η δημοκρατική της Ρόδου

στην υπηρεσία του δωδεκανησιακού λαού

Κωδικός 1876 Αρ. φύλλου 6777 ΤΕΤΑΡΤΗ 26 ΙΑΝΟΥΑΡΙΟΥ 2005 - Τιμή 0,70 ΕΥΡΩ - www.dimokratiki.gr

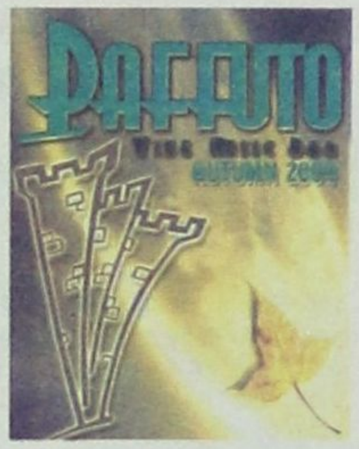



ΓΙΑ ΤΗΝ ΑΝΤΙΜΕΤΩΠΙΣΗ ΤΟΥ ΕΝΕΡΓΕΙΑΚΟΥ

ΙΚΑΝΟΠΟΙΗΣΗ ΤΩΝ ΔΗΜΑΡΧΩΝ-

Επιφυλάξεις από Γ. Παρασκευά

Αμφισβητείται η δυνατότητα αποχαρακτηρισμού της έκτασης

• ΣΕΛ. 32



ΠΡΟΣΥΝΕΔΡΙΑΚΕΣ ΖΥΜΩΣΕΙΣ

ΤΟΝ κ. ΧΡΗΣΤΟ ΠΟΛΥΖΩΓΟΠΟΥΛΟ

θα προτείνει για γραμματέα του ΠΑΣΟΚ ο κ. Γ. Παπανδρέου

Ρευστή και «θολή» εξακολουθεί να είναι η κατάσταση

• ΣΕΛ. 32

ΔΟΘΗΚΑΝ ΣΤΗ ΒΟΥΛΗ ΝΕΕΣ ΔΙΑΒΕΒΑΙΩΣΕΙΣ

ΣΕ ΕΠΙΠΕΔΟ «καλών προθέσεων» το «ακτοπλοϊκό»

θορυβώδης συζήτηση και «κόντρες» μεταξύ Δωδ/σίων βουλευτών

Συζητήθηκε στη Βουλή η επερώτηση των βουλευτών του ΠΑΣΟΚ • Αντιπαράθεση μεταξύ των κ.κ. Αρ. Παυλίδη και Κ. Κάισερλη για το «τις πταίει» και για το «δέον γενέσθαι» • **ΜΑΝ. ΚΕΦΑΛΟΓΙΑΝΝΗΣ**, υπουργός Εμπορικής Ναυτιλίας: «Πάγια πολιτική μας η ικανοποίηση των ακτοπλοϊκών συγκοινωνιακών αναγκών»

• ΣΕΛ. 12-13



ΓΙΑ ΤΗΝ ΥΠΟΘΕΣΗ «ΑΤΛΑΝΤΙΚΑ»

Παραπέμπονται στο Πειθαρχικό δύο ακόμα υπάλληλοι της Πολεοδομίας

• ΣΕΛ. 3

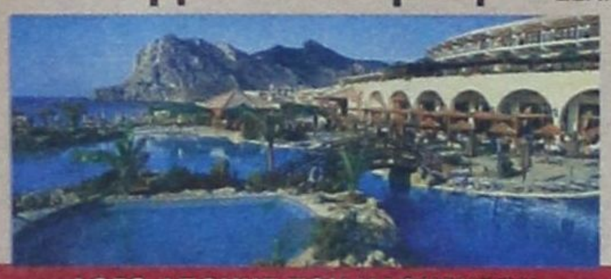

ΛΟΓΩ ΑΠΟΧΗΣ ΤΩΝ ΚΑΘΗΓΗΤΩΝ

Κινδυνεύουν να τιναχθούν στον «αέρα» οι μαθητικές εκδρομές

• ΣΕΛ. 10



ΝΟΜΙΜΟΠΟΙΗΣΗ ΑΥΘΑΙΡΕΤΩΝ

Τέλος στην ταλαιπωρία για οικοδομικές άδειες

• ΣΕΛ. 14

«ΚΟΡΑΚΙΑ» ΑΡΠΑΝΕ ΠΕΡΙΟΥΣΙΕΣ

Συνεχίζεται ο αναβρασμός στις τάξεις των δανειοληπτών

• ΣΕΛ. 7



ΑΠΟ ΤΟΥΣ ΦΟΡΕΙΣ ΤΗΣ ΔΩΔ/ΣΟΥ

Νέος κύκλος αντιδράσεων κατά της εγκαταστάσεως πυρηνικών αντιδραστήρων

• ΣΕΛ. 6



ΣΤΑ ΠΛΑΙΣΙΑ ΤΟΥ ΠΡΟΓΡΑΜΜΑΤΟΣ «ΘΗΣΕΑΣ»

«ΖΕΣΤΟ ΧΡΗΜΑ» ΣΤΑ ΤΑΜΕΙΑ ΤΩΝ ΔΗΜΩΝ

Οι ΟΤΑ της Δωδ/νήσου θα εισπράξουν μέσα σε τρία χρόνια 31.200.000 ευρώ

• Πραγματοποιείται ευρεία σύσκεψη για την κατανομή των κονδυλίων

• ΣΕΛ. 11

ΣΥΝΕΔΡΙΑΖΕ ΕΠΙ ΠΕΝΤΕ ΩΡΕΣ

Μειώθηκαν οι ποινές υπαλλήλων της ΔΕΥΑΡ από το Πειθαρχικό

• ΣΕΛ. 4



ΑΠΟ ΤΟ ΥΠΗΡΕΣΙΑΚΟ ΣΥΜΒΟΥΛΙΟ

Απελύθησαν 2 υπάλληλοι του θεραπευτηρίου Λέρου

• ΣΕΛ. 5

ΜΑΚΕΔΟΝΙΚΕΣ ΓΡΑΜΜΕΣ
ΤΣΙΜΕΝΙΔΗΣ Α.Ε.

- μεταφορές ψυχειομεταφορές
- διανομές ψυχειοδιανομές
- αποθηκεύσεις
- logistics

Θεσ/νίκη Πόντου 19, β' κτεο, 2310753267

Αθήνα Ασπρόπυργος, 2105582240
β' αποθήκη, 2103478858
(Αγ. Πολυκάρπου 95 εντός Πάρκινγκ Παπαζήση)

Ρόδος 6° χλμ. λεωφ. καλλιθέας 2241060345

THE ART OF TRANSPORTING

η άποψη της ημέρας

Χρειάζονται δύο για να υπάρξει διαπλοκή

Υπάρχει μια διάχυτη συζήτηση που εξομοιώνει τη διαπλοκή με το ταγκό. Πολλοί ισχυρίζονται (μεταξύ αυτών και φιλελεύθεροι) ότι για να υπάρξει διαπλοκή, χρειάζονται δύο. Ο διαφθορέας (ήτοι ο επιχειρηματίας) και ο διεφθαρμένος (ήτοι ο πολιτικός). Σ' αυτό συμφωνούμε όλοι. Για να πραγματωθεί η διαπλοκή χρειάζονται και οι δύο. Έτσι καταρχήν είναι εύλογες οι διαμαρτυρίες εκείνων που αναφέρουν ότι ενώ μένει ανενεργή η νομοθεσία περί διαφάνειας των οικονομικών των πολιτικών, η χώρα αποκτά νέες νομοθεσίες, οι οποίες αντικειμενικά θα θέσουν επιπλέον εμπόδια στην επιχειρηματικότητα).

Η λογική πίσω από τις νομοθεσίες περί βασικού μετόχου είναι ότι έχουμε αδέκαστους πλην λιπόψυχους πολιτικούς, οι οποίοι στο πρώτο νεύμα για ταγκό δεν μπορούν να αντισταθούν. Οπότε νομοθετούμε απαγορεύοντας τη δυνατότητα πρόσκλησης για χορό. Ή -για να το πούμε αλλιώς- οι νομοθεσίες περί διαπλοκής θυμίζουν το ανέκδοτο ανδρός που κατήγγειλε ότι εβιάσθη στην ύπαιθρο από χωλό συγχωριανό του. Οταν ο «βιασθείς» ηρωτήθη «και γιατί δεν έτρεχες να ξεφύγεις, ρε παιδάκι μου;» απάντησε: «Πού να τρέχεις στα χωράφια με γόβα στιλέτο...».

Υπάρχει ένα θεμελιώδες λάθος στην εξίσωση της διαπλοκής με το ταγκό. Αποκρύπτεται ότι στη σχέση διαφθορέα και διεφθαρμένου υπάρχει σχέση εξουσίας, όπου διεφθαρμένος είναι ο εξουσιαστής. Επιπλέον, το Δημόσιο προσφέρει μονοπωλιακές υπηρεσίες και είναι σαν τον Χάρο: Δεν μπορεί να του ξεφύγει κανείς. Ακόμη, δηλαδή, κι αν ο επιχειρηματίας δεν θέλει να έχει πάρε-δώσε με το κράτος, το κράτος έχει πάρε-δώσε με τον επιχειρηματία.

Σ' αυτό το πάρε-δώσε, όμως, εμπλέκεται ο πολιτικός, ο οποίος αν είναι διεφθαρμένος θα αναγκάσει τον επιχειρηματία να χορέψουν ταγκό. Είτε να χρηματοδοτήσει τον ίδιο είτε το κόμμα του είτε και τους δύο. Η διαπλοκή (με διάφορους τρόπους: είτε με την ιδιοκτησία ΜΜΕ είτε, συνηθέστερα, με τη χρηματοδότηση Μέσων ή δημοσιογράφων) δεν είναι πάντα επιθετική -με την έννοια «διαπλέκομαι για να πάρω από το κράτος». Κάποιες φορές μπορεί να είναι και αμυντική: «Διαπλέκομαι για να πετύχω ισονομία από τους πολιτικούς που διαφεντεύουν το κράτος».

Για να το κάνουμε πιο απλά. Ας υποθέσουμε ότι ένας επιχειρηματίας χρειάζεται μία άδεια για κάποια επένδυση και η άδεια αυτή κολλάει σε ένα διεφθαρμένο σύστημα, το οποίο απαιτεί x μαύρα λεφτά ή ψ «χάρες» για να προχωρήσει. Ο επιχειρηματίας (επειδή α. δεν έχει να αντιμετωπίσει μια ανταγωνιστική αγορά αδειών, δεν μπορεί να πει δηλαδή «εσείς είστε διεφθαρμένοι, άρα πάω στο δίπλα μαγαζί που είναι τίμιοι και κάνω τη δουλειά μου» β. δεν μπορεί να προχωρήσει χωρίς την άδεια) έχει δύο επιλογές: ή να υποκύψει στην εξουσία ή να μην προχωρήσει. Η τρίτη λύση, της καταγγελίας δηλαδή, είναι υπαρκτή, αλλά έχει σοβαρό κόστος και οικονομικό και ψυχολογικό.

Ετσι, ιδεοτυπικά, ενώ ο πολιτικός μπορεί να αναγκάσει τον επιχειρηματία να χορέψει ταγκό, δεν ισχύει το αντίστροφο. Ενας επιχειρηματίας δεν μπορεί να αναγκάσει έναν άτεγκτο πολιτικό να χορέψουν. Μπορεί βεβαίως να τον δελεάσει, αλλά όχι να τον εξαναγκάσει.

Η διαπλοκή και η υψηλή διαφθορά είναι υπαρκτά φαινόμενα και πρέπει να καταπολεμηθούν. Μόνο που τώρα τα πολεμάμε στο ένα άκρο. Δεν έχουμε διασφαλίσει ότι οι πολιτικοί μας είναι άτεγκτοι -δεν είδαμε ποτέ το «πόθεν» και τα τελευταία χρόνια δεν βλέπουμε καν τα «έσχες». Είδαμε να υπερβαίνουν τις προεκλογικές δαπάνες που οι ίδιοι θέσπισαν, αλλά δεν είδαμε να αντιδρά ούτε να τιμωρείται κάποιος. Δεν κάναμε καν πριν νομοθετήσουμε την απλή ερώτηση: «Και γιατί δεν τρέχατε να ξεφύγετε, ρε παιδάκι μου;»...

ο καιρός

Γενική πρόγνωση για σήμερα **ΤΕΤΑΡΤΗ 26/1/2005** Νεφώσεις με βροχές και τοπικές καταιγίδες, χιόνια στα κεντρικά και βόρεια ορεινά. Τα φαινόμενα στο Ιόνιο, τα ηπειρωτικά, τα νησιά του Βορειου και ανατολικού Αιγαίου και τα Δωδεκάνησα θα είναι κατά τόπους ισχυρά. Ανεμοι: στα δυτικά νοτιοδυτικοί ισχυροί έως πολύ ισχυροί, στα ανατολικά νότιοι νοτιοανατολικοί πολύ ισχυροί έως θυελλώδεις και τοπικά στο ανατολικό Αιγαίο πολύ θυελλώδεις με σταδιακή εξασθένηση.Θερμοκρασία: μικρή πτώση, κυρίως στα δυτικά,κεντρικά και Βόρεια.



ΗΜΕΡΗΣΙΑ ΕΦΗΜΕΡΙΔΑ
η δημοκρατική
της Ρόδου
Ετος ιδρύσεως 1982
Θεμ. Σοφούλη 77
Ταχ. Θυρίδα 339
85100 Ρόδος
Εκδότης - ιδιοκτήτης
ΒΑΣΙΛΗΣ Δ. ΑΘΑΝΑΣΙΟΥ
Διευθυντής:
ΔΑΜΙΑΝΟΣ Β. ΑΘΑΝΑΣΙΟΥ
Τηλέφωνα: 22410-34722, 76655, 37500, 26728, 27919
Telefax: 2241037333 - 22410 26728

www.dimokratiki.gr
e-mail:info@dimokratiki.gr



αναδρομή στο παρελθόν


η δημοκρατική
Δόμα, πόρα, πόρα ... στις «Κάτω Πέτρες»!
Κίνδυνος πέτρας πάλι στη Ν. Αγορά

26 Ιανουαρίου 1993

Ενώ από τις αρχές της εβδομάδας αρχίζει η προκαταρκτική εξέταση, ύστερα από εντολή του εισαγγελέα, για όσα κατήγγειλαν η Νομαρχιακή Επιτροπή και οι βουλευτές του ΠΑΣΟΚ (για νόθευση του εκλογικού αποτελέσματος), νέα διάσταση πήρε από χθές η όλη υπόθεση των νομαρχιακών εκλογών στο νομό μας, καθώς το ΠΑΣΟΚ: Κατέθεσε σε συνέντευξη τύπου «νέα στοιχεία», που κατά την εκτίμησή του, «θεμελιώνουν» την κατηγορία για νοθεία!

Επίσης ζήτησε την άμεση παραίτηση τουυ νομάρχη και των έπαρχων ή την θέση τους σε διαθεσιμότητα από τον υπουργό Εσωτερικών «μέχρις ότου διαλευκανθεί δικαστικώς η υπόθεση». Τα πρόσθετα στοιχεία που δημοσιοποίησε πρόσφατα το ΠΑΣΟΚ είναι ότι δεν βρέθηκαν κατά την αποσφράγιση των φακέλων και την καταμέτρηση των ψηφοδελτίων 7 φάκελοι που είχαν μονογραφεί στην Δαμητριά από τα μέλη της επιτροπής και του διοικητικού αντιπροσώπου.

Τούτο σημαίνει κατά το ΠΑΣΟΚ , πέραν των υπευθύνων δηλώσεων που κατατέθηκαν στην Κω και στην Κάλυμνο ότι «έγινε εκτεταμένη επιχείρηση νοθείας» με μοναδικά κίνητρα α) τον απόλυτο έλεγχο των νομαρχιακών συμβούλων και β) τον σχηματισμό στην κοινή γνώμη «της πεπλανημένης εντυπώσεως ότι υπάρχει μεταστροφή των εκλογέων υπέρ της Νέας Δημοκρατίας». Σε ερώτηση της «δημοκρατικής» αν οι καταγγελίες γίνονται για να δικαιολογηθεί το εκλογικό αποτέλεσμα , τόσον ο Κ. Σφυρίου όσον και ο κ. Κ. Σκανδαλίδης, απάντησαν: «Μιλούν από μόνα τους τα αδιάσειστα στοιχεία και η λογική των πραγμάτων. Τα στελέχη του ΠΑΣΟΚ άφησαν καθαρά να εννοηθεί ότι «υπάρχει πλέον θέμα ομαλής λειτουργίας των θεσμών στην περιοχή και ιδιαίτερα του νομαρχιακού συμβουλίου και της τοπικής Αυτοδιοίκησης».

πριν 12 χρόνια

πληροφορίες

Η ΤΑΥΤΟΤΗΤΑ ΤΗΣ ΗΜΕΡΑΣ

ΤΕΤΑΡΤΗ 26 ΙΑΝΟΥΑΡΙΟΥ
ΞΕΝΟΦΩΝΤΟΣ ΟΣ., ΣΥΜΕΩΝ ΟΣ.
Ανατολή ηλίου 07.34 Δύση ηλίου 17.42 ΣΕΛΗΝΗ 16 ΗΜΕΡΩΝ

ΦΑΡΜΑΚΕΙΑ

ΣΗΜΕΡΑ διημερεύει το φαρμακείο ΦΩΤΑΚΗΣ Φ., Νέα Αγορά 20, τηλ. 24257
ΣΗΜΕΡΑ διανυκτερεύει το φαρμακείο ΠΥΡΓΟΣ ΓΕΩΡ., Αποστ. Παύλου 70, Ανάληψη, τηλ 65610

ΚΑΥΣΙΜΑ

ΣΗΜΕΡΑ: Διανυκτερεύουν τα πρατήρια καυσίμων:
1) Σαρικάς Μ. SHELL Αννης Μαρίας **2)** Παναγιωτίδης ΕΚΟ Κρεμαστή **3)** Μάστορης Α. Τσαϊρι **4)** Οίκουτας Μ. ΕΚΟ Αρχάγγελος **5)** Παπαθεοδώρου Α. ΕΚΟ Φάνες **6)** Φλοσκάκης Κ. JET OIL Εμπωνα

ΧΡΗΣΙΜΑ ΤΗΛΕΦΩΝΑ

Αμεση δράση	100	Πληρ. ΟΤΕ	131
Αμεση Επέμβαση		Ώρα	141
Πυροσβεστικής	199	Φαρμακεία (Διημ.-Διαν.)	1434
Νοσοκομείο	80000	ΠΡΟ-ΠΟ • ΛΟΤΤΟ	1444
Οδική Ασφάλεια:		ΠΑΜΕ ΣΤΟΙΧΗΜΑ	1400
EXRESS SERVICE	154	ΡΟΔΑ	26300
HELLAS SERVICE	1057	ΚΤΕΥΛ	27706
HOULIS SERVICE	30165	ΕΒΕΔ	22281
ΑΦΟΙ Σιέχ	25776	Δικηγορικός Σύλλογος	27469
Ράδιο Ταξί	64712	Εμπορικός Σύλλογος	35255
Αστυν. Διεύθυνση	27653	Ολυμπιακή - Κρατήσεις	24555
Ασφάλεια	23294	ΔΑΝΕ (πρακτορείο)	43150
Τμήμα Τάξης	23849	ΙΚΑ	64912
Τροχαία	44131-32	ΤΕΒΕ	22688-77034
Λιμεναρχείο	28888		
Δασαρχείο	191	ΤΑΞΥ	68701-3
Τελωνείο	27703	ΟΑΕΔ	23265
Υγειονομείο	26666	Εργατικό Κέντρο	24730
Μητρόπολη	23274	Αρχαιολογία	34719
Νομαρχία	46501	Περιφ. Δ/ντής	38174 - 38175
Δήμος Ρόδου	46200		
Βλάβες ΟΤΕ	121	Aegean Airlines	98345
Βλάβες ΔΕΗ	125	ΔΗΜ. ΕΠΙΧ. ΚΑΘ. ΡΟΔΟΥ	77600
ΒΛΑΒΕΣ ΔΕΥΑΡ	68755	ΥΠΗΡ. ΑΠΟΚΟΜΙΔΗΣ	61057

ΔΕΧΟΝΤΑΙ ΤΟ ΚΟΙΝΟ

- Ο Νομάρχης Δωδεκανήσου **Γιάννης Μαχαιρίδης** και οι βοηθοί Νομάρχη **Στάθης Κουσουρνάς** και **Νίκος Ζωίδης** δέχονται το κοινό κάθε **Τρίτη και Πέμπτη, από τις 11:00-13:00 το μεσημέρι**

ΑΚΤΟΠΛΟΪΚΑ ΔΡΟΜΟΛΟΓΙΑ

ΙΕΡΑΠΕΤΡΑ: Απόπλους **04.30** δια Χάλκη, Διαφάνι, Πηγάδια, Κάσο, Σητεία, Αγ. Νικόλαο, Θήρα, Μήλο, Πειραιά **Β. ΚΟΡΝΑΡΟΣ:** Απόπλους **13.00** δια Καστελλόριζο και επιστροφή **ΡΟΔΑΝΘΗ:** Απόπλους **16.00** δια Σύμη, Τήλο, Νίσυρο, Κω, Κάλυμνο, Λέρο, Πάτμο, Πειραιά

ΑΕΡΟΠΟΡΙΚΑ ΔΡΟΜΟΛΟΓΙΑ

ΠΤΗΣΕΙΣ ΟΛΥΜΠΙΑΚΗΣ
ΡΟΔΟΣ - ΑΘΗΝΑ: Καθημερινά **07.10, 10.40, 13.40, 19.45, 22.55**
Κάθε Σάββατο 16.40
ΡΟΔΟΣ - ΚΑΡΠΑΘΟΣ: (Τρίτη, Σάββατο) **16.15** (Πέμπτη - Κυριακή)
ΡΟΔΟΣ - ΚΑΣΟΣ: (Τρίτη - Σάββατο) **16.15**
ΡΟΔΟΣ - ΗΡΑΚΛΕΙΟ: Δευτέρα **15.30** , Τρίτη **06.30 - 20.50**, Τετάρτη **20.50**, Πέμπτη **06.30 - 20.50** Παρασκευή **15.30**, Σάββατο **20.50**, Κυριακή **19.15**
ΡΟΔΟΣ - ΘΕΣΣΑΛΟΝΙΚΗ: (Δευτέρα, Τετάρτη, Παρασκευή, Σάββατο) **19.40**
ΡΟΔΟΣ - ΜΕΓΙΣΤΗ: (Δευτέρα,Τετάρτη, Παρασκευή, Σάββατο Κυριακή) **07.00**
ΠΤΗΣΕΙΣ AEGEAN - AIRLINES
ΡΟΔΟΣ - ΑΘΗΝΑ: Καθημερινά **07.10 (πλην Κυριακής)**
11-10 - 16.25 - 18.10 -21.35
ΡΟΔΟΣ - ΗΡΑΚΛΕΙΟ: Καθημερινά 14.30
ΡΟΔΟΣ - ΘΕΣΣΑΛΟΝΙΚΗ: Καθημερινά 17.45

ΣΥΝΑΛΛΑΓΜΑ

USA Dollar	1,2840	Switzerland Franc	1,5251
Denmark Crown	7,3264	Norway Crown	8,0700
UK Pound	0,6845	Cyprus Pound	0,5729
Sweden Crown	8,9166	Canada Dollar	1,5691
Japan Yen (100)	132,51	Australia Dollar	1,6716

ΓΙΑ ΤΗΝ ΠΟΛΥΚΡΟΤΗ ΥΠΟΘΕΣΗ ΤΟΥ «ΑΤΛΑΝΤΙΚΑ»

ΠΑΡΑΠΕΜΠΟΝΤΑΙ ΣΤΟ ΠΕΙΘΑΡΧΙΚΟ

δύο ακόμα υπάλληλοι της Πολεοδομίας

✓ Τους καταλογίζει ευθύνες το πόρισμα των επιθεωρητών δημόσιας διοίκησης✓ Σύσκεψη στην Νομαρχία για θέματα Πολεοδομίας

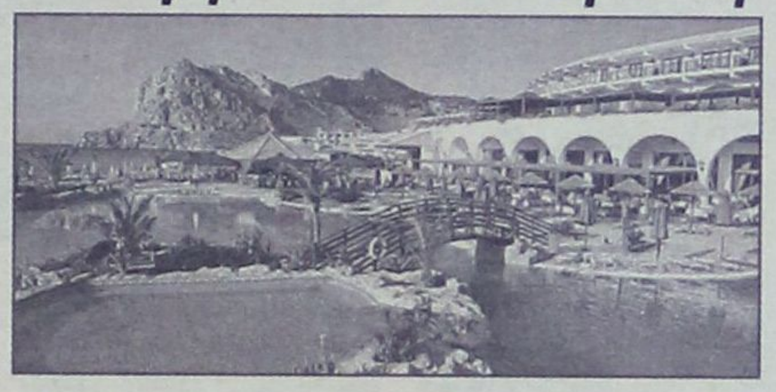

Στο Υπηρεσιακο Συμβούλιο της Νομαρχιακής Αυτοδιοίκησης Δωδεκανήσου αναμένεται να διαβιβασθεί μέσα στις προσεχείς ημέρες το νέο πόρισμα του Σώματος Επιθεωρητών Ελεγκτών Δημόσιας Διοίκησης σχετικά με την παράνομη ανέγερση του ξενοδοχείου «Atlantica Imperial Resort», του Κύπριου επιχειρηματία κ. Ν. Νικολαΐδη, προκειμένου να αναζητηθούν τυχόν πειθαρχικές ευθύνες και να επιβληθούν σε καταφατική περίπτωση οι προβλεπόμενες ποινές, σε 4 ακόμα υπαλλήλους της Πολεοδομίας της Νομαρχίας στους οποίους καταλογίζεται «αμέλεια και μη έγκαιρη εκπλήρωση των καθηκόντων τους».

Όπως έγινε χθες γνωστό το νέο πόρισμα υποβλήθηκε την προηγούμενη εβδομάδα από τον Γενικό Επιθεωρητή Δημόσιας Διοίκησης κ. Λ. Ρακιτζή στον Νομάρχη Δωδεκανήσου κ. Γ. Μαχαιρίδη από τον οποίο και ζητήθηκε να επιληφθεί του πειθαρχικού σκέλους της υποθέσεως.

Ο κ. Μαχαιρίδης διεβίβασε το πόρισμα στον αντινομάρχη κ. Γ. Χριστοφάκη, αρμόδιο για την λειτουργία της Πολεοδομίας ο οποίος σε συνεργασία με τον νομικό σύμβουλο της νομαρχίας κ. Γ. Φιλιππάκο επιλήφθηκε της πειθαρχικής δίωξης, που προτείνεται από τους επιθεωρητές κ.κ. Ειρ. Εγκυζάνα και Γ. Κορβέση.

Οι επιθεωρητές, όπως πρόσφατα έγραψε η "δ", διερεύνησαν την πειθαρχική υπόθεση και τις ποινές που είχαν επιβληθεί στους πρώην προϊσταμένους της Πολεοδομίας κ.κ. Χρ. Στεφανόπουλο και Β. Μπούσιου μετά από ένσταση κατά της απόφασης που είχε λάβει το Υπηρεσιακό Συμβούλιο την 2α Ιουνίου 2004 από τον πρώην Γενικό Επιθεωρητή Δημόσιας Διοίκησης κ. Κ. Δαφέρμο.

Φέρονται να διεπίστωσαν από την νέα έρευνα που διενήργησαν ότι οι πρώην προϊστάμενοι διέπραξαν το πειθαρχικό αδίκημα της αμέλειας και της μη έγκαιρης εκπλήρωσης των καθηκόντων τους σε μια σειρά από διοικητικές πράξεις σε ό,τι αφορά τον χειρισμό της υπόθεσης του «Atlantica Imperial Resort».

Το Υπηρεσιακό Συμβούλιο της Νομαρχίας που είχε επιβάλει για το ίδιο αδίκημα ποινή στέρησης μισθού για έναν μήνα στον κ. Στεφανόπουλο και για 35 ημέρες στην κ. Μπούσιου θα κληθεί να επανεξετάσει την ποινή και να την εναρμονίσει με την προβλεπόμενη από το πόρισμα των επιθεωρητών.

Υπενθυμίζουμε ότι το Υπηρεσιακό Συμβούλιο είχε κρίνει την 2α Ιουνίου 2004 ότι:

«Ο μεν πρώτος ως Προϊστάμενος της Υπηρεσίας υπέγραψε την αναθεώρηση της υπ' αριθμ. 1214/88 οικοδομικής άδειας το έτος 2000 χωρίς να πληρούνται οι προϋποθέσεις που απαιτεί ο Νόμος η δε δεύτερη εισηγήθηκε την παράταση ισχύος της παραπάνω οικοδομικής άδειας αφενός και αφετέρου επειδή σαν Προϊσταμένη της Υπηρεσίας δεν προέβη εγκαίρως στις επιβαλλόμενες ενέργειες μετά την αίτηση-καταγγελία της Κανάκη - Καβάσιλα Αθηνάς».

Οι επιθεωρητές ωστόσο διεπίστωσαν ότι διέπραξαν το ίδιο αδίκημα της αμέλειας και της μη έγκαιρης εκπλήρωσης των καθηκόντων τους δύο ακόμη υπάλληλοι της πολεοδομίας.

Η μια φέρεται να πρωτοκόλλησε την αίτηση της εταιρείας για αναθεώρηση της οικοδομικής άδειας χωρίς να φέρει υπογραφή και η δεύτερη να κράτησε τον φάκελλο της οικοδομικής αδείας που είχε εκδοθεί το 1988 αν και είχε ελλείψεις και έπρεπε να επιστραφεί.

Πληροφορίες αναφέρουν ότι τα πειθαρχικά αδικήματα που φέρονται να έχουν διαπράξει οι δύο αυτές υπάλληλοι έχουν πλέον παραγραφεί, γεγονός που τους απαλλάσσει από τον καταλογισμό πιθανής ποινής.

ΣΥΣΚΕΨΗ ΓΙΑ ΤΗ ΛΕΙΤΟΥΡΓΙΑ ΤΗΣ ΠΟΛΕΟΔΟΜΙΑΣ

Τους προϊσταμένους της Πολεοδομίας της Νομαρχιακής Αυτοδιοίκησης Δωδεκανήσου κ. Γ. Χατζάκη και του Δήμου Ροδίων κ. Γ. Παπαχριστοδούλου δέχθηκε χθες στο γραφείο του ο αντινομάρχης κ. Γ. Χριστοφάκης στα πλαίσια των συναντήσεων που έχει προγραμματίσει με στόχο την διαμόρφωση κλίματος σταθερής συνεργασίας και συντονισμού των δύο υπηρεσιών.

Ο κ. Χριστοφάκης επεξεργάζεται το τελευταίο διάστημα σχέδιο για την βελτίωση των υπηρεσιών της Πολεοδομάις με μείωση της γραφειοκρατίας, αποκέντρωση αρμοδιοτήτων του προϊσταμένου σε μηχανικούς και ενίσχυση της υπηρεσίες με στελεχιακό δυναμικό.

Με απόφαση που εξέδωσε, αναμόρφωσε το πρόγραμμα λειτουργίας της υπηρεσίας για το κοινό καθημερινά από τις 08:00 έως τις 14:00 και την λειτουργία του αρχείου από τις 09:00 έως τις 13:00.

Πρωτοβουλίες ανέλαβε επίσης για την μηχανοργάνωση της Πολεοδομίας και την τήρηση του αρχείου σε ηλεκτρονική μορφή καθώς διαπιστώθηκε ότι χάνονται στοιχεία από τους φακέλλους οικοδομικών αδειών.

Σε συνεργασία με δημάρχους της νήσου Ρόδου θα αναζητηθεί εξάλλου φόρμουλα για την λειτουργία πολεοδομικών γραφείων στο σύνολο των δήμων.

ΑΠΟ ΤΡΕΙΣ ΣΤΡΑΤΙΩΤΕΣ

ΣΚΗΝΕΣ ΑΠΕΙΡΟΥ ΚΑΛΛΟΥΣ

στο κέντρο της πόλεως

Προκάλεσαν φθορές σε 6 ΙΧ αυτοκίνητα

Σκηνές απείρου κάλλους εκτυλίχθηκαν προχθές λίγο πριν τα μεσάνυχτα στο κέντρο της πόλεως Ρόδου με πρωταγωνιστές τρεις 20χρονους στρατιώτες του 95 Τάγματος Εθνοφυλακής, οι οποίοι προκάλεσαν φθορές σε 7 σταθμευμένα αυτοκίνητα, επειδή πίστευαν ότι κάποιοι τους καταδίωκαν!!

Πρόκειται για τους Κ. Παρασχάκη του Ευαγγέλου, Χρ. Δρόσο του Ελευθερίου, κατοίκους Αθηνών, και Γ. Τσεργά του Δαμιανού, κάτοικο Λάρισας, που συνελήφθησαν από αστυνομικούς του Α.Τ. Ρόδου σε κεντρικό ξενοδοχείο της πόλεως Ρόδου, όπου είχαν καταφύγει καταδιωκόμενοι.

Οι τρεις στρατιώτες περί ώραν 23.15 κινούμενοι επί της οδού Αμερικής προκάλεσαν φθορές στα υπ' αριθμ. ΡΟΚ 4406, ΡΟΜ 4206, ΡΟΜ 4040, ΡΟΗ 8318, ΖΚΧ 8783 και ΥΡΟ 6028 ΙΧ επιβατικά αυτοκίνητα ιδιοκτησίας αντιστοίχως των κ.κ. Σ. Χριστοδουλίδη, Μ. Ασπράκη, Κ. Ψυλλάκη, Ν. Πάχου, Γ. Χριστόπουλου και της εταιρείας ΜΠΟΡΙ ΑΕ.

Ενας από τους ιδιοκτήτες των ΙΧ φέρεται να τους κατεδίωξε μέχρι το ξενοδοχείο τους, στην οδό 25ης Μαρτίου, με αποτέλεσμα να προκληθεί αναστάτωση και να κληθεί η Αστυνομία.

Προανακρινόμενοι ομολόγησαν τις πράξεις τους και δήλωσαν ότι θα αποζημιώσουν τους ιδιοκτήτες των Ι.Χ.. υποστήριξαν ακόμα ότι διασκέδαζαν σε μπαρ της πόλεως και ότι εκεί τσακώθηκαν με κάποιους θαμώνες. Οταν έφυγαν από το μπαρ για να επιστρέψουν στο ξενοδοχείο στο οποίο διέμεναν «αισθάνθηκαν» ότι τους καταδίωκαν τα άτομα με τα οποία είχαν τσακωθεί και στην προσπάθειά τους να διαφύγουν προκάλεσαν φθορές στα αυτοκίνητα!

Πληροφορίες αναφέρουν ότι από πλευράς της 95ΑΔΤΕ διενεργείται έρευνα για να διαπιστωθεί εάν οι 3 στρατιώτες βρισκόντουσαν νόμιμα σε άδεια διανυκτέρευσης. Παραδόθηκαν από το ΑΤ Ρόδου στην Στρατονομία για τα περαιτέρω.

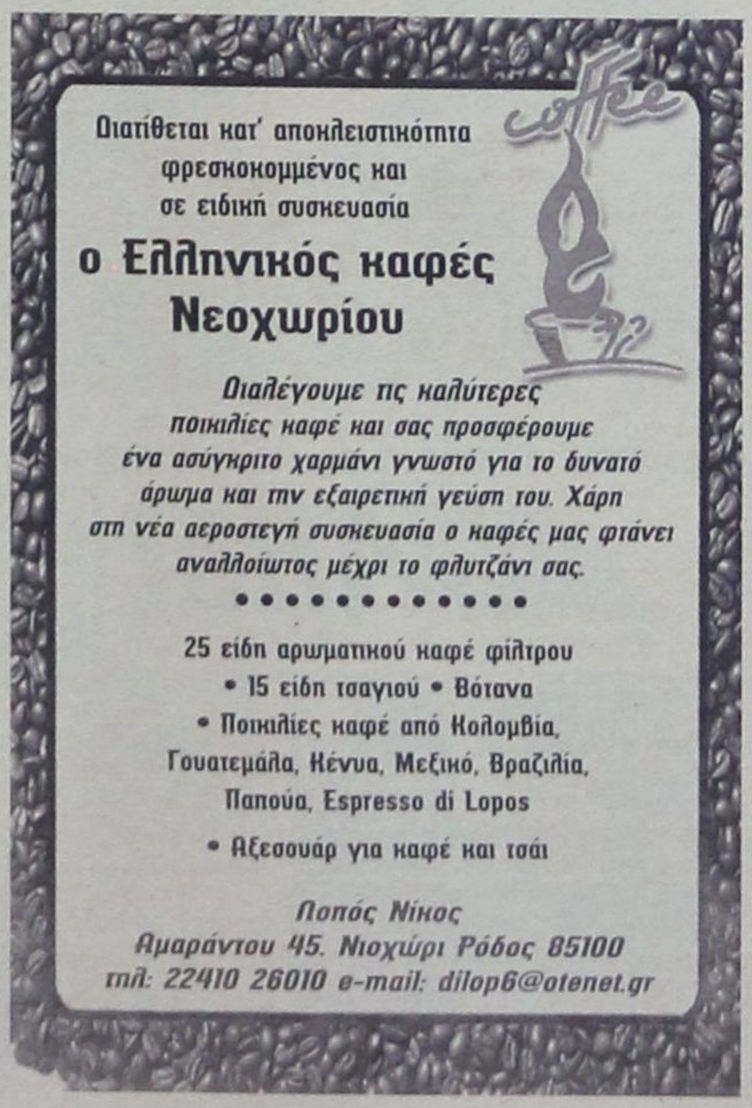

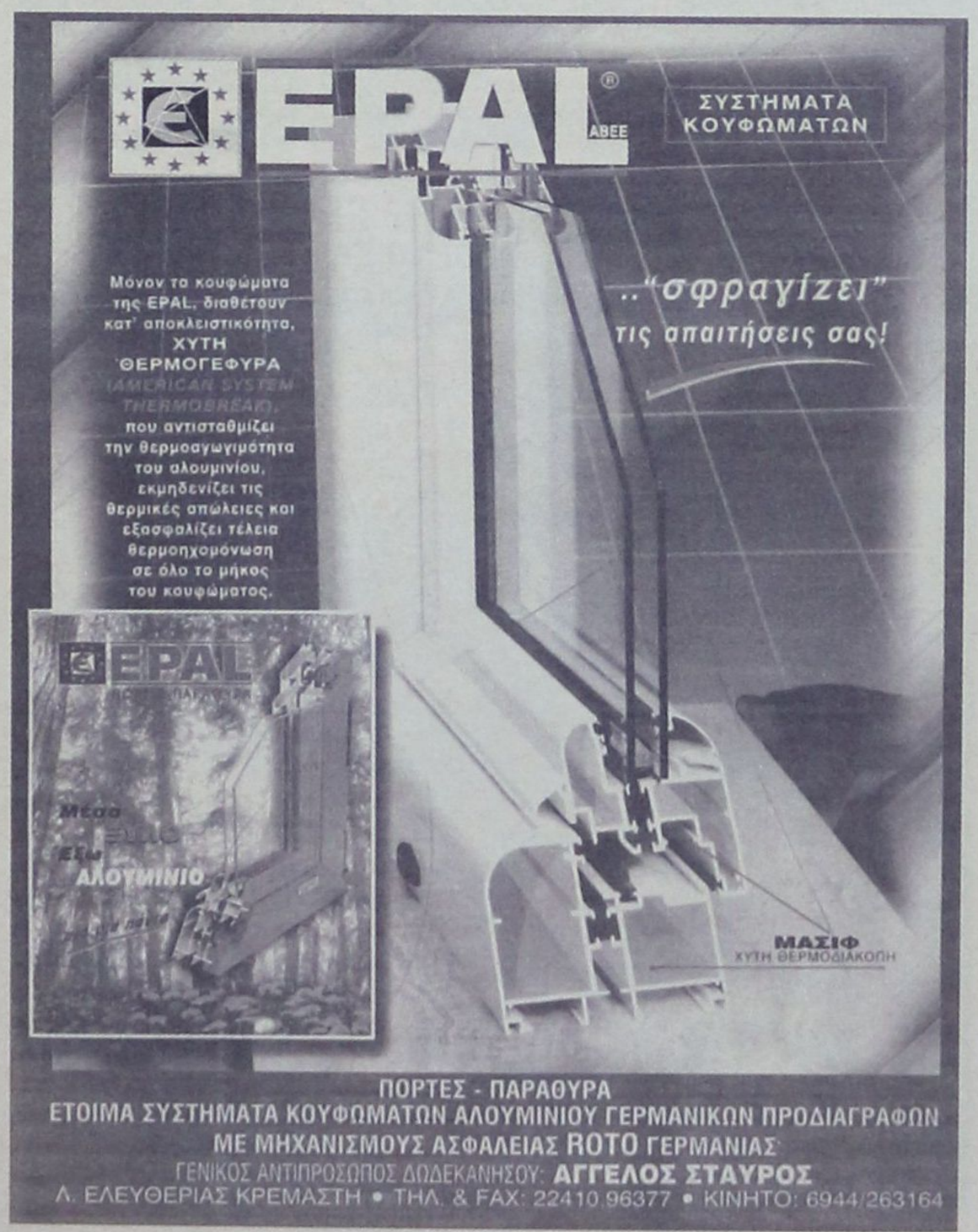

ΣΥΝΕΔΡΙΑΖΕ ΕΠΙ ΠΕΝΤΕ ΩΡΕΣ!

ΜΕΙΩΘΗΚΑΝ ΟΙ ΠΟΙΝΕΣ ΑΠΟ ΤΟ ΠΕΙΘΑΡΧΙΚΟ ΤΗΣ ΔΕΥΑΡ

Είχαν παραπεμφθεί σ' αυτό έξι υπάλληλοι



«Η επιχείρηση πρέπει να πάει μπροστά. Δεν έχει κανείς το δικαίωμα να εμποδίσει αυτήν την εξέλιξη, όποια θέση και αν κατέχει μέσα στην ΔΕΥΑΡ».

Την δήλωση αυτή έκανε στη «δημοκρατική» ο πρόεδρος του Δ.Σ. της ΔΕΥΑΡ κ. Αριστοτέλης Ηρακλείδης, υιοθετώντας απόλυτα τις αποφάσεις του πειθαρχικού συμβουλίου της δημοτικής επιχείρησης και επισημαίνοντας ότι δεν μπορεί να τιμωρούνται μόνο οι απλοί υπάλληλοι και οι εργάτες και να μένουν στο απυρόβλητο τα ανώτερα στελέχη όταν τεκμηριώνεται από τα συλλογικά όργανα που προβλέπει ο κανονισμός, ότι έχουν ευθύνες ή υπέπεσαν σε παραπτώματα.

Ο κ. Ηρακλείδης ήταν επίσης κατηγορηματικός λέγοντας ότι η όποια προσπάθεια κατεβλήθη και μάλιστα πριν από την συνεδρίαση του Πειθαρχικού Συμβουλίου να αποδοθεί σε δήθεν πολιτικές διώξεις η παραπομπή ορισμένων υπαλλήλων στο Πειθαρχικό, έπεσε στο κενό αφού καμία τέτοια περίπτωση δεν υπάρχει, τα κριτήρια είναι καθαρά υπηρεσιακά και δεν έχουν να κάνουν με ιδεολογίες και παρατάξεις.

Χαρακτηριστικά είπε μάλιστα ότι ένας από τους ανώτερους υπαλλήλους της επιχείρησης στον οποίο επιβλήθηκε ποινή και για τον οποίο έγινε θόρυβος στα Μ.Μ.Ε., ενώπιον του Πειθαρχικού Συμβουλίου προς τιμήν του, παραδέχθηκε ότι εν «βρασμώ» έκανε κάτι που δεν έπρεπε και δήλωσε ότι δεν γίνεται καμία πολιτική δίωξη εναντίον του.

ΤΟ ΠΕΙΘΑΡΧΙΚΟ

Η συνεδρίαση του Πειθαρχικού Συμβουλίου της ΔΕΥΑΡ κράτησε πέντε ώρες και σ' αυτό παρουσιάσθηκαν οι υπάλληλοι που είχαν παραπεμφθεί για πειθαρχικά αδικήματα ή υπηρεσιακές παραλείψεις, είχαν τιμωρηθεί από τον γενικό διευθυντή και τον πρόεδρο της ΔΕΥΑΡ και άσκησαν εφέσεις.

Η πρώτη περίπτωση αφορούσε υπάλληλο με καθήκοντα γραφέα - δακτυλογράφου στην οποία δόθηκε εντολή από το γεν. διευθυντή να αναπληρώσει για κάποιο χρονικό διάστημα συνάδελφό της που βρισκόταν σε άδεια, για δύο ώρες την ημέρα, και αυτή αρνήθηκε αρχικά και φέρθηκε απρεπώς προς τον γενικό διευθυντή ο οποίος την τιμώρησε με την ανώτερη ποινή δικαιοδοσίας του, δηλαδή με πέντε ημέρες στέρηση του μισθού της.

Στην εν λόγω υπάλληλο, δόθηκε η ευκαιρία μαζί με το δικηγόρο της (αν και δεν προβλεπόταν από τον κανονισμό) να εκθέσει τις απόψεις της ενώ κατά την διάρκεια της συζήτησης του θέματος για λόγους ηθικής τάξης απεχώρησε οικειοθελώς (ενώ δεν απαιτεί κάτι τέτοιο ο κανονισμός) ο γενικός διευθυντής που ήταν και μέλος του Πειθαρχικού, και ο οποίος είχε επιβάλει την ποινή στην συγκεκριμένη υπάλληλο.

Το Πειθαρχικό Συμβούλιο μετά την διαδικασία, μείωσε την ποινή από 5 ημέρες σε τρεις.

Η δεύτερη περίπτωση αφορούσε υπάλληλο θυρωρείου της ΔΕΥΑΡ τον οποίο κατήγγειλε συμπολίτης μας ότι εγκατέλειψε την θέση του σε ώρα υπηρεσίας. Το συμβούλιο, μετά την απολογία του και την διερεύνηση του περιστατικού, διαπίστωσε ότι η κατηγορία ήταν ανακριβής γι' αυτό και δεν επέβαλε ποινή στον υπάλληλο.

Η τρίτη περίπτωση αφορούσε ένα θέμα που είχε δει το φως της δημοσιότητας παλαιότερα όταν ο πρόεδρος του Δ.Σ. της ΔΕΥΑΡ έκανε ξαφνική επίσκεψη στο χώρο του Βιολογικού Καθαρισμού και διαπίστωσε ότι απουσίαζαν από την θέση τους εργαζόμενοι και ότι η κατάσταση που επικρατούσε στις εγκαταστάσεις ήταν επιεικώς απαράδεκτη.

Για τον λόγο αυτόν είχαν κληθεί σε απολογία οι υπεύθυνοι της βάρδιας, οι «κοπανατζήδες» υπάλληλοι, ο προϊστάμενος του Βιολογικού και ο Δ/ντής των Τεχνικών Υπηρεσιών οι οποίοι είχαν την ευθύνη του συγκεκριμένου τμήματος.

Το Πειθαρχικό Συμβούλιο, στο οποίο είχαν παραπεμφθεί οι πιο πάνω έξι υπάλληλοι (μεταξύ των οποίων και τα δύο διευθυντικά στελέχη) αφού άκουσε τις απολογίες τους αποφάσισε να επιβάλει ποινή στους δύο υ παλλήλους του Βιολογικού, να απαλλάξει τους υπεύθυνους βάρδιας (διότι απεδείχθη ότι ήταν δύσκολο, λόγω της εργασίας τους να ελέγχουν αν κάποιοι έφυγαν ή όχι από την υπηρεσία τους) και τέλος στα δύο διευθυντικά στελέχη που είχαν την συνολική ευθύνη και εποπτεία να επιβάλει την ποινή της πενθήμερης παρακράτησης του μισθού τους.

Η τελευταία περίπτωση, αφορούσε τον προϊστάμενο του Βιολογικού Καθαρισμού ο οποίος είχε πάρει μέρος σε επεισόδιο που έγινε μέσα στο γραφείο συναδέλφου του (είχε αναποδογυρίσει το γραφείο της) και ο οποίος τιμωρήθηκε από τον πρόεδρο του Δ.Σ. με δεκαήμερη παρακράτηση του μισθού του, ποινή που ήταν η μεγαλύτερη που μπορούσε να επιβάλει ο πρόεδρος του Δ.Σ.

Το συγκεκριμένο διευθυντικό στέλεχος, εξέθεσε το περιστατικό στο Πειθαρχικό Συμβούλιο, παραδέχθηκε ότι έκανε λάθος και ότι βρέθηκε «εν βρασμώ ψυχής» ζήτησε συγγνώμη και δήλωσε ότι θα έπρεπε η ίδια διαδικασία να είχε τηρηθεί και για την συνάδελφό του, που ήταν η αφορμή για το επεισόδιο κάτι που το Πειθαρχικό Συμβούλιο θα πράξει στη συνέχεια για να διαπιστωθεί αν υπάρχουν ευθύνες.

Ο υπάλληλος είπε ότι όποια ποινή και αν του επιβληθεί θα την αποδεχθεί και δήλωσε ότι δεν αισθάνεται «πολιτικά διωκόμενος».

Το Πειθαρχικό Συμβούλιο απεφάσισε την μείωση της ποινής του από 10 σε 5 ημέρες παρακράτηση μισθού, αλλά επειδή του είχε επιβληθεί επίσης πενθήμερη παρακράτηση μισθού για το προηγούμενο παράπτωμα έγινε συγχώνευση των δύο ποινών από 10 ημέρες σε 8, όπως προβλέπει ο Κανονισμός. Πρέπει να σημειωθεί ότι κατά τη συζήτηση του συγκεκριμένου θέματος αποχώρησε για λόγους ηθικής τάξης από τη συνεδρίαση ο πρόεδρος του Δ.Σ., Αρ. Ηρακλείδης που ήταν και πρόεδρος του Πειθαρχικού, γιατί είχε επιβάλει ο ίδιος την ποινή των 10 ημερών στον προϊστάμενο του Βιολογικού Καθαρισμού.

Τα μέλη του Πειθαρχικού Συμβουλίου ήταν οι κ.κ. Αριστοτέλης Ηρακλείδης (πρόεδρος) πρόεδρος του Δ.Σ., Γιάννης Μηνατσής, μέλος του Δ.Σ. της ΔΕΥΑΡ, Μανώλης Διακομανώλης γενικός διευθυντής της επιχείρησης Λευτέρης Καρανικόλας πρόεδρος των εργαζομένων της ΔΕΥΑΡ, Ιάκωβος Καμπούρης Δ/ντής Οικονομικών Υπηρεσιών και ο κ. Παναγιώτης Κανάκης (παρέστη σε υποθέσεις που δεν αφορούσαν υπαλλήλους της υπηρεσίας του (των τεχνικών υπηρεσιών) όπως προβλέπει ο Κανονισμός.

Θα πρέπει να σημειωθεί, ότι το Πειθαρχικό Συμβούλιο της ΔΕΥΑΡ είχε να συνεδριάσει εδώ και έξι χρόνια περίπου.

Δ. ΧΑΤΖΗΠΕΤΡΟΣ
ΖΑΝΤΕΣ - ΕΛΑΣΤΙΚΑ - ΑΜΟΡΤΙΣΕΡ - ΕΞΑΤΜΙΣΕΙΣ



Ταχεία Εξυπηρέτηση
36 Άτοκες Δόσεις !

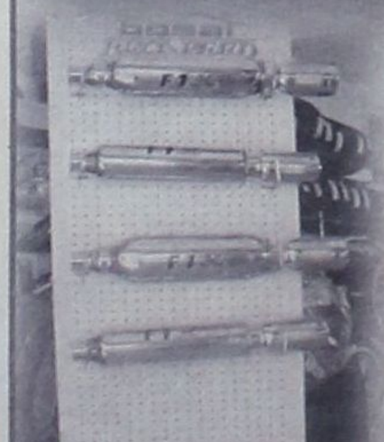

Με κάθε αγορά ελαστικών, Δωρεάν Ηλεκτρονική Ευθυγράμμιση & Ζυγοστάθμιση ακριβείας !



Μιχ. Πετρίδη 30 Τηλ. 22410 -38889 ΡΟΔΟΣ

Υφάσματα Επιπλώσεων
Κουρτίνες
Λευκά Είδη
Χαλιά (χειροποίητα & μηχανής)
Στρώματα
Μοκέτες
Ταπετσαρίες
Ξύλινα Δάπεδα
Περσίδες
Υπνοσύνολα
ideal strom ΓΕΩΡΓΙΟΣ Ν. ΜΑΡΙΕΤΤΟΣ
KYROS SHOPS
ΚΕΝΤΡΙΚΟ: Μ. ΚΩΝ/ΝΟΥ 27 ΡΟΔΟΣ 85100 - ΤΗΛ.: 22410 30090, 22410 26590, FAX: 22410 30079 - ΥΠΟΚ/ΜΑ: 4ο χλμ. ΡΟΔΟΥ ΛΙΝΔΟΥ - ΤΗΛ.: 22410 68838



life starts from home...
η ζωή αρχίζει από το σπίτι...







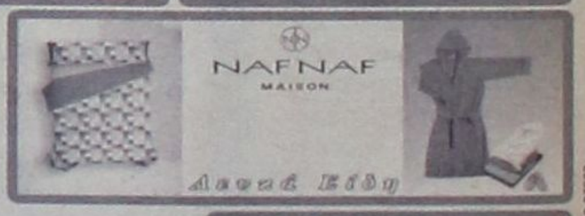



με χρηματοδότηση και άτοκες δόσεις...



FM PROMOTION - 22410 87888

ΜΕ ΑΠΟΦΑΣΗ ΤΟΥ ΥΠΗΡΕΣΙΑΚΟΥ ΣΥΜΒΟΥΛΙΟΥ

ΑΠΕΛΥΘΗΣΑΝ ΔΥΟ ΥΠΑΛΛΗΛΟΙ του Κρατικού θεραπευτηρίου Λέρου

✓ Με την κατηγορία της παραβάσεως καθήκοντος και της αμέλειας ✓ Τι διαπίστωσαν οι Επιθεωρητές του Υπουργείου Υγείας

Ποινή απόλυσης επέβαλε το Πρωτοβάθμιο Υπηρεσιακό Συμβούλιο του Β' ΠεΣΥΠ Νοτίου Αιγαίου στον πρώην ταμία του Κρατικού θεραπευτήριου Λέρου κ Εμμανουήλ Τσικνάκη και στον Υποδιευθυντή Οικονομικού κ Μιχαήλ Οικονομίδη, που κρίθηκαν ένοχοι διάπραξης του πειθαρχικού αδικήματος της παράβασης καθήκοντος και της αμέλειας.

Οι ανωτέρω, όπως σχετικά έγραψε η «δ», σύμφωνα με έκθεση των επιθεωρητών του Σώματος Επιθεωρητών – Ελεγκτών Υπηρεσιών Υγείας κκ Κ. Μαυρίκη και Θ. Δεσυλλά βαρύνονται με οικονομικές ατασθαλίες, ακόμη και στη διαχείριση συντάξεων ψυχικά ασθενών ατόμων.

Την 5η Ιουλίου 2004 διαβιβάστηκε ειδικότερα στο Β' ΠεΣΥΠ Νοτίου Αιγαίου έκθεση καταλογισμού που διατάσσει τον Υποδιευθυντή Οικονομικών Υπηρεσιών και τον πρώην ταμία του θεραπευτηρίου Λέρου να καταβάλλουν άμεσα έκαστος το ποσό των 714.940 ευρώ για πράξεις για τις οποίες θεωρήθηκαν ως υπεύθυνοι. Σε καθένα καταλογίσθηκε ειδικότερα ποσό 379.000 ευρώ ενώ το ποσό των 335.940 ευρώ αφορά προσαυξήσεις.

Μετά από εισήγηση του Διοικητή του Κρατικού θεραπευτηρίου Λέρου κ. Χρ. Καραφουλίδη παραπέμφθηκαν στο Πρωτοβάθμιο Υπηρεσιακό Συμβούλιο του Β' ΠεΣΥΠ Νοτίου Αιγαίου, 4 υπάλληλοι του θεραπευτήριου Λέρου και ειδικότερα:

Ο κ. Τσικνάκης Εμμανουήλ, που εκτελούσε καθήκοντα Ταμία από το 1988 έως το 2002 για τον οποίο προέκυψε ότι με ευθύνη του όλα τα πρωτόκολλα κλεισίματος των βιβλίων 1996-2002, συμπεριλαμβανομένου και αυτού του 1995 ήταν εικονικά. Διαπιστώθηκε επίσης ότι είχε αποκρύψει από το 1996 το λογ/σμό 540062-78 της Ε.Τ.Ε. και εξέδιδε και υπέγραφε επιταγές χωρίς παραστατικά στοιχεία. Η έλλειψη ελέγχου από τους Προϊσταμένους του και η διαχείριση χρημάτων που προέρχονταν από τις συντάξεις των ασθενών, επίσης χωρίς έλεγχο, άφησαν περιθώρια κακοδιαχείρησης με αποτέλεσμα να προκύψει έλλειμμα 331.434,12 ευρώ. Σ' αυτό συνέβαλε επίσης και η μη διαπίστωση του πλεονάσματος στις 29.2.1996 των 182.112.259 δρχ. από τον Επίτροπο του Ελεγκτικού Συνεδρίου στο Νομό Δωδεκανήσου που είχε εγκρίνει τα απολογιστικά στοιχεία του 1995.

Ο κ Μ. Οικονομίδης, Υποδιευθυντής Οικονομικού του Θερ/ρίου από το 1989 έως και σήμερα για τον οποίον οι Επιθεωρητές του ΣΕΥΥΠ ζήτησαν να κινηθεί εις βάρος του η πειθαρχική διαδικασία για αμέλεια καθώς και για ατελή ή μη έγκαιρη εκπλήρωση καθήκοντος διότι δεν ασκούσε τον απαιτούμενο έλεγχο στον τρόπο λειτουργίας του Ταμία, υπέγραφε τα πρωτόκολλα κλεισίματος χωρίς να ελέγχει την ακρίβεια των στοιχείων τους καθώς και επιταγές χωρίς να έχουν εκδοθεί και θεωρηθεί τα αντίστοιχα εντάλματα πληρωμής κατά το χρονικό διάστημα ελέγχου 1996-2003.

• Για τον κ Γ. Διαμαντάρα, υπάλληλο του Θεραπευτηρίου, πρώην τμηματάρχη Οικονομικού από το 1994 έως το 2000 που παραπέμφθηκε στο Πρωτοβάθμιο Υπηρεσιακό Συμβούλιο δεν προέκυψαν ευθύνες από την ΕΔΕ που διενεργήθηκε ενώ στον ο κ Γ. Ιωαννίδη, Διοικητικό Διευθυντή του Θεραπευτηρίου από το 1994 επιβλήθηκε η ποινή της έγγραφης επίπληξης.

Σύμφωνα με το πόρισμα του Σώματος Επιθεωρητών Υπηρεσιών Υγείας και Πρόνοιας, που κοινοποιήθηκε μεταξύ άλλων στον Υπουργό Υγείας και Κοινωνικής Αλληλεγγύης κ. Ν. Κακλαμάνη και στον Υφυπουργό κ. Δ. Γιαννόπουλο, στον Γενικό Επιθεωρητή Δημόσιας Διοίκησης κ. Κ. Δαφέρμο και στην Εισαγγελεία Πλημμελειοδικών Κω κ. Ολγα Σμυρλή, προέκυψαν μεταξύ άλλων τα ακόλουθα συμπεράσματα:

Η κατάσταση η οποία υπήρχε στο ταμείο ήταν απαράδεκτη κατά το διάστημα που ασκούσε καθήκοντα ο κ. Τσικνάκης Εμμ. Η έλλειψη ελέγχου από τους Προϊσταμένους του και η διαχείριση των χρημάτων που προέρχονταν από τις συντάξεις των ασθενών, επίσης χωρίς έλεγχο, άφησαν περιθώρια κακοδιαχείρισης με αποτέλεσμα να προκύψει έλλειμμα 331.434,12 ευρώ. Σε αυτό συνέβαλε επίσης και η μη διαπίστωση του πλεονάσματος στις 29.2.1996 των 182.112.259 δρχ. από τον Επίτροπο του Ελεγκτικού Συνεδρίου στο Νομό Δωδεκανήσου, που είχε εγκρίνει τα απολογιστικά στοιχεία του 1995.

Τα ετήσια πρωτόκολλα κλεισίματος των βιβλίων δεν συντάσσονταν με βάση τα πραγματικά στοιχεία. Τα ταμειακά υπόλοιπα των τραπεζών προσαρμόζονταν σε αυτά που είχαν προκύψει από τα βιβλία του λογιστηρίου, με αποτέλεσμα τα τελικά αποτελέσματα που παρουσίαζαν να είναι εκτός πραγματικότητας.

Υπήρχε πληθώρα λαθών στις εγγραφές των βιβλίων του λογιστηρίου (διπλά γραμμάτια, καταθέσεις χωρίς γραμμάτια είσπραξης, επιστροφή χρημάτων χωρίς ένταλμα πληρωμής, καταθέσεις που εκδόθηκαν γραμμάτια είσπραξης σε επόμενα έτη κ.λ.π.). Παρ' όλα αυτά, ο ταμίας «κατάφερνε» να συμφωνήσει τα υπόλοιπα των βιβλίων με αυτά των τραπεζών.

Δεν υπήρχε κανένας έλεγχος, από τους αρμόδιους προς τούτο προϊσταμένους του ταμία, τόσο στην καθημερινή του λειτουργία όσο και στο τελικό ετήσιο κλείσιμο. Δεν γινόταν κανένας έλεγχος των αντιγράφων των λογαριασμών με τις αντίστοιχες εγγραφές στα βιβλία. Απλώς υπέγραφαν τα πρωτόκολλα. Γι' αυτό το λόγο δεν έγινε αντιληπτή η απόκρυψη του λογαριασμού των ασθενών στα πρωτόκολλα κλεισίματος του 1996 και μετά, παρά το γεγονός ότι κάθε χρόνο είχε υπόλοιπο όπως αναλυτικά αναφέρεται στις διαπιστώσεις μας.

Από την αντιπαραβολή των ενταλμάτων πληρωμής με τις εκδοθείσες και εξοφληθείσες επιταγές προκύπτουν αναλήψεις περισσότερες από τα εκδοθέντα και εγκριθέντα εντάλματα πληρωμής.

Πληρώθηκαν από το ταμείο του θεραπευτηρίου για επίδομα αυξημένης ευθύνης 20.508.961 δρχ. περισσότερα από τις επιχορηγήσεις του Υπουργείου.

Από το έτος 1996 έως το 1998 πληρώθηκαν εγκεκριμένες δαπάνες του Ιδρύματος ύψους 48.737.161 δρχ. από το λογαριασμό του αποθεματικού των συντάξεων των ασθενών. Ο παραπάνω λογαριασμός δεν εμφανίζεται από το 1996 και μετά στα πρωτόκολλα ετησίου κλεισίματος, προφανώς για να γίνει δυνατή από τον ταμία η συμφωνία ταμειακού υπολοίπου βιβλίων και τραπεζών.

Ακολούθησε και δεύτερο πόρισμα των επιθεωρητών που αφορούσε αποκλειστικά την διαχείριση των συντάξεων των ψυχασθενών μετά από αίτημα που υπέβαλε στον Γενικό Επιθεωρητή του ΣΕΥΥΠ ο Διοικητής του Κρατικού Θεραπευτηρίου Λέρου την 22α Ιουνίου 2004.



Σύμφωνα με την δεύτερη έκθεση των ελεγκτών δεν βρέθηκαν στοιχεία, ώστε να καθίσταται σαφές πόσα χρήματα εισέπραττε κάθε μήνα ο ταμίας του ΚΘΛ από τα ΕΛΤΑ. Τα σώματα των πληρωμένων συντάξεων του ΟΓΑ που παρεδόθησαν σε ασθενείς του Θεραπευτηρίου βρίσκονταν στο αρχείο των ΕΛΤΑ που καταστράφηκε λόγω πλημμύρας. Ο ταμίας δεν τηρούσε στοιχεία με αποτέλεσμα να καθίσταται αδύνατος ο προσδιορισμός του ποσού που έμενε σε μετρητά στα χέρια του από την μη απόδοση συντάξεων σε ψυχασθενείς, ενώ από τα αποκόμματα των συντάξεων που βρήκαν οι ελεγκτές διαπιστώθηκε ότι σε αρκετά από αυτά στη θέση της υπογραφής του δικαιούχου υπήρχε σταυρός ή δαχτυλικό αποτύπωμα. Η προβλεπόμενη διαδικασία ήταν να αποδίδονται συντάξεις απευθείας μόνο σε ασθενείς που είχαν δυνατότητα να τις διαχειρίζονται.

Διαπιστώθηκε ότι ο ταμίας παρακράτησε ποσό 5 εκατ. δρχ. κατά την επιστροφή ποσού 55.354.000 δρχ. στο λογαριασμό των αποθεμάτων που είχε αρχικά μεταφέρει από το λογαριασμό των αποθεματικών στο λογαριασμό χρηματικής διαχείρισης του θεραπευτηρίου το έτος 1997. Παρακράτησε επίσης 1.000 ευρώ κατά την απόδοση μεριδίου σε κληρονόμο αποθανόντος ασθενούς.

Ο έλεγχος των επιθεωρητών εντόπισε αναλήψεις που δεν αντιστοιχούσαν σε αποφάσεις του Δ.Σ. και δεν υπήρχαν παραστατικά που να τις δικαιολογούν, συνολικού ύψους 8.800.327 δρχ.

Συνολικά από τον έλεγχο που διενεργήθηκε και τα στοιχεία που συνέλεξαν οι επιθεωρητές και μπόρεσαν να διασταυρώσουν, διαπιστώθηκε ότι ο ταμίας δεν κατέθεσε στο λογαριασμό αποθεματικού συντάξεων των ψυχασθενών και έκανε αδικαιολόγητες αναλήψεις ποσού 55.849.435 δρχ.

Οι κκ Οικονομίδης και Τσικνάκης μπορούν να προσφύγουν κατά της απόφασης του Πρωτοβάθμιου Υπηρεσιακού Συμβουλίου στο Δευτεροβάθμιο Συμβούλιο του Υπουργείου Εσωτερικών.



ΑΠΟ ΤΟΥΣ ΦΟΡΕΙΣ ΤΗΣ ΔΩΔ/ΝΗΣΟΥ

ΝΕΟΣ ΚΥΚΛΟΣ ΑΝΤΙΔΡΑΣΕΩΝ ΚΑΤΑ
της εγκαταστάσεως πυρηνικών αντιδραστήρων

✓ Ευρεία σύσκεψη απόψε στα γραφεία του ΤΕΕ ✓ Προτείνεται η δημιουργία στη Ρόδο ειδικού Παρατηρητηρίου



Ευρεία σύσκεψη, εκπροσώπων φορέων και τάξεων, θα πραγματοποιηθεί απόψε στα γραφεία του ΤΕΕ (ώρα ενάρξεως 20.00), προκειμένου να ληφθεί απόφαση για την ίδρυση «Παρατηρητηρίου», σκοπός του οποίου θα είναι «η αποτροπή εγκατάστασης νέων πυρηνικών αντιδραστήρων και η απαλλαγή της Μεσογείου από τον πυρηνικό κίνδυνο» (σημ.: η σχετική πρόταση είχε γίνει στο ΤΕΕ από τον κ. Αθ. Αναπολιτάνο).

Στη σύσκεψη προσκλήθηκαν από το ΤΕΕ για να συμμετάσχουν, οι ακόλουθοι φορείς:

- Ν.Α. Δωδεκανήσου
- ΤΕΔΚ Ν. Δωδεκανήσου
- Ν.Ε Δωδεκανήσου Πολιτικών Κομμάτων Ν.Δ., ΠΑΣΟΚ, ΚΚΕ, ΣΥΝ
- Πανεπιστήμιο Αιγαίου
- Εμπορικό Βιομηχανικό Επιμελητήριο Δωδεκανήσου
- Οικονομικό Επιμελητήριο Δωδεκανήσου
- Δικηγορικός Σύλλογος Ρόδου
- Ιατρικός Σύλλογος Ρόδου
- Σύλλογος Προστασίας Περιβάλλοντος Ρόδου
- Ε.Λ.Μ.Ε.Δ.
- Σύλλογος Δασκάλων και Νηπιαγωγών Ρόδου
- Σύλλογοι Φοιτητών Πανεπιστημίου Αιγαίου
- Εργατικό Κέντρο Ρόδου
- Ελληνικό Κοινωνικό Φόρουμ Παράρτημα Ρόδου
- Ελληνικό Κέντρο Θαλάσσιων Ερευνών - Υδροβιολογικός Σταθμός Ρόδου

Στην πρόσκληση που απεστάλη από το ΤΕΕ αναφέρονται τα εξής:

Αξιότιμοι κύριοι,

Είναι σε όλους γνωστοί οι κίνδυνοι που απορρέουν από τη χρήση της πυρηνικής ενέργειας ακόμη και για ειρηνικούς σκοπούς. Η ανθρωπότητα έχει ακόμα νωπές τις μνήμες και εξακολουθεί να υφίσταται ακόμη και σήμερα τις ολέθριες συνέπειες από την καταστροφή του πυρηνικού εργοστασίου στο Τσερνόμπιλ. Στην ευρύτερη περιοχή μας, λίγο έξω από τα βόρεια σύνορα της χώρας, συνεχίζουν τη λειτουργία τους τέτοια πυρηνικά εργοστάσια, ενώ μια καινούργια απειλή κάνει τη εμφάνισή της για άλλη μια φορά και αφορά την εγκατάσταση πυρηνικών αντιδραστήρων στη γειτονική Τουρκία. Δεν είναι μικρότερης σημασίας η παρουσία πολλών πυρηνοκίνητων πολεμικών σκαφών που κινούνται στη Μεσόγειο, συμβάλλοντας και αυτά στην αύξηση των κινδύνων από πυρηνικό ατύχημα.

Σε μια εποχή που επιστημονικά έχει αποδειχθεί ότι οι πυρηνικοί αντιδραστήρες δεν αποτελούν περιβαλλοντικά αποδεκτή αλλά ούτε και οικονομικά συμφέρουσα λύση στο ενεργειακό πρόβλημα, ο μόνος τρόπος για να αποτραπεί ο πυρηνικός εφιάλτης, είναι η κινητοποίηση των πολιτών - φορέων των γειτονικών κρατών.

Στη Ρόδο έχουν ευαισθητοποιηθεί πολλοί φορείς και παράγοντες για το θέμα αυτό. Τον Ιούλιο 1999 πραγματοποιήθηκε με πρωτοβουλία της Νομαρχιακής Αυτοδιοίκησης Δωδεκανήσου ένα Διεθνές Συμπόσιο για την απαλλαγή της Μεσογείου από τα πυρηνικά και την αποτροπή εγκατάστασης πυρηνικών αντιδραστήρων στο Άκκουγιου της Τουρκίας με τη συμμετοχή επιστημόνων, κοινωνικών και πολιτικών οργανώσεων από την Ελλάδα, την Τουρκία, την Κύπρο, τον Καναδά, τις ΗΠΑ, την Αυστραλία και την Ιταλία. Έχουν παρέμβει κατά καιρούς για το ίδιο θέμα φορείς όπως το Εμπορικό Βιομηχανικό Επιμελητήριο Δωδεκανήσου, ο Ιατρικός Σύλλογος Ρόδου κ.α. Όλοι αισθανθήκαμε μεγάλη ανακούφιση το 2002 με την απόφαση της τότε Τουρκικής Κυβέρνησης για την αναβολή επ' αόριστον της εγκατάστασης του πυρηνικού εργοστασίου. Όμως, όπως προκύπτει από δηλώσεις επίσημων παραγόντων, το πρόγραμμα εγκατάστασης πυρηνικών αντιδραστήρων στη γειτονική χώρα επανέρχεται. Σε μια τέτοια προοπτική πιστεύουμε ότι πρέπει να αντιδράσουμε.

Για να εξασφαλισθεί ο απαραίτητος συντονισμός ενεργειών αλλά και η καλύτερη παρακολούθηση των εξελίξεων προτείνουμε την ίδρυση και λειτουργία παρατηρητηρίου για την αποτροπή εγκατάστασης νέων πυρηνικών αντιδραστήρων και την απαλλαγή της Μεσογείου από τον πυρηνικό κίνδυνο.

Στην τακτική συνεδρίαση της Αντιπροσωπείας του Τεχνικού Επιμελητηρίου Ελλάδας που πραγματοποιήθηκε στην Αθήνα στις 4 Δεκεμβρίου 2004, αποφασίστηκε κατ'αρχήν η συμμετοχή του ΤΕΕ στην ίδρυση και λειτουργία αυτού του παρατηρητηρίου με έδρα τη Ρόδο. Η απόφαση αυτή επικαιροποιήθηκε σε πρόσφατη συνεδρίαση της Δ.Ε. του ΤΕΕ τμ. Δωδ/σου.

Προκειμένου να προχωρήσει η υλοποίηση του στόχου αυτού, απαιτείται ευρύτερη συμμετοχή - συνεργασία των φορέων του τόπου μας.

Για το λόγο αυτό και εφόσον συμφωνείτε με τις παραπάνω σκέψεις - αρχές, σας προσκαλούμε σε συνάντηση στα γραφεία του ΤΕΕ τμ. Δωδ/σου την Τετάρτη 26 Ιανουαρίου ώρα 20.00 προκειμένου να συνδιαμορφώσουμε τις περαιτέρω ενέργειές μας.

Με εκτίμηση
Για τη Δ.Ε.
Ο Πρόεδρος
Παναγιώτης Βενέρης

ΤΟ ΒΡΑΔΥ ΤΗΣ ΠΡΟΣΕΧΟΥΣ ΠΑΡΑΣΚΕΥΗΣ

ΣΥΝΕΡΧΕΤΑΙ ΣΕ ΣΥΝΕΔΡΙΑΣΗ
το δημοτικό συμβούλιο Ιαλυσού

Τα θέματα της ημερήσιας διάταξης

Την προσεχή Παρασκευή, 28 Ιανουαρίου θα συνέλθει σε συνεδρίαση (ώρα ενάρξεως 8.30) το δημοτικό συμβούλιο Ιαλυσού με τα ακόλουθα θέματα στην ημερήσιά του διάταξη:

1. Ρύθμιση χρεών στο Ι.Κ.Α. σύμφωνα με το άρ.9 του Νόμου 3302/2004 ΦΕΚ 267.
2. Έγκριση απολογισμού της Δ.Ε.Π. για το έτος 2003 (εισηγητής κ. Παπάς Δημ.)
3. Ψήφιση τιμολογίων παρελθούσης χρήσεη (Εισηγητής κ. Συκόφυλλος Μιχαήλ).
4. Ψήφιση πίστωσης για αποζημίωση των Δημοτικών Συμβούλων, για τις παρουσίες τους στις συνεδριάσεις του έτους 2004.
5. Ενημέρωση σχετικά με την αποζημίωση μελών Δ.Σ. για τις παρουσίες τους στις Συνεδριάσεις με βάση το άρ. 22 παρ. 6 & 8 του Ν. 3274/2004.
6. Ψήφιση πίστωσης για την τακτική επιχορήγηση των Οργανισμών του Δήμου μας.
7. Ενημέρωση των Δ.Σ. για την αποζημίωση ρυμοτουμούμενης ιδιοκτησίας με το σύστημα της ανταλλαγής ακινήτου.
8. Έγκριση για ανθρωπιστική βοήθεια προς τις πληγείσες περιοχές του Ινδικού Ωκεανού, σύμφωνα με έγγραφα τη ΤΕΔΚ και ΚΕΔΚΕ.
9. Ενημέρωση για την υπ' 501/2004 γνωμοδότηση του Νομικού Συμβουλίου του Κράτους.
10. Ορισμός εκπροσώπων του Δήμου στην Επιτροπή Λουτρικών Εγκαταστάσεων σύμφωνα με το έγγραφο του Κ.Λ. Ρόδου με αρ. Πρωτ. 2119 3/108/04.
11. Έγκριση οικονομικού απολογικσμού του Λυκείου Ιαλυσού για το έτος 2004.
12. Εξέταση αίτησης της κ. Μάρκου Ντόνικα για την κατασκευή πέρκολας, τέντας, καθώς και εξωραϊσμού του οικοπέδου της στην ΚΜ 405 Γαιών Τριάντα.
13. Έγκριση προγραμματικής σύμβασης ΧΥΤΑ και ορισμός εκπροσώπων του Δήμου με τους αναπληρωτές τους.
14. Ψήφιση πίστωσης ποσού 33.572,00Ε, στον ΚΑ: 02.200.1291 με τίτλο: «Επιχορήγηση του υπαλλήλου κ. Σαμαρά Αντωνίου (Απόφαση Δ.Σ. 241/2004).
15. Προγραμματισμός προσλήψεων προσωπικού για το έτος 2005.
16. Εξέταση αίτησης του κ. Μαυρή Αλέκου του Μιχαήλ.
17. Συγκρότηση Επιτροπής ΠΡΟΣΛΗΨΕΩΝ.

ΤΟ ΠΡΩΙ ΤΗΣ ΠΡΟΣΕΧΟΥΣ ΔΕΥΤΕΡΑΣ

ΣΥΝΕΡΧΕΤΑΙ ΣΕ ΣΥΝΕΔΡΙΑΣΗ
το νομαρχιακό συμβούλιο Δωδ/σου

Τα θέματα της ημερήσιας διάταξης

Την προσεχή Δευτέρα θα συνέλθει σε συνεδρίαση (ώρα ενάρξεως 10.30 π.μ.) το νομαρχιακό Συμβούλιο Δωδ/νήσου με τα ακόλουθα θέματα στην ημερήσιά του διάταξη:

ΘΕΜΑ 1ο: Ενημέρωση για τα Μηχανήματα Έργων της Νομαρχίας (θέμα από αναβολή)

ΘΕΜΑ 2ο: Διάθεση υγρών αποβλήτων των ελαιοτριβείων (θέμα από αναβολή).

ΘΕΜΑ 3ο: Μαθητικός Τουρισμός (θέμα από αναβολή)

ΘΕΜΑ 4ο: Επιστολή Νομαρχιακού Συμβούλου κ. Μιχ. Μπαριανάκη για τη λειτουργία του Προέδρου του Νομ. Συμβούλου (θέμα από αναβολή).

ΘΕΜΑ 5ο: Αναδασμός Δημοτικού Διαμερίσματος Κατταβιάς Δήμου Νότιας Ρόδου.

ΘΕΜΑ 6ο: Έγκριση χρηματοδότησης προς ΦΥΤΩΡΙΟ Α.Ε. για πρόγραμμα καλλιέργειας καλλωπιστικών φυτών.

ΘΕΜΑ 7ο: Έγκριση δημιουργίας κατ' αποκοπήν χορηγημάτων καθαριότητας στη Νομ/κή Αυτ/ση Δωδ/σου και στον φορέα 073 «Τμήμα Οικονομικών Υπηρεσιών».

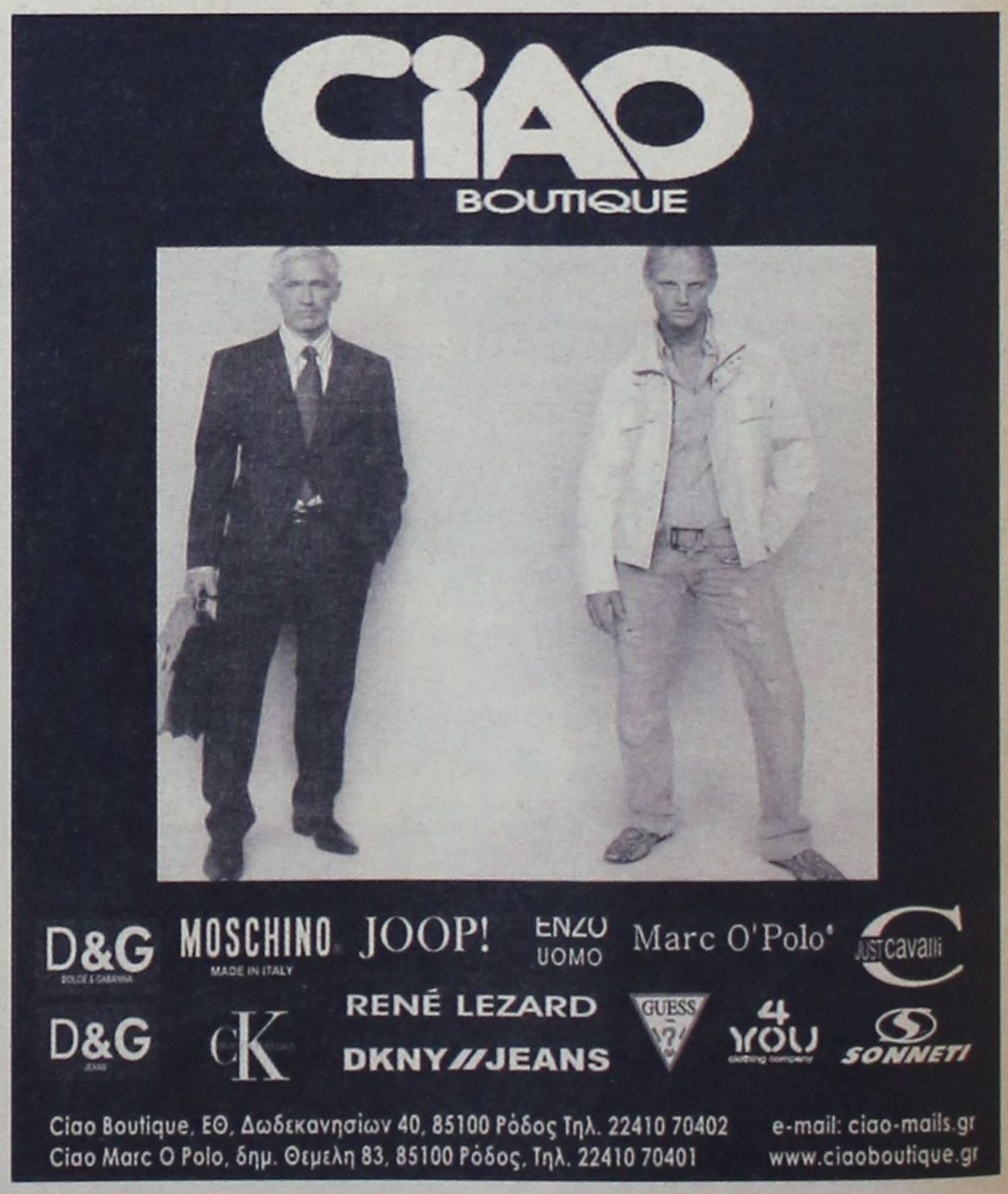

ΔΕΝ ΕΦΑΡΜΟΖΟΥΝ ΤΟ ΝΟΜΟ ΟΙ ΤΡΑΠΕΖΕΣ

ΣΥΝΕΧΙΖΕΤΑΙ Ο ΑΝΑΒΡΑΣΜΟΣ *μεταξύ των δανειοληπτών*

«Κοράκια» αρπάνε περιουσίες στους πλειστηριασμούς

Παρασιτικά κυκλώματα δρουν και παίρνουν μέρος σε πλειστηριασμούς που κάνουν οι τράπεζες σε βάρος δανειοληπτών τους οποίους «έπνιξαν» τα πανωτόκια, αφού ο περιβόητος νόμος που τόσο διατυμπανίστηκε από τη νέα κυβέρνηση, όχι μόνο δεν έλυσε το πρόβλημα, αλλά είναι πιο διάτρητος από τον προηγούμενο με αποτέλεσμα οι τράπεζες να τον ερμηνεύουν και να τον εφαρμόζουν όπως τις βολεύει.

Τα παραπάνω σημαντικά δήλωσε στη «δημοκρατική» ο πρόεδρος των δανειοληπτών κ. Βαγγέλης Κρητικός, υποστηρίζοντας ταυτόχρονα ότι το 80% των δανειοληπτών δεν μπορούν να ενταχθούν στη ρύθμιση του νόμου περί πανωτοκίων και κυρίως οι δανειολήπτες αγρότες της Αγροτικής Τράπεζας και απεκάλυψε ότι υπάρχουν αρκετές τραγικές περιπτώσεις και οικογενειακά δράματα στη Ρόδο, εξ' αιτίας αυτής της κατάστασης.

Την κατάσταση αυτή ο κ. Κρητικός απέδωσε κυρίως στην καταστρατήγηση και στην ασάφεια των νόμων και στην τεράστια ανοχή που, επιδεικνύει η Πολιτεία προς το τραπεζικό παρασιτικό (όπως το χαρακτήρισε) κύκλωμα και τόνισε ότι αιχμή του δόρατος είναι οι δικαστικοί επιμελητές οι οποίοι στην Αθήνα και σε άλλες περιοχές της χώρας, δρουν ως έμμισθοι εταιρειών είσπραξης και εισβάλλουν σε σπίτια δανειοληπτών στους οποίους έχουν γίνει πλειστηριασμοί, με συνοδεία «φουσκωτών» και παίρνουν ότι βρουν από έπιπλα μέχρι σκεύη και άλλα περιουσιακά στοιχεία.

Στη Ρόδο, όπως είπε ο κ. Κρητικός δεν έχουν ξεκινήσει τέτοιες διαδικασίες αλλά γίνονται εδώ και καιρό τηλεφωνικές οχλήσεις σε δανειολήπτες και μάλιστα σε αφόρητο βαθμό.

Συνεχίζοντας, ο κ. Κρητικός είπε, ότι στο κύκλωμα εμπλέκονται δικαστικοί επιμελητές, δικηγόροι, συμβολαιογράφοι, μεσάζοντες και τα γνωστά «κοράκια» που παίρνουν τις περιουσίες των «φουκαριάρηδων» που ο νόμος και οι ασάφειές του, τους οδήγησαν σε οικονομικά αδιέξοδα.

Αυτό αποδείχθηκε, όπως είπε ο κ. Κρητικός, από τους πρώτους ελέγχους που ζήτησε ο Σύλλογος Δανειοληπτών από το ΣΔΟΕ, όπου σε 1.500 περιπτώσεις πλειστηριασμών βρέθηκαν 50 περιπτώσεις παραγόντων που εμπλέκονται στις διαδικασίες πλειστηριασμών (επιμελητές, δικηγόροι, συμβολαιογράφοι) να έχουν ακίνητα στο όνομά τους αξίας 15 δισ. ενώ διαπιστώθηκε επίσης ότι είχαν κάνει «μηδενικές» δηλώσεις εισοδήματος.

Όλα αυτά, είπε ο κ. Κρητικός, αποτελούν παρονυχίδα μπροστά στο σύνολο των παρανομιών που γίνονται σ' αυτό το θέμα, σε πανελλήνια κλίμακα και κάλεσε την Πολιτεία να βάλει φραγμό σε τέτοιου είδους φαινόμενα και στην ανεξέλεγκτη δράση τέτοιων κυκλωμάτων που διακινούν μαύρο χρήμα και το ξεπλύνουν.

Στην Αθήνα μάλιστα έχουν δημιουργηθεί γραφεία στα οποία καταφεύγουν τα γνωστά «κοράκια» που ζητούν να αγοράσουν ακίνητα σε τιμές ευκαιρίας μέσω πλειστηριασμών. Τα γραφεία αυτά γνωρίζουν, τρεις μήνες πριν δημοσιοποιηθούν, τα προγράμματα των πλειστηριασμών (!), ποιά ακίνητα θα βγουν στο «σφυρί» και κατατοπίζουν και καθοδηγούν τους ενδιαφερόμενους!

Πως άραγε συμβαίνει κάτι τέτοιο; αναρωτήθηκε ο κ. Κρητικός! Πως γνωρίζουν τα στοιχεία οι τρίτοι, αν κάποιοι που είναι μέσα στις διαδικασίες δεν τους ενημερώνουν;

Σημαντική ήταν η δήλωση του κ. Κρητικού ότι μέσα στο επόμενο εξάμηνο θα προχωρήσουν εκατοντάδες προγράμματα πλειστηριασμών και θα χαθούν εκατοντάδες ακίνητες περιουσίες.

Η ΑΓΡΟΤΙΚΗ ΤΡΑΠΕΖΑ

Σοβαρό πρόβλημα, είπε ο κ. Κρητικός, υπάρχει με την Αγροτική Τράπεζα η οποία αν και πρώτη βγήκε και εξήγγειλε ότι εφαρμόζει το νέο νόμο στη συνέχεια απέρριψε το 80% των αιτήσεων που υπέβαλαν αγρότες προκειμένου να υπαχθούν στις ρυθμίσεις.

Όπως δήλωσε ο κ. Κρητικός το πρόβλημα με την Αγροτική Τράπεζα στη Ρόδο είναι οξύτερο καθώς τηρούνται χειρόγραφες καρτέλες και τα στοιχεία δεν δίνονται στους ενδιαφερόμενους, πράγμα που στοιχειοθετεί και ποινικές ευθύνες καθώς γίνονται ακόμη και λαθροχειρίες.

Γίνεται, όπως είπε ο κ. Κρητικός, σύγχυση με τα ποσά των καθαρών δανείων και των επιδοτήσεων που πήραν οι αγρότες ή οι μικροξενοδόχοι που είχαν ενταχθεί στο νόμο 1262/82 με αποτέλεσμα να γίνεται συμψηφισμός και το ποσό του αρχικού κεφαλαίου να πολλαπλασιάζεται ή άλλες φορές να υπολογίζεται το ποσό της τελευταίας ρύθμισης πριν γίνει και εφαρμοσθεί ο νόμος περί πανωτοκίων.

ΝΑ ΠΡΟΣΦΕΥΓΟΥΝ

Έκκληση προς τους δανειολήπτες να προσφεύγουν στη δικαιοσύνη κάνει και πάλι ο κ. Κρητικός λέγοντας ότι εννέα στους δέκα που προσέφυγαν στη δικαιοσύνη δικαιώθηκαν και γλύτωσαν τις περιουσίες τους ή τις πήραν πίσω.

Ο κ. Κρητικός δήλωσε με την ευκαιρία, ότι καταβάλλεται προσπάθεια να επανέλθει το θέμα στη Βουλή, προκειμένου να απαλειφθούν οι διατάξεις που δημιουργούν αυτό το τεράστιο πρόβλημα και την αδικία και να δοθούν πραγματικές λύσεις στο πρόβλημα.

ΥΣΤΕΡΑ ΑΠΟ ΑΝΩΝΥΜΟ ΤΗΛΕΦΩΝΗΜΑ

ΒΡΕΘΗΚΑΝ ΕΚΡΗΚΤΙΚΑ *στην περιοχή «Κόβα»*

Απερρίφθη η αίτηση αποφυλάκισης κατόχου ναρκωτικών και εκρηκτικών

Απορρίφθηκε χθες με βούλευμα που εξέδωσε το Συμβούλιο Πλημμελειοδικών Ρόδου το αίτημα αποφυλάκισης που υπέβαλε ο προσωρινά κρατούμενος στις δικαστικές φυλακές της Κω Μιχαήλ Χατζηνικόλας του Παναγιώτη, 34 ετών, κάτοικος Αρχαγγέλου, κατηγορούμενος για κατοχή ναρκωτικών και εκρηκτικών και για χρήση ναρκωτικών ουσιών.

Ο ανωτέρω συνελήφθη από αστυνομικούς του Τμήματος Δίωξης Ναρκωτικών την δη Ιανουαρίου 2005 και περί ώραν 20:30 μαζί με τον αδελφό του Ιωάννη 36 ετών.

Κατελήφθη ειδικότερα να κάνει χρήση ηρωίνης, ενώ σε έρευνα που ακολούθησε στην οικία του, βρέθηκαν μέσα σε πλυντήριο ρούχων δύο ακαριαία βραδύκαυστα φυτίλια μήκους ενός μέτρου και 50cm αντιστοίχως, δύο πυροκροτητές και εκρηκτική ύλη, πιθανότατα αμμωνιοδυναμίτιδα, βάρους 150 γρ. Βρέθηκαν ακόμη 3 δισκία ecstasy χρώματος ροζ με μη εμφανές λογότυπο και 11 γραμ. αγνωστης χημικής ουσίας. Στην κουζίνα βρέθηκαν εξάλλου μια πλαστική συσκευασία με ακατέργαστη κάνναβη βάρους 14 γραμ., δύο συσκευασίες με ηρωΐνη βάρους 1 γραμ., ένα πλαστικό κουτί με τριμμένα δισκία ecstasy βάρους 16 γρ. (αντίστοιχη σε 53,3 δισκία), ένας φορητός πομποδέκτης, χρηματικό ποσό 2.575 ευρώ προερχόμενο πιθανότατα από εμπορία ναρκωτικών, 5 κινητά τηλέφωνα και μια ηλεκτρονική ζυγαριά ακριβείας.

Ισχυρίστηκε απολογούμενος αλλά και στην αίτηση αποφυλάκισης του ότι βρήκε την ζυγαριά, τα δισκία και τα εκρηκτικά σε σακούλα που είδε να κρύβει δίπλα στο σπίτι του ένα άτομο που υπέθεσε ότι είναι ψαράς, ότι η άγνωστη χημική ουσία είναι βουπρενορφίνη ενώ για την ηρωίνη και την κάνναβη που βρέθηκε στην κατοχή του ισχυρίστηκε ότι προοριζόταν για ιδίαν χρήση.

ΒΡΕΘΗΚΑΝ ΕΚΡΗΚΤΙΚΑ ΣΤΗΝ ΠΕΡΙΟΧΗ ΚΟΒΑ

Υστερα από ανώνυμη τηλεφωνική καταγγελία αστυνομικοί της Υποδιεύθυνσης Ασφαλείας Ρόδου βρήκαν προχθές το βράδυ στην περιοχή Κόβα μέσα σε πλαστικούς σωλήνες αποχέτευσης μια συσκευασία (πλαστική σακούλα με πλαστική ταινία) που περιείχε 150 γραμ. του εκρηκτικού RDX-TNTN-αλουμίνιο σε μορφή σκόνης.

Πρόκειται ίσως για το πιο ισχυρό εκρηκτικό που χρησιμοποιεί και ο Ελληνικός Στρατός το οποίο ωστόσο είναι άχρηστο στα χέρια οποιουδήποτε αν δεν κατέχει και τον ειδικό μηχανισμό για την ενεργοποίησή του.

Οι αστυνομικοί της Υποδιεύθυνσης Ασφαλείας απέστειλαν χθες το υλικό στη Διεύθυνση Εγκληματολογικών Ερευνών της Γενικής Αστυνομικής Διεύθυνσης Αττικής προκειμένου να διαπιστωθεί από που προέρχεται.

ΕΓΚΡΙΘΗΚΕ ΤΟ ΑΙΤΗΜΑ ΤΟΥ ΔΗΜΟΥ ΡΟΔΙΩΝ ΓΙΑ ΤΗ ΜΑΡΙΝΑ ΜΑΝΔΡΑΚΙΟΥ

Εγκρίθηκε προχθές σύμφωνα με δημοσιογραφικές πληροφορίες το αίτημα του Δήμου Ροδίων για την αξιοποίηση του λιμανιού του Μανδρακίου αποκλειστικά ως μαρίνα από την Επιτροπή Τουριστικών Λιμένων και Μαρίνων του Υπουργείου Τουρισμού.

Όπως αναφέρουν οι ίδιες πληροφορίες η επιτροπή δεν ενέκρινε το αίτημα του δήμου για αύξηση των λιμενικών τελών σε ποσοστό 80% όπως είχε ζητηθεί αλλά σε ποσοστό 20%. Το θέμα αναμένεται να απασχολήσει εκτός ημερήσιας διάταξης το δημοτικό συμβούλιο στη συνεδρίασή του της Παρασκευής.

ΕΞΙΧΝΙΑΣΗ ΚΛΟΠΗΣ

Αστυνομικοί της Υποδιεύθυνσης Ασφαλείας Ρόδου σχημάτισαν δικογραφία σε βάρος του υπότροπου σε υποθέσεις κλοπών Β. Βαρβάτου του Ιωάννη 19 ετών άεργου που αφαίρεσε από τον κ. Σ. Καψογιώργο του Γεωργίου, ταπετσιέρη το χρηματικό ποσό των 2000 ευρώ από το μπουφάν του την 20η Ιανουαρίου 2005.

Grand Hotel Rhodes
★★★★★
Το γνωστό σημείο συνάντησης
στο κέντρο της Πόλης με τη μουσική
συντροφιά του πιανίστα Τάκη Τσώνη *
απολαύστε μοναδικά κοκτέιλ
και χαλαρώστε δίπλα στο τζάκι
Κρατήσεις - πληροφορίες τηλ. 2241054700
Διεύθυνση: Ακτής Μιαούλη 1 και Γ. Παπανικολάου
A Member of MITSIS HOTELS
GR
* Κάθε Παρασκευή, Σάββατο και Κυριακή

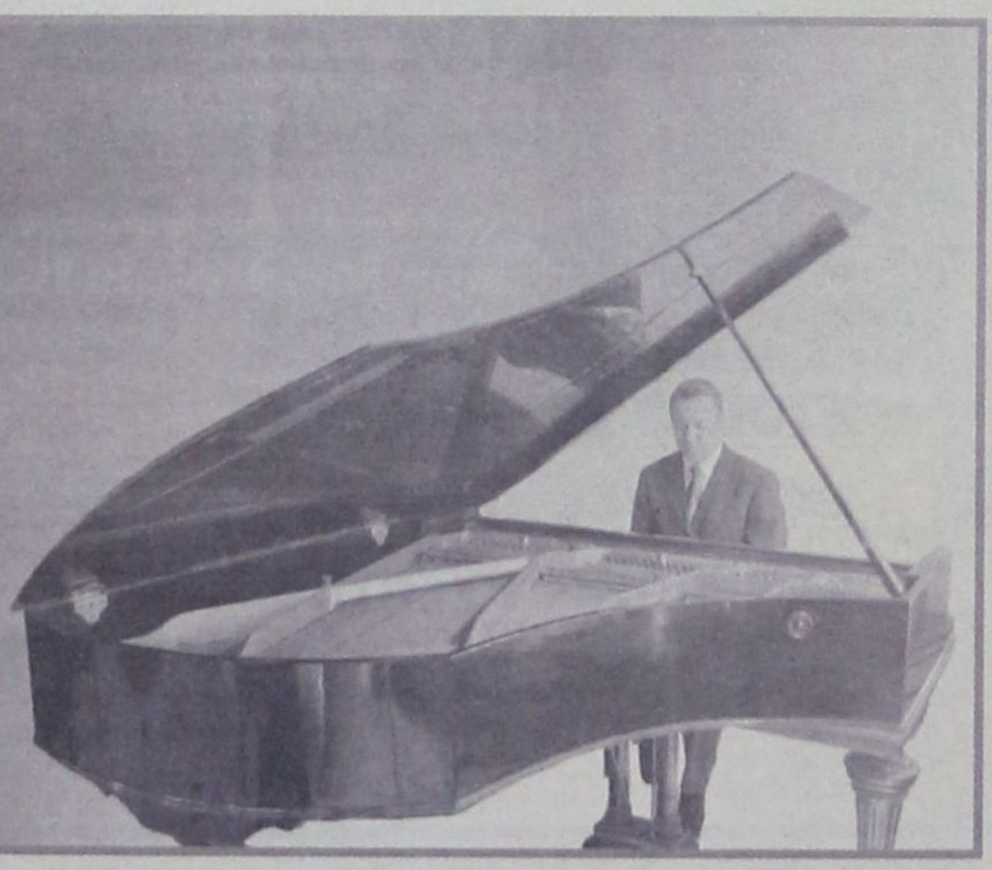

ΜΕ ΣΥΜΜΕΤΟΧΗ ΚΑΙ ΤΩΝ ΜΕΛΩΝ ΤΗΣ ΜΕΙΟΨΗΦΙΑΣ

ΣΥΝΕΡΧΕΤΑΙ ΣΕ ΣΥΝΕΔΡΙΑΣΗ η νομαρχιακή επιτροπή της ΝΑΔ

Τα θέματα της ημερήσιας διάταξης

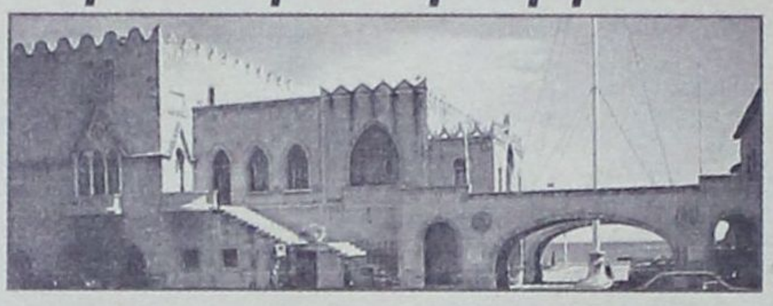

Κάτω από το βάρος των τελευταίων «συγκρούσεων» με αφορμή το «θέμα Κουσουρνά», συνέρχεται αύριο το μεσημέρι στο νομαρχιακό μέγαρο Δωδ/σου η νομαρχιακή επιτροπή της ΝΑΔ, προκειμένου να εξετάσει θέματα της αρμοδιότητάς της.

Τα μέλη της μειοψηφίας κ.κ. Σ. Καραγιάννης, Νικ. Καραμαρίτης και Μιχ. Μπαριανάκης αναμένεται να μετάσχουν της συνεδριάσεως, «μέχρι νεωτέρας», όπως άφησε προχθές να εννοηθεί ο αρχηγός της παρατάξεως κ. Σ. Καραγιάννης.

Στην ημερήσια διάταξη της νομαρχιακής επιτροπής είναι γραμμένα τα ακόλουθα θέματα:

1. Εκλογή Αντιπροέδρου της Νομαρχιακής Επιτροπής

2. Έγκριση μελέτης και δημοπράτηση του έργου «Κατασκευή αγωγού ύδρευσης στο Αγαθονήσι» Προϋπ. 33.000 ευρώ

3. Έγκριση μελέτης και δημοπράτηση του έργου «Ηλεκτροφωτισμός τμήματος επαρχιακού οδικού δικτύου Κω-Κέφαλος» Προϋπ. 80.000 ευρώ

4. Έγκριση μελέτης και δημοπράτηση του έργου «Συντήρηση οδικού δικτύου ΔΔ Άργου Καλύμνου» Προϋπ. 80.000 ευρώ

5. Έγκριση μελέτης και δημοπράτηση του έργου «Συντήρηση επαρχιακού οδικού δικτύου Νήσου Καλύμνου» Προϋπ. 140.000 ευρώ

6. Έγκριση πρακτικών δημοπρασίας του έργου «Εγκατάσταση κεντρικής θέρμανσης στο 2ο Δημοτικό Σχολείο Σύμης (Πετρίδειο)» Προϋπ. 36.000 ευρώ

7. Έγκριση σύναψης προγραμματικής σύμβασης μεταξύ Ν.Α. Δωδ/σου, Δημοτικού Λιμενικού Ταμείου Νότιας Δωδ/σου και ΑΔΕΚΤ ΑΕ για την εκτέλεση του έργου «Κρηπίδωση – διαπλάτυνση της παραλιακής οδού στη Ν.Α. πλευρά του όρμου Πανορμίτη Σύμης προϋπ. 28.600 ευρώ

8. Έγκριση σύναψης προγραμματικής σύμβασης μεταξύ Ν.Α. Δωδ/σου και του Δήμου Καλύμνου για την εκτέλεση των έργων α) «Περίφραξη – διαμόρφωση του αύλειου χώρου (Γηπέδου) του Δημοτικού Σχολείου Τελένδου» Προϋπ. 6.500 ευρώ συμπεριλ. ΦΠΑ και β) «Θέρμανση 3ου Δημοτικού Σχολείου Πόλης» Προϋπ. 10.000 ευρώ συμπεριλ. ΦΠΑ.

9. Έγκριση 2ου ΑΠΕ και 1ου ΠΚΤΜΝΕ και παράταση προθεσμίας του έργου «Έργα αποκατάστασης και ανάπλασης περιβάλλοντος χώρου στο Πολεοδομικό Γραφείο της ΝΑΔ»

10. Έγκριση 2ου ΑΠ του έργου «Συντήρηση οδικού δικτύου νήσου Λέρου»

11. Έγκριση 1ου λογ/σμού της 1ης ΣΣ του έργου «Κατασκευή καταθλιπτικού αγωγού υδρευτικής γεώτρησης στη θέση Σταματουλίτσα ΔΔ Μενετών Δήμου Καρπάθου».

12. Έγκριση παράτασης προθεσμίας του έργου «Βελτίωση οδικού άξονα Κω-Αεροδρόμιο (Τμήμα Σταυρού πέραμα έως πόρτες) νήσου Κω» .

13. Έγκριση διακήρυξης προμήθειας τεσσάρων δεξαμενών νερού δια τις ανάγκες των Δημοτικών Διαμερισμάτων του νομού. Ενδ. Προϋπ.119.000 ευρώ

14. Έγκριση πρακτικού αξιολόγησης για την αγορά ακινήτου στη Θεσσαλονίκη.

15. Έγκριση Μετακινήσεων.

ΣΥΝΕΔΡΙΑΖΕΙ ΤΟ ΔΗΜΟΤΙΚΟ ΣΥΜΒΟΥΛΙΟ ΑΤΤΑΒΥΡΟΥ

Την προσεχή Παρασκευή, 28 Ιανουαρίου, θα συνέλθει σε συνεδρίαση το δημοτικό συμβούλιο Ατταβύρου με τα ακόλουθα θέματα στην ημερήσιά του διάταξη:

1) Ενημέρωση Δημάρχου

2) Σύσταση επιτροπών **α)** Διαγωνισμών έργων, **β)** Επίλυσης φορολογικών διαφορών **γ)** Παραλαβής προμηθειών που εντάσσοντα σε έργα, **δ)** Παραλαβής πάσης φύσεως προμηθειών, **ε)** Παραλαβής έργων μέχρι 5.869,00 ευρώ, **στ)** Παραλαβής έργων άνω των 5.869,00 ευρώ

3) Αποδοχή πίστωσης για λειτουργικές δαπάνες σχολείων Δ' τριμήνου 2004

4) Εγκριση δαπανών ηλεκτροδότησης

5) Σύσταση πάγιας προκαταβολής

6) Προμήθεια καυσίμων

7) Εγκριση 2ου ανακεφαλαιωτικού του έργου «Μεταφορά νερού από την γεώτρηση Σπερβέρα προς την Δεξαμενή Αγγουρά».

8) Σύναψη πρωτοκόλλου συνεργασίας για το 2005 με την Χημική Υπηρεσία Ρόδου για ανάλυση νερών.

9) Εγκριση προμελέτης για το έργο «Βελτίωση αποχετευτικού Μονολίθου».

10) Εγκριση προϋπολογισμού Δημοτικής Επιχείρησης

11) Πρόσληψη μόνιμου προσωπικού **α)** Ενός Πολιτικού Μηχανικού, **β)** Ενός ΔΕ Διοικητικού

12) Εγκριση δαπανών εκδηλώσεων

13) Καθορισμός δικαιώματος βοσκής έτους 2005

14) Εγκριση μελέτης για την προμήθεια ενός (1) καινούργιου βενζινοκίνητου αυτοκινήτου πολυμορφικού τύπου.

ΕΧΕΙ ΠΡΟΣΒΛΗΘΕΙ ΠΟΛΥΣ ΚΟΣΜΟΣ

ΣΕ ΕΞΑΡΣΗ ΒΡΙΣΚΟΝΤΑΙ οι ιώσεις στο νησί μας

Τι συμβουλεύουν οι γιατροί για την αντιμετώπισή τους

Σε έξαρση βρίσκονται οι ιώσεις αυτήν την περίοδο και στο νησί μας, εξαιτίας κυρίως των κακών καιρικών συνθηκών και της υγρασίας που επικρατεί.

Πάρα πολύς κόσμος έχει προσβληθεί από τον ιό της γρίππης και κυρίως τα μικρά παιδιά λόγω της παραμονής τους σε κλειστούς χώρους όπως είναι οι τάξεις των σχολείων, όπου μεταδίδονται ευκολότερα οι ιοί.

Σύμφωνα με όσα δήλωσε στη "δημοκρατική" γνωστός παθολόγος της πόλης μας, το κρύο, η υγρασία και οι συχνές αλλαγές του καιρού, ευνοούν την ενδυνάμωση των ιών και την ευκολότερη μετάδοσή τους. Οι ιώσεις οι οποίες βρίσκονται σε έξαρση αυτή την περίοδο και ταλαιπωρούν πολύ κόσμο κυρίως τα μικρά παιδιά και τις ευπαθείς ομάδες του πληθυσμού, έχουν να κάνουν με λοιμώξεις του αναπνευστικού συστήματος ορισμένες από τις οποίες, αν δεν αντιμετωπισθούν έγκαιρα και σωστά, οδηγούν σε ακραίες καταστάσεις, όπως βρογχοπνευμονίες, βρογχίτιδες, άσθμα κλπ., αλλά και σε λοιμώξεις του γαστρεντερικού συστήματος, με πόνους στην κοιλιά, εμετούς, ευκοιλιότητα και άλλα.

Και οι δύο περιπτώσεις των ιώσεων συνοδεύονται με πυρετό και η λοίμωξη του αναπνευστικού με έντονο και «ηχηρό» βήχα, μπλοκάρισμα του ανώτερου αναπνευστικού και άλλα.

ΟΧΙ ΑΝΤΙΒΙΟΤΙΚΑ

Σαφής είναι η συμβουλή του γιατρού να μη γίνεται αλόγιστη χρήση αντιβιοτικών γιατί αν συμβεί κάτι τέτοιο, οι παρενέργειες και οι συνέπειες μπορεί να είναι ιδιαίτερα σοβαρές.

Θα πρέπει απαραίτητα, είπε ο ίδιος, να παίρνουμε την γνώμη του ειδικού γιατρού για την αντιμετώπιση των λοιμώξεων αυτών, των οποίων ο κύκλος δεν ξεπερνά την μία εβδομάδα.

Αν περάσει η εβδομάδα - συμβουλεύει ο γνωστός παθολόγος της πόλης μας - και τα συμπτώματα των ιώσεων δεν έχουν περάσει αλλά αντίθετα συνεχίζονται και μάλιστα έντονα, τότε θα πρέπει να ανησυχήσουμε και απαραίτητα να ζητήσουμε τη συνδρομή του γιατρού γαι την αντιμετώπισή τους.

ΣΤΟ ΝΟΣΟΚΟΜΕΙΟ

Αρκετά περιστατικά λοιμώξεων κυρίως του αναπνευστικού, κατέληξαν στο νοσοκομείο με περισσότερα αυτά των μικρών παιδιών τα οποία χρειάσθηκε να νοσηλευθούν για να αποτραπούν οι επιπλοκές.

Τέλος θα πρέπει να αποφεύγεται η απότομη εναλλαγή της θερμοκρασίας (όταν είμαστε σε ζεστό περιβάλλον να μην εκτιθέμεθα απότομα και χωρίς προφύλαξη στο κρύο) να μην καταπονούμε τον οργανισμό μας, να είναι καλός ο ύπνος και η διατροφή μας, ώστε να μην είναι μειωμένη η αντίσταση του οργανισμού μας. Ιδιαίτερη προσοχή πρέπει να επιδεικνύουν οι ευπαθείς ομάδες του πληθυσμού (τρίτη ηλικία, καρδιοπαθείς, όσοι έχουν χρόνια αναπνευστικά προβλήματα και βέβαια τα μικρά παιδιά).

ΓΕΝΙΚΗ ΤΕΧΝΙΚΗ
ΟΜΙΛΟΣ ΕΤΑΙΡΕΙΩΝ

ΑΝΑΝΕΩΜΕΝΟΙ ΚΑΙ ΠΑΝΤΑ ΠΡΩΤΟΠΟΡΟΙ
ΜΑΖΙ ΣΑΣ ΜΕ ΣΤΟΧΟ ΤΙΣ ΚΑΛΥΤΕΡΕΣ
ΤΕΧΝΙΚΕΣ ΛΥΣΕΙΣ

• ΕΤΟΙΜΟ ΣΚΥΡΟΔΕΜΑ
με ανανεωμένες -
σύγχρονες εγκαταστάσεις

• ΑΔΡΑΝΗ ΥΛΙΚΑ
υψηλών προδιαγραφών και
απαιτήσεων από
το ΝΕΟ Λατομείο μας

ΕΡΓΟΣΤΑΣΙΑ ΣΚΥΡΟΔΕΜΑΤΟΣ:
ΡΟΔΟΣ: 6ο χλμ. Παλαιάς Ρόδου - Λίνδου,τηλ. 22410 - 60560/62323 FAX: 22410 60561
ΓΕΝΝΑΔΙ: 2ο χλμ. οδού ΓΕΝΝΑΔΙΟΥ - ΒΑΤΙΟΥ, τηλ. 22440 - 43470 FAX: 22440 43470
ΛΑΤΟΜΕΙΟ: Θέση Στραβόλαιμο ΚΑΛΥΘΙΩΝ
ΓΡΑΦΕΙΑ: Ρόδος Αρκαδίου 2, Τηλ. 22410-22186/22968/28058 FAX: 22410 - 33021

ΑΚΡΙΤΙΚΑ

κουβεντούλες με κάποιο νόημα

Θάρσει· λέγων τ' αληθές ου σφαλεί ποτέ
ΣΟΦΟΚΛΗΣ

«Η φοβερότερη εκδίκηση είναι να περιφρονείς αυτούς που σε εχθρεύονται, αν και είσαι βέβαιος ότι μπορείς να τους συντρίψεις».
ΜΠΑΛΖΑΚ

WINSTON CHURCHILL: Ο ελεύθερος Τύπος μπορεί να είναι καλός ή κακός Τύπος, ο ανελεύθερος δεν θα γίνει ποτέ τίποτε άλλο από κακός τύπος

ΠΕΡΙ... ΔΗΜΟΣΙΟΓΡΑΦΙΑΣ

Απόσπασμα από σχόλιο του Χρήστου Πασαλάρη στον «Ελεύθερο Τύπο» με τίτλο «Ανοίχτε λοιπόν τα συρτάρια σας κύριοι υπουργοί να ιδούμε ποιοί «μπουκώνονται» από ποιούς:

«...θα αντιτείνουν ίσως κάποιοι ενδιαφερόμενοι: «Μα τι λες τώρα, δεν χρειάζονται τα γραφεία Τύπου και οι «αναλύσεις» και οι ...«εμπιστευτικές» πληροφορίες και τα «ταμεία των ερπετών» στα υπουργεία Τύπου, Αμυνας, Εξωτερικών και Δημόσιας Τάξης;

Ας απαντήσουν με θάρρος οι αρμόδιοι υπουργοί και οι επαγγελματικές ενώσεις στη σύναξη της Πέμπτης. **Εμείς, όμως, πιστεύουμε ότι η δουλειά του Γραφείου Τύπου δεν είναι δημοσιογραφία. Είναι παροχή υπηρεσιών που ταιριάζει μόνο σε συνταξιούχους ή αποκλειστικά εργαζομένους σ' αυτά. Παράλληλη εργασία σε γραφείο Τύπου και σε μέσο ενημέρωσης δεν νοείται γιατί σημαίνει ψαλίδισμα της ελευθερίας του δημοσιογράφου, αφού δεν θα μπορεί να ελέγξει τη δημόσια υπηρεσία του ή τον υπουργό του ή τον επιχειρηματία που τον «μπουκώνει».**

Αυτό άλλωστε ήταν το νόημα του κυνικού εκείνου υπουργού Τύπου του ΠΑΣΟΚ, που είπε στον φίλο Μανώλη Μαθιουδάκη: **«Μήπως θέλεις να ανοίξω τα συρτάρια μου, να θαυμάσεις πόσους δικούς σας μπουκώνουμε;»**

ΤΗΣ ΔΙΑΠΛΟΚΗΣ

Ο νέος νόμος για το «βασικό μέτοχο» εξ αφορμής του οποίου προμηνύονται σοβαρές ανακατατάξεις στο τοπίο των ΜΜΕ, αποτελεί την πρώτη απόδειξη για την αποφασιστικότητα της κυβέρνησης Καραμανλή να προχωρήσει σε μεγάλες συγκρούσεις.

Το ζήτημα της διαφάνειας και της καταπολέμησης της διαπλοκής είναι το πρώτο στο οποίο η κυβέρνηση στέλνει μήνυμα αποφασιστικότητας και αρνείται να συμβιβαστεί, παρά τις μεγάλες αντιδράσεις. Το ζητούμενο είναι αυτή η αντίληψη να οδηγήσει σε γενναίες μεταρρυθμίσεις. Αυτή η τετραετία μπορεί και πρέπει να είναι η τετραετία των μεγάλων συγκρούσεων σε όλα τα μέτωπα της κυβερνητικής πολιτικής. Η κυβέρνηση έχει όλες τις πολιτικές προϋποθέσεις και την υποχρέωση να προχωρήσει σε ρήξεις και τομές σε όλα τα θέματα που έχουν λάβει διαστάσεις παθογένειας και κρατάνε τη χώρα μας χρόνια πίσω.

ΠΕΡΙ ΑΜΙΑΝΤΟΥ

Αν και γνωρίζουμε ότι το ερώτημα είναι ιδιαιτέρως...αφελές, έχουμε το...θράσος να το θέσουμε στους υποτιθέμενους «αρμόδιους»: Μα καλά, πόσος χρόνος χρειάζεται για να αφαιρεθεί από τα σχολεία ο καρκινογόνος αμίαντος; Είναι υπευθυνότητα αυτή;

ΣΥΜΜΑΧΙΕΣ ΑΛΛΑ ΚΑΙ ΜΑΧΑΙΡΩΜΑΤΑ

ΤΟ τι μάχες δίνονται καθημερινά στο ΠΑΣΟΚ προκειμένου να εξασφαλίσουν ορισμένοι μία σίγουρη θέση στο Εθνικό Συμβούλιο, που αντικαθιστά την Κεντρική Επιτροπή, δεν λέγεται. **Συμμαχίες κρυφές και φανερές, συμφωνίες πάνω ή κάτω από το τραπέζι, και το γνωστό «δώσε μου για να σου δώσω», για το οποίο κάποιοι έχουν πάρει βραβείο Οσκαρ!**

Και μέσα σε όλα αυτά υπάρχουν πάντοτε και οι «ριγμένοι» αυτοί δηλαδή που αρνούνται να μπουν σε τέτοιου είδους διαδικασίες. Αυτή τη φορά, στις 3 Μαρτίου, πολλοί θα διαπιστώσουν ότι πλέον **«δεν περνάει η μπογιά τους»,** κάτι που τους κάνει περισσότερο επικίνδυνους από ποτέ άλλοτε. Και, βεβαίως, το Συνέδριο του ΠΑΣΟΚ εξαιρετικά ενδιαφέρον...

ΗΣΚΛΗΡΗ ΠΡΑΓΜΑΤΙΚΟΤΗΤΑ

ΟΤΑΝ το κράτος επιβάλλει νέους φόρους στους πολίτες του, αυτό σημαίνει ότι έχει επιλέξει με προσοχή τη συγκεκριμένη λύση και μπροστά σε όποια αδιέξοδα δημιουργούνται στον οικονομικό τομέα μάλλον είναι η έσχατη.

Η επιβολή φόρων μπορεί για τους οικονομικούς επιτελάρχες μίας κυβέρνησης να είναι σωτήρια και εν πολλοίς αποτελεσματική, ωστόσο δεν ισχύει το ίδιο και για τους πολίτες, που βλέπουν το εισόδημά τους να παραμένει σταθερό ή και να μειώνεται, αλλά τις υποχρεώσεις τους να αυξάνουν. Η σημερινή κυβέρνηση δεν έχει τα περιθώρια να διολισθήσει αντιγράφοντας τις κυβερνήσεις Σημίτη που απέτυχαν παταγωδώς στα ζητήματα της καθημερινότητας. Αυτή είναι η πραγματικότητα που με θάρρος οφείλει να δει η κυβέρνηση.

ΓΙΑ ΤΟ ΝΟΣΟΚΟΜΕΙΟ

Εδώ και ένα χρόνο περίπου ένα από τα δύο κεντρικά ασανσέρ του Νοσοκομείου, έχει τεθεί εκτός λειτουργίας. Τα προβλήματα που δημιουργούνται καθημερινά είναι τεράστια, αλλά κανένας δεν εννοεί εκεί μέσα να συγκινηθεί και να δρομολογήσει λύσεις, ήτοι να αποκαταστήσει τη βλάβη. Καθημερινές και πολύ έντονες οι διαμαρτυρίες πολλά τα σχόλια και τα δημοσιεύματα από τη «δ», αλλά όλοι τους αγρόν αγοράζουν.

Θα μπορεί, επιτέλους να μας πει κάποιος τι συμβαίνει και δεν αποκαθίσταται η βλάβη; Έχει σύμβαση το νοσοκομείο με τον εργολάβο ή δεν έχει;

ΗΕΞΟΥΣΙΑ ΦΘΕΙΡΕΙ;

Η ΕΞΟΥΣΙΑ φθείρει. Ομως κάθε κανόνας, κάθε δόγμα για να επιβεβαιωθεί έχει και τις εξαιρέσεις του. Μια από αυτές φαίνεται πως είναι η περίπτωση Καραμανλή, ο οποίος κοντεύοντας να ολοκληρώσει ένα χρόνο παραμονής στο τιμόνι της χώρας συνεχίζει με αμείωτο ρυθμό να επιβραβεύεται από το εκλογικό σώμα.

ΟΙ ΔΗΜΟΣΚΟΠΗΣΕΙΣ δίνουν στον πρωθυπουργό ένα σταθερό προβάδισμα, ενώ συνάμα σκιαγραφούν με μελανά χρώματα την εικόνα της αξιωματικής αντιπολίτευσης. Από τη μια πλευρά ο ηγέτης της κεντροδεξιάς παράταξης πείθει την κοινή γνώμη με την πολιτική στάση του και τις τομές στις οποίες προχωρεί, ενώ από την άλλη ο πρόεδρος του ΠΑΣΟΚ δεν έχει καταφέρει να συσπειρώσει τα στελέχη και τη βάση του κόμματος.

Κι αυτό πρέπει να προβληματίσει.

ΤΗΣ... ΕΚΚΛΗΣΙΑΣ

ΚΑΝΕΙΣ δεν μπορεί να αμφισβητήσει τη διαπίστωση του Μακαριώτατου Αρχιεπισκόπου Αθηνών κ. Χριστόδουλου ότι η Εκκλησία έχει καλούς λειτουργούς. Ο ελληνικός λαός το πιστεύει ακράδαντα και γι' αυτό γεμίζει τους ναούς. Το πρόβλημα, όμως, είναι τι γίνεται με τους κακούς λειτουργούς, που, όπως σε όλους τους χώρους, πιθανόν να υπάρχουν και στην Εκκλησία.

ΟΙ ΑΠΟΚΑΛΥΨΕΙΣ για πιθανή εμπλοκή ιερωμένων στο διαφαινόμενο μέγα σκάνδαλο της Δικαιοσύνης – που σύμφωνα με όσα μέχρι τώρα καταγγέλθηκαν αφορούν σε αποφυλακίσεις επί αμοιβή εμπόρων ναρκωτικών – δημιουργούν τεκτονικά κύματα, όχι μόνο στο χώρο της Δικαιοσύνης, αλλά και στο χώρο της Εκκλησίας. Ηδη άρχισαν να αποκαλύπτονται πολλές «περίεργες συμπτώσεις» που δίνουν τροφή να ψιθυρίζονται ακόμη περισσότερα σχετικά με την υπόθεση. Αυτά όλα δεν πρέπει και δεν θα βλάψουν την Εκκλησία και την πίστη του χριστεπώνυμου πλήθους της. Για το τελευταίο μόνο ένας είναι ο ασφαλέστερος δρόμος: Να αποκαλυφθεί όλη η αλήθεια και πέρα από το έργο της Δικαιοσύνης – η οποία ευελπιστούμε ότι θα ξεκαθαρίσει την υπόθεση σε βάθος και θα τιμωρήσει τους πιθανούς δράστες – η Εκκλησία πρέπει να προχωρήσει στην αποκάλυψη και στον κολασμό εκείνων που πιθανώς έφταιξαν.

ΠΡΟΒΛΗΜΑ ΜΕ ΤΗΝ ΓΕΡΜΑΝΙΚΗ ΑΓΟΡΑ

Σοβαρό πρόβλημα αναμένεται να δημιουργηθεί του χρόνου και συγκεκριμένα στο χρονικό διάστημα από 9 Ιουνίου έως 9 Ιουλίου, που θα διεξαχθεί στη Γερμανία το Παγκόσμιο Πρωτάθλημα Ποδοσφαίρου, σε ότι αφορά τουλάχιστον την γερμανική τουριστική αγορά. Αυτό θα πρέπει να το λάβουν από τώρα σοβαρά υπ' όψιν τους οι ξενοδόχοι και να φροντίσουν να καλύψουν τα νώτα τους με άλλες εθνικότητες, αφού οι Γερμανοί δεν θα πάνε διακοπές, ώστε να μην πέσουν θύματα πιέσεων για μείωση τιμών και allotment.

Είναι αυτό που λέμε, «των φρονίμων τα παιδιά».

ΑΡΧΙΣΑΝ ΤΑ ΟΡΓΑΝΑ

ΑΡΧΙΣΑΝ τα όργανα στο κόμμα της αξιωματικής αντιπολίτευσης, διότι όλο και πλησιάζει η 3η Μαρτίου, ημερομηνία – ορόσημο για το ΠΑΣΟΚ της νέας εποχής, όπως τουλάχιστον το οραματίζεται ο Γιώργος Παπανδρέου. Με τη διαφορά πως ούτε και ο ίδιος ο πρόεδρος γνωρίζει πόσα από τα στελέχη του κόμματός του ευαγγελίζονται το Κίνημα που ο ίδιος επιθυμεί και πόσοι τελικά θα είναι διατεθειμένοι να τον ακολουθήσουν, όταν μάθουν ότι δεν υπάρχει γι' αυτούς μία θέση στην «επόμενη ημέρα». Το θέμα είναι κατά πόσο και ο ίδιος δεν θα «λοξοδρομήσει» στο μέλλον από το δρόμο της ανανέωσης.

Γιατί οι πολίτες «ήτανε νιοι και γέρασαν» και όλα τα ίδια πρόσωπα βλέπουν στο ΠΑΣΟΚ...

ΤΟΥΡΚΙΚΟΣ ΧΑΒΑΣ

ΠΑΡΑ το γεγονός ότι η 5η Οκτωβρίου δεν είναι και τόσο μακριά, η Άγκυρα δεν φαίνεται να έχει κάνει και πολλά βήματα ως προς τους όρους που της ετέθησαν προκειμένου να αρχίσουν τελικά οι ενταξιακές διαπραγματεύσεις για να γίνει μέλος της Ε.Ε.

Ισως ακόμα δεν έχει συνειδητοποιήσει ότι σύντομα θα πρέπει να προχωρήσει στην υπογραφή της διεύρυνσης της τελωνειακής ένωσης, αλλά και να δείξει έμπρακτα ότι συμβάλλει στη δημιουργία κλίματος ειρήνης στην περιοχή.

Σε κάθε περίπτωση πάντως θα πρέπει να καταλάβει πως ο «τούρκικος χαβάς» δεν ακούγεται καθόλου ευχάριστα στ' αυτιά των Ευρωπαίων, που είναι συνηθισμένα σε άλλα ακούσματα. Καλό είναι λοιπόν ο Ερντογάν και τα «γεράκια» της Αγκυρας σιγά σιγά ν' αρχίσουν να μαθαίνουν και κάποιους άλλους σκοπούς.

Υ.Τ.Ε.

ΕΥΟΙΩΝΕΣ ΠΡΟΔΙΑΓΡΑΦΟΝΤΑΙ ΟΙ ΠΡΟΟΠΤΙΚΕΣ

ΕΠΙΤΥΧΗΣ Η ΣΥΜΜΕΤΟΧΗ ΤΗΣ ΕΛΛΑΔΑΣ στη Διεθνή Εκθεση Τουρισμού Βιέννης

Οι Αυστριακοί είναι οι πλέον πιστοί επισκέπτες της χώρας μας

Ευοίωνες διαγράφονται οι προοπτικές για τη φετινή τουριστική κίνηση από την Αυστρία προς την Ελλάδα και διαβλέπεται μεγάλη ζήτηση και σημαντική αύξηση σε σχέση με την περσινή χρονιά, ειδικότερα μετά την ιδιαίτερα επιτυχή συμμετοχή της χώρας μας στην τετραήμερης διάρκειας Διεθνή Έκθεση Τουρισμού της Βιέννης που ολοκληρώθηκε χθες το βράδυ.

Το εντυπωσιακό - και μεγαλύτερο από εκείνα άλλων χωρών - περίπτερο του Ελληνικού Οργανισμού Τουρισμού και των συνεκθετών του από διάφορες περιοχές της Ελλάδας, συγκέντρωσε τους περισσότερους από τους 140.000 επισκέπτες της έκθεσης, ενώ εκατοντάδες εκπρόσωποι από το χώρο του τουρισμού, της πολιτικής, της οικονομίας, της διπλωματίας και της δημοσιογραφίας, παραβρέθηκαν το βράδυ της Παρασκευής στην επίσημη εκδήλωση που διοργανώθηκε εκεί από τη διεύθυνση Αυστρίας του ΕΟΤ.

Στη διάρκεια της εκδήλωσης ο Νομάρχης Ηρακλείου ως τιμώμενης φέτος περιοχής της Ελλάδας στην έκθεση - Δημήτρης Σαρρής, τιμώντας προσωπικότητες της Αυστρίας για την αγάπη τους και τους δεσμούς τους με την Κρήτη επέδωσε αναμνηστικές πλακέτες στον πρώην υπουργό Εσωτερικών της Αυστρίας Καρλ Μπλέχα και στον κοινοβουλευτικό εκπρόσωπο του συγκυβερνώντος Κόμματος των Ελευθέρων Χέρμπερτ Σάιμπνερ.

Στην εκδήλωση παραβρέθηκαν, μεταξύ άλλων, ο γενικός διευθυντής του ΕΟΤ Κώστας Κατσιγιάννης, ο πρεσβευτής της Ελλάδας στην Αυστρία Θεόδωρος Σωτηρόπουλος και ο Νομάρχης Κερκύρας Γεώργιος Μαχιμάρης, ενώ πλαισίωσαν μουσικά ο μεγάλος Κρητικός τραγουδιστής Χαράλαμπος Γαργανουράκης και κρητικό μουσικοχορευτικό συγκρότημα, όπως επίσης το μουσικό σχήμα της Βιέννης «Οι Έλληνες», που έδωσε και χθες τρίωρη συναυλία στο ελληνικό περίπτερο.

Εκπρόσωποι της Καρπάθου τίμησαν στην ίδια εκδήλωση την Παρασκευή τη διευθύντρια του ΕΟΤ στη Βιέννη Βάσω Καπαρού για τη καθοριστική συμβολή της στην ανάπτυξη σημαντικής τουριστικής κίνησης από την Αυστρία προς την Κάρπαθο.

Σε συνέντευξη Τύπου με Αυστριακούς και ξένους δημοσιογράφους ο Νομάρχης Κερκύρας Γεώργιος Μαχιμάρης, παρουσίασε το Σάββατο στην Εκθεση της Βιέννης, τις προσπάθειες της Κέρκυρας να ανταποκρίνεται στις νέες απαιτήσεις ώστε να παραμένει τόσο στο επίκεντρο του τουρισμού στην Ελλάδα , όσο και τουριστικός προορισμός για 365 ημέρες το χρόνο, αλλά και ένας από τους πλέον αγαπημένους τόπους διακοπών των Αυστριακών, προσελκύοντας ήδη το ένα δέκατο του συνόλου των αφίξεών τους στην Ελλάδα.

Την ικανοποίησή τους για



τις χιλιάδες των Αυστριακών ενδιαφερομένων που υποδέχθηκαν μέσα στις τέσσερις προηγούμενες ημέρες, εξέφραζαν οι εκπρόσωποι των διαφόρων περιοχών της Ελλάδας που υπήρξαν συνεκθέτες του ΕΟΤ στο ελληνικό περίπτερο στη Διεθνή Έκθεση Τουρισμού της Βιέννης και ήταν, η Κρήτη, η Ρόδος, η Κως, η Κάρπαθος, τα νησιά του Βορείου Αιγαίου, τα νησιά του Ιονίου, η Σύρος, η Μήλος, η Χαλκιδική, η Θεσσαλονίκη, η Καβάλα, η Θάσος, η Πιερία, ο Βόλος, το Πήλιο, οι Σποράδες, τα Ιωάννινα, τα Τρίκαλα.

Η Ελλάδα βρίσκεται εδώ και πολλά χρόνια στις πρώτες θέσεις, ή ακόμη και στην πρώτη θέση, των προτιμήσεων των Αυστριακών τουριστών ως χώρα προορισμού, και ήταν η μόνη χώρα που πέρσι έκλεισε στην αυστριακή τουριστική αγορά στα επίπεδα του 2003, καταγράφοντας 489.000 Αυστριακούς που έφθασαν στην Ελλάδα το 2004 μέσω οργανωμένου ταξιδιού, ενώ ο συνολικός αριθμός αφίξεων Αυστριακών στη χώρα μας ξεπέρασε πέρσι τις 600.000.

Η Αυστρία, σε αναλογία με τον πληθυσμό της - οκτώ εκατομμύρια - βρίσκεται στην πρώτη θέση από πλευράς αφίξεων ξένων τουριστών στην Ελλάδα, ενώ οι Αυστριακοί είναι σε αναλογία οι πλέον «πιστοί» επισκέπτες της χώρας μας, παρουσιάζοντας τα τελευταία χρόνια συνεχή αύξηση του αριθμού τους.

ΛΟΓΩ ΑΠΟΧΗΣ ΤΩΝ ΚΑΘΗΓΗΤΩΝ

ΚΙΝΔΥΝΕΥΟΥΝ ΝΑ ΤΙΝΑΧΘΟΥΝ στον «αέρα» οι μαθητικές εκδρομές

Τα ατυχήματα που έχουν σημειωθεί αποτελούν ανασταλτικό παράγοντα

Δεν θα έρθουν μόνο λίγοι εκδρομείς μαθητές στο νησί της Ρόδου εφέτος λίγο πριν το Πάσχα, αλλά και οι δικοί μας μαθητές θα το σκεφθούν πολύ για να πάρουν μέρος στις εκδρομές, που κάθε χρόνο γίνονταν, σε άλλες περιοχές της χώρας και κυρίως στην Αθήνα και την Θεσσαλονίκη.



Όπως δήλωσε συγκεκριμένα στην «δημοκρατική» ο προϊστάμενος της Δευτεροβάθμιας Εκπαίδευσης Δωδεκανήσου κ. Μηνάς Νικολάου, είναι ελάχιστοι οι καθηγητές των σχολείων της περιοχής - που δηλώνουν ότι ενδιαφέρονται για να συνοδεύσουν τους μαθητές της δεύτερης και της τρίτης Λυκείου στις καθιερωμένες ετήσιες εκδρομές τους.

Ο λόγος για τον οποίο οι καθηγητές αρνούνται να συνοδεύσουν εφέτος τους μαθητές στις εκδρομές τους είναι τα θλιβερά ατυχήματα που έχουν σημειωθεί στις μαθητικές εκδρομές κατά τη μεταφορά των μαθητών με λεωφορεία και οι τραγικές συνέπειες από αυτά.

Όπως είπε ο κ. Νικολάου, μέχρι τώρα, ελάχιστοι είναι οι καθηγητές που έχουν εκδηλώσει ενδιαφέρον για να να είναι συνοδοί στις μαθητικές εκδρομές κάτι που αν δεν αλλάξει μέχρι τον χρόνο που πραγματοποιούνται (λίγο πριν το Πάσχα) τότε ελάχιστα θα είναι τα σχολεία που θα πάνε εκδρομή, ενώ αντίστοιχοι είναι και οι λόγοι για τους οποίους οι εκδρομείς άλλων σχολείων της χώρας δεν θα έρθουν στην Ρόδο, αφού οι κρατήσεις που έχουν γίνει μέχρι σήμερα, είναι απογοητευτικές.

Είναι ρίσκο - είπε ο προϊστάμενος της Δευτεροβάθμιας Εκπαίδευσης - για τους συνοδούς καθηγητές να συνοδεύουν τα παιδιά, μετά τα όσα έχουν συμβεί τελευταία παρά το γεγονός, ότι από πλευράς της Δευτεροβάθμιας Εκπαίδευσης δεν υπάρχει ιδιαίτερο πρόβλημα.

Πρέπει να σημειωθεί ότι δυστυχώς, παρά τα τραγικά συμβάντα μέχρι τώρα δεν έχουν ληφθεί αποφασιστικά μέτρα ασφάλειας κάτα τις μετακινήσεις των μαθητών.

Την ίδια άποψη έχουν και κορυφαίοι τουριστικοί πράκτορες που διακινούν μαθητές στις εκδρομές τους, ότι δηλαδή δεν έχουν ληφθεί τα μέτρα που πρέπει για την ασφάλεια των μαθητών στις εκδρομές τους κάτι που κάνουν τόσο τους συνοδούς καθηγητές να σκέπτονται πολύ σοβαρά να μετέχουν ξανά όσο και τους γονείς, οι περισσότεροι των οποίων έχουν αποκλείσει στα παιδιά τους το ενδεχόμενο να πάνε εκδρομές.

ΣΤΗΝ ΒΟΥΛΗ

Αντίθετα, όπως φαίνεται, δεν υπάρχει πρόβλημα με την μετακίνηση των μαθητών για να επισκεφθούν τη Βουλή των Ελλήνων και από ότι φαίνεται πολλοί Ροδίτες μαθητές έχουν δηλώσει συμμετοχή.

Blue Star Ferries®

Δρομολόγια

ΑΠΟ ΡΟΔΟ

ΑΝΑΧΩΡΗΣΗ ΑΠΟ						ΑΦΙΞΗ
ΡΟΔΟ	ΚΩ	ΛΕΡΟ	ΠΑΤΜΟ	ΣΥΡΟ	ΑΜΟΡΓΟ/ΚΑΤΑΠΟΛΑ	ΠΕΙΡΑΙΑ
ΤΡΙΤΗ 19:00	ΤΡΙΤΗ 22:00	—	—	ΤΕΤΑΡΤΗ 02:50	—	ΤΕΤΑΡΤΗ 06:10
ΠΕΜΠΤΗ 19:00	ΠΕΜΠΤΗ 22:00	ΠΕΜΠΤΗ 23:40	ΠΑΡΑΣΚΕΥΗ 00:50	ΠΑΡΑΣΚΕΥΗ 04:25	—	ΠΑΡΑΣΚΕΥΗ 07:45
ΣΑΒΒΑΤΟ 10:00	ΣΑΒΒΑΤΟ 12:45	—	—	—	ΣΑΒΒΑΤΟ 16:20	ΣΑΒΒΑΤΟ 21:30
ΚΥΡΙΑΚΗ 18:00	ΚΥΡΙΑΚΗ 21:00	ΚΥΡΙΑΚΗ 22:40	ΚΥΡΙΑΚΗ 23:50	ΔΕΥΤΕΡΑ 03:25	—	ΔΕΥΤΕΡΑ 06:45

ΠΡΟΣ ΡΟΔΟ

ΑΝΑΧΩΡΗΣΗ ΑΠΟ ΠΕΙΡΑΙΑ	ΑΦΙΞΗ					
	ΣΥΡΟ	ΑΜΟΡΓΟ/ΚΑΤΑΠΟΛΑ	ΠΑΤΜΟ	ΛΕΡΟ	ΚΩ	ΡΟΔΟ
ΔΕΥΤΕΡΑ 19:30	ΔΕΥΤΕΡΑ 22:50	—	—	—	ΤΡΙΤΗ 04:00	ΤΡΙΤΗ 06:45
ΤΕΤΑΡΤΗ 19:30	ΤΕΤΑΡΤΗ 22:50	—	ΠΕΜΠΤΗ 02:25	ΠΕΜΠΤΗ 03:35	ΠΕΜΠΤΗ 05:15	ΠΕΜΠΤΗ 08:05
ΠΑΡΑΣΚΕΥΗ 19:30	ΠΑΡΑΣΚΕΥΗ 22:50	—	—	—	ΣΑΒΒΑΤΟ 04:00	ΣΑΒΒΑΤΟ 06:45
ΣΑΒΒΑΤΟ 23:30	—	ΚΥΡΙΑΚΗ 04:40	ΚΥΡΙΑΚΗ 07:00	ΚΥΡΙΑΚΗ 08:10	ΚΥΡΙΑΚΗ 09:50	ΚΥΡΙΑΚΗ 12:50

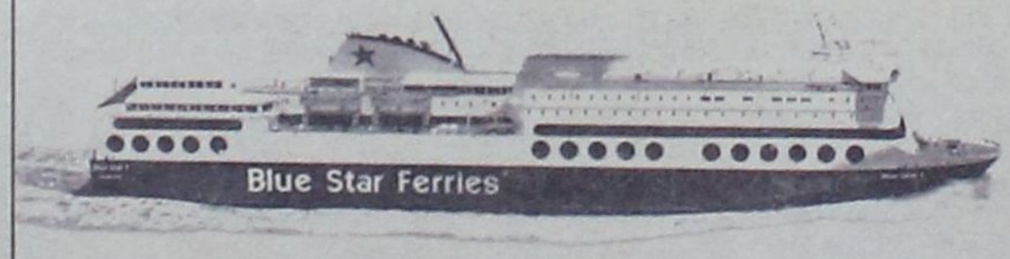

SKEVO'S TRAVEL AGENCY

ΚΑΝΤΕ ΚΡΑΤΗΣΗ ΤΩΡΑ!

ΠΛΗΡΟΦΟΡΙΕΣ ΚΑΙ ΚΡΑΤΗΣΕΙΣ ΘΕΣΕΩΝ ΣΤΟΝ ΤΑΞΙΔΙΩΤΙΚΟ ΣΑΣ ΠΡΑΚΤΟΡΑ Ή SKEVO'S TRAVEL AGENCY: ΑΜΕΡΙΚΗΣ 111, ΡΟΔΟΣ, ΤΗΛ. ΚΡΑΤΗΣΕΩΝ ΕΠΙΒΑΤΩΝ ΚΑΙ Ι.Χ.: 22410-22461, 22410-75655, 22410-75310, ΤΗΛ. ΚΡΑΤΗΣΕΩΝ ΦΟΡΤΗΓΩΝ: 22410-76600

ΣΤΑ ΠΛΑΙΣΙΑ ΤΟΥ ΠΡΟΓΡΑΜΜΑΤΟΣ «ΘΗΣΕΑΣ»

«ΖΕΣΤΟ ΧΡΗΜΑ» ΕΙΣΡΕΕΙ ΣΤΑ ΤΑΜΕΙΑ ΤΩΝ ΔΗΜΩΝ

✓ Οι ΟΤΑ Δωδ/σου θα εισπράξουν μέσα σε τρία χρόνια 31.200.000 ευρώ ✓ Πραγματοποιείται ευρεία σύσκεψη για την κατανομή

«Ζεστό χρήμα» θα εισρεύσει σύντομα στα ταμεία των Οργανισμών Τοπικής Αυτοδιοίκησης (ΟΤΑ) στα πλαίσια του προγράμματος «θησέας» γεγονός που αναμένεται να βγάλει από τα αδιέξοδα πολλούς Δήμους της Δωδ/νήσου που βρίσκονται στα πρόθυμα χρεοκοπίας.

Συνολικά στους ΟΤΑ της χώρας θα κατανεμηθεί το ποσό των 1.200.000.000 ευρώ σε διάστημα τριών ετών, ενώ στους ΟΤΑ της Περιφέρειας Νοτίου Αιγαίου αντιστοιχεί ποσό 62.400.000 ευρώ, το οποίο θα μοιρασθεί εξίσου στους νομούς Κυκλάδων και Δωδ/νήσου. Επομένως, μέσα σε μια 3ετία οι ΟΤΑ της Δωδ/νήσου θα εισπράξουν 31.200.000 ευρώ, ποσό το οποίο αναμένεται να κατανεμηθεί σε ειδική σύσκεψη της ΤΕΔΚ η οποία θα πραγματοποιηθεί μέσα στην προσεχή εβδομάδα και στην οποία θα προσκληθούν για να μετάσχουν όλοι οι Δήμοι της Δωδ/νήσου, ώστε οι αποφάσεις που θα ληφθούν να τυγχάνουν γενικής επιδοκιμασίας. Σύμφωνα με την επικρατούσα στις τάξεις της ΤΕΔΚ άποψη, ποσοστό 80% θα κατανεμηθεί με βάση τα κριτήρια που καθόρισε η ΚΕΔΚΕ, με απόφασή της (δημοσιεύεται στην συνέχεια) και ποσοστό 20% με κριτήρια σύγκλισης, για να ενισχυθούν οι φτωχότεροι Δήμοι.

Σε ό,τι αφορά τα γενικά κριτήρια κατανομής η ΚΕΔΚΕ απεφάσισε τα ακόλουθα, εξειδικεύοντας σχετικές αποφάσεις του Συνεδρίου της:

1. Προγραμματίζεται από το ΥΠ.ΕΣ.Δ.Δ.Α. η κατανομή, με τυπικά κριτήρια, των πόρων των τριών πρώτων ετών περίπου, του Προγράμματος ΘΗΣΕΑΣ, ύψους 2.000.000.000 ευρώ. (για την κατανομή του υπολοίπου ποσού με προγραμματικά κριτήρια, το Δ.Σ. της ΚΕΔΚΕ επιφυλάσσεται να διατυπώσει γνώμη, όταν υπάρξει σχετικό σχέδιο κειμένου του ΥΠ.ΕΣ.Δ.Δ.Α.

2. Κατανέμεται αμέσως από το ΥΠ.ΕΣ.Δ.Δ.Α. στις Περιφέρειες το 60% του ανωτέρω ποσού, δηλαδή 1.200.000.000 ευρώ με τα κριτήρια διαπεριφερειακής κατανομής του ΕΠΤΑ, τα οποία θα πρέπει να εφαρμοστούν με τις σημερινές τιμές τους (ΑΕΠ, ανεργία, κλπ.).

Ειδικά για τους μη Καποδιστριακούς δήμους του πολεοδομικού συγκροτήματος της Αττικής και της Θεσσαλονίκης προτείνεται το ίδιο ποσοστό που είχαν στο ΕΠΤΑ, προσαυξημένο κατά το ποσό της ειδικής χρηματοδότησης του άρθρου 13 παρ. 8 εδάφιο 2 του Ν. 2539/97.

Διευκρινίζεται ότι η Περιφέρεια Κεντρικής Μακεδονίας θα συμμετάσχει ως Περιφέρεια στην κατανομή, μετά την αφαίρεση των μη Καποδιστριακών δήμων του πολεοδομικού συγκροτήματος της Θεσσαλονίκης.

3. Η κατανομή των ποσών της προηγούμενης παραγράφου 2 ανά Ο.Τ.Α. σε κάθε Περιφέρεια, να γίνει σύμφωνα με τα ακόλουθα κριτήρια:

Κριτήρια (*)	Ο.Τ.Α.
Πληθυσμός Ο.Τ.Α.	45%
Έκταση Ο.Τ.Α.	25%
Αριθμός οικισμών Ο.Τ.Α.	20%
Αριθμός ορεινών οικισμών και νησιωτικών προβληματικών Ο.Τ.Α.	10%

(*) Στον πίνακα το πληθυσμιακό κριτήριο έχει βαρύτητα 45% και όχι 54% για να ενισχυθεί η έννοια της σύγκλισης, επειδή προτείνεται ταυτόχρονα η μείωση του ποσοστού του κριτηρίου σύγκλισης από 35% σε 20%.

Ειδικά για τους μη Καποδιστριακούς δήμους Αττικής και Θεσσαλονίκης να εφαρμοστούν τα κριτήρια που εφαρμόσθηκαν στην πρόσφατη κατανομή της ΣΑΤΑ Αττικής (Αντικειμενικές αξίες, πυκνότητα πληθυσμού, μεταβολή πληθυσμού, κ.λπ.).

4. Το 20% του ανωτέρω ποσού, δηλαδή 400.000.000 ευρώ που αντιστοιχούν στα μέτρα της παραγράφου 3 του άρθρου 10 του Ν. 3274/2004 (οριζόντιες δράσεις, έκτακτες ανάγκες κ.λπ.) να διατεθεί και για τη χρηματοδότηση οριζόντιων δράσεων που σήμερα χρηματοδοτούνται από τους Κ.Α.Π. και τη Σ.Α.Τ.Α. Στο ίδιο ποσό να περιληφθούν και τα μέτρα του Υποπρογράμματος 4 (Τεχνική στήριξη του Προγράμματος).

Διευκρινίζεται ότι ως οριζόντιες δράσεις εννοούμε: από τη ΣΑΤΑ την πολιτική προστασία και από τους ΚΑΠ τα ποσά για ΟΚΑΝΑ, Απόδημους, Σχολικούς Τροχονόμους, Δημοτική Αστυνομία και ΚΕΠ.

Η χρηματοδότηση των παραπάνω δράσεων μπορεί να ξεκινήσει άμεσα. Για τις λοιπές οριζόντιες δράσεις, πρέπει να προηγείται διαβούλευση του ΥΠΕΣΔΔΑ με την ΚΕΔΚΕ.

5. Το υπόλοιπο 20% του ανωτέρω ποσού, δηλαδή 400.000.000 ευρώ που αντιστοιχούν στο κριτήριο της σύγκλισης, να κατανεμηθούν κατά Περιφέρεια σύμφωνα με τα αναφερόμενα στην προηγούμενη παράγραφο 2 και



ανά Ο.Τ.Α. με βάση τα κριτήρια που προτείνουν οι μελέτες του ΥΠ.ΕΣ.Δ.Δ.Α., των οποίων η στάθμιση να γίνει κατά Περιφέρεια, σε συμφωνία με τις αντίστοιχες Τ.Ε.Δ.Κ., στο πλαίσιο πεδίων τιμών (άνω-κάτω ορίων) που ορίζονται το συντομότερο, με Υπουργική Απόφαση του ΥΠΕΣΔΔΑ μετά από γνώμη της ΚΕΔΚΕ.

6. Να προστεθούν εκπρόσωποι της ΚΕΔΚΕ στην Ο.Δ.Ε. του Προγράμματος, όπως ήδη συμφωνήθηκε με την πολιτική ηγεσία του ΥΠ.ΕΣ.Δ.Δ.Α.

7. Ελάχιστο όριο προϋπολογισμού έργων 100.000 ευρώ.

8. Να διασφαλιστεί, το ταχύτερο δυνατόν, η κατανομή του υπολοίπου ποσού των 200 εκ. ευρώ του ΕΠΤΑ.

9. Να συντμηθούν οι διαδικασίες προένταξης και οριστικής ένταξης έργων και να ενημερωθούν όλοι οι Ο.Τ.Α. για τα ποσά που τους αντιστοιχούν από το 1.200.000.000 ευρώ, ώστε να αρχίσει η δημοπράτησή τους το αργότερο μέχρι 1/3/2005. Επισημαίνεται ότι πρέπει να επιλυθούν τυχόν προβλήματα με όρια πιστώσεων και πληρωμών, έτσι ώστε το σύνολο των έργων που αντιστοιχούν στο ανωτέρω ποσό να δημοπρατηθούν μέσα στο 2005.

10. Τα πρόσθετα 50.000.000 ευρώ της ΣΑΤΑ 2005 να δοθούν για την συντήρηση των σχολικών μονάδων, χωρίς παρακράτηση ποσοστού για τον «ΘΗΣΕΑ».

ΤΟ ΕΠΤΑ

Σεδ ό,τι αφορά τώρα το πρόγραμμα ΕΠΤΑ, οι ΟΤΑ οφείλουν να έχουν εντάξει σ' αυτό μέχρι την 31η Μαρτίου 2005, έργα και ενέργειες που έχουν σε εξέλιξη, σε αντίθετη περίπτωση θα χαθούν οι πιστώσεις (φυσικά τα έργα αυτά θα μπορέσουν στην συνέχεια να τα εντάξουν στο πρόγραμμα «θησέας»).

Σχετική είναι και η ακόλουθη εγκύκλιος της ΤΕΔΚ προς τους ΟΤΑ του νομού:

Σας αποστέλλουμε συνημμένα τον ενημερωμένο πίνακα με τις πράξεις (Έργα & Ενέργειες) του προγράμματος ΕΠΤΑ για κάθε ΟΤΑ με όλους τους φορείς χρηματοδότησης, έτσι όπως διαμορφώθηκε μετά την συνεδρίαση της 'Περιφερειακής Επιτροπής' του προγράμματος που έγινε στην Σύρο τον Δεκέμβριο του 2004.

Υπενθυμίζουμε ότι σύμφωνα και με τις οδηγίες του ΥΠΕΣΔΑΑ, μέχρι το τέλος του μηνός Μαρτίου 2005, θα πρέπει να ενταχθούν οριστικά στο πρόγραμμα (με απόφαση ένταξης της ΠΝΑ) έργα και ενέργειες που έχετε σε εξέλιξη, των οποίων οι πληρωμές θα πρέπει επίσης να ολοκληρωθούν έως το τέλος του τρέχοντος έτους.

Είμαστε σε συνεχή επαφή με την Περιφέρεια Νοτίου Αιγαίου (ΠΝΑ) και το Περιφερειακό Ταμείο Ανάπτυξης (ΠΤΑΝ) για την εξέλιξη του προγράμματος.

Στην διάθεσή σας για οποιαδήποτε περαιτέρω πληροφορία και διευκρίνιση.-

ΤΟ ΠΛΕΟΝ ΕΞΕΙΔΙΚΕΥΜΕΝΟ ΚΑΤΑΣΤΗΜΑ ΣΤΟΝ ΟΙΚΙΑΚΟ ΚΙΝΗΜΑΤΟΓΡΑΦΟ

Pioneer sound.vision.soul

ΔΙΚΤΥΟ ΚΑΤΑΣΤΗΜΑΤΩΝ ΗΛΕΚΤΡΙΚΩΝ ΣΥΣΚΕΥΩΝ ELECTRONET



Plasma 43"

PDP-435HDE

Νέα τηλεοράση πλάσματος 5ης γενιάς

Η Pure Drive, η νέα αποκλειστική τεχνολογία επεξεργασίας ψηφιακής εικόνας της Pioneer είναι υπεύθυνη για την υψηλή ευκρίνεια, τη βελτιωμένη αντίθεση και την εκθαμβωτική καθαρότητα της εικόνας, με δυνατότητα αναπαραγωγής 7 δισεκατομμυρίων χρωμάτων και μηδενικό θόρυβο. Η δομή διασταυρούμενων τοιχωμάτων μεγάλου βάθους (Deep Waffle Rib Structure) διασφαλίζει την ένταση και τη ζωηρότητα των χρωμάτων, ενώ το φίλτρο Pure Colour Filter II βελτιώνει την αναπαραγωγή των χρωμάτων και την αντίθεση. Ο προηγμένος Δέκτης Πολυμέσων έχει απεριόριστες δυνατότητες : μονάδα ανάγνωσης καρτών μνήμης ψηφιακών φωτογραφικών μηχανών για να απολαύσετε παρουσιάσεις εικόνων JPEG, ψηφιακή είσοδο HDMI για απαράμιλλη ποιότητα εικόνας.

Καιρός να αποκτήσετε ολα οσα πάντα ζηλεύατε !



DVD RECORDER PIONEER

DVR-920H-S DVD recorder με σκληρό δίσκο 250 Gb με δυνατότητα εγγραφής εως 433 ώρες και θύρα HDMI

ELECTRONET ΜΟΣΧΙΔΗΣ

ΕΜΠΟΡΙΚΟ ΚΕΝΤΡΟ ΦΩΚΙΑΛΗ – ΤΗΛ : 35846 – 80011 900500

δημοκρατικά

ΥΠΑΡΧΕΙ ΑΝΤΙΚΕΙΜΕΝΙΚΗ ΠΡΑΓΜΑΤΙΚΟΤΗΤΑ
Η ΟΠΟΙΑ ΔΙΝΕΙ ΤΟ ΜΕΤΡΟ ΤΗΣ ΑΛΗΘΕΙΑΣ
(ΑΡΙΣΤΟΤΕΛΗΣ)

«ΟΙ ΘΕΟΙ ΔΕΝ ΠΕΘΑΝΑΝ **κοιμούνται μόνο** *στη συνείδησή μας»!*

Ενα κινέζικο ρητό, λέει: «Αν κτυπήσεις τα δυό σου χέρια παράγεται ένας κτύπος, αν κτυπήσεις το ένα δεν παράγεται τίποτα! Απλώς σπρώχνεις τον αέρα ...».

Αν θεωρεί κανείς ότι όλος ο κόσμος είναι ο εαυτός του, απογυμνώνεται βέβαια από κάθε κοινωνικό ταμπού, αλλά αυτό που κρύβει αυτή η εαυτότητα μονωμένη στο εγώ της, είναι ασήμαντη, γιατί κρύβεται πίσω της κάτι... που στην κοινωνική της προβολή μάλλον δεν είναι αποδεκτό... Αυτοί που εκτίθενται στην κοινή θέα... οφείλουν να είναι αληθινοί. Σε τούτο το κοινωνικό θέατρο είμαστε όλοι εθελοντές κομπάρσοι.

Σαν λαός, αποτελούμε μια κοινωνία, που στο κάλεσμα του κτυπήματος των δύο χεριών δεν ακούσε τίποτα. Έτσι, απλώς, σπρώχνουμε τον αέρα... και δεν μπορούμε να υπερηφανευόμαστε ότι στον κοινωνικό, στο δημόσιο και στον προσωπικό βίο, είμαστε επαρκείς, παρόλο ότι πολλές φορές παριστάνουμε τους Βούδες - δηλαδή τους ξύπνιους.

«Ο σημερινός άνθρωπος αξιώνει έναν τρόπο σκέψης που η γνώση του λειτουργεί με τις κατηγορίες της εξωτερικότητας»

Κάποτε χρησιμοποιούσαμε πολύ την κατάληξη «ισμός». Σήμερα αντικαταστάθηκε από την κατάληξη «ποίηση» που είναι παγκόσμιας εμβέλειας (!!). Τον «ισμό», τον ύμνησαν πολιτικοί, διανοούμενοι, καλλιτέχνες, φιλόσοφοι, συνδικαλιστές, τόσο στον γραπτό όσο και στον προφορικό λόγο, παραλείποντας μόνο ένα: Τον ανθρωπισμό . Από κάπου ... κάποτε ... έφτανε ένας αχνός απόηχος... αλλά γυμνός από συγκεκριμένες παραστάσεις, σαν μια δηλαδή απωθημένη εικόνα του πατέρα στην ψυχή του παιδιού, που χάνεται στην αβεβαιότητα του νοήματος.

Ο σημερινός άνθρωπος αξιώνει έναν τρόπο σκέψης, που η γνώση του λειτουργεί με τις κατηγορίες της εξωτερικότητας. Η τεχνολογία και ο αλόγιστος καταναλωτισμός είναι εκδηλώσεις αλλοτριωμένων συνειδήσεων και απωθημένων επιθυμιών για δύναμη, για προβολή, για ηδονικές απολαύσεις, για μια εφημερότητα χωρίς ορίζοντες. Τα πνευματικά έργα, μοιάζουν αποξενωμένες μορφές που βυθίζονται όλο και περισσότερο στα έσχατα όρια και οι επιστήμες δεν περιλαμβάνουν όλη την αλήθεια, μόνο ό,τι είναι υποχρεωτικό για τη νόηση που ανταποκρίνεται στην πραγματικότητα της εποχής προς την οποία όλοι πρέπει να συμμορφώνονται.

Οι αξίες ειναι καθαρά ποσοτικές χωρίς ποιότητα και αν κάπου ξεπροβάλλει κάποια, φιγουράρει σαν κάτι που «φρικάρει» γιατί ταυτίζεται με τη παλιά ... κουλτούρα, που ζωντάνεψε από την επιθανάτια κλίνη που της είχε χτίσει ο νεοαναδυόμενος, Βάκχειος που τώρα προσφέρει θυσία στο θεό Διόνυσο εκβαχευμένος, απολαμβάνοντας την καταναλωτική ευωχία (με δανεικά)..., αποκομμένος από την παράδοση, αλλοτριωμένος σε ξένα πρότυπα, οδηγούμενος στα θολά μονοπάτια που διευκολύνουν την υπό όρους επιβίωση...

Αλλά εγώ θα επιμένω να το λέω: Τίποτα δεν έχει χαθεί! Οι ευκαιρίες προβάλλουν και οι αξίες υπάρχουν. «Οι θεοί δεν πέθαναν! (λέει ο ποιητής) κοιμούνται μόνο στη συνείδησή μας». Πρέπει να τους ξυπνήσουμε! Δεν στερείται η γνώση του ιστορικού μεγαλείου αυτού του τόπου, που «ξανά προς τη δόξα τραβά». Οι «Μαγκιόροι» ξέρουν να ξεπερνούν τα εμπόδια σε κάθε κατάσταση... κι ο κτύπος των δύο χεριών θα ακουστεί, αν «το ένα χέρι νίβει τ'άλλο». «Ποτέ δεν είναι αργά».

Μεταφέρω ένα μικρό απόσπασμα απο τα ινδικά φιλοσοφικά κείμενα των Ουπανισάδων (800-500 π.Χ). «Κοίταξε γύρω δεν είδε τίποτε παρά τον εαυτό του. Και τότε τρόμαξε. Έτσι τρομάζει κανείς όταν είναι μόνος». Εδώ θραύονται τα αυτονόητα !.. Όχι δεν είσαι μόνος ... Αυτό είναι αλήθεια. Πάντα όμως κανείς μπορεί να μείνει μόνος...

ΘΟΡΥΒΩΔΗΣ ΣΥΖΗΤΗΣΗ ΣΤΗ ΒΟΥΛΗ ΚΑΙ ΚΟΝΤΡΕΣ ΜΕΤΑΞΥ ΔΩΔΕΚΑΝΗΣΙΩΝ

ΥΠΑΡΧΟΥΝ «ΚΑΛΕΣ ΠΡΟΘΕΣΕΙΣ» ΓΙΑ ΤΗΝ ΕΠΙΛΥΣΗ *του ακτοπλοϊκού προβλήματος στα Δωδεκάνησα!*

• Συζητήθηκε η επερώτηση των βουλευτών του ΠΑΣΟΚ • ΥΕΝ Μ. ΚΕΦΑΛΟΓΙΑΝΝΗΣ: Πάγια πολιτική μας η ικανοποίηση των ακτοπλοϊκών συγκοινωνιακών αναγκών

Απαντώντας σε επίκαιρη επερώτηση βουλευτών του ΠΑΣΟΚ για θέματα ακτοπλοϊκών συγκοινωνιών, ο υπουργός Εμπορικής Ναυτιλίας Μανώλης Κεφαλογιάννης τόνισε ότι "πάγια πολιτική του **ΥΕΝ στον τομέα της ακτοπλοΐας είναι η ικανοποίηση των ακτοπλοϊκών συγκοινωνιακών αναγκών υπό συνθήκες ελευθέρου και υγιούς ανταγωνισμού, η αναβάθμιση της ποιότητας των παρεχομένων υπηρεσιών καθώς και η προστασία του δημοσίου συμφέροντος για τη διασφάλιση της κοινωνικής συνοχής της χώρας με τακτικές, επαρκείς και αξιόπιστες συνδέσεις των νησιών με την ηπειρωτική χώρα και μεταξύ τους καθόλη τη διάρκεια του χρόνου".**

Τα στελέχη του ΠΑ.ΣΟ.Κ. εγκαλούν την κυβέρνηση της Νέας Δημοκρατίας γιατί δεν μερίμνησε για την επίλυση της ακτοπλοϊκής σύνδεσης των νησιών κατά τους 8 μήνες διακυβέρνησης της χώρας παρότι αυτό οι κυβερνήσεις του ΠΑΣΟΚ δεν κατόρθωσαν να το επιλύσουν τα τελευταία δέκα χρόνια, αναφέρει η ανακοίνωση του υπουργείου.

Το ΥΕΝ σε συνεργασία με το συναρμόδιο Υπουργείο Αιγαίου και Νησιωτικής Πολιτικής κατόρθωσε να δημιουργήσει καθημερινή σύνδεση των κύριων νησιών με τον Πειραιά, καθημερινή σύνδεση όλων σχεδόν των μικρότερων νησιών με τα νησιά του κορμού και για όλα σχεδόν τα μικρότερα νησιά με μια εβδομαδιαία σύνδεση με τον Πειραιά, συνεχίζει η ανακοίνωση. Ο αριθμός των επιδοτούμενων γραμμών του ΥΕΝ για την περίοδο 2004-2005 αυξήθηκε σε σχέση με την προηγούμενη περίοδο κατά δύο (2) γραμμές, με επεκτάσεις και προσθήκες, χωρίς να καταργηθεί καμία από τις προηγούμενες γραμμές.

Η δαπάνη για τις επιδοτούμενες γραμμές το έτος 2000 ανήρχετο στο ύψος των 645.102,62 ευρώ, ενώ για το δρομολογιακό έτος 2003 - 2004 ανήλθε στο ποσό των 11.896.827 ευρώ. Για το δρομολογιακό έτος 2004 - 2005 προβλέπεται να ανέλθει στο ποσό των 15.643.182 ευρώ (3.746.355 ευρώ επιπλέον), ενώ μαζί με την δαπάνη του Υπουργείου Αιγαίου και Νησιωτικής Πολιτικής το συνολικό ποσό θα φτάσει στα 44 εκατομμύρια ευρώ περίπου.

Πριν από την πρώτη σύγκληση του Συμβουλίου Εθνικής Ναυτιλιακής Πολιτικής ο Υπουργός Εμπορικής Ναυτιλίας είχε πραγματοποιήσει σειρά συναντήσεων με Βουλευτές, Νομάρχες, Δημάρχους και εκπροσώπους φορέων των νησιών με σκοπό τη επίτευξη όσον το δυνατόν καλύτερης επικοινωνίας τόσο των νησιών μεταξύ τους όσο και με την ηπειρωτική Ελλάδα καθ` όλη τη διάρκεια του χρόνου με τακτικά δρομολόγια όπου και παρουσία όλων των φορέων συμφωνήθηκαν ανά περιοχή τα ακόλουθα:

Δωδεκάνησα

• Να υπάρχει καθημερινά πλοίο στο βασικό κορμό των Δωδεκανήσων που είναι το δρομολόγιο ΠΕΙΡΑΙΑΣ - ΠΑΤΜΟΣ - ΛΕΡΟΣ - ΚΑΛΥΜΝΟΣ - ΚΩΣ - ΡΟΔΟΣ και αντιστρόφως. (Προστέθηκε μία ακόμη προσέγγιση στη νήσο Κάλυμνο, επιδοτούμενη από το Υπουργείο Αιγαίου & Νησιωτικής Πολιτικής) • Να υπάρχει μία (01) τουλάχιστον σύνδεση την εβδομάδα από ΠΕΙΡΑΙΑ με τα νησιά ΝΙΣΥΡΟ - ΤΗΛΟ - ΣΥΜΗ (Υπάρχει ήδη σύνδεση αρμοδιότητας Υπουργείου Εμπορικής Ναυτιλίας στα πλαίσια τριετούς σύμβασης) • Σύνδεση της ΑΣΤΥΠΑΛΑΙΑΣ με ΠΕΙΡΑΙΑ τρεις φορές την εβδομάδα. Υπάρχουν ήδη από πλευράς του ΥΕΝ εβδομαδιαίως δύο δρομολόγια και προστέθηκε ένα επιπλέον δρομολόγιο, επιδοτούμενο από το Υπουργείο Αιγαίου & Νησιωτικής Πολιτικής (επέκταση από ΚΥΚΛΑΔΕΣ).

Κυκλάδες

• Η προσθήκη ενός ακόμη δρομολογίου Πειραιά - Ίου με πλοίο της BLUE STAR FERRIES. • Η δρομολόγηση ενός ακόμη πλοίου, (ΑΙΟΛΟΣ ΕΞΠΡΕΣ) καθημερινά Πειραιά - Σύρο - Τήνο - Μύκονο και επιστροφή. Το παραπάνω δρομολόγιο θα ισχύει μόνο για το χρονικό διάστημα από 28/11/2004 έως 09/01/2005 και από 18/02/2005 η γραμμή θα εξυπηρετείται από το Ε/Γ-Ο/Γ πλοίο της BLUE STAR. • Πέντε (5) επιπλέον προσεγγίσεις, από τις εννέα (09) που ήδη πραγματοποιούνται μέχρι σήμερα, στη νήσο Ίο, Δευτέρα (02)- Τετάρτη (01) - Παρασκευή (01) και Κυριακή (01), με πλοίο της BLUE STAR (ΠΑΡΟΣ ή ΝΑΞΟΣ) και Ε/Γ-Ο/Γ ΑΓΙΟΣ ΓΕΩΡΓΙΟΣ • Προστέθηκαν δύο επιπλέον προσεγγίσεις στην Κίμωλο χωρίς μίσθωμα με το Ε/Γ-Ο/Γ ΑΓΙΟΣ ΓΕΩΡΓΙΟΣ.

Επίσης το ΥΕΝ απεδέχθη και υποσχέθηκε ότι θα καταβάλλει κάθε δυνατή προσπάθεια για την ικανοποίηση των παρακάτω αιτημάτων:

• Διατήρηση της ακτοπλοϊκής σύνδεσης της Σαντορίνης με την Κρήτη κατά το διάστημα ακινησίας του πλοίου ΔΑΙΔΑΛΟΣ. • Βελτίωση της συγκοινωνιακής σύνδεσης της νήσου Κύθνου με Πειραιά προσθέτοντας ένα ταχύπλοο πλοίο από τη νέα θερινή περίοδο.

Το επίπεδο εξυπηρέτησης των νησιών είναι γενικά το ίδιο με το παρελθόν σε αριθμό δρομολογίων και σε ορισμένες περιπτώσεις καλύτερο, όπως για παράδειγμα η Ανάφη που εξυπηρετείται με τρία δρομολόγια εβδομαδιαίως αντί των δύο της προηγούμενης χειμερινής περιόδου.

Σποράδες

• Η εκτέλεση τριών (3) δρομολογίων την εβδομάδα Βόλο - Αλόννησο με δύο συμβατικά πλοία της ΣΑΟΣ και ένα συμβατικό πλοίο της HFD, επιπλέον των εκτελουμένων με Ε/Γ - Υ/Γ

Αργοσαρωνικός

• Η διατήρηση των δρομολογίων που ίσχυαν στην προηγούμενη δρομολογιακή περίοδο στη γραμμή Ύδρας - Σπέτσες και ισομερής κατανομή των δρομολογίων όλων των πλοίων κατά την διάρκεια του έτους, επιπλέον των με ταχύπλοα εκτελουμένων δρομολογίων • Καθιερώθηκε χειμερινό δρομολόγιο Πειραιά - Αίγινας καθημερινά στις 19:30 αντί στις 18:00 με συμβατικό και με Ε/Γ - Υ/Γ.

Επίσης με πρωτοβουλία και παρεμβάσεις του ΥΕΝ εξασφαλίστηκαν:

Ανατολικό Αιγαίο

• Καθημερινή σύνδεση των νησιών Σάμου και Ικαρίας με τον Πειραιά • Από 01/01/2005, καθημερινά απογευματινό δρομολόγιο Πειραιάς-Θήρα.

ΑΠΟ ΤΑ ΠΡΑΚΤΙΚΑ ΕΠΕΡΩΤΗΣΕΩΝ

Θα συζητηθεί η υπ' αριθμόν 40/20/9.12.2004 επίκαιρη επερώτηση των Βουλευτών του ΠΑΣΟΚ κυρίων Χρήστου Παπουτσή, Ιωάννη Διαμαντίδη, Γεώργιου Ανωμερίτη, Παναγιώτη Ρήγα, Ελπίδας Τσουρή, Κωνσταντίνου Κάισερλη, Δημητρίου Βαρβαρίγου, Αγγελικής Γκερέκου, Ροδούλας Ζήση, Μιχαήλ Καρχιμάκη, Βασίλειου Κεγκέρογλου, Δημητρίου Λιντζέρη, Στυλιανού Ματζαπετάκη, Γρηγόριου Νιώτη, Εμμανουήλ Όθωνα, Αθανάσιου Παπαγεωργίου, Ιωάννη Παρασκευά, Εμμανουήλ Σκουλάκη, Εμμανουήλ Στρατάκη, Ευαγγελίας Σχοιναράκη-Ηλιάκη, Εμμανουήλ Φραγκιαδουλάκη, Νικόλαου Χριστοδουλάκη και Δημητρίου Ρέππα προς τον Υπουργό Εμπορικής Ναυτιλίας σχετικά με την πολιτική της Κυβέρνηση στον τομέα των θαλασσίων μεταφορών.

ΚΩΝΣΤΑΝΤΙΝΟΣ ΚΑΪΣΕΡΛΗΣ: Ευχαριστώ, κύριε Πρόεδρε.

Κύριε Πρόεδρε, δεκάδες χρόνια τώρα θυμάμαι τις άγονες γραμμές για μικρά νησιά κυρίως των δέκα, των είκοσι ή των τριάντα κατοίκων, για το Αγαθονήσι, τους Αρκιούς, την Ψέριμο και το Μαράθι, άντε να βάλω και τη Νίσυρο και το Καστελλόριζο.

Αυτές ήταν οι άγονες γραμμές μέχρι τις 7 Μαρτίου. Και ήρθε η Νέα Δημοκρατία και οι άγονες γραμμές αυξήθηκαν, μεγάλωσαν και μετέτρεψαν σε άγονα νησιά την Κάλυμνο των δεκαοκτώ χιλιάδων κατοίκων, τη Λέρο, την Πάτμο, την Αστυπάλαια. Τι συνέβη; Τον Απρίλιο του 2004, μια εταιρεία που εξυπηρετούσε πέντε φορές την εβδομάδα, με τον προηγούμενο νόμο, τη Δωδεκάνησο, έδεσε τα καράβια της για λόγους οικονομικών συμφερόντων. Ο αρχηγός, ο Αγαμέμνων της ναυσιπλοΐας, αντί να θυσιάσει την κόρη του για να φυσήξει ούριος άνεμος, μέχρι και σήμερα συνεχίζει να προσφέρει σφάγια και να κάνει δεήσεις στους βωμούς των εφοπλιστών. Δεν τήρησε τις διατάξεις του νόμου, δεν επέβαλε κυρώσεις και δεν μερίμνησε για την αντικατάστασή τους.

Κύριε Πρόεδρε, το καλοκαίρι που πέρασε, τινάχθηκε στον αέρα η οικονομία των νησιών μας, ο τουρισμός πάτωσε. Η ζημιά δε που κάνατε εξαιτίας της αδιαφορίας σας, πρέπει να ξέρετε ότι θα συνεχίσει και για τα επόμενα χρόνια, γιατί οι τουρίστες ταλαιπωρήθηκαν, οι τουριστικοί πράκτορες ζημιώθηκαν και τίποτε πλέον δεν εμπιστεύονται. Όμως και σήμερα, δύο μήνες μόλις πριν από τη νέα τουριστική περίοδο, δεν ξέρουμε ακόμα ποιά πλοία θα ταξιδέψουν και ποιά δρομολόγια θα υπάρξουν.

Αποφασίσατε, κύριε Υπουργέ, το δίκτυο των ακτοπλοϊκών συγκοινωνιών του 2005 και ολόιδιο του 2006. Ξέρετε τι αποφασίσατε; Ένα ανεφάρμοστο δίκτυο που έχει ως μοναδικό στόχο να αιτιολογήσει τη βέβαιη υποχώρησή σας στα αιτήματα των εφοπλιστών, την κατάργηση της τριακονταετίας στην απόσυρση των πλοίων, την κατάργηση των εγγυήσεων και των ασφαλίστρων, την ευκαιριακή παραχώρηση στους εφοπλιστές γραμμών έκτακτης και επιδοτούμενης δρομολόγησης, όπως κάνετε μέχρι σήμερα και πριν από μία μέρα. Κλείσατε τα μάτια των κατοίκων των νησιών μας με τα πολυάριθμα δρομολόγια που στο χαρτί της Εφημερίδας της Κυβέρνησης γράψατε και στην ουσία κάνετε ασκήσεις επί χάρτου.

Κύριε Υπουργέ, οι εφοπλιστές γελάνε -οι σοβαροί- γιατί η λογική της βιωσιμότητας σύγχρονων και ταχύπλοων σκαφών είναι ανύπαρκτη στα σχέδια του δικτύου που εσείς καταθέσατε και οι ευκαιριακοί γιατί θα αυξηθούν οι κρατικές επιδοτήσεις.

Οι κάτοικοι των νησιών, κύριε Υπουργέ, κλαίνε. Ζουν με την αβεβαιότητα του σήμερα και την εγκατάλειψη του αύριο γιατί εσείς δεν έχετε κατανοήσει ότι οι θαλάσσιες συγκοινωνίες δεν αφορούν τους εφοπλιστές, αλλά την επιβίωση των κατοίκων των νησιών μας.

«Αχταρμάς» έχουν καταντήσει σ' ένα χρόνο οι ακτοπλοϊκές συγκοινωνίες. Στις ενημερωτικές ταμπέλες των λιμανιών στα νησιά μας δεν αναγράφεται πλέον η ημέρα και η ώρα άφιξης του πλοίου, αλλά η φράση «μπορεί να έλθει, μπορεί και να μην έλθει». Στους λειψούς έχει να «πιάσει» πλοίο από τον Πειραιά τρεις ολόκληρους μήνες. Στην Κάλυμνο έχουν στεγνώσει τα δάκρυα των ψαράδων που βλέπουν την ψαριά τους να σαπίζει στην προβλήτα του λιμανιού.

Κύριε Πρόεδρε, η ελπίδα των νησιωτών για σύγχρονα και ταχύπλοα σκάφη, των νησιωτών που αλώνιζαν τη Μεσόγειο πριν από εκατό χρόνια, σβήνει, γιατί η προτεραιότητά σας, κύριε Υπουργέ, δεν είναι η δρομολόγηση σύγχρονων πλοίων, αλλά οι βάρκες, οι βαρκάρηδες και τα παλαμάρια τους.

Αντί να κατηγορείτε την Κυβέρνηση του ΠΑΣΟΚ που απήλθε, κύριε Υπουργέ, θα πρέπει σήμερα να μας πείτε τον προγραμματισμό σας. Έχει περάσει ένας ολόκληρος χρόνος





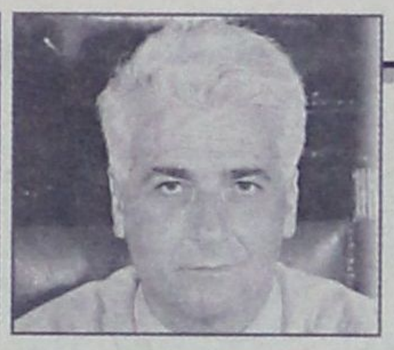

από τότε που πήρατε την εξουσία.

Οι κάτοικοι των νησιών, κύριε Υπουργέ, αγωνιούν. Θέλουν να μάθουν. Μην παίζετε, κύριε Υπουργέ, με τα νησιά μας.

Εγώ, κύριε Πρόεδρε, δεν θα είμαι συναινετικός, όπως ήταν ο κύριος Υπουργός και θα εξηγήσω τους λόγους. Κύριε Πρόεδρε, έχει περάσει ένας χρόνος και δεν γίνεται πιστευτό από κανέναν ότι εμείς και οι κάτοικοι μιλούν για καταστροφή των νησιών. Ακούσαμε σήμερα ότι πρέπει να συνεχιστεί ο διάλογος, ότι πρέπει να υπάρχουν ενημερωτικές συναντήσεις, να δούμε και τα θέματα των κρουαζιέρων, κλπ.

Μας λέτε έξι μήνες τώρα κάτω από την αγανάκτηση και την πίεση των κατοίκων, ότι φταίει ο νόμος Παπουτσή. Οι κάτοικοι των νησιών βρίζουν το ΠΑΣΟΚ, κύριε Πρόεδρε και το συνάδελφό μου κ. Παπουτσή. Και βεβαίως εσείς της Νέας Δημοκρατίας χαίρεστε γιατί αυτό επιδιώκετε για να αποσείσετε τις ευθύνες σας.

Και σήμερα έκπληκτος, παίρνοντας την επιστολή του Υπουργείου Εμπορικής Ναυτιλίας προς την Ευρωπαϊκή Ένωση για πρώτη φορά, τι διαβάζω; Διαβάζω ότι ο νόμος Παπουτσή είναι ο καλύτερος νόμος. Και αυτό το λέτε εσείς στην Ευρωπαϊκή Ένωση.

Λέτε: «Συμπερασματικά και με βάση τα ανωτέρω προκύπτει ότι με το ν.2932/2001 επιτυγχάνεται η απελευθέρωση του τομέα μέσα από ένα διαφανές και καθορισμένο πλαίσιο κανόνων που προάγουν τον ανταγωνισμό, κανόνων που δημιουργούν υποχρεώσεις στους πλοιοκτήτες, κανόνων που προσδιορίζουν σαφώς την ευθύνη της πολιτείας. Δεν μπορεί να εξαχθεί σε καμία περίπτωση το συμπέρασμα ότι όλες οι συνδέσεις υπόκεινται σε υποχρεώσεις παροχής δημόσιας υπηρεσίας κλπ.».

ΕΜΜΑΝΟΥΗΛ ΚΕΦΑΛΟΓΙΑΝΝΗΣ (Υπουργός Εμπορικής Ναυτιλίας): Δεν σας ικανοποιεί αυτό;

ΚΩΝΣΤΑΝΤΙΝΟΣ ΚΑΪΣΕΡΛΗΣ: Μα, έξι μήνες λέτε στους νησιώτες ότι φταίει ο νόμος Παπουτσή και γι' αυτό δεν υπάρχουν πλοία. Αυτό θέλω να σας πω.

Αλλά έρχομαι και στο σοβαρότερο. Περιμένουμε στο τέλος Ιανουαρίου, έτσι ειπώθηκε, να δούμε τα πλοία να αρμενίζουν. Αντε, πήγε τέλος Φεβρουαρίου. Δώσαμε παρατάσεις. Σας είπα ότι με το δίκτυο που αποφασίσατε, κύριε Υπουργέ, θα γελάνε οι εφοπλιστές. Σας είπα ότι θα συμβεί το περίεργο να αυξηθούν οι επιδοτήσεις. Και βεβαίως θα αυξηθούν οι επιδοτήσεις και αυτό καταγγέλλω, γιατί η μόνη ένστασή σας στην επιστολή που στείλατε στην Ευρωπαϊκή Ένωση είναι το όριο ηλικίας των πλοίων.

Λέτε θα το διαβάσω· και αυτό έχετε κατά νου: «Σ' αυτήν την κατεύθυνση το ΥΕΝ συνεξετάζει τα σχετικά θέματα στο πλαίσιο ενσωμάτωσης της Οδηγίας 24/2003 της Στοκχόλμης, η οποία ως γνωστό προβλέπει τελική ημερομηνία συμμόρφωσης...».

Αυτό σημαίνει την έναρξη της διαδικασίας για τροποποίηση του νόμου και την κατάργηση της τριακονταετίας στα πλοία. Αυτό σημαίνει ότι τα πλοία αυτά -με τις παραπάνω ηλικίες- θα τα επιδοτείτε σε γραμμές κορμού, κύριε Πρόεδρε, που μέχρι πέρσι δεν επιδοτούνταν και ήταν γραμμές που είχαμε ανταγωνισμό.

ΑΡΙΣΤΟΤΕΛΗΣ ΠΑΥΛΙΔΗΣ (Υπουργός Αιγαίου και Νησιωτικής Πολιτικής):

Κυρία συνάδελφε και κύριοι συνάδελφοι της Αξιωματικής Αντιπολίτευσης, οφείλω να σας ευχαριστήσω για την πρωτοβουλία που είχατε να υποβάλλετε αυτήν την επερώτηση και να επιμείνετε να έρθει προς συζήτηση. Είναι μία εξαιρετική συνεισφορά στη μεγάλη προσπάθεια που γίνεται εδώ και χρόνια, για να επιλυθεί επιτέλους ένα πρόβλημα που έχει η χώρα μας, το ακτοπλοϊκό.

Δυστυχώς, το ακτοπλοϊκό ζήτημα παραμένει πρόβλημα για τη χώρα μας. Αυτό αποδεικνύεται από το εξής γεγονός: Κατά τη διάρκεια της θητείας της περασμένης Βουλής από το 2000 έως το 2004, κατετέθησαν - και απευθύνομαι προς όλους τους συναδέλφους- χίλιες εκατόν δύο ερωτήσεις περί των δραστηριοτήτων του Υπουργείου Εμπορικής Ναυτιλίας, οι περισσότερες των οποίων ευθέως ή πλαγίως είχαν σχέση με τις θαλάσσιες μεταφορές. Είναι χίλιες εκατόν δύο ερωτήσεις. Αυτό μου επιτρέπει να σκεφθώ πως, αν κάποιες εξ αυτών αποτελούσαν ερέθισμα για αντίδραση, πιθανώς αυτά που συζητούνται σήμερα να μην τα συζητούσαμε. Επαναλαμβάνω ότι είναι χίλιες εκατόν δύο ερωτήσεις και αποφεύγω να αναφέρω τις αναφορές προς το Υπουργείο Εμπορικής Ναυτιλίας, διότι δεν είναι όλες οι αναφορές σχετικές προς τις θαλάσσιες μεταφορές.

Σήμερα, λοιπόν, συζητούμε γενικώς το ακτοπλοϊκό θέμα. Διδαχθήκαμε από τους παλαιοτέρους ότι το ακτοπλοϊκό συντίθεται από τρεις παράγοντες: λιμήν-πλοίο-πλήρωμα. Όσον αφορά τα λιμάνια, εγώ δεν άκουσα τίποτα. Συνηθίζω να χρησιμοποιώ την έκφραση «παραλάβαμε το Αιγαίο αβάπορο», αν και μου λένε ότι αυτή η έκφραση δεν είναι δόκιμος, όπως και την έκφραση ότι «το Αιγαίο είναι και αλίμενον». Διαβάστε τις κατ' έτος εκδιδόμενες εκθέσεις από την Πανελλήνια Ένωση των Πλοιάρχων, για να δείτε πως περιγράφουν επί χρόνια την ίδια ακριβώς κατάσταση. Κάθε χρόνο είναι η ίδια ακτινογραφία και δεν έχουμε καμία παρέμβαση.

Ο Βουλευτής κ. Κάισερλης κι' εγώ προερχόμεθα από τα Δωδεκάνησα. Κλασικό παράδειγμα -παρακολουθεί ο κ. Καραμάριος- είναι το λιμάνι της Κάσου. Πόσα χρόνια, κύριε Καραμάριε; Είκοσι δύο χρόνια χτίζεται.

Το κεφάλαιο «λιμάνια» ας το αφήσουμε επί του παρόντος στην άκρη. Να πάμε στα πληρώματα, για να γυρίσουμε στα πλοία.

Κύριοι συνάδελφοι, πολύ καλά ο κ. Ανωμερίτης έκανε μνεία, όπως και άλλοι συνάδελφοι, του κεφαλαίου «πλήρωμα». Όλη η συζήτηση γιατί γίνεται; Γίνεται για το γεγονός ότι ο κανονισμός 3557/1992, του οποίου υπήρξα ο κύριος διαπραγματευτής ως Υπουργός Εμπορικής Ναυτιλίας, προκειμένου να εκδοθεί και φθάσαμε στο σημείο της τελικής συμφωνίας μετά από σκληρότατες διαπραγματεύσεις, με εξαιρετικώς συγκρουόμενα συμφέροντα βορείων-νοτίων, αυτός ο κανονισμός τι προέβλεψε; Την Πρωτοχρονιά του 2004 απελευθέρωση της ακτοπλοΐας και όχι το Νοέμβριο του 2002, όπως εσείς δια νόμου εδώ καθορίσατε και τον οποίο μας τον επέστρεψε η Ευρωπαϊκή Ένωση. Δεν είναι καφενείο η Ευρωπαϊκή Ένωση, πίνεις καφέ και φεύγεις, αλλά υπογράφεις και ισχύει η υπογραφή. Ισχύει η υπογραφή, λοιπόν, Ευρωπαϊκή Ένωση -τότε ΕΟΚ- και Παυλίδης από πλευράς Ελλάδος.

Ο κανονισμός είναι εκείνος που διαφεύγει από τις προσδοκίες πολλών, κύριοι συνάδελφοι. Δεν προέβλεψε μόνο τη διατήρηση του προνομίου υπό ελληνική σημαία μόνο πλοία να ασκούν ακτοπλοϊκό έργο δώδεκα χρόνια, ούτε ένα, ούτε δύο, ούτε τρία, ούτε τέσσερα, ούτε πέντε, ούτε έξι, αλλά δώδεκα χρόνια. Προέβλεψε παράλληλα και άνοιγμα αγορών. Κρατήσαμε δική μας αγορά κατά την περίοδο εφαρμογής της ενιαίας εταιρικής αγοράς και ανοίξαμε αγορές. Τα εμπορικά μας πλοία μπορούσαν από τότε να μεταφέρουν, σχεδόν αμέσως μετά την εφαρμογή του κανονισμού, φορτία μεταξύ λιμένων της ιδίας χώρας. Αυτό ήταν απαγορευμένο. Προέβλεπε προστασία σε όλα τα κάτω των 650 κόρων πλοία και πλοιάρια, σε όλα, στα κότερα, στα motor ships. Κρατήσαμε την κρουαζιέρα που εξηφανίσθη σήμερα, δεν υπάρχει πλοίο με πολεμική σημαία. Έμεινε αραγμένο στον Περαία και αυτό είναι υπό κατάσχεση. Αυτός είναι ο θρίαμβος περί του οποίου ακούω να ομιλούν, ευτυχώς sottovoce.

Δεν υπάρχει ούτε ένα κρουαζιερόπλοιο. Κρατήσαμε τις κρουαζιέρες σ' όλες τις ελληνικές θάλασσες μέχρι το 1999. Μιλάμε, λοιπόν, περί ακτοπλοΐας. Μπορώ να πω για καμποτάζ; Όχι. Και επί άλλων δραστηριοτήτων.

Να πάμε τώρα στα επιβατηγόοχηματαγωγά ή στα φορτηγόοχηματαγωγά, στα λεγόμενα passenger ferries για τα οποία τόση συζήτηση γίνεται, για τα οποία αναγκαζόμαστε να πληρώνουμε.

Κύριε Κάισερλη, δεν είσθε ίσως καλά ενημερωμένος. Στα 1991 οι άγονες γραμμές ήταν 18, καλυπτόμενες από το Υπουργείο Αιγαίου τότε. Στα 2003 από το ίδιο Υπουργείο έγιναν 50.

ΚΩΝΣΤΑΝΤΙΝΟΣ ΚΑΪΣΕΡΛΗΣ: Στα νησάκια, κύριε Υπουργέ.

ΑΡΙΣΤΟΤΕΛΗΣ ΠΑΥΛΙΔΗΣ (Υπουργός Αιγαίου & Νησιωτικής Πολιτικής): Την τελευταία δε περίοδο, μετά την έναρξη ισχύος του περίφημου νόμου περί απελευθερώσεως της ακτοπλοΐας, οι δαπάνες ανέβηκαν κατακόρυφα γιατί αυτό το σχήμα επιλέξατε. Εμένα, αν με ρωτήσετε, καλώς γίνεται, αλλά μην κάνετε αναφορά στο παρελθόν, το πρόσφατο μάλιστα, λέγοντας ότι καταφέραμε εμείς να τις αυξήσουμε. Η αύξηση έγινε επί ημερών σας.

Εγώ δεν συμφώνησα ποτέ με την πρακτική τα 2/3 του Αιγαίου να ανακηρυχθούν εις περιοχή αγόνου γραμμής. Τα 2/3 του Αιγαίου σήμερα είναι εκείνο το οποίο επί χρόνια επιθυμούσαμε να αποφύγουμε, να αποχαρακτηριστούμε από άγονη γραμμή. Τα δύο Υπουργεία, Αιγαίου και Νησιωτικής Πολιτικής συν το Υπουργείο Εμπορικής Ναυτιλίας, δαπάνησαν τη χρονιά που μας πέρασε και εξασφάλισαν ευτυχώς για τον επόμενο χρόνο, τον διανυόμενο δηλαδή, περίπου 18.000.000.000 δραχμές! τα λέω σε δραχμές για να γίνουν πιο αντιληπτά για τους εκτός Κοινοβουλίου· για να καλύψουμε την ανάγκη επιδοτήσεως άγονων γραμμών. Καμία ανησυχία, λοιπόν, στους νησιώτες.

Ποιά είναι σήμερα η κατάσταση περί της οποίας μας είπατε ότι ολοφύρονται οι νησιώτες; Αγαπητέ συμπατριώτη κύριε Κάισερλη, ολοφύρονται οι Κώοι; Κάθε μέρα βαπόρι. Ολοφύρονται οι Ροδίτες, κάθε μέρα βαπόρι; Τρεις φορές την εβδομάδα, δύο τρία βαπόρια την Κυριακή; Ολοφύρονται οι Λεριοί; Ολοφύρονται οι Αστροπαλίτες, τρία καράβια την εβδομάδα χειμωνιάτικα εκ των οποίων τα δύο διακεκριμένης όπως λέγεται ακτοπλοϊκής εταιρείας και επιδοτούμενα; Ολοφύρονται οι Καλύμνιοι, έξι φορές την εβδομάδα προσέγγιση;

Σας δίδω ένα στοιχείο κύριοι συνάδελφοι. Κοστίζει, λόγω επιδοτήσεως η μεταφορά επιβάτου από Πειραιά προς Αστυπάλαια 125.000 δραχμές. Χαλάλι τους. Για να ξέρουμε γιατί μιλάμε δηλαδή.

Κύριοι συνάδελφοι, τώρα για το δίκτυο. Ανυπαρξία δικτύου; Μα απαρνιέστε τον εαυτό σας; Κρατήσαμε το δίκτυο το οποίο εσείς συνθέσατε. Εξεδόθη για πρώτη φορά δι' υπουργικών αποφάσεων το 2002-2003. Συμμετείχαμε και εμείς στη διαμόρφωσή του. Καλό δίκτυο κύριοι συνάδελφοι, πλούσιο δίκτυο. Το βάφτισε εκπρόσωπος τοπικής αυτοδιοίκησης δίκτυο αράχνης. Καλύπτει όλο το Αιγαίο. Αρα αποδεικνύεται εκ της πράξεως και επί των ημερών σας και επί των ημερών μας ότι τα κενά του δικτύου δεν είναι απαραίτητα. Τα υπόλοιπα, τα πάντα είναι κεκαλυμμένα. Έχουμε κύριοι συνάδελφοι πρόβλημα πλοίων καθ' όσον αφορά τις προσεγγίσεις στην Χίο; Κάθε μέρα καράβι. Έχουμε στη Μυτιλήνη; Τουλάχιστον ένα. Έχουμε στη Σάμο;

Οι συναντήσεις που έγιναν και τις οποίες αποφασίσαμε οι μετέχοντες στο Εθνικό Συμβούλιο Ναυτιλιακής Πολιτικής σε κάθε νομό, με τον κ. Τζοάννο συνοδευόμενος και από εκπροσώπους του Ναυτικού Επιμελητηρίου και με την ιδιότητα αυτή εμφανίζεται πλοιοκτήτης τον οποίο αναφέρατε, τι αποδεικνύουν; Το πρόβλημα κύριοι συνάδελφοι δεν είναι ο αριθμός των προσεγγίσεων. Το πρόβλημα το έχουν δύο πλευρές. Πρώτον, διάρκεια ταξιδίου και δεύτερον, μεταφορικό κόστος. Ελάτε να συνεννοηθούμε. Η διάρκεια του ταξιδίου επί ημερών μας δεν άλλαξε, διότι τα πλοία που είχατε επί ημερών σας παραμένουν και επί ημερών μας; Τα ίδια έχουμε. Και το λέγω αυτό για να βάλετε εσείς κύριοι συνάδελφοι ένα ερωτηματικό. Μα τώρα θυμήθηκαν να ξεσηκωθούν; Με τέτοια καράβια ταξιδεύαμε και πέρυσι και πρόπερσι και αντιπρόπερσι. Τα ίδια καράβια είναι.

ΚΩΝΣΤΑΝΤΙΝΟΣ ΚΑΪΣΕΡΛΗΣ: Τρελάθηκαν οι άνθρωποι;

ΑΡΙΣΤΟΤΕΛΗΣ ΠΑΥΛΙΔΗΣ (Υπουργός Αιγαίου και Νησιωτικής Πολιτικής): Ελάτε λοιπόν εσείς να ερμηνεύσετε τον «ξεσηκωμό». Και μιλάμε για το κόστος. Το κόστος πράγματι είναι υψηλό.

Πετύχαμε κύριοι συνάδελφοι στο ευρωσύνταγμα να αναγνωριστεί η νησιωτικότητα η οποία κύριε Πρόεδρε για πρώτη φορά αποτελεί αναμφισβήτητη νομική βάση για την όποια διεκδίκηση από ταμεία κοινοτικά και τα γνωρίζετε για ελάφρυνση αυτού του κόστους.

Καθ' όσον αφορά τώρα στα της γενικώς συχνότητος. Προηγουμένως που έκανα αναφορά στα νησιά του ανατολικού Αιγαίου παρέλειψα να σας πω ότι αναφέρατε την Κέα κύριοι συνάδελφοι από τις Κυκλάδες. Η Κέα έχει δεκατέσσερις προσεγγίσεις την εβδομάδα χειμωνιάτικα. Η Λήμνος έχει δεκαέξι προσεγγίσεις την εβδομάδα χειμωνιάτικα. Και αυτά με τον αριθμό των πλοίων που μας παραδώσατε. Και αν εσείς θεωρείτε ότι είναι μαγική ικανότης με πλοία λιγότερα από τα όσα είχαμε προ ετών να καλύπτουμε ανάγκες θα σας απαντήσω. Κύριοι οφείλεται αυτό στο γεγονός ότι εμείς ασχολούμεθα με την ακτοπλοΐα. Πως θα γίνει αυτό το πράγμα; Δύο Υπουργεία ο Μανόλης Κεφαλογιάννης και ο Αριστοτέλης Παυλίδης δύο φορές την εβδομάδα σχεδόν τακτική συνάντηση και καθημερινή επικοινωνία τρεις, τέσσερις φορές, όσες χρειάζεται για την ακτοπλοΐα, για να καταστεί δυνατόν υπό τον περιορισμένο σχετικώς αριθμό πλοίων να αντιμετωπίζεται ακόμη και εκτός προγράμματος, το τονίζω εκτός προγράμματος η προσέγγιση σε λιμάνι. Και αυτό έγινε στην Κάλυμνο που λέτε. Προέκταση δρομολογίων από την Παροναξία στην Κάλυμνο, προέκταση δρομολογίων από την Αστυπαλιά στην Κάλυμνο, το νησί που είχε πρόσφατα το πρόβλημα.

Γιατί συμπληρώνω τα όσα είπε ο συνάδελφος κ. Κεφαλογιάννης τόσο αναλυτικά. Τα συμπληρώνω, για να καταλήξω στο εξής: Κύριοι συνάδελφοι, υπάρχει θέμα με την ακτοπλοΐα. Δεν είναι όμως το ζήτημα, όπως το παρουσιάζετε. Έχει δύο βασικές πλευρές. Ελάτε να συνεννοηθούμε. Στο Αιγαίο πάντα είχαμε καταφέρει εξαιρετική συνεργασία, ώστε να επιλυθεί πρόβλημα που έχει να κάνει με την ποιότητα κάποιων υπηρεσιών και με το κόστος μεταφοράς. Οποια ιδέα έχετε γι' αυτό σας ρωτά ο κ. Κεφαλογιάννης κάθε λίγο και λιγάκι- προσφέρατέ την.

Κατά τα υπόλοιπα μην ομιλείτε, διότι επί των ημερών σας εδέχθητε να απομακρυνθεί από την Κάλυμνο πλοίο και να αντικατασταθεί από έτερο που εν γνώσει σας δεν είχε τεχνικές δυνατότητες να προσεγγίζει. Δεν το χωρούσε το λιμάνι. Επί ημερών σας ήρχισε κατασκευαζόμενο και συνεχίζει ακόμη λιμάνι που δεν χωρά τα σύγχρονα καράβια. Και παλεύουμε τώρα εμείς με πρόσθετες τεχνικές παρεμβάσεις να παραλλάξουμε την Κάλυμνο από την καταδίκη στην οποία την εφέρατε, να περνά το καράβι, να το βλέπουν, να ακούνε τη μπουρού και να μη μπορεί να πλησιάσει. Αυτές είναι οι δικές μας παρεμβάσεις πάνω σ' αυτά που μας παραδώσατε εσείς. Μας μιλήσατε για μακροχρόνιες συμβάσεις. Γιατί δεν το αξιοποιούσατε τόσο καιρό, εφόσον το ξέρατε το μυστικό; Το πήρατε μαζί σας τώρα που σας μαύρισε ο κόσμος, τώρα που στο Αιγαίο είναι εννιά οι Βουλευτές της Νέας Δημοκρατίας και τέσσερις του ΠΑΣΟΚ;

ΚΩΝΣΤΑΝΤΙΝΟΣ ΚΑΪΣΕΡΛΗΣ: Για το έγκλημα δεν λέτε που έγινε πέρσι το καλοκαίρι.

ΑΡΙΣΤΟΤΕΛΗΣ ΠΑΥΛΙΔΗΣ (Υπουργός Αιγαίου και Νησιωτικής Πολιτικής): Ανεφέρθητε στο μεγαλεπήβολο σχέδιο του προκατόχου μου κ. Σηφουνάκη. Καλώς επράξατε. Γιατί δεν τα λέτε αυτά και στον κ. Χριστοδουλάκη ο οποίος πήρε το σχέδιο και το έρριψε στα βάθη του Αιγαίου; Εμείς το καταργήσαμε; Εκείνος δεν το ενέκρινε. Η κατάσταση λοιπόν, όπως περιγράφεται τουλάχιστον από πλευράς μου, εστιάζεται στα δύο σημεία που σας είπα. Έχει ανακοινώσει ο κ. Κεφαλογιάννης και έχω επαναλάβει και εγώ ότι, καθόσον αφορά στις συμβάσεις θα τύχουν ιδιαιτέρας μεταχειρίσεως, διαφόρου αυτής την οποία εσείς είχατε καθορίσει και αποτελούσε απαγορευτική παράμετρο, για να γίνει επένδυση στην ακτοπλοΐα.

ΚΩΝΣΤΑΝΤΙΝΟΣ ΚΑΪΣΕΡΛΗΣ: Θα μας πείτε τι δρομολόγια θα έχουμε αύριο, μεθαύριο στο Αιγαίο;

ΑΡΙΣΤΟΤΕΛΗΣ ΠΑΥΛΙΔΗΣ (Υπουργός Αιγαίου και Νησιωτικής Πολιτικής):

Διαγωνισμός κάθε χρόνο, με την αβεβαιότητα του πλοιοκτήτου αν το επόμενο έτος θα έχει ή δεν θα έχει την άγονη γραμμή, δουλειά δεν γίνεται, κύριοι συνάδελφοι. Και επ' αυτού επέμβαση. Και θα δείτε μετά από λίγο καιρό ότι η ατμόσφαιρα θα είναι τελείως διαφορετική. Ήδη ήρχισε η προσέλευση πλοίων. Προ ημερών πλοιοκτήτης παρουσίασε το νέο απόκτημά του στο Λιμάνι του Πειραιώς και μετά από λίγο θα ακολουθήσουν και άλλοι. Ελάτε μαζί μας να χαρείτε την επιτυχία μιας πολιτικής η οποία βασίζεται και στις σημερινές δικές σας παρατηρήσεις.

(Χειροκροτήματα από την πτέρυγα της Νέας Δημοκρατίας)

ΑΜΕΣΗ ΝΟΜΙΜΟΠΟΙΗΣΗ ΑΥΘΑΙΡΕΤΩΝ

ΤΕΛΟΣ ΣΤΗΝ ΤΑΛΑΙΠΩΡΙΑ ΓΙΑ ΟΙΚΟΔΟΜΙΚΕΣ ΑΔΕΙΕΣ

Τι αποφάσισαν ο πρωθυπουργός με την ηγεσία του ΥΠΕΧΩΔΕ, στη συνάντησή τους



Ταχύτατες εντάξεις στο σχέδιο πόλης, απλοποίηση των διαδικασιών έκδοσης οικοδομικών αδειών και νομιμοποίηση των αυθαιρέτων, προωθεί το ΥΠΕΧΩΔΕ.

Τα ζητήματα Χωροταξίας και Πολεοδομίας αποτέλεσαν ένα από τα βασικά αντικείμενα της συνάντησης του πρωθυπουργού Κώστα Καραμανλή με την ηγεσία του ΥΠΕΧΩΔΕ. Ο **Γιώργος Σουφλιάς**, συνοδευόμενος από τους υφυπουργούς **Σταύρο Καλογιάννη** και **Θεμιστοκλή Ξανθόπουλο**, παρουσίασε στον **κ. Καραμανλή** τις προτάσεις του υπουργείου, για τις οποίες ο κ. Καραμανλής έδωσε το **«πράσινο φως»** για **να προχωρήσει στην υλοποίηση του σχεδιασμού.**

Ο κ. Σουφλιάς, μετά το τέλος της συνάντησης δήλωσε πως καταρτίζεται Εθνικό Χωροταξικό Σχέδιο και πως μέχρι το Μάρτιο και με νόμο θα προβλέπεται η αλλαγή του συστήματος έκδοσης των οικοδομικών αδειών, ενώ μέχρι το Μάιο να καταρτιστεί νόμος για τα πολεοδομικά θέματα.

«Πρέπει να σας πω απλά ότι η ένταξη μιας έκτασης στο σχέδιο πόλεως διαρκεί και δώδεκα και δεκαπέντε χρόνια, με αποτέλεσμα να οδηγούμαστε στα αυθαίρετα και να τρέχουμε, εκ των υστέρων, να νομιμοποιούμε τα αυθαίρετα. Πιστεύω ότι θα μπορέσουμε να το τακτοποιήσουμε ικανοποιητικά. Προχωράμε επίσης με ταχύτητα στις Ζώνες Οικιστικού Ελέγχου σε διάφορες περιοχές της Ελλάδας, όπως και σε ρυθμιστικά σχέδια. **Το ΧΟΠ, το κομμάτι αυτό του υπουργείου Δημοσίων Έργων του ΥΠΕΧΩΔΕ, έχει πάρα πολύ έργο. Πιστεύω ότι προχωράμε με πολύ μεγάλη ταχύτητα».**

ΣΧΕΔΙΟ ΠΟΛΗΣ

Το ΥΠΕΧΩΔΕ προχωρά στην άμεση ένταξη περιοχών ολόκληρης της χώρας στο σχέδιο πόλης. Ήδη βρίσκονται στο στάδιο των τελικών υπογραφών τα Γενικά Πολεοδομικά Σχέδια πολλών περιοχών της χώρας, που ανοίγουν το δρόμο για τις εντάξεις στο σχέδιο πόλης.

Επισπεύδονται οι χρόνοι ένταξης, προκειμένου να απεγκλωβιστούν εκατοντάδες περιοχές από το δαιδαλώδες θεσμικό πλαίσιο και να προχωρήσει η πολεοδόμηση βάσει χωροταξικού πλαισίου. Ήδη υπογράφηκαν αποφάσεις για τις εντάξεις περιοχών στην **Πεντέλη**, στο **Κορωπί** και στα **Καλύβια**. Σε αρκετές περιοχές της Αττικής τα Γενικά Πολεοδομικά Σχέδια είναι έτοιμα και προωθείται άμεσα η ένταξη των περιοχών αυτών στο σχέδιο πόλης.

Έτσι, σύμφωνα με πληροφορίες, περισσότερα από 15.000 στρέμματα στη Βορειοανατολική Αττική αναμένεται να ενταχθούν σταδιακά μέχρι το τέλος του χρόνου στο σχέδιο πόλης. Πρόκειται για τμήματα των δήμων **Παιανίας, Παλλήνης, Κερατέας, Κορωπίου, Σπάτων, Καλυβίων, Ραφήνας, Πόρτο Ράφτη, Νέας Μάκρης, Αρτέμιδος και Αχαρνών,** όπου έχει ολοκληρωθεί η προετοιμασία και απομένουν κάποιες μικρές λεπτομέρειες για να αρχίσει η διαδικασία ένταξής τους στο σχέδιο πόλης.

Πέρα από την Αττική σε περιοχές ολόκληρης της επικράτειας έχουν καταρτιστεί πλήρη Γενικά Πολεοδομικά Σχέδια, γεγονός που ανοίγει το δρόμο για την ένταξη χιλιάδων στρεμμάτων στο σχέδιο πόλης. Πρόκειται για οικισμούς που βρίσκονται στο Ηράκλειο, στα Χανιά, στην Εύβοια, στις Σέρρες, στη Χίο, στην Κόρινθο, στα Δωδεκάνησα, στον Έβρο, στην Αργολίδα, στη Δράμα, στην Κέρκυρα, στη Θεσπρωτία και στη Χαλκιδική.

Η ένταξη περιοχών στο σχέδιο πόλης αναμένεται να οδηγήσει στη νομιμοποίηση περίπου 300.000 αυθαιρέτων που έχουν ανεγερθεί σε υπό ένταξη περιοχές.

Ο κ. Σουφλιάς, θέλει μεν να δημιουργήσει ένα θεσμικό πλαίσιο που θα αποτρέψει νέες γενιές αυθαιρέτων, ο σχεδιασμός όμως δεν μπορεί να γίνει αν δεν μπει σε μία τάξη στο υπάρχον χάος. Και κάτι τέτοιο δεν μπορεί παρά να γίνει μέσω της νομιμοποίησης αυθαιρέτων κτισμάτων. Η νομιμοποίηση δεν θα γίνει από τη μια στιγμή στην άλλη, αλλά σταδιακά και παράλληλα με τις εντάξεις περιοχών στο σχέδιο πόλης, αλλά και την κατάρτιση του Εθνικού Χωροταξικού Σχεδιασμού.

ΟΙΚΟΔΟΜΙΚΕΣ ΑΔΕΙΕΣ

Στο μεταξύ, **αρχές Μαρτίου** ο κ. **Σουφλιάς** αναμένεται **να φέρει προς ψήφιση στη Βουλή το νομοσχέδιο για την απλούστευση των διαδικασιών όσον αφορά στην έκδοση οικοδομικών αδειών, βάζοντας τέλος στην ταλαιπωρία των πολιτών.** Εξετάζονται, λοιπόν, όλοι οι τρόποι, προκειμένου οι άδειες να εκδίδονται το ταχύτερο δυνατόν, ακόμα και εντός 10 ημερών.

Δύο από τις βασικές παραμέτρους που θα συμπεριλάβει, σύμφωνα με πληροφορίες, ο κ. Σουφλιάς στο νέο σχέδιο νόμου, είναι ο απεγκλωβισμός της διαδικασίας έκδοσης οικοδομικών αδειών από τις γραφειοκρατικές δαγκάνες και ο αυστηρός έλεγχος εκδιδομένων αδειών.

Ο υπουργός ΠΕΧΩΔΕ θεωρεί ότι για τη λειτουργικότητα του νόμου πρέπει να εξασφαλιστεί τόσο η ορθή σύνταξη όσο και η ορθή εφαρμογή των μελετών στην πράξη, με τη γρήγορη έκδοση της άδειας, χωρίς περιττή ταλαιπωρία του πολίτη και χωρίς εκτός νομίμων διαδικασιών οικονομική επιβάρυνσή του.

Αυτό βέβαια δεν σημαίνει ότι θα παρακάμπτεται ουσιαστικά ο έλεγχος και θα κατασκευάζονται τελικά προβληματικές οικοδομές, με δυσμενείς επιπτώσεις στο περιβάλλον της περιοχής, αλλά και στα οικονομικά των ενδιαφερομένων.

ΑΝΑΠΤΥΞΗ

Ως έτος των έργων και της ανάπτυξης χαρακτήρισε ο υπουργός ΠΕΧΩΔΕ το 2005, θέτοντας ως στόχο την υλοποίηση έργου ανάπτυξης για όλη τη χώρα, με σεβασμό στον πολίτη και στο περιβάλλον. **«Ήδη έχουμε δημοπρατήσει έργα 1 δισ. 700 εκ. ευρώ. Μέχρι το Φεβρουάριο αυτό το ποσό θα φτάσει στα 2,5 δισ. ευρώ και μέχρι το τέλος του έτους τα 5 δισ. ευρώ. Δηλαδή ένα τεράστιο πρόγραμμα, το μεγαλύτερο που έγινε ποτέ»** ανέφερε ο κ. **Σουφλιάς**. Επεσήμανε δε ότι σε αυτά τα χρήματα δεν περιλαμβάνονται οι προϋπολογισμοί των έργων παραχώρησης, που ξεπερνούν τα 5 με 6 δισ. ευρώ και θα αρχίσουν να κατασκευάζονται μέσα στο 2005 και μέχρι τις αρχές του 2006. **Πρόκειται για έργα όπως η υποθαλάσσια σήραγγα Θεσσαλονίκης, η νέα Εθνική Κορίνθου - Πατρών και το τμήμα Μαλιακός - Κλειδί.**

Γ΄ ΚΠΣ

Όσον αφορά στα θέματα της απορρόφησης από το **Γ΄ ΚΠΣ**, το ΥΠΕΧΩΔΕ έχει φτάσει περίπου στο 43,6%, ποσοστό που το καθιστά, όπως είπε ο υπουργός, με μεγάλη διαφορά το πρώτο υπουργείο από πλευράς απορρόφησης. **«Ήδη, γι' αυτόν το λόγο, έχουμε πάρει ένα bonus 500 εκ. ευρώ παραπάνω. Πιστεύω ότι με την ίδια ταχύτητα θα προχωρήσουμε στην απορρόφηση του Γ΄ ΚΠΣ και ετοιμαζόμαστε πυρετωδώς για το Δ΄ ΚΠΣ. Εκεί απέβλεπε, πέραν όλων των άλλων, και το θεσμικό πλαίσιο που κάναμε»** πρόσθεσε. Το θεσμικό αυτό πλαίσιο ολοκληρώνεται με την ψήφιση του νόμου περί μελετών, αποσκοπώντας στην εξυγίανση του Συστήματος Παραγωγής Δημόσιων Έργων.

Όπως είπε ο κ. Σουφλιάς, το υπουργείο προχωρά στην ενσωμάτωση των κοινοτικών οδηγιών για το περιβάλλον, τονίζοντας ότι **από παραλείψεις των προηγούμενων κυβερνήσεων, η Ελλάδα οδηγείται στο δικαστήριο και σε ποινές.**

ΕΛΛΗΝΙΚΗ ΖΥΘΟΠΟΙΪΑ ΡΟΔΟΥ
«MAGNUS MAGISTER»

TÜV CERT EN ISO 9001:2000 · TÜV AUSTRIA HELLAS · TÜV CERT HACCP

ΕΙΔΙΚΕΣ ΤΙΜΕΣ ΜΟΝΟ ΓΙΑ ΕΠΙΧΕΙΡΗΜΑΤΙΕΣ!!!

1. ΜΠΥΡΑ «MAGNUS MAGISTER» LAGER ΒΑΡΕΛΙ 50lt: ΒΡΑΒΕΥΜΕΝΗ ΜΕ ΔΙΕΘΝΕΣ ΒΡΑΒΕΙΟ ΠΟΙΟΤΗΤΑΣ
2. ΜΠΥΡΑ «MAGNUS MAGISTER» BLACK ΝΕΑ
3. ΜΠΥΡΑ «MAGNUS MAGISTER» FRUIT TEST ΝΕΑ
4. ΑΝΑΨΥΚΤΙΚΑ POST MIX (COLA - LIME - ORANGE - LEMON - TONIK - RED DRAGON)
5. ΣΥΜΠΥΚΝΩΜΕΝΟΙ ΧΥΜΟΙ (ΠΟΡΤΟΚΑΛΙ - ΑΝΑΝΑΣ - G. FRUIT - ΜΗΛΟ)
6. ΧΥΜΟΙ ΠΡΩΙΝΩΝ ΣΥΜΠΥΚΝΩΜΕΝΟΙ (ΠΟΡΤΟΚΑΛΙ - G. FRUIT- ΜΗΛΟ - ΒΥΣΣΙΝΟ - ΑΝΑΝΑΣ - ΦΡΑΟΥΛΑ)
7. ΚΑΦΕΣ - ΣΟΚΟΛΑΤΑ - ΓΑΛΑ (ΣΕ ΜΟΡΦΗ ΣΚΟΝΗΣ) ΥΨΗΛΗΣ ΑΠΟΔΟΣΗΣ ΝΕΑ
8. ΚΑΦΕΣ ΣΕ ΥΓΡΗ ΜΟΡΦΗ
9. ΚΡΑΣΙ (ΛΕΥΚΟ - ΚΟΚΚΙΝΟ- ΡΟΖΕ) ΣΕ BAG IN BOX

ΜΗΧΑΝΕΣ ΔΙΑΘΕΣΗΣ ΟΛΩΝ ΤΩΝ ΠΡΟΪΟΝΤΩΝ (ΧΡΗΣΙΔΑΝΕΙΑ)
ΣΥΣΚΕΥΑΣΙΕΣ ΜΙΑΣ ΧΡΗΣΗΣ

ΠΑΠΑΔΗΜΗΤΡΙΟΥ ΕΜΜΑΝΟΥΗΛ

ΔΙΕΥΘΥΝΣΗ: ΚΡΕΜΑΣΤΗ - ΤΗΛΕΦΩΝΑ: 2241091545 - 2241095790 - FAX: 2241095765

sports

Επιμέλεια: Ηλίας Λοΐζος - Τάσος Κώστας



ΠΑΕ ΡΟΔΟΣ

ΕΠΙΑΣΕ ΤΟ ΤΕΛΕΣΙΓΡΑΦΟ

•Ο Αντώνης Μανίκας έκανε λόγο για παραίτηση εάν δεν πληρωνόταν •Πληροφοριες θέλουν τον Γιώργο Παρασκευά να επιθυμεί την αποχώρησή του από την προεδρία•Πάττας, Μαλλιάκας, Σαλαμαστράκης δεν προπονήθηκαν χθες

Κανονικά θα συνεχίσει την συνεργασία του με την ΠΑΕ Ρόδος ο Αντώνης Μανίκας. Ο αθηναίος τεχνικός, σύμφωνα με έγκυρες πληροφορίες, εδώ κι αρκετό διάστημα παρέμενε απλήρωτος κι αφού είδε ότι δεν μπορούσε να περιμένει άλλο, χρησιμοποίησε τελεσίγραφο το οποίο είχε αποδέκτη την διοίκηση.

Εάν χθες δεν του καταβαλλόταν έστω ένα μέρος των δεδουλευμένων είχε σκοπό να υποβάλει την παραίτησή του. Το θέμα αυτό απασχόλησε την διοίκηση στην μεγαλύτερη διάρκεια της προχθεσινής της συνεδρίασης.

Οι ίδιες πληροφορίες αναφέρουν πως χθες το πρωί η υπόθεση τακτοποιήθηκε από έσοδα της ομάδας (εισιτήρια διαρκείας) και το θέμα θεωρήθηκε λήξαν.

Ο έμπειρος τεχνικός που ήταν παρών στην συνεδρίαση του διοικητικού συμβουλίου έκανε αναφορά και για τγις μεταγραφές που τον ενδιαφέρουν. Τα ονόματα που εξακολουθούν να παίζουν μέχρι να ληφθούν αποφάσεις είναι του Γεράσιμου Μποϊλή (Α.Ε. Κως) και του Χρήστου Χατζηφούντα (Ανταγόρας). Στην λίστα ήταν και ο Παναγιώτης Βούης, όμως μετά τις τελευταίες εξελίξεις και αφού ο Αντώνης Μανίκας ενημερώθηκε χθες, όλα δείχνουν ότι θα προτείνει άλλο ποδοσφαιριστή.

ΣΚΕΨΕΙΣ ΠΑΡΑΙΤΗΣΗΣ ΤΟΥ Γ. ΠΑΡΑΣΚΕΥΑ

Στην επικείμενη γενική συνέλευση που θα πραγματοποιηθεί την προσεχή Δευτέρα 31 Ιανουαρίου και είναι καθαρά τυπικού αλλά και διαδικαστικού χαρακτήρα ίσως να υπάρξουν εξελίξεις σε διοικητικό επίπεδο. Σύμφωνα με πληροφορίες, ο πρόεδρος της ομάδας Γιώργος Παρασκευάς σκέφτεται να παραιτηθεί από την προεδρία. Ωστόσο οι ίδιες πληροφορίες αναφέρουν πώς ενδέχεται να συνεχίσει να προσφέρει τις υπηρεσίες του στην ΠΑΕ από διαφορετικό πόστο στο Δ.Σ. Άλλες πληροφορίες που διέρρευσαν από το στενό περιβάλλον του κ. Παρασκευά, αναφέρουν πώς οι λόγοι που τον έχουν κάνει να σκέφτεται την παραίτηση, είναι, πώς από την τελευταία γενική συνέλευση όπου αναδείχτηκε το Δ.Σ. έχει επιφορτισθεί σχεδόν όλα τα βάρη της ομάδας μόνος του. Οι πραγματικές διαθέσεις του προέδρου της Ρόδου θα φανούν την προσεχή Δευτέρα στην Γ.Σ. και αν θα κάνει πράξη τις σκέψεις του.

ΑΔΙΑΦΟΡΙΑ ΓΙΑ ΤΙΣ ΜΕΤΟΧΕΣ

Η αύξηση του μετοχικού κεφαλαίου που αποφασίστηκε στην τελευταία γενική συνέλευση παραμένει σχεδόν σε μηδενικό επίπεδο. Η αδιαφορία που υπήρξε όλο αυτό το διάστημα από επιχειρηματίες, φιλάθλους μετόχους και τα μέλη του Δ.Σ. είχε ως αποτέλεσμα οι μετοχές να παραμένουν αδιάθετες. Πάντως ακόμη και τώρα υπάρχει χρόνος για να ενδιαφερθεί ο κόσμος και να ενισχύσει τις προσπάθειες της διοίκησης και της ομάδας, η οποία το τελευταίο διάστημα τους ικανοποιεί με τα αποτελέσματά της και τις εμφανίσεις της.

ΠΡΩΙΝΗ ΠΡΟΠΟΝΗΣΗ

Την προετοιμασία τους συνέχισαν και χθες οι ποδοσφαιριστές της Ρόδου ενόψει του αγώνα με τον Βύζαντα την προσεχή Κυριακή. Το πρόγραμμα του Αντώνη Μανίκα περιλάμβανε πρωινή προπόνηση στο γυμναστήριο και μετά τρέξιμο στο βοηθητικό του στίβου. Απόντες ήταν οι Πάττας, Μαλλιάκας, Ροδανάκης και Σαλαμαστράκης. Οι δύο τελευταίοι θα έκαναν προπόνηση το απόγευμα καθώς ο Ροδανάκης είχε υπηρεσία ενώ ο Σαλαμαστράκης ήταν στην μονάδα του. Προπόνηση θα γίνει και σήμερα αλλά δεν ανακοινώθηκε ο χώρος καθώς η διοίκηση της Ρόδου καταβάλλει προσπάθειες να της παραχωρηθεί το γήπεδο Κοσκινού.

ΕΝΔΙΑΦΕΡΟΝ ΓΙΑ ΤΟΝ ΒΟΥΗ από Βέρντερ Βρέμης και Φίτεσε

Το ενδιαφέρον που υπάρχει, σύμφωνα με πληροφορίες, για τον Παναγιώτη Βούη από τις ομάδες Φίτεσε (Ολλανδίας) και Βέρντερ Βρέμης (Γερμανία) είναι η αιτία πυ η Γκρόιτερ Φίρτ άναψε κόκκινο στον νεαρό ποδοσφαιριστή, για την κάθοδό του στη Ρόδο.

Όπως είναι γνωστό η διοίκηση των «ελαφιών» εδώ κι αρκετό καιρό βρισκόταν σ' επαφή με τον Βούη, ο οποίος μάλιστα είχε σύμφωνήσει σε προφορικό επίπεδο με τον πρόεδρο Γιώργο Παρασκευά για να ενταχθεί στο ρόστερ της ομάδας. Οι προσπάθειες που έγιναν από τον μάνατζερ του παίκτη τον κ. Μπερμπάτη αποσκοπούσαν στον δανεισμό του Βούη από την γερμανική ομάδα για την Ρόδο ή την απόκτηση της ελευθέρας του. Ωστόσο οι προτάσεις που έχει στα χέρια της η διοίκηση της Γκρόιτερ Φίρτ από την Βέρντερ Βρέμης και την Φίτεσε, καθιστούν όπως φαίνεται δύσκολη την μετακίνηση που Παναγιώτη Βούη σε ομάδα της αρεσκείας του. Ο Καλύμνιος ποδοσφαιριστής εξακολουθεί να βρίσκεται στην Γερμανία με τον μάνατζέρ του και παράλληλα προπονείται καθημερινά, περιμένοντας βέβαια να δει τι κατάληξη θα έχουν οι εξελίξεις που σημειώθηκαν τις τελευταίες μέρες.

ΔΙΑΙΤΗΣΙΑ

Δεκάλεπτη καθυστέρηση στους προσεχείς αγώνες

Αργότερα κατά δέκα λεπτά θα ξεκινήσουν τα παιχνίδια που πρόκειται να ορίσει η ΕΠΣΔ το προσεχές Σαββατοκύριακο.

Σ' αυτή την απόφαση, σε ένδειξη διαμαρτυρίας, κατέληξε το διοικητικό συμβούλιο του Συνδέσμου Διαιτητών Ποδοσφαίρου Δωδεκανήσου μετά και το τελευταίο επεισόδιο που συνέβη σε βάρος διαιτητή με αποτέλεσμα τον τραυματισμό του.

Η ανακοίνωση του συνδέσμου διαιτητών αναφέρει τα εξής:

Κύριε Πρόεδρε,

Με αφορμή τα τελευταία γεγονότα με αποδέκτες τους διαιτητές μας και συγκεκριμένα τον κ. Γιαννούλη Σταύρο στον αγώνα Αγ. Γεωργίου - Διγενή όπου ο ανωτέρω διαιτητής γρονθοκοπήθηκε από φίλαθλο και με αφορμή τα τελευταία απαράδεκτα γεγονότα που έγιναν στο εφηβικό πρωτάθλημα μεταξύ των ομάδων Ερμή Καλυθιών και Φοίβου Κρεμαστής και αποδέκτη τον διαιτητή κ. Μίαρη Εμμ. ο οποίος εξυλοκοπήθη άνανδρα από παράγοντες και παίκτες του Ερμή και συγκεκριμένα τον Πρόεδρο της ομάδος Ερμή Καλυθιών κ. Καφετζή Μιχάλη. Σας γνωρίζουμε ότι με απόφαση του Δ.Σ. οι διαιτητές μας σαν πρώτη ένδειξη διαμαρτυρίας θα αρχίσουν τους αγώνες του ερχόμενου Σαββατοκύριακου 10 Λεπτά μετά την καθορισμένη έναρξη των αγώνων.

Σας γνωρίζουμε επίσης ότι σε περίπτωση επανάληψης παρόμοιων περιστατικών στο μέλλον προκειμένου να διαφυλάξουμε την αξιοπρέπεια και το κύρος των διαιτητών μας η αντίδρασή μας θα είναι εντονότερη.

Ευελπιστούμε στη δική σας βοήθεια και συμπαράσταση αφού κοινός μας σκοπός είναι η ομαλή διεξαγωγή και περάτωση των πρωταθλημάτων.

Για το Δ.Σ.
Ο ΠΡΟΕΔΡΟΣ
ΚΑΠΡΟΣ ΔΗΜΗΤΡΗΣ
Ο ΓΕΝΙΚΟΣ ΓΡΑΜΜΑΤΕΑΣ
ΚΑΨΑΣΚΗΣ ΚΩΝ/ΝΟΣ

ΠΑΟ ΔΙΑΓΟΡΑΣ

Προπόνηση στο φυτώριο

Στις 10.30 το πρωί θα ξεκινήσει η αναμέτρηση με τον Πανναξιακό

Με ομιλία του Ανδρέα Σταύρου στ' αποδυτήρια ξεκίνησε η χθεσινή μέρα για τους «κυανέρυθρους».

Ο Κύπριος τεχνικός παρά την σημαντική βαθμολογική διαφορά που έχει αποκτήσει ο «γηραιός» από τους διώκτες του κρατά χαμηλούς τους τόνους. Βασικά υπενθύμισε γι' άλλη μια φορά στους ποδοσφαιριστές του πώς τίποτα δεν έχει τελειώσει ακόμη. Αυτό που τους ζητά είναι να συνεχίσουν να δουλεύουν σκληρά και να είναι συγκεντρωμένοι στο παιχνίδι που δίνει η ομάδα κάθε Κυριακή.

Η χθεσινή προπόνηση έγινε στο προπονητήριο του Φυτωρίου και ο Ανδρέας Σταύρου είχε όλους τους ποδοσφαιριστές στην διάθεσή του.

Οι «κυανέρυθροι», όπως είναι γνωστό, την Κυριακή θ' αντιμετωπίσουν τον δεύτερο της βαθμολογίας Πανναξιακό. Ο αγώνας, σύμφωνα με πληροφορίες, ενδέχεται να ξεκινήσει στις 10.30 το πρωί, ώστε η αποστολή της ομάδας να διευκολυνθεί στην επιστροφή της αυθημερόν το νησί μας.

Την Κυριακή (30/1) το πρωί θα γίνει η κοπή της πίτας για την νέα χρονιά

Μια ευχάριστη έκπληξη περίμενε την περασμένη Κυριακή στ' αποδυτήρια τους νεαρούς ποδοσφαιριστές του ΠΑΣ Ασκληπιείου.

Όταν τους δόθηκαν οι εμφανίσεις για τον αγώνα που θα έπαιζαν διαπίστωσαν ότι ήταν ακριβώς οι ίδιες με της Εθνικής Ελλάδας. Η χαρά και η συγκίνηση ήταν φανερή ενώ δεν έλειψε και το γνωστό σύνθημα του EURO2004. Σ' αυτό το γεγονός συνέβαλε ο γενικός γραμματέας της ΕΠΟ Γιάννης Οικονομίδης, καθώς ήταν ο «δράστης» της αποστολής των εμφανίσεων.

«Αλλαξε» εμφανίσεις ο ΠΑΣ Ασκληπιείου

Η διοίκηση του συλλόγου απέστειλε στον Γ.Γ. της Ομοσπονδίας το παρακάτω ευχαριστήριο.

ΠΡΟΣ: Τον κ. Οικονομίδη
Γεν. Γραμματέα Ε.Π.Ο.
ΑΘΗΝΑ
ΘΕΜΑ: Εκφραση ευχαριστιών

Θα θέλαμε να σας ευχαριστήσουμε μέσα από τα βάθη της καρδιάς μας για την αποστολή στο Σωματείο μας της στολής της Εθνικής ομάδας. Δε μπορούμε με λόγια να σας εκφράσουμε τη συγκίνησή μας.

Αρκεί να σας πούμε ότι τα παιδιά που τις φόρεσαν βγήκαν δακρυσμένα από συγκίνηση στον αγωνιστικό χώρο.

Ευχόμαστε ο Πανάγαθος να σας χαρίζει υγεία και κουράγιο για να εκπληρώσετε την αποστολή σας, για το καλό του Ελληνικού ποδοσφαίρου που τόσο πολύ σας χρειάζεται.

Μετά τιμής
Ο Πρόεδρος
ΚΟΥΓΚΡΑΣ ΝΙΚ.

Κοπή της πίττας

Την προσεχή Κυριακή 30 Ιανουαρίου στις 11.00 το πρωί ο ΠΑΣ Ασκληπιείου θα πραγματοποιήσει την κοπή της πίττας σε συνεργασία με τον πολιτιστικό σύλλογο και την εκκλησιαστική επιτροπή.

Η γιορτή θα γίνει στο ξενοδοχείο «Αικατερίνη».



Τα μέλη του Δ.Σ. του ΓΑΣ ΥΓΕΙΑ λίγο πριν την κοπή της πρωτοχρονιάτικης πίτας



Ο πατήρ Γεώργιος παραδίδει δωροεπιταγή στο νεαρό αθλητή Βαγγέλη Ευσταθίου

Λαμπρή γιορτή του ΓΑΣ ΥΓΕΙΑ

Την καθιερωμένη ετήσια γιορτή του πραγματοποίησε το βράδυ της Κυριακής ο ΓΑΣ ΥΓΕΙΑ Ρόδου.

Στην κατάμεστη αίθουσα του ξενοδοχείου GRAND HOTEL τα μέλη, οι αθλητές και οι φίλοι του συλλόγου έκοψαν την πρωτοχρονιάτικη πίτα και έκαναν βραβεύσεις.

Το χαρακτηριστικό της εκδήλωσης ήταν η παρουσία περισσότερων από 150 ατόμων αλλά και η απαγόρευση καπνίσματος σαν ελάχιστο δείγμα σεβασμού προς τους αθλητές.

Να σημειωθεί ότι μέχρι πέρσι η εκδήλωση γινόταν στα γραφεία του συλλόγου. Ο σύλλογος μπήκε στο 25ο έτος ζωής και έχει σημαντικότατη προσφορά στον αθλητισμό.

Η διοίκηση του ΓΑΣ ΥΓΕΙΑ έδωσε δωροεπιταγές 100 ευρώ σε κάθε αθλητή και αθλήτρια σαν αντιμοιβή για την προσπάθεια που καταβάλλουν.

Το παρών στην εκδήλωση έδωσε και ο υπουργός Αιγαίου κ. Αριστοτέλης Παυλίδης ενώ σχολιάστηκε αρνητικά η απουσία των υπόλοιπων βουλευτών Δωδεκανήσου.

Για την ιστορία τυχερές της βραδιάς ήταν οι κυρίες Νικολέτα Ζαράκη και Κορίνα Ευγενικού που βρήκαν τα φλουριά και πήραν αναμνηστικά δώρα.



Ο αστυκτηνίατρος Δωδεκανήσου κ. Μιχάλης Ζεμπιλάς βραβεύει τον γηραιότερο εν ενεργεία αθλητή του ΓΑΣ ΥΓΕΙΑ τον 55χρονο Γιώργο Κόντη, ο οποίος μάλιστα αγωνίστηκε την Κυριακή στο διασυλλογικό πρωτάθλημα ανωμάλου δρόμου χαρίζοντας βαθμούς στο σύλλογο!



Ο κ. Κάλλιστος Διακογεωργίου απονέμει τιμητική διάκριση στη σύζυγο του προπονητή Μίλτου Παπαντωνάκη ο οποίος πλέον ζει και εργάζεται στη Λέρο



Ο πρόεδρος του ΓΑΣ ΥΓΕΙΑ κ. Χρήστος Χατζηχριστοδούλου (δεξιά) απονέμει τιμητική πλακέτα στον πρόεδρο της ΕΑΣ ΣΕΓΑΣ Δωδεκανήσου κ. Σπύρο Καραγιάννη



Η φετινή εκδήλωση του ΓΑΣ Υγεία φιλοξενήθηκε σε πολυτελέστατο περιβάλλον ανεβάζοντας το πρεστίζ του συλλόγου

ΣΗΜΑΝΤΙΚΗ βελτίωση των τοξοβόλων

Ελπιδοφόρες εμφανίσεις πραγματοποίησαν οι τοξοβόλοι της Ρόδου στη συμμετοχή τους στον αγώνα 18 μέτρων σε κλειστό χώρο.

Ο αγώνας διεξήχθη στο SPORTS HALL του Ολυμπιακού Σταδίου με τη συμμετοχή 155 αθλητών και 60 αθλητριών στην κατηγορία του ολυμπιακού τόξου.

Οι εμπειρίες του πρώτου αγώνα στο Πανεπαρχιακό του Βόλου τον περασμένο Νοέμβριο απέδωσαν και έδωσαν τεράστια ώθηση στους Ροδίτες τοξοβόλους που μεταφράζεται σε αύξηση πόντων στα ατομικά ρεκόρ από 70 έως και 120(!). Η ΦΛΟΓΑ συμμετείχε το Σάββατο 22/01 με εφτά αθλητές και την Κυριακή 23/01 με μια αθλήτρια.

Πρώτος αθλητής, για δεύτερη φορά, ήταν ο Αντώνης Γουμαράς που ήταν εντυπωσιακός και αν ήταν λίγο πιο προσεκτικός θα τρόμαζε τους κορυφαίους αντιπάλους του.

Έφτασε στους 517 βαθμούς (άριστα το 600) ενώ στο Βόλο είχε 429. Αντικειμενικά θα μπορούσε να πάει καλύτερα γιατί πολύ απλά δεν έριξε μια σειρά (τρία βέλη) που με το μέσο όρο του (26) θα ανέβαινε στους 543 και στη δωδέκατη (!) θέση αντί στην 24η θέση όπου και τερμάτισε τελικά. Δεύτερος Ροδίτης στην 65η θέση ήταν ο Αλέξανδρος Σταλάτος που στην πρώτη του συμμετοχή σε επίσημους αγώνες έφτασε τους 435/600 βαθμούς (212+223).

Πρώτη συμμετοχή σε επίσημους αγώνες είχε και ο Σάββας Κηπουρός που τερμάτισε στην 70η θέση με 429/600 (216+213). Ο Παναγιώτης Πανιέρας ήταν στην 77η θέση με 405/600 (223+182) και ανέβασε το ατομικό του ρεκόρ 110 (!) βαθμούς καθώς στο Βόλο είχε 295 (600).

Οι τέσσερις αθλητές έπιασαν το όριο για το Κύπελλο Ελλάδας (ήταν 380/600) και μαζί με τον Μιχάλη Δρακιού που είχε πιάσει το όριο στο Βόλο (όπως και ο Γουμαράς) θα αγωνιστούν στις 12-13 Φεβρουαρίου με στόχο ακόμα μεγαλύτερες επιδόσεις.

Ο Δρακιού δεν ξεκίνησε καλά και στα πρώτα τριάντα βέλη το σκορ δεν ήταν αντιπροσωπευτικό για τον αθλητή. Στη δεύτερη φάση ανέβηκε και τελικά τερμάτισε στην 95η θέση με 353 βαθμούς (144+209). Μια θέση κι έναν βαθμό πίσω ήταν ο Πέτρος Κατσάνος στην 96η θέση με 352 (187+165) που είχε και τη μεγαλύτερη αύξηση πόντων σε σχέση με τον αγώνα του Βόλου. Ανέβασε το ατομικό του ρεκόρ περισσότερο από 120 (!) βαθμούς και μπορούσε ακόμα περισσότερο. Ο τελευταίος της παρέας Σάββας Χατζηνικολάου τερμάτισε στην 106η θέση αφήνοντας πίσω του πενήντα αθλητές και με σκορ 323 (177+146) ανέβασε το ατομικό του ρεκόρ 71 πόντους.

Τα ατομικά ρεκόρ ακολούθησε το ρεκόρ στο ομαδικό όπου αγωνίστηκαν οι Γουμαράς - Δρακιού - Στιλάτος και έφτασαν τους 1.305 βαθμούς, φτάνοντας στην 17η θέση σε 26 σωματεία.

Η ΦΛΟΓΑ στη δεύτερη της συμμετοχή σε επίσημους αγώνες άφησε πίσω της ενέα σωματεία και για την ιστορία, πίσω από τη ΦΛΟΓΑ, στην 18η θέση βρέθηκε το ιστορικό σωματείο του Παναθηναϊκού.

Ιστορία έγραψε και η κυρία της παρέας, η Φωτεινή Τσιλιώνη που αγωνίστηκε την Κυριακή το πρωί.

Η Τσιλιώνη στην πρώτη της συμμετοχή έφτασε τους 295/600 βαθμούς δείχνοντας τις μελλοντικές δυνατότητές της και ταυτόχρονα έγινε η πρώτη αθλήτρια από τη Ρόδο, από την αρχαιότητα μέχρι σήμερα, που αγωνίστηκε σε επίσημους αγώνες, ανοίγοντας το δρόμο και σε άλλα κορίτσια από το νησί μας να ασχοληθούν με το όμορφο άθλημα της τοξοβολίας.

Οι προπονήσεις θα συνεχιστούν για τον Ιανουάριο και το Φεβρουάριο στην αίθουσα ενδυνάμωσης του Δημοτικού Αθλητικού Κέντρου «Η Καλλιπάτειρα» (Καρακόνερο), στα 18 μέτρα, με πρώτο στόχο για τους αθλητές που έπιασαν το όριο το Κύπελλο Ελλάδας στις 12/13 Φεβρουαρίου ενώ από τον Μάρτιο, ανάλογα με τη βελτίωση του καιρού οι προπονήσεις θα συνεχισθούν σε ανοιχτό χώρο για προετοιμασία σε μεγάλες αποστάσεις (30, 50, 70, 90 μέτρα) ενώ θα ξεκινήσουν και αγώνες που θα αναδείξουν τους αθλητές που θα συμμετάσχουν στα Island Games 2005.

Τα Island Games είναι ένας στόχος παράλληλος με τα πανελλήνια πρωταθλήματα και επειδή πολύ πιθανόν το Μάρτιο και Απρίλιο οι αθλητές μας να έχουν αγωνιστική απραξία από επίσημους αγώνες είναι ευκαιρία να εξελιχθούν τα «τράϊαλς» για τους αγώνες FITA που θα δείξουν ποιοί είναι οι αντικειμενικά καλύτεροι. Οι πρώτοι θα έχουν δικαίωμα συμμετοχής στους Αγώνες Νήσων.

Η ΦΛΟΓΑ συγχαίρει τους αθλητές για την προσπάθεια και τις επιδόσεις τους και τους εύχεται να είναι πάντα υγιείς και να πρωταγωνιστούν στο άθλημά τους.

Η ΦΛΟΓΑ ευχαριστεί ιδιαίτερα τον γιατρό - καρδιολόγο κύριο Γιώργο Δρακιού για τη δωρεάν εξέταση των αθλητών της τοξοβολίας και των αθλητριών του βόλεϊ.



Φωτογραφικά στιγμιότυπα από τους αγώνες με τα μέλη της ροδίτικης αποστολής



ΥΓΡΟΣ ΣΤΙΒΟΣ ΡΟΔΟΥ

«Γοργόνες» πρόκρισης

Οι ταλαντούχες κολυμβήτριες του ΥΓΡΟΥ ΣΤΙΒΟΥ ΡΟΔΟΥ πραγματοποίησαν καλές εμφανίσεις το περασμένο Σαββατοκύριακο σε αγώνες στα Χανιά. Η 14χρονη Νεφέλη Καμπέρη τερμάτισε 1η στα 200μ. πρόσθιο με πολύ καλό χρόνο και έδειξε ότι μπορεί να διεκδικήσει μετάλλιο στο χειμερινό πρωτάθλημα. Η Μαρία Ρωμαίου βελτίωσε τις επιδόσεις της στα 100μ. και 200μ. Ελεύθερο, ενώ για ελάχιστα κλάσματα του δευτερολέπτου έχασε την πρόκριση στα 50μ.

Άτυχη στάθηκε η Μικαέλα - Αλίκη Καμπέρη που όμως βελτίωσε την επίδοσή της στα 200μ. ύπτιο.

Οι τρεις κολυμβήτριες θ'αγωνιστούν και στην ημερίδα του Ηρακλείου στο Σαββατοκύριακο 2-3 Φεβρουαρίου.



ΒΡΑΔΙΑ ΚΟΛΟΣΣΟΥ

Την κοπή της πρωτοχρονιάτικης πίτας του θα πραγματοποιήσει απόψε ο Κολοσσός. Η εκδήλωση των «θαλασσί» θα γίνει στο Bowling Strike Club στις 21:30 και αναμένεται πανηγυρικό κλίμα καθώς παρά την ήττα του Σαββάτου, η ομάδα αναδείχθηκε πρωταθλήτρια χειμώνα στην Α2.

Δεν αποκλείεται απόψε να γίνουν ανακοινώσεις που θ' αφορούν στην έναρξη εργασιών για την κατασκευή νέου σύγχρονου κλειστού γυμναστηρίου που θα φιλοξενήσει τα όνειρα του Κολοσσού για παρουσία και καταξίωση στην Α1.

ΒΗΜΑ ΠΡΟΚΡΙΣΗΣ ΓΙΑ το ροδίτικο πινγκ-πονγκ

Καλή εμφάνιση, η πρώτη μετά την επαναδραστηριοποίησή της μετά από 15 χρόνια, πραγματοποίησε η ανδρική ομάδα Επιτραπέζιας Αντισφαίρισης του ΡΟΑ στη Χίο. Απέσπασε δυο νίκες από τις τοπικές ομάδες και βλέπει με αισιοδοξία την επόμενη αγωνιστική του ομίλου που θα γίνει στα τέλη του άλλου μήνα και ξανά στη Χίο. Θυμίζουμε ότι οι δυο πρώτες ομάδες θα συνεχίσουν την προσπάθειά τους για άνοδο στην Α2 Εθνική κατηγορία.

Αξιοπρεπής ήταν επίσης η παρουσία της εφηβικής ομάδας του ΡΟΑ στο Πανελλήνιο πρωτάθλημα της κατηγορίας που έγινε το προηγούμενο Σαββατοκύριακο στο Στάδιο Ειρήνης και Φιλίας. Αρχικά πέτυχε νίκη 5-2 επί του Άρη Νικαίας ενώ στη συνέχεια, αναμενόμενα, ηττήθηκε από την ομάδα του ΔΑΟ Ταύρου 5-3 η οποία είναι από τα φαβορί για την κατάκτηση του τίτλου. Συνολικά από τρεις νίκες πέτυχαν οι Μακρής Νικήτας και Σαράντης Γιώργος, ενώ δυο ο Σταμούλης Α.. Με αισιοδοξία λοιπόν αντιμετωπίζουν οι αθλητές του ΡΟΑ και την συμμετοχή τους, το καλοκαίρι, στα Σέτλαντ, στους αγώνες των Island Games του 2005. Εξάλλου σύσκεψη, για την Επ. Αντισφαίριση, πρόκειται να πραγματοποιηθεί τις επόμενες μέρες με την Οργανωτική Επιτροπή του 2007 στα πλαίσια της προετοιμασίας για τους Αγώνες στη Ρόδο. Χορηγοί της ομάδας του ΡΟΑ είναι το κατάστημα Η/Υ Pan media και το Πρακτορείο τουρισμού Sarantis Travel ενώ έχουν και την στήριξη του Ροδιακού Οργανισμού Αγώνων Νήσων.

ΕΥΣΗΜΑ ΣΕ ΔΙΑΙΤΗΤΕΣ

Το διοικητικό συμβούλιο, η τεχνική ηγεσία και οι ποδοσφαιριστές της Αναγέννησης Νήσου Ρόδου, συγχαίρουν και δημόσια το διαιτητικό τρίο κ.κ. Αντωνά - Γουλαρά - Κουρδουκλά, για την άψογη εμφάνισή τους στο παιχνίδι της ομάδας με τον Ο.Φ. Ιστρίου.

ΕΚΔΗΛΩΣΗ ΕΝΔΙΑΦΕΡΟΝΤΟΣ

Ο Σύνδεσμος Διαιτητών Ποδοσφαίρου Δωδ/σου στο πλαίσιο αναζήτησης χορηγού για την περίοδο Μάιο 2005 έως Μάιο 2007 καλεί όλους τους ενδιαφερόμενους να γνωστοποιήσουν την προσφορά τους. Για πληροφορίες ως προς τον τρόπο χορηγίας (αφορά μόνο αθλητικό υλικό) πληροφορίες στα τηλέφωνα 2241020200 18.00 έως 20.00 καθημερινά και 6972310666 και 6974640191 από 08.00 έως 21.00.

Για το Δ.Σ.

Ο πρόεδρος — **Ο γενικός γραμματέας**

Κάπρος Δημήτρης — **Καψάσκης Κων/νος**

ΕΡΜΗΣ ΚΑΛΥΘΙΩΝ

ΣΥΓΓΝΩΜΗ ΚΑΙ ΑΠΟΣΥΡΣΗ

Σκέψεις για ομαδική παραίτηση του Δ.Σ. και προκήρυξη εκλογών

Τρόπους άμυνας αναζητούν οι διοικούντες τον Ερμη προκειμένου να βγουν από το αδιέξοδο των τελευταίων ημερών.

Τα συνεχή μικρά ή μεγάλα επεισόδια εναντίον των διαιτητών έφεραν τον σύλλογο σε πολύ δύσκολη θέση.

Το βράδυ της Δευτέρας συνεδρίασε το Δ.Σ. χωρίς την παρουσία του προέδρου Μιχάλη Καφετζή, τον οποίο αναζητούσαν οι αστυνομικοί, και χθες προχώρησε στις παρακάτω ανακοινώσεις:

ΑΠΟΣΥΡΣΗ

«Υστερα από ομόφωνη απόφαση το Δ/Σ σας γνωρίζουμε ότι, σαν πρώτο βήμα, αποσύρουμε την παιδική και εφηβική ομάδα μας από τα οικεία πρωταθλήματα, σε ένδειξη διαμαρτυρίας, κατά την γνώμη μας, για την συνεχιζόμενη περίεργη συμπεριφορά διαιτητών που δείχνει έλλειψη σεβασμού στους κόπους παραγόντων και νεαρών ποδοσφαιριστών.

Με τον τρόπο αυτό θέλουμε να προστατέψουμε τους εαυτούς μας και το Σωματείο».

ΣΥΓΓΝΩΜΗ

«Σε έκτακτη συνεδρίαση του Δ.Σ. στις 24 Ιανουαρίου αποφασίστηκαν τα παρακάτω:

Α) Σύσσωμο το Δ.Σ. καταδικάζει τα Κυριακάτικα γεγονότα που έγιναν στο γήπεδό μας στον αγώνα με τον Φοίβο Κρεμαστής για το εφηβικό πρωτάθλημα.

Β) Εύχεται περαστικά στον διαιτητή Ε. Μίαρη και ταχεία ανάρρωση.

Γ) Ζητάμε ένα μεγάλο συγγνώμη από τον φίλαθλο κόσμο για όσα έγιναν στο γήπεδό μας αλλά δεν είμαστε υπεύθυνοι μόνο εμείς.

Ολα αυτά έγιναν σε μια άτυχη στιγμή εκνευρισμού και ότι δεν είμαστε υπέρμαχοι της βίας φανερώνεται από το γεγονός ότι ο διαιτητης συμπλήρωσε το φύλλο αγώνα και αποχώρησε από τ' αποδυτήρια χωρίς πρόβλημα».

Τις δύο ανακοινώσεις που κοινοποιήθηκαν σε ΕΠΣΔ και Σύνδεσμο Διαιτητών υπογράφουν ο αναπληρωτής πρόεδρος του Ερμή Κυριάκος Συμιακός και ο γενικός γραμματέας Μιχάλης Σαββάκης.

ΣΚΕΨΕΙΣ ΓΙΑ ΠΑΡΑΙΤΗΣΗ

Σύμφωνα με πληροφορίες τις επόμενες ημέρες θα συνεδριάσει εκ νέου το Δ.Σ. του Ερμή παρουσία του Μιχάλη Καφετζή και θ' αποφασιστεί ομαδική παραίτηση των μελών και άμεση προκήρυξη εκλογών. Με αυτή την κίνηση θα γίνει προσπάθεια να ανατραπεί το βαρύ κλίμα εις βάρος του συλλόγου και να συνεχιστεί χωρίς παρατράγουδα η προσπάθεια της ανδρικής ομάδας για παραμονή στην Β' κατηγορία.

Παρέμβαση Εισαγγελέα

Το τελευταίο κρούσμα βίας εις βάρος διαιτητή προκάλεσε την παρέμβαση του Εισαγγελέα Πρωτοδικών Ρόδου κ. Οικονόμου.

Το πρωί της Δευτέρας ο κ. Οικονόμου ενημερώθηκε από τον πρόεδρο του Συνδέσμου Διαιτητών Ποδοσφαίρου Δωδεκανήσου κ. Κάπρο για τα γεγονότα των Καλυθιών και χθες οι δύο άντρες συναντήθηκαν εκ νέου παρουσία και του προέδρου της ΕΠΣΔ κ. Κλεόβουλου Χατζηγεωργίου.

Για τα όσα ειπώθηκαν και αποφασίστηκαν στην συνάντηση Οικονόμου-Κάπρου-Χατζηγεωργίου η ΕΠΣΔ ανακοίνωσε τα παρακάτω:

«Με πρωτοβουλία του Εισαγγελέα Πρωτοδικών Ρόδου κ. Οικονόμου, πραγματοποιήθηκε στο γραφείο του συνάντηση, με τους προέδρους της ΕΠΣΔ κ. Χατζηγεωργίου και του Σ.Δ.Π.Δ. κ. Κάπρου.

Η συνάντηση πραγματοποιήθηκε το μεσημέρι της Τρίτης 25 Ιανουαρίου και είχε ως αντικείμενο το πρόσφατο γεγονός βίας στο γήπεδο Καλυθιών. Ο κ. Οικονόμου ενημέρωσε τους δύο προέδρους ότι ασκήθηκε ποινική δίωξη εναντίον των γονέων του ανήλικου ποδ/στή, τους οποίους κάλεσε στο γραφείο του, καθώς επίσης και ότι δόθηκε εντολή για σύλληψη του προέδρου του Σωματείου «ΕΡΜΗΣ ΚΑΛ.» κ. Καφετζή Μιχαήλ, αλλά λόγω παρελεύσεως του εικοσιτετραώρου (ο κ. Καφετζής ευρίσκετο στην Αθήνα), η υπόθεση του παρεπέμφθη σε τακτική δικάσιμο.

Ο Εισαγγελέας δήλωσε στους δύο προέδρους **ότι είναι αποφασισμένος να πατάξει τα φαινόμενα βίας στα τοπικά γήπεδα**, ζήτησε από τον κ. Χατζηγεωργίου την επιβολή εκ μέρους της Πειθαρχικής Επιτροπής, της μεγαλύτερης ποινής που προβλέπει η Αθλητική δικαιοσύνη καθώς επίσης και την **προσωπική ενημέρωση** του από τον πρόεδρο της ΕΠΣΔ για τις ημερομηνίες και ώρες που αγωνίζεται το Σωματείο ΕΡΜΗΣ (Ανδρική, εφηβική και παιδική ομάδα), ούτως ώστε να απαγορεύσει την προσέλευση του κ. Καφετζή στο γήπεδο. Επίσης ανέφερε στον κ. Χατζηγεωργίου ότι σε περίπτωση επανάληψης παρόμοιου φαινομένου πέραν των επιβαλλομένων από την Πειθαρχική Επιτροπή της ΕΠΣΔ ποινών, να τον ενημερώνει και προσωπικά, ούτως ώστε να επιλαμβάνεται στα πλαίσια των δικών του αρμοδιοτήτων. Τέλος ο κ. Οικονόμου ανέφερε στους δύο προέδρους ότι κάλεσε και τον Δήμαρχο Καλλιθέας κ. Ιατρίδη, καθότι ο κ. Καφετζής τυγχάνει Δημοτικός Σύμβουλος Καλλιθέας».

Οπως γίνεται αντιληπτό ο κ. Μιχάλης Καφετζής έγινε το «μαύρο πρόβατο» του Δωδεκανησιακού ποδοσφαίρου και πλέον είναι αδύνατη η παραμονή του στην προεδρία του Ερμή Καλυθιών, αλλά και η είσοδός του σε γήπεδο ως απλός φίλαθλος.

Αγώνες παιδικού Κυπέλλου

Δύο παιχνίδια για το παιδικό Κύπελλο περιλαμβάνει το σημερινό πρόγραμμα της ΕΠΣΔ.

Αναλυτικά:

ΟΡΙΣΜΟΣ ΔΙΑΙΤΗΤΩΝ ΑΓΩΝΩΝ
ΠΑΙΔΙΚΟΥ ΚΥΠΕΛΛΟΥ
Τετάρτη 26/1/20055
Ωρα 15.00 μ.μ.

Γήπεδο Κρεμαστής Φοίβος - Αστέρας Παστ.
Γιατρός: Ανδρούτσος
Διαιτητές: Κεφαλάκης - Τάσης - Αντωνάς
Γήπεδο Αγ. Αποστόλων Νίκη Ρόδου - Ευαγόρας
Γιατρός: Γκίνη
Διαιτητές: Παπαγιαννίδης - Τσουρούτης - Μοσχούς

ΕΠΑΝΑΟΡΙΣΜΟΣ ΑΓΩΝΑ
Πέμπτη 27/1/2005
Ωρα 13.30 μ.μ.

Γήπεδο Λίνδου Κλεόβουλος - Ανταγόρας
Παρατηρητής: Παυλούς Σ.
Διαιτητές: Κατσιδώνης Β. - Κόττορος - Σταυριανός
Παρατηρητής δαιτησίας: Κωνσταντίνου

ΜΗ ΤΕΛΕΣΗ ΑΓΩΝΑ

Υστερα από έγγραφό του, το Σωματείο Ερμής Καλυθιών, **αποσύρει την παιδική και εφηβική του ομάδα** από τα οικεία πρωταθλήματα και για το λόγο αυτό ο ορισθείς αγώνας (εφηβικό) Ερμής - ΑΣ Ρόδος δεν θα διεξαχθεί σήμερα Τετάρτη 26-1-2005 και για την τύχη του αγώνα θα αποφασίσει η Πειθαρχική Επιτροπή.

ΠΟΔΗΛΑΣΙΑ

ΡΟΔΙΤΙΚΕΣ ΕΠΙΤΥΧΙΕΣ στην πίστα του ΟΑΚΑ

Με δύο σπουδαίες εμφανίσεις για την Ροδίτικη ποδηλασία ξεκίνησε το 2005.

Συγκεκριμένα το Σαββατοκύριακο πραγματοποιήθηκε στο ΟΑΚΑ το πρώτο κύπελλο ποδηλασίας πίστας. Η Χαλιμέ Γκιουρμπούς του Ποδηλατικού Συλλόγου Ρόδου τερμάτισε δεύτερη στα 200 μ. ενώ την ίδια θέση πήρε και η Ντόγκα Δρίβα του Ποδηλατικού Ομίλου Ρόδου «Ιάλυσος».

Ηλεκτρολιο
ΜΙΧΑΛΗΣ Ν. ΧΑΤΖΗΜΑΡΚΟΣ
ΗΛΕΚΤΡΙΚΑ ΕΙΔΗ & ΗΛΕΚ. ΕΓΚΑΤΑΣΤΑΣΕΙΣ
ΗΛΙΑΚΑ ΣΥΣΤΗΜΑΤΑ
STIBETHERM σειρά P


Γρηγορίου Ε' (7 Βαγιές) - 85100 ΡΟΔΟΣ
Τηλ. (22410) 29411, 33340, 36278 - Fax: (22410) 33340

ΟΠΩΣ ΑΡΜΟΔΙΩΣ ΔΗΛΩΘΗΚΕ

ΜΕΓΑΛΟΣ ΑΡΙΘΜΟΣ ΦΟΡΟΛΟΓΟΥΜΕΝΩΝ *έκανε χρήση των ρυθμίσεων*

Κι άλλες ρυθμίσεις ανακοίνωσε το Υπουργείο Οικονομικών

Πάνω από τρισήμισυ χιλιάδες συμπολίτες μας φορολογούμενοι πέρασαν από την ΔΟΥ Ρόδου και έκαναν χρήση της ρύθμισης που είχε αποφασίσει το αρμόδιο Υπουργείο Οικονομικών, κερδίζοντας αρκετά μεγάλα ποσά, πληρώνοντας δηλαδή λιγότερους φόρους.

Η ρύθμιση που είχε γίνει, όπως δήλωσε σε συντάκτη της "δημοκρατικής" ο προϊστάμενος Φ.Π.Α. της ΔΟΥ Ρόδου κ. **Νίκος Καλογερόπουλος**, είναι ιδιαιτέρως ευεργετική για τους φορολογούμενους και κυρίως γι' αυτούς που έχουν χρέη από τον Φ.Π.Α. για τα οποία είχαν επιβληθεί αρκετά τσουχτερές προσαυξήσεις.

Με την συγκεκριμένη ρύθμιση, όπως είπε ο κ. Καλογερόπουλος, πάρα πολλοί ήταν εκείνοι που γλίτωσαν αρκετά ποσά αφού τους αφαιρέθηκαν τα πρόστιμα και οι προσαυξήσεις με την εφάπαξ καταβολή του καθαρού Φ.Π.Α.

Υπολογίζεται ότι πάνω από 3.500 φορολογούμενοι που είχαν εκκρεμότητες πήγαν στη ΔΟΥ και ρύθμισαν τις οφειλές τους ενώ το συνολικό ποσό που εισπράχθηκε δεν έχει ακόμη υπολογισθεί επακριβώς, κάτι που θα γίνει πολύ σύντομα από το υπουργείο.



Όπως είπε ο κ. Καλογερόπουλος η ρύθμιση ήταν ιδιαίτερα ευεργετική και ήταν λάθος που δεν έσπευσαν να επωφεληθούν όσοι έχουν εκκρεμότητες, ενώ σε ερώτηση, αν υπάρχει ενδεχόμενο να επαναληφθεί, δήλωσε άγνοια γιατί αυτό το αποφασίζει το Υπουργείο Οικονομικών και μόνο, αν και όπως είπε, πρέπει να υπάρχουν και άλλοι που για διάφορους λόγους δεν μπόρεσαν ή δεν πήγαν να εκμεταλλευθούν την ευκαιρία.

ΚΑΙ ΑΛΛΕΣ ΜΕΙΩΣΕΙΣ

Ο κύριος Καλογερόπουλος έκανε γνωστό, ότι με εγκύκλιο του Υπουργείου Οικονομικών έγινε κάτι επίσης ιδιαίτερα σημαντικό και ευνοϊκό για τους φορολογούμενους και συγκεκριμένα, τα ποσοστά τόκων - προσαυξήσεων που πλήρωνε κάποιος όταν κατέθετε εκπρόθεσμα φορολογική δήλωση ή Φ.Π.Α. ή ανακριβή δήλωση με τις νέες διατάξεις, από 1,5%, 2,5% και 3% για κάθε μήνα καθυστέρησης μειώνονται αντίστοιχα σε 1%, 2% και 2,5% τα ποσοστά 2,5%, 4,5% και 5% για κάθε μήνα καθυστέρησης για το Φ.Π.Α. και το Φ.Κ.Ε., μειώνονται αντίστοιχα σε 1,5%, 3% και 3,5%, μειώσεις που χαρακτηρίζονται ιδιαίτερα σημαντικές υπέρ του πολίτη.

ΧΑΡΙΣ ΣΤΙΣ ΣΥΝΕΧΕΙΣ ΠΡΟΣΠΑΘΕΙΕΣ

ΑΙΣΘΗΤΗ Η ΜΕΙΩΣΗ ΤΟΥ ΧΡΟΝΟΥ *συντάξεων από το ΙΚΑ- ΡΟΔΟΥ*

Καταβάλλονται προσπάθειες για περαιτέρω βελτίωση των υπηρεσιών

Οκτακόσιοι συνταξιούχοι του ΙΚΑ Ρόδου έχουν πληρωθεί τις συντάξεις τους από τον περασμένο Σεπτέμβριο, μέχρι και σήμερα, και εξακολουθεί με εντατικούς ρυθμούς η διαδικασία για την διεκπεραίωση και των υπολοίπων συντάξεων.

Όπως δήλωσε στη "δημοκρατική" ο διευθυντής του υποκαταστήματος του ΙΚΑ της Ρόδου κ. Γιάννης Παπαντωνίου, καταβάλλονται μεγάλες προσπάθειες, ώστε από τους εννέα μήνες που χρειαζόταν για να πάρουν οι ασφαλισμένοι - συνταξιούχοι την σύνταξή τους από την ημέρα που κατέθεταν τα δικαιολογητικά, ο χρόνος αυτός να μειωθεί στους 3,5 περίπου και θα μειωθεί ακόμη περισσότερο μέσα στο προσεχές διάστημα.

Λύσαμε ένα χρόνιο πρόβλημα - είπε ο κ. Παπαντωνίου - το οποίο ταλαιπωρούσε επί πολλά χρόνια μια ευαίσθητη κοινωνική ομάδα, όπως είναι οι συνταξιούχοι του ΙΚΑ και τα αποτελέσματα είναι ορατά και από τους ίδιους τους συναλλασσόμενους - συνταξιούχους.

Αυτήν την περίοδο, όπως είπε ο κ. Παπαντωνίου, γίνεται η επεξεργασία των στοιχείων, όσων συνταξιούχων κατέθεσαν τα δικαιολογητικά τους τον Δεκέμβριο και τον Ιανουάριο, ώστε πολύ σύντομα θα έχουν τελειώσει οι απαιτούμενοι έλεγχοι και να καταβληθούν και σ' αυτούς οι συντάξεις τους.

Εκτός από την μείωση του χρόνου χορήγησης της σύνταξης, όπως είπε ο κ. Παπαντωνίου, έχουν βελτιωθεί αισθητά και οι διαδικασίες, έχουν απλουστευθεί αρκετά πράγματα και οι αρμόδιες υπηρεσίες εκσυγχρονίσθηκαν, μηχανοργανώθηκαν για να επιτευχθεί ο στόχος που έθεσε η διοίκηση του ΙΚΑ και για να φτάσουμε στον επιθυμητό χρόνο χορήγησης της σύνταξης που είναι το δίμηνο.

Παράλληλα διευκρίνισε, ότι σε πολλές περιπτώσεις υλοποιείται επίσης και η άλλη εντολή της διοίκησης, να προκαταβάλλεται δηλαδή το μεγαλύτερο μέρος της σύνταξης στους συνταξιούχους όταν διαπιστωθεί ότι τα δικαιολογητικά τους είναι εντάξει και ότι είναι βέβαιο ότι δικαιούνται συνταξιοδότησης.

Τέλος, ο κ. Παπαντωνίου, κάνει έκκληση σε όσους βρίσκονται στο στάδιο συνταξιοδότησης να παίρνουν πληροφορίες από τις αρμόδιες υπηρεσίες για να μην αντιμετωπίζουν προβλήματα στις διαδικασίες

η GAUTIER

Αποκτά το Δικό της Σπίτι!

Το 2001 η Gautier άλλαξε τη ζωή μας στο σπίτι,
δημιουργώντας τη μεγαλύτερη έκθεση επίπλων στη Ρόδο.

Η εμπιστοσύνη σας μας καθιέρωσε σαν την εταιρεία – ηγέτη
στο χώρο της οικιακής & ξενοδοχειακής επίπλωσης.

Με στόχο την περαιτέρω ανάπτυξη & εδραίωση της Gautier
στη Ρόδο και τα Δωδεκάνησα η εταιρεία μας έχει
ήδη ξεκινήσει τις εργασίες για την ανέγερση ενός νέου,
ιδιόκτητου πλέον εκθεσιακού χώρου, ειδικά διαμορφωμένου
για έκθεση επίπλων, επί της Λεωφόρου Καλλιθέας
απέναντι από το Super Market Μαρινόπουλος.

le meuble de vie
GAUTIER
MADE IN FRANCE

Μέχρι να ολοκληρωθεί ο νέος ιδιόκτητος εκθεσιακός μας χώρος η Gautier από 15 Ιανουαρίου 2005 θα εγκατασταθεί προσωρινά επί της οδού Μεγ. Κωνσταντίνου & Βενετοκλέων (πρώην κτίριο KLIMATAIR).

ΤΕΛΕΥΤΑΙΑ ΕΥΚΑΙΡΙΑ ΓΙΑ ΧΙΛΙΑΔΕΣ ΟΦΕΙΛΕΤΕΣ ΤΟΥ ΙΚΑ, ΤΟΥ ΤΕΒΕ ΚΑΙ ΤΟΥ ΟΓΑ

ΠΩΣ ΘΑ ΡΥΘΜΙΣΕΤΕ ΤΑ ΧΡΕΗ ΣΑΣ

ΕΥΝΟΪΚΕΣ ρυθμίσεις χρεών δίνει ως τελευταία ευκαιρία η κυβέρνηση στους εργοδότες, αλλά και στους ελεύθερους επαγγελματίες, με έκπτωση έως 80% στα πρόσθετα τέλη και μέχρι 80 δόσεις. Ήδη βρίσκεται σε εφαρμογή η ρύθμιση χρεών για το ΙΚΑ, ενώ προωθείται και νέα ρύθμιση για τον ΟΑΕΕ. Η ρύθμιση αυτή θα ενταχθεί στο νέο νομοσχέδιο που καταρτίζει το υπουργείο Απασχόλησης και Κοινωνικής Προστασίας, ενώ ανάλογες ρυθμίσεις θα ισχύσουν και στον ΟΓΑ.

Το υπουργείο Απασχόλησης και Κοινωνικής Προστασίας μαζί με τις διοικήσεις των ασφαλιστικών ταμείων προχωρεί σε νέα ρύθμιση χρεών, δίνοντας μία ακόμη ευκαιρία σε όσους δεν έχουν ρυθμίσει ακόμη τα χρέη τους. Βέβαια, οι νέες αυτές ρυθμίσεις θα «ανακουφίσουν» και τα Ταμεία, αφού αναμένονται μεγάλα έσοδα, εφόσον βέβαια ανταποκριθούν οι επιχειρήσεις και οι ασφαλισμένοι που χρωστούν. Η πολιτική ηγεσία εξετάζει το ενδεχόμενο να μην υπάρξουν άλλες ρυθμίσεις, καθώς θεωρεί ότι δεν πρέπει να αμείβονται οι κακοπληρωτές.

Στο ΙΚΑ έχει ήδη ανακοινωθεί και βρίσκεται σε ισχύ ότι μέχρι τις 3 Μαΐου του τρέχοντος έτους θα μπορούν οι οφειλέτες του ΙΚΑ να ρυθμίσουν - με ευνοϊκούς όρους- τα χρέη τους προς το Ταμείο.

Ειδικότερα, με ανακοίνωσή του το ΙΚΑ προτρέπει τους εργοδότες που οφείλουν στο Ίδρυμα να προχωρήσουν στη ρύθμιση των χρεών τους προκειμένου να αποπληρώσουν τις οφειλές τους.

Ετσι, σε περίπτωση εφάπαξ εξόφλησης των οφειλών χρονικής περιόδου απασχόλησης μέχρι 30/11/04, παρέχεται έκπτωση 80% επί των προσθέτων τελών και λοιπών προσαυξήσεων Π.Ε.Π.Τ, Π.Ε.Π.Ε.Ε., Π.Ε.Π.Ε.Ο, Π.Ε.Π.Α.Ε., Π.Ε.Α.Π., ενώ σε περίπτωση για διευκόλυνση τμηματικής καταβολής των ληξιπρόθεσμων οφειλών, μέχρι 80 μηνιαίες δόσεις, παρέχεται έκπτωση κατά 50% στα πρόσθετα τέλη και τις λοιπές προσαυξήσεις, δηλαδή Π.Ε.Π.Τ., Π.Ε.Π.Ε.Ε., Π.Ε.Π.Ε.Ο., Π.Ε.Π.Α.Ε, Π.Ε.Α.Π. εισφορών χρονικής περιόδου απασχόλησης μέχρι 30/11/04, με καταβολή ποσού προκαταβολής το οποίο καθορίζεται σε 5% επί της συνολικής οφειλής.

Ανάλογη ρύθμιση αναμένεται και για τους ελεύθερους επαγγελματίες. Η ρύθμιση αυτή θα περιλαμβάνει ευνοϊκές προϋποθέσεις για την εξόφληση των χρεών χιλιάδων ελεύθερων επαγγελματιών προς το ΤΕΒΕ, προϋποθέσεις ανάλογες με αυτές της ρύθμισης του ΙΚΑ. Ειδικότερα, στη ρύθμιση μπορούν να ενταχθούν οι οφειλέτες του ΤΕΒΕ και να αποπληρώσουν τις οφειλές τους σε 80 ισόποσες δόσεις και με 5% προκαταβολή. Σε αυτήν την περίπτωση θα έχουν έκπτωση 50% στα πρόσθετα τέλη και τις ποινές. Σε περίπτωση που οι οφειλέτες επιθυμούν να εξοφλήσουν εφάπαξ την οφειλή τους, τότε η έκπτωση φτάνει στο 80%. Τέλος, και για τον ΟΓΑ κρίθηκε σκόπιμο να αυξηθεί ο αριθμός των δόσεων σε 80 όπως και στο ΙΚΑ. Αυτό σημαίνει ότι οι ασφαλισμένοι μπορούν να εξοφλήσουν τις οφειλές τους είτε εφάπαξ, με έκπτωση σε ποσοστό 80%



επί των πρόσθετων τελών και λοιπών επιβαρύνσεων, είτε σε 80 ισόποσες μηνιαίες δόσεις, με έκπτωση 50% επί των πρόσθετων τελών και λοιπών επιβαρύνσεων. Το ποσό της κάθε δόσης δεν μπορεί να είναι μικρότερο των 200 ευρώ (ενδεχομένως και των 150 ευρώ). Οσοι επιλέξουν τη ρύθμιση της οφειλής εφάπαξ πρέπει να καταβάλουν το σύνολο της οφειλής τους μέχρι το τέλος του τρίτου μήνα από τη δημοσίευση του νόμου.

ΟΑΕΕ

Η νέα ρύθμιση για την αποπληρωμή των οφειλομένων ασφαλιστικών εισφορών από τους ελεύθερους επαγγελματίες περιλαμβάνει το νομοσχέδιο του υπουργείου Απασχόλησης και Κοινωνικής Προστασίας που θα κατατεθεί στη Βουλή μέχρι και το τέλος Φεβρουαρίου.

Η ρύθμιση αυτή θα περιλαμβάνει ευνοϊκές προϋποθέσεις για την εξόφληση των χρεών χιλιάδων ελεύθερων επαγγελματιών προς το ΤΕΒΕ, ανάλογη με τη ρύθμιση του ΙΚΑ.

Οσοι επιλέξουν την εφάπαξ εξόφληση, θα πρέπει να καταβάλουν το σύνολο της οφειλής τους μέχρι τη νέα ημερομηνία που θα οριστεί. Για όσους επιλέξουν τη ρύθμιση των οφειλών με δόσεις, τα ποσά των εκπτώσεων των πρόσθετων τελών θα αφαιρούνται από τις τελευταίες δόσεις, ενώ μαζί με την πρώτη δόση θα πρέπει να καταβληθεί το 5% της κεφαλοποιούμενης οφειλής, επίσης μέχρι την ημερομηνία που θα οριστεί. Οι ασφαλισμένοι θα πρέπει να πληρώνουν αποκλειστικά μέσω των ΕΛΤΑ- ταχυπληρωμή- το ποσό της προκαταβολής. Στη ρύθμιση μπορούν να υπαχθούν ασφαλισμένοι του ΤΕΒΕ οι οποίοι έχουν ρυθμίσει τις οφειλές τους με προηγούμενους νόμους.

Οσοι επιλέξουν την εφάπαξ εξόφληση, θα πρέπει να καταβάλουν το σύνολο της οφειλής τους μέχρι τη νέα ημερομηνία που θα οριστεί

Εκείνοι που θα ρυθμίσουν τα χρέη τους και θα καταβάλουν την προκαταβολή και την πρώτη δόση, θα λαμβάνουν βεβαίωση ενημερότητας για δανειοδότηση από τις τράπεζες και θα θεωρούν βιβλιάριο ασθενείας για 6 μήνες.

Στις περιπτώσεις αυτές οι οφειλόμενες ασφαλιστικές εισφορές θα υπολογιστούν με τις τρέχουσες τιμές και τα πρόσθετα τέλη. Αντιθέτως, δεν θα ρυθμίζονται εισφορές από προαιρετική ασφάλιση, αναγνώριση χρόνου προ της εγγραφής, χρόνου στρατιωτικής θητείας κλπ. Η νέα ρύθμιση αποσκοπεί στο να προσελκίσει τους ελεύθερους επαγγελματίες να ρυθμίσουν τα χρέη τους, ώστε να αυξηθούν και τα έσοδα του Ταμείου.

Οφειλέτες

Σύμφωνα με στοιχεία του ΤΕΒΕ, περίπου 18.200 ελεύθεροι επαγγελματίες ασφαλισμένοι του Ταμείου - σε σύνολο οφειλετών άνω των 80.000 ατόμων - έχουν υποβάλει αιτήσεις για να ρυθμίσουν με ευνοϊκούς όρους τις οφειλές τους. Την περιορισμένη ανταπόκριση για τη ρύθμιση των οφειλών των ελεύθερων επαγγελματιών δείχνουν τα στοιχεία που συγκέντρωσε το ΤΕΒΕ με βάση τις αιτήσεις που έχουν υποβληθεί σε προηγούμενες ρυθμίσεις χρεών.

Το ΤΕΒΕ πάντως προειδοποιεί τους οφειλέτες ότι πρέπει να σπεύσουν να ρυθμίσουν τα χρέη τους προκειμένου να μην υπάρχει πρόβλημα στις οικονομικές υποχρεώσεις του Ταμείου, με δεδομένο ότι ακόμη δεν έχουν καταβληθεί τα ποσά που οφείλει το Δημόσιο.

Η νέα αυτή ρύθμιση δεν αποκλείεται να είναι η τελευταία, όπως ακριβώς επισημάνθηκε και στην περίπτωση του ΙΚΑ, καθώς το υπουργείο Απασχόλησης και τα ασφαλιστικά ταμεία δεν επιθυμούν



να επιβραβεύουν αυτούς που δεν είναι συνεπείς στις υποχρεώσεις τους και κατά συνέπεια να διαιωνίζεται ένα καθεστώς που ευνοεί τη εισφοροδιαφυγή. Αντιθέτως προχωρούν σε νέες ρυθμίσεις προκειμένου να διευκολύνουν τους ασφαλισμένους και να εισπράξει το δημόσιο τα οφειλόμενα.

Παράλληλα, στο εν λόγω νομοσχέδιο που αναμένεται να καταθέσει το υπουργείο, θα ρυθμίζονται επιμέρους εργασιακά και ασφαλιστικά ζητήματα, τα οποία αφορούν ειδικά θέματα που έχουν αφεθεί σε πλήρη εκκρεμότητα από τους ασφαλιστικούς νόμους 3029/2002 και 3232/2004 της προηγούμενης κυβέρνησης.

Η κυβέρνηση δεν σκοπεύει με το νομοσχέδιο αυτό να αλλάξει το γενικό πλαίσιο του Ασφαλιστικού, επειδή όμως είναι ξεκάθαρο ότι πολλές επιμέρους διατάξεις των δύο αυτών Νόμων βρίσκονται στην κυριολεξία στον αέρα, επιβάλλουν νέες αντίστοιχες ρυθμίσεις. Στα προς ρύθμιση θέματα περιλαμβάνονται μεταξύ άλλων, π.χ. η ένταξη των ειδικών Ταμείων Κύριας Σύνταξης (ΤΑΠ-ΟΤΕ κλπ) στο ΙΚΑ, το θέμα των Επικουρικών Ταμείων και της λειτουργίας του ΕΤΕΑΜ, το θέμα των Επικουρικών Ταμείων των Τραπεζών.

ΙΚΑ

Η εν λόγω ρύθμιση χρεών που περιελήφθη στο νομοσχέδιο και ανακοινώθηκε με εγκύκλιο από την αρμόδια Διεύθυνση του ΙΚΑ, δίνει τη δυνατότητα μέχρι τις 3 Μαΐου του τρέχοντος έτους να μπορούν οι οφειλέτες του ΙΚΑ να ρυθμίσουν - με ευνοϊκούς όρους - τα χρέη τους προς το Ταμείο. Ειδικότερα, το ΙΚΑ προτρέπει τους εργοδότες που οφείλουν στο Ιδρυμα να προχωρήσουν στη ρύθμιση των χρεών τους προκειμένου να αποπληρώσουν τις οφειλές τους. Αξίζει να σημειωθεί ότι η ρύθμιση αυτή θα είναι η τελευταία, σύμφωνα με στέλεχος της κυβέρνησης.

Διατάξεις

Με τις διατάξεις του άρθρου 9, του Ν. 3302/04 (ΦΕΚ 267 τ.Α' 28-12-04), παρέχεται η δυνατότητα σε όλους τους εργοδότες που οφείλουν στο ΙΚΑ- ΕΤΑΜ να εξοφλήσουν ή να ρυθμίσουν την οφειλή τους με ευνοϊκούς όρους μέχρι 3/5/2005 ως ακολούθως:

- Σε περίπτωση εφάπαξ εξόφλησης των οφειλών χρονικής περιόδου απασχόλησης μέχρι 30/11/04 παρέχεται έκπτωση 80% επί των προσθέτων τελών και λοιπών προσαυξήσεων Π.Ε. Π.Τ., Π.Ε.Π.Ε.Ε., Π.Ε.Π.Ε.Ο., Π.Ε.Π.Α.Ε., Π.Ε.Α.Π.
- Σε περίπτωση υπαγωγής στη ρύθμιση για διευκόλυνση τμηματικής καταβολής των ληξιπρόθεσμων οφειλών, μέχρι 80 μηνιαίες δόσεις, παρέχεται έκπτωση κατά 50% στα πρόσθετα τέλη και τις λοιπές προσαυξήσεις δηλ. Π.Ε.Π.Τ., Π.Ε.Π.Ε.Ε., Π.Ε.Π.Ε.Ο., Π.Ε.Π.Α.Ε., Π.Ε.Α.Π. εισφορών χρονικής περιόδου απασχόλησης μέχρι 30/11/04 με καταβολή ποσού προκαταβολής το οποίο καθορίζεται σε 5% επί της συνολικής οφειλής. Το ποσό των μηνιαίων δόσεων δεν μπορεί να είναι μικρότερο των 200,00 ευρώ. Να σημειωθεί ότι οι ανωτέρω μειώσεις ισχύουν για μόνο μία ρύθμιση και σε περίπτωση απώλειας αυτής, αναβιώνουν τα πρόσθετα τέλη και οι λοιπές προσαυξήσεις.

Προκειμένου οι εργοδότες να τύχουν των προαναφερόμενων ευνοϊκών ρυθμίσεων πρέπει να υποβάλουν αίτηση για ρύθμιση στα αρμόδια υποκαταστήματα του ΙΚΑ–ΕΤΑΜ προσκομίζοντας τα απαραίτητα στοιχεία προς έλεγχο (το αργότερο μέχρι 3/5/2005) για να τους χορηγηθεί το Υπηρεσιακό Σημείωμα για το ύψος της οφειλής τους, η οποία θα ρυθμιστεί ή θα εξοφληθεί στο αρμόδιο Ταμείο Είσπραξης Εσόδων ΙΚΑ- ΕΤΑΜ ή την Ταμειακή Υπηρεσία του Υποκαταστήματος ΙΚΑ-ΕΤΑΜ. Σχετικό Υπηρεσιακό Σημείωμα απαιτείται και από τις επιχειρήσεις που έχουν διακόψει τη λειτουργία τους. Η ανωτέρω ισχύει:

- για τους εργοδότες των ανέλεγκτων κοινών και οικοδομικοτεχνικών επιχειρήσεων μέχρι την ημερομηνία που αναφέρεται στην παράγραφο 1 του άρθρου αυτού, εφόσον υποβάλουν αίτηση για ρύθμιση, προσκομίσουν τα απαραίτητα βιβλία και στοιχεία για έλεγχο στις υπηρεσίες του ΙΚΑ-ΕΤΑΜ μέχρι 30-4-2005.
- για τις βεβαιωμένες και μη καταβληθείσες οφειλές των κοινών και οικοδομικοτεχνικών επιχειρήσεων. που ανάγονται μέχρι την ανωτέρω ημερομηνία, εφόσον υποβληθεί σχετική αίτηση μέχρι 30-4-2005.
- για τις ρυθμισμένες οφειλές της ανωτέρω χρονικής περιόδου για το υπόλοιπο ποσό της οφειλής. Οι ανωτέρω μειώσεις ισχύουν για μία μόνο ρύθμιση και σε περίπτωση απώλειάς της αναβιώνουν τα πρόσθετα τέλη και οι λοιπές πρόσθετες επιβαρύνσεις.

ΟΓΑ

Για τους ασφαλισμένους του ΟΓΑ κρίθηκε σκόπιμο να αυξηθεί ο αριθμός των δόσεων σε 80 όπως και στο ΙΚΑ. Αυτό σημαίνει ότι οι ασφαλισμένοι μπορούν να εξοφλήσουν τις οφειλές τους είτε εφάπαξ με έκπτωση σε ποσοστό 80% επί των πρόσθετων τελών και λοιπών επιβαρύνσεων, είτε σε 80 ισόποσες μηνιαίες δόσεις με έκπτωση 50% επί των πρόσθετων τελών και λοιπών επιβαρύνσεων. Το ποσό της κάθε δόσης δεν μπορεί να είναι μικρότερο των 150 ευρώ. Οσοι επιλέξουν τη ρύθμιση της οφειλής εφάπαξ, πρέπει να καταβάλουν το σύνολο της οφειλής τους μέχρι το τέλος του τρίτου μήνα από τη δημοσίευση του νόμου.

Οσοι επιλέξουν την καταβολή της οφειλής σε δόσεις πρέπει να καταβάλουν την πρώτη δόση κατά την ημερομηνία υπαγωγής στη ρύθμιση και όχι πέραν του τρίτου μήνα από τη δημοσίευση του παρόντος, καθώς και προκαταβολή 10% επί της κεφαλαιοποιούμενης συνολικής οφειλής.

SHIPPING COMPANY OF SYMI
Α.Ν.Ε.Σ.
ΑΝΩΝΥΜΗ ΝΑΥΤΙΛΙΑΚΗ ΕΤΑΙΡΕΙΑ ΣΥΜΗΣ

ΠΡΟΓΡΑΜΜΑ ΔΡΟΜΟΛΟΓΙΩΝ ΕΓ/ ΣΥΜΗ ΙΙ - Υ/Γ ΑΙΓΛΗ
ΙΑΝΟΥΑΡΙΟΥ ΚΑΙ ΦΕΒΡΟΥΑΡΙΟΥ 2005
ΩΡΑΡΙΟ ΑΝΑΧΩΡΗΣΕΩΝ

	ΣΥΜΗ ΙΙ
27/1 ΠΕΜΠΤΗ	07.30 ΣΥΜΗ - ΡΟΔΟ 15.00 ΡΟΔΟ - ΣΥΜΗ
29/1 ΣΑΒΒΑΤΟ	07.30 ΣΥΜΗ - ΡΟΔΟ 15.00 ΡΟΔΟ - ΣΥΜΗ
31/1 ΔΕΥΤΕΡΑ	07.30 ΣΥΜΗ - ΡΟΔΟ 15.00 ΡΟΔΟ - ΣΥΜΗ
3/2 ΠΕΜΠΤΗ	07.30 ΣΥΜΗ - ΡΟΔΟ 15.00 ΡΟΔΟ - ΣΥΜΗ
5/2 ΣΑΒΒΑΤΟ	07.30 ΣΥΜΗ - ΡΟΔΟ 15.00 ΡΟΔΟ - ΣΥΜΗ
7/2 ΔΕΥΤΕΡΑ	07.30 ΣΥΜΗ - ΡΟΔΟ 15.00 ΡΟΔΟ - ΣΥΜΗ
10/2 ΠΕΜΠΤΗ	07.30 ΣΥΜΗ - ΡΟΔΟ 15.00 ΡΟΔΟ - ΣΥΜΗ
12/2 ΣΑΒΒΑΤΟ	07.30 ΣΥΜΗ - ΡΟΔΟ 15.00 ΡΟΔΟ - ΣΥΜΗ
14/2 ΔΕΥΤΕΡΑ	07.30 ΣΥΜΗ - ΡΟΔΟ 15.00 ΡΟΔΟ - ΣΥΜΗ
17/2 ΠΕΜΠΤΗ	07.30 ΣΥΜΗ - ΡΟΔΟ 15.00 ΡΟΔΟ - ΣΥΜΗ
19/2 ΣΑΒΒΑΤΟ	07.30 ΣΥΜΗ - ΡΟΔΟ 15.00 ΡΟΔΟ - ΣΥΜΗ
21/2 ΔΕΥΤΕΡΑ	07.30 ΣΥΜΗ - ΡΟΔΟ 15.00 ΡΟΔΟ - ΣΥΜΗ
24/2 ΠΕΜΠΤΗ	07.30 ΣΥΜΗ - ΡΟΔΟ 15.00 ΡΟΔΟ - ΣΥΜΗ
26/2 ΣΑΒΒΑΤΟ	07.30 ΣΥΜΗ - ΡΟΔΟ 15.00 ΡΟΔΟ - ΣΥΜΗ
28/2 ΔΕΥΤΕΡΑ	07.30 ΣΥΜΗ - ΡΟΔΟ 15.00 ΡΟΔΟ - ΣΥΜΗ

Τα δρομολόγια μπορούν να τροποποιηθούν λόγω εκτάκτων συγκοινωνιακών αναγκών ή καιρικών συνθηκών.
Παρακαλούμε πριν ταξιδέψετε επικοινωνήστε με την Εταιρεία:

www.anes.gr
Γραφείο Σύμης: Τηλ. 2246071444 Φαξ: 2246071373
Γραφείο Ρόδου: Τηλ. 2241037769 Φαξ: 2241034493

ΤΣΟΥΝΑΜΙ ΣΤΗ Ν.Α. ΑΣΙΑ



Βοηθήστε τα παιδιά

Καταθέστε τη βοήθειά σας στις Τράπεζες: Εθνική 169 / 480020-64, Εμπορική 031 / 80191081, Αγροτική 017 04 0044 16-70, ALPHA BANK 115 00 2002 017649 (διαδικασία K03), Πειραιώς 5049-001837-211, Citibank 55 02 346484, Nova Bank 51 98 29, HSBC 002-066694-130, Αττικής 069 / 54799691, ASPIS BANK 101-03-0006583, Ταχυδρομικά Ταμιευτήρια 90000002-3 και σε όλα τα μηχανήματα αυτόματων συναλλαγών (ATM) της ΕΘΝΙΚΗΣ ΤΡΑΠΕΖΑΣ.

ΓΡΑΜΜΗ ΖΩΗΣ: 801 500 12345 ή στείλτε το κουπόνι

ΝΑΙ! θέλω να συνεισφέρω για τα παιδιά στην Ν.Α. ΑΣΙΑ
Επώνυμο: _____ Όνομα: _____ Διεύθυνση: _____
Πόλη: _____ ΤΚ: _____ Τηλ.: _____ Επάγγελμα: _____
☐ 50 € ☐ 100 € ☐ 120 € ☐ Άλλο ποσό: _____ ☐ Κάθε μήνα ☐ Κάθε 3 μήνες ☐ Μία φορά
☐ Θα περιμένω να μου στείλετε έντυπο ταχυπληρωμής με το οποίο θα καταθέσω τα χρήματα στο ταχυδρομείο.
☐ Παρακαλώ, χρεώστε τη συνεισφορά μου στην κάρτα μου ☐ ΕΘΝΟΚΑΡΤΑ-MASTERCARD ☐ ΕΜΠΟΡΟΚΑΡΤΑ
☐ VISA ☐ DINERS ☐ AMEX ☐ DINERS CLUB UNICEF*
Αρ. Κάρτας: _____ Ημερ. Λήξης: _____
Ημερομηνία: _____ Υπογραφή: _____
*Ενημερωθείτε για τη νέα κάρτα DINERS CLUB UNICEF, στο τηλ. 801-11 11 611

unicef
Ξενίας 1, Αθήνα 115 27
τηλ.: 210 7484184, www.unicef.gr

ΕΛΛΗΝΙΚΗ ΔΗΜΟΚΡΑΤΙΑ
ΠΕΡΙΦΕΡΕΙΑ ΝΟΤΙΟΥ ΑΙΓΑΙΟΥ
ΔΗΜΟΣ ΙΑΛΥΣΟΥ
Ιάλυσος 10/1/2005
Α. Π. 317

Ταχ. Δ/νση: Πολυτεχνείου 7
85101 ΙΑΛΥΣΟΣ
Πληροφορίες:
Πίκου Μιχαλία
Γραφείο Προσωπικού
Τηλ. 22410 98431
Fax. 22410 98412

«ΠΡΟΣΚΛΗΣΗ ΕΝΔΙΑΦΕΡΟΝΤΟΣ»

Ο Δήμος Ιαλυσού, στα πλαίσια της στελέχωσης και οργάνωσης των υπηρεσιών του και συγκεκριμένα του γραφείου τύπου, επιθυμεί να συνεργαστεί με έναν (1) εξωτερικό συνεργάτη - ΔΗΜΟΣΙΟΓΡΑΦΟ- με σύμβαση έργου για χρονικό διάστημα ενός (1) έτους.

Το έργο θα περιλαμβάνει:

1. Αποδελτίωση του τοπικού τύπου
2. Παρακολούθηση των δημοτικών συμβουλίων και συσκέψεων με σκοπό την έκδοση ενημερωτικών δελτίων
3. Ενημέρωση του τύπου για το σύνολο των δραστηριοτήτων των υπηρεσιών του δήμου
4. Εκδοση ενημερωτικών φυλλαδίων

Για τους παραπάνω λόγους καλεί τους ενδιαφερόμενους **με γνωστικό αντικείμενο τη δημοσιογραφία** και συγκεκριμένα:

- Να έχει ως κύρια και αποκλειστική απασχόληση το επάγγελμα του δημοσιογράφου, το οποίο θα αποδεικνύεται από τις φορολογικές δηλώσεις και από την ασφάλιση στο ταμείο των δημοσιογράφων (ΤΣΠΕΑΘ)
- Να έχει 10ετή προϋπηρεσία (Υπεύθυνη δήλωση)
- Να είναι γνώστης μίας (1) τουλάχιστον ξένης γλώσσας, κατά προτίμηση αγγλικής, επιπέδου GAMBRIDGE FIRST CERTIFICATE
- Να έχει γνώσεις δακτυλογράφου και χρήσης Η/Υ. (Υπεύθυνη δήλωση).

Οπως καταθέσουν βιογραφικό σημείωμα και αντίγραφα των παραπάνω έως τις 21/1/2005 στο δήμο Ιαλυσού και συγκεκριμένα στο γραφείο Προσωπικού, υπόψη κ. Πίκου Μιχαλίας, τηλ. 22410 98431, τις εργάσιμες ημέρες και ώρες.

Ο ΔΗΜΑΡΧΟΣ ΙΑΛΥΣΟΥ
ΣΤΑΓΚΑΣ ΣΤΕΡΓΟΣ

ΓΝΩΣΤΟΠΟΙΗΣΗ

Γνωστοποιείται ότι με την Υπ' αρ. Πρωτ. 48/Φ-14 1221 24/1/05 Απόφαση της Νομαρχιακής Αυτοδιοίκησης Δωδ/σου (Τμήμα Ορυκτού Πλούτου Βιοτεχνίας & Βιομηχανίας), δόθηκε άδεια εγκατάστασης βιοτεχνίας Μεταλλικών Κατασκευών στην FINANCE Α.Ε. ΚΥΠΡΙΑΔΗΣ ΓΙΑΝΝΗΣ στην θέση 2° χλμ. Ρόδου-Λίνδου Δήμου Ρόδου Μ.Γ. 341θ.

Η προβλεπόμενη ισχύς του Η/Μ εξοπλισμού είναι 38,5 κινητήρια, 18 KW θερμική και η αξία αυτού 73.400.00 ΕΥΡΩ.

ΠΕΡΙΛΗΨΗ ΑΠΟΦΑΣΗΣ

Με τις υπ' αριθμ. 1454/24-1-2005, 1455/24-1-2005 και 1456/24-1-2005 εκθέσεις επιδόσεως της δικαστικής επιμελήτριας Ρόδου Ελένης Μπούτρα, επιδόθηκαν στον κ. Εισαγγελέα Πρωτοδικών Ρόδου για τους α) Γεώργιο Σαρρή του Φωτίου, πρώην κάτοικο Καρπάθου και ήδη αγνώστου διαμονής και διευθύνσεως, β) Γεώργιο Σαρρή του Μιχαήλ, πρώην κάτοικο Γερμανίας και ήδη αγνώστου διαμονής και διευθύνσεως, και γ) Αννα Μαρία (Ann Marie) χήρα Μιχαήλ Σαρρή, πρώην κάτοικο Γερμανίας και ήδη αγνώστου διαμονής και διευθύνσεως, αντίστοιχα, ακριβή αντίγραφα της με αριθμ. 656/2004 απόφασης του Ειρηνοδικείου Ρόδου με την οποία ο Γεώργιος Αλαφάκης του Ιωάννη, κάτοικος Ρόδου, αναγνωρίστηκε κύριος με χρησικτησία στο 1/3 εξ αδιαιρέτου ενός αγρού εκτάσεως 3.510 τ.μ. που βρίσκεται στη θέση «Βρυσιά» της κτηματικής περιφέρειας Κοσκινού Ρόδου με κτηματολογικά στοιχεία τόμος γαιών Κοσκινού 5, φύλλο 195, μερίδα 955 και φάκελος 96 του Κτηματολογίου Ρόδου.

Ρόδος 25 Ιανουαρίου 2005
Η πληρεξουσία δικηγόρος
ΜΑΡΙΑ ΚΑΡΑΜΑΝΩΛΗ

ΕΛΛΗΝΙΚΗ ΔΗΜΟΚΡΑΤΙΑ
ΠΕΡ. ΝΟΤΙΟΥ ΑΙΓΑΙΟΥ
ΝΟΜΟΣ ΔΩΔΕΚΑΝΗΣΟΥ
ΔΗΜΟΣ ΚΑΜΕΙΡΟΥ

ΣΟΡΩΝΗ: 25 Ιανουαρίου 2005
Αριθμ. Πρωτ. 279

ΑΝΑΚΟΙΝΩΣΗ

Για την πρόσληψη προσωπικού με σύμβαση εργασίας Ι.Δ. ορισμένου χρόνου μερικής απασχόλησης χρονικής διάρκειας μέχρι 18 μήνες και εβδομαδιαίας απασχόλησης μέχρι 20 ώρες.

Ο Δήμος Καμείρου - Ρόδου ύστερα από την αριθμ. 53159/18-10-2004 Απόφαση της Επιτροπής του άρθρου 5 του Νόμου 3250/2004 ανακοινώνει ότι θα προσλάβει προσωπκό με σύμβαση εργασίας ιδιωτικού δικαίου ορισμένου χρόνου μερικής απασχόλησης συνολικού αριθμού τεσσάρων (04) ατόμων για την παροχή υπηρεσιών κοινωνικού χαρακτήρα, σύμφωνα με τις διατάξεις του Ν.3250/2004.

Οι ως άνω τέσσερις (04) θέσεις μερικής απασχόλησης κατανέμονται στους κατωτέρω τομείς κοινωνικών υπηρεσιών ως ακολούθως:

Α/Α	Υπηρεσίες Κοινωνικού Χαρακτήρα (*)	Ειδικότητα	Θέσεις	Διάρκεια σύμβασης (Σε μήνες)	Χρόνος Εβδομαδιαίας Απασχόλησης (σε ώρες)
1.	Κυκλοφοριακή αγωγή-οδική ασφάλεια μαθητών	1) ΔΕ	Τρείς -3-	18	20
		2) ΥΕ 16 Εργάτης Γενικών	Μία -1-	18	20

Οι υποψήφιοι πρέπει να έχουν ηλικία από 18 έως 65 ετών, να έχουν την υγεία και την φυσική καταλληλότητα που τους επιτρέπει την εκτέλεση των καθηκόντων της θέσεως που επιλέγουν και δεν πρέπει να έχουν κώλυμα κατά το άρθρ. 8 του Υπαλ. Κώδικα (καταδίκη, υποδικία, δικαστική συμπαράσταση).

Οι ενδιαφερόμενοι μπορούν να υποβάλουν αίτηση στο γραφείο του Δήμου κατά τις εργάσιμες μέρες και ώρες και σε προθεσμία 10 ημερών που αρχίζει από την επόμενη μέρα της τελευταίας δημοσίευσης της παρούσας στον Τοπικό Τύπο.

Περισσότερες πληροφορίες σχετικά με την κατάθεση της αίτησης στο γραφείο του Δήμου Καμείρου και στο τηλ. 22410-41474 Εσωτ. 120 και στα ΚΕΠ του Δήμου Καμείρου τηλ. 2241042344.

Ο ΔΗΜΑΡΧΟΣ
ΣΤ. ΔΗΜΗΤΡΑΣ



*Η Εταιρία μας είναι ένας από τους μεγαλύτερους εμφιαλωτές παγκοσμίως των προϊόντων της **"The Coca-Cola Company"** και δραστηριοποιείται σε 26 χώρες στον κόσμο. Στην Ελλάδα, η **Coca-Cola Τρία Έψιλον** λειτουργεί από το 1969. Σήμερα διαθέτει εργοστάσια που καλύπτουν γεωγραφικά όλη την Ελλάδα και απασχολεί συνολικά **2.300** εργαζόμενους.*

Το Υποκ/μα Ρόδου επιθυμεί να προσλάβει Άνδρες ή Γυναίκες για τη θέση του

MERCHANDISER - ΠΡΟΩΘΗΤΗ ΠΡΟΪΟΝΤΩΝ

Για το νησί της Ρόδου

Ο/Η Ιδανικός/ή Υποψήφιος/α διαθέτει τα εξής προσόντα:

- Πτυχίο ΑΕΙ ή ΤΕΙ (Επιθυμητό)
- Καλή γνώση Αγγλικών
- Καλή γνώση πρακτικής αριθμητικής (Απαραίτητο)
- Δίπλωμα αυτοκινήτου, Β΄ κατηγορίας (τουλάχιστον 1 έτος)
- Εκπληρωμένες Στρατιωτικές Υποχρεώσεις (για τους άνδρες)
- Ηλικία έως 28 ετών
- Προσανατολισμό στο αποτέλεσμα
- Ισχυρή επιθυμία για απόκτηση γνώσεων και επαγγελματική ανάπτυξη
- Ευχέρεια Επικοινωνίας
- Αποτελεσματική συνεργασία σε ομάδα

Η **Εταιρία προσφέρει** άριστες συνθήκες εργασίας, συνεχή εκπαίδευση σε υψηλού επιπέδου συστήματα πωλήσεων, δυνατότητες επαγγελματικής εξέλιξης, ανταγωνιστικό πακέτο αμοιβών, εταιρικό αυτοκίνητο και κινητό τηλέφωνο.

Για περισσότερες πληροφορίες απευθυνθείτε:
Coca-Cola Τρία Έψιλον,
Υποκατάστημα Ρόδου,
Μαριτσά
Δ/νση Ανθρώπινου Δυναμικού
στο τηλ: 22241084800

ΕΥΧΑΡΙΣΤΗΡΙΟ

Ευχαριστούμε τους συναδέλφους, τους γιατρούς, το Διοικητή του Νοσοκομείου Ρόδου, καθώς επίσης τον πρόεδρο και τους εργαζόμενους του Β' ΠεΣΥΠ Νοτίου Αιγαίου για την ηθική και οικονομική συμπαράστασή τους στον άδικο χαμό του συζύγου, πατέρα, υιού και αδελφού Χρήστου Μαμάτσιου (νοσηλευτή 37 ετών).

Η σύζυγος Βαρβάρα,
Τα τέκνα Βασιλική, Ελένη και Βάϊα
Οι γονείς Κωνσταντίνος και Βασιλική
Ο αδελφός Μηνάς

ΕΝΑΡΞΗ ΛΕΙΤΟΥΡΓΙΑΣ ΟΡΘΟΔΟΝΤΙΚΟΥ ΙΑΤΡΕΙΟΥ



Ο Ορθοδοντικός
Δρ. ΣΚΟΥΜΠΟΥΡΔΗΣ Μ. ΝΙΚΟΛΑΟΣ
Διδάκτωρ Ιατρικής Σχολής Παν. Αθηνών

ΔΕΧΕΤΑΙ ΜΕ ΡΑΝΤΕΒΟΥ

Στεφάνου Καζούλη 15 - Τηλ.: 22410 24214

ΠΡΑΚΤΟΡΕΙΟ ΠΡΟΠΟ ΛΥΡΙΣΤΗΣ ΤΑΣΟΣ

ΣΤ. ΚΩΤΙΑΔΗ 64 ΡΟΔΟΣ ΦΑΞ. 36407 ΤΗΛ.: 36407
ΛΑΪΚΟ ΛΑΧΕΙΟ. ΚΑΤΑΛΟΓΟΣ ΚΕΡΔΩΝ
4η ΚΛΗΡΩΣΗ ΤΗΣ 25ης ΙΑΝΟΥΑΡΙΟΥ 2005 ΚΥΚΛΟΦΟΡΗΣΑΝ ΣΕΙΡΕΣ 10

		Σειρά	Αριθμός	ΣΤΟΙΧΕΙΟ	Ερυθ	Φόρος	ΚΑΘ.ΚΕΡΔΟΣ
Α' Λαχνός τριδύμου	Μεγάλος Λαχνός	3η	3143	Β	ΤΖΑΚ - ΠΟΤ Ποσό 782.000,00 ευρώ μεταφέρεται στον τρίδυμο λαχνό της επόμενης κλήρωσης.		
	Υπόλοιπα στοιχεία	3η	3143				
	Σύνολο						
Β' Λαχνός τριδύμου		4η	3143				
Γ' Λαχνός τριδύμου		2η	3143				
Σε όλες τις άλλες σειρές			3143	Α - Ε	75.000,00	7.450,00	67.550,00

ΚΕΡΔΗ ΠΟΥ ΦΟΡΟΛΟΓΟΥΝΤΑΙ

ΑΡΙΘ.	ΕΥΡΩ	ΦΟΡΟΣ	ΚΑΘ. ΚΕΡ.	ΑΡΙΘ.	ΕΥΡΩ	ΦΟΡΟΣ	ΚΑΘ. ΚΕΡ.
43040	10.000,00	950,00	9.050,00	38573	1.000,00	50,00	950,00
58956	5.000,00	450,00	4.550,00	45941	1.000,00	50,00	950,00
7738	1.000,00	50,00	950,00	50187	1.000,00	50,00	950,00
12116	1.000,00	50,00	950,00	54949	1.000,00	50,00	950,00
13835	1.000,00	50,00	950,00	65701	1.000,00	50,00	950,00
19013	1.000,00	50,00	950,00	71040	1.000,00	50,00	950,00
25900	1.000,00	50,00	950,00	75083	1.000,00	50,00	950,00
30117	1.000,00	50,00	950,00	77867	1.000,00	50,00	950,00
33266	1.000,00	50,00	950,00				

ΚΕΡΔΗ ΑΦΟΡΟΛΟΓΗΤΑ

ΑΡΙΘ.	ΕΥΡΩ	ΑΡΙΘ.	ΕΥΡΩ	ΑΡΙΘ	ΕΥΡΩ	ΑΡΙΘ.	ΕΥΡΩ	ΑΡΙΘ.	ΕΥΡΩ
151	350,00	16409	350,00	32279	350,00	48745	500,00	65701	Φορ'ται
919	500,00	17120	500,00	33266	Φορ'ται	49496	350,00	66282	350,00
1782	350,00	17801	350,00	34037	350,00	50187	Φορ'ται	67033	350,00
3133	350,00	18332	350,00	34818	350,00	50938	350,00	67814	500,00
3143	Φορ'ται	19013	Φορ'ται	35529	500,00	51819	350,00	68335	350,00
3893	350,00	19784	350,00	36190	350,00	52450	350,00	68416	350,00
4644	350,00	20595	350,00	37021	350,00	53061	500,00	68697	350,00
5395	500,00	21176	500,00	37822	350,00	54138	350,00	69268	500,00
6146	350,00	22067	350,00	38573	Φορ'ται	54949	Φορ'ται	70099	350,00
6917	350,00	22848	500,00	39284	350,00	55810	350,00	71040	Φορ'ται
7738	Φορ'ται	23635	350,00	40035	350,00	56141	350,00	71491	350,00
8529	350,00	24066	350,00	40766	350,00	56962	350,00	72242	350,00
9150	500,00	24777	500,00	41447	500,00	57773	500,00	72973	500,00
10101	350,00	24988	350,00	41498	350,00	58524	350,00	73150	500,00
10822	350,00	25659	350,00	43009	350,00	58956	Φορ'ται	73911	350,00
11494	350,00	25900	Φορ'ται	43040	Φορ'ται	59085	350,00	74622	350,00
12116	Φορ'ται	26821	350,00	43187	350,00	59337	350,00	75083	Φορ'ται
12538	350,00	27372	350,00	43928	350,00	59808	350,00	75804	350,00
13130	350,00	27923	350,00	44499	500,00	60529	350,00	76285	350,00
13154	350,00	28334	500,00	45110	350,00	61190	500,00	76956	350,00
13835	Φορ'ται	28825	350,00	45941	Φορ'ται	61941	350,00	77867	Φορ'ται
14626	350,00	29496	350,00	46482	350,00	62822	500,00	78518	350,00
15107	500,00	30117	Φορ'ται	47213	350,00	63369	350,00	78989	350,00
15718	350,00	31038	350,00	47994	350,00	65130	350,00	79600	500,00

ΤΖΑΚ ΠΟΤ Ποσό 782.000,00 ευρώ μεταφέρεται στον τρίδυμο λαχνό της επόμενης κλήρωσης. Επίσης κερδίζουν: α) Από 40,00 ευρώ όλοι οι αριθμοί που λήγουν σε 43. β) Από 20,00 ευρώ όλοι οι αριθμοί που λήγουν σε 3. γ) Από 10,00 ευρώ όλοι οι αριθμοί από 3000 έως 3999, 43000 έως 43999 και 58000 έως 58999. Τα παραπάνω κέρδη αντιστοιχούν σε ακέραια γραμμάτια των 10,00 ευρώ. ΠΡΟΣΟΧΗ: Σε περίπτωση πολλαπλού κέρδους καταβάλλεται ΤΟ ΜΕΓΑΛΥΤΕΡΟ

ΕΓΚΥΚΛΙΟΣ ΤΟΥ ΥΠΕΣΔΔΑ ΠΡΟΣ ΤΙΣ ΥΠΗΡΕΣΙΕΣ

ΠΩΣ ΡΥΘΜΙΖΟΝΤΑΙ ΟΙ ΟΦΕΙΛΕΣ *των ΟΤΑ και των νομαρχιών*

Εγκύκλιος, με την οποία ρυθμίζονται οικονομικα θέματα που αφορούν τους Οργανισμούς Τοπικής Αυτοδιοίκησης, πρώτου και δεύτερου βαθμού, εκδόθηκε από το υπουργείο Εσωτερικών, Δημόσιας Διοίκησης και Αποκέντρωσης (ΥΠΕΣΔΔΑ)

Η εγκύκλιος αφορά:

- Ρυθμίσεις ληξιπρόθεσμων των νομαρχιακών αυτοδιοικήσεων και των νομαρχιακών επιχειρήσεων.
- Διαγραφή χρεών των νομαρχιακών αυτοδιοικήσεων προς το Δημόσιο.
- Ρυθμίσεις ληξιπρόθεσμων οφειλών ΟΤΑ πρώτου βαθμού, σύμφωνα με τις διατάξεις του άρθρου 30 του Ν. 3202/2003 και του άρθρου 19 του Ν. 3242/2004.
- Ρύθμιση οφειλών προς τους ΟΤΑ πρώτου βαθμού, από συμβάσεις μίσθωσης ακινήτων τους.
- Διάθεση πιστώσεων από τους ΚΑΠ για την κάλυψη λειτουργικών δαπανών των σχολείων πρωτοβάθμιας εκπαίδευσης.
- Νομιμοποίηση δαπανών ΘΤΑ πρώτου και δεύτερου βαθμού, ΝΠΔΔ αυτών, καθώς και συνδέσμων δήμων και κοινοτήτων.
- Νομιμοποίηση δαπανών για την καταβολή κατ' αποκοπήν εξόδων κίνησης.

Μεταξύ άλλων, προβλέπεται ότι:

- Σε περίπτωση εφάπαξ εξόφλησης των ληξιπρόθεσμων ή μη οφειλών των νομαρχιακών αυτοδιοικήσεων και νομαρχιακών επιχειρήσεων, προς το Δημόσιο και προς το ΙΚΑ από καθυστερούμενες ασφαλιστικές εισφορές, ως την 19.10.2004, οι εν λόγω υποχρεώσεις περιορίζονται στο ποσό της κύριας οφειλής και δεν καταβάλλονται προσαυξήσεις ή άλλες πρόσθετες επιβαρύνσεις. Η βασική οφειλή θα πρέπει να καταβληθεί ως την τελευταία εργάσιμη ημέρα του Ιουλίου του 2005. Σε περίπτωση μη καταβολής, κατά τα ανωτέρω, του ποσού των προαναφερόμενων οφειλών, καθίσταται απαιτητό το σύνολο κάθε οφειλής μαζί με κάθε είδους νόμιμες προσαυξήσεις. Οι απαιτητές ασφαλιστικές εισφορές, από τη δημοσίευση του νόμου και εφεξής, καταβάλλονται κανονικά, μέσα στις νόμιμες προθεσμίες.
- Ορίζεται ότι οι ληξιπρόθεσμες, ως την 19.10.2004, οφειλές των νομαρχιακών αυτοδιοικήσεων και των νομαρχιακών επιχειρήσεων α) προς τις ΔΕΚΟ, β) προς κρατικά και ιδιωτικά πιστωτικά ιδρύματα, γ) προς τους ιδιώτες, φυσικά ή νομικά πρόσωπα, για οφειλές που προέκυψαν από την εκτέλεση έργων, εργασιών, προμηθειών, ανάθεση μελετών ή τη διενέργεια απαλλοτριώσεων, σύμφωνα με τις κείμενες διατάξεις, δ) προς το Ταμείο Παρακαταθηκών και Δανείων για οφειλές από δάνεια που τους έχει χορηγήσει, καθώς και ληξιπρόθεσμες υποχρεώσεις της παρ. 1 του άρθρου 3 και ε) από οποιαδήποτε αιτία, εφόσον έχουν επιδικασθεί με τελεσίδικη δικαστική απόφαση, είναι δυνατόν να εξυπηρετούνται σε σύναψη δανείων από το Ταμείο Παρακαταθηκών και Δανείων, ύστερα από σχετική αίτησή τους. Από τη ρύθμιση αυτή εξαιρούνται όλες οι περιπτώσεις της παρ.1 του άρθρου 4 του Ν. 2672/1998, οι δαπάνες των οποίων καλύπτονται με επιχορήγηση από τον κρατικό Προϋπολογισμό, που είναι ανεξάρτητη από τα έσοδα που διατίθενται στις νομαρχιακές αυτοδιοικήσεις από τους κεντρικούς αυτοτελείς πόρους.

Το ανώτατο ύψος του ποσού της ετήσιας τοκοχρεωλυτικής δόσης δεν μπορεί να υπερβαίνει το 20% των τακτικών εσόδων του άρθρου 1α, περ. 1, 2 και 4, του Ν. 2672/1998 των Νομαρχιακών Αυτοδιοικήσεων και συγκεκριμένα των εσόδων που προέρχονται α) από φόρους, τέλη, δικαιώματα και εισφορές, β) από εισοδήματα εκμετάλλευσης της κινητής και ακίνητης περιουσίας τους και γ) από τους κεντρικούς αυτοτελείς πόρους, έτσι ώστε να συνεχισθεί η ομαλή και απρόσκοπτη λειτουργία τους. Η μέγιστη διάρκεια εξόφλησης του δανείου δεν μπορεί να υπερβαίνει τα δεκαπέντε έτη. Παρέχεται επίσης η δυνατότητα χορήγησης περιόδου χάριτος έως είκοσι τέσσερις μήνες για όλα τα δάνεια του άρθρου αυτού με καταβολή ή κεφαλοποίηση των τόκων της περιόδου χάριτος.

Σύμφωνα με την παράγραφο 9 του άρθρου 3 του Ν. 3274/2004, από την ημερομηνία δημοσίευσης του νόμου (19.10.2004) διαγράφονται τα υφιστάμενα χρέη των νομαρχιακών αυτοδιοικήσεων προς το Δημόσιο, τα οποία προέρχονται από κάθε είδους οφειλές των πρώην νομαρχιακών ταμείων.

- Η κατανομή των πιστώσεων από τους ΚΑΠ για την κάλυψη λειτουργικών δαπανών των σχολείων γίνεται μεταξύ των ΟΤΑ κάθε νομού, με απόφαση του υπουργού Εσωτερικών, Δημόσιας Διοίκησης και Αποκέντρωσης, ύστερα από γνώμη πενταμελούς Επιτροπής, η οποία συγκροτείται με απόφαση του γενικού γραμματέα της οικείας περιφέρειας.
- Αναγνωρίζονται ως νόμιμες οι δαπάνες, που πληρώθηκαν μέχρι την 31 Δεκεμβρίου 2003 από νομαρχιακές αυτοδιοικήσεις, δήμους και κοινότητες, νομικά πρόσωπα δημοσίου δικαίου αυτών, καθώς και συνδέσμους πρωτοβάθμιων ΟΤΑ, σε βάρος των προϋπολογισμών τους.

ΓΙΑ ΝΟΜΙΚΑ ΚΑΙ ΦΥΣΙΚΑ ΠΡΟΣΩΠΑ

ΠΡΟΘΕΣΜΙΕΣ ΓΙΑ ΤΗ ΔΗΛΩΣΗ ΦΜΑΠ

Από τις 3 έως και τις 18 Μαρτίου υποχρεούνται τα νομικά πρόσωπα να υποβάλουν τη δήλωση Φόρου Μεγάλης Ακίνητης Περιουσίας, ενώ τα φυσικά πρόσωπα θα πρέπει να υποβάλουν την εν λόγω δήλωση αμέσως μετά την κατάθεση των δηλώσεων φορολογίας εισοδήματος από τις 2 έως και τις 16 Ιουνίου ανάλογα με το τελευταίο ψηφίο του ΑΦΜ τους.

ΑΥΤΟ επισημαίνεται, μεταξύ άλλων, σε ενημερωτικό φυλλάδιο της Γενικής Γραμματείας Πληροφορικών Συστημάτων, με το οποίο δίδονται απαντήσεις σε βασικά ερωτήματα φορολογουμένων όσον αφορά στην υποβολή των φορολογικών δηλώσεων.

Ηδη η ΓΓΠΣ έχει αρχίσει την αποστολή των νέων εντύπων που συνοδεύονται με το φυλλάδιο οδηγιών, ενώ μέχρι σήμερα έχει ταχυδρομήσει περίπου ένα εκατομμύριο δηλώσεις.

Στο εν λόγω φυλλάδιο γίνεται ιδιαίτερη αναφορά στη συμπλήρωση του νέου εντύπου Ε9 και επισημαίνεται ότι όλοι όσοι κατέχουν την 1η Ιανουαρίου 2005 κατά πλήρες δικαίωμα ιδιοκτησίας ή κατ' επικαρπία ή ψιλή κυριότητα ή έχουν δικαίωμα οίκησης σε αυτά, ανεξάρτητα αν τα ακίνητα αυτά τα έχουν δηλώσει στο έντυπο Ε9 που υπέβαλαν με τις δηλώσεις φορολογίας εισοδήματος των οικονομικών ετών 1997 έως και 2004, υποχρεούνται να το υποβάλλουν.

Ετσι, όποιος την 1η Ιανουαρίου είχε στην κατοχή του έστω και ένα τετραγωνικό μέτρο ακίνητης περιουσίας οφείλει να υποβάλλει δήλωση εισοδήματος και έντυπο Ε9.

Επίσης, στο συγκεκριμένο οδηγό της ΓΓΠΣ επισημαίνονται ακόμη τα εξής:

- Φέτος δεν θα υποβάλουν φορολογική δήλωση οι φορολογούμενοι κάτοικοι Ελλάδας που απόκτησαν ετήσιο εισόδημα αποκλειστικά από μισθούς και συντάξεις μέχρι 6.000 ευρώ. Κατ' εξαίρεση οι παραπάνω φορολογούμενοι θα υποβάλουν φορολογική δήλωση εάν έχουν υποχρέωση να υποβάλουν το έντυπο Ε9.
- Υποχρεωμένοι να υποβάλλουν φορολογική δήλωση είναι και όσοι αποκτούν γεωργικό εισόδημα και συγκεκριμένα:

1. Οι κατά κύριο επάγγελμα αγρότες, που έχουν την κατοικία τους στην Ελλάδα και το 2004 το ετήσιο καθαρό γεωργικό τους εισόδημα ήταν πάνω από 3.000 ευρώ.
2. Οι αγρότες που πήραν μέσα στο 2004 επιδοτήσεις.
3. Οσοι εισέπραξαν επιστρεφόμενο Φόρο Προστιθέμενης Αξίας
4. Οσοι πήραν καλλιεργητικά δάνεια πάνω από 5.900 ευρώ.
5. Οσοι είναι κύριοι ή επικαρπωτές ή νομείς ή κάτοχοι γεωργικής γης και την καλλιεργούν με μορφή θερμοκηπίων σε έκταση από δύο στρέμματα και πάνω.
6. Οσοι αποκτούν και γεωργικό εισόδημα χωρίς να είναι κατά κύριο επάγγελμα αγρότες.
7. Για το οικονομικό έτος 2005 θα υποβάλουν φορολογική δήλωση και οι αγρότες που δεν έχουν τις πιο πάνω προϋποθέσεις, αλλά υποχρεούνται στην υποβολή του εντύπου Ε9.

Το έντυπο Ε2 υποβάλλουν όσοι έχουν εισοδήματα από ενοίκια.

ΠΟΙΟΙ ΥΠΟΒΑΛΛΟΥΝ

Δήλωση ΦΜΑΠ θα υποβάλλουν:

- Κάθε φυσικό πρόσωπο που έχει ακίνητη περιουσία και η συνολική αξία της υπερβαίνει το ποσό των 243.600 ευρώ για άγαμο και 487.200 ευρώ για έγγαμο.
- Ολα τα νομικά πρόσωπα για ακίνητα που έχουν στην Ελλάδα ή εμπράγματα δικαιώματα σε αυτά εκτός υποθήκης.

Επισημαίνεται ότι ο ΦΜΑΠ καταβάλλεται σε τρεις ίσες διμηνιαίες δόσεις, εκ των οποίων η πρώτη κατά την υποβολή της δήλωσης, ενώ οι υπόλοιπες την τελευταία εργάσιμη για τις δημόσιες υπηρεσίες ημέρα των διμήνων που ακολουθούν.

4η ΕΚΘΕΣΗ COREXPO Α.Ε.

ΤΟΥΡΙΣΤΙΚΩΝ ΕΙΔΩΝ - ΛΑΪΚΗΣ ΤΕΧΝΗΣ - ΕΝΔΥΣΕΩΣ & ΔΩΡΟΥ

11, 12, 13 & 14 ΦΕΒΡΟΥΑΡΙΟΥ 2005

HOTEL CAPSIS ΡΟΔΟΥ

11 ΦΕΒΡΟΥΑΡΙΟΥ ΚΑΙ ΩΡΑ 19.00 ΕΓΚΑΙΝΙΑ ΜΕ ΕΠΙΔΕΙΞΗ ΜΟΔΑΣ

- ΕΒΕΛΙΝΑ ΠΑΠΑΝΤΩΝΙΟΥ
- ΡΕΑ ΤΟΥΤΟΥΝΤΖΗ
- ΑΝΤΖΕΛΑ ΕΥΡΙΠΙΔΗ

ΕΙΣΟΔΟΣ ΜΟΝΟ ΓΙΑ ΕΜΠΟΡΟΥΣ ΑΠΟ ΤΙΣ 10.30 Π.Μ. ΕΩΣ 21.30 Μ.Μ.

Διοργανωτής:
ΑΛΕΞΑΝΔΡΟΣ ΒΕΡΓΗΣ
Τηλ.. 26610-23444, 43544 κινητό 6932-623487

νέα εμφάνιση! νέες διεθνείς διακρίσεις!



Ο πετυχημένος συνδυασμός της ερυθρής Μανδηλαριάς με το μοναδικό Μοσχάτο Τρίνι, πρικαλέ με το εντυπωσιακό ροζαλιτινί χρώμα και τα γοητευτικά άρωματα κόκκινων φρούτων και τριαντάφυλλου. Συνοδεύει ιδανικά λευκά κρέατα, θαλασσινά, ζυμαρικά, πιάτα κινέζικης κουζίνας, sushi, σαλάτες και ορεκτικά.

ΕΝΑ ΑΠΟ ΤΑ 12 ΒΡΑΒΕΥΜΕΝΑ ΡΟΖΕ ΤΟΠΙΚΑ ΚΡΑΣΙΑ ΤΟΥ ΔΙΕΘΝΗ ΔΙΑΓΩΝΙΣΜΟΥ ΤΗΣ VINITALY *που πραγματοποιήθηκε στην Βερόνα της Ιταλίας τον Απρίλιο του 2003.*

C·A·I·R
ΚΟΚΚΟΣ
δημιουργίες ποιότητας

ΚΑΙΡ Α.Ε. 2ο χλμ. Λεωφ. Ρόδου-Λίνδου, Ρόδος.
Τηλ. 22410 66770-2, Fax: 22410 62075, e-mail: info@cair.gr

Παράρτημα Αθηνών Τέρμα Θηβών
Τηλ. 210 4813870, Fax: 210 4814055, e-mail: cair@otenet.gr

ΓΙΑ ΑΝΕΓΕΡΣΗ ΚΑΙ ΕΠΕΚΤΑΣΗ ΞΕΝΟΔΟΧΕΙΩΝ

ΕΠΕΝΔΥΣΕΙΣ 182 ΕΚΑΤ. ΕΥΡΩ *μέσω του αναπτυξιακού νόμου*

Το ποσό των 182 εκατ. ευρώ έφθασε ο συνολικός προϋπολογισμός 80 επενδύσεων εκσυγχρονισμού ξενοδοχείων πόλεων που υπήχθησαν στον αναπτυξιακό νόμο κατά το χρονικό διάστημα 2000-2004, αλλά και 11 επενδύσεων ανέγερσης/ επέκτασης ξενοδοχείων πόλεων και 52 ίδρυσης ξενοδοχείων από μετατροπή παραδοσιακών κατά το διάστημα 1998 -2004 σε όλη την Ελλάδα

ΑΝΑΛΥΤΙΚΟΤΕΡΑ, από τα στοιχεία της Διεύθυνσης Μελετών και Επενδύσεων του ΕΟΤ, τα οποία παρουσιάζονται σε μελέτη της Xenia Εκθέσεις Συνέδρια Α.Ε. για τις «Τάσεις και προοπτικές στα αστικά ξενοδοχεία» προκύπτει ότι η συμμετοχή των επιχειρηματιών με ίδια κεφάλαια για τον εκσυγχρονισμό των μονάδων έφθασε τα 48.204.364 ευρώ και η επιχορήγηση τα 23.614.365 ευρώ.

Στις επενδύσεις μετατροπής παραδοσιακών κτιρίων σε ξενοδοχεία τα ίδια κεφάλαια ήταν 28.113.658 ευρώ και η επιχορήγηση 25.050.324 και στις επενδύσεις ανέγερσης/ επέκτασης ξενοδοχείων η ίδια συμμετοχή 10.703.035 ευρώ και η επιχορήγηση 4.807.149 ευρώ.

Αττική

Ειδικότερα, στην Αττική οι επενδύσεις εκσυγχρονισμού ξενοδοχείων πόλεων που εντάχθηκαν στον αναπτυξιακό νόμο μεταξύ 2000-2004 ήταν 18 συνολικού προϋπολογισμού 33.947.028 ευρώ, από τα οποία τα 18.205.767 ευρώ ήταν ίδια κεφάλαια και τα 8.486.757 επιχορήγηση και οι επενδύσεις μετατροπής παραδοσιακών ή διατηρητέων κτιρίων τα 5, προϋπολογισμού 20.295.280 ευρώ, από τα οποία τα 9.628.988 ευρώ τα ίδια κεφάλαια και τα 7.364.418 ευρώ η επιχορήγηση.

Κρήτη

Ακολουθούν οι πόλεις της Κρήτης, στις οποίες οι επενδύσεις εκσυγχρονισμού έφθασαν τις 17, προϋπολογισμού 20.344.396 ευρώ (8.796.980 ίδια κεφάλαια και 5.086.025 επιχορήγηση) και 16 οι επενδύσεις μετατροπής παραδοσιακών κτιρίων σε ξενοδοχεία, προϋπολογισμού 9.468.358 ευρώ (4.244.297 ευρώ ίδια κεφάλαια και 3.809.242 ευρώ η επιχορήγηση)

Νότιο Αιγαίο

Στην περιφέρεια του Νοτίου Αιγαίου οι επενδύσεις εκσυγχρονισμού έφθασαν τις 13, προϋπολισμού 13.017.301 ευρώ (6.143.161 ίδια κεφάλαια και 2.885.018 η επιχορήγηση) και τις 6 επενδύσεις μετατροπής παραδοσιακών κτιρίων σε ξενοδοχεία, καταγράφοντας συνολικό προϋπολογισμό τα 3.302.340 ευρώ (1.449.179 ευρώ ίδια κεφάλαια και 1.367.434 επιχορήγηση).

Α. Μακεδονία -Θράκη

Στις πόλεις της Ανατολικής Μακεδονίας και της Θράκης οι επενδύσεις εκσυγχρονισμού ήταν 3, προϋπολογισμού 5.706.465 ευρώ (2.608.587 ευρώ ίδια κεφάλαια και 1.426.616 επιχορήγηση), και μία επένδυση μετατροπής παραδοσιακού κτιρίου σε ξενοδοχείο, προϋπολογισμού 3.955.000 ευρώ (1.742.950 ευρώ ίδια κεφάλαια και 1.779.750 επιχορήγηση), καθώς και μια επένδυση ανέγερσης ξενοδοχείου στην περιοχή της Κομοτηνής, προϋπολογισμού 710.198 ευρώ (362.201 ευρώ ίδια κεφάλαια και 177.549 επιχορήγηση).

Κ. Μακεδονία

Στην περιφέρεια της Κεντρικής Μακεδονίας οι επενδύσεις έφθασαν τις 3, προϋολογισμού 979.834 ευρώ (575.076 ευρώ ίδια κεφάλαια και 244.958 ευρώ επιχορήγηση), οι επενδύσεις μετατροπής παραδοσιακών κτιρίων σε ξενοδοχεία τις 11, προϋπολογισμού 13.615.021 ευρώ (6.077.618 ευρώ ίδια κεφάλαια και 5.650.052 επιχορήγηση), ενώ παράλληλα εντάχθηκαν και 4 ανεγέρσεις ξενοδοχειακών μονάδων, προϋπολογισμού 4.598.534 ευρώ (2.472.888 ευρώ ίδια κεφάλαια και 1.268.980 επιχορήγηση).

Θεσσαλία

Στη Θεσσαλία οι επενδύσεις εκσυγχρονισμού έφθασαν τις 3, με προϋπολογισμό τα 4.351.000 ευρώ (1.816.970 ευρώ ίδια κεφάλαια και 1.087.750 επιχορήγηση), ένα παραδοσιακό κτίριο μετατράπηκε σε ξενοδοχείο, προϋπολογισμού 669.112 ευρώ (296.100 ίδια κεφάλαια και 267.644 επιχορήγηση), ενώ εντάχθηκε και η ανέγερση/επέκταση 3 μονάδων πόλεων, προϋπολογισμού 13.207.780 ευρώ (4.641.806 ίδια κεφάλαια και 2.156.631 επιχορήγηση).

Στερεά Ελλάδα

Στην περιφέρεια Στερεάς Ελλάδας εντάχθηκαν 2 επενδύσεις εκσυγχρονισμού ξενοδοχείων πόλεων, προϋπολογισμού 1.050.624 ευρώ (787.968 ευρώ ίδια κεφάλαια και 262.565 ευρώ επιχορήγηση).

Ηπειρος

Στην περιφέρεια της Ηπείρου 2 επενδύσεις εκσυγχρονισμού ξενοδοχείων πόλης πραγματοποιήθηκαν κατά το χρονικό διάστημα 1998-2004, συνολικού προϋπολογισμού 391.809 ευρώ (245.434 ευρώ ίδια κεφάλαια και 97.952 επιχορήγηση), και 6 μετατροπές παραδοσιακών κτιρίων σε ξενοδοχεία, συνολικού προϋπολογισμού 2.331.044 ευρώ (1.109.613 ευρώ ίδια κεφάλαια και 1.088.617 ευρώ επιχορήγηση).

Δυτική Ελλάδα

Τις 7 έφθασαν οι επενδύσεις εκσυγχρονισμού στην περιφέρεια Δυτικής Ελλάδας, συνολικού προϋπολογισμού 4.578.915 ευρώ (2.213.877 ευρώ ίδια κεφάλαια και 1.144.509 επιχορήγηση) και τις 3 οι επενδύσεις μετατροπής παραδοσιακών ή διατηρητέων κτιρίων, προϋπολογισμού 6.668.922 ευρώ (2.739.124 ευρώ ίδια κεφάλαια και 2.937.919 επιχορήγηση), ενώ μία ακόμη επένδυση εντάχθηκε για ανέγερση/ επέκταση ξενοδοχείου πόλης, προϋπολογισμού 2.048.423 (1.030.962 ευρώ ίδια κεφάλαια και 307.263 ευρώ επιχορήγηση).

Πελοπόννησος

Στην Πελοπόννησο οι επενδύσεις εκσυγχρονισμού έφθασαν τις 5, προϋπολογισμού 6.324.019 ευρώ (3.094.145 ίδια κεφάλαια και 1.581.028 ευρώ επιχορήγηση), και τις 3 οι επενδύσεις μετατροπής παραδοσιακών κτιρίων σε ξενοδοχεία, προϋπολογισμού 1.949.200 ευρώ (825.699 ευρώ ίδια κεφάλαια και 865.248 ευρώ επιχορήγηση).

Ιόνια νησιά

Τις 7 έφτασαν οι επενδύσεις εκσυγχρονισμού ξενοδοχείων πόλης στην περιφέρεια Ιονίων Νήσων συνολικού προϋπολογισμού 5.244.383 ευρώ (3.716.401 ευρώ ίδια κεφάλαια και 1.311.096 ευρώ επιχορήγηση), ενώ στην περιφέρεια Δυτικής Μακεδονίας εντάχθηκαν 2 επενδύσεις ανέγερσης/ επέκτασης ξενοδοχείων συνολικού προϋπολογισμού 3.586.904 ευρώ (2.195.178 ευρώ ίδια κεφάλαια και 896.726 ευρώ επιχορήγηση).

Αξίζει να σημειωθεί ότι η περιφέρεια Βορείου Αιγαίου δεν εμφανίζει εντάξεις τέτοιων επενδύσεων σε μονάδες πόλης το εξεταζόμενο χρονικό διάστημα.

ΕΠΕΝΔΥΣΕΙΣ ΕΚΣΥΓΧΡΟΝΙΣΜΟΥ ΞΕΝΟΔΟΧΕΙΩΝ

ΠΕΡΙΦΕΡΕΙΑ	ΑΡΙΘΜΟΣ ΕΠΕΝΔΥΣΕΩΝ	ΚΛΙΝΕΣ ΕΚΣΥΓΧ/ΝΕΣ ΝΕΕΣ	ΝΕΕΣ ΘΕΣΕΙΣ ΕΡΓΑΣΙΑΣ	ΠΡΟΫΠ/ΣΜΟΣ	ΕΠΙΧΟΡΗΓΗΣΗ	ΙΔΙΑ ΚΕΦΑΛΑΙΑ	ΔΑΝΕΙΟ
ΑΤΤΙΚΗΣ	23	3.706	445	54.242.308	15.851.175	27.834.753	10.556.380
Α. ΜΑΚΕΔΟΝΙΑΣ -ΘΡΑΚΗΣ	5	597	95	10.371.663	3.383.915	4.713.738	2.274.010
ΚΡΗΤΗΣ	33	2.551	123	29.812.754	8.895.267	13.041.277	7.876.210
ΒΟΡΕΙΟΥ ΑΙΓΑΙΟΥ	0	0	0	0	0	0	0
ΝΟΤΙΟΥ ΑΙΓΑΙΟΥ	19	1974	76	16.319.641	4.252.452	7.592.340	4.747.849
ΔΥΤΙΚΗΣ ΜΑΚΕΔΟΝΙΑΣ	2	176	30	3.586.904	896.726	2.195.178	495.000
ΚΕΝΤΡΙΚΗΣ ΜΑΚΕΔΟΝΙΑΣ	18	1.180	211	19.193.389	7.163.990	9.125.582	2.903.817
ΘΕΣΣΑΛΙΑΣ	7	1.125	138	18.227.892	3.512.025	6.754.876	7.960.991
ΣΤΕΡΕΑΣ ΕΛΛΑΔΑΣ	2	169	19	1.050.624	262.656	787.968	0
ΔΥΤΙΚΗΣ ΕΛΛΑΔΑΣ	11	1.012	107	13.296.260	4.389.691	5.983.963	2.922.606
ΗΠΕΙΡΟΥ	8	165	29	2.722.853	1.106.569	1.355.047	261.237
ΠΕΛΟΠΟΝΝΗΣΟΥ	8	-	88	8.273.309	2.446.276	3.919.844	1.907.190
ΙΟΝΙΩΝ ΝΗΣΩΝ	7	-	24	5.244.383	1.311.096	3.716.401	216.886
ΓΕΝΙΚΟ ΣΥΝΟΛΟ ΕΛΛΑΔΑΣ	**143**	**13.702**	**1.385**	**182.341.980**	**53.471.838**	**87.020.967**	**41.849.176**

ΠΗΓΗ: Προσωρινά στοιχεία ΕΟΤ/Δ/νση Μελετών & Επενδύσεων/Τμήμα Επενδύσεων από τις Αποφάσεις υπαγωγής που κοινοποιούνται στον ΕΟΤ

Ξέλιξις
Σύμβουλοι Ανάπτυξης Επιχειρήσεων

ΟΙ ΕΠΙΤΥΧΙΕΣ ΣΥΝΕΧΙΖΟΝΤΑΙ!!!

Η ΕΞΕΛΙΞΙΣ-Σύμβουλοι Ανάπτυξης Επιχειρήσεων ευχαριστεί όλες τις επιχειρήσεις και φορείς, για την εμπιστοσύνη που επέδειξαν , αναθέτοντας σε αυτήν την εκπόνηση μελετών για ένταξή τους σε επιδοτούμενα προγράμματα.

Συνολικές Εγκεκριμένες Επενδύσεις Μέχρι Σήμερα: 124
Συνολικός Εγκεκριμένος Προϋπολογισμός Μέχρι Σήμερα: 16.040.692,40€

ΕΓΚΕΚΡΙΜΕΝΑ ΕΡΓΑ: ΑΠΡΙΛΙΟΣ 2004 - ΙΑΝΟΥΑΡΙΟΣ 2005

Π.Ε.Π. ΝΟΤΙΟΥ ΑΙΓΑΙΟΥ (ΜΕΤΡΟ 4.3 ΜΕΣΩ ΤΡΑΠΕΖΩΝ)Επιδότηση 45% ΚΤΙΡΙΑΚΑ, ΕΞΟΠΛΙΣΜΟΣ κτλ

	ΕΠΩΝΥΜΙΑ	ΚΑΤΗΓΟΡΙΑ	ΠΕΡΙΟΧΗ
1.	ΑΦΟΙ ΓΑΛΛΟΥΡΑΚΗ ΑΒΕΕ	ΒΙΟΤΕΧΝΙΑ ΚΑΤΑΣΚΕΥΗΣ ΕΠΙΠΛΩΝ ΚΑΙ ΚΟΥΦΩΜΑΤΩΝ	ΚΑΡΠΑΘΟΣ
2.	ΚΑΜΠΟΥΡΗΣ ΙΩΑΝΝΗΣ	ΜΕΤΑΛΛΙΚΕΣ ΚΑΤΑΣΚΕΥΕΣ	ΡΟΔΟΣ
3.	ΚΑΡΠΑΘΑΚΗ ΝΙΚΗ	ΕΡΓΑΣΤΗΡΙΟ ΠΑΡΑΔΟΣΙΑΚΩΝ ΓΛΥΚΩΝ	ΛΕΡΟΣ
4.	ΚΟΖΑ ΕΙΡΗΝΗ	ΕΡΓΑΣΤΗΡΙΟ ΠΑΡΑΓΩΓΗΣ – ΤΥΠΟΠΟΙΗΣΗΣ ΛΟΥΚΟΥΜΙΩΝ ΚΑΙ ΛΟΙΠΩΝ ΠΑΡΑΔΟΣΙΑΚΩΝ ΓΛΥΚΩΝ	ΡΟΔΟΣ
5.	ΠΕΛΑΡΔΗΣ ΦΙΛΙΠΠΟΣ &ΣΙΑ Ο.Ε	ΕΡΓΑΣΤΗΡΙΟ ΑΡΤΟΠΟΙΕΥΑΣΜΑΤΩΝ	ΡΟΔΟΣ

Π.Ε.Π. ΝΟΤΙΟΥ ΑΙΓΑΙΟΥ (ΜΕΤΡΟ 3.3 ΜΕΣΩ ΤΡΑΠΕΖΩΝ) - Επιδότηση 45% ΚΤΙΡΙΑΚΑ, ΠΕΡΙΒΑΛΛΟΝ ΧΩΡΟΣ, ΕΞΟΠΛΙΣΜΟΣ κτλ

1.	Κ.ΝΙΚΟΛΑΪΔΗ Α.Ε.Ε.	ΞΕΝΟΔΟΧΕΙΟ ΕΠΙΠΛΟΜΕΝΩΝ ΔΙΑΜΕΡΙΣΜΑΤΩΝ Γ' ΤΑΞΗΣ	ΚΑΡΠΑΘΟΣ
2.	ΜΑΡΙΑ –ΑΝΝΑ ΑΓΓΕΛΟΥ	ΞΕΝΟΔΟΧΕΙΟ ΤΑΞΗΣ Γ'	ΛΕΡΟΣ
3.	ΤΟΥΡ-ΕΜΠ ΒΙΟΜ-ΤΕΧΝ ΕΠΙΧΕΙΡΕΣΕΙΣ ΝΙΡΒΑΝΑ Α.Ε.	ΞΕΝΟΔΟΧΕΙΟ ΤΑΞΗΣ Β'	ΡΟΔΟΣ
4.	ΞΕΝ-ΤΟΥΡ & ΕΜΠ ΕΠΙΧΕΙΡΕΣΕΙΣ ΥΙΟΙ ΠΑΝ.ΘΑΡΡΕΝΟΥ Α.Ε.	ΞΕΝΟΔΟΧΕΙΟ ΤΑΞΗΣ Γ'	ΡΟΔΟΣ
5.	Σ.&Μ. ΒΑΣΙΛΑΚΗΣ Α.Ε.	ΞΕΝΟΔΟΧΕΙΟ ΤΑΞΗΣ Γ'	ΡΟΔΟΣ
6.	ΤΟΥΡΙΣΤΙΚΕΣ ΕΠΙΧΕΙΡΗΣΕΙΣ ΚΟΥΝΤΟΥΡΗΣ Α.Ε.	ΞΕΝΟΔΟΧΕΙΟ ΤΑΞΗΣ Β'	ΚΑΛΥΜΝΟΣ
7.	ΞΕΝ &ΕΜΠ. ΕΠΙΧΕΙΡΗΣΕΙΣ ΜΕΝΤΙΤΕΡΑΝΙΑΝ Α.Ε.	ΞΕΝΟΔΟΧΕΙΟ ΤΑΞΗΣ Β'	ΚΑΡΠΑΘΟΣ
8.	ΦΤΑΚΛΑΚΗ ΙΩΑΝΝΑ	ΞΕΝΟΔΟΧΕΙΟ ΕΠΙΠΛΟΜΕΝΩΝ ΔΙΑΜΕΡΙΣΜΑΤΩΝ ΤΑΞΗΣ Γ'	ΡΟΔΟΣ

ΑΝΑΠΤΥΞΙΑΚΟΣ Ν.2601/98- Επιδότηση 25% ΕΚΣΥΓΧΡΟΝΙΣΜΟΣ ΚΤΙΡΙΑΚΩΝ ΕΓΚΑΤΑΣΤΑΣΕΩΝ, ΕΞΟΠΛΙΣΜΟΣ κτλ

1.	ΞΕΝ-ΤΟΥΡ & ΕΜΠ. ΕΠΙΧΕΙΡΗΣΕΙΣ Ε.ΣΒΥΝΟΥ Α.Ε.	ΕΚΣΥΓΧΡΟΝΙΣΜΟΣ ΞΕΝΟΔΟΧΕΙΟΥ "ΤΡΙΤΩΝ"	ΚΩΣ
2.	ΠΟΣΕΙΔΩΝΙΑ Ε.Π.Ε.	ΕΚΣΥΓΧΡΟΝΙΣΜΟΣ ΞΕΝΟΔΟΧΕΙΟΥ ΠΟΣΕΙΔΩΝΙΑ Ι/Ι'	ΡΟΔΟΣ

ΠΟΙΟΤΙΚΟΣ ΕΚΣΥΓΧΡΟΝΙΣΜΟΣ ΚΑΤΑΛΥΜΑΤΩΝ (ΕΠΑΝ ΜΕΤΡΟ 2.2.2) - Επιδότηση 40% ΚΤΙΡΙΑΚΑ, ΠΕΡΙΒΑΛΛΟΝ ΧΩΡΟΣ, ΕΞΟΠΛΙΣΜΟΣ κτλ

1.	ΑΧΛΑΔΙΩΤΗ ΚΑΛΗ	ΕΝΟΙΚΙΑΖΟΜΕΝΑ ΔΩΜΑΤΙΑ	ΑΣΤΥΠΑΛΑΙΑ
2.	ΚΕΦΑΛΑΚΗ ΤΣΑΜΠΙΚΑ	ΕΝΟΙΚΙΑΖΟΜΕΝΑ ΕΠΙΠΛΟΜΕΝΑ ΔΩΜΑΤΙΑ ΤΑΞΗΣ Α'	ΡΟΔΟΣ
3.	Ξ.Τ.Ε.Ν.Γ.Ο. ΕΠΙΧΕΙΡΗΣΕΙΣ ΡΟΜΑΝΤΖΑ Α.Ε.	ΕΝΟΙΚΙΑΖΟΜΕΝΑ ΔΙΑΜΕΡΙΣΜΑΤΑ ΤΑΞΗΣ Α'	ΡΟΔΟΣ
4.	ΤΣΕΛΙΟΣ ΣΠΥΡΙΔΩΝ	ΕΝΟΙΚΙΑΖΟΜΕΝΑ ΕΠΙΠΛΟΜΕΝΑ ΔΙΑΜΕΡΙΣΜΑΤΑ ΤΑΞΗΣ Α	ΚΩΣ
5.	ΣΠΑΝΟΥ ΠΑΚΚΙΔΗ ΔΕΣΠΟΙΝΑ	ΞΕΝΟΔΟΧΕΙΟ Δ' ΤΑΞΗΣ	ΡΟΔΟΣ
6.	ΝΙΚΟΛΗΣ ΣΩΤΗΡΙΟΣ	ΞΕΝΟΔΟΧΕΙΟ Β'	ΡΟΔΟΣ
7.	ΧΑΡΤΟΦΥΛΛΗΣ ΜΙΧΑΗΛ	ΕΝΟΙΚΙΑΖΟΜΕΝΑ ΕΠΙΠΛΟΜΕΝΑ ΔΙΑΜΕΡΙΣΜΑΤΑ ΤΑΞΗΣ Α'	ΚΩΣ

ΕΝΙΣΧΥΣΗ ΑΝΤΑΓΩΝΙΣΤΙΚΟΤΗΤΑΣ ΤΟΥΡΙΣΤΙΚΩΝ ΜΜΕ (ΕΠΑΝ ΜΕΤΡΟ 2.2.3)- Επιδότηση 40% ΕΞΟΠΛΙΣΜΟΣ ΜΗΧΑΝΟΡΓΑΝΩΣΗΣ, ΠΡΟΒΟΛΗ -ΠΡΟΩΘΗΣΗ κτλ

1.	ΤΟΥΡ& ΞΕΝ ΕΠΙΧΕΙΡΗΣΕΙΣ ΣΒΥΡΙΔΗΣ Α.Ε.	ΞΕΝΟΔΟΧΕΙΟ ΤΑΞΗΣ Β'	ΡΟΔΟΣ
2.	ΙΩΑΝΝΙΔΗΣ ΠΑΝΑΓΙΩΤΗΣ	ΠΡΑΚΤΟΡΕΙΟ ΓΕΝΙΚΟΥ ΤΟΥΡΙΣΜΟΥ	ΡΟΔΟΣ

ΕΠΙΧΕΙΡΕΙΤΕ ΗΛΕΚΤΡΟΝΙΚΑ (ΜΕΤΡΟ 3.2) - Επιδότηση 40% ΕΞΟΠΛΙΣΜΟΣ ΜΗΧΑΝΟΡΓΑΝΩΣΗΣ, ΛΟΓΙΣΜΙΚΟ κτλ

1.	ΕΥΡΩΠΑΪΚΑ ΤΑΞΙΔΙΑ Α.Ε.	ΠΡΑΚΤΟΡΕΙΟ ΕΙΣΕΡΧΟΜΕΝΟΥ ΤΟΥΡΙΣΜΟΥ	ΡΟΔΟΣ

LEADER+ - Επιδότηση 60%

1.	Ξ.Τ.Ε. ΝΕΦΕΛΗ Α.Ε.	ΙΔΡΥΣΗ ΣΥΓΚΡΟΤΗΜΑΤΟΣ ΤΕΣΣΑΡΩΝ ΤΟΥΡΙΣΤΙΚΩΝ ΕΠΙΠΛΟΜΕΝΩΝ ΚΑΤΟΙΚΙΩΝ ΜΕ ΠΑΡΑΛΛΗΛΕΣ ΔΡΑΣΤΗΡΙΟΤΗΤΕΣ ΑΓΡΟΤΟΥΡΙΣΜΟΥ	ΛΕΙΨΟΙ
2.	ΧΛΩΡΟΣ ΓΕΩΡΓΙΟΣ	ΑΝΕΓΕΡΣΗ ΤΡΙΩΝ ΤΟΥΡΙΣΤΙΚΩΝ ΕΠΙΠΛΟΜΕΝΩΝ ΚΑΤΟΙΚΙΩΝ ΜΕ ΠΑΡΑΛΛΗΛΕΣ ΔΡΑΣΤΗΡΙΟΤΗΤΕΣ ΑΓΡΟΤΟΥΡΙΣΜΟΥ	ΛΕΙΨΟΙ

ΟΛΟΚΛΗΡΩΜΕΝΟ ΠΡΟΓΡΑΜΜΑ ΑΝΑΠΤΥΞΗΣ ΑΓΡΟΤΙΚΟΥ ΧΩΡΟΥ (Ο.Π.Α.Α.Χ) ΠΕΠ ΝΟΤΙΟΥ ΑΙΓΑΙΟΥ – Επιδότηση 60% , 70% ΠΡΟΓΡΑΜΜΑΤΑ ΠΡΟΒΟΛΗΣ, ΑΝΕΓΕΡΣΗ ΚΤΙΡΙΑΚΩΝ, ΕΞΟΠΛΙΣΜΟΣ κτλ

1.	ΣΤΑΥΡΟΥΛΑ -ΦΕΛΛΟΥΖΗ ΠΥΛΙΑΡΗ	ΙΔΡΥΣΗ ΞΕΝΟΔΟΧΕΙΟΥ ΤΥΠΟΥ ΕΠΙΠΛΟΜΕΝΩΝ ΔΙΑΜΕΡΙΣΜΑΤΩΝ	ΚΑΡΠΑΘΟΣ
2.	ΧΡΥΣΟΧΟΟΣ ΚΩΝΣΤΑΝΤΙΝΟΣ	ΙΔΡΥΣΗ ΞΕΝΟΔΟΧΕΙΟΥ ΤΥΠΟΥ ΕΠΙΠΛΟΜΕΝΩΝ ΔΙΑΜΕΡΙΣΜΑΤΩΝ ΜΕ ΠΑΡΑΛΛΗΛΕΣ ΔΡΑΣΤΗΡΙΟΤΗΤΕΣ ΑΓΡΟΤΟΥΡΙΣΜΟΥ	ΚΑΡΠΑΘΟΣ
3.	ΔΡΑΚΟΥ –ΣΑΚΕΛΛΑΡΗ ΕΥΑΓΓΕΛΙΑ	ΣΥΓΚΡΟΤΗΜΑ ΤΟΥΡΙΣΤΙΚΩΝ ΕΠΙΠΛΟΜΕΝΩΝ ΚΑΤΟΙΚΙΩΝ	ΚΑΡΠΑΘΟΣ
4.	ΧΟΥΒΑΡΔΑ-ΚΥΡΙΑΚΑΚΗ ΕΥΔΟΞΙΑ	ΣΥΓΚΡΟΤΗΜΑ ΤΟΥΡΙΣΤΙΚΩΝ ΕΠΙΠΛΟΜΕΝΩΝ ΚΑΤΟΙΚΙΩΝ	ΚΑΡΠΑΘΟΣ
5.	ΣΑΚΕΛΛΗ ΕΥΓΕΝΙΑ	ΣΥΓΚΡΟΤΗΜΑ ΤΟΥΡΙΣΤΙΚΩΝ ΕΠΙΠΛΟΜΕΝΩΝ ΚΑΤΟΙΚΙΩΝ ΜΕ ΠΑΡΑΛΛΗΛΕΣ ΔΡΑΣΤΗΡΙΟΤΗΤΕΣ ΑΓΡΟΤΟΥΡΙΣΜΟΥ	ΚΑΡΠΑΘΟΣ
6.	ΔΗΜΟΣ ΚΑΜΕΙΡΟΥ	ΟΛΟΚΛΗΡΩΜΕΝΗ ΠΡΟΤΑΣΗ ΠΡΟΒΟΛΗΣ ΣΥΓΚΡΙΤΙΚΩΝ ΠΛΕΟΝΕΚΤΗΜΑΤΩΝ ΠΕΡΙΟΧΗΣ ΔΗΜΟΥ ΚΑΜΕΙΡΟΥ	ΡΟΔΟΥ
7.	ΔΗΜΟΤΙΚΟΣ ΟΡΓΑΝΙΣΜΟΣ ΤΟΥΡΙΣΜΟΥ ΔΗΜΟΥ ΚΑΡΠΑΘΟΥ	ΟΛΟΚΛΗΡΩΜΕΝΗ ΠΡΟΤΑΣΗ ΠΡΟΒΟΛΗΣ ΣΥΓΚΡΙΤΙΚΩΝ ΠΛΕΟΝΕΚΤΗΜΑΤΩΝ ΠΕΡΙΟΧΗΣ ΔΗΜΟΥ ΚΑΡΠΑΘΟΥ	ΚΑΡΠΑΘΟΣ
8.	ΔΗΜΟΣ ΚΑΣΟΥ	ΟΛΟΚΛΗΡΩΜΕΝΗ ΠΡΟΤΑΣΗ ΠΡΟΒΟΛΗΣ ΚΑΙ ΑΝΑΔΕΙΞΗΣ ΤΩΝ ΣΥΓΚΡΙΤΙΚΩΝ ΠΛΕΟΝΕΚΤΗΜΑΤΩΝ ΔΗΜΟΥ ΚΑΣΟΥ	ΚΑΣΟΣ
9.	ΔΗΜΟΣ ΝΟΤΙΑΣ ΡΟΔΟΥ	ΟΛΟΚΛΗΡΩΜΕΝΗ ΠΡΟΤΑΣΗ ΠΡΟΒΟΛΗΣ ΣΥΓΚΡΙΤΙΚΩΝ ΠΛΕΟΝΕΚΤΗΜΑΤΩΝ ΠΕΡΙΟΧΗΣ ΔΗΜΟΥ ΝΟΤΙΑΣ ΡΟΔΟΥ	ΡΟΔΟΣ

Οι επιδοτήσεις συνεχίζονται!

Βρίσκονται σε εξέλιξη νέες προκηρύξεις...

ΕΚΜΕΤΑΛΛΕΥΤΕΙΤΕ ΚΑΙ ΕΣΕΙΣ ΤΙΣ ΝΕΕΣ ΕΠΕΝΔΥΤΙΚΕΣ ΕΥΚΑΙΡΙΕΣ ΓΙΑ ΤΗΝ ΑΝΑΠΤΥΞΗ ΤΗΣ ΕΠΙΧΕΙΡΗΣΗΣ ΣΑΣ!

Η πολυετής εμπειρία της ΕΞΕΛΙΞΙΣ και ο μακρύς κατάλογος των επιτυχημένων συνεργασιών της αποτελεί την καλύτερη Εγγύηση για την επιτυχία και της δικής σας επένδυσης!

Υπεύθυνοι: **Αριστέα Αλεξίου** (Διπλ. Χημ. Μηχανικός ΕΜΠ) • **Ιάκωβος Γρύλλης** (Διπλ. Πολ. Μηχανικός ΕΜΠ)
Διαγοριδών 2-4, Ρόδος - Τηλ. 22410 70171-3, Fax: 22410 29249 - info@exelikis.net.gr

ΕΜΒΟΛΙΟ ΔΙΕΓΕΙΡΕΙ ΤΟ ΑΝΟΣΟΠΟΙΗΤΙΚΟ ΚΑΤΑ 90% ΧΩΡΙΣ ΠΑΡΕΝΕΡΓΕΙΕΣ

«ΘΑΥΜΑ» ΚΑΤΑ ΤΟΥ ΚΑΡΚΙΝΟΥ *από Ελληνες επιστήμονες*

Το μεγάλο στοίχημα για τη σωτηρία από τον καρκίνο φαίνεται να το κερδίζει η επιστήμη ...

Το περίφημο «κρυπτικό εμβόλιο», που δοκιμάζεται εδώ και 7 χρόνια από διαπρεπείς Έλληνες επιστήμονες στο Πανεπιστήμιο της Κρήτης, για το φρενάρισμα της εξέλιξης διαφόρων μορφών καρκίνου, δίνει ανέλπιστα αποτελέσματα.

Μέχρι στιγμής, από την ολοκλήρωση των δύο πρώτων φάσεων των κλινικών μελετών, το εμβόλιο παρουσιάζει ιδιότητες που έχει αιφνιδιάσει ακόμη και τους ίδιους τους επιστήμονες.

Με λίγα λόγια, πάει τόσο καλά που δίνει το δικαίωμα να πιστεύουμε ότι σύντομα θα έχουμε στα χέρια μας το πρώτο αποτελεσματικό αντικαρκινικό φάρμακο!

Μέχρι στιγμής, το συμπέρασμα που προκύπτει είναι ότι διεγείρει το ανοσολογικό σύστημα των ασθενών σε ποσοστό 90%, χωρίς καμία παρενέργεια ή επιπλοκή!

Οι ερευνητές ανά τον κόσμο αναζητούν το φάρμακο που θα αντιμετωπίσει αποτελεσματικά τις υποτροπές και τις μεταστάσεις του καρκίνου.

Επιτυχία

Το εμβόλιο αυτό αποδεικνύεται παραπάνω από ελπιδοφόρο, καθώς και οι **δύο πρώτες φάσεις κλινικών μελετών που διεξάγονται στο Πανεπιστήμιο της Κρήτης από την ομάδα του καθηγητή Βασίλη Γεωργούλια έχουν στεφθεί με απόλυτη επιτυχία!**

Η πρώτη φάση των κλινικών μελετών απέδειξε ότι το εμβόλιο δεν έχει απολύτως καμία παρενέργεια! Η δεύτερη φάση των μελετών έγινε για να διαπιστωθεί εάν τελικά το φάρμακο μπορεί να διεγείρει το ανοσολογικό σύστημα των ασθενών. **Τελικά διαπιστώθηκε ότι αυτό συμβαίνει στο 90% των ασθενών!**

Ερευνα

Στη μελέτη περιελήφθησαν ασθνείες με διάφορους τύπους καρκίνου. Ανοσολογικές απαντήσεις παρατηρήθηκαν σε ασθενείς με καρκίνο του πνεύμονα, του προστάτη, του μαστού ή και σε σαρκώματα.

Οι ασθενείς που παρουσίασαν στασιμότητα της νόσου, έπασχαν από καρκίνο των νεφρών, του πνεύμονα, του μαστού και του προστάτη.

Από τις έρευνες, λοιπόν φαίνεται ότι δεν θα αργήσει να διατεθεί το φάρμακο που θα περιορίζει δραστικά τον κίνδυνο μεταστάσεων σε καρκινοπαθείς που έχουν χειρουργηθεί ή έκαναν χημειοθεραπεία.

Ελληνας επιστήμονας

Το φάρμακο αυτό ανακάλυψε ο Έλληνας επιστήμονας **Κώστας Κοσματόπουλος** που διευθύνει το **Εργαστήριο Ανοσοθεραπείας Καρκίνου στη Γαλλία**, ένα από τα μεγαλύτερα **Αντικαρκινικά Ινστιτούτα της Ευρώπης.** Ομως, τα πειράματα πραγματοποιούνται σε καρκινοπαθείς από την **Ογκολογική Κλινική του Περιφερειακού Πανεπιστημιακού Νοσοκομείου του Ηρακλείου**, που διευθύνεται από τον καθηγητή **Β. Γεωργούλια.**

Στόχος της αισιόδοξης αυτής μελέτης **είναι η ανοσοθεραπεία του καρκίνου** καθώς έχει αποδειχθεί ότι το ανοσοποιητικό σύστημα του ανθρώπου και κυρίως τα κυτταροτοξικά τα λεμφοκύτταρα εισδύουν στον όγκο και μπορούν να αναγνωρίσουν και να καταστρέψουν τα καρκινικά κύτταρα.

Στόχοι

Πρόκειται για ένα φάρμακο που όταν δοθεί στα χέρια των γιατρών θα σώσει εκατομμύρια ζωές καθώς θα εφαρμόζεται μετά την κλασική θεραπεία για να καταστρέψει τα λίγα κύτταρα που έχουν ξεφύγει από τη χημειοθεραπεία ή τη χειρουργική επέμβαση.

Στοχεύει δηλαδή στον αποκλεισμό της πιθανότητας εμφάνισης υποτροπών του καρκίνου δίνοντας λύση στους γιατρούς στις περιπτώσεις που οι άλλες θεραπείες δεν μπορούν πλέον να κάνουν τίποτε για τον ασθενή!

Μέχρι στιγμής οι κλινικές μελέτες για να διαπιστωθεί η αποτελεσματικότητα της ανοσοθεραπείας έγιναν σε καρκινοπαθείς που βρίσκονταν σε τελικό στάδιο της νόσου, δηλ. με διάχυτο μεταστατικό καρκίνο που ήταν ανθεκτικός σε όλες τις κλασσικές θεραπείες (χημειοθεραπεία, ακτινοβολία ή ακόμη και ορμονοθεραπεία).

Συνδυασμός

Διαπιστώθηκε ότι η καλύτερη περίπτωση για εφαρμογή αυτής της θεραπείας είναι όταν η νόσος εξακολουθεί να παραμένει ακόμη και μετά την εφαρμογή χημειοθεραπείας ή άλλης θεραπείας.

Η παραμονή της «**ελάχιστης υπολειπόμενης νόσου**» οδηγεί αργά ή γρήγορα στην υποτροπή του καρκίνου και στην εμφάνιση των μεταστάσεων. **Σ' αυτό το στάδιο, η ανοσοθεραπεία θα μπορούσε να έχει ως αποτέλεσμα την καταστροφή των καρκινικών κυττάρων που επιβίωσαν παρά την κλασική θεραπεία.**

Έτσι, η ανοσοθεραπεία δεν μπορεί να υποκαταστήσει καμία από τις κλασικές θεραπείες αλλά να συνδυασθεί με αυτές.

Αποτελέσματα

Όπως, εξάλλου, εξηγεί ο επικεφαλής των ερευνών καθηγητής **Β. Γεωργούλιας,** «τα μέχρι σήμερα αποτελέσματα μας δείχνουν ότι **το εμβόλιο μπορει να δουλέψει σε αρρώστους που έχουν κάνει προηγούμενα χημειοθεραπεία αλλά όχι συγχρόνως με τον εμβολιασμό.** θα μπορεί επίσης να προηγείται της χημειοθεραπείας. **θεωρητικά πιστεύω ότι θα αποτελέσει μία ακόμη συμπληρωματική θεραπεία μετά το χειρουργείο, όπως η χημειοθεραπεία ή ακτινοθεραπεία, έτσι ώστε να περιορισθεί ο κίνδυνος των μεταστάσεων».**

Σε ποιούς θα απευθύνεται

- **ΤΟ ΕΜΒΟΛΙΟ** θα μπορεί να χρησιμοποιηθεί από ασθενείς που έχουν χειρουργηθεί ογκολογικά ριζικά για ένα νεόπλασμα, μετά τη χημειοθεραπεία ή ακτινοθεραπεία.
- **ΣΕ ΑΣΘΕΝΕΙΣ** που έχουν χειρουργηθεί και για τους οποίους δεν υπάρχει αποδεδειγμένη δραστική συμπληρωματική φαρμακευτική αγωγή.
- **ΣΕ ΑΣΘΕΝΕΙΣ** που πάσχουν από νεοπλάσματα που δεν έχουν ταχεία εξέλιξη αλλά είναι ανθεκτικά σε άλλες θεραπευτικές αγωγές και στους οποίους παρέχεται η δυνατότητα ενεργοποίησης του ανοσολογικού τους συστήματος.

Το εμβόλιο δεν χορηγείται σε ασθενείς που δεν έχουν κάποιο στοιχειώδες προσδόκιμο επιβίωσης ή παρουσιάζουν ανεπάρκεια ζωτικών οργάνων.

Τα πλεονεκτήματα

Σύμφωνα με τον καθηγητή **Β. Γεωργούλια**, υπάρχουν κάποιες παρατηρήσεις οι οποίες προκύπτουν από την εφαρμογή του εμβολίου και μας δίνουν αισιοδοξία και πολλές ελπίδες. Αυτές είναι:

- **Η ΑΝΟΣΟΛΟΓΙΚΗ ΑΠΑΝΤΗΣΗ** έναντι του κρυπτικού εμβολίου διαρκεί μέχρι και 6-12 μήνες μετά το τέλος του εμβολιασμού.
- **Η ΑΝΟΣΟΛΟΓΙΚΗ ΑΠΑΝΤΗΣΗ** είναι πρώιμη - αναπτύσσεται σε αρκετές περιπτώσεις μετά το δεύτερο εμβολιασμό καθώς οι ενέσεις γίνονται κάθε 3 εβδομάδες για συνολικά 6 χορηγήσεις σε κάθε ασθενή.
- **ΣΕ ΟΡΙΣΜΕΝΟΥΣ ΑΣΘΕΝΕΙΣ** η εξέλιξη της νόσου ανακόπτεται. Έχει αποτέλεσμα σε ασθενείς που έχουν χειρουργηθεί και για τους οποίους δεν υπάρχει αποδεδειγμένη δραστική συμπληρωματική φαρμακευτική αγωγή αλλά και σε ασθενείς που πάσχουν από νεοπλάσματα που δεν έχουν ταχύτατη εξέλιξη αλλά είναι ανθεκτικά σε άλλες θεραπευτικές αγωγές και στους οποίους παρέχεται η δυνατότητα ενεργοποίησης του ανοσολογικού τους συστήματος.

Εξέλιξις
Σύμβουλοι Ανάπτυξης Επιχειρήσεων

ΠΡΟΣΛΗΨΗ ΠΡΟΣΩΠΙΚΟΥ

Η ΕΞΕΛΙΞΙΣ είναι μια σύγχρονη εταιρεία συμβούλων επιχειρήσεων που εδρεύει στη Ρόδο και δραστηριοποιείται με επιτυχία στους τομείς διαχείρισης αναπτυξιακών έργων, εκπόνησης επενδυτικών μελετών, οργάνωσης συστημάτων ποιότητας και περιβάλλοντος.

Επιθυμεί να προσλάβει (1) άτομο με βασική δραστηριότητα στον τομέα συστημάτων ποιότητας και τροφίμων.

Απαραίτητα Προσόντα:
• Απόφοιτος ΤΕΙ θετικής κατεύθυνσης (κατά προτίμηση Τεχνολογίας Τροφίμων, Γεωπονίας)
• Άριστη γνώση Αγγλικής και Η/Υ (Προγράμματα MS Office)
• Δυναμική και επικοινωνιακή προσωπικότητα

Επιθυμητά Προσόντα:
• Ηλικία έως 28 ετών

Προσφέρονται:
• Ικανοποιητικό πακέτο αποδοχών
• Άριστο περιβάλλον εργασίας
• Δυνατότητες εκπαίδευσης

Πληροφορίες: Αριστέα Αλεξίου, Ιάκωβος Γρύλλης τηλ: 2241070171-3, 6972603030

ΕΞΕΛΙΞΙΣ- ΣΥΜΒΟΥΛΟΙ ΑΝΑΠΤΥΞΗΣ ΕΠΙΧΕΙΡΗΣΕΩΝ
Διαγοριδών 2-4, 85100 Ρόδος
Τηλ. (22410) 70171-3 Fax.(22410)29249
e-mail : info@exelixis.net.gr

ΟΙΚΟΔΙΔΑΣΚΑΛΕΙΟ ΡΩΣΙΚΗΣ ΓΛΩΣΣΑΣ
ΦΑΙΔΡΑΣ ΜΑΛΑΝΔΡΗ
Οδός Λεμεσού 13, Ρόδος • Τηλ. 22410-30836

Η ρωσική γλώσσα είναι το μέσο επικοινωνίας που θα σε βοηθήσει να κατανοήσεις τις ιδιομορφίες της ρωσικής αγοράς, ώστε να μπορέσεις να την κατακτήσεις.

• Ναι!! Μπορείς και στη Ρόδο να μάθεις ρωσικά με τη μοναδική μέθοδο για ξένους του Πανεπιστημίου **«ΛΟΜΟΝΟΣΟΒ»**

-Σε τμήματα ολιγομελή για όλες τις ηλικίες και επίπεδα
-Σε ταχύρυθμα σεμινάρια για ξενοδοχοϋπάλληλους, ξεναγούς, τουριστικούς πράκτορες, επιχειρηματίες.

• Ειδική προετοιμασία για όσους θέλουν να φοιτήσουν στο κρατικό πανεπιστήμιο **«ΛΟΜΟΝΟΣΟΒ»**

• Υπεύθυνη προγράμματος σπουδών
ΦΑΙΔΡΑ ΜΑΛΑΝΔΡΗ,
πτυχιούχος του Πανεπιστημίου «ΛΟΜΟΝΟΣΟΒ»
Τηλ. 22410-30836 - 2241043106

ΟΙ ΕΓΓΡΑΦΕΣ ΑΡΧΙΣΑΝ!!

Μικρές αγγελίες

ΕΝΟΙΚΙΑΣΕΙΣ

ΕΝΟΙΚΙΑΖΕΤΑΙ βιοτεχνικό κατάστημα 100 τ.μ. με πατάρι 50 τ.μ. ύψος 5 μέτρα και πρόσοψη 6 μέτρα, στο 7ο χιλ. Λεωφ. Ρόδου - Λίνδου έναντι πρώην Φωνή της Αμερικής. Αποκλείονται συνεργεία αυτοκινήτων και αλουμινοκατασκευές. Πληροφορίες τηλ. 22410 23716 ώρα μετά τις 6 μ.μ.

ΜΕΓΑΛΗ ΕΥΚΑΙΡΙΑ ΓΙΑ ΕΜΠΟΡΟΥΣ ΚΑΤΕΨΥΓΜΕΝΩΝ ΚΑΙ ΝΩΠΩΝ ΕΙΔΩΝ ΔΙΑΤΡΟΦΗΣ

ΕΝΟΙΚΙΑΖΕΤΑΙ αποθήκη 180 τ.μ. με 4 ψυγεία κτιστά. Ενοίκιο 350 ευρώ το μήνα . Τηλ. 22410-75897

ΕΝΟΙΚΙΑΖΕΤΑΙ διαμέρισμα 2 δωματίων, μεγάλο χωλ, κουζίνα, μπάνιο, επιπλωμένο, απέναντι στο Πανεπιστήμιο Αιγαίου. Πληρ. τηλ.30759

ΕΝΟΙΚΙΑΖΕΤΑΙ 3άρι διαμέρισμα επί της οδού Μητροπόλεως 83Θ. Τηλέφωνο 22410-36072 ή 35713

ΕΝΟΙΚΙΑΖΕΤΑΙ γραφείο επί της Αννης Μαρίας 81 (δίπλα από Alpha Τράπεζα) 90 τ.μ. Τηλ. 22410-33952, 6944317418

ΕΝΟΙΚΙΑΖΕΤΑΙ γκαρσονιέρα επιπλωμένη με θέα θάλασσα. Τηλ. 6944162646

ΕΝΟΙΚΙΑΖΕΤΑΙ γκαρσονιέρα στην Ανάληψη οδός Μυτιλήνης 7 Πληρ. Τηλ. 31376 - Κιν. 6932320011

ΕΝΟΙΚΙΑΖΕΤΑΙ

Ενοικιάζεται γραφείο, με δύό κύριους χώρους με μπαλκόνι, σε πολύ καλή κατάσταση, στον τρίτο όροφο του μεγάρου Κιοσόγλου, επί της οδού Εθελοντών Δωδεκανησίων, αριθμός 29. **Πληροφορίες στο 6944790272**

ΕΝΟΙΚΙΑΖΟΝΤΑΙ δίχωρες γκαρσονιέρες με πλήρη εξοπλισμό, κλιματισμό, μεγάλες βεράντες και άνετο πάρκινγκ στο 5ο χιλιόμετρο της λεωφόρου Καλλιθέας, χωρίς κοινόχρηστα. Πληροφορίες τηλ. 22410-67014, 22410-66800 και 6946790515.

ΕΝΟΙΚΙΑΖΕΤΑΙ διαμέρισμα 100 τ.μ. επί της οδού Κέννεντυ 34, ισόγειο με κήπο, αποτελούμενο από 2 υπνοδωμάτια σαλοτραπεζαρία, κουζίνα και μπάνιο. Πληρ. τηλ.: 23814 Ωρες 19.00-21.00

ΕΝΟΙΚΙΑΖΕΤΑΙ διαμέρισμα επί της 28ης Οκτωβρίου 53 πλήρως επιπλωμένο σαλόνι, τραπεζαρία, κουζίνα με 1 υπνοδωμάτιο και μπάνιο από τον Ιανουάριο. Δεκτές μόνο φοιτήτριες Πληρ. τηλ.: 36385

ΕΝΟΙΚΙΑΖΕΤΑΙ υπαίθριος χώρος 1.000 τ.μ. με πρόσοψη 6 μέτρα επί της Λεωφ. Ρόδου - Λίνδου στο 7ο χιλ. Πληροφορίες τηλ. 22410 23716 ώρα μετά τις 6 μ.μ.

ΕΝΟΙΚΙΑΖΕΤΑΙ δίχωρη επιπλωμένη γκαρσονιέρα σε καινούρια πολυκατοικία στην οδό Καμείρου 43. Πληρ. τηλ. 6944170618-2241076504

ΕΝΟΙΚΙΑΖΟΝΤΑΙ στην περιοχή Ιξιά-Τρεις μέσα σε μεγάλο κήπο και ήσυχο περιβάλλον 1) πολυτελές τριάρι 2) πλήρως επιπλωμένη γκαρσονιέρα. Διαθέτουν: θέρμανση, τηλέφωνο, ηλιακό και ηλεκτρικό θερμοσίφωνο, αερόθερμο μπάνιου, ανεμιστήρα οροφής, μεγάλες βεράντες και πάρκινγκ. Πληρ. τηλ. 22410 92714

ΕΝΟΙΚΙΑΖΕΤΑΙ διαμέρισμα επί της Ολυμπίας 10 Καρακόνερο αποτελούμενο από δύο υπνοδωμάτια, σαλόνι κουζίνα, ενιαίο, λουτρό, ηλιακό και αποθήκη. Καινούργιας κατασκευής Τηλ. 78394 - 78623

ΕΝΟΙΚΙΑΖΕΤΑΙ διαμέρισμα δυάρι στην περιοχή Τρεις, Απολλωνίου Ροδίου 30. **Τηλ. 62675 Κινητό 6978879668**

ΕΝΟΙΚΙΑΖΕΤΑΙ επιπλωμένη γκαρσονιέρα όπισθεν ξενοδοχείου BELVEDERE περιοχή Ψαροπούλα (ελάχιστο 1 έτος). Πληροφορίες Τηλ. 22410-22050 και 22410-33441

ΕΝΟΙΚΙΑΖΕΤΑΙ Διαμέρισμα 3άρι επιπλωμένο στα Κοσκινού Τηλ. 64536

ΕΝΟΙΚΙΑΖΕΤΑΙ διαμέρισμα 100Μ από το Πανεπιστήμιο 3 υπνοδωμάτια, ισόγειο καινούργιο Πλ. κ. Βασίλης Πετρίδης, Τηλ.: 2241037357

ΕΝΟΙΚΙΑΖΕΤΑΙ γκαρσονιέρα επιπλωμένη στην Ιξιά, Μακαρίου 62 Α. **Τηλ. 62675 Κινητό 6978879668**

ΕΝΟΙΚΙΑΖΕΤΑΙ γραφείο 70 τ.μ. στην οδό Αμερικής αριθμ. 111 Πληρ. τηλ.: 2241027834 και 6937065275

ΕΝΟΙΚΙΑΖΕΤΑΙ διαμέρισμα στο κέντρο της πόλης κατάλληλο για επαγγελματική στέγη. Πληροφορίες τηλ: 22410 21741

ΕΝΟΙΚΙΑΖΕΤΑΙ Επιπλωμένο διαμέρισμα 4 δωματίων στη Μαλώνα Πληρ. τηλ. 2244051044 **Κον. Γ. Φουτούλη**

ΕΝΟΙΚΙΑΖΕΤΑΙ studio 45 τ.μ. ολοκαίνουριο με έπιπλα Neoset στο Ροδίνι. Πληρ. τηλ. 6946685808

ΕΝΟΙΚΙΑΖΟΝΤΑΙ 1. Γραφείο 70 τ.μ. στην οδό Αμερικής 111 **2.** Μονοκατοικία στην οδό Μητροπόλεως αριθμ. 113 Πληροφορίες τηλ. 22410 27834, κιν. 6937065275.

ΕΝΟΙΚΙΑΖΟΝΤΑΙ στην Ιαλυσό πλάι στο ξενοδοχείο Ηλέκτρα, επιπλωμένα δίχωρα και μονόχωρα διαμερίσματα με θέρμανση (ελάχιστο 1 έτος). Πληροφορίες Τηλ. 22410-22050 και 22410-33441

ΕΝΟΙΚΙΑΖΕΤΑΙ ΓΡΑΦΕΙΟ 35 τ.μ. αποτελούμενο από δύο χώρους με πλήρη κλιματισμό, επί της Χ. Θεοδωράκη 34 (Πλατεία Κύπρου) **Τηλ. 22410-74091 και 22410-30780.**

ΕΝΟΙΚΙΑΖΕΤΑΙ πολυτελές διαμέρισμα σε νεόκτιστη πολυκατοικία στο Καρακόνερο επιφανείας 137 τ.μ. με κήπο και θέα στη θάλασσα. Ενοίκιο 700 Ευρώ. Πληροφορίες τηλ. 6944/386069

ΕΝΟΙΚΙΑΖΕΤΑΙ επιπλωμένη γκαρσονιέρα με 30 τ.μ. περίπου εσωτερικό χώρο (κουζίνα - υπνοδωμάτιο - λουτρό) και 30 τ.μ. αυλή στην Ιαλυσό (οδός Σύμης αρ. 6) εξοπλισμένη επίσης με αυτόνομο ηλιακό θερμοσίφωνα, πλυντήριο, χωρίς κοινόχρηστα και νερό. Πληροφορίες στα τηλέφωνα 22410 75448 κιν. 6974474999

ΕΝΟΙΚΙΑΖΕΤΑΙ διαμέρισμα επιφάνειας 100 τ.μ. με όλους τους χώρους, στην οδό Καποδιστρίου 84 (Κάτω Αη Γιώργης). Πληρ. τηλ. 22410 28313

ΕΝΟΙΚΙΑΖΟΝΤΑΙ επιπλωμένα διαμερίσματα επί της Λ. Ιαλυσού - Ιαλυσός πλήρως εξοπλισμένα σε άριστη κατάσταση. Τηλ. 22410-35283, 6944435744.

ΕΝΟΙΚΙΑΖΕΤΑΙ διαμέρισμα τριάρι πλήρως επιπλωμένο στην οδό Παρθενόπης και Πατρών 3. Τιμή 430 ευρώ. Πληρ. τηλ. 2241032335 - 2241032695

ΕΝΟΙΚΙΑΖΟΝΤΑΙ σε τριώροφη νεόδμητη πολυκατοικία με κήπο, άνετο ιδιωτικό πάρκινγκ, ένα διαμέρισμα 100 τ.μ. χωρίς έπιπλα και δύο μικρά πλήρως εξοπλισμένα. Τιμές λογικές. Επί της οδού Δρακίδου 22 και πάροδος Κοδριγκτώνος. Πληρ. τηλ. 22410 36385 10-18 και 22410 23814 από 19-21.30.

ΕΝΟΙΚΙΑΖΟΝΤΑΙ: α) ισόγειο κατάστημα 75 τ.μ. περίπου στην οδό Ορφανίδου (Νιοχώρι) με ένα δωμάτιο στον πρώτο όροφο. Β) διώροφο κατάστημα 53 τ.μ. ισόγειο, 51 τ.μ. στον πρώτο όροφο, με βεράντα 31 τ.μ., που βρίσκεται στην οδό Γεωργίου Λέοντος κοντά στο Ξεν. «Μανούσος» (Νιοχώρι). Πληροφορίες στα τηλέφωνα: 22410.35450 και 22410.31450, κινητό: 6976881111.

ΕΝΟΙΚΙΑΖΕΤΑΙ επιπλωμένη γκαρσονιέρα στο Παραδείσι. Πληροφορίες τηλ.: 22410 81884

ΕΝΟΙΚΙΑΖΕΤΑΙ διαμέρισμα επί της Μιχ. Πετρίδη με δύο υπνωδομάτια, σαλόνι, κουζίνα, wc. Τηλ. 6972 764614 - 6973753556

ΕΝΟΙΚΙΑΖΕΤΑΙ στούντιο πλήρως εξοπλισμένο με κλιματισμό, ανεξάρτητο 230 ευρώ. Τηλ. 22410 39268, κιν. 6946 446523

ΕΝΟΙΚΙΑΖΟΝΤΑΙ γκαρσονιέρες στο 5ο χιλιόμετρο της λεωφόρου Καλλιθέας, με εξοπλισμό, κλιματισμό και άνετο πάρκινγκ, κατάλληλες για διαμονή εκπαιδευτικών ή στρατιωτικών. **Πληροφορίες τηλ. 6946790515 και 6945105247**

ΕΝΟΙΚΙΑΣΤΗΡΙΟ

Ενοικιάζεται προνομιούχο διαμέρισμα, πλήρως εξοπλισμένο και επιπλωμένο, επιφάνειας 58 τ.μ., επί της παραλίας «στο κύμα» και με θέα όλη τη θαλάσσια έκταση της περιοχής «Χαράκι», εντός οικισμού είτε για τη χρονική διάρκεια της τουριστικής περιόδου (σαιζόν), είτε για ετήσια ή πολυετή μίσθωση. Πληροφορίες: Τηλ. 22440 51281 και 22410 33952.

ΕΝΟΙΚΙΑΖΕΤΑΙ οροφοδιαμέρισμα Α' ορόφου επιφάνειας 230 τ.μ. σε διατηρητέο κτίριο στην οδό Μανδηλαρά, αρ. 6 κατάλληλο και για επαγγελματική στέγη. **Πληροφορίες τηλ. 22410-34583**

ΕΝΟΙΚΙΑΖΕΤΑΙ κατάστημα στην Παλιά Πόλη πάροδος Σωκράτους 75. Πληρ. κ. Ελευθερία 69448057150, 69445436670, 22410 33219.

ΕΝΟΙΚΙΑΖΕΤΑΙ διαμέρισμα 87 τ.μ. με δύο υπνοδωμάτια μεγάλη εντοιχιζόμενη κουζίνα με ψυγείο και ηλεκτρική κουζίνα μεγάλη σαλοτραπεζαρία και μεγάλες βεράντες, ανσανσέρ και πάρκινγκ. Τηλ. 6972764614 - 6973753556

ΕΝΟΙΚΙΑΖΕΤΑΙ γκαρσονιέρα πλήρως επιπλωμένη 250 ευρώ το μήνα. Τηλ. 22410 39268, κιν. 6946 446523

ΕΝΟΙΚΙΑΖΕΤΑΙ studio επιπλωμένο, ανακαινισμένο, με ηλιακό θερμοσίφωνο, ισόγειο, με κήπο, σε ήσυχη περιοχή κατά προτίμηση εκπαιδευτικούς, φοιτητές, στρατιωτικούς. **Τηλ. 6944231199**

ΕΝΟΙΚΙΑΖΕΤΑΙ επιπλωμένη γκαρσονιέρα όπισθεν ξενοδοχείου BELVEDERE περιοχή Ψαροπούλα (ελάχιστο 1 έτος). Πληροφορίες Τηλ. 22410-22050 και 22410-33441

ΑΘΗΝΑ Ενοικιάζεται γκαρσονιέρα ρετιρέ στην Καλλιθέα οδός Ανδρομάχης κοντά στον ηλεκτρικό κατάλληλο για φοιτητές. Τηλ. 6978460340

ΕΝΟΙΚΙΑΖΟΝΤΑΙ στην Ιαλυσό πλάι στο ξενοδοχείο Ηλέκτρα, επιπλωμένα δίχωρα και μονόχωρα διαμερίσματα με θέρμανση. (ελάχιστο 1 έτος). Πληροφορίες Τηλ. 22410-22050 και 22410-33441

ΕΝΟΙΚΙΑΖΕΤΑΙ ή **ΠΩΛΕΙΤΑΙ** μαγαζί για επαγγελματικό χώρο ή αποθήκη 102 τ.μ. περιοχή Ανάληψη, Ζαννή 2 τηλ. 6947 941026.

ΕΝΟΙΚΙΑΖΕΤΑΙ: Στην παραλία Ιαλυσού, γκαρσονιέρα πρώτου ορόφου, επιφάνειας 42 τ.μ. επιπλωμένη με ηλιακό θερμοσίφωνα, κλιματισμό, τηλεόραση κ.α. **Πληροφορίες τηλ. 22410-92785 και 22410-34583**

ΕΝΟΙΚΙΑΖΕΤΑΙ επιπλωμένο studio επί της οδού Μουσών αρ. 7 στη Ρόδο. Πληρ. τηλ. 2241086011 και 2241075448

ΕΝΟΙΚΙΑΖΕΤΑΙ δωμάτιο επιπλωμένο που διαθέτει ψυγείο, ατομικό μπάνιο, βεράντα με θέα στη θάλασσα, στο κέντρο της πόλης της Ρόδου (περιοχή «ΕΛΛΗ»). Στο **μηνιαίο** μίσθωμα περιλαμβάνεται η κατανάλωση νερού, ηλεκτρ. Ρεύματος και Δημ. φόροι. Πληροφορίες στο τηλ. 2241020012 (ώρες 10 π.μ.-3μ.μ., 7μ.μ.-10μ.μ.)

ΕΝΟΙΚΙΑΖΟΝΤΑΙ επιπλωμένα λουξ διαμερίσματα στην περιοχή Μητροπόλεως με τον μήνα ή την ημέρα και για φοιτητές ως 30/6/2005. Τηλ. 22410-29452, 6977896444.

ΕΝΟΙΚΙΑΖΕΤΑΙ εξοχική κατοικία 3 υπνοδωματίων, σαλοτραπεζαρίας, κουζίνας και λοιπόν βοηθητικών χώρων, λουξ κατασκευής με ηλιακό θερμοσίφωνο επί της επαρχιακής οδού Ρόδου-Λίνδου αρ. 91 κοντά στο Γκόλφ Αφάντου, 600 μέτρα από την παραλία Αφάντου. Πληροφορ. τηλ. 22410-33774, 34123, κιν. 6948528799

ΕΝΟΙΚΙΑΖΟΝΤΑΙ πλήρως επιπλωμένες γκαρσονιέρες με μπαλκόνι και χωρίς στο Ροδίνι - Κυρώ της Ρω 13. Λογικές τιμές. Πληροφορίες κινητό 6947 078287 και 22410 74762.

ΕΝΟΙΚΙΑΖΟΝΤΑΙ στην Κάλυμνο στο κέντρο της Πόθιας (κοντά στο Super Market Βιδάλης), σε διόροφη νεόκτιστη μονοκατοικία, δύο καινούργια δίχωρα διαμερίσματα, πλήρως επιπλωμένα και εξοπλισμένα (με οικιακό εξοπλισμό και κλιματιστικό ψύξη-θέρμανση) με τριφασικό ρεύμα και συνδεδεμένα στο αποχετευτικό. **Πληρ. Τηλ. 6945046312 και 6945717905**

ΕΝΟΙΚΙΑΖΕΤΑΙ: Στην Ιαλυσό πλησίον στάσης Παρασκευά, επί της οδού Ι. Οικονομίδη, αριθμός 6 διώροφη μεζονέτα, επιφάνειας 60 τ.μ. σε συγκρότημα 4 κατοικιών, πλήρως επιπλωμένη, με ηλιακό θερμοσίφωνα και κλιματισμό σε όλα τα δωμάτια, τηλεόραση, πλυντήριο κ.α. **Πληροφορίες τηλ. 22410-92785 και 22410-34583**

ΕΝΟΙΚΙΑΖΕΤΑΙ επιπλωμένο διαμέρισμα στο Ηράκλειο για φοιτητές στην περιοχή Καμαράκι. Τηλ. 22410-29452, 6977896444.

ΕΝΟΙΚΙΑΖΕΤΑΙ διαμέρισμα δύο υπνοδωματίων, σαλοτραπεζαρίας, κουζίνας και μπάνιου σε άριστη κατάσταση επί της οδού Παπαλουκά 17. Πληροφορίες τηλ. 22410 36969 και 22450 31233.

ΑΥΤΟΚΙΝΗΤΑ

ΠΩΛΕΙΤΑΙ ολοκαίνουργη VESPA 150cc με 1800 χιλ. με την εγγύηση. Χρώματος μαύρο. Τηλ. 6932090167 κ. Δημήτρης.

ΠΩΛΕΙΤΑΙ αυτοκίνητο μάρκας SEAT GREDOS GLX MODEL 89 Πληρ. τηλ: 6942780037

ΠΩΛΕΙΤΑΙ FORD KA, Μοντέλο του 2002, 1300cc, 23.000 χλμ., ατρακάριστο, κόκκινο χρώμα, με A/C, κεντρικό κλείδωμα, ηλεκτρικά παράθυρα, σε αρίστη κατάσταση. Πληρ. τηλ. 6932317378 Απογευματινές ώρες κα. Νατάσα

ΠΩΛΕΙΤΑΙ μηχανή YAMAHA X.T.600, μοντέλο 02 πρώτο χέρι, 4600 χιλ. **Τηλ. 6944445345**

ΠΩΛΕΙΤΑΙ I.X. DAIHATSU CUORE του 1987 σε καλή μηχανική κατάσταση. Τιμή 400 ευρώ. Πληρ. τηλ. 6947827019

ΠΩΛΕΙΤΑΙ μηχανή BMW 1150 κυβικά 6S1150, μοντέλο 2002 σε τιμή 10.000 ευρώ με δυνατότητα χρηματοδότησης. Πληρ. Σπύρος 6937 199233

ΠΩΛΕΙΤΑΙ μηχανή TDM YAMAHA 850 cc μοντέλο 2000 Β' εξάμηνο σε άριστη κατάσταση. Φυλάσεται σε γκαράζ. Δεκτός κάθε έλεγχος. Πληρ. τηλ. 6947825286

ΠΩΛΕΙΤΑΙ αυτοκίνητο IBIZA 1300 c.c. χρώμα κόκκινο, άδεια κυκλοφορίας, Νοέμβριος '93, 4.000 ευρώ. Φυλάσσεται σε γκαράζ. Πληροφορίες: 6945 796191.

ΠΩΛΕΙΤΑΙ BMW R25/3 του 1954 ανακατασκευασμένη σε καλή κατάσταση 3.800 ευρώ με αξεσουάρ. Τηλ. 6972094172

ΠΩΛΕΙΤΑΙ Ford Escort Γαμπρλει 1980 άσπρο 2.000 ευρώ Τηλ. 6944 38 19 66

ΠΩΛΕΙΤΑΙ: μοτοσικλέτα KAWASAKI GPz400R μοντ. '89, από ιδιώτη. Πληρ.: 22410-66304, 31560, 6946283008

ΠΩΛΕΙΤΑΙ Peqeut 504 σε πολύ καλή κατάσταση. Σε τιμή ευκαιρίας 1200 ευρώ. Καινούργια λάστιχα MICHELEN καινούργιο ψυγείο και καινούργια μπαταρία και ταπετσαρία. Μπλέ χρώμα ακρυλικό. Πληρ. τηλ. 2241020807

ΠΩΛΕΙΤΑΙ NIVA 4X4 1.600 Τηλ. 22410 20836

ΖΗΤΟΥΝ ΠΡΟΣΩΠΙΚΟ

ΖΗΤΟΥΝΤΑΙ

Από το ξενοδοχείο CATHRIN 4ᵉᵐᵉ περιοχή Λαδικό-Φαληράκι

α) Maitre d'hotel ή έμπειρος σερβιτόρος για να αναλάβει τη θέση του Maitre d'hotel με γνώσεις Γερμανικής και Αγγλικής γλώσσας.

β) Σερβιτόροι - Σερβιτόρες και βοηθοί με γνώσεις Γερμανικής και Αγγλικής γλώσσας.

Πληρ. Τηλ. 2241-0-85080 από 10-14

Αιτήσεις εντός του ξενοδοχείου

ΖΗΤΕΙΤΑΙ Υπάλληλος για κατάστημα, να οδηγεί μηχανάκι, ηλικίας περίπου 16-18 ετών. Τηλ. 22410 32225

ΑΠΟ ΤΑ ΥΠΕΡΜΑΡΚΕΤ ΣΠΑΝΟΣ ζητείται νεαρός με εκπληρωμένες τις στρατιωτικές του υποχρεώσεις για το τμήμα υποδοχής και ταμείου. Αιτήσεις γίνονται δεκτές στο κατάστημα στην Καμείρου 79 - Μιχαήλ Πετρίδη. Πληροφορίες στα τηλέφωνα 2241060730.

ΖΗΤΟΥΝΤΑΙ οδηγοί με δίπλωμα 3ης κατηγορίας Τηλ. επικοινωνίας 22410-60345

ΖΗΤΕΙΤΑΙ άτομο χωρίς στρατιωτικές υποχρεώσεις για να εργασθεί σε Βουλκανιζατέρ. Πληρ. τηλ. 38889

ΖΗΤΕΙΤΑΙ από εστιατόριο στην Παλιά Πόλη μάγειρας. Σπαστό ωράριο. Πληροφορίες κ. Κώστα τηλ. 6948 587301

Μάγειρας, βοηθός μαγείρου, λαντζιέρα, αποθηκάριος, σερβιτόρος - βοηθός σερβιτόρου, πιτσαδόρος, ψήστης, βοηθός λογιστού, ταμίας. Τηλ: 22410 22282. Κος Βαγγέλης: 6948587305, Κος Κώστας 6948587300

ΖΗΤΕΙΤΑΙ κοπέλα να εργασθεί ως βοηθός λογιστής σε Ανώνυμη Εταιρεία. Προϋπηρεσία απαραίτητη. Για πληροφορίες στα τηλ. 22410-34900-77745.

ΖΗΤΕΙΤΑΙ πωλήτρια ηλικίας έως 25 ετών με γνώσεις ξένων γλωσσών για μόνιμη απασχόληση σε γνωστό κατάστημα εμπορίας ρούχων. Πληρ. τηλ. 222410 70402

ΕΝΟΙΚΙΑΖΟΝΤΑΙ ΔΙΑΜΕΡΙΣΜΑΤΑ

ΕΝΟΙΚΙΑΖΟΝΤΑΙ διαμερίσματα 75 τ.μ. (2 δωμάτια και σαλόνι) σε άριστη κατάσταση, στο κέντρο της Ιαλυσού. Πληροφορίες τηλ: 22410-77898 κ. Πιρπιρής

ΕΝΟΙΚΙΑΖΟΝΤΑΙ ΔΙΑΜΕΡΙΣΜΑΤΑ

Ενοικιάζονται πολυτελή επιπλωμένα διαμερίσματα των 55 τ.μ. πάροδος Αμερικής με όλο τον απαραίτητο εξοπλισμό.

Πληροφορίες: Τηλ. 22410-85502 κ. Φανιουδάκη

ΕΝΟΙΚΙΑΖΟΝΤΑΙ

Ενοικιάζονται γκαρσονιέρες στο Χαράκι για τον χειμώνα από τον Οκτώβριο έως τον Μαΐο. Τηλ. 2244051021 - 51628 Κυρία Ανθή

ΖΗΤΕΙΤΑΙ

Κοπέλα για να προσέχει παιδί 20 μηνών. Ωράριο απασχόλησης πρωί και απόγευμα. Μισθός 500 ευρώ. Αποκλείονται αλλοδαπές. Πληροφορίες 6944182882.

ΖΗΤΕΙ εργασία έμπειρος μάγειρας για ελληνική κουζίνα. Πληρ. τηλ. 6946266904 κ. ΘΟΔΩΡΑ.

ΖΗΤΕΙΤΑΙ κοπέλα ως οικιακή βοηθός και για απασχόληση παιδιών 2 ετών και 6 μηνών αντίστοιχα. 2 απογεύματα την εβδομάδα και τις Κυριακές. Πληρ. τηλ. 6944 202409

ΖΗΤΕΙΤΑΙ εσωτερική οικ. βοηθός για να προσέχει ζευγάρι ηλικιωμένων με πλήρες ωράριο στ' Αφάντου. Πληρ.:22410 53038, 66304, 31560, 6946283008, 6972419715, 6936277851. Ηλ. ταχ. (e-mail): Dnetwork@SoftHome.net

ΖΗΤΟΥΝΤΑΙ πωλήτριες από χρυσοχοείο. Ξένη γλώσσα απαραίτητη. Διεύθυνση 6ο χλμ. λεωφόρου Καλλιθέας. Τηλ. (22410) 67375, 67014, 69448585302.

ΣΟΒΑΤΖΗΣ υπήκοος Ρουμανίας αναζητεί πρωινή εργασία. Τηλ. 6976385621

ΖΗΤΕΙΤΑΙ από το Υπερμάρκετ ΣΠΑΝΟΣ έμπειρος κρεοπώλης. Μισθός ικανοποιητικός. Τηλ. για πληροφορίες 2241060730

ΖΗΤΟΥΝΤΑΙ άτομα για να εργασθούν σε γραφείο ενοικιάσεως αυτ/των με γνώση της γερμανικής ή αγγλικής. Πληρ. τηλ. 22410 51171, 6936656816.

ΑΜΕΣΑ ζητούνται για κάλυψη θέσεων άτομα για δουλειά από το σπίτι τους. Οχι κατασκευές, όχι τηλεμάρκετιγκ-πλασιέ. Εισόδημα τουλάχιστον 600 ευρώ-3.000 ευρώ μηνιαία. Πληροφορίες: 2310/516-226

ΚΥΡΙΟΣ ζητά απογευματινή απασχόληση σαν επιβλέπων παντού και για όλα στη Ρόδο. Τηλ. 6946830563

ΖΗΤΕΙΤΑΙ πωλήτρια για κατάστημα ρούχων στην Παλιά Πόλη Τηλ. 6937 818177 κ. Κώστα

ΖΗΤΕΙΤΑΙ μάγειρας και βοηθός μαγείρου πεπειραμένοι για εστιατόριο στην Λίνδο. Τηλ. 6977 444683

ΖΗΤΕΙΤΑΙ υπάλληλος για δωδεκάμηνη απασχόληση από πρακτορείο ταξιδίων Απαιτούμενα προσόντα: απόφοιτοι τουριστικής σχολής, ξένες γλώσσες, γνώση Η/Υ. Ηλικία ως 25 ετών Ανάλογη προϋπηρεσία θα ληφθεί υπ' όψιν. Αποστολή βιογραφικών στην ταχ. θυρίδα 451

ΨΑΧΝΕΤΕ ΓΙΑ ΕΡΓΑΣΙΑ; Από ταχύτατα αναπτυσσόμενη εταιρεία ζητούνται άτομα για την στελέχωση ηγετικών θέσεων. Από 700-2.800 ευρώ μηνιαίως. Για πληροφορίες καλέστε στο τηλ. κέντρο 2271081063

ΖΗΤΟΥΝΤΑΙ άτομα για δουλειά από το χώρο τους. Εκπληκτική συνεργασία! Κέρδη τουλάχιστον 3.000 ευρώ/μηνιαία. Τηλ. 2310 516281.

ΔΙΑΦΟΡΑ

ΟΔΗΓΟΣ ΤΑΞΙ με δίπλωμα Γ' κατηγορίας, και ειδικής αδείας ζητεί εργασία. Τηλ. 6979370487

ΛΟΓΟΘΕΡΑΠΕΥΤΡΙΑ Α.ΤΕΙ

Αναλαμβάνει παιδιά προσχολικής ηλικίας με προβλήματα λόγου - άρθρωσης καθώς και δίγλωσσα παιδιά σε κατ' οίκον μαθήματα. Τηλέφωνο 6932 920345

ΠΩΛΗΣΗ ΕΞΟΠΛΙΣΜΟΥ

ΠΩΛΕΙΤΑΙ εξοπλισμός για κατάστημα, ράφια & ξύλινες πλάτες τηλ.: 6932352603.

ΠΡΟΣΟΧΗ ΜΕΓΑΛΗ ΕΥΚΑΙΡΙΑ ΓΙΑ ΑΡΤΟΠΟΙΟΥΣ ΚΑΙ ΖΑΧΑΡΟΠΛΑΣΤΕΣ

ΠΩΛΟΥΝΤΑΙ: 1) Μηχανή τυρόπιτας και μπουγάτσας αυτόματη **2)** Πάγκος εργασίας 3 μέτρα ηλεκτρικός **3)** Ζυμωτήριο 2 ταχυτήτων από 5 kg έως 120 kg αλεύρι Όλα μαζί 1.800 ευρώ. Πληρ. τηλ. 22410 75897

ΚΥΡΙΑ ζητά εργασία, σιδέρωμα ή μπέιμπι σίτερ. Τηλ. 6997 223321 Δανάη

ΠΩΛΕΙΤΑΙ σκάφος μηχανοκίνητο BAVARIA 330/2001 με πολλά extra. **Πληροφ. τηλ. 6937307822**

ΠΩΛΕΙΤΑΙ ράδιο-cd αυτοκινήτου Clarion σε πολύ καλή τιμή. Πληρ. τηλ: 6932 107298 Ωρες 19:00-21:00

ΕΜΠΕΙΡΟΤΕΧΝΗΣ ελαιοχρωματιστής αναλαμβάνει παντός είδους ελαιοχρωματισμούς. Τηλ: 6946204157

ΠΡΟΣΦΕΡΩ μασάζ στον χώρο μου και στον χώρο σας. Ολγα. Τηλ. 6972902821

ΨΗΦΙΑΚΗ φωτογραφική μηχανή CANON ελάχιστα μεταχειρισμένη, με το κουτί και όλο τον εξοπλισμό της, 9 x zoom, usb, λήψη video, σύνδεση με τηλεόραση, δυνατότητα manual focus, αργές ταχύτητες, 9shooting modes, περιλαμβάνεται κάρτα μνήμης. Τιμή συζητήσιμη. Τηλ. 6947-401508 κος. Γιώργος

ΠΩΛΕΙΤΑΙ: Μονάδα με γκαστρωμένες αγελάδες και με γάλα μαζί, 30 τόνους ποσόστωση, 6 δικαιώματα για αγελάδες. Τηλ. 75739 μετά τις 5.00μ.μ.

CHIEMSEE

Λόγω τέλους εποχής σε όλα τα καλοκαιρινά είδη - collection έκπτωση 50%. Σωκράτους 85 Παλιά Πόλη. Τηλ. 22410 32507

ΠΩΛΟΥΝΤΑΙ α) μεταχειρισμένος καναπές - κρεβάτι που γίνεται και διπλό με τα στρώματά τους β) ντουλάπα δίφυλλη και γ) Η/Υ με εκτυπωτή και σαρωτή (SCANNER). Τιμή ευκαιρίας. Πληροφορίες κινητό 6942 090720 και 22410 74762.

ΠΩΛΟΥΝΤΑΙ: Στρώματα νερού, στρώματα ηλεκτρομασάζ, συντριβάνια, διακοσμητικοί καταρράκτες, συσκευές παθητικής γυμναστικής, μικροπισίνες, υδρομασάζ, μικροκαμπίνες χαμάμ. Τηλ. 6932164962

ΑΝΑΖΗΤΩ στη Ρόδο επαγγελματία συνεργάτη για την προώθηση, διάθεση του CD Πανοράματος Ρόδου (Panoround Rodos)! Παρακαλώ όπως επικοινωνήσετε μαζί μου (στα Αγγλικά ή Γερμανικά) στην ηλεκτρονική διεύθυνση: sales@panoround.com.

ΕΝΟΙΚΙΑΖΕΤΑΙ μισή βάρδια ταξί. Τηλ. 6944 267931

ΠΩΛΕΙΤΑΙ μπαρ (ημικυκλικό) 1,50 μ. 400 ευρώ. Τηλ. 6973 394166

ΠΩΛΟΥΝΤΑΙ δύο ηλ. υπολογιστές φορητοί Compaq Contura 3/25, 12 Mb, R.A.M., F.D.D. 1,44 Mb και Compaq Winbook με CD-Rom οδηγό, έγχρωμη οθόνη, ενσωματωμένο modem, Windows 98 ελληνικά, Word & Excel 97, Outlook 98, πρόγραμμα δακτυλογράφησης και πολλά προγράμματα. Επίσης πωλείται κινητό Alcatel πολύ μικρών διαστάσεων με δόνηση και ανοικτή ακρόαση. Πληρ.: 22410 66304, 31560, 6946283008, 6972419715, 6936277851. Ηλ. ταχ. (e-mail): Dnetwork@SoftHome.net

ΠΩΛΕΙΤΑΙ: Επαγγελματική φούσκα (2.10) μοτέρ 1,5. Αχρησιμοποίητα σε τιμή ευκαιρίας. Τηλ. 22410 -39268 και 6994217168

Άλλαξε τη ζωή σου τώρα! Με 2-4 ώρες/ημέρα κέρδισε από 1.000 - 3.000 ευρώ/μήνα και ξεκίνα να κάνεις τα όνειρά σου πραγματικότητα! Τηλ. 2310 516 226

ΠΩΛΕΙΤΑΙ ένα κινητό τηλέφωνο PANASONIC GD 87 σε πολή καλή κατάσταση μαζί με φορτιστή, φορτιστή αυτοκινήτου, καλώδιο USB για σύνδεση με ηλεκτρονικό υπολογιστή και δύο αυθεντικά παιχνίδια PS 2 (DRC 2, Silenthill 2) Τιμή 200 ευρώ. Πληρ. τηλ. 6937268749.

ΠΩΛΟΥΝΤΑΙ διθέσιος καναπές που γίνεται κρεβάτι 170 ευρώ, επίσης ένα ολοκαίνουργιο κρεβάτι 5 μηνών 1,40x2,00 200 ευρώ χωρίς στρώμα ή με στρώμα ορθοπαιδικό 370 ευρώ. Τηλ. 6942 711996

ΠΩΛΕΙΤΑΙ κρεβάτι (κουκέτα) ενσωματωμένη με ντουλάπα, γραφείο 450 ευρώ

ΠΩΛΕΙΤΑΙ ηλεκτρικό επαγγελματικό grill αχρησιμοποίητο, λόγω έλλειψης χώρου. Πληροφορίες στο: 2241039275 - 6936761262

ΠΩΛΟΥΝΤΑΙ ΣΕ ΑΡΙΣΤΗ ΚΑΤΑΣΤΑΣΗ: 1) Καναπές που γίνεται διπλό κρεβάτι και έξτρα στρώμα αφρολέξ: 300 ευρώ **2)** 4 ντουλάπες από μελαμίνη όφενδάμου, διαστάσεις 2Χ1: 100 ευρώ εκάστη **3)** Διπλό κρεβάτι NEOSET 1,60x2,00μ., με στρώμα ανατομικό GALAXY: 250 ευρώ **4)** Κουζίνα PITSOS P1 7602 ws: 200 ευρώ **5)** Ψυγείο ELCO DE -29 TROPIC: 200 ευρώ. **6)** Πλυντήριο ρούχων PITSOS VARIO 700: 150 ευρώ. Παρακαλούμε επικοινωνήστε σύντομα στο 6932729845 και το 22410 29094

ΤΡΑΚΤΕΡΑΚΙΑ KUBOTA (4X4) ΙΑΠΩΝΙΑΣ από (12HP) έως (35HP) με φρέζα από (1400 ευρώ). Πώληση Χονδρική - Λιανική Τηλ.: (2310) 512-418, (2310) 510-068 http://www.hasapetis.gr

YOGA

Για το μυαλό, το Σώμα και το πνεύμα

Ολες οι ηλικίες και οι σωματότυποιείναι ευπρόσδεκτοι. Η γιόγκα δεν είναι ανταγωνιστική. Σε διδάσκει πως ν' ανταποκρίνεσαι στις ανάγκες του σώματός σου. Τιμή μαθήματος 5 ευρώ. Μηνιαία πληρωμή δεκτή. Τηλ.: 6946984511

ΠΩΛΕΙΤΑΙ: Κάρτα μνήμης 64 MB δισκέτα Σκληρός Δίσκος 7,5 GB DVD ROM 16x, CD ROM 52x. Τροφοδοτικό κουτί για Celleron 533 MHZ. Τιμή πώλησης: 50 ευρώ. Τηλ.: 6945 903436.

ΜΑΘΗΜΑΤΑ

ΜΑΘΕΤΕ ΡΩΣΙΚΑ! Παραδίδονται μαθήματα Ρωσικής γλώσσας από μέλος του Συλλόγου Καθηγητών Ρωσικής Φιλολογίας, με χρήση νέας αποτελεσματικής μεθοδολογίας. Πληροφορίες: Τηλ. 6978195931.

ΜΑΘΗΜΑΤΙΚΑ, Φυσική, Χημεία, παραδίδονται σε μαθητές Γυμνασίου - Λυκείου, από απόφοιτο Α.Π.Θ., σε ιδιαίτερα ή ολιγομελή τμήματα. Τηλ. 22410.21963 Κιν. 6947-401508

ΑΓΓΛΙΚΑ

ΚΑΘΗΓΗΤΡΙΑ ΑΓΓΛΙΚΩΝ με BACHELOR του πανε/μίου Τέξας της Αμερικής παραδίδει ιδιαίτερα μαθήματα κατ' οίκον ή και στο χώρο σας. Σε σας, που ασχολείστε με τουριστικά επαγγέλματα και θέλετε να αξιοποιήσετε τους χειμερινούς μήνες ώστε να είστε άριστα καταρτισμένοι με το άνοιγμα της σεζόν. Ειδικές προσφορές σε μικρούς μαθητές. Τιμή έκπληξη στα αδέλφια. Πληρ. τηλ. 2241038350

ΚΑΘΗΓΗΤΗΣ ΓΕΡΜΑΝΙΚΩΝ παραδίδει μαθήματα κατ' οίκον. Εντατικά μαθήματα για αυτούς που ασχολούνται με τον τουρισμό. Πληρ. τηλ. 2241091163 κ. Λαζαρίδης, ώρες 7-9μ.μ.

ΜΑΘΗΜΑΤΑ Αγγλικών, Πληροφορικής (Βασ. Εννοιες, Χρήση Υπολογιστή κ.λ.π.) & Εμπ. Εφαρμογών (Singular Eurofasma, Manager, ΚΕΦΑΛΑΙΟ κ.λ.π.) παραδίδονται από πτυχιούχο Λογιστή Τ.Ε., κάτοχο Michigan P.C.E., με μεγάλη εκπαιδευτική πείρα. Ιδαίτερα ή ολιγομελή τμήματα, υπεύθυνη προετοιμασία για εξετάσεις. Τιμές προσιτές. Πληροφορίες Τηλ. - Fax: 22410-31560, 66304, 6946283008, 6972419715, 6936277851 Ηλ. Ταχ. (e-mail): Dnetwork@SoftHome.net

ΠΑΡΑΔΙΔΟΝΤΑΙ μαθήματα Πληροφορικής & Αγγλικών με χρήση πολυμέσων όλων των επιπέδων από έμπειρο καθηγητή πτυχιούχο Michigan Proficiency σε τμήματα ή μεμονωμένα. Επίσης γίνονται μεταφράσεις & δακτυλογραφήσεις κάθε τύπου κειμένου. Τιμές προσιτές. Πληρ. 22410 66304, 31560, 6946 283008, 6972419715, 6936277851. Ηλ. Ταχ. (e-mail) : emmanoue@otenet.gr

ΑΠΟΦΟΙΤΟΣ Αριστοτελείου Πανεπιστημίου Θεσ/νίκης, τμήματος Μαθηματικών παραδίδει μαθήματα Μαθηματικών-Φυσικής-Χημείας. Επίσης αναλαμβάνει προετοιμασία υποψηφίων για τράπεζες κ.τ.λ..Τηλ. 22410.21963 & 6947-401508

ΠΑΡΑΔΙΔΟΝΤΑΙ μαθήματα Εμπ. Εφαρμογών (Singular Manager, Eurofasma, Unisoft Εσοδα-Εξοδα, ΚΕΠΥΟ, ΚΕΦΑΛΑΙΟ, κ.λ.π., Πληροφορικής & Αγγλικών με χρήση πολυμέσων όλων των επιπέδων . από έμπειρο Λογιστή Τ.Ε. - καθηγητή πτυχιούχο Michigan Proficiensy σε τμήματα ή μεμονωμένα. Επίσης γίνονται μεταφράσεις & δακτυλογραφήσεις κάθε τύπου κειμένου. Τιμές προσιτές. Πληρ.: 22410-66304, 31560, 6946283008, 6972419715, 6936277851. Ηλ. ταχ. (e-mail): Dnetwork@SoftHome.net

ΚΑΘΗΓΗΤΡΙΑ ΓΕΡΜΑΝΙΚΗΣ ΦΙΛΟΛΟΓΙΑΣ πτυχιούχος Αριστοτελείου Πανεπιστημίου Θεσσαλονίκης. Παραδίδει μαθήματα όλων των επιπέδων. Πληρ. Τηλ. 2241036745, Κιν. 6978019323

ΠΩΛΗΣΕΙΣ ΑΚΙΝΗΤΩΝ

ΠΩΛΕΙΤΑΙ fast food στην περιοχή Κολυμπίων, πλήρως εξοπλισμένο. Πληρ. τηλ. 2410 56038

ΠΩΛΗΣΗ ΕΠΙΧΕΙΡΗΣΗΣ

Πωλείται επιχείρηση παιδικών ενδυμάτων σε πολύ καλή τιμή, χαμηλό ενοίκιο και εξασφαλισμένη πελατεία. Τηλ. 6932352603

ΠΩΛΕΙΤΑΙ ισόγειο διαμέρισμα καθαρό 81 τ.μ. καινούργιο, ακατοίκητο επί της οδού 28ης Οκτωβρίου 26. Τηλ. 91141 και 6972826627

ΠΩΛΕΙΤΑΙ χωράφι στον Αρχάγγελο στη θέση «Μαλά» επιφανείας 1.100 τετρ. μέτρων. Πληρ. τηλ. 2244051266

ΠΩΛΟΥΝΤΑΙ 2 διαμερίσματα στη Λάρδο 105 τ.μ. έκαστο στην τιμή 352.164 ευρώ και τα δύο μαζί, πολυτελούς κατασκευής. Τηλ. 6938644166

ΠΩΛΕΙΤΑΙ οικόπεδο στα Κρητικά 3.000 τ.μ. οικοδομήσιμο. Τηλ. 6936271471.

ΠΩΛΕΙΤΑΙ Ημιυπόγειο διαμέρισμα 60 τ.μ. κουζίνα, κρεββατοκάμαρα, σαλόνι, W.C., με μεγάλη αυλή. Τιμή 40.000 ευρώ. Πληρ. τηλ. 96974, 20544 Θεόφιλος μετά τις 5 το απόγευμα

ΠΩΛΕΙΤΑΙ αποθήκη 170 τ.μ. εντός πόλεως Ρόδου κατάλληλη και για κατοικία. Ανταλλάσσεται και με ακίνητο στην Αττική. Πληρ. Τηλ. 6946 559539-210.2835963

Πωλείται Βιοτεχνικός χώρος 560m2. Ισόγειο μαζί με οικία στον 1ο όροφο 230m2 επί της λεωφ. Ρόδου - Λίνδου (Ρόδος - Φαληράκι) με δυνατότητα επέκτασης στα 2000m2. Πληροφορίες τηλ. 22410-65711. Ωρες από 9:00 - έως 15:00

ΠΩΛΕΙΤΑΙ αργυροχρυσοχοείο στο κέντρο της πόλης με ή χωρίς εμπόρευμα έτοιμο προς λειτουργία. Τηλ: 6936915551

ΠΩΛΕΙΤΑΙ στον Πειραιά στην περιοχή Καλλίπολη δίπλα στη θάλασσα τριάρι εικοσαετίας 2ου ορόφου σε άριστη κατάσταση φρεσκοβαμμένο τιμή 116.000 Ευρώ τηλ. 210-2530132 - 6948519610

ΠΩΛΕΙΤΑΙ μάντρα στη Μαλώνα με 150 κατσίκες και 100 δικαιώματα. Πληρ. τηλ. 22440 51698.

ΠΩΛΕΙΤΑΙ διαμέρισμα 85 τ.μ. πλήρως ανακαινισμένο Μιχ. Πετρίδη 96. Τιμή 83.000 Ευρώ. Τηλ: 6942409776, 6945795224

ΠΩΛΕΙΤΑΙ κατάστημα επί της Αλ. Διάκου 17 τ.μ. με δικό του προαύλιο στην τιμή των 11.000.000 δρχ. Τηλέφωνο 22410 30550.

ΠΩΛΕΙΤΑΙ διαμέρισμα στην Ιαλυσό 3 δωματίων δευτέρου ορόφου, δάνεια δεκτά και ευκολίες πληρωμής. Τηλ. 6948209098, 6932613242

ΖΗΤΕΙΤΑΙ Ενα μικρό οικόπεδο 200 έως 500 τ.μ. στα Κρητικά, στα Μήδεια, στο Μόντε Σμιθ ή στην Ηλία Βενέζη (ή σε περιοχές εκεί γύρω). Τηλ. 6944 381966

ΠΩΛΕΙΤΑΙ διαμέρισμα τριάρι με ηλιακό και τζάκι και τον αέρα δικό του στην Ανάληψη. **Τηλ. 6972228836**

ΠΩΛΟΥΝΤΑΙ
ΣΠΙΤΙ ΜΑΛΩΝΑ
ΟΙΚΟΠΕΔΟ ΜΑΛΩΝΑ 132 τ.μ.
ΟΙΚΟΠΕΔΟ ΚΑΤΩ ΑΛΩΝΙΑ
ΜΑΛΩΝΑ 250 τ.μ.
ΓΙΑΛΙΑ ΧΩΡΑΦΙ 2320 τ.μ.
ΠΟΤΑΜΙΑ ΜΑΛΩΝΑ 530 τ.μ.
ΤΗΛΕΦΩΝΟ 22410 51219
ΚΙΝΗΤΟ 6939356340

ΠΩΛΕΙΤΑΙ σπίτι στην Παλιά Πόλη με αυλή. Τηλ. 6936271471.

ΚΑΡΑΚΟΝΕΡΟ Διαμερίσματα λουξ κατασκευής απεριόριστη θέα (ισόγειο 111 Μ2 Α' Όροφος 111 Μ2, Α' όροφος 96 Μ2 x 550 τ.μ. Δρχ. Β' όροφος 90 Μ2), Ακίνητα νέας χιλιετίας κα MITTON 22410 22142 κιν. 6945 668060

ΠΩΛΕΙΤΑΙ
ΝΕΟΔΜΗΤΗ ΟΙΚΟΔΟΜΗ

Πωλείται: **α)** Νεόδμητη οικοδομή στα Στεγνά Αρχαγγέλου με ακάλυπτο οικόπεδο και **β)** Διώροφη οικοδομή στην Αρχάγγελο. Πληροφορίες: τηλ. 22410 96114

ΑΠΟ ΤΟ ΥΠΟΠΡΑΚΤΟΡΕΙΟ ΕΦΗΜΕΡΙΔΩΝ ΑΘΗΝΑΪΚΟΥ ΤΥΠΟΥ
ΑΡΓΟΣ - Π.Γ. ΙΩΑΝΝΙΔΗΣ
ΖΗΤΟΥΝΤΑΙ
ΟΔΗΓΟΙ ΓΙΑ 12ΜΗΝΗ ΕΡΓΑΣΙΑ

ΘΑ ΠΡΕΠΕΙ ΝΑ ΕΧΟΥΝΕ:
1. Δίπλωμα Γ' Κατηγορίας.
2. Με προϋπηρεσία σαν οδηγοί.
3. Επιθυμητή ηλικία έως 35 χρόνων.
4. Χωρίς στρατιωτικές υποχρεώσεις.

Για περισσότερες πληροφορίες Υπόψη κ. Ιωαννίδη Τηλ. 22410 24018 Πρωινές ώρες

ΟΙΚΟΔΟΜΙΚΕΣ ΕΠΙΧΕΙΡΗΣΕΙΣ ΔΙΑΚΟΓΕΩΡΓΙΟΥ ΚΑΛΛΙΣΤΟΣ
ΕΘΝ. ΑΝΤΙΣΤΑΣΕΩΣ 11 (πρώην Αννης Μαρίας)
ΠΩΛΗΣΕΙΣ ΔΙΑΜΕΡΙΣΜΑΤΩΝ ΚΑΤΑΣΤΗΜΑΤΑ -ΑΠΟΘΗΚΕΣ ΑΝΤΑΛΛΑΓΕΣ ΑΚΙΝΗΤΩΝ - ΑΓΟΡΕΣ ΟΙΚΟΠΕΔΩΝ ΑΝΑΛΑΜΒΑΝΟΥΜΕ ΑΝΤΙΠΑΡΟΧΕΣ

Πωλούνται διαμερίσματα λουξ κατασκευής με απεριόριστη θέα. Τα διαμερίσματα διαθέτουν θωρακισμένες πόρτες - εντοιχισμένες κουζίνες - ντουλάπες - εντοιχισμένο νιπτήρα με ντουλάπι - κεντρική θέρμανση αυτόνομη - ανοιγόμενα ανακλινόμενα κουφώματα με διπλά τζάμια - σίτες - ρολά - υδραυλικό ασανσέρ - τριφασικό ρεύμα.

Ολοι οι χώροι σπατουλαριστοί - εσωτερικές πόρτες M.D.F. με σχέδιο.

ΓΡΑΦΕΙΑ ΙΑΤΡΕΙΑ
1) Επί της οδού Μεγ. Κων/νου - Κων/νου Παλαιολόγου των 80 τ.μ.
2) Επί της οδού Κων/νου Παλαιολόγου και Θεοτοκοπούλου 60-80 τ.μ.
3) Επί της οδού Ρήγα Φεραίου στο πάρκο 60-80-100 τ.μ.

ΚΑΤΑΣΤΗΜΑΤΑ
1) Επί της οδού Κων/νου Παλαιολόγου και Θεοτοκοπούλου 60-80 τ.μ.
2) Επί της οδού Λεωφόρου Καλλιθέας (Καρακόνερο) 90 τ.μ.

ΔΙΑΜΕΡΙΣΜΑΤΑ
1) Επί της οδού Χρ. Φέσσα (Κάθετος Αποστ. Παύλου) 90τ.μ. τριάρια.
Επίσης οροφοδιαμερίσματα των 90 τ.μ. (οικοδομή μόνο τριών διαμερισμάτων).

ΟΙΚΟΔΟΜΕΣ
1) Οικοδομή επί της οδού Πτολεμαίων και Χρ.Φέσσα των 117-125 τ.μ.
2) Οικοδομή υπό ανέγερση επί της οδού Ρήγα Φεραίου στο Πάρκο.Διαμερίσματα τριάρια - τεσσάρια.
3) Οικοδομή υπό ανέγερση επί της οδού Κ. Παλαιολόγου και Θεοτοκοπούλου. Διαμερίσματα δυάρια - τριάρια - τεσσάρια - καταστήματα.
5) Επί της οδού Β. Ηρακλείου οικοδομή τεσσάρων διαμερισμάτων. Οροφοδιαμερίσματα των 133τ.μ. Η οικοδομή έχει πιλοτή για πάρκινγκ

ΑΠΟΘΗΚΕΣ
1) Πλησίον Στέλιου Κωτιάδη των 130τ.μ.
2) Στη Λεωφόρο Καλλιθέας (Καρακόνερο) των 80-300τ.μ.

• Οι πωλήσεις μπορούν να γίνουν και με όλα τα Δάνεια Τράπεζας και οργανισμών.
• Αναλαμβάνουμε ΑΝΤΙΠΑΡΟΧΕΣ και Αγορές οικοπέδων. • Δεχόμαστε ανταλλαγές ακινήτων.

ΠΛΗΡΟΦΟΡΙΕΣ: ΔΙΑΚΟΓΕΩΡΓΙΟΥ ΚΑΛΛΙΣΤΟΣ
ΤΗΛΕΦΩΝΟ: 29318 - 34598 - ΤΗΛ. 78501 - 78502

ΓΡΑΦΕΙΟ ΤΕΛΕΤΩΝ & ΜΝΗΜΟΣΥΝΩΝ ΡΟΔΟΥ
ΣΤΕΦΑΝΑ - ΣΤΟΛΙΣΜΟΙ
«ΑΜΕΡΙΚΑΝΟΥ»

Αμεση εξυπηρέτηση
ΟΛΟ ΤΟ 24ΩΡΟ

Αναλαμβάνουμε την τελετή
και με τα έξοδα
που χορηγούν τα ταμεία
χωρίς καμία επιβάρυνση
ΙΚΑ, ΤΕΒΕ, ΤΑΞΥ, ΔΗΜΟΣΙΟΥ,
ΛΙΜΕΝΙΚΩΝ, ΟΓΑ
και λοιπά ταμεία.

Τους ΑΠΟΡΟΥΣ ΔΩΡΕΑΝ
Πλατεία Βρούχου στη Μητρόπολη
Τηλέφωνα:28901 - 33400

ΝΤΕΤΕΚΤΙΒΣ
30 ΧΡΟΝΙΑ ΜΟΝΙΜΑ ΚΑΙ ΣΤΗ ΡΟΔΟ
35354
ΠΛΑΤΕΙΑ ΑΓΙΟΥ ΙΩΑΝΝΟΥ
Η ΛΥΣΗ!!!
ΣΕ ΚΑΘΕ ΣΑΣ ΠΡΟΒΛΗΜΑ
EXPRESS SECURITY

ΝΤΕΤΕΚΤΙΒΣ
Συνταξιούχος Αστυνομικός Ασφάλειας
ΑΝΑΛΑΜΒΑΝΟΥΜΕ
Υποθέσεις ανηλίκων,
οικογενειακές, προσωπικές κ.τλ.
ΔΙΑΘΕΤΟΥΜΕ ΤΑ ΠΛΕΟΝ ΣΥΓΧΡΟΝΑ ΟΠΤΙΚΟΑΚΟΥΣΤΙΚΑ ΣΥΣΤΗΜΑΤΑ
100% ΕΧΕΜΥΘΕΙΑ
ΡΩΜΗΣ 22, - ΡΟΔΙΝΙ • ΤΗΛ. 2241 0 68985
Κιν. 094 6997967

ΕΛΛΗΝΙΚΗ ΔΗΜΟΚΡΑΤΙΑ
ΠΕΡΙΦΕΡΕΙΑ ΝΟΤΙΟΥ ΑΙΓΑΙΟΥ
ΝΟΜΟΣ ΔΩΔΕΚΑΝΗΣΟΥ
ΝΟΜΑΡΧΙΑΚΗ ΑΥΤ/ΣΗ ΔΩΔΕΚΑΝΗΣΟΥ
Δ/ΝΣΗ ΜΕΤΑΦΟΡΩΝ ΚΑΙ ΕΠΙΚΟΙΝΩΝΙΩΝ
ΤΜΗΜΑ Κ.Τ.Ε.Ο.
Ταχ. Δ/νση: 6° χιλ. Ρόδου - Λίνδου
Ταχ. Κώδικας 85100, Telefax: 22410 69544
Πληροφορίες: Γεώργιος Αργύρης-Κων/νος Χριστοφακής
Τηλέφωνο: 22410 65385 ΕΣΩΤΕΡΙΚΑ 22-23

ΠΡΟΓΡΑΜΜΑ ΠΡΟΣΚΛΗΣΗΣ ΓΙΑ ΔΙΕΝΕΡΓΕΙΑ ΤΕΧΝΙΚΟΥ ΕΛΕΓΧΟΥ ΟΧΗΜΑΤΩΝ ΜΕ ΕΔΡΑ ΤΟ Ν. ΔΩΔΕΚΑΝΗΣΟΥ

++++ Ο ΕΜΠΡΟΘΕΣΜΟΣ ΠΡΟΓΡΑΜΜΑΤΙΣΜΟΣ ΤΩΝ

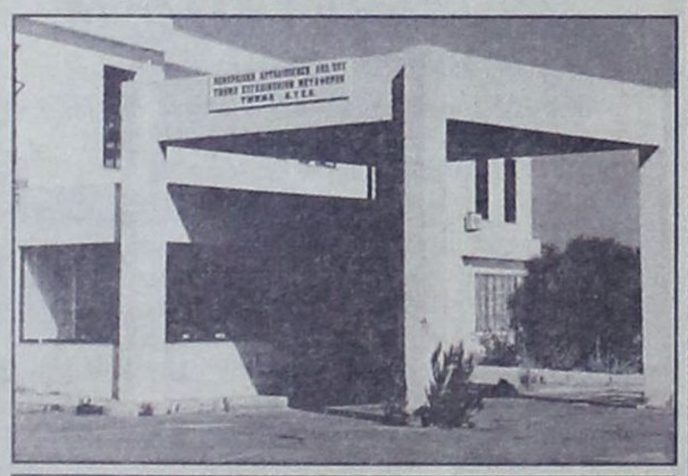

ΧΡΟΝΙΚΗ ΠΕΡΙΟΔΟΣ	ΕΙΔΟΣ ΟΧΗΜΑΤΟΣ
ΑΠΟ 05/01/2005 ΕΩΣ 28/02/2005	ΠΑΝΤΟΣ ΕΙΔΟΥΣ ΟΧΗΜΑΤΑ ΜΕ ΑΡΙΘΜΟΥΣ ΚΥΚΛΟΦΟΡΙΑΣ ΡΟΒ 6501 ΕΩΣ ΚΑΙ 7000
ΑΠΟ 05/01/2005 ΕΩΣ 31/03/2005	ΟΛΑ ΤΑ ΟΧΗΜΑΤΑ ΜΕ ΜΙΚΤΟ ΒΑΡΟΣ ΑΠΟ 3,5Τ ΕΩΣ ΚΑΙ 10Τ ΜΕ ΣΥΝΔΥΑΣΜΟ ΓΡΑΜΜΑΤΩΝ (ΑΝΕΞΑΡΤΗΤΩΣ ΑΡΙΘΜΟΥ) ΠΕΡΙΟΧΗΣ ΕΥΘΥΝΗΣ ΤΗΣ ΝΟΜΑΡΧΙΑΚΗΣ ΑΥΤΟΔΙΟΙΚΗΣΗΣ ΔΩΔΕΚΑΝΗΣΟΥ (ΕΔΡΑ ΤΟΥ ΟΧΗΜΑΤΟΣ)

ΟΧΗΜΑΤΩΝ ΓΙΑ ΕΛΕΓΧΟ (ΡΑΝΤΕΒΟΥ) ΓΙΝΕΤΑΙ ΕΩΣ ΚΑΙ 15 ΗΜΕΡΕΣ ΠΡΙΝ ΤΗΝ ΗΜΕΡΟΜΗΝΙΑ ΛΗΞΗΣ ΤΟΥ ΠΡΟΓΡΑΜΜΑΤΟΣ ΠΡΟΣΚΛΗΣΗΣ.

++++ ΕΠΙΣΗΣ ΘΑ ΕΛΕΓΧΟΝΤΑΙ ΟΣΑ ΟΧΗΜΑΤΑ ΥΠΟΧΡΕΟΥΝΤΑΙ ΒΑΣΕΙ ΠΑΛΑΙΟΤΕΡΩΝ ΠΡΟΓΡΑΜΜΑΤΩΝ ΠΡΟΣΚΛΗΣΗΣ.

Ε.Ν.
Ο ΠΡΟΪΣΤΑΜΕΝΟΣ
ΧΑΤΖΗΚΩΝΣΤΑΝΤΙΝΟΥ ΑΝΤΩΝΙΟΣ
ΜΗΧΑΝΟΛΟΓΟΣ - ΜΗΧΑΝΙΚΟΣ

TOP PROPERTIES

GEORGE and SAVAS PIPINOS
ΓΕΩΡΓΙΟΣ και ΣΑΒΒΑΣ ΠΙΠΙΝΟΣ

ΣΥΜΒΟΥΛΟΙ και ΕΚΤΙΜΗΤΕΣ ΑΚΙΝΗΤΩΝ

REAL ESTATE AGENT - MEMBER OF F.I.A.B.C.I. - N.A.E.A. - C.E.I.

Από το 1971

E-mail:gpipinos@otenet.gr.
URL:www.rhodestop-properties.com and www.pipinos.gr



Η "TOP PROPERTIES" είναι ατομική επιχείρηση και ανήκει στους Γεώργιο και Σάββα Πιπίνο. Το γραφείο ασχολείται από το 1971 αποκλειστικά και μόνο με επενδύσεις και REAL ESTATE, στο νησί της Ρόδου, καθώς και στην ευρύτερη περιοχή της Δωδεκανήσου.

ΑΠΕΥΘΥΝΟΜΑΣΤΕ: Στους **σοβαρούς, απαιτητικούς και επιλεκτικούς** επενδυτές - επιχειρηματίες - ελεύθερους επαγγελματίες, Ελληνες και ξένους, υψηλού εισοδηματικού επιπέδου, που ενδιαφέρονται να κάνουν μια σοβαρή επένδυση **προβολής** στο νησί της Ρόδου.

ΠΡΟΣΦΕΡΟΥΜΕ: Α) Υπηρεσίες και πληροφορίες που γίνονται σε προσωπικό επίπεδο με **εχεμύθεια, διακριτικότητα και σοβαρότητα.**
Β) Μεγάλη **γκάμα** υψηλής ποιότητας ακινήτων, όπως: 1) Ξενοδοχεία Α' και Β' κατηγορίας των 600 - 500 - 350 - 300 κλινών 2) Κεντρικά αστικά ακίνητα κατάλληλα για Τράπεζες - καταστήματα - γραφεία 3) Παραλιακές εκτάσεις, κατάλληλες για τουριστικές επενδύσεις των 150.000 - 100.000 - 70.000 - 50.000 - 36.000 τ.μ. και 4) Διαμερίσματα και μαιζονέτες **προβολής**.

ΣΤΟΧΟΣ ΜΑΣ ΕΙΝΑΙ: Να προσφέρουμε στο αγοραστικό μας κοινό **υψηλής ποιότητας ακίνητα και ευκαιρίες** στο νησί της Ρόδου. Η τριακονταετής και πλέον πείρα μας στον τομέα αυτό αποτελεί εγγύηση.

ΣΥΝΘΗΜΑ ΜΑΣ ΕΙΝΑΙ: Επενδύστε στην ΡΟΔΟ ΤΩΡΑ, σε ακίνητα που **ΑΝΤΕΧΟΥΝ ΣΤΟ ΧΡΟΝΟ.**

Γεώργιος και Σάββας Πιπίνος
ΜΕΣΙΤΕΣ ΑΣΤΙΚΩΝ ΣΥΜΒΑΣΕΩΝ
Γιατί εμείς γνωρίζουμε καλύτερα!

SINCE 1971

TOP PROPERTIES is a father and son business. The senior, Mr George S. Pipinos, the founder of the office, has carved, over the years, a reputation for integrity and excellence in the world of Real Estate in the Dodecanese.

At Top Properties we try hard to attract important and selective investors: high calibre businessmen/women and discerning professional people, both Greek and foreign, who wish to acquire substantial and valuable property on Rhodes.

We offer our expertise and advice privately, discreetly and in strict confidence.

We keep a compehensive list of real estate of the highest specifications:

a. A' and B' class hotels (600, 500, 350, 300 beds capacity).

b. Centrally situated office buildings and other business premises.

c. Seaside land, ideal for development (hotels, holiday resorts, etc.), of 150.000, 100.000, 70.000, 50.000, 36.000 sq.m.

d. Luxury appartments, maisonettes, detached, semi - detached and terraced houses.

Our aim is to give our clients the opportunity to acquire value for money, first class real estate on Rhodes. Our 30- year - old experience in Real Estate is our warranty.

Our moto is: Invest in Rhodes. Invest in property.
It stands the test of time.



TOP PROPERTIES
George and Savas Pipinos
Because we Know best

KENNENTY 38, ΡΟΔΟΣ, 85 100, ΤΗΛ. 22410- 23895, 38243 και 6944-676003, 6944-390803 FAX: 22410-20883
38 KENNEDY STR., RHODES, 85 100, TEL. 22410- 23895, 38243, and 6944-676003, 6944-390803 FAX: 22410-20883

U.K. Direct Line: 08717115396

ΕΝΟΙΚΙΑΖΟΝΤΑΙ ΓΚΑΡΣΟΝΙΕΡΕΣ

Στον Αρχάγγελο Ρόδου ενοικιάζονται γκαρσονιέρες με ξεχωριστό υπνοδωμάτιο, καινούργιες, πλήρως εξοπλισμένες και επιπλωμένες, με κλιματισμό, τηλεόραση, ψυγείο, φούρνο-μάτια, θερμοσίφωνο, ντους, W.C., εγκατάσταση για πλυντήριο ρούχων, σε ήσυχη περιοχή και άνετο πάρκινκ. Για όλο το χρόνο. Τηλ.: 697 24 94 339

ΕΥΚΑΙΡΙΑ

Πωλείται στ' Ασγούρου διώροφο κατάστημα αποτελούμενο από: Ισόγειο 240 τ.μ., Α' όροφο 240 τ.μ. και πατάρι 40 τ.μ., κατάλληλο για όλες τις χρήσεις, με πρόσωπο επί δύο οδών και πλατείας, εντός οικοπέδου 400 τ.μ. σε τιμή έκπληξη!!! (μεσίτες αποκλείονται)
Πληροφορίες τηλ. 22410 65000 - 6977 64 27 33

ΕΝΟΙΚΙΑΖΕΤΑΙ

Διαμέρισμα, πλήρως επιπλωμένο 120 τ.μ., 3ος όροφος, τρία υπνοδωμάτια, σαλοτραπεζαρία, εντοιχισμένη πλήρης κουζίνα, ένα λουτρό, ένα WC, αποθήκη, δύο βεράντες με θέα θάλασσα, τζάκι, κλιματισμός, πάρκινγκ, περιοχή νέας μαρίνας (οδός Σκεύου Ζερβού 10), ενοικιάζεται από ιδιοκτήτη λόγω αναχωρήσεως 750 ευρώ μηνιαίως με εγγύηση δύο ενοικίων.

Πληροφορίες τηλ. 6945-417673 και 6944-548508 απογευματινές ώρες.

ΖΗΤΟΥΝΤΑΙ

Από την Βιομηχανική και Εμπορική Εταιρεία, ΒΑΠ Π. ΚΟΥΓΙΟΣ ΑΒΒΕ, ζητούνται:

Οδηγοί – πωλητές. Απαραίτητο Επαγγελματικό δίπλωμα Γ' κατηγορίας.

Ο ιδανικός υποψήφιος πρέπει να πληροί τα κάτωθι.
- Ελληνας πολίτης
- Ηλικία μέχρι 35 ετών
- Προϋπηρεσία στις πωλήσεις θα ληφθεί υπ' όψη.

Οι ενδιαφερόμενοι μπορούν να επικοινωνούν στο τηλ. 22410 61434, με την κ. Παπανδρέου από τις 9:00 μέχρι 14:00.

ΟΙΚΟΔΟΜΙΚΕΣ-ΤΕΧΝΙΚΕΣ ΕΜΠΟΡΙΚΕΣ-ΕΠΙΧΕΙΡΗΣΕΙΣ

ΑΦΟΙ ΑΣΒΕΣΤΗ Ο.Ε.

Αθηνών-Καβάλας 3 Ανάληψη Ρόδου
Τηλ. 22410/60678-60679
και fax: 22410/66028

ΠΩΛΟΥΝΤΑΙ

• ΔΙΑΜΕΡΙΣΜΑΤΑ
υπερλούξ διαφόρων διαστάσεων
ΕΓΓΥΗΣΗ Η ΠΟΛΥΕΤΗΣ ΠΕΙΡΑ ΜΑΣ

TUI Hellas

ΖΗΤΑ

για την τουριστική σαιζόν 2005

• υπάλληλο με γνώση της ιταλικής γλώσσας και γνώση PC για το τμήμα κρατήσεων
• υπαλλήλους με γνώση ξένων γλωσσών και γνώση PC για διάφορα τμήματα

Πληροφορίες στο τηλ. 22410 89501
Δευτέρα - Παρασκευή: από 09.30 εώς 15.00 η ώρα
Αυστραλίας 114

is looking for

the season 2005 for

• Italian speaking employee with PC knowledge for the reservation department
• personnel with knowledge of foreign languages and PC for various positions

Information: TUI Hellas SA
114, Australia Str.
phone: 22410 89 501, Monday - Friday, 09.30 - 15.00 hrs

ΠΑΡΑΝΤΑΙΣ ΠΕΥΚΟΙ ΛΙΝΔΟΣ Α.Ε. ΛΙΝΔΙΑ ΠΕΥΚΟΙ ΛΙΝΔΟΣ Α.Ε. ΠΕΥΚΟΙ - ΛΙΝΔΟΣ

ΖΗΤΟΥΝΤΑΙ

Από τα Ξενοδοχεία «PEFKI ISLANDS RESORT» και «LINDIA THALASSA» στους Πεύκους ζητείται προσωπικό «όλων των ειδικοτήτων» για την περίοδο (01/05/2005 έως 31/10/2005) και από (15/06/2005 έως 15/09/2005).
Οι ενδιαφερόμενοι θα πρέπει να έχουν καλή γνώση της Αγγλικής γλώσσας και προϋπηρεσία το λιγότερο 2 χρόνια.
Για την συμπλήρωση των αιτήσεων θα πρέπει ο/η ενδιαφερόμενος/η να έχει βιογραφικό και να απευθυνθεί στο ξενοδοχείο «LINDIA THALASSA» καθημερινά 09.00-14.00 ή με e-mail: pefkiislands@rho.forthnet.gr
ή ταχυδρομικώς:
Χειμάρρας 70 Α - Ρόδος 85100.
Τηλ.: 2244 0 29380 - 2244 0 48181
Φαξ: 2244 0 48416 - 2244 0 48184

ΖΗΤΕΙΤΑΙ ΣΤΕΛΕΧΟΣ ΠΩΛΗΣΕΩΝ

Μεγάλη Εμπορική και Βιομηχανική Εταιρεία της Ρόδου, με οργανωμένες δραστηριότητες πωλήσεων και διανομής στη Δωδεκάνησο, ζητά ΣΤΕΛΕΧΟΣ ΠΩΛΗΣΕΩΝ.

Ο ιδανικός υποψήφιος πρέπει να διαθέτει:
- Πτυχίο οικονομικής ή άλλης σχολής (ΑΕΙ - ΤΕΙ)
- Να είναι Έλληνας πολίτης
- Εκπληρωμένες τις στρατιωτικές του υποχρεώσεις
- Προϋπηρεσία στο χώρο των πωλήσεων επιθυμητή.
- Γνώση Η/Υ
- Δυναμική και ευχάριστη προσωπικότητα
- Οργανωτικές και ηγετικές ικανότητες

Προσφέρονται:
- Ικανοποιητικές αποδοχές βάσει προσόντων
- Εξέλιξη στην ιεραρχία της εταιρείας
- Αυτοκίνητο και κινητό της εταιρείας
- 12/μηνη απασχόληση.

Η εταιρεία δεσμεύεται για το διακριτικό και εχέμυθο χειρισμό των βιογραφικών σημειωμάτων των ενδιαφερομένων που θα αποσταλούν προς τη Διεύθυνση Προσωπικού Τ.Θ. 441, 85100 Ρόδος.

OLYMPIC PALACE HOTEL

ΖΗΤΟΥΝΤΑΙ

- Βοηθός F/B
- Βοηθός Προϊσταμένης Ορόφων
- Μαιν Κουραντιέ
- Ζαχαροπλάστης
- Ηλεκτρολόγος
- Υδραυλικός

Προϋπηρεσία απαραίτητη σε ανάλογη θέση
Παρακαλούμε για αποστολή βιογραφικού με πρόσφατη φωτογραφία.
Fax 2241030434 ΤΗΛ. 2241079900
e-mail olymp-pl@otenet.gr
Τ.Θ. 351 ΡΟΔΟΣ

«ΚΤΙΡΙΟ Α.Ε.» ΑΤΣΙΔΗΣ ΑΝΑΣΤΑΣΙΟΣ

ΣΤΕΦ. ΚΑΖΟΥΛΗ 74-ΡΟΔΟΣ • Τηλ.. (22410) 28616 - 67950

ΠΩΛΟΥΝΤΑΙ

- Διαμερίσματα στην οδό Καραϊσκάκη (κοντά στο παλιό ΙΚΑ), σε μικρή οικοδομή, 81 και 72 τ.μ.
- Διαμερίσματα στην οδό Καστοριάς και Μιχ. Πετρίδη 118 τ.μ., 94 τ.μ. και 72 τ.μ..
- Διαμέρισμα 132 τ.μ., 3ου ορόφου, στην οδό Κωνσταντινίδη.

Τα παραπάνω είναι πολυτελούς κατασκευής, με κεντρική θέρμανση, διαθέτουν αποκλειστική θέση στάθμευσης αυτοκινήτου και αποθήκη.

RODOS PALACE

★★★★★
Resort Hotel • Convention Center

Το Ξενοδοχειακό & Συνεδριακό συγκρότημα πολυτελείας της Ρόδου ζητεί το ακόλουθο προσωπικό:

- **Food & Beverage Manager**
  Με ανάλογη προϋπηρεσία σε ξενοδοχεία πολυτελείας
- **Banqueting Manager-Υπεύθυνο Εκδηλώσεων**
  Με ανάλογη προϋπηρεσία σε ξενοδοχεία πολυτελείας
- **Προϊσταμένη Ορόφων**
  Με ανάλογη προϋπηρεσία σε ξενοδοχεία πολυτελείας
- **Υπαλλήλους Υποδοχής**
  Γνώσεις Αγγλικών, Γερμανικών, Γαλλικών

Επίσης ζητούνται:

- Chef	- Γυμναστής
- Μάγειροι Α', Β' & βοηθοί	- Μπάρμεν & βοηθοί
- Ζαχαροπλάστες	- Τηλεφωνήτριες
- Μπουφετζήδες Α' & Β'	- Ταμπλίσιες
- Κόπτης Κρεάτων	- Καμαριέρες
- Σερβιτόροι & βοηθοί	- Καθαρίστριες
- Κομμώτρια	- Hostesses
	- Εργάτες

Οι ενδιαφερόμενοι για τις ανωτέρω θέσεις μπορούν να αποστείλουν βιογραφικό τους σημείωμα με μία πρόσφατη φωτογραφία στην Διεύθυνση της εταιρείας ή να απευθύνονται στο Τμήμα Προσωπικού του ξενοδοχείου καθημερινά από 09:00-15:00.

Ξενοδοχείο Ρόδος Παλάς
Λεωφ. Ιαλυσού, Τ.Θ. 121, Ιξιά, Ρόδος
Τηλ. 22410 25222, Fax: 22410 25350
E-mail: info@rodos-palace.gr



METROPOL
MULTI CINEMA ODEON
ΕΒΔΟΜΑΔΙΑΙΟ ΠΡΟΓΡΑΜΜΑ
weekly program
21/01/05 - 27/01/05
www.rodosvitrina.gr/metropol.htm

ΠΟΡΤΑ ΣΤΟ ΠΑΤΩΜΑ
The door in the floor
Η βραβευμένη με ΟΣΚΑΡ ΚΙΜ ΜΠΕΙΣΙΝΓΚΕΡ και ο ΤΖΕΦ ΜΠΡΙΤΖΕΣ σε μια προκλητική κινηματογραφική εμπειρία!
ΑΙΘΟΥΣΑ 3
ΩΡΕΣ ΕΝΑΡΞΗΣ / SHOW TIMES
20:00, 22:30

ΣΤΑ ΙΧΝΗ ΤΟΥ ΧΑΜΕΝΟΥ ΘΗΣΑΥΡΟΥ
'NATIONAL TREASURE'
ΠΡΩΤΑΓΩΝΙΣΤΟΥΝ: ΝΙΚΟΛΑΣ ΚΕΪΤΖ ΝΤΑΪΑΝ ΚΡΟΥΓΚΕΡ
ΑΙΘΟΥΣΑ 1
ΩΡΕΣ ΕΝΑΡΞΗΣ / SHOW TIMES
17:00, 19:45, 22:30

ΧΩΡΙΣ ΑΝΑΣΤΟΛΕΣ
'WICKER PARK'
Ο ΕΡΩΤΑΣ ΟΔΗΓΕΙ ΣΕ ΑΚΡΟΤΗΤΕΣ
ΠΡΩΤΑΓΩΝΙΣΤΟΥΝ: ΤΖΟΣ ΧΑΡΤΝΕΤ ΝΤΑΙΑΝ ΚΡΟΥΓΚΕΡ ΡΟΟΥΖ ΜΠΕΡΝ
ΑΙΘΟΥΣΑ 3
ΩΡΕΣ ΕΝΑΡΞΗΣ / SHOW TIMES
17:30

ΛΟΥΚΟΥΜΑΔΕΣ ΜΕ ΜΕΛΙ
ΤΡΩΕΙ ΤΑ ΠΑΝΤΑ ΕΚΤΟΣ ΑΠ'ΤΟ ΨΕΜΑ...
ΠΡΩΤΑΓΩΝΙΣΤΟΥΝ: ΧΡΗΣΤΟΣ ΛΟΥΛΗΣ ΦΑΙΗ ΞΥΛΑ
ΑΙΘΟΥΣΑ 2
ΩΡΕΣ ΕΝΑΡΞΗΣ / SHOW TIMES
18:15, 20:15, 22:15

ΠΡΟΣΕΧΩΣ

οι απίθανοι
THE INCREDIBLES
Disney
ΤΑ ΑΠΙΘΑΝΑ ΓΙΝΟΝΤΑΙ ΠΙΘΑΝΑ .
ΑΙΘΟΥΣΑ 2 Στα Ελληνικά
ΜΟΝΟ ΣΑΒΒΑΤΟ - ΚΥΡΙΑΚΗ 22 ΚΑΙ 23 ΙΑΝΟΥΑΡΙΟΥ .
ΩΡΑ ΕΝΑΡΞΗΣ 16:00

ΕΤΟΙΜΑΣΤΕΙΤΕ, ΕΡΧΕΤΑΙ Η ΠΙΟ ΕΠΙΚΙΝΔΥΝΗ ΓΥΝΑΙΚΑ ΤΟΥ ΚΟΣΜΟΥ
ΗΛΕΚΤΡΑ
ΕΡΧΕΤΑΙ ΤΗΝ ΠΑΡΑΣΚΕΥΗ 28/01

INFORMATION - RESERVATIONS ΠΛΗΡΟΦΟΡΙΕΣ - ΚΡΑΤΗΣΕΙΣ
22410 28400

ΠΑΛΛΑΣ 5 CINEMAS CENTER
21/1/2005 - 27/1/2005
www.cinemapallas.gr
Για κρατήσεις
22410 24475/70670
Δημοκρατίας 13, Ρόδος

THE GRUDGE
Η πιό πετυχημένη ταινία τρόμου της χρονιάς!!!
Αίθουσα 5 • *16:20 • 18:25 • 20:30 • 22:40
*Μόνο Σαββάτο & Κυριακή

THE AVIATOR
Η υπερπαραγωγή του Martin Skartseze που μετά τις 3 χρυσές αφίσες προχωρά σκόπευτα για τα OSCAR!!!
Αίθουσα SFERA 1 • *16:00 • 19:20 • 22:40
*Μόνο Σαββάτο & Κυριακή
Αίθουσα expert Κωστορίδης 2 • 17:40 • 21:00

The Daltons
Οι αγαπημένοι σας ήρωες ολοζώντανοι στη μεγάλη οθόνη!!!
Αίθουσα MAIK ARTISTIC TEAM 3 • *16:00
*Μόνο Σαββάτο & Κυριακή
Αίθουσα ΒΑΚΑ 4 • 20:20

BLADE TRINITY
Μια καταιγιστική περιπέτεια με τον σκοτεινό ήρωα της Marvelcouid!!!
Αίθουσα MAIK ARTISTIC TEAM 3 • 20:00 • 22:30

Alfie
Ο Τζουντ Λο στο ρόλο του αθεράπευτα... γυναικά Alfie!!!
Αίθουσα ΒΑΚΑ 4 • *16:00 • 22:35
*Μόνο Σαββάτο & Κυριακή

OCEAN'S TWELVE
Οι 11 επιστρέφουν 12
Αίθουσα ΒΑΚΑ 4 • 18:00

SharkTale
Μια απίθανη κωμωδία κινουμένων σχεδίων για όλη την οικογένεια!!!
Αίθουσα expert Κωστορίδης 2 ΕΛΛΗΝΙΚΑ • *16:00
*Μόνο Σαββάτο & Κυριακή
Αίθουσα MAIK ARTISTIC TEAM 3 ΕΛΛΗΝΙΚΑ • 18:00

Το Πρόγραμμα

ΕΤ1

07.30 ΤΑ ΔΙΔΥΜΑΚΙΑ
08.00 ΦΡΑΠΑΙΔΙΑ ΚΑΙ ΜΑΡΜΕΛΑΔΑ
10.00 ΟΙ ΠΕΡΙΠΕΤΕΙΕΣ ΤΩΝ ΖΩΩΝ
10.10 ΒΙΟΓΡΑΦΙΕΣ
11.10 ΙΣΤΟΡΙΑ
13.00 ΣΤΑ ΟΡΙΑ ΤΟΥ ΑΔΥΝΑΤΟΥ
14.00 ΟΥΡΑΝΙΟ ΤΟΞΟ
14.30 ΤΣΙΚΙΤΣΙΤΑΣ (Ε)
15.30 ΤΑΚΑΤ ΤΑΚ
16.00 ΕΧΕΙ ΓΟΥΣΤΟ
18.00 ΠΡΩΤΑΘΛΗΜΑ Α1 ΕΘΝΙΚΗΣ ΒΟΛΕΪ
20.00 ΕΥΡΩΠΑΪΚΟ ΠΡΩΤΑΘΛΗΜΑ ΠΑΤΙΝΑΖ
23.00 **ΕΙΔΗΣΕΙΣ**
00.00 ΕΥΡΩΠΑΪΚΟ ΠΡΩΤΑΘΛΗΜΑ ΠΑΤΙΝΑΖ

NET

05.45 ΠΡΩΤΗ ΓΡΑΜΜΗ
10.00 **ΕΙΔΗΣΕΙΣ**
10.10 ΚΑΘΗΜΕΡΙΝΑ
12.00 **ΕΙΔΗΣΕΙΣ**
13.00 P-R (ΠΙ- ΑΡ)
15.00 **ΕΙΔΗΣΕΙΣ**
16.00 ΑΤΙΘΑΣΑ ΝΙΑΤΑ
17.00 ΜΕΡΕΣ ΑΓΑΠΗΣ
18.00 **ΕΙΔΗΣΕΙΣ**
19.00 Η ΟΔΥΣΣΕΙΑ ΤΗΣ ΤΡΟΦΗΣ
19.15 ΕΛΛΗΝΙΚΗ ΤΑΙΝΙΑ: «ΤΟΝ ΒΡΗΚΑΜΕ ΤΟΝ ΠΑΝΑΗ»
21.00 **ΕΙΔΗΣΕΙΣ**
22.00 ΑΝΩ ΚΑΤΩ... ΤΕΛΕΙΑ
23.00 ΣΧΕΔΟΝ ΠΟΤΕ (Ε)
00.00 ΠΡΟΣΕΧΩΣ
01.00 **ΕΙΔΗΣΕΙΣ**
01.15 ΑΣΤΥΝΟΜΙΚΕΣ ΙΣΤΟΡΙΕΣ

ΕΤ 3

07.30 ΟΙ ΠΕΡΙΠΕΤΕΙΕΣ ΤΟΥ ΜΙΚΡΟΥ ΠΡΙΓΚΗΠΑ
08.00 ΜΕΓΑΛΟΣ ΚΟΣΜΟΣ ΓΙΑ ΜΙΚΡΟΥΣ ΑΝΘΡΩΠΟΥΣ
08.30 ΖΩ ΣΤΗΝ ΕΥΡΩΠΗ
08.55 ΠΕΝΤΑΛ
09.00 ΠΡΩΙΝΟ ΠΑΝΟΡΑΜΑ
11.00 ΜΑΜΑ ΜΙΑ
12.30 ΝΤΙΖΑΙΝ (Ε)
13.00 **ΕΙΔΗΣΕΙΣ**
14.30 ΜΕ ΜΙΑ ΤΡΙΤΗ ΜΑΤΙΑ
16.00 **ΕΙΔΗΣΕΙΣ ΣΤΗ ΝΟΗΜΑΤΙΚΗ**
16.20 ΠΕΝΤΑΛ
16.30 Ζ & Κ
18.00 Ο ΚΟΣΜΟΣ ΤΩΝ ΣΠΟΡ
19.00 **ΕΙΔΗΣΕΙΣ**
20.00 ΠΕΝΤΑΛ
20.10 ΜΑΚΡΙΝΕΣ ΦΙΛΙΕΣ
20.30 ΒΟΥΛΓΑΡΙΚΕΣ ΤΕΧΝΕΣ
21.00 ΠΟΛΙΤΙΣΜΟΣ ΣΤΗΝ 3
22.00 ΞΕΝΗ ΤΑΙΝΙΑ: «ΜΟΛΩΧ»
00.00 **ΕΙΔΗΣΕΙΣ**
00.25 ΠΕΝΤΑΛ
00.30 ΟΝ ΣΤΕΙΤΖ
01.00 ΕΠΙ ΤΡΟΧΩΝ (Ε)
01.30 ΑΛΛΟΣ ΛΟΓΟΣ (Ε)
02.30 ΜΕ ΜΙΑ ΤΡΙΤΗ ΜΑΤΙΑ (Ε)

MEGA

05.45 ΠΡΩΙΝΟ MEGA
07.45 ΚΟΙΝΩΝΙΑ ΩΡΑ 8
10.00 ΤΑ ΜΥΣΤΙΚΑ ΤΗΣ ΒΕΦΑΣ
11.00 ΟΜΟΡΦΟΣ ΚΟΣΜΟΣ ΤΟ ΠΡΩΙ
14.00 **ΕΙΔΗΣΕΙΣ**
15.00 ΕΛΛΗΝΙΚΗ ΣΕΙΡΑ (Ε)
16.15 ΦΤΩΧΗ ΜΟΥ ΑΝΑΣΤΑΣΙΑ
17.30 **ΕΙΔΗΣΕΙΣ**
17.40 ΑΠΑΓΟΡΕΥΜΕΝΗ ΑΓΑΠΗ
18.20 ΦΙΛΟΔΟΞΙΕΣ
19.00 ΒΕΡΑ ΣΤΟ ΔΕΞΙ
20.00 **ΕΙΔΗΣΕΙΣ**
21.00 ΞΕΝΗ ΤΑΙΝΙΑ: «Ο ΘΡΥΛΟΣ ΕΝΟΣ ΙΠΠΟΤΗ»
23.45 ΞΕΝΗ ΤΑΙΝΙΑ: «ΦΑΙΤ ΚΛΑΜΠ»
00.30 **ΕΙΔΗΣΕΙΣ**
02.45 ΤΗΛΕΜΑΡΚΕΤΙΝΓΚ
03.00 ΞΕΝΗ ΤΑΙΝΙΑ: «ΚΑΝΣΑΣ»

ANT 1

06.00 ΚΑΛΗΜΕΡΑ ΜΕ ΤΟΝ ΑΝΤ1
06.50 ΚΑΛΗΜΕΡΑ ΕΛΛΑΔΑ
10.00 ΠΡΩΙΝΟΣ ΚΑΦΕΣ
13.00 **ΕΙΔΗΣΕΙΣ**
14.00 ΑΠΟΚΑΛΥΨΗ... ΤΩΡΑ!
16.00 ΚΑΙ ΟΙ ΠΑΝΤΡΕΜΕΝΟΙ ΕΧΟΥΝ ΨΥΧΗ (Ε)
16.55 ΣΟΥΠΕΡ ΓΚΕΪΜ
17.00 ΕΓΚΛΗΜΑΤΑ (Ε)
18.00 **ΤΑ ΝΕΑ ΤΟΥ ΑΝΤ1 - ΕΙΔΗΣΕΙΣ ΣΤΗ ΝΟΗΜΑΤΙΚΗ**
18.15 ΣΟΥΠΕΡ ΓΚΕΪΜ
18.20 ΚΑΛΗΜΕΡΑ ΖΩΗ
19.15 Η ΛΑΜΨΗ
20.00 **ΕΙΔΗΣΕΙΣ**
21.00 ΦΕΙΜ ΣΤΟΡΙ
22.00 ΜΑΝΤΣΕΣΤΕΡ-ΤΣΕΛΙ
00.00 **ΕΙΔΗΣΕΙΣ**
00.30 ΞΕΝΗ ΤΑΙΝΙΑ: «Ο ΜΥΘΟΣ ΤΟΥ ΑΜΙΤΙΒΙΛ»
02.30 ΔΙΑΓΝΩΣΗ ΦΟΝΟΣ
04.30 ΑΣΤΥΝΟΜΟΣ ΣΑΪΝΗΣ

ALPHA

05.40 ΚΑΙΝΟΥΡΓΙΑ ΜΕΡΑ
06.45 ΚΑΛΗΜΕΡΑ ΣΑΣ
10.00 ΠΡΩΙΝΟ ΚΟΥΣ ΚΟΥΣ
13.00 ΓΙΑ ΕΝΑ ΦΙΛΙ
14.00 **ΕΙΔΗΣΕΙΣ**
15.00 ΜΕΤΑΞΥ ΑΓΑΠΗΣ ΚΑΙ ΜΙΣΟΥΣ (Ε)
16.00 ΑΥΤΟ ΠΟΥ ΘΕΛΟΥΝ ΟΙ ΓΥΝΑΙΚΕΣ
17.50 **ΕΙΔΗΣΕΙΣ ΣΤΗ ΝΟΗΜΑΤΙΚΗ**
18.00 ΕΛΛΗΝΙΚΗ ΤΑΙΝΙΑ: «ΙΣΤΟΡΙΑ ΜΙΑΣ ΖΩΗΣ»
20.00 **ΕΙΔΗΣΕΙΣ**
21.00 ΜΗ ΜΑΣΑΣ ΤΟ ΠΑΡΑΜΥΘΙ
22.00 ΤΟ ΣΠΙΤΙ ΔΙΠΛΑ ΣΤΗ ΘΑΛΑΣΣΑ
23.00 504 ΧΛΜ ΒΟΡΕΙΑ ΤΗΣ ΑΘΗΝΑΣ
00.00 ΤΟΚ ΣΟΟΥ
01.15 **ΕΙΔΗΣΕΙΣ**
01.30 ΞΕΝΗ ΤΑΙΝΙΑ: «ΕΡΩΤΙΚΑ ΓΡΑΜΜΑΤΑ ΑΠΟ ΕΝΑ ΔΟΛΟΦΟΝΟ»
03.30 ΤΗΛΕΑΓΟΡΕΣ
03.45 ΠΡΩΙΝΟ ΚΟΥΣ ΚΟΥΣ (Ε)

STAR

06.45 ΚΑΘΕ ΜΕΡΑ ΚΑΛΗΜΕΡΑ
10.00 ΟΛΕ
13.00 **ΕΙΔΗΣΕΙΣ**
14.00 ΣΟΥΠΕΡ ΣΤΑΡ
16.15 **ΕΙΔΗΣΕΙΣ ΣΤΗ ΝΟΗΜΑΤΙΚΗ**
16.30 Η ΜΑΡΙΑΝΑ ΤΗΣ ΝΥΧΤΑΣ
17.30 ΙΕΡΟ ΠΑΘΟΣ
18.30 ΚΛΗΡΟΝΟΜΟΙ
19.30 **ΕΙΔΗΣΕΙΣ**
21.00 ΞΕΝΗ ΤΑΙΝΙΑ: «ΜΟΝΤΕΡΝΑ ΣΤΑΧΤΟΠΟΥΤΑ»
23.15 ΦΟΡΤ ΜΠΟΥΑΓΙΑΡ
00.30 ΓΚΑΛΑ
01.30 ΝΟΜΟΣ ΚΑΙ ΤΑΞΗ: ΕΙΔΙΚΗ ΟΜΑΔΑ
02.30 **ΕΙΔΗΣΕΙΣ**
02.45 ΞΕΝΗ ΤΑΙΝΙΑ: ΣΧΕΤΙΚΑ ΜΕ ΤΗ ΣΑΡΑ
04.45 ΑΣΤΕΡΙΑ ΣΤΟ ΠΕΝΤΑΓΡΑΜΜΟ

FILMNET

05.15 ΜΟΡΒΕΡΝ ΚΑΛΑΡ
07.15 ΠΕΡΙΠΕΤΕΙΑ ΣΤΗΝ ΑΦΡΙΚΗ
08.45 Ο ΠΑΡΑΔΕΙΣΟΣ ΕΙΝΑΙ ΜΑΚΡΙΑ
10.35 ΟΙ ΜΗΧΑΝΟΒΙΟΙ
12.30 ΜΠΙΓΚ
14.20 Ο ΚΟΣΜΟΣ ΑΝΑΠΟΔΑ
16.05 Η ΩΡΑ ΤΗΣ ΑΠΟΚΑΛΥΨΗΣ
17.45 ΔΙΚΑΣΤΗΣ ΝΤΡΕΝΤ
19.25 Η ΠΥΛΗ ΤΗΣ ΚΟΛΑΣΕΩΣ
21.00 ΑΥΤΟ ΠΟΥ ΘΕΛΕΙ ΤΟ ΚΟΡΙΤΣΙ
23.00 ΣΕΞ ΕΝΤ ΔΕ ΣΙΤΙ
23.40 ΓΛΥΚΑ ΔΕΚΑΕΞΙ
01.30 Ο ΑΚΟΛΟΥΘΟΣ
02.50 ΟΙ ΚΑΛΥΤΕΡΕΣ ΤΑΙΝΙΕΣ ΤΗΣ ΕΒΔΟΜΑΔΑΣ
03.20 ΠΑΡΑΒΑΣΗ ΚΑΘΗΚΟΝΤΟΣ

ALTER

06.30 ΑΛΤΕΡ ΚΙΝΤΣ
09.30 **ΕΙΔΗΣΕΙΣ**
10.00 ΚΑΘΑΡΕΣ ΚΟΥΒΕΝΤΕΣ
12.25 ΤΡΩΩ ΥΓΙΕΙΝΑ
12.30 **ΕΙΔΗΣΕΙΣ**
13.45 TOP SECRET
16.15 **ΕΙΔΗΣΕΙΣ**
16.20 ΕΛΛΗΝΙΚΗ ΤΑΙΝΙΑ: «Ο ΚΥΡΙΟΣ ΠΤΕΡΑΡΧΟΣ»
18.15 TOP SECRET ΤΕΛΕΥΤΑΙΑ ΕΚΔΟΣΗ
18.45 ΤΟ ΠΡΩΤΟ ΘΕΜΑ
19.00 **ΕΙΔΗΣΕΙΣ**
20.00 Η ΦΩΝΗ ΤΟΥ ΠΟΛΙΤΗ
21.00 ΕΛΙΕΣ ΘΡΟΥΜΠΕΣ
22.00 ΕΛΛΗΝΙΚΗ ΤΗΛΕΤΑΙΝΙΑ
23.00 ΑΫΠΝΙΕΣ ΜΕ ΤΗΝ ΑΝΝΙΤΑ ΠΑΝΙΑ
01.30 AUTO ALTER
01.45 SEX AND THE CITY
02.15 APHRODISIA
02.30 ΞΕΝΗ ΤΑΙΝΙΑ: «ΤΟ ΝΟΗΜΑ ΤΟΥ ΕΡΩΤΑ»

ΞΕΝΟΔΟΧΕΙΟ ΚΟΛΥΜΠΙΑ ΜΠΗΤΣ

ΖΗΤΟΥΝΤΑΙ

- Σερβιτόροι και σερβιτόρες
- Βοηθοί σερβιτόροι και σερβιτόρες
- Καμαριέρες
- Βοηθός μάγειρα
- Ταμπλίστες
- Κηπουρός
- Γκρούμ

Πληροφορίες 12.00-14.00
Τηλ. 22410-56247

ΠΩΛΟΥΝΤΑΙ ΜΟΝΟΚΑΤΟΙΚΙΕΣ

λουξ κατασκευής έναντι Μίρα Μάρε (Ιξιά), των 140 τ.μ., 160 τ.μ., 180 τ.μ., 200 τ.μ. και με υπόγειο για γκαράζ.

Πληροφ. Γεώργιο Ιωαννίδη
Τηλ. 22410 23271/22307, Κιν. 6932 296983

ΖΗΤΕΙ ΕΡΓΑΣΙΑ

Κυρία ομογενής από την Αλβανία
37 χρονών με κάρτα ανεργίας και άδεια εργασίας ζητάει δουλειά
σε ξενοδοχείο ως καθαρίστρια ή λαντζιέρα με διαμονή εντός αυτού (μόνη).
Πολύ καλή στη δουλειά της!!!
ΚΙΝΗΤΟ: 6934 716 219

ΚΗΠΟΠΕΡΙΦΡΑΚΤΙΚΗ ΔΩΔΕΚΑΝΗΣΟΥ

- Κατασκευές κήπων
- Περιφράξεις παντός τύπου
- Κατασκευές γηπέδων 5Χ5
- Περιφράξεις τύπου πάνελ
- Κατασκευές γηπέδων Τέννις και Μπάσκετ

Ταμπακάκης Χαρίτος
Μιχ. Πετρίδη 32 - Τηλ&Fax: 22410 27518
Κοιν: 6944806506

ANEK FERRIES

ΕΛΓ-ΟΛΓ ΡΟΔΑΝΘΗ •• ΕΛΓ-ΟΛΓ ΜΑΡΙΝΑ
•• Ε/Γ - Ο/Γ ΑΝΘΗ - ΜΑΡΙΝΑ
ΡΟΔΟΣ - ΠΕΙΡΑΙΑ

ΤΕΤΑΡΤΗ 26/01		
ΡΟΔΑΝΘΗ	16.00	ΣΥΜΗ (17.40) - ΤΗΛΟ (19.50) - ΝΙΣΥΡΟ (21.20) - ΚΩ (23.10)- ΚΑΛΥΜΝΟ (00.40) - ΛΕΡΟ (02.00) - ΠΑΤΜΟ (03.30)- ΠΕΙΡΑΙΑ (13.10)
ΠΕΜΠΤΗ 27/01		
ΑΝΘΗ-ΜΑΡΙΝΑ	17.00	ΚΩ (20.40) - ΠΕΙΡΑΙΑ (06.30)
ΠΑΡΑΣΚΕΥΗ 28/01		
ΡΟΔΑΝΘΗ	17.00	ΣΥΜΗ (18.40) - ΤΗΛΟ (20.50) - ΝΙΣΥΡΟ (22.20) - ΚΩ (00.10)- ΚΑΛΥΜΝΟ (01.40) - ΛΕΡΟ (03.00) - ΠΑΤΜΟ (04.30)- ΣΥΡΟ (09.50) - ΠΕΙΡΑΙΑ (14.30)
ΣΑΒΒΑΤΟ 29/01		
ΑΝΘΗ-ΜΑΡΙΝΑ	17.00	ΚΩ (20.40) - ΛΕΡΟ (22.50) - ΠΑΤΜΟ (00.10)- ΠΕΙΡΑΙΑ (08.20)
ΚΥΡΙΑΚΗ 30/01	———	———
ΔΕΥΤΕΡΑ 31/01		
ΡΟΔΑΝΘΗ	16.00	ΚΩ (20.10)- ΚΑΛΥΜΝΟ (21.40) - ΛΕΡΟ (23.00) - ΠΑΤΜΟ (00.30)- ΠΕΙΡΑΙΑ (10.10)

ΠΡΟΣΦΟΡΑΠακέτα εισιτηρίων άνω των 300,00 ευρώ, μπορείτε να τα εξοφλήσετε σε 4 άτοκες μηνιαίες δόσεις με την πιστωτική σας κάρτα VISA ή MASTER! ! !
*** Η εταιρεία μας Βρίσκεται στην ευχάριστη θέση να σας ενημερώσει ότι :
1) Θα προσφέρονται ειδικές τιμές σε όλες τις θέσεις για οικογενειακά πακέτα.
2) Εισιτήρια ΜΕΤ' ΕΠΙΣΤΡΟΦΗΣ, ειδικές τιμές.
3)Πολλαπλά εισιτήρια minimum 5, 50% έκπτωση

TSAGARIS TRAVEL
Σαχτούρη 5 (έναντι Τελωνείου)
Τηλ.: 22410 36170, 30406, 35066, 28597

INEMA

ΙΑΤΡΙΚΟΣ & ΝΟΣΟΚΟΜΕΙΑΚΟΣ ΕΞΟΠΛΙΣΜΟΣ
17 ΧΡΟΝΙΑ ΕΜΠΕΙΡΙΑΣ *από το 1988*
ΕΙΜΑΣΤΕ ΟΙ ΜΕΓΑΛΥΤΕΡΟΙ ΠΡΟΜΗΘΕΥΤΕΣ ΙΑΤΡΙΚΟΥ – ΟΡΘΟΠΕΔΙΚΟΥ ΚΑΙ ΝΟΣΟΚΟΜΕΙΑΚΟΥ ΥΛΙΚΟΥ ΣΤΗ ΔΩΔΕΚΑΝΗΣΟ
ΕΜΠΙΣΤΕΥΘΕΙΤΕ ΜΑΣ !!!
ΛΕΜΕΣΣΟΥ 2 ΡΟΔΟΣ ΤΗΛ.22410 32238 – FAX.22410 28484



ΑΝΑΠΗΡΙΚΑ ΚΑΡΟΤΣΙΑ–ΒΑΔΙΣΤΙΚΑ - ΟΡΘΟΠΕΔΙΚΑ ΕΙΔΗ–ΜΠΛΟΥΖΕΣ ΙΑΤΡΙΚΕΣ– ΚΑΛΤΣΕΣ ΦΛΕΒΙΤΙΔΑΣ–ΠΕΛΜΑΤΑ–ΟΡΘΟΠΕΔΙΚΑ ΜΑΞΙΛΑΡΙΑ– ΚΡΕΒΑΤΙΑ ΝΟΣΟΚΟΜΕΙΑΚΑ – ΙΑΤΡΙΚΟΣ ΕΞΟΠΛΙΣΜΟΣ ΚΑΙ ΑΝΑΛΩΣΙΜΑ – ΟΡΓΑΝΑ ΧΗΜΕΙΟΥ ΚΑΙ ΚΑΘΕ ΑΛΛΟ ΕΙΔΟΣ ΓΙΑ ΚΑΤ ΟΙΚΟ ΝΟΣΗΛΕΙΑ .

RODOGAZ

Στη Ρόδο από το 1963



- Διανομή φιαλών υγραερίου κατ` οίκον τηλέφωνα παραγγελιών: 64409 - 694-4-528212
- Διανομή χύμα υγραερίου
- Πώληση καυστήρων και λεβήτων υγραερίου για κεντρικά συστήματα θέρμανσης
- Θερμαντικά σώματα



Διεύθυνση εργοστασίου: Καναμάτ Ρόδου • τηλ. 62649
Διεύθυνση πρατηρίου: Στεφάνου Καζούλη 15 • τηλ. 35797 - 35868 - 38509

ΣΧΕΤΙΚΑ ΜΕ ΤΙΣ ΑΠΟΦΑΣΕΙΣ ΠΟΥ ΕΛΗΦΘΗΣΑΝ ΓΙΑ ΤΟ ΕΝΕΡΓΕΙΑΚΟ

ΙΚΑΝΟΠΟΙΗΣΗ ΤΩΝ ΔΗΜΑΡΧΩΝ - *επιφυλάξεις από Γ. Παρασκευά*

Αμφισβητείται η δυνατότητα αποχαρακτηρισμού της εκτάσεως

Δοκιμάζεται η αξιοπιστία της ΔΕΗ

Ζωηρές επιφυλάξεις διατύπωσε ο βουλευτής Δωδ/σου του ΠΑΣΟΚ κ. Γιάννης Παρασκευάς, σχετικά με την δυνατότητα τηρήσεως του χρονοδιαγράμματος όλων των διαδικασιών που πρέπει να προηγηθούν της ενάρξεως κατασκευής του νέου εργοστασίου της ΔΕΗ στην Νότια Ρόδο.

Το χρονοδιάγραμμα για το οποίο δεσμεύθηκαν τόσο ο Υπουργός Αιγαίου και Νησιωτικής Πολιτικής κ. Αριστοτέλης Παυλίδης , εκφράζοντας την κυβερνητική βούληση, όσο και ο πρόεδρος της ΔΕΗ κ. Γιάννης Παλαιοκρασσάς, στην σύσκεψη που πραγματοποιήθηκε προχθές στο Δήμο Πεταλούδων για το ενεργιακό προβλημα, προβλέπει όπως έγραψε και χθές η «δ» ότι μέσα στο Μάρτιο θα έχει αποσαφηνισθεί το ιδιοκτησιακό καθεστώς της περιοχής που έχει επιλεγεί στην Νότια Ρόδο, μέσα στον Ιούνιο θα βγει στον «αέρα» η προκήρυξη, στα μέσα του 2006 θα αρχίσει το κατασκευαστικό μέρος και ότι το έργο θα ολοκληρωθεί το 2009. Ο κ. Γιάννης Παρασκευάς, με δηλώσεις που έκανε χθες στον Ρ/Σ «Alpha News Δωδ/σου», εμφανίσθηκε ιδιαίτερα επιφυλακτικός για την δυνατότητα αποχαρακτηρισμού της έκτσης και μεταβίβασής της στο Δήμο Νότιας Ρόδου, επικαλούμενος την υφιστάμενη νομοθεσία και το Σύνταγμα.

Χαρακτήρισε «αόριστες» τις απαντήσεις που έδωσε ο Υπουργός Αιγαίου και Νησιωτικής Πολιτικής κ. Αρ. Παυλίδης στις ερωτήσεις για τον τρόπο με τον οποίο θα ξεπεραστούν τα προβλήματα, λέγοντας πως αυτό δεν μπορεί να γίνει με ένα «μαγικό ραβδί» και επανέφερε την πρότασή του για την περιοχή «Πάνω Γιαλός», ως την λύση που θα μπορούσε να προχωρήσει άμεσα. Ευχήθηκε, πάντως, τα όποια προβλήματα τελικώς να ξεπεραστούν «ανεξάρτητα αν, στην αντίθετη περίπτωση, θα αποδειχθεί ότι είχε δίκιο για όσα έλεγε επί τόσα χρόνια».

Πιο συγκεκριμένα, ο κ. Παρασκευάς εξηγώντας τους λόγους των επιφυλάξεών του, δήλωσε τα εξής: «Το μεγάλο ζήτημα το οποίο τίθεται, παρά τις υποσχέσεις του κ. Παυλίδη ότι θα το επιλύσει, είναι αυτό του ιδιοκτησιακού καθεστώτος της περιοχής που έχει επιλεγεί. Με βάση το Σύνταγμα και την κείμενη νομοθεσία, δεν μπορεί να γίνει μεταβίβαση του ακινήτου, προς το Δήμο Νότιας Ρόδου, όπως είχε περιγραφεί παλαιότερα σ' ένα μνημόνιο, μεταξύ του τότε νομάρχη Σάββα Καραγιάννη και του Δήμου Νότιας Ρόδου, το οποίο ακίνητο στη συνέχεια ο Δήμος θα μεταβίβαζε με χρησιδάνειο στην ΔΕΗ, μέσα από κάποιες δαιδαλώδεις διαδικασίες.



Με την υφιστάμενη νομοθεσία και τις συνταγματικές διατάξεις, δεν επιτρέπεται η εκποίηση δημόσιας έκτασης, από την στιγμή που χαρακτηρίζεται χορτολιβαδική ή δασική. Ακόμα κι αν προκύψει οποιαδήποτε νομοθετική ρύθμιση του ζητήματος αυτού, θα προσκρούσει στις συνταγματικές διατάξεις».

Ο κ. Γ. Παρασκευάς προέβλεψε ακόμη ότι η έκταση δεν πρόκειται να αποχαρακτηρισθεί γιατί μετά από δύο και τρεις γνωματεύσεις και χαρακτηρισμούς, είναι δύσκολο η δευτεροβάθμια επιτροπή να την αποχαρακτηρίσει». Κατηγορηματικός ήταν και ως προς το χρονοδιάγραμμα που δόθηκε στην προχθεσινή σύσκεψη, αποκλείοντας να έχει ολοκληρωθεί η διαδικασία αποχαρακτηρισμού μέχρι τον ερχόμενο Μάρτιο. Υποστήριξε δε ότι με την άποψή του ταυτίζονται και οι υπηρεσιακοί παράγοντες της ΔΕΗ, όπως προέκυψε σε κατ' ιδίαν συζήτηση που είχε, τόσο με τον πρόεδρο της ΔΕΗ κ. Παλαιοκρασσά, όσο και με τον Γενικό Διευθυντή Παραγωγής κ. Πανέτα. Και οι δύο αναγνωρίζουν - όπως είπε ο κ. Παρασκευάς - ότι υπάρχει πρόβλημα με το ιδιοκτησιακό καθεστώς, όπως επίσης και το νομικό τμήμα της ΔΕΗ. Όμως, ακόμα κι αν το προβλημα αυτό ξεπεραστεί κι αν οι διαδικασίες κινηθούν με ταχύτατους ρυθμούς, η δημοπράτηση δεν πρόκειται να γίνει πριν από τα μέσα του 2006, γιατί το συγκεκριμένο έργο απαιτεί ειδική μελέτη περιβαλλοντικών επιπτώσεων και περισσότερες από (48!) υπογραφές συναρμοδίων υπουργών και υπηρεσιακών παραγόντων υπουργείων. Κατόπιν αυτών των εκτιμήσεων, ο κ. Παρασκευάς κατέθεσε για μια ακόμα φορά την πρότασή του: «Αν οι τοπικοί φορείς και ειδικότερα ο Δήμος Νότιας Ρόδου και η ΝΑΔ διαπιστώνουν ότι εντός 15 ημερών δεν έχει δοθεί σαφής απάντηση από το νομοθετικό τμήμα του υπουργείου Οικονομικών, για την παραχώρηση, τη μεταβίβαση και το χρησιδάνειο της συγκεκριμένης έκτασης, τότε χωρίς καθυστέρηση θα πρέπει να στραφούν στην άλλη περιοχή που είχε επιλεγεί, τον Πάνω Γιαλό, για την οποία υπάρχει ήδη μελέτη περιβαλλοντικών επιπτώσεων, ώστε να υπάρξει άμεση έναρξη των εργασιών ή το αργότερο σε 6 μήνες».

Όσον αφορά την εγκατάσταση του αεριοστροβίλου στο εργοστάσιο της Σορωνής, ο κ. Παρασκευάς ήταν εμφανώς πιο αισιόδοξος. Πιστεύω - είπε - ότι η ΔΕΗ θα τηρήσει το χρονοδιάγραμμα για την εγκατάστασή του, εάν δεν υπάρξουν αντιδράσεις από τους κατοίκους. Διατύπωσε, ωστόσο, επιφυλάξεις όσον αφορά το χρονοδιάγραμμα για την ικανοποίηση των αιτημάτων του Δήμου Πεταλούδων σχετικά με τα αντισταθμιστικά οφέλη: «Ο πρότερος «έντιμος» βίος της ΔΕΗ δεν μου δίνει τη δυνατότητα να πιστέψω ότι όσα είπαν, μπορούν να υιοθετηθούν άμεσα».

ΟΙ ΔΗΜΑΡΧΟΙ

Ικανοποιημένοι από την άλλη πλευρά, υπό την προϋπόθεση ότι «πολύ σύντομα οι εξελίξεις θα επιβεβαιώσουν την αξιοπιστία κυβέρνησης και ΔΕΗ για όσα υποσχέθηκαν στη διάρκεια της προχθεσινής σύσκεψης για το ενεργειακό πρόβλημα της Ρόδου», δήλωσαν χθες οι δήμαρχοι Πεταλούδων και Νότιας Ρόδου κ.κ. Μιχάλης Κορδίνας και Μανώλης Σαββής αντίστοιχα.

Και οι δύο εκλήθησαν από συντάκτη της «δ» να σχολιάσουν τα αποτελέσματα της σύσκεψης που πραγματοποιήθηκε στο Δημαρχείο Πεταλούδων, με την παρουσία του υπουργού Αιγαίου και Νησιωτικής Πολιτικής κ. Αριστοτέλη Παυλίδη, του προέδρου της ΔΕΗ κ. Γιάννη Παλαιοκρασσά, και υπηρεσιακών παραγόντων της Επιχείρησης, τα οποία «συμπυκνώνονται» σε συγκεκριμένα χρονοδιαγράμματα και σε άμεση συνάρτηση της κατασκευής του νέου εργοστασίου στη Νότια Ρόδο, με την εγκατάσταση του νέου αεριοστροβίλου στο εργοστάσιο της Σορωνής.

Ο κ. Μ. ΚΟΡΔΙΝΑΣ

«Διαπίστωσα ότι υπάρχει βούληση και δεν θα ήθελα να διαψευσθώ. Ολα θα εξαρτηθούν από την αξιοπιστία κυβέρνησης και ΔΕΗ. Αλλωστε, σε πέντε ή το πολύ έξι μήνες θα ξέρουμε» δήλωσε χαρακτηριστικά ο δήμαρχος Πεταλούδων κ. Μιχάλης Κορδίνας, ο οποίος εξήγησε ότι η εγκατάσταση του αεριοστροβίλου στον ΑΗΣ Σορωνής θα επιτραπεί μόνον εφ' όσον ξεκινήσουν παράλληλα και οι διαδικασίες για την κατασκευή του νέου εργοστασίου. Οπως είπε, ο νέος αεριοστρόβιλος δεν πρόκειται να μεταφερθεί στην Ρόδο πριν από την παρέλευση πέντε ή έξι μηνών. Μέχρι τότε -και σύμφωνα με το χρονοδιάγραμμα για το οποίο δεσμεύθηκαν οι κ.κ. Παυλίδης και Παλαιοκρασσάς- θα πρέπει να έχει ήδη δημοπρατηθεί το νέο εργοστάσιο. **«Εκεί θα κριθεί η αξιοπιστία όλων και μόνο τότε θα επιτρέψουμε την εγκατάσταση του αεριοστροβίλου»**, τόνισε ο κ. Μιχ. Κορδίνας.

Ο κ. Κορδίνας εξέφρασε την ικανοποίησή του για την αποδοχή όλων των επιμέρους αιτημάτων που ετέθησαν, όπως η εγκατάσταση συστημάτων on line στο Δήμο Πεταλούδων και στη Νομαρχία για την παρακολούθηση των ρύπων (θα έχει υλοποιηθεί μέχρι τις 10 Φεβρουαρίου) η δημιουργία πατρηρητηρίου για τις περιβαλλοντικές επιπτώσεις, οι δειγματοληπτικοί έλεγχοι στην θαλάσσια περιοχή, η εκτέλεση έργων στο πλαίσιο του αντισταθμιστικού ωφέλους και άλλα, τα οποία εξάλλου αποτελούν παλιές δεσμεύσεις της ΔΕΗ, που μέχρι σήμερα δεν έχουν υλοποιηθεί.

Ο κ. Μ. ΣΑΒΒΗΣ

«Η ανάγκη για ενεργειακή επάρκεια είναι ο φόβος που μας οδηγεί στην συναίνεση και στην συμφωνία», δήλωσε χθες ο δήμαρχος Νότιας Ρόδου κ. Μανώλης Σαββής, πεπεισμένος ότι μετά τις δεσμεύσεις της κυβέρνησης και της ΔΕΗ δια των εκπροσώπων τους, η διαδικασία κατασκευής του νέου εργοστασίου παραγωγής ηλεκτρικής ενέργειας θα εξελιχθεί ομαλά. Ιδιαιτέρως ικανοποιημένος δήλωσε ο κ. Σαββής για την δέσμευση του Υπουργείου Αιγαίου ότι θα καταβληθεί κάθε προσπάθεια, ώστε μέχρι το Μάρτιο να έχει διευθετηθεί το ζήτημα του αποχαρακτηρισμού και της παραχώρησης της έκτασης για την κατασκευή του εργοστασίου. Παράλληλα όμως επανέλαβε το αίτημα για αντισταθμιστικά ωφέλη στο Δήμο Νότιας Ρόδου.

Δεν έχουμε εκβιάσει μέχρι σήμερα, ούτε έχουμε επιδείξει μαξιμαλιστικές τάσεις. Πρέπει και η ΔΕΗ να αντισταθμίσει με ανταποδοτικές ενέργειες, την λειτουργία του εργοστασίου, όχι όπως κάνει στις υπόλοιπες περιοχές της χώρας, αλλά περισσότερο πλουσιοπάροχα για την Νότια Ρόδο και η Πολιτεία από τη στιγμή που η Νότια Ρόδος είναι το πιο στερημένο αναπτυξιακά σημείο της Ρόδου, να συνεισφέρει με χρηματοδοτήσεις τουλάχιστον των έργων υποδομής» ανέφερε ο κ. Σαββής και σημείωσε ότι το αίτημα αυτό χωρίς να συγκεκριμενοποιηθεί ποσοτικά, έγινε αποδεκτό και από τον Υπουργό Αιγαίου κ. Αρ. Παυλίδη και τον πρόεδρο της ΔΕΗ κ. Γ. Παλαιοκρασσά.

Ενα ακόμη σημείο για το οποίο ο δήμαρχος Νότιας Ρόδου εξέφρασε την ικανοποίησή του ήταν η αποδοχή εκ μέρους της ΔΕΗ του αιτήματος, υπό μορφήν συμβολαίου, η περιβαλλοντική επιβάρυνση της περιοχής να είναι γνωστή και συγκεκριμένη, ενώ σε αντίθετη περίπτωση να υπάρχει δυνατότητα ακόμα και να σταματήσει η λειτουργία του εργοστασίου.

ΠΡΟΣΥΝΕΔΡΙΑΚΕΣ ΖΥΜΩΣΕΙΣ

ΤΟΝ ΧΡΗΣΤΟ ΠΟΛΥΖΩΓΟΠΟΥΛΟ ΘΑ ΠΡΟΤΕΙΝΕΙ *ο Γ. Παπανδρέου για γραμματέα του ΠΑΣΟΚ*

Τον Χρήστο Πολυζωγόπουλο θα προτείνει ο πρόεδρος του ΠΑΣΟΚ Γιώργος Παπανδρέου για τη θέση του γραμματέα του κόμματος, ενώ ο έως τώρα οργανωτικός γραμματέας της ΓΣΕΕ Γιάννης Παναγόπουλος θα προταθεί ομοφώνως από την ΠΑΣΚΕ για νέος πρόεδρος της Γενικής Συνομοσπονδίας Εργατών Ελλάδας.

Σύμφωνα με την εφημερίδα Έθνος, την Τρίτη, η απόφαση του κ. Παπανδρέου ελήφθη πρόσφατα και την ανακοίνωσε ο ίδιος σε στενή ομάδα συνεργατών του. Στον κ. Πολυζωγόπουλο εκτίμησε τις οργανωτικές του δυνατότητες, τη βαθιά κομματική του γνώση, αλλά και το γεγονός ότι ως μη κοινοβουλευτικός θα ασχοληθεί πολύ περισσότερο με το κόμμα. Παράλληλα, εκ των πραγμάτων επιτυγχάνει και την πλήρη στήριξη των συνδικαλιστών.

Εν τω μεταξύ, όπως αναφέρει Το Βήμα, οι δηλώσεις προβεβλημένων στελεχών για την πορεία του κόμματος, με τις οποίες ασκείται κριτική στην αντιπολιτευτική στρατηγική που ακολουθεί το ΠΑΣΟΚ, προκάλεσαν την άμεση αντίδραση των στενών συνεργατών του Γ.Παπανδρέου.

Αν και η κριτική αυτή, όπως εκτιμά η πλειονότητα των στελεχών, γίνεται εν όψει του Συνεδρίου με στόχο την ανάληψη συγκεκριμένων ρόλων μέσα από αυτό, ωστόσο δεν περνά απαρατήρητο το γεγονός ότι τις τελευταίες ημέρες επικρατεί και πάλι αναταραχή στο κόμμα της αξιωματικής αντιπολίτευσης.

Το γεγονός αυτό ανάγκασε τον κ. Παπανδρέου αφενός να πυκνώσει τις επαφές του με διάφορα στελέχη, ακόμη και με τον νεοεκλεγέντα γραμματέα της Νεολαίας Β.Κίτσιο ή με την υπερνομάρχη Φώφη Γεννηματά, αφετέρου να προγραμματίσει δύο εμφανίσεις στη Βουλή: την προσεχή Παρασκευή στη συζήτηση της επερώτησης όλης της Κοινοβουλευτικής Ομάδας του ΠΑΣΟΚ για το αγροτικό και στη συζήτηση για τις προεδρικές στο Δημόσιο και την κατάργηση του ΑΣΕΠ.

Επιπλέον ο κ. Παπανδρέου ξεκινά περιοδείες από αυτό το Σαββατοκύριακο και προγραμματίζει συναντήσεις με συνολικά 25 στελέχη, ανάμεσα στα οποία και ο Ευ.Βενιζέλος.



Σε δήλωσή τους στο Βήμα δύο από τους πλέον στενούς συνεργάτες του κ. Παπανδρέου καλούν αυτά τα στελέχη, αντί να προβαίνουν σε κριτική κατά της ηγεσίας του κόμματος, να προχωρήσουν αμέσως στην κατάθεση προτάσεων για το πώς θέλουν να μετεξελιχθεί το ΠΑΣΟΚ και κυρίως για το πώς αντιλαμβάνονται την αντιπολίτευση που ασκεί.

«Περιμέναμε για αρκετό καιρό να κατατεθούν προτάσεις. Ολοι τώρα κάνουν κριτική με περιγραφές και παροιμίες με φυτικές ή ζωικές προεκτάσεις. Ας καταθέσουν προτάσεις. Επρεπε να έχουν ήδη καταθέσει προτάσεις, αυτό που κάνουν σημαίνει ανασφάλεια για τους μελλοντικούς ρόλους μέσα στο κόμμα» είπαν συγκεκριμένα.

Η αναφορά περί «φυτικών και ζωικών προεκτάσεων» αποτελεί ευθεία βολή κατά της Αννας Διαμαντοπούλου, η οποία χαρακτήρισε το ΠαΣοΚ «κόμμα - νούφαρο», και κατά του κ. Βενιζέλου, που έκανε λόγο περί «βρεγμένης και επτάψυχης γάτας» για την αντιπολιτευτική στρατηγική του ΠαΣοΚ, ζητώντας να υπερισχύσει η επτάψυχη γάτα για επιθετική πολιτική έναντι της κυβέρνησης, αντί της βρεγμένης γάτας, που αποτελεί τη θεωρία του «ώριμου φρούτου».

Παράλληλα, ο Θ.Πάγκαλος δηλώνει ότι δεν μπορεί να ανήκει στο ίδιο κόμμα με στελέχη που εξακολουθούν να έχουν αλαζονική νοοτροπία, ενώ η Βάσω Παπανδρέου τη Δευτέρα έκανε λόγο για ένα ΠΑΣΟΚ που βρίσκεται σε μεταβατική περίοδο και έτσι δεν υπάρχει σαφής δομή του κόμματος.

Ο Ακης Τσοχατζόπουλος δήλωσε ότι «η μετάλλαξη του ΠΑΣΟΚ δεν είναι ηλικιακό θέμα, αλλά θέλουμε όλο το ΠΑΣΟΚ μέσα στη νέα προσπάθεια». Ο κ. Τσοχατζόπουλος είπε μάλιστα ότι «από τότε που έφυγε ο Σημίτης ακούγονται σενάρια να φύγουν οι παλιοί, αλλά αυτά δεν ισχύουν και έχουν υπονομευτικό χαρακτήρα».