η δημοκρατική της Ρόδου

στην υπηρεσία του δωδεκανησιακού λαού

Κωδικός 1876 Αρ. φύλλου 6778 ΠΕΜΠΤΗ 27 ΙΑΝΟΥΑΡΙΟΥ 2005 - Τιμή 0,70 ΕΥΡΩ - www.dimokratiki.gr

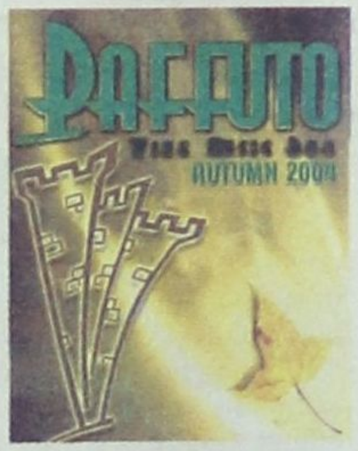

ΓΙΑ ΝΑ ΕΠΙΣΚΕΠΤΟΝΤΑΙ ΤΗΝ ΕΛΛΑΔΑ

ΠΑΡΟΧΗ ΣΟΒΑΡΩΝ ΔΙΕΥΚΟΛΥΝΣΕΩΝ

σε Ρώσους και Τούρκους τουρίστες

Δόθηκαν σχετικές οδηγίες προς τα Προξενεία από τον κ. Γ. Βαληνάκη

• ΣΕΛ. 32

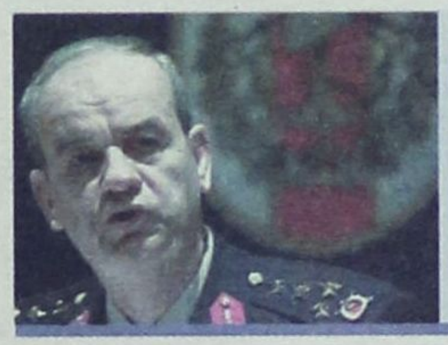

«ΜΑΣ ΠΑΡΕΝΟΧΛΕΙΤΕ» ΛΕΕΙ Η ΑΓΚΥΡΑ

ΝΕΑ ΑΜΦΙΣΒΗΤΗΣΗ ΤΩΝ ΕΛΛΗΝΙΚΩΝ

δικαιωμάτων στο Αιγαίο

Η Αγκυρα επιχειρεί να οδηγήσει τα πράγματα στα άκρα

• ΣΕΛ. 32

ΑΠΟ ΤΟΝ κ. Γ. ΓΙΑΝΝΟΠΟΥΛΟ

Ως αναπληρωτής δημάρχου προορίζεται ο κ. Γ. Τσιγάρος



• ΣΕΛ. 6

ΑΝΑΚΟΙΝΩΣΕΙΣ ΑΡ. ΚΑΡΤΑΝΟΥ

Ο «δεκάλογος» των στόχων της Αστυνομικής Διεύθυνσης

• ΣΕΛ. 7



ΑΠΑΝΤΗΣΗ ΒΑΛΗΝΑΚΗ ΣΤΟ ΠΑΣΟΚ

Συλλογική κυβερνητική προσπάθεια για εξυπηρέτηση των Ελλήνων Ακριτών



• ΣΕΛ. 20-21

ΥΠΟΜΝΗΜΑ ΤΗΣ ΠΟΞ ΠΡΟΣ ΤΟ ΥΠΟΥΡΓΕΙΟ ΤΟΥΡΙΣΜΟΥ

ΤΟ «ΔΕΟΝ ΓΕΝΕΣΘΑΙ» για την περαιτέρω ανάπτυξη του τουρισμού

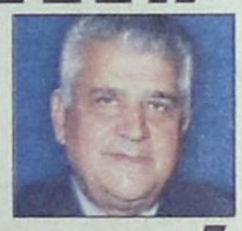

✓ *Ποιές πρέπει να είναι οι μεσοπρόθεσμες στρατηγικές και πολιτικές*

Πρέπει να υπάρξει ένας βραχυπρόθεσμος σχεδιασμός ο οποίος να είναι ευέλικτος και να εφαρμόζεται στις διαμορφούμενες κάθε φορά διεθνείς τουριστικές συγκυρίες • Με ποιούς τρόπους και ποιά μέσα θα επιταχυνθεί η ανάπτυξη και πως θα διασφαλισθεί η τουριστική ζήτηση

• ΣΕΛ. 3



ΠΑΝΕ ΚΑΛΑ ΟΙ ΚΡΑΤΗΣΕΙΣ

Ο ροδιακός τουρισμός δεν θα έχει εφέτος πρόβλημα

• ΣΕΛ. 24



ΠΡΟΕΔΡΕΥΩΝ ΚΑΤΑ ΔΙΕΥΘΥΝΟΝΤΟΣ

Οξύνεται επικινδύνως η κρίση στην ΑΝΕΚ

• ΣΕΛ. 10



ΜΕ «ΦΟΝΤΟ» ΤΙΣ ΜΕΛΕΤΕΣ

«ΙΔΙΟΜΟΡΦΗ ΚΟΝΤΡΑ» ΜΕΤΑΞΥ ΤΟΥ ΚΑΘΗΓΗΤΗ

κ. Ευθ. Λέκκα και του δημάρχου Ι. Ιατρίδη

Απάντηση του καθηγητή σε όσα φέρεται να έχει πει ο δήμαρχος • Κάποτε θα πρέπει να γίνει έρευνα για τις περίφημες «μελέτες» Δήμων και Νομαρχιών

• ΣΕΛ. 5



ΓΙΑ ΤΗΝ ΔΙΕΝΕΡΓΕΙΑ ΕΛΕΓΧΩΝ

Εγκαταστάθηκαν επιθεωρητές στο Γενικό Νοσοκομείο Ρόδου

• ΣΕΛ. 11



ΑΠΟ ΤΟ ΤΡΙΜΕΛΕΣ ΡΟΔΟΥ

Αθωώθηκαν οι υπάλληλοι του Ιδρύματος Κολυμπίων

• ΣΕΛ. 4

ΜΑΚΕΔΟΝΙΚΕΣ ΓΡΑΜΜΕΣ
ΤΣΙΜΕΝΙΔΗΣ Α.Ε.

- μεταφορές ψυχειομεταφορές
- διανομές ψυχειοδιανομές
- αποθηκεύσεις
- logistics

Θεσ/νίκη Πόντου 19, β' κτεο, 2310753267

Αθήνα Ασπρόπυργος, 2105582240 β' αποθήκη, 2103478858 (Αγ. Πολυκάρπου 95 εντός Πάρκινγκ Παπαζήση)

Ρόδος 6° χλμ. λεωφ. καλλιθέας 2241060345

THE ART OF TRANSPORTING

η άποψη της ημέρας

ΑΡΙΣΤΑ πράττει η κυβέρνηση και αντιμετωπίζει ευθαρσώς, στην προσπάθεια να τα θεραπεύσει, όλα τα νοσηρά φαινόμενα του δημόσιου βίου, ανταποκρινόμενη στο κοινό περί Δικαίου αίσθημα του λαού, ο οποίος με την ψήφο του της ανέθεσε το συγκεκριμένο έργο. Και ανέμενε, ανυπόμονα, μετά την επιτυχή τέλεση και ολοκλήρωση της Ολυμπιάδας, να ξεκινήσει η επιχείρηση Κάθαρσης από τα ποικιλώνυμα παράσιτα που απομυζούν την ικμάδα της χώρας.

ΕΠΩΦΕΛΟΥΜΕΝΟΙ της ελεύθερης αγοράς και του υγιούς ανταγωνισμού, που τους προσέφερε ένα νομιμοφανές επικάλυμμα, οι επιτήδειοι επεδόθησαν επί σειρά ετών σ'ένα αχαλίνωτο όργιο παρανομίας, βέβαιοι όντες ότι το γενικευμένο μιζαδόρικο σύστημα, κοινώς «να τα παίρνουμε», θα τους εξασφάλιζε εσαεί το απυρόβλητο. Και φυσικά ουδέποτε πίστεψαν πως ο πρωθυπουργός, όταν έλεγε πως πρώτιστο έργο του θα είναι η πάταξη της διαφθοράς, το εννοούσε στην κυριολεξία.

Επιχείρηση κάθαρσης

ΚΑΘΩΣ πληθύνονται οι αντιδράσεις των αμαρτησάντων, από αυξανόμενη ευφορία διακατέχονται οι αθώοι του εγκλήματος αποκαθισταμένης της αυτοπεποίθησής τους ότι δεν είναι και τόσο ηλίθιοι επειδή δεν υπέκυψαν στον κανόνα. Καθότι ο κόσμος το' χε τούμπανο κι αυτοί κρυφό καμάρι πως χωρίς λοξοδρομήσεις προκοπή δεν πρόκειται σε καμία περίπτωση να δούνε,

ΟΥΔΕΙΣ βέβαια περιμένει να επέλθει ανακατανομή των παρανόμως κεκτημένων και να υποστούν τις δέουσες κυρώσεις οι ένοχοι. Οπωσδήποτε όμως απαιτεί να τεθούν οι προϋποθέσεις εκείνες που θα ελαχιστοποιήσουν τις δυνατότητες να «τα παίρνουμε». Και σ' αυτήν την κατεύθυνση συντείνουν όλες οι προσπάθειες της κυβέρνησης.

ΟΛΕΣ οι επαγγελματικές τάξεις, σε μικρότερο ή μεγαλύτερο βαθμό, έχουν μολυνθεί απ' αυτό το σαράκι, με ανώδυνες (σχετικά) ή και πιο μοιραίες επιπτώσεις στον κοινωνικό ιστό. Και σε μεγαλύτερη ή μικρότερη έκταση δεν είναι λίγοι οι μεγαλοσχήμονες εκείνοι που έφθασαν εκεί όπου έφθασαν χάρη αποκλειστικά στην αργυρώνητη συνείδησή τους. Εν τέλει είναι άκρως ψυχαγωγικό το γεγονός ότι πρώτοι διαμαρτύρονται στη διαπασών.

ο καιρός

Γενική πρόγνωση για σήμερα **ΠΕΜΠΤΗ 27/1/2005** Τοπικές καταιγίδες κυρίως στη δυτική Ελλάδα, τα νησιά του ανατολικού Αιγαίου και τα Δωδεκάνησα. Πολύ ισχυροί έως θυελλώδεις νοτιοδυτικοί άνεμοι. Μικρή πτώση θερμοκρασίας. Δωδεκάνησα Καιρός: νεφώσεις με βροχές και καταιγίδες που τις πρωινές ώρες θα Είναι τοπικά ισχυρές. Άνεμοι: δυτικοί νοτιοδυτικοί ισχυροί μέχρι πολύ ισχυροί και τοπικά θυελλώδεις. Θερμοκρασία: από 11 έως 16 βαθμούς κελσίου.



ΗΜΕΡΗΣΙΑ ΕΦΗΜΕΡΙΔΑ
η δημοκρατική της Ρόδου
Ετος ιδρύσεως 1982
Θεμ. Σοφούλη 77
Ταχ. Θυρίδα 339
85100 Ρόδος
Εκδότης - ιδιοκτήτης
ΒΑΣΙΛΗΣ Δ. ΑΘΑΝΑΣΙΟΥ
Διευθυντής:
ΔΑΜΙΑΝΟΣ Β. ΑΘΑΝΑΣΙΟΥ
Τηλέφωνα: 22410-34722, 76655, 37500, 26728, 27919
Telefax: 2241037333 - 22410 26728

www.dimokratiki.gr
e-mail:info@dimokratiki.gr



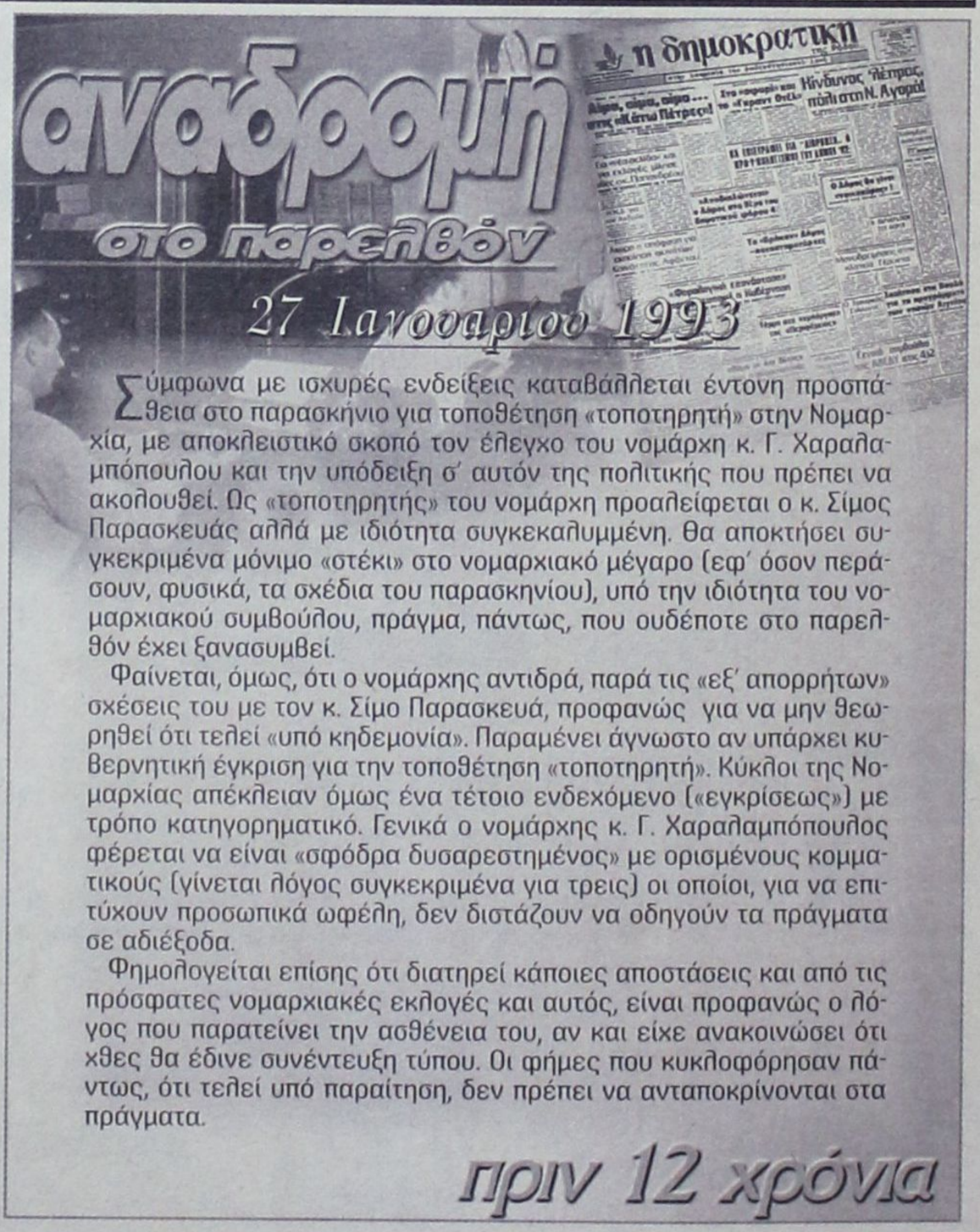

αναδρομή στο παρελθόν

27 Ιανουαρίου 1993

Σύμφωνα με ισχυρές ενδείξεις καταβάλλεται έντονη προσπάθεια στο παρασκήνιο για τοποθέτηση «τοποτηρητή» στην Νομαρχία, με αποκλειστικό σκοπό τον έλεγχο του νομάρχη κ. Γ. Χαραλαμπόπουλου και την υπόδειξη σ' αυτόν της πολιτικής που πρέπει να ακολουθεί. Ως «τοποτηρητής» του νομάρχη προαλείφεται ο κ. Σίμος Παρασκευάς αλλά με ιδιότητα συγκεκαλυμμένη. Θα αποκτήσει συγκεκριμένα μόνιμο «στέκι» στο νομαρχιακό μέγαρο (εφ' όσον περάσουν, φυσικά, τα σχέδια του παρασκηνίου), υπό την ιδιότητα του νομαρχιακού συμβούλου, πράγμα, πάντως, που ουδέποτε στο παρελθόν έχει ξανασυμβεί.

Φαίνεται, όμως, ότι ο νομάρχης αντιδρά, παρά τις «εξ' απορρήτων» σχέσεις του με τον κ. Σίμο Παρασκευά, προφανώς για να μην θεωρηθεί ότι τελεί «υπό κηδεμονία». Παραμένει άγνωστο αν υπάρχει κυβερνητική έγκριση για την τοποθέτηση «τοποτηρητή». Κύκλοι της Νομαρχίας απέκλειαν όμως ένα τέτοιο ενδεχόμενο («εγκρίσεως») με τρόπο κατηγορηματικό. Γενικά ο νομάρχης κ. Γ. Χαραλαμπόπουλος φέρεται να είναι «σφόδρα δυσαρεστημένος» με ορισμένους κομματικούς (γίνεται λόγος συγκεκριμένα για τρεις) οι οποίοι, για να επιτύχουν προσωπικά ωφέλη, δεν διστάζουν να οδηγούν τα πράγματα σε αδιέξοδα.

Φημολογείται επίσης ότι διατηρεί κάποιες αποστάσεις και από τις πρόσφατες νομαρχιακές εκλογές και αυτός, είναι προφανώς ο λόγος που παρατείνει την ασθένεια του, αν και είχε ανακοινώσει ότι χθες θα έδινε συνέντευξη τύπου. Οι φήμες που κυκλοφόρησαν πάντως, ότι τελεί υπό παραίτηση, δεν πρέπει να ανταποκρίνονται στα πράγματα.

πριν 12 χρόνια

πληροφορίες

Η ΤΑΥΤΟΤΗΤΑ ΤΗΣ ΗΜΕΡΑΣ

ΠΕΜΠΤΗ 27 ΙΑΝΟΥΑΡΙΟΥ
ΙΩΑΝΝΟΥ ΤΟΥ ΧΡΥΣΟΣΤΟΜΟΥ, ΚΛΗΜΕΝΤΟΣ ΑΘΗΝΩΝ
Ανατολή ηλίου 07.34 Δύση ηλίου 17.43 ΣΕΛΗΝΗ 17 ΗΜΕΡΩΝ

ΦΑΡΜΑΚΕΙΑ

ΣΗΜΕΡΑ διημερεύει το φαρμακείο ΠΕΡΙΔΗΣ ΙΑΚΩΒΟΣ., Θ. Σοφούλη 139 τηλ. 33730
ΣΗΜΕΡΑ διανυκτερεύει το φαρμακείο ΜΙΧΑΗΛΙΔΗΣ Θ. 28ης Οκτωβρίου 44 (έναντι ξενοδ. Παυλίδη) τηλ. 34859

ΚΑΥΣΙΜΑ

ΣΗΜΕΡΑ: Διανυκτερεύουν τα πρατήρια καυσίμων:
1) Μιχαήλου Π. ΕΚΟ Χρ. Τσιγάντε **2)** Ντανοβασίλης - Αυγενικός ΕΚΟ Γ. Σεφέρη **3)** Πίπος Στ. SHELL Ιξιά **4)** Παπαστέργου Αν. ΒΡ Κρεμαστή **5)** Σαλαμαστράκης ΒΡ Φαληράκι **6)** Νεσγός Μ. ΕΚΟ Μάσαρη **7)** Πιτροπάκη Μ. ΒΡ Καλαβάρδα **8)** Νικολουδάκη Τρ. ΕΚΟ Κρητηνία

ΧΡΗΣΙΜΑ ΤΗΛΕΦΩΝΑ

Άμεση δράση	100	Πληρ. ΟΤΕ	131
Αμεση Επέμβαση		Ώρα	141
Πυροσβεστικής	199	Φαρμακεία (Διημ.-Διαν.)	1434
Νοσοκομείο	80000	ΠΡΟ-ΠΟ • ΛΟΤΤΟ	1444
Οδική Ασφάλεια:		ΠΑΜΕ ΣΤΟΙΧΗΜΑ	1400
EXRESS SERVICE	154	ΡΟΔΑ	26300
HELLAS SERVICE	1057	ΚΤΕΥΛ	27706
HOULIS SERVICE	30165	ΕΒΕΔ	22281
ΑΦΟΙ Σιέχ	25776	Δικηγορικός Σύλλογος	27469
Ράδιο Ταξί	64712	Εμπορικός Σύλλογος	35255
Αστυν. Διεύθυνση	27653	Ολυμπιακή - Κρατήσεις	24555
Ασφάλεια	23294	ΔΑΝΕ (πρακτορείο)	43150
Τμήμα Τάξης	23849	ΙΚΑ	64912
Τροχαία	44131-32	ΤΕΒΕ	22688-77034
Λιμεναρχείο	28888		
Δασαρχείο	191	ΤΑΞΥ	68701-3
Τελωνείο	27703	ΟΑΕΔ	23265
Υγειονομείο	26666	Εργατικά Κέντρο	24730
Μητρόπολη	23274	Αρχαιολογία	34719
Νομαρχία	46501	Περιφ. Δ/ντής	38174 - 38175
Δήμος Ρόδου	46200		
Βλάβες ΟΤΕ	121	Aegean Airlines	98345
Βλάβες ΔΕΗ	125	ΔΗΜ. ΕΠΙΧ. ΚΑΘ. ΡΟΔΟΥ	77600
ΒΛΑΒΕΣ ΔΕΥΑΡ	68755	ΥΠΗΡ. ΑΠΟΚΟΜΙΔΗΣ	61057

ΔΕΧΟΝΤΑΙ ΤΟ ΚΟΙΝΟ

- Ο Νομάρχης Δωδεκανήσου **Γιάννης Μαχαιρίδης** και οι βοηθοί Νομάρχη **Στάθης Κουσουρνάς** και **Νίκος Ζωίδης** δέχονται το κοινό κάθε **Τρίτη και Πέμπτη, από τις 11:00-13:00 το μεσημέρι**

ΑΚΤΟΠΛΟΪΚΑ ΔΡΟΜΟΛΟΓΙΑ

Εχουν εκτελεσθεί όλα τα προγραμματισθέντα δρομολόγια

ΑΕΡΟΠΟΡΙΚΑ ΔΡΟΜΟΛΟΓΙΑ

ΠΤΗΣΕΙΣ ΟΛΥΜΠΙΑΚΗΣ

ΡΟΔΟΣ - ΑΘΗΝΑ: Καθημερινά 07.10, 10.40, 13.40, 19.45, 22.55
Κάθε Σάββατο 16.40
ΡΟΔΟΣ - ΚΑΡΠΑΘΟΣ: (Τρίτη, Σάββατο) 16.15 (Πέμπτη - Κυριακή)
ΡΟΔΟΣ - ΚΑΣΟΣ: (Τρίτη - Σάββατο) 16.15
ΡΟΔΟΣ - ΗΡΑΚΛΕΙΟ: Δευτέρα 15.30 , Τρίτη 06.30 - 20.50, Τετάρτη 20.50, Πέμπτη 06.30 - 20.50 Παρασκευή 15.30, Σάββατο 20.50, Κυριακή 19.15
ΡΟΔΟΣ - ΘΕΣΣΑΛΟΝΙΚΗ: (Δευτέρα, Τετάρτη, Παρασκευή, Σάββατο) 19.40
ΡΟΔΟΣ - ΜΕΓΙΣΤΗ: (Δευτέρα,Τετάρτη, Παρασκευή, Σάββατο Κυριακή) 07.00

ΠΤΗΣΕΙΣ AEGEAN - AIRLINES

ΡΟΔΟΣ - ΑΘΗΝΑ: Καθημερινά 07.10 (πλην Κυριακής) 11-10 - 16.25 - 18.10 -21.35
ΡΟΔΟΣ - ΗΡΑΚΛΕΙΟ: Καθημερινά 14.30
ΡΟΔΟΣ - ΘΕΣΣΑΛΟΝΙΚΗ: Καθημερινά 17.45

ΣΥΝΑΛΛΑΓΜΑ

USA Dollar	1,2823	Switzerland Franc	1,5220
Denmark Crown	7,3269	Norway Crown	8,0793
UK Pound	0,6848	Cyprus Pound	0,5734
Sweden Crown	8,9295	Canada Dollar	1,5746
Japan Yen (100)	132,76	Australia Dollar	1,6725

ΥΠΟΜΝΗΜΑ ΤΗΣ ΠΟΞ ΠΡΟΣ ΤΟ ΥΠΟΥΡΓΕΙΟ ΤΟΥΡΙΣΜΟΥ

ΣΤΡΑΤΗΓΙΚΕΣ ΚΑΙ ΠΟΛΙΤΙΚΕΣ ΓΙΑ *την περαιτέρω ανάπτυξη του ελληνικού τουρισμού*

θα πρέπει να ενταχθούν σε ένα βραχυπρόθεσμο σχεδιασμό ο οποίος να είναι ευέλικτος και να εφαρμόζεται στις διαμορφούμενες κάθε φορά διεθνείς τουριστικές συγκυρίες

Οι στρατηγικές που πρέπει να επιλεγούν για την περαιτέρω ανάπτυξη του ελληνικού τουρισμού θα πρέπει να ενταχθούν σε ένα βραχυπρόθεσμο σχεδιασμό ο οποίος να είναι ευέλικτος και να εφαρμόζεται στις διαμορφούμενες κάθε φορά διεθνείς τουριστικές συγκυρίες.

Τα παραπάνω, μεταξύ άλλων επισημαίνονται από την ΠΟΞ σε υπόμνημά της προς το υπουργείο Τουριστικής Ανάπτυξης στο οποίο γίνεται (συνοπτική) αναφορά στις «στρατηγικές επιλογές που θα προσδιορίζουν το είδος της ανάπτυξης του ελληνικού τουρισμού στο μέλλον».

Σύμφωνα με την ΠΟΞ, ο τουρισμός θα πρέπει να αντιμετωπισθεί με μια στρατηγική «που θα στοχεύει στη βελτίωση του προσφερόμενου σήμερα τουριστικού προϊόντος και στη δημιουργια νέων, που θα καλύπτουν σύγχρονες ανάγκες της τουριστικής ζήτησης, ώστε να καταστεί ανταγωνιστικός και να μπορεί να ανθίσταται στις διεθνείς συγκυρίες και ταυτόχρονα θα στοχεύει στην αύξηση και διεύρυνση της ζήτησης από τις παραδοσιακές και νέες αναδυόμενες αγορές».

Η ΠΟΞ καταθέτει προτάσεις τόσο για τις πολιτικές που πρέπει να εφαρμοσθούν για την επίτευξη των στρατηγικών στόχων όσο και για την αύξηση της ζήτησης.

Αναλυτικά στο υπόμνημα το οποίο υπογράφεται από τον πρόεδρο κ. Βασ. Μηναΐδη, αναφέρονται τα εξής:

Ο τουρισμός αποδεικνύεται από την εμπειρική πραγματικότητα ότι αποτελεί μαζί με τη ναυτιλία τον κλάδο της ελληνικής οικονομίας με μεγάλη ανθεκτικότητα στον διεθνή ανταγωνισμό και με σημαντική συμβολή στην αναπτυξιακή διαδικασία. Συμβάλλει σε ποσοστό μέχρι και 20% στη διαμόρφωση του ΑΕΠ και το γεγονός ότι σε μεγάλο βαθμό συνιστά εξωστρεφή συναλλαγματοφόρα παραγωγική δραστηριότητα με αυτόνομη ικανότητα πρόκλησης εισοδήματος, τον καθιστά βασικό μοχλό ανάπτυξης. Καθώς μάλιστα ταυτόχρονα είναι και τομέας εντάσεως εργασίας με γεωγραφική διασπορά, λειτουργεί επιπλέον και ως δυναμικός παράγοντας αύξησης της απασχόλησης και της περιφερειακής ανάπτυξης.

Τα δεδομένα αυτά σε συνδιασμό με τις ευνοϊκές κλιματολογικές συνθήκες και τον πολιτιστικό και φυσικό πλούτο που διαθέτει η Ελλάδα, θεμελιώνουν τη θέση του τουρισμού ως τομέα με διεθνές συγκριτικό πλεονέκτημα που πρέπει να αντιμετωπιστεί με μια στρατηγική που θα στοχεύει στη βελτίωση του προσφερόμενου σήμερα τουριστικού προϊόντος και στη δημιουργία νέων, που θα καλύπτουν σύγχρονες ανάγκες της τουριστικής ζήτησης, ώστε ο τουρισμός να καταστεί ανταγωνιστικός και να μπορεί να ανθίσταται στις διεθνείς συγκυρίες και ταυτόχρονα θα στοχεύει στην αύξηση και διεύρυνση της ζήτησης από τις παραδοσιακές και νέες αναδυόμενες αγορές. Μια τέτοια στρατηγική προϋποθέτει ότι ο τουρισμός θα αποτελέσει αναπτυξιακή προτεραιότητα και ότι για να επιτευχθούν οι στρατηγικοί στόχοι χρειάζονται ειδικές πολιτικές τόσο σε επίπεδο προσφοράς, όσο και σε επίπεδο ζήτησης προγραμματισμένες κατά τρόπο ρεαλιστικό και με δεδομένο ότι τα προβλήματα του ελληνικού τουρισμού είναι δομικού χαρακτήρα. Σε ότι αφορά την τουριστική προσφορά, η οποία εκφράζεται από το προσφερόμενο τουριστικό προϊόν, που είναι από τη φύση του πολυσύνθετο και διαμορφώνεται από τις επιχειρήσεις, τις υποδομές, το κράτος, τους ΟΤΑ και από τους θεσμούς, οι πολιτικές θα πρέπει ειδικότερα να στοχεύουν:

• Στον εκσυγχρονισμό των τουριστικών επιχειρήσεων με κατάλληλα και αποτελεσματικά κίνητρα που θα βελτιώνουν την ποιότητα των προσφερόμενων υπηρεσιών και θα δημιουργούν νέες υπηρεσίες, που θα ανταποκρίνονται στις ανάγκες της σύγχρονης τουριστικής ζήτησης.

• Στη δημιουργία των αναγκαίων ειδικών υποδομών για την ανάπτυξη νέων μορφών τουρισμού, που θα συμβάλουν στην άμβλυνση του προβλήματος της εποχικότητας (γήπεδα γκολφ, συνεδριακά κέντρα, μαρίνες, αθλητικά κέντρα, θεματικά πάρκα κτλ.)

• Στην ανάδειξη των Πόλεων με ιστορικό και πολιτιστικό υπόβαθρο σε κέντρα τουρισμού πόλεων, με έμφαση στην ανάπτυξη χειμερινού τουρισμού, τρίτης ηλικίας και μαθητικού.

• Στη δημιουργία του θεσμικού πλαισίου ανάπτυξης και λειτουργίας του τουριστικού τομέα, ώστε να διαμορφωθεί ένα σταθερό και αποτελεσματικό επιχειρηματικό περιβάλλον με ιδιαίτερη έμφαση στην καταπολέμηση της γραφειοκρατίας.

• Στον καθορισμό των ζωνών τουριστικής ανάπτυξης με την προώθηση των χωροταξικών σχεδίων, που αποτελούν βασική προϋπόθεση για ορθολογική τουριστική ανάπτυξη, για τη δημιουργία βιώσιμων επιχειρήσεων και για την προστασία του περιβάλλοντος.

• Στην αναβάθμιση και τον εκσυγχρονισμό της τουριστικής εκπαίδευσης όλων των βαθμίδων με έμφαση στην ίδρυση Πανεπιστημιακών Σχολών για τη δημιουργία στελεχών που θα ανταποκρίνονται στις απαιτήσεις των σύγχρονων τουριστικών επιχειρήσεων και στα διεθνή πρότυπα.

• Στην παροχή κινήτρων στις τουριστικές επιχειρήσεις για να διατηρήσουν την ανταγωνιστικότητά τους, που απειλείται από τις εκτός ΕΕ χώρες χαμηλού κόστους.

Σε ότι αφορά την τουριστική ζήτηση οι πολιτικές που θα εφαρμοσθούν θα πρέπει να στοχεύουν:

• Στην εντονότερη και έγκαιρη προβολή και διαφήμιση της χώρας στις παραδοσιακές αγορές με έμφαση στην Αγγλική, Γερμανική και Σκανδιναβική.

• Στην έρευνα των δυνατοτήτων προσέλκυσης τουριστών από τις αναδυόμενες τουριστικές αγορές της Ανατ. Ευρώπης και της Κίνας και στην εφαρμογή ειδικών προγραμμάτων διείσδυσης στις αγορές αυτές.

• Στην ενίσχυση των περιφερειακών και τοπικών προγραμμάτων τουριστικής προβολής ώστε παράλληλα με τη γενική διαφήμιση της Ελλάδας, να προβάλλεται και κάθε περιοχή με τις ιδιαιτερότητές της, που σε πολλές περιπτώσεις αποτελούν και εναλλακτικές μορφές τουρισμού.

• Στην παροχή κινήτρων στις τουριστικές επιχειρήσεις αλλά και στους οργανωτές ταξιδίων (tour operators) που θα διευκολύνουν τη διεύρυνση της τουριστικής περιόδου και τη δημιουργία προϋποθέσεων για ανάπτυξη χειμερινού τουρισμού.

Στην έρευνα της διεθνούς τουριστικής αγοράς για τον εντοπισμό των κοινωνικών ομάδων που συνθέτουν την πελατεία των εναλλακτικών μορφών τουρισμού και στην εφαρμογή ειδικών μέτρων για την προσέλκυσή τους.

• Στη δραστηριοποίηση των Γραφείων του ΕΟΤ εξωτερικού τόσο στον τομέα των ερευνών της αγοράς των περιοχών δικαιοδοσίας τους, όσο και στον τομέα υποβολής προτάσεων προσέλκυσης τουριστών και συνεργασίες με τους εθνικούς, περιφερειακούς και τοπικούς φορείς, που εμπλέκονται με την προβολή και διαφήμιση.

• Στη δημιουργία θεματικού - διαφημιστικού υλικού για την προβολή των διαφόρων μορφών εναλλακτικού τουρισμού (μνημεία πολιτισμού, λαϊκή παράδοση και τέχνη, πολιτιστικά μονοπάτια, θαλάσσιες περιηγήσεις, μοναστήρια, γαστρονομία κτλ.) που θα προκύψουν από συνεργασία και συγχρηματοδότηση του δημοσίου και ιδιωτικού τομέα.

Συμπερασματικά θα μπορούσαμε να σημειώσουμε ότι με την εφαρμογή μιας τέτοιας στρατηγικής και με τις εξειδικευμένες πολιτικές, θα προσδιορισθεί και το είδος της ανάπτυξης της οποίας τα προσδοκώμενα χαρακτηριστικά θα είναι:

• Η αύξηση του παραδοσιακού θερινού τουρισμού του ήλιου και της θάλασσας και η ποιοτική του βελτίωση.



• Η ανάπτυξη νέων μορφών τουρισμού συμβατές με το περιβάλλον και ανθεκτικές στις διεθνείς συγκυρίες.

• Η αποκέντρωση των τουριστικών δραστηριοτήτων και η καλύτερη κατανομή του τουρισμού στον χρόνο και στον χώρο με την δημιουργία νέων περιφερειακών προορισμών.

• Η αναβάθμιση των προσφερόμενων υπηρεσιών και η δημιουργία και προσφορά νέων ανταποκρινόμενων στις απαιτήσεις της τουριστικής ζήτησης.

• Η ύπαρξη σύγχρονων βιώσιμων επιχειρήσεων που θα μπορούν να προσφέρουν τις υπηρεσίες τους σε ανταγωνιστικές τιμές.

Δεδομένου ότι ο τουρισμός δραστηριοποιείται σ' ένα διεθνές περιβάλλον, η επίτευξη των στόχων ενός στρατηγικού σχεδιασμού, δεν εξαρτάται μόνο από τη βούληση της Πολιτείας και την ιδιωτική πρωτοβουλία, τις επιχειρήσεις και τους φορείς που εμπλέκονται στο τουριστικό κύκλωμα, αλλά και από τις διεθνείς συγκυρίες, που οι εμπειρίες μας έδειξαν, ότι σε πολλές περιπτώσεις ανατρέπουν τους προγραμματισμούς μας και θέτουν σε δοκιμασία και αμφισβήτηση τους μακροχρόνιους σχεδιασμούς. Γι' αυτό και η σύγχρονη πρακτική προτιμά τα βραχυπρόθεσμα επιχειρησιακά σχέδια, που εύκολα ελέγχονται για την αποτελεσματικότητά τους και αναπροσαρμόζονται.

Επομένως οι στρατηγικές που θα επιλεγούν για την παραπέρα ανάπτυξη του ελληνικού τουρισμού θα πρέπει να ενταχθούν σ' ένα βραχυπρόθεσμο σχεδιασμό, ο οποίος να είναι ευέλικτος και να προσαρμόζεται στις διαμορφούμενες κάθε φορά διεθνείς τουριστικές συγκυρίες.

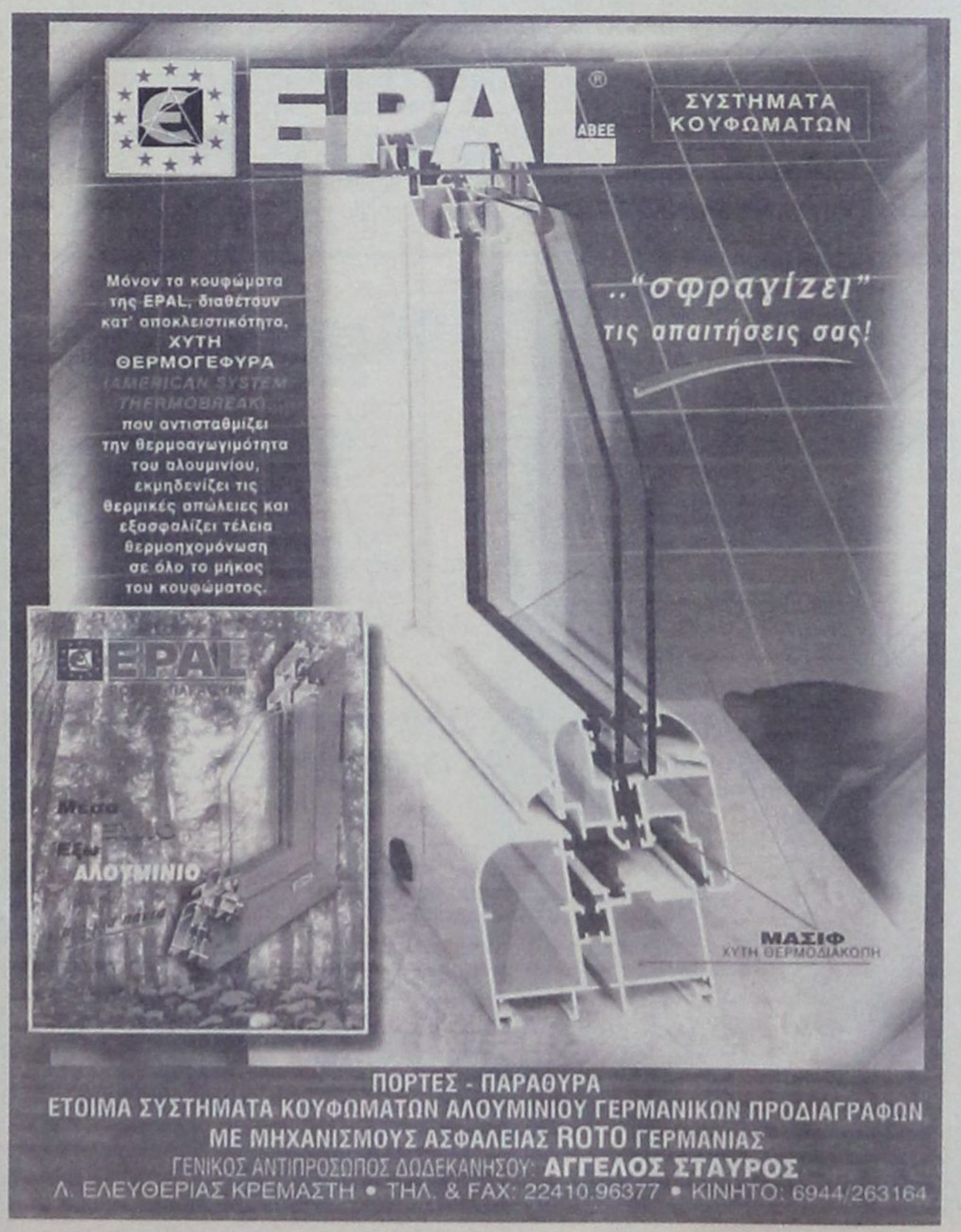

ΑΠΟ ΤΟ ΤΡΙΜΕΛΕΣ ΠΛΗΜΜΕΛΕΙΟΔΙΚΕΙΟ

ΑΘΩΩΘΗΚΑΝ ΟΙ ΥΠΑΛΛΗΛΟΙ *του Ιδρύματος Κολυμπίων*

Κατηγορούντο για ανθρωποκτονία από αμέλεια, υπεξαίρεση και έκθεση τρίτου

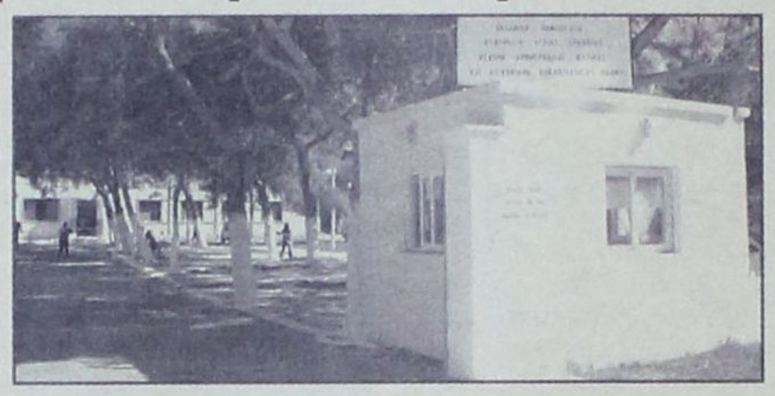

Αθώοι κρίθηκαν χθες με ομόφωνη απόφαση του Τριμελούς Πλημμελειοδικείου Ρόδου ο πρώην διευθυντής του Κέντρου Αποθεραπείας Φυσικής και Κοινωνικής Αποκατάστασης Ρόδου (Ιδρυμα «Κολυμπίων) κ. Ν. Παυλούς του Δημητρίου και τα μέλη της διαχειριστικής επιτροπής του Ιδρύματος κ.κ. Δ. Μιχαλία του Δημητρίου και Αικ. Καθοπούλη του Βασιλείου κατηγορούμενοι για ανθρωποκτονία από αμέλεια, υπεξαίρεση και έκθεση τρίτου.

Ο Εισαγγελέας της έδρας πρότεινε να κριθούν ένοχοι οι δύο τελευταίοι για το αδίκημα της έκθεσης τρίτου και να απαλλαγούν από τις υπόλοιπες κατηγορίες που δεν στοιχειοθετήθηκαν από την ακροαματική διαδικασία. Η πρόταση του κ. Εισαγγελέα δεν έγινε δεκτή από τους δικαστές καθώς επιβεβαιώθηκε ότι το τυχόν αδίκημα θα αφορούσε ιατρούς του Ιδρύματος και δεν δικαιολογείται για τους εν λόγω υπαλλήλους.

Σύμφωνα με την δικογραφία που είχε σχηματιστεί ο κ. Παυλούς δεν έλαβε την 15η Μαΐου 1998 τα απαραίτητα προστατευτικά μέτρα για τους τροφίμους του Ιδρύματος, δεδομένου ότι πρόκειται για διανοητικά ανάπηρα άτομα αλλά και για άτομα με κινητικά προβλήματα, τοποθετώντας προστατευτικά κιγκλιδώματα στα παράθυρα των ορόφων, με αποτέλεσμα να πέσει από παράθυρο του πρώτου ορόφου η τρόφιμος Καμπούρη Ευαγγελία και να τραυματισθεί θανάσιμα.

Από την ακροαματική διαδικασία ωστόσο προέκυψε ότι ο θάνατος της τροφίμου είχε εσφαλμένα αποδοθεί σε πτώση καθώς από την ληξιαρχική πράξη θανάτου της, που υπήρχε στη δικογραφία, προέκυπτε ότι ο θάνατος της είχε αποδοθεί σε καρδιακή προσβολή.

Ο συνήγορος υπεράσπισης των κατηγορουμένων κ Μανώλης Κουτσούκος επεσήμανε μάλιστα κατ' επανάληψη στο δικαστήριο ότι η δικογραφία έπρεπε να τεθεί στο αρχείο αφήνοντας μάλιστα πολλές αιχμές για παρεμβάσεις «εξωθεσμικών παραγόντων» για να έρθει η υπόθεση στο ακροατήριο. Τόνισε μάλιστα ότι δεν εισακούστηκαν οι κατηγορούμενοι κατά την προδικασία και έκανε λόγο για καταγγελία ενός τροφίμου... «τηλεκοντρόλ».

Οι κ.κ. Καθοπούλη και Μιχαλία εμφανίστηκαν από το κατηγορητήριο ότι την 1η Ιανουαρίου 1999 ως μέλη της διαχειριστικής επιτροπής να ιδιοποιήθηκαν παράνομα το ποσό του 1 εκατ. δρχ. που ήταν κατατεθειμένο σε λογαριασμό της τροφίμου Μ. Χατζηστρατή και ότι την 11 Νοεμβρίου 2002 η μεν πρώτη με την ειδικότητα της ψυχολόγου και η δεύτερη με την ειδικότητα της κοινωνικής λειτουργού δεν μερίμνησαν για την παροχή ιατρικής βοήθειας στους τροφίμους.

Από την ακροαματική διαδικασία ωστόσο προέκυψε ότι οι δύο κατηγορούμενες είχαν συνοδεύσει την τρόφιμο στο ταχυδρομικό ταμιευτήριο για να αναλάβει τα χρήματα και ακολούθως στην Εθνική Τράπεζα Αφάντου για να τα καταθέσει σε άλλο της λογαριασμό.

Αίσθηση προκάλεσαν στο δικαστήριο οι καταθέσεις του πρώην προέδρου του ιδρύματος κ Τ. Ηρακλείδη και των κατηγορουμένων για τον τρόφιμο που προκάλεσε με την καταγγελία του την δίκη ότι λειτουργεί «παρατράπεζα» εντός του Ιδρύματος δανείζοντας με υψηλό τόκο σε αδύναμους οικονομικά τρόφιμους, τα χρήματα των υπολοίπων! Τόνισαν μάλιστα ότι ο 70χρονος τρόφιμος εκμεταλλεύεται τους υπόλοιπους πείθοντάς τους, λόγω και της πνευματικής τους ανικανότητας να του εμπιστεύονται τις οικονομίες τους τις οποίες χρησιμοποιεί για να λειτουργεί παρατράπεζα και σούπερ-μάρκετ μέσα στο Ιδρυμα!

Πρόκειται όπως υποστήριξαν για ένα παραπληγικό άτομο, δύστροπο που συνέχεια προκαλεί εντάσεις στο ίδρυμα. Ισχυρίστηκαν ακόμα ότι ο 70χρονος για να κερδίσει την εύνοια των υπολοίπων τροφίμων διαδίδει ότι το προσωπικό του Ιδρύματος σφετερίζεται τις συντάξεις και τις οικονομίες τους και ότι υπεξαιρεί τα χρήματά τους και έτσι κατορθώνει να τους πείθει να του τα εμπιστεύονται προς φύλαξη.

ΜΕ ΔΙΚΑΣΤΙΚΗ ΑΠΟΦΑΣΗ

ΣΤΙΣ 30 ΜΑΡΤΙΟΥ ΣΤΟ «ΣΦΥΡΙ» *οι πρώην «Αλευρόμυλοι»*

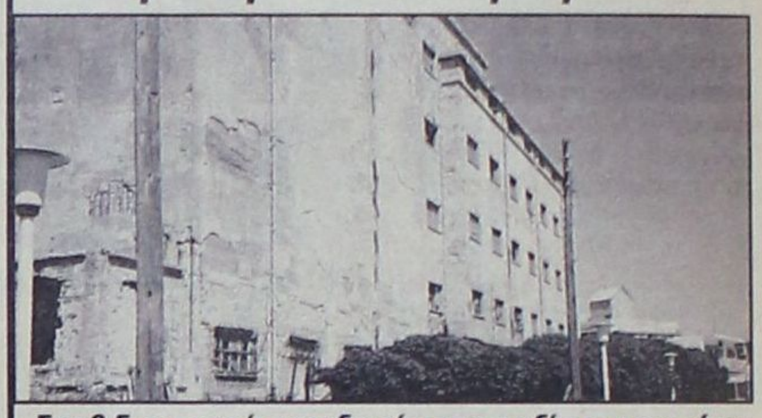

Στα 8,5 εκ. ευρώ προσδιορίστηκε η αξία του ακινήτου

Για την 30η Μαρτίου 2005 προσδιορίστηκε από το Μονομελές Πλημμελειοδικείο Ρόδου, με απόφαση που δημοσιεύθηκε χθες, ο πλειστηριασμός των πρώην αλευρόμυλων που έχουν περιέλθει στην ιδιοκτησία της ΔΑΝΕ στα πλαίσια εξωδικαστικού συμβιβασμού με τον πρώην πρόεδρό της κ. Ν. Σολούνια.

Η εταιρεία «Μύλοι-Ταξιάρχης Α.Ε.» κατόρθωσε ειδικότερα να ανακόψει προγραμματισμένο πλειστηριασμό της Τράπεζας Κύπρου στο ακίνητο των αλευρόμυλων για οφειλή του κ. Σολούνια που υπερβαίνει τα 4,5 εκατ. ευρώ.

Ο πλειστηριασμός είχε ειδικότερα τιμή πρώτης εκκίνησης τα 3.750.000 ευρώ και εκτιμώμενη αξία του ακινήτου τα 7,5 εκατ. ευρώ.

Με την ανακοπή που υπέβαλε η εταιρεία ζήτησε την αύξηση της τιμής του ακινήτου και τον ορισμό πρώτης προσφοράς μεγαλύτερης του μισού της αξίας του.

Το δικαστήριο με την απόφαση που εξέδωσε αύξησε την αξία του ακινήτου σε 8,5 εκατ. ευρώ και την τιμή πρώτης προσφοράς στα 4.440.000 ευρώ.

Ο νέος πλειστηριασμός προσδιορίστηκε για την 30η Μαρτίου 2005 ενώ με την απόφαση που εκδόθηκε η Τράπεζα Κύπρου υποχρεούται να επαναλάβει την προκήρυξη του πλειστηριασμού πέραν του τοπικού τύπου και σε δύο εφημερίδες πανελλήνιας εμβέλειας.





ΜΕ «ΦΟΝΤΟ» ΤΙΣ ΜΕΛΕΤΕΣ

«ΙΔΙΟΜΟΡΦΗ ΚΟΝΤΡΑ» ΜΕΤΑΞΥ Ευθ. Λέκκα και Δήμου Καλλιθέας

✓ Απάντηση του καθηγητή σε όσα φέρεται να λέει ο δήμαρχος

Μια ιδιόμορφη «κόντρα» ξέσπασε τις τελευταίες ημέρες μεταξύ του καθηγητή Γεωλογίας κ. Ευθ. Λέκκα και του Δήμου Καλλιθέας, προφανώς επειδή απορρίφθηκε πρόταση του πρώτου για εκπόνηση μελέτης (σεισμοί, τσουνάμι κ.λπ.) και γιατί δημοσιογράφος (που τυχαίνει να εργάζεται και στον Δήμο) του άσκησε κριτική από ραδιοφώνου, με αφορμή την επανάληψη «προειδοποιήσεων» (σε εκδήλωση που έγινε πρόσφατα), για «κινδύνους» από τσουνάμι που απειλούν την περιοχή Φαληρακίου. Οι προειδοποιήσεις αυτές χαρακτηρίσθηκαν ως «κινδυνολογία» γι' αυτό και προκάλεσαν την οργή του Δήμου Καλλιθέας, ο οποίος «έζησε» το δράμα του Φαληρακίου και από τα γνωστά κατορθώματα των Άγγλων «χούλιγκανς».

Πιο πέρα ειπώθηκε ότι ο Δήμος Καλλιθέας απέρριψε πρόταση του κ. Λέκκα για εκπόνηση μελέτης έναντι 25 εκ. δρχ., δοθέντος μάλιστα ότι είχε εισπράξει 25 εκ. δρχ. για την εκπόνηση μελέτης για την Κοινότητα Κοσκινού, επί προεδρίας Μαντάλη.

Σε επιστολή του προς τα ΜΜΕ ο κ. Λέκκας στρέφεται ευθέως κατά του Δήμου Καλλιθέας, παραθέτοντας διάφορα επιχειρήματα και ταυτόχρονα «κατσαδιάζει» δημοσιογράφο επειδή εξέφρασε τις απόψεις της!!

Οι αντιλήψεις του κ. Λέκκα επί του προκειμένου θα πρέπει να χαρακτηρισθούν ως «καινοφανείς», ενώ θα πρέπει να διευκρινισθεί ταυτόχρονα υπό ποίαν έννοια χρησιμοποιείται το «Εθνικό και Καποδιστριακό Πανεπιστήμιο Αθηνών» ως Ίδρυμα για την εκπόνηση μελετών και όχι π.χ. κάποιο τμήμα ή τομέας του ή κάποιοι καθηγητές του.

Από την άλλη πλευρά φημολογείται (χωρίς και να κατονομάζονται, όμως, πρόσωπα) ότι διάφοροι μελετητές κατά καιρούς γίνονται «φορτικοί» για την εκπόνηση διαφόρων μελετών ζητώντας υπέρογκα ποσά και μάλιστα από καταχρεωμένους Δήμους! Πρόκειται για ένα θέμα μεγίστης ηθικής και ακαδημαϊκής τάξεως για το οποίο θα πρέπει να πάρουν κάποτε θέση οι διοικήσεις των Πανεπιστημιακών Ιδρυμάτων. Πολύ περισσότερο γιατί πολλές από τις «μελέτες» αποδεικνύονται στην πορεία άχρηστες ή ανεφάρμοστες ή πρόχειρες (και δεν χρειάζεται να επισημάνουμε ότι δεν αναφερόμαστε στον κ. Ευθ. Λέκκα, τον οποίον ως άνθρωπο και επιστήμονα βαθύτατα εκτιμούμε).

Σε γενικές γραμμές είναι δεοντολογικά απαράδεκτο να «θυμώνει» κανείς επειδή δεν του ανατίθενται μελέτες.

Κάποτε μάλιστα θα πρέπει οι Αυτοδιοικήσεις Τοπική και Νομαρχιακή, να ενημερώσουν τους φορολογούμενους σε ποιούς έχουν ανατεθεί μελέτες, έναντι ποιού τιμήματος, για ποιόν σκοπό, αν εφαρμόσθηκαν και με ποιό αποτέλεσμα.

Εν πάση περιπτώσει, στην ανοικτή επιστολή του κ. Ευθ. Λέκκα προς το δήμαρχο Καλλιθέας κ. Γ. Ιατρίδη, αναφέρονται τα εξής:

Σχετικά με τα όσα αναφέρθηκαν από τον **Δήμαρχο Καλλιθέας κ. ΙΑΤΡΙΔΗ** στα Μ.Μ.Ε. και προς αποκατάσταση της πραγματικότητας και της αλήθειας επισημαίνονται τα ακόλουθα:

α. Το Εθνικό και Καποδιστριακό Πανεπιστήμιο Αθηνών πράγματι εκπόνησε μελέτη κατά τα έτη 1995-1998 για την πρώην κοινότητα Κοσκινού η οποία εκτός από την πολλαπλή χρησιμότητά της, έγινε αντικείμενο εφαρμογών από δεκάδες μηχανικούς





για την ασφαλή πολεοδόμηση της περιοχής που συμπεριλαμβάνεται στα όρια της πρώην Κοινότητας. Σε καμία περίπτωση η μελέτη αυτή δεν αφορά όλο το Δήμο Καλλιθέας (όπως αυτός ορίστηκε μετέπειτα από το πρόγραμμα Καποδίστριας), όπως διατείνεται ο κ. Δήμαρχος και σε καμία περίπτωση βέβαια δεν συμπεριλαμβάνει την προσβολή από πιθανούς σεισμούς και Tsunamis της παράκτιας ζώνης της Καλλιθέας, του Φαληρακίου κ.τ.λ.

β. Πράγματι το Εθνικό και Καποδιστριακό Πανεπιστήμιο Αθηνών έκανε, κατόπιν πρόσκλησης και μετά από συζήτηση, επανειλημμένα προτάσεις για την θωράκιση από Φυσικές καταστροφές στο χώρο του Δήμου Καλλιθέας. Οι προτάσεις αυτές απορρίφθηκαν από τον κ. Δήμαρχο που ως γνωστό ορίζει σε μεγάλο βαθμό και τις αποφάσεις του Δημοτικού Συμβουλίου. Τούτο βέβαια είναι αποδεκτό και σεβαστό αλλά δεν είναι οπωσδήποτε αποδεκτός ο χλευασμός και ο εμπαιγμός εκ μέρους του κ. Δημάρχου.

γ. Η «εκπόνηση» μιας μελέτης εκ μέρους δύο υπαλλήλων του Δήμου όχι μόνο αποτελεί παγκόσμια ιδιομορφία και πρωτοτυπία, αλλά και μια επικίνδυνη προσέγγιση ειδικά για τους πολίτες, οι οποίοι μπορούν να έχουν λανθασμένες υποδείξεις για προστασία κατά τη διάρκεια ενός έκτακτου συμβάντος. Θα πρέπει να τονιστεί ότι εκατοντάδες επιστήμονες και ερευνητικά κέντρα σε όλο τον κόσμο δυσκολεύονται να προτείνουν ένα αξιόπιστο σχέδιο προστασίας σε τόσο πολύπλοκα φαινόμενα, δεδομένου ότι απαιτείται τεράστια εμπειρία στα θέματα διαχείρισης των φυσικών καταστροφών.

δ. Δημοσιογράφος, η οποία είναι ουσιαστικά υπάλληλος του Δήμου προβαίνει σε υβριστικά σχεδόν σχόλια με τα οποία επιχειρεί να αμφισβητήσει τις επιστημονικές μου εκτιμήσεις για τη σεισμική δραστηριότητα που εκδηλώνεται στο χώρο των Δωδεκανήσων. Δυστυχώς άνθρωποι χωρίς την παραμικρή παιδεία, καθώς και τυπικά και ουσιαστικά προσόντα, εκμεταλλεύονται τον «τίτλο» του δημοσιογράφου προβαίνοντας σε κρίσεις για τις οποίες είναι κατ' εξοχήν αναρμόδιοι. Έλεος! Οποία ισοπέδωση!

Κάποτε θα πρέπει να γίνει έρευνα για τις περίφημες «μελέτες» Δήμων και Νομαρχιών

Παρά τα ανωτέρω και με το δεδομένο ότι ο χώρος του Δήμου Καλλιθέας χαρακτηρίζεται από υψηλότατη τρωτότητα, η ερευνητική ομάδα του Εθνικού Καποδιστριακού Πανεπιστημίου Αθηνών μαζί με συνεργαζόμενους επιστήμονες από άλλα Α.Ε.Ι. και Ερευνητικά Κέντρα προτίθεται να εκτελέσει έρευνα αντιμετώπισης φυσικών και τεχνολογικών κινδύνων, εφ' όσον υπάρχει βέβαια αντίστοιχη απόφαση του Δημοτικού Συμβουλίου. Η προτεινόμενη έρευνα θα εκτελεσθεί χωρίς την παραμικρή οικονομική επιβάρυνση για το Δήμο.

Με ιδιαίτερη εκτίμηση
Δρ. Ευθύμιος Λέκκας
Καθηγητής

Διατίθεται κατ' αποκλειστικότητα φρεσκοκομμένος και σε ειδική συσκευασία

ο Ελληνικός καφές Νεοχωρίου

Διαλέγουμε τις καλύτερες ποικιλίες καφέ και σας προσφέρουμε ένα ασύγκριτο χαρμάνι γνωστό για το δυνατό άρωμα και την εξαιρετική γεύση του. Χάρη στη νέα αεροστεγή συσκευασία ο καφές μας φτάνει αναλλοίωτος μέχρι το φλυτζάνι σας.

25 είδη αρωματικού καφέ φίλτρου
• 15 είδη τσαγιού • Βότανα
• Ποικιλίες καφέ από Κολομβία, Γουατεμάλα, Κένυα, Μεξικό, Βραζιλία, Παπούα, Espresso di Lopos
• Αξεσουάρ για καφέ και τσάι

Λοπός Νίκος
Αμαράντου 45. Νιοχώρι Ρόδος 85100
τηλ: 22410 26010 e-mail: dilop6@otenet.gr

Come play in the Park!

Mama Mia

Κάθε Παρασκευή βράδυ απολαύστε γνήσιες ιταλικές γεύσεις!

Πλούσιος μπουφές, νοστιμότατα φρέσκα ζυμαρικά, ιταλικές μελωδίες και τραγούδια με την Βάλια Ζόππα.

Τιμή το άτομο: € 26
... και με κρασί: € 29

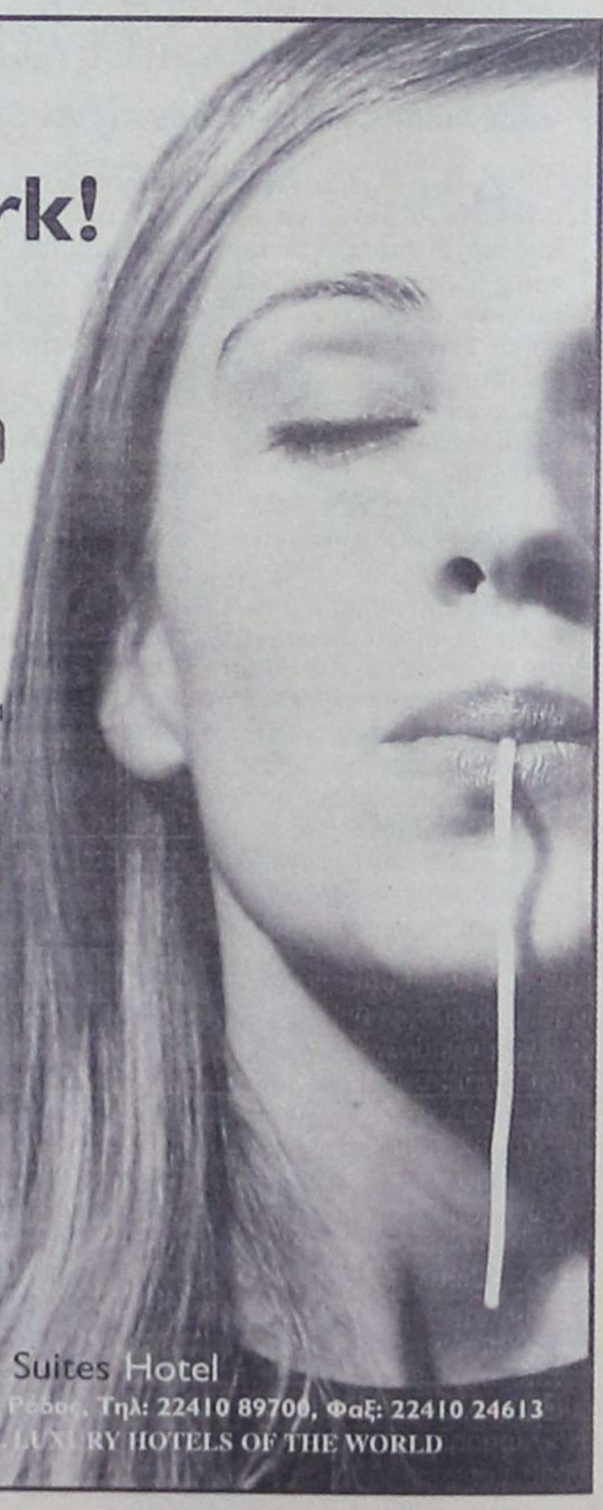

Rodos Park SUITES HOTEL

Rodos Park Suites Hotel
Ρήγα Φεραίου 12, Ρόδος, Τηλ: 22410 89700, Φαξ: 22410 24613
Μέλος των SMALL LUXURY HOTELS OF THE WORLD

ΑΠΟ ΤΟΝ ΔΗΜΑΡΧΟ κ. Γ. ΓΙΑΝΝΟΠΟΥΛΟ

ΕΠΙΚΕΙΝΤΑΙ ΑΝΑΚΟΙΝΩΣΕΙΣ *για τους αντιδημάρχους*

Θα είναι οριστικά πέντε

Ως αναπληρωτής δημάρχου προορίζεται ο κ. Γ. Τσιγάρος

Οριστικοποίησε όπως φαίνεται ο δήμαρχος Ρόδου τις αποφάσεις του, σχετικά με τα πρόσωπα που θα διορίσει ως αντιδημάρχους καθώς και τις αρμοδιότητες που θα εκχωρήσει στον καθένα από αυτούς.

Συγκλίνουσες πληροφορίες αναφέρουν ότι οι αποφάσεις του δημάρχου θα δημοσιοποιηθούν το αργότερο ως αύριο καθώς μια νέα καθυστέρηση θα προκαλέσει διοικητικές αρρυθμίες στο Δήμο.

Όπως έχει γράψει ήδη η "δημοκρατική" ο κ. Γιαννόπουλος, θα διορίσει τελικά πέντε αντιδημάρχους, και αυτό θα πρέπει να θεωρείται βέβαιο και οριστικό.

Σύμφωνα με τις πληροφορίες οι αντιδήμαρχοι θα είναι οι εξής: (διαφοροποιούνται κάποιες αρμοδιότητες που είχαν κατά καιρούς εκχωρηθεί στους αντιδημάρχους).

Ο κ. **Γιάννης Τσιγάρος**, στον οποίο τελικά θα ανατεθούν τα καθήκοντα του αναπληρωτή δημάρχου, δηλαδή θα αντικαθιστά το δήμαρχο όταν απουσιάζει.

Ο κ. **Μανώλης Γλυνός** (σημερινός αντιδήμαρχος) στον οποίο θα αναθέσει ξανά τα καθήκοντα που ασκεί ως σήμερα δηλαδή τον τομέα της Πρόνοιας και τους Παιδικούς Σταθμούς.

Ο κ. **Νίκος Χαραλάμπης** στον οποίο θα ανατεθούν τα καθήκοντα του πολιτικού προϊστάμενου των διοικητικών υπηρεσιών (τις αρμοδιότητες που είχε ο κ. Αλαβέρας, ίσως όχι όλες).

Ο κ. **Αριστοτέλης Ηρακλείδης** στον οποίο θα ανατεθούν τα καθήκοντα του υπεύθυνου της εμφάνισης της πόλης, καθήκοντα που μέχρι σήμερα ασκούσε, ο κ. Νίκος Χαραλάμπης.

Ο κ. **Κάλλιστος Διακογεωργίου** στον οποίο θα ανατεθεί ο τεχνικός τομέας (μέχρι σήμερα δεν υπήρχε αρμόδιος αντιδήμαρχος στον συγκεκριμένο τομέα) ενώ δεν ξεκαθάρισε ο δήμαρχος αν θα του αφήσει και τον αθλητικό τομέα, ή αν θα «αναβαθμίσει» τον κ. Θανάση Μπαράκα ο οποίος είναι πρόεδρος του ΔΟΝΑ.

Στα οικονομικά την εποπτεία θα έχει ο ίδιος ο δήμαρχος με στενούς συνεργάτες τον γενικό γραμματέα του Δήμου Κώστα Σκανδαλίδη και τον ταμία Μάρκο Κουφό.

Ο κ. Γιαννόπουλος έχει αποφασίσει σύμφωνα με τις πληροφορίες, να κάνει ριζικές αλλαγές στους οργανισμούς και στις επιχειρήσεις με πιο πιθανές τις ακόλουθες: Να τοποθετήσει τον κ. Κ. Καρατζιά στην προεδρία της ΡΟΔΑ, τον κ. Περ. Μαντάλη στην ΔΕΚΡ, ίσως την κ. Λιλή Τρύπη στην ΑΔΕΚΤ ενώ δεν έχει ξεκαθαρίσει αν την προεδρία της ΔΕΥΑΡ θα αναλάβει ο ίδιος ή θα παραμείνει σ' αυτήν ο κ. Ηρακλείδης. Πιθανολογείται πάντως ότι θα κάνει αλλαγές στη σύνθεση του διοικητικού συμβουλίου.

ΓΙΑ ΤΑ ΕΡΓΑ ΣΤΟΝ «ΖΕΦΥΡΟ»

ΠΕΡΙΕΡΓΕΣ ΘΕΩΡΙΕΣ

του αντιδημάρχου κ. Νίκου Χαραλάμπη

«Δεν δικαιούται για να παριστάνει τον τιμητή»



«Θεωρώ πολύ παράξενο όταν ένα τέτοιο έργο πνοής για την πόλη, που χρηματοδοτείται γενναία από την Ευρωπαϊκή Ενωση κάποιοι συμπολίτες μας να υπερευαισθητοποιούνται και να το μπλοκάρουν».

Την δήλωση αυτήν έκανε ο αντιδήμαρχος Ρόδου κ. Νίκος Χαραλάμπης ισχυριζόμενος ότι δεν υπάρχει κανένα πρόβλημα αφού η ζώνη αιγιαλού σύμφωνα με τα στοιχεία που υπάρχουν στο Κτηματολόγιο, είναι εκεί που «σκάει» το κύμα στην παραλία «Ζέφυρος» και από κει και πάνω όλη η παραλία φαίνεται ως μερίδα του Ελληνικού Δημοσίου, άρα δεν υπάρχει πρόβλημα.

Το έργο αυτό είπε ο κ. Χαραλάμπης, εκτελείται από το ΥΠΕΧΩΔΕ και χρηματοδοτείται από την Ευρωπαϊκή Ένωση και ο προϋπολογισμός του ανέρχεται σε έξι εκατομμύρια ευρώ, ενώ είναι διαθέσιμο άλλο 1,5 εκατομμύριο για την αντιμετώπιση απρόβλεπτων εξόδων.

«Μου κάνει εντύπωση», συνέχισε ο κ. Χαραλάμπης, «το γεγονός ότι κάποιοι συμπολιτες μας κόπτονται για το περιβάλλον και δεν υπολογίζουν, ότι το έργο αυτό που έχει προγραμματισθεί να τελειώσει τον Αύγουστο του 2006, θα πάει πολύ πίσω εξαιτίας αυτών των διαδικασιών».

Συνεχίζοντας είπε ότι τηρούνται όλοι οι όροι που προστατεύουν το περιβάλλον και τα τυχόν αρχαιολογικά ευρήματα (το έργο παρακολουθεί σε καθημερινή βάση εκπρόσωπος της αρχαιολογίας) έχουν παρθεί όλα τα απαραίτητα μέτρα και δεν υπάρχει κανένα πρόβλημα.

Για το θέμα του κτιρίου στην παραλία του Ζέφυρος (το παλιό εστιατόριο «Ζέφυρος») ο κ. Χαραλάμπης είπε ότι είναι ένα παλιό κτίσμα που κτίσθηκε παράνομα και ότι έχουν κινηθεί οι απαραίτητες διαδικασίες για να κατεδαφισθεί.

Τέλος ο κ. Χαραλάμπης, κάλεσε όλους όσους δεν συνειδητοποιούν την σπουδαιότητα του έργου να σταματήσουν να το μπλοκάρουν, τόνισε ότι ο κ. Εισαγγελέας σωστά διέταξε έρευνα αφού υπάρχουν καταγγελίες και εξέφρασε την αισιοδοξία του, ότι σύντομα θα έχουν τελειώσει όλα αφού ουσιαστικά δεν υπάρχει πρόβλημα για να συνεχίσει η κατασκευή του περιμετρικού δρόμου της πόλης.

Συμπολίτες μας, υπ' όψιν των οποίων ετέθησαν οι δηλώσεις του κ. Χαραλάμπη δήλωσαν ότι «εκπλήσσονται» καθώς τυγχάνει να είναι και αντιδήμαρχος, άρα θα έπρεπε να είναι «εξ ορισμού» προστάτης του περιβάλλοντος.

Στην περιοχή «Ζέφυρος» συντελείται «κοσμογονική πρωτοφανής καταστροφή» και αντί να κατηγορεί ο κ. Χαραλάμπης όσους υπεραμύνονται των καλώς εννοουμένων συμφερόντων της πόλεως, θα έπρεπε να μέμφεται τον εαυτό του που συνεργεί στο έγκλημα.

Οι ίδιοι συμπολίτες μας προσθέτουν ότι ο κ. Νικ. Χαραλάμπης δεν νομιμοποιείται να παίζει τον ρόλο του τιμητή γιατί είναι συνένοχος παρανόμων αμμοληψιών που γίνονται επί σειράν ετών στην περιοχή χωρίς και να λογοδοτήσει.

«Η πόλη αυτή δεν πρόκειται να πάει ποτέ μπροστά, σαν έχει "προστάτες" σαν τον κ. Νίκο Χαραλάμπη», προσέθεταν οι ίδιοι συμπολίτες μας.



ΠΑΡΟΥΣΙΑΣΘΗΚΕ ΧΘΕΣ ΑΠΟ ΤΟΝ κ. ΑΡ. ΚΑΡΤΑΝΟ

Η ΑΝΤΕΓΚΛΗΜΑΤΙΚΗ ΠΟΛΙΤΙΚΗ

της Αστυνομικής Δ/νσης Δωδ/σου

Ο «δεκάλογος» των στόχων της ΕΛ.ΑΣ. για το έτος 2005



Σε παρουσίαση της Αντεγκληματικής Πολιτικής της Αστυνομικής Διεύθυνσης Δωδεκανήσου για το έτος 2005 προέβη χθες ο Αστυνομικός Διευθυντής Δωδεκανήσου κ Αρ. Καρτάνος κατά την διάρκεια τελετής που πραγματοποιήθηκε στο ξενοδοχείο Mediterranean για την κοπή της πρωτοχρονιάτικης πίτας των τοπικών αστυνομικών υπηρεσιών.

Οι στόχοι και οι προτεραιότητες της Αστυνομικής Διεύθυνσης Δωδεκανήσου προέκυψαν όπως τόνισε στην ομιλία του ο κ. Καρτάνος μετά από διαδικασίες μελέτης, έρευνας και ανάλυσης των δεδομένων της Δωδεκανήσου, απόψεων κοινωνικών φορέων, επιστημονικών ερευνών, προτάσεων του Αρχηγείου της ΕΛΑΣ, εμπειρίας που έχει αποκτηθεί σε θέματα σύγχρονης Αστυνόμευσης, αλλά και από την επεξεργασία των παραμέτρων της ποιοτικής αναβάθμισης της εγκληματικότητας, της τρομοκρατίας, της μαζικής μετανάστευσης, της σύγχρονης τεχνολογίας και την κεφαλαιοποίηση του Ολυμπιακού κεκτημένου.

Εξέφρασε ακολούθως την ικανοποίησή του για την δραστηριότητα της Αστυνομικής Διεύθυνσης Δωδεκανήσου κατά το έτος 2004 τονίζοντας ότι «από την μελέτη των στατιστικών στοιχείων του έτους 2004 προέκυψε ότι οι Υπηρεσίες, με εμφανή, επιθετική και αποτελεσματική Αστυνόμευση πέτυχαν τους στόχους που είχαν τεθεί και μάλιστα σε ποσοστά μεγαλύτερα από αυτά που είχαν οριστεί».

Επισήμανε ειδικότερα ότι «επιτεύχθηκε η μείωση των τροχαίων ατυχημάτων, μεγάλος αριθμός συλλήψεων σε υποθέσεις ναρκωτικών, αντιμετώπιση της μικροεγκληματικότητας, η βελτίωση της ποιότητας ζωής των πολιτών, καταπολέμηση της εμπορίας των ανθρώπων με σκοπό την σεξουαλική και οικονομική τους εκμετάλλευση, αντιμετώπιση στοιχείων οργανωμένου εγκλήματος» και τόνισε πως «αποτέλεσμα αυτών ήταν να εδραιωθεί το αίσθημα



ασφαλείας των πολιτών της Δωδεκανήσου που ήταν και το ζητούμενο και να ενισχυθεί ακόμα περισσότερο το κύρος και η Αξιοπιστία της Διευθύνσεως»

Ο στρατηγικός στόχος της Αντεγκληματικής πολιτικής για το έτος 2005, όπως εξήγησε ο κ Καρτάνος, περιλαμβάνει δύο άξονες και ειδικότερα την βελτίωση των υπηρεσιών που παρέχει η Αστυνομική Διεύθυνση Δωδεκανήσου και το σχεδιασμό της Διοικητικής Υποστήριξης της Αντεγκληματικής Πολιτικής που αναφέρεται στον τομέα του ανθρώπινου δυναμικού των υπηρεσιών.

Οι προτεραιότητες της Αντεγκληματικής πολιτικής της Αστυνομικής Διεύθυνσης Δωδεκανήσου για το έτος 2005 με σειρά επιχειρησιακής ετοιμότητας όπως τις ανέλυσε ο κ Καρτάνος είναι οι ακόλουθες:

1.- Η αντιμετώπιση του Οργανωμένου Εγκλήματος

2.- Η καταπολέμηση των Ναρκωτικών

3.- Η αντιμετώπιση της μικροεγκληματικότητας

4.- Η οδική Ασφάλεια

5.- Η καταπολέμηση της εμπορίας ανθρώπων με σκοπό την σεξουαλική και οικονομική τους εκμετάλλευση

6.-Η αντιμετώπιση της παράνομης μετανάστευσης

7.- Η προστασία των ανηλίκων

8.- Η εκτέλεση των καταδικαστικών αποφάσεων

9.- Οι κατασχέσεις πυροβόλων όπλων, πυρομαχικών ,εκρηκτικών υλών και η διενέργεια ελέγχων τήρησης όρων Ασφάλειας στην νόμιμη διακίνηση και φύλαξή τους και η βελτίωση της καθημερινότητας του πολίτη.

10.- Η βελτίωση της καθημερινότητας του πολίτη

Αναφερόμενος ειδικότερα στην αντιμετώπιση του οργανωμένου εγκλήματος επεσήμανε ότι «στην περιοχή μας έχουν εκδηλωθεί ελάχιστες εγκληματικές πράξεις με στοιχεία οργανωμένου εγκλήματος, τα οποία όμως καταπολεμήθηκαν εύστοχα»

Σε ότι αφορά την μάστιγα των ναρκωτικών ο κ Καρτάνος εξήγησε ότι «ο νομός Δωδεκανήσου αποτελεί πύλη εισόδου ναρκωτικών από χώρες της Ευρώπης, την Τουρκία και από το εσωτερικό της χώρας. Η έκταση του προβλήματος δεν δύναται να εκτιμηθεί, ο κίνδυνος που ελλοχεύει είναι μεγάλος» και τόνισε ότι «η Αστυνομική Διεύθυνση Δωδεκανήσου είναι καθημερινά σε κατάσταση συναγερμού». Στόχος της Αστυνομικής Διεύθυνσης Δωδεκανήσου είναι η αύξηση των συλλήψεων για παραβάσεις του Νόμου περί ναρκωτικών σε σύγκριση με το παρελθόν έτος κατά 15%

Σε ότι αφορά την λεγόμενη μικροεγκληματικότητα ο κ. Καρτάνος επεσήμανε ότι «στόχος μας είναι η μείωση του αριθμού των ληστειών σε σύγκριση με το έτος 2004 και η αύξηση του αριθμού των εξιχνιάσεων κατά 50%, η διατήρηση του αριθμού των κλοπών στα επίπεδα του 2004 (σταθεροποίηση) και αύξηση των εξιχνιάσεων κατά 40%, η μείωση των κλοπών οχημάτων κατά 15% σε σχέση με το περασμένο έτος και η αύξηση του αριθμού των ανευρεθέντων οχημάτων κατά 65%.»

Η μείωση των Τροχαίων Ατυχημάτων εξακολουθεί να είναι από τους πρώτους στόχους της Αστυνομικής Διεύθυνσης Δωδεκανήσου. Ο κ Καρτάνος τόνισε ότι στόχος είναι κατά το τρέχον έτος να μειωθεί ο αριθμός των παθόντων από τροχαία ατυχήματα σε ποσοστό 5% σε σχέση με το 2004, η διατήρηση του αριθμού των ελέγχων για την βεβαίωση επικίνδυνων παραβάσεων και η αύξηση του αριθμού των ποιοτικών ελέγχων βαρέων οχημάτων.

Έμφαση θα δοθεί επίσης για την καταπολέμηση του φαινομένου της εμπορίας ανθρώπων με σκοπό την σεξουαλική τους εκμετάλλευση και τον εξαναγκασμό σε εργασία, που αποτελεί όπως τόνισε ο κ. Καρτάνος «μια σύγχρονη μορφή δουλεμπορίου που αναπτύσσεται ραγδαία, έχει λάβει ανησυχητικές διαστάσεις και ερμηνεύεται ως μια μορφή διεθνικού οργανωμένου εγκλήματος».

Σε ότι αφορά τη λαθρομετανάστευση, ο κ Καρτάνος εξήγησε ότι «ο τόπος μας έχει την ατυχία να είναι ένα από τα σημεία εισόδου των λαθρομεταναστών από τα απέναντι παράλια και η παραμονή των ανθρώπων αυτών στις περιοχές ευθύνης μας, μας δημιουργεί πολλαπλά προβλήματα, όπως γραμματειακής εξυπηρέτησης – φρούρησης – υγιεινής – τροφοδοσίας»

Στόχος της Αστυνομικής Διεύθυνσης Δωδεκανήσου είναι η αύξηση του αριθμού των συλλήψεων λαθρομεταναστών και των διακινητών αυτών.

Για την παραβατικότητα ανηλίκων και με δεδομένο ότι οι ανήλικοι που απασχολούν την Αστυνομία εμφανίζονται με δύο ιδιότητες, την ιδιότητα του παραβάτη και την ιδιότητα του θύματος ο κ Καρτάνος εξήγησε ότι «οι ανήλικοι παραβάτες εκδηλώνουν παραβατική συμπεριφορά συνήθως καθ'ομάδες, διαπράττουν κλοπές καταστημάτων ,αρπαγές τσαντών, κλοπές τροχοφόρων και ιδία δικύκλων και κάνουν χρήση απαγορευμένων ουσιών (ναρκωτικά). Οι ανήλικοι ως θύματα βιώνουν, είτε στην οικογένειά τους, είτε στο σχολείο, είτε στον ευρύτερο κοινωνικό περίγυρο, κακοποίηση, παραμέληση, απόρριψη, σεξουαλική εκμετάλλευση» τόνισε δε ότι η Αστυνομική Διεύθυνση Δωδεκανήσου θα διενεργεί «συστηματικούς ελέγχους για την εφαρμογή της υπάρχουσας νομοθεσίας, σε συνεργασία με τους Εισαγγελείς και Επιμελητές Ανηλίκων, τους γονείς και κηδεμόνες τους, στον ειδικό χειρισμό των υποθέσεων αυτών».

Ιδιαίτερη μνεία έγινε από τον Αστυνομικό Διευθυντή στο πρόβλημα της διακίνησης και χρήσης εκρηκτικών στην νήσο Κάλυμνο. Όπως τόνισε «οι δράσεις μας περιλαμβάνουν εντατικοποίηση των ελέγχων σε υπόπτους διάπραξης εγκλημάτων με στόχο την αύξηση των κατασχέσεων όπλων, πυρομαχικών και εκρηκτικών, στην αλυσίδα της νόμιμης διακίνησης όπλων πυρομαχικών και εκρηκτικών υλών σε επιχειρήσεις και πρόσωπα που καταναλώνουν νόμιμα εκρηκτικές ύλες για την πρόληψη διοχέτευσής τους σε πρόσωπα ή οργανώσεις που αναπτύσσουν παράνομες δραστηριότητες, ανάπτυξη δικτύων για την απόκτηση πληροφοριών σχετικά με την παράνομη διακίνηση όπλων, συνεργασία με συναρμόδιες αρχές, ενημέρωση των πολιτών για τις δυνατότητες που δίδονται από την πρόσφατη νομοθεσία».

Ελεγχόμενη χαρακτήρισε ο κ Καρτάνος την κατάσταση με την ηχορύπανση που προκαλούν καταστήματα υγειονομικού ενδιαφέροντος κυρίως κατά τους θερινούς μήνες και τόνισε ότι στόχος της Διεύθυνσης είναι η διατήρηση στα ίδια επίπεδα με το έτος 2004 του αριθμού των ελέγχων ηχορύπανσης και μόνο κατά το τετράμηνο (Ιουνίου – Σεπτεμβρίου) αύξηση του ποσοστού των ελέγχων αμιγών ηχομετρήσεων κατά 10% με παράλληλη διατήρηση του αριθμού των παραβάσεων.

Grand Hotel Rhodes

★★★★★

Το γνωστό σημείο συνάντησης
στο κέντρο της Πόλης με τη μουσική
συντροφιά του πιανίστα Τάκη Τσώνη *
απολαύστε μοναδικά κοκτέιλ
και χαλαρώστε δίπλα στο τζάκι

Κρατήσεις - πληροφορίες τηλ. 2241054700
Διεύθυνση: Ακτής Μιαούλη 1 και Γ. Παπανικολάου

A Member of
MITSIS HOTELS

GR

* Κάθε Παρασκευή, Σάββατο και Κυριακή

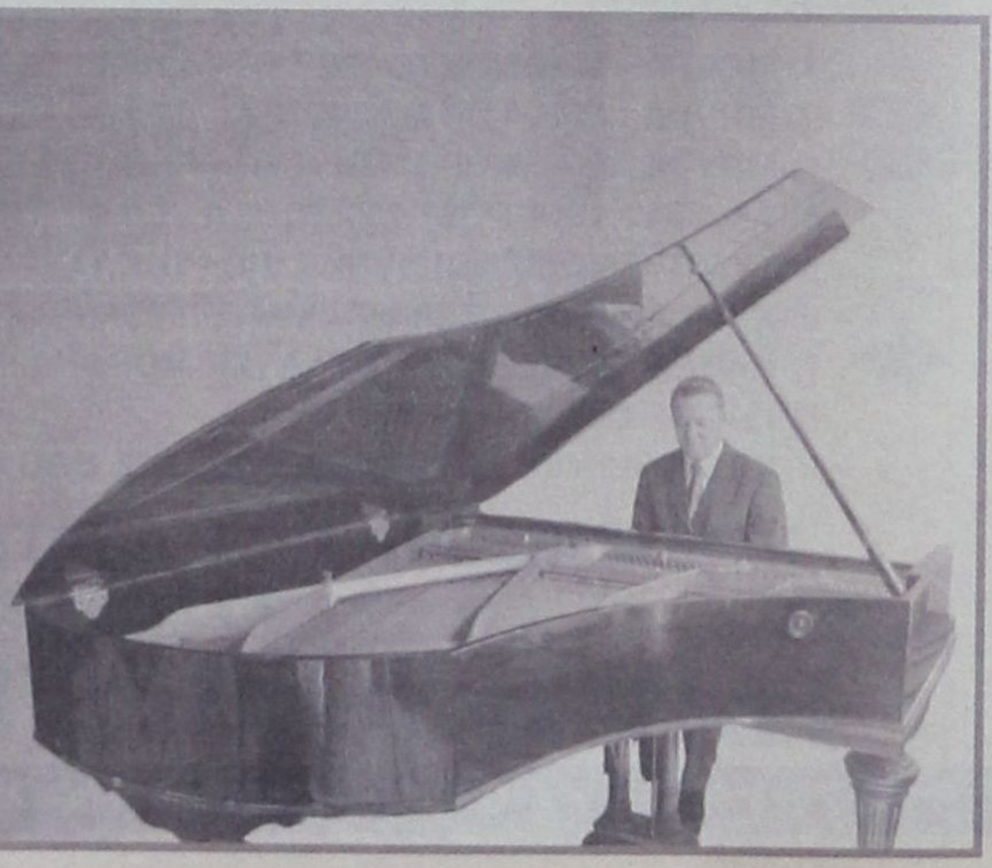

ΓΙΑ ΚΑΠΟΙΕΣ ΕΛΠΙΔΕΣ ΑΝΑΚΑΜΨΗΣ...

ΣΤΙΣ ΕΚΠΤΩΣΕΙΣ ΠΡΟΣΒΛΕΠΕΙ *Ο εμπορικός κόσμος*

Την προσεχή Τρίτη αρχίζουν και το ΥΠΑΝ ευελπιστεί ότι θα είναι «αυθεντικές»



Πλήρης άπνοια επικρατεί την περίοδο αυτή στην αγορά ειδών ένδυσης, υπόδησης και οικιακού εξοπλισμού καθώς έμποροι και καταναλωτές έχουν στραμμένο το ενδιαφέρον τους στις εκπτώσεις, που αρχίζουν την προσεχή Τρίτη και αναμένεται να αναθερμάνουν το εξασθενημένο αγοραστικό ενδιαφέρον.

Για πρώτη φορά εφέτος, οι χειμερινές εκπτώσεις θα γίνουν «στην ώρα τους» δηλαδή στο τέλος εποχής και η ηγεσία του υπουργείου Ανάπτυξης ευελπιστεί ότι θα έχει εκπτώσεις πραγματικές και όχι «μαϊμού».

Από τις 15 Δεκεμβρίου έως και την 31η Ιανουαρίου έχουν απαγορευθεί οι προσφορές, με οποιαδήποτε μορφή, χωρίς αυτό να σημαίνει ότι εντός καταστήματος ο έμπορος δεν μπορεί να κάνει μειώσεις τιμών.

Ωστόσο και εφέτος κάποιοι προσπάθησαν (και άλλοι κατάφεραν) να **καταστρατηγήσουν** την υπουργική απόφαση.

- Είτε με τη μέθοδο των **προεκπτώσεων χωρίς να αναγράψουν διπλές τιμές** στις βιτρίνες (μία τιμή αλλά αισθητά μειωμένη έναντι της προηγούμενης).
- Είτε ανεβάζοντας από τώρα σημαντικά τις τιμές, για να τις **μειώσουν τεχνικά** κατά την περίοδο των εκπτώσεων.

Το υπουργείο Ανάπτυξης έστειλε ήδη αρκετά συνεργεία με υπαλλήλους του στην αγορά και καταγράφει τις τιμές στα περισσότερα είδη ώστε να έχει συγκριτικά στοιχεία την επόμενη εβδομάδα και να επιβάλει ποινές στους παρανομούντες.

Ο περιορισμός των εκπτώσεων σε ένα μήνα κατά τη χειμερινή περίοδο, έγινε με απόφαση του υφυπουργού **Γιάννη Παπαθανασίου** μάλλον εσπευσμένα, διότι δεν προλάβαινε ο υφυπουργός να προχωρήσει σε νομοθετική ρύθμιση. Αυτή θα περιέχεται, κατά πάσα πιθανότητα, σε πολυνομοσχέδιο του ΥΠ.ΑΝ. που πιθανόν να κατατεθεί στη Βουλή τον άλλο μήνα και θα περιλαμβάνει σειρά ρυθμίσεων για τη λειτουργία της αγοράς.

Ο περιορισμός του χρόνου των εκπτώσεων και ο επανακαθορισμός του χρόνου και του τρόπου διενέργειας των προσφορών ήταν βασικό αίτημα του εμπορικού κόσμου, κυρίως των μικρομεσαίων καταστημάτων, οι οποίοι θεωρούσαν ότι ο θεσμός οδηγείτο σε πλήρη εκφυλισμό και απαξίωση.

Με το προηγούμενο καθεστώς οι εκπτώσεις (μαζί με τις προεκπτώσεις και τις προσφορές) διαρκούσαν περίπου...έξι μήνες το χρόνο. Επρόκειτο στην ουσία για κοροϊδία και για εξαπάτηση του κοινού, αφού οι εκπτώσεις ήσαν εικονικές διότι «φούσκωναν» οι τιμές πριν την έναρξη και «ξεφούσκωναν» εντυπωσιακά στη συνέχεια και έτσι εμφανίζονταν διαφορές τιμών έως και...60% χωρίς αυτό να ανταποκρίνεται στην πραγματικότητα.

Επιπλέον, κατά την περίοδο των πολύμηνων εκπτώσεων και προσφορών έβρισκαν ευκαιρία αρκετοί μαγαζάτορες να «ξεφορτωθούν» αρκετά παρωχημένα και υποβαθμισμένα (ποιοτικώς) προϊόντα τους σε τιμές όχι ευκαταφρόνητες, αλλά...ελκυστικές για τους αδαείς.

ΤΡΑΠΕΖΟΫΠΑΛΛΗΛΟΙ

ΑΠΕΡΓΙΑ ΚΑΘΕ ΔΕΥΤΕΡΑ ΤΟ ΦΕΒΡΟΥΑΡΙΟ

Απεργία των τραπεζοϋπαλλήλων κάθε Δευτέρα, από τις 31 Ιανουαρίου έως και 28 Φεβρουαρίου, αποφάσισε χθες το Γενικό Συμβούλιο της ΟΤΟΕ, διεκδικώντας τη δημιουργία Ενιαίου Ταμείου Ασφάλισης στον κλάδο.

Οι συνδικαλιστές, κρίνοντας ότι μέχρι σήμερα δεν έχει υπάρξει υπεύθυνη και τεκμηριωμένη απάντηση στο αίτημά τους, αποφάσισαν να προχωρήσουν στην κλιμάκωση των απεργιακών κινητοποιήσεων, μέχρι την οριστική λύση του προβλήματος.

Ετσι το Γενικό Συμβούλιο της ΟΤΟΕ αποφάσισε:

1. Να επικυρώσει την απόφαση της Εκτελεστικής Γραμματείας, που είχε προκηρύξει 24ωρη πανελλαδική απεργία σε όλες τις Τράπεζες στις 31 Ιανουαρίου, με συγκέντρωση των Τραπεζοϋπαλλήλων και διάθημα προς την κυβέρνηση.
2. Προκήρυξε 24ωρες πανελλαδικές απεργιακές κινητοποιήσεις κάθε Δευτέρα για όλο το μήνα Φεβρουάριο και συγκεκριμένα στις 7, στις 14, στις 21 και 28 του μήνα.
3. Πρόγραμμα συγκεντρώσεων ομιλιών και δημοσίων αγωνιστικών διαδηλώσεων σε Τράπεζες και σε Υπουργεία.
4. Ενημέρωση των εργαζόμενων και της κοινής γνώμης, αναδεικνύοντας τις διαστάσεις του Ασφαλιστικού ως κοινωνικού προβλήματος, με καταλογισμό ευθυνών.
5. Ενταση του αγώνα σε όλα τα επίπεδα, μέσω των απεργιών και των άλλων αγωνιστικών εκδηλώσεων, προκειμένου να υπάρξει πολιτική και κοινωνική πίεση για τη λύση του προβλήματος.

Τέλος, το Γενικό Συμβούλιο της ΟΤΟΕ επεσήμανε, ότι ο κλάδος των Τραπεζοϋπαλλήλων θα παρακολουθήσει τις εξελίξεις και ανάλογα με την ανταπόκριση και τη στάση κυβέρνησης και τραπεζών, θα είναι έτοιμος για διαπραγματεύσεις και λύση σε ενιαία πάντοτε βάση ή για παραπέρα κλιμάκωση του αγώνα και μετά το Φεβρουάριο.

ΑΝΑΒΟΛΗ ΕΓΚΑΙΝΙΩΝ ΤΟΥ ΒΙΟΚΛΙΜΑΤΙΚΟΥ

Από τη Νομαρχιακή Αυτοδιοίκηση Δωδεκανήσου, και μετά από συνεννόηση με τον Δήμο Πεταλούδων, ανακοινώνεται ότι αναβάλλονται τα εγκαίνια του βιοκλιματικού σχολείου Κρεμαστής λόγω τεχνικών προβλημάτων που διαπιστώθηκαν στη στεγάνωση του κτιρίου.

Με εντολή του Νομάρχη ζητήθηκε από την εργολητική εταιρεία να προχωρήσει στην άμεση διευθέτηση και αποκατάσταση των τεχνικών προβλημάτων, και με νεώτερη ανακοίνωση θα γίνει γνωστή η ημερομηνία των εγκαινίων του βιοκλιματικού σχολείου Κρεμαστής, που αρχικά είχαν προγραμματιστεί για την Παρασκευή, 28 Ιανουαρίου 2005.



ΕΛΛΗΝΙΚΗ ΖΥΘΟΠΟΙΪΑ ΡΟΔΟΥ
«MAGNUS MAGISTER»

TÜV CERT EN ISO 9001:2000 · TÜV AUSTRIA HELLAS · TÜV CERT HACCP



ΕΙΔΙΚΕΣ ΤΙΜΕΣ ΜΟΝΟ ΓΙΑ ΕΠΙΧΕΙΡΗΜΑΤΙΕΣ!!!

1. ΜΠΥΡΑ «MAGNUS MAGISTER» LAGER ΒΑΡΕΛΙ 50lt: ΒΡΑΒΕΥΜΕΝΗ ΜΕ ΔΙΕΘΝΕΣ ΒΡΑΒΕΙΟ ΠΟΙΟΤΗΤΑΣ
2. ΝΕΑ ΜΠΥΡΑ «MAGNUS MAGISTER» BLACK ΝΕΑ
3. ΝΕΑ ΜΠΥΡΑ «MAGNUS MAGISTER» FRUIT TEST ΝΕΑ
4. ΑΝΑΨΥΚΤΙΚΑ POST MIX (COLA - LIME - ORANGE - LEMON - TONIK - RED DRAGON)
5. ΣΥΜΠΥΚΝΩΜΕΝΟΙ ΧΥΜΟΙ (ΠΟΡΤΟΚΑΛΙ - ΑΝΑΝΑΣ - G. FRUIT - ΜΗΛΟ)
6. ΧΥΜΟΙ ΠΡΩΙΝΩΝ ΣΥΜΠΥΚΝΩΜΕΝΟΙ (ΠΟΡΤΟΚΑΛΙ - G. FRUIT- ΜΗΛΟ - ΒΥΣΣΙΝΟ - ΑΝΑΝΑΣ - ΦΡΑΟΥΛΑ)
7. ΝΕΑ ΚΑΦΕΣ - ΣΟΚΟΛΑΤΑ - ΓΑΛΑ (ΣΕ ΜΟΡΦΗ ΣΚΟΝΗΣ) ΥΨΗΛΗΣ ΑΠΟΔΟΣΗΣ ΝΕΑ
8. ΚΑΦΕΣ ΣΕ ΥΓΡΗ ΜΟΡΦΗ
9. ΚΡΑΣΙ (ΛΕΥΚΟ - ΚΟΚΚΙΝΟ- ΡΟΖΕ) ΣΕ BAG IN BOX

ΜΗΧΑΝΕΣ ΔΙΑΘΕΣΗΣ ΟΛΩΝ ΤΩΝ ΠΡΟΪΟΝΤΩΝ (ΧΡΗΣΙΔΑΝΕΙΑ)
ΣΥΣΚΕΥΑΣΙΕΣ ΜΙΑΣ ΧΡΗΣΗΣ

ΠΑΠΑΔΗΜΗΤΡΙΟΥ ΕΜΜΑΝΟΥΗΛ

ΔΙΕΥΘΥΝΣΗ: ΚΡΕΜΑΣΤΗ - ΤΗΛΕΦΩΝΑ: 2241091545 - 2241095790 - FAX: 2241095765

ΤΗΣ... ΔΗΜΟΣΙΟΓΡΑΦΙΑΣ

Δεν γνωρίζουμε πού θα καταλήξει η σημερινή συνάντηση εκπροσώπων κομμάτων και δημοσιογραφικών ενώσεων, εκείνο που γνωρίζουμε είναι ότι μάλλον στην πλειονότητα του δημοσιογραφικού κόσμου είναι διάχυτη η εντύπωση πως δεν θα προκύψει τίποτα. Και αυτό, όχι επειδή υπάρχει ανάλογη διάχυτη απαισιοδοξία, αλλά απλά επειδή υπάρχει το παρελθόν που διδάσκει.

Το παρελθόν που δείχνει πως στο χώρο πάντα εμφανιζόντουσαν κάποιοι επιτήδειοι οι οποίοι με πλάγια μέσα κατάφερναν ν' αναρριχηθούν και να πλουτίζουν. Το παρελθόν που δείχνει πως οι άνθρωποι αυτοί είχαν προσβάσεις σε πάσης φύσεως εξουσίες, ανεξάρτητα από κομματικό χρώμα. Το παρελθόν που δείχνει πως όσες φορές επιχειρήθηκε να συζητηθεί το θέμα χρηματισμού δημοσιογράφων και να ξεκαθαρισθεί το θέμα, πάντα έκλεινε χωρίς κανένα αποτέλεσμα. Το παρελθόν που δείχνει πως η πλειονότητα των δημοσιογράφων άδικα χρεώνεται τ' ανομήματα αυτών των λίγων. Αλλά δεν είναι μόνο το παρελθόν που δημιουργεί αυτήν την απαισιόδοξη πεποίθηση. Είναι και η φύση του επαγγέλματος που το θέλει να εμπλέκεται με την οικονομική και την πολιτική εξουσία. Και σε αυτή την εμπλοκή συμβαίνουν όλα. Πάντα θα υπάρχουν κάποιοι πρόθυμοι να κερδίσουν από την εμπλοκή αυτή, πάντα θα υπάρχουν οι επιτήδειοι.

ΜΙΑ ΑΛΛΗ ΑΠΟΨΗ

Ό,τι και να γράψει ένας δημοσιογράφος δεν έχει την επίπτωση στη ζωή ενός πολίτη που θα έχει η ετυμηγορία ενός δικαστή, η ψήφιση ενός νόμου, η εφαρμογή αυτού του νόμου. Ό,τι και να πει ένας δημοσιογράφος δεν μπορεί να έχει επίπτωση παρά μόνο αν οι έχοντες την πραγματική εξουσία -η κυβέρνηση, οι νομοθέτες, οι δικαστές- ενστερνιστούν και εφαρμόσουν τα λεγόμενα των δημοσιογράφων. Η «εξουσία» των τελευταίων είναι ανύπαρκτη αν οι κατέχοντες την πραγματική εξουσία αδιαφορήσουν. Το πρόβλημα, λοιπόν, δεν είναι η «4η εξουσία», είναι το γεγονός ότι οι κατέχοντες τις τρεις πραγματικές εξουσίες δεν αδιαφορούν. Με άλλα λόγια δεν θα υπήρχε διαφθορά των δημοσιογράφων αν κάποιοι δεν «τους τα έδιναν», δεν θα υπήρχε διαπλοκή αν οι πολιτικοί δεν διαπλέκονταν, δεν θα υπήρχε «τέταρτη εξουσία» αν οι υπόλοιπες τρεις έκαναν καλά τη δουλειά τους. Και οι λειτουργοί των τριών τελευταίων έχουν ορκιστεί να κάνουν καλά τη δουλειά τους. Ανηπηρέαστοι.

Ενα πράγμα πρέπει να καταλάβουμε: Η μετάθεση των ευθυνών, που έχουν οι λειτουργοί των τριών συντεταγμένων εξουσιών στις πλάτες των λειτουργών της τέταρτης και καταϊδρωμένης εξουσίας, βολεύει τους πρώτους, ενώ οι τελευταίοι δεν δείχνουν να καταλαβαίνουν τι τους ξημερώνει.

Οταν το καταλάβουν - αν το καταλάβουν- θα είναι αργά. Οι περιορισμοί στην ελευθερολογία θα πέσουν στα κεφάλια όλων. Δικαίων και αδίκων. Και μην απατόμαστε: Τους πρώτους φοβούνται. Τους δεύτερους, έτσι κι αλλιώς, τους έχουν σε κάποια λίστα...

ΠΕΡΙ ΔΙΑΠΛΟΚΗΣ

Με αυτή τη διαπλοκή ποιος ασχολείται; Η εξουσία κατέχει ορισμένα ισχυρά όπλα για να πιέζει εκδότες και δημοσιογράφους: το πακέτο της κρατικής διαφήμισης, τις χορηγήσεις αδειών για τη νόμιμη καταχώριση των ισολογισμών των εταιρειών, εκατοντάδες θέσεις εργασίας στα μέσα ενημέρωσης που ελέγχει, έναν μεγάλο αριθμό θέσεων στο υπουργείο Τύπου, στα γραφεία Τύπου των υπουργείων, των ΔΕΚΟ και όλων των εταιρειών που ελέγχει. Διαθέτει επίσης τα «μυστικά κονδύλια» και τα σατανικό εκβιαστικό όπλο των «μη αδειών» στα ΜΜΕ. Και τα άλλα, θέλει να πατάξει τη διαπλοκή!

Και όχι μόνο αυτό. Σχεδιάζει μέτρα για το μέγεθος των εκδοτικών επιχειρήσεων και για την άσκηση του δημοσιογραφικού επαγγέλματος. Για ορισμένα από αυτά τα «θέλω» η «νέα κυβέρνηση» συγκαλεί την Πέμπτη μια σύσκεψη διαφόρων παραγόντων. Είναι πιθανό ότι, αν γίνει, θα πάει χαμένη: είτε η κυβέρνηση έχει και νέα σχέδια καθυπόταξης του Τύπου και των δημοσιογράφων και θα τα προωθήσει, ό,τι κι αν πουν οι συνομιλητές της· είτε δεν έχει και θέλει με τη σύσκεψη αυτή «κουβέντα να γίνεται», όπως για τόσα άλλα σημαντικά θέματα, με πρώτο την Παιδεία.

ΑΚΡΙΤΙΚΑ

κουβεντούλες με κάποιο νόημα

«Η φοβερότερη εκδίκηση είναι να περιφρονείς αυτούς που σε εχθρεύονται, αν και είσαι βέβαιος ότι μπορείς να τους συντρίψεις».
ΜΠΑΛΖΑΚ

Η άρσει· λέγων τ' αληθές ου σφαλεί ποτέ
ΣΟΦΟΚΛΗΣ

WINSTON CHURCHILL: Ο ελεύθερος Τύπος μπορεί να είναι καλός ή κακός Τύπος, ο ανελεύθερος δεν θα γίνει ποτέ τίποτε άλλο από κακός τύπος

Υπάρχουν δημοσιογράφοι που λειτουργούν με βάση τις πολιτικές τους θέσεις και δημοσιογράφοι που λειτουργούν με βάση τις πολιτικές τους σχέσεις.

Μη μου πείτε ότι δεν μπορείτε να τους ξεχωρίσετε...Το ευρύ κοινό της τηλεόρασης ίσως να μην μπορεί στο σύνολόν του και να μπορεί κατά μέρος- αλλά οι αναγνώστες των εφημερίδων; Μη μου πείτε ότι κατά βάθος δεν γνωρίζετε...

Το χειρότερο είναι ότι περί όσων γράφει σήμερα η στήλη γράφουμε επί δεκαετίαν και βάλε. Αυτό είναι το χειρότερο...

******

Σε φάρσα μπούφα κινδυνεύει να εξελιχθεί η συζήτηση περί χρηματισμού δημοσιογράφων και, φοβάμαι, δεν θα μπορούσε να εξελιχθεί αλλιώς.

Πρώτον: αντιμετωπίζουμε τον κίνδυνο της **γενίκευσης** (άκρως φασιστική πρακτική) -«όλοι τα πιάνουν» και τον κίνδυνο της συλλογικής ευθύνης - «αλήτες ρουφιάνοι δημοσιογράφοι»...

Δεύτερον: αντιμετωπίζουμε τον κίνδυνο ενός «κυνηγιού μαγισσών» (κατά δικαίων) μέσα στο οποίο άνετα θα **λουφάρουν** πάλι και θα **ξεφύγουν** (μέσα στην ερημία των γενικεύσεων) τα λαμόγια και τα παπαγαλάκια.

Τρίτον: οι ρήτορες που'χουν βγει στην πιάτσα (οι περισσότεροι), μάλλον συσκοτίζουν παρά διαφωτίζουν το πρόβλημα (τινές μάλιστα ενέχονται σ' αυτό που καταγγέλλουν)- **είθισται!**

.....

..

Κατ' αρχήν οι περισσότεροι δημοσιογράφοι είναι έντιμοι άνθρωποι, **εργάτες του Τύπου,** χαμηλόμισθοι συνήθως και το ίδιο «κανονικοί» στα βάσανα όσον ο άνθρωπος της διπλανής πόρτας. Ανάμεσά τους υπάρχουν και υψηλόμισθοι το ίδιο έντιμοι που έχουν

ΣΥΜΦΩΝΟΥΜΕ ΑΠΟΛΥΤΑ

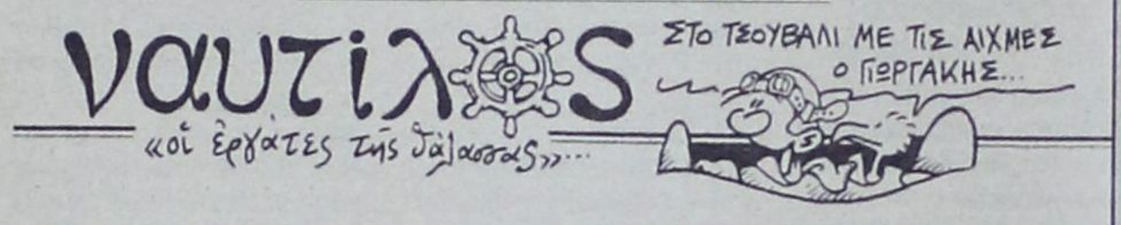

κατακτήσει το δικαίωμα της υπογραφής τους με το σπαθί τους...

Πάμε παρακάτω.

Ποιους καταγγέλλουμε;

Μήπως τους συναδέλφους που έχουν μια **δεύτερη** δουλειά στο Δημόσιο (κάποιο Γραφείο Τύπου, ΑΠΕ ή αλλού) για να τα βγάλουν πέρα; **Οχι βέβαια!**

Γιατί δύο ή και τρεις δουλειές; Διότι οι Ελληνες δημοσιογράφοι τυγχάνουν απ' τους πιο **κακοπληρωμένους** στον κόσμο. Οσο για τους καλοπληρωμένους (που παρά ταύτα) κάνουν δύο και τρεις δουλειές - εκφράζονται, δικαίωμά τους, το έχουν επιλέξει, δεν στερούν τη δουλειά κανενός.

Για ποιους λοιπόν **μιλάμε;**

Α) **Για τους αργόμισθους**. Αυτούς που έχουν πολλές θέσεις στο Δημόσιο, πάνω από δύο και - μερικοί- ακόμα περισσότερες στον ευρύτερο Δημόσιο Τομέα. Μάλιστα χωρίς να προσφέρουν καν εργασία (**Ονόματα** γνωρίζουμε)...

Β) **Για τους «συναδέλφους»** που καλύπτουν ένα ρεπορτάζ και ταυτοχρόνως... διακονούν στο Γραφείο Τύπου του **ρεπορτάζ που καλύπτουν** (με αποτέλεσμα να μην ***...αποκαλύπτουν*** ποτέ τίποτα). (Και πάλι **ονόματα** γνωρίζουμε).

Γ) **Τα παπαγαλάκια.** Αυτούς που εξαρτώνται απ' την εκάστοτε εξουσία. Διότι επίσης χρηματίζονται. Αυτοί δεν υπάρχουν απαραιτήτως σε λίστες (τουλάχιστον σε λίστες στις οποίες να υπάρχει νόμιμη πρόσβαση έρευνας).

Υπάρχουν στα μυστικά κονδύλια (υπουργείου Εξωτερικών, Τύπου και άλλα), τα οποία όμως «δεν υπάρχουν». Αν χρηματίζονται άμεσα είναι «αόρατοι άνθρωποι», **δεν θα τους μάθουμε ποτέ.** Το κράτος δεν

Υπέρ Μπόστ

προδίδει τους σμπίρους του ή τους χαφιέδες του, διότι θέλει κι άλλους. Μόνον αν θέλει να τους «κάψει» τους «δίνει», αλλά οι σμπίροι σπανίως δίνουν αφορμή για κάψιμο (σμπίροι είναι).

Σε αυτήν την κατηγορία **ο εναλλακτικός τρόπο**ς να τα πιάνουν οι αργυρώνητοι είναι μέσω ανάθεσης εργασίας (της πλάκας) που πληρώνεται χρυσή. Μέσω εταιρειών (συμβούλων, διαφήμισης, δημοσίων σχέσεων κι άλλων) στις οποίες μετέχουν. Μέσω πεϊρόλ φορέων, Τραπεζών, ιδρυμάτων. **Πανικός (εξαγορών)** γίνεται μέσω **μη-κυβερνητικών οργανώσεων.**

(Και περί αυτών **ονόματα** γνωρίζουμε).

Οπως και περί δημοσιογράφων που ανακατεύονται στα μεταγραφικά των ομάδων, στα «ενδιαφέροντα» εταιρειών φαρμάκων, όπλων, Τραπεζών και πάει λέγοντας αναλόγως των ρεπορτάζ.

Τι κάνουμε λοιπόν;

Το τι θα κάνουμε δεν είναι **δουλειά του κράτους.** Ούτε της **ιδιοκτησίας** των ΜΜΕ (να μην ξεχνάμε ποτέ ότι τα ΜΜΕ τα έχουν οι ιδιοκτήτες, αλλά τα **λειτουργούν** οι δημοσιογράφοι και οι **υπόλοιποι εργαζόμενοι).** Ούτε δουλειά της ΕΣΗΕΑ είναι. Η προσφορά της ένωσης μπορεί να είναι κανονιστική (κώδικας δεοντολογίας) κι ως **εκεί.**

.....

..

Πέρα λοιπόν απ' την προσωπική στάση του κάθε δημοσιογράφου με βάση την παιδεία και το ήθος τους, την ιδεολογία και την πολιτική του στάση, δεν μπορούμε να κάνουμε τίποτε άλλο;

Μπορούμε (αλλά **όχι** χωρίς **κινδύνους**) να επιχειρήσουμε τον αλληλοέλεγχο σε επίπεδο γενικών συνελεύσεων των μέσων που εργαζόμαστε. Είναι η μόνη (και η πιο **δύσκολη**) δυνατή **αυτοκάθαρση.**

Εκεί, επί παραδείγματι, η παρούσα στήλη θα ομιλούσε με **ονόματα**. Κατά πρόσωπον. Με λόγον και αντίλογο. Όχι όμως **«μιλώντας»** με το **κράτος,** την **ΕΣΗΕΑ** ή οποιανδήποτε άλλον.

Δεν θα γίνουμε οι χαφιέδες των χαφιέδων.

******

Και επ' αυτού ακριβώς, εισέρχεσθε **εσείς,** οι αναγνώστες στη σκηνή του δράματος. Εσείς που οφείλετε να διαβάζετε με **κριτική διάθεση.** Να **αμφιβάλλετε.** Να **ελέγχετε.**

Γνωρίζετε ότι πάντα στην αγορά θα υπάρχουν εκείνοι που πουλάνε σάπια μήλα. Οταν τα επιλέγετε κάποιους επιβραβεύετε. Οταν τα απορρίπτετε (και μάλιστα τα καταγγέλετε) βοηθάτε τη Δανιμαρκία να γλυτώσει (ό,τι μπορεί να γλυτώσει)...

Διότι μην ξεχνάμε (χωρίς να λέμε ότι οι αναγνώστες είναι συνένοχοι) **ένοχοι** στη δημοσιογραφία υπάρχουν ως απότοκο μιας **ευρύτερης κρίσης** στην κοινωνία μιας κοινωνίας που επί εικοσαετίαν η ελάχιστη προσπάθεια, ο εύκολος πλουτισμός, ο κυνισμός, η απαιδευσία και η ατιμία υπήρξαν χαρακτηριστικά της (αν όχι ιδανικά της) για λόγους **ούλτρα πολιτικούς!**

(**Τους οποίους,** τα **παπαγαλάκια** για τα οποία τώρα γράφουμε, **λαμπρά υπηρέτησαν**)...

ΣΤΑΘΗΣ Σ.
26-1-2005
stathis @ enet.gr

(Αναδημοσίευση από τη χθεσινή «Ελευθεροτυπία»)

Υ.Τ.Ε.

ΑΠΟΚΑΛΥΨΕΩΝ -ΔΙΕΥΚΡΙΝΙΣΕΩΝ ΓΙΑ ΤΗΝ ΑΝΕΚ ΣΥΝΕΧΕΙΑ

Αλλαγή ρότας στην ΑΝΕΚ! Οι αποκαλύψεις των τελευταίων ημερών για τον απόλυτα αυταρχικό τρόπο άσκησης της διοίκησης της εταιρείας από τον διευθύνοντα σύμβουλο Γιάννη Βαρδινογιάννη - που είχε αρνητικές συνέπειες σε πολλές περιπτώσεις - και οι καταγγελίες από τον πρώην αρχιπλοίαρχο Γρηγόρη Καντιδάκη, μετά την απόλυσή του ... με συνοπτικές διαδικασίες, για παρατυπίες, ρουσφέτια και ζημιογόνες αποφάσεις, οδήγησαν το Δ.Σ. της εταιρείς να συγκεντρώσει όλες τις αρμοδιότητες στο Σώμα και να περιορίσει τις αρμοδιότητες του Διευθύνοντος Συμβούλου στην καθημερινή διαχείριση των τρεχόντων θεμάτων της ΑΝΕΚ.

ΠΡΟΕΔΡΕΥΩΝ ΚΑΤΑ ΔΙΕΥΘΥΝΟΝΤΟΣ ΣΥΜΒΟΥΛΟΥ

Στο στόχαστρο πάντα ενέργειες και αποφάσεις του κ. Βαρδινογιάννη



Ο προεδρεύων αντιπρόεδρος της ΑΝΕΚ Σήφης Μανουσογιαννάκης τονίζει ότι η διοίκηση της εταιρείας δεν είναι δυνατόν να γίνεται από ένα και μόνο άτομο και προσθέτει ότι «με την υποτίμηση του Δ.Σ. παραβιάζονται δικλείδες ασφαλείας, που σοφά προέβλεψε το καταστατικό, αλλά και η σύγχρονη νομοθεσία, ώστε να διασφαλίσει τα συμφέροντα της πολυμετοχικής βάσης τέτοιων εταιρειών»

Ρεπορτάζ της εφημερίδας «Χανιώτικα Νέα»

Αυτό αποκαλύπτει ο προεδρεύων αντιπρόεδρος της ΑΝΕΚ Σήφης Μανουσογιαννάκης, ο οποίος με επιστολή - παρέμβασή του, μετά από αρκετούς μήνες σιωπής, «αδειάζει» στην κυριολεξία τον κ. Βαρδινογιάννη, τονίζοντας με τον πλέον ξεκάθαρο και κατηγορηματικό τρόπο ότι το Διοικητικό Συμβούλιο της ΑΝΕΚ θα έχει διοικητικό και όχι εποπτικό ρόλο, όπως επιθυμεί ο κ. Βαρδινογιάννης.

Ο κ. Μανουσογιαννάκης επισημαίνει, μάλιστα, ότι «**η πολυμετοχική λαϊκή βάση της εταιρείας βλέπει με καχυποψία τέτοιες μεσσιανικές αντιλήψεις περί διοικήσεως, τις οποίες και ο νομοθέτης έρχεται να αποκλείσει**». Ο ίδιος υπογραμμίζει ότι η αμφισβήτηση στο πρόσωπο του Διευθύνοντος Συμβούλου από αρκετά μέλη του Δ.Σ. της ΑΝΕΚ οφείλονταν σε πολύ συγκεκριμένους και ιδιαίτερα σοβαρούς λόγους. Αυτοί, όπως σημειώνει ο κ. Μανουσογιαννάκης, είναι: **η «περιφρόνηση του Διοικητικού Συμβουλίου της εταιρείας ως κυρίαρχου οργάνου άσκησης της Διοικήσεώς της**», η «**μη ενημέρωση των μελών του Διοικητικού Συμβουλίου για τα αφορώντα στην εταιρεία**», οι «**κακές επιχειρηματικές επιλογές στην περίπτωση των RO-RO**», η «**απουσία του Διευθύνοντος Συμβούλου από την άκση των καθηκόντων του για μεγάλο χρονικό διάστημα**» και η «**αδιαφάνεια στις προμήθειες**».

Η ΕΠΙΣΤΟΛΗ

Αναλυτικά, στην επιστολή του ο κ. Μανουσογιαννάκης αναφέρει τα εξής:

«Από την αρχή του 2004 έχει αρχίσει να διαταράσσεται η συνεργασία μεταξύ των μελών του Διοικητικού Συμβουλίου της ΑΝΕΚ.

Το Διοικητικό Συμβούλιο σήμερα εμφανίζεται διχασμένο, γεγονός που κάνει την Εταιρεία να δυσλειτουργεί.

Αιτία της κατάστασης αυτής είναι η αμφισβήτηση του Διευθύνοντος Συμβούλου από μέλη του Διοικητικού Συμβουλίου για τους παρακάτω λόγους, όπως



τους έχουν αναφέρει:

- Περιφρόνηση του Διοικητικού Συμβουλίου της Εταιρείας ως κυρίαρχου οργάνου άσκησης της Διοικήσεώς της.
- Μη ενημέρωση των μελών του Διοικητικού Συμβουλίου για τα αφορώντα στην Εταιρεία.
- Κακές επιχειρηματικές επιλογές στην περίπτωση των RO-RO.
- Απουσία του Διευθύνοντος Συμβούλου από την άσκηση των καθηκόντων του για μεγάλο χρονικό διάστημα.
- Αδιαφάνεια στις προμήθειες.

Οι επί μακρώ χρόνω συζητούμενες αυτές αμφισβητήσεις στο συγκεκριμένο περιβάλλον του τόπου όξυναν το πρόβλημα και δηλητηρίασαν την ατμόσφαιρα. Δεν έλειψαν και οι προσωπικές επιθέσεις και λασπολογίες.

Η υφιστάμενη νομοθεσία που αφορά στις πολυμετοχικές εταιρείες (ν. 3016) δεν προβλέπει συγκέντρωση εξουσιών σε ένα άτομο. Για τον λόγο αυτό το Δ.Σ. τον Νοέμβριο του 2004 συγκρότησε τις από το νόμο προβλεπόμενες επιτροπές και όρισε ως γνωμοδοτικό όργανο την εκ των πέντε εκτελεστικών μελών επιτροπή αφαιρώντας αρμοδιότητες από τον Διευθύνοντα Σύμβουλο.

Στις αρχές του 2005 μέλη του Διοικητικού Συμβουλίου έθεσαν εγγράφως θέμα ανακατανομής των καθηκόντων και αξιωμάτων των μελών του. Συγκεκριμένα ετέθη το θέμα αντικαταστάσεως του Διευθύνοντος Συμβούλου. Η διαδικασία αυτή προβλέπεται από το νόμο και το καταστατικό και έχει αποτελέσει πρακτική της Εταιρείας πολλές φορές στο παρελθόν.

Κατά τη διάρκεια της διαδικασίας, πέραν των παραπάνω κατηγοριών διεφάνη το ουσιαστικό πρόβλημα, δηλαδή μια εκ διαμέτρου αντίθετη αντίληψη μελών του Δ.Σ. στον τρόπο ελέγχου και διοίκησης της Εταιρείας. Από τη μια τάχθηκαν εκείνοι που υποστηρίζουν έναν τρόπο λειτουργίας προβλεπόμενο από το καταστατικό, ο οποίος ανέκαθεν ακολουθείτο, και με τις λειτουργικές διαδικασίες που εφήρμοζε η Εταιρεία και συνάδει με τη νομοθεσία και από την άλλη εκείνοι που προτείνουν να λειτουργεί η Εταιρεία υπό την καθοδήγηση και τις αποφάσεις ενός. Το αποτέλεσμα της ψηφοφορίας ήταν το γνωστό της ισοψηφίας.

Τις επόμενες μέρες η κατάσταση εκτραχύνθηκε. Η επιστολή πρώην εργαζομένου στην ΑΝΕΚ πυροδότησε έντονο κλίμα καχυποψίας και αμφισβήτησης του Διευθύνοντος Συμβούλου. Το Διοικητικό Συμβούλιο πήρε απόφαση:

α. να συγκεντρώσει όλες τις αρμοδιότητες στο Σώμα και να περιορίσει τις αρμοδιότητες του Διευθύνοντος Συμβούλου στην καθημερινή διαχείριση των τρεχόντων θεμάτων της Εταιρείας και

β. να συσταθεί επιτροπή διερεύνησης και ελέγχου των καταγγελιών που αναγράφονταν στην προαναφερθείσα επιστολή.

Η συνέντευξη Τύπου του Διευθύνοντος Συμβούλου την Παρασκευή 21 Ιανουαρίου, αποκάλυψε το υφιστάμενο πρόβλημα.

Ο Διευθύνων Σύμβουλος περιέγραψε ένα τρόπο λειτουργίας της Εταιρείας με το Διοικητικό Συμβούλιο ως εποπτικό όργανο και όχι ως διοικητικό. Η τοποθέτησή του αυτή ας σημειωθεί ενδεικτικά, έρχεται σε πλήρη αντίθεση με τη στάση του στο Διοικητικό Συμβούλιο της προηγούμενης ημέρας, κατά το οποίο ούτε ανέπτυξε τέτοιες απόψεις, ούτε διατύπωσε επιφυλάξεις μη αποδοχής όπως αυτές που δήλωσε στη συνέντευξή του, δηλαδή με την απόφαση του Δ.Σ. να ασκηθεί η Διοίκηση κατά τον τρόπο που ορίζει η νομοθεσία και το καταστατικό και με τις καθιερωμένες διαδικασίες, μέσω επιτροπών. Από τέτοιου είδους, όπως η ανωτέρω, αντιφατικές θέσεις και πρακτικές ταλανίζεται η Εταιρεία τον τελευταίο καιρό. Η πολυμετοχική λαϊκή βάση της εταιρείας βλέπει με καχυποψία τέτοιες μεσσιανικές αντιλήψεις περί διοικήσεως, τις οποίες και ο νομοθέτης έρχεται να αποκλείσει.

Με την υποτίμηση του Δ.Σ. παραβιάζονται δικλείδες ασφαλείας που σοφά προέβλεψε το καταστατικό, αλλά και η σύγχρονη νομοθεσία, ώστε να διασφαλίσει τα συμφέροντα της πολυμετοχικής βάσης τέτοιων εταιρειών.

Ως Προεδρεύων λοιπόν της Εταιρείας, οφείλω, μετά που το πρόβλημα διεφάνη καθαρό και τέθηκε στις σωστές του διαστάσεις, να συγκαλέσω το Δ.Σ., ώστε να εμπεδωθούν οι αρμοδιότητες των μελών του Δ.Σ. και να υλοποιούνται από τα όργανα εκείνα που από την νομοθεσία και το καταστατικό προβλέπεται.

Πιστεύω ότι η Εταιρεία έχει τις βάσεις και τις άμυνές της για να εξακολουθήσει να υφίσταται, να αναπτύσσεται, και να επιτελεί τον σημαντικό της ρόλο στην οικονομία του τόπου».



ΓΙ Α ΤΗ ΔΙΕΝΕΡΓΕΙΑ ΕΛΕΓΧΩΝ

ΕΓΚΑΤΑΣΤΑΘΗΚΑΝ ΕΠΙΘΕΩΡΗΤΕΣ στο Γενικό Νοσοκομείο Ρόδου

Επεσε στο κενό η περίφημη υπόθεση με τα «εξιτήρια»



Τρεις ελεγκτές του Σώματος Επιθεωρητών Υπηρεσιών Υγείας και Πρόνοιας εγκαταστάθηκαν σύμφωνα με τις πληροφορίες στο Γενικό Νοσοκομείο Ρόδου από προχθές και διενεργούν τακτικό έλεγχο σε κλινικές, σε αποθήκες και στο λογιστήριο.

Ο έλεγχος αφορά επίσης και σε μια περίπτωση απώλειας τιμολογίου για την προμήθεια υγειονομικού υλικού αξίας 18.000 ευρώ το έτος 2003, αλλά πρόκειται, όπως δήλωσαν αρμόδιοι επί του θέματος σε συντάκτη της «δ» για μια καθαρά «τυπική διαδικασία».

Φημολογείται ότι στο στόχαστρο των επιθεωρητών θα βρεθεί και η περίφημη πλέον υπόθεση με τα εξιτήρια.

Οπως είχε αποκαλύψει η «δ» από πρόσφατη έρευνα επιθεωρητών για την υπόθεση των εξιτηρίων φέρεται να προέκυψε ότι δεν υπήρχε συμφωνία των στοιχείων, για τους εισερχόμενους ασθενείς και τα εξιτήρια που είχαν εκδοθεί, που απεικονίζονται στα βιβλία των μητρώων κλινικών του νοσοκομείου κίνησης των ασθενών. Προέκυψε ειδικότερα ότι σε δεκάδες περιπτώσεις ενώ από τον έλεγχο των μητρώων των κλινικών φαίνεται ότι είχαν εκδοθεί τα εξιτήρια δεν υπάρχει αντίστοιχη καταχώρηση στο μηχανογραφικό σύστημα του γραφείου κίνησης. Το γεγονός, που σε καμία περίπτωση δεν μπορεί να χαρακτηριστεί «κομπίνα» καθώς ουδείς είναι ωφελημένος από την τακτική αυτή, σημαίνει ότι είτε οι ασθενείς μετά την έκδοση των εξιτηρίων δεν τα παρέδωσαν στο γραφείο κίνησης είτε το γραφείο κίνησης, δεν είχε καταχωρήσει όλα τα εξιτήρια στο μηχανογραφικό του σύστημα.

Σε ορισμένες ακόμη περιπτώσεις, που αποδίδονται πέραν της έλλειψης προσωπικού και στην παλαιότητα του μηχανογραφικού συστήματος του γραφείου κίνησης, διαπιστώθηκε ότι εσφαλμένα είχαν θεωρηθεί ότι έφυγαν από κλινικές του νοσοκομείου ασθενείς χωρίς να έχει εκδοθεί εξιτήριο.

Διαπιστώθηκε ειδικότερα ότι ορισμένοι ασθενείς είχαν παραπεμφθεί από μια κλινική που νοσηλεύθηκαν σε άλλη, το εισιτήριο είχε εκδοθεί για την πρώτη και το εξιτήριο από την δεύτερη, με αποτέλεσμα στην πρώτη να φαίνεται εισαγωγή χωρίς εξαγωγή και στην δεύτερη μόνο εξιτήριο!

Η έρευνα επομένως για τα «εξιτήρια» έπεσε ήδη στο κενό γιαυτό και οι επιθεωρητές ερευνούν τώρα το ενδεχόμενο να υπάρχουν περιπτώσεις «εικονικών» εισαγωγών.

Αναζητούνται ειδικότερα περιπτώσεις ασθενών που εισήχθησαν στο νοσοκομείο με κανονική εισαγωγή για να πραγματοποιήσουν γενικό check up και να φύγουν την ίδια ημέρα, αφού ολοκλήρωσαν τις εξετάσεις τους, πληρώνοντας μόνο το αντίτιμο του νοσηλείου της ημέρας και όχι το σύνολο των εξετάσεων που έκαναν.

Οι επιθεωρητές που διενεργούν την έρευνα, σύμφωνα με πληροφορίες έχουν ζητήσει εγγράφως από το Γενικό Νοσοκομείο Ρόδου στοιχεία σχετικά με το συγκεκριμένο σκέλος της υπόθεσης και ειδικότερα τους φακέλους ασθενών που νοσηλεύθηκαν για μια ημέρα και των εξετάσεων που έκαναν.

Οπως αναφέρουν οι πληροφορίες το θέμα έχει προκαλέσει «πονοκέφαλο» σε πολλούς κατοίκους της Ρόδου που φέρονται να ευεργετήθηκαν από την συγκεκριμένη μεθόδευση, καθώς δεν αποκλείεται να κληθούν για να καταβάλουν τις διαφορές.

ΣΤΟ ΛΙΜΑΝΙ ΤΗΣ ΡΟΔΟΥ

ΑΠΟΠΕΙΡΑ ΕΚΤΕΛΩΝΙΣΜΟΥ *κλεμμένου αυτοκινήτου*

Μεγάλες διαστάσεις προσέλαβε η υπόθεση

Διπλωματική διάσταση, με παρέμβαση και της Πρεσβείας της Ιταλίας, κινδυνεύει να προσλάβει η υπόθεση της απόπειρας γνωστού επιχειρηματία του νησιού να εκτελωνίσει πολυτελές αυτοκίνητο τύπου «BMW x5», η αξία του οποίου υπερβαίνει τα 70.000 ευρώ στην Ελλάδα και για το οποίο διαπιστώθηκε ότι εκλάπη από ιδιώτη στην Ιταλία.

Σύμφωνα με πληροφορίες ο ιδιοκτήτης του αυτοκινήτου κάτοικος επαρχιακής πόλης έξω από την Ρώμη ενημερώθηκε αρμοδίως για την δέσμευση του αυτοκινήτου του, που είχε κλαπεί τον Οκτώβριο του 2004 στην Ρώμη, από το Τελωνείο Ρόδου και αναμένεται μετά από συνεννόηση με αρμοδίους του Τελωνείου να ζητήσει να του επιστραφεί μέσω του Υπουργείου Εξωτερικών της χώρας του.

Στο μεταξύ προκαταρκτική εξέταση για την υπόθεση έχει παραγγείλει μετά την υποβολή της δικογραφίας ο Εισαγγελέας Πλημμελειοδικών Ρόδου κ Γ. Οικονόμου.

Σύμφωνα με την δικογραφία ο επιχειρηματίας αποπειράθηκε να εκτελωνίσει το κλεμμένο πολυτελές αυτοκίνητο τύπου «BMW x5», που φέρει παραποιημένο αριθμό πλαισίου. Το αυτοκίνητο έχει Ιταλικό τίτλο και ο επιχειρηματίας υποστηρίζει ότι το αγόρασε από Ιταλό υπήκοο πληρώνοντάς του μια μικρή προκαταβολή και το μετέφερε στη Ρόδο. Δεν έδωσε επαρκείς εξηγήσεις ωστόσο γιατί δεν υπέβαλε δήλωση αφίξεως του αυτοκινήτου στην Ελλάδα στην τελωνειακή υπηρεσία του Πειραιά, παρά μόνο το έκανε όταν το αυτοκίνητο είχε φθάσει στο νησί.

ΕΙΧΕ ΜΗΝΥΘΕΙ ΑΠΟ ΣΥΜΠΑΤΡΙΩΤΗ ΤΟΥ

ΑΘΩΩΘΗΚΕ Ο ΔΗΜΑΡΧΟΣ *Αρχαγγέλου Αλ. Παπουράς*

Κατηγορείτο για συκοφαντική δυσφήμιση



Αθώος του αδικήματος της συκοφαντικής δυσφήμισης του κ. Γ. Κολιάδη αδελφού του πρώην δημάρχου Αρχαγγέλου κ. Θ. Κολιάδη κρίθηκε χθες από το Τριμελές Πλημμελειοδικείο Ρόδου ο δήμαρχος Αρχαγγέλου κ. Αλ. Παπουράς.

Σύμφωνα με τη δικογραφία, ο κ. Παπουράς την 9η Οκτωβρίου 1998 είχε διαδώσει για τον κ. Γ. Κολιάδη, διανέμοντας χιλιάδες φωτοτυπίες της με αριθμό 3/29-9-1998 απόφασης του διοικητικού συμβουλίου του Δημοτικού Οργανισμού Πρόνοιας Αρχαγγέλου, σύμφωνα με την οποία είχε εγκριθεί η οικονομική ενίσχυση του με το ποσό των 6 εκατ. δρχ., για την...αντιμετώπιση προβλημάτων του.

Το γεγονός αυτό ήταν ωστόσο ψευδές, αφού η απόφαση του Δ.Σ. του ΔΟΠΑ είχε ληφθεί για την εκπλήρωση υποχρεώσεων του Δήμου Αρχαγγέλου προς την κόρη του κ. Γ. Κολιάδη, Ανθούλα, που είχε εκμισθώσει στο δήμο Αρχαγγέλου ένα παραδοσιακό καφενείο μαζί με τον εξοπλισμό του, αντί του μηνιαίου μισθώματος των 120.000 δρχ. για να χρησιμοποιηθεί ως ΚΑΠΗ.

Η απόφαση αυτή είχε ληφθεί όπως προέκυψε γιατί υφίστατο οικονομική αδυναμία από το Δήμο Αρχαγγέλου για την εκπλήρωση των υποχρεώσεων του προς την κ. Ανθ. Κολιάδη.

Στη δίκη δεν παρέστη, ως πολιτική αγωγή ο κ. Γ. Κολιάδης ενώ ο αδελφός του Θεοδόσης κατέθεσε ότι δεν εγνώριζε αν ο κ. Παπουράς είχε διανείμει τα φυλλάδια, αν και προανακρινόμενος είχε καταθέσει διαφορετικά.

Ως συνήγορος υπεράσπισης του κ. Παπουρά παρέστη η δικηγόρος κ. Ανθ. Καραολάνη.

Blue Star Ferries

Δρομολόγια

ΑΠΟ ΡΟΔΟ

ΑΝΑΧΩΡΗΣΗ ΑΠΟ						ΑΦΙΞΗ ΠΕΙΡΑΙΑ
ΡΟΔΟ	ΚΩ	ΛΕΡΟ	ΠΑΤΜΟ	ΣΥΡΟ	ΑΜΟΡΓΟ/ΚΑΤΑΠΟΛΑ	
ΤΡΙΤΗ 19:00	ΤΡΙΤΗ 22:00	—	—	ΤΕΤΑΡΤΗ 02:50	—	ΤΕΤΑΡΤΗ 06:10
ΠΕΜΠΤΗ 19:00	ΠΕΜΠΤΗ 22:00	ΠΕΜΠΤΗ 23:40	ΠΑΡΑΣΚΕΥΗ 00:50	ΠΑΡΑΣΚΕΥΗ 04:25		ΠΑΡΑΣΚΕΥΗ 07:45
ΣΑΒΒΑΤΟ 10:00	ΣΑΒΒΑΤΟ 12:45	—	—	—	ΣΑΒΒΑΤΟ 16:20	ΣΑΒΒΑΤΟ 21:30
ΚΥΡΙΑΚΗ 18:00	ΚΥΡΙΑΚΗ 21:00	ΚΥΡΙΑΚΗ 22:40	ΚΥΡΙΑΚΗ 23:50	ΔΕΥΤΕΡΑ 03:25		ΔΕΥΤΕΡΑ 06:45

ΠΡΟΣ ΡΟΔΟ

ΑΝΑΧΩΡΗΣΗ ΑΠΟ ΠΕΙΡΑΙΑ	ΑΦΙΞΗ					
	ΣΥΡΟ	ΑΜΟΡΓΟ/ΚΑΤΑΠΟΛΑ	ΠΑΤΜΟ	ΛΕΡΟ	ΚΩ	ΡΟΔΟ
ΔΕΥΤΕΡΑ 19:30	ΔΕΥΤΕΡΑ 22:50	—	—	—	ΤΡΙΤΗ 04:00	ΤΡΙΤΗ 06:45
ΤΕΤΑΡΤΗ 19:30	ΤΕΤΑΡΤΗ 22:50	—	ΠΕΜΠΤΗ 02:25	ΠΕΜΠΤΗ 03:35	ΠΕΜΠΤΗ 05:15	ΠΕΜΠΤΗ 08:05
ΠΑΡΑΣΚΕΥΗ 19:30	ΠΑΡΑΣΚΕΥΗ 22:50	—	—	—	ΣΑΒΒΑΤΟ 04:00	ΣΑΒΒΑΤΟ 06:45
ΣΑΒΒΑΤΟ 23:30		ΚΥΡΙΑΚΗ 04:40	ΚΥΡΙΑΚΗ 07:00	ΚΥΡΙΑΚΗ 08:10	ΚΥΡΙΑΚΗ 09:50	ΚΥΡΙΑΚΗ 12:50

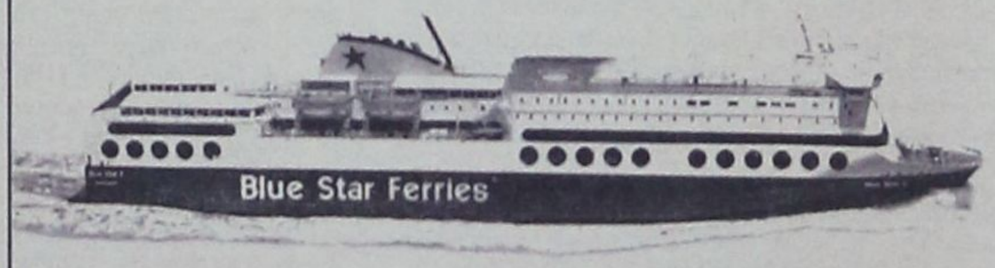

SKEVO'S TRAVEL AGENCY

ΚΑΝΤΕ ΚΡΑΤΗΣΗ ΤΩΡΑ!

ΠΛΗΡΟΦΟΡΙΕΣ ΚΑΙ ΚΡΑΤΗΣΕΙΣ ΘΕΣΕΩΝ ΣΤΟΝ ΤΑΞΙΔΙΩΤΙΚΟ ΣΑΣ ΠΡΑΚΤΟΡΑ Ή SKEVO'S TRAVEL AGENCY: ΑΜΕΡΙΚΗΣ 111, ΡΟΔΟΣ, ΤΗΛ. ΚΡΑΤΗΣΕΩΝ ΕΠΙΒΑΤΩΝ ΚΑΙ Ι.Χ.: 22410-22461, 22410-75655, 22410-75310, ΤΗΛ. ΚΡΑΤΗΣΕΩΝ ΦΟΡΤΗΓΩΝ: 22410-76600

δημοκρατικά

ΥΠΑΡΧΕΙ ΑΝΤΙΚΕΙΜΕΝΙΚΗ ΠΡΑΓΜΑΤΙΚΟΤΗΤΑ Η ΟΠΟΙΑ ΔΙΝΕΙ ΤΟ ΜΕΤΡΟ ΤΗΣ ΑΛΗΘΕΙΑΣ (ΑΡΙΣΤΟΤΕΛΗΣ)

ΤΙ ΕΠΙΔΙΩΚΕΙ Η ΤΟΥΡΚΙΑ ΣΤΟ ΑΙΓΑΙΟ;

Γιατί η Τουρκία προκαλεί συνεχώς στο Αιγαίο; Γιατί έχουμε επεισόδια όπως αυτά των τελευταίων ημερών στα Ίμια και τα Ψαρά; Γιατί δεν επαληθεύτηκε η πρόβλεψη ότι μετά τη φιλική συμπεριφορά της Ελλάδας στις 17 Δεκεμβρίου η Άγκυρα θα εμφανιζόταν περισσότερο διαλλακτική; Αυτά και πολλά άλλα παρεμφερή ερωτήματα απασχολούν τους αρμόδιους και την ελληνική κοινή γνώμη. Θα προσπαθήσουμε, λοιπόν, να ανιχνεύσουμε τις τουρκικές προθέσεις στο Αιγαίο.

Ισχυρίζονται ορισμένοι ότι η αυξανόμενη τουρκική προκλητικότητα οφείλεται στην εκτόνωση εσωτερικών τριβών, οι οποίες δημιουργούνται από την αντίθεση ορισμένων κύκλων προς την ευρωπαϊκή πορεία της Τουρκίας. Ας παύσουμε, επιτέλους, να δίνουμε άλλοθι στις τουρκικές διεκδικήσεις. Δεν ωφελεί η ωραιοποίηση των καταστάσεων. Τουρκικές προκλήσεις είχαμε και τον Ιανουάριο του 1996 στα Ίμια. Και τότε δεν υπήρχε θέμα τουρκικής εντάξεως στην Ευρώπη. Οι λόγοι, λοιπόν, δεν είναι επιφανειακοί ούτε περιστασιακοί. Είναι βαθύτεροι. Βεβαίως παίζει ρόλο στην παρούσα συγκυρία και η τουρκική επιθυμία για έναρξη των ευρωπαϊκών διαπραγματεύσεων. Διότι η Άγκυρα θέλει να καταγραφούν διεθνώς οι διεκδικήσεις, οι απαιτήσεις και οι αμφισβητήσεις της ώστε να τις μεταφέρει ως διπλωματική προίκα στο ευρωπαϊκό τραπέζι των συζητήσεων.

Μια φιλία αξίζει όταν και οι δύο πλευρές ανταποκρίνονται ισοτίμως. Δυστυχώς η επίδειξη καλής διαθέσεως από την Αθήνα εκλαμβάνεται από την Άγκυρα ως αδυναμία

Αφού συζητάτε μαζί μας για ένταξη, τότε σημαίνει ότι αποδέχεσθε όλο το φάσμα των απαιτήσεών μας για το Αιγαίο, είναι το μήνυμα του τουρκικού στρατιωτικού και διπλωματικού κατεστημένου προς τους 25 της Ευρ. Ένωσης.

Εκείνα που μας ενδιαφέρουν περισσότερο είναι τα βαθύτερα αίτια. Και αυτά συνοψίζονται σε μία διαπίστωση: Η Τουρκία δεν αμφισβητεί μόνο κάποιες γκρίζες ζώνες ή μερικές βραχονησίδες. Αμφισβητεί συνολικά το καθεστώς του Αιγαίου και θεωρεί προσωρινή και παράτυπη την ελληνική κυριαρχία στα νησιά του Βορείου Αιγαίου και τα Δωδεκάνησα. Παραθέτω ορισμένα ενδεικτικά παραδείγματα για του λόγου το ασφαλές: Μετά την εισβολή του Αττίλα στην Κύπρο, δηλαδή την περίοδο 1974-75, ο τότε πρωθυπουργός και μετέπειτα πρόεδρος της Τουρκίας Σουλεϊμάν Ντεμιρέλ έδωσε μία σειρά συνεντεύξεων σε αμερικανικές και ευρωπαϊκές εφημερίδες ισχυριζόμενος ότι κακώς τα νησιά του Αιγαίου αποκαλούνται ελληνικά νησιά και ότι αποτελούν φυσική προέκταση της τουρκικής ηπειρωτικής ενδοχώρας.

Το 1982 η Τουρκία κατέθεσε στο Διεθνή Ναυτιλιακό Οργανισμό, που εδρεύει στο Λονδίνο, χάρτη ο οποίος διχοτομεί ακριβώς στη μέση το Αιγαίο μεταξύ Ελλάδας και Τουρκίας.

Κατά τη δεκαετία 1980-1990 ο τότε πρόεδρος Τουργκούτ Οζάλ δήλωνε επανειλημμένως ότι η γήρανση του πληθυσμού στα νησιά του Αιγαίου καθιστά την Ελλάδα ανίκανη να τα αξιοποιήσει από οικονομικής απόψεως και ότι η φυσιολογική κατάληξη θα είναι να περιέλθουν αυτά υπό τουρκικό έλεγχο.

Ήδη από το 1987 στο σχολικό εγχειρίδιο Εθνικής Ασφαλείας, το οποίο διδάσκεται στα τουρκικά λύκεια από αξιωματικούς υπό την αιγίδα του υπουργείου Αμύνης της γείτονος, καλλιεργείται η άποψη ότι τα εδάφη που απελευθέρωσε η Ελλάς την περίοδο 1912-1919 (Ήπειρος, Μακεδονία, Δ. Θράκη, νησιά Β. Αιγαίου, Κρήτη) είναι αμφισβητούμενα εδάφη, διότι οι Έλληνες βρήκαν την Τουρκία σε κακή στιγμή και τα άρπαξαν.

Το καλοκαίρι του 2001 το Γενικό Επιτελείο Στρατού στην Άγκυρα εξέδωσε μελέτη του στρατηγού Αττίλα Ατές, με την οποία αμφισβητείται συνολικά και πολύπλευρα το νομικό καθεστώς του Αιγαίου. Στη Νομική Σχολή της Σμύρνης διδάσκεται σήμερα το μάθημα των Ελληνοτουρκικών Σχέσεων. Το σχετικό σύγγραμμα αμφισβητεί ευθέως την ελληνική συνείδηση των κατοίκων της Χίου και της Κρήτης δημιουργώντας πλέον γκρίζες ζώνες εθνολογικές και ιστορικές εις βάρος της Ελλάδας. Το περιεχόμενο του μαθήματος παρουσιάζει αναλυτικά ο τουρκολόγος καθηγητής Παύλος Χιδίρογλου στο άρτι εκδοθέν πόνημά του με τίτλο «Ταυτότητα και ετερότητα στον τουρκικό πολιτισμό» από τις εκδόσεις «Γρηγόρη».

Έχοντας αυτά κατά νου καλό θα ήταν να μη σπεύδουμε να υποβαθμίσουμε την τουρκική προπέτεια στο Αιγαίο.

Η Τουρκία παρά τη δική μας υποστήριξη στην ενταξιακή της πορεία δεν δείχνει διατεθειμένη να αλλάξει τη μακροχρόνια πολιτική της, η οποία αμφισβητεί από πάσης πλευράς τα νομικά, συγκοινωνιακά, δημογραφικά, εθνολογικά και ιστορικά δεδομένα στο Αιγαίο. Φοβούμαι δε ότι, αν δεν γίνει πιο σκληρή και δυναμική η ελληνική στάση, θα οδηγηθούμε σε επώδυνες διπλωματικές και νομικές υποχωρήσεις. Μια φιλία αξίζει όταν και οι δύο πλευρές ανταποκρίνονται ισοτίμως. Δυστυχώς η επίδειξη καλής διαθέσεως από την Αθήνα εκλαμβάνεται από την Άγκυρα ως αδυναμία μας και ανοίγει ορέξεις για περισσότερες παράλογες και παράνομες απαιτήσεις.

ΓΙΑ ΓΕΝΙΚΗΣ ΦΥΣΕΩΣ ΘΕΜΑΤΑ

ΔΥΟ ΕΡΩΤΗΣΕΙΣ ΣΤΗ ΒΟΥΛΗ *από βουλευτές του ΠΑΣΟΚ*

Αφορούν την ενημέρωση των ΜΜΕ και την μερική απασχόληση

Ομάδα βουλευτών του ΠΑΣΟΚ κατέθεσε δύο ερωτήσεις στη Βουλή για θέματα γενικού ενδιαφέροντος. Η μια αφορά την άρνηση του ΥΕΝ να ενημερώνει τους Δημοσιογράφους για θέματα της αρμοδιότητάς του και απευθύνεται προς τον ίδιο και η δεύτερη αφορά την μερική απασχόληση και απευθύνεται προς τους συναρμόδιους υπουργούς.

1η ΕΡΩΤΗΣΗ

Προς τον Υπουργό Εμπορικής Ναυτιλίας κ. Εμμανουήλ Κεφαλογιάννη

Μετά τον Υπουργό Εθνικής Αμύνης και ο ΥΕΝ αρνείται να ενημερώσει τους δημοσιογράφους για τα πολλά και μεγάλα θέματα που απασχολούν το Υπουργείο Εμπορικής Ναυτιλίας.

Και όλα αυτά κατά παρέκκλιση της παράδοσης που τήρησαν όλοι οι προηγούμενοι ΥΕΝ. Ο κύριος ΥΕΝ είχε δηλώσει στις 7/4/2004 στην πρώτη του συνέντευξη τύπου ότι δεν προτίθεται να αλλάξει αυτή την παράδοση ενημέρωσης και κάθε Τετάρτη στις 11:00 π.μ. θα είναι στην διάθεση των δημοσιογράφων για να απαντάει στις ερωτήσεις τους.

Προφανώς ήταν μία ακόμη υπόσχεση δίχως αντίκρυσμα του ΥΕΝ, αφού η τελευταία ενημέρωση που έκανε προς τους δημοσιογράφους ήταν στις 8/12/2004. Και βεβαίως αγνοεί και την παράδοση που θέλει τον ΥΕΝ να υποδέχεται τον Πρόεδρο της Δημοκρατίας στην εορτή των Θεοφανείων.

Ο κύριος ΥΕΝ «έλαμψε» δια της απουσίας του προσβάλλοντας τον ανώτατο θεσμό της Πατρίδας μας.

Γεννάται το ερώτημα στον κόσμο της Ναυτιλίας, του τι μπορεί να περιμένει από την τακτική αυτή του Υπουργού.

Ερωτάται ο κύριος ΥΕΝ

1. Ποιοί είναι οι λόγοι που επέβαλαν την παύση της ενημέρωσης των δημοσιογράφων και μέσω αυτών του Ελληνικού λαού;

2. Η απόφαση αυτή ήταν δική του απόφαση ή του επεβλήθη «άνωθεν»;

3. Ποιοί είναι οι λόγοι της απουσίας του από την εορτή των Θεοφανείων στον Πειραιά;

Οι Ερωτώντες Βουλευτές

Γιάννης Διαμαντίδης
Γιώργος Ανωμερίτης
Ελπίδα Τσουρή
Κώστας Κάισερλης
Παναγιώτης Ρήγας

2η ΕΡΩΤΗΣΗ

ΠΡΟΣ ΤΟΥΣ ΥΠΟΥΡΓΟΥΣ:

Α) ΕΣ.Δ.Δ.Α. κ. Π. Παυλόπουλο

Β) Οικονομίας & Οικονομικών κ. Γ. Αλογοσκούφη



Γ) Απασχόλησης & Κοινωνικής Προστασίας κ. Π. Παναγιωτόπουλο

ΘΕΜΑ: Τρύπα στον προϋπολογισμό για τη μερική απασχόληση

Το Υπουργείο Εσωτερικών γνωστοποίησε στην ΚΕΔΚΕ ότι μόνο τα 2/3 της δαπάνης για την πρόσληψη 12.000 μερικώς απασχολούμενων στους Δήμους θα καλυφθούν από τον κρατικό προϋπολογισμό και το υπόλοιπο 1/3 θα πρέπει να καλυφθεί από τους ίδιους τους ΟΤΑ.

Η ΚΕΔΚΕ, μετά από αυτό, κάλεσε τους Δήμους όλης της χώρας να μην προχωρήσουν στις διαδικασίες πρόσληψης προσωπικού μερικής απασχόλησης, αφού στους προϋπολογισμούς του 2005 δεν έχουν εγγραφεί τα επιπλέον ποσά.

Τον Μάιο του 2004 και ενώ είχαν υποβληθεί 50.000 αιτήσεις για τις θέσεις μερικής απασχόλησης, η Κυβέρνηση της Ν.Δ. προχώρησε στην ακύρωσή τους, με νομοθετική ρύθμιση, με το αιτιολογικό ότι στον προϋπολογισμό του 2004 είχαν προβλεφθεί χρήματα μόνο για τις 12.500 θέσεις και όχι για το σύνολο των 25.000 θέσεων μερικής απασχόλησης, επιρρίπτοντας την ευθύνη στην προηγούμενη Κυβέρνηση.

Επειδή τον προϋπολογισμό του 2005 τον συνέταξε και τον ψήφισε η σημερινή πλειοψηφία της Νέας Δημοκρατίας

Επειδή η Κυβέρνηση αθετεί τις υποσχέσεις τις και «παραβαίνει» τον νόμο που η ίδια ψήφισε και

Επειδή η Κυβέρνηση παίζει, για δεύτερη φορά, με την αγωνία των ανέργων και των οικογενειών τους, που περιμένουν τις προκηρύξεις των θέσεων μερικής απασχόλησης

Ερωτώνται οι κ.κ. Υπουργοί

• Γιατί δεν υπήρξε πρόβλεψη στον προϋπολογισμό του 2005 των απαραίτητων κονδυλίων;

• Αν, μετά την αντίδραση της ΚΕΔΚΕ και των Δήμων στις αποφάσεις της Κυβέρνησης, προτίθενται να χρηματοδοτήσουν το 100% της δαπάνης για τις θέσεις μερικής απασχόλησης;

ΟΙ ΕΡΩΤΩΝΤΕΣ ΒΟΥΛΕΥΤΕΣ

Κεγκέρογλου Βασίλης
Αηδόνης Χρήστος
Βλατής Γιάννης
Κάισερλης Κωνσταντίνος
Καρχιμάκης Μιχάλης
Κατσιφάρας Απόστολος
Μανωλάκης Άγγελος
Όθωνας Εμμανουήλ

ΜΕ ΑΝΑΚΟΙΝΩΣΗ ΠΟΥ ΕΞΕΔΩΣΕ ΧΘΕΣ

Η ΤΟΠΙΚΗ ΟΡΓΑΝΩΣΗ ΤΗΛΟΥ ΤΗΣ ΝΕΑΣ *Δημοκρατίας καταγγέλλει τα επεισόδια*

Κάποιοι μετέρχονται «φασιστικές» μεθόδους

Από την Τοπική Οργάνωση Τήλου της Νέας Δημοκρατίας εκδόθηκε χθές η ακόλουθη ενημερωτική ανακοίνωση:

Την τελευταία δεκαετία στο νησί μας την Τήλο συμβαίνουν απίστευτα και τρομερά πράγματα από ανθρώπους που μπροστά στον πόθο τους για εξουσία δεν υπολογίζουν ούτε ανθρώπους, ούτε θεσμούς, ούτε υπηρεσίες όπως αυτή της Δημόσιας τάξης.

Καταπατούν Νόμους, Συνταγματικούς Νόμους. Όπως αυτόν που δίνει το δικαίωμα στον καθένα να έχει μία άλλη άποψη. Πρέπει όλοι να λέμε ναι απαγορεύεται η διαφορετική άποψη σε ό,τι αυτοί θέλουν. Αυτοί που στο όνομα της Δημοκρατίας τσαλακώνουν την ανθρώπινη υπόσταση και ισοπεδώνουν την αξιοπρέπεια ανθρώπων που έχουν εκλεγεί ως αντιπολίτευση στο Δήμο Τήλου. Αυτοί που έχουν τη Δημοκρατία, κατά τα λεγόμενά τους όχι αυτοσκοπό αλλά μέσο για να πετύχουν το στόχο τους. Αυτοί που επικαλούνται την πρόοδο και την ανάπτυξη του τόπου μας για να πετύχουν το σκοπό τους που απ' ό,τι φαίνεται στοχεύουν στην επιβολή της εξουσίας.



Σε όποιον αντιδρά σ' αυτό, σε όποιον στέκεται στο ύψος του, σε όποιον θέλει τον τόπο του μονιασμένο, αγαπημένο και ήρεμο, του επιβάλλεται η «Δημοκρατία» τους με όλες τις απαραίτητες ενέργειες που είναι υποχρεωμένοι όπως λένε να μην επιτρέψουν (άγνωστο με ποιούς τρόπους και ποιές μεθόδους ακόμα) την παραμικρή αντίδραση, την παραμικρή αμφισβήτηση της εξουσίας τους που παράνομα επιβάλλουν σε έναν τόπο αποκομμένο μην αφήνοντας περιθώρια σε κανέναν και σε τίποτα να ζήσει με πνεύμα ήσυχο, καθαρό έξω από σκοπούς και συμφέροντα.

Σύμφωνα λοιπόν με τα όσα διαδραματίζονται στο νησί μας τελευταία, τα πράγματα συνεχώς χειροτερεύουν και αναφερόμαστε στον προπηλακισμό, στις επιθέσεις, στην εξύβριση, στις απειλές και στους ξυλοδαρμούς ακόμα και Δημοτικών Συμβούλων.

Η τοπική οργάνωση Τήλου της Νέας Δημοκρατίας καταδικάζει τα γεγονότα που συμβαίνουν στην Τήλο και όλους αυτούς που έχουν χάσει κάθε αξιοπρέπεια προκειμένου να διασφαλίσουν τα συμφέροντά τους τοποθετώντας τους που αλλού παρά στις μαύρες σελίδες της ιστορίας της Τήλου.

ΓΙΑ ΤΗΝ ΤΟΠΙΚΗ ΟΡΓΑΝΩΣΗ ΤΗΛΟΥ ΝΕΑΣ ΔΗΜΟΚΡΑΤΙΑΣ
ΧΡΙΣΤΟΦΗΣ ΔΗΜΗΤΡΙΟΣ

ΤΗΝ 3η ΙΟΥΝΙΟΥ 2005

ΣΤΗΝ ΡΟΔΟ Η ΓΕΝΙΚΗ ΣΥΝΕΛΕΥΣΗ ΤΗΣ ΕΝΩΣΗΣ *Ευρωπαϊκών Συνεταιριστικών Τραπεζών*

θα μετάσχουν εκπρόσωποι των μεγαλύτερων Τραπεζών



Στην Ρόδο θα διεξαχθεί εφέτος η ετήσια γενική συνέλευση της Ενωσης Ευρωπαϊκών Συνεταιριστικών Τραπεζών, όπως ανακοίνωσε χθες η Συνεταιριστική Τράπεζα Δωδ/νήσου. Η γενική συνέλευση θα γίνει στις 3 Ιουνίου και σ' αυτήν θα μετάσχουν εκπρόσωποι των κυριότερων Συνεταιριστικών Τραπεζών της Ευρώπης.

Στην ανακοίνωση που εξέδωσε χθες η Τράπεζα, αναφέρονται ειδικότερα τα ακόλουθα:

Η τακτική ετήσια Γενική Συνέλευση της Ενωσης Ευρωπαϊκών Συνεταιριστικών Τραπεζών (E.A.C.B.), θα διεξαχθεί στη Ρόδο, στις 3 Ιουνίου 2005. Η Ένωση Ευρωπαϊκών Συνεταιριστικών Τραπεζών μέσω του Γενικού Γραμματέα της κου Guider εξέφρασε την επιθυμία να πραγματοποιήσει τη φετινή Γενική Συνέλευσή της στην Ελλάδα και συγκεκριμένα στη Ρόδο. Η επιλογή αυτή αποτελεί σημαντική αναγνώριση για την ΤΡΑΠΕΖΑ ΔΩΔΕΚΑΝΗΣΟΥ και αποδεικνύει τον κυρίαρχο ρόλο που διαδραματίζει στην ανάπτυξη και την προώθηση της Συνεταιριστικής Πίστης στην Ελλάδα. Αξίζει να επισημανθεί ότι ο Γενικός Γραμματέας της Ενωσης κος Guider είχε έρθει στη Ρόδο προσκεσκλημένος της Τράπεζας Δωδεκανήσου για τα εγκαίνια των ιδιόκτητων γραφείων της και όπως ο ίδιος δήλωσε στην ομιλία του, έμεινε με τις καλύτερες εντυπώσεις από την άριστη οργάνωση και την δυναμική πορεία ανάπτυξης της Τράπεζάς μας.

Λόγω της Συνέλευσης αναμένεται να έρθουν τον Ιούνιο στη Ρόδο οι Πρόεδροι και οι εκπρόσωποι των κυριοτέρων Ευρωπαϊκών Συνεταιριστικών Τραπεζών όπως οι Γαλλικές Gredit Agricole και Credit Mutuel, η Ολλανδική Rabobank, η Γερμανική DZ-BANK και άλλες. Καθώς ο θεσμός των Συνεταιριστικών Τραπεζών στην Ευρώπη έχει ιστορία πάνω από 150 χρόνια και είναι ιδιαίτερα ανεπτυγμένος, οι Τράπεζες αυτές αποτελούν κυρίαρχα πιστωτικά ιδρύματα στις χώρες τους. Η πραγματοποίηση της Γενικής Συνέλευσης στην Ελλάδα και συγκεκριμένα στη Ρόδο, αποτελεί αναγνώριση για την Ελληνική Συνεταιριστική Πίστη που αναπτύσσεται δυναμικά αλλά και μια σημαντική ευκαιρία για την περαιτέρω συνεργασία μεταξύ των Ευρωπαϊκών και των Ευρωπαϊκών και των Ελληνικών Συνεταιριστικών Τραπεζών.

Αξίζει τέλος να σημειωθεί ότι η επιλογή της Ρόδου ως τόπου διεξαγωγής της Γενικής Συνέλευσης της EACB, **συμπίπτει με την επέτειο των 10 χρόνων λειτουργίας της Τράπεζας Δωδεκανήσου** που συμπληρώνονται φέτος, το 2005. Η επιλογή αυτή επιβραβεύει με τον καλύτερο τρόπο την επιτυχημένη 10χρονη πορεία και τους δυναμικούς ρυθμούς ανάπτυξης της Τράπεζάς μας και αποδεικνύει το κύρος και την αναγνώρισή της στον Ευρωπαϊκό Συνεταιριστικό Τραπεζικό χώρο.

ΤΑ ΜΕΛΗ ΤΗΣ ΔΗΜΟΤΙΚΗΣ ΜΕΙΟΨΗΦΙΑΣ

ΖΗΤΟΥΝ ΤΗΝ ΔΙΕΝΕΡΓΕΙΑ διαχειριστικού ελέγχου *σε εταιρεία του Δήμου Ν. Ρόδου*

Αποφάσεις της επιτροπής του άρθρου 7

Αίτημα για την διενέργεια έκτακτου διαχειριστικού ελέγχου στην εταιρεία «Αναπτυξιακή Νότιας ΡΟΔΟΥ ΑΕ (ΑΝΡΟ)»θα καταθέσει, σύμφωνα με ασφαλείς πληροφορίες η μειοψηφία στο δημοτικό συμβούλιο του Δήμου Νότιας Ρόδου στην Διεύθυνση Τοπικής Αυτοδιοίκησης της Περιφέρειας Νοτίου Αιγαίου, μετά την απόφαση της πλειοψηφίας να μην εγκρίνει τη διενέργεια ελέγχου, κατά την τελευταία συνεδρίαση του δημοτικού συμβουλίου.

Όπως έγινε χθες γνωστό οι σύμβουλοι της μειοψηφίας στο δημοτικό συμβούλιο του Δήμου Νότιας Ρόδου από στοιχεία που φέρονται να κατέχουν κρίνουν ως παράνομες ορισμένες αναθέσεις έργων από την ΑΝΡΟ ΑΕ σε εργολάβους που εμφανίζονται να μην έχουν καν πτυχία. Πληροφορίες αναφέρουν ειδικότερα ότι τέτοιου είδους παράβαση διαπιστώθηκε στο έργο του ηλεκτροφωτισμού στο Κιοτάρι και στο Γεννάδι, που ανατέθηκε σε 4 εργολάβους, ενώ γίνεται λόγος για κατατμήσεις έργων, για μεγάλης αξίας τιμολόγια για χωματουργικές εργασίες και για υπερβολικές αμοιβές υπαλλήλων της ΑΝΡΟ ΑΕ.

Όπως τονίζουν σύμβουλοι της μειοψηφίας στο διοικητικό συμβούλιο της ΑΝΡΟ ΑΕ δεν συμμετέχει εκπρόσωπός τους αφού με απόφαση του δημάρχου κ. Μ. Σαββή δεν έγινε δεκτό το αίτημά τους με το αιτιολογικό ότι κάτι τέτοιο δεν προβλέπεται από το καταστατικό λειτουργίας της εταιρείας.

ΑΠΟΦΑΣΕΙΣ ΤΗΣ ΕΠΙΤΡΟΠΗΣ ΤΟΥ ΑΡΘΡΟΥ 7

Με απόφαση που έλαβε χθες η επιτροπή του άρθρου 7 της περιφέρειας Νοτίου Αιγαίου ακυρώθηκε η υπ' αριθμ. 216/2004

SKAL INTERNATIONAL

Professionals in Tourism

ΠΡΟΣΚΛΗΣΗ ΓΙΑ ΓΕΝΙΚΗ ΣΥΝΕΛΕΥΣΗ

Καλούμε τα μέλη μας σε Γενική Εκλογική Συνέλευση για την ανάδειξη νέου Διοικητικού Συμβουλίου, το Σάββατο 29 Ιανουαρίου 2005 και ώρα 19.00 στο Ξενοδοχείο ΡΟΔΟΣ ΠΑΡΚ.

Οσοι από τα μέλη μας επιθυμούν να είναι υποψήφιοι για το Διοικητικό Συμβούλιο του Σκωλ Ρόδου, μέλη της Ελεγκτικής επιτροπής ή και εκπρόσωποι στην Εθνική Επιτροπή Ελλάδας να το δηλώσουν στέλλοντας Φαξ, στην Γραμματεία του Σκωλ στους αριθμούς 22410 89335 ή 22410 36720 έως την Πέμπτη 27 Ιανουαρίου 2005.

Η παρουσία σας κρίνεται απαραίτητη για την ύπαρξη απαρτίας. Δεν υπάρχει δυνατότητα επανάληψης των εκλογών.

Για περισσότερες πληροφορίες ή διευκρινίσεις στα τηλέφωνα 22410 89340 ή 22410 89341.

Η Πρόεδρος Μαρίνα Υψηλάντη

Η Γ. Γραμματέας Λία Φώκιαλη

Ηλεκτρολιο

ΜΙΧΑΛΗΣ Ν. ΧΑΤΖΗΜΑΡΚΟΣ

ΗΛΕΚΤΡΙΚΑ ΕΙΔΗ & ΗΛΕΚ. ΕΓΚΑΤΑΣΤΑΣΕΙΣ

ΗΛΙΑΚΑ ΣΥΣΤΗΜΑΤΑ STIBETHERM σειρά P

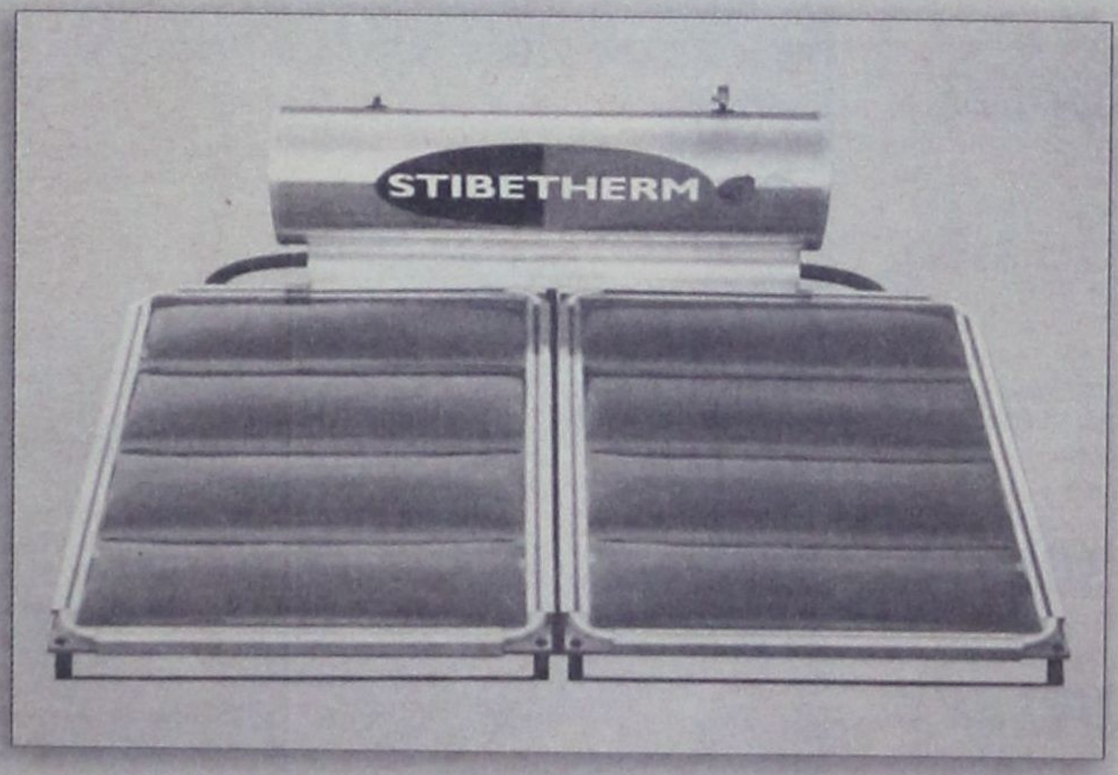

Γρηγορίου Ε' (7 Βαγιές) - 85100 ΡΟΔΟΣ

Τηλ. (22410) 29411, 33340, 36278 - Fax: (22410) 33340

υπόθεση: Πολιτισμός



υπογραφή: Δέσποινα Διαμαντή

ΠΟΛΙΤΙΣΜΟΣ & ΕΠΙΧΕΙΡΗΜΑΤΙΚΟΤΗΤΑ

... σε μια ιδιαιτέρως ενδιαφέρουσα ημερίδα που θα γίνει σήμερα στις 11.30 στο ΑΚΤΑΙΟΝ με πρωτοβουλία της ΤΕΔΚ στα πλαίσια του ευρωπαϊκού έργου «Νησιώτικη Συμπολιτεία - Ισότιμη Πρόσβαση» της κοινοτικής πρωτοβουλίας Equal.



Η μελέτη που εκπονήθηκε στα πλαίσια του προγράμματος και αφορά τον Πολιτισμό και την Επιχειρηματικότητα, φέρνει νέα στοιχεία και δίνει μια λεπτομερή καταγραφή της υπάρχουσας κατάστασης και των μελλοντικών δυνατοτήτων. Στην ίδια εκδήλωση θα παρουσιαστεί και ο οδηγός Πολιτιστικών πόρων Νομού Δωδεκανήσου με τίτλος «Δωδεκάνησα: Ταξίδι στον Πολιτισμό» που συνοδεύεται από το αντίστοιχο CD-ROM. Ο πολιτισμός σαν βάση επιχειρηματικής δραστηριότητας, ειδικότερα σε σχέση με την ανάπτυξη εναλλακτικών μορφών τουρισμού, είναι ο στόχος της ΤΕΔΚ σ' αυτήν την μελέτη και καταγραφή που θα παρουσιαστεί και θα αναλυθεί στη σημερινή εκδήλωση.

ΗΜΕΡΟΛΟΓΙΟ

• ΠΑΡΟΥΣΙΑΣΗ ΒΙΒΛΙΟΥ ...

«Η Μαλώνα από το χθες ως το σήμερα», το βιβλίο του Επιτ. Σχολικού Συμβούλου και συγγραφέα κ. Θεόδωρου Παπανδρέου, θα παρουσιαστεί την Κυριακή 30 Ιανουαρίου στις 5.30 μ.μ. στην αίθουσα εκδηλώσεων του χωριού.

Με χορηγό τον Δήμο Αρχαγγέλου και διοργανωτή τον Πολιτιστικό Σύλλογο Μαλώνας «Φερακλός», η εκδήλωση της παρουσίασης θα πλαισιωθεί με Ελληνικούς παραδοσιακούς χορούς, από το χορευτικό τμήμα του Πολιτιστικού Συλλόγου. Στο βιβλίο του κ. Παπανδρέου θ' αναφερθούν οι: Δανιήλ Σπάρταλης - Λογοτέχνης και συγγραφέας, Αφροδίτη Κλειτσίκα - Ρούσσου, εκπαιδευτικός και επιμελήτρια εκδόσεων, Αιδεσιμότατος Βαγιανός Κακιός - δάσκαλος.

• ΣΥΝΑΥΛΙΑ ...

Αναφορά στο πρόγραμμα της συναυλίας που θα γίνει στη Σμύρνη στις 8 Μαρτίου, γίνεται στο βιβλίο της Συμφωνικής ορχήστρας του Πανεπιστημίου της Σμύρνης για το 2004 - 2005. Η συγκεκριμένη ορχήστρα θα πλαισιώσει την Ίριδα Μαυράκη που διοργανώνει αυτή τη συναυλία, και θα παρουσιαστεί στη Ρόδο στις 6 Απριλίου με την στήριξη του ΟΠΑΔ, του Δήμου Ροδίων, του Πανεπιστημίου Αιγαίου και της Λέσχης LIONS.

Το πρόγραμμα που επέλεξε η Ίρις Μαυράκη σε συνεργασία με τον Αλέκο Χρυσόπουλο περιλαμβάνει τραγούδια από γνωστούς Έλληνες και Τούρκους Συνθέτες και Ποιητές. Την συναυλία της Ρόδου θα προλογίσει και θα παρουσιάσει ο Κωστής Νικολάκης. Ο διδάσκων την Τούρκικη Γλώσσα στο τμήμα Μεσογειακών Σπουδών Χασάν Καϊλή θα προλογίσει και θα διαβάσει στα Τούρκικα αποσπάσματα του Ναζίμ Χικμέτ τόσο στην Σμύρνη αλλά και στην Ρόδο, έχει μεταφράσει δε στα Τούρκικα αποσπάσματα από τους στίχους των τραγουδιών. Επίσης Ναζίμ Χικμέτ θα διαβάσει και η Σουζάνα Καρδούλια. Ο βραβευμένος με το βραβείο ΙΠΕΚΤΣΙ ποιητής Σουλεϊμάν Αλάγιαλη Τσιαλίκ θα διαβάσει τον ΤΖΙΧΑΝ που σημαίνει "οικουμένη".

ΣΤΟ ΣΙΝΕΜΑ ...

...για την ταινία AVIATOR (ΠΑΛΛΑΣ) σε σκηνοθεσία Μάρτιν Σκορσέζε.

Το όνομα του αγαπημένου σκηνοθέτη σε συνδυασμό με τους λαμπερούς πρωταγωνιστές: Λεονάρντο ντι Κάπριο, Κέιτ Μπλάνσετ, Άλαν Άντα, κ.α. φαίνεται ν' αποτελεί μια καλή κινηματογραφική πρόταση, ακόμα κι αν οι κριτικές δεν



συμφωνούν, και δεν ήταν λίγες αυτές που διαβάσαμε όπως αυτή του Ν. Κουρμουλή. «Όταν ένας μεγάλος σκηνοθέτης ετοιμάζει μια καινούργια ταινία, τότε σύσσωμη η κινηματογραφική οικογένεια καταλαμβάνεται από ένα οξύ αίσθημα προσμονής. Προσμονή για λίγη μαγεία παραπάνω, για λαμπερές ερμηνείες, για τη μυθική χρυσόσκονη που θα μεταμορφώσει κάθε καρέ του φιλμ. Η νέα έμπνευση του Μάρτιν Σκορσέζε είχε απογειωθεί στη στρατόσφαιρα των φημών πριν καν υλοποιηθεί. Όμως, η ανώμαλη προσγείωση στην "ασημένια" οθόνη μαρτυρά ότι ο αγπημένος και εμβληματικός Μάρτιν, μετά "Τα καλά παιδιά", βουτά σε μια διαρκή ελεύθερη πτώση με τρύπιο αλεξίπτωτο. Η ιστορία δεν είναι άλλη από τη βιογραφία του μεγιστάνα του Χόλιγουντ, πιλότου, ψυχωσικού εραστή και ιδρυτή της TWA, Χάουαρντ Χιούζ. Ο Σκορσέζε αναμασά ατυχώς τη χιλιοπαιγμένη μεγαλομανία του αμερικανικού ονείρου, έτοιμος, πλέον, να δώσει "γην και ύδωρ" στην Ακαδημία προκειμένου να αποκτήσει το πολυπόθητο Όσκαρ σκηνοθεσίας».

Το γεγονός ότι η ταινία είναι υποψήφια για 11 όσκαρ, κάτι σημαίνει ...

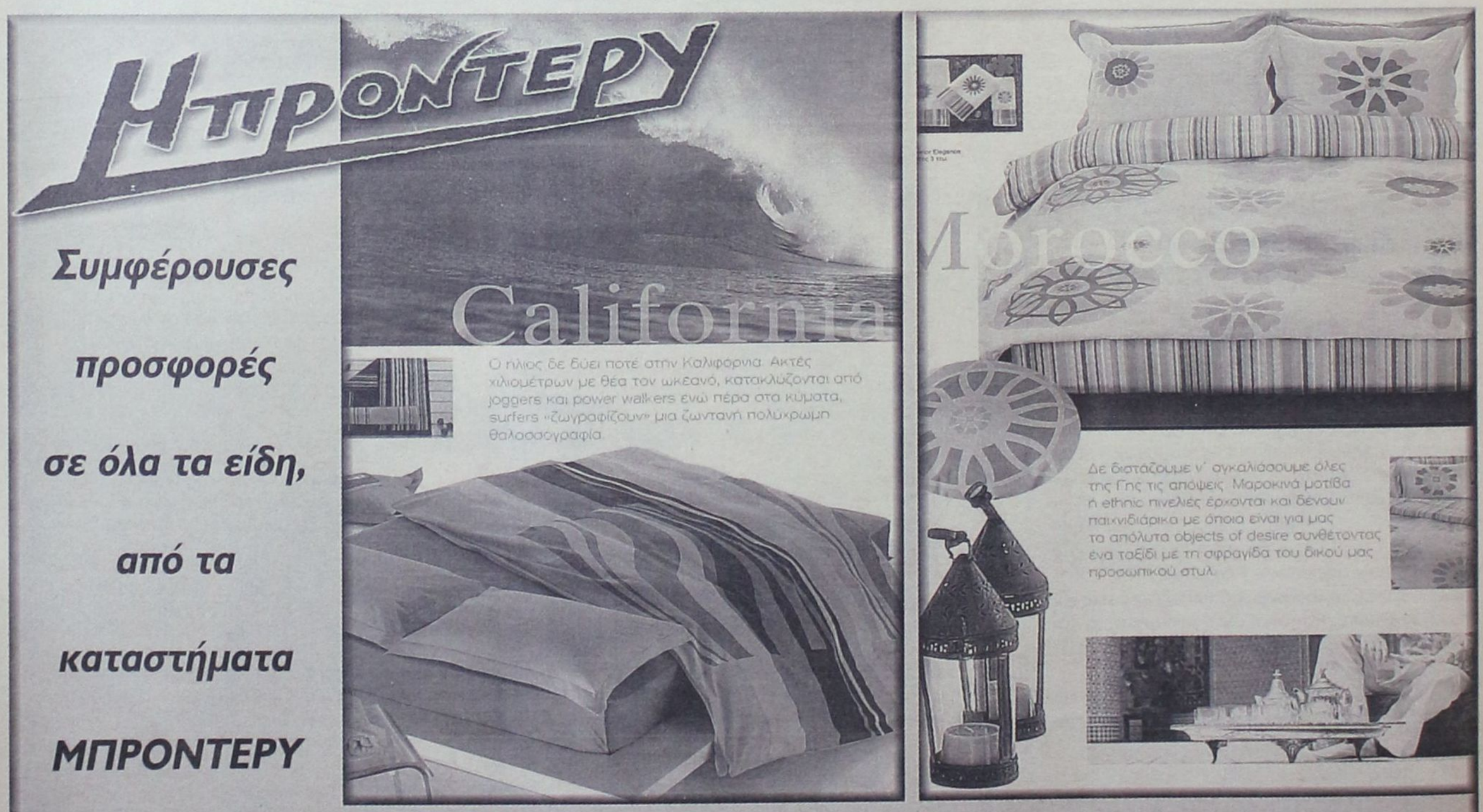

sports

Επιμέλεια: Ηλίας Λοΐζος - Τάσος Κώστας

ΠΑΕ ΡΟΔΟΣ

Στο μυαλό των παικτών η νίκη με τον Βύζαντα

• Από την 6η αγωνιστική έχουν να χάσουν τα «ελάφια» και πάνε για ρεκόρ

Οι προσπάθειες που έχουν καταβάλει το τελευταίο διάστημα ποδοσφαιριστές και τεχνική ηγεσία των «ελαφιών» απέδωσαν καρπούς και η ομάδα βρέθηκε στις ψηλές θέσεις της βαθμολογίας.

Εάν την Κυριακή με τον Βύζαντα η Ρόδος καταφέρει να πάρει την νίκη τότε οι ποδοσφαιριστές θα έχουν πετύχει ένα σημαντικό ρεκόρ. Η τελευταία φορά που γνώρισαν την ήττα ήταν τον Νοέμβριο (14/11) στο εκτός έδρας παιχνίδι με το Χαϊδάρι (3-1) στο πλαίσιο της 6ης αγωνιστικής του πρωταθλήματος. Και όμως παρά τα όποια προβλήματα αντιμετώπισαν από την αρχή της περιόδου, βρήκαν τα ψυχικά αποθέματα ν' ανακάμψουν. Ωστόσο οι μόνες αποδοχές που έχουν όλο αυτό το διάστημα είναι οι μισθοί τους και τα συμβολαιά τους. Μέχρι τώρα δεν τους έχει δοθεί ούτε ένα ευρώ ως πριμ καθώς οι οικονομικές δυνατότητες της ομάδας είναι περιορισμένες. Υπάρχει όμως ο τρόπος ν' αντιμειφθούν οι ποδοσφαιριστές έστω και ηθικά. Πώς; Την Κυριακή η Ρόδος θ' αντιμετωπίσει τον Βύζαντα στο δημοτικό στάδιο της πόλης μας. Οι φίλαθλοι έχουν την υποχρέωση να γεμίσουν τις εξέδρες ασφυκτικά και να τους δώσουν όσο μπορούν περισσότερο απλόχερα το ζεστό χειροκρότημά τους. Το αξίζουν αυτό οι ποδοσφαιριστές της Ρόδου, αφού τις τελευταίες οχτώ αγωνιστικές με τα αποτελέσματά τους έδωσαν χαρά σε όλους. Το εντεκαμελές διοικητικό συμβούλιο που διοικεί την ΠΑΕ ας κάνει ακόμη κάποιες προσπάθειες, γιατί μπορεί, ν' ανακάμψει περισσότερο οικονομικά η ομάδα για ν' αποζημιώσει και υλικά τους ποδοσφαιριστές.



Η χθεσινή τους προπόνηση έγινε στον πάρα πολύ κακό αγωνιστικό χώρο του βοηθητικού γηπέδου και ευτυχώς που δεν σημειώθηκε κάποιος τραυματισμός. Ο Αντώνης Μανίκας είχε όλους τους ποδοσφαιριστές στην διάθεσή του πλην του Δημήτρη Καραγιάννη, ο οποίος την ώρα που ξεκίνησε η προπόνηση βρισκόταν στο σχολείο.

Στο οικογενειακό διπλό που έγινε δεν πήρε μέρος ο Παναγιώτης Αγγελόπουλος που συνέχισε την ατομική προπόνηση με τον Διονύση Μακρυδημήτρη.

ΠΑΟ ΔΙΑΓΟΡΑΣ

Με ίωση ο Παπαδημήτρης

Δεν πήρε μέρος στην χθεσινή προπόνηση

Στο βοηθητικό του στίβου συνεχίσθηκε χθες η προετοιμασία των «κυανέρυθρων» ενόψει της δύσκολης αναμέτρησης με τον Πανναξιακό εκτός έδρας.

Ο Ανδρέας Σταύρου δεν είχε μαζί του τον Μανώλη Παπαδημήτρη που προβλήθηκε από ίωση και έμεινε με πυρετό στο κρεββάτι. Οι υπόλοιποι ποδοσφαιριστές γυμνάσθηκαν με όρεξη και με την σοβαρότητα που τους διακρίνει όλο το διάστημα από την έναρξη του πρωταθλήματος.

Το πρόγραμμα περιλαμβάνει ασκήσεις τακτικής και φυσικής κατάστασης. Σίγουρα ο αγωνιστικός χώρος του βοηθητικού είναι σε κακή κατάσταση και κρύβει παγίδες αλλά οι «κυανέρυθροι» τις ξεπέρασαν όλες τις δυσκολίες χωρίς προβλήματα.

Η προετοιμασία θα συνεχισθεί και σήμερα κανονικά με την προπόνηση να ξεκινά στις 2.30 στο προπονητήριο του Φυτωρίου.

Την προσεχή Δευτέρα η γενική συνέλευση της Ρόδου

Τυπικού και διαδικαστικού χαρακτήρα θα είναι η γενική συνέλευση που θα πραγματοποιηθεί την προσεχή Δευτέρα 31 Ιανουαρίου στην ΠΑΕ ΡΟΔΟΣ.

Βέβαια δεν αποκλείεται να σημειωθούν κάποιες εξελίξεις που πιθανόν ν' αφορούν την σύνθεση του Δ.Σ. αλλά και το ενδιαφέρον κάποιων προσώπων που να επιθυμούν να βοηθήσουν ενεργά την προσπάθεια της ομάδας.

Η σχετική ανακοίνωση της ΠΑΕ για την γενική συνέλευση αναφέρει τα εξής:

«Λόγω του γεγονότος ότι εξέλιπε ο τυπικός λόγος της εμπρόθεσμης δημοσίευσης της πρόσκλησης της προηγούμενης γενικής συνέλευσης της Π.Α.Ε. Ρόδος, σε μια αθλητική εφημερίδα πανελλαδικής κυκλοφορίας και την πρόσφατη έκθεση της Ε.Ε.Α. που έφτασε στην Π.Α.Ε. με αποτέλεσμα οι αποφάσεις της προηγούμενης Γ.Σ. να μην ισχύουν - συγκαλείται νέα γενική συνέλευση των μετόχων της Π.Α.Ε. Ρόδος τη Δευτέρα 31/1/2005.

Τα θέματα της γενικής συνέλευσης θα είναι τα κάτωθι:

Α) Διοικητικός και Οικονομικός Απολογισμός των έως σήμερα συνθέσεων του Δ.Σ. της εταιρείας.

Β) Εγκριση πεπραγμένων και απαλλαγή μελών του Δ.Σ.

Γ) Εκλογή νέου Δ.Σ.».

Ξύπνησαν μνήμες μετά από 5 χρόνια

Αθωώθηκαν χθες από το δικαστήριο οι ποδοσφαιριστές που είχαν εμπλακεί στο ματς Αρη - Καλυμνιακού

Με τις συμβουλές και τις παραινέσεις του προέδρου της χθεσινής δίκης επέστρεψαν στα σπίτια τους χθες οι Γ. Φουτούλης, Στ. Μαγιόγλου, Γ. Αμύγδαλος, Κυρ. Παρδαλός και Στ. Παρδαλός.

Οι μνήμες ζωντάνεψαν χθες στην αίθουσα του δικαστηρίου κατά τη διάρκεια της ακροαματικής διαδικασίας όπου στο εδώλιο βρέθηκαν πέντε ποδοσφαιριστές με μηνυτή τον Παντελή Μιχαλάκη που ήταν ο διαιτητής του αγώνα Άρη - Καλυμνιακού, ο οποίος είχε διακοπεί στο 82' και το σκορ ήταν 1-0 υπέρ των φιλοξενουμένων.

Μάρτυρες κατηγορίας ήταν ο πρόεδρος του συνδέσμου διαιτητών Δημήτρης Κάπρος και ο Σάββας Παυλούς. Αφού εξιστορήθηκαν όλα τα γεγονότα που είχαν συμβεί εκείνη την περίοδο ήλθε και η σειρά του Παντελή Μιχαλάκη ο οποίος ανέφερε προς την έδρα του δικαστηρίου τα εξής:

«Εκείνη τη χρονιά πέρασα τις δυσκολότερες στιγμές της ζωής μου ως διαιτητής. Πιστεύω ότι και οι πέντε ποδοσφαιριστές μετανόησαν γι' αυτό που έκαναν τότε σε βάρος μου (ξυλοδαρμός). Ωστόσο όλα αυτά τα χρόνια έδειξαν άλλο χαρακτήρα και μάλιστα απέτρεψαν επεισόδια σε βάρος άλλων διαιτητών. Σαν άνθρωπος δεν επιθυμώ τη δίωξή τους, όμως η κρίση και η απόφαση είναι δική σας». Οι μάρτυρες κατηγορίας αναφέρθηκαν σε όσα ακριβώς είχαν γίνει εκείνη την ημέρα και χωρίς να ξεφύγουν από τις καταθέσεις που είχαν δώσει και την εποχή κατά την οποία είχε υποβληθεί η μήνυση από τον Παντελή Μιχαλάκη.

Ο Εισαγγελέας της έδρας ζήτησε την ενοχή των κατηγορουμένων, όμως η τελική απόφαση του δικαστηρίου ήταν αθωωτική.

Ενισχυμένος έρχεται στη Ρόδο ο Βύζας

Σε δύο μεταγραφές προχώρησε χθες ο Βύζας, αποκτώντας τον Λιθουανό Τάντα Λαμπούκας (επιθετικός, 26 ετών) και τον Βραζιλιάνο (διεθνής με την εθνική Λιβάνου) Ζιλμπέρτο Ντος Σάντος (μέσος, 29 ετών), ενώ ο Κουάφο αποτελεί οριστικά παρελθόν, όπως και ο γυμναστής Νίκος Πατσίρης. Στο μεταξύ, οι παίκτες θα ταξιδέψουν για τη Ρόδο με γεμάτες τσέπες, καθώς σήμερα ή την Παρασκευή θα πληρωθούν.

Δείπνο στο τρίο των επιτυχιών

Δείπνο στις «ομάδες των επιτυχιών» της Ρόδου θα παραθέσουν σήμερα (Πέμπτη 27-01-2005), ο δήμαρχος Ροδίων κ. Γιώργος Γιαννόπουλος και ο συνεπίκουρος δημάρχου κ. Κάλλιστος Διακογεωργίου.

Στις **8.30 μ.μ.** στα **«Λαδάδικα»** της Ρόδου έχουν προσκληθεί οι ομάδες και οι διοικήσεις του **Κολοσσού, της ΠΑΕ Ρόδος** και **του ΠΑΟ Διαγόρας.**

Θα το παραθέσουν ο δήμαρχος Γιώρ. Γιαννόπουλος με τον συνεπίκουρο Κάλ. Διακογεωργίου

Η καταπληκτική πορεία των «θαλασσί» στο πρωτάθλημα της Α2 Κατηγορίας του μπάσκετ το 2004, η πολύ καλή πορεία των «πρασίνων» στην Γ' Εθνική ποδοσφαίρου και η «πορεία ανόδου» των «κυανέρυθρων» στην Δ' Εθνική της ΕΠΟ, τη χρονιά που ο ΠΑΟ Διαγόρας κλείνει 100 χρόνια ζωής και προσφοράς, προκάλεσαν το Δήμαρχο και τον Συνεπίκουρο να διοργανώσουν την εκδήλωση, στην οποία όλοι σαν μια ενωμένη οικογένεια, θα πιουν στην υγεία των επιτυχιών τους, ευχόμενοι να είναι περισσότερες το 2005.

Οι κ.κ. Γιαννόπουλος και Διακογεωργίου τις προσεχείς ημέρες θα παραθέσουν δείπνο και στις Μικτές Ομάδες Παίδων και Νέων της ΕΠΣΔ, για τις επιτυχίες τους, να προκριθούν στην επόμενη φάση του πρωταθλήματος των Μικτών Ομάδων Ενώσεων που διοργανώνει η ΕΠΟ.

Κλεόβουλος - Ανταγόρας στον...αέρα!

Στον αέρα βρίσκεται η διεξαγωγή του σημερινού εξ αναβολής αγώνα της Α' κατηγορίας ανάμεσα στον Κλεόβουλο και τον Ανταγόρα Κω που έχει οριστεί να διεξαχθεί σήμερα στο γήπεδο Λίνδου με ώρα έναρξης 13:30.

Οι δυνατοί άνεμοι που επικρατούσαν χθες στο Αιγαίο εμπόδιζαν την πραγματοποίηση ακτοπλοϊκών δρομολογίων.

Οι ποδοσφαιριστές του Ανταγόρα θα βρεθούν σήμερα το πρωί στο λιμάνι της Κω περιμένοντας πλοίο με προορισμό την Ρόδο.



Όπως υποστήριζαν χθες παράγοντες του Ανταγόρα θα επιβιβαστούν σε πλοίο μόνο αν γνωρίζουν ότι θα βρίσκονται έγκαιρα στο γήπεδο Λίνδου και αν είναι εξασφαλισμένη η αυθημερόν επιστροφή στην Κω.

Στον αγωνιστικό τομέα η αναμέτρηση που εκκρεμεί από την 15η αγωνιστική (τελευταία του Α' γύρου) παρουσιάζει σημαντικό ενδιαφέρον για τις θέσεις που οδηγούν στον υποβιβασμό.

Ο Ανταγόρας με τις δύο σημαντικές νίκες επί ΑΕΡΑ και Άρη Αρχαγγέλου στην Κω έδιωξε το ... εφιαλτικό σενάριο αλλά παραμένει αδύναμος όταν αγωνίζεται ως φιλοξενούμενος στη Ρόδο (μόλις μία ισοπαλία).

Ο Κλεόβουλος μετά την δύσκολη νίκη επί της Ασπίδας (πέναλτι στα τελευταία λεπτά) βλέπει να γίνεται ευκολότερο το έργο της επιβίωσής του καθώς εκτός από την αναμέτρηση με τον Ανταγόρα το Σαββατοκύριακο θα υποδεχθεί στη Λίνδο τον αδύναμο Αστέρα Μασσάρων.

Αν οι καιρικές συνθήκες επιτρέψουν την διεξαγωγή της σημερινής αναμέτρησης διαιτητές θα είναι οι Βαγγέλης Κατσιδώνης - Κόττορος - Σταυριανός.

Παρατηρητής αγώνα ορίστηκε ο κ. Σάββας Παυλούς και διαιτησίας ο κ. Κωνσταντίνου.

Α' ΚΑΤΗΓΟΡΙΑ
Η ΒΑΘΜΟΛΟΓΙΑ

ΟΜΑΔΕΣ	Β.	ΑΓ.	ΤΕΡΜ.
1. ΑΕΡΑ	36	17	33-21
2. Διαγόρας Βατ.	35	17	30-10
3. Άρης Αρχ.	33	17	27-9
4. Ηρακλής Μαρ.	31	17	30-16
5. Κλεάνθης	31	17	31-18
6. Απόλλων Καλ.	30	17	28-23
7. Φοίβος	29	17	23-22
8. Απόλλων Απ.	26	17	19-23
9. Αγ. Γεώργιος	23	17	27-25
10. Ανταγόρας	22	16	22-22
11. Διγενής	18	17	18-23
12. Κλεόβουλος	17	16	14-22
13. Ασπίδα Απ.	16	17	16-28
14. Ασκληπιός	16	17	23-38
15. Κατταβιά	15	17	14-23
16. Αστέρας Μ.	3	17	15-47

...και ο προεκλογικός αγώνας για την ΕΠΣΔ καλά κρατεί

Πολλά ακούγονται και πολλά γράφονται για τις εκλογικές διαδικασίες που θα γίνουν στην ΕΠΣΔ τον προσεχή Ιούνιο βάσει του καταστατικού.

Αυτό όμως που έχει ιδιαίτερη σημασία δεν είναι ποιοί θα υποβάλουν υποψηφιότητα αλλά ο τρόπος εκλογής των υποψηφίων.

Ακόμη και τα ίδια τα σωματεία έχουν εγκλωβισθεί σ' αυτό που ψήφισαν με «ελαφρά τη καρδία» οι εκπρόσωποί τους χωρίς να εμβαθύνουν και ν' αναλύσουν τις προτάσεις που είχαν στα χέρια τους στην τελευταία γενική συνέλευση της διοργανώτριας.

Κανένας αλλά και όλοι θα μπορούν να είναι υποψήφιοι για την καρέκλα του προέδρου.

Τα «μαγειρέματα» που έχουν ξεκινήσει εδώ κι αρκετό διάστημα δίνουν και παίρνουν μέχρι στιγμής και σχεδόν οι μισοί κάτοικοι του νησιού μας έχουν χρισθεί υποψήφιοι για το διοικητικό συμβούλιο της ΕΠΣΔ.

Το κωμικό στην όλη υπόθεση είναι το γεγονός ότι κανένας δεν έχει συμβουλευτεί τον αθλητικό νόμο, ο οποίος έχει και κάποιους φραγμούς για όσους θα ήθελαν να διεκδικήσουν την ψήφο των σωματείων.

Η πιο βασική παράγραφος είναι αυτή που αναφέρεται στα πρακτορεία του ΟΠΑΠ και όσοι έχουν σχέση με τους ιδιοκτήτες τους σε πρώτο βαθμό δεν μπορούν να θέσουν υποψηφιότητα.

Όλοι όσοι πρόκειται να διεκδικήσουν την ψήφο των σωματείων είναι ικανοί και καλοί στην κοινωνία του νησιού μας. Το θέμα είναι ποιοί θα δουλέψουν πραγματικά και για την αναβάθμιση του ποδοσφαίρου και όχι να ρίξουν αγκυροβόλιο στις έντεκα καρέκλες που υπάρχουν στα γραφεία της ΕΠΣΔ. Ο πόλεμος των «παρατάξεων» θα συνεχιστεί μέχρι τον Ιούνιο, χωρίς ωστόσο κάποια απ' αυτές που ζητά από τώρα την ψήφο των σωματείων του νομού μας να έχει σκεφτεί και ν' ανακοινώσει κάποιες δεσμεύσεις σοβαρές απέναντι στο **ποδόσφαιρο** και όχι απλά στα σωματεία.

Καλό θα ήταν οι διάφοροι ενδιαφερόμενοι συνδυασμοί να μοιράσουν γραπτές ανακοινώσεις και να δημοσιοποιήσουν τις προτάσεις τους και τις σκέψεις τους, τι θα κάνουν εάν εκλεγούν στην νέα διοίκηση της ΕΠΣΔ.

Και καλό θα ήταν οι δεσμεύσεις να φτάνουν μέχρι παραίτησης εάν δεν μπορούν ν' ανταποκριθούν στα υποσχεθέντα.

Ο χρόνος που θα αφιερώσουν στα τεκταινόμενα του ποδοσφαίρου είναι μεγάλος, γι' αυτό θα πρέπει να είναι ωφέλιμος και όχι ο κάθε ένας να σκέφτεται μόνο το πρεστίζ που θ' αποκτήσει περνώντας την είσοδο των γραφείων της Ένωσης Ποδοσφαιρικών Σωματείων Δωδεκανήσου.

Παιδικο Κυπελλο
Προκρίσεις στα πέναλτι

Στη διαδικασία των πέναλτι κρίθηκαν τα χθεσινά παιχνίδια που έγιναν στα πλαίσια του Παιδικού Κυπέλλου.

Στο γήπεδο Αγίων Αποστόλων, Νίκη Ρόδου και Ευαγόρας δεν πέτυχαν γκολ στην κανονική διάρκεια (0-0).

Στη διαδικασία των πέναλτι οι νεαροί παίκτες του Ευαγόρα ευστόχησαν δύο φορές, ενώ οι μικροί της Νίκης Ρόδου είχαν μόνο άστοχες εκτελέσεις.

Στο γήπεδο Κρεμαστής ο κανονικός αγώνας ανάμεσα στον Φοίβο και τον Αστέρα Παστίδας τελείωσε ισόπαλος 2-2 ενώ στη διαδικασία των πέναλτι νίκησαν οι Παστιδενοί με σκορ 3-2.

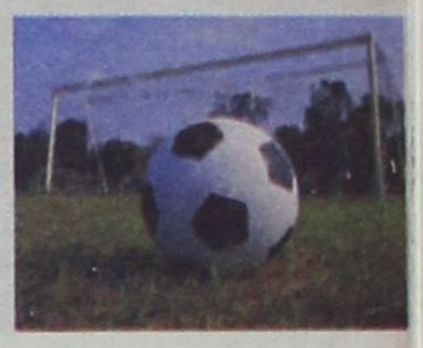

Αε Κως
ΑΠΟΥΣΙΕΣ

Πολλά προβλήματα υπάρχουν στην Κω ενόψει του κυριακάτικου αγώνα με τον Κιθαιρώνα Καπαρελίου, εντός έδρας.

Από το ματς αυτό θα λείψουν οι Γεράσιμος Μποϊλής, Τιμόθεος Λουτριώτης, Γιώργος Γούλας και Στάθης Γκουντελίτσας, που είναι τιμωρημένοι, ενώ επανέρχονται οι Κώστας Παπαστάμος, Δαβίδ Μάμης και Μανώλης Χατζηφούντας, οι οποίοι εξέτισαν την ποινή τους.

Χειρουργήθηκε ο Εγγλέζος

Τις υπηρεσίες του Λουκά Εγγλέζου θα στερηθεί για τις επόμενες αγωνιστικές ο Απόλλων Απολλώνων.

Ο έμπειρος επιθετικός χειρουργήθηκε χθες με επιτυχία στο γόνατο (μηνίσκος) από τον ορθοπαιδικό κ. Δημητρακόπουλο.

Ο Εγγλέζος θα παραμείνει εκτός προπονήσεων για περίπου 40 ημέρες ενώ θα χρειαστεί ν' ακολουθήσει ατομικό πρόγραμμα για να επανέλθει δυνατός και έτοιμος να γίνει φόβητρο για τους αντίπαλους τερματοφύλακες.

Ο Λουκάς Εγγλέζος πονούσε στο γόνατο από τα πρώτα παιχνίδια του φετινού πρωταθλήματος και τελικά αποφάσισε να υποβληθεί σε εγχείρηση για να ξεπεράσει οριστικά το πρόβλημα.

Ερυθρόλευκη γιορτή

Στο μπαρ BARCO που βρίσκεται στο Φαληράκι θα πραγματοποιηθεί απόψε στις 8 η γιορτή του Συνδέσμου Φίλων Ολυμπιακού Ρόδου.

Οι οργανωμένοι φίλοι της ερυθρόλευκης ομάδας θα κόψουν πίτα και θα παρακολουθήσουν σε γιγαντοοθόνες στιγμιότυπα από επιτυχίες και κατακτήσεις πρωταθλημάτων.

• Όπως ανακοινώθηκε επίσημα από την ΠΑΕ Ολυμπιακός στο Νομό Δωδεκανήσου υπάρχουν 1.247 εγγεγραμμένα μέλη.

ΠΙΤΑ ΒΕΤΕΡΑΝΩΝ

Ο σύλλογος Βετεράνων Ποδοσφαιριστών Ρόδου και Διαγόρα θα κόψει την Παρασκευή την πρωτοχρονιάτικη πίτα του.

Η εκδήλωση θα πραγματοποιηθεί σε αίθουσα του ΑΚΤΑΙΟΝ (ώρα 19.00).

Ο...ΤΙΜΟΚΑΤΑΛΟΓΟΣ

Η ΕΠΣΔ με την αναλυτική ανακοίνωση των ποινών και των κλήσεων σε απολογία έχει μετατρέψει την Πειθαρχική Επιτροπή σε επίκεντρο των τοπικών πρωταθλημάτων. Με ευθύνη και των ΜΜΕ πρωταγωνιστές δεν είναι οι ποδοσφαιριστές αλλά οι ταραξίες, τα μέλη του Δ.Σ. της ΕΠΣΔ και τα μέλη της Πειθαρχικής Επιτροπής.

Ο...τιμοκατάλογος ποινών αυτής της εβδομάδας έχει ως εξής:

Μετά τις απολογίες των κληθέντων βάσει των πειθαρχικών άρθρων 29 και 30 του ΚΑΠ, Σωματείων και παραγόντων επέβαλε τις ακόλουθες ποινές:

ΑΠΟΛΛΩΝ ΑΠΟΛ. - ΚΛΕΑΝΘΗΣ

Στο Σωματείο **ΑΠΟΛΛΩΝ ΑΠΟΛ**. Τη στέρηση του δικαιώματος να αγωνίζεται στην έδρα του για μία (1) αγωνιστική καθώς επίσης και χρηματικό πρόστιμο τριάντα (30) ευρώ. Η ποινή θα εκτιθεί στο παιχνίδι κυπέλλου κόντρα στον Ερμή.

Στον προπονητή του **ΜΑΚΑΡΟΥΝΑ Π**. την απαγόρευση εισόδου στους αγων/κούς χώρους για είκοσι (20) ημερολογιακές ημέρες συνοδευόμενη από χρηματικό πρόστιμο τριάντα (30) ευρώ.

Το σωματείο **ΚΛΕΑΝΘΗΣ** την έγγραφη επίπληξη και χρηματικό πρόστιμο τριάντα (30) ευρώ σύμφωνα με τα αναγραφόμενα στην έκθεση του παρατηρητή.

ΑΕΡΑ - ΑΓΙΟΣ ΓΕΩΡΓΙΟΣ

Στο Σωματείο **ΑΓΙΟΣ ΓΕΩΡΓΙΟΣ** την έγγραφη επίπληξη και χρηματικό πρόστιμο πενήντα (50) ευρώ.

ΑΣΤΕΡΑΣ ΠΑΣΤ. - ΕΡΜΗΣ ΚΑΛ. (ΚΥΠΕΛΛΟ)

Το Σωματείο **ΕΡΜΗΣ ΚΑΛ.** την έγγραφη επίπληξη και χρηματικό πρόστιμο τριάντα (30) ευρώ.

Στον παράγοντα του **Συμιακό Κυριάκο** την απαγόρευση εισόδου στους αγων/κούς χώρους για τριάντα (30) ημερολογιακές ημέρες, συνοδευόμενη από χρηματικό πρόστιμο τριάντα (30) ευρώ.

Στον πρόεδρό του **Καφετζή Μιχ.** την απαγόρευση εισόδου στους αγων/κούς χώρους μέχρι 31-12-2005, συνοδευόμενη από χρηματικό πρόστιμο τριάντα (30) ευρώ.

ΝΙΚΗ ΡΟΔΟΥ - ΔΙΑΓΟΡΑΣ ΒΑΤΙΟΥ (παιδικό)

Το Σωματείο **ΝΙΚΗ ΡΟΔΟΥ** την έγγραφη επίπληξη και χρηματικό πρόστιμο τριάντα (30) ευρώ

ΔΙΑΓΟΡΑ ΒΑΤΙΟΥ - ΗΡΑΚΛΗ ΜΑΡ. (Παιδικό τουρνουά Χριστουγέννων)

Στο Σωματείο **ΔΙΑΓΟΡΑΣ ΒΑΤΙΟΥ** την έγγραφη επίπληξη και χρηματικό πρόστιμο τριάντα (30) ευρώ.

Στον προπονητή του Τσακμακίδη Ανδρέα την απαγόρευση εισόδου στους αγων/κούς χώρους για είκοσι (20) ημερολογιακές ημέρες συνοδευόμενη από χρηματικό πρόστιμο τριάντα (30) ευρώ.

Στον πρόεδρο του **ΕΡΜΗ** κ. **ΚΑΦΕΤΖΗ ΜΙΧΑΛΗ** επέβαλε την ποινή της αυστηρής έγγραφης επίπληξης με πρόσκληση για ανάκληση των δηλώσεων του στο Ραδιοφωνικό σταθμό ΤΟΠ FM και οι οποίες κρίθηκαν δυσφημιστικές για την επιτροπή πρωταθλήματος. Η ανάκληση πρέπει να γίνει εντός πέντε (5) ημερών, ήτοι μέχρι την Τρίτη 1-2-2005.

Στο Σωματείο **ΕΡΜΗΣ** ως συνυπεύθυνο επεβλήθη η ποινή της έγγραφης επίπληξης.

Τέλος, μετά την απολογία του διαιτητή του αγώνα ΑΣΤΕΡΑ ΠΑΣΤ. - ΕΡΜΗ ΚΑΛ. κ. Φραγκίνη Μιχ. και τις καταθέσεις των εκπροσώπων του ΕΡΜΗ, η Πειθαρχική Επιτροπή κάλεσε για την επόμενη συνεδρίασή της τον παρατηρητή του αγώνα κ. Λαμπριανό Στέργο και τον παρατηρητή διαιτησίας κ. Γενή Αλέκο, προκειμένου μετά τις διευκρινίσεις τους να εκδώσει την σχετική απόφασή της.

Γ. ΚΛΗΣΕΙΣ ΣΕ ΑΠΟΛΟΓΙΑ

Κατ'εφαρμογή των πειθαρχικών άρθρων 29 και 30 του ΚΑΠ και σύμφωνα με τα οικεία ΦΑ και τις εκθέσεις των παρατηρητών, καλούνται σε έγγραφη απολογία μέχρι την Τρίτη 1 Φεβρουαρίου και ώρα 14.00 τα κάτωθι σωματεία και παράγοντες:

***1*. ΚΛΕΟΒΟΥΛΟΣ - ΑΣΠΙΔΑ ΑΠΟΛ.**

Το Σωματείο **ΑΣΠΙΔΑ ΑΠΟΛ.**

***2*. ΗΛΙΟΣ - ΕΥΚΛΗΣ**

Στο Σωματείο **ΗΛΙΟΣ**

Τον προπονητή **ΔΟΞΑΚΗ ΔΗΜΗΤΡΗ**

***3*. ΠΕΤΡΩΝΑΣ - ΑΤΡΟΜΗΤΟΣ ΔΙΜ.**

Στο Σωματείο **ΑΤΡΟΜΗΤΟΣ**

Τον εκπρόσωπό του **ΓΚΟΥΓΚΟΥΝΤΡΗ Γ.**

***4*. ΑΟ ΒΑΘΥ - ΑΝΑΓΕΝΝΗΣΗ ΑΣΦ.**

Στο Σωματείο **ΑΟ ΒΑΘΥ**

Τους ποδ/στές του **Μπαϊράμη Μικέ - Βαλάντη και Τρουμουλιάρη Απόστολο**. Η κλήση γίνεται σύμφωνα με τη συμπληρωματική έκθεση του διαιτητή του αγώνα.

***5*. ΕΡΜΗΣ - ΦΟΙΒΟΣ (Εφηβικό)**

Στο Σωματείο **ΕΡΜΗΣ**

Ο πρόεδρός του **Καφετζής Μιχ.**

Ο προπονητής του **Σταυρής Ελευθ.**

Ο εκπρόσωπός του **Χατζηγεωργίου Μιχ.**

Το Σωματείο **ΦΟΙΒΟΣ**. Μετά τις απολογίες θα εκδοθεί και η συνολική απόφαση για τον διακοπέντα ανωτέρω αγώνα.

***6*.** Σύμφωνα με την έκθεση του διαιτητή του αγώνα ΚΛΕΑΝΘΗ - ΑΣΤΕΡΑ ΠΑΣΤ. (παιδικό) κ. Τάση Γρ. καλείται σε αυτοπρόσωπη απολογία το Σωματείο **ΚΛΕΑΝΘΗΣ**και ο προπονητής του **Πότσος Μ.** Στην απολογία καλείται να παρίστανται και ο διαιτητής **κ. Τάσης.**

Δ. Παραπέμπει το βοηθό διαιτητή του αγώνα ΠΕΤΡΩΝΑ - ΑΤΡΟΜΗΤΟΥ ΔΙΜ. **κ. Μιτζιρίκη** στο Πειθαρχικό τμήμα της Τ.Ε.Δ. διότι αν και οριοθείς στον ανωτέρω αγώνα δεν προσήλθε.

Ε. Κατακυρώνει τον μη διεθαχθέντα αγώνα **ΑΣ ΡΟΔΟΥ - ΑΠΟΛΛΩΝΑ ΑΠΟΛ. (Εφηβικό)** με σκορ 2-0 υπέρ του Α.Σ. Ρόδου και αφαιρεί από τη βαθμολογία του ΑΠΟΛΛΩΝΑ τρεις (3) βαθμούς. Σύμφωνα με το άρθρο 17 του ΚΑΠ η παιδική ομάδα του ΑΠΟΛΛΩΝΑ θα ξεκινήσει το επόμενο πρωτάθλημα με μείον (-1) βαθμό, ενώ σύμφωνα με σχετική διάταξη της προκήρυξης θα στερηθεί της ετήσιας επιχορήγησης της ΕΠΣΔ των τριακοσίων (300) ευρώ.

Μετά το σχετικό έγγραφο του ΕΡΜΗ ΚΑΛΥΘΙΩΝ, σύμφωνα με το οποίο αποσύρει την εφηβική και την παιδική ομάδα από τα οικεία πρωταθλήματα, αποφάσισε τα εξής:

Οι υπόλοιποι αγώνες θα κατακυρώνονται με σκόρ 2-0 υπέρ των αντιπάλων Σωματείων σύμφωνα με το άρθρο 21 του ΚΑΠ, ενώ σύμφωνα με το άρθρο 17 οι δύο ομάδες θα ξεκινήσουν τα επόμενα οικεία πρωταθλήματα με μείον /-3/βαθμούς εκάστη.

Σύμφωνα δε με σχετική διάταξη της οικείας προκήρυξηςκαι οι δύο ομάδες θα στερηθούν της ετήσιας επιχορήγησης των 300 ΕΥΡΩ της ΕΠΣΔ.

ΣΤ.- Έκανε δεκτό σχετικό αίτημα του προπονητή της εφηβικής ομάδας του ΗΡΑΚΛΗ ΜΑΡ. κ. Χαρτοφύλλη Ροδίτη για την μη έκτιση των υπολοίπων 2/5 της επιβληθείσας από την Πειθαρχική Επιτροπή ποινής σε αυτόν (τρεις μήνες) αφού εξέτισε τα 3/5 και δεν προέβη σε κανένα παράπτωμα κατά τη διάρκεια της τιμωρίας του.

Υπενθυμίζεται στα Σωματεία ότι σύμφωνα με την παρ. 6 του άρθρου 30 του ΚΑΠ «Οι εκτίσαντες τα 3/5 της ποινής των δύνανται με αίτησή τους προς το δικαιοδοτικό όργανο που με απόφασή του επέβαλε την ποινή, να ζητήσουν την μη έκτιση του υπολοίπου αυτής».

Η προσεχής συνεδρίαση της Πειθαρχικής Επιτροπής θα γίνει την Τρίτη 1 Φεβρουαρίου και ώρα 21.00.

Ελλειψη ευαισθησίας...

Το...θέατρο του παραλόγου παίζεται τις τελευταίες ημέρες με αφορμή τον ξυλοδαρμό του διαιτητή Μανώλη Μίαρη στο παιχνίδι Ερμής - Φοίβος (εφηβικό).

Οι... ευαίσθητοι πρόεδροι και ... άλλοι έκαναν κριτική στον ποδοσφαιριστή που κτύπησε τον διαιτητή αλλά απέφευγαν να πουν το όνομά του επικαλούμενοι το γεγονός ότι είναι ανήλικος. Χθες στο δελτίο Τύπου της ΕΠΣΔ αναφέρθηκε το όνομα του νεαρού ποδοσφαιριστή καθώς τιμωρήθηκε με 30 αγωνιστικές!

Η ευαισθησία πήγε... περίπατο και για μια άλλη φορά η ΕΠΣΔ (ευθύνη προέδρου) ακολούθησε το γράμμα του νόμου.

Η διοργανώτρια αρχή των πρωταθλημάτ ων έχει μεγάλη ευθύνη για τα κρούσματα βίας που κατά καιρούς κάνουν την εμφάνισή τους στα γήπεδα. Η ΕΠΣΔ όφειλε να κάνει κινήσεις για αλλαγή νοοτροπίας.

Η διοργανώτρια αρχή έχει το δικό της μερίδιο λόγω παραλείψεων στον ευαίσθητο τομέα δημιουργίας νέων συνθηκών διεξαγωγής των πρωταθλημάτων.

Για την ιστορία, ποινές επιβλήθηκαν στους παρακάτω ποδοσφαιριστές:

30 αγωνιστικές: «ανήλικος» (Ερμής Καλ.)
5 αγωνιστικές: Μαρουλάκης (Ακουσίλαος)
4 αγωνιστικές: Κετσές (Πολυβώτης)
2 αγωνιστικές: Παπαγεωργίου (Ερμής), Παπαγεωργίου (Φοίβος), Κανελλόπουλος (Ανταγόρας)
1 αγωνιστική: Μελεούνης (Ασπίδα Απ.), Θαλασσινός (Ανταγόρας), Γιαλλούσης (Διγενής), Κιλιμάτος (Ασκληπιός), Ανδρογιώργης (Αντίμαχος), Ευαγγελίδης (Ηρακλής Λάρδ.), Χώτης (Δήμητρα Δομ.), Καμμάς (Ηρακλής Λ.), Λαμπριανός (Ομόνοια Γεν.), Πισσάς (Ιάλυσος 97), Χατζηβασίλης (Αναγέννηση Ασφ.), Κυπραίος (Πολυβώτης), Πιζάνιας (Δόξα Καρδ.), Κώστας (Ερμής).

Έλλειψη ευαισθησίας διακρίνει και τους παράγοντες του Ερμή Καλυθιών που πέρα από την ευθύνη για τα επεισόδια τη φετινή αγωνιστική περίοδο έκαναν το λάθος ν ' αποσύρουν από το πρωτάθλημα και την παιδική ομάδα.

Οι «μπόμπιρες» του Ερμή στερούνται την χαρά της συμμετοχής δίχως να ευθύνονται. Απλά πληρώνουν την έλλειψη ψυχραιμίας των ενήλικων. Κρίμα...

ΗΡΑΚΛΗΣ ΜΑΡΙΤΣΩΝ

ΠΡΟΠΟΝΗΣΕΙΣ ΓΙΑ 5Χ5!

Ομάδα...5x5 θυμίζει ο Ηρακλής Μαριτσών καθώς οι συνεχείς βροχοπτώσεις αναγκάζουν την ομάδα να προπονείται στο μικρό γήπεδο που υπάρχει στις εγκαταστάσεις.

Ο Σπύρος Αγγελόπουλος ευελπιστεί ότι θα βελτιωθούν οι συνθήκες και ο γεωπόνος θα ανάψει το πράσινο φως ώστε η αυριανή τελευταία προπόνηση να διεξαχθεί στο κανονικό γήπεδο.

Ο Ηρακλής βάσει προγράμματος θα υποδεχθεί την Κυριακή τον Ανταγόρα Κω.

• Ο πρόεδρος και ο προπονητής του Ηρακλή μίλησαν στους ποδοσφαιριστές και τους ζήτησαν να συνεχίσουν τη σκληρή δουλειά και να μην παρασυρθούν από τα τελευταία νικηφόρα αποτελέσματα.

Στα Μαριτσά έχουν κρυφές βλέψεις πρωταθλητισμού αλλά αποφεύγουν τα μεγάλα λόγια για να μην αγχωθούν οι ποδοσφαιριστές.

sports

Επαφές για το Αυτοκινητοδρόμιο

Συνάντηση με τον γενικό γραμματέα της Περιφέρειας Νοτίου Αιγαίου κ. Χαράλαμπο Κόκκινο πρόκειται να έχει τις προσεχείς ημέρες, η Επιτροπή Πρωτοβουλίας Κατασκευής του Αυτοκινητοδρομίου στο νησί της Ρόδου.

Τα μέλη της Επιτροπής Πρωτοβουλίας θα εγκαινιάσουν έτσι το νέο κύκλο επαφών με τις τοπικές και πολιτικές Αρχές, προκειμένου να τις αναλύσουν τους στόχους που έχουν τεθεί από την αρχή και τις μέχρι σήμερα ενέργειες, καθώς και τα οφέλη που θα έχει η Ρόδος από την κατασκευή ενός διεθνών προδιαγραφών Αυτοκινητοδρόμιο.

Η Επιτροπή πιστεύει ότι με τον τρόπο αυτό θα αυξήσει τους κοινωνούς, στην προσπάθεια υλοποίησης του ονείρου.

Μετά τον κ. Κόκκινο, η Επιτροπή θα συναντηθεί με τους βουλευτές της Δωδεκανήσου και τους εμπλεκόμενους Υπουργούς.

Το παραπάνω θέμα - μεταξύ άλλων- απασχόλησε την Επιτροπή το βράδι της Τρίτης, οπότε και συνεδρίασε για πρώτη φορά μέσα στο 2005.

Οπως αναφέρουν τα μέλη της Επιτροπής Πρωτοβουλίας είναι πολύ σημαντική η εξασφάλιση της δημόσιας έκτασης στο Δήμο Νότιας Ρόδου καθώς έτσι μπαίνουν οι βάσεις.

Πληροφορίες αναφέρουν ότι τραπεζικοί οργανισμοί και ιδιώτες επιχειρηματίες (Ελληνες και ξένοι) ενδιαφέρονται να χρηματοδοτήσουν το έργο που θα προσελκύσει ποιοτικό τουρισμό στο νησί.

Οπως σε κάθε μεγάλο έργο έτσι και στην περίπτωση του αυτοκινητοδρόμιου η γραφειοκρατία του δημόσιου τομέα εμποδίζει την άμεση απάντηση για την έκταση που έχει επιλεγεί.

ΠΑΝΕΛΛΗΝΙΟ ΤΟΥΡΝΟΥΑ «Wash and Go by Supersport»

Τρια παιχνίδια στα οποία σημειώθηκαν συνολικά 32 τέρματα έγιναν στα πλαίσια του Δ' ομίλου της προκριματικής φάσης του πανελλήνιου τουρνουά 5x5 με την επωνυμία «Wash and Go by Supersport».



Οι αγώνες διεξάγονται στις εγκαταστάσεις του OASIS SOCCER CLUB στους Αγίους Αποστόλους και το ενδιαφέρον είναι μεγάλο καθώς η νικήτρια ομάδα της προκριματικής φάσης θα προκριθεί στα τελικά του πανελλήνιου πρωταθλήματος.

Τα αποτελέσματα:

RAY CLUB - ΚΑΤΑΣΚΗΝΩΤΕΣ	4-6
ΚΑΝΟΝΙΕΡΗΔΕΣ - ΑΣΓΟΥΡΟΥ	6-6
ΧΑΒΑΛΕΝΘΙΑ - ΜΠΟΥΦΑΛΟ	3-7

Η βαθμολογία του Δ' ομίλου

Α/Α	ΟΜΑΔΕΣ	ΑΓ.	ΒΑ.	ΕΠ.	ΑΝ.
1	ΜΑΓΟΙ	4	12	35	13
2	ΜΠΟΥΦΑΛΟ	5	12	29	16
3	ΚΑΤΑΣΚΗΝΩΤΕΣ	6	10	30	33
4	ΧΑΒΑΛΕΝΘΙΑ	4	7	17	13
5	ΒΑΡΩΝΟΙ	5	7	29	30
6	RAY CLUB	6	4	16	32
7	ΚΑΝΟΝΙΕΡΗΔΕΣ	4	2	18	22
8	ΑΣΓΟΥΡΟΥ	6	2	18	29

ΠΡΟΓΡΑΜΜΑ ΜΠΑΣΚΕΤ



Η Τ.Ε. Καλαθοσφαίρισης ανακοίνωσε το πρόγραμμα των τοπικών πρωταθλημάτων:

Παρασκευή

Σύμη 19:30 Σύμη - Ελπίς (Α)

Σάββατο

Κλειστό Κω 16:45 ΑΕ Δικαίου - ΕΑΚΑ (Α)

Κυριακή

Ιάλυσος 15:00 Ιάλυσος - Ιπποκράτης (Γ)
Κάλυμνος 17:30 ΕΑΚΑ - Ηρακλής 2000 (Π)
Βενετόκλειο 17:30 Κολοσσός - Διαγόρας (Ε)

Δευτέρα

Διαγόρας 21:00 Διαγόρας - Ιάλυσος (Ν)

Σε γιορταστική ατμόσφαιρα, παρουσία του αντινομάρχη κ. Ν. Ζωίδη, του αντιδήμαρχου κ. Ν. Χαραλάμπη και του συνεπίκουρου δημάρχου κ. Κ. Διακογεωργίου, έκοψε την πίτα του το Σάββατο, 22 Ιανουαρίου, ο Ομιλος Αγωνιστικού Μπριτζ Ρόδου.

Τυχερή της βραδιάς αναδείχθηκε η κα Αλ. Τυραδέλλη, που βρήκε το «χρυσό» φλουρί στο κομμάτι της. Η στήλη της εύχεται και πολλά άλλα «χρυσά» για όλο το 2005 (και με τα ανάλογα «μαύρα», εννοείται)!

Ως προς τα αγωνιστικά, τώρα, τη Δευτέρα που μας πέρασε έγινε η 2η ημερίδα του τουρνουά όπεν ζευγών, όπου τις πέντε πρώτες θέσεις κατέλαβαν τα εξής ζεύγη:

ΤΑ ΝΕΑ ΤΟΥ ΜΠΡΙΤΖ

Καλαβρέζος Ε. - Μαυράκη Δ. (ποσοστό 60,11%)
Ράμος Ε. - Φαρατζής Ι. (59,14%)
Γιαλλούσης Μ. - Ζερβός Ι. (59%)
Ντάλας Β. - Σιμάτης Α. (57,30%)
Πιρπιρής Δ. - Τσαγκαλίδης Δ. (56,71%)

Την Τρίτη, εξ' άλλου, έγινε ο τελευταίος αγώνας του τουρνουά ομάδων δυναμικότητας 1-8, με αρκετή δόση αγωνίας, αφού η ομάδα Πιρπιρή που είχε το προβάδισμα απείχε μόλις 1 V.P. από τη δεύτερη ομάδα Γιαλλούση, ενώ και η ομάδα Γιάκλου, που ήταν τρίτη, ακολουθούσε από πολύ κονά.

Τελικά η διαφορά του ενός Victory Point διατηρήθηκε μέχρι τέλος, αφού τόσο η ομάδα Πιρπιρή, όσο και η ομάδα Γιαλλούση νίκησαν τους αντιπάλους τους με σκορ 25-5!

Τα τελικά αποτελέσματα έχουν ως εξής:

1η θέση: Ομάδα Πιρπιρή (94VP)
2η θέση: Ομάδα Γιαλλούση (93VP)
3η θέση: Ομάδα Τυραδέλλη (81VP)
4η θέση: Ομάδα Γιάκλου (71VP)

Από την Πέμπτη, 27 Ιανουαρίου, υπενθυμίζεται ότι ξεκινούν τα προκριματικά του ΟΑΜΡ για το πανελλήνιο πρωταθλήματος ζευγών, που σημαίνει ότι οι κανονικοί αγώνες της Πέμπτης και της ερχόμενης Δευτέρας αναβάλλονται.

ΓΕΝΙΚΗ ΤΕΧΝΙΚΗ
ΟΜΙΛΟΣ ΕΤΑΙΡΕΙΩΝ

ΑΝΑΝΕΩΜΕΝΟΙ ΚΑΙ ΠΑΝΤΑ ΠΡΩΤΟΠΟΡΟΙ
ΜΑΖΙ ΣΑΣ ΜΕ ΣΤΟΧΟ ΤΙΣ ΚΑΛΥΤΕΡΕΣ
ΤΕΧΝΙΚΕΣ ΛΥΣΕΙΣ

• ΕΤΟΙΜΟ ΣΚΥΡΟΔΕΜΑ με ανανεωμένες - σύγχρονες εγκαταστάσεις

• ΑΔΡΑΝΗ ΥΛΙΚΑ υψηλών προδιαγραφών και απαιτήσεων από το ΝΕΟ Λατομείο μας

ΕΡΓΟΣΤΑΣΙΑ ΣΚΥΡΟΔΕΜΑΤΟΣ:
ΡΟΔΟΣ: 6ο χλμ. λεωφ. Ρόδου - Λίνδου,τηλ. 22410 - 60560/62323 FAX: 22410 60561
ΓΕΝΝΑΔΙ: 2ο χλμ. οδού ΓΕΝΝΑΔΙΟΥ - ΒΑΤΙΟΥ, τηλ. 22440 - 43470 FAX: 22440 43470
ΛΑΤΟΜΕΙΟ: Θέση Στραβόλαιμο ΚΑΛΥΘΙΩΝ
ΓΡΑΦΕΙΑ: Ρόδος Αρκαδίου 2, Τηλ. 22410-22186/22968/28058 FAX: 22410 - 33021

ΑΠΟΛΟΓΙΣΜΟΣ ΤΟΥ ΚΕΠ ΝΟΜΑΡΧΙΑΚΗΣ
Αυτοδιοικήσεως Δωδεκανήσου για τα έτη 2003-2004

Υπό την πολιτική εποπτεία του επίκουρου και σημερινού Αντινομάρχη της Ν.Α. Δωδεκανήσου κ. Ιωάννη Χριστοφάκη



Το ΚΕΠ Ν.Α. Δωδ/σου κλείνει δύο περίπου χρόνια λειτουργίας ως υπηρεσιακό ΚΕΠ έχοντας στο ενεργητικό του έναν πολυπληθή αριθμό διεκπεραιωμένων υποθέσεων και έναν ακόμα μεγαλύτερο αριθμό ατόμων που έχουν σε γενικότερο βαθμό εξυπηρετηθεί. Ακολουθώντας τη γενική αρχή λειτουργίας όλων των ΚΕΠ κύριος στόχος μας ήταν και είναι η συρρίκνωση των γραφειοκρατικών διαδικασιών με την ταχεία και άμεση διεκπεραίωση των διοικητικών υποθέσεων από τις Υπηρεσίες του Δημόσιου.

Η μείωση των μετακινήσεων από υπηρεσία σε Υπηρεσία, η απλούστευση των διοικητικών διαδικασιών (επίδειξη μόνο ταυτότητας - διαδικασία εκπροσώπησης), η ευρεία γκάμα των προσφερομένων υπηρεσιών, η υπεύθυνη και ολοκληρωμένη πληροφόρηση έχουν καταστήσει το ΚΕΠ Ν.Α. ως μια από τις πλέον αξιόπιστες και εξυπηρετικές σε ταχύτητα και ποιότητα υπηρεσίες της Δωδεκανήσου. Το θετικό έργο του ΚΕΠ μας έχουν κατά καιρό εξυμνήσει τα τοπικά Μέσα Ενημέρωσης αντικατοπτρίζοντας έτσι την καθολική επιδοκιμασία της κοινής γνώμης.

Λόγω της στρατηγικής θέσης του όπου παραπλήσια στεγάζονται και άλλου είδους υπηρεσίες (Δήμος Ροδίων, Περιφέρεια, Αστυνομία, Στρατολογία, Λιμενικό Ταμείο, Δικαστήριο) αλλά και η ίδια η ύπαρξη του ΚΕΠ μέσα στο κτίριο της Νομαρχιακής Αυτοδιοίκησης έχει συντελέσει στην ταχύτερη και αμεσότερη διεκπεραίωση των αιτημάτων των πολιτών προμηθεύοντας κάθε φορά την αντίστοιχη αίτηση, το απαιτούμενο παράβολο όπως επίσης και πολύτιμες πληροφορίες για οδηγίες συμπλήρωσης της αίτησης. Η διαδικασία αυτή ακολουθείται συχνά και για προκηρύξεις εποχικού προσωπικού εκτός ΑΣΕΠ, που αφορούν θέσεις των Δημοσίων Υπηρεσιών του Νομού Δωδεκανήσου. Η ύπαρξη ενός ειδικού πίνακα ανακοινώσεων στην είσοδο του ΚΕΠ δίνει σημαντικές πληροφορίες για όλες τις θέσεις μόνιμου, αλλά και εποχικού προσωπικού.

Ενας πολύς μεγάλος αριθμός πολιτών εξυπηρετείται καθημερινά λαμβάνοντας τα απαραίτητα παράβολα, την αντίστοιχη αίτηση, αλλά και τις απαιτούμενες φωτοτυπίες ή τα πιστοποιητικά που μπορεί να είναι αναγκαία για την έκδοση διαβατηρίου.

Πολυπληθής είναι και αριθμός των εντύπων που επικυρώνονται καθημερινά από τους μόνιμους υπαλλήλους του ΚΕΠ, οι πληροφορίες που δίδονται καθημερινώς για κάθε είδους διοικητική διαδικασία τηλεφωνικώς ή αυτοπροσώπως, καθώς και η δυνατότητα μέσω on line σύνδεσης με το taxisnet και το ΙΚΑ, έκδοσης αντιγράφων φορολογικής και ασφαλιστικής ενημερότητας και εκκαθαριστικού σημειώματος.

Πέραν των πιστοποιημένων διαδικασιών που αναλαμβάνει κάθε ΚΕΠ, οι σημαντικότεροι φάκελοι υποθέσεων που έχουν ολοκληρωθεί επιτυχώς στα δύο χρόνια λειτουργίας είναι οι εξής: μεταδημοτεύσεις σε διάφορους Δήμους, εκδόσεις βιβλιαρίου υγείας από τα ασφαλιστικά ταμεία, άνοιγμα οικογενειακής μερίδας, δηλώσεις γεννήσεων, θανάτων ή γάμων στους αντίστοιχους Δήμους, ανανέωση άδειας οδήγησης, διαγραφή μητρώων αρρένων λόγω διπλοεγγραφής, εκδόσεις διαβατηρίων, καταβολή εποχικού επιδόματος, οικογενειακού επιδόματος και άλλα. Σημαντική ήταν επίσης η συμβολή του ΚΕΠ στην υποβολή των αιτήσεων των ετεροδημοτών και των συνταξιούχων όσον αφορά τις επιστροφές κρατήσεων υπέρ ΛΑΦΚΑ.

Οι πολίτες έχουν επίσης τη δυνατότητα να λάβουν ενημέρωση από τους υπαλλήλους του ΚΕΠ για συνταξιοδοτικά ζητήματα, θέματα διενέξεως με άλλες Δημόσιες Υπηρεσίες, πληροφόρηση σε θέματα επιδοτούμενων και επιμορφωτικών προγραμμάτων (ΚΕΚ, ΝΕΛΕ), και καθοδήγηση ανάλογα με την περίσταση για την παραπομπή του στις αρμόδιες υπηρεσίες όσον αφορά την τακτοποίηση των σχετικών υποθέσεων.

Τέλος, πρέπει να αναφερθεί το άψογο κλίμα συνεργασίας που επικρατεί με τα Κέντρα Εξυπηρέτησης Πολιτών των επαρχιών του Νομού μας (Κω, Καλύμνου, Καρπάθου), καθώς και με όλα τα υπόλοιπα ΚΕΠ του νησιού και της επικράτειας συνολικά.

Αυτό όμως που αξίζει να σημειωθεί είναι η μεγάλη προθυμία του προσωπικού να εξυπηρετήσει το κοινό σε κάθε είδους υπόθεση είτε αυτή εμπίπτει στις αρμοδιότητες του ΚΕΠ είτε όχι. Με όπλο το χαμόγελο, την ευγένεια, το σεβασμό, αλλά και την άρτια επιστημονική κατάρτιση σκοπός του ΚΕΠ μας είναι όλοι οι πολίτες φεύγοντας να έχουν ικανοποιήσει τα αιτήματα για τα οποία αρχικώς προσήλθαν στο ΚΕΠ.

Γι' αυτό και όλο και περισσότεροι πολίτες εμπιστεύονται καθημερινά το ΚΕΠ ΝΟΜΑΡΧΙΑΚΗΣ ΑΥΤΟΔΙΟΙΚΗΣΗΣ ΔΩΔΕΚΑΝΗΣΟΥ για οποιαδήποτε συναλλαγή τους με τις ευρύτερες Δημόσιες Υπηρεσίες. Τα στατιστικά στοιχεία των ετών 2003 και 2004 αποδεικνύουν έμπρακτα την ολοένα και αυξανόμενη τάση του ροδιακού κοινού να εμπιστεύεται το «ΚΕΠ της ΝΟΜΑΡΧΙΑΣ» για την ικανοποίηση των αιτημάτων του.

ΕΤΗ	ΣΥΝΟΛΟ ΥΠΟΘΕΣΕΩΝ
2003	103.567
2004	136.394

	2003	2004
ΦΕΚ ΝΟΜΟΙ	916	1053
ΦΕΚ ΑΣΕΠ	3583	3236
ΠΡΟΚΗΡΥΞΕΙΣ ΕΚΤΟΣ ΑΣΕΠ	837	1578
ΠΙΣΤΟΠΟΙΗΤΙΚΑ	825	3875
ΠΛΗΡΟΦΟΡΙΕΣ/ ΕΝΗΜΕΡΩΣΗ	2230	3451

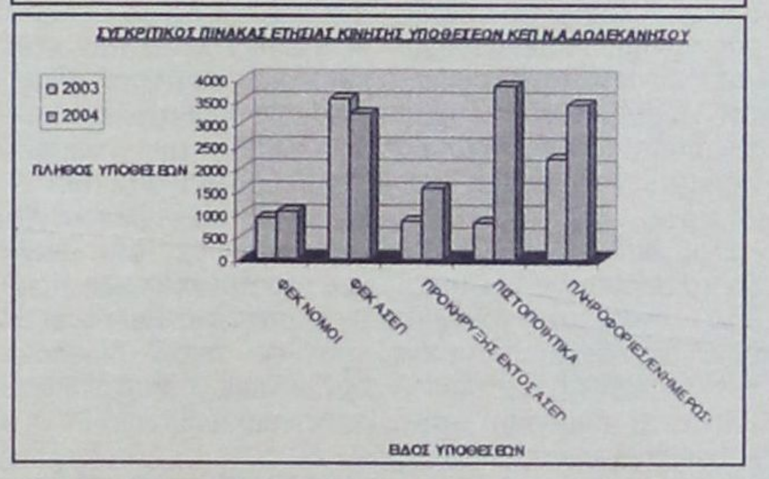

	2003	2004
ΕΠΙΚΥΡΩΣΕΙΣ ΕΓΓΡΑΦΩΝ	33792	30568
ΓΝΗΣΙΟ ΤΗΣ ΥΠΟΓΡΑΦΗΣ	1584	17629
ΤΗΛΕΦΩΝΑ	55000	60000
ΠΑΡΑΒΟΛΑ	4800	13000
ΕΠΙΣΚΕΠΤΕΣ ΙΣΤΟΣΕΛΙΔΑΣ	17398	48834

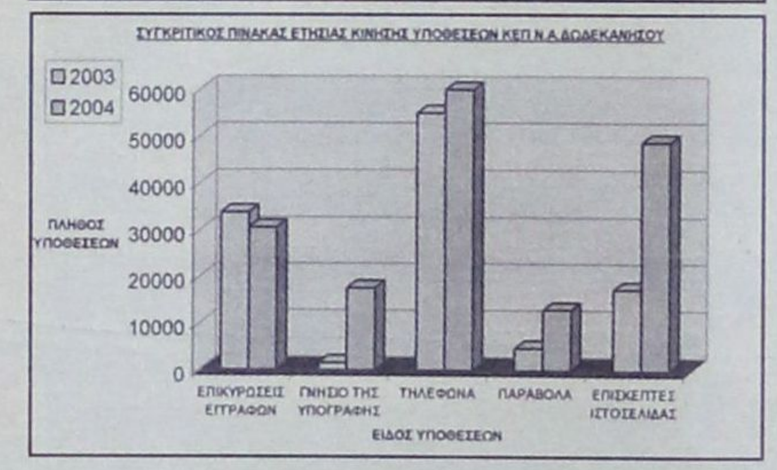

Εξέλιξις
Σύμβουλοι Ανάπτυξης Επιχειρήσεων

ΠΡΟΣΛΗΨΗ ΠΡΟΣΩΠΙΚΟΥ

Η ΕΞΕΛΙΞΙΣ είναι μια σύγχρονη εταιρεία συμβούλων επιχειρήσεων που εδρεύει στη Ρόδο και δραστηριοποιείται με επιτυχία στους τομείς διαχείρισης αναπτυξιακών έργων, εκπόνησης επενδυτικών μελετών, οργάνωσης συστημάτων ποιότητας και περιβάλλοντος.

Επιθυμεί να προσλάβει (1) άτομο με βασική δραστηριότητα στον τομέα συστημάτων ποιότητας και τροφίμων.

Απαραίτητα Προσόντα:
• Απόφοιτος ΤΕΙ θετικής κατεύθυνσης (κατά προτίμηση Τεχνολογίας Τροφίμων, Γεωπονίας)
• Άριστη γνώση Αγγλικής και Η/Υ (Προγράμματα MS Office)
• Δυναμική και επικοινωνιακή προσωπικότητα

Επιθυμητά Προσόντα:
• Ηλικία έως 28 ετών

Προσφέρονται:
• Ικανοποιητικό πακέτο αποδοχών
• Άριστο περιβάλλον εργασίας
• Δυνατότητες εκπαίδευσης

Πληροφορίες: Αριστέα Αλεξίου, Ιάκωβος Γρύλλης τηλ: 2241070171-3, 6972603030

ΕΞΕΛΙΞΙΣ- ΣΥΜΒΟΥΛΟΙ ΑΝΑΠΤΥΞΗΣ ΕΠΙΧΕΙΡΗΣΕΩΝ
Διαγοριδών 2-4, 85100 Ρόδος
Τηλ. (22410) 70171-3 Fax.(22410)29249
e-mail : info@exelixis.net.gr

ΟΙΚΟΔΙΔΑΣΚΑΛΕΙΟ ΡΩΣΙΚΗΣ ΓΛΩΣΣΑΣ
ΦΑΙΔΡΑΣ ΜΑΛΑΝΔΡΗ
Οδός Λεμεσού 13, Ρόδος • Τηλ. 22410-30836

Η ρωσική γλώσσα είναι το μέσο επικοινωνίας που θα σε βοηθήσει να κατανοήσεις τις ιδιομορφίες της ρωσικής αγοράς, ώστε να μπορέσεις να την κατακτήσεις.

• Ναι!! Μπορείς και στη Ρόδο να μάθεις ρωσικά με τη μοναδική μέθοδο για ξένους του Πανεπιστημίου **«ΛΟΜΟΝΟΣΟΒ»**

-Σε τμήματα ολιγομελή για όλες τις ηλικίες και επίπεδα
-Σε ταχύρυθμα σεμινάρια για ξενοδοχοϋπαλλήλους, ξεναγούς, τουριστικούς πράκτορες, επιχειρηματίες.

• Ειδική προετοιμασία για όσους θέλουν να φοιτήσουν στο κρατικό πανεπιστήμιο **«ΛΟΜΟΝΟΣΟΒ»**

• Υπεύθυνη προγράμματος σπουδών
ΦΑΙΔΡΑ ΜΑΛΑΝΔΡΗ,
πτυχιούχος του Πανεπιστημίου «ΛΟΜΟΝΟΣΟΒ»
Τηλ. 22410-30836 - 2241043106

ΟΙ ΕΓΓΡΑΦΕΣ ΑΡΧΙΣΑΝ!!

4η ΕΚΘΕΣΗ COREXPO Α.Ε.
ΤΟΥΡΙΣΤΙΚΩΝ ΕΙΔΩΝ - ΛΑΪΚΗΣ ΤΕΧΝΗΣ - ΕΝΔΥΣΕΩΣ & ΔΩΡΟΥ
11, 12, 13 & 14 ΦΕΒΡΟΥΑΡΙΟΥ 2005
HOTEL CAPSIS ΡΟΔΟΥ
11 ΦΕΒΡΟΥΑΡΙΟΥ ΚΑΙ ΩΡΑ 19.00 ΕΓΚΑΙΝΙΑ ΜΕ ΕΠΙΔΕΙΞΗ ΜΟΔΑΣ
• ΕΒΕΛΙΝΑ ΠΑΠΑΝΤΩΝΙΟΥ
• ΡΕΑ ΤΟΥΤΟΥΝΤΖΗ
• ΑΝΤΖΕΛΑ ΕΥΡΙΠΙΔΗ
ΕΙΣΟΔΟΣ ΜΟΝΟ ΓΙΑ ΕΜΠΟΡΟΥΣ ΑΠΟ ΤΙΣ 10.30 Π.Μ. ΕΩΣ 21.30 Μ.Μ.
Διοργανωτής:
ΑΛΕΞΑΝΔΡΟΣ ΒΕΡΓΗΣ
Τηλ.. 26610-23444, 43544 κινητό 6932-623487

ΚΗΠΟΠΕΡΙΦΡΑΚΤΙΚΗ ΔΩΔΕΚΑΝΗΣΟΥ
• Κατασκευές κήπων
• Περιφράξεις παντός τύπου
• Κατασκευές γηπέδων 5Χ5
• Περιφράξεις τύπου πάνελ
• Κατασκευές γηπέδων Τέννις και Μπάσκετ
Ταμπακάκης Χαρίτος
Μιχ. Πετρίδη 32 - Τηλ&Fax: 22410 27518
Κοιν: 6944806506

Kalithies Palace
ΑΙΘΟΥΣΑ ΔΕΞΙΩΣΕΩΝ

Εμπιστευθείτε σ' εμάς την γαμήλια δεξίωση του γάμου σας
Σε ένα χώρο, σχεδιασμένο αμφιθεατρικά, κλιματιζόμενο, με δυνατότητα να φιλοξενήσει έως 800 άτομα.
Απολαμβάνοντας ένα από τα μενού μας που εσείς θα επιλέξετε.
Προσιτές τιμές.
Τηλ. κρατήσεων: 2241085641, 2241085515, 2241086778

ΑΠΑΝΤΗΣΗ ΒΑΛΗΝΑΚΗ ΣΕ ΕΡΩΤΗΣΗ ΒΟΥΛΕΥΤΩΝ ΤΟΥ ΠΑΣΟΚ

ΣΥΛΛΟΓΙΚΗ ΚΥΒΕΡΝΗΤΙΚΗ ΠΡΟΣΠΑΘΕΙΑ *για εξυπηρέτηση των Ελλήνων Ακριτών*

Το Υπουργείο Εξωτερικών στη μάχη για προσέλκυση τουριστών στη χώρα

Απαντώντας σε κοινοβουλευτική ερώτηση βουλευτών του ΠΑΣΟΚ, ο ΥΦΥΠΕΞ κ. Γιάννης Βαληνάκης επεσήμανε τη συστράτευση και του Υπουργείου Εξωτερικών στη συλλογική κυβερνητική προσπάθεια για την εξυπηρέτηση του Έλληνα πολίτη και ειδικότερα των Ελλήνων Ακριτών, και τη βελτίωση της καθημερινότητάς τους.

Η ερώτηση που κατέθεσαν οι βουλευτές του ΠΑΣΟΚ κ.κ. Άννα Διαμαντοπούλου, Κωνσταντίνος Κάισερλης και Παναγιώτης Ρήγας αφορούσε παλαιότερη δήλωση του ΥΦΥΠΕΞ, σύμφωνα με την οποία καταργείτο ο φόρος των 50 δολαρίων που κατέβαλλαν στις αρχές της χώρας τους οι Τούρκοι πολίτες, που επισκέπτονται τη χώρα μας για 24 ώρες.

Ο κ. Βαληνάκης τόνισε ότι το υπουργείο Εξωτερικών, πάντα στο πλαίσιο των αρμοδιοτήτων του, έχει ως βασική προτεραιότητα τη συμβολή στην προώθηση του ελληνικού τουρισμού και στην ενδυνάμωση του τουριστικού ρεύματος προς την Ελλάδα. Στο βαθμό δε που η ροή ταξιδιωτών προς την Ελλάδα εξαρτάται από τη διευκόλυνση έκδοσης θεωρήσεων Schengen, το υπουργείο Εξωτερικών έχει λάβει μια σειρά σχετικών μέτρων, τα οποία και παρατίθενται στο κείμενο της συνάντησης.

Σχετικά με το θέμα της κατάρτησης του φόρου των 50 δολαρίων για 24ωρη επίσκεψη Τούρκων πολιτών στη χώρα μας, ο ΥΦΥΠΕΞ υπογράμμισε, ότι διάταξη που καταργεί το φόρο αυτό έχει ενσωματωθεί στην τουρκική νομοθεσία, και σύμφωνα με διασταυρωμένες πληροφορίες της Πρεσβείας μας, **εφαρμόζεται ήδη από τις αρμόδιες τουρκικές συνοριακές αρχές.** Οι δε δηλώσεις του Τούρκου Πρωθυπουργού που αναπαράγονται, αφορούν στο γενικότερο θέμα της ισχύος του μέτρου της επιβολής τελών εξόδου στους Τούρκους πολίτες που ταξιδεύουν γενικά στο εξωτερικό **και όχι στην ειδικότερη ρύθμιση για τις βραχυχρόνιες εξόδους, η οποία και ισχύει ως έχει ανακοινωθεί.**

Η κατάργηση του ανωτέρω φόρου, η οποία αποτελούσε πάγιο αίτημα των φορέων των νήσων του Ανατολικού Αιγαίου, αναμένεται να συμβάλλει στην ενίσχυση των καθημερινών επαφών και επισκέψεων στα νησιά μας Τούρκων πολιτών, γεγονός το οποίο θα λειτουργήσει ως οικονομική ανάσα για τις τοπικές αγορές.

Τέλος, ο κ. Βαληνάκης προσέθεσε, ότι το υπουργείο Εξωτερικών, πάντοτε εντός του αυστηρού πλαισίου των συμβατικών υποχρεώσεων της χώρας μας, εξετάζει και άλλες κινήσεις, προκειμένου να εκμεταλλευθεί στο έπακρο τις δυνατότητες που το ευρωπαϊκό Κεκτημένο παρέχει, προς όφελος των εθνικών τουριστικών μας συμφερόντων.

ΑΝΑΛΥΤΙΚΑ Η ΑΠΑΝΤΗΣΗ

ΘΕΜΑ: Απάντηση στην υπ' αριθ. 6788 από 19/1/2005 Ερώτηση των Βουλευτών κας Άννας Διαμαντοπούλου, κ. Κων/νου Κάισερλη και κ. Παναγιώτη Ρήγα.

Το Υπουργείο Εξωτερικών έχει στρατευθεί και αυτό στη συλλογική κυβερνητική προσπάθεια για την εξυπηρέτηση του Έλληνα πολίτη και ειδικότερα των Ελλήνων Ακριτών και τη βελτίωση της καθημερινότητάς τους. Βασική προτεραιότητα στην προσπάθεια αυτή, αποτελεί μεταξύ άλλων η συμβολή στην προώθηση του ελληνικού τουρισμού και στην ενδυνάμωση του τουριστικού ρεύματος προς τη χώρα μας.

Αυτό άλλωστε αποδεικνύει πρώτα - πρώτα και η συστηματική και επιτυχημένη προσπάθεια που κατεβλήθη για να αναγνωρισθεί ο τουρισμός στη Συνταγματική Συνθήκη της Ευρωπαϊκής Ένωσης, ως μια από τις υποστηρικτικές πολιτικές και να προβλεφθούν δράσεις ενίσχυσής του, εξέλιξη η οποία θεωρείται εξαιρετικά σημαντική και επωφελής για τη χώρα μας.

Επιπλέον, στο πλαίσιο των αρμοδιοτήτων του, το υπουργείο Εξωτερικών δραστηριοποιείται ενεργά, επικουρώντας το καθ' ύλην αρμόδιο υπουργείο Τουριστικής Ανάπτυξης, προκειμένου να συμβάλει στη βελτίωση της εικόνας της χώρας μας ως τουριστικού προορισμού και στην προώθηση των ελληνικών τουριστικών συμφερόντων, χωρίς βεβαίως να μπορεί να υποκαταστήσει ή να ανατρέψει τους κανόνες της αγοράς και τους πολλές φορές σκληρούς συσχετισμούς του παγκόσμιου ανταγωνισμού στον κλάδο του τουρισμού. Οι δε δράσεις και πρωτοβουλίες του προσδιορίζονται σαφώς από τις συμβατικές υποχρεώσεις που η χώρα μας έχει αναλάβει στο πλαίσιο της Συνθήκης Schengen. Η Συνθήκη αυτή - υπενθυμίζεται- μπορεί μεν να μετατρέπει το έδαφος των Κρατών-Μελών του Χώρου Schengen σε ενιαίο χώρο, καταργώντας τα μεταξύ τους σύνορα κα διευκολύνοντας έτσι την ελεύθερη διακίνηση τουριστών στο εσωτερικό τους (πράγμα θετικό για τη χώρα μας), αλλά παράλληλα , μεταβάλλει τα σύνορά μας σε εξωτερικά σύνορα της Ευρωπαϊκής Ένωσης, θεσπίζοντας ταυτόχρονα ένα αυστηρότατο, κοινό για όλες τις χώρες, καθεστώς ελέγχου στην είσοδο πολιτών τρίτων χωρών.

Ειδικότερα όσον αφορά στην Τουρκία, το Υπουργείο Εξωτερικών καταβάλλει κάθε δυνατή προσπάθεια προκειμένου να διευκολυνθούν και να ενισχυθούν οι εμπορικές και τουριστικές σχέσεις των δύο χωρών, προσδίδοντας έμφαση και στην ανάπτυξη των διασυνοριακών επαφών. Οι προσπάθειες αυτές αναμένεται μάλιστα να διευκολυνθούν από την υιοθέτηση από πλευράς Τουρκίας συμπεριφορών καλής γειτονίας, στην οποία ελπίζεται ότι θα οδηγήσει η ευρωπαϊκή προοπτική της γείτονος, η υποστήριξη της οποίας αποτελεί, ως γνωστόν, στρατηγική επιλογή της χώρας μας.

Στόχος των προσπαθειών αυτών είναι, ανάμεσα σε άλλα και η εξισορρόπηση του υφιστάμενου τουριστικού ανισοζυγίου μεταξύ των δύο χωρών, με τρόπο που να τονώσει και την οικονομία των ακριτικών μας περιοχών και ειδικότερα των νησιών του Ανατολικού Αιγαίου, χωρίς να παραβλέπονται ταυτόχρονα οι εθνικές μας ευαισθησίες. Συγκεκριμένα, το υπουργείο Εξωτερικών, προκειμένου να ενισχυθεί η ροή ταξιδιωτών από τη γείτονα και να βελτιωθεί έτσι το βιοτικό επίπεδο των ακριτικών πληθυσμών μας, έχει λάβει, στο βαθμό που η ροή αυτή εξαρτάται από τη διευκόλυνση έκδοσης θεωρήσεων Schengen, μια σειρά από πρόσφατα μέτρα με σχετικές εγκυκλίους, όπως:

α) Μείωση του απαιτουμένου χρόνου για την έκδοση θεωρήσεων

β) Πρόβλεψη δυνατότητας εξαίρεσης από την υποχρέωση αυτοπρόσωπης παρουσίας των αιτούντων, μέσω συνεργασίας με εγκεκριμένα ταξιδιωτικά πρακτορεία ή εφόσον πρόκειται, για «καλής πίστης» ταξιδιώτες.

γ) Πρόβλεψη δυνατότητας έκδοσης θεωρήσεων πολλαπλών εισόδων και επέκταση της ισχύος τους σε ένα (1) έτος και σε εξαιρετικές περιπτώσεις σε δύο (2) έτη για «καλής πίστης» ταξιδιώτες (επιχειρηματίες κ.ά.)

δ) Βελτίωση των χώρων υποδοχής του κοινού.

Παράλληλα, μελετάται και η αναδιάρθρωση της προξενικής παρουσίας της Χώρας μας στην Τουρκία, θέμα για το οποίο ασφαλώς απαιτείται και η συνεργασία της γείτονος.

Σημαντικό νέο μέτρο αποτελεί και η κατάργηση



του φόρου των 50 δολαρίων για τους Τούρκους πολίτες, που επισκέπτονται δια ξηράς ή θαλάσσης την Ελλάδα για 24 ώρες. Το μέτρο αυτό, ανακοινώθηκε αμέσως μετά τη λήξη ενημερωτικής συνάντησης του υπογράφοντος με τους Νομάρχες του Ανατολικού Αιγαίου, που πραγματοποιήθηκε για πρώτη φορά στο Υπουργείο Εξωτερικών.

Σχετικά με το θέμα αυτό επαναλαμβάνεται ότι, η διάταξη που καταργεί το φόρο αυτό έχει ενσωματωθεί στην τουρκική νομοθεσία, στο πλαίσιο των διαρκώς βελτιούμενων σχέσεών μας με τη γείτονα και του ιδιαίτερου ενδιαφέροντος που το Υπουργείο Εξωτερικών επέδειξε για το θέμα αυτό και σύμφωνα με διασταυρωμένες πληροφορίες της Πρεσβείας μας, **εφαρμόζεται ήδη από τις αρμόδιες τουρκικές συνοριακές αρχές**. Οι δε δηλώσεις του Τούρκου Πρωθυπουργού που αναπαράγονται, αφορούν στο γενικότερο θέμα της ισχύος του μέτρου της επιβολής τελών εξόδου στους Τούρκους πολίτες που ταξιδεύουν γενικά στο εξωτερικό **και όχι στην ειδικότερη ρύθμιση για τις βραχυχρόνιες εξόδους, η οποία και ισχύει ως έχει ανακοινωθεί**.

Με την κατάργηση του ανωτέρω φόρου, η οποία αποτελούσε πάγιο αίτημα των φορέων των νήσων του Ανατολικού Αιγαίου, αίρεται ένα σημαντικό αντικίνητρο για την αύξηση του τουριστικού ρεύματος από τη γείτονα, καθώς τα 50 αυτά δολάρια αποτελούσαν ένα σημαντικό έξοδο για τους Τούρκους πολίτες οι οποίοι ήθελαν να επισκεφθούν για ημερήσιες εκδρομές τα ακριτικά νησιά μας. Συνεπώς, το νέο αυτό μέτρο αναμένεται να συμβάλλει στην ενίσχυση των καθημερινών επαφών και επισκέψεων στα νησιά μας Τούρκων πολιτών, γεγονός το οποίο θα λειτουργήσει ως οικονομική ανάσα για τις τοπικές αγορές.

Εξυπακούεται ότι το Υπουργείο Εξωτερικών θα συνεχίσει να θέτει τα ζητήματα αυτά και να παρακολουθεί την εφαρμογή των μέτρων, λαμβάνοντας πάντα υπόψη ότι πρόκειται για νόμους και αποφάσεις που υιοθετούνται και εφαρμόζονται από το τουρκικό κράτος και τα αρμόδια όργανά του.

Συνοψίζοντας, αξίζει να υπογραμμισθεί ότι, στο πλαίσιο του Κεκτημένου Schengen, όπως αυτό έχει διαμορφωθεί μέχρι σήμερα, οι πολίτες της Τουρκίας υπάγονται στον κατάλογο των τρίτων χωρών, οι υπήκοοι των οποίων υπόκεινται στην υποχρέωση κατοχής θεωρήσεως Schengen, προκειμένου να επισκεφθούν το έδαφος των Κρατών - Μελών. Ως εκ τούτου, η χώρα μας, όπως και τα υπόλοιπα Κράτη - Μέλη Schengen, δεσμεύεται από τις επιταγές του εν λόγω Κεκτημένου σε ό,τι αφορά τη χορήγηση θεωρήσεων Schengen σε Τούρκους πολίτες.

Παρά ταύτα, το Υπουργείο Εξωτερικών, πάντοτε εντός του αυστηρού πλαισίου αυτών των συμβατικών υποχρεώσεων της χώρας μας, εξετάζει και άλλες κινήσεις, προκειμένου να εκμεταλλευθεί στο έπακρο, τις δυνατότητες που το ευρωπαϊκό Κεκτημένο παρέχει. Αναζητά, δηλαδή, εξαντλητικά και με υπευθυνότητα κάθε δυνατότητα συμβολής του στην ενίσχυση του τουριστικού ρεύματος προς τη χώρα μας, φροντίζοντας ώστε η χορήγηση θεωρήσεων εισόδου να είναι όσο το δυνατόν πιο ευέλικτη, προς όφελος των εθνικών συμφερόντων.

Ο ΥΦΥΠΟΥΡΓΟΣ
ΕΞΩΤΕΡΙΚΩΝ
ΓΙΑΝΝΗΣ ΒΑΛΗΝΑΚΗΣ

Συνέντευξη του Υφυπουργού Εξωτερικών κ. Γιάννη Βαληνάκη στο ραδιοφωνικό σταθμό Αιγαίο Αντ-1FM και την εκπομπή του κ. Μαρτίνη.

Σε συνέντευξη που παραχώρησε στο ραδιοφωνικό σταθμό Αιγαίο Αντ-1FM και την εκπομπή του κ. Μαρτίνη, και αναφερόμενος στις προσπάθειες του Υπουργείου Εξωτερικών να συμβάλει στην αύξηση του τουριστικού ρεύματος προς την χώρα μας, πάντοτε στο πλαίσιο των αρμοδιοτήτων του και στο βαθμό που η αύξηση αυτή εξαρτάται από τη διευκόλυνση έκδοσης θεωρήσεων εισόδου, ο ΥΦΥΠΕΞ κ. Γιάννης Βαληνάκης είπε:

«Θα προσπαθήσουμε να εξαντλήσουμε κάθε χαραμάδα της Συνθήκης Σένγκεν, κάθε δυνατότητα που υπάρχει, έτσι ώστε να συμβάλλουμε σε αυτό που είναι ο μεγάλος στόχος της κυβέρνησής μας. Την προσέλκυση περισσότερων τουριστών. Γιατί το έχει ανάγκη αυτό η χώρα μας. Και το καταλαβαίνω πόσο σημαντικό είναι για περιοχές όπως τα Δωδεκάνησα και βεβαίως πολλές άλλες περιοχές. Δώσαμε οδηγίες στα προξενεία, ενισχύσαμε το προσωπικό τους, ενισχύουμε την υποδομή τους, προσπαθούμε να φτιάξουμε καλύτερα κτίρια, ώστε να είναι θετικές οι πρώτες εικόνες για τη χώρα μας. Να προβάλλεται η χώρα μας μέσα από αυτά. Και βεβαίως προσπαθούμε μέσα από μια σειρά από άλλα μέτρα να δούμε στο θέμα της βίζας πως μπορούμε να βελτιωθούν οι διαδικασίες».

Σχετικά με την διευκόλυνση των τουριστών από νέες δυναμικές τουριστικές αγορές όπως αυτές της Ρωσίας και της Τουρκίας ο κ. Βαληνάκης τόνισε ότι:

«Ενώ άλλες χώρες στο παρελθόν έκαναν μια συμφωνία διευκόλυνσης στο θέμα της βίζας με την Ρωσία, η δική μας δεν έτρεξε. Μιλάω για το παρελθόν επί προηγουμένης κυβερνήσεως. Ερχεται τώρα λοιπόν εδώ και μερικούς μήνες η ΕΕ και λέει, ότι δεν πρέπει καθένας μόνος του να κάνει τέτοιες συμφωνίες. Θα τις κάνουμε όλοι μαζί. Ξεκίνησαν γι' αυτό διαπραγματεύσεις της ΕΕ με την Ρωσία για τις διευκολύνσεις με το θέμα της βίζας. Εμείς είμαστε στην πρώτη γραμμή αυτής της προσπάθειας. Πιέζουμε διαρκώς, ζητάμε να υπάρξει αποτέλεσμα σε αυτή την συμφωνία μέσα στην άνοιξη το αργότερο. Εάν δεν συμβεί αυτό και η ΕΕ δεν κάνει με την Ρωσία μια τέτοια συμφωνία, που θα δεσμεύει όλους, εμείς θα προχωρήσουμε σε συνεννοήσεις με την ρωσική πλευρά για να δούμε πως μπορούμε να κάνουμε μια διμερή συμφωνία».

«Εχουμε δώσει την οδηγία στις προξενικές μας αρχές στην Τουρκία και στη Ρωσία όταν έρχεται ένας Τούρκος πολίτης και είναι εμφανές ότι πρόκειται για σοβαρό άνθρωπο που θα φέρει πλούτο επισκεπτόμενος τις περιοχές αυτές, να του δίνουν θεώρηση μεγάλης διάρκειας ισχύος. Οχι κάθε φορά ο άνθρωπος να πηγαίνει στην ουρά και να υφίσταται την ταλαιπωρία. Να του δώσουν μια βίζα μακράς διάρκειας, δηλαδή ενός ή δύο ετών. Αυτό επιτρέπεται και μπορούμε να το εφαρμόσουμε. Βεβαίως είναι στην ευχέρεια του προξένου – δεν το δίνει σε οποιονδήποτε- εφόσον όμως έχουμε κάποια καλή περίπτωση δώσαμε οδηγίες να γίνεται. Αυτό είναι ένας πρακτικός τρόπος να διευκολυνθεί το τουριστικό ρεύμα. Πρέπει να δώσουμε την ευκαιρία σε σοβαρούς τουρίστες που θέλουν να έρθουν να το κάνουν».

Τέλος, ερωτώμενος σχετικά με τις φήμες για φαινόμενα διαφθοράς στη διαδικασία χορήγησης θεωρήσεων ο κ. Βαληνάκης είπε:

«Κοιτάξτε, υπάρχουν οι διαδικασίες που μας επιβάλλονται από την Ε.Ε. και τις εφαρμόζουν όλες οι ευρωπαϊκές χώρες. Υπάρχει πάντα βεβαίως και η πιθανότητα διαφθοράς. Εγώ δεν λέω περισσότερα σ' αυτό. Θα πω όμως, ότι έχουμε ξεκινήσει όλες τις απαραίτητες και νόμιμες διαδικασίες, έτσι ώστε να εντοπίσουμε τέτοια φαινόμενα όπου υπάρχουν. Εχω πει και το επαναλαμβάνω και δημόσια ότι, όποιος έχει συγκεκριμένη καταγγελία να κάνει, να την κάνει, και θα επωφεληθούμε αμέσως. Πρέπει λοιπόν και το κοινό να μας βοηθήσει, χωρίς βεβαίως να κάνουμε κυνήγι μαγισσών. Πιστεύω ότι η μεγάλη πλειοψηφία των υπαλλήλων του ΥΠΕΞ κάνουν σωστά την δουλειά τους. Οπου υπάρχουν φαινόμενα διαφθοράς αμέσως πρέπει να παταχθούν αμείλικτα και αυτό σας το υπόσχομαι. Πρέπει όμως να έχουμε και συγκεκριμένες καταγγελίες».

Εξέλιξις
Σύμβουλοι Ανάπτυξης Επιχειρήσεων

ΟΙ ΕΠΙΤΥΧΙΕΣ ΣΥΝΕΧΙΖΟΝΤΑΙ!!!

Η ΕΞΕΛΙΞΙΣ-Σύμβουλοι Ανάπτυξης Επιχειρήσεων ευχαριστεί όλες τις επιχειρήσεις και φορείς, για την εμπιστοσύνη που επέδειξαν , αναθέτοντας σε αυτήν την εκπόνηση μελετών για ένταξή τους σε επιδοτούμενα προγράμματα.

Συνολικές Εγκεκριμένες Επενδύσεις Μέχρι Σήμερα: 124
Συνολικός Εγκεκριμένος Προϋπολογισμός Μέχρι Σήμερα: 16.040.692,40€

ΕΓΚΕΚΡΙΜΕΝΑ ΕΡΓΑ: ΑΠΡΙΛΙΟΣ 2004 - ΙΑΝΟΥΑΡΙΟΣ 2005

Π.Ε.Π. ΝΟΤΙΟΥ ΑΙΓΑΙΟΥ (ΜΕΤΡΟ 4.3 ΜΕΣΩ ΤΡΑΠΕΖΩΝ)-Επιδότηση 45% ΚΤΙΡΙΑΚΑ, ΕΞΟΠΛΙΣΜΟΣ κτλ			
	ΕΠΩΝΥΜΙΑ	ΚΑΤΗΓΟΡΙΑ	ΠΕΡΙΟΧΗ
1.	ΑΦΟΙ ΓΙΑΛΛΟΥΡΑΚΗ ΑΒΕΕ	ΒΙΟΤΕΧΝΙΑ ΚΑΤΑΣΚΕΥΗΣ ΕΠΙΠΛΩΝ ΚΑΙ ΚΟΥΦΩΜΑΤΩΝ	ΚΑΡΠΑΘΟΣ
2.	ΚΑΜΠΟΥΡΗΣ ΙΩΑΝΝΗΣ	ΜΕΤΑΛΛΙΚΕΣ ΚΑΤΑΣΚΕΥΕΣ	ΡΟΔΟΣ
3.	ΚΑΡΠΑΘΑΚΗ ΝΙΚΗ	ΕΡΓΑΣΤΗΡΙΟ ΠΑΡΑΔΟΣΙΑΚΩΝ ΓΛΥΚΩΝ	ΛΕΡΟΣ
4.	ΚΟΖΑ ΕΙΡΗΝΗ	ΕΡΓΑΣΤΗΡΙΟ ΠΑΡΑΓΩΓΗΣ - ΤΥΠΟΠΟΙΗΣΗΣ ΛΟΥΚΟΥΜΙΩΝ ΚΑΙ ΛΟΙΠΩΝ ΠΑΡΑΔΟΣΙΑΚΩΝ ΓΛΥΚΩΝ	ΡΟΔΟΣ
5.	ΠΕΛΑΡΔΗΣ ΦΙΛΙΠΠΟΣ &ΣΙΑ Ο.Ε.	ΕΡΓΑΣΤΗΡΙΟ ΑΡΤΟΣΚΕΥΑΣΜΑΤΩΝ	ΡΟΔΟΣ

Π.Ε.Π. ΝΟΤΙΟΥ ΑΙΓΑΙΟΥ (ΜΕΤΡΟ 3.3 ΜΕΣΩ ΤΡΑΠΕΖΩΝ) - Επιδότηση 45% ΚΤΙΡΙΑΚΑ, ΠΕΡΙΒΑΛΛΟΝ ΧΩΡΟΣ, ΕΞΟΠΛΙΣΜΟΣ κτλ			
1.	Κ.ΝΙΚΟΛΑΪΔΗ Α.Ε.Ε.	ΞΕΝΟΔΟΧΕΙΟ ΕΠΙΠΛΩΜΕΝΩΝ ΔΙΑΜΕΡΙΣΜΑΤΩΝ Γ' ΤΑΞΗΣ	ΚΑΡΠΑΘΟΣ
2.	ΜΑΡΙΑ –ΑΝΝΑ ΑΓΓΕΛΟΥ	ΞΕΝΟΔΟΧΕΙΟ ΤΑΞΗΣ Γ'	ΛΕΡΟΣ
3.	ΤΟΥΡ- ΕΜΠ ΒΙΟΜ-ΤΕΧΝ ΕΠΙΧ/ΣΕΙΣ ΝΙΡΒΑΝΑ Α.Ε.	ΞΕΝΟΔΟΧΕΙΟ ΤΑΞΗΣ Β'	ΡΟΔΟΣ
4.	ΞΕΝ-ΤΟΥΡ & ΕΜΠ ΕΠΙΧ/ΣΕΙΣ ΥΙΟΙ ΠΑΝ.ΘΑΡΡΕΝΟΥ Α.Ε.	ΞΕΝΟΔΟΧΕΙΟ ΤΑΞΗΣ Γ'	ΡΟΔΟΣ
5.	Σ.&Μ. ΒΑΣΙΛΑΚΗΣ Α.Ε.	ΞΕΝΟΔΟΧΕΙΟ ΤΑΞΗΣ Γ'	ΡΟΔΟΣ
6.	ΤΟΥΡΙΣΤΙΚΕΣ ΕΠΙΧΕΙΡΗΣΕΙΣ ΚΟΥΝΤΟΥΡΗΣ Α.Ε.	ΞΕΝΟΔΟΧΕΙΟ ΤΑΞΗΣ Β'	ΚΑΛΥΜΝΟΣ
7.	ΞΕΝ &ΕΜΠ. ΕΠΙΧΕΙΡΗΣΕΙΣ ΜΕΝΤΙΤΕΡΑΝΙΑΝ Α.Ε.	ΞΕΝΟΔΟΧΕΙΟ ΤΑΞΗΣ Β'	ΚΑΡΠΑΘΟΣ
8.	ΦΤΑΚΛΑΚΗ ΙΩΑΝΝΑ	ΞΕΝΟΔΟΧΕΙΟ ΕΠΙΠΛΩΜΕΝΩΝ ΔΙΑΜΕΡΙΣΜΑΤΩΝ ΤΑΞΗΣ Γ'	ΡΟΔΟΣ

ΑΝΑΠΤΥΞΙΑΚΟΣ Ν.2601/98- Επιδότηση 25% ΕΚΣΥΓΧΡΟΝΙΣΜΟΣ ΚΤΙΡΙΑΚΩΝ ΕΓΚΑΤΑΣΤΑΣΕΩΝ, ΕΞΟΠΛΙΣΜΟΣ κτλ			
1.	ΞΕΝ-ΤΟΥΡ & ΕΜΠ. ΕΠΙΧΕΙΡΗΣΕΙΣ Ε.ΣΒΥΝΟΥ Α.Ε.	ΕΚΣΥΓΧΡΟΝΙΣΜΟΣ ΞΕΝΟΔΟΧΕΙΟΥ "ΤΡΙΤΩΝ"	ΚΩΣ
2.	ΠΟΣΕΙΔΩΝΙΑ Ε.Π.Ε.	ΕΚΣΥΓΧΡΟΝΙΣΜΟΣ ΞΕΝΟΔΟΧΕΙΟΥ "ΠΟΣΕΙΔΩΝΙΑ ΙΙ"	ΡΟΔΟΣ

ΠΟΙΟΤΙΚΟΣ ΕΚΣΥΓΧΡΟΝΙΣΜΟΣ ΚΑΤΑΛΥΜΑΤΩΝ (ΕΠΑΝ ΜΕΤΡΟ 2.2.2) - Επιδότηση 40% ΚΤΙΡΙΑΚΑ, ΠΕΡΙΒΑΛΛΟΝ ΧΩΡΟΣ, ΕΞΟΠΛΙΣΜΟΣ κτλ			
1.	ΑΧΛΑΔΙΩΤΗ ΚΑΛΗ	ΕΝΟΙΚΙΑΖΟΜΕΝΑ ΔΩΜΑΤΙΑ	ΑΣΤΥΠΑΛΑΙΑ
2.	ΚΕΦΑΛΑΚΗ ΤΣΑΜΠΙΚΑ	ΕΝΟΙΚΙΑΖΟΜΕΝΑ ΕΠΙΠΛΩΜΕΝΑ ΔΩΜΑΤΙΑ ΤΑΞΗΣ Α'	ΡΟΔΟΣ
3.	Ξ.Τ.Ε.Ν.Γ.Ο. ΕΠΙΧΕΙΡΗΣΕΙΣ ΡΟΜΑΝΤΖΑ Α.Ε.	ΕΝΟΙΚΙΑΖΟΜΕΝΑ ΔΙΑΜΕΡΙΣΜΑΤΑ ΤΑΞΗΣ Α'	ΡΟΔΟΣ
4.	ΤΣΕΛΙΟΣ ΣΠΥΡΙΔΩΝ	ΕΝΟΙΚΙΑΖΟΜΕΝΑ ΕΠΙΠΛΩΜΕΝΑ ΔΙΑΜΕΡΙΣΜΑΤΑ ΤΑΞΗΣ Α	ΚΩΣ
5.	ΣΠΑΝΟΥ ΠΑΚΚΙΔΗ ΔΕΣΠΟΙΝΑ	ΞΕΝΟΔΟΧΕΙΟ Δ' ΤΑΞΗΣ	ΡΟΔΟΣ
6.	ΝΙΚΟΛΗΣ ΣΩΤΗΡΙΟΣ	ΞΕΝΟΔΟΧΕΙΟ Β'	ΡΟΔΟΣ
7.	ΧΑΡΤΟΦΥΛΗΣ ΜΙΧΑΗΛ	ΕΝΟΙΚΙΑΖΟΜΕΝΑ ΕΠΙΠΛΩΜΕΝΑ ΔΙΑΜΕΡΙΣΜΑΤΑ ΤΑΞΗΣ Α'	ΚΩΣ

ΕΝΙΣΧΥΣΗ ΑΝΤΑΓΩΝΙΣΤΙΚΟΤΗΤΑΣ ΤΟΥΡΙΣΤΙΚΩΝ ΜΜΕ (ΕΠΑΝ ΜΕΤΡΟ 2.2.3)- Επιδότηση 40% ΕΞΟΠΛΙΣΜΟΣ ΜΗΧΑΝΟΡΓΑΝΩΣΗΣ, ΠΡΟΒΟΛΗ -ΠΡΟΩΘΗΣΗ κτλ			
1.	ΤΟΥΡ & ΞΕΝ ΕΠΙΧΕΙ ΡΗΣΕΙΣ ΣΒΥΡΙΔΗΣ Α.Ε.	ΞΕΝΟΔΟΧΕΙΟ ΤΑΞΗΣ Β'	ΡΟΔΟΣ
2.	ΙΩΑΝΝΙΔΗΣ ΠΑΝΑΓΙΩΤΗΣ	ΠΡΑΚΤΟΡΕΙΟ ΓΕΝΙΚΟΥ ΤΟΥΡΙΣΜΟΥ	ΡΟΔΟΣ

ΕΠΙΧΕΙΡΕΙΤΕ ΗΛΕΚΤΡΟΝΙΚΑ (ΜΕΤΡΟ 3.2) - Επιδότηση 40% ΕΞΟΠΛΙΣΜΟΣ ΜΗΧΑΝΟΡΓΑΝΩΣΗΣ, ΛΟΓΙΣΜΙΚΟ κτλ			
1.	ΕΥΡΩΠΑΪΚΑ ΤΑΞΙΔΙΑ Α.Ε.	ΠΡΑΚΤΟΡΕΙΟ ΕΙΣΕΡΧΟΜΕΝΟΥ ΤΟΥΡΙΣΜΟΥ	ΡΟΔΟΣ

LEADER+ - Επιδότηση 60%			
1.	Ξ.Τ.Ε. ΝΕΦΕΛΗ Α.Ε.	ΙΔΡΥΣΗ ΣΥΓΚΡΟΤΗΜΑΤΟΣ ΤΕΣΣΑΡΩΝ ΤΟΥΡΙΣΤΙΚΩΝ ΕΠΙΠΛΟΜΕΝΩΝ ΚΑΤΟΙΚΙΩΝ ΜΕ ΠΑΡΑΛΛΗΛΕΣ ΔΡΑΣΤΗΡΙΟΤΗΤΕΣ ΑΓΡΟΤΟΥΡΙΣΜΟΥ	ΛΕΙΨΟΙ
2.	ΧΛΩΡΟΣ ΓΕΩΡΓΙΟΣ	ΑΝΕΓΕΡΣΗ ΤΡΙΩΝ ΤΟΥΡΙΣΤΙΚΩΝ ΕΠΙΠΛΟΜΕΝΩΝ ΚΑΤΟΙΚΙΩΝ ΜΕ ΠΑΡΑΛΛΗΛΕΣ ΔΡΑΣΤΗΡΙΟΤΗΤΕΣ ΑΓΡΟΤΟΥΡΙΣΜΟΥ	ΛΕΙΨΟΙ

ΟΛΟΚΛΗΡΩΜΕΝΟ ΠΡΟΓΡΑΜΜΑ ΑΝΑΠΤΥΞΗΣ ΑΓΡΟΤΙΚΟΥ ΧΩΡΟΥ (Ο.Π.Α.Α.Χ) ΠΕΠ ΝΟΤΙΟΥ ΑΙΓΑΙΟΥ – Επιδότηση 60% , 70% ΠΡΟΓΡΑΜΜΑΤΑ ΠΡΟΒΟΛΗΣ, ΑΝΕΓΕΡΣΗ ΚΤΙΡΙΑΚΩΝ, ΕΞΟΠΛΙΣΜΟΣ κτλ			
1.	ΣΤΑΥΡΟΥΛΑ -ΦΕΛΛΟΥΖΗ ΠΥΛΙΑΡΗ	ΙΔΡΥΣΗ ΞΕΝΟΔΟΧΕΙΟΥ ΤΥΠΟΥ ΕΠΙΠΛΟΜΕΝΩΝ ΔΙΑΜΕΡΙΣΜΑΤΩΝ	ΚΑΡΠΑΘΟΣ
2.	ΧΡΥΣΟΧΟΟΣ ΚΩΝΣΤΑΝΤΙΝΟΣ	ΙΔΡΥΣΗ ΞΕΝΟΔΟΧΕΙΟΥ ΤΥΠΟΥ ΕΠΙΠΛΟΜΕΝΩΝ ΔΙΑΜΕΡΙΣΜΑΤΩΝ ΜΕ ΠΑΡΑΛΛΗΛΕΣ ΔΡΑΣΤΗΡΙΟΤΗΤΕΣ ΑΓΡΟΤΟΥΡΙΣΜΟΥ	ΚΑΡΠΑΘΟΣ
3.	ΔΡΑΚΟΥ –ΣΑΚΕΛΛΑΡΗ ΕΥΑΓΓΕΛΙΑ	ΣΥΓΚΡΟΤΗΜΑ ΤΟΥΡΙΣΤΙΚΩΝ ΕΠΙΠΛΟΜΕΝΩΝ ΚΑΤΟΙΚΙΩΝ	ΚΑΡΠΑΘΟΣ
4.	ΧΟΥΒΑΡΔΑ-ΚΥΡΙΑΚΑΚΗ ΕΥΔΟΞΙΑ	ΣΥΓΚΡΟΤΗΜΑ ΤΟΥΡΙΣΤΙΚΩΝ ΕΠΙΠΛΟΜΕΝΩΝ ΚΑΤΟΙΚΙΩΝ	ΚΑΡΠΑΘΟΣ
5.	ΣΑΚΕΛΛΗ ΕΥΓΕΝΙΑ	ΣΥΓΚΡΟΤΗΜΑ ΤΟΥΡΙΣΤΙΚΩΝ ΕΠΙΠΛΟΜΕΝΩΝ ΚΑΤΟΙΚΙΩΝ ΜΕ ΠΑΡΑΛΛΗΛΕΣ ΔΡΑΣΤΗΡΙΟΤΗΤΕΣ ΑΓΡΟΤΟΥΡΙΣΜΟΥ	ΚΑΡΠΑΘΟΣ
6.	ΔΗΜΟΣ ΚΑΜΕΙΡΟΥ	ΟΛΟΚΛΗΡΩΜΕΝΗ ΠΡΟΤΑΣΗ ΠΡΟΒΟΛΗΣ ΣΥΓΚΡΙΤΙΚΩΝ ΠΛΕΟΝΕΚΤΗΜΑΤΩΝ ΠΕΡΙΟΧΗΣ ΔΗΜΟΥ ΚΑΜΕΙΡΟΥ	ΡΟΔΟΥ
7.	ΔΗΜΟΤΙΚΟΣ ΟΡΓΑΝΙΣΜΟΣ ΤΟΥΡΙΣΜΟΥ ΔΗΜΟΥ ΚΑΡΠΑΘΟΥ	ΟΛΟΚΛΗΡΩΜΕΝΗ ΠΡΟΤΑΣΗ ΠΡΟΒΟΛΗΣ ΣΥΓΚΡΙΤΙΚΩΝ ΠΛΕΟΝΕΚΤΗΜΑΤΩΝ ΠΕΡΙΟΧΗΣ ΔΗΜΟΥ ΚΑΡΠΑΘΟΥ	ΚΑΡΠΑΘΟΣ
8.	ΔΗΜΟΣ ΚΑΣΟΥ	ΟΛΟΚΛΗΡΩΜΕΝΗ ΠΡΟΤΑΣΗ ΠΡΟΒΟΛΗΣ ΚΑΙ ΑΝΑΔΕΙΞΗΣ ΤΩΝ ΣΥΓΚΡΙΤΙΚΩΝ ΠΛΕΟΝΕΚΤΗΜΑΤΩΝ ΔΗΜΟΥ ΚΑΣΟΥ	ΚΑΣΟΣ
9.	ΔΗΜΟΣ ΝΟΤΙΑΣ ΡΟΔΟΥ	ΟΛΟΚΛΗΡΩΜΕΝΗ ΠΡΟΤΑΣΗ ΠΡΟΒΟΛΗΣ ΣΥΓΚΡΙΤΙΚΩΝ ΠΛΕΟΝΕΚΤΗΜΑΤΩΝ ΠΕΡΙΟΧΗΣ ΔΗΜΟΥ ΝΟΤΙΑΣ ΡΟΔΟΥ	ΡΟΔΟΣ

Οι επιδοτήσεις συνεχίζονται!

Βρίσκονται σε εξέλιξη νέες προκηρύξεις...

ΕΚΜΕΤΑΛΛΕΥΤΕΙΤΕ ΚΑΙ ΕΣΕΙΣ ΤΙΣ ΝΕΕΣ ΕΠΕΝΔΥΤΙΚΕΣ ΕΥΚΑΙΡΙΕΣ ΓΙΑ ΤΗΝ ΑΝΑΠΤΥΞΗ ΤΗΣ ΕΠΙΧΕΙΡΗΣΗΣ ΣΑΣ!

Η πολυετής εμπειρία της ΕΞΕΛΙΞΙΣ και ο μακρύς κατάλογος των επιτυχημένων συνεργασιών της αποτελεί την καλύτερη Εγγύηση για την επιτυχία και της δικής σας επένδυσης!

Υπεύθυνοι: **Αριστέα Αλεξίου** (Διπλ. Χημ. Μηχανικός ΕΜΠ) • **Ιάκωβος Γρύλλης** (Διπλ. Πολ. Μηχανικός ΕΜΠ)
Διαγοριδών 2-4, Ρόδος - Τηλ. 22410 70171-3, Fax: 22410 29249 - info@exelixis.net.gr

ΔΗΜΟΤΙΚΗ ΕΠΙΧΕΙΡΗΣΗ ΚΑΘΑΡΙΟΤΗΤΑΣ ΡΟΔΟΥ
Ν.Π.Ι.Δ. - Α.Φ.Μ. 090220030
ΔΗΜΟΣ ΡΟΔΟΥ -
Τ.Θ. 407 - 85100 ΡΟΔΟΣ
Τηλ.: (22410) - 38713/38758
Fax: (22410) - 38678
e-mail: info@dekr.gr
www.dekr.gr

ΑΝΑΚΟΙΝΩΣΗ

Για πρόσληψη Διπλωματούχων Μηχανικών με σύμβαση έργου

Η Δημοτική Επιχείρηση Καθαριότητας Ρόδου (Δ.Ε.Κ.Ρ.), με βάση την υπ' αριθμ. 21/2004 απόφαση του Δ.Σ. της, ανακοινώνει ότι θα προσλάβει τρεις (3) Διπλωματούχους Μηχανικούς με σύμβαση έργου.

Πιο συγκεκριμένα θα προσληφθούν δύο (2) Διπλωματούχοι Μηχανικοί ειδικότητας Πολιτικού ή Τοπογράφου Μηχανικού ή Μηχανικού Περιβάλλοντος και ένας (1) Διπλωματούχος Μηχανολόγος ή Ηλεκτρολόγος Μηχανικός.

Απαιτούνται πέραν των τίτλων σπουδών, πραγματικές και άριστες γνώσεις χρήσης Η/Υ και ειδικότερα προγραμμάτων της ομάδας MS OFFICE (Word, Excel, Access). Επιπλέον θα συνεκτιμηθεί η επαγγελματική εμπειρία τους.

Οι Μηχανικοί αυτοί θα απασχοληθούν με σύμβαση έργου, στην υλοποίηση του προγράμματος δημιουργίας ολοκληρωμένου αρχείου πελατών της Επιχείρησης, όσον αφορά στα δηλωθέντα στοιχεία του Ενιαίου Ανταποδοτικού Τέλους (ξεκινώντας με βάση το αρχείο της ΔΕΗ, έτους 2000). Επιπλέον με τον έλεγχο της ακρίβειας των ήδη δηλωθέντων στοιχείων και με τη διαμόρφωση νέων κατηγοριών συντελεστών του ενιαίου ανταποδοτικού τέλους κατά χρήσεις αναλογικά με την επιβάρυνση που κάθε μια απ' αυτές τις χρήσεις προκαλεί. Η χρονική διάρκεια της πρόσληψης θα είναι ένα έτος, με δυνατότητα παράτασης μετά από απόφαση του ΔΣ, ανάλογα με την πρόοδο του προγράμματος. Το πρώτο τρίμηνο θα αποτελεί χρόνο ενημέρωσης και δοκιμασίας των ικανοτήτων τους αλλά και αποτελεσματικότητας του ίδιου του προγράμματος.

Οι ενδιαφερόμενοι μπορούν να υποβάλουν αίτηση στα γραφεία της Επιχείρησης, στη Νέα Αγορά (Τρούλος) - 85100 Ρόδος και ειδικότερα στο Γραφείο Προσωπικού της Επιχείρησης (αρμόδιοι οι κ.κ. Δράκος και Παπαβασιλείου), τις εργάσιμες ημέρες και ώρες, το αργότερο μέχρι και τη Δευτέρα 7 Φεβρουαρίου 2005.

Οι ενδιαφερόμενοι μαζί με την αίτησή τους και το συνημμένο ερωτηματολόγιο που θα τους χορηγηθούν από την υπηρεσία, πρέπει να υποβάλουν τα εξής δικαιολογητικά:

1. Κυρωμένο φωτοαντίγραφο των δύο όψεων της αστυνομικής ταυτότητας.
2. Βιογραφικό σημείωμα.
3. Αντίγραφα τίτλων σπουδών και άδειας ασκήσεως επαγγέλματος.

Ο ΠΡΟΕΔΡΟΣ του Δ.Σ. Δ.Ε.Κ.Ρ.
ΓΙΩΡΓΟΣ ΓΙΑΝΝΟΠΟΥΛΟΣ
ΔΗΜΑΡΧΟΣ ΡΟΔΙΩΝ

ΕΛΛΗΝΙΚΗ ΔΗΜΟΚΡΑΤΙΑ
ΠΕΡΙΦΕΡΕΙΑ ΝΟΤΙΟΥ ΑΙΓΑΙΟΥ
ΝΟΜΟΣ ΔΩΔΕΚΑΝΗΣΟΥ
ΝΟΜΑΡΧΙΑΚΗ ΑΥΤ/ΣΗ ΔΩ/ΣΟΥ
ΝΟΜΑΡΧΙΑΚΟ ΣΥΜΒΟΥΛΙΟ
Ρόδος 24/1/2005
Αριθμ. Πρωτ.: Ν.Σ. 28

ΑΝΑΚΟΙΝΩΣΗ

Με το υπ' αριθμ. πρωτ. 644/20-1-2005 έγγραφο της Περιφέρειας Νοτίου Αιγαίου - Γενική Διεύθυνση Περιφέρειας - Τμήμα ΠΕ.ΧΩ.Δωδ/σου, μας διαβιβάστηκε για γνωμοδότηση η από Νοέμβριος 2004, Μελέτη Περιβαλλοντικών Επιπτώσεων (Μ.Π.Ε.) υφιστάμενης Ξενοδοχειακής μονάδας με τον τίτλο «ΕΛΙΕΣ», Β' τάξης (3 αστέρων ως προς την κατηγοριοποίηση) δυναμικότητας 122 κλινών εντός του οικισμού Παναόρμου Δήμου Καλυμνίων, Νομού Δωδεκανήσου, ιδιοκτησίας της «Α.Ξ.Τ.Ε. ΚΑΛΥΜΝΟΣ Α.Ε.».

Καλούμε κάθε ενδιαφερόμενο να υποβάλλει τις έγγραφες παρατηρήσεις του ως προς το περιεχόμενο της παραπάνω Μελέτης, μέσα σε προθεσμία δεκαπέντε (15) ημερών από την ημερομηνία δημοσίευσης της παρούσας στον ημερήσιο τοπικό τύπο.

Οι ενστάσεις θα υποβάλλονται:

1. Στην Γραμματεία της Νομαρχιακής Επιτροπής της Ν.Α. Δωδ/σου.
2. Στην ανωτέρω αναφερόμενη Υπηρεσία.

και θα κοινοποιούνται στο Τοπικό Γραφείο Περιβάλλοντος του Τ.Π. και Π.Ε. της Ν. Α. Δωδ/σου (υπόψη κ. Αρη Σκιαδόπουλου τηλ. 22410-30413), όπου βρίσκεται η ανωτέρω Μελέτη και μπορεί κάθε ενδιαφερόμενος να λάβει γνώση αυτής.

Ο Πρόεδρος του Ν.Σ. Δωδ/σου
Φώτης Χατζηδιάκος

ΠΕΡΙΛΗΨΗ ΔΙΚΟΓΡΑΦΟΥ

Με την υπ' αριθ. 4934 έκθεση επίδοσης του δικαστικού επιμελητή Πρωτοδικείου Ρόδου Αναστασίου Παντελή με παραγγελία μου ως πληρεξουσίου δικηγόρου του Γεωργίου Κωνσταντίνου του Ηρακλή κατοίκου Κρεμαστής Ρόδου, επιδόθηκε στον εισαγγελέα Πρωτοδικών Ρόδου για τον Ελευθέριο Ορφανό του Φωτίου, τέως κατοίκου Κρεμαστής Ρόδου και τώρα αγνώστου διαμονής, η με αριθμό κατάθεσης 23-10-2003 αγωγή στο Μονομελές Πρωτοδικείο Ρόδου, που πρόκειται να συζητηθεί στο παραπάνω δικαστήριο στις 26-5-2005, ημέρα Πέμπτη και ώρα 09.00 και με αριθμό πινακίου 20 με την οποία ζητείται η συμπλήρωση στο πρόσωπο του ενάγοντος Γεωργίου Κωνσταντίνου του Ηρακλή του νόμιμου χρόνου κτητικής παραγραφής για την δια χρησικτησίας κτήση κυριότητας από αυτόν ενός ακινήτου στην Κρεμαστή Ρόδου με κτηματολογικά στοιχεία τόμος 2, φύλλο 194 μερίδα 599 Οικοδομών Κρεμαστής και φάκελος 475, καλώντας τον εναγόμενο να παραστεί στην συζήτηση της αγωγής, όταν και όπου ορίζεται πιο πάνω, υποβάλλοντας συγχρόνως ισχυρισμούς και προτάσεις του.

Ρόδος 24 Ιανουαρίου 2005
Ο πληρεξούσιος δικηγόρος
ΚΩΝ/ΝΟΣ ΕΜΜ. ΣΑΒΒΕΝΑΣ
Πρωτοδικείου Ρόδου

ΠΩΛΟΥΝΤΑΙ ΜΟΝΟΚΑΤΟΙΚΙΕΣ

λουξ κατασκευής έναντι Μίρα Μάρε (Ιξιά), των 140 τ.μ., 160 τ.μ., 180 τ.μ., 200 τ.μ. και με υπόγειο για γκαράζ.

Πληροφ. Γεώργιο Ιωαννίδη
Τηλ. 22410 23271/22307, Κιν. 6932 296983

ΖΗΤΕΙ ΕΡΓΑΣΙΑ

Κυρία ομογενής από την Αλβανία 37 χρονών με κάρτα ανεργίας και άδεια εργασίας ζητάει δουλειά σε ξενοδοχείο ως καθαρίστρια ή λαντζιέρα με διαμονή εντός αυτού (μόνη). Πολύ καλή στη δουλειά της!!! ΚΙΝΗΤΟ: 6934 716 219

KRESTEN PALACE HOTEL
6ο ΧΛΜ ΛΕΩΦΟΡΟΥ ΡΟΔΟΥ - ΚΑΛΛΙΘΕΑΣ

ΖΗΤΑ

Πωλήτρια για το τουριστικό κατάστημα

Απαραίτητα προσόντα:
Γνώσεις ξένων γλωσσών και ανάλογη προϋπηρεσία.

Πληροφορίες - Αιτήσεις
(με πρόσφατη φωτογραφία)
Στο ξενοδοχείο καθημερινά:
Από: 10:00 - 12:00

Τηλ.: 22410-62714
Fax: 22410-65976 **Τ.Θ.:** 4088
E-mail: Kresten-palace@rho.forthnet.gr

ΞΕΝΟΔΟΧΕΙΟ ΚΟΛΥΜΠΙΑ ΜΠΗΤΣ

ΖΗΤΟΥΝΤΑΙ

- Σερβιτόροι και σερβιτόρες
- Βοηθοί σερβιτόροι και σερβιτόρες
- Καμαριέρες
- Βοηθός μάγειρα
- Ταμπλίστες
- Κηπουρός
- Γκρούμ

Πληροφορίες 12.00-14.00
Τηλ. 22410-56247

ΝΕΑ ΔΗΜΟΚΡΑΤΙΑ
Νομαρχιακή Διοικούσα Επιτροπή Δωδεκανήσου
ΕΙΔΙΚΗ ΚΟΜΜΑΤΙΚΗ ΟΡΓΑΝΩΣΗ ΥΓΕΙΑΣ

ΑΝΑΚΟΙΝΩΣΗ

Η ΕΚΟ Υγείας της Νέας Δημοκρατίας Δωδεκανήσου, σας προσκαλεί στην κοπή της Πρωτοχρονιάτικης πίτας της τη Δευτέρα, 31 Ιανουαρίου 2005, στις 20:30 στο Ξενοδοχείο Mediterranean, όπου θα παραστεί ο Υφυπουργός Υγείας κος Αθανάσιος Γιαννόπουλος.

Από την ΕΚΟ ΥΓΕΙΑΣ

ΕΝΑΡΞΗ ΛΕΙΤΟΥΡΓΙΑΣ ΟΡΘΟΔΟΝΤΙΚΟΥ ΙΑΤΡΕΙΟΥ



Ο Ορθοδοντικός
Δρ. ΣΚΟΥΜΠΟΥΡΔΗΣ Μ. ΝΙΚΟΛΑΟΣ
Διδάκτωρ Ιατρικής Σχολής Παν. Αθηνών

ΔΕΧΕΤΑΙ ΜΕ ΡΑΝΤΕΒΟΥ

Στεφάνου Καζούλη 15 - Τηλ.: 22410 24214

ΕΛΛΗΝΙΚΗ ΔΗΜΟΚΡΑΤΙΑ
ΥΠΟΥΡΓΕΙΟ ΥΓΕΙΑΣ & ΚΟΙΝΩΝΙΚΗΣ ΑΛΛΗΛΕΓΓΥΗΣ
Β' Πε.Σ.Υ.Π. ΝΟΤΙΟΥ ΑΙΓΑΙΟΥ
ΚΕΝΤΡΟ ΑΠΟΘΕΡΑΠΕΙΑΣ ΦΥΣΙΚΗΣ & ΚΟΙΝΩΝΙΚΗΣ ΑΠΟΚΑΤΑΣΤΑΣΗΣ ΡΟΔΟΥ
Τηλ.: (22410) 56221 - 56222 • ΦΑΧ: (22410) 56500
Ταχ. Δ/νση: Κολύμπια Ρόδου 85102
E-MAIL: kafkar@otenet.gr

ΠΡΟΣΚΛΗΣΗ

Ο Πρόεδρος και το Διοικητικό Συμβούλιο του Κ.Α.Φ.Κ.Α. ΚΟΛΥΜΠΙΩΝ σας προσκαλεί την 1η Φεβρουαρίου 2005 ημέρα Τρίτη και ώρα 08.30 π.μ. στο Κέντρο μας, όπου θα τελεσθεί Αρχιερατική Θεία Λειτουργία, για την εορτή του Αγίου Τρύφωνα, Ιεραρχούντος του Σεβασμιωτάτου Μητροπολίτου Ρόδου κ.κ. Κυρίλλου.

Θα ακολουθήσει δεξίωση όπου θα γίνει η κοπή της πρωτοχρονιάτικης πίττας.

ΓΙΑ ΤΗ ΔΙΟΙΚΟΥΣΑ ΕΠΙΤΡΟΠΗ
Ο ΠΡΟΕΔΡΟΣ
ΑΝΑΣΤΑΣΙΟΣ ΣΠΑΝΟΣ

ΤΙ ΠΡΕΠΕΙ ΝΑ ΓΝΩΡΙΖΟΥΝ ΟΙ ΦΟΡΟΛΟΓΟΥΜΕΝΟΙ

ΠΕΝΤΕ ΑΠΑΝΤΗΣΕΙΣ ΣΤΟΥΣ ΓΡΙΦΟΥΣ *της φορολογικής δήλωσης*

Κατά 500.000 αυξάνεται ο αριθμός των φορολογουμένων που θα υποβάλουν φέτος δήλωση εξαιτίας του εντύπου Ε9

Μισό εκατομμύριο φορολογούμενοι περισσότεροι σε σχέση με πέρυσι εκτιμάται ότι θα υποβάλουν φέτος την άνοιξη φορολογική δήλωση εξαιτίας του νέου εντύπου Ε9.

Αγρότες με εισοδήματα μικρότερα των **3.000** ευρώ, μισθωτοί και συνταξιούχοι με εισοδήματα αποκλειστικά από μισθούς ή συντάξεις έως **6.000** ευρώ που εξαιρούνται από την υποχρέωση υποβολής φορολογικής δήλωσης, αλλά έχουν στην κατοχή τους έστω και ένα ακίνητο, θα υποχρεωθούν φέτος να υποβάλουν δήλωση και να συμπληρώσουν τους γρίφους του Ε9.

• Ποιοί μισθωτοί και συνταξιούχοι πρέπει να υποβάλουν δήλωση;

Φέτος, δεν θα υποβάλουν φορολογική δήλωση οι φορολογούμενοι κάτοικοι **Ελλάδας,** που απέκτησαν ετήσια εισόδημα αποκλειστικά από μισθούς και συντάξεις μέχρι **6.000** ευρώ. Κατ' εξαίρεση οι παραπάνω φορολογούμενοι θα υποβάλουν φορολογική δήλωση, εάν έχουν να υποβάλουν το έντυπο Ε9.

• Ποιοί αγρότες πρέπει να υποβάλουν δήλωση;

Οσοι είναι κατά κύριο επάγγελμα αγρότες, έχουν την κατοικία τους στην Ελλάδα και το 2004 το ετήσιο καθαρό γεωργικό τους εισόδημα ήταν πάνω από **3.000** ευρώ.

- Οσοι αγρότες πήραν μέσα στο 2004 επιδοτήσεις για προϊόντα φυτικής παραγωγής πάνω από **1.500** ευρώ ή για προϊόντα ζωικής παραγωγής πάνω από **2.250** ευρώ.

- Οσοι εισέπραξαν επιστρεφόμενο ΦΠΑ μέσα στο 2004 από **881** ευρώ και πάνω.

- Οσοι πήραν καλλιεργητικά δάνεια πάνω από **5.900** ευρώ ή όταν το χρεωστικό υπόλοιπο του λογαριασμού τους στην τράπεζα από καλλιεργητικά δάνεια την 31η Δεκεμβρίου 2004 ήταν πάνω από **5.900** ευρώ.

- Για το οικονομικό έτος 2005 θα υποβάλουν φορολογική δήλωση και οι αγρότες που δεν έχουν τις πιο πάνω προϋποθέσεις, αλλά υποχρεούνται στην υποβολή του εντύπου **Ε9.**

• Σε ποιές περιπτώσεις υποβάλλεται το έντυπο Ε2;

Οσοι έχουν εισόδημα από ακίνητα. Επίσης όλοι όσοι κατέχουν την 1 Ιανουαρίου 2005 κατά πλήρες δικαίωμα ιδιοκτησίας ή κατ' επικαρπία ή ψιλή κυριότητα ή έχουν δικαίωμα οίκησης σ' αυτά, ανεξάρτητα αν τα ακίνητα αυτά τα έχουν δηλώσει στο έντυπο **Ε9** που υπέβαλαν με τις δηλώσεις φορολογίας εισοδήματος των οικονομικών ετών 1997 έως και 2004.

• Ποιοί υποχρεούνται να υποβάλουν φέτος το έντυπο Ε9;

Ολοι όσοι κατέχουν την 1η Ιανουαρίου 2005 κατά πλήρες δικαίωμα ιδιοκτησίας ή κατ' επικαρπία ή ψιλή κυριότητα ή έχουν δικαίωμα οίκησης σ' αυτά, ανεξάρτητα αν τα ακίνητα αυτά τα έχουν δηλώσει στο έντυπο **Ε9** που υπέβαλαν με τις δηλώσεις φορολογίας εισοδήματος των οικονομικών ετών 1997 έως και 2004.

• Ποιοί φορολογούμενοι θα υποβάλουν φέτος δήλωση φόρου Μεγάλης Ακίνητης Περιουσίας;

Δήλωση **ΦΜΑΠ** θα υποβάλουν:

- Κάθε φυσικό πρόσωπο που έχει ακίνητη περιουσία και η συνολική αξία της υπερβαίνει το ποσό των **243.600** ευρώ για άγαμο και **487.200** ευρώ για έγγαμο.

- Ολα τα νομικά πρόσωπα για ακίνητα που έχουν στην Ελλάδα ή εμπράγματα δικαιώματα σ' αυτά, εκτός υποθήκης.

ΥΠΟΒΟΛΗ ΤΩΝ ΔΗΛΩΣΕΩΝ

- ***Χιλιάδες αγρότες*** *με εισοδήματα μέχρι 3.000 ευρώ και ένα ακίνητο που μέχρι σήμερα δεν υπέβαλλαν φορολογική δήλωση, θα υποχρεωθούν φέτος να υποβάλουν δήλωση και να συμπληρώσουν τους γρίφους του Ε9.*

- ***Τον Ιούνιο*** *θα υποβάλουν οι μεγαλοϊδιοκτήτες ακινήτων τις δηλώσεις ΦΜΑΠ*

- ***Στην απενεργοποίηση*** *των διπλών ΑΦΜ προχωρεί η εφορία.*

A.N.A FERRIES

ΕΛΓ-ΟΛΓ ΡΟΔΑΝΘΗ •• ΕΛΓ-ΟΛΓ ΜΑΡΙΝΑ
•• Ε/Γ - Ο/Γ ΑΝΘΗ - ΜΑΡΙΝΑ
ΡΟΔΟΣ - ΠΕΙΡΑΙΑ

ΤΕΤΑΡΤΗ 26/01		
ΡΟΔΑΝΘΗ	16.00	ΣΥΜΗ (17.40) - ΤΗΛΟ (19.50) - ΝΙΣΥΡΟ (21.20) - ΚΩ (23.10)- ΚΑΛΥΜΝΟ (00.40) - ΛΕΡΟ (02.00) - ΠΑΤΜΟ (03.30)- ΠΕΙΡΑΙΑ (13.10)
ΠΕΜΠΤΗ 27/01		
ΑΝΘΗ-ΜΑΡΙΝΑ	17.00	ΚΩ (20.40) - ΠΕΙΡΑΙΑ (06.30)
ΠΑΡΑΣΚΕΥΗ 28/01		
ΡΟΔΑΝΘΗ	17.00	ΣΥΜΗ (18.40) - ΤΗΛΟ (20.50) - ΝΙΣΥΡΟ (22.20) - ΚΩ (00.10)- ΚΑΛΥΜΝΟ (01.40) - ΛΕΡΟ (03.00) - ΠΑΤΜΟ (04.30)- ΣΥΡΟ (09.50) - ΠΕΙΡΑΙΑ (14.30)
ΣΑΒΒΑΤΟ 29/01		
ΑΝΘΗ-ΜΑΡΙΝΑ	17.00	ΚΩ (20.40) - ΛΕΡΟ (22.50) - ΠΑΤΜΟ (00.10)- ΠΕΙΡΑΙΑ (08.20)
ΚΥΡΙΑΚΗ 30/01	—	—
ΔΕΥΤΕΡΑ 31/01		
ΡΟΔΑΝΘΗ	16.00	ΚΩ (20.10)- ΚΑΛΥΜΝΟ (21.40) - ΛΕΡΟ (23.00) - ΠΑΤΜΟ (00.30)- ΠΕΙΡΑΙΑ (10.10)

++ΠΡΟΣΦΟΡΑ++Πακέτα εισιτηρίων άνω των 300,00 ευρώ, μπορείτε να τα εξοφλήσετε σε 4 άτοκες μηνιαίες δόσεις με την πιστωτική σας κάρτα VISA ή MASTER! ! !
+++ Η εταιρεία μας βρίσκεται στην ευχάριστη θέση να σας ενημερώσει ότι :
1) Θα προσφέρονται ειδικές τιμές σε όλες τις θέσεις για οικογενειακά πακέτα.
2) Εισιτήρια ΜΕΤ' ΕΠΙΣΤΡΟΦΗΣ, ειδικές τιμές.
3)Πολλαπλά εισιτήρια minimum 5, 50% έκπτωση

TSAGARIS TRAVEL
Σαχτούρη 5 (έναντι Τελωνείου)
Τηλ.: 22410 36170, 30406, 35066, 28597

*Η Εταιρία μας είναι ένας από τους μεγαλύτερους εμφιαλωτές παγκοσμίως των προϊόντων της **"The Coca-Cola Company"** και δραστηριοποιείται σε 26 χώρες στον κόσμο. Στην Ελλάδα, η **Coca-Cola Τρία Έψιλον** λειτουργεί από το 1969. Σήμερα διαθέτει εργοστάσια που καλύπτουν γεωγραφικά όλη την Ελλάδα και απασχολεί συνολικά **2.300** εργαζόμενους.*

Το Υποκ/μα Ρόδου επιθυμεί να προσλάβει Άνδρες ή Γυναίκες για τη θέση του

MERCHANDISER - ΠΡΟΩΘΗΤΗ ΠΡΟΪΟΝΤΩΝ

Για το νησί της Ρόδου

Ο/Η Ιδανικός/ή Υποψήφιος/α διαθέτει τα εξής προσόντα:

- Πτυχίο ΑΕΙ ή ΤΕΙ (Επιθυμητό)
- Καλή γνώση Αγγλικών
- Καλή γνώση πρακτικής αριθμητικής (Απαραίτητο)
- Δίπλωμα αυτοκινήτου, Β΄ κατηγορίας (τουλάχιστον 1 έτος)
- Εκπληρωμένες Στρατιωτικές Υποχρεώσεις (για τους άνδρες)
- Ηλικία έως 28 ετών
- Προσανατολισμό στο αποτέλεσμα
- Ισχυρή επιθυμία για απόκτηση γνώσεων και επαγγελματική ανάπτυξη
- Ευχέρεια Επικοινωνίας
- Αποτελεσματική συνεργασία σε ομάδα

Η Εταιρία προσφέρει άριστες συνθήκες εργασίας, συνεχή εκπαίδευση σε υψηλού επιπέδου συστήματα πωλήσεων, δυνατότητες επαγγελματικής εξέλιξης, ανταγωνιστικό πακέτο αμοιβών, εταιρικό αυτοκίνητο και κινητό τηλέφωνο.

Για περισσότερες πληροφορίες απευθυνθείτε:
Coca-Cola Τρία Έψιλον,
Υποκατάστημα Ρόδου,
Μαριτσα
Δ/νση Ανθρώπινου Δυναμικού
στο τηλ: 22241084800



ΠΑΝΕ ΠΟΛΥ ΚΑΛΑ ΟΙ ΚΡΑΤΗΣΕΙΣ

Ο ΡΟΔΙΑΚΟΣ ΤΟΥΡΙΣΜΟΣ *δεν θα έχει εφέτος πρόβλημα*

Με ενδιαφέρον αναμένονται οι σημερινές συνεδριάσεις Ξενοδόχων - ΠΡΟΤΟΥΡ



Με ενδιαφέρον αναμένεται η σημερινή συνεδρίαση του δ.σ. της Ενώσεως Ξενοδόχων Ρόδου καθώς, μεταξύ άλλων, θα γίνει επισκόπηση της καταστάσεως όπως αυτή διαμορφώνεται στις τουριστικές αγορές (με αναφορά στις περαιτέρω προοπτικές), ενώ ταυτόχρονα θα γίνει ενημέρωση από τον ΠΡΟΤΟΥΡ, το δ.σ. του οποίου θα συνεδριάσει μια ώρα ενωρίτερα, σχετικά με την πορεία του προγράμματος προβολής.

Επίσης θα γίνουν ενδιαφέρουσες ανακοινώσεις σχετικά με τις κατώτατες τιμές των ξενοδοχείων κατά την εφετινή τουριστική περίοδο καθώς και για τα απαιτούμενα δικαιολογητικά για την νομιμοποίηση του ειδικού σήματος λειτουργίας των ξενοδοχείων.

Στην συνεδρίαση αναμένεται να παραστεί και ο κ. Δαβάκης, υπεύθυνος Δημοσίων σχέσεων του ΕΟΤ και μέχρι πέρσι διευθυντής του ΕΟΤ στην Φρανκφούρτη της Γερμανίας.

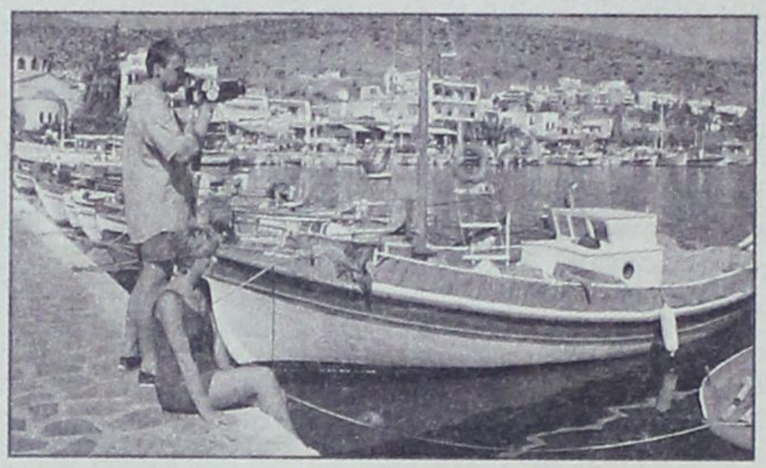

Αναλυτικά στην ημερήσια διάταξη της σημερινής συνεδρίασης του δ.σ. της Ένωσης Ξενοδόχων Ρόδου είναι γραμμένα τα ακόλουθα θέματα:

1. Προοπτικές τουριστικής κίνησης για το έτος 2005.
2. Ενημέρωση από τον ΠΡΟΤΟΥΡ σχετικά με την πορεία του προγράμματος προβολής.
3. Ανακοίνωση απόφασης περί κατωτάτων ορίων τιμών ξενοδοχείων 2005.
4. Ενημέρωση σχετικά με το θέμα απαιτούμενων δικαιολογητικών για την νομιμοποίηση του ειδικού σήματος λειτουργίας των ξενοδοχείων.
5. Νέο ηλεκτρονικό σύστημα υποβολής απευθείας στο Τμήμα Τουρισμού της ΕΣΥΕ του μηνιαίου δελτίου κίνησης των ξενοδοχείων.
6. Έγκριση αύξησης μισθών και αποζημιώσεων προσωπικού και συνεργατών ΕΞΡ.
7. Έγκριση δαπανών.
8. Διάφορα θέματα.

Ο ΠΡΟΤΟΥΡ

Στην συνεδρίαση εξάλλου του δ.σ. του ΠΡΟΤΟΥΡ το οποίο θα συνέλθει μια ώρα ενωρίτερα στα γραφεία της Ενώσεως Ξενοδόχων Ρόδου, θα συζητηθούν τα ακόλουθα θέματα:

1. Αξιολόγηση προτάσεων για επιλογή εταιρείας Δημοσίων Σχέσεων στην Γερμανία.
2. Ενημέρωση για την πορεία υλοποίησης δράσης πλωτών σεμιναρίων με την συμμετοχή ΕΟΤ και της Νομαρχίας Δωδεκανήσου σε πωλητές πρακτορείων στις παρόχθιες πόλεις του Ρήνου.
3. Έγκριση προγράμματος του ΠΡΟΤΟΥΡ στην Ελληνική αγορά για τις Πασχαλικές Διακοπές.
4. Έκδοση εντύπων στα Ολλανδικά.
5. Έγκριση δαπανών.
6. Διάφορα θέματα.

Η ΤΟΥΡΙΣΤΙΚΗ ΚΙΝΗΣΗ

Υπάρχουν έγκυρες πληροφορίες αλλά και στοιχεία ότι η Ρόδος δεν θα ακολουθήσει εφέτος την υπόλοιπη χώρα σε ό,τι αφορά την εξέλιξη της τουριστικής σαιζόν. Σε γενικές γραμμές οι κρατήσεις για την υπόλοιπη χώρα δεν πάνε ακόμα καλά, αλλά η Ρόδος βρίσκεται στην κορυφή των ενδιαφερόντων των καταναλωτών. Η αίσθηση που επικρατεί είναι ότι στην χειρότερη των περιπτώσεων η Ρόδος θα έχει εφέτος μια αύξηση της τάξεως των 4-5%, ενώ δεν αποκλείεται να «αγγίξει» και το 8% αν συνδράμουν στην πορεία διάφοροι παράγοντες.

Εν πάση περιπτώσει, και παρά τα αντιθέτως λεγόμενα, θα πρέπει να αναμένεται αύξηση της τουριστικής κινήσεως από την Αγγλία, την Ιταλία, την Αυστρία, την Ολλανδία και όλες σχεδόν τις ανατολικές χώρες, ενώ ανακάμπτει σταδιακά και η γερμανική αγορά. Το βέβαιο είναι ότι θα είναι καλύτερα εφέτος τα πράγματα και από την Γερμανία, απ' ό,τι ήταν πέρσι.

SHIPPING COMPANY OF SYMI
A.N.E.S.
ΑΝΩΝΥΜΗ ΝΑΥΤΙΛΙΑΚΗ ΕΤΑΙΡΕΙΑ ΣΥΜΗΣ

ΠΡΟΓΡΑΜΜΑ ΔΡΟΜΟΛΟΓΙΩΝ ΕΓ/ ΣΥΜΗ ΙΙ - Υ/Γ ΑΙΓΛΗ
ΙΑΝΟΥΑΡΙΟΥ ΚΑΙ ΦΕΒΡΟΥΑΡΙΟΥ 2005
ΩΡΑΡΙΟ ΑΝΑΧΩΡΗΣΕΩΝ

	ΣΥΜΗ ΙΙ
27/1 ΠΕΜΠΤΗ	07.30 ΣΥΜΗ - ΡΟΔΟ 15.00 ΡΟΔΟ - ΣΥΜΗ
29/1 ΣΑΒΒΑΤΟ	07.30 ΣΥΜΗ - ΡΟΔΟ 15.00 ΡΟΔΟ - ΣΥΜΗ
31/1 ΔΕΥΤΕΡΑ	07.30 ΣΥΜΗ - ΡΟΔΟ 15.00 ΡΟΔΟ - ΣΥΜΗ
3/2 ΠΕΜΠΤΗ	07.30 ΣΥΜΗ - ΡΟΔΟ 15.00 ΡΟΔΟ - ΣΥΜΗ
5/2 ΣΑΒΒΑΤΟ	07.30 ΣΥΜΗ - ΡΟΔΟ 15.00 ΡΟΔΟ - ΣΥΜΗ
7/2 ΔΕΥΤΕΡΑ	07.30 ΣΥΜΗ - ΡΟΔΟ 15.00 ΡΟΔΟ - ΣΥΜΗ
10/2 ΠΕΜΠΤΗ	07.30 ΣΥΜΗ - ΡΟΔΟ 15.00 ΡΟΔΟ - ΣΥΜΗ
12/2 ΣΑΒΒΑΤΟ	07.30 ΣΥΜΗ - ΡΟΔΟ 15.00 ΡΟΔΟ - ΣΥΜΗ
14/2 ΔΕΥΤΕΡΑ	07.30 ΣΥΜΗ - ΡΟΔΟ 15.00 ΡΟΔΟ - ΣΥΜΗ
17/2 ΠΕΜΠΤΗ	07.30 ΣΥΜΗ - ΡΟΔΟ 15.00 ΡΟΔΟ - ΣΥΜΗ
19/2 ΣΑΒΒΑΤΟ	07.30 ΣΥΜΗ - ΡΟΔΟ 15.00 ΡΟΔΟ - ΣΥΜΗ
21/2 ΔΕΥΤΕΡΑ	07.30 ΣΥΜΗ - ΡΟΔΟ 15.00 ΡΟΔΟ - ΣΥΜΗ
24/2 ΠΕΜΠΤΗ	07.30 ΣΥΜΗ - ΡΟΔΟ 15.00 ΡΟΔΟ - ΣΥΜΗ
26/2 ΣΑΒΒΑΤΟ	07.30 ΣΥΜΗ - ΡΟΔΟ 15.00 ΡΟΔΟ - ΣΥΜΗ
28/2 ΔΕΥΤΕΡΑ	07.30 ΣΥΜΗ - ΡΟΔΟ 15.00 ΡΟΔΟ - ΣΥΜΗ

Τα δρομολόγια μπορούν να τροποποιηθούν λόγω εκτάκτων συγκοινωνιακών αναγκών ή καιρικών συνθηκών.
Παρακαλούμε πριν ταξιδέψετε επικοινωνήστε με την Εταιρεία:

www.anes.gr
Γραφείο Σύμης: Τηλ. 2246071444 Φαξ: 2246071373
Γραφείο Ρόδου: Τηλ. 2241037769 Φαξ: 2241034493

ΤΣΟΥΝΑΜΙ ΣΤΗ Ν.Α. ΑΣΙΑ



Βοηθήστε τα παιδιά

Καταθέστε τη βοήθειά σας στις Τράπεζες: Εθνική 169 / 480020-64, Εμπορική 031 / 80191081, Αγροτική 017 04 0044 16-70, ALPHA BANK 115 00 2002 017649 (διαδικασία Κ03), Πειραιώς 5049-001837-211, Citibank 55 02 346484, Nova Bank 51 98 29, HSBC 002-066694-130, Αττικής 069 / 54799691, ASPIS BANK 101-03-0006583, Ταχυδρομικό Ταμιευτήριο 90000002-3 και σε όλα τα μηχανήματα αυτόματων συναλλαγών (ATM) της ΕΘΝΙΚΗΣ ΤΡΑΠΕΖΑΣ.

ΓΡΑΜΜΗ ΖΩΗΣ: 801 500 12345 ή στείλτε το κουπόνι

ΝΑΙ! Θέλω να συνεισφέρω για τα παιδιά στην Ν.Α. ΑΣΙΑ
Επώνυμο: _____ Όνομα: _____ Διεύθυνση: _____
Πόλη: _____ ΤΚ: _____ Τηλ.: _____ Επάγγελμα: _____
☐ 50 € ☐ 100 € ☐ 120 € ☐ Άλλο ποσό: _____ ☐ Κάθε μήνα ☐ Κάθε 3 μήνες ☐ Μία φορά
☐ Θα περιμένω να μου στείλετε έντυπο ταχυπληρωμής με το οποίο θα καταθέσω τα χρήματα στο ταχυδρομείο.
☐ Παρακαλώ, χρεώστε τη συνεισφορά μου στην κάρτα μου ☐ ΕΘΝΟΚΑΡΤΑ-MASTERCARD ☐ ΕΜΠΟΡΟΚΑΡΤΑ
☐ VISA ☐ DINERS ☐ AMEX ☐ DINERS CLUB UNICEF*
Αρ. Κάρτας: _____ Ημερ. Λήξης: _____
Ημερομηνία: _____ Υπογραφή: _____
*Ενημερωθείτε για τη νέα κάρτα DINERS CLUB UNICEF, στο τηλ. 801-11 11 611

unicef
Ξενίας 1, Αθήνα 115 27
τηλ.: 210 7484184, www.unicef.gr

Οι άνθρωποι κινούνται σ' ένα ευρύ φάσμα διαφορετικών δεσμών και συμπεριφορών. Στη μια μεριά αυτού του φάσματος βρίσκεται η έντονη απορρόφηση ενός ατόμου με το σύντροφό του και στην άλλη, η πλήρης ακύρωση του συντρόφου. Ποιοί είναι οι μηχανισμοί που ευθύνονται για την τόσο διαφορετική αντιμετώπιση των ατόμων σε μια σχέση;

ΓΝΩΡΙΣΤΕ ΤΟΝ ΑΝΘΡΩΠΟ *που σας ταιριάζει*

• Η ερωτική σχέση αγάπης της ενήλικης ζωής ακολουθεί τα ίδια βήματα και τους ίδιους μηχανισμούς με τη σχέση γονέα - παιδιού • Η σεξουαλικότητα παίζει πολύ βασικό ρόλο στην κατανόηση της δυναμικής της ερωτικής αγάπης

Γράφει η **ΛΕΝΑ ΚΑΣΤΡΗΣΙΟΥ**
Ψυχολόγος

Ο John Bowlby (Attachment Theory, 1975) ένας από τους πιο σημαντικούς ψυχολόγους της εποχής μας, **ευθύνεται για το μεγαλύτερο μέρος της έρευνας και της θεωρίας που εξηγεί την ιδιαίτερη και προσωπική (ιδιοσυγκρασιακή;) προσέγγιση που εφαρμόζει (χρησιμοποιεί) ο κάθε άνθρωπος σε μια σχέση.**

Οι ιδέες του Bowlby δημιούργησαν το πλαίσιο μέσα στο οποίο διαμορφώθηκε η κατανόηση της αιτιολογίας της αγάπης και της μοναχικότητας της ενήλικης ζωής. Υπάρχει ένα ευρύ φάσμα διαφορετικών δεσμών και συμπεριφορών μέσα στο οποίο κινούνται οι άνθρωποι. Στη μια μεριά αυτού του φάσματος είναι η έντονη απορρόφηση ενός ατόμου με τον σύντροφό του, στην άλλη μεριά βρίσκεται η πλήρης ακύρωση του συντρόφου. Ποιοί είναι οι μηχανισμοί που ευθύνονται για την τόσο διαφορετική αντιμετώπιση των ατόμων σε μια σχέση;

Ο τρόπος που ο Bowlby και οι συνεργάτες του (Bowlby, Ainsworth et.al 1978) απαντούν σ' αυτήν την ερώτηση, βασίζεται στην ψυχαναλυτική θεωρία και ισχυρίζονται ότι η ερωτική σχέση αγάπης της ενήλικης ζωής ακολουθεί τα ίδια βήματα και τους ίδιους μηχανισμούς με τη σχέση γονιός – παιδί.

Ενήλικοι που αισθάνονται εσωτερική μοναξιά μαρτυρούν ότι είχαν προβληματικές σχέσεις με τους γονείς τους και με τους συντρόφους τους. Ολα όσα έχουμε ζήσει στο παρελθόν με τους γονείς μας μας κατατρέχουν στην περιπέτεια αναζήτησης συντρόφου.

Οταν ο γονιός είναι διαθέσιμος και ανταποκρίνεται στις συναισθηματικές και βιολογικές ανάγκες του παιδιού του, τότε το παιδί αισθάνεται ασφάλεια. Οταν ο γονιός είναι συνεπής και σταθερός, το παιδί μαθαίνει να εμπιστεύεται τον κόσμο γύρω του, εφόδιο απαραίτητο για τις επόμενες σχέσεις του. Οταν ο γονιός δεν είναι σταθερά συνεπής με τις ανάγκες του παιδιού του, τότε το παιδί αισθάνεται απειλή στη γονική σχέση, άγχος και φόβο, γιατί προσπαθώντας να επιβιώσει πρέπει να βρει τρόπους να τραβήξει την προσοχή των γονιών του.

Η ερωτική σχέση εμπεριέχει την αλληλεπίδραση της συναισθηματικής δέσμευσης και της σεξουαλικής πράξης. Η σεξουαλικότητα, αν και η εξέλιξή της βασίζεται σε διαφορετικές θεωρίες, παίζει πολύ βασικό ρόλο στην κατανόηση της δυναμικής της ερωτικής αγάπης. Η δέσμευση δύο συντρόφων επηρεάζεται από το σεξ μεταξύ τους. Εάν και σ' αυτό το άρθρο επικεντρώνομαι στη θεωρία της συναισθηματικής δέσμευσης, και όχι της σεξουαλικής, πρέπει να πω ότι σε μια υγιή σχέση είναι και τα δύο απαραίτητα. Η συναισθηματική δέσμευση αλληλεπηρεάζεται από σεξουαλική δέσμευση. Παράδειγμα: Ο σύντροφος σε μια μονογαμική σχέση, ο οποίος αναζητάει και επιδιώκει σεξουαλικούς δεσμούς, τους χρησιμοποιεί υποσυνείδητα σαν έναν τρόπο αποδέσμευσης από το σύντροφό του.

Βάσει των βιωμάτων του ο κάθε άνθρωπος θα δημιουργήσει (διαμορφώσει;) μία από τις εξής προσωπικότητες και τάσεις στις σχέσεις του:

ΜΟΝΑΧΙΚΟΣ- Ανύπαρκτος ή πολύ ασταθής γονικός δεσμός. Ο μοναχικός αισθάνεται πιο άνετα σε συναισθηματική απόσταση, μειώνει τα συναισθήματά του, δυσκολεύεται να επικοινωνήσει και να εμπιστευθεί, αντιμετωπίζει τη ζωή επιφυλακτικά, αγχώνεται εύκολα και φοβάται την εγκατάλειψη. Ο μοναχικός σε μια σχέση αναζητάει συνεχώς «χώρο» και ισχυρίζεται ότι αισθάνεται αμηχανία και πίεση γιατί ο σύντροφός του θέλει να είναι πιο κοντά από ό,τι εκείνος αντέχει. Η ιδέα της εξάρτησης από και προς ένα άτομο του προκαλεί φόβο και άγχος.

- **FUSER** (χαμαιλέων, συγχωνευτής, εμπλεκόμενος). Ασταθής γονικός δεσμός. Τάση προς εσωτερική μοναξιά, αλλά συνεχώς επιζητάει παρέα. Ο FUSER είναι γενικά ανικανοποίητος συναισθηματικά, αγχωμένος και ασθάνεται ότι δίνει περισσότερα από όσα παίρνει σε μία σχέση. Παρεξηγείται και ανησυχεί για την εικόνα του στους τρίτους. Είναι υπερευαίσθητος, παρορμητικός, ενθουσιώδης, προσαρμοστικός και αρεστός στις παρέες. Ισχυρίζεται ότι θέλει να είναι κοντά στον σύντροφό του, αλλά αισθάνεται ότι τον φοβίζει.

ΑΣΦΑΛΗΣ -Σταθερός γονικός δεσμός. Αντέχει τη μοναξιά χωρίς φόβο και επιζητεί τη συντροφιά των γύρω του χωρίς άγχος. Αναγνωρίζει τα συναισθήματά του, επικοινωνεί, δεν απασχολείται με τη γνώμη των άλλων, δεν φοβάται να χάσει τον έλεγχο, είναι ικανοποιημένος γενικά και αναλαμβάνει τις ευθύνες του για τις καμπές της ζωής του. Ο ασφαλής ισχυρίζεται ότι η εξάρτηση δεν τον δυσκολεύει και αισθάνεται δύναμη όταν αναγνωρίζει τις αδυναμίες του.

ΕΠΙΛΟΓΗ ΣΥΝΤΡΟΦΟΥ

Ο κάθε άνθρωπος επιλέγει το σύντροφό του βάσει των βιωμάτων του, βάσει της προσωπικότητας που έχει διαμορφώσει και βάσει της ωριμότητάς του. Το έντστικτο και η χημεία μεταξύ δύο ατόμων είναι βασικοί παράγοντες, οι οποίοι επίσης οδηγούν ένα άτομο σε μια επιλογή.

Οταν κάποιος καταλάβει τα βιώματά του και αξιολογήσει το παρελθόν του είναι πολύ σημαντικό να μη σταθεί στη λύπη για κάτι που ανήκει στο παρελθόν του, αλλά να βρει το θάρρος να προχωρήσει συναισθηματικά και να οδηγήσει τον εαυτό του προς μια επιλογή που θα τον βοηθήσει να προσδιορίσει τον εαυτό του ξανά και να δημιουργήσει μια υγιή κατάσταση για το μέλλον του. Δεν πρέπει να αφήσουμε μόνο συναισθηματικούς καθαρά λόγους να μας οδηγήσουν προς την επιλογή του συντρόφου μας. Ιδίως, σε μια ώριμη φάση της ζωής μας, το ένστικτό μας πρέπει, κατά κάποιον τρόπο, να επηρεαστεί και από τη σκέψη μας, να αναγνωρίσουμε τις τάσεις μας, να αποδεχθούμε το παρελθόν μας, να βάλουμε στόχους και να βελτιωθούμε.

η GAUTIER

Αποκτά το Δικό της Σπίτι!

Το 2001 η Gautier άλλαξε τη ζωή μας στο σπίτι, δημιουργώντας τη μεγαλύτερη έκθεση επίπλων στη Ρόδο.

Η εμπιστοσύνη σας μας καθιέρωσε σαν την εταιρεία – ηγέτη στο χώρο της οικιακής & ξενοδοχειακής επίπλωσης.

Με στόχο την περαιτέρω ανάπτυξη & εδραίωση της Gautier στη Ρόδο και τα Δωδεκάνησα η εταιρεία μας έχει ήδη ξεκινήσει τις εργασίες για την ανέγερση ενός νέου, ιδιόκτητου πλέον εκθεσιακού χώρου, ειδικά διαμορφωμένου για έκθεση επίπλων, επί της Λεωφόρου Καλλιθέας απέναντι από το Super Market Μαρινόπουλος.

le meuble de vie
GAUTIER
MADE IN FRANCE

Μέχρι να ολοκληρωθεί ο νέος ιδιόκτητος εκθεσιακός μας χώρος η Gautier από 15 Ιανουαρίου 2005 θα εγκατασταθεί προσωρινά επί της οδού Μεγ. Κωνσταντίνου & Βενετοκλέων (πρώην κτίριο KLIMATAIR).

Μικρές αγγελίες

ΕΝΟΙΚΙΑΣΕΙΣ

ΕΝΟΙΚΙΑΖΕΤΑΙ βιοτεχνικό κατάστημα 100 τ.μ. με πατάρι 50 τ.μ. ύψος 5 μέτρα και πρόσοψη 6 μέτρα, στο 7ο χιλ. Λεωφ. Ρόδου - Λίνδου έναντι πρώην Φωνή της Αμερικής. Αποκλείονται συνεργεία αυτοκινήτων και αλουμινοκατασκευές. Πληροφορίες τηλ. 22410 23716 ώρα μετά τις 6 μ.μ.

ΜΕΓΑΛΗ ΕΥΚΑΙΡΙΑ ΓΙΑ ΕΜΠΟΡΟΥΣ ΚΑΤΕΨΥΓΜΕΝΩΝ ΚΑΙ ΝΩΠΩΝ ΕΙΔΩΝ ΔΙΑΤΡΟΦΗΣ

ΕΝΟΙΚΙΑΖΕΤΑΙ αποθήκη 180 τ.μ. με 4 ψυγεία κτιστά. Ενοίκιο 350 ευρώ το μήνα . Τηλ. 22410-75897

ΕΝΟΙΚΙΑΖΕΤΑΙ διαμέρισμα 2 δωματίων, μεγάλο χωλ, κουζίνα, μπάνιο, επιπλωμένο, απέναντι στο Πανεπιστήμιο Αιγαίου. Πληρ. τηλ.30759

ΕΝΟΙΚΙΑΖΕΤΑΙ 3άρι διαμέρισμα επί της οδού Μητροπόλεως 83Θ. Τηλέφωνο 22410-36072 ή 35713

ΕΝΟΙΚΙΑΖΕΤΑΙ γραφείο επί της Αννης Μαρίας 81 (δίπλα από Alpha Τράπεζα) 90 τ.μ. Τηλ. 22410-33952, 6944317418

ΕΝΟΙΚΙΑΖΕΤΑΙ γκαρσονιέρα επιπλωμένη με θέα θάλασσα. Τηλ. 6944162646

ΕΝΟΙΚΙΑΖΕΤΑΙ γκαρσονιέρα στην Ανάληψη οδός Μυτιλήνης 7 Πληρ. Τηλ. 31376 - Κιν. 6932320011

ΕΝΟΙΚΙΑΖΕΤΑΙ

Ενοικιάζεται γραφείο, με δύο κύριους χώρους με μπαλκόνι, σε πολύ καλή κατάσταση, στον τρίτο όροφο του μεγάρου Κιοσόγλου, επί της οδού Εθελοντών Δωδεκανησίων, αριθμός 29. **Πληροφορίες στο 6944790272**

ΕΝΟΙΚΙΑΖΟΝΤΑΙ δίχωρες γκαρσονιέρες με πλήρη εξοπλισμό, κλιματισμό, μεγάλες βεράντες και άνετο πάρκινγκ στο 5ο χιλιόμετρο της λεωφόρου Καλλιθέας, χωρίς κοινόχρηστα. Πληροφορίες τηλ. 22410-67014, 22410-66800 και 6946790515.

ΕΝΟΙΚΙΑΖΕΤΑΙ διαμέρισμα 100 τ.μ. επί της οδού Κέννεντυ 34, ισόγειο με κήπο, αποτελούμενο από 2 υπνοδωμάτια σαλοτραπεζαρία, κουζίνα και μπάνιο. Πληρ. τηλ.: 23814 Ωρες 19.00-21.00

ΕΝΟΙΚΙΑΖΕΤΑΙ διαμέρισμα επί της 28ης Οκτωβρίου 53 πλήρως επιπλωμένο σαλόνι, τραπεζαρία, κουζίνα με 1 υπνοδωμάτιο και μπάνιο από τον Ιανουάριο. Δεκτές μόνο φοιτήτριες Πληρ. τηλ.: 36385

ΕΝΟΙΚΙΑΖΕΤΑΙ υπαίθριος χώρος 1.000 τ.μ. με πρόσοψη 6 μέτρα επί της Λεωφ. Ρόδου – Λίνδου στο 7ο χιλ. Πληροφορίες τηλ. 22410 23716 ώρα μετά τις 6 μ.μ.

ΕΝΟΙΚΙΑΖΕΤΑΙ δίχωρη επιπλωμένη γκαρσονιέρα σε καινούρια πολυκατοικία στην οδό Καμείρου 43. Πληρ. τηλ. 6944170618-2241076504

ΕΝΟΙΚΙΑΖΟΝΤΑΙ στην περιοχή Ιξιά-Τρεις μέσα σε μεγάλο κήπο και ήσυχο περιβάλλον 1) πολυτελές τριάρι 2) πλήρως επιπλωμένη γκαρσονιέρα. Διαθέτουν: θέρμανση, τηλέφωνο, ηλιακό και ηλεκτρικό θερμοσίφωνο, αερόθερμο μπάνιου, ανεμιστήρα οροφής, μεγάλες βεράντες και πάρκινγκ. Πληρ. τηλ. 22410 92714

ΕΝΟΙΚΙΑΖΕΤΑΙ διαμέρισμα επί της Ολυμπίας 10 Καρακόνερο αποτελούμενο από δύο υπνοδωμάτια, σαλόνι κουζίνα, ενιαίο, λουτρό, ηλιακό και αποθήκη. Καινούργιας κατασκευής Τηλ. 78394 - 78623

ΕΝΟΙΚΙΑΖΕΤΑΙ διαμέρισμα δυάρι στην περιοχή Τρεις, Απολλωνίου Ροδίου 30. **Τηλ. 62675 Κινητό 6978879668**

ΕΝΟΙΚΙΑΖΕΤΑΙ επιπλωμένη γκαρσονιέρα όπισθεν ξενοδοχείου BELVEDERE περιοχή Ψαροπούλα (ελάχιστο 1 έτος). Πληροφορίες Τηλ. 22410-22050 και 22410-33441

ΕΝΟΙΚΙΑΖΕΤΑΙ Διαμέρισμα 3άρι επιπλωμένο στα Κοσκινού Τηλ. 64536

ΕΝΟΙΚΙΑΖΕΤΑΙ διαμέρισμα 100Μ από το Πανεπιστήμιο 3 υπνοδωμάτια, ισόγειο καινούργιο Πλ. κ. Βασίλης Πετρίδης, Τηλ.: 2241037357

ΕΝΟΙΚΙΑΖΕΤΑΙ γκαρσονιέρα επιπλωμένη στην Ιξιά, Μακαρίου 62 Α. **Τηλ. 62675 Κινητό 6978879668**

ΕΝΟΙΚΙΑΖΕΤΑΙ γραφείο 70 τ.μ. στην οδό Αμερικής αριθμ. 111 Πληρ. τηλ.: 2241027834 και 6937065275

ΕΝΟΙΚΙΑΖΕΤΑΙ διαμέρισμα στο κέντρο της πόλης κατάλληλο για επαγγελματική στέγη. Πληροφορίες τηλ: 22410 21741

ΕΝΟΙΚΙΑΖΕΤΑΙ Επιπλωμένο διαμέρισμα 4 δωματίων στη Μαλώνα Πληρ. τηλ. 2244051044 **Κον. Γ. Φουτούλη**

ΕΝΟΙΚΙΑΖΕΤΑΙ studio 45 τ.μ. ολοκαίνουριο με έπιπλα Neoset στο Ροδίνι. Πληρ. τηλ. 6946685808

ΕΝΟΙΚΙΑΖΟΝΤΑΙ 1. Γραφείο 70 τ.μ. στην οδό Αμερικής 111 **2.** Μονοκατοικία στην οδό Μητροπόλεως αριθμ. 113 Πληροφορίες τηλ. 22410 27834, κιν. 6937065275.

ΕΝΟΙΚΙΑΖΟΝΤΑΙ στην Ιαλυσό πλάι στο ξενοδοχείο Ηλέκτρα, επιπλωμένα δίχωρα και μονόχωρα διαμερίσματα με θέρμανση (ελάχιστο 1 έτος). Πληροφορίες Τηλ. 22410-22050 και 22410-33441

ΕΝΟΙΚΙΑΖΕΤΑΙ ΓΡΑΦΕΙΟ 35 τ.μ. αποτελούμενο από δύο χώρους με πλήρη κλιματισμό, επί της Χ. Θεοδωράκη 34 (Πλατεία Κύπρου) **Τηλ. 22410-74091 και 22410-30780.**

ΕΝΟΙΚΙΑΖΕΤΑΙ πολυτελές διαμέρισμα σε νεόκτιστη πολυκατοικία στο Καρακόνερο επιφανείας 137 τ.μ. με κήπο και θέα στη θάλασσα. Ενοίκιο 700 Ευρώ. Πληροφορίες τηλ. 6944/386069

ΕΝΟΙΚΙΑΖΕΤΑΙ επιπλωμένη γκαρσονιέρα με 30 τ.μ. περίπου εσωτερικό χώρο (κουζίνα - υπνοδωμάτιο - λουτρό) και 30 τ.μ. αυλή στην Ιαλυσό (οδός Σύμης αρ. 6) εξοπλισμένη επίσης με αυτόνομο ηλιακό θερμοσίφωνα, πλυντήριο, χωρίς κοινόχρηστα και νερό. Πληροφορίες στα τηλέφωνα 22410 75448 κιν. 6974474999

ΕΝΟΙΚΙΑΖΕΤΑΙ διαμέρισμα επιφάνειας 100 τ.μ. με όλους τους χώρους, στην οδό Καποδιστρίου 84 (Κάτω Αη Γιώργης). Πληρ. τηλ. 22410 28313

ΕΝΟΙΚΙΑΖΟΝΤΑΙ επιπλωμένα διαμερίσματα επί της Λ. Ιαλυσού - Ιαλυσός πλήρως εξοπλισμένα σε άριστη κατάσταση. Τηλ. 22410-35283, 6944435744.

ΕΝΟΙΚΙΑΖΕΤΑΙ διαμέρισμα τριάρι πλήρως επιπλωμένο στην οδό Παρθενόπης και Πατρών 3. Τιμή 430 ευρώ. Πληρ. τηλ. 2241032335 - 2241032695

ΕΝΟΙΚΙΑΖΟΝΤΑΙ σε τριώροφη νεόδμητη πολυκατοικία με κήπο, άνετο ιδιωτικό πάρκινγκ, ένα διαμέρισμα 100 τ.μ. χωρίς έπιπλα και δύο μικρά πλήρως εξοπλισμένα. Τιμές λογικές. Επί της οδού Δρακίδου 22 και πάροδος Κοδριγκτώνος. Πληρ. τηλ. 22410 36385 10-18 και 22410 23814 από 19-21.30.

ΕΝΟΙΚΙΑΖΟΝΤΑΙ: α) ισόγειο κατάστημα 75 τ.μ. περίπου στην οδό Ορφανίδου (Νιοχώρι) με ένα δωμάτιο στον πρώτο όροφο. β) διώροφο κατάστημα 53 τ.μ. ισόγειο, 51 τ.μ. στον πρώτο όροφο, με βεράντα 31 τ.μ., που βρίσκεται στην οδό Γεωργίου Λέοντος κοντά στο Ξεν. «Μανούσος» (Νιοχώρι). Πληροφορίες στα τηλέφωνα: 22410.35450 και 22410.31450, κινητό: 6976881111.

ΕΝΟΙΚΙΑΖΕΤΑΙ επιπλωμένη γκαρσονιέρα στο Παραδείσι. Πληροφορίες τηλ.: 22410 81884

ΕΝΟΙΚΙΑΖΕΤΑΙ διαμέρισμα επί της Μιχ. Πετρίδη με δύο υπνωδομάτια, σαλόνι, κουζίνα, wc. Τηλ. 6972 764614 - 6973753556

ΕΝΟΙΚΙΑΖΕΤΑΙ στούντιο πλήρως εξοπλισμένο με κλιματισμό, ανεξάρτητο 230 ευρώ. Τηλ. 22410 39268, κιν. 6946 446523

ΕΝΟΙΚΙΑΖΟΝΤΑΙ γκαρσονιέρες στο 5ο χιλιόμετρο της λεωφόρου Καλλιθέας, με εξοπλισμό, κλιματισμό και άνετο πάρκινγκ, κατάλληλες για διαμονή εκπαιδευτικών ή στρατιωτικών. **Πληροφορίες τηλ. 6946790515 και 6945105247**

ΕΝΟΙΚΙΑΣΤΗΡΙΟ

Ενοικιάζεται προνομιούχο διαμέρισμα, πλήρως εξοπλισμένο και επιπλωμένο, επιφάνειας 58 τ.μ., επί της παραλίας «στο κύμα» και με θέα όλη τη θαλάσσια έκταση της περιοχής «Χαράκι», εντός οικισμού είτε για τη χρονική διάρκεια της τουριστικής περιόδου (σαιζόν), είτε για ετήσια ή πολυετή μίσθωση. Πληροφορίες: Τηλ. 22440 51281 και 22410 33952.

ΕΝΟΙΚΙΑΖΕΤΑΙ οροφοδιαμέρισμα Α' ορόφου επιφάνειας 230 τ.μ. σε διατηρητέο κτίριο στην οδό Μανδηλαρά, αρ. 6 κατάλληλο και για επαγγελματική στέγη. **Πληροφορίες τηλ. 22410-34583**

ΕΝΟΙΚΙΑΖΕΤΑΙ κατάστημα στην Παλιά Πόλη πάροδος Σωκράτους 75. Πληρ. κ. Ελευθερία 69448057150, 69445436670, 22410 33219.

ΕΝΟΙΚΙΑΖΕΤΑΙ διαμέρισμα 87 τ.μ. με δύο υπνοδωμάτια μεγάλη εντοιχιζόμενη κουζίνα με ψυγείο και ηλεκτρική κουζίνα μεγάλη σαλοτραπεζαρία και μεγάλες βεράντες, ανσανσέρ και πάρκινγκ. Τηλ. 6972764614 - 6973753556

ΕΝΟΙΚΙΑΖΕΤΑΙ γκαρσονιέρα πλήρως επιπλωμένη 250 ευρώ το μήνα. Τηλ. 22410 39268, κιν. 6946 446523

ΕΝΟΙΚΙΑΖΕΤΑΙ studio επιπλωμένο, ανακαινισμένο, με ηλιακό θερμοσίφωνο, ισόγειο, με κήπο, σε ήσυχη περιοχή κατά προτίμηση εκπαιδευτικούς, φοιτητές, στρατιωτικούς. **Τηλ. 6944231199**

ΕΝΟΙΚΙΑΖΕΤΑΙ επιπλωμένη γκαρσονιέρα όπισθεν ξενοδοχείου BELVEDERE περιοχή Ψαροπούλα (ελάχιστο 1 έτος). Πληροφορίες Τηλ. 22410-22050 και 22410-33441

ΑΘΗΝΑ Ενοικιάζεται γκαρσονιέρα ρετιρέ στην Καλλιθέα οδός Ανδρομάχης κοντά στον ηλεκτρικό κατάλληλο για φοιτητές. Τηλ. 6978460340

ΕΝΟΙΚΙΑΖΟΝΤΑΙ στην Ιαλυσό πλάι στο ξενοδοχείο Ηλέκτρα, επιπλωμένα δίχωρα και μονόχωρα διαμερίσματα με θέρμανση. (ελάχιστο 1 έτος). Πληροφορίες Τηλ. 22410-22050 και 22410-33441

ΕΝΟΙΚΙΑΖΕΤΑΙ ή **ΠΩΛΕΙΤΑΙ** μαγαζί για επαγγελματικό χώρο ή αποθήκη 102 τ.μ. περιοχή Ανάληψη, Ζαννή 2 τηλ. 6947 941026.

ΕΝΟΙΚΙΑΖΕΤΑΙ: Στην παραλία Ιαλυσού, γκαρσονιέρα πρώτου ορόφου, επιφάνειας 42 τ.μ. επιπλωμένη με ηλιακό θερμοσίφωνα, κλιματισμό, τηλεόραση κ.α. **Πληροφορίες τηλ. 22410-92785 και 22410-34583**

ΕΝΟΙΚΙΑΖΕΤΑΙ επιπλωμένο studio επί της οδού Μουσών αρ. 7 στη Ρόδο. Πληρ. τηλ. 2241086011 και 2241075448

ΕΝΟΙΚΙΑΖΕΤΑΙ δωμάτιο επιπλωμένο που διαθέτει ψυγείο, ατομικό μπάνιο, βεράντα με θέα στη θάλασσα, στο κέντρο της πόλης της Ρόδου (περιοχή «ΕΛΛΗ»). Στο **μηνιαίο** μίσθωμα περιλαμβάνεται η κατανάλωση νερού, ηλεκτρ. Ρεύματος και Δημ. φόροι. Πληροφορίες στο τηλ. 2241020012 (ώρες 10 π.μ.-3μ.μ., 7μ.μ.-10μ.μ.)

ΕΝΟΙΚΙΑΖΟΝΤΑΙ επιπλωμένα λουξ διαμερίσματα στην περιοχή Μητροπόλεως με τον μήνα ή την ημέρα και για φοιτητές ως 30/6/2005. Τηλ. 22410-29452, 6977896444.

ΕΝΟΙΚΙΑΖΕΤΑΙ εξοχική κατοικία 3 υπνοδωματίων, σαλοτραπεζαρίας, κουζίνας και λοιπόν βοηθητικών χώρων, λουξ κατασκευής με ηλιακό θερμοσίφωνο επί της επαρχιακής οδού Ρόδου-Λίνδου αρ. 91 κοντά στο Γκόλφ Αφάντου, 600 μέτρα από την παραλία Αφάντου. Πληροφορ. τηλ. 22410-33774, 34123, κιν. 6948528799

ΕΝΟΙΚΙΑΖΟΝΤΑΙ πλήρως επιπλωμένες γκαρσονιέρες με μπαλκόνι και χωρίς στο Ροδίνι - Κυρώ της Ρω 13. Λογικές τιμές. Πληροφορίες κινητό 6947 078287 και 22410 74762.

ΕΝΟΙΚΙΑΖΟΝΤΑΙ στην Κάλυμνο στο κέντρο της Πόθιας (κοντά στο Super Market Βιδάλης), σε διόροφη νεόκτιστη μονοκατοικία, δύο καινούργια δίχωρα διαμερίσματα, πλήρως επιπλωμένα και εξοπλισμένα (με οικιακό εξοπλισμό και κλιματιστικό ψύξη-θέρμανση) με τριφασικό ρεύμα και συνδεδεμένα στο αποχετευτικό. **Πληρ. Τηλ. 6945046312 και 6945717905**

ΕΝΟΙΚΙΑΖΕΤΑΙ: Στην Ιαλυσό πλησίον στάσης Παρασκευά, επί της οδού Ι. Οικονομίδη, αριθμός 6 διώροφη μεζονέτα, επιφάνειας 60 τ.μ. σε συγκρότημα 4 κατοικιών, πλήρως επιπλωμένη, με ηλιακό θερμοσίφωνα και κλιματισμό σε όλα τα δωμάτια, τηλεόραση, πλυντήριο κ.α. **Πληροφορίες τηλ. 22410-92785 και 22410-34583**

ΕΝΟΙΚΙΑΖΕΤΑΙ επιπλωμένο διαμέρισμα στο Ηράκλειο για φοιτητές στην περιοχή Καμαράκι. Τηλ. 22410-29452, 6977896444.

ΕΝΟΙΚΙΑΖΕΤΑΙ διαμέρισμα δύο υπνοδωματίων, σαλοτραπεζαρίας, κουζίνας και μπάνιου σε άριστη κατάσταση επί της οδού Παπαλουκά 17. Πληροφορίες τηλ. 22410 36969 και 22450 31233.

ΑΥΤΟΚΙΝΗΤΑ

ΠΩΛΕΙΤΑΙ ολοκαίνουργη VESPA 150cc με 1800 χιλ. με την εγγύηση. Χρώματος μαύρο. Τηλ. 6932090167 κ. Δημήτρης.

ΠΩΛΕΙΤΑΙ αυτοκίνητο μάρκας SEAT GREDOS GLX MODEL 89 Πληρ. τηλ: 6942780037

ΠΩΛΕΙΤΑΙ FORD KA, Μοντέλο του 2002, 1300cc, 23.000 χλμ., ατρακάριστο, κόκκινο χρώμα, με A/C, κεντρικό κλείδωμα, ηλεκτρικά παράθυρα, σε αρίστη κατάσταση. Πληρ. τηλ. 6932.317378 Απογευματινές ώρες κα. Νατάσα

ΠΩΛΕΙΤΑΙ μηχανή YAMAHA X.T.600, μοντέλο 02 πρώτο χέρι, 4600 χιλ. **Τηλ. 6944445345**

ΠΩΛΕΙΤΑΙ I.X. DAIHATSU CUORE του 1987 σε καλή μηχανική κατάσταση. Τιμή 400 ευρώ. Πληρ. τηλ. 6947827019

ΠΩΛΕΙΤΑΙ μηχανή BMW 1150 κυβικά 6S1150, μοντέλο 2002 σε τιμή 10.000 ευρώ με δυνατότητα χρηματοδότησης. Πληρ. Σπύρος 6937 199233

ΠΩΛΕΙΤΑΙ μηχανή TDM YAMAHA 850 cc μοντέλο 2000 Β' εξάμηνο σε άριστη κατάσταση. Φυλάσεται σε γκαράζ. Δεκτός κάθε έλεγχος. Πληρ. τηλ. 6947825286

ΠΩΛΕΙΤΑΙ αυτοκίνητο IBIZA 1300 c.c. χρώμα κόκκινο, άδεια κυκλοφορίας, Νοέμβριος'93, 4.000 ευρώ. Φυλάσσεται σε γκαράζ. Πληροφορίες: 6946 796191.

ΠΩΛΕΙΤΑΙ BMW R25/3 του 1954 ανακατασκευασμένη σε καλή κατάσταση 3.800 ευρώ με αξεσουάρ. Τηλ. 6972094172

ΠΩΛΕΙΤΑΙ Ford Escort Γαμπρλει 1980 άσπρο 2.000 ευρώ Τηλ. 6944 38 19 66

ΠΩΛΕΙΤΑΙ: μοτοσικλέτα KAWASAKI GPz400R μοντ. '89, από ιδιώτη. Πληρ.: 22410-66304, 31560, 6946283008

ΠΩΛΕΙΤΑΙ Pegeut 504 σε πολύ καλή κατάσταση. Σε τιμή ευκαιρίας 1200 ευρώ. Καινούργια λάστιχα MICHELEN καινούργιο ψυγείο και καινούργια μπαταρία και ταπετσαρία. Μπλέ χρώμα ακρυλικό. Πληρ. τηλ. 2241020807

ΠΩΛΕΙΤΑΙ NIVA 4X4 1.600 Τηλ. 22410 20836

ΖΗΤΟΥΝ ΠΡΟΣΩΠΙΚΟ

ΖΗΤΟΥΝΤΑΙ

Από το ξενοδοχείο CATHRIN 4ΣΤΟΝ περιοχή Λαδικό-Φαληράκι

α) Maitre d'hotel ή έμπειρος σερβιτόρος για να αναλάβει τη θέση του Maitre d'hotel με γνώσεις Γερμανικής και Αγγλικής γλώσσας.

β) Σερβιτόροι - Σερβιτόρες και βοηθοί με γνώσεις Γερμανικής και Αγγλικής γλώσσας.

Πληρ. Τηλ. 2241-0-85080 από 10-14 Αιτήσεις εντός του ξενοδοχείου

ΖΗΤΕΙΤΑΙ Υπάλληλος για κατάστημα, να οδηγεί μηχανάκι, ηλικίας περίπου 16-18 ετών. Τηλ. 22410 32225

ΑΠΟ ΤΑ ΥΠΕΡΜΑΡΚΕΤ ΣΠΑΝΟΣ ζητείται νεαρός με εκπληρωμένες τις στρατιωτικές του υποχρεώσεις για το τμήμα υποδοχής και ταμείου. Αιτήσεις γίνονται δεκτές στο κατάστημα στην Καμείρου 79 - Μιχαήλ Πετρίδη. Πληροφορίες στα τηλέφωνα 2241060730.

ΖΗΤΟΥΝΤΑΙ οδηγοί με δίπλωμα 3ης κατηγορίας Τηλ. επικοινωνίας 22410-60345

ΖΗΤΕΙΤΑΙ άτομο χωρίς στρατιωτικές υποχρεώσεις για να εργασθεί σε Βουλκανιζατέρ. Πληρ. τηλ. 38889

ΖΗΤΕΙΤΑΙ από εστιατόριο στην Παλιά Πόλη μάγειρας. Σπαστό ωράριο. Πληροφορίες κ. Κώστα τηλ. 6948 587301

Μάγειρας, βοηθός μαγείρου, λαντζιέρα, αποθηκάριος, σερβιτόρος - βοηθός σερβιτόρου, πιτσαδόρος, ψήστης, βοηθός λογιστού, ταμίας. Τηλ: 22410 22282. Κος Βαγγέλης: 6948587305, Κος Κώστας 6948587300

ΖΗΤΕΙΤΑΙ κοπέλα να εργασθεί ως βοηθός λογιστής σε Ανώνυμη Εταιρεία. Προϋπηρεσία απαραίτητη. Για πληροφορίες στα τηλ. 22410-34900-77745.

ΖΗΤΕΙΤΑΙ πωλήτρια ηλικίας έως 25 ετών με γνώσεις ξένων γλωσσών για μόνιμη απασχόληση σε γνωστό κατάστημα εμπορίας ρούχων. Πληρ. τηλ. 222410 70402

ΕΝΟΙΚΙΑΖΟΝΤΑΙ ΔΙΑΜΕΡΙΣΜΑΤΑ

ΕΝΟΙΚΙΑΖΟΝΤΑΙ διαμερίσματα 75 τ.μ. (2 δωμάτια και σαλόνι) σε άριστη κατάσταση, στο κέντρο της Ιαλυσού. Πληροφορίες τηλ: 22410-77898 κ. Πιρπιρής

ΕΝΟΙΚΙΑΖΟΝΤΑΙ ΔΙΑΜΕΡΙΣΜΑΤΑ

Ενοικιάζονται πολυτελή επιπλωμένα διαμερίσματα των 55 τ.μ. πάροδος Αμερικής με όλο τον απαραίτητο εξοπλισμό.
Πληροφορίες: Τηλ. 22410-85502 κ. Φανιουδάκη

ΕΝΟΙΚΙΑΖΟΝΤΑΙ

Ενοικιάζονται γκαρσονιέρες στο Χαράκι για τον χειμώνα από τον Οκτώβριο έως τον Μαΐο. Τηλ. 2244051021 - 51628 Κυρία Ανθή

ΖΗΤΕΙΤΑΙ

Κοπέλα για να προσέχει παιδί 20 μηνών. Ωράριο απασχόλησης πρωί και απόγευμα. Μισθός 500 ευρώ. Αποκλείονται αλλοδαπές. Πληροφορίες 6944182882.

ΖΗΤΕΙ εργασία έμπειρος μάγειρας για ελληνική κουζίνα. Πληρ. τηλ. 6946266904 κ. ΘΟΔΩΡΑ.

ΖΗΤΕΙΤΑΙ κοπέλα ως οικιακή βοηθός και για απασχόληση παιδιών 2 ετών και 6 μηνών αντίστοιχα. 2 απογεύματα την εβδομάδα και τις Κυριακές. Πληρ. τηλ. 6944 202409

ΖΗΤΕΙΤΑΙ εσωτερική οικ. βοηθός για να προσέχει ζευγάρι ηλικιωμένων με πλήρες ωράριο στ' Αφάντου. Πληρ.:22410 53038, 66304, 31560, 6946283008, 6972419715, 6936277851. Ηλ. ταχ. (e-mail): Dnetwork@SoftHome.net

ΖΗΤΟΥΝΤΑΙ πωλήτριες από χρυσοχοείο. Ξένη γλώσσα απαραίτητη. Διεύθυνση 6ο χλμ Λεωφόρου Καλλιθέας. Τηλ. (22410) 67375, 67014, 69448585302.

ΣΟΒΑΤΖΗΣ υπήκοος Ρουμανίας αναζητεί πρωινή εργασία. Τηλ. 6976385621

ΖΗΤΕΙΤΑΙ από το Υπερμάρκετ ΣΠΑΝΟΣ έμπειρος κρεοπώλης. Μισθός ικανοποιητικός. Τηλ. για πληροφορίες 2241060730

ΖΗΤΟΥΝΤΑΙ άτομα για να εργασθούν σε γραφείο ενοικιάσεως αυτ/των με γνώση της γερμανικής ή αγγλικής. Πληρ. τηλ. 22410 51171, 6936656816.

ΑΜΕΣΑ ζητούνται για κάλυψη θέσεων άτομα για δουλειά από το σπίτι τους. Οχι κατασκευές, όχι τηλεμάρκετιγκ-πλασιέ. Εισόδημα τουλάχιστον 600 ευρώ-3.000 ευρώ μηνιαία. Πληροφορίες: 2310/516-226

ΚΥΡΙΟΣ ζητά απογευματινή απασχόληση σαν επιβλέπων παντού και για όλα στη Ρόδο. Τηλ. 6946830563

ΖΗΤΕΙΤΑΙ πωλήτρια για κατάστημα ρούχων στην Παλιά Πόλη Τηλ. 6937 818177 κ. Κώστα

ΖΗΤΕΙΤΑΙ μάγειρας και βοηθός μαγείρου πεπειραμένοι για εστιατόριο στην Λίνδο. Τηλ. 6977 444683

ΖΗΤΕΙΤΑΙ υπάλληλος για δωδεκάμηνη απασχόληση από πρακτορείο ταξιδίων Απαιτούμενα προσόντα: απόφοιτοι τουριστικής σχολής, ξένες γλώσσες, γνώση Η/Υ. Ηλικία ως 25 ετών Ανάλογη προϋπηρεσία θα ληφθεί υπ' όψιν. Αποστολή βιογραφικών στην ταχ. θυρίδα 451

ΨΑΧΝΕΤΕ ΓΙΑ ΕΡΓΑΣΙΑ; Από ταχύτατα αναπτυσσόμενη εταιρεία ζητούνται άτομα για την στελέχωση ηγετικών θέσεων. Από 700-2.800 ευρώ μηνιαίως. Για πληροφορίες καλέστε στο τηλ. κέντρο 2271081063

ΖΗΤΟΥΝΤΑΙ άτομα για δουλειά από το χώρο τους. Εκπληκτική συνεργασία! Κέρδη τουλάχιστον 3.000 ευρώ/μηνιαία. Τηλ. 2310 516281.

ΔΙΑΦΟΡΑ

ΟΔΗΓΟΣ ΤΑΞΙ με δίπλωμα Γ' κατηγορίας, και ειδικής αδείας ζητεί εργασία. Τηλ. 6979370487

ΛΟΓΟΘΕΡΑΠΕΥΤΡΙΑ Α.ΤΕΙ

Αναλαμβάνει παιδιά προσχολικής ηλικίας με προβλήματα λόγου - άρθρωσης καθώς και δίγλωσσα παιδιά σε κατ' οίκον μαθήματα. Τηλέφωνο 6932 920345

ΠΩΛΗΣΗ ΕΞΟΠΛΙΣΜΟΥ

ΠΩΛΕΙΤΑΙ εξοπλισμός για κατάστημα, ράφια & ξύλινες πλάτες τηλ.: 6932352603.

ΠΡΟΣΟΧΗ ΜΕΓΑΛΗ ΕΥΚΑΙΡΙΑ ΓΙΑ ΑΡΤΟΠΟΙΟΥΣ ΚΑΙ ΖΑΧΑΡΟΠΛΑΣΤΕΣ

ΠΩΛΟΥΝΤΑΙ: 1) Μηχανή τυρόπιτας και μπουγάτσας αυτόματη **2)** Πάγκος εργασίας 3 μέτρα ηλεκτρικός **3)** Ζυμωτήριο 2 ταχυτήτων από 5 kg έως 120 kg αλεύρι Όλα μαζί 1.800 ευρώ. Πληρ. τηλ. 22410 75897

ΚΥΡΙΑ ζητά εργασία, σιδέρωμα ή μπέιμπι σίτερ. Τηλ. 6997 223321 Δανάη

ΠΩΛΕΙΤΑΙ σκάφος μηχανοκίνητο BAVARIA 330/2001 με πολλά extra. **Πληροφ. τηλ. 6937307822**

ΠΩΛΕΙΤΑΙ ράδιο-cd αυτοκινήτου Clarion σε πολύ καλή τιμή. Πληρ. τηλ: 6932 107298 Ωρες 19:00-21:00

ΕΜΠΕΙΡΟΤΕΧΝΗΣ ελαιοχρωματιστής αναλαμβάνει παντός είδους ελαιοχρωματισμούς. Τηλ: 6946204157

ΠΡΟΣΦΕΡΩ μασάζ στον χώρο μου και στον χώρο σας. Ολγα. Τηλ. 6972902821

ΨΗΦΙΑΚΗ φωτογραφική μηχανή CANON ελάχιστα μεταχειρισμένη, με το κουτί και όλο τον εξοπλισμό της, 9 x zoom, usb, λήψη video, σύνδεση με τηλεόραση, δυνατότητα manual focus, αργές ταχύτητες, 9shooting modes, περιλαμβάνεται κάρτα μνήμης. Τιμή συζητήσιμη. Τηλ. 6947-401508 κος. Γιώργος

ΠΩΛΕΙΤΑΙ: Μονάδα με γκαστρωμένες αγελάδες και με γάλα μαζί, 30 τόνους ποσόστωση, 6 δικαιώματα για αγελάδες. Τηλ. 75739 μετά τις 5.00μ.μ.

CHIEMSEE

Λόγω τέλους εποχής σε όλα τα καλοκαιρινά είδη - collection έκπτωση 50%. Σωκράτους 85 Παλιά Πόλη. Τηλ. 22410 32507

ΠΩΛΟΥΝΤΑΙ α) μεταχειρισμένος καναπές - κρεβάτι που γίνεται και διπλό με τα στρώματά τους β) ντουλάπα δίφυλλη και γ) Η/Υ με εκτυπωτή και σαρωτή (SCANNER). Τιμή ευκαιρίας. Πληροφορίες κινητό 6942 090720 και 22410 74762.

ΠΩΛΟΥΝΤΑΙ: Στρώματα νερού, στρώματα ηλεκτρομασάζ, συντριβάνια, διακοσμητικοί καταρράκτες, συσκευές παθητικής γυμναστικής, μικροπισίνες, υδρομασάζ, μικροκαμπίνες χαμάμ. Τηλ. 6932164962

ΑΝΑΖΗΤΩ στη Ρόδο επαγγελματία συνεργάτη για την προώθηση, διάθεση του CD Πανοράματος Ρόδου (Panoround Rodos)! Παρακαλώ όπως επικοινωνήσετε μαζί μου (στα Αγγλικά ή Γερμανικά) στην ηλεκτρονική διεύθυνση: sales@panoround.com.

ΕΝΟΙΚΙΑΖΕΤΑΙ μισή βάρδια ταξί. Τηλ. 6944 267931

ΠΩΛΕΙΤΑΙ μπαρ (ημικυκλικό) 1,50 μ. 400 ευρώ. Τηλ. 6973 394166

ΠΩΛΟΥΝΤΑΙ δύο ηλ. υπολογιστές φορητοί Compaq Contura 3/25, 12 Mb, R.A.M., F.D.D. 1,44 Mb και Compaq Winbook με CD-Rom οδηγό, έγχρωμη οθόνη, ενσωματωμένο modem, Windows 98 ελληνικά, Word & Excel 97, Outlook 98, πρόγραμμα δακτυλογράφησης και πολλά προγράμματα. Επίσης πωλείται κινητό Alcatel πολύ μικρών διαστάσεων με δόνηση και ανοικτή ακρόαση. Πληρ.: 22410 66304, 31560, 6946283008, 6972419715, 6936277851. Ηλ. ταχ. (e-mail): Dnetwork@SoftHome.net

ΠΩΛΕΙΤΑΙ: Επαγγελματική φούσκα (2.10) μοτέρ 1,5. Αχρησιμοποίητα σε τιμή ευκαιρίας. Τηλ. 22410 -39268 και 6994217168

Άλλαξε τη ζωή σου τώρα! Με 2-4 ώρες/ημέρα κέρδισε από 1.000 - 3.000 ευρώ/μήνα και ξεκίνα να κάνεις τα όνειρά σου πραγματικότητα! Τηλ. 2310 516 226

ΠΩΛΕΙΤΑΙ ένα κινητό τηλέφωνο PANASONIC GD 87 σε πολή καλή κατάσταση μαζί με φορτιστή, φορτιστή αυτοκινήτου, καλώδιο USB για σύνδεση με ηλεκτρονικό υπολογιστή και δύο αυθεντικά παιχνίδια PS 2 (DRC 2, Silenthill 2) Τιμή 200 ευρώ. Πληρ. τηλ. 6937268749.

ΠΩΛΟΥΝΤΑΙ διθέσιος καναπές που γίνεται κρεβάτι 170 ευρώ, επίσης ένα ολοκαίνουργιο κρεβάτι 5 μηνών 1,40x2,00 200 ευρώ χωρίς στρώμα ή με στρώμα ορθοπαιδικό 370 ευρώ. Τηλ. 6942 711996

ΠΩΛΕΙΤΑΙ κρεβάτι (κουκέτα) ενσωματωμένη με ντουλάπα, γραφείο 450 ευρώ

ΠΩΛΕΙΤΑΙ ηλεκτρικό επαγγελματικό grill αχρησιμοποίητο, λόγω έλλειψης χώρου. Πληροφορίες στο: 2241039275 - 6936761262

ΠΩΛΟΥΝΤΑΙ ΣΕ ΑΡΙΣΤΗ ΚΑΤΑΣΤΑΣΗ: 1) Καναπές που γίνεται διπλό κρεβάτι και έξτρα στρώμα αφρολέξ: 300 ευρώ **2)** 4 ντουλάπες από μελαμίνη σφενδάμου, διαστάσεις 2X1: 100 ευρώ εκάστη **3)** Διπλό κρεβάτι NEOSET 1,60x2,00μ., με στρώμα ανατομικό GALAXY: 250 ευρώ **4)** Κουζίνα PITSOS P1 7602 ws: 200 ευρώ **5)** Ψυγείο ELCO DE -29 TROPIC: 200 ευρώ. **6)** Πλυντήριο ρούχων PITSOS VARIO 700: 150 ευρώ. Παρακαλούμε επικοινωνήστε σύντομα στο 6932729845 και το 22410 29094

ΤΡΑΚΤΕΡΑΚΙΑ KUBOTA (4X4) ΙΑΠΩΝΙΑΣ από (12HP) έως (35HP) με φρέζα από (1400 ευρώ). Πώληση Χονδρική - Λιανική Τηλ.: (2310) 512-418, (2310) 510-068 http://www.hasapetis.gr

YOGA

Για το μυαλό, το Σώμα και το πνεύμα

Ολες οι ηλικίες και οι σωματότυποι είναι ευπρόσδεκτοι. Η γιόγκα δεν είναι ανταγωνιστική. Σε διδάσκει πως ν' ανταποκρίνεσαι στις ανάγκες του σώματός σου. Τιμή μαθήματος 5 ευρώ. Μηνιαία πληρωμή δεκτή. Τηλ.: 6946984511

ΠΩΛΕΙΤΑΙ: Κάρτα μνήμης 64 MB δισκέτα Σκληρός Δίσκος 7,5 GB DVD ROM 16x, CD ROM 52x. Τροφοδοτικό κουτί για Celleron 533 MHZ. Τιμή πώλησης: 50 ευρώ. Τηλ.: 6945 903436.

ΜΑΘΗΜΑΤΑ

ΜΑΘΕΤΕ ΡΩΣΙΚΑ! Παραδίδονται μαθήματα Ρωσικής γλώσσας από μέλος του Συλλόγου Καθηγητών Ρωσικής Φιλολογίας, με χρήση νέας αποτελεσματικής μεθοδολογίας. Πληροφορίες: Τηλ. 6978195931.

ΜΑΘΗΜΑΤΙΚΑ, Φυσική, Χημεία, παραδίδονται σε μαθητές Γυμνασίου - Λυκείου, από απόφοιτο Α.Π.Θ., σε ιδιαίτερα ή ολιγομελή τμήματα. Τηλ. 22410.21963 Κιν. 6947-401508

ΑΓΓΛΙΚΑ

ΚΑΘΗΓΗΤΡΙΑ ΑΓΓΛΙΚΩΝ με BACHELOR του πανε/μίου Τέξας της Αμερικής παραδίδει ιδιαίτερα μαθήματα κατ' οίκον ή και στο χώρο σας. Σε σας, που ασχολείστε με τουριστικά επαγγέλματα και θέλετε να αξιοποιήσετε τους χειμερινούς μήνες ώστε να είστε άριστα καταρτισμένοι με το άνοιγμα της σεζόν. Ειδικές προσφορές σε μικρούς μαθητές. Τιμή έκπληξη στα αδέλφια. Πληρ. τηλ. 2241038350

ΚΑΘΗΓΗΤΗΣ ΓΕΡΜΑΝΙΚΩΝ παραδίδει μαθήματα κατ' οίκον. Εντατικά μαθήματα για αυτούς που ασχολούνται με τον τουρισμό. Πληρ. τηλ. 2241091163 κ. Λαζαρίδης, ώρες 7-9μ.μ.

ΜΑΘΗΜΑΤΑ Αγγλικών, Πληροφορικής (Βασ. Εννοιες, Χρήση Υπολογιστή κ.λ.π.) & Εμπ. Εφαρμογών (Singular Eurofasma, Manager, ΚΕΦΑΛΑΙΟ κ.λ.π.) παραδίδονται από πτυχιούχο Λογιστή Τ.Ε., κάτοχο Michigan P.C.E., με μεγάλη εκπαιδευτική πείρα. Ιδαίτερα ή ολιγομελή τμήματα, υπεύθυνη προετοιμασία για εξετάσεις. Τιμές προσιτές. Πληροφορίες Τηλ. - Fax: 22410-31560, 66304, 6946283008, 6972419715, 6936277851 Ηλ. Ταχ. (e-mail): Dnetwork@SoftHome.net

ΠΑΡΑΔΙΔΟΝΤΑΙ μαθήματα Πληροφορικής & Αγγλικών με χρήση πολυμέσων όλων των επιπέδων από έμπειρο καθηγητή πτυχιούχο Michigan Proficiency σε τμήματα ή μεμονωμένα. Επίσης γίνονται μεταφράσεις & δακτυλογραφήσεις κάθε τύπου κειμένου. Τιμές προσιτές. Πληρ. 22410 66304, 31560, 6946 283008, 6972419715, 6936277851. Ηλ. Ταχ. (e-mail) : emmanoue@otenet.gr

ΑΠΟΦΟΙΤΟΣ Αριστοτελείου Πανεπιστημίου Θεσ/νίκης, τμήματος Μαθηματικών παραδίδει μαθήματα Μαθηματικών-Φυσικής-Χημείας. Επίσης αναλαμβάνει προετοιμασία υποψηφίων για τράπεζες κ.τ.λ.Τηλ. 22410.21963 & 6947-401508

ΠΑΡΑΔΙΔΟΝΤΑΙ μαθήματα Εμπ. Εφαρμογών (Singular Manager, Eurofasma, Unisoft Εσοδα-Εξοδα, ΚΕΠΥΟ, ΚΕΦΑΛΑΙΟ, κ.λ.π., Πληροφορικής & Αγγλικών με χρήση πολυμέσων όλων των επιπέδων από έμπειρο Λογιστή Τ.Ε. - καθηγητή πτυχιούχο Michigan Proficiensy σε τμήματα ή μεμονωμένα. Επίσης γίνονται μεταφράσεις & δακτυλογραφήσεις κάθε τύπου κειμένου. Τιμές προσιτές. Πληρ.: 22410-66304, 31560, 6946283008, 6972419715, 6936277851. Ηλ. ταχ. (e-mail): Dnetwork@SoftHome.net

ΚΑΘΗΓΗΤΡΙΑ ΓΕΡΜΑΝΙΚΗΣ ΦΙΛΟΛΟΓΙΑΣ πτυχιούχος Αριστοτελείου Πανεπιστημίου Θεσσαλονίκης. Παραδίδει μαθήματα όλων των επιπέδων. Πληρ. Τηλ. 2241036745, Κιν. 6978019323

ΠΩΛΗΣΕΙΣ ΑΚΙΝΗΤΩΝ

ΠΩΛΕΙΤΑΙ fast food στην περιοχή Κολυμπίων, πλήρως εξοπλισμένο. Πληρ. τηλ. 2410 56038

ΠΩΛΗΣΗ ΕΠΙΧΕΙΡΗΣΗΣ

Πωλείται επιχείρηση παιδικών ενδυμάτων σε πολύ καλή τιμή, χαμηλό ενοίκιο και εξασφαλισμένη πελατεία. Τηλ. 6932352603

ΠΩΛΕΙΤΑΙ ισόγειο διαμέρισμα καθαρό 81 τ.μ. καινούργιο, ακατοίκητο επί της οδού 28ης Οκτωβρίου 26. Τηλ. 91141 και 6972826627

ΠΩΛΕΙΤΑΙ χωράφι στον Αρχάγγελο στη θέση «Μαλά» επιφανείας 1.100 τετρ. μέτρων. Πληρ. τηλ. 2244051266

ΠΩΛΟΥΝΤΑΙ 2 διαμερίσματα στη Λάρδο 105 τ.μ. έκαστο στην τιμή 352.164 ευρώ και τα δύο μαζί, πολυτελούς κατασκευής. Τηλ. 6938644166

ΠΩΛΕΙΤΑΙ οικόπεδο στα Κρητικά 3.000 τ.μ. οικοδομήσιμο. Τηλ. 6936271471.

ΠΩΛΕΙΤΑΙ Ημιυπόγειο διαμέρισμα 60 τ.μ. κουζίνα, κρεββατοκάμαρα, σαλόνι, W.C., με μεγάλη αυλή. Τιμή 40.000 ευρώ. Πληρ. τηλ. 96974, 20544 Θεόφιλος μετά τις 5 το απόγευμα

ΠΩΛΕΙΤΑΙ αποθήκη 170 τ.μ. εντός πόλεως Ρόδου κατάλληλη και για κατοικία. Ανταλλάσσεται και με ακίνητο στην Αττική. Πληρ. Τηλ. 6946 559539-210.2835963

Πωλείται Βιοτεχνικός χώρος 560m2. Ισόγειο μαζί με οικία στον 1ο όροφο 230m2 επί της λεωφ. Ρόδου - Λίνδου (Ρόδος - Φαληράκι) με δυνατότητα επέκτασης στα 2000m2. Πληροφορίες τηλ. 22410-65711. Ωρες από 9:00 - έως 15:00

ΠΩΛΕΙΤΑΙ αργυροχρυσοχοείο στο κέντρο της πόλης με ή χωρίς εμπόρευμα έτοιμο προς λειτουργία. Τηλ: 6936915551

ΠΩΛΕΙΤΑΙ στον Πειραιά στην περιοχή Καλλίπολη δίπλα στη θάλασσα τριάρι εικοσαετίας 2ου ορόφου σε άριστη κατάσταση φρεσκοβαμμένο τιμή 116.000 Ευρώ τηλ. 210-2530132 - 6948519610

ΠΩΛΕΙΤΑΙ μάντρα στη Μαλώνα με 150 κατοίκες και 100 δικαιώματα. Πληρ. τηλ. 22440 51698.

ΠΩΛΕΙΤΑΙ διαμέρισμα 85 τ.μ. πλήρως ανακαινισμένο Μιχ. Πετρίδη 96. Τιμή 83.000 Ευρώ. Τηλ: 6942409776, 6945795224

ΠΩΛΕΙΤΑΙ κατάστημα επί της Αλ. Διάκου 17 τ.μ. με δικό του προαύλιο στην τιμή των 11.000.000 δρχ. Τηλέφωνο 22410 30550.

ΠΩΛΕΙΤΑΙ διαμέρισμα στην Ιαλυσό 3 δωματίων δευτέρου ορόφου, δάνεια δεκτά και ευκολίες πληρωμής. Τηλ. 6948209098, 6932613242

ΖΗΤΕΙΤΑΙ Ενα μικρό οικόπεδο 200 έως 500 τ.μ. στα Κρητικά, στα Μήδεια, στο Μόντε Σμιθ ή στην Ηλία Βενέζη (ή σε περιοχές εκεί γύρω). Τηλ. 6944 381966

ΠΩΛΕΙΤΑΙ διαμέρισμα τριάρι με ηλιακό και τζάκι και τον αέρα δικό του στην Ανάληψη. **Τηλ. 6972228836**

ΠΩΛΟΥΝΤΑΙ

ΣΠΙΤΙ ΜΑΛΩΝΑ

ΟΙΚΟΠΕΔΟ ΜΑΛΩΝΑ 132 τ.μ.

ΟΙΚΟΠΕΔΟ ΚΑΤΩ ΑΛΩΝΙΑ

ΜΑΛΩΝΑ 250 τ.μ.

ΓΙΑΛΙΑ ΧΩΡΑΦΙ 2320 τ.μ.

ΠΟΤΑΜΙΑ ΜΑΛΩΝΑ 530 τ.μ.

ΤΗΛΕΦΩΝΟ 22410 51219

ΚΙΝΗΤΟ 6939356340

ΠΩΛΕΙΤΑΙ σπίτι στην Παλιά Πόλη με αυλή. Τηλ. 6936271471.

ΚΑΡΑΚΟΝΕΡΟ Διαμερίσματα λουξ κατασκευής απεριόριστη θέα (ισόγειο 111 Μ2 Α' Όροφος 111 Μ2, Α' όροφος 96 Μ2 x 550 τ.μ. Δρχ. Β' όροφος 90 Μ2), Ακίνητα νέας χιλιετίας κα MITTON 22410 22142 κιν. 6945 668060

ΠΩΛΕΙΤΑΙ
ΝΕΟΔΜΗΤΗ ΟΙΚΟΔΟΜΗ

Πωλείται: **α)** Νεόδμητη οικοδομή στα Στεγνά Αρχαγγέλου με ακάλυπτο οικόπεδο και **β)** Διώροφη οικοδομή στην Αρχάγγελο. Πληροφορίες: τηλ. 22410 96114

ΑΠΟ ΤΟ ΥΠΟΠΡΑΚΤΟΡΕΙΟ ΕΦΗΜΕΡΙΔΩΝ ΑΘΗΝΑΪΚΟΥ ΤΥΠΟΥ
ΑΡΓΟΣ - Π.Γ. ΙΩΑΝΝΙΔΗΣ
ΖΗΤΟΥΝΤΑΙ
ΟΔΗΓΟΙ ΓΙΑ 12ΜΗΝΗ ΕΡΓΑΣΙΑ

ΘΑ ΠΡΕΠΕΙ ΝΑ ΕΧΟΥΝΕ:
1. Δίπλωμα Γ' Κατηγορίας.
2. Με προϋπηρεσία σαν οδηγοί.
3. Επιθυμητή ηλικία έως 35 χρόνων.
4. Χωρίς στρατιωτικές υποχρεώσεις.

Για περισσότερες πληροφορίες Υπόψη κ. Ιωαννίδη Τηλ. 22410 24018 Πρωινές ώρες

ΟΙΚΟΔΟΜΙΚΕΣ ΕΠΙΧΕΙΡΗΣΕΙΣ ΔΙΑΚΟΓΕΩΡΓΙΟΥ ΚΑΛΛΙΣΤΟΣ
ΕΘΝ. ΑΝΤΙΣΤΑΣΕΩΣ 11 (πρώην Αννης Μαρίας)
ΠΩΛΗΣΕΙΣ ΔΙΑΜΕΡΙΣΜΑΤΩΝ ΚΑΤΑΣΤΗΜΑΤΑ -ΑΠΟΘΗΚΕΣ ΑΝΤΑΛΛΑΓΕΣ ΑΚΙΝΗΤΩΝ - ΑΓΟΡΕΣ ΟΙΚΟΠΕΔΩΝ ΑΝΑΛΑΜΒΑΝΟΥΜΕ ΑΝΤΙΠΑΡΟΧΕΣ

Πωλούνται διαμερίσματα λουξ κατασκευής με απεριόριστη θέα. Τα διαμερίσματα διαθέτουν θωρακισμένες πόρτες - εντοιχισμένες κουζίνες - ντουλάπες - εντοιχισμένο νιπτήρα με ντουλάπι - κεντρική θέρμανση αυτόνομη - ανοιγόμενα ανακλινόμενα κουφώματα με διπλά τζάμια - σίτες - ρολά - υδραυλικό ασανσέρ - τριφασικό ρεύμα.

Ολοι οι χώροι σπατουλαριστοί - εσωτερικές πόρτες M.D.F. με σχέδιο.

ΓΡΑΦΕΙΑ ΙΑΤΡΕΙΑ
1) Επί της οδού Μεγ. Κων/νου - Κων/νου Παλαιολόγου των 80 τ.μ.
2) Επί της οδού Κων/νου Παλαιολόγου και Θεοτοκοπούλου 60-80 τ.μ.
3) Επί της οδού Ρήγα Φεραίου στο πάρκο 60-80-100 τ.μ.

ΚΑΤΑΣΤΗΜΑΤΑ
1) Επί της οδού Κων/νου Παλαιολόγου και Θεοτοκοπούλου 60-80 τ.μ.
2) Επί της οδού Λεωφόρου Καλλιθέας (Καρακόνερο) 90 τ.μ.

ΔΙΑΜΕΡΙΣΜΑΤΑ
1) Επί της οδού Χρ. Φέσσα (Κάθετος Αποστ. Παύλου) 90τ.μ. τριάρια.
Επίσης οροφοδιαμερίσματα των 90 τ.μ. (οικοδομή μόνο τριών διαμερισμάτων).

ΟΙΚΟΔΟΜΕΣ
1) Οικοδομή επί της οδού Πτολεμαίων και Χρ.Φέσσα των 117-125 τ.μ.
2) Οικοδομή υπό ανέγερση επί της οδού Ρήγα Φεραίου στο Πάρκο.Διαμερίσματα τριάρια - τεσσάρια.
3) Οικοδομή υπό ανέγερση επί της οδού Κ. Παλαιολόγου και Θεοτοκοπούλου. Διαμερίσματα δυάρια - τριάρια - τεσσάρια - καταστήματα.
5) Επί της οδού Β. Ηρακλείου οικοδομή τεσσάρων διαμερισμάτων. Οροφοδιαμερίσματα των 133τ.μ. Η οικοδομή έχει πιλοτή για πάρκινγκ

ΑΠΟΘΗΚΕΣ
1) Πλησίον Στέλιου Κωτιάδη των 130τ.μ.
2) Στη Λεωφόρο Καλλιθέας (Καρακόνερο) των 80-300τ.μ.

• Οι πωλήσεις μπορούν να γίνουν και με όλα τα Δάνεια Τράπεζας και οργανισμών. • Αναλαμβάνουμε ΑΝΤΙΠΑΡΟΧΕΣ και Αγορές οικοπέδων. • Δεχόμαστε ανταλλαγές ακινήτων.

ΠΛΗΡΟΦΟΡΙΕΣ: ΔΙΑΚΟΓΕΩΡΓΙΟΥ ΚΑΛΛΙΣΤΟΣ
ΤΗΛΕΦΩΝΟ: 29318 - 34598 - ΤΗΛ. 78501 - 78502

ΓΡΑΦΕΙΟ ΤΕΛΕΤΩΝ & ΜΝΗΜΟΣΥΝΩΝ ΡΟΔΟΥ
ΣΤΕΦΑΝΑ - ΣΤΟΛΙΣΜΟΙ

«ΑΜΕΡΙΚΑΝΟΥ»

Αμεση εξυπηρέτηση
ΟΛΟ ΤΟ 24ΩΡΟ

Αναλαμβάνουμε την τελετή
και με τα έξοδα
που χορηγούν τα ταμεία
χωρίς καμία επιβάρυνση
ΙΚΑ, ΤΕΒΕ, ΤΑΞΥ, ΔΗΜΟΣΙΟΥ,
ΛΙΜΕΝΙΚΩΝ, ΟΓΑ
και λοιπά ταμεία.

Τους ΑΠΟΡΟΥΣ ΔΩΡΕΑΝ
Πλατεία Βρούχου στη Μητρόπολη
Τηλέφωνα:28901 - 33400

ΝΤΕΤΕΚΤΙΒΣ
30 ΧΡΟΝΙΑ ΜΟΝΙΜΑ ΚΑΙ ΣΤΗ ΡΟΔΟ
35354
ΠΛΑΤΕΙΑ ΑΓΙΟΥ ΙΩΑΝΝΟΥ
Η ΛΥΣΗ!!!
ΣΕ ΚΑΘΕ ΣΑΣ ΠΡΟΒΛΗΜΑ
EXPRESS SECURITY

ΝΤΕΤΕΚΤΙΒΣ
Συνταξιούχος Αστυνομικός Ασφάλειας
ΑΝΑΛΑΜΒΑΝΟΥΜΕ
Υποθέσεις ανηλίκων,
οικογενειακές, προσωπικές κ.τλ.
ΔΙΑΘΕΤΟΥΜΕ ΤΑ ΠΛΕΟΝ ΣΥΓΧΡΟΝΑ ΟΠΤΙΚΟΑΚΟΥΣΤΙΚΑ ΣΥΣΤΗΜΑΤΑ
100% ΕΧΕΜΥΘΕΙΑ
ΡΩΜΗΣ 22, - ΡΟΔΙΝΙ • ΤΗΛ. 2241 0 68985
Κιν. 094 6997967

ΕΛΛΗΝΙΚΗ ΔΗΜΟΚΡΑΤΙΑ
ΠΕΡΙΦΕΡΕΙΑ ΝΟΤΙΟΥ ΑΙΓΑΙΟΥ
ΝΟΜΟΣ ΔΩΔΕΚΑΝΗΣΟΥ
ΝΟΜΑΡΧΙΑΚΗ ΑΥΤ/ΣΗ ΔΩΔΕΚΑΝΗΣΟΥ
Δ/ΝΣΗ ΜΕΤΑΦΟΡΩΝ ΚΑΙ ΕΠΙΚΟΙΝΩΝΙΩΝ
ΤΜΗΜΑ Κ.Τ.Ε.Ο.
Ταχ. Δ/νση: 6° χιλ. Ρόδου - Λίνδου
Ταχ. Κώδικας 85100, Telefax: 22410 69544
Πληροφορίες: Γεώργιος Αργύρης-Κων/νος Χριστοφακής
Τηλέφωνο: 22410 65385 ΕΣΩΤΕΡΙΚΑ 22-23

ΠΡΟΓΡΑΜΜΑ ΠΡΟΣΚΛΗΣΗΣ ΓΙΑ ΔΙΕΝΕΡΓΕΙΑ ΤΕΧΝΙΚΟΥ ΕΛΕΓΧΟΥ ΟΧΗΜΑΤΩΝ ΜΕ ΕΔΡΑ ΤΟ Ν. ΔΩΔΕΚΑΝΗΣΟΥ

++++ Ο ΕΜΠΡΟΘΕΣΜΟΣ ΠΡΟΓΡΑΜΜΑΤΙΣΜΟΣ ΤΩΝ

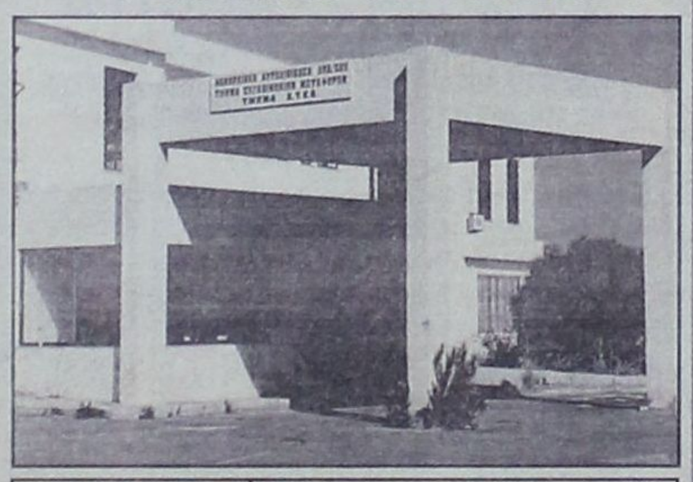

ΧΡΟΝΙΚΗ ΠΕΡΙΟΔΟΣ	ΕΙΔΟΣ ΟΧΗΜΑΤΟΣ
ΑΠΟ 05/01/2005 ΕΩΣ 28/02/2005	ΠΑΝΤΟΣ ΕΙΔΟΥΣ ΟΧΗΜΑΤΑ ΜΕ ΑΡΙΘΜΟΥΣ ΚΥΚΛΟΦΟΡΙΑΣ ΡΟΒ 6501 ΕΩΣ ΚΑΙ 7000
ΑΠΟ 05/01/2005 ΕΩΣ 31/03/2005	ΟΛΑ ΤΑ ΟΧΗΜΑΤΑ ΜΕ ΜΙΚΤΟ ΒΑΡΟΣ ΑΠΟ 3,5Τ ΕΩΣ ΚΑΙ 10Τ ΜΕ ΣΥΝΔΥΑΣΜΟ ΓΡΑΜΜΑΤΩΝ (ΑΝΕΞΑΡΤΗΤΩΣ ΑΡΙΘΜΟΥ) ΠΕΡΙΟΧΗΣ ΕΥΘΥΝΗΣ ΤΗΣ ΝΟΜΑΡΧΙΑΚΗΣ ΑΥΤΟΔΙΟΙΚΗΣΗΣ ΔΩΔΕΚΑΝΗΣΟΥ (ΕΔΡΑ ΤΟΥ ΟΧΗΜΑΤΟΣ)

ΟΧΗΜΑΤΩΝ ΓΙΑ ΕΛΕΓΧΟ (ΡΑΝΤΕΒΟΥ) ΓΙΝΕΤΑΙ ΕΩΣ ΚΑΙ 15 ΗΜΕΡΕΣ ΠΡΙΝ ΤΗΝ ΗΜΕΡΟΜΗΝΙΑ ΛΗΞΗΣ ΤΟΥ ΠΡΟΓΡΑΜΜΑΤΟΣ ΠΡΟΣΚΛΗΣΗΣ.

++++ ΕΠΙΣΗΣ ΘΑ ΕΛΕΓΧΟΝΤΑΙ ΟΣΑ ΟΧΗΜΑΤΑ ΥΠΟΧΡΕΟΥΝΤΑΙ ΒΑΣΕΙ ΠΑΛΑΙΟΤΕΡΩΝ ΠΡΟΓΡΑΜΜΑΤΩΝ ΠΡΟΣΚΛΗΣΗΣ.

Ε.Ν.
Ο ΠΡΟΪΣΤΑΜΕΝΟΣ
ΧΑΤΖΗΚΩΝΣΤΑΝΤΙΝΟΥ ΑΝΤΩΝΙΟΣ
ΜΗΧΑΝΟΛΟΓΟΣ - ΜΗΧΑΝΙΚΟΣ

TOP PROPERTIES
GEORGE and SAVAS PIPINOS
ΓΕΩΡΓΙΟΣ και ΣΑΒΒΑΣ ΠΙΠΙΝΟΣ
ΣΥΜΒΟΥΛΟΙ και ΕΚΤΙΜΗΤΕΣ ΑΚΙΝΗΤΩΝ
REAL ESTATE AGENT - MEMBER OF F.I.A.B.C.I. - N.A.E.A. - C.E.I.
E-mail:gpipinos@otenet.gr.
URL:www.rhodestop-properties.com and www.pipinos.gr

Από το 1971



Η "TOP PROPERTIES" είναι ατομική επιχείρηση και ανήκει στους Γεώργιο και Σάββα Πιπίνο. Το γραφείο ασχολείται από το 1971 αποκλειστικά και μόνο με επενδύσεις και REAL ESTATE, στο νησί της Ρόδου, καθώς και στην ευρύτερη περιοχή της Δωδεκανήσου.

ΑΠΕΥΘΥΝΟΜΑΣΤΕ: Στους **σοβαρούς, απαιτητικούς και επιλεκτικούς** επενδυτές - επιχειρηματίες - ελεύθερους επαγγελματίες, Έλληνες και ξένους, υψηλού εισοδηματικού επιπέδου, που ενδιαφέρονται να κάνουν μια σοβαρή επένδυση **προβολής** στο νησί της Ρόδου.

ΠΡΟΣΦΕΡΟΥΜΕ: Α) Υπηρεσίες και πληροφορίες που γίνονται σε προσωπικό επίπεδο με **εχεμύθεια, διακριτικότητα** και **σοβαρότητα**.
Β) Μεγάλη γκάμα υψηλής ποιότητας ακινήτων, όπως: 1) Ξενοδοχεία Α' και Β' κατηγορίας των 600 - 500 - 350 - 300 κλινών 2) Κεντρικά αστικά ακίνητα κατάλληλα για Τράπεζες - καταστήματα - γραφεία 3) Παραλιακές εκτάσεις, κατάλληλες για τουριστικές επενδύσεις των 150.000 - 100.000 - 70.000 - 50.000 - 36.000 τ.μ. και 4) Διαμερίσματα και μαιζονέτες **προβολής**.

ΣΤΟΧΟΣ ΜΑΣ ΕΙΝΑΙ: Να προσφέρουμε στο αγοραστικό μας κοινό **υψηλής ποιότητας ακίνητα** και **ευκαιρίες** στο νησί της Ρόδου. Η τριακονταετής και πλέον πείρα μας στον τομέα αυτό αποτελεί εγγύηση.

ΣΥΝΘΗΜΑ ΜΑΣ ΕΙΝΑΙ: Επενδύστε στην ΡΟΔΟ ΤΩΡΑ, σε ακίνητα που **ΑΝΤΕΧΟΥΝ ΣΤΟ ΧΡΟΝΟ**.

Γεώργιος και Σάββας Πιπίνος
ΜΕΣΙΤΕΣ ΑΣΤΙΚΩΝ ΣΥΜΒΑΣΕΩΝ
Γιατί εμείς γνωρίζουμε καλύτερα!

SINCE 1971

TOP PROPERTIES is a father and son business. The senior, Mr George S. Pipinos, the founder of the office, has carved, over the years, a reputation for integrity and excellence in the world of Real Estate in the Dodecanese.

At Top Properties we try hard to attract important and selective investors: high calibre businessmen/women and discerning professional people, both Greek and foreign, who wish to acquire substantial and valuable property on Rhodes.

We offer our expertise and advice privately, discreetly and in strict confidence.

We keep a compehensive list of real estate of the highest specifications:

a. A' and B' class hotels (600, 500, 350, 300 beds capacity).
b. Centrally situated office buildings and other business premises.
c. Seaside land, ideal for development (hotels, holiday resorts, etc.), of 150.000, 100.000, 70.000, 50.000, 36.000 sq.m.
d. Luxury appartments, maisonettes, detached, semi - detached and terraced houses.

Our aim is to give our clients the opportunity to acquire value for money, first class real estate on Rhodes. Our 30- year - old experience in Real Estate is our warranty.

Our moto is: Invest in Rhodes. Invest in property.
It stands the test of time.



TOP PROPERTIES
George and Savas Pipinos
Because we Know best

ΚΕΝΝΕΝΤΥ 38, ΡΟΔΟΣ, 85 100, ΤΗΛ. 22410- 23895, 38243 και 6944-676003, 6944-390803 FAX: 22410-20883
38 KENNEDY STR., RHODES, 85 100, TEL. 22410- 23895, 38243, and 6944-676003, 6944-390803 FAX: 22410-20883

U.K. Direct Line: 08717115396

ΕΝΟΙΚΙΑΖΟΝΤΑΙ ΓΚΑΡΣΟΝΙΕΡΕΣ

Στον Αρχάγγελο Ρόδου ενοικιάζονται γκαρσονιέρες με ξεχωριστό υπνοδωμάτιο, καινούργιες, πλήρως εξοπλισμένες και επιπλωμένες, με κλιματισμό, τηλεόραση, ψυγείο, φούρνο-μάτια, θερμοσίφωνο, ντους, W.C., εγκατάσταση για πλυντήριο ρούχων, σε ήσυχη περιοχή και άνετο πάρκινγκ. Για όλο το χρόνο. Τηλ.: 697 24 94 339

ΕΥΚΑΙΡΙΑ

Πωλείται στ' Ασγούρου διώροφο κατάστημα αποτελούμενο από: Ισόγειο 240 τ.μ., Α' όροφο 240 τ.μ. και πατάρι 40 τ.μ., κατάλληλο για όλες τις χρήσεις, με πρόσωπο επί δύο οδών και πλατείας, εντός οικοπέδου 400 τ.μ. σε τιμή έκπληξη!!! (μεσίτες αποκλείονται) Πληροφορίες τηλ. 22410 65000 - 6977 64 27 33

ΕΝΟΙΚΙΑΖΕΤΑΙ

Διαμέρισμα, πλήρως επιπλωμένο 120 τ.μ., 3ος όροφος, τρία υπνοδωμάτια, σαλοτραπεζαρία, εντοιχισμένη πλήρης κουζίνα, ένα λουτρό, ένα WC, αποθήκη, δύο βεράντες με θέα θάλασσα, τζάκι, κλιματισμός, πάρκινγκ, περιοχή νέας μαρίνας (οδός Σκεύου Ζερβού 10), ενοικιάζεται από ιδιοκτήτη λόγω αναχωρήσεως 750 ευρώ μηνιαίως με εγγύηση δύο ενοικίων.

Πληροφορίες τηλ.. 6945-417673 και 6944-548508 απογευματινές ώρες.

ΖΗΤΟΥΝΤΑΙ

Από την Βιομηχανική και Εμπορική Εταιρεία, ΒΑΠ Π. ΚΟΥΓΙΟΣ ΑΒΒΕ, ζητούνται:

Οδηγοί – πωλητές. Απαραίτητο Επαγγελματικό δίπλωμα Γ' κατηγορίας.

Ο ιδανικός υποψήφιος πρέπει να πληροί τα κάτωθι.
- Ελληνας πολίτης
- Ηλικία μέχρι 35 ετών
- Προϋπηρεσία στις πωλήσεις θα ληφθεί υπ' όψη.

Οι ενδιαφερόμενοι μπορούν να επικοινωνούν στο τηλ. 22410 61434, με την κ. Παπανδρέου από τις 9:00 μέχρι 14:00.

ΟΙΚΟΔΟΜΙΚΕΣ-ΤΕΧΝΙΚΕΣ ΕΜΠΟΡΙΚΕΣ-ΕΠΙΧΕΙΡΗΣΕΙΣ

ΑΦΟΙ ΑΣΒΕΣΤΗ Ο.Ε.

Αθηνών-Καβάλας 3 Ανάληψη Ρόδου
Τηλ.. 22410/60678-60679
και fax: 22410/66028

ΠΩΛΟΥΝΤΑΙ

• ΔΙΑΜΕΡΙΣΜΑΤΑ
υπερλούξ διαφόρων διαστάσεων
ΕΓΓΥΗΣΗ Η ΠΟΛΥΕΤΗΣ ΠΕΙΡΑ ΜΑΣ

TUI Hellas

ΖΗΤΑ

για την τουριστική σαιζόν 2005

• υπάλληλο με γνώση της ιταλικής γλώσσας και γνώση PC για το τμήμα κρατήσεων
• υπαλλήλους με γνώση ξένων γλωσσών και γνώση PC για διάφορα τμήματα

Πληροφορίες στο τηλ. 22410 89501
Δευτέρα - Παρασκευή: από 09.30 εώς 15.00 η ώρα
Αυστραλίας 114

is looking for

the season 2005 for

• Italian speaking employee with PC knowledge for the reservation department
• personnel with knowledge of foreign languages and PC for various positions

Information: TUI Hellas SA
114, Australia Str.
phone: 22410 89 501, Monday - Friday, 09.30 - 15.00 hrs

ΠΑΡΑΝΤΑΙΣ ΠΕΥΚΟΙ ΛΙΝΔΟΣ Α.Ε. ΛΙΝΔΙΑ ΠΕΥΚΟΙ ΛΙΝΔΟΣ Α.Ε. ΠΕΥΚΟΙ - ΛΙΝΔΟΣ

ΖΗΤΟΥΝΤΑΙ

Από τα Ξενοδοχεία «PEFKI ISLANDS RESORT» και «LINDIA THALASSA» στους Πεύκους ζητείται προσωπικό «όλων των ειδικοτήτων» για την περίοδο (01/05/2005 έως 31/10/2005) και από (15/06/2005 έως 15/09/2005).
Οι ενδιαφερόμενοι θα πρέπει να έχουν καλή γνώση της Αγγλικής γλώσσας και προϋπηρεσία το λιγότερο 2 χρόνια.
Για την συμπλήρωση των αιτήσεων θα πρέπει ο/η ενδιαφερόμενος/η να έχει βιογραφικό και να απευθυνθεί στο ξενοδοχείο «LINDIA THALASSA» καθημερινά 09.00-14.00 ή με e-mail: pefkiislands@rho.forthnet.gr
ή ταχυδρομικώς:
Χειμάρρας 70 Α - Ρόδος 85100.
Τηλ.: 2244 0 29380 - 2244 0 48181
Φαξ: 2244 0 48416 - 2244 0 48184

ΖΗΤΕΙΤΑΙ ΣΤΕΛΕΧΟΣ ΠΩΛΗΣΕΩΝ

Μεγάλη Εμπορική και Βιομηχανική Εταιρεία της Ρόδου, με οργανωμένες δραστηριότητες πωλήσεων και διανομής στη Δωδεκάνησο, ζητά ΣΤΕΛΕΧΟΣ ΠΩΛΗΣΕΩΝ.

Ο ιδανικός υποψήφιος πρέπει να διαθέτει:
- Πτυχίο οικονομικής ή άλλης σχολής (ΑΕΙ - ΤΕΙ)
- Να είναι Έλληνας πολίτης
- Εκπληρωμένες τις στρατιωτικές του υποχρεώσεις
- Προϋπηρεσία στο χώρο των πωλήσεων επιθυμητή.
- Γνώση Η/Υ
- Δυναμική και ευχάριστη προσωπικότητα
- Οργανωτικές και ηγετικές ικανότητες

Προσφέρονται:
- Ικανοποιητικές αποδοχές βάσει προσόντων
- Εξέλιξη στην ιεραρχία της εταιρείας
- Αυτοκίνητο και κινητό της εταιρείας
- 12/μηνη απασχόληση.

Η εταιρεία δεσμεύεται για το διακριτικό και εχέμυθο χειρισμό των βιογραφικών σημειωμάτων των ενδιαφερομένων που θα αποσταλούν προς τη Διεύθυνση Προσωπικού Τ.Θ. 441, 85100 Ρόδος.

OLYMPIC PALACE HOTEL

ΖΗΤΟΥΝΤΑΙ

- Βοηθός F/B
- Βοηθός Προϊσταμένης Ορόφων
- Μαιν Κουραντιέ
- Ζαχαροπλάστης
- Ηλεκτρολόγος
- Υδραυλικός

Προυπηρεσία απαραίτητη σε ανάλογη θέση
Παρακαλούμε για αποστολή βιογραφικού με πρόσφατη φωτογραφία.
Fax 2241030434 ΤΗΛ. 2241079900
e-mail olymp-pl@otenet.gr
Τ.Θ. 351 ΡΟΔΟΣ

«ΚΤΙΡΙΟ Α.Ε.» ΑΤΣΙΔΗΣ ΑΝΑΣΤΑΣΙΟΣ

ΣΤΕΦ. ΚΑΖΟΥΛΗ 74-ΡΟΔΟΣ • Τηλ. (22410) 28616 - 67950

ΠΩΛΟΥΝΤΑΙ

- Διαμερίσματα στην οδό Καραϊσκάκη (κοντά στο παλιό ΙΚΑ), σε μικρή οικοδομή, 81 και 72 τ.μ.
- Διαμερίσματα στην οδό Καστοριάς και Μιχ. Πετρίδη 118 τ.μ., 94 τ.μ. και 72 τ.μ..
- Διαμέρισμα 132 τ.μ., 3ου ορόφου, στην οδό Κωνσταντινίδη.

Τα παραπάνω είναι πολυτελούς κατασκευής, με κεντρική θέρμανση, διαθέτουν αποκλειστική θέση στάθμευσης αυτοκινήτου και αποθήκη.

RODOS PALACE

★★★★★
Resort Hotel • Convention Center

Το Ξενοδοχειακό & Συνεδριακό συγκρότημα πολυτελείας της Ρόδου ζητεί το ακόλουθο προσωπικό:

- **Food & Beverage Manager**
  Με ανάλογη προϋπηρεσία σε ξενοδοχεία πολυτελείας
- **Banqueting Manager-Υπεύθυνο Εκδηλώσεων**
  Με ανάλογη προϋπηρεσία σε ξενοδοχεία πολυτελείας
- **Προϊσταμένη Ορόφων**
  Με ανάλογη προϋπηρεσία σε ξενοδοχεία πολυτελείας
- **Υπαλλήλους Υποδοχής**
  Γνώσεις Αγγλικών, Γερμανικών, Γαλλικών

Επίσης ζητούνται:

- Chef	- Γυμναστής
- Μάγειροι Α', Β' & βοηθοί	- Μπάρμεν & βοηθοί
- Ζαχαροπλάστες	- Τηλεφωνήτριες
- Μπουφετζήδες Α' & Β'	- Ταμπλίστες
- Κόπτης Κρεάτων	- Καμαριέρες
- Σερβιτόροι & βοηθοί	- Καθαρίστριες
- Κομμώτρια	- Hostesses
	- Εργάτες

Οι ενδιαφερόμενοι για τις ανωτέρω θέσεις μπορούν να αποστείλουν βιογραφικό τους σημείωμα με μία πρόσφατη φωτογραφία στην Διεύθυνση της εταιρείας ή να απευθύνονται στο Τμήμα Προσωπικού του ξενοδοχείου καθημερινά από 09:00-15:00.

Ξενοδοχείο Ρόδος Παλάς
Λεωφ. Ιαλυσού, Τ.Θ. 121, Ιξιά, Ρόδος
Τηλ. 22410 25222, Fax: 22410 25350
E-mail: info@rodos-palace.gr



METROPOL
MULTI CINEMA ODEON
ΕΒΔΟΜΑΔΙΑΙΟ ΠΡΟΓΡΑΜΜΑ
weekly program
21/01/05 - 27/01/05
www.rodosvitrina.gr/metropol.htm

ΠΟΡΤΑ ΣΤΟ ΠΑΤΩΜΑ
The door in the floor

Η βραβευμένη με ΟΣΚΑΡ ΚΙΜ ΜΠΕΙΣΙΝΓΚΕΡ και ο ΤΖΕΦ ΜΠΡΙΤΖΕΣ σε μια προκλητική κινηματογραφική εμπειρία!
ΑΙΘΟΥΣΑ 3
ΩΡΕΣ ΕΝΑΡΞΗΣ / SHOW TIMES
20:00, 22:30

ΣΤΑ ΙΧΝΗ ΤΟΥ ΧΑΜΕΝΟΥ ΘΗΣΑΥΡΟΥ
'NATIONAL TREASURE'

ΠΡΩΤΑΓΩΝΙΣΤΟΥΝ: ΝΙΚΟΛΑΣ ΚΕΪΤΖ ΝΤΑΪΑΝ ΚΡΟΥΓΚΕΡ
ΑΙΘΟΥΣΑ 1
ΩΡΕΣ ΕΝΑΡΞΗΣ / SHOW TIMES
17:00, 19:45, 22:30

ΧΩΡΙΣ ΑΝΑΣΤΟΛΕΣ
'WICKER PARK'

Ο ΕΡΩΤΑΣ ΟΔΗΓΕΙ ΣΕ ΑΚΡΟΤΗΤΕΣ
ΠΡΩΤΑΓΩΝΙΣΤΟΥΝ: ΤΖΟΣ ΧΑΡΤΝΕΤ ΝΤΑΙΑΝ ΚΡΟΥΓΚΕΡ ΡΟΟΥΖ ΜΠΕΡΝ
ΑΙΘΟΥΣΑ 3
ΩΡΕΣ ΕΝΑΡΞΗΣ / SHOW TIMES
17:30

ΛΟΥΚΟΥΜΑΔΕΣ ΜΕ ΜΕΛΙ

ΤΡΩΕΙ ΤΑ ΠΑΝΤΑ ΕΚΤΟΣ ΑΠ'ΤΟ ΨΕΜΑ...
ΠΡΩΤΑΓΩΝΙΣΤΟΥΝ: ΧΡΗΣΤΟΣ ΛΟΥΛΗΣ ΦΑΙΗ ΞΥΛΑ
ΑΙΘΟΥΣΑ 2
ΩΡΕΣ ΕΝΑΡΞΗΣ / SHOW TIMES
18:15, 20:15, 22:15

ΠΡΟΣΕΧΩΣ

οι απίθανοι
THE INCREDIBLES

Disney
ΤΑ ΑΠΙΘΑΝΑ ΓΙΝΟΝΤΑΙ ΠΙΘΑΝΑ .
ΑΙΘΟΥΣΑ 2 Στα Ελληνικά
ΜΟΝΟ ΣΑΒΒΑΤΟ - ΚΥΡΙΑΚΗ 22 ΚΑΙ 23 ΙΑΝΟΥΑΡΙΟΥ .
ΩΡΑ ΕΝΑΡΞΗΣ 16:00


ΕΤΟΙΜΑΣΤΕΙΤΕ, ΕΡΧΕΤΑΙ Η ΠΙΟ ΕΠΙΚΙΝΔΥΝΗ ΓΥΝΑΙΚΑ ΤΟΥ ΚΟΣΜΟΥ
ΗΛΕΚΤΡΑ
ΕΡΧΕΤΑΙ ΤΗΝ ΠΑΡΑΣΚΕΥΗ 28/01

INFORMATION - RESERVATIONS ΠΛΗΡΟΦΟΡΙΕΣ - ΚΡΑΤΗΣΕΙΣ
22410 28400

ΠΑΛΛΑΣ 5 CINEMAS CENTER
21/1/2005 - 27/1/2005
www.cinemapallas.gr
Για κρατήσεις
22410 24475/70670
Δημοκρατίας 13, Ρόδος


THE GRUDGE
Η πιό πετυχημένη ταινία τρόμου της χρονιάς!!!
Αίθουσα 5 • *16:20 • 18:25 • 20:30 • 22:40
*Μόνο Σαββατο & Κυριακη

THE AVIATOR
Η ανεπιτυχημένη του Martin Skartseze που μετά τις 3 χρυσές αφαίρες προχωρά ακόθεκτα για τα OSCAR!!!

Αίθουσα SFERA LIVE 1 • *16:00 • 19:20 • 22:40
Αίθουσα expert Κωσταρίδης 2 • 17:40 • 21:00
*Μόνο Σαββάτο & Κυριακή

The Daltons
Οι αγαπημένοι σας ήρωες ολοζώντανοι στη μεγάλη οθόνη!!!
Αίθουσα MAIK ARTISTIC TEAM 3 • *16:00
Αίθουσα ΖΑΚΑΡ 4 • 20:20
*Μόνο Σαββάτο & Κυριακή

BLADE TRINITY
Μια καταιγιστική περιπέτεια με τον σκοτεινό ήρωα της Marvelcouid!!!
Αίθουσα MAIK ARTISTIC TEAM 3 • 20:00 • 22:30

Alfie
Ο Τζουντ Λο στο ρόλο του αθεράπευτα... γυναικά Alfie!!!
Αίθουσα ΖΑΚΑΡ 4 • *16:00 • 22:35
*Μόνο Σαββάτο & Κυριακή

OCEAN'S TWELVE
Οι 11 επιστρέφουν 12
Αίθουσα ΖΑΚΑΡ 4 • 18:00

Shark Tale
Μια απίθανη κωμωδία κινουμένων σχεδίων για όλη την οικογένεια!!!
Αίθουσα expert Κωσταρίδης 2 ΕΛΛΗΝΙΚΑ • *16:00
Αίθουσα MAIK ARTISTIC TEAM 3 ΕΛΛΗΝΙΚΑ • 18:00
*Μόνο Σαββάτο & Κυριακή

Το Πρόγραμμα

ΕΤ1

07.30 ΤΑ ΔΙΔΥΜΑΚΙΑ
08.00 ΘΕΙΑ ΛΕΙΤΟΥΡΓΙΑ
10.00 ΒΙΟΓΡΑΦΙΕΣ
11.10 ΙΣΤΟΡΙΑ
12.00 Ο ΠΑΡΑΔΕΙΣΟΣ ΒΡΙΣΚΕΤΑΙ ΚΟΝΤΑ ΜΑΣ
13.00 ΣΤΑ ΟΡΙΑ ΤΟΥ ΑΔΥΝΑΤΟΥ
14.00 ΟΥΡΑΝΙΟ ΤΟΞΟ
14.30 ΤΣΙΚΙΤΣΙΤΑΣ
15.30 ΤΑΚΑΤ ΤΑΚ
16.00 ΕΧΕΙ ΓΟΥΣΤΟ
18.00 Ο ΠΡΙΓΚΙΠΑΣ
19.00 ΤΑ ΧΡΩΜΑΤΑ ΤΗΣ ΑΓΑΠΗΣ
20.00 ΕΥΡΩΠΑΪΚΟ ΠΡΩΤΑΘΛΗΜΑ ΠΑΤΙΝΑΖ
23.00 **ΕΙΔΗΣΕΙΣ**
00.00 ΕΥΡΩΠΑΪΚΟ ΠΡΩΤΑΘΛΗΜΑ ΠΑΤΙΝΑΖ
00.45 ΔΗΜΙΟΥΡΓΙΚΟ ΝΤΟΚΙΜΑΝΤΕΡ

NET

05.45 ΠΡΩΤΗ ΓΡΑΜΜΗ
10.00 **ΕΙΔΗΣΕΙΣ**
10.10 ΚΑΘΗΜΕΡΙΝΑ
12.00 **ΕΙΔΗΣΕΙΣ**
13.00 P-R (ΠΙ-ΑΡ)
15.00 **ΕΙΔΗΣΕΙΣ**
16.00 ΑΤΙΘΑΣΑ ΝΙΑΤΑ
17.00 ΜΕΡΕΣ ΑΓΑΠΗΣ
18.00 **ΕΙΔΗΣΕΙΣ- ΔΕΛΤΙΟ ΣΤΗ ΝΟΗΜΑΤΙΚΗ**
19.00 Η ΟΔΥΣΣΕΙΑ ΤΗΣ ΤΡΟΦΗΣ
19.15 ΕΛΛΗΝΙΚΗ ΤΑΙΝΙΑ: «ΜΙΡΑΝΤΑ ΑΓΑΠΗ ΜΟΥ»
21.00 **ΕΙΔΗΣΕΙΣ**
22.00 ΤΑ ΠΑΙΔΙΑ ΤΗΣ ΝΙΟΒΗΣ
23.00 ΤΑ ΧΡΩΜΑΤΑ ΤΗΣ ΙΡΙΔΑΣ
01.00 **ΕΙΔΗΣΕΙΣ**
01.15 ΑΣΤΥΝΟΜΙΚΕΣ ΙΣΤΟΡΙΕΣ

ΕΤ 3

07.30 ΟΙ ΠΕΡΙΠΕΤΕΙΕΣ ΤΟΥ ΜΙΚΡΟΥ ΠΡΙΓΚΙΠΑ
08.00 ΜΕΓΑΛΟΣ ΚΟΣΜΟΣ ΓΙΑ ΜΙΚΡΟΥΣ ΑΝΘΡΩΠΟΥΣ
08.30 ΖΩ ΣΤΗΝ ΕΥΡΩΠΗ
09.00 ΠΡΩΙΝΟ ΠΑΝΟΡΑΜΑ
11.00 ΜΑΜΑ ΜΙΑ
12.30 IN FASHION (Ε)
13.00 **ΕΙΔΗΣΕΙΣ**
14.30 ΜΕ ΜΙΑ ΤΡΙΤΗ ΜΑΤΙΑ
16.00 **ΕΙΔΗΣΕΙΣ ΣΤΗ ΝΟΗΜΑΤΙΚΗ**
16.30 Z&K
18.00 Ο ΚΟΣΜΟΣ ΤΩΝ ΣΠΟΡ
19.00 **ΕΙΔΗΣΕΙΣ**
20.00 ΡΕΜΠΕΤΙΚΗ ΙΣΤΟΡΙΑ
21.00 ΣΙΝΕΜΑΝΙΑ
22.00 ΑΛΗΘΙΝΑ ΣΕΝΑΡΙΑ
23.00 ΑΡΧΕΙΟ
00.00 **ΕΙΔΗΣΕΙΣ**
00.30 ΞΕΝΗ ΤΑΙΝΙΑ: «ΚΕΜΠΑΠ ΚΟΝΕΚΤΙΟΝ»
02.30 ΜΕ ΜΙΑ ΤΡΙΤΗ ΜΑΤΙΑ (Ε)
04.00 ΠΡΩΙΝΟ ΠΑΝΟΡΑΜΑ (Ε)

MEGA

05.45 ΠΡΩΙΝΟ MEGA
07.45 ΚΟΙΝΩΝΙΑ ΩΡΑ 8
10.00 ΤΑ ΜΥΣΤΙΚΑ ΤΗΣ ΒΕΦΑΣ
11.00 ΟΜΟΡΦΟΣ ΚΟΣΜΟΣ ΤΟ ΠΡΩΙ
14.00 **ΕΙΔΗΣΕΙΣ**
15.00 ΕΙΣΑΙ ΤΟ ΤΑΙΡΙ ΜΟΥ (Ε)
16.15 ΦΤΩΧΗ ΜΟΥ ΑΝΑΣΤΑΣΙΑ
17.30 **ΕΙΔΗΣΕΙΣ**
17.40 ΑΠΑΓΟΡΕΥΜΕΝΗ ΑΓΑΠΗ
18.20 ΦΙΛΟΔΟΞΙΕΣ
19.00 ΒΕΡΑ ΣΤΟ ΔΕΞΙ
20.00 **ΕΙΔΗΣΕΙΣ**
21.00 Η ΩΡΑ Η ΚΑΛΗ (Ε)
22.00 ΚΑΝΕΙΣ ΔΕ ΛΕΕΙ Σ' ΑΓΑΠΩ
22.50 ΣΤΟ ΦΩΣ ΤΟΥ ΦΕΓΓΑΡΙΟΥ
23.50 I LOVE T.V.
01.00 **ΕΙΔΗΣΕΙΣ**
01.15 ΞΕΝΗ ΤΑΙΝΙΑ: «Η ΠΡΟΔΟΣΙΑ»
03.15 ΤΗΛΕΜΑΡΚΕΤΙΝΓΚ
03.30 ΞΕΝΗ ΤΑΙΝΙΑ: «ΑΙΜΑ ΣΤΟΥΣ ΒΑΛΤΟΥΣ»

ANT 1

05.40 ΚΑΛΗΜΕΡΑ ΜΕ ΤΟΝ ΑΝΤ-1
06.50 ΚΑΛΗΜΕΡΑ ΕΛΛΑΔΑ
10.00 ΠΡΩΙΝΟΣ ΚΑΦΕΣ
13.00 **ΕΙΔΗΣΕΙΣ**
14.00 ΑΠΟΚΑΛΥΨΗ... ΤΩΡΑ
16.00 ΚΑΙ ΟΙ ΠΑΝΤΡΕΜΕΝΟΙ ΕΧΟΥΝ ΨΥΧΗ (Ε)
16.55 ΣΟΥΠΕΡ ΓΚΕΪΜ
17.00 ΕΓΚΛΗΜΑΤΑ (Ε)
18.00 **ΕΙΔΗΣΕΙΣ - ΚΑΙ ΣΤΗ ΝΟΗΜΑΤΙΚΗ ΓΛΩΣΣΑ**
18.15 ΣΟΥΠΕΡ ΓΚΕΪΜ
18.20 ΚΑΛΗΜΕΡΑ ΖΩΗ
19.15 Η ΛΑΜΨΗ
20.00 **ΕΙΔΗΣΕΙΣ**
21.00 ΑΣ ΠΡΟΣΕΧΕΣ
22.00 ΣΟΛΟ ΚΑΡΙΕΡΑ
23.00 ΦΕΙΜ ΣΤΟΡΙ
00.00 ΞΕΝΗ ΤΑΙΝΙΑ: «ΑΜΕΡΙΚΑΝ ΝΙΝΤΖΑ»
00.45 **ΕΙΔΗΣΕΙΣ**
01.15 ΔΙΑΓΝΩΣΗ ΦΟΝΟΣ
04.15 ΑΣΤΥΝΟΜΟΣ ΣΑΪΝΗΣ

ALPHA

05.40 ΚΑΙΝΟΥΡΓΙΑ ΗΜΕΡΑ
06.45 ΚΑΛΗΜΕΡΑ ΣΑΣ
10.00 ΠΡΩΙΝΟ ΚΟΥΣ ΚΟΥΣ
13.00 ΓΙΑ ΕΝΑ ΦΙΛΙ
14.00 **ΕΙΔΗΣΕΙΣ**
15.00 ΜΕΤΑΞΥ ΑΓΑΠΗΣ ΚΑΙ ΜΙΣΟΥΣ (Ε)
16.00 ΑΥΤΟ ΠΟΥ ΘΕΛΟΥΝ ΟΙ ΓΥΝΑΙΚΕΣ
17.50 **ΕΙΔΗΣΕΙΣ ΣΤΗ ΝΟΗΜΑΤΙΚΗ**
18.00 ΕΛΛΗΝΙΚΗ ΤΑΙΝΙΑ: «ΧΡΙΣΤΙΝΑ»
20.00 **ΕΙΔΗΣΕΙΣ**
21.00 ΟΛΑ ΤΟΥ ΓΑΜΟΥ ΔΙΣ...ΚΟΛΑ
22.00 ΕΛΛΗΝΙΚΗ ΤΑΙΝΙΑ: «ΤΟ ΠΙΟ ΛΑΜΠΡΟ ΑΣΤΕΡΙ»
00.00 Ο ΥΠΟΨΗΦΙΟΣ
01.15 **ΕΙΔΗΣΕΙΣ**
01.30 ΞΕΝΗ ΤΑΙΝΙΑ: «ΛΟΥΠΧΟΟΥΛ»
03.45 ΤΗΛΕΑΓΟΡΕΣ
04.00 ΠΡΩΙΝΟ ΚΟΥΣ ΚΟΥΣ

STAR

06.45 ΚΑΘΕ ΜΕΡΑ ΚΑΛΗΜΕΡΑ
10.00 ΟΛΕ
13.00 **ΕΙΔΗΣΕΙΣ**
14.00 ΣΟΥΠΕΡ ΣΤΑΡ
16.15 **ΕΙΔΗΣΕΙΣ ΣΤΗ ΝΟΗΜΑΤΙΚΗ**
16.30 Η ΜΑΡΙΑΝΝΑ ΤΗΣ ΝΥΧΤΑΣ
17.30 ΙΕΡΟ ΠΑΘΟΣ
18.30 ΚΛΗΡΟΝΟΜΟΙ
19.30 **ΕΙΔΗΣΕΙΣ**
21.00 ΞΕΝΗ ΤΑΙΝΙΑ: «Η ΤΕΧΝΗ ΤΟΥ ΠΟΛΕΜΟΥ»
23.30 ΞΕΝΗ ΤΑΙΝΙΑ: «ΑΝΙΜΑΛ ΦΑΚΤΟΡΙ»
01.15 **ΕΙΔΗΣΕΙΣ**
01.30 ΞΕΝΗ ΤΑΙΝΙΑ: «Η ΜΕΓΑΛΗ ΣΥΓΚΡΟΥΣΗ»
03.45 ΑΣΤΕΡΙΑ ΣΤΟ ΠΕΝΤΑΓΡΑΜΜΟ

FILMNET

05.20 Ο ΚΟΣΜΟΣ ΑΝΑΠΟΔΑ
07.05 E! ENTERTEINMENT
07.40 ΣΚΥΛΟ-ΜΠΕΡΔΕΜΑΤΑ
09.20 ΕΛΟΥΑΖ ΑΤ ΔΕ ΠΛΑΖΑ
10.50 ΑΠΛΑ ΥΠΕΡΟΧΕΣ
12.40 ΑΜΗΝ
14.55 ΟΙ ΜΑΧΗΤΕΣ ΤΩΝ ΔΡΟΜΩΝ
16.50 ΤΟ ΣΠΙΤΙ ΤΗΣ ΤΡΕΛΗΣ
18.40 P 20
20.25 MAD ON FILMNET
21.00 Ο ΑΜΑΡΤΟΒΟΡΟΣ
23.00 ΚΩΔΙΚΟΣ: «ALIAS»
00.00 ΚΑΥΤΕΣ ΓΑΜΗΛΙΕΣ ΣΚΗΝΕΣ
01.35 ΣΧΟΛΙΚΕΣ ΑΝΑΜΝΗΣΕΙΣ
03.10 Η ΑΠΟΔΡΑΣΗ
04.40 ΣΤΑ ΠΑΡΑΣΚΗΝΙΑ ΤΟΥ ΧΟΛΙΓΟΥΝΤ

ALTER

06.30 ΑΛΤΕΡ ΚΙΝΤΣ
09.30 **ΕΙΔΗΣΕΙΣ**
10.00 ΚΑΘΑΡΕΣ ΚΟΥΒΕΝΤΕΣ
12.25 ΤΑ ΜΥΣΤΙΚΑ ΤΗΣ ΥΓΕΙΑΣ
12.30 **ΕΙΔΗΣΕΙΣ**
13.45 TOP SECRET
16.15 **ΕΙΔΗΣΕΙΣ**
16.20 ΕΛΛΗΝΙΚΗ ΤΑΙΝΙΑ: «Ο ΤΑΜΤΑΚΟΣ Ο ΗΛΕΚΤΡΟΝΙΚΟΣ ΓΥΦΤΟΣ»
18.15 TOP SECRET
18.45 ΤΟ ΠΡΩΤΟ ΘΕΜΑ
19.00 **ΕΙΔΗΣΕΙΣ**
20.00 Η ΦΩΝΗ ΤΟΥ ΠΟΛΙΤΗ
21.00 ΜΗΤΣΙ-ΧΩΣΤΑ
22.15 ΛΑΪΦ ΣΤΑΪΛ
23.15 ΖΟΥΓΚΛΑ
01.00 AUTO ALTER
01.15 SEX AND THE CITY
01.45 APHRODISIA
02.00 ΞΕΝΗ ΤΑΙΝΙΑ: «ΤΟ ΚΟΡΜΙ ΤΟΥ ΕΡΩΤΑ»

ΡΟΣΚΟΠΙΟ

ΚΡΙΟΣ
21 ΜΑΡΤΙΟΥ - 19 ΑΠΡΙΛΙΟΥ

Αποφασίστε σε ποια μορφή θέλετε να λειτουργεί η σχέση σας και δηλώστε τις απόψεις σας στο ταίρι σας . Οι απαιτήσεις σας διαφοροποιούνται ανάλογα με τις διαθέσεις σας με αποτέλεσμα να στεναχωριέστε και οι δυο . Οι πλανητικές θέσεις σας κάνουν αδικαιολόγητα κτητικούς. Προσέξτε γιατί το ταίρι σας δεν θα ανέχεται για πολύ αυτή τη συμπεριφορά. Εάν έχετε κάποιες δουλειές που θα πρέπει να γίνουν στο σπίτι σας κάντε τις σήμερα που θα έχετε το χρόνο και τη διάθεση.

ΤΑΥΡΟΣ
20 ΑΠΡΙΛΙΟΥ - 20 ΜΑΪΟΥ

Η υπομονή η σταθερότητα του χαρακτήρα σας και το φλεγματικό σας ύφος θα παίξουν καθοριστικό ρόλο στις σχέσεις σας με το περιβάλλον. Η ερωτική σας ζωή θα είναι αρμονική. Είναι αδύνατο να μαντέψει το ταίρι σας ότι τα σκαμπανεβάσματα στη διάθεση σας οφείλονται στις εσωτερικές σας αναζητήσεις. Συνειδητοποιείστε επιτέλους πως δεν γίνεται να τα έχετε όλα. Ή θα αισθάνεστε ασφάλεια αλλά και κάποιες στιγμές πλήξη ή θα έχετε αμφιβολίες.

ΔΙΔΥΜΟΙ
21 ΜΑΪΟΥ - 21 ΙΟΥΝΙΟΥ

Αναδεικνύεται ο δυναμισμός και το χιούμορ σας. Μπορείτε να γοητεύσετε τον ερωτικό σας σύντροφο και να βγείτε νικητές στο παιχνίδι της αγάπης. Τακτοποιήστε λίγο το σπίτι σας και βοηθείστε τους δικούς σας στις δουλειές που πρέπει να γίνουν.Απομυθοποιείτε πρόσωπα στηλιτεύοντας την επικοινωνία σας στον ερωτικό σας τομέα . Μην φέρνετε αδέλφια και σύντροφο σε ρόλο αντιπάλων

ΚΑΡΚΙΝΟΣ
22 ΙΟΥΝΙΟΥ - 22 ΙΟΥΛΙΟΥ

Σήμερα θα είστε εγκάρδιοι, φιλικοί και αισιόδοξοι. Το σύμπαν συνωμοτεί με το μέρος σας και σας υπόσχεται ευχάριστες στιγμές. Το πνεύμα σας αναζητά νέες μορφές επικοινωνίας και συναναστρέφεστε με ανθρώπους που έχουν ...κάτι να σας δώσουν.Οι ιδέες και οι προτάσεις σας βρίσκουν ένθερμη υποστήριξη από τον σύντροφο σας και συντελούν στην ανανέωση σας . Ο δεσμός σας αναπτύσσεται ουσιαστικά διαμέσου του καταμερισμού των υποχρεώσεων σας

ΛΕΩΝ
23 ΙΟΥΛΙΟΥ - 22 ΑΥΓΟΥΣΤΟΥ

Μπορεί να αισθανθείτε παραμελημένοι από το σύντροφό σας ή ακόμα και απογοητευμένοι. Κάποιες εκκρεμότητες που έχετε αφήσει φαίνεται πως σήμερα θα σας απασχολήσουν ιδιαίτερα. Το περιβάλλον θα είναι σύμφωνο με τις απόψεις σας.Ο έρωτας που αισθάνεστε φαίνεται τόσο απ' τις κινήσεις και τη διάθεσή σας όσο και από την λαμπερή έκφραση του προσώπου σας .

ΠΑΡΘΕΝΟΣ
23 ΑΥΓΟΥΣΤΟΥ - 23 ΣΕΠΤΕΜΒΡΙΟΥ

Ισχυρή προβλέπεται να είναι η επιθυμία σας για αισθηματικές επιτυχίες. Οι εφήμερες καταστάσεις, τραβούν το ενδιαφέρον σας. Κάποιοι θα θελήσουν να σας αποκαλύψουν τις συναισθηματικές τους ανάγκες. Φανείτε χρήσιμοι δίνοντάς τους τις κατάλληλες συμβουλές με τον κατάλληλο τρόπο.Οι καθημερινές σας υποχρεώσεις και η απαισιόδοξη σας στάση λειτουργούν καταλυτικά στην αισθηματική σας ζωή φέρνοντας δυσαρμονία στη σχέση σας .

ΖΥΓΟΣ
24 ΣΕΠΤΕΜΒΡΙΟΥ - 23 ΟΚΤΩΒΡΙΟΥ

Εκμεταλλευτείτε τις ευκαιρίες. Μία καινούργια γνωριμία θα αναστατώσει τους αδέσμευτους. Κάποιες δουλειές που είχατε αμελήσει εδώ και κάποιες μέρες στο σπίτι σας μάλλον ήρθε η στιγμή να τις τακτοποιήσετε.Η εγωιστική σας συμπεριφορά και οι εριστικές σας διαθέσεις μπορεί να φέρουν απρόσμενες – αρνητικές εξελίξεις στο δεσμό σας . Διατηρήστε χαμηλούς του τόνους.

ΣΚΟΡΠΙΟΣ
24 ΟΚΤΩΒΡΙΟΥ - 22 ΝΟΕΜΒΡΙΟΥ

Θαυμάσια ημέρα για τα ερωτικά σας! Εκμεταλλευθείτε τις διαθέσεις σας και διασκεδάστε με τον αισθηματικό σας σύντροφο. Κάποιες ανορθόδοξες ιδέες ενδέχεται να περάσουν απ' τη σκέψη σας χαλώντας τη διάθεσή σας. Οι υποχρεώσεις που έχει επωμιστεί το ταίρι σας είναι πολλές. Φροντίστε να το ξεκουράσετε βρίσκοντας τρόπους συμπαρασταθείτε και να του δείξετε ότι πραγματικά το κατανοείτε

ΤΟΞΟΤΗΣ
23 ΝΟΕΜΒΡΙΟΥ - 21 ΔΕΚΕΜΒΡΙΟΥ

Η ιδιοσυγκρασία σας θα είναι ισχυρή και εμφανίζεστε κυριαρχικοί. Μην δημιουργείτε χωρίς κανένα ουσιαστικό λόγο προβλήματα στο δεσμό σας. Αφήστε για λίγο στην άκρη τα επαγγελματικά και μην γίνετε κουραστικοί στο περιβάλλον σας με συζητήσεις γύρω απ' αυτά.Η αισθηματική σας ζωή ενδέχεται κατά κάποιο τρόπο να ασθενήσει απ' τα προβλήματα και το άγχος της καθημερινότητας και έτσι το πάθος σας να περιοριστεί . Μην απογοητεύεστε γιατι αυτή η δυσκολία θα είναι προσωρινή

ΑΙΓΟΚΕΡΩΣ
22 ΔΕΚΕΜΒΡΙΟΥ - 19 ΙΑΝΟΥΑΡΙΟΥ

Τις περισσότερες ώρες της ημέρας θα θέλετε να τις περάσετε με άτομα που έχουν κοινά ενδιαφέροντα με τα δικά σας. Ο ερωτικός τομέας θα κυμανθεί για εσάς σε καλά επίπεδα. Θα συναντήσετε κάποιο πρόσωπο που θα αφυπνίσει τα συναισθήματά σας.Εάν δεν θέλετε η ανασφάλεια να εισβάλει και πάλι στη ζωή σας μην επιστρέψετε σε χαμένες ιστορίες. Εάν θέλετε να επιστρέψετε ξεκαθαρίστε για ποιο λόγο και με ποίους όρους .

ΥΔΡΟΧΟΟΣ
20 ΙΑΝΟΥΑΡΙΟΥ - 19 ΦΕΒΡΟΥΑΡΙΟΥ

Όταν αισθάνεσαι πως η συγχώρεση είναι απαραίτητη, μην την προσφέρετε περιμένοντας αντάλλαγμα... κάντε το μόνο και μόνο για τον εαυτό σας και το προσωπικό σας κάρμα. Προβλήματα φαίνεται να δημιουργούνται στα αισθηματικά κΕνδιαφερθείτε για τη σχέση σας και κάντε οτιδήποτε κρίνετε απαραίτητο για την ανανέωσή της . Εκδηλώστε την αγάπη σας θα βρείτε ανταπόκριση .άποιων Υδροχόων. Οι παρορμητικές σχέσεις δείχνουν να μην έχουν διάρκεια.

ΙΧΘΥΕΣ
19 ΦΕΒΡΟΥΑΡΙΟΥ - 20 ΜΑΡΤΙΟΥ

Πιθανόν σήμερα να είναι κουραστικό να ασχοληθείτε με τα καθημερινά σας ζητήματα καθώς θέλετε να τα ξεχάσετε και να τα αφήσετε στην άκρη. Εάν είστε σε αναζήτηση συντρόφου, κάποιο άτομο θα έλξει το ενδιαφέροΤα συναισθήματα σας θα είναι έντονα και θα επηρεάσουν τις προθέσεις σας ώστε να λειτουργήσετε προστατευτικά και τρυφερά προς το σύντροφό σας.

ΙΝΕΜΑ

ΙΑΤΡΙΚΟΣ & ΝΟΣΟΚΟΜΕΙΑΚΟΣ ΕΞΟΠΛΙΣΜΟΣ

17 ΧΡΟΝΙΑ ΕΜΠΕΙΡΙΑΣ *από το 1988*

ΕΙΜΑΣΤΕ ΟΙ ΜΕΓΑΛΥΤΕΡΟΙ ΠΡΟΜΗΘΕΥΤΕΣ

ΙΑΤΡΙΚΟΥ – ΟΡΘΟΠΕΔΙΚΟΥ ΚΑΙ ΝΟΣΟΚΟΜΕΙΑΚΟΥ

ΥΛΙΚΟΥ ΣΤΗ ΔΩΔΕΚΑΝΗΣΟ

ΕΜΠΙΣΤΕΥΘΕΙΤΕ ΜΑΣ !!!

ΛΕΜΕΣΣΟΥ 2 ΡΟΔΟΣ ΤΗΛ.22410 32238 – FAX.22410 28484



ΑΝΑΠΗΡΙΚΑ ΚΑΡΟΤΣΙΑ–ΒΑΔΙΣΤΙΚΑ - ΟΡΘΟΠΕΔΙΚΑ ΕΙΔΗ–ΜΠΛΟΥΖΕΣ ΙΑΤΡΙΚΕΣ– ΚΑΛΤΣΕΣ ΦΛΕΒΙΤΙΔΑΣ –ΠΕΛΜΑΤΑ–ΟΡΘΟΠΕΔΙΚΑ ΜΑΞΙΛΑΡΙΑ– ΚΡΕΒΑΤΙΑ ΝΟΣΟΚΟΜΕΙΑΚΑ – ΙΑΤΡΙΚΟΣ ΕΞΟΠΛΙΣΜΟΣ ΚΑΙ ΑΝΑΛΩΣΙΜΑ – ΟΡΓΑΝΑ ΧΗΜΕΙΟΥ ΚΑΙ ΚΑΘΕ ΑΛΛΟ ΕΙΔΟΣ ΓΙΑ ΚΑΤ ΟΙΚΟ ΝΟΣΗΛΕΙΑ .

RODOGAZ

Στη Ρόδο από το 1963



• Διανομή φιαλών υγραερίου κατ' οίκον
τηλέφωνα παραγγελιών: 64409 - 694-4-528212

• Διανομή χύμα υγραερίου

• Πώληση καυστήρων και λεβήτων υγραερίου για κεντρικά συστήματα θέρμανσης

• Θερμαντικά σώματα



Διεύθυνση εργοστασίου: Καναμάτ Ρόδου • τηλ. 62649
Διεύθυνση πρατηρίου: Στεφάνου Καζούλη 15 • τηλ. 35797 - 35868 - 38509

ΓΙΑ ΝΑ ΕΠΙΣΚΕΠΤΟΝΤΑΙ ΤΗΝ ΧΩΡΑ ΜΑΣ

ΠΑΡΟΧΗ ΣΟΒΑΡΩΝ ΔΙΕΥΚΟΛΥΝΣΕΩΝ

σε Ρώσους και Τούρκους τουρίστες

Δόθηκαν σχετικές οδηγίες προς τα Προξενεία από τον κ. Γ. Βαληνάκη

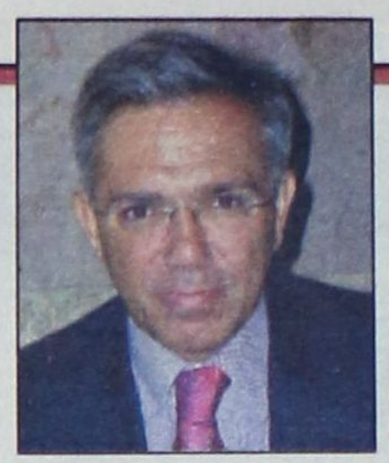

«Να χορηγείται από τα Προξενεία της χώρας μας και από τις αρμόδιες υπηρεσίες βίζα ενός και δύο ετών αν χρεισθεί σε Τούρκους τουρίστες ανώτερου οικονομικού επιπέδου, ώστε να μην ταλαιπωρούνται για να εκδίδουν κάθε τόσο βίζα και να μην πληρώνουν τα σχετικά τέλη όταν επιθυμούν να έρθουν στα νησιά μας».

Την δήλωση αυτή, έκανε χθες ο υφυπουργός Εξωτερικών Γιάννης Βαληνάκης, διευκρινίζοντας ταυτόχρονα ότι το υπουργείο Εξωτερικών , έχει δώσει επί του προκειμένου συγκεκριμένες οδηγίες, με εγκύκλιο που έχει στείλει στα Προξενεία, προς αυτήν την κατεύθυνση.

Μετά το έκδηλο ενδιαφέρον που υπάρχει από σοβαρούς Τούρκους τουρίστες με οικονομικό υπόβαθρο υψηλό, να επισκέπτονται συχνά την χώρα μας και ιδιαίτερα τα νησιά μας, το υπουργείο Εξωτερικών -όπως είπε ο υφυπουργός - έστειλε εγκύκλιο σε όλα τα Προξενεία της χώρας στο εξωτερικό, να κρίνουν κατά περίπτωση και αν διαπιστώνουν ότι έχουν να κάνουν με σοβαρούς Τούρκους τουρίστες, που μπορούν να αφήσουν συνάλλαγμα στη χώρα μας, κατά την κρίση του προξένου και των αρμόδιων προξενικών αρχών, να χορηγείται βίζα μακράς διαρκείας η οποία μπορεί να ισχύει ακόμη και για δύο έτη.

Όπως είπε ο κ. Βαληνάκης, μια τέτοια εξέλιξη θα διευκόλυνε πολλούς σοβαρούς Τούρκους τουρίστες να επισκεφθούν τα νησιά μας και να τονώσουν σημαντικά την οικονομία τους μετριάζοντας αισθητά την σοβάρη κρίση που περνάνε.

ΚΑΙ ΣΤΟΥΣ ΡΩΣΟΥΣ

Ο κ. Βαληνάκης δήλωσε, ότι ανάλογες κινήσεις γίνονται από το υπουργείο Εξωτερικών και για την διευκόλυνση των διαδικασιών χορήγησης βίζας σε Ρώσους τουρίστες και για τον σκοπό αυτόν δόθηκαν ανάλογες οδηγίες στα Προξενεία της χώρας μας.

Όπως διευκρίνισε ο κ. Βαληνάκης, υπάρχει σχετική συμφωνία, τις επαφές αυτές να κάνει συνολικά η Ευρωπαϊκή Ένωση με τις τρίτες χώρες και κυρίως με την Τουρκία και την Ρωσία. Αν όμως μέχρι το καλοκαίρι είπε ο υφυπουργός Εξωτερικών, η Ευρωπαϊκή Ένωση δεν προβεί στις απαραίτητες ενέργειες, τότε το υπουργείο Εξωτερικών, όπως έχει ήδη προειδοποιήσει, θα προχωρήσει από μόνο του στην σύναψη συμφωνίας με τις δύο αυτές χώρες από τις οποίες μπορεί να αντλήσει για την χώρα μας αρκετά μεγάλο αριθμό τουριστών.

Η ΚΑΛΥΜΝΟΣ

Ανάλογες κινήσεις, κάνει εδώ και ένα χρόνο περίπου ο δήμαρχος Καλύμνου κ. Γιώργος Ρούσσος, και έχει κάνει «άνοιγμα» προς την γείτονα χώρα ώστε να επισκέπτονται το νησί των σφουγγαράδων Τούρκοι τουρίστες για δύο και τρείς μέρες και να αφήνουν αρκετό συνάλλαγμα.

Όπως είπε ο κ. Ρούσσος ήδη προχωρά σε διδυμοποίηση με την απέναντι από την Κάλυμνο πόλη της Τουρκίας και έχει άριστες σχέσεις με τους δημάρχους άλλων τριών πόλεων της γείτονος χώρας οι οποίοι τον διαβεβαίωσαν , ότι υπάρχει μεγάλο ενδιαφέρον από Τούρκους να επισκεφθούν την Κάλυμνο και ζήτησε, να απλουστευθούν οι διαδικασίες έκδοσης βίζας που σήμερα αποτελεί τον πρώτο ανασταλτικό παράγοντα προς αυτή την κατεύθυνση.

«ΜΑΣ ΠΑΡΕΝΟΧΛΕΙΤΕ» ΛΕΕΙ Η ΑΓΚΥΡΑ

ΝΕΑ ΑΜΦΙΣΒΗΤΗΣΗ ΤΩΝ ΕΛΛΗΝΙΚΩΝ ΔΙΚΑΙΩΜΑΤΩΝ

στο Αιγαίο από το τουρκικό γενικό επιτελείο

Τα αεροσκάφη μας παρενοχλούνται από εξοπλισμένα ελληνικά, υποστήριξε ο στρατηγός Ιλκέρ Μπασμπούγ

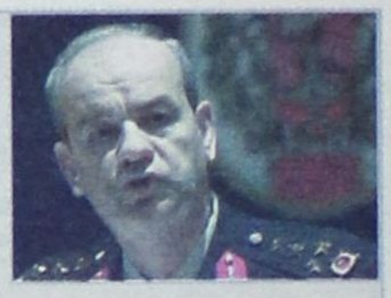

«Εξοπλισμένα ελληνικά μαχητικά αεροσκάφη παρενοχλούν τα τουρκικά πάνω από το Αιγαίο» ισχυρίστηκε ο υπαρχηγός του τουρκικού Γενικού Επιτελείου, στρατηγός Ιλκέρ Μπασμούγ, και επανέλαβε ότι η Τουρκία δεν αναγνωρίζει το όριο των 10 μιλίων για τον ελληνικό εναέριο χώρο. Αμφισβήτησε επίσης την ορθότητα των δημοσιευμάτων για την τουρκική δραστηριότητα στα Υμια.

Ο στρατηγός Μπασμπούγ κατηγόρησε την Ελλάδα για δημιουργία προβλημάτων και είπε ότι η Τουρκία ενημερώνει το ΝΑΤΟ για τις πτήσεις των τουρκικών αεροσκαφών στο Αιγαίο.

Με δηλώσεις του την Τετάρτη ο υπαρχηγός του τουρκικού γενικού επιτελείου επανέλαβε τη γνωστή θέση της Τουρκίας, ότι δεν αναγνωρίζει τα 10 μίλια ως όριο του ελληνικού εναέριου χώρου, υποστηρίζοντας ότι αυτός πρέπει να ταυτίζεται με το εύρος των χωρικών υδάτων, δηλαδή τα 6 μίλια.

Για το FIR Αθηνών και τις παραβάσεις των κανόνων εναέριας κυκλοφορίας εντός αυτού από τα τουρκικά μαχητικά, ο Τούρκος στρατηγός ανέφερε ότι οι κανόνες αυτοί ισχύουν μόνον για τα πολιτικά αεροσκάφη, ενώ «τα στρατιωτικά αεροσκάφη δεν έχουν υποχρέωση να συμμορφώνονται προς τους κανόνες αυτούς» και ως εκ τούτου δεν υποχρεώνονται να καταθέτουν σχέδια πτήσης.

«Η Ελλάδα θεωρώντας τη γραμμή αυτή (το όριο του FIR) σύνορο μεταξύ Τουρκίας και Ελλάδας προβαίνει σε αναγνώριση των αεροσκαφών μας που την περνούν και ενίοτε τα παρενοχλεί. Εμείς ενημερώνουμε για τις πτήσεις μας πάνω από το Αιγαίο της Αρχές του ΝΑΤΟ και πετούμε χωρίς εξοπλισμό. Τουναντίον, τα αεροσκάφη μας παρενοχλούνται από εξοπλισμένα ελληνικά. Οι πτήσεις της τούρκικης πολεμικής αεροπορίας στο Αιγαίο αντιστοιχούν στο 2% του συνόλου των πτήσεων της, ενώ αντίστοιχα οι πτήσεις της ελληνικής Πολεμικής Αεροπορίας στο Αιγαίο αποτελούν περίπου το 75%. Μπορείτε να ερμηνεύσετε την κατάσταση αυτή ως αποτέλεσμα γεωγραφικών συνθηκών, ωστόσο σας εφιστώ την προσοχή για τη μεγάλη ποσοστιαία διαφορά» δήλωσε.

Ο στρατηγός Μπασμπούγ διέψευσε τα δημοσιεύματα του ελληνικού Τύπου για την τουρκική δραστηριότητα το τελευταίο διάστημα στα Υμια , λέγοντας αυτά δεν ανταποκρίνονται στην πραγματικότητα.

Τέλος, υποστήριξε ότι η Τουρκία επιθυμεί την αποκλιμάκωση της έντασης στην περιοχή και δίνει σημασία, όπως είπε, στη διατήρηση του στάτους κβο. «Η περιοχή έχει αρκετά προβλήματα» παρατήρησε και εξέφρασε την άποψη ότι η επίσκεψη του Έλληνα αρχηγού ΓΕΝ στην Τουρκία συμβάλλει σημαντικά στην ελληνοτουρκική φιλία.

Παρόμοιες θέσεις είχε εκφράσει το τουρκικό Γενικό Επιτελείο και τον περασμένο Νοέμβριο, όταν είχε κάνει λόγο για διοχέτευση στα μέσα ενημέρωσης αρνητικών πληροφοριών με διογκωμένο τρόπο που βλάπτουν το κλίμα εμπιστοσύνης μεταξύ Ελλάδας και Τουρκίας. Τότε είχε τονίσει και πάλι ότι «η Τουρκία δεν πρόκειται να παραιτηθεί του δικαιώματός της» να πραγματοποιεί πτήσεις στο διεθνή εναέριο χώρο του Αιγαίου, χωρίς να ζητά την άδεια από οποιαδήποτε άλλη χώρα, επαναλαμβάνοντας εμμέσως με αυτό τον τρόπο την πάγια τουρκική θέση της ότι τα τουρκικά μαχητικά δεν παραβιάζουν τον ελληνικό εναέριο χώρο όταν πετούν μεταξύ των έξι έως δέκα μιλίων.

ΔΗΜΟΣ ΡΟΔΙΩΝ
ΓΡΑΦΕΙΟ ΤΥΠΟΥ
Τηλ. 22410-46318/46325
Φαξ 22410-46340

ΑΝΑΚΟΙΝΩΣΗ

Από την Υπηρεσία του ΔΗ.ΦΟ.ΔΩ. ανακοινώνεται ότι, όπως στο τέλος κάθε τριμήνου, τα γραφεία του Δημοτικού Φόρου θα παραμείνουν ανοιχτά για την καλύτερη εξυπηρέτηση των συναλλασσομένων και τις απογευματινές ώρες (4.00 - 8.00 μ.μ.)τις τρεις τελευταίες εργάσιμες ημέρες του Ιανουαρίου και συγκεκριμένα, την Πέμπτη 27, Παρασκευή 28 και Δευτέρα 31 του μηνός.

Η υπηρεσία, πάντως, παρακαλεί τους συναλλασσομένους να προσέλθουν εγκαίρως για την αποφυγή του συνωστισμού της τελευταίας στιγμής.

Υπενθυμίζεται ότι το τηλεφωνικό κέντρο της Υπηρεσίας έχει αλλάξει. Οι αριθμοί επικοινωνίας είναι πλέον οι 22410 67940 και 22410 62857.

