η δημοκρατική της Ρόδου

στην υπηρεσία του δωδεκανησιακού λαού

ΕΛΤΑ Κωδικός 1876 Αρ. φύλλου 6780 **ΣΑΒΒΑΤΟ 29 ΙΑΝΟΥΑΡΙΟΥ 2005** - Τιμή 0,70 ΕΥΡΩ - **www.dimokratiki.gr**

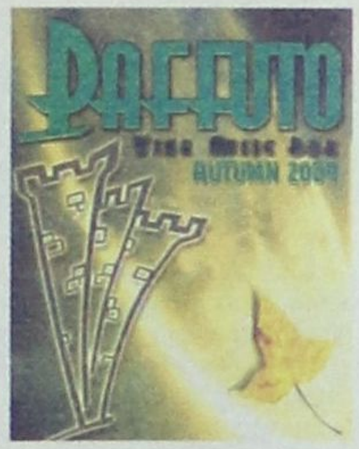



ΕΓΙΝΕ Η ΣΥΝΑΝΤΗΣΗ ΚΑΡΑΜΑΝΛΗ - ΠΑΠΑΛΗΓΟΥΡΑ

ΤΗΝ ΔΕΥΤΕΡΑ ΟΙ ΕΞΑΓΓΕΛΙΕΣ ΓΙΑ ΤΗΝ ΚΑΤΑΠΟΛΕΜΗΣΗ

της διαφθοράς στο χώρο της Δικαιοσύνης

➤ *Κατάργηση του «αυτοδιοίκητου» των Δικαστηρίων ζητεί ο πρόεδρος του Αρείου Πάγου*

• ΣΕΛ. 32



ΤΕΡΜΑ ΤΑ ΚΟΝΔΥΛΙΑ

Εκτός χρηματοδοτήσεων από την Ε.Ε. η Περιφέρεια Νοτίου Αιγαίου!

• ΣΕΛ. 14



ΔΗΛΩΣΕΙΣ Γ. ΓΙΑΝΝΟΠΟΥΛΟΥ

«Δεν δέχομαι πιέσεις για τους αντιδημάρχους»

• ΣΕΛ. 12



ΓΙΑ ΤΟ ΝΟΣΟΚΟΜΕΙΟ ΡΟΔΟΥ



Το πόρισμα των επιθεωρητών περιμένει ο υπουργός Υγείας

• ΣΕΛ. 10

ΓΙΑ ΣΤΕΦΑΝΟΠΟΥΛΟ - ΜΠΟΥΣΙΟΥ

Την Παρασκευή η απόφαση του Πειθαρχικού Συμβουλίου

• ΣΕΛ. 5

ΑΠΟ ΤΟΝ ΔΗΜΟ ΡΟΔΙΩΝ

Αυστηρότερα τα μέτρα στην Μεσαιωνική Πόλη

• ΣΕΛ. 8

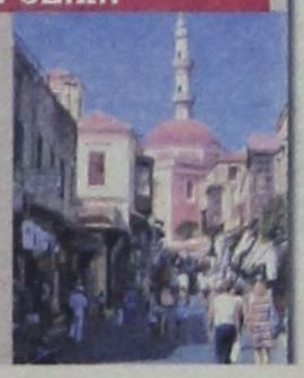

ΣΕ Ο,ΤΙ ΑΦΟΡΑ ΤΗΝ ΔΙΑΡΚΕΙΑ ΚΑΙ ΤΗΝ ΕΝΤΑΣΗ

Η ΚΑΚΟΚΑΙΡΙΑ που πλήττει τα Δωδ/νησα χωρίς ιστορικό προηγούμενο!

✓ ***Παρέλυσαν στην κυριολεξία η οικονομική και κοινωνική ζωή***

Πελώρια κύματα πλήττουν τις ακτές • Σοβαρές ζημιές στην νέα μαρίνα • Κινδύνευσαν σκάφη και αυτοκίνητα • Τα νερά από τα κύματα έφτασαν ως τον Βωμό της Πατρίδας • Η ΕΜΥ δεν προβλέπει βελτίωση • Σε επιφυλακή όλες οι υπηρεσίες • Κινδύνευσε αεροπλάνο της Aegean, ακυρώσεις πτήσεων • ΔΗΜΑΡΧΟΣ: «Αντεξαν οι υποδομές της πόλης» • ΣΕΛ. 3



ΕΙΧΕ ΠΛΟΥΣΙΑ ΔΡΑΣΗ

Εξαρθρώθηκε σπείρα φαντάρων - διαρρηκτών

• ΣΕΛ. 12



ΝΕΕΣ ΣΥΛΛΗΨΕΙΣ ΣΤΗΝ ΡΟΔΟ

Κάνουν θραύση μαλακά και σκληρά ναρκωτικά

• ΣΕΛ. 4



ΤΙΘΕΝΤΑΙ ΦΡΑΓΜΟΙ ΑΠΟ ΤΟ ΥΠΟΥΡΓΕΙΟ ΕΣΩΤΕΡΙΚΩΝ

ΔΕΝ ΜΠΟΡΟΥΝ ΟΙ ΟΤΑ ΝΑ ΑΥΞΑΝΟΥΝ *τα τέλη «κατά το δοκούν»*

• ΣΕΛ. 7

Οι αποφάσεις που δεν λαμβάνουν υπ' όψιν ορισμένα κριτήρια, στερούνται νομιμότητας

ΣΕ ΔΙΚΗ 5 ΜΕΛΗ Δ.Σ.

Εμπλοκή ιδιωτικής κλινικής στους χώρους του Νοσοκομείου;

• ΣΕΛ. 4

ΑΠΟ ΤΟΥΣ ΦΙΛΟΥΣ ΤΟΥ ΙΔΡΥΜΑΤΟΣ

Πρόταση για την δημιουργία «Πανεπιστημιούπολης»

• ΣΕΛ. 5

η άποψη της ημέρας

Σήμερα το κράτος υπολειτουργεί σε όλους ανεξαιρέτως τους τομείς της δράσεώς του. Δημόσια Διοίκηση, Παιδεία, Υγεία, Αστυνομία, ΟΤΑ, ΝΠΔΔ και Δημόσιοι Οργανισμοί και Επιχειρήσεις, αλλά και Δικαιοσύνη (η απονομή της οποίας ασκείται με απαραδέκτως βραδύτατο ρυθμό, εγγίζουσα τα όρια της αρνησιδικίας) δεν ανταποκρίνονται πλήρως προς τις σύγχρονες ανάγκες των διοικουμένων, με αποτέλεσμα η πανθομολογούμενη διαφθορά και διαπλοκή να έχει διαβρώσει επικινδύνως το δημόσιο βίο της χώρας.

Διά τούτο και για να λειτουργήσει και εδραιωθεί ευνομούμενον κράτος δικαίου, αλλά και χρηστή διοίκηση που επαγγέλλεται η νέα κυβέρνησή μας, επιβάλλεται να κάνει αυτή θαρραλέως και χωρίς να υπολογίζει το πολιτικό κόστος ριζοσπαστικές τομές στο Σύνταγμά μας εις μέλλουσαν αναθεώρησίν του (και πρωτίστως την άρση της μονιμότητας των δημοσίων υπαλλήλων κ.λπ.) για τον εκσυγχρονισμό του και για την επανίδρυση του κράτους δικαίου, η οποία, επαναλαμβάνω και τονίζω, δεν μπορεί να ολοκληρωθεί μόνο με νέες νομοθετικές ρυθμίσεις ή συναφή διοικητικά μέτρα, αφού είναι πλέον βέβαιον, αλλά και πασίδηλον εκ της κοινής πείρας, ότι την επαύριον κάθε εκλογικής αναμέτρησης, η νέα κυβέρνησις ανατρέπει κατά κανόνα το νομοθετικό έργον της απερχόμενης κυβερνήσεως!

Η επανίδρυση του κράτους

Με πολλές και διάσπαρτες διατάξεις, το Σύνταγμα θεσπίζει σαφώς ως θεμελιώδη γενική αρχή τη λειτουργία κράτους δικαίου και χρηστής εν γένει διοικήσεως αυτού, που πρέπει να διέπει την καθαυτή κρατική δράση και δραστηριότητα καθ' όλες τις εκφάνσεις της. Οι συνταγματικές διατάξεις διασφαλίζουν πλήρως τη λειτουργία του κράτους δικαίου και χρηστής διοικήσεως, που επαγγέλλονται μεν οι εκάστοτε κυβερνήσεις της χώρας, αλλά ουδέποτε υλοποιούσιν αυτές μέχρι σήμερον;

Η απάντηση είναι προφανώς αρνητική και τούτο διότι η όλη κακοδαιμονία της χώρας μας, πολιτική, οικονομική και κοινωνική, οφείλεται πρωτίστως σε κάποιες απηρχαιωμένες, ατελείς και άστοχες διατάξεις του Συντάγματος, η δε διατυμπανιζόμενη και πράγματι επιβαλλόμενη επανίδρυση του κράτους δεν μπορεί να πραγματοποιηθεί με νομοθετικές ρυθμίσεις μόνο σήμερον, ει μη μόνον διά της πλήρους αναμορφώσεως και του εκσυγχρονισμού του Συντάγματός μας, ο οποίος δυστυχώς δεν επετεύχθη (με τινές ελάχιστες θετικές εξαιρέσεις) με την πρόσφατη αναθεώρησή του. Ούτω, λ.χ., δεν μπορεί να λειτουργήσει σήμερα πλήρως κράτος δικαίου και ούτε χρηστή διοίκηση, αλλά και ούτε αληθής Δημοκρατία:

- **Όταν η Δικαιοσύνη** που αποτελεί, ως ευστόχως χαρακτηρίζεται, το οχυρόν της Δημοκρατίας και ασπίδα προστασίας παντός αδικουμένου πολίτη, δεν απολαμβάνει πλήρους ανεξαρτησίας και ισοτιμίας έναντι των άλλων διακρατικών λειτουργιών και ούτε φαίνεται ανεξάρτητος, όπως δυστυχώς συμβαίνει σήμερα, διότι:

- **Όταν η ηγεσία** της Δικαιοσύνης διορίζεται από την εκάστοτε κυβέρνηση και μάλιστα επιλεκτικώς και χωρίς καμία απολύτως αιτιολογίαν και αξιολόγηση των υποψηφίων, παραλειπομένων πολλάκις ικανοτάτων δικαστών, η Δικαιοσύνη παύει να είναι ανεξάρτητος και ως εκ τούτου είναι δυνατόν να επηρεάζεται και να κηδεμονεύεται ποικιλοτρόπως από την κυβέρνηση.

- **Όταν ο δικαστικός** λειτουργός γνωρίζει ότι συνταξιοδοτούμενος θα υποβιβαστεί συνταξιοδοτικώς εις τάξιν κατωτέρου δημοσίου υπαλλήλου και θα λάβει σύνταξη ουχί ανάλογον προς τις αποδοχές ενεργείας, παύει να είναι προσωπικώς ανεξάρτητος και δεν απολαμβάνει, συνεπώς, την κατά το άρθρο 87 του Συντάγματος προσωπική και λειτουργική ανεξαρτησία.

- **Όταν τελεσίδικες** και αμετάκλητες αποφάσεις του Ελεγκτικού Συνεδρίου που επιδικάζουν αναδρομικές συντάξεις, θεμελιούμενες επί συνταγματικών διατάξεων, δεν εκτελούνται από τη Δημόσια Διοίκηση κατ' εντολήν της εκτελεστικής εξουσίας, αλλά τουναντίον με αντισυνταγματικούς νόμους καταργούνται οι ως άνω αποφάσεις και ΚΑΤΑΡΓΕΙΤΑΙ ουσιαστικώς το τρίτον Ανώτατον Δικαστήριον της χώρας μας.

ο καιρός

Γενική πρόγνωση για σήμερα **ΣΑΒΒΑΤΟ 29/1/2005** Δωδεκάνησα. Καιρός: Τοπικές νεφώσεις με βροχές και πρόσκαιρες καταιγίδες. Αργά τη νύχτα τα φαινόμενα θα ενταθούν στις βορειότερες περιοχές. Άνεμοι: Στα βόρεια μεταβλητοί ασθενείς και από το βράδυ βορειοανατολικοί μέτριοι και στα νότια νοτιοανατολικοί μέτριοι μέχρι ισχυροί. Θερμοκρασία: Έως 18 βαθμούς Κελσίου.



ΗΜΕΡΗΣΙΑ ΕΦΗΜΕΡΙΔΑ
η δημοκρατική της Ρόδου
Ετος ιδρύσεως 1982
Θεμ. Σοφούλη 77
Ταχ. Θυρίδα 339
85100 Ρόδος
Εκδότης - ιδιοκτήτης
ΒΑΣΙΛΗΣ Δ. ΑΘΑΝΑΣΙΟΥ
Διευθυντής:
ΔΑΜΙΑΝΟΣ Β. ΑΘΑΝΑΣΙΟΥ
Τηλέφωνα: 22410-34722, 76655, 37500, 26728, 27919
Telefax: 2241037333 - 22410 26728

www.dimokratiki.gr
e-mail:info@dimokratiki.gr



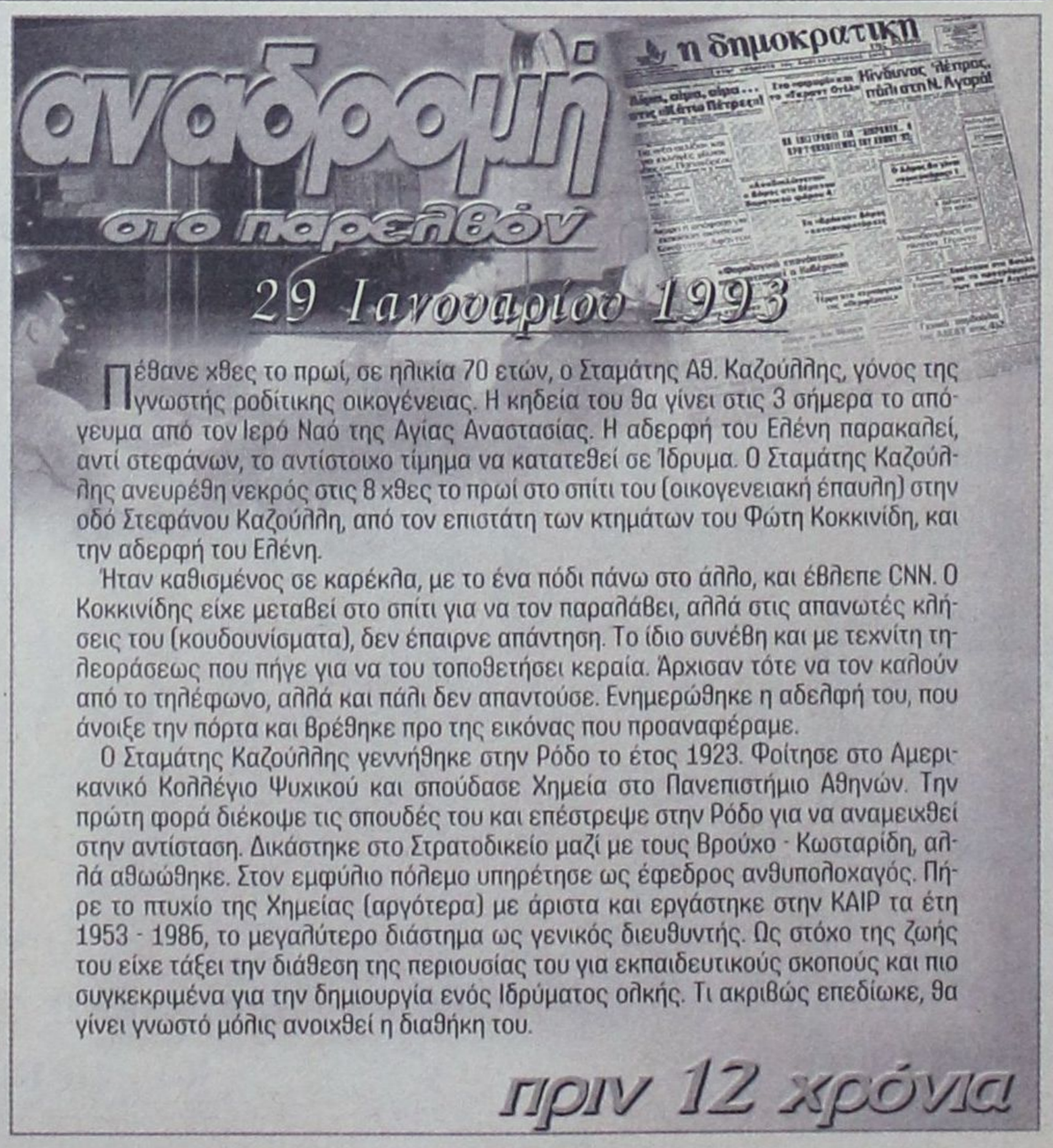

Πέθανε χθες το πρωί, σε ηλικία 70 ετών, ο Σταμάτης Αθ. Καζούλλης, γόνος της γνωστής ροδίτικης οικογένειας. Η κηδεία του θα γίνει στις 3 σήμερα το απόγευμα από τον Ιερό Ναό της Αγίας Αναστασίας. Η αδερφή του Ελένη παρακαλεί, αντί στεφάνων, το αντίστοιχο τίμημα να κατατεθεί σε Ιδρυμα. Ο Σταμάτης Καζούλλης ανευρέθη νεκρός στις 8 χθες το πρωί στο σπίτι του (οικογενειακή έπαυλη) στην οδό Στεφάνου Καζούλλη, από τον επιστάτη των κτημάτων του Φώτη Κοκκινίδη, και την αδερφή του Ελένη.

Ήταν καθισμένος σε καρέκλα, με το ένα πόδι πάνω στο άλλο, και έβλεπε CNN. Ο Κοκκινίδης είχε μεταβεί στο σπίτι για να τον παραλάβει, αλλά στις απανωτές κλήσεις του (κουδουνίσματα), δεν έπαιρνε απάντηση. Το ίδιο συνέβη και με τεχνίτη τηλεοράσεως που πήγε για να του τοποθετήσει κεραία. Άρχισαν τότε να τον καλούν από το τηλέφωνο, αλλά και πάλι δεν απαντούσε. Ενημερώθηκε η αδελφή του, που άνοιξε την πόρτα και βρέθηκε προ της εικόνας που προαναφέραμε.

Ο Σταμάτης Καζούλλης γεννήθηκε στην Ρόδο το έτος 1923. Φοίτησε στο Αμερικανικό Κολλέγιο Ψυχικού και σπούδασε Χημεία στο Πανεπιστήμιο Αθηνών. Την πρώτη φορά διέκοψε τις σπουδές του και επέστρεψε στην Ρόδο για να αναμειχθεί στην αντίσταση. Δικάστηκε στο Στρατοδικείο μαζί με τους Βρούχο - Κωσταρίδη, αλλά αθωώθηκε. Στον εμφύλιο πόλεμο υπηρέτησε ως έφεδρος ανθυπολοχαγός. Πήρε το πτυχίο της Χημείας (αργότερα) με άριστα και εργάστηκε στην ΚΑΙΡ τα έτη 1953 - 1986, το μεγαλύτερο διάστημα ως γενικός διευθυντής. Ως στόχο της ζωής του είχε τάξει την διάθεση της περιουσίας του για εκπαιδευτικούς σκοπούς και πιο συγκεκριμένα για την δημιουργία ενός Ιδρύματος ολκής. Τι ακριβώς επεδίωκε, θα γίνει γνωστό μόλις ανοιχθεί η διαθήκη του.

πριν 12 χρόνια

πληροφορίες

Η ΤΑΥΤΟΤΗΤΑ ΤΗΣ ΗΜΕΡΑΣ

ΣΑΒΒΑΤΟ 29 ΙΑΝΟΥΑΡΙΟΥ
ΑΝΑΚΟΜΙΔΗ ΛΕΙΨ. ΙΓΝΑΤΙΟΥ ΘΕΟΦΟΡΟΥ
Ανατολή ηλίου 07.32 Δύση ηλίου 17.45 ΣΕΛΗΝΗ 19 ΗΜΕΡΩΝ

ΦΑΡΜΑΚΕΙΑ

ΣΗΜΕΡΑ διημερεύει το φαρμακείο ΦΟΥΤΟΥΛΗΣ ΝΙΚΟΛΑΟΣ, Αθηνών 11, Ανάληψη τηλ. 67567
ΣΗΜΕΡΑ διανυκτερεύει το φαρμακείο ΒΑΣΙΛΟΠΟΥΛΟΥ Ε., Ι. Δραγούμη 5-7 (πλησίον Σάντα Μαρία) τηλ. 33855

ΚΑΥΣΙΜΑ

ΣΗΜΕΡΑ: Διανυκτερεύουν τα πρατήρια καυσίμων:
1) Ριζόπουλος Ν. ΒΡ Καναδά **2)** Πασχαλίδης - Μοσχής ΒΡ 4ο χλμ. Ρόδου - Λίνδου **3)** Τοδουλάκης Γ. ΒΡ Ιαλυσός **4)** Κοντομανώλης Μ. SHELL Κρεμαστή **5)** Κωνσταντινίδης Αφάντου **6)** Οίκουτας Μ. ΕΚΟ Αρχάγγελος **7)** Σαββάκης Μ. ΒΡ Θεολόγος **8)** Διακοστεργάκης Γ. ΕΚΟ Μανδρικό

ΧΡΗΣΙΜΑ ΤΗΛΕΦΩΝΑ

Άμεση δράση	100	Πληρ. ΟΤΕ	131
Αμεση Επέμβαση		Ώρα	141
Πυροσβεστικής	199	Φαρμακεία (Διημ.-Διαν.)	1434
Νοσοκομείο	80000	ΠΡΟ-ΠΟ • ΛΟΤΤΟ	1444
Οδική Ασφάλεια:		ΠΑΜΕ ΣΤΟΙΧΗΜΑ	1400
EXRESS SERVICE	154	ΡΟΔΑ	26300
HELLAS SERVICE	1057	ΚΤΕΥΛ	27706
HOULIS SERVICE	30165	ΕΒΕΔ	22281
ΑΦΟΙ Σιέχ	25776	Δικηγορικός Σύλλογος	27469
Ράδιο Ταξί	64712	Εμπορικός Σύλλογος	35255
Αστυν. Διεύθυνση	27653	Ολυμπιακή - Κρατήσεις	24555
Ασφάλεια	23294	ΔΑΝΕ (πρακτορείο)	43150
Τμήμα Τάξης	23849	ΙΚΑ	64912
Τροχαία	44131-32	ΤΕΒΕ	22688-77034
Λιμεναρχείο	28888		
Δασαρχείο	191	ΤΑΞΥ	68701-3
Τελωνείο	27703	ΟΑΕΔ	23265
Υγειονομείο	26666	Εργατικό Κέντρο	24730
Μητρόπολη	23274	Αρχαιολογία	34719
Νομαρχία	46501	Περιφ. Δ/ντής	38174 - 38175
Δήμος Ρόδου	46200		
Βλάβες ΟΤΕ	121	Aegean Airlines	98345
Βλάβες ΔΕΗ	125	ΔΗΜ. ΕΠΙΧ. ΚΑΘ. ΡΟΔΟΥ	77600
ΒΛΑΒΕΣ ΔΕΥΑΡ	68755	ΥΠΗΡ. ΑΠΟΚΟΜΙΔΗΣ	61057

ΔΕΧΟΝΤΑΙ ΤΟ ΚΟΙΝΟ

- Ο Νομάρχης Δωδεκανήσου **Γιάννης Μαχαιρίδης** και οι βοηθοί Νομάρχη **Στάθης Κουσουρνάς** και **Νίκος Ζωίδης** δέχονται το κοινό κάθε **Τρίτη και Πέμπτη, από τις 11:00-13:00 το μεσημέρι**

ΑΚΤΟΠΛΟΪΚΑ ΔΡΟΜΟΛΟΓΙΑ

ΜΠΛΟΥ ΣΤΑΡ: Απόπλους **10.00** δια Κω, Κατάπωλα, Πειραιά **ΙΕΡΑΠΕΤΡΑ** Απόπλους **13.00** δια Καστελλόριζο και επιστροφή **ΑΝΘΗ ΜΑΡΙΝΑ** Απόπλους **17.00** δια Κω, Λέρο, Πάτμο, Πειραιά **Β. ΚΟΡΝΑΡΟΣ:** Απόπλους **22.00** δια Κω, Κάλυμνο, Σάμο, Χίο, Μυτιλήνη, Λήμνο, Αλεξανδρούπολη

ΑΕΡΟΠΟΡΙΚΑ ΔΡΟΜΟΛΟΓΙΑ

ΠΤΗΣΕΙΣ ΟΛΥΜΠΙΑΚΗΣ
ΡΟΔΟΣ - ΑΘΗΝΑ: Καθημερινά **07.10, 10.40, 13.40, 19.45, 22.55** Κάθε Σάββατο 16.40
ΡΟΔΟΣ - ΚΑΡΠΑΘΟΣ: (Τρίτη, Σάββατο) **16.15** (Πέμπτη - Κυριακή)
ΡΟΔΟΣ - ΚΑΣΟΣ: (Τρίτη - Σάββατο) **16.15**
ΡΟΔΟΣ - ΗΡΑΚΛΕΙΟ: Δευτέρα **15.30** , Τρίτη **06.30 - 20.50, Τετάρτη 20.50,** Πέμπτη 06.30 - 20.50 Παρασκευή 15.30, Σάββατο 20.50, Κυριακή 19.15
ΡΟΔΟΣ - ΘΕΣΣΑΛΟΝΙΚΗ: (Δευτέρα, Τετάρτη, Παρασκευή, Σάββατο) **19.40**
ΡΟΔΟΣ - ΜΕΓΙΣΤΗ: (Δευτέρα,Τετάρτη, Παρασκευή, Σάββατο Κυριακή) **07.00**
ΠΤΗΣΕΙΣ AEGEAN - AIRLINES
ΡΟΔΟΣ - ΑΘΗΝΑ: Καθημερινά **07.10 (πλην Κυριακής)** 11-10 - 16.25 - 18.10 -21.35
ΡΟΔΟΣ - ΗΡΑΚΛΕΙΟ: Καθημερινά 14.30
ΡΟΔΟΣ - ΘΕΣΣΑΛΟΝΙΚΗ: Καθημερινά 17.45

ΣΥΝΑΛΛΑΓΜΑ

USA Dollar	1,2823	Switzerland Franc	1,5220
Denmark Crown	7,3269	Norway Crown	8,0793
UK Pound	0,6848	Cyprus Pound	0,5734
Sweden Crown	8,9295	Canada Dollar	1,5746
Japan Yen (100)	132,76	Australia Dollar	1,6725

ΠΑΡΕΛΥΣΕ Η ΚΟΙΝΩΝΙΚΗ ΚΑΙ ΟΙΚΟΝΟΜΙΚΗ ΖΩΗ

ΧΩΡΙΣ ΙΣΤΟΡΙΚΟ ΠΡΟΗΓΟΥΜΕΝΟ

η κακοκαιρία στα Δωδεκάνησα

✓ Πελώρια κύματα πλήττουν τις ακτές ✓ Σε ετοιμότητα οι υπηρεσίες ενόψει της επιδεινώσεως ✓ Κινδύνευσε πτήση της AEGEAN



Μαίνεται η κακοκαιρία στα Δωδ/νησα εδώ και αρκετές ημέρες, με αποτέλεσμα να έχουν δημιουργηθεί τεράστια προβλήματα όχι μόνο στις συγκοινωνίες (αεροπορικές, ακτοπλοϊκές και οδικές!) αλλά και στην οικονομική και κοινωνική ζωή, ιδιαιτέρως στην πόλη της Ρόδου και στους παραλιακούς Δήμους της ανατολικής πλευράς του νησιού.

Οι παλαιότεροι δεν ενθυμούνται να έχει σημειωθεί στα τελευταία 50 χρόνια τόσης έντασης κακοκαιρία, με σφοδρότατους ανέμους, για τόσο πολλές ημέρες. Πρόκειται για πρωτόγνωρο φαινόμενο, το οποίο μάλιστα θα διαρκέσει, σύμφωνα τουλάχιστον με τις προβλέψεις της ΕΜΥ.

Χθες συγκεκριμένα η ΕΜΥ εξέδωσε το ακόλουθο δελτίο προγνώσεως καιρού για τα νησιά του Ανατολικού Αιγαίου και τα Δωδεκάνησα.

Καιρός: Τοπικές νεφώσεις με βροχές και πρόσκαιρες καταιγίδες. Αργά τη νύχτα τα φαινόμενα θα ενταθούν στις βορειότερες περιοχές.

Άνεμοι: Στα βόρεια μεταβλητοί ασθενείς και από το βράδυ βορειοανατολικοί μέτριοι και στα νότια νοτιοανατολικοί μέτριοι μέχρι ισχυροί.

Θερμοκρασία: Έως 18 βαθμούς Κελσίου.

Χθες η κακοκαιρία συνεχίστηκε με τόση σφοδρότητα που ήταν σχεδόν αδύνατη η κίνηση πεζών και οχημάτων στους δρόμους. Προκλήθηκαν μάλιστα σοβαρές ζημιές στη νέα μαρίνα που εκτιμήθηκαν σε 450.000 ευρώ. Το χώρο επισκέφθηκε και ο δήμαρχος κ. Γ. Γιαννόπουλος που δήλωσε ότι θα ζητηθούν από το ΥΠΕΧΩΔΕ πρόσθετες πιστώσεις για την κάλυψη των ζημιών.

Τα τεράστια κύματα δεν επέτρεπαν την κίνηση, χωρίς κίνδυνο, στους παραλιακούς δρόμους ενώ πολλά αυτοκίνητα και σκάφη αντιμετώπισαν προβλήματα.

Ενα ΙΧ μάλιστα, σταθμευμένο πίσω από τη Νομαρχία παρασύρθηκε και κτύπησε σε κολώνα της ΔΕΗ. Αξιο μνείας είναι και το γεγονός ότι τα νερά (από τα κύματα) έφθαναν στο Βωμό της Πατρίδας μέχρι τον κεντρικό δρόμο και ότι είχε «σκεστη Ρόδο την 10.15 πρωινή. Ο κυβερνήτης επεχείρησε συγκεκριμένα να προσγειώσει το αεροσκάφος, αλλά την ώρα που πλησίαζε στο έδαφος για

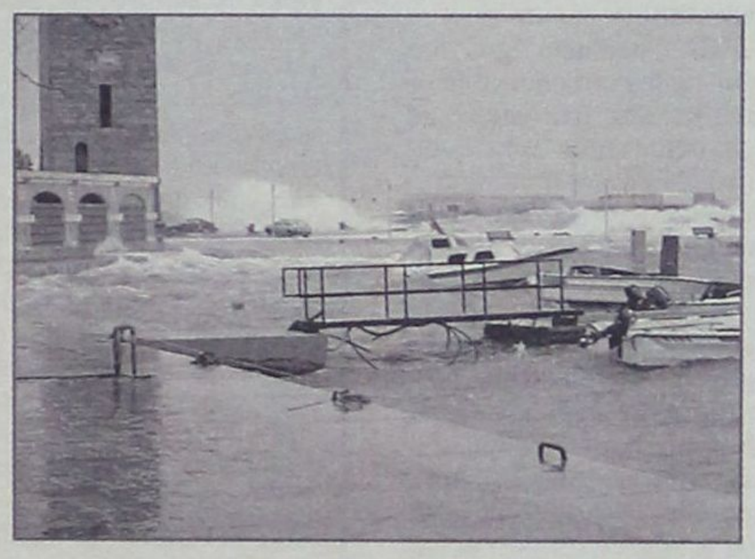

πασθεί» ο δρόμος προς τους Μύλους.

Το Λιμεναρχείο έκανε συνεχείς εκκλήσεις για την απομάκρυνση αυτοκινήτων και σκαφών ενώ οι υπηρεσίες έχουν τεθεί σε συναγερμό, ενόψει της επιδεινώσεως του καιρού.

Άξιο μνείας είναι επίσης το γεγονός ότι κινδύνευσε στην κυριολεξία πτήση της Aegean με ώρα αφίξεως τροχοδρόμηση ισχυροί άνεμοι σχεδόν το παρέσυραν (με κίνδυνο να σωριασθεί στο έδαφος), με αποτέλεσμα να το «ανεβάσει» ξανά και να επιστρέψει στην Αθήνα, ενώ οι επιβάτες στην κυριολεξία «κέρωσαν».

Αρκεί να σημειωθεί ότι οι περισσότεροι απ' αυτούς αρνήθηκαν να πάρουν το επόμενο αεροπλάνο και παρέμειναν στην Αθήνα αναμένοντας τη βελτίωση του καιρού.

Ακυρώθηκε εξάλλου και η πτήση 706/707 της ΟΑ από και προς Αθήνα, καθώς και η μεσημεριανή πτήση προς Κάρπαθο λόγω ακριβώς των ισχυρών ανέμων που «σάρωναν» τα αεροδρόμια.

Παρ' όλα αυτά, πάντως, δεν υπήρχε χθες απαγόρευση απόπλου των πλοίων παρά μόνο των μικρών σκαφών. Όπως εξήγησε το Λιμεναρχείο η σφοδρότητα του καιρού είχε «τοπικό χαρακτήρα».

ΔΗΛΩΣΕΙΣ ΤΟΥ ΔΗΜΑΡΧΟΥ

Αποδείχθηκε, ότι η πόλη της Ρόδου, αντέχει στις δύσκολες καιρικές συνθήκες και αυτό διαπιστώνεται και αυτές τις μέρες με την σφοδρή κακοκαιρία που είχε καιρό να πλήξει την περιοχή μας.

Τα παραπάνω μεταξύ άλλων, δήλωσε χθες ο δήμαρχος Γιώργος Γιαννόπουλος τονίζοντας ότι παρά την σφοδρή κακοκαιρία που έχουμε αυτές τις μέρες, αναλογικά τα περιστατικά που σημειώθηκαν είναι ελάχιστα και οι ζημιές μικρές.

Ο δήμαρχος δήλωσε ακόμα ότι σε γενικές γραμμές σημειώθηκε άμεση κινητοποίηση των υπηρεσιών του Δήμου, όπως της υπηρεσίας καθαριότητας και πρασίνου, της ΔΕΥΑΡ και των Τεχνικών Υπηρεσιών συνεργεία των οποίων επελήφθησαν αμέσως σε όσες περιπτώσεις χρειάσθηκε.

Ο δήμαρχος είπε πιο πέρα, κάνοντας έναν απολογισμό ότι κατέρρευσαν ένας μανδρότοιχος και μια παλιά κατοικία στην Παλιά Πόλη και ότι αμέσως επενέβησαν συνεργεία του Δήμου, ότι υπήρξαν κάποια προβλήματα με τα ψηλά δένδρα στην πόλη λόγω των ισχυρών ανέμων και ότι παρά τις έντονες βροχοπτώσεις, το αποχετευτικό σύστημα, λειτούργησε ικανοποιητικά και μόνο σε μεμονωμένα σημεία σημειώθηκαν προβλήματα, τα οποία εντοπίσθηκαν και αντιμετωπίσθηκαν.

Ο κ. Γιαννόπουλος αναφέρθηκε και στην μεγάλη λακούβα που δημιουργήθηκε μπροστά στις εγκαταστάσεις της ΡΟΔΑ λόγω υποχώρησης του υπεδάφους, βλάβη η οποία αποκαταστάθηκε αμέσως με επιχωμάτωση του λάκκου με πλίνθους και σκληρό σκυρόδεμα.

Αν εξαιρέσει κανείς, όπως είπε ο δήμαρχος, το πρόβλημα που δημιουργήθηκε στο ακρομώλιο της μαρίνας κατά τα άλλα η πόλη άντεξε και οι υπηρεσίες του Δήμου ανταποκρίθηκαν με τρόπο ικανοποιητικό προς τις υποχρεώσεις τους.

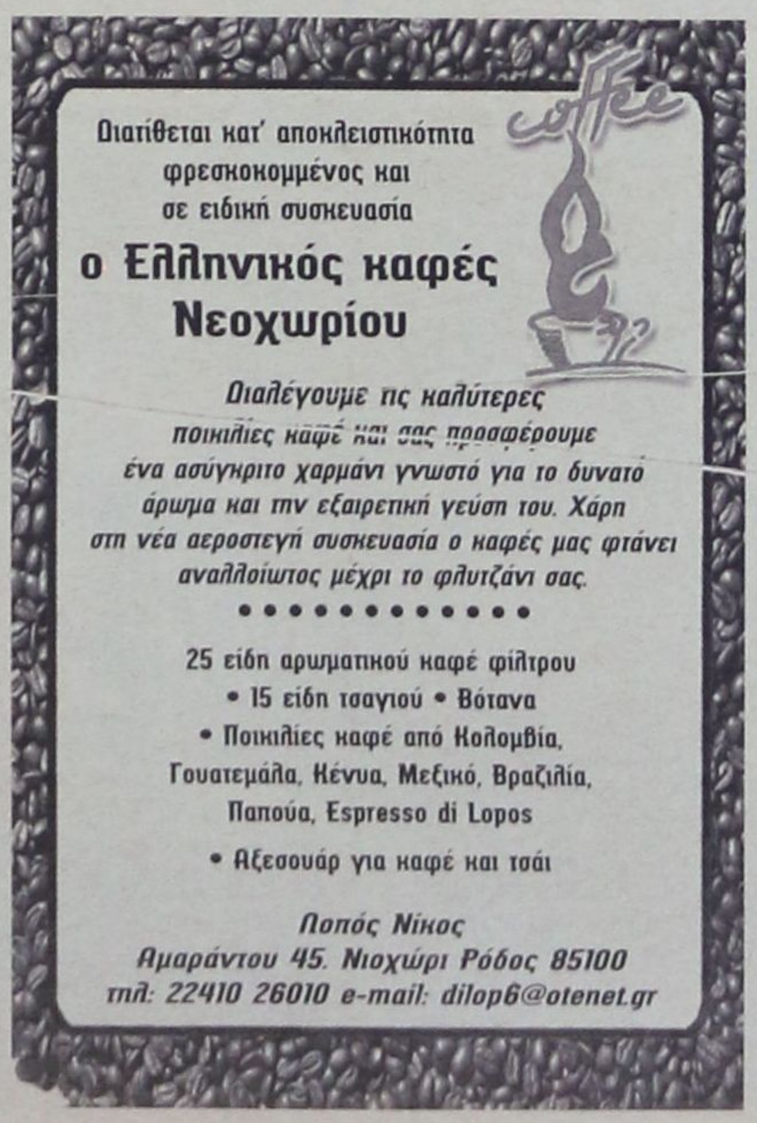

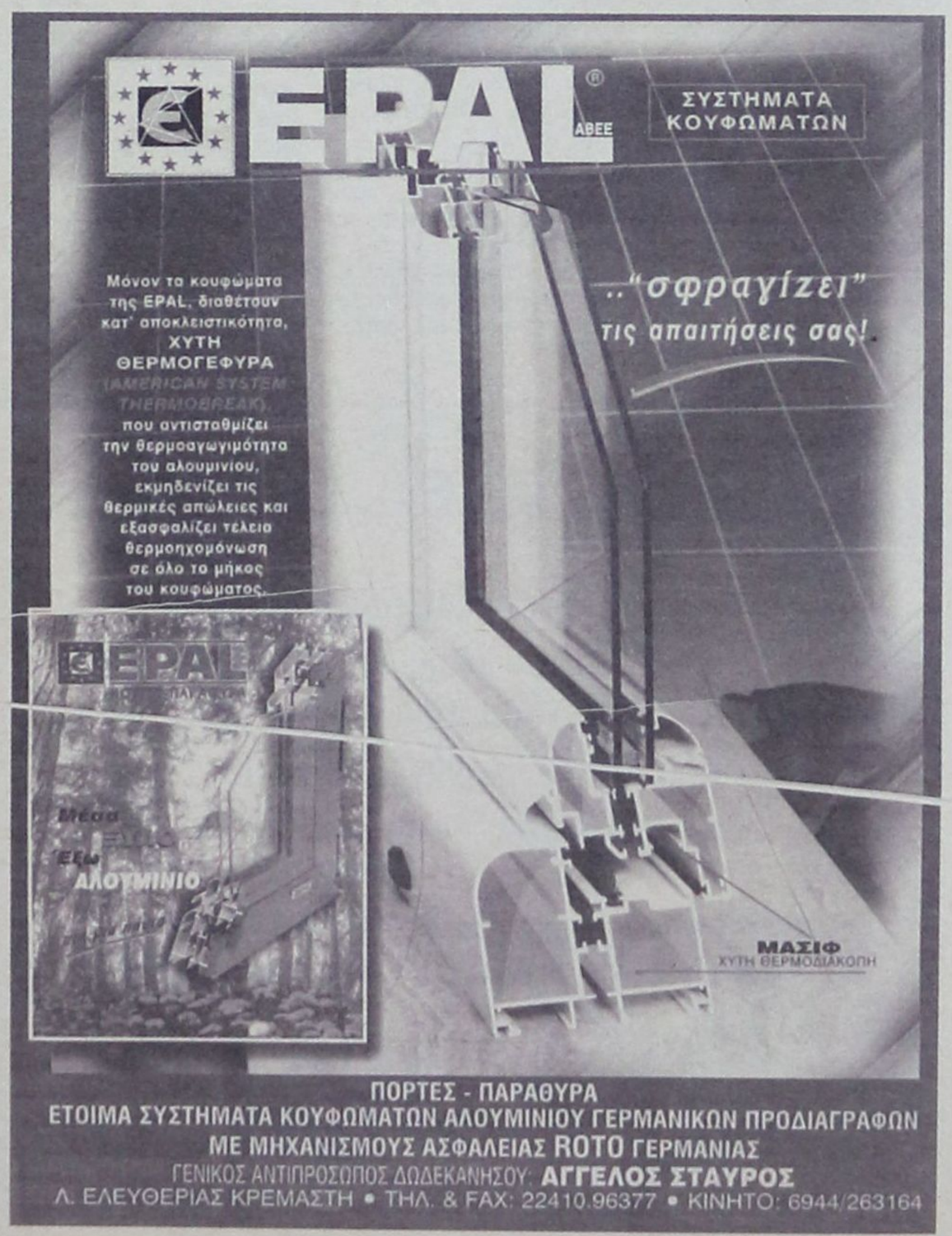

ΣΕ ΔΙΚΗ ΠΕΝΤΕ ΜΕΛΗ ΠΑΛΙΑΣ ΔΙΟΙΚΗΣΗΣ

ΕΜΠΛΟΚΗ ΙΔΙΩΤΙΚΗΣ ΚΛΙΝΙΚΗΣ *στους χώρους του Νοσοκομείου;*

Τι αναφέρεται σε εμπιστευτική αναφορά διευθυντικού στελέχους

5 μέλη παλαιότερου Διοικητικού Συμβουλίου του Νοσοκομείου της Ρόδου θα καθίσουν στο εδώλιο του Τριμελούς Πλημμελειοδικείου Ρόδου, την 4η Φεβρουαρίου 2004, κατηγορούμενοι για παράβαση καθήκοντος και για άμεση συνέργεια σ' αυτήν καθώς φέρονται τον μήνα Μάιο του 1999 να επέτρεψαν την πραγματοποίηση διακομιδών ασθενών από το νοσοκομείο σε ιδιωτικό ιατρικό κέντρο της πόλεως Ρόδου!

Σύμφωνα με το κατηγορητήριο και τα 5 μέλη του Δ.Σ. «συνέπραξαν στην έγκριση της διενέργειας των μεταφορών ασθενών με ασθενοφόρα ιδιωτικής κλινικής αν και γνώριζαν ότι η μεταφορά με ευθύνη του νοσοκομείου γίνεται μόνο με ασθενοφόρα ιδιοκτησίας του νοσοκομείου και όχι με οχήματα ιδιωτικών φορέων, ενώ φέρονται να προκάλεσαν και απώλεια εσόδων στο δημόσιο».

Για το θέμα αυτό είχε υποβληθεί και εμπιστευτική αναφορά από υψηλόβαθμο στέλεχος του νοσοκομείου στον τότε πρόεδρο, που περιλαμβάνεται και στα αναγνωστέα έγγραφα της δικογραφίας.

Στην αναφορά αυτή τονίζονται και τα εξής:

«Κύριε Πρόεδρε,

Σας αναφέρω ότι από προσωπικό του ιδρύματος μου ανεφέρθη ότι κατά καιρούς θεάται το ασθενοφόρο ιδιωτικού ιατρικού κέντρου να παραλαμβάνει νοσηλευόμενους ασθενείς (αλλοδαπούς) από διάφορες κλινικές κατά την έξοδο - αναχώρησή τους από το Νοσοκομείο».



Γίνεται αναφορά στην συνέχεια σε δύο αλλοδαπούς ασθενείς που είχαν νοσηλευθεί στο Νοσοκομείο και μεταφέρθηκαν με το ασθενοφόρο της ιδιωτικής κλινικής και προστίθενται τα ακόλουθα:

«Είναι σαφές ότι αν οποιοσδήποτε ασθενής κατά την έξοδό του από το Νοσοκομείο λόγω της κατάστασής του χρήζει απαραιτήτως μεταφοράς με ασθενοφόρο το Νοσοκομείο έχει την αποκλειστική ευθύνη της ασφαλούς μεταφοράς του μέχρι τον τόπο προορισμού του (αεροδρόμιο, ξενοδοχείο, σπίτι κλπ.).

Η μεταφορά με ευθύνη του Νοσοκομείου γίνεται μόνο με κρατικά ασθενοφόρα ιδιοκτησίας Νοσοκομείου, ΕΚΑΒ, και Κ.Υ.

Σε περιπτώσεις έκτακτης ανάγκης μεταφοράς προς το Νοσοκομείο γίνονται και με ασθενοφόρα των ΟΤΑ.

Είναι γνωστό ότι συνεργασίες κρατικών Νοσοκομείων με ιδιωτικά κέντρα απαγορεύονται.

Τίθενται λοιπόν τα εξής ερωτήματα:

1. Εφόσον οι ασθενείς κατά την έξοδό τους έχρηζαν μεταφοράς με ασθενοφόρο, γιατί δεν δόθηκε σχετική εντολή μετακίνησης στα ασθενοφόρα μας; (διαδικασία που επί χρόνια εφαρμόζεται)

2. Ποιοί έδωσαν την εντολή να ειδοποιηθεί το ασθενοφόρο του ιδιωτικού κέντρου και για ποιό λόγο;

3. Αυτοί που έδωσαν την εντολή έχουν έλθει εκ των προτέρων σε συνεννόηση με τους υπεύθυνους (;) του (ιατρικού κέντρου) για να αποστέλλουν τους αλλοδαπούς προς μεταφορά;

4. Σε ποιά έκταση υπάρχει μέσα στις κλινικές του Νοσοκομείου αυτή η εμπλοκή του (ιατρικού κέντρου) στις μεταφορές αλλοδαπών ασθενών;

Κύριε Πρόεδρε,

Σας επισημαίνω ότι με αυτή τη διαδικασία:

α) Υπάρχει απώλεια εσόδων του Νοσοκομείου (κάθε μεταφορά με το ασθενοφόρο χρεώνεται εντός πόλεως 3.000 δρχ. και εκτός πόλεως 6.000 δρχ.). Αντίθετα, το κέρδος του (ιατρικού κέντρου) προφανώς θα είναι αρκετά υψηλό αφού σύμφωνα με ανεπίσημες πληροφορίες οι ξένες ασφαλιστικές εταιρείες πληρώνουν μεγάλα ποσά (π.χ. 30.000 δρχ.) στους ιδιώτεςοπου μεσολαβούν για περιστατικά αλλοδαπών.

Είναι προφανές ότι σε καμμία περίπτωση το ιατρικό κέντρο δεν θα παρείχε υπηρεσίες (μεταφορά) χωρίς αμοιβή, άρα κάποιοι νοσοκομειακοί υπ/λοι στην ουσία φροντίζουν για την αύξηση των εσόδων του (ιατρικού κέντρου).

β) Η διαδικασία αυτή είναι ένα προβοκατόρικο χτύπημα της εικόνας του Νοσοκομείου αφού έτσι στην ουσία προσβάλλεται η αξιοπιστία του από τη στιγμή που κάποιοι υπάλληλοι του Νοσοκομείου κρίνουν ότι για τις μεταφορές ασθενών μας είναι καταλληλότερα τα ασθενοφόρα του ιατρικού κέντρου.

Μετά τα παραπάνω προτείνω:

1. Την άμεση αποστολή εγγράφου ερωτήματός σας προς όλες τις κλινικές για το πόσα και ποιά περιστατικά έχουν μεταφερθεί με το ασθενοφόρο του ιατρικού κέντρου.

2. Την άμεση διενέργεια ΕΔΕ από μέλος του Δ.Σ. προκειμένου να διερευνηθεί η έκταση του φαινομένου, ξεκινώντας από τα δυο περιστατικά που σας αναφέρω.

3. Την αποστολή εγγράφου σας προς όλο το προσωπικό των κλινικών, των Κ.Υ. και των Π.Ι. ότι απαγορεύονται οι μεταφορές ασθενών με ασθενοφόρα ιδιωτικών φορέων.

ΚΑΝΟΥΝ ΘΡΑΥΣΗ, ΜΑΛΑΚΑ ΚΑΙ ΣΚΛΗΡΑ

ΝΕΕΣ ΣΥΛΛΗΨΕΙΣ ΣΤΗ ΡΟΔΟ *για κατοχή ναρκωτικών*

Η ηρωίνη έχει υποκαταστήσει τον... καφέ και το... γάλα!!



Ποινικές διώξεις για αγορά, κατοχή και μεταφορά ναρκωτικών ουσιών σε βαθμό κακουργήματος άσκησε χθες ο Αντεισαγγελέας Πλημμελειοδικών Ρόδου κ. Κ. Μπούτσικος σε βάρος του 25χρονου Α.Π. του Γ., κατοίκου Ιαλυσού Ρόδου, που συνελήφθη περί ώραν 06:30 χθες το πρωί, αμέσως μετά την άφιξή του στο νησί με την πτήση ΟΑ700 των Ολυμπιακών Αερογραμμών, διότι σε έλεγχο που του έγινε από αστυνομικούς του Α.Τ. αερολιμένα, βρέθηκε να κατέχει 13 γρ. ηρωίνης και 6 δισκία του ναρκωτικού φαρμάκου "stedon".

Προανακρινόμενος φέρεται να κατέθεσε ότι προμηθεύθηκε τα ναρκωτικά στην Αθήνα και ότι τα προόριζε για ιδίαν χρήση.

... Αστυνομικοί του Τμήματος Δίωξης Ναρκωτικών συνέλαβαν εξάλλου χθες το πρωί και περί ώραν 08:00 τον 32χρονο Λ.Κ. του Ε. κάτοικο Ιαλυσού, υπάλληλο του Δήμου Ροδίων, γιατί βρέθηκε να κατέχει, ύστερα από σωματική έρευνα που του έγινε έξω από το σπίτι του, 0,5 γρ. κάνναβης και ένα τεμαχισμένο δισκίο βουπρενορφίνης.

Ακολούθησε έρευνα και στο σπίτι του από τους αστυνομικούς και πράγματι βρέθηκαν 1 γρ. ηρωίνης σε αυτοσχέδια συσκευασία, 12,5 γρ. κάνναβης, ένα δισκίο ecstasy με λογότυπο "V8", 10 τεμαχισμένα δισκία βουπρενορφίνης και μια ηλεκτρονική ζυγαριά «TEFAL».

Σε θήκη του μοτοποδηλάτου του βρέθηκε επίσης μια πλαστική συσκευασία με 4 γρ. ηρωίνης.

Προανακρινόμενος φέρεται να κατέθεσε ότι είναι παλαιός χρήστης ηρωίνης και ότι η ουσία ήταν ξεχασμένη στο σπίτι και στο μοτοποδήλατό του! Διαπιστώθηκε ότι δεν μετέχει στο πρόγραμμα υποκατάστασης του ΟΚΑΝΑ αλλά προμηθεύτηκε την βουπρενορφίνη, όπως κατέθεσε, από άτομα που συμμετέχουν στο πρόγραμμα, τα οποία ωστόσο δεν θέλησε να κατονομάσει.

Δεν έδωσε εξάλλου επαρκείς εξηγήσεις από που προμηθεύτηκε τις υπόλοιπες ναρκωτικές ουσίες. Θα οδηγηθεί σήμερα ενώπιον του Εισαγγελέα Πλημμελειοδικών Ρόδου για τα περαιτέρω.

Grand Hotel Rhodes

★★★★★

Το γνωστό σημείο συνάντησης
στο κέντρο της Πόλης με τη μουσική
συντροφιά του πιανίστα Τάκη Τσώνη *
απολαύστε μοναδικά κοκτέιλ
και χαλαρώστε δίπλα στο τζάκι

Κρατήσεις - πληροφορίες τηλ. 2241054700

Διεύθυνση: Ακτής Μιαούλη 1 και Γ. Παπανικολάου

A Member of MITSIS HOTELS

GR

* Κάθε Παρασκευή, Σάββατο και Κυριακή

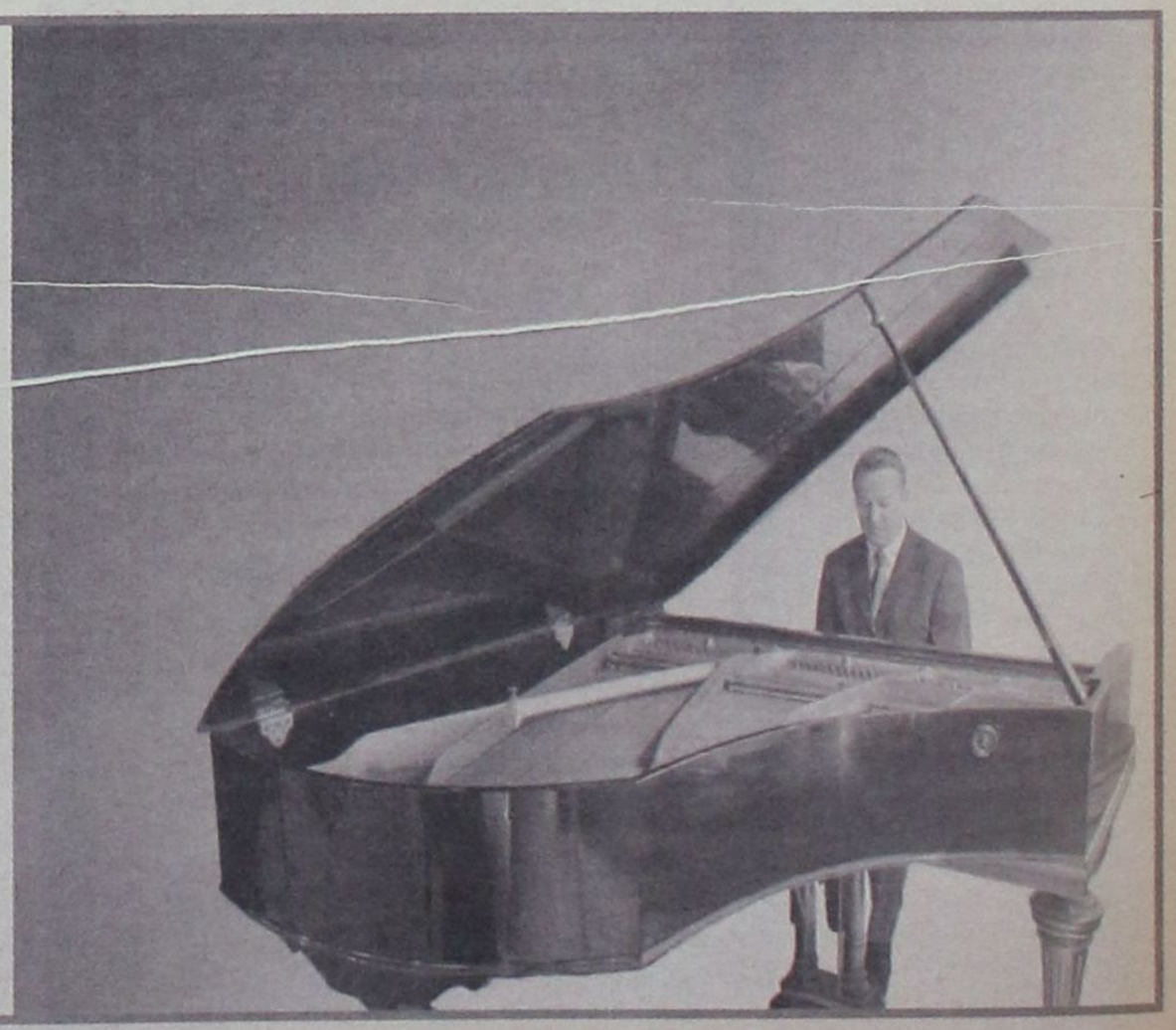

ΓΙΑ ΤΟΥΣ ΣΤΕΦΑΝΟΠΟΥΛΟ - ΜΠΟΥΣΙΟΥ

ΤΗΝ ΠΑΡΑΣΚΕΥΗ Η ΑΠΟΦΑΣΗ *που Πειθαρχικού Συμβουλίου*

Κατηγορούνται για πλημμελή άσκηση των καθηκόντων τους



Συνήλθε προχθές το απόγευμα σε συνεδρίαση το Πειθαρχικό Συμβούλιο Υπαλλήλων της Νομαρχιακής Αυτοδιοίκησης Δωδ/σου (Παντ. Διακογεωργίου, πρόεδρος, Σοφός Βασ., Περπιρόγλου Περ., Κινδυλίδης Μιχ., Χατζηκωνσταντίνου Αντ) και επελήφθη της Ένορκης Διοικητικής Εξέτασης (ΕΔΕ) που είχε σχηματιστεί από τον κ. Γ. Κυπραίο (μηχανικό της Νομαρχίας) ύστερα από σχετική ανάθεση (από τον νομάρχη) εις βάρος των πρώην προϊσταμένων της Πολεοδομίας κκ Χρ. Στεφανόπουλου και Βάσως Μπούσιου-Σταυρούλη (πρόκειται για μια δεύτερη υπόθεση που αναφέρεται σε ξενοδοχείο του Κύπριου επιχειρηματία Νικ. Νικολαΐδη στα Κολύμπια).

Η ΕΔΕ κατελόγισε συγκεκριμένα στον μεν κ. Χρ. Στεφανόπουλο το πειθαρχικό παράπτωμα «παραλείψεις ενεργειών κατά την έκδοση της άδειας» στην δε κ. Β. Μπούσιου το πειθαρχικό παράπτωμα της «παραλείψεως ενεργειών κατά την συνέχιση του έργου» και τους παρέπεμψε ενώπιον του Πειθαρχικού Συμβουλίου, σύμφωνα με τα άρθρα 106 - 107 του υπαλληλικού κώδικα (ο οποίος προβλέπει ποινές από έγγραφο επίπληξη μέχρι οριστική παύση).

Το Συμβούλιο απεφάσισε, σύμφωνα με τις πληροφορίες, προ πάσης ενεργείας, να καλέσει σε ακρόαση τους δυο πρώην προϊσταμένους και προσδιόρισε ως ημέρα την προσεχή Παρασκευή , 4 Φεβρουαρίου. Κατά μια πληροφορία και οι δυο θα παραστούν με τους δικηγόρους τους.

Αν λάβει κανείς υπ' όψιν και την πρώτη περίπτωση παραπομπής, αν οι δύο υπάλληλοι κριθούν «ένοχοι πλημμελούς άσκησης των καθηκόντων τους», θα πρέπει να αναμένεται η επιβολή ποινής στέρησης μισθού από 1 έως 3 μήνες.

ΑΠΟ ΤΟΝ ΟΜΙΛΟ ΦΙΛΩΝ ΤΟΥ ΠΑΝ. ΑΙΓΑΙΟΥ

ΠΡΟΤΑΣΗ ΓΙΑ ΤΗ ΔΗΜΙΟΥΡΓΙΑ *«Πανεπιστημιούπολης»*

Ο νομάρχης συμφωνεί με την αξιοποίηση και άλλων χώρων

Τα μέλη του προεδρείου του Ομίλου Φίλων Πανεπιστημίου Αιγαίου, κ.κ. Μάνο Κόκκινο και Ευθύμιο Μπόνη, δέχθηκε χθες ο νομάρχης Δωδεκανήσου Γιάννης Μαχαιρίδης, με τους οποίους αντάλλαξε απόψεις για το ρόλο και τη λειτουργία του εκπαιδευτικού μας ιδρύματος.

Και από τις δύο πλευρές εκφράστηκε η διάθεση για συνεχή συνεργασία, συμφωνώντας στην ανάγκη περαιτέρω ανάπτυξης της δράσης του Πανεπιστημίου στην τοπική κοινωνία και προς την κατεύθυνση αυτή απαιτείται η συμβολή των τοπικών αρχών και φορέων.

Κατά τη διάρκεια της συνάντησης ο κ. Μαχαιρίδης έθεσε το θέμα επέκτασης των εγκαταστάσεων του Πανεπιστημίου Αιγαίου, στο πλαίσιο της δημιουργίας **Πανεπιστημιούπολης (Campus) στη Ρόδο** για την καλύτερη εξυπηρέτηση των στόχων του Ιδρύματος, όπως αυτοί υπηρετούνται από το επιστημονικό προσωπικό και τους φοιτητές που φιλοξενούνται στον τόπο μας.

Μετά το πέρας της συνάντησης, και αφού ο Νομάρχης συνεχάρη τους κ.κ. Κόκκινο και Μπόνη για την πρωτοβουλία τους, επεσήμανε με δήλωσή του τον σπουδαίο ρόλο που διαδραματίζει το Πανεπιστήμιο Αιγαίου στην κοινωνία της Ρόδου, τονίζοντας:

«Η Νομαρχιακή Αυτοδιοίκηση Δωδεκανήσου θεωρεί υποχρέωσή της απέναντι στην επιστημονική κοινότητα και τους νέους που φοιτούν στο Πανεπιστήμιο Αιγαίου να εξετάσει σοβαρά την επέκταση του Ιδρύματος, σχεδιάζοντας από τώρα και σε μεσομακροπρόθεσμη βάση την **αξιοποίηση χώρων που περιβάλλουν το Πανεπιστήμιο.**

Υλοποιώντας το υπό εξέλιξη πρόγραμμά μας για κατασκευή νέων σύγχρονων σχολικών μονάδων στην πόλη της Ρόδου, θα ήταν δυνατή η αξιοποίηση, για παράδειγμα, της Καπνοβιομηχανίας αλλά και άλλων χώρων που γειτνιάζουν με το Πανεπιστήμιο Αιγαίου, με τη διαδικασία ίσως των απαλλοτριώσεων, οι οποίοι θα ενσωματωθούν στο Βασικό οικοδόμημα του Ιδρύματος, στοχεύοντας έτσι στη δημιουργία Πανεπιστημιούπολης, στα πρότυπα άλλων σύγχρονων εκπαιδευτικών ιδρυμάτων». Και κατέληξε:

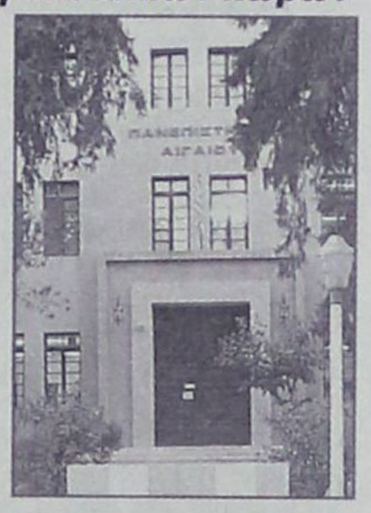

«Με βάση αυτήν την προοπτική, η Νομαρχιακή Αυτοδιοίκηση θα αναλάβει την ευθύνη να είναι σε συνεχή συνεργασία με το Πανεπιστήμιο Αιγαίου και τον Ομιλο Φίλων του που έχει δημιουργηθεί, ώστε ο συγκεκριμένος στόχος να αποτελέσει την αφορμή για κινητικότητα και συνεργασία με κάθε ενδιαφερόμενο φορέα του τόπου».





ΣΕ ΕΚΔΗΛΩΣΗ ΑΠΟΨΕ ΤΟ ΒΡΑΔΥ

ΤΙΜΗΤΙΚΕΣ ΔΙΑΚΡΙΣΕΙΣ
από την Ενωση Πολυτέκνων

Όλα τα ονόματα των τιμωμένων

Σε ειδική εκδήλωση που θα πραγματοποιήσει σήμερα το βράδυ η Ένωση Πολυτέκνων Δωδ/νήσου στην Σχολή Τουριστικών Επαγγελμάτων (με την ευκαιρία θα γίνει και η κοπή της πρωτοχρονιάτικης πίτας) με συμμετοχή και της Χορωδίας του Δήμου Πεταλούδων, θα γίνει και βράβευση αριστούχων μαθητών σε γυμνάσια και λύκεια, θα τιμηθούν φορείς του τόπου και υπερπολύτεκνες οικογένειες από την Λέρο, καθώς και όσοι πολύτεκνοι ή παιδιά πολυτέκνων εισήχθησαν στα ΑΕΙ και ΤΕΙ της χώρας. Ο Σύλλογος θα προσφέρει μάλιστα χρηματικό ποσό και εικόνες, ύψους 5000 ευρώ.

Της εκδηλώσεως θα προηγηθεί πανηγυρικός εσπερινός, στην Εκκλησία της Αγίας Ειρήνης (Πανεπιστήμιο Αιγαίου) στον οποίο θα χοροστατήσει ο μητροπολίτης Ρόδου κ. Κύριλλος.

Από τον Σύλλογο θα τιμηθούν τα εξής πρόσωπα:

ΑΡΙΣΤΕΥΣΑΝΤΕΣ ΣΕ ΓΥΜΝΑΣΙΟ ΚΑΙ ΛΥΚΕΙΟ

1) **ΜΑΝΕΤΤΑ ΑΝΔΡΙΑΝΑ** του Κυριάκου, Β' τάξη 7ου Γυμνασίου Ρόδου

2) **ΜΑΝΕΤΤΑΣ ΑΝΑΣΤΑΣΙΟΣ** του Κυριάκου, Γ' τάξη 7ου Γυμνασίου Ρόδου

3) **ΣΤΑΜΑΤΑΚΗ ΖΩΗ** του Δημητρίου, Α' τάξη 5ου Γυμνασίου Ρόδου

4) **ΠΕΤΡΟΠΟΥΛΟΣ ΔΗΜΗΤΡΙΟΣ -ΧΡΗΣΤΟΣ** του Δημητρίου, Β' τάξη του Πανορμιτείου Γυμνασίου Σύμης

5) ΚΟΥΤΣΙΑΣ ΙΩΑΝΝΗΣ του Αθανασίου, Α' τάξη 5ου Γυμνασίου Ρόδου

6) **ΚΟΥΡΟΥ ΧΡΥΣΑΝΘΗ** του Ιωάννη, Γ' τάξη 2ου Γυμνασίου Ρόδου

7) **ΑΡΦΑΡΑ ΑΝΝΑ** του Θωμά, Β' τάξη Γυμνασίου Σορωνής Ρόδου

8) **ΔΑΝΕΛΛΑΚΗΣ ΜΑΡΙΟΣ** του Νικήτα, Α' τάξη 4ου Γυμνασίου Ρόδου

9) **ΔΙΑΚΟΓΙΑΝΝΑΚΗ ΒΑΣΙΛΙΚΗ** του Ιωάννη, Γ' τάξη 6ου Γυμνασίου Ρόδου

10) **ΤΣΕΤΣΕΛΗ ΖΩΗ - ΑΙΚΑΤΕΡΙΝΗ** του Αθανασίου, Γ' τάξη 3ου Γυμνασίου Ρόδου

11) **ΜΟΣΧΟΒΑΚΟΥ ΕΛΕΝΗ** του Βασιλείου, Α' τάξη 4ου Γυμνασίου Ρόδου

12) ΟΙΚΟΝΟΜΙΔΗ ΧΡΙΣΤΙΑΝΑ του Νικολάου, Β' τάξη Λυκείου «Ροδίων Παιδεία»

13) **ΜΟΣΧΟΥ ΑΣΤΕΡΟΠΗ** του Μιχαήλ, Α' τάξη 4ου Γυμνασίου Ρόδου

14) **ΚΑΤΣΙΔΩΝΗ ΜΑΡΙΝΑ** του Παναγιώτη, Γ' τάξη 3ου Γυμνασίου Ρόδου

15) **ΞΟΥΡΗΣ ΠΑΝΑΓΙΩΤΗΣ** του Κανέλλου, Α' τάξη 1ου ΤΕΕ Ρόδου

16) **ΖΑΧΑΡΙΑΔΗΣ ΣΤΕΡΓΟΣ** του ΙΩΑΝΝΗ, Γ' τάξη 1ου Γυμνασίου Ρόδου

17) **ΔΙΑΚΟΓΙΑΝΝΑΚΗΣ ΕΜΜΑΝΟΥΗΛ** του Ιωάννη, Α' τάξη 1ου Γυμνασίου Ρόδου

18) **ΤΑΧΛΙΑΜΠΟΥΡΗ ΑΓΓΕΛΙΚΗ** του Μιχαήλ, Α' τάξη Γυμνασίου Λέρου

ΕΙΣΑΧΘΕΝΤΕΣ ΣΕ ΑΕΙ ΚΑΙ ΤΕΙ

1) **ΚΑΡΑΣΑΒΒΑ ΧΑΡΙΤΩΜΕΝΗ** του Νικολάου, Αγγλικής Φιλολογίας Πανεπιστημίου Αθηνών

2) **ΜΟΣΧΟΒΑΚΟΣ ΝΙΚΟΛΑΟΣ** του Βασιλείου, Πανεπιστημίου Αθηνών Τμήμα Φυσική Αγωγής και Αθλητισμού

3) **ΠΙΝΝΙΚΑ ΠΑΝΑΓΙΩΤΑ** του Χρήστου, Πανεπιστημίου Αθηνών Τμήμα Φυσικής Αγωγής και Αθλητισμού

4) **ΙΑΤΡΙΔΗΣ ΣΤΕΦΑΝΟΣ** του Γεωργίου, Πανεπιστημίου Αθηνών Τμήμα Φιλολογίας

5) **ΠΑΤΤΑΣ ΣΤΑΥΡΟΣ** του Ευθυμίου, Σχολή Διοίκησης - Οικονομίας ΤΕΙ Πειραιά

6) **ΑΡΓΥΡΟΠΟΥΛΟΥ ΕΙΡΗΝΗ** του Κωνσταντίνου, Τμήμα Νοσηλευτικής Τεχνολογικό Ίδρυσα Κρήτης

7) **ΜΑΛΤΕΖΟΥ ΝΙΚΗ** του Γεωργίου. Τεχνολογικής Τμήμα Πληροφορικής

8) **ΚΩΤΣΟΥ ΤΣΑΜΠΙΚΑ** του Γεωργίου, Σχολή Διοίκησης και Οικονομίας

9) **ΚΑΛΛΙΣΤΗ ΑΙΚΑΤΕΡΙΝΗ** του Γεωργίου, Τμήμα Λογιστικής Τεχνολογικό Ίδρυμα Κρήτης

10) **ΔΡΑΚΟΣ ΣΠΥΡΙΔΩΝ** του Δημητρίου, Τμήμα Εφαρμογών Πληροφορικής ΤΕΙ ΠΑΤΡΑΣ

11) **ΧΑΤΖΗΛΑΡΗΣ ΡΑΦΑΗΛ** του Ιωάννη, 1ο έτος Εκκλησιαστικής Σχολής Αθηνών

12) **ΓΙΑΝΝΑΚΟΣ ΜΑΡΙΟΣ** του Ιωάννη, Ανωτέρα Σχολή Εμπορικού Ναυτικού Ασπρόπυργος

13) **ΧΑΤΖΗΛΑΡΗΣ ΟΘΩΝΑΣ** του Ιωάννη, ΤΕΙ Θεολογικής Σχολής Πανεπιστημίου Αθηνών

ΥΠΕΡΠΟΛΥΤΕΚΝΕΣ ΟΙΚΟΓΕΝΕΙΕΣ ΑΠΟ ΛΕΡΟ

1) **ΤΑΧΛΙΑΜΠΟΥΡΗΣ ΝΙΚΗΤΑΣ** 11 ΠΑΙΔΙΑ

2) **ΓΑΜΠΙΕΡΗΣ ΕΥΘΥΜΙΟΣ** 7 ΠΑΙΔΙΑ

3) **ΠΑΠΑΔΕΛΙΑΣ ΝΙΚΟΛΑΟΣ** 7 ΠΑΙΔΙΑ

4) **ΚΑΡΑΓΚΙΟΛΗ ΜΑΡΙΑ** 6 ΠΑΙΔΙΑ

5) **ΚΟΥΜΠΑΡΟΣ ΓΕΩΡΓΙΟΣ** 5 ΠΑΙΔΙΑ

6) **ΚΩΣΤΑΡΑΣ ΚΩΝ/ΝΟΣ** 5 ΠΑΙΔΙΑ

7) **ΣΟΥΛΟΣ ΕΜΜΑΝΟΥΗΛ** 5 ΠΑΙΔΙΑ

ΕΠΑΙΝΟΙ

1) **ΙΩΑΝΝΗΣ ΣΠΑΝΟΣ** Επιχειρηματίας (super market)

2) **ΙΩΑΝΝΗΣ ΓΙΑΝΝΑΚΑΚΗΣ** Επιχειρηματίας, Δημοτικός Σύμβουλος

3) **ΑΝΤΩΝΙΟΣ ΦΡΑΓΚΕΣΚΑΚΗΣ** Πολύτεκνος, Επιχειρηματίας

4) **ΦΡΑΓΚΙΣΚΟΣ ΦΡΑΓΚΕΣΚΑΚΗΣ** Πολύτεκνος, Επιχειρηματίας

5) **Αδέλφια ΝΕΤΖΑΤ ΚΑΙ ΝΙΧΑΤ-ΣΑΡΡΗ ΧΑΣΑΝ** Επιχειρηματίες Ζαχαροπλαστεία ΣΤΑΝΗ, Πολύτεκνοι

6) **ΖΑΧΑΡΙΑΔΗΣ ΠΑΝΟΡΜΙΤΗΣ** Πρώην Πρόεδρος Πολυτέκνων Δωδ/σου

7) **ΜΗΝΑΤΣΗΣ ΙΩΑΝΝΗΣ** Δημοσιογράφος, Πρώην Γενικός Γραμματέας, Πολυτέκνων Δωδ/σου

ΣΥΝΕΧΙΣΤΗΚΕ Η ΠΑΡΑΔΟΣΗ

ΣΗΜΑΝΤΙΚΕΣ ΕΠΙΤΥΧΙΕΣ
Δωδ/σίων στα Μαθηματικά

13 μαθητές προκρίθηκαν στην τελική φάση

Ανακοινώθηκαν χθες από την Ελληνική Μαθηματική Εταιρεία τα αποτελέσματα της 2ης φάσης του Πανελλήνιου Μαθητικού Διαγωνισμού στα Μαθηματικά «Ο ΕΥΚΛΕΙΔΗΣ».

Για πρώτη φορά στα χρονικά του διαγωνισμού, η επιτυχία ήταν μεγάλη, καθώς **δεκατρείς** Δωδεκανήσιοι μαθητές προκρίθηκαν στην τελική φάση. Ετσι, όχι μόνο συνεχίστηκε η παράδοση, που θέλει τα Δωδεκάνησα να εκπροσωπούνται στην τελευταία φάση του διαγωνισμού «Ο ΑΡΧΙΜΗΔΗΣ», αλλά και ο αριθμός των επιτυχόντων Δωδεκανησίων μαθητών ξεπέρασε κάθε προσδοκία.

Η τελική φάση θα διεξαχθεί το Σάββατο 12 Φεβρουαρίου 2005 στην Αθήνα. Από το διαγωνισμό αυτό θα επιλεγεί η εθνική ομάδα, που θα μας εκπροσωπήσει στη Βαλκανική Μαθηματική Ολυμπιάδα, η οποία πιθανότατα θα διεξαχθεί στη Ρόδο και στη Διεθνή Μαθηματική Ολυμπιάδα του Μεξικού.

Τα ονόματα των επιτυχόντων μαθητών ανά νησί είναι:

1. ΣΠΑΝΟΣ Αντώνης, 2 Λ Καλύμνου ΑΛ

2. ΛΙΑΠΗΣ Δρόσος, 2 Λ Καλύμνου ΒΛ

3. ΟΡΦΑΝΑΚΗΣ Γιώργος, 2 Λ Κώ ΑΛ

4. ΣΠΥΡΟΓΛΟΥ Γιάννης, 1 Λ Ιπποκράτειο Κω ΑΛ

5. ΓΙΑΝΝΟΥΡΗΣ Χρήστος, 2 Λ Κω ΒΛ

6. ΖΕΡΒΟΣ Ιωάννης, Λ Αντιμάχειας ΒΛ

7. ΜΑΡΚΟΓΛΟΥ Αντώνης, 2 Λ Κω ΓΛ

8. ΣΤΑΜΑΤΙΑΔΗΣ Γιώργος, Λ Ιαλυσού ΑΛ

9. ΑΦΑΝΤΕΝΟΥ Αντωνία, Γ Αρχαγγέλου Β

10. ΜΑΥΡΟΝΙΚΟΛΑ Μαρία, 6 Γ Ρόδου Β

11. ΖΑΓΟΡΙΑΝΟΥ Μαργαρίτα, 3 Λ Ρόδου ΒΛ

12. ΥΨΗΛΑΝΤΗΣ Βασίλης, 1 Λ Ρόδου ΒΛ

13.ΣΩΤΗΡΑΚΗ Αικατερίνη 1 Γ Ρόδου Γ

Το Παράρτημα Δωδεκανήσου της ΕΜΕ εκφράζει τα συγχαρητήριά του στα παιδιά για την επιτυχημένη τους προσπάθεια και εύχεται η επιτυχία αυτή να συνεχιστεί και στην τελευταία φάση του Διαγωνισμού.

Τους διακριθέντες μαθητές των διαγωνισμών θα τιμήσει, όπως συνηθίζει κάθε χρόνο, το παράρτημα Δωδεκανήσου της Ε.Μ.Ε., την Κυριακή 30 Ιανουαρίου, ημέρα εορτής των Τριών Ιεραρχών σε εκδήλωση που οργανώνει στο «ΑΚΤΑΙΟΝ», με τη βοήθεια της Νομαρχιακής Αυτοδιοίκησης Δωδεκανήσου και του Δήμου Ροδίων.

ΑΠΟ ΤΗ ΔΙΟΙΚΟΥΣΑ ΕΠΙΤΡΟΠΗ ΤΟΥ ΠΑΡΑΡΤΗΜΑΤΟΣ Ε.Μ.Ε. ΔΩΔ/ΣΟΥ

Η ΝΕΑ ΔΙΟΙΚΗΣΗ ΤΗΣ Α' ΕΛΜΕΔ

Την **Τετάρτη 25 Ιανουαρίου 2005** συνεδρίασε εξ' αναβολής το νεοεκλεγέν Διοικητικό Συμβούλιο της Α' ΕΛΜΕΔ και συγκροτήθηκε σε σώμα.

Η σύνθεση του νέου Διοικητικού Συμβουλίου της Α' ΕΛΜΕΔ έχει ως εξής:

ΠΡΟΕΔΡΟΣ: Θανάσης Κρομμύδας, ψήφοι: 3

ΑΝΤΙΠΡΟΕΔΡΟΣ: Βασίλης Καραγιαννης, ψήφοι: 4

ΓΕΝ. ΓΡΑΜΜΑΤΕΑΣ: Θοδωρής Χειμωνέτος, ψήφοι: 4

ΤΑΜΙΑΣ: Θοδωρής Ξάφης, ψήφοι 5

ΟΡΓ. ΓΡΑΜΜΑΤΕΑΣ: Αφεντούλης Νταβέλης, ψήφοι: 4

ΜΕΛΗ: Κώστας Ρακόπουλος, Νικήτας Χρυσοχός



ΤΙΘΕΝΤΑΙ ΦΡΑΓΜΟΙ ΑΠΟ ΤΟ ΥΠΟΥΡΓΕΙΟ ΕΣΩΤΕΡΙΚΩΝ

ΔΕΝ ΜΠΟΡΟΥΝ ΟΙ ΟΤΑ ΝΑ ΑΥΞΑΝΟΥΝ «κατά το δοκούν», τα τέλη

Οι αποφάσεις που δεν λαμβάνουν υπόψιν ορισμένα κριτήρια, στερούνται νομιμότητας



Φραγμό στην ασυδοσία των οργανισμών Τοπικής Αυτοδιοίκησης α΄ και β΄ βαθμού, σε ό,τι αφορά την επιβολή ανταποδοτικών τελών, θέτει με εγκύκλιό του ο αρμόδιος υφυπουργός Εσωτερικών κ. Αθ. Νάκος.

Στην εγκύκλιο επισημαίνεται ότι **τα Νομαρχιακά και Δημοτικά Συμβούλια θα πρέπει να θεσπίζουν κατά την λήψη των σχετικών κανονιστικών αποφάσεων τέτοιους κανόνες, κριτήρια και συντελεστές ώστε τα επιβαλλόμενα τέλη να είναι αντικειμενικά, δίκαια και ανάλογα της παρεχόμενης υπηρεσίας και της ωφελιμότητας σε κάθε κατηγορία υπόχρεων.**

Ιδιαιτέρως συνιστάται στους ΟΤΑ **να τηρούν αυστηρά την θεμελιώδη αρχή της ανταποδοτικότητας και κατά συνέπεια η αύξηση των τελών πρέπει να είναι ανάλογη με την αύξηση του κόστους των παρεχομένων υπηρεσιών**.

Όπως επισημαίνεται στην εγκύκλιο, εάν δεν τηρούνται τα κριτήρια αυτά οι αποφάσεις στερούνται νομιμότητας.

Αναλυτικά στην εγκύκλιο αναφέρονται τα εξής:

Με αφορμή διαμαρτυρίες που έχουν περιέλθει στο Υπουργείο μας από επαγγελματικές ενώσεις, επιχειρηματίες διαφόρων κλάδων αλλά και απλούς πολίτες, σχετικά με τα ανταποδοτικά τέλη που επιβάλλουν οι ΟΤΑ α΄ και β΄ βαθμού, τόσο σύμφωνα με τις διατάξεις του Ν. 1828/89 και του Ν. 2218/94, περί δυνατότητας επιβολής δυνητικών ανταποδοτικών τελών, όσο και στο πλαίσιο καθορισμού του ύψους των τελών ανταποδοτικού χαρακτήρα που έχουν θεσμοθετηθεί ως πόροι των Ο.Τ.Α. με ειδικές διατάξεις, θεωρούμε απαραίτητο να επισημάνουμε εκ νέου τα ακόλουθα θέματα, που σχετίζονται τόσο με τη νομιμότητα των εκδιδόμενων κανονιστικών αποφάσεων, όσο και με το γενικότερο στόχο εξάλειψης των αλόγιστων αυξήσεων των τιμών, προς αποφυγή αρνητικών επιπτώσεων στα εισοδήματα των πολιτών.

Τα Δημοτικά και Νομαρχιακά Συμβούλια είναι υποχρεωμένα, κατά τη λήψη των σχετικών κανονιστικών αποφάσεων περί επιβολής ανταποδοτικών τελών, να θεσπίζουν τέτοιους κανόνες, κριτήρια και συντελεστές, ώστε τα επιβαλλόμενα τέλη να είναι **αντικειμενικά, δίκαια και ανάλογα της παρεχόμενης υπηρεσίας και της ωφελιμότητας σε κάθε κατηγορία υπόχρεων**. Θα πρέπει αυστηρά να τηρείται η **θεμελιώδης αρχή της ανταποδοτικότητας** και κατά συνέπεια η αύξηση των τελών πρέπει να είναι ανάλογη με την αύξηση του κόστους των παρεχομένων υπηρεσιών.

Συνεπώς, για να είναι νόμιμες οι αποφάσεις των συλλογικών οργάνων των Ο.Τ.Α. που αφορούν την επιβολή ανταποδοτικών τελών πρέπει να ικανοποιούνται τα ακόλουθα κριτήρια:

• Πρέπει να αναφέρονται σε **συγκεκριμένο έργο ή παροχή συγκεκριμένων υπηρεσιών**

• Να προσδιορίζουν με ακρίβεια τον **κύκλο των ωφελούμενων προσώπων**

• Να ορίζουν ρητά και με σαφήνεια την **ειδική ωφέλεια** που απορρέει για τους υπόχρεους.

• Να **αιτιολογούνται ειδικώς**, με την παράθεση συγκεκριμένων στοιχείων, όσον αφορά στον προϋπολογισμό των εσόδων και εξόδων αλλά και στο εύρος του κύκλου των ωφελουμένων προσώπων, προκειμένου να είναι δυνατός ο έλεγχος της τήρησης της αρχής της ανταποδοτικότητας και να διασφαλισθεί η δίκαιη και αντικειμενική επιβάρυνση κάθε υπόχρεου.

Ειδικότερα, αναφορικά με τα δυνητικά ανταποδοτικά τέλη που μπορούν να επιβάλλουν οι ΟΤΑ α΄ και β΄ βαθμού, σύμφωνα με τις διατάξεις του Ν. 1828/89 και Ν. 2214/98 αντίστοιχα, επισημαίνονται επιπλέον τα ακόλουθα:

• Δεν είναι επιτρεπτή η επιβολή τελών προς τους πολίτες, για την παροχή σε αυτούς **κρατικών υπηρεσιών**, δηλαδή υπηρεσιών που στο παρελθόν ανήκαν στην αρμοδιότητα του Κράτους και μεταβιβάστηκαν στους ΟΤΑ ως αρμοδιότητές τους (π.χ. έκδοση διαβατηρίων, τεχνικός έλεγχος οχημάτων). Η παροχή των υπηρεσιών αυτών αποτελεί υποχρέωση των Ο.Τ.Α., για τις οποίες δεν μπορούν να απαιτούν από τους πολίτες πρόσθετες επιβαρύνσεις.

• Οι υπόχρεοι σε καταβολή τελών πρέπει να είναι αυτοί ακριβώς που πρόκειται να απολαμβάνουν την ωφέλεια από την παρεχόμενη υπηρεσία ή το εκτελεσθέν έργο. Η επιβολή τελών σε συγκεκριμένο κύκλο προσώπων, με ταυτόχρονη **διάχυση του οφέλους σε ένα αόριστο πλήθος ατόμων** δεν είναι σύμφωνη με την αρχή της ανταποδοτικότητας.

Η μη ικανοποίηση των ανωτέρω κριτηρίων, που επιτάσεται από τη φύση των τελών ανταποδοτικού χαρακτήρα, **αποστερεί τις αποφάσεις επιβολής τους από το στοιχείο της νομιμότητας**.

Στο πλαίσιο αυτό, προκειμένου να αποφεύγεται η δημιουργία σύγχυσης περί της νομιμότητας ή μη των πράξεων των συλλογικών οργάνων των Ο.Τ.Α., υπενθυμίζονται οι οδηγίες που δόθηκαν με την αριθμ. **30/25432/2004** εγκύκλιό μας, σύμφωνα με τις οποίες απαιτείται η έκδοση πράξης διαπιστωτικού χαρακτήρα, εντός των προβλεπόμενων από τις διατάξεις χρονικών προθεσμιών, για τις αποφάσεις εκείνες που κρίνονται νόμιμες και δε συντρέχει λόγος παραπομπής τους στις αρμόδιες Επιτροπές Ελέγχου των Περιφερειών, η οποία πρέπει να κοινοποιείται στον ενδιαφερόμενο Ο.Τ.Α.

Δεδομένης της βαρύτητας των προηγούμενων επισημάνσεων και της άμεσης συσχέτισής τους με τη νομιμότητα ή μη των εκδιδομένων κανονιστικών αποφάσεων, ιδιαίτερα ενόψει της αριθμ. 17545/107/19-4-2004 εγκυκλίου του Υπουργείου Οικονομίας και Οικονομικών, που απεστάλη με το αριθμ. 49280/24-9-2004 έγγραφό μας, επί της οποίας υπήρξε η αριθμ. 58421/21.12.2004 απάντηση του Υπουργείού μας (φωτ/φο της οποίας σας επισυνάπτουμε), παρακαλούμε όπως κατά τον έλεγχο νομιμότητας των σχετικών αποφάσεων των Ο.Τ.Α. α΄ και β΄ βαθμού δώσετε ιδιαίτερη έμφαση και προσοχή στο βαθμό κάλυψης των ανωτέρω αναφερομένων προϋποθέσεων και ταυτόχρονα μεριμνήσετε να λάβουν γνώση της παρούσας οι εποπτευόμενοι ΟΤΑ χωρικής αρμοδιότητάς σας, κοινοποιώντας το σχετικό έγγραφό σας στο Υπουργείο μας.

Ο ΥΦΥΠΟΥΡΓΟΣ
ΑΘ. ΝΑΚΟΣ

ΤΟΥΡΙΣΜΟΣ ΔΕΚΕΜΒΡΙΟΥ 2004: «ΚΑΘΕ ΠΕΡΣΙ ΚΑΙ ΚΑΛΥΤΕΡΑ»

Στην κυριολεξία αύπαρκτη ήταν η τουριστική κίνηση στο νησί της Ρόδου το μήνα Δεκέμβριο 2004, τόσο από το εξωτερικό όσο και από το εσωτερικό σύμφωνα με τα στατιστικά στοιχεία της Υπηρεσίας Πολιτικής Αεροπορίας (ΥΠΑ) που δόθηκαν χθες στη δημοσιότητα.

Πιο συγκεκριμένα το νησί μας επισκέφθηκαν τον περασμένο Δεκέμβριο 329 αλλοδαποί τουρίστες, έναντι 775 του Δεκεμβρίου 2003 και 838 του Δεκεμβρίου 2002.

Στο ίδιο διάστημα αφίχθησαν στο αεροδρόμιο Ρόδου με πτήσεις εσωτερικού 21.856 επιβάτες έναντι 21.274 του Δεκεμβρίου 2003 και 18.927 του Δεκεμβρίου 2002.

267 από τους αλλοδαπούς ήταν Ισραηλινοί (775 τον Δεκέμβριο 2003), 52 Τσέχοι και 10 από τα Αραβικά Εμιράτα.

ΚΑΜΕΡΕΣ ΣΤΗΝ ΕΘΝΙΚΗ ΟΔΟ ΡΟΔΟΥ - ΛΙΝΔΟΥ

Φωτογραφικό ραντάρ που θα καταγράφει ηλεκτρονικά πλέον τους αριθμούς κυκλοφορίας των οδηγών που πατούν το γκάζι περισσότερο απ' όσο ορίζει ο νόμος τίθεται άμεσα σε λειτουργία από το Τμήμα Τροχαίας Ρόδου.

Σύμφωνα με πληροφορίες της «δ»,σε αρχικό στάδιο προβλέπεται η εγκατάσταση του ηλεκτρονικού συστήματος στην εθνική οδό Ρόδου Λίνδου, μέχρι το ύψος του Φαληρακίου.

Οι κάμερες που είναι παρόμοιες αλλά εξελιγμένες σε σχέση με αυτές που λειτουργούν στους λεωφορειόδρομους, θα έχουν τη δυνατότητα να καταγράφουν τον αριθμό του αυτοκινήτου και φυσικά την ταχύτητά του.

Από εκεί και έπειτα η διαδικασία που θα ακολουθείται θα είναι όμοια με αυτήν που ισχύει και στις περιπτώσεις παραβάσεων στους λεωφορειοδρόμους: φωτογραφία, κλήση με το ανάλογο πρόστιμο και αποστολή στο σπίτι του οδηγού, αφού τα στοιχεία του θα προκύπτουν από τον αριθμό.

Σύμφωνα με στελέχη της Τροχαίας, το σύστημα αυτό αναμένεται να λειτουργήσει αποτρεπτικά ως προς την ανάπτυξη επικίνδυνων, εκτός νόμιμων ορίων, ταχυτήτων στην εθνική οδό.



ΑΠΟ ΤΟΝ ΔΗΜΟ ΡΟΔΟΥ

ΑΥΣΤΗΡΟΤΕΡΑ ΤΑ ΜΕΤΡΑ *στη Μεσαιωνική Πόλη*

Δόθηκαν σχετικές διαβεβαιώσεις στους κατοίκους από τον δήμαρχο

Να εφαρμοσθούν αυστηρά μέτρα για την ελεγχόμενη στάθμευση στην Παλιά Πόλη και για το πρόβλημα της ηχορύπανσης, ζήτησαν τα μέλη του Δ.Σ. του Συλλόγου Μόνιμων Κατοίκων από το δήμαρχο Ρόδου Γιώργο Γιαννόπουλο σε επίσκεψη που πραγματοποίησαν χθες το μεσημέρι στο Δημαρχείο.

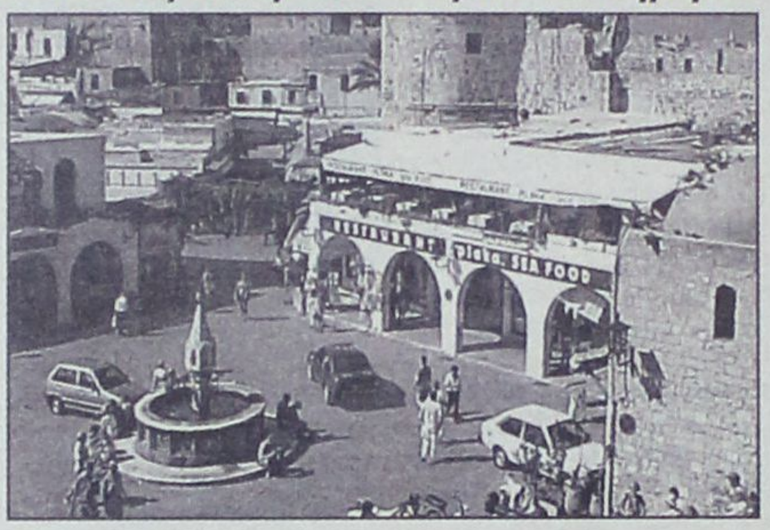

Όπως δήλωσε ο πρόεδρος του Συλλόγου κ. Ηλίας Κούτρας κατά τη συνάντησή τους με τον κ. Γιαννόπουλο, εξέθεσαν τα σοβαρά προβλήματα που αντιμετωπίζουν οι μόνιμοι κάτοικοι τόσο το καλοκαίρι όσο και τους χειμερινούς μήνες και ο δήμαρχος έδειξε κατανόηση, υποσχόμενος ότι θα παρθούν άμεσα μέτρα.

Συγκεκριμένα, ο κ. Γιαννόπουλος υποσχέθηκε ότι ο έλεγχος της εισόδου των τροχοφόρων στην Παλιά Πόλη θα είναι φέτος αυστηρότερος, καθώς και ο έλεγχος της κυκλοφορίας και κυρίως της στάθμευσης στην ίδια περιοχή.

Όλα τα θέματα, όπως υποσχέθηκε ο δήμαρχος, θα κωδικοποιηθούν και θα γίνουν αντικείμενο ξεχωριστής συζήτησης στο δημοτικό συμβούλιο, ενώ έγινε συνεννόηση να επαναληφθεί η συνάντηση μεταξύ τους, πολύ σύντομα.

Ο πρόεδρος των Μονίμων Κατοίκων της Μεσαιωνικής Πόλης είπε ότι δεν υπάρχει καμία πρόθεση από πλευράς του συλλόγου και δεν τίθεται θέμα να κλείσουν τα καταστήματα στη Μεσαιωνική Πόλη, σε ένδειξη διαμαρτυρίας αλλά αυτό που ζητούν είναι να εφαρμόζεται ο νόμος για την ηχορύπανση και να τηρούνται επίσης και οι συμφωνίες που υπογράφονται δηλαδή η μουσική να παίζει ως τις τρεις το πρωί και όχι παραπέρα, κάτι, που όπως είπε, δυστυχώς δεν τήρησαν οι καταστηματάρχες.

Τα σημαντικότερα προβλήματα που αντιμετωπίζουν οι κάτοικοι - όπως είπε ο κ. Κούτρας - είναι η ηχορύπανση και αυτή είναι μια μακροχρόνια υπόθεση που δεν έχει επιλυθεί, το κυκλοφοριακό πρόβλημα, η στάθμευση αυτοκινήτων ακόμη και τους χειμερινούς μήνες κάτι που δημιουργεί ιδιαίτερο πρόβλημα και βέβαια το καλοκαίρι, η πλημμελής φύλαξη των εισόδων προς την Παλιά Πόλη.

Όπως είπε ο κ. Κούτρας θα πρέπει να παρθούν αυστηρά μέτρα αστυνόμευσης μέσα στην Παλιά Πόλη (κάτι με το οποίο συμφώνησε και υποσχέθηκε ο δήμαρχος) και η καθιέρωση ελεγχόμενης στάθμευσης.

Θα πρέπει - είπε ο ίδιος - να παρθούν κάποια μέτρα ώστε οι άνθρωποι που κρατούν ζωντανή την Π. Πόλη χειμώνα καλοκαίρι, να έχουν μια αξιοπρεπή διαβίωση και διαμονή, στην ήδη υποβαθμισμένη περιοχή της Μεσαιωνικής Πόλης.

ΕΧΕΙ ΠΛΗΡΩΣ ΕΞΟΠΛΙΣΘΕΙ

ΕΓΚΑΙΝΙΑΖΕΤΑΙ ΣΗΜΕΡΑ στο Νοσοκομείο Ρόδου *η νευροχειρουγική κλινική*

Ενισχύεται γενικώς ο εξοπλισμός και βελτιώνονται οι υπηρεσίες

Σήμερα το πρωί θα γίνουν τα εγκαίνια της νευροχειρουργικής κλινικής του νοσοκομείου Ρόδου, παρουσία εκπροσώπων των τοπικών αρχών, της ηγεσίας του Β' ΠΕΣΥΠ και του προσωπικού του Ιδρύματος.

Όπως δήλωσε σε συντάκτη της «δημοκρατικής», ο διοικητής του νοσοκομείου κ. Γιάννης Κεφαλάς, η κλινική είναι έτοιμη, διαθέτει την απαραίτητη υποδομή και τον εξοπλισμό και θα βοηθήσει πολύ στην βελτίωση των προσφερόμενων ιατρικών υπηρεσιών προς τους ασθενείς.

Η κλινική θα λειτουργεί με δύο γιατρούς νευροχειρουργούς και με το λοιπό εξειδικευμένο προσωπικό, ενώ έγινε πρόταση για την πρόσληψη και τρίτου γιατρού, κάτι που αναμένεται να γίνει σύντομα.

ΤΜΗΜΑ ΦΥΣΙΟΘΕΡΑΠΕΙΑΣ

Άρχισε και λειτουργεί ήδη τμήμα φυσιοθεραπείας το νοσοκομείο της Ρόδου με έναν φυσιοθεραπευτή στο οποίο μπορούν να κάνουν θεραπεία και ασφαλισμένοι σε ταμεία.

ΣΤΑ ΕΠΕΙΓΟΝΤΑ

Πλαισιώνεται το τμήμα επειγόντων περιστατικών του νοσοκομείου μας με δύο ειδικευμένους γιατρούς που θα εκτελούν υπηρεσία καθ' όλο το 24ωρο (με βάρδιες εναλλασόμενες) και συγκεκριμένα με τις ειδικότητες του χειρουργού και του ορθοπεδικού.

Παράλληλα οι άλλες ειδικότητες καλύπτονται από τους ειδικευμένους γιατρούς που υπηρετούν και εφημερεύουν στις κλινικές του νοσοκομείου μας.

ΕΞΟΠΛΙΣΜΟΣ

Όπως δήλωσε ο διοικητής του νοσοκομείου, έχουν παραγγελθεί νέοι καρδιογράφοι αλλά και άλλα μηχανήματα που θα χρειαστούν και για την νευροχειρουργική κλινική αλλά και για άλλα τμήματα του νοσοκομείου.

Επίσης, παραγγέλθηκε ένα σύγχρονο μηχάνημα για στεφανιογραφίες χωρίς όμως αυτό να σημαίνει ότι θα λειτουργήσει αντίστοιχο τμήμα αφού χρειάζεται τεράστια υποδομή.

ΣΤΑ 0,85 Η ΣΗΜΑΙΑ

ΕΡΧΟΝΤΑΙ ΑΥΞΗΣΕΙΣ ΣΤΑ ΚΟΜΙΣΤΡΑ *των ταξί και στα ακτοπλοϊκά εισιτήρια*

Η ελάχιστη αποζημίωση από 1,60 ευρώ θα αυξηθεί σε 1,75 ευρώ

Αυξήσεις στα κόμιστρα των ταξί και των εισιτηρίων της ακτοπλοΐας σχεδιάζει, κατά πληροφορίες, η κυβέρνηση. Στα κόμιστρα των ταξί η αύξηση θα είναι η δεύτερη μέσα σε έναν χρόνο, ενώ στην ακτοπλοΐα οι αυξήσεις θα είναι μεγάλες και θα αφορούν όλες τις θέσεις.

Σύμφωνα με Το Βήμα, τις αυξήσεις στα ταξί θα εγκρίνει η αρμόδια επιτροπή του υπουργείου Οικονομικών και αναμένεται να εφαρμοστούν από την 1η Φεβρουαρίου. Οι αυξήσεις στα κόμιστρα κυμαίνονται από 5% ως 13%, ενώ οι ιδιοκτήτες ταξί, λόγω και της διατήρησης των τιμών των καυσίμων σε υψηλά επίπεδα, ζητούν μεγαλύτερες από αυτές που εγκρίνουν τα αρμόδια υπουργεία Οικονομικών και Μεταφορών.

Ειδικότερα, από 1ης Φεβρουαρίου αναμένεται να ισχύσουν οι εξής τιμές:

- Η πτώση της σημαίας από 0,75 ευρώ θα φθάσει τα 0,85 ευρώ.

- Η μονή ταρίφα από 0,28 ευρώ το χιλιόμετρο θα φθάσει τα 0,30 ευρώ.

- Η διπλή ταρίφα από 0,53 ευρώ το χιλιόμετρο θα αυξηθεί σε 0,56 ευρώ.

- Η ελάχιστη αποζημίωση από 1,60 ευρώ θα αυξηθεί σε 1,75 ευρώ.

Υπάρχει ωστόσο και ένα δεύτερο σενάριο, σύμφωνα με το οποίο η κυβέρνηση μπορεί να ικανοποιήσει το αίτημα των ιδιοκτητών ταξί να αυξηθεί η ελάχιστη αποζημίωση στα 2,5 ευρώ (αύξηση 57%) και να διατηρηθούν σταθερά τα υπόλοιπα κόμιστρα. Σε περίπτωση πάντως που επιλεγεί αυτό, οι ιδιοκτήτες ταξί, ιδιαίτερα στις μεγάλες πόλεις, θα είναι ο κλάδος με τις μεγαλύτερες αυξήσεις τιμολογίων.

Υπενθυμίζεται ότι στα ταξί δόθηκαν αυξήσεις τον περασμένο Ιούνιο που κατά μέσο όρο άγγιξαν το 4,35%, ενώ στα ύψη έφθασε το κόστος επιβίβασης/αποβίβασης των επιβατών στα αεροδρόμια και λόγω των Ολυμπιακών Αγώνων, αφού η τιμή αυξήθηκε από τα 2 στα 3 ευρώ. Οι ιδιοκτήτες ταξί ωστόσο αντιδρούν καθώς θεωρούν χαμηλές τις αυξήσεις. Ας σημειωθεί ότι τα τελευταία δύο χρόνια τα τιμολόγια έχουν αυξηθεί άλλες τρεις φορές.

Αυξήσεις τιμών αναμένονται την προσεχή περίοδο και σε όλες τις θέσεις της ακτοπλοΐας, μετά την απόφαση του υπουργού Εμπορικής Ναυτιλίας Μ.Κεφαλογιάννη να απελευθερώσει τις τιμές των εισιτηρίων της οικονομικής θέσης στις γραμμές όπου δραστηριοποιούνται περισσότερες από τρεις εταιρείες.

Η απόφαση, αν και τυπικά αφορά μόνο την οικονομική θέση, συμπαρασύρει όλες τις άλλες θέσεις, διότι σύμφωνα με την κείμενη νομοθεσία οι ναύλοι της ακτοπλοΐας, πλην της οικονομικής θέσης, καθορίζονται με βάση την τιμή του εισιτηρίου της οικονομικής, την οποία δεν πρέπει να υπερβαίνουν περισσότερο από 20% με 25%. Συνεπώς η απελευθέρωση της τιμής της οικονομικής θέσης, που εξήγγειλε ο κ. Κεφαλογιάννης προχθές, οδηγεί σε πλήρη απελευθέρωση των τιμών όλων των θέσεων, κάτι που έχει ήδη αρχίσει να απασχολεί έντονα τις ακτοπλοϊκές εταιρείες, οι οποίες πλέον αναμένουν και επίσημα την απόφαση του υπουργού για να αναμορφώσουν τα τιμολόγιά τους.

Blue Star Ferries

Δρομολόγια

ΑΠΟ ΡΟΔΟ

ΑΝΑΧΩΡΗΣΗ ΑΠΟ						ΑΦΙΞΗ ΠΕΙΡΑΙΑ
ΡΟΔΟ	ΚΩ	ΛΕΡΟ	ΠΑΤΜΟ	ΣΥΡΟ	ΑΜΟΡΓΟ/ΚΑΤΑΠΟΛΑ	
ΤΡΙΤΗ 19:00	ΤΡΙΤΗ 22:00	—	—	ΤΕΤΑΡΤΗ 02:50	—	ΤΕΤΑΡΤΗ 06:10
ΠΕΜΠΤΗ 19:00	ΠΕΜΠΤΗ 22:00	ΠΕΜΠΤΗ 23:40	ΠΑΡΑΣΚΕΥΗ 00:50	ΠΑΡΑΣΚΕΥΗ 04:25	—	ΠΑΡΑΣΚΕΥΗ 07:45
ΣΑΒΒΑΤΟ 10:00	ΣΑΒΒΑΤΟ 12:45	—	—	—	ΣΑΒΒΑΤΟ 16:20	ΣΑΒΒΑΤΟ 21:30
ΚΥΡΙΑΚΗ 18:00	ΚΥΡΙΑΚΗ 21:00	ΚΥΡΙΑΚΗ 22:40	ΚΥΡΙΑΚΗ 23:50	ΔΕΥΤΕΡΑ 03:25	—	ΔΕΥΤΕΡΑ 06:45

ΠΡΟΣ ΡΟΔΟ

ΑΝΑΧΩΡΗΣΗ ΑΠΟ ΠΕΙΡΑΙΑ	ΑΦΙΞΗ					
	ΣΥΡΟ	ΑΜΟΡΓΟ/ΚΑΤΑΠΟΛΑ	ΠΑΤΜΟ	ΛΕΡΟ	ΚΩ	ΡΟΔΟ
ΔΕΥΤΕΡΑ 19:30	ΔΕΥΤΕΡΑ 22:50	—	—	—	ΤΡΙΤΗ 04:00	ΤΡΙΤΗ 06:45
ΤΕΤΑΡΤΗ 19:30	ΤΕΤΑΡΤΗ 22:50	—	ΠΕΜΠΤΗ 02:25	ΠΕΜΠΤΗ 03:35	ΠΕΜΠΤΗ 05:15	ΠΕΜΠΤΗ 08:05
ΠΑΡΑΣΚΕΥΗ 19:30	ΠΑΡΑΣΚΕΥΗ 22:50	—	—	—	ΣΑΒΒΑΤΟ 04:00	ΣΑΒΒΑΤΟ 06:45
ΣΑΒΒΑΤΟ 23:30	—	ΚΥΡΙΑΚΗ 04:40	ΚΥΡΙΑΚΗ 07:00	ΚΥΡΙΑΚΗ 08:10	ΚΥΡΙΑΚΗ 09:50	ΚΥΡΙΑΚΗ 12:50

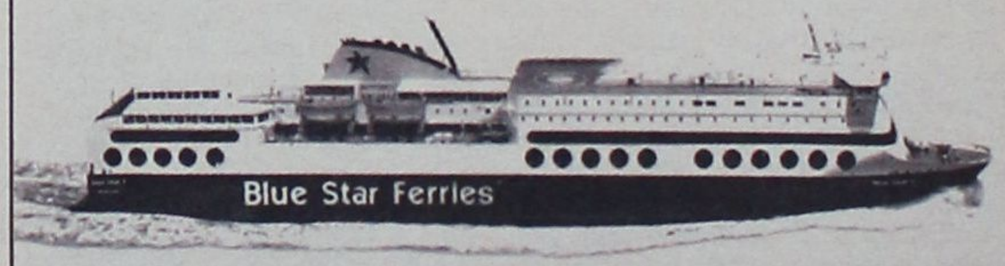

SKEVO'S TRAVEL AGENCY

ΚΑΝΤΕ ΚΡΑΤΗΣΗ ΤΩΡΑ!

ΠΛΗΡΟΦΟΡΙΕΣ ΚΑΙ ΚΡΑΤΗΣΕΙΣ ΘΕΣΕΩΝ ΣΤΟΝ ΤΑΞΙΔΙΩΤΙΚΟ ΣΑΣ ΠΡΑΚΤΟΡΑ Ή SKEVO'S TRAVEL AGENCY: ΑΜΕΡΙΚΗΣ 111, ΡΟΔΟΣ, ΤΗΛ. ΚΡΑΤΗΣΕΩΝ ΕΠΙΒΑΤΩΝ ΚΑΙ Ι.Χ.: 22410-22461, 22410-75655, 22410-75310, ΤΗΛ. ΚΡΑΤΗΣΕΩΝ ΦΟΡΤΗΓΩΝ: 22410-76600

ΑΚΡΙΤΙΚΑ

κουβεντούλες με κάποιο νόημα

Η άρσει· λέγων τ' αληθές ου σφαλεί ποτέ
ΣΟΦΟΚΛΗΣ

«Η φοβερότερη εκδίκηση είναι να περιφρονείς αυτούς που σε εχθρεύονται, αν και είσαι βέβαιος ότι μπορείς να τους συντρίψεις».
ΜΠΑΛΖΑΚ

WINSTON CHURCHILL: Ο ελεύθερος Τύπος μπορεί να είναι καλός ή κακός Τύπος, ο ανελεύθερος δεν θα γίνει ποτέ τίποτε άλλο από κακός τύπος

Η ΑΞΙΟΠΙΣΤΙΑ

Το μεγαλύτερο κεφάλαιο ενός δημοσιογράφου ή ενός ΜΜΕ είναι η αξιοπιστία του. Κι αυτή συσσωρεύεται καθημερινά (όταν μεταδίδει ακριβείς κι αληθείς πληροφορίες) ή σκορπίζεται καθημερινά (όταν πράττει το αντίθετο). Η δεοντολογία, λοιπόν, είναι ένας μηχανισμός συσσώρευσης δημοσιογραφικού κεφαλαίου.

Αν το χωνέψουμε αυτό· δημοσιογράφοι και επιχειρηματίες του χώρου· τα πράγματα γίνονται εξαιρετικά απλά. Και η μία «δεύτερη εργασία» αφαιρεί αξιοπιστία από τη δημοσιογραφική δουλειά. Αρα πρέπει με αυτορύθμιση – και των δημοσιογράφων, αλλά και των επιχειρήσεων να είναι αντιδεοντολογική.

Ο ελληνικός Τύπος έγινε δυστυχώς μεταπρατικός. Πουλά τα πάντα (από dvd μέχρι διαμερίσματα έναν καιρό) εκτός από περιοχόμενο.

Οταν – πριν ή μετά την κατά Σουμπέτερ «δημιουργική καταστροφή» που μας έρχεται – αποφασίσει να πουλήσει το τελευταίο, η αυτορύθμιση θα είναι γεγονός. Τέτοια που δεν θα καταφέρουν όλες οι λίστες του ντουνιά...

Τ Ι ΕΧΕΙ ΜΕΙΝΕΙ ΟΡΘΙΟ;

Τι έχει μείνει τελικά όρθιο σ' αυτήν τη χώρα μετά την...εκσυγχρονιστική λαίλαπα; Σχεδόν τίποτα. Εδώ κι εκεί μόνο κάποιοι Δον Κιχώτες οι οποίοι λιδορούνται ως...απροσάρμοστοι προς τις «νέες συνθήκες της ζωής»!

Διαφθορά και διαπλοκή στην Εκκλησία, στη Δικαιοσύνη, στον Στρατό, στην πολιτική (κυρίως), γενικά στο κράτος, στον Τύπο.

Το πιο μεγάλο επίτευγμα του ΠΑΣΟΚ όλα αυτά τα χρόνια ήταν ότι ισοπέδωσε τις ηθικές αξίες και μετέτρεψε την μισή Ελλάδα σε «κάστα αργόσχολων».

Και αυτά δεν τα γράφει η εφημερίδα σήμερα τα γράφει εδώ και 20 χρόνια!

Ο Ι ΔΥΟ ΟΧΘΕΣ ΤΗΣ ΠΟΛΙΤΙΚΗΣ

Στη μια όχθη έχουμε κυβερνητική απραξία και γενική χαλάρωση.

Τι έχουμε στην απέναντι όχθη; Μια αντιπολίτευση που δεν ξέρει πού πατά και πού πηγαίνει. Δεν έχουν ακόμη ξεκαθαρίσει τη σχέση με το πρόσφατο κυβερνητικό παρελθόν τους. Οι μισοί θέλουν σκληρή αντιπολίτευση και οι άλλοι μισοί το σκέφτονται. Και όλοι μαζί ασχολούνται με το πόσα μέλη θα έχουν τα κομματικά όργανα. Είναι φανερό ότι ο Γιώργος Παπανδρέου θέλει να οικοδομήσει ένα κόμμα «χαλαρό», χωρίς καμιά οργανωτική δομή, με όργανα διακοσμητικά, που δεν θα μπορούν να πάρουν αποφάσεις.

Και όλα αυτά, φυσικά, θα διευκολύνουν τον αρχηγό, ο οποίος θα δίνει λόγο απευθείας στο «ένα εκατομμύριο που τον εξέλεξε», δηλαδή σε κανέναν. Το χειρότερο είναι ότι και οι άλλοι, που διαφωνούν μαζί του, δεν προτείνουν τίποτα διαφορετικό. Δεν τολμούν καν να πουν ανοιχτά και δημόσια ότι ένα κόμμα δεν είναι άθυρμα στα χέρια οποιουδήποτε. Εχει δομή, όργανα, στελέχη, πρόγραμμα, και δεν βασίζεται μόνο στους «φίλους».

Ενα κόμμα είναι ικανό να δίνει πολιτικές μάχες αν έχει ξεκαθαρίσει πού θέλει να το πάει, αν δεν αισθάνεται ένοχο για το παρελθόν του (κάνει αυτοκριτική και βελτιώνεται, αλλιώς αυτοκαταργείται με το συνεχές αυτομαστίγωμα), αν δεν βασίζεται σε νεομεσσιανικές αντιλήψεις, που περιβάλλονται με τον μανδύα του καινούργιου, αφού έχει παρέλθει η εποχή που αυτές απέδιδαν.

Δεν είναι ό,τι καλύτερο, απέναντι σε μια τέτοια κυβέρνηση, να βλέπεις μια πελαγωμένη και αφασική αντιπολίτευση.

Π ΕΡΙ... ΕΜΠΙΣΤΟΣΥΝΗΣ

«Διατηρούμε στο ακέραιο την εμπιστοσύνη μας στον κ. Κ. Καραμανλή, αλλά αρχίζουμε να έχουμε επιφυλάξεις για το αν η κυβέρνησή του θα αποδειχθεί ικανή να αντιμετωπίσει τα σημαντικότερα προβλήματα της χώρας». Στη φράση αυτή θα μπορούσε να συνοψισθεί το κεντρικό μήνυμα που μοιάζουν να στέλνουν οι πολίτες στην πολιτική ηγεσία μέσω του Τακτικού Βαρόμετρου της VPRC για λογαριασμό του ΣΚΑΪ 100,3. Από τα στοιχεία της ίδιας δημοσκόπησης, ωστόσο, προκύπτει και άλλη μια βασική διαπίστωση, η οποία θα έπρεπε πρωτίστως να προβληματίσει την αξιωματική αντιπολίτευση. Και τούτο διότι, ενώ όλες οι ενδείξεις συγκλίνουν στην εκτίμηση ότι η περίοδος χάριτος για την κυβέρνηση έχει λήξει, οι ερωτώμενοι κάθε άλλο παρά «βλέπουν» στο ΠΑΣΟΚ και τον κ. Γ. Παπανδρέου ότι θα μπορούσαν – ακόμη και μεσοπρόθεσμα – να αποτελέσουν μια εναλλακτική λύση για τη χώρα.

Τ ΗΣ... ΕΚΚΛΗΣΙΑΣ

ΔΕΝ ΜΠΟΡΕΙ κανείς να αδιαφορεί για όσα μαρτυρούνται και γίνονται τον τελευταίο καιρό. Είναι χρέος κάθε πιστού που απαρτίζει την Εκκλησία του Κυρίου να προσευχηθεί για τη σωτηρία των ψυχών και να αντιδράσει. Να αξιώσει την κάθαρση στο χώρο που αντιπροσωπεύει τον Θεό επί της Γης. Να ζητήσει να διαλευκανθούν σε βάθος όλα όσα καταμαρτυρούνται και τέλος να απαιτήσει την κάθαρση. Η Εκκλησία είναι πάνω από τους λειτουργούς της, επιβίωσε χρόνια πολλά και χρόνια δύσκολα χωρίς αυτούς, θα επιβιώσει και πάλι.

ΤΑ ΠΡΑΓΜΑΤΑ οδηγούνται στο απροχώρητο. Ένας από τους λαοφιλέστερους θεσμούς της ελληνικής κοινωνίας σέρνεται αποκάλυψη με αποκάλυψη, έγγραφο με έγγραφο, μαρτυρία με μαρτυρία στην απαξία. Αυτό πρέπει να σταματήσει. Και για να σταματήσει, χρειάζεται η αποφασιστική παρέμβαση του Αρχιεπισκόπου Αθηνών.

Ο κ. ΧΡΙΣΤΟΔΟΥΛΟΣ πρέπει να βάλει βαθιά το μαχαίρι στο κόκαλο. Πρέπει να αποτολμήσει να ξεκαθαρίσει την Εκκλησία από τη μαρτυρούμενη σήψη. Πρέπει να προχωρήσει σε βαθιές τομές, να πάρει το φραγγέλιο και να διώξει τους ασεβείς από το ναό. Πρέπει στο όνομα των αξιών που υπηρετεί να σηκώσει τη ρομφαία και να καυτηριάσει την πληγή πριν αυτή εξαπλωθεί περαιτέρω. Πρέπει να δώσει λύση και αυτή η λύση δεν μπορεί παρά να είναι μία. Η κάθαρση σε βάθος. Και αυτό πρέπει να το πράξετε άμεσα, Μακαριώτατε...

Μ ΕΤΑΡΡΥΘΜΙΣΕΙΣ

«ΤΑ ΚΡΑΤΗ μέλη της Ε.Ε. πρέπει να υιοθετήσουν περισσότερες και πιο αποτελεσματικές μεταρρυθμίσεις, ώστε να προωθήσουν την οικονομική ανάπτυξη και την απασχόληση». Αυτό διαπιστώνει χθεσινή έκθεση της Ευρωπαϊκής Επιτροπής. Λόγω της αυταπόδεικτης αξίας της πιο πάνω παρατήρησης και της επανάληψής της για πολλά χρόνια, η απλή αλλά τόσο ισχυρή αυτή αλήθεια κινδυνεύει να χάσει την ουσία της. Δυστυχώς, η Ευρωπαϊκή Ενωση δεν έχει επιτύχει να προωθήσει ούτε την Ατζέντα της Λισαβόνας (2001-2010), στόχος της οποίας είναι, ή μάλλον ήταν, να καταστεί η Ε.Ε. η πιο ανταγωνιστική οικονομική οντότητα στην παγκόσμια αγορά. Τα κύρια μέσα στην τελευταία αυτή προσπάθεια θα ήταν η εκπαίδευση και οι μεταρρυθμίσεις στην αγορά εργασίας, το ασφαλιστικό και το δημόσιο τομέα, μέτρα που βέβαια δεν έχουν ληφθεί σχεδόν σε καμία χώρα της Ε.Ε.

Κ ΩΔΙΚΕΣ ΔΕΟΝΤΟΛΟΓΙΑΣ

Με αφορμή τη συζήτηση που έχει ανοίξει για τους δημοσιογράφους που χρηματίζονται και όλα τα συναφή, ξαναθυμηθήκαμε τον περίφημο κώδικα δεοντολογίας που υποτίθεται ότι εφαρμόζεται στο επάγγελμά μας.

Και σημειώνουμε τη λέξη «υποτίθεται» γιατί αν είχε εφαρμοσθεί ο κώδικας αυτός, τότε τα πράγματα θα ήταν πολύ καλύτερα στο χώρο μας, η κοινωνία θα είχε καλύτερη εντύπωση για τον κλάδο κι εμείς δεν θα ντρεπόμασταν ν' αναφέρουμε την επαγγελματική μας ιδιότητα. Θέλετε μερικά παραδείγματα; Καλύτερα όχι!

Τ ΟΥ ΠΑΣΟΚ

Ενα δικό του άνθρωπο θέλει ο Γ. Παπανδρέου και δεν μπορεί να τον «περάσει». Πώς να κάνει γραμματέα του ΠΑΣΟΚ τον Θ. Τσούρα, όταν δέχεται αφόρητες πιέσεις από τον Κ. Σημίτη να διατηρήσει τον Μ. Χρυσοχοΐδη και την ίδια στιγμή πιέζεται από μια άλλη ομάδα σημιτικών να προωθήσει στη θέση του γραμματέα τον Χρ. Πολυζωγόπουλο;

Μ ΗΣΘΗΤΙ ΜΟΥ, ΚΥΡΙΕ!

Οι διορισμένοι ως...δημοσιογράφοι στις Αυτοδιοικήσεις, στους φορείς, στις τάξεις, σε δημόσιες υπηρεσίες κλπ, κατηγορούν τους αδιόριστους για...κάμψη της μέσης!

Κάθε μέρα λιβανίζουν τ' αφεντικά για να δικαιολογήσουν τις αργομισθίες οι...άλλοι φταίνε που κάνουν σωστά τη δουλειά τους!

Να αρχίσει κανείς να αραδιάζει; Καλύτερα όχι. Οχι τουλάχιστον σήμερα. Η υπόθεση, πάντως, μοιάζει κάπως με κάποιους άλλους απατεώνες και εκβιαστές, που μοιράζουν...πιστοποιητικά σε όσους μπόρεσαν να μείνουν όρθιοι.

Είναι όλα αυτά, σημάδια των καιρών.

Θ ΑΥΜΑΣΤΑ ΕΡΓΑ

Φωτιά στην μεγαλύτερη και ακριβότερη γέφυρα του κόσμου, στο Ριο-Αντιρίο (και ταυτόχρονα εκτός...μάχης επ' αόριστον).

Σε αχρηστία σχεδόν και η...αψίδα του Καλατράβα.

Κρίμα τα δίφραγκα και στις δύο περιπτώσεις.

Εκατό χρόνια πρέπει να έχουν σφηχτό το ζωνάρι οι Πανέλληνες για να ξεπληρώσουν τα...θαυμαστά έργα, που σίγουρα θα περάσουν και στο βιβλίο Γκίννες.

Θα χρωστάνε δηλαδή της...Μιχαλούς και στην άλλη ζωή. *Υ.Τ.Ε.*

ΓΙΑ ΤΟ ΝΟΣΟΚΟΜΕΙΟ ΡΟΔΟΥ

ΤΟ ΠΟΡΙΣΜΑ ΤΩΝ ΕΠΙΘΕΩΡΗΤΩΝ *περιμένει ο υπουργός Υγείας*

θα κοινοποιηθεί στους αρμόδιους φορείς για τα...περαιτέρω



Μέχρι να εκδοθεί το πόρισμα των Επιθεωρητών Υγείας για το νοσοκομείο Ρόδου (θέμα για το οποίο έχει γράψει η «δ») το υπουργείο Υγείας δεν πρόκειται να προβεί σε κανένα απολύτως σχόλιο σχετικά με όσα μέχρι τώρα έχουν καταγγελθεί. Το πόρισμα θα κοινοποιηθεί, όμως, σε όλους τους αρμόδιους φορείς και στους βουλευτές, εφ'όσον το επιθυμούν.

Τα παραπάνω αναφέρονται μεταξύ άλλων σε απάντηση που έδωσε ο κ. Νικ. Κακλαμάνης σε βουλευτές του ΠΑΣΟΚ μέσω της διαδικασίας του Κοινοβουλευτικού Ελέγχου.

Η απάντηση του υπουργείου Υγείας έχει ως εξής:

ΘΕΜΑ: Απάντηση σε ερώτηση και ΑΚΕ βουλευτών

Απαντώντας στην με αρ. 6346/508/30-12-2004 ερώτηση και αίτηση κατάθεσης εγγράφων που κατατέθηκε στη Βουλή από τους Βουλευτές κ.κ. Μ. Σκουλάκη, Κ. Κάισερλη και Ι. Παρασκευά σχετικά με την αναντιστοιχία κλινών και ασθενών στο Γ.Ν. Ρόδου, σας επισημαίνουμε τα εξής:

Για το συγκεκριμένο θέμα όπως και για γενικότερα θέματα διαχείρισης του Γ.Ν. Ρόδου έχει ήδη διαταχθεί έλεγχος από το Σώμα Επιθεωρητών Υπηρεσιών Υγείας Πρόνοιας (ΣΕΥΥΠ), το οποίο συλλέγει και αναλύει τα σχετικά στοιχεία με σκοπό την έκδοση πορίσματος.

Αναμένοντας το πόρισμα αυτό, κανένα πρόσθετο σχόλιο δεν μπορεί να γίνει για το συγκεκριμένο θέμα εκ μέρους του υπουργείου Υγείας και Κοινωνικής Αλληλεγγύης. Με την έκδοσή του τα συμπεράσματα από την παραπάνω έρευνα θα διαβιβαστούν αρμοδίως σε όλους τους σχετικούς δημόσιους φορείς όπως και σε κάθε ενδιαφερόμενο βουλευτή.

Υπενθυμίζουμε ότι για το ίδιο θέμα έχει διαταχθεί εισαγγελική έρευνα από τον Εισαγγελέα Ρόδου κ. Οικονόμου.

Σε ότι αφορά την ΑΚΕ επισυνάπτονται τα προβλεπόμενα από το Ν. 3252/04 έγγραφα του υπηρεσιακού φακέλου (συν. 1,2,3) του κ. Ι. Κεφαλά, Διοικητή του Γ.Ν.Ρόδου, βάσει των οποίων εκδόθηκε και η σχετική Υπουργική Απόφαση διορισμού του (Βιογραφικό Σημείωμα, Πτυχίο, Πιστοποίηση Διευθ. Εμπειρίας).

Σχολιάζοντας την απάντηση του υπουργού ο βουλευτής Δωδ/σου του ΠΑΣΟΚ κ. Κ. Κάισερλης, δήλωσε τα ακόλουθα:

«Για μια ακόμη φορά ο υπουργός Υγείας και Κοινωνικής Αλληλεγγύης κ. Νικήτας Κακλαμάνης αρνείται ν' αποκαταστήσει την τιμή και την υπόληψη των λειτουργών της υγείας στο Γενικό Νοσοκομείο Ρόδου, που τόσο άδικα βιάστηκε να τους κατηγορήσει, ως «κομπιναδόρους», χωρίς καν να έχει προηγηθεί έλεγχος των σχετικών στοιχείων από τις αρμόδιες Υπηρεσίες, όπως παραδέχεται στην απάντησή του σε σχετική ερώτηση που του είχαν απευθύνει οι βουλευτές του ΠΑΣΟΚ κ.κ. Μανώλης Σκουλάκης, Κώστας Κάισερλης και Γιάννης Παρασκευάς».

«ΟΔΗΓΙΑ- ΒΟΜΒΑ» ΓΙΑ ΤΟΝ ΕΛΛΗΝΙΚΟ ΤΟΥΡΙΣΜΟ

Εντονη αντίδραση του ΗΑΤΤΑ στην πρόταση της Ε.Ε.



Την έντονη αντίδραση του Συνδέσμου των Εν Ελλάδι Τουριστικών και Ταξιδιωτικών Γραφείων (ΗΑΤΤΑ) προκάλεσε η πρόταση ευρωπαϊκής οδηγίας σχετικά με τις «Υπηρεσίες στην Εσωτερική Αγορά», η οποία θα συζητηθεί και θα λάβει την τελική μορφή της μέχρι το τέλος του 2010.

Μεταξύ άλλων, η οδηγία αναφέρεται για πρώτη φορά στην «αρχή της χώρας καταγωγής», σύμφωνα με την οποία ο πάροχος υπηρεσιών υπάγεται μόνο στη νομοθεσία της χώρας στην οποία είναι εγκατεστημένος και τα κράτη-μέλη δεν μπορούν να περιορίσουν τις υπηρεσίες ενός παρόχου εγκατεστημένου σε ένα άλλο κράτος-μέλος. Επιτρέπει έτσι στον πάροχο να προσφέρει μια υπηρεσία σε ένα ή περισσότερα άλλα κράτη-μέλη χωρίς να υπάγεται στις νομοθετικές τους ρυθμίσεις. Η αρχή αυτή εξασφαλίζει ότι το κράτος-μέλος καταγωγής αναλαμβάνει τις ευθύνες του, υποχρεώνοντάς το να φροντίσει για τον αποτελεσματικό έλεγχο των παρόχων που είναι εγκατεστημένοι στο έδαφός του, ακόμη και αν παρέχουν υπηρεσίες σε άλλα κράτη-μέλη.

Σε ανακοίνωσή του ο ΗΑΤΤΑ υποστηρίζει ότι η συγκεκριμένη αρχή αποτελεί βόμβα για τις μικρές χώρες της Ευρωπαϊκής Ενωσης, μεταξύ των οποίων και η Ελλάδα, μιάς και θα ευνοηθεί η Ευρώπη των ισχυρών, και η τυχόν υιοθέτηση αυτής της ρύθμισης θα αλλάξει ριζικά το τοπίο σε χώρες όπως η Ελλάδα οι οποίες έχουν υιοθετήσει συστήματα αδειοδότησης και εποπτείας της αγοράς, με ανεξέλεγκτες συνέπειες για την οικονομία και την ανταγωνιστικότητα των ελληνικών επιχειρήσεων. Ταυτόχρονα, σε ό,τι αφορά την προστασία του τουρίστα-καταναλωτή, ο ΗΑΤΤΑ τονίζει ότι θα δημιουργηθεί μεγάλη σύγχυση, δεδομένου ότι δεν θα μπορεί να υπάρχει έλεγχος των υπηρεσιών και να καταπολεμηθούν παράνομες δραστηριότητες και πρακτικές. «Η υιοθέτηση της Οδηγίας θα έχει ως αποτέλεσμα το σύνολο, σχεδόν, των τουριστικών οικονομικών δραστηριοτήτων να πραγματοποιείται στις χώρες «πηγές» και οι χώρες υποδοχής να έχουν σοβαρές απώλειες, με σοβαρότατες επιπτώσεις στα φορολογικά έσοδα της Ελλάδας (όπως και των άλλων χωρών υποδοχής τουριστών), να συρρικνωθούν οι ελληνικές επιχειρήσεις εισερχόμενου τουρισμού μιας και όλες οι δραστηριότητες θα συντονίζονται στο εξωτερικό και, βέβαια, τα γκρουπ των ξένων τουριστών θα έρχονται στη χώρα μας συνοδευόμενοι απλά από αλλοδαπούς αρχηγούς και θα καλύπτονται οι λοιπές ανάγκες από αποσπασμένο προσωπικό από το εξωτερικό, με αποτέλεσμα να καταργηθούν οι υπάρχουσες θέσεις εργασίας».

ΓΙΑ ΤΗΝ ΠΟΡΕΙΑ ΤΟΥ ΤΟΥΡΙΣΜΟΥ

ΕΝΤΟΝΗ ΑΝΗΣΥΧΙΑ ΤΟΥΡΙΣΤΙΚΩΝ ΦΟΡΕΩΝ

Η ΠΟΕΤ απειλεί με απεργιακές κινητοποιήσεις



Κατά τη διάρκεια διοικητικού συμβουλίου που έγινε προχθές στα γραφεία της ΠΟΕΤ, Πανελλήνια Ομοσπονδία Επιχειρήσεων Τουρισμού, εξετάσθηκαν γενικότερα θέματα του Τουρισμού.

Συγκεκριμένα:

• Διαπιστώθηκε από όλα τα μέλη του διοικητικού συμβουλίου και τους προέδρους των ενώσεων- μελών, ότι **η μεγάλη τουριστική μείωση για το έτος 2004**, κυμάνθηκε από περιοχή σε περιοχή μεταξύ **2 και 10%**, με ακόμη μεγαλύτερη μείωση στα έσοδα λόγω προσφορών στις τιμές.

• Διαπιστώθηκε ότι όλο και περισσότερο **αυξάνει ο αριθμός των κρατήσεων της τελευταίας στιγμής με μειωμένες τιμές**, καθώς και η αύξηση του **all inclusive**, που έχει άμεση επίδραση στην ποιότητα και την μείωση των εσόδων του τουρισμού στις τουριστικές περιοχές.

• Διαπιστώθηκε επίσης ότι πολλές από τις τουριστικές επιχειρήσεις, ιδιαίτερα τα τουριστικά γραφεία, αντιμετωπίζουν **οικονομικά προβλήματα**.

• Τονίσθηκε η ανάγκη **καλύτερης προβολής της χώρας**, με εξειδίκευση στις διάφορες χώρες και τομείς του τουρισμού.

• Συζητήθηκε εκτενώς **η άδικη μεταχείριση** του κλάδου από την Πολιτεία, αφού και στον νέο αναπτυξιακό Νόμο εξαιρέθηκαν για μία ακόμη φορά τα τουριστικά γραφεία- πούλμαν και επαγγελματικά σκάφη αναψυχής. Για το ίδιο θέμα αποφασίσθηκε, ότι εφ` όσον δεν υπάρξει θετική εξέλιξη από τις επαφές με τα αρμόδια Υπουργεία, θα εξετασθεί άμεσα και **η κάθοδος του κλάδου σε απεργιακές κινητοποιήσεις**.

• Συζητήθηκε το θέμα της **Οδηγίας της ΕΕ** για τις Υπηρεσίες στην εσωτερική αγορά και πώς αυτή θα επηρεάσει τον Τουρισμό και τον Κλάδο.



ΑΠΟ ΤΟΝ ΑΡΜΟΔΙΟ ΑΝΤΙΝΟΜΑΡΧΗ

«ΠΟΛΙΤΙΚΗ ΚΑΤΕΥΝΑΣΜΟΥ» *σε θέματα Πολεοδομίας*

«Επί τάπητος» τα προβλήματα των ξενοδοχείων

Πολύωρη συνεργασία με εκπροσώπους των ξενοδόχων και του Τεχνικού Επιμελητηρίου, είχε χθες το μεσημέρι, ο αντινομάρχης κ. Γιάννης Χριστοφάκης για θέματα που αφορούν στο χωροταξικό και πολεοδομικό σχεδιασμό και τα προβλήματα που αντιμετωπίζουν τα ξενοδοχεία.

Οι ξενοδόχοι μεταξύ των άλλων αναφέρθηκαν στη συνάντηση με τον αντινομάρχη, και στα προβλήματα που προκύπτουν εξ' αιτίας της γραφειοκρατίας, στην προσπάθειά τους να εκσυγχρονίσουν τις μονάδες τους και να κάνουν κάποια βελτιωτικά έργα.

Όπως είπε ο κ. Χριστοφάκης, τα προβλήματα είναι γνωστά και καθημερινά και υποσχέθηκε στους ξενοδόχους, ότι θα προσπαθήσει να εκσυγχρονίσει τις υπηρεσίες της Πολεοδομίας, και να μειώσει την γραφειοκρατία ώστε όσα προβλήματα πολεοδομικής φύσεως έχουν προκύψει ή όσα προκύψουν



στο μέλλον, να επιλύονται γρήγορα και δίκαια.

Ο αντινομάρχης, έσπευσε ωστόσο να προσθέσει ότι κανείς δεν είναι υπεράνω των νόμων και ότι στόχος όλων θα πρέπει να είναι πρωτίστως η προστασία του περιβάλλοντος και ύστερα οτιδήποτε άλλο.

Μιλώντας σε συντάκτη της «δημοκρατικής» ο κ. Χριστοφάκης χαρακτήρισε την συνάντηση εποικοδομητική, ότι βρήκε τα αιτήματα των ξενοδόχων δίκαια και πρόσθεσε ότι θα συνεχίσει τις επαφές του και με άλλους φορείς, και με δημάρχους, ώστε να υπάρξει μια ενιαία αντίληψη που θα αποτελεί τον «μπούσουλα» για τις παρεμβάσεις που πρέπει να γίνουν, προκειμένου να επιλυθούν προβλήματα που εκκρεμούν και διαδικασίες που πρέπει να προχωρήσουν.

Μέσα στις προσεχείς ημέρες ο αντινομάρχης θα συναντηθεί και με εκπροσώπους του ΕΒΕΔ, του Εμπορικού Συλλόγου κλπ.

ΛΑΪΚΗ ΣΥΝΕΛΕΥΣΗ ΓΙΑ ΤΟΝ ΑΗΣ - ΣΟΡΩΝΗΣ

Σήμερα στις 5 το απόγευμα θα πραγματοποιηθεί στο Πνευματικό Κέντρο Θεολόγου λαϊκή συνέλευση με πρωτοβουλία της επιτροπής αγώνα των κατοίκων της περιοχής προκειμένου να εξετασθεί το ζήτημα της αποδοχής ή μη της εγκατάστασης και λειτουργίας αεριοστρόβιλου ισχύος 28 Μεγαβάτ στο εργοστάσιο του ΑΗΣ Σορωνής για την προσωρινή αντιμετώπιση του ενεργειακού προβλήματος του νησιού, όπως προανήγγειλε ο διοικητής της ΔΕΗ κ. Γ. Παλαιοκρασάς.

Η επιτροπή αγώνα προτείνει, όπως έγινε γνωστό, για να αποδεχθεί την τοποθέτηση του αεριοστρόβιλου, να αναληφθούν από την ΔΕΗ δεσμεύσεις και συγκεκριμένο χρονοδιάγραμμα για την κατασκευή και λειτουργία του νέου εργοστασίου της ΔΕΗ στην Νότια Ρόδο.

Ζητεί επιπλέον να υπάρξει έγγραφη δέσμευση ότι με την τοποθέτηση και την λειτουργία του αεριοστρόβιλου στο εργοστάσιο της Σορωνής θα τεθούν πράγματι σε ψυχρή εφεδρεία οι υπάρχουσες μηχανές που προκαλούν ρύπανση στην περιοχή και ότι θα τεθεί σε λειτουργία σύστημα καταγραφής των ρύπων που εκπέμπονται.

ΕΙΣ ΒΑΡΟΣ 44ΧΡΟΝΟΥ ΚΤΗΝΟΤΡΟΦΟΥ

ΠΟΙΝΙΚΗ ΔΙΩΞΗ ΓΙΑ ΠΑΡΑΝΟΜΗ *οπλοφορία και οπλοχρησία*

Πυροβόλησε για... εκφοβισμό και έπληξε το ΙΧ. μηχανικού!

Ποινικές διώξεις για παράνομη οπλοφορία και οπλοχρησία, άσκοπους πυροβολισμούς και φθορά ξένης περιουσίας άσκησε χθες ο Αντεισαγγελέας Πλημμελειοδικών Ρόδου κ. Κ. Μπούτσικος σε βάρος του 44χρονου κτηνοτρόφου κ. Φ. Στρατή του Αντωνίου.

Ο 44χρονος, που συνελήφθη προχθές το απόγευμα από αστυνομικούς της Υποδιεύθυνσης Ασφαλείας Ρόδου, κατηγορείται ότι, προκειμένου να εκφοβίσει τον κ. Κ. Παπαπέτρο του Ιωάννη, 54 ετών, πολιτικό μηχανικό, για να απομακρυνθεί με τον σκύλο του από το σημείο που έβοσκε το ποίμνιό του, να πυροβόλησε δύο φορές στον αέρα από μακρυνή απόσταση με δίκανο κυνηγετικό όπλο που κατείχε παρανόμως, με αποτέλεσμα σκάγια να θραύσουν το πίσω δεξιό φινιστρίνι του ΡΟΖ 1943 ΙΧ επιβατικού αυτοκινήτου του.

Ο 54χρονος μηχανικός κατέθεσε ειδικότερα στην Υποδιεύθυνση Ασφαλείας Ρόδου ότι το απόγευμα της Πέμπτης 27 Ιανουαρίου, έκανε βόλτα με τον σκύλο του στην περιοχή «Καναμάτ». Άκουσε έναν πυροβολισμό, διαπίστωσε ότι προερχόταν από το όπλο του κτηνοτρόφου και του έκανε παρατήρηση. Επιβιβάστηκε τότε στο αυτοκίνητό του για να απομακρυνθεί αλλά άκουσε και έναν δεύτερο πυροβολισμό.

Σε λίγα δευτερόλεπτα έσπασε το πίσω δεξί τζάμι του αυτοκινήτου του ενώ φθορές υπέστη και η λαμαρίνα.

Οι αστυνομικοί που μετέβησαν στην περιοχή είδαν τον 44χρονο να φεύγει έχοντας στην κατοχή του το όπλο. Επέστρεψε λίγο αργότερα αφού φρόντισε προηγουμένως να το κρύψει. Στο σημείο ωστόσο που ερρίφθη ο πυροβολισμός βρέθηκε ο κάλυκας και ο κτηνοτρόφος αναγκάστηκε να ομολογήσει την πράξη του υποστηρίζοντας ότι πυροβόλησε για να εκφοβίσει τον ...σκύλο του μηχανικού.

Χθές οδηγήθηκε ενώπιον του Αυτόφωρου Τριμελούς Πλημμελειοδικείου Ρόδου αλλά ζήτησε προθεσμία για να δικαστεί την προσεχή Δευτέρα, 31 Ιανουαρίου.

ΠΑΣΟΚ

ΝΟΜΑΡΧΙΑΚΗ ΕΠΙΤΡΟΠΗ ΝΟΤ. ΣΥΓ/ΤΟΣ ΔΩΔ/ΣΟΥ
ΠΛΑΤΕΙΑ ΑΝΔΡΕΑ ΠΑΠΑΝΔΡΕΟΥ - ΡΟΔΟΣ
ΤΗΛ. (22410) 28806 FAX: (22410) 29989

ΚΑΛΕΣΜΑ

Αγαπητή φίλη, αγαπητέ φίλε,

Το Πανελλήνιο Σοσιαλιστικό Κίνημα (ΠΑ.ΣΟ.Κ.), που ιδρύθηκε από τον αείμνηστο **Ανδρέα Παπανδρέου**, έχει αφήσει το στίγμα και το αποτύπωμά του στη χώρα τα τελευταία 30 χρόνια. Με το έργο, τις ιδέες και τα οράματά του, αλλά και με τα λάθη, τις παραλείψεις και τις ολιγωρίες του, είναι συνυφασμένο με το πολιτικό, κοινωνικό και οικονομικό γίγνεσθαι της Ελλάδας, όλα αυτά τα χρόνια.

Σήμερα, 30 χρόνια μετά, το ΠΑ.ΣΟ.Κ. ξεκινά μια νέα προσπάθεια

- **ανασυγκρότησής** του ως πολιτικού φορέα,
- **ανανέωσής** του, με νέες ιδέες, νέους ανθρώπους,
- **επανακαθορισμού** των στόχων και οραμάτων του και του έθνους
- **δημιουργίας** μιας νέας σχέσης, αμοιβαίας εμπιστοσύνης και ειλικρίνειας με όλα τα στρώματα της ελληνικής κοινωνίας,
- **επανασύνδεσης** των σχέσεών του με κάθε πολίτη και ιδιαίτερα τον ασθενέστερο.

Η πορεία ανασυγκρότησης του ΠΑ.ΣΟ.Κ., που ξεκίνησε από το Φεβρουάριο του 2004, με την εκλογή του **Γιώργου Παπανδρέου**, στην ηγεσία του, κορυφώνεται με τον προσυνεδριακό διάλογο, που μόλις ξεκινά και ολοκληρώνεται με το **Συνέδριο** που θα γίνει το Μάρτη του 2005 και που θα ανοίξει τους νέους ορίζοντες και τους νέους δρόμους, τόσο για το ΠΑ.ΣΟ.Κ., όσο και για όλη την ελληνική κοινωνία.

Σ' αυτή την πορεία μπορείς και πρέπει να συμμετάσχεις. Για να την συνδιαμορφώσεις.

Ο διάλογος για το τι έγινε χθες, που είμαστε σήμερα, αλλά κυρίως που θέλουμε να πάμε αύριο, θα γίνει για την **Νότια Ρόδο**, με την μάζωξη όλων των πολιτών, των φίλων και των μελών, **την Κυριακή 30 Ιανουαρίου 2005**, στο ξενοδοχείο **«ΑΙΚΑΤΕΡΙΝΗ» στο Κιοτάρι, στις 12 π.μ.**, με την προσυνεδριακή συζήτηση για την περιοχή μας, όπου θα παρευρεθούν τα μέλη του κλιμακίου της ΕΣΥΑΝ.

Η παρουσία, η συμβολή σου σ' αυτό το διάλογο αποτελεί την εγγύηση της νέας μας πορείας.

δημοκρατικά

ΥΠΑΡΧΕΙ ΑΝΤΙΚΕΙΜΕΝΙΚΗ ΠΡΑΓΜΑΤΙΚΟΤΗΤΑ Η ΟΠΟΙΑ ΔΙΝΕΙ ΤΟ ΜΕΤΡΟ ΤΗΣ ΑΛΗΘΕΙΑΣ (ΑΡΙΣΤΟΤΕΛΗΣ)

ΟΙ ΑΟΡΙΣΤΟΛΟΓΙΕΣ ΥΠΟΝΟΜΕΥΟΥΝ *το βάθρο της Δημοκρατίας*

ΠΟΛΛΕΣ αυτονόητες, ανώδυνες και ως εκ τούτου ασφαλείς αλήθειες μπορούν να ειπωθούν γύρω από τη δυσάρεστη ιστορία που έχει ανοίξει με τις κατηγορίες που διετύπωσε (ή: που υιοθέτησε, γιατί τι διαφορά κάνει;) ο υπουργός Επικρατείας σχετικά με την ύπαρξη «λιστών» με έκνομες, ή πάντως εκθέτουσες, χρηματοδοτήσεις δημοσιογράφων από τον κρατικό κορβανά. (Και είναι ευρύτατος, και είναι σχεδόν ατελείωτος. Όταν γίνονται μεγάλες αλλαγές στο πολιτικό σκηνικό είναι όπως όταν κινούνται οι τεκτονικές πλάκες: αλλάζουν πολλά, προκύπτει σεισμός. Γνωστά αυτά.).

Δεν είναι όλοι οι δημοσιογράφοι - όπως δεν είναι όλοι οι βουλευτές, ή όλοι οι επιχειρηματίες, ή όλοι οι κηπουροί, διάβολε! - το ίδιο. Οπότε όταν εγκαλείς, και μάλιστα με αναφορά σε «λίστες» παρελθόντος, λερώνεις όλον τον κόσμο. Γιατί; Δεν είναι το ίδιο να δουλεύει ένας δημοσιογράφος κάπου στο Δημόσιο, με το να δουλεύει στο υπουργείο ή στην εταιρεία των οποίων καλύπτει το ρεπορτάζ στην εφημερίδα ή στο κανάλι του, ούτε αυτό με το να εισπράττει από άδηλα κονδύλια, ούτε ...

"Όταν γίνονται μεγάλες αλλαγές στο πολιτικό σκηνικό είναι όπως όταν κινούνται οι τεκτονικές πλάκες"

Όταν τα βάζεις, ή αφήνεις να είναι, όλα σ' ένα σακούλι, ρίχνεις όμοια σκιά σε όλους - μάλλον καλύπτοντας εκείνα τα φαινόμενα που αληθινά αποτελούν πρόβλημα. Γιατί; Δεν είναι δυνατόν να αναφέρεσαι σε «λίστες» που είχαν και δενέδιναν στη δημοσιότητα οι προηγούμενοι, αλλά να αφήνεις μέχρι στιγμής στην άκρια τη δική σου πρακτική. Γιατί; Η λίστα των αυτονόητων θα μπορούσε να συνεχισθεί ad nauseam.

Υπάρχει όμως και η ουσία. Και είναι η ουσία ότι ο Τύπος - και μόνον ο Τύπος, όχι δε ο «καλός» ή ο «σωστός» (δηλαδή ο βολικός για μένα) Τύπος, αλλά ο Τύπος σε όλη του την αναταραχή και την ποικιλία και την ενοχλητικότητα και την (ναι) αναρχία - είναι εγγυητής του πολυτιμότερου δημόσιου αγαθού, που είναι η δημοκρατία. Όχι επειδή «επιτελεί λειτούργημα», αλλά γιατί φιλοξενεί κάθε λογής έκφραση και κάθε φιλοδοξία διατύπωσης θέσης. Τσακώνεται, ανταγωνίζεται, προσβάλλει. Στα όρια της νομιμότητας, ναι - αλλά προσοχή τι βαφτίζουμε κάθε φορά «νόμο».

Ο Τύπος είναι οι άνθρωποί του. Είναι λοιπόν βαρύτατη προσβολή για αυτούς, δηλαδή για τους δημοσιογράφους, να ποτίζεται η κοινή γνώμη - η οποία κάποια στιγμή θεωρούσε τους δημοσιογράφους κάτι το ιδιαίτερο, κάτι σαν εγγυητές του αδυνάτου ή σαν Ρομπέν των Δασών - όχι απλώς με την υπόνοια ότι «οι δημοσιογράφοι τα πιάνουν», αλλά ήδη με τηλογική ότι πρόκειται για άβουλο κοπάδι που το σαλαγάνε τα αφεντικά τους. Τα οποία πρέπει να ελεγχθούν λόγω διαπλοκής, υπερβολικής ισχύος κ.ο.κ.

Τέλος, όπως και με την πικρή εκείνη ιστορία περί διαπλοκής, για όνομα του Θεού! ας συνέλθουμε! Σε «λίστες» βρίσκονται - αν βρίσκονται, όποιοι βρίσκονται, όσο βρίσκονται - άνθρωποι που μισθοδοτούνται από τον μεγάλο πατερούλη Δημόσιο. Αν δε θέλει εξαρτήσεις, αν έχει πρόβλημα συνείδησης, ας σταματήσει!

Πιο σοβαρά: ας απαιτήσει ο δημόσιος τομέας, καθά απολύτως δικαιούται, την αποκλειστική απασχόληση όσων προκρίνουν να ελλιμενιστούν σ' αυτόν τον υπήνεμο λιμένα - αφού βέβαια δώσει ανάλογες αμοιβές και όρους.

Όμως όποιοι πριονίζουν τη λειτουργία του δημοσιογραφικού ελέγχου (δυσάρεστου, οχληρού, κακοπροαίρετου όταν δεν με συμφέρει κ.ο.κ.), τη δημοκρατία πριονίζουν. Κι ας νομίζουν ότι απλώς κονταίνουν δυσάρεστους ανθρώπους του Τύπου. Και όσοι μετέρχονται, έστω και με χαμόγελο και σεμνότητα, την απειλή «αποκαλύψεων», «λιστών» κ.ο.κ., ιδίως αν δεν δίνουν δημόσια συνέχεια, πριονίζουν το βάθρο της δημοκρατίας - την έλλειψη φόβου στη δημόσια ζωή. Συνειδητά ή ασυνείδητα, αδιάφορο.

ΔΗΛΩΣΕΙΣ ΤΟΙΥ ΔΗΜΑΡΧΟΥ κ. Γ. ΓΙΑΝΝΟΠΟΥΛΟΥ

«ΔΕΝ ΔΕΧΟΜΑΙ ΠΙΕΣΕΙΣ *για τους αντιδημάρχους»*

Κάλυψε πλήρως την διοίκηση της ΔΕΥΑΡ, αναλαμβάνοντας τις πολιτικές ευθύνες



«Ο κώδικας είναι σαφής και δίνει τη δυνατότητα και την ευχέρεια στο δήμαρχο, να επιλέξει από τους δημοτικούς συμβούλους της πλειοψηφίας, μέχρι πέντε αντιδημάρχους στους οποίους και αναθέτει αρμοδιότητες για να διευκολύνουν το έργο του».

Την δήλωση αυτή, έκανε χθες το μεσημέρι, ο δήμαρχος Ρόδου Γιώργος Γιαννόπουλος, όταν ρωτήθηκε από τους δημοσιογράφους, πότε θα διορισθούν οι αντιδήμαρχοι.

Είναι δυνητική η επιλογή, είπε ο κ. Γιαννόπουλος διευκρινίζοντας, ότι ο κώδικας δεν προσδιορίζει κανένα χρονικό διάστημα μέσα στο οποίο θα πρέπει ο δήμαρχος να διορίσει τους αντιδημάρχους του.

Συνεχίζοντας ο δήμαρχος Ρόδου εξέφρασε την απορία του, γιατί να υπάρχει τέτοια «πίεση» για τον διορισμό των αντιδημάρχων (απευθυνόμενος προς τους δημοσιογράφους) και για άλλη μια φορά, υποστήριξε ότι είναι θεμιτές οι ανθρώπινες φιλοδοξίες, αλλά υπάρχουν θέματα που τρέχουν, που έχουν προτεραιότητα και πρέπει να υλοποιηθούν.

ΣΗΜΕΡΑ ΤΑ ΟΝΟΜΑΤΑ

Παρά τις χθεσινές δηλώσεις του κ. Γιαννόπουλου, οι οποίες έγιναν ύστερα από επιμονή των δημοσιογράφων να κάνει αναφορά στο συγκεκριμένο θέμα, όλα δείχνουν ότι σήμερα το πρωί θα ανακοινώσει τα ονόματα των δημοτικών συμβούλων που θα διορίσει ως αντιδημάρχους καθώς επίσης και τις αρμοδιότητες που θα παραχωρήσει στον καθένα από αυτούς. Κατά νόμο, οι αποφάσεις του δημάρχου θα πρέπει να δημοσιευθούν.

Οπως είχε γράψει η «δημοκρατική» η τελική απόφαση του δημάρχου (καιπαρά τις προσπάθειες που καταβάλλονται από διάφορους κύκλους να αλλάξει άποψη για κάποια πρόσωπα) φαίνεται να είναι η παρακάτω:

Οι αντιδήμαρχοι που θα διορισθούν θα είναι οι κ.κ. Μανώλης Γλυνός με τις αρμοδιότητες που έχει σήμερα, ο Νίκος Χαραλάμπης με αρμοδιότητες στις διοικητικές υπηρεσίες (ότι είχε σχεδόν ο κ. Αλαβέρας), ο Αριστοτέλης Ηρακλείδης με αρμοδιότητες της εμφάνισης της πόλης (τις αρμοδιότητες που είχε ο Ν. Χαραλάμπης) ο Κάλλιστος Διακογεωργίου με αρμοδιότητες επί των τεχνικών θεμάτων και έργων και ο Γιάννης Τσιγάρος ο οποίος θα ορισθεί αντιδήμαρχος για να αναπληρώνει το δήμαρχο όποτε απουσιάζει.

Τα οικονομικά του Δήμου θα παραμείνουν στις αρμοδιότητες του κ. Γιαννόπουλου.

ΓΙΑ ΤΗΝ ΔΕΥΑΡ

Πλήρη κάλυψη στο διοικητικό συμβούλιο αλλά και στον πρόεδρο του Δ.Σ., της ΔΕΥΑΡ Αριστοτέλη Ηρακλείδη, έδωσε χθες το μεσημέρι με δηλώσεις που έκανε, ο δήμαρχος Ρόδου Γιώργος Γιαννόπουλος.

Ο κ. Γιαννόπουλος συγκεκριμένα ερωτηθείς από δημοσιογράφους αν συμφωνεί ή όχι και πως σχολιάζει την ανακοίνωση που εξέδωσε ο πρόεδρος του Δ.Σ. της ΔΕΥΑΡ κ. Αρ. Ηρακλείδης εκ μέρους του διοικητικού συμβουλίου, είπε, ότι συμφωνεί απόλυτα με την ανακοίνωση και με το περιεχόμενό της.

Τα πολλά λόγια είναι φτιώχεια, είπε ο κ. Γιαννόπουλος και έστειλε μήνυμα με πολλούς αποδέκτες (σαφέστατα προς τα στελέχη της ΔΕΥΑΡ) ότι πρέπει να κάνουμε αυτό που πρέπει να κάνουμε και όχι να λέμε αυτό που δεν κάνουμε.

Ο κ. Γιαννόπουλος στην συνέχεια είπε, ότι αναλαμβάνει πλήρως την πολιτική ευθύνη για όλα όσα συμβαίνουν στην επιχείρηση και τόνισε ότι έχει εμπιστοσύνη στην διοίκησή της.

Είναι άδικο, συνέχισε ο δήμαρχος, να παρουσιάζεται μια εικόνα προς τα έξω που αδικεί την επιχείρηση και μηδενίζει την δουλειά που γίνεται.

Με τις δηλώσεις του αυτές, ο κ. Γιαννόπουλος, κάλυψε απόλυτα την διοίκηση της ΔΕΥΑΡ (αφού ανέλαβε πλήρως την πολιτική ευθύνη για όλα όσα συμβαίνουν στην επιχείρηση) και βέβαια, εμμέσως υιοθέτησε και τις πρωτοβουλίες και τις αποφάσεις τόσο του Δ.Σ. όσο και του πειθαρχικού συμβουλίου για τις ποινές που επεβλήθησαν προκειμένου να μπει μια τάξη στην ΔΕΥΑΡ.

Σαφώς ο κ. Γιαννόπουλος άφησε να εννοηθεί, ότι στο εξής δεν είναι διατεθειμένος να ανεχθεί παρόμοια φαινόμενα και ότι αν κάποιοι δεν κάνουν αυτό που πρέπει, δεν αποκλείεται να εφαρμοσθούν και αυστηρότερα μέτρα.

Στο μεταξύ, αύριο θα ξεκαθαρίσει ενδεχόμενα με τον διορισμό των αντιδημάρχων, αν θα παραμείνει ο κ. Ηρακλείδης (αν γίνει αντιδήμαρχος) στο «τιμόνι» της ΔΕΥΑΡ, ή αν θα αναλάβει ο ίδιος ο δήμαρχος την προεδρία του Δ.Σ. και ποιές άλλες ανακατατάξεις θα γίνουν.

ΕΧΕΙ ΝΑ ΕΠΙΔΕΙΞΕΙ ΠΛΟΥΣΙΑ ΔΡΑΣΗ

ΕΞΑΡΘΡΩΘΗΚΕ ΣΠΕΙΡΑ *φαντάρων - διαρρηκτών!*

Είχε γίνει ο φόβος και ο τρόμος στο νησί της Ρόδου



Τριμελή σπείρα φαντάρων(!) διαρρηκτών που φέρεται να ευθύνεται για σωρεία διαρρήξεων και κλοπών στο νησί της Ρόδου μεταξύ των οποίων και για την διάρρηξη τα ξημερώματα του Σαββάτου στο υποκατάστημα της επιχείρησης «Γερμανός» επί της οδού Μιχαήλ Πετρίδη, εξάρθρωσε χθες, σύμφωνα με δημοσιογραφικές πληροφορίες η Υποδιεύθυνση Ασφαλείας Ρόδου.

Ανακοινώσεις από πλευράς της Αστυνομικής Διεύθυνσης Δωδεκανήσου δεν έχουν γίνει ακόμη καθώς η έρευνα, λόγω του όγκου της, βρίσκεται ακόμη σε εξέλιξη.

Οι πληροφορίες της «δ» αναφέρουν εν πάση περιπτώσει ότι στους δράστες αποδίδεται και η ευθύνη διάρρηξης επιχείρησης με κινητά στην Ιαλυσό ενώ διερευνάται πιθανή εμπλοκή τους και σε διάρρηξη σπιτιού στην ίδια περιοχή, την προηγούμενη εβδομάδα. Όπως έγινε γνωστό προσπάθειές καταβάλλουν οι αστυνομικοί και για την σύλληψη ενός τέταρτου ατόμου που φέρεται να έχει σχέση με την σπείρα.

Όπως έχει γράψει η «δ» η διάρρηξη στον «Γερμανό» έγινε με τρόπο επαγγελματικό που θυμίζει πολύ αυτάν που ακολούθησαν οι διαρρήκτες χρυσοχοείων της Ρόδου οι οποίοι μάλιστα μέχρι στιγμής παραμένουν ασύλληπτοι.

Πιο συγκεκριμένα:

Περί ώραν 04.00 το πρωί του Σαββάτου στην εταιρεία Security «WACKENHUT», που έχει αναλάβει τη φύλαξη του καταστήματος «Γερμανός», δόθηκε σήμα από την ενεργοποίηση του συναγερμού της επιχείρησης. Οι υπάλληλοι της εταιρείας security έσπευσαν στο κατάστημα αλλά δεν διαπίστωσαν ίχνη παραβίασης. Μισή ώρα αργότερα ο συναγερμός τέθηκε ξανά σε λειτουργία και όταν μετέβησαν οι ιδιωτικοί αστυνομικοί ξανά στο κατάστημα διαπίστωσαν ότι είχε παραβιαστεί η κεντρική είσοδος και ότι είχε αφαιρεθεί εμπόρευμα από τις προθήκες.

Από την καταμέτρηση του stock της επιχείρησης που ακολούθησε διαπιστώθηκε ότι οι δράστες αφαίρεσαν 31 κινητά τηλέφωνα διαφόρων τύπων συνολικής αξίας 9.700 ευρώ καθώς και μετρητά συνολικού ύψους 260 ευρώ.

Την ίδια μεθοδολογία των «εικονικών συναγερμών» χρησιμοποίησαν δράστες και σε δύο διαρρήξεις χρυσοχοείων της Ρόδου, γι' αυτό και η Αστυνομία δεν αποκλείει το ενδεχόμενο να πρόκειται για την ίδια σπείρα.

ΜΠΡΟΝΤΕΡΥ

Συμφέρουσες

προσφορές

σε όλα

τα είδη,

από τα

καταστήματα

ΜΠΡΟΝΤΕΡΥ

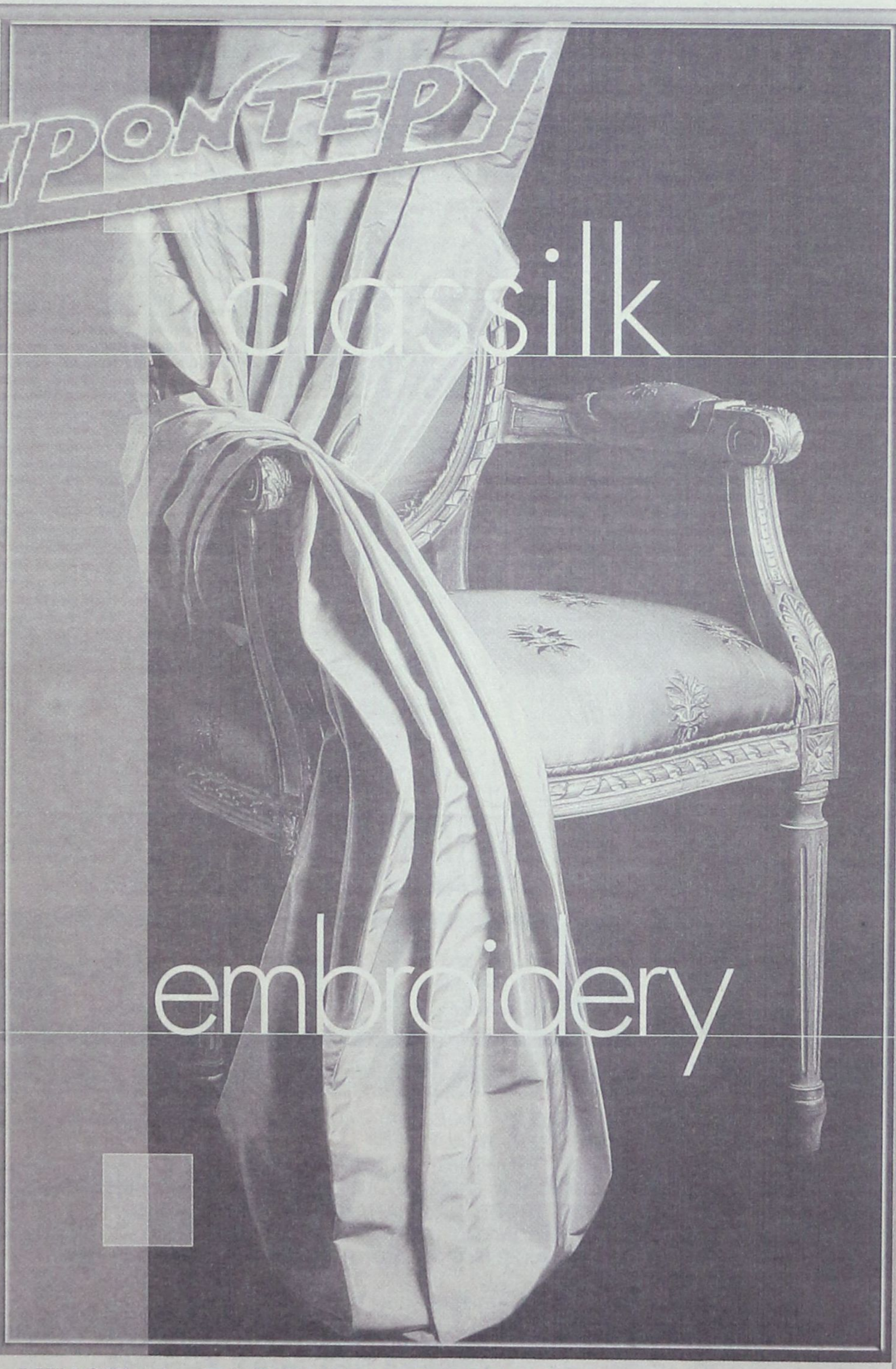

ΝΙΚΟΣ. Δ. ΣΑΡΡΗΜΑΥΡΟΓΕΝΗΣ

1ο ΚΑΤΑΣΤΗΜΑ - Λ. ΛΙΝΔΟΥ 211 • ΡΟΔΟΣ • 85100 • ΤΗΛ.: 22410 69939 ΦΑΞ: 22410 60099 -
2ο ΚΑΤΑΣΤΗΜΑ - Κ. ΥΔΡΑΙΟΥ 53 • ΡΟΔΟΣ • 85100 • ΤΗΛ.: 22410 36279 ΦΑΞ: 22410 76650

«ΣΤΟΠ» ΣΤΑ ΑΝΑΠΤΥΞΙΑΚΑ ΚΟΝΔΥΛΙΑ

ΕΚΤΟΣ ΚΟΙΝΟΤΙΚΗΣ ΧΡΗΜΑΤΟΔΟΤΗΣΗΣ

πέντε ελληνικές περιφέρειες από το 2007

Νέα δεδομένα δημιουργεί η -αναμενόμενη- απόφαση της Κομισιόν

Βρυξέλλες

Εκτός κοινοτικής χρηματοδότησης για την περίοδο 2007-2013 τίθενται οι περιφέρειες της Αττικής, Στερεάς Ελλάδας, Νότιου Αιγαίου, Κεντρικής και Δυτικής Μακεδονίας, καθώς με την ένταξη στην ΕΕ δέκα νέων χωρών-μελών το ΑΕΠ τους είναι πάνω από το σχετικό όριο, σύμφωνα με ανακοίνωση της Ευρωπαϊκής Επιτροπής.

Η εξέλιξη αυτή οφείλεται στο γεγονός ότι μετά την ένταξη των δέκα νέων-χωρών μελών στην ΕΕ το μέσο κατά κεφαλήν ΑΕΠ των συγκεκριμένων περιφερειών ξεπερνά πλέον το σχετικό όριο που έχει θέσει η ΕΕ.

Ειδικότερα για την Ελλάδα, σύμφωνα με τα στοιχεία της Eurostat για την περίοδο 2000-2002, προβλέπεται ότι στο Στόχο 1 των Διαρθρωτικών Ταμείων (περιλαμβάνονται οι περιοχές με κατά κεφαλήν ΑΕΠ κάτω από το 75% του μέσου κοινοτικού όρου) θα ενταχθούν, σε περίπτωση συμφωνίας για τις δημοσιονομικές προοπτικές φέτος, οκτώ ελληνικές περιοχές: Η Ανατολική Μακεδονία και Θράκη με κατά κεφαλήν ΑΕΠ 57,49%, η Θεσσαλία με 63,01%, η Ηπειρος με 59,41%, τα Ιόνια νησιά με 65,71%, η Δυτική Ελλάδα με 56,42%, η Πελοπόννησος με 73,82%, το Βόρειο Αιγαίο με 74,38% και η Κρήτη με 72,41%.

Ακόμη, από τα στοιχεία της Eurostat προκύπτει ότι η Κεντρική Μακεδονία με κατά κεφαλήν ΑΕΠ 76,04%, η Δυτική Μακεδονία με 76,89% και η Αττική με 79,12% θα βρεθούν εκτός του Στόχου 1 λόγω της στατιστικής επίπτωσης της διεύρυνσης της ΕΕ. Πρόκειται δηλαδή για περιφέρειες των οποίων το κατά κεφαλήν ΑΕΠ θα ήταν χωρίς τη διεύρυνση της ΕΕ κάτω από το 75% του μέσου κοινοτικού όρου αλλά λόγω της ένταξης των δέκα νέων χωρών μελών βρίσκονται πλέον πάνω από το 75%. Όπως σημειώνει η Eurostat, χωρίς τη διεύρυνση, η Κεντρική Μακεδονία θα είχε την τριετία 2000-2002 κατά κεφαλήν ΑΕΠ 69,37%, η Δυτική Μακεδονία 70,15% και η Αττική 72,18%.

Εξάλλου, σύμφωνα με τα στοιχεία της Eurostat για την ίδια περίοδο, η Στερεά Ελλάδα (με κατά κεφαλήν ΑΕΠ 105,4%) και το Νότιο Αιγαίο δεν θα είναι πλέον επιλέξιμες για χρηματοδοτήσεις από το Στόχο 1 την επόμενη δημοσιονομική περίοδο. Παράλληλα, από τα στοιχεία της Eurostat προκύπτει ότι το 92% του πληθυσμού στις νέες χώρες μέλη έχει κατά κεφαλήν ΑΕΠ κάτω από το 75% του μέσου κοινοτικού, ενώ το 61% εξ αυτών εμφανίζει κατά κεφαλήν ΑΕΠ κάτω από το 50%.

Σχολιάζοντας τη δημοσιοποίηση των στοιχείων από την Eurostat, η αρμόδια για την περιφερειακή πολιτική επίτροπος Ντανούτα Χούμπνερ δήλωσε ότι με τη διεύρυνση αυξήθηκε σημαντικά ο αριθμός των περιοχών που είναι επιλέξιμες για κοινοτικές χρηματοδοτήσεις Για το λόγο αυτό, πρόσθεσε, το σημαντικότερο τμήμα του προτεινόμενου προϋπολογισμού της περιόδου 2007-2013 του Στόχου «Σύγκλιση» (σ.σ. όπως θα μετονομαστεί ο Στόχος 1) θα αφορά τις λιγότερο προνομιούχες

ΠΑΡΑ ΤΙΣ ΚΑΚΕΣ ΚΑΙΡΙΚΕΣ ΣΥΝΘΗΚΕΣ

ΕΚΤΕΛΕΙΤΑΙ ΚΑΝΟΝΙΚΑ το έργο αποχέτευσης *του Δήμου Ιαλυσού*



Στα τέλη Οκτωβρίου αναμένεται να τελειώσει και η Β΄ φάση

Μέχρι τον προσεχή Οκτώβριο θα έχουν ολοκληρωθεί όλες οι εργασίες που προβλέπονται, προκειμένου να γίνει η σύνδεση και της Β΄ φάσης του αποχετευτικού αγωγού του Δήμου της Ιαλυσού, με τον κεντρικό αποχετευτικό αγωγό του Δήμου της Ρόδου.

Τα παραπάνω μεταξύ άλλων, δήλωσε χθες ο δήμαρχος Ιαλυσού κ. Σάκης Στάγκας επισημαίνοντας ότι οι εργασίες για την δεύτερη φάση του αποχετευτικού έργου προχωρούν κανονικά, παρά τις αντίξοες καιρικές συνθήκες των τελευταίων ημερών.

Ήδη, όπως ενημέρωσε ο κ. Στάγκας, έχει γίνει η σύνδεση του αγωγού μπροστά στο πολυκατάστημα Πάππου, και ταυτόχρονα, προχώρησαν και οι συνδέσεις με τα αντλιοστάσια ενώ πολύ σύντομα θα γίνουν οι συνδέσεις και με το ξενοδοχείο «Αύρα Μπητς».

Εξ' αιτίας των βροχοπτώσεων, συμπλήρωσε ο δήμαρχος, γίνεται συσσώρευση επιφανειακών νερών τα οποία εμποδίζουν την εξέλιξη των εργασιών, με αποτέλεσμα να χρησιμοποιούνται αντλίες για την απομάκρυνσή τους. Με τον τρόπο αυτό δεν σημειώνεται καθυστέρηση στην πρόοδο των εργασιών.

Ο κ. Στάγκας, είπε ακόμα ότι μέχρι τον Ιούλιο του 2005, θα έχει παραδοθεί το σύνολο της Β΄ φάσης του αποχετευτικού και των τριών αντλιοστασίων. Όπως πληροφόρησε εξάλλου ο δήμαρχος Ιαλυσού, το συνολικό μήκος του αγωγού φτάνει τα 26 χιλιόμετρα ενώ μέχρι σήμερα έχουν κατασκευασθεί περίπου 3,5 απόσταση που θεωρείται ικανοποιητική και που δίνει την προοπτική μέσα στους οκτώ επόμενους μήνες να έχουν τελειώσει και τα 22,5 χιλιόμετρα.

Ήδη στην πρώτη φάση του έργου, έγινε γενική δοκιμή με νερό το οποίο διοχετεύθηκε από τον αποχετευτικό αγωγό της Ιαλυσού μέσω του Κεντρικού αποχετευτικού του Δήμου Ρόδου και έφτασε στον βιολογικό καθαρισμό της ΔΕΥΑΡ στην περιοχή «Βόδι» μέσα σε 3,5 ώρες χωρίς να παρουσιασθούν ιδιαίτερα προβλήματα ροής ή κλίσεων.

Βέβαια όπως είπε ο δήμαρχος η δοκιμή δεν έγινε με λύματα, αλλά οι ειδικοί πιστεύουν ότι δεν θα υπάρξει πρόβλημα.

Τον Οκτώβριο που θα έχουν ολοκληρωθεί και οι εργασίες της Β΄ φάσης - όπως είπε ο κ. Στάγκας - θα συνδεθεί με τον κεντρικό αγωγό του Δήμου Ρόδου και θα γίνει η ίδια δοκιμή ώστε στη συνέχεια να δοθούν και οι δύο φάσεις σε λειτουργία.

Βέβαια πρέπει να σημειωθεί, ότι υπάρχουν «ανοικτοί» λογαριασμοί με τη ΔΕΥΑΡ (ο Δήμος Ιαλυσού χρωστά χρήματα) οι οποίοι αν δεν τακτοποιηθούν και αν δεν κλείσουν θεωρείται βέβαιο ότι η ΔΕΥΑΡ δεν θα επιτρέψει τη σύνδεση του αγωγού της Ιαλυσού με το δικό της αγωγό με όποιες συνέπειες θα προκύψουν.

Οι οφειλές του Δήμου Ιαλυσού προς την ΔΕΥΑΡ προέρχονται από την χρήση του βιολογικού καθαρισμού.



ΕΛΛΗΝΙΚΗ ΖΥΘΟΠΟΙΪΑ ΡΟΔΟΥ
«MAGNUS MAGISTER»

TÜV CERT EN ISO 9001:2000 · TÜV AUSTRIA HELLAS · TÜV CERT HACCP



ΕΙΔΙΚΕΣ ΤΙΜΕΣ ΜΟΝΟ ΓΙΑ ΕΠΙΧΕΙΡΗΜΑΤΙΕΣ!!!

1. ΜΠΥΡΑ «MAGNUS MAGISTER» LAGER ΒΑΡΕΛΙ 50lt: ΒΡΑΒΕΥΜΕΝΗ ΜΕ ΔΙΕΘΝΕΣ ΒΡΑΒΕΙΟ ΠΟΙΟΤΗΤΑΣ
2. ΝΕΑ ΜΠΥΡΑ «MAGNUS MAGISTER» BLACK ΝΕΑ
3. ΝΕΑ ΜΠΥΡΑ «MAGNUS MAGISTER» FRUIT TEST ΝΕΑ
4. ΑΝΑΨΥΚΤΙΚΑ POST MIX (COLA - LIME - ORANGE - LEMON - TONIK - RED DRAGON)
5. ΣΥΜΠΥΚΝΩΜΕΝΟΙ ΧΥΜΟΙ (ΠΟΡΤΟΚΑΛΙ - ΑΝΑΝΑΣ - G. FRUIT - ΜΗΛΟ)
6. ΧΥΜΟΙ ΠΡΩΙΝΩΝ ΣΥΜΠΥΚΝΩΜΕΝΟΙ (ΠΟΡΤΟΚΑΛΙ - G. FRUIT- ΜΗΛΟ - ΒΥΣΣΙΝΟ - ΑΝΑΝΑΣ - ΦΡΑΟΥΛΑ)
7. ΝΕΑ ΚΑΦΕΣ - ΣΟΚΟΛΑΤΑ - ΓΑΛΑ (ΣΕ ΜΟΡΦΗ ΣΚΟΝΗΣ) ΥΨΗΛΗΣ ΑΠΟΔΟΣΗΣ ΝΕΑ
8. ΚΑΦΕΣ ΣΕ ΥΓΡΗ ΜΟΡΦΗ
9. ΚΡΑΣΙ (ΛΕΥΚΟ - ΚΟΚΚΙΝΟ- ΡΟΖΕ) ΣΕ BAG IN BOX

ΜΗΧΑΝΕΣ ΔΙΑΘΕΣΗΣ ΟΛΩΝ ΤΩΝ ΠΡΟΪΟΝΤΩΝ (ΧΡΗΣΙΔΑΝΕΙΑ)
ΣΥΣΚΕΥΑΣΙΕΣ ΜΙΑΣ ΧΡΗΣΗΣ

ΠΑΠΑΔΗΜΗΤΡΙΟΥ ΕΜΜΑΝΟΥΗΛ

ΔΙΕΥΘΥΝΣΗ: ΚΡΕΜΑΣΤΗ - ΤΗΛΕΦΩΝΑ: 2241091545 - 2241095790 - FAX: 2241095765

sports

Επιμέλεια: Ηλίας Λοϊζος - Τάσος Κώστας

ΟΧΙ ΝΕΟ.... ΔΡΑΜΑ

Το ξεκίνημα του Β΄ γύρου της Α2 βρίσκει τον Κολοσσό να αγωνίζεται στη Δράμα κόντρα στον τοπικό ΚΑΟΔ.

Οι «θαλασσί» προσγειώθηκαν μετά την ήττα από το Παλαιό Φάληρο και στόχος σήμερα είναι να επιστρέψουν στις επιτυχίες.

Η άνοδος στην Α1 είναι εφικτή για τους «πρωταθλητές χειμώνα».

Στον αγωνιστικό τομέα είναι δεδομένη η απουσία του τραυματία Χρήστου Παπά, ενώ είναι ευχάριστο ότι οι Άλμπερτ και Μακρής έδειξαν στις τελευταίες προπονήσεις ότι ξεπέρασαν τα προβλήματα που τους ταλαιπώρησαν.

Στις δηλώσεις του ο Βασίλης Φραγκιάς υποστήριξε ότι «ένας καλός και σοβαρός Κολοσσός δεν θ' αντιμετωπίσει πρόβλημα στη Δράμα».

Ο Αθηναίος τεχνικός θα ζητήσει από τους παίκτες του να έχουν καλύτερη αμυντική λειτουργία σε σχέση με το παιχνίδι κόντρα στο Παλαιό Φάληρο.

Το παιχνίδι ΚΑΟΔ - Κολοσσός έχει ώρα έναρξης 17.00 και θα μεταδοθεί ραδιοφωνικά απ' ευθείας στη Ρόδο από τη συχνότητα του LOVE N.R.G. 98.

14η αγωνιστική

Ώρα 17:00 **Ηλυσιακός - Ηράκλειο**
Κομισάριος: Ορφανός
Διαιτητές: Δροσόπουλος - Σταματόπουλος

Ώρα 17:30 **Χαλκίδα - Δούκας**
Κομισάριος: Ιωάννου
Διαιτητές: Παφίλης Δ. - Πανταζής

Ώρα 17:00 **Ξάνθη - Αιγάλεω**
Κομισάριος: Χατζησταύρου
Διαιτητές: Παπαδόπουλος - Παναγιώτου

Ώρα 17:30 **Νήαρ Ηστ - Περιστέρι**
Κομισάριος: Αλιφραγκής
Διαιτητές: Αναστόπουλος - Θεοδωρόπουλος

Ώρα 17:30 **Π.Φάληρο - Σπόρτινγκ**
Κομισάριος: Κορασίδης
Διαιτητές: Χουλιάρας - Σώμος

Ώρα 17:00 **Δράμα - Κολοσσός**
Κομισάριος: Μπαγλάνης
Διαιτητές: Πολίτης - Καλδίρης

Ώρα 17:00 **Λάρισα - ΔΑΣ Λιοσίων**
Κομισάριος: Χλωρός
Διαιτητές: Σιορέντας - Δεσλής



Η ΒΑΘΜΟΛΟΓΙΑ

	Β.	Ν - Η	ΠΟΝΤΟΙ
1. Κολοσσός Ρόδου	23	10-3	1.083-937
2. ΟΦΗ/Ηράκλειο	23	10-3	953-880
3. ΑΓΕ Χαλκίδας	22	9-4	1.075-1.051
4. Ηλυσιακός	22	9-4	1.009-964
5. Α.Ο. Σπόρτινγκ	21	8-5	968-909
6. Γ.Σ. Λάρισας	21	8-5	998-932
7. ΑΣΕ Δούκα	20	7-6	1.014-1.003
8. Νήαρ Ηστ	20	7-6	1.027-996
9. Α.Σ. Ξάνθης	19	6-7	1.009-981
10. Περιστέρι	19	6-7	956-965
11. Α.Ο Αιγάλεω	18	5-8	960-971
12. Παλαιό Φάληρο	17	4-9	979-1.090
13. ΚΑΟ Δράμας	15	2-11	892-1.045
14. ΔΑΣ Ανω Λιοσίων	13	0-13	828-1.027

ΟΙ ΔΙΑΙΤΗΤΕΣ ΤΟΥ ΠΕΡΙΦΕΡΕΙΑΚΟΥ

Η ΚΕΔ έδωσεστην δημοσιότητα τους διαιτητές που θα διευθύνουν τα αυριανά παιχνίδια της 16ης αγωνιστικής του 7ου Ομίλου στο Περιφερειακό Πρωτάθλημα.

ΙΑΛΥΣΟΣ-ΘΗΒΑ		
ΔΙΑΙΤΗΤΗΣ	Τσινιάρης Μ.	ΣΔΠ Αθηνών
ΒΟΗΘΟΣ	Πετράτος Θ.	ΣΔΠ Αθηνών
ΒΟΗΘΟΣ	Λάμπρου Α.	ΣΔΠ Αθηνών
ΠΑΡΑΤΗΡ.	Κάπρος Δ.	ΣΔΠ Δωδ/νήσου
ΜΟΣΧΑΤΟ-ΜΥΚΟΝΟΣ		
ΔΙΑΙΤΗΤΗΣ	Βερρής Δ.	ΣΔΠ Λέσβου
ΒΟΗΘΟΣ	Βογιατζής Β.	ΣΔΠ Λέσβου
ΒΟΗΘΟΣ	Τατάς Χ.	ΣΔΠ Λέσβου
ΠΑΡΑΤΗΡ.	Κάζας Π.	ΣΔΠ Δωδ/νήσου
Α.Ε. ΚΩΣ-ΚΙΘΑΙΡΩΝ		
ΔΙΑΙΤΗΤΗΣ	Λαγοπάτης Α.	ΣΔΠ Αθηνών
ΒΟΗΘΟΣ	Τζιτζικάκης Γ.	ΣΔΠ Αθηνών
ΒΟΗΘΟΣ	Απτόσογλου Ι.	ΣΔΠ Αθηνών
ΣΧΗΜΑΤΑΡΙ-ΣΑΡΩΝΙΚΟΣ		
ΔΙΑΙΤΗΤΗΣ	Ταμπάκης Σ.	ΣΔΠ Δυτ. Αττικής
ΒΟΗΘΟΣ	Αντωνίου Ν.	ΣΔΠ Δυτ. Αττικής
ΒΟΗΘΟΣ	Πούντος Μ.	ΣΔΠ Δυτ. Αττικής
ΕΡΜΗΣ ΚΟΡΥΔΑΛΛΟΥ-ΑΙΑΣ		
ΔΙΑΙΤΗΤΗΣ	Μάνταλος Σ.	ΣΔΠ Αθηνών
ΒΟΗΘΟΣ	Μανιδάκης Δ.	ΣΔΠ Αθηνών
ΒΟΗΘΟΣ	Συναΐτης Κ.	ΣΔΠ Αθηνών
ΕΠΑΜΕΙΝΩΝΔΑΣ-ΑΣΤΕΡΑΣ ΣΥΡΟΥ		
ΔΙΑΙΤΗΤΗΣ	Αθανασίου Κ.	ΣΔΠ Αθηνών
ΒΟΗΘΟΣ	Καραμπέκιος Δ.	ΣΔΠ Αθηνών
ΒΟΗΘΟΣ	Νεοφύτου Δ.	ΣΔΠ Αθηνών
ΠΑΝΝΑΞΙΑΚΟΣ-ΔΙΑΓΟΡΑΣ		
ΔΙΑΙΤΗΤΗΣ	Ιατράκης Χ.	ΣΔΠ Αθηνών
ΒΟΗΘΟΣ	Φιλιππίδης Κ.	ΣΔΠ Αθηνών
ΒΟΗΘΟΣ	Ζώρζος Ε.	ΣΔΠ Αθηνών

Το παιχνίδι του 8ου Ομίλου Γλυκά Νερά - Κάσκαπας θα διευθύνουν οι Ροδίτες Διαμαντέας - Μανέγας - Κόκκινος

ΠΑΕ ΡΟΔΟΣ

Κομπλέ κόντρα στο Βύζαντα

Χωρίς αγωνιστικά προβλήματα τα «ελάφια» θα υποδεχτούν αύριο τον Βύζαντα Μεγάρων στο δημοτικό στάδιο της πόλης μας.

Ο Αντώνης Μανίκας προβληματίζεται μόνο για την κακή κατάσταση που βρίσκεται ο αγωνιστικός χώρος και γι' αυτό τον λόγο η χθεσινή προπόνηση έγινε πίσω από τις εστίες. Όλοι οι ποδοσφαιριστές είναι στην διάθεση του αθηναίου τεχνικού, ο οποίος σήμερα το πρωί στις 10:30 θα κάνει την τελευταία προπόνηση.

Το αυριανό παιχνίδι με τον Βύζαντα είναι πάρα πολύ δύσκολο απ' όλες τις απόψεις. Ο αντίπαλος ενισχύθηκε σημαντικά στην περίοδο των μεταγραφών ενώ η διοίκηση των Μεγάρων θέλοντας να τονώσει την ψυχολογία των παικτών έκανε χθες τις απαραίτητες πληρωμές. Πάντως ανεξάρτητα από τα παραπάνω οι παίκτες του Αντώνη Μανίκα είναι αποφασισμένοι να συνεχίσουν τις επιτυχημένες τους προσπάθειες προσθέτοντας ακόμη μια νίκη στο ενεργητικό τους.

ΠΑΟ ΔΙΑΓΟΡΑΣ

Χωρίς προβλήματα στη Νάξο

Στο Φυτώριο πραγματοποίησαν χθες οι «κυανέρυθροι» την τελευταία τους προπόνηση και σήμερα το πρωί στις 7 αναχωρούν για την Αθήνα ενώ στη συνέχεια θα πετάξουν για τη Νάξο.

Η αναμέτρηση με τον Παναξιακό θα ξεκινήσει στις 10.30 το πρωί της Κυριακής, ώστε αυθημερόν η αποστολή του «γηραιού» να επιστρέψει στο νησί μας.

Ο Ανδρέας Σταύρου που δεν αντιμετωπίζει αγωνιστικά προβλήματα, γνωρίζει και έχει επισημάνει στους παίκτες του πως η αναμέτρηση με τον αυριανό αντίπαλο είναι πολύ δύσκολη.

Οι δεκαοχτώ παίκτες που παίρνει μαζί του ο Κύπριος τεχνικός είναι οι παρακάτω:

Κεφάλας, Μιχαλάκης, Αθανασίου, Ανδριώτης, Γιόνοβιτς, Ελληνας, Ρουτζιέρης, Παπαδημήτρης, Σπάρταλης, Μαχλής, Γαλανός, Γουλόπουλος, Μπαλογιάννης, Αλεξανδρής, Καλημέρης, Παφιάκης, Αγγελόπουλος, Τσιαντούλης.

ΕΥΧΕΣ ΤΟΥ Δ.Σ.

Ο πρόεδρος και τα μέλη του Δ.Σ. του ΠΑΟ Διαγόρα εύχονται στο μέλος της διοίκησης Βαρθολομαίο Καμπουράκη και την σύζυγό του, να τους ζήσει η κορούλα τους που ήλθε χθες στον κόσμο.

ΕΚΔΗΛΩΣΗ ΣΤΑ ΜΑΡΙΤΣΑ

Η Διοίκηση του Ηρακλή Μαριτσών προσκαλεί τους φίλους του σωματείου να δώσουν το παρών στην αποψινή εκδήλωση για την κοπή της Βασιλόπιττας που θα γίνει απόψε στην αίθουσα εκδηλώσεων του Δημοτικού Σχολείου (6:30).

Στην εκδήλωση θα δοθούν δώρα στα μικρά παιδιά των ποδοσφαιριστών και παραγόντων.

ΕΘΙΜΟΤΥΠΙΚΗ ΕΠΙΣΚΕΨΗ ΚΑΙ ΔΙΕΥΚΡΙΝΙΣΕΙΣ

Την Δευτέρα που πέρασε ο συνεπίκουρος δημάρχου Κάλλιστος Διακογεωργίου βρέθηκε στην συγκέντρωση των διαιτητών ποδοσφαίρου με την ιδιότητα του υποψήφιου προέδρου για την ΕΠΣΔ αλλά να δώσει και διευκρινίσεις για κάποιο γεγονός στο οποίο μπλέχτηκε το πρόσωπό του.

Στην ομιλία του προς τους διαιτητές ο κ. Διακογεωργίου αναφέρθηκε στα τελευταία συμβάντα που έγιναν στα γήπεδα τα οποία καταδίκασε και καυτηρίασε.

Τόνισε πως «τέτοια γεγονότα τραυματίζουν πρώτα το ποδόσφαιρο και μετά παίκτες, διαιτητές, παράγοντες, προπονητές». Ιδιαίτερα αναφέρθηκε και στο θέμα παιδικό - εφηβικό πρωτάθλημα όπου από κει ξεκινά η ανάπτυξη του ποδοσφαίρου. Φυσικά οι διαιτητές κάνουν λάθη και μάλιστα οι νέοι αλλά πρέπει ν' αντιμετωπίζονται λογικά. Όλα τα παραπάνω θα τον απασχολήσουν σοβαρότατα όταν θα βρεθεί στην ΕΠΣΔ. Πάντως στα μελλοντικά του σχέδια και την συνεργασία του με τους διαιτητές δεν αναφέρθηκε και είπε πως αυτό θα γίνει αργότερα. Ο κ. Διακογεωργίου έκανε διευκρινίσεις που αφορούσαν το πρόσωπό του και ξεκαθάρισε τις φήμες που τον ήθελαν να εμπλέκεται στην περίπτωση του προέδρου του Ερμή Καλυθιών κ. Καφετζή. Ο πρόεδρος του Συνδέσμου Διαιτητών κ. Κάπρος, αφού τον ευχαρίστησε για την παρουσία του εκεί τον ευχαρίστησε και για την βοήθεια που έχει προσφέρει τα προηγούμενα χρόνια στον Σύνδεσμο. Πάντως σύμφωνα με πληροφορίες ο Δημήτρης Κάπρος εμμέσως άφησε να εννοηθεί ότι θα στηριχθούν οι προσπάθειες του συνεπίκουρου για την εκλογή του στην ΕΠΣΔ.

Συγγνώμη Καφετζή

Ο πρόεδρος του Ερμή Καλυθιών Μιχάλης Καφετζής έστειλε στην ΕΠΣΔ την παρακάτω διευκρινιστική γραπτή δήλωση:

Κύριοι, οι λόγοι που με ώθησαν να πω στον αέρα την λέξη (ανεγκέφαλοι της Ε.Π.Σ.Δ.) είναι οι εξής: Δεν μπορεί να γίνονται τρία παιχνίδια εκτός έδρας μέσα σε μια εβδομάδα και το ένα σε νησί (ΤΗΛΟΣ) με καϊκι. Εκ των υστέρων και κατόπιν ωρίμου σκέψεως διεπίστωσα ότι έκαμα λάθος και ζητώ από το Δ/Σ και τον γενικό γραμματέα κο Βεργωτή Μιχ., ένα μεγάλο ΣΥΓΓΝΩΜΗ.



Ο δήμαρχος Γιώργος Γιαννόπουλος δεν το έκρυψε και δήλωσε τη λατρεία του για μπάσκετ και Κολοσσό



Πολύ ζεστή ατμόσφαιρα στα «ΛΑΔΑΔΙΚΑ»

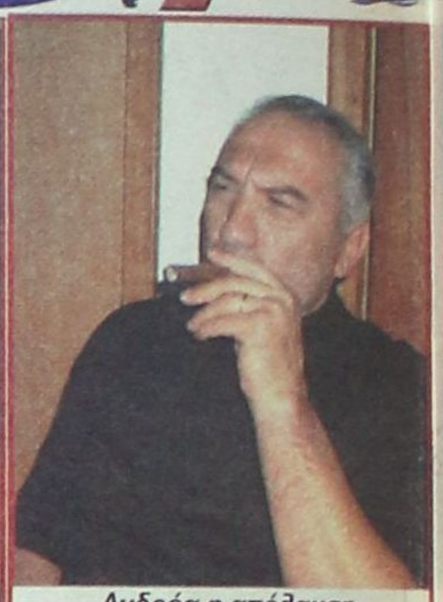

Ανδρέα η απόλαυση θα είναι καλύτερη στο τέλος του πρωταθλήματος

Τραπέζι των επιτυχιών στην ταβέρνα «Λαδάδικα»



Οι οικοδεσπότες της βραδιάς κ.κ. Γιαννόπουλος - Διακογεωργίου έκαναν ότι μπορούσαν για να περάσουν καλά οι καλεσμένοι τους, Διαγόρας, Κολοσσός, Ρόδος



Χαρούμενοι Σταύρου, Φραγκιάς και Μανίκας αφού οι ομάδες τους πάνε καλά



Πώς και πώς περιμένει τη στιγμή ο Νίκος (δεξιά) που θα επιστρέψει στα καθήκοντά του ο Μαίος. (Τα γεννητούρια της κόρης τον κράτησαν μακριά από τον «γηραιό»)



Μοντελάκια ήταν Γαλανός (δεξιά) και Τσιαντούλης

Τις τρεις μεγάλες ομάδες του νησιού μας φιλοξένησαν προχθές το βράδυ ο δήμαρχος Ροδίων Γιώργος Γιαννόπουλος με τον συνεπίκουρο Κάλλιστο Διακογεωργίου στην ταβέρνα «Λαδάδικα».

Οι διοικήσεις και οι ποδοσφαιριστές του Κολοσσού, ΠΑΕ Ρόδου και ΠΑΟ Διαγόρα ήταν εκεί και σε σύντομη ομιλία του ο δήμαρχος κ. Γιαννόπουλος έδωσε τα συγχαρητήρια του και τις ευχές του και γι' άλλες επιτυχίες.

Τόνισε δε σε όλους πως ο Δήμος Ρόδου στεκόταν και θα στέκεται πάντα κοντά τους βοηθώντας τις προσπάθειές τους.



Το Δ.Σ. της Ρόδου με την τεχνική ηγεσία



Το Δ.Σ. του ΠΑΟ Διαγόρα με το δήμαρχο και τον συνεπίκουρο

Α' ΚΑΤΗΓΟΡΙΑ 18η ΑΓΩΝΙΣΤΙΚΗ

Σάββατο 29/1/2005
Γήπ. «Ανταγόρας» Ωρα 14.45
Ασκληπιός Κω-Α.Ε. Κατταβιάς **Διαιτ.ς:** Παπανικολάου-Βασιλείου-Μουστάκας **Παρατ.:** Βραχνάς

Σάββατο 29/1/2005
Γήπεδο Παραδεισίου Ωρα 14.45
Κλεάνθης-Διαγόρας Β.
Διαιτ.: Κόττορος-Αργυρόπουλος-Φουκαράς **Παρατ.:** Κυπραίος Θ. **Παρ. διαιτ.:** Σαββάκης

Κυριακή 30/11/22005
Γήπ. Μαριτσών Ωρα 14.30 Ηρακλής Μ.-Ανταγόρας
Διαιτ: Παπαδόπουλος-Σάββενας-Ασημακόπουλος**Παρατ.:** Στελλάς Μ. **Παρ. διαιτ.:** Καλαθενός

Σάββατο 29/1/2005
Γήπεδο Καλυθιών Ωρα 14.45
Απόλλων Καλ.-Αρης
Διαιτητές: Τσαγκάρης-Μίχας-Κατσιδώνης Π. **Παρατ.:** Βεργίδης **Παρατ. διαιτ.:** Στέργου

Σάββατο 29/1/2005
Γήπεδο Απολλώνων Ωρα 14.45 μ.μ.
Απόλλων Απ.-Αγ. Γεώργιος **Διαιτητές:** Κετσές-Γιαννούλης-Ρουμάνης
Παρατ.: Τόππος Τσ.
Παρ.. διαιτ.: Χατζημανώλης

Σάββατο 29/1/2005
Γήπ. Αφάντου Ωρα 14.45 μ.μ.
ΑΕΡΑ - ΦΟΙΒΟΣ
Διαιτητές: Φεσσάρας-Κατσιδώνης Ευ.-Λάμπρου
Παρατηρητής: Μανέγας
Παρ.διαιτ.: Τριανταφύλλου

Σάββατο 29/1/2005
Γήπ. Μασάρων Ωρα 14.45 μ.μ.
Αστέρας Μ. - Κλεόβουλος
Διαιτητές: Ζαννετίδης-Ορφανός-Κατταβενός**Παρατ.:** Εγγλέζος
Παρατ. διαιτ.: Χρυσανθής

Σάββατο 29/1/2005
Γήπεδο Απολακκιάς Ωρα 14.45
Ασπίδα Απολ.-Διγενής
Διαιτητές: Χατζηνικόλας-Ζανεττής-Πλακογιάννης
Παρατηρητής: Παυλούς Σ.
Παρατ. διαιτ.: Καψάσκης



Β' ΚΑΤΗΓΟΡΙΑ - 9η αγωνιστική

Το σημερινό πρόγραμμα περιλαμβάνει αγώνες μόνο για τον Β' Όμιλο. Υπάρχουν δύο παιχνίδια που προϋποθέτουν μετακινήσεις σε Λέρο και Κω και μέχρι αργά χθες το απόγευμα υπήρχαν αμφιβολίες για τη διεξαγωγή τους.

Το πρόγραμμα της ΕΠΣΔ:

Β' ΟΜΙΛΟΣ

• **Γήπεδο Λέρου Ωρα 14.45** Α.Ε. Λέρου-Ακουσίλαος **Διαιτ.:** Αλαχιώτης-Μαυρουδής-Λουρμπέας **Παρατ.:** Συριδάκης Γ. **Παρατ. διαιτησίας:** Καστής • **Γήπεδο Πυλίου Ωρα 14.45** Α.Ο. Πυλίου-Θύελλα Πυλ. **Διαιτ:** Αργυρίου-Μαρμαρινός-Τσομπάνος **Παρατ.:** Γιμελλάς • **Γήπεδο Σαλάκου Ωρα 14.45** Ασπίδα Σαλ.-Ευαγόρας **Διαιτ.:** Παπαδόπουλος-Πηδιάκης-Ασημακόπουλος **Παρατ.:** Δημητράς Κυρ.

Γ' ΚΑΤΗΓΟΡΙΑ - 12η αγωνιστική

Σήμερα είναι προγραμματισμένοι να διεξαχθούν τρεις αγώνες του Β' Ομίλου Ρόδου.

• **Γήπεδο Παστίδας Ωρα 14.45 μ.μ.** Αστέρας Παστ.-Αγ. Ισίδωρος **Διαιτ.:** Φραγκίνης-Μανέγας-Παπαγιαννίδης **Παρατ.:** Δημητράς Δ. **Παρ. διαιτ.:** Σακελλαρίδης • **Γήπεδο Αγ. Αποστόλων Ωρα 13.30 μ.μ.** Δωριέας-Ποσειδών Καρπ. **Διαιτ.:** Κουρδουκλάς-Μοσχούς-Σαββιδάκης **Παρατ.:** Μπακαρής • **Γήπεδο Λύκειο Ιαλυσού Ωρα 14.45 μ.μ.** Ιάλυσος '97-ΠΑΣ Ασκληπιείου **Διαιτ.:** Σάββενας-Στεφανάκης-Αντωνάς **Παρατ.:** Κωνσταντίνου

ΕΦΗΒΙΚΟ ΠΡΩΤΑΘΛΗΜΑ

Μόλις δύο παιχνίδια που θα διεξαχθούν σήμερα περιλαμβάνει η 18η αγωνιστική καθώς υπάρχουν τρεις ομάδες (Αναγέννηση Έμπωνας, Ερμής Καλυθιών και Πετρώνας) που αποχώρησαν.

Το πρόγραμμα:

• **Γήπεδο Αφάντου 13.00** ΑΕΡΑ - Φοίβος: Γουλάρας - Κεφάλας- Τσουρδιού (Ιατρός: Κοιλιάς) • **Γήπεδο Απολλώνων 13.00** Απόλλων Απ. - Αγιος Γεώργιος: Γαγάνης (Ιατρός: Παυλίδης).

ΠΑΙΔΙΚΟ ΠΡΩΤΑΘΛΗΜΑ

Σήμερα έχουν προγραμματιστεί τρεις αγώνες για την 12η αγωνιστική:

1ος Όμιλος

• **Γήπ. Αγίων Αποστόλων 10.30** Νίκη - Ρόδος: Λιάπη - Επαμεινώντας - Τάσης (Ιατρός: Χατζάκης) • **Γήπ. Αγίων Αποστόλων 11.30** Δωριέας - ΠΑΣ Ασκληπειού: Κασιώτης - Τσουρούτης - Επαμεινώντας (Ιατρός: Γκινή).

2ος ΟΜΙΛΟΣ

• **Λύκειο Ιαλυσού 13.00** Ιάλυσος - Ηλιος: Κεφαλάκης - Τσουρούτης - Τάσης (Ιατρός: Γκινή).

ΑΓΩΝΕΣ «ΦΩΤΙΑ»

Εξι παιχνίδια με σημαντικό βαθμολογικό ενδιαφέρον για την κορυφή και την ουρά θα διεξαχθούν σήμερα στα πλαίσια της 18ης αγωνιστικής της Α' κατηγορίας.

Οι σημερινές αναμετρήσεις:

ΑΣΤΕΡΑΣ ΜΑΣΑΡΩΝ - ΚΛΕΟΒΟΥΛΟΣ

Οι Μασαρενοί μόνο αν γίνουν ξαφνικά ομάδα με πορεία πρωταθλητισμού θα προλάβουν να σωθούν. Ο Κλεόβουλος βλέπει το σημερινό παιχνίδι ως ιδανική ευκαιρία να βάλει γερά θεμέλια στην προσπάθεια που γίνεται στη Λίνδο για αποφυγή του υποβιβασμού.

Στον πρώτο γύρο Κλεόβουλος - Αστέρας Μασάρων 1-1.

ΑΕΡΑ - ΦΟΙΒΟΣ

Ο ΑΕΡΑ μετά το στραπάτσο της Κω θέλει να επιστρέψει στις επιτυχίες για να παραμείνει οδηγός στην κούρσα του πρωταθλήματος. Ο φετινός Φοίβος είναι ικανός για το καλύτερο αλλά και το χειρότερο. Υπάρχουν πρόσωπα στην Κρεμαστή που υποστηρίζουν ότι με νίκη στ' Αφάντου η ομάδα επιστρέφει δυναμικά στη διεκδίκηση του τίτλου αφού έχει εύκολο πρόγραμμα στη συνέχεια.

Στον πρώτο γύρο Φοίβος - ΑΕΡΑ 1-2.

ΑΠΟΛΛΩΝ ΑΠΟΛΛ. - ΑΓ. ΓΕΩΡΓΙΟΣ

Αναμέτρηση ανάμεσα σε δύο ομάδες που ξαφνικά...ξεφούσκωσαν και γνώρισαν συνεχόμενες αποτυχίες στα παιχνίδια πρωταθλήματος. Θεωρητικά είναι δύσκολο να εμπλακούν σε περιπέτειες υποβιβασμού αλλά σίγουρα η ομάδα που θα ηττηθεί σήμερα θ' αποκτήσει περισσότερο άγχος για τη συνέχεια. Απόλλων και Άγιος Γεώργιος δίνουν την προσοχή Τετάρτη σημαντικά παιχνίδια για τον θεσμό του κυπέλλου.

Στον πρώτο γύρο Αγιος Γεώργιος - Απόλλων Απολλώνων 0-1.

ΑΣΚΛΗΠΙΟΣ ΚΩ - ΑΕ ΚΑΤΤΑΒΙΑΣ

Αγώνας επιβίωσης για τα δύο σωματεία στην προσπάθεια που κάνουν για παραμονή στην κατηγορία. Ο Ασκληπιός έκανε το μπαμ με τη νίκη στο Παραδείσι αλλά χρειάζεται νέα επιτυχία σήμερα για να υπάρχει βαθμολογικό αντίκρυσμα. Η ΑΕ Κατταβιάς, αν καταφέρει να ταξιδέψει στην Κω, θα αγωνιστεί με στόχο ν' αποφύγει την ήττα.

Στον πρώτο γύρο ΑΕ Κατταβιάς - Ασκληπιός Κω 1-0.

ΑΠΟΛΛΩΝ ΚΑΛ. - ΑΡΗΣ ΑΡΧΑΓΓ.

Οι Καλυθενοί προσγειώθηκαν...ανώμαλα στο Βάτι (ήττα 4-0) και θέλουν σήμερα να εκμεταλλευτούν την ισχυρή έδρα τους (6 νίκες, δύο ισοπαλίες) για να παραμείνουν στις πρώτες θέσεις της βαθμολογίας. Ο Αρης παραμένει το ισχυρό αουτσάιντερ για την κατάκτηση του τίτλου και χρειάζεται νίκη για να παει την επόμενη αγωνιστική στο Βάτι για το σούπερ ντέρμπι κορυφής.

Στον πρώτο γύρο Αρης - Απόλλων 1-0.

ΚΛΕΑΝΘΗΣ - ΔΙΑΓΟΡΑΣ ΒΑΤΙΟΥ

Η αναμέτρηση κορυφής βρίσκει τους γηπεδούχους σε άσχημη ψυχολογική κατάσταση μετά τις τελευταίες ήττες. Η δεύτερη αλλαγή προπονητή συνδυάστηκε από ήττα-σοκ με αντίπαλο τον Ασκληπιό Κω. Εντυπωσιακές εμφανίσεις πραγματοποιεί τις τελευταίες αγωνιστικές ο Διαγόρας Βατίου που δείχνει αυτή την εποχή να είναι η καλύτερη ομάδα της κατηγορίας.

Στον Α' γύρο Διαγόρας - Κλεάνθης 0-1.

ΑΣΠΙΔΑ ΑΠΟΛΑΚΚΙΑΣ - ΔΙΓΕΝΗΣ ΚΟΣΚΙΝΟΥ

Παιχνίδι επιβίωσης για τις δύο ομάδες που βρίσκονται χαμηλά στο βαθμολογικό πίνακα. Η Ασπίδα ως γηπεδούχος έχει μεγαλύτερη ανάγκη τους βαθμούς ενώ ο Διγενής θα πάει στην Απολακκιά για να καλύψει την απώλεια από την εντός έδρας ήττα με αντίπαλο τον Φοίβο. Ο ηττημένος του σημερινού παιχνιδιού θα αποκτήσει...εφιάλτες!

Στον πρώτο γύρο Διγενής - Ασπίδα 0-0

• Η 18η αγωνιστική θα ολοκληρωθεί αύριο, καιρού επιτρέποντος, με το παιχνίδι Ηρακλή Μαριτσών - Ανταγόρας Κω.

Α' ΚΑΤΗΓΟΡΙΑ
Η ΒΑΘΜΟΛΟΓΙΑ

	ΑΓ.	Β.	ΤΕΡΜ.
1. ΑΕΡΑ	16	36	33-19
2. Διαγόρας Βατίου	16	32	26-10
3. Κλεάνθης	**16**	**31**	**31-17**
4. Αρης Αρχ.	16	30	22-8
5. Απόλλων Καλ.	16	30	28-19
6. Ηρακλής Μαρ.	**16**	**28**	**27-15**
7. Φοίβος	16	26	21-21
8. Απόλλων Απ.	16	26	18-21
9. Αγ. Γεώργιος	**16**	**23**	**26-22**
10. Ανταγόρας	15	19	20-22
11. Διγενής	16	18	17-21
12. Ασπίδα Απ.	**16**	**16**	**15-26**
13. Κλεόβουλος	15	14	12-21
14. Ασκληπιός	16	13	22-38
15.ΑΕ Κατταβιάς	16	12	12-22
16. Αστέρας Μασ.	16	3	14-42

• Σε εκκρεμότητα παραμένει ο αγώνας Κλεόβουλος - Ανταγόρας



ΜΠΑΣΚΕΤ ΑΜΕΑ

ΠΡΩΤΗ ΑΝΑΜΕΤΡΗΣΗ σήμερα για τον ΑΜΕΑ Δωδ/νησος

Πανέτοιμοι είναι οι παίκτες του ΑΜΕΑ Δωδεκάνησος για να ξεκινήσουν τις αγωνιστικές τους υποχρεώσεις στο 10ο Πανελλήνιο Πρωτάθλημα Μπάσκετ με καρότσι.

Η ομάδα του νησιού μας ολοκλήρωσε προχθές το απόγευμα την προετοιμασία της και σήμερα το απόγευμα στις 6.00 στο κλειστό του Βενετοκλείου θα αντιμετωπίσει τον Α.Σ. Μέγας Αλέξανδρος '94.

Ο παίκτης προπονητής του ΑΜΕΑ Νίκος Δαούλας δεν αντιμετωπίζει αγωνιστικά προβλήματα καθώς όλοι οι παίκτες είναι στη διάθεσή του.

Μετά την τελευταία απόφαση της ομοσπονδίας για την συμμετοχή στους αγώνες δύο αρτιμελών αθλητών, της σημερινής προσπάθειας της ομάδας του ΑΜΕΑ θα ενισχύσει ο αθλητής Λάκουρας Γιώργος.

Σύμφωνα με όσα έχουν γίνει γνωστά οι γηπεδούχοι έχουν το προβάδισμα για την νίκη καθώς ο αντίπαλος είναι στα μέτρα τους.



Στις 6.00 το απόγευμα στο Βενετόκλειο, στην πρεμιέρα του πρωταθλήματος, αντιμετωπίζει τον Μέγα Αλέξανδρο '94.

Πιστεύεται ότι οι φίλαθλοι θα είναι παρόντες το απόγευμα στο Βενετόκλειο και να παροτρύνουν την ομάδα μας για την νίκη.

Στην διάθεση του Νίκου Δαούλα θα είναι οι Μιχάλης Χατζηδημητρίου, Σάββας Καρατζιάς, Νίκος Μούνδρος, Λουκάς Στεφάνου, Κώστας Καλούδης, Σταύρος Μεταξενίου, Μιχάλης Τσιγκόλης, Χρήστος Μιχαήλου, Σπύρος Αναγνώστου, Ατνάν Χαμαντί και Γιώργος Λάκουρας.

Το πρόγραμμα των αγώνων του Σαββατοκύριακου είναι:

1η αγωνιστική

ΑΜΕΑ Δωδεκάνησος - Μέγας Αλέξανδρος
Α.Σ. ΠΑΣΚΑ - ΑΕΤΟΙ ΑΘΗΝΩΝ
ΑΣΤΕΡΑΣ ΤΡΙΚΑΛΩΝ - Α.Σ.Λ. ΘΕΣΣΑΛΟΣ
Α.Σ.Κ.Α. ΜΑΡΟΥΣΙ - ΑΡΓΟΝΑΥΤΕΣ ΒΟΛΟΥ
Ρεπό έχει ο ΚΕΝΤΑΥΡΟΣ.

ΣΥΣΚΕΨΗ ΓΙΑ ΤΑ ΔΙΑΓΟΡΕΙΑ

Από την ΕΑΣ ΣΕΓΑΣ Δωδεκανήσου εκδόθηκε το παρακάτω ενημερωτικό δελτίο Τύπου:

Με πρωτοβουλία της Ν.Α. Δωδ/σου, και υπό την Προεδρία του Νομάρχη κου Γιάννη Μαχαιρίδη, πραγματοποιήθηκε σύσκεψη στο Νομαρχιακό μέγαρο με θέμα τη διερεύνηση της πραγματοποίησης των ΔΙΑΓΟΡΕΙΩΝ μέσα στο 2005.

Στην σύσκεψη έλαβαν μέρος η κα Ανδριάννα Μπαφίτη, Πρόεδρος του ΝΑΟΔ, ο κος Μιχάλης Ικουτας, Γ. Γραμματέας της ΕΑΣ ΣΕΓΑΣ Δωδ/σου, ο κος Μιχάλης Παυλούς, Τεχνικός Σύμβουλος της ΕΑΣ ΣΕΓΑΣ Δωδ/σου, ο Δήμαρχος Καμείρου κος Στέφανος Δημητράς και ο κος Φίλιππος Τζόγιας εκπρ/πος του Δήμου Λινδίων.

Στην σύσκεψη είχαν προσκληθεί εκπρ/ποι του Δήμου Ροδίων και Δήμου Ιαλυσού, αλλά για διάφορους λόγους δεν παρέστησαν.

Η θέση της Νομαρχιακής Αυτοδιοίκησης, που ταυτίζεται μ' αυτήν της ΕΑΣ ΣΕΓΑΣ Δωδ/σου, είναι να διοργανωθούν και πάλι τα ΔΙΑΓΟΡΕΙΑ, αφού κατά κοινή ομολογία ήταν ένας επιτυχημένος θεσμός. Προϋπόθεση για την τέλεσή τους είναι να υπάρχει στο νησί ένα στάδιο 400μ., ολοκληρωμένο και εξοπλισμένο με τα απαραίτητα όργανα και μέσα για την διεξαγωγή αγώνων επιπέδου.

Αυτή τη στιγμή στο νησί της Ρόδου βρίσκονται σε εξέλιξη κατασκευαστικά δύο στάδια Ολυμπιακών προδιαγραφών. Αναφερόμαστε στο Δημοτικό Στάδιο Ρόδου «Η Καλλιπάτειρα» στην περιοχή Καρακόνερο και στο Δημοτικό Στάδιο Καμείρου στην περιοχή Αγίου Σουλά.

Οι αγώνες έχουν καταρχήν προσδιορισθεί για τις 3-4 Σεπτεμβρίου 2005.

Εφόσον ολοκληρωθεί ένα από τα δύο Στάδια, τότε η ΕΑΣ ΣΕΓΑΣ Δωδ/σου προτίθεται να διοργανώσει ένα σπουδαίο αθλητικό γεγονός, προσκαλώντας κορυφαία ονόματα Ελλήνων Ολυμπιονικών και Πρωταθλητών, με τη συμπαράσταση της Νομαρχίας, του Δήμου και του ΣΕΓΑΣ.

ΓΕΝΝΑΙΑ ΟΙΚΟΝΟΜΙΚΗ ΣΤΗΡΙΞΗ ΤΟΥ ΔΩΔ/ΚΟΥ ΣΤΙΒΟΥ ΑΠΟ ΤΗΝ Ν.Α.

Πιστός στις αρχές και υποσχέσεις για συνέχιση της αθλητικής πολιτικής που άσκησε στη διάρκεια της θητείας του σαν Γ. Γραμματέας στο Υπ. Αιγαίου, ο κος Γιάννης Μαχαιρίδης, επιβεβαίωσε με τον πιο κατηγορηματικό τρόπο τον Γενικό Γραμματέα και τον Τεχνικό Σύμβουλο της ΕΑΣ, ότι φέτος, μέσω του ΝΑΟΔ θα δοθεί στα σωματεία και στους αθλητές-τριες γενναία οικονομική υποστήριξη.

Η Πρόεδρος του ΝΑΟΔ κα Ανδριάννα Μπαφίτη δεσμεύθηκε να συναντηθεί με εκπροσώπους της ΕΑΣ ΣΕΓΑΣ Δωδ/σου, προκειμένου να γίνει η κατανομή και ο επιμερισμός του κονδυλίου σε σωματεία και αθλητές αξιοκρατικά και δίκαια.

Οι ενέργειες αυτές αποτελούν μια συνέχεια της πολιτικής υποστήριξης της Προέδρου του ΝΑΟΔ, αφού και πέρυσι με δικές της ενέργειες υποστηρίχθηκαν Δωδ/σιοι πρωτ/τές που συμμετείχαν στις προολυμπιακές ομάδες των αθλημάτων τους, στην προσπάθεια τους να αγγίξουν το όνειρο της συμμετοχής και διάκρισης στην Ολυμπιάδα της Αθήνας.

ΓΕΝΙΚΗ ΤΕΧΝΙΚΗ
ΟΜΙΛΟΣ ΕΤΑΙΡΕΙΩΝ

ΑΝΑΝΕΩΜΕΝΟΙ ΚΑΙ ΠΑΝΤΑ ΠΡΩΤΟΠΟΡΟΙ
ΜΑΖΙ ΣΑΣ ΜΕ ΣΤΟΧΟ ΤΙΣ ΚΑΛΥΤΕΡΕΣ
ΤΕΧΝΙΚΕΣ ΛΥΣΕΙΣ

• ΕΤΟΙΜΟ ΣΚΥΡΟΔΕΜΑ
με ανανεωμένες -
σύγχρονες εγκαταστάσεις

• ΑΔΡΑΝΗ ΥΛΙΚΑ
υψηλών προδιαγραφών και
απαιτήσεων από
το ΝΕΟ Λατομείο μας

ΕΡΓΟΣΤΑΣΙΑ ΣΚΥΡΟΔΕΜΑΤΟΣ:
ΡΟΔΟΣ: 6ο χλμ. λεωφ. Ρόδου - Λίνδου,τηλ. 22410 - 60560/62323 FAX: 22410 60561
ΓΕΝΝΑΔΙ: 2ο χλμ. οδού ΓΕΝΝΑΔΙΟΥ - ΒΑΤΙΟΥ, τηλ. 22440 - 43470 FAX: 22440 43470
ΛΑΤΟΜΕΙΟ: Θέση Στραβόλαιμο ΚΑΛΥΘΙΩΝ
ΓΡΑΦΕΙΑ: Ρόδος Αρκαδίου 2, Τηλ. 22410-22186/22968/28058 FAX: 22410 - 33021

ΥΠΑΝΑΧΩΡΗΣΕ Η ΔΙΟΙΚΗΣΗ

ΔΕΝ ΘΑ ΕΓΚΑΤΑΣΤΑΘΕΙ ΣΤΟ ΙΚΑ *της Κω αξονικός τομογράφος!*

Εντονες είναι τώρα οι αντιδράσεις στο νησί

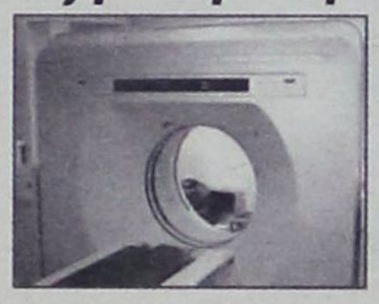

Έντονα αντιδρούν οι φορείς της Κω στην αρνητική απάντηση της αρμόδιας Διεύθυνσης του ΙΚΑ, για την εγκατάσταση αξονικού τομογράφου στο υποκατάστημα του Ιδρύματος, που λειτουργεί στο νησί, παρ' ότι το αίτημα είχε γίνει αρχικώς δεκτό. Όπως προκύπτει μάλιστα από τα σχετικά έγγραφα, είχε εγκριθεί η ένταξη της απαιτούμενης πίστωσης στο πρόγραμμα Προμηθειών έτους 2004.

Όπως προκύπτει από νεώτερο έγγραφο της Γενικής Διεύθυνσης Οικονομικών Υπηρεσιών - Διεύθυνσης Προμηθειών, το ΙΚΑ υπαναχώρησε από την αρχική του απόφαση με το επιχείρημα ότι «καμία Μονάδα Πρωτοβάθμιας Περίθαλψης του ΙΚΑ δεν διαθέτει Αξονικό Τομογράφο και όλοι οι Αξονικοί του ΙΚΑ λειτουργούν σε Νοσοκομειακά Τμήματα».

Στην αρνητική αυτή εξέλιξη αντέδρασε άμεσα η Έπαρχος Κω κα Μαρία Κυπραίου, η οποία απέστειλε επιστολή διαμαρτυρίας προς τους Υπουργούς Υγείας κ. Νικήτα Κακλαμάνη, Αιγαίου κ. Αριστοτέλη Παυλίδη και στους Βουλευτές του νομού, καλώντας τους να δώσουν λύση στο πρόβλημα.

Η επιστολή της Επάρχου Κω έχει ως εξής:

Κεραυνός εν αιθρία η απάντηση του ΙΚΑ σχετικά με την εγκατάσταση Αξονικού Τομογράφου στην Κω.

Το πρόσχημα ότι «καμία Μονάδα Πρωτοβάθμιας Περίθαλψης του ΙΚΑ δεν διαθέτει Αξονικό Τομογράφο και όλοι οι Αξονικοί του ΙΚΑ λειτουργούν σε Νοσοκομειακά τμήματα, εκθέτει την τωρινή διοίκηση του ΙΚΑ.

Κι αυτό, γιατί ενώ είχε προβλεφθεί και είναι έτοιμος, στο υπερσύγχρονο κτίριο, ο χώρος για την εγκατάσταση και λειτουργία του, ενώ η διαδικασία είχε προχωρήσει μέχρι την Επιτροπή Προμηθειών (σχετικό έγγραφο το με Αριθμ. Πρωτ.: Γ99/60-4/6/04), ενώ είχε προκηυχθεί έστω μία θέση χειριστού, η σημερινή Διοίκηση του ΙΚΑ με μία μονοκονδυλιά σβήνει το αίτημα των Κώων για την απόκτηση Αξονικού.

Βεβαίως, ευθύνες έχει και ο προηγούμενος Διοικητής κ. Νεκτάριος, γιατί καθυστέρησαν οι προβλεπόμενες διαδικασίες και το θέμα, επί θητείας του, έφτασε μέχρι την Επιτροπή Προμηθειών.

Κατά τον Υποδιοικητή κ. Κυρτζιόπουλο, σε τηλεφωνική επικοινωνία μαζί του, το ΙΚΑ αδυνατεί και να προσλάβει προσωπικό.

Καλώ τον Υπουργό Αιγαίου, τους Βουλευτές του Νομού να αναλάβουν ευθύνες να αναδείξουν το θέμα και να συμβάλουν στην επίλυση του προβλήματος.

Δεν ενδιαφέρει τον Κώο πολίτη εάν το ΙΚΑ ή το Υπουργείο Υγείας δώσει λύση. Δικό τους θέμα είναι εάν η προμήθεια και η στελέχωση γίνει σε συνεργασία των δύο.

Απαιτούμε σαν κοινωνία την προώθηση του αιτήματος και όχι την απαξιωτική για την κοινωνία μας σκληρή απάντηση της Διοίκησης.

Η Έπαρχος Κω
Μαρία Κυπραίου

Αξίζει να τονισθεί ότι η αρμόδια Διεύθυνση του ΙΚΑ, με το από 4ης Ιουνίου 2004 έγγραφό της, είχε κάνει δεκτό το αίτημα για την προμήθεια Αξονικού Τομογράφου.

Το έγγραφο έχει ως εξής:

ΘΕΜΑ: «Προμήθεια αξονικού τομογράφου»

Σχετ.: το αριθ. 1174/2-6-2004 έγγραφό σας

Σε συνέχεια του ανωτέρω σχετικού, σας γνωστοποιούμε ότι η Διεύθυνση Προμηθειών προέβη σε όλες τις απαιτούμενες ενέργειες προς το αρμόδιο Υπουργείο Ανάπτυξης για την έγκριση και ένταξη της σχετικής πίστωσης στο Ενιαίο Πρόγραμμα Προμηθειών (ΕΠΠ) έτους 2004.

Με την αποστολή των τεχνικών προδιαγραφών του μηχανήματος, όπως εγγράφως ορίζει το Υπουργείο Ανάπτυξης, θα ολοκληρωθεί η έγκριση της πίστωσης για την προμήθεια του είδους.

Χρονική πρόβλεψη για την οριστική προμήθεια του μηχανήματος δεν είναι δυνατή στην παρούσα φάση δεδομένου ότι με την Απόφαση Εφαρμογής του ΕΠΠ, που έπεται της έγκρισής του, ορίζονται όλα τα απαραίτητα στοιχεία για τη διενέργεια του διαγωνισμού, καθώς και ο φορέας εκτέλεσης.

Είμαστε στη διάθεσή σας για οποιαδήποτε συμπληρωματική πληροφορία.

Η ΑΝΑΠΛΗΡΩΤΡΙΑ
ΔΙΕΥΘΥΝΤΡΙΑ
ΣΟΦΙΑ ΓΙΑΝΝΙΡΗ

ΕΓΚΥΚΛΙΟΣ

ΑΝΑΠΡΟΣΑΡΜΟΓΗ ΤΗΣ ΑΞΙΑΣ *των ακινήτων επιχειρήσεων*

Τις αγοραίες τιμές μπορούν να χρησιμοποιήσουν οι επιχειρήσεις για να αναπροσαρμόσουν την αξία των ακινήτων τους, που βρίσκονται εκτός σχεδίου πόλεως ή εντός οικισμού.

Με εγκύκλιο το υπουργείο Οικονομίας και Οικονομικών διευκρινίζει ότι για ακίνητα που βρίσκονται εκτός σχεδίου πόλης ή εντός οικισμού αν κατά την αναπροσαρμογή αυτών με βάση τους συντελεστές προκύψει αξία μεγαλύτερη της πραγματικής, τότε μπορεί να ληφθεί υπόψη η πραγματική τιμή, που αποδεικνύεται με κάθε πρόσφορο μέσο. Απαραίτητη προϋπόθεση είναι η αγοραία τιμή να μην είναι μικρότερη εκείνης που εμφανίζεται στα βιβλία της επιχείρησης. Έτσι για τα ακίνητα που βρίσκονται εκτός σχεδίου πόλεως, ως αναπροσαρμοσμένη αξία δεν είναι υποχρεωτικό να ληφθούν οι αντικειμενικές αξίες που προσδιορίζονται με βάση τα ειδικά έντυπα. Σημειώνεται ότι η αναπροσαρμογή της αξίας των ακινήτων γίνεται με πολλαπλασιασμό της αξίας κτήσης με τους εξής συντελεστές.

- 1,45 για γήπεδα και 1,35 που αποκτήθηκαν μέχρι το 1999.
- 1,40 για γήπεδα και 1,35 για κτίρια που αποκτήθηκαν το 2000.
- 1,35 για γήπεδα και 1,30 για κτίρια που αποκτήθηκαν το 2001.
- 1,30 για γήπεδα και 1,25 για κτίρια που αποκτήθηκαν το 2002.
- 1,25 για γήπεδα και 1,20 για κτίρια που αποκτήθηκαν το 2003.

Η υπεραξία που προκύπτει από την αναπροσαρμογή φορολογείται με συντελεστή **2%** για τα γήπεδα και **8%** για τα κτίρια. Η σχετική δήλωση υπεραξίας υποβάλλεται μέχρι τα τέλη του επόμενου μήνα από το χρόνο αναπροσαρμογής, υποχρεωτικά από εταιρείες με υπεραξία άνω των **880 ευρώ**.

Οι επιχειρήσεις έχουν τη δυνατότητα να καλύψουν την υπεραξία είτε με την έκδοση νέων μετοχών ή με την αύξηση της ονομαστικής αξίας στην περίπτωση ανωνύμων εταιρειών και τραπεζών. Μέχρι τέλος του μήνα πρέπει να υποβάλλουν τη σχετική δήλωση αναπροσαρμογής της αξίας των ακινήτων, με την οποία πληρώνεται η πρώτη δόση σε σύνολο τεσσάρων εξαμηνιαίων, οι επιχειρήσεις που είχαν προχωρήσει σε αναπροσαρμογές το 2000.

Εξέλιξις
Σύμβουλοι Ανάπτυξης Επιχειρήσεων

ΠΡΟΣΛΗΨΗ ΠΡΟΣΩΠΙΚΟΥ

Η ΕΞΕΛΙΞΙΣ είναι μια σύγχρονη εταιρεία συμβούλων επιχειρήσεων που εδρεύει στη Ρόδο και δραστηριοποιείται με επιτυχία στους τομείς διαχείρισης αναπτυξιακών έργων, εκπόνησης επενδυτικών μελετών, οργάνωσης συστημάτων ποιότητας και περιβάλλοντος.

Επιθυμεί να προσλάβει (1) άτομο με βασική δραστηριότητα στον τομέα συστημάτων ποιότητας και τροφίμων.

Απαραίτητα Προσόντα:
- Απόφοιτος ΤΕΙ θετικής κατεύθυνσης (κατά προτίμηση Τεχνολογίας Τροφίμων, Γεωπονίας)
- Άριστη γνώση Αγγλικής και Η/Υ (Προγράμματα MS Office)
- Δυναμική και επικοινωνιακή προσωπικότητα

Επιθυμητά Προσόντα:
- Ηλικία έως 28 ετών

Προσφέρονται:
- Ικανοποιητικό πακέτο αποδοχών
- Άριστο περιβάλλον εργασίας
- Δυνατότητες εκπαίδευσης

Πληροφορίες: Αριστέα Αλεξίου, Ιάκωβος Γρύλλης τηλ: 2241070171-3, 6972603030

ΕΞΕΛΙΞΙΣ- ΣΥΜΒΟΥΛΟΙ ΑΝΑΠΤΥΞΗΣ ΕΠΙΧΕΙΡΗΣΕΩΝ
Διαγοριδών 2-4, 85100 Ρόδος
Τηλ. (22410) 70171-3 Fax.(22410)29249
e-mail : info@exelixis.net.gr

ΟΙΚΟΔΙΔΑΣΚΑΛΕΙΟ ΡΩΣΙΚΗΣ ΓΛΩΣΣΑΣ
ΦΑΙΔΡΑΣ ΜΑΛΑΝΔΡΗ
Οδός Λεμεσού 13, Ρόδος • Τηλ. 22410-30836

Η ρωσική γλώσσα είναι το μέσο επικοινωνίας που θα σε βοηθήσει να κατανοήσεις τις ιδιομορφίες της ρωσικής αγοράς, ώστε να μπορέσεις να την κατακτήσεις.

• Ναι!! Μπορείς και στη Ρόδο να μάθεις ρωσικά με τη μοναδική μέθοδο για ξένους του Πανεπιστημίου **«ΛΟΜΟΝΟΣΟΒ»**

-Σε τμήματα ολιγομελή για όλες τις ηλικίες και επίπεδα
-Σε ταχύρυθμα σεμινάρια για ξενοδοχοϋπάλληλους, ξεναγούς, τουριστικούς πράκτορες, επιχειρηματίες.

• Ειδική προετοιμασία για όσους θέλουν να φοιτήσουν στο κρατικό πανεπιστήμιο **«ΛΟΜΟΝΟΣΟΒ»**

• Υπεύθυνη προγράμματος σπουδών

ΦΑΙΔΡΑ ΜΑΛΑΝΔΡΗ,
πτυχιούχος του Πανεπιστημίου «ΛΟΜΟΝΟΣΟΒ»
Τηλ. 22410-30836 - 2241043106

ΟΙ ΕΓΓΡΑΦΕΣ ΑΡΧΙΣΑΝ!!

ΑΠΟ ΤΟΝ ΕΠΑΡΧΟ κ. ΜΙΧ. ΕΡΩΤΟΚΡΙΤΟ

ΖΗΤΕΙΤΑΙ Η ΣΤΕΛΕΧΩΣΗ ΤΟΥ ΤΕΛΩΝΕΙΟΥ ΚΑΣΟΥ

Για να ανταπεξέλθει στις υποχρεώσεις του



Τη στελέχωση του Τελωνείου Κάσου, για να μπορέσει να ανταπεξέλθει στις διαρκώς αυξανόμενες τελωνειακές εργασίες ζητεί ο Επαρχος Καρπάθου – Κάσου κ. Μιχάλης Ερωτόκριτος, με επιστολή του προς τον αρμόδιο Υφυπουργό Οικονομίας και Οικονομικών κ. Αδάμ Ρεγκούζα.

Η επιστολή έχει ως εξής:

Κύριε Υπουργέ

Το Τελωνείο Κάσου από την επέκτασή του μέχρι το 1999 ήταν στελεχωμένο.

Από το Φεβρουάριο του 1999 και για άγνωστους λόγους μέχρι σήμερα, μετατέθηκε ο υπάλληλος και ορίστηκε ως Τελώνης Κάσου, ο Τελώνης Καρπάθου με παράλληλη δραστηριότητα και στα δύο νησιά. Από τον Αύγουστο του 2002 το Τελωνείο Καρπάθου παρέμεινε με έναν μόνο υπάλληλο που εξυπηρετεί την Κάρπαθο και την Κάσο.

Οι τελωνειακές εργασίες και στα δύο αυτά νησιά, τα τελευταία χρόνια είναι συνεχώς αυξανόμενες, όπως πτήσεις τσάρτερ στην Κάρπαθο, Κ.Α.Ε. στην Κάρπαθο, αλιευτικά, τουριστικά, αεροσκάφη (προμήθεια καυσίμων), τελωνισμούς οικοσυσκευών, παρακολούθηση αυτοκινήτων αλλοδαπών, παρακολούθηση οινοπνευματωδών ποτών, μετοικεσίες κ.α.

Για τους παραπάνω λόγους είναι ανθρωπίνως αδύνατον, ο μοναδικός τελωνειακός υπάλληλος να εξυπηρετεί επαρκώς και τα δύο νησιά.

Αποτέλεσμα δε, τούτου είναι οι κάτοικοι της Κάσου να ταλαιπωρούνται και να μετακινούνται στην Κάρπαθο με ότι αυτό συνεπάγεται, καθώς επίσης και την εκμετάλλευσή τους από τα γραφεία μεταφορών κ.α..

Θα ήθελα λοιπόν για όλους αυτούς τους λόγους ουσίας, αλλά και για λόγους κοινωνικούς, καθώς επίσης και για τη διασφάλιση των συμφερόντων του Ελληνικού Δημοσίου, να προβείτε άμεσα στη στελέχωση του Τελωνείου Κάσου, ενός ακριτικού νησιού στα νοτιοανατολικά σύνορα της Ευρωπαϊκής Ενωσης με πλούσια ιστορία και παράδοση.

Επίσης θα ήθελα να γνωρίζετε ότι ο Δήμος Κασίων προτίθεται να παραχωρήσει κατάλληλο χώρο στο νέο κτίριο υποδοχής επιβατών στο λιμάνι του νησιού, το οποίο θα μπορούσε να φιλοξενήσει την εν λόγω υπηρεσία.

Σας ευχαριστώ εκ των προτέρων για την αντιμετώπιση και ικανοποίηση του παραπάνω αιτήματός μου.

Με εκτίμηση
Ο Επάρχος Καρπάθου- Κάσου
Μιχάλης Ερωτόκριτος

ΟΔΗΓΙΕΣ ΤΟΥ ΚΕΠΚΑ

ΧΕΙΜΕΡΙΝΕΣ ΕΚΠΤΩΣΕΙΣ

Τι πρέπει να προσέχουν οι καταναλωτές



Ο θεσμός των εκπτώσεων είναι θετικός και, προσφέρει, σε μας τους Καταναλωτές, την ευκαιρία να αγοράσουμε τα προϊόντα, που έχουμε ανάγκη, σε χαμηλότερες τιμές. Βέβαια, τα παραπάνω ισχύουν, εφόσον τηρούνται οι "κανόνες του παιχνιδιού" και δεν επιχειρείται, με διάφορα τεχνάσματα, η παραπλάνηση των Καταναλωτών.

Το ΚΕ.Π.ΚΑ. - Κέντρο Προστασίας Καταναλωτών επισημαίνει:

• Οι Καταναλωτές δεν πρέπει να επηρεαζόμαστε από τις διαφημίσεις. Οι ωραιοποιημένες εικόνες των εμπορευμάτων μπορούν να μας εξαπατήσουν.

• Πριν ξεκινήσουμε για ψώνια, πρέπει να προγραμματίσουμε τις αγορές μας, σύμφωνα με τις πραγματικές μας ανάγκες, ώστε να μην πέσουμε θύματα της υπερκατανάλωσης. Όσο φθηνό και αν είναι κάτι, όταν δεν το χρειαζόμαστε, είναι περιττό και δεν έχουμε κανένα όφελος από την αγορά του.

• Πριν αποφασίσουμε τι θα αγοράσουμε, πρέπει να κάνουμε έρευνα αγοράς, να συγκρίνουμε τιμές και ποιότητα προϊόντων, ώστε να επιλέξουμε τα σωστά.

• θα αποβεί πολύ χρήσιμο αν, πριν τις εκπτώσεις, επισκεφθούμε την αγορά, για να δούμε τις τιμές, πριν την έκπτωση και να επισημάνουμε τα είδη που ενδιαφερόμαστε να αγοράσουμε. Έτσι, θα έχουμε τη δυνατότητα σύγκρισης των τιμών, πριν και μετά την έκπτωση καθώς και τη βεβαιότητα ότι το ποσό που αναγράφεται ως τιμή πριν την έκπτωση, είναι πραγματικό.

• Οι βιτρίνες των καταστημάτων δεν πρέπει να αλλάξουν, ώστε να είμαστε σε θέση να κάνουμε σύγκριση είδους και τιμής. Η αλλαγή της βιτρίνας, λόγω εκπτώσεων, πρέπει να μας προβληματίζει, διότι πιθανόν να έχουν τοποθετηθεί υποβαθμισμένα προϊόντα. Η αλλαγή των θέσεων των εμπορευμάτων, σκοπεύει στο να μην έχουμε οι Καταναλωτές σημείο αναφοράς.

• Κάθε είδος πρέπει να «φέρει» δύο τιμές. Η αναγραφή της τιμής που ίσχυε πριν τις εκπτώσεις και αυτής που προκύπτει μετά την έκπτωση, ή η αναγραφή της τιμής, που ίσχυε πριν τις εκπτώσεις και, στο ίδιο καρτελάκι, το ποσοστό της έκπτωσης, που αντιστοιχεί στο συγκεκριμένο είδος, είναι υποχρέωση των προμηθευτών.

• Πρέπει να προσέξουμε, ιδιαίτερα: Τις ενδείξεις ενιαίας έκπτωσης, στις βιτρίνες των καταστημάτων. Σχεδόν ποτέ, δεν ανταποκρίνονται σε όλα τα είδη του καταστήματος. Πολλές φορές, στις βιτρίνες αναγράφονται υψηλά ποσοστά εκπτώσεων, τα οποία χρησιμοποιούνται σαν «κράχτες». Όταν, όμως, μπαίνουμε στο κατάστημα, αντιμετωπίζουμε διαφορετικά ποσοστά, συνήθως πολύ χαμηλότερα.

• Αγοράζουμε μόνο εποχιακά είδη. Μην περιμένουμε ότι θα έχουμε την ευκαιρία, στις εκπτώσεις, να αγοράσουμε μια τηλεόραση ή ένα πλυντήριο, σε καλή τιμή. Αντίθετα μπορεί να πετύχουμε καλές τιμές σε ρούχα, παπούτσια και είδη εποχής.

• Πρέπει να ελέγχουμε την ποιότητα και την προέλευση του είδους που αγοράζουμε. Οι πωλητές οφείλουν να μας παρέχουν κάθε πληροφορία, σύμφωνα με το ν. 2251/94 άρθρο 1.

• Αν αγοράζουμε προϊόντα, χρησιμοποιώντας δόσεις ή πιστωτική κάρτα πρέπει να προσέχουμε κάθε λεπτομέρεια, για τους όρους που διέπουν αυτή τη συναλλαγή (μηνιαία δόση, ετήσιο πραγματικό επιτόκιο, σύνολο δόσεων, τυχόν άλλες επιβαρύνσεις καθώς και την τιμή μετρητοίς).

• Απαιτούμε απόδειξη πληρωμής, για κάθε αγορά μας. Μην ξεχνάμε ότι η απόδειξη είναι απαραίτητη, αν παρουσιαστεί κάποιο πρόβλημα στο προϊόν, που αγοράσαμε.

• Δεν πρέπει να γίνεται σύγχυση μεταξύ εκπτώσεων και προσφορών. Οι εκπτώσεις αφορούν προϊόντα της σαιζόν. Οι προσφορές αφορούν είδη παρωχημένης εποχής και συνήθως έχουν πολύ μεγάλα ποσοστά έκπτωσης. Οι Καταναλωτές πρέπει να προσέξουμε ιδιαίτερα το γεγονός αυτό και να μην παρασυρόμαστε, από τις μεγάλες εκπτώσεις.

• Οι καταστηματάρχες είναι υποχρεωμένοι να αλλάζουν τα προϊόντα, τα οποία παρουσιάζουν ελάττωμα και αγοράστηκαν την περίοδο των εκπτώσεων. Ο έμπορος μπορεί να αρνηθεί αλλαγή ελαττωματικού είδους, μόνον εάν το προϊόν είναι σε τιμή προσφοράς, εξαιτίας του συγκεκριμένου ελαττώματος και εφόσον έχει ενημερώσει σχετικά τον Καταναλωτή, πριν την αγορά με ανάλογη πινακίδα.

• Πρέπει να αποφεύγουμε το συνωστισμό και τις ώρες αιχμής. Ανάμεσα στον πολύ κόσμο υπάρχουν και μερικοί που δε θέλουν να ξοδέψουν, αλλά σκοπεύουν να "ελαφρύνουν" το δικό μας πορτοφόλι.

Προσοχή λοιπόν και σύνεση, για να επωφεληθούμε, όσο το δυνατό περισσότερο, από τις εκπτώσεις.

Για περισσότερες πληροφορίες, για καταγγελίες κάθε μορφής πλασματικής έκπτωσης ή τυχόν προβλημάτων, μετά τις αγορές σας, απευθυνθείτε στο ΚΕ.Π.ΚΑ., στο τμήμα εξυπηρέτησης Καταναλωτών: τηλ. 2310 233.333 και στο πανελλαδικό μας νούμερο 801 11 17200.

4η ΕΚΘΕΣΗ COREXPO Α.Ε.

ΤΟΥΡΙΣΤΙΚΩΝ ΕΙΔΩΝ - ΛΑΪΚΗΣ ΤΕΧΝΗΣ - ΕΝΔΥΣΕΩΣ & ΔΩΡΟΥ

11, 12, 13 & 14 ΦΕΒΡΟΥΑΡΙΟΥ 2005
HOTEL CAPSIS ΡΟΔΟΥ

11 ΦΕΒΡΟΥΑΡΙΟΥ ΚΑΙ ΩΡΑ 19.00 ΕΓΚΑΙΝΙΑ ΜΕ ΕΠΙΔΕΙΞΗ ΜΟΔΑΣ

- ΕΒΕΛΙΝΑ ΠΑΠΑΝΤΩΝΙΟΥ
- ΡΕΑ ΤΟΥΤΟΥΝΤΖΗ
- ΑΝΤΖΕΛΑ ΕΥΡΙΠΙΔΗ

ΕΙΣΟΔΟΣ ΜΟΝΟ ΓΙΑ ΕΜΠΟΡΟΥΣ ΑΠΟ ΤΙΣ 10.30 Π.Μ. ΕΩΣ 21.30 Μ.Μ.

Διοργανωτής:
ΑΛΕΞΑΝΔΡΟΣ ΒΕΡΓΗΣ
Τηλ. 26610-23444, 43544 κινητό 6932-623487

ΚΗΠΟΠΕΡΙΦΡΑΚΤΙΚΗ ΔΩΔΕΚΑΝΗΣΟΥ

- Κατασκευές κήπων
- Περιφράξεις παντός τύπου
- Κατασκευές γηπέδων 5Χ5
- Περιφράξεις τύπου πάνελ
- Κατασκευές γηπέδων Τέννις και Μπάσκετ

Ταμπακάκης Χαρίτος
Μιχ. Πετρίδη 32 - Τηλ&Fax: 22410 27518
Κοιν: 6944806506

Kalithies Palace
ΑΙΘΟΥΣΑ ΔΕΞΙΩΣΕΩΝ



Εμπιστευθείτε σ' εμάς την γαμήλια δεξίωση του γάμου σας
Σε ένα χώρο, σχεδιασμένο αμφιθεατρικά, κλιματιζόμενο, με δυνατότητα να φιλοξενήσει έως 800 άτομα.
Απολαμβάνοντας ένα από τα μενού μας που εσείς θα επιλέξετε.
Προσιτές τιμές.
Τηλ. κρατήσεων: 2241085641, 2241085515, 2241086778

ΕΠΙΣΤΟΛΗ ΠΡΟΣ ΤΟΥΣ ΒΟΥΛΕΥΤΕΣ

ΝΑ ΑΡΘΟΥΝ ΟΙ ΑΔΙΚΙΕΣ ΣΕ ΒΑΡΟΣ *των πολιτικών συνταξιούχων*

Ανιση μεταχείριση όσων απεχώρησαν μέχρι την 31-12-1996

Την κατάθεση στη Βουλή τροπολογιών που θα άρουν τις αδικίες που έχουν συντελεσθεί σε βάρος όσων συνταξιοδοτήθηκαν μέχρι και τις 31-12-1996 σε ό,τι αφορά το ύψος των συντάξεων, ζητά από τους Βουλευτές του νομού ο Σύνδεσμος Πολιτικών Συνταξιούχων Δημοσίων Υπαλλήλων Νομού Δωδ/σου.

Στην επιστολή που εστάλη στους βουλευτές, γίνεται διεξοδική αναφορά στο θεσμικό πλαίσιο που ισχύει, επισημαίνονται τα σημεία που απαιτούν τροποποίηση, ενώ προτείνεται και το περιεχόμενο των τροπολογιών, τις οποίες ο Σύνδεσμος ζητά να κατατεθούν στη Βουλή.

Στην επιστολή αναφέρονται πιο συγκεκριμένα τα ακόλουθα:

Κύριοι Βουλευτές

Ο Σύνδεσμος Πολιτικών Συνταξιούχων του Δημοσίου Νομού Δωδεκανήσου στις τάξεις του οποίου υπάρχουν εκατοντάδες συνάδελφοι που συνταξιοδοτήθηκαν πριν την 31-12-1996 με αποτέλεσμα η αναπροσαρμογή των συντάξεών τους να γίνει από 1-8-1997 και όχι από 1-1-1997 όπως ίσχυε για τους μισθούς των εν ενεργεία Δ.Υ.Ο λόγος που αναφέρεται στο απαντητικό έγγραφο που υπέβαλλε η ΠΟΠΣ (Πανελλήνια Ομοσπονδία Πολιτικών Υπαλλήλων) αριθ. 1002306/716,717 και 738/13-2004 προς τον τότε Υφυπουργό Οικονομικών κ. Ν. Φαρμάκη, ήταν ότι η τότε οικονομική κατάσταση δεν επέτρεπε να εφαρμοστεί η αναπροσαρμογή των συντάξεων από 1-1-1997 όπως ίσχυσε και εφαρμόστηκε για τους εν ενεργεία Δ.Υ.

Ο ισχυρισμός όμως αυτός δεν πείθει κανένα, γιατί ο τότε Υπουργός Οικονομικών δεν εφήρμοσε το Νόμο για τους Στρατιωτικούς των οποίων οι συντάξεις αναπροσαρμόστηκαν από 1-1-1997. Διαφαίνεται λοιπόν ότι εδώ ο Νομοθέτης ενήργησε κατά παρέκκλιση της ισότητας των πολιτών έναντι του Νόμου κατά κατά παρέκκλιση των διατάξεων του Συντάγματος άρθρο 4 παρ. 1 και 2, 22 παρ. 1 εδαφ. 13 και 116 παρ. 2 που καθιερώνουν την ισότητα των πολιτών και την ίση αμοιβή των εργαζομένων.

Στο ίδιο έγγραφο επίσης ο πρώην Υπουργός Οικονομικών δικαιολογεί τον υπιβιβασμό των συναδέλφων συνταξιούχων σε κατώτερα Μ.Κ. από αυτά που κατείχαν την ημερομηνία συνταξιοδότησής τους, με το αιτιολογικό ότι η κατάταξη σε κατώτερα Μ.Κ. έγινε με βάση το χρόνο της πραγματικής τους υπηρεσίας, τον κλάδο, τα τυπικά και ουσιαστικά προσόντα τους. Ανάλογη όμως κατάταξη έγινε και για τους εν ενεργεία Δ.Υ, χωρίς τον υποβιβασμό τους.

Η κατάφωρη αυτή αδικία της κατάταξης των πριν την 31-12-1996 συνταξιούχων, έρχεται σε αντίθεση με το Κοινοτικό Δίκαιο και το ισχύον σύνταγμα ειδικότερα.

Είναι δε ηλίου φαεινότερον ότι έχουμε απρόοπτη μεταβολή εννόμου σχέσεως διότι το νομικό καθεστώς που ίσχυε κατά το χρόνο της συνταξιοδότησής τους, προέβλεπε τον υπολογισμό των συντάξεων με το μισθό των μισθολογικών κλιμακίων που κατείχαν κατά την έξοδό τους από την υπηρεσία σύμφωνα με τις διατάξεις των Νόμων 1505/1984 άρθρο 3 του Νόμου 1041/1979 και Π.Δ. 166/2000 περί κώδικος Πολιτικών και στρατιωτικών συντάξεων.

Ξαφνικά το νομικό καθεστώς του Ν. 2592/1998 αρθ. 4 παρ. 2 και 3 σε συνδυασμό με το Ν. 2470/1997 αρ. 3 έπαψαν να βρίσκονται στα Μ.Κ. που κατείχαν κατά τη συνταξιοδότησή τους, με συνέπεια να στερηθούν μέρος της σύνταξής τους.

Κύριοι εκπρόσωποι της πολιτείας με όλα τα παραπάνω επιχειρήματα που βασίζονται σε νόμους και διατάξεις, που ισχύουν τόσο στην Ελλάδα όσο και στην Ευρωπαϊκή Ενωση είναι φανερό ότι οι περίπου 40.000 αδικηθέντες συνταξιούχοι προσβλέπουν με αισιοδοξία, ότι η νέα κυβέρνηση θα αποκαταστήσει τους εν λόγω αδικηθέντες και θα τους επαναφέρει στα Μ.Κ. που κατείχαν στο χρόνο συνταξιοδότησής τους προωθώντας στη Βουλή σχετική τροπολογία.

Ο Σύνδεσμος Πολιτικών Συνταξιούχων του Δημοσίου Νομού Δωδ/σου σαν εκφραστής των δίκαιων αιτημάτων των μελών του σας καλεί να συντάξετε τροπολογία που να λέει ότι «Οι πριν την 31-12-1996 Πολιτικοί Συνταξιούχοι, οι οποίοι σύμφωνα με τις διατάξεις του Ν. 2592/1998 αρθ. 4 παρ. 2 και 3 έχουν καταταγεί σε κατώτερα Μ.Κ. από εκείνα που κατείχαν κατά την έξοδό τους, από την υπηρεσία, επανεντάσσονται οι καθένα από τις αρμόδιες διευθύνσεις εντάξεων του Γενικού Λογιστηρίου του Κράτους, στο μισθολογικό κλιμάκιο που κατείχαν πριν την κατάταξή τους.

Τυχόν δε οικονομικές διαφορές που θα προκύψουν από την επανακατάταξή τους θα αρχίσουν από τη δημοσίευση της παρούσης τροπολογίας.

2. Επίσης μια κατάφωρη αδικία για τους εξερχόμενους από την υπηρεσία τώρα είναι ο υπολογισμός του μερίσματος Μ.Τ.Π.Υ. Βάσει του μισθολογίου 1/1/1997 και όχι ο βασικός μισθός με τον οποίο κανονίστηκε του εξερχόμενου από το Γ.Λ.Κ. Αποτέλεσμα ο συνταξιοδοτούμενος υπάλληλος να ζημιώνεται και να αδικείται. Παρακαλούμε και σε αυτήν την περίπτωση να κατατεθεί τροπολογία που να λέει ότι οι συνταξιοδοτούμενοι Πολιτικοί Συνταξιούχοι του Δημοσίου θα λαμβάνουν το ανάλογο μέρισμα του Μ.Τ.Π.Υ. βάσει του βασικού μισθού που κανονίστηκε από το Γ.Λ.Κ. και όχι από το βασικό μισθό του μισθολογίου της 1/1/1997 (άρθρο 3 του Ν. 2592/1998) και ισχύει σήμερα.

Η κατάθεση και υποστήριξη των τροπολογιών αυτών θα αποκαταστήσει τις οφθαλμοφανείς αδικίες που έχουν θεσμοθετηθεί σε βάρος των συνταξιούχων και θα είναι μια παραδοχή στα περήφανα γηρατειά που πρόσφεραν τόσα πολλά στο κράτος σε χαλεπούς χρόνους.

Εκ του Συνδέσμου
Ο Πρόεδρος
Νίκος Παπαεμμανουήλ
Η Γραμματέας
Τσαμπίκα Χατζηγεωργίου

ΤΗ ΔΕΥΤΕΡΑ, 31 ΙΑΝΟΥΑΡΙΟΥ

ΣΥΝΕΡΧΕΤΑΙ ΣΕ ΣΥΝΕΔΡΙΑΣΗ *το δημοτικό συμβούλιο Πεταλούδων*

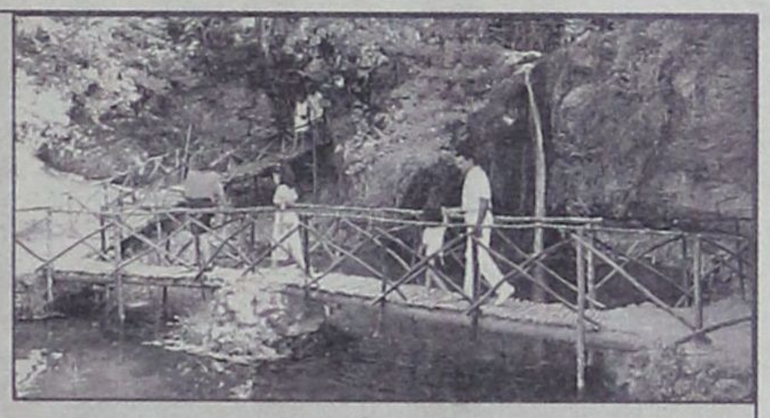

Τα θέματα της ημερήσιας διάταξης

Το βράδυ της προσεχούς Δευτέρας, 31 Ιανουαρίου, θα συνέλθει σε συνεδρίαση το δημοτικό συμβούλιο Πεταλούδων με τα ακόλουθα θέματα στην ημερήσιά του διάταξη:

ΕΝΗΜΕΡΩΣΗ ΔΗΜΑΡΧΟΥ

ΘΕΜΑ 1ο: Ενημέρωση -λήψη απόφασης για την εγκατάσταση αεριοστροβίλου στον ΑΗΣ Σορωνής.

ΘΕΜΑ 2ο: Αποδοχή παραίτησης Προέδρου και Αντιπροέδρου της Δημοτικής Επιχείρησης Ύδρευσης Αποχέτευσης Πεταλούδων, καθώς και Προέδρου και Αντιπροέδρου της Αναπτυξιακής Δωδεκανησιακούς Εταιρείας- Κατασκευών και Μελετών Δήμου Πεταλούδων.

ΘΕΜΑ 3ο: Ορισμός Προέδρου στη Δημοτική Επιχείρηση Ύδρευσης Αποχέτευσης Πεταλούδων.

ΘΕΜΑ 4ο: Ορισμός Αντιπροέδρου στη Δημοτική Επιχείρηση Ύδρευσης Αποχέτευσης Πεταλούδων.

ΘΕΜΑ 5ο: Ορισμός Προέδρου στην Αναπτυξιακή Δωδεκανησιακή Εταιρεία Κατασκευών και Μελετών Δήμου Πεταλούδων.

ΘΕΜΑ 6ο: Ορισμός Αντιπροέδρου στην Αναπτυξιακή Δωδεκανησιακή Εταιρεία Κατασκευών και Μελετών Δήμου Πεταλούδων.

ΘΕΜΑ 7ο: Ορισμός μελών επιτροπής παραλαβής προμηθειών που ενσωματώνονται σε έργα (αρθ. 67 Π.Δ. 28/80).

ΘΕΜΑ 8ο: Ορισμός μελών επιτροπής προμηθειών (αρθ. 28 ΕΚΠΟΤΑ) για το έτος 2005.

ΘΕΜΑ 9ο: Ορισμός μελών επιτροπής παραλαβής έργων αξίας μεγαλύτερης των 5.869 ευρώ (αρθ. 63 παρ. 2,3 Ν. 28/1980) για το έτος 2005.

ΘΕΜΑ 10ο: Ορισμός μελών επιτροπής παραλαβής έργων αξίας μικρότερης των 5.869 ευρώ (αρθ. 63, παρ.2,3 Ν28 1980) για το έτος 2005.

ΘΕΜΑ 11ο: Ορισμός μελών επιτροπής για τη συμβιβαστική επίλυση φορολογικών διαφορών και αμφισβητήσεων (Ν. 2307 (ΦΕΚ 113/95 τεύχος Α' άρθρο 7 παρ. 8,2α) για το έτος 2005.

ΘΕΜΑ 12ο: Ορισμός μελών επιτροπής αρθρ. 248,252,254 του Π.Δ. 410/95 για την εκποίηση, εκμίσθωση και αγορά κινητών και ακινήτων πραγμάτων για το 2005.

ΘΕΜΑ 13ο: Ορισμός μελών επιτροπής τουριστικών θεμάτων.

ΘΕΜΑ 14ο: Ορισμός επιτροπής κατάρτισης κτηματολογίου του Δήμου

ΘΕΜΑ 15ο: Ορισμός μελών κοινής επιτροπής προγραμματικών συμβάσεων και περιβάλλοντος για το έτος 2005.

ΘΕΜΑ 16ο: Ορισμός μελών επιτροπής πολεοδομικών θεμάτων και περιβάλλοντος για το έτος 2005.

ΘΕΜΑ 17ο: Ορισμός μελών επιτροπής παραλαβής εργασιών επισκευής αυτοκινήτων του Δήμου για το έτος 2005.

ΘΕΜΑ 18ο: Ορισμός ενός Δημοτικού Συμβούλου στην επιτροπή πρωτοβάθμιου συμβουλίου επιθεώρησης κινηματογράφων και θεαμάτων για την περιοχή του Δήμου Πεταλούδων.

ΘΕΜΑ 19ο: Ορισμός επιτροπής αξιολόγησης αιτήσεων για πρόσληψη προσωπικού στο Δήμο για το έτος 2005.

ΘΕΜΑ 20ο: Ορισμός μελών επιτροπής σφράγισης καταστημάτων (άρθρο 11 Ν. 2307/95).

ΘΕΜΑ 21ο: Παροχή συμφώνου γνώμης επί του προϋπολογισμού του Παιδικού Σταθμού Κρεμαστής οικονομικού έτους 2005.

ΘΕΜΑ 22ο: Λήψη απόφασης για τη θεσμοθέτηση λειτουργίας Γραφείου Ενημέρωσης Καταναλωτή στο Δήμο μας.

ΘΕΜΑ 23ο: Χορήγηση παράτασης περαίωσης εργασιών του έργου: «Κατασκευή Βρεφονηπιακού Σταθμού Δ.Δ. Παραδεισίου»

ΘΕΜΑ 24ο: Έγκριση 1ου Ανακεφαλαιωτικού Πίνακα (Τακτοποιητικός) για το έργο: «Κατασκευή αθλητικού κέντρου Μαριτσών α) Ανακατασκευή γηπέδου ποδοσφαίρου (χλοοτάπητας)».

ΘΕΜΑ 25ο: Έγκριση 3ου Ανακεφαλαιωτικού Πίνακα (Τακτοποιητικός) για το έργο: «Λειτουργική και αισθητική αναβάθμιση πλατείας Κρεμαστής»

ΘΕΜΑ 26ο: Έγκριση για τη χρήση βοσκοτόπων και δικαιώματα βοσκής έτους 2005.

ΘΕΜΑ 27ο: Κατάργηση Ενιαίας Σχολικής Επιτροπής Παιδείας Δημοτικού Σχολείου και Νηπιαγωγείου Δαματριάς και σύσταση νέων.

ΘΕΜΑ 28ο: Παροχή συμφώνου γνώμης για τον αποχαρακτηρισμό ρέματος δημοσίου στο Δ.Δ. Δαματριάς.

ΘΕΜΑ 29ο: Προγραμματισμός προσλήψεων προσωπικού για το έτος 2005.

SHIPPING COMPANY OF SYMI
A.N.E.S.
ΑΝΩΝΥΜΗ ΝΑΥΤΙΛΙΑΚΗ ΕΤΑΙΡΕΙΑ ΣΥΜΗΣ

ΠΡΟΓΡΑΜΜΑ ΔΡΟΜΟΛΟΓΙΩΝ ΕΓ/ ΣΥΜΗ ΙΙ ΙΑΝΟΥΑΡΙΟΥ ΚΑΙ ΦΕΒΡΟΥΑΡΙΟΥ 2005 ΩΡΑΡΙΟ ΑΝΑΧΩΡΗΣΕΩΝ

	ΣΥΜΗ ΙΙ
29/1 ΣΑΒΒΑΤΟ	07.30 ΣΥΜΗ - ΡΟΔΟ 15.00 ΡΟΔΟ - ΣΥΜΗ
31/1 ΔΕΥΤΕΡΑ	07.30 ΣΥΜΗ - ΡΟΔΟ 15.00 ΡΟΔΟ - ΣΥΜΗ
3/2 ΠΕΜΠΤΗ	07.30 ΣΥΜΗ - ΡΟΔΟ 15.00 ΡΟΔΟ - ΣΥΜΗ
5/2 ΣΑΒΒΑΤΟ	07.30 ΣΥΜΗ - ΡΟΔΟ 15.00 ΡΟΔΟ - ΣΥΜΗ
7/2 ΔΕΥΤΕΡΑ	07.30 ΣΥΜΗ - ΡΟΔΟ 15.00 ΡΟΔΟ - ΣΥΜΗ
10/2 ΠΕΜΠΤΗ	07.30 ΣΥΜΗ - ΡΟΔΟ 15.00 ΡΟΔΟ - ΣΥΜΗ
12/2 ΣΑΒΒΑΤΟ	07.30 ΣΥΜΗ - ΡΟΔΟ 15.00 ΡΟΔΟ - ΣΥΜΗ
14/2 ΔΕΥΤΕΡΑ	07.30 ΣΥΜΗ - ΡΟΔΟ 15.00 ΡΟΔΟ - ΣΥΜΗ
17/2 ΠΕΜΠΤΗ	07.30 ΣΥΜΗ - ΡΟΔΟ 15.00 ΡΟΔΟ - ΣΥΜΗ
19/2 ΣΑΒΒΑΤΟ	07.30 ΣΥΜΗ - ΡΟΔΟ 15.00 ΡΟΔΟ - ΣΥΜΗ
21/2 ΔΕΥΤΕΡΑ	07.30 ΣΥΜΗ - ΡΟΔΟ 15.00 ΡΟΔΟ - ΣΥΜΗ
24/2 ΠΕΜΠΤΗ	07.30 ΣΥΜΗ - ΡΟΔΟ 15.00 ΡΟΔΟ - ΣΥΜΗ
26/2 ΣΑΒΒΑΤΟ	07.30 ΣΥΜΗ - ΡΟΔΟ 15.00 ΡΟΔΟ - ΣΥΜΗ
28/2 ΔΕΥΤΕΡΑ	07.30 ΣΥΜΗ - ΡΟΔΟ 15.00 ΡΟΔΟ - ΣΥΜΗ

Τα δρομολόγια μπορούν να τροποποιηθούν λόγω εκτάκτων συγκοινωνιακών αναγκών ή καιρικών συνθηκών.
Παρακαλούμε πριν ταξιδέψετε επικοινωνήστε με την Εταιρεία:

www.anes.gr

Γραφείο Σύμης: Τηλ. 2246071444 Φαξ: 2246071373
Γραφείο Ρόδου: Τηλ. 2241037769 Φαξ: 2241034493

ΕΛΛΗΝΙΚΗ ΔΗΜΟΚΡΑΤΙΑ
ΠΕΡΙΦΕΡΕΙΑ ΝΟΤΙΟΥ ΑΙΓΑΙΟΥ
ΝΟΜΟΣ ΔΩΔΕΚΑΝΗΣΟΥ
ΝΟΜΑΡΧΙΑΚΗ ΑΥΤ/ΣΗ ΔΩΔΕΚΑΝΗΣΟΥ
Δ/ΝΣΗ ΔΙΟΙΚ. & ΟΙΚΟΝ. ΥΠΗΡΕΣΙΩΝ
ΤΜΗΜΑ ΠΡΟΣΩΠΙΚΟΥ
Ταχ. Δ/νση Διοικητήριο
Ταχ. Κώδικας: 851 00
Telex: 292 110
Telefax: 2241074333
Πληροφορίες: Κ. Μοσχίδου
Τηλέφωνο: 2241046522

Ρόδος 28-1-2005
ΠΡΟΣΚΛΗΣΗ ΕΝΔΙΑΦΕΡΟΝΤΟΣ

Η Νομαρχιακή Αυτοδοίκηση Δωδεκανήσου προκειμένου να προσλάβει προσωπικό των κατωτέρω κατηγοριών και κλάδων με σύμβαση έργου διάρκειας ενός (1) έτους, σύμφωνα με τις διατάξεις του άρθρου 6 του Ν.2527/1997, δέχεται αιτήσεις μέχρι 11-2-2005 στην Γραμματεία της Δ/νσης Διοικητικών & Οικονομικών Υπηρεσιών και στην αντίστοιχη Γραμματεία των Επαρχείων Κω, Καλύμνου και Καρπάθου, ήτοι:

ΕΔΡΑ ΝΟΜΟΥ:
ΠΕ Μηχανικών - Περιβάλλοντος 1
ΠΕ Κτηνιάτρων 1
ΔΕ Εργοδηγών Δομικών Έργων 1
ΕΠΑΡΧΕΙΟ ΚΩ:
ΠΕ Πολιτικών Μηχανικών 1
ΠΕ Γεωπόνων 1
ΔΕ Διοικητικού Λογιστικού 1
ΔΕ Χειριστών Ηλεκτρονικών Υπολογιστών 1
ΕΠΑΡΧΕΙΟ ΚΑΛΥΜΝΟΥ:
ΠΕ Αρχιτεκτόνων 1
ΠΕ Κτηνιάτρων 1
ΔΕ Διοικητικού Λογιστικού 1
ΔΕ Χειριστών Ηλεκτρονικών Υπολογιστών 1
ΕΠΑΡΧΕΙΟ ΚΑΡΠΑΘΟΥ:
ΠΕ Αγρονόμων - Τοπογράφων 1
ΤΕ Τοπογράφων Μηχανικών 1
ΔΕ Διοικητικού Λογιστικού 1
ΔΕ Χειριστών Ηλεκτρονικών Υπολογιστών 1

Για περισσότερες πληροφορίες μπορείτε να απευθύνεστε: Στα Κ.Ε.Π. της Νομαρχίας τηλ. 22410 46500, στα Κ.Ε.Π. Κω τηλ. 22420 49258, Καλύμνου τηλ. 22430 59643 και Καρπάθου τηλ. 22450 29093 καθώς και στο Τμήμα Προσωπικού της Νομαρχίας τηλ. 22410 46522.

Ρόδος
Ο Νομάρχης
Γιάννης Μαχαιρίδης

Περίληψη Αγωγής

Με την αριθ. 7090/25-1-2005 έκθεση επίδοσης του Δικ. Επιμελητή Πρωτοδ. Ρόδου Κων/νου Γρηγοράκη με παραγγελία μου ως πληρεξούσιου δικηγόρου των εναγόντων: 1) Βασιλείου Παπαβασιλείου του Δημητρίου, 2) Χρήστου Παπανικόλα του Σταματίου, 3) Μαρίας συζ. Μιχαήλ Ορφανίδη το γένος Ιωάννη Εξαδάκτυλου, κατοίκων Κρεμαστής Δήμου Πεταλούδων Ρόδου, επιδόθηκε στον Εισαγγελέα Πρωτοδικών Ρόδου για την Ευγενία Δράκου του Ελευθερίου πρώην κάτοικο Αυστραλίας και νυν αγνώστου διαμονής, η με αριθμ. καταθ. 37/2005 αγωγή που απευθύνεται στο Ειρηνοδικείο Ρόδου και θα εκδικασθεί την 1-11-2005, αρ.πιν.39. Με την αγωγή ζητείται να αναγνωρισθεί δικαστικά ότι στο πρόσωπο των εναγόντων συμπληρώθηκε ο νόμιμος χρόνος κτητικής παραγραφής για τη κτήση με χρησικτησία της κυριότητας α) από τον πρώτο ενάγοντα του τμήματος Β με στοιχεία γωνιών (Α, Θ, Ι, Κ, Λ, Ο, Β, Α) έκτασης 740 τ.μ., Β) από τον δεύτερο ενάγοντα του τμήματος Γ με στοιχεία γωνιών (Γ, Β, Ο, Λ, Μ, Ν, Ξ, Γ) έκτασης 740 τ.μ., και γ) από την τρίτη ενάγουσα του τμήματος Α με στοιχεία γωνιών (Α, Β, Γ, Δ, Ε, Ζ, Α) έκτασης 740 τ.μ., όπως αυτά φαίνονται στο από 22-1-2002 συνημμένο με την αγωγή διάγραμμα του αρχιτ. μηχανικού Γεωργίου Μαντικού τα οποία προέρχονται από ακίνητο έκτασης 2220 τ.μ., που βρίσκεται στη κτηματική περιφέρεια Κρεμαστής Ρόδου με κτηματολογικά στοιχεία τόμος 7 γαιών Κρεμαστής, φύλλο 44, μερίδα 1286 και φάκελλος 1352 του Κτηματολογίου Ρόδου.

Ρόδος 26-1-2005
Ο Πληρεξούσιος Δικηγόρος
Δημόκριτος Παπαδόπουλος
Αλ. Διάκου 50 - Ρόδος

Περίληψη Αγωγής

Με την αριθ. 7091/25-1-2005 έκθεση επίδοσης του Δικ. Επιμελητή Πρωτοδ. Ρόδου Κων/νου Γρηγοράκη με παραγγελία μου ως πληρεξούσιας δικηγόρου της ενάγουσας Ιωάννας Παπανικόλα του Ελευθερίου, κατοίκου Κρεμαστής Δήμου Πεταλούδων Ρόδου, επιδόθηκε στον Εισαγγελέα Πρωτοδικών Ρόδου για την: Ευγενία Παπαγιαννοπούλου το γένος Ελευθερίου Δράκου πρώην κατοίκου Αυστραλίας και νυν αγνώστου διαμονής, η με αριθ. καταθ. 36/2005 αγωγή που απευθύνεται στο Ειρηνοδικείο Ρόδου και θα εκδικασθεί την 17-5-2005, αρ.πιν.40, με την οποία (αγωγή) ζητείται να αναγνωρισθεί δικαστικά ότι στο πρόσωπο της ενάγουσας συμπληρώθηκε ο νόμιμος χρόνος κτητικής παραγραφής για την κτήση με χρησικτησία της κυριότητας ενός ακινήτου σημερινής έκτασης 420 τ.μ. που βρίσκεται στη κτηματική περιφέρεια Κρεμαστής Ρόδου με κτηματολογικά στοιχεία τόμος 12 γαιών Κρεμαστής, φύλλο 58, μερίδα 2298 και φάκελλος 1399 του Κτηματολογίου Ρόδου.

Ρόδος 26-1-2005
Η Πληρεξούσια Δικηγόρος
Μαρία Παπανικόλα
Αλ. Διάκου 50-Ρόδος

ΑΠΟΣΠΑΣΜΑ ΑΡΙΘΜΟΣ 2.330/2005

ΕΠΙΣΠΕΥΔΟΥΣΕΣ: Μαρία Μοσχοβα του Ιωάννη και Σοφία Μοσχοβα του Ιωάννη, κάτοικοι Δήμου Ρόδου.

ΟΦΕΙΛΕΤΗΣ: Ο Νικόλαος Σαρρής του Νικήτα, κάτοικος Δήμου Ρόδου.

ΟΦΕΙΛΗ: 12.774,96 ευρώ.

ΧΡΟΝΟΣ &ΤΟΠΟΣ ΠΛΕΙΣΤΗΡΙΑΣΜΟΥ: Η 09 Φεβρουαρίου 2005 ημέρα Τετάρτη και από ώρα 12 το μεσημέρι έως τις 2 μετά το μεσημέρι της ίδιας ημέρας στο Δημοτικό Κατάστημα του Δ.Ο.Ν.Α. Δήμου Ρόδου.

ΥΠΑΛΛΗΛΟΣ ΕΠΙ ΤΟΥ ΠΛΕΙΣΤΗΡΙΑΣΜΟΥ: Η συμβολαιογράφος Ρόδου κ. Μαρία Καρποδίνη-Καντιδενού, κάτοικος Δήμου Ρόδου οδός Εθν. Μακαρίου αρ. 26, 2ος όροφος, τηλ. 2241078309.

ΠΕΡΙΓΡΑΦΗ: 1) (9) τραπέζια τετράγωνα ξύλινα καφέ χρώματος. Είναι μεταχειρισμένα και εκτιμήθηκε το καθ' ένα 10 ευρώ και συνολικά 90 ευρώ. 2) (30) καρέκλες ξύλινες χρώματος ανοικτού πράσινου με ψάθα. Εκτιμήθηκε η κάθε μία 10 ευρώ και συνολικά 300 ευρώ. 3) (40) καρέκλες μπαμπού χρώματος καφέ, με μπράτσα. Εκτιμήθηκε η κάθε μία 10 ευρώ και συνολικά 400 ευρώ. 4) Ενας Φούρνος μάρκας ALUMINOX με αριθμό σειράς 7472 με τέσσερις πόρτες ηλεκτρικός. Εκτιμήθηκε 500 ευρώ. 5) Μια κουζίνα γκαζιού με τέσσερις εστίες. Εκτιμήθηκε 200 ευρώ. 6) Μια συσκευή Ψησίματος υγραερίου με τρεις θέσεις. Εκτιμήθηκε 300 ευρώ. Τιμή πρώτης προσφοράς το 1/2 για κάθε ένα. Εγραψα το παρόν στις 28-01-2005.

Ο ΔΙΚΑΣΤΙΚΟΣ ΕΠΙΜΕΛΗΤΗΣ
ΧΡΥΣΟΣΤΟΜΟΣ ΣΤ. ΚΟΚΚΑΛΗΣ

ΠΕΡΙΛΗΨΗ ΔΙΚΟΓΡΑΦΟΥ

Με την υπ'αριθμ. 110Γ/25-1-2005 έκθεση επίδοσης του δικαστικού επιμελητή στο Πρωτοδικείο Ρόδου Μιχαήλ Καρακατσάνη κοινοποιήθηκε στον κ. Εισαγγελέα Πρωτοδικών Ρόδου για λογαριασμό του Ιωάννη Αναγνώστου του Γεωργίου κατοίκου Ρόδου και ήδη άγνωστης διαμονής, ακριβές αντίγραφο της με αρ. κατ. 373/13-10-2004 αγωγής ενώπιον του Μονομελούς Πρωτοδικείου Ρόδου με την οποία ζητά η ενάγουσα Κυριακή συζ. Κων/νου Τζώκα το γένος Δημ. Χατζησταματίου να αναγνωρισθεί κύρια με χρησικτησία, ενός ακινήτου και συγκεκριμένα μιας αποθήκης υπό στοιχείο Υ2 επί του τμήματος Β, με κτηματολογικά στοιχεία Τόμος 25, φύλλο 148, μερίδα 295Δ γαιών Ρόδου και φάκελος 3090, καθαρής επιφανείας 65,90 δικάσιμος της οποίας ορίσθηκε η 27 Οκτωβρίου 2005 και ώρα 09:00 π.μ..

Ρόδος 27 Ιανουαρίου 2005
Ο πληρεξούσιος Δικηγόρος
Αναστάσιος Διάκος

ΕΛΛΗΝΙΚΗ ΔΗΜΟΚΡΑΤΙΑ
ΟΙΚΟΝΟΜΙΚΟ ΕΠΙΜΕΛΗΤΗΡΙΟ ΤΗΣ ΕΛΛΑΔΑΣ
12ο ΠΕΡΙΦΕΡΕΙΑΚΟ ΤΜΗΜΑ ΔΩΔΕΚΑΝΗΣΟΥ

Ρόδος, 28/1/2005 Αρ. πρωτ.: 63

ΑΝΑΚΟΙΝΩΣΗ

Αναβάθμιση Αδειας Λογιστή - Φοροτεχνικού

Το Οικονομικό Επιμελητήριο της Ελλάδας, τμήμα Δωδεκανήσου, βρίσκεται στην ευχάριστη θέση να αναγγείλει την αναβάθμιση της αδείας του Λογιστή - Φοροτεχνικού από Γ' τάξη σε Β' τάξη, άνευ εξετάσεων, για όσους πληρούν τις προϋποθέσεις, ενόψει της τροποποίησης της σχετικής νομοθεσίας.

Παρακαλούνται οι ενδιαφερόμενοι όπως προσκομίσουν τα παρακάτω δικαιολογητικά για τα περαιτέρω:

1.	Αίτηση συμπληρωμένη
2.	2 φωτογραφίες
3.	Αντίγραφο ποινικού μητρώου
4.	Το ποσό των 117 ευρώ για την έκδοση της άδειας
5.	Προϋπηρεσία μετά τη λήψη της άδειας Λογιστή - Φοροτεχνικού Γ΄ τάξης: Α) 3 έτη για απόφοιτους Α.Ε.Ι. Β) 5 έτη για απόφοιτους Τ.Ε.Ι. Γ) 7 έτη για απόφοιτους της σχολής Εμπορίας & Διαφήμισης
6.	***i. Για μισθωτούς*** α) Βεβαίωση εργοδότη β) Βιβλιάρια ενσήμων Ι.Κ.Α. (Φωτοτυπία) γ) Βεβαίωση από επιθεώρηση εργασίας ή κατάσταση προσωπικού ή κάρτα πρόσληψης ή μισθολογικές καταστάσεις ή σύμβαση εργασάς ή ισολογισμούς, από τα οποία να προκύπτει η ***ii. Για ελεύθερους επαγγελματίες*** α) Εναρξη επιτηδεύματος β) Εκκαθαριστικά Εφορίας

Τα παραπάνω δικαιολογητικά πρέπει να είναι νομίμως επικυρωμένα.

Για περισσότερες πληροφορίες απευθυνθείτε στα γραφεία του Οικονομικού Επιμελητηρίου.

ΓΙΑ ΤΗ ΔΙΟΙΚΗΣΗ ΤΟΥ Π.Τ. ΔΩΔ/ΣΟΥ Ο.Ε.Ε.
Ο ΠΡΟΕΔΡΟΣ
Λάζαρος Κ. Κασέκας

ANA FERRIES

ΕΥΓ-ΟΥΓ ΡΟΔΑΝΘΗ •• ΕΥΓ-ΟΥΓ ΜΑΡΙΝΑ
•• Ε/Γ - Ο/Γ ΑΝΘΗ - ΜΑΡΙΝΑ
ΡΟΔΟΣ - ΠΕΙΡΑΙΑ

ΠΕΜΠΤΗ 27/01		
ΑΝΘΗ-ΜΑΡΙΝΑ	17.00	ΚΩ (20.40) - ΠΕΙΡΑΙΑ (06.30)
ΠΑΡΑΣΚΕΥΗ 28/01		
ΡΟΔΑΝΘΗ	17.00	ΣΥΜΗ (18.40) - ΤΗΛΟ (20.50) - ΝΙΣΥΡΟ (22.20) - ΚΩ (00.10)- ΚΑΛΥΜΝΟ (01.40) - ΛΕΡΟ (03.00) - ΠΑΤΜΟ (04.30)- ΣΥΡΟ (09.50) - ΠΕΙΡΑΙΑ (14.30)
ΣΑΒΒΑΤΟ 29/01		
ΑΝΘΗ-ΜΑΡΙΝΑ	17.00	ΚΩ (20.40) - ΛΕΡΟ (22.50) - ΠΑΤΜΟ (00.10)- ΠΕΙΡΑΙΑ (08.20)
ΚΥΡΙΑΚΗ 30/01	———	———
ΔΕΥΤΕΡΑ 31/01		
ΡΟΔΑΝΘΗ	16.00	ΚΩ (20.10)- ΚΑΛΥΜΝΟ (21.40) - ΛΕΡΟ (23.00) - ΠΑΤΜΟ (00.30)- ΠΕΙΡΑΙΑ (10.10)

++ΠΡΟΣΦΟΡΑ++Πακέτα εισιτηρίων άνω των 300,00 ευρώ, μπορείτε να τα εξοφλήσετε σε 4 άτοκες μηνιαίες δόσεις με την πιστωτική σας κάρτα VISA ή MASTER! ! !
+++ Η εταιρεία μας βρίσκεται στην ευχάριστη θέση να σας ενημερώσει ότι :
1) Θα προσφέρονται ειδικές τιμές σε όλες τις θέσεις για οικογενειακά πακέτα.
2) Εισιτήρια ΜΕΤ' ΕΠΙΣΤΡΟΦΗΣ, ειδικές τιμές.
3)Πολλαπλά εισιτήρια minimum 5, 50% έκπτωση

TSAGARIS TRAVEL
Σαχτούρη 5 (έναντι Τελωνείου)
Τηλ.: 22410 36170, 30406, 35066, 28597

ΕΘΝΙΚΟ ΛΑΧΕΙΟ. ΚΑΤΑΛΟΓΟΣ ΚΕΡΔΩΝ
Α' ΚΛΗΡΩΣΗ ΤΗΣ 198ης ΕΚΔΟΣΗΣ
28 ΙΑΝΟΥΑΡΙΟΥ 2005 ΗΜΕΡΑ 2η

ΚΕΡΔΗ ΠΟΥ ΦΟΡΟΛΟΓΟΥΝΤΑΙ

ΑΡΙΘ.	ΕΥΡΩ	ΦΟΡΟΣ	ΚΑΘ.ΚΕΡ.	ΑΡΙΘ.	ΕΥΡΩ	ΦΟΡΟΣ	ΚΑΘ. ΚΕΡ.
99086	100.000,00	9.900,00	90.100,00	216185	2.000,00	100,00	1.900,00
216163	10.000,00	900,00	9.100,00	99819	1.500,00	50,00	1.450,00
99108	2.000,00	100,00	1.900,00	216896	1.500,00	50,00	1.450,00

ΚΕΡΔΗ ΑΦΟΡΟΛΟΓΗΤΑ

ΑΡΙΘ	ΕΥΡΩ	ΑΡΙΘ.	ΕΥΡΩ	ΑΡΙΘ	ΕΥΡΩ	ΑΡΙΘ.	ΕΥΡΩ	ΑΡΙΘ.	ΕΥΡΩ
99002	1.000,00	99336	300,00	99781	300,00	216193	300,00	216603	500,00
99020	300,00	99341	500,00	99819	Φορ'ται	216203	300,00	216604	300,00
99023	500,00	99350	500,00	99832	300,00	216244	300,00	216651	300,00
99047	1.000,00	99356	300,00	99842	500,00	216248	1.000,00	216654	300,00
99048	300,00	99360	300,00	99843	300,00	216262	300,00	216664	300,00
99051	1.000,00	99391	300,00	99856	300,00	216280	500,00	216669	300,00
99053	300,00	99402	500,00	99865	300,00	216285	500,00	216671	300,00
99073	1.000,00	99405	300,00	99871	300,00	216288	300,00	216684	500,00
99078	300,00	99418	300,00	99873	300,00	216295	300,00	216702	300,00
99086	Φορ'ται	99438	300,00	99876	300,00	216306	300,00	216717	300,00
99094	300,00	99488	300,00	99912	300,00	216307	300,00	216724	300,00
99108	Φορ'ται	99490	500,00	99920	300,00	216312	300,00	216726	300,00
99114	300,00	99517	300,00	99921	300,00	216316	300,00	216751	300,00
99116	300,00	99526	500,00	99953	300,00	216317	300,00	216754	300,00
99126	300,00	99527	300,00	99981	300,00	216324	300,00	216758	1.000,00
99167	300,00	99574	300,00	99985	300,00	216330	300,00	216763	300,00
99171	1.000,00	99577	300,00	99989	300,00	216334	300,00	216782	1.000,00
99185	300,00	99587	300,00	99997	300,00	216337	300,00	216794	300,00
99203	500,00	99592	300,00	216030	300,00	216353	300,00	216797	300,00
99208	500,00	99594	300,00	216058	300,00	216366	300,00	216805	300,00
99211	300,00	99607	500,00	216062	300,00	216382	300,00	216813	300,00
99218	300,00	99625	300,00	216066	300,00	216383	300,00	216841	300,00
99229	300,00	99640	300,00	216074	300,00	216390	300,00	216856	300,00
99230	300,00	99647	300,00	216079	1.000,00	216413	300,00	216858	300,00
99235	300,00	99649	300,00	216097	300,00	216418	500,00	216896	Φορ'ται
99239	300,00	99674	300,00	216100	500,00	216427	500,00	216909	300,00
99240	300,00	99677	300,00	216124	1.000,00	216433	300,00	216919	500,00
99247	300,00	99681	1.000,00	216125	300,00	216437	300,00	216920	300,00
99253	300,00	99686	300,00	216128	1.000,00	216468	300,00	216933	300,00
99257	300,00	99705	1.000,00	216130	300,00	216479	500,00	216942	300,00
99260	300,00	99717	300,00	216150	1.000,00	216482	300,00	216948	300,00
99276	300,00	99720	300,00	216155	300,00	216495	300,00	216950	300,00
99289	300,00	99728	300,00	216163	Φορ'ται	216515	300,00	216953	300,00
99305	300,00	99736	300,00	216171	300,00	216565	300,00	216989	300,00
99306	300,00	99764	300,00	216185	Φορ'ται	216567	500,00	216997	300,00
99313	300,00	99779	300,00	216191	300,00	216594	300,00	216998	300,00

ΤΥΧΕΡΕΣ ΧΙΛΙΑΔΕΣ ΣΗΜΕΡΑ ΟΙ: 99 και 216.
Τέλος, από 60,00 ευρώ κερδίζουν όλοι οι άλλοι αριθμοί από 99000 έως 99999 και από 216000 έως 216999 που δεν αναγράφονται στον παραπάνω πίνακα. Τα παραπάνω κέρδη αντιστοιχούν σε ακέραια γραμμάτια (10/10) των 30,00 ευρώ.



Το 4θυρο Kia Rio θα είναι διαθέσιμο στην ευρωπαϊκή αγορά με βενζινοκινητήρες 1,4 και 1,6 λίτρων, καθώς επίσης με έναν κινητήρα diesel 1,5 λίτρων



Το αυξημένο μεταξόνιο των 2,5 μ. συνεπάγεται μεγαλύτερους χώρους σε επιβάτες και αποσκευές

KIA RIO II

ΦΙΛΟΔΟΞΟΙ ΣΤΟΧΟΙ

Σύγχρονο, λειτουργικό, ποιοτικό και αρκετά ισχυρό είναι το νέο μοντέλο

Το νέο Rio έχει μεγαλύτερο μεταξόνιο και αυξημένο πλάτος συγκριτικά με την απερχόμενη γενιά. Αυτό του εξασφαλίζει μεγαλύτερη άνεση για τους επιβάτες, οι οποίοι θα απολαμβάνουν περισσότερους χώρους για τα πόδια τους.

Σχεδιαστικά, το νέο μοντέλο είναι βασισμένο στο πρωτότυπο Kia sport concept, το οποίο έκανε πρεμιέρα τον περασμένο Σεπτέμβριο, στο Παρίσι, αποσπώντας ιδιαίτερα κολακευτικά σχόλια.

Το 4θυρο Kia Rio θα είναι διαθέσιμο στην ευρωπαϊκή αγορά με βενζινοκινητήρες 1,4 και 1,6 λίτρων, καθώς επίσης με έναν κινητήρα diesel 1,5 λίτρων και 97 ίππων. Οι πρώτες δύο επιλογές θα είναι διαθέσιμες και στις υπόλοιπες αγορές, όπου θα λανσαριστεί το μοντέλο, με εξαίρεση αυτήν των Ηνωμένων Πολιτειών, όπου το Rio θα κυκλοφορήσει μόνο με τον κινητήρα των 1,6 λίτρων, ο οποίος θα παρέχει αυξημένη ισχύ και περισσότερη ροπή από την αντίστοιχη απερχόμενη έκδοση. Όπως εξήγησε ο αντιπρόεδρος και γενικός διευθυντής της Kia, Yong-Hwan Kim, το νέο Rio θα δημιουργήσει νέα δεδομένα στους τομείς του στυλ και των επιδόσεων στην κατηγορία του και στόχος του είναι να προσελκύσει το νεανικό αγοραστικό κοινό της μάρκας. Αξίζει να σημειωθεί ότι, μετά την παγκόσμια πρεμιέρα του 4θυρου Rio στο Detroit, θα ακολουθήσει αυτή της 5θυρης έκδοσης του μοντέλου, η οποία θα πραγματοποιηθεί το Μάρτιο (3-13/3), στο πλαίσιο της Έκθεσης της Γενεύης. Θα είναι διαθέσιμο στην ευρωπαϊκή αγορά από τον Μάιο.

Οι διαστάσεις του νέου μοντέλου είναι ενδεικτικές της τοποθέτησής του στην αγορά. Εχει συνολικό μήκος 4,24 μ., πλάτος 1.69 μ. και ύψος 1,47 μ.

Στην Έκθεση του Detroit, πραγματοποιήθηκαν τα αποκαλυπτήρια του νέου 4θυρου Kia Rio. Δείγμα ότι οι Κορεάτες ενδιαφέρονται πολύ και για τη Βόρεια Αμερική, η οποία παρεμπιπτόντως απορροφά το 35% των παγκόσμιων πωλήσεων αυτοκινήτου



Το αυξημένο μεταξόνιο των 2,5 μ. συνεπάγεται μεγαλύτερους χώρους για τους επιβάτες και τις αποσκευές. Οπως ισχυρίζεται η ασιατική αυτοκινητοβιομηχανία, τα μετατρόχια του αυτοκινήτου εξασφαλίζουν καλύτερη οδική συμπεριφορά. Οσο για το ύψος, το αυτοκίνητο κατατάσσεται στα ψηλότερα της κατηγορίας.

Βελτιωμένες είναι και οι επιδόσεις του νέου Rio εκτός από τον αναβαθμισμένο κινητήρα των 1, 3 λίτρων με τους 82 ίππους θα υπάρξει και έκδοση στα 1.600 κ.εκ. της οποίας η ιπποδύναμη είναι 100 ίπποι. Και η ροπή 149 Nm. Στα υπέρ του αυτοκινήτου εντάσσεται ο εξοπλισμός με δισκόφρενα παντού, τα μπροστινά με διάμετρο 254 χιλ. Τα ελαστικά είναι 195/55 με ζάνες 15 ιντσών. Η μετάδοση της κίνησης θα γίνεται μέσα από ένα χειροκίνητο πεντατάχυτο κιβώτιο και σε ορισμένες αγορές θα υπάρχει διαθέσιμο και αυτόματο τεσσάρων σχέσεων.

Το μέλλον

Οι ιθύνοντες της εταιρείας φαίνονται αρκετά αισιόδοξοι για το νέο Rio και κάνουν λόγο για την πώληση 93.500 μονάδων για το 2005 και όπως φαίνεται δεν βασίζονται αποκλειστικά στο περίφημο «value for money» αλλά και στην συμπαθητική σχεδίαση, η οποία προφανώς θα διαδραματίσει μεγάλο ρόλο στις πωλήσεις του αυτοκινήτου.

Στο μεταξύ τα επίσημα στοιχεία ευρωπαϊκών πωλήσεων επιβεβαιώνουν ότι η Kia σημείωσε ρεκόρ για 5η συνεχόμενη χρονιά και είναι για μια ακόμη φορά η ταχύτερα αναπτυσσόμενη εταιρεία αυτοκινήτων. Σε 20 ευρωπαϊκές χώρες οι συνολικές πωλήσεις το 2004 έφτασαν τις 179.657, μια αύξηση σε σχέση με το 2003 κατά 49%. Οι καλύτερες επιδόσεις μοντέλων της ήταν του Picanto (55.742 μονάδες), του Sorento (31.596) και του Rio (27.750), καθώς όλα αποδείχθηκαν δημοφιλέστατα στις κατηγορίες τους. Ο εκτελεστικός αντιπρόεδρος και COO της εταιρείας, Yong-Hwan Kim, είπε: «Είμαστε πολύ ευχαριστημένοι με αυτά τα αποτελέσματα και θα παραμείνουμε εμφατικοί με την ευρωπαϊκή αγορά για να ανταποκριθούμε στην αυξημένη ζήτηση των πελατών μας. Σε αυτή την κατεύθυνση το νέο μας εργοστάσιο στη Σλοβακία θα λειτουργήσει στο τέλος του 2006». Ο χρόνος -ρεκόρ για την Kia στην Ευρώπη έκλεισε με έναν εντυπωσιακό Δεκέμβριο, όπου οι πωλήσεις έφτασαν τις 17.807 μονάδες, κυρίως χάρη του Picanto που για πρώτη φορά ξεπέρασε τις 10.000 μονάδες. Ο αντιπρόεδρος της Kia Motors Europe, Jean Charles Lienens, είπε: «Για το 2004 είχαμε βάλει σαν στόχο την αύξηση των πωλήσεων κατά 50% και αυτό το πετύχαμε. Τα νέα μοντέλα μας (Picanto, Cerato) είχαν μεγαλύτερη απήχηση στο ευρωπαϊκό κοινό, πράγμα που μας έκανε σίγουρους ότι οι στόχοι μας ήταν ρεαλιστικοί και επιτεύξιμοι».





η GAUTIER

Αποκτά το Δικό της Σπίτι!

Το 2001 η Gautier άλλαξε τη ζωή μας στο σπίτι, δημιουργώντας τη μεγαλύτερη έκθεση επίπλων στη Ρόδο.

Η εμπιστοσύνη σας μας καθιέρωσε σαν την εταιρεία – ηγέτη στο χώρο της οικιακής & ξενοδοχειακής επίπλωσης.

Με στόχο την περαιτέρω ανάπτυξη & εδραίωση της Gautier στη Ρόδο και τα Δωδεκάνησα η εταιρεία μας έχει ήδη ξεκινήσει τις εργασίες για την ανέγερση ενός νέου, ιδιόκτητου πλέον εκθεσιακού χώρου, ειδικά διαμορφωμένου για έκθεση επίπλων, επί της Λεωφόρου Καλλιθέας απέναντι από το Super Market Μαρινόπουλος.

le meuble de vie
GAUTIER
MADE IN FRANCE

Μέχρι να ολοκληρωθεί ο νέος ιδιόκτητος εκθεσιακός μας χώρος η Gautier από 15 Ιανουαρίου 2005 θα εγκατασταθεί προσωρινά επί της οδού Μεγ. Κωνσταντίνου & Βενετοκλέων (πρώην κτίριο KLIMATAIR).



Γράφει η **ΔΕΣΠΟΙΝΑ ΚΩΣΤΟΜΟΙΡΗ**
Χειρουργός, οδοντίατρος,
Αισθητική Οδοντιατρική,
επιστημονική σύμβουλος Athens Smile Clinic & LIFE SMILE
Site: www.athenssmile.gr & www.lifesmile.gr
e-mail:smile2@otenet.gr

Δόντια που έσπασαν ή βγήκαν ύστερα από ατύχημα αποκαθίστανται, άνθρωποι που για χρόνια πίστευαν ότι αναπόφευκτα θα καταλήξουν στη λύση της μασέλας στο ποτήρι μετά τα εξήντα ή και τα πενήντα, βλέπουν τώρα ότι μπορούν να ξαναβρούν την παλιά τους εμφάνιση μέσα σε διάστημα που κυμαίνεται από μία μέρα μέχρι τέσσερις μήνες, κι αυτό χάρη στην εξέλιξη που σημείωσε η τεχνική των εμφυτευμάτων. Τα εμφυτεύματα δεν απορρίπτονται, δεν πονούν, ενώ τα ποσοστά επιτυχίας, σύμφωνα με μελέτες, είναι ιδιαίτερα υψηλά: για την άνω γνάθο 97% και για την κάτω 99%!

ΚΑΙΝΟΥΡΓΙΑ ΔΟΝΤΙΑ ΓΙΑ ΜΙΑ ΖΩΗ!

Το υλικό από το οποίο είναι φτιαγμένα τα εμφυτεύματα είναι το ίδιο που χρησιμοποιείται και σε άλλες προσθέσεις στο ανθρώπινο σώμα

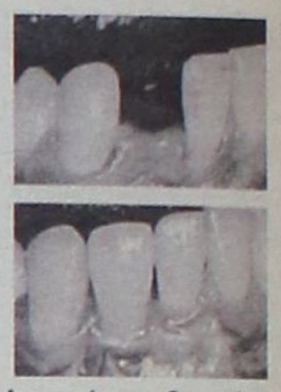

Αντικατάσταση δοντιού που λείπει με εμφύτευμα, χωρίς να τροχιστούν τα διπλανά δόντια

Τα τελευταία χρόνια τα εμφυτεύματα γίνονται όλο και πιο γνωστά στο ευρύ κοινό. Ο λόγος; Οι δυνατότητες που μας δίνουν ξεπερνούν τα όρια του κοντινού παρελθόντος και μοιάζουν να αγγίζουν τα όρια της επιστημονικής φαντασίας του μέλλοντος. Κι αν κάποιος βιαστεί να χαρακτηρίσει την τελευταία ρήση τρελή ή εξωπραγματική, θα πρέπει πρώτα να δει πού βρίσκονται σήμερα οι δυνατότητες της σύγχρονης Οδοντριακής.

Καινούργια ακίνητα δόντια μέσα σε μία εβδομάδα ή και μέσα σε μία μέρα, πλήρης ακινητοποίηση της κινητής ολικής οδοντοστοιχίας (μασέλας) μέσα σε μία μέρα, άμεση αποκατάσταση αισθητική, λειτουργική και κοινωνική, σε έναν κόσμο που όλο και πιο πολύ ζητά τα πάντα μέσα σε όσο το δυνατόν μικρότερο χρονικό διάστημα, χθες δηλαδή.

Δόντια που έσπασαν ή βγήκαν ύστερα από ατύχημα αποκαθίστανται, άνθρωποι που για χρόνια πίστευαν ότι αναπόφευκτα θα καταλήξουν στη λύση της μασέλας στο ποτήρι μετά τα εξήντα ή και τα πενήντα μπορούν να ξαναβρούν την παλιά τους εμφάνιση μέσα σε χρονικό διάστημα που κυμαίνεται από μία μέρα μέχρι τέσσερις μήνες, ανάλογα με την περίπτωση, αποκτώντας όμορφα και ακίνητα δόντια σαν τα φυσικά, τα οποία θα κρατήσουν για μια ζωή! Δεν είναι υπερβολικό να πούμε ότι ξαναγεννιούνται. Δεν είναι λίγη μια δεύτερη ευκαιρία με δόντια καινούργια και υγιή.

Οι προϋποθέσεις για μια επιτυχή εμφύτευση δεν είναι τόσο δύσκολες: καλή γενική υγεία, ανεξάρτητα από την ηλικία του ατόμου, και υγιεινός τρόπος ζωής, θέτουν, όπως είναι φυσικό, τις καλύτερες προϋποθέσεις για καλή πρόγνωση και μακροχρόνια επιβίωση των εμφυτευμάτων. Σε περιπτώσεις υπάρχει κάποιο πρόβλημα, π.χ. πίεση, διαβήτης, κλπ, απαιτείται συνεργασία με τον παθολόγο, προκειμένου ο ασθενής να φθάσει στην εμφύτευση ρυθμισμένος, ώστε να αποφευχθούν επιπλοκές.

Τέλος, σε ειδικές περιπτώσεις που υπάρχει μεγάλη απορρόφηση στο οστούν της γνάθου, ο γναθοχειρουργός μπορεί να προχωρήσει στη χρήση μοσχεύματος, προκειμένου να αποκαταστήσει το έλλειμμα πριν ή και στον ίδιο χρόνο με την τοποθέτηση των εμφυτευμάτων.

Στο σημείο αυτό θα πρέπει να τονισθεί ότι υπάρχουν κάποιοι μύθοι γύρω από τα εμφυτεύματα, οι οποίοι παραμένουν σαν συνέπειες του παρελθόντος.

• Μύθος Νο 1:

Τα εμφύτευματα μπορεί να απορριφθούν.

Τα εμφυτευματα δεν απορρίπτονται. Στη χειρότερη περίπτωση δεν ενσωματώνονται, π.χ. σε βαρείς καπνιστές. Ακόμη και σ' αυτήν την περίπτωση απομακρύνονται εύκολα, χωρίς αναισθησία, γιατί απλούστατα δεν αποτελούν κομμάτι του οργανισμού.

• Μύθος Νο 2:

Τα εμφυτεύματα πονάνε.

Τα εμφυτεύματα δεν πονάνε...ούτε κατά την τοποθέτηση, όπου γίνεται τοπική αναισθησία ίδια με αυτήν που κάνουμε και στα σφραγίσματα, ούτε και μετά, γιατί είναι εντελώς αδρανή και απολύτως, βιοσυμβατά. Το υλικό από το οποίο είναι φτιαγμένα είναι το ίδιο που χρησιμοποιείται και σε άλλες προσθέσεις που τοποθετούνται στο ανθρώπινο σώμα, π.χ. τεχνικές αρθρώσεις.

• Μύθος Νο 3:

Τα εμφυτεύματα είναι ακριβά.

Πόσο αξίζει μια καινούργια οδοντοστοιχία με εγγύηση σαράντα χρόνων; (Τόσα περίπου χρόνια τα έχει στο στόμα του τα εμφυτεύματα καινούργιας γενιάς, τύπου βίδας, αυτός στον οποίο πρωτοτοποθετήθηκαν και τα οποία τοποθετούνται και σήμερα). Τα ποσοστά επιτυχίας, σύμφωνα με μελέτες που έχουν δημοσιευθεί, είναι ιδιαίτερα υψηλά: για την ανω γνάθο 97% και για την κάτω 99%.

Η διαδικασία τοποθέτησης είναι σχετικά απλή. Σε περιπτώσεις αποκατάστασης ενός μεμονωμένου δοντιού λαμβάνεται μια απλή ακτινογραφία, ενώ για περισσότερα εμφυτεύματα γίνεται υπολογιστική αξονομική τομογραφία - στις μέρες μας υπάρχει ειδικός οδοντιατρικός αξονικός τομογράφος.

Στην επόμενη φάση, και αφού ο προσθετολόγος, σε συνεργασία με τον περιοδοντολόγο ή τον γναθοχειρουργό, καθορίσουν τις θέσεις που θα τοποθετηθούν τα εμφυτεύματα, γίνεται η χειρουργική επέμβαση, η οποία διαρκεί από ένα τέταρτο για ένα δόντι μέχρι δύο ώρες για όλη τη γνάθο. Οπως είπαμε και παραπάνω, πόνος δεν υπάρχει ούτε κατά την τοποθέτηση ούτε κατά την επούλωση, κατά τη διάρκεια της οποίας ο ασθενής λαμβάνει κοινά παυσίπονα.

Υστερα από μία εβδομάδα αφαιρούνται και τα ράμματα, ενώ ο ασθενής από τη δεύτερη κιόλας μέρας μπορεί να επιστρέψει στα καθήκοντά του. Αν τα εμφυτεύματα φορτιστούν άμεσα, η αποκατάσταση τοποθετείται στο στόμα από την πρώτη κιόλας μέρα ή μέσα στις πρώτες επτά μέρες από την επέμβαση. Στην πιο κλασική περίπτωση όμως (η λεγόμενη φόρτιση των εμφυτευμάτων δεν μπορεί να εφαρμοστεί σε κάθε περίπτωση) η τελική αποκατάσταση τοποθετείται στο στόμα ενάμισυ έως τέσσερις μήνες μετά.

Μετά την τελική προσθετική αποκατάσταση ο ασθενής παρακολουθείται στα προληπτικά τσεκ απ από τον θεράποντα προσθετολόγο και τον περιοδοντολόγο, για τη μακροχρόνια διατήρηση του αποτελέσματος.



*Η Εταιρία μας είναι ένας από τους μεγαλύτερους εμφιαλωτές παγκοσμίως των προϊόντων της **"The Coca-Cola Company"** και δραστηριοποιείται σε 26 χώρες στον κόσμο. Στην Ελλάδα, η **Coca-Cola Τρία Έψιλον** λειτουργεί από το 1969. Σήμερα διαθέτει εργοστάσια που καλύπτουν γεωγραφικά όλη την Ελλάδα και απασχολεί συνολικά **2.300** εργαζόμενους.*

Το Υποκ/μα Ρόδου επιθυμεί να προσλάβει Άνδρες ή Γυναίκες για τη θέση του

MERCHANDISER - ΠΡΟΩΘΗΤΗ ΠΡΟΪΟΝΤΩΝ

Για το νησί της Ρόδου

Ο/Η Ιδανικός/ή Υποψήφιος/α διαθέτει τα εξής προσόντα:

- Πτυχίο ΑΕΙ ή ΤΕΙ (Επιθυμητό)
- Καλή γνώση Αγγλικών
- Καλή γνώση πρακτικής αριθμητικής (Απαραίτητο)
- Δίπλωμα αυτοκινήτου, Β΄ κατηγορίας (τουλάχιστον 1 έτος)
- Εκπληρωμένες Στρατιωτικές Υποχρεώσεις (για τους άνδρες)
- Ηλικία έως 28 ετών
- Προσανατολισμό στο αποτέλεσμα
- Ισχυρή επιθυμία για απόκτηση γνώσεων και επαγγελματική ανάπτυξη
- Ευχέρεια Επικοινωνίας
- Αποτελεσματική συνεργασία σε ομάδα

Η Εταιρία προσφέρει άριστες συνθήκες εργασίας, συνεχή εκπαίδευση σε υψηλού επιπέδου συστήματα πωλήσεων, δυνατότητες επαγγελματικής εξέλιξης, ανταγωνιστικό πακέτο αμοιβών, εταιρικό αυτοκίνητο και κινητό τηλέφωνο.

Για περισσότερες πληροφορίες απευθυνθείτε:
Coca-Cola Τρία Έψιλον,
Υποκατάστημα Ρόδου,
Μαριτσά
Δ/νση Ανθρώπινου Δυναμικού
στο τηλ: 22241084800

νέα εμφάνιση!
νέες διεθνείς διακρίσεις!



Ο πετυχημένος συνδυασμός
της ερυθρής Μανδηλαριάς
με το μοναδικό Μοσχάτο Τρίπτι,
προκαλεί με το εντυπωσιακό ρουμπινί
χρώμα και τα γοητευτικά
άρωμα κόκκινων φρούτων
και τριαντάφυλλου.
Συνοδεύει ιδανικά λευκά κρέατα,
θαλασσινά, ζυμαρικά,
πιάτα κινέζικης κουζίνας,
sushi, σαλάτες και ορεκτικά.

ΕΝΑ ΑΠΟ ΤΑ 12 ΒΡΑΒΕΥΜΕΝΑ
ΡΟΖΕ ΤΟΠΙΚΑ ΚΡΑΣΙΑ ΤΟΥ
ΔΙΕΘΝΗ ΔΙΑΓΩΝΙΣΜΟΥ ΤΗΣ
VINITALY *που πραγματοποιήθηκε*
στην Βερόνα της Ιταλίας
τον Απρίλιο του 2003.

C·A·I·R
RODOS
δημιουργίες ποιότητας

CAIR A.E. Θε.χώ. Λεωφ. Ρόδου-Λίνδου, Ρόδος
Τηλ. 22510 68770-3, Fax: 22510 62075, e-mail: info@cair.gr

Περιφέρεια Αθηνών
Τηλ. 210 4813670, Fax: 210 4814805, e-mail: cair-ltd@hol.gr

ΟΙ ΤΟΥΡΚΟΙ ΣΤΡΑΤΗΓΟΙ ΠΟΥ ΧΤΥΠΗΣΑΝ ΤΑ ΥΜΙΑ, ΜΕ ΤΟ ΕΝΑ ΠΟΔΙ ΣΤΗ ΦΥΛΑΚΗ

Αντιμετωπίζουν ποινές από 18 μήνες μέχρι 45 χρόνια για οικονομικές ατασθαλίες, διαφθορά και καταχρήσεις του δημοσίου χρήματος

Τούρκοι στρατηγοί, οι οποίοι κατά την περίοδο της κρίσης στα Υμια έπαιξαν πρωταγωνιστικό ρόλο και κατείχαν καίριες θέσεις στην τουρκική στρατιωτική ιεραρχία, απόστρατοι σήμερα και μερικοί χαμηλόβαθμοι εν ενεργεία, αντιμετωπίζουν το ενδεχόμενο του στρατοδικείου, με βαριές κατηγορίες, για οικονομικές ατασθαλίες, διαφθορά και καταχρήσεις του δημοσίου χρήματος που μπορούν να επιφέρουν ποινές φυλακίσεως μέχρι και 45 ετών

Συνολικά 39 αξιωματικοί όλων των βαθμίδων κάθονται ή κινδυνεύουν να καθίσουν στο εδώλιο του κατηγορουμένου. Ανάμεσα σε αυτούς ο πρώην αρχηγός της ΓΕΝ, ναύαρχος Ilhami Erdil και ο πανίσχυρος άλλοτε γενικός γραμματέας του Συμβουλίου Εθνικής Ασφαλείας (ΣΕΑ) της Τουρκίας στρατηγός Tuncer Killing.

Για τον πρώτο η δίκη άρχισε στις 21 Δεκεμβρίου, ενώ για τους υπόλοιπους έχει αρχίσει η προανακριτική διαδικασία αν και η τουρκική στρακρατία δίνει μέχρι στιγμής φειδωλές πληροφορίες για το κατηγορητήριο και για τις ποινές.

Οι κατηγορίες

Οι κατηγορίες που βαραίνουν την ομάδα των αξιωματικών έχουν χωριστεί σε τρεις διαφορετικές ομάδες. **Κατάχρηση εξουσίας και δολιοφθορά,** οικονομικές ατασθαλίες σε στρατιωτικές προμήθειες και διαφθορά στις τάξεις των τουρκικών Ενόπλων Δυνάμεων.

Ο ναύαρχος Ilhami Erdil, αρχηγός του τουρκικού Γενικού Επιτελείου της Τουρκίας την περίοδο 1999-2001 **κατηγορείται για κατάχρηση εξουσίας, δολιοφθορά και χρηματισμό.** Η δίκη του άρχισε στις 21 Δεκεμβρίου στο στρατοδικείο του τουρκικού ΓΕΕΘΑ. **Ο πρώην ναύαρχος αντιμετωπίζει ποινές φυλάκισης από 3-18 χρόνια.** Κοντά σε αυτόν εμπλέκονται επίσης **η γυναίκα του Fusun Erdil και η κόρη του Deniz,** οι οποίες φαίνονται επίσης αναμεμιγμένες στις οικονομικές ατασθαλίες. Το καταπληκτικό είναι ότι στην όλη υπόθεση, επίσης **κατηγορούμενη είναι και η φίλη της κόρης του, Sirin Melec Ozden** και οι οποίες αντιμετωπίζουν ποινή κάθειρξης μέχρι 3 χρόνια.

Συγκατηγορούμενος του ναυάρχου είναι και ο πρώην υπασπιστής του, **υποπλοίαρχος Yalcin kayatunk,** με την κατηγορία της αποδοχής προϊόντων εγκλήματος. Αντιμετωπίζει ποινή κάθειρξης μέχρι 3 χρόνια, επίσης,

Στη δεύτερη ομάδα των κατηγορουμένων για οικονομικές ατασθαλίες σε στρατιωτικές προμήθειες ανήκει **ο στρατηγός Tuncer Killing.** Ο άλλοτε γενικός γραμματέας του πανίσχυρου και απόλυτα τότε ελεγχόμενου από τη στρατοκρατία Συμβουλίου Εθνικής Ασφαλείας (ΣΕΑ) **αντιμετωπίζει κατηγορίες για οικονομικές ατασθαλίες** και ότι την περίοδο που εκτελούσε καθήκοντα ΥΦΕΘΑ είχε εισηγηθεί την παράταση παράδοσης κατασκευαστικών έργων για λογαριασμό των Ενόπλων Δυνάμεων, γεγονός που ευνοούσε τα οικονομικά συμφέροντα του εργολάβου. **Το όνομά του ήρθε στην επιφάνεια έμμεσα από τον εργολάβο Ali Osman,** ο οποίος είχε παραπεμφθεί για άλλη υπόθεση και κατέθεσε ότι δάνεισε στο στρατηγό το ποσόν των 150.000 δολαρίων ΗΠΑ. Ηδη έχει αρχίσει προανακριτική διαδικασία εναντίον του.

Στο προανακριτικό επίσης στάδιο για οικονομικές ατασθαλίες βρίσκεται **ο στρατηγός Sener Eruugar,** πρώην αρχηγός της τουρκικής στρατοφυλακής. Κοντά σε αυτούς και οι πλοίαρχος Bahri Misirli, πρώην διοικητής της βάσης εφοδιασμού του Ναυτικού στη διοίκηση της βόρειας περιοχής. **Στο λογαριασμό του βρέθηκαν αδικαιολόγητα μεγάλες καταθέσεις σε τράπεζες του εσωτερικού και του εξωτερικού.** Το συνολικό ποσό των καταθέσεων φτάνει στο 1 εκατ. δολάρια περίπου.



Στην υπόθεση των οικονομικών ατασθαλιών σε οικονομικές προμήθειες εμπλέκονται ακόμη άλλοι 11 εν ενεργεία αξιωματικοί και 12 υψηλόβαθμοι δημόσιοι υπάλληλοι. **Αντιμετωπίζουν ποινές φυλακίσεως από 18 μήνες μέχρι 45 χρόνια.**

Μία τρίτη ομάδα, μεταξύ των οποίων ένας υποστράτηγος, ένας ταξίαρχος, ένας συνταγματάρχης και άλλα 38 άτομα, από τα οποία 20 εν αποστρατεία κι εν ενεργεία αξιωματικοί, οι οποίοι **κατηγορούνται για κατασκευαστικές ατασθαλίες** στο κτίριο της διοίκησης της στρατοφυλακής στο Γκόλμπασι της Αγκυρας.

Ερντογάν κατά στρατηγών

Η δίκη των στρατηγών έχει και βαθύτερες πολιτικές διαστάσεις κι **έρχεται να ενισχύσει τη θέση του Τούρκου πρωθυπουργού, Ταγίπ Ερντογάν.**

Οι ατασθαλίες της τουρκικής στρατιωτικής ιεραρχίας που ήρθαν στην επιφάνεια θεωρούνται πλήγμα για το τουρκικό κράτος, όχι μόνο στο εσωτερικό της χώρας, αλλά και στο εξωτερικό. **Καταρρακώνεται επίσης το «άθραυστο» και «αμόλυντο» μέχρι τώρα είδωλο των στρατιωτικών,** που είχαν συνηθίσει να έχουν τον πρώτο λόγο και το αλάθητο, ως θεματοφύλακες των αρχών του τουρκικού κράτους.

Παράλληλα, με αυτά τα δεδομένα, ανοίγει ένα μικρό παράθυρο στον Τούρκο πρωθυπουργό να έχει το δικό του λόγο σε ορισμένα πράγματα τα οποία ήταν ταμπού για το στρατιωτικό κατεστημένο και δεν τολμούσε να τα αγγίξει κανείς. Είναι χαρακτηριστικό του κλίματος που επικρατούσε, όταν το 1997, **επί κυβέρνησης Τσιλέρ –Ερμπακάν,** διατάχθηκε οικονομικός έλεγχος ορισμένων στρατιωτικών δαπανών από το υπουργείο Οικονομικών. Οι επιθεωρητές που είχαν διαταχθεί για τον έλεγχο **αρνήθηκαν να προσέλθουν και να κάνουν τον έλεγχο, φοβούμενοι, όπως είχαν αποκαλύψει τότε, τις συνέπειες.**

ΕΛΛΗΝΙΚΗ ΔΗΜΟΚΡΑΤΙΑ
ΥΠΟΥΡΓΕΙΟ ΥΓΕΙΑΣ & ΚΟΙΝΩΝΙΚΗΣ ΑΛΛΗΛΕΓΓΥΗΣ
Β' Πε.Σ.Υ.Π. ΝΟΤΙΟΥ ΑΙΓΑΙΟΥ
ΚΕΝΤΡΟ ΑΠΟΘΕΡΑΠΕΙΑΣ ΦΥΣΙΚΗΣ & ΚΟΙΝΩΝΙΚΗΣ ΑΠΟΚΑΤΑΣΤΑΣΗΣ ΡΟΔΟΥ
Τηλ.: (22410) 56221 - 56222 • ΦΑΧ: (22410) 56500
Ταχ. Δ/νση: Κολύμπια Ρόδου 85102
E-MAIL: kafkar@otenet.gr

ΠΡΟΣΚΛΗΣΗ

Ο Πρόεδρος και το Διοικητικό Συμβούλιο του Κ.Α.Φ.Κ.Α. ΚΟΛΥΜΠΙΩΝ σας προσκαλεί την 1η Φεβρουαρίου 2005 ημέρα Τρίτη και ώρα 08.30 π.μ. στο Κέντρο μας, όπου θα τελεσθεί Αρχιερατική Θεία Λειτουργία, για την εορτή του Αγίου Τρύφωνα, Ιεραρχούντος του Σεβασμιωτάτου Μητροπολίτου Ρόδου κ.κ. Κυρίλλου.

Θα ακολουθήσει δεξίωση όπου θα γίνει η κοπή της πρωτοχρονιάτικης πίττας.

ΓΙΑ ΤΗ ΔΙΟΙΚΟΥΣΑ ΕΠΙΤΡΟΠΗ
Ο ΠΡΟΕΔΡΟΣ
ΑΝΑΣΤΑΣΙΟΣ ΣΠΑΝΟΣ

ΤΣΟΥΝΑΜΙ ΣΤΗ Ν.Α. ΑΣΙΑ



Βοηθήστε τα παιδιά

Καταθέστε τη βοήθειά σας στις Τράπεζες: Εθνική 169 / 480020-64, Εμπορική 031 / 80191081, Αγροτική 017 04 0044 16-70, ALPHA BANK 115 00 2002 017649 (διαδικασία K03), Πειραιώς 5049-001837-211, Citibank 55 02 346484, Nova Bank 51 98 29, HSBC 002-066694-130, Αττικής 069 / 54799691, ASPIS BANK 101-03-0006583, Ταχυδρομικό Ταμιευτήριο 90000002-3 και σε όλα τα μηχανήματα αυτόματων συναλλαγών (ATM) της ΕΘΝΙΚΗΣ ΤΡΑΠΕΖΑΣ.

ΓΡΑΜΜΗ ΖΩΗΣ: 801 500 12345 ή στείλτε το κουπόνι

ΝΑΙ! Θέλω να συνεισφέρω για τα παιδιά στην Ν.Α. ΑΣΙΑ
Επώνυμο: _____ Όνομα: _____ Διεύθυνση: _____
Πόλη: _____ ΤΚ: _____ Τηλ.: _____ Επάγγελμα: _____
☐ 50 € ☐ 100 € ☐ 120 € ☐ Άλλο ποσό: _____ ☐ Κάθε μήνα ☐ Κάθε 3 μήνες ☐ Μία φορά
☐ Θα περιμένω να μου στείλετε έντυπο ταχυπληρωμής με το οποίο θα καταθέσω τα χρήματα στο ταχυδρομείο.
☐ Παρακαλώ, χρεώστε τη συνεισφορά μου στην κάρτα μου ☐ ΕΘΝΟΚΑΡΤΑ-MASTERCARD ☐ ΕΜΠΟΡΟΚΑΡΤΑ
☐ VISA ☐ DINERS ☐ AMEX ☐ DINERS CLUB UNICEF*
Αρ. Κάρτας: _____ Ημερ. Λήξης: _____
Ημερομηνία: _____ Υπογραφή: _____
*Ενημερωθείτε για τη νέα κάρτα DINERS CLUB UNICEF, στο τηλ. 801-11 11 611

unicef
Ξενίας 1, Αθήνα 115 27
τηλ.: 210 7484184, www.unicef.gr

Μικρές αγγελίες

ΕΝΟΙΚΙΑΣΕΙΣ

ΕΝΟΙΚΙΑΖΕΤΑΙ βιοτεχνικό κατάστημα 100 τ.μ. με πατάρι 50 τ.μ. ύψος 5 μέτρα και πρόσοψη 6 μέτρα, στο 7ο χιλ. Λεωφ. Ρόδου - Λίνδου έναντι πρώην Φωνή της Αμερικής. Αποκλείονται συνεργεία αυτοκινήτων και αλουμινοκατασκευές. Πληροφορίες τηλ. 22410 23716 ώρα μετά τις 6 μ.μ.

ΜΕΓΑΛΗ ΕΥΚΑΙΡΙΑ ΓΙΑ ΕΜΠΟΡΟΥΣ ΚΑΤΕΨΥΓΜΕΝΩΝ ΚΑΙ ΝΩΠΩΝ ΕΙΔΩΝ ΔΙΑΤΡΟΦΗΣ

ΕΝΟΙΚΙΑΖΕΤΑΙ αποθήκη 180 τ.μ. με 4 ψυγεία κτιστά. Ενοίκιο 350 ευρώ το μήνα . Τηλ. 22410-75897

ΕΝΟΙΚΙΑΖΕΤΑΙ διαμέρισμα 2 δωματίων, μεγάλο χωλ, κουζίνα, μπάνιο, επιπλωμένο, απέναντι στο Πανεπιστήμιο Αιγαίου. Πληρ. τηλ.30759

ΕΝΟΙΚΙΑΖΕΤΑΙ 3άρι διαμέρισμα επί της οδού Μητροπόλεως 83Θ. Τηλέφωνο 22410-36072 ή 35713

ΕΝΟΙΚΙΑΖΕΤΑΙ γραφείο επί της Αννης Μαρίας 81 (δίπλα από Alpha Τράπεζα) 90 τ.μ. Τηλ. 22410-33952, 6944317418

ΕΝΟΙΚΙΑΖΕΤΑΙ γκαρσονιέρα επιπλωμένη με θέα θάλασσα. Τηλ. 6944162646

ΕΝΟΙΚΙΑΖΕΤΑΙ γκαρσονιέρα στην Ανάληψη οδός Μυτιλήνης 7 Πληρ. Τηλ. 31376 - Κιν. 6932320011

ΕΝΟΙΚΙΑΖΕΤΑΙ

Ενοικιάζεται γραφείο, με δύο κύριους χώρους με μπαλκόνι, σε πολύ καλή κατάσταση, στον τρίτο όροφο του μεγάρου Κιοσόγλου, επί της οδού Εθελοντών Δωδεκανησίων, αριθμός 29. **Πληροφορίες στο 6944790272**

ΕΝΟΙΚΙΑΖΟΝΤΑΙ δίχωρες γκαρσονιέρες με πλήρη εξοπλισμό, κλιματισμό, μεγάλες βεράντες και άνετο πάρκινγκ στο 5ο χιλιόμετρο της λεωφόρου Καλλιθέας, χωρίς κοινόχρηστα. Πληροφορίες τηλ. 22410-67014, 22410-66800 και 6946790515.

ΕΝΟΙΚΙΑΖΕΤΑΙ διαμέρισμα 100 τ.μ. επί της οδού Κέννεντυ 34, ισόγειο με κήπο, αποτελούμενο από 2 υπνοδωμάτια σαλοτραπεζαρία, κουζίνα και μπάνιο. Πληρ. τηλ.: 23814 Ωρες 19.00-21.00

ΕΝΟΙΚΙΑΖΕΤΑΙ διαμέρισμα επί της 28ης Οκτωβρίου 53 πλήρως επιπλωμένο σαλόνι, τραπεζαρία, κουζίνα με 1 υπνοδωμάτιο και μπάνιο από τον Ιανουάριο. Δεκτές μόνο φοιτήτριες Πληρ. τηλ.: 36385

ΕΝΟΙΚΙΑΖΕΤΑΙ υπαίθριος χώρος 1.000 τ.μ. με πρόσοψη 6 μέτρα επί της Λεωφ. Ρόδου - Λίνδου στο 7ο χιλ. Πληροφορίες τηλ. 22410 23716 ώρα μετά τις 6 μ.μ.

ΕΝΟΙΚΙΑΖΕΤΑΙ δίχωρη επιπλωμένη γκαρσονιέρα σε καινούρια πολυκατοικία στην οδό Καμείρου 43. Πληρ. τηλ. 6944170618-2241076504

ΕΝΟΙΚΙΑΖΟΝΤΑΙ στην περιοχή Ιξιά-Τρεις μέσα σε μεγάλο κήπο και ήσυχο περιβάλλον 1) πολυτελές τριάρι 2) πλήρως επιπλωμένη γκαρσονιέρα. Διαθέτουν: θέρμανση, τηλέφωνο, ηλιακό και ηλεκτρικό θερμοσίφωνο, αερόθερμο μπάνιου, ανεμιστήρα οροφής, μεγάλες βεράντες και πάρκινγκ. Πληρ. τηλ. 22410 92714

ΕΝΟΙΚΙΑΖΕΤΑΙ διαμέρισμα επί της Ολυμπίας 10 Καρακόνερο αποτελούμενο από δύο υπνοδωμάτια, σαλόνι κουζίνα, ενιαίο, λουτρό, ηλιακό και αποθήκη. Καινούργιας κατασκευής Τηλ. 78394 - 78623

ΕΝΟΙΚΙΑΖΕΤΑΙ διαμέρισμα δυάρι στην περιοχή Τρεις, Απολλωνίου Ροδίου 30. **Τηλ. 62675 Κινητό 6978879668**

ΕΝΟΙΚΙΑΖΕΤΑΙ επιπλωμένη γκαρσονιέρα όπισθεν ξενοδοχείου BELVEDERE περιοχή Ψαροπούλα (ελάχιστο 1 έτος). Πληροφορίες Τηλ. 22410-22050 και 22410-33441

ΕΝΟΙΚΙΑΖΕΤΑΙ διαμέρισμα 100Μ από το Πανεπιστήμιο 3 υπνοδωμάτια, ισόγειο καινούργιο Πλ. κ. Βασίλης Πετρίδης, Τηλ.: 2241037357

ΕΝΟΙΚΙΑΖΕΤΑΙ Διαμέρισμα 3άρι επιπλωμένο στα Κοσκινού Τηλ. 64536

ΕΝΟΙΚΙΑΖΕΤΑΙ γκαρσονιέρα επιπλωμένη στην Ιξιά, Μακαρίου 62 Α. **Τηλ. 62675 Κινητό 6978879668**

ΕΝΟΙΚΙΑΖΕΤΑΙ γραφείο 70 τ.μ. στην οδό Αμερικής αριθμ. 111 Πληρ. τηλ.: 2241027834 και 6937065275

ΕΝΟΙΚΙΑΖΕΤΑΙ διαμέρισμα στο κέντρο της πόλης κατάλληλο για επαγγελματική στέγη. Πληροφορίες τηλ: 22410 21741

ΕΝΟΙΚΙΑΖΕΤΑΙ Επιπλωμένο διαμέρισμα 4 δωματίων στη Μαλώνα Πληρ. τηλ. 2244051044 **Κον. Γ. Φουτούλη**

ΕΝΟΙΚΙΑΖΕΤΑΙ studio 45 τ.μ. ολοκαίνουριο με έπιπλα Neoset στο Ροδίνι. Πληρ. τηλ. 6946685808

ΕΝΟΙΚΙΑΖΟΝΤΑΙ 1. Γραφείο 70 τ.μ. στην οδό Αμερικής 111 **2.** Μονοκατοικία στην οδό Μητροπόλεως αριθμ. 113 Πληροφορίες τηλ. 22410 27834, κιν. 6937065275.

ΕΝΟΙΚΙΑΖΟΝΤΑΙ στην Ιαλυσό πλάι στο ξενοδοχείο Ηλέκτρα, επιπλωμένα δίχωρα και μονόχωρα διαμερίσματα με θέρμανση (ελάχιστο 1 έτος). Πληροφορίες Τηλ. 22410-22050 και 22410-33441

ΕΝΟΙΚΙΑΖΕΤΑΙ ΓΡΑΦΕΙΟ 35 τ.μ. αποτελούμενο από δύο χώρους με πλήρη κλιματισμό, επί της Χ. Θεοδωράκη 34 (Πλατεία Κύπρου) **Τηλ. 22410-74091 και 22410-30780.**

ΕΝΟΙΚΙΑΖΕΤΑΙ πολυτελές διαμέρισμα σε νεόκτιστη πολυκατοικία στο Καρακόνερο επιφανείας 137 τ.μ. με κήπο και θέα στη θάλασσα. Ενοίκιο 700 Ευρώ. Πληροφορίες τηλ. 6944/386069

ΕΝΟΙΚΙΑΖΕΤΑΙ επιπλωμένη γκαρσονιέρα με 30 τ.μ. περίπου εσωτερικό χώρο (κουζίνα - υπνοδωμάτιο - λουτρό) και 30 τ.μ. αυλή στην Ιαλυσό (οδός Σύμης αρ. 6) εξοπλισμένη επίσης με αυτόνομο ηλιακό θερμοσίφωνα, πλυντήριο, χωρίς κοινόχρηστα και νερό. Πληροφορίες στα τηλέφωνα 22410 75448 κιν. 6974474999

ΕΝΟΙΚΙΑΖΕΤΑΙ διαμέρισμα επιφάνειας 100 τ.μ. με όλους τους χώρους, στην οδό Καποδιστρίου 84 (Κάτω Αη Γιώργης). Πληρ. τηλ. 22410 28313

ΕΝΟΙΚΙΑΖΟΝΤΑΙ επιπλωμένα διαμερίσματα επί της Λ. Ιαλυσού - Ιαλυσός πλήρως εξοπλισμένα σε άριστη κατάσταση. Τηλ. 22410-35283, 6944435744.

ΕΝΟΙΚΙΑΖΟΝΤΑΙ: α) ισόγειο κατάστημα 75 τ.μ. περίπου στην οδό Ορφανίδου (Νιοχώρι) με ένα δωμάτιο στον πρώτο όροφο. Β) διώροφο κατάστημα 53 τ.μ. ισόγειο, 51 τ.μ. στον πρώτο όροφο, με βεράντα 31 τ.μ., που βρίσκεται στην οδό Γεωργίου Λέοντος κοντά στο Ξεν. «Μανούσος» (Νιοχώρι). Πληροφορίες στα τηλέφωνα: 22410.35450 και 22410.31450, κινητό: 6976881111.

ΕΝΟΙΚΙΑΖΕΤΑΙ επιπλωμένη γκαρσονιέρα στο Παραδείσι. Πληροφορίες τηλ.: 22410 81884

ΕΝΟΙΚΙΑΖΕΤΑΙ διαμέρισμα επί της Μιχ. Πετρίδη με δύο υπνωδομάτια, σαλόνι, κουζίνα, wc. Τηλ. 6972 764614 - 6973753556

ΕΝΟΙΚΙΑΖΕΤΑΙ στούντιο πλήρως εξοπλισμένο με κλιματισμό, ανεξάρτητο 230 ευρώ. Τηλ. 22410 39268, κιν. 6946 446523

ΕΝΟΙΚΙΑΖΟΝΤΑΙ γκαρσονιέρες στο 5ο χιλιόμετρο της λεωφόρου Καλλιθέας, με εξοπλισμό, κλιματισμό και άνετο πάρκινγκ, κατάλληλες για διαμονή εκπαιδευτικών ή στρατιωτικών. **Πληροφορίες τηλ. 6946790515 και 6945105247**

ΕΝΟΙΚΙΑΣΤΗΡΙΟ

Ενοικιάζεται προνομιούχο διαμέρισμα, πλήρως εξοπλισμένο και επιπλωμένο, επιφάνειας 58 τ.μ., επί της παραλίας «στο κύμα» και με θέα όλη τη θαλάσσια έκταση της περιοχής «Χαράκι», εντός οικισμού είτε για τη χρονική διάρκεια της τουριστικής περιόδου (σαιζόν), είτε για ετήσια ή πολυετή μίσθωση. Πληροφορίες: Τηλ. 22440 51281 και 22410 33952.

ΕΝΟΙΚΙΑΖΕΤΑΙ διαμέρισμα τριάρι πλήρως επιπλωμένο στην οδό Παρθενόπης και Πατρών 3. Τιμή 430 ευρώ. Πληρ. τηλ. 2241032335 - 2241032695

ΕΝΟΙΚΙΑΖΟΝΤΑΙ σε τριώροφη νεόδμητη πολυκατοικία με κήπο, άνετο ιδιωτικό πάρκινγκ, ένα διαμέρισμα 100 τ.μ. χωρίς έπιπλα και δύο μικρά πλήρως εξοπλισμένα. Τιμές λογικές. Επί της οδού Δρακίδου 22 και πάροδος Κοδριγκτώνος. Πληρ. τηλ. 22410 36385 10-18 και 22410 23814 από 19-21.30.

ΕΝΟΙΚΙΑΖΕΤΑΙ οροφοδιαμέρισμα Α' ορόφου επιφάνειας 230 τ.μ. σε διατηρητέο κτίριο στην οδό Μανδηλαρά, αρ. 6 κατάλληλο και για επαγγελματική στέγη. **Πληροφορίες τηλ. 22410-34583**

ΕΝΟΙΚΙΑΖΕΤΑΙ κατάστημα στην Παλιά Πόλη πάροδος Σωκράτους 75. Πληρ. κ. Ελευθερία 69448057150, 69445436670, 22410 33219.

ΕΝΟΙΚΙΑΖΕΤΑΙ διαμέρισμα 87 τ.μ. με δύο υπνοδωμάτια μεγάλη εντοιχιζόμενη κουζίνα με ψυγείο και ηλεκτρική κουζίνα μεγάλη σαλοτραπεζαρία και μεγάλες βεράντες, ανσανσέρ και πάρκινγκ. Τηλ. 6972764614 - 6973753556

ΕΝΟΙΚΙΑΖΕΤΑΙ γκαρσονιέρα πλήρως επιπλωμένη 250 ευρώ το μήνα. Τηλ. 22410 39268, κιν. 6946 446523

ΕΝΟΙΚΙΑΖΕΤΑΙ studio επιπλωμένο, ανακαινισμένο, με ηλιακό θερμοσίφωνο, ισόγειο, με κήπο, σε ήσυχη περιοχή κατά προτίμηση εκπαιδευτικούς, φοιτητές, στρατιωτικούς. **Τηλ. 6944231199**

ΕΝΟΙΚΙΑΖΕΤΑΙ επιπλωμένη γκαρσονιέρα όπισθεν ξενοδοχείου BELVEDERE περιοχή Ψαροπούλα (ελάχιστο 1 έτος). Πληροφορίες Τηλ. 22410-22050 και 22410-33441

ΑΘΗΝΑ Ενοικιάζεται γκαρσονιέρα ρετιρέ στην Καλλιθέα οδός Ανδρομάχης κοντά στον ηλεκτρικό κατάλληλο για φοιτητές. Τηλ. 6978460340

ΕΝΟΙΚΙΑΖΟΝΤΑΙ στην Ιαλυσό πλάι στο ξενοδοχείο Ηλέκτρα, επιπλωμένα δίχωρα και μονόχωρα διαμερίσματα με θέρμανση. (ελάχιστο 1 έτος). Πληροφορίες Τηλ. 22410-22050 και 22410-33441

ΕΝΟΙΚΙΑΖΕΤΑΙ ή **ΠΩΛΕΙΤΑΙ** μαγαζί για επαγγελματικό χώρο ή αποθήκη 102 τ.μ. περιοχή Ανάληψη, Ζαννή 2 τηλ. 6947 941026.

ΕΝΟΙΚΙΑΖΕΤΑΙ επιπλωμένο διαμέρισμα στο Ηράκλειο για φοιτητές στην περιοχή Καμαράκι. Τηλ. 22410-29452, 6977896444.

ΕΝΟΙΚΙΑΖΕΤΑΙ: Στην παραλία Ιαλυσού, γκαρσονιέρα πρώτου ορόφου, επιφάνειας 42 τ.μ. επιπλωμένη με ηλιακό θερμοσίφωνα, κλιματισμό, τηλεόραση κ.α. **Πληροφορίες τηλ. 22410-92785 και 22410-34583**

ΕΝΟΙΚΙΑΖΕΤΑΙ επιπλωμένο studio επί της οδού Μουσών αρ. 7 στη Ρόδο. Πληρ. τηλ. 2241086011 και 2241075448

ΕΝΟΙΚΙΑΖΕΤΑΙ δωμάτιο επιπλωμένο που διαθέτει ψυγείο, ατομικό μπάνιο, βεράντα με θέα στη θάλασσα, στο κέντρο της πόλης της Ρόδου (περιοχή «ΕΛΛΗ»). Στο **μηνιαίο** μίσθωμα περιλαμβάνεται η κατανάλωση νερού, ηλεκτρ. Ρεύματος και Δημ. φόροι. Πληροφορίες στο τηλ. 2241020012 (ώρες 10 π.μ.-3μ.μ., 7μ.μ.-10μ.μ.)

ΕΝΟΙΚΙΑΖΟΝΤΑΙ επιπλωμένα λουξ διαμερίσματα στην περιοχή Μητροπόλεως με τον μήνα ή την ημέρα και για φοιτητές ως 30/6/2005. Τηλ. 22410-29452, 6977896444.

ΕΝΟΙΚΙΑΖΕΤΑΙ εξοχική κατοικία 3 υπνοδωματίων, σαλοτραπεζαρίας, κουζίνας και λοιπόν βοηθητικών χώρων, λουξ κατασκευής με ηλιακό θερμοσίφωνο επί της επαρχιακής οδού Ρόδου-Λίνδου αρ. 91 κοντά στο Γκόλφ Αφάντου, 600 μέτρα από την παραλία Αφάντου. Πληροφορ. τηλ. 22410-33774, 34123, κιν. 6948528799

ΕΝΟΙΚΙΑΖΟΝΤΑΙ πλήρως επιπλωμένες γκαρσονιέρες με μπαλκόνι και χωρίς στο Ροδίνι - Κυρώ της Ρω 13. Λογικές τιμές. Πληροφορίες κινητό 6947 078287 και 22410 74762.

ΕΝΟΙΚΙΑΖΟΝΤΑΙ στην Κάλυμνο στο κέντρο της Πόθιας (κοντά στο Super Market Βιδάλης), σε διόροφη νεόκτιστη μονοκατοικία, δύο καινούργια δίχωρα διαμερίσματα, πλήρως επιπλωμένα και εξοπλισμένα (με οικιακό εξοπλισμό και κλιματιστικό ψύξη-θέρμανση) με τριφασικό ρεύμα και συνδεδεμένα στο αποχετευτικό. **Πληρ. Τηλ. 6945046312 και 6945717905**

ΕΝΟΙΚΙΑΖΕΤΑΙ: Στην Ιαλυσό πλησίον στάσης Παρασκευά, επί της οδού Ι. Οικονομίδη, αριθμός 6 διώροφη μεζονέτα, επιφάνειας 60 τ.μ. σε συγκρότημα 4 κατοικιών, πλήρως επιπλωμένη, με ηλιακό θερμοσίφωνα και κλιματισμό σε όλα τα δωμάτια, τηλεόραση, πλυντήριο κ.α. **Πληροφορίες τηλ. 22410-92785 και 22410-34583**

ΕΝΟΙΚΙΑΖΕΤΑΙ διαμέρισμα δύο υπνοδωματίων, σαλοτραπεζαρίας, κουζίνας και μπάνιου σε άριστη κατάσταση επί της οδού Παπαλουκά 17. Πληροφορίες τηλ. 22410 36969 και 22450 31233.

ΑΥΤΟΚΙΝΗΤΑ

ΠΩΛΕΙΤΑΙ ολοκαίνουργη VESPA 150cc με 1800 χιλ. με την εγγύηση. Χρώματος μαύρο. Τηλ. 6932090167 κ. Δημήτρης.

ΠΩΛΕΙΤΑΙ αυτοκίνητο μάρκας SEAT GREDOS GLX MODEL 89 Πληρ. τηλ: 6942780037

ΠΩΛΕΙΤΑΙ FORD KA, Μοντέλο του 2002, 1300cc, 23.000 χλμ., ατρακάριστο, κόκκινο χρώμα, με A/C, κεντρικό κλείδωμα, ηλεκτρικά παράθυρα, σε αρίστη κατάσταση. Πληρ. τηλ. 6932.317378 Απογευματινές ώρες κα. Νατάσα

ΠΩΛΕΙΤΑΙ μηχανή YAMAHA X.T.600, μοντέλο 02 πρώτο χέρι, 4600 χιλ. **Τηλ. 6944445345**

ΠΩΛΕΙΤΑΙ I.X. DAIHATSU CUORE του 1987 σε καλή μηχανική κατάσταση. Τιμή 400 ευρώ. Πληρ. τηλ. 6947827019

ΠΩΛΕΙΤΑΙ μηχανή BMW 1150 κυβικά 6S1150, μοντέλο 2002 σε τιμή 10.000 ευρώ με δυνατότητα χρηματοδότησης. Πληρ. Σπύρος 6937 199233

ΠΩΛΕΙΤΑΙ μηχανή TDM YAMAHA 850 cc μοντέλο 2000 8' εξάμηνο σε άριστη κατάσταση. Φυλάσεται σε γκαράζ. Δεκτός κάθε είδους έλεγχος. Πληρ. τηλ. 6947825286

ΠΩΛΕΙΤΑΙ αυτοκίνητο IBIZA 1300 c.c. χρώμα κόκκινο, άδεια κυκλοφορίας, Νοέμβριος'93, 4.000 ευρώ. Φυλάσσεται σε γκαράζ. Πληροφορίες: 6946 796191.

ΠΩΛΕΙΤΑΙ BMW R25/3 του 1954 ανακατασκευασμένη σε καλή κατάσταση 3.800 ευρώ με αξεσουάρ. Τηλ. 6972094172

ΠΩΛΕΙΤΑΙ Ford Escort Γαμπρίλει 1980 άσπρο 2.000 ευρώ Τηλ. 6944 38 19 66

ΠΩΛΕΙΤΑΙ: μοτοσικλέτα KAWASAKI GPz400R μοντ. '89, από ιδιώτη. Πληρ.: 22410-66304, 31560, 6946283008

ΠΩΛΕΙΤΑΙ Pegeut 504 σε πολύ καλή κατάσταση. Σε τιμή ευκαιρίας 1200 ευρώ. Καινούργια λάστιχα MICHELEN καινούργιο ψυγείο και καινούργια μπαταρία και ταπετσαρία. Μπλέ χρώμα ακρυλικό. Πληρ. τηλ. 2241020807

ΠΩΛΕΙΤΑΙ NIVA 4X4 1.600 Τηλ. 22410 20836

ΖΗΤΟΥΝ ΠΡΟΣΩΠΙΚΟ

ΖΗΤΟΥΝΤΑΙ

Από το ξενοδοχείο CATHRIN 4**** περιοχή Λαδικό-Φαληράκι

α) Maitre d'hotel ή έμπειρος σερβιτόρος για να αναλάβει τη θέση του Maitre d'hotel με γνώσεις Γερμανικής και Αγγλικής γλώσσας.

β) Σερβιτόροι - Σερβιτόρες και βοηθοί με γνώσεις Γερμανικής και Αγγλικής γλώσσας.

Πληρ. Τηλ. 2241-0-85080 από 10-14

Αιτήσεις εντός του ξενοδοχείου

ΖΗΤΕΙΤΑΙ Υπάλληλος για κατάστημα, να οδηγεί μηχανάκι, ηλικίας περίπου 16-18 ετών. Τηλ. 22410 32225

ΖΗΤΕΙΤΑΙ

Από Ομιλο Εταιρειών ζητείται μηχανολόγος ΑΕΙ ή ΤΕΙ για τις ανάγκες των εργοταξίων. Πληροφορίες 22410 22968 - 6973 322811.

ΑΠΟ ΤΑ ΥΠΕΡΜΑΡΚΕΤ ΣΠΑΝΟΣ ζητείται νεαρός με εκπληρωμένες τις στρατιωτικές του υποχρεώσεις για το τμήμα υποδοχής και ταμείου. Αιτήσεις γίνονται δεκτές στο κατάστημα στην Καμείρου 79 - Μιχαήλ Πετρίδη. Πληροφορίες στα τηλέφωνα 2241060730.

ΖΗΤΟΥΝΤΑΙ οδηγοί με δίπλωμα 3ης κατηγορίας Τηλ. επικοινωνίας 22410-60345

ΖΗΤΕΙΤΑΙ άτομο χωρίς στρατιωτικές υποχρεώσεις για να εργασθεί σε Βουλκανιζατέρ. Πληρ. τηλ. 38889

ΖΗΤΕΙΤΑΙ από εστιατόριο στην Παλιά Πόλη μάγειρας. Σπαστό ωράριο. Πληροφορίες κ. Κώστα τηλ. 6948 587301

Μάγειρας, βοηθός μαγείρου, λαντζιέρα, αποθηκάριος, σερβιτόρος - βοηθός σερβιτόρου, πιτσαδόρος, ψήστης, βοηθός λογιστού, ταμίας. Τηλ: 22410 22282. Κος Βαγγέλης: 6948587305, Κος Κώστας 6948587300

ΖΗΤΕΙΤΑΙ κοπέλα να εργασθεί ως βοηθός λογιστής σε Ανώνυμη Εταιρεία. Προϋπηρεσία απαραίτητη. Για πληροφορίες στα τηλ. 22410-34900-77745.

ΖΗΤΕΙΤΑΙ πωλήτρια ηλικίας έως 25 ετών με γνώσεις ξένων γλωσσών για μόνιμη απασχόληση σε γνωστό κατάστημα εμπορίας ρούχων. Πληρ. τηλ. 222410 70402

ΕΝΟΙΚΙΑΖΟΝΤΑΙ ΔΙΑΜΕΡΙΣΜΑΤΑ

ΕΝΟΙΚΙΑΖΟΝΤΑΙ διαμερίσματα 75 τ.μ. (2 δωμάτια και σαλόνι) σε άριστη κατάσταση, στο κέντρο της Ιαλυσού. Πληροφορίες τηλ: 22410-77898 κ. Πιρπιρής

ΕΝΟΙΚΙΑΖΟΝΤΑΙ ΔΙΑΜΕΡΙΣΜΑΤΑ

Ενοικιάζονται πολυτελή επιπλωμένα διαμερίσματα των 55 τ.μ. πάροδος Αμερικής με όλο τον απαραίτητο εξοπλισμό.
Πληροφορίες: Τηλ. 22410-85502 κ. Φανιουδάκη

ΕΝΟΙΚΙΑΖΟΝΤΑΙ

Ενοικιάζονται γκαρσονιέρες στο Χαράκι για τον χειμώνα από τον Οκτώβριο έως τον Μαΐο.
Τηλ. 2244051021 - 51628 Κυρία Ανθή

ΖΗΤΕΙΤΑΙ

Κοπέλα για να προσέχει παιδί 20 μηνών.
Ωράριο απασχόλησης πρωί και απόγευμα.
Μισθός 500 ευρώ.
Αποκλείονται αλλοδαπές.
Πληροφορίες 6944182882.

ΖΗΤΕΙ εργασία έμπειρος μάγειρας για ελληνική κουζίνα. Πληρ. τηλ. 6946266904 κ. ΘΟΔΩΡΑ.

ΖΗΤΕΙΤΑΙ κοπέλα ως οικιακή βοηθός και για απασχόληση παιδιών 2 ετών και 6 μηνών αντίστοιχα. 2 απογεύματα την εβδομάδα και τις Κυριακές. Πληρ. τηλ. 6944 202409

ΖΗΤΕΙΤΑΙ εσωτερική οικ. βοηθός για να προσέχει ζευγάρι ηλικιωμένων με πλήρες ωράριο στ' Αφάντου. Πληρ.:22410 53038, 66304, 31560, 6946283008, 6972419715, 6936277851. Ηλ. ταχ. (e-mail): Dnetwork@SoftHome.net

ΖΗΤΟΥΝΤΑΙ πωλήτριες από χρυσοχοεία. Ξένη γλώσσα απαραίτητη. Διεύθυνση δο χλμ λεωφόρου Καλλιθέας. Τηλ. (22410) 67375, 67014, 69448585302.

ΣΟΒΑΤΖΗΣ υπήκοος Ρουμανίας αναζητεί πρωινή εργασία. Τηλ. 6976385621

ΖΗΤΕΙΤΑΙ από το Υπερμάρκετ ΣΠΑΝΟΣ έμπειρος κρεοπώλης. Μισθός ικανοποιητικός. Τηλ. για πληροφορίες 2241060730

ΖΗΤΟΥΝΤΑΙ άτομα για να εργασθούν σε γραφείο ενοικιάσεως αυτ/των με γνώση της γερμανικής ή αγγλικής. Πληρ. τηλ. 22410 51171, 6936656816.

ΑΜΕΣΑ ζητούνται για κάλυψη θέσεων άτομα για δουλειά από το σπίτι τους. Οχι κατασκευές, όχι τηλεμάρκετιγκ-πλασιέ. Εισόδημα τουλάχιστον 600 ευρώ-3.000 ευρώ μηνιαία. Πληροφορίες: 2310/516-226

ΚΥΡΙΟΣ ζητά απογευματινή απασχόληση σαν επιβλέπων παντού και για όλα στη Ρόδο. Τηλ. 6946830563

ΖΗΤΕΙΤΑΙ πωλήτρια για κατάστημα ρούχων στην Παλιά Πόλη Τηλ. 6937 818177 κ. Κώστα

ΖΗΤΕΙΤΑΙ μάγειρας και βοηθός μαγείρου πεπειραμένοι για εστιατόριο στην Λίνδο. Τηλ. 6977 444683

ΖΗΤΕΙΤΑΙ υπάλληλος για δωδεκάμηνη απασχόληση από πρακτορείο ταξιδίων Απαιτούμενα προσόντα: απόφοιτοι τουριστικής σχολής, ξένες γλώσσες, γνώση Η/Υ. Ηλικία ως 25 ετών Ανάλογη προϋπηρεσία θα ληφθεί υπ' όψιν. Αποστολή βιογραφικών στην ταχ. θυρίδα 451

ΨΑΧΝΕΤΕ ΓΙΑ ΕΡΓΑΣΙΑ; Από ταχύτατα αναπτυσσόμενη εταιρεία ζητούνται άτομα για την στελέχωση ηγετικών θέσεων. Από 700-2.800 ευρώ μηνιαίως. Για πληροφορίες καλέστε στο τηλ. κέντρο 2271081063

ΖΗΤΟΥΝΤΑΙ άτομα για δουλειά από το χώρο τους. Εκπληκτική συνεργασία! Κέρδη τουλάχιστον 3.000 ευρώ/μηνιαία. Τηλ. 2310 516281.

ΔΙΑΦΟΡΑ

ΟΔΗΓΟΣ ΤΑΞΙ με δίπλωμα Γ' κατηγορίας, και ειδικής αδείας ζητεί εργασία. Τηλ. 6979370487

ΛΟΓΟΘΕΡΑΠΕΥΤΡΙΑ Α.ΤΕΙ

Αναλαμβάνει παιδιά προσχολικής ηλικίας με προβλήματα λόγου - άρθρωσης καθώς και δίγλωσσα παιδιά σε κατ' οίκον μαθήματα. Τηλέφωνο 6932 920345

ΠΩΛΗΣΗ ΕΞΟΠΛΙΣΜΟΥ

ΠΩΛΕΙΤΑΙ εξοπλισμός για κατάστημα, ράφια & ξύλινες πλάτες τηλ.: 6932352603.

ΠΡΟΣΟΧΗ ΜΕΓΑΛΗ ΕΥΚΑΙΡΙΑ ΓΙΑ ΑΡΤΟΠΟΙΟΥΣ ΚΑΙ ΖΑΧΑΡΟΠΛΑΣΤΕΣ

ΠΩΛΟΥΝΤΑΙ: 1) Μηχανή τυρόπιτας και μπουγάτσας αυτόματη **2)** Πάγκος εργασίας 3 μέτρα ηλεκτρικός **3)** Ζυμωτήριο 2 ταχυτήτων από 5 kg έως 120 kg αλεύρι Όλα μαζί 1.800 ευρώ. Πληρ. τηλ. 22410 75897

ΚΥΡΙΑ ζητά εργασία, σιδέρωμα ή μπέιμπι σίτερ. Τηλ. 6997 223321 Δανάη

ΠΩΛΕΙΤΑΙ σκάφος μηχανοκίνητο BAVARIA 330/2001 με πολλά extra. **Πληροφ. τηλ. 6937307822**

ΠΩΛΕΙΤΑΙ ράδιο-cd αυτοκινήτου Clarion σε πολύ καλή τιμή. Πληρ. τηλ: 6932 107298 Ώρες 19:00-21:00

ΕΜΠΕΙΡΟΤΕΧΝΗΣ ελαιοχρωματιστής αναλαμβάνει παντός είδους ελαιοχρωματισμούς. Τηλ: 6946204157

ΠΡΟΣΦΕΡΩ μασάζ στον χώρο μου και στον χώρο σας. Όλγα. Τηλ. 6972902821

ΨΗΦΙΑΚΗ φωτογραφική μηχανή CANON ελάχιστα μεταχειρισμένη, με το κουτί και όλο τον εξοπλισμό της, 9 x zoom, usb, λήψη video, σύνδεση με τηλεόραση, δυνατότητα manual focus, αργές ταχύτητες, 9shooting modes, περιλαμβάνεται κάρτα μνήμης. Τιμή συζητήσιμη. Τηλ. 6947-401508 κος. Γιώργος

ΠΩΛΕΙΤΑΙ: Μονάδα με γκαστρωμένες αγελάδες και με γάλα μαζί, 30 τόνους ποσόστωση, 6 δικαιώματα για αγελάδες. Τηλ. 75739 μετά τις 5.00μ.μ.

CHIEMSEE

Λόγω τέλους εποχής σε όλα τα καλοκαιρινά είδη - collection έκπτωση 50%. Σωκράτους 85 Παλιά Πόλη. Τηλ. 22410 32507

ΠΩΛΟΥΝΤΑΙ α) μεταχειρισμένος καναπές - κρεβάτι που γίνεται και διπλό με τα στρώματά τους β) ντουλάπα δίφυλλη και γ) Η/Υ με εκτυπωτή και σαρωτή (SCANNER). Τιμή ευκαιρίας. Πληροφορίες κινητό 6942 090720 και 22410 74762.

ΠΩΛΟΥΝΤΑΙ: Στρώματα νερού, στρώματα ηλεκτρομασάζ, συντριβάνια, διακοσμητικοί καταρράκτες, συσκευές παθητικής γυμναστικής, μικροπισίνες, υδρομασάζ, μικροκαμπίνες χαμάμ. Τηλ. 6932164962

ΑΝΑΖΗΤΩ στη Ρόδο επαγγελματία συνεργάτη για την προώθηση, διάθεση του CD Πανοράματος Ρόδου (Panoround Rodos)! Παρακαλώ όπως επικοινωνήσετε μαζί μου (στα Αγγλικά ή Γερμανικά) στην ηλεκτρονική διεύθυνση: sales@panoround.com.

ΕΝΟΙΚΙΑΖΕΤΑΙ μισή βάρδια ταξί. Τηλ. 6944 267931

ΠΩΛΕΙΤΑΙ μπαρ (ημικυκλικό) 1,50 μ. 400 ευρώ. Τηλ. 6973 394166

ΠΩΛΟΥΝΤΑΙ δύο ηλ. υπολογιστές φορητοί Compaq Contura 3/25, 12 Mb, R.A.M., F.D.D. 1,44 Mb και Compaq Winbook με CD-Rom οδηγό, έγχρωμη οθόνη, ενσωματωμένο modem, Windows 98 ελληνικά, Word & Excel 97, Outlook 98, πρόγραμμα δακτυλογράφησης και πολλά προγράμματα. Επίσης πωλείται κινητό Alcatel πολύ μικρών διαστάσεων με δόνηση και ανοικτή ακρόαση. Πληρ.: 22410 66304, 31560, 6946283008, 6972419715, 6936277851. Ηλ. ταχ. (e-mail): Dnetwork@SoftHome.net

ΠΩΛΕΙΤΑΙ: Επαγγελματική φούσκα (2.10) μοτέρ 1,5. Αχρησιμοποίητα σε τιμή ευκαιρίας. Τηλ. 22410 -39268 και 6994217168

Άλλαξε τη ζωή σου τώρα! Με 2-4 ώρες/ημέρα κέρδισε από 1.000 - 3.000 ευρώ/μήνα και ξεκίνα να κάνεις τα όνειρά σου πραγματικότητα! Τηλ. 2310 516 226

ΠΩΛΕΙΤΑΙ ένα κινητό τηλέφωνο PANASONIC GD 87 σε πολή καλή κατάσταση μαζί με φορτιστή, φορτιστή αυτοκινήτου, καλώδιο USB για σύνδεση με ηλεκτρονικό υπολογιστή και δύο αυθεντικά παιχνίδια PS 2 (DRC 2, Silenthill 2) Τιμή 200 ευρώ. Πληρ. τηλ. 6937268749.

ΠΩΛΟΥΝΤΑΙ διθέσιος καναπές που γίνεται κρεβάτι 170 ευρώ, επίσης ένα ολοκαίνουργιο κρεβάτι 5 μηνών 1,40x2,00 200 ευρώ χωρίς στρώμα ή με στρώμα ορθοπαιδικό 370 ευρώ. Τηλ. 6942 711996

ΠΩΛΕΙΤΑΙ κρεβάτι (κουκέτα) ενσωματωμένη με ντουλάπα, γραφείο 450 ευρώ

ΠΩΛΕΙΤΑΙ ηλεκτρικό επαγγελματικό grill αχρησιμοποίητο, λόγω έλλειψης χώρου. Πληροφορίες στο: 2241039275 - 6936761262

ΠΩΛΟΥΝΤΑΙ ΣΕ ΑΡΙΣΤΗ ΚΑΤΑΣΤΑΣΗ: 1) Καναπές που γίνεται διπλό κρεβάτι και έξτρα στρώμα αφρολέξ: 300 ευρώ **2)** 4 ντουλάπες από μελαμίνη σφενδάμου, διαστάσεις 2Χ1: 100 ευρώ εκάστη **3)** Διπλό κρεβάτι NEOSET 1,60x2,00μ., με στρώμα ανατομικό GALAXY: 250 ευρώ **4)** Κουζίνα PITSOS P1 7602 ws: 200 ευρώ **5)** Ψυγείο ELCO DE -29 TROPIC: 200 ευρώ. **6)** Πλυντήριο ρούχων PITSOS VARIO 700: 150 ευρώ. Παρακαλούμε επικοινωνήστε σύντομα στο 6932729845 και το 22410 29094

ΤΡΑΚΤΕΡΑΚΙΑ KUBOTA (4Χ4) ΙΑΠΩΝΙΑΣ από (12HP) έως (35HP) με φρέζα από (1400 ευρώ). Πώληση Χονδρική - Λιανική Τηλ.: (2310) 512-418, (2310) 510-068 http://www.hasapetis.gr

YOGA

Για το μυαλό, το Σώμα και το πνεύμα

Όλες οι ηλικίες και οι σωματότυποι είναι ευπρόσδεκτοι. Η γιόγκα δεν είναι ανταγωνιστική. Σε διδάσκει πως ν' ανταποκρίνεσαι στις ανάγκες του σώματός σου. Τιμή μαθήματος 5 ευρώ. Μηνιαία πληρωμή δεκτή. Τηλ.: 6946984511

ΠΩΛΕΙΤΑΙ: Κάρτα μνήμης 64 MB δισκέτα Σκληρός Δίσκος 7,5 GB DVD ROM 16x, CD ROM 52x. Τροφοδοτικό κουτί για Celleron 533 MHZ. Τιμή πώλησης: 50 ευρώ. Τηλ.: 6945 903436.

ΜΑΘΗΜΑΤΑ

ΜΑΘΕΤΕ ΡΩΣΙΚΑ! Παραδίδονται μαθήματα Ρωσικής γλώσσας από μέλος του Συλλόγου Καθηγητών Ρωσικής Φιλολογίας, με χρήση νέας αποτελεσματικής μεθοδολογίας. Πληροφορίες: Τηλ. 6978195931.

ΜΑΘΗΜΑΤΙΚΑ, Φυσική, Χημεία, παραδίδονται σε μαθητές Γυμνασίου - Λυκείου, από απόφοιτο Α.Π.Θ., σε ιδιαίτερα ή ολιγομελή τμήματα. Τηλ. 22410.21963 Κιν. 6947-401508

ΑΓΓΛΙΚΑ

ΚΑΘΗΓΗΤΡΙΑ ΑΓΓΛΙΚΩΝ με BACHELOR του πανε/μίου Τέξας της Αμερικής παραδίδει ιδιαίτερα μαθήματα κατ' οίκον ή και στο χώρο σας. Σε σας, που ασχολείστε με τουριστικά επαγγέλματα και θέλετε να αξιοποιήσετε τους χειμερινούς μήνες ώστε να είστε άριστα καταρτισμένοι με το άνοιγμα της σεζόν. Ειδικές προσφορές σε μικρούς μαθητές. Τιμή έκπληξη στα αδέλφια. Πληρ. τηλ. 2241038350

ΚΑΘΗΓΗΤΗΣ ΓΕΡΜΑΝΙΚΩΝ παραδίδει μαθήματα κατ' οίκον. Εντατικά μαθήματα για αυτούς που ασχολούνται με τον τουρισμό. Πληρ. τηλ. 2241091163 κ. Λαζαρίδης, ώρες 7-9μ.μ.

ΜΑΘΗΜΑΤΑ Αγγλικών, Πληροφορικής (Βασ. Εννοιες, Χρήση Υπολογιστή κ.λ.π.) & Εμπ. Εφαρμογών (Singular Eurofasma, Manager, ΚΕΦΑΛΑΙΟ κ.λ.π.) παραδίδονται από πτυχιούχο Λογιστή Τ.Ε., κάτοχο Michigan P.C.E., με μεγάλη εκπαιδευτική πείρα. Ιδαίτερα ή ολιγομελή τμήματα, υπεύθυνη προετοιμασία για εξετάσεις. Τιμές προσιτές. Πληροφορίες Τηλ. - Fax: 22410-31560, 66304, 6946283008, 6972419715, 6936277851 Ηλ. Ταχ. (e-mail): Dnetwork@SoftHome.net

ΠΑΡΑΔΙΔΟΝΤΑΙ μαθήματα Πληροφορικής & Αγγλικών με χρήση πολυμέσων όλων των επιπέδων από έμπειρο καθηγητή πτυχιούχο Michigan Proficiency σε τμήματα ή μεμονωμένα. Επίσης γίνονται μεταφράσεις & δακτυλογραφήσεις κάθε τύπου κειμένου. Τιμές προσιτές. Πληρ. 22410 66304, 31560, 6946 283008, 6972419715, 6936277851. Ηλ. Ταχ. (e-mail) : emmanoue@otenet.gr

ΑΠΟΦΟΙΤΟΣ Αριστοτελείου Πανεπιστημίου Θεσ/νίκης, τμήματος Μαθηματικών παραδίδει μαθήματα Μαθηματικών-Φυσικής-Χημείας. Επίσης αναλαμβάνει προετοιμασία υποψηφίων για τράπεζες κ.τ.λ..Τηλ. 22410.21963 & 6947-401508

ΠΑΡΑΔΙΔΟΝΤΑΙ μαθήματα Εμπ. Εφαρμογών (Singular Manager, Eurofasma, Unisoft Εσοδα-Εξοδα, ΚΕΠΥΟ, ΚΕΦΑΛΑΙΟ, κ.λ.π., Πληροφορικής & Αγγλικών με χρήση πολυμέσων όλων των επιπέδων από έμπειρο Λογιστή Τ.Ε. - καθηγητή πτυχιούχο Michigan Proficiensy σε τμήματα ή μεμονωμένα. Επίσης γίνονται μεταφράσεις & δακτυλογραφήσεις κάθε τύπου κειμένου. Τιμές προσιτές. Πληρ.: 22410-66304, 31560, 6946283008, 6972419715, 6936277851. Ηλ. ταχ. (e-mail): Dnetwork@SoftHome.net

ΚΑΘΗΓΗΤΡΙΑ ΓΕΡΜΑΝΙΚΗΣ ΦΙΛΟΛΟΓΙΑΣ πτυχιούχος Αριστοτελείου Πανεπιστημίου Θεσσαλονίκης. Παραδίδει μαθήματα όλων των επιπέδων. Πληρ. Τηλ. 2241036745, Κιν. 6978019323

ΠΩΛΗΣΕΙΣ ΑΚΙΝΗΤΩΝ

ΠΩΛΕΙΤΑΙ fast food στην περιοχή Κολυμπίων, πλήρως εξοπλισμένο. Πληρ. τηλ. 2410 56038

ΠΩΛΗΣΗ ΕΠΙΧΕΙΡΗΣΗΣ

Πωλείται επιχείρηση παιδικών ενδυμάτων σε πολύ καλή τιμή, χαμηλό ενοίκιο και εξασφαλισμένη πελατεία. Τηλ. 6932352603

ΠΩΛΕΙΤΑΙ ισόγειο διαμέρισμα καθαρό 81 τ.μ. καινούργιο, ακατοίκητο επί της οδού 28ης Οκτωβρίου 26. Τηλ. 91141 και 6972826627

ΠΩΛΕΙΤΑΙ χωράφι στον Αρχάγγελο στη θέση «Μαλά» επιφανείας 1.100 τετρ. μέτρων. Πληρ. τηλ. 2244051266

ΠΩΛΟΥΝΤΑΙ 2 διαμερίσματα στη Λάρδο 105 τ.μ. έκαστο στην τιμή 352.164 ευρώ και τα δύο μαζί, πολυτελούς κατασκευής. Τηλ. 6938644166

ΠΩΛΕΙΤΑΙ οικόπεδο στα Κρητικά 3.000 τ.μ. οικοδομήσιμο. Τηλ. 6936271471.

ΠΩΛΕΙΤΑΙ Ημιυπόγειο διαμέρισμα 60 τ.μ. κουζίνα, κρεββατοκάμαρα, σαλόνι, W.C., με μεγάλη αυλή. Τιμή 40.000 ευρώ. Πληρ. τηλ. 96974, 20544 Θεόφιλος μετά τις 5 το απόγευμα

ΠΩΛΕΙΤΑΙ αποθήκη 170 τ.μ. εντός πόλεως Ρόδου κατάλληλη και για κατοικία. Ανταλλάσσεται και με ακίνητο στην Αττική. Πληρ. Τηλ. 6946 559539-210.2835963

Πωλείται Βιοτεχνικός χώρος 560m2. Ισόγειο μαζί με οικία στον 1ο όροφο 230m2 επί της λεωφ. Ρόδου - Λίνδου (Ρόδος - Φαληράκι) με δυνατότητα επέκτασης στα 2000m2. Πληροφορίες τηλ. 22410-65711. Ώρες από 9:00 - έως 15:00

ΠΩΛΕΙΤΑΙ αργυροχρυσοχοείο στο κέντρο της πόλης με ή χωρίς εμπόρευμα έτοιμο προς λειτουργία. Τηλ: 6936915551

ΠΩΛΕΙΤΑΙ στον Πειραιά στην περιοχή Καλλίπολη δίπλα στη θάλασσα τριάρι εικοσαετίας 2ου ορόφου σε άριστη κατάσταση φρεσκοβαμμένο τιμή 116.000 Ευρώ τηλ. 210-2530132 - 6948519610

ΠΩΛΕΙΤΑΙ μάντρα στη Μαλώνα με 150 κατσίκες και 100 δικαιώματα. Πληρ. τηλ. 22440 51698.

ΠΩΛΕΙΤΑΙ διαμέρισμα 85 τ.μ. πλήρως ανακαινισμένο Μιχ. Πετρίδη 96. Τιμή 83.000 Ευρώ. Τηλ: 6942409776, 6945795224

ΠΩΛΕΙΤΑΙ κατάστημα επί της Αλ. Διάκου 17 τ.μ. με δικό του προαύλιο στην τιμή των 11.000.000 δρχ. Τηλέφωνο 22410 30550.

ΠΩΛΕΙΤΑΙ διαμέρισμα στην Ιαλυσό 3 δωματίων δευτέρου ορόφου, δάνεια δεκτά και ευκολίες πληρωμής. Τηλ. 6948209098, 6932613242

ΖΗΤΕΙΤΑΙ Ενα μικρό οικόπεδο 200 έως 500 τ.μ. στα Κρητικά, στα Μήδεια, στο Μόντε Σμιθ ή στην Ηλία Βενέζη (ή σε περιοχές εκεί γύρω). Τηλ. 6944 381966

ΠΩΛΕΙΤΑΙ διαμέρισμα τριάρι με ηλιακό και τζάκι και τον αέρα δικό του στην Ανάληψη. **Τηλ. 6972228836**

ΠΩΛΟΥΝΤΑΙ

ΣΠΙΤΙ ΜΑΛΩΝΑ

ΟΙΚΟΠΕΔΟ ΜΑΛΩΝΑ 132 τ.μ.

ΟΙΚΟΠΕΔΟ ΚΑΤΩ ΑΛΩΝΙΑ

ΜΑΛΩΝΑ 250 τ.μ.

ΓΙΑΛΙΑ ΧΩΡΑΦΙ 2320 τ.μ.

ΠΟΤΑΜΙΑ ΜΑΛΩΝΑ 530 τ.μ.

ΤΗΛΕΦΩΝΟ 22410 51219

ΚΙΝΗΤΟ 6939356340

ΠΩΛΕΙΤΑΙ σπίτι στην Παλιά Πόλη με αυλή. Τηλ. 6936271471.

ΚΑΡΑΚΟΝΕΡΟ Διαμερίσματα λουξ κατασκευής απεριόριστη θέα (ισόγειο 111 Μ2 Α' Όροφος 111 Μ2, Α' όροφος 96 Μ2 x 550 τ.μ. Δρχ. Β' όροφος 90 Μ2), Ακίνητα νέας χιλιετίας κα MITTON 22410 22142 κιν. 6945 668060

ΠΩΛΕΙΤΑΙ
ΝΕΟΔΜΗΤΗ ΟΙΚΟΔΟΜΗ

Πωλείται: **α)** Νεόδμητη οικοδομή στα Στεγνά Αρχαγγέλου με ακάλυπτο οικόπεδο και **β)** Διώροφη οικοδομή στην Αρχάγγελο. Πληροφορίες: τηλ. 22410 96114

ΑΠΟ ΤΟ ΥΠΟΠΡΑΚΤΟΡΕΙΟ ΕΦΗΜΕΡΙΔΩΝ ΑΘΗΝΑΪΚΟΥ ΤΥΠΟΥ
ΑΡΓΟΣ - Π.Γ. ΙΩΑΝΝΙΔΗΣ
ΖΗΤΟΥΝΤΑΙ
ΟΔΗΓΟΙ ΓΙΑ 12ΜΗΝΗ ΕΡΓΑΣΙΑ

ΘΑ ΠΡΕΠΕΙ ΝΑ ΕΧΟΥΝΕ:
1. Δίπλωμα Γ' Κατηγορίας.
2. Με προϋπηρεσία σαν οδηγοί.
3. Επιθυμητή ηλικία έως 35 χρόνων.
4. Χωρίς στρατιωτικές υποχρεώσεις.

Για περισσότερες πληροφορίες Υπόψη κ. Ιωαννίδη Τηλ. 22410 24018 Πρωινές ώρες

ΟΙΚΟΔΟΜΙΚΕΣ ΕΠΙΧΕΙΡΗΣΕΙΣ ΔΙΑΚΟΓΕΩΡΓΙΟΥ ΚΑΛΛΙΣΤΟΣ
ΕΘΝ. ΑΝΤΙΣΤΑΣΕΩΣ 11 (πρώην Αννης Μαρίας)
ΠΩΛΗΣΕΙΣ ΔΙΑΜΕΡΙΣΜΑΤΩΝ ΚΑΤΑΣΤΗΜΑΤΑ -ΑΠΟΘΗΚΕΣ ΑΝΤΑΛΛΑΓΕΣ ΑΚΙΝΗΤΩΝ - ΑΓΟΡΕΣ ΟΙΚΟΠΕΔΩΝ ΑΝΑΛΑΜΒΑΝΟΥΜΕ ΑΝΤΙΠΑΡΟΧΕΣ

Πωλούνται διαμερίσματα λουξ κατασκευής με απεριόριστη θέα. Τα διαμερίσματα διαθέτουν θωρακισμένες πόρτες - εντοιχισμένες κουζίνες - ντουλάπες - εντοιχισμένο νιπτήρα με ντουλάπι - κεντρική θέρμανση αυτόνομη - ανοιγόμενα ανακλινόμενα κουφώματα με διπλά τζάμια - σίτες - ρολά - υδραυλικό ασανσέρ - τριφασικό ρεύμα.

Ολοι οι χώροι σπατουλαριστοί - εσωτερικές πόρτες M.D.F. με σχέδιο.

ΓΡΑΦΕΙΑ ΙΑΤΡΕΙΑ
1) Επί της οδού Μεγ. Κων/νου - Κων/νου Παλαιολόγου των 80 τ.μ.
2) Επί της οδού Κων/νου Παλαιολόγου και Θεοτοκοπούλου 60-80 τ.μ.
3) Επί της οδού Ρήγα Φεραίου στο πάρκο 60-80-100 τ.μ.

ΚΑΤΑΣΤΗΜΑΤΑ
1) Επί της οδού Κων/νου Παλαιολόγου και Θεοτοκοπούλου 60-80 τ.μ.
2) Επί της οδού Λεωφόρου Καλλιθέας (Καρακόνερο) 90 τ.μ.

ΔΙΑΜΕΡΙΣΜΑΤΑ
1) Επί της οδού Χρ. Φέσσα (Κάθετος Αποστ. Παύλου) 90τ.μ. τριάρια.

Επίσης οροφοδιαμερίσματα των 90 τ.μ. (οικοδομή μόνο τριών διαμερισμάτων).

ΟΙΚΟΔΟΜΕΣ
1) Οικοδομή επί της οδού Πτολεμαίων και Χρ.Φέσσα των 117-125 τ.μ.
2) Οικοδομή υπό ανέγερση επί της οδού Ρήγα Φεραίου στο Πάρκο.Διαμερίσματα τριάρια - τεσσάρια.
3) Οικοδομή υπό ανέγερση επί της οδού Κ. Παλαιολόγου και Θεοτοκοπούλου. Διαμερίσματα δυάρια - τριάρια - τεσσάρια - καταστήματα.
5) Επί της οδού Β. Ηρακλείου οικοδομή τεσσάρων διαμερισμάτων. Οροφοδιαμερίσματα των 133τ.μ. Η οικοδομή έχει πιλοτή για πάρκινγκ

ΑΠΟΘΗΚΕΣ
1) Πλησίον Στέλιου Κωτιάδη των 130τ.μ.
2) Στη Λεωφόρο Καλλιθέας (Καρακόνερο) των 80-300τ.μ.

• Οι πωλήσεις μπορούν να γίνουν και με όλα τα Δάνεια Τράπεζας και οργανισμών.
• Αναλαμβάνουμε ΑΝΤΙΠΑΡΟΧΕΣ και Αγορές οικοπέδων. • Δεχόμαστε ανταλλαγές ακινήτων.

ΠΛΗΡΟΦΟΡΙΕΣ: ΔΙΑΚΟΓΕΩΡΓΙΟΥ ΚΑΛΛΙΣΤΟΣ
ΤΗΛΕΦΩΝΟ: 29318 - 34598 - ΤΗΛ. 78501 - 78502

ΓΡΑΦΕΙΟ ΤΕΛΕΤΩΝ & ΜΝΗΜΟΣΥΝΩΝ ΡΟΔΟΥ

ΣΤΕΦΑΝΑ - ΣΤΟΛΙΣΜΟΙ

«ΑΜΕΡΙΚΑΝΟΥ»

Αμεση εξυπηρέτηση

ΟΛΟ ΤΟ 24ΩΡΟ

Αναλαμβάνουμε την τελετή
και με τα έξοδα
που χορηγούν τα ταμεία
χωρίς καμία επιβάρυνση
ΙΚΑ, ΤΕΒΕ, ΤΑΞΥ, ΔΗΜΟΣΙΟΥ,
ΛΙΜΕΝΙΚΩΝ, ΟΓΑ
και λοιπά ταμεία.

Τους ΑΠΟΡΟΥΣ ΔΩΡΕΑΝ
Πλατεία Βρούχου στη Μητρόπολη
Τηλέφωνα:28901 - 33400

ΝΤΕΤΕΚΤΙΒΣ

30 ΧΡΟΝΙΑ ΜΟΝΙΜΑ ΚΑΙ ΣΤΗ ΡΟΔΟ

35354

ΠΛΑΤΕΙΑ ΑΓΙΟΥ ΙΩΑΝΝΟΥ
Η ΛΥΣΗ!!!
ΣΕ ΚΑΘΕ ΣΑΣ ΠΡΟΒΛΗΜΑ

EXPRESS SECURITY

ΝΤΕΤΕΚΤΙΒΣ

Συνταξιούχος Αστυνομικός Ασφάλειας

ΑΝΑΛΑΜΒΑΝΟΥΜΕ

Υποθέσεις ανηλίκων,
οικογενειακές, προσωπικές κ.τλ.

ΔΙΑΘΕΤΟΥΜΕ ΤΑ ΠΛΕΟΝ ΣΥΓΧΡΟΝΑ ΟΠΤΙΚΟΑΚΟΥΣΤΙΚΑ ΣΥΣΤΗΜΑΤΑ

100% ΕΧΕΜΥΘΕΙΑ

ΡΩΜΗΣ 22, - ΡΟΔΙΝΙ • ΤΗΛ. 2241 0 68985
Κιν. 094 6997967

ΕΛΛΗΝΙΚΗ ΔΗΜΟΚΡΑΤΙΑ
ΠΕΡΙΦΕΡΕΙΑ ΝΟΤΙΟΥ ΑΙΓΑΙΟΥ
ΝΟΜΟΣ ΔΩΔΕΚΑΝΗΣΟΥ
ΝΟΜΑΡΧΙΑΚΗ ΑΥΤ/ΣΗ ΔΩΔΕΚΑΝΗΣΟΥ
Δ/ΝΣΗ ΜΕΤΑΦΟΡΩΝ ΚΑΙ ΕΠΙΚΟΙΝΩΝΙΩΝ
ΤΜΗΜΑ Κ.Τ.Ε.Ο.

Ταχ. Δ/νση: 6° χιλ. Ρόδου - Λίνδου
Ταχ. Κώδικας 85100, Telefax: 22410 69544
Πληροφορίες: Γεώργιος Αργύρης-Κων/νος Χριστοφακής
Τηλέφωνο: 22410 65385 ΕΣΩΤΕΡΙΚΑ 22-23

ΠΡΟΓΡΑΜΜΑ ΠΡΟΣΚΛΗΣΗΣ ΓΙΑ ΔΙΕΝΕΡΓΕΙΑ ΤΕΧΝΙΚΟΥ ΕΛΕΓΧΟΥ ΟΧΗΜΑΤΩΝ ΜΕ ΕΔΡΑ ΤΟ Ν. ΔΩΔΕΚΑΝΗΣΟΥ

**** Ο ΕΜΠΡΟΘΕΣΜΟΣ ΠΡΟΓΡΑΜΜΑΤΙΣΜΟΣ ΤΩΝ

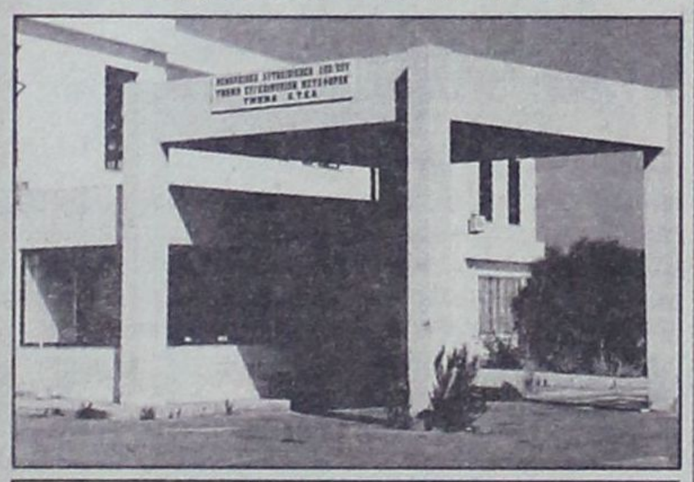

ΧΡΟΝΙΚΗ ΠΕΡΙΟΔΟΣ	ΕΙΔΟΣ ΟΧΗΜΑΤΟΣ
ΑΠΟ 05/01/2005 ΕΩΣ 28/02/2005	ΠΑΝΤΟΣ ΕΙΔΟΥΣ ΟΧΗΜΑΤΑ ΜΕ ΑΡΙΘΜΟΥΣ ΚΥΚΛΟΦΟΡΙΑΣ ΡΟΒ 6501 ΕΩΣ ΚΑΙ 7000
ΑΠΟ 05/01/2005 ΕΩΣ 31/03/2005	ΟΛΑ ΤΑ ΟΧΗΜΑΤΑ ΜΕ ΜΙΚΤΟ ΒΑΡΟΣ ΑΠΟ 3,5Τ ΕΩΣ ΚΑΙ 10Τ ΜΕ ΣΥΝΔΥΑΣΜΟ ΓΡΑΜΜΑΤΩΝ (ΑΝΕΞΑΡΤΗΤΩΣ ΑΡΙΘΜΟΥ) ΠΕΡΙΟΧΗΣ ΕΥΘΥΝΗΣ ΤΗΣ ΝΟΜΑΡΧΙΑΚΗΣ ΑΥΤΟΔΙΟΙΚΗΣΗΣ ΔΩΔΕΚΑΝΗΣΟΥ (ΕΔΡΑ ΤΟΥ ΟΧΗΜΑΤΟΣ)

ΟΧΗΜΑΤΩΝ ΓΙΑ ΕΛΕΓΧΟ (ΡΑΝΤΕΒΟΥ) ΓΙΝΕΤΑΙ ΕΩΣ ΚΑΙ 15 ΗΜΕΡΕΣ ΠΡΙΝ ΤΗΝ ΗΜΕΡΟΜΗΝΙΑ ΛΗΞΗΣ ΤΟΥ ΠΡΟΓΡΑΜΜΑΤΟΣ ΠΡΟΣΚΛΗΣΗΣ.

**** ΕΠΙΣΗΣ ΘΑ ΕΛΕΓΧΟΝΤΑΙ ΟΣΑ ΟΧΗΜΑΤΑ ΥΠΟΧΡΕΟΥΝΤΑΙ ΒΑΣΕΙ ΠΑΛΑΙΟΤΕΡΩΝ ΠΡΟΓΡΑΜΜΑΤΩΝ ΠΡΟΣΚΛΗΣΗΣ.

Ε.Ν.
Ο ΠΡΟΪΣΤΑΜΕΝΟΣ
ΧΑΤΖΗΚΩΝΣΤΑΝΤΙΝΟΥ ΑΝΤΩΝΙΟΣ
ΜΗΧΑΝΟΛΟΓΟΣ - ΜΗΧΑΝΙΚΟΣ

TOP PROPERTIES

GEORGE and SAVAS PIPINOS

ΓΕΩΡΓΙΟΣ και ΣΑΒΒΑΣ ΠΙΠΙΝΟΣ

ΣΥΜΒΟΥΛΟΙ και ΕΚΤΙΜΗΤΕΣ ΑΚΙΝΗΤΩΝ

REAL ESTATE AGENT - MEMBER OF F.I.A.B.C.I. - N.A.E.A. - C.E.I.

Από το 1971

E-mail:gpipinos@otenet.gr.

URL:www.rhodestop-properties.com and www.pipinos.gr



Η "TOP PROPERTIES" είναι ατομική επιχείρηση και ανήκει στους Γεώργιο και Σάββα Πιπίνο. Το γραφείο ασχολείται από το 1971 αποκλειστικά και μόνο με επενδύσεις και REAL ESTATE, στο νησί της Ρόδου, καθώς και στην ευρύτερη περιοχή της Δωδεκανήσου.

ΑΠΕΥΘΥΝΟΜΑΣΤΕ: Στους **σοβαρούς, απαιτητικούς** και **επιλεκτικούς** επενδυτές - επιχειρηματίες - ελεύθερους επαγγελματίες, Ελληνες και ξένους, υψηλού εισοδηματικού επιπέδου, που ενδιαφέρονται να κάνουν μια σοβαρή επένδυση **προβολής** στο νησί της Ρόδου.

ΠΡΟΣΦΕΡΟΥΜΕ: Α) Υπηρεσίες και πληροφορίες που γίνονται σε προσωπικό επίπεδο με **εχεμύθεια, διακριτικότητα** και **σοβαρότητα.**

Β) Μεγάλη **γκάμα** υψηλής ποιότητας ακινήτων, όπως: 1) Ξενοδοχεία Α' και Β' κατηγορίας των 600 - 500 - 350 - 300 κλινών 2) Κεντρικά αστικά ακίνητα κατάλληλα για Τράπεζες - καταστήματα - γραφεία 3) Παραλιακές εκτάσεις, κατάλληλες για τουριστικές επενδύσεις των 150.000 - 100.000 - 70.000 - 50.000 - 36.000 τ.μ. και 4) Διαμερίσματα και μαιζονέτες **προβολής.**

ΣΤΟΧΟΣ ΜΑΣ ΕΙΝΑΙ: Να προσφέρουμε στο αγοραστικό μας κοινό **υψηλής ποιότητας ακίνητα** και **ευκαιρίες** στο νησί της Ρόδου. Η τριακονταετής και πλέον πείρα μας στον τομέα αυτό αποτελεί εγγύηση.

ΣΥΝΘΗΜΑ ΜΑΣ ΕΙΝΑΙ: Επενδύστε στην ΡΟΔΟ ΤΩΡΑ, σε ακίνητα που **ΑΝΤΕΧΟΥΝ ΣΤΟ ΧΡΟΝΟ.**

SINCE 1971

Γεώργιος και Σάββας Πιπίνος
ΜΕΣΙΤΕΣ ΑΣΤΙΚΩΝ ΣΥΜΒΑΣΕΩΝ
Γιατί εμείς γνωρίζουμε καλύτερα!

TOP PROPERTIES is a father and son business. The senior, Mr George S. Pipinos, the founder of the office, has carved, over the years, a reputation for integrity and excellence in the world of Real Estate in the Dodecanese.

At Top Properties we try hard to attract important and selective investors: high calibre businessmen/women and discerning professional people, both Greek and foreign, who wish to acquire substantial and valuable property on Rhodes.

We offer our expertise and advice privately, discreetly and in strict confidence.

We keep a compehensive list of real estate of the highest specifications:

a. A' and B' class hotels (600, 500, 350, 300 beds capacity).

b. Centrally situated office buildings and other business premises.

c. Seaside land, ideal for development (hotels, holiday resorts, etc.), of 150.000, 100.000, 70.000, 50.000, 36.000 sq.m.

d. Luxury appartments, maisonettes, detached, semi - detached and terraced houses.

Our aim is to give our clients the opportunity to acquire value for money, first class real estate on Rhodes. Our 30- year - old experience in Real Estate is our warranty.

Our moto is: Invest in Rhodes. Invest in property.
It stands the test of time.



TOP PROPERTIES
George and Savas Pipinos
Because we Know best

KENNENTY 38, ΡΟΔΟΣ, 85 100, ΤΗΛ. 22410- 23895, 38243 και 6944-676003, 6944-390803 FAX: 22410-20883

38 KENNEDY STR., RHODES, 85 100, TEL. 22410- 23895, 38243, and 6944-676003, 6944-390803 FAX: 22410-20883

U.K. Direct Line: 08717115396

ΕΝΟΙΚΙΑΖΟΝΤΑΙ ΓΚΑΡΣΟΝΙΕΡΕΣ

Στον Αρχάγγελο Ρόδου ενοικιάζονται γκαρσονιέρες με ξεχωριστό υπνοδωμάτιο, καινούργιες, πλήρως εξοπλισμένες και επιπλωμένες, με κλιματισμό, τηλεόραση, ψυγείο, φούρνο-μάτια, θερμοσίφωνο, ντους, W.C., εγκατάσταση για πλυντήριο ρούχων, σε ήσυχη περιοχή και άνετο πάρκινγκ. Για όλο το χρόνο. Τηλ.: 697 24 94 339

ΕΥΚΑΙΡΙΑ

Πωλείται στ' Ασγούρου διώροφο κατάστημα αποτελούμενο από: Ισόγειο 240 τ.μ., Α' όροφο 240 τ.μ. και πατάρι 40 τ.μ., κατάλληλο για όλες τις χρήσεις, με πρόσωπο επί δύο οδών και πλατείας, εντός οικοπέδου 400 τ.μ. σε τιμή έκπληξη!!! (μεσίτες αποκλείονται) Πληροφορίες τηλ. 22410 65000 - 6977 64 27 33

ΕΝΟΙΚΙΑΖΕΤΑΙ

Διαμέρισμα, πλήρως επιπλωμένο 120 τ.μ., 3ος όροφος, τρία υπνοδωμάτια, σαλοτραπεζαρία, εντοιχισμένη πλήρης κουζίνα, ένα λουτρό, ένα WC, αποθήκη, δύο βεράντες με θέα θάλασσα, τζάκι, κλιματισμός, πάρκινγκ, περιοχή νέας μαρίνας (οδός Σκεύου Ζερβού 10), ενοικιάζεται από ιδιοκτήτη λόγω αναχωρήσεως 750 ευρώ μηνιαίως με εγγύηση δύο ενοικίων.

Πληροφορίες τηλ. 6945-417673 και 6944-548508 απογευματινές ώρες.

ΖΗΤΟΥΝΤΑΙ

Από την Βιομηχανική και Εμπορική Εταιρεία, ΒΑΠ Π. ΚΟΥΓΙΟΣ ΑΒΒΕ, ζητούνται:

Οδηγοί – πωλητές. Απαραίτητο Επαγγελματικό δίπλωμα Γ' κατηγορίας.

Ο ιδανικός υποψήφιος πρέπει να πληροί τα κάτωθι.
- Ελληνας πολίτης
- Ηλικία μέχρι 35 ετών
- Προϋπηρεσία στις πωλήσεις θα ληφθεί υπ' όψη.

Οι ενδιαφερόμενοι μπορούν να επικοινωνούν στο τηλ. 22410 61434, με την κ. Παπανδρέου από τις 9:00 μέχρι 14:00.

ΟΙΚΟΔΟΜΙΚΕΣ-ΤΕΧΝΙΚΕΣ ΕΜΠΟΡΙΚΕΣ-ΕΠΙΧΕΙΡΗΣΕΙΣ

ΑΦΟΙ ΑΣΒΕΣΤΗ Ο.Ε.

Αθηνών-Καβάλας 3 Ανάληψη Ρόδου
Τηλ.. 22410/60678-60679
και fax: 22410/66028

ΠΩΛΟΥΝΤΑΙ

• ΔΙΑΜΕΡΙΣΜΑΤΑ
υπερλούξ διαφόρων διαστάσεων
ΕΓΓΥΗΣΗ Η ΠΟΛΥΕΤΗΣ ΠΕΙΡΑ ΜΑΣ

KRESTEN PALACE HOTEL

6ο ΧΛΜ ΛΕΩΦΟΡΟΥ ΡΟΔΟΥ - ΚΑΛΛΙΘΕΑΣ

ΖΗΤΑ

Πωλήτρια για το τουριστικό κατάστημα

Απαραίτητα προσόντα:
Γνώσεις ξένων γλωσσών και ανάλογη προϋπηρεσία.

Πληροφορίες - Αιτήσεις
(με πρόσφατη φωτογραφία)
Στο ξενοδοχείο καθημερινά:
Από: 10:00 - 12:00

Τηλ.: 22410-62714
Fax: 22410-65976 **Τ.Θ.:** 4088
E-mail: Kresten-palace@rho.forthnet.gr

ΠΑΡΑΝΤΑΙΣ ΠΕΥΚΟΙ ΛΙΝΔΟΣ Α.Ε. ΛΙΝΔΙΑ ΠΕΥΚΟΙ ΛΙΝΔΟΣ Α.Ε. ΠΕΥΚΟΙ - ΛΙΝΔΟΣ

ΖΗΤΟΥΝΤΑΙ

Από τα Ξενοδοχεία «PEFKI ISLANDS RESORT» και «LINDIA THALASSA» στους Πεύκους ζητείται προσωπικό «όλων των ειδικοτήτων» για την περίοδο (01/05/2005 έως 31/10/2005) και από (15/06/2005 έως 15/09/2005).
Οι ενδιαφερόμενοι θα πρέπει να έχουν καλή γνώση της Αγγλικής γλώσσας και προϋπηρεσία το λιγότερο 2 χρόνια.
Για την συμπλήρωση των αιτήσεων θα πρέπει ο/η ενδιαφερόμενος/η να έχει βιογραφικό και να απευθυνθεί στο ξενοδοχείο «LINDIA THALASSA» καθημερινά 09.00-14.00 ή με e-mail: pefkiislands@rho.forthnet.gr
ή ταχυδρομικώς:
Χειμάρρας 70 Α - Ρόδος 85100.
Τηλ.: 2244 0 29380 - 2244 0 48181
Φαξ: 2244 0 48416 - 2244 0 48184

ΖΗΤΕΙΤΑΙ ΣΤΕΛΕΧΟΣ ΠΩΛΗΣΕΩΝ

Μεγάλη Εμπορική και Βιομηχανική Εταιρεία της Ρόδου, με οργανωμένες δραστηριότητες πωλήσεων και διανομής στη Δωδεκάνησο, ζητά ΣΤΕΛΕΧΟΣ ΠΩΛΗΣΕΩΝ.

Ο ιδανικός υποψήφιος πρέπει να διαθέτει:
- Πτυχίο οικονομικής ή άλλης σχολής (ΑΕΙ - ΤΕΙ)
- Να είναι Έλληνας πολίτης
- Εκπληρωμένες τις στρατιωτικές του υποχρεώσεις
- Προϋπηρεσία στο χώρο των πωλήσεων επιθυμητή.
- Γνώση Η/Υ
- Δυναμική και ευχάριστη προσωπικότητα
- Οργανωτικές και ηγετικές ικανότητες

Προσφέρονται:
- Ικανοποιητικές αποδοχές βάσει προσόντων
- Εξέλιξη στην ιεραρχία της εταιρείας
- Αυτοκίνητο και κινητό της εταιρείας
- 12/μηνη απασχόληση.

Η εταιρεία δεσμεύεται για το διακριτικό και εχέμυθο χειρισμό των βιογραφικών σημειωμάτων των ενδιαφερομένων που θα αποσταλούν προς τη Διεύθυνση Προσωπικού Τ.Θ. 441, 85100 Ρόδος.

OLYMPIC PALACE HOTEL

ΖΗΤΟΥΝΤΑΙ

- **Βοηθός F/B**
- **Βοηθός Προϊσταμένης Ορόφων**
- **Μαιν Κουραντιέ**
- **Ζαχαροπλάστης**
- **Ηλεκτρολόγος**
- **Υδραυλικός**

Προϋπηρεσία απαραίτητη σε ανάλογη θέση
Παρακαλούμε για αποστολή βιογραφικού με πρόσφατη φωτογραφία.
Fax 2241030434 ΤΗΛ. 2241079900
e-mail olymp-pl@otenet.gr
Τ.Θ. 351 ΡΟΔΟΣ

«ΚΤΙΡΙΟ Α.Ε.» ΑΤΣΙΔΗΣ ΑΝΑΣΤΑΣΙΟΣ

ΣΤΕΦ. ΚΑΖΟΥΛΗ 74-ΡΟΔΟΣ • Τηλ. (22410) 28616 - 67950

ΠΩΛΟΥΝΤΑΙ

- Διαμερίσματα στην οδό Καραϊσκάκη (κοντά στο παλιό ΙΚΑ), σε μικρή οικοδομή, 81 και 72 τ.μ.
- Διαμερίσματα στην οδό Καστοριάς και Μιχ. Πετρίδη 118 τ.μ., 94 τ.μ. και 72 τ.μ..
- Διαμέρισμα 132 τ.μ., 3ου ορόφου, στην οδό Κωνσταντινίδη.

Τα παραπάνω είναι πολυτελούς κατασκευής, με κεντρική θέρμανση, διαθέτουν αποκλειστική θέση στάθμευσης αυτοκινήτου και αποθήκη.

RODOS PALACE

★★★★★
Resort Hotel • Convention Center

Το Ξενοδοχειακό & Συνεδριακό συγκρότημα πολυτελείας της Ρόδου ζητεί το ακόλουθο προσωπικό:

- **Food & Beverage Manager**
  Με ανάλογη προϋπηρεσία σε ξενοδοχεία πολυτελείας
- **Banqueting Manager-Υπεύθυνο Εκδηλώσεων**
  Με ανάλογη προϋπηρεσία σε ξενοδοχεία πολυτελείας
- **Προϊσταμένη Ορόφων**
  Με ανάλογη προϋπηρεσία σε ξενοδοχεία πολυτελείας
- **Υπαλλήλους Υποδοχής**
  Γνώσεις Αγγλικών, Γερμανικών, Γαλλικών

Επίσης ζητούνται:

- Chef	- Γυμναστής
- Μάγειροι Α', Β' & βοηθοί	- Μπάρμεν & βοηθοί
- Ζαχαροπλάστες	- Τηλεφωνήτριες
- Μπουφετζήδες Α' & Β'	- Ταμπλίστες
- Κόπης Κρεάτων	- Καμαριέρες
- Σερβιτόροι & βοηθοί	- Καθαρίστριες
- Κομμώτρια	- Hostesses
	- Εργάτες

Οι ενδιαφερόμενοι για τις ανωτέρω θέσεις μπορούν να αποστείλουν βιογραφικό τους σημείωμα με μία πρόσφατη φωτογραφία στην Διεύθυνση της εταιρείας ή να απευθύνονται στο Τμήμα Προσωπικού του ξενοδοχείου καθημερινά από 09:00-15:00.

Ξενοδοχείο Ρόδος Παλάς
Λεωφ. Ιαλυσού, Τ.Θ. 121, Ιξιά, Ρόδος
Τηλ. 22410 25222, Fax: 22410 25350
E-mail: info@rodos-palace.gr



METROPOL
MULTI CINEMA ODEON
ΕΒΔΟΜΑΔΙΑΙΟ ΠΡΟΓΡΑΜΜΑ
weekly program
28/01/05 - 03/02/05
www.rodosvitrina.gr/metropol.htm

ΠΥΡΟΣΒΕΣΤΙΚΟΣ ΣΤΑΘΜΟΣ 49
'LADDER 49'

ΤΖΟΝ ΤΡΑΒΟΛΤΑ
ΓΙΟΑΚΙΝ ΦΙΝΙΞ
ΕΧΟΥΝ ΜΟΝΟ ΜΙΑ ΕΠΙΛΟΓΗ: ΝΑ ΓΙΝΟΥΝ ΗΡΩΕΣ
ΑΙΘΟΥΣΑ 1
ΩΡΕΣ ΕΝΑΡΞΗΣ / SHOW TIMES
17:30, 20:00, 22:30

ΑΠΟ ΤΙΣ ΔΥΝΑΜΕΙΣ ΠΟΥ ΣΑΣ ΕΦΕΡΑΝ ΤΟΥΣ X-MEN. Η ΗΡΩΪΔΑ ΣΤΟ ΠΛΕΥΡΟ ΤΟΥ DAREDEVIL ΕΠΙΣΤΡΕΦΕΙ...

ΗΛΕΚΤΡΑ
ELEKTRA
ΑΙΘΟΥΣΑ 3
ΩΡΕΣ ΕΝΑΡΞΗΣ / SHOW TIMES
18:15, 20:15, 22:15

ΣΤΑ ΙΧΝΗ ΤΟΥ ΧΑΜΕΝΟΥ ΘΗΣΑΥΡΟΥ
'NATIONAL TREASURE'

ΠΡΩΤΑΓΩΝΙΣΤΟΥΝ: ΝΙΚΟΛΑΣ ΚΕΪΤΖ ΝΤΑΪΑΝ ΚΡΟΥΓΚΕΡ
ΑΙΘΟΥΣΑ 2
ΩΡΕΣ ΕΝΑΡΞΗΣ / SHOW TIMES
17:00, 19:45, 22:30

ΟΙ ΑΠΙΘΑΝΟΙ
THE INCREDIBLES

Disney
ΤΑ ΑΠΙΘΑΝΑ ΓΙΝΟΝΤΑΙ ΠΙΘΑΝΑ.
ΑΙΘΟΥΣΑ 3 Στα Ελληνικά
ΜΟΝΟ ΣΑΒΒΑΤΟ - ΚΥΡΙΑΚΗ 29 ΚΑΙ 30 ΙΑΝΟΥΑΡΙΟΥ.
ΩΡΑ ΕΝΑΡΞΗΣ 16:00

ΠΡΟΣΕΧΩΣ

MILLION DOLLAR BABY

Πρωταγωνιστούν: ΚΛΙΝΤ ΙΣΤΓΟΥΝΤ, ΧΙΛΑΡΙ ΣΟΥΑΝΚ, ΜΟΡΓΚΑΝ ΦΡΙΜΑΝ
Η ταινία που θα πρωταγωνιστήσει στα βραβεία ΟΣΚΑΡ 2005
ΕΡΧΕΤΑΙ ΤΗΝ ΠΑΡΑΣΚΕΥΗ 04/02

ΤΑΞΙ ΤΑΧΙ

Μια θεότρελη κωμωδία με αδιάκοπη δράση.
ΕΝΑΣ ΜΠΑΤΣΟΣ, ΜΙΑ ΤΑΞΙΤΖΟΥ, ΜΙΑ ΣΕΞΙ ΣΥΜΜΟΡΙΑ
Πρωταγωνιστούν: ΚΟΥΙΝ ΛΑΤΙΦΑ, ΤΖΙΜΙ ΦΑΛΟΝ

INFORMATION - RESERVATIONS ΠΛΗΡΟΦΟΡΙΕΣ - ΚΡΑΤΗΣΕΙΣ
22410 28400

ΠΑΛΛΑΣ 5 CINEMAS CENTER
28/1/2005 - 3/2/2005
www.cinemapallas.gr
Για κρατήσεις
22410 24475/70670
Δημοκρατίας 13, Ρόδος


THE AVIATOR
Η μεγαπαραγωγή του Martin Skorsese που μετά τις 3 χρυσές σοφίτες πρωτιά εκφέκτα για τα OSCAR!!!
ΥΠΟΨΗΦΙΑ ΓΙΑ 11 OSCAR !!!
Αίθουσα SFERA LIVE 1 ώρες έναρξης // • 19:00 • 22:20
Αίθουσα expert Κωσταρίδης 2 ώρες έναρξης // • 17:00

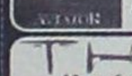
THE GRUDGE
Η πιό πετυχημένη ταινία τρόμου της χρονιάς!!!
Αίθουσα 5 • *16:10 • 18:15 • 20:20 • 22:30
*Μόνο Σαββάτο & Κυριακή


NOEL
Τα θαύματα είναι πιο κοντά απ' ότι νομίζατε!!!
Αίθουσα MAIK ARTISTIC TEAM 3 • *16:00 • 20:20 • 22:30
*Ειδική επιπλέον παράσταση μόνο Σαββάτο & Κυριακή


BLADE TRINITY
Μια καταιγιστική περιπέτεια με τον σκοτεινό ήρωα της Marvelcouid!!!
Αίθουσα SFERA LIVE 1 ώρες έναρξης // • 20:20 • 22:40


The Daltons
Οι αγαπημένοι σας ήρωες ολοζώντανοι στη μεγάλη οθόνη!!!
Αίθουσα ΣΑΚΑΡ 4 ώρες έναρξης // • 18:10 • 20:30

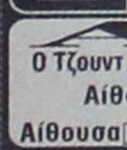
Alfie
Ο Τζουντ Λο στο ρόλο του αθεράπευτα... γυναικά Alfie!!!
Αίθουσα ΣΑΚΑΡ 4 ώρες έναρξης // • *16:00
*Μόνο Σαββάτο & Κυριακή
Αίθουσα MAIK ARTISTIC TEAM 3 ώρες έναρξης // • 18:10


OCEAN'S TWELVE
Οι 11 επιστρέφουν 12
Αίθουσα ΣΑΚΑΡ 4 ώρες έναρξης // • 22:35


ΥΠΟΨΗΦΙΑ ΓΙΑ ΟΣΚΑΡ ΚΑΛΥΤΕΡΗΣ ΤΑΙΝΙΑΣ ΚΙΝΟΥΜΕΝΩΝ ΣΧΕΔΙΩΝ
Μια απίθανη κωμωδία κινουμένων σχεδίων για όλη την οικογένεια!!!
Αίθουσα expert Κωσταρίδης 2 ώρες έναρξης // • 17:00

Το Πρόγραμμα

ΕΤ1

07.01 ΕΚΠΑΙΔΕΥΤΙΚΗ ΤΗΛΕΟΡΑΣΗ
07.01 ΓΕΩΓΡΑΦΙΑ ΤΗΣ ΕΛΛΑΔΑΣ
07.09 ΑΓΩΓΗ ΥΓΕΙΑΣ
07.13 ΠΑΡΑΜΥΘΟΛΟΓΙΕΣ
07.19 ΙΣΤΟΡΙΕΣ ΧΩΡΙΣ ΤΕΛΟΣ
07.28 ΟΔΥΣΣΕΙΑ
07.42 ΕΠΙΣΤΗΜΗ ΚΑΙ ΤΕΧΝΟΛΟΓΙΑ
08.18 ΘΕΜΑΤΑ ΦΙΛΟΣΟΦΙΑΣ
08.44 ΤΕΧΝΗ ΚΑΙ ΠΟΛΙΤΙΣΜΟΣ
08.49 ΕΚΠΑΙΔΕΥΣΗ ΚΑΙ ΚΑΤΑΡΤΙΣΗ
09.15 ΑΓΩΓΗ ΥΓΕΙΑΣ
09.24 ΕΠΙΣΤΗΜΗ ΚΑΙ ΤΕΧΝΟΛΟΓΙΑ
09.39 ΚΟΙΝΩΝΙΚΗ ΚΑΙ ΠΟΛΙΤΙΚΗ ΑΓΩΓΗ
10.00 ΚΑΡΑΒΕΛΛΑ Τ' ΟΥΡΑΝΟΥ
10.30 ΜΠΟΥΡ-ΜΠΟΥΛΗΘΡΕΣ
11.00 ΤΑ ΝΥΧΤΟΠΟΥΛΙΑ
12.00 ΕΝΑ ΚΟΡΙΤΣΙ ΑΠΟ ΤΟ ΔΙΑΣΤΗΜΑ
13.00 ΓΑΙΑ ΕΛΛΗΝΙΚΗ
13.30 ΜΕ ΑΡΕΤΗ ΚΑΙ ΤΟΛΜΗ
14.00 ΚΟΙΝΟΒΟΥΛΙΟ ΑΙΧΜΗΣ
15.00 ΕΥΡΩΠΑΪΚΟ ΠΡΩΤΑΘΛΗΜΑ ΚΑΛΛΙΤΕΧΝΙΚΟΥ ΠΑΤΙΝΑΖ
18.15 Η ΚΕΡΚΙΔΑ ΤΟΥ ΣΑΒΒΑΤΟΥ
18.30 ΜΠΑΣΚΕΤ ΙΩΝΙΚΟΣ-ΦΙΛΑΔΕΛΦΕΙΑ
21.00 ΞΕΝΗ ΤΑΙΝΙΑ: «ΟΙ ΑΝΘΡΩΠΟΙ ΤΗΣ ΒΡΟΧΗΣ»
23.00 **ΕΙΔΗΣΕΙΣ**
23.45 ΞΕΝΗ ΤΑΙΝΙΑ: «ΤΟ ΣΤΟΙΧΕΙΟ ΤΟΥ ΕΓΚΛΗΜΑΤΟΣ»

NET

08.00 ΜΟΥΣΙΚΗ ΚΑΙ ΜΟΥΣΙΚΟΙ
09.00 ΕΝΗΜΕΡΩΤΙΚΗ ΕΚΠΟΜΠΗ
12.00 **ΕΙΔΗΣΕΙΣ**
12.30 ΤΑΞΙΔΕΥΟΝΤΑΣ ΜΕ ΤΟ ΑΥΡΙΟ
13.00 ΖΟΥΜ ΣΤΑ ΠΡΟΣΩΠΑ ΚΑΙ ΣΤΑ ΓΕΓΟΝΟΤΑ
14.00 ΣΠΟΡ ΙΣΤΟΡΙΕΣ
15.00 **ΕΙΔΗΣΕΙΣ**
16.00 ΥΓΕΙΑ ΓΙΑ ΟΛΟΥΣ
17.00 ΣΤΗΝ ΕΝΤΑΤΙΚΗ
18.00 **ΕΙΔΗΣΕΙΣ**
18.30 ΕΛΛΗΝΙΚΗ ΤΑΙΝΙΑ: «ΤΑΠΕΙΝΟΣ ΚΑΙ ΚΑΤΑΦΡΟΝΕΜΕΝΟΣ»
21.00 **ΕΙΔΗΣΕΙΣ**
22.00 ΣΤΗΝ ΥΓΕΙΑ ΜΑΣ
00.00 **ΕΙΔΗΣΕΙΣ**
00.15 ΣΤΑ ΑΚΡΑ
01.30 ΞΕΝΗ ΤΑΙΝΙΑ: «ΦΙΛΑΔΕΛΦΕΙΑ ΩΡΑ ΜΗΔΕΝ»

ΕΤ 3

07.30 ΝΤΕΙΒΙΝΤ ΚΟΠΕΡΦΙΛΝΤ
08.55 ΠΕΝΤΑΛ
09.00 ΠΕΡΙΠΕΤΕΙΕΣ ΤΟΥ ΜΙΚΡΟΥ ΠΡΙΓΚΙΠΑ
09.30 ΝΤΟΚΙΜΑΝΤΕΡ
10.00 ΜΑΘΗΜΑΤΙΚΑ ΓΙΑ ΤΗΝ ΤΕΧΝΟΛΟΓΙΑ
10.30 ΧΟΡΕΥΤΙΚΟΣ ΟΜΙΛΟΣ ΘΕΣΣΑΛΟΝΙΚΗΣ
11.30 ΕΝΕΡΓΕΙΑΚΟ ΠΕΔΙΟ
12.00 ΥΓΕΙΑ ΚΑΙ ΟΙΚΟΛΟΓΙΑ
12.50 ΠΕΝΤΑΛ
13.00 **ΕΙΔΗΣΕΙΣ**
13.30 ΣΙΝΕΜΑΝΙΑ (Ε)
14.30 E-LIFE
15.00 ΕΙΣΙΤΗΡΙΟ
15.30 ΤΟ ΑΞΙΟΝ ΕΣΤΙ ΣΤΗ ΘΕΣΣΑΛΟΝΙΚΗ
16.30 ΔΙΑΣΠΟΡΑ
18.00 ΟΙΚΟΝΟΜΙΚΗ ΕΠΙΘΕΩΡΗΣΗ
19.00 **ΕΙΔΗΣΕΙΣ**
20.00 ΑΓΩΝΑΣ ΠΟΔΟΣΦΑΙΡΟΥ Β' ΕΘΝΙΚΗΣ (Ζ)
22.00 ΤΣΙΡΚΟ ΜΑΣΙΜΟ 2000
23.00 ΑΘΛΗΤΙΚΟ ΣΑΒΒΑΤΒΡΑΔΟ
00.00 **ΕΙΔΗΣΕΙΣ**
00.25 ΠΕΝΤΑΛ
00.30 ΞΕΝΗ ΤΑΙΝΙΑ: «ΜΟΙΡΑΙΟ ΠΑΘΟΣ»
02.30 ΔΙΑΣΠΟΡΑ (Ε)

MEGA

06.00 ΟΛΑ ΣΤΡΑΒΑ ΚΙ ΑΝΑΠΟΔΑ
07.00 MEGA ΣΑΒΒΑΤΟΚΥΡΙΑΚΟ
10.00 ΤΟ ΠΑΙΔΙ ΜΟΥ ΚΙ ΕΓΩ
10.15 ΔΕΚΑ ΛΕΠΤΑ ΚΗΡΥΓΜΑ (Ε)
11.30 ΣΑΒΒΑΤΟ-ΓΕΝΝΗΜΕΝΕΣ (Ε)
12.30 ΔΕΝ ΞΕΡΕΙΣ ΤΙ ΣΟΥ ΓΙΝΕΤΑΙ
13.00 ΜΕΓΚΑ STAR
14.00 **ΕΙΔΗΣΕΙΣ**
14.50 DEBATE
15.50 TRACTION
16.30 ΕΛΛΗΝΙΚΗ ΣΕΙΡΑ (Ε)
18.05 **ΕΙΔΗΣΕΙΣ**
18.10 ΕΛΛΗΝΙΚΗ ΤΑΙΝΙΑ: «ΟΙ 4 ΑΣΣΟΙ»
20.00 **ΕΙΔΗΣΕΙΣ**
21.00 PRIVE
22.00 ΕΛΛΗΝΙΚΗ ΤΑΙΝΙΑ: «ΦΩΝΑΖΕΙ Ο ΚΛΕΦΤΗΣ»
23.45 Ο ΘΑΥΜΑΤΟΠΟΙΟΣ
00.15 **ΕΙΔΗΣΕΙΣ**
02.00 ΞΕΝΗ ΤΑΙΝΙΑ: «ΑΦΗΝΟΝΤΑΣ ΤΟ ΠΑΡΕΛΘΟΝ»
04.00 ΤΗΛΕΜΑΡΚΕΤΙΓΚ
04.30 ΞΕΝΗ ΤΑΙΝΙΑ: «ΦΡΕΙΖΕΡ»

ΑΝΤ 1

06.00 ΑΣΤΥΝΟΜΟΣ ΘΑΝΑΣΗΣ ΠΑΠΑΘΑΝΑΣΗΣ
06.30 ΣΤΟΥΝΤΙΟ ΜΕ ΘΕΑ
10.30 ΚΩΣΤΑΝΤΙΝΟΥ ΚΑΙ ΕΛΕΝΗΣ (Ε)
11.30 ΕΚΕΙΝΕΣ ΚΙ ΕΓΩ (Ε)
12.20 ΟΙ ΜΕΝ ΚΑΙ ΟΙ ΔΕΝ (Ε)
12.55 SUPER GAME
12.30 ΣΟΥΠΕΡ ΣΑΒΒΑΤΟ
13.00 ΤΑ ΦΙΛΑΡΑΚΙΑ (Ε)
14.00 **ΕΙΔΗΣΕΙΣ**
14.40 ΤΑΙΝΙΑ
16.40 ΦΕΪΜ ΣΤΟΡΙ - ΜΠΕΣΤ ΟΦ
17.30 **ΕΙΔΗΣΕΙΣ**
18.10 ΕΛΛΗΝΙΚΗ ΤΑΙΝΙΑ
20.00 **ΕΙΔΗΣΕΙΣ**
21.00 ΕΛΛΗΝΙΚΗ ΤΑΙΝΙΑ
23.00 ΦΕΙΜ ΣΤΟΡΙ
00.00 **ΕΙΔΗΣΕΙΣ**
00.30 ΞΕΝΗ ΤΑΙΝΙΑ: «ΑΜΙΤΒΙΛ, Η ΚΑΙΝΟΥΡΓΙΑ ΓΕΝΙΑ»
02.30 ΔΕΚΑ ΜΕ ΤΟΝΟ
03.10 ΔΙΑΓΝΩΣΗ ΦΟΝΟΣ
05.10 ΑΣΤΥΝΟΜΟΣ ΘΑΝΑΣΗΣ ΠΑΠΑΘΑΝΑΣΗΣ

ALPHA

06.30 ΠΡΩΙΝΕΣ ΣΕΛΙΔΕΣ
10.00 ΑΥΤΟ ΜΑΣ ΕΛΕΙΠΕ
13.00 ΠΕΡΑ ΑΠΟ ΤΟΝ ΟΡΙΖΟΝΤΑ
14.00 **ΕΙΔΗΣΕΙΣ**
14.30 ΕΠΑΦΕΣ
15.30 ΞΕΝΗ ΤΑΙΝΙΑ: «ΞΑΝΑΓΥΡΙΣΕ ΚΟΝΤΑ ΜΟΥ»
17.45 **ΕΙΔΗΣΕΙΣ**
18.00 ΠΡΩΤΑΘΛΗΜΑ ΠΟΔΟΣΦΑΙΡΟΥ Α' ΕΘΝΙΚΗΣ ΚΑΤΗΓΟΡΙΑΣ
20.00 **ΕΙΔΗΣΕΙΣ**
21.00 ΤΖΕΝΗ ΚΑΙ ΕΥΑΝΘΙΑ
22.00 ΚΟΙΤΑ ΤΙ ΕΚΑΝΕΣ
00.30 ΞΕΧΑΣΕ ΜΕ (Ε)
01.30 **ΕΙΔΗΣΕΙΣ**
01.45 ΤΟ ΚΑΦΕΝΕΙΟ ΤΩΝ ΦΙΛΑΘΛΩΝ
03.30 ΤΗΛΕΑΓΟΡΕΣ
03.45 ΑΥΤΟ ΜΑΣ ΕΛΕΙΠΕ (Ε)

STAR

06.00 ΠΑΙΔΙΚΟ ΠΡΟΓΡΑΜΜΑ
12.00 ΓΙΟΥ-ΓΚΙ-Ο
12.30 ΤΑ ΣΤΡΟΥΜΦΑΚΙΑ
13.00 **ΕΙΔΗΣΕΙΣ**
13.30 EVERWOOD: Η ΜΙΚΡΗ ΠΟΛΗ
14.30 ΤΑ ΦΙΛΑΡΑΚΙΑ
15.30 ΤΑΡΖΑΝ
16.30 ΣΟΥΠΕΡΜΑΝ, ΤΑ ΧΡΟΝΙΑ ΤΗΣ ΝΙΟΤΗΣ
17.30 ΞΕΝΗ ΤΑΙΝΙΑ: «ΠΑΡΕΑ ΜΕ ΕΝΑ ΠΑΝΤΑ»
19.30 **ΕΙΔΗΣΕΙΣ**
21.00 ΞΕΝΗ ΤΑΙΝΙΑ: «ΤΡΕΙΣ ΗΡΩΕΣ»
23.15 ΞΕΝΗ ΤΑΙΝΙΑ «ΒΡΩΜΙΚΗ ΨΥΧΗ»
01.15 ΞΕΝΗ ΤΑΙΝΙΑ: «ΔΟΛΟΦΟΝΟΣ ΕΝ ΨΥΧΡΩ»
03.00 Η ΜΗΧΑΝΟΡΡΑΦΙΑ
05.00 ΑΣΤΕΡΙΑ ΣΤΟ ΠΕΝΤΑΓΡΑΜΜΟ

FILMNET

05.45 Ο ΚΑΛΟΣ ΚΛΕΦΤΗΣ
07.35 E! ENNTERTAINMENT
08.10 ΛΑΝΣΕΛΟΤ, Ο ΠΡΩΤΟΣ ΙΠΠΟΤΗΣ
10.30 Ο ΧΑΡΙ ΠΟΤΕΡ ΚΑΙ ΚΑΜΑΡΑ ΜΕ ΤΑ ΜΥΣΤΙΚΑ
13.15 Η ΣΥΜΜΑΧΙΑ
13.10 ΧΑΛΚ
17.30 ΚΩΔΙΚΟΣ «ΑΛΑΪΑΣ»
18.30 ΣΕΞ ΕΝΤ ΔΕ ΣΙΤΥ
19.05 ΚΙΝΗΜΑΤΟΓΡΑΦΙΚΑ ΝΕΑ
19.45 ΤΟ ΜΥΣΤΙΚΟ ΠΕΡΑΣΜΑ
21.25 ΤΑ ΦΙΛΑΡΑΚΙΑ
22.00 ΤΟ ΚΥΝΗΓΙ ΤΗΣ ΕΠΙΤΥΧΙΑΣ ΚΑΙ ΠΩΣ ΝΑ ΤΟ ΠΙΑΣΕΤΕ ΧΟΝΤΡΑ
23.50 Ο ΟΡΓΑΣΜΟΣ ΤΗΣ ΕΪΜΙ
01.20 ΚΑΛΟΚΑΙΡΙΝΕΣ ΑΤΑΞΙΕΣ ΤΗΣ ΚΛΑΟΥΝΤΙΑ
03.15 ΤΖΑΚΑΣ: ΔΕ ΜΟΥΒΙ
04.45 MAD ON FILMNET

ALTER

06.30 ΑΛΤΕΡ ΚΙΝΤΣ
12.30 ΧΗΡΕΣ ΚΛΑΜΠ (Ε)
13.00 ΕΛΙΕΣ ΘΡΟΥΜΠΕΣ
14.00 TOP SECRET WEEKEND
16.15 ΠΑΡΑΤΡΑΓΟΥΔΑ
18.45 ΤΟ ΠΡΩΤΟ ΘΕΜΑ
19.00 **ΕΙΔΗΣΕΙΣ**
20.00 Η ΦΩΝΗ ΤΟΥ ΠΟΛΙΤΗ
21.00 ΧΗΡΕΣ ΚΛΑΜΠ (Ε)
22.00 ΜΗΤΣΙ-ΧΩΣΤΑ (Ε)
23.15 ΟΙ ΠΥΛΕΣ ΤΟΥ ΑΝΕΞΗΓΗΤΟΥ
01.45 ΞΕΝΗ ΤΑΙΝΙΑ: «ΠΑΘΟΣ ΧΩΡΙΣ ΟΡΙΑ»



ΜΝΗΜΟΣΥΝΟ

Την 30ην Ιανουαρίου 2005 ημέρα Κυριακή και ώρα 8.30 π.μ. στον Ιερό Ναό του Αγίου Ιωάννου της ομώνυμης ενορίας Ρόδου, τελούμε διετές μνημόσυνο υπέρ αναπαύσεως της ψυχής της λατρευτής μας συζύγου, μητέρας, θυγατέρας, αδελφής και θείας

ΣΟΦΙΑΣ συζ. ΕΜΜΑΝΟΥΗΛ ΡΟΥΣΑΚΗ

Ο σύζυγος: Μανώλης Ρουσάκης
Η θυγατέρα: Γεωργία Ρουσάκη
Οι γονείς, τ΄ αδέλφια, τ΄ ανίψια και οι λοιποί συγγενείς

ΝΕΑ ΔΗΜΟΚΡΑΤΙΑ

Νομαρχιακή Διοικούσα Επιτροπή Δωδεκανήσου
ΕΙΔΙΚΗ ΚΟΜΜΑΤΙΚΗ ΟΡΓΑΝΩΣΗ ΥΓΕΙΑΣ

ΑΝΑΚΟΙΝΩΣΗ

Η ΕΚΟ Υγείας της Νέας Δημοκρατίας Δωδεκανήσου, σας προσκαλεί στην κοπή της Πρωτοχρονιάτικης πίτας της τη Δευτέρα, 31 Ιανουαρίου 2005, στις 20:30 στο Ξενοδοχείο Mediterranean, όπου θα παραστεί ο Υφυπουργός Υγείας κος Αθανάσιος Γιαννόπουλος.

Από την ΕΚΟ ΥΓΕΙΑΣ

ΕΝΑΡΞΗ ΛΕΙΤΟΥΡΓΙΑΣ ΟΡΘΟΔΟΝΤΙΚΟΥ ΙΑΤΡΕΙΟΥ

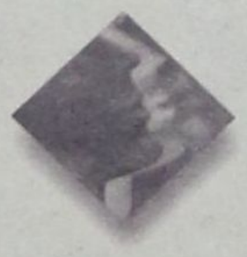

Ο Ορθοδοντικός
Δρ. ΣΚΟΥΜΠΟΥΡΔΗΣ Μ. ΝΙΚΟΛΑΟΣ
Διδάκτωρ Ιατρικής Σχολής Παν. Αθηνών

ΔΕΧΕΤΑΙ ΜΕ ΡΑΝΤΕΒΟΥ

Στεφάνου Καζούλη 15 - Τηλ.: 22410 24214

ΖΗΤΕΙ ΕΡΓΑΣΙΑ

Κυρία ομογενής από την Αλβανία 37 χρονών με κάρτα ανεργίας και άδεια εργασίας ζητάει δουλειά σε ξενοδοχείο ως καθαρίστρια ή λαντζιέρα με διαμονή εντός αυτού (μόνη). Πολύ καλή στη δουλειά της!!! ΚΙΝΗΤΟ: 6934 716 219

ΞΕΝΟΔΟΧΕΙΟ ΚΟΛΥΜΠΙΑ ΜΠΗΤΣ ΖΗΤΟΥΝΤΑΙ

- Σερβιτόροι και σερβιτόρες
- Βοηθοί σερβιτόροι και σερβιτόρες
- Καμαριέρες
- Βοηθός μάγειρα
- Ταμπλίστες
- Κηπουρός
- Γκρούμ

Πληροφορίες 12.00-14.00
Τηλ. 22410-56247

ΕΝΩΣΗ ΡΟΔΙΩΝ ΑΘΗΝΩΝ – ΠΕΙΡΑΙΩΣ

Καραολή & Δημητρίου 97 – 185 34 Πειραιάς
Τηλ. 210-4116537

Το Διοικητικό Συμβούλιο της Ενωσης Ροδίων Αθηνών - Πειραιώς, σας εύχεται Χρόνια Πολλά και Καλή Χρονιά.
Την **Κυριακή 30 Ιανουαρίου 2005 και ώρα 5.30 μ.μ.** σας προσκαλεί στο Ξενοδοχείο **Κοράλλι,** Λεωφ. Ποσειδώνος 35, Παλαιό Φάληρο (έναντι Φλοίσβου).
Στην εκδήλωση θα τιμηθεί η Ροδίτισσα γυναίκα Πολιτειολόγος **κ. Αλίκη Μισχή –Γκογέ,** η οποία σε μια λαμπρή τελετή του Ευρωπαϊκού Κοινοβουλίου, **ανακηρύχθηκε γυναίκα της Ευρώπης 2004.**
Η εκδήλωση θα πλαισιωθεί με παραδοσιακά τραγούδια και χορούς από το συγκρότημα της Ενωσης με τοπικές στολές, κόψιμο της πίτας, τσάϊ και μελεκούνια από τη Ρόδο.

Το Διοικητικό Συμβούλιο

ΠΑΝΝΙΣΥΡΙΑΚΟΣ ΣΥΛΛΟΓΟΣ ΡΟΔΟΥ «Η ΠΟΡΦΥΡΙΣ»

Κοπή Πρωτοχρονιάτικης πίτας
Σάββατο 29 Ιανουαρίου 2005
Ωρα **18.00** Στο ξενοδοχείο Grand Hotel

Α' ΜΕΡΟΣ

Αναπαράσταση εθίμων Νισύρου
Παραδοσιακοί χοροί και τραγούδια

Β' ΜΕΡΟΣ

Εκδήλωση προς τιμή της κ. Ελένης Χαρτοφύλη - Σωτηρίου Μέλους Συλλόγου μας Αντιπροέδρου «Γιατρών Καρδιάς»

INEMA

ΙΑΤΡΙΚΟΣ & ΝΟΣΟΚΟΜΕΙΑΚΟΣ ΕΞΟΠΛΙΣΜΟΣ
17 ΧΡΟΝΙΑ ΕΜΠΕΙΡΙΑΣ *από το 1988*
ΕΙΜΑΣΤΕ ΟΙ ΜΕΓΑΛΥΤΕΡΟΙ ΠΡΟΜΗΘΕΥΤΕΣ ΙΑΤΡΙΚΟΥ – ΟΡΘΟΠΕΔΙΚΟΥ ΚΑΙ ΝΟΣΟΚΟΜΕΙΑΚΟΥ ΥΛΙΚΟΥ ΣΤΗ ΔΩΔΕΚΑΝΗΣΟ
ΕΜΠΙΣΤΕΥΘΕΙΤΕ ΜΑΣ !!!
ΛΕΜΕΣΣΟΥ 2 ΡΟΔΟΣ ΤΗΛ.22410 32238 – FAX.22410 28484



ΑΝΑΠΗΡΙΚΑ ΚΑΡΟΤΣΙΑ-ΒΑΔΙΣΤΙΚΑ - ΟΡΘΟΠΕΔΙΚΑ ΕΙΔΗ-ΜΠΑΟΥΖΕΣ ΙΑΤΡΙΚΕΣ- ΚΑΛΤΣΕΣ ΦΛΕΒΙΤΙΔΑΣ-ΠΕΛΜΑΤΑ-ΟΡΘΟΠΕΔΙΚΑ ΜΑΞΙΛΑΡΙΑ-ΚΡΕΒΑΤΙΑ ΝΟΣΟΚΟΜΕΙΑΚΑ – ΙΑΤΡΙΚΟΣ ΕΞΟΠΛΙΣΜΟΣ ΚΑΙ ΑΝΑΛΩΣΙΜΑ – ΟΡΓΑΝΑ ΧΗΜΕΙΟΥ ΚΑΙ ΚΑΘΕ ΑΛΛΟ ΕΙΔΟΣ ΓΙΑ ΚΑΤ ΟΙΚΟ ΝΟΣΗΛΕΙΑ .

RODOGAZ

Στη Ρόδο από το 1963



- **Διανομή φιαλών υγραερίου κατ΄ οίκον τηλέφωνα παραγγελιών: 64409 - 694-4-528212**
- **Διανομή χύμα υγραερίου**
- **Πώληση καυστήρων και λεβήτων υγραερίου για κεντρικά συστήματα θέρμανσης**
- **Θερμαντικά σώματα**

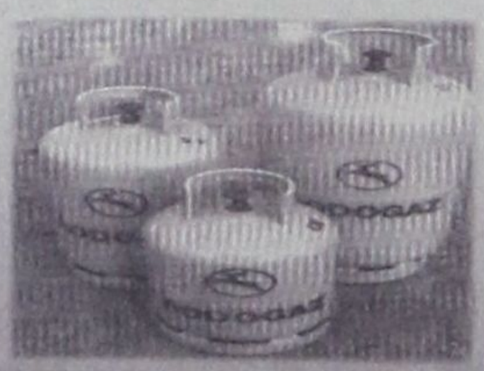

Διεύθυνση εργοστασίου: Καναμάτ Ρόδου • τηλ. 62649
Διεύθυνση πρατηρίου: Στεφάνου Καζούλη 15 • τηλ. 35797 - 35868 - 38509

ΣΥΝΑΝΤΗΣΗ ΚΑΡΑΜΑΝΛΗ - ΠΑΠΑΛΗΓΟΥΡΑ

ΤΗ ΔΕΥΤΕΡΑ ΟΙ ΕΞΑΓΓΕΛΙΕΣ ΓΙΑ ΤΗΝ ΚΑΤΑΠΟΛΕΜΗΣΗ ΤΗΣ ΔΙΑΦΘΟΡΑΣ ΣΤΟΥΣ ΔΙΚΑΣΤΕΣ

Για τα νέα νομοθετικά μέτρα που θα ανακοινωθούν τη Δευτέρα για το παραδικαστικό κύκλωμα, αλλά και για την πορεία των ανακρίσεων που διεξάγονται στον Αρειο Πάγο ενημέρωσε τον πρωθυπουργό ο υπουργός Δικαιοσύνης Αναστάσιος Παπαληγούρας.

Κατά την επίσκεψή του στο Μέγαρο Μαξίμου, ο υπουργός συζήτησε με τον κ.Καραμανλή τους μηχανισμούς ελέγχου των δικαστών που πρόκειται να ενεργοποιήσει σύντομα το υπουργείο, προκειμένου να καταπολεμηθούν η διαφθορά και τα παραδικαστικά κυκλώματα που δρουν στον χώρο της Δικαιοσύνης.

Σύμφωνα με τις δηλώσεις του υπουργού Δικαιοσύνης, η κυβέρνηση είναι αποφασισμένη να καθαρίσει τον χώρο της Δικαιοσύνης, «γιατί υπάρχει αυτήν την ώρα μια μείζων κοινωνική ανάγκη, υπάρχει η κοινωνική ανάγκη μιας ευνομούμενης Πολιτείας η οποία έχει ανάγκη από ανεπίληπτους δικαστές και ανεπίληπτη Δικαιοσύνη».

Δηλώσεις Ευ. Αντώναρου

«Η δικαιοσύνη δεν κινείται βάσει φημών, πρέπει να υπάρχουν στοιχεία. Η κοινωνία χρειάζεται εναύσματα. Όταν αυτά υπάρχουν, ευαισθητοποιούνται οι αρμόδιοι και ενεργοποιούνται οι διαδικασίες. Σημασία έχει πάντα το αποτέλεσμα». Αυτό απάντησε ο αναπληρωτής κυβερνητικός εκπρόσωπος σε ερώτηση σχετική με το γεγονός ότι εξαιτίας μιας τηλεοπτικής εκπομπής (και όχι με πρωτοβουλία της Δικαιοσύνης) απεκαλύφθη κύκλωμα «επίορκων δικαστών».

Επισημαίνοντας εξάλλου ότι η κυβέρνηση έχει αναδείξει το θέμα της διαφάνειας και της καταπολέμησης της διαφθοράς, ο κ.Αντώναρος παρέπεμψε συμπληρωματικά στις ανακοινώσεις που θα κάνει επί του θέματος ο υπουργός Δικαιοσύνης.

Στις επισημάνσεις περί καθυστερημένης ενεργοποίησης του υπουργού, ο κ.Αντώναρος απάντησε ότι «ο υπουργός κάνει τις ανακοινώσεις κατά την εκτίμησή του», υπογράμμισε ότι «δεν υπάρχει καμία καθυστέρηση στις ενέργειες του κ.Παπαληγούρα» και τόνισε τέλος ότι «οι αρχές κάνουν ενέργειες κι έρευνες, τα αποτελέσματα των οποίων ανακοινώνονται όταν αυτές ολοκληρώνονται».

Κατάργηση του αυτοδιοίκητου των δικαστηρίων ζητεί ο πρόεδρος του Αρείου Πάγου

«Ράμπο» για τον έλεγχο των δικαστών - Τριγμοί στην Ιεραρχία από νέες αποκαλύψεις

Βασικές νομοθετικές αλλαγές με στόχο την κάθαρση στο χώρο της Δικαιοσύνης, προωθεί το αρμόδιο υπουργείο, μετά το σάλο που προκάλεσε η υπόθεση επίορκων δικαστών.

Οι αλλαγές που προβλέπει το νομοσχέδιο του υπουργού Δικαιοσύνης, είναι:

1. Η σύσταση Ειδικού Σώματος Δίωξης στο Ανώτατο Δικαστήριο, όπου θα ελέγχει τις δηλώσεις «πόθεν έσχες» των δικαστικών και εισαγγελικών λειτουργών. Πρόκειται για την ομάδα «Ράμπο της Δικαιοσύνης» θα μπορεί να ελέγχει και την οικονομική κατάσταση των δικαστών, όπως με άνοιγμα τραπεζικών λογαριασμών κ.λπ.

Το Σώμα αυτό θα μπορεί να διερευνά κάθε υποψία ή καταγγελία σε βάρος δικαστικού για παράνομες ενέργειες και πράξεις, ενώ του νεοσύστατου σώματος φέρεται ότι θα προΐσταται ο αντεισαγγελέας Γ.Σανιδάς, ενώ θα επανδρωθεί και με δεύτερο Εισαγγελέα του Αρείου Πάγου.

2. Το αδίκημα της παθητικής δωροδοκίας (δωροληψία) δικαστή από πλημμέλημα που είναι σήμερα θα μετατραπεί σε κακούργημα.

3. Ο δικαστής σε βάρος του οποίου υπάρχουν υποψίες ή καταγγελίες για παράνομες πράξεις ή συμπεριφορές που θίγουν το κύρος της Δικαιοσύνης θα μπορεί να τίθεται σε αργία και έως ότου ολοκληρωθεί η πειθαρχική έρευνα.

4. Εισάγεται ο θεσμός του «επόπτη ανακριτών» για τα μεγάλα πρωτοδικεία της χώρας, όπως είναι των Αθηνών και της Θεσσαλονίκης, που θα έχει τον βαθμό του εφέτη και θα τοποθετείται από Ανώτατο Δικαστικό Συμβούλιο Ποινικής και Πολιτικής Δικαιοσύνης.

5. Ενισχύονται οι αρεοπαγίτες επιθεωρητές δικαστηρίων, με επίκουρους επιθεωρητές, οι οποίοι θα έχουν τον βαθμό του προέδρου Εφετών.

Το πρωί της Παρασκευής, ο υπουργός Δικαιοσύνης Αναστάστης Παπαληγούρας θα ενημερώσει στο Μέγαρο Μαξίμου τον πρωθυπουργό Κώστα Καραμανλή τόσο για τα νέα νομοθετικά μέτρα που θα ληφθούν όσο και για την πορεία των ανακρίσεων που διεξάγονται στον Αρειο Πάγο.

Τριγμοί στην Ιεραρχία

Προβληματισμός επικρατεί μεταξύ των συνεργατών του αρχιεπισκόπου κ. Χριστόδουλου, έπειτα από τις καταγγελίες που γίνονται με αφορμή την εμπλοκή του αρχιμανδρίτη Ιάκωβου Γιοσάκη στο παραδικαστικό κύκλωμα.

Τριγμούς στο εσωτερικό της Ιεραρχίας προκαλούν καθημερινά οι υποθέσεις που βλέπουν το φως της δημοσιότητας, όπως τα οικονομικά σκάνδαλα που συγκλόνισαν την Ιεραρχία της Εκκλησίας της Ελλάδος τα τελευταία χρόνια της αρχιεπισκοπίας Σεραφείμ και τα οποία επισκίασαν την αρχιεπισκοπική εκλογή, η εκδίκαση μηνύσεων ιεραρχών στα δικαστήρια του Πειραιά όπου δρούσε το παραδικαστικό κύκλωμα και καταγγελίες για ηθικής φύσεως παραπτώματα.





Η εμπλοκή, μάλιστα, του ονόματος του μητροπολίτη Θεσσαλιώτιδος κ. Θεοκλήτου, πνευματικού παιδιού του αρχιεπισκόπου κ. Χριστόδουλου, άφησε άφωνους τους αρχιερείς. Την Πέμπτη, ο ραδιοφωνικός σταθμός Flash έφερε στο φως της δημοσιότητας την ένορκη βεβαίωση σε συμβολαιογραφικό γραφείο του μητροπολίτη πρώην Θεσσαλιώτιδος κ. Κωνσταντίνου.

Στη βεβαίωσή του ο κ. Κωνσταντίνος αναφέρει:

«Αστυνομικά όργανα συνέλαβαν δύο άνδρες με πολιτικά σε ανήθικο νυχτερινό κέντρο της οδού προς Τρίκαλα, στην περιφέρεια Τρικάλων, και πήγαν στην Ασφάλεια για αναγνώριση διότι τους θεώρησαν υπόπτους για διακίνηση ναρκωτικών.

Μετά από πιέσεις είπαν ότι είναι ιερωμένοι. Κλήθηκε ο οικείος μητροπολίτης Τρίκκης κ. Αλέξιος και αναγνώρισε στο πρόσωπο του ενός από αυτούς τον μητροπολίτη Θεσσαλιώτιδος κ. Θεόκλητο Κουμαριανό. Ο άλλος κληρικός ήταν ο Σεραφείμ Κουλουσούσας. Ο μητροπολίτης Τρίκκης τηλεφώνησε στον Αρχιεπίσκοπο. Ο τελευταίος ζήτησε τη συγκάλυψη του περιστατικού. Ο Αλέξιος παρενέβη και το περιστατικό καλύφθηκε». Αναφερόμενος στον αρχιμανδρίτη κ. Σεραφείμ Κουλουσούσα ο οποίος πριν από λίγες ημέρες παραιτήθηκε από τη διεύθυνση του ιδιαίτερου γραφείου του Αρχιεπισκόπου, ο κ. Κωνσταντίνος ισχυρίζεται ότι «τον χειροτόνησε ο καθ' ου παρά την απαγόρευση των Ιερών Κανόνων σε ιερέα. Τον πήρε και ζήτησαν να διασκεδάσουν δίχως τα ράσα σε ξενυχτάδικο της οδού προς Τρίκαλα».

Ο μητροπολίτης Θεσσαλιώτιδος κ. Θεόκλητος προσέφυγε στα δικαστήρια και υπέβαλε αίτηση ασφαλιστικών μέτρων, δηλώνοντας ως τόπο κατοικίας του τον Πειραιά και η υπόθεση εκδικάστηκε εκεί από την πρωτοδίκη Γεωργία Λαμπροπούλου. Ο κ. Κωνσταντίνος κατέθεσε τις απόψεις του στην πρωτοδίκη αλλά ο μητροπολίτης Θεσσαλιώτιδος δικαιώθηκε και έγινε δεκτό το αίτημά του.

ΠΩΛΟΥΝΤΑΙ ΜΟΝΟΚΑΤΟΙΚΙΕΣ

λουξ κατασκευής έναντι Μίρα Μάρε (Ιξιά),
των 140 τ.μ., 160 τ.μ., 180 τ.μ., 200 τ.μ.
και με υπόγειο για γκαράζ.

Πληροφ. Γεώργιο Ιωαννίδη
Τηλ. 22410 23271/22307, Κιν. 6932 296983

ΔΗΜΟΣ ΡΟΔΙΩΝ
ΓΡΑΦΕΙΟ ΤΥΠΟΥ

Τηλ. 22410-46318/46325
Φαξ 22410-46340

ΑΝΑΚΟΙΝΩΣΗ

Από την Υπηρεσία του ΔΗ.ΦΟ.ΔΩ. ανακοινώνεται ότι, όπως στο τέλος κάθε τριμήνου, τα γραφεία του Δημοτικού Φόρου θα παραμείνουν ανοιχτά για την καλύτερη εξυπηρέτηση των συναλλασσομένων και τις απογευματινές ώρες (4.00 - 8.00 μ.μ.)τις τρεις τελευταίες εργάσιμες ημέρες του Ιανουαρίου και συγκεκριμένα, την Πέμπτη 27, Παρασκευή 28 και Δευτέρα 31 του μηνός.

Η υπηρεσία, πάντως, παρακαλεί τους συναλλασσομένους να προσέλθουν εγκαίρως για την αποφυγή του συνωστισμού της τελευταίας στιγμής.

Υπενθυμίζεται ότι το τηλεφωνικό κέντρο της Υπηρεσίας έχει αλλάξει. Οι αριθμοί επικοινωνίας είναι πλέον οι 22410 67940 και 22410 62857.



Η γεύση δεν είναι πλέον ένα αίνιγμα,
η δημιουργία του SANTA LUCIA, σε
γεύσεις, σε περιβάλλον, αλλά και σε
ποιοτική μουσική, είναι μιά φιλόξενη
και ζεστή αγκαλιά που σας χωράει όλους!



ΕΣΤΙΑΤΟΡΙΟ
ΣΑΝΤΑ ΛΟΥΤΣΙΑ



ΑΝΟΙΚΤΑ ΚΑΘΕ ΜΕΡΑ ΑΠΟ ΤΙΣ 12 ΤΟ ΜΕΣΗΜΕΡΙ
ΕΣΤΙΑΤΟΡΙΟ ΜΕΖΕΔΟΠΩΛΕΙΟ
<< SANTA LUCIA >>
ΝΙΚ. ΣΑΒΒΑ 3 (ΔΙΠΛΑ ΣΤΟ ΤΕΝΙΣ CLUB) ΤΗL. 22410-32755



LIVE MUSIC
ΠΑΡΑΣΚΕΥΗ & ΣΑΒΒΑΤΟ
ΠΑΙΖΟΥΝ ΚΑΙ ΤΡΑΓΟΥΔΟΥΝ:
ΣΤΑΥΡΟΣ ΧΑΡΤΟΦΥΛΗΣ
ΝΙΚΟΣ ΜΑΣΤΟΡΟΥ
ΣΤΟ ΠΙΑΝΟ:
ΓΙΩΡΓΟΣ ΧΑΤΖΑΝΤΩΝΗΣ

