η δημοκρατική της Ρόδου

στην υπηρεσία του δωδεκανησιακού λαού

Κωδικός 1876 Αρ. φύλλου 6784 **ΠΕΜΠΤΗ 3 ΦΕΒΡΟΥΑΡΙΟΥ 2005** - Τιμή 0,70 ΕΥΡΩ - **www.dimokratiki.gr**



ΚΩΛΥΣΙΕΡΓΗΣΕ ΚΑΙ Η ΠΕΡΙΦΕΡΕΙΑ

Με διάφορα νομικά «τρικ» δεν έχουν ακόμα σφραγισθεί τα αυθαίρετα ξενοδοχεία

Αρμόδιο για να αποφανθεί είναι τώρα το υπουργείο Τουριστικής Ανάπτυξης

• ΣΕΛ. 4

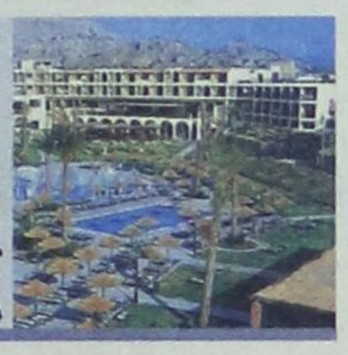

ΕΠΙΣΤΟΛΗ ΝΟΜΑΡΧΗ ΠΡΟΣ ΤΗΝ ΥΠΟΥΡΓΟ ΠΑΙΔΕΙΑΣ

Προσβλητική η απάντηση των «μανδαρίνων» για τις μαθητικές εκδρομές

Εμμεση προσπάθεια για να στραφούν οι μαθητές σε άλλες περιοχές

• ΣΕΛ. 5

ΑΠΟ ΤΗΝ ΕΥΡΩΠΑΪΚΗ ΕΝΩΣΗ

Επιδότηση δρομολογίων προς τα ακριτικά νησιά

Δεκτή η πρόταση Σαμαρά

• ΣΕΛ. 7



ΑΠΟ ΤΟΝ κ. ΑΝ. ΚΑΡΑΜΑΡΙΟ

Τροπολογία επί τροπολογίας για τα μισθώματα Δήμου Ροδίων - ΤΑΠΑ

• ΣΕΛ. 12



ΑΠΟ ΤΟ ΥΠΕΣΔΔΑ

Αντικαθίστανται τα δημοτικά τέλη με ενιαίο δημοτικό φόρο

• ΣΕΛ. 20



ΚΡΑΤΑΝΕ ΤΙΣ ΛΥΣΕΙΣ ΣΤΑ ΧΕΡΙΑ ΤΟΥΣ

«Ομηροι» των εφοπλιστών οι κάτοικοι των νησιών

• ΣΕΛ. 32



«ΞΕΧΝΙΟΥΝΤΑΙ» ΣΤΑ ΣΥΡΤΑΡΙΑ

Δεν εφαρμόζονται πολλές αποφάσεις του δημοτικού συμβουλίου

• ΣΕΛ. 11



Ο ΔΗΜΑΡΧΟΣ ΡΟΔΙΩΝ κ. Γ. ΓΙΑΝΝΟΠΟΥΛΟΣ

ΚΑΤΑΦΕΡΕ ΝΑ ΣΠΕΙΡΕΙ ζιζάνια στις τάξεις της δημοτικής μειοψηφίας



✓ ***Οξύτατη ανακοίνωση της δημοτικής παράταξης «Πρώτα η Ρόδος»***



Ο κ. Γ. Γιαννόπουλος φέρνει «στα μέτρα του» το δημοτικό συμβούλιο και ανασυνθέτει το πολιτικό δυναμικό ενόψει των δημοτικών εκλογών • Αν «παίξει» και με την ΑΔΕΚΤ τότε τα πράγματα θα προσλάβουν άλλη μορφή • Διεγράφη ο κ. Κ. Καζουλλάκης από την παράταξη και του ζητείται να παραιτηθεί από δημοτικός σύμβουλος για «λόγους ευθιξίας»

• ΣΕΛ. 3



ΕΞΑΙΤΙΑΣ ΚΑΙ ΤΗΣ ΣΥΓΚΥΡΙΑΣ

Σε δεινή οικονομική θέση έχει περιέλθει η ΡΟΔΑ

• ΣΕΛ. 11



ΚΙΝΔΥΝΕΥΟΥΝ ΤΑ ΠΛΟΙΑ

Υποθαλάσσιος σκουπιδότοπος το λιμάνι Μανδρακίου

• ΣΕΛ. 13



ΔΙΑΨΕΥΔΕΤΑΙ ΚΑΤΗΓΟΡΗΜΑΤΙΚΑ ΚΑΘΕ ΕΜΠΛΟΚΗ ΤΟΥ

ΚΑΤΑΣΚΕΥΑΣΜΑ ΤΟΥ ΓΙΟΣΑΚΗ *η δήθεν επιστολή Νεκταρίου;*

• ΣΕΛ. 6-7

Απίθανα πράγματα εξακολουθούν να συμβαίνουν στο χώρο της Εκκλησίας

ΕΡΧΟΝΤΑΙ ΝΕΕΣ ΚΡΙΣΕΙΣ

Πιθανές οι ανακατατάξεις στην Αστυνομική Δ/νση Δωδ/σου

• ΣΕΛ. 32



ΜΕ ΑΠ' ΕΥΘΕΙΑΣ ΑΝΑΘΕΣΗ

Αποκαθίστανται οι ζημιές στην νέα μαρίνα Ρόδου

• ΣΕΛ. 8

η άποψη της ημέρας

Αμεση και γενική εξυγίανση

ΑΠΟΚΑΛΥΠΤΕΤΑΙ καθημερινά ότι καμιά επαγγελματική τάξη, καμιά κοινωνική, ουδείς θεσμός ή και λειτούργημα έχουν παραμείνει αδιάφθοροι. Οι αποκαλύψεις ξεκίνησαν από χαμηλά. Μέχρι πού θα φτάσουν; Πόσο ψηλά; Διότι η χιονοστιβάδα που δρομολογήθηκε κανείς δεν μπορεί να τη σταματήσει, από τη στιγμή μάλιστα που προσφέρεται ως άφθονη τροφή στα μέσα ενημέρωσης τροφοδοτώντας συγχρόνως και τη δίψα της κοινής γνώμης για σκανδαλολογία.

ΤΟ σχετικά ανώδυνο κουτσομπολιό της γειτονιάς, μεγενθύνθηκε σε κλίμακα πανελλαδική σαρώνοντας το δημόσιο βίο δίκην καιρικής λαίλαπας. Είναι εύλογη η αγωνία με το τι μέλλει γενέσθαι την επόμενη ημέρα, όταν θα έχει κοπάσει η μπόρα. Δεν είναι υπερβολή ο προβληματισμός για κάτι μελλοντικό αλλά και με βεβαιότητα επερχόμενο. Οι επιλογές για τα κακώς κείμενα είναι αποκλειστικά δύο. Στις δύο τρίτη δεν χωρεί.

Η ΚΑΤΑΒΑΛΛΕΤΑΙ προσπάθεια εκ των ενόντων να στηριχθούν τα σαθρά οικοδομήματα, ή κατεδαφίζονται εκ θεμελίων για να κτισθούν εξ αρχής νέα. Ο κίνδυνος στη δεύτερη περίπτωση αφορά στο κενό που εγκαταλείπει αναπόφευκτα πίσω του το γκρέμισμα. Ως γνωστόν, η Φύση απεχθάνεται το κενό. Εξίσου και τα ανθρώπινα δεν μπορούν και δεν πρέπει να εγκαταλείπονται μετέωρα, ως υπαγόμενα στους κανόνες της Φύσης.

ΓΙΑ άμεση και γενική εξυγίανση είχε δεσμεθεί προεκλογικά ο πρωθυπουργός και, πειθόμενος τοις κείνου ρήμανσιν, ο λαός τον ανέδειξε στην εξουσία. Προφανώς είχε πανέτοιμα τα σχέδια για την επόμενη μέρα. Αν και η διάβρωση δικαστικών και ιερωμένων σε κοινά κυκλώματα εγκληματικής αμαρτίας λαθρεμπορίας ναρκωτικών υπερβαίνει σε βάρος ενοχής κατά πολύ το καθιερωμένο «φακελάκι» και «γρηγορόσημο».

ΟΣΟ υψηλότερα ιστάμενοι είναι οι παρανομούντες τόσο πιο αδέκαστος προβλέπεται ο πέλεκυς της Δικαιοσύνης, όπως προανήγγειλε και ο αρμόδιος υπουργός, προς παραδειγματισμό άλλωστε και των μικρότερης κλίμακας απατεώνων. Ναι μεν ικανοποιείται έτσι το κοινό περί Δικαίου αίσθημα της κοινής γνώμης, εν τούτοις, όμως απαιτείται παράλληλα να της δοθούν (ή να της αποκαλυφθούν) απτά δείγματα γραφής για την επόμενη μέρα.

ο καιρός

Γενική πρόγνωση για σήμερα **ΠΕΜΠΤΗ 3/2/2005** Κακοκαιρία στις περισσότερες περιοχές της χώρας. Δωδεκάνησα Καιρός: νεφώσεις με βροχές και καταιγίδες κατά τόπους Πολύ ισχυρές. Τοπικές χιονοπτώσεις θα σημειωθούν στις Βορειότερες περιοχές. Άνεμοι: στα βόρεια βορειοανατολικοί πολύ ισχυροί μέχρι θυελλώδεις και τοπικά πολύ θυελλώδεις και στα νοτιά Νοτιοδυτικοί ισχυροί μέχρι πολύ ισχυροί και τοπικά θυελλώδεις που από το απόγευμα θα στραφούν σε Βορειοδυτικούς με την ιδία ένταση. Θερμοκρασία: από 3 έως 7 βαθμούς κελσίου στα βόρεια και Από 6 έως 12 βαθμούς κελσίου στα νοτιά..



ΗΜΕΡΗΣΙΑ ΕΦΗΜΕΡΙΔΑ
η δημοκρατική της Ρόδου
Ετος ιδρύσεως 1982
Θεμ. Σοφούλη 77
Ταχ. Θυρίδα 339
85100 Ρόδος
Εκδότης - ιδιοκτήτης
ΒΑΣΙΛΗΣ Δ. ΑΘΑΝΑΣΙΟΥ
Διευθυντής:
ΔΑΜΙΑΝΟΣ Β. ΑΘΑΝΑΣΙΟΥ
Τηλέφωνα: 22410-34722, 76655, 37500, 26728, 27919
Telefax: 2241037333 - 22410 26728

www.dimokratiki.gr
e-mail:info@dimokratiki.gr





Ο θρυλικός και πασίγνωστος στο Πανελλήνιο, αλλά και στο εξωτερικό Κουταλιανός (κατά κόσμον Δημήτρης Μακρής) αυτός που μασάει σίδερα ή τουλάχιστον... λύγιζε στην εποχή του, ψάχνει για δουλειά στη Ρόδο!! Ο Κουταλιανός, για όσους δεν τον γνωρίζουν, γεννήθηκε στο Μουρέ Χανίων Κρήτης το έτος 1915, ενώ τώρα μένει στην Κηπούπολη Περιστερίου.

Πάνω από 50 χρόνια κουβαλούσε στους ακούραστους ώμους του τη δόξα της Ελλάδας, μετέφερε το αγνό και άδολο πνεύμα των Ολυμπιακών Αγώνων, που έχουν σήμερα εκφυλισθεί και εμπορευματοποιηθεί, με όλα τα γνωστά επακόλουθα. Είναι εκείνος που το 1946, πριν ακόμα ενσωματωθούν τα Δωδ/σα με τη Μητέρα Ελλάδα, σήκωσε την γαλανόλευκη στα χέρια του στο κέντρο της Αθήνας, ενώ η Φιλαρμονική του Δήμου της πρωτεύουσας παιάνιζε τον εθνικό μας ύμνο. Μέσα στο πάνθεον της αθλητικής του καριέρας έκανε επίδειξη στο Εθνικό Στάδιο Ρόδου «Διαγόρας», όπου απέσπασε χιλιάδες χειροκροτήματα από τους Ρόδιους φίλαθλους, αλλά και τα θερμά συγχαρητήρια των αξέχαστων δημάρχου Καζούλλη και στρατηγού Χρήστου Τσιγάντε. Για την αθλητική του επίδοση και προσφορά τιμήθηκε από διάφορα κράτη με δύο χρυσά μετάλλια, τέσσερα αργυρά και «με ένα κιλό χάλκινα», όπως ο ίδιος λέει...Οι μοναδικές ικανότητές του, η δύναμη του αθλητή και το ήθος του, που συγκινούσαν τον ελληνισμό του εξωτερικού, οι οποίοι ένιωθαν μεγάλη υπερηφάνεια και εξύψωση του εθνικού γοήτρου. Για τα νέα παιδιά που δεν γνώριζαν, ο Κουταλιανός είναι ο άνθρωπος εκείνος που κατέπληξε όταν τραβούσε φορτηγά αυτοκίνητα με τα δόντια του όταν έσπαζε πέτρες και τούβλα στο κεφάλι του, όταν λύγιζε ατσαλοσίδερα, όταν αναχαίτισε δύο αυτοκίνητα που προσπαθούσαν να απαλλαγούν από την δρακόντεια δύναμή του.

πριν 12 χρόνια

πληροφορίες

Η ΤΑΥΤΟΤΗΤΑ ΤΗΣ ΗΜΕΡΑΣ

ΠΕΜΠΤΗ 3 ΦΕΒΡΟΥΑΡΙΟΥ
ΣΥΜΕΩΝ ΘΕΟΔΟΧΟΥ, ΑΝΝΗΣ ΠΡΟΦΗΤΙΔΟΣ
Ανατολή ηλίου 07.28 Δύση ηλίου 17.51 ΣΕΛΗΝΗ 24 ΗΜΕΡΩΝ

ΦΑΡΜΑΚΕΙΑ

ΣΗΜΕΡΑ διημερεύει το φαρμακείο ΒΑΣΙΛΑΡΟΣ ΕΥΣΤΡΑΤΙΟΣ, Μαραθώνος 11 Ροδίνι, τηλ. 74050
ΣΗΜΕΡΑ διανυκτερεύει το φαρμακείο ΠΟΛΙΤΟΥ ΣΤΑΥΡΑ Ε. Γράμμου και Βασ. Ηρακλείου (γωνία) Αγ. Ανάργυροι τηλ. 36291

ΚΑΥΣΙΜΑ

ΣΗΜΕΡΑ: Διανυκτερεύουν τα πρατήρια καυσίμων:
1) Σαρικάς Μ. SHELL Αννης Μαρίας **2)** Τζωρτζής Ι. ΒΡ Ιαλυσός **3)** Κεφαλάς Στ. ΕΚΟ Κρεμαστή **4)** Σαλαμαστράκης ΒΡ Φαληράκι **5)** Καλλιθενός Π. ΕΚΟ Αρχάγγελος **6)** Παπαθεοδώρου Α. ΕΚΟ Φάνες **7)** Φλοσκάκης Κ. JET OIL Εμπωνα

ΧΡΗΣΙΜΑ ΤΗΛΕΦΩΝΑ

Άμεση δράση	100	Πληρ. ΟΤΕ	131
Αμεση Επέμβαση		Ώρα	141
Πυροσβεστικής	199	Φαρμακεία (Διημ.-Διαν.)	1434
Νοσοκομείο	80000	ΠΡΟ-ΠΟ • ΛΟΤΤΟ	1444
Οδική Ασφάλεια:		ΠΑΜΕ ΣΤΟΙΧΗΜΑ	1400
EXRESS SERVICE	154	ΡΟΔΑ	26300
HELLAS SERVICE	1057	ΚΤΕΥΛ	27706
HOULIS SERVICE	30165	ΕΒΕΔ	22281
ΑΦΟΙ Σιέχ	25776	Δικηγορικός Σύλλογος	27469
Ράδιο Ταξί	64712	Εμπορικός Σύλλογος	35255
Αστυν. Διεύθυνση	27653	Ολυμπιακή - Κρατήσεις	24555
Ασφάλεια	23294	ΔΑΝΕ (πρακτορείο)	43150
Τμήμα Τάξης	23849	ΙΚΑ	64912
Τροχαία	44131-32	ΤΕΒΕ	22688-77034
Λιμεναρχείο	28888		
Δασαρχείο	191	ΤΑΞΥ	68701-3
Τελωνείο	27703	ΟΑΕΔ	23265
Υγειονομείο	26666	Εργατικό Κέντρο	24730
Μητρόπολη	23274	Αρχαιολογία	34719
Νομαρχία	46501	Περιφ. Δ/ντής	38174 - 38175
Δήμος Ρόδου	46200		
Βλάβες ΟΤΕ	121	Aegean Airlines	98345
Βλάβες ΔΕΗ	125	ΔΗΜ. ΕΠΙΧ. ΚΑΘ. ΡΟΔΟΥ	77600
ΒΛΑΒΕΣ ΔΕΥΑΡ	68755	ΥΠΗΡ. ΑΠΟΚΟΜΙΔΗΣ	61057

ΔΕΧΟΝΤΑΙ ΤΟ ΚΟΙΝΟ

- Ο Νομάρχης Δωδεκανήσου **Γιάννης Μαχαιρίδης** και οι βοηθοί Νομάρχη **Στάθης Κουσουρνάς** και **Νίκος Ζωίδης** δέχονται το κοινό κάθε **Τρίτη και Πέμπτη, από τις 11:00-13:00 το μεσημέρι**

ΑΚΤΟΠΛΟΪΚΑ ΔΡΟΜΟΛΟΓΙΑ

ΡΟΜΙΛΝΤΑ: Απόπλους 04.00 δια Σύμη, Τήλο, Νίσυρο, Κω, Κάλυμνο, Αστυπάλαια, Κατάπωλα, Αιγιάλη, Νάξο, Πάρο, Πειραιά **Β. ΚΟΡΝΑΡΟΣ: Απόπλους 04.30 δια** Χάλκη, Διαφάνι, Πηγάδια, Κάσο, Σητεία, Αγ. Νικόλαο, Θήρα, Μήλο, Πειραιά **ΑΝΘΗ ΜΑΡΙΝΑ: Απόπλους 17.00 δια** Κω, Πειραιά **ΜΠΛΟΥ ΣΤΑΡ: Απόπλους 19.00 δια** Κω, Λέρο, Πάτμο, Σύρο, Πειραιά

ΑΕΡΟΠΟΡΙΚΑ ΔΡΟΜΟΛΟΓΙΑ

ΠΤΗΣΕΙΣ ΟΛΥΜΠΙΑΚΗΣ
ΡΟΔΟΣ - ΑΘΗΝΑ: Καθημερινά 07.10, 10.40, 13.40, 19.45, 22.55
Κάθε Σάββατο 16.40
ΡΟΔΟΣ - ΚΑΡΠΑΘΟΣ: (Τρίτη, Σάββατο) 16.15 (Πέμπτη - Κυριακή)
ΡΟΔΟΣ - ΚΑΣΟΣ: (Τρίτη - Σάββατο) 16.15
ΡΟΔΟΣ - ΗΡΑΚΛΕΙΟ: Δευτέρα 15.30 , Τρίτη 06.30 - 20.50, Τετάρτη 20.50, Πέμπτη 06.30 - 20.50 Παρασκευή 15.30, Σάββατο 20.50, Κυριακή 19.15
ΡΟΔΟΣ - ΘΕΣΣΑΛΟΝΙΚΗ: (Δευτέρα, Τετάρτη, Παρασκευή, Σάββατο) 19.40
ΡΟΔΟΣ - ΜΕΓΙΣΤΗ: (Δευτέρα,Τετάρτη, Παρασκευή, Σάββατο Κυριακή) 07.00
ΠΤΗΣΕΙΣ AEGEAN - AIRLINES
ΡΟΔΟΣ - ΑΘΗΝΑ: Καθημερινά 07.10 (πλην Κυριακής)
11-10 - 16.25 - 18.10 -21.35
ΡΟΔΟΣ - ΗΡΑΚΛΕΙΟ: Καθημερινά 14.30
ΡΟΔΟΣ - ΘΕΣΣΑΛΟΝΙΚΗ: Καθημερινά 17.45

ΣΥΝΑΛΛΑΓΜΑ

USA Dollar	1,2825	Switzerland Franc	1,5276
Denmark Crown	7,3251	Norway Crown	8,1659
UK Pound	0,6818	Cyprus Pound	0,5741
Sweden Crown	8,9535	Canada Dollar	1,5903
Japan Yen (100)	133,07	Australia Dollar	1,6634

ΜΕ ΤΟΝ ΔΙΟΡΙΣΜΟ ΤΟΥ κ. Κ. ΚΑΖΟΥΛΛΑΚΗ

Ο ΔΗΜΑΡΧΟΣ Κ. Γ. ΓΙΑΝΝΟΠΟΥΛΟΣ ΚΑΤΑΦΕΡΕ

να σπείρει ζιζάνια στις τάξεις της δημοτικής μειοψηφίας

Την έντονη αντίδραση της μειοψηφίας στο δημοτικό συμβούλιο προκάλεσε ο διορισμός του κ. Καζούλλη Καζουλλάκη στην προεδρία του Διεθνούς Κέντρου Λογοτεχνών και Μεταφραστών από τον δήμαρχο κ. Γ. Γιαννόπουλο (η μειοψηφία κάνει λόγο για «συναλλαγή») γιατί δεν είχε από κανέναν σχετική ενημέρωση ούτε και της ζητήθηκε η γνώμη της.

Όπως αναμενόταν ο κ. Κ. Καζουλλάκης διεγράφη από την παράταξη και ταυτόχρονα καλείται να υποβάλει την παραίτησή του από την θέση του δημοτικού συμβούλου για λόγους «ηθικής τάξεως».

Ο κ. Καζουλλάκης δήλωσε ωστόσο ότι δεν θα παραιτηθεί από δημοτικός σύμβουλος και ότι θα συνεχίσει να ασκεί τα καθήκοντά του από την έδρα της μειοψηφίας.

Αναφερόμενος εξάλλου στον διορισμό του είπε ότι «η τοποθέτηση στο συγκεκριμένο πόστο αποτελεί τουλάχιστον τιμή για την μειοψηφία».

Από την άλλη πλευρά διέψευσε τα περί «συναλλαγής» με τον δήμαρχο κ. Γ. Γιαννόπουλο, λέγοντας: «Με είχε ρωτήσει ο δήμαρχος αν θα ήθελα να μπω πρόεδρος σε κάποιον οργανισμό και του είπα ότι δέχομαι να μπω πρόεδρος σε οργανισμό χωρίς εκτελεστική εξουσία γιατί ανήκω στην αντιπολίτευση. Δεν ήξερα ότι τοποθετήθηκα στο Διεθνές Κέντρο Λογοτεχνών».

Στις δηλώσεις αυτές του κ. Καζουλλάκη πρέπει να υπάρχει ωστόσο κάποια δόση υπερβολής γιατί δεν αρκεί ο διορισμός, χρειάζεται και αποδοχή. Και δεν θα διακινδύνευε ποτέ ο δήμαρχος το ενδεχόμενο δημόσιας αρνήσεως εκ μέρους του κ. Καζουλλάκη, του διορισμού του (αν δεν του άρεσε το πόστο). Εκτός κι αν εξουσιοδότησε «blanco» τον δήμαρχο να ρυθμίσει τα πράγματα.

Εν πάση περιπτώσει, ο κ. Γ. Γιαννόπουλος κατάφερε και πάλι να σπείρει ζιζάνια στις τάξεις της μειοψηφίας, αν και αναμενόταν η κίνησή του αυτή, εδώ και πολύ καιρό (απλώς δεν ήταν γνωστό το όνομα που θα επέλεγε για να απορρυθμίσει την δημοτική μειοψηφία).

Μετά και τις ρυθμίσεις αυτές από την δημοτική παράταξη «Πρώτα η Ρόδος» του κ. Χ. Χατζηευθυμίου εκδόθηκε χθες η ακόλουθη ανακοίνωση.

Ο δήμαρχος Ροδίων κ. Γ. Γιαννόπουλος ανακοίνωσε χθες τον διορισμό των 4 αντιδημάρχων

Οξύτατη ανακοίνωση της δημοτικής παρατάξεως «Πρώτα η Ρόδος»







καθώς επίσης και τους προέδρους των οργανισμών και των επιχειρήσεων του δήμου.

Η παράταξή μας εύχεται στους νεοδιορισθέντες να έχουν επιτυχία στα νέα τους καθήκοντα προς όφελος της πόλης μας και των κατοίκων της. Σε καμία περίπτωση δεν κρίνουμε τις επιλογές του Δημάρχου μιας και είναι αποκλειστική ευθύνη του. Ο καθένας θα κριθεί εκ του αποτελέσματος.

Μεταξύ των ανακοινωθέντων προέδρων περιλαμβάνεται και το όνομα του κ. Κ. Καζουλλάκη, δημοτικού συμβούλου της παράταξής μας. Θέλουμε να διαβεβαιώσουμε όλους ότι σε προγενέστερη συνεδρίαση της παράταξής μας, είχαμε αποφασίσει να έχουμε θετική ανταπόκριση σε φημολογούμενη τοποθέτηση δημοτικού μας συμβούλου σε θέση προέδρου ή οργανισμού ή επιχείρησης του δήμου μας υπό την προϋπόθεση της ενημέρωσής μας και του διαλόγου που θα ανεπτύσσετο μεταξύ των μελών της παράταξης. Δυστυχώς ο κ. Δήμαρχος λειτουργεί με κριτήρια τα οποία πολύ απέχουν από αυτά της συνεννόησης. Θεωρεί ότι το προσωπικό του συμφέρον και όφελος ευρίσκεται σε υψηλότερο σημείο από τα συμφέροντα της πόλης και των κατοίκων της.

Με το σκεπτικό αυτό προχώρησε σε μυστική συμφωνία με τον δημοτικό σύμβουλο κ. Καζουλλάκη, ο οποίος ανήκε στην παράταξή μας. Η συμφωνία αυτή ξεκίνησε από την ημέρα εκλογής της δημαρχιακής επιτροπής, συνεχίστηκε με την ψήφιση από μέρους του κ. Καζουλλάκη της πρότασης του κ. δημάρχου για συνομολόγηση ενός ακόμη δανείου, ψήφος που έρχεται σε πλήρη αντίθεση με όσα ο κ. Καζουλλάκης στήριξε και ψήφισε σε παρόμοια συνομολόγηση δανείου προ μηνών και ολοκληρώθηκε με την τοποθετησή του στην θέση του προέδρου του Λογοτεχνικού Κέντρου.

Η παράταξή μας παρ' όλα αυτά ανέμενε ματαίως ενημέρωση της από τον κ. δήμαρχο ή τον κ. Καζουλλάκη. Αντί της ενημέρωσής μας πληροφορηθήκαμε ότι σε δηλώσεις του στην TV4 και την δημοσιογράφο κ. Ρ. Βενιανάκη, ο κ. Καζουλλάκης μίλησε για «πολιτική ανατροπή» σ' ό,τι αφορά στα πολιτικά του δήμου μας υπαινισσόμενος την συρρίκνωση της παράταξής μας.

Η παράταξή μας πιστή στη δημοκρατική λειτουργία της, παρά το προχωρημένο της ώρας και την απουσία του επικεφαλής μας στην Αθήνα, με τηλεφωνική συνεννόησή του και οι 9 δημοτικοί σύμβουλοί μας απεφάσισαν την αποπομπή του κ. Καζουλλάκη από την παράταξη «Πρώτα η Ρόδος».

Μετά τις εξελίξεις αυτές καταγγέλλουμε τον δήμαρχο Ροδίων κ. Γ. Γιαννόπουλο για συναλλαγή σ' ό,τι αφορά την τοποθέτηση δημοτικού συμβούλου, που ανήκε στην μειοψηφία, στη θέση του προέδρου του Διεθνούς Κέντρου Λογοτεχνών.

Καλούμε δε τον κ. Καζουλλάκη να κάνει πράξη τα όσα παλαιότερα κατέθετε περί πολιτικής ευθιξίας όσων ασχολούνται με τα κοινά και να παραιτηθεί από τη θέση του δημοτικού συμβούλου, θέση στην οποία βρίσκεται λόγω της συμμετοχής του στο ψηφοδέλτιο της δημοτικής μας παράταξης.

Για την αποπομπή του κ. Καζουλλάκη ενημερώθηκε και ο πρόεδρος του δημοτικού συμβουλίου για τις δικές του ενέργειες.





ΚΩΛΥΣΙΕΡΓΗΣΕ ΚΑΙ Η ΠΕΡΙΦΕΡΕΙΑ

ΜΕ ΔΙΑΦΟΡΑ ΝΟΜΙΚΑ «ΤΡΙΚ» ΔΕΝ ΕΧΟΥΝ *σφραγισθεί ακόμα τα αυθαίρετα ξενοδοχεία!*

Αρμόδιο για να αποφανθεί είναι τώρα το υπουργείο Τουριστικής Ανάπτυξης





Στο Υπουργείο Τουριστικής Ανάπτυξης αναμένεται να υποβληθούν μέσα στις προσεχείς ημέρες από τον Γενικό Γραμματέα της Περιφέρειας Νοτίου Αιγαίου κ. Χ. Κόκκινο, οι φάκελοι 5 ξενοδοχειακών μονάδων της Ρόδου για τις οποίες εκκρεμεί η έκδοση αποφάσεως σφράγισης μετά από προσφυγή των ιδιοκτητών τους στην επιτροπή του άρθρου 3 του Ν. 642 της Περιφέρειας.

Μετά την κατάργηση των Περιφερειακών Διευθύνσεων Τουρισμού την 31η Δεκεμβρίου 2004 με την ψήφιση του νόμου για την ίδρυση του Υπουργείου Τουριστικής Ανάπτυξης, η επιτροπή του Ν. 642 συγκροτείται πλέον σε επίπεδο Υπουργείου με αποτέλεσμα οι προσφυγές να υποβάλλονται εκεί για την λήψη αποφάσεως.

Ο κ. Κόκκινος, ωστόσο, σε 3 από τις 5 περιπτώσεις των ξενοδοχείων που θα εξετάσει το Υπουργείο Τουρισμού, έχει να επιδείξει μια απίθανη σπουδή αφού με πρωτοφανείς μεθοδεύσεις, όχι μόνο άφησε να λειτουργούν κατά παράβαση του νόμου, αλλά καθυστέρησε πάρα πολύ τις διαδικασίες για να μπορέσει να παραπέμψει πλέον τις υποθέσεις στο Υπουργείο.

«ATLANTICA BEACH RESORT»

Την 1η Ιουνίου 2004 συνήλθε σε συνεδρίαση στην έδρα της Περιφέρειας Νοτίου Αιγαίου, στην Σύρο, η 5μελής επιτροπή προσφυγών της παρ. 3 του άρθρου 2 του Ν.642/77, προκειμένου να εξετάσει την προσφυγή του Κύπριου επιχειρηματία κ. Ν. Νικολαΐδη κατά της από 19 Φεβρουαρίου 2004 αποφάσεως του Γενικού Γραμματέα της Περιφέρειας Νοτίου Αιγαίου κ. Χ. Κόκκινου για σφράγιση του ξενοδοχείου «Atlantica Beach Resort» στα Κολύμπια που μετονομάστηκε σε «Aegean Blue».

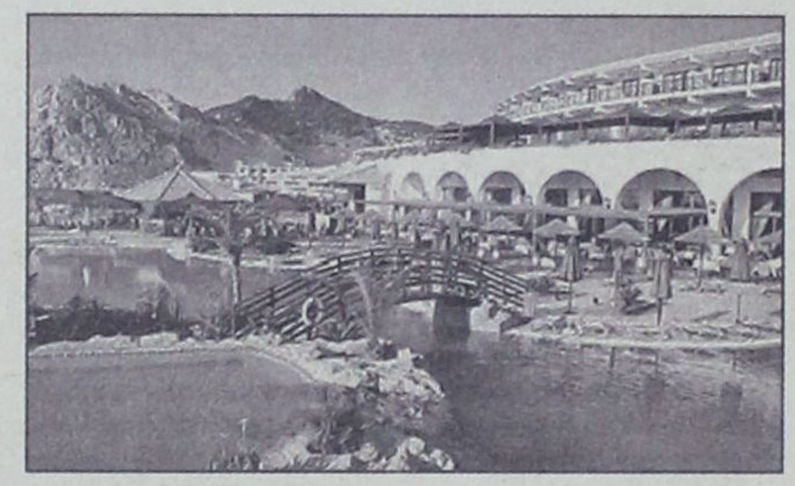

Η επιτροπή έκρινε ότι η ποινή σφράγισης της μονάδας που επιβλήθηκε, η οποία (μονάδα) είχε χαρακτηρισθεί εξ' ολοκλήρου αυθαίρετη και λειτουργούσε χωρίς το ειδικό σήμα ΕΟΤ και πιστοποιητικό πυρασφάλειας, ήταν η επαχθέστερη διοικητική κύρωση από τις προβλεπόμενες στο νόμο και επέτρεψε την λειτουργία του ξενοδοχείου ως την 1η Σεπτεμβρίου 2004, ενώ επέβαλε πρόστιμο στον κ. Νικολαΐδη ύψους 93.207 ευρώ.

Η προθεσμία της 1ης Σεπτεμβρίου 2004, ωστόσο παρήλθε άπρακτη και η εταιρεία δεν κατόρθωσε να εξασφαλίσει τότε πιστοποιητικό πυροπροστασίας και σήμα του ΕΟΤ με αποτέλεσμα να εκδοθεί νέα απόφαση για σφράγιση του ξενοδοχείου την 28η Σεπτεμβρίου 2004 από τον κ. Κόκκινο, μετά και από δημοσιεύματα του τύπου για την διενέργεια προκαταρκικής εξέτασης που είχε παραγγείλει ο Εισαγγελέας Πλημμελειοδικών Ρόδου κ. Γ. Οικονόμου σχετικά με τους λόγους για τους οποίους εξακολουθούσαν να λειτουργούν τα ξενοδοχεία «Atlantica» αλλά και για μία βεβαίωση που είχε εκδώσει η Πυροσβεστική Υπηρεσία για το «Atlantica Beach Resort».

Και η δεύτερη απόφαση ωστόσο για την σφράγιση του ξενοδοχείου δεν υλοποιήθηκε γιατί ο κ. Νικολαΐδης προσέφυγε και κατά της νέας απόφασης σφράγισης στην ίδια επιτροπή του άρθρου 3!! Η Περιφέρεια Νοτίου Αιγαίου ανέστειλε εκ νέου την σφράγιση και δια του νομικού της συμβούλου υπέβαλε ερώτημα προς το Νομικό Συμβούλιο του Κράτους προκειμένου να αποφανθεί εάν τελικά νομιμοποιείται ο κ. Νικολαΐδης να προσφεύγει συνεχώς στην ίδια επιτροπή για θέμα που αφορά στο ίδιο αντικείμενο.

Η απάντηση του ΝΣΚ δεν έχει ακόμη κοινοποιηθεί(!), αλλά όπως και να έχει πλέον η υπόθεση, έχει φύγει από την ευθύνη της Περιφέρειας μετά την ψήφιση του νόμου για την ίδρυση του υπουργείου Τουρισμού και έχει περιέλθει στην επιτροπή του άρθρου 642, που θα συσταθεί σε επίπεδο Υπουργείου Τουρισμού.

«ATLANTICA IMPERIAL RESORT»

Παρόμοια είναι και η κατάσταση με το δεύτερο ξενοδοχείο του κ. Νικολαΐδη, το «Atlantica Imperial Resort». Την 17η Ιουνίου 2004, η 5μελής Επιτροπή Προσφυγών της παρ. 3 του άρθρου 2 του Ν. 642/77, είχε αποφασίσει να μην αναστείλει την από 14 Ιουλίου 2003 πράξη του Γενικού Γραμματέα της Περιφέρειας Νοτίου Αιγαίου για την σφράγισή του.

Κρίθηκε ειδικότερα από την Επιτροπή ότι η προσφυγή του κ. Νικολαΐδη ήταν εκπρόθεσμη, πράγμα που βεβαίωσε και το Ν.Σ.Κ.

Η επιτροπή δεσμευόταν από απόφαση που έλαβε η Επιτροπή Αναστολών του ΣΤΕ σύμφωνα με την οποία ο ξενοδόχος είχε επιδείξει απαράδεκτη και παρατεταμένη αδράνεια ως προς την υποβολή των προβλεπόμενων από τον νόμο δικαιολογητικών για την χορήγηση του ειδικού σήματος του ΕΟΤ.

Και το ξενοδοχείο αυτό πάντως δεν σφραγίστηκε γιατί ο κ. Νικολαΐδης προσέφυγε στον Υπουργό Τουρισμού κ. Δ. Αβραμόπουλο, ο οποίος εν πάση περιπτώσει δεν επιλήφθηκε του θέματος, ενώ αδιαφόρησε και για δύο έγγραφα που του απέστειλε ο κ. Κόκκινος την 22α Ιουνίου 2004 και την 9η Αυγούστου 2004 με το ερώτημα τι έπρεπε να κάνει για το ξενοδοχείο αυτό.

Τελικά την 5η Οκτωβρίου 2004 εκδόθηκε νέα απόφαση για την σφράγιση του ξενοδοχείου την 8η Νοεμβρίου 2004, η οποία και πάλι δεν έγινε γιατι ο κ. Νικολαΐδης προσέφυγε κατά αυτής στην Επιτροπή του άρθρου 3 του Ν. 642/77. Μια προσφυγή που θα εξεταστεί φυσικά σε επίπεδο Υπουργείου Τουρισμού.

Αξίζει να σημειωθεί ότι και τα δύο ξενοδοχεία έχουν εξασφαλίσει στο μεταξύ πιστοποιητικό πυροπροστασίας, γιατί, μετά από γνωμοδότηση του Ν.Σ.Κ., που είχε ζητήσει το Αρχηγείο της Πυροσβεστικής, τα ξενοδοχεία μπορούν να εκδώσουν πιστοποιητικά πυροπροστασίας παρά το γεγονός ότι είναι αυθαίρετα.

«ΓΚΑΓΙΑ ROYAL ΚΩΣ»

Με ομόφωνη απόφαση που εξέδωσε την 24ην Μαΐου 2004 η 5μελής επιτροπή της παραγράφου 3 του Ν. 642/77, αποφασίστηκε η συνέχιση λειτουργίας και της ξενοδοχειακής μονάδας «Γκάγια Royal» της Κω, που είχε κριθεί εξ' ολοκλήρου αυθαίρετη από την πολεοδομία του επαρχείου της Κω.

Στην μονάδα που βρίσκεται στο Μαστιχάρι της Κω, επιβλήθηκε πρόστιμο 99.000 ευρώ περίπου και στον ιδιοκτήτη δόθηκε προθεσμία 4 μηνών για να συμπληρώσει τον φάκελο της οικοδομικής αδείας και να εξασφαλίσει το ειδικό σήμα του ΕΟΤ.

Στον ιδιοκτήτη του ξενοδοχείου έχει επιβληθεί επίσης πρόστιμο ανέγερσης ύψους 2,2 εκατ. ευρώ.

Η προθεσμία παρήλθε άπρακτη χωρίς να εξασφαλισθούν οι απαραίτητες άδειες και όταν εκδόθηκε η νέα απόφαση για σφράγιση ο ιδιοκτήτης της μονάδας προσέφυγε εκ νέου στην ίδια επιτροπή!!

«PRESIDENT» - «CORAL»

Οι δύο προσφυγές που θα εξετάσει η επιτροπή του Ν.642 του Υπουργείου Τουρισμού, αφορούν στα ξενοδοχεία «President» στην Ιαλυσό και «Coral» στην πόλη της Ρόδου, που λειτουργούν χωρίς σήμα του ΕΟΤ και για τον λόγο αυτόν είχε αποφασιστεί η σφράγισή τους.

ΣΥΣΚΕΨΗ ΜΕ ΝΟΜΑΡΧΕΣ *παραμεθορίων περιοχών*

Υπό την Προεδρία του Υπουργού Αιγαίου και Νησιωτικής Πολιτικής κ. Α. Παυλίδη, συνεκλήθη σύσκεψη με τους Νομάρχες των παραμεθορίων νομών του Αιγαίου με θέμα την υποβολή προτάσεων για το πρόγραμμα Interreg Ελλάς - Τουρκία, επισκόπηση του ζητήματος της λαθρομετανάστευσης καθώς και αναπτυξιακά θέματα.

Στη σύσκεψη έλαβαν μέρος ο Γενικός Γραμματέας Δ. Κουρκουμέλης, οι Νομάρχες Δωδεκανήσου Ι. Μαχαιρίδης, Σάμου Ε. Κάρλας, Χίου Π. Λαμπρινούδης, ο Αντινομάρχης Λέσβου κ. Σάραγκας καθώς και υπηρεσιακοί παράγοντες του Υπουργείου Οικονομίας και Οικονομικών.

Ο Υπουργός Αιγαίου και Νησιωτικής Πολιτικής Α. Παυλίδης ζήτησε το συντονισμό της δράσης όλων των φορέων έτσι ώστε οι τελικές προτάσεις για το Interreg να εξασφαλίσουν τις προϋποθέσεις για την τελική τους επιλογή.

ΑΘΩΟΙ 6 ΚΑΤΗΓΟΡΟΥΜΕΝΟΙ *για «εκλογική συνωμοσία»*

Αθώοι κρίθηκαν χθες με ομόφωνη απόφαση του Τριμελούς Πλημμελειοδικείου Ρόδου από τις κατηγορίες της δωροδοκίας, της ηθικής αυτουργίας σε δωροδοκία, της δωροληψίας και της διασποράς ψευδών ειδήσεων οι κ.κ. Αλ. Παπουράς δήμαρχος Αρχαγγέλου, Θ. Κολιάδης, Θ. Καμπαστάνας, Χρ. Κέκκα, Μ. Τσαγγάρη και Τσ. Καΐρη που είχαν καταμηνυθεί από τον υποψήφιο δήμαρχο Αρχαγγέλου κ. Κ. Κολλιό.

Σύμφωνα με την από 18 Οκτωβρίου 2002 μηνυτήρια αναφορά του κ. Κολλιού και το κατηγορητήριο που την ακολούθησε οι ανωτέρω είχαν συνεργήσει για να μην σχηματίσει ικανό για να κερδίσει τις εκλογές συνδυασμό ο κ. Κολλιός και διέσπειραν στην Αρχάγγελο ότι δεν επρόκειτο να είναι υποψήφιος στις εκλογές.

Η κ. Καΐρη εμφανιζόταν να έχει δωροδοκηθεί από τον κ. Καμπαστάνα με ηθικό αυτουργό τον κ. Κολιάδη, η κ. Κέκκα από άγνωστο με ηθικό αυτουργό τον κ. Παπουρά και η κ. Τσαγγάρη από τον κ. Καμπαστάνα με ηθικό αυτουργό τον κ. Καμπαστάνα.

Ως συνήγορος υπεράσπισης των κατηγορουμένων παρέστη ο δικηγόρος κ. Κ. Σαρρής.

4η ΕΚΘΕΣΗ COREXPO Α.Ε.

ΤΟΥΡΙΣΤΙΚΩΝ ΕΙΔΩΝ - ΛΑΪΚΗΣ ΤΕΧΝΗΣ - ΕΝΔΥΣΕΩΣ & ΔΩΡΟΥ

11, 12, 13 & 14 ΦΕΒΡΟΥΑΡΙΟΥ 2005

HOTEL CAPSIS ΡΟΔΟΥ

11 ΦΕΒΡΟΥΑΡΙΟΥ ΚΑΙ ΩΡΑ 19.00 ΕΓΚΑΙΝΙΑ ΜΕ ΕΠΙΔΕΙΞΗ ΜΟΔΑΣ

- ΕΒΕΛΙΝΑ ΠΑΠΑΝΤΩΝΙΟΥ
- ΡΕΑ ΤΟΥΤΟΥΝΤΖΗ
- ΑΝΤΖΕΛΑ ΕΥΡΙΠΙΔΗ

ΕΙΣΟΔΟΣ ΜΟΝΟ ΓΙΑ ΕΜΠΟΡΟΥΣ ΑΠΟ ΤΙΣ 10.30 Π.Μ. ΕΩΣ 21.30 Μ.Μ.

Διοργανωτής: ΑΛΕΞΑΝΔΡΟΣ ΒΕΡΓΗΣ
Τηλ.. 26610-23444, 43544 κινητό 6932-623487

ΕΠΙΣΤΟΛΗ ΤΟΥ ΝΟΜΑΡΧΗ ΠΡΟΣ ΤΗΝ ΥΠΟΥΡΓΟ ΠΑΙΔΕΙΑΣ

ΠΡΟΣΒΛΗΤΙΚΗ Η ΑΠΑΝΤΗΣΗ

των «μανδαρίνων» για τις μαθητικές εκδρομές

Εμμεση προσπάθεια για να στραφούν οι μαθητές προς άλλες περιοχές

Την παρέμβαση της Υπουργού Παιδείας κ. Μαριέττας Γιαννάκου - Κουτσίκου ζητεί ο Νομάρχης Δωδεκανήσου, ώστε να αποφεύγονται αυθαίρετες κρίσεις και συμπεριφορές υπηρεσιακών παραγόντων του Υπουργείου, που «κινούνται στα όρια της προσβολής και συκοφάντησης των νησιών μας».

Αφορμή για τη επιστολή του κ. Γιάννη Μαχαιρίδη έδωσε η απαντητική επιστολή του Προϊσταμένου της Διεύθυνσης Σπουδών Δ/βάθμιας Εκπαίδευσης του Υπ. Παιδείας στο αίτημα της Νομαρχιακής Αυτοδιοίκησης Δωδεκανήσου προς την κ. Κουτσίκου για παράταση των 5ήμερων μαθητικών εκδρομών, λόγω των ιδιαίτερων συνθηκών που επικρατούν στις νησιωτικές περιοχές.

Στην επιστολή του ο κ. Νταβαρινός (αναγνώστηκε στη συνεδρίαση του Νομαρχιακού Συμβουλίου), μεταξύ άλλων, τονίζει ότι «***τα Δωδεκάνησα, εκτός από την ιδιαίτερη μορφωτική και πολιτιστική αξία της περιοχής, επιλέγονται σε αρκετές περιπτώσεις με κριτήριο την τουριστική δημοσιότητα και τη ψυχαγωγία, γεγονός που συχνά αποβαίνει εις βάρος άλλων περιοχών παρόμοιου κάλλους και πολιτιστικού ενδιαφέροντος***».

Η παραπάνω αποστροφή της απαντητικής επιστολής προκάλεσε την αντίδραση των μελών του Νομαρχιακού Συμβουλίου και τα δυσμενή σχόλια τουριστικών παραγόντων της Δωδεκανήσου. Για το λόγο αυτό ο κ. Μαχαιρίδης επισημαίνει μεταξύ άλλων και τα εξής:

«Θεωρούμε ότι η ερμηνεία ή παρερμηνεία - στην καλύτερη περίπτωση - αυτής της παρατήρησης κάλλιστα **θα μπορούσε να εκληφθεί ως προσπάθεια πριμοδότησης άλλων ανταγωνιστικών προς τα νησιά μας προορισμών, κινούμενος στα όρια της προσβολής και συκοφάντησης του τόπου μας, σε μια περίοδο που όλοι μας καταβάλλουμε κάθε προσπάθεια, σε συνεργασία με την Πολιτεία, να τονωθεί ο εσωτερικός - μαθητικός τουρισμός, ενισχύοντας το αίσθημα ασφαλείας προς τους μαθητές και παρέχοντάς τους υπηρεσίες υψηλής ποιότητας**».

Αναλυτικά η επιστολή του Νομάρχη προς την Υπουργό Παιδείας έχει ως εξής:

«Μετά από σχετική μας επιστολή προς εσάς, που αφορούσε στη διοργάνωση των μαθητικών εκδρομών, με το αίτημα της παράτασης της διάρκειάς τους προς τα νησιά της Δωδεκανήσου κατά δύο ημέρες λόγω των ιδιαίτερων συνθηκών που υφίστανται στις νησιωτικές απομακρυσμένες περιοχές, επιθυμούμε κατ' αρχάς να σας εκφράσουμε την ικανοποίησή μας για το γεγονός ότι τα συναρμόδια υπουργεία ήδη «επεξεργάζονται ένα ισχυρότερο θεσμικό πλαίσιο που θα καθορίζει όλες τις λεπτομέρειες επί του θέματος, με στόχο την ασφάλεια των μαθητών και συνοδών σε κάθε τους μετακίνηση εκτός σχολείου», όπως αναφέρει στην απαντητική του επιστολή (**Αρ. Πρωτ.: 144400/16.12.2004**) ο αρμόδιος Προϊστάμενος της Διεύθυνσης Σπουδών Δ/βάθμιας Εκπαίδευσης του Υπουργείου Παιδείας και Θρησκευμάτων.

Οφείλουμε όμως να εκφράσουμε την έντονη διαμαρτυρία μας για την εκ περισσού, όπως εκτιμούμε, αναφορά του κ. Παύλου Νταβαρινού σύμφωνα με την οποία «***τα Δωδεκάνησα, εκτός από την ιδιαίτερη μορφωτική και πολιτιστική αξία της περιοχής, επιλέγονται σε αρκετές περιπτώσεις με κριτήριο την τουριστική δημοσιότητα και τη ψυχαγωγία, γεγονός που συχνά αποβαίνει εις βάρος άλλων περιοχών παρόμοιου κάλλους και πολιτιστικού ενδιαφέροντος***».



Η παραπάνω αποστροφή της επιστολής από πλευράς του υπογράφοντος υπηρεσιακού παράγοντα του Υπουργείου σας εκφεύγει της ουσίας του αιτήματός μας, εγείρει ερωτηματικά για τη σκοπιμότητα της προσθήκης της στο κείμενο της απάντησής του και προκάλεσε σωρεία αντιδράσεων από τα μέλη του Νομαρχιακού Συμβουλίου, όπου ετέθη υπ' όψιν, όπως και από τους παραγωγικούς - τουριστικούς φορείς της Δωδεκανήσου.

Παρά το γεγονός ότι δεν αμφισβητεί - αλίμονο - την «μορφωτική και πολιτιστική αξία» των νησιών μας, στοιχεία συνώνυμα κατά κοινή ομολογία με τη φυσιογνωμία της Δωδεκανήσου, ο κ. Νταβαρινός σπεύδει να ολοκληρώσει την απαντητική του επιστολή με την παραπάνω αναφορά, σχεδόν ενοχοποιώντας την παράμετρο της ψυχαγωγίας των μαθητών εκδρομέων, με την παρατήρηση μάλιστα ότι αυτή «**αποβαίνει εις βάρος άλλων περιοχών**»!

Θεωρούμε ότι η ερμηνεία ή παρερμηνεία - στην καλύτερη περίπτωση - αυτής της παρατήρησης κάλλιστα θα μπορούσε να εκληφθεί ως προσπάθεια πριμοδότησης άλλων ανταγωνιστικών προς τα νησιά μας προορισμών, κινούμενος στα όρια της προσβολής και συκοφάντησης του τόπου μας, σε μια περίοδο που όλοι μας καταβάλλουμε κάθε προσπάθεια, σε συνεργασία με την Πολιτεία, να τονωθεί ο εσωτερικός - μαθητικός τουρισμός, ενισχύοντας το αίσθημα ασφαλείας προς τους μαθητές και παρέχοντάς τους υπηρεσίες υψηλής ποιότητας.

Κυρία Υπουργέ,

Ζητούμε την προσωπική σας παρέμβαση ώστε να μην επαναληφθούν ανάλογα κρούσματα αυθαίρετων κρίσεων από υπηρεσιακούς παράγοντες του Υπουργείου σας, που προκαλούν αλυσιδωτές αντιδράσεις και θα μπορούσαν να ερμηνευθούν ως συνειδητή προσβλητική και μεροληπτική συμπεριφορά εις βάρος ενός τόπου που έχει προσφέρει και προσφέρει τα μέγιστα στην τουριστική ανάπτυξη της χώρας.

Ελπίζουμε στην ευαισθησία και ευθυκρισία σας για να αποφεύγονται στο εξής παρόμοιες συμπεριφορές, οι οποίες - θέλουμε να πιστεύουμε - εκδηλώνονται ερήμην σας και δεν εκφράζουν σε καμία περίπτωση της απόψεις και τη γενικότερη φιλοσοφία σας".





ΕΠΙΚΑΛΟΥΜΕΝΟΣ ΔΙΑΦΟΡΟΥΣ ΛΟΓΟΥΣ

ΖΗΤΕΙ ΝΑ ΑΦΕΘΕΙ ΕΛΕΥΘΕΡΟΣ
ο 23χρονος Βιετναμέζος

Είχε κριθεί προσωρινά κρατούμενος

Στο Συμβούλιο Πλημμελειοδικών Ρόδου προσέφυγε χθες ζητώντας την άρση του μέτρου της προσωρινής κράτησης στις δικαστικές φυλακές της Κω που του επιβλήθηκε με διάταξη της τακτικής Ανακρίτριας κ Β. Παπιγκιώτη ο 23χρονος υπήκοος Βιετνάμ, κάτοικος Ιαλυσού, Yuan-Bich Nauen του Yahthug κατηγορούμενος για αγορά, κατοχή ναρκωτικών και παραλαβή δέματος που περιείχε ναρκωτικά.

Ο 23χρονος συνελήφθη το απόγευμα του Σαββάτου από αστυνομικούς του Τμήματος Δίωξης Ναρκωτικών Ρόδου την ώρα που παρελάμβανε από εταιρεία ταχυμεταφορών της Ρόδου δέμα που περιείχε ναρκωτικά.

Παρέλαβε ειδικότερα ένα δέμα το οποίο περιείχε συσκευή Cd writer εντός της οποίας είχε τοποθετηθεί μια χάρτινη συσκευασία με ηρωίνη βάρους 36 γραμμ., ενώ έξω από το πακέτο υπήρχε... πιπέρι για να μην μπορέσει να εντοπισθεί η ναρκωτική ουσία από τον αστυνομικό σκύλο. Παρέδωσε στους αστυνομικούς εξάλλου και ένα δισκίο ecstasy με λογότυπο το «ψάρι» που κατείχε στο σπίτι του.

Όπως προέκυψε από την προανάκριση και την ανάκριση την ηρωίνη προμηθευόταν από την Αθήνα από ένα άτομο ονόματι «Μήτσος» που αναζητείται με ένταλμα σύλληψης ενώ το τελευταίο 3μηνο είχε παραλάβει κι άλλη ποσότητα ηρωίνης βάρους 35 γραμ. Τόνισε επίσης ότι ουδέποτε έχει διακινήσει ναρκωτικές ουσίες ενώ βεβαιώθηκε και με ιατρική γνωμάτευση ότι είναι τοξικομανής.

Στην προσφυγή του στο Συμβούλιο Πλημμελειοδικών υποστηρίζει μεταξύ άλλων ότι η ποσότητα που ανευρέθη προοριζόταν αποκλειστικά για δική του χρήση, δεδομένου ότι είναι τοξικομανής. Όπως τονίζει η τοξικομανία του επιβεβαιώθηκε και από εξέτασή του από τους πραγματογνώμονες ιατρούς του Γενικού Νομαρχιακού Νοσοκομείου Ρόδου. Βεβαιώθηκε όπως τονίζει ότι πάσχει από ψυχωσική συνδρομή με αποτέλεσμα την χρήση ηρωίνης ενέσιμα.

Ισχυρίζεται εξάλλου ότι ουδεμία πληροφορία υπήρξε ότι ασχολείται με την διακίνηση ή διάθεση ναρκωτικών σε τρίτους. Η εξάρτησή του από τα ναρκωτικά αλλά και η έλλειψη γνωστών στην Ρόδο τον οδήγησε όπως υποστηρίζει στην απόφαση να προμηθευτεί τα ναρκωτικά με ταχυμεταφορά εξοικονομώντας έτσι ένα σημαντικό ποσό από αεροπορικά εισιτήρια και διαμονής του στην Αθήνα. Παρέμενε όπως υποστηρίζει παρακάτω στο σπίτι του πάσχοντας από σύνδρομο αγοραφοβίας και άλλων συνδρόμων, καταφεύγοντας στην χρήση της ηρωίνης ενώ είχε ήδη κανονίσει με την οικογένειά του την μετάβασή του στο ΔΑΦΝΙ για την συμμετοχή του σε πρόγραμμα απεξάρτησης και ιατρικής του παρακολούθησης, λόγω της ιδιομορφίας της ασθένειάς του.

Τονίζει επίσης ότι η εξακολούθηση του εγκλεισμού του θα επιφέρει σ' αυτόν ανεπανόρθωτη ηθική αλλά και οικονομική ζημία, αφού εργαζόταν, και τυχόν παράταση της κράτησής του αυτομάτως έχει ως αποτέλεσμα αφενός την οικονομική του εξαθλίωση αλλά και την επιβάρυνση της ψυχωσικής του συνδρομής, αφού πλέον δεν θα τύχει της πρέπουσας φροντίδας της οικογενείας του αλλά και των ιατρών με τους οποίους η οικογένεια είχε ήδη έλθει σε επαφή για την παρακολούθησή του.

ΚΑΤΑΔΙΚΗ ΕΠΙΧΕΙΡΗΜΑΤΙΑ

Ποινή φυλάκισης 12 μηνών μετατρέψιμη προς 4,40 ευρώ ημερησίως με αναστολή ως προς την έφεση αποτέλεσμα επέβαλε χθες το Τριμελές Πλημμελειοδικείο Ρόδου, ερήμην, στον κ.Ν. Αγγελόπουλο του Σπυρίδωνα, πρόεδρο του διοικητικού συμβουλίου, διευθύνοντα σύμβουλο και νόμιμο εκπρόσωπο της ανώνυμης εταιρείας «Τουριστικαί Επιχειρήσεις Νότου Α.Ε.» που κρίθηκε ένοχος απόπειρας απάτης σε δικαστήριο.

Ο κ. Αγγελόπουλος όπως προέκυψε και από την ακροαματική διαδικασία την 20η Απριλίου 2000 κατά την συζήτηση αγωγής αποζημίωσης συνολικού ύψους 2,5 δισ. δρχ. περίπου που είχε καταθέσει σε βάρος της εταιρείας του η ομόρρυθμη εταιρεία «Ι. και Ν. Πάππου Ο.Ε.» από σύμβαση χρησιδανείου που είχαν συνάψει για την μίσθωση αποθήκης η οποία καταστράφηκε από πυρκαγιά, επικαλέστηκε και χρησιμοποίησε στο δικαστήριο ένα εικονικό τιμολόγιο που εμφάνιζε ότι τα αποθηκευμένα κινητά πράγματα που υπήρχαν στην αποθήκη του είχαν πωληθεί σ' έναν τρίτο ο οποίος παρέλαβε κα την κατοχή του χρησιδανεισθέντος ακινήτου.

ΔΙΑΨΕΥΔΕΤΑΙ ΚΑΤΗΓΟΡΗΜΑΤΙΚΑ ΚΑΘΕ ΕΜΠΛΟΚΗ ΤΟΥ

ΚΑΤΑΣΚΕΥΑΣΜΑ ΓΙΟΣΑΚΗ
η δήθεν επιστολή Νεκτάριου;

Απίθανα πράγματα συμβαίνουν στο χώρο της εκκλησίας

Διαψεύδεται και μάλιστα με τρόπο κατηγορηματικό και απόλυτο η οποιαδήποτε εμπλοκή του Μητροπολίτη Λέρου, Καλύμνου και Αστυπαλαίας κ. Νεκτάριου στην σύνταξη της άθλιας επιστολής που επανέφερε στο προσκήνιο ο Μητροπολίτης Θηβών Ιερώνυμος μέσω της εκπομπής «Κίτρινος Τύπος» του δημοσιογράφου Μάκη Τριανταφυλλόπουλου ενώ δημιουργούνται πολλά ερωτηματικά σχετικά με την βασιμότητα των καταγγελιών στις οποίες προέβη ο ίδιος ο Μητροπολίτης.

Οπως ξανάγραψε η «δ» ο Μητροπολίτης Θηβών Ιερώνυμος, κατήγγειλε ότι λίγες μέρες πριν από την αρχιεπισκοπική εκλογή το έτος 1998, τον είχαν επισκεφθεί ο αρχιμανδρίτης Ιάκωβος Γιοσάκης και ο Αντεισαγγελέας Εφετών Αθηνών κ. Ν. Αθανασόπουλος και του ζήτησαν να παραιτηθεί της διεκδίκησης του αρχιεπισκοπικού θρόνου, παρουσιάζοντάς του και επιστολή που φέρεται να είχε αποστείλει στον πρώην πρόεδρο του Αρείου Πάγου κ. Ματθία ο Μητροπολίτης Λέρου, Καλύμνου και Αστυπαλαίας κ. Νεκτάριος με την οποία ζητούσε να ασκηθεί ποινική δίωξη σε βάρος του Ιερώνυμου για υπόθεση διαχείρισης εκκλησιαστικής περιουσίας, προκειμένου να εξασφαλισθεί η εκλογή του Χριστόδουλου.

Τόσο ο Μητροπολίτης Θηβών Ιερώνυμος όσο και ο δημοσιογράφος κ. Τριανταφυλλόπουλος επιφυλάχθησαν για τη γνησιότητα της επιστολής ενώ δεν σημειώθηκε παρέμβαση από πλευράς του Μητροπολίτη Λέρου, Καλύμνου και Αστυπαλαίας Νεκτάριου προκειμένου να επιβεβαιώσει ή να διαψεύσει εάν ήταν πράγματι ο συντάκτης του συγκεκριμένου κειμένου.

Διαπιστώθηκε ωστόσο στην πορεία και από ρεπορτάζ του Αθηναϊκού τύπου ότι την επιστολή αυτή την είχε παραδώσει στον εισαγγελέα Δημήτρη Παπαγγελόπουλο ο Μητροπολίτης Θηβών τον Φεβρουάριο του 2003 όταν κατέθετε για υπόθεση «εκβιασμών» ιερωμένων από δημοσιογράφους.

Ο Ιερώνυμος στην κατάθεση που έδωσε στον εισαγγελέα παρουσίασε μια φωτοτυπία «επιστολής», που ο ιεράρχης πήρε στα χέρια του λίγες ημέρες πριν από τις εκλογές για την ανάδειξη αρχιεπισκόπου. Η «επιστολή» αυτή, σύμφωνα με τον ίδιο, στη συνέχεια έγινε μοχλός «πίεσης» και «εκβιασμού» για να μην είναι υποψήφιος για τον θρόνο του προκαθήμενου της Ελλαδικής Εκκλησίας. Σύμφωνα με όσα κατέθεσε τότε ο Ιερώνυμος λίγες ημέρες πριν από τις εκλογές που έγιναν στις 28 Απριλίου 1998, κατά τη διάρκεια μιας γιορτής στη Λιβαδειά έφτασε στα χέρια του ανάμεσα στ' άλλα κι ένας φάκελος. Περιείχε μια «επιστολή» άγνωστης προέλευσης με ημερομηνία 21 Απριλίου 1998.

Η «επιστολή» ήταν γραμμένη σε χαρτί με το λογότυπο του μητροπολίτη Λέρου - Καλύμνου και Αστυπαλαίας Νεκτάριου και έφερε υπογραφή που κατ' αρχήν μοιάζει με την δική του.

Σύμφωνα με την κατάθεσή που έδωσε ο Ιερώνυμος το βράδυ της ίδιας ημέρας, άγνωστος που επικοινώνησε μαζί του, του συνέστησε να λάβει σοβαρά υπόψη όσα αναφέρονταν στο κείμενο και να παραιτηθεί από υποψήφιος. Του είπε μάλιστα ότι ο παραλήπτης της «επιστολής» ήταν ανώτατος δικαστικός λειτουργός. Ο Ιερώνυμος έχει πει το όνομα του ανώτατου δικαστή στον εισαγγελέα Δημήτρη Παπαγγελόπουλο. Πληροφορίες μάλιστα αναφέρουν ότι θα διαταχθεί πραγματογνωμοσύνη, για να διαπιστωθεί η γνησιότητα της «επιστολής».

Το περιεχόμενο της επιστολής είχε δημοσιευθεί στο περιοδικό «Νέμεσις» (τεύχος 14, Νοέμβριος 1998). Ο μητροπολίτης Λέρου-Καλύμνου και Αστυπαλαίας αντέδρασε με εξώδικο, λέγοντας πως δεν είναι ο ίδιος ο συντάκτης του κειμένου, ούτε και η υπογραφή δική του. Η υπόθεση έφτασε στα δικαστήρια και ο μητροπολίτης Καλύμνου δικαιώθηκε αφού η ιδιοκτήτης του περιοδικού κ Λιάνα Κανέλλη ζήτησε από τον ιερωμένο συγγνώμη ενώπιον του δικαστηρίου για το γεγονός ότι δημοσίευσε την επιστολή χωρίς να ελέγξει την γνησιότητα και την προέλευσή της.

Αυτό που προκαλεί εντύπωση είναι το γεγονός ότι μιλώντας στον δημοσιογράφο Μ. Τριανταφυλλόπουλο, ο κ. Ιερώνυμος συνέδεσε τον αρχιμανδρίτη Ιάκωβο Γιοσάκη και έναν ανώτατο δικαστικό, τον οποίο δεν κατονόμασε, με την αρχιεπισκοπική εκλογή του 1998 και την συγκεκριμένη επιστολή ενώ είχε καταθέσει αλλιώς στον κ Εισαγγελέα το 1998.

Ο πατήρ Γιοσάκης και ο ανώτατος δικαστικός όπως είπε πριν από 3 ημέρες του παρέδωσαν επιστολή που ο μητροπολίτης Λέρου - Καλύμνου Νεκτάριος είχε στείλει σε ανώτατο δικαστή με την οποία ζητούσε να διωχθεί ο Θηβών για οικονομικές ατασθαλίες. Επίσης είπε ότι ο Γιοσάκης επικοινώνησε με άλλο δικαστή στο τηλέφωνο, ο

Grand Hotel Rhodes
★★★★★
Το γνωστό σημείο συνάντησης
στο κέντρο της Πόλης με τη μουσική
συντροφιά του πιανίστα Τάκη Τσώνη *
απολαύστε μοναδικά κοκτέιλ
και χαλαρώστε δίπλα στο τζάκι
Κρατήσεις - πληροφορίες τηλ. 2241054700
Διεύθυνση: Ακτής Μιαούλη 1 και Γ. Παπανικολάου
A Member of
MITSIS HOTELS
GR
* Κάθε Παρασκευή, Σάββατο και Κυριακή
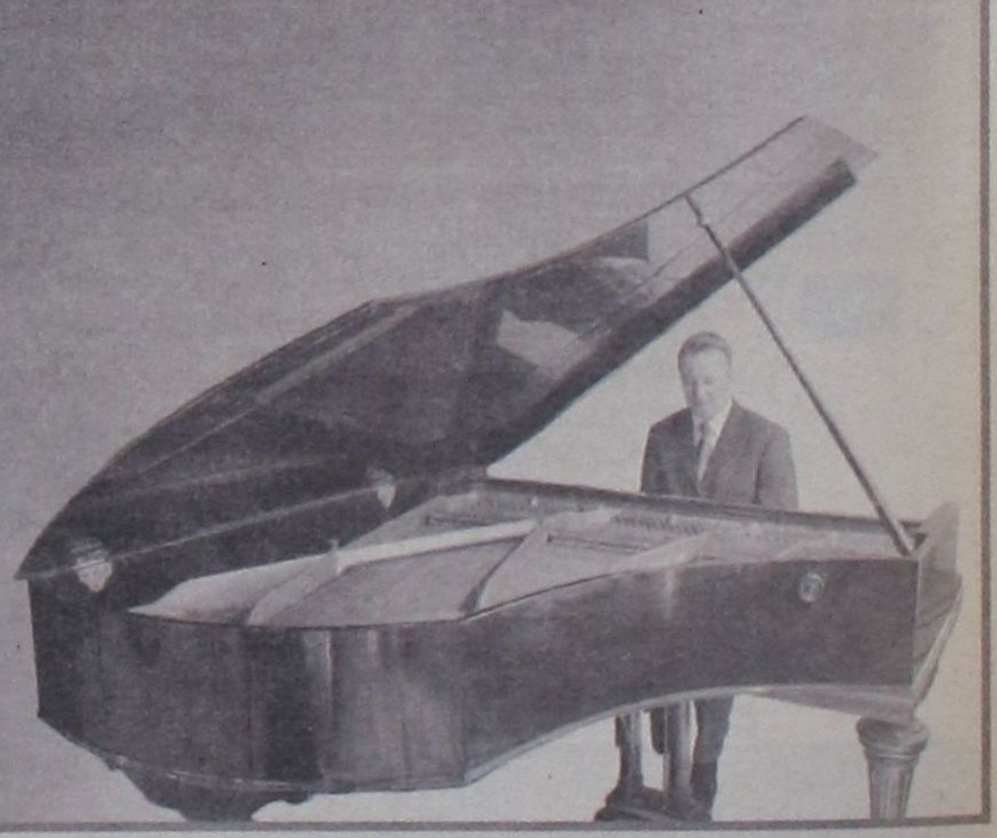



οποίος επανέλαβε στον μητροπολίτη Θηβών τη δύσκολη θέση στην οποία βρισκόταν. Για τους λόγους αυτούς ζητήθηκε από τον κ. Ιερώνυμο να μην είναι υποψήφιος.

Κύκλοι του Μητροπολίτη Λέρου, Καλύμνου και Αστυπαλαίας Νεκτάριου τονίζουν επιπλέον ότι ο Γιοσάκης είχε επισκεφτεί τον σεβασμιότατο και του είχε ζητήσει οργανική θέση στην Μητρόπολη. Ο Νεκτάριος δεν δέχτηκε να του δώσει οποιαδήποτε θέση και έκτοτε δεν ξανασυναντήθηκαν.

Οι ίδιοι κύκλοι τονίζουν μάλιστα ότι το συγκεκριμένο λογότυπο που εμφανίζεται στην επιστολή που παρουσίασε ο Μητροπολίτης Θηβών δεν χρησιμοποιείται από την Μητρόπολη από το 1990 ενώ το κείμενο δεν είναι στοιχειοθετημένο δεξιά ως είθισται και η ημερομηνία είναι γραμμένη με χέρι.

Στο μεταξύ εντύπωση προκαλεί και η ανακοίνωση του μοναχού Ιγκόρ Χλοπόνιν που είναι από το Ισραήλ και κατάγεται από τη Ρωσία, ότι «Ο Μητροπολίτης Θηβών ήταν φίλος του αρχιμανδρίτου Ιακώβου Γιοσάκη, και του είχε πει να περιμένει, με διπλωμένο επανωκαλύμμαυχο, την ώρα των Αρχιεπισκοπικών Εκλογών, για να τον παρουσιάσει για αρχιγραμματέα του ευθύς μετά τη "βεβαία" εκλογή του, και το απόγευμα της ιδίας ημέρας γύρισε απελπισμένος στο Επισκοπείο του, όπου είχε στίβα έτοιμες φωτογραφίες του με αρχιεπισκοπικό δικέφαλο, και το εγκόλπιο δικέφαλο δίπλα, και την άλλη μέρα είχε τραπέζι στο Μοναστήρι Λυκούρεση, όπου μένει με Μοναχές, στους πικραμένους φίλους του, μετρώντας μαζί τους με οργή εκείνους που δεν τον ψήφισαν και παρηγορούμενος από τον Μητροπολίτη Διδυμοτείχου, που έλεγε: "χρειάζεται πριόνι στον Χριστόδουλο", και φοβήθηκα, ενθυμούμενος το τέλος του Προφήτη Ησαΐα».

Η διήγηση του κληρικού, έχει και ολίγα από «αντικατασκοπία», ενώ ο Θηβών δεν επιθυμεί ούτε να τη σχολιάσει. Συνεχίζεται ως εξής: «Ο Μητροπολίτης Θηβών έχει ζητήσει από τον Αρχιμανδρίτη Ιάκωβο Γιοσάκη να του φέρει σύστημα τηλεφωνικής αντιπαρακολούθησης, και αργότερα του τηλεφώνησε στην Αμερική να του φέρει άλλο, διότι έχασε το παλαιό. Και όταν του το έφερε, είδε ότι είχε και το παλαιό»!

Στην χθεσινή έκδοση του Aegeantimes» η δημοσιογράφος της Πάτμου κ. Σμ. Μουλιάτη αναφέρει ότι ο Γιοσάκης και ο φίλος του αρχιμανδίτης Κύριλλος είχαν επισκεφθεί την Πάτμο και ότι ο δεύτερος εφοίτησε εκεί.

Οπως τονίζεται στο ρεπορτάζ

«Τρεις μήνες άντεξε η Πατμιάδα τον αρχιμανδρίτη Κύριλλο, γιατί δυστυχώς δεν μπόρεσε να την πείσει ότι η συμπεριφορά του ήταν συμπεριφορά μαθητή που απαιτούσαν το παραδοσιακό περιβάλλον και οι αρχές τις οποίες είχε εμφυσήσει στους ανά τους αιώνες σπουδαστές της.

Σύμφωνα με δημοσιογραφικές πηγές, ο αρχιμανδρίτης Κύριλλος, τον Σεπτέμβρη του 1988 σε ηλικία 30 ετών και με τον ιερατικό τίτλο του αρχιμανδρίτη, γράφτηκε στην Πατμιάδα Εκκλησιαστική σχολή για να παρακολουθήσει την Τρίτη Λυκείου.

Πρώην μοντέλο, όπως είχε ο ίδιος αποκαλύψει στους εσώκλειστους μαθητές, με αρχείο φωτογραφιών τις οποίες υπερηφάνως επεδείκνυε, πολλές φορές παρότρυνε και επετύγχανε να ωθεί τους συμμαθητές του σε συμπεριφορές που δεν άρμοζαν στις μέχρι τότε παραδοσιακές αρχές της σχολής.

Π.χ. πληροφορίες αναφέρουν, ότι όταν ο σύλλογος των καθηγητών δεν αποδέχτηκε το δικαιολογητικό που προσκόμισε για να του δικαιολογηθεί ένας μεγάλος αριθμός απουσιών, εκτός του ότι συμπεριφέρθηκε απρεπώς στον σύλλογο, παρέσυρε τους συμμαθητές του να ξεσηκωθούν για να πιέσουν το σύλλογο των καθηγητών για την προς όφελός του έκβαση, ο οποίος βεβαίως δεν πιέστηκε. Οι πληροφορίες επίσης αναφέρουν ότι οι ενδείξεις οδηγούσαν σε όχι καλά συμπεράσματα για το άτομό του, και γι' αυτό τον ενημέρωσαν ότι δεν είναι δεκτός για να συνεχίσει την φοίτηση του στην Πατμιάδα μετά τις διακοπές των Χριστουγέννων.»

ΠΑΡΕΜΒΑΣΗ ΠΑΠΑΓΓΕΛΟΠΟΥΛΟΥ

Νέα 48ωρη προθεσμία ζήτησε και πήρε ο Ιάκωβος Γιοσάκης, προκειμένου να απολογηθεί για την υπόθεση αρχαιοκαπηλίας στα Κύθηρα.

Ο αρχιμανδρίτης προσήλθε το πρωί της Τετάρτης στην 7η τακτική ανακρίτρια Πειραιά συνοδευόμενος από τον Κύριλλο Σταυρόπουλο.

Εξερχόμενος από το γραφείο της ανακρίτριας ο Ιάκωβος Γιοσάκης εξέφρασε στους δημοσιογράφους τη βεβαιότητα πως η αθωότητά του θα αποδειχθεί σύντομα και δήλωσε πως η υπόθεση της αρχαιοκαπηλίας έχει αμετακλήτως κριθεί με βούλευμα.

Την ίδια ώρα, την παρέμβαση του προϊστάμενου της Εισαγγελίας Πρωτοδικών Αθηνών Δημήτρη Παπαγγελόπουλου προκάλεσε το ηχητικό ντοκουμέντο που παρουσίασε το πρωί της Τετάρτης ο ραδιοφωνικός σταθμός Flash με νέα στοιχεία για τις σχέσεις δικαστών και ανώτατων εκκλησιαστικών παραγόντων.

Ο εκκλησιαστικός συντάκτης του ραδιοφωνικού σταθμού παρουσίασε μαγνητοφωνημένη συνομιλία μεταξύ του μητροπολίτη Αττικής Παντελεήμονα και του δικηγόρου του. Στο ηχητικό ντοκουμέντο ο ιεράρχης εμφανίζεται να λέει ότι είχε συνάντηση δύο ωρών τις παραμονές της δίκης με ανώτερο δικαστικό.

Μάλιστα διαβεβαιώνει το δικηγόρο του ότι ο δικαστικός θα μπορούσε να διαμορφώσει ευνοϊκή σύνθεση στο Συμβούλιο της Επικρατείας, που θα έκρινε προσφυγές πολιτών κατά της εκλογής του στη Μητρόπολη Αττικής.

Για το θέμα με την κασέτα και τα νέα στοιχεία ενημερώθηκε και ο πρόεδρος του Αρείου Πάγου. Σημειώνεται πως στο πλαίσιο της έρευνας για το παραδικαστικό κύκλωμα στο στόχαστρο βρίσκονται συνολικά 14 δικαστές.

ΑΠΟ ΤΗΝ ΕΥΡΩΠΑΪΚΗ ΕΝΩΣΗ

ΕΠΙΔΟΤΗΣΗ ΔΡΟΜΟΛΟΓΙΩΝ *προς τα ακριτικά νησιά*

Δεκτή η τροπολογία του ευρωβουλευτή Αντ. Σαμαρά

Εγκρίθηκε σήμερα ομοφώνως από την Επιτροπή Οικονομικών και Νομισματικών Υποθέσεων του Ευρωπαϊκού Κοινοβουλίου, η τροπολογία που κατέθεσε ο Ευρωβουλευτής της Νέας Δημοκρατίας κ.Αντώνης Σαμαράς για την επιδότηση των μεταφορών των απομακρυσμένων νησιωτικών περιοχών.

Με την τροπολογία προβλέπεται η ενίσχυση των δρομολογίων που πραγματοποιούν δημόσιοι ή ιδιωτικοί φορείς στα Ελληνικά νησιά, μέχρι του ορίου των 300.000 επιβατών ετησίως και αφορά είτε θαλάσσιες είτε και αεροπορικές μεταφορές. Με γνώμονα την πρόσφατη δέσμευση του Πρωθυπουργού για την ανάπτυξη των ακριτικών νησιών και αιτιολογώντας την τροπολογία που κατέθεσε, ο **κ. Σαμαράς** τόνισε ότι η χορήγηση αντισταθμίσεων παροχής δημόσιας υπηρεσίας είναι απαραίτητη για την εξασφάλιση βιώσιμης συγκοινωνιακής κάλυψης για τις απομακρυσμένες νησιωτικές περιοχές. Περιοχές, που αποτελούνται από πληθώρα μικρών νησιών και όπου, ιδίως τους χειμερινούς μήνες, ελλείψει οικονομικών κινήτρων, τα δρομολόγια μειώνονται δραματικά.

«Πιστεύω», κατέληξε ο **κ. Σαμαράς**, «ότι η κάλυψη των συγκοινωνιακών αναγκών των ακριτικών νησιών μας που τον χειμώνα μαραζώνουν από την εγκατάλειψη, είναι ένα πρώτο, αυτονόητο, αλλά ιδιαίτερα σημαντικό βήμα για την ανάπτυξή τους».

ΠΑΡΑΒΙΑΣΕΙΣ ΕΘΝΙΚΟΥ ΕΝΑΕΡΙΟΥ *χώρου από τουρκικά αεροσκάφη*

Σε καθημερινή βάση συνεχίζεται η παράνομη δραστηριότητα της τουρκικής Πολεμικής Αεροπορίας στο Αιγαίο.

Σύμφωνα με δημοσιογραφικές πληροφορίες, χθες οκτώ σχηματισμοί τουρκικών αεροσκαφών διείσδυσαν στο Αιγαίο και σε οκτώ περιπτώσεις παραβίασαν τον εθνικό εναέριο χώρο στις περιοχές του βορείου και κεντρικού Αιγαίου καθώς και ανατολικά της Ρόδου.

Σε όλες τις περιπτώσεις τα 22 τουρκικά αεροσκάφη αναγνωρίσθηκαν και αναχαιτίσθηκαν από αντίστοιχα ελληνικά μαχητικά, ενώ σε δύο περιπτώσεις η διαδικασία της αναχαίτισης εξελίχθηκε σε εμπλοκή.

Σημειώνεται ότι το τελευταίο διάστημα τα τουρκικά αεροσκάφη απέφευγαν να εμπλακούν σε εικονική αερομαχία με τα ελληνικά καταδιωκτικά, περιοριζόμενα σε παραβάσεις των κανόνων εναέριας κυκλοφορίας στο FIR Αθηνών που εξελίσσοντο σε παραβιάσεις του εθνικού εναερίου χώρου, κυρίως στην περιοχή του βορείου και κεντρικού Αιγαίου.

Όπως έγινε γνωστό, τρία από τα τουρκικά αεροσκάφη ήταν οπλισμένα. Υπενθυμίζεται ότι τα στοιχεία που αφορούν την παράνομη δραστηριότητα της τουρκικής Πολεμικής Αεροπορίας στο Αιγαίο διαβιβάζονται στο υπουργείο Εξωτερικών προκειμένου να προβεί στις δέουσες ενέργειες.

ΓΕΝΙΚΗ ΤΕΧΝΙΚΗ
ΟΜΙΛΟΣ ΕΤΑΙΡΕΙΩΝ

ΑΝΑΝΕΩΜΕΝΟΙ ΚΑΙ ΠΑΝΤΑ ΠΡΩΤΟΠΟΡΟΙ
ΜΑΖΙ ΣΑΣ ΜΕ ΣΤΟΧΟ ΤΙΣ ΚΑΛΥΤΕΡΕΣ
ΤΕΧΝΙΚΕΣ ΛΥΣΕΙΣ

• ΕΤΟΙΜΟ ΣΚΥΡΟΔΕΜΑ
με ανανεωμένες -
σύγχρονες εγκαταστάσεις

• ΑΔΡΑΝΗ ΥΛΙΚΑ
υψηλών προδιαγραφών και
απαιτήσεων από
το ΝΕΟ Λατομείο μας

ΕΡΓΟΣΤΑΣΙΑ ΣΚΥΡΟΔΕΜΑΤΟΣ:
ΡΟΔΟΣ: 6ο χλμ. λεωφ. Ρόδου - Λίνδου,τηλ. 22410 - 60560/62323 FAX: 22410 60561
ΓΕΝΝΑΔΙ: 2ο χλμ. οδού ΓΕΝΝΑΔΙΟΥ - ΒΑΤΙΟΥ, τηλ. 22440 - 43470 FAX: 22440 43470
ΛΑΤΟΜΕΙΟ: Θέση Στραβόλαιμο ΚΑΛΥΘΙΩΝ
ΓΡΑΦΕΙΑ: Ρόδος Αρκαδίου 2, Τηλ. 22410-22186/22968/28058 FAX: 22410 - 33021

ΓΙΑ ΝΑ ΜΗΝ ΥΠΑΡΞΟΥΝ ΚΑΘΥΣΤΕΡΗΣΕΙΣ

ΜΕ ΑΠ' ΕΥΘΕΙΑΣ ΑΝΑΘΕΣΗ η αποκατάσταση των ζημιών *στην νέα μαρίνα Ρόδου*

Εγκρίθηκαν οι αποφάσεις από την Περιφέρεια με συνοπτικές διαδικασίες

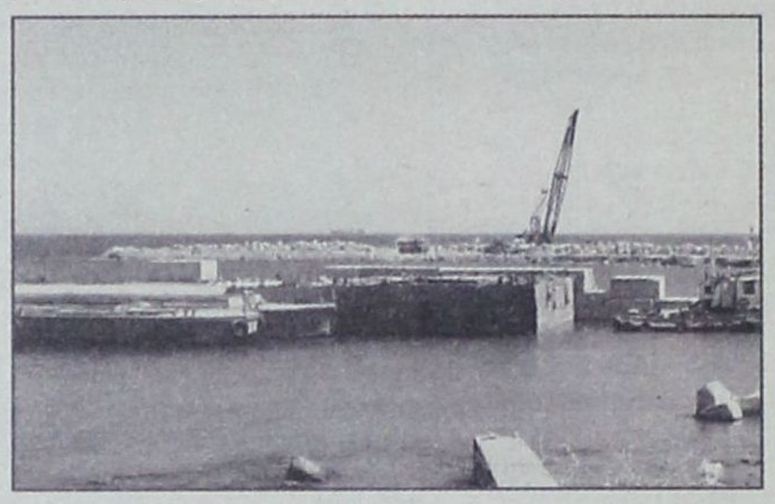

Σε χρόνο ρεκόρ και πιο συγκεκριμένα σε διάστημα μόλις λίγων ωρών από την κατάθεσή της, ο Γενικός Γραμματέας της Περιφέρειας Νοτίου Αιγαίου κ. Χαράλαμπος Κόκκινος ενέκρινε την απόφαση που έλαβε το δημοτικό συμβούλιο Ροδίων, στην τελευταία συνεδρίασή του, για την υλοποίηση του έργου της αποκατάστασης του προσήνεμου μώλου της μαρίνας, που κατεστράφη εξαιτίας της σφοδρής θαλασσοταραχής των τελευταίων ημερών.

Το σχετικό έγγραφο κατετέθη χθες το πρωί στην Περιφέρεια Νοτίου Αιγαίου από τον αντιδήμαρχο και αντιπρόεδρο του Δημοτικού Λιμενικού Ταμείου Νότιας Δωδ/σου κ. Νίκο Χαραλάμπη και ζητήθηκε η άμεση έγκρισή του, λόγω του κατεπείγοντος του θέματος, αφού μια νέα θεομηνία θα μπορούσε να καταστρέψει ολοσχερώς το έργο.

Ο Περιφερειάρχης κ. Χαράλαμπος Κόκκινος υπέγραψε αμέσως το έγγραφο ελέγχου της απόφασης του δημοτικού συμβουλίου, τονίζοντας σε αυτό ότι δεν παραπέμπεται στην Επιτροπή του άρθρου 7 του Ν. 2839/2000, επισήμανση που ισοδυναμεί με έγκριση.

Πιο συγκεκριμένα, το έγγραφο του Περιφερειάρχη που διαβιβάστηκε χθες αργά το μεσημέρι στο δήμαρχο Ροδίων και πρόεδρο του Δ.Λ.Τ. Νότιας Δωδ/σου κ. Γιώργο Γιαννόπουλο έχει ως εξής:

ΘΕΜΑ: Έλεγχος Απόφασης

Κατόπιν του αριθμ. **1189/2005** εγγράφου σας, με το οποίο μας αποστείλατε την αριθμ. **18/2005** απόφαση του Δημοτικού Συμβουλίου με θέμα «**Σύναψη προγραμματικής σύμβασης μεταξύ Δήμου Ροδίων και Δημοτικού Λιμενικού Ταμείου Νότιας Δωδ/σου για την εκπόνηση της μελέτης και την υλοποίηση του έργου: Επείγουσες παρεμβάσεις για την αποκατάσταση του Τουριστικού Λιμένα Ρόδου**» σας γνωρίζουμε ότι **ελέγχθηκε** και δεν παραπέμφθηκε στην επιτροπή του άρθρου 7 του Ν. 2839/2000, για τις δικές σας ενέργειες.

Ο Γενικός Γραμματέας
Περιφέρειας
Νοτίου Αιγαίου
Χαράλαμπος Κόκκινος

Σύμφωνα με όσα έγιναν γνωστά, η προγραμματική σύμβαση, που θα υπογραφεί μεταξύ Δήμου Ροδίων και Δημοτικού Λιμενικού Ταμείου, προβλέπει ουσιαστικά την απευθείας ανάθεση της εκπόνησης μελέτης και της κατασκευής του έργου αποκατάστασης και προστασίας της μαρίνας, σε εργολάβο -προφανώς στη Γενική Τεχνική η οποία διαθέτει την τεχνογνωσία και τα κατάλληλα μηχανήματα- ώστε το έργο να προχωρήσει το ταχύτερο δυνατόν, προκειμένου να προστατευθεί από ενδεχόμενη νέα θεομηνία, η οποία θα μπορούσε να καταστρέψει ολοσχερώς τον προσήνεμο μώλο.

Σήμερα το πρωί αναμένεται να συνεδριάσει η Λιμενική Επιτροπή ενώ αμέσως μετά θα υπογραφεί το συμφωνητικό με τον εργολάβο.

Όπως έγινε γνωστό, το τμήμα του προσήνεμου μώλου που έχει καταστραφεί, έχει όγκο 175 κυβικών μέτρων και ζυγίζει περίπου 420 τόνους. Ο μόνος τρόπος για να μετακινηθούν τα κατεστραμένα κομμάτια είναι να σπάσουν με την χρήση εκρηκτικών και εν συνέχεια οι πέτρες να χρησιμοποιηθούν για την κατασκευή του προστατευτικού τοιχίου.

ΜΕ ΑΠΟΦΑΣΗ ΤΟΥ ΠΕΡΙΦΕΡΕΙΑΡΧΗ

ΕΝΤΑΞΗ ΕΡΓΟΥ *στο Π.Ε.Π. Νοτίου Αιγαίου*

Εγκατάσταση εξοπλισμού τηλεϊατρικής - τηλεματικής



Οπως είναι γνωστό ο νομός Δωδεκανήσου περιλαμβάνει πολλά και απομακρυσμένα από το κέντρο και μεταξύ τους νησιά, γεγονός που δυσχεραίνει την παροχή υπηρεσιών υγείας σε συνδυασμό και με την ανεπαρκή στελέχωση με ειδικευμένο επιστημονικό προσωπικό. Στην αντιμετώπιση αυτού του προβλήματος αναμένεται να είναι σημαντική η συμβολή του έργου «Προμήθεια και εγκατάσταση εξοπλισμού τηλεϊατρικής - τηλεματικής στο χώρο της υγείας Νομού Δωδεκανήσου» που εντάχθηκε στο ΠΕΠ Νοτίου Αιγαίου με απόφαση του Γενικού Γραμματέα της Περιφέρειας Νοτίου Αιγαίου κ. Χαράλαμπου Κόκκινου.

Το έργο προβλέπει την προμήθεια, εγκατάσταση και λειτουργία του απαιτούμενου εξοπλισμού στα 2 Κέντρα Υγείας και τα 10 Πολυδύναμα Περιφερειακά Ιατρεία του Νομού, καθώς και στο Γενικό Νοσοκομείο Ρόδου και το Κρατικό Θεραπευτήριο - Κέντρο Υγείας Λέρου. Η τηλεϊατρική - τηλεματική παρέχει τη δυνατότητα διάγνωσης, παροχής συμβουλών και παρακολούθησης ασθενών εξ αποστάσεως, καθώς και συνεργασίας των ιατρών μεταξύ τους. Επίσης προβλέπει την εγκατάσταση συστήματος πολυδιάσκεψης στο ΠΕΣΥ Δωδεκανήσου που θα παρέχει τη δυνατότητα επικοινωνίας και συντονισμού των υπηρεσιών υγείας του νομού.

Ετσι το έργο αναμένεται να συντελέσει στη βελτίωση της ποιότητας και τη μείωση του χρόνου και του κόστους των υπηρεσιών υγείας, στη μείωση των μετακινήσεων των ηλικιωμένων, στον περιορισμό περιστατικών στα οποία απαιτείται διακομιδή του ασθενούς, στην περαιτέρω ανάπτυξη των ικανοτήτων και γνώσεων του ιατρικού προσωπικού και συνεπώς σε βελτίωση της ποιότητας ζωής.

Ο προϋπολογισμός του έργου ανέρχεται σε 1,1 εκ. ευρώ και στη χρηματοδότηση συμμετέχουν το Ευρωπαϊκό Ταμείο Περιφερειακής Ανάπτυξης κατά 75% και το Ελληνικό Δημόσιο κατά 25%.

Μέχρι σήμερα έχουν ενταχθεί στο Πρόγραμμα 378 έργα και δράσεις, συνολικού προϋπολογισμού 370 εκ. ευρώ.

ΕΞΙΧΝΙΑΣΗ ΚΛΟΠΩΝ

Από την Υποδιεύθυνση Ασφαλείας Ρόδου σχηματίστηκε χθες δικογραφία σε βάρος των υπηκόων Αλβανίας Arberi Elezas του Brahim 21 ετών και Arti Bakas αγνώστων λοιπών στοιχείων διότι κατά το χρονικό διάστημα 24 με 25 Δεκεμβρίου 2004 διέρρηξαν 3 αυτοκίνητα ιδιοκτησίας των κ.κ. Ευστ. Καμπούρη, Π. Κοντοζαμάνη και Ι. Λαζαράκη στην οδό Υψηλάντου, και αφαίρεσαν ένα ράδιο CD, ένα πορτοφόλι, ένα χρυσό κόσμημα, ένα ζευγάρι γυαλιά ηλίου και διάφορα άλλα προσωπικά αντικείμενα. Μέρος των κλοπιμαίων ανευρέθησαν στην κατοχή του ενός και αποδόθηκαν στον νόμιμο κάτοχο. Επίσης διαπιστώθηκε ότι ο ένας εξ αυτών παρέμενε παράνομα στη Χώρα και κινήθηκε η διαδικασία απέλασής του, ο δε έτερος αναχώρησε προ ημερών για την χώρα του όπου και παραμένει ακόμα.



ΑΚΡΙΤΙΚΑ

κουβεντούλες με κάποιο νόημα

Θ άρσει· λέγων τ' αληθές ου σφαλεί ποτέ
ΣΟΦΟΚΛΗΣ

«Η φοβερότερη εκδίκηση είναι να περιφρονείς αυτούς που σε εχθρεύονται, αν και είσαι βέβαιος ότι μπορείς να τους συντρίψεις».
ΜΠΑΛΖΑΚ

WINSTON CHURCHILL: Ο ελεύθερος Τύπος μπορεί να είναι καλός ή κακός Τύπος, ο ανελεύθερος δεν θα γίνει ποτέ τίποτε άλλο από κακός τύπος

ΠΕΡΙ... «ΠΟΛΙΤΙΚΟΥ ΟΝΤΟΣ»!



Είναι να «θαυμάζει», πραγματικά κανείς την ποιότητα του...«πολιτικού λόγου» (;) του Περιφερειάρχη μας (να τον χαίρονται όσοι τον διόρισαν για να τον «βολέψουν»). Καθώς και την...κλίση του στα διαπλανητικά ταξίδια, αφού πετάει συνεχώς στα σύννεφα σαν τους πιλότους. Από την άλλη πλευρά, πρώτη φορά στην παγκόσμια ιστορία «πολιτικό ον», όπως αυτοαποκαλείται (άραγε με ποιά «μεζούρα» μετριούνται τα αναστήματα των όντων;) θαυμάζει τον εαυτό του, προνόμιο το οποίο μέχρι τώρα είχαν ορισμένοι εκ των διασήμων ηθοποιών του Χόλυγουντ.

Καμαρώστε και σχολιάστε, λοιπόν, κι εσείς μερικές από τις τελευταίες δηλώσεις του «πολιτικού όντος»: Τον...«ζηλεύουν», λέει επειδή πάει σε τελετές, πανηγύρια και δεξιώσεις αντί να ασχολείται με τα προβλήματα του τόπου.

Τον... «ζηλεύουν ακόμα, λέει, γιατί είναι «πολιτικό ον» ωσάν ο υπόλοιπος κόσμος να «κολλάει μπρίκια».

Κυρ πιλότε της Aegean, προσγείωσε ομαλά την επόμενη φορά το αεροπλάνο γιατί θα βρουν εμάς οι μπελάδες!

Ο ΤΕΛΕΥΤΑΙΟ ΑΝΕΚΔΟΤΟ

Μάθατε το τελευταίο ανέκδοτο; Κατά τους «αρμόδιους» της κυβέρνησης στην ΕΡΑ -Ρόδου εργάζεται ΜΟΝΟΝ ένας άνθρωπος!! Ετσι τους είπανε ή έτσι τους «βολεύει»; Για σοβαρευτείτε, κύριοι, γιατί ο κόσμος ξεκαρδίζεται στα γέλια για τα πρωτότυπα ανέκδοτά σας!

ΚΟΠΙΜΗ Η ΣΥΓΧΥΣΗ;

ΠΛΕΙΑΔΑ λειτουργών του Τύπου εργάζονται σε δύο, τρεις, τέσσερις ή και περισσότερες υπηρεσίες του Δημοσίου, την ίδια στιγμή που δεκάδες άλλοι παραμένουν άνεργοι. Επομένως, άριστα έπραξε η ΕΣΗΕΑ δίνοντας στη δημοσιότητα τον κατάλογο των δημοσιογράφων που εργάζονται στο δημόσιο και στον ευρύτερο δημόσιο τομέα. Τι επιβάλλεται να κάνει άμεσα η ΕΣΗΕΑ; Να διευκρινίσει ότι όλα τα ονόματα που ήρθαν στο φως δεν σημαίνει ότι παρανομούν και να δώσει στη δημοσιότητα ξεχωριστά τους παρανομούντες. Με τον τρόπο αυτό και το όλο θέμα θα ξεκαθαρίσει, αλλά και η σύγχυση θα αποφευχθεί.

ΑΚΡΑ ΠΡΟΕΚΛΟΓΙΚΗ ΠΕΡΙΟΔΟΣ

ΜΑΛΛΟΝ ούτε αυτή η κυβέρνηση θα μπορέσει να αποφύγει το σκόπελο της συνήθους «μακράς προεκλογικής περιόδου» όπως εν προκειμένω για τις νομαρχιακές και δημοτικές εκλογές του 2006. Ηδη έχει αρχίσει η σχετική ονοματολογία και ορισμένοι δεν μπορούν να μην υποκύψουν στο σχετικό...πειρασμό της αυτοπρότασής τους.

Θα ξεκινήσει πάλι η διαμάχη στα κόμματα για τους αξιότερους και ικανότερους, θα κοπάσει στη διάρκεια της θερινής ραστώνης και από το φθινόπωρο...φτου κι απ' την αρχή.

Είπαμε: μακρά προεκλογική περίοδος...

Για προσανατολισμό της κοινής γνώμης.

ΠΕΡΙ... ΛΕΙΤΟΥΡΓΩΝ

Σαν πολλοί...λειτουργοί δεν μαζευτήκαμε σε αυτή τη χώρα;

Σε κρίση λοιπόν όλα τα...λειτουργήματα!

Κρεμασμένοι, δίκαιοι και άδικοι στα μανταλάκια των περιπτέρων οι δημοσιογράφοι...Πάει το ένα...λειτούργημα.

Λίστες ονομάτων δικαστικών και...live δικαστικοί να συναλλάσσονται...Πάει το δεύτερο λειτούργημα.

Δεσποτάδες, αρχιμανδρίτες και παπάδες στην κορυφή της επικαιρότητας, με αλληλοκατηγορίες για ίντριγκες και διαφθορά...Πάει και το τρίτο... λειτούργημα.

Περιττό να πούμε ότι άλλα...λειτουργήματα, όπως αυτό του γιατρού ή του καθηγητή έχουν προ πολλού απομυθοποιηθεί.

Για το καλό πιστεύω. Απλά τα πράγματα: Πρώτον, γιατί αυτή είναι η αλήθεια. Δεύτερον, γιατί πέφτουν οι μύθοι. Τρίτον, γιατί θα πάψουν να αισθάνονται άσχημα όλοι εκτός...λειτουργημάτων. Τέταρτον και τελευταίον, γιατί οφείλουμε επιτέλους να καταλάβουμε όλοι ότι «λειτούργημα» σημαίνει «δίνω και δίνομαι», έννοιες που καμία απολύτως σχέση δεν έχουν με το «παίρνω και εισπράττω».

Α ΣΚΑΣΕΙ ΒΟΜΒΑ;

Οπου να' ναι (εκτός κι αν αποφασίσει να καθυστερήσει ο θείος Μάκης) θα σκάσει βόμβα πολλών μεγατόνων και στη Ρόδο!

Σύμφωνα με τις φήμες γίνεται κατ' αυτάς στην Αθήνα επεξεργασία ενός ογκώδους φακέλου με ονόματα, διευθύνσεις και τηλέφωνα και πλείστα όσα στοιχεία και ο Θεός να βάλει το χέρι του. Θα τρέχουν πολλοί και δεν θα προλαβαίνουν, κατά πως λέγεται!

«ΝΤΑΒΑΤΖΗΔΕΣ»

Εχει χίλια δίκια ο γραμματέας της Ν.Ε. του ΠΑΣΟΚ κ. Τιμ. Παρασκευάς να κάνει λόγο για «νταβατζήδες» των κομμάτων στο χώρο των ΜΜΕ. Με μια μόνο διαφορά. Οτι τους νταβατζήδες αυτούς τους εκτρέφουν στελέχη του κόμματός του και δεν είναι «ουρανοκατέβατοι».

Αν διαφωνεί, εδώ είμαστε.

Ο... ΘΥΜΙΑΤΟ

Μέχρι πρότινος διέψευδαν τα αδιάψευτα σχετικά με τους αντιδημάρχους και άλλα τινά. Μέχρι το... κακουργιοδικείο επικαλούντο.

Από χθες, μετά τον διορισμό έπιασε δουλειά το θυμιατό.

Παλιά μας τέχνη κόσκινο.

Ο... ΑΛΑΣ ΤΗΣ ΓΗΣ

Η Εκκλησία επιτελεί σωτηριώδες έργο και αντιπαλεύει μέσα σε μια κοινωνία που εν πολλοίς και τουλάχιστον στο επιστέγασμά της είναι ιδεολογικά ή πρακτικά αδιάφορη, έως μη χριστιανική. Γι' αυτό και η Εκκλησία για να έχει τη δύναμη να προσφέρει τη σωτηρία και την προϋπόθεση να ακουστεί η φωνή Της πρέπει εσωτερικά να είναι ισχυρή και καθαρή. Αν δεν υπάρχει εσωτερική πνευματική υγεία στους κληρικούς της Εκκλησίας, τότε αποδυναμώνεται ο λόγος Της και η παρουσία Της στην κοινωνία γίνεται τυπική ως ενός φιλανθρωπικού σωματείου. Αν δεν υπάρχει εσωτερική υγεία στην Εκκλησία, τότε πολλοί τη βλέπουν συμπαθητικά και με συμπόνοια, αλλά απομακρύνονται από αυτήν. Σήμερα λοιπόν ο Αρχιεπίσκοπος και η Ιεραρχία έχουν αναλάβει μια μεγάλη ευθύνη, να καθαριστεί το απόστημα. Γιατί, επιτέλους, γνωρίζουν «αν το άλας μωρανθή εν τίνι αλισθήσεται;».

ΟΥΡΙΣΤΙΚΑ

Πιέσεις ασκούν οι ξένοι tour operators στους τουριστικούς επιχειρηματίες για να πετύχουν ακόμα μεγαλύτερες εκπτώσεις στις τιμές των ξενοδοχείων.

Τα συμβόλαια κλείνονται σε τιμές χαμηλότερες από 5% μέχρι 10% σε σχέση με πέρυσι, ενώ από φέτος είναι και μικρότερης διάρκειας, αφού οι tour operators τα έχουν περικόψει κατά 1 μήνα. Δηλαδή αγοράζουν πακέτα για την περίοδο από 1η Μαΐου μέχρι 30 Σεπτεμβρίου, αντί του διαστήματος 15 Απριλίου -15 Οκτωβρίου.

Την ίδια ώρα πτωτικές εμφανίζονται και οι κρατήσεις για θέσεις αεροπλάνων από τους ξένους ταξιδιωτικούς πράκτορες στα αεροδρόμια Ηρακλείου, Θεσσαλονίκης, Κέρκυρας και Ρόδου για την καλοκαιρινή περίοδο. Καταγράφουν μείωση 8,5% φέτος τον Ιανουάριο σε σχέση με τον αντίστοιχο μήνα του 2003 (το 2004 η κίνηση ήταν αυξημένη λόγω Ολυμπιάδας), σύμφωνα με στοιχεία της ΥΠΑ.

Μειωμένες κατά 5% -6% προβλέπονται φέτος οι αφίξεις των μαθητών στη Ρόδο. Πολλοί μαθητές στρέφονται σε προορισμούς του εξωτερικού και δηλώνουν ότι αποφεύγουν το σμαραγδένιο νησί διότι δεν έχει να τους προσφέρει τίποτα εκτός από νυχτερινή ζωή.

ΟΧΙ ΤΗ ΜΙΣΗ ΑΛΗΘΕΙΑ

ΠΡΩΘΥΣΤΕΡΑ ενήργησε η ΕΣΗΕΑ δημοσιοποιώντας στην ιστοσελίδα της τον κατάλογο των συντακτών εκείνων, οι οποίοι εργάζονταν το 2003 σε 122 δημόσιους φορείς και σε 18 υπουργεία, έναν κατάλογο που της παρέδωσε ο υπουργός Επικρατείας Θοδωρής Ρουσόπουλος, με την επισήμανση ότι δεν καλύπτει το εύρος του δημοσίου τομέα. Συνεπώς ο κατάλογος δεν είναι πλήρης, είναι ελλιπής.

Η ΔΗΜΟΣΙΟΠΟΙΗΣΗ των ονομάτων περισσότερων των 1.000 δημοσιογράφων αποτελεί οπωσδήποτε τρόπον τινά διαπόμπευσή τους, ασχέτως παράβασης εκ μέρους τους του Κώδικα Δημοσιογραφικής Δεοντολογίας και παραβίασης του Καταστατικού της ΕΣΗΕΑ. Και ορθώς μεν αιτιολόγησε το Δ.Σ. τη συγκεκριμένη του απόφαση με το επιχείρημα της «πλήρους διαφάνειας» αλλά η πρωθύστερη ενέργειά της δεν την εξυπηρετεί, μάλλον προκαλώντας σύγχυση στην κοινή γνώμη και δυσφήμηση στους αθώους αμαρτιών δημοσιογράφους.

ΣΥΓΧΡΟΝΩΣ το Δ.Σ. ανακοίνωσε την άμεση σύσταση ειδικής επιτροπής, με έργο την επεξεργασία και διασταύρωση των συγκεκριμένων ονομάτων, έτσι ώστε να διαχωριστούν τα πρόβατα από τα ερίφια, για καταλογισθούν ευθύνες στους ενδεχόμενους παραβάτες και, το σπουδαιότερο, να μην σπιλωθούν συλλήβδην αθώοι και ένοχοι. Με την ολοκλήρωση του έργου της ειδικής επιτροπής, ασφαλώς και θα έπρεπε να δοθούν στη δημοσιότητα τα ονόματα των πολυθεσιτών και των αργόμισθων για να εξυπηρετηθεί η πλήρης διαφάνεια.

ΚΑΙ Η ΜΕΝ δημοσιογραφική οικογένεια δεν είναι και τόσο πολυάριθμη ώστε να μη γνωρίζουν τα μέλη της το who's who των συναδέλφων τους. Η κοινή γνώμη, όμως, διαμορφώνεται συχνότατα βάσει εντυπώσεων, που δεν στηρίζονται αναγκαστικά σε πραγματικά δεδομένα. Η τροφοδότησή της με μισή αλήθεια ή και γενικολογίες δεν υποβοηθεί την αντικειμενική ενημέρωσή της.

ΕΙΧΕ κάθε περιθώριο το Δ.Σ. της ΕΣΗΕΑ να σπεύσει βραδέως και να μην υποκύψει στις πιέσεις όσων επικαλούνταν το ότι «μπηχτές για πολυθεσίτες και αργόμισθους δημοσιογράφους συνεχώς ακούμε, ονόματα συγκεκριμένα δεν δόθηκαν ωστόσο ποτέ στη δημοσιότητα». Βεβαίως και να δοθούν. Αλλά γιατί κοντά στα ξερά να καούν και τα χλωρά;

Υ.Τ.Ε.

ΜΕΤΑ ΤΗΝ ΕΠΙΣΚΕΨΗ ΣΤΕΛΕΧΟΥΣ ΤΗΣ

ΟΙ ΕΡΓΑΖΟΜΕΝΟΙ ΣΤΗΝ ΕΑΣΔ
περιμένουν τις αποφάσεις της ΑΤΕ

Είναι τώρα περισσότερο αισιόδοξοι



Ως θετική χαρακτήρισε την επίσκεψη εκπροσώπου της Αγροτικής Τράπεζας, αρμόδιου σε θέματα υψηλών χορηγήσεων, ο πρόεδρος των εργαζομένων στην Ενωση Αγροτικών Συνεταιρισμών Δωδεκανήσου κ. Παλαιολόγος.

Παρά τις επιφυλάξεις που εξέφρασε ο κ. Παλαιολόγος τόνισε ότι ήταν θετική η παρουσία στη Ρόδο του εκπροσώπου της ΑΤΕ και η συνάντησή του με διοικητικά στελέχη και εργαζόμενους στην ΕΑΣΔ κάτι που δείχνει ότι **«το θέμα έχει δρομολογηθεί και ότι η Τράπεζα έχει αποφασίσει να προχωρήσει στην τακτοποίηση του θέματος και στη χορήγηση του δανείου»!**

Ο εκπρόσωπος των εργαζόμενων στην ΕΑΣΔ, έσπευσε, ωστόσο, να επισημάνει ότι είναι η πολλοστή φορά που η Αγροτική Τράπεζα και οι εκπρόσωποί της δίνουν υποσχέσεις για τη διευθέτηση του θέματος και στη συνέχεια, τις αναιρούν με αποτέλεσμα να έχει περάσει αρκετό χρονικό διάστημα και να χαθεί πολύτιμος χρόνος χωρίς να φτάνουμε στο «δια ταύτα»

Ελπίζουμε και πιστεύουμε, είπε ο κ. Παλαιολόγος, ότι αυτή θα είναι η τελευταία φορά και η τελευταία προσπάθεια γιατί τα περιθώρια έχουν στενέψει και αν η ΑΤΕ αθετήσει ξανά όσα υπόσχεται τότε η Ενωση Αγροτικών Συνεταιρισμών θα βρεθεί σε ακόμα πιο δεινή θέση.

Ο εκπρόσωπος της ΑΤΕ, όπως είπε ο κ. Παλαιολόγος εκτός από τη συζήτηση που έκανε με εμάς είχε τη δυνατότητα και την ευκαιρία να δει από κοντά τις εγκαταστάσεις και την εν γένει υποδομή της Ενωσης, καθώς επίσης και τα περιουσιακά της στοιχεία. Είναι βέβαιο ότι ο εκπρόσωπος της ΑΤΕ ύστερα από τις διαπιστώσεις που έκανε έφυγε για την Αθήνα ενημερωμένος και έτοιμος να κάνει θετική εισήγηση, ώστε να προχωρήσουν οι διαδικασίες της χορήγησης του δανείου.

Όπως είπε ο κ. Παλαιολόγος, το αίτημα της ΕΑΣΔ για δανειοδότηση θα τεθεί σύντομα (μέσα στις προσεχείς ημέρες) στο διοικητικό συμβούλιο της Αγροτικής Τράπεζας προκειμένου να παρθεί η τελική απόφαση.

Τέλος, ο κ. Παλαιολόγος δήλωσε ότι οι εργαζόμενοι στην Ενωση θα περιμένουν και αυτή τη φορά να δούν ποιά θα είναι η απόφαση του Δ.Σ. της ΑΤΕ για να αποφασίσουν ανάλογα.

Αν δηλαδή προχωρήσουν σε δυναμικές αντιδράσεις και κινητοποιήσεις ή θα χαιρετίσουν τις όποιες θετικές εξελίξεις.

ΕΝ ΑΝΑΜΟΝΗ ΤΩΝ ΕΞΕΛΙΞΕΩΝ

ΣΥΓΚΡΑΤΗΜΕΝΗ ΑΝΟΧΗ
στο Δήμο Πεταλούδων

Δηλώσεις του αρχηγού της μειοψηφίας κ. Β. Σταυριανού

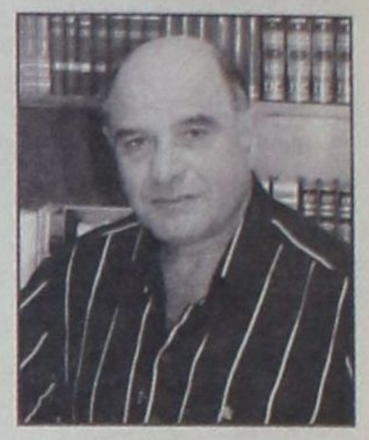

Δεν πρόκειται να δεχθούμε τη μονομερή λύση του ενεργειακού προβλήματος του νησιού δηλαδή την εγκατάσταση ενός νέου αεροστρόβιλου στον ΑΗΣ Σορωνής, χωρίς την ταυτόχρονη διασφάλιση της κατασκευής και λειτουργίας του νέου εργοστασίου της ΔΕΗ, στη Νότια Ρόδο.

Τα παραπάνω μεταξύ άλλων δήλωσε ο επικεφαλής της μειοψηφίας στο δημοτικό συμβούλιο Πεταλούδων και πρώην κοινοτάρχης Παραδεισίου κ. Βασίλης Σταυριανός, αναφερόμενος στο γνωστό θέμα του ενεργειακού προβλήματος του νησιού μας.

Όπως είπε ο κ. Σταυριανός, **«εμείς δεν έχουμε κατ' αρχήν αντίρρηση να ξεκινήσουν κάποιες διαδικασίες για την προετοιμασία της εγκατάστασης του νέου αεριοστροβίλου στον ΑΗΣ Σορωνής, αλλά αυτό θα πρέπει να γίνει σε συνάρτηση με τη διασφάλιση της ολοκλήρωσης της διαδικασίας για την κατασκευή του νέου εργοστασίου».**

Στη συνάντηση που είχαμε και στην οποία πήρε μέρος και ο πρόεδρος της ΔΕΗ κ. Γ. Παλαιοκρασσάς, πρόσθεσε ο κ. Σταυριανός, μας έδωσαν μια καταληκτική ημερομηνία και συγκεκριμένα μέχρι τον Μάρτιο, ότι θα έχει ξεπερασθεί το θέμα του ιδιοκτησιακού καθεστώτος της έκτασης όπου θα κατασκευασθεί το νέο εργοστάσιο της ΔΕΗ στη Νότια Ρόδο.



Αν μέχρι τότε δεν έχει ξεκαθαρίσει οριστικά και επίσημα, είπε ο κ. Σταυριανός, τότε θα υπάρξει θέμα, αφού και η εγκατάσταση νέου αεριοστροβίλου στον ΑΗΣ Σορωνής, δεν πρόκειται να λύσει το συνολικό πρόβλημα.

Γιατί απ' ότι φαίνεται εξήγησε ο κ. Σταυριανός, θα χρειασθεί πολύς χρόνος για να λυθούν και να διευθετηθούν όλα αυτά τα θέματα, οπότε θεωρείται βέβαιο, ότι σύντομα, κάποιοι θα προτείνουν την εγκατάσταση και νέου αεριοστροβίλου κάτι, που σίγουρα δεν πρόκειται να επιτραπεί, αφού κακά τα ψέματα, τα μηχανήματα αυτά όσο και εξελιγμένα και αν είναι τεχνολογικά, πάντα αφήνουν τα κατάλοιπά τους.

Θα παρακολουθούμε το θέμα από κοντά, κατέληξε ο κ. Σταυριανός και ανάλογα με την εξέλιξή του, θα είναι και η δική μας στάση και αντιμετώπιση και βέβαια, θα δούμε τι θα πούν και οι κάτοικοι της περιοχής και κυρίως του θεολόγου, οι οποίοι πλήττονται περισσότερο και μάλιστα εδώ και πολλά χρόνια.

ΣΥΝΕΔΡΙΟ ΠΑΣΟΚ
3 Μαρτίου
Έχεις το λόγο
Στις 20 Φεβρουαρίου εκλέγουμε τους αντιπροσώπους μας
Δικαίωμα εκλογής έχουν όσοι καταθέσουν την υποψηφιότητά τους έως τις 12 Φεβρουαρίου.
Ψηφίζουν όσοι έχουν τακτοποιηθεί οικονομικά (10 ευρώ) έως και την ημέρα της ψηφοφορίας.
Εγγραφές :
στις Τοπικές Οραγανώσεις
στις Νομαρχιακές Επιτροπές
στην Κεντρική Γραμματεία Εγγράφων
τηλ.: 210 389 6000
www.democracy.pasok.gr
Μαζί
για την Ελλάδα που θέλουμε
ΠΑΣΟΚ

ΕΞΑΙΤΙΑΣ ΤΩΝ ΓΕΓΟΝΟΤΩΝ ΚΑΙ ΤΗΣ ΣΥΓΚΥΡΙΑΣ

ΣΕ ΔΕΙΝΗ ΟΙΚΟΝΟΜΙΚΗ θέση έχει περιέλθει η ΡΟΔΑ

Με δυσκολία καλύπτεται και η μισθοδοσία του προσωπικού

Σε δεινή οικονομική κατάσταση, βρίσκεται αυτήν την περίοδο η Δημοτική Επιχείρηση Συγκοινωνιών (ΡΟΔΑ) με αποτέλεσμα να μην μπορεί να καλύψει ακόμα και τη μισθοδοσία του προσωπικού της.



Σύμφωνα με δημοσιογραφικές πληροφορίες εξαιτίας των γεγονότων που πρόσφατα συνέβησαν στην επιχείρηση, σε συνδυασμό με την μειωμένη επιβατική κίνηση λόγω του χειμώνα, καθώς και της αδυναμίας εισπράξεως των προς αυτήν χρεών η επιχείρηση περιήλθε σε πολύ δύσκολη οικονομική κατάσταση και αδυνατεί να εκπληρώσει βασικές της υποχρεώσεις ακόμη και τη μισθοδοσία του προσωπικού.

Περιττό να σημειωθεί ότι οι εργαζόμενοι αγωνιούν και ανησυχούν.

Οι ίδιες πληροφορίες αναφέρουν, ότι αρκετά χρήματα έχει να παίρνει η ΡΟΔΑ από το Δημοτικό Λιμενικό Ταμείο, και από διάφορους Δήμους του νησιού κυρίως δε από το Δήμο Καμείρου, στον οποίο έχει παραχωρήσει δικά της λεωφορεία, προκειμένου να καλύψει ενδοδημοτικές συγκοινωνιακές ανάγκες.

Όπως δήλωσε ανώτερο στέλεχος της επιχείρησης, παρά τις συνεχείς οχλήσεις μέχρι σήμερα δεν κατέστη δυνατή η είσπραξη των χρημάτων από τους οφειλέτες της ΡΟΔΑ με αποτέλεσμα η κατάσταση να έχει οδηγηθεί σε αδιέξοδο.

Ηδη παράγοντες της επιχείρησης καταβάλλουν προσπάθειες τις τελευταίες ημέρες για να συγκεντρώσουν όσα χρήματα μπορούν, ενώ κτύπησαν και τη πόρτα του Δήμου Ρόδου μήπως μπορέσουν να πάρουν έστω και υπό μορφή δανείου κάποια χρήματα για να πληρωθούν οι εργαζόμενοι, οι οποίοι περιήλθαν ήδη σε δεινή θέση.

Είναι γνωστό όμως ότι και ο Δήμος Ροδίων αντιμετωπίζει ανυπέρβλητα προβλήματα.

Στο μεταξύ, όπως δήλωσε στέλεχος της ΡΟΔΑ, έχει επέλθει σχετική ηρεμία μέσα στην επιχείρηση, ενώ καταβάλλονται προσπάθειες για να κερδηθεί το χαμένο έδαφος εξαιτίας των τελευταίων γεγονότων που την αναστάτωσαν και την διέσυραν, ενώ βρίσκεται σε εξέλιξη η δικαστική διερεύνηση για όσα είχαν αποκαλυφθεί σχετικά με τη λειτουργία της ΡΟΔΑ και πιο συγκεκριμένα για τη διοίκηση και διαχείρισή της.

Η διεύθυνση της ΡΟΔΑ περιμένει να διορισθεί η νέα διοίκηση με απόφαση του δημοτικού συμβουλίου, ώστε να χαραχθεί η νέα στρατηγική και πολιτική που θα δώσει τη δυνατότητα η ιστορική επιχείρηση συγκοινωνιών του Δήμου να ανακάμψει οικονομικά και να βρει το δρόμο της.

«ΚΕΝΕΣ ΠΕΡΙΕΧΟΜΕΝΟΥ» ΠΟΛΥΩΡΕΣ ΣΥΖΗΤΗΣΕΙΣ

ΔΕΝ ΕΦΑΡΜΟΖΟΝΤΑΙ ΠΟΛΛΕΣ αποφάσεις του δημοτικού συμβουλίου

Επιχειρείται να καταστεί η ευθύνη από προσωπική σε «συλλογική»!

Επιτροπή τεκμηρίωσης και παρακολούθησης των αποφάσεων του δημοτικού συμβουλίου αναμένεται να συγκροτηθεί από τον Δήμο Ροδίων.



Όπως αρμοδίως δηλώθηκε σκοπός της Επιτροπής αυτής, θα είναι ο έλεγχος εφαρμογής των αποφάσεων που λαμβάνονται, καθώς όπως έχει διαπιστωθεί, πολλές απ' αυτές δεν υλοποιούνται.

Στην τελευταία συνεδρίαση μάλιστα του δημοτικού συμβουλίου έγινε καταγγελία από δημοτικούς συμβούλους της μειοψηφίας, αλλά και της πλειοψηφίας ότι πολλές δεν έχουν υλοποιηθεί με αποτέλεσμα να εκτίθεται ολόκληρο το σώμα.

Αξίζει μάλιστα να σημειωθεί ότι αυτό αναγνωρίσθηκε και από τον τέως πρόεδρο του δημοτικού συμβουλίου κ. Γιάννη Τσιγάρο, ο οποίος είπε ότι πράγματι δεν εφαρμόζονται και δεν υλοποιούνται αρκετές αποφάσεις του δημοτικού συμβουλίου και πρότεινε να συσταθεί διαπαραταξιακή επιτροπή, η οποία θα αναλάβει την υποχρέωση να παρακολουθεί την εφαρμογή των αποφάσεων και να συνεργάζεται με τον πρόεδρο του δημοτικού συμβουλίου.

Αναφορά έγινε μεταξύ άλλων στην μη τοποθέτηση του αγάλματος του ήρωα Λοχαγού Φανουράκη, στην ομώνυμη οδό, στην Ακαδημία, στη μη απονομή τιμητικής διάκρισης στην συμπολίτισσά μας Αλίκη Μοσχή που ανακηρύχθηκε Γυναίκα της Ευρώπης για το 2003 και 2004 και στη μη βράβευση Ροδίτισσας μαθήτριας, η οποία ήρθε πρώτη στις πανελλήνιες εξετάσεις στην Ιατρική και η οποία είναι κόρη του δημοτικού συμβούλου της μειοψηφίας κ. Βασίλη Κουγιού (πολλοί είναι αυτοί μάλιστα που πιστεύουν ότι πίσω από τη μη υλοποίηση των αποφάσεων Αποκρύπτονται σκοπιμότητες).

Αναφερόμενος στα όσα ειπώθηκαν, ο δήμαρχος Ρόδου κ. Γιώργος Γιαννόπουλος, είπε ότι το θέμα της κ. Μοσχής παραπέμφθηκε στην επιτροπή τιμητικών διακρίσεων για να ακολουθηθούν οι προβλεπόμενες διαδικασίες, ενώ για τις άλλες περιπτώσεις είπε ότι αναλαμβάνει πλήρως την ευθύνη και ζήτησε από τη μειοψηφία να έχει και τη δική της συνδρομή, ώστε να υλοποιούνται κάποιες αποφάσεις! Επιχειρήθηκε δηλαδή να καταστεί «συλλογική» η προσωπική ευθύνη που είχε ο εκάστοτε πρόεδρος του δημοτικού συμβουλίου.

Ο επικεφαλής της δημοτικής μειοψηφίας κ. Χατζής Χατζηευθυμίου ανταποκρίθηκε εν πάση περιπτώσει, έστω και εμμέσως, στην έκκληση του δημάρχου λέγοντας ότι αν συνεχισθεί αυτή η κατάσταση θα αναγκασθεί η μειοψηφία να παρακολουθεί την υλοποίηση των αποφάσεων, αλλιώς οι πολύωρες συζητήσεις που γίνονται στο δημ. Συμβούλιο για τη λήψη αποφάσεων θα είναι κενές περιεχομένου.

Διατίθεται κατ' αποκλειστικότητα
φρεσκοκομμένος και
σε ειδική συσκευασία
ο Ελληνικός καφές Νεοχωρίου

Διαλέγουμε τις καλύτερες ποικιλίες καφέ και σας προσφέρουμε ένα ασύγκριτο χαρμάνι γνωστό για το δυνατό άρωμα και την εξαιρετική γεύση του. Χάρη στη νέα αεροστεγή συσκευασία ο καφές μας φτάνει αναλλοίωτος μέχρι το φλυτζάνι σας.

25 είδη αρωματικού καφέ φίλτρου
• 15 είδη τσαγιού • Βότανα
• Ποικιλίες καφέ από Κολομβία, Γουατεμάλα, Κένυα, Μεξικό, Βραζιλία, Παπούα, Espresso di Lopos
• Αξεσουάρ για καφέ και τσάι

Λοπός Νίκος
Αμαράντου 45. Νιοχώρι Ρόδος 85100
τηλ: 22410 26010 e-mail: dilop6@otenet.gr

Kalithies Palace
ΑΙΘΟΥΣΑ ΔΕΞΙΩΣΕΩΝ



Εμπιστευθείτε σ' εμάς την γαμήλια δεξίωση του γάμου σας
Σε ένα χώρο, σχεδιασμένο αμφιθεατρικά, κλιματιζόμενο, με δυνατότητα να φιλοξενήσει έως 800 άτομα.
Απολαμβάνοντας ένα από τα μενού μας που εσείς θα επιλέξετε.
Προσιτές τιμές.
Τηλ. κρατήσεων: 2241085641, 2241085515, 2241086778

ΚΗΠΟΠΕΡΙΦΡΑΚΤΙΚΗ ΔΩΔΕΚΑΝΗΣΟΥ

• Κατασκευές κήπων
• Περιφράξεις παντός τύπου
• Κατασκευές γηπέδων 5Χ5
• Περιφράξεις τύπου πάνελ
• Κατασκευές γηπέδων Τέννις και Μπάσκετ

Ταμπακάκης Χαρίτος
Μιχ. Πετρίδη 32 - Τηλ&Fax: 22410 27518
Κοιν: 6944806506

δημοκρατικά

ΥΠΑΡΧΕΙ ΑΝΤΙΚΕΙΜΕΝΙΚΗ ΠΡΑΓΜΑΤΙΚΟΤΗΤΑ
Η ΟΠΟΙΑ ΔΙΝΕΙ ΤΟ ΜΕΤΡΟ ΤΗΣ ΑΛΗΘΕΙΑΣ
(ΑΡΙΣΤΟΤΕΛΗΣ)

ΠΕΡΙ ΡΕΥΜΑΤΩΝ
κοινωνικής πλειοψηφίας

Σε πρόσφατο ρεπορτάζ του («Τα Νέα», 27/1/05) για τις προτάσεις της υπό τον Κώστα Σκανδαλίδη ομάδας που διατύπωσε κάποιο είδος τελικού κειμένου για την καινούργια φυσιογνωμία του ΠΑΣΟΚ, ο Γιώργος Παπαχρήστος αποκαλύπτει σημαντικές πτυχές του, κατά τους εμπνευστές του «Μελλοντικού ΠΑΣΟΚ». Εφόσον η καινούργια πολιτική οντότητα που επεξεργάζεται ο πρόεδρος του ΠΑΣΟΚ και οι συνεργάτες του εξακολουθεί να συμμερίζεται τον οραματικό στόχο της οικοδόμησης μιας σοσιαλιστικής κοινωνίας, τότε το αποκαλυφθέν κείμενο είναι ενδιαφέρον και ουσιαστικό.

Για όσους όμως εκτιμούν πως οι αντιπαλότητες σοσιαλισμού και φιλελευθερισμού ανήκουν στα ιδεολογικά οπλοστάσια του περασμένου αιώνα και πως για να πορευθεί ο λαός μας με επιτυχία στην νέα εποχή οφείλει να εμπνέεται από ιδέες δυναμικές, σύγχρονες και μεταρρυθμιστικές, οι σχετικές διακηρύξεις ηχούν σε ορισμένα σημεία αδιέξοδες και ξεπερασμένες.

Το ΠΑΣΟΚ δεν έχασε από τα αριστερά του. Οι μετριοπαθείς συντηρητικότεροι πολίτες είναι που το εγκατέλειψαν στις τελευταίες εκλογές.

Ο εξορκισμός, για παράδειγμα, του νεοφιλελευθερισμού σαν προϊόντος «ανιστόρητων» επιδιώξεων και αντιπάλου ουσιαστικά των στόχων μιας εν ευρεία εννοία Κεντροαριστεράς βρίσκεται εκτός πραγματικότητας και ουσίας. Για τον βασικότατο λόγο πως η Αριστερά σήμερα, σαν συστοιχία ανθρώπων και πολιτικών αντιλήψεων, βρίσκεται στο περιθώριο και στον άγονο δρόμο της σιωπής. Πουθενά στον κόσμο η Αριστερά δεν παρουσιάζεται σαν στιβαρή πολιτική οντότητα όταν προβάλλει προτάσεις που αντανακλούν τις παραδοσιακές της αρχές. Παντού η Αριστερά πορεύεται πάνω σε μια πλατφόρμα αναζήτησης νέων εκφράσεων αντιμετώπισης των προβλημάτων των αδυνάτων.

Με βάση αναφοράς πάντοτε τις ελεύθερες αγορές, τα ανοικτά σύνορα και τις ανεκτικές κοινωνίες. Οικοδομεί δηλ. το νέο προφίλ πάνω σε αρχές φιλελεύθερες. Εξ ου και η συμμαχική της πορεία με τις αντίστοιχες πολιτικές δυνάμεις σε ολόκληρο σχεδόν τον κόσμο.

Δεν έχει μέλλον ουσιαστικά μια κίνηση που στοχεύει στη συμπόρευση με τις ελληνικές παραδοσιακές αριστερές δυνάμεις. Διότι αυτές παραμένουν κολλημένες στην άρνηση και στην εξιδανίκευση του χθες, ενώ αντιδρούν στις αλλαγές, φοβούνται το αύριο και θωπεύουν με περισσή τρυφερότητα το κράτος και τις δημόσιες παροχές. Αυτό όμως είναι ένα κίνημα που σβήνει, μαζί με τους όποιους εμπνευστές του.

Δεν μπορεί από εκεί να προέλθει το ρεύμα μιας νέας κοινωνικής πλειοψηφίας. Από τα πράγματα, μονάχα μια ρεαλιστική συμπόρευση μιας προσγειωμένης σοσιαλδημοκρατίας με τις αντιλήψεις του σύγχρονου φιλελευθερισμού - με κοινή πλατφόρμα πολιτικής τη συντριβή του κρατικού πανερναλισμού, τις ανοιχτές αγορές και την πολυπολιτισμική κοινωνία, την αντίθεση στους κάθε είδους φανατισμούς και την πρόταξη της ανάγκης άμεσου εκσυγχρονισμού της παιδείας και της κοινωνικής φροντίδας (με τη μείωση των δημοσίων δαπανών σε άλλες δραστηριότητες) - είναι δυνατόν να χτίσει το μέτωπο της δημιουργικής και πετυχημένης καινούργιας κοινωνικής ανατροπής.

Σε τελευταία ανάλυση, το ΠΑΣΟΚ δεν έχασε από τα αριστερά του. Οι μετριοπαθείς συντηρητικότεροι πολίτες είναι που το εγκατέλειψαν στις τελευταίες εκλογές και γύρισαν πίσω - με κρύα καρδιά οι περισσότεροι - στη Ν.Δ. Αν δεν γυρίσουν αυτοί πίσω, εξουσία δεν ξανακερδίζεται. Και αυτοί δεν ελκύονται με οραματισμούς για κάποιο «σοσιαλιστικό» μέλλον της κοινωνίας μας.

ΑΠΟ ΤΟΝ ΒΟΥΛΕΥΤΗ κ. ΤΑΣΟ ΚΑΡΑΜΑΡΙΟ

ΤΡΟΠΟΛΟΓΙΑ ΕΠΙ ΤΗΣ ΤΡΟΠΟΛΟΓΙΑΣ
για τα μισθώματα Δήμου - ΤΑΠΑ

Συμπληρωματική τροπολογία στην διάταξη νόμου, που περιελήφθη σε νομοσχέδιο του υπουργείου Εσωτερικών Δημόσιας Διοίκησης και Αποκέντρωσης για τα μισθώματα ακινήτων των Δήμων, του ΤΑΠΑ και των ΝΠΔΔ, κατέθεσε προχθές το βράδυ ο βουλευτής Δωδ/σου κ. Αναστάσιος Καραμάριος, με το επιχείρημα ότι η διάταξη αυτή, ως έχει σήμερα, αφήνει ένα νομοθετικό κενό.

Πιο συγκεκριμένα, ο κ. Καραμάριος ομιλώντας σε συντάκτη της «δ», εξήγησε ότι η διάταξη δεν εξασφαλίζει τους μισθωτές οι οποίοι από το 1999 μέχρι σήμερα δεν δέχθηκαν να υπογράψουν συμβάσεις παράτασης των μισθώσεων, με το ύψος των ενοικίων να υπολογίζεται στο 10% της εκάστοτε αντικειμενικής αξίας του ακινήτου. Ο νόμος προέβλεπε ότι σε περίπτωση αποδοχής του 10% οι μισθωτήριες συμβάσεις παρατείνονται για 12 χρόνια.

Για τους υπόλοιπους, η δετία που έχει μεσολαβήσει να είναι ένα χρονικό διάστημα έωλο, που μπορεί να τους οδηγήσει στην έξωση, άλλωστε το ΤΑΠΑ έχει ήδη καταθέσει αγωγές έξωσης.

Ο κ. Αναστάσιος Καραμάριος, με την τροπολογία που κατέθεσε ζητά η διάταξη νόμου, που μειώνει το ποσοστό του 10% σε 6% για τους παραμεθόριους νησιωτικούς νομούς, να έχει αναδρομική ισχύ και η 12ετία να αρχίσει να μετρά από το έτος 1999.

«Οι άνθρωποι αυτοί πρέπει να προστατευθούν από τον κίνδυνο της έξωσης και να παύσουν οι εκκρεμοδικίες που υπάρχουν, λόγω των αγωγών που κατέθεσε το ΤΑΠΑ» ανέφερε χαρακτηριστικά ο κ. Καραμάριος.

Σημειώνεται ότι το νομοσχέδιο του Υπουργείου Εσωτερικών κατατίθεται σήμερα στην Βουλή με τον γενικό τίτλος (όπως έγραψε χθες η «δ») «Ρυθμίσεις θεμάτων για το προσωπικό του Δημοσίου και των νομικών προσώπων του ευρύτερου δημόσιου τομέα και για τους ΟΤΑ»

Για να διασφαλισθούν όλοι οι μισθωτές

Η τροπολογία που κατέθεσε ο βουλευτής έχει ως εξής:

Στο Ν/Σ του Υπουργείου Εσωτερικών Δημόσιας Διοίκησης και Αποκέντρωσης «Ρυθμίσιες θεμάτων για το προσωπικό του Δημοσίου και των νομικών προσώπων του ευρύτερου δημόσιου τομέα και για τους ΟΤΑ».

Με τι διατάξεις του άρθρου 7 παρ. 19 του Ν. 2741/1999 ορίζεται ότι «μισθώσεις ακινήτων με εκμισθωτή το Δημόσιο, ΝΠΔΔ, ΟΤΑ ή την Κτηματική Εταιρεία του Δημοσίου, που υπάγονται στο ΠΔ 34/1995 και έληξαν σύμφωνα με τις διατάξεις του άρθρου 58 παρ. 10 και 12 αυτού ή που λήγουν οποτεδήποτε, μπορούν να παρατείνονται μέχρι δώδεκα (12) χρόνια από τη λήξη τους με απόφαση του αρμόδιου οργάνου του Δημοσίου ή των ΝΠΔΔ ή των ΟΤΑ ή της Κτηματικής Εταιρείας του Δημοσίου και με απευθείας σύναψη σύμβασης παράτασης της μίσθωσης με τον εγκατεστημένο στο μίσθιο μισθωτή», και περαιτέρω με το εδάφιο β' ότι «το ετήσιο μίσθωμα στις παραπάνω παρατάσεις δεν μπορεί να συμφωνηθεί κατώτερο από το 10% της εκάστοτε ισχυούσης αντικειμενικής αξίας του μισθίου ή της αγοραίας αξίας, στις περιοχές που δεν ισχύει το σύστημα αυτό».

Με βάση συνεπώς τις παραπάνω διατάξεις του άρθρου 7 παρ. 19 του Ν. 2741/99, και κατά τροποποίηση των διατάξεων του ΠΔ 34/1995 «περί κωδικοποίησης διατάξεων νόμων περί εμπορικών μισθώσεων» δίνεται η δυνατότητα νέας παράτασης της μίσθωσης μέχρι 12 χρόνια, με τη ρητή προϋπόθεση όμως ότι η παράταση αυτή θα ζητηθεί από τον ίδιο το μισθωτή και με απόφασή του ο εκμισθωτής θα κάμει δεκτή την αιτούμενη παράταση.



Όμως εξαιτίας των υψηλών μισθωμάτων που καθορίζοντο με βάση το 10% της αντικειμενικής αξίας των μισθίων, σχεδόν η πλειονότητα των μισθωτών δεν έκαμε χρήση των διατάξεων αυτών, με αποτέλεσμα έκτοτε να υπάρχει σοβαρή ανωμαλία και εκκρεμότητα στην καθόλον κατοχή των παραπάνω μισθίων από μέρους των συμβαλλομένων. Για το λόγο αυτό, πρέπει να τροποποιηθεί ο καθορισμός των μισθωμάτων και να μειωθεί το ποσοστό της αντικειμενικής αξίας από το 10% στο 6% τουλάχιστον, η δε ρύθμιση αυτή να ανατρέχει αναδρομικά, ούτως ώστε η νέα αυτή ρύθμιση να συμπεριλάβει και τον διαδραμόντα έκτοτε από της ενάρξεως του Ν. 2741/99, μέχρι και σήμερα, μέχρι συμπληρώσεως της νέας 12ετίας παράτασης της μίσθωσης.

Συνεπώς το άρθρο 19 του παρόντος νομοσχεδίου να αντικατασταθεί ως εξής:

Άρθρο 19
Παράγραφος 19 Ν. 2741/99:

Το δεύτερο εδάφιο της παρ. 19 του άρθρου 7 του Ν. 2741/1999 τροποιείται και αναδιατυπώνεται ως εξής:
Παράγραφος 19 α

α. «Το ετήσιο μίσθωμα στις παραπάνω παρατάσεις, δεν μπορεί να συμφωνηθεί κατώτερο από το 10% της εκάστοτε ισχυούσης αντικειμενικής αξίας του μισθίου ή της αγοραίας αξίας στις περιοχές που δεν ισχύει το σύστημα αυτό, εκτός από τους παραμεθόριους νησιωτικούς νομούς που έχουν υπαχθεί στην περιοχή Ε' του Ν. 289/1976 (Λέσβος, Χίος, Σάμος, Δωδεκάνησα), όπου το παραπάνω ποσοστό ορίζεται σε έξι τα εκατό (6%).

β. Με την αποδοχή της αίτησης παράτασης της μίσθωσης και την έκδοση απόφασης του εκμισθωτή, με βάση την παραπάνω διάταξη της παρ. α, η αρχική μίσθωση θεωρείται ως μηδέποτε διακοπείσα, ο δε διαδραμών χρόνος από της έναρξης ισχύος του Ν. 2741/99 μέχρι και της εφαρμογής του παρόντος νόμου, θεωρείται συμβατικός μέχρι της συμπλήρωσης 12ετίας.

γ. Ο παραπάνω καθορισμός του μισθώματος και η έκδοση απόφασης του εκμισθωτή περί αποδοχής της παράτασης της μίσθωσης έχει αναδρομική ισχύ και υπερισχύει κάθε άλλης αντίθετης διάταξης του ΠΔ 34/1995.

δ. Τυχόν εκδοθείσες αποφάσεις που διατάσσουν την απόδοση του μισθίου για λόγους που προβλέπονται από τις καταργημένες με τον παρόντα νόμο περιπτώσεις δεν εκτελούνται, εκτός από τη διάταξή τους που αφορά τη δικαστική δαπάνη, οι δε εκκρεμείς δίκες καταργούνται.

Αθήνα 2.02.05
Ο Προτείνων Βουλευτής
Αναστάσιος Καραμάριος
Βουλευτής Δωδεκανήσου

Όπως έγραψε χθες η "δ" με την αρχική τροπολογία (άρθρο 19 του Σχεδίου νόμου) προβλέπονται τα ακόλουθα:

«Το ετήσιο μίσθωμα στις παραπάνω παρατάσεις δεν μπορεί να συμφωνηθεί κατώτερο από το 10% της εκάστοτε ισχύουσας αντικειμενικής αξίας του μισθίου ή της αγοραίας αξίας, στις περιοχές που δεν ισχύει το σύστημα αυτό, εκτός από τους παραμεθόριους νησιωτικούς νομούς που έχουν υπαχθεί στην περιοχή Ε' του ν. 289/1976, όπου το παραπάνω ποσοστό ορίζεται σε 6%».

«MINI - ΜΑΡΚΕΤ» ΤΑ ΠΕΡΙΠΤΕΡΑ

Σε μίνι - μάρκετ είχαν μετατραπεί τα περισσότερα από τα λειτουργούντα στην περιοχή μας περίπτερα.

Αυτό προέκυψε από ελέγχους που ενήργησαν οι Υπηρεσίες της Αστυνομικής Διεύθυνσης Δωδεκανήσου. Ειδικότερα από τα (66) περίπτερα που ελέγχθησαν βεβαιώθηκαν (37) παραβάσεις που αφορούσαν κατά κύριο λόγο πώληση μη επιτρεπομένων προϊόντων ήτοι πουλούσαν οινοπνευματώδη ποτά, σάντουιτς, είδη διατροφής κ.λπ.

ΑΠΑΝΤΗΣΗ ΣΕ ΕΡΩΤΗΣΗ ΒΟΥΛΕΥΤΩΝ

ΣΤΟΧΟΣ ΤΟΥ ΥΕΝ Η ΙΚΑΝΟΠΟΙΗΣΗ *των ακτοπλοϊκών αναγκών*

Το ενδιαφέρον της Πολιτείας παραμένει αμείωτο



«Πάγια πολιτική του ΥΕΝ στον τομέα της ακτοπλοΐας είναι η ικανοποίηση των ακτοπλοϊκών αναγκών υπό συνθήκες ελεύθερου και υγιούς ανταγωνισμού», αναφέρει ο ΥΕΝ κ. Μανώλης Κεφαλογιάννης, απαντώντας σε ερώτηση των βουλευτών του ΣΥΝ κ.κ. Φ. Κουβέλη και Α. Ξηροτύρη - Αικατερινάρη σχετικά με την διάρθρωση των δρομολογίων και την αντιμετώπιση των προβλημάτων.

Αναλυτικά στην απάντηση του υπουργού αναφέρονται τα εξής:

Σε απάντηση του αριθ. πρωτ. 3609/15-12-2004 εγγράφου σας, με το οποίο μας διαβιβάστηκε αναφορά των Βουλευτών κ. Φ. Κουβέλη και κας Α. Ξηροτύρη – Αικατερινάρη, που κατατέθηκε στη Βουλή των Ελλήνων, σας γνωρίζουμε τα ακόλουθα:

1. Πάγια πολιτική του ΥΕΝ στον τομέα της ακτοπλοΐας είναι η ικανοποίηση των ακτοπλοϊκών συγκοινωνιακών αναγκών υπό συνθήκες ελεύθερου και υγιούς ανταγωνισμού, η αναβάθμιση της ποιότητας των παρεχομένων υπηρεσιών καθώς και η προστασία του δημόσιου συμφέροντος για τη διασφάλιση της κοινωνικής συνοχής της χώρας με τακτικές, επαρκείς και αξιόπιστες συνδέσεις των νησιών με την ηπειρωτική χώρα.

2. Με βάση το υφιστάμενο θεσμικό πλαίσιο, οι πλοιοκτήτριες εταιρείες υπέβαλαν στο ΥΕΝ τις ετήσιες δηλώσεις δρομολόγησης πλοίων τους σε γραμμές της επιλογής τους, οι οποίες και εγκρίθηκαν για την περίοδο 2004-2005 επιτυγχάνοντας έτσι τη δραστηριοποίηση όλων των πλοίων που είναι σε διαθεσιμότητα με το μέγιστο αριθμό δρομολογίων.

3. Οι προσπάθειες για την κάλυψη των ακτοπλοϊκών συγκοινωνιακών αναγκών της χώρας συνεχίζονται και το ενδιαφέρον της Πολιτείας παραμένει αμείωτο.

Το ΥΕΝ σε συνεργασία με το συναρμόδιο Υπουργείο Αιγαίου και Νησιωτικής Πολιτικής πραγματοποίησε σειρά επαφών και συναντήσεων με Βουλευτές, Νομάρχες, Δημάρχους και εκπροσώπους όλων των κοινωνικών και επιχειρηματικών φορέων, με σκοπό την επίτευξη της καλύτερης δυνατής επικοινωνίας των νησιών τόσο μεταξύ τους, όσο και με την ηπειρωτική Ελλάδα.

Το Συμβούλιο Ακτοπλοϊκών Συγκοινωνιών (Σ.Α.Σ.) λειτουργεί στο ΥΕΝ συστηματικά με τη συμμετοχή όλων των εμπλεκομένων στην ακτοπλοΐα κοινωνικών και επιχειρηματικών φορέων, μεταξύ των οποίων της τοπικής και νομαρχιακής αυτοδιοίκησης, των ναυτικών, των επιμελητηρίων, του τουρισμού και των πλοιοκτητών με την εξέταση θεμάτων σχεδιασμού και ανάπτυξης του ενδεικτικού ακτοπλοϊκού δικτύου και τη γνωμοδότηση επί θεμάτων πλήρους και απρόσκοπτης ακτοπλοϊκής εξυπηρέτησης όλων των νησιών της χώρας.

Ο αριθμός των επιδοτούμενων γραμμών του ΥΕΝ για την περίοδο 2004-2005 αυξήθηκε σε σχέση με την προηγούμενη περίοδο κατά δύο (02), με επεκτάσεις και προσθήκες, χωρίς να καταργηθεί καμία γραμμή. Επίσης, αυξήθηκε το ποσοστό δαπάνης των γραμμών αυτών από 11.896.827 ευρώ σε 15.643.182 ευρώ (3.746.355 ευρώ επιπλέον), ενώ μαζί με τη δαπάνη του Υπουργείου Αιγαίου και Νησιωτικής Πολιτικής το συνολικό ποσό ανέρχεται στα 44 εκ. ευρώ περίπου.

Πέραν των ανωτέρω, το ΥΕΝ παρενέβη στις γραμμές με προβλήματα εξυπηρέτησης, ούτως ώστε παράλληλα με τις γραμμές τακτικής δρομολόγησης να επιτευχθεί και η εξυπηρέτηση όμορων ή απομακρυσμένων νησιών που δεν είχαν την επιθυμητή συχνότητα δρομολογίων εβδομαδιαίως.

4. Με πρωτοβουλία του ΥΕΝ συγκλήθηκε πρόσφατα το Εθνικό Συμβούλιο Ναυτιλιακής Πολιτικής και εξετάσθηκαν τα προβλήματα στις θαλάσσιες συγκοινωνίες. Για τη βελτίωση των ακτοπλοϊκών συγκοινωνιών στην περιοχή του Αιγαίου, το ΥΕΝ συγκρότησε ήδη σχετικές επιτροπές στις οποίες συμμετέχουν και οι κατά γεωγραφικό διαμέρισμα εμπλεκόμενοι κοινωνικοί και επαγγελματικοί φορείς. Οι εν λόγω επιτροπές θα αξιολογήσουν τα προβλήματα και θα υποβάλλουν τις προτάσεις τους προκειμένου να γίνουν οι απαραίτητες και στο μέτρο του εφικτού περαιτέρω παρεμβάσεις.

5. Το ΥΕΝ επιδιώκει τη διαρκή βελτίωση και ανάπτυξη των λιμενικών υποδομών της χώρας, καθώς και την αναβάθμιση των παρεχόμενων λιμενικών υπηρεσιών.

Όσον αφορά στις επεμβάσεις άμεσης προτεραιότητας σε λιμενικές υποδομές (εκβαθύνσεις, επισκευές, προσκρουστήρες, δέστρες κλπ.) εγκρίθηκαν, ύστερα από πρόταση της Γενικής Γραμματείας Λιμένων και Λιμενικής Πολιτικής, με τη ΣΑΕ 189/2004, επεμβάσεις προϋπολογισμού 5.375.530,89 ευρώ, πιστώσεων 4.372.821,04 ευρώ και ορίου πληρωμών 3.500.000,00 ευρώ, για έργα σε λιμένες ολόκληρης της Ελλάδας. Η εκτέλεση των έργων αυτών έχει εγκριθεί από το ΥΕΝ και ορίσθηκαν τα αποφαινόμενα όργανα εκτέλεσής τους και οι υπόλογοι διαχείρισής τους.

Επίσης, με πρωτοβουλία του ΥΕΝ προωθείται η εκπόνηση αποτύπωσης βυθομετρίας λιμενολεκανών και κρηπιδωμάτων λιμένων Κυκλάδων, καθώς και επιθεώρησης αξιοπιστίας κρηπιδότοιχων λιμένων Κυκλάδων για την ασφαλή χρησιμοποίησή τους από τη ναυσιπλοΐα (συνολικού προϋπολογισμού 1.895.080,00 ευρώ), στο πλαίσιο του εγκεκριμένου έργου «Επιθεώρηση λιμενικών υποδομών Κυκλάδων», προϋπολογισμού 5.670.000,00 ευρώ της ΣΑΜ 189 τ.έ.

Ο ΥΠΟΥΡΓΟΣ
ΜΑΝΩΛΗΣ Κ.ΚΕΦΑΛΟΓΙΑΝΝΗΣ

ΚΙΝΔΥΝΕΥΟΥΝ ΤΑ ΠΛΟΙΑ

«ΥΠΟΘΑΛΑΣΣΙΟΣ ΣΚΟΥΠΙΔΟΤΟΠΟΣ» *ο βυθός της μαρίνας Μανδρακίου*

Θα πρέπει να καθαρισθεί αμέσως με την εποπτεία του Λιμεναρχείου



Πραγματικός «βούρκος» και ταυτόχρονα υποθαλάσσιος σκουπιδότοπος (και κάτι παραπάνω) είναι ο βυθός στην «μαρίνα» Μανδρακίου όπως διαπιστώθηκε από δύτες μετά την πρόκληση σοβαρής βλάβης στο καταμαράν «Δωδεκάνησος» που απέπλεε για το λιμάνι του Πειραιά.

Η κατάσταση είναι, λίαν επιεικώς απαράδεκτη, γι' αυτό και θα πρέπει, με μέριμνα του Λιμεναρχείου, να καθαρισθεί ο βυθός για να αποφευχθούν, ενδεχομένως και ναυτικά ατυχήματα.

Είναι χαρακτηριστική της καταστάσεως που επικρατεί η ακόλουθη ανακοίνωση της «Δωδ/νησος Ναυτιλιακή»:

Χθες Τρίτη 1 Φεβρουαρίου αναχώρησε από το λιμάνι του Μανδρακίου για τον Πειραιά το πλοίο μας «Δωδεκάνησος Εξπρές» όπου θα γίνουν οι απαιτούμενες εργασίες συντήρησης για την ετήσια τακτική επιθεώρησή του.

Κατά την αναχώρηση, ωστόσο, του πλοίου συνέβη ένα περιστατικό που πρέπει, πιστεύουμε, να προβληματίσει τη Δημοτική Αρχή και το Δημοτικό Λιμενικό Ταμείο, σήμερα που όλες οι ενέργειές τους αποσκοπούν στη μετατροπή συνολικά του γραφικού λιμανιού σε Μαρίνα υψηλών προδιαγραφών.

Συγκεκριμένα κατά τη διάρκεια των χειρισμών του πλοιάρχου για την έξοδο του πλοίου από το λιμάνι ακινητοποιήθηκε σχεδόν η αριστερή προπέλα του. Όπως ανέφερε ο πλοίαρχος ένιωσε ένα δυνατό τράνταγμα γεγονός που τον ανάγκασε να οδηγήσει το πλοίο με μεγάλη προσοχή την «Κολόνα» όπου και πρυμνοδέτησε.

Εκεί με εντολή του πλοιάρχου μας κ. Γιάννη Μιχαλαριά έπεσε δύτης προκειμένου να διαπιστωθεί η κατάσταση της προπέλας. Έκπληκτοι, πλοίαρχος, πλήρωμα και εκπρόσωποι της εταιρείας είδαμε τον δύτη να αφαιρεί από την προπέλα δεκάδες νάυλον σακούλες και σχοινιά διαφόρων τύπων συνολικού μήκους άνω των 20 μέτρων.

Αλλά πλέον εκπληκτική υπήρξε η διαπίστωση του δύτη ότι ολόκληρη η λεκάνη του λιμανιού είναι ένας πραγματικός βούρκος στο βυθό με εκατοντάδες άχρηστα αντικείμενα ποντισμένα εδώ και εκεί: Αλυσίδες από σπασμένες άγκυρες, άχρηστα σχοινιά, μεταλλικά αντικείμενα και νάυλον σακούλες, που αν πιαστούν στις προπέλες κάποιου πλοίου, όπως στην περίπτωσή μας, μπορεί να προκαλέσουν σοβαρό ναυτικό ατύχημα μέσα στο λιμάνι, πέραν από τις ζημιές που θα υποστούν οι πλοιοκτήτριες εταιρείες.

Είναι δύσκολο, άραγε, να γίνει ένας καλός καθαρισμός του λιμανιού από το Δημοτικό Λιμενικό Ταμείο;

Μήπως η υπόθεση πρέπει να απασχολήσει και τη Λιμενική Αρχή;

Πώς το Μανδράκι θα γίνει Μαρίνα υψηλών προδιαγραφών με τέτοια χάλια;

υπόθεση: Πολιτισμός



υπογραφή: Δέσποινα Διαμαντή

ΑΛΛΑ ΛΟΓΙΑ

...Ν' αγαπιόμαστε! Σοφός ο λαός με τις παροιμίες του, όπως και τα «πολλά λόγια είναι φτώχια». Υπάρχουν τόσες όσες χρειάζονται για να κολλάνε σε κάθε περίπτωση...

Οι περιπτώσεις δε, πολλές! Εμείς επικεντρώνουμε πάντα στον πολιτισμό, αλλά καθώς με την ευρεία έννοια του, αγκαλιάζει ένα μεγάλο κομμάτι της καθημερινότητας, μπορούμε να εισχωρούμε παντού,όπου θεωρούμαι ότι τίθεται θέμα πολιτισμού.

• **ΘΕΜΑ ΜΑΘΗΤΙΚΩΝ ΕΚΔΡΟΜΩΝ** υπάρχει...

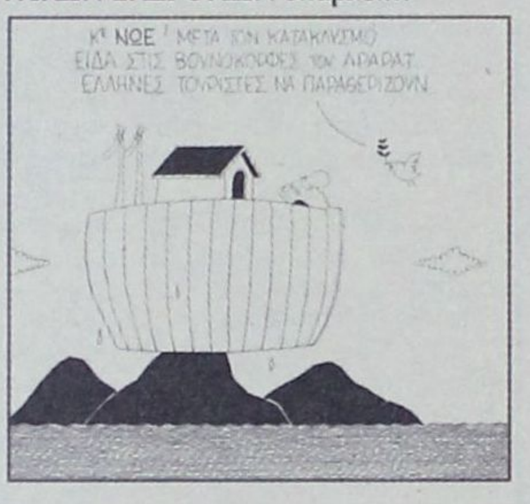

...όπως υπάρχει και προβληματισμός για το προϊόν που προσφέρεται στους μαθητές, τουριστικό και πολιτιστικό.

Στο πρόσφατο νομαρχιακό συμβούλιο εκφράστηκε αυτός ο προβληματισμός και ακούστηκαν συγκεκριμένες προτάσεις για τις εκδηλώσεις που μπορούν να προστεθούν στο συνολικό «πακέτο» της πενθήμερης εκδρομής των μαθητών. Η πρόταση του προέδρου του ΔΟΤ κ. Δ. Παπαδόπουλου για διοργάνωση συναυλιών με γνωστά ονόματα της μουσικής σκηνής όπως και οι σκέψεις που εκφράστηκαν από το νομαρχιακό σύμβουλο κ. Μανώλη Καμπουρόπουλο για «συμμετοχική» διαδικασία εκ μέρους των μαθητών στα μουσικά happenings, με αντίστοιχες βραβεύσεις των καλύτερων σ'ένα «διαγωνισμό», που μπορεί να βάλει στο παιχνίδι και τους μαθητές αλλά και παραγωγικούς φορείς που θα προσφέρουν τα «έπαθλα».

Πάμε παρακάτω όμως γιατί είναι ήδη Φεβρουάριος και το χρονικό διάστημα που απόμεινε δεν αφήνει και πολλά περιθώρια για πρωτοβουλίες.

...κ' από λόγια του αέρα, χορτάσαμε!

• **ΓΕΓΟΝΟΣ ΕΙΝΑΙ**, ότι σιγά αλλά σταθερά γίνεται κατανοητό, ότι δεν μπορούμε να συνεχίσουμε με τις ίδιες πολιτικές στον τομέα του πολιτισμού.

Είναι τοδυνατό μας χαρτί και αν συνδυαστεί σωστά, υπεύθυνα και με συνέχεια, με το τουριστικό μας προϊόν μπορεί να δώσει το «λούστρο» που χρειάζεται ο κουρασμένος και φθαρμένος μαζικός μας τουρισμός.

• **ΕΠΙΜΕΝΟΥΜΕ ΠΑΝΤΑ**, στη συνεργασία των φορέων πολιτισμού και τουρισμού της περιοχής και εννοούμε όσων των φορέων πολιτισμού σ' ένα κοινό στόχο καθώς οι αποσπασματικές ενέργειες μέχρι στιγμής καταναλώνουν χρήμα, χωρίς την ανάλογη ανταπόδοση. Υπάρχουν παραδείγματα πόλεων στην Ελλάδα και στο εξωτερικό που τα κατάφεραν. Γιατί όχι κι εμείς;

• **ΤΟ ΔΙΕΘΝΕΣ ΚΕΝΤΡΟ ΛΟΓΟΤΕΧΝΩΝ ΚΑΙ ΜΕΤΑΦΡΑΣΤΩΝ ΡΟΔΟΥ**, βρίσκεται σε λειτουργία αρκετά χρόνια, αλλά το γεγονός της πρότασης για ανάθεση της προεδρίας του, στον κ. Κουζουλλάκη -Δημοτικό Σύμβουλο της Μειοψηφίας του Δημοτικού Συμβουλίου- μας έβαλε σε σκέψεις και κάποιους σε «μπελάδες».

Τι πρέπει να καταλάβουμε;

Οτι η δημοτική αρχή επενδύει στην ύπαρξη και τη δράση του ή το αντίθετο;

Η μήπως να τ' αφήσουμε στο χρόνο να δώσει την απάντηση;

• **Η ΕΚΔΗΛΩΣΗ** που προγραμματίζει το κέντρο για τις 18 Φεβρουαρίου είναι η παρουσίαση του μυθιστορήματος της Γκάγκα Ρόσιτς «Σκάλα στον Ουρανό».

Η Γκάγκα Ρόσιτς, είναι ως τώρα γνωστή στη χώρα μας ως μεταφράστρια. Εχει μεταφράσει ήδη 57 τίτλους από τα Ελληνικά στα Σέρβικα και αντίστροφα.

Σημαντικά ονόματα λογοτεχνών και ποιητών όπως: Π. Μάτεσις, Τ. Θεοδωρακόπουλος, Δ. Κούρτοβικ, Ζ. Ζατέλη, Δ. Σωτηρά, Λ. Αναγνωστάκη κ.α. έχουν μεταφραστεί από την συγγραφέα ενώ η ανθολογία ποιημάτων της Κικής Δημουλά που μετέφρασε, απέσπασε το Κρατικό βραβείο μετάφρασης του Ελληνικού Υπουργείου Πολιτισμού.

Από τα Σέρβικα στα Ελληνικά η Γκάγκα Ρόσιτς έχει μεταφράσει έργα των: Μ.Πάβιτς, Ντ. Κουβάσεβιτς, Στεβάνοβιτς, ενώ για την μετάφραση των ποιημάτων του Ντ. Αλβαχάρι, απέσπασε το βραβείο Balkanika, το βραβείο μετάφρασης των βαλκανίων.

• **ΤΟ ΒΙΒΛΙΟ «ΣΚΑΛΑ ΣΤΟΝ ΟΥΡΑΝΟ»**, είναι το πρώτο της μυθιστόρημα, γραμμένο στα Σερβικά και μεταφρασμένο από την Μαρία Κεσσίνη, κόρη της συγγραφέως. Εχει ήδη κερδίσει «Χρυσή Πένα» στο Βελιγράδι, ενώ στην Ελλάδα κυκλοφορεί από τις εκδόσεις «Κέδρος».

Το βιβλίο βασίζεται σε μια οδυνηρή προσωπική εμπειρία, στην αρρώστια και τη γατρειά που βρίσκεται στην πίστη, στην αγάπη και στα ταξίδια!

• **ΤΟ ΛΕΥΚΩΜΑ** που προετοιμάζεται από τον φωτογράφο Νίκο Κάσερη με την στήριξη της Νομαρχιακής Αυτοδιοίκησης, βρίσκεται ήδη στην τελική του ευθεία με προοπτική να κυκλοφορήσει τον Μαΐο.

Ενα λεύκωμα με πρωταγωνιστές, τις φωτογραφίες του Νίκου Κάσερη από τα Δωδεκάνησα, αλλά και την Λογοτεχνία...

Η σκέψη ήταν, να συνοδεύεται κάθε φωτογραφική ενότητα από τα νησιά με ένα κείμενο αναφοράς στο νησί από έναν επιφανή πολίτη του, έτσι λοιπόν για:

- ΤΗ ΣΥΜΗ γράφει η ΕΥΓΕΝΙΑ ΦΑΚΙΝΟΥ
- ΓΙΑ ΤΗΝ ΚΩ γράφει ο ΑΝΤΩΝΗΣ ΝΙΚΟΛΗΣ
- ΓΙΑ ΤΗΝ ΚΑΛΥΜΝΟ γράφει η ΣΟΦΙΑ ΓΙΑΝΝΑΤΟΥ
- ΓΙΑ ΤΗΝ ΑΣΤΥΠΑΛΑΙΑ γράφει η ΜΑΡΙΑ ΚΟΛΛΙΑ
- ΓΙΑ ΤΗΝ ΛΕΡΟ γράφει ο ΓΙΩΡΓΟΣ ΠΑΠΑΧΡΗΣΤΟΣ
- ΓΙΑ ΤΗΝ ΧΑΛΚΗ γράφει η ΤΙΤΣΑ ΠΙΠΙΝΟΥ
- ΓΙΑ ΤΟΥΣ ΛΕΙΨΟΥΣ γράφει η ΚΑΙΤΗ ΚΑΠΑΔΑΚΗ
- ΓΙΑ ΤΗΝ ΠΑΤΜΟ γράφει ο ΚΩΣΤΑΣ ΣΤΑΜΑΤΟΠΟΥΛΟΣ
- ΓΙΑ ΤΗΝ ΚΑΡΠΑΘΟ γράφει ο ΜΗΝΑΣ ΑΛΕΞΙΑΔΗΣ
- ΓΙΑ ΤΗΝ ΤΗΛΟ γράφει ο ΜΙΧΑΛΗΣ ΚΟΥΜΠΙΟΣ
- ΓΙΑ ΤΟ ΚΑΣΤΕΛΛΟΡΙΖΟ γράφει η ΛΙΝΤΑ ΒΕΛΤΙΣ
- ΓΙΑ ΤΗ ΝΙΣΥΡΟ γράφει ο καθηγητής Κ. ΤΣΙΡΠΑΝΛΗΣ
- ΓΙΑ ΤΗ ΡΟΔΟ γράφει ο δάσκαλος ΦΩΤΗΣ ΒΑΡΕΛΗΣ

ενώ συνολικά για τα νησιά αναφέρεται ο ΗΛΙΑΣ ΚΟΛΛΙΑΣ.



ΕΛΛΗΝΙΚΗ ΖΥΘΟΠΟΙΪΑ ΡΟΔΟΥ
«MAGNUS MAGISTER»

TÜV CERT EN ISO 9001:2000 | TÜV AUSTRIA HELLAS | TÜV CERT HACCP



ΕΙΔΙΚΕΣ ΤΙΜΕΣ ΜΟΝΟ ΓΙΑ ΕΠΙΧΕΙΡΗΜΑΤΙΕΣ!!!

1. ΜΠΥΡΑ «MAGNUS MAGISTER» LAGER ΒΑΡΕΛΙ 50lt: ΒΡΑΒΕΥΜΕΝΗ ΜΕ ΔΙΕΘΝΕΣ ΒΡΑΒΕΙΟ ΠΟΙΟΤΗΤΑΣ
2. ΜΠΥΡΑ «MAGNUS MAGISTER» BLACK (ΝΕΑ)
3. ΜΠΥΡΑ «MAGNUS MAGISTER» FRUIT TEST (ΝΕΑ)
4. ΑΝΑΨΥΚΤΙΚΑ POST MIX (COLA - LIME - ORANGE - LEMON - TONIK - RED DRAGON)
5. ΣΥΜΠΥΚΝΩΜΕΝΟΙ ΧΥΜΟΙ (ΠΟΡΤΟΚΑΛΙ - ΑΝΑΝΑΣ - G. FRUIT - ΜΗΛΟ)
6. ΧΥΜΟΙ ΠΡΩΙΝΩΝ ΣΥΜΠΥΚΝΩΜΕΝΟΙ (ΠΟΡΤΟΚΑΛΙ - G. FRUIT- ΜΗΛΟ - ΒΥΣΣΙΝΟ - ΑΝΑΝΑΣ - ΦΡΑΟΥΛΑ)
7. ΚΑΦΕΣ - ΣΟΚΟΛΑΤΑ - ΓΑΛΑ (ΣΕ ΜΟΡΦΗ ΣΚΟΝΗΣ) ΥΨΗΛΗΣ ΑΠΟΔΟΣΗΣ (ΝΕΑ)
8. ΚΑΦΕΣ ΣΕ ΥΓΡΗ ΜΟΡΦΗ
9. ΚΡΑΣΙ (ΛΕΥΚΟ - ΚΟΚΚΙΝΟ- ΡΟΖΕ) ΣΕ BAG IN BOX

ΜΗΧΑΝΕΣ ΔΙΑΘΕΣΗΣ ΟΛΩΝ ΤΩΝ ΠΡΟΪΟΝΤΩΝ (ΧΡΗΣΙΔΑΝΕΙΑ)
ΣΥΣΚΕΥΑΣΙΕΣ ΜΙΑΣ ΧΡΗΣΗΣ

ΠΑΠΑΔΗΜΗΤΡΙΟΥ ΕΜΜΑΝΟΥΗΛ

ΔΙΕΥΘΥΝΣΗ: ΚΡΕΜΑΣΤΗ - ΤΗΛΕΦΩΝΑ: 2241091545 - 2241095790 - FAX: 2241095765

• «ΔΥΣΤΥΧΩΣ ΣΥΜΒΑΙΝΟΥΝ»
Πετάει ο φτερωτός Ερμής
ΣΕΛ. 16-17
• ΤΙΜΟΚΑΤΑΛΟΓΟΣ ΠΟΙΝΩΝ...
ΣΕΛ. 18

ΠΑΕ ΡΟΔΟΣ

ΘΕΤΙΚΕΣ ΟΙ ΕΞΕΛΙΞΕΙΣ

• Οι μέτοχοι πήραν το αγωνιστικό μήνυμα των παικτών (5η θέση) και οι κινήσεις τους είναι πολύ σημαντικές για το μέλλον της ομάδας

Γι' ακόμη μια φορά η πράσινη ομάδα βρέθηκε σε κρίσμο σημείο, όμως τα μηνύματα που βγήκαν από την γενική συνέλευση πού έγινε την περασμένη Δευτέρα (31/1) ήταν θετικά. Και σε χθεσινό ρεπορτάζ της "δσπορ" αναφέρθηκε πώς η ενωτική διάθεση πουέδειξαν οι μέτοχοι Γιάννης Μιχελαράκης και Μάκης Ντουρουτλής ήταν από τις καλύτερες εξελίξεις που σημειώθηκαν στην ομάδα από το καλοκαίρι.

Βέβαια εάν αυτή η κατάσταση που έζησαν στην γενική συνέλευση οι παριστάμενοι υπήρχε από την αρχή της νέας περιόδου και ο πρόεδρος Γιώργος Παρασκευάς τους είχε μαζί του ενεργά αλλά και τους υπόλοιπους, τότε πάρα πολλά πράγματα στην ΠΑΕ θα είχαν άλλη διάσταση. Ουσιαστικά υποχρεώθηκαν τεχνική ηγεσία και ποδοσφαιριστές να δουλέψουν έξω από τον αρχικό προγραμματισμό, ο οποίος είχε σχέση με την διοικητική κρίση που μάστιζε τότε την ομάδα. Παρ' όλα αυτά ο Αντώνης Μανίκας με τον συνεργάτη του Μιχάλη Χαρίτο και με την συνεργασία των ποδοσφαιριστών έκαναν το καθήκον τους, ώστε η ομάδα να ετοιμασθεί και να μπει «ζωντανή» στο πρωτάθλημα. Η αβεβαιότητα βασίλευε στ' αποδυτήρια, όμως πότε με τον ένα τρόπο και πότε με κάποιο άλλο η ομάδα έβγαινε από τ' αδιέξοδα που συναντούσε στην πορεία της. Κι όμως πριν την 17η αγωνιστική, που τα παιχνίδια της θα γίνουν την Κυριακή, η Ρόδος βρίσκεται σε τέτοια βαθμολογική θέση που κανένας πάνω στο νησί μας δεν πίστευε ότι μπορεί να φτάσει. Αυτοί που περίμεναν να δρέψαν τους καρπούς των προσπαθειών τους αλλά δεν το ανέφεραν ποτέ δημόσια ήταν η τεχνική ηγεσία και οι ποδοσφαιριστές. Η υπομονή που έδειξαν και συνεχίζουν να δείχνουν είναι ίσως κι αυτό το γνωρίζουν αρκετά καλά η διοίκηση αλλά και οι μέτοχοι.

Ήδη το βαρύ κλίμα που υπήρχε στ' αποδυτήρια τις τελευταίες ημέρες άλλαξε μετά την ενημέρωση που είχαν οι ποδοσφαιριστές για τις θετικές εξελίξεις που σημειώθηκαν στη γενική συνέλευση.

Η διοικούσα επιτροπή έπιασε δουλειά από προχθές και σύμφωνα με πληροφορίες ήλθε σ' επαφή με δύο πρόσωπα τα οποία από τις πρώτες βολιδοσκοπήσεις έδειξαν ενδιαφέρον να βοηθήσουν ενεργά την ομάδα. Χθες το βράδυ στις 8:00 οι κ.κ. Μιχελαράκης, Ντουρουτλής, Παρασκευάς, Τανίδης, Διακογεωργίου επρόκειτο να συναντηθούν ξανά με τα δύο αυτά άτομα, με σκοπό η συζήτηση να προχωρήσει σε βάθος και η ενημέρωσή τους να γίνει πιο αναλυτική, σε τι σημείο βρίσκεται η ομάδα.

«ΘΕΛΟΥΜΕ ΤΟΝ ΚΟΣΜΟ ΝΑ ΜΑΣ ΣΤΗΡΙΖΕΙ»

Την στήριξη των φιλάθλων ζήτησε ο αρχηγός των «ελαφιών» Κώστας Πάττας σε συνέντευξη που έδωσε χθες στον Ρ/Σ «LOVE N.R.G. 98». Ο έμπειρος ποδοσφαιριστής τόνισε πως «αν δεν υπήρχαν τα προβλήματα του καλοκαιριού και η προετοιμασία μας γινόταν κάτω από διαφορετικές συνθήκες, ίσως τώρα η κατάσταση της ομάδας να ήταν διαφορετική». Ο υψηλόσωμος αμυντικός ανέφερε επίσης πως οι συνθήκες της προετοιμασίας αλλά και των προπονήσεων μέχρι σήμερα ήταν και είναι αντίξοες. Παρ' όλα αυτά εμείς ως ποδοσφαιριστές εξακολουθούμε να κάνουμε το καθήκον μας.

«Θέλουμε τους φιλάθλους κοντά μας» δήλωσε στον «LOVE N.R.G. 98» ο Κώστας Πάττας

Εάν η ομάδα είχε το ελάχιστο διαφορετικό θα είμασταν σε διαφορετική τροχιά. Δεν υποσχόμαστε τίποτα όσον αφορά το πρωτάθλημα. Θα εξακολουθήσουμε ν' αγωνιζόμαστε με όλες μας τις δυνάμεις για το καλύτερο δυνατό αποτέλεσμα. Θέλουμε τους φιλάθλους κοντά μας και να μας συμπαραστέκονται στις προσπάθειές μας».

ΠΡΟΝΟΗΣΗ ΣΕ ΜΙΣΟ ΓΗΠΕΔΟ

Η προετοιμασία της ομάδας συνεχίσθηκε χθες στον μισό αγωνιστικό χώρο του δημοτικού σταδίου με τον Αντώνη Μανίκα να έχει όλους τους ποδοσφαιριστές στην διάθεσή του. Το εκτός έδρας παιχνίδι την Κυριακή με τον Λήλαντα Βασιλικού είναι δύσκολο κι αυτό το γνωρίζει ο αθηναίος τεχνικός καθώς έχει ενημερωθεί για τις δυνατότητες του αντιπάλου. Πρόβλημα για τα «ελάφια» θα είναι και ο αγωνιστικός χώρος του γηπέδου όπου θα διεξαχθεί η συνάντηση.

Γ' ΕΘΝΙΚΗ

ΟΛΟΙ ΕΝΙΣΧΥΘΗΚΑΝ ΠΛΗΝ ΤΗΣ ΡΟΔΟΥ

Η μεταγραφική περίοδος του Ιανουαρίου ολοκληρώθηκε για τις ομάδες της Γ' Εθνικής στον πρώτο και δεύτερο όμιλο.

Από τις 34 ΠΑΕ οι 33 εκμεταλλεύτηκαν αυτό το διάστημα και ενισχύθηκαν με περισσότερους από δύο ποδοσφαιριστές.

Η ΠΑΕ Ρόδος είναι η μοναδική ομάδα που δεν πήρε κανένα ποδοσφαιριστή. Η περίπτωση του Χρήστου Στόϊου είναι διαφορετική, αφού ο ποδοσφαιριστής βρέθηκε με μετάθεση στο νησί μας και έτσι προέκυψε η συνεργασία του με την ΠΑΕ Ρόδος.

Οι μετακινήσεις των ποδοσφαιριστών που έγιναν στην μεταγραφική περίοδο έχουν ως εξής:

ΧΑΪΔΑΡΙ

ΗΡΘΑΝ: Ανδρεαδάκης (Ένωση Θράκης), Τουμάσης (Μαρκό)
ΕΦΥΓΑΝ: Συντρίκος

ΑΧΑΡΝΑΪΚΟΣ

ΗΡΘΑΝ: Βέρτζος (Πανηλειακός), Φαρινόλα (Ξάνθη), Σέμος (Βέροια), Γκέγκας (Λήλας Βασιλικού), Μπούις (Άγιος Δημήτριος), Πεπονούλας (Θρασύβουλος), Κίτσας (Καλαμάτα).
ΕΦΥΓΑΝ: Γραμματικόπουλος, Βάτσιος, Γ. Μητσέας, Σταματόπουλος, Η. Μητσέας.

ΘΡΑΣΥΒΟΥΛΟΣ

ΗΡΘΑΝ: Αποστόλου (Άγιος Δημήτριος), Λαζάρου (Άγιος Δημήτριος), Ράπτης (Αθηναΐδα), Αντρέεφ (Δόξα Δράμας), Μάρκος (ΠΑΟΚ), Παπαδημητρίου (ερασιτέχνες ΑΕΚ).
ΕΦΥΓΑΝ: Σβίγκος, Πεπονούλας.

ΕΘΝΙΚΟΣ

ΗΡΘΑΝ: Ντόβας (Ολυμπιακός), Νταγκουνάκης (Προοδευτική), Χατζηγεωργαλής (Προοδευτική), Οζγκούβεν (ομάδα νέων Φένενορντ), Μπόκος (Αθηναΐδα), Τερλέλης (ερασιτέχνες Εθνικού), Γεωργίου (ερασιτέχνες Εθνικού).
ΕΦΥΓΑΝ: Γουλέτας, Γρηγοριάδης, Κλινάκης, Βυθούλκας, Πλατάκης, Κόσκολος, Μπιτζάς, Μπαριόμογλου, Κατής, Καστανιώτης, Ταμπουράκης.

ΡΟΔΟΣ

ΗΡΘΑΝ: Στόϊος (Εδεσσαϊκός).
ΕΦΥΓΑΝ: Ζουμπούλης, Γ.Ι. Καντιμοίρης, Μητράκας.

ΑΧΑΪΚΗ

ΗΡΘΑΝ: Γεωργόπουλος (Παναχαϊκή 2005), Ρηγόπουλος (Παναχαϊκή 2005), Καραμπλάκας (Ατρόμητος), Παρασκευόπουλος (Αναγέννηση Άρτας), Λιάττας (Θησέας Περιβολίων), Σπυρόπουλος (Φωκικός).
ΕΦΥΓΑΝ: Τσακαλίδης, Γκολφινόπουλος, Λαμπρόπουλος, Τόγιας, Οχτάρας, Ντεντόπουλος, Νικολόπουλος, Θωνιάτης.

ΘΥΕΛΛΑ ΠΑΤΡΩΝ

ΗΡΘΑΝ: Αβλαστός (ΟΦΗ), Γιουρούκοφ (Σμόλιαν Ρόντομπα), Λίτσεφ (Χάσκοβο), Ν. Μπερτσιάς (Νέα Αρτάκη), Νεκ. Μπερτσιάς (Παναχαϊκή), Λαμπρόπουλος (ερασιτέχνες Θύελλας Πατρών).
ΕΦΥΓΑΝ: Σταματόπουλος, Σέγκος.

ΠΑΜΙΣΟΣ

ΗΡΘΑΝ: Γιοζεφόβιτς (Καλαμάτα), Χρ. Κωνσταντόπουλος (Καλαμάτα), Κουφολόγος (Αγία Παρασκευή).
ΕΦΥΓΑΝ: Τζανετάκος, Γεωργακόπουλος, Λυμπερόπουλος, Ντιμιτρόφσκι, Διακουμής.

ΗΡΟΔΟΤΟΣ

ΗΡΘΑΝ: Γιαννιτσανάκης (Προοδευτική), Μπελιμπασάκης (Μινωική), Φραγκουλάκης (ΟΦΗ), Ιφετσουκβούντι (Κμίτα Ζάμπερζοβ)
ΕΦΥΓΑΝ: Οβολόμπι, Λουλιάδης, Ιφετσουκβούντι.

ΜΑΡΚΟ

ΗΡΘΑΝ: Πούλος (Πρωτέας Παλαιάς Φώκαιας), Στάθης (Ηλυσιακός), Παργιανός (Ηλυσιακός), Δεληγιάννης (ερασιτέχνες Άρη), Αλεξάντροβιτς (Πολόνια Βαρσοβίας), Σβίγκος (Θρασύβουλος), Πίτσικας (ΠΑΟ Ρουφ), Μητσόπουλος (Παγκορινθιακός).
ΕΦΥΓΑΝ: Γκίκας, Γιάγκος, Πετσίνης, Τουμάσης, Καλιανιώτης, Βλάχος, θαλασσινός, Μήλιος, Ανδριόπουλος, Ιασωνίδης.

ΑΘΗΝΑΪΔΑ

ΗΡΘΑΝ: Χατζηγιαννάκος (Αιγάλεω), Κουφάδης (Εθνικός Αστέρας), Σταμοκώστας (Σαρωνικός Αίγινας), Συγγελάκης (Προοδευτική), Κλαδάκης (Αίας Σαλαμίνας), Καβαλάρης (Θήβα), Βογιατζής (Ηρακλής Ψαχνών), Μαμάκος (Αστέρας Σύρου), Στέλλας (Γλυκά Νερά).
ΕΦΥΓΑΝ: Μπόκος, Χατζηανδρέου, Σιφνάκης, Μένταν, Δανίκας, Δελακάς, Παρθένης, Κουτσουράκης, Ράπτης, Σαλτογιάννης, Μεταλληνός.

ΒΥΖΑΣ ΜΕΓΑΡΩΝ

ΗΡΘΑΝ: Ζαλαχώρης (Απόλλων), Σκαρλάτος (Ακράτητος), Ποδαράς (Ένωση Δόξα Πανασπροπυργιακού), Λαμπούκας (Ντιναμό Μόσχας), Ραφαηλίδης (Ηρακλής Ψαχνών), Μπιμπίρης (Ακράτητος), Δερμιτζόγλι (ΠΑΣ Γιάννινα), Αποστολάκης (Ακράτητος), Βογιατζής (Φωστήρας).
ΕΦΥΓΑΝ: Καραγιάννης, Κουάφο, Δήμου, Κοροπούλης, Φουντουλάκης, Ριζάς, Μουζάκης, Τράλος.

ΑΤΣΑΛΕΝΙΟΣ

ΠΑΟ ΔΙΑΓΟΡΑΣ

Ορεξη και πάθος στην προπόνηση

Χωρίς αγωνιστικά προβλήματα και με όλους τους ποδοσφαιριστές να είναι στην διάθεσή του, ο Ανδρέας Σταύρου συνέχισε την προετοιμασία του «γηραιού» ενόψει του αγώνα με τον Ερμή Κορυδαλλού.

Η προπόνηση έγινε στο μισό του δημοτικού σταδίου της πόλης μας και το πρόγραμμα περιλάμβανε ασκήσεις φυσικής κατάστασης και τακτικής. Στο τέλος έγινε και οικογενειακό διπλό με τους παίκτες να είναι το ίδιο σοβαροί και συγκετρωμένοι και μάλιστα παθιασμένοι για διάκριση, όπως ήταν από την αρχή του πρωταθλήματος. Η προετοιμασία των «κυανέρυθρων» θα συνεχισθεί και σήμερα εκτός απροόπτου στον ίδιο χώρο.

«ΓΙΑ ΤΟΝ ΠΡΟΕΔΡΟ»

Οι παίκτες του Ερμή με κοινή τους δήλωση αφιέρωσαν τη χθεσινή πρόκριση στην ημιτελική φάση του Κυπέλλου στον τιμωρημένο πρόεδρό τους Μιχάλη Καφετζή.

Ο ίδιος δήλωνε συγκινημένος από την συμπαράσταση και τόνισε ότι θα παραμείνει κοντά στην ομάδα παρά την απόφαση της Πειθαρχικής Επιτροπής.

Ηρακλης Μαριτσων

«ΔΥΣΤΥΧΩΣ ΣΥΜΒΑΙΝΟΥΝ»

Με χθεσινή ανακοίνωση ο Ηρακλής Μαριτσών παίρνει θέση σε όσα ακούστηκαν και γράφτηκαν σχετικά με τον καταλογισμό ανύπαρκτου πέναλτι υπέρ του από τον διαιτητή Ανδρέα Παπαδόπουλο. Η ανακοίνωση καταλήγει ζητώντας από την ΕΠΣΔ να αποφασίσει την επανάληψη του αγώνα, κάτι που όμως δεν προβλέπεται από τον ΚΑΠ.

Η ανακοίνωση του Ηρακλή έχει ως εξής:

Υστερα από όσα είδαν το φως της δημοσιότητας, όσα ελέχθησαν και συνεχίζονται να λέγονται... αφήνοντας από διαφόρους υπονοούμενα και γενικά να πλανώνται στον ορίζοντα κακόβουλοι και μειωτικοί ψίθυροι για το Σωματείο μας... (!) αυτά το φίλο Σωματείο ΑΝΤΑΓΟΡΑ δεν έχει καμία μα καμία θέση – είναι γνωστό το ήθος του.

Είναι γνωστό ότι σε κάθε αγώνα γίνονται μικρά ή μεγάλα λάθη από τους άρχοντες των αγώνων σημαντικά ή ασήμαντα που πολλές φορές διαμορφώνουν το αποτέλεσμα του αγώνα, ακόμη και σε παγκόσμια κλίμακα (στο παρελθόν το γκολ με χέρι του ΜΑΡΑΝΤΟΝΑ παγκόσμιο κύπελλο και πρόσφατα το μη κατακυρωθέν γκολ στον αγώνα (ΜΑΝΤΣΕΣΤΕΡ – ΤΟΤΤΕΝΑΜ) ...

Ακριβώς τέτοιο σημαντικό σοβαρό λάθος έγινε στον αγώνα ΗΡΑΚΛΗ – ΑΝΤΑΓΟΡΑ από τον διαιτητή με την υπόδειξη του πέναλτι.

Πιστεύουμε ότι ο κ. ΠΑΠΑΔΟΠΟΥΛΟΣ δεν είχε πρόθεση απλά και μόνο ήταν μια κακή στιγμή για τον ίδιο, γιατί όλοι, γνωρίζουμε τη μέχρι σήμερα προσφορά του στο Δωδεκανησιακό ποδόσφαιρο και ειδικότερα στην διαιτησία κατά την εδώ παραμονή του αλλά και σαν άνθρωπος χαίρει εκτιμήσεως, και δεν πρέπει να τον στείλουμε στο εκτελεστικό απόσπασμα γιατί οι τιμωρίες σκοπό έχουν να νουθετούν και όχι να εξοντώνουν... όχι μόνον τον Παπαδόπουλο αλλά τον κάθε διαιτητή.

Μετά τον αγώνα εδώ και αρκετές μέρες συνεχίζονται στα Μ.Μ.Ε. θέσεις απόψεις πολλών παραγόντων, εμείς σαν ΗΡΑΚΛΗΣ χωρίς φόβο και πάθος ΟΜΟΛΟΓΟΥΜΕ ότι ο ΑΝΤΑΓΟΡΑΣ έχει δίκιο να φωνάζει αδικήθηκε με την υπόδειξη του ΔΙΑΙΤΗΤΗ και σεβόμεθα τις απόψεις και θέσεις του γιατί μεταξύ μας υπάρχει μια μακροχρόνια φιλία η οποία συνεχίζεται και θα συνεχίζεται...

Σωματεία αδικήθηκαν αδικούνται και θα συνεχίζουν να αδικούνται από ανθρώπινα λάθη των διαιτητών, όμως αδικία δεν είναι μόνο η υπόδειξη ενός πέναλτι που δεν είναι, αδικία είναι και η κατακύρωση ενός αντικανονικού γκολ ή αντίθετα η μη κατακύρωση ενός καθαρού γκολ που διαμορφώνουν το αποτέλεσμα του αγώνα. Σε τέτοια περίπτωση το Σωματείο μας ΑΔΙΚΗΘΗΚΕ, όμως αυτή είναι η ομορφιά του ΒΑΣΙΛΕΑ των ΣΠΟΡ του ΠΟΔΟΣΦΑΙΡΟΥ.

Τονίζουμε στο φίλαθλο κοινό ότι ο ΗΡΑΚΛΗΣ έχει κάνει τον προγραμματισμό του έχει ικανούς και αξιόλογους, ποδοσφαιριστές καταξιωμένο προπονητή τον ΣΠ. ΑΓΓΕΛΟΠΟΥΛΟ που επί των ημερών του ο ΗΡΑΚΛΗΣ κατέκτησε το ΠΡΩΤΑΘΛΗΜΑ ΔΩΔ/ΣΟΥ και αγωνίσθηκε στην Δ΄ ΕΘΝΙΚΗ ικανή και σοβαρή ΔΙΟΙΚΗΣΗ και δεν έχει την ανάγκη καμιάς ΒΟΗΘΕΙΑΣ από κέντρα ή παράγοντες εκτός του ΠΟΔΟΣΦΑΙΡΟΥ, όπλο μας είναι και η μεγάλη ΜΑΖΑ των ΦΙΛΑΘΛΩΝ μας εντός και εκτός ΜΑΡΙΤΣΩΝ.

Εν πάση περιπτώσει, το γνωρίζουμε ότι αυτό αντίκειται στον ΚΑΠ χωρίς δισταγμό αν η ΕΠΣΔ μπορεί να παρακάμψει τον ΚΑΠ ζητούμε την διεξαγωγή εκ νέου του ΑΓΩΝΑ... Την συμπάθεια και την στήριξη μας στο φιλο σωματείο ΑΝΤΑΓΟΡΑΣ του ευχόμεθα κάθε επιτυχία, δυστυχώς αυτά συμβαίνουν στο ποδόσφαιρο...

Με εκτίμηση
Ο ΠΡΟΕΔΡΟΣ
Γ. ΠΑΠΑΔΗΜΗΤΡΗΣ

ΑΠΟΤΥΧΙΑ ΠΟΛΙΤΙΚΗΣ...



Τα τελευταία χρόνια ακούγαμε κάθε καλοκαίρι ότι τηλεοπτικοί σταθμοί απ' ολόκληρο τον... πλανήτη ζητάνε τη Ρόδο ως τόπο διεξαγωγής παγκόσμιων τουρνουά beach volley, ενώ την ίδια απαίτηση είχαν και οι χορηγοί!

Παράλληλα ακούγαμε «λόγια μεγάλα» ότι η Ρόδος θα γίνει πρωτεύουσα (ελληνική ή παγκόσμια δεν διευκρινιζόταν...) του αθλήματος και θα δημιουργηθούν φοβερές εγκαταστάσεις.

Ως τόπος διεξαγωγής επιλεγόταν, παρά τις διαφωνίες, η πλατεία Δημαρχείου αφού οι... παγκόσμιοι ήθελαν να συνδυάζουν ωραία κορμιά και κλασικά κτίρια...

Το... παραμυθάκι έλαβε τέλος χωρίς happy end αφού η Παγκόσμια Ομοσπονδία Βόλεϊ ανακοίνωσε πως το καλοκαίρι 2005 τα ελληνικά τουρνουά θα φιλοξενηθούν στις Ολυμπιακές εγκαταστάσεις της παραλίας Φαλήρου.

Η παγκόσμια προβολή της Ρόδου δυστυχώς ολοκληρώθηκε αλλά τουλάχιστον γλιτώνουμε τα εκατομμύρια μεταφοράς άμμου και στήσιμο εξεδρών. Απομένει να κλείσουν οι λακκούβες στην πλατεία Δημαρχείου,

Η πολιτική φιλοξενίας μεγάλων διοργανώσεων στο νησί (με κύρια ευθύνη του Δήμου Ροδίων) απέτυχε αφού ξοδεύτηκαν εκατοντάδες εκατομμύρια για... δημόσιες σχέσεις αλλά δεν κατασκευάστηκαν τα απαραίτητα αθλητικά έργα.

Αλήθεια ποδηλατικό διεθνή γύρο πότε θα ξαναδιοργανώσουμε;

Συσπείρωση στον Κολοσσό



Οι δύο συνεχόμενες εκτός έδρας ήττες από Παλαιό Φάληρο και ΚΑΟ Δράμας προκάλεσαν αναταράξεις στο... καράβι του Κολοσσού αλλά οι «καπετάνιοι» κρατάνε γερά το τιμόνι.

Ο πρόεδρος Κώστας Κωσταρίδης και ο προπονητής Βασίλης Φραγκιάς μαζί με τους συνεργάτες τους προσπαθούν με καθημερινές ομιλίες να τονώσουν το ηθικό των παικτών.

Μάλιστα ο κ. Κωσταρίδης τους τόνισε ότι «όλοι στο νησί είναι υπερήφανοι για την πορεία του Κολοσσού».

Το Σάββατο οι «θαλασσί» θα υποδεχθούν τη Νήαρ Ηστ με τη νίκη ν' αποτελεί μονόδρομο για να συνεχίσουν στην κορυφή του βαθμολογικού πίνακα.

Η επιστροφή του Δημήτρη Μακρή στο πρόγραμμα προπονήσεων χαροποιεί το τεχνικό τιμ.

Πίτα με γεύση ... μπάσκετ

Η Τοπική Επιτροπή ΕΟΚ Δωδεκανήσου προσκαλεί στην κοπή της Βασιλόπιτας του 2005, που θα πραγματοποιηθεί στο Δημοτικό Κλειστό Γυμναστήριο «Βενετόκλειο» το Σάββατο 05-02-2005 στις 19:30, αμέσως μετά τον αγώνα Κολοσσού - Νήαρ Ηστ για την Α2 κατηγορία.



Κατά τη διάρκειά της θα απονεμηθούν τα έπαθλα της περιόδου 2003-2004 στα σωματεία της Ρόδου, ενώ θα βραβευτούν οι αθλητές που εισήχθησαν στα ΑΕΙ και ΤΕΙ το 2004.

Επίσης, θα τιμηθεί η ανδρική ομάδα του Κολοσσού για την καταπληκτική της πορεία στην Α2 κατηγορία το προηγούμενο έτος.

Γκολφ

«Παγκόσμιος» ο Νικόπουλος

Παγκόσμια επιτυχία πανηγύρισε ο Ροδίτης γκολφερ Χρήστος Νικόπουλος.

Αποτέλεσμα σκληρής δουλειάς είναι η 2η θέση που κατέλαβε ο Ρόδιος αθλητής μεταξύ 156 αθλητών από πολλά κράτη στο ΚΑΤΑΡ, λαμβάνοντας μέρος στο ΚΑΤΑΡ OPEN στο DOHA GOLF CLUB στην πρωτεύουσα του ΚΑΤΑΡ.

Την Ελληνική αποστολή αποτελούσαν δύο αθλητές, ο ΧΡΗΣΤΟΣ ΝΙΚΟΠΟΥΛΟΣ (2ος) και ο ΕΥΑΓΓΕΛΟΣ ΓΚΙΝΗΣ (15ος). Τους συνόδευε ως εκπρόσωπος της Ελληνικής Ομοσπονδίας Γκολφ αλλά ταυτόχρονα και προπονητής του ΟΜΙΛΟΥ ΓΚΟΛΦ ΑΦΑΝΤΟΥ ΡΟΔΟΥ ο κ.. ΒΑΣΙΛΗΣ ΑΝΑΣΤΑΣΙΟΥ.

Είναι μια πολύ μεγάλη επιτυχία του Ροδιακού και κατ' επέκταση του Ελληνικού Γκολφ η Ελληνική εμφάνιση, αφού στο βάθρο των νικητών υπήρχε Ελληνας και μάλιστα Ρόδιος αθλητής.



Η απονομή έγινε με κάθε επισημότητα με την έπαρση των σημαιών των κρατών που εκπροσωπούσαν οι νικητές.

Ο Χρήστος Νικόπουλος είναι ένας χαρισματικός παίκτης του Γκολφ που μεγάλωσε μέσα από την Ακαδημία του Ομίλου και υπό την επίβλεψη του κ. Βασίλη Αναστασίου προπονητή της. Πραγματικά αξίζουν συγχαρητήρια σε όλη την Ελληνική αποστολή γιατί θεωρείται μια από τις πιο επιτυχημένες εκπροσωπήσεις του Ελληνικού Γκολφ στον Ερασιτεχνικό χώρο.

Πετάει ο φτερωτός Ερμής

Το Κύπελλο είναι ο θεσμός των σπουδαίων εκπλήξεων και επιβεβαιώθηκε χθες για άλλη μια φορά στο γήπεδο Αφάντου.

Ο θεωρητικά ισχυρός Απόλλων Απολλώνων αντιμετώπισε τον θεωρητικά αδύναμο Ερμή Καλυθιών και η πρόκριση κρίθηκε στην ψυχοφθόρα διαδικασία των πέναλτι.

Ο Ερμής έκανε ξανά το θαύμα του και... πέταξε στην ημιτελική φάση.

Η ομάδα των Καλυθιών που στο πρωτάθλημα της Β' κατηγορίας παλεύει για την σωτηρία της πανηγύρισε άλλη μια φορά με τον ίδιο τρόπο αφού είχαν προηγηθεί προκρίσεις επί του Διγενή και του Αστέρα Παστίδας.

Και οι τρεις προκρίσεις πανηγυρίστηκαν εκτός έδρας στην διαδικασία των πέναλτι!

Οι παίκτες του Ερμή πανηγύρισαν έξαλλα την επιτυχία τους αφού με αυτόν τον τρόπο... έδιωξαν το ψυχολογικό βάρος που τους είχε δημιουργηθεί με τις εξωαγωνιστικές περιπέτειες και τις τιμωρίες του συλλόγου εξαιτίας επεισοδίων.

Ο αγώνας στην κανονική διάρκεια δεν προσέφερε αξιόλογο θέαμα αν και χάθηκαν ευκαιρίες και από τις δύο πλευρές.

Οι Καλυθενοί απέκλεισαν στα πέναλτι και τον Απόλλωνα Απολλώνων - Πρωταγωνιστής ο τερματοφύλακας Γρηγ. Γεωργατζής

Ο Απόλλων Απολλώνων έδειξε ότι αντιμετωπίζει σοβαρό αγωνιστικό πρόβλημα και πρέπει να αναμένονται εξελίξεις αφού η μία αποτυχία διαδέχεται την άλλη. Οι Απολλωνιάτες πλήρωσαν την υποτίμηση του αντιπάλου και αποχαιρέτησαν τα όνειρα για κατάκτηση του Κυπέλλου.

Ο Ερμής προηγήθηκε 1-0 στο 60' με εύστοχή εκτέλεση πέναλτι από τον παίκτη-προπονητή Παναγιώτη Ηλία. Η εσχάτη των ποινών καταλογίσθηκε σε ανατροπή του Κασταμούλα.

Οι Απολλωνιάτες ευτύχησαν να ισοφαρίσουν στις καθυστερήσεις (91') με κοντινό πλασέ του νεαρού Βασίλη Μακαρούνα.

Στην ημίωρη παράταση οι δύο ομάδες πρόσεχαν να μην δεχθούν γκολ και ο Ερμής έχασε κλασσική ευκαιρία στο 118' όταν το σουτ του Στράτου Μαργαρίτη είχε κατάληξη στο οριζόντιο δοκάρι και ακολούθησε άστοχη κεφαλιά του Κασταμούλα μπροστά σε κενή εστία!

Στην διαδικασία των πέναλτι πρωταγωνιστής αναδείχθηκε ο τερματοφύλακας του Ερμή Γρηγόρης Γεωργατζής.

Ο ραδιοφωνικός παραγωγός του TOP FM έκανε δύο αποκρούσεις και έστειλε τους συμπαίκτες του στα ουράνια!

Χατζηπέτρος απόκρουση
Κασταμούλας 0-1
Χαρίτος άουτ
Στατιού 0-2
Β. Μακαρούνας 1-2
Σεντεμεντές 1-3
Θεοδοσίου απόκρουση

Πολύ καλή η διατησία των Τσαγγάρη - Ορφανού - Μοσχούς.

ΑΠΟΛΛΩΝ ΑΠΟΛΛΩΝΩΝ:
Χατζηχριστοδούλου, Χατζηπέτρος, Χ. Χάσταλης, Θεοδοσίου, Χαρίτος, Διακοναστάσης, Β. Μακαρούνας, Ι. Μακαρούνας (46' Σεντονάς), Γκαρής, Μ. Μακαρούνας, Γιαννακόπουλος (105' Σωτηρίου).

ΕΡΜΗΣ ΚΑΛΥΘΙΩΝ:
Γεωργατζής, Κώστας, Κασταμούλας, Σταυρής, Στατιού, Ηλίας, Χατζηγεωργίου (107 Μανιάς), Κυριαζής, Σαββιού (80' Σεντεμέντες), Χατζηνικόλας, Τ. Μαργαρίτης (46' Σ. Μαργαρίτης).

• Στην 11άδα του Ερμή αγωνίστηκε επί 120' ο 48χρονος Λευτέρης Στατιού που έδειξε ότι ακόμα αντέχει!

Συμπαίκτης του στα τελευταία λεπτά ήταν ο 15χρονος μέσος της μικτής παίδων Μιχάλης Μανιάς. Οι δύο συμπαίκτες έχουν 33 χρόνια διαφορά!

ΞΕΡΕΙ ΤΟ ΚΟΛΠΟ!

Πιστός στην παράδοση που τον θέλει να έχει επιτυχίες στον θεσμό του Κυπέλλου ο Αγιος Γεώργιος πανηγύρισε χθες την πρόκριση του στην τετράδα του θεσμού.

Οι Μαλωνίτες τυπικά γηπεδούχοι στο γήπεδο Αρχίπολης κατέκτησαν την πρόκριση στην διαδικασία των πέναλτι αφήνοντας τον Αρη Αρχαγγέλου να τα έχει με την τύχη του...

Ο Αγιος Γεώργιος μετά το πρωτάθλημα νίκησε τον Αρη και στο Κύπελλο – Πρόκριση στα πέναλτι (3-2)

Τα **120'** του αγώνα ολοκληρώθηκαν δίχως τέρματα **(0-0)** με τον Αρη να έχει κάποια υπεροχή αλλά να μην μπορεί να την εκμεταλλευτεί.

Ελάχιστες φάσεις δημιουργήθηκαν μπροστά από τις δύο εστίες με την καλύτερη να γίνεται στην παράταση.

Στο **112'** ο **Πίτσης** εκτέλεσε φάουλ αλλά είδε την μπάλα να καταλήγει στο οριζόντιο δοκάρι του **Δημητρίου**.

Η διαδικασία των πέναλτι:

Αργ. Σκυλλάράκης 1-0, Σταύρος Μαγιόγλου 1-1
Μαυρομούστακος απόκρουση, Μπιγκό απόκρουση
Μπάρτζος 2-1,Κοντόγιαννος άουτ, Σακελλάρης 3-1,
Πίτσης 3-2, Χατζησταμάτης άουτ, Κοτσίκος απόκρουση

Ο Αγιος Γεώργιος έχει... πάρει τον αέρα του Αρη καθώς τον κέρδισε 1-0 και στον αγώνα πρωταθλήματος στο γήπεδο Αρχαγγέλου!

Καλή η διαιτησία των Κόττορου – Β. Κατσιδώνη – Αντωνά.

ΑΓΙΟΣ ΓΕΩΡΓΙΟΣ:
Δημητρίου, Χ. Σκυλλαράκης, Αργ. Σκυλλαράκης, Γκιζλής. (119' Σοφ. Σκυλλαράκης), Γκίνος, Χατζησταμάτης, Χατζημανώλης, Μπόρτζος, Μουστακέλλης, (77' Σακελλάρης), Μαυρομούστακος, Λεβέντης.

ΑΡΗΣ ΑΡΧΑΓΓΕΛΟΥ:
Σαρικάς, Στ. Μαγιόγλου, Φουτούλης, Κωστάκης, Μπιγκό, Στ. Παρδαλός (88' Πίτσης), Παντίδος (75' Κοτσίκος) Πευκιανάκης, Τραχανάς, Μαγιόγλου Στέργος, Κοντόγιαννος.

• Οι παίκτες του Αγίου Γεωργίου αφιέρωσαν τη νίκη στον συμπαίκτη τους Ρεντόπουλο που χειρουργήθηκε χθες (γόνατο) στο στρατιωτικό νοσοκομείο 411 και θα χάσει το υπόλοιπο της χρονιάς.

Πρόκριση Ανταγόρα

Ενα βήμα από την ημιτελική φάση του Κυπέλλου Δωδεκανήσου έφτασε ο Ανταγόρας που χθες νίκησε 3-2 τον Νικαγόρα και στις 16 Φεβρουαρίου θα υποδεχθεί στην Κω τον Καλυμνιακό στον άτυπο τελικό του Βορείου συγκροτήματος.

Ο Ανταγόρας χθες προηγήθηκε 3-0 στο 72' και ο Νικαγόρας κέρδισε τις εντυπώσεις μειώνοντας στις καθυστερήσεις.

Τα γκολ της χθεσινής αναμέτρησης:

48' Κοντός	**1-0**
51' Παπαϊγνατίου	**2-0**
72' Παπαϊγνατίου	**3-0**
87' Φούσκας	**3-1**
90' Καμαριώτης	**3-2**

Χωρίς προβλήματα η διαιτησία των Βασιλείου – Μαρμαρινού – Φραγκιαδάκη.

ΑΝΤΑΓΟΡΑΣ:
Σπαθάρας, Παλόσης, Πλατέλλας, Θαλασσινός, Βραχνάς, Χατζηνικολάου, Μόρφος, Χατζηδημήτρης (46' Κανελλόπουλος), Αρβανιτογιάννης (80' Ζώτο), Κοντός (72' Χονδρομπίλας), Παπαϊγνατίου

ΝΙΚΑΓΟΡΑΣ:
Διακοδημητρίου, Σπυράτος, Λοζός, Ν. Κοκκαλάκης, Διακογιάννης, Σάζαλης, Ν. Σκευοφύλαξ (65' Ζερβός), Θ. Κοκκαλάκης (46' Μπίλης), Καμαριώτης, Δημητρακιού, Φούσκας.

Απάντηση Μεσαναγρού

Η Αθλητική Ένωση Μεσαναγρού με ανακοίνωση απαντάει στα όσα υποστήριξαν οι διοικούντες του ΖΕΥΣ για επεισόδια στο μεταξύ τους παιχνίδι. Η ανακοίνωση που κοινοποιήθηκε στην ΕΠΣΔ έχει ως εξής:

ΨΕΥΔΕΤΑΙ Ο ΠΡΟΕΔΡΟΣ ΤΟΥ Α.Σ. ΖΕΥΣ ΓΙΑ ΤΗ ΜΕΣΑΝΑΓΡΟ

Η Α.Ε. Μεσαναγρού καταγγέλλει την προσπάθεια συκοφάντισης και δυσφήμισης της φιλοξενίας που παρείχε η ομάδα μας, στον αγώνα της 30/01/2005 με την ομάδα του Α.Σ. ΖΕΥΣ. Η προσπάθεια αυτή επιχειρείται απ' τον πρόεδρο του Α.Σ. ΖΕΥΣΣ κ. Πατλάκα Παναγιώτη.

Η Α.Ε. Μεσαναγρού, προς αποκατάσταση της αλήθειας, παραθέτει τα γεγονότα όπως πραγματικά έγιναν και επικαλείται την μαρτυρία των διαιτητών του αγώνα, του Παρατηρητή καθώς και του παρευρισκομένου Συνεπίκουρου Δημάρχου Ν. Ρόδου κ. Σαββίδη.

Ο κ. Πατλάκας ευρισκόμενος εκτός αγωνιστικού χώρου (είχε αποβληθεί νωρίτερα) είχε φραστική αντιπαράθεση με τον κ. Παρασκευά με θέμα την αξιολόγηση της διαιτησίας του διεξαχθέντος αγώνα. Την χρονική στιγμή που οι τόνοι της αντιπαράθεσης ανέβαιναν εκπρόσωπος της Διοίκησης της ομάδας μας απομάκρυνε τον κ. Παρασκευά και συνέστησε στον κ. Πατλάκα να απομακρυνθούν και να παρακολουθήσουν από κοινού το υπόλοιπο του αγώνα, πρόταση που ο κ. Πατλάκας αρνήθηκε εντόνως. Στο σημείο αυτό επενέβη ο παρατηρητής του αγώνα κ. Χουρδάς και επέτρεψε την είσοδο του κ. Πατλάκα στον αγωνιστικό χώρο. Η αντιπαράθεση αυτή επαναλήφθηκε και στο τέλος του αγώνα περιοριζόμενη και μόνο στο φραστικό επεισόδιο. Είναι ενδεικτικό ότι ποδοσφαιριστές και προπονητές των δύο ομάδων αποχώρησαν χωρίς προβλήματα στο τέλος του αγώνα κάτι που αποδεικνύεται και από το Φύλλο Αγώνα. Μόνο ο κ. Πατλάκας αρνήθηκε τη συνεργασία και τη βοήθεια απ' τον εκπρόσωπο της Α.Ε. Μεσαναγρού (μάλιστα δύο φορές).

Η Α.Ε. Μεσαναγρού, στην εικοσαετή ιστορία της, συμπεριφέρθηκε με σεβασμό και αξιοπρέπεια σ' όλα τα σωματεία και δεν κλήθηκε ποτέ να λογοδοτήσει για συμμετοχή της σε οποιαδήποτε μορφής επεισόδια.

Στα δύο χρόνια λειτουργίας του γηπέδου μας δεν έχουμε γίνει δέκτες παραπόνων για τη φιλοξενία μας και επιθυμούμε οι εντός έδρας αγώνες μας να διεξάγονται σε φιλικό περιβάλλον για τους φιλοξενούμενούς μας.

Ο κ. Πατλάκας ψεύδεται όταν αναφέρεται σε συμμετοχή των ποδοσφαιριστών της ομάδας μας σε επεισόδια. Θα πρέπει να αναζητήσει τα αίτια του εκνευρισμού του στους στόχους που έχει θέσει, να γίνει πρότυπο συμπεριφοράς στους ποδοσφαιριστές του (Οι αποβολές δεν βοηθούν), να μην μεταθέτει τις δικές του ευθύνες μέσω επικοινωνιακών εντυπώσεων σπιλώνοντας ποδοσφαιριστές και παράγοντες της αντιπάλου ομάδας.

Η Α.Ε. Μεσαναγρού είναι κατά της βίας με πράξεις και όχι με διακηρύξεις χωρίς ουσία, θα είμαστε δε στη διάθεση της Ε.Π.Σ.Δ. για οποιεσδήποτε διευκρινίσεις μας ζητηθούν.

Το Δ.Σ.
της Α.Ε. Μεσαναγρού

ΤΙΜΟΚΑΤΑΛΟΓΟΣ ΠΟΙΝΩΝ...

Πιστή στην τακτική της για αναλυτική δημοσιοποίηση των ποινών που επιβάλλει η Πειθαρχική Επιτροπή η ΕΠΣΔ γνωστοποίησε τον... τιμοκατάλογο της εβδομάδας.

Ο πρόεδρος του Ερμή Καλυθιών που κατηγορείται για ξυλοδαρμό του διαιτητή Μίαρη γλίτωσε τα... ισόβια (σε αντίθεση με τους... βαρυποινίτες του παρελθόντος Κουγκρά, Σαββαΐδη) αλλά εκπίπτει από το αξιωμά του μέχρι το τέλος του 2005.

Στην συνέχεια μπορεί να επιστρέψει δίχως πρόβλημα!

Σε απολογία για ρίψη μπουκαλιών (σύμφωνα με το Φ.Α.) και ξυλοδαρμό φιλάθλου κλήθηκε ο ΑΕΡΑ που αν κριθεί υπαίτιος κινδυνεύει με βαριά τιμωρία.

Αναλυτικά οι «κακοί» της εβδομάδας:

ΚΛΗΣΕΙΣ ΣΕ ΑΠΟΛΟΓΙΑ

Κατ' εφαρμογή των πειθαρχικών άρθρων 29 και 30 του ΚΑΠ και σύμφωνα με τα οικεία ΦΑ και τις εκθέσεις των παρατηρητών, καλούνται σε έγγραφη απολογία μέχρι την Τρίτη 8 Φεβρουαρίου και ώρα 14.00 τα κάτωθι σωματεία και παράγοντες:

ΑΕΡΑ – ΦΟΙΒΟΣ

Το Σωματείο ΑΕΡΑ και

Ο προπονητής του Χοσάδας Βαγγέλης

Σύμφωνα με το δημοσίευμα εφημερίδας περί τραυματισμού του φιλάθλου του ΦΟΙΒΟΥ Δούλου Γεωργίου από φιλάθλους του ΑΕΡΑ (υπάρχει και σχετική φωτογραφία), η Πειθαρχική Επιτροπή ζητά να έχει στη διάθεσή της σχετική γνωμάτευση του γιατρού του αγώνα κ. Κοιλιά Στέλιου που παρείχε τις πρώτες βοήθειες, καθώς επίσης και γνωμάτευση του αρμοδίου γιατρού του Γ.Ν. Ρόδου στο οποίο μετεφέρθη ο ανωτέρω φίλαθλος.

ΑΣΚΛΗΠΙΟΣ – Α.Ε. ΚΑΤΤΑΒΙΑΣ

Το Σωματείο ΑΕ ΚΑΤΤΑΒΙΑΣ και

Ο προπονητής του ΦΡΑΤΖΗΣ Μανώλης

ΕΡΜΗΣ ΚΑΛ. – ΑΝΤΙΜΑΧΟΣ

Το Σωματείο ΑΝΤΙΜΑΧΟΣ και

Ο παράγοντας του Μηνάς Ι.

ΑΣΤΕΡΑΣ ΠΑΣ. – ΑΓ. ΙΣΙΔΩΡΟΣ

Το Σωματείο ΑΣΤΕΡΑΣ ΠΑΣΤ.

ΑΕ ΜΕΣΑΝΑΓΡΟΥ – ΖΕΥΣ

Σύμφωνα με το άρθρο 30 του ΚΑΠ καλείται ο πρόεδρος της ΟΜΟΝΟΙΑΣ ΓΕΝ. κ. Παρασκευάς Γ. και το Σωματείο ΟΜΟΝΟΙΑ ως συνυπεύθυνο. Υπάρχει και σχετική επίσημη καταγγελία του Σωματείου «ΖΕΥΣ».

Κατά την εκδίκαση της υπόθεσης καλούνται να είναι παρόντες ο παράγοντας του «ΖΕΥΣ» κ. Πατλάκας καθώς και ο παρατηρητής του αγώνα κ. Χουρδάς Μιχ.

ΑΠΟΦΑΣΕΙΣ

Μετά τις απολογίες των κληθέντων βάσει των πειθαρχικών άρθρων 29 και 30 του ΚΑΠ, Σωματείων και παραγόντων επέβαλε τις ακόλουθες ποινές:

1. ΚΛΕΟΒΟΥΛΟΣ – ΑΣΠΙΔΑ ΑΠ.

Στο Σωματείο ΑΣΠΙΔΑ ΑΠΟΛ. την έγγραφη επίπληξη και χρηματικό πρόστιμο τριάντα /30/ ευρώ.

2. ΠΕΤΡΩΝΑΣ – ΑΤΡΟΜΗΤΟΣ

α. Στο Σωματείο ΑΤΡΟΜΗΤΟΣ ΔΙΜ. την έγγραφη επίπληξη.

β. Στον παράγοντα του Γκουγκουντρή Γ. την απαγόρευση εισόδου στους αγων/κούς χώρους για τρεις (3) μήνες συνοδευόμενη από χρηματικό ποσό τριάντα (30) ευρώ.

3. ΕΡΜΗΣ – ΦΟΙΒΟΣ (Εφηβικό)

Σύμφωνα με τις διατάξεις του άρθρου 12 παρ. 9 περ.β. του ΚΑΠ σε συνδυασμό με τις διατάξεις του άρθρου 21 παρ. 4.2β και παρ.3 καθώς και της παρ.1 των άρθρων 29 και 39 του ΚΑΠ, έκρινε υπαίτιο της διακοπής το Σωματείο ΕΡΜΗΣ και κατόπιν τούτου κατακυρώνει τον διακοπέντα αγώνα με σκορ 2-0 υπέρ του ΦΟΙΒΟΥ και από την βαθμολογία του ΕΡΜΗ αφαιρούνται τρεις (3) βαθμοί. Σύμφωνα με το εδάφιο δ της παρ.2 του άρθρου 29 του ΚΑΠ στο Σωματείο ΕΡΜΗΣ, επεβλήθη και η ποινή της στέρησης του δικαιώματος να αγωνίζεται στην έδρα του για πέντε (5) αγων/κές (Αφορά την εφηβική ομάδα).

Σύμφωνα με την παρ.ζ του άρθρου 29 του ΚΑΠ στην εφηβική ομάδα του ΕΡΜΗ επιβάλλεται **ποινή του προσωρινού αποκλεισμού από κάθε φιλικό και επίσημο αγώνα μέχρι τη λήξη της αγωνιστικής περιόδου, ήτοι μέχρι τις 15/6/2005**. (Ανεξάρτητα αν το Σωματείο έχει αποχωρήσει με σχετική δήλωσή του).

Στον πρόεδρο του κ. Καφετζή Μιχ., επεβλήθη η ποινή της στέρησης του δικαιώματος να **ασκεί προσωρινά τα καθήκοντά του μέχρι 31/12/2005** και στο διάστημα αυτό να μη δύναται να εκλέγεται μέλος Διοικητικού Συμβουλίου ΠΑΕ, Σωματείων, Ενώσεων ή Ομοσπονδιών (Αρθρο 30 παρ.4 περ.ΙΙΙ, εδάφ.στ.).

Στον προπονητή του κ. Σταυρή Λευτέρη επεβλήθη η ποινή της έγγραφης επίπληξης.

4. ΚΛΕΑΝΘΗΣ – ΑΣΤΕΡΑΣ ΠΑΣΤ. (παιδικό)

Στο Σωματείο ΚΛΕΑΝΘΗΣ και στον προπονητή του Πότσο Μιχ. επεβλήθησαν οι ποινές της έγγραφης επίπληξης.

Ο Διαιτητής του αγώνα Κυπέλου ΑΣΤΕΡΑΣ ΠΑΣΤ. - ΕΡΜΗ ΚΑΛ. Φραγκίνης Μιχ. απηλλάγη μετά τη σχετική καταγγελία του Σωματείου ΕΡΜΗΣ, καθότι από τα εντεταλμένα όργανα δεν προέκυψαν στοιχεία σε βάρος του.

5. ΗΛΙΟΣ – ΕΥΚΛΗΣ

Η απολογία του Σωματείου «ΗΛΙΟΣ» και του προπονητή του ΔΟΞΑΚΗ ΔΗΜ., μετετέθη για την προσεχή Τρίτη 8 Φεβρουαρίου μετά από σχετικό αίτημα του ανωτέρω Σωματείου, το οποίο η Επιτροπή έκανε αποδεκτό.

6. ΑΟ ΒΑΘΥ – ΑΝΑΓΕΝΝΗΣΗ ΑΣ.

Στο Σωματείο ΑΟ ΒΑΘΥ την έγγραφη επίπληξη και χρηματικό πρόστιμο τριάντα (30) ευρώ.

Στον ποδ/στή του Τρουμουλιάρη Απ. τον αποκλεισμό του από επίσημους αγώνες για είκοσι μία (21) ημερολογιακές ημέρες. Η ποινή αρχίζει από 1 Φεβρουαρίου και λήγει στις 21 του ίδιου μήνα.

Ο ποδ/στής του Μπαϊράμης Βαλάντης-Μικτές απαλλάσσεται για ασάφεια του διαιτητή στη συμπληρωματική του έκθεση.

Δ. Παραπέμπει στο πειθαρχικό τμήμα της ΤΕΔ τους κάτωθι διαιτητές:

Α. Τον διαιτητή του αγώνα ΗΡΑΚΛΗ ΜΑΡ. – ΑΝΤΑΓΟΡΑ κ. Παπαδόπουλο Ανδρέα κατ' εφαρμογή του εδαφίου 1.5 της παρ.1 του άρθρου 48 του Κανονισμού Διαιτησίας για εσφαλμένη αναγραφή παραπτώματος ποδ/στή του ΑΝΤΑΓΟΡΑ συνεπεία της οποίας ο ποδ/στής διέφυγε της νομίμου τιμωρίας και σύμφωνα με το οποίο ο διαιτητής τιμωρείται με επιπρόσθετη ποινή που σε καμία περίπτωση δεν μπορεί να είναι μικρότερη των δύο (2) μηνών αποκλεισμού από αγώνες.

Β. Τον διαιτητή του αγώνα ΑΟ ΒΑΘΥ – ΑΝΑΓΕΝΝΗΣΗ ΑΣΦ. κ. Αναστασιάδη Πέτρο για ασάφεια στη συμπληρωματική έκθεσή του.

Ε. Έκρινε δικαιολογημένες μετά την εξέταση των σχετικών δικαιολογητικών τις μη μεταβάσεις του ΑΚΟΥΣΙΛΑΟΥ στη Λέρο για τον αγώνα με την Α.Ε. ΛΕΡΟΥ, και του ΑΝΤΑΓΟΡΑ στη Ρόδο για τον αγώνα του με τον ΚΛΕΟΒΟΥΛΟ και προτείνει στην αρμόδια Επιτροπή πρωταθλήματος τον επαναορισμό τους.

Η προσεχής συνεδρίαση της Πειθαρχικής Επιτροπής θα γίνει την Τρίτη 8 Φεβρουαρίου και ώρα 21.00.

Εκπίπτει από πρόεδρος του Ερμή Καλυθιών ο Μιχάλης Καφετζής Κινδυνεύει με «καμπάνα» η έδρα του ΑΕΡΑ

ΠΟΙΝΕΣ ΠΟΔΟΣΦΑΙΡΙΣΤΩΝ

Οι μικροί ποδοσφαιριστές που αγωνίζονται στο παιδικό και εφηβικό πρωτάθλημα αποδεικνύονται ζωηροί παίρνοντας κακό παράδειγμα από τους μεγάλους!

6 αγωνιστικές Ατσαλάκης (Αντίμαχος)

5 αγωνιστικές Ζαμαντάκης (Ηλιος παιδικό)

4 αγωνιστικές Πολυμερίδης (ΑΕΡΑ παιδικό)

3 αγωνιστικές Χατζημιχάλης (Ασκληπιός), Αθανασόπουλος (Ταξιάρχης), Μάνος (Αστέρας Παστίδας), Στάθης (Ερμής), Ευαγγελίδης (Ηρακλής Λάρδου).

Μία αγωνιστική Νικολής (ΑΕΡΑ), Στρατής (Φοίβος), Λαγός (Ανταγόρας), Τσάτσα (Ανταγόρας), Μπιλιάς (Διαγόρας Β.), Κρομμύδας (Κλεάνθης), Κύριλλος (Αντίμαχος), Σαββάκης (Ευκλής), Καλαεντζής (Αγιος Ισίδωρος), Νικολέτος (Διαγόρας παιδικό), Μιχαλαριάς (Ακουσίλαος).

Πολιτική παρέμβαση

Ποδοσφαιριστές του ΑΣ Τήλος με ανακοίνωση στηρίζουν τον Δήμαρχο του νησιού κ. Αλιφέρη και κατηγορούν την μειοψηφία

Οι ποδοσφαιριστές είναι δημόσια πρόσωπα στις μικρές κοινωνίες που δραστηριοποιούνται και έχουν δικαίωμα να έχουν άποψη για όσα συμβαίνουν γύρω τους.

Την παραπάνω άποψη υιοθέτησαν οι ποδοσφαιριστές του ΑΣ Τήλος που με δημόσια γραπτή ανακοίνωση στηρίζουν τον δήμαρχο του νησιού Τάσο Αλιφέρη και εκφράζουν αντίρρηση για την τακτική που ακολουθεί η μειοψηφία του δημοτικού συμβουλίου.

Η ασυνήθιστη πολιτική παρέμβασή τους έχει ως εξής:

ΑΝΑΚΟΙΝΩΣΗ ΠΟΔΟΣΦΑΙΡΙΣΤΩΝ Α.Σ. ΤΗΛΟΥ

Με μεγάλη μας έκπληξη και θλίψη παρακολουθούμε το τελευταίο διάστημα τα γεγονότα που διαδραματίζονται στο Δήμο μας.

Μάθαμε ότι το Δημοτικό Συμβούλιο του Δήμου Τήλου δεν μπορεί να συνεδριάσει λόγω μη απαρτίας του και όταν τελικά καταφέρνει να συγκληθεί σε Σώμα, οι αποφάσεις που λαμβάνει παγώνουν στην Περιφέρεια, λόγω των ενστάσεων και καταγγελιών που υποβάλλει η μειοψηφία.

Η έκπληξή μας μετατράπηκε σε απόγνωση, όταν ενημερωθήκαμε από τον πρόεδρο του Δ.Σ. ο οποίος είχε το θάρρος να δημοσιοποιήσει τα έγγραφα των ενστάσεων, ποιά είναι αυτά τα έργα που δεν επιθυμεί η μειοψηφία!

Αλήθεια υπάρχει άνθρωπος που αγαπάει τον τόπο του και λέει όχι σε αυτά τα έργα: Είναι δυνατόν έργα όπως η κατασκευή σχολείων, η ύδρευση, η δημιουργία μουσείου, οι αναπλάσεις πλατειών και λιθόστρωτων μονοπατιών, οι βελτιώσεις υφιστάμενων οδών, οι αποδοχές χρηματοδοτήσεων από την Ε.Ε. ύψους 1.000.000 ευρώ, να μην τα χρειάζεται ένα μικρό νησί όπως η Τήλος;

Μόνο άνθρωποι ανεγκέφαλοι ή άνθρωποι που μπροστά στον εγωισμό τους θυσιάζουν τα πάντα, λένε όχι σε τέτοιες ευκαιρίες ανάπτυξης!

Τέτοιες ενέργειες νομίζουν ότι βλάπτουν προσωπικά τον Δήμαρχο και όχι το νησί τους που λένε μάλιστα ότι το αγαπούν και θέλουν την ευημερία του;

Να σοβαρευτούμε λίγο παιδιά!!!!!!!!!!

Με αυτές τις ενέργειες τους αποδεικνύουν στους ψηφοφόρους της Τήλου, ότι πολύ σωστά έπραξαν και δεν τους εξέλεξαν για Δημοτικούς άρχοντες αυτού του τόπου!

Δηλαδή αν εκλέγονταν ποιά έργα θα προωθούσαν;

Οι εποχές που ο Δήμος ασχολείτο μόνο με τις διανοίξεις και επισκευές αγροτικών δρόμων, τη μεταφορά απορριμμάτων, την ανάγκη κάλυψης των ιατροφαρμακευτικών αναγκών του νησιού, έχει περάσει ανεπιστρεπτί.

Η Τήλος έχει μπει τώρα πια σε άλλη τροχιά ανάπτυξης με πολύ γρήγορους ρυθμούς και πρέπει η Δημοτική Αρχή να απασχολείται με αυτή και όχι με τη μιζέρια και τη μισαλλοδοξία ορισμένων που θέλουν να φαντάζουν ως οι σωτήρες της!

Εμείς ως κάτοικοι αυτού του νησιού, έχουμε να πούμε ένα μεγάλο ΜΠΡΑΒΟ στον Δήμαρχό μας κ. Αλιφέρη, για όλα αυτά που έχει προσφέρει μέχρι σήμερα στην Τήλο, αλλά και ως ποδοσφαιριστές του Α.Σ. ΤΗΛΟΥ, του λέμε ένα μεγάλο ΕΥΧΑΡΙΣΤΩ για την αμέριστη συμπαράσταση και στήριξη που είχαμε από την πλευρά του όλα αυτά τα χρόνια.

Κάποια πράγματα πρέπει να ειπωθούν όχι γιατί εμείς τα ξεχάσαμε, αλλά για να τα υπενθυμίσουμε σε κάποιους άλλους που νομίζουν ότι τα ξέχασαν!!!!

Οταν το 1994 ξεκινήσαμε την προσπάθεια να ιδρύσουμε την ομάδα μας, εκτός από τα προβλήματα υποδομών (δεν υπήρχε καν γήπεδο) είχαμε και πρόβλημα με το έμψυχο υλικό.

Η ομάδα τότε απαρτιζόταν από 13 παίχτες ενώ σήμερα έχουμε ξεπεράσει τους 22 στο αντρικό τμήμα και αυτό που μας χαροποιεί ιδιαίτερα είναι ότι εδώ και 10 μήνες έχει αρχίσει και λειτουργεί τμήμα με παιδιά μικρής ηλικίας των 8 ετών και άνω και το οποίο σήμερα αποτελείται από 15 παιδιά!

Και εκεί που δεν είχαμε γήπεδο και αναγκαζόμασταν όλα τα παιχνίδια να τα διεξάγουμε στη Ρόδο, σήμερα έχουμε ένα γήπεδο με χλοοτάπητα 4ης γενιάς που είναι ένα στολίδι όχι μόνο για το νησί μας, αλλά και για ολόκληρη την περιοχή μας!

Πως μπορούμε να ξεχάσουμε όχι μόνο εμείς αλλά και όλοι οι κάτοικοι της Τήλου, την μεγάλη γιορτή που έγινε τον Σεπτέμβρη του 2004, όταν για τα επίσημα εγκαίνια του γηπέδου μας ήρθαν από την Αθήνα οι παλαίμαχοι ποδοσφαιριστές του Παναθηναϊκού;

Πως μπορούμε να ξεχάσουμε την έκπληξη που είδαμε στα πρόσωπα αυτών των σπουδαίων αθλητών όπως του Δομάζου, του Αντωνίου, του Ρότσα, του Βαζέχα, όταν αντίκρισαν σε ένα τόσο μικρό νησί ένα τέτοιο γήπεδο;

Αυτά, αλλά και όλα τα υπόλοιπα μεγάλα έργα υποδομής, έγιναν μόνα τους άραγε;

Ποιός τα οραματίστηκε και τα πραγματοποίησε;

Σίγουρα πάντως όχι οι κύριοι της μειοψηφίας που από τη μία «νοιάζονται» για την ανάπτυξη του νησιού και από την άλλη αρνούνται μεγάλα έργα!

Ξέρετε η Τήλος σε όλα τα έντυπα, αναφέρεται ως έναν από τους τελευταίους επίγειους παράδεισους, και έναν τέτοιο παράδεισο που έχουν θέση όλοι όσοι αγαπούν πραγματικά το νησί μας, δεν πρόκειται να αφήσουμε κανέναν να μας τον καταστρέψει!

Με εκτίμηση οι ποδοσφαιριστές του Α.Σ. ΤΗΛΟΥ:

Χατζηγεωργίου Παναγιώτης
Χαλιός Κωνσταντίνος
Μηλιός Ιωάννης
Οικονόμου Ν. Ζαφείρος
Σακελλάρης Κώστας-Τσαμπ.
Σακελλάρης Κ. Κωνσταντίνος
Οικονόμου Π. Ζαφείριος
Γιανουράκης Ι. Γεώργιος
Σακελλάρης Ηρακλής
Χριστοφίδης Ηλίας
Χριστοφής Νικόλαος
Βογιατζής Μάριος
Κωστίδης Νικόλαος
Νικολής Σταμάτιος
Μόσχου Μερκούριος
Κουμπανιός Παντελής
Νικολής Παντελής
Οικονόμου Αντώνιος
Αλιφέρης Γεώργιος
Απτόγλου Αναστάσιος

ΟΙ ΕΦΟΠΛΙΣΤΕΣ ΑΚΤΟΠΛΟΪΑΣ ΠΑΡΑΚΑΜΠΤΟΥΝ ΤΗΝ ΕΛΛΗΝΙΚΗ ΝΟΜΟΘΕΣΙΑ

ΕΦΑΡΜΟΖΟΥΝ ΜΟΝΟ ΤΟ ΚΟΙΝΟΤΙΚΟ ΔΙΚΑΙΟ

Από εδώ και πέρα, εμείς θα εφαρμόζουμε ό,τι λέει ο ευρωπαϊκός κανονισμός για την ακτοπλοΐα, αφού το κοινοτικό δίκαιο υπερισχύει του ελληνικού και το ΥΕΝ ας αποφασίσει πότε θα προσαρμόσει το νόμο στα κοινοτικά δεδομένα

ΜΕ ΤΗ ΦΡΑΣΗ αυτή, παράγοντας της ακτοπλοΐας ερμηνεύει την απόφαση των Ελλήνων ακτοπλόων, να στείλουν στο υπουργείο Εμπορικής Ναυτιλίας τη δήλωση δρομολογίων για την περίοδο 1/11/2005 - 31/10/2005, περιλαμβάνοντας σε αυτήν ό,τι ακριβώς προβλέπει ο κοινοτικός κανονισμός 3777/92 και μάλιστα με καθυστέρηση μερικών ημερών.

Σχετική απόφαση είχαν λάβει στη γενική συνέλευση που πραγματοποίησε πρόσφατα η ένωση Εφοπλιστών Ακτοπλοΐας.

Στο πλαίσιο της απόφασης αυτής, οι ακτοπλοϊκές εταιρείες θα στείλουν στις αρμόδιες υπηρεσίες του ΥΕΝ τη δήλωση δρομολογίων για τη νέα περίοδο, χωρίς να περιλαμβάνει αυτή ποινικά μητρώα των μελών των διοικητικών συμβουλίων των εταιρειών, εγγυητικές επιστολές, παράβολα ή ακόμα και αυτοδέσμευση για το ύψος του ναύλου. Παράλληλα δεν θα αναμένουν αποδοχή της δήλωσης αυτής από το υπουργείο.

Το «αντάρτικο» που κήρυξαν οι ακτοπλόοι είναι, όπως σημειώνει ο ίδιος παράγοντας, ένα ακόμη μέσο πίεσης, προκειμένου να προχωρήσει η απελευθέρωση της αγοράς στην πράξη.

Μάλιστα, για να εντείνουν ακόμη περισσότερο τις πιέσεις προς το ΥΕΝ, προχώρησαν στη δήλωση δρομολογίων, μία ημέρα μετά τη λήξη της προθεσμίας που ορίζει το ελληνικό δίκαιο, δηλαδή την 31η Ιανουαρίου. Η κατάθεση των δηλώσεων εκτιμάται ότι θα ολοκληρωθεί μέχρι τις 4 Φεβρουαρίου. Δηλαδή τι αλλάζει εάν στείλουμε τις δηλώσεις στις 31 Ιανουαρίου ή στις 5 Φεβρουαρίου, αφού αυτές αφορούν σε δρομολόγια του Νοεμβρίου, διερωτάται άλλος ακτοπλόος και προσθέτει:

«Είναι δυνατόν εμείς, από σήμερα, να δεσμευθούμε για το κόστος του επόμενου χρόνου, με μία τέταια αγορά καυσίμων;

Με τις κινήσεις αυτές, οι Έλληνες ακτοπλόοι θέλουν ουσιαστικά να αποδείξουν ότι οι προβλέψεις της ελληνικής νομοθεσίας, που αντιβαίνουν στον ευρωπαϊκό κανονισμό, δεν λύνουν κανένα πρόβλημα της ακτοπλοΐας και, για το λόγο αυτό, θα πρέπει να προσαρμοσθούν αναλόγως. Όπως σημειώνουν, το υπουργείο ενημερώθηκε για την πρόθεσή τους αυτή και προσπάθησε διακριτικά να αποτρέψει τη μαζική εκδήλωση «του αντάρτικου», χωρίς όμως να το καταφέρει. Τέλος, αξίζει να αναφερθεί τι επεσήμανε στον απολογισμό του διοικητικού συμβουλίου της Ένωσης Εφοπλιστών Ακτοπλοΐας ο πρόεδρός του, Στυλιανός Σαρρής, σε σχέση με το μέλλον, των προσπαθειών της Ένωσης για την πλήρη απελευθέρωση, επισήμανση που δείχνει ανάγλυφα τη στάση των ακτοπλόων. «Εκτιμούμε», έλεγε ο κ. Σαρρής, «ότι οι προσπάθειές μας θα δικαιωθούν, είτε με την αίσια κατάληξη της «οικειοθελούς» -ας πούμε- από το ΥΕΝ τροποποίησης ουσιωδών διατάξεων του ν. 2932/2001, για να αποφευχθεί η παραπομπή της χώρας μας στο Δικαστήριο των Ευρωπαϊκών Κοινοτήτων, είτε και με την παραπομπή, που η διαδικασία της, όσο και αν συντομευθεί από τις πιέσεις που από την πλευρά μας ασκούνται, θα είναι χρονοβόρα.



Το «αντάρτικο» ως μέσο πίεσης επέλεξαν οι ακτοπλόοι

ΜΕΛΕΤΑ ΤΟ ΥΠΟΥΡΓΕΙΟ ΕΣΩΤΕΡΙΚΩΝ -ΔΗΛΩΣΕΙΣ ΤΟΥ ΥΦΥΠΟΥΡΓΟΥ ΑΘ. ΝΑΚΟΥ

ΑΝΤΙΚΑΤΑΣΤΑΣΗ ΤΟΥ ΤΕΛΟΥΣ

επιτηδεύματος με ενιαίο δημοτικό φόρο

Την επιβολή ενιαίου φόρου επιτηδεύματος στους επαγγελματίες υπέρ των δήμων, σε αντικατάσταση υφιστάμενων τελών μελετά το υπουργείο Εσωτερικών.

Ο εν λόγω φόρος, σύμφωνα με τον υφυπουργό Εσωτερικών, Αθανάσιο Νάκο, θα αντικαταστήσει το τέλος επιτηδεύματος που επιβάλλεται από τους δήμους επί του τζίρου στα καταστήματα, (εστίασης κ.ά.) το οποίο κυμαίνεται από 2% έως 5% και το τέλος παρεπιδημούντων, που επιβάλλεται επίσης υπέρ των δήμων στις ξενοδοχειακές μονάδες.

Το υπουργείο έχει αναθέσει ήδη σχετική μελέτη στην εταιρεία Πληροφόρηση - Επιμόρφωση - Τοπική Ανάπτυξη (ΠΕΤΑ), προκειμένου να καταγράψει την κατάσταση όσον αφορά στην απόδοση των δύο υφιστάμενων τελών και να αποτελέσει τη βάση των αποφάσεων που θα ληφθούν.

Ο κ. Νάκος πάντως, μιλώντας χθες στη Γενική Συνέλευση της Τοπικής Ένωσης Δήμων και Κοινοτήτων του νομού Αττικής (ΤΕΔΚΝΑ), εξέφρασε την πεποίθηση ότι ένας νέος φόρος επιτηδεύματος θα αποδώσει στην Τοπική Αυτοδιοίκηση πολύ μεγαλύτερα έσοδα από εκείνα των τελών που σήμερα επιβάλλονται και όπως σημείωσε, θα είναι πολύ πιο δίκαιος.

Αναφερόμενος εξάλλου στα ανταποδοτικά δημοτικά τέλη, έκανε γνωστό ότι έχει γίνει αποδέκτης πληθώρας διαμαρτυριών από πολίτες, αλλά κυρίως από επιχειρήσεις για τις διαβαθμίσεις που παρουσιάζουν από περιοχή σε περιοχή με αποτέλεσμα να επηρεάζουν τον ανταγωνισμό λόγω της αύξησης του κόστους παραγωγής και να δημιουργούνται συνθήκες ανισότητας μεταξύ ομοειδών επιχειρήσεων.



Ο υφυπουργός Εσωτερικών, Αθ. Νάκος

Στο μεταξύ, σοβαρά προβλήματα προκαλεί στη λειτουργία των δήμων, ακόμα και στη μισθοδοσία των υπαλλήλων τους, ο προληπτικός έλεγχος των δαπανών που άρχισε να εφαρμόζεται από την 1 - 1 - 2005 από το Ελεγκτικό Συνέδριο.

Οι δήμαρχοι υποστηρίζουν ότι το Ελεγκτικό Συνέδριο δεν έχει την απαιτούμενη στελέχωση για να αντεπεξέλθει στις ανάγκες του ελέγχου -εκκρεμούν 70 προσλήψεις- με αποτέλεσμα οι προς έγκριση αποφάσεις των δήμων να σωρεύονται ήδη και να «μπλοκάρεται» έτσι η λειτουργία τους. Ο υφυπουργός Εσωτερικών αναγνώρισε το πρόβλημα και υποσχέθηκε πως θα δοθεί παράταση για την εφαρμογή του ελέγχου εφόσον υπάρξει αρρυθμία στους δήμους.



Η Εταιρία μας είναι ένας από τους μεγαλύτερους εμφιαλωτές παγκοσμίως των προϊόντων της ***"The Coca-Cola Company"*** *και δραστηριοποιείται σε 26 χώρες στον κόσμο. Στην Ελλάδα, η* ***Coca-Cola Τρία Έψιλον*** *λειτουργεί από το 1969. Σήμερα διαθέτει εργοστάσια που καλύπτουν γεωγραφικά όλη την Ελλάδα και απασχολεί συνολικά* ***2.300*** *εργαζόμενους.*

Το Υποκ/μα Ρόδου επιθυμεί να προσλάβει Άνδρες ή Γυναίκες για τη θέση του

MERCHANDISER - ΠΡΟΩΘΗΤΗ ΠΡΟΪΟΝΤΩΝ

Για το νησί της Ρόδου

Ο/Η Ιδανικός/ή Υποψήφιος/α διαθέτει τα εξής προσόντα:

- Πτυχίο ΑΕΙ ή ΤΕΙ (Επιθυμητό)
- Καλή γνώση Αγγλικών
- Καλή γνώση πρακτικής αριθμητικής (Απαραίτητο)
- Δίπλωμα αυτοκινήτου, Β΄ κατηγορίας (τουλάχιστον 1 έτος)
- Εκπληρωμένες Στρατιωτικές Υποχρεώσεις (για τους άνδρες)
- Ηλικία έως 28 ετών
- Προσανατολισμό στο αποτέλεσμα
- Ισχυρή επιθυμία για απόκτηση γνώσεων και επαγγελματική ανάπτυξη
- Ευχέρεια Επικοινωνίας
- Αποτελεσματική συνεργασία σε ομάδα

Η **Εταιρία προσφέρει** άριστες συνθήκες εργασίας, συνεχή εκπαίδευση σε υψηλού επιπέδου συστήματα πωλήσεων, δυνατότητες επαγγελματικής εξέλιξης, ανταγωνιστικό πακέτο αμοιβών, εταιρικό αυτοκίνητο και κινητό τηλέφωνο.

Για περισσότερες πληροφορίες απευθυνθείτε:
Coca-Cola Τρία Έψιλον,
Υποκατάστημα Ρόδου,
Μαριτσά
Δ/νση Ανθρώπινου Δυναμικού
στο τηλ: 22241084800

ΟΙΚΟΔΙΔΑΣΚΑΛΕΙΟ ΡΩΣΙΚΗΣ ΓΛΩΣΣΑΣ

ΦΑΙΔΡΑΣ ΜΑΛΑΝΔΡΗ

Οδός Λεμεσού 13, Ρόδος • Τηλ. 22410-30836

Η ρωσική γλώσσα είναι το μέσο επικοινωνίας που θα σε βοηθήσει να κατανοήσεις τις ιδιομορφίες της ρωσικής αγοράς, ώστε να μπορέσεις να την κατακτήσεις.

• Ναι!! Μπορείς και στη Ρόδο να μάθεις ρωσικά με τη μοναδική μέθοδο για ξένους του Πανεπιστημίου **«ΛΟΜΟΝΟΣΟΒ»**

-Σε τμήματα ολιγομελή για όλες τις ηλικίες και επίπεδα
-Σε ταχύρυθμα σεμινάρια για ξενοδοχοϋπάλληλους, ξεναγούς, τουριστικούς πράκτορες, επιχειρηματίες.

• Ειδική προετοιμασία για όσους θέλουν να φοιτήσουν στο κρατικό πανεπιστήμιο **«ΛΟΜΟΝΟΣΟΒ»**

• Υπεύθυνη προγράμματος σπουδών

ΦΑΙΔΡΑ ΜΑΛΑΝΔΡΗ,

πτυχιούχος του Πανεπιστημίου «ΛΟΜΟΝΟΣΟΒ»
Τηλ. 22410-30836 - 2241043106

ΟΙ ΕΓΓΡΑΦΕΣ ΑΡΧΙΣΑΝ!!

ΑΝΑΛΥΤΙΚΟ ΟΔΗΓΟ ΕΞΕΔΩΣΕ ΤΟ ΥΠΟΥΡΓΕΙΟ ΟΙΚΟΝΟΜΙΑΣ ΚΑΙ ΟΙΚΟΝΟΜΙΚΩΝ

ΤΟ ΧΡΟΝΟΔΙΑΓΡΑΜΜΑ ΓΙΑ ΥΠΟΒΟΛΗ ΤΩΝ ΦΟΡΟΛΟΓΙΚΩΝ ΔΗΛΩΣΕΩΝ

Στενεύουν τα περιθώρια για την υποβολή των φορολογικών δηλώσεων, καθώς σε ένα ακριβώς μήνα αρχίζουν να εκπνέουν οι σχετικές προθεσμίες

Η ΓΕΝΙΚΗ Γραμματεία Πληροφορικών Συστημάτων υπολογίζει ότι φέτος θα υποβληθούν περίπου 6-6,5 εκατ. δηλώσεις, λόγω της υποχρεωτικής υποβολής του εντύπου Ε9 στο οποίο οι φορολογούμενοι θα πρέπει να αναγράψουν τα στοιχεία των ακινήτων τους.

Οι πρώτοι πάντως που θα βρεθούν και φέτος «αντιμέτωποι» με την εφορία θα είναι οι ελεύθεροι επαγγελματίες και οι ατομικές εμπορικές επιχειρήσεις που δεν τηρούν ή τηρούν βιβλία Β' Κατηγορίας του Κ.Β.Σ., αφού θα πρέπει να υποβάλουν τις δηλώσεις τους από την 1η Μαρτίου έως και τις 16 Μαρτίου, ενώ οι μισθωτοί και συνταξιούχοι θα υποβάλουν τις δηλώσεις τους από τις 4 Μαΐου έως και την 1η Ιουνίου, ανάλογα πάντα με το τελευταίο ψηφίο του ΑΦΜ τους.

Οδηγός

Στο πλαίσιο αυτό το υπουργείο Οικονομίας και Οικονομικών εξέδωσε αναλυτικό οδηγό, που περιλαμβάνει τις προθεσμίες και ορισμένες βασικές πληροφορίες ενημέρωσης των πολιτών σε θέματα υποβολής των δηλώσεων φορολογίας εισοδήματος και μεγάλης ακίνητης περιουσίας οικονομικού έτους 2005, με στόχο την καλύτερη ενημέρωση των υπόχρεων και την αποφυγή λαθών κατά τη συμπλήρωση των δηλώσεων που ενδεχομένως να τους στοιχίσουν σε χρόνο, αλλά και σε χρήμα.

Ειδικότερα, όπως προκύπτει από το ενημερωτικό φυλλάδιο του υπουργείου, φέτος για πρώτη φορά εκατοντάδες χιλιάδες μισθωτοί, συνταξιούχοι και αγρότες με πολύ χαμηλά εισοδήματα, που μέχρι το 2004 δεν είχαν «σχέση» με την Εφορία θα πρέπει να υποβάλουν φορολογικές δηλώσεις, δεδομένου ότι όποιος είχε την 1η Ιανουαρίου 2005 στην κατοχή του έστω και ένα τετραγωνικό μέτρο ακίνητης περιουσίας υποχρεούται να υποβάλει δήλωση εισοδήματος και το έντυπο Ε9. Αναλυτικότερα, στο εν λόγω φυλλάδιο, μεταξύ άλλων,



Οι πρώτοι που θα βρεθούν και φέτος «αντιμέτωποι» με την εφορία θα είναι οι ελεύθεροι επαγγελματίες και οι ατομικές εμπορικές επιχειρήσεις που δεν τηρούν ή τηρούν βιβλία Β' κατηγορίας του Κ.Β.Σ.

επισημαίνονται τα εξής:

• δήλωση φορολογίας εισοδήματος (έντυπο Ε1), καθώς επίσης και το έντυπο Ε9, θα πρέπει να υποβάλλουν φέτος όλοι όσοι κατείχαν ακίνητα την 1η Ιανουαρίου 2005, κατά πλήρες δικαίωμα ιδιοκτησίας ή κατ' επικαρπία ή ψιλή κυριότητα ή με δικαίωμα οίκησης σ' αυτά. Στο έντυπο Ε9 πρέπει να δηλωθούν όλα τα ακίνητα που υπήρχαν την 1η Ιανουαρίου 2005 στην περιουσιακή κατάσταση του φορολογούμενου, της συζύγου του ή των τέκνων που τους βαρύνουν, ανεξάρτητα εάν τα ακίνητα αυτά είχαν δηλωθεί ή όχι στο έντυπο Ε9 που υπεβλήθη με τις δηλώσεις φορολογίας εισοδήματος των οικονομικών ετών 1997 έως και 2004.

• Δεν υποχρεούνται να υποβάλουν δήλωση φορολογίας εισοδήματος οι φορολογούμενοι κάτοικοι Ελλάδας, που απέκτησαν ετήσιο εισόδημα αποκλειστικά από μισθούς και συντάξεις μέχρι 6.000 ευρώ. Κατ' εξαίρεση ο φορολογούμενοι αυτοί θα υποβάλουν φορολογική δήλωση, εάν έχουν υποχρέωση να υποβάλουν το έντυπο Ε9.

• Οσοι απέκτησαν το 2004 γεωργικό εισόδημα είναι υποχρεωμένοι να υποβάλουν φορολογική δήλωση εφόσον είναι:

α) κατά κύριο επάγγελμα αγρότες, έχουν την κατοικία τους στην Ελλάδα και το 2004 το ετήσιο καθαρό γεωργικό τους εισόδημα ήταν πάνω από 3.000 ευρώ.

β)αγρότες που πήραν, μέσα στο 2004, επιδοτήσεις για προϊόντα φυτικής παραγωγής, πάνω από 1.500 ευρώ ή για προϊόντα ζωικής παραγωγής πάνω από 2.250 ευρώ.

γ) εισέπραξαν επιστρεφόμενο φόρο Προστιθέμενης Αξίας μέσα στο 2004 από 881 ευρώ και πάνω.

δ) πήραν καλλιεργητικά δάνεια πάνω από 5.900 ευρώ ή όταν το χρεωστικό υπόλοιπο του λογαριασμού τους στην τράπεζα από καλλιεργητικά δάνεια την 31η Δεκεμβρίου 2004 ήταν πάνω απόι 5.900 ευρώ.

ε) είναι κύριοι ή επικαρπωτές ή νομείς ή κάτοχοι γεωργικής γης και την καλλιεργούν με μορφή θερμοκηπίων σε έκταση από δύο στρέμματα και πάνω.

στ) αποκτούν και γεωργικό εισόδημα χωρίς να είναι κατά κύριο επάγγελμα αγρότες.

• για το οικονομικό έτος 2005 θα υποβάλουν φορολογική δήλωση και οι αγρότες που δεν έχουν τις

SHIPPING COMPANY OF SYMI
A.N.E.S.
ΑΝΩΝΥΜΗ ΝΑΥΤΙΛΙΑΚΗ ΕΤΑΙΡΕΙΑ ΣΥΜΗΣ

ΠΡΟΓΡΑΜΜΑ ΔΡΟΜΟΛΟΓΙΩΝ ΕΓ/ ΣΥΜΗ ΙΙ ΚΑΙ ΦΕΒΡΟΥΑΡΙΟΥ 2005 ΩΡΑΡΙΟ ΑΝΑΧΩΡΗΣΕΩΝ

	ΣΥΜΗ ΙΙ
3/2 ΠΕΜΠΤΗ	07.30 ΣΥΜΗ - ΡΟΔΟ
	15.00 ΡΟΔΟ - ΣΥΜΗ
5/2 ΣΑΒΒΑΤΟ	07.30 ΣΥΜΗ - ΡΟΔΟ
	15.00 ΡΟΔΟ - ΣΥΜΗ
7/2 ΔΕΥΤΕΡΑ	07.30 ΣΥΜΗ - ΡΟΔΟ
	15.00 ΡΟΔΟ - ΣΥΜΗ
10/2 ΠΕΜΠΤΗ	07.30 ΣΥΜΗ - ΡΟΔΟ
	15.00 ΡΟΔΟ - ΣΥΜΗ
12/2 ΣΑΒΒΑΤΟ	07.30 ΣΥΜΗ - ΡΟΔΟ
	15.00 ΡΟΔΟ - ΣΥΜΗ
14/2 ΔΕΥΤΕΡΑ	07.30 ΣΥΜΗ - ΡΟΔΟ
	15.00 ΡΟΔΟ - ΣΥΜΗ
17/2 ΠΕΜΠΤΗ	07.30 ΣΥΜΗ - ΡΟΔΟ
	15.00 ΡΟΔΟ - ΣΥΜΗ
19/2 ΣΑΒΒΑΤΟ	07.30 ΣΥΜΗ - ΡΟΔΟ
	15.00 ΡΟΔΟ - ΣΥΜΗ
21/2 ΔΕΥΤΕΡΑ	07.30 ΣΥΜΗ - ΡΟΔΟ
	15.00 ΡΟΔΟ - ΣΥΜΗ
24/2 ΠΕΜΠΤΗ	07.30 ΣΥΜΗ - ΡΟΔΟ
	15.00 ΡΟΔΟ - ΣΥΜΗ
26/2 ΣΑΒΒΑΤΟ	07.30 ΣΥΜΗ - ΡΟΔΟ
	15.00 ΡΟΔΟ - ΣΥΜΗ
28/2 ΔΕΥΤΕΡΑ	07.30 ΣΥΜΗ - ΡΟΔΟ
	15.00 ΡΟΔΟ - ΣΥΜΗ

Τα δρομολόγια μπορούν να τροποποιηθούν λόγω εκτάκτων συγκοινωνιακών αναγκών ή καιρικών συνθηκών.
Παρακαλούμε πριν ταξιδέψετε επικοινωνήστε με την Εταιρεία:

www.anes.gr
Γραφείο Σύμης: Τηλ. 2246071444 Φαξ: 2246071373
Γραφείο Ρόδου: Τηλ. 2241037769 Φαξ: 2241034493

INEMA
ΙΑΤΡΙΚΟΣ & ΝΟΣΟΚΟΜΕΙΑΚΟΣ ΕΞΟΠΛΙΣΜΟΣ
17 ΧΡΟΝΙΑ ΕΜΠΕΙΡΙΑΣ *από το 1988*
ΕΙΜΑΣΤΕ ΟΙ ΜΕΓΑΛΥΤΕΡΟΙ ΠΡΟΜΗΘΕΥΤΕΣ ΙΑΤΡΙΚΟΥ – ΟΡΘΟΠΕΔΙΚΟΥ ΚΑΙ ΝΟΣΟΚΟΜΕΙΑΚΟΥ ΥΛΙΚΟΥ ΣΤΗ ΔΩΔΕΚΑΝΗΣΟ
ΕΜΠΙΣΤΕΥΘΕΙΤΕ ΜΑΣ !!!
ΛΕΜΕΣΣΟΥ 2 ΡΟΔΟΣ ΤΗΛ.22410 32238 – FAX.22410 28484



ΑΝΑΠΗΡΙΚΑ ΚΑΡΟΤΣΙΑ–ΒΑΔΙΣΤΙΚΑ - ΟΡΘΟΠΕΔΙΚΑ ΕΙΔΗ–ΜΠΛΟΥΖΕΣ ΙΑΤΡΙΚΕΣ– ΚΑΛΤΣΕΣ ΦΛΕΒΙΤΙΔΑΣ–ΠΕΛΜΑΤΑ–ΟΡΘΟΠΕΔΙΚΑ ΜΑΞΙΛΑΡΙΑ– ΚΡΕΒΑΤΙΑ ΝΟΣΟΚΟΜΕΙΑΚΑ – ΙΑΤΡΙΚΟΣ ΕΞΟΠΛΙΣΜΟΣ ΚΑΙ ΑΝΑΛΩΣΙΜΑ – ΟΡΓΑΝΑ ΧΗΜΕΙΟΥ ΚΑΙ ΚΑΘΕ ΑΛΛΟ ΕΙΔΟΣ ΓΙΑ ΚΑΤ ΟΙΚΟ ΝΟΣΗΛΕΙΑ .

ΕΛΛΗΝΙΚΗ ΔΗΜΟΚΡΑΤΙΑ
ΟΙΚΟΝΟΜΙΚΟ ΕΠΙΜΕΛΗΤΗΡΙΟ ΤΗΣ ΕΛΛΑΔΑΣ
12ο ΠΕΡΙΦΕΡΕΙΑΚΟ ΤΜΗΜΑ ΔΩΔΕΚΑΝΗΣΟΥ

Ρόδος, 31 Ιανουαρίου 2005 Αρ. Πρωτ.: 64

ΑΝΑΚΟΙΝΩΣΗ

«Σύστασης Επιτροπών Εργασίας Ο.Ε.Ε.»

Το Οικονομικό Επιμελητήριο Ελλάδας, τμήμα Δωδεκανήσου, αποφάσισε για την καλύτερη και πιο αποτελεσματική λειτουργία του, τη σύσταση των παρακάτω επιτροπών εργασίας.

Οι επιτροπές αυτές συστήνονται μέσα στα πλαίσια του ρόλου του Οικονομικού Επιμελητηρίου ως θεσμικού συμβουλευτικού φορέα της πολιτείας επί οικονομικών θεμάτων:

1. Επιτροπή μελετών και παρεμβάσεων

Αντικείμενο της επιτροπής αυτής είναι η πρόβλεψη, ο προσδιορισμός, η ιεράρχηση η ανάλυση και μελέτη τοπικών προβλημάτων και η εισήγηση παρεμβάσεων και λύσεων.

2. Επιτροπή εκπαίδευσης και συνεχούς κατάρτισης

Αντικείμενο της επιτροπής αυτής είναι ο προγραμματισμός και η διεξαγωγή επιμορφωτικών σεμιναρίων και προγραμμάτων συνεχούς επαγγελματικής ενημέρωσης.

3. Επιτροπή υποδοχής - υποστήριξης και επαγγελματικού προσανατολισμού

Αντικείμενο της επιτροπής αυτής είναι η υποδοχή, η ηθική και επαγγελματική υποστήριξη καθώς και η καθοδήγηση νέων και μελλοντικών συναδέλφων.

4. Επιμέρους επιτροπές για την αντιμετώπιση εξειδικευμένων προβλημάτων ανά κλάδο:

α) Λογιστές - Φοροτεχνικοί
β) Οικονομολόγους του δημοσίου τομέα
γ) Οικονομολόγους του τραπεζικού τομέα
δ) Οικονομολόγους μελετητές
ε) Οικονομολόγους εκπαιδευτικούς

Παρακαλούνται οι ενδιαφερόμενοι που ενδιαφέρονται να συμμετάσχουν στις παραπάνω επιτροπές να δηλώσουν τη συμμετοχή τους στα γραφεία του Οικονομικού Επιμελητηρίου.

Η διοίκηση θεωρεί απαραίτητη προϋπόθεση, την ενεργό συμμετοχή των συναδέλφων οικονομολόγων στα τεκταινόμενα του οικονομικού επιμελητηρίου.

ΓΙΑ ΤΗ ΔΙΟΙΚΗΣΗ ΤΟΥ Π.Τ. ΔΩΔ/ΣΟΥ Ο.Ε.Ε.
Ο ΠΡΟΕΔΡΟΣ
Λάζαρος Κ. Κασέκας

πιο πάνω προϋποθέσεις, αλλά υποχρεούνται στην υποβολή του εντύπου Ε9. Υπενθυμίζεται ότι το καθαρό γεωργικό εισόδημα για όσους δεν τηρούν βιβλία ή για όσους τηρούν βιβλία Α΄ και Β΄ κατηγορίας του Κ.Β.Σ. προσδιορίζεται με αντικειμενικό τρόπο. Από το υπουργείο Οικονομικών καταρτίζονται κάθε χρόνο πίνακες με το καθαρό εισόδημα για κάθε περίπτωση γεωργικής δραστηριότητας. Οι πίνακες εκτός από τις Δ.Ο.Υ. μπορούν να αναζητηθούν στους οργανισμούς τοπικής αυτοδιοίκησης, τις συναιτεριστικές οργανώσεις και τους αγροτικούς συλλόγους.

• από το γεωργικό εισόδημα που προσδιορίζεται με αντικειμενικό τρόπο αφαιρούνται τα πιο κάτω ποσά:

α) το ποσό του ενοικίου που καταβάλλεται για εκμίσθωση γεωργικής γης.

β) το 25% της δαπάνης για αγορά καινούργιου πάγιου εξοπλισμού που χρησιμοποιείται αποκλειστικά στη γεωργική εκμετάλλευση. Ειδικά για αυτούς που στην αρχή του 2004 ήταν νέοι αγρότες (ηλικίας μέχρι 40 ετών), το αφαιρούμενο ποσό ανέρχεται σε 50% αντί 25%.

• όσοι είναι κατά κύριο επάγγελμα αγρότες έχουν απαλλασσόμενο ποσό 1.500 ευρώ από το καθαρό γεωργικό εισόδημα. Το ποσό αυτό γίνεται 3.000 ευρώ για τους αγρότες που παίρνουν εξισωτικές αποζημιώσεις. Ειδικά γι΄ αυτούς που στην αρχή της φορολογούμενης χρήσεως είναι νέοι αγρότες τα απαλλασσόμενα γίνονται 2.250 ευρώ και 4.500 ευρώ αντίστοιχα για τα πρώτα πέντε συνεχή χρόνια άσκησης του επαγγέλματός τους ή 1.875 ευρώ και 3.750 ευρώ για τα επόμενα πέντε χρόνια.

• αν ο αγρότης μετά τη λήψη του εκκαθαριστικού σημειώματος προσκομίσει στοιχεία από τα οποία αποδεικνύεται ότι από γεγονότα απρόβλεπτα ή οφειλόμενα σε ανώτερη βία δεν αποκτήθηκε εισόδημα ή αυτό που αποκτήθηκε είναι χαμηλότερο από αυτό που προσδιορίζεται με τον αντικειμενικό τρόπο, ο προϊστάμενος της ΔΟΥ έχει δικαίωμα να μειώσει το ποσό που προκύπτει με τον αντικειμενικό τρόπο ή να μην το λάβει υπόψη του.

•η δήλωση φορολογίας εισοδήματος μπορεί να κατατεθεί από τον ίδιο το φορολογούμενο στην αρμόδια ΔΟΥ. Μπορεί επίσης να κατατεθεί από εκπρόσωπο του φορολογούμενου που θα έχει ειδική εξουσιοδότηση ή να σταλεί με συστημένη ταχυδρομική επιστολή ή να υποβληθεί ηλεκτρονικά μέσω του διαδικτύου.

•δήλωση φόρου Μεγάλης Ακίνητης Περιουσίας (ΦΜΑΠ) θα πρέπει να υποβάλουν φέτος:

α) κάθε φυσικό πρόσωπο που έχει ακίνητη περιουσία και η συνολική αξία της υπερβαίνει το ποσό των 243.600 ευρώ για άγαμο και 487.200 ευρώ για έγγαμο.

β) όλα τα νομικά πρόσωπα για ακίνητα που έχουν στην Ελλάδα ή εμπράγματα δικαιώματα σ΄ αυτά, εκτός υποθήκης.

•το έντυπο Ε2 υποχρεούνται να το υποβάλλουν όσοι έχουν εισόδημα από ακίνητα. Επίσης όλοι όσοι κατέχουν την η 1η Ιανουαρίου 2005 κατά πλήρες δικαίωμα οίκησης σ΄ αυτά, ανεξάρτητα αν τα ακίνητα αυτά τα έχουν δηλώσει στο έντυπο Ε9 που υπέβαλαν με τις δηλώσεις φορολογίας εισοδήματος των οικονομικών ετών 1997 έως και 2004.

Ελεύθεροι επαγγελματίες

Όσοι ασκούν ατομικά ελευθέριο επάγγελμα και τηρούν βιβλία δεύτερης κατηγορίας ή δεν τηρούν βιβλία αν και έχουν υποχρέωση, μπορούν να υποβάλουν τη δήλωσή τους:

α) Μέχρι την 1η Μαρτίου 2005 οι υπόχρεοι που ο ΑΦΜ τους λήγει στο 1.
β) Μέχρι τις 2 Μαρτίου 2005 οι υπόχρεοι που ο ΑΦΜ τους λήγει στο 2.
γ) Μέχρι τις 3 Μαρτίου 2005 οι υπόχρεοι που ο ΑΦΜ τους λήγει στο 3.
δ) Μέχρι τις 4 Μαρτίου 2005 οι υπόχρεοι που ο ΑΦΜ τους λήγει στο 4.
ε) Μέχρι τις 7 Μαρτίου 2005 οι υπόχρεοι που ο ΑΦΜ τους λήγει στο 5.
στ) Μέχρι τις 8 Μαρτίου 2005 οι υπόχρεοι που ο ΑΦΜ τους λήγει στο 6.
ζ) Μέχρι τις 9 Μαρτίου 2005 οι υπόχρεοι που ο ΑΦΜ τους λήγει στο 7.
η) Μέχρι τις 10 Μαρτίου 2005 οι υπόχρεοι που ο ΑΦΜ τους λήγει στο 8.
θ) Μέχρι τις 11 Μαρτίου 2005 οι υπόχρεοι που ο ΑΦΜ τους λήγει στο 9.
ι) Μέχρι τις 15 Μαρτίου 2005 οι υπόχρεοι που ο ΑΦΜ τους λήγει σε 10, 20, 30, 40 και 50.
ια) Μέχρι τις 16 Μαρτίου 2005 οι υπόχρεοι που ο ΑΦΜ τους λήγει σε 60, 70, 80, 90 και 00 και οι υπόχρεοι που δεν έχουν ΑΦΜ.

Όσοι ασκούν ατομικά ελευθέριο επάγγελμα και τηρούν βιβλία τρίτης κατηγορίας εφόσον η διαχειριστική περίοδος έληξε μέσα στους μήνες Νοέμβριο ή Δεκέμβριο 2004 μπορούν να υποβάλουν τη δήλωσή του:

α) Μέχρι τις 18 Απριλίου 2005 οι υπόχρεοι που ο ΑΦΜ τους λήγει στο 1.
β) Μέχρι τις 19 Απριλίου 2005 οι υπόχρεοι που ο ΑΦΜ τους λήγει στο 2.
γ) Μέχρι τις 20 Απριλίου 2005 οι υπόχρεοι που ο ΑΦΜ τους λήγει στο 3.
δ) Μέχρι τις 21 Απριλίου 2005 οι υπόχρεοι που ο ΑΦΜ τους λήγει στο 4.
ε) Μέχρι τις 22 Απριλίου 2005 οι υπόχρεοι που ο ΑΦΜ τους λήγει στο 5.
στ) Μέχρι τις 25 Απριλίου 2005 οι υπόχρεοι που ο ΑΦΜ τους λήγει στο 6.
ζ) Μέχρι τις 26 Απριλίου 2005 οι υπόχρεοι που ο ΑΦΜ τους λήγει στο 7.
η) Μέχρι τις 27 Απριλίου 2005 οι υπόχρεοι που ο ΑΦΜ τους λήγει στο 8.
θ) Μέχρι τις 28 Απριλίου 2005 οι υπόχρεοι που ο ΑΦΜ τους λήγει στο 9.
ι) Μέχρι τις 3 Μαΐου 2005 οι υπόχρεοι που ο ΑΦΜ τους λήγει σε 10, 20, 30, 40 και 50.
ια) Μέχρι τις 4 Μαΐου 2005 οι υπόχρεοι που ο ΑΦΜ τους λήγει σε 60, 70, 80, 90 και 00 και οι υπόχρεοι που δεν έχουν ΑΦΜ.

Αν δηλώνονται εισοδήματα από κατηγορίες που λήγουν σε διαφορετικές ημερομηνίες, η κατάθεση της δήλωσης μπορεί να γίνει μέχρι τη μεταγενέστερη ημερομηνία.

Blue Star Ferries

Δρομολόγια

ΑΠΟ ΡΟΔΟ

ΑΝΑΧΩΡΗΣΗ ΑΠΟ						ΑΦΙΞΗ
ΡΟΔΟ	ΚΩ	ΛΕΡΟ	ΠΑΤΜΟ	ΣΥΡΟ	ΑΜΟΡΓΟ/ΚΑΤΑΠΟΛΑ	ΠΕΙΡΑΙΑ
ΤΡΙΤΗ 19:00	ΤΡΙΤΗ 22:00	—	—	ΤΕΤΑΡΤΗ 02:50	—	ΤΕΤΑΡΤΗ 06:10
ΠΕΜΠΤΗ 19:00	ΠΕΜΠΤΗ 22:00	ΠΕΜΠΤΗ 23:40	ΠΑΡΑΣΚΕΥΗ 00:50	ΠΑΡΑΣΚΕΥΗ 04:25		ΠΑΡΑΣΚΕΥΗ 07:45
ΣΑΒΒΑΤΟ 10:00	ΣΑΒΒΑΤΟ 12:45	—	—	—	ΣΑΒΒΑΤΟ 16:20	ΣΑΒΒΑΤΟ 21:30
ΚΥΡΙΑΚΗ 18:00	ΚΥΡΙΑΚΗ 21:00	ΚΥΡΙΑΚΗ 22:40	ΚΥΡΙΑΚΗ 23:50	ΔΕΥΤΕΡΑ 03:25		ΔΕΥΤΕΡΑ 06:45

ΠΡΟΣ ΡΟΔΟ

ΑΝΑΧΩΡΗΣΗ ΑΠΟ ΠΕΙΡΑΙΑ	ΑΦΙΞΗ					
	ΣΥΡΟ	ΑΜΟΡΓΟ/ΚΑΤΑΠΟΛΑ	ΠΑΤΜΟ	ΛΕΡΟ	ΚΩ	ΡΟΔΟ
ΔΕΥΤΕΡΑ 19:30	ΔΕΥΤΕΡΑ 22:50	—	—	—	ΤΡΙΤΗ 04:00	ΤΡΙΤΗ 06:45
ΤΕΤΑΡΤΗ 19:30	ΤΕΤΑΡΤΗ 22:50		ΠΕΜΠΤΗ 02:25	ΠΕΜΠΤΗ 03:35	ΠΕΜΠΤΗ 05:15	ΠΕΜΠΤΗ 08:05
ΠΑΡΑΣΚΕΥΗ 19:30	ΠΑΡΑΣΚΕΥΗ 22:50	—	—	—	ΣΑΒΒΑΤΟ 04:00	ΣΑΒΒΑΤΟ 06:45
ΣΑΒΒΑΤΟ 23:30		ΚΥΡΙΑΚΗ 04:40	ΚΥΡΙΑΚΗ 07:00	ΚΥΡΙΑΚΗ 08:10	ΚΥΡΙΑΚΗ 09:50	ΚΥΡΙΑΚΗ 12:50



SKEVO'S TRAVEL AGENCY

ΚΑΝΤΕ ΚΡΑΤΗΣΗ ΤΩΡΑ!

ΠΛΗΡΟΦΟΡΙΕΣ ΚΑΙ ΚΡΑΤΗΣΕΙΣ ΘΕΣΕΩΝ ΣΤΟΝ ΤΑΞΙΔΙΩΤΙΚΟ ΣΑΣ ΠΡΑΚΤΟΡΑ Ή SKEVO'S TRAVEL AGENCY: ΑΜΕΡΙΚΗΣ 111, ΡΟΔΟΣ, ΤΗΛ. ΚΡΑΤΗΣΕΩΝ ΕΠΙΒΑΤΩΝ ΚΑΙ Ι.Χ.: 22410-22461, 22410-75655, 22410-75310, ΤΗΛ. ΚΡΑΤΗΣΕΩΝ ΦΟΡΤΗΓΩΝ: 22410-76600

Δ. ΧΑΤΖΗΠΕΤΡΟΣ

ΖΑΝΤΕΣ - ΕΛΑΣΤΙΚΑ - ΑΜΟΡΤΙΣΕΡ - ΕΞΑΤΜΙΣΕΙΣ



Ταχεία Εξυπηρέτηση

36 Άτοκες Δόσεις !

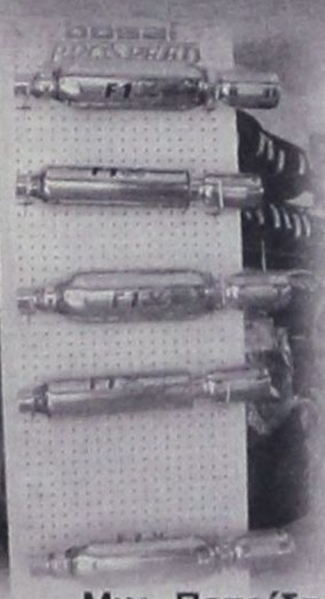

Με κάθε αγορά ελαστικών, Δωρεάν Ηλεκτρονική Ευθυγράμμιση & Ζυγοστάθμιση ακριβείας !



Μιχ. Πετρίδη 30 Τηλ. 22410 -38889 ΡΟΔΟΣ

ΔΙΕΥΘΥΝΣΗ ΔΑΣΩΝ ΔΩΔΕΚΑΝΗΣΟΥ
ΑΝΑΚΟΙΝΩΣΗ

Γνωστοποιείται κατά το άρθρο 14 του Ν. 998/79, η αποστολή για ανάρτηση στο **Δήμο Νότιας Ρόδου** της αριθμ. **7723/04/03-01-05** πράξης χαρακτηρισμού έκτασης που εκδόθηκε από τον Δ/ντή Δασών Δωδ/σου.

Η Κ.Μ. 1533Α γαιών Ασκληπειού εμβαδού 4000 τ.μ. χαρακτηρίζεται ως χορτολιβαδική έκταση.

Ο Δ/ντής Δασών Δωδ/νήσου
Φίλιππος Κοντίτσης
Δασολόγος με βαθμό Δ/ντή

ΑΝΑΚΟΙΝΩΣΗ
Η ΑΝΑΠΤΥΞΙΑΚΗ ΔΩΔΕΚΑΝΗΣΟΥ Α.Ε.
ΔΟΜΗ ΣΤΗΡΙΞΗΣ ΤΩΝ ΟΛΟΚΛΗΡΩΜΕΝΩΝ ΠΡΟΓΡΑΜΜΑΤΩΝ ΑΝΑΠΤΥΞΗΣ ΑΓΡΟΤΙΚΟΥ ΧΩΡΟΥ (Ο.Π.Α.Α.Χ.) ΣΤΗΝ ΠΕΡΙΦΕΡΕΙΑ ΝΟΤΙΟΥ ΑΙΓΑΙΟΥ

Ανακοινώνει ότι:

Προκηρύχθηκαν από την Περιφέρεια Νοτίου Αιγαίου τα Μέτρα 5.3, 5.4 και 5.5 των Ολοκληρωμένων Προγραμμάτων Ανάπτυξης Αγροτικού Χώρου (Ο.Π.Α.Α.Χ.) του Π.Ε.Π. Ν. Αιγαίου 2000-2006, που αφορούν ιδιωτικές επενδύσεις στους δήμους **ΚΑΜΕΙΡΟΥ, ΑΤΑΒΥΡΟΥ, ΝΟΤΙΑΣ ΡΟΔΟΥ, ΧΑΛΚΗΣ, ΚΑΣΟΥ, ΚΑΡΠΑΘΟΥ** και στην κοινότητα **ΟΛΥΜΠΟΥ.**

Καλούνται οι ενδιαφερόμενοι που θέλουν να επενδύσουν στα μέτρα:

Μέτρο 5.3 «Ενίσχυση αγροτικών δραστηριοτήτων – Επενδύσεις γεωργικών εκμεταλλεύσεων» (ΣΧΕΔΙΑ ΒΕΛΤΙΩΣΗΣ) για καθετοποίηση της αγροτικής παραγωγής από αγρότες.

Μέτρο 5.4 «Επενδύσεις διαφοροποίησης αγροτικού εισοδήματος – Εμπορία γεωργικών προϊόντων ποιότητας» για τουριστικές και βιοτεχνικές δραστηριότητες από αγρότες και μη αγρότες, καθώς και για την εμπορία των γεωργικών προϊόντων ποιότητας.

Μέτρο 5.5 «Μεταποίηση και Εμπορία Γεωργικών προϊόντων»

να υποβάλλουν τις προτάσεις τους στην ΑΝ.ΔΩ ΑΕ (οδός 28ης Οκτωβρίου 72, Ρόδος) μέχρι **18 Μαρτίου 2005 και ώρα 14:30.**

Πληροφορίες: στα γραφεία της ΑΝ.ΔΩ Α.Ε. στα τηλέφωνα 2241043313/75323 και στην ιστοσελίδα www.ando.gr.

---

95 ΑΔΤΕ
3ο ΕΠΙΤΕΛΙΚΟ ΓΡΑΦΕΙΟ/ΙΙ
26 Ιαν. 2005
ΑΝΑΚΟΙΝΩΣΗ

1. Από την 95 ΑΔΤΕ γνωστοποιείται ότι θα εκτελεσθούν βολές ευθυτενούς τροχιάς στο πεδίο βολής ΚΑΤΤΑΒΙΑΣ και στον θαλάσσιο χώρο Ανατολικά και Νότια του πεδίου βολής στις 8 και 9 Φεβ. 2005 από 08:00 μέχρι 18:00 ώρα.

2. Επικίνδυνη περιοχή χαρακτηρίζεται αυτή που περικλειόμενη μεταξύ των οδών ΚΑΤΤΑΒΙΑΣ - ΠΛΗΜΜΥΡΙΟΥ και ΚΑΤΤΑΒΙΑΣ - ΠΡΑΣΟΝΗΣΙΟΥ, καθώς και η θαλάσσια περιοχή, που εκτείνεται σε βάθος 15-20 χιλιομέτρων, από την ακτή του πεδίου βολής και ύψος 8.000 πόδια.

3. Στην παραπάνω περιοχή είναι επικίνδυνη η παραμονή και διέλευση ανθρώπων, ζώων, οχημάτων, αλιέων, λεμβούχων πλοίων και αεροσκαφών κατά το χρονικό διάστημα που θα εκτελούνται βολές, για αποφυγή ατυχημάτων.

4. Επισημαίνουμε ιδιαίτερα ότι, στην περίπτωση που μετά την εκτέλεση των βολών ανευρίσκονται από κατοίκους της περιοχής μη διαρραγέντα βλήματα, να τονίζεται όπως μην τα πλησιάζουν και να ενημερώνουν αμέσως τις πλησιέστερες στρατιωτικές ή αστυνομικές αρχές.

Εκ της Διοικήσεως

ΕΛΛΗΝΙΚΗ ΔΗΜΟΚΡΑΤΙΑ
ΔΗΜΟΣ ΑΦΑΝΤΟΥ
Δ/ΝΣΗ ΤΕΧΝ. ΥΠΗΡΕΣΙΑΣ

ΠΡΟΜΗΘΕΙΑ ΔΙΑΦΟΡΩΝ ΥΛΙΚΩΝ ΓΙΑ ΤΑ ΕΡΓΑ:
α) Επισκευές συντηρήσεις ηλεκτροφωτισμού του Δήμου
β) Επισκευές συντηρήσεις ηλεκτροφωτισμού Κολυμπίων

ΠΕΡΙΛΗΨΗ ΔΙΑΚΗΡΥΞΗΣ ΔΗΜΟΠΡΑΣΙΑΣ

Ο Δήμαρχος Αφάντου διακηρύσσει ότι εκτίθεται σε τακτικό διαγωνισμό με υποβολή σφραγισμένων προσφορών και με συμπλήρωση τιμολογίου, η ανάδειξη προμηθευτή ανά είδος ή για το σύνολο των πιο κάτω ειδών.

Α/Α	ΠΕΡΙΓΡΑΦΗ	Μον. Μετρ.	Ποσοτ.	Ενδεικτική Τιμή Μονάδος Ευρώ	Ενδεικτική Προϋπ/σθείσα ΔΑΠΑΝΗ Ευρώ
1	Φωτιστικό σώμα βραχίονα για λυχνίες Ατμών νατρίου υψηλής πιέσεως 250W	ΤΕΜ	30	90,00	2.700,00
2	Λαμπτήρας νατρίου 250 W	ΤΕΜ	290	14,00	4.060,00
3	Λαμπτήρας υδραγύρου 125W	ΤΕΜ	70	3,00	210,00
4	Λαμπτήρας οικονομίας τύπου SL 21W/E27	ΤΕΜ	270	4,70	1.269,00
5	Εκκινητής για λυχνία νατρίου 250W υψηλής πίεσης	ΤΕΜ	50	6,50	325,00
6	Στάρτερ για λυχνία νατρίου 250W υψηλής πίεσης	ΤΕΜ	50	3,00	150,00
7	Φωτοηλεκτρικό κύτταρο	ΤΕΜ	30	35,00	1.050,00
8	Ντουί πορσελάνης φωτιστικών σωμάτων νατρίου 250W	ΤΕΜ	50	1,40	70,00
9	Διάφορα όργανα για πίνακες διανομής (βάσεις ασφαλειών, πώματα).	ΤΕΜ	30	6,00	180,00
10	Ασφαλειοαποζεύκτες ράγας 125Α	ΤΕΜ	5	38,00	190,00
11	Φυσίγγιο συντηκτικό ταχείας τήξεως έως 63Α	ΤΕΜ	30	0,46	13,80
12	Ασφάλεια συντηκτική τύπου EZ SIEMENS πλήρης	ΤΕΜ	20	5,10	102,00
13	Μικροαυτόματος τύπου WL SIEMENS εντάσεως 10Α	ΤΕΜ	30	4,06	121,80
14	Ρελέ τριφασικό τύπου ACIII εντάσεως 35Α	ΤΕΜ	20	52,50	1.050,00
15	Σιδηροϊστός 6,5 μέτρα	ΤΕΜ	20	135,00	2.700,00
16	Ηλεκτρικός πίνακας	ΤΕΜ	4	34,02	136,08
17	Καλώδιο τύπου NYM τριπολικό διατομής 3Χ1,5mm²	Μ.Μ.	100	0,27	27,00
18	Καλώδιο τύπου NYY τριπολικό διατομής 4Χ10mm² για τοποθέτηση μέσα στο έδαφος	Μ.Μ.	120	1,67	200,40
				ΣΥΝΟΛΟ	14.555,08
				ΣΤΡΟΓΓΥΛΕΥΣΗ	444,92
				ΓΕΝΙΚΟ ΣΥΝΟΛΟ	15.000,00

Ο συνολικός ενδεικτικός προϋπολογισμός της πιο πάνω προμήθειας μαζί με την στρογγύλευση ανέρχεται στο ποσό των δεκαπέντε χιλιάδων ευρώ (15.000,00 ευρώ) χωρίς τον Φ.Π.Α. 13%.

Οι τεχνικές και κατασκευαστικές προδιαγραφές των ανωτέρω αναφέρονται στην μελέτη της υπηρεσίας.

Ο διαγωνισμός θα γίνει στις 21 Φεβρουαρίου ημέρα Δευτέρα με ώρα έναρξης 11:30 πρωινή και ώρα λήξης 12η πρωινή στο Δημαρχείο (αίθουσα συνεδριάσεως Δημοτικού Συμβουλίου) μπροστά στην αρμόδια Επιτροπή.

Δεκτοί στον διαγωνισμό γίνονται αναγνωρισμένοι κατασκευαστές των ζητουμένων ειδών προμηθευτές ή αντιπρόσωποι και έμποροι εγγεγραμμένοι στο επιμελητήριο τους ή στην επαγγελματική τους οργάνωση οι οποίοι θα παραδώσουν προσωπικά στην Επιτροπή τους ζητούμενους φακέλους (βλέπε πλήρη διακήρυξη).

Η εγγύηση για την συμμετοχή στην δημοπρασία ορίζεται σε ποσό 5% επί του ενδεικτικού προϋπολογισμού των προσφερομένων ειδών και βεβαιώνεται με την προσκόμιση ισόποσου γραμματίου του Ταμείου Παρακαταθηκών και Δανείων ή εγγυητικής επιστολής ανεγνωρισμένης συντεταγμένη κατά τον ισχύοντα τρόπο για το Δημόσιο. Η εγγύηση θα απευθύνεται στο Δήμο Αφάντου.

Η διαδικασία ανάδειξης προμηθευτή, ο χρόνος ισχύος της προσφοράς, ο χρόνος εγγύησης, ο χρόνος και ο τόπος παράδοσης αναφέρονται στην πλήρη διακήρυξη.

Τον προμηθευτή βαρύνουν τα έξοδα δημοσίευσης της παρούσης περίληψης και οι νόμιμες κρατήσεις που είναι ΤΑΔΚΥ 2%, ΤΥΔΚ 1%, ΤΕΕ 2%, χαρτόσημο 2% του 2% (Τ.Ε.Ε.), Ο.Γ.Α.-Τ.Ε.Β.Ε. 20% του χαρτοσήμου και 4% φόρος.

Στην προκειμένη δημοπρασία ισχύουν και εφαρμόζονται οι διατάξεις των Π.Δ./των 410/95 Δημοτικός και Κοινοτικός Κώδικας και 28/80 περί Δημοτικών και Κοινοτικών Προμηθειών.

Περισσότερες πληροφορίες κατά τις εργάσιμες ημέρες και ώρες στα Γραφεία της Δ/νσης Τεχνικών Υπηρεσιών του Δήμου Αφάντου, τηλ.: 2241060434.

Ο Δήμαρχος
α/α
Ο Αντιδήμαρχος
Εμμανουήλ ΚΡΗΤΙΚΟΣ

ΖΗΤΕΙ ΕΡΓΑΣΙΑ

Κυρία ομογενής από την Αλβανία
37 χρονών με κάρτα ανεργίας και άδεια εργασίας ζητάει δουλειά
σε ξενοδοχείο ως καθαρίστρια ή λαντζιέρα
με διαμονή εντός αυτού (μόνη).
Πολύ καλή στη δουλειά της!!!
ΚΙΝΗΤΟ: 6934 716 219

ΞΕΝΟΔΟΧΕΙΟ ΚΟΛΥΜΠΙΑ ΜΠΗΤΣ
ΖΗΤΟΥΝΤΑΙ

- Σερβιτόροι και σερβιτόρες
- Βοηθοί σερβιτόροι και σερβιτόρες
- Καμαριέρες
- Βοηθός μάγειρα
- Ταμπλίστες
- Κηπουρός
- Γκρούμ

Πληροφορίες 12.00-14.00
Τηλ. 22410-56247

TUI Hellas
ΖΗΤΑ
για την τουριστική σαιζόν 2005 υπαλλήλους με γνώση ξένων γλωσσών και γνώση PC για διάφορα τμήματα
Πληροφορίες στο τηλ. 22410 89501
Δευτέρα - Παρασκευή: από 09.30 εώς 15.00 η ώρα
Αυστραλίας 114

is looking for
personnel with knowledge of foreign languages and PC for various positions for the season 2005
Information: TUI Hellas SA
114, Australia Str.
phone: 22410 89501, Monday - Friday, 09.30 - 15.00 hrs.

ΖΗΤΕΙΤΑΙ
ΠΩΛΗΤΗΣ/ΤΡΙΑ ΚΑΤΑΣΤΗΜΑΤΟΣ ΚΙΝΗΤΗΣ ΤΗΛΕΦΩΝΙΑΣ
με έδρα τη Ρόδο

Ο/Η κάτοχος της θέσης θα είναι υπεύθυνος/η για την ολοκληρωμένη εξυπηρέτηση των καταναλωτών που επισκέπτονται το σημείο πώλησης με σκοπό την προώθηση προϊόντων και υπηρεσιών.

Απαραίτητα προσόντα:
- Αριστη ικανότητα στην επικοινωνία και στις διαπροσωπικές σχέσεις.
- Πολύ καλή χρήση, γραπτά και προφορικά, της Ελληνικής και Αγγλικής γλώσσας
- Εξοικείωση στην Πληροφορική σε περιβάλλον Windows & MS Office.
- Ομαδικό πνεύμα εργασίας.

Επιθυμητά προσόντα:
- Πτυχίο Α.Ε.Ι. ή Τ.Ε.Ι.
- Προηγούμενη εργασιακή εμπειρία στο χώρο των πωλήσεων (ιδανικά στον χώρο των νέων τεχνολογιών) σε εταιρεία λιανικής πώλησης.
- Γνώση του λογιστικού συστήματος EUROFASMA
- Γνώση της αγοράς κινητής τηλεφωνίας.

Οι ενδιαφερόμενοι μπορούν να αποστείλουν βιογραφικό σημείωμα, στον αριθμό Fax: 22410-75822 ή στο e-mail: s_pardalou@panafonet.gr ή στη διεύθυνση: Εθν. Αντίστασης 31 Υπόψη: κ. Παρδαλού Σταματία.

ΣΕ ΔΙΑΦΟΡΟΥΣ ΦΟΡΕΙΣ ΤΟΥ ΔΗΜΟΣΙΟΥ

2.014 ΘΕΣΕΙΣ ΕΡΓΑΣΙΑΣ ΧΩΡΙΣ ΔΙΑΓΩΝΙΣΜΟ

ΝΕΕΣ θέσεις εργασίας, χωρίς διαγωνισμό και υπό την επίβλεψη του ΑΣΕΠ, έχουν προκηρυχθεί σε διάφορους φορείς του Δημοσίου (Ελεγκτικό Συνέδριο, Αρχή Προστασίας Δεδομένων Προσωπικού Χαρακτήρα κ.α.) στο Νοσοκομείο «Παπαγεωργίου» σε πανεπιστημιακές σχολές και ΤΕΙ, καθώς και στα ΕΛΤΑ. Οι νέες θέσεις εργασίας ανέρχονται σε 2.014, εκ των οποίων οι 354 είναι θέσεις μερικής απασχόλησης, ενώ αναμένεται να προκηρυχθούν επίσης 4.188 θέσεις υποτροφιών σε Προγράμματα Προπτυχιακών Υποτροφιών Τεχνολογικής Εκπαίδευσης.

288 θέσεις στο Νοσοκομείο «Παπαγεωργίου»

Αναλυτικά, ανακοινώθηκε χθες η έγκριση πρόσληψης 288 ατόμων διαφόρων ειδικοτήτων, με σύμβαση εργασίας ιδιωτικού δικαίου ορισμένου χρόνου, τριετούς διάρκειας και 1 δικηγόρου με έμμισθη εντολή από το Γενικό Περιφερειακό Νοσοκομείο Θεσσαλονίκης «Παπαγεωργίου».

Συγκεκριμένα, οι θέσεις διαμορφώνονται ως εξής: ΤΕ Νοσηλευτικής (89), ΤΕ Μαιευτικής (19), ΔΕ Νοσηλευτικής (47), ΥΕ Βοηθ. Υγειονομικό Προσ/κό (22 Βοηθοί θαλάμων & 22 Μεταφορείς Ασθενών) (44), ΠΕ Φαρμακοποιών (2), ΠΕ Βιοχημικών (1), ΠΕ Βιολόγων (1), ΠΕ Ψυχολόγων (2), ΠΕ Διαιτολόγων (1), ΠΕ Κοινωνικής Εργασίας (3), ΠΕ Λογοθεραπείας (2), ΤΕ Διοίκησης Μονάδων Υγείας και Πρόνοιας (12), ΤΕ Φυσικοθεραπείας (4), ΤΕ Κοινωνικής Εργασίας (1), ΤΕ Ραδιολογίας -Ακτινολογίας (1), ΤΕ Πληροφορικής (2), ΤΕ Ιατρικών Εργαστηρίων (7), ΔΕ Διοικητικού -Λογιστικού (32), ΔΕ Βοηθών Ιατρικών και Βιολογικών Εργαστηρίων (4), ΔΕ Γραμματέων (7), και ΔΕ Βοηθών Φαρμακείου (2), ΤΕ Τεχνικού (1 Ηλεκτρολόγων, 1 Ηλεκτ/τών, 1 Μηχ/τών & 1 Συντηρητών Μηχ. & Υδραυλ. Εγκαταστάσεων (4) και ενός δικηγόρου.

44 καθηγητές Φυσικής Αγωγής

Παράλληλα, την πρόσληψη 44 πτυχιούχων Φυσικής Αγωγής με σύμβαση εργασίας ορισμένου χρόνου έως και 8 μήνες ανακοίνωσε η Γενική Γραμματεία Αθλητισμού. Οι θέσεις αφορούν στα προγράμματα «Αθληση για όλους» και φορείς υλοποίησης των προγραμμάτων είναι οι εξής: Εθνικό Καποδιστριακό Πανεπιστήμιο (3 θέσεις), Ε.Μ. Πολυτεχνείο (4), ΑΣΟΕΕ (2), Πάντειο Πανεπιστήμιο (5), Ιατρική Σχολή (1), Γεωπονικό Πανεπιστήμιο (2), ΤΕΙ Αθήνας (5), Πανεπιστήμιο Πειραιά (2), ΤΕΙ Πειραιά (2) Αριστοτέλειο Πανεπιστήμιο (4), ΤΕΙ Θεσσαλονίκης (4), Πανεπιστήμιο Μακεδονίας (4), Πανεπιστήμιο Πάτρας (1), ΤΕΙ Πάτρας (1), ΤΕΙ Ηρακλείου (1) και Ιόνιο Πανεπιστήμιο (1). Η προθεσμία υποβολής αιτήσεων λήγει στις 11/2/2005.

276 εποχικοί στα ΕΛΤΑ

Επίσης, ανακοινώθηκε η πρόσληψη 276 ατόμων πλήρους απασχόλησης για διάστημα 4 μηνών στα ΕΛΤΑ της Αθήνας και του Πειραιά. Η προθεσμία υποβολής των αιτήσεων είναι μέχρι 7/2/2005. Η προκήρυξη αφορά στην κάλυψη των εξής θέσεων: διανομείς: 266 θέσειςκαι οδηγοί : 10 θέσεις. **Οι υποψήφιοι που διαθέτουν τα τυπικά προσόντα μπορούν να υποβάλουν αίτηση αυτοπροσώπως ή με άλλο εξουσιοδοτημένο άτομο κατά τις εργάσιμες μέρες και ώρες στις κάτωθι περιφερειακές διευθύνσεις ΕΛΤΑ:** Περιφερειακή Διεύθυνση Επιστολικού Ταχυδρομείου, Κουμουνδούρου 29, Αθήνα, 4ος όροφος -Περιφερειακή Διεύθυνση Συναλλαγής, Βερανζέρου 34, Αθήνα 4ος όροφος και -Περιφερειακή Διεύθυνση Πειραιά, Τσαμαδού 27 και Φίλωνος, Πειραιάς, 1ος όροφος.

Οι αναλυτικότεροι όροι και προϋποθέσεις καθορίζονται από σχετική ανακοίνωση που διατίθεται στις παραπάνω Διευθύνσεις.

70 θέσεις στο Ελεγκτικό Συνέδριο -80 στο ΤΣΜΕΔΕ - 20 στην Αρχή Προστασίας Δεδομένων Προσωπικού Χαρακτήρα.

Παράλληλα, χθες ανακοινώθηκε η έγκριση 70 οργανικών θέσεων, του κλάδου ΠΕ Οικονομολόγων, σύμφωνα με τις διατάξεις του άρθρου 24, παρ. 9, του Ν. 3202/2003, για την κάλυψη λειτουργικών αναγκών του Ελεγκτικού Συνεδρίου.

Παράλληλα, εγκρίθηκε η σύναψη συμβάσεων μίσθωσης έργου με 80 ελεγκτές ιατρούς και οδοντιάτρους από το ΤΣΜΕΔΕ, για χρονικό διάστημα ενός (1) έτους, σύμφωνα με τις διατάξεις του άρθρου 17 του Ν. 2747/99 και υπό την απαραίτητη προϋπόθεση τήρησης των διατάξεων του άρθρου 6 του Ν. 2527/97, που ορίζουν μεταξύ άλλων ότι το προς ανάθεση έργο δεν πρέπει να ανάγεται στα συνήθη καθήκοντα των υπαλλήλων του οικείου φορέα και ότι απαγορεύεται η ανανέωση η παράταση των συμβάσεων αυτών. **Επίσης, αποφασίστηκε η πλήρωση 20 κενών οργανικών θέσεων στη Γραμματεία της Αρχής Προστασίας Δεδομένων Προσωπικού Χαρακτήρα, σύμφωνα με τις διατάξεις του άρθρου 4 του Ν. 3051/2002, ως εξής:** ΠΕ Ελεγκτών θέσεις (14), ΠΕ Επικοινωνίας (1), ΠΕ Διοικητικού- Οικονομικού (1), ΤΕ Πληφορορικής (1), ΔΕ Διοικητικού -Οικονομικού (1), ΔΕ Τηλεφωνητών (1) και ΔΕ Οδηγών (1).

354 θέσεις μερικής απασχόλησης

Την ίδια στιγμή, τις 354 φτάνουν οι νέες θέσεις μερικής απασχόλησης που ενέκρινε το ΑΣΕΠ. Οι προθεσμίες κατάθεσης των αιτήσεων θα καθοριστούν με ευθύνη των αρμόδιων υπηρεσιών.

Το προσωπικό που θα προσληφθεί, θα απασχοληθεί με σύμβαση ορισμένου χρόνου, χρονικής διάρκειας μέχρι 18 μήνες, και με εβδομαδιαία απασχόληση έως 20 ώρες. Με το καθεστώς της μερικής απασχόλησης θα προσληφθούν οι εξής: κοινωνικές ομάδες: α) άνεργοι εγγεγραμμένοι στον ΟΑΕΔ άνω των 30 ετών (ποσοστό 30%), β) άνεργοι εγγεγραμμένοι στον ΟΑΕΔ που βρίσκονται στην τελευταία 5ετία πριν από τη συνταξιοδότησή τους (ποσοστό 20%), άνεργοι μέχρι 30 ετών εγγεγραμμένοι στον ΟΑΕΔ (ποσοστό 20%) και μητέρες με ανήλικα τέκνα (ποσοστό 10%). **Για περισσότερες πληροφορίες όσον αφορά στις θέσεις μπορείται να επισκεφθείτε την ιστοσελίδα του ΑΣΕΠ: www.asep.gr.**

82 θέσεις σε φορείς Δημοσίου

Στις 9 Φεβρουαρίου λήγει η προθεσμία υποβολής αιτήσεων για την πλήρωση 82 θέσεων με σειρά προτεραιότητας για την υπηρεσία εκτύπωσης εντύπων και αξιών του Δημοσίου του υπουργείου Οικονομίας και Οικονομικών και τη Σχολή Επιμόρφωσης Υπαλλήλων του υπουργείου Οικονομίας και Οικονομικών, του υπουργείου Αγροτικής Ανάπτυξης και Τροφίμων, του Οργανισμού Περίθαλψης Ασφαλισμένων του Δημοσίου, του Οργανισμού Διαχείρισης Δημοσίου Χρέους της Περιφ. Νοτίου Αιγαίου του Εθνικού Τυπογραφείου, του Εθνικού Κέντρου Δημόσιας Διοίκησης και Αυτοδιοίκησης του Διαπανεπιστημιακού Κέντρου Αναγνωρίσεως Τίτλων Σπουδών Αλλοδαπής και του Ταμείου Επικουρικής Ασφάλισης Χημικών.

Αναλυτικότερα, η προκήρυξη αφορά: Α΄ Κατηγορία Πανεπιστημιακής Εκπαίδευσης (Π.Ε): 24 θέσεις, Β΄ Κατηγορία Τεχνολογικής Εκπαίδευσης (ΤΕ): 22 θέσεις και Γ΄ Κατηγορία Δευτεροβάθμιας Εκπαίδευσης (Δ.Ε): 36 θέσεις.

800 ΘΕΣΕΙΣ ΣΤΑ ΤΕΙ

ΤΗΝ προκήρυξη 800 νέων θέσεων μόνιμου εκπαιδευτικού προσωπικού για τα ΤΕΙ εξασφάλισε το υπουργείο Παιδείας σε συνεργασία με το υπουργείο Οικονομικών.

Τις επόμενες ημέρες η υπουργός Παιδείας κ. Γιαννάκου θα υπογράψει τη σχετική απόφαση για την άμεση προκήρυξη 270 από τις θέσεις αυτές προκειμένου να ενισχυθούν πρωτίστως τα Περιφερειακά Ιδρύματα και τα Τμήματα της Διεύρυνσης και να διασφαλιστεί η εύρυθμη λειτουργία τους. **Παράλληλα, προωθείται η θεσμοθέτηση και άλλων 600 νέων θέσεων εκπαιδευτικού προσωπικού, με στόχο την περαιτέρω στελέχωση των Ιδρυμάτων με μόνιμο εκπαιδευτικό προσωπικό.**

Επίσης, με απόφαση της υπουργού Παιδείας εγκρίθηκε η προκήρυξη 4.188 θέσεων υποτροφιών των Προγραμμάτων Προπτυχιακών Υποτροφιών Τεχνολογικής Εκπαίδευσης για το ακαδημαϊκό έτος 2004-2005. **Από αυτές, οι 3.288 αφορούν στις υποτροφίες επίδοσης ακαδημαϊκού έτους 2003-2004 και εισαγωγικών 2004 και 900 θέσεις στα βραβεία επίδοσης ακαδημαϊκού έτους 2003-04 και εισαγωγικών 2004.**

ΠΡΟΣΚΛΗΣΗ

Ο μελισσοκομικός συνεταιρισμός Ρόδου καλεί όλα τα μέλη του στην ετήσια γενική του συνέλευση την Κυριακή 6-2-2005 στις 12 το μεσημέρι στο ΚΕΓΕ Ρόδου.

Θα παρευρεθούν ο καθηγητής Α.Π.Θ. κ. Αντρέας Θρασυβούλου και ο εκπρόσωπος της μελισσομικής εταιρείας «Αττική» Γεωπόνος κ. Καρέας Σπύρος, οι οποίοι θα μας ενημερώσουν σε θέματα σχετικά με το μέλι.

Με την ευκαιρία θα γίνει και η κοπή της πίττας μας, όπου θα παρευρεθούν διάφοροι τοπικοί παράγοντες.

Για το Διοικητικό Συμβούλιο

Ο Πρόεδρος — **Κων/νος Γιμούκης**

Ο Γ. Γραμματέας — **Ευθ. Πλίγκος**

Για πληροφορίες
κ. Γιμούκης τηλ. 6972 295331
κ. Πλίγκος τηλ. 22410 31993

ΟΜΟΣΠΟΝΔΙΑ ΕΝΟΙΚΙΑΖΟΜΕΝΩΝ ΔΩΜΑΤΙΩΝ ΔΙΑΜΕΡΙΣΜΑΤΩΝ ΝΟΜΟΥ ΔΩΔΕΚΑΝΗΣΟΥ

ΣΤΡΑΤΗΓΟΥ ΖΗΣΗ 69 85100 ΡΟΔΟΣ
ΤΗΛ.: 22410 30842 ΦΑΞ: 22410 21514

ΠΡΟΣΚΛΗΣΗ

Προς τους Επιχειρηματίες των Οικογενειακών Τουριστικών Καταλυμάτων, «δωματίων, δωματίων διαμερισμάτων» Δωδεκανήσου.

Αγαπητοί Συνάδελφοι:

Η πρόεδρος και το Διοικητικό Συμβούλιο σας προσκαλεί το Σάββατο 5 Φεβρουαρίου και ώρα 17:15 στην αίθουσα της Βασικής Τουριστικής Σχολής, ξενοδοχείο «ΘΕΡΜΑΙ» όπου θα κοπεί η βασιλόπιτα της Ομοσπονδίας. Η παρουσία σας κρίνεται απαραίτητη διότι μετά την κοπή της πίτας και τις ευχές που θα ανταλλάξουμε η συμμετοχή και ο λόγος σας θα συμβάλουν ουσιαστικά, εις την συζήτηση που θα ακολουθήσει για σοβαρά θέματα που απασχολούν τον κλάδο μας.

ΓΙΑ ΤΟ ΔΙΟΙΚΗΤΙΚΟ ΣΥΜΒΟΥΛΙΟ

Η ΠΡΟΕΔΡΟΣ — **ΜΑΧΡΑΜΑ ΠΟΠΗ**

Ο ΓΕΝΙΚΟΣ ΓΡΑΜΜΑΤΕΑΣ — **ΝΙΚΟΛΑΟΥ ΜΗΝΑΣ**



ΠΡΟΤΑΣΗ ΤΗΣ ΕΝΩΣΗΣ ΞΕΝΟΔΟΧΩΝ ΑΤΤΙΚΗΣ

ΥΓΕΙΟΝΟΜΙΚΑ ΚΑΤΑΣΤΗΜΑΤΑ
εντός των ξενοδοχείων

Μείωση των γραφειοκρατικών διαδικασιών έκδοσης αδειών ίδρυσης καταστημάτων υγειονομικού ενδιαφέροντος μέσα στα ξενοδοχεία προτείνει στη δήμαρχο Αθηναίων, Ντόρα Μπακογιάννη, και τον υπουργό Ανάπτυξης, Δ. Σιούφα, η Ενωση Ξενοδόχων Αττικής



Η Δήμαρχος Αθηναίων, Ντόρα Μπακογιάννη, και ο υπουργός Ανάπτυξης, Δ. Σιούφας, πρόκειται να αποφασίσουν για την πρόταση της Ενωσης Ξενοδόχων Αττικής

ΕΙΔΙΚΟΤΕΡΑ όπως επισημαίνεται σε σχετική ανακοίνωση της ΕΞΑ, «**η έκδοση των αδειών ιδρύσεως και λειτουργίας καταστημάτων υγειονομικού ενδιαφέροντος θα έπρεπε να γίνεται, όσον αφορά στα ξενοδοχεία, από τον Ελληνικό Οργανισμό Τουρισμού (ΕΟΤ) με τη συνδρομή των διευθύνσεων υγιεινής των νομαρχιών για τους εξής λόγους:**

- Τα περισσότερα δικαιολογητικά έχουν ήδη κατατεθεί στον ΕΟΤ και έτσι θα αποφεύγονται η φοβερή γραφειοκρατία στην έκδοση των αδειών και η πολλαπλή έκδοση των ίδιων πιστοποιητικών.

- Στον ΕΟΤ υπάρχει φάκελος κάθε ξενοδοχείου με τα αντίστοιχα εγκεκριμένα σχέδιά του, τις τυχόν τροποποιήσεις τους, τις προδιαγραφές, τις άδειες οικοδομής, το πιστοποιητικό πυρασφάλειας κλπ. Γεγονός που καθιστά την έκδοση οποιασδήποτε άδειας ευκολότερη, ενώ παράλληλα θα μπορεί να παρακολουθείται μέσω του φακέλου και το αντίστοιχο ιστορικό των προηγούμενων εκδοθειστών αδειών για ανάλογες χρήσεις. Το ισχύον καθεστώς έκδοσης αδειών οδηγεί αρκετές φορές σε υπερβολές, αλλά και οξύμωρες καταστάσεις. Ενδεικτικά αναφέρουμε την περίπτωση ξενοδοχείου που το πιστοποιητικό πυρασφάλειας του δεν είναι σε ισχύ (υποχρεούται σε ανά πενταετία ανανέωση) και συνεπώς το ξενοδοχείο λειτουργεί άνευ αδείας, ενώ αντιθέτως το εντός του ξενοδοχείου αστιατόριο ή μπαρ λειτουργεί νομίμως, καθόσον το πιστοποιητικό της πυροσβεστικής υπηρεσίας με βάση το οποίο εξεδόθη η άδεια λειτουργίας του καταστήματος δεν έχει ημερομηνία λήξεως και κατά συνέπεια ισχύει εσαεί. Στις ιδιαιτερότητες των ξενοδοχείων – τονίζεται στην ανακοίνωση της ΕΞΑ – θα μπορούσαμε να προσθέσουμε ότι κάθε ξενοδοχειακή μονάδα χρειάζεται και αιτείται την έκδοση κατά μέσο όρο 3 με 4 αδειών καταστημάτων υγειονομικού ενδιαφέροντος, με αποτέλεσμα να αντιμετωπίζουμε πολλαπλασιαστική αύξηση των γραφειοκρατικών διαδικασιών που απαιτούνται, γεγονός που δημιουργεί σημαντικά προβλήματα στην τουριστική λειτουργία των ξενοδοχείων».

ΤΟΥΡΙΣΜΟΣ

ΛΙΓΟΤΕΡΕΣ ΕΩΣ ΚΑΙ 20%
οι κρατήσεις στα ξενοδοχεία

Μείωση έως και 20% έναντι του 2004 εμφανίζουν οι προκρατήσεις για τον ελληνικό προορισμό σε αρκετούς τουριστικούς οργανισμούς της Ευρώπης.

Το αρνητικό αυτό στοιχείο, σε συνδυασμό με τη μείωση της τουριστικής κίνησης το 2004 για τρίτη συνεχή περίοδο, τη μείωση των τιμών στα συμβόλαια για τα πακέτα του 2005, έχει οδηγήσει σε αδιέξοδο τα ελληνικά ξενοδοχεία. Σύμφωνα με πληροφορίες, η όλη κατάσταση επιδεινώνεται από την ασφυκτική πίεση των μεγάλων τουριστικών οργανισμών για περαιτέρω μείωση των τιμών έως και 15% μέσω της επιμήκυνσης της περιόδου των προκρατήσεων (που ζητούνται και δίνονται εκπτώσεις).

ΠΡΟΒΛΗΜΑΤΙΣΜΟΣ

Με βάση τα πρώτα στοιχεία που έχουν στη διάθεσή τους τα κύρια αεροδρόμια της Ελλάδας – Ηράκλειο, Ρόδος, Κέρκυρα και Θεσσαλονίκη – οι κρατήσεις που έχουν γίνει από τις αεροπορικές εταιρείες για την καλοκαιρινή περίοδο του 2005 είναι μειωμένες έναντι του 2004 άνω του 8%. Στην Κρήτη, οι ξενοδόχοι είναι ιδιαίτερα προβληματισμένοι, καθώς ο μεγαλύτερος τουριστικός οργανισμός της Ευρώπης, η TUI, εμφανίζει μείωση έως και και 20% στις κρατήσεις για το 2005, ενώ στα Ιόνια, οι ξενοδοχειακοί επιχειρηματίες μιλούν για απώλεια την τελευταία τριετία της μισής περίπου πελατείας τους από τη βρετανική αγορά.

η GAUTIER

Αποκτά το Δικό της Σπίτι!

Το 2001 η Gautier άλλαξε τη ζωή μας στο σπίτι, δημιουργώντας τη μεγαλύτερη έκθεση επίπλων στη Ρόδο.

Η εμπιστοσύνη σας μας καθιέρωσε σαν την εταιρεία – ηγέτη στο χώρο της οικιακής & ξενοδοχειακής επίπλωσης.

Με στόχο την περαιτέρω ανάπτυξη & εδραίωση της Gautier στη Ρόδο και τα Δωδεκάνησα η εταιρεία μας έχει ήδη ξεκινήσει τις εργασίες για την ανέγερση ενός νέου, ιδιόκτητου πλέον εκθεσιακού χώρου, ειδικά διαμορφωμένου για έκθεση επίπλων, επί της Λεωφόρου Καλλιθέας απέναντι από το Super Market Μαρινόπουλος.

le meuble de vie
GAUTIER
MADE IN FRANCE

Μέχρι να ολοκληρωθεί ο νέος ιδιόκτητος εκθεσιακός μας χώρος η Gautier από 15 Ιανουαρίου 2005 θα εγκατασταθεί προσωρινά επί της οδού Μεγ. Κωνσταντίνου & Βενετοκλέων (πρώην κτίριο KLIMATAIR).

ΑΡΧΙΣΕ Η ΚΑΤΑΘΕΣΗ ΔΗΛΩΣΕΩΝ ΣΥΜΜΕΤΟΧΗΣ ΣΤΗΝ ΕΞΕΤΑΣΤΙΚΗ ΔΙΑΔΙΚΑΣΙΑ ΓΙΑ ΤΗΝ ΕΙΣΑΓΩΓΗ ΣΤΑ ΑΕΙ ΚΑΙ ΤΕΙ ΤΗΣ ΧΩΡΑΣ

«ΑΥΛΑΙΑ» ΓΙΑ ΤΙΣ ΦΕΤΙΝΕΣ ΠΑΝΕΛΛΑΔΙΚΕΣ

Τι πρέπει να κάνουν οι υποψήφιοι για τις Στρατιωτικές και Αστυνομικές Σχολές



ΑΝΟΙΓΕΙ «αυλαία» για περισσότερους από 100.000 υποψηφίους που θα λάβουν μέρος στις πανελλαδικές εξετάσεις του καλοκαιριού. Από προχθές άρχισε η κατάθεση των πρώτων δηλώσεων συμμετοχής στην εφετινή εξεταστική διαδικασία για την εισαγωγή στα ΑΕΙ και ΤΕΙ της χώρας. Η κατάθεση των δηλώσεων συμμετοχής στις εξετάσεις για τους απόφοιτους περασμένων ετών, αλλά και τους εφετινούς μαθητές της Γ΄ τάξης ενιαίων λυκείων που θέλουν να συμμετάσχουν σε Στρατιωτικές ή Αστυνομικές Σχολές και σχολές με ειδικά μαθήματα, θα ολοκληρωθεί στις 10 Φεβρουαρίου.

Οι υποψήφιοι ΑΕΙ-ΤΕΙ

Συνολικά 135.000 άτομα αναμένεται να συμμετάσχουν στις πανελλήνιες εξετάσεις του καλοκαιριού, διεκδικώντας μια θέση στα ιδρύματα της τριτοβάθμιας εκπαίδευσης για την ακαδημαϊκή χρονιά 2005/06.

Από αυτά, περίπου 90.000 άτομα είναι οι εν δυνάμει υποψήφιοι για τις πανελλήνιες εξετάσεις του 2005 με τη μεγαλύτερη κατηγορία του 90% (τελειόφοιτοι και απόφοιτοι Ενιαίου Λυκείου) και 14.000-16.000 αναμένεται να είναι οι υποψήφιοι της κατηγορίας του 10% που κάνει κάθε χρόνο χρήση παλαιότερης βαθμολογίας. Τέλος τον αριθμό των 30.000 ατόμων αναμένεται να φθάσουν οι υποψήφιοι των Τεχνικών Επαγγελματικών Εκπαιδευτηρίων που κάθε χρόνο διεκδικούν την εισαγωγή τους στα ΤΕΙ. Συγκεκριμένα όσοι από τους εφετινούς μαθητές της τελευταίας τάξης του λυκείου έχουν σκοπό να είναι υποψήφιοι για τις Στρατιωτικές -Αστυνομικές Σχολές και τις σχολές Εμπορικού Ναυτικού, τα 46 τμήματα ΑΕΙ- ΤΕΙ για τα οποία απαιτείται πρακτική δοκιμασία, θα πρέπει να ετοιμάζονται να υποβάλουν σχετική αίτηση - δήλωση στο λύκειό τους ως τις 10 Φεβρουαρίου για να αποκτήσουν νέα «βεβαίωση» πρόσβασης.

Η αίτηση αυτή είναι έντυπη και χορηγείται από το λύκειο του κάθε ενδιαφερομένου, ενώ δεν γίνεται δεκτή εκπρόθεσμη.

Στην ίδια αποκλειστική προθεσμία πρέπει να ετοιμάζονται να υποβάλουν σχετική αίτηση όσοι έχουν απολυτήριο λυκείου, ενιαίου ή άλλου τύπου, από προηγούμενες σχολικές χρονιές και θέλουν να λάβουν μέρος στις εξετάσεις εφέτος. Η αίτηση είναι έντυπη και υποβάλλεται στο λύκειο από όπου αποφοίτησαν ή στο πλησιέστερο λύκειο της κατοικίας τους αν άλλαξαν τόπο διαμονής.

Με την αίτηση αυτή εκτός από τη βούληση για συμμετοχή στις εξετάσεις δηλώνουν και την κατεύθυνση στα μαθήματα που θα διαγωνιστούν, την επιθυμία τους να εξεταστούν ή όχι στο μάθημα Αρχές Οικονομικής Θεωρίας, καθώς και τα τυχόν ειδικά μαθήματα, αν είναι υποψήφιοι για σχολές που απαιτούν την εξέτασή τους.

Η αίτηση αυτή δεν τροποποιείται ούτε αλλάζει, μπορεί όμως να ανακληθεί από τον ίδιο τον ενδιαφερόμενο ή εξουσιοδοτημένο εκπρόσωπό του τουλάχιστον 20 ημέρες πριν από την έναρξη των εξετάσεων.

Οσοι ανήκουν στην κατηγορία των υποψηφίων που πήραν απολυτήριο ενιαίου λυκείου πριν από το έτος 2002 και θέλουν να λάβουν μέρος στις εφετινές εξετάσεις, πρέπει να γνωρίζουν ότι δεν λαμβάνεται υπόψη ο προφορικός τους βαθμός για τη διαμόρφωση του βαθμού πρόσβασης και κατά συνέπεια ως βαθμός πρόσβασης λαμβάνεται μόνο ο εφετινός γραπτός βαθμός.

Οι απόφοιτοι λυκείου που δεν θέλουν να δώσουν εξετάσεις, αλλά επιλέγουν να είναι υποψήφιοι για το 10% των θέσεων θα υποβάλουν το μηχανογραφικό δελτίο, όπως και οι άλλοι υποψήφιοι, τον Ιούλιο. Οσοι όμως από αυτούς επιθυμούν να είναι υποψήφιοι για Στρατιωτικές ή Αστυνομικές Σχολές πρέπει να υποβάλουν και αυτοί τη σχετική αίτηση στο λύκειο στην παραπάνω ημερομηνία για τη δημιουργία του σχετικού αρχείου που είναι βασικό για τη διεξαγωγή των προκαταρκτικών εξετάσεων.

Η κατηγορία του 10%

Η κατηγορία των υποψηφίων με το 10% δεν εξετάζεται σε ειδικά μαθήματα. Οι υποψήφιοι αυτοί εξετάζονται μόνο στις πρακτικές δοκιμασίες αν είναι υποψήφιοι για τα Τμήματα Φυσικής Αγωγής, για τις οποίες δεν απαιτείται υποβολή αίτησης, ή στις προκαταρκτικές εξετάσεις αν είναι υποψήφιοι για Στρατιωτικές ή Αστυνομικές Σχολές. Οσον αφορά τις Στρατιωτικές και Αστυνομικές Σχολές, καθώς και τις σχολές Εμπορικού Ναυτικού, η αίτηση που πρέπει να υποβάλει ο υποψήφιος ως τις 10 του μήνα είναι απαραίτητη για τη δημιουργία του αρχείου υποψηφίων που δίδεται στις σχολές αυτές προκαταρκτικά για διευκόλυνσή τους.

Για τη συμμετοχή στις προκαταρτικές εξετάσεις ο μαθητής υποβάλλει τη σχετική αίτηση και τα δικαιολογητικά στην κάθε σχολή που επιθυμεί να είναι υποψήφιος μέσα στην προθεσμία που ορίζεται από την προκήρυξη της σχολής.

Η αίτηση στη Στρατιωτική Σχολή είναι βασική προϋπόθεση για να λάβει μέρος στις προκαταρκτικές εξετάσεις προκειμένου να κριθεί η ικανότητά του για φοίτηση στη συγκεκριμένη σχολή. Η υποψηφιότητα για τη σχολή υποβάλλεται με το μηχανογραφημένο δελτίο στο οποίο δηλώνεται και η σειρά προτίμησης του υποψηφίου για την κάθε σχολή.

Τι πρέπει να γνωρίζουν οι εφετινοί υποψήφιοι

Κατηγορίες εξεταζομένων	*Υποχρεώσεις των υποψηφίων κατά κατηγορία*
Μαθητές	Οσοι έχουν σκοπό να είναι υποψήφιοι για τις Στρατιωτικές και Αστυνομικές Σχολές ή για τα τμήματα όπου απαιτείται εξέταση ειδικού μαθήματος ή πρακτική δοκιμασία πρέπει να καταθέσουν αίτηση - δήλωση στην αποκλειστική προθεσμία που θα οριστεί από το υπουργείο Παιδείας.
Απόφοιτοι προηγούμενων ετών	Οσοι θέλουν εφέτος να λάβουν μέρος στις εξετάσεις πρέπει να καταθέσουν αίτηση δήλωση
Απόφοιτοι προηγούμενων ετών	Κατηγορία του 10%. Οσοι επιθυμούν να είναι υποψήφιοι για Στρατιωτικές ή Αστυνομικές Σολές πρέπει να καταθέσουν αίτηση - δήλωση
Μαθητές Απόφοιτοι	Οσοι επιθυμούν να εξεταοθούν σε εθνικό ή ενδοσχολικό επίπεδο στο μάθημα «Αρχές Οικονομικής θεωρίας» πρέπει να καταθέσουν αίτηση - δήλωση

Πηγή: Χρ. Κάτσικας, Οδηγός Σπουδών και Επαγγέλματος ΑΕΙ - ΤΕΙ 2005, Σαββάλας

ΟΙ ΑΡΧΕΣ ΟΙΚΟΝΟΜΙΚΗΣ ΘΕΩΡΙΑΣ

ΟΣΟΙ μαθητές – υποψήφιοι έχουν επιλέξει ως μάθημα επιλογής τις Αρχές Οικονομικής Θεωρίας θα πρέπει να δηλώσουν αν επιθυμούν να εξετασθούν στο μάθημα αυτό σε εθνικό ή ενδοσχολικό επίπεδο. Για όσους εξετασθούν σε εθνικό επίπεδο το συγκεκριμένο μάθημα λαμβάνεται υπόψη στον υπολογισμό του γενικού βαθμού πρόσβασης και στον υπολογισμό των μορίων για τις σχολές του 5ου Επιστημονικού Πεδίου ως πρώτο μάθημα αυξανόμενης βαρύτητας. Η υποβολή δήλωσης είναι υποχρεωτική και δεν μπορεί να ανακληθεί ή να αλλάξει μετά την υποβολή της. Επειδή το μάθημα αυτό είναι γραπτώς εξεταζόμενο και μάθημα αυξανόμενης βαρύτητας για τους υποψηφίους σχολών του 5ου Επιστημονικού Πεδίου, οι μαθητές πρέπει να γνωρίζουν ότι αν δηλώσουν ότι θα εξετασθούν σε εθνικό επίπεδο και δεν προσέλθουν τη συγκεκριμένη ημέρα στις εξετάσεις εφαρμόζονται οι σχετικές διατάξεις που εφαρμόζονται για όλα τα μαθήματα των πανελλήνιων εξετάσεων και δεν επιτρέπεται να εξετασθούν σε επίπεδο σχολικής μονάδας.

ΗΛΕΚΤΡΟΥΙΟ

ΜΙΧΑΛΗΣ Ν. ΧΑΤΖΗΜΑΡΚΟΣ
ΗΛΕΚΤΡΙΚΑ ΕΙΔΗ & ΗΛΕΚ. ΕΓΚΑΤΑΣΤΑΣΕΙΣ
ΗΛΙΑΚΑ ΣΥΣΤΗΜΑΤΑ
STIBETHERM σειρά **P**

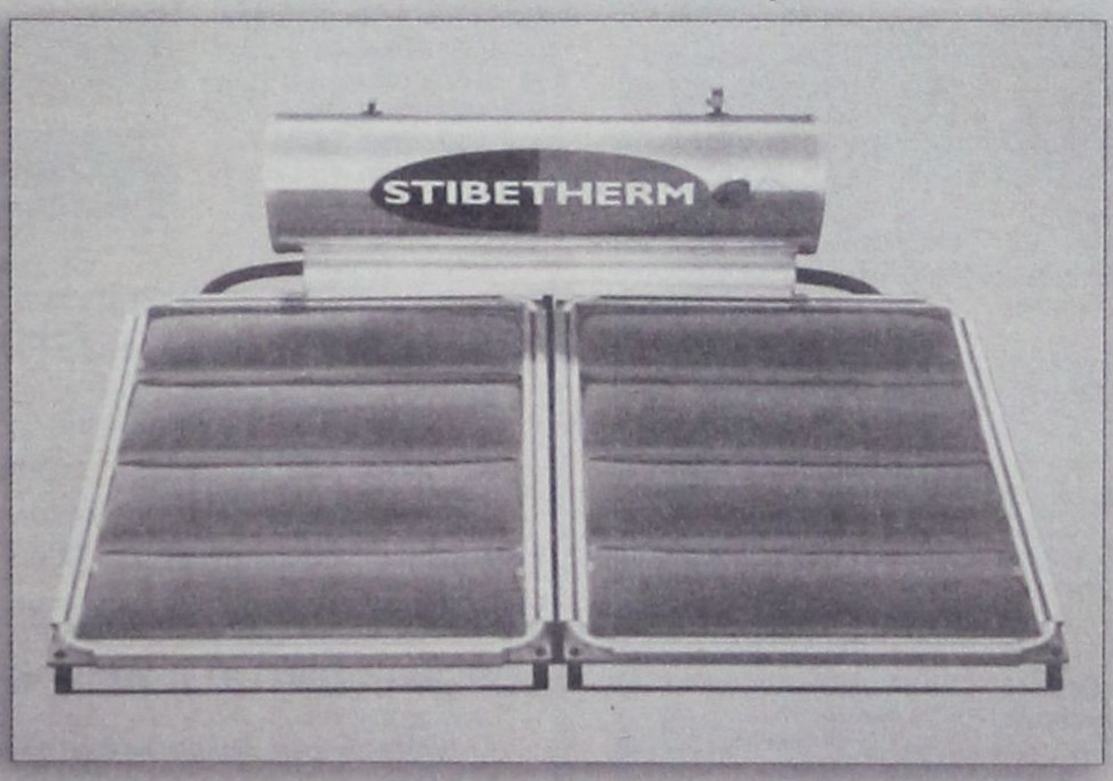

Γρηγορίου Ε' (7 Βαγιές) - 85100 ΡΟΔΟΣ
Τηλ. (22410) 29411, 33340, 36278 - Fax: (22410) 33340

ΕΝΑΡΞΗ ΛΕΙΤΟΥΡΓΙΑΣ
ΟΡΘΟΔΟΝΤΙΚΟΥ ΙΑΤΡΕΙΟΥ



Ο Ορθοδοντικός
Δρ. ΣΚΟΥΜΠΟΥΡΔΗΣ Μ. ΝΙΚΟΛΑΟΣ
Διδάκτωρ Ιατρικής Σχολής Παν. Αθηνών

ΔΕΧΕΤΑΙ ΜΕ ΡΑΝΤΕΒΟΥ

Στεφάνου Καζούλη 15 - Τηλ.: 22410 24214

Μικρές αγγελίες

ΕΝΟΙΚΙΑΣΕΙΣ

ΕΝΟΙΚΙΑΖΕΤΑΙ βιοτεχνικό κατάστημα 100 τ.μ. με πατάρι 50 τ.μ. ύψος 5 μέτρα και πρόσοψη 6 μέτρα, στο 7ο χιλ. Λεωφ. Ρόδου - Λίνδου έναντι πρώην Φωνή της Αμερικής. Αποκλείονται συνεργεία αυτοκινήτων και αλουμινοκατασκευές. Πληροφορίες τηλ. 22410 23716 ώρα μετά τις 6 μ.μ.

ΜΕΓΑΛΗ ΕΥΚΑΙΡΙΑ ΓΙΑ ΕΜΠΟΡΟΥΣ ΚΑΤΕΨΥΓΜΕΝΩΝ ΚΑΙ ΝΩΠΩΝ ΕΙΔΩΝ ΔΙΑΤΡΟΦΗΣ

ΕΝΟΙΚΙΑΖΕΤΑΙ αποθήκη 180 τ.μ. με 4 ψυγεία κτιστά. Ενοίκιο 350 ευρώ το μήνα . Τηλ. 22410-75897

ΕΝΟΙΚΙΑΖΕΤΑΙ διαμέρισμα 2 δωματίων, μεγάλο χωλ, κουζίνα, μπάνιο, επιπλωμένο, απέναντι στο Πανεπιστήμιο Αιγαίου. Πληρ. τηλ.30759

ΕΝΟΙΚΙΑΖΕΤΑΙ 3άρι διαμέρισμα επί της οδού Μητροπόλεως 83Θ. Τηλέφωνο 22410-36072 ή 35713

ΕΝΟΙΚΙΑΖΕΤΑΙ γραφείο επί της Αννης Μαρίας 81 (δίπλα από Alpha Τράπεζα) 90 τ.μ. Τηλ. 22410-33952, 6944317418

ΕΝΟΙΚΙΑΖΕΤΑΙ γκαρσονιέρα επιπλωμένη με θέα θάλασσα. Τηλ. 6944162646

ΕΝΟΙΚΙΑΖΕΤΑΙ γκαρσονιέρα στην Ανάληψη οδός Μυτιλήνης 7 Πληρ. Τηλ. 31376 - Κιν. 6932320011

ΕΝΟΙΚΙΑΖΕΤΑΙ τριάρι - διαμέρισμα επί της οδού Μητροπόλεως 83Θ. Τηλ. 36072 - 35713.

ΕΝΟΙΚΙΑΖΕΤΑΙ μικρό επιπλωμένο διαμέρισμα 2ου ορόφου σε οικοδομή εξαιρετικής κατασκευής στην ΙΞΙΑ. Πληρ. τηλ. 24 274 ώρες κατ/στος

ΕΝΟΙΚΙΑΖΕΤΑΙ

Ενοικιάζεται γραφείο, με δύο κύριους χώρους με μπαλκόνι, σε πολύ καλή κατάσταση, στον τρίτο όροφο του μεγάρου Κιοσόγλου, επί της οδού Εθελοντών Δωδεκανησίων, αριθμός 29. **Πληροφορίες στο 6944790272**

ΕΝΟΙΚΙΑΖΟΝΤΑΙ δίχωρες γκαρσονιέρες με πλήρη εξοπλισμό, κλιματισμό, μεγάλες βεράντες και άνετο πάρκινγκ στο 5ο χιλιόμετρο της λεωφόρου Καλλιθέας, χωρίς κοινόχρηστα. Πληροφορίες τηλ. 22410-67014, 22410-66800 και 6946790515.

ΕΝΟΙΚΙΑΖΕΤΑΙ διαμέρισμα 100 τ.μ. επί της οδού Κέννεντυ 34, ισόγειο με κήπο, αποτελούμενο από 2 υπνοδωμάτια σαλοτραπεζαρία, κουζίνα και μπάνιο. Πληρ. τηλ.: 23814 Ωρες 19.00-21.00

ΕΝΟΙΚΙΑΖΕΤΑΙ διαμέρισμα επί της 28ης Οκτωβρίου 53 πλήρως επιπλωμένο σαλόνι, τραπεζαρία, κουζίνα με 1 υπνοδωμάτιο και μπάνιο από τον Ιανουάριο. Δεκτές μόνο φοιτήτριες Πληρ. τηλ.: 36385

ΕΝΟΙΚΙΑΖΕΤΑΙ υπαίθριος χώρος 1.000 τ.μ. με πρόσοψη 6 μέτρα επί της Λεωφ. Ρόδου - Λίνδου στο 7ο χιλ. Πληροφορίες τηλ. 22410 23716 ώρα μετά τις 6 μ.μ.

ΕΝΟΙΚΙΑΖΕΤΑΙ δίχωρη επιπλωμένη γκαρσονιέρα σε καινούρια πολυκατοικία στην οδό Καμείρου 43. Πληρ. τηλ. 6944170618-2241076504

ΕΝΟΙΚΙΑΖΟΝΤΑΙ στην περιοχή Ιξιά-Τρεις μέσα σε μεγάλο κήπο και ήσυχο περιβάλλον 1) πολυτελές τριάρι 2) πλήρως επιπλωμένη γκαρσονιέρα. Διαθέτουν: θέρμανση, τηλέφωνο, ηλιακό και ηλεκτρικό θερμοσίφωνο, αερόθερμο μπάνιου, ανεμιστήρα οροφής, μεγάλες βεράντες και πάρκινγκ. Πληρ. τηλ. 22410 92714

ΕΝΟΙΚΙΑΖΕΤΑΙ διαμέρισμα επί της Ολυμπίας 10 Καρακόνερο αποτελούμενο από δύο υπνοδωμάτια, σαλόνι κουζίνα, ενιαίο, λουτρό, ηλιακό και αποθήκη. Καινούργιας κατασκευής Τηλ. 78394 - 78623

ΕΝΟΙΚΙΑΖΟΝΤΑΙ στην Ιαλυσό πλάι στο ξενοδοχείο Ηλέκτρα, επιπλωμένα δίχωρα και μονόχωρα διαμερίσματα με θέρμανση (ελάχιστο 1 έτος). Πληροφορίες Τηλ. 22410-22050 και 22410-33441

ΕΝΟΙΚΙΑΖΕΤΑΙ επιπλωμένη γκαρσονιέρα όπισθεν ξενοδοχείου BELVEDERE περιοχή Ψαροπούλα (ελάχιστο 1 έτος). Πληροφορίες Τηλ. 22410-22050 και 22410-33441

ΕΝΟΙΚΙΑΖΕΤΑΙ διαμέρισμα 100Μ από το Πανεπιστήμιο 3 υπνοδωμάτια, ισόγειο και νούργιο Πλ. κ. Βασίλης Πετρίδης, Τηλ.: 2241037357

ΕΝΟΙΚΙΑΖΕΤΑΙ Διαμέρισμα 3άρι επιπλωμένο στα Κοσκινού Τηλ. 64536

ΕΝΟΙΚΙΑΖΕΤΑΙ γραφείο 70 τ.μ. στην οδό Αμερικής αριθμ. 111 Πληρ. τηλ.: 2241027834 και 6937065275

ΕΝΟΙΚΙΑΖΕΤΑΙ διαμέρισμα στο κέντρο της πόλης κατάλληλο για επαγγελματική στέγη. Πληροφορίες τηλ: 22410 21741

ΕΝΟΙΚΙΑΖΕΤΑΙ Επιπλωμένο διαμέρισμα 4 δωματίων στη Μαλώνα Πληρ. τηλ. 2244051044 **Κον. Γ. Φουτούλη**

ΕΝΟΙΚΙΑΖΕΤΑΙ studio 45 τ.μ. ολοκαίνουριο με έπιπλα Neoset στο Ροδίνι. Πληρ. τηλ. 6946685808

ΕΝΟΙΚΙΑΖΟΝΤΑΙ 1. Γραφείο 70 τ.μ. στην οδό Αμερικής 111 **2.** Μονοκατοικία στην οδό Μητροπόλεως αριθμ. 113 Πληροφορίες τηλ. 22410 27834, κιν. 6937065275.

ΕΝΟΙΚΙΑΖΕΤΑΙ ΓΡΑΦΕΙΟ 35 τ.μ. αποτελούμενο από δύο χώρους με πλήρη κλιματισμό, επί της Χ. Θεοδωράκη 34 (Πλατεία Κύπρου) **Τηλ. 22410-74091 και 22410-30780.**

ΕΝΟΙΚΙΑΖΕΤΑΙ πολυτελές διαμέρισμα σε νεόκτιστη πολυκατοικία στο Καρακόνερο επιφανείας 137 τ.μ. με κήπο και θέα στη θάλασσα. Ενοίκιο 700 Ευρώ. Πληροφορίες τηλ. 6944/386069

ΕΝΟΙΚΙΑΖΕΤΑΙ επιπλωμένη γκαρσονιέρα με 30 τ.μ. περίπου εσωτερικό χώρο (κουζίνα - υπνοδωμάτιο - λουτρό) και 30 τ.μ. αυλή στην Ιαλυσό (οδός Σύμης αρ. 6) εξοπλισμένη επίσης με αυτόνομο ηλιακό θερμοσίφωνα, πλυντήριο, χωρίς κοινόχρηστα και νερό. Πληροφορίες στα τηλέφωνα 22410 75448 κιν. 6974474999

ΕΝΟΙΚΙΑΖΟΝΤΑΙ επιπλωμένα διαμερίσματα επί της Λ. Ιαλυσού - Ιαλυσός πλήρως εξοπλισμένα σε άριστη κατάσταση. Τηλ. 22410-35283, 6944435744.

ΕΝΟΙΚΙΑΖΟΝΤΑΙ: α) ισόγειο κατάστημα 75 τ.μ. περίπου στην οδό Ορφανίδου (Νιοχώρι) με ένα δωμάτιο στον πρώτο όροφο. Β) διώροφο κατάστημα 53 τ.μ. ισόγειο, 51 τ.μ. στον πρώτο όροφο, με βεράντα 31 τ.μ., που βρίσκεται στην οδό Γεωργίου Λέοντος κοντά στο Ξεν. «Μανούσος» (Νιοχώρι). Πληροφορίες στα τηλέφωνα: 22410.35450 και 22410.31450, κινητό: 6976881111.

ΕΝΟΙΚΙΑΖΕΤΑΙ επιπλωμένη γκαρσονιέρα στο Παραδείσι. Πληροφορίες τηλ.: 22410 81884

ΕΝΟΙΚΙΑΖΕΤΑΙ διαμέρισμα επί της Μιχ. Πετρίδη με δύο υπνωδομάτια, σαλόνι, κουζίνα, wc. Τηλ. 6972 764614 - 6973753556

ΕΝΟΙΚΙΑΖΕΤΑΙ στούντιο πλήρως εξοπλισμένο με κλιματισμό, ανεξάρτητο 230 ευρώ. Τηλ. 22410 39268, κιν. 6946 446523

ΕΝΟΙΚΙΑΖΟΝΤΑΙ γκαρσιονιέρες στο 5ο χιλιόμετρο της λεωφόρου Καλλιθέας, με εξοπλισμό, κλιματισμό και άνετο πάρκινγκ, κατάλληλες για διαμονή εκπαιδευτικών ή στρατιωτικών. **Πληροφορίες τηλ. 6946790515 και 6945105247**

ΕΝΟΙΚΙΑΖΕΤΑΙ διαμέρισμα τριάρι πλήρως επιπλωμένο στην οδό Παρθενόπης και Πατρών 3. Τιμή 430 ευρώ. Πληρ. τηλ. 2241032335 - 2241032695

ΕΝΟΙΚΙΑΖΟΝΤΑΙ σε τριώροφη νεόδμητη πολυκατοικία με κήπο, άνετο ιδιωτικό πάρκινγκ, ένα διαμέρισμα 100 τ.μ. χωρίς έπιπλα και δύο μικρά πλήρως εξοπλισμένα. Τιμές λογικές. Επί της οδού Δρακίδου 22 και πάροδος Κοδριγκτώνος. Πληρ. τηλ. 22410 36385 10-18 και 22410 23814 από 19-21.30.

ΕΝΟΙΚΙΑΖΕΤΑΙ κατάστημα στην Παλιά Πόλη πάροδος Σωκράτους 75. Πληρ. κ. Ελευθερία 69448057150, 69445436670, 22410 33219.

ΕΝΟΙΚΙΑΖΕΤΑΙ οροφοδιαμέρισμα Α' ορόφου επιφάνειας 230 τ.μ. σε διατηρητέο κτίριο στην οδό Μανδηλαρά, αρ. 6 κατάλληλο και για επαγγελματική στέγη. **Πληροφορίες τηλ. 22410-34583**

ΕΝΟΙΚΙΑΣΤΗΡΙΟ

Ενοικιάζεται προνομιούχο διαμέρισμα, πλήρως εξοπλισμένο και επιπλωμένο, επιφάνειας 58 τ.μ., επί της παραλίας «στο κύμα» και με θέα όλη τη θαλάσσια έκταση της περιοχής «Χαράκι», εντός οικισμού είτε για τη χρονική διάρκεια της τουριστικής περιόδου (σαιζόν), είτε για ετήσια ή πολυετή μίσθωση. Πληροφορίες: Τηλ. 22440 51281 και 22410 33952.

ΕΝΟΙΚΙΑΖΕΤΑΙ διαμέρισμα 87 τ.μ. με δύο υπνοδωμάτια μεγάλη εντοιχιζόμενη κουζίνα με ψυγείο και ηλεκτρική κουζίνα μεγάλη σαλοτραπεζαρία και μεγάλες βεράντες, ανσανσέρ και πάρκινγκ. Τηλ. 6972764614 - 6973753556

ΕΝΟΙΚΙΑΖΕΤΑΙ γκαρσονιέρα πλήρως επιπλωμένη 250 ευρώ το μήνα. Τηλ. 22410 39268, κιν. 6946 446523

ΕΝΟΙΚΙΑΖΕΤΑΙ studio επιπλωμένο, ανακαινισμένο, με ηλιακό θερμοσίφωνο, ισόγειο, με κήπο, σε ήσυχη περιοχή κατά προτίμηση εκπαιδευτικούς, φοιτητές, στρατιωτικούς. **Τηλ. 6944231199**

ΕΝΟΙΚΙΑΖΕΤΑΙ επιπλωμένη γκαρσονιέρα όπισθεν ξενοδοχείου BELVEDERE περιοχή Ψαροπούλα (ελάχιστο 1 έτος). Πληροφορίες Τηλ. 22410-22050 και 22410-33441

ΑΘΗΝΑ Ενοικιάζεται γκαρσονιέρα ρετιρέ στην Καλλιθέα οδός Ανδρομάχης κοντά στον ηλεκτρικό κατάλληλο για φοιτητές. Τηλ. 6978460340

ΕΝΟΙΚΙΑΖΕΤΑΙ ή **ΠΩΛΕΙΤΑΙ** μαγαζί για επαγγελματικό χώρο ή αποθήκη 102 τ.μ. περιοχή Ανάληψη, Ζαννή 2 τηλ. 6947 941026.

ΕΝΟΙΚΙΑΖΕΤΑΙ επιπλωμένο διαμέρισμα στο Ηράκλειο για φοιτητές στην περιοχή Καμαράκι. Τηλ. 22410-29452, 6977896444.

ΕΝΟΙΚΙΑΖΕΤΑΙ επιπλωμένο studio επί της οδού Μουσών αρ. 7 στη Ρόδο. Πληρ. τηλ. 2241086011 και 2241075448

ΕΝΟΙΚΙΑΖΕΤΑΙ δωμάτιο επιπλωμένο που διαθέτει ψυγείο, ατομικό μπάνιο, βεράντα με θέα στη θάλασσα, στο κέντρο της πόλης της Ρόδου (περιοχή «ΕΛΛΗ»). Στο **μηνιαίο** μίσθωμα περιλαμβάνεται η κατανάλωση νερού, ηλεκτρ. Ρεύματος και Δημ. φόροι. Πληροφορίες στο τηλ. 2241020012 (ώρες 10 π.μ.-3μ.μ., 7μ.μ.-10μ.μ.)

ΕΝΟΙΚΙΑΖΟΝΤΑΙ στην Ιαλυσό πλάι στο ξενοδοχείο Ηλέκτρα, επιπλωμένα δίχωρα και μονόχωρα διαμερίσματα με θέρμανση. (ελάχιστο 1 έτος). Πληροφορίες Τηλ. 22410-22050 και 22410-33441

ΕΝΟΙΚΙΑΖΕΤΑΙ: Στην παραλία Ιαλυσού, γκαρσονιέρα πρώτου ορόφου, επιφάνειας 42 τ.μ. επιπλωμένη με ηλιακό θερμοσίφωνα, κλιματισμό, τηλεόραση κ.α. **Πληροφορίες τηλ. 22410-92785 και 22410-34583**

ΕΝΟΙΚΙΑΖΟΝΤΑΙ επιπλωμένα λουξ διαμερίσματα στην περιοχή Μητροπόλεως με τον μήνα ή την ημέρα και για φοιτητές ως 30/6/2005. Τηλ. 22410-29452, 6977896444.

ΕΝΟΙΚΙΑΖΕΤΑΙ εξοχική κατοικία 3 υπνοδωματίων, σαλοτραπεζαρίας, κουζίνας και λοιπόν βοηθητικών χώρων, λουξ κατασκευής με ηλιακό θερμοσίφωνο επί της επαρχιακής οδού Ρόδου-Λίνδου αρ. 91 κοντά στο Γκόλφ Αφάντου, 600 μέτρα από την παραλία Αφάντου. Πληροφορ. τηλ. 22410-33774, 34123, κιν. 6948528799

ΕΝΟΙΚΙΑΖΟΝΤΑΙ πλήρως επιπλωμένες γκαρσονιέρες με μπαλκόνι και χωρίς στο Ροδίνι - Κυρώ της Ρω 13. Λογικές τιμές. Πληροφορίες κινητό 6947 078287 και 22410 74762.

ΕΝΟΙΚΙΑΖΟΝΤΑΙ στην Κάλυμνο στο κέντρο της Πόθιας (κοντά στο Super Market Βιδάλης), σε διόροφη νεόκτιστη μονοκατοικία, δύο καινούργια δίχωρα διαμερίσματα, πλήρως επιπλωμένα και εξοπλισμένα (με οικιακό εξοπλισμό και κλιματιστικό ψύξη-θέρμανση) με τριφασικό ρεύμα και συνδεδεμένα στο αποχετευτικό. **Πληρ. Τηλ. 6945046312 και 6945717905**

ΕΝΟΙΚΙΑΖΕΤΑΙ: Στην Ιαλυσό πλησίον στάσης Παρασκευά, επί της οδού Ι. Οικονομίδη, αριθμός 6 διώροφη μεζονέτα, επιφάνειας 60 τ.μ. σε συγκρότημα 4 κατοικιών, πλήρως επιπλωμένη, με ηλιακό θερμοσίφωνα και κλιματισμό σε όλα τα δωμάτια, τηλεόραση, πλυντήριο κ.α. **Πληροφορίες τηλ. 22410-92785 και 22410-34583**

ΕΝΟΙΚΙΑΖΕΤΑΙ διαμέρισμα δύο υπνοδωματίων, σαλοτραπεζαρίας, κουζίνας και μπάνιου σε άριστη κατάσταση επί της οδού Παπαλουκά 17. Πληροφορίες τηλ. 22410 36969 και 22450 31233.

ΑΥΤΟΚΙΝΗΤΑ

ΠΩΛΕΙΤΑΙ ολοκαίνουργη VESPA 150cc με 1800 χιλ. με την εγγύηση. Χρώματος μαύρο. Τηλ. 6932090167 κ. Δημήτρης.

ΠΩΛΕΙΤΑΙ αυτοκίνητο μάρκας SEAT GREDOS GLX MODEL 89 Πληρ. τηλ: 6942780037

ΠΩΛΕΙΤΑΙ FORD KA, Μοντέλο του 2002, 1300cc, 23.000 χλμ., ατρακάριστο, κόκκινο χρώμα, με A/C, κεντρικό κλείδωμα, ηλεκτρικά παράθυρα, σε αρίστη κατάσταση. Πληρ. τηλ. 6932.317378 Απογευματινές ώρες κα. Νατάσα

ΠΩΛΕΙΤΑΙ μηχανή YAMAHA X.T.600, μοντέλο 02 πρώτο χέρι, 4600 χιλ. **Τηλ. 6944445345**

ΠΩΛΕΙΤΑΙ I.X. DAIHATSU CUORE του 1987 σε καλή μηχανική κατάσταση. Τιμή 400 ευρώ. Πληρ. τηλ. 6947827019

ΠΩΛΕΙΤΑΙ μηχανή BMW 1150 κυβικά 6S1150, μοντέλο 2002 σε τιμή 10.000 ευρώ με δυνατότητα χρηματοδότησης. Πληρ. Σπύρος 6937 199233

ΠΩΛΕΙΤΑΙ μηχανή TDM YAMAHA 850 cc μοντέλο 2000 Β' εξάμηνο σε άριστη κατάσταση. Φυλάσεται σε γκαράζ. Δεκτός κάθε έλεγχος. Πληρ. τηλ. 6947825286

ΠΩΛΕΙΤΑΙ αυτοκίνητο IBIZA 1300 c.c. χρώμα κόκκινο, άδεια κυκλοφορίας, Νοέμβριος'93, 4.000 ευρώ. Φυλάσσεται σε γκαράζ. Πληροφορίες: 6945 796191.

ΠΩΛΕΙΤΑΙ BMW R25/3 του 1954 ανακατασκευασμένη σε καλή κατάσταση 3.800 ευρώ με αξεσουάρ. Τηλ. 6972094172

ΠΩΛΕΙΤΑΙ Ford Escort Γαμπρλει 1980 άσπρο 2.000 ευρώ Τηλ. 6944 38 19 66

ΠΩΛΕΙΤΑΙ: μοτοσικλέτα KAWASAKI GPz400R μοντ. '89, από ιδιώτη. Πληρ.: 22410-66304, 31560, 6946283008

ΠΩΛΕΙΤΑΙ Pegeut 504 σε πολύ καλή κατάσταση. Σε τιμή ευκαιρίας 1200 ευρώ. Καινούργια λάστιχα MICHELEN καινούργιο ψυγείο και καινούργια μπαταρία και ταπετσαρία. Μπλέ χρώμα ακριλικό. Πληρ. τηλ. 2241020807

ΠΩΛΕΙΤΑΙ NIVA 4X4 1.600 Τηλ. 22410 20836

ΖΗΤΟΥΝ ΠΡΟΣΩΠΙΚΟ

ΖΗΤΕΙΤΑΙ

Από τεχνική - κατασκευαστική εταιρεία ζητείται νέα με γνώσεις υπολογιστή και εξειδίκευση στο αρχιτεκτονικό σχέδιο. Πληροφορίες στο τηλέφωνο: 22410-70950, κ. Κατερίνα. Από 09:00 έως 14:00 και από 18:00 έως 21:00.

ΖΗΤΟΥΝΤΑΙ

Από το ξενοδοχείο CATHRIN 4ωρο περιοχή Λαδικό-Φαληράκι

α) Maitre d'hotel ή έμπειρος σερβιτόρος για να αναλάβει τη θέση του Maitre d'hotel με γνώσεις Γερμανικής και Αγγλικής γλώσσας.

β) Σερβιτόροι - Σερβιτόρες και βοηθοί με γνώσεις Γερμανικής και Αγγλικής γλώσσας

Πληρ. Τηλ. 2241-0-85080 από 10-14 Αιτήσεις εντός του ξενοδοχείου

ΖΗΤΕΙΤΑΙ Υπάλληλος για κατάστημα, να οδηγεί μηχανάκι, ηλικίας περίπου 16-18 ετών. Τηλ. 22410 32225

ΖΗΤΕΙΤΑΙ

Από Ομιλο Εταιρειών ζητείται μηχανολόγος ΑΕΙ ή ΤΕΙ για τις ανάγκες των εργοταξίων. Πληροφορίες 22410 22968 - 6973 322811.

ΖΗΤΟΥΝΤΑΙ οδηγοί με δίπλωμα Γ' κατηγορίας και εργάτες. Τηλ. 22410 60345

ΑΠΟ ΤΑ ΥΠΕΡΜΑΡΚΕΤ ΣΠΑΝΟΣ ζητείται νεαρός με εκπληρωμένες τις στρατιωτικές του υποχρεώσεις για το τμήμα υποδοχής και ταμείου. Αιτήσεις γίνονται δεκτές στο κατάστημα στην Καμείρου 79 -Μιχαήλ Πετρίδη. Πληροφορίες στα τηλέφωνα 2241060730.

ΖΗΤΟΥΝΤΑΙ οδηγοί με δίπλωμα 3ης κατηγορίας Τηλ. επικοινωνίας 22410-60345

ΖΗΤΕΙΤΑΙ άτομο χωρίς στρατιωτικές υποχρεώσεις για να εργασθεί σε Βουλκανιζατέρ. Πληρ. τηλ. 38889

ΖΗΤΕΙΤΑΙ από εστιατόριο στην Παλιά Πόλη μάγειρας. Σπαστό ωράριο. Πληροφορίες κ. Κώστα τηλ. 6948 587301

Μάγειρας, βοηθός μαγείρου, λαντζιέρα, αποθηκάριος, σερβιτόρος - βοηθός σερβιτόρου, πιτσαδόρος, ψήστης, βοηθός λογιστού, ταμίας. Τηλ: 22410 22282. Κος Βαγγέλης: 6948587305, Κος Κώστας 6948587300

ΖΗΤΕΙΤΑΙ κοπέλα να εργασθεί ως βοηθός λογιστής σε Ανώνυμη Εταιρεία. Προϋπηρεσία απαραίτητη. Για πληροφορίες στα τηλ. 22410-34900-77745.

ΖΗΤΕΙΤΑΙ πωλήτρια ηλικίας έως 25 ετών με γνώσεις ξένων γλωσσών για μόνιμη απασχόληση σε γνωστό κατάστημα εμπορίας ρούχων. Πληρ. τηλ. 222410 70402

ΕΝΟΙΚΙΑΖΟΝΤΑΙ ΔΙΑΜΕΡΙΣΜΑΤΑ

ΕΝΟΙΚΙΑΖΟΝΤΑΙ διαμερίσματα 75 τ.μ. (2 δωμάτια και σαλόνι) σε άριστη κατάσταση, στο κέντρο της Ιαλυσού. Πληροφορίες τηλ: 22410-77898 κ. Πιρπιρής

ΕΝΟΙΚΙΑΖΟΝΤΑΙ ΔΙΑΜΕΡΙΣΜΑΤΑ

Ενοικιάζονται πολυτελή επιπλωμένα διαμερίσματα των 55 τ.μ. πάροδος Αμερικής με όλο τον απαραίτητο εξοπλισμό.
Πληροφορίες: Τηλ. 22410-85502 κ. Φανιουδάκη

ΕΝΟΙΚΙΑΖΟΝΤΑΙ

Ενοικιάζονται γκαρσονιέρες στο Χαράκι για τον χειμώνα από τον Οκτώβριο έως τον Μαΐο.
Τηλ. 2244051021 - 51628 Κυρία Ανθή

ΖΗΤΕΙΤΑΙ

Κοπέλα για να προσέχει παιδί 20 μηνών.
Ωράριο απασχόλησης πρωί καί απόγευμα.
Μισθός 500 ευρώ.
Αποκλείονται αλλοδαπές.
Πληροφορίες 6944182882.

ΖΗΤΕΙ εργασία έμπειρος μάγειρας για ελληνική κουζίνα. Πληρ. τηλ. 6946266904 κ. ΘΟΔΩΡΑ.

ΖΗΤΕΙΤΑΙ κοπέλα ως οικιακή βοηθός και για απασχόληση παιδιών 2 ετών και 6 μηνών αντίστοιχα. 2 απογεύματα την εβδομάδα και τις Κυριακές. Πληρ. τηλ. 6944 202409

ΖΗΤΕΙΤΑΙ εσωτερική οικ. βοηθός για να προσέχει ζευγάρι ηλικιωμένων με πλήρες ωράριο στ' Αφάντου. Πληρ.:22410 53038, 66304, 31560, 6946283008, 6972419715, 6936277851. Ηλ. ταχ. (e-mail): Dnetwork@SoftHome.net

ΖΗΤΟΥΝΤΑΙ πωλήτριες από χρυσοχοείο. Ξένη γλώσσα απαραίτητη. Διεύθυνση 6ο χλμ λεωφόρου Καλλιθέας. Τηλ. (22410) 67375, 67014, 69448585302.

ΣΟΒΑΤΖΗΣ υπήκοος Ρουμανίας αναζητεί πρωινή εργασία. Τηλ. 6976385621

ΖΗΤΕΙΤΑΙ από το Υπερμάρκετ ΣΠΑΝΟΣ έμπειρος κρεοπώλης. Μισθός ικανοποιητικός. Τηλ. για πληροφορίες 2241060730

ΖΗΤΟΥΝΤΑΙ άτομα για να εργασθούν σε γραφείο ενοικιάσεως αυτ/των με γνώση της γερμανικής ή αγγλικής. Πληρ. τηλ. 22410 51171, 6936656816.

ΑΜΕΣΑ ζητούνται για κάλυψη θέσεων άτομα για δουλειά από το σπίτι τους. Όχι κατασκευές, όχι τηλεμάρκετινγκ-πλασιέ. Εισόδημα τουλάχιστον 600 ευρώ-3.000 ευρώ μηνιαία. Πληροφορίες: 2310/516-226

ΚΥΡΙΟΣ ζητά απογευματινή απασχόληση σαν επιβλέπων παντού και για όλα στη Ρόδο. Τηλ. 6946830563

ΖΗΤΕΙΤΑΙ πωλήτρια για κατάστημα ρούχων στην Παλιά Πόλη Τηλ. 6937 818177 κ. Κώστα

ΖΗΤΕΙΤΑΙ μάγειρας και βοηθός μαγείρου πεπειραμένοι για εστιατόριο στην Λίνδο. Τηλ. 6977 444683

ΖΗΤΕΙΤΑΙ υπάλληλος για δωδεκάμηνη απασχόληση από πρακτορείο ταξιδίων Απαιτούμενα προσόντα: απόφοιτοι τουριστικής σχολής, ξένες γλώσσες, γνώση Η/Υ. Ηλικία ως 25 ετών Ανάλογη προϋπηρεσία θα ληφθεί υπ' όψιν. Αποστολή βιογραφικών στην ταχ. θυρίδα 451

ΨΑΧΝΕΤΕ ΓΙΑ ΕΡΓΑΣΙΑ; Από ταχύτατα αναπτυσσόμενη εταιρεία ζητούνται άτομα για την στελέχωση ηγετικών θέσεων. Από 700-2.800 ευρώ μηνιαίως. Για πληροφορίες καλέστε στο τηλ. κέντρο 2271081063

ΖΗΤΟΥΝΤΑΙ άτομα για δουλειά από το χώρο τους. Εκπληκτική συνεργασία! Κέρδη τουλάχιστον 3.000 ευρώ/μηνιαία. Τηλ. 2310 516281.

ΔΙΑΦΟΡΑ

ΟΔΗΓΟΣ ΤΑΞΙ με δίπλωμα Γ' κατηγορίας, και ειδικής αδείας ζητεί εργασία. Τηλ. 6979370487

ΑΓΟΡΑΖΟΝΤΑΙ ευροπαλέτες σε καλή κατάσταση. Περισυλλογή δική μας. 6° χλμ. Λεωφ. Ρόδου - Καλλιθέας Τηλ.: 22410 60345

ΛΟΓΟΘΕΡΑΠΕΥΤΡΙΑ Α.ΤΕΙ

Αναλαμβάνει παιδιά προσχολικής ηλικίας με προβλήματα λόγου - άρθρωσης καθώς και δίγλωσσα παιδιά σε κατ' οίκον μαθήματα. Τηλέφωνο 6932 920345

ΠΩΛΗΣΗ ΕΞΟΠΛΙΣΜΟΥ

ΠΩΛΕΙΤΑΙ εξοπλισμός για κατάστημα, ράφια & ξύλινες πλάτες τηλ.: 6932352603.

ΠΡΟΣΟΧΗ ΜΕΓΑΛΗ ΕΥΚΑΙΡΙΑ ΓΙΑ ΑΡΤΟΠΟΙΟΥΣ ΚΑΙ ΖΑΧΑΡΟΠΛΑΣΤΕΣ

ΠΩΛΟΥΝΤΑΙ: 1) Μηχανή τυρόπιτας και μπουγάτσας αυτόματη **2)** Πάγκος εργασίας 3 μέτρα ηλεκτρικός **3)** Ζυμωτήριο 2 ταχυτήτων από 5 kg έως 120 kg αλεύρι Όλα μαζί 1.800 ευρώ. Πληρ. τηλ. 22410 75897

ΚΥΡΙΑ ζητά εργασία, σιδέρωμα ή μπέιμπι σίτερ. Τηλ. 6997 223321 Δανάη

ΠΩΛΕΙΤΑΙ σκάφος μηχανοκίνητο BAVARIA 330/2001 με πολλά extra. **Πληροφ. τηλ. 6937307822**

ΠΩΛΕΙΤΑΙ ράδιο-cd αυτοκινήτου Clarion σε πολύ καλή τιμή. Πληρ. τηλ: 6932 107298 Ωρες 19:00-21:00

ΠΡΟΣΦΕΡΩ μασάζ στον χώρο μου και στον χώρο σας. Ολγα. Τηλ. 6972902821

ΨΗΦΙΑΚΗ φωτογραφική μηχανή CANON ελάχιστα μεταχειρισμένη, με το κουτί και όλο τον εξοπλισμό της, 9 x zoom, usb, λήψη video, σύνδεση με τηλεόραση, δυνατότητα manual focus, αργές ταχύτητες, 9shooting modes, περιλαμβάνεται κάρτα μνήμης. Τιμή συζητήσιμη. Τηλ. 6947-401508 κος. Γιώργος

ΠΩΛΕΙΤΑΙ: Μονάδα με γκαστρωμένες αγελάδες και με γάλα μαζί, 30 τόνους ποσόστωση, 6 δικαιώματα για αγελάδες. Τηλ. 75739 μετά τις 5.00μ.μ.

CHIEMSEE

Λόγω τέλους εποχής σε όλα τα καλοκαιρινά είδη - collection έκπτωση 50%. Σωκράτους 85 Παλιά Πόλη. Τηλ. 22410 32507

ΠΩΛΟΥΝΤΑΙ α) μεταχειρισμένος καναπές - κρεβάτι που γίνεται και διπλό με τα στρώματά τους β) ντουλάπα δίφυλλη και γ) Η/Υ με εκτυπωτή και σαρωτή (SCANNER). Τιμή ευκαιρίας. Πληροφορίες κινητό 6942 090720 και 22410 74762.

ΠΩΛΟΥΝΤΑΙ: Στρώματα νερού, στρώματα ηλεκτρομασάζ, συντριβάνια, διακοσμητικοί καταρράκτες, συσκευές παθητικής γυμναστικής, μικροπισίνες, υδρομασάζ, μικροκαμπίνες χαμάμ. Τηλ. 6932164962

ΑΝΑΖΗΤΩ στη Ρόδο επαγγελματία συνεργάτη για την προώθηση, διάθεση του CD Πανοράματος Ρόδου (Panoround Rodos)! Παρακαλώ όπως επικοινωνήσετε μαζί μου (στα Αγγλικά ή Γερμανικά) στην ηλεκτρονική διεύθυνση: sales@panoround.com.

ΕΝΟΙΚΙΑΖΕΤΑΙ μισή Βάρδια ταξί. Τηλ. 6944 267931

ΠΩΛΕΙΤΑΙ μπαρ (ημικυκλικό) 1,50 μ. 400 ευρώ. Τηλ. 6973 394166

ΠΩΛΟΥΝΤΑΙ δύο ηλ. υπολογιστές φορητοί Compaq Contura 3/25, 12 Mb, R.A.M., F.D.D. 1,44 Mb και Compaq Winbook με CD-Rom οδηγό, έγχρωμη οθόνη, ενσωματωμένο modem, Windows 98 ελληνικά, Word & Excel 97, Outlook 98, πρόγραμμα δακτυλογράφησης και πολλά προγράμματα. Επίσης πωλείται κινητό Alcatel πολύ μικρών διαστάσεων με δόνηση και ανοικτή ακρόαση. Πληρ.: 22410 66304, 31560, 6946283008, 6972419715, 6936277851. Ηλ. ταχ. (e-mail): Dnetwork@SoftHome.net

ΕΜΠΕΙΡΟΤΕΧΝΗΣ ελαιοχρωματιστής αναλαμβάνει παντός είδους ελαιοχρωματισμούς. Τηλ: 6946204157

ΠΩΛΕΙΤΑΙ: Επαγγελματική φούσκα (2.10) μοτέρ 1,5. Αχρησιμοποίητα σε τιμή ευκαιρίας. Τηλ. 22410 -39268 και 6994217168

Άλλαξε τη ζωή σου τώρα! Με 2-4 ώρες/ημέρα κέρδισε από 1.000 - 3.000 ευρώ/μήνα και ξεκίνα να κάνεις τα όνειρά σου πραγματικότητα! Τηλ. 2310 516 226

ΠΩΛΕΙΤΑΙ ένα κινητό τηλέφωνο PANASONIC GD 87 σε πολή καλή κατάσταση μαζί με φορτιστή, φορτιστή αυτοκινήτου, καλώδιο USB για σύνδεση με ηλεκτρονικό υπολογιστή και δύο αυθεντικά παιχνίδια PS 2 (DRC 2, Silenthill 2) Τιμή 200 ευρώ. Πληρ. τηλ. 6937268749.

ΠΩΛΟΥΝΤΑΙ διθέσιος καναπές που γίνεται κρεβάτι 170 ευρώ, επίσης ένα ολοκαίνουργιο κρεβάτι 5 μηνών 1,40x2,00 200 ευρώ χωρίς στρώμα ή με στρώμα ορθοπαιδικό 370 ευρώ. Τηλ. 6942 711996

ΠΩΛΕΙΤΑΙ κρεβάτι (κουκέτα) ενσωματωμένη με ντουλάπα, γραφείο 450 ευρώ

ΠΩΛΕΙΤΑΙ ηλεκτρικό επαγγελματικό grill αχρησιμοποίητο, λόγω έλλειψης χώρου. Πληροφορίες στο: 2241039275 - 6936761262

ΠΩΛΟΥΝΤΑΙ ΣΕ ΑΡΙΣΤΗ ΚΑΤΑΣΤΑΣΗ: 1) Καναπές που γίνεται διπλό κρεβάτι και έξτρα στρώμα αφρολέξ: 300 ευρώ **2)** 4 ντουλάπες από μελαμίνη σφενδάμου, διαστάσεις 2Χ1: 100 ευρώ εκάστη **3)** Διπλό κρεβάτι NEOSET 1,60x2,00μ., με στρώμα ανατομικό GALAXY: 250 ευρώ **4)** Κουζίνα PITSOS P1 7602 ws: 200 ευρώ **5)** Ψυγείο ELCO DE -29 TROPIC: 200 ευρώ. **6)** Πλυντήριο ρούχων PITSOS VARIO 700: 150 ευρώ. Παρακαλούμε επικοινωνήστε σύντομα στο 6932729845 και το 22410 29094

ΤΡΑΚΤΕΡΑΚΙΑ KUBOTA (4X4) ΙΑΠΩΝΙΑΣ από (12HP) έως (35HP) με φρέζα από (1400 ευρώ). Πώληση Χονδρική - Λιανική Τηλ.: (2310) 512-418, (2310) 510-068 http://www.hasapetis.gr

YOGA

Για το μυαλό, το Σώμα και το πνεύμα

Ολες οι ηλικίες και οι σωματότυποιείναι ευπρόσδεκτοι. Η γιόγκα δεν είναι ανταγωνιστική. Σε διδάσκει πως ν' ανταποκρίνεσαι στις ανάγκες του σώματός σου. Τιμή μαθήματος 5 ευρώ. Μηνιαία πληρωμή δεκτή. Τηλ.: 6946984511

ΠΩΛΕΙΤΑΙ: Κάρτα μνήμης 64 MB δισκέτα Σκληρός Δίσκος 7,5 GB DVD ROM 16x, CD ROM 52x. Τροφοδοτικό κουτί για Celleron 533 MHZ. Τιμή πώλησης: 50 ευρώ. Τηλ.: 6945 903436.

ΜΑΘΗΜΑΤΑ

ΚΑΘΗΓΗΤΡΙΑ ΓΕΡΜΑΝΙΚΗΣ ΦΙΛΟΛΟΓΙΑΣ πτυχιούχος Αριστοτελείου Πανεπιστημίου Θεσσαλονίκης. Παραδίδει μαθήματα όλων των επιπέδων. Πληρ. Τηλ. 2241036745, Κιν. 6978019323

ΜΑΘΕΤΕ ΡΩΣΙΚΑ! Παραδίδονται μαθήματα Ρωσικής γλώσσας από μέλος του Συλλόγου Καθηγητών Ρωσικής Φιλολογίας, με χρήση νέας αποτελεσματικής μεθοδολογίας. Πληροφορίες: Τηλ. 6978195931.

ΜΑΘΗΜΑΤΙΚΑ, Φυσική, Χημεία, παραδίδονται σε μαθητές Γυμνασίου - Λυκείου, από απόφοιτο Α.Π.Θ., σε ιδιαίτερα ή ολιγομελή τμήματα. Τηλ. 22410.21963 Κιν. 6947-401508

ΑΓΓΛΙΚΑ

ΚΑΘΗΓΗΤΡΙΑ ΑΓΓΛΙΚΩΝ με BACHELOR του πανε/μίου Τέξας της Αμερικής παραδίδει ιδιαίτερα μαθήματα κατ' οίκον ή και στο χώρο σας. Σε σας, που ασχολείστε με τουριστικά επαγγέλματα και θέλετε να αξιοποιήσετε τους χειμερινούς μήνες ώστε να είστε άριστα καταρτισμένοι με το άνοιγμα της σεζόν. Ειδικές προσφορές σε μικρούς μαθητές. Τιμή έκπληξη στα αδέλφια. Πληρ. τηλ. 2241038350

ΚΑΘΗΓΗΤΗΣ ΓΕΡΜΑΝΙΚΩΝ παραδίδει μαθήματα κατ' οίκον. Εντατικά μαθήματα για αυτούς που ασχολούνται με τον τουρισμό. Πληρ. τηλ. 2241091163 κ. Λαζαρίδης, ώρες 7-9μ.μ.

ΜΑΘΗΜΑΤΑ Αγγλικών, Πληροφορικής (Βασ. Εννοιες, Χρήση Υπολογιστή κ.λ.π.) & Εμπ. Εφαρμογών (Singular Eurofasma, Manager, ΚΕΦΑΛΑΙΟ κ.λ.π.) παραδίδονται από πτυχιούχο Λογιστή Τ.Ε., κάτοχο Michigan P.C.E., με μεγάλη εκπαιδευτική πείρα. Ιδαίτερα ή ολιγομελή τμήματα, υπεύθυνη προετοιμασία για εξετάσεις. Τιμές προσιτές. Πληροφορίες Τηλ. - Fax: 22410-31560, 66304, 6946283008, 6972419715, 6936277851 Ηλ. Ταχ. (e-mail): Dnetwork@SoftHome.net

ΠΑΡΑΔΙΔΟΝΤΑΙ μαθήματα Πληροφορικής & Αγγλικών με χρήση πολυμέσων όλων των επιπέδων από έμπειρο καθηγητή πτυχιούχο Michigan Proficiency σε τμήματα ή μεμονωμένα. Επίσης γίνονται μεταφράσεις & δακτυλογραφήσεις κάθε τύπου κειμένου. Τιμές προσιτές. Πληρ. 22410 66304, 31560, 6946 283008, 6972419715, 6936277851. Ηλ. Ταχ. (e-mail) : emmanoue@otenet.gr

ΑΠΟΦΟΙΤΟΣ Αριστοτελείου Πανεπιστημίου Θεσ/νίκης, τμήματος Μαθηματικών παραδίδει μαθήματα Μαθηματικών-Φυσικής-Χημείας. Επίσης αναλαμβάνει προετοιμασία υποψηφίων για τράπεζες κ.τ.λ..Τηλ. 22410.21963 & 6947-401508

ΠΑΡΑΔΙΔΟΝΤΑΙ μαθήματα Εμπ. Εφαρμογών (Singular Manager, Eurofasma, Unisoft Εσοδα-Εξοδα, ΚΕΠΥΟ, ΚΕΦΑΛΑΙΟ, κ.λ.π., Πληροφορικής & Αγγλικών με χρήση πολυμέσων όλων των επιπέδων από έμπειρο Λογιστή Τ.Ε. - καθηγητή πτυχιούχο Michigan Proficiensy σε τμήματα ή μεμονωμένα. Επίσης γίνονται μεταφράσεις & δακτυλογραφήσεις κάθε τύπου κειμένου. Τιμές προσιτές. Πληρ.: 22410-66304, 31560, 6946283008, 6972419715, 6936277851. Ηλ. ταχ. (e-mail): Dnetwork@SoftHome.net

ΠΩΛΗΣΕΙΣ ΑΚΙΝΗΤΩΝ

ΠΩΛΕΙΤΑΙ fast food στην περιοχή Κολυμπίων, πλήρως εξοπλισμένο. Πληρ. τηλ. 2410 56038

ΠΩΛΗΣΗ ΕΠΙΧΕΙΡΗΣΗΣ

Πωλείται επιχείρηση παιδικών ενδυμάτων σε πολύ καλή τιμή, χαμηλό ενοίκιο και εξασφαλισμένη πελατεία. Τηλ. 6932352603

ΠΩΛΕΙΤΑΙ ισόγειο διαμέρισμα καθαρό 81 τ.μ. καινούργιο, ακατοίκητο επί της οδού 28ης Οκτωβρίου 26. Τηλ. 91141 και 6972826627

ΠΩΛΕΙΤΑΙ χωράφι στον Αρχάγγελο στη θέση «Μαλά» επιφανείας 1.100 τετρ. μέτρων. Πληρ. τηλ. 2244051266

ΠΩΛΟΥΝΤΑΙ 2 διαμερίσματα στη Λάρδο 105 τ.μ. έκαστο στην τιμή 352.164 ευρώ και τα δύο μαζί, πολυτελούς κατασκευής. Τηλ. 6938644166

ΠΩΛΕΙΤΑΙ οικόπεδο στα Κρητικά 3.000 τ.μ. οικοδομήσιμο. Τηλ. 6936271471.

ΠΩΛΕΙΤΑΙ Ημιυπόγειο διαμέρισμα 60 τ.μ. κουζίνα, κρεββατοκάμαρα, σαλόνι, W.C., με μεγάλη αυλή. Τιμή 40.000 ευρώ. Πληρ. τηλ. 96974, 20544 Θεόφιλος μετά τις 5 το απόγευμα

ΠΩΛΕΙΤΑΙ αποθήκη 170 τ.μ. εντός πόλεως Ρόδου κατάλληλη και για κατοικία. Ανταλλάσεται και με ακίνητο στην Αττική. Πληρ. Τηλ. 6946 559539-210.2835963

Πωλείται Βιοτεχνικός χώρος 560m2. Ισόγειο μαζί με οικία στον 1ο όροφο 230m2 επί της λεωφ. Ρόδου - Λίνδου (Ρόδος - Φαληράκι) με δυνατότητα επέκτασης στα 2000m2. Πληροφορίες τηλ. 22410-65711. Ωρες από 9:00 - έως 15:00

ΠΩΛΕΙΤΑΙ αργυροχρυσοχοείο στο κέντρο της πόλης με ή χωρίς εμπόρευμα έτοιμο προς λειτουργία. Τηλ: 6936915551

ΠΩΛΕΙΤΑΙ στον Πειραιά στην περιοχή Καλλίπολη δίπλα στη θάλασσα τριάρι εικοσαετίας 2ου ορόφου σε άριστη κατάσταση φρεσκοβαμμένο τιμή 116.000 Ευρώ τηλ. 210-2530132 - 6948519610

ΠΩΛΕΙΤΑΙ μάντρα στη Μαλώνα με 150 κατοίκες και 100 δικαιώματα. Πληρ. τηλ. 22440 51698.

ΠΩΛΕΙΤΑΙ διαμέρισμα 85 τ.μ. πλήρως ανακαινισμένο Μιχ. Πετρίδη 96. Τιμή 83.000 Ευρώ. Τηλ: 6942409776, 6945795224

ΠΩΛΕΙΤΑΙ κατάστημα επί της Αλ. Διάκου 17 τ.μ. με δικό του προαύλιο στην τιμή των 11.000.000 δρχ. Τηλέφωνο 22410 30550.

ΠΩΛΕΙΤΑΙ διαμέρισμα στην Ιαλυσό 3 δωματίων δευτέρου ορόφου, δάνεια δεκτά και ευκολίες πληρωμής. Τηλ. 6948209098, 6932613242

ΖΗΤΕΙΤΑΙ Ενα μικρό οικόπεδο 200 έως 500 τ.μ. στα Κρητικά, στα Μήδεια, στο Μόντε Σμιθ ή στην Ηλία Βενέζη (ή σε περιοχές εκεί γύρω). Τηλ. 6944 381966

ΠΩΛΕΙΤΑΙ διαμέρισμα τριάρι με ηλιακό και τζάκι και τον αέρα δικό του στην Ανάληψη. **Τηλ. 6972228836**

ΠΩΛΟΥΝΤΑΙ

ΣΠΙΤΙ ΜΑΛΩΝΑ

ΟΙΚΟΠΕΔΟ ΜΑΛΩΝΑ 132 τ.μ.

ΟΙΚΟΠΕΔΟ ΚΑΤΩ ΑΛΩΝΙΑ

ΜΑΛΩΝΑ 250 τ.μ.

ΓΙΑΛΙΑ ΧΩΡΑΦΙ 2320 τ.μ.

ΠΟΤΑΜΙΑ ΜΑΛΩΝΑ 530 τ.μ.

ΤΗΛΕΦΩΝΟ 22410 51219

ΚΙΝΗΤΟ 6939356340

ΠΩΛΕΙΤΑΙ σπίτι στην Παλιά Πόλη με αυλή. Τηλ. 6936271471.

ΚΑΡΑΚΟΝΕΡΟ Διαμερίσματα λουξ κατασκευής απεριόριστη θέα (ισόγειο 111 Μ2 Α' Οροφος 111 Μ2, Α' όροφος 96 Μ2 x 550 τ.μ. Δρχ. Β' όροφος 90 Μ2), Ακίνητα νέας χιλιετίας κα MITTON 22410 22142 κιν. 6945 668060

ΟΙΚΟΔΟΜΙΚΕΣ ΕΠΙΧΕΙΡΗΣΕΙΣ ΔΙΑΚΟΓΕΩΡΓΙΟΥ ΚΑΛΛΙΣΤΟΣ

ΕΘΝ. ΑΝΤΙΣΤΑΣΕΩΣ 11 (πρώην Αννης Μαρίας)

ΠΩΛΗΣΕΙΣ ΔΙΑΜΕΡΙΣΜΑΤΩΝ ΚΑΤΑΣΤΗΜΑΤΑ -ΑΠΟΘΗΚΕΣ ΑΝΤΑΛΛΑΓΕΣ ΑΚΙΝΗΤΩΝ - ΑΓΟΡΕΣ ΟΙΚΟΠΕΔΩΝ ΑΝΑΛΑΜΒΑΝΟΥΜΕ ΑΝΤΙΠΑΡΟΧΕΣ

Πωλούνται διαμερίσματα λουξ κατασκευής με απεριόριστη θέα. Τα διαμερίσματα διαθέτουν θωρακισμένες πόρτες - εντοιχισμένες κουζίνες - ντουλάπες - εντοιχισμένο νιπτήρα με ντουλάπι - κεντρική θέρμανση αυτόνομη - ανοιγόμενα ανακλινόμενα κουφώματα με διπλά τζάμια - σίτες - ρολά - υδραυλικό ασανσέρ - τριφασικό ρεύμα.

Ολοι οι χώροι σπατουλαριστοί - εσωτερικές πόρτες M.D.F. με σχέδιο.

ΓΡΑΦΕΙΑ ΙΑΤΡΕΙΑ

1) Επί της οδού Μεγ. Κων/νου - Κων/νου Παλαιολόγου των 80 τ.μ.

2) Επί της οδού Κων/νου Παλαιολόγου και Θεοτοκοπούλου 60-80 τ.μ.

3) Επί της οδού Ρήγα Φεραίου στο πάρκο 60-80-100 τ.μ.

ΚΑΤΑΣΤΗΜΑΤΑ

1) Επί της οδού Κων/νου Παλαιολόγου και Θεοτοκοπούλου 60-80 τ.μ.

2) Επί της οδού Λεωφόρου Καλλιθέας (Καρακόνερο) 90 τ.μ.

ΔΙΑΜΕΡΙΣΜΑΤΑ

1) Επί της οδού Χρ. Φέσσα (Κάθετος Αποστ. Παύλου) 90τ.μ. τριάρια.

Επίσης οροφοδιαμερίσματα των 90 τ.μ. (οικοδομή μόνο τριών διαμερισμάτων).

ΟΙΚΟΔΟΜΕΣ

1) Οικοδομή επί της οδού Πτολεμαίων και Χρ.Φέσσα των 117-125 τ.μ.

2) Οικοδομή υπό ανέγερση επί της οδού Ρήγα Φεραίου στο Πάρκο.Διαμερίσματα τριάρια - τεσσάρια.

3) Οικοδομή υπό ανέγερση επί της οδού Κ. Παλαιολόγου και Θεοτοκοπούλου. Διαμερίσματα δυάρια - τριάρια - τεσσάρια - καταστήματα.

5) Επί της οδού Β. Ηρακλείου οικοδομή τεσσάρων διαμερισμάτων. Οροφοδιαμερίσματα των 133τ.μ. Η οικοδομή έχει πιλοτή για πάρκινγκ

ΑΠΟΘΗΚΕΣ

1) Πλησίον Στέλιου Κωτιάδη των 130τ.μ.

2) Στη Λεωφόρο Καλλιθέας (Καρακόνερο) των 80-300τ.μ.

• Οι πωλήσεις μπορούν να γίνουν και με όλα τα Δάνεια Τράπεζας και οργανισμών.

• Αναλαμβάνουμε ΑΝΤΙΠΑΡΟΧΕΣ και Αγορές οικοπέδων. • Δεχόμαστε ανταλλαγές ακινήτων.

ΠΛΗΡΟΦΟΡΙΕΣ: ΔΙΑΚΟΓΕΩΡΓΙΟΥ ΚΑΛΛΙΣΤΟΣ

ΤΗΛΕΦΩΝΟ: 29318 - 34598 - ΤΗΛ. 78501 - 78502

ΠΩΛΕΙΤΑΙ

ΝΕΟΔΜΗΤΗ ΟΙΚΟΔΟΜΗ

Πωλείται: **α)** Νεόδμητη οικοδομή στα Στεγνά Αρχαγγέλου με ακάλυπτο οικόπεδο και **β)** Διώροφη οικοδομή στην Αρχάγγελο. Πληροφορίες: τηλ. 22410 96114

ΑΠΟ ΤΟ ΥΠΟΠΡΑΚΤΟΡΕΙΟ ΕΦΗΜΕΡΙΔΩΝ ΑΘΗΝΑΪΚΟΥ ΤΥΠΟΥ

ΑΡΓΟΣ - Π.Γ. ΙΩΑΝΝΙΔΗΣ

ΖΗΤΟΥΝΤΑΙ

ΟΔΗΓΟΙ ΓΙΑ 12ΜΗΝΗ ΕΡΓΑΣΙΑ

ΘΑ ΠΡΕΠΕΙ ΝΑ ΕΧΟΥΝΕ:

1. Δίπλωμα Γ' Κατηγορίας.
2. Με προϋπηρεσία σαν οδηγοί.
3. Επιθυμητή ηλικία έως 35 χρόνων.
4. Χωρίς στρατιωτικές υποχρεώσεις.

Για περισσότερες πληροφορίες Υπόψη κ. Ιωαννίδη Τηλ. 22410 24018 Πρωινές ώρες

ΓΡΑΦΕΙΟ ΤΕΛΕΤΩΝ & ΜΝΗΜΟΣΥΝΩΝ ΡΟΔΟΥ
ΣΤΕΦΑΝΑ - ΣΤΟΛΙΣΜΟΙ

«ΑΜΕΡΙΚΑΝΟΥ»

Αμεση εξυπηρέτηση
ΟΛΟ ΤΟ 24ΩΡΟ

Αναλαμβάνουμε την τελετή
και με τα έξοδα
που χορηγούν τα ταμεία
χωρίς καμία επιβάρυνση
ΙΚΑ, ΤΕΒΕ, ΤΑΞΥ, ΔΗΜΟΣΙΟΥ,
ΛΙΜΕΝΙΚΩΝ, ΟΓΑ
και λοιπά ταμεία.

Τους ΑΠΟΡΟΥΣ ΔΩΡΕΑΝ
Πλατεία Βρούχου στη Μητρόπολη
Τηλέφωνα:28901 - 33400

ΝΤΕΤΕΚΤΙΒΣ
30 ΧΡΟΝΙΑ ΜΟΝΙΜΑ
ΚΑΙ ΣΤΗ ΡΟΔΟ
35354
ΠΛΑΤΕΙΑ ΑΓΙΟΥ ΙΩΑΝΝΟΥ
Η ΛΥΣΗ!!!
ΣΕ ΚΑΘΕ ΣΑΣ ΠΡΟΒΛΗΜΑ
EXPRESS SECURITY

ΝΤΕΤΕΚΤΙΒΣ
Συνταξιούχος Αστυνομικός Ασφάλειας
ΑΝΑΛΑΜΒΑΝΟΥΜΕ
Υποθέσεις ανηλίκων,
οικογενειακές, προσωπικές κ.τλ.
ΔΙΑΘΕΤΟΥΜΕ ΤΑ ΠΛΕΟΝ
ΣΥΓΧΡΟΝΑ ΟΠΤΙΚΟΑΚΟΥΣΤΙΚΑ
ΣΥΣΤΗΜΑΤΑ
100% ΕΧΕΜΥΘΕΙΑ
ΡΩΜΗΣ 22, - ΡΟΔΙΝΙ • ΤΗΛ. 2241 0 68985
Κιν. 094 6997967

ΕΛΛΗΝΙΚΗ ΔΗΜΟΚΡΑΤΙΑ
ΠΕΡΙΦΕΡΕΙΑ ΝΟΤΙΟΥ ΑΙΓΑΙΟΥ
ΝΟΜΟΣ ΔΩΔΕΚΑΝΗΣΟΥ
ΝΟΜΑΡΧΙΑΚΗ ΑΥΤ/ΣΗ ΔΩΔΕΚΑΝΗΣΟΥ
Δ/ΝΣΗ ΜΕΤΑΦΟΡΩΝ ΚΑΙ ΕΠΙΚΟΙΝΩΝΙΩΝ
ΤΜΗΜΑ Κ.Τ.Ε.Ο.
Ταχ. Δ/νση: 6ο χιλ. Ρόδου - Λίνδου
Ταχ. Κώδικας 85100, Telefax: 22410 69544
Πληροφορίες: Γεώργιος Αργύρης-Κων/νος Χριστοφακής
Τηλέφωνο: 22410 65385 ΕΣΩΤΕΡΙΚΑ 22-23

ΠΡΟΓΡΑΜΜΑ ΠΡΟΣΚΛΗΣΗΣ ΓΙΑ ΔΙΕΝΕΡΓΕΙΑ ΤΕΧΝΙΚΟΥ ΕΛΕΓΧΟΥ ΟΧΗΜΑΤΩΝ ΜΕ ΕΔΡΑ ΤΟ Ν. ΔΩΔΕΚΑΝΗΣΟΥ

++++ Ο ΕΜΠΡΟΘΕΣΜΟΣ ΠΡΟΓΡΑΜΜΑΤΙΣΜΟΣ ΤΩΝ

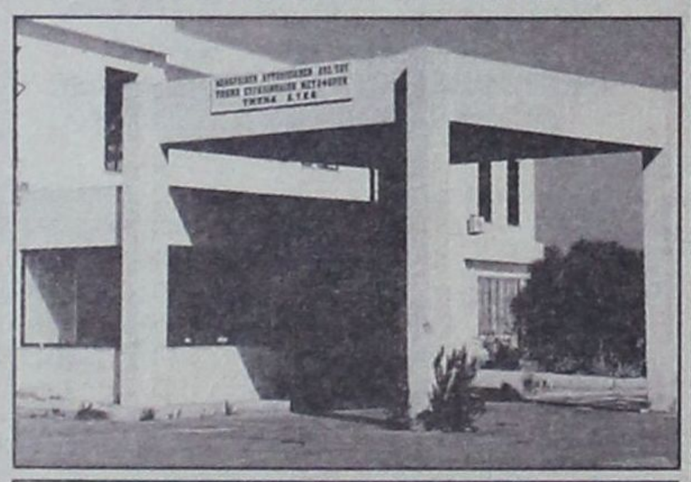

ΧΡΟΝΙΚΗ ΠΕΡΙΟΔΟΣ	ΕΙΔΟΣ ΟΧΗΜΑΤΟΣ
ΑΠΟ 05/01/2005 ΕΩΣ 28/02/2005	ΠΑΝΤΟΣ ΕΙΔΟΥΣ ΟΧΗΜΑΤΑ ΜΕ ΑΡΙΘΜΟΥΣ ΚΥΚΛΟΦΟΡΙΑΣ ΡΟΒ 6501 ΕΩΣ ΚΑΙ 7000
ΑΠΟ 05/01/2005 ΕΩΣ 31/03/2005	ΟΛΑ ΤΑ ΟΧΗΜΑΤΑ ΜΕ ΜΙΚΤΟ ΒΑΡΟΣ ΑΠΟ 3,5Τ ΕΩΣ ΚΑΙ 10Τ ΜΕ ΣΥΝΔΥΑΣΜΟ ΓΡΑΜΜΑΤΩΝ (ΑΝΕΞΑΡΤΗΤΩΣ ΑΡΙΘΜΟΥ) ΠΕΡΙΟΧΗΣ ΕΥΘΥΝΗΣ ΤΗΣ ΝΟΜΑΡΧΙΑΚΗΣ ΑΥΤΟΔΙΟΙΚΗΣΗΣ ΔΩΔΕΚΑΝΗΣΟΥ (ΕΔΡΑ ΤΟΥ ΟΧΗΜΑΤΟΣ)

ΟΧΗΜΑΤΩΝ ΓΙΑ ΕΛΕΓΧΟ (ΡΑΝΤΕΒΟΥ) ΓΙΝΕΤΑΙ ΕΩΣ ΚΑΙ 15 ΗΜΕΡΕΣ ΠΡΙΝ ΤΗΝ ΗΜΕΡΟΜΗΝΙΑ ΛΗΞΗΣ ΤΟΥ ΠΡΟΓΡΑΜΜΑΤΟΣ ΠΡΟΣΚΛΗΣΗΣ.

++++ ΕΠΙΣΗΣ ΘΑ ΕΛΕΓΧΟΝΤΑΙ ΟΣΑ ΟΧΗΜΑΤΑ ΥΠΟΧΡΕΟΥΝΤΑΙ ΒΑΣΕΙ ΠΑΛΑΙΟΤΕΡΩΝ ΠΡΟΓΡΑΜΜΑΤΩΝ ΠΡΟΣΚΛΗΣΗΣ.

Ε.Ν.
Ο ΠΡΟΪΣΤΑΜΕΝΟΣ
ΧΑΤΖΗΚΩΝΣΤΑΝΤΙΝΟΥ ΑΝΤΩΝΙΟΣ
ΜΗΧΑΝΟΛΟΓΟΣ - ΜΗΧΑΝΙΚΟΣ

TOP PROPERTIES

GEORGE and SAVAS PIPINOS
ΓΕΩΡΓΙΟΣ και ΣΑΒΒΑΣ ΠΙΠΙΝΟΣ

ΣΥΜΒΟΥΛΟΙ και ΕΚΤΙΜΗΤΕΣ ΑΚΙΝΗΤΩΝ

REAL ESTATE AGENT - MEMBER OF F.I.A.B.C.I. - N.A.E.A. - C.E.I.

Από το 1971

E-mail:gpipinos@otenet.gr.
URL:www.rhodestop-properties.com and www.pipinos.gr



Η "TOP PROPERTIES" είναι ατομική επιχείρηση και ανήκει στους Γεώργιο και Σάββα Πιπίνο. Το γραφείο ασχολείται από το 1971 αποκλειστικά και μόνο με επενδύσεις και REAL ESTATE, στο νησί της Ρόδου, καθώς και στην ευρύτερη περιοχή της Δωδεκανήσου.

ΑΠΕΥΘΥΝΟΜΑΣΤΕ: Στους **σοβαρούς, απαιτητικούς και επιλεκτικούς** επενδυτές - επιχειρηματίες - ελεύθερους επαγγελματίες, Ελληνες και ξένους, υψηλού εισοδηματικού επιπέδου, που ενδιαφέρονται να κάνουν μια σοβαρή επένδυση **προβολής** στο νησί της Ρόδου.

ΠΡΟΣΦΕΡΟΥΜΕ: Α) Υπηρεσίες και πληροφορίες που γίνονται σε προσωπικό επίπεδο με **εχεμύθεια, διακριτικότητα και σοβαρότητα.**

Β) Μεγάλη **γκάμα** υψηλής ποιότητας ακινήτων, όπως: 1) Ξενοδοχεία Α' και Β' κατηγορίας των 600 - 500 - 350 - 300 κλινών 2) Κεντρικά αστικά ακίνητα κατάλληλα για Τράπεζες - καταστήματα - γραφεία 3) Παραλιακές εκτάσεις, κατάλληλες για τουριστικές επενδύσεις των 150.000 - 100.000 - 70.000 - 50.000 - 36.000 τ.μ. και 4) Διαμερίσματα και μαιζονέτες **προβολής.**

ΣΤΟΧΟΣ ΜΑΣ ΕΙΝΑΙ: Να προσφέρουμε στο αγοραστικό μας κοινό **υψηλής ποιότητας ακίνητα και ευκαιρίες** στο νησί της Ρόδου. Η τριακονταετής και πλέον πείρα μας στον τομέα αυτό αποτελεί εγγύηση.

ΣΥΝΘΗΜΑ ΜΑΣ ΕΙΝΑΙ: Επενδύστε στην ΡΟΔΟ ΤΩΡΑ, σε ακίνητα που **ΑΝΤΕΧΟΥΝ ΣΤΟ ΧΡΟΝΟ.**

Γεώργιος και Σάββας Πιπίνος
ΜΕΣΙΤΕΣ ΑΣΤΙΚΩΝ ΣΥΜΒΑΣΕΩΝ
Γιατί εμείς γνωρίζουμε καλύτερα!

SINCE 1971

TOP PROPERTIES is a father and son business. The senior, Mr George S. Pipinos, the founder of the office, has carved, over the years, a reputation for integrity and excellence in the world of Real Estate in the Dodecanese.

At Top Properties we try hard to attract important and selective investors: high calibre businessmen/women and discerning professional people, both Greek and foreign, who wish to acquire substantial and valuable property on Rhodes.

We offer our expertise and advice privately, discreetly and in strict confidence.

We keep a compehensive list of real estate of the highest specifications:

a. A' and B' class hotels (600, 500, 350, 300 beds capacity).

b. Centrally situated office buildings and other business premises.

c. Seaside land, ideal for development (hotels, holiday resorts, etc.), of 150.000, 100.000, 70.000, 50.000, 36.000 sq.m.

d. Luxury appartments, maisonettes, detached, semi - detached and terraced houses.

Our aim is to give our clients the opportunity to acquire value for money, first class real estate on Rhodes. Our 30- year - old experience in Real Estate is our warranty.

Our moto is: Invest in Rhodes. Invest in property.
It stands the test of time.



TOP PROPERTIES
George and Savas Pipinos
Because we Know best

KENNENTY 38, ΡΟΔΟΣ, 85 100, ΤΗΛ. 22410- 23895, 38243 και 6944-676003, 6944-390803 FAX: 22410-20883

38 KENNEDY STR., RHODES, 85 100, TEL. 22410- 23895, 38243, and 6944-676003, 6944-390803 FAX: 22410-20883

U.K. Direct Line: 08717115396

ΕΝΟΙΚΙΑΖΟΝΤΑΙ ΓΚΑΡΣΟΝΙΕΡΕΣ

Στον Αρχάγγελο Ρόδου ενοικιάζονται γκαρσονιέρες με ξεχωριστό υπνοδωμάτιο, καινούργιες, πλήρως εξοπλισμένες και επιπλωμένες, με κλιματισμό, τηλεόραση, ψυγείο, φούρνο-μάτια, θερμοσίφωνο, ντους, W.C., εγκατάσταση για πλυντήριο ρούχων, σε ήσυχη περιοχή και άνετο πάρκινκ. Για όλο το χρόνο. Τηλ.: 697 24 94 339

ΕΥΚΑΙΡΙΑ

Πωλείται στ' Ασγούρου διώροφο κατάστημα αποτελούμενο από: Ισόγειο 240 τ.μ., Α' όροφο 240 τ.μ. και πατάρι 40 τ.μ., κατάλληλο για όλες τις χρήσεις, με πρόσωπο επί δύο οδών και πλατείας, εντός οικοπέδου 400 τ.μ. σε τιμή έκπληξη!!! (μεσίτες αποκλείονται) Πληροφορίες τηλ. 22410 65000 - 6977 64 27 33

ΕΝΟΙΚΙΑΖΕΤΑΙ

Διαμέρισμα, πλήρως επιπλωμένο 120 τ.μ., 3ος όροφος, τρία υπνοδωμάτια, σαλοτραπεζαρία, εντοιχισμένη πλήρης κουζίνα, ένα λουτρό, ένα WC, αποθήκη, δύο βεράντες με θέα θάλασσα, τζάκι, κλιματισμός, πάρκινγκ, περιοχή νέας μαρίνας (οδός Σκεύου Ζερβού 10), ενοικιάζεται από ιδιοκτήτη λόγω αναχωρήσεως 750 ευρώ μηνιαίως με εγγύηση δύο ενοικίων.

Πληροφορίες τηλ. 6945-417673 και 6944-548508 απογευματινές ώρες.

ΖΗΤΟΥΝΤΑΙ

Από την Βιομηχανική και Εμπορική Εταιρεία, ΒΑΠ Π. ΚΟΥΓΙΟΣ ΑΒΒΕ, ζητούνται:

Οδηγοί – πωλητές. Απαραίτητο Επαγγελματικό δίπλωμα Γ' κατηγορίας.

Ο ιδανικός υποψήφιος πρέπει να πληροί τα κάτωθι.
- Ελληνας πολίτης
- Ηλικία μέχρι 35 ετών
- Προϋπηρεσία στις πωλήσεις θα ληφθεί υπ' όψη.

Οι ενδιαφερόμενοι μπορούν να επικοινωνούν στο τηλ. 22410 61434, με την κ. Παπανδρέου από τις 9:00 μέχρι 14:00.

ΟΙΚΟΔΟΜΙΚΕΣ-ΤΕΧΝΙΚΕΣ ΕΜΠΟΡΙΚΕΣ-ΕΠΙΧΕΙΡΗΣΕΙΣ

ΑΦΟΙ ΑΣΒΕΣΤΗ Ο.Ε.

Αθηνών-Καβάλας 3 Ανάληψη Ρόδου
Τηλ. 22410/60678-60679
και fax: 22410/66028

ΠΩΛΟΥΝΤΑΙ

• ΔΙΑΜΕΡΙΣΜΑΤΑ
υπερλούξ διαφόρων διαστάσεων
ΕΓΓΥΗΣΗ Η ΠΟΛΥΕΤΗΣ ΠΕΙΡΑ ΜΑΣ

KRESTEN PALACE HOTEL

6ο ΧΛΜ ΛΕΩΦΟΡΟΥ ΡΟΔΟΥ - ΚΑΛΛΙΘΕΑΣ

ΖΗΤΑ

Πωλήτρια για το τουριστικό κατάστημα

Απαραίτητα προσόντα:
Γνώσεις ξένων γλωσσών και ανάλογη προϋπηρεσία.

Πληροφορίες - Αιτήσεις
(με πρόσφατη φωτογραφία)
Στο ξενοδοχείο καθημερινά:
Από: 10:00 - 12:00

Τηλ.: 22410-62714
Fax: 22410-65976 **Τ.Θ.:** 4088
E-mail: Kresten-palace@rho.forthnet.gr

ΠΑΡΑΝΤΑΙΣ ΠΕΥΚΟΙ ΛΙΝΔΟΣ Α.Ε. ΛΙΝΔΙΑ ΠΕΥΚΟΙ ΛΙΝΔΟΣ Α.Ε. ΠΕΥΚΟΙ - ΛΙΝΔΟΣ

ΖΗΤΟΥΝΤΑΙ

Από τα Ξενοδοχεία «PEFKI ISLANDS RESORT» και «LINDIA THALASSA» στους Πεύκους ζητείται προσωπικό «όλων των ειδικοτήτων» για την περίοδο (01/05/2005 έως 31/10/2005) και από (15/06/2005 έως 15/09/2005).
Οι ενδιαφερόμενοι θα πρέπει να έχουν καλή γνώση της Αγγλικής γλώσσας και προϋπηρεσία το λιγότερο 2 χρόνια.
Για την συμπλήρωση των αιτήσεων θα πρέπει ο/η ενδιαφερόμενος/η να έχει βιογραφικό και να απευθυνθεί στο ξενοδοχείο «LINDIA THALASSA» καθημερινά 09.00-14.00 ή με e-mail: pefkiislands@rho.forthnet.gr
ή ταχυδρομικώς:
Χειμάρρας 70 Α - Ρόδος 85100.
Τηλ.: 2244 0 29380 - 2244 0 48181
Φαξ: 2244 0 48416 - 2244 0 48184

ΖΗΤΕΙΤΑΙ ΣΤΕΛΕΧΟΣ ΠΩΛΗΣΕΩΝ

Μεγάλη Εμπορική και Βιομηχανική Εταιρεία της Ρόδου, με οργανωμένες δραστηριότητες πωλήσεων και διανομής στη Δωδεκάνησο, ζητά ΣΤΕΛΕΧΟΣ ΠΩΛΗΣΕΩΝ.

Ο ιδανικός υποψήφιος πρέπει να διαθέτει:
- Πτυχίο οικονομικής ή άλλης σχολής (ΑΕΙ - ΤΕΙ)
- Να είναι Έλληνας πολίτης
- Εκπληρωμένες τις στρατιωτικές του υποχρεώσεις
- Προϋπηρεσία στο χώρο των πωλήσεων επιθυμητή.
- Γνώση Η/Υ
- Δυναμική και ευχάριστη προσωπικότητα
- Οργανωτικές και ηγετικές ικανότητες

Προσφέρονται:
- Ικανοποιητικές αποδοχές βάσει προσόντων
- Εξέλιξη στην ιεραρχία της εταιρείας
- Αυτοκίνητο και κινητό της εταιρείας
- 12/μηνη απασχόληση.

Η εταιρεία δεσμεύεται για το διακριτικό και εχέμυθο χειρισμό των βιογραφικών σημειωμάτων των ενδιαφερομένων που θα αποσταλούν προς τη Διεύθυνση Προσωπικού Τ.Θ. 441, 85100 Ρόδος.

OLYMPIC PALACE HOTEL

ΖΗΤΟΥΝΤΑΙ

- Βοηθός F/B
- Βοηθός Προϊσταμένης Ορόφων
- Μαιν Κουραντιέ
- Ζαχαροπλάστης
- Ηλεκτρολόγος
- Υδραυλικός

Προϋπηρεσία απαραίτητη σε ανάλογη θέση
Παρακαλούμε για αποστολή βιογραφικού με πρόσφατη φωτογραφία.
Fax 2241030434 ΤΗΛ. 2241079900
e-mail olymp-pl@otenet.gr
Τ.Θ. 351 ΡΟΔΟΣ

«ΚΤΙΡΙΟ Α.Ε.» ΑΤΣΙΔΗΣ ΑΝΑΣΤΑΣΙΟΣ

ΣΤΕΦ. ΚΑΖΟΥΛΗ 74-ΡΟΔΟΣ • Τηλ. (22410) 28616 - 67950

ΠΩΛΟΥΝΤΑΙ

- Διαμερίσματα στην οδό Καραϊσκάκη (κοντά στο παλιό ΙΚΑ), σε μικρή οικοδομή, 81 και 72 τ.μ.
- Διαμερίσματα στην οδό Καστοριάς και Μιχ. Πετρίδη 118 τ.μ., 94 τ.μ. και 72 τ.μ..
- Διαμέρισμα 132 τ.μ., 3ου ορόφου, στην οδό Κωνσταντινίδη.

Τα παραπάνω είναι πολυτελούς κατασκευής, με κεντρική θέρμανση, διαθέτουν αποκλειστική θέση στάθμευσης αυτοκινήτου και αποθήκη.

RODOS PALACE

★★★★★
Resort Hotel • Convention Center

Το Ξενοδοχειακό & Συνεδριακό συγκρότημα πολυτελείας της Ρόδου ζητεί το ακόλουθο προσωπικό:

- **Food & Beverage Manager**
  Με ανάλογη προϋπηρεσία σε ξενοδοχεία πολυτελείας
- **Banqueting Manager-Υπεύθυνο Εκδηλώσεων**
  Με ανάλογη προϋπηρεσία σε ξενοδοχεία πολυτελείας
- **Προϊσταμένη Ορόφων**
  Με ανάλογη προϋπηρεσία σε ξενοδοχεία πολυτελείας
- **Υπαλλήλους Υποδοχής**
  Γνώσεις Αγγλικών, Γερμανικών, Γαλλικών

Επίσης ζητούνται:

- Chef	- Γυμναστής
- Μάγειροι Α', Β' & βοηθοί	- Μπάρμεν & βοηθοί
- Ζαχαροπλάστες	- Τηλεφωνήτριες
- Μπουφετζήδες Α' & Β'	- Ταμπλίστες
- Κόπτης Κρεάτων	- Καμαριέρες
- Σερβιτόροι & βοηθοί	- Καθαρίστριες
- Κομμώτρια	- Hostesses
	- Εργάτες

Οι ενδιαφερόμενοι για τις ανωτέρω θέσεις μπορούν να αποστείλουν βιογραφικό τους σημείωμα με μία πρόσφατη φωτογραφία στην Διεύθυνση της εταιρείας ή να απευθύνονται στο Τμήμα Προσωπικού του ξενοδοχείου καθημερινά από 09:00-15:00.

Ξενοδοχείο Ρόδος Παλάς
Λεωφ. Ιαλυσού, Τ.Θ. 121, Ιξιά, Ρόδος
Τηλ. 22410 25222, Fax: 22410 25350
E-mail: info@rodos-palace.gr



METROPOL
MULTI CINEMA ODEON
ΕΒΔΟΜΑΔΙΑΙΟ ΠΡΟΓΡΑΜΜΑ
weekly program
28/01/05 - 03/02/05
www.rodosvitrina.gr/metropol.htm

ΠΥΡΟΣΒΕΣΤΙΚΟΣ ΣΤΑΘΜΟΣ 49
'LADDER 49'
ΤΖΟΝ ΤΡΑΒΟΛΤΑ
ΓΙΟΑΚΙΝ ΦΙΝΙΞ
ΕΧΟΥΝ ΜΟΝΟ ΜΙΑ ΕΠΙΛΟΓΗ: ΝΑ ΓΙΝΟΥΝ ΗΡΩΕΣ
ΑΙΘΟΥΣΑ 1
ΩΡΕΣ ΕΝΑΡΞΗΣ / SHOW TIMES
17:30, 20:00, 22:30

ΑΠΟ ΤΙΣ ΔΥΝΑΜΕΙΣ ΠΟΥ ΣΑΣ ΕΦΕΡΑΝ ΤΟΥΣ X-MEN. Η ΗΡΩΪΔΑ ΣΤΟ ΠΛΕΥΡΟ ΤΟΥ DAREDEVIL ΕΠΙΣΤΡΕΦΕΙ...
ΗΛΕΚΤΡΑ
ELEKTRA
ΑΙΘΟΥΣΑ 3
ΩΡΕΣ ΕΝΑΡΞΗΣ / SHOW TIMES
18:15, 20:15, 22:15

ΣΤΑ ΙΧΝΗ ΤΟΥ ΧΑΜΕΝΟΥ ΘΗΣΑΥΡΟΥ
'NATIONAL TREASURE'
ΠΡΩΤΑΓΩΝΙΣΤΟΥΝ: ΝΙΚΟΛΑΣ ΚΕΪΤΖ ΝΤΑΪΑΝ ΚΡΟΥΓΚΕΡ
ΑΙΘΟΥΣΑ 2
ΩΡΕΣ ΕΝΑΡΞΗΣ / SHOW TIMES
17:00, 19:45, 22:30

οι απίθανοι
THE INCREDIBLES
Disney
ΤΑ ΑΠΙΘΑΝΑ ΓΙΝΟΝΤΑΙ ΠΙΘΑΝΑ .
ΑΙΘΟΥΣΑ 3 Στα Ελληνικά
ΜΟΝΟ ΣΑΒΒΑΤΟ - ΚΥΡΙΑΚΗ 29 ΚΑΙ 30 ΙΑΝΟΥΑΡΙΟΥ .
ΩΡΑ ΕΝΑΡΞΗΣ 16:00

ΠΡΟΣΕΧΩΣ

MILLION DOLLAR BABY
Πρωταγωνιστούν: ΚΛΙΝΤ ΙΣΤΓΟΥΝΤ, ΧΙΛΑΡΙ ΣΟΥΑΝΚ, ΜΟΡΓΚΑΝ ΦΡΙΜΑΝ
Η ταινία που θα πρωταγωνιστήσει στα βραβεία ΟΣΚΑΡ 2005
ΕΡΧΕΤΑΙ ΤΗΝ ΠΑΡΑΣΚΕΥΗ 04/02

ΤΑΞΙ ΤΑΧΙ
Μια θεότρελη κωμωδία με αδιάκοπη δράση.
ΕΝΑΣ ΜΠΑΤΣΟΣ, ΜΙΑ ΤΑΞΙΤΖΟΥ, ΜΙΑ ΣΕΞΙ ΣΥΜΜΟΡΙΑ
Πρωταγωνιστούν: ΚΟΥΙΝ ΛΑΤΙΦΑ, ΤΖΙΜΙ ΦΑΛΟΝ

INFORMATION - RESERVATIONS ΠΛΗΡΟΦΟΡΙΕΣ - ΚΡΑΤΗΣΕΙΣ
22410 28400

ΠΑΛΛΑΣ 5 CINEMAS CENTER
28/1/2005 - 3/2/2005
www.cinemapallas.gr
Για κρατήσεις
22410 24475/70670
Δημοκρατίας 13, Ρόδος

THE AVIATOR
Η υπερπαραγωγή του Martin Skorsseze που μετά τις 3 χρυσές σφαίρες πραγωρά ακόμκτα για τα OSCAR!!!
ΥΠΟΨΗΦΙΑ ΓΙΑ 11 OSCAR !!!
Αίθουσα SFERA 1 ώρες έναρξης // • 19:00 • 22:20
Αίθουσα expert 2 ώρες έναρξης // • 17:00

THE GRUDGE
Η πιό πετυχημένη ταινία τρόμου της χρονιάς!!!
Αίθουσα 5 • *16:10 • 18:15 • 20:20 • 22:30
*Μόνο Σαββάτο & Κυριακή

NOEL
Τα θαύματα είναι πιο κοντά απ' ότι νομίζατε!!!
Αίθουσα MAIK ARTISTIC TEAM 3 • *16:00 • 20:20 • 22:30
*Ειδική επιπλέον παράσταση μόνο Σαββάτο & Κυριακή

BLADE TRINITY
Μια καταιγιστική περιπέτεια με τον σκοτεινό ήρωα της Marvelcouid!!!
Αίθουσα SFERA 1 ώρες έναρξης // • 20:20 • 22:40

The Daltons
Οι αγαπημένοι σας ήρωες ολοζώντανοι στη μεγάλη οθόνη!!!
Αίθουσα ΒΑΚΑ 4 ώρες έναρξης // • 18:10 • 20:30

Alfie
Ο Τζουντ Λο στο ρόλο του αθεράπευτα... γυναικά Alfie!!!
Αίθουσα ΒΑΚΑ 4 ώρες έναρξης // • *16:00 *Μόνο Σαββάτο & Κυριακή
Αίθουσα MAIK ARTISTIC TEAM 3 ώρες έναρξης // • 18:10

OCEAN'S TWELVE
Οι 11 επιστρέφουν 12
Αίθουσα ΒΑΚΑ 4 ώρες έναρξης // • 22:35

Shark Tale
ΥΠΟΨΗΦΙΑ ΓΙΑ ΟΣΚΑΡ ΚΑΛΥΤΕΡΗΣ ΤΑΙΝΙΑΣ ΚΙΝΟΥΜΕΝΩΝ ΣΧΕΔΙΩΝ
Μια απίθανη κωμωδία κινουμένων σχεδίων για όλη την οικογένεια!!!
Αίθουσα expert 2 ώρες έναρξης // • 17:00

Το Πρόγραμμα

ΕΤ1

07.30 ΤΑ ΔΙΔΥΜΑΚΙΑ
08.00 ΘΕΙΑ ΛΕΙΤΟΥΡΓΙΑ
10.00 ΒΙΟΓΡΑΦΙΕΣ
11.10 ΙΣΤΟΡΙΑ
12.00 Ο ΠΑΡΑΔΕΙΣΟΣ ΒΡΙΣΚΕΤΑΙ ΚΟΝΤΑ ΜΑΣ
13.00 ΣΤΑ ΟΡΙΑ ΤΟΥ ΑΔΥΝΑΤΟΥ
14.00 ΟΥΡΑΝΙΟ ΤΟΞΟ
14.30 ΤΣΙΚΙΤΣΙΤΑΣ
15.30 ΤΑΚΑΤ ΤΑΚ
16.00 ΕΧΕΙ ΓΟΥΣΤΟ
18.00 Ο ΠΡΙΓΚΙΠΑΣ
19.00 ΤΑ ΧΡΩΜΑΤΑ ΤΗΣ ΑΓΑΠΗΣ
21.00 ΒΙΟΓΡΑΦΙΕΣ
22.00 ΙΣΤΟΡΙΑ
23.00 **ΕΙΔΗΣΕΙΣ**
00.00 ΕΥΡΩΠΑΪΚΟ ΠΡΩΤΑΘΛΗΜΑ ΠΑΤΙΝΑΖ
00.45 ΔΗΜΙΟΥΡΓΙΚΟ ΝΤΟΚΙΜΑΝΤΕΡ

NET

05.45 ΠΡΩΤΗ ΓΡΑΜΜΗ
10.00 **ΕΙΔΗΣΕΙΣ**
10.10 ΚΑΘΗΜΕΡΙΝΑ
12.00 **ΕΙΔΗΣΕΙΣ**
13.00 P-R (ΠΙ-ΑΡ)
15.00 **ΕΙΔΗΣΕΙΣ**
16.00 ΑΤΙΘΑΣΑ ΝΙΑΤΑ
17.00 ΜΕΡΕΣ ΑΓΑΠΗΣ
18.00 **ΕΙΔΗΣΕΙΣ- ΔΕΛΤΙΟ ΣΤΗ ΝΟΗΜΑΤΙΚΗ**
19.00 Η ΟΔΥΣΣΕΙΑ ΤΗΣ ΤΡΟΦΗΣ
19.15 ΕΛΛΗΝΙΚΗ ΤΑΙΝΙΑ: «Η ΚΡΑΥΓΗ ΜΙΑΣ ΑΘΩΑΣ»
21.00 **ΕΙΔΗΣΕΙΣ**
22.00 ΤΑ ΠΑΙΔΙΑ ΤΗΣ ΝΙΟΒΗΣ
23.00 ΤΑ ΧΡΩΜΑΤΑ ΤΗΣ ΙΡΙΔΑΣ
01.00 **ΕΙΔΗΣΕΙΣ**
01.15 ΑΣΤΥΝΟΜΙΚΕΣ ΙΣΤΟΡΙΕΣ
02.10 ΜΑΤΛΟΚ

ΕΤ 3

07.30 ΟΙ ΠΕΡΙΠΕΤΕΙΕΣ ΤΟΥ ΜΙΚΡΟΥ ΠΡΙΓΚΙΠΑ
08.00 ΜΕΓΑΛΟΣ ΚΟΣΜΟΣ ΓΙΑ ΜΙΚΡΟΥΣ ΑΝΘΡΩΠΟΥΣ
08.30 ΖΩ ΣΤΗΝ ΕΥΡΩΠΗ
09.00 ΠΡΩΙΝΟ ΠΑΝΟΡΑΜΑ
11.00 ΜΑΜΑ ΜΙΑ
12.30 IN FASHION (Ε)
13.00 **ΕΙΔΗΣΕΙΣ**
14.30 ΜΕ ΜΙΑ ΤΡΙΤΗ ΜΑΤΙΑ
16.00 **ΕΙΔΗΣΕΙΣ ΣΤΗ ΝΟΗΜΑΤΙΚΗ**
16.30 Z&K
18.00 Ο ΚΟΣΜΟΣ ΤΩΝ ΣΠΟΡ
19.00 **ΕΙΔΗΣΕΙΣ**
20.00 ΣΕΟ ΕΞΤΣΕΙΝΤΖ
21.00 ΣΙΝΕΜΑΝΙΑ
22.00 ΑΛΗΘΙΝΑ ΣΕΝΑΡΙΑ
23.00 ΜΙΞΕΡ
00.00 **ΕΙΔΗΣΕΙΣ**
00.30 ΞΕΝΗ ΤΑΙΝΙΑ: «Η ΠΡΟΒΑ»
02.30 ΜΕ ΜΙΑ ΤΡΙΤΗ ΜΑΤΙΑ (Ε)
04.00 ΠΡΩΙΝΟ ΠΑΝΟΡΑΜΑ (Ε)

MEGA

05.45 ΠΡΩΙΝΟ MEGA
07.45 ΚΟΙΝΩΝΙΑ ΩΡΑ 8
10.00 ΤΑ ΜΥΣΤΙΚΑ ΤΗΣ ΒΕΦΑΣ
11.00 ΟΜΟΡΦΟΣ ΚΟΣΜΟΣ ΤΟ ΠΡΩΙ
14.00 **ΕΙΔΗΣΕΙΣ**
15.00 ΚΑΤΙ ΤΡΕΧΕΙ ΜΕ ΤΟΥΣ ΔΙΠΛΑ (Ε)
16.15 ΦΤΩΧΗ ΜΟΥ ΑΝΑΣΤΑΣΙΑ
17.30 **ΕΙΔΗΣΕΙΣ**
17.40 ΑΠΑΓΟΡΕΥΜΕΝΗ ΑΓΑΠΗ
18.20 ΦΙΛΟΔΟΞΙΕΣ
19.00 ΒΕΡΑ ΣΤΟ ΔΕΞΙ
20.00 **ΕΙΔΗΣΕΙΣ**
21.00 Η ΩΡΑ Η ΚΑΛΗ
22.00 ΚΑΝΕΙΣ ΔΕ ΛΕΕΙ Σ' ΑΓΑΠΩ
22.50 ΣΤΟ ΦΩΣ ΤΟΥ ΦΕΓΓΑΡΙΟΥ
23.50 I LOVE T.V.
01.00 **ΕΙΔΗΣΕΙΣ**
01.15 ΞΕΝΗ ΤΑΙΝΙΑ: «Η ΓΥΝΑΙΚΑ ΤΟΥ ΚΑΛΥΤΕΡΟΥ ΜΟΥ ΦΙΛΟΥ»
03.30 ΞΕΝΗ ΤΑΙΝΙΑ: «ΛΟΓΙΑ ΑΓΑΠΗΣ»
05.10 ΦΡΕΪΖΕΡ

ANT 1

05.40 ΚΑΛΗΜΕΡΑ ΜΕ ΤΟΝ ΑΝΤ-1
06.50 ΚΑΛΗΜΕΡΑ ΕΛΛΑΔΑ
10.00 ΠΡΩΙΝΟΣ ΚΑΦΕΣ
13.00 **ΕΙΔΗΣΕΙΣ**
14.00 ΑΠΟΚΑΛΥΨΗ... ΤΩΡΑ
16.00 ΚΑΙ ΟΙ ΠΑΝΤΡΕΜΕΝΟΙ ΕΧΟΥΝ ΨΥΧΗ (Ε)
16.55 ΣΟΥΠΕΡ ΓΚΕΪΜ
17.00 ΕΓΚΛΗΜΑΤΑ (Ε)
18.00 **ΕΙΔΗΣΕΙΣ - ΚΑΙ ΣΤΗ ΝΟΗΜΑΤΙΚΗ ΓΛΩΣΣΑ**
18.15 ΣΟΥΠΕΡ ΓΚΕΪΜ
18.20 ΚΑΛΗΜΕΡΑ ΖΩΗ
19.15 Η ΛΑΜΨΗ
20.00 **ΕΙΔΗΣΕΙΣ**
21.00 ΑΣ ΠΡΟΣΕΧΕΣ
22.00 ΦΕΪΜ ΣΤΟΡΙ
23.00 ΞΕΝΗ ΤΑΙΝΙΑ: «ΒΓΑΛΕ ΤΗ ΒΟΜΒΑ ΑΠ' ΤΟ ΨΥΓΕΙΟ»
00.00 **ΕΙΔΗΣΕΙΣ**
02.15 ΞΕΝΗ ΤΑΙΝΙΑ: «ΑΠΙΣΤΙΑ ΜΕ ΑΞΙΟΠΡΕΠΕΙΑ
03.00 ΔΙΑΓΝΩΣΗ ΦΟΝΟΣ
04.20 ΜΟΜΠΑΪΛ ΦΑΝ
05.00 ΤΗΛΕΜΑΡΚΕΤΙΝΓΚ

ALPHA

05.40 ΚΑΙΝΟΥΡΓΙΑ ΗΜΕΡΑ
06.45 ΚΑΛΗΜΕΡΑ ΣΑΣ
10.00 ΠΡΩΙΝΟ ΚΟΥΣΚΟΥΣ
13.00 ΓΙΑ ΕΝΑ ΦΙΛΙ
14.00 **ΕΙΔΗΣΕΙΣ**
15.00 ΜΕΤΑΞΥ ΑΓΑΠΗΣ ΚΑΙ ΜΙΣΟΥΣ (Ε)
16.00 ΑΥΤΟ ΠΟΥ ΘΕΛΟΥΝ ΟΙ ΓΥΝΑΙΚΕΣ
17.50 **ΕΙΔΗΣΕΙΣ ΣΤΗ ΝΟΗΜΑΤΙΚΗ**
18.00 ΕΛΛΗΝΙΚΗ ΤΑΙΝΙΑ: «Ο ΠΑΡΑΣ ΚΑΙ Ο ΦΟΥΚΑΡΑΣ»
20.00 **ΕΙΔΗΣΕΙΣ**
21.00 ΟΛΑ ΤΟΥ ΓΑΜΟΥ ΔΙΣ...ΚΟΛΑ
22.00 ΟΙ ΑΝΔΡΕΣ ΤΗΣ ΧΡΟΝΙΑΣ 2004
00.00 Ο ΥΠΟΨΗΦΙΟΣ
01.15 **ΕΙΔΗΣΕΙΣ**
01.30 ΞΕΝΗ ΤΑΙΝΙΑ: «Η ΔΟΛΟΦΩΝΙΑ ΤΟΥ ΤΣΑΡΟΥ»
03.45 ΤΗΛΕΑΓΟΡΕΣ
04.00 ΠΡΩΙΝΟ ΚΟΥΣ ΚΟΥΣ

STAR

06.45 ΚΑΘΕ ΜΕΡΑ ΚΑΛΗΜΕΡΑ
10.00 ΟΛΕ
13.00 **ΕΙΔΗΣΕΙΣ**
14.00 ΣΟΥΠΕΡ ΣΤΑΡ
16.15 **ΕΙΔΗΣΕΙΣ ΣΤΗ ΝΟΗΜΑΤΙΚΗ**
16.30 Η ΜΑΡΙΑΝΝΑ ΤΗΣ ΝΥΧΤΑΣ
17.30 ΙΕΡΟ ΠΑΘΟΣ
18.30 ΚΛΗΡΟΝΟΜΟΙ
19.30 **ΕΙΔΗΣΕΙΣ**
21.00 ΞΕΝΗ ΤΑΙΝΙΑ: «Ο ΡΩΜΑΙΟΣ ΠΡΕΠΕΙ ΝΑ ΠΕΘΑΝΕΙ»
23.30 ΞΕΝΗ ΤΑΙΝΙΑ: «ΕΠΙΧΕΙΡΗΣΗ ΔΕΛΤΑ ΦΟΡΣ 2»
01.45 **ΕΙΔΗΣΕΙΣ**
02.00 ΞΕΝΗ ΤΑΙΝΙΑ: «ΜΥΣΤΙΚΗ ΒΑΣΗ ΖΕΒΡΑ»
05.00 ΑΣΤΕΡΙΑ ΣΤΟ ΠΕΝΤΑΓΡΑΜΜΟ

FILMNET

05.15 E! ΕΝΤΕΡΤΕΙΝΜΕΝΤ
05.45 ΤΖΕΚΙΛ ΚΑΙ ΧΑΪΝΤ
07.30 ΜΕΓΑΛΕΣ ΠΡΟΣΔΟΚΙΕΣ
09.25 ΟΙ ΔΕΞΙΟΤΕΧΝΕΣ
11.00 ΤΑ ΧΡΩΜΑΤΑ ΤΟΥ ΠΑΘΟΥΣ
12.45 ΝΤΕΡΝΤΕΒΙΛ
14.35 ΚΑΥΤΗ ΠΕΤΡΑ
16.20 ΚΑΚΕΣ ΠΑΡΕΕΣ
18.20 ΑΛΗΘΙΝΕΣ ΠΡΟΣΩΠΙΚΕΣ ΣΧΕΣΕΙΣ
20.25 MAD ON FILMNET
21.00 ΟΙΚΟΓΕΝΕΙΑ ΜΑΦΙΟΖΩΝ
23.00 ΚΩΔΙΚΟΣ: «ALIAS»
00.00 ΘΕΡΜΟΙ ΣΚΑΝΔΙΝΑΒΟΙ
02.05 ΑΜΕΡΙΚΑΝ ΣΠΛΕΝΤΟΡ
03.45 ΕΝΟΧΟ ΠΑΡΕΛΘΟΝ

ALTER

06.30 ΑΛΤΕΡ ΚΙΝΤΣ
09.30 **ΕΙΔΗΣΕΙΣ**
10.00 ΚΑΘΑΡΕΣ ΚΟΥΒΕΝΤΕΣ
12.25 ΤΑ ΜΥΣΤΙΚΑ ΤΗΣ ΥΓΕΙΑΣ
12.30 **ΕΙΔΗΣΕΙΣ**
13.45 TOP SECRET
16.15 **ΕΙΔΗΣΕΙΣ**
16.20 ΕΛΛΗΝΙΚΗ ΤΑΙΝΙΑ: «ΨΗΛΑ ΤΑ ΧΕΡΙΑ ΧΙΤΛΕΡ»
18.15 TOP SECRET
18.45 ΤΟ ΠΡΩΤΟ ΘΕΜΑ
19.00 **ΕΙΔΗΣΕΙΣ**
20.00 Η ΦΩΝΗ ΤΟΥ ΠΟΛΙΤΗ
21.00 ΜΗΤΣΙ-ΧΩΣΤΑ
22.15 ΛΑΪΦ ΣΤΑΪΛ
23.15 ΖΟΥΓΚΛΑ
01.30 AUTO ALTER
01.45 SEX AND THE CITY
02.15 APHRODISIA
02.30 ΞΕΝΗ ΤΑΙΝΙΑ: «ΤΟ ΣΥΜΠΛΕΓΜΑ»

ΩΡΟΣΚΟΠΙΟ

ΚΡΙΟΣ
21 ΜΑΡΤΙΟΥ - 19 ΑΠΡΙΛΙΟΥ

Η παρουσία σας δεν περνά απαρατήρητη. Δέχεστε θετικά σχόλια για την εμφάνισή σας και κερδίζετε τον άνθρωπο που σας ενδιαφέρει. Εάν σας είναι αρκετά δύσκολο να δουλέψετε με τις υπάρχουσες συνθήκες είναι προτιμότερο να αποφύγετε κάποιες εργασίες που δεν είναι και τόσο επείγουσες. Η διάθεσή σας να απομακρυνθείτε απ' τις καθημερινές σας σκοτούρες και τα επαγγελματικά σας ζητήματα, ενδέχεται να σας κάνουν εριστικούς προς το σύντροφό σας.

ΤΑΥΡΟΣ
20 ΑΠΡΙΛΙΟΥ - 20 ΜΑΪΟΥ

Η προσωπικότητα και η εμφάνισή σας θα είναι στο επίκεντρο. Πολλοί από εσάς θα ερωτευτούν και άλλοι θα προσελκύσουν νέους θαυμαστές. Τακτοποιήστε κάθε επαγγελματική εκκρεμότητα που αφήσατε τις προηγούμενες μέρες και μην ξεχάσετε να επικοινωνήσετε με κάποια πρόσωπα που περιμένουν μια απάντησή σας. Τα συναισθήματα του συντρόφου σας σε συνδυασμό με τις εκπλήξεις του επαναφέρουν την αισθηματική σας ζωή και πάλι σε καλά επίπεδα.

ΔΙΔΥΜΟΙ
21 ΜΑΪΟΥ - 21 ΙΟΥΝΙΟΥ

Σήμερα έχετε την ευκαιρία να επανεξετάσετε την σχέση σας. Αποστασιοποιηθείτε διατηρώντας μια δίκαιη θέση πριν πάρετε αποφάσεις. Εάν τώρα προκύψουν διάφορα έξοδα για το σπίτι και την οικογένεια δεν θα πρέπει να απογοητευθείτε καθώς σήμερα φαίνεται πως θα εισπράξετε τα χρήματα που σας χρωστούν. Αποφύγετε τα πολλά λόγια προκείμενου να ξεκαθαρίσετε αν ο σύντροφος σας ανταποκρίνεται όπως θα θέλατε στις ανάγκες σας.

ΚΑΡΚΙΝΟΣ
22 ΙΟΥΝΙΟΥ - 22 ΙΟΥΛΙΟΥ

Εάν διαχειρίζεστε χρήματα τρίτων φροντίστε να είστε όσο πιο προσεκτικοί γίνεται ιδιαίτερα εάν χρειαστεί να αποδώσετε σύντομα λογαριασμό. Η αισθηματική σας γίνεται ολοένα και πιο ενδιαφέρουσα, αρκεί να απομακρύνετε από τη σχέση σας την καταπιεστική σας συμπεριφορά και τα κτητικά σας συναισθήματα. Η μέρα σας κάνει να αναζητάτε μία καλύτερη επικοινωνία από τον σύντροφό σας.

ΛΕΩΝ
23 ΙΟΥΛΙΟΥ - 22 ΑΥΓΟΥΣΤΟΥ

Προσπαθήστε να δεχθείτε τις αλλαγές στον επαγγελματικό σας χώρο θετικά. Στις κοινωνικές σας υποχρεώσεις θα ανταπεξέλθει περίφημα ο σύντροφος. Η στάση του αυτή, θα σας κάνει να αισθανθείτε περήφανοι για εκείνον. α προβλήματα που προβάλλονται στη σχέση σας απαιτούν προσπάθειες και από τους δύο για να βρεθεί μια λύση και όχι να βλέπετε τη σχέση ανταγωνιστικά .

ΠΑΡΘΕΝΟΣ
23 ΑΥΓΟΥΣΤΟΥ - 23 ΣΕΠΤΕΜΒΡΙΟΥ

Καλό θα είναι να μην είστε απαιτητικοί προς τον άνθρωπο που σας συντροφεύει. Περιορίστε την ανασφάλεια σας και μην αφήνετε υπονοούμενα στις κουβέντες σας. Έχετε κάθε δικαίωμα να διαχειρίζεστε τα χρήματά σας όπως επιθυμείτε αρκεί να τακτοποιείτε εγκαίρως τα χρέη σας. Θα πρέπει να δημιουργήσετε απλές και φιλικές σχέσεις με το αγαπημένο σας πρόσωπο. Μην προβάλλετε συναισθήματα κατωτερότητας και εσωστρέφειας.

ΖΥΓΟΣ
24 ΣΕΠΤΕΜΒΡΙΟΥ - 23 ΟΚΤΩΒΡΙΟΥ

Πολλές φορές άθελά σας γίνεστε κουραστικοί χωρίς να το καταλαβαίνετε. Μην ενοχλείτε τους άλλους και μην παίζετε με τα νεύρα τους. Θα σας δοθούν ευκαιρίες για να γνωρίσετε βαθύτερα τον έρωτα και να έρθετε σε επαφή με ερωτικά πρόσωπα. Αφεθείτε ελεύθεροι. Οι θετικές επιδράσεις των πλανητών στο ωροσκόπιό σας , σας βοηθούν να αισθανθείτε ασφαλείς με το δεσμό σας. Ο σύντροφος υποστηρίζει κάθε σας προσπάθεια.

ΣΚΟΡΠΙΟΣ
24 ΟΚΤΩΒΡΙΟΥ - 22 ΝΟΕΜΒΡΙΟΥ

Εμφανίζεστε εκδηλωτικοί προς το σύντροφό σας έχοντας την διάθεση να ξεπεράσετε τυχόν αντιπαραθέσεις και οποιοδήποτε πρόβλημα κλόνισε τη σχέση σας. Προσπαθήστε να αποδεσμευτείτε από καταστάσεις του παρελθόντος. Στην ερωτική σας σχέση υπάρχουν θέματα που νιώθετε ότι έχουν ερωτηματικά. Φροντίστε να βρείτε τις απαντήσεις χωρίς να πιέσετε ή να περιπλέξετε τα πράγματα .

ΤΟΞΟΤΗΣ
23 ΝΟΕΜΒΡΙΟΥ - 21 ΔΕΚΕΜΒΡΙΟΥ

Οι αλλαγές που επιθυμούν κάποιοι από εσάς να γίνουν στο γραφείο τους απαιτούν και τα ανάλογα χρήματα. Προσέξτε τη σχέση σας με το σύντροφο. Ο σύντροφός σας θα είναι σε θέση να αποκαλύψει αρκετά πράγματα εις βάρος σας.Το άγχος για τα οικονομικά σας δεν θα πρέπει να το προβάλλετε στο σύντροφό σας. Είναι διατεθειμένος να σας υποστηρίξει αρκεί να μην σας δει απαισιόδοξους.

ΑΙΓΟΚΕΡΩΣ
22 ΔΕΚΕΜΒΡΙΟΥ - 19 ΙΑΝΟΥΑΡΙΟΥ

Καταστάσεις πάθους και ανεξέλεγκτων επιθυμιών εμφανίζονται σε αρκετούς Αιγόκερους καθιστώντας τη σεξουαλική σας έκφραση ανάγκη πρώτου μεγέθους. Αρκετές επαγγελματικές ευκαιρίες φαίνεται πως σήμερα θα σας παρουσιαστούν αλλά εσείς θα πρέπει να φροντίσετε να μην τις αφήσετε να παν χαμένες.Οι κοινωνικές και οι επαγγελματικές υποχρεώσεις που έχετε δημιουργήσει σας απομακρύνουν.από κάθε ρομαντική διάθεση.

ΥΔΡΟΧΟΟΣ
20 ΙΑΝΟΥΑΡΙΟΥ - 19 ΦΕΒΡΟΥΑΡΙΟΥ

Θα συνειδητοποιήσετε πως διανύετε μία εποχή που θα πρέπει να είστε υποχωρητικοί προς το σύντροφό σας. Δουλέψτε για το δεσμό σας. Εάν στο σπίτι έχετε ένα ηλεκτρονικό υπολογιστή σίγουρα θα βρείτε ασχολία για πολλές ώρες ιδιαίτερα εάν συνδεθείτε με το internet.Βρείτε τα κοινά σημεία επαφής σας κάτω από πραγματικές συνθήκες και στόχους και μην το παρακάνετε μοιράζοντας ψεύτικα όνειρα.

ΙΧΘΥΕΣ
19 ΦΕΒΡΟΥΑΡΙΟΥ - 20 ΜΑΡΤΙΟΥ

Η διάθεσή σας, σας παροτρύνει να φλερτάρετε και να εκφράσετε τα συναισθήματά σας. Ζήστε τον έρωτα και αφεθείτε στην αγάπη. Εάν ασχολείστε με τα ηλεκτρονικά ή τις επικοινωνίες θα μπορέσετε σήμερα να βρείτε λύσεις σε αρκετά θέματα της εργασίας σας.Η σημερινή μέρα σας κάνει διαλλακτικούς, συναισθηματικούς και ρομαντικούς Το πάθος στη σχέση σας αναζωπυρώνεται και οι επιθυμίες σας λειτουργούν σας καταλύτης.

ANEK FERRIES

ΕΥΓ-ΟΥΓ ΡΟΔΑΝΘΗ •• ΕΥΓ-ΟΥΓ ΜΑΡΙΝΑ
•• Ε/Γ - Ο/Γ ΑΝΘΗ - ΜΑΡΙΝΑ- ΕΥΓ ΡΟΜΙΛΝΤΑ
ΡΟΔΟΣ - ΠΕΙΡΑΙΑ

ΠΕΜΠΤΗ 03/02		
ΡΟΜΙΛΝΤΑ	04.00	ΣΥΜΗ (05.40) - ΤΗΛΟ (07.50) - ΝΙΣΥΡΟ (09.20)- ΚΩ (11.10)- ΚΑΛΥΜΝΟ(12.40)-ΑΣΤΥΠΑΛΑΙΑ (15.30)- ΚΑΤΑΠΟΛΑ (18.40) ΑΙΓΙΑΛΗ (19.40) -ΔΟΝΟΥΣΑ (20.50)- ΝΑΞΟ (22.40)- ΠΑΡΟ (00.00)- -ΠΕΙΡΑΙΑ(06.00)
ΑΝΘΗ ΜΑΡΙΝΑ	17.00	ΚΩ (20.40) - ΠΕΙΡΑΙΑ (06.30)
ΠΑΡΑΣΚΕΥΗ 04/02		
ΡΟΔΑΝΘΗ	18.00	ΚΩ (22.10)- ΚΑΛΥΜΝΟ (23.40) - ΛΕΡΟ (01.00) - ΠΑΤΜΟ (02.30)- ΠΕΙΡΑΙΑ (11.50)
ΣΑΒΒΑΤΟ 05/02		
ΑΝΘΗ ΜΑΡΙΝΑ	17.00	ΚΩ (20.40)- ΛΕΡΟ (22.50) - ΠΑΤΜΟ (00.10) - ΠΕΡΑΙΑ (08.20)
ΚΥΡΙΑΚΗ 06/02		
ΔΕΥΤΕΡΑ 07/02		
ΡΟΔΑΝΘΗ	16.00	ΚΩ (20.10)- ΚΑΛΥΜΝΟ (21.40) - ΛΕΡΟ (23.00) - ΠΑΤΜΟ (00.30)- ΠΕΙΡΑΙΑ (10.10)
ΤΡΙΤΗ 08/02		
ΑΝΘΗ ΜΑΡΙΝΑ	17.00	ΚΩ (20.40)- ΛΕΡΟ (22.50) - ΠΑΤΜΟ (00.10)- ΠΕΙΡΑΙΑ (08.20)
ΤΕΤΑΡΤΗ 09/02		
ΡΟΔΑΝΘΗ	16.00	ΚΩ (20.10)- ΚΑΛΥΜΝΟ (21.40) - ΛΕΡΟ (23.00) - ΠΑΤΜΟ (00.30)- ΠΕΙΡΑΙΑ (10.10)
ΠΕΜΠΤΗ 10/02		
ΡΟΜΙΛΝΤΑ	04.00	ΣΥΜΗ (05.40)- ΤΗΛΟ (07.50) -ΝΙΣΥΡΟ (09.20) - ΚΩ(11.10)- ΚΑΛΥΜΝΟ (12.40)- ΑΣΤΥΠΑΛΑΙΑ (15.30)- ΚΑΤΑΠΟΛΑ (18.40)- ΑΙΓΙΑΛΗ (19.40)-ΔΟΝΟΥΣΑ (20.50)- ΝΑΞΟ (22.40)- ΠΑΡΟ (00.00)- ΠΕΙΡΑΙΑ (06.00)
ΑΝΘΗ ΜΑΡΙΝΑ	17.00	ΚΩ (20.40)- ΠΕΙΡΑΙΑ (06.30)
ΠΑΡΑΣΚΕΥΗ 11/02		
ΡΟΔΑΝΘΗ	18.00	ΚΩ (20.10)- ΚΑΛΥΜΝΟ (23.40) - ΛΕΡΟ (01.00) - ΠΑΤΜΟ (02.30)- ΠΕΙΡΑΙΑ (11.50)
ΣΑΒΒΑΤΟ 12/02		
ΑΝΘΗ ΜΑΡΙΝΑ	17.00	ΚΩ (20.40)- ΛΕΡΟ (22.50) - ΠΑΤΜΟ (00.10)- ΠΕΙΡΑΙΑ (08.20)
ΚΥΡΙΑΚΗ 13/02		
ΜΑΡΙΝΑ	14.00	ΣΥΜΗ (15.50)- ΤΗΛΟ (17.50) - ΝΙΣΥΡΟ (19.20) - ΚΩ (21.10)- ΚΑΛΥΜΝΟ (22.40)- ΑΣΤΥΠΑΛΑΙΑ (01.30)- ΠΕΙΡΑΙΑ (11.20)
ΔΕΥΤΕΡΑ 14/02		
ΡΟΔΑΝΘΗ	16.00	ΚΩ (20.10)- ΚΑΛΥΜΝΟ (21.40) - ΛΕΡΟ (23.00) - ΠΑΤΜΟ (00.30)- ΠΕΙΡΑΙΑ (10.10)

++ΠΡΟΣΦΟΡΑ++Πακέτα εισιτηρίων άνω των 300,00 ευρώ, μπορείτε να τα εξοφλήσετε σε 4 άτοκες μηνιαίες δόσεις με την πιστωτική σας κάρτα VISA ή MASTER! ! !
*** Η εταιρεία μας βρίσκεται στην ευχάριστη θέση να σας ενημερώσει ότι :
1) Θα προσφέρονται ειδικές τιμές σε όλες τις θέσεις για οικογενειακά πακέτα.
2) Εισιτήρια ΜΕΤ' ΕΠΙΣΤΡΟΦΗΣ, ειδικές τιμές.
3)Πολλαπλά εισιτήρια minimum 5, 50% έκπτωση

TSAGARIS TRAVEL
Σαχτούρη 5 (έναντι Τελωνείου) Τηλ.: 22410 36170, 30406, 35066, 28597

RODOGAZ

Στη Ρόδο από το 1963



• Διανομή φιαλών υγραερίου κατ' οίκον
τηλέφωνα παραγγελιών: 64409 - 694-4-528212
• Διανομή χύμα υγραερίου
• Πώληση καυστήρων και λεβήτων υγραερίου για κεντρικά συστήματα θέρμανσης
• Θερμαντικά σώματα



Διεύθυνση εργοστασίου: Καναμάτ Ρόδου • τηλ. 62649
Διεύθυνση πρατηρίου: Στεφάνου Καζούλη 15 • τηλ. 35797 - 35868 - 38509

ΑΠ' ΑΥΤΟΥΣ ΕΞΑΡΤΑΤΑΙ Η ΕΠΙΛΥΣΗ ΤΟΥ ΑΚΤΟΠΛΟΪΚΟΥ ΠΡΟΒΛΗΜΑΤΟΣ

«ΟΜΗΡΟΙ» ΤΩΝ ΕΦΟΠΛΙΣΤΩΝ

οι κάτοικοι των νησιών μας

Αναμένεται η παρουσίαση του νέου ακτοπλοϊκού χάρτη από το ΥΕΝ



Μέσα στις επόμενες ημέρες το ΥΕΝ αναμένεται να έχει ολοκληρώσει την επεξεργασία των προτάσεων που κατετέθησαν από τους νησιωτικούς νομούς του Αιγαίου και να παρουσιάσει τον νέο ακτοπλοϊκό χάρτη, που σύμφωνα με τις δεσμεύσεις που έχουν αναληφθεί μέχρι σήμερα από την πολιτική ηγεσία του Υπουργείου, θα δώσει λύσεις στο συγκοινωνιακό πρόβλημα των νομών αυτών.

Η Δωδεκάνησος και οι φορείς της περιμένουν τις ανακοινώσεις του Υπουργού κ. Μανώλη Κεφαλογιάννη με αγωνία και ταυτόχρονα με επιφύλαξη, καθώς η απροθυμία των ακτοπλόων να εκδηλώσουν ενδιαφέρον για την κάλυψη των γραμμών του νομού, ευλόγως προκαλεί την ανησυχία όλων για το τι μέλλει γενέσθαι. Η προθεσμία εκδήλωσης ενδιαφέροντος, για την πρώτη φάση του διαγωνισμού που προκήρυξε το ΥΕΝ, έληξε στις 31 Ιανουαρίου, χωρίς αποτέλεσμα για την Δωδ/σο και είναι προφανές ότι με τον τρόπο αυτό οι ακτοπλόοι εκβιάζουν για τις επιδοτήσεις του Υπουργείου, μέσα από τις επόμενες φάσεις του διαγωνισμού.

Το θέμα απασχόλησε την αρμόδια Επιτροπή της Βουλής (Παραγωγής και Εμπορίου) όπου υπάγεται ο τομέας της Ναυτιλίας, σε συνεδρίαση που έγινε προχθές το βράδυ, με την συμμετοχή του Υπουργού Εμπορικής Ναυτιλίας κ. Μανώλη Κεφαλογιάννη.

Ο πρόεδρος της Επιτροπής και βουλευτής Δωδ/σου κ. Αναστάσιος Καραμάριος, ομιλώντας σε συντάκτη της «δ» είπε ότι ήταν η τρίτη συνεχόμενη συνεδρίαση με θέμα το ακτοπλοϊκό. Αυτό που προέκυψε ως συμπέρασμα είναι ότι παρά την βούληση των δύο Υπουργείων, Εμπορικής Ναυτιλίας και Αιγαίου, να λύσουν το πρόβλημα, η προσπάθεια προσκρούει στην έλλειψη πλοίων που να πληρούν τις απαραίτητες προδιαγραφές.

«Είναι ουτοπικό να πιστεύουμε ότι αύριο το πρωί θα αλλάξουν ολόκληρο το στόλο με καινούργια πλοία. Σήμερα δυστυχώς επαφιέμεθα στην κρίση πλοιοκτητών και εφοπλιστών, αν θα θελήσουν να καλύψουν με τα πλοία τους τις γραμμές της Δωδ/σου» ανέφερε χαρακτηριστικά ο κ. Καραμάριος και σημείωσε ότι οι δύο Υπουργοί κκ Κεφαλογιάννης και Παυλίδης διαβεβαίωσαν στη διάρκεια της σύσκεψης ότι τα δρομολόγια εκτελούνται κανονικά σε όλα τα νησιά και πως αυτό που μένει να γίνει είναι, να σχεδιαστεί ένα καλύτερο ακτοπλοϊκό δίκτυο και να αναβαθμισθεί η ποιότητα των πλοίων που θα εκτελούν τα δρομολόγια. Επισημάνθηκε ακόμη η ανάγκη να θεσπισθούν ειδικές νησιωτικές πολιτικές.

Ο νομάρχης

Το ίδιο ζήτημα συζητήθηκε ακροθιγώς και στην συνάντηση που είχαν με τον Υπουργό Αιγαίου κ. Αριστοτέλη Παυλίδη οι νομάρχες του Αιγαίου, μεταξύ αυτών και ο νομάρχης Δωδ/σου, προχθές το απόγευμα στην Αθήνα.

Όπως δήλωσε χθες στην «δ» ο κ. Γιάννης Μαχαιρίδης, υπήρξε έντονος προβληματισμός, λόγω της στάσης που κρατούν οι εφοπλιστές, με σκοπό να αποσπάσουν τις επιδοτήσεις του ΥΕΝ. «Το Υπουργείο πρέπει να δει το τι μέλλει γενέσθαι, γιατί, αφού οι ακτοπλόοι δεν εκδήλωσαν ενδιαφέρον είναι προφανές ότι υπάρχει κάποιο πρόβλημα», δήλωσε ο νομάρχης.

Σύμφωνα πάντως με τις πληροφορίες, ακόμη κι αν υπάρξει τελικώς ανταπόκριση από κάποιους εφοπλιστές, όπως για παράδειγμα ο Γεράσιμος Αγούδημος που προτίθεται να δρομολογήσει το «Αλκμήνη» αλλά σε δρομολόγιο δικής του επιλογής, διατηρείται η ανησυχία για το κατά πόσον τα πλοία που θα μπουν στην Δωδ/σο θα πληρούν τις απαιτούμενες προδιαγραφές παροχής υπηρεσιών και εξυπηρέτησης των αναγκών των κατοίκων του νομού. Είναι πολύ πιθανό, όπως είπε ο κ. Μαχαιρίδης μέσα στις επόμενες ημέρες να γίνει ειδική σύσκεψη υπό τον Υπουργό Εμπορικής Ναυτιλίας, όπου θα συζητηθεί το πρόβλημα, σε συνάρτηση με τις προτάσεις των νησιωτικών νομών, που έχει καταγράψει η αρμόδια Επιτροπή υπό τον Γ.Γ. του ΥΕΝ κ. Ιωάννη Τζωάννο, πριν ο Υπουργός προχωρήσει στην ανακοίνωση των αποφάσεών του, σχετικά με το νέο ακτοπλοϊκό χάρτη του Αιγαίου.

ΕΡΧΟΝΤΑΙ ΝΕΕΣ ΚΡΙΣΕΙΣ

ΠΙΘΑΝΕΣ ΟΙ ΑΝΑΚΑΤΑΤΑΞΕΙΣ

στην Αστυνομική Δ/νση Δωδ/σου

Παραιτείται από το σώμα ο κ. Γεώργιος Λέκκας



Επαναλαμβάνεται το «θρίλερ» της κατανομής των θέσεων στις βαθμίδες των ανώτερων αστυνομικών της διοίκησης της Αστυνομικής Διεύθυνσης Δωδεκανήσου στο χρονικό διάστημα 1 έως 5 Μαρτίου 2005 οπότε έχουν προγραμματισθεί οι τακτικές κρίσεις στην ΕΛΑΣ.

Πραγματική μάχη αναμένεται να δοθεί ειδικότερα για τις θέσεις των Υποδιευθυντών της Αστυνομικής Διεύθυνσης Δωδεκανήσου στις οποίες υπηρετούν κατά σειράν αρχαιότητας ο Αστυνομικός Διευθυντής κ. Δ. Λερογιάννης και οι αστυνομικοί Υποδιευθυντές κ.κ. Ν. Βλάσσης και Π. Τσέλλος.

Σύμφωνα με ασφαλείς πληροφορίες ο Αστυνομικός Διευθυντής Δωδεκανήσου κ. Αρ. Καρτάνος, που κατέχει την 60η θέση στην επετηρίδα του βαθμού, παραμένει ακόμη άγνωστο αν θα αναβαθμιστεί σε ταξίαρχο με δεδομένο ότι οι κρίσεις στον συγκεκριμένο βαθμό είναι πάντα ανάλογες με τις ανάγκες της ΕΛΑΣ σε προσωπικό και συνήθως δεν ξεπερνούν τους 50 αξιωματικούς.

Αυτό σε συνάρτηση και με το γεγονός ότι καθήκοντα διευθυντή στην Αστυνομική Διεύθυνση Δωδεκανήσου ανέλαβε μόλις την 20η Οκτωβρίου 2004 ο κ. Καρτάνος, σημαίνει ότι θα παραμείνει ως διευθυντής στην περιοχή ανεξάρτητα αν θα προαχθεί σε ταξίαρχο ή όχι.

Αν προχωρήσει το Αρχηγείο της ΕΛΑΣ σε προαγωγή του κ. Αρ. Καρτάνου τα πράγματα θα είναι ευκολότερα για τους κ.κ. Δημ. Λερογιάννη, και Ναπ. Βλάσση αλλά και για τον διοικητή της Υποδιεύθυνσης Κω κ. Στ. Παπαδάκη.

Αν δεν γίνει αυτό θα πρέπει να αναμένονται σοβαρές ανακατατάξεις σε τοπικό επίπεδο, στην διοικητική διάρθρωση της ΕΛΑΣ.

Οι κ.κ. Βλάσσης και Παπαδάκης αναμένεται να προαχθούν λόγω και της θέσεως που κατέχουν στην επετηρίδα στον βαθμό του Αστυνομικού Διευθυντή πράγμα που σημαίνει ότι θα είναι πλέον 3 οι αστυνομικοί που θα διεκδικούν την μοναδική θέση του Αστυνομικού Υποδιευθυντή που υπάρχει στο βαθμό και κατέχει ο κ. Λερογιάννης.

Αν μάλιστα δεν αναβαθμιστεί σε ταξίαρχο ο κ. Καρτάνος οι αστυνομικοί διευθυντές που θα διεκδικούν θέση διευθυντή και υποδιευθυντή θα είναι 4!

Παραμένει άγνωστο τι θα γίνει με τον Αστυνομικό Επιθεωρητή Νοτίου Αιγαίου Ταξίαρχο κ. Δρ. Μπουγούδη γιατί δεν θα πρέπει να αποκλείεται η μετάθεσή του σε άλλη θέση, η ανάληψη των καθηκόντων του από τον κ. Καρτάνο και η ανάληψη της θέσεως του Αστυνομικού Διευθυντή από τον κ. Λερογιάννη και του Α΄ Υποδιευθυντή από τον κ. Βλάσση.

Αξίζει να σημειωθεί ότι ο Αστυνομικός Διευθυντής Σύρου κ. Γ. Λέκκας σύμφωνα με πληροφορίες θα ζητήσει να αποστρατευθεί, υποβάλλοντας την παραίτησή του.

ΠΑΝΕΛΛΗΝΙΟ ΣΟΣΙΑΛΙΣΤΙΚΟ ΚΙΝΗΜΑ
ΝΟΜΑΡΧΙΑΚΗ ΕΠΙΤΡΟΠΗ
Ν. ΣΥΓΚΡΟΤΗΜΑΤΟΣ ΔΩΔΕΚΑΝΗΣΟΥ

ΠΑΣΟΚ

ΚΑΛΕΣΜΑ

Ο Προσυνεδριακός Διάλογος του ΠΑ.ΣΟ.Κ. ολοκληρώθηκε.

Βρισκόμαστε στο τελευταίο στάδιο της πορείας μας προς το **Συνέδριο** που θα γίνει από **3/3-6/3** του **2005.**

Η εσωτερική λειτουργία του ΠΑ.ΣΟ.Κ. στηρίζει και αναδεικνύει τη σημασία της συμμετοχής όλων των ενδιαφερόμενων ενεργών πολιτών στις διαδικασίες, στις εκδηλώσεις του κινήματος, καθώς και στα όργανά του.

Κάθε πολίτης έχει το δικαίωμα της συμμετοχής.

Για το λόγο αυτό.

ΚΑΛΟΥΜΕ

1. Τα μέλη του ΠΑ.ΣΟ.Κ. που δεν έχουν συμπληρώσει το απογραφικό τους δελτίο στις διαδικασίες του 2001 να το συμπληρώσουν τώρα.

2. Τον φίλο, τον ψηφοφόρο τον κάθε ενεργό πολίτη να συμπληρώσει την κάρτα μέλους ή φίλου του ΠΑ.ΣΟ.Κ.

3. Δικαίωμα του **εκλέγεσθαι** έχουν όσα μέλη ή φίλοι έχουν συμπληρώσει την κάρτα τους μέχρι της 12/2/2005.

4. Δικαίωμα του εκλέγειν έχουν όσα μέλη ή φίλοι εγγραφούν στους εκλογικούς καταλόγους μέχρι και την ημερομηνία **20/2/2005** που διεξάγεται η ψηφοφορία για την ανάδειξη των αντιπροσώπων της περιοχή μας για το **ΣΥΝΕΔΡΙΟ** του ΠΑ.ΣΟ.Κ.

Για την Ν.Ε. ΠΑ.ΣΟ.Κ.
Ο ΓΡΑΜΜΑΤΕΑΣ

ΜΕΤΑΠΤΥΧΙΑΚΟ ΠΡΟΓΡΑΜΜΑ ΣΤΗ ΔΙΟΙΚΗΣΗ ΕΠΙΧΕΙΡΗΣΕΩΝ

Τώρα και στη Ρόδο ο σύγχρονος επιχειρηματίας, μάνατζερ εκπαιδεύεται &

ΑΠΟΓΕΙΩΝΕΙ την επιχείρησή του

Για περισσότερες πληροφορίες :

Τηλ.: (22410) 26962
Κινητό: 697 4353017
Fax:(22410) 56262
Αντα Καραγιάννη
andairen@otenet.gr

www.eede.gr

Το κόστος μπορεί να καλυφθεί με το 0,45% της επιπλέον εργοδοτικής εισφοράς που καταβάλλουν οι εταιρείες για την ενίσχυση των προγραμμάτων Επαγγελματικής Εκπαίδευσης του ΟΑΕΔ

Η **Ελληνική Εταιρία Διοικήσεως Επιχειρήσεων** μετά την επιτυχημένη Α΄ σειρά, διοργανώνει τώρα

την Β΄ Σειρά ΜΒΑ στη Ρόδο.

ΕΝΑΡΞΗ ΠΡΟΓΡΑΜΜΑΤΟΣ

4 Φεβρουαρίου 2005

Η υλοποίηση του μεταπτυχιακού προγράμματος στην Ρόδο, αποτελεί μια απάντηση στις ανάγκες της αγοράς για σύγχρονα και ενημερωμένα στελέχη και επιχειρηματίες που κινούνται δυναμικά στο ανταγωνιστικό περιβάλλον των επιχειρήσεων.

Οι διδάσκοντες είναι Καθηγητές και καταξιωμένοι Ακαδημαϊκοί , Μάνατζερ & η ποιότητα του Προγράμματος προσδίδει ιδιαίτερη βαρύτητα στον τίτλο σπουδών που χορηγείται στους αποφοίτους.

ελληνική εταιρία διοικήσεως επιχειρήσεων

εεδε

ΠΩΛΟΥΝΤΑΙ ΜΟΝΟΚΑΤΟΙΚΙΕΣ

λουξ κατασκευής
έναντι Μίρα Μάρε (Ιξιά),
των 140 τ.μ., 160 τ.μ., 180 τ.μ., 200 τ.μ.
και με υπόγειο για γκαράζ.

Πληροφ. Γεώργιο Ιωαννίδη
Τηλ. 22410 23271/22307
Κιν. 6932 296983