η δημοκρατική της Ρόδου

στην υπηρεσία του δωδεκανησιακού λαού

Κωδικός 1876 Αρ. φύλλου 6792 **ΣΑΒΒΑΤΟ 12 ΦΕΒΡΟΥΑΡΙΟΥ 2005** - Τιμή 0,70 ΕΥΡΩ - **www.dimokratiki.gr**





ΤΟ ΘΕΜΑ ΕΙΝΑΙ ΣΕ ΕΞΕΛΙΞΗ

ΤΟΛΜΗΡΑ ΒΗΜΑΤΑ ΓΙΑ ΤΗΝ ΚΑΘΑΡΣΗ

περιμένει η Κυβέρνηση από την Εκκλησία

Οι καθημερινές αποκαλύψεις κλόνισαν την εμπιστοσύνη του λαού προς τους «θεσμούς»

• ΣΕΛ. 12



ΝΕΑ ΑΠΟΚΑΛΥΠΤΙΚΑ ΔΗΜΟΣΙΕΥΜΑΤΑ

ΕΜΠΛΟΚΗ ΤΟΥ ΜΗΤΡΟΠΟΛΙΤΗ

Καλύμνου Νεκταρίου με τον καταζητούμενο από την Interpol

Εργάσθηκε ο Απ. Βαβύλης σε χρηματιστηριακή εταιρεία του ανιψιού του;

• ΣΕΛ. 6

Γ. ΒΑΛΗΝΑΚΗΣ, ΥΦ/ΡΓΟΣ ΕΞΩΤΕΡΙΚΩΝ

Η Ελλάδα έτοιμη να συμβάλει στον εξευρωπαϊσμό της Τουρκίας



• ΣΕΛ. 3

ΕΠΕΙΔΗ «ΠΟΥΛΑ» ΣΤΑ ΜΜΕ

Για ψηφοθηρικούς λόγους γίνεται η αήθης επίθεση κατά της Ρόδου



• ΣΕΛ. 5

ΣΤΟΝ ΕΙΣΑΓΓΕΛΕΑ ΟΔΕΥΕΙ Ο ΦΑΚΕΛΟΣ

Ολοκληρώθηκε η ανάκριση για τα σκάνδαλα Πορικού & Co



• ΣΕΛ. 4

ΜΕ «ΜΠΡΟΣΤΑΡΗ» ΤΩΡΑ ΤΟΝ ΔΗΜΑΡΧΟ ΚΑΛΛΙΘΕΑΣ

ΣΤΟ ΠΡΟΣΚΗΝΙΟ Η ΙΔΕΑ για την κατασκευή ενός «Νέου Κολοσσού»

✓ *Είναι πιο ώριμα τώρα τα πράγματα*

Στην Ρόδο ξανά ο διεθνούς φήμης Κύπριος γλύπτης κ. Νίκος Κατζιαμάνης • Μετά την εγκατάλειψη της ιδέας από τον δήμαρχο Ροδίων κ. Γ. Γιαννόπουλο, ο κ. Γ. Ιατρίδης προτείνει τώρα ως εναλλακτική λύση, αντί του Ενυδρείου, τον Προφήτη Ηλία, στο Λαδικό • Διεθνής Επιτροπή καλλιεργεί την ιδέα σε παγκόσμιο επίπεδο • Θα σωθεί η Ρόδος αν γίνει το νέο θαύμα

• ΣΕΛ. 32



ΑΠΟ ΕΒΕΔ ΚΑΙ ΔΕΤΑΠ

Παρουσίαση μελέτης για τις προτιμήσεις των τουριστών



• ΣΕΛ. 7

ΘΑ ΞΕΣΠΑΣΕΙ ΜΕΓΑΛΟ ΣΚΑΝΔΑΛΟ

Εφημέριος προκαλεί βάναυσα το ποίμνιο με τα ανώμαλα «βίτσιά» του

• ΣΕΛ. 7

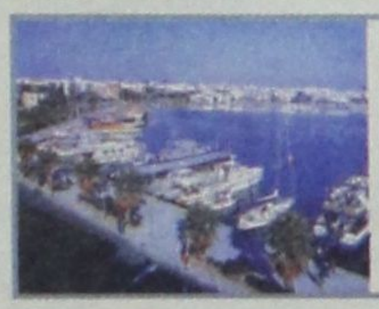

ΔΙΕΝΕΡΓΗΘΗΚΕ ΑΠΟ ΤΗΝ KAPA RESEARCH

ΕΝΤΥΠΩΣΙΑΚΑ ΤΑ ΑΠΟΤΕΛΕΣΜΑΤΑ

δημοσκόπησης που έγινε στην Κω

Τι προέκυψε για τους νέους δημάρχους, τους βουλευτές, τα κόμματα και γενικώς για τα πολιτικά πρόσωπα

• ΣΕΛ. 11

ΙΔΡΥΘΗΚΕ ΣΥΛΛΟΓΟΣ

«Μεσαιωνικό Φεστιβάλ» για να ξαναζωντανέψει η Μεσαιωνική Πόλη

• ΣΕΛ. 14



ΑΠΕΙΛΕΙΤΑΙ Η ΖΩΗ ΤΟΥΣ

Οπλοφορούν με νόμιμη άδεια πάνω από 10 Ροδίτες

• ΣΕΛ. 4

ΜΑΚΕΔΟΝΙΚΕΣ ΓΡΑΜΜΕΣ ΤΣΙΜΕΝΙΔΗΣ Α.Ε.

Η πιο σύγχρονη μεταφορική εταιρία σας παρέχει στην **ΕΛΛΑΔΑ** και σε όλο τον **ΚΟΣΜΟ**

1. Παραλαβή - παράδοση από πόρτα σε πόρτα
2. Αυτόματη ασφάλιση εμπορευμάτων
3. Χαμηλό κόστος
4. Ψυγείο - μεταφορές - αποθήκευση
5. Ειδική υπηρεσία μετακομίσεων
6. Ειδικές μεταφορές
7. Αεροπορικές μεταφορές
8. Μεταφορές - transit
9. Εκτελωνισμοί
10. Αποθηκεύσεις

Ρόδος 22410 60345 | Αθήνα 210 5582240 | Θεσ/νίκη 2310 753267

ΤΩΡΑ Β' ΥΠΟΚ/ΜΑ ΣΤΟ ΚΕΝΤΡΟ ΑΘΗΝΩΝ
Αγ. Πολυκάρπου 95, τηλ. 210 3478858

The art of transporting

η άποψη της ημέρας

Η παρα-Ελλάδα των παρα-συστημάτων!

Σοκαρίστηκαν οι Ελληνες όταν άρχισαν να αποκαλύπτονται ένας – ένας οι πρωταγωνιστές στο λεγόμενο παρα-δικαστικό κύκλωμα. Παρά την έντονη παρα-φιλολογία, χρειάστηκε να περάσουν χρόνια για να μεταφερθεί η κατάσταση από το παρα-σκήνιο στο... προσκήνιο. Μια παράνοια σκέπασε τα πάντα. Παρεμπιπτόντως, το παραδικαστικό κύκλωμα ξεσκέπασε ένα άλλο κύκλωμα, το παρα-εκκλησιαστικό, το οποίο όμως δεν εξέπληξε και πολλούς διότι προφανώς αυτά τα δύο κυκλώματα είχαν παραγνωριστεί μεταξύ τους. Αλλωστε, το παραεκκλησιαστικό κύκλωμα είχε δύο παρακυκλώματα: Το «ροζ» και το «γκρι», τα οποία μετά παραξηλώθηκαν και φάνηκε ότι είχαν και παράλληλες δράσεις. Παραλλήλως, άρχισαν να εξετάζουν οι αρμόδιοι και τα οικονομικά της Εκκλησίας: Ετσι κι αλλιώς, πάντα ο «παράς» (και το «παρά») ήταν το ζήτημα: Ας μην ξεχνάμε και την παρα-οικονομία, άλλωστε, η οποία, αν πιστέψουμε τους ειδήμονες ευθύνεται για όλα τα παρα-τράγουδα που σήμερα μας έχουν παρα-λύσει οικονομικώς και ξεφτιλίσει ευρωπαϊκώς και εγχωρίως.

Παραδόξως, η παρα-οικονμία δεν δείχνει να πατάσσεται, αντιθέτως ανθεί και... παραανθεί! Είμαστε δηλαδή, λαός απατεώνων; Η τα... παρα-λέω. Μπορεί να είναι και θέμα παιδείας. Η μάλλον... παρα-παιδείας, αφού απ' ότι παρατηρείται, δεν μπορεί να υπάρξει στην Ελλάδα η μία χωρίς την άλλη, με αποτέλεσμα τα παιδιά μας να είναι σήμερα, αντί για μορφωμένα εντελώς παραμορφωμένα. Φυσικά όλα αυτά μπορούν να διορθωθούν, η κατάστασή μας δεν είναι ανίατη. Αρκεί να υπάρξει η κατάλληλη πολιτική βούληση, εκτός βέβαια αν πιστούν υπερβολικά τα παρα-πολιτικά κυκλώματα. Ή τα παρα-θρησκευτικά. Ή τα παρα-στρατιωτικά. Ή τα παρα-κρατικά. Ή τα παρα-αθλητικά, γιατί κι αυτοί οι παρά-γοντες παίζουν το ρόλο τους.

Παρά-λυτη λοιπόν η κοινή γνώμη παρακολουθεί τις παρα-εξελίξεις στην επικαιρότητα. Παίρνει την ενημέρωσή της όπως τη βρίσκει, ωμή, χύμα, από τη δημοσιογραφία αλλά και την παρα-δημοσιογραφία, ένα νέο είδος πληροφόρησης που τρέφεται φυσικά από την παρα-πληροφόρηση. Παράγοντες της δημόσιας ζωής εμφανίζονται να σχηματίζουν κλίκες και παρα-κάμαρες, τα παράγωγα των οποίων φτάνουν κυριολεκτικά και μέχρι τους παρ-οικούντες την Ιερουσαλήμ, θου κύριε φυλακήν τω στόματί μου.

Εγώ ένα έχω να σας πω: Βάλτε κι εσείς ένα «παρά» στη ζωή σας. Γιατί να μείνετε έξω από τις παρα-καταστάσεις, ένας μίζερος, παρα-πονεμένος, παρα-τηρητής; Μην τα παρατάτε, ενταχθείτε κι εσείς στη δική σας παρα-σκηνιακή δράση!

Δυστυχώς, αυτά διδάσκουν οι λεγόμενοι «φορείς» στους πολίτες. Και δυστυχώς, μόνο οι απατεώνες, οι ηλίθιοι και οι τυχοδιώκτες έχουν πέραση σ' αυτήν την χώρα.

ο καιρός

Γενική πρόγνωση για σήμερα **ΣΑΒΒΑΤΟ 12/2/2005** Γενικά βελτιωμένος καιρός. Εξασθένηση των ανέμων. Η θερμοκρασία θα σημειώσει άνοδο κυρίως κατά τη διάρκεια της ημέρας. Δωδεκάνησα : πρόσκαιρες νεφώσεις το πρωί στα Δωδεκάνησα. Άνεμοι: βόρειοι-βορειοδυτικοί μέτριοι και στα νότια ισχυροί, οι οποίοι το βράδυ θα στραφούν σε δυτικούς νοτιοδυτικούς μέτριους.Θερμοκρασία: από 2 έως 11 βαθμούς Κελσίου. Στα βόρεια θα είναι 3 με 4 βαθμούς χαμηλότερη.



ΗΜΕΡΗΣΙΑ ΕΦΗΜΕΡΙΔΑ
η δημοκρατική της Ρόδου
Ετος ιδρύσεως 1982
Θεμ. Σοφούλη 77
Ταχ. Θυρίδα 339
85100 Ρόδος
Εκδότης - ιδιοκτήτης
ΒΑΣΙΛΗΣ Δ. ΑΘΑΝΑΣΙΟΥ
Διευθυντής:
ΔΑΜΙΑΝΟΣ Β. ΑΘΑΝΑΣΙΟΥ
Τηλέφωνα: 22410-34722, 76655, 37500, 26728, 27919
Telefax: 2241037333 - 22410 26728

www.dimokratiki.gr
e-mail:info@dimokratiki.gr



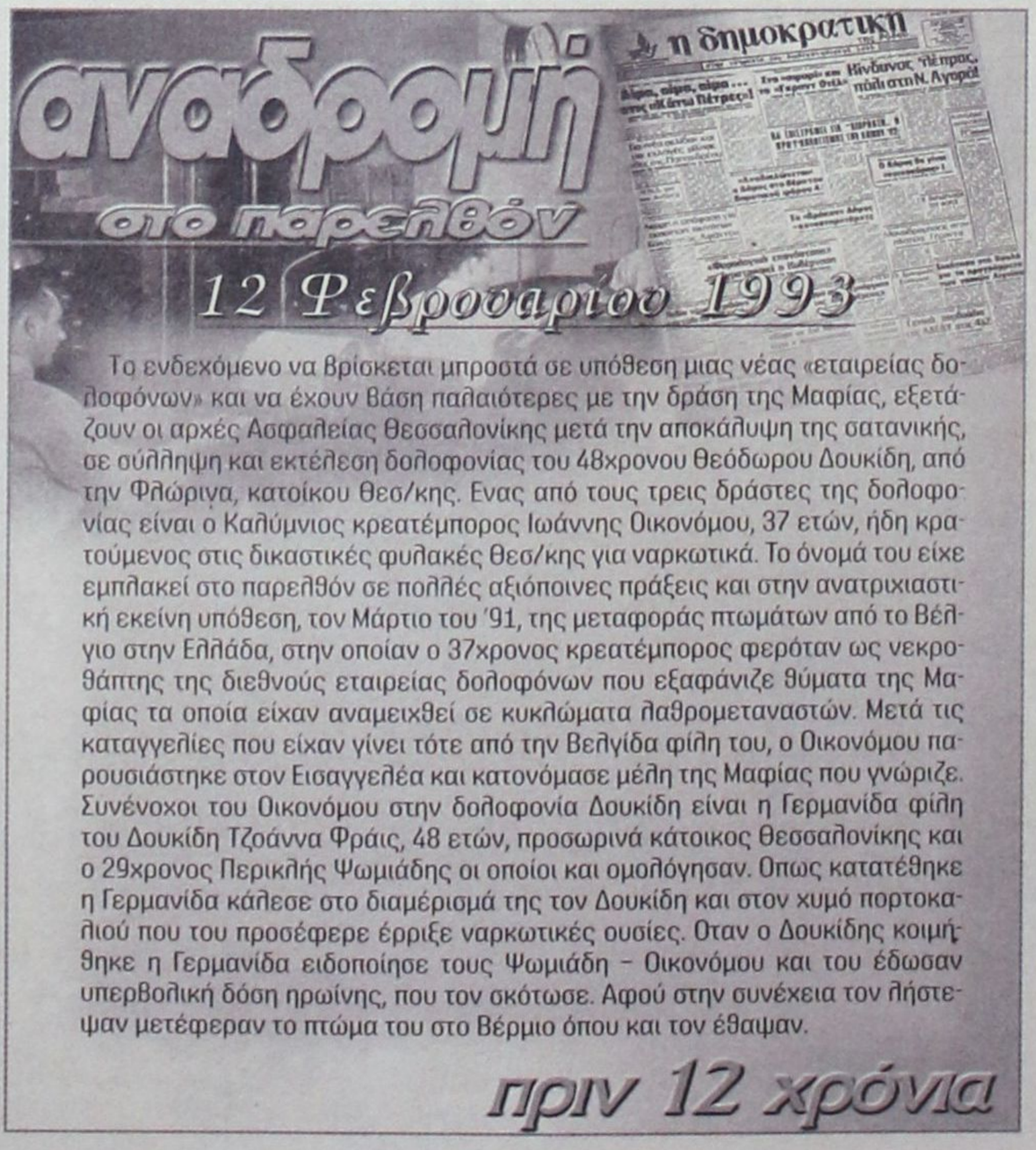

Το ενδεχόμενο να βρίσκεται μπροστά σε υπόθεση μιας νέας «εταιρείας δολοφόνων» και να έχουν βάση παλαιότερες με την δράση της Μαφίας, εξετάζουν οι αρχές Ασφαλείας Θεσσαλονίκης μετά την αποκάλυψη της σατανικής, σε σύλληψη και εκτέλεση δολοφονίας του 48χρονου Θεόδωρου Δουκίδη, από την Φλώρινα, κατοίκου Θεσ/κης. Ενας από τους τρεις δράστες της δολοφονίας είναι ο Καλύμνιος κρεατέμπορος Ιωάννης Οικονόμου, 37 ετών, ήδη κρατούμενος στις δικαστικές φυλακές Θεσ/κης για ναρκωτικά. Το όνομά του είχε εμπλακεί στο παρελθόν σε πολλές αξιόποινες πράξεις και στην ανατριχιαστική εκείνη υπόθεση, τον Μάρτιο του '91, της μεταφοράς πτωμάτων από το Βέλγιο στην Ελλάδα, στην οποίαν ο 37χρονος κρεατέμπορος φερόταν ως νεκροθάπτης της διεθνούς εταιρείας δολοφόνων που εξαφάνιζε θύματα της Μαφίας τα οποία είχαν αναμειχθεί σε κυκλώματα λαθρομεταναστών. Μετά τις καταγγελίες που είχαν γίνει τότε από την Βελγίδα φίλη του, ο Οικονόμου παρουσιάστηκε στον Εισαγγελέα και κατονόμασε μέλη της Μαφίας που γνώριζε. Συνένοχοι του Οικονόμου στην δολοφονία Δουκίδη είναι η Γερμανίδα φίλη του Δουκίδη Τζοάννα Φράις, 48 ετών, προσωρινά κάτοικος Θεσσαλονίκης και ο 29χρονος Περικλής Ψωμιάδης οι οποίοι και ομολόγησαν. Οπως κατατέθηκε η Γερμανίδα κάλεσε στο διαμέρισμά της τον Δουκίδη και στον χυμό πορτοκαλιού που του προσέφερε έρριξε ναρκωτικές ουσίες. Οταν ο Δουκίδης κοιμήθηκε η Γερμανίδα ειδοποίησε τους Ψωμιάδη – Οικονόμου και του έδωσαν υπερβολική δόση ηρωίνης, που τον σκότωσε. Αφού στην συνέχεια τον λήστεψαν μετέφεραν το πτώμα του στο Βέρμιο όπου και τον έθαψαν.

πριν 12 χρόνια

πληροφορίες

Η ΤΑΥΤΟΤΗΤΑ ΤΗΣ ΗΜΕΡΑΣ

ΣΑΒΒΑΤΟ 12 ΦΕΒΡΟΥΑΡΙΟΥ

ΜΕΛΕΤΙΟΥ ΑΝΤΟΧΕΙΑΣ, ΑΝΤΩΝΙΟΥ ΠΑΤΡ. ΚΩΝ/ΠΟΛΕΩΣ

Ανατολή ηλίου 07.19 Δύση ηλίου 18.01 ΣΕΛΗΝΗ 4 ΗΜΕΡΩΝ

ΦΑΡΜΑΚΕΙΑ

ΣΗΜΕΡΑ διημερεύει το φαρμακείο ΠΥΡΓΟΣ ΓΕΩΡ., Αποστ. Παύλου 70, Ανάληψη, τηλ 65610

ΣΗΜΕΡΑ διανυκτερεύει το φαρμακείο ΦΩΤΑΚΗΣ Φ., Νέα Αγορά 20, τηλ. 24257

ΚΑΥΣΙΜΑ

ΣΗΜΕΡΑ: Διανυκτερεύουν τα πρατήρια καυσίμων: 1) Μιχαήλου Π. ΕΚΟ Χρ. Τσιγάντε **2)** ΝτανοΒασίλης - Αυγενικός ΕΚΟ Γ. Σεφέρη **3)** Κορωναίος Δ. SHELL Ιαλυσός **4)** Πισσαδάκη Σεβ. SHELL Παραδείσι **5)** Κωνσταντινίδης Αφάντου **6)** Καλλιθενός Π. ΕΚΟ Αρχάγγελος **7)** Πιτροπάκη Μ. ΒΡ Καλαβάρδα **8)** Νικολουδάκη Τρ. ΕΚΟ Κρητηνία

ΧΡΗΣΙΜΑ ΤΗΛΕΦΩΝΑ

Άμεση δράση	100	Πληρ. ΟΤΕ	131
Αμεση Επέμβαση		Ώρα	141
Πυροσβεστικής	199	Φαρμακεία (Διημ.-Διαν.)	1434
Νοσοκομείο	80000	ΠΡΟ-ΠΟ • ΛΟΤΤΟ	1444
Οδική Ασφάλεια:		ΠΑΜΕ ΣΤΟΙΧΗΜΑ	1400
EXRESS SERVICE	154	ΡΟΔΑ	26300
HELLAS SERVICE	1057	ΚΤΕΥΛ	27706
HOULIS SERVICE	30165	ΕΒΕΔ	22281
ΑΦΟΙ Σιέχ	25776	Δικηγορικός Σύλλογος	27469
Ράδιο Ταξί	64712	Εμπορικός Σύλλογος	35255
Αστυν. Διεύθυνση	27653	Ολυμπιακή - Κρατήσεις	24555
Ασφάλεια	23294	ΔΑΝΕ (πρακτορείο)	43150
Τμήμα Τάξης	23849	ΙΚΑ	64912
Τροχαία	44131-32	ΤΕΒΕ	22688-
Λιμεναρχείο	28888		77034
Δασαρχείο	191	ΤΑΞΥ	68701-3
Τελωνείο	27703	ΟΑΕΔ	23265
Υγειονομείο	26666	Εργατικό Κέντρο	24730
Μητρόπολη	23274	Αρχαιολογία	34719
Νομαρχία	46501	Περιφ. Δ/ντής	38174 -
Δήμος Ρόδου	46200		38175
Βλάβες ΟΤΕ	121	Aegean Airlines	98345
Βλάβες ΔΕΗ	125	ΔΗΜ. ΕΠΙΧ. ΚΑΘ. ΡΟΔΟΥ	77600
ΒΛΑΒΕΣ ΔΕΥΑΡ	68755	ΥΠΗΡ. ΑΠΟΚΟΜΙΔΗΣ	61057

ΔΕΧΟΝΤΑΙ ΤΟ ΚΟΙΝΟ

- Ο Νομάρχης Δωδεκανήσου **Γιάννης Μαχαιρίδης** και οι βοηθοί Νομάρχη **Στάθης Κουσουρνάς** και **Νίκος Ζωίδης** δέχονται το κοινό κάθε **Τρίτη και Πέμπτη, από τις 11:00-13:00 το μεσημέρι**

ΑΚΤΟΠΛΟΪΚΑ ΔΡΟΜΟΛΟΓΙΑ

ΜΠΛΟΥ ΣΤΑΡ: Απόπλους **10.00** δια Κω, Κατάπωλα, Πειραιά **ΙΕΡΑΠΕΤΡΑ:** Απόπλους **13.00** δια Καστελλόριζο και επιστροφή **ΑΝΘΗ ΜΑΡΙΝΑ** Απόπλους **17.00** δια Κω, Λέρο, Πάτμο, Πειραιά **Β. ΚΟΡΝΑΡΟΣ:** Απόπλους **22.00** δια Κω, Κάλυμνο, Σάμο, Χίο, Μυτιλήνη, Λήμνο, Αλεξανδρούπολη

ΑΕΡΟΠΟΡΙΚΑ ΔΡΟΜΟΛΟΓΙΑ

ΠΤΗΣΕΙΣ ΟΛΥΜΠΙΑΚΗΣ

ΡΟΔΟΣ - ΑΘΗΝΑ: Καθημερινά **07.10, 10.40, 13.40, 19.45, 22.55**
Κάθε Σάββατο 16.40
ΡΟΔΟΣ - ΚΑΡΠΑΘΟΣ: (Τρίτη, Σάββατο) **16.15** (Πέμπτη - Κυριακή)
ΡΟΔΟΣ - ΚΑΣΟΣ: (Τρίτη - Σάββατο) **16.15**
ΡΟΔΟΣ - ΗΡΑΚΛΕΙΟ: Δευτέρα **15.30** , Τρίτη **06.30 - 20.50, Τετάρτη 20.50, Πέμπτη 06.30 - 20.50 Παρασκευή 15.30, Σάββατο 20.50, Κυριακή 19.15**
ΡΟΔΟΣ - ΘΕΣΣΑΛΟΝΙΚΗ: (Δευτέρα, Τετάρτη, Παρασκευή, Σάββατο) **19.40**
ΡΟΔΟΣ - ΜΕΓΙΣΤΗ: (Δευτέρα,Τετάρτη, Παρασκευή, Σάββατο Κυριακή) **07.00**

ΠΤΗΣΕΙΣ AEGEAN - AIRLINES

ΡΟΔΟΣ - ΑΘΗΝΑ: Καθημερινά **07.10 (πλην Κυριακής) 11-10 - 16.25 - 18.10 -21.35**
ΡΟΔΟΣ - ΗΡΑΚΛΕΙΟ: Καθημερινά 14.30
ΡΟΔΟΣ - ΘΕΣΣΑΛΟΝΙΚΗ: Καθημερινά 17.45

ΣΥΝΑΛΛΑΓΜΑ

USA Dollar	1,2667	Switzerland Franc	1,5346
Denmark Crown	7,3266	Norway Crown	8,2998
UK Pound	0,6776	Cyprus Pound	0,5740
Sweden Crown	8,9501	Canada Dollar	1,5768
Japan Yen (100)	133,85	Australia Dollar	1,6222

Γ. ΒΑΛΗΝΑΚΗΣ, ΥΦΥΠΟΥΡΓΟΣ ΕΞΩΤΕΡΙΚΩΝ

«Η ΕΛΛΑΔΑ ΕΙΝΑΙ ΕΤΟΙΜΗ ΝΑ ΣΥΜΒΑΛΕΙ ΣΤΟΝ ΕΞΕΥΡΩΠΑΪΣΜΟ ΤΗΣ ΤΟΥΡΚΙΑΣ»

«Η Ελλάδα έχει κάνει τη στρατηγική επιλογή να βοηθήσει στον εξευρωπαϊσμό ολόκληρης της γειτονιάς μας... και φυσικά και της Τουρκίας», αναφέρει σε συνέντευξή του ο υφ/ργός Εξωτερικών κ. Γιάννης Βαληνάκης, αλλά ταυτόχρονα διευκρινίζει ότι «θα πρέπει να αλλάξει συμπεριφορά».

• Εκτιμάτε ότι θα επανέλθει σύντομα το σχέδιο Ανάν στο τραπέζι των διαπραγματεύσεων, ώστε να επιλυθεί το πολιτικό πρόβλημα της Κύπρου;

Καταρχάς θα ήθελα για μία ακόμη φορά να υπογραμμίσω τη σταθερή βούληση της ελληνικής και της κυπριακής κυβέρνησης για την εξεύρεση μιας βιώσιμης και λειτουργικής λύσης του Κυπριακού προβλήματος. Αυτό επαναβεβαιώθηκε και κατά την τελευταία επίσκεψη του Προέδρου της Κυπριακής Δημοκρατίας στην Αθήνα. Γι' αυτό τον σκοπό συνεργαζόμαστε στενά και είμαστε σε διαρκή επικοινωνία με τη Λευκωσία. Ως προς το Σχέδιο Ανάν δεδομένου του αρνητικού αποτελέσματος του δημοψηφίσματος στην Κύπρο, είναι σαφές ότι υπάρχουν στοιχεία που πρέπει να αλλάξουν. Επιπλέον, τόσο η εμπειρία της περιόδου που πέρασε, όσο και τα νέα δεδομένα που δημιούργησε η ένταξη της Κύπρου στην ΕΕ από την 1η Μαΐου 2004 πρέπει να ληφθούν υπόψη. Σε κάθε περίπτωση πάντως, η όποια κινητικότητα εκδηλωθεί, θα πρέπει να έχει ουσία.

•Υπάρχουν προϋποθέσεις, από πλευράς Ελληνικής Κυβέρνησης, για την επανέναρξη των διαπραγματεύσεων για το Κυπριακό, με βάση το σχέδιο του Γ.Γ. του ΟΗΕ, και ποιές είναι αυτές;

Η Κυπριακή κυβέρνηση, αλλά και πολλά κυπριακά κόμματα έχουν ήδη εκφράσει τις απόψεις τους. Οι τοποθετήσεις της Κυπριακής πλευράς, ως προς την περιγραφή του διαδικαστικού πλαισίου, κινούνται στην κατεύθυνση της λογικής. Είναι δηλαδή λογικό πως μια συνταγή που απέτυχε, δε μπορεί να εφαρμοστεί εκ νέου απαράλλακτη. Οι προϋποθέσεις, λοιπόν, σχετίζονται άμεσα με αυτό που προανέφερα: τη σωστή ανάλυση των αιτίων που οδήγησαν στην αποτυχία της προηγούμενης πρωτοβουλίας και τη νέα πραγματικότητα της ένταξης της Κύπρου στην ΕΕ. Αυτό πιστεύω ότι πρέπει να γίνει αντιληπτό από όλους. Δεν υπάρχει επιτυχής τερματισμός, χωρίς να έχει προηγηθεί η σωστή εκκίνηση. Εμείς στεκόμαστε στο πλευρό της Κύπρου σε κάθε της βήμα. Αυτό επιβεβαιώθηκε και στην τελευταία επίσκεψη του Προέδρου της Κυπριακής Δημοκρατίας στην Αθήνα.

• Αν μέχρι τις 3 Οκτωβρίου η Τουρκία δεν επεκτείνει την τελωνειακή της σύνδεση και με τα 10 νέα κράτη-μέλη της Ε.Ε., άρα και με την Κύπρο, θα ξεκινήσουν οι διαπραγματεύσεις ένταξης της Τουρκίας με την Ευρωπαϊκή Ένωση;

Οι αποφάσεις του Ευρωπαϊκού Συμβουλίου σε αυτό το ζήτημα είναι δεδομένες. Η Τουρκία δεσμεύτηκε ότι θα υπογράψει το Πρωτόκολλο για την επέκταση της τελωνειακής ένωσης στα δέκα νέα κράτη-μέλη, άρα και στην Κυπριακή Δημοκρατία, πριν αρχίσουν οι ενταξιακές της διαπραγματεύσεις στις 3 Οκτωβρίου Αυτό έχει καταγραφεί στο κείμενο των συμπερασμάτων της 17ης Δεκεμβρίου και το έχουν επαναλάβει πολλοί αξιωματούχοι ευρωπαϊκών χωρών και της Ένωσης. Αν η Τουρκία είναι ειλικρινής για την πρόθεσή της να ακολουθήσει το δρόμο που οδηγεί στην μεγάλη ευρωπαϊκή οικογένεια, τότε είναι αναγκασμένη να το πράξει. Και όσο πιο γρήγορα το πράξει, τόσο το καλύτερο για την ευρωπαϊκή της προοπτική.

Η είσοδός της, ωστόσο, στην Ευρωπαϊκή οικογένεια περνά από την Κύπρο και προϋποθέτει, γενικώς, αλλαγή συμπεριφοράς



• Πως σχεδιάζει να αντιμετωπίσει η Ελληνική Κυβέρνηση την προκλητική και επιθετική συμπεριφορά της Τουρκίας στο Αιγαίο;

Αν ζυγίσουμε όλα τα δεδομένα θα συνειδητοποιήσουμε ότι για πρώτη φορά, υπάρχει μία νέα πραγματικότητα. Η Τουρκία έχει μπει πλέον σε ένα Μαραθώνιο εξευρωπαϊσμού με 25 κριτές, και αυτό σημαίνει ότι πρέπει να κάνει συγκεκριμένα πράγματα σε συγκεκριμένους χρόνους. Το ευρωπαϊκό Τζίνι έχει βγει από το τούρκικο λυχνάρι και αυτό μπορεί να αλλάξει τα πάντα. Και θα είναι προς όφελος όλων μας. Δεν πρέπει να το υποτιμούμε αυτό. Από την άλλη όμως, δεν πρέπει να παραβλέπουμε ότι υπάρχουν ακόμη στην Τουρκία δυνάμεις αντίδρασης, που αντιστέκονται σε οποιεσδήποτε αλλαγές. Δεν περιμένουμε, λοιπόν, πρακτικές και συμπεριφορές δεκαετιών να αλλάξουν από τη μία μέρα στην άλλη με το πάτημα ενός κουμπιού.

•Εκτιμάτε ότι οι τουρκικές διεκδικήσεις στο Αιγαίο, μπορούν να παραπεμφθούν στο Διεθνές Δικαστήριο της Χάγης;

Πρώτα - πρώτα θα ήθελα να υπενθυμίσω ότι στις Βρυξέλλες πετύχαμε σε αυτό το σημείο μία ουσιαστική αναβάθμιση των αποφάσεων του Ελσίνκι. Όχι μόνο διαγράψαμε τον όρο «συναφή θέματα», ο οποίος ήταν επικίνδυνα ασαφής, αλλά διατηρήσαμε τη δυνατότητα προσφυγής στο Διεθνές Δικαστήριο της Χάγης, με την προσθήκη όμως, «αν αυτό κριθεί αναγκαίο». Αυτό σημαίνει πως το εάν το πότε και ποιό θέμα θα παραπεμφθεί, θα κριθεί τη δέουσα στιγμή.

• Γιατί η Κυβέρνηση επιμένει να υποστηρίζει την ευρωπαϊκή προοπτική της Τουρκίας, παρότι η Τουρκία δεν σέβεται κυριαρχικά δικαιώματα της Ελλάδας;

Η Ελλάδα έχει κάνει τη στρατηγική επιλογή να βοηθήσει στον εξευρωπαϊσμό ολόκληρης της γειτονιάς μας, που αποτελεί και τη μοναδική λύση για την ειρήνη και τη σταθερότητα στην περιοχή. Εδώ και 5 δεκαετίες η ευρωπαϊκή ολοκλήρωση έχει συμβάλει αποφασιστικά στην διαμόρφωση μίας Ευρώπης συνεργασίας και γι' αυτό πιστεύουμε πως η επίδρασή της στην περιοχή μας θα είναι ευεργετική. Σε αυτό το πλαίσιο εντάσσεται και η επιλογή μας να συμβάλουμε στον εξευρωπαϊσμό της Τουρκίας. Όμως, από τη στιγμή που η ίδια η Τουρκία θέλησε να μπει σε αυτό τον μακρύ δρόμο, όλη η συμπεριφορά της παρακολουθείται από τους 25 κριτές της. Θέλουμε πραγματικά έναν Ευρωπαίο γείτονα στα ανατολικά μας, και θα στηρίξουμε αυτή την επιλογή. Αλλά αυτό σημαίνει πως πάνω απ' όλα η Τουρκία πρέπει να αλλάξει συμπεριφορά. Εμείς ζυγίζουμε και την παραμικρή κίνηση της Τουρκίας και την αξιοποιούμε διαπραγματευτικά με τον καλύτερο τρόπο παρόλο που δεχόμαστε ότι κάθε αρχή είναι και δύσκολη. Η πολιτική μας είναι σταθερή, ειλικρινής και εποικοδομητική αλλά δεν είναι πολιτική λευκής επιταγής.

• Γιατί η νέα Υπουργός Εξωτερικών των ΗΠΑ, επισκέφθηκε την Άγκυρα και όχι και την Αθήνα;

Όπως γνωρίζετε η Υπουργός Εξωτερικών των ΗΠΑ έχει στην βαλίτσα της κατά προτεραιότητα θέματα που αφορούν τις εξελίξεις στο Ιράκ. Η κυρία Ράις επισκέφθηκε κατά συνέπεια και την Τουρκία διότι εκ των πραγμάτων υπάρχει εμπλοκή της στο θέμα του Ιράκ. Η επαφή με τις ΗΠΑ πάντως είναι σταθερή και ουσιαστική και περιλαμβάνει συναντήσεις σε όλα τα επίπεδα.



ΑΝΑΜΕΝΕΤΑΙ Η ΥΠΟΒΟΛΗ ΤΟΥ ΦΑΚΕΛΟΥ ΣΤΟΝ ΑΡΜΟΔΙΟ ΕΙΣΑΓΓΕΛΕΑ

ΟΛΟΚΛΗΡΩΘΗΚΕ Η ΤΑΚΤΙΚΗ ΑΝΑΚΡΙΣΗ για τα σκάνδαλα Α. Πορικού & Co

Ποιοί εμπλέκονται στην υπόθεση και ποιές κατηγορίες τους έχουν απαγγελθεί

Περαιώθηκε η κυρία ανάκριση από πλευράς της Α΄ τακτικής Ανακρίτριας Ρόδου κ Ελ. Κεχαγιά για την πολύκροτη υπόθεση του τραπεζικού σκανδάλου που εκτυλίχθηκε στο υποκατάστημα της Λαϊκής Τράπεζας στη Ρόδο με πρωταγωνιστή τον καταζητούμενο πρώην διευθυντή της Αδ. Πορικό.

Η ογκώδης δικογραφία σύμφωνα με πληροφορίες διαβιβάστηκε στον Εισαγγελέα Πλημμελειοδικών Ρόδου κ Γ. Οικονόμου που μέσα στο προσεχές διάστημα αναμένεται να υποβάλει πρόταση προς το Συμβούλιο Πλημμελειοδικών Ρόδου για την έκδοση σχετικού βουλεύματος.

Σε βάρος του πρώην διευθυντή της Λαϊκής Τράπεζας κ. Αδ. Πορικού, της προϊσταμένης συναλλαγών της ίδιας τράπεζας κ. Αναστ. Χαρτερού των κ.κ. Κ. Γεωργόπουλου, Κ. Ραυτόπουλου, Ι. Κρητικάκη, Κ.Παπαδημητρίου, Β. Κρανίδη και Μπ. Μπιχράν, ο Εισαγγελέας έχει ασκήσει ποινικές διώξεις σε βαθμό κακουργήματος για απάτη κατ΄ επάγγελμα και κατά συνήθεια με συνολικό όφελος και αντίστοιχη ζημία άνω των 25 εκατ. δρχ. , για πλαστογραφία με συνολικό όφελος και ζημία άνω των 25 εκατ. δρχ. και για άμεση συνέργεια στις πράξεις αυτές.

Σε βάρος του κ. Πορικού έχει ασκηθεί επιπροσθέτως ποινική δίωξη για παράβαση του νόμου περί ξεπλύματος μαύρου χρήματος και για άμεση συνέργεια στην πράξη αυτή σε βάρος της κ. Χαρτερού και του κ. Παπαδημητρίου.

Η τακτική Ανακρίτρια διερεύνησε συν τοις άλλοις τον ρόλο που τυχόν διαδραμάτισε στην υπόθεση και ο κ. Ν. Κουνουπάκης κρατούμενος στις δικαστικές φυλακές του Ναυπλίου.

Συνοπτικά το ιστορικό της υπόθεσης που απεκάλυψε η «δ», έχει ως εξής:

Από την αξιολόγηση του προανακριτικού υλικού που συγκέντρωσε κατόπιν παραγγελίας για τη διενέργεια κατεπείγουσας προκαταρκτικής εξέτασης, την οποία είχε αναλάβει για να διεκπεραιώσει ο πρώην Αντεισαγγελέας Πλημμελειοδικών Ρόδου κ. Ν. Αντωναράκος προέκυψαν αποχρώσες ενδείξεις για την τέλεση των αξιόποινων πράξεων της απάτης, της πλαστογραφίας και της παράβασης του νόμου περί ξεπλύματος μαύρου χρήματος σε βάρος των κ.κ. Πορικού, Χαρτερού, Παπαδημητρίου, και Μπιχράν.

Ο τελευταίος ειδικότερα σύμφωνα και με την μήνυση που υποβλήθηκε σε βάρος του από την Λαϊκή Τράπεζα την 02 Σεπτεμβρίου 2004 άνοιξε λογαριασμό στην τράπεζα στον οποίο αυθημερόν κατατέθηκε τραπεζική επιταγή της Euro Carribean Bank ECB του Κεντρικού Ειρηνικού, ύψους 300.000 δολαρίων. Την επόμενη ημέρα κατατέθηκε στον λογαριασμό ακόμη μια επιταγή της ίδιας τράπεζας, ύποπτης για ξέπλυμα μαύρου χρήματος, του ίδιου ύψους.

Τα 600.000 δολάρια εισπράχθηκαν παρανόμως αφού δεν είχε εξασφαλιστεί από τους κ.κ. Πορικό και Χαρτερού ότι οι επιταγές είχαν κάλυψη , ότι δεν ήταν πλαστές και χωρίς να αναμένεται να πληρωθεί η αξία τους από την Τράπεζα του Κεντρικού Ειρηνικού, με 7 αναλήψεις που έγιναν στο χρονικό διάστημα από 2 Σεπτεμβρίου έως 19



Σεπτεμβρίου από τον λογαριασμό του Μπιχράν συνολικού ύψους 548.800 ευρώ.

Θεωρήθηκαν μάλιστα εξαιρετικά ύποπτες οι διαδικασίες που ακολουθήθηκαν για να εμφανιστεί νόμιμη η συναλλαγή με τις επιταγές αυτές από τον κ.Πορικό ενώ ύποπτο είναι και το γεγονός ότι δεν αναφέρεται η χώρα προέλευσης των δολαρίων στις επιταγές αυτές που η αξία τους εξαργυρώθηκε σε δολάρια ΗΠΑ.

Ο κ. Παπαδημητρίου είναι ο εκπρόσωπος της εταιρείας Interinvestement Ltd σε διαταγή της οποίας είχαν εκδοθεί οι επιταγές αυτές και που εμφανίζονται να έχουν οπισθογραφηθεί από τον ίδιο προκειμένου να εισπραχθούν . Άξιο μνείας είναι το γεγονός ότι οι επιταγές σε διαταγή της Interinvestement Ltd., μιας εταιρείας που επιχείρησε ανεπιτυχώς να νομιμοποιηθεί στη Ρόδο και φέρεται να έχει έδρα το Λονδίνο, προορίζοντο για άλλο επιχειρηματία και όχι για τον κ. Μπιχράν.

Οι καταθέσεις των δύο υπαλλήλων της τράπεζας και των κ.κ. Μπιχράν και Παπαδημητρίου είναι αλληλοσυγκρουόμενες και αμφότεροι επιρρίπτουν ευθύνες ο ένας στον άλλο!

Οι κ.κ. Πορικός,Κρητικάκης, Κρανίδης, Ραυτόπουλος και Γεωργόπουλος εμφανίζονται να εμπλέκονται στο σκάνδαλο του «Τειρεσία» που ομοίως απεκάλυψε η «δ», προκαλώντας πανελλήνιο ενδιαφέρον.

Σε βάρος τους έχουν καταθέσει 4 επιχειρηματίες του κατασκευαστικού κλάδου στη Ρόδο. Όπως καταγγέλθηκε ειδικότερα οι δύο τελευταίοι εκπρόσωποι της εταιρείας Peral Investment Ltd στην Αθήνα εύρισκαν πελάτες με τη συνδρομή του κ. Κρητικάκη και σε μια περίπτωση με τη συνδρομή του κ. Κρανίδη και αναλάμβαναν έναντι αδράς αμοιβής την δήθεν διαγραφή τους από τη μαύρη λίστα του διατραπεζικού συστήματος πιστοληπτικής ικανότητας «Τειρεσίας».

Κατόπιν εξουσιοδοτήσεως προχωρούσαν στη συνέχεια στην κατάθεση αίτησης στην «Τειρεσίας Α.Ε.» με την οποία εζητείτο η αντικατάσταση των δυσμενών στοιχείων με την ένδειξη «δεν επιθυμώ την εμφάνιση των στοιχείων μου». Στη συνέχεια εμφανίζεται ο κ. Πορικός ως το άτομο εκείνο που τους εξασφάλιζε τραπεζικά προϊόντα και διευκολύνσεις από το υποκατάστημα της Λαϊκής που διεύθυνε ενώ γνώριζε για το παρελθόν τους. Σε κάποιες μάλιστα των περιπτώσεων οι συναλλαγές με τους Αθηναίους φέρονται να έγιναν ενώπιόν του. Η υπόθεση του «Τειρεσία» έχει μεγάλο βάθος και σίγουρα θα έχουν αναζητηθεί απαντήσεις από την τακτική Ανακρίτρια για μια σειρά από θέματα που σχετίζονται με διακίνηση επιταγών σε λογαριασμούς και μεταξύ προσώπων για εξασφάλιση δανείων κ.λ.π.

Ο κ. Κουνουπάκης κρατούμενος στις δικαστικές φυλακές Ναυπλίου εμφανίζεται από δύο καταθέσεις επιχειρηματιών ως το άτομο που υποσχόταν εγγυητικές επιστολές υπέρ δανείων ύψους 11,5 εκατ. ευρώ και 5 εκατ. ευρώ της ABRO BANK της Αμερικής.

Η τακτική Ανάκριση, σύμφωνα με δημοσιογραφικές πληροφορίες εξετάσε επίσης πιθανή εμπλοκή του κ Πορικού και σε υπόθεση πλαστογραφίας τιμολογίων και τοκογλυφίας για την οποία μηνύθηκε από έμπορο ετοίμων ενδυμάτων ο κουμπάρος του κ. Ι. Κρητικάκης και ένας επιφανής επιχειρηματίας της Ρόδου.

ΓΕΝΙΚΗ ΤΕΧΝΙΚΗ
ΟΜΙΛΟΣ ΕΤΑΙΡΕΙΩΝ

ΑΝΑΝΕΩΜΕΝΟΙ ΚΑΙ ΠΑΝΤΑ ΠΡΩΤΟΠΟΡΟΙ
ΜΑΖΙ ΣΑΣ ΜΕ ΣΤΟΧΟ ΤΙΣ ΚΑΛΥΤΕΡΕΣ
ΤΕΧΝΙΚΕΣ ΛΥΣΕΙΣ

• ΕΤΟΙΜΟ ΣΚΥΡΟΔΕΜΑ
με ανανεωμένες -
σύγχρονες εγκαταστάσεις

• ΑΔΡΑΝΗ ΥΛΙΚΑ
υψηλών προδιαγραφών και
απαιτήσεων από
το ΝΕΟ Λατομείο μας

ΕΡΓΟΣΤΑΣΙΑ ΣΚΥΡΟΔΕΜΑΤΟΣ:
ΡΟΔΟΣ: 6ο χλμ. λεωφ. Ρόδου - Λίνδου,τηλ. 22410 - 60560/62323 FAX: 22410 60561
ΓΕΝΝΑΔΙ: 2ο χλμ. οδού ΓΕΝΝΑΔΙΟΥ - ΒΑΤΙΟΥ, τηλ. 22440 - 43470 FAX: 22440 43470
ΛΑΤΟΜΕΙΟ: Θέση Στραβόλαιμο ΚΑΛΥΘΙΩΝ
ΓΡΑΦΕΙΑ: Ρόδος Αρκαδίου 2, Τηλ. 22410-22186/22968/28058 FAX: 22410 - 33021

ΕΠΕΙΔΗ «ΠΟΥΛΑ» ΣΤΑ ΜΜΕ

ΓΙΑ ΨΗΦΟΘΗΡΙΚΟΥΣ ΛΟΓΟΥΣ ΓΙΝΕΤΑΙ

η αήθης επίθεση κατά της Ρόδου στην Αγγλία!

Η «δημοκρατική» φέρνει στο φως τις επιστολές δύο Άγγλων βουλευτών



Ενόψει των εκλογών στην Αγγλία και με στόχο την ψηφοθηρία και τίποτε άλλο, εντείνεται η δυσφημιστική εκστρατεία κατά της Ρόδου (η οποία «πουλά» στην Αγγλία, ως δημοφιλής προορισμός που είναι) με αφορμή τον θάνατο ενός Άγγλου (γεγονός για το οποίο ολόκληρο το νησί έχει εκφράσει την βαθύτατη θλίψη του) και την αθώωση τριών νοσοκομειακών ιατρών, που είχαν παραπεμφθεί σε δίκη, από το Δευτεροβάθμιο Δικαστήριο.

Τα όσα πρωτοφανή, υβριστικά και ψευδή γράφονται ή μεταδίδονται από τα ΜΜΕ, με «υποβολείς» βουλευτές, έχουν ως στόχο τον ροδιακό τουρισμό (που ανακάμπτει στην βρετανική αγορά) και αν δεν υπάρξει άμεση και αποστομωτική απάντηση, το πλήγμα θα είναι και πάλι ανεπανόρθωτο, όπως συνέβη και στην περίπτωση του Φαληρακίου.

Είναι ευθύνη και υποχρέωση της Κυβέρνησης αλλά και των τοπικών τουριστικών φορέων και τάξεων, να παρέμβουν αποφασιστικά και να θέσουν τέρμα σ' αυτή τη φαρσοκωμωδία.

Οι φορείς πρέπει να γίνουν Προμηθείς και όχι Επιμηθείς όπως συνέβη στα προηγούμενα χρόνια, με τα γνωστά ολέθρια αποτελέσματα (και τότε η «δ» συνιστούσε παρέμβαση, αλλά οι αρμόδιοι επέδειξαν εγκληματική αδιαφορία).

Η «δημοκρατική» φέρνει σήμερα στο φως της δημοσιότητας, επιστολές δύο Άγγλων βουλευτών, για να καταδείξει ότι ο θόρυβος που ξέσπασε και πάλι έχει σαν στόχο την ψηφοθηρία (για ... ψηφοφόρο του κάνει, άλλωστε λόγο και βουλευτής). Η μια απευθύνεται προς τον τότε Έλληνα υπουργό Δικαιοσύνης κ. Μιχ. Σταθόπουλο και η άλλη προς τον πρέσβη της Ελλάδας στο Λονδίνο (σημ.: η μετάφραση των αγγλικών κειμένων στην ελληνική, έχει γίνει από το υπουργείο Εξωτερικών).

Stephen Hughes ΒΟΥΛΕΥΤΗΣ
Συντονιστής PES για την Επιτροπή επί της Απασχόλησης και Κοινωνικών Υποθέσεων

13η Σεπτεμβρίου 2001
κ. Μιχάλη Σταθόπουλο
Υπουργό Δικαιοσύνης
Μεσογείων 96,
115 27 Αθήνα
Ελλάδα

Αγαπητέ Υπουργέ,

Εσωκλείω αντίγραφα αλληλογραφίας και σχετικό υλικό που αφορά στο θάνατο στη Ρόδο του ψηφοφόρου μου Christopher Rochester, την 11η Ιουνίου 2000. Οι διάφοροι αριθμοί αναφοράς και οι διευθύνσεις σε αυτό το υλικό, ελπίζω ότι θα σας βοηθήσουν να προσδιορίσετε την εν λόγω υπόθεση.

Πρόσφατα μία ιατροδικαστική έρευνα διεξήχθη στο Ηνωμένο Βασίλειο, η οποία κατέγραψε μία γνωμοδότηση περί τυχαίου θανάτου με αμέλεια. Μέρος των αποδείξεων που λήφθηκαν υπ' όψιν στην έρευνα ήταν αντίγραφο μιας έκθεσης από την Εισαγγελία της Ρόδου, ένα αντίγραφο της οποίας θα βρείτε στο συνημμένο υλικό. Θα δείτε ότι τα πορίσματα του Εισαγγελέα είναι πολύ ισχυρά διατυπωμένα και πολύ επικριτικά κατά του προσωπικού του Νοσοκομείου που ασχολήθηκε με τον κ. Ρότσεστερ, περιγράφοντας το θάνατό του ως «ανθρωποκτονία ως αποτέλεσμα αμέλειας». Επίσης εσωκλείεται ένα αντίγραφο της έκθεσης νεκροψίας που έγινε από τον Καθηγητή Ρέντμοντ εδώ στο Ηνωμένο Βασίλειο.

Αναρωτιέμαι εάν μπορείτε να με βοηθήσετε να απαντήσετε σε ένα ερώτημα που μου τέθηκε από την οικογένεια του κ. Ρότσεστερ - εν όψει της σοβαρότητας των ανωτέρω ευρημάτων έχουν ληφθεί κάποια μεταγενέστερα μέτρα κατά του ιατρικού προσωπικού που επικρίνεται σε αυτά τα έγγραφα;

Περιμένω με ανυπομονησία την απάντησή σας.

Θερμές Ευχές
Υπογραφή
Stephen Hughes, Βουλευτής

KEVAN JONES MP
NORT DURHAM
Διεύθυνση Γραφείου Εκλογικής Περιφέρειας:
Co-operative Buildings 9 Plawsworth Road
Sacriston, Co. Durham
DH7 6HJ

ΒΟΥΛΗ ΤΩΝ ΚΟΙΝΟΤΗΤΩΝ
ΛΟΝΔΙΝΟ SW1A 0AA

3 Σεπτεμβρίου 2001

Προς την Αυτού Εξοχότητα κ. Αλέξανδρο Σάντη
Πρεσβευτή
Πρεσβεία της Ελλάδας
1A Holland Park
ΛΟΝΔΙΝΟ W11 3TP

Εξοχότατε,

ΚΡΙΣΤΟΦΕΡ ΡΟΤΣΕΣΤΕΡ

Σας γράφω σχετικά με τον ανωτέρω νεαρό κύριο, ο οποίος πέθανε την 11η Ιουνίου, 2000, ενώ ήταν σε διακοπές στη Ρόδο.

Εγινε πρόσφατα μία ιατροδικαστική έρευνα στο Ηνωμένο Βασίλειο, η οποία κατέληξε στη γνωμάτευση του τυχαίου θανάτου με αμέλεια. Μέρος των αποδείξεων που προτάθηκαν ήταν ένα αντίγραφο μίας έκθεσης του Εισαγγελέα στη Ρόδο, αντίγραφο της οποίας εσωκλείω. Εσωκλείω επίσης ένα αντίγραφο της έκθεσης νεκροψίας του Καθηγητή Ρεντμοντ.

Αναρωτιέμαι εάν θα μπορούσατε να μου γνωρίζατε εάν έχουν ληφθεί οποιαδήποτε μέτρα κατά των ενεχόμενων ατόμων και ποιό ήταν το αποτέλεσμα της έκθεσης του Εισαγγελέα, η οποία όπως θα δείτε είναι πολύ επικριτική κατά κατονομαζομένων ατόμων με τη χρησιμοποίηση των λέξεων «είναι ανθρωποκτονία ως αποτέλεσμα αμέλειας».

Θα εκτιμούσα τα σχόλιά σας επί αυτού του θέματος.

Διατελώ Υπάκουος Υπηρέτης της Εξοχότητάς σας.

Υπογραφή
Kevan Jones
Βουλευτής

Κοινοποίηση: κ. Stephen Hughes, Βουλευτήν, Γραφείο Βορειοανατολικής Ευρωπαϊκής Εκλογικής Περιφέρειας, Γραφείο 4/38. Δημαρχείο, Durham DH1 8UR.

Κον και Κα Cummings, 9 Auckland, Chester-le-Street, Co. Durham DH2 2TU.

Ο έρωτας είναι παιχνίδι!

Στις 14 Φλεβάρη το παιχνίδι γίνεται στο
Rodos Park Suites Hotel.



You love me

Διαμονή σε δίκλινο δωμάτιο με πρωινό στο δωμάτιο.
Τσίπουρο & φρούτα κατά την άφιξη.
Ρομαντικό δείπνο υπό το φως των κεριών.
Τιμή ατόμου: €85

I love you

Διαμονή σε σουίτα με Jacuzzi & πρωινό στο δωμάτιο.
Σαμπάνια και φρούτα κατά την άφιξη.
Ρομαντικό δείπνο υπό το φως των κεριών.
Τιμή ατόμου: €110

To love each other

Διαμονή σε σουίτα με Jacuzzi & πρωινό στο δωμάτιο.
Σαμπάνια και σοκολατάκια κατά την άφιξη.
Ρομαντικό δείπνο υπό το φως των κεριών.
Hamam, Sauna & Σουηδικό μασάζ για 2 άτομα στο Health & Spa Center.
Τιμή ατόμου: €145

Endless love

Διαμονή σε Executive VIP σουίτα με πρωινό στο δωμάτιο.
Εξωτικά φρούτα, ½ μπουκάλι σαμπάνια Gordon Rouge & σοκολατάκια.
Ρομαντικό δείπνο υπό το φως των κεριών.
Sauna, Hamam & ½ ώρα μασάζ ανά άτομο στο Health & Spa Center.
Τιμή ατόμου: €220

Δείπνο Αγ. Βαλεντίνου

στο εστιατόριο του RODOS PARK Suites Hotel: €49 ανά άτομο

Fall in love in the Park!

Rodos Park
SUITES HOTEL

Rodos Park
Ρήγα Φεραίου 12, Ρόδος, Τηλ: 22410 89700, Φαξ: 22410 24613
www.rodospark.gr
ΜΕΛΟΣ ΤΩΝ SMALL LUXURY HOTELS OF THE WORLD

ΝΕΑ ΑΠΟΚΑΛΥΠΤΙΚΑ ΔΗΜΟΣΙΕΥΜΑΤΑ

ΕΜΠΛΟΚΗ ΤΟΥ ΜΗΤΡΟΠΟΛΙΤΗ ΚΑΛΥΜΝΟΥ *με τον καταζητούμενο από την Interpol!!*

Εργάσθηκε ο Απ. Βαβύλης σε χρηματιστηριακή εταιρεία του ανιψιού του;

Μια νέα επιστολή από την οποία προκύπτει ότι η σχέση του Απόστολου Βαβύλη με τον αρχιεπίσκοπο Χριστόδουλο ήταν διαχρονική ήρθε χθες στη δημοσιότητα, δίνοντας νέες διαστάσεις στις εξελίξεις εντός της Εκκλησίας.

Ο μοναχός Ραφαήλ, δηλαδή ο Απόστολος Βαβύλης εμφανίστηκε στην Πάτρα το 2002, ενώ ο αρχιεπίσκοπος Χριστόδουλος, όπως προκύπτει από την επιστολή του ηγούμενου του Οσίου Γρηγορίου, ζήτησε από τον τελευταίο να αναλάβει την πνευματική καθοδήγηση του παλαιού γνωστού του από τον ΒόλοΣύμφωνα με την επιστολή, που επιβεβαίωσε πλήρως ο ηγούμενος του Οσίου Γρηγορίου στο Αγιον Ορος Γεώργιος Καψάνης, ο Απόστολος Βαβύλης έφτασε στο Αγιον Ορος το 1998 ύστερα από συστάσεις του αρχιεπισκόπου Χριστόδουλου. Ο ηγούμενος του Αγίου Ορους θυμάται, επίσης, ότι έδωσε τη «βεβαίωση» γιατί «επρόκειτο να ζητήσει κάποια αναθεώρηση της δίκης του ή κάτι τέτοιο και εγώ του την έδωσα ελπίζοντας ότι θα τον βοηθήσει γιατί, εν τω μεταξύ, είχα διαπιστώσει ότι δεν είναι άνθρωπος εγκληματίας».

Το κείμενο έφερε στη δημοσιότητα χθες το ραδιόφωνο της ΝΕΤ. Γράφει σ' αυτό ο αρχιμανδρίτης Γεώργιος Καψάνης στις 24 Δεκεμβρίου 2002:

«Τον Απόστολον Βαβύλην του Χρήστου εγνώρισα όταν προ τετραετίας περίπου τον απέστειλε προς την ταπεινότητά μου ο Μακαριώτατος Αρχιεπίσκοπος Αθηνών και Πάσης Ελλάδος κ. Χριστόδουλος, γνωρίσας αυτόν εκ Βόλου, διά να εξομολογηθή. Εκτοτε ήλθεν ενταύθα και άλλας φοράς διά τον ίδιον λόγον.

Εκ των συναντήσεων τούτων διεπίστωσα ότι πρόκειται περί εντίμου και ηθικού ανδρός με αρχάς χριστιανικάς, τας οποίας εδιδάχθη παρά των ευυπολήπτων γονέων του, ευφήμως γνωστών εις την κοινωνίαν του Βόλου. Μάλιστα, ο πατήρ του τυγχάνει και διακεκριμένος εκπαιδευτικός. Πιστεύω ότι κάθε ηθική συμπαράστασις προ αυτόν θα συντελέση εις καλλιτέραν κοινωνικήν αποκατάστασιν αυτού δεδομένου ότι τυγχάνε πρόσωπον λίαν μεμορφωμένον και προσοντούχον».

Από την επιστολή αυτή φαίνεται πως ο αρχιεπίσκοπος Χριστόδουλος διατήρησε από το 1987 -όταν ο Απόστολος Βαβύλης δεν αντιμετώπιζε κατηγορίες και ο τότε μητροπολίτης Δημητριάδος τού έδωσε συστατική επιστολή- μέχρι και την εποχή που εξελέγη στον θρόνο των Αθηνών, το 1998. Ο ηγούμενος της Μονής Οσίου Γρηγορίου, με ανακοίνωσή του χθες το απόγευμα, προσπάθησε να μετριάσει τις εντυπώσεις που προκάλεσε η σύσταση Χριστόδουλου για τον Απόστολο Βαβύλη. Σημειώνει ο ίδιος: «Το ενδιαφέρον του Μακαριωτάτου για την ψυχή του Αποστόλου με συνεκίνησε βαθύτατα διότι ο Αρχιεπίσκοπος, παρά τον φόρτον των καθηκόντων του, ησχολείτο με έναν νέον που είχε ανάγκη πνευματικής χειραγωγήσεως. Εσχημάτισα τότε την εντύπωση από το γεγονός αυτό και από άλλα παρεμφερή ότι ο Μακαριώτατος δεν προσπερνά ανθρώπους περιθωριακούς και κοινωνικά απερριμμένους, αλλά πονά και θέλει να τους βοηθήση.

Δέχθηκα λοιπόν τον Βαβύλη μερικές φορές για εξομολόγηση και πνευματική συμπαράσταση. Από τις επαφές που είχα, διεπίστωσα ότι δεν έδειχνε φύσις εγκληματική, αλλά είχε ηθικές και χριστιανικές αρχές».

Τονίζει, επίσης, ότι «παρόμοιες βεβαιώσεις δίνουμε και σε άλλους νέους που είχαν κοινωνικά παρεκτραπεί και μετενόησαν, προκειμένου να βοηθηθούν στην κοινωνική τους αποκατάσταση».

Η Αρχιεπισκοπή αντέδρασε με γραπτή ανακοίνωση χθες το απόγευμα:

«Ο Μακαριώτατος Αρχιεπίσκοπος Αθηνών και Πάσης Ελλάδος κ. Χριστόδουλος, κατόπιν παρακλήσεων των γονέων τού κ. Αποστόλου Βαβύλη, γνωστών και ευυπόληπτων μελών της κοινωνίας του Βόλου, με τους οποίους διατηρούσε και διατηρεί εξαιρετικές σχέσεις, ζήτησε από τον π. Γεώργιο Καψάνη, κορυφαίο εκπρόσωπο του Αγιορείτικου Μοναχισμού, να δεχθεί για πνευματική στήριξη και συμπαράσταση τον υιό τους, όπως κατά καιρούς πράττει και με άλλους νέους που επιθυμούν να επισκεφθούν το Αγιον Ορος για την πνευματική τους ωφέλεια και αναγέννηση.

Γίνεται αντιληπτό, πλέον, πως εκείνοι που επιχειρούν να ερμηνεύσουν αυτές τις ποιμαντικού χαρακτήρος ενέργειες με κοσμικά και μόνο κριτήρια, είτε αδυνατούν να ερμηνεύουν το περιεχόμενό τους είτε σκοπίμως το παρερμηνεύουν».

Ωστόσο, δεν απαντάνε στο αυτονόητο ερώτημα πώς ο Αρχιεπίσκοπος Χριστόδουλος έστειλε για εξομολόγηση έναν καταζητούμενο από την Ιντερπόλ και καταδικασμένο για υποθέσεις ναρκωτικών στο Αγιον Ορος.

Η «βεβαίωση» του αρχιμανδρίτη Γεώργιου Καψάνη, όμως, συνδέει και τη γνωριμία του





Βαβύλη με τον ιερομόναχο Ιωνά (Γεώργιο) Μούρτο. Ο τελευταίος, μετά τη γνωριμία του με τον Βαβύλη, πήγε ως μάρτυρας στο Αστυνομικό Τμήμα Καπανδριτίου και κατέθεσε ως μάρτυρας για την έκδοση αστυνομικής ταυτότητας με τα στοιχεία Απόστολος Φωκάς. Ο Ιωνάς βρέθηκε αργότερα στην Ταϊβάν και ενώ ο μητροπολίτης Λέρου, Καλύμνου και Αστυπαλαίας Νεκτάριος τον χειροτόνησε και τον ενέταξε στο δυναμικό της Μητρόπολης. Ο μητροπολίτης Νεκτάριος, περιγράφοντας τον Ιωνά στην «Ε», είπε ότι πρόκειται για έναν πολύ καλό άνθρωπο που τώρα βρίσκεται σε Ιεραποστολή στη Σαγκάη. Κάποια στιγμή συναντήθηκε με τον Βαβύλη, και εκείνος, σύμφωνα με τον κ. Νεκτάριο, του ζήτησε να πάει ως μάρτυρας για να βγάλει αστυνομική ταυτότητα.

Σύμφωνα με όσα είπε στην «Ε» ο μητροπολίτης Καλύμνου, γνώρισε τον Απόστολο Βαβύλη στα Ιεροσόλυμα. Μαζί με τον Γιόσι Γκέρσον, συνεργάτη του Βαβύλη, πήγαν σε μνημείο του Ολοκαυτώματος στην περιοχή των Ιεροσολύμων και φωτογραφήθηκε μαζί τους. Σύμφωνα με άλλες πληροφορίες όμως, ο Βαβύλης για ένα διάστημα εργάστηκε σε χρηματιστηριακή εταιρεία ενός ανιψιού του μητροπολίτη Καλύμνου. Ο τελευταίος, σύμφωνα με πληροφορίες, πήρε άδεια οπλοφορίας που στη συνέχεια ανακλήθηκε από τον Γιάννη Τριανταφυλλάκη, όταν εκείνος υπηρετούσε στην Ελληνική Αστυνομία.

Κατεπείγουσα προκαταρκτική για μπίζνες, ταυτότητα και σία...

Στο μικροσκόπιο της Δικαιοσύνης τα «έργα και οι ημέρες» του περιβόητου πλέον Απόστολου Βαβύλη ή Φωκά ή Ραφαήλ Αναγνωστάκη αλλά και των πέριξ αυτού προσώπων.

Ο προϊστάμενος της Εισαγγελίας Πρωτοδικών Αθήνας, Δημήτρης Παπαγγελόπουλος, παρενέβη χθες αυτεπαγγέλτως και διέταξε τη διενέργεια κατεπείγουσας προκαταρκτικής εξέτασης προκειμένου να ριχθεί φως σε όλα τα αναπάντητα ερωτήματα που αφορούν την επί έτη και ως φαίνεται ανεξέλεγκτη δραστηριότητα του Βαβύλη, ο οποίος, αν και καταζητούμενος, μπαινόβγαινε στη χώρα και έκανε και «μπίζνες» ακόμη και με το υπουργείο Δημόσιας Τάξης.

Ο κ. Παπαγγελόπουλος έχει συγκεντρώσει όλα τα σχετικά δημοσιεύματα του Τύπου στα οποία περιλαμβάνονται ακόμη και καταθέσεις του Βαβύλη σε συμβολαιογράφο της Αθήνας για τις σχέσεις του με τον Πατριάρχη Ειρηναίο, καθώς και στοιχεία για σχέσεις του με αξιωματικούς της Αστυνομίας αλλά και για συμβάσεις με το υπουργείο Δημόσιας Τάξης με την εταιρεία την οποία εκπροσωπούσε καθόσον χρονικό διάστημα ήταν διεθνώς καταζητούμενος.

Ακόμη η εισαγγελέας Ελένη Σωτηροπούλου, στην οποία ανατέθηκε η διενέργεια της έρευνας, θα ανοίξει εκ νέου τον φάκελο της δικογραφίας που αφορά την υπόθεση της πλαστής ταυτότητας την οποία φέρεται να είχε εκδώσει ο Βαβύλης στο όνομα Απόστολος-Παύλος Φωκάς. Σ' αυτήν την υπόθεση, η οποία έχει προσδιοριστεί να εκδικαστεί στις 14 Απριλίου του 2005, κατηγορούμενοι είναι ακόμη ο υποστράτηγος εν αποστρατεία της ΕΛΑΣ, Ιωάνν. Τριανταφυλλάκης, καθώς και ένας αγιορείτης μοναχός και ένας ιδιωτικός υπάλληλος που φέρονται να είχαν καταθέσει ως μάρτυρες προκειμένου να εκδοθεί η ταυτότητα του Βαβύλη.

Ο λόγος για τον οποίο η εισαγγελέας θα διερευνήσει ξανά αυτήν την υπόθεση είναι για να εξετάσει τυχόν ποινικές ευθύνες και άλλων προσώπων που είχαν εμπλακεί στις διαδικασίες χορήγησης της πλαστής ταυτότητας.

Πρόκειται έτσι ή αλλιώς για μια μεγάλη έρευνα, στο πλαίσιο της οποίας θα κληθούν να καταθέσουν όσοι φέρονται να είχαν τέτοιες σχέσεις με τον καταζητούμενο Βαβύλη που να δημιουργούν υπόνοιες για παράνομη δραστηριότητα. Ενδεχομένως την πόρτα της Εισαγγελίας να κληθούν να περάσουν ακόμη και ιεράρχες το όνομα των οποίων ο ίδιος ο Βαβύλης φέρεται να εμπλέκει σε περίεργες ιστορίες.

Οπως άλλωστε τόνισε ο κ. Παπαγγελόπουλος, «η έρευνα θα γίνει προς πάσαν κατεύθυνση».

Grand Hotel Rhodes
★★★★★
Το γνωστό σημείο συνάντησης
στο κέντρο της Πόλης με τη μουσική
συντροφιά του πιανίστα Τάκη Τσώνη *
απολαύστε μοναδικά κοκτέιλ
και χαλαρώστε δίπλα στο τζάκι
Κρατήσεις - πληροφορίες τηλ. 2241054700
Διεύθυνση: Ακτής Μιαούλη 1 και Γ. Παπανικολάου
A Member of
MITSIS HOTELS
GR
* Κάθε Παρασκευή, Σάββατο και Κυριακή

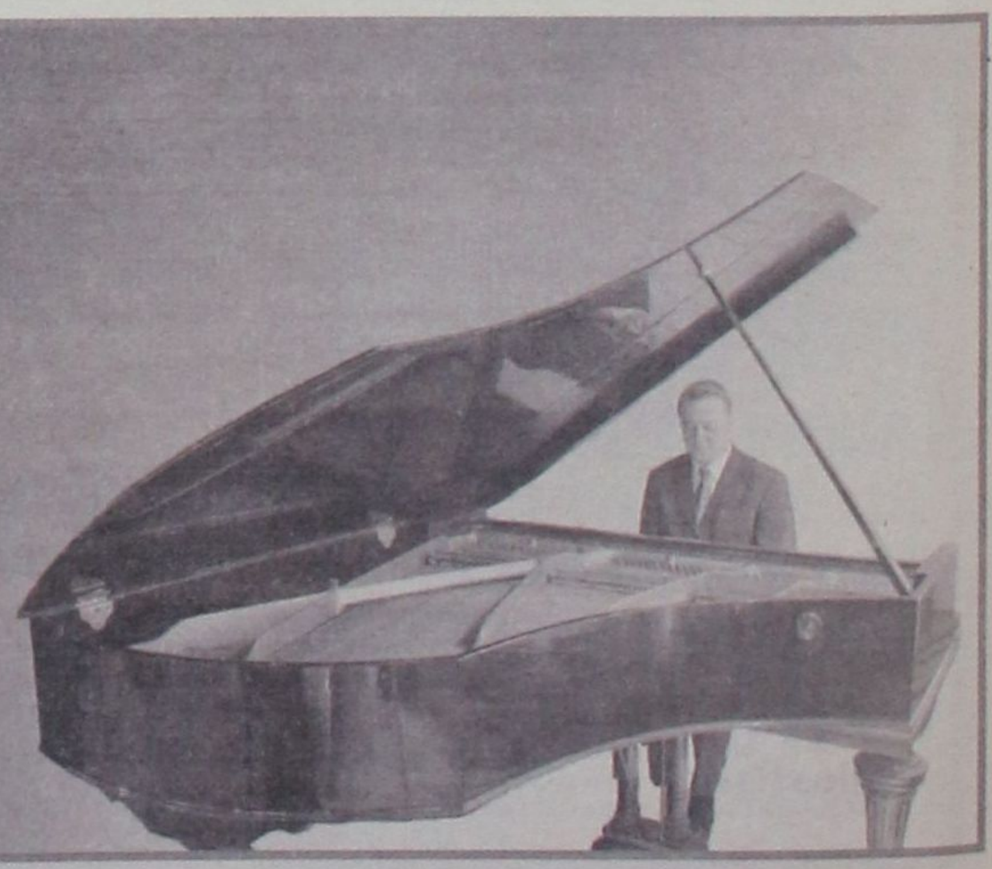

ΑΠΟ ΕΒΕΔ ΚΑΙ ΔΕΤΑΠ

ΠΑΡΟΥΣΙΑΣΗ ΜΕΛΕΤΗΣ ΓΙΑ ΤΙΣ ΠΡΟΤΙΜΗΣΕΙΣ ΤΩΝ ΤΟΥΡΙΣΤΩΝ

Μεγάλη σημασία αποδίδεται στο Διεθνές Φόρουμ Τουρισμού

Την Δευτέρα 21 Φεβρουαρίου, στα πλαίσια ειδικής εκδήλωσης που οργανώνει το Εμπορικό και Βιομηχανικό Επιμελητήριο (ΕΒΕΔ), θα παρουσιασθούν σε φορείς και ΜΜΕ τα αποτελέσματα Τουριστικής έρευνας που διενήργησε η ΔΕΤΑΠ για την σεζόν 2004 στην Ρόδο και Κω.

Η ίδια έρευνα θα παρουσιασθεί σε ανάλογη εκδήλωση που θα γίνει στην Κω, την Τετάρτη 23 Φεβρουαρίου.

Υπενθυμίζεται ότι η έρευνα για τον Τουρισμό έγινε για δεύτερη φορά πέρυσι (η πρώτη πιλοτική προσπάθεια έγινε το καλοκαίρι του 2003 και μόνο για την Ρόδο), στο διάστημα Μαΐου - Οκτωβρίου, στα νησιά της Ρόδου και της Κω, μέσω ερωτηματολογίων που διενεμήθησαν σε μεγάλο αριθμό τουριστών.

Συνελέγησαν έτσι αξιόλογα στοιχεία σχετικά με τις προτιμήσεις των τουριστών, τον βαθμό ικανοποίησής τους από τις παρεχόμενες υπηρεσίες, τις συνήθειές τους κατά την περίοδο των διακοπών κ.λ.π. Μέχρι τώρα τα αποτελέσματα της έρευνας παρουσιάζοντο τμηματικά, ανά τρίμηνο και ως εκ τούτου είχαν διαφοροποιήσεις στις απαντήσεις, ακόμη και επί των ιδίων ερωτημάτων.

Η συνολική επεξεργασία των αποτελεσμάτων για όλη την σεζόν και για τα δύο νησιά, σκιαγραφεί μια πιο σαφή και συγκεκριμένη εικόνα, που βοηθά τους τουριστικούς παράγοντες και λοιπούς φορείς της περιοχής να προχωρήσουν στις απαιτούμενες διορθωτικές κινήσεις και γενικότερα στην προσαρμογή του τουριστικού προϊόντος στις απαιτήσεις της αγοράς. Υπό την έννοια αυτήν, η έρευνα της ΔΕΤΑΠ είναι ένα πολύτιμο εργαλείο στα χέρια αυτών που χαράσσουν την τουριστική πολιτική της περιοχής.

Το φόρουμ

Συμπληρωματικά στην έρευνα για τον τουρισμό αναμένεται να λειτουργήσει το Διεθνές Φόρουμ με τίτλο «Τάσεις και Καινοτομία στην Τουριστική Βιομηχανία», που όπως έγραψε και προχθές η «δ» θα πραγματοποιηθεί στην Ρόδο στις 26 Μαρτίου, με την συνδιοργάνωση της ΔΕΤΑΠ, του Επιμελητηρίου και της Επιστημονικής Ομάδας Τουρισμού.



Οπως εξήγησε σε συντάκτη της «δ» ο κ. Χαράλαμπος Λουκαράς, επιστημονικός υπεύθυνος της έρευνας της ΔΕΤΑΠ, πρόκειται για ένα φόρουμ που για πρώτη φορά γίνεται στην Ρόδο και η καινοτομία του έγκειται ακριβώς στη θεματολογία του.

«**Δεν έχει νόημα**, ανέφερε, **να σχεδιάζουμε τουριστική πολιτική, χωρίς να γνωρίζουμε τις τάσεις που διαμορφώνονται διεθνώς από τους παράγοντες που κινούν τα νήματα στον τουρισμό. Οσο δε ο τουρισμός τείνει να γίνεται μια ολιγοπωλιακή, ακόμη και μονοπωλιακή κατάσταση τόσο πιο επιτακτικό είναι να γνωρίζουμε, που οδηγείται ο τουρισμός διεθνώς. Η άγνοια των τάσεων δεν μας επιτρέπει να μπούμε στο παιχνίδι του ανταγωνισμού και τότε μιλάμε για κρίση στον τουρισμό**» εξηγεί ο κ. Λουκαράς, για να τονίσει τους λόγους για τους οποίους το φόρουμ είναι τόσο σημαντικό.

Η συμπληρωματικότητά του ως προς την έρευνα της ΔΕΤΑΠ έγκειται στο γεγονός ότι, η μεν έρευνα αποκαλύπτει τι θέλει ο τουρίστας, το δε φόρουμ αποκαλύπτει τι σχεδιάζουν οι μεγάλοι διεθνείς τουριστικοί οργανισμοί και που οδηγούν την αγορά, ανταποκρινόμενοι στις απαιτήσεις των πελατών τους. «**Εχουμε έτσι μια πλήρη εικόνα, που καλύπτει όλο το τουριστικό φάσμα και μας δίνει τη δυνατότητα να σχεδιάσουμε τουριστική πολιτική αξιώσεων, ανταποκρινόμενη στις απαιτήσεις και τους κανόνες του διεθνούς ανταγωνισμού. Λειτουργώντας ξεκομμένοι από αυτά που συμβαίνουν γύρω μας όπως μάθαμε να λειτουργούμε τόσα χρόνια, είναι αυτονόητο ότι δεν θα μπορέσουμε να ανταπεξέλθουμε**», ανέφερε ο κ. Λουκαράς, υπερθεματίζοντας για την σημασία του φόρουμ στο οποίο έχει προσκληθεί για να μετάσχει και η ηγεσία του Υπουργείου Τουριστικής Ανάπτυξης. Ως ομιλητές έχουν προταθεί διευθυνική στελέχη του Παγκόσμιου Οργανισμού Τουρισμού, στελέχη της Ε.Ε. εκπρόσωποι της Διεθνούς Ομοσπονδίας Tour Operators και πολλοί άλλοι.

ΕΤΟΙΜΟ ΝΑ ΞΕΣΠΑΣΕΙ ΜΕΓΑΛΟ ΣΚΑΝΔΑΛΟ

ΕΦΗΜΕΡΙΟΣ ΠΡΟΚΑΛΕΙ ΒΑΝΑΥΣΑ

το ποίμνιο με τα ανώμαλα «βίτσιά» του!

θα πρέπει να απομακρυνθεί το ταχύτερο δυνατόν από τις τάξεις της εκκλησίας

Ανάστατοι είναι οι κάτοικοι δημοτικού διαμερίσματος της δυτικής πλευράς του νησιού της Ρόδου, από την προκλητική και καθ' όλα απαράδεκτη δραστηριότητα και συμπεριφορά ενός ιερέα-εφημέριου, ο οποίος ικανοποιεί τα ανώμαλα βίτσια του, ακόμη και σε δημόσιο δρόμο!



Συντάκτης της «δημοκρατικής» σε μια προσπάθεια να συμβάλει στην κάθαρση της εκκλησίας σε τοπικό επίπεδο και στην απομάκρυνση από τους κόλπους της, ιερέων που δυσφημούν και καταρρακώνουν το κύρος της, ερεύνησε και η εφημερίδα φέρνει στο φως της δημοσιότητας ένα θέμα που έχει να κάνει με την απαράδεκτη δραστηριότητα ενός παπά ο οποίος όπως φαίνεται δεν μπορεί να «χαλιναγωγήσει» τις ανώμαλες σεξουαλικές του ορέξεις.

Σύμφωνα με τα στοιχεία που έχουν συγκεντρωθεί από την σχετική έρευνα πολλά από τα οποία για ευνόητους λόγους δεν είναι δυνατόν να δημοσιευθούν, ιερέας που κοντεύει να συνταξιοδοτηθεί, προβαίνει σε ασελγείς πράξεις με νεαρούς (έχει προτίμηση στους φαντάρους) και ικανοποιεί τα ανώμαλα βίτσια του χωρίς να τηρεί καν τα προσχήματα και χωρίς να υπολογίζει πόσο κακό κάνει στην εκκλησία!

Ο εν λόγω ιερέας είναι (δυστυχώς) εφημέριος και λειτουργεί (!) σε εκκλησία δημοτικού διαμερίσματος της δυτικής πλευράς του νησιού μας και φέρεται να κατάγεται από ορεινή κοινότητα της Ρόδου.

Για πολλά χρόνια, υπηρετούσε σε άλλο νησί της Δωδεκανήσου, από όπου έφυγε κακήν κακώς (με δυσμενή μετάθεση) γιατί είχε σκανδαλίσει τους κατοίκους του νησιού με τα καμώματα και την εν γένει συμπεριφορά του.

Φαίνεται όμως, ότι η μετάθεσή του, δεν τον συνέτισε, αφού μόλις ήρθε και ανέλαβε καθήκοντα στην νέα του ενορία συνέχισε το «θεάρεστον» έργο του, ικανοποιώντας τα αρρωστημένα του βίτσια κυνηγώντας στην κυριολεξία νεκρούς και κυρίως φαντάρους και πολλές φορές με το αζημίωτον!

Η χρηστή κοινωνία του συγκεκριμένου διαμερίσματος έχει προ πολλού χρόνου διαπιστώσει την απαράδεκτη συμπεριφορά του «ιερωμένου», ορισμένοι από τους κατοίκους έχουν προβεί και σε καταγγελίες στον πρώην μητροπολίτη, αλλά δυστυχώς μέχρι τώρα δεν έγινε απολύτως τίποτε (όπως και σε άλλες περιπτώσεις) με αποτέλεσμα ο εν λόγω κληρικός να «λειτουργεί» ανενόχλητος στην εκκλησία του και όπως αναφέρουν ανεπιβεβαίωτες φήμες να κάνει «όργια» ακόμη και σε χώρους που όφειλε να σέβεται.

Η συγκεκριμένη υπόθεση έχει σκανδαλίσει και εξοργίσει τους κατοίκους της ενορίας του ιερέα με τη σεξουαλική διαστροφή, ο οποίος πλέον όπως φαίνεται, δεν μπορεί να συγκρατήσει τις «ορέξεις» του και έχει γίνει «δημόσιος κίνδυνος».

Θα πρέπει ο νέος μητροπολίτης Ρόδου κ. Κύριλλος, να ερευνήσει την σοβαρή αυτή υπόθεση και να απομακρύνει πάραυτα τον συγκεκριμένο ιερέα, διότι δεν αποκλείεται πολύ σύντομα να δημοσιοποιηθούν στοιχεία που θα προκαλέσουν μεγάλο σοκ στη ροδίτικη κοινωνία η οποία παρακολουθεί ήδη ανήσυχη και προβληματισμένη τον τελευταίο καιρό τα όσα συμβαίνουν στους κόλπους τους εκκλησίας σε πανελλαδικό επίπεδο.

Η «δημοκρατική» με μοναδικό γνώμονα την εξυγίανση του χώρου της εκκλησίας σε τοπικό επίπεδο, θα συνεχίσει την έρευνά της και για όσες άλλες περιπτώσεις της καταγγέλλονται.

Come play in the Park!

Το παιχνίδι ξεκίνησε στις 17 Δεκεμβρίου!



Mama Mia

Κάθε Παρασκευή βράδυ απολαύστε γνήσιες ιταλικές γεύσεις!

Grill Deal

Κάθε Σαββατόβραδο, δελεαστικές προτάσεις στο grill! Ψήνεστε;

Glyko-Mania στο Café Brasserie

Κάθε Κυριακή απόγευμα γλυκά, γλυκά και... πολλά γλυκά!

C&T Time στο L'EPOQUE

Καθημερινά, όλες τις ώρες, ποικιλίες καφέ & τσαγιού από όλο τον κόσμο!

L'EPOQUE Lounge

Κάθε βράδυ αφεθείτε στον αισθησιασμό της φλόγας, των ήχων και του cognac.

Health & Spa Center

Ένας κόσμος ομορφιάς & χαλάρωσης απλώνεται μπροστά σας.

ΔΕΞΙΩΘΕΙΤΕ!

Επαγγελματική συνάντηση; Δεξίωση;
Θα ξεπεράσουμε κάθε προσδοκία σας.

Rodos Park SUITES HOTEL

Rodos Park Suites Hotel
Ρήγα Φεραίου 12, Ρόδος, Τηλ: 22410 89700, Φαξ: 22410 24613
Μέλος των SMALL LUXURY HOTELS OF THE WORLD

ΣΗΜΕΡΑ Ο ΑΠΟΛΟΓΙΣΜΟΣ ΤΟΥ Δ.Σ.

ΠΟΛΥΠΛΕΥΡΗ Η ΔΡΑΣΤΗΡΙΟΤΗΤΑ ΤΟΥ ΙΑΤΡΙΚΟΥ ΣΥΛΛΟΓΟΥ ΡΟΔΟΥ

Καταγγέλλεται συγκεκαλυμμένη «διακίνηση» αλλοδαπών ασθενών

Ο απολογισμός έργου του διοικητικού συμβουλίου του Ιατρικού Συλλόγου Ρόδου θα παρουσιαστεί σήμερα το απόγευμα στην αίθουσα εκδηλώσεων του «Ακταίον» από τον πρόεδρο κ Νίκο Φρόνα. Ο Ιατρικός Σύλλογος Ρόδου και κατά τη διάρκεια του 2005 κινήθηκε στους τέσσερις γνωστούς άξονες που αφορούν τον συνδικαλισμό, την επιστημονική – κοινωνική προσφορά και δράση, τις διαπροσωπικές σχέσεις και την οργάνωση της γραμματείας.

Μεταξύ άλλων στον απολογισμό πεπραγμένων του δ.σ. του ΙΣΡ περιλαμβάνεται η επίτευξη συμφωνίας για την μεταφορά των γραφείων του συλλόγου μέχρι το Μάιο του τρέχοντος έτους, κατά δήλωση του Νομάρχη κ. Μαχαιρίδη στο χώρο του παλιού Νοσοκομείου.

Ο ΙΣΡ οργανώσε την λειτουργία ιστοσελίδας αλλά και την έκδοση μηνιαίας εφημερίδας.

Έθεσε υπό την αιγίδα του το Σεμινάριο APLS που διοργανώθηκε με μεγάλη επιτυχία από την παιδιατρική κλινική του Γ.Ν.Ρ. και το Β΄ Πε.ΣΥΠ., διοργάνωσε επιστημονικές εκδηλώσεις και πραγματοποίησε ομιλίες και συνεντεύξεις για θέματα επίκαιρα και ουσιαστικά όπως: η αντισύλληψη, οι βλαπτικές επιδράσεις του καπνίσματος, ο καρκίνος του δέρματος, τα ναρκωτικά, η σημασία του μητρικού θηλασμού, ο σακχαρώδης διαβήτης, το AIDS, οι ανοιξιάτικες αλλεργίες, τη νόσο Alzheimer, η παχυσαρκία κ.α.

Το δ.σ. του ΙΣΡ συστρατευθήκε στον αγώνα κατά της κατασκευής πυρηνικού εργοστασίου στο Ακκούγιου της Τουρκίας και πρόσφερε είδη για φιλανθρωπικούς σκοπούς.

Συμμετέχει ενεργά στην Οικονομική και Κοινωνική Επιτροπή (ΟΚΕ) της Νομαρχιακής Αυτοδιοίκησης Δωδεκανήσου, για θέματα που αφορούν προβλήματα και αναπτυξιακές δυνατότητες του Νομού για την ενίσχυση της Τοπικής Αυτοδιοίκησης.

Σε ότι αφορά την δραστηριότητα που επέδειξε για την επίλυση προβλημάτων του κλάδου αναφέρουμε ότι πραγματοποιήθησε συνάντηση με τον πρωην πρόεδρο του Δ.Σ. του ΤΑΞΥ κ. Σαραντάκη Πέτρο, τη Διευθύντρια κ. Μπουγιούκα και τα μέλη κ. Μιχάλη Λαζαρίδη και Γιώργο Ορφανό και σφυροκόπησε την τότε ανεκδιήγητη και αναποτελεσματική ηγεσία του ταμείου που για προεκλογικούς λόγους ήλθε στο νησί άκουσε τα προβλήματα, έδωσε διάφορες υποσχέσεις αλλά τίποτε δεν υλοποίησε.

Υπέβαλε εξάλλου υπόμνημα στον Υπουργό Απασχόλησης και Κοινωνικής Προστασίας κ. Πάνο Παναγιωτόπουλο, πολιτικό προϊστάμενο του ΤΑΞΥ, εκθέτοντάς του όλα τα προβλήματα συνεργασίας των συμβασιούχων ιατρών με το συγκεκριμένο ταμείο, ζητώντας του παράλληλα να τοποθετήσει ικανό πρόεδρο πλήρους απασχόλησης στην ηγεσία του ΤΑΞΥ. Το υπόμνημα κοινοποιήθηκε στον Υπουργό Αιγαίου, στους υφυπουργούς του Υπουργείου Απασχόλησης, στους τοπικούς βουλευτές, στον ΠΙΣ, στην ομοσπονδία των Ξενοδοχοϋπάλληλων, στη Διοίκηση του ΤΑΞΥ.

Το δσ του ΙΣΡ συναντήθηκε στα γραφεία του τοπικού παραρτήματος του ΤΑΞΥ με το νέο του πρόεδρο κ. Νικόλαο Τσουράκη, και του εξέθεσε όλα τα γνωστά





προβλήματα. Μεσολάβησε επίσης έτσι ώστε, το θέμα που οδήγησε με ευθύνη του ΤΑΞΥ στη λύση σύμβασης με τους οφθαλμίατρους να αποκατασταθεί.

Με αφορμή δημοσιεύματα στο τοπικό τύπο για συνταγογράφηση απαγορευμένων φαρμακευτικών ουσιών, το δ.σ συναντήθηκε με τον Εισαγγελέα Πρωτοδικών κ. Γεώργιο Οικονόμου και ενημερώθηκε για τις εξελίξεις. Ο ΙΣΡ κατήγγειλε επίσης τις προεκλογικές μεταθέσεις και αποσπάσεις νοσηλευτικού προσωπικού από το Νοσοκομείο Ρόδου.

Με τον επίκουρο Νομάρχη για θέματα υγείας του Νομού κ. Δημ. Κρεμαστινό και με το Νομίατρο κ. Παντελή Διακογεωργίου, συζήτησε τα προβλήματα που δημιουργούνται στον τομέα της υγείας εξαιτίας της δυσλειτουργίας των υπηρεσιών της Νομαρχίας. Έλαβε μέρος στη συνεδρίαση της Νομαρχιακής Επιτροπής Υγείας μαζί με τους εκπροσώπους άλλων φορέων, όπου συζητήθηκε το θέμα του πλωτού πολυϊατρείου. Από τον ΙΣΡ τέθηκε το θέμα δυσλειτουργίας των υπηρεσιών Υγείας της Νομαρχίας και της ανεξέλεγκτης λειτουργίας επαγγελματιών που ασχολούνται με την εναλλακτική ιατρική, ινστιτούτα αδυνατίσματος, Ομορφιάς, Γυμναστήρια κ.λ.π.

Δεν δίστασε να αντικαταστήσει το μέλος του Δ.Σ. κ. Αναστάσιο Στέφη λόγω αδικαιολόγητων απουσιών, με τον πρώτο επιλαχόντα κ. Θεοδόση Μπακαρή.

Έγκαιρα και τεκμηριωμένα απέστειλε υπόμνημα στον Υπουργό Υγείας και Κοινωνικής Αλληλεγγύης κ. Νικήτα Κακλαμάνη με βασικό αίτημα, την διατήρηση στη Ρόδο της Περιφερειακής Διεύθυνσης Υγείας που προβλέπεται να δημιουργηθεί μετά την εξαγγελθείσα κατάργηση των Πε.ΣΥΠ. Το θέμα κοινοποιήθηκε σε όλους τους πολιτικούς φορείς του Νομού, υφυπουργούς Υγείας, βουλευτές, Νομαρχία Δωδ/νήσου, Δήμους, Ιατρικούς Συλλόγους Κώ, Καλύμνου και στα ΜΜΕ. Η θετική ανταπόκριση στο αίτημα υπήρξε εντυπωσιακή, με αποκορύφωμα την συζήτηση του θέματος και στήριξη της θέσης μας στο Νομαρχιακό και Δημοτικό Συμβούλιο. Μέχρι και σήμερα δεν έχει ακόμα επίσημα ανακοινωθεί τίποτε και ο Υπουργός κ. Κακλαμάνης στην πρόσφατη συνάντησή του με τον ΙΣΡ απέφυγε να δεσμευθεί.

Το θέμα της μεταστέγασης του ΙΚΑ στο χώρο του παλιού Νοσοκομείου αποτέλεσε ένα από τα πρωτεύοντα ζητήματα στις διάφορες συναντήσεις του ΙΣΡ με βουλευτές, εκπροσώπους φορέων, σε συνεντεύξεις και υπομνήματα.

Ζήτησε με έγγραφο του προς τη Δ/νση Υγείας της Νομαρχίας να ενημερώσει για τη νομιμότητα ή μη ατόμων άσχετα με το ιατρικό επάγγελμα, τα οποία εκμεταλλευόμενα την ανεργία και τον υπερεπαγγελματισμό των ιατρών, ανοίγουν νόμιμα καθ' όλα ιατρεία στο όνομα άνεργων συναδέλφων, δίνοντας πενιχρό μισθό και αναλαμβάνουν αυτοί τη διακίνηση κα «τροφοδοσία» αλλοδαπών ασθενών συνάπτοντας συμβάσεις με τα πρακτορεία που διακινούν αλλοδαπούς παραθεριστές. Στήριξε όλες τις κινητοποιήσεις των Νοσοκομειακών ιατρών με δελτία τύπου και στις γενικές έκτακτες συνελεύσεις και ειδικότερα για το θέμα των εφημεριών, της έλλειψης προσωπικού και όλα τα γνωστά προβλήματα που ταλανίζουν το Νοσοκομείο. Διαμαρτυρηθήκε εγγράφως στη Διοίκηση του ΤΕΒΕ για το γεγονός ότι η εξόφληση των εργαστηριακών ιατρών γίνεται με μεγάλη καθυστέρηση και χωρίς καμία προηγούμενη ειδοποίηση. Η ανταπόκριση της διοίκησης του ΤΕΒΕ υπήρξε άμεση και το πρόβλημα έχει λυθεί.

Το ΤΑΠΟΤΕ επίσης προκήρυξε θέση ελεγκτού ιατρού. Προηγήθηκε έγγραφη διαμαρτυρία του ΙΣΡ στη διοίκηση επειδή καθήκοντα ελεγκτού εκτελεί διοικητικός υπάλληλος.

Με ενέργειες του ΙΣΡ ενημερώθηκε η Νομαρχία για το «κέντρο ιριδοανάλυσης» το οποίο και σφραγίστηκε αφού η λειτουργία του αποδείχθηκε παράνομη.

Καταδικάστηκαν από τον ΙΣΡ οι μη τεκμηριωμένες δηλώσεις του Υπουργού Υγείας περί κομπίνας των ιατρών στο θέμα της μη τακτοποίησης των εξιτηρίων νοσηλευθέντων ασθενών στο Νοσοκομείο. Το ηθικό ζήτημα για τον ΙΣΡ παραμένει ανοιχτό και αναμένει το πόρισμα των ελεγκτών Υγείας, και αυτό της εισαγγελικής έρευνας για να επανέλθει.

ΓΙΑ ΤΗΝ ΚΑΛΥΤΕΡΗ ΕΞΥΠΗΡΕΤΗΣΗ ΤΟΥ ΚΟΙΝΟΥ

«ΑΝΑΔΙΑΤΑΞΗ» ΠΡΟΣΩΠΙΚΟΥ

στο Κεντρικό Ταχυδρομείο Ρόδου

Μειωμένες ήταν οι εισπράξεις το έτος 2004

Μετά τη ριζική επισκευή και αναδιαρύθμιση των χώρων του κεντρικού ταχυδρομίου της πόλης μας, αυτές τις μέρες γίνονται και αναδιατάξεις στις εσωτερικές υπηρεσίες, ώστε να υπάρξει μεγαλύτερη απόδοση εργασίας και καλύτερη εξυπηρέτηση του συναλλασσόμενου κοινού.

Σύμφωνα με όσα δήλωσε χθες στη «δημοκρατική» ο διευθυντής του κεντρικού ταχυδρομείου της Ρόδου Γιάννης Παπακωνσταντίνου, θα γίνουν εσωτερικές μετακινήσεις υπαλλήλων και πιο συγκεκριμένα πολλοί από την «οπισθοφυλακή» θα προωθηθούν στην «εμπροσθοφυλακή», ώστε να στελεχώσουν πόστα που έχουν να κάνουν με την εξυπηρέτηση του κοινού.

Μεταξύ άλλων, όπως δήλωσε ο διευθυντής του ταχυδρομείου από τις τρεις θυρίδες που λειτουργούν σήμερα, θα λειτουργήσουν άλλες τρεις οπότε μέσα σε δεκαπέντε περίπου ημέρες θα υπάρχουν σε λειτουργία έξι θυρίδες εξυπηρέτησης του κοινού.

Αυτό θα έχει σαν αποτελέσμα να μειωθούν οι «ουρές» που σχηματίζονται σήμερα από τους πολίτες που πάνε για να καταθέσουν την αλληλογραφία τους και η λειτουργία του ταχυδρομείου θα γίνει πιο εύρυθμη.

Το ταχυδρομείο της Ρόδου όπως είπε ο κ. Παπακωνσταντίνου μετά τις βελτιώσεις που έγιναν στο κτίριο αποτελεί στολίδι για το νησί μας και αυτό που απομένει είναι «να αλλάξουμε νοοτροπία και οι υπάλληλοι και να αποδώσουμε τα μέγιστα κάτι που άμεσα θα αρχίσει να υλοποιείται έστω και αν είμαστε 20 άτομα από τα 23 που έπρεπε να είμαστε».

Στο κεντρικό ταχυδρομείο της Ρόδου, υπάγονται τα περιφερειακά ταχυδρομεία των νησιών Κάσου, Καρπάθου, Τήλου, Χάλκης, Σύμης και Μεγίστης (17 συνολικά μαζί με τα υποκαταστήματα στα δημοτικά διαμερίσματα και τους δήμους του νησιού της Ρόδου) και οι εισπράξεις το έτος 2003 ανήλθαν σε ένα εκατομμύριο τετρακόσιες τριάντα επτά χιλιάδες ευρώ (1.437.000) ενώ το 2004 ήταν ένα εκατομμύριο τριακόσιες πενήντα έξι χιλιάδες ευρώ (1.356.000) δηλαδή υπήρξε μια μείωση της τάξης του 5,63%, η οποία σημειώθηκε στο χρόνο κατά τον οποίο γίνονταν οι επισκευές του κτιρίου και το ταχυδρομείο υπολειτουργούσε (επί ένα οκτάμηνο περίπου).

Όπως υπολογίζει ο διευθυντής του ταχυδρομείου μετά την ανακαίνιση του κτιρίου και τα νέα μέτρα που παίρνονται οι εισπράξεις για το 2005 αναμένεται να αυξηθούν κατά 20% σε σχέση με πέρυσι, ενώ όπως είπε τα αντικείμενα τα οποία χειρίζεται πλέον το ταχυδρομείο έχουν αυξηθεί και εκτός της κλασικής αλληλογραφίας, εκδίδονται κάρτες βίζας του ταχυδρομικού ταμιευτηρίου, γίνονται συναλλαγές με βιβλιάρια, αιτήσεις για συνδρομές στην TELLAS και TELESTET, «ούστερ γιούνιον» (αποστολή χρημάτων σε όλο τον κόσμο σε μισή ώρα) πληρωμή συντάξεων ταμείων και άλλα.

Τέλος, πρέπει να σημειωθεί, ότι αναμένεται προκήρυξη για εποχικές προσλήψεις προσωπικού και στο κεντρικό ταχυδρομείο θα προσληφθούν πέντε άτομα.



ΑΚΡΙΤΙΚΑ

κουβεντούλες με πάπλωμα νόημα

Θ άρσει· λέγων τ' αληθές ου σφαλεί ποτέ
ΣΟΦΟΚΛΗΣ

«Η φοβερότερη εκδίκηση είναι να περιφρονείς αυτούς που σε εχθρεύονται, αν και είσαι βέβαιος ότι μπορείς να τους συντρίψεις».
ΜΠΑΛΖΑΚ

WINSTON CHURCHILL: Ο ελεύθερος Τύπος μπορεί να είναι καλός ή κακός Τύπος, ο ανελεύθερος δεν θα γίνει ποτέ τίποτε άλλο από κακός τύπος

Ο Ι ΕΝΤΙΜΟΙ ΝΑ ΠΑΡΟΥΝ ΤΗ ΜΑΓΚΟΥΡΑ

Πέρασαν τόσες ημέρες από τότε που η ατμόσφαιρα άρχισε να μυρίζει άσχημα και όχι μόνο δεν καταλάγιασε ο θόρυβος, αλλά συνεχώς και νέα στοιχεία έρχονται να δείξουν τη σαπίλα που κυριαρχεί στους ιεράρχες της Εκκλησίας. Οχι στους έγγαμους παπάδες, όχι στους ιερωμένους που καθημερινά δίνουν τη μάχη, όχι σ' εκείνους που διώκονται από τους Δεσπότες της περιοχής τους όταν επιχειρούν να υπερασπιστούν το ρόλο τους στην κοινωνία, όχι σ' αυτούς που δίνουν τον καλύτερό τους εαυτό για να γίνουν το αποκούμπι των κατατρεγμένων.

Η βρωμιά που ξεσκεπάζεται, είναι αποκλειστικότητα των -λίγων- υψηλά ισταμένων. Οι έντιμοι είναι καιρός να πάρουν τη μαγκούρα τους.

Π ΕΡΙ... ΙΕΡΑΡΧΩΝ

«Ιεράρχες», σου λένε, σαν δεν ντρέπονται μερικοί - μερικοί (καλά, ο αρχιεπίσκοπος πότε, επιτέλους, θα παραιτηθεί, μπας και βρει την ησυχία και το δρόμο της η Εκκλησία;).

Δεν διάγουν μόνο έκλυτο βίο, δεν θησαυρίζουν κλέβοντας τις εκκλησίες και τα τάματα των πιστών, δεν αποκτούν τεράστιες περιουσίες από το πουθενά («ύπαγε, πώλησόν σου τα υπάρχοντα και διάδος πτωχοίς και δεύρο ακολούθει μοι», είχε πει ο Χριστός), αλλά έφτιαξαν και συμμορίες. Και από πάνω ψεύδονται ασύστολα ενώπιον του λαού.

Σαν να μην φθάνουν όμως όλα αυτά έχουν και το απύθμενο θράσος να σηκώνουν στα χέρια το Ευαγγέλιο και να εξομολογούν τους... αμαρτωλούς!

«Καμόρες και Μαφίες» κατάντησαν εν Ελλάδι οι περίφημοι «θεσμοί»!

Α ΦΕΛΕΣΤΑΤΗ ΑΠΟΡΙΑ

Εχω μια... αφελέστατη απορία.

Μα καλά, αγαπητοί σύντροφοι, πως είναι δυνατόν να είναι γνωστή η απόφαση του Πειθαρχικού Συμβουλίου σε... όλες τις, μάλιστα, τις λεπτομέρειες, πριν συνέλθει καν σε συνεδρίαση;

Κύριε Κουσουρνά, «η γυναίκα του Καίσαρα...!»

Μπήκες;

Σ ΥΝΑΙΝΕΣΗ ΣΤΑ ΛΟΓΙΑ

Καλά, τι σόι συναίνεση είναι αυτή που επικαλούνται και... διαφημίζουν οι πολιτικοί μας, όταν γίνεται χαμός στο Κοινοβούλιο για τη διάταξη περί συνέντευξης στο νόμο Παυλόπουλου; Μόλις πριν από μία ημέρα δεν έλεγαν και ξανάλεγαν οι βουλευτές μας πόσο σημαντική είναι η συναίνεση και τι ωραία που θα πρέπει να συμβαδίζουν στα σπουδαία θέματα όπως αυτά που έχουν να κάνουν με την απασχόληση; Οι βουλευτές του ΠΑΣΟΚ αποχώρησαν γιατί δεν έκανε δεκτή την επιμέτρηση των παρουσιών το προεδρείο της Βουλής και «όλα ήρθαν κι έδεσαν»...

Ο ΑΓΙΟΣ ΚΑΛΥΜΝΟΥ

Τι μπλέξιμο είναι πάλι αυτό με τον μητροπολίτη Καλύμνου Νεκτάριο;

Χθες η «Ελευθεροτυπία» έγραφε για του λόγου του τα ακόλουθα:

«Ο Ιωνάς βρέθηκε αργότερα στην Ταϊβάν και ενώ ο μητροπολίτης Λέρου, Καλύμνου και Αστυπάλαιας Νεκτάριος τον χειροτόνησε και τον ενέταξε στο δυναμικό της Μητρόπολης. Ο μητροπολίτης Νεκτάριος, περιγράφοντας τον Ιωνά στην «Ε», είπε ότι πρόκειται για έναν πολύ καλό άνθρωπο που τώρα βρίσκεται σε Ιεραποστολή στη Σαγκάη. Κάποια στιγμή συναντήθηκε με τον Βαβύλη, και εκείνος, σύμφωνα με τον κ. Νεκτάριο, του ζήτησε να πάει ως μάρτυρας για να βγάλει αστυνομική ταυτότητα.

Σύμφωνα με όσα είπε στην «Ε» ο μητροπολίτης Καλύμνου, γνώρισε τον Απόστολο Βαβύλη στα Ιεροσόλυμα. Μαζί με τον Γιόσι Γκέρσον, συνεργάτη του Βαβύλη, πήγαν σε μνημείο του Ολοκαυτώματος στην περιοχή των Ιεροσολύμων και φωτογραφήθηκε μαζί τους. Σύμφωνα με άλλες πληροφορίες όμως, ο Βαβύλης για ένα διάστημα εργάστηκε σε χρηματιστηριακή εταιρεία ενός ανιψιού του μητροπολίτη Καλύμνου. Ο τελευταίος, σύμφωνα με πληροφορίες, πήρε άδεια οπλοφορίας που στη συνέχεια ανακλήθηκε από τον Γιάννη Τριανταφυλλάκη, όταν εκείνος υπηρετούσε στην Ελληνική Αστυνομία».

Η ΕΠΙΤΡΟΠΗ ΘΕΣΜΩΝ

Οι συγκλονιστικές αποκαλύψεις στους κόλπους της Εκκλησίας και της Δικαιοσύνης αναμένεται να απασχολήσουν τις επόμενες ημέρες την Επιτροπή Θεσμών και Διαφάνειας της Βουλής, ύστερα από αίτημα που υπέβαλε με επιστολή του στον πρόεδρο της Επιτροπής, Α. Καραμάριο, το ιστορικό στέλεχος της Ν.Δ. Γ. Κεφαλογιάννης.

«Η βαθιά ηθική κρίση που πλήττει τον τελευταίο καιρό την ελληνική κοινωνία και βασικούς θεσμούς, που αποτελούν τους πυλώνες της πολιτείας, έχει δημιουργήσει ανησυχία και προβληματισμό στον ελληνικό λαό, ο οποίος ζητεί την αποκατάσταση των θιγόμενων αρχών και αξιών», τονίζει μεταξύ άλλων στην επιστολή του ο κ. Κεφαλογιάννης.

Ε ΝΑΣ... «ΥΠΑΛΛΗΛΟΣ»

Ενας υπάλληλος - «ποιότητας», ο οποίος εξεδιώχθη, και μάλιστα κακήν - κακώς, από άλλη περιοχή της χώρας και τοποθετήθηκε στην Ρόδο (ως γνωστόν, μας στέλλουν εδώ όλα τα «καλά παιδιά» θεωρώντας την Ρόδο ως τόπο ...εξορίας), άρχισε πάλι την παλιά του τέχνη.

Οντας αλλού, είχε κάνει άνω - κάτω την κοινωνία με ανώνυμες καταγγελίες, αραδιάζοντας όλα τα απωθημένα του.

Το ίδιο κάνει και εδώ. Εχει διαλύσει την Υπηρεσία στην οποίαν εξακολουθεί ακόμα (όλως περιέργως) να εργάζεται, και προχωρεί ακάθεκτος!

Και αναρωτιέται κόσμος και κοσμάκης. Μα καλά, τι κάνει ο προϊστάμενος της Υπηρεσίας, που γνωρίζει; Γιατί δεν τον στέλλει στον Εισαγγελέα ή τουλάχιστον στο Πειθαρχικό Συμβούλιο;

Κύριε προϊστάμενε, αν δεν μπορείς να επιβάλεις την πειθαρχία στην Υπηρεσία σου, να παραιτηθείς!

Τ ΗΣ... ΜΑΣΑΣ

Προς Μανώλη Σαββή, δήμαρχο Νότιας Ρόδου, επείγον:

Αγαπητέ Μανώλη. Μιας και είσαι ξύπνιος άνθρωπος και δεν κολλάς... μπρίκια, να τον ξανακαλέσεις για γεύμα. Πλούσιο και... σοσιαληστικό, αν και ο γιατρός του απαγορεύει να τρώει... λαίμαργα.

Οπως κι εσύ γνωρίζεις, αν δεν τον ταΐσεις «αφηνιάζει»! Απεναντίας, μόλις του λαδώσεις το στομαχάκι, όλο μέλι στάζει!

Ο ΥΑΙ ΥΜΙΝ ΓΡΑΜΜΑΤΕΙΣ ΚΑΙ ΦΑΡΙΣΑΙΟΙ

Για υποκριτική στάση και κομματικές παρεμβάσεις όσον αφορά στην κρίση που έχει ξεσπάσει στους κόλπους της Εκκλησίας, κατηγόρησε χθες το ΠΑΣΟΚ και τον Γιώργο Παπανδρέου ο γραμματέας της Κεντρικής Επιτροπής της Νέας Δημοκρατίας Ευάγγελος Μεϊμαράκης, σε συνέντευξή του στο ραδιοσταθμό FLASH. Ο κ. Μεϊμαράκης εξαπολύοντας ευθεία επίθεση είπε ότι «το ΠΑΣΟΚ, με τη δική του πολιτική συμπεριφορά, δημιούργησε ένα κλίμα μέσα στο οποίο γίνονται ανεκτά πολλά ζητήματα διαφθοράς σε όλους τους χώρους».

Ειδικότερα για το πρόβλημα που αφορά στην Εκκλησία και τη στάση του κόμματος της αξιωματικής αντιπολίτευσης, ο γραμματέας της Ν.Δ. ανέφερε ότι «στην περίοδο 1996/2000, όταν συζητούσαμε στη Βουλή ποιές διατάξεις θα είναι αναθεωρητέες, όταν ήρθε η πρόταση του ΚΚΕ -αν θυμάμαι καλά- το ΠΑΣΟΚ δια του κ. Βενιζέλου, ή του εκπροσώπου του τότε, είχε πει ότι δεν χρειάζεται ο χωρισμός Εκκλησίας και Πολιτείας. Δεύτερον, στη Βουλή του 2000-2004 -η οποία ήταν αναθεωρητική- το ΠΑΣΟΚ αν ήθελε, με την αυξημένη πλειοψηφία που απαιτείτο, μπορούσε να μας κάνει την πρόταση για να τη συζητούσαμε. Ούτε τότε το κουβέντιασε. Μας λέει ξαφνικά ότι, σε δέκα μήνες, ωρίμασαν οι συνθήκες να προχωρήσουμε. Τι συνέβη, πράγματι, δηλαδή και άλλαξε δραστικά αυτή η θέση;».

Η ΚΑΛΗ ΘΕΛΗΣΗ ΔΕΝ ΑΡΚΕΙ

ΣΥΜΦΩΝΑ με τα ήδη δημοσιευθέντα στοιχεία του Παγκόσμιου Παρατηρητηρίου Επιχειρηματικότητας το ποσοστό των Ελλήνων ηλικίας 18 έως 64 ετών που δραστηριοποιούνταν επιχειρηματικά το 2004 ήταν της τάξης του 5,8%. Κατά 2,1% μικρότερο του διεθνούς μέσου όρου, του 7,9%. Ενα πρόσθετο στοιχείο είναι ότι σημείωσε πτώση κατά 1% έναντι του προηγούμενου ακριβώς έτους, που έφθανε το 6,8%.

ΤΑ αίτια του φαινομένου, που θα 'πρεπε να προβληματίζει σοβαρότατα τη χώρα, δεν είναι ορθό να αναζητηθούν αποκλειστικά στο συγκεκριμένο χρονικό διάστημα, αλλά και στο παρελθόν, πρόσφατο και απώτερο. Για παράδειγμα θα 'πρεπε από καιρό να έχει προσελκύσει την προσοχή μας το γεγονός ότι δεν έχουμε Σύνδεσμο Ελλήνων Βιομηχάνων, αλλά Σύνδεσμο Ελληνικών Βιομηχανιών, τρόπον τινά απρόσωπο και στερούμενο συγκεκριμένων ατόμων.

ΛΙΓΤΕΡΟΙ επιχειρηματίες συνεπάγεται αυτόματα λιγότερες επιχειρήσεις, λιγότερους εργαζόμενους σ' αυτές και περισσότερους άνεργους. Θα ήταν ενδιαφέρον να μάθουμε τι έγινε αυτό το ποσοστό του 1% των επιχειρηματιών που εξαφανίσθηκε. Δεν αποκλείεται σε κάποιο ποσοστό να μετέφερε τις επιχειρήσεις του εκτός Ελλάδας, σε αναζήτηση φθηνότερων εργατικών χεριών και αυτομάτως μεγαλύτερων κερδών για την επιχείρησή του. Αλλωστε, τέτοιες περιπτώσεις έχουν έλθει ήδη στη δημοσιότητα, αποκαλύπτοντας το δράμα των εργαζομένων σ' αυτές που παρέμειναν άνεργοι σε απεγνωσμένη αναζήτηση νέας θέσης απασχόλησης.

ΑΛΛΑ αν δεν δημιουργούνται νέες επιχειρήσεις και νέα γενιά επιχειρηματιών, δεν πληρώνεται το κενό που άφησαν πίσω τους οι παλαιότεροι. Αν δεν προσαυξάνονται αριθμητικά οι επιχειρηματίες, πως θα προκύψουν νέες εργασιακές θέσεις και πως ακόμη θα αναστραφεί ο ενδημικός υψηλός δείκτης ανεργίας; Εννοείται ότι το φαινόμενο δεν είναι περιορισμένο σε ελλαδική κλίμακα, αλλά αφορά και σε πλείστες άλλες χώρες της προ της τελευταίας διεύρυνσης Ευρωπαϊκής Ένωσης.

ΕΙΝΑΙ όμως δεινότερο στην Ελλάδα όπου έχει παγιωθεί (ελέω συστηματικής πασοκικής καλλιέργειας) ο δυσφημιστικός χαρακτηρισμός του επιχειρηματία, του εργοδότη ως «εχθρού του λαού». Ενώ από τον επιχειρηματία ακριβώς και τον εργοδότη είναι που τρώει το ψωμί του ο λαός (όταν δεν έχει σπεύσει να γίνει κρατικοδίαιτος, μέχρι σημείου να διασταλεί σε σαπουνόφουσκα το κράτος). Καθώς είναι εκ διαμέτρου αντίστροφη η φορά των πραγμάτων, η βαθμιαία έκλειψη του κράτους ως εργοδότη επιβάλλει τη σκυτάλη να πάρουν νέοι επιχειρηματίες. Πλείστοι όσοι θα το ήθελαν. Η καλή τους θέληση, όμως, δεν αρκεί.

Υ.Τ.Ε.

«ΞΕΦΡΑΓΟ ΑΜΠΕΛΙ» ΤΟ ΝΗΣΙ

«ΟΡΓΙΟ» ΚΑΤΑΠΑΤΗΣΕΩΝ *δημοσίων εκτάσεων στη Λέρο!*

Ο Δήμος διεκδικεί το δικαίωμα ελέγχου των δημοσίων και δημοτικών εκτάσεων

Το δικαίωμα ελέγχου των δημοσίων και δημοτικών εκτάσεων διεκδικεί από την ΚΕΔ ο Δήμος Λέρου σε εφαρμογή ομόφωνης απόφασης που έλαβε το δημοτικό συμβούλιο μετά την διαπίστωση «οργίου καταπατήσεων» δημοσίων εκτάσεων στο νησί.

Ο Δήμος Λέρου με έγγραφο που απέστειλε ειδικότερα την 7η Φεβρουαρίου 2005 προς την Περιφέρεια Νοτίου Αιγαίου, ενημερώνει ότι έχει κινήσει τις διαδικασίες για την εξασφάλιση της διαχείρισης των δημοσίων εκτάσεων, ενώ ταυτόχρονα έχει ενημερώσει σχετικά και την Εισαγγελία της Κω για τις δικές της ενέργειες.



Η παρέμβαση του Δήμου της Λέρου στο ζήτημα, χρονολογείται από τον Νοέμβριο του 2004 μετά από σχετικές καταγγελίες κατοίκου του νησιού προς την Εισαγγελία της Κω, την ΔΟΥ Λέρου, το Υπουργείο Οικονομικών, το Υπουργείο Αιγαίου, τον Δήμο Λέρου, την Πολεοδομία Καλύμνου, την Περιφέρεια Νοτίου Αιγαίου, το Α.Τ. Λέρου, την ΚΕΔ και την Εφορία Δημοσίων Κτημάτων.

Ο κ. Ν. Περάκης, κάτοικος Λέρου, κατήγγειλε ειδικότερα τα ακόλουθα:

«Κύριοι,

Είμαι σε θέση να γνωρίζω ότι βρίσκονται σε εξέλιξη οικοδομικές εργασίες στη θέση ΔΥΟΛΙΣΚΑΡΙΑ της νήσου ΛΕΡΟΥ του Νομού Δωδεκανήσου σε περιοχή ιδιοκτησίας του ΕΛΛΗΝΙΚΟΥ ΔΗΜΟΣΙΟΥ.

Τις οικοδομικές εργασίες έχει ξεκινήσει ΑΛΛΟΔΑΠΟΣ ΥΠΗΚΟΟΣ, ο οποίος φέρεται να είναι αγοραστής και ιδιοκτήτης έκτασης συνολικής επιφάνειας είκοσι στρεμμάτων από κάποιον ιδιοκτήτη ΜΙΧΑΛΗ ΦΙΛΙΠΠΙΔΗ, ο οποίος επικαλείται ως τίτλο κτήσης στο πωλητήριο συμβόλαιο «ΕΚΤΑΚΤΗ ΧΡΗΣΙΚΤΗΣΙΑ».

Για τον λόγο αυτό

ΚΑΤΑΓΓΕΛΛΩ ΑΥΤΟΥΣ

Και ζητώ από την Υπηρεσία σας να πράξει τα δέοντα για:

1. - Την ΑΜΕΣΗ διακοπή των πάσης φύσεως εργασιών ανάπλασης του χώρου καθώς και πάσης φύσεως οικοδομικών εργασιών και

2. - Στον απαιτούμενο εις βάθος έλεγχο

Και την εξακρίβωση της νομιμότητος του ιδιοκτησιακού καθεστώτος της συγκεκριμένης έκτασης, η οποία βρίσκεται και σε ευαίσθητη περιοχή για την εθνική μας ασφάλεια.

Με την βεβαιότητα ότι θα ενεργήσετε ταχύτατα, διατελώ με εκτίμηση».

Ακολούθησε συνεδρίαση του δημοτικού συμβουλίου Λέρου, στο πρακτικό της οποίας αναφέρονται μεταξύ άλλων και τα εξής:

«Ο Πρόεδρος εισηγήθηκε στο Σώμα το 6ο θέμα της ημερήσιας διάταξης, σχετικά με την καταπάτηση δημοσίων εκτάσεων, θέτοντας υπόψη του Σώματος την υπ' αρ. 201/2003 απόφαση του Σώματος, που επικυρώθηκε με την όμοια με Α.Π. 9460/28-08-2003 της Π.Ν.Αι., περί «Καταπάτησης Δημοσίων και Δημοτικών εκτάσεων από ιδιώτες», στην οποία γινόταν περιγραφή του μείζονος προβλήματος της καταπάτησης εκτάσεων του Δημοσίου που παρατηρείται στον τόπο μας και με την οποία είχε αποφασιστεί να υποβληθεί πρόταση προς την Κ.Ε.Δ., ώστε να παραχωρηθεί στο Δήμο μας το δικαίωμα ελέγχου των Δημοσίων και Δημοτικών εκτάσεων και η λήψη μέτρων κατά των επίδοξων καταπατητών. Στη συνέχεια έθεσε υπόψη του Σώματος το Α.Π. 3747/13-10-2003 έγγραφο του Δήμου μας προς την Κ.Ε.Δ. - Κλιμάκιο Ρόδου -, με το οποίο έγινε η διαβίβαση της παραπάνω απόφασης, για ενημέρωση και ενδεχόμενες δικές τους ενέργειες. Στη συνέχεια ανέφερε πως καμία απάντηση και ενημέρωση δεν δόθηκε από την αρμόδια υπηρεσία και με το δεδομένο ότι συνεχίζονται να παρατηρούνται κρούσματα καταπάτησης δημοσίων εκτάσεων πρότεινε την επανυποβολή της παρούσας απόφασης στην Κ.Ε.Δ. και την κοινοποίηση αυτής και προς τον αρμόδιο εισαγγελέα».

Ακολούθησε διαλογική συζήτηση κατά την οποία πολλοί Δημοτικοί Σύμβουλοι έκαναν σχόλια και παρατηρήσεις αναγνωρίζοντας το μέγεθος του μεγάλου προβλήματος που απασχολεί το νησί μας και την αναγκαιότητα της λήψης μέτρων ώστε να σταματήσουν οι καταπατήσεις. Ειδικότερα ο δ.σ. κ. Διαμαντάρας Δημήτριος πρότεινε να βρει και να καταγράψει ο Δήμος μας όλες τις υποθέσεις με ιδιώτες που έχουν καταπατήσει δημόσιες εκτάσεις και να αποστείλει όλα τα σχετικά στοιχεία με τους εμπλεκόμενους μηχανικούς και συμβολαιογράφους στον εισαγγελέα. Ο δ.σ. κ. Βογιατζής Γεώργιος αναφέρθηκε στην ύπαρξη του προβλήματος για πολλά χρόνια και πρότεινε την καταγραφή των καταπατήσεων από τα παλαιότερα χρόνια. Ο δ.σ. κ. Παπαφώτης Εμμανουήλ αναφέρθηκε στην κάλυψη του προβλήματος που γίνεται από τις εκάστοτε Δημοτικές Αρχές και Δημάρχους αναφέροντας παράλληλα, πως δεν εφαρμόζονται οι σχετικές αποφάσεις και γίνεται κάλυψη του προβλήματος.

Στη συνέχεια ο Πρόεδρος του Δ.Σ. ζήτησε από το Σώμα να πάρει σχετική απόφαση.

Το Δ.Σ. αφού έλαβε υπόψη του την εισήγηση, τα κατατεθέντα έγγραφα, την αναγκαιότητα αντιμετώπισης και επίλυσης του προβλήματος των καταπατήσεων, τη διαλογική συζήτηση και σύμφωνα με τις διατάξεις των άρθρων 106 και 240 του Π.Δ. 410/1995 (Δ.Κ.Κ.), όπως συμπληρώθηκε, τροποποιήθηκε και ισχύει,

Ομόφωνα Αποφασίζει

Και εκφράζει τη σύμφωνη γνώμη του, με την επανυποβολή πρότασης προς την αρμόδια υπηρεσία της Κ.Ε.Δ., ώστε να παραχωρηθεί στο Δήμο μας το δικαίωμα ελέγχου των Δημόσιων και Δημοτικών εκτάσεων και η λήψη μέτρων κατά των επίδοξων καταπατητών και να κοινοποιηθεί η παρούσα απόφαση στον αρμόδιο εισαγγελέα προκειμένου να αντιμετωπιστεί και επιλυθεί το μείζον πρόβλημα του νησιού μας, με τις καταπατήσεις των δημόσιων και δημοτικών εκτάσεων από ιδιώτες.

ΜΕ ΤΟ ΕΠΙΧΕΙΡΗΜΑ ΟΤΙ ΑΠΕΙΛΕΙΤΑΙ Η ΖΩΗ ΤΟΥΣ

ΠΑΝΩ ΑΠΟ 10 ΣΥΜΠΟΛΙΤΕΣ ΜΑΣ *οπλοφορούν με νόμιμη άδεια*

Υπάρχουν πολλοί που κατέχουν όπλα τα οποία δεν δήλωσαν

Δέκα τουλάχιστον συμπολίτες μας, δημόσια πρόσωπα, επιχειρηματίες και μεταξύ αυτών και δικηγόροι, οπλοφορούν για την προστασία της προσωπικής τους ασφάλειας ενώ αρκετοί από αυτούς, κυκλοφορούν ακόμα και με συνοδεία ιδιωτικών αστυνομικών!!



Στους δέκα αυτούς περίπου συμπολίτες μας, δεν ανήκουν τα πολιτικά πρόσωπα ήτοι εκπρόσωποι των αρχών του νομού μας, οι οποίοι ούτως ή άλλως προστατεύονται από το νόμο και συνοδεύονται από αστυνομικούς ενώ σε άλλους παρέχεται διακριτική προστασία, ακόμη και στα σπίτια ή τους χώρους εργασίας τους.

Σύμφωνα με ασφαλείς πληροφορίες της «δημοκρατικής» ορισμένοι από τους νομίμως οπλοφορούντες κατέχουν περισσότερα του ενός όπλα, πράγμα που απαγορεύεται και μάλιστα εν γνώσει των αστυνομικών αρχών, οι οποίες περιέργως, αν μη τι άλλο, δεν εφαρμόζουν το νόμο.

Ερωτηθείς από συντάκτη της «δ» για το συγκεκριμένο θέμα, χθές το μεσημέρι, ο αστυνομικός διευθυντής Δωδεκανήσου Αριστείδης Καρτάνος, επιβεβαίωσε τον αριθμό των συμπολιτών μας που οπλοφορούν και έκανε επίσης γνωστό, ότι στην αστυνομική διεύθυνση έχουν υποβληθεί πολλές αιτήσεις συμπολιτών μας προκειμένου να πάρουν άδεια οπλοφορίας (εκτός από τις δέκα) οι οποίες όμως για διάφορους λόγους απορρίφθηκαν και πιο συγκεκριμένα γιατί τα δικαιολογητικά που κατέθεσαν δεν ήταν επαρκή και δεν πληρούσαν τις προϋποθέσεις του νόμου.

Όπως δήλωσε ο κ. Καρτάνος για να πάρει κανείς τέτοια άδεια θα πρέπει επαρκώς να αιτιολογήσει την αναγκαιότητα και τη σκοπιμότητα να οπλοφορεί (να αποδείξει έμπρακτα ότι απειλείται η ζωή του) να είναι ψυχικά υγιής και αυτό να αποδεικνύεται επίσης από επίσημα ιατρικά έγγραφα και διάφορα άλλα.

Οι εντολές που υπάρχουν από το αρμόδιο υπουργείο - είπε ο κ. Καρτάνος -, είναι, να δίδονται όσο γίνεται λιγότερες άδειες και μόνο σε εξαιρετικές περιπτώσεις και βέβαια να δηλώνονται - όπως προβλέπει ο νόμος - όσοι παίρνουν άδειες, τον τύπο του όπλου, από που το έχουν προμηθευτεί και να προσκομίζουν τα αντίστοιχα παραστατικά.

Τα δικαιολογητικά κατατίθενται στην γραμματεία της αστυνομικής διεύθυνσης και για την περιφέρεια πρέπει να υπάρχει η γνώμη του οικείου Εισαγγελέα, χωρίς όμως να είναι δεσμευτική για την αστυνομική διεύθυνση η οποία χορηγεί τέτοιες άδειες.

Το περίεργο στην όλη υπόθεση, είναι πως είναι δυνατόν σε μια επαρχία, σε ένα νησί όπως είναι η Ρόδος κάποιοι να δηλώνουν ότι διατρέχει κίνδυνο η ζωή τους, ότι απειλούνται, ότι είναι ανασφαλείς και να προφασίζονται ακόμη και ανταγωνιστικές διαφορές (οι επιχειρηματίες), για να τους χορηγούνται άδειες οπλοφορίας.

Σε ερώτηση συντάκτη της «δημοκρατικής» αν μπορούν να κάνουν χρήση του όπλου όσοι το φέρουν νόμιμα ο κ. Καρτάνος δήλωσε ότι ισχύει ότι ισχύει ακόμη και για τους αστυνομικούς οι οποίοι δεν μπορούν να κάνουν χρήση του όπλου κατά βούληση και πέραν όσων προβλέπουν οι νόμοι. Αν κάποιος κάνει χρήση του όπλου παράνομα ή καταχρηστικά - είπε ο αστυνομικός διευθυντής - τότε είναι θέμα της ελληνικής δικαιοσύνης η οποία επιλαμβάνεται σε κάθε παρόμοια περίπτωση.

Ωστόσο παρά τις εξηγήσεις που δόθηκαν, το θέμα αυτό, προκαλεί, πολλά και εύλογα ερωτηματικά.



ΔΙΕΝΕΡΓΗΘΗΚΕ ΑΠΟ ΤΗΝ «ΚΑΡΑ RESEARCH»

ΕΝΤΥΠΩΣΙΑΚΑ ΤΑ ΑΠΟΤΕΛΕΣΜΑΤΑ δημοσκόπησης που έγινε στην Κω

«Σαρωτικός» ο κ. Αρ. Παυλίδης

Τι προέκυψε για τους υποψήφιους δημάρχους, τους Βουλευτές, τα κόμματα και γενικώς τα πολιτικά πρόσωπα

Αποκαλυπτικά είναι τα αποτελέσματα δημοσκόπησης που διενήργησε στο Δήμο της Κω η εταιρεία «Κάπα Research» και αποτυπώνει την άποψη της κοινής γνώμης όσον αφορά στο πολιτικό τοπίο, τις επικείμενες εκλογές στην αυτοδιοίκηση, αλλά και τα ειδικότερα προβλήματα της πόλης, όπως λ.χ. ή τουριστική κρίση και οι παρεχόμενες υπηρεσίες από το Δήμο και τους φορείς του Δημοσίου.

Αξίζει να σημειωθεί ότι είναι η πρώτη δημοσκόπηση που γίνεται αποκλειστικά για τον Δήμο της Κω και διενεργήθηκε για λογαριασμό του τοπικού περιοδικού «85300», σ' ένα μεγάλο δείγμα **614** ατόμων.

Τα πλέον ενδιαφέροντα «ευρήματα» της έρευνας είναι τα εξής:

Όσον αφορά στα **δημοτικά πράγματα** της Κω, εμφανίζονται σχεδόν ισοδύναμοι ο σημερινός δήμαρχος κ. **Μιλτιάδης Φάκκος** και ο κατά πάσαν πιθανότητα και πάλι αντίπαλός του στις προσεχείς εκλογές κ. **Γιώργος Κυρίτσης**.

Στο ερώτημα «**ποιοί θεωρούνται ικανοί για να διεκδικήσουν τον Δήμο**» προηγείται ο **κ. Γιώργος Κυρίτσης** με ποσοστό 61% (70% μεταξύ των ψηφοφόρων της Ν.Δ. και 58,7% μεταξύ των ψηφοφόρων του ΠΑΣΟΚ), ακολουθεί ο κ. **Βασίλης Ξυπολυτάς** με 58.7% (71% από την Ν.Δ. και 48,4% από το ΠΑΣΟΚ), ο κ. **Μιλτιάδης Φάκκος** με 54,5% (50,7% από την Ν.Δ. και 63,1% από το ΠΑΣΟΚ). Ακολουθούν οι κκ. **Νίκος Πουλιού** (45,6%), **Μιχάλης Βογιατζής** (43,5%), **Αλκιβιάδης Χατζηνικολάου** (43,1%), **Νίκος Κανταρτζής** (39%), **Κώστας Ασλάνης** (36,7%) και **Μάνος Θεοδωρίδης** (28,2%).

Στο ερώτημα «**ποιός είναι καταλληλότερος για δήμαρχος**» προηγείται ο κ. **Μιλτιάδης Φάκκος** με 21,8% έναντι 20,4% του κ. **Γιώργου Κυρίτση** και 10,4% του κ. **Βασίλη Ξυπολυτά**.

Μικρότερα ποσοστά λαμβάνουν τα υπόλοιπα πρόσωπα που προαναφέρθησαν, ενώ «κανένας» απαντά το 4,2% και «δεν ξέρω – δεν απαντώ» το 14,3%.

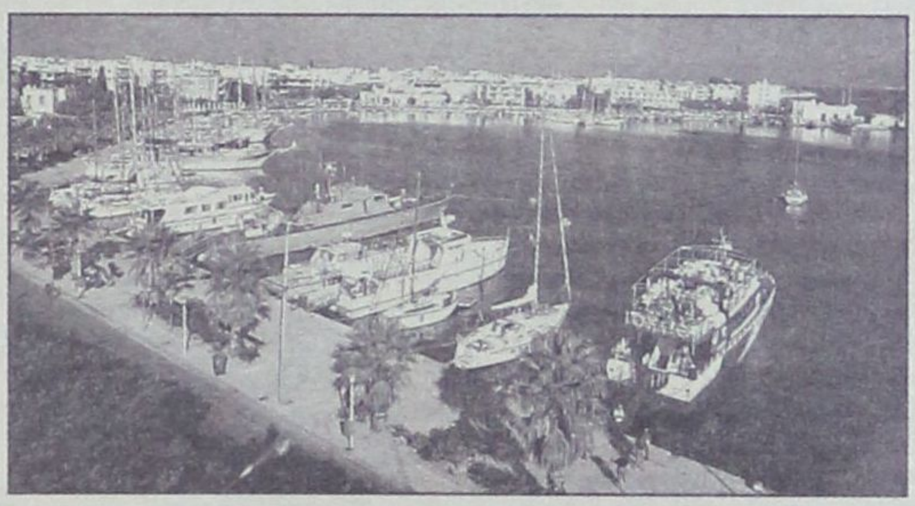

Ο κ. **Μιλτιάδης Φάκκος** προηγείται με 20,6% και στο ερώτημα «**ποιον θα ψηφίζατε για δήμαρχο αν είχαμε εκλογές την ερχόμενη Κυριακή**». Ακολουθεί σε «απόσταση αναπνοής» ο κ. **Γιώργος Κυρίτσης** με 19,4% και ο κ. **Βασίλης Ξυπολυτάς** με 9%. Ακολουθούν οι υπόλοιποι με πολύ μικρότερα ποσοστά.

Οι δημοτικότητες

Σαρώνει ο Υπουργός Αιγαίου κ. **Αριστοτέλης Παυλίδης**, ο οποίος συγκεντρώνει υψηλά ποσοστά δημοτικότητας εντός και εκτός της Νέας Δημοκρατίας, ενώ στην δεύτερη θέση διαγκωνίζονται ο βουλευτής κ. **Κώστας Κάισερλης** και η Επαρχος κ. **Μαρία Κυπραίου**.

Πιο συγκεκριμένα, θετική γνώμη για τον **Υπουργό Αιγαίου** στο σύνολο των ψηφοφόρων εκφράζει το 75,9%, με την αρνητική να περιορίζεται στο 15,6%. Ο κ. Παυλίδης αναδεικνύεται κυρίαρχος στους ψηφοφόρους της Νέας Δημοκρατίας με θετική γνώμη στο 91,3% και αρνητική μόλις στο 5,2%.

Θετική γνώμη για τον **Κώστα Κάισερλη** εκφράζει το 75% του συνόλου και αρνητική το 18,3%. Τα ποσοστά αυτά διαφοροποιούνται όταν πρόκειται για τους ψηφοφόρους του ΠΑΣΟΚ. Η θετική γνώμη αυξάνεται στο 84,4% και η αρνητική περιορίζεται στο 10,8%.

Υψηλό ποσοστό δημοτικότητας δίνει η έρευνα στην Επαρχο κ. **Μαρία Κυπραίου**. Η θετική γι' αυτήν γνώμη αγγίζει το 75,5% στο σύνολο των ερωτηθέντων, ενώ αρνητική



φθάνει στο 10,7%.

Οσον αφορά τα υπόλοιπα πολιτικά πρόσωπα που περιελήφθησαν στο ερωτηματολόγιο της δημοσκόπησης, τα συμπεράσματα έχουν ως εξής:

• Για τον βουλευτή της Ν.Δ. κ. **Αναστάσιο Καραμάριο** θετική γνώμη έχει το 39,8% και αρνητική το 16,8%.

• Για τον βουλευτή του ΠΑΣΟΚ κ. **Γιάννη Παρασκευά** θετική γνώμη εκφράζει το 26% και αρνητική το 22,6%.

• Για τον νομάρχη κ. **Γιάννη Μαχαιρίδη** θετική γνώμη έχει το 47,6% και αρνητική το 15,9%.

Τέλος, όσον αφορά τον δήμαρχο Δικαίου κ. **Βασίλη Χατζηγιακουμή**, θετική γνώμη έχει το 51,9% και αρνητική το 13,8%.

Τα κόμματα

Ελαφρό προβάδισμα έχει η Νέα Δημοκρατία έναντι του ΠΑΣΟΚ στην πόλη της Κω, στο ερώτημα «**ποιό κόμμα θα ψηφίζατε αν εγίνονταν βουλευτικές εκλογές την ερχόμενη Κυριακή**», ενώ μεγάλο είναι το ποσοστό των αναποφάσιστων.

Τα αποτελέσματα δίνουν ποσοστό 31,3% στην Νέα Δημοκρατία, 30,1% στο ΠΑΣΟΚ, 4,6% στον ΣΥΝ, 3,9% στο ΚΚΕ, 0,5% στο ΛΑΟΣ, 1,1% επιλέγει άλλο κόμμα, 3,3% δηλώνει ότι δεν θα ψηφίσει, ενώ το ποσοστό του «δεν ξέρω-δεν απαντώ» αγγίζει το 19,5%.

Τα θέματα της καθημερινότητας

Αξιοσημείωτος είναι ο βαθμός ικανοποίησης των πολιτών για τις παρεχόμενες από τον **Δήμο** Υπηρεσίες, σε ποσοστό 67,6% έναντι του 27,5% που εκφράζουν αντίθετη άποψη.

Τα αντίστοιχα ποσοστά για το **Επαρχείο** διαμορφώνονται σε 64,2% και 18,6%.

Τα μεγαλύτερα ποσοστά δυσαρέσκειας αφορούν το **Νοσοκομείο Κω** (61,4%), το **ΙΚΑ** (44,6%) και την **Πολεοδομία** (31,1%).

Εμφανής είναι η δυσαρέσκεια των δημοτών της Κω για την πορεία **του τουρισμού**, με το 53,5% των ερωτηθέντων να δηλώνει μη ικανοποιημένο, σε αντίθεση με το 35,3% που δηλώνουν ευχαριστημένοι.

Ελπίδες για μια καλύτερη σεζόν τρέφει το 49,3%, ενώ απαισιόδοξοι εμφανίζονται το 42,7% των ερωτηθέντων.

RODOGAZ

Στη Ρόδο από το 1963



• Διανομή φιαλών υγραερίου κατ' οίκον
τηλέφωνα παραγγελιών: 64409 - 694-4-528212

• Διανομή χύμα υγραερίου

• Πώληση καυστήρων και λεβήτων υγραερίου για κεντρικά συστήματα θέρμανσης

• Θερμαντικά σώματα



Διεύθυνση εργοστασίου: Καναμάτ Ρόδου • τηλ. 62649
Διεύθυνση πρατηρίου: Στεφάνου Καζούλη 15 • τηλ. 35797 - 35868 - 38509

δημοκρατικά

ΥΠΑΡΧΕΙ ΑΝΤΙΚΕΙΜΕΝΙΚΗ ΠΡΑΓΜΑΤΙΚΟΤΗΤΑ
Η ΟΠΟΙΑ ΔΙΝΕΙ ΤΟ ΜΕΤΡΟ ΤΗΣ ΑΛΗΘΕΙΑΣ
(ΑΡΙΣΤΟΤΕΛΗΣ)

Η ΔΙΑΦΘΟΡΑ ΚΑΙ Η ΚΟΡΟΪΔΙΑ *με την «αυτοκάθαρση»*

ΟΙ ΚΑΣΤΕΣ ΚΑΙ Ο ΔΗΜΟΣΙΟΣ ΕΛΕΓΧΟΣ



Του ΓΙΩΡΓΟΥ ΚΑΡΕΛΙΑ

Εντάξει, οι δημοσιογράφοι ποτέ δεν συγκέντρωναν υψηλά ποσοστά εκτίμησης της κοινής γνώμης. Αλλά οι χώροι της Δικαιοσύνης και της Εκκλησίας ήταν «ιεροί». Πάνω τους «ακουμπούσε» η μεγάλη πλειοψηφία των ερωτώμενων σε κάθε δημοσκόπηση. Λογικό. Η μία είναι το αποκούμπι των αδικούμενων, η άλλη ικανοποιεί μεταφυσικές ανάγκες του ανθρώπου. Τι γίνεται, όμως, όταν αυτά τα «ιερά» αποδεικνύονται μολυσμένα;

Φυσικά, δεν είναι όλες οι περιπτώσεις ίδιες. Και όπως δεν ισχύει το ευκόλως εκστομιζόμενο «όλοι τα πιάνουν», άλλο τόσο δεν είναι αλήθεια ότι στη διαφθορά είναι βουτηγμένη «μια μικρή μειοψηφία». Αυτό είναι ένα βολικό άλλοθι. Για όσους δεν θέλουν να παραδεχθούν την πραγματικότητα, για όσους δεν έχουν διάθεση να την αντιμετωπίσουν, για όσους επιδιώκουν μια απλή διευθέτηση, που δεν θα ανατρέψει τα κακώς κείμενα.

Σε κάθε περίπτωση, υπάρχουν ένα κριτήριο και μια ασφαλιστική δικλείδα για τη δράση κάθε επαγγελματικής ομάδας ή θεσμού. Οι ανοιχτές διαδικασίες και ο δημόσιος έλεγχος. Όπου υπάρχουν, είναι ευκολότερο να εντοπιστούν και να απομονωθούν τα κρούσματα διαφθοράς. Και αυτή είναι η ειδοποιός διαφορά μεταξύ των περιπτώσεων που αποκαλύφθηκαν το τελευταίο διάστημα για τους δημοσιογράφους, τους δικαστές και τους ρασοφόρους.

Μπορεί να μην είναι καθόλου ενθαρρυντικό το γεγονός ότι περίπου οι μισοί δημοσιογράφοι της Αθήνας έχουν τη μία ή την άλλη μορφή εξάρτησης από το κράτος, αλλά στον χώρο αυτόν είναι πολύ δύσκολο να μείνουν πράγματα κρυφά ή στο απυρόβλητο. Και οι αντιθέσεις είναι πολλές και πολλοί από τους επαγγελματίες εκτίθενται διαρκώς στη δημόσια κριτική. Επομένως, η κοινή γνώμη έχει την ευχέρεια να παρακολουθεί, να κρίνει, να βγάζει συμπεράσματα. Αυτή είναι η αλήθεια, χωρίς καμιά διάθεση εξωραϊσμού του σιναφιού μας.

Δεν συμβαίνει το ίδιο και στους άλλους δύο χώρους που βρίσκονται στο μάτι του κυκλώνα. Λιγότερο στη Δικαιοσύνη και πολύ περισσότερο στην Εκκλησία. Γι' αυτό και οι προσδοκίες για κάθαρση ή αυτοκάθαρση είναι περιορισμένες. Εξηγούμαστε:

• Μπορεί οι δίκες να έχουν δημόσιο χαρακτήρα. Ομως πολλές αποφάσεις, που συνήθως έχουν οικονομικό αντικείμενο, λαμβάνονται από έναν άνθρωπο. Το «δικαίωμα» στην αυθαιρεσία είναι υπαρκτό και οι πειρασμοί πάντα ελλοχεύουν. Άλλωστε, στις περισσότερες από αυτές τις υποθέσεις ο δημόσιος έλεγχος είναι από σπάνιος έως ανύπαρκτος. Μόνον όταν μια απόφαση περιέχει εντυπωσιακά ή προκλητικά ή γαργαλιστικά στοιχεία προκαλεί το δημόσιο ενδιαφέρον. Οι περισσότερες παρακολουθούνται από ένα περιορισμένο κοινό δικαστών και δικηγόρων, μεταξύ των οποίων αναπτύσσονται, φυσικά ή αφύσικα, σχέσεις. Η συγκρότηση και η ευσυνειδησία του δικαστή παίζουν, φυσικά, πρωτεύοντα ρόλο, αλλά δεν εξασφαλίζουν απαραίτητα το αμερόληπτο της κρίσης. Επιπλέον, σε μια χώρα με ρεκόρ δικομανίας, μεγάλο φόρτο εργασίας των δικαστών και αδυναμία εσωτερικού ελέγχου, ο κίνδυνος «διολίσθησης» σε αντικανονικές (το λιγότερο) πρακτικές θα είναι πάντα υπαρκτός.

• Τα πράγματα είναι πολύ χειρότερα σε ένα χώρο που από τη φύση του είναι κλειστός, σαν κάστα, που δεν ελέγχεται από κανέναν και ο εσωτερικός έλεγχος αποδείχθηκε ανύπαρκτος. Η Εκκλησία, για την ακρίβεια η διοίκησή της, είναι ένας κλειστός κύκλος ανθρώπων με σημαντική εξουσία και μεγάλα συμφέροντα. Και παρά τις προσωπικές αντιπάθειες, τα μίση και τα πάθη, όταν φτάσει η στιγμή της κρίσης, όταν αισθανθούν τον κίνδυνο, θα συνασπιστούν, για να μην τα χάσουν όλα. Η προχθεσινή συνάντηση του Χριστόδουλου και του θηβών Ιερώνυμου, που βγήκαν ενωμένοι προ του κοινού εχθρού, ήταν αποκαλυπτική.

Η περίπτωση της διαφθοράς στον χώρο της Εκκλησίας έχει πολλές ιδιαιτερότητες. Πρώτον, διότι κάθε «απροσδόκητη» συμπεριφορά των λειτουργών της προκαλεί ιδιαίτερη περιέργεια, σκανδαλίζει ή και σοκάρει, ίσως επειδή η μεγάλη μερίδα της κοινής γνώμης τούς έχει κατατάξει ψηλά στην κλίμακα των αξιών της. Δεύτερον, διότι του χώρου αυτού ηγείται σήμερα ένα πρόσωπο που έχει (αυτο)προβληθεί όσο κανένας εκκλησιαστικός ηγέτης εδώ και δεκαετίες. Εχει εμφανιστεί ως ο ηγέτης που ήρθε να βγάλει την εκκλησία από την απομόνωση και να αναδείξει τον κοινωνικό ρόλο της. Επιδίωξε να εμφανιστεί ως ο άτεγκτος απέναντι στους πολιτικούς, που ήθελε να αλλάξει τη διαμορφωμένη σχέση εξουσίας μεταξύ κράτους και Εκκλησίας (περίπτωση ταυτοτήτων). Και, τρίτον, διότι η αντιμετώπιση της όποιας διαφθοράς σ' αυτό τον χώρο είναι αδύνατο να γίνει με τη μέθοδο της αυτοκάθαρσης. Η μέθοδος αυτή μπορεί να έχει κάποια αποτελέσματα στους δικαστές ή στους δημοσιογράφους, αλλά κανένα στους ιεράρχες. Και θα αποδειχθεί στο επόμενο διάστημα.

«ΤΟ ΘΕΜΑ ΕΙΝΑΙ ΣΕ ΕΞΕΛΙΞΗ»

ΤΟΛΜΗΡΑ ΒΗΜΑΤΑ ΓΙΑ ΤΗΝ ΚΑΘΑΡΣΗ *περιμένει η κυβέρνηση από την Εκκλησία*

Η κυβέρνηση περιμένει από την Εκκλησία να κάνει εκείνα τα τολμηρά βήματα που απαιτούνται για την κάθαρσή της, δήλωσε την Παρασκευή ο αναπληρωτής κυβερνητικός εκπρόσωπος Ευάγγελος Αντώναρος, ερωτηθείς για τις αποκαλύψεις του τελευταίου διαστήματος.

Σε ερώτηση εάν ο Αρχιεπίσκοπος «χαίρει της εμπιστοσύνης του πρωθυπουργού», ο κ. Αντώναρος αρκέστηκε να απαντήσει: «Ο Αρχιεπίσκοπος είναι επικεφαλής της Εκκλησίας της Ελλάδας».

Σε ερώτηση σχετική με την έκδοση σειράς πλαστών ταυτοτήτων για τον Απόστολο Βαβύλη, ο κ. Αντώναρος παρέπεμψε το ερώτημα στο αρμόδιο υπουργείο, ενώ αναφορικά με τα δημοσιεύματα που αναφέρονται στην υπόθεση Βαβύλη, ο κ. Αντώναρος σημείωσε ότι «η κυβέρνηση λειτουργεί κανονικά σε όλα τα επίπεδα, όμως τα δημοσιεύματα δεν είναι αποδεικτικά στοιχεία. Το θέμα είναι σε εξέλιξη και η κυβέρνηση περιμένει από την Εκκλησία να κάνει εκείνα τα τολμηρά βήματα που απαιτούνται για την κάθαρσή της».

Τέλος, σημείωσε ότι «η Εκκλησία της Ελλάδας είναι ένας θεσμός με βαθειές ρίζες και βρίσκεται βαθειά στην καρδιά των Ελλήνων ορθοδόξων πολιτών».

Από την πλευρά του ο υπουργός ΠΕΧΩΔΕ Γιώργος Σουφλιάς ερωτηθείς για τα όσα καταγγέλλονται δήλωσε ότι η Εκκλησία πρέπει να αφεθεί και να προχωρήσει η ίδια σε γενναία αυτοκάθαρση. Πρόσθεσε ότι η συζήτηση για το διαχωρισμό κράτους - Εκκλησίας πρέπει να γίνει κάποια άλλη στιγμή που τα πράγματα θα έχουν ηρεμήσει.

«Τέτοια θέματα, ευαίσθητα και μεγάλα, δεν τυγχάνουν της δέουσας λύσης, όταν αντιμετωπίζονται σε φορτισμένη ατμόσφαιρα» τόνισε και υπενθύμισε ότι ο ίδιος είχε θίξει πρώτος το θέμα του διαχωρισμού, όταν ήταν υπουργός Παιδείας.

Πάντως, η υπουργός Παιδείας Μαριέτα Γιαννάκου δήλωσε την Παρασκευή πως η κυβέρνηση δεν πρόκειται να ανοίξει θέμα διαχωρισμού κράτους - Εκκλησίας.

Έρευνα για δέκα δικαστές που χειρίστηκαν την υπόθεση Γιοσάκη στα Κύθηρα

Πειθαρχική έρευνα για δέκα δικαστές του Πειραιά, που είχαν χειριστεί την υπόθεση αρχαιοκαπηλίας των Κυθήρων, στην οποία εμπλέκεται ο αρχιμανδρίτης Ιάκωβος Γιοσάκης διεξάγεται από τον Αρειο Πάγο. Παράλληλα, με εντολή του υπουργού Δικαιοσύνης Αναστάση Παπαληγούρα ανασύρθηκαν από το αρχείο 20 άλλες πειθαρχικές υποθέσεις.

Ο αρεοπαγίτης Χρήστος Μπαλτάς, ο οποίος διεξάγει την πειθαρχική έρευνα, αρχίζει την Παρασκευή τον έλεγχο των δικαστών που, με τον ένα ή τον άλλο τρόπο, ασχολήθηκαν με την υπόθεση των Κυθήρων.

Μεταξύ αυτών, η ανακρίτρια που εξαφάνισε το όνομα του Ιάκωβου Γιοσάκη από τη δικογραφία, ο εισαγγελέας Εφετών ο οποίος μετέτρεψε το κατηγορητήριο από κακούργημα σε πλημμέλημα, αλλά και δικαστές που μετείχαν στα δικαστικά συμβούλια που εξέδωσαν τα βουλεύματα.

Ο κ. Μπαλτάς μελετά, επίσης, δικογραφίες με ύποπτες αντικαταστάσεις δικαστών, προκειμένου να διαπιστώσει αν και με ποιό τρόπο συνδέονται οι διάδικοι με τους δικαστικούς λειτουργούς που εκδίκασαν τις υποθέσεις, ανεβαίνοντας στην έδρα χωρίς να έχουν κληρωθεί.

Την ίδια ώρα, ο κ. Παπαληγούρας έδωσε εντολή να ανασυρθούν από το αρχείο 20 πειθαρχικές υποθέσεις που αφορούν ισάριθμους δικαστές, οι οποίοι με τις πράξεις τους επέδειξαν έλλειψη ήθους κατά την τελευταία τετραετία. Σε ορισμένες υποθέσεις, μάλιστα, προκαλεί εντύπωση το χαμηλό ύψος της ποινής σε σχέση με τη βαρύτητα του παραπτώματος.

Χαρακτηριστική είναι η περίπτωση γυναίκας εφέτη, η οποία είχε τιμωρηθεί με δίμηνη αργία για παρέμβαση σε υπόθεση ναρκωτικών. Εις βάρος της ωστόσο λέγεται πως υπάρχουν αδιάσειστα στοιχεία για χρηματισμό -με 37 εκατ. δραχμές- προκειμένου να αποφυλακίσει κατηγορούμενο.

Οσον αφορά την ποινική δίωξη δικαστών και ιδιωτών στους οποίους αποδίδεται αναμειξη σε υποθέσεις χρηματισμού, αυτή θα ασκηθεί από τον εισαγγελέα Εφετών που θα υποδείξει η Ολομέλεια του Εφετείου η οποία συνέρχεται την ερχόμενη Τρίτη.



Ο πρώτος δικαστής που θα διωχθεί είναι ο πρόεδρος Πρωτοδικών Λεωνίδας Στάθης, ο οποίος την Παρασκευή δίνει εξηγήσεις για όσα κατηγορείται στον αντεισαγγελέα του Αρείου Πάγου Γ.Σανιδά. Εκτός από τον κ. Στάθη, στον κ. Σανιδά θα καταθέσουν ως ύποπτοι τέλεσης δωροδοκίας έξι δικηγόροι και δύο ιδιώτες.

Παράλληλα, διενεργείται έρευνα για τον εντοπισμό 86 δικογραφιών που έχουν χαθεί από τα δικαστήρια του Πειραιά και αφορούν την περίοδο 1996-99., ενώ πακέτο με περίπου 60 δικογραφίες διαβιβάζονται στον Αρειο Πάγο από το Εφετείο Θεσσαλονίκης, προκειμένου να διερευνηθούν αποφάσεις που εκδόθηκαν αποφυλακίζοντας κρατούμενους που είχαν καταδικαστεί.

Νέες αποκαλύψεις για την κρίση στην Εκκλησία - «Συγχωροχάρτι» αγιορείτη στον Βαβύλη

«Βεβαίωση» για δικαστική χρήση είχε λάβει ο Απόστολος Βαβύλης από ηγούμενο της Ιεράς Μονής Οσίου Γρηγορίου, έπειτα από παράκληση του κ. Χριστόδουλου. Για ποιμαντικού χαρακτήρα ενέργειες κάνει λόγο η Αρχιεπισκοπή. Παρέμβαση της Εισαγγελίας στην υπόθεση Βαβύλη.

Ο αρχιμανδρίτης Γεώργιος (κατά κόσμον Καψάνης), ηγούμενος της Ιεράς Μονής Οσίου Γρηγορίου, αναφέρει σε ανακοίνωσή του ότι τον Απόστολο Βαβύλη τον γνώρισε το 1998, όταν ο αρχιεπίσκοπος Χριστόδουλος του τηλεφώνησε και του ζήτησε να δεχθεί τον Βαβύλη για εξομολόγηση και πνευματική συμπαράσταση, όπως είχε κάνει και για άλλα άτομα.

Ο αρχιμανδρίτης σημειώνει ότι δέχθηκε τον Βαβύλη μερικές φορές για εξομολόγηση και από τις επαφές που είχε μαζί του διαπίστωσε ότι «δεν έδειχνε φύσις εγκληματική, αλλά είχε ηθικές και χριστιανικές αρχές», και συνεχίζει ο κ. Γεώργιος: «Γι' αυτό και του έδωσα την γνωστή βεβαίωση, τέσσερα χρόνια μετά την γνωριμία μας για να την χρησιμοποιήσει σε τυχόν αναθεώρηση κάποιας δίκης, ελπίζων ότι κάθε επιεικής κρίσις των δικαστικών αρχών θα συντελούσε στην ομαλή επανένταξή του στην κοινωνία. Πιστεύω ότι δεν ήλθε επί τούτω, για να πάρει τη βεβαίωση, αλλά γιατί και ο ίδιος αισθανόταν την ανάγκη της εξομολογήσεως».

Ο καθηγούμενος της Ιεράς Μονής Οσίου Γρηγορίου επισημαίνει ότι παρόμοιες βεβαιώσεις έχουν δοθεί και σε άλλους νέους, «που είχαν κοινωνικά παρεκτραπεί και μετενόησαν, προκειμένου να βοηθηθούν στην κοινωνική τους αποκατάσταση», και καταλήγει ότι ο Βαβύλης δεν έχει επανεμφανισθεί στο Αγιο Όρος μετά το 2002.

Στη βεβαίωση, που φέρει την υπογραφή του αρχιμανδρίτη Γεωργίου, μεταξύ άλλων αναφέρεται ότι ο Αρχιεπίσκοπος Χριστόδουλος απέστειλε τον Βαβύλη στον αγιορείτη, και τονίζεται ότι ο Βαβύλης είναι έντιμος, ηθικός άνδρας «με χριστιανικάς αρχάς, τας οποίας εδιδάχθη παρά των ευυπόληπτων γονέων του, ευφήμως γνωστών εις την κοινωνίαν του Βόλου. Μάλιστα ο πατήρ του τυγχάνει και διακεκριμένος εκπαιδευτικός».

Ο αρχιμανδρίτης βεβαιώνει: «Πιστεύω ότι κάθε ηθική συμπαράστασις προς αυτόν θα συντελέση εις καλλιτέραν κοινωνικήν αποκατάστασιν αυτού δεδομένου ότι τυγχάνει πρόσωπον λίαν μεμορφωμένον και προσοντούχον».

Αρχιεπισκοπή: Κατόπιν αιτήματος των γονέων

Με αφορμή τις νέες αποκαλύψεις για τον Απόστολο Βαβύλη, η Αρχιεπισκοπή εξέδωσε ανακοίνωση στην οποία υπογραμμίζει ότι ο κ. Χριστόδουλος μεσολάβησε ώστε ο Βαβύλης να έρθει σε επαφή με τον αγιορείτη, μετά από αίτημα των γονέων του, και ότι πρόκειται για καθαρά ποιμαντικού χαρακτήρα ενέργεια.

Συγκεκριμένα η ανακοίνωση έχει ως εξής: «Ο Μακαριώτατος Αρχιεπίσκοπος Αθηνών και Πάσης Ελλάδος κ. Χριστόδουλος, κατόπιν παρακλήσεως των γονέων του κ. Απόστολου Βαβύλη, γνωστών και ευυπόληπτων μελών της κοινωνίας του Βόλου, με τους οποίους διατηρούσε και διατηρεί εξαιρετικές σχέσεις, ζήτησε από τον π. Γεώργιο Καψάνη, κορυφαίο εκπρόσωπο του Αγιορείτικου Μοναχισμού, να δεχθεί για πνευματική στήριξη και συμπαράσταση τον υιό τους, όπως κατά καιρούς πράττει και με άλλους νέους που επιθυμούν να επισκεφτούν το Αγιο Όρος για την πνευματική τους ωφέλεια και αναγέννηση».

«Γίνεται αντιληπτό, πλέον, πως εκείνοι που επιχειρούν να ερμηνεύσουν αυτές τις ποιμαντικού χαρακτήρος ενέργειες, με κοσμικά και μόνο κριτήρια, είτε αδυνατούν να ερμηνεύσουν το περιεχόμενό τους, είτε σκοπίμως το παρερμηνεύουν» σημειώνεται.

Αποστολή στο Βατικανό

Μέλος της αντιπροσωπείας του Πατριαρχείου Ιεροσολύμων στη Διαθρησκειακή Συνάντηση που διοργάνωσε το Βατικανό πριν από τρία χρόνια στην Ασίζη είχε οριστεί ο Απόστολος Βαβύλης ή Φωκάς. Ωστόσο, η παρουσία της αντιπροσωπείας του Πατριαρχείου ματαιώθηκε την τελευταία στιγμή.

Στη συγκεκριμένη περίπτωση ο Βαβύλης χρησιμοποίησε το όνομα Ραφαήλ Απόστολος Αναγνωστάκης.

Όπως αναφέρει η εφημερίδα Το Βήμα, ο Αναγνωστάκης -ή Βαβύλης, ή Φωκάς- στην Ασίζη είχε την ιδιότητα του κληρικού και στο δελτίο του Βατικανού αναφέρεται ότι θα συνόδευε τον αρχιμανδρίτη Νικόλαο Νικόδημο Φαρμάκη, κληρικό της γνωστής Μοναστηριακής Αδελφότητας «Χρυσοπηγή».

ΜΠΡΟΝΤΕΡΥ

Συμφέρουσες προσφορές σε όλα τα είδη, από τα καταστήματα ΜΠΡΟΝΤΕΡΥ

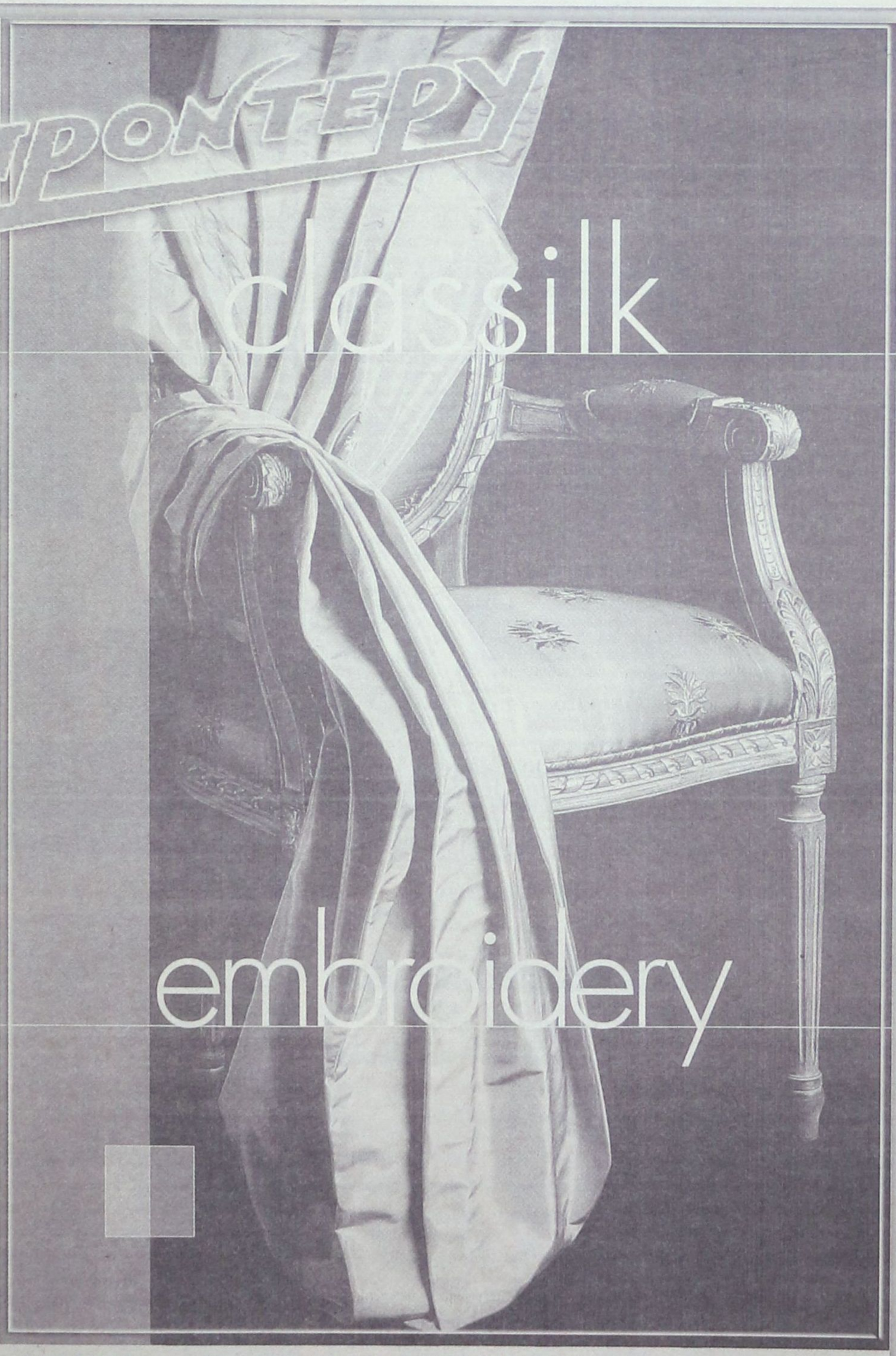

ΝΙΚΟΣ. Δ. ΣΑΡΡΗΜΑΥΡΟΓΕΝΗΣ
1ο ΚΑΤΑΣΤΗΜΑ - Λ. ΛΙΝΔΟΥ 211 • ΡΟΔΟΣ • 85100 • ΤΗΛ.: 22410 69939 ΦΑΞ: 22410 60099 -
2ο ΚΑΤΑΣΤΗΜΑ - Κ. ΥΔΡΑΙΟΥ 53 • ΡΟΔΟΣ • 85100 • ΤΗΛ.: 22410 36279 ΦΑΞ: 22410 76650

ΙΔΡΥΘΗΚΕ ΠΟΛΙΤΙΣΤΙΚΟΣ ΣΥΛΛΟΓΟΣ

ΜΕΣΑΙΩΝΙΚΟ ΦΕΣΤΙΒΑΛ

για να «ζωντανέψει» η Παλιά Πόλη της Ρόδου

Θα αναπαραχθούν έθιμα και γεγονότα της εποχής εκείνης

Με σκοπό να «ζωντανέψουν» την Μεσαιωνική Πόλη της Ρόδου, συμπολίτες μας ίδρυσαν πολιτιστικό σύλλογο με την επωνυμία «Μεσαιωνικό Ρόδο», ο οποίος θα δραστηριοποιηθεί με την οργάνωση, σε πρώτη φάση, φεστιβάλ. Θέμα του Φεστιβάλ θα είναι «Αναβίωση μιας μέρας του Μεσαίωνα» που θα αφορά την καθημερινότητα του κόσμου, της εποχής εκείνης, σε συνδυασμό με διάφορα θεατρικά και μουσικά δρώμενα.

Σχετικά εκδόθηκε χθες από τον Σύλλογο η ακόλουθη ενημερωτική ανακοίνωση.

Στην πόλη της Ρόδου στέκονται επιβλητικά τα Μεσαιωνικά Τείχη, περιβάλλοντας ένα μοναδικό μνημείο παγκόσμιας κληρονομιάς. Ένα μνημείο που έκανε γνωστό το νησί ανά τους αιώνες και που φέρει το στίγμα των πολιτισμών που πέρασαν.

Ένα μνημείο παγκόσμιας αρχιτεκτονικής και πολιτιστικής κληρονομιάς, προστατευόμενο από την UNESCO (από το 1992), το ύψιστο αρχιτεκτονικό - οχυρωματικό επίτευγμα της εποχής του, η μοναδική καλά διατηρημένη, ζώσα, περιτειχισμένη με Τάφρο, Μεσαιωνική Πόλη, δεν έτυχε της προβολής που της αρμόζει.

Σήμερα στην Μεσαιωνική Πόλη της Ρόδου, καμία εκδήλωση και κανένα γεγονός, δεν διοργανώνεται για να θυμίζει την συμβολή της στην ιστορία και στον πολιτισμό.

Στις περισσότερες πόλεις του κόσμου, όπου υπάρχουν ανάλογα μνημεία πολιτιστικής κληρονομιάς, μικρότερης ίσως έκτασης και ιστορίας, διοργανώνονται μεγάλα φεστιβάλ κι εκδηλώσεις, αποφέροντας μεγάλα οφέλη πολιτιστικά, εκπαιδευτικά και οικονομικά, με ταυτόχρονη προσέλκυση τουρισμού. Συμβάλλουν δε στη συντήρηση των εθίμων και της παράδοσης, προσφέροντας διασκέδαση.

Με τα παραπάνω ως οδηγό, ιδρύθηκε πριν λίγες μέρες στην πόλη μας ο πολιτιστικός Σύλλογος «ΜΕΣΑΙΩΝΙΚΟ ΡΟΔΟ». Τα ιδρυτικά του μέλη, συμπολίτες μας από τους χώρους του τουρισμού, των δημόσιων υπηρεσιών, της εκπαίδευσης, των καλλιτεχνικών, της διασκέδασης και πολλών άλλων, θεωρούν ότι η Ρόδος δεν υστερεί σε τίποτα από τις άλλες πόλεις κι ακόμα ότι υπάρχει η ανάγκη να ψυχαγωγηθεί το κοινό με τον ίδιο και καλύτερο ίσως τρόπο, αποκομίζοντας ολόκληρη η πόλη, τα ανάλογα οφέλη. Έτσι, αποφάσισε να κάνει, για πρώτη φορά, μία σοβαρή προσπάθεια για τη διοργάνωση μίας μεγάλης γιορτής που θα έχει τη μορφή φεστιβάλ.

Το θέμα του Φεστιβάλ θα είναι η Αναβίωση Μιας Μέρας



Του Μεσαίωνα. Η αναβίωση όμως αυτή, θα αφορά στην καθημερινότητα του κόσμου στη Ρόδο του Μεσαίωνα, παρουσία των Ιπποτών, ενώ ταυτόχρονα θα λαμβάνουν χώρα διάφορα θεατρικά, και μουσικά δρώμενα, θα διοργανώνονται παιχνίδια για την ψυχαγωγία του κόσμου και θα αναπαράγονται γεγονότα κι έθιμα της εποχής.

Έτσι θα δημιουργηθεί, εντός των τειχών της Παλιάς μας Πόλης, μία καθαρά μεσαιωνική ατμόσφαιρα, με την χρήση κάποιων επιπλέον σκηνικών, έτσι ώστε να καλυφθεί οτιδήποτε θυμίζει τη σύγχρονη εποχή.

Το «Μεσαιωνικό Ρόδο» έχει κατοχυρώσει την μεθοδολογία του προγράμματος του και ήδη έρθει σε επαφή με σημαντικούς φορείς, όπως τη Νομαρχιακή Αυτοδιοίκηση Δωδεκανήσου (Δ.Ο.Τ & Ο.Π.Α.Δ), το Δήμο Ροδίων (Π.Ο.Δ.Ρ., Τμήμα Διεθνών Σχέσεων), την 4η Εφορεία Βυζαντινών Αρχαιοτήτων, την Ένωση Ξενοδόχων Ρόδου, την ΤΕΔΚ, τον ΠΡΟ.ΤΟΥ.Ρ και πολλούς άλλους οργανισμούς. Φιλοδοξεί να ξεκινήσει το εγχείρημα την περίοδο της Αποκριάς 2006, με τη στήριξη επιπλέον μελών και εθελοντών, και φυσικά των δημόσιων φορέων.

Για περισσότερες πληροφορίες και εγγραφή μελών, επικοινωνήστε στα τηλέφωνα: 22410 74405, 78771 & mesaionikorodo@gmail.com.

ΜΕΤΑ ΤΗΝ ΕΞΑΣΦΑΛΙΣΗ ΠΙΣΤΩΣΕΩΝ

ΑΡΧΙΖΕΙ ΣΤΟ ΔΗΜΟ ΑΡΧΑΓΓΕΛΟΥ

η εκτέλεση έργων υποδομής

Εγκρίθηκαν ομοφώνως οι εισηγήσεις από το δημοτικό συμβούλιο

Εργα ανάπτυξης βασικών κοινωνικών υποδομών ενέκρινε ομοφώνως το Δημοτικό Συμβούλιο Αρχαγγέλου, κατά τη συνεδρίαση της Τρίτης, 8 Φεβρουαρίου 2005.

Ως γνωστό ο Δήμος Αρχαγγέλου είναι από τους πλέον στερημένους Δήμους του Νομού σε έργα βασικών υποδομών, γι' αυτό και το Δημοτικό Συμβούλιο με υψηλό αίσθημα ευθύνης ενέκρινε ομοφώνως όλες τις αποφάσεις που αφορούσαν αυτά τα έργα.

Συγκεκριμένα, ο δήμαρχος κύριος Αλέκος Παπουράς έφερε προς συζήτηση τα παρακάτω θέματα, τα οποία και ψηφίσθηκαν ομοφώνως:

• Παραλαβή, έγκριση μελέτης, καθορισμός όρων δημοπράτησης, αποδοχή πίστωσης και διάθεση πίστωσης για την εκτέλεση του έργου «Κατασκευή παιδικού σταθμού στο Δημοτικό Διαμέρισμα Μαλώνας και στο Δημοτικό Διαμέρισμα Μασάρων» προϋπολογισμού 166.100,00 και 159.330,00 ευρώ αντίστοιχα.

• Παραλαβή και έγκριση εδαφολογικής έρευνας -μελέτης οικοπέδου για το έργο «Κατασκευή παιδικού σταθμού στην έδρα του Δήμου Αρχαγγέλου». Η μελέτη του έργου προϋπολογισμού 762.750,50 ευρώ είχε ψηφισθεί τον περασμένο χρόνο.



• Εγκριση 1ου Α.Π. του έργου «Ανάπλαση -Διαμόρφωση πλατείας Αη Γιάννη Δήμου Αρχαγγέλου» προϋπολογισμού 319.790,00 ευρώ.

• Εγκριση μελέτης και καθορισμός όρων δημοπράτησης του έργου «Κατασκευή μίνι γηπέδου ποδοσφαίρου 5Χ5 στο Χαράκι προϋπολογισμού 126.560,00 ευρώ.

• Εγκριση πρόσκλησης εκδήλωσης ενδιαφέροντος και ΕΣΥ για την εκπόνηση της μελέτης «Κατασκευή αίθουσας πολλαπλών χρήσεων στην έδρα του Δήμου Αρχαγγέλου» προεκτιμούμενης αμοιβής 140.000,00 ευρώ. Και,

• Παραλαβή και έγκριση της ειδικής αρχιτεκτονικής μελέτης Α) «Ανάπλαση τμήματος κεντρικού δρόμου από καφενείο Μελαχρινού έως σούπερ μάρκετ Καπιτάνου και Β) Ανάπλαση τμήματος κεντρικού δρόμου από παντοπωλείο Ταραλλά έως Συναιτερισμού.

Αυτά, τα από πολλών ετών οφειλόμενα έργα, αναμένεται να δώσουν λύσεις σε ζωτικής σημασίας καθημερινά προβλήματα και να ενισχύσουν τον κοινωνικό ιστό και την κοινωνική συνοχή του Δήμου στο σύνολό του.

Να σημειωθεί ότι ο δήμαρχος κ. Αλέκος Παπουράς, έχει ήδη εξασφαλίσει το μεγαλύτερο μέρος των πιστώσεων που απαιτούνται και προβαίνει στις απαιτούμενες ενέργειες ώστε σύντομα να εξασφαλισθούν και τα υπόλοιπα.

ΣΥΛΛΟΓΟΣ ΕΡΓΑΖΟΜΕΝΩΝ ΣΤΙΣ Δ.Ο.Υ. ΔΩΔΕΚΑΝΗΣΟΥ

ΠΟΕ - ΔΟΥ | ΦΟΡΟΛΟΓΙΚΗ ΕΠΙΘΕΩΡΗΣΗ

ΦΟΡΟΛΟΓΙΚΟ ΣΕΜΙΝΑΡΙΟ

ΡΟΔΟΣ

ΣΑΒΒΑΤΟ 12 & ΚΥΡΙΑΚΗ 13 ΦΕΒΡΟΥΑΡΙΟΥ 2005

ΑΙΘΟΥΣΑ: ΔΙΚΗΓΟΡΙΚΟΥ ΣΥΛΛΟΓΟΥ

ΩΡΑ ΕΝΑΡΞΗΣ: 09.00

Θέματα:

- ΟΔΗΓΙΕΣ ΣΥΜΠΛΗΡΩΣΗΣ ΕΝΤΥΠΟΥ Ε9
- ΠΕΡΑΙΩΣΗ ΥΠΟΒΑΛΛΟΜΕΝΩΝ ΦΟΡΟΛΟΓΙΚΩΝ ΔΗΛΩΣΕΩΝ ΧΩΡΙΣ ΕΛΕΓΧΟ (Αυτοέλεγχος Ν. 3296/2004)
- ΑΠΛΟΥΣΤΕΥΣΕΙΣ ΣΤΟΝ ΚΩΔΙΚΑ ΒΙΒΛΙΩΝ & ΣΤΟΙΧΕΙΩΝ (Ν. 3296/2004)

Εισηγητές:

• ΚΟΛΛΙΑ ΑΝΝΑ	ΤΜΗΜΑΤΑΡΧΗΣ ΦΜΑΠ (Δ13)
• ΛΑΜΠΡΟΣ ΜΠΑΛΩΜΕΝΟΣ	ΥΠΑΛΛΗΛΟΣ Δ/ΝΣΗΣ ΕΛΕΓΧΟΥ
• ΓΙΑΝΝΗΣ ΤΖΙΜΑΣ	Δ/ΝΤΗΣ Κ.Υ. Σ.Δ.Ο.Ε.
• ΓΙΑΝΝΗΣ ΜΑΡΙΝΗΣ	ΥΠΑΛ/ΛΟΣ ΥΠ. ΟΙΚΟΝΟΜΙΚΩΝ

Για το Δ.Σ. του Συλλόγου
Η ΠΡΟΕΔΡΟΣ
ΜΑΙΡΗ ΜΑΥΡΟΝΙΚΟΛΑ

Για τη Δ.Ε. της Φορολογικής Επιθεώρησης
Ο ΠΡΟΕΔΡΟΣ
ΓΙΑΝΝΗΣ ΚΑΠΕΛΕΡΗΣ

ΤΙΜΗ ΣΥΜΜΕΤΟΧΗΣ 50,00 ΕΥΡΩ



Στην κορυφή της Ξάνθης
Η ΜΠΑΛΑ ΣΤΑ 11 ΒΗΜΑΤΑ
ΣΕΛ. 16-17
ΟΥΔΕΙΣ ΠΡΟΦΗΤΗΣ...
ΣΕΛ. 18

sports
Επιμέλεια: Ηλίας Λοΐζος - Τάσος Κώστας

ΠΑΕ ΡΟΔΟΣ

ΠΗΡΑΝ ΛΕΦΤΑ ΟΙ ΠΟΔΟΣΦΑΙΡΙΣΤΕΣ

Ενδιαφέρον από την «Καζίνο Ρόδος Α.Ε.» που σε πρώτη φάση θα βάλει διαφήμιση στο γήπεδο.

Οι προσπάθειες των παραγόντων μετά την κατάσταση που δημιουργήθηκε τελευταία σε διοικητικό επίπεδο καρποφόρησαν και χθες το απόγευμα μετά την προπόνηση οι ποδοσφαιριστές εισέπραξαν ένα ποσό έναντι αυτών που τους οφείλονται.

Μέτοχοι της ομάδας και πρώην μέλη της διοίκησης έκαναν ότι ήταν δυνατό για να μαζέψουν χρήματα και να τα δώσουν στους παίκτες. Σίγουρα η ψυχολογική κατάσταση των ποδοσφαιριστών είναι διαφορετική από χθες καθώς είδαν ότι το ενδιαφέρον των ανθρώπων της ΠΑΕ είναι πραγματικό και όχι μόνο υποσχετικό, ώστε να έλθουν καλύτερες μέρες στην ομάδα. Πιστεύεται ότι οι ενέργειες των παραγόντων θα συνεχισθούν με τον ίδιο ζήλο και τις επόμενες ημέρες με σκοπό να κεντρίσουν το ενδιαφέρον κι άλλων επιχειρηματιών που θα δώσουν με την συνεισφορά τους, όποια κι αν είναι αυτή, άλλη δυναμική και οντότητα στην ΠΑΕ Ρόδος.

ΕΝΔΙΑΦΕΡΟΝ ΤΟΥ «ΚΑΖΙΝΟ»

Οι εκκλήσεις και οι επαφές που έγιναν από τους παράγοντες της ΠΑΕ Ρόδου προξένησαν ήδη το ενδιαφέρον της «Καζίνο Ρόδος Α.Ε.».

Κι άλλοι επιχειρηματίες μπορούν να βοηθήσουν την ομάδα με κάθε τρόπο.

Χθές το απόγευμα στο γήπεδο η εκπρόσωπος της εταιρείας και υπεύθυνη «Μάρκετινγκ» - δημοσίων σχέσεων κ. Φαίδρα Σπανού με τον συνεργάτη της κ. Γιάννη Ζερβό συναντήθηκε και συζήτησε με τους κ.κ. Παρασκευά - Ντουρουτλή - Μαρίνο την περίπτωση διαφήμισης της «Καζίνο Ρόδος Α.Ε.» στα σημεία που βρίσκονται γύρω από τον αγωνιστικό χώρο. Η συζήτηση κράτησε περίπου μισή ώρα και οι δύο πλευρές φάνηκαν ικανοποιημένες από την πρώτη επαφή. Πιστεύεται πώς το ενδιαφέρον την «Καζίνο Ρόδος Α.Ε.» θα γίνει πραγματικότητα σύντομα και γιατί όχι στην νέα περίοδο να μην επεκταθεί περισσότερο η συνεργασία των δύο πλευρών.

ΜΠΟΡΟΥΝ ΚΙ ΑΛΛΟΙ

Το παράδειγμα των μικρομεσαίων επιχειρήσεων που διαφημίζονται στο γήπεδο μπορούν ν' ακολουθήσουν κι άλλες επιχειρήσεις, ώστε το βάρος της ΠΑΕ να μοιρασθεί σε πολλά χέρια και όχι σε δύο τρεις παράγοντες.



ΜΕΓΑΛΗ ΔΥΝΑΜΗ ΟΙ ΦΙΛΑΘΛΟΙ

Κινητήριος δύναμη σε κάθε ομάδα είναι οι φίλαθλοί της. Τα «ελάφια» έχουν φιλάθλους μόνο που χρόνια έχουν μια κακή συνήθεια. Περιμένουν να δουν την ομάδα τους στην πρώτη θέση για να έλθουν στο γήπεδο. Λάθος. Η κάθε ομάδα και ιδιαίτερα οι ποδοσφαιριστές τους χρειάζονται κάθε Κυριακή στις εξέδρες όποιο αποτέλεσμα και αν υπάρχει μετά το τέλος του αγώνα. Ας το δουν περισσότερο σαν γιορτή κι όχι με άλλου είδους φανατισμούς. Ας παραδειγματισθούν από τους αγγλικούς συλλόγους όπου οι φίλαθλοι ενισχύουν τις ομάδες τους ανεξάρτητα σε ποιά βαθμολογική θέση βρίσκονται. Αυτή την στιγμή περισσότερο από κάθε άλλη φορά οι παίκτες της Ρόδου χρειάζονται τους φιλάθλους του νησιού μας και μάλιστα αύριο στο παιχνίδι με τον Άγιο Δημήτριο.

Με τα είκοσι ευρώ του κάθε φίλαθλου σε κάθε αγώνα τα «ελάφια» γίνονται ισχυρότερα

Εκτός από την παρουσία τους, που είναι σημαντική από πλευράς ψυχολογίας στους παίκτες, χρειάζεται και η οικονομική τους συμβολή πληρώνοντας, μηδενός εξαιρουμένου και ότι ιδιότητα έχει, το αντίτιμο του εισιτηρίου. Η Ρόδος έχει δυναμική κι αυτή πρέπει να είναι οι φίλαθλοί της.

ΠΡΟΠΟΝΗΣΗ ΜΕ ΚΕΦΙ

Παρά τα προβλήματα και την μια μέρα αποχής που έκαναν οι παίκτες από τις προπονήσεις, η προετοιμασία των «ελαφιών» συνεχίσθηκε χθες κανονικά στο δημοτικό γήπεδο της πόλης μας. Όλοι οι ποδοσφαιριστές ήταν στην διάθεση του Αντώνη Μανίκα και έδειξαν πως είναι αποφασισμένοι να μην αφήσουν αύριο κανένα περιθώριο στον αντίπαλό τους για να διεκδικήσει την νίκη. Ο αθηναίος τεχνικός έδωσε βάρος στην τακτική που θ' ακολουθήσει η ομάδα με τον Άγιο Δημήτριο κι όλα δείχνουν πως η ήττα από τον Λήλαντα θα είναι μόνο μια παρένθεση. Ο Αντώνης Μανίκας ξεκούρασε χθες ορισμένους παίκτες του, οι οποίοι όμως συμμετείχαν στις ασκήσεις τακτικής.

ΚΑΛΥΤΕΡΑ Ο ΜΑΚΡΥΔΗΜΗΤΡΗΣ

Με εντατικούς ρυθμούς ακολούθησε και χθές το ατομικό του πρόγραμμα ο Διονύσης Μακρυδημήτρης.

Ο νεαρός ποδοσφαιριστής έχει βάλει στοίχημα με τον εαυτό του να επιστρέψει γρηγορότερα στην ομάδα απ' όσο αρχικά υπολογίσθηκε. Δεν αποκλείεται την προσεχή Δευτέρα να τεθεί στην διάθεση του προπονητή του και ν' ακολουθήσει το πρόγραμμα της προπόνησης μαζί με τους συμπαίκτες του.

ΠΑΟ ΔΙΑΓΟΡΑΣ

Εμειναν στην Ρόδο Γαλανός - Τσιαντούλης

Τις νίκες του θέλει να ζευγαρώσει σήμερα ο ΠΑΟ Διαγόρας με αντίπαλο την Α.Ε. Κως.

Το παιχνίδι θα γίνει στο νησί του Ιπποκράτη και θα ξεκινήσει στις 3:00 το απόγευμα.

Οι «κυανέρυθροι» που επιθυμούν κι αυτή την αγωνιστική να μείνουν αήττητοι είναι έτοιμοι από κάθε πλευρά. Ωστόσο ο Ανδρέας Σταύρου αντιμετωπίζει αγωνιστικά προβλήματα, αφού, ο «φορ» της ομάδας Στέλιος Τσιαντούλης έχει τράβηγμα στον δικέφαλο και βέβαια θ' απουσιάσει και στα επόμενα παιχνίδια ενώ ο Σταύρος Γαλανός αισθάνθηκε ενοχλήσεις στους κοιλιακούς και για προληπτικούς λόγους έμεινε εκτός αποστολής.

Η τελευταία προπόνηση για τους παίκτες του «γηραιού» έγινε χθές το μεσημέρι στις 12:00 στο δημοτικό γήπεδο. Ο αγώνας θεωρείται «ντέρμπι» καθώς οι «βυσσινί» θέλουν να πάρουν την «ρεβάνς» για το παιχνίδι του πρώτου γύρου όπου ηττήθηκαν με 2-1. Το τεχνικό δίδυμο Γιώργου - Σταμάτη και Ανδρέα Καϊσερλη θα έχουν σήμερα δύο απουσίες τον τιμωρημένο Λουτριώτη και τον Ζαχαρία Μποϊλή, ο οποίος παντρεύεται και δεν κλήθηκε στ' αποδυτήρια. Οι υπόλοιποι ποδοσφαιριστές όπως δήλωσαν θα είναι στη διάθεσή τους.

Η αποστολή του σίγουρου πλέον πρωταθλητή ΠΑΟ Διαγόρα αναχώρησε χθες το απόγευμα στις έξι ατμοπλοϊκώς και οι ποδοσφαιριστές που θα έχει μαζί του ο Ανδρέας Σταύρου είναι οι Κεφάλας, Μιχαλάκης, Ανδριώτης, Βασιλάκης, Γιάνοβιτς, Γουλόπουλος, Ρουτζιέρης, Μαχλής, Κρομμύδας, Παπαδημήτρης, Αθανασίου, Σπάρταλης, Παφιάκης, Αλεξανδρής, Καλημέρης, Καστρουνής, Αγγελόπουλος, Μπαλογιάννης.

ΙΑΛΥΣΟΣ

ΑΜΦΙΒΟΛΟΣ Ο ΚΟΥΡΖΗΣ

Χθές το απόγευμα ολοκληρώθηκε η προετοιμασία των «ερυθροκίτρινων» για το αυριανό παιχνίδι με τον Αίαντα Σαλαμίνας.

Ο Γιώργος Γκάιδας κάλεσε όλους τους ποδοσφαιριστές του στ' αποδυτήρια, ωστόσο θα έχει τρεις απουσίες. Όπως είναι γνωστό Γεωργαλής και Γκορτζίλας δεν θ' αγωνισθούν επειδή είναι τιμωρημένοι ενώ απών θα είναι και ο Μαννάκης που είναι στρατευμένος και δεν μπόρεσε να εξασφαλίσει άδεια.

Στην χθεσινή προπόνηση είχε ενοχλήσεις στο γόνατο

Αμφίβολη θεωρείται η συμμετοχή του Κουρζή καθώς ο νεαρός ποδοσφαιριστής στην χθεσινή προπόνηση αισθάνθηκε ενοχλήσεις στο γόνατο.

Όλοι οι ποδοσφαιριστές, τεχνική ηγεσία και διοίκηση θα γευματίσουν την Κυριακή το μεσημέρι και στην συνέχεια θα μεταβούν στο «Οικονμίδειο» όπου ο Γιώργος Γκάιδας θ' ανακοινώσει τους δεκαοχτώ για το ματς με τον Αίαντα

Γκάζια για δέκα

Με δέκα οδηγούς θα πραγματοποιηθεί την Κυριακή 13 Φεβρουαρίου 2005 ο πρώτος αγώνας του 1ου Κυπέλλου Δωδεκανήσου στο SCRAMBLE (Μοτοκρος), που διοργανώνει η Λέσχη Μοτοσικλέτας «ΙΚΑΡΟΣ» Καλλιθέας, με συνδιοργανωτές το Δήμο Καλλιθέας και τον Οργανισμό Προώθησης Ροδιακού Τουρισμού (ΠΡΟΤΟΥΡ).

Ο αγώνας θα γίνει στο 15 χλμ. της λεωφόρου Ρόδου - Λίνδου (διασταύρωση για Λαδικό, στο λόφο δεξιά) και θα εκκινήσει στις 11 π.μ.

Οι οδηγοί, είναι οι εξής:

Μιχάλης Χατζηαντώνης, Δημήτρης Χατζηαντώνης, Δημήτρης Σέρφας, Αντώνης Πατενιώτης, Κώστας Δουκίσης, Θεολόγος Ζούνης, Μεθόδιος Φουρθιώτης, Φανούρης Σταύρας, Τάσος Βαρκάδος και Σταμάτης Λυρίου.

ΚΟΛΟΣΣΟΣ

Στην κορυφή της Ξάνθης

Ο καιρός στη Ρόδο είναι αίθριος. Τα χιόνια παραμένουν στις άκρες των δρόμων της Ξάνθης και η θερμοκρασία βρίσκεται σε χαμηλά επίπεδα.

Ο Κολοσσός ταξίδεψε στην Βόρεια Ελλάδα και σήμερα έχει ως στόχο να μείνει «ζεστός» στο κυνήγι της ανόδου. Για να παραμείνει στην 1η θέση του βαθμολογικού πίνακα χρειάζεται να φύγει νικητής από το πανέμορφο κλειστό «ΑΜΟΙΡΙΔΗΣ», έδρα του Α.Σ. Ξάνθης.

Στις δηλώσεις του ο Βασίλης Φραγκιάς χαρακτήρισε το σημερινό παιχνίδι «κλειδί» και συμπλήρωσε: «Η δική μας αγωνιστική διάθεση και συμπεριφορά θα κρίνει τον τελικό νικητή. Η Ξάνθη είναι επικίνδυνη ομάδα και μάλιστα στον Α' γύρο την νικήσαμε στην παράταση αλλά ο Κολοσσός είναι αποφασισμένος να δώσει τον καλύτερό του εαυτό».



Μοναδικός απών από την αποστολή ο τραυματίας Χρήστος Παππάς. Στο κλειστό της Ξάνθης θα παραταχθούν οι Παναγιωτόπουλος, Παναγιωταράκος, Γκογκίδης, Παπαδάτος, Αλμπερτ, Γεωργίτσης, Μακρής, Περούλης, Χαραλαμπόπουλος και Λιβεριάτος.

• Ο αγώνας θα διεξαχθεί στις 17:00 και θα μεταδοθεί στη Ρόδο ραδιοφωνικά από τον LOVE N.R.G. 98..

Α2 - 16η αγωνιστική

12/02/05 17:30 Γηπ. ΚΡΑΧΤΙΔΗ
ΚΑΟ ΔΡΑΜΑΣ - ΗΡΑΚΛΕΙΟ ΟΑΑ
Κομισάριος: ΧΑΤΖΗΣΤΑΥΡΟΥ,
Διαιτητές: ΚΑΛΔΙΡΗΣ, ΠΑΠΑΠΕΤΡΟΥ Π.

12/02/05 17:30 Γηπ. ΙΛΙΣΙΩΝ
ΗΛΥΣΙΑΚΟΣ ΑΟ - ΑΣΕ ΔΟΥΚΑ
Κομισάριος: ΑΓΓΕΛΟΠΟΥΛΟΣ,
Διαιτητές: ΜΑΝΔΡΕΚΑΣ ΓΕΩΡΓ. ΔΙΑΜΑΝΤΗΣ

12/02/05 17:30 Γηπ. ΝΕΑΠΟΛΗΣ ΛΑΡ.
ΓΣ ΛΑΡΙΣΗΣ - ΑΓΕ ΧΑΛΚΙΔΟΣ
Κομισάριος: ΤΖΑΦΛΕΡΗΣ ΣΤΥΛΙΑΝΟΣ,
Διαιτητές: ΝΤΙΝΟΣ, ΜΑΝΟΣ

12/02/05 17:30 Γηπ. ΑΙΓΑΛΕΩ
ΑΙΓΑΛΕΩ ΑΟ - ΓΣ ΠΕΡΙΣΤΕΡΙΟΥ
Κομισάριος: ΟΡΦΑΝΟΣ ΓΕΩΡΓΙΟΣ,
Διαιτητές: ΑΓΑΔΑΚΟΣ Ν., ΣΤΑΜΑΤΟΠΟΥΛΟΣ

12/02/05 17:30 Γηπ. ΝΗΑΡ ΗΣΤ
ΑΟ ΝΗΑΡ ΗΣΤ - ΑΟ ΣΠΟΡΤΙΓΚ
Κομισάριος: ΣΩΤΗΡΙΑΔΗΣ ΦΩΤΙΟΣ,
Διαιτητές: ΠΟΛΙΤΗΣ, ΦΟΥΦΗΣ ΙΩΑΝ.

12/02/05 17:30 Γηπ. ΓΛΥΦΑΔΑΣ
ΑΟ Π. ΦΑΛΗΡΟΥ - ΔΑΣ ΑΝΩ ΛΙΟΣΙΩΝ
Κομισάριος: ΑΛΜΠΑΝΗ ΒΑΣΙΛΙΚΗ,
Διαιτητές: ΔΡΟΣΟΠΟΥΛΟΣ, ΤΣΙΑΜΠΕΡΑΣ ΝΙΚ.

12/02/05 17:00 Γηπ. ΑΜΟΙΡΙΔΗ
ΞΑΝΘΗ ΑΣ - ΑΟ ΚΟΛΟΣΣΟΣ
Κομισάριος: ΛΑΜΠΡΙΔΗΣ ΛΑΖΑΡΟΣ,
Διαιτητές: ΜΗΤΣΟΠΟΥΛΟΣ, ΣΩΜΟΣ

Α2 ΜΠΑΣΚΕΤ
Η ΒΑΘΜΟΛΟΓΙΑ

	Β.	Ν - Η	ΠΟΝΤΟΙ
1. Κολοσσός Ρόδου	26	11-4	1.247-1.099
2. Ο.Φ.Η./Ηράκλειο	26	11-4	1.120-1.040
3. Ηλυσιακός	26	11-4	1.176-1.110
4. Α.Γ.Ε. Χαλκίδας	26	11-4	1.251-1.208
5. Α.Ο. Σπόρτιγκ	25	10-5	1.122-1.056
6. Γ.Σ. Λάρισας	25	10-5	1.154-1.050
7. Νήαρ Ηστ	23	8-7	1.173-1.145
8. Περιστέρι	22	7-8	1.100-1.096
9. Α.Σ.Ε. Δούκα	22	7-8	1-145-1.141
10. Α.Ο. Αιγάλεω	21	6-9	1.128-1.150
11. Α.Σ. Ξάνθης	21	6-9	1.146-1.140
12. Παλαιό Φάληρο	19	4-11	1.140-1.261
13. Κ.Α.Ο. Δράμας	18	3-2	1.048-1.199
14. Δ.Α.Σ. Ανω Λιοσίων	15	0-15	954-1.209

Πρωταθλητής Ρόδου το Τ.Α.Δ.

Κέρδισε με 5-0 το 4ο Γυμνάσιο Ρόδου

Το Αθλητικό Γυμνάσιο Ρόδου είναι η πρωταθλήτρια ομάδα της πόλης μας καθώς χθες στον τελικό κέρδισε με5-0 το 4ο Γυμνάσιο.

Ο αγώνας έγινε στο γήπεδο Αγίων Αποστόλων χωρίς να επιτραπεί η είσοδος σε φιλάθλους-μαθητές.

Το σκορ (1-0) άνοιξε στο 14΄ ο Πισσάς με άψογο πλασέ.

Στο 16΄ οι γηπεδούχοι είχαν σουτ στο οριζόντιο δοκάρι με τον Π. Καρπαθάκη και ο επερχόμενος Ε. Καρπαθάκης με κεφαλιά έκανε το 2-0.

Το 3-0 έγινε στο 28΄ μετά από κοντινή κεφαλιά του Παπαντωνίου.

Ο Τυρακίδης στο 35΄ με σουτ σημάδεψε το δεξί κάθετο δοκάρι.

Στο 40΄ οι φιλοξενούμενοι έφθασαν κοντά στο γκολ, όμως το σουτ του Τσομάνι αποκρούσθηκε από το οριζόντιο δοκάρι.

Το 4-0 έγινε στο 43΄, όταν Παπαντωνίου-Τομάζος άλλαζαν ωραία την μπάλλα και ο δεύτερος με σουτ την έστειλε στα δίχτυα.

Διαστάσεις θριάμβου πήρε η νίκη του ΤΑΔ, καθώς στο 48΄ ο Παπαντωνίου με πλασέ μέσα από την περιοχή σημείωσε το 5-0.

Διαιτητής του αγώνα ήταν ο καθηγητής Φυσικής Αγωγής Νίκος Μαντικός (πολύ καλός).

ΤΑΔ

Λιβισιανός, Κλάψης, Πεταυράκης, Σκεύη, Καρπαθάκης Π., Καρπαθάκης Ε., Πισσάς, Τσακμακίδης, Παπαδόπουλος, Παπαντωνίου, Τσιώνης.

Επίσης έπαιξαν και οι *Τυρακίδης, Φούντας, Πάμπαλης, Γρίσπος, Τομάζος, Νικολέττος.*

4ο Γυμνάσιο

Ανέστης, Σταύρου, Σοφίλας, Ταμπουράς, Καρατζιάς, Τσομάνι, Παπαμιχαήλ, Εξαδάχτυλος, Καρακυριάκος, Μακρής, Ζούρδης.

Επίσης έπαιξαν και οι *Κιζάλας, Παπακυριακού, Μεταξάς, Γιανιάς, Χατζής.*

Πρόγραμμα Μπάσκετ

Στην Κω κτυπάει σήμερα η καρδιά των τοπικών πρωταθλημάτων μπάσκετ

Κρεμαστή 14:00 Σταυρός - Ηρακλής 2000 (Α): Κουνελές - Φάκαρος
Βενετόκλειο 20:00 Ιβίσκος -Ζέφυρος (Ε): Ν. Κουνελλές -Αρνάς
Κλειστό Κω 15:00 Ιπποκράτης - Ιβίσκος (Ν): Ξανθός - Αυγουλάς.
Κλειστό Κω 17:00 ΑΕ Δικαίου -ΕΑΚΑ (Π): Βιτζηλαίος - Αυγουλάς
Κλειστό Κω 19:00 Ιπποκράτης - Διαγόρας (Α): Βιτζηλαίος -Ξανθός
Κλειστό Κω 21:00 ΑΕ Δικαίου - Ιάλυσος (Κ): Βιτζηλαίος -Ξανθός



• Για το πρωτάθλημα παμπαίδων θα γίνουν σήμερα δύο παιχνίδια:
Κρεμαστή 16:00 Σταυρός -Ηρακλής Λ.
Κρεμαστή 17:30 Διαγόρας Α' - Κλεόβουλος.

ΤΑ ΝΕΑ ΤΟΥ ΜΠΡΙΤΖ

Φτωχότερη από αγωνιστική άποψη η εβδομάδα που μας πέρασε, αφού η απουσία των ζευγών που εκπροσωπούν τη Ρόδο στο Πανελλήνιο Πρωτάθλημα Ζευγών που διεξάγεται στην Αθήνα (κατηγορίες 1-5, 1-8 και 1-11) και Θεσσαλονίκη (κατηγορία όπεν) ουσιαστικά ανέτρεψε το αγωνιστικό πρόγραμμα του Ο.Α.Μ.Ρ., τουλάχιστον ως προς τους αγώνες ομάδων της Πέμπτης.

Ελπίδα και ευχή όλων, πάντως, είναι τα ζεύγη που μας εκπροσωπούν (Βασίλης και Ηλίας Καρακατσάνης, Νίκος Βρούχος και Μιχάλης Γιαννιού, Βασίλης Ντάλας και Κώστας Κελεπέρας, Ιπποκράτης Αδαμάκης και Γ. Πόπορος στην κατηγορία 1-11, Μανώλης Μαγριπλής και Δημήτρης Παπαεμμανουήλ στην 1-8 και Σπύρος Αγαπητού και Γιάννης Κουτσάκης στην 1-5) να γυρίσουν, αν όχι με τις δάφνες των νικητών, πάντως με ένα καλό αποτέλεσμα.

Ως προς την αγωνιστική κίνηση, τώρα, συνεχίστηκε την Τρίτη το τουρνουά ομάδων δυναμικότητας 1-8 (2η ημερίδα), ενώ την Πέμπτη πραγματοποιήθηκε (εις αντικατάστασιν του τουρνουά ομάδων όπεν) ανεξάρτητη ημερίδα ζευγών.

Στο τουρνουά ομάδων 1-8, μετά και τη δεύτερη ημερίδα, προηγείται η ομάδα Πιρπιρή (Πιρπιρής Δ., Τσαγκαλίδης Δ., Πεζανάκης Ν., Τσιριμώκος Α., Αγαπητού Σ.) με 48 VP, στη δεύτερη θέση βρίσκεται η ομάδα Τυραδέλλη (Τυραδέλλης, Κουτσάκης, Φιλίππου, Φώκιαλη Ε.) με 38 VP και στην τρίτη θέση η ομάδα Μαγριπλή (Μαγριπλής Ν., Μαγριπλής Μ., Γιαλλούσης, Καββαθά, Παπαεμμανουήλ) με 36 VP.

Τέλος, στην ανεξάρτητη ημερίδα ζευγών που πραγματοποιήθηκε την Πέμπτη την πρώτη θέση κατέλαβε το ζεύγος Σιμάτη Αθ. - Τυραδέλλη Β. με ποσοστό 61,87%, τη δεύτερη θέση το ζεύγος Μαγριπλή Εμ. - Παπαεμμανουήλ Δ. με ποσοστό 59,57% και την τρίτη θέση το ζεύγος Κοφινάκου Π. - Μπόνη Α. με ποσοστό 59,21%.

ΔΩΔΕΚΑΝΗΣΟΣ

ΧΕΙΡΟΚΡΟΤΗΣΤΕ ΤΟΥΣ!

Δικαίωμα στον αθλητισμό έχουν όλοι. Αυτό αποδεικνύουν κάθε εβδομάδα οι αθλητές του σωματείου «ΔΩΔΕΚΑΝΗΣΟΣ» που συμμετέχει στο μπασκετικό πρωτάθλημα ατόμων με ειδικές ανάγκες.

Η «ΔΩΔΕΚΑΝΗΣΟΣ» αγωνίζεται σήμερα στο Βενετόκλειο με στόχο την τρίτη συνεχόμενη νίκη. Το Δ.Σ. του σωματείου εξέδωσε χθες την παρακάτω ανακοίνωση - κάλεσμα:

«Στην προσπάθειά μας για το «3 στα 3» στην **Α' Εθνική Κατηγορία** του μπάσκετ με καρότσι, καλούμε όλο το φίλαθλο κοινό να μας στηρίξει στον εντός έδρας αγώνα μας στο γήπεδο **ΒΕΝΕΤΟΚΛΕΙΟ** το **Σάββατο 12/02/05** και ώρα **18:00** εναντίον της ομάδας της **Λάρισας «ΘΕΣΣΑΛΟ»**.

Η παρουσία σας κρίνεται απαραίτητη!!!»

Την ομάδα απαρτίζουν οι παρακάτω αθλητές σε καρότσι: Μιχάλης Χατζηδημητρίου, Σάββας Καρατζιάς, Νίκος Δάουλος (προπονητής), Νίκος Μούνδρος, Λουκάς Στεφάνου, Κώστας Καλούδης, Σταύρος Μεταξενίου, Μιχάλης Τσιγκόλης, Χρήστος Μιχαήλου, Σπύρος Αναγνώστου και Ατνάν Χαμαντί. Τις δύο πρώτες αγωνιστικές του πρωταθλήματος η ΔΩΔΕΚΑΝΗΣΟΣ νίκησε τον Μέγα Αλέξανδρο (εντός) και τους Αετούς Αθήνας (εκτός).

Α' ΚΑΤΗΓΟΡΙΑ 20η ΑΓΩΝΙΣΤΙΚΗ

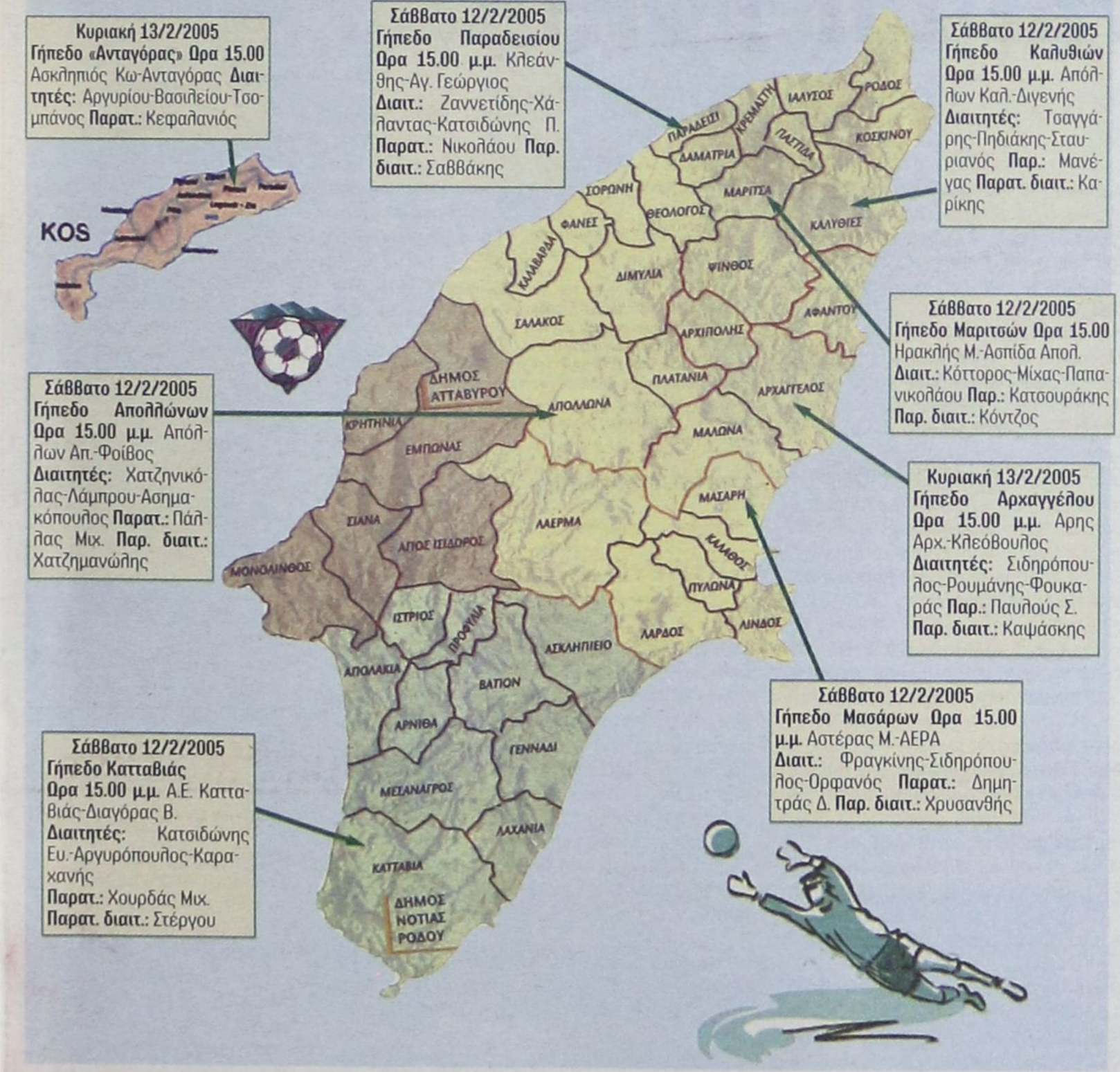

Κυριακή 13/2/2005
Γήπεδο «Ανταγόρας» Ωρα 15.00 Ασκληπιός Κω-Ανταγόρας **Διαιτητές:** Αργυρίου-Βασιλείου-Τσομπάνος **Παρατ.:** Κεφαλανιός

Σάββατο 12/2/2005
Γήπεδο Παραδεισίου Ωρα 15.00 μ.μ. Κλεάνθης-Αγ. Γεώργιος **Διαιτ.:** Ζαννετίδης-Χάλαντας-Κατσιδώνης Π. **Παρατ.:** Νικολάου **Παρ. διαιτ.:** Σαββάκης

Σάββατο 12/2/2005
Γήπεδο Καλυθιών Ωρα 15.00 μ.μ. Απόλλων Καλ.-Διγενής **Διαιτητές:** Τσαγγάρης-Πηδιάκης-Σταυριανός **Παρ.:** Μανέγας **Παρατ. διαιτ.:** Καρίκης

Σάββατο 12/2/2005
Γήπεδο Απολλώνων Ωρα 15.00 μ.μ. Απόλλων Απ.-Φοίβος **Διαιτητές:** Χατζηνικόλας-Λάμπρου-Ασημακόπουλος **Παρατ.:** Πάλλας Μιχ. **Παρ. διαιτ.:** Χατζημανώλης

Σάββατο 12/2/2005
Γήπεδο Μαριτσών Ωρα 15.00 Ηρακλής Μ.-Ασπίδα Απολ. **Διαιτ.:** Κόττορος-Μίχας-Παπανικολάου **Παρ.:** Κατσουράκης **Παρ. διαιτ.:** Κόντζος

Κυριακή 13/2/2005
Γήπεδο Αρχαγγέλου Ωρα 15.00 μ.μ. Αρης Αρχ.-Κλεόβουλος **Διαιτητές:** Σιδηρόπουλος-Ρουμάνης-Φουκαράς **Παρ.:** Παυλούς Σ. **Παρ. διαιτ.:** Καψάσκης

Σάββατο 12/2/2005
Γήπεδο Μασάρων Ωρα 15.00 μ.μ. Αστέρας Μ.-ΑΕΡΑ **Διαιτ.:** Φραγκίνης-Σιδηρόπουλος-Ορφανός **Παρατ.:** Δημητράς Δ. **Παρ. διαιτ.:** Χρυσανθής

Σάββατο 12/2/2005
Γήπεδο Καττανιάς Ωρα 15.00 μ.μ. Α.Ε. Καττανιάς-Διαγόρας Β. **Διαιτητές:** Κατσιδώνης Ευ.-Αργυρόπουλος-Καραχανής **Παρατ.:** Χουρδάς Μιχ. **Παρατ. διαιτ.:** Στέργου

Β' ΚΑΤΗΓΟΡΙΑ
10η αγωνιστική

Σήμερα θα διεξαχθούν μόνο δύο αγώνες του Α' ομίλου που αναβλήθηκαν το περασμένο Σαββατοκύριακο λόγω καιρικών συνθηκών.

Γήπ. Κεφάλου Ωρα 15.00 Νικαγόρας-Ερμής Καλ.
Διαιτητές: Καντέρης-Βασιλείου-Πανάτος
Παρατ.: Ιερομνήμων
Γήπ. Αντιμάχειας Ωρα 15.00 μ.μ. Αντίμαχος-Ορφέας
Διαιτητές: Αλαχιώτης-Αργυρίου-Μουστάκας
Παρατ.: Κίνας
Παρατ. διαιτ.: Κάζας

Γ' ΚΑΤΗΓΟΡΙΑ - 14η αγωνιστική
Α' ΟΜΙΛΟΣ

Μόνο ένα παιχνίδι περιλαμβάνει το σημερινό πρόγραμμα:
Γήπ. Αγ. Αποστόλων Ωρα 11.00
Αναγέννηση Ν.Ρ.-Α.Ο. Σύμης
Διαιτητές: Ρουμάνης-Μοσχούς-Σαββιδάκης
Παρατ.: Βεργίδης

Β' ΟΜΙΛΟΣ

Σήμερα θα παραταχθούν στην σέντρα έξι ομάδες:
Γήπ. Λύκειο Ιαλυσού Ωρα 15.00 Ιάλυσος '97-Αγ. Ισίδωρος
Διαιτητές: Κατταβενός-Στεφανάκης-Γαγάνης
Παρατ.: Μαυρουδής Ι.
Γήπ. Αγ. Αποστόλων Ωρα 15.00 Δωριέας-Αστέρας Παστ.
Διαιτητές: Κουρδουκλάς-Γουλαράς-Αντωνάς
Παρατ.: Μπακαρής
Γήπ. Μεσσαναγρού Ωρα 15.00
Α.Ε. Μεσαναγρού-Ομόνοια Γεν.
Διαιτητές: Φουκαράς-Κόκκινος-Ζανεττής
Παρατ.: Σαββίδης

ΕΦΗΒΙΚΟ ΠΡΩΤΑΘΛΗΜΑ

Σήμερα θα διεξαχθούν τρεις αγώνες στα πλαίσια της 20ης αγωνιστικής:
Γήπ. Παραδεισίου Ωρα 13.00 Κλεάνθης-Αγ. Γεώργιος
Διαιτητής: Κεφαλάκης **Γιατρός:** Μπενετάτος
Γήπ. Ασκληπιείου Ωρα 11.30 ΠΑΣ Ασκληπιείου-ΑΕΡΑ
Διαιτητής: Γκιούντιτσε **Γιατρός:** Ζανετούλης
Γήπ. Απολλώνων Ωρα 13.00 Απόλλων Απ.-Φοίβος
Διαιτητής: Κασιώτης
Γιατρός: Παυλίδης

ΠΑΙΔΙΚΟ ΠΡΩΤΑΘΛΗΜΑ

Το σημερινό πρόγραμμα περιλαμβάνει μόνον έναν αγώνα για την 14η αγωνιστική του Α' ομίλου:
Γήπ. Αγ. Αποστόλων Ωρα 13.30 Διαγόρας Β.-Αγ. Ισίδωρος
Διαιτητής: Μοντιάδης **Γιατρός:** Χατζάκης

Η ΜΠΑΛΑ ΣΤΑ 11 ΒΗΜΑΤΑ

Στα 11 βήματα πριν το φινάλε τον φτάνει σήμερα το πρωτάθλημα της Α' κατηγορίας και οι απώλειες βαθμών είναι δύσκολο να καλυφθούν.

Θεωρητικά οι πρωτοπόροι ΑΕΡΑ, Κλεάνθης έχουν τον πρώτο λόγο για επικράτηση ενώ παιχνίδι στα «μέτρα» του δίνει και ο Διαγόρας Βατίου.

Αναλυτικά τα σημερινά παιχνίδια:

ΗΡΑΚΛΗΣ ΜΑΡΙΤΣΩΝ – ΑΣΠΙΔΑ ΑΠΟΛ.

Ο Ηρακλής είναι δυνατός όταν αγωνίζεται στο γήπεδο Μαριτσών και έχει ως στόχο τη νίκη για να εξαντλήσει τις όποιες πιθανότητες διατηρεί για διεκδίκηση του τίτλου αλλά και να διασκεδάσει τις εντυπώσεις που άφησε η ήττα στην Κρεμαστή.

Η Ασπίδα λύγισε στις καθυστερήσεις στ' Αφάντου και πλέον κάθε κερδισμένος βαθμός έχει την αξία... χρυσού.

Οι Απολακκιάτες παίζουν κλειστή άμυνα και δυσκολεύουν τους αντιπάλους τους.

Στον πρώτο γύρο Ασπίδα-Ηρακλής 0-0.

ΑΕ ΚΑΤΤΑΒΙΑΣ – ΔΙΑΓΟΡΑΣ ΒΑΤΙΟΥ

Το ντέρμπι της Νότιας Ρόδου βρίσκει τις δύο να έχουν ανάγκη τους βαθμούς. Οι γηπεδούχοι παλεύουν να ξεφύγουν από τις τελευταίες θέσεις αλλά προέρχονται από συνεχόμενες ήττες.

Ο Διαγόρας Βατίου στραβοπάτησε στα τελευταία ντέρμπι κορυφής (ήττα στο Παραδείσι, ισοπαλία με Αρη) και η νίκη στο σημερινό παιχνίδι είναι μονόδρομος αν θέλει να παραμείνει διεκδικητής του τίτλου.

Στον πρώτο γύρο Διαγόρας-Κατταβιά 1-0.

ΚΛΕΑΝΘΗΣ-ΑΓΙΟΣ ΓΕΩΡΓΙΟΣ

Στο γήπεδο Παραδεισίου βαθμολογικό ενδιαφέρον έχουν μόνο οι γηπεδούχοι που βρίσκονται στο κυνήγι του ΑΕΡΑ. Ο Κλεάνθης παρουσιάζεται βελτιωμένος στα τελευταία παιχνίδια και σήμερα θα είναι το πρώτο παιχνίδι του Γιώργου Σκαρτάδου μπροστά στο κοινό της ομάδας.

Ο Αγιος Γεώργιος δεν έχει άγχος και αυτό τον κάνει επικίνδυνο. Ο προπονητής του Στάθης Φαρμακίδης επιστρέφει στο Παραδείσι όπου έκανε μόνο φίλους όσο ήταν μέλος του Κλεάνθη.

Στον πρώτο γύρο Άγιος Γεώργιος – Κλεάνθης 2-2.

ΑΠΟΛΛΩΝ ΚΑΛΥΘΙΩΝ – ΔΙΓΕΝΗΣ ΚΟΣΚΙΝΟΥ

Το ντέρμπι του Δήμου Καλλιθέας βρίσκει τον Απόλλωνα ψηλά στην βαθμολογία και τον Διγενή χαμηλά. Οι δύο ομάδες άνοιξαν «βεντέτα» πέρσι στο Περιφερειακό αλλά ευτυχώς φέτος στο παιχνίδι του Α' γύρου όλα κύλησαν ομαλά.

Ο Απόλλων είναι δυνατός στην έδρα του αλλά δυσκολεύεται να πετύχει γκολ. Σήμερα ξεκινάει σερί δύσκολων αγώνων για τον Διγενή.

Στον πρώτο γύρο Διγενής –Απόλλων 1-2.

ΑΣΤΕΡΑΣ ΜΑΣΑΡΩΝ – ΑΕΡΑ

Αγώνας των άκρων καθώς ο ουραγός Αστέρας φιλοξενεί τον πρωτοπόρο ΑΕΡΑ. Φαβορί φυσικά οι φιλοξενούμενοι που όμως συνηθίζουν να δίνουν χαρακτήρα ... θρίλερ στα περισσότερα παιχνίδια τους.

Ο Αστέρας θα διεκδικήσει να πετύχει την μεγαλύτερη έκπληξη του πρωταθλήματος.

Στον πρώτο γύρο ΑΕΡΑ – Αστέρας Μασάρων 4-2.

ΑΠΟΛΛΩΝ ΑΠΟΛΛΩΝΩΝ – ΦΟΙΒΟΣ

Φρένο στην βαθμολογική τους κατρακύλα θέλουν να βάλουν σήμερα οι Απολλωνιάτες που από ευχάριστη έκπληξη στο ξεκίνημα μετατράπηκαν σε αδύναμη ομάδα.

Οι Κρεμαστενοί παραμένουν αήττητοι στον Β' γύρο (τρεις νίκες, μία ισοπαλία) και φιλοδοξούν να αναρριχηθούν περισσότερο στον βαθμολογικό πίνακα.

Στον πρώτο γύρο Φοίβος – Απόλλων 0-1.

• Αύριο θα διεξαχθούν οι αναμετρήσεις Άρης Αρχαγγέλου – Κλεόβουλος και Ασκληπιός Κω – Ανταγόρας.

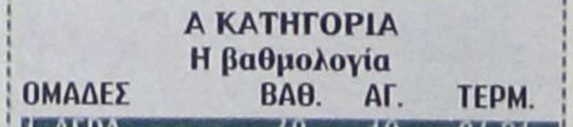

Α ΚΑΤΗΓΟΡΙΑ
Η βαθμολογία

ΟΜΑΔΕΣ	ΒΑΘ.	ΑΓ.	ΤΕΡΜ.
1. ΑΕΡΑ	40	19	34-21
2. Κλεάνθης	37	19	34-19
3. Διαγόρας Β.	36	19	31-12
4. Αρης	34	19	27-10
5. Ηρακλής	**34**	**19**	**33-19**
6. Απόλλων Κ.	34	19	22-23
7. Φοίβος	33	19	23-22
8. Αγ. Γεώργιος	26	18	30-27
9. Απόλλων Απ.	**26**	**18**	**21-26**
10. Ανταγόρας	25	18	33-26
11. Διγενής	22	19	20-23
12. Ασκληπιός	19	18	25-39
13. Κλεόβουλος	18	19	17-29
14. Ασπίδα Απ.	17	19	16-29
15. Κατταβιά	15	19	15-26
16. Αστέρας Μ.	6	19	20-45

• Σε εκκρεμότητα παραμένουν οι αναμετρήσεις της 19ης αγωνιστικής Ανταγόρας - Απόλλων Απολλώνων και Αγιος Γεώργιος - Ασκληπιός Κω.

Η ΕΛΛΑΔΑ «ΠΛΗΓΩΣΕ» ΤΟΝ ΑΛΕΚΟ ΚΑΚΛΑΜΑΝΟ, ΠΟΥ ΕΠΙΣΤΡΕΦΕΙ ΣΤΗ ΔΡΑΣΗ

ΟΥΔΕΙΣ ΠΡΟΦΗΤΗΣ...



Πικραμένος από την αντιμετώπιση του ελληνικού Τύπου ως προς την περιπέτειά του δήλωσε ο Αλέκος Κακλαμάνος

«Έχω παράπονο από την αντιμετώπιση που έτυχα στην Ελλάδα». Δημοσιογραφικά είναι ίσως λίγο απρεπής ο τρόπος με τον οποίο ξεκινά η εν λόγω συνέντευξη, αλλά αυτή η δήλωση μόνο ελάσσονος σημασίας δεν είναι.

Ο Αλέκος Κακλαμάνος ή Αλέξανδρος, όπως αυτοαποκαλείται – ακόμη και στον τηλεφωνητή του κινητού του- είναι μια ανάσα από το να επιστρέψει στην ενεργό δράση, η οποία διακόπηκε, βιαίως, από αυτή την παράξενη υπόθεση με την τιμωρία του για χρήση απαγορευμένων ουσιών.

Ο ίδιος υποστήριξε ό,τι και εξαρχής. Για να το πούμε και λαϊκά, ότι «κάποιο λάκκο είχε η φάβα». Κάποιοι δημοσιογράφοι με τους οποίους επικοινωνήσαμε στο Βέλγιο μας είπαν ότι σε καμία περίπτωση δεν μπορεί να αποκλείσουμε την πιθανότητα όλα να ήταν σκηνοθετημένα από την πλευρά της Σταντάρ Λιέγης, αναφέροντάς μας χαρακτηριστικά το γεγονός ότι για χρήση άλλης ουσίας κατηγορήθηκε και άλλη έγραψε το επίσημο σάιτ της βαλλόνικης ομάδας, σε μια προσπάθειά του να βρει τρόπο να αποχωριστεί το...παχυλό του συμβόλαιο.

Παρά τα όσα λέχθηκαν, όμως και γράφτηκαν, ο ίδιος ο ποδοσφαιριστής έχει να λέει ότι «στο Βέλγιο με αντιμετώπισαν διαφορετικά από ό,τι στην Ελλάδα».

• Δηλαδή;

«Ακόμη και όταν η υπόθεση ήταν στο φόρτε της, οι άνθρωποι με σταματούσαν στο δρόμο, μου έδιναν κουράγιο και δεν μου έκαναν ερωτήσεις, όπως πώς έγινε, τι έγινε, αν έγινε κλπ. Ακόμη και ο Τύπος της χώρας στο σύνολό του έκανε απλή καταγραφή της ιστορίας, χωρίς να πάρει θέση».

• Ενώ στην Ελλάδα;

«Εκεί τα πράγματα ήταν διαφορετικά. Δεν είπα να μη γράψουν το γεγονός. Κάθε άλλο, μάλιστα. Αλλά οι φωτογραφίες της γυναίκας μου τι δουλειά είχαν να βγαίνουν στα περιοδικά και στα κανάλια; Αυτά τα πράγματα δεν γίνονται στο Βέλγιο. Η πιθανότητα να τιμωρηθώ με δυο χρόνια γράφτηκε με μεγάλα γράμματα στην Ελλάδα, αλλά ο περιορισμός της σε τέσσερις μήνες με μικρά, πολύ μικρά γράμματα.

• Χθες διαβάσαμε ότι άρχισες προπονήσεις με την παλιά σου ομάδα, τη Γάνδη...

«Εδώ με αγαπούν πολύ και με κάλεσαν να αρχίσω προπονήσεις. Νόμιζαν ότι δεν είμαι σε καλή κατάσταση, αλλά ανακάλυψαν ότι λόγω της ατομικής εκγύμνασης που έκανα είμαι μια χαρά».

• Έχεις υπογράψει;

«Όχι. Δεν έχω υπογράψει κάποιο συμβόλαιο, γιατί μελετάω προτάσεις και από άλλες ομάδες».

• Έχεις πρόβλημα να τις κατονομάσεις;

«Φυσικά όχι. Έχουν ... ενοχλήσει το μάνατζέρ μου από την Ολλανδία η Ναϊμέγκεν, η Ντεν Χάαγκ, η Ρούζενταλ, από τη Σκωτία η Αμπερντίν, ενώ ενδιαφέρον έχουν δείξει και ομάδες της Κίνας».

• Δεν αποτελεί εμπόδιο για να αγωνιστείς στη Γάνδη η τιμωρία σου στο Βέλγιο;

«Η διοίκηση και ο δικηγόρος μου θεωρούν ότι μετά τις 16 Μαρτίου, οπότε λήγει και η τετράμηνη τιμωρία μου, θα είμαι σε θέση να αγωνιστώ. Αυτό, βέβαια, θα το ξέρουμε σίγουρα τις επόμενες ημέρες».

• Πώς αντιμετωπίζει ο τοπικός Τύπος την ενδεχόμενη επιστροφή σου;

«Πολύ ευχάριστα. Ιδίως στην Γάνδη περπατάω στην πόλη και το μόνο που εισπράττω είναι χαρά και αγάπη από τους ανθρώπους. Πέρασα υπέροχα χρόνια εδώ και φαίνεται ότι πέρασαν κα αυτοί καλά με εμένα, γιατί δεν εξηγείται αλλιώς τέτοια ... αδυναμία που μου έχουν».

• Ίσως οφείλεται στο γεγονός ότι στη Φλάνδρα οι άνθρωποι είναι πιο ζεστοί από αυτούς στη Βαλλονία.

«Είναι πιο ειλικρινείς και λιγότερο ψηλομύτες. Αυτό έχω να το λέω και εγώ. Όταν ήρθα στη Σαρλερουά (σ.σ.: είναι στη Βαλλονία) και μετά πήρα μεταγραφή στη Γάνδη (σ.σ.: είναι στη Φλάνδρα), νόμιζα ότι άλλαξα χώρα. Τέτοια διαφορά. Μπορεί οι Βαλλόνοι να λένε τους Φλαμανδούς βλάχους, από παλιά, αλλά τα πράγματα έχουν αλλάξει. Εδώ πλέον η ανάπτυξη είναι μεγαλύτερη σε όλους τους τομείς».

• Οικονομικά εννοείς...

«Όχι μόνο. Σε όλους τους τομείς. Να φανταστείς ότι κάποτε οι Βαλλόνοι είχαν τα ορυχεία και έπαιρναν για εργάτες τους Φλαμανδούς, αλλά πλέον τα πράγματα έχουν αλλάξει. Η αυθεντικότητα αυτή και η τιμή που έχουν δεν είναι πολύ μεγάλη και την ένιωσα και εγώ στην υπόθεση με την τιμωρία μου. Ό,τι χαρτιά και εγγυήσεις ζήτησα από τη Γάνδη, μου τα έδωσαν με χαρά».

• Από την Ελλάδα ζήτησες κάτι;

«Ναι, ένα χαρτί από τον Ολυμπιακό, το οποίο μου το έδωσαν και αυτοί με χαρά. Το εκτιμώ πολύ».

• Και κάτι τελευταίο. Σε όποια ομάδα και αν αποφασίσεις να συνεχίσεις την καριέρα σου, τι συμβόλαιο διαπραγματεύεσαι να υπογράψεις;

«Μόνο μέχρι το τέλος της περιόδου. Μετά βλέπουμε...».

• Η παραπάνω συνέντευξη του Ροδίτη επιθετικού δημοσιεύθηκε χθες στην αθλητική εφημερίδα GOALNEWS.

ΗΡΑΚΛΗΣ ΜΑΡΙΤΣΩΝ

Ολοι παρόντες!

Με όλους τους ποδοσφαιριστές να δηλώνουν έτοιμοι ν' αγωνιστούν ο Ηρακλής Μαριτσών θα υποδεχθεί σήμερα την Ασπίδα Απολακκιάς.

Οι Τάσος Καβουσανάκης και Νίκος Αναγνώστου ξεπέρασαν τα προβλήματα τραυματισμών και τέθηκαν στη διάθεση του Σπύρου Αγγελόπουλου.

• Το βράδυ της Πέμπτης με πρωτοβουλία του προπονητή, ποδοσφαιριστές και διοικούντες έφαγαν μαζί.

• Η διοίκηση του Ηρακλή με χθεσινή ανακοίνωση ευχαριστεί τον Γιάννη Καλούδη για την προσφορά του στην ομάδα και τον χαρακτηρίζει υπόδειγμα ποδοσφαιριστή και ανθρώπου.

Όπως τονίζεται στην ανακοίνωση φιλοσοφία της διοίκησης είναι να μην παρεμβαίνει στο έργο του προπονητή.

• Η διοίκηση του Ηρακλή εκφράζει συλλυπητήρια στην οικογένεια του Γιώργου Βασιλαρά και στον παρατηρητή διαιτησίας Αλέκο Γενή για τον θάνατο της μητέρας του.

Γιορτή της ΕΠΣΔ στην Κω

Αντιπροσωπεία της ΕΠΣΔ ταξιδεύει σήμερα στην Κω για την κοπή της πίτας των Σωματείων του Βορείου Συγκροτήματος.

Η εκδήλωση θα πραγματοποιηθεί στην αίθουσα του ξενοδοχείου «ΚΩΣ» και θα αρχίσει στις 21.00. κατά τη διάρκεια της εκδήλωσης και σύμφωνα με τον ετήσιο θεσμό που άρχισε να παίρνει και κατ' αντιστοιχία με την εκδήλωση της Ρόδου, θα τιμηθούν με αναμνηστικές πλακέτες για την προσφορά τους στο Δωδεκανησιακό ποδόσφαιρο, ο καθένας από τη θέση του, οι κάτωθι:

Α. Παράγοντες
1. Χατζημιχάλης Στέφανος (Καλυμνιακός)
2. Καρπαθάκης Αντώνης (ΑΕ Λέρου)
3. Ιντζές Ευάγγελος (Πολυβώτης)

Β. Ποδοσφαιριστές
Κασσάρας Θεόφιλος (Καλυμνιακός)
Δρόσος Δημήτριος (ΑΠΟ Πυλίου)
Σκαλλέρης Μιχ. (Αντίμαχος)

Γ. Προπονητές
Διακογιάννης Δημήτρης (Νικαγόρας)
Μήτρου Νικόλαος (Αναγέννηση Ασφ.)

Δ. Παρατηρητές Αγώνων
Ράπανος Μιχαήλ
Παριανός Αθανάσιος
Γιαννικουρής Νικήτας

Ε. Διαιτητές
Αργυρίου Ευάγγελος
Πανάτος Μικές.

Η αποψινή εκδήλωση προσφέρεται για προεκλογικές επαφές και οι διάφοροι υποψήφιοι είναι έτοιμοι για υποσχέσεις...

Ο γενικός γραμματέας της ΕΠΣΔ και υποψήφιος πρόεδρος Μιχάλης Βεργωτής υποστηρίζει στο περιβάλλον του ότι έχει εξασφαλισμένη την στήριξη της συντριπτικής πλειοψηφίας των σωματείων του Βορείου συγκροτήματος.

Να σημειωθεί ότι αύριο στην Κω ταξιδεύουν και οι αποστολές των ομάδων Διαγόρας Ρόδου, Ερμής Καλυθιών, Ορφέας για αγώνες πρωταθλήματος οπότε η ποδοσφαιροπαρέα στο νησί του Ιπποκράτη θα είναι «τεράστια».

Οι παράγοντες της ΕΠΣΔ και οι εκπρόσωποι του συνδέσμου διαιτητών αναμένεται να ακούσουν την γκρίνια του Ανταγόρα και των υπόλοιπων σωματείων του Βορείου συγκροτήματος για τα τελευταία διαιτητικά λάθη.

ΣΥΛΛΟΓΟΣ ΒΕΤΕΡΑΝΩΝ ΠΟΔΟΣΦΑΙΡΙΣΤΩΝ ΠΟΣΕΙΔΩΝ ΚΑΡΠΑΘΟΥ

ΨΗΦΙΣΜΑ

Το Διοικητικό Συμβούλιο και τα μέλη του συλλόγου των Βετεράνων Ποδοσφαιριστών Ποσειδών Καρπάθου, μετά την αναγγελία του απροσδόκητου θανάτου του συμπατριώτη μας Βετεράνου ποδοσφαιριστή:

ΓΕΩΡΓΙΟΥ ΒΑΣΙΛΑΡΑ

Συνεδρίασε έκτακτα και αποφάσισε:

1. Να παραστεί ο Πρόεδρος και τα μέλη του Διοικητικού Συμβουλίου στη νεκρώσιμη ακολουθία.
2. Να εκφράσει τα θερμά και ειλικρινή συλλυπητήρια στη γυναίκα, στα παιδιά του και στους συγγενείς.
3. Να κατατεθεί στον Εξωραϊστικό Σύλλογο Αγίου Νικολάου, «η Εφταπατούσα» αντί στεφανιού, το ποσό των 150 ευρώ.
4. Το παρόν ψήφισμα να δημοσιευθεί σε όλο τον τοπικό τύπο.

Για το Δ.Σ.
Ο πρόεδρος
Ο Γενικός Γραμματέας

ΕΝΘΡΟΝΙΣΤΗΚΕ Ο ΝΕΟΣ ΗΓΟΥΜΕΝΟΣ ΤΗΣ ΠΑΤΡΙΑΡΧΙΚΗΣ

και Σταυροπηγιακής Ιεράς Μονής Αγίου Γεωργίου Βασσών Καρπάθου

Το απόγευμα της Δευτέρας 7 Φεβρουαρίου 2005, ο Σεβασμιότατος Μητροπολίτης Καρπάθου και Κάσου κ.κ. Αμβρόσιος, μετά την απόφαση της Αγίας και Ιεράς Συνόδου του Οικουμενικού μας Πατριαρχείου, και μετά από διακοπή ενός αιώνα, ενθρόνισε ως νέο Ηγούμενο της Πατριαρχικής και Σταυροπηγιακής Ιεράς Μονής Αγίου Γεωργίου Βασσών Καρπάθου, τον Πανοσιολογιότατο Αρχιμανδρίτη π.Ναθαναήλ Διακοπαναγιώτη, Πρωτοσύγκελλο της Ιεράς Μητροπόλεως Καρπάθου και Κάσου.

Στην τελετή, που πραγματοποιήθηκε μετά την ακολουθία του Εσπερινού, συμμετείχαν ο Πανοσ. Αρχιμ. π.Αμφιλόχιος Τσούκος, Καθηγούμενος της Ιεράς Μονής Ταξιάρχου Μιχαήλ, από το Θάρρι της Ρόδου, ο Πανοσ. Αρχιμ. π.Άνθιμος Πιαλόγλου, εκπρόσωπος της Ιεράς Μονής Παναγίας Παραμυθίας Ρόδου, ο Πρωτοπρεσβύτερος της Ιεράς Μητροπόλεως Πειραιώς π.Γεώργιος Γεωργακόπουλος και σύσσωμος ο κλήρος της Ιεράς Μητροπόλεως. Επίσης παραβρέθηκαν όλες οι τοπικές Αρχές, με επικεφαλής τον Έπαρχο Καρπάθου -Κάσου κ.Μιχάλη Ερωτόκριτο, τον Δήμαρχο Καρπάθου κ.Μιχάλη Ιωαννίδη, οι Νομαρχιακοί Σύμβουλοι Γεώργιος Νισύριος και Ιωάννης Καρίκης, πολλοί Δημοτικοί Σύμβουλοι και Πρόεδροι Δημοτικών Διαμερισμάτων, οι Διοικητές των στρατιωτικών Μονάδων, ο διοικητής της Πυροσβεστικής Υπηρεσίας, ο Λιμενάρχης, εκπαιδευτικοί, Προϊστάμενοι Δημοσίων Υπηρεσιών, Πρόεδροι και εκπρόσωποι Πολιτιστικών Συλλόγων και φορέων και πλήθος πιστών, που κατέκλυσαν τους χώρους της Μονής.

Ο Σεβασμιότατος Μητροπολίτης Καρπάθου και Κάσου κ.κ. Αμβρόσιος, έντυσε με τον ηγουμενικό μανδύα τον νέο Ηγούμενο και του παρέδωσε την ηγουμενική ράβδο. Αρχικά μίλησε με έκδηλη συγκίνηση ο νέος Ηγούμενος π.Ναθαναήλ, ο οποίος και ευχαρίστησε τον Παναγιότατο Οικουμενικό μας Πατριάρχη κ.κ. Βαρθολομαίο για την τιμή που του έκανε, τον Σεβασμιότατο Μητροπολίτη Καρπάθου και Κάσου κ.κ. Αμβρόσιο για την αγάπη με την οποία είκοσι και πλέον χρόνια τον περιβάλλει, όλους τους κληρικούς της Μητροπόλεως, όλους όσους συμπαραστάθηκαν και με κάθε τρόπο στήριξαν τις πολλές προσπάθειές του, τους κόπους και τους αγώνες του και συνέβαλαν στο όνειρο της ζωής του, να ξαναζωντανέψει το ιστορικό και μοναδικό αυτό Μοναστήρι της Καρπάθου.



Στη συνέχεια ο Σεβασμιότατος ευχήθηκε κατάλληλα στον νέο Καθηγούμενο π.Ναθαναήλ να του δίδει ο Κύριος «σύνεσιν εν πάσιν». Του υπενθύμισε τις αρετές της ζωής των Μοναχών και κυρίως την υπακοή. Υπακοή στο θέλημα και στις εντολές του Θεού, για να ευαρεστήσει με το βίο και την πολιτεία του τον Θεό και τους ανθρώπους. Του συνέστησε να συνεχίζει εντονότερα τώρα τον πνευματικό του αγώνα, με μεγάλη συναίσθηση της ευθύνης, που πλέον, ως ενθρονισμένος Ηγούμενος, θα έχει.

Το κλίμα ήταν πανηγυρικό, και η συγκίνηση έκδηλη σε όλους τους παριστάμενους. Ο νέος Ηγούμενος, στο τέλος δέχθηκε τις ευχές όλων των πιστών, δίνοντάς τους και τα ενθύμια της ενθρονίσεως.

Την τελετή της ενθρονίσεως κάλυψε ο τηλεοπτικός σταθμός «ΘΑΡΡΙ» της Ρόδου και ο Δημοσιογράφος-Θεολόγος κ. Νεκτάριος Πόκιας.

Αναφωνούμε μέσα από την καρδιά μας το «ΑΞΙΟΣ» στον νέο Άγιο Καθηγούμενο και ευχόμαστε να συνεχίσει την θεοφιλή του διακονία στην Ιερά Μονή της Μετανοίας του! Στο πρόσωπό του η Μονή του Αγίου Γεωργίου Βασσών να βρει ένα άξιο συνεχιστή της μεγάλης παράδοσης και της σημαντικής παρουσίας, που έχει το Μοναστήρι μας αυτό, για την τοπική μας Εκκλησία και το Οικουμενικό μας Πατριαρχείο.

Αρχιμανδρίτης Καλλίνικος Μαυρολέων
Ιεροκήρυξ Ιεράς Μητροπόλεως
Καρπάθου και Κάσου

Μειωμένες τιμές αεροπορικών εισιτηρίων για τους Πολύτεκνους;

Ο Γενικός Γραμματέας της Περιφέρειας Νοτίου Αιγαίου κ. Χαράλαμπος Κόκκινος, σε συνέχεια των πρωτοβουλιών του για την βελτίωση της ποιότητας ζωής των κατοίκων των νησιών μας και την επίλυση προβλημάτων της καθημερινότητας απέστειλε επιστολή προς τον Πρόεδρο της Πολιτικής Αεροπορίας κ. Παναγιώτη Μανούσο, τον Πρόεδρο της Ολυμπιακής Αεροπορίας κ. Πέτρο Παπαγεωργίου και τον Πρόεδρο της Αεροπορικής Εταιρείας «AEGEAN» η οποία έχει ως εξής:

«Μετά από αίτημα των Συλλόγων Πολυτέκνων της Περιφέρειας Νοτίου Αιγαίου, θα επιθυμούσα να εξετάσετε τη δυνατότητα έκδοσης μειωμένου εισιτηρίου (έκπτωσης) από και προς τα νησιά των Κυκλάδων και Δωδεκανήσου, για πολυτέκνους. Αυτό μπορεί να γίνει έστω και για συγκεκριμένες χρονικές περιόδους π.χ. τους φθινοπωρινούς και χειμερινούς μήνες. Περιμένω με ιδιαίτερο ενδιαφέρον την απάντησή σας. Είμαι στη διάθεσή σας για κάθε περαιτέρω συνεργασία.».





Blue Star Ferries®

Δρομολόγια

ΑΠΟ ΡΟΔΟ

ΑΝΑΧΩΡΗΣΗ ΑΠΟ						ΑΦΙΞΗ ΠΕΙΡΑΙΑ
ΡΟΔΟ	ΚΩ	ΛΕΡΟ	ΠΑΤΜΟ	ΣΥΡΟ	ΑΜΟΡΓΟ(ΚΑΤΑΠΟΛΑ)	
ΤΡΙΤΗ 19:00	ΤΡΙΤΗ 22:00	...	...	ΤΕΤΑΡΤΗ 02:50	...	ΤΕΤΑΡΤΗ 06:10
ΠΕΜΠΤΗ 19:00	ΠΕΜΠΤΗ 22:00	ΠΕΜΠΤΗ 23:40	ΠΑΡΑΣΚΕΥΗ 00:50	ΠΑΡΑΣΚΕΥΗ 04:25		ΠΑΡΑΣΚΕΥΗ 07:45
ΣΑΒΒΑΤΟ 10:00	ΣΑΒΒΑΤΟ 12:45	...	...	...	ΣΑΒΒΑΤΟ 16:20	ΣΑΒΒΑΤΟ 21:30
ΚΥΡΙΑΚΗ 18:00	ΚΥΡΙΑΚΗ 21:00	ΚΥΡΙΑΚΗ 22:40	ΚΥΡΙΑΚΗ 23:50	ΔΕΥΤΕΡΑ 03:25		ΔΕΥΤΕΡΑ 06:45

ΠΡΟΣ ΡΟΔΟ

ΑΝΑΧΩΡΗΣΗ ΑΠΟ ΠΕΙΡΑΙΑ	ΑΦΙΞΗ					
	ΣΥΡΟ	ΑΜΟΡΓΟ(ΚΑΤΑΠΟΛΑ)	ΠΑΤΜΟ	ΛΕΡΟ	ΚΩ	ΡΟΔΟ
ΔΕΥΤΕΡΑ 19:30	ΔΕΥΤΕΡΑ 22:50	...	...	...	ΤΡΙΤΗ 04:00	ΤΡΙΤΗ 06:45
ΤΕΤΑΡΤΗ 19:30	ΤΕΤΑΡΤΗ 22:50	...	ΠΕΜΠΤΗ 02:25	ΠΕΜΠΤΗ 03:35	ΠΕΜΠΤΗ 05:15	ΠΕΜΠΤΗ 08:05
ΠΑΡΑΣΚΕΥΗ 19:30	ΠΑΡΑΣΚΕΥΗ 22:50	...	...	...	ΣΑΒΒΑΤΟ 04:00	ΣΑΒΒΑΤΟ 06:45
ΣΑΒΒΑΤΟ 23:30		ΚΥΡΙΑΚΗ 04:40	ΚΥΡΙΑΚΗ 07:00	ΚΥΡΙΑΚΗ 08:10	ΚΥΡΙΑΚΗ 09:50	ΚΥΡΙΑΚΗ 12:50



SKEVO'S TRAVEL AGENCY

ΚΑΝΤΕ ΚΡΑΤΗΣΗ ΤΩΡΑ!

ΠΛΗΡΟΦΟΡΙΕΣ ΚΑΙ ΚΡΑΤΗΣΕΙΣ ΘΕΣΕΩΝ ΣΤΟΝ ΤΑΞΙΔΙΩΤΙΚΟ ΣΑΣ ΠΡΑΚΤΟΡΑ Ή SKEVO'S TRAVEL AGENCY: ΑΜΕΡΙΚΗΣ 111, ΡΟΔΟΣ, ΤΗΛ. ΚΡΑΤΗΣΕΩΝ ΕΠΙΒΑΤΩΝ ΚΑΙ Ι.Χ.: 22410-22461, 22410-75655, 22410-75310, ΤΗΛ. ΚΡΑΤΗΣΕΩΝ ΦΟΡΤΗΓΩΝ: 22410-76600

νέα εμφάνιση!
νέες διεθνείς διακρίσεις!



Ο πετυχημένος συνδυασμός
της ερυθρής Μανδηλαριάς
με το μοναδικό Μοσχάτο Τρίτη,
προκαλεί με το εντυπωσιακό ρουμπινί
χρώμα και τα γοητευτικά
άρωματα κόκκινων φρούτων
και τριαντάφυλλου.
Συνοδεύει ιδανικά λευκά κρέατα,
θαλασσινά, ζυμαρικά,
πιάτα κινέζικης κουζίνας,
sushi, σαλάτες και ορεκτικά.

ΕΝΑ ΑΠΟ ΤΑ 12 ΒΡΑΒΕΥΜΕΝΑ ΡΟΖΕ ΤΟΠΙΚΑ ΚΡΑΣΙΑ ΤΟΥ ΔΙΕΘΝΗ ΔΙΑΓΩΝΙΣΜΟΥ ΤΗΣ VINITALY *που πραγματοποιήθηκε στην Βερόνα της Ιταλίας τον Απρίλιο του 2003.*

C·A·I·R
RODOS
δημιουργίες ποιότητας

ΚΑΙΡ Α.Ε. 2ο χλμ. Λεωφ. Ρόδου-Λίνδου, Ρόδος.
Τηλ: 22410 68770-3, Fax: 22410 62579, e-mail: info@cair.gr

Περίπτερο Αθηνών
Tel: 210 4813870, Fax: 210 4814035, e-mail: cair-2@otof.gr



ΕΛΛΗΝΙΚΗ ΖΥΘΟΠΟΙΪΑ ΡΟΔΟΥ «MAGNUS MAGISTER»

TÜV CERT EN ISO 9001:2000 | TÜV AUSTRIA HELLAS | TÜV CERT HACCP



ΕΙΔΙΚΕΣ ΤΙΜΕΣ ΜΟΝΟ ΓΙΑ ΕΠΙΧΕΙΡΗΜΑΤΙΕΣ!!!

1. ΜΠΥΡΑ «MAGNUS MAGISTER» LAGER ΒΑΡΕΛΙ 50lt: ΒΡΑΒΕΥΜΕΝΗ ΜΕ ΔΙΕΘΝΕΣ ΒΡΑΒΕΙΟ ΠΟΙΟΤΗΤΑΣ
2. ΝΕΑ ΜΠΥΡΑ «MAGNUS MAGISTER» BLACK ΝΕΑ
3. ΝΕΑ ΜΠΥΡΑ «MAGNUS MAGISTER» FRUIT TEST ΝΕΑ
4. ΑΝΑΨΥΚΤΙΚΑ POST MIX (COLA - LIME - ORANGE - LEMON - TONIK - RED DRAGON)
5. ΣΥΜΠΥΚΝΩΜΕΝΟΙ ΧΥΜΟΙ (ΠΟΡΤΟΚΑΛΙ - ΑΝΑΝΑΣ - G. FRUIT - ΜΗΛΟ)
6. ΧΥΜΟΙ ΠΡΩΙΝΩΝ ΣΥΜΠΥΚΝΩΜΕΝΟΙ (ΠΟΡΤΟΚΑΛΙ - G. FRUIT- ΜΗΛΟ - ΒΥΣΣΙΝΟ - ΑΝΑΝΑΣ - ΦΡΑΟΥΛΑ)
7. ΝΕΑ ΚΑΦΕΣ - ΣΟΚΟΛΑΤΑ - ΓΑΛΑ (ΣΕ ΜΟΡΦΗ ΣΚΟΝΗΣ) ΥΨΗΛΗΣ ΑΠΟΔΟΣΗΣ ΝΕΑ
8. ΚΑΦΕΣ ΣΕ ΥΓΡΗ ΜΟΡΦΗ
9. ΚΡΑΣΙ (ΛΕΥΚΟ - ΚΟΚΚΙΝΟ- ΡΟΖΕ) ΣΕ BAG IN BOX

ΜΗΧΑΝΕΣ ΔΙΑΘΕΣΗΣ ΟΛΩΝ ΤΩΝ ΠΡΟΪΟΝΤΩΝ (ΧΡΗΣΙΔΑΝΕΙΑ)
ΣΥΣΚΕΥΑΣΙΕΣ ΜΙΑΣ ΧΡΗΣΗΣ

ΠΑΠΑΔΗΜΗΤΡΙΟΥ ΕΜΜΑΝΟΥΗΛ

ΔΙΕΥΘΥΝΣΗ: ΚΡΕΜΑΣΤΗ - ΤΗΛΕΦΩΝΑ: 2241091545 - 2241095790 - FAX: 2241095765

ΑΠΟ ΤΟ ΥΠΟΥΡΓΕΙΟ ΟΙΚΟΝΟΜΙΚΩΝ

ΔΕΚΤΕΣ ΟΙ ΠΡΟΤΑΣΕΙΣ ΤΟΥ ΗΑΤΤΑ για απαλλαγή από τον ΦΠΑ *των ταξιδιωτικών γραφείων*

Θετική η απόφαση για τα γραφεία και τον καταναλωτή

Μετά από σειρά ενεργειών του ΗΑΤΤΑ έγινε τελικά αποδεκτή από το Υπουργείο Οικονομίας & Οικονομικών η πρόταση του Συνδέσμου για απαλλαγή των ταξιδιωτικών πρακτορείων από το ΦΠΑ των αμοιβών για υπηρεσίες έκδοσης διεθνών αεροπορικών εισιτηρίων εφόσον εισπράττονται με τη μορφή service fee.

Η απόφαση αυτή είναι ιδιαίτερα θετική για τα Ελληνικά τουριστικά γραφεία αλλά και για τον Ελληνα καταναλωτή.

Ο ΗΑΤΤΑ δηλώνει την ικανοποίησή του για την απόφαση του Υπουργείου Οικονομίας & Οικονομικών να ανταποκριθεί στο προαναφερόμενο αίτημά του.

Οπως είναι γνωστό οι αεροπορικές εταιρείες προβαίνουν σταδιακά σε τροποποίηση των όρων συνεργασίας με τα πρακτορεία ταξιδίων.

Τα πρακτορεία, μπορούν να εισπράττουν από τους ταξιδιώτες την αμοιβή τους για τη μεσολάβηση στην έκδοση εισιτηρίων και με service fees.

Ο ΗΑΤΤΑ πέτυχε εις όφελος των καταναλωτών να μην επιβαρύνεται το εν λόγω ποσό με ΦΠΑ.

Σημειώνεται ότι η ίδια αντιμετώπιση θα ισχύει και για την είσπραξη εξόδων (service fees) από τις ίδιες τις αεροπορικές επιχειρήσεις στην περίπτωση που εκδίδουν οι ίδιες τα εισιτήρια απευθείας προς τους ταξιδιώτες.

Στην απόφαση του υπουργείου Οικονομικών αναφέρονται αναλυτικά τα εξής:

ΘΕΜΑ: Απαλλαγή από ΦΠΑ των αμοιβών των ταξιδιωτικών πρακτορείων για υπηρεσίες έκδοσης διεθνών αεροπορικών εισιτηρίων (service fees).

Με αφορμή ερώτημα του Συνδέσμου των εν Ελλάδι Τουριστικών και Ταξιδιωτικών Γραφείων (ΗΑΤΤΑ) σχετικά με την αντιμετώπιση, από πλευράς ΦΠΑ, της αμοιβής των πρακτορείων ταξιδίων για την έκδοση αεροπορικών εισιτηρίων, σας γνωρίζουμε τα εξής:

Τα πρακτορεία ταξιδίων εκδίδουν αεροπορικά εισιτήρια για λογαριασμό των αεροπορικών εταιρειών και εισπράττουν προμήθεια από τις εταιρείες αυτές, η οποία εμπεριέχεται στην τιμή των εισιτηρίων που χρεώνεται από τις αεροπορικές εταιρείες.

Η εν λόγω προμήθεια θεωρείται ως βοηθητική της μεταφοράς προσώπων υπηρεσία και απαλλάσσεται από το ΦΠΑ στην περίπτωση που αφορά διεθνή αεροπορικά εισιτήρια (από την Ελλάδα προς άλλες χώρες – εντός ή εκτός Κοινότητας και αντίστροφα), σύμφωνα με την περίπτωση ι) της παραγράφου 1 του άρθρου 27 του Κώδικα ΦΠΑ (ν. 2859/2000).

Από την ενημέρωση του ανωτέρω Συνδέσμου προκύπτει ότι οι αεροπορικές εταιρείες προβαίνουν σε τροποποίηση των όρων συνεργασίας με τα πρακτορεία ταξιδίων.

Με τους νέους όρους συνεργασίας, προβλέπεται η έκδοση των εισιτηρίων στην καθαρή αξία της μεταφοράς, χωρίς να συμπεριλαμβάνεται πλέον η προμήθεια των πρακτορείων ταξιδίων.

Παράλληλα δίδεται η δυνατότητα στα μεσολαβούντα πρακτορεία, να εισπράττουν από τους ταξιδιώτες την αμοιβή τους για τη μεσολάβηση στην έκδοση εισιτηρίων (service fees).

Η μεταβολή στον τρόπο αμοιβής των πρακτορείων ταξιδίων δεν συνεπάγεται τροποποίηση της φύσης των υπηρεσιών που παρέχουν, δηλαδή τα πρακτορεία συνεχίζουν να παρέχουν υπηρεσίες έκδοσης, κράτησης, ανταλλαγής εισιτηρίων κ.λ.π.

Κατά συνέπεια, η είσπραξη εξόδων (service fees) συνεχίζει να θεωρείται επίσης ως βοηθητική της μεταφοράς προσώπων υπηρεσία, η οποία απαλλάσσεται από το φόρο, στην περίπτωση που αφορά έκδοση εισιτηρίων για διεθνείς πτήσεις, σύμφωνα με το άρθρο 27, παρ. 1, περίπτωση ι) του Κώδικα ΦΠΑ.

Σημειώνεται ότι η ίδια αντιμετώπιση ισχύει και για την είσπραξη εξόδων (service fees) από τις ίδιες τις αεροπορικές επιχειρήσεις, στην περίπτωση που εκδίδουν οι ίδιες τα εισιτήρια απευθείας προς τους ταξιδιώτες.

Μετά τα ανωτέρω, για την αμοιβή που εισπράττουν τα ταξιδιωτικά γραφεία και οι αεροπορικές εταιρείες για τις υπηρεσίες μεσολάβησης στην έκδοση των εισιτηρίων (service fees) που προσφέρουν στους πελάτες τους, αυτονόητο είναι ότι, εκδίδουν ιδιαίτερα φορολογικά στοιχεία, σύμφωνα με τις διατάξεις των άρθρων 12 και 13 του π.δ.186/1992 (ΚΒΣ) και του ν.1809/1988.

ΣΕ ΟΜΙΛΙΑ ΤΟΥ ΣΤΗ ΒΟΥΛΗ

ΤΙ ΕΙΠΕ Ο κ. ΒΑΣ. ΧΡΥΣΗΣ *σχετικά με τα μισθώματα*

Πρέπει να βελτιωθεί το νομοθετικό πλαίσιο



Ο Βουλευτής Δωδεκανήσου Βασίλειος Χρύσης κατά τη συζήτηση του Νομοσχεδίου «Ρυθμίσεις θεμάτων για το προσωπικό του Δημοσίου και των νομικών προσώπων του ευρύτερου δημοσίου τομέα και για τους ΟΤΑ», στο οποίο περιλαμβανόταν το άρθρο 19 με τίτλο «Εκμισθώσεις ακινήτων του Δημοσίου, ΟΤΑ και Ν.Π.Δ.Δ. σε παραμεθόριους νησιωτικούς νομούς» που αφορούσε και τους καταστηματάρχες της περιοχής μας πήρε τον λόγο στη Βουλή και υποστήριξε το χρόνιο, δίκαιο και εύλογο αίτημά τους. Ειδικότερα η αγόρευση του κ. Χρύση από τα πρακτικά της Βουλής έχει ως εξής:

«Κι εγώ στο ίδιο μήκος κύματος θα κινηθώ με τον προλαλήσαντα συνάδελφό μου. Λόγω του περιορισμένου βέβαια χρόνου στην κατ' άρθρον συζήτηση, θα αναφερθώ κι εγώ στο άρθρο 19, το οποίο αφορά τους Νομούς του Ανατολικού Αιγαίου και ιδιαίτερα την εκλογική μου περιφέρεια, τη Δωδεκάνησο. Το άρθρο 19 ως διατυπώθη κατ' αρχήν μας βρίσκει σύμφωνους. Οι δημιουργηθείσες καταστάσεις με τα υπέρογκα ενοίκια με την εφαρμογή του ν. 2741/1999 που ψηφίστηκε επί προηγούμενης Κυβέρνησης του ΠΑΣΟΚ έφεραν σε απόγνωση τον εμπορικό κόσμο σε όλο το Ανατολικό Αιγαίο. Σήμερα με την ψήφιση του άρθρου 19 του παρόντος νομοσχεδίου, βγάζουμε το «βρόγχο» από το λαιμό των εμπόρων, οι οποίοι εδώ και έξι χρόνια βρίσκονταν σε ομηρία, αφού αδυνατούσαν να καταβάλουν μισθώματα για ακίνητα με εκμισθωτή το Δημόσιο, τα Νομικά Πρόσωπα Δημοσίου Δικαίου, τους Οργανισμούς Τοπικής Αυτοδιοίκησης και την Κτηματική Εταιρεία του Δημοσίου, επειδή εκτινάχθηκαν σε παράλογο ύψος με την εφαρμογή του προηγούμενου εξοντωτικού νόμου. Η φυγομαχούσα παράταξη έπρεπε σήμερα σε αυτήν την Αίθουσα να πρωτοστατεί για τη λύτρωση και την απαλλαγή των εμπόρων από ένα νομοθέτημά τους για το οποίο δεν πρέπει να νιώθουν υπερήφανοι. Οι φθηνοί εντυπωσιασμοί δεν ωφελούν ούτε τους ίδιους, ούτε το λαό, εν ονόματι του οποίου νομοθετούμε.

Το πρόβλημα, κύριε Πρόεδρε, με την ψήφιση του άρθρου 19 λύνεται αναφορικά με τον εμπορικό κόσμο. Ομως, κύριε Υπουργέ, οι δημιουργηθείσες εκκρεμότητες από το νομοθετικό έκτρωμα 2741/99 παραμένουν και πρέπει με σαφήνεια να διατυπωθεί σε μελλοντικό νομοσχέδιο η διευθέτησή τους. Επιπρόσθετα, μετέωροι παραμένουν οι μισθωτές των γραφείων των ιδίων νομικών προσώπων που βρίσκονται σε γραφεία ύπερθεν του ισογείου οι οποίοι εκπρόθεσμα μας ενημέρωσαν ότι ο προσδιορισμός της αντικειμενικής αξίας των μισθίων αυτών, που βρίσκονται στους ύπερθεν του ισογείου ορόφους, πρέπει να εξομοιούται μ' αυτόν που ισχύει για τον προσδιορισμό στις μεταβιβάσεις των ακινήτων. Προς τούτο, πρέπει να λαμβάνεται υπόψη στις περιπτώσεις αυτές και ο συντελεστής παλαιότητας, ο οποίος ισχύει σε κτίρια άνω των 25 ετών. Ετσι, θα προσαρμοστούν και τα ενοίκια των γραφείων που βρίσκονται στους ύπερθεν του ισογείου χώρους, στο προσήκον μέτρον.

Κλείνω, κύριε Πρόεδρε, με την πεποίθηση ότι με την ίδια ευαισθησία θα αντιμετωπίσετε και αυτές τις ιδιαίτερες περιπτώσεις για την ομαλοποίηση των δημιουργηθεισών καταστάσεων σε μελλοντικό νομοσχέδιο.

Θέλω να πιστεύω ότι ο κύριος Υπουργός, αν έχει αυτή τη δυνατότητα να το πράξει, νομίζω ότι θα επιδείξει την ανάλογη ευαισθησία, ούτως ώστε μιά και καλή, οριστικά από δω και πέρα, να κλείσουν αυτές οι ανωμαλίες που επέφερε ο προηγούμενος νόμος που ψήφισε η παράταξη που είναι σήμερα απούσα και δεν την τιμά καθόλου αυτό. Ευχαριστώ.

ΠΡΟΣΚΛΗΣΗ

Ο Δωδεκανησιακός Σύλλογος Αυτοάνοσων Νοσημάτων **«ΘΑΛΕΙΑ»** σε συνεργασία με τα **Εκπαιδευτήρια «ΡΟΔΙΩΝ ΠΑΙΔΕΙΑ»** διοργανώνουν εκδήλωση με τίτλο:

«Φύσεως μήνις, Αγάπης έργα»

Η εκδήλωση θα πραγματοποιηθεί **την Παρασκευή 18 Φεβρουαρίου στις 19:00** στο Εθνικό Θέατρο Ρόδου

Οι μαθητές των Εκπαιδευτηρίων «ΡΟΔΙΩΝ ΠΑΙΔΕΙΑ» με θεατρικά δρώμενα, χορευτικές παραστάσεις, μουσικά αφιερώματα ευαισθητοποιούν το κοινό σε ένα ταξίδι αλληλεγγύης και ανθρωπιάς.

Γενική είσοδος: 5 ευρώ

Το σύνολο των εισπράξεων θα διατεθεί στους «Γιατρούς Καρδιάς» με σκοπό την ανέγερση σχολείου με την επωνυμία «ΡΟΔΟΣ» στην πληγείσα περιοχή του GALLE στη SRI-LANCA.

Από το Δ.Σ. του Συλλόγου «ΘΑΛΕΙΑ» και τη Διεύθυνση των Εκπαιδευτηρίων «ΡΟΔΙΩΝ ΠΑΙΔΕΙΑ»

ΕΝΑΡΞΗ ΛΕΙΤΟΥΡΓΙΑΣ ΟΡΘΟΔΟΝΤΙΚΟΥ ΙΑΤΡΕΙΟΥ

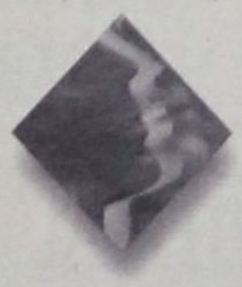

Ο Ορθοδοντικός

Δρ. ΣΚΟΥΜΠΟΥΡΔΗΣ Μ. ΝΙΚΟΛΑΟΣ

Διδάκτωρ Ιατρικής Σχολής Παν. Αθηνών

ΔΕΧΕΤΑΙ ΜΕ ΡΑΝΤΕΒΟΥ

Στεφάνου Καζούλη 15 - Τηλ.: 22410 24214

SHIPPING COMPANY OF SYMI

Α.Ν.Ε.Σ.

ΑΝΩΝΥΜΗ ΝΑΥΤΙΛΙΑΚΗ ΕΤΑΙΡΕΙΑ ΣΥΜΗΣ

ΠΡΟΓΡΑΜΜΑ ΔΡΟΜΟΛΟΓΙΩΝ ΕΓ/ ΣΥΜΗ ΙΙ ΚΑΙ ΦΕΒΡΟΥΑΡΙΟΥ 2005 ΩΡΑΡΙΟ ΑΝΑΧΩΡΗΣΕΩΝ

	ΣΥΜΗ ΙΙ
5/2 ΣΑΒΒΑΤΟ	07.30 ΣΥΜΗ - ΡΟΔΟ
	15.00 ΡΟΔΟ - ΣΥΜΗ
7/2 ΔΕΥΤΕΡΑ	07.30 ΣΥΜΗ - ΡΟΔΟ
	15.00 ΡΟΔΟ - ΣΥΜΗ
10/2 ΠΕΜΠΤΗ	07.30 ΣΥΜΗ - ΡΟΔΟ
	15.00 ΡΟΔΟ - ΣΥΜΗ
12/2 ΣΑΒΒΑΤΟ	07.30 ΣΥΜΗ - ΡΟΔΟ
	15.00 ΡΟΔΟ - ΣΥΜΗ
14/2 ΔΕΥΤΕΡΑ	07.30 ΣΥΜΗ - ΡΟΔΟ
	15.00 ΡΟΔΟ - ΣΥΜΗ
17/2 ΠΕΜΠΤΗ	07.30 ΣΥΜΗ - ΡΟΔΟ
	15.00 ΡΟΔΟ - ΣΥΜΗ
19/2 ΣΑΒΒΑΤΟ	07.30 ΣΥΜΗ - ΡΟΔΟ
	15.00 ΡΟΔΟ - ΣΥΜΗ
21/2 ΔΕΥΤΕΡΑ	07.30 ΣΥΜΗ - ΡΟΔΟ
	15.00 ΡΟΔΟ - ΣΥΜΗ
24/2 ΠΕΜΠΤΗ	07.30 ΣΥΜΗ - ΡΟΔΟ
	15.00 ΡΟΔΟ - ΣΥΜΗ
26/2 ΣΑΒΒΑΤΟ	07.30 ΣΥΜΗ - ΡΟΔΟ
	15.00 ΡΟΔΟ - ΣΥΜΗ
28/2 ΔΕΥΤΕΡΑ	07.30 ΣΥΜΗ - ΡΟΔΟ
	15.00 ΡΟΔΟ - ΣΥΜΗ

Τα δρομολόγια μπορούν να τροποποιηθούν λόγω εκτάκτων συγκοινωνιακών αναγκών ή καιρικών συνθηκών.
Παρακαλούμε πριν ταξιδέψετε επικοινωνήστε με την Εταιρεία:

www.anes.gr

Γραφείο Σύμης: Τηλ. 2246071444 Φαξ: 2246071373
Γραφείο Ρόδου: Τηλ. 2241037769 Φαξ: 2241034493

ΕΛΛΗΝΙΚΗ ΔΗΜΟΚΡΑΤΙΑ
ΠΕΡΙΦΕΡΕΙΑ ΝΟΤΙΟΥ ΑΙΓΑΙΟΥ
ΝΟΜΟΣ ΔΩΔΕΚΑΝΗΣΟΥ
ΝΟΜΑΡΧΙΑΚΗ ΑΥΤ/ΣΗ ΔΩΔ/ΣΟΥ
ΝΟΜΑΡΧΙΑΚΟ ΣΥΜΒΟΥΛΙΟ
Ρόδος, 8/2/2005
Αριθμ. Πρωτ.: Ν.Σ. 54
ΑΝΑΚΟΙΝΩΣΗ

Με το υπ' αριθμ. πρωτ. 126/2-2-2005 έγγραφο της Περιφέρειας Νοτίου Αιγαίου - Γενική Διεύθυνση Περιφέρειας - Τμήμα ΠΕ.ΧΩ.Δωδ/σου, μας διαβιβάστηκε για γνωμοδότηση η Μελέτη Περιβαλλοντικών Επιπτώσεων (Μ.Π.Ε.) υφιστάμενης Ξενοδοχειακής μονάδας με τον τίτλο «SUNLAND», Β' τάξης (3 αστέρων ως προς την κατηγοριοποίηση) δυναμικότητας 94 κλινών στη θέση «ΚΡΕΜΑΣΤΗ» Δήμου Πεταλούδων, Νήσου Ρόδου Νομού Δωδεκανήσου, ιδιοκτησίας της «ΤΟΥΡΙΣΤΙΚΗ ΠΑΠΑΒΑΣΙΛΕΙΟΥ Α.Ε.»

Καλούμε κάθε ενδιαφερόμενο να υποβάλλει τις έγγραφες παρατηρήσεις του ως προς το περιεχόμενο της παραπάνω Μελέτης, μέσα σε προθεσμία δεκαπέντε (15) ημερών από την ημερομηνία δημοσίευσης της παρούσας στον ημερήσιο τοπικό τύπο.

Οι ενστάσεις θα υποβάλλονται:

1. Στη Γραμματεία της Νομαρχιακής Επιτροπής Δημόσιας Διοίκησης - Πολεοδομίας της Ν. Α. Δωδ/σου.

2. Στην ανωτέρω αναφερόμενη Υπηρεσία

και θα κοινοποιούνται στο Τοπικό Γραφείο Περιβάλλοντος του Τ.Π. και Π.Ε. της Ν. Α. Δωδ/σου (υπόψη κ. Αρη Σκιαδόπουλου τηλ. 22410-30413), όπου βρίσκεται η ανωτέρω Μελέτη και μπορεί κάθε ενδιαφερόμενος να λάβει γνώση αυτής.

Ο Πρόεδρος του Ν.Σ. Δωδ/σου
Φώτης Χατζηδιάκος

ΕΛΛΗΝΙΚΗ ΔΗΜΟΚΡΑΤΙΑ
ΠΕΡΙΦΕΡΕΙΑ ΝΟΤΙΟΥ ΑΙΓΑΙΟΥ
ΝΟΜΟΣ ΔΩΔΕΚΑΝΗΣΟΥ
ΔΗΜΟΣ ΑΤΑΒΥΡΟΥ
Εμπωνα 11/02/2005
Αριθμ. Πρωτ. 209
ΠΕΡΙΛΗΨΗ ΔΙΑΚΗΡΥΞΗΣ ΔΗΜΟΠΡΑΣΙΑΣ

Ο Δήμαρχος Αταβύρου Παν. Κυριακούλης με βάση την υπ' αριθμ. 15/2005 απόφαση του Δημοτικού Συμβουλίου, η οποία επικυρώθηκε με την υπ' αριθμ. 1329/07-02-2005 της Περιφέρειας Νοτίου Αιγαίου Διεύθ. Αυτ/σης και Διοίκησης Ν. Δωδ/σου, προκηρύσσει Ανοιχτή Δημοπρασία που θα διεξαχθεί σύμφωνα με το Ν. 1418/84, τα εκτελεστικά του διατάγματα και το Ν. 3263/2004, όπως αυτά ισχύουν κατά την ημερομηνία αποστολής της Περίληψης Διακήρυξης για δημοσίευση στον Ελληνικό Τύπο για την εκτέλεση του έργου **«Αναπλάσεις - Δημοτική Οδοποιΐα»** Α.Μ. 2/2005.

Η δημοπρασία θα γίνει στο δήμο Αταβύρου την 3η του μηνός Μαρτίου του έτους 2005 ημέρα Πέμπτη και ώρα λήξης επίδοσης προσφορών 10η. Αν για οποιοδήποτε λόγο δεν διενεργηθεί η δημοπρασία την ημέρα αυτή, η δημοπρασία θα επαναληφθεί την Πέμπτη 10η του μηνός Μαρτίου του έτους 2005 την ίδια ώρα.

Ο προϋπολογισμός της δαπάνης των δημοπρατούμενων εργασιών ανέρχεται σε ευρώ **85.080,37** (χωρίς αναθεώρηση και Φ.Π.Α.). Το έργο θα χρηματοδοτηθεί από το Ε.Π.Τ.Α.

Στη δημοπρασία γίνονται δεκτές:

1. Μεμονωμένες εργοληπτικές επιχειρήσεις:

α) Εγγεγραμμένες στο Ελληνικό Μητρώο ΜΕΕΠ του Υ.ΠΕ.ΧΩ.ΔΕ. με πτυχία στην κατηγορία έργων:

1) «ΟΔΟΠΟΙΙΑ» τάξης από Α1 έως 1η ανεξαρτήτου νομού (προϋπολογιζόμενη δαπάνη κατηγορίας μαζί με απρόβλεπτα 56.998,75 ευρώ) και

2) «ΗΛΕΚΤΡΟΜΗΧΑΝΟΛΟΓΙΚΑ τάξης από Α1 έως 1η ανεξαρτήτου νομού (προϋπολογιζόμενη δαπάνη κατηγορίας μαζί με απρόβλεπτα 28.081,62 ευρώ σύμφωνα με τη νέα κατάταξη ή κοινοπραξίες αυτών που καλύπτουν συνολικά όλες τις ανωτέρω κατηγορίες με την αντίστοιχη τάξη πτυχίου ανά κατηγορία.

β) Προερχόμενες από κράτη μέλη της Ευρωπαϊκής Ενωσης ή του Ευρωπαϊκού Οικονομικού Χώρου (Ε.Ο.Χ.) ή της Σ.Δ.Σ του Π.Ο.Ε. όπου τηρούνται επίσημοι κατάλογοι αναγνωρισμένων εργοληπτών, εφόσον είναι εγγεγραμμένες σε αυτούς και σε τάξη και κατηγορία αντίστοιχη με αυτές του Ελληνικού Μητρώου ΜΕΕΠ.

γ) Προερχόμενες από κράτη μέλη της Ευρωπαϊκής Ενωσης ή του Ευρωπαϊκού Οικονομικού Χώρου (Ε.Ο.Χ.) ή της Σ.Δ.Σ του Π.Ο.Ε. όπου δεν τηρούνται επίσημοι κατάλογοι αναγνωρισμένων εργοληπτών, εφόσον αποδεικνύουν ότι έχουν εκτελέσει, παρόμοια ποιοτικά και ποσοτικά έργα με το δημοπρατούμενο.

Η εγγύηση για τη συμμετοχή στη δημοπρασία ορίζεται σε 2% επί του προϋπολογισμού της μελέτης δηλαδή σε **1.701,60 ευρώ** και βεβαιώνεται με την προσκόμιση ισόποσου γραμματίου του Ταμείου Παρακαταθηκών και Δανείων ή Εγγυητικής Επιστολής ανεγνωρισμένης Τράπεζας της Ελλάδος ή του Ταμείου Συντάξεως Μηχανικών ή Εργοληπτών Δημοσίων Εργων (ΤΣΜΕΔΕ), συντεταγμένη κατά το ισχύοντα τύπο για το Δημόσιο. Η εγγύηση θα απευθύνεται προς το Δήμο Αταβύρου. Τα έξοδα δημοσίευσης της περίληψης της διακήρυξης, τόσο της αρχικής όσο και των επαναληπτικών δημοπρασιών βαρύνουν τον Ανάδοχο του έργου.

Οι διαγωνιζόμενοι υποχρεούνται να συμμορφωθούν με τους όρους της πλήρους διακήρυξης της οποίας μπορούν να λάβουν γνώση όλες τις εργάσιμες ημέρες και ώρες στα γραφεία του Δήμου Αταβύρου έξι (6) ημέρες πριν από την ημερομηνία λήξης υποβολής προσφορών. Για πληροφορίες οι ενδιαφερόμενοι μπορούν να απευθύνονται στην Τεχνική Υπηρεσία του Δήμου (τηλ. 22460 98474-2241035357 -2246041300 κ. Καραγιάννη Δέσποινα).

Ο ΔΗΜΑΡΧΟΣ
ΠΑΝ. ΚΥΡΙΑΚΟΥΛΗΣ

ΕΛΛΗΝΙΚΗ ΔΗΜΟΚΡΑΤΙΑ
ΠΕΡΙΦΕΡΕΙΑ ΝΟΤΙΟΥ ΑΙΓΑΙΟΥ
ΝΟΜΑΡΧΙΑΚΗ ΑΥΤΟΔΙΟΙΚΗΣΗ ΔΩΔΕΚΑΝΗΣΟΥ
ΔΗΜΟΣ ΚΑΡΠΑΘΟΥ
ΕΡΓΟ: ΚΑΤΑΣΚΕΥΗ ΜΟΝΟΠΑΤΙΩΝ ΟΡΕΙΒΑΤΙΚΟΥ ΤΟΥΡΙΣΜΟΥ ΔΗΜΟΥ ΚΑΡΠΑΘΟΥ
ΧΡΗΜΑΤΟΔΟΤΗΣΗ: ΠΕΠ ΝΟΤΙΟΥ ΑΙΓΑΙΟΥ
ΠΕΡΙΛΗΨΗ ΔΙΑΚΗΡΥΞΗΣ

Ο ΔΗΜΑΡΧΟΣ ΚΑΡΠΑΘΟΥ προκηρύσσει δημόσιο μειοδοτικό διαγωνισμό με το σύστημα **«Ανοικτής δημοπρασίας»** (σύστημα υποβολής προσφοράς με επί μέρους ποσοστά έκπτωσης κατά ομάδες ομοειδών εργασιών και έλεγχο ομαλότητας) για την ανάδειξη αναδόχου εκτέλεσης του έργου: **«Κατασκευή Μονοπατιών Ορειβατικού Τουρισμού Δήμου Καρπάθου»**.

Η συνολική δαπάνη του έργου, κατά τον προϋπολογισμό μελέτης της Υπηρεσίας, ανέρχεται σε 111.054,42 ευρώ συμπεριλαμβανομένου του Φ.Π.Α. και χρηματοδοτείται από το ΠΕΠ Νοτίου Αιγαίου με συγχρηματοδότηση 75% από το Ε.Τ.Π.Α.

Το έργο εντάσσεται στην κατηγορία έργων «Πρασίνου» ή Εργοληπτών Δημοσίων Δασοτεχνικών Έργων (Ε.Δ.Δ.Ε.).

Η δημοπρασία θα γίνει, από την κατά νόμο επιτροπή, την Πέμπτη 10/3/2004 και προθεσμία παραλαβής των προσφορών στο διαγωνισμό, ώρα 10:00 π.μ, στα γραφεία του Δήμου Καρπάθου, Ταχ. Δ/νση: Πηγάδια Καρπάθου, Τ.Κ. 85700, Τηλ. 22450 22688 / 22121.

Στη δημοπρασία γίνονται δεκτές:

Εργοληπτικές Επιχειρήσεις Δημοσίων Έργων εγγεγραμμένες στο ΜΕΕΠ στην κατηγορία έργων «Πράσινου», Α2 και 1η τάξη ανεξαρτήτως έδρας ή στην 2η τάξη με έδρα το νομό ή έχοντας ως δεύτερη επιλογή το νομό Δωδεκανήσου ή Εργοληπτες Δημοσίων Δασοτεχνικών Έργων (Ε.Δ.Δ.Ε.) Δ' τάξης ή Κοινοπραξίες Επιχειρήσεων, που καλύπτουν τις ανωτέρω κατηγορίες, όπως προβλέπεται στο Ν.2940/2001, καθώς και Μεμονωμένες ή Κοινοπραξίες Εργοληπτικών Επιχειρήσεων των άλλων χωρών-μελών της Ε.Ε. και του Ε.Ο.Χ., μη εγγεγραμμένες στο ΜΕΕΠ του ΥΠΕΧΩΔΕ, σύμφωνα με τις ισχύουσες διατάξεις.

Για τη συμμετοχή στον διαγωνισμό πρέπει να κατατεθεί από κάθε διαγωνιζόμενο εγγυητική επιστολή ποσού **1.965,57ευρώ,** ποστοσό 2% της προϋπολογιζόμενης δαπάνης του έργου, μειωμένης κατά τη δαπάνη Φ.Π.Α. Η εγγυητική επιστολή πρέπει να έχει εκδοθεί από τράπεζα που λειτουργεί νόμιμα στην Ελλάδα ή σε άλλο κράτος μέλος της Ευρωπαϊκής Ένωσης, το ΤΣΜΕΔΕ κ.λ.π. κατά τις διατάξεις του άρθρου 23 του Π.Δ. 609/85. Να είναι γραμμένη στα Ελληνικά ή να συνοδεύεται από επίσημη μετάφρασή της στην Ελληνική γλώσσα.

Οι ενδιαφερόμενοι δύνανται να παραλαμβάνουν τα τεύχη δημοπράτησης από την Τεχνική Υπηρεσία του Δήμου Καρπάθου, Ταχ. Δ/νση: Πηγάδια Καρπάθου, Τ.Κ. 85700, Τηλ. 22450 22688 / 22121, μέχρι και την τελευταία εργάσιμη ημέρα της προηγούμενης από τη δημοπρασία εβδομάδας, κατά τις εργάσιμες ημέρες και ώρες.

ΚΑΡΠΑΘΟΣ 10/2/05
ΓΙΑ ΤΟΝ ΔΗΜΟ ΚΑΡΠΑΘΟΥ
Ο ΔΗΜΑΡΧΟΣ
ΜΙΧΑΗΛ ΙΩΑΝΝΙΔΗΣ

ΕΛΛΗΝΙΚΗ ΔΗΜΟΚΡΑΤΙΑ
ΠΕΡΙΦΕΡΕΙΑ ΝΟΤΙΟΥ ΑΙΓΑΙΟΥ
ΝΟΜΟΣ ΔΩΔΕΚΑΝΗΣΟΥ
ΝΟΜΑΡΧΙΑΚΗ ΑΥΤ/ΣΗ ΔΩΔΕΚΑΝΗΣΟΥ
Δ/ΝΣΗ ΔΙΟΙΚ. & ΟΙΚΟΝ. ΥΠΗΡΕΣΙΩΝ
ΤΜΗΜΑ ΑΣΤΙΚΗΣ & ΔΗΜΟΤΙΚΗΣ ΚΑΤΑΣΤΑΣΗΣ

Ταχ. Δ/νση: Διοικητήριο
Ταχ. Κώδικας:85100
Telex: 292 110
Telefax: 2241074333
Πληροφορίες: Α. Θαρρενού
Τηλέφωνο: 2241046521

Ρόδος 26/1/2005
Αριθμ. Πρωτ. ΔΔΟΥ Τ.Τ. 470
ΑΝΑΚΟΙΝΩΣΗ

Ανακοινώνεται ότι ο Μαμωνίδης Παντελεήμων του Δημητρίου και της Ειρήνης που γεννήθηκε στη Ρόδο το έτος 1986 και είναι κάτοικος Ρόδου, οδός Μ. Πετρίδη αριθμ. 102 επαγγέλματος - έχει υποβάλλει αίτηση για την αλλαγή του επωνύμου του από «Μαμωνίδης» σε «Αντωνιάδης».

Καλείται όποιος αντιτίθεται τυχόν στην ανωτέρω αλλαγή, όπως μέσα σε δέκα πέντε (15) ημέρες από τη δημοσίευση της παρούσης, υποβάλλει στη Νομαρχιακή Αυτοδιοίκηση Δωδεκανήσου, Δ/νση Διοικητικών & Οικονομικών Υπηρεσιών, Διοικητήριο Ρόδου τις αντιρρήσεις του για την ανωτέρω αλλαγή.

Ε.Ν.
Η ΔΙΕΥΘΥΝΤΡΙΑ
Κωνσταντίνα Παπαδάκη

ΔΙΕΥΘΥΝΣΗ ΔΑΣΩΝ ΔΩΔΕΚΑΝΗΣΟΥ
ΑΝΑΚΟΙΝΩΣΗ

Γνωστοποιείται κατά το άρθρο 14 του Ν. 998/79 και σύμφωνα με την αριθμ. 38/1-2-1999 γνωμοδότηση του Ν.Σ.Κ. η οποία μας κοινοποιήθηκε με την αριθμ.88416/529/1-12-00 εγκύκλιο Διαταγή του Υπουργείου Γεωργίας, η αποστολή για ανάρτηση στο Δήμο Λινδίων, των αριθμ.**5831/24-10-1991** και αριθμ.**5832/24-10-1991** εγγράφων που εκδόθηκαν από το Δ/ντή Δασών Δωδ/σου.

Η Κ.Μ. **697**[Α] γαιών **Λίνδου** και η Κ.Μ. **697** γαιών **Λίνδου** δεν εποπτευόταν ποτέ ούτε εποπτεύεται σήμερα από την δασική Υπηρεσία στα πλαίσια της δασικής νομοθεσίας.

Ο Δ/ντής Δασών Δωδ/σου
Φίλιππος Κοντίτσης
Δασολόγος με βαθμό Δ/ντή

ΠΩΛΟΥΝΤΑΙ ΜΟΝΟΚΑΤΟΙΚΙΕΣ

λουξ κατασκευής
έναντι Μίρα Μάρε (Ιξιά),
των 140 τ.μ., 160 τ.μ., 180 τ.μ., 200 τ.μ.
και με υπόγειο για γκαράζ.

Πληροφ. Γεώργιο Ιωαννίδη
Τηλ. 22410 23271/22307
Κιν. 6932 296983

ΞΕΝΟΔΟΧΕΙΟ ΚΟΛΥΜΠΙΑ ΜΠΗΤΣ
ΖΗΤΟΥΝΤΑΙ

- Σερβιτόροι και σερβιτόρες
- Βοηθοί σερβιτόροι και σερβιτόρες
- Καμαριέρες
- Βοηθός μάγειρα
- Ταμπλίστες
- Κηπουρός
- Γκρούμ

Πληροφορίες 12.00-14.00
Τηλ.. 22410-56247

IRENE PALACE HOTEL
www.irenepalace.gr

Ενόψει της τουριστικής σαιζόν 2005 δεχόμαστε αιτήσεις στις παρακάτω ειδικότητες:

- Καμαριέρες
- Νυχτερινό Υποδοχής
- Σερβιτόρους Α' και Β'
- Μπουφετζήδες Α' και Β'
- Μαγείρους Α' και Β'

Οι ενδιαφερόμενοι μπορούν να κάνουν αίτηση από Δευτέρα εώς Σάββατο 10:00 - 14:00 στο Ξενοδοχείο ή με αποστολή βιογραφικού στον αριθμό Fax ή στην διεύθυνση e-mail το αργότερο εώς 7 Μαρτίου 2004. Απαραίτητη φωτογραφία διαβατηρίου.

Περισσότερες πληροφορίες στα τηλέφωνα του ξενοδοχείου πρωινές ώρες κ. Παπαβασιλείου Γιάννη

Irene Palace Hotel - Κολύμπια - Ρόδος
E-mail: info@irenepalace.gr -
Τηλ. (22410) 56246 - Fax (22410) 56262

ΑΠΟ ΤΟ ΚΑΤΑΣΤΗΜΑ ΗΛΕΚΤΡΙΚΩΝ ΕΙΔΩΝ
ELECTRO NET
ΜΟΣΧΙΔΗΣ

ΖΗΤΕΙΤΑΙ

ΠΩΛΗΤΗΣ-ΠΩΛΗΤΡΙΑ

ΑΠΑΡΑΙΤΗΤΗ ΠΡΟΗΓΟΥΜΕΝΗ ΕΡΓΑΣΙΑΚΗ ΕΜΠΕΙΡΙΑ ΣΤΟ ΧΩΡΟ

ΠΑΡΑΔΟΣΗ ΒΙΟΓΡΑΦΙΚΩΝ ΣΗΜΕΙΩΜΑΤΩΝ
ΕΜΠΟΡΙΚΟ ΚΕΝΤΡΟ ΦΩΚΙΑΛΗ
ΠΛΗΡ. 22410-20162-35846

CHEVROLET AVEO 3 ΘΥΡΟ

ΔΙΠΛΑ ΒΑΦΤΙΣΙΑ

Ερχεται τον Φεβρουάριο με αναβαθμισμένο πακέτο εξοπλισμού και τρεις κινητήρες

Ξεχάμε το όνομα Daewoo. Εφεξής όλα τα μοντέλα της κορεατικής εταιρείας θα ονομάζονται Chevrolet. Ξεχάστε όμως και το όνομα Kalos –προερχόμενο από την ελληνική λέξη «κάλλος»- που συνόδευε μέχρι πρότινος το μικρό μοντέλο της Daewoo. Πλέον θα το αναζητήσετε με την ονομασία Aveo, ενώ παράλληλα θα το βρείτε και με τρίθυρο αμάξωμα. Διπλά βαφτίσια λοιπόν για την εκπροσώπηση της πρώην Daewoo –νυν Chevrolet- στην ελληνική αγορά, για να μην υπολογίσουμε και μια τρίτη βάφτιση που προκύπτει από την αλλαγή του ονόματος της εισαγωγικής εταιρείας.

ΜΕ ΠΙΟ ΑΘΛΗΤΙΚΗ ΕΜΦΑΝΙΣΗ

Η Chevrolet ισχυρίζεται πως το Aveo, με πωλήσεις άνω των 60.000 μονάδων τη χρονιά που μας πέρασε, ήταν το πιο δημοφιλές μοντέλο της Chevrolet. Η πρόσφατη παρουσίαση της τρίθυρης έκδοσης θα ενισχύσει την παρουσία των τετράθυρων και πεντάθυρων μοντέλων στην ευρωπαϊκή αγορά. Με τις διαστάσεις του αμαξώματος να μην έχουν αλλάξει σε σχέση με την πεντάθυρη έκδοση, το τρίθυρο Aveo διαφέρει σχεδιαστικά από τις μεσαίες κολόνες και πίσω. Επιπροσθέτως το τρίθυρο μοντέλο έχει διαφορετικό σπόιλερ εμπρός, αεροτομή πίσω, ανασχεδιασμένους προφυλακτήρες και πλαϊνά μαρσπιέ που σε συνδυασμό με τα τονισμένα τόξα (φτερά) των τροχών τονίζουν περισσότερο την αθλητική του υπόσταση.



Στο εσωτερικό ευρέθησαν νέες θέσεις για μικροαντικείμενα



Το νέο λογότυπο

Με το συνολικό μήκος κοντά στα 3,9 μ. και μεταξόνιο στα 2,480 μ. το Aveo μπορεί να κοιτά στα μάτια τον ανταγωνισμό στο θέμα της ευρυχωρίας. Στην καμπίνα δεν υπάρχουν σχεδιαστικές διαφοροποιήσεις πέραν της εξεύρεσης περισσότερων θηκών για μικροαντικείμενα.

Μπορεί τα 220 λίτρα που προσφέρει ο χώρος αποσκευών να υπολείπονται του ανταγωνισμού, όμως με την πτώση των πίσω καθισμάτων ο χώρος διευρύνεται στα 980 λίτρα.

Ο βασικός εξοπλισμός της έκδοσης s περιλαμβάνει εκτός των άλλων δύο αερόσακους, σύστημα ABS, ρυθμιζόμενο καθ' ύψος τιμόνι με μεταβλητή υδραυλική υποβοήθηση, ηλεκτροκινούμενα παράθυρα και ηχοσύστημα radiocd με τέσσερα ηχεία.



Ο νέος μπροστινός προφυλακτήρας επεκτάθηκε προς το έδαφος φιλοξενώντας νέας σχεδίασης αεραγωγούς



Τα τόξα των φτερών είναι φουσκωμένα ενώ υπάρχουν και πλαϊνά μαρσπιέ

Στον τομέα των κινητήρων υπάρχουν τρεις επιλογές. Η πρώτη έκδοση εφοδιάζεται με έναν οχταβάλβιδο κινητήρα 1,2 λίτρων απόδοσης 72 ίππων που προσφέρει στο Aveo τελική ταχύτητα 157 χλμ/ώρα και μέση κατανάλωση 6,6 λίτρα για κάθε 100 χλμ. Οι επόμενες δύο επιλογές αφορούν τα 1,4 λίτρα. Υπάρχει ένας 8βάλβιδος κινητήρας απόδοσης 83 ίππων και ένας 16βάλβιδος με ισχύ 94 ίππων, επίσης οικονομικοί.

Ο 16βάλβιδος κινητήρας προσφέρεται και με αυτόματο κιβώτιο τεσσάρων σχέσεων ενώ οι υπόλοιποι συνοδεύονται από χειροκίνητο κιβώτιο πέντε σχέσεων. Καμία διαφοροποίηση και στο σύστημα ανάρτησης με γόνατα ΜακΦέρσον εμπρός και ημιάκαμπτο άξονα, με το σύστημα πέδησης να περιλαμβάνει αεριζόμενους δίσκους εμπρός και τα μπούρα πίσω.

Η εισαγωγή του τρίθυρου Chevrolet Aveo αναμένεται επόμενο μήνα. Η τιμολογιακή πολιτική που θα υποστηρίξει το Aveo αλλά και τα υπόλοιπα μοντέλα της Chevrolet ίσως διαφοροποιηθεί ελάχιστα προς τα πάνω, δεδομένου ότι και ο εξοπλισμός προκύπτει αναβαθμισμένος.

Η εισαγωγική εταιρεία πάντως σκοπεύει να τοποθετήσει ανταγωνιστικά την «καινούργια» γκάμα της προσεγγίζοντας εμπορικά περισσότερο τους Ευρωπαίους αντιπάλους της.



Η πίσω θύρα διαθέτει στο άνω τμήμα της ενσωματωμένη μια διακριτική αεροτομή

ΚΗΠΟΠΕΡΙΦΡΑΚΤΙΚΗ ΔΩΔΕΚΑΝΗΣΟΥ

- Κατασκευές κήπων
- Περιφράξεις παντός τύπου
- Κατασκευές γηπέδων 5Χ5
- Περιφράξεις τύπου πάνελ
- Κατασκευές γηπέδων Τέννις και Μπάσκετ

Ταμπακάκης Χαρίτος
Μιχ. Πετρίδη 32 - Τηλ&Fax: 22410 27518
Κοιν: 6944806506

Kalithies Palace
ΑΙΘΟΥΣΑ ΔΕΞΙΩΣΕΩΝ



Εμπιστευθείτε σ' εμάς την γαμήλια δεξίωση του γάμου σας
Σε ένα χώρο, σχεδιασμένο αμφιθεατρικά, κλιματιζόμενο, με δυνατότητα να φιλοξενήσει έως 800 άτομα.
Απολαμβάνοντας ένα από τα μενού μας που εσείς θα επιλέξετε.
Προσιτές τιμές.
Τηλ. κρατήσεων: 2241085641, 2241085515, 2241086778

Διατίθεται κατ' αποκλειστικότητα φρεσκοκομμένος και σε ειδική συσκευασία
ο Ελληνικός καφές Νεοχωρίου

Διαλέγουμε τις καλύτερες ποικιλίες καφέ και σας προσφέρουμε ένα ασύγκριτο χαρμάνι γνωστό για το δυνατό άρωμα και την εξαιρετική γεύση του. Χάρη στη νέα αεροστεγή συσκευασία ο καφές μας φτάνει αναλλοίωτος μέχρι το φλυτζάνι σας.

25 είδη αρωματικού καφέ φίλτρου
• 15 είδη τσαγιού • Βότανα
• Ποικιλίες καφέ από Κολομβία, Γουατεμάλα, Κένυα, Μεξικό, Βραζιλία, Παπούα, Espresso di Lopos
• Αξεσουάρ για καφέ και τσάι

Λοπός Νίκος
Αμαράντου 45, Νιοχώρι Ρόδος 85100
τηλ: 22410 26010 e-mail: dilop6@otenet.gr

ΔΕΡΜΑΤΟΛΟΓΙΚΑ



Γράφει ο **ΑΝΔΡΕΑΣ ΚΑΤΣΑΜΠΑΣ**
Καθηγητής Δερματολογίας στο Πανεπιστήμιο Αθηνών

Δερματολογική πάθηση που μπορεί να δημιουργήσει «κοινωνικό» πρόβλημα στον άνθρωπο που πάσχει από αυτήν είναι η ψωρίαση. Πρόκειται για ένα εξαιρετικά συνηθισμένο πρόβλημα, μία χρονιά, γενετικά επηρεαζόμενη ανοσοεξαρτώμενη φλεγμονώδη νόσο του δέρματος που πλήττει το 1-3% του πληθυσμού παγκοσμίως. Η ψωρίαση δεν είναι μεταδοτική νόσος, εμφανίζεται συνήθως στην 2η - 3η δεκαετία της ζωής, μπορεί όμως να εμφανιστεί και στα παιδιά. Η εμφάνιση της νόσου, κυρίως της μέτριας - βαριάς μορφής της, μπορεί να επηρεάσει σημαντικά την ποιότητα ζωής και την ψυχική υγεία του ατόμου.

ΨΩΡΙΑΣΗ, Η ΠΑΘΗΣΗ ΤΗΣ ΚΟΙΝΩΝΙΚΗΣ ΑΠΟΜΟΝΩΣΗΣ

Οι νέες βιολογικές θεραπείες στοχεύουν συγκεκριμένα στάδια της ανοσολογικής απάντησης που σχετίζεται με την ψωρίαση

Οι παθήσεις του δέρματος, κυρίως όταν εντοπίζονται στα ακάλυπτα μέρη του σώματος, είναι ιδιαίτερα ενοχλητικές. Και αυτό όχι μόνο εξαιτίας των συμπτωμάτων, αλλά συχνά για κοινωνικούς λόγους.

Στη σημερινή εποχή ο άνθρωπος έχει αυξημένες ανάγκες επικοινωνίας, με αποτέλεσμα η εξωτερική του εμφάνιση να παίζει καθοριστικό ρόλο. Μια δερματολογική πάθηση η οποία μπορεί να δημιουργήσει «κοινωνικό» πρόβλημα, στον άνθρωπο που πάσχει από αυτήν, είναι η ψωρίαση.

Υπολογίζεται ότι παγκοσμίως ένας στους 50 ανθρώπους πάσχει από ψωρίαση, ασθένεια που προσβάλλει εξίσου άνδρες και γυναίκες. Πρόκειται για ένα εξαιρετικά συνηθισμένο πρόβλημα, καθώς πλήττει το 1-3% του πληθυσμού παγκοσμίως. Η ψωρίαση δεν είναι μεταδοτική νόσος, εμφανίζεται συνήθως στην 2η – 3η δεκαετία της ζωής, μπορεί όμως να εμφανιστεί και στα παιδιά.

Πρόκειται για μια χρονιά, γενετικά επηρεαζόμενη ανοσοεξαρτώμενη φλεγμονώδη νόσο του δέρματος, η οποία χαρακτηρίζεται από σαφώς αφοριζόμενες ερυθηματώδεις πλάκες, που καλύπτονται από αργυρόχροα λέπια. Προσβάλλει οποιαδήποτε επιφάνεια του δέρματος, πιο συχνά τους αγκώνες, τα γόνατα, το τριχωτό της κεφαλής, την οσφυϊκή χώρα, τα νύχια και τις αρθρώσεις.

Για την αντιμετώπιση της ψωρίασης απαιτείται ασφαλής και μακροχρόνια θεραπεία. Οι πολλές υπάρχουσες θεραπείες δεν προσφέρουν πάντα το αναμενόμενο αποτέλεσμα και αρκετές έχουν υψηλή τοξικότητα, δρουν αθροιστικά και απαιτούν αρκετό χρόνο μέχρι να δράσουν. Αυτές περιλαμβάνουν τοπικές θεραπείες, φωτοθεραπεία και συστηματική θεραπεία.

Η πρόοδος της βιοτεχνολογίας, σε συνδυασμό με την αυξανόμενη κατανόηση του ρόλου του ανοσοποιητικού συστήματος στην παθογένεια της ψωρίασης, έχουν οδηγήσει στη δημιουργία νέων βιολογικών προϊόντων.

Οι νέες αυτές βιολογικές θεραπείες στοχεύουν συγκεκριμένα στάδια της ανοσολογικής απάντησης που σχετίζεται με την ψωρίαση. Η νόσος, όπως αναφέρθηκε, είναι ανοσοεξαρτώμενη διαταραχή, στην οποία εμπλέκονται κύτταρα του ανοσοποιητικού συστήματος, της κυτταρικής ανοσίας, τα Τ – λεμφοκύτταρα, με αποτέλεσμα τον υπέρμετρο πολλαπλασιασμό των κερατινοκυττάρων και τον σχηματισμό της ψωριασικής φλεγμονώδους πλάκας.



Η ψωρίαση προσβάλλει πιο συχνά τους αγκώνες, τα γόνατα, το τριχωτό της κεφαλής, την οσφυϊκή χώρα, τα νύχια και τις αρθρώσεις

Η εμφάνιση της νόσου, κυρίως της μέτριας – βαριάς μορφής, μπορεί να επηρεάσει σημαντικά την ποιότητα ζωής και την ψυχική υγεία του ατόμου. Οι ασθενείς με εκτεταμένες βλάβες νιώθουν συναισθήματα όπως απελπισία, ενοχή ή θυμό, πολλοί δε από αυτούς παρουσιάζουν χαμηλή αυτοεκτίμηση και κατάθλιψη.

Τα νέα βιολογικά προϊόντα, τα οποία είναι πρωτεΐνες, στοχεύουν τη δράση τους στα Τ – λεμφοκύτταρα, εμποδίζοντας την απελευθέρωση κυτοκινών, ουσιών πρωτεϊνικής φύσης, που παίζουν ρόλο – κλειδί στην εκδήλωση ψωρίασης. Πιο αποτελεσματική είναι η χρήση της εφαλιζουμάμπης, ενός εξανθρωπισμένου μονοκλωνικού αντισώματος, το οποίο παράγεται από γενετικά τροποποιημένα κύτταρα ωοθηκών. Εγκρίθηκε από την επιτροπή φαρμάκου της Ε.Ε., για τη χορήγησή του σε ασθενείς με μέτρια – σοβαρή κατά πλάκας ψωρίαση οι οποίοι δεν ανταποκρίθηκαν ικανοποιητικά ή έχουν κάποια αντένδειξη ή δεν ανέχονται άλλες συστηματικές θεραπείες, συμπεριλαμβανομένων και κυκλοσπορίνης, μεθοτρεξάτης και PUVA.

Η εφαλιζουμάμπη δρα εκλεκτικά και αναστρέψιμα εμποδίζοντας την ενεργοποίηση, τη μεταφορά και την επανεργοποίηση των Τ – λεμφοκυττάρων, εμποδίζοντας έτσι την ανάπτυξη των ψωριασικών βλαβών. Το φάρμακο χορηγείται μία φορά την εβδομάδα, υποδορίως, από τον ίδιο τον ασθενή, αφού εκπαιδευτεί γι' αυτό από επαγγελματία Υγείας.

Η θεραπεία πρέπει να αρχίζει από γιατρό ειδικευμένο στη δερματολογία. Οι πιο συχνές ανεπιθύμητες ενέργειες που έχουν αναφερθεί με την εφαλιζουμάμπη περιλαμβάνουν γριππώδη συμπτώματα, όπως κεφαλαλγία, ρίγη, πόνο, ναυτία, αδυναμία, πυρετό, μυαλγίες, κυρίως με τις δύο πρώτες δόσεις. Μετά την έναρξη της θεραπείας οι αντιδράσεις αυτές ήταν γενικά λιγότερο συχνές.

Δεν υπάρχουν ενδείξεις για άθροιση του φαρμάκου στον οργανισμό. Χορηγείται σε άτομα ηλικίας άνω των 18 ετών. Η εφαλιζουμάμπη είναι διαθέσιμη στις ΗΠΑ από τον Νοέμβριο του 2003 και τώρα πλέον σε αρκετές χώρες της Ευρωπαϊκής Ένωσης.

Εχουν γίνει κλινικές μελέτες στην Ευρώπη και στις ΗΠΑ, οι οποίες περιλαμβάνουν 3.500 ασθενείς, δημιουργώντας έτσι τη μεγαλύτερη βάση δεδομένων ασθενών που έλαβαν μέρος σε έρευνα για βιολογική θεραπεία της ψωρίασης, εκ των οποίων οι 200 έλαβαν τη θεραπεία για πάνω από 2,5 έτη.

ΟΙΚΟΔΙΔΑΣΚΑΛΕΙΟ ΡΩΣΙΚΗΣ ΓΛΩΣΣΑΣ
ΦΑΙΔΡΑΣ ΜΑΛΑΝΔΡΗ
Οδός Λεμεσού 13, Ρόδος • Τηλ. 22410-30836

Η ρωσική γλώσσα είναι το μέσο επικοινωνίας που θα σε βοηθήσει να κατανοήσεις τις ιδιομορφίες της ρωσικής αγοράς, ώστε να μπορέσεις να την κατακτήσεις.

• Ναι!! Μπορείς και στη Ρόδο να μάθεις ρωσικά με τη μοναδική μέθοδο για ξένους του Πανεπιστημίου **«ΛΟΜΟΝΟΣΟΒ»**

-Σε τμήματα ολιγομελή για όλες τις ηλικίες και επίπεδα
-Σε ταχύρυθμα σεμινάρια για ξενοδοχοϋπάλληλους, ξεναγούς, τουριστικούς πράκτορες, επιχειρηματίες.

• Ειδική προετοιμασία για όσους θέλουν να φοιτήσουν στο κρατικό πανεπιστήμιο **«ΛΟΜΟΝΟΣΟΒ»**

• Υπεύθυνη προγράμματος σπουδών
ΦΑΙΔΡΑ ΜΑΛΑΝΔΡΗ,
πτυχιούχος του Πανεπιστημίου «ΛΟΜΟΝΟΣΟΒ»
Τηλ. 22410-30836 - 2241043106

ΟΙ ΕΓΓΡΑΦΕΣ ΑΡΧΙΣΑΝ!!



*Η Εταιρία μας είναι ένας από τους μεγαλύτερους εμφιαλωτές παγκοσμίως των προϊόντων της **"The Coca-Cola Company"** και δραστηριοποιείται σε 26 χώρες στον κόσμο. Στην Ελλάδα, η **Coca-Cola Τρία Έψιλον** λειτουργεί από το 1969. Σήμερα διαθέτει εργοστάσια που καλύπτουν γεωγραφικά όλη την Ελλάδα και απασχολεί συνολικά **2.300** εργαζόμενους.*

Το Υποκ/μα Ρόδου επιθυμεί να προσλάβει Άνδρες ή Γυναίκες για τη θέση του
MERCHANDISER - ΠΡΟΩΘΗΤΗ ΠΡΟΪΟΝΤΩΝ
Για το νησί της Ρόδου

Ο/Η Ιδανικός/ή Υποψήφιος/α διαθέτει τα εξής προσόντα:

- Πτυχίο ΑΕΙ ή ΤΕΙ (Επιθυμητό)
- Καλή γνώση Αγγλικών
- Καλή γνώση πρακτικής αριθμητικής (Απαραίτητο)
- Δίπλωμα αυτοκινήτου, Β΄ κατηγορίας (τουλάχιστον 1 έτος)
- Εκπληρωμένες Στρατιωτικές Υποχρεώσεις (για τους άνδρες)
- Ηλικία έως 28 ετών
- Προσανατολισμό στο αποτέλεσμα
- Ισχυρή επιθυμία για απόκτηση γνώσεων και επαγγελματική ανάπτυξη
- Ευχέρεια Επικοινωνίας
- Αποτελεσματική συνεργασία σε ομάδα

Η **Εταιρία προσφέρει** άριστες συνθήκες εργασίας, συνεχή εκπαίδευση σε υψηλού επιπέδου συστήματα πωλήσεων, δυνατότητες επαγγελματικής εξέλιξης, ανταγωνιστικό πακέτο αμοιβών, εταιρικό αυτοκίνητο και κινητό τηλέφωνο.

Για περισσότερες πληροφορίες απευθυνθείτε:
Coca-Cola Τρία Έψιλον,
Υποκατάστημα Ρόδου,
Μαριτσά
Δ/νση Ανθρώπινου Δυναμικού
στο τηλ: 22241084800

ΤΑ ΣΧΕΔΙΑ ΕΘΝΙΚΗΣ ΚΑΙ ALPHA ΓΙΑ ΤΙΣ ΘΥΓΑΤΡΙΚΕΣ ΤΟΥΣ

ΑΝΑΚΑΤΑΤΑΞΕΙΣ ΣΤΟΝ *ξενοδοχειακό χάρτη*

• Η Εθνική Τράπεζα έχει ήδη ανακοινώσει την πρόθεση ιδιωτικοποίησης του ξενοδοχειακού συγκροτήματος Αστήρ Παλάς • Εντονη κινητικότητα υπάρχει στη διοίκηση του ομίλου της Alpha για τις δύο μονάδες που διαθέτει σε Αθήνα και Ρόδο μέσω της Ιονικής Ξενοδοχειακαί Επιχειρήσεις

Σε εξέλιξη βρίσκεται μια σειρά από σημαντικές αλλαγές στα επενδυτικά σχέδια των τριών μεγάλων ξενοδοχειακών συγκροτημάτων της πρωτεύουσας, του ξενοδοχείου Μεγάλη Βρεταννία, του Αστέρα Βουλιαγμένης και του Athens Hilton.

Εκ των πραγμάτων, λόγω της σπουδαιότητας των ξενοδοχείων αυτών για την τουριστική υποδομή της πρωτεύουσας οι αλλαγές αυτές αναμένεται να επηρεάσουν το γενικότερο -αλλά και στάσιμο- επιχειρηματικό κλίμα στον τομέα του τουρισμού.

Ηδη οι πρώτες κινήσεις των μεγάλων του κλάδου εμφανίσθηκαν στην Πλατεία Συντάγματος με την Hyatt να αποχωρεί από τη μετοχική σύνθεση της Λάμψα ΑΕ, ιδιοκτήτριας του ιστορικού ξενοδοχείου «Μεγάλη Βρεταννία» και τη θέση της να καταλαμβάνει ο όμιλος Λασκαρίδη που ως την άνοιξη του 2005 θα αποκτήσει και τον πλήρη έλεγχο. Ωστόσο, σύμφωνα με πληροφορίες, το μεγαλύτερο μέρος των ανακατατάξεων του ξενοδοχειακού χάρτη αναμένεται από τις δύο τράπεζες, την Εθνική και τον Ομιλο της Alpha, και τους σχεδιασμούς τους για τις ξενοδοχειακές δραστηριότητές τους.

ΠΩΛΗΣΗ

Τα πράγματα είναι πιο σαφή για την Εθνική Τράπεζα, καθώς η διοίκηση της τράπεζας και του Αστέρα Βουλιαγμένης έχει ήδη ανακοινώσει την πρόθεση ιδιωτικοποίησης (ανάθεσης του management και ενδεχομένως πώληση ποσοστού μετοχών) του ξενοδοχειακού συγκροτήματος «Αστήρ Παλάς».

Ο Πρόεδρος και διευθύνων σύμβουλος της Εθνικής Τράπεζας και της «Αστήρ Παλάς ΑΞΕ», Τ. Αράπογλου, έχει ήδη αναφέρει ότι η ανάθεση του management του συγκροτήματος δεν σημαίνει απαραίτητα και τη συμμετοχή της εταιρείας στη μετοχική σύνθεση της «Αστήρ Παλάς ΑΞΕ», όμως το όλο θέμα θα εξεταστεί και ενδεχομένως να εκχωρηθεί ένα ποσοστό της τάξης του 2% ή και 4% της μετοχικής σύνθεσης της εταιρείας.

Σε ιδιαίτερη κινητικότητα σύμφωνα με πληροφορίες βρίσκεται και η διοίκηση του ομίλου της Alpha για τις δύο μονάδες που διαθέτει σε Αθήνα και Ρόδο, μέσω της θυγατρικής της Ιονική Ξενοδοχειακαί Επιχειρήσεις Α.Ε. Ενώ προς το παρόν δεν τίθεται θέμα, όπως επισημαίνεται, «πώλησης» των μονάδων, τα νέα δεδομένα στην τραπεζική αγορά και στις αγορές χρήματος αλλά και η ανάγκη «εξοικονόμησης δυνάμεων» από μη τραπεζικά σε τραπεζικά προϊόντα είναι βασικοί παράμετροι που αναμένεται να επηρεάσουν σε σύντομο χρονικό διάστημα και τους σχεδιασμούς της τράπεζας.

ΕΠΕΝΔΥΣΕΙΣ

Κύριο χαρακτηριστικό πάντως και στις περιπτώσεις των θυγατρικών εταιρειών των δύο τραπεζών είναι ότι ήδη έχουν επενδυθεί για εργασίες ανακαίνισης αρκετά εκατομμύρια ευρώ χωρίς να είναι εμφανής ο χρόνος που οι δύο αυτές επενδύσεις θα αποδώσουν στη μητρική εταιρεία και τα αναμενόμενα οφέλη.

ΑΥΞΗΣΗ ΤΩΝ ΚΡΑΤΗΣΕΩΝ ΤΟ 2005

ΤΟΥΡΙΣΤΙΚΗ ΑΝΑΚΑΜΨΗ ΑΠΟ ΤΟ ΒΕΛΓΙΟ

Ανοδο των κρατήσεων για την εφετινή τουριστική περίοδο της τάξης του 6% σημειώνει η αγορά του Βελγίου, μετά τη σημαντική μείωση τουριστών από τη χώρα το 2004 που άγγιξε το 14%. Σύμφωνα με στοιχεία του διευθυντή του ΕΟΤ Βελγίου κ. Δ. Μπεθάνη που παρουσίασε στην τουριστική έκθεση των Βρυξελλών, την Ελλάδα επισκέφτηκαν το 2002 300.000 Βέλγοι τουρίστες και το έτος 2004 360.000. Ο κ. Μπεθάνης τόνισε ότι πρέπει να δοθεί ιδιαίτερη βαρύτητα στην αγορά του Βελγίου, καθώς οι πολίτες της είναι υψηλού εισοδηματικού επιπέδου και ξοδεύουν πολλά χρήματα στις διακοπές τους.

Εξηγώντας το προφίλ του Βέλγου τουρίστα τόνισε ότι αγαπούν πολύ τα ταξίδια, πέραν των καλοκαιρινών διακοπών ταξιδεύουν τριήμερα με Σαββατοκύριακα σε άλλες πόλεις, ενώ για τις καλοκαιρινές διακοπές το 78% των Βέλγων διαλέγει ακριβά ξενοδοχεία. Σύμφωνα με τον κ. Μπεθάνη, ο ΕΟΤ Βελγίου με τοπικούς tour operators έκανε προσπάθειες να αναπτύξει τα τριήμερα ταξίδια προς τη χώρα μας κατά τη χειμερινή περίοδο, αλλά προσέκρουσε στην άρνηση των ελληνικών αεροπορικών εταιρειών για τη χορήγηση ενός αριθμού εισιτηρίων (30 ανά πτήση) σε μειωμένη τιμή. Στην τουριστική έκθεση, που ήταν αποκλειστικά για το κοινό, συμμετείχε ο ΕΟΤ με συνεκθέτες τα Ιόνια Νησιά, την Κρήτη -η οποία είναι και ο πρώτος προορισμός των Βέλγων στην Ελλάδα- και η Σύρος. Σύμφωνα με εκπροσώπους της Εταιρείας Τουρισμού Ιονίων Νήσων, το ενδιαφέρον για τα Ιόνια είναι σε υψηλά επίπεδα αλλά μια από τις πιο συχνές ερωτήσεις ήταν και ο τρόπος της απ' ευθείας μετάβασης σε αυτά αεροπορικώς, πέραν των πτήσεων τσάρτερ.

ΕΟΤ

ΠΡΟΒΟΛΗ ΤΗΣ ΕΛΛΑΔΑΣ *στους γερμανικούς σιδηροδρόμους*

Τις προοπτικές της μεταολυμπιακής περιόδου και τις ενέργειες επικοινωνίας που αναλαμβάνει ο Ελληνικός Οργανισμός Τουρισμού (ΕΟΤ) για τη δυναμική προώθηση του ελληνικού τουρισμού στη γερμανική αγορά και το εξωτερικό, ανέλυσε, πρόσφατα, ο διευθυντής του ΕΟΤ Γερμανίας, Π. Σκορδάς, σε συνέντευξη Τύπου, κατά τη διάρκεια έναρξης υλοποίησης, για δεύτερη χρονιά, του προγράμματος των κινητών εκθέσεων τουρισμού στους σιδηροδρόμους της Γερμανίας. Το πρόγραμμα τελεί υπό την αιγίδα του υπουργείου Τουριστικής Ανάπτυξης και του ΕΟΤ.

Σε ομιλία που παρέθεσε και ο κ. Dieter Henzel, διευθυντής γραφείου Deutsche Eisenbahn Reklame (γερμανικών σιδηροδρόμων) Φραγκφούρτης, τόνισε ότι η πρωτοβουλία της Ελλάδας για τη διοργάνωση ενός τόσο πρωτοποριακού ενημερωτικού προγράμματος αποτελεί έναν επιτυχημένο και μοναδικό τρόπο προώθησης του ελληνικού τουρισμού στη γερμανική αγορά. Ο κ. D. Henzel συμπλήρωσε ότι η συνεργασία των Γερμανικών Σιδηροδρόμων με τη διοργανώτρια εταιρεία είναι άριστη και αποκλειστική για τα ελληνικά περίπτερα ενημέρωσης στους γερμανικούς σταθμούς. Χαρακτηριστικό παράδειγμα της επιτυχίας που γνωρίζουν τα ελληνικά περίπτερα ενημέρωσης αποτελεί, κατά ομολογία του κ. D. Henzel, η επιθυμία που εξέφρασαν εκπρόσωποι της FIFA, να διοργανώσουν παρόμοια περίπτερα για το Moundial 2006, ύστερα από πρόσφατη περιήγησή τους στο ελληνικό τουριστικό περίπτερο ενημέρωσης στον σιδ. σταθμό της Φραγκφούρτης.

Επόμενες προγραμματισμένες εκδηλώσεις στο ελληνικό τουριστικό περίπτερο ενημέρωσης θα λάβουν μέρος το Σάββατο και την Κυριακή 12 και 13 Φεβρουαρίου, με τιμώμενες περιοχές το Ρέθυμνο και το Ηράκλειο της Κρήτης, με παραδοσιακούς χορούς, μουσική και κρητικά εδέσματα στους Γερμανούς επισκέπτες.

Αξίζει να σημειωθεί ότι στη συνέντευξη παραβρέθηκε και εκπρόσωπος της Γερμανικής Παραολυμπιακής Αποστολής, ο οποίος ευχαρίστησε το διευθυντή του ΕΟΤ Γερμανίας και την ελληνική διοργάνωση των Ολυμπιακών Αγώνων για τον άρτιο συντονισμό και την επιτυχή οργάνωση των Ολυμπιακών Αγώνων στην Αθήνα.

ΕΛΛΗΝΙΚΗ ΔΗΜΟΚΡΑΤΙΑ
ΝΟΜΟΣ ΔΩΔΕΚΑΝΗΣΟΥ
ΔΗΜΟΣ ΙΑΛΥΣΟΥ
Δ/ΝΣΗ ΤΕΧΝΙΚΩΝ ΥΠΗΡΕΣΙΩΝ
ΡΟΔΟΣ

Ταχ/κή Δ/νση: **Ιαλυσός 851 01**
Πληροφορίες: **Γιαννακόπουλος Νίκος**
Τηλέφωνα: **(22410) 98435**
FAX: **(22410) 96555**

Ιαλυσός 8 Φεβρουαρίου 2005
Αριθ. Πρωτ.: **506**
ΠΡΟΣ: **Γραφείο Νομάρχη**
Αστυν. Δ/νση Δωδ/σου
Τμήμα Τροχαίας Ρόδου
Α.Τ. ΙΑΛΥΣΟΥ
Α.Σ. ΠΑΡΑΔΕΙΣΙΟΥ
Ρ.Ο.Δ.Α.
Νομ. Περ. Νοσοκομείο Ρόδου
Πυροσβεστική Υπηρεσία
Μ.Μ.Ε.
Λοιποί Φορείς

ΑΝΑΚΟΙΝΩΣΗ

ΘΕΜΑ: «Ενημέρωση για εργασίες αποχετευτικού δικτύου Ιαλυσού επί Επαρχιακής οδού».

Σε συνέχεια των ανακοινώσεων για την ενημέρωση των πολιτών για τις αλλαγές στις κυκλοφοριακές ρυθμίσεις, λόγω της κατασκευής του αποχετευτικού δικτύου, ο Δήμος Ιαλυσού ανακοινώνει:

Το έργο συνεχίζεται στην περιοχή της καφετέριας LANCELOT, από την **Δευτέρα 14 Φεβρουαρίου 2005** και συγκεκριμένα από την διασταύρωση της **οδού Καλλιπάτειρας με την λεωφόρο Ηρακλειδών στο ύψος της καφετέριας LANCELOT** και επί της επαρχιακής οδού Ρόδου-Αεροδρομίου με κατεύθυνση προς το Αεροδρόμιο, μέχρι την διασταύρωση των οδών **Τιμοκρέοντος και Ηρακλειδών (διασταύρωση προς παραλία ELECTRA PALACE)**.

Για τον λόγο αυτό η επαρχιακή οδός θα κλείσει στο ύψος του παλιού Λυκείου Ιαλυσού μέχρι το Α.Τ. Ιαλυσού.

Η διάρκεια των έργων προβλέπεται να είναι από τις **14 Φεβρουαρίου 2005 ημέρα** έως και **7 Μαρτίου του 2005 ημέρα Δευτέρα**.

Επειδή παράλληλα με τις εργασίες κατασκευής του Κεντρικού Αποχετευτικού Αγωγού θα τοποθετούνται οι αναμονές συνδέσεων των ξενοδοχείων, καταστημάτων, επιχειρήσεων και οικιών, ο δρόμος δεν θα είναι προσπελάσιμος από κανένα τροχοφόρο, οι δε πεζοί πρέπει να είναι ιδιαίτερα προσεκτικοί, γιατί και επί των πεζοδρομίων θα εκτελούνται εργασίες.

Οι κάτοικοι της περιοχής των έργων να είναι ιδιαίτερα προσεκτικοί και για τις μετακινήσεις τους να επιλέγουν τις οδούς **Δημοκρατίας και Αγ. Αικατερίνης**.

Η οδός Δημοκρατίας θα είναι μονόδρομος με κατεύθυνση την Ρόδο μέχρι την οδό της Αγ. Αικατερίνης.

Η κατεύθυνση προς Ρόδο θα λειτουργεί ως εξής: μέσω των οδών Δημοκρατίας - Αγ. Αικατερίνης - Ηρωος Στεφανή - Πλατεία Αποστολίδη - οδός Τριαντών - Λεωφόρος Ηρακλειδών.

Επί της οδού Δημοκρατίας δεν θα επιτρέπεται η στάθμευση σε όλο το μήκος της οδού με κατεύθυνση προς Ρόδο.

ΤΑ ΜΕΓΑΛΑ ΟΧΗΜΑΤΑ ΘΑ ΕΙΝΑΙ ΙΔΙΑΙΤΕΡΑ ΔΥΣΚΟΛΟ ΝΑ ΜΕΤΑΚΙΝΗΘΟΥΝ ΜΕΣΩ ΑΥΤΩΝ ΤΩΝ ΟΔΩΝ.

Για μετακινήσεις από τους **Δυτικούς Δήμους** (Πεταλούδων, Καμείρου, Ατταβύρου) ενδείκνυται:

• Η **Εξοδος 1**, από κόμβο Αεροδρομίου προς Νέα Εθνική οδό - Τσαΐρι - Παλιά Εθνική οδό - Ρόδο.

• **Η Εξοδος 2**, από πλατεία Κρεμαστής προς ίδια κατεύθυνση με Εξοδο 1 ή μέσω Παστίδας - Τρεις - Αγιοι Απόστολοι - Ρόδος.

Η πρόσβαση προς το αεροδρόμιο και τους Δυτικούς Δήμους του νησιού και τον Δήμο Ιαλυσού θα γίνεται κανονικά δια της Λεωφόρου Ηρακλειδών.

Παρακαλούμε για την ασφαλή σας μετακίνηση και για να αποφεύγεται η κυκλοφοριακή συμφόρηση, να επιλέγετε τις εξόδους που είναι πλησιέστεροι στον τοπό διαμονής σας, ώστε η κίνηση προς Ρόδο να γίνεται συμμετρικά.

Οι διερχόμενοι να επιδεικνύουν την πρέπουσα προσοχή ώστε να αποφεύγονται ατυχήματα και να υπακούουν στις σηματοδοτήσεις και υποδείξεις της Τροχαίας - Δημοτικής Αστυνομίας Ιαλυσού και προσωπικού ασφαλείας.

Για πιθανόν άλλες αλλαγές στην κυκλοφορία των οχημάτων, θα ανακοινωθεί εγκαίρως από τον Δήμο Ιαλυσού.

Ευχαριστούμε εκ των προτέρων για την κατανόησή σας και ευελπιστούμε στην συμπαράστασή σας.

Εναρξη εργασιών: Δευτέρα **14 Φεβρουαρίου 2005**

Μικρές αγγελίες

ΕΝΟΙΚΙΑΣΕΙΣ

ΕΝΟΙΚΙΑΖΕΤΑΙ βιοτεχνικό κατάστημα 100 τ.μ. με πατάρι 50 τ.μ. ύψος 5 μέτρα και πρόσοψη 6 μέτρα, στο 7ο χιλ. Λεωφ. Ρόδου - Λίνδου έναντι πρώην Φωνή της Αμερικής. Αποκλείονται συνεργεία αυτοκινήτων και αλουμινοκατασκευές. Πληροφορίες τηλ. 22410 23716 ώρα μετά τις 6 μ.μ.

«**ΕΝΟΙΚΙΑΖΕΤΑΙ** διαμέρισμα ενός υπνοδωματίου 50 τ.μ στο Ανω Ροδίνι. Πληροφορίες: Γιάννης Λυδάκης - Τηλ. 6945 157501»

«**ΕΝΟΙΚΙΑΖΕΤΑΙ** οροφοδιαμέρισμα 110 τ.μ. στο Ανω Ροδίνι. Πληροφορίες: Γιάννης Λυδάκης - Τηλ. 6945 157501»

ΜΕΓΑΛΗ ΕΥΚΑΙΡΙΑ ΓΙΑ ΕΜΠΟΡΟΥΣ ΚΑΤΕΨΥΓΜΕΝΩΝ ΚΑΙ ΝΩΠΩΝ ΕΙΔΩΝ ΔΙΑΤΡΟΦΗΣ

ΕΝΟΙΚΙΑΖΕΤΑΙ αποθήκη 180 τ.μ. με 4 ψυγεία κτιστά. Ενοίκιο 350 ευρώ το μήνα . Τηλ. 22410-75897

ΕΝΟΙΚΙΑΖΕΤΑΙ διαμέρισμα 2 δωματίων, μεγάλο χωλ, κουζίνα, μπάνιο, επιπλωμένο, απέναντι στο Πανεπιστήμιο Αιγαίου. Πληρ. τηλ.30759

ΕΝΟΙΚΙΑΖΕΤΑΙ 3άρι διαμέρισμα επί της οδού Μητροπόλεως 83Θ. Τηλέφωνο 22410-36072 ή 35713

ΕΝΟΙΚΙΑΖΕΤΑΙ γραφείο επί της Αννης Μαρίας 81 (δίπλα από Alpha Τράπεζα) 90 τ.μ. Τηλ. 22410-33952, 6944317418

ΕΝΟΙΚΙΑΖΕΤΑΙ γκαρσονιέρα επιπλωμένη με θέα θάλασσα. Τηλ. 6944162646

ΕΝΟΙΚΙΑΖΕΤΑΙ γκαρσονιέρα στην Ανάληψη οδός Μυτιλήνης 7 Πληρ. Τηλ. 31376 - Κιν. 6932320011

ΕΝΟΙΚΙΑΖΕΤΑΙ τριάρι - διαμέρισμα επί της οδού Μητροπόλεως 83Θ. Τηλ. 36072 - 35713.

ΕΝΟΙΚΙΑΖΕΤΑΙ μικρό επιπλωμένο διαμέρισμα 2ου ορόφου σε οικοδομή εξαιρετικής κατασκευής στην ΙΞΙΑ. Πληρ. τηλ. 24 274 ώρες κατ/στος

ΕΝΟΙΚΙΑΖΕΤΑΙ

Ενοικιάζεται γραφείο, με δύο κύριους χώρους με μπαλκόνι, σε πολύ καλή κατάσταση, στον τρίτο όροφο του μεγάρου Κιοσόγλου, επί της οδού Εθελοντών Δωδεκανησίων, αριθμός 29. **Πληροφορίες στο 6944790272**

ΕΝΟΙΚΙΑΖΟΝΤΑΙ δίχωρες γκαρσονιέρες με πλήρη εξοπλισμό, κλιματισμό, μεγάλες βεράντες και άνετο πάρκινγκ στο 5ο χιλιόμετρο της λεωφόρου Καλλιθέας, χωρίς κοινόχρηστα. Πληροφορίες τηλ. 22410-67014, 22410-66800 και 6946790515.

ΕΝΟΙΚΙΑΖΕΤΑΙ διαμέρισμα 100 τ.μ. επί της οδού Κέννεντυ 34, ισόγειο με κήπο, αποτελούμενο από 2 υπνοδωμάτια σαλοτραπεζαρία, κουζίνα και μπάνιο. Πληρ. τηλ.: 23814 Ωρες 19.00-21.00

ΕΝΟΙΚΙΑΖΕΤΑΙ διαμέρισμα επί της 28ης Οκτωβρίου 53 πλήρως επιπλωμένο σαλόνι, τραπεζαρία, κουζίνα με 1 υπνοδωμάτιο και μπάνιο από τον Ιανουάριο. Δεκτές μόνο φοιτήτριες Πληρ. τηλ.: 36385

ΕΝΟΙΚΙΑΖΕΤΑΙ υπαίθριος χώρος 1.000 τ.μ. με πρόσοψη 6 μέτρα επί της Λεωφ. Ρόδου - Λίνδου στο 7ο χιλ. Πληροφορίες τηλ. 22410 23716 ώρα μετά τις 6 μ.μ.

ΕΝΟΙΚΙΑΖΕΤΑΙ δίχωρη επιπλωμένη γκαρσονιέρα σε καινούρια πολυκατοικία στην οδό Καμείρου 43. Πληρ. τηλ. 6944170618-2241076504

ΕΝΟΙΚΙΑΖΟΝΤΑΙ στην περιοχή Ιξιά-Τρεις μέσα σε μεγάλο κήπο και ήσυχο περιβάλλον 1) πολυτελές τριάρι 2) πλήρως επιπλωμένη γκαρσονιέρα. Διαθέτουν: θέρμανση, τηλέφωνο, ηλιακό και ηλεκτρικό θερμοσίφωνο, αερόθερμο μπάνιου, ανεμιστήρα οροφής, μεγάλες βεράντες και πάρκινγκ. Πληρ. τηλ. 22410 92714

ΕΝΟΙΚΙΑΖΕΤΑΙ διαμέρισμα επί της Ολυμπίας 10 Καρακόνερο αποτελούμενο από δύο υπνοδωμάτια, σαλόνι κουζίνα, ενιαίο, λουτρό, ηλιακό και αποθήκη. Καινούργιας κατασκευής Τηλ. 78394 - 78623

ΕΝΟΙΚΙΑΖΟΝΤΑΙ στην Ιαλυσό πλάι στο ξενοδοχείο Ηλέκτρα, επιπλωμένα δίχωρα και μονόχωρα διαμερίσματα με θέρμανση (ελάχιστο 1 έτος). Πληροφορίες Τηλ. 22410-22050 και 22410-33441

ΕΝΟΙΚΙΑΖΕΤΑΙ επιπλωμένη γκαρσονιέρα όπισθεν ξενοδοχείου BELVEDERE περιοχή Ψαροπούλα (ελάχιστο 1 έτος). Πληροφορίες Τηλ. 22410-22050 και 22410-33441

ΕΝΟΙΚΙΑΖΕΤΑΙ διαμέρισμα 100Μ από το Πανεπιστήμιο 3 υπνοδωμάτια, ισόγειο καινούργιο Πλ. κ. Βασίλης Πετρίδης, Τηλ.: 2241037357

ΕΝΟΙΚΙΑΖΕΤΑΙ Διαμέρισμα 3άρι επιπλωμένο στα Κοσκινού Τηλ. 64536

ΕΝΟΙΚΙΑΖΕΤΑΙ γραφείο 70 τ.μ. στην οδό Αμερικής αριθμ. 111 Πληρ. τηλ.: 2241027834 και 6937065275

ΕΝΟΙΚΙΑΖΕΤΑΙ διαμέρισμα στο κέντρο της πόλης κατάλληλο για επαγγελματική στέγη. Πληροφορίες τηλ: 22410 21741

ΕΝΟΙΚΙΑΖΕΤΑΙ Επιπλωμένο διαμέρισμα 4 δωματίων στη Μαλώνα Πληρ. τηλ. 2244051044 **Κον. Γ. Φουτούλη**

ΕΝΟΙΚΙΑΖΕΤΑΙ studio 45 τ.μ. ολοκαίνουριο με έπιπλα Neoset στο Ροδίνι. Πληρ. τηλ. 6946685808

ΕΝΟΙΚΙΑΖΟΝΤΑΙ 1. Γραφείο 70 τ.μ. στην οδό Αμερικής 111 **2.** Μονοκατοικία στην οδό Μητροπόλεως αριθμ. 113 Πληροφορίες τηλ. 22410 27834, κιν. 6937065275.

ΕΝΟΙΚΙΑΖΕΤΑΙ ΓΡΑΦΕΙΟ 35 τ.μ. αποτελούμενο από δύο χώρους με πλήρη κλιματισμό, επί της Χ. Θεοδωράκη 34 (Πλατεία Κύπρου) **Τηλ. 22410-74091 και 22410-30780.**

ΕΝΟΙΚΙΑΖΕΤΑΙ πολυτελές διαμέρισμα σε νεόκτιστη πολυκατοικία στο Καρακόνερο επιφανείας 137 τ.μ. με κήπο και θέα στη θάλασσα. Ενοίκιο 700 Ευρώ. Πληροφορίες τηλ. 6944/386069

ΕΝΟΙΚΙΑΖΕΤΑΙ επιπλωμένη γκαρσονιέρα με 30 τ.μ. περίπου εσωτερικό χώρο (κουζίνα - υπνοδωμάτιο - λουτρό) και 30 τ.μ. αυλή στην Ιαλυσό (οδός Σύμης αρ. 6) εξοπλισμένη επίσης με αυτόνομο ηλιακό θερμοσίφωνα, πλυντήριο, χωρίς κοινόχρηστα και νερό. Πληροφορίες στα τηλέφωνα 22410 75448 κιν. 6974474999

ΕΝΟΙΚΙΑΖΟΝΤΑΙ επιπλωμένα διαμερίσματα επί της Λ. Ιαλυσού - Ιαλυσός πλήρως εξοπλισμένα σε άριστη κατάσταση. Τηλ. 22410-35283, 6944435744.

ΕΝΟΙΚΙΑΖΟΝΤΑΙ: α) ισόγειο κατάστημα 75 τ.μ. περίπου στην οδό Ορφανίδου (Νιοχώρι) με ένα δωμάτιο στον πρώτο όροφο. Β) διώροφο κατάστημα 53 τ.μ. ισόγειο, 51 τ.μ. στον πρώτο όροφο, με βεράντα 31 τ.μ., που βρίσκεται στην οδό Γεωργίου Λέοντος κοντά στο Ξεν. «Μανούσος» (Νιοχώρι). Πληροφορίες στα τηλέφωνα: 22410.35450 και 22410.31450, κινητό: 6976881111.

ΕΝΟΙΚΙΑΖΕΤΑΙ επιπλωμένη γκαρσονιέρα στο Παραδείσι. Πληροφορίες τηλ.: 22410 81884

ΕΝΟΙΚΙΑΖΕΤΑΙ διαμέρισμα επί της Μιχ. Πετρίδη με δύο υπνωδομάτια, σαλόνι, κουζίνα, wc. Τηλ. 6972 764614 - 6973753556

ΕΝΟΙΚΙΑΖΕΤΑΙ στούντιο πλήρως εξοπλισμένο με κλιματισμό, ανεξάρτητο 230 ευρώ. Τηλ. 22410 39268, κιν. 6946 446523

ΕΝΟΙΚΙΑΖΟΝΤΑΙ γκαρσιονιέρες στο 5ο χιλιόμετρο της λεωφόρου Καλλιθέας, με εξοπλισμό, κλιματισμό και άνετο πάρκινγκ, κατάλληλες για διαμονή εκπαιδευτικών ή στρατιωτικών. **Πληροφορίες τηλ. 6946790515 και 6945105247**

ΕΝΟΙΚΙΑΖΕΤΑΙ διαμέρισμα τριάρι πλήρως επιπλωμένο στην οδό Παρθενόπης και Πατρών 3. Τιμή 430 ευρώ. Πληρ. τηλ. 2241032335 - 2241032695

ΕΝΟΙΚΙΑΖΕΤΑΙ κατάστημα στην Παλιά Πόλη πάροδος Σωκράτους 75. Πληρ. κ. Ελευθερία 69448057150, 69445436670, 22410 33219.

ΕΝΟΙΚΙΑΖΕΤΑΙ οροφοδιαμέρισμα Α' ορόφου επιφάνειας 230 τ.μ. σε διατηρητέο κτίριο στην οδό Μανδηλαρά, αρ. 6 κατάλληλο και για επαγγελματική στέγη. **Πληροφορίες τηλ. 22410-34583**

ΕΝΟΙΚΙΑΖΟΝΤΑΙ σε τριώροφη νεόδμητη πολυκατοικία με κήπο, άνετο ιδιωτικό πάρκινγκ, ένα διαμέρισμα 100 τ.μ. χωρίς έπιπλα και δύο μικρά πλήρως εξοπλισμένα. Τιμές λογικές. Επί της οδού Δρακίδου 22 και πάροδος Κοδριγκτώνος. Πληρ. τηλ. 22410 36385 10-18 και 22410 23814 από 19-21.30.

ΕΝΟΙΚΙΑΣΤΗΡΙΟ

Ενοικιάζεται προνομιούχο διαμέρισμα, πλήρως εξοπλισμένο και επιπλωμένο, επιφάνειας 58 τ.μ., επί της παραλίας «στο κύμα» και με θέα όλη τη θαλάσσια έκταση της περιοχής «Χαράκι», εντός οικισμού είτε για τη χρονική διάρκεια της τουριστικής περιόδου (σαιζόν), είτε για ετήσια ή πολυετή μίσθωση. Πληροφορίες: Τηλ. 22440 51281 και 22410 33952.

ΕΝΟΙΚΙΑΖΕΤΑΙ διαμέρισμα 87 τ.μ. με δύο υπνοδωμάτια μεγάλη εντοιχιζόμενη κουζίνα με ψυγείο και ηλεκτρική κουζίνα μεγάλη σαλοτραπεζαρία και μεγάλες βεράντες, ανσανσέρ και πάρκινγκ. Τηλ. 6972764614 - 6973753556

ΕΝΟΙΚΙΑΖΕΤΑΙ γκαρσονιέρα πλήρως επιπλωμένη 250 ευρώ το μήνα. Τηλ. 22410 39268, κιν. 6946 446523

ΕΝΟΙΚΙΑΖΕΤΑΙ studio επιπλωμένο, ανακαινισμένο, με ηλιακό θερμοσίφωνο, ισόγειο, με κήπο, σε ήσυχη περιοχή κατά προτίμηση εκπαιδευτικούς, φοιτητές, στρατιωτικούς. **Τηλ. 6944231199**

ΕΝΟΙΚΙΑΖΕΤΑΙ επιπλωμένη γκαρσονιέρα όπισθεν ξενοδοχείου BELVEDERE περιοχή Ψαροπούλα (ελάχιστο 1 έτος). Πληροφορίες Τηλ. 22410-22050 και 22410-33441

ΑΘΗΝΑ Ενοικιάζεται γκαρσονιέρα ρετιρέ στην Καλλιθέα οδός Ανδρομάχης κοντά στον ηλεκτρικό κατάλληλο για φοιτητές. Τηλ. 6978460340

ΕΝΟΙΚΙΑΖΕΤΑΙ ή **ΠΩΛΕΙΤΑΙ** μαγαζί για επαγγελματικό χώρο ή αποθήκη 102 τ.μ. περιοχή Ανάληψη, Ζαννή 2 τηλ. 6947 941026.

ΕΝΟΙΚΙΑΖΕΤΑΙ επιπλωμένο διαμέρισμα στο Ηράκλειο για φοιτητές στην περιοχή Καμαράκι. Τηλ. 22410-29452, 6977896444.

ΕΝΟΙΚΙΑΖΕΤΑΙ επιπλωμένο studio επί της οδού Μουσών αρ. 7 στη Ρόδο. Πληρ. τηλ. 2241086011 και 2241075448

ΕΝΟΙΚΙΑΖΕΤΑΙ δωμάτιο επιπλωμένο που διαθέτει ψυγείο, ατομικό μπάνιο, Βεράντα με θέα στη θάλασσα, στο κέντρο της πόλης της Ρόδου (περιοχή «ΕΛΛΗ»). Στο **μηνιαίο** μίσθωμα περιλαμβάνεται η κατανάλωση νερού, ηλεκτρ. Ρεύματος και Δημ. φόροι. Πληροφορίες στο τηλ. 2241020012 (ώρες 10 π.μ.-3μ.μ., 7μ.μ.-10μ.μ.)

ΕΝΟΙΚΙΑΖΟΝΤΑΙ στην Ιαλυσό πλάι στο ξενοδοχείο Ηλέκτρα, επιπλωμένα δίχωρα και μονόχωρα διαμερίσματα με θέρμανση. (ελάχιστο 1 έτος). Πληροφορίες Τηλ. 22410-22050 και 22410-33441

ΕΝΟΙΚΙΑΖΕΤΑΙ: Στην παραλία Ιαλυσού, γκαρσονιέρα πρώτου ορόφου, επιφάνειας 42 τ.μ. επιπλωμένη με ηλιακό θερμοσίφωνα, κλιματισμό, τηλεόραση κ.α. **Πληροφορίες τηλ. 22410-92785 και 22410-34583**

ΕΝΟΙΚΙΑΖΟΝΤΑΙ επιπλωμένα λουξ διαμερίσματα στην περιοχή Μητροπόλεως με τον μήνα ή την ημέρα και για φοιτητές ως 30/6/2005. Τηλ. 22410-29452, 6977896444.

ΕΝΟΙΚΙΑΖΕΤΑΙ εξοχική κατοικία 3 υπνοδωματίων, σαλοτραπεζαρίας, κουζίνας και λοιπόν βοηθητικών χώρων, λουξ κατασκευής με ηλιακό θερμοσίφωνο επί της επαρχιακής οδού Ρόδου-Λίνδου αρ. 91 κοντά στο Γκόλφ Αφάντου, 600 μέτρα από την παραλία Αφάντου. Πληροφορ. τηλ. 22410-33774, 34123, κιν. 6948528799

ΕΝΟΙΚΙΑΖΟΝΤΑΙ πλήρως επιπλωμένες γκαρσονιέρες με μπαλκόνι και χωρίς στο Ροδίνι - Κυρώ της Ρω 13. Λογικές τιμές. Πληροφορίες κινητό 6947 078287 και 22410 74762.

ΕΝΟΙΚΙΑΖΟΝΤΑΙ στην Κάλυμνο στο κέντρο της Πόθιας (κοντά στο Super Market Βιδάλης), σε διόροφη νεόκτιστη μονοκατοικία, δύο καινούργια δίχωρα διαμερίσματα, πλήρως επιπλωμένα και εξοπλισμένα (με οικιακό εξοπλισμό και κλιματιστικό ψύξη-θέρμανση) με τριφασικό ρεύμα και συνδεμένα στο αποχετευτικό. **Πληρ. Τηλ. 6945046312 και 6945717905**

ΕΝΟΙΚΙΑΖΕΤΑΙ: Στην Ιαλυσό πλησίον στάσης Παρασκευά, επί της οδού Ι. Οικονομίδη, αριθμός 6 διώροφη μεζονέτα, επιφάνειας 60 τ.μ. σε συγκρότημα 4 κατοικιών, πλήρως επιπλωμένη, με ηλιακό θερμοσίφωνα και κλιματισμό σε όλα τα δωμάτια, τηλεόραση, πλυντήριο κ.α. **Πληροφορίες τηλ. 22410-92785 και 22410-34583**

ΕΝΟΙΚΙΑΖΕΤΑΙ διαμέρισμα δύο υπνοδωματίων, σαλοτραπεζαρίας, κουζίνας και μπάνιου σε άριστη κατάσταση επί της οδού Παπαλουκά 17. Πληροφορίες τηλ. 22410 36969 και 22450 31233.

ΑΥΤΟΚΙΝΗΤΑ

ΠΩΛΕΙΤΑΙ ολοκαίνουργη VESPA 150cc με 1800 χιλ. με την εγγύηση. Χρώματος μαύρο. Τηλ. 6932090167 κ. Δημήτρης.

ΠΩΛΕΙΤΑΙ αυτοκίνητο μάρκας SEAT GREDOS GLX MODEL 89 Πληρ. τηλ: 6942780037

ΠΩΛΕΙΤΑΙ FORD KA, Μοντέλο του 2002, 1300cc, 23.000 χλμ., ατρακάριστο, κόκκινο χρώμα, με A/C, κεντρικό κλείδωμα, ηλεκτρικά παράθυρα, σε αρίστη κατάσταση. Πληρ. τηλ. 6932.317378 Απογευματινές ώρες κα. Νατάσα

ΠΩΛΕΙΤΑΙ μηχανή YAMAHA X.T.600, μοντέλο 02 πρώτο χέρι, 4600 χιλ. **Τηλ. 6944445345**

ΠΩΛΕΙΤΑΙ I.X. DAIHATSU CUORE του 1987 σε καλή μηχανική κατάσταση. Τιμή 400 ευρώ. Πληρ. τηλ. 6947827019

ΠΩΛΕΙΤΑΙ μηχανή TDM YAMAHA 850 cc μοντέλο 2000 Β' εξάμηνο σε άριστη κατάσταση. Φυλάσεται σε γκαράζ. Δεκτός κάθε έλεγχος. Πληρ. τηλ. 6947825286

ΠΩΛΕΙΤΑΙ αυτοκίνητο IBIZA 1300 c.c. χρώμα κόκκινο, άδεια κυκλοφορίας, Νοέμβριος'93, 4.000 ευρώ. Φυλάσεται σε γκαράζ. Πληροφορίες: 6946 796191.

ΠΩΛΕΙΤΑΙ BMW R25/3 του 1954 ανακατασκευασμένη σε καλή κατάσταση 3.800 ευρώ με αξεσουάρ. Τηλ. 6972094172

ΠΩΛΕΙΤΑΙ Ford Escort Γαμπρίλει 1980 άνω 2.000 ευρώ Τηλ. 6944 38 19 66

ΠΩΛΕΙΤΑΙ: μοτοσικλέτα KAWASAKI GPz400R μοντ. '89, από ιδιώτη. Πληρ.: 22410-66304, 31560, 6946283008

ΠΩΛΕΙΤΑΙ Pepeut 504 σε πολύ καλή κατάσταση. Σε τιμή ευκαιρίας 1200 ευρώ. Καινούργια λάστιχα MICHELEN καινούργιο ψυγείο και καινούργια μπαταρία και ταπετσαρία. Μπλέ χρώμα ακρυλικό. Πληρ. τηλ. 2241020807

ΠΩΛΕΙΤΑΙ NIVA 4X4 1.600 Τηλ. 22410 20836

ΖΗΤΟΥΝ ΠΡΟΣΩΠΙΚΟ

ΖΗΤΕΙΤΑΙ

«Από τον όμιλο επιχειρήσεων "Κ. ΜΗΤΣΗΣ" ζητείται λογιστής - λογίστρια πτυχιούχος ΑΕΙ ή ΤΕΙ για μόνιμη απασχόληση σε ξενοδοχεία της εταιρείας στη Ρόδο. Πληροφορίες κος Μπάρκας ή κα Μήλα (Τηλ. 22410-54700)».

ΖΗΤΕΙΤΑΙ κοπέλα να εργασθεί ως βοηθός λογιστής σε Ανώνυμη Εταιρεία. Προϋπηρεσία απαραίτητη. Για πληροφορίες στα τηλ. 22410-34900-77745.

ΖΗΤΟΥΝΤΑΙ

Από το ξενοδοχείο CATHRIN 4ου περιοχή Λαδικό-Φαληράκι α) Maitre d'hotel ή έμπειρος σερβιτόρος για να αναλάβει τη θέση του Maitre d'hotel με γνώσεις Γερμανικής και Αγγλικής γλώσσας. β) Σερβιτόροι - Σερβιτόρες και βοηθοί με γνώσεις Γερμανικής και Αγγλικής γλώσσας Πληρ. Τηλ. 2241-0-85080 από 10-14 Αιτήσεις εντός του ξενοδοχείου

ΖΗΤΕΙΤΑΙ Υπάλληλος για κατάστημα, να οδηγεί μηχανάκι, ηλικίας περίπου 16-18 ετών. Τηλ. 22410 32225

ΖΗΤΕΙΤΑΙ

Από τεχνική - κατασκευαστική εταιρεία ζητείται νέα με γνώσεις υπολογιστή και εξειδίκευση στο αρχιτεκτονικό σχέδιο. Πληροφορίες στο τηλέφωνο: 22410-70950, κ. Κατερίνα. Από 09:00 έως 14:00 και από 18:00 έως 21:00.

ΖΗΤΕΙΤΑΙ

Από Ομιλο Εταιρειών ζητείται μηχανολόγος ΑΕΙ ή ΤΕΙ για τις ανάγκες των εργοταξίων. Πληροφορίες 22410 22968 - 6973 322811.

ΖΗΤΟΥΝΤΑΙ οδηγοί με δίπλωμα Γ' κατηγορίας και εργάτες. Τηλ. 22410 60345

ΑΠΟ ΤΑ ΥΠΕΡΜΑΡΚΕΤ ΣΠΑΝΟΣ ζητείται νεαρός με εκπληρωμένες τις στρατιωτικές του υποχρεώσεις για το τμήμα υποδοχής και ταμείου. Αιτήσεις γίνονται δεκτές στο κατάστημα στην Καμείρου 79 -Μιχαήλ Πετρίδη. Πληροφορίες στα τηλέφωνα 2241060730.

ΖΗΤΟΥΝΤΑΙ οδηγοί με δίπλωμα 3ης κατηγορίας Τηλ. επικοινωνίας 22410-60345

ΖΗΤΕΙΤΑΙ άτομο χωρίς στρατιωτικές υποχρεώσεις για να εργασθεί σε Βουλκανιζατέρ. Πληρ. τηλ. 38889

ΖΗΤΕΙΤΑΙ από εστιατόριο στην Παλιά Πόλη μάγειρας. Σπαστό ωράριο. Πληροφορίες κ. Κώστα τηλ. 6948 587301

Μάγειρας, βοηθός μαγείρου, λαντζιέρα, αποθηκάριος, σερβιτόρος - βοηθός σερβιτόρου, πιτσαδόρος, ψήστης, βοηθός λογιστού, ταμίας. Τηλ: 22410 22282. Κος Βαγγέλης: 6948587305, Κος Κώστας 6948587300

ΖΗΤΕΙΤΑΙ πωλήτρια ηλικίας έως 25 ετών με γνώσεις ξένων γλωσσών για μόνιμη απασχόληση σε γνωστό κατάστημα εμπορίας ρούχων. Πληρ. τηλ. 222410 70402

ΕΝΟΙΚΙΑΖΟΝΤΑΙ ΔΙΑΜΕΡΙΣΜΑΤΑ

ΕΝΟΙΚΙΑΖΟΝΤΑΙ διαμερίσματα 75 τ.μ. (2 δωμάτια και σαλόνι) σε άριστη κατάσταση, στο κέντρο της Ιαλυσού. Πληροφορίες τηλ: 22410-77898 κ. Πιρπιρής

ΕΝΟΙΚΙΑΖΟΝΤΑΙ ΔΙΑΜΕΡΙΣΜΑΤΑ

Ενοικιάζονται πολυτελή επιπλωμένα διαμερίσματα των 55 τ.μ. πάροδος Αμερικής με όλο τον απαραίτητο εξοπλισμό.
Πληροφορίες: Τηλ. 22410-85502 κ. Φανιουδάκη

ΕΝΟΙΚΙΑΖΟΝΤΑΙ

Ενοικιάζονται γκαρσονιέρες στο Χαράκι για τον χειμώνα από τον Οκτώβριο έως τον Μαΐο.
Τηλ. 2244051021 - 51628 Κυρία Ανθή

ΖΗΤΕΙΤΑΙ

Κοπέλα για να προσέχει παιδί 20 μηνών.
Ωράριο απασχόλησης πρωί και απόγευμα.
Μισθός 500 ευρώ.
Αποκλείονται αλλοδαπές.
Πληροφορίες 6944182882.

ΖΗΤΕΙ εργασία έμπειρος μάγειρας για ελληνική κουζίνα. Πληρ. τηλ. 6946266904 κ. ΘΟΔΩΡΑ.

ΖΗΤΕΙΤΑΙ κοπέλα ως οικιακή βοηθός και για απασχόληση παιδιών 2 ετών και 6 μηνών αντίστοιχα. 2 απογεύματα την εβδομάδα και τις Κυριακές. Πληρ. τηλ. 6944 202409

ΖΗΤΕΙΤΑΙ εσωτερική οικ. βοηθός για να προσέχει ζευγάρι ηλικιωμένων με πλήρες ωράριο στ' Αφάντου. Πληρ.:22410 53038, 66304, 31560, 6946283008, 6972419715, 6936277851. Ηλ. ταχ. (e-mail): Dnetwork@SoftHome.net

ΖΗΤΟΥΝΤΑΙ πωλήτριες από χρυσοχοείο. Ξένη γλώσσα απαραίτητη. Διεύθυνση 6ο χλμ. λεωφόρου Καλλιθέας. Τηλ. (22410) 67375, 67014, 69448585302.

ΣΟΒΑΤΖΗΣ υπήκοος Ρουμανίας αναζητεί πρωινή εργασία. Τηλ. 6976385621

ΖΗΤΕΙΤΑΙ από το Υπερμάρκετ ΣΠΑΝΟΣ έμπειρος κρεοπώλης. Μισθός ικανοποιητικός. Τηλ. για πληροφορίες 2241060730

ΖΗΤΟΥΝΤΑΙ άτομα για να εργασθούν σε γραφείο ενοικιάσεως αυτ/των με γνώση της γερμανικής ή αγγλικής. Πληρ. τηλ. 22410 51171, 6936656816.

ΑΜΕΣΑ ζητούνται για κάλυψη θέσεων άτομα για δουλειά από το σπίτι τους. Οχι κατασκευές, όχι τηλεμάρκετιγκ-πλασιέ. Εισόδημα τουλάχιστον 600 ευρώ-3.000 ευρώ μηνιαία. Πληροφορίες: 2310/516-226

ΚΥΡΙΟΣ ζητά απογευματινή απασχόληση σάν επιβλέπων παντού και για όλα στη Ρόδο. Τηλ. 6946830563

ΖΗΤΕΙΤΑΙ πωλήτρια για κατάστημα ρούχων στην Παλιά Πόλη Τηλ. 6937 818177 κ. Κώστα

ΖΗΤΕΙΤΑΙ μάγειρας και βοηθός μαγείρου πεπειραμένοι για εστιατόριο στην Λίνδο. Τηλ. 6977 444683

ΖΗΤΕΙΤΑΙ υπάλληλος για δωδεκάμηνη απασχόληση από πρακτορείο ταξιδίων Απαιτούμενα προσόντα: απόφοιτοι τουριστικής σχολής, ξένες γλώσσες, γνώση Η/Υ. Ηλικία ως 25 ετών Ανάλογη προϋπηρεσία θα ληφθεί υπ' όψιν. Αποστολή βιογραφικών στην ταχ. θυρίδα 451

ΨΑΧΝΕΤΕ ΓΙΑ ΕΡΓΑΣΙΑ; Από ταχύτατα αναπτυσσόμενη εταιρεία ζητούνται άτομα για την στελέχωση ηγετικών θέσεων. Από 700-2.800 ευρώ μηνιαίως. Για πληροφορίες καλέστε στο τηλ. κέντρο 2271081063

ΖΗΤΟΥΝΤΑΙ άτομα για δουλειά από το χώρο τους. Εκπληκτική συνεργασία! Κέρδη τουλάχιστον 3.000 ευρώ/μηνιαία. Τηλ. 2310 516281.

ΔΙΑΦΟΡΑ

ΟΔΗΓΟΣ ΤΑΞΙ με δίπλωμα Γ' κατηγορίας, και ειδικής αδείας ζητεί εργασία. Τηλ. 6979370487

ΑΓΟΡΑΖΟΝΤΑΙ ευροπαλέτες σε καλή κατάσταση. Περισυλλογή δική μας. 6ο χλμ. Λεωφ. Ρόδου - Καλλιθέας Τηλ.: 22410 60345

ΠΩΛΗΣΗ ΕΞΟΠΛΙΣΜΟΥ

ΠΩΛΕΙΤΑΙ εξοπλισμός για κατάστημα, ράφια & ξύλινες πλάτες τηλ.: 6932352603.

ΛΟΓΟΘΕΡΑΠΕΥΤΡΙΑ Α.ΤΕΙ

Αναλαμβάνει παιδιά προσχολικής ηλικίας με προβλήματα λόγου - άρθρωσης καθώς και δίγλωσσα παιδιά σε κατ' οίκον μαθήματα. Τηλέφωνο 6932 920345

ΠΡΟΣΟΧΗ ΜΕΓΑΛΗ ΕΥΚΑΙΡΙΑ ΓΙΑ ΑΡΤΟΠΟΙΟΥΣ ΚΑΙ ΖΑΧΑΡΟΠΛΑΣΤΕΣ

ΠΩΛΟΥΝΤΑΙ: 1) Μηχανή τυρόπιτας και μπουγάτσας αυτόματη **2)** Πάγκος εργασίας 3 μέτρα ηλεκτρικός **3)** Ζυμωτήριο 2 ταχυτήτων από 5 kg έως 120 kg αλεύρι Όλα μαζί 1.800 ευρώ. Πληρ. τηλ. 22410 75897

ΚΥΡΙΑ ζητά εργασία, σιδέρωμα ή μπέιμπι σίτερ. Τηλ. 6997 223321 Δανάη

ΠΩΛΕΙΤΑΙ ράδιο-cd αυτοκινήτου Clarion σε πολύ καλή τιμή. Πληρ. τηλ: 6932 107298 Ωρες 19:00-21:00

ΠΡΟΣΦΕΡΩ μασάζ στον χώρο μου και στον χώρο σας. Ολγα. Τηλ. 6972902821

ΨΗΦΙΑΚΗ φωτογραφική μηχανή CANON ελάχιστα μεταχειρισμένη, με το κουτί και όλο τον εξοπλισμό της, 9 x zoom, usb, λήψη video, σύνδεση με τηλεόραση, δυνατότητα manual focus, αργές ταχύτητες, 9shooting modes, περιλαμβάνεται κάρτα μνήμης. Τιμή συζητήσιμη. Τηλ. 6947-401508 κος. Γιώργος

ΠΩΛΕΙΤΑΙ: Μονάδα με γκαστρωμένες αγελάδες και με γάλα μαζί, 30 τόνους ποσόστωση, 6 δικαιώματα για αγελάδες. Τηλ. 75739 μετά τις 5.00μ.μ.

CHIEMSEE

Λόγω τέλους εποχής σε όλα τα καλοκαιρινά είδη - collection έκπτωση 50%. Σωκράτους 85 Παλιά Πόλη. Τηλ. 22410 32507

ΠΩΛΟΥΝΤΑΙ α) μεταχειρισμένος καναπές - κρεβάτι που γίνεται και διπλό με τα στρώματά τους β) ντουλάπα δίφυλλη και γ) Η/Υ με εκτυπωτή και σαρωτή (SCANNER). Τιμή ευκαιρίας. Πληροφορίες κινητό 6942 090720 και 22410 74762.

ΠΩΛΟΥΝΤΑΙ: Στρώματα νερού, στρώματα ηλεκτρομασάζ, συντριβάνια, διακοσμητικοί καταρράκτες, συσκευές παθητικής γυμναστικής, μικροπισίνες, υδρομασάζ, μικροκαμπίνες χαμάμ. Τηλ. 6932164962

ΑΝΑΖΗΤΩ στη Ρόδο επαγγελματία συνεργάτη για την προώθηση, διάθεση του CD Πανοράματος Ρόδου (Panoround Rodos)! Παρακαλώ όπως επικοινωνήσετε μαζί μου (στα Αγγλικά ή Γερμανικά) στην ηλεκτρονική διεύθυνση: sales@panoround.com.

ΕΝΟΙΚΙΑΖΕΤΑΙ μισή βάρδια ταξί. Τηλ. 6944 267931

ΠΩΛΕΙΤΑΙ μπαρ (ημικυκλικό) 1,50 μ. 400 ευρώ. Τηλ. 6973 394166

ΠΩΛΟΥΝΤΑΙ δύο ηλ. υπολογιστές φορητοί Compaq Contura 3/25, 12 Mb, R.A.M., F.D.D. 1,44 Mb και Compaq Winbook με CD-Rom οδηγό, έγχρωμη οθόνη, ενσωματωμένο modem, Windows 98 ελληνικά, Word & Excel 97, Outlook 98, πρόγραμμα δακτυλογράφησης και πολλά προγράμματα. Επίσης πωλείται κινητό Alcatel πολύ μικρών διαστάσεων με δόνηση και ανοικτή ακρόαση. Πληρ.: 22410 66304, 31560, 6946283008, 6972419715, 6936277851. Ηλ. ταχ. (e-mail): Dnetwork@SoftHome.net

ΠΩΛΕΙΤΑΙ σκάφος μηχανοκίνητο BAVARIA 330/2001 με πολλά extra. **Πληροφ. τηλ. 6937307822**

ΕΜΠΕΙΡΟΤΕΧΝΗΣ ελαιοχρωματιστής αναλαμβάνει παντός είδους ελαιοχρωματισμούς. Τηλ: 6946204157

ΠΩΛΕΙΤΑΙ: Επαγγελματική φούσκα (2.10) μοτέρ 1,5. Αχρησιμοποίητα σε τιμή ευκαιρίας. Τηλ. 22410 -39268 και 6994217168

Άλλαξε τη ζωή σου τώρα! Με 2-4 ώρες/ημέρα κέρδισε από 1.000 - 3.000 ευρώ/μήνα και ξεκίνα να κάνεις τα όνειρά σου πραγματικότητα! Τηλ. 2310 516 226

ΠΩΛΕΙΤΑΙ ένα κινητό τηλέφωνο PANASONIC GD 87 σε πολή καλή κατάσταση μαζί με φορτιστή, φορτιστή αυτοκινήτου, καλώδιο USB για σύνδεση με ηλεκτρονικό υπολογιστή και δύο αυθεντικά παιχνίδια PS 2 (DRC 2, Silenthill 2) Τιμή 200 ευρώ. Πληρ. τηλ. 6937268749.

ΠΩΛΟΥΝΤΑΙ διθέσιος καναπές που γίνεται κρεβάτι 170 ευρώ, επίσης ένα ολοκαίνουργιο κρεβάτι 5 μηνών 1,40x2,00 200 ευρώ χωρίς στρώμα ή με στρώμα ορθοπαιδικό 370 ευρώ. Τηλ. 6942 711996

ΠΩΛΕΙΤΑΙ κρεβάτι (κουκέτα) ενσωματωμένη με ντουλάπα, γραφείο 450 ευρώ

ΠΩΛΕΙΤΑΙ ηλεκτρικό επαγγελματικό grill αχρησιμοποίητο, λόγω έλλειψης χώρου. Πληροφορίες στο: 2241039275 - 6936761262

ΠΩΛΟΥΝΤΑΙ ΣΕ ΑΡΙΣΤΗ ΚΑΤΑΣΤΑΣΗ: 1) Καναπές που γίνεται διπλό κρεβάτι και έξτρα στρώμα αφρολέξ: 300 ευρώ **2)** 4 ντουλάπες από μελαμίνη σφενδάμου, διαστάσεις 2Χ1: 100 ευρώ εκάστη **3)** Διπλό κρεβάτι NEOSET 1,60x2,00μ., με στρώμα ανατομικό GALAXY: 250 ευρώ **4)** Κουζίνα PITSOS P1 7602 ws: 200 ευρώ **5)** Ψυγείο ELCO DE -29 TROPIC: 200 ευρώ. **6)** Πλυντήριο ρούχων PITSOS VARIO 700: 150 ευρώ. Παρακαλούμε επικοινωνήστε σύντομα στο 6932729845 και το 22410 29094

ΤΡΑΚΤΕΡΑΚΙΑ KUBOTA (4X4) ΙΑΠΩΝΙΑΣ από (12HP) έως (35HP) με φρέζα από (1400 ευρώ). Πώληση Χονδρική - Λιανική Τηλ.: (2310) 512-418, (2310) 510-068 http://www.hasapetis.gr

YOGA

Για το μυαλό, το Σώμα και το πνεύμα

Ολες οι ηλικίες και οι σωματότυποι είναι ευπρόσδεκτοι. Η γιόγκα δεν είναι ανταγωνιστική. Σε διδάσκει πως ν' ανταποκρίνεσαι στις ανάγκες του σώματός σου. Τιμή μαθήματος 5 ευρώ. Μηνιαία πληρωμή δεκτή. Τηλ.: 6946984511

ΠΩΛΕΙΤΑΙ: Κάρτα μνήμης 64 MB δισκέτα Σκληρός Δίσκος 7,5 GB DVD ROM 16x, CD ROM 52x. Τροφοδοτικό κουτί για Celleron 533 MHZ. Τιμή πώλησης: 50 ευρώ. Τηλ.: 6945 903436.

ΜΑΘΗΜΑΤΑ

ΚΑΘΗΓΗΤΡΙΑ ΓΕΡΜΑΝΙΚΗΣ ΦΙΛΟΛΟΓΙΑΣ πτυχιούχος Αριστοτελείου Πανεπιστημίου Θεσσαλονίκης. Παραδίδει μαθήματα όλων των επιπέδων. Πληρ. Τηλ. 2241036745, Κιν. 6978019323

ΜΑΘΕΤΕ ΡΩΣΙΚΑ! Παραδίδονται μαθήματα Ρωσικής γλώσσας από μέλος του Συλλόγου Καθηγητών Ρωσικής Φιλολογίας, με χρήση νέας αποτελεσματικής μεθοδολογίας. Πληροφορίες: Τηλ. 6978195931.

ΑΓΓΛΙΚΑ

ΚΑΘΗΓΗΤΡΙΑ ΑΓΓΛΙΚΩΝ με BACHELOR του πανε/μίου Τέξας της Αμερικής παραδίδει ιδιαίτερα μαθήματα κατ' οίκον ή και στο χώρο σας. Σε σας, που ασχολείστε με τουριστικά επαγγέλματα και θέλετε να αξιοποιήσετε τους χειμερινούς μήνες ώστε να είστε άριστα καταρτισμένοι με το άνοιγμα της σεζόν. Ειδικές προσφορές σε μικρούς μαθητές. Τιμή έκπληξη στα αδέλφια. Πληρ. τηλ. 2241038350

ΚΑΘΗΓΗΤΗΣ ΓΕΡΜΑΝΙΚΩΝ παραδίδει μαθήματα κατ' οίκον. Εντατικά μαθήματα για αυτούς που ασχολούνται με τον τουρισμό. Πληρ. τηλ. 2241091163 κ. Λαζαρίδης, ώρες 7-9μ.μ.

ΜΑΘΗΜΑΤΑ Αγγλικών, Πληροφορικής (Βασ. Εννοιες, Χρήση Υπολογιστή κ.λ.π.) & Εμπ. Εφαρμογών (Singular Eurofasma, Manager, ΚΕΦΑΛΑΙΟ κ.λ.π.) παραδίδονται από πτυχιούχο Λογιστή Τ.Ε., κάτοχο Michigan P.C.E., με μεγάλη εκπαιδευτική πείρα. Ιδαίτερα ή ολιγομελή τμήματα, υπεύθυνη προετοιμασία για εξετάσεις. Τιμές προσιτές. Πληροφορίες Τηλ. - Fax: 22410-31560, 66304, 6946283008, 6972419715, 6936277851 Ηλ. Ταχ. (e-mail): Dnetwork@SoftHome.net

ΠΑΡΑΔΙΔΟΝΤΑΙ μαθήματα Πληροφορικής & Αγγλικών με χρήση πολυμέσων όλων των επιπέδων από έμπειρο καθηγητή πτυχιούχο Michigan Proficiency σε τμήματα ή μεμονωμένα. Επίσης γίνονται μεταφράσεις & δακτυλογραφήσεις κάθε τύπου κειμένου. Τιμές προσιτές. Πληρ. 22410 66304, 31560, 6946 283008, 6972419715, 6936277851. Ηλ. Ταχ. (e-mail) : emmanoue@otenet.gr

ΑΠΟΦΟΙΤΟΣ Αριστοτελείου Πανεπιστημίου Θεσ/νίκης, τμήματος Μαθηματικών παραδίδει μαθήματα Μαθηματικών-Φυσικής-Χημείας. Επίσης αναλαμβάνει προετοιμασία υποψηφίων για τράπεζες κ.τ.λ..Τηλ. 22410.21963 & 6947-401508

ΠΑΡΑΔΙΔΟΝΤΑΙ μαθήματα Εμπ. Εφαρμογών (Singular Manager, Eurofasma, Unisoft Εσοδα-Εξοδα, ΚΕΠΥΟ, ΚΕΦΑΛΑΙΟ, κ.λ.π., Πληροφορικής & Αγγλικών με χρήση πολυμέσων όλων των επιπέδων από έμπειρο Λογιστή Τ.Ε. - καθηγητή πτυχιούχο Michigan Proficiensy σε τμήματα ή μεμονωμένα. Επίσης γίνονται μεταφράσεις & δακτυλογραφήσεις κάθε τύπου κειμένου. Τιμές προσιτές. Πληρ.: 22410-66304, 31560, 6946283008, 6972419715, 6936277851. Ηλ. ταχ. (e-mail): Dnetwork@SoftHome.net

ΜΑΘΗΜΑΤΙΚΑ, Φυσική, Χημεία, παραδίδονται σε μαθητές Γυμνασίου - Λυκείου, από απόφοιτο Α.Π.Θ., σε ιδιαίτερα ή ολιγομελή τμήματα. Τηλ. 22410.21963 Κιν. 6947-401508

ΠΩΛΗΣΕΙΣ ΑΚΙΝΗΤΩΝ

ΠΩΛΕΙΤΑΙ fast food στην περιοχή Κολυμπίων, πλήρως εξοπλισμένο. Πληρ. τηλ. 2410 56038

ΠΩΛΗΣΗ ΕΠΙΧΕΙΡΗΣΗΣ

Πωλείται επιχείρηση παιδικών ενδυμάτων σε πολύ καλή τιμή, χαμηλό ενοίκιο και εξασφαλισμένη πελατεία. Τηλ. 6932352603

ΠΩΛΕΙΤΑΙ ισόγειο διαμέρισμα καθαρό 81 τ.μ. καινούργιο, ακατοίκητο επί της οδού 28ης Οκτωβρίου 26. Τηλ. 91141 και 6972826627

ΠΩΛΟΥΝΤΑΙ 2 διαμερίσματα στη Λάρδο 105 τ.μ. έκαστο στην τιμή 352.164 ευρώ και τα δύο μαζί, πολυτελούς κατασκευής. Τηλ. 6938644166

ΠΩΛΕΙΤΑΙ οικόπεδο στα Κρητικά 3.000 τ.μ. οικοδομήσιμο. Τηλ. 6936271471.

ΠΩΛΕΙΤΑΙ Ημιυπόγειο διαμέρισμα 60 τ.μ. κουζίνα, κρεββατοκάμαρα, σαλόνι, W.C., με μεγάλη αυλή. Τιμή 40.000 ευρώ. Πληρ. τηλ. 96974, 20544 Θεόφιλος μετά τις 5 το απόγευμα

ΠΩΛΕΙΤΑΙ αποθήκη 170 τ.μ. εντός πόλεως Ρόδου κατάλληλη και για κατοικία. Ανταλλάσσεται και με ακίνητο στην Αττική. Πληρ. Τηλ. 6946 559539-210.2835963

Πωλείται Βιοτεχνικός χώρος 560m2. Ισόγειο μαζί με οικία στον 1ο όροφο 230m2 επί της λεωφ. Ρόδου - Λίνδου (Ρόδος - Φαληράκι) με δυνατότητα επέκτασης στα 2000m2. Πληροφορίες τηλ. 22410-65711. Ωρες από 9:00 - έως 15:00

ΠΩΛΕΙΤΑΙ χωράφι στον Αρχάγγελο στη θέση «Μαλά» επιφανείας 1.100 τετρ. μέτρων. Πληρ. τηλ. 2244051266

ΠΩΛΕΙΤΑΙ αργυροχρυσοχοείο στο κέντρο της πόλης με ή χωρίς εμπόρευμα έτοιμο προς λειτουργία. Τηλ: 6936915551

ΠΩΛΕΙΤΑΙ στον Πειραιά στην περιοχή Καλλίπολη δίπλα στη θάλασσα τριάρι εικοσαετίας 2ου ορόφου σε άριστη κατάσταση φρεσκοβαμμένο τιμή 116.000 Ευρώ τηλ. 210-2530132 - 6948519610

ΠΩΛΕΙΤΑΙ μάντρα στη Μαλώνα με 150 κατοίκες και 100 δικαιώματα. Πληρ. τηλ. 22440 51698.

ΠΩΛΕΙΤΑΙ διαμέρισμα 85 τ.μ. πλήρως ανακαινισμένο Μιχ. Πετρίδη 96. Τιμή 83.000 Ευρώ. Τηλ: 6942409776, 6945795224

ΠΩΛΕΙΤΑΙ κατάστημα επί της Αλ. Διάκου 17 τ.μ. με δικό του προαύλιο στην τιμή των 11.000.000 δρχ. Τηλέφωνο 22410 30550.

ΠΩΛΕΙΤΑΙ διαμέρισμα στην Ιαλυσό 3 δωματίων δευτέρου ορόφου, δάνεια δεκτά και ευκολίες πληρωμής. Τηλ. 6948209098, 6932613242

ΖΗΤΕΙΤΑΙ Ενα μικρό οικόπεδο 200 έως 500 τ.μ. στα Κρητικά, στα Μήδεια, στο Μόντε Σμιθ ή στην Ηλία Βενέζη (ή σε περιοχές εκεί γύρω). Τηλ. 6944 381966

ΠΩΛΕΙΤΑΙ διαμέρισμα τριάρι με ηλιακό και τζάκι και τον αέρα δικό του στην Ανάληψη. **Τηλ. 6972228836**

ΠΩΛΕΙΤΑΙ σπίτι στην Παλιά Πόλη με αυλή. Τηλ. 6936271471.

ΚΑΡΑΚΟΝΕΡΟ Διαμερίσματα λουξ κατασκευής απεριόριστη θέα (ισόγειο 111 Μ2 Α' Όροφος 111 Μ2, Α' όροφος 96 Μ2 x 550 τ.μ. Δρχ. Β' όροφος 90 Μ2), Ακίνητα νέας χιλιετίας κα MITTON 22410 22142 κιν. 6945 668060

ΠΩΛΕΙΤΑΙ
ΝΕΟΔΜΗΤΗ ΟΙΚΟΔΟΜΗ

Πωλείται: **α)** Νεόδμητη οικοδομή στα Στεγνά Αρχαγγέλου με ακάλυπτο οικόπεδο και **β)** Διώροφη οικοδομή στην Αρχάγγελο. Πληροφορίες: τηλ. 22410 96114

ΑΠΟ ΤΟ ΥΠΟΠΡΑΚΤΟΡΕΙΟ ΕΦΗΜΕΡΙΔΩΝ ΑΘΗΝΑΪΚΟΥ ΤΥΠΟΥ
ΑΡΓΟΣ - Π.Γ. ΙΩΑΝΝΙΔΗΣ
ΖΗΤΟΥΝΤΑΙ
ΟΔΗΓΟΙ ΓΙΑ 12ΜΗΝΗ ΕΡΓΑΣΙΑ

ΘΑ ΠΡΕΠΕΙ ΝΑ ΕΧΟΥΝΕ:
1. Δίπλωμα Γ' Κατηγορίας.
2. Με προϋπηρεσία σαν οδηγοί.
3. Επιθυμητή ηλικία έως 35 χρόνων.
4. Χωρίς στρατιωτικές υποχρεώσεις.

Για περισσότερες πληροφορίες
Υπόψη κ. Ιωαννίδη
Τηλ. 22410 24018 Πρωινές ώρες

ΟΙΚΟΔΟΜΙΚΕΣ ΕΠΙΧΕΙΡΗΣΕΙΣ ΔΙΑΚΟΓΕΩΡΓΙΟΥ ΚΑΛΛΙΣΤΟΣ
ΕΘΝ. ΑΝΤΙΣΤΑΣΕΩΣ 11 (πρώην Αννης Μαρίας)
ΠΩΛΗΣΕΙΣ ΔΙΑΜΕΡΙΣΜΑΤΩΝ ΚΑΤΑΣΤΗΜΑΤΑ -ΑΠΟΘΗΚΕΣ ΑΝΤΑΛΛΑΓΕΣ ΑΚΙΝΗΤΩΝ - ΑΓΟΡΕΣ ΟΙΚΟΠΕΔΩΝ ΑΝΑΛΑΜΒΑΝΟΥΜΕ ΑΝΤΙΠΑΡΟΧΕΣ

Πωλούνται διαμερίσματα λουξ κατασκευής με απεριόριστη θέα. Τα διαμερίσματα διαθέτουν θωρακισμένες πόρτες - εντοιχισμένες κουζίνες - ντουλάπες - εντοιχισμένο νιπτήρα με ντουλάπι - κεντρική θέρμανση αυτόνομη - ανοιγόμενα ανακλινόμενα κουφώματα με διπλά τζάμια - σίτες - ρολά - υδραυλικό ασανσέρ - τριφασικό ρεύμα.

Ολοι οι χώροι σπατουλαριστοί - εσωτερικές πόρτες M.D.F. με σχέδιο.

ΓΡΑΦΕΙΑ ΙΑΤΡΕΙΑ
1) Επί της οδού Μεγ. Κων/νου - Κων/νου Παλαιολόγου των 80 τ.μ.
2) Επί της οδού Κων/νου Παλαιολόγου και Θεοτοκοπούλου 60-80 τ.μ.
3) Επί της οδού Ρήγα Φεραίου στο πάρκο 60-80-100 τ.μ.

ΚΑΤΑΣΤΗΜΑΤΑ
1) Επί της οδού Κων/νου Παλαιολόγου και Θεοτοκοπούλου 60-80 τ.μ.
2) Επί της οδού Λεωφόρου Καλλιθέας (Καρακόνερο) 90 τ.μ.

ΔΙΑΜΕΡΙΣΜΑΤΑ
1) Επί της οδού Χρ. Φέσσα (Κάθετος Αποστ. Παύλου) 90τ.μ. τριάρια.

Επίσης οροφοδιαμερίσματα των 90 τ.μ. (οικοδομή μόνο τριών διαμερισμάτων).

ΟΙΚΟΔΟΜΕΣ
1) Οικοδομή επί της οδού Πτολεμαίων και Χρ.Φέσσα των 117-125 τ.μ.
2) Οικοδομή υπό ανέγερση επί της οδού Ρήγα Φεραίου στο Πάρκο.Διαμερίσματα τριάρια - τεσσάρια.
3) Οικοδομή υπό ανέγερση επί της οδού Κ. Παλαιολόγου και Θεοτοκοπούλου. Διαμερίσματα δυάρια - τριάρια - τεσσάρια - καταστήματα.
5) Επί της οδού Β. Ηρακλείου οικοδομή τεσσάρων διαμερισμάτων. Οροφοδιαμερίσματα των 133τ.μ. Η οικοδομή έχει πιλοτή για πάρκινγκ

ΑΠΟΘΗΚΕΣ
1) Πλησίον Στέλιου Κωτιάδη των 130τ.μ.
2) Στη Λεωφόρο Καλλιθέας (Καρακόνερο) των 80-300τ.μ.

• Οι πωλήσεις μπορούν να γίνουν και με όλα τα Δάνεια Τράπεζας και οργανισμών.
• Αναλαμβάνουμε ΑΝΤΙΠΑΡΟΧΕΣ και Αγορές οικοπέδων. • Δεχόμαστε ανταλλαγές ακινήτων.

ΠΛΗΡΟΦΟΡΙΕΣ: ΔΙΑΚΟΓΕΩΡΓΙΟΥ ΚΑΛΛΙΣΤΟΣ
ΤΗΛΕΦΩΝΟ: 29318 - 34598 - ΤΗΛ. 78501 - 78502

ΓΡΑΦΕΙΟ ΤΕΛΕΤΩΝ & ΜΝΗΜΟΣΥΝΩΝ ΡΟΔΟΥ

ΣΤΕΦΑΝΑ - ΣΤΟΛΙΣΜΟΙ

«ΑΜΕΡΙΚΑΝΟΥ»

Αμεση εξυπηρέτηση

ΟΛΟ ΤΟ 24ΩΡΟ

Αναλαμβάνουμε την τελετή
και με τα έξοδα
που χορηγούν τα ταμεία
χωρίς καμία επιβάρυνση
ΙΚΑ, ΤΕΒΕ, ΤΑΞΥ, ΔΗΜΟΣΙΟΥ,
ΛΙΜΕΝΙΚΩΝ, ΟΓΑ
και λοιπά ταμεία.

Τους ΑΠΟΡΟΥΣ ΔΩΡΕΑΝ
Πλατεία Βρούχου στη Μητρόπολη
Τηλέφωνα:28901 - 33400

ΝΤΕΤΕΚΤΙΒΣ

30 ΧΡΟΝΙΑ ΜΟΝΙΜΑ ΚΑΙ ΣΤΗ ΡΟΔΟ

35354

ΠΛΑΤΕΙΑ ΑΓΙΟΥ ΙΩΑΝΝΟΥ
Η ΛΥΣΗ!!!
ΣΕ ΚΑΘΕ ΣΑΣ ΠΡΟΒΛΗΜΑ

EXPRESS SECURITY

ΝΤΕΤΕΚΤΙΒΣ

Συνταξιούχος Αστυνομικός Ασφάλειας

ΑΝΑΛΑΜΒΑΝΟΥΜΕ
Υποθέσεις ανηλίκων,
οικογενειακές, προσωπικές κ.τλ.
ΔΙΑΘΕΤΟΥΜΕ ΤΑ ΠΛΕΟΝ ΣΥΓΧΡΟΝΑ ΟΠΤΙΚΟΑΚΟΥΣΤΙΚΑ ΣΥΣΤΗΜΑΤΑ

100% ΕΧΕΜΥΘΕΙΑ

ΡΩΜΗΣ 22, - ΡΟΔΙΝΙ • ΤΗΛ. 2241 0 68985
Κιν. 094 6997967

ΕΛΛΗΝΙΚΗ ΔΗΜΟΚΡΑΤΙΑ
ΠΕΡΙΦΕΡΕΙΑ ΝΟΤΙΟΥ ΑΙΓΑΙΟΥ
ΝΟΜΟΣ ΔΩΔΕΚΑΝΗΣΟΥ
ΝΟΜΑΡΧΙΑΚΗ ΑΥΤ/ΣΗ ΔΩΔΕΚΑΝΗΣΟΥ
Δ/ΝΣΗ ΜΕΤΑΦΟΡΩΝ ΚΑΙ ΕΠΙΚΟΙΝΩΝΙΩΝ
ΤΜΗΜΑ Κ.Τ.Ε.Ο.

Ταχ. Δ/νση: 6° χιλ. Ρόδου - Λίνδου
Ταχ. Κώδικας 85100, Telefax: 22410 69544
Πληροφορίες: Γεώργιος Αργύρης-Κων/νος Χριστοφακής
Τηλέφωνο: 22410 65385 ΕΣΩΤΕΡΙΚΑ 22-23

ΠΡΟΓΡΑΜΜΑ ΠΡΟΣΚΛΗΣΗΣ ΓΙΑ ΔΙΕΝΕΡΓΕΙΑ ΤΕΧΝΙΚΟΥ ΕΛΕΓΧΟΥ ΟΧΗΜΑΤΩΝ ΜΕ ΕΔΡΑ ΤΟ Ν. ΔΩΔΕΚΑΝΗΣΟΥ

++++ Ο ΕΜΠΡΟΘΕΣΜΟΣ ΠΡΟΓΡΑΜΜΑΤΙΣΜΟΣ ΤΩΝ

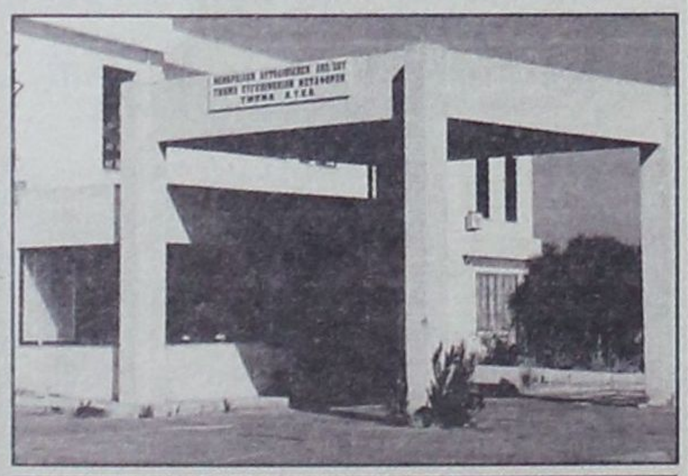

ΧΡΟΝΙΚΗ ΠΕΡΙΟΔΟΣ	ΕΙΔΟΣ ΟΧΗΜΑΤΟΣ
ΑΠΟ 05/01/2005 ΕΩΣ 28/02/2005	ΠΑΝΤΟΣ ΕΙΔΟΥΣ ΟΧΗΜΑΤΑ ΜΕ ΑΡΙΘΜΟΥΣ ΚΥΚΛΟΦΟΡΙΑΣ ΡΟΒ 6501 ΕΩΣ ΚΑΙ 7000
ΑΠΟ 05/01/2005 ΕΩΣ 31/03/2005	ΟΛΑ ΤΑ ΟΧΗΜΑΤΑ ΜΕ ΜΙΚΤΟ ΒΑΡΟΣ ΑΠΟ 3,5Τ ΕΩΣ ΚΑΙ 10Τ ΜΕ ΣΥΝΔΥΑΣΜΟ ΓΡΑΜΜΑΤΩΝ (ΑΝΕΞΑΡΤΗΤΟΣ ΑΡΙΘΜΟΥ) ΠΕΡΙΟΧΗΣ ΕΥΘΥΝΗΣ ΤΗΣ ΝΟΜΑΡΧΙΑΚΗΣ ΑΥΤΟΔΙΟΙΚΗΣΗΣ ΔΩΔΕΚΑΝΗΣΟΥ (ΕΔΡΑ ΤΟΥ ΟΧΗΜΑΤΟΣ)

ΟΧΗΜΑΤΩΝ ΓΙΑ ΕΛΕΓΧΟ (ΡΑΝΤΕΒΟΥ) ΓΙΝΕΤΑΙ ΕΩΣ ΚΑΙ 15 ΗΜΕΡΕΣ ΠΡΙΝ ΤΗΝ ΗΜΕΡΟΜΗΝΙΑ ΛΗΞΗΣ ΤΟΥ ΠΡΟΓΡΑΜΜΑΤΟΣ ΠΡΟΣΚΛΗΣΗΣ.

++++ ΕΠΙΣΗΣ ΘΑ ΕΛΕΓΧΟΝΤΑΙ ΟΣΑ ΟΧΗΜΑΤΑ ΥΠΟΧΡΕΟΥΝΤΑΙ ΒΑΣΕΙ ΠΑΛΑΙΟΤΕΡΩΝ ΠΡΟΓΡΑΜΜΑΤΩΝ ΠΡΟΣΚΛΗΣΗΣ.

Ε.Ν.
Ο ΠΡΟΪΣΤΑΜΕΝΟΣ
ΧΑΤΖΗΚΩΝΣΤΑΝΤΙΝΟΥ ΑΝΤΩΝΙΟΣ
ΜΗΧΑΝΟΛΟΓΟΣ - ΜΗΧΑΝΙΚΟΣ

TOP PROPERTIES

GEORGE and SAVAS PIPINOS

ΓΕΩΡΓΙΟΣ και ΣΑΒΒΑΣ ΠΙΠΙΝΟΣ

ΣΥΜΒΟΥΛΟΙ και ΕΚΤΙΜΗΤΕΣ ΑΚΙΝΗΤΩΝ

REAL ESTATE AGENT - MEMBER OF F.I.A.B.C.I. - N.A.E.A. - C.E.I.

Από το 1971

E-mail:gpipinos@otenet.gr.
URL:www.rhodestop-properties.com and www.pipinos.gr



Η "TOP PROPERTIES" είναι ατομική επιχείρηση και ανήκει στους Γεώργιο και Σάββα Πιπίνο. Το γραφείο ασχολείται από το 1971 αποκλειστικά και μόνο με επενδύσεις και REAL ESTATE, στο νησί της Ρόδου, καθώς και στην ευρύτερη περιοχή της Δωδεκανήσου.

ΑΠΕΥΘΥΝΟΜΑΣΤΕ: Στους **σοβαρούς, απαιτητικούς και επιλεκτικούς** επενδυτές - επιχειρηματίες - ελεύθερους επαγγελματίες, Ελληνες και ξένους, υψηλού εισοδηματικού επιπέδου, που ενδιαφέρονται να κάνουν μια σοβαρή επένδυση **προβολής** στο νησί της Ρόδου.

ΠΡΟΣΦΕΡΟΥΜΕ: Α) Υπηρεσίες και πληροφορίες που γίνονται σε προσωπικό επίπεδο με **εχεμύθεια, διακριτικότητα** και **σοβαρότητα**.
Β) Μεγάλη **γκάμα** υψηλής ποιότητας ακινήτων, όπως: 1) Ξενοδοχεία Α' και Β' κατηγορίας των 600 - 500 - 350 - 300 κλινών 2) Κεντρικά αστικά ακίνητα κατάλληλα για Τράπεζες - καταστήματα - γραφεία 3) Παραλιακές εκτάσεις, κατάλληλες για τουριστικές επενδύσεις των 150.000 - 100.000 - 70.000 - 50.000 - 36.000 τ.μ. και 4) Διαμερίσματα και μαιζονέτες **προβολής**.

ΣΤΟΧΟΣ ΜΑΣ ΕΙΝΑΙ: Να προσφέρουμε στο αγοραστικό μας κοινό **υψηλής ποιότητας ακίνητα** και **ευκαιρίες** στο νησί της Ρόδου. Η τριακονταετής και πλέον πείρα μας στον τομέα αυτό αποτελεί εγγύηση.

ΣΥΝΘΗΜΑ ΜΑΣ ΕΙΝΑΙ: Επενδύστε στην ΡΟΔΟ ΤΩΡΑ, σε ακίνητα που **ΑΝΤΕΧΟΥΝ ΣΤΟ ΧΡΟΝΟ**.

Γεώργιος και Σάββας Πιπίνος
ΜΕΣΙΤΕΣ ΑΣΤΙΚΩΝ ΣΥΜΒΑΣΕΩΝ
Γιατί εμείς γνωρίζουμε καλύτερα!

SINCE 1971

TOP PROPERTIES is a father and son business. The senior, Mr George S. Pipinos, the founder of the office, has carved, over the years, a reputation for integrity and excellence in the world of Real Estate in the Dodecanese.

At Top Properties we try hard to attract important and selective investors: high calibre businessmen/women and discerning professional people, both Greek and foreign, who wish to acquire substantial and valuable property on Rhodes.

We offer our expertise and advice privately, discreetly and in strict confidence.

We keep a compehensive list of real estate of the highest specifications:

a. A' and B' class hotels (600, 500, 350, 300 beds capacity).

b. Centrally situated office buildings and other business premises.

c. Seaside land, ideal for development (hotels, holiday resorts, etc.), of 150.000, 100.000, 70.000, 50.000, 36.000 sq.m.

d. Luxury appartments, maisonettes, detached, semi - detached and terraced houses.

Our aim is to give our clients the opportunity to acquire value for money, first class real estate on Rhodes. Our 30- year - old experience in Real Estate is our warranty.

Our moto is: Invest in Rhodes. Invest in property.
It stands the test of time.



TOP PROPERTIES
George and Savas Pipinos
Because we Know best

KENNENTY 38, ΡΟΔΟΣ, 85 100, ΤΗΛ. 22410- 23895, 38243 και 6944-676003, 6944-390803 FAX: 22410-20883

38 KENNEDY STR., RHODES, 85 100, TEL. 22410- 23895, 38243, and 6944-676003, 6944-390803 FAX: 22410-20883

U.K. Direct Line: 08717115396

ΖΗΤΕΙΤΑΙ ΜΗΧΑΝΟΛΟΓΟΣ

Από όμιλο εταιρειών ζητείται
Μηχανολόγος ΑΕΙ ή ΤΕΙ
για τις ανάγκες των εργοταξίων.
Πληροφορίες
22410 22968, 6973322811

TUI Hellas

IS LOOKING FOR

Dynamic, highly service minded,
Slovenian speaking personnel
for escorting Slovenian groups.

Information: TUI Hellas S.A.
Australias Str. 114
phone 22410 89501,
Monday - Friday: 10.00 - 15.00 hrs

ΕΝΟΙΚΙΑΖΕΤΑΙ

Διαμέρισμα, πλήρως επιπλωμένο 120 τ.μ., 3ος όροφος, τρία υπνοδωμάτια, σαλοτραπεζαρία, εντοιχισμένη πλήρης κουζίνα, ένα λουτρό, ένα WC, αποθήκη, δύο βεράντες με θέα θάλασσα, τζάκι, κλιματισμός, πάρκινγκ, περιοχή νέας μαρίνας (οδός Σκεύου Ζερβού 10), ενοικιάζεται από ιδιοκτήτη λόγω αναχωρήσεως 750 ευρώ μηνιαίως με εγγύηση δύο ενοικίων.

Πληροφορίες τηλ. 6945-417673 και 6944-548508 απογευματινές ώρες.

ΖΗΤΟΥΝΤΑΙ

Από την Βιομηχανική και Εμπορική Εταιρεία, ΒΑΠ Π. ΚΟΥΓΙΟΣ ΑΒΒΕ, ζητούνται:

Οδηγοί – πωλητές. Απαραίτητο Επαγγελματικό δίπλωμα Γ' κατηγορίας.

Ο ιδανικός υποψήφιος πρέπει να πληροί τα κάτωθι.
- Ελληνας πολίτης
- Ηλικία μέχρι 35 ετών
- Προϋπηρεσία στις πωλήσεις θα ληφθεί υπ' όψη.

Οι ενδιαφερόμενοι μπορούν να επικοινωνούν στο τηλ. 22410 61434, με την κ. Παπανδρέου από τις 9:00 μέχρι 14:00.

ΟΙΚΟΔΟΜΙΚΕΣ-ΤΕΧΝΙΚΕΣ ΕΜΠΟΡΙΚΕΣ-ΕΠΙΧΕΙΡΗΣΕΙΣ

ΑΦΟΙ ΑΣΒΕΣΤΗ Ο.Ε.

Αθηνών-Καβάλας 3 Ανάληψη Ρόδου
Τηλ. 22410/60678-60679
και fax: 22410/66028

ΠΩΛΟΥΝΤΑΙ

• ΔΙΑΜΕΡΙΣΜΑΤΑ
υπερλούξ διαφόρων διαστάσεων
ΕΓΓΥΗΣΗ Η ΠΟΛΥΕΤΗΣ ΠΕΙΡΑ ΜΑΣ

ΖΗΤΕΙΤΑΙ ΠΩΛΗΤΗΣ/ΤΡΙΑ ΚΑΤΑΣΤΗΜΑΤΟΣ ΚΙΝΗΤΗΣ ΤΗΛΕΦΩΝΙΑΣ

με έδρα τη Ρόδο

Ο/Η κάτοχος της θέσης θα είναι υπεύθυνος/η για την ολοκληρωμένη εξυπηρέτηση των καταναλωτών που επισκέπτονται το σημείο πώλησης με σκοπό την προώθηση προϊόντων και υπηρεσιών.

Απαραίτητα προσόντα:
- Αριστη ικανότητα στην επικοινωνία και στις διαπροσωπικές σχέσεις.
- Πολύ καλή χρήση, γραπτά και προφορικά, της Ελληνικής και Αγγλικής γλώσσας
- Εξοικείωση στην Πληροφορική σε περιβάλλον Windows & MS Office.
- Ομαδικό πνεύμα εργασίας.

Επιθυμητά προσόντα:
- Πτυχίο Α.Ε.Ι. ή Τ.Ε.Ι.
- Προηγούμενη εργασιακή εμπειρία στο χώρο των πωλήσεων (ιδανικά στον χώρο των νέων τεχνολογιών) σε εταιρεία λιανικής πώλησης.
- Γνώση του λογιστικού συστήματος EUROFASMA
- Γνώση της αγοράς κινητής τηλεφωνίας.

Οι ενδιαφερόμενοι μπορούν να αποστείλουν βιογραφικό σημείωμα, στον αριθμό Fax: 22410-75822 ή στο e-mail: s_pardalou@panafonet.gr ή στη διεύθυνση: Εθν. Αντίστασης 31 Υπόψη: κ. Παρδαλού Σταματία.

ΠΑΡΑΝΤΑΙΣ ΠΕΥΚΟΙ ΛΙΝΔΟΣ Α.Ε. ΛΙΝΔΙΑ ΠΕΥΚΟΙ ΛΙΝΔΟΣ Α.Ε. ΠΕΥΚΟΙ - ΛΙΝΔΟΣ

ΖΗΤΟΥΝΤΑΙ

Από τα Ξενοδοχεία «PEFKI ISLANDS RESORT» και «LINDIA THALASSA» στους Πεύκους ζητείται προσωπικό «όλων των ειδικοτήτων» για την περίοδο (01/05/2005 έως 31/10/2005) και από (15/06/2005 έως 15/09/2005).
Οι ενδιαφερόμενοι θα πρέπει να έχουν καλή γνώση της Αγγλικής γλώσσας και προϋπηρεσία το λιγότερο 2 χρόνια.
Για την συμπλήρωση των αιτήσεων θα πρέπει ο/η ενδιαφερόμενος/η να έχει βιογραφικό και να απευθυνθεί στο ξενοδοχείο «LINDIA THALASSA» καθημερινά 09.00-14.00 ή με e-mail: pefkiislands@rho.forthnet.gr
ή ταχυδρομικώς:
Χειμάρρας 70 Α - Ρόδος 85100.
Τηλ.: 2244 0 29380 - 2244 0 48181
Φαξ: 2244 0 48416 - 2244 0 48184

ΖΗΤΕΙΤΑΙ ΣΤΕΛΕΧΟΣ ΠΩΛΗΣΕΩΝ

Μεγάλη Εμπορική και Βιομηχανική Εταιρεία της Ρόδου, με οργανωμένες δραστηριότητες πωλήσεων και διανομής στη Δωδεκάνησο, ζητά ΣΤΕΛΕΧΟΣ ΠΩΛΗΣΕΩΝ.

Ο ιδανικός υποψήφιος πρέπει να διαθέτει:
- Πτυχίο οικονομικής ή άλλης σχολής (ΑΕΙ - ΤΕΙ)
- Να είναι Έλληνας πολίτης
- Εκπληρωμένες τις στρατιωτικές του υποχρεώσεις
- Προϋπηρεσία στο χώρο των πωλήσεων επιθυμητή.
- Γνώση Η/Υ
- Δυναμική και ευχάριστη προσωπικότητα
- Οργανωτικές και ηγετικές ικανότητες

Προσφέρονται:
- Ικανοποιητικές αποδοχές βάσει προσόντων
- Εξέλιξη στην ιεραρχία της εταιρείας
- Αυτοκίνητο και κινητό της εταιρείας
- 12/μηνη απασχόληση.

Η εταιρεία δεσμεύεται για το διακριτικό και εχέμυθο χειρισμό των βιογραφικών σημειωμάτων των ενδιαφερομένων που θα αποσταλούν προς τη Διεύθυνση Προσωπικού Τ.Θ. 441, 85100 Ρόδος.

OLYMPIC PALACE HOTEL

ΖΗΤΟΥΝΤΑΙ

- **Βοηθός F/B**
- **Βοηθός Προϊσταμένης Ορόφων**
- **Μαιν Κουραντιέ**
- **Ζαχαροπλάστης**
- **Ηλεκτρολόγος**
- **Υδραυλικός**

Προϋπηρεσία απαραίτητη σε ανάλογη θέση
Παρακαλούμε για αποστολή βιογραφικού με πρόσφατη φωτογραφία.
Fax 2241030434 ΤΗΛ. 2241079900
e-mail olymp-pl@otenet.gr
Τ.Θ. 351 ΡΟΔΟΣ

«ΚΤΙΡΙΟ Α.Ε.» ΑΤΣΙΔΗΣ ΑΝΑΣΤΑΣΙΟΣ

ΣΤΕΦ. ΚΑΖΟΥΛΗ 74-ΡΟΔΟΣ • Τηλ. (22410) 28616 - 67950

ΠΩΛΟΥΝΤΑΙ

- Διαμερίσματα στην οδό Καραϊσκάκη (κοντά στο παλιό ΙΚΑ), σε μικρή οικοδομή, 81 και 72 τ.μ.
- Διαμερίσματα στην οδό Καστοριάς και Μιχ. Πετρίδη 118 τ.μ., 94 τ.μ. και 72 τ.μ..
- Διαμέρισμα 132 τ.μ., 3ου ορόφου, στην οδό Κωνσταντινίδη.

Τα παραπάνω είναι πολυτελούς κατασκευής, με κεντρική θέρμανση, διαθέτουν αποκλειστική θέση στάθμευσης αυτοκινήτου και αποθήκη.

RODOS PALACE

★★★★★
Resort Hotel • Convention Center

Το Ξενοδοχειακό & Συνεδριακό συγκρότημα πολυτελείας της Ρόδου ζητεί το ακόλουθο προσωπικό:

- **Food & Beverage Manager**
  Με ανάλογη προϋπηρεσία σε ξενοδοχεία πολυτελείας
- **Banqueting Manager-Υπεύθυνο Εκδηλώσεων**
  Με ανάλογη προϋπηρεσία σε ξενοδοχεία πολυτελείας
- **Προϊσταμένη Ορόφων**
  Με ανάλογη προϋπηρεσία σε ξενοδοχεία πολυτελείας
- **Υπαλλήλους Υποδοχής**
  Γνώσεις Αγγλικών, Γερμανικών, Γαλλικών

Επίσης ζητούνται:

- Chef	- Γυμναστής
- Μάγειροι Α', Β' & βοηθοί	- Μπάρμεν & βοηθοί
- Ζαχαροπλάστες	- Τηλεφωνήτριες
- Μπουφετζήδες Α' & Β'	- Ταμπλίστες
- Κόπτης Κρεάτων	- Καμαριέρες
- Σερβιτόροι & βοηθοί	- Καθαρίστριες
- Κομμώτρια	- Hostesses
	- Εργάτες

Οι ενδιαφερόμενοι για τις ανωτέρω θέσεις μπορούν να αποστείλουν βιογραφικό τους σημείωμα με μία πρόσφατη φωτογραφία στην Διεύθυνση της εταιρείας ή να απευθύνονται στο Τμήμα Προσωπικού του ξενοδοχείου καθημερινά από 09:00-15:00.

Ξενοδοχείο Ρόδος Παλάς
Λεωφ. Ιαλυσού, Τ.Θ. 121, Ιξιά, Ρόδος
Τηλ. 22410 25222, Fax: 22410 25350
E-mail: info@rodos-palace.gr



METROPOL
MULTI CINEMA ODEON
ΕΒΔΟΜΑΔΙΑΙΟ ΠΡΟΓΡΑΜΜΑ
weekly program
11/02/05 - 17/02/05
www.rodosvitrina.gr/metropol.htm

Το ταξί της Νέας Υόρκης
ΤΑΞΙ

Ένας μπάτσος, μια ταξιτζού, μια σέξι συμμορία.
ΑΙΘΟΥΣΑ 1
ΩΡΕΣ ΕΝΑΡΞΗΣ / SHOW TIMES
18:00, 20:00, 22:15

Ο ΤΕΛΕΥΤΑΙΟΣ ΚΥΝΗΓΟΣ
THE LAST TRAPPER

Μια ιστορία αγάπης ανάμεσα σε έναν άντρα και τη φύση.
Προβάλλονται ειδικές πρωινές μαθητικές προβολές
ΑΙΘΟΥΣΑ 3
ΩΡΕΣ ΕΝΑΡΞΗΣ / SHOW TIMES
15:45, 18:00, 20:15

MILLION DOLLAR BABY

ΥΠΟΨΗΦΙΟ ΓΙΑ 7 ΟΣΚΑΡ
ΠΡΩΤΑΓΩΝΙΣΤΟΥΝ: ΚΛΙΝΤ ΙΣΤΓΟΥΝΤ, ΧΙΛΑΡΙ ΣΟΥΑΝΚ, ΜΟΡΓΚΑΝ ΦΡΙΜΑΝ
ΑΙΘΟΥΣΑ 2
ΩΡΕΣ ΕΝΑΡΞΗΣ / SHOW TIMES
19:45, 22:30

ΣΤΑ ΙΧΝΗ ΤΟΥ ΧΑΜΕΝΟΥ ΘΗΣΑΥΡΟΥ

ΕΙΣΤΕ ΕΤΟΙΜΟΙ ΝΑ... ΑΠΟΚΡΥΠΤΟΓΡΑΦΗΣΕΤΕ ΤΗΝ ΠΕΡΙΠΕΤΕΙΑ ΤΗΣ ΧΡΟΝΙΑΣ;
ΝΙΚΟΛΑΣ ΚΕΪΤΖ, ΝΤΑΙΑΝ ΚΡΟΥΓΚΕΡ
ΑΙΘΟΥΣΑ 3
ΩΡΑ ΕΝΑΡΞΗΣ / SHOW TIME
22:30

ΗΛΕΚΤΡΑ

Η μοναδική Ελληνίδα ηρωίδα δράσης των Μάρβελ κόμικς
Η ηρωίδα στο πλευρό του Daredevil επιστρέφει...
ΑΙΘΟΥΣΑ 2
Πρωταγωνιστεί η Τζένιφερ Γκάρνερ
ΩΡΑ ΕΝΑΡΞΗΣ / SHOW TIME
17:45

οι απίθανοι
THE INCREDIBLES

ΜΟΝΟ ΣΑΒΒΑΤΟ - ΚΥΡΙΑΚΗ 12 ΚΑΙ 13 ΦΕΒΡΟΥΑΡΙΟΥ.
ΩΡΑ ΕΝΑΡΞΗΣ 15:45 Στα Ελληνικά
ΑΙΘΟΥΣΑ 1

ΕΡΧΕΤΑΙ ΤΗΝ ΠΑΡΑΣΚΕΥΗ

ΕΞ ΕΠΑΦΗΣ
CLOSER
ΥΠΟΨΗΦΙΟ ΓΙΑ 2 ΟΣΚΑΡ

INFORMATION - RESERVATIONS ΠΛΗΡΟΦΟΡΙΕΣ - ΚΡΑΤΗΣΕΙΣ
22410 28400

ΠΑΛΛΑΣ 5 CINEMAS CENTER
11/2/2005 - 17/2/2005
www.cinemapallas.gr
Για κρατήσεις
22410 24475/70670
Δημοκρατίας 13, Ρόδος


Meet the Fockers
Ρόμπερτ Ντε Νίρο, Μπεν Στίλερ, Ντάστιν Χόφμαν, Μπάρμπαρα Στρέιζαντ!!! Πεθερός & γαμπρός σε νέες ξεκαρδιστικές αντιπαλότητες!!!
Αίθ. 5 ώρες έν. // • 17:45 • 20:10 • 22:35

A VERY LONG ENGAGEMENT
ΥΠΟΨΗΦΙΑ ΓΙΑ 2 OSCAR !!!
Από τον σκηνοθέτη και την πρωταγωνίστρια του Αμελί.
Η δραματική υπερπαραγωγή που έσπασε ταμεία!!!
Αίθουσα SFERA 1 Έναρξη // • 17:00 • 19:45 • 22:30


Ray

ΧΡΥΣΗ ΣΦΑΙΡΑ ΚΑΛΥΤΕΡΗΣ ΑΝΔΡΙΚΗΣ ΕΡΜΗΝΕΙΑΣ
ΥΠΟΨΗΦΙΑ ΓΙΑ 6 ΟΣΚΑΡ !!!
Ο Jamie Fox (Collateral, Ali) στο ρόλο του ζωντανού θρύλου Ray Charles
Αίθ. ΣΑΚΑΡ 4 ώρες έν. // • *16:30 • 19:30 • 22:30
*Ειδική επιπλέον παράσταση μόνο Σαββατο & Κυριακη

THE AVIATOR
Η υπερπαραγωγή του Martin Skorsese που μετρά τις 3 χρυσές σφαίρες πραγμαρά σκοθέκτα για τα OSCAR!!!
ΥΠΟΨΗΦΙΑ ΓΙΑ 11 OSCAR !!!
Αίθουσα MAIK ARTISTIC TEAM 3 Έναρξη // • 19:00 • 22:20



THE GRUDGE
Η πιό πετυχημένη ταινία τρόμου της χρονιάς!!!
Αίθουσα expert 2 Έναρξη // • *16:10 • 20:20 • 22:30
*Ειδική επιπλέον παράσταση μόνο Σαββατο & Κυριακή

The Daltons
Οι αγαπημένοι σας ήρωες ολοζώντανοι στη μεγάλη οθόνη!!!
Αίθουσα expert 2 ώρες έναρξης // • 18:10


Shark Tale
ΥΠΟΨΗΦΙΑ ΓΙΑ ΟΣΚΑΡ ΚΑΛΥΤΕΡΗΣ ΤΑΙΝΙΑΣ ΚΙΝΟΥΜΕΝΩΝ ΣΧΕΔΙΩΝ
Μια απίθανη κωμωδία κινουμένων σχεδίων για όλη την οικογένεια!!!
Αίθουσα MAIK ARTISTIC TEAM 3 ώρες έναρξης // • 17:00

Το Πρόγραμμα

ΕΤ1

06.01 ΕΚΠΑΙΔΕΥΤΙΚΗ ΤΗΛΕΟΡΑΣΗ
09.00 Ο ΑΡΓΟΝΑΥΤΗΣ
10.00 ΤΑ ΝΥΧΤΟΠΟΥΛΙΑ
10.30 ΜΠΟΥΡ-ΜΠΟΥΛΗΘΡΕΣ
11.00 ΑΡΧΟΝΤΑΡΙΚΙ
12.00 ΓΑΙΑ ΕΛΛΗΝΙΚΗ
13.00 ΚΟΙΝΟΒΟΥΛΙΟ ΑΙΧΜΗΣ
14.00 ΣΕ ΧΡΟΝΟ ΤΙ ΒΙ
16.00 Η ΚΕΡΚΙΔΑ ΤΟΥ ΣΑΒΒΑΤΟΥ
17.00 ΠΑΝΕΛΛΗΝΙΟ ΠΡΩΤΑΘΛΗΜΑ ΚΛΕΙΣΤΟΥ ΣΤΙΒΟΥ
19.00 ΜΠΑΣΚΕΤ - ΠΡΩΤΑΘΛΗΜΑ ΕΛΛΑΔΑΣ
21.00 ΑΥΓΟΥΣΤΟΣ Ο 1ος ΑΥΤΟΚΡΑΤΟΡΑΣ
23.00 **ΕΙΔΗΣΕΙΣ**
23.45 ΞΕΝΗ ΤΑΙΝΙΑ: «EUROPA»

NET

08.00 ΜΟΥΣΙΚΗ ΚΑΙ ΜΟΥΣΙΚΟΙ
09.00 ΣΑΒΒΑΤΟ - ΚΥΡΙΑΚΗ LIVE
12.00 **ΕΙΔΗΣΕΙΣ**
12.30 ΤΑΞΙΔΕΥΟΝΤΑΣ ΜΕ ΤΟ ΑΥΡΙΟ
13.00 ΖΟΥΜ ΣΤΑ ΠΡΟΣΩΠΑ ΚΑΙ ΣΤΑ ΓΕΓΟΝΟΤΑ
14.00 ΣΠΟΡ ΙΣΤΟΡΙΕΣ
15.00 **ΕΙΔΗΣΕΙΣ**
16.00 ΥΓΕΙΑ ΓΙΑ ΟΛΟΥΣ
17.00 ΣΤΗΝ ΕΝΤΑΤΙΚΗ
18.00 **ΕΙΔΗΣΕΙΣ**
18.30 ΑΞΙΟΤΙΜΟΙ ΚΥΡΙΟΙ
19.15 ΕΛΛΗΝΙΚΗ ΤΑΙΝΙΑ: «ΑΔΙΚΗΜΕΝΗ»
21.00 **ΕΙΔΗΣΕΙΣ**
22.00 ΣΤΗΝ ΥΓΕΙΑ ΜΑΣ
00.00 **ΕΙΔΗΣΕΙΣ**
00.15 ΣΤΑ ΑΚΡΑ
01.00 **ΕΙΔΗΣΕΙΣ**
01.30 ΞΕΝΗ ΤΑΙΝΙΑ: «ΓΙΑ ΤΕΛΕΥΤΑΙΑ ΦΟΡΑ»

ΕΤ 3

07.30 ΒΕΝΕΤΙΑ: ΜΝΗΜΕΣ ΒΥΖΑΝΤΙΟΥ
08.30 ΠΕΛΛΑ: Ο ΝΟΜΟΣ ΤΩΝ ΤΕΣΣΑΡΩΝ ΕΠΟΧΩΝ
09.00 ΠΕΡΙΠΕΤΕΙΕΣ ΤΟΥ ΜΙΚΡΟΥ ΠΡΙΓΚΙΠΑ
09.30 ΜΕΓΑΛΟΣ ΚΟΣΜΟΣ ΓΙΑ ΜΙΚΡΟΥΣ ΑΝΘΡΩΠΟΥΣ
10.00 ΝΤΟΚΙΜΑΝΤΕΡ
10.30 ΧΟΡΕΥΤΙΚΟΣ ΟΜΙΛΟΣ ΘΕΣΣΑΛΟΝΙΚΗΣ
11.30 ΕΝΕΡΓΕΙΑΚΟ ΠΕΔΙΟ
12.00 ΥΓΕΙΑ ΚΑΙ ΟΙΚΟΛΟΓΙΑ
12.50 ΠΕΝΤΑΛ
13.00 **ΕΙΔΗΣΕΙΣ**
13.30 ΣΙΝΕΜΑΝΙΑ (Ε)
14.30 E-LIFE
15.00 ΣΤΑ ΙΧΝΗ ΤΟΥΣ
16.30 ΔΙΑΣΠΟΡΑ
18.00 ΟΙΚΟΝΟΜΙΚΗ ΕΠΙΘΕΩΡΗΣΗ
19.00 **ΕΙΔΗΣΕΙΣ**
20.00 ΑΓΩΝΑΣ ΠΟΔΟΣΦΑΙΡΟΥ Β' ΕΘΝΙΚΗΣ (Ζ)
22.00 ΤΣΙΡΚΟ ΜΑΣΙΜΟ 2001
23.00 ΑΘΛΗΤΙΚΟ ΣΑΒΒΑΤΟΒΡΑΔΟ
00.00 **ΕΙΔΗΣΕΙΣ**
00.30 ΞΕΝΗ ΤΑΙΝΙΑ: «ΝΑ ΖΗΣΕΙ Ο ΕΡΩΤΑΣ»
02.30 ΔΙΑΣΠΟΡΑ (Ε)

MEGA

06.00 ΓΚΡΟΣ ΠΟΙΝΤ
07.00 MEGA ΣΑΒΒΑΤΟΚΥΡΙΑΚΟ
10.00 ΤΟ ΠΑΙΔΙ ΜΟΥ ΚΙ ΕΓΩ
10.15 ΔΕΚΑ ΛΕΠΤΑ ΚΗΡΥΓΜΑ (Ε)
11.30 ΚΑΠΟΥ ΣΕ ΞΕΡΩ (Ε)
12.30 ΔΕΝ ΞΕΡΕΙΣ ΤΙ ΣΟΥ ΓΙΝΕΤΑΙ
13.00 ΜΕΓΚΑ STAR
14.00 **ΕΙΔΗΣΕΙΣ**
14.50 DEBATE
15.50 TRACTION
16.30 ΕΛΛΗΝΙΚΗ ΣΕΙΡΑ (Ε)
18.15 ΕΛΛΗΝΙΚΗ ΤΑΙΝΙΑ: «ΖΗΤΕΙΤΑΙ ΨΕΥΤΗΣ»
20.00 **ΕΙΔΗΣΕΙΣ**
21.00 PRIVE
22.00 ΕΛΛΗΝΙΚΗ ΤΑΙΝΙΑ: «ΧΤΥΠΟΚΑΡΔΙΑ ΣΤΟ ΘΡΑΝΙΟ»
00.05 **ΕΙΔΗΣΕΙΣ**
00.30 ΞΕΝΗ ΤΑΙΝΙΑ: «ΥΠΟΘΕΣΗ ΑΥΤΟΚΤΟΝΙΑΣ»
02.40 ΞΕΝΗ ΤΑΙΝΙΑ: «ΕΡΧΟΝΤΑΙ ΟΙ ΑΡΕΙΑΝΟΙ»
04.30 ΔΕ ΣΤΡΙΤ
05.00 ΦΡΕΙΖΕΡ

ΑΝΤ 1

06.30 ΣΤΟΥΝΤΙΟ ΜΕ ΘΕΑ
10.30 ΚΩΣΤΑΝΤΙΝΟΥ ΚΑΙ ΕΛΕΝΗΣ (Ε)
11.30 ΕΚΕΙΝΕΣ ΚΙ ΕΓΩ (Ε)
12.20 ΟΙ ΜΕΝ ΚΑΙ ΟΙ ΔΕΝ (Ε)
12.55 SUPER GAME
12.30 ΣΟΥΠΕΡ ΣΑΒΒΑΤΟ
14.00 **ΕΙΔΗΣΕΙΣ**
14.40 ΤΑΙΝΙΑ
16.40 ΦΕΪΜ ΣΤΟΡΙ - ΜΠΕΣΤ ΟΦ
17.30 **ΕΙΔΗΣΕΙΣ**
18.10 ΤΑΙΝΙΑ
20.00 **ΕΙΔΗΣΕΙΣ**
21.00 ΤΑΙΝΙΑ
23.00 ΦΕΪΜ ΣΤΟΡΙ
00.00 **ΕΙΔΗΣΕΙΣ**
00.30 ΞΕΝΗ ΤΑΙΝΙΑ: «ΑΜΕΡΙΚΑΝ ΝΙΝΤΖΑ»
02.30 ΔΕΚΑ ΜΕ ΤΟΝΟ
03.10 ΔΙΑΓΝΩΣΗ ΦΟΝΟΣ
05.10 ΚΑΤΑ ΛΑΘΟΣ ΛΥΚΑΝΘΡΩΠΟΣΣ

ALPHA

06.30 ΠΡΩΙΝΕΣ ΣΕΛΙΔΕΣ
10.00 ΑΥΤΟ ΜΑΣ ΕΛΕΙΠΕ
13.00 ΠΕΡΑ ΑΠΟ ΤΟΝ ΟΡΙΖΟΝΤΑ
14.00 **ΕΙΔΗΣΕΙΣ**
14.30 ΕΠΑΦΕΣ
15.30 ΞΕΝΗ ΤΑΙΝΙΑ: «ΜΑΓΙΚΟΣ ΕΡΩΤΑΣ»
17.30 **ΕΙΔΗΣΕΙΣ**
17.45 ΠΡΩΤΑΘΛΗΜΑ ΠΟΔΟΣΦΑΙΡΟΥ Α' ΕΘΝΙΚΗΣ ΚΑΤΗΓΟΡΙΑΣ
18.00 **ΕΙΔΗΣΕΙΣ**
21.00 ΤΖΕΝΗ ΚΑΙ ΕΥΑΝΘΙΑ
22.00 ΚΟΙΤΑ ΤΙ ΕΚΑΝΕΣ
00.30 ΑΡΧΙΠΕΛΑΓΟΣ (Ε)
01.30 **ΕΙΔΗΣΕΙΣ**
01.45 ΤΟ ΚΑΦΕΝΕΙΟ ΤΩΝ ΦΙΛΑΘΛΩΝ
03.30 ΤΗΛΕΑΓΟΡΕΣ
03.45 ΑΥΤΟ ΜΑΣ ΕΛΕΙΠΕ (Ε)

STAR

06.00 ΠΑΙΔΙΚΟ ΠΡΟΓΡΑΜΜΑ
12.00 ΓΙΟΥ-ΓΚΙ-Ο
12.30 ΤΑ ΣΤΡΟΥΜΦΑΚΙΑ
13.00 **ΕΙΔΗΣΕΙΣ**
13.30 EVERWOOD: Η ΜΙΚΡΗ ΠΟΛΗ
14.30 ΤΑ ΦΙΛΑΡΑΚΙΑ
15.30 ΤΑΡΖΑΝ
16.30 ΣΟΥΠΕΡΜΑΝ, ΤΑ ΧΡΟΝΙΑ ΤΗΣ ΝΙΟΤΗΣ
17.30 ΞΕΝΗ ΤΑΙΝΙΑ: «ΑΤΙΘΑΣΑ ΚΟΡΙΤΣΙΑ»
19.30 **ΕΙΔΗΣΕΙΣ**
21.00 ΞΕΝΗ ΤΑΙΝΙΑ: «ΕΞΚΑΛΙΜΠΕΡ»
00.00 ΞΕΝΗ ΤΑΙΝΙΑ: «ΣΕ ΕΠΙΚΙΝΔΥΝΗ ΤΡΟΧΙΑ»
02.15 ΞΕΝΗ ΤΑΙΝΙΑ: «ΤΟ ΦΘΙΝΟΠΩΡΟ ΤΗΣ ΣΙΩΠΗΣ»
04.15 ΑΣΤΕΡΙΑ ΣΤΟ ΠΕΝΤΑΓΡΑΜΜΟ

FILMNET

06.10 Η ΔΕΥΤΕΡΗ ΕΥΚΑΙΡΙΑ
08.20 E! ENNTERTAINMENT
09.10 ΣΟΥΙΝΓΚ
10.45 ΟΙ ΗΘΟΠΟΙΟΙ
11.20 Η 11η ΤΕΛΕΤΗ ΑΠΟΝΟΜΗΣ ΒΡΑΒΕΙΩΝ ΤΟΥ ΣΩΜΑΤΕΙΟΥ ΗΘΟΠΟΙΩΝ
13.50 7 ΧΡΟΝΙΑ ΣΤΟ ΘΙΒΕΤ
16.10 ΑΥΤΟ ΠΟΥ ΘΕΛΕΙ ΤΟ ΚΟΡΙΤΣΙ
18.00 ΣΕ ΕΣ ΑΪ ΜΑΪΑΜΙ
19.00 ΣΕΞ ΕΝΤ ΔΕ ΣΙΤΙ
19.40 ΚΙΝΗΜΑΤΟΓΡΑΦΙΚΑ ΝΕΑ
20.10 ΤΟ ΑΝΘΡΩΠΙΝΟ ΣΤΙΓΜΑ
22.00 Ο ΚΥΡΙΟΣ ΠΡΟΕΔΡΟΣ
23.40 Ο ΑΜΑΡΤΟΒΟΡΟΣ
01.25 Ο ΕΒΔΟΜΟΣ ΟΥΡΑΝΟΣ
03.15 ΜΙΚΡΕΣ ΑΠΙΣΤΙΕΣ

ALTER

06.30 ΑΛΤΕΡ ΚΙΝΤΣ
12.00 ΧΗΡΕΣ ΚΛΑΜΠ (Ε)
13.00 ΕΛΙΕΣ ΘΡΟΥΜΠΕΣ (Ε)
14.00 TOP SECRET WEEKEND
16.15 ΠΑΡΑΤΡΑΓΟΥΔΑ
18.45 ΤΟ ΠΡΩΤΟ ΘΕΜΑ
19.00 **ΕΙΔΗΣΕΙΣ**
20.00 Η ΦΩΝΗ ΤΟΥ ΠΟΛΙΤΗ
21.00 ΧΗΡΕΣ ΚΛΑΜΠ (Ε)
22.00 ΚΩΜΙΚΗ ΤΗΛΕΤΑΙΝΙΑ (Ε)
22.45 ΣΝΑΚ (Ε)
23.00 ΟΙ ΠΥΛΕΣ ΤΟΥ ΑΝΕΞΗΓΗΤΟΥ
01.30 ΞΕΝΗ ΤΑΙΝΙΑ: «ΓΑΛΛΙΚΑ ΦΙΛΙΑ»

95 ΑΔΤΕ
3ο ΕΠΙΤΕΛΙΚΟ ΓΡΑΦΕΙΟ/ΙΙ
1 Φεβ 2005
ΑΝΑΚΟΙΝΩΣΗ

1. Η Στρατιωτική Διοίκηση γνωστοποιεί ότι θα εκτελεσθούν βολές ευθυτενούς τροχιάς στο πεδίο βολής ΚΑΤΤΑΒΙΑΣ και στον θαλάσσιο χώρο Ανατολικά και Νότια του πεδίου βολής στις 15 και 16 Φεβ 2005 από 09:30 μέχρι 21:45 και 09:30 μέχρι 13:30 ώρα αντίστοιχα.

2. Επικίνδυνη περιοχή χαρακτηρίζεται αυτή που περικλειόμενη μεταξύ των οδών ΚΑΤΤΑΒΙΑΣ - ΠΛΗΜΜΥΡΙΟΥ και ΚΑΤΤΑΒΙΑΣ - ΠΡΑΣΟΝΗΣΙΟΥ, καθώς και η θαλάσσια περιοχή, που εκτείνεται σε βάθος 8-10 χιλιομέτρων, από την ακτή του πεδίου βολής και ύψος 3.000 πόδια.

3. Στην παραπάνω περιοχή είναι επικίνδυνη η παραμονή και διέλευση ανθρώπων, ζώων, οχημάτων, αλιέων, λεμβούχων πλοίων και αεροσκαφών κατά το χρονικό διάστημα που θα εκτελούνται βολές, για αποφυγή ατυχημάτων.

4. Επισημαίνουμε ιδιαίτερα ότι, στην περίπτωση που μετά την εκτέλεση των βολών ανευρίσκονται από κατοίκους της περιοχής μη διαρραγέντα βλήματα, να τονίζεται όπως μην τα πλησιάζουν και να ενημερώνουν αμέσως τις πλησιέστερες στρατιωτικές ή αστυνομικές αρχές.

Εκ της Διοικήσεως

Σύλλογος Ρουμελιωτών Ρόδου «Η Ρούμελη»

ΠΡΟΣΚΛΗΣΗ

Το Δ.Σ. του Συλλόγου Ρουμελιωτών Ρόδου «Η ΡΟΥΜΕΛΗ» σας προσκαλεί στην χοροεσπερίδα του, που θα γίνει το **Σάββατο 19 Φεβρουαρίου 2005** στις **8:30 μ.μ.** στο ξενοδοχείο «Faliraki Beach».

Παρέα μας θα έχουμε μέλη
της ορχήστρας της Φιλιώς Πυργάκη
καθώς και ορχήστρα
για τους τοπικούς δωδεκανησιακούς ρυθμούς.
Κάτω από τους γλυκούς ήχους
του κλαρίνου του Γιώργου Καραΐσκου
θα κόψουμε την αϊβασιλιάτικη πίτα
με το χρυσό της νόμισμα.
Καλά ανταμώματα στον χορό μας!

Ο Πρόεδρος
Ιωάννης Γλυμής

Πληροφορίες στα τηλέφωνα:
6942 488998 Γλυμής Ιωάννης
6944 344431 Γιαννακόπουλος Νίκος
6974 665315 Τζιτζιλώνης Νίκος

Τιμή Εισόδου 30,00 Ευρώ

ΠΡΟΣΚΛΗΣΗ

Η Στέγη Γραμμάτων και Τεχνών Δωδεκανήσου
Σας προσκαλεί
να τιμήσετε με την παρουσία σας
την εκδήλωση, που διοργανώνει
το **Σάββατο, 12 Φεβρουαρίου 2005 και ώρα 19.00**
στην αίθουσα εκδηλώσεων
του δημοτικού Κέντρου «**Ακταίον**»,
για την παρουσίαση του βιβλίου,
έκδοσης Σ.Γ.Τ.Δ.,με τίτλο:
«Στη Σύμη των Παραμυθιών»,
των συγγραφέων,
Φωτεινής Κλαδάκη-Μενεμενλή
και Ελένης Κλαδάκη-Βρατσάνου.

Ομιλήτρια, η επίτιμος Λυκειάρχης
κ. **Ελένη Ζαχαρίου-Μαμαλίγκα**.

ΕΛΛΗΝΙΚΗ ΔΗΜΟΚΡΑΤΙΑ
ΔΗΜΟΣ ΡΟΔΟΥ
ΕΠΑΡΧΙΑ ΡΟΔΟΥ
ΝΟΜΟΣ ΔΩΔΕΚΑΝΗΣΟΥ

ΓΝΩΣΤΟΠΟΙΗΣΗ ΓΑΜΟΥ

Γνωστοποιείται, σύμφωνα με το άρθρο 1369 του Αστικού Κώδικα, όπως τροποποιήθηκε με το Ν. 1250/1982 ότι:

Η Μαρία-Αλεξάνδρα Μπροβέσκου του Κωνσταντίν και της Ζίζι-Εκατερίνα που γεννήθηκε στο Βουκουρέστι Ρουμανίας και κατοικεί στην Ρόδο του Νομού Δωδ/σου επαγγέλματος Φοιτήτρια και ο Ευθύμιος Βλαχάκης του Μιχαήλ και της Σοφίας που γεννήθηκε στο Ηράκλειο Κρήτης και κατοικεί στην Ρόδο επαγγέλματος αστυνομικός πρόκειται να παντρευθούν στο Δημαρχείο του Δήμου Ρόδου.

Ρόδος 7/2/2005
Ο ΔΗΜΑΡΧΟΣ
ΝΙΚΟΣ ΧΑΡΑΛΑΜΠΗΣ
ΑΝΤΙΔΗΜΑΡΧΟΣ ΡΟΔΙΩΝ

ΔΗΜΟΤΙΚΗ ΕΠΙΧΕΙΡΗΣΗ ΥΔΡΕΥΣΗΣ ΑΠΟΧΕΤΕΥΣΗΣ ΡΟΔΟΥ
ΔΙΕΥΘΥΝΣΗ ΤΕΧΝΙΚΩΝ ΥΠΗΡΕΣΙΩΝ – ΥΠΗΡΕΣΙΑ ΑΠΟΧΕΤΕΥΣΗΣ
ΤΗΛ.: 22410 68750-68757 FAX: 22410 66380
2ο ΧΛΜ ΛΕΩΦ. ΡΟΔΟΥ – ΛΙΝΔΟΥ

Ρόδος 11/2/2005
Αρ. Πρωτ. 411

ΑΝΑΚΟΙΝΩΣΗ

Ανακοινώνεται ότι την Κυριακή 13 Φεβρουαρίου 2005, θα παραμείνει κλειστή η οδός Μεγάλου Κωνσταντίνου από την Πλατεία του Σαν Φραγκίσκο μέχρι τη διασταύρωσή της με την οδό Βενετοκλέων λόγω εκτέλεσης έργου που αφορά στο δίκτυο αποχέτευσης ακαθάρτων.

Παρακαλούνται οι φίλοι οδηγοί προς διευκόλυνσή τους και αποφυγή ταλαιπωρίας τους ν' αποφεύγουν τη συγκεκριμένη διαδρομή.

Ευχαριστούμε και συγγνώμη για την ταλαιπωρία.

Εκ της ΔΕΥΑΡ
Ο Γεν. Διευθυντής
Εμμ. Διακομανώλης

INEMA

ΙΑΤΡΙΚΟΣ & ΝΟΣΟΚΟΜΕΙΑΚΟΣ ΕΞΟΠΛΙΣΜΟΣ
17 ΧΡΟΝΙΑ ΕΜΠΕΙΡΙΑΣ *από το 1988*
ΕΙΜΑΣΤΕ ΟΙ ΜΕΓΑΛΥΤΕΡΟΙ ΠΡΟΜΗΘΕΥΤΕΣ
ΙΑΤΡΙΚΟΥ – ΟΡΘΟΠΕΔΙΚΟΥ ΚΑΙ ΝΟΣΟΚΟΜΕΙΑΚΟΥ
ΥΛΙΚΟΥ ΣΤΗ ΔΩΔΕΚΑΝΗΣΟ
ΕΜΠΙΣΤΕΥΘΕΙΤΕ ΜΑΣ !!!
ΛΕΜΕΣΣΟΥ 2 ΡΟΔΟΣ ΤΗΛ.22410 32238 – FAX.22410 28484



ΑΝΑΠΗΡΙΚΑ ΚΑΡΟΤΣΙΑ–ΒΑΔΙΣΤΙΚΑ - ΟΡΘΟΠΕΔΙΚΑ ΕΙΔΗ–ΜΠΑΟΥΖΕΣ ΙΑΤΡΙΚΕΣ– ΚΑΛΤΣΕΣ ΦΛΕΒΙΤΙΔΑΣ–ΠΕΛΜΑΤΑ–ΟΡΘΟΠΕΔΙΚΑ ΜΑΞΙΛΑΡΙΑ– ΚΡΕΒΑΤΙΑ ΝΟΣΟΚΟΜΕΙΑΚΑ – ΙΑΤΡΙΚΟΣ ΕΞΟΠΛΙΣΜΟΣ ΚΑΙ ΑΝΑΛΩΣΙΜΑ – ΟΡΓΑΝΑ ΧΗΜΕΙΟΥ ΚΑΙ ΚΑΘΕ ΑΛΛΟ ΕΙΔΟΣ ΓΙΑ ΚΑΤ ΟΙΚΟ ΝΟΣΗΛΕΙΑ .

Ε.Μ.Δ.Υ.Δ.Α.Σ.
Ν. ΔΩΔ/ΣΟΥ

Γενική Συνέλευση

Το Δ.Σ. της ΕΜΔΥΑΣ Ν. ΔΩΔ/ΣΟΥ καλεί τα μέλη της στην **τακτική γενική συνέλευση** που θα πραγματοποιηθεί στο κτίριο του ΤΕΕ Δωδ/σου την **Δευτέρα 14 Φεβρουαρίου 2005 στις 10.30 π.μ.**.

Στην συνέλευση θα παραστούν ο πρόεδρος της Π.Ο. ΕΜΔΥΑΣ κ. Μπούμης Θ. και ο αντιπρόεδρος της Π.Ο. ΕΜΔΥΑΣ κ. Μαργαριτόπουλος Μ. για την ενημέρωση των μελών μας στα τρέχοντα ζητήματα του κλάδου.

Μετά το πέρας της συνέλευσης θα κοπεί η πίτα της ένωσης.

Για το Δ.Σ.

Η γραμματέας **Ο πρόεδρος**
Σταύρουλη Βάσω **Τρέχας Κωνσταντίνος**

ANA FERRIES

ΕΛΓ-ΟΛΓ ΡΟΔΑΝΘΗ •• ΕΛΓ-ΟΛΓ ΜΑΡΙΝΑ
•• ΕΛΓ - ΟΛΓ ΑΝΘΗ - ΜΑΡΙΝΑ- ΕΛΓ ΡΟΜΙΛΝΤΑ
ΡΟΔΟΣ - ΠΕΙΡΑΙΑ

ΠΑΡΑΣΚΕΥΗ 11/02		
ΡΟΔΑΝΘΗ	18.00	ΚΩ (22.10)- ΚΑΛΥΜΝΟ (23.40) - ΛΕΡΟ (01.00) - ΠΑΤΜΟ (02.30)- ΠΕΙΡΑΙΑ (11.50)
ΣΑΒΒΑΤΟ 12/02		
ΑΝΘΗ ΜΑΡΙΝΑ	17.00	ΚΩ (20.40)- ΛΕΡΟ (22.50) - ΠΑΤΜΟ (00.10)- ΠΕΙΡΑΙΑ (08.20)
ΚΥΡΙΑΚΗ 13/02		
ΜΑΡΙΝΑ	14.00	ΣΥΜΗ (15.40)- ΤΗΛΟ (17.50) - ΝΙΣΥΡΟ (19.20) - ΚΩ (21.10)- ΚΑΛΥΜΝΟ (22.40)- ΑΣΤΥΠΑΛΑΙΑ (01.30)- ΠΕΙΡΑΙΑ (11.20)
ΔΕΥΤΕΡΑ 14/02		
ΡΟΔΑΝΘΗ	16.00	ΚΩ (20.10)- ΚΑΛΥΜΝΟ (21.40) - ΛΕΡΟ (23.00) - ΠΑΤΜΟ (00.30)- ΠΕΙΡΑΙΑ (10.10)
ΤΡΙΤΗ 15/02		
ΑΝΘΗ ΜΑΡΙΝΑ	17.00	ΚΩ (20.40)- ΛΕΡΟ (22.50) - ΠΑΤΜΟ (00.10)- ΠΕΙΡΑΙΑ (08.20)
ΤΕΤΑΡΤΗ 16/02		
ΡΟΔΑΝΘΗ	16.00	ΚΩ (20.10)- ΚΑΛΥΜΝΟ (21.40) - ΛΕΡΟ (23.00) - ΠΑΤΜΟ (00.30)- ΠΕΙΡΑΙΑ (10.10)
ΠΕΜΠΤΗ 17/02		
ΡΟΜΙΛΝΤΑ	04.00	ΣΥΜΗ (05.40)- ΤΗΛΟ (07.50) -ΝΙΣΥΡΟ (09.20) - ΚΩ(11.10)- ΚΑΛΥΜΝΟ (12.40)- ΑΣΤΥΠΑΛΑΙΑ (15.30)- ΚΑΤΑΠΟΛΑ (18.40)- ΑΙΓΙΑΛΗ (19.40)-ΔΟΝΟΥΣΑ (20.50)- ΝΑΞΟ (22.40)- ΠΑΡΟ (00.00)- ΠΕΙΡΑΙΑ (06.00)
ΑΝΘΗ ΜΑΡΙΝΑ	17.00	ΚΩ (20.40)- ΠΕΙΡΑΙΑ (06.30)
ΠΑΡΑΣΚΕΥΗ 18/02		
ΡΟΔΑΝΘΗ	18.00	ΚΩ (22.10)- ΚΑΛΥΜΝΟ (23.40) - ΛΕΡΟ (01.00) - ΠΑΤΜΟ (02.30)- ΠΕΙΡΑΙΑ (11.50)
ΣΑΒΒΑΤΟ 19/02		
ΑΝΘΗ ΜΑΡΙΝΑ	17.00	ΚΩ (20.40)- ΛΕΡΟ (22.50) - ΠΑΤΜΟ (00.10)- ΠΕΙΡΑΙΑ (08.20)
ΚΥΡΙΑΚΗ 20/02		
ΜΑΡΙΝΑ	14.00	ΣΥΜΗ (15.40)- ΤΗΛΟ (17.50) - ΝΙΣΥΡΟ (19.20) - ΚΩ (21.10)- ΚΑΛΥΜΝΟ (22.40)- ΑΣΤΥΠΑΛΑΙΑ (01.30)- ΠΕΙΡΑΙΑ (11.20)
ΔΕΥΤΕΡΑ 21/02		
ΡΟΔΑΝΘΗ	16.00	ΚΩ (20.10)- ΚΑΛΥΜΝΟ (21.40) - ΛΕΡΟ (23.00) - ΠΑΤΜΟ (00.30)- ΠΕΙΡΑΙΑ (10.10)
ΤΡΙΤΗ 22/02		
ΑΝΘΗ ΜΑΡΙΝΑ	17.00	ΚΩ (20.40)- ΛΕΡΟ (22.50) - ΠΑΤΜΟ (00.10)- ΠΕΙΡΑΙΑ (08.20)

****ΠΡΟΣΦΟΡΑ**Πακέτα εισιτηρίων άνω των 300,00 ευρώ, μπορείτε να τα εξοφλήσετε σε 4 άτοκες μηνιαίες δόσεις με την πιστωτική σας κάρτα VISA ή MASTER! ! !**
***** Η εταιρεία μας βρίσκεται στην ευχάριστη θέση να σας ενημερώσει ότι :**
1) Θα προσφέρονται ειδικές τιμές σε όλες τις θέσεις για οικογενειακά πακέτα.
2) Εισιτήρια ΜΕΤ' ΕΠΙΣΤΡΟΦΗΣ, ειδικές τιμές.
3)Πολλαπλά εισιτήρια minimum 5, 50% έκπτωση

TSAGARIS TRAVEL
Σαχτούρη 5 (έναντι Τελωνείου) Τηλ.: 22410 36170, 30406, 35066, 28597

ΜΕ «ΜΠΡΟΣΤΑΡΗ» ΤΩΡΑ ΤΟΝ ΔΗΜΑΡΧΟ ΚΑΛΛΙΘΕΑΣ κ. Γ. ΙΑΤΡΙΔΗ

ΕΠΑΝΕΡΧΕΤΑΙ ΣΤΟ ΠΡΟΣΚΗΝΙΟ Η ΙΔΕΑ *κατασκευής ενός «Νέου Κολοσσού»*

Πιο ώριμα είναι τώρα τα πράγματα

Στην Ρόδο ξανά ο διεθνούς φήμης Κύπριος γλύπτης κ. Νίκος Κοτζιαμάνης

Μπροστάρης στην προσπάθεια κινητοποίησης των τοπικών φορέων της Ρόδου, προκειμένου να συνδράμουν στην πραγμάτωση του οράματος για την δημιουργία ενός νέου Κολοσσού, μπαίνει ο δήμαρχος Καλλιθέας κ. Γιάννης Ιατρίδης, τονίζοντας ότι «για να μπορέσει η Ρόδος να διαδραματίσει πρωταγωνιστικό ρόλο στο παγκόσμιο γίγνεσθαι χρειάζεται ένα ισχυρό σοκ».

Ο κ. Ιατρίδης αποφασισμένος να συμβάλει με όλες του τις δυνάμεις στην υλοποίηση αυτής της μεγαλεπήβολης ιδέας, κάλεσε στη Ρόδο, για ένα ταξίδι-αστραπή από το Λονδίνο τον διεθνούς φήμης Κύπριο γλύπτη κ. Νίκο Κοτζιαμάνη, για να συνεχισθεί η προσπάθεια που είχε διακοπεί το 1999, όταν ο καλλιτέχνης είχε έλθει και πάλι στη Ρόδο, για να παρουσιάσει μια ολοκληρωμένη πρόταση, υλοποιώντας έτσι ένα δικό του προσωπικό όνειρο, που άρχισε να το «δουλεύει» από το 1995. (σημ.: τα σχέδια του γλύπτη παρουσίασε τότε εκτενώς η «δ»).

Οι επαφές που έγιναν τότε με τον δήμαρχο Ροδίων κ. Γιώργο Γιαννόπουλο και με άλλους τοπικούς παράγοντες κατέληξαν ωστόσο σε αποτυχία και η ιδέα «πάγωσε» μέχρι που ο κ. Γιάννης Ιατρίδης αποφάσισε, «πάση θυσία» να την υλοποιήσει. Χθες το μεσημέρι ο δήμαρχος Καλλιθέας και ο κ. Νίκος Κοτζιαμάνης έδωσαν συνέντευξη Τύπου και ζήτησαν την συνδρομή και των ΜΜΕ «για να αποκτήσει η Ρόδος το μερίδιο που της αναλογεί από τα 7 θαύματα του Κόσμου στα πρότυπα της Αλεξάνδρειας που έχει δρομολογήσει μια αντίστοιχη προσπάθεια για τον περιβόητο Φάρο της».

Ο κ. Ιατρίδης ανέφερε πως το πεδίο είναι σήμερα περισσότερο πρόσφορο απ' ότι στο παρελθόν, όπως διεφάνη και από τις διερευνητικές επαφές που έχει κάνει, ενώ έχει καταθέσει την συγκεκριμένη πρόταση για την αναβίωση του Κολοσσού και στον ΠΡΟΤΟΥΡ.

Διευκρίνισε ότι κανένας δεν μιλάει για αντιγραφή του Κολοσσού (άλλωστε, όπως τόνισε ο κ. Κοτζιαμάνης κανένας δεν γνωρίζει ακριβώς πως ήταν ο Κολοσσός, υπάρχουν αντικρουόμενες απόψεις επ' αυτού, ενώ η γνωστή φιγούρα που όλοι γνωρίζουμε δεν είναι παρά μια ρομαντική, όσο και αυθαίρετη απεικόνισή του από τους Ιταλούς).



Ο χώρος που αρχικά προτάθηκε για την κατασκευή του 33 μέτρων ύψους αγάλματος -όσο και το Αγαλμα της Ελευθερίας στις ΗΠΑ- ήταν το Ενυδρείο και με βάση αυτόν έγιναν τα πρώτα σχέδια του γλύπτη. Ο κ. Ιατρίδης όμως είπε ότι είναι διατεθειμένος να προσφέρει εναλλακτική λύση, όπως το ακρωτήρι του «Αντονυ Κουίν», στη θέση Προφήτης Ηλίας την οποίαν μάλιστα επισκέφθηκαν προχθές μαζί με τον κ. Κοτζιαμάνη. **«Εχω πιστέψει σ' αυτήν την ιδέα και θα μπω μπροστάρης για την υλοποίησή της. Ξέρω ότι θα υπάρξουν προβλήματα και αντιδράσεις. Ομως η Ρόδος πρέπει να κάνει το μεγάλο άλμα. Ο Κολοσσός είναι το Α και το Ω»**, κατέληξε ο δήμαρχος Καλλιθέας.

Ανατρέχοντας στο παρελθόν της προσπάθειας αναβίωσης του Κολοσσού ο κ. Κοτζιαμάνης -απαντώντας έμμεσα στις επικρίσεις που κατά καιρούς δέχθηκε- υπογράμμισε ότι η πρότασή του δεν είναι «κούφια», αλλά απολύτως υλοποιήσιμη και ότι στόχος του δεν είναι να πάρει τη δόξα ο ίδιος από την κατασκευή ενός μνημείου. **«Αν υλοποιηθεί θα είναι ένα κατόρθωμα για όλους μας, σύμβολο ειρήνης, φιλίας και αδελφοσύνης, σύμβολο του ελληνικού πολιτισμού»** ανέφερε.

«Αυτό που θα φάνταζε σαν βέβηλο και ανόσιο, δεν είναι παρά ένας φόρος τιμής της σύγχρονης Ελλάδας στο βιούμενο παρελθόν της. Δεν είναι αντιγραφή. Δεν γίνεται καμία προσπάθεια «μίμησης» του θαύματος. Τα θαύματα έχουν το μυστήριο και τη μοναδικότητα που τα περιχαρακώνουν και δεν αφήνουν περιθώρια επανάληψης».

Αξιοσημείωτο είναι το γεγονός ότι η ιδέα αναβίωσης του Κολοσσού από την πρώτη στιγμή βρήκε ένθερμους υποστηρικτές στο εξωτερικό.

Ηδη από το 1999 έχει συγκροτηθεί μια **Ομάδα Στήριξης** της οποίας προΐσταται ο πρώην πρόεδρος της Πορτογαλίας κ. **Μάριο Σοάρεθ**. Μετέχουν ακόμη πολλοί αρχηγοί κρατών, νομπελίστες, εκπρόσωποι του ευρωκοινοβουλίου από πολλές ευρωπαϊκές χώρες και άλλες διεθνείς προσωπικότητες. Ανάλογο ενδιαφέρον έχει ήδη εκδηλωθεί για τη χρηματοδότηση του έργου από επιχειρηματίες του εξωτερικού και Ελληνες της Ομογένειας. **«Θα θέλαμε όμως να δώσουμε την ευκαιρία στους Ροδίτες επιχειρηματίες να χρηματοδοτήσουν τον Κολοσσό»** είπε ο κ. Κοτζιαμάνης αναλύοντας τα οικονομικά μεγέθη που δείχνουν ότι το έργο είναι ανταποδοτικό. Με τις τιμές του 1999 το κόστος της κατασκευής του, στο χώρο του Ενυδρείου και με πολλές δράσεις να προβλέπονται στη βάση του αγάλματος, ενυδρείο, μουσείο κλπ. ανέρχονται σε 40 εκατ. λίρες, δηλαδή 60 εκατ. ευρώ. Το κόστος θα προσαρμοσθεί ασφαλώς στις σημερινές τιμές, με μια νέα οικονομοτεχνική μελέτη, ενώ η κρίσιμη παράμετρος για τον υπολογισμό του είναι ο χώρος που θα ανεγερθεί και πως θα κατασκευασθεί η βάση του. Ο Κολοσσός θα υποφέρει τεράστια έσοδα όσε ολόκληρη τη Δωδ/σο, είπε ο κ. Κοτζιαμάνης υπολογίζοντας το εισιτήριο στα 10 ευρώ (35 δολάρια κοστίζει για το Αγαλμα της Ελευθερίας) και περίπου στα 3 εκατ. τους τουρίστες που θα τον επισκέπτονται ετησίως, συμπεριλαμβανομένων και των επιβατών των κρουαζιεροπλοίων.

Αν οι διαδικασίες χωροθέτησης, αδειοδότησης κλπ. εξελιχθούν ομαλά, θα απαιτηθούν τουλάχιστον 4 χρόνια για να υλοποιηθεί το όραμα του νέου Κολοσσού της Ρόδου.

ΕΛΛΗΝΙΚΗ ΔΗΜΟΚΡΑΤΙΑ
ΝΟΜΑΡΧΙΑ ΔΩΔΕΚΑΝΗΣΟΥ
ΔΗΜΟΣ ΙΑΛΥΣΟΥ
Μ.Ε.Κ.Τ.Ο. ΙΑΛΥΣΟΥ

ΠΡΟΣΚΛΗΣΗ

Σας προσκαλούμε στην εκδήλωση για την κοπή της βασιλόπιτας του Δήμου Ιαλυσού που θα γίνει το **Σάββατο 12/02/2005** και ώρα **18.00** στην αίθουσα των εκδηλώσεων του βιοκλιματικού Λυκείου Ιαλυσού.

Θα θεωρήσουμε τιμή μας την παρουσία σας.

Ο Δήμαρχος Ιαλυσού
Στέργος Στάγκας

ΚΑΛΕΣΜΑ

Η Νομαρχιακή Επιτροπή Περιβάλλοντος, ο Δήμος Νότιας Ρόδου και η Λέσχη LIONS, συνδιοργανώνουν «δενδροφύτευση» την Κυριακή 13/2/2005, που θα πραγματοποιηθεί στην περιοχή «Σκιάδι» του Δήμου Νότιας Ρόδου.

Τόπος συγκέντρωσης: Νομαρχιακό Μέγαρο
Ωρα αναχώρησης: 09:00 με πούλμαν
Μετά το τέλος της δενδροφύτευσης, θα ακολουθήσει γεύμα στην πλατεία του οικισμού Κατταβιάς.

Πρόκειται για μια πρωτοβουλία που γίνεται στα πλαίσια προσπάθειας ευαισθητοποίησης και κινητοποίησης της κοινής γνώμης σε θέματα περιβαλλοντικής προστασίας. Η πρωτοβουλία αυτή γίνεται για πρώτη φορά τόσο οργανωμένα, με την προοπτική να εξελιχθεί σε θεσμό.

Παρακαλούμε για τη δική σας συμμετοχή

Το περιβάλλον αφορά όλους μας.

Δηλώστε τη συμμετοχή σας στα τηλέφωνα:
(22410)- 46505-30413-73043-77933

ΙΑΤΡΙΚΟΣ ΣΥΛΛΟΓΟΣ ΡΟΔΟΥ

ΠΡΟΣΚΛΗΣΗ

Ο Ιατρικός Σύλλογος Ρόδου σύμφωνα με την Ιατρική Νομοθεσία Β.Δ. 11-10/7.11.1957 άρθρο 16,17,18,19, καλεί τα μέλη του στην **Ετήσια Τακτική Γενική Συνέλευση** μετά την λήξη του οικονομικού έτους 2004 στην **κάτω αίθουσα** του **Ακταίον** το **Σάββατο 12 Φεβρουαρίου και ώρα 4 μ.μ.**

Ημερήσια διάταξη - συζητητέα θέματα:

1. Οικονομικός απολογισμός έτους 2004.
2. Οικονομικός προϋπολογισμός έτους 2005.
3. Πεπραγμένα ΔΣ Ιανουάριος - Δεκέμβριος 2004.
4. Κρατικό Τιμολόγιο ιατρικής επίσκεψης - ιατρικής πράξης. Προτάσεις για την ανακοστολόγησή τους.
5. Προβλήματα Μονάδων Υγείας ζώνης ευθύνης ΙΣΡ.
6. Προβλήματα ειδικευμένων - ειδικευομένων Ιατρών ΓΝΡ .
7. Ιατροί ΙΚΑ, προβλήματα τοπικού χαρακτήρα .
8. Προβλήματα Ιατρών με τα ασφαλιστικά ταμεία ΤΑΞΥ, ΤΕΒΕ, ΟΠΑΔ, ΤΥΔΚΥ, ΝΑΤ, κλη.
9. Λοιπά θέματα – Ανακοινώσεις.

Για το Δ.Σ.
Ο Πρόεδρος
Δρ. Νίκος Τσ . Φρόνας

Ο ΦΙΛΟΣ ΜΟΥ Ο ΛΕΥΤΕΡΑΚΗΣ

η ξεκαρδιστική κωμωδία του Αλέκου Σακελλάριου με τη δροσερή ματιά του σήμερα από το ΔΗ.ΠΕ.ΘΕ. Ρόδου



Σκηνοθεσία: Βασίλης Μυριανθόπουλος
Σκηνικά –Κοστούμια: Ανδρέας Σαραντόπουλος
Ερμηνείες: Παναγιώτης Σταθόπουλος, Στέλλα Φάιτ, Κοσμάς Χειράκης, Χριστίνα Πάγκαλη, Νίκος Ντάλας, Ρέα Χαλκιαδάκη, Νίκος Μεϊτανής.

Παραστάσεις κάθε Σάββατο και Κυριακή στο Εθνικό Θέατρο Ρόδου στις **8.30 μ.μ.**
τηλ. 2241 0 36710

4η ΕΚΘΕΣΗ COREXPO A.E.

ΤΟΥΡΙΣΤΙΚΩΝ ΕΙΔΩΝ - ΛΑΪΚΗΣ ΤΕΧΝΗΣ - ΕΝΔΥΣΕΩΣ & ΔΩΡΟΥ

11, 12, 13 & 14 ΦΕΒΡΟΥΑΡΙΟΥ 2005
HOTEL CAPSIS ΡΟΔΟΥ

11 ΦΕΒΡΟΥΑΡΙΟΥ ΚΑΙ ΩΡΑ 19.00 ΕΓΚΑΙΝΙΑ ΜΕ ΕΠΙΔΕΙΞΗ ΜΟΔΑΣ

- **ΕΒΕΛΙΝΑ ΠΑΠΑΝΤΩΝΙΟΥ**
- **ΡΕΑ ΤΟΥΤΟΥΝΤΖΗ**
- **ΑΝΤΖΕΛΑ ΕΥΡΙΠΙΔΗ**

ΕΙΣΟΔΟΣ ΜΟΝΟ ΓΙΑ ΕΜΠΟΡΟΥΣ ΑΠΟ ΤΙΣ 10.30 Π.Μ. ΕΩΣ 21.30 Μ.Μ.

Διοργανωτής:
ΑΛΕΞΑΝΔΡΟΣ ΒΕΡΓΗΣ
Τηλ. 26610-23444, 43544 κινητό 6932-623487