η δημοκρατική της Ρόδου

στην υπηρεσία του δωδεκανησιακού λαού

Κωδικός 1876 Αρ. φύλλου 6798 ΣΑΒΒΑΤΟ 19 ΦΕΒΡΟΥΑΡΙΟΥ 2005 - Τιμή 0,70 ΕΥΡΩ - www.dimokratiki.gr - e-mail: info@dimokratiki.gr

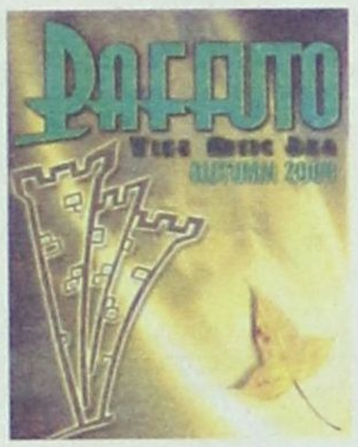



«ΣΥΓΓΝΩΜΗ» ΖΗΤΗΣΕ Ο ΧΡΙΣΤΟΔΟΥΛΟΣ

Η ΙΕΡΑΡΧΙΑ ΑΠΕΡΡΙΨΕ ΠΡΟΤΑΣΗ μομφής κατά του Αρχιεπισκόπου

Για «φιλαργυρία και φιληδονία» έκανε λόγο ο Χριστόδουλος

• ΣΕΛ. 32

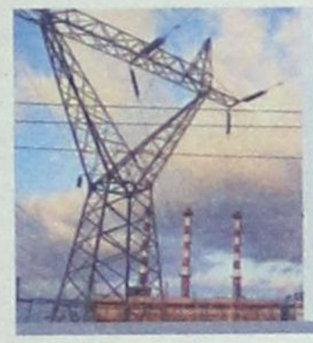

ΓΙΑ ΤΙΣ ΑΝΑΓΚΕΣ ΤΗΣ ΔΕΗ

ΑΝΑΓΚΑΣΤΙΚΕΣ ΑΠΑΛΛΟΤΡΙΩΣΕΙΣ ακινήτων στο νησί της Ρόδου

Κείνται στους Δήμους Καλλιθέας, Αφάντου, Αρχαγγέλου, Λίνδου και Νότιας Ρόδου

• ΣΕΛ. 10-11

ΔΩΔ/ΚΗ ΑΝΤΙΠΡΟΣΩΠΕΙΑ ΣΤΗΝ ΤΟΥΡΚΙΑ

Πρωτόκολλο συνεργασίας μεταξύ των νομών Δωδ/σου και Μούγλων

• ΣΕΛ. 14

ΑΠΗΛΛΑΓΗ Ο ΔΗΜΟΣ ΡΟΔΙΩΝ

Ποιοί θα ευθύνονται αν σημειωθεί τελικά ατύχημα στο «τραμπολίνο»;

• ΣΕΛ. 6



Ο ΒΟΥΛΕΥΤΗΣ Γ. ΠΑΡΑΣΚΕΥΑΣ

Εξαπέλυσε γενική επίθεση κατά της Κυβέρνησης

• ΣΕΛ. 4



ΟΡΓΗ ΛΑΟΥ, ΦΩΝΗ... ΠΑΤΡΙΑΡΧΕΙΟΥ

ΝΑ ΠΑΡΑΙΤΗΘΕΙ ή να αποπεμφθεί ο Καλύμνου Νεκτάριος

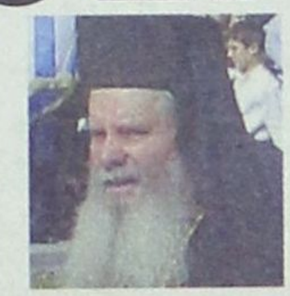

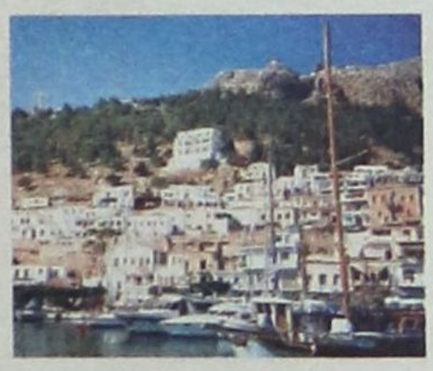

✓ *Κατηγορείται και για άσκηση τρομοκρατίας*

Η περαιτέρω παραμονή του βλάπτει σοβαρά την Εκκλησία και σκανδαλίζει το ποίμνιο • Νομαρχιακός σύμβουλος κάνει συνεχείς εκκλήσεις προς τις εισαγγελικές αρχές για την κατάθεση στοιχείων • Αποκαλυπτική επιστολή πολιτικού παράγοντα προς το Πατριαρχείο για το «ποιόν» του Νεκτάριου • Αντί να σιωπά, προκαλεί και απειλεί με... «μηνύσεις»!!

• ΣΕΛ. 5

Ο ΦΙΛΟΣ ΜΟΥ Ο ΛΕΥΤΕΡΑΚΗΣ

η ξεκαρδιστική κωμωδία του Αλέκου Σακελλάριου με τη δροσερή ματιά του σήμερα από το ΔΗ.ΠΕ.ΘΕ. Ρόδου



Σκηνοθεσία: Βασίλης Μυριανθόπουλος
Σκηνικά –Κοστούμια: Ανδρέας Σαραντόπουλος
Ερμηνείες: Παναγιώτης Σταθόπουλος, Στέλλα Φάιτ, Κοσμάς Χειράκης, Χριστίνα Πάγκαλη, Νίκος Ντάλας, Ρέα Χαλκιαδάκη, Νίκος Μεϊτανής.

Παραστάσεις κάθε Σάββατο και Κυριακή στο Εθνικό Θέατρο Ρόδου στις **8.30 μ.μ.**
τηλ. 2241 0 36710

ΜΕ ΤΗΝ ΥΠΟΓΡΑΦΗ ΠΡΟΓΡΑΜΜΑΤΙΚΩΝ ΣΥΜΒΑΣΕΩΝ

Αμεσες παρεμβάσεις στις διασταυρώσεις - καρμανιόλα της Ε.Ο. Ρόδου - Λίνδου

• ΣΕΛ. 3



ΛΟΓΩ ΤΟΥ ΓΕΝΙΚΟΥ ΚΛΙΜΑΤΟΣ

«Φυλάνε τα νώτα τους» οι δικαστικοί λειτουργοί

• ΣΕΛ. 4

ΑΠΟ ΤΗΝ ΠΕΡΙΦΕΡΕΙΑ

Ακυρώθηκε η απόφαση για αύξηση της τιμής του νερού στον Δήμο Ιαλυσού

• ΣΕΛ. 8

ΜΑΚΕΔΟΝΙΚΕΣ ΓΡΑΜΜΕΣ ΤΣΙΜΕΝΙΔΗΣ Α.Ε.

Η πιο σύγχρονη μεταφορική εταιρία σας παρέχει στην **ΕΛΛΑΔΑ** και σε όλο τον **ΚΟΣΜΟ**

1. Παραλαβή - παράδοση από πόρτα σε πόρτα
2. Αυτόματη ασφάλιση εμπορευμάτων
3. Χαμηλό κόστος
4. Ψυγείο - μεταφορές - αποθήκευση
5. Ειδική υπηρεσία μετακομίσεων
6. Ειδικές μεταφορές
7. Αεροπορικές μεταφορές
8. Μεταφορές - transit
9. Εκτελωνισμοί
10. Αποθηκεύσεις

Ρόδος 22410 60345 Αθήνα 210 5582240 Θεσ/νίκη 2310 753267

ΤΩΡΑ Β' ΥΠΟΚ/ΜΑ ΣΤΟ ΚΕΝΤΡΟ ΑΘΗΝΩΝ
Αγ. Πολυκάρπου 95, τηλ. 210 3478858

The art of transporting

η άποψη της ημέρας

Με τη λήξη της περιβόητης δημοσιονομικής απογραφής, τα δημοσιονομικά στοιχεία της χώρας είναι πλέον δεδομένα. Εξίσου δεδομένα είναι και τα στοιχεία που προσδιορίζουν την παραγωγική βάση της ελληνικής οικονομίας. Μια βάση που... κατά βάση είναι αδύναμη να στηρίξει τις εξαγωγές, να παραγάγει ανταγωνιστικά προϊόντα και να λειτουργήσει σαν ανάχωμα στις αθρόες εισαγωγές με τις οποίες καλύπτονται οι καταναλωτικές ανάγκες στο εσωτερικό της χώρας.

Με αυτά τα δεδομένα, η κυβέρνηση είναι υποχρεωμένη να εκπονήσει ένα νέο, σύγχρονο και ρεαλιστικό αναπτυξιακό σχέδιο, με το οποίο θα μπουν στέρεες βάσεις για την ενδυνάμωση της παραγωγικής οικονομίας, θα ενθαρρυνθούν οι επενδύσεις, ενώ τα υγιή κεφάλαια θα στραφούν σε τομείς με μέλλον και δυναμισμό.

Η εκπόνηση του σχεδίου αυτού αποτελεί πρωτίστως κυβερνητική ευθύνη, ενώ θετική μπορεί να είναι και η συνεισφορά της αντιπολίτευσης -με τις κατάλληλες παρεμβάσεις της- καθώς και των Ελλήνων επιχειρηματιών που θα κληθούν να λειτουργήσουν μέσα στο νέο πλαίσιο οικονομικής ανάπτυξης.

Η σημερινή κατάσταση δεν αφήνει πλέον άλλα περιθώρια καθυστέρησης και δεν επιτρέπει να αναλίσκεται χρόνος σε ατέρμονες συζητήσεις, αδιάφορες προς την πραγματική οικονομία.

Αυτό, βεβαίως, δεν σημαίνει ότι πρέπει να οδηγηθούμε σε μέτρα πρόσκαιρης αντιμετώπισης των διάφορων διαρθρωτικών προβλημάτων, αλλά σε δράσεις, οι οποίες θα στηρίζουν ένα μακρόπνοο αναπτυξιακό σχέδιο.

Απαιτείται σχεδιασμός με όραμα και ορίζοντα

Ο τουρισμός αποτελεί τον πρώτο... πρώτης τάξεως τομέα, στον οποίο θα μπορούσε να έχει άμεση εφαρμογή ένα τέτοιο σχέδιο, σε αντίθεση με τους υπόλοιπους παραγωγικούς τομείς της οικονομίας (βιομηχανία, ενέργεια κ.λ.π.) όπου η εφαρμογή αναπτυξιακών σχεδίων απαιτεί μεγάλο χρονικό ορίζοντα. Κι αυτό, καθώς η τουριστική Ελλάδα έχει απεριόριστες δυνατότητες, αρκετά σημαντική υποδομή, αλλά και τη μεγάλη προίκα-κληρονομιά των επιτυχημένων Ολυμπιακών Αγώνων- αν και κινδυνεύει να χαθεί αυτή η προβολή αν παραταθεί η αδράνεια.

Ο τουρισμός, άμεση πηγή συναλλάγματος, αλλά και παράγων δευτερογενούς ανάπτυξης, μπορεί και πρέπει να συνδυαστεί με την ανάδειξη -και όχι την καταστροφή- του φυσικού περιβάλλοντος, με έργα κάλλους, με μακροπρόθεσμο προγραμματισμό που θα αναδείξει την Ελλάδα, τις θάλασσές της, τα μαγευτικά τοπία της, αλλά και τα διάσπαρτα ανά τη χώρα αποτυπώματα του πολιτισμού 3.000 χρόνων. Η αναζωογόνηση του ελληνικού τουρισμού και η δημιουργία ενός νέου, ποιοτικού τουριστικού προϊόντος που θα κάνει την Ελλάδα να ξεχωρίζει από τους άλλους μεσογειακούς προορισμούς, πρέπει να είναι το πρώτο σημείο δράσης και μια καινούργια αρχή που θα αποτελέσει τον «πιλότο» ανάπτυξης και για τους υπόλοιπους τομείς της οικονομίας.

Στο πεδίο του τουρισμού δεν αρκούν άλλες αποσπασματικές, πειραματικές κινήσεις. Απαιτείται σύγχρονος σχεδιασμός με όραμα και ορίζοντα, στηριγμένος σε ανθρώπους ικανούς και σε προσωπικότητες, των οποίων η παρουσία και μόνο θα αποτελέσει τεκμήριο σοβαρότητας και αποτελεσματικότητας.

ο καιρός

Γενική πρόγνωση για σήμερα **ΣΑΒΒΑΤΟ 19/2/2005** Τοπικές βροχές μικρής διάρκειας. Άνεμοι δυτικών διευθύνσεων ασθενείς και στα νότια μέτριοι. Δωδεκάνησα Καιρός: νεφώσεις με τοπικές βροχές μικρής διάρκειας. Άνεμοι: νοτιοδυτικοί ασθενείς και στα νότια μέτριοι.Θερμοκρασία: από 7 έως 15 βαθμούς Κελσίου.



ΗΜΕΡΗΣΙΑ ΕΦΗΜΕΡΙΔΑ
η δημοκρατική
της Ρόδου
Ετος ιδρύσεως 1982
Θεμ. Σοφούλη 77
Ταχ. Θυρίδα 339
85100 Ρόδος
Εκδότης - ιδιοκτήτης
ΒΑΣΙΛΗΣ Δ. ΑΘΑΝΑΣΙΟΥ
Διευθυντής:
ΔΑΜΙΑΝΟΣ Β. ΑΘΑΝΑΣΙΟΥ
Τηλέφωνα: 22410-34722, 76655, 37500, 26728, 27919
Telefax: 2241037333 - 22410 26728

www.dimokratiki.gr
e-mail:info@dimokratiki.gr

Συνεδρίασε και χθες υπό την προεδρία του αντιδημάρχου κ. Σκανδαλίδη η επιστημονική επιτροπή που έχει επιφορτισθεί από την ΤΕΔΚ με το έργο της καταθέσεως προτάσεων για τον εκσυγχρονισμό ή την υποκατάσταση του δημοτικού φόρου και κατά μια πληροφορία οριστικοποίησε τις προτάσεις της, τις οποίες και θα καταγράψει σε ενιαίο κείμενο.

Αυτό αναμένεται να γίνει σήμερα, οπότε, εκτός σοβαρού απροόπτου, θα υποβληθεί στην ΤΕΔΚ και η τελική πρόταση της Επιτροπής. Είναι πολύ πιθανό να συνυποβληθούν και όλες οι εναλλακτικές λύσεις που αντιμετώπισε η επιτροπή και οι οποίες είναι, όπως έγραψε και την προηγούμενη εβδομάδα η «δημοκρατική»: 1) Αναπλήρωση του 4% μέσω του ΦΠΑ. 2) Ειδικός φόρος επί των ακαθαρίστων εσόδων των επιτηδευματιών. 3) Ειδικοί φόροι επί των αγορών (εσωτερικού - εξωτερικού). 4) Εκσυγχρονισμός του υπάρχοντος συστήματος με υπαγωγή στο φόρο αλλοδαπών και εγχωρίων προϊόντων (προφανώς για να ανα

ΜΕ ΤΗΝ ΥΠΟΓΡΑΦΗ ΠΡΟΓΡΑΜΜΑΤΙΚΩΝ ΣΥΜΒΑΣΕΩΝ

ΑΜΕΣΕΣ ΠΑΡΕΜΒΑΣΕΙΣ ΣΤΙΣ ΔΙΑΣΤΑΥΡΩΣΕΙΣ - ΚΑΡΜΑΝΙΟΛΑ ΤΗΣ Ε.Ο. ΡΟΔΟΥ - ΛΙΝΔΟΥ

Στην λήψη άμεσων μέτρων στα τρία πλέον προβληματικά και επικίνδυνα σημεία της Ε.Ο. Ρόδου – Λίνδου, στην διασταύρωση της Αγίας Βαρβάρας (Lidl), στο ύψος του ΙΚΑ και στην διασταύρωση της ΔΕΥΑΡ, κατέληξε η χθεσινή ευρεία σύσκεψη των εμπλεκομένων φορέων, που πραγματοποιήθηκε με πρωτοβουλία του νομάρχη κ. Γιάννη Μαχαιρίδη, ενώ παράλληλα αποφασίσθηκε να επιταχυνθούν οι διαδικασίες ολοκλήρωσης της οριστικής μελέτης, της εφαρμογής της, καθώς και της λήψης των απαιτούμενων εγκρίσεων από το ΥΠΕΧΩΔΕ.

Στη σύσκεψη συμμετείχαν, μεταξύ άλλων, ο Περιφερειάρχης κ. Χαράλαμπος Κόκκινος, οι δήμαρχοι Ροδίων και Καλλιθέας κ.κ. Γιώργος Γιαννόπουλος και Γιάννης Ιατρίδης, ο Αστυνομικός Διευθυντής Δωδ/σου κ. Αριστείδης Καρτάνος, οι αντινομάρχες κ.κ. Στάθης Κουσουρνάς και Γιάννης Χριστοφάκης, ο προϊστάμενος ΠΕΧΩ κ. Νίκος Φαρμακίδης, οι προϊστάμενοι των Τ.Υ. Νομαρχίας και δήμων Ροδίων και Καλλιθέας, μελετητές που έχουν αναλάβει την εκπόνηση της οριστικής μελέτης, εκπρόσωποι του Συλλόγου Μελετητών Δημοσίων Έργων, εργολάβοι, μηχανικοί και απλώς ενδιαφερόμενοι για το θέμα, ασχέτως ιδιότητας και αρμοδιότητας.

Κοινή διαπίστωση των φορέων που μετείχαν χθες σε σύσκεψη ήταν ότι το θέμα «δεν επιδέχεται αναβολής»

Η σύσκεψη διήρκεσε πολλές ώρες καθώς ο κύριος προβληματισμός ήταν αν θα έπρεπε να γίνουν επιλεκτικά οι παρεμβάσεις στα τρία επίμαχα σημεία υψηλής επικινδυνότητας ή αν θα έπρεπε να ολοκληρωθεί συνολικά το έργο της διαμόρφωσης των δέκα κόμβων καθ' όλο το μήκος της Ε.Ο., ως ξεχωριστή εργολαβία, αποσπασμένη από τα υπόλοιπα έργα βελτίωσης της οδού, που προβλέπονται στην μελέτη η οποία σύντομα ολοκληρώνεται.

Κάτω από την πίεση που άσκησε ο νομάρχης για λύση «εδώ και τώρα», επικαλούμενος τις οργισμένες αντιδράσεις των πολιτών, αλλά και την υπόσχεση που ο ίδιος έδωσε πριν από λίγες ημέρες, οι όποιες αντιρρήσεις εκάμφθησαν και αποφασίσθηκε να αναληφθεί δράση σε δύο μέτωπα:

Κατ' αρχήν, έμφαση θα δοθεί στον κόμβο της **Αγίας Βαρβάρας** όπου θα υπάρξει άμεση παρέμβαση, με την υλοποίηση προβλεπομένων από την οριστική μελέτη, δηλαδή διαμόρφωση και σηματοδότηση του κόμβου πολύ γρηγορότερα από τους υπόλοιπους εννέα κόμβους.

Δεύτερο σημείο παρέμβασης το **ΙΚΑ**, όπου θα δοθεί προσωρινή λύση, με διάβαση πεζών και ελεγχόμενο σηματοδότη.

Προσωρινή λύση θα δοθεί και στον κόμβο της **ΔΕΥΑΡ**, όπου θα απαγορευθεί η στροφή προς τα αριστερά (από την οδό Βρυξελλών με κατεύθυνση προς τη Λίνδο). Ο Δήμος Ροδίων με δική του δαπάνη θα κατασκευάσει διαχωριστικό που θα εμποδίζει την έξοδο προς την Εθνική Οδό προς τα αριστερά, ενώ η κυκλοφορία θα διοχετεύεται υποχρεωτικά προς την πόλη της Ρόδου. Στο σημείο αυτό, η οριστική μελέτη που θα εφαρμοστεί σε δεύτερη φάση, προβλέπει την εγκατάσταση φωτεινού σηματοδότη.

Μέχρι να κατασκευασθούν τα έργα αυτά θα εφαρμοσθεί η πρόταση του Αστυνομικού Διευθυντή κ. **Αρ. Καρτάνου**, η οποία συμπίπτει με αυτήν του προϊστάμενου ΠΕΧΩ κ. **Ν. Φαρμακίδη** και υιοθετήθηκε από τους συμμετέχοντες στη σύσκεψη, να απαγορευθεί προσωρινά η στροφή των οχημάτων προς τα αριστερά και στη διασταύρωση της Αγίας Βαρβάρας. Τα οχήματα που έρχονται από την οδό Θεοτοκά, αντί να μπαίνουν κάθετα στην Ε.Ο. για να κατευθυνθούν προς τη Ρόδο, υποχρεωτικά θα κινούνται προς τα δεξιά, για να μπουν στο αριστερό ρεύμα κυκλοφορίας από



τον κόμβο που οδηγεί στα Κοσκινού. Το κόστος των προσωρινών παρεμβάσεων στα τρία σημεία υπολογίζεται στα 200.000 ευρώ. Ο κ. Μαχαιρίδης κάλεσε τον Περιφερειάρχη να συνδράμει στην προσπάθεια εξεύρεσης των πόρων αυτών, είτε από το Ταμείο Εθνικής Οδοποιΐας του ΠΕΧΩΔΕ είτε από το ΥΠΕΣΔΔΑ. Για το λόγο αυτό ο νομάρχης και ο Περιφερειάρχης θα μεταβούν την ερχόμενη εβδομάδα στην Αθήνα για επαφές στα δύο υπουργεία. Αν η προσπάθεια δεν αποδώσει, ο κ. Μαχαιρίδης δεσμεύθηκε να καλύψει το κόστος των παρεμβάσεων η Ν.Α.Δ. από ίδιους πόρους.

Χθες το μεσημέρι, εξάλλου, συνεδρίασε η Νομαρχιακή Επιτροπή της ΝΑΔ και ενέκρινε την απευθείας ανάθεση του έργου για να ολοκληρωθούν οι τρεις παρεμβάσεις πριν από την έναρξη της θερινής περιόδου.

Η δεύτερη κατεύθυνση της κοινής δράσης ΝΑΔ και Περιφέρειας αφορά τη **συνολική μελέτη διαμόρφωσης και των δέκα κόμβων** επί της Ε.Ο., όπου θα τοποθετηθούν φωτεινοί σηματοδότες. Η μελέτη από το Ροδίνι μέχρι το Λαδικό θα είναι έτοιμη στις αρχές Μαρτίου, όσον αφορά το τεχνικό σκέλος και στο τέλος Μαρτίου, όσον αφορά το λειτουργικό.

Αμεσα οι κ.κ. Γ. Μαχαιρίδης και Χ. Κόκκινος θα μεταβούν στο ΥΠΕΧΩΔΕ για να προωθήσουν την έγκριση εφαρμογής της μελέτης και λειτουργίας των φωτεινών σηματοδοτών, ενώ η ΕΥΔ του ΠΕΠ Νοτίου Αιγαίου, όπως δεσμεύθηκε ο Περιφερειάρχης θα προχωρήσει τη διαδικασία έγκρισης της χρηματοδότησης του έργου.

Ο περιφερειάρχης κ. Κόκκινος δεσμεύθηκε ότι «θα τρέξουμε πολύ γρήγορα, για να νικήσουμε τα δεσμά της γραφειοκρατίας». Ο Περιφερειάρχης αποδέχθηκε την πρόταση του νομάρχη για την άμεση υπογραφή **προγραμματικής σύμβασης**, στο πλαίσιο της οποίας η Ν.Α.Δ. θα αναλάβει την αρμοδιότητα της συντήρησης της Εθνικής Οδού Ρόδου- Λίνδου και πιο συγκεκριμένα, την υλοποίηση της οριστικής μελέτης, αφού όπως τονίσθηκε, η Περιφέρεια δεν διαθέτει τεχνικές υπηρεσίες, για να γίνει η ίδια φορέας υλοποίησης. Κατόπιν αυτής της εξέλιξης, ο νομάρχης εξέφρασε την ικανοποίησή του, καθώς η εκκώρηση της αρμοδιότητας αποτελούσε εδώ και χρόνια πάγιο αίτημα της ΝΑΔ.

Από τα αξιοσημείωτα της χθεσινής σύσκεψης ήταν τα στοιχεία που έδωσε ο κ. **Καρτάνος**, σχετικά με τον αριθμό των τροχαίων ατυχημάτων στη διασταύρωση της Αγίας Βαρβάρας και στη ΔΕΥΑΡ. Στο μεν πρώτο σημείο, από το 2001 μέχρι σήμερα έχουν γίνει 2 θανατηφόρα τροχαία και δύο σοβαρά, σε σύνολο 15, στο δε δεύτερο σημείο, στο ίδιο χρονικό διάστημα, έγιναν 2 σοβαρά τροχαία επί συνόλου 11 ατυχημάτων. Τονίσθηκε πάντως ότι ο αριθμός των νεκρών επί της Ρόδου- Λίνδου ήταν πολλαπλάσιος την περίοδο προ της κατασκευής της νησίδας τζέρσεϋ.

Ο ΒΟΥΛΕΥΤΗΣ ΤΟΥ ΠΑΣΟΚ Γ. ΠΑΡΑΣΚΕΥΑΣ

ΕΞΑΠΕΛΥΣΕ ΓΕΝΙΚΗ ΕΠΙΘΕΣΗ *κατά της Κυβέρνησης!*

Την θεωρεί «αποκλειστικά υπεύθυνη» για ό,τι συμβαίνει σήμερα στη χώρα

Ευθύνες στην κυβέρνηση της Νέας Δημοκρατίας για την απαξίωση των θεσμών, επέρριψε ο βουλευτής κ. Γιάννης Παρασκευάς, κατηγορώντας την ότι δεν διστάζει να υποδαυλίσει τα νοσηρά φαινόμενα, που αυτή την περίοδο μονοπωλούν το ενδιαφέρον ΜΜΕ και πολιτών, στην προσπάθειά της να στρέψει αλλού την κοινή γνώμη, μακριά από τα πραγματικά προβλήματα και την ουσιαστική πολιτική, γιατί τότε θα αποκαλυφθεί η ένδεια και η αναποτελεσματικότητά της.

Ο κ. Παρασκευάς έδωσε χθες το μεσημέρι συνέντευξη Τύπου, όπου σχολίασε συνολικά την τρέχουσα πολιτική συγκυρία και αναφέρθηκε στο επικείμενο συνέδριο του ΠΑΣΟΚ.

Εκτενή αναφορά έκανε στην κρίση στους κόλπους της Εκκλησίας (με την έννοια της ιερατικής διοίκησης, όπως διευκρίνισε) και επέρριψε τις ευθύνες για τα σημερινά φαινόμενα στον Αρχιεπίσκοπο κ. Χριστόδουλο και τον Πρωθυπουργό κ. Κώστα Καραμανλή: «**Ο εναγκαλισμός του Καραμανλή με τον Χριστόδουλο, οδήγησε σε αυτό το αποτέλεσμα. Ο Χριστόδουλος, σε σύμπνοια και συνεργασία με τον Καραμανλή ίσως με την συνέργεια, την προώθηση και την στήριξή του, θέλησε να γίνει κομματικός παίκτης. Αντί να παραμείνει στα πνευματικά του καθήκοντα, ο Χριστόδουλος θεώρησε ότι μπορεί να είναι ένας εξωθεσμικός, πολιτειακός, κομματικός παίκτης, ούτως ώστε να βοηθήσει την Νέα Δημοκρατία να αναδειχθεί στην εξουσία. Αυτή η αλλαγή λειτουργίας του Αρχιεπισκόπου, έφερε τα αποτελέσματα που βιώνουμε σήμερα**».

Ο κ. Παρασκευάς υποστήριξε ότι «**το άνοιγμα της δυσοσμίας στο χώρο της Εκκλησίας, της Δικαιοσύνης και των ΜΜΕ, ξεκίνησε με την υποδαύλιση της κυβέρνησης, για να αλλάξει η πολιτική ατζέντα της εποχής. Όμως στην συνέχεια το άνοιγμα των πληγών ξέφυγε από τον έλεγχό της**».

Ο βουλευτής ανέφερε ότι η στάση του ΠΑΣΟΚ απέναντι στο πρόβλημα είναι «**στάση εχέφρων, στάση περίσκεψης, γιατί η οποιαδήποτε τροφοδότηση της έντασης, θα μπορούσε να οδηγήσει σε απρόβλεπτες συνέπειες**». Η παρέμβαση του ΠΑΣΟΚ περιορίζεται στην πρόταση να γίνει δημοψήφισμα για να αποφασίσει ο ελληνικός λαός για τον διαχωρισμό της εκκλησίας από το κράτος. «**Οποιαδήποτε άλλη παρέμβαση θα καθιστούσε το ΠΑΣΟΚ μέρος του προβλήματος. Το ΠΑΣΟΚ δεν είναι μέρος του προβλήματος. Το πρόβλημα αφορά το Χριστόδουλο και την κυβέρνηση και αυτοί πρέπει να το λύσουν**», υπεστήριξε ο βουλευτής.



Ο κ. Γ. Παρασκευάς κατηγόρησε ακόμη την κυβέρνηση ότι με την στάση της απαξίωσε τα αδελφά **Πατριαρχεία** της **Αντιοχείας** και των **Ιεροσολύμων**, γεγονός που χαρακτήρισε «**εθνικό όνειδος**».

Παρομοίασε τον Κ. Καραμανλή με τον **Τζωρτζ Μπους** λέγοντας ότι και οι δύο κέρδισαν τις εκλογές με το σύνθημα «**νόμος – τάξη – ηθική**» και προέβλεψε ότι ο επόμενος στόχος των σκανδάλων θα είναι τα **σώματα ασφαλείας**.

Για την κρίση στο χώρο της **Δικαιοσύνης** είπε ότι μέχρι σήμερα όλες οι κυβερνήσεις συνέπλευσαν μαζί της, με στόχο την εξυπηρέτηση ημών και υμών και τόνισε πως για την κάθαρσή της το νυστέρι πρέπει να πάει βαθιά και να γίνουν τομές.

Αναφερόμενος στο ν/σ για τον **βασικό μέτοχο και τις λίστες των δημοσιογράφων**, ο κ. Παρασκευάς είπε ότι είναι απλώς «στάχτη στα μάτια» και πως «η λίστα δεν αποσκοπούσε σε τίποτε άλλο παρά στον ευνουχισμό ΜΜΕ και δημοσιογράφων, ώστε να ελαχιστοποιηθεί η κριτική απέναντι στην κυβέρνηση.

Για την **δημοσιονομική απογραφή** είπε ότι είχε στόχο την απαξίωση του ΠΑΣΟΚ και της πολιτικής του και ήταν τόσο το μένος της Ν.Δ. που δεν δίστασε να απαξιώσει συνολικά τη χώρα. Σημείωσε ότι είναι η δεύτερη φορά που η ελληνική οικονομία τίθεται υπό επιτήρηση, η πρώτη ήταν το 1897.

Για την **εξωτερική πολιτική** υποστήριξε ότι σήμερα η Ελλάδα βρίσκεται στο χειρότερο σημείο από το 1980, στο τελευταίο σκαλί της απαξίωσης, απούσα από τις διεργασίες που γίνονται στην Ε.Ε. και στην ευρύτερη περιοχή.

Για το **συνέδριο του ΠΑΣΟΚ** ο κ. Παρασκευάς είπε ότι είναι το πιο πολιτικό συνέδριο που έχει κάνει το Κίνημα από καταβολής του, το μοναδικό του οποίου προηγήθηκε ένας γόνιμος και εποικοδομητικός πολιτικός διάλογος έστω και με περιορισμένη συμμετοχή, ένα συνέδριο στο οποίο δεν θα γίνει εκλογή αρχηγού, δεν υπάρχουν κομματικοί στρατοί, παρά μόνο διαφορετικά ρεύματα και τάσεις που προάγουν την πολιτική.

Τέλος, ο κ. Παρασκευάς προέβλεψε **πρόωρες εκλογές** τον προσεχή Ιούνιο, εκτιμώντας ότι ο κ. Καραμανλής αφενός θέλει να κερδίσει χρόνο για να ασκήσει την πολιτική του, αφετέρου, με δεδομένο το βαρύ κλίμα που επικρατεί σήμερα, αν δεν μπορέσει να αναστραφεί τότε είναι βέβαιο ότι η Νέα Δημοκρατία θα ηττηθεί στις επόμενες βουλευτικές εκλογές.

ΟΜΟΦΩΝΙΑ ΕΙΣΑΓΓΕΛΕΑ ΚΑΙ ΑΝΑΚΡΙΤΡΙΑΣ

ΠΡΟΣΩΡΙΝΑ ΚΡΑΤΟΥΜΕΝΟΙ *για κατοχή ναρκωτικών*

«Φυλάνε τα νώτα τους» οι δικαστικοί λειτουργοί



Προσωρινά κρατούμενοι κρίθηκαν, ομοφωνία της τακτικής ανακρίτριας κ. Ελένης Κεχαγιά και του αντεισαγγελέα Πλημμελειοδικών κ. Αντώνη Παπαματθαίου, μετά την απολογία τους, οι κάτοικοι Αρχαγγέλου Τσαμπίκος Οικονόμου του Δημητρίου, 27 ετών, και Νικόλαος Ψαθάς του Παναγιώτη, 21 ετών, που είχαν συλληφθεί την 15η Φεβρουαρίου από αστυνομικούς του Α.Τ. Αρχαγγέλου με την κατηγορία της κατοχής 31 γραμμ. Ινδικής κάνναβης (σχετικά είχε γράψει η «δ»).

Πιο συγκεκριμένα το απόγευμα της ημέρας εκείνης περιπολούντες αστυνομικοί εντόπισαν στο ύψος του 1ου χλμ. της παλιάς επαρχιακής οδού Αρχαγγέλου-Μαλώνας ένα ύποπτο αυτοκίνητο μάρκας ΚΙΑ, χωρίς πινακίδες, σταθμευμένο έξω από εγκαταλελειμμένη αποθήκη.

Στην θέα των αστυνομικών οι δύο έσπευσαν να εξαφανισθούν αλλά συνελήφθησαν αργότερα. Στην αποθήκη βρέθηκαν δύο συσκευασίες που περιείχαν συνολική ποσότητα 31 γραμ. ακατέργαστης ινδικής κάνναβης και στο αυτοκίνητο υπολείμματα κάνναβης.

Είναι προφανές ότι το γενικότερο κλίμα που επικρατεί στη χώρα, με την εμπλοκή δικαστικών λειτουργών σε κυκλώματα, επηρεάζει γενικώς τις δικαστικές αποφάσεις για να μην αφήνονται περιθώρια αρνητικών σχολιασμών ή «υποψιών».

Η απόφαση που προαναφέρθηκε πρέπει να ενταχθεί στην σημερινή λογική των πραγμάτων.

Grand Hotel Rhodes
★★★★★
Το γνωστό σημείο συνάντησης
στο κέντρο της Πόλης με τη μουσική
συντροφιά του πιανίστα Τάκη Τσώνη *
απολαύστε μοναδικά κοκτέιλ
και χαλαρώστε δίπλα στο τζάκι
Κρατήσεις - πληροφορίες τηλ. 2241054700
Διεύθυνση: Ακτής Μιαούλη 1 και Γ. Παπανικολάου
A Member of
MITSIS HOTELS
GR
* Κάθε Παρασκευή, Σάββατο και Κυριακή
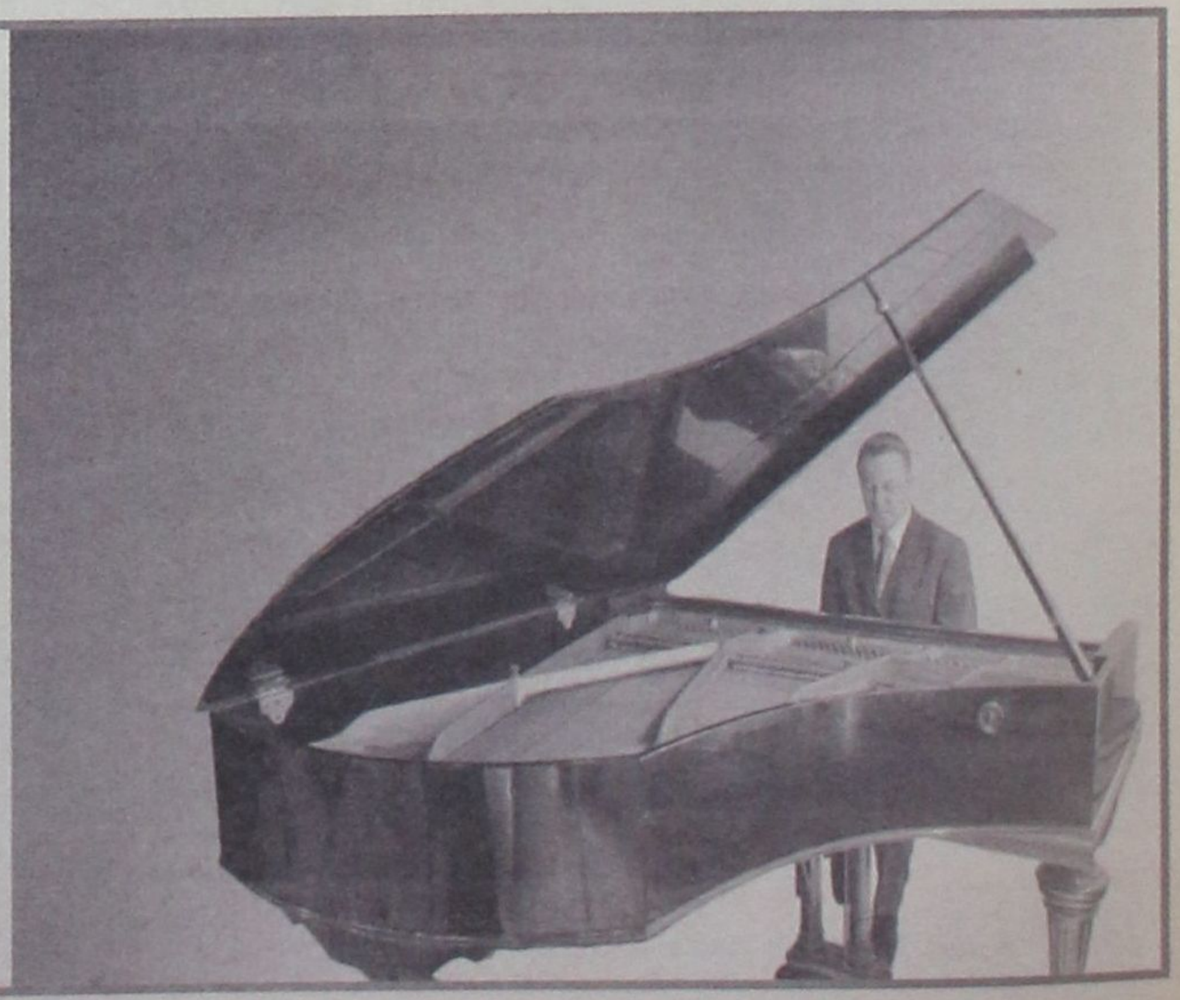

ΟΡΓΗ ΛΑΟΥ, ΦΩΝΗ ... ΠΑΤΡΙΑΡΧΕΙΟΥ

ΝΑ ΠΑΡΑΙΤΗΘΕΙ Ο ΝΕΚΤΑΡΙΟΣ *ή να αποπεμφθεί ΑΜΕΣΑ*

«Καζάνι που βράζει» είναι τα νησιά της δικαιοδοσίας του μητροπολίτη κ. Νεκτάριου (Κάλυμνος, Λέρος, Αστυπάλαια) αλλά και ολόκληρη η Δωδ/σος (άφωνο έχει μείνει γενικώς το Πανελλήνιο) με αφορμή τα όσα καθημερινά αποκαλύπτονται εις βάρος του, από τον τύπο, τις τηλεοράσεις και τα ραδιόφωνα και όλοι αναμένουν πλέον να υποβάλει παραίτηση ή να εκδιωχθεί από το Πατριαρχείο για να ηρεμήσει ο τόπος και να αποκατασταθεί το κύρος της Εκκλησίας, το οποίο έχει τρωθεί βάναυσα και στην περίπτωσή του.

Το εκπληκτικό στην όλη υπόθεση είναι όμως ότι, αντί να ζητήσει δημοσίως συγγνώμη από το ποίμνιό του, που επί σειράν ετών σκανδαλίζει (επικαλούμενος «πλάτες» και «υψηλές γνωριμίες») και να παραιτηθεί απειλεί με ... «μηνύσεις», ειδικά την «δημοκρατική», επειδή αναδημοσίευσε μια αράδα από άλλη εφημερίδα, για συνάντηση που είχε στην Λέρο με τον διαβόητο Α. Βαβύλη με σκοπό την πώληση εκκλησιαστικού κτήματος, θέμα που είχε γίνει «βούκινο» πριν λίγα χρόνια και στον δωδ/κό τύπο, χωρίς να αντιδράσει, να διαψεύσει ή να διαμαρτυρηθεί.

Ο ίδιος ομολόγησε, όπως μεταδόθηκε από τα ραδιόφωνα ότι οπλοφορεί επειδή – λέει – πήγαινε στα ... Υμια! Τόσο φθηνές δικαιολογίες αναζητεί!

Απέκτησε δε εσχάτως και υπεύθυνο επί του τύπου, τον πατέρα Παντελεήμονα, «γνωστής διαδρομής» σύμφωνα με τους Καλυμνίους (αρθρογραφούσε και στην «Νησιωτική Διαδρομή» τον οποίον προχθές, επώνυμος Καλύμνιος, ομιλώντας στον Ρ/Σ «F/M-12» συμβούλευσε «να σιωπά, γιατί δεν τον παίρνει για να ομιλεί». Σημειώνεται ότι ο Παντελεήμων χειροτονήθηκε πέρσι, αφού πέρασε από πολλές δουλειές.

Πριν από λίγες ημέρες πολιτικός παράγοντας της Δωδ/νήσου απέστειλε προς τον Πατριάρχη Κωνσταντινουπόλεως κ. Βαρθολομαίο, την ακόλουθη επιστολή:

Αγαπητέ Πατέρα της Ορθόδοξης Εκκλησίας μας,

Ζητώ προκαταβολικά συγγνώμη που σας απασχολώ από τον πολύτιμο χρόνο σας με την παρούσα επιστολή μου. Θεωρώ όμως υποχρέωσή μου να πράξω τούτο αφού μέχρι σήμερα ουδεμία απάντησή σας στις διάφορες επιστολές μου έχω λάβει.

Η παρούσα επιστολή μου στόχο έχει να προλάβει καταστάσεις, που δεν πρέπει να τις αφήνει κανείς να εξελίσσονται δηλητηριάζοντας και προκαλώντας το λαϊκό αίσθημα.

Κεραυνός εν αιθρία , θα μπορούσε να πει κανείς, για την περιβόητη επιστολή-εμπλοκή του Μητροπολίτη Καλύμνου, η οποία, εμένα προσωπικά, δεν μου προκαλεί εντύπωση αφού τα διάφορα άλλα τολμήματά του ξεπερνούν την λειτουργία ενός ευνομούμενου κράτους. Τι θέλετε και δεν υπάρχει στις καταγραφές: Αυθαίρετες παρεμβάσεις σε περιουσίες δωρητών, αυθαίρετες κατασκευές κατά το δοκούν, έλεγχος του συστήματος με παρεμβάσεις του, απαράμιλλη απλοχεριά από τα παγκάρια, δημοσιεύματα παλαιότερων ετών, άγνωστες χρηματοδοτήσεις με απαράμιλλη χλιδή, κ.τ.λ.

Την παρούσα μου επιστολή θεωρήστε την εξομολόγηση διότι αυτό που θέλω να σας παρακαλέσω, όσο μικρός και αν είμαι μπροστά στην Παναγιότητά σας, είναι να προλάβετε την κατάσταση, δίνοντας λύση και απαλλάσσοντας το νησί μας από τέτοιου είδους μεθοδεύσεις, που δεν χρειάζεται να αναλυθούν.

Σεβόμενος τον θεσμό του Μητροπολίτη και με μέλημά μας να μην ξεφτίσει περισσότερο το θρησκευτικό μας πιστεύω στην διοίκηση της τοπικής μας εκκλησίας, θέλω, έστω και μικρός, να σας παρακαλέσω να προλάβετε το «τσουνάμι» που έρχεται. Αρκετά χρόνια σε οποιαδήποτε ανεξέλεγκτη θέση προκαλεί.

Είμαι σίγουρος, αυτή τη φορά θα δείτε την αγωνία μου για το τι γίνεται σε βάρος του απλού κόσμου. Δεν έχω να μοιράσω τίποτα με τον Μητροπολίτη Καλύμνου, αλλά εκτιμώ ότι ήλθε η ώρα να βοηθήσει το Πατριαρχείο μας με το συγγραφικό του έργο.

> ***• Η περαιτέρω παραμονή του βλάπτει σοβαρά την Εκκλησία, όπως εξελίσσονται τα πράγματα***
> ***• Δημόσιες εκκλήσεις νομαρχιακού συμβούλου προς τις εισαγγελικές αρχές***

Δεν θέλω σε καμία περίπτωση να προχωρήσω σε εξειδικευμένα παραδείγματα αυτή τη στιγμή, διότι θα επιβαρυνθεί περισσότερο το ήδη άσχημο κλίμα.

Ζητώ λοιπόν έλεος, έλεος, έλεος.

Από την άλλη πλευρά, στις 28 Ιουνίου 2004, ο νομαρχιακός σύμβουλος κ. Μιχ. Αλαχούζος (ο οποίος χθες προέβη σε πολλές καταγγελίες κατά του μητροπολίτη Καλύμνου, ομιλώντας σε τηλεοπτικό κανάλι), ο οποίος κάνει λόγο για ύπαρξη τρομοκρατίας στο νησί, απέ-

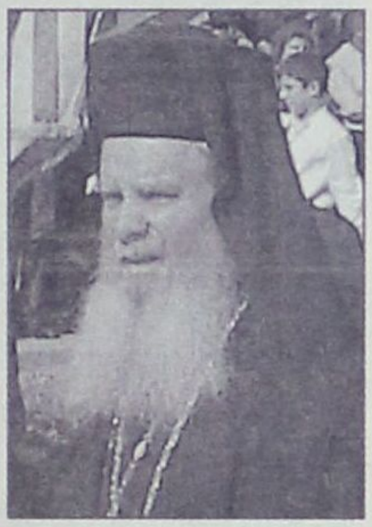

στειλε την ακόλουθη επιστολή προς τον Οικηον υπουργό Παιδείας, τον Μητροπολίτη Καλύμνου, τον νομάρχη Δωδ/νήσου και τον δήμαρχο Λέρου:

Αγαπητέ Πατέρα της Οικουμενικής Ορθόδοξης εκκλησίας μας.

Αγαπητή Κυρία Υπουργέ Παιδείας και Θρησκευμάτων.

Σεβασμιότατε Μητροπολίτη Καλύμνου, Λέρου και Αστυπαλαίας.

Κατηγορείται για άσκηση τρομοκρατίας

Κύριε Νομάρχα Δωδεκανήσου.

Κύριε Δήμαρχε Λέρου.

Σας εύχομαι ολόψυχα χαρά, ευτυχία και υγεία, τόσο για σας προσωπικά όσο και για το Λαό μας, αφού η ευχή μου συνοδεύεται από την πίστη μου ότι πράττετε το καλύτερο για όλους μας, άρα σας συνοδεύει η ευχή μου για δύναμη και κουράγιο.

Θέλω όμως να παρατηρήσω τα παρακάτω και να παρακαλέσω με το σεβασμό που έχω στους θεσμούς να παρέμβετε προσωπικά.

Η παρατήρησή μου, ας μου επιτραπεί η έκφραση, έχει να κάνει με την τοποθέτηση μέσα στο Ναό της Παναγίας του Κάστρου στη Λέρο της Αγιογραφίας-Τοιχογραφίας του Σεβασμιότατου Μητροπολίτη Καλύμνου, Λέρου και Αστυπαλαίας κ.κ. Νεκτάριου.

Θέλω να πιστεύω πως ο Σεβασμιότατος δεν γνώριζε αυτό που έγινε και είμαι σίγουρος ότι το Μνημείο αυτό που χρονολογείται από το Βυζάντιο, θα επανέλθει στην προτέρα φυσική του κατάσταση. Η αποκατάσταση του έργου αυτού έγινε από χρηματοδότηση της Ευρωπαϊκής Ένωσης και σε καμία περίπτωση οι κανόνες που υπάρχουν δεν επιτρέπουν τέτοιου είδους παρεμβάσεις.

Αλλά με γνώση ότι είμαι ο τελευταίος πολίτης που μπορώ να κρίνω άλλους. Θέλω να σας πω το εξής απλό. Οι Αγιογραφίες εντός του Νού αφορούν Αγιες μορφές που καθιερώθηκαν μέσα από συγκεκριμένη διαδικασία. Ποτέ δεν έχω δει Αγιο εν ζωή.

Το θέμα το έθεσα στο Επαρχιακό Συμβούλιο της Λέρου στις 23-6-2004 και παρακαλώ να αφαιρεθεί και να τοποθετηθεί αλλού, στο Μουσείο ή όπου αλλού, πλην του Ναού.

Είμαι υποχρεωμένος να παρακολουθήσω το όλο θέμα από κοντά, γιατί σε διαφορετική περίπτωση θα είμαι ανάξιος απέναντι των παιδιών μου και της Νεολαίας γενικότερα.

Αγαπητοί μου, ας κρατήσουμε όλοι μας έξω την πονηριά της Πολιτικής από τη Θρησκεία μας και ας είναι αυτή που μας ενώνει.

Είμαι σίγουρος για την άμεση παρέμβασή σας.

Με εκτίμηση
ΑΛΑΧΟΥΖΟΣ ΜΙΧΑΗΛ
ΝΟΜΑΡΧΙΑΚΟΣ ΣΥΜΒΟΥΛΟΣ

Στο μεταξύ ενισχύονται οι φήμες σύμφωνα με τις οποίες ο Νεκτάριος θα αποπεμφθεί με απόφαση της Ιεράς Συνόδου αν δεν σπεύσει να υποβάλει την παραίτησή του.

Αξιον μνείας είναι επίσης το γεγονός ότι ο κ. Μιχ. Αλαχούζος κάνει συνεχείς εκκλήσεις προς τις εισαγγελικές αρχές να κληθεί για να καταθέσει «φοβερά στοιχεία» εις βάρος του μητροπολίτη Καλύμνου.

INEMA

ΙΑΤΡΙΚΟΣ & ΝΟΣΟΚΟΜΕΙΑΚΟΣ ΕΞΟΠΛΙΣΜΟΣ
17 ΧΡΟΝΙΑ ΕΜΠΕΙΡΙΑΣ *από το 1988*
ΕΙΜΑΣΤΕ ΟΙ ΜΕΓΑΛΥΤΕΡΟΙ ΠΡΟΜΗΘΕΥΤΕΣ
ΙΑΤΡΙΚΟΥ – ΟΡΘΟΠΕΔΙΚΟΥ ΚΑΙ ΝΟΣΟΚΟΜΕΙΑΚΟΥ
ΥΛΙΚΟΥ ΣΤΗ ΔΩΔΕΚΑΝΗΣΟ
ΕΜΠΙΣΤΕΥΘΕΙΤΕ ΜΑΣ !!!
ΛΕΜΕΣΣΟΥ 2 ΡΟΔΟΣ ΤΗΛ.22410 32238 – FAX.22410 28484



ΑΝΑΠΗΡΙΚΑ ΚΑΡΟΤΣΙΑ–ΒΑΛΙΣΤΙΚΑ -
ΟΡΘΟΠΕΔΙΚΑ ΕΙΔΗ–ΜΠΑΟΥΖΕΣ ΙΑΤΡΙΚΕΣ– ΚΑΛΤΣΕΣ
ΦΛΕΒΙΤΙΔΑΣ–ΠΕΛΜΑΤΑ–ΟΡΘΟΠΕΔΙΚΑ ΜΑΞΙΛΑΡΙΑ–
ΚΡΕΒΑΤΙΑ ΝΟΣΟΚΟΜΕΙΑΚΑ – ΙΑΤΡΙΚΟΣ ΕΞΟΠΛΙΣΜΟΣ
ΚΑΙ ΑΝΑΛΩΣΙΜΑ – ΟΡΓΑΝΑ ΧΗΜΕΙΟΥ ΚΑΙ ΚΑΘΕ
ΑΛΛΟ ΕΙΔΟΣ ΓΙΑ ΚΑΤ ΟΙΚΟ ΝΟΣΗΛΕΙΑ .

ΑΓΓΕΛΟΣ ΣΤΑΥΡΟΣ
Λ. ΕΛΕΥΘΕΡΙΑΣ ΚΡΕΜΑΣΤΗ • ΤΗΛ. & FAX: 22410.96377 • ΚΙΝΗΤΟ: 6944/263164

ΑΠΗΛΛΑΓΗ ΠΑΣΗΣ ΕΥΘΥΝΗΣ Ο ΔΗΜΟΣ ΡΟΔΙΩΝ

ΠΟΙΟΙ ΘΑ ΕΥΘΥΝΟΝΤΑΙ ΤΕΛΙΚΑ *αν σημειωθεί ατύχημα στο τραμπολίνο;*

Σύμφωνα με βούλευμα ανήκει στο δημόσιο χωρίς να προσδιορίζεται ο έχων την ευθύνη

Επαυσαν οριστικά με απόφαση του Συμβουλίου Πλημμελειοδικών Ρόδου, που εκδόθηκε χθες, οι ποινικές διώξεις για τα αδικήματα της παράβασης καθήκοντος, της παρεμπόδισης αποτροπής κοινού κινδύνου και παράλειψης οφειλόμενης Βοήθειας αλλά και της πλημμελούς φύλαξης, διατήρησης ή συντήρησης μνημείου που είχαν ασκηθεί εις βάρος του δημάρχου Ροδίων κ.Γ. Γιαννόπουλου και του Διευθυντή της Τεχνικής Υπηρεσίας του Δήμου κ. Ελ. Κωνστάντζου, για την κατάσταση στην οποίαν έχει περιέλθει λόγω εγκατάλειψης από... άγνωστους(!) η εξέδρα καταδύσεων (τραμπολίνο) στο «ΕΛΛΗ».

Όπως είχε γράψει σχετικά η «δ», οι ποινικές διώξεις εις βάρος των κ.κ. Γιαννόπουλου και Κωνστάτζου ασκήθηκαν από τον αντεισαγγελέα Πλημμελειοδικών Ρόδου κ. Κ. Μπούτσικο κατόπιν υποβολής, την 4η Φεβρουαρίου 2003, σχετικής αναφοράς του Κεντρικού Λιμεναρχείου Ρόδου για την άσχημη κατάσταση στην οποία έχει περιέλθει το «Τραμπολίνο», με αποτέλεσμα να μην παρέχει ασφάλεια στους λουόμενους.

Ο κ. αντεισαγγελέας, μετά την ολοκλήρωση της σχετικής προκαταρκτικής εξέτασης, παρέπεμψε τους θεωρηθέντες ως υπευθύνους για να δικαστούν ενώπιον του ακροατηρίου του Τριμελούς Πλημμελειοδικείου Ρόδου.

Ο δήμαρχος Ροδίων κ. Γιαννόπουλος, άσκησε ωστόσο ενώπιον του Εισαγγελέα Εφετών Δωδεκανήσου, προσφυγή κατά του κλητήριου θεσπίσματος επί της οποίας εκδόθηκε την 16η Νοεμβρίου 2004, διάταξη του πρώην Εισαγγελέα Εφετών Δωδ/σου κ. Εμμ.-Ρούσσου Παπαδάκη, που την έκανε δεκτή.

Το Συμβούλιο Πλημμελειοδικών Ρόδου που συγκροτήθηκε από τους δικαστές κ.κ. Ευφροσύνη Κρητικού, Δ. Ρασιδάκη και Σ. Τοπαλίδου με το υπ' αριθμ. 7/2005 Βούλευμα που εξέδωσε, έκρινε τα ακόλουθα:

«Το τραμπολίνο που είναι κατασκευασμένο μέσα στη θάλασσα σε ικανή απόσταση από το κτίριο «ΕΛΛΗ», έχει υποστεί τις κατωτέρω φθορές: α) ρωγμές διάβρωσης κατά μήκος του κυρίως κορμού, β) αποφλοίωση σκυροδέματος λόγω χλωριδίων, γ) φθορά του σκυροδέματος της κλίμακας και της βάσης της, δ) οξείδωση του οπλισμού, ε) αποκοπή τμήματος του προβόλου από το σημείο στήριξής της, στη δεύτερη στάση του βατήρα και οξείδωση του οπλισμού του τμήματος και στ) αποκόλληση οπλισμένου σκυροδέματος της βάσης στον πυθμένα της θάλασσας με αποτέλεσμα να είναι εκτεθειμένα τα αγκύρια οπλισμού του θεμελίου του βατήρα. Οι ανωτέρω αλλοιώσεις της εν λόγω εξέδρας, οφείλονται σε έλλειψη συστηματικής συντήρησης και επισκευής τους και δημιουργούν σοβαρότατο κίνδυνο για την σωματική ακεραιότητα των επισκεπτών λουομένων και για το λόγο αυτό το Κεντρικό Λιμεναρχείο Ρόδου απαγόρευσε τη χρήση της, λόγω της επικινδυνότητάς της. Ωστόσο, για τη στοιχειοθέτηση της αντικειμενικής και υποκειμενικής υπόστασης των αδικημάτων α) της παράβασης καθήκοντος, άρθρα 13 περ.α, 259 Π.Κ.), β) παρεμπόδισης αποτροπής κοινού κινδύνου και παράλειψης οφειλόμενης βοήθειας (άρθρα 263α, 288 παρ.1 Π.Κ.) και γ) πλημμελούς φύλαξης, διατήρησης ή συντήρησης μνημείου (άρθρα 11, 40, 43, 67 Ν. 3028/2002), που αποδίδονται στους ως άνω κατηγορούμενους, εξαιτίας της ανωτέρω περιγραφόμενης κατάστασης στην οποία βρίσκεται η εν λόγω εξέδρα, κρίσιμο και βασικό στοιχείο είναι αν η εν λόγω εξέδρα καταδύσεων ανήκει στο Δήμο Ροδίων ή στο Δημόσιο. Από τα έγγραφα που περιέχονται στη σχηματισθείσα δικογραφία, προκύπτει σαφώς ότι στο κτίριο της Ροτόντας των θαλασσίων λουτρών «ΕΛΛΗ» που βρίσκεται στην περιοχή «Μαντράκι» της Ρόδου και έχει μεταβιβαστεί κατά πλήρη κυριότητα, νομή και κατοχή στο Δήμο Ροδίων δυνάμει του άρθρου 8, παρ.4 του Ν.Δ. 920/71, δεν περιλαμβάνεται η ανωτέρω εξέδρα καταδύσεων

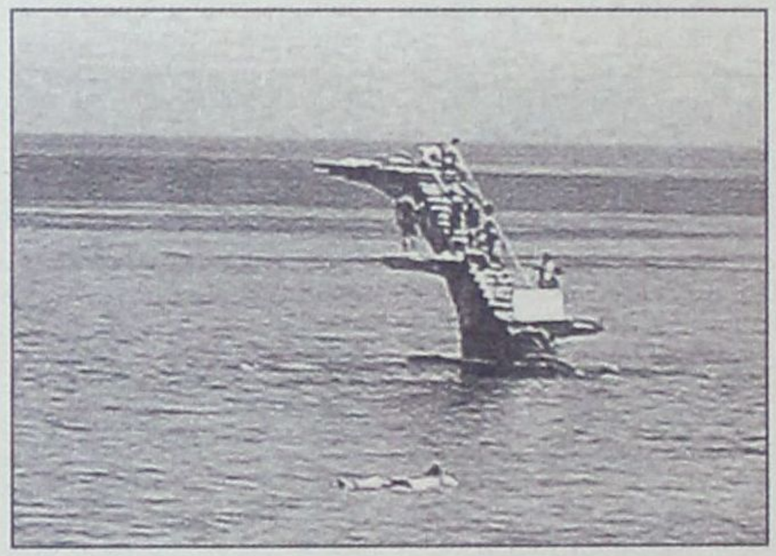

και συνεπώς η τελευταία δεν ανήκει κατά κυριότητα στο Δήμο Ροδίων, αλλά αντίθετα συνάγεται σαφώς ότι ανήκει στην κυριότητα του Δημοσίου, καθόσον ο αιγιαλός και η παραλία και τα εντός της θάλασσας κατασκευάσματα ανήκουν στον τελευταίο. Συνεπώς, ενόψει των ανωτέρω, δεν υφίστανται και κατά την κρίση του παρόντος Συμβουλίου ενδείξεις ενοχής των κατηγορούμενων για τις αποδιδόμενες σ' αυτούς πράξεις».

Παραμένει ωστόσο το ερώτημα, ποιοί φέρουν τελικά την ευθύνη για την κατάσταση στην οποίαν έχει περιέλθει το τραμπολίνο, γιατί δεν αναζητήθηκαν και σε ποιούς θα επιρριφθούν οι ευθύνες σε περίπτωση ατυχήματος.

Ενδιαφέρον παρουσιάζουν και τα ακόλουθα στοιχεία, που αναφέρονται στην διάταξη του πρώην εισαγγελέα Εφετών Δωδεκανήσου: «Με το ΝΔ 920/1971 (ΦΕΚ Α αρ. φύλλου 148), η κυριότητα του κτιρίου ΕΛΛΗ μεταβιβάστηκε από το Ελληνικό Δημόσιο στο Δήμο Ροδίων. Ούτε στο νόμο αυτόν αναφέρεται πως μεταβιβάστηκε στο Δήμο το Τραμπολίνο, ούτε στο πρωτόκολλο παραδόσεως και παραλαβής που συνετάχθη το 1971 εις εκτέλεση του άνω νόμου. Ούτε αυτό μπορεί να θεωρηθεί συστατικό του κτιρίου ΕΛΛΗ. Σύμφωνα με τη Συνθήκη Ειρήνης της Ελλάδος με την Ιταλία, το Ελληνικό Δημόσιο απέκτησε την κυριότητα όλων των δημοσίων κτημάτων του Ιταλικού κράτους. Περαιτέρω, σύμφωνα με τα άρθρα 2 και 3 του κτηματολογικού κανονισμού και το άρθρο 967 ΑΚ, ο αιγιαλός είναι κοινόχρηστο πράγμα και μάλιστα εκτός συναλλαγής και ανήκει στο Δημόσιο. Με το άρθρο 2 Ν. 2971/2001 (αιγιαλός, παραλία) αλλά και με το άρθρο 1 του προϊσχύσαντος ΑΝ 2344/40 «περί αιγιαλού και παραλίας», ο αιγιαλός, η καθορισμένη παραλία, αλλά και τα εντός της θαλάσσης κατασκευάσματα, ανήκουν στο Δημόσιο. Μπορεί οι Δήμοι να έχουν αναλάβει τη διαχείριση των αιγιαλών, αλλά αυτό δε σημαίνει ότι έχουν την κυριότητα των εντός της θαλάσσης κατασκευών. Έτσι λοιπόν, η κατασκευή τραμπολίνο της συγκεκριμένης δηλαδή εξέδρας συνάγεται ότι ανήκει εις το Δημόσιο. Εξ άλλου, η Κτηματική Υπηρεσία Δωδ/σου με το υπ' αρ. ΔΚ 1831/19-6-03 έγγραφό του, «πιθανολογεί» ότι η εξέδρα καταδύσεων αποτελεί ενιαίο ακίνητο με αυτά που είναι γνωστό με την επωνυμία ΕΛΛΗ, βάσει των διατάξεων του αρ.8 παρ.4 ΝΔ920/71 είναι ιδιοκτησία του Δήμου Ροδίων. Η διατύπωση «πιθανολογούμε» (δείτε έγγραφο) ενέχει αβεβαιότητα περί του αληθούς Κυρίου. Πέραν όμως τούτου από τις υποβρύχιες φωτογραφίες προκύπτει ότι η εξέδρα καταδύσεων έχει κατασκευασθεί σε βράχο και δεν είναι συνεχόμενο δομικά με τις εγκαταστάσεις ΕΛΛΗ στον αιγιαλό και παραλία. Ταύτα επιρρωνύουν την εκδοχή ότι η εξέδρα δεν ανήκει στο Δήμο Ροδίων, αλλά τεκμαίρεται ότι ανήκει εις το Ελλ. Δημόσιο. Παρ' όλα αυτά, ο Δήμος Ροδίων έλαβε απόφαση 44/2002 για ανακατασκευή υποδομών (με αυτεπιστασία) μεταξύ των οποίων και το τραμπολίνο. Κατά τον ΑΚ αρ. 968, τα κοινής χρήσης πράγματα, εφ' όσον δεν ανήκουν στον δήμο ή κοινότητες ή ο νόμος δεν ορίζει άλλως, ανήκουν εις το Δημόσιο. Σύμφωνα με το κτηματολογικό καν. Ρόδου (αρ. 2,3), τα κοινόχρηστα πράγματα ανήκουν στο Δημόσιο. Συνεπώς στο Δημόσιο ανήκει ο αιγιαλός και δεν μπορεί να θεωρηθεί η εξέδρα που βρίσκεται αποκομμένη στη θάλασσα ως ανήκουσα στο Δήμο Ροδίων. Επίσης, δεν ανήκει στο Λιμενικό Ταμείο (κατάθεση υπαλλήλου Λ.Τ.Δ. Βασιλόπουλου).

ΚΥΝΗΓΕΤΙΚΟΣ ΣΥΛΛΟΓΟΣ ΡΟΔΟΥ «Η ΡΟΔΙΑ ΕΛΑΦΟΣ»

ΠΡΟΣΚΛΗΣΗ

Σας προσκαλούμε στην ετήσια εορταστική χοροεσπερίδα μας που θα γίνει στη μεγάλη αίθουσα εκδηλώσεων **SHOW CENTER** **το Σάββατο 5η Μαρτίου 2005,** παραμονή της Κυριακής των Αποκρέω, και ώρα 20:00

Θα σας προσφέρουμε πλούσιο δείπνο, ΕΥΧΑΡΙΣΤΟ μουσικό πρόγραμμα με το εξαίσιο μουσικό συγκρότημα του κέντρου και πολλά πλούσια δώρα.

ΠΛΗΡΕΣ ΜΕΝΟΥ –ΕΛΕΥΘΕΡΑ ΠΟΤΑ
ΤΙΜΗ ΕΙΣΙΤΗΡΙΟΥ 25.00 ευρώ

Πληροφορίες τηλ. 22481 του Συλλόγου
Κρατήσεις κιν. 6938527543
ΒΑΓΙΟΣ SHOW CENTER

Εκ του Διοικητικού Συμβουλίου του Συλλόγου



ΕΞΑΠΕΛΥΣΕ ΟΞΥΤΑΤΗ ΕΠΙΘΕΣΗ

ΝΟΜΑΡΧΙΑΚΟΣ ΣΥΜΒΟΥΛΟΣ
κατά του μητροπολίτη Νεκτάριου!

«Αυτοανακηρύσσεται «άγιος» ξεπερνώντας τα όρια της ανθρώπινης αλαζονείας»





Οξύτατη κριτική κατά του Μητροπολίτη Καλύμνου, Λέρου και Αστυπαλαίας κ. Νεκτάριου, άσκησε χθες ο νομαρχιακός σύμβουλος κ. Μιχάλης Αλαχούζος, κατηγορώντας τον ότι «αυτοανακηρύσσεται άγιος, ξεπερνώντας τα όρια της ανθρώπινης αλαζονείας» (Βλέπε επ' αυτού και σελ. 3).

Αφορμή για το ξέσπασμα του κ. Αλαχούζου έδωσε η άρνηση του Μητροπολίτη να αφαιρέσει από την εκκλησία της Παναγιάς του Κάστρου, στην Λέρο, την «αγιογραφία» του, ύψους 2,40 μέτρων, που φιλοτεχνήθηκε από αγιογράφο το έτος 1993. Το θέμα αυτό προκάλεσε το ενδιαφέρον και των αθηναϊκών ΜΜΕ, ως ένα ακόμη κομμάτι στο ψηφιδωτό των αποκαλύψεων που αφορούν την Εκκλησία, ενώ ήλθε να προστεθεί στα στοιχεία που έχουν δει το φως της δημοσιότητας μέχρι σήμερα και εμπλέκουν τον κ. Νεκτάριο τόσο με το παρασκήνιο της εκλογής του κ. Χριστόδουλου στον Αρχιεπισκοπικό θρόνο, όσο και με τον περιβόητο Βαβύλη.

Επ' αυτού ειδικότερα, ο κ. Αλαχούζος επικαλέσθηκε φωτογραφία που βρίσκεται στο Ημερολόγιο του 2002 που εξέδωσε η Μητρόπολη Καλύμνου και απεικονίζει τον κ. Νεκτάριο, μαζί με τον Βαβύλη, την σύζυγό του και έναν Ισραηλινό.

Ο κ. Αλαχούζος που πριν από μήνες έφερε το θέμα της «αγιογραφίας» του Μητροπολίτη στο Επαρχιακό Συμβούλιο και στο Νομαρχιακό Συμβούλιο, ζητώντας την απομάκρυνσή της, όπως ανέφερε σε συντάκτη της «δ» έχει ήδη καταγγείλει τον κ. Νεκτάριο στον Οικουμενικό Πατριάρχη κ. Βαρθολομαίο, μάλιστα η τελευταία επιστολή προς τον προκαθήμενο της Ορθόδοξης Εκκλησίας εστάλη στις 8 του τρέχοντος μηνός.

Η αντίδραση του Μητροπολίτη στις επικρίσεις και αντιδράσεις, που πληθαίνουν στην τοπική κοινωνία των νησιών της Καλύμνου και της Λέρου, λόγω της αλαζονείας και της αμφιλεγόμενης δραστηριότητάς του, είναι η από άμβωνος απειλή. Όμως τόνισε ο κ. Αλαχούζος, **«μπροστά στα γενικότερα αδιέξοδά του, λόγω των αποκαλύψεων, ο κ. Νεκτάριος απειλεί, από άμβωνος, με αγωγές κατά πάντων, όσων καταφέρονται σε βάρος του προσώπου του». «Είναι προφανές – προσθέτει – ότι μέσω του εκφοβισμού των πολιτών, επιχειρεί να αποτρέψει ένα κλίμα φανερά αρνητικό σε βάρος του. Είναι γενικότερη επιθυμία στην Κάλυμνο και τη Λέρο να αποχωρήσει ο Μητροπολίτης και να ασχοληθεί με το συγγραφικό του έργο».**

Ο νομαρχιακός σύμβουλος κατηγόρησε τον κ. Νεκτάριο ότι ψεύδεται όταν ισχυρίζεται ότι είναι κτήτορας του ναού της Παναγιάς του Κάστρου, απάντηση την οποίαν ο Μητροπολίτης έδωσε στο νομάρχη, όταν του ζήτησε να αφαιρέσει την «αγιογραφία» του.

Ο ναός αποτελεί διατηρητέο μνημείο της Βυζαντινής περιόδου, ως εκ τούτου – τονίζει- τίθεται ζήτημα και για τις αρμόδιες υπηρεσίες της Αρχαιολογίας που επέτρεψαν να γίνει η απεικόνιση του Μητροπολίτη. Αλλωστε όταν και στο παρελθόν είχε ερωτηθεί ο κ. Νεκτάριος σχετικά, είχε υποστηρίξει ότι ο ίδιος δεν γνώριζε τίποτε, γιατί απουσίαζε στις Βρυξέλλες, όταν με δική του πρωτοβουλία ο αγιογράφος φιλοτέχνησε το έργο του! Άλλα έλεγε τότε, άλλα λέει σήμερα».

Ενα ακόμη στοιχείο που ενόχλησε τον κ. Αλαχούζο και προκάλεσε αλγεινή εντύπωση στους πολίτες, είναι η αποκάλυψη από τον Μητροπολίτη, στην διάρκεια ραδιοφωνικής συνέντευξης σε σταθμό της Λέρου, ότι κατέχει άδεια οπλοφορίας.

«Τι χρειάζεται σ' έναν πνευματικό άνθρωπο το περίστροφο;» διηρωτήθη ο κ. Αλαχούζος, ο οποίος δεν πείθεται από την δικαιολογία του Μητροπολίτη ότι το χρειάζεται για να νιώθει ασφαλής όταν πηγαίνει στα... Ύμια!

Ο νομαρχιακός σύμβουλος τόνισε ότι δεν πρόκειται να αφήσει έτσι αυτό το ζήτημα που «συνιστά απαράδεκτη πρόκληση του θρησκευτικού αισθήματος των πολιτών» και σημείωσε χαρακτηριστικά ότι **«ευτυχώς που ο Μητροπολίτης στην απεικόνισή του δεν φορά φωτοστέφανο»**.!

Εν κατακλείδι -και εν αναμονή των αντιδράσεων του Οικουμενικού Πατριαρχείου- ο κ. Αλαχούζος ζητά εξηγήσεις από την Αρχαιολογία και παράλληλα την παρέμβαση του Εισαγγελέα.

ΕΝΑΣ ΣΥΜΠΟΛΙΤΗΣ ΜΑΣ

ΠΛΗΡΩΣΕ ΤΑ ΚΙΝΗΤΑ ΜΕ...
χρυσές λίρες «μαϊμού»!

Με βούλευμα παραπέμπεται στο ακροατήριο

Με τις κατηγορίες της κυκλοφορίας παραχαραγμένων νομισμάτων και της απάτης παραπέμπεται στο ακροατήριο του Τριμελούς Εφετείου Δωδεκανήσου με απόφαση του Συμβουλίου Πλημμελειοδικών Ρόδου ο κ. Ανέστης Βούτσης του Γεωργίου κάτοικος Ρόδου για μια απίθανη υπόθεση εξόφλησης οφειλών σε κατάστημα κινητής τηλεφωνίας με χρυσές λίρες «μαϊμού».

Σύμφωνα με το υπ' αριθμ. 8/2005 βούλευμα του Συμβουλίου Πλημμελειοδικών Ρόδου ειδικότερα ο κ. Βούτσης την 10η Σεπτεμβρίου 2004 μετέβη στο κατάστημα ειδών κινητής τηλεφωνίας του κ. Ν. Κακουσιού και αγόρασε δύο κινητά τηλέφωνα αξίας 500 ευρώ ενώ είχε ήδη από προγενέστερη αγορά κινητών οφειλή 2.100 ευρώ.

Για να εξοφλήσει την οφειλή του αυτή πρόσφερε στον κ. Κακουσίου 4 μεταλλικά νομίσματα των πέντε «χρυσών» λιρών Αγγλίας αξίας 450 ευρώ το καθένα. Αποδείχθηκε όμως ότι τα νομίσματα αυτά ήταν παραχαραγμένα, ότι είχαν κατασκευασθεί από νικέλιο και ότι ήταν επιχρυσωμένα εξωτερικά. Ο κ. Βουτσής τα είχε προμηθευθεί αντί τμήματος 30 ευρώ το καθένα ως απομίμηση γνήσιων νομισμάτων από κατάστημα χρυσοχοείο της πόλεως.

ΓΚΡΟΥΠ ΜΕ 1.300 ΤΟΥΡΚΟΥΣ ΓΙΑΤΡΟΥΣ ΚΑΤΕΥΘΥΝΘΗΚΕ ΣΤΗΝ ΑΙΓΥΠΤΟ, ΛΟΓΩ ΔΥΣΚΟΛΙΩΝ ΣΤΗΝ ΕΚΔΟΣΗ ΒΙΖΑΣ

Η ΓΡΑΦΕΙΟΚΡΑΤΙΑ
διώχνει τους τουρίστες

Σοβαρά προβλήματα στον εισερχόμενο τουρισμό προκαλούν οι αδυναμίες των ελληνικών προξενείων στην έκδοση βίζας, με αποτέλεσμα μεγάλα γκρουπ συχνά να αλλάζουν προορισμό, αφού οι αρμόδιες αρχές χρειάζονται ακόμα και μήνες για να εξυπηρετήσουν μια πολυπληθή ομάδα. Το πλέον πρόσφατο παράδειγμα αυτής της καταστροφικής για τον ελληνικό τουρισμό αδυναμίας συνέβη στη Ρόδο, όπου ένα ταξίδι κινήτρων 1.300 Τούρκων γιατρών ακυρώθηκε την τελευταία στιγμή και μετακινήθηκε προς το θέρετρο του Σαρμ Ελ Σέϊχ στην Αίγυπτο.

Συγκεκριμένα, φαρμακευτική εταιρεία είχε επιλέξει τη Ρόδο και το ξενοδοχείο Hilton, όπου μέσα στον Απρίλιο θα έστελνε 1.300 γιατρούς μαζί με τα συνοδευτικά μέλη. Το γκρουπ είχε χωριστεί σε τρεις ομάδες, οι οποίες θα διέμεναν για μία βδομάδα η καθεμιά. Την οργάνωση από πλευράς Τουρκίας είχε αναλάβει η εταιρεία ETS, ένας από τους μεγαλύτερους tour operators της χώρας, ενώ στην Ελλάδα την όλη ευθύνη του γκρουπ θα είχε ο τουριστικός οργανισμός Triaena Tours & Congress. Το ελληνικό προξενείο στην Κωνσταντινούπολη ειδοποίησε ότι μπορεί να εκδίδει μόνο 15 βίζες την ημέρα, με αποτέλεσμα να απαιτούνται περισσότεροι από τρεις μήνες για την εξυπηρέτηση του όλου γκρουπ. Ο διευθυντής του Hilton της Ρόδου, Τόνυ Ρεσόπουλος, εξέφρασε την αγανάκτησή του για αυτή την εξέλιξη, που τείνει να γίνει μάστιγα, τονίζοντας ότι το ξενοδοχείο θα άνοιγε ειδικά για αυτό το γκρουπ, ενώ τα έσοδά του υπολογίζονταν στα 300.000 ευρώ. Είναι αυτονόητα τα πολλαπλά οφέλη ολόκληρου του νησιού αλλά και της χώρας μας από αυτό το ταξίδι, που όμως για ακόμη μια φορά εμπόδισε η ελληνική γραφειοκρατία.

Διατίθεται κατ' αποκλειστικότητα φρεσκοκομμένος και σε ειδική συσκευασία

ο Ελληνικός καφές Νεοχωρίου

Διαλέγουμε τις καλύτερες ποικιλίες καφέ και σας προσφέρουμε ένα ασύγκριτο χαρμάνι γνωστό για το δυνατό άρωμα και την εξαιρετική γεύση του. Χάρη στη νέα αεροστεγή συσκευασία ο καφές μας φτάνει αναλλοίωτος μέχρι το φλυτζάνι σας.

25 είδη αρωματικού καφέ φίλτρου
• 15 είδη τσαγιού • Βότανα
• Ποικιλίες καφέ από Κολομβία, Γουατεμάλα, Κένυα, Μεξικό, Βραζιλία, Παπούα, Espresso di Lopos
• Αξεσουάρ για καφέ και τσάι

Λοπός Νίκος
Αμαράντου 45. Νιοχώρι Ρόδος 85100
τηλ: 22410 26010 e-mail: dilop6@otenet.gr

Για λίγες ημέρες
-50%
ADOREE
Selmark
huit
BALI (μεγάλες CUP)
CK
ΜΠΟΥΤΙΚ CHIC
Δημ. Θέμελη 63 ΡΟΔΟΣ
ΤΗΛ. 2241037255



ΑΠΟ ΤΗΝ ΠΕΡΙΦΕΡΕΙΑ ΝΟΤΙΟΥ ΑΙΓΑΙΟΥ

ΑΚΥΡΩΘΗΚΕ Η ΑΠΟΦΑΣΗ για αύξηση της τιμής *του νερού στο Δήμο Ιαλυσού*

Χαρακτηρίσθηκε αρμοδίως, ως παράνομη

Σε ακύρωση της από 27 Ιουλίου 2004 αποφάσεως του Δ.Σ. της Δ.Ε.Υ.Α.Ι που προέβλεπε την αναδρομική αύξηση της τιμής του νερού στον Δήμο Ιαλυσού για την περίοδο από 30 Απριλίου έως 1η Σεπτεμβρίου 2004 προχώρησε χθες η Διεύθυνση Τοπικής Αυτοδιοίκησης της Περιφέρειας Νοτίου Αιγαίου κατόπιν σχετικής υπόδειξης του Υπουργείου Εσωτερικών και Δημόσιας Διοίκησης και σε ικανοποίηση σχετικού αιτήματος 312 κατοίκων της περιοχής.

Το Υπουργείο Εσωτερικών έκρινε ειδικότερα παράνομη την απόφαση της Δ.Ε.Υ.Α.Ι. γιατί ήταν ασαφής, αόριστη και δεν προέβλεπε καν ημερομηνία εφαρμογής της. Παράνομη κρίθηκε, επίσης, η αναδρομική αύξηση της τιμής του νερού.

Υπενθυμίζουμε ότι όπως είχαν καταγγείλει σε προσφυγή τους οι 312 κάτοικοι της Ιαλυσού οι οικίες και τα καταστήματα αναγκάστηκαν να πληρώνουν αυξημένους λογαριασμούς αναδρομικά από την 1η Μαΐου 2004 και οι ξενοδοχειακές μονάδες αναδρομικά από την 1η Ιουλίου 2004.

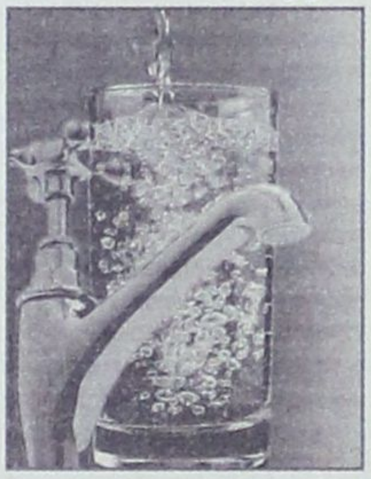

Στην απόφαση της Δ.Ε.Υ.Α.Ι αναφερόταν ότι το νέο τιμολόγιο αφορά τριμηνιαία χρέωση αλλά η έκδοση των λογαριασμών αφορά χρονικό διάστημα τετραμήνου με συνέπεια ο τέταρτος μήνας να υπολογίζεται με την μεγαλύτερη κατηγορία χρεώσεως, λόγω της συνολικής καταναλώσεως.

Αλγεινή εντύπωση και αντιδράσεις είχε προκαλέσει επίσης το γεγονός ότι η απόφαση επιβολής των νέων τιμολογίων αλλά και του τέλους έργων 80% δεν γνωστοποιήθηκε έγκαιρα στους καταναλωτές με αποτέλεσμα να βρεθούν προ τετελεσμένων γεγονότων τριπλασιασμού του κόστους του νερού, το οποίο ήδη είχε προ πολλού καταναλωθεί, σε περίοδο μάλιστα αυξημένης κατανάλωσης λόγω θέρους και να μη μπορούν με περιορισμό της κατανάλωσης να περιορίσουν και την οικονομική δαπάνη.

Οι νέοι λογαριασμοί περιελάμβαναν επίσης ελάχιστη κατανάλωση 30 κυβικών μέτρων νερού ανά λογαριασμό δηλαδή 25,92 ευρώ ακόμα και με μηδενική κατανάλωση, γεγονός απαράδεκτο, αφού πολλές οικίες και καταστήματα παραμένουν κλειστά κατά τους χειμερινούς μήνες, ενώ θεσπίστηκε τέλος παγίου-ενοικίου παροχής που επιβάρυνε όλους τους καταναλωτές.

Την νομιμότητα των ενεργειών της Δ.Ε.Υ.Α.Ι. όσον αφορά την αναδρομικότητα της χρέωσης, την μη ενημέρωση των καταναλωτών, την χρέωση ελάχιστης κατανάλωσης και την τετράμηνη αντί της τρίμηνης χρέωσης, και την νομιμότητα του υπερτριπλασιασμού του κόστους του νερού εξετάζει, επίσης, και ο Συνήγορος του Πολίτη.

ΣΥΝΕΔΡΙΑΣΗ ΤΗΣ ΕΠΙΤΡΟΠΗΣ *Σχεδιασμού & Ανάπτυξης Λιμένων*

Στο πλαίσιο της πολιτικής του Υπουργείου Εμπορικής Ναυτιλίας για την αναβάθμιση και ανάπτυξη λιμενικών εγκαταστάσεων, συνεδρίασε υπό την προεδρία του Γενικού Γραμματέα Λιμένων & Λιμενικής Πολιτικής κ. ΒΛΑΧΟΥ Γεώργιου και με συμμετοχή εκπροσώπων των συναρμόδιων Υπουργείων η Επιτροπή Σχεδιασμού & Ανάπτυξης Λιμένων (ΕΣΑΛ).

Κατά τη συνεδρίαση συζητήθηκαν τα ακόλουθα θέματα:

Προμελέτη Περιβαλλοντικών Επιπτώσεων (ΠΠΕ) για την κατασκευή Ιστιοπλοϊκού Κέντρου Μαραθούπολης, Δήμου Γαργαλιάνων, Νομού Μεσσηνίας.

Προμελέτη Περιβαλλοντικών Επιπτώσεων (ΠΠΕ) του έργου «Ολοκλήρωση λιμένος Αγ. Ιωάννη Πηλίου».

Προμελέτη Περιβαλλοντικών Επιπτώσεων (ΠΠΕ) του έργου «Κατασκευή νέου αλιευτικού καταφυγίου Αγίου Στεφάνου - Λιβαδίων, Νήσου Τήλου, Ν.Α. Δωδεκανήσου».

Προμελέτη Περιβαλλοντικών Επιπτώσεων (ΠΠΕ) του έργου «Λιμένας εξυπηρέτησης της βιομηχανίας SOVEL A.E.

Γενικό προγραμματικό σχέδιο χωροταξικής και συγκοινωνιακής μελέτη έργων επιδομής Λιμένα Αιγίου».

Προμελέτη Περιβαλλοντικών Επιπτώσεων (ΠΠΕ) του έργου « Αλιευτικό καταφύγιο στη νησίδα Τέλενδο, Ν.Α, Δωδεκανήσου».

Προμελέτη Περιβαλλοντικών Επιπτώσεων (ΠΠΕ) του έργου «Κατασκευή αλιευτικού καταφυγίου Δημοτικού Διαμερίσματος Κοντιά», στο Δήμο Νέας Κούταλης, στη νήσο Λήμνο του Νομού Λέσβου.

Προμελέτη Περιβαλλοντικών Επιπτώσεων (ΠΠΕ) του έργου « Εγκατάσταση και Λειτουργία νέας Βιομηχανικής Μονάδας Παραγωγής κλίνκερ της εταιρίας Α.Ε.Β.Ε.Κ. ΠΕΡΙΚΛΗΣ Α.Ε., στο Πλατυγιάλι Αστακού Ν. Αιτωλοακαρνανίας».

Προμελέτη Περιβαλλοντικών Επιπτώσεων (ΠΠΕ) του έργου «Κατασκευή Αλιευτικού Καταφυγίου στη θαλάσσια ζώνη Λιμένα Αμφίπολης».

Προκαταρκτική Περιβαλλοντική Εκτίμηση και Αξιολόγηση (ΠΠΕΑ) συγκεκριμένων έργων του ΟΛΠ Α.Ε.

Η Επιτροπή Σχεδιασμού & Ανάπτυξης Λιμένων (ΕΣΑΛ) αποτελεί ένα συντονιστικό - εκτελεστικό (διυπουργικό) όργανο το οποίο θεσμοθετήθηκε προκειμένου να συνδράμει στην ανάπτυξη και εκσυγχρονισμό - βελτίωση των λιμενικών υποδομών της χώρας.

Η Πολεμική Αεροπορία πυκνώνει το δίκτυο των αεροναυαγοσωστικών μέσων στο Αιγαίο

Η Πολεμική Αεροπορία πυκνώνει το δίκτυο των αεροναυαγοσωστικών μέσων στο Αιγαίο. Μετά την πρόσφατη ανάπτυξη ενός ελικοπτέρου Super Puma στο αεροδρόμιο της Λήμνου για εκτέλεση αποστολών έρευνας και διάσωσης, από χθες εκτελεί καθήκοντα αεροναυαγοσωστικού ένα επιπλέον ελικόπτερο, τύπου AB-205, από το αεροδρόμιο της Σαντορίνης. Έτσι η διάταξη των αεροναυαγοσωστικών μέσων της Πολεμικής Αεροπορίας στα νησιά του Αιγαίου διαμορφώθηκε ως εξής: ένα Super Puma στη Λήμνο, ένα AB-205 στη Χίο, ένα Super Puma στη Ρόδο, από ένα AB-205 στη Σαντορίνη και στο Ηράκλειο και ένα Dornier στα Χανιά.

ΠΡΟΘΕΣΜΙΑ ΓΙΑ ΤΟΝ ΑΕΡΟΛΙΜΕΝΑ ΡΟΔΟΥ

Προθεσμία 10 ημερών έδωσε το ΥΠΕΧΩΔΕ προς την εταιρεία ΑΛΤΕ ΑΤΕ προκειμένου να ξεκινήσει ξανά το έργο κατασκευής του νέου κτιρίου του αερολιμένα Ρόδου. Μετά την παρέλευση της προθεσμίας τότε θα δημιουργηθεί σοβαρό πρόβλημα. Την εξέλιξη αποκάλυψε ο Παλμός, παράλληλα με τα οικονομικά προβλήματα που αντιμετωπίζει η κατασκευάστρια εταιρεία. «Δεν θέλω να σκεφτώ το τι θα συμβεί στην περίπτωση που η εταιρεία δεν φανεί συνεπής απέναντι στις εντολές του Υπουργείου» δήλωσε μέσω του Παλμού ο αερολιμενάρχης Ρόδου Δημήτρης Σταυριανός. Πρέπει να αναφερθεί ότι μετά από επικοινωνία που είχε ο Παλμός με την διεύθυνση οικονομικών του Οργανισμού Απασχόλησης Εργατικού Δυναμικού αποκαλύφθηκε ότι η εταιρεία ΑΛΤΕ ΑΤΕ, είναι εκτεθειμένη απέναντι στον ΟΑΕΔ για μη τήρηση υποχρεώσεων που είχε αναλάβει. Η εν λόγω τεχνική εταιρεία καλείται να επιστρέψει κονδύλια ύψους ενός εκατομμυρίων ευρώ, τα οποία είχε εισπράξει από τον Οργανισμό για τα προγράμματα κατάρτισης. Εξ' άλλου, από το ταμείο του ΟΑΕΔ θα πληρωθούν 20 από τους εργαζομένους στην εταιρεία ΑΛΤΕ ΑΤΕ, οι οποίοι είχαν προσληφθεί μέσω του προγράμματος απόκτησης εργασιακής εμπειρίας στην κατασκευή μεγάλων τεχνικών έργων. Οι άνθρωποι αυτοί εργάσθηκαν, όμως μέχρι σήμερα δεν είχαν πληρωθεί. Μετά την παρέμβαση που έγινε από τον Παλμό, αναλήφθηκε δέσμευση από τον διευθυντή των οικονομικών υπηρεσιών του ΟΑΕΔ για την άμεση εξόφλησή τους.

ΣΥΝΕΡΧΕΤΑΙ ΣΕ ΣΥΝΕΔΡΙΑΣΗ *το νομαρχιακό συμβούλιο*

Την προσεχή Παρασκευή, 25 Φεβρουαρίου, θα συνέλθει σε συνεδρίαση το Νομαρχιακό Συμβούλιο Δωδ/νήσου με τα ακόλουθα θέματα στην ημερήσιά του διάταξη:

ΘΕΜΑ 1°: Έγκριση πρότασης για το πρόγραμμα INTERREG III A (Ελλάδα - Τουρκία).

ΘΕΜΑ 2°: Συμμετοχή της Ν.Α. Δωδ/σου στο αντιπυρηνικό παρατηρητήριο της Μεσογείου.

ΘΕΜΑ 3°: Ενημέρωση της Νομαρχιακής Επιτροπής Αλιείας.

ΘΕΜΑ 4°: Έγκριση Απολογισμού έτους 2004 και Προϋπολογισμού 2005 του Ν.Α.Ο.Δ.

ΘΕΜΑ 5°: Εκχώρηση της αρμοδιότητας γνωμοδότησης επί των Μ.Π.Ε. στη Νομαρχιακή Επιτροπή Δημόσιας Διοίκησης - Πολεοδομίας.

ΘΕΜΑ 6°: Ορισμός μελών του Νομαρχιακού Συμβουλίου στη Νομαρχιακή Επιτροπή Παιδείας.

ΘΕΜΑ 7°: Ορισμός μελών Δ.Ο.Τ.

ΘΕΜΑ 8°: Έγκριση αγοράς ακινήτου για τη στέγαση του νηπιαγωγείου Πόθιας Καλύμνου και ορισμός δύο (2) εκπροσώπων του Ν.Σ. με τους αναπληρωτές τους για την επιτροπή διενέργειας του διαγωνισμού.

ΘΕΜΑ 9°: Συγκρότηση Επιτροπής καθορισμού λουτρικών εγκαταστάσεων.

ΘΕΜΑ 10°: Συμμετοχή εκπροσώπων Ν.Α. σε κινητή έκθεση - σεμινάρια στο Ρήνο και σε εκδηλώσεις ομογενών Καναδά.



ΑΚΡΙΤΙΚΑ

κουβεντούλες με κάποιο νόημα

Θ άρσει· λέγων τ' αληθές ου σφαλεί ποτέ
ΣΟΦΟΚΛΗΣ

«Η φοβερότερη εκδίκηση είναι να περιφρονείς αυτούς που σε εχθρεύονται, αν και είσαι βέβαιος ότι μπορείς να τους συντρίψεις».
ΜΠΑΛΖΑΚ

WINSTON CHURCHILL: Ο ελεύθερος Τύπος μπορεί να είναι καλός ή κακός Τύπος, ο ανελεύθερος δεν θα γίνει ποτέ τίποτε άλλο από κακός τύπος

ΛΙΓΗ ΣΕΜΝΟΤΗΤΑ

Διαχωρισμός Κράτους - Εκκλησίας; Κλήρος και λαός πορεύονται, χρόνια τώρα, μαζί στα εύκολα και στα δύσκολα. Μόνο που οι καιροί σήμερα είναι πονηροί και δεν χωρεί εξουσιαστικό ύφος από τους Ιεράρχες. Ο απλός έγγαμος κληρικός δίνει καθημερινά σκληρό αγώνα και αντα-ποκρίνεται με πάθος στην αποστολή του, γι' αυτό και ουδείς δικαιούται να εξευτελίζει το λειτούργημα που υπηρετεί. Αντί λοιπόν, οι μητροπολίτες να ασχολούνται με τα παγκάρια, τα τιμαλφή και τα χρυσοποίκιλτα άμφια, ας δώσουν βάρος στις ανάγκες του ποιμνίου τους και ας μην ταλαιπωρούν τους ιερωμένους που ταυτίζονται με το λαό. Τους θέλουμε ψηλά, αλλά λίγη παραπάνω σεμνότητα δεν βλάπτει.

ΤΕΛΗ ΠΡΟΣΕΧΕ Η... ΣΤΕΛΛΑ ΚΡΑΤΑ ΜΑΧΑΙΡΙ

Ο πρωθυπουργός Κ. Καραμανλής θεωρείται σήμερα καταλληλότερος από τον προκάτοχό του κ. Σημίτη και οι περισσότεροι σημερινοί υπουργοί υπερτερούν των προκατόχων τους του ΠΑΣΟΚ.

Τα αποτελέσματα αυτά προέκυψαν από έρευνα της εταιρείας ΚΑΠΑ Research, που έγινε από τις 3 έως τις 7 Φεβρουαρίου σε πανελλαδικό δείγμα 2.005 νοικοκυριών και δημοσιεύεται στο περιοδικό «Κράμα». Οπως έδειξε η έρευνα:

• Το 49,5% των ερωτηθέντων θεωρεί καταλληλότερο τον κ. Καραμανλή έναντι 34,7% που θεωρεί καταλληλότερο τον κ. Σημίτη.

• Στη σύγκριση μεταξύ 18 υπουργών, οι 15 της Ν.Δ. θεωρούνται καλύτεροι των αντίστοιχων του ΠΑΣΟΚ. Στους τρεις του ΠΑΣΟΚ, που υπερέχουν, συγκαταλέγεται και ο Γιώργος Παπανδρέου, ως υπουργός Εξωτερικών, ο οποίος συγκεντρώνει 47,2% έναντι 39,2% του Πέτρου Μολυβιάτη. Οι άλλοι δύο είναι οι Χ. Καστανίδης και Ν. Σηφουνάκης.

Στα άλλα υπουργεία η σύγκριση έδειξε τα εξής:

• ΟΙΚΟΝΟΜΙΑΣ: Αλογοσκούφης 44,1% και Χριστοδουλάκης 30,5%
• ΕΣΩΤΕΡΙΚΩΝ: Παυλόπουλος 44,4% και Σκανδαλίδης 37,6%
• ΑΜΥΝΑΣ: Σπηλιωτόπουλος 43,1% και Παπαντωνίου 33%
• ΜΑΚΕΔΟΝΙΑΣ-ΘΡΑΚΗΣ: Τσιαρτσιώνης 23,6% και Καστανίδης 42,8%
• ΜΕΤΑΦΟΡΩΝ: Λιάπης 45,3% και Βερελής 36,2%
• ΑΝΑΠΤΥΞΗΣ: Σιούφας 50,8% και Τσοχατζόπουλος 29,4%
• ΓΕΩΡΓΙΑΣ: Μπασιάκος 40,4% και Δρυς 29,9%
• ΝΑΥΤΙΛΙΑΣ: Κεφαλογιάννης 46,9% και Πασχαλίδης 26,6%
• ΔΙΚΑΙΟΣΥΝΗΣ: Παπαληγούρας 47% και Πετσάλνικος 37,3%
• ΕΡΓΑΣΙΑΣ: Παναγιωτόπουλος 46% και Ρέππας 32,3%
• ΔΗΜ. ΤΑΞΗΣ: Βουλγαράκης 56,5% και Φλωρίδης 21,9%
• ΥΠΕΧΩΔΕ: Σουφλιάς 48,5% και Βάσω Παπανδρέου 36,2%
• ΑΙΓΑΙΟΥ: Παυλίδης 31,2% και Σηφουνάκης 40,8%
• ΠΑΙΔΕΙΑΣ: Γιαννάκου 43,2% και Ευθυμίου 36,1%
• ΠΟΛΙΤΙΣΜΟΥ: Καραμανλής 43,8% και Βενιζέλος 39,8%
• ΥΓΕΙΑΣ: Κακλαμάνης 68% και Στεφανής 16,6%
• ΤΥΠΟΥ: Ρουσόπουλος 51,4% και Πρωτόπαπας 30,9%

ΠΡΟΣΤΑΤΗΣ - ΑΓΙΟΣ

Ο «ορισμός κάποιου Αγίου ή Μάρτυρα της Χριστιανοσύνης ως προστάτη του επαγγέλματος», θα είναι ένα από τα 16 θέματα που θα απασχολήσουν το συνέδριο των μικροπωλητών και των εμπόρων παζαριών της χώρας. Μέρες που διάλεξε η κατά τα άλλα συμπαθής τάξη των μικροπωλητών για να διαλέξει τον προστάτη της! Προφανώς δεν τον έχει βρει ακόμη και πού να ζητήσει τη βοήθεια των «αγίων» ιεραρχών, οι οποίοι τρέχουν και δεν φτάνουν αυτό τον καιρό.

ΚΛΑΦΤΑ ΧΑΡΑΛΑΜΠΕ

Αν αληθεύουν οι φήμες που κυκλοφορούν, με αφορμή κάποιες καταγγελίες, για κάποιον δικαστικό λειτουργό, τότε... κλάφτα Χαράλαμπε!

Αραγε γι' αυτό κλήθηκε λειτουργός στην Αθήνα; Για να ενημερώσει αν αληθεύουν οι φήμες;

ΚΑΤΙΚΟΙ... ΛΕΙΤΟΥΡΓΟΙ

Οπως δηλώθηκε χθες το πρωί αρμοδίως στην τηλεόραση του «Alpha» (εκπομπή Γ. Αυτιά) οι μητροπολίτες είναι κρατικοί λειτουργοί και ...ως εκ τούτου, τους διατίθενται δωρεάν πολυτελή αυτοκίνητα και δωρεάν βενζίνη.

Που είσαι Χριστέ να καθαρίσεις όλους τους Ναούς όπως είχες κάνει και με τον Ναό του Σολομώντος!

ΟΧΩΡΙΣΜΟΣ

Από το «Βήμα»:

Εμείς που μεγαλώσαμε υποχρεωτικά μέσα στο πλαίσιο που επέβαλε η κρατούσα θρησκεία. Που μας βάφτισαν Χ.Ο., γιατί δεν γινόταν αλλιώς. Που μας έκαναν θρησκευτική κατήχηση στο σχολείο, γιατί δεν γινόταν αλλιώς. Που μας έβαζαν υποχρεωτικά να μεταλαβαίνουμε, γιατί δεν γινόταν αλλιώς. Που τον όρκο έπρεπε να τον δίνουμε στο Ευαγγέλιο, γιατί δεν γινόταν αλλιώς.

Εμείς που παντρευόμασταν -παλιότερα- με παπά, γιατί δεν γινόταν αλλιώς. Εμείς που κηδεύουμε τους δικούς μας με παπά, γιατί δεν γίνεται αλλιώς. Εμείς που πληρώνουμε εκόντες άκοντες για τους λειτουργούς της Ορθόδοξης Εκκλησίας.

Εμείς που βλέπουμε την Ορθοδοξία ως αναπόσπαστο μέρος της παράδοσής μας. Που την βλέπουμε ως σημαντικό κομμάτι της Ιστορίας μας. Εμείς που σεβόμαστε την πίστη ίσως του μεγαλύτερου μέρους των συμπατριωτών μας και το απόλυτο δικαίωμά τους να την έχουν και να την ασκούν- το ίδιο και για όλες τις άλλες μειονεκτικές θρησκευτικές πίστεις. Εμείς που δεν ταυτίζουμε την Ελλάδα με την Ορθοδοξία. Εμείς που πιστεύουμε στον Ανθρωπο και όχι σε θεούς.

Περιμένουμε επιτέλους αυτό που ισχύει στις ανεπτυγμένες ευρωπαϊκές κοινωνίες όπου θέλουμε να ανήκουμε, έστω τώρα με καθυστέρηση αιώνων από το 1789. Περιμένουμε τον πλήρη και απόλυτο διαχωρισμό Εκκλησίας και Κράτους. Εν ονόματι του δικαιώματος σε ισονομία και ισοπολιτεία, τυπική και ουσιαστική.

ΔΗΜΟΨΗΦΙΣΜΑ

Το ενδεχόμενο «δημοψηφίσματος» σκέπτεται ο μητροπολίτης Καλύμνου κ. Νεκτάριος, για να δει αν τον θέλει ακόμα ο λαός, αναφέρουν ανταποκρίσεις από την Κάλυμνο.

Θα είναι η πρώτη φορά που θα γίνει κάτι τέτοιο στον κόσμο, αν φυσικά γίνει.

Γιατί αν γίνει δεν θα πιστεύει ο «άγιος» Καλύμνου στα ίδια τα μάτια του.

ΤΗΣ... ΩΡΑΣ

Για το ΕΒΕΔ και προς πάντα ενδιαφερόμενο.

Δεν υπάρχει ώρα 18 μ.μ., πολύ περισσότερο δε 18.00 π.μ. Να μην εκτίθεσθε με τόσο απλά πράγματα και μάλιστα σε επίσημες ανακοινώσεις.

(Σημ.: Ιδού τι ανέφερε προχθεσινή ανακοίνωση:

«Την Τετάρτη 23 Φεβρουαρίου 2005 και ώρα 18:00 π.μ. θα πραγματοποιηθεί στο Επιμελητήριο Δωδεκανήσου, Παράρτημα Κω, εκδήλωση με στόχο την παρουσίαση 2 σημαντικών δράσεων του Επιμελητηρίου Δωδεκανήσου και της Δωδεκανησιακής Εταιρείας Ανάπτυξης και Προόδου...»)

ΤΟΥ... ΤΑΦΟΥ ΣΙΩΠΗ

Δηλαδή, αν καταλάβαμε καλά, τίποτε απολύτως δεν συμβαίνει στην περιοχή «Ζέφυρος»;

Ούτε στη στεριά, ούτε και στη θάλασσα; Μα τόση πρεσβυωπία υπάρχει; Και τόση μανία αυτοκαταστροφής;

Οταν καταστρέφονται οι υποδομές ωφελείται ή βλάπτεται ο τουρισμός;

Τι λένε επ' αυτού το ΕΒΕΔ, η Ενωση Ξενοδόχων και η Ενωση Τουριστικών Γραφείων;

Θα θέλαμε να μαθαίναμε την άποψή τους.

ΤΟΥ ΣΥΝΕΔΡΙΟΥ

Η προσπάθεια του Γιώργου Παπανδρέου να μετατρέψει το επικείμενο συνέδριο του ΠΑΣΟΚ από μια τυπική εσωκομματική διαδικασία σε ένα ουσιαστικό πολιτικό γεγονός έχει πολλά εμπόδια να υπερβεί για να φτάσει σε θετικό αποτέλεσμα.

Στις εσωκομματικές εκλογές της ερχόμενης Κυριακής, οι συμμετέχοντες, εκτός από την εκλογή 4.000 συνέδρων, θα κληθούν να καταγράψουν τις απόψεις τους και για μια σειρά πολιτικών θεμάτων, ορισμένα εκ των οποίων μάλιστα αποτελούν «τα-μπού» για τη βάση του ΠΑΣΟΚ.

Ανάμεσα στα 34 ερωτήματα στα οποία καλούνται να τοποθετηθούν έχοντας τη δυνατότητα πέντε απαντήσεων (διαφωνώ, μάλλον διαφωνώ, μάλλον συμφωνώ, συμφωνώ, δεν έχω γνώμη) περιλαμβάνονται η ίδρυση μη κρατικών πανεπιστημίων στην Ελλάδα, η αναπροσαρμογή του ασφαλιστικού συστήματος, κατάργηση της μονιμότητας στο Δημόσιο για τις νέες προσλήψεις.

Είναι ενδιαφέρον να δούμε κατά πόσον η βάση του ΠΑΣΟΚ είναι έτοιμη να δεχτεί τέτοιου τύπου φιλελεύθερες απόψεις. Εύλογα, όμως, μπορεί να εικάσει κανείς ότι στη συντριπτική της πλειοψηφία θα εκφράσει τη διαφωνία της.

Το ερώτημα είναι αν ο κ. Παπανδρέου θα ακολουθήσει απλώς την άποψη της πλειοψηφίας ή θα βρει τρόπους για να την αλλάξει, ανανεώνοντας ιδεολογικά και πολιτικά το χώρο του ΠΑΣΟΚ. Το συνέδριο του ΠΑΣΟΚ θα είναι ένα πρώτο τεστ για να διαπιστώσουμε αν ο κ. Παπανδρέου σκοπεύει να αξιοποιήσει τη «συμμετοχική δημοκρατία» ως μοχλό αλλαγών του ΠΑΣΟΚ ή απλώς ως άλλοθι για τη διαιώνιση του κομματικού λαϊκισμού.

ΧΑΜΗΛΟΙ ΤΟΝΟΙ

Ηταν σχεδόν αυτονόητο ότι στην προχθεσινή συνέντευξη που παραχώρησε ο κ. Παπανδρέου στη σκιά της κρίσης στο χώρο της Εκκλησίας, το θέμα αυτό θα κυριαρχούσε στα ερωτήματα των δημοσιογράφων. Και η αλήθεια είναι ότι ο κ. Παπανδρέου εμφανίστηκε... διαβασμένος. Ακυρώνοντας επί της ουσίας την πρακτική της κυβερνητικής θητείας του ΠΑΣΟΚ κατά τη διάρκεια της οποίας άλλωστε κυριάρχησε κλίμα ευθείας σύγκρουσης, και με ευθύνη της τότε κυβέρνησης και του Κ. Σημίτη, με την Εκκλησία και, εξ αφορμής του θέματος της μη αναγραφής του θρησκεύματος στις ταυτότητες ο κ. Παπανδρέου εμφανίστηκε προχθές να εγκαινιάζει μία νέα τακτική.

Με δεδομένη την εμπειρία του παρελθόντος και το πολιτικό κόστος που εισέπραξε ο κ. Σημίτης από τη στρατηγική της ευθείας σύγκρουσης με την ηγεσία της Εκκλησίας, ο κ. Παπανδρέου επιχειρεί «να πατήσει σε δύο βάρκες». Ο πρόεδρος του ΠΑΣΟΚ όχι μόνο υπεραμύνθηκε των άριστων, όπως είπε, προσωπικών του σχέσεων με τον Αρχιεπίσκοπο -συμβούλευσε μάλιστα και τον πρωθυπουργό να διατηρήσει «καλές προσωπικές σχέσεις με τον κ. Χριστόδουλο»- αλλά εμφανίστηκε να αγωνιά και για το κύρος της Εκκλησίας, εξαίροντας τη σημασία του «μεγαλείου», όπως είπε, της Ορθοδοξίας.

ΟΑΓΙΟΣ ΚΑΛΥΜΝΟΥ

Ο μητροπολίτης Καλύμνου κ. Νεκτάριος «απειλεί» εδώ κι εκεί ότι θα κάνει... «μήνυση» στην «δημοκρατική» επειδή αναδημοσίευσε 1-2 γραμμές από άλλη εφημερίδα!

Ολη η Ελλάδα ασχολείται μαζί του, όλες οι εφημερίδες, τα ραδιόφωνα και οι τηλεοράσεις, η «δ» τον... στενοχώρησε!!

Και να φαντασθεί κανείς ότι το γραφείο Τύπου του, συμφώνησε μαζί μας να μας δώσει συνέντευξη για να απαντήσει σε όσα του καταμαρτυρούν!

Τελικά θέλει «δίκη».

Ε, λοιπόν, να κάνει την μήνυση αφού τόσο πολύ του αρέσει.

Να φροντίσει, όμως, μιας και μας προκαλεί να γίνει η δίκη Πρωταπριλιά!

Καλή αντάμωση, άγιε Δέσποτα.

Υ.Τ.Ε.

ΓΙΑ ΤΙΣ ΑΝΑΓΚΕΣ ΤΗΣ ΔΕΗ

ΑΝΑΓΚΑΣΤΙΚΗ ΑΠΑΛΛΟΤΡΙΩΣΗ ΑΚΙΝΗΤΩΝ ΣΤΟ ΝΗΣΙ ΤΗΣ ΡΟΔΟΥ

Κείνται στους Δήμους Καλλιθέας, Αφάντου, Αρχαγγέλου, Λίνδου και Νότιας Ρόδου

Με πράξη του υπουργικού συμβουλίου (αρ. 2/8-2-05) κηρύσσεται αναγκαστική απαλλοτρίωση ακινήτων και σύσταση πραγματικής δουλείας διέλευσης και εγκατάστασης του βρόχου για τη γραμμή μεταφοράς 150 ΚV «Σύστημα (Σορωνή – Αφάντου) – Υποσταθμός Γενναδίου».

Η απόφαση, η οποία δημοσιεύθηκε στο ΦΕΚ (τεύχος Α', αριθ. φύλλου 28) 11-2-2005), έχει ως εξής:

Έχοντας υπόψη κ.λπ. κ.λπ.

Κηρύσσουμε:

1. Αναγκαστική απαλλοτρίωση έκτασης συνολικού εμβαδού μέτρων τετραγωνικών τεσσάρων χιλιάδων τετρακοσίων έντεκα (4.411 τ.μ.) με τα παραρτήματα και συστατικά αυτής, υπέρ και με δαπάνες της ΔΕΗ Α.Ε., για την εγκατάσταση στα όρια του Νομού Δωδεκανήσου της Γραμμής Μεταφοράς 150 ΚV «ΣΥΣΤΗΜΑ (ΣΟΡΩΝΗ-ΑΦΑΝΤΟΥ) – Υ/Σ ΓΕΝΝΑΔΙΟΥ».

Η απαλλοτριούμενη έκταση αποτελείται από σαράντα (40) τεμάχια εδάφους. Από τα τεμάχια αυτά, τα τριάντα τέσσερα (34), στα οποία θα εγκατασταθούν οι πύργοι με αριθ. 2-4, 7, 8, 16, 17, 19, 23, 25-28, 33, 36, 40, 45, 55, 58, 62, 77, 834, 84, 90, 92-94, 96, 97, 99, 102-104, 106, έχουν εμβαδό μέτρα τετραγωνικά εκατόν είκοσι ένα (11x11 =121 τ.μ.) το καθένα, τα τέσσερα (4), στα οποία θα εγκατασταθούν οι πύργοι με αριθμ. 1,5, 51, 53, έχουν εμβαδό μέτρα τετραγωνικά εκατόν σαράντα τέσσερα (12Χ12 = 144 τ.μ.) το καθένα και τα δύο (2), στα οποία θα εγκατασταθούν οι πύργοι με αριθ. 20, 39, έχουν εμβαδό μέτρα τετραγωνικά εκατόν εξήντα εννέα (13x13 = 169 τ.μ.) το καθένα.

Οι ανωτέρω απαλλοτριούμενες εκτάσεις εικονίζονται στο με αριθμ. 62098/Απρίλιος 2004/Φύλλα 1 – 6/Κτηματολογικό διάγραμμα – πίνακα, που συνέταξε η αρμόδια Υπηρεσία της ΔΕΗ και περιλαμβάνονται στις κτηματικές περιοχές των Δήμων Καλλιθέας (Δημ. Διαμ. Ψίνθου), Αφάντου (Δημ. Διαμ. Αφάντου), Αρχαγγέλου (Δημ. Διαμ. Αρχαγγέλου, Μαλώνος και Μασάρων), Λινδίων (Δημ. Διαμ. Καλάθου και Λάρδου) και του Δήμου Νότιας Ρόδου (Δημ. Διαμ. Ασκληπιείου και Γενναδίου) του Νομού Δωδεκανήσου.

2. Σύσταση με αναγκαστική απαλλοτρίωση της ΔΕΗ Α.Ε., πραγματικής δουλείας εναέριας διέλευσης των αγωγών της Γραμμής Μεταφοράς 150 ΚV «ΣΥΣΤΗΜΑ (ΣΟΡΩΝΗ – ΑΦΑΝΤΟΥ) – Υ/Σ ΓΕΝΝΑΔΙΟΥ» στα όρια του Νομού Δωδεκανήσου, σε λωρίδα εδάφους συνολικού εμβαδού πεντακοσίων εξήντα έξι χιλιάδων επτακοσίων πενήντα δύο τετραγωνικών μέτρων (566.752 τ.μ.) και μήκους μέτρων δέκα τεσσάρων χιλιάδων διακοσίων εβδομήντα εννέα (14.279 μ.) και συνολικού πλάτους σαράντα (40 μ.) δηλαδή είκοσι (20 μ.) δεξιά και είκοσι (20 μ.) αριστερά από τον άξονα της γραμμής.

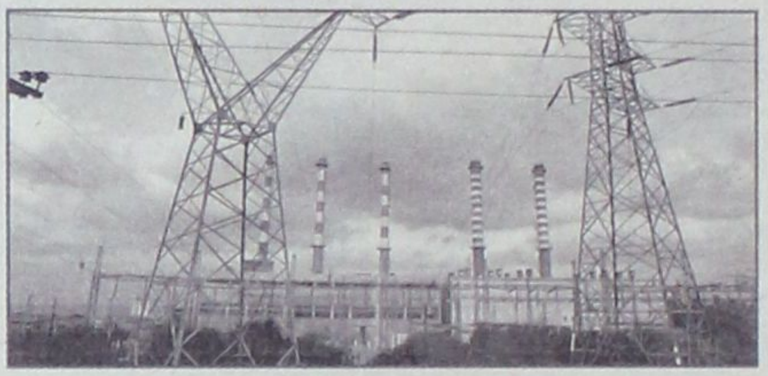

Η ανωτέρω λωρίδα εδάφους περιλαμβάνεται μεταξύ των Χ.Θ.:

Από τη Χ.Θ. 0+000 έως τη Χ.Θ. ΟΠ: 29+621,30

Από τη Χ.Θ. ΕΜ: 29+518,15 έως τη Χ.Θ. ΟΠ: 37+941

Συγκεκριμένα διέρχεται από τις ακόλουθες κτηματομερίδες του Κτηματολογίου Ρόδου:

Δήμος Καλλιθέας (Δημ. Διαμ. Ψίνθου)

243, 234, 235

Δήμος Αφάντου (Δημ. Διαμ. Αφάντου)

4370, 4304, 1516, 4319, 4320, 4335, 4333, 4334, 4342, 4272, 4192, 4191, 4208, 4203, 4205, 4206, 4207, 4216, 4217, 4219, 4222, 4220, 4221, 4229, 4262, 4261, 3857, 3793, 3792, 3798, 3790, 3789, 3788, 3787, 3716, 3717, 3714, 3718, 3713, 3711, 3785, 3783, 3778, 3779, 3870

Δήμος Αρχαγγέλου (Δημ. Διαμ. Αρχαγγέλου)

724, 723, 714, 722, 721, 720, 719, 718, 717, 716, 709, 843, 867, 874, 870, 890, 891, 880, 879, 881, 2284, 2294, 2304, 2295, 2296, 2297, 2301, 896, 2655, 2801, 2656, 2794, 2793, 2788, 2670, 2785, 2782, 2780, 2789, 2790, 2791, 2676, 2677, 2678, 2679, 2683, 2739, 2738, 2737, 2736, 2735, 2734, 2740, 2741, 2741, 2743, 2744, 2530, 2526, 2531, 1384, 1363, 1361, 1362, 1360, 1359, 6086, 6081, 6084, 6082, 6113, 6112, 6134, 6137, 5131, 5127, 5124, 5119, 5118, 5113, 5112, 5111

Δήμος Αρχαγγέλου (Δημ. Διαμ. Μαλώνος)

1179, 1178, 1173, 1174, 1175, 1170, 1165, 605, 606, 604, 57, 1, 6, 5, 3, 10, 7, 8, 15, 11, 41, 21, 20, 31, 32, 33, 34, 40, 44, 36, 43, 38, 45, 46, 47, 48, 49, 50, 153, 151, 150, 149, 156, 158, 162, 163, 164, 165, 166, 129, 127, 130, 136, 133, 135, 123, 2585, 2582, 2581, 2580, 2579, 2569, 2577, 2573, 2634

Δήμος Αρχαγγέλου (Δημ. Διαμ. Μασάρων)

7766, 7765, 1764, 7145, 7402, 7037, 7034, 7031, 7032, 7029, 7782, 7781, 2268, 2264, 2270, 2258, 4562, 4561, 4553, 4554

Δήμος Λινδίων (Δημ. Διαμ. Καλάθου)

1072

Δήμος Λινδίων (Δημ. Διαμ. Λάρδου)

1728, 1722, 1734, 1720, 1779, 1730, 1767, 1776, 1762, 1761, 1756, 2001, 1942, 1933, 1930, 1929, 1928, 1936, 1992, 1544, 2067, 2066, 2047, 2065

Δήμος Νότιας Ρόδου (Δημ. Διαμ. Ασκληπιείου)

1559, 1556, 1543, 2185, 2184, 2192, 2191, 2189, 2204, 2202, 2203, 2206, 2208, 2209, 2221, 2229, 2218, 2219, 2224, 2230, 2231, 2228, 2227, 1464, 2303, 2300, 1485, 2297, 2316, 2317, 2318, 2319, 2320 2343, 2341, 2339, 2342, 2396, 2395, 2397, 2390, 2391, 2388, 2387, 2386, 1192, 1191, 1190, 1189, 2508, 2518, 2511, 2510, 2524, 2510, 1177, 1121, 1124, 1118, 1111, 1110, 1117, 784, 785, 786, 787, 788, 789, 790, 791, 792, 794, 795, 796, 797, 802, 805, 811, 808, 809, 887, 886

Δήμος Νότιας Ρόδου (Δημ. Διαμ. Γενναδίου)

4457, 4458, 4452, 4470, 4467, 4468, 4466, 4462, 4461, 4464, 4334, 5261, 5259, 5258

Η χιλιομέτρηση της γραμμής σημειώνεται στην προβολή επί του εδάφους του άξονά της, ο οποίος εικονίζεται με συνεχή παχιά γραμμή στο με αριθ. 62098/Απρίλιος 2004/Φύλλα 1-6/κτηματολογικό διάγραμμα και η όδευση της γραμμή στον με αριθμ. 62097/Απρίλιος 2004/Φύλλο 1/χάρτη όδευσης – τριγωνισμού.

Οι εκτάσεις αυτές περιλαμβάνονται στις κτηματικές περιοχές των Δήμων Καλλιθέας (Δημ. Διαμ. Ψίνθου), Αφάντου (Δημ. Διαμ. Αφάντου), Αρχαγγέλου (Δημ. Διαμ. Αρχαγγέλου, Μαλώνος και Μασάρων), Λινδίων (Δημ. Διαμ. Καλάθου και Λάρδου) και του Δήμου Νότιας Ρόδου (Δημ. Διαμ. Ασκληπιείου και Γενναδίου) του Νομού Δωδεκανήσου.

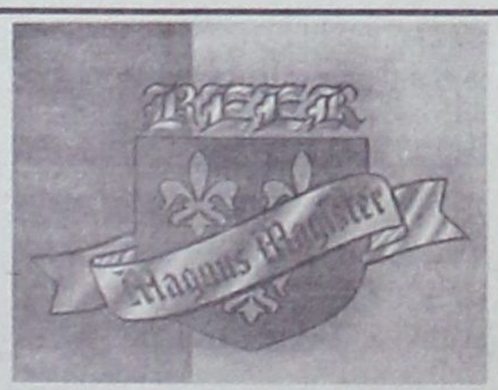

ΕΛΛΗΝΙΚΗ ΖΥΘΟΠΟΙΪΑ ΡΟΔΟΥ
«MAGNUS MAGISTER»

TÜV CERT EN ISO 9001:2000 | TÜV AUSTRIA HELLAS | TÜV CERT HACCP



ΕΙΔΙΚΕΣ ΤΙΜΕΣ ΜΟΝΟ ΓΙΑ ΕΠΙΧΕΙΡΗΜΑΤΙΕΣ!!!

1. ΜΠΥΡΑ «MAGNUS MAGISTER» LAGER ΒΑΡΕΛΙ 50lt: ΒΡΑΒΕΥΜΕΝΗ ΜΕ ΔΙΕΘΝΕΣ ΒΡΑΒΕΙΟ ΠΟΙΟΤΗΤΑΣ
2. ΜΠΥΡΑ «MAGNUS MAGISTER» BLACK ΝΕΑ
3. ΜΠΥΡΑ «MAGNUS MAGISTER» FRUIT TEST ΝΕΑ
4. ΑΝΑΨΥΚΤΙΚΑ POST MIX (COLA - LIME - ORANGE - LEMON - TONIK - RED DRAGON)
5. ΣΥΜΠΥΚΝΩΜΕΝΟΙ ΧΥΜΟΙ (ΠΟΡΤΟΚΑΛΙ - ΑΝΑΝΑΣ - G. FRUIT - ΜΗΛΟ)
6. ΧΥΜΟΙ ΠΡΩΙΝΩΝ ΣΥΜΠΥΚΝΩΜΕΝΟΙ (ΠΟΡΤΟΚΑΛΙ - G. FRUIT- ΜΗΛΟ - ΒΥΣΣΙΝΟ - ΑΝΑΝΑΣ - ΦΡΑΟΥΛΑ)
7. ΚΑΦΕΣ - ΣΟΚΟΛΑΤΑ - ΓΑΛΑ (ΣΕ ΜΟΡΦΗ ΣΚΟΝΗΣ) ΥΨΗΛΗΣ ΑΠΟΔΟΣΗΣ ΝΕΑ
8. ΚΑΦΕΣ ΣΕ ΥΓΡΗ ΜΟΡΦΗ
9. ΚΡΑΣΙ (ΛΕΥΚΟ - ΚΟΚΚΙΝΟ- ROZE) ΣΕ BAG IN BOX

ΜΗΧΑΝΕΣ ΔΙΑΘΕΣΗΣ ΟΛΩΝ ΤΩΝ ΠΡΟΪΟΝΤΩΝ (ΧΡΗΣΙΔΑΝΕΙΑ)
ΣΥΣΚΕΥΑΣΙΕΣ ΜΙΑΣ ΧΡΗΣΗΣ

ΠΑΠΑΔΗΜΗΤΡΙΟΥ ΕΜΜΑΝΟΥΗΛ

ΔΙΕΥΘΥΝΣΗ: ΚΡΕΜΑΣΤΗ - ΤΗΛΕΦΩΝΑ: 2241091545 - 2241095790 - FAX: 2241095765

2.1 Η συνιστώμενη πραγματική δουλεία σε όλα τα παραπάνω τμήματα της γραμμής, παρέχει το δικαίωμα εισόδου του προσωπικού των συνεργείων και των τεχνικών μέσων της ΔΕΗ των οριζόμενων απ' αυτή προσώπων, στις βαρυνόμενες με δουλεία εκτάσεις, για την εκτέλεση κάθε εργασίας εγκατάστασης, λειτουργίας, επιθεώρησης, επισκευών, συντήρησης και αντικατάστασης των άνωθεν αυτών εναέριων αγωγών, καθώς και των πύργων.

Στις βαρυνόμενες με δουλεία διέλευσης παραπάνω εκτάσεις επιτρέπεται η οικοδόμηση εφόσον πληρούνται αμφότεροι οι κατωτέρω δύο (2) όροι:

2.1.1 Η κατακόρυφη απόσταση των υψηλότερων σημείων των κτισμάτων από τους αγωγούς της Γραμμής, σε θερμοκρασία 50^0 C και άπνοια, πρέπει να είναι τουλάχιστον πέντε μέτρα (5) μέτρα.

Στο ύψος των κτισμάτων περιλαμβάνεται και κάθε είδους κατασκευή πάνω από αυτά (π.χ. δώματα, κουβούκλια απόληξης κλιμακοστασίων, στηθαία, ιστοί, κεραίες δεκτών τηλεόρασης κ.λπ.).

2.1.2 Τα κτίσματα ή οι εγκαταστάσεις πρέπει να μη δημιουργούν δυσμενείς συνθήκες για την ασφάλεια και λειτουργία της γραμμής (αποθήκες εκρηκτικών και πετρελαιοειδών, εργοστάσια που αναδίδουν βλαβερούς καπνούς ή αέρια, συσσωρεύσεις εύφλεκτων υλών κ.λπ.).

Όλα τα παραπάνω κτηματολογικά στοιχεία έχει θεωρήσει ο Διευθυντής της Δ/νσης Ηλεκτροπαραγωγής του Υπουργείου Ανάπτυξης Κων/νος Χατζηγιαννάκης στις 7.9.2004.

Η απαλλοτρίωση κηρύσσεται σύμφωνα με τις διατάξεις του άρθρου 15 του Ν. 3175/2003 και εμ τον όρο ότι, ο υπέρ ου πρέπει αν καταθέσει, σε προθεσμία τριών (3) μηνών από την κοινοποίηση της πράξης, εγγυητική επιστολή αναγνωρισμένου πιστωτικού ιδρύματος για το 20% της προβλεπόμενης δαπάνης. Αν η επιστολή αυτή δεν κατατεθεί εμπρόθεσμα, εφαρμόζεται αναλόγως η παράγραφος 2 του άρθρου 11 του Κώδικα Αναγκαστικών Απαλλοτριώσεων Ακινήτων (Ν. 2882/2001).

Αν ο υπέρ ου, δεν προβεί στη συντέλεση της κηρυσσόμενης απαλλοτρίωσης μέσα στις νόμιμες προθεσμίες, η εγγυητική επιστολή καταπίπτει υπέρ του Δημοσίου και των αναγνωρισμένων δικαιούχων, σε ποσοστό 50% για τον καθένα.

Στην έκταση που απαλλοτριώνεται και συστήνεται δουλεία προβάλλουν δικαιώματα κυριότητας οι: 1) Κων/νος Χρύσανθου Διάκου. 2) Μοσχούλα σύζ. Ευάγγελου Δρακιού, 3) Αργυρή σύζ. Σταματίου Κακούλη κ.λπ.

Με την παρούσα, και δυνάμει των διατάξεων της παρ. 2 του άρθρου 15 του Ν. 3175/2003, από τις οποίες διέπονται η κηρυσσόμενη απαλλοτρίωση και η συνιστώμενη δουλεία, κατά τα ανωτέρω, παρέχεται η δυνατότητα εκτέλεσης των εργασιών πριν από τον προσδιορισμό και την καταβολή της αποζημίωσης.

Ο αναφερόμενος στον αριθμό 12 του προοιμίου Χάρτης Οδεύσεως - Τριγωνισμού και το Κτηματολογικό Διάγραμμα ευρίσκονται στη Διεύθυνση Νέων Έργων Μεταφοράς - Τομέα Απαλλοτριώσεων της ΔΕΗ.

Η παρούσα απόφαση με τον προσαρτώμενο Χάρτη Οδεύσεως - Τριγωνισμού και Κτηματολογικό Διάγραμμα να δημοσιευθεί στην Εφημερίδα της Κυβερνήσεως.

Ο ΠΡΩΘΥΠΟΥΡΓΟΣ
ΤΑ ΜΕΛΗ
ΤΟΥ ΥΠΟΥΡΓΙΚΟΥ
ΣΥΜΒΟΥΛΙΟΥ
Ακριβές αντίγραφο
Ο Γραμματέας του
Υπουργικού Συμβουλίου
ΑΡΓΥΡΙΟΣ ΚΑΡΡΑΣ

ΣΤΟ ΔΗΜΟ ΑΦΑΝΤΟΥ

ΝΕΟ ΚΑΤΑΣΤΗΜΑ ΕΓΚΑΙΝΙΑΖΕΙ *η Τράπεζα Δωδεκανήσου*

Την προσεχή Δευτέρα τα εγκαίνια



Την Δευτέρα 21 Φεβρουαρίου ξεκινά τη λειτουργία του το νέο Κατάστημα της Συνεταιριστικής Τράπεζας Δωδεκανήσου, στα Αφάντου, έναν από τους πιο δυναμικούς και αναπτυσσόμενους Δήμους του νησιού, στον οποίο δεν είχε μέχρι τώρα παρουσία η Τράπεζα Δωδεκανήσου, παρά τον μεγάλο αριθμό των μελών της που διαμένουν εκεί.

Το νέο Κατάστημα, το οποίο ας σημειωθεί είναι **το 14ο της Τράπεζας Δωδεκανήσου**, είναι εγκατεστημένο σε ακίνητο στην κεντρική πλατεία και παρέχει όλη την γκάμα των προϊόντων και των υπηρεσιών της Τράπεζας, εξυπηρετώντας έτσι άμεσα τις επιχειρήσεις και τους κατοίκους του Δήμου αλλά και της γύρω περιοχής.

Η Τράπεζα Δωδεκανήσου, η οποία φέτος συμπληρώνει 10 χρόνια λειτουργίας, έχει ήδη παρουσία σε οκτώ νησιά με 14 πλέον καταστήματα, ενώ συνεχίζει με δυναμικούς ρυθμούς το πλάνο ανάπτυξης και επέκτασης του Δικτύου της. Μετά το Πάσχα αναμένεται επίσης να ξεκινήσει τη λειτουργία του και το κατάστημα της Λέρου, σε κεντρικό ακίνητο στο Λακί στο οποίο ήδη έχουν ξεκινήσει οι εργασίες διαμόρφωσης.

Η προσεκτικά σχεδιασμένη γεωγραφική ανάπτυξη της Τράπεζας Δωδεκανήσου δεν έχει μείνει απαρατήρητη από τους Δωδεκανήσιους, ιδιαίτερα των νέων περιοχών στις οποίες δραστηριοποιείται το Πιστωτικό μας Ίδρυμα και οι οποίοι εγγράφονται συνεχώς ως νέα μέλη στην Τράπεζα συμβάλλοντας ουσιαστικά στην επιτυχημένη λειτουργία των μονάδων αυτών και στην ανάπτυξη της Τράπεζας γενικότερα. Υπενθυμίζεται ότι η εγγραφή κάθε νέου συνεταίρου συνοδεύεται από δικαίωμα εγγραφής 45 ευρώ και αγορά τουλάχιστον μιας συνεταιριστικής μερίδας αξίας 118,5 ευρώ.

Blue Star Ferries

Δρομολόγια

ΑΠΟ ΡΟΔΟ

ΑΝΑΧΩΡΗΣΗ ΑΠΟ						ΑΦΙΞΗ
ΡΟΔΟ	ΚΩ	ΛΕΡΟ	ΠΑΤΜΟ	ΣΥΡΟ	ΑΜΟΡΓΟΣ/ΚΑΤΑΠΟΛΑ	ΠΕΙΡΑΙΑ
ΤΡΙΤΗ 19:00	ΤΡΙΤΗ 22:00	—	—	ΤΕΤΑΡΤΗ 02:50	—	ΤΕΤΑΡΤΗ 06:10
ΠΕΜΠΤΗ 19:00	ΠΕΜΠΤΗ 22:00	ΠΕΜΠΤΗ 23:40	ΠΑΡΑΣΚΕΥΗ 00:50	ΠΑΡΑΣΚΕΥΗ 04:25	—	ΠΑΡΑΣΚΕΥΗ 07:45
ΣΑΒΒΑΤΟ 10:00	ΣΑΒΒΑΤΟ 12:45	—	—	—	ΣΑΒΒΑΤΟ 16:20	ΣΑΒΒΑΤΟ 21:30
ΚΥΡΙΑΚΗ 18:00	ΚΥΡΙΑΚΗ 21:00	ΚΥΡΙΑΚΗ 22:40	ΚΥΡΙΑΚΗ 23:50	ΔΕΥΤΕΡΑ 03:25	—	ΔΕΥΤΕΡΑ 06:45

ΠΡΟΣ ΡΟΔΟ

ΑΝΑΧΩΡΗΣΗ ΑΠΟ ΠΕΙΡΑΙΑ	ΑΦΙΞΗ					
	ΣΥΡΟ	ΑΜΟΡΓΟΣ/ΚΑΤΑΠΟΛΑ	ΠΑΤΜΟ	ΛΕΡΟ	ΚΩ	ΡΟΔΟ
ΔΕΥΤΕΡΑ 19:30	ΔΕΥΤΕΡΑ 22:50	—	—	—	ΤΡΙΤΗ 04:00	ΤΡΙΤΗ 06:45
ΤΕΤΑΡΤΗ 19:30	ΤΕΤΑΡΤΗ 22:50	—	ΠΕΜΠΤΗ 02:25	ΠΕΜΠΤΗ 03:35	ΠΕΜΠΤΗ 05:15	ΠΕΜΠΤΗ 08:05
ΠΑΡΑΣΚΕΥΗ 19:30	ΠΑΡΑΣΚΕΥΗ 22:50	—	—	—	ΣΑΒΒΑΤΟ 04:00	ΣΑΒΒΑΤΟ 06:45
ΣΑΒΒΑΤΟ 23:30	—	ΚΥΡΙΑΚΗ 04:40	ΚΥΡΙΑΚΗ 07:00	ΚΥΡΙΑΚΗ 08:10	ΚΥΡΙΑΚΗ 09:50	ΚΥΡΙΑΚΗ 12:50

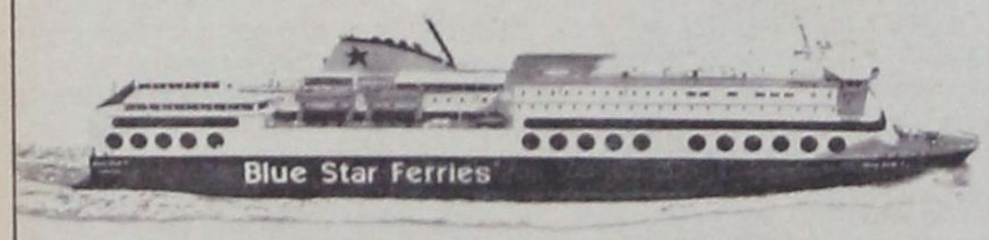

SKEVO'S TRAVEL AGENCY

ΚΑΝΤΕ ΚΡΑΤΗΣΗ ΤΩΡΑ!

ΠΛΗΡΟΦΟΡΙΕΣ ΚΑΙ ΚΡΑΤΗΣΕΙΣ ΘΕΣΕΩΝ ΣΤΟΝ ΤΑΞΙΔΙΩΤΙΚΟ ΣΑΣ ΠΡΑΚΤΟΡΑ Ή SKEVO'S TRAVEL AGENCY: ΑΜΕΡΙΚΗΣ 111, ΡΟΔΟΣ, ΤΗΛ. ΚΡΑΤΗΣΕΩΝ ΕΠΙΒΑΤΩΝ ΚΑΙ Ι.Χ.: 22410-22461, 22410-75655, 22410-75310, ΤΗΛ. ΚΡΑΤΗΣΕΩΝ ΦΟΡΤΗΓΩΝ: 22410-76600



δημοκρατικά
ΥΠΑΡΧΕΙ ΑΝΤΙΚΕΙΜΕΝΙΚΗ ΠΡΑΓΜΑΤΙΚΟΤΗΤΑ Η ΟΠΟΙΑ ΔΙΝΕΙ ΤΟ ΜΕΤΡΟ ΤΗΣ ΑΛΗΘΕΙΑΣ (ΑΡΙΣΤΟΤΕΛΗΣ)

ΩΡΕΣ ΕΥΘΥΝΗΣ ΓΙΑ ΟΛΟΥΣ ΜΑΣ

Οι τελευταίες αποκαλύψεις που αφορούν το χώρο της Δικαιοσύνης και της Εκκλησίας κυριαρχούν στο χώρο της επικαιρότητας και χωρίς αμφιβολία συγκλονίζουν, αλλά και σοκάρουν την κοινή γνώμη.

Η διαφθορά στους κόλπους της Δικαιοσύνης και στα ανώτερα στρώματα της ιεραρχίας. Η διαπλοκή δικαστικών και ιερωμένων με ανθρώπους και κυκλώματα που εμφανίζονται να έχουν «εκκρεμότητες» με τη Δικαιοσύνη. Οι ύποπτες οικονομικές συναλλαγές μεταξύ των ανθρώπων αυτών. Η απαράδεκτη, αλλά και οδυνηρή αποκάλυψη ιδιαιτεροτήτων και προσωπικών στιγμών των ιεραρχών. Ολα αυτά συμπληρώνουν το παζλ που οικοδομείται κομμάτι κομμάτι τον τελευταίο καιρό, αποδομώντας ταυτόχρονα την εικόνα, αλλά και το κύρος των θεσμών που αποτέλεσαν, είναι αλήθεια, πυλώνες της δημοκρατίας, αλλά και του ελληνισμού διαχρονικά.

Η πραγματικότητα είναι ότι όλα αυτά αποτελούν μια επίφαση αιφνιδιασμού. Η αλήθεια είναι ότι σήμερα δημοσιοποιούνται άκομψα· ίσως και ανέντιμα· όλα όσα καιρό απασχολούσαν με ψιθύρους τις φιλικές κουβέντες, αλλά και την ελληνική παραπολιτική ζωή.

Ευρισκόμενος κανείς απέναντι σε αυτή την καταγίδα αποκαλύψεων έχει να διαλέξει ανάμεσα σε δύο επιλογές:

- Να γίνει συμμέτοχος στη βιομηχανία παραγωγής τηλεθέασης και να συμβάλει στην ισοπέδωση, αλλά και στην πλήρη απαξίωση των θεσμών.
- Να απαιτήσει με τη στάση και τη φωνή του από τη συντεταγμένη πολιτεία, αλλά και από τους θεσμούς την αποκατάσταση της εμπιστοσύνης των πολιτών και του κύρους τους.

Είναι προφανές ότι η πρώτη αντίδραση «πουλάει» περισσότερο. Απαντάει στη ματαιοδοξία και στο φθόνο που πολύ σύγχρονοι νεοέλληνες κουβαλούν μέσα τους. Δίνει τροφή και παράταση ζωής στον κιτρινισμό, τη ροζ δημοσιογραφία και την ακραία υποβάθμιση της αισθητικής. Οδηγεί, όμως, με βεβαιότητα όχι στον τερματισμό των φαινομένων που δήθεν καταγγέλλει, αλλά στην ανακύκλωσή τους.

Η υπεύθυνη στάση είναι αυτή που κρατάει από αυτή τη θύελλα την ουσία. Αυτή που εστιάζει στο συμπέρασμα ότι όλα όσα τελευταία αποκαλύπτονται δεν είναι τίποτα άλλο παρά τα αποτελέσματα μιας παρατεταμένης, κοινωνικής παρακμής που γνώρισε η Ελλάδα τα τελευταία δέκα χρόνια. Ας αναλογιστούμε ποιές νοοτροπίες, ποιές απόψεις κυριάρχησαν στην Ελλάδα τα δέκα τελευταία χρόνια:

- Ατιμωρησία και ανοχή σε όλους όσοι μπορούσαν να οχυρώνονται πίσω από τις ιδιότητες και σφραγίδες.
- Εντονη επιδίωξη του εύκολου και γρήγορου κέρδους.
- Διαδικασίες στημένου παιχνιδιού στον επιχειρηματικό τομέα μόνο για τους λίγους και εκλεκτούς της πολιτικής εξουσίας.

Οσο δυσάρεστη είναι όμως η σημερινή κατάσταση άλλο τόσο επικίνδυνες είναι οι γενικεύσεις, αλλά και οι αφορισμοί. Σήμερα την ώρα της δυσοσμίας δεν πρέπει να ξεχνάμε και την άλλη Ελλάδα:

- Την Ελλάδα που διοργάνωσε άψογους Ολυμπιακούς Αγώνες.
- Την Ελλάδα που ψηφίστηκε από το σύνολο σχεδόν του πολιτισμένου κόσμου για να τον εκπροσωπεί στο Συμβούλιο Ασφαλείας του ΟΗΕ.
- Την Ελλάδα του επιστημονικού δυναμικού.
- Και κυρίως την Ελλάδα του απλού, αγωνιζόμενου ανθρώπου, που παλεύει καθημερινά.

Με αυτή την Ελλάδα στο μυαλό είναι ανάγκη να παλέψουμε σήμερα όλοι μαζί

Kalithies Palace
ΑΙΘΟΥΣΑ ΔΕΞΙΩΣΕΩΝ



Εμπιστευθείτε σ' εμάς την γαμήλια δεξίωση του γάμου σας
Σε ένα χώρο, σχεδιασμένο αμφιθεατρικά, κλιματιζόμενο, με δυνατότητα να φιλοξενήσει έως 800 άτομα.
Απολαμβάνοντας ένα από τα μενού μας που εσείς θα επιλέξετε.
Προσιτές τιμές.
Τηλ. κρατήσεων: 2241085641, 2241085515, 2241086778

ΕΝΟΨΕΙ ΤΩΝ ΕΚΛΟΓΩΝ ΤΗΣ 27ης ΦΕΒΡΟΥΑΡΙΟΥ

ΟΙ ΒΑΣΙΚΕΣ ΚΑΤΕΥΘΥΝΣΕΙΣ *του προγράμματος του κ. Κ. Σαρρή*

Η ολοκλήρωση της ενημέρωσης του Κτηματολογίου και της μηχανοργάνωσής του καθώς και η επίλυση του προβλήματος του Δικαστικού Μεγάρου, αποτελούν τις κύριες προγραμματικές δηλώσεις του Συνδυασμού «Νέα Πορεία» του δικηγόρου κ. Κ. Σαρρή που διεκδικεί εκ νέου την προεδρία του Δικηγορικού Συλλόγου Ρόδου, στις εκλογές της 27ης Φεβρουαρίου 2005.

Στο πρόγραμμα του Συνδυασμού για την τριετία 2005-2008 αναφέρονται μεταξύ άλλων και τα ακόλουθα:

«Όταν το 1999 εξαγγείλαμε το πρόγραμμά μας αντιμετωπίσαμε την σφοδρότατη αντίδραση πολλών που σήμερα ευαγγελίζονται την αλλαγή στον Σύλλογό μας.

Όταν υλοποιήσαμε την εξαγγελία μας **περί νεοσήμου** συναντήσαμε, εκτός από τις επιθέσεις μερίδας συναδέλφων και την τοποθέτησή τους ότι αυτή ήταν παράνομη και δεν θα ετύγχανε της έγκρισης του Υπουργείου Δικαιοσύνης. Τα γεγονότα και η πραγματικότητα τους διέψευσαν με αποτέλεσμα πλέον η αντίδρασή τους να περιοριστεί στην μη επικόλληση του νεοσήμου γεγονός που μπορεί κανείς εύκολα να διαπιστώσει από τον έλεγχο των παραστάσεων στα δικόγραφα και στα πινάκια των δικαστηρίων.

Εμείς σήμερα πιστεύουμε ότι **η καθιέρωση του νεοσήμου** ήταν **ένα ευεργετικό μέτρο υπέρ των νέων συναδέλφων** στην αρχή της επαγγελματικής τους σταδιοδρομίας, είναι δε χαρακτηριστικό ότι πολύ αργότερα **υιοθετήθηκε το μέτρο αυτό από το Υπουργείο Δικαιοσύνης** και επιβλήθηκε νομοθετικά κατ' αρχήν στους τρεις μεγαλύτερους συλλόγους και με την προοπτική επιβολής του και στους υπολοίπους.

Όταν με νόμο διελύθη το Ταμείο Προνοίας Δικηγόρων Ρόδου υπήρξε πάλι μία μερίδα συναδέλφων η οποία απαιτούσε την διανομή των χρηματικών αποθεμάτων μεταξύ των τότε συναδέλφων και την εκ των πραγμάτων πλέον κατάργησή του για το μέλλον.

Παρά ταύτα εμείς **προχωρήσαμε στην σύσταση του ΛΕΑΔΡ** το οποίο παραμένει ο κατά νόμο **αρωγός των συναδέλφων**, οι οποίοι έχουν τη ανάγκη του.

Αρκεί να σκεφτεί ο καθένας μας τι θα συνέβαινε, εάν δεν συνιστούσαμε το ΛΕΑΔΡ, οπότε θα στερούμεθα των παροχών του, όπως π.χ. της κάλυψης των νοσηλείων, της χορήγησης δανείων, της οικονομικής ενίσχυσης των μελών σε σοβαρά περιστατικά ασθενείας κ.λπ.

Το 1998 έγινε μία κίνηση καταργήσεως του Κτηματολογίου Ρόδου και ένταξής του στο εθνικό κτηματολόγιο, χάριν όμως στην δική μας παρέμβαση απεφεύχθηκε η κατάργησή του και η άνευ προηγουμένου κοινωνική αναστάτωση.

Κτηματολόγιο - Δικαστικό Μέγαρο τα κορυφαία εκ των προβλημάτων



Τον μεγάλο ασθενή του Κτηματολογίου που παραλάβαμε **κατορθώσαμε** στο χρονικό διάστημα που μεσολάβησε όχι μόνο **να ανακάμψουμε**, αλλά να οδηγήσουμε το κτηματολόγιο με την δική μας πρωτοβουλία και παρέμβαση στην εντός του έτους 2005 προσδοκώμενη καταχώρηση των εκκρεμών πράξεων και την μηχανοργάνωσή του.

Ήδη έχουν γίνει οι απαιτούμενες προς τον σκοπό αυτό παρεμβάσεις και έχουν εγκριθεί οι σχετικές πιστώσεις.

Σχετικά με την οργάνωση και λειτουργία των Δικαστηρίων υπήρξαμε πάντοτε ρεαλιστές, καθημερινά παρακολουθούντες τα προβλήματα, δίδοντας πάντοτε λύσεις μέσα από την πραγματικότητα και όχι με ευχολόγια ή με άλλες ουτοπικές θέσεις.

Στο πρόβλημα **του δικαστικού μεγάρου** είναι εύκολο να λέγονται μεγαλόστομα λόγια, εμείς όμως είμαστε προσγειωμένοι στην πραγματικότητα **και επιδιώκουμε την εφικτή λύση, αφού σκέψη ανέγερσης νέου δικαστικού μεγάρου είναι εκ των πραγμάτων αδύνατη και έχει αποκλειστεί από τους αρμοδίους η λύση αυτή.** Έχουν γίνει επανειλημμένες προσπάθειες για την επίτευξη της επέκτασης του δικαστικού μεγάρου, επίκειται δε η με πρωτοβουλία του Συλλόγου μας σύσκεψη των αρμοδίων φορέων, όπου για μια ακόμα φορά θα συζητηθεί το πρόβλημα και θα προκριθεί όχι μόνο η κατάλληλη αλλά και η εφικτή λύση.

Κυρίες και κύριοι συνάδελφοι

Όταν αποφασίσαμε να κατέλθουμε στις εκλογές του 1999 ως Συνδυασμός ΝΕΑ ΠΟΡΕΙΑ είχαμε υποσχεθεί το νοικοκύρεμα του Συλλόγου, παρά την δεινή οικονομική θέση του, που παραλάβαμε, και το κατορθώσαμε, με αποτέλεσμα να διαθέτει σήμερα ο Δικηγορικός Σύλλογος Ρόδου μία σημαντική περιουσία η οποία ανήκει διαχρονικά μόνο στο νομικό πρόσωπο του Συλλόγου και **δεν έχει κανείς το δικαίωμα της κατασπαταλήσεώς της σε σκοπούς άσχετους με την φύση** και την αποστολή του ως νομικού προσώπου δικαίου το οποίο υπάγεται στους νόμους και στους περιορισμούς που αυτοί θέτουν. Ούτε έχει κανείς το δικαίωμα να την κατασπαταλήσει σε άλλου είδους εκδηλώσεις που δεν συμβιβάζονται με την φύση και τον προορισμό του. Για παντός είδους κοινωνικές εκδηλώσεις, ή εκδηλώσεις συμπαράστασης στους Συναδέλφους υπάρχει το ΛΕΑΔΡ, το οποίο αποτελεί νομικό πρόσωπο ιδιωτικού δικαίου. **Ως εκ τούτου ο σεβασμός μας στην περιουσία του Συλλόγου αποτελούσε και αποτελεί πρώτιστη υποχρέωσή μας, αλλά και ιερή επιδίωξή μας.**

Είχαμε υποσχεθεί ότι δεν θα διεκδικούσαμε καμία έμμισθη δημόσια θέση καθόλη την διάρκεια της θητείας μας, ειδικά δε ο Πρόεδρος και μετά την θητεία του.

Την υπόσχεση αυτή τηρήσαμε με ευλάβεια και θα την τηρήσουμε και κατά την νέα τριετία την οποία θα μας εμπιστευτείτε, αλλά και μετά το πέρας της, διότι η φιλοδοξία του να υπηρετήσει τον Σύλλογο ενέχει πρώτιστα διάθεση προσφοράς προς τον Συνάδελφο και δεν μπορεί ως εκ τούτου είτε προ της διεκδικήσεως της θέσως του Προέδρου είτε μετά από από την θητεία του να καταλαμβάνει θέση την οποία διεκδικούν και άλλοι συνάδελφοι.

Η προσφορά δεν αντισταθμίζεται με ανταλλάγματα και μάλιστα σε βάρος των συναδέλφων.

Εμείς δεν υποστηρίζουμε ότι λύσαμε όλα τα προβλήματα, υλοποιήσαμε όμως στο μέγιστο το πρόγραμμα το οποίο το 1999 είχαμε εξαγγείλει και το οποίο αποτελούσε πραγματικά σταθμό στην ιστορία του Συλλόγου.

Συνεχίζουν όμως να αποτελούν δέσμευση για μας τα διακηρυχθέντα και εξαγγελθέντα στο πρόγραμμά μας του 1999 και ευελπιστούμε ότι και με την δική σας συμβολή θα γίνουν πράξη όσα δεν κατέστη δυνατό να υλοποιήσουμε, διότι ο συνδυασμός μας «ΝΕΑ ΠΟΡΕΙΑ» έχει συνέχεια και συνέπεια.

Μεταξύ αυτών που απομένουν, είναι βέβαιο ότι η **ολοκλήρωση της ενημέρωσης του Κτηματολογίου και της μηχανοργάνωσής** του, καθώς επίσης και η **επίλυση του προβλήματος του Δικαστικού Μεγάρου** για τα οποία πεισματικά έχουμε αγωνιστεί και συνεχίζουμε να αγωνιζόμαστε, **θα επισφραγίσουν** κατά το καλύτερο τρόπο **την θητεία μας, στο Σύλλογο**, προσδοκώντας ότι θα μας τιμήσετε και την νέα τριετία με την ψήφο σας.

Απομένουν επίσης και άλλα μέτρα υπέρ των νέων συναδέλφων, τους οποίους εκ πεποιθήσεως στηρίζουμε και ουδέποτε τους χρησιμοποιήσαμε για προεκλογολογία. Για την στήριξή μας στους νέους συναδέλφους, έχουμε επανειλημμένα κατηγορηθεί από Τους όψιμους υποστηρικτές τους.

Κυρίες Κύριοι Συνάδελφοι,

Απομένουν ενδεχόμενα πολλά να γίνουν, μα **πάνω απ' όλα απομένει η διαφύλαξη των κεκτημένων, των μέχρι τώρα κατακτήσεών μας, με την δυνατή αλλά και πειστική φωνή που διαθέτουμε, με την γνώση και την εμπειρία την οποία διαθέτουμε από την άσκηση της δικηγορίας**, αφού το Συμβούλιό μας αποτελείται από συναδέλφους οι οποίοι δίνουν το καθημερινό παρόν στην απονομή της δικαιοσύνης, μετέχουν ενεργά σ' αυτήν και γνωρίζουν τα προβλήματα τόσο από την εμπειρία τους όσο και από την θητεία τους σε προηγούμενα συμβούλια. Οι υποψήφιοι μας, συνδυάζουν και την εμπειρία των προηγούμενων συμβουλίων και την ανανέωση, δυνάμεις οι οποίες θα συντελέσουν στην καλύτερη λειτουργία του νέου συμβουλίου μας.»

ΜΠΡΟΝΤΕΡΥ

Συμφέρουσες

προσφορές

σε όλα

τα είδη,

από τα

καταστήματα

ΜΠΡΟΝΤΕΡΥ

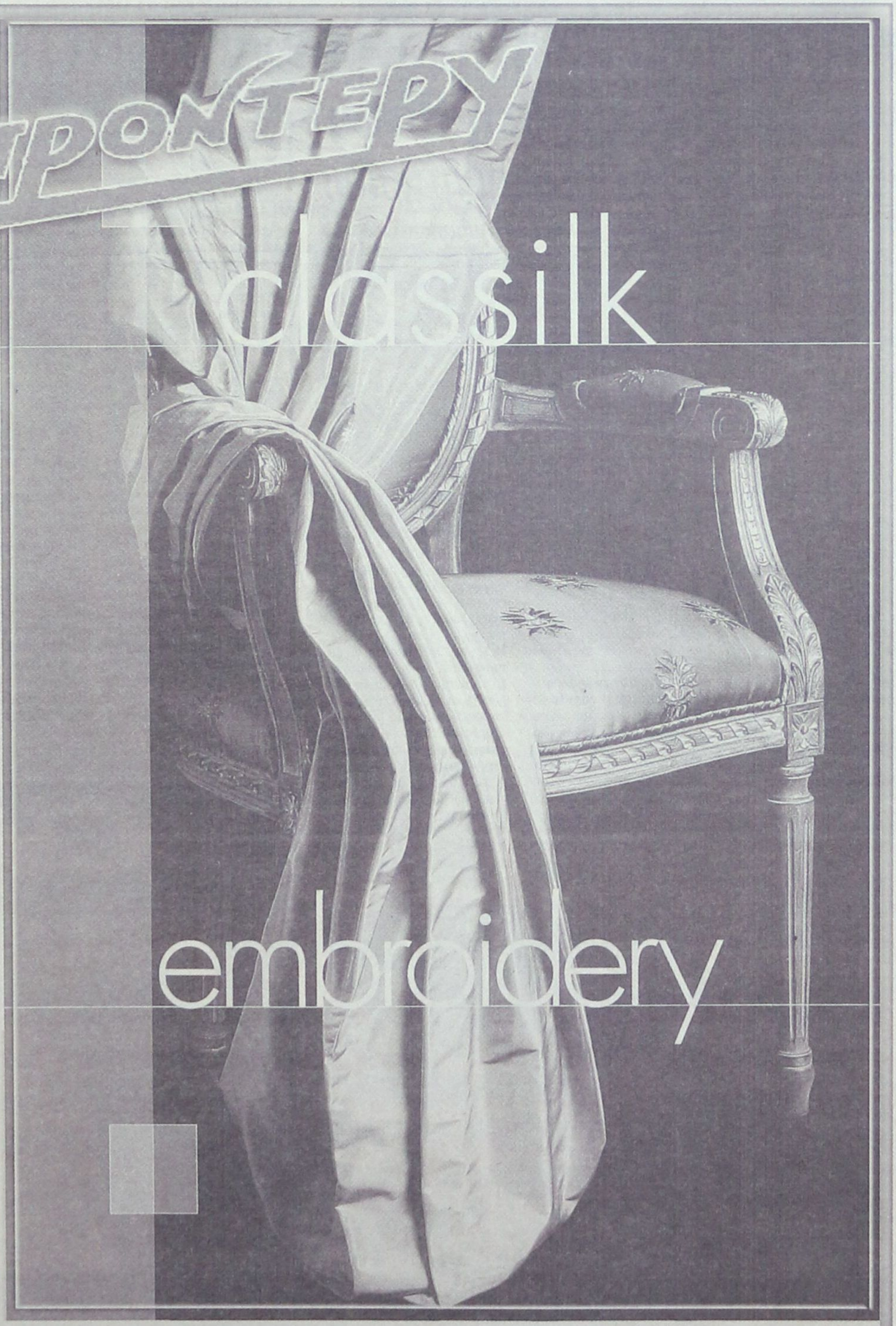

ΝΙΚΟΣ. Δ. ΣΑΡΡΗΜΑΥΡΟΓΕΝΗΣ

1ο ΚΑΤΑΣΤΗΜΑ - Λ. ΛΙΝΔΟΥ 211 • ΡΟΔΟΣ • 85100 • ΤΗΛ.: 22410 69939 ΦΑΞ: 22410 60099 -
2ο ΚΑΤΑΣΤΗΜΑ - Κ. ΥΔΡΑΙΟΥ 53 • ΡΟΔΟΣ • 85100 • ΤΗΛ.: 22410 36279 ΦΑΞ: 22410 76650

ΑΠΟ ΤΟΥΣ ΦΟΡΕΙΣ ΚΑΙ ΤΙΣ ΤΑΞΕΙΣ

ΣΤΗΡΙΖΕΤΑΙ Η ΠΡΟΣΠΑΘΕΙΑ για την ίδρυση στη Ρόδο *Αντιπυρηνικού Παρατηρητηρίου*

Αν δεν προσέξει η Ελλάδα θα βρεθεί σε «πυρηνικό κλοιό»

Οι φορείς της Ρόδου και μάλιστα στο σύνολό τους «αγκάλιασαν» την πρωτοβουλία ίδρυσης Αντιπυρηνικού Παρατηρητηρίου της Μεσογείου. Ομως, για να επιτευχθεί ο στόχος της ιδρύσεώς του, θα πρέπει να τύχει της στήριξης συνολικά της ελληνικής πολιτείας.

Αυτό ανέφερε ο κ. Θανάσης Αναπολιτάνος, επικεφαλής της Επιτροπής του Αντιπυρηνικού Παρατηρητηρίου, ομιλώντας σε συντάκτη της «δ», ενόψει της δεύτερης συνάντησης των φορέων, που θα γίνει την προσεχή Δευτέρα στις 8.00 το βράδυ, στα γραφεία του ΤΕΕ, όπου θα ληφθούν αποφάσεις για τις επόμενες δραστηριότητες, βασικός στόχος των οποίων θα είναι το παρατηρητήριο της Ρόδου να γίνει πανελλήνια υπόθεση, προϋπόθεση για την επιτυχία και την αποτελεσματικότητα της δράσης του.

Μέσα στις επόμενες θα σταλούν επιστολές «σε ένα τεράστιο αριθμό αποδεκτών, αρχηγούς κομμάτων, υπουργούς, βουλευτές, εκπροσώπους φορέων πανελλαδικής εμβέλειας, με σκοπό την ενημέρωση και την ευαισθητοποίησή τους» ανέφερε ο κ. Αναπολιτάνος. Από τώρα δε έχει ξεκινήσει η οργανωτική προσπάθεια για ένα διεθνές φεστιβάλ και ταυτοχρόνως συνέδριο, τον Μάϊο του 2006, οπότε θα συμπληρωθούν 20 χρόνια από το πυρηνικό ατύχημα του Τσερνόμπιλ.

«Η Ελλάδα θα πρέπει να αναλάβει διεθνή πρωτοβουλία για την αποτροπή του πυρηνικού κινδύνου και η Ρόδος μπορεί να γίνει το σημείο αναφοράς αυτής της προσπάθειας» τόνισε ο κ. Αναπολιτάνος και πρόσθεσε ότι τα οφέλη για την περιοχή θα είναι πολλαπλά, καθώς το Αντιπυρηνικό Παρατηρητήριο θα αποτελέσει έναν εναλλακτικό τρόπο προβολής της Ρόδου, προσελκύοντας ένα άλλο είδος τουρισμού, τον οικολογικό τουρισμό.

Οσον αφορά -την αναγκαιότητα αποτροπής του πυρηνικού κινδύνου ο κ. Αναπολιτάνος είπε ότι η πρακτική μέχρι σήμερα έχει αποδείξει ότι η πολιτική πίεση μπορεί να είναι περισσότερο αποτελεσματική, απ' ότι η επίκληση των διεθνών κανονισμών που διέπουν την χρήση πυρηνικής ενέργειας. Αυτό απέδειξε και η περίπτωση του Ακουγιού, όπου, όπως όλα δείχνουν, απετράπη τελικώς το ενδεχόμενο κατασκευής πυρηνικού εργοστασίου, υπό το βάρος των πιέσεων που ασκήθηκαν -και η Δωδεκάνησος εδώ πρωτοστάτησε- και των αντιδράσεων των Τούρκων πολιτών.



Από την άλλη πλευρά δεν πρέπει να διαφεύγει της προσοχής το γεγονός ότι η Τουρκία έχει καταρτίσει ένα μακρόπνοο πλάνο εγκατάστασης πυρηνικών εργοστασίων στο έδαφός της, παρά το τεράστιο κόστος της παραγωγής ηλεκτρικής ενέργειας με την χρήση πυρηνικής, αποκαλυπτικό των προθέσεων της γείτονος να αποκτήσει κάποια στιγμή στο μέλλον ένα πυρηνικό οπλοστάσιο.

Την ίδια ώρα που η Γερμανία έχει σχεδιάσει το κλείσιμο όλων των πυρηνικών σταθμών της σταδιακά μέχρι το 2020, η Τουρκία σχεδιάζει την κατασκευή τριών εργοστασίων παραγωγής ηλεκτρικής ενέργειας μέχρι το 2012 (το πρώτο στο Ικόνιο 350 χλμ. Β.Α. της Ρόδου) συνολικής ισχύος 4.500 MW. Μέχρι το 2020 σκοπεύει να κατασκευάσει όσα εργοστάσια χρειάζονται, για να παράγουν ηλεκτρικό ρεύμα συνολικής ισχύος 54.000 MW!

Δεδομένου επίσης του σχεδιασμού της Βουλγαρίας, να αντικαταστήσει με νέους όλους τους πεπαλαιωμένους πυρηνικούς σταθμούς που βρίσκονται στο έδαφός της, είναι προφανές ότι τα επόμενα χρόνια η Ελλάδα, αν δεν αντιδράσει έγκαιρα, θα βρεθεί σ' έναν ασφυκτικό πυρηνικό κλοιό.

ΑΝΤΙΠΡΟΣΩΠΕΙΑ ΜΕΤΑΒΑΙΝΕΙ ΣΤΗΝ ΤΟΥΡΚΙΑ

ΠΡΩΤΟΚΟΛΛΟ ΣΥΝΕΡΓΑΣΙΑΣ ΜΕΤΑΞΥ *των νομών Δωδ/νήσου και Μούγλων*

Στα πλαίσια υλοποίησης διασυνοριακών προγραμμάτων

Αντιπροσωπεία του νομού Δωδ/σου αποτελούμενη από το νομάρχη κ. Γιάννη Μαχαιρίδη, τον πρόεδρο της ΤΕΔΚΔ κ. Γιώργο Γιαννόπουλο, τον πρόεδρο του Επιμελητηρίου κ. Ηλία Κωτιάδη και στελέχη των τριών προαναφερθέντων φορέων, πρόκειται να μεταβούν στα Μούγλα της Τουρκίας, στις αρχές Μαΐου, με σκοπό την υπογραφή πρωτοκόλλου συνεργασίας ανάμεσα στους δύο νομούς.

Αξίζει να σημειωθεί ότι είναι η πρώτη επίσημη προσέγγιση που επιχειρείται μεταξύ δύο νομών, της Ελλάδος και της γείτονος χώρας, στο πλαίσιο της Κ.Π. Interreg III Ελλάδα - Τουρκία 2003-2006. Είναι δε επιβεβλημένο να γίνει, αφού η υπογραφή πρωτοκόλλου συνεργασίας αποτελεί απαραίτητη προϋπόθεση για την επιλεξιμότητα των προτάσεων που θα κατατεθούν από τις δύο χώρες (εν προκειμένω από τους δύο νομούς) και την χρηματοδότησή τους από πόρους του Interreg III.

Η όλη προσπάθεια ξεκίνησε με πρωτοβουλία της ΤΕΔΚΔ και συντονιστή τον κ. Αντώνη Χατζηιωάννου, μέλος του δ.σ. ο οποίος έχει έλθει σε επικοινωνία με το υπουργείο Εξωτερικών και την νομαρχία των Μούγλων για την προετοιμασία της επίσκεψης.

Η όλη πρωτοβουλία χάριν της υποστήριξης του ΥΠ. ΕΞ από το οποίο έγινε γνωστό ότι κανένας άλλος νομός, από τους δικαιούχους του Interreg III δεν επιχείρησε να προσεγγίσει τους γειτονικούς νομούς της Τουρκίας, γεγονός που σημαίνει ότι ένα μεγάλο μέρος των κονδυλίων του προγράμματος, θα μείνει τελικώς ανεκμετάλλευτο.

Επαφές επίσης έχουν γίνει με την Ειδική Υπηρεσία Διαχείρισης του Interreg III στην Αθήνα, ενώ ο πρόεδρος της ΤΕΔΚΔ κ. Γιώργος Γιαννόπουλος θα στείλει επιστολή προς την πρόξενο της Τουρκίας στη Ρόδο κ. Φεϊζόγλου, ζητώντας της να συνδράμει στην προσπάθεια υπογραφής του πρωτοκόλλου.

Οι συνεννοήσεις με την νομαρχία των Μούγλων γίνεται με τον αντινομάρχη, υπεύθυνο του προγράμματος, κ. Σουλεϊμάν Γκιλντιρίμ, ενώ έχει σταλεί και επίσημη επιστολή στο νομάρχη κ. Χουσεΐν Ακσόι.

Αξίζει να σημειωθεί ότι το υπουργείο Οικονομίας έκανε δεκτό το αίτημα που υπεβλήθη από την ΤΕΔΚ να δοθεί παράταση στην καταληκτική ημερομηνία για την κατάθεση προτάσεων στα πλαίσια του Interreg III, που είναι η 23η Φεβρουαρίου, για να προλάβουν οι φορείς την προετοιμασία υπογραφής του πρωτοκόλλου συνεργασίας με την Τουρκία.

Ο λόγος για τον οποίον η ΕΕ θέτει ως προϋπόθεση την υπογραφή τέτοιων πρωτοκόλλων για να ενεργοποιηθεί το πρόγραμμα είναι προφανής: Για να «εξαναγκάσει» την συνεργασία, την ανταλλαγή επισκέψεων, εμπειρίας και τεχνογνωσίας μεταξύ των δύο χωρών και κυρίως από την Ελλάδα προς την Τουρκία, η οποία βρίσκεται στην προενταξιακή διαδικασία.

Υπενθυμίζεται ότι οι δράσεις που μπορούν να χρηματοδοτηθούν από το Interreg III, εφόσον κριθούν επιλέξιμες, καθορίζονται από τους άξονες: Διασυνοριακές Υποδομές - Οικονομική Ανάπτυξη και Απασχόληση - Ποιότητα Ζωής, Περιβάλλον/Πολιτισμός και Τεχνική Βοήθεια.

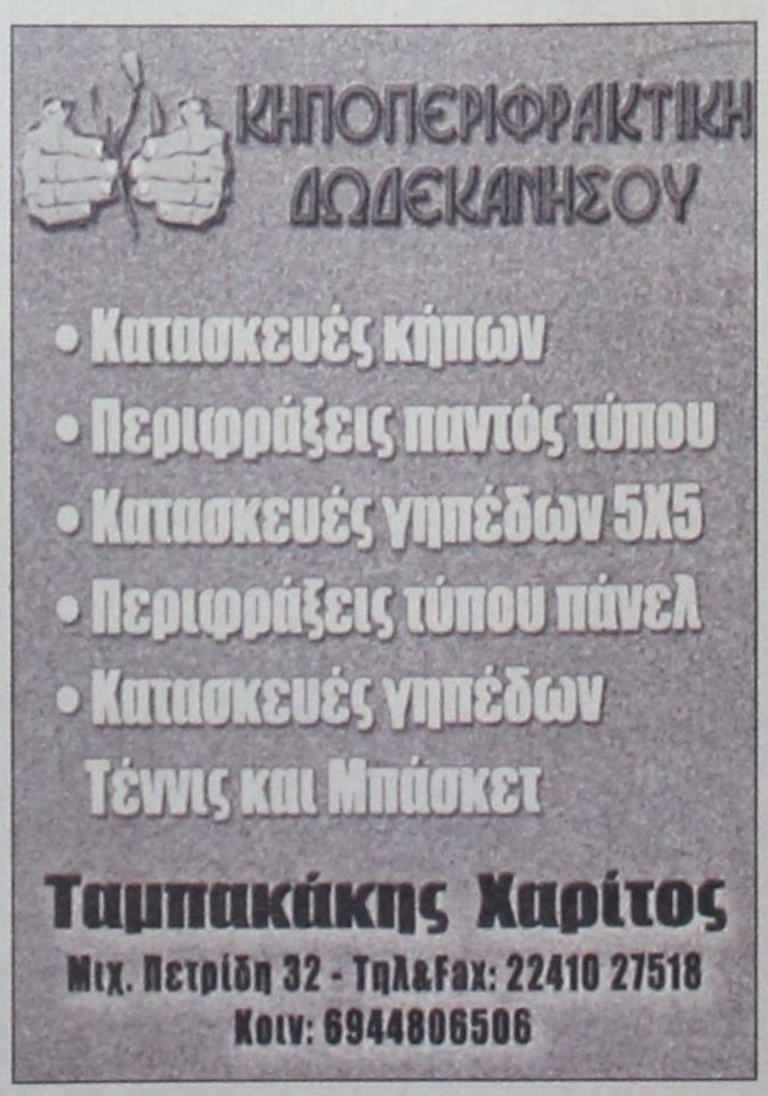



sports

Επιμέλεια: Ηλίας Λοϊζος - Τάσος Κώστας

ΠΑΕ ΡΟΔΟΣ

ΑΦΟΣΙΩΜΕΝΟΙ ΣΤΟ ΠΑΙΧΝΙΔΙ ποδοσφαιριστές και προπονητής

Με όλους τους ποδοσφαιριστές στην διάθεσή του συνέχισε χθές την προετοιμασία των «ελαφιών» ο Αντώνης Μανίκας με εξαίρεση τον νεαρό τερματοφύλακα Δημήτρη Καραγιάννη που έχει μηνίσκο και μάλλον την Δευτέρα θα υποβληθεί σε αρθροσκόπηση.

Ο Σταμάτης Καντιμοίρης που ταλαιπωρήθηκε, ευτυχώς μια ημέρα με ίωση προπονήθηκε από τον αθηναίο τεχνικό για το αυριανό παιχνίδι.

Η κατάσταση στ' αποδυτήρια των «ελαφιών» είναι καλή και η ψυχολογία των ποδοσφαιριστών βρίσκεται σε καλά επίπεδα, αφού η νίκη στο τελευταίο παιχνίδι με τον Άγιο Δημήτριο συνέβαλε σημαντικά. Και στην χθεσινή προπόνηση ο Αντώνης Μανίκας έδωσε ιδιαίτερο βάρος στην τακτική που θ' ακολουθήσει αύριο η ομάδα του ενώ παράλληλα τον απασχόλησε και η αμυντική διάταξη καθώς ο Νικήτας Μαλλιάκας δεν θ' αγωνισθεί λόγω τιμωρίας (συμπλήρωσε τέσσερις κίτρινες κάρτες). Πάντως όποιος και να είναι ο αντικαταστάτης του θα ανταπεξέλθει στις μεγάλες δυσκολίες του αγώνα, όποιες κι αν είναι αυτές.

Σήμερα το πρωί στις 10:30 τα «ελάφια» θα κάνουν την τελευταία τους προπόνηση κι ο αθηναίος τεχνικός θα καλέσει όλους τους ποδοσφαιριστές στ' αποδυτήρια καθώς η δεκαοχτάδα θ' ανακοινωθεί πριν την έναρξη του παιχνιδιού.

Οι παίκτες είναι αποφασισμένοι να πάρουν αύριο την νίκη από τον Θρασύβουλο κάτι που θα φέρει την ομάδα ψηλότερα στον βαθμολογικό πίνακα. Το πιο σημαντικό γεγονός είναι πώς όλοι οι ποδοσφαιριστές και το τεχνικό τήμ έχουν κλείσει αυτιά και μάτια στα διοικητικά προβλήματα που ταλαιπωρούν την ΠΑΕ και είναι αφοσιωμένοι μόνο στα καθήκοντά τους.

Είναι θέμα εγωισμού η νίκη επί του Θρασύβουλου καθώς θα δείξουν γι' άλλη μια φορά πως τα διαδραματιζόμενα δεν τους αγγίζουν και κατάφεραν μέσα από αντιξοότητες να έχουν την ομάδα στο γκρουπ των πρωτοπόρων.

ΠΑΟ ΔΙΑΓΟΡΑΣ

Επιστροφή στις νίκες ζητά ο «γηραιός»

Στις νίκες θέλουν να επιστρέψουν σήμερα οι «κυανέρυθροι» στο παιχνίδι με τον Ιάλυσο, αφού η ήττα από την Α.Ε. Κως την περασμένη αγωνιστική αποτελεί παρελθόν για την τεχνική ηγεσία και τους ποδοσφαιριστές.

Ο Διαγόρας θ' αγωνισθεί με απουσίες, αφού το πρόβλημα που ταλαιπωρεί τον Στέλιο Τσιαντούλη στον δικέφαλο δεν ξεπεράσθηκε. Επίσης ο Ανδρέας Σταύρου δεν θα έχει μαζί του ούτε τον Σταμάτη Αμπελά, ο οποίος σύμφωνα με όσα έγιναν γνωστά έχει κάταγμα στον αστράγαλο και θα λείψει από τα γήπεδα τουλάχιστον για είκοσι μέρες. Οι «κυανέρυθροι» ολοκλήρωσαν την προετοιμασία τους προχθές χωρίς άλλα προβλήματα και ο Κύπριος τεχνικός κάλεσε όλους τους παίκτες του στ' αποδυτήρια.

Οι πρωτοπόροι γνωρίζουν τις δυσκολίες του σημερινού αγώνα καθώς έχει τα χαρακτηριστικά ενός τοπικού ντέρμπι, όμως παράλληλα επιθυμούν να διατηρήσουν το αήττητο της έδρας τους.

Στον πρώτο γύρο η αναμέτρηση του «Οικονομίδειου» είχε λήξει 0-0 και διακρίθηκε για τις δυνατές μονομαχίες ανάμεσα στους ποδοσφαιριστές.

Ο «γηραιός» έχει το προβάδισμα για την νίκη όμως αυτό το γεγονός δεν είναι κάτι το χειροπιαστό με το οποίο μπορεί να έλθει η νίκη.

Ο Ανδρέας Σταύρου θέλει και σήμερα τους ποδοσφαιριστές του συγκεντρωμένους σ' όλο το παιχνίδι και παράλληλα ζητά την αγωνιστική πειθαρχία που έχουν δείξει μέχρι σήμερα στους αγώνες.

Οι δεκαοχτώ ποδοσφαιριστές που θα έχει μαζί του στο δημοτικό στάδιο θ' ανακοινωθούν λίγο πριν να ξεκινήσει το ματς.

Ο Καλογερόπουλος του συνδέσμου Αθήνας σφυρίζει το παιχνίδι Διαγόρα - Ιάλυσου

ΠΕΡΙΦΕΡΕΙΑΚΟ ΠΡΩΤΑΘΛΗΜΑ

Με τις αναμετρήσεις ΠΑΟ Διαγόρα - Ιάλυσου και Αστέρα Σύρου - Μύκονος ανοίγει σήμερα η αυλαία της 19ης αγωνιστικής του πρωταθλήματος στον έβδομο όμιλο.

Το παιχνίδι θα ξεκινήσει στις 3:00 το απόγευμα και θα το διευθύνει ο Καλογερόπουλος του Συνδέσμου Αθήνας. με βοηθούς τους Κουρμπέλη - Νεοφύτου από τον ίδιο σύνδεσμο. Τα υπόλοιπα παιχχνίδια θα διεξαχθούν αύριο με την Α.Ε. Κως να ταξιδεύει για τα Λεύκτρα όπου θα αντιμετωπίσει τον τοπικό Επαμεινώνδα.

19η αγωνιστική

Διαγόρας - Ιάλυσος
(σήμερα 15:00 μ.μ.)
Θήβα - Σαρωνικός
Αίας Σαλαμίνας - Κιθαιρώνας
Αστέρας Σύρου - Μύκονος
Πανναξιακός - Μοσχάτο
Επαμεινώνδας Λεύκτρων - ΑΕ Κως
Ερμής Κορυδαλλού - Αναγέννηση Σχηματαρίου

Η ΒΑΘΜΟΛΟΓΙΑ

ΟΜΑΔΕΣ	Β.	ΑΓ.	ΤΕΡΜ.
1. Διαγόρας	**44**	**17**	**42-11**
2. Αίας Σαλαμίνας	31	18	29-20
3. Μοσχάτο	31	18	22-15
4. Πανναξιακός	29	17	21-11
5. ΑΕ Κως	**24**	**18**	**23-24**
6. Θήβα	20	17	14-14
7. Ιάλυσος	20	17	15-17
8. Επαμεινώνδας Λ.	20	16	20-23
9. Ερμής Κορυδ.	**20**	**18**	**17-24**
10. Σαρωνικός	18	18	23-37
11. Κιθαιρώνας	17	17	15-25
12. Σύρος	16	17	12-16
13. Μύκονος	**15**	**16**	**22-26**
14. Σχηματάρι	13	17	12-24

Πρόστιμο και διευκρινίσεις

Η ΠΑΕ Ρόδος τιμωρήθηκε με χρηματικό πρόστιμο 600 ευρώ για ρίψη μπουκαλιών στον αγωνιστικό χώρο στο τελευταίο παιχνίδι με αντίπαλο τον Άγιο Δημήτριο.

Με την παραπάνω απόφαση το άδειο ταμείο της ΠΑΕ γεμίζει ... τρύπες.

Με άλλη ανακοίνωση του αθλητικού δικαστή η ΠΑΕ Ρόδος και άλλες 26 ΠΑΕ καλούνται να δώσουν διευκρινίσεις για ελλειπή στοιχεία στο πόθεν έσχες των μετόχων.

Στην αρχική εντεκάδα και πάλι ο Γεωργαλλής μετά την λήξη της ποινής του

Το θετικό αποτέλεσμα θα κυνηγήσει σήμερα το απόγευμα στο δημοτικό στάδιο της πόλης μας ο Ιάλυσος στην αναμέτρησή του με τον πρωτοπόρο ΠΑΟ Διαγόρα. Οι «ερυθροκίτρινοι» προσπαθούν να διατηρηθούν στην κατηγορία και κάθε βαθμός που κερδίζουν τους δίνει περισσότερες ελπίδες να πραγματοποιήσουν τον στόχο τους.

ΙΑΛΥΣΟΣ

Αμφίβολη η συμμετοχή του Μιχάλη Πολιά

Η αποστολή των ποδοσφαιριστών του Γιώργου Γκάιδα είναι δύσκολη απέναντι σε μια ομάδα που πλέον αγωνίζεται χωρίς το άγχος που είχε στο ξεκίνημα του πρωταθλήματος.

Αυτό που προβληματίζει τον τεχνικό του Ιάλυσου είναι ο τραυματισμός του Μιχάλη Πολιά, ο οποίος έχασε τις προπονήσεις όλης της εβδομάδας εξ' αιτίας του προβλήματος που έχει στον τετρακέφαλο.



Ο έμπειρος ποδοσφαιριστής υποβαλλόταν σε θεραπείες μέχρι χθες το απόγευμα, όμως αν θα χρησιμοποιηθεί στην σημερινή αναμέτρηση θα φανεί το απόγευμα.

Λίγο πριν την έναρξη του αγώνα θα κάνει την απαραίτητη προθέρμανση και αν όλα πάνε καλά υπάρχει το ενδεχόμενο να ξεκινήσει βασικός.

Επίσης ο Γιώργος Γκάιδας δεν θα έχει στην διάθεση του τον τραυματία Αντώνη Κουρζή και τους στρατευμένους Μαννάκη-Πατρό. Οι «ερυθροκίτρινοι» δούλεψαν με εντατικούς ρυθμούς όλη την εβδομάδα με το βάρος των προπονήσεων να πέφτει στις ασκήσεις τακτικής.

Μετά από δεκαπέντε ημέρες περίπου οι «ερυθροκίτρινοι» θα έχουν στην εντεκάδα τους τον Πολυδεύκη Γεωργαλλή που εξέτισε την ποινή του καθώς και τον Τάσο Γκορτζίλα (ίδιοι λόγοι), ο οποίος διεκδικεί θέση στην αρχική εντεκάδα. Το μεσημέρι όλοι οι ποδοσφαιριστές, η τεχνική ηγεσία και η διοίκηση θα γευματίσουν σε ταβέρνα της Ιαλυσού και μετά θα κατευθυνθούν στο δημοτικό στάδιο ο «Διαγόρας».

Το κλίμα στ' αποδυτήρια του Ιαλυσού είναι πολύ καλό παρά το γεγονός ότι η ομάδα δεν κατάφερε να γευτεί την νίκη στο «Οικονομίδειο» με αντίπαλο τον Αίαντα και περιορίστηκε στον βαθμό της ισοπαλίας.



Οι 20 ποδοσφαιριστές της μικτής Νέων με τον προπονητή τους Σάββα Ορφανίδη πριν ξεκινήσει το άτυχο παιχνίδι κόντρα στη Βοιωτία



Η μικτή Παίδων όπως παρατάχθηκε στο τελευταίο παιχνίδι. Ο ενωσιακός τεχνικός Αντώνης Οικονόμου δήλωσε απόλυτα ικανοποιημένος από τη φετινή παρουσία

ΡΑΝΤΕΒΟΥ ΤΟΥ ΧΡΟΝΟΥ!



Ο τερματοφύλακας των Παίδων Ζερβός (Ολυμπιακός Καλύμνου) προσπαθεί ν' αποκρούσει πέναλτι ποδοσφαιριστή των Σερρών



Οι παίκτες των Παίδων παρακολουθούν την διαδικασία των πέναλτι



Η κοινή είσοδος των ομάδων Δωδεκανήσου - Βοιωτίας στο γήπεδο Νέας Περάμου. Στο βάθος διακρίνονται σκάφη αναψυχής καθώς το συγκεκριμένο γήπεδο έχει φτιαχτεί δίπλα στη θάλασσα. Μάλιστα η Δωδενηκάνησος έχασε όλες τις μπάλες που από στραβοκλωτσιές κατέληξαν στο νερό.

Οι μικτές ομάδες Δωδεκανήσου δεν κατάφεραν να κάνουν την υπέρβαση και αποκλείστηκαν από την φάση των «8».

Οι νέοι μετά το εντυπωσιακό «έξι στα έξι» στην Α΄ φάση ηττήθηκαν 3-1 από την Βοιωτία στο γήπεδο Νέας Περάμου δείχνοντας ότι έλειπε το «μυαλό» και οι εμπνεύσεις του Στέργου Μαρίνου.

Οι Παίδες ατύχησαν καθώς έχασαν την πρόκριση στην διαδικασία των πέναλτι.

Οι μικροί έμειναν στο 0-0 κόντρα στις Σέρρες στο γήπεδο Καλυβιών αλλά ήταν άστοχοι από τα 11 βήματα.

Το μέλος της τεχνικής επιτροπής Βάιος Γαμβρούδης αποθανάτισε με φωτογραφική μηχανή το διήμερο των μικτών στην Αττική και η «δσπορ» μεταφέρει στις σελίδες της τα καλύτερα στιγμιότυπα!



Μία από τις πολλές άστοχες επιθετικές προσπάθειες της μικτής Νέων με πρωταγωνιστές τους Πλατέλλα (νο 10) και Μ. Χατζηφούντα (μπροστά από την εστία)



Στα φετινά ταξίδια οι νεαροί παίκτες των μικτών είχαν άψογη συμπεριφορά. Τα κρούσματα απειθαρχίας ανήκουν στο παρελθόν

Α' ΚΑΤΗΓΟΡΙΑ 21η ΑΓΩΝΙΣΤΙΚΗ



Σάββατο 19/2/2005
Γήπ. «Ανταγόρας» Ωρα 15.00 μ.μ.
Ανταγόρας-Κλεάνθης **Διαιτητές:** Τσαγγάρης-Βασιλείου-Αλαχιώτης **Παρατ.:** Βραχνάς

Σάββατο 19/2/2005
Γήπεδο Φανών Ωρα 15.00 ΑΕΡΑ - Απόλλων Καλ. **Διαιτ:** Σιδηρόπουλος-Μίχας-Αργυρόπουλος **Παρατ.:** Βεργίδης **Παρ. διαιτ.:** Καλαθενός

Κυριακή 20/20/2005
Γήπεδο Κρεμαστής Ωρα 14.30
Φοίβος - Ασκληπιός Κω **Διαιτ:** Αργυρόπουλος-Λάμπρου-Φουκαράς **Παρατ.:** Μαυρουδής Ι. **Παρ. διαιτ.:** Σαββάκης

Σάββατο 19/2/2005
Γήπεδο Κοσκινού Ωρα 15.00 μ.μ.
Διγενής-Αρης Αρχ. **Διαιτητές:** Κατσιδώνης Ευ.-Γιαννούλης-Σάββενας **Παρατ.:** Μανέγας **Παρ. διαιτ.:** Χατζημανώλης

Σάββατο 19/2/2005
Γήπεδο Μαριτσών Ωρα 15.00 μ.μ. Ηρακλής Μ. - Αστέρας Μ. **Διαιτητές:** Χατζηνικόλας-Χάλαντας-Ρουμάνης **Παρατ.:** ΝικολάουΠαρ. **διαιτ.:** Χρυσανθής

Κυριακή 20/20/2005
Γήπ.Αφάντου Ωρα 15.00
Αγ. Γεώργιος - Α.Ε. Κατταβιάς **Διαιτ.:** Φεσσάρας-Πηδιάκης-Στεφανάκης **Παρατ.:** Παυλούς Σ. **Παρ. διαιτ.:** Σακελλαρίδης

Σάββατο 19/2/2005
Γήπεδο Απολακκιάς Ωρα 15.00 μ.μ. Ασπίδα Απολ.-Απόλλων Απ. **Διαιτητές:** Κετσές-Κατταβενός-Μανέγας **Παρατ.:** Σαββίδης **Παρ. διαιτ.:** Κάζας

Σάββατο 19/2/2005
Γήπεδο Βατίου Ωρα 15.00
Διαγόρας Β.-Κλεόβουλος **Διαιτητές:** Φραγκίνης-Ορφανός-Φουκαράς **Παρατ.:** Χουρδάς Μιχ. **Παρ. διαιτ.:** Κόντζος

Ευκαιρία να... ξεφύγει!

Οριακή χαρακτηρίζεται η 21η αγωνιστική της Α' κατηγορίας που θα διεξαχθεί σε δύο δόσεις. Ο πρωτοπόρος ΑΕΡΑ αγωνίζεται σε ουδέτερη έδρα και αν καταφέρει να ξεπεράσει το εμπόδιο του Απόλλωνα Καλυθιών ίσως αποκτήσει σημαντικό προβάδισμα τίτλου μια και ο... διώκτης του Κλεάνθης δοκιμάζεται στην Κω.

Σημαντικό, σε επίπεδο σωτηρίας, είναι το παιχνίδι Ασπίδα-Απόλλων Απολλώνων ενώ το δικό τους ενδιαφέρον έχουν οι αναμετρήσεις Διαγόρας-Κλεόβουλος, Ηρακλής-Αστέρας και Διγενής-Αρης. Η 21η αγωνιστική θα ολοκληρωθεί αύριο με τις αναμετρήσεις Αγιος Γεώργιος-Κατταβιά και Φοίβος-Ασκληπιός Κω.

Αναλυτικά τα σημερινά παιχνίδια:

ΗΡΑΚΛΗΣ Μ. -ΑΣΤΕΡΑΣ Μ.

Μονόπλευρο βαθμολογικό ενδιαφέρον σήμερα στο γήπεδο Μαριτσών με τον γηπεδούχο Ηρακλή να... κρυφοβλέπει άνοδο. Οι Μαριτσενοί 9' αγωνιστούν με την σκέψη στα υπόλοιπα αποτελέσματα, προσδοκώντας γκέλες των πρωτοπόρων. Ο Αστέρας Μασσάρων έχει αποδεχθεί την μοίρα του υποβιβασμού. Στον πρώτο γύρο Αστέρας-Ηρακλής 1-2.

ΑΕΡΑ-ΑΠΟΛΛΩΝ ΚΑΛΥΘΙΩΝ

Στις Φάνες θα φιλοξενηθεί το γειτονικό ντέρμπι που βρίσκει τους τυπικά γηπεδούχους σε θέση ισχύος. Ο ΑΕΡΑ βλέπει το πρωτάθλημα να πλησιάζει και δεν έχει περιθώριο για στραβοπάτημα. Οι Καλυθενοί απομακρύνθηκαν από την κορυφή και αγωνίζονται μόνο για το γόητρό τους. Πρόσωπο της αναμέτρησης ο Μιχάλης Πλίγκος που για τα... πόδια του «μονομάχησαν» στα γραφεία της ΕΠΟ οι δύο σημερινοί αντίπαλοι. Στον πρώτο γύρο Απόλλων - ΑΕΡΑ 2-1.

ΑΝΤΑΓΟΡΑΣ - ΚΛΕΑΝΘΗΣ

Οι «πράσινοι» της Κω έχουν βρει τον ρυθμό και παρουσιάζονται δυνατοί στα τελευταία παιχνίδια τους. Ο Ανταγόρας δεν έχει βαθμολογικούς στόχους αλλά θέλει να «εκδικηθεί» για την βαριά ήττα του, του Α' γύρου. Ο Κλεάνθης θέλει μόνο νίκη για να παραμείνει ζωντανός στο κυνήγι του ΑΕΡΑ. Στον πρώτο γύρο Κλεάνθης-Ανταγόρας 6-0.

ΔΙΓΕΝΗΣ-ΑΡΗΣ ΜΑΡΙΤΣΩΝ

Οι Κοσκινιάτες μετά το σούπερ αποτέλεσμα στις Καλυθιές απομακρύνθηκαν από το όριο του υποβιβασμού και βλέπουν με αισιοδοξία το μέλλον τους στην Α' κατηγορία. Ο Αρης μόνο με νίκη θα παραμείνει διεκδικητής του τίτλου. Οι Αρχαγγελίτες δυσκολεύονται όταν αγωνίζονται ως φιλοξενούμενοι.

Στον πρώτο γύρο Αρης-Διγενής 2-0.

ΔΙΑΓΟΡΑΣ Β. -ΚΛΕΟΒΟΥΛΟΣ

Ακρως αντίθετοι οι στόχοι των δύο ομάδων με τον Διαγόρα να βλέπει πρωτάθλημα και τον Κλεόβουλο να προσπαθεί ν' αποφύγει τον υποβιβασμό. Οι Βατενοί είναι το μεγάλο φαβορί για επικράτηση αλλά οι Λινδιακοί προέρχονται από «λευκή» ισοπαλία στον Αρχάγγελο. Στον πρώτο γύρο Κλεόβουλος-Διαγόρας 0-1.

ΑΣΠΙΔΑ ΑΠ.-ΑΠΟΛΛΩΝ ΑΠ.

Ως μονόδρομο σωτηρίας βλέπουν το σημερινό παιχνίδι οι Απολακκιάτες. Η Ασπίδα βρίσκεται σε δεινή βαθμολογική θέση και το τρίποντο είναι κάτι παραπάνω από αναγκαίο. Οι Απολλωνιάτες συνεχίζουν με... σπασμένα φρένα και αν δεν σταματήσει ο βαθμολογικός τους κατήφορος τότε θα βρεθούν σύντομα στην επικίνδυνη ζώνη.

Στον πρώτο γύρο Απόλλων-Ασπίδα 1-0.

Η ΒΑΘΜΟΛΟΓΙΑ

ΟΜΑΔΕΣ	ΑΓ.	Β.	ΤΕΡΜ.
1. ΑΕΡΑ	20	43	37-21
2. Κλεάνθης	20	40	36-20
3. Διαγόρας Βατ.	20	37	33-14
4. Ηρακλής Μαρ.	20	37	37-19
5. Φοίβος	20	36	27-23
6. Αρης Αρχ.	20	35	28-11
7. Απόλλων Καλ.	20	34	30-25
8. Αγ. Γεώργιος	20	29	33-29
9. Ανταγόρας	19	28	29-26
10. Απόλλων Απ.	19	26	21-28
11. Διγενής	20	25	22-24
12. Κλεόβουλος	20	19	18-30
13. Ασκληπιός	20	19	25-44
14. Ασπίδα Απ.	20	17	16-33
15. ΑΕ Κατταβιάς	20	16	17-28
16. Αστέρας Μασ.	20	6	18-53

Β' ΚΑΤΗΓΟΡΙΑ - 11η αγωνιστική

Στον Β' όμιλο στρέφεται το σημερινό ενδιαφέρον καθώς έχουν προγραμματιστεί να διεξαχθούν τρία παιχνίδια. Στον Α' όμιλο υπάρχει αγώνας μόνο στην Πάτμο.

Αναλυτικά:

Α' ΟΜΙΛΟΣ

Γήπεδο Πάτμου Ωρα 15.00 μ.μ. Ξάνθος-Νικαγόρας
Διαιτητές: Μουστάκας-Μαυρουδής-Μιχαλούδης
Παρατ.: Μελιανός

Β' ΟΜΙΛΟΣ

Γήπεδο Αγ. Αποστόλων Ωρα 15.30 μ.μ.
Ευαγόρας-Θύελλα Πυλ.
Διαιτητές: Κατσιδώνης Π.-Λάμπρου-Ζανεττής
Παρατηρητής: Μπακαρής **Παρ. διαιτ.:** Γενής
Γήπεδο Λέρου Ωρα 15.00 μ.μ.
Α.Ε. Λέρου-Ασπίδα Σαλάκου
Διαιτητές: Κατέρης-Φραγκιαδάκης-Λουρμπέας
Παρατηρητής: Συριδάκης Γ. **Παρ. διαιτ.:** Καστής
Γήπεδο Ψίνθου Ωρα 15.00 μ.μ. Δόξα Ψ.-Ακουσίλαος
Διαιτητές: Φεσσάρας-Πηδιάκης-Μοντιάδης
Παρατηρητής: Στελλάς Π. **Παρ. διαιτ.:** Καψάσκης



Γ' ΚΑΤΗΓΟΡΙΑ - 15η αγωνιστική

Μόλις δύο παιχνίδια, ένα σε κάθε όμιλο, θα διεξαχθούν σήμερα στα γήπεδα της Ρόδου.

Α' ΟΜΙΛΟΣ

Γήπ. Καλάθου Ωρα 15.00 Ταξιάρχης-Αναγέννηση Ν.Ρ.
Διαιτητές: Αντωνάς-Κόκκινος-Σαββιδάκης
Παρατηρητής: Παυλούς

Β' ΟΜΙΛΟΣ

Γήπ Παστίδας Ωρα 15.00 Αστέρας Παστ.-Αλθαιμένης
Διαιτητές: Ασημακόπουλος-Λιάπη-Παπαγιαννίδης
Παρατ.: Κωνσταντίνου

ΕΦΗΒΙΚΟ - 21η αγωνιστική

Σήμερα το πρωί θα διεξαχθεί ένα παιχνίδι:
Γήπ. Παστίδας Ωρα 11.00
Ηρακλής Μ.-ΠΑΣ Ασκληπιείου
Διαιτητής: Μοντιάδης **Γιατρός:** Παυλίδης

ΠΑΙΔΙΚΟ - 15η αγωνιστική

Το πρωτάθλημα των μικρών έχει πέντε αγώνες στο σημερινό πρόγραμμα:

Α' ΟΜΙΛΟΣ

Γήπ. Αγ. Αποστόλων Ωρα 10.00 Ρόδος-Διαγόρας Β.
Διαιτητές: Γκιούντιτσε-Αντωνίου-Επαμεινώντας
Γιατρός: Καλαθενός
Γήπεδο Αγ. Αποστόλων Ωρα 13.00 μ.μ.
Νίκη Ρόδου-Δωριέας
Διαιτητές: Γαγάνης-Κασιώτης-Κανέλλος
Γιατρός: Χατζάκης
Γήπεδο Αγ. Αποστόλων Ωρα 11.30 π.μ.
Ευαγόρας-Φοίβος
Διαιτητές: Γουλαράς-Πετρακίδης-Τάσης
Γιατρός: Χατζάκης

Β' ΟΜΙΛΟΣ

Γήπ. Λύκειο Ιαλυσού Ωρα 11.00 Ιάλυσος-Ακουσίλαος
Διαιτητής: Κασιώτης **Γιατρός:** Γκινή
Γήπεδο Καλαβαρδών Ωρα 13.30 μ.μ.
Ευκλής-Ηλιος Ιαλυσού
Διαιτητής: Κεφαλάκης **Γιατρός:** Γκινή

«Θαλασσί» κοσμοπλημμύρα στο Βενετόκλειο

Προπονητής και παίκτες θέλουν ακόμη μια νίκη εντός έδρας

Το πρωτάθλημα έχει μπει πλέον στο τελευταίο «βιράζ» κι αυτό το γνωρίζουν πολύ καλά οι προπονητής και οι παίκτες των «θαλασσί».

Τα προβλήματα τραυματισμών που αντιμετώπιζε το τελευταίο διάστημα ο αθηναίος τεχνικός έχουν μειωθεί σημαντικότατα και η ομάδα δείχνει και πάλι ικανή να συνεχίσει τις νίκες της για να διατηρηθεί στην κορυφή.

Αυτό που πρέπει να προσέχουν οι «θαλασσί» σ' αυτή την κρίσιμη περίοδο του πρωταθλήματος είναι οι τρίτοι παράγοντες που μπορούν να φέρουν τα πάνω-κάτω και να ροκανίσουν με δεξιοτεχνία ότι έχουν χτίσει φέτος διοίκηση-προπονητής και παίκτες.

Οι παγίδες υπάρχουν, όμως όταν αυτές στήνονται έξω από το παρκέ, όσο και να προσπαθούν οι παίκτες του Κολοσσού θα τους ρίξουν μέσα.

Ακόμα και σήμερα στο Βενετόκλειο μπορεί να υπάρξουν γι' αυτό όλος ο κόσμος πρέπει να έχει τα μάτια του ανοιχτά.

Το παιχνίδι με το Αιγάλεω είναι δύσκολο καθώς είναι ομάδα που μπορεί ν' ανατρέψει τα προγνωστικά. Πάντως και σήμερα το κλειστό του Βενετοκλείου πρέπει να γεμίσει ασφυκτικά και οι φίλαθλοι να συμπαρασταθούν όπως αυτοί γνωρίζουν καλύτερα στους παίκτες.

Στην χθεσινή συνέντευξη τύπου ο Βασίλης Φραγκιάς επεσήμανε κάποια πράγματα για την σημερινή αναμέτρηση τονίζοντας τα εξής:

«Παίζουμε αύριο (σήμερα) ένα παιχνίδι με μια ομάδα η οποία θεωρώ ότι η βαθμολογική της θέση την αδικεί. Εχει πάρα πολύ καλούς παίκτες, πολύ καλό υλικό και είναι μια ομάδα, η οποία πιστεύω πως είναι ικανή για το χειρότερο και το καλύτερο. Εχει έμπειρα παιδιά, έρχεται από μία νίκη, που κέρδισε πολύ πιο εύκολα την περασμένη εβδομάδα το Περιστέρι απ' ότι δείχνει το τελικό σκορ του ενός καλαθιού. Εχει κάνει μια πολύ μεγάλη νίκη μέσα στην Ξάνθη κι έχει χάσει ένα ματς στο γήπεδο της με την Χαλκίδα σχετικά εύκολα. Πιθανολογώ ότι θα πρέπει κατ' αρχήν εμείς να δούμε το παιχνίδι πολύ σοβαρά, και θα το δούμε, γιατί στην βαθμολογική θέση που είμαστε δεν έχουμε περιθώρια να υποθέσουμε ότι θα δούμε το ματς με οποιαδήποτε άλλη λογική. Πιστεύω ότι είναι μια ομάδα ακριβώς που «κολλάει» στο στιλ το δικό μας.



ΒΑΣΙΛΗΣ ΦΡΑΓΚΙΑΣ:
«Ο σημαντικότερος παίκτης μας θα είναι και πάλι οι φίλαθλοι»

Εχει παιδιά τα οποία παίζουνε κοντά στο καλάθι όπως είναι ο Κανελλόπουλος και μας βολεύει στα μαρκαρίσματα.

Νομίζω ότι το παιχνίδι θα είναι καθαρά θέμα διάθεσης δικής μας, θα είναι θέμα το πως θα δουλέψουμε αμυντικά. Δεν έχουμε κάποιους παίκτες συγκεκριμένους που πιστεύω ότι θα πάμε «πάνω» τους, διότι τα τελευταία έξι-εφτά παιχνίδια έχουνε όλοι σχεδόν τον ίδιο μέσο όρο πόντων. Δείχνει ότι ο Καλλινικίδης με τον Καλλιμανά τα τελευταία δύο-τρία ματς είναι σε παρά πολύ καλή κατάσταση.

Υπάρχει πιθανότητα να μην αγωνισθεί ο Τσοπόκης που έκανε αρθροσκόπηση αλλά είναι μία ομάδα που στην θέση 1 έχει τον Μαντζανά και τον Κουκουράβα.

Επίσης το Αιγάλεω έχει πολύ καλό σουτ από την περιφέρεια με τους Παπαδημητρίου-Καλλιμανά και μαζί με τους Καλλινικίδη, Τραφαλή, Κανελλόπουλο νομίζω πως είναι μια ομάδα πάρα πολύ πλήρης με καλούς σουτέρ (Καλλιμανάς-Κυριακίδης). Εμείς θα πρέπει να ξεκινήσουμε την δουλειά μας από την άμυνα, αυτό που μπορούμε να κάνουμε πάρα πολύ καλά, να επιβάλουμε τον ρυθμό μας και να πάμε νομίζω το παιχνίδι κοντά στο καλάθι με τον Αλμπερτ και να μην αγχωθούμε εάν δεν μπορέσουμε να ξεφύγουμε στο σκορ σε κάποια στιγμή.

Ξέρω ότι το Αιγάλεω έρχεται στο Βενετόκλειο σαν «αουτσάϊντερ» κι αυτά τα παιχνίδια πολλές φορές, με τις ομάδες που δεν κυνηγάνε τίποτα, μπορούν να γίνουνε «μπούμερανγκ».

Το σίγουρο είναι ότι θα χρειασθούμε γι' ακόμη μια φορά την βοήθειά του κόσμου, γιατί αυτήν την στιγμή τον θεωρώ ίσως τον πιο σημαντικό «παίκτη» απ' αυτούς που παίζουνε μέσα στο παρκέ.

Εχουμε στο γήπεδο μας πέντε παιχνίδια για τα οποία δεν συζητάμε τίποτα άλλο παρά μόνο να τα κερδίσουμε γιατί μία ήττα μέσα στην έδρα μας θα είναι καταστροφή.

Θα μας βοηθήσει ο κόσμος να κερδίσουμε το αυριανό (σημερινό) παιχνίδι με μια επικίνδυνη ομάδα. Στην συνέχεια έχουμε τα δύο εκτός έδρας παιχνίδια και ζητάμε τις νίκες για να μπορέσουμε να κρατηθούμε στην βαθμολογική θέση που βρισκόμαστε αυτή την στιγμή.

Το πρωτάθλημα έχει φθάσει στην τελική του ευθεία έτσι και αλλιώς κι άρχισε η αντίστροφη μέτρηση.

Πιστεύω ότι θα είμαστε συγκεντρωμένοι και καλοί, αλλά με πίστη κι ενθουσιασμό θα προσπαθήσουμε να πάρουμε τους δύο βαθμούς και να παραμείνουμε στην πρώτη θέση».



Η Τ.Ε. Καλαθοσφαίρισης ανακοίνωσε τους διαιτητές που θα διευθύνουν τα παιχνίδια των τοπικών πρωταθλημάτων.

Σάββατο 19 Φεβρουαρίου
Κάλυμνος 12:30: ΕΑΚΑ -Ιπποκράτης (Α): Ξανθός -Ζαμάργιας.
Κλειστό Κω 17:00: ΑΕ Δικαίου -Διαγόρας (Α): Ξανθός- Ζαμάγιας
Σύμη 17:30: Σύμη -Ελπίς (Α): Μυροφόρος -Πετρίδης.
Βενετόκλειο 19:00: Δωριέας -Διγενής (Α): Φάκαρος -Στάλας.

Κυριακή 20 Φεβρουαρίου
Κάλυμνος 12:30: ΕΑΚΑ -Ιπποκράτης (Κ): Ζαμάγιας -Αυγουλάς (Ε)
Διαγόρα 19:00: Ηρακλής Λ. - Ιάλυσος (Α): Βιτζηλαίος - Ν. Κουνελλές.

Δευτέρα 21 Φεβρουαρίου
Διαγόρα 21:15: Διαγόρας -ΙΒίσκος (Ε): Ηλ. Κουνελλές -Αρνάς.

Α2 ΚΑΤΗΓΟΡΙΑ

Οι διαιτητές της 17ης αγωνιστικής

Οι διαιτητές που θα σφυρίξουν τα παιχνίδια της 17ης αγωνιστικής του πρωταθλήματος της Α2 είναι οι παρακάτω εξής:

ΣΗΜΕΡΑ (19/2)

Σπόρτιγκ, 17.30: Σπόρτιγκ - Ξάνθη (Μιχαλόπουλος, Σιορέντας),
Δούκα, 17.30: Δούκας - Π. Φάληρος (Βαρδάλος, Σώμος),
Νεάπολης, 17.30: Λάρισα - Ηλυσιακός (Θεοδωρόπουλος, Γκούμας
Κανήθου: 17.30: Χαλκίδα - Περιστέρι (Παπαπέτρου Π., Τουτουτζόγλου)
Ρόδου, 17.00: Κολοσσός - Αιγάλεω (Πολίτης, Πολυχρονίδης)
3ο Ανω Λιοσίων, 17.30: ΔΑΣΑΛ - ΚΑΟΔ (Γεωργιάδης, Παφλίδης Δ.).

ΔΕΥΤΕΡΑ 21/2/05

Λίντο, 17.00: ΟΦΗ/Ηράκλειο - Νήαρ Ηστ (Ξενικάκης Κ., Δεσλής)

Η βαθμολογία

ΟΜΑΔΕΣ	ΒΑΘ.	Ν.Η.	ΤΕΡΜ.
1. Κολοσσός Ρόδου	**28**	**12-4**	**1.325-1.175**
2. Ο.Φ.Η./Ηράκλειο	28	12-4	1.193-1.103
3. Ηλυσιακός	28	12-4	1.249-1.177
4. Α.Ο. Σπόρτιγκ	27	11-5	1.197-1.118
5. Γ.Σ. Λάρισας	**27**	**11-5**	**1.230-1.106**
6. Α.Γ.Ε. Χαλκίδας	27	11-5	1.307-1.284
7. Νήαρ Ηστ	24	8-8	1.235-1.220
8. Περιστέρι	23	7-9	1.179-1.177
9. Α.Ο. Αιγάλεω	**23**	**7-9**	**1.209-1.229**
10. Α.Σ.Ε. Δούκα	23	7-9	1.212-1.214
11. Α.Σ. Ξάνθης	22	6-10	1.222-1.218
12. Παλαιό Φάληρο	20	4-12	1.225-1.350
13. Κ.Α.Ο. Δράμας	**19**	**3-13**	**1.111-1.272**
14. Ανω Λιοσίων	17	1-15	1.043-1.294



ΦΙΕΣΤΑ ΠΑΛΑΙΜΑΧΩΝ

«Να θυμούνται οι παλιότεροι και να μαθαίνουν οι νεότεροι». Με αυτό το σύνθημα θα φιλοξενηθεί αύριο στο γήπεδο Φανών το ετήσιο τουρνουά παλαίμαχων ποδοσφαιριστών Ρόδου.

Οπως ανακοίνωσε η οργανωτική επιτροπή το πρόγραμμα των αγώνων έχει ως εξής:

12:00: Απόλλων Καλυθιών -Δήμος Λινδίων.

13:10: Δήμος Νότιας Ρόδου -Παλαίμαχοι Ρόδου/Διαγόρα.

14:20: Δήμος Αρχαγγέλου -Δήμος Ιαλυσού

15:30: Δήμος Καμείρου -Δήμος Πεταλούδων.

Τους διαιτητές θα διευθύνουν οι παλαίμαχοι διαιτητές Χρυσανθής, Καλαθενός, Καψάσκης και Σαββάκης.

Στο τουρνουά θα δώσουν το παρών και μεγάλες μορφές που αγωνίστηκαν στο πρωτάθλημα Α' Εθνικής.

Ο κ. Νίκος Σαργκάνης, Χουάν Ραμόν Ρότσα και Σίνιτσα Γκόγκιτς θα ενισχύσουν την ομάδα παλαίμαχων του Δήμου Καμείρου, ο Αγγελος Αναστασιάδης θα φορέσει τη φανέλα των βετεράνων Ρόδου/Διαγόρα και τέλος ο Ηλίας Αλεξιάδης θα αγωνιστεί με τους παλαίμαχους Δήμου Ιαλυσού.

Το βράδυ της Κυριακής θα ακολουθήσει η καθιερωμένη δεξίωση με τις απαραίτητες βραβεύσεις στο Κέντρο Ρωμιοσύνη στη Σορωνή.

• Ο Σύλλογος Παλαιμάχων του Δήμου Πεταλούδων προσκαλεί τους παλαίμαχους ποδοσφαιριστές στο γήπεδο Φανών για τη συμμετοχή τους στο τουρνουά Παλαιμάχων Γιώργος Βασιλαράς, το οποίο θα διεξαχθεί την Κυριακή 20 Φεβρουαρίου 2005 από τον Δήμο Καμείρου. Παρακαλούνται οι παρακάτω παλαίμαχοι ποδοσφαιριστές να βρίσκονται στο γήπεδο στις 14:30.

1. Αφεντούλης Ιωάννης
2. Ορφανίδης Σάββας
3. Κούρος Σταμάτης
4. Κλαδάκης Ιωάννης
5. Δελαπόρτας Βασίλης
6. Σταύρος Σταύρου
7. Ορφανίδης Γεώργιος
8. Μαγκαφάς Αναστάσιος
9. Πελεκάνος Εμμανουήλ
10. Σπάρταλης Νίκος
11. Παπαοικονόμου Βασίλειος
12. Βασιλώτος Κων/νος
13. Μπιλιάς Τσαμπίκος
14. Πελεκάνος Νίκος
15. Παπαγρηγορίου Δημήτριος
16. Τσιβιτής Παναγιώτης
17. Καραγεωργίου Παντελής
18. Μιχαήλ Ελευθέριος
19. Σταυριάς Αναστάσιος
20. Κώτης Κωνσταντίνος
21. Χριστοφής Χρήστος
22. Σταυριάς Γεώργιος
23. Τσιμέττας Ιωάννης
24. Κακκιάς Φώτης
25. Φτάρας

Για περισσότερες πληροφορίες στο τηλ. 6974411721 κ. Ιωάννη Αφεντούλη.

183,7 ΕΚΑΤ. ΕΥΡΩ ΓΙΑ ΤΙΣ ΜΜΕ *μεταποίησης και τουρισμού*

Προκηρύσσονται σύντομα τα φετινά ΠΕΠ

Περισσότερα από 183 εκατομμύρια ευρώ έχουν προϋπολογισθεί για την ενίσχυση των μικρομεσαίων μεταποιητικών και τουριστικών επιχειρήσεων, μέσω των φετινών Περιφερειακών Επιχειρησιακών Προγραμμάτων (ΠΕΠ). Η ενεργοποίησή τους αναμένεται μέσα στις επόμενες ημέρες, ενώ επιπλέον κονδύλια –το ποσό των οποίων υπολογίζεται να ξεπεράσει και τα 350εκ. ευρώ– θα κατευθυνθούν προς τις ΜΜΕ κυρίως της περιφέρειας και από τον Γ΄ κύκλο των προγραμμάτων που διαχειρίζεται το υπουργείο Οικονομίας και Οικονομικών.

Κατανομή προϋπολογισμού

	Μεταποίηση	Τουρισμός
ΠΕΠ Αττικής	26.000.000	4.850.100
ΠΕΠ Κρήτης	6.565.000	2.600.000
ΠΕΠ Νοτίου Αιγαίου	4.550.000	5.850.000
ΠΕΠ Βορείου Αιγαίου	4.997.100	1.300.000
ΠΕΠ Πελοποννήσου	13.520.000	10.270.000
ΠΕΠ Στερεάς Ελλάδας	4.929.500	3.985.400
ΠΕΠ Θεσσαλίας	6.500.000	3.510.000
ΠΕΠ Ηπείρου	5.070.000	3.237.000
ΠΕΠ Ιονίων Νήσων	2.964.300	4.816.800
ΠΕΠ Δυτικής Ελλάδας	7.083.600	4.990.000
ΠΕΠ Δυτικής Μακεδονίας	5.757.500	735.000
ΠΕΠ Κεντρικής Μακεδονίας	28.600.000	3.510.000
ΠΕΠ Ανατ. Μακ. Θράκης	9.100.000	8.450.000
ΣΥΝΟΛΟ	125.637.000	58.104.300

Οι ΕΝΙΣΧΥΣΕΙΣ, τόσο στις μεταποιητικές όσο και στις τουριστικές μικρομεσαίες επιχειρήσεις, αποσκοπούν στην υλοποίηση επενδυτικών προγραμμάτων, μέσω των οποίων θα επιτευχθεί ο εκσυγχρονισμός της παραγωγικής διαδικασίας και της διοίκησης, η ανάπτυξη της καινοτομίας, η χρήση παραγωγικών μεθόδων φιλικότερων προς το περιβάλλον κ.ο.κ. Αποδέκτες των ενισχύσεων είναι υφιστάμενες και υπό ίδρυση επιχειρήσεις.

Στις μεταποιητικές μικρομεσαίες επιχειρήσεις ενδεικτικά χρηματοδοτούνται:

- Δημιουργία, επέκταση, εκσυγχρονισμός χώρων παραγωγής, αποθήκευσης και διοίκησης της επιχείρησης
- Εξορθολογισμός, διαφοροποίηση, εκσυγχρονισμός διαδικασιών παραγωγής και διοίκησης της επιχείρησης
- Προστασία του περιβάλλοντος και εξοικονόμηση ενέργειας
- Κατασκευή πρωτοτύπου εφεύρεσης
- Δημιουργία, επέκταση, εκσυγχρονισμός εργαστηρίων εφαρμοσμένης βιομηχανικής έρευνας
- Ανάπτυξη καινοτομιών στην παραγωγική διαδικασία
- Εφαρμογή συστημάτων διασφάλισης ποιότητας των προϊόντων
- Ενσωμάτωση αποτελεσμάτων έρευνας στην παραγωγή
- Ανάπτυξη προϊόντων και εφαρμογών πληροφορικής

Για τις μικρομεσαίες τουριστικές επιχειρήσεις, οι ενισχύσεις αποσκοπούν στον εκσυγχρονισμό τους, την αναβάθμιση της ποιότητας των παρεχόμενων υπηρεσιών τους, τον εμπλουτισμό της σύνθεσης του τουριστικού προϊόντος, τη διαφοροποίηση και ανάπτυξη νέων τουριστικών προϊόντων υψηλής προστιθέμενης αξίας και τη μείωση της εποχικότητας του τουρισμού.

Ενδεικτικά χρηματοδοτούνται:

- Εκσυγχρονισμός κτιρίων και εγκαταστάσεων τουριστικών καταλυμάτων
- Εξορθολογισμός, εκσυγχρονισμός διοικητικών λειτουργιών της επιχείρησης
- Εφαρμογή συστημάτων διασφάλισης ποιότητας υπηρεσιών
- Ανάπτυξη καινοτομιών (ανάπτυξη και διαχείριση ειδικών μορφών τουρισμού, infokiosk, πολυμέσα κ.λπ.).

Άγνωστος παραμένει ακόμη ο χρόνος της προκήρυξης του Γ΄ κύκλου των ενισχύσεων των μικρομεσαίων επιχειρήσεων μέσω των ΠΕΠ, τον οποίο ο αρμόδιος υφυπουργός Οικονομίας και Οικονομικών, Χρήστος Φώλιας, είχε τοποθετήσει χρονικά τον περασμένο Οκτώβριο.

Η μεγάλη καθυστέρηση οφείλεται κυρίως στις θεσμικές αλλαγές που έχουν προετοιμαστεί για τον τρίτο κύκλο και οι οποίες αφορούν τόσο στη μορφή όσο και στο χρονικό περιθώριο των ενισχύσεων.

Υπενθυμίζεται ότι, στον τρίτο κύκλο, οι εμπορικές τράπεζες από ενδιάμεσοι αξιολογητές και αναβαθμίζονται σε τελικούς δικαιούχους.

Επίσης, η προκήρυξη θα είναι ανοικτή μέχρι και το 2008, δηλαδή δεν θα υπάρχει πλέον χρονικός περιορισμός για την υποβολή των επενδυτικών προτάσεων, ενώ το ποσό που διατίθεται για τον τουρισμό και τη μεταποίηση εκτιμάται ότι θα είναι πολύ μεγαλύτερο από τα 350 εκατ. ευρώ που είχαν αρχικά ανακοινωθεί.

SHIPPING COMPANY OF SYMI
Α.Ν.Ε.Σ.
ΑΝΩΝΥΜΗ ΝΑΥΤΙΛΙΑΚΗ ΕΤΑΙΡΕΙΑ ΣΥΜΗΣ

ΠΡΟΓΡΑΜΜΑ ΔΡΟΜΟΛΟΓΙΩΝ ΕΓ/ ΣΥΜΗ ΙΙ ΚΑΙ ΦΕΒΡΟΥΑΡΙΟΥ 2005 ΩΡΑΡΙΟ ΑΝΑΧΩΡΗΣΕΩΝ

	ΣΥΜΗ ΙΙ
12/2 ΣΑΒΒΑΤΟ	07.30 ΣΥΜΗ - ΡΟΔΟ 15.00 ΡΟΔΟ - ΣΥΜΗ
14/2 ΔΕΥΤΕΡΑ	07.30 ΣΥΜΗ - ΡΟΔΟ 15.00 ΡΟΔΟ - ΣΥΜΗ
17/2 ΠΕΜΠΤΗ	07.30 ΣΥΜΗ - ΡΟΔΟ 15.00 ΡΟΔΟ - ΣΥΜΗ
19/2 ΣΑΒΒΑΤΟ	07.30 ΣΥΜΗ - ΡΟΔΟ 15.00 ΡΟΔΟ - ΣΥΜΗ
21/2 ΔΕΥΤΕΡΑ	07.30 ΣΥΜΗ - ΡΟΔΟ 15.00 ΡΟΔΟ - ΣΥΜΗ
24/2 ΠΕΜΠΤΗ	07.30 ΣΥΜΗ - ΡΟΔΟ 15.00 ΡΟΔΟ - ΣΥΜΗ
26/2 ΣΑΒΒΑΤΟ	07.30 ΣΥΜΗ - ΡΟΔΟ 15.00 ΡΟΔΟ - ΣΥΜΗ
28/2 ΔΕΥΤΕΡΑ	07.30 ΣΥΜΗ - ΡΟΔΟ 15.00 ΡΟΔΟ - ΣΥΜΗ

Τα δρομολόγια μπορούν να τροποποιηθούν λόγω εκτάκτων συγκοινωνιακών αναγκών ή καιρικών συνθηκών.
Παρακαλούμε πριν ταξιδέψετε επικοινωνήστε με την Εταιρεία:

www.anes.gr

Γραφείο Σύμης: Τηλ. 2246071444 Φαξ: 2246071373
Γραφείο Ρόδου: Τηλ. 2241037769 Φαξ: 2241034493

ΜΥΘΟΣ ΤΑ ΠΕΡΙ ΤΟΥ ΑΝΤΙΘΕΤΟΥ

ΦΥΛΑΚΙΖΟΝΤΑΙ *οι έμποροι για τα χρέη τους*

Τι έχουν αποφασίσει τα Δικαστήρια

Είναι μύθος ότι ο έμπορος δεν πηγαίνει φυλακή για τα εμπορικά του χρέη. Στην αγορά και μάλιστα σε μεγάλο όσο και ανησυχητικό ποσοστό έχει επικρατήσει η άποψη ότι η προσωπική κράτηση ως μέσο αναγκαστικής εκτέλεσης για εμπορικά χρέη έχει καταργηθεί.

Η ανησυχία έγκειται στο γεγονός ότι δεν είναι λίγοι οι έμποροι που θεωρούν ότι μπορούν να «φεσώσουν» την αγορά και επειδή δεν έχουν περιουσία δεν θα υποστούν κυρώσεις.

Αυτή η εντύπωση στηρίζεται στο Νόμο 2462/1997 μέσω του οποίου κυρώθηκε το Διεθνές Σύμφωνο για τα ατομικά και πολιτικά δικαιώματα. Ο εν λόγω νόμος τέθηκε σε ισχύ στις 05/08/1997. Στο άρθρο 11 του Διεθνούς Συμφώνου ορίζεται ότι «κανείς δεν φυλακίζεται αποκλειστικά λόγω αδυναμίας του να εκπληρώσει συμβατική υποχρέωση».

Τι έχουν αποφασίσει τα δικαστήρια

Πλήθος αποφάσεων ωστόσο από το 1997 έχουν δείξει ποιά είναι η ορθή ερμηνεία του άρθρου.

Τα δικαστήρια της χώρας ακόμη και σε ανώτατο βαθμό (Άρειος Πάγος) έχουν αποφανθεί ότι το άρθρο 11 του Διεθνούς Συμφώνου δεν κατήργησε τις διατάξεις περί προσωπικής κρατήσεως κατά εμπόρων για εμπορική αιτία, απλώς παρέχει τη δυνατότητα στον οφειλέτη να ματαιώσει την προσωπική του κράτηση, προβάλλοντας και αποδεικνύοντας την αδυναμία του και τους λόγους της να εκπληρώσει τη συγκεκριμένη συμβατική του υποχρέωση.



Με βάση, λοιπόν, τις δικαστικές αποφάσεις, η προσωπική κράτηση ως μέσο αναγκαστικής εκτέλεσης για την ικανοποίηση απαιτήσεων που έχουν γεννηθεί είτε από αδικοπραξία είτε από σύμβαση, δεν έχει καταργηθεί.

Έτσι αυτό που ισχύει στο νομικό κόσμο και άρα και στην αγορά είναι ότι το άρθρο 11 μόνο κατ' εξαίρεση έχει αποκλείσει την απαγγελία προσωπικής κράτησης κατ' εμπόρων για εμπορικές πράξεις.

Η εξαίρεση αυτή, αφορά στην περίπτωση που ο έμπορος αδυνατεί στην εκπλήρωση των υποχρεώσεών του. Μάλιστα θα πρέπει ο ίδιος και όχι ο δανειστής του να επικαλεστεί, αλλά και να αποδείξει την αδυναμία του. Επιπρόσθετα, η προσωποκράτηση ισχύει και στις περιπτώσεις των αδικοπραξιών. Αδικοπραξία με βάση τις διατάξεις του Αστικού Κώδικα είναι οποιαδήποτε παράνομη και με πρόθεση ενέργεια η οποία επιφέρει ζημιά σε κάποιον.

Συνεπώς δεν τίθεται ζήτημα κατάργησης των διατάξεων περί προσωπικής κράτησης κατά εμπόρων για εμπορικές πράξεις.

Το δικαστήρια έχουν αποφανθεί ότι σκοπός του άρθρου 11 του Διεθνούς Συμφώνου είναι ο σεβασμός του ανθρώπου και η αποφυγή της χρήσης του επαχθούς μέσου της προσωπικής κράτησης σε κάθε περίπτωση που ο οφειλέτης δεν ικανοποιεί την απαίτηση του δανειστή.

Έτσι απλώς περιστέλλεται η δυνατότητα απαγγελίας προσωπικής κράτησης για εμπορικά χρέη και όχι καταργείται η σχετική διάταξη. Οπότε, όταν ο οφειλέτης από απείθεια αρνείται να εκπληρώσει συμβατική του υποχρέωση από εμπορική αιτία, τότε ισχύει το μέτρο της προσωποκράτησης.

Πρέπει δε να αποδειχθεί από την πλευρά του δανειστή για να υπαχθεί στο μέτρο της προσωπικής κράτησης, ότι ο οφειλέτης είναι έμπορος και η διαφορά μεταξύ τους προέρχεται από εμπορική αιτία.

ΟΙΚΟΔΙΔΑΣΚΑΛΕΙΟ ΡΩΣΙΚΗΣ ΓΛΩΣΣΑΣ
ΦΑΙΔΡΑΣ ΜΑΛΑΝΔΡΗ
Οδός Λεμεσού 13, Ρόδος • Τηλ. 22410-30836

Η ρωσική γλώσσα είναι το μέσο επικοινωνίας που θα σε βοηθήσει να κατανοήσεις τις ιδιομορφίες της ρωσικής αγοράς, ώστε να μπορέσεις να την κατακτήσεις.

• Ναι!! Μπορείς και στη Ρόδο να μάθεις ρωσικά με τη μοναδική μέθοδο για ξένους του Πανεπιστημίου **«ΛΟΜΟΝΟΣΟΒ»**

-Σε τμήματα ολιγομελή για όλες τις ηλικίες και επίπεδα
-Σε ταχύρυθμα σεμινάρια για ξενοδοχοϋπάλληλους, ξεναγούς, τουριστικούς πράκτορες, επιχειρηματίες.

• Ειδική προετοιμασία για όσους θέλουν να φοιτήσουν στο κρατικό πανεπιστήμιο **«ΛΟΜΟΝΟΣΟΒ»**

• Υπεύθυνη προγράμματος σπουδών
ΦΑΙΔΡΑ ΜΑΛΑΝΔΡΗ,
πτυχιούχος του Πανεπιστημίου «ΛΟΜΟΝΟΣΟΒ»
Τηλ. 22410-30836 - 2241043106

ΟΙ ΕΓΓΡΑΦΕΣ ΑΡΧΙΣΑΝ!!

ΜΕ ΔΙΚΑΣΤΙΚΗ ΑΠΟΦΑΣΗ

ΣΥΝΤΗΡΗΤΙΚΗ ΚΑΤΑΣΧΕΣΗ ΣΕ ΒΑΡΟΣ ΕΤΑΙΡΕΙΑΣ

Σε εκκρεμότητα πολλά χρέη

Την συντηρητική κατάσχεση κάθε κινητής ή ακίνητης περιουσίας δύο συνιδιοκτητών εταιρείας που διαχειρίζεται καταστήματα υγειονομικού ενδιαφέροντος στην πόλη της Ρόδου (νυχτερινά κέντρα, καφέ – μπαρ) είτε αυτή βρίσκεται στα χέρια τους είτε στα χέρια τρίτου μέχρι του ποσού των 190.000 ευρώ απεφάσισε το Μονομελές Πρωτοδικείο Ρόδου σε ικανοποίηση σχετικού αιτήματος ασφαλιστικών μέτρων ιδιοκτήτριας κεντρικού ακινήτου στην πόλη της Ρόδου.

Η αίτηση της ιδιοκτήτριας του ακινήτου υποβλήθηκε την 30η Αυγούστου 2004 και συζητήθηκε την 8η Νοεμβρίου 2004.

Σύμφωνα με την απόφαση η αιτούσα λειτούργησε τον Απρίλιο του 1993 ένα νυχτερινό κέντρο διασκεδάσεως στην οδό Αλεξ. Διάκου. Περί τα τέλη Αυγούστου με αρχές Σεπτεμβρίου 1993 οι καθών της πρότειναν να αναλάβουν αυτοί την εκμετάλλευση του κέντρου και υπέγραψαν μαζί της την 7η Σεπτεμβρίου 1993 ιδιωτικό συμφωνητικό.

Σύμφωνα με τους ειδικότερους όρους του συμφωνητικού αυτού αλλά και τις μετέπειτα τροποποιήσεις του η επιχείρηση λειτουργούσε στο όνομα της αιτούσας, στο όνομα της οποίας παρέμεινε και η άδεια λειτουργίας του. Επίσης η οικονομική διαχείρισή της γίνονταν μεν από τους καθών η



αίτηση αλλά με λογιστικά βιβλία και στοιχεία θεωρημένα στο όνομα εκείνης. Εν τοις πράγμασι συνεπώς λειτουργούσε μία άτυπη αφανής εταιρεία στην οποία η εμφανής εταίρος ήταν η αιτούσα και αφανείς εταίροι οι καθών η αίτηση.

Η διάρκεια της κατ' αυτόν τον τρόπο λειτουργίας της επιχείρησης ορίστηκε τριετής όμως αυτή μετά τη λήξη του συμβατικού χρόνου συνεχίστηκε μέχρι την 31-10-2000 οπότε οι καθών κατήγγειλαν τη σύμβαση αυτή και εγκατέλειψαν έκτοτε το κατάστημα – νυχτερινό κέντρο.

Κατά τα συμφωνηθέντα οι καθών η αίτηση κατά τη χειμερινή περίοδο από 15-9-93 έως 30-4-94 θα κατέβαλλαν στην αιτούσα κατ' αποκοπή το ποσό των 12.000.000 δρχ. ενώ κατά τη θερινή περίοδο από 1-5-94 έως 15-9-94 θα της κατέβαλλαν το ποσό των 8.000.000 δρχ. Τα ποσά αυτά θα αναπροσαρμόζονταν κατά 10% τον 2ο χρόνο και κατά 15% τον τρίτο χρόνο ενώ τα υπόλοιπα κέρδη θα εισέπρατταν οι καθών η αίτηση, οι οποίοι και θα κατέβαλλαν όλες τις δαπάνες της επιχείρησης την οποία όπως αναφέρθηκε ήδη θα διαχειρίζονταν αν και τυπικά η διαχείριση θα εμφανίζονταν στους τρίτους ότι διεξάγεται από την αιτούσα. Οι καθών η αίτηση θα κατέβαλλαν και ολόκληρο τον αναλογούντα φόρο εισοδήματος της αιτούσας για τα κέρδη της επιχείρησης αυτής, ο οποίος θα βεβαιώνονταν στο όνομά της. Περαιτέρω πιθανολογήθηκε ότι η αξία του εξοπλισμού του καταστήματος που τη χρήση του οποίου παραχώρησε η αιτούσα ανέρχονταν κατά το χρόνο που έπρεπε να της αποδοθεί από τους καθών η αίτηση σε 50.000 ευρώ. Τον εξοπλισμό αυτό οι καθών δεν απέδωσαν στην αιτούσα μετά την καταγγελία της σύμβασης και την αποχώρησή τους από το κατάστημα – νυχτερινό κέντρο.

Σύμφωνα με την απόφαση του δικαστηρίου άφησαν επίσης ανεξόφλητες οφειλές προς το Δήμο Ροδίων ύψους 19.364,85 ευρώ οφειλές προς το ΙΚΑ ύψους 82.724,11 ευρώ, στη ΔΕΗ 1305,36 ευρώ και από πρόστιμα στην ΔΟΥ Ρόδου οφειλές ύψους 43.655,84 ευρώ.

Για την ίδια υπόθεση η θυγόμενη έχει προσφύγει και στο Πολυμελές Πρωτοδικείο Ρόδου και διεκδικεί αποζημίωση για αδικοπραξία και ηθικές βλάβες ύψους 250.000 ευρώ περίπου. Η συζήτηση της αγωγής αυτής έχει προσδιοριστεί για τον Απρίλιο του 2005.

ΜΕΓΑΛΗ ΓΙ' ΑΥΤΟΥΣ Η ΣΗΜΕΡΙΝΗ ΗΜΕΡΑ

ΟΙ ΟΛΥΜΠΙΤΕΣ ΤΗΣ ΡΟΔΟΥ

εγκαινιάζουν το ναό τους

Βρίσκεται στον οικισμό Ασγούρου

Με μεγαλοπρέπεια και με όλες τις προβλεπόμενες από την θρησκεία μας διαδικασίες και τελετές, οι Ολυμπίτες της Ρόδου, θα εγκαινιάσουν την εκκλησία που έχουν ανεγείρει και η οποία βρίσκεται παραπλεύρως του πολιτιστικού τους κέντρου, στην περιοχή Ασγούρου, το Σάββατο 19 Φεβρουαρίου (σήμερα).

Σύμφωνα με όσα δήλωσε στην «δημοκρατική» ο πρόεδρος της Αδελφότητας Ολυμπιτών Ρόδου «Η Βρυκούς» κ. Μανώλης Διακομανώλης στην τελετή των εγκαινίων της εκκλησίας του Αρχαγγέλου Μιχαήλ, έχει παρακληθεί για να χοροστατήσει ο σεβασμιότατος Μητροπολίτης Ρόδου κ. Κύριλλος πλαισιούμενος από αρκετούς κληρικούς ενώ προσκλήθηκαν για να παραστούν και άλλοι μητροπολίτες του νομού μας.

Προσκεκλημένοι επίσης είναι όλοι οι εκπρόσωποι των τοπικών αρχών και όλα τα μέλη της Αδελφότητας Ολυμπιτών της Ρόδου, της παροικίας του Πειραιά, της Αμερικής, οι κάτοικοι και το κοινοτικό συμβούλιο της Ολύμπου καθώς επίσης και οι φίλοι της Ολύμπου στη Ρόδο.

Η πανηγυρική Θεία Λειτουργία και η ειδική ακολουθία που γίνεται σε εγκαίνια ναών, θα ξεκινήσει στις 8 το πρωί και υπολογίζεται να κρατήσει δύο με τρεις ώρες.

Στη συνέχεια, θα μνημονευθούν όλοι οι νεκροί Ολυμπίτες της παροικίας της Ρόδου, και ο ναός θα εγκαινιασθεί από το Σεβασμιώτατο Μητροπολίτη Ρόδου.

Μετά το πέρας της Θείας Λειτουργίας, θα γίνει αρτοκλασία με άρτους παραδοσιακούς και αμέσως μετά μπαλέτο της Αδελφότητας με ολυμπίτικες στολές θα χορέψει χορούς της Ολύμπου.

Το Δ.Σ., θα δεξιωθεί στη συνέχεια τους προσκεκλημένους στο πολιτιστικό κέντρο και θα ακολουθήσει παραδοσιακό ολυμπίτικο γλέντι και χορός.

Πρέπει να σημειωθεί ότι ο μεγαλοπρεπής ναός ο οποίος θα είναι και ενοριακός ναός των Ολυμπιτών της Ρόδου, κτίσθηκε κυρίως με προσφορές Ολυμπιτών και φίλων της Ολύμπου, με οικονομικές ενισχύσεις και δωρεές υλικών από το Δήμο Ρόδου, τη Νομαρχία Δωδ/σου και άλλους φορείς και εργάσθηκαν για την αποπεράτωσή του Ολυμπίτες τεχνίτες, ενώ το χειροποίητο τέμπλο φιλοτέχνησε ο κ. Γεωργαλλής, τις αγιογραφίες ο κ. Γιάννης Τσέρκης και πολλοί άλλοι που δούλεψαν αφιλοκερδώς στη μνήμη των αγαπημένων τους προσώπων που έφυγαν από τη ζωή.

ΓΕΝΙΚΗ ΤΕΧΝΙΚΗ
ΟΜΙΛΟΣ ΕΤΑΙΡΕΙΩΝ

ΑΝΑΝΕΩΜΕΝΟΙ ΚΑΙ ΠΑΝΤΑ ΠΡΩΤΟΠΟΡΟΙ
ΜΑΖΙ ΣΑΣ ΜΕ ΣΤΟΧΟ ΤΙΣ ΚΑΛΥΤΕΡΕΣ
ΤΕΧΝΙΚΕΣ ΛΥΣΕΙΣ

• ΕΤΟΙΜΟ ΣΚΥΡΟΔΕΜΑ
με ανανεωμένες -
σύγχρονες εγκαταστάσεις

• ΑΔΡΑΝΗ ΥΛΙΚΑ
υψηλών προδιαγραφών και
απαιτήσεων από
το ΝΕΟ Λατομείο μας

ΕΡΓΟΣΤΑΣΙΑ ΣΚΥΡΟΔΕΜΑΤΟΣ:
ΡΟΔΟΣ: 6ο χλμ. λεωφ. Ρόδου - Λίνδου,τηλ. 22410 - 60560/62323 FAX: 22410 60561
ΓΕΝΝΑΔΙ: 2ο χλμ. οδού ΓΕΝΝΑΔΙΟΥ - ΒΑΤΙΟΥ, τηλ. 22440 - 43470 FAX: 22440 43470
ΛΑΤΟΜΕΙΟ: Θέση Στραβόλαιμο ΚΑΛΥΘΙΩΝ
ΓΡΑΦΕΙΑ: Ρόδος Αρκαδίου 2, Τηλ. 22410-22186/22968/28058 FAX: 22410 - 33021

«ΣΥΜΠΑΡΑΤΑΞΗ ΕΛΠΙΔΑΣ», ΔΗΜΟΤΙΚΗ ΠΑΡΑΤΑΞΗ ΚΩ

ΤΟ ΔΑΣΟΣ ΤΗΣ ΠΑΝΑΓΙΑΣ *της Τσουκαλαριάς*

Ενας θησαυρός στο περιθώριο

Εδώ και πολλά χρόνια γίνονται παρεμβάσεις προσώπων και οικολογικών ομάδων για την κακή κατάσταση του δάσους της Παναγιάς της Τσουκαλαριάς. Το ενδιαφέρον αυτό ούτε τυχαίο είναι ούτε προσωρινό, γιατί το δάσος αυτό αποτελεί το φυσικό πάρκο της πόλης, τον μοναδικό φυσικό πνεύμονα της και θα μπορούσε να μετατραπεί σε κήπο αναψυχής και μόρφωσης, με μια σειρά παρεμβάσεις, που θα εμπλουτίσουν την δημόσια ζωή με αναντικατάστατες και πρωτοποριακές λειτουργίες. Το καλοκαίρι του 2000 στα πλαίσια του ερευνητικού προγράμματος «απογραφή των ελληνικών δασών κωνοφόρων για τυχόν προσβολή τους από το νηματώδη xylopfilus» ερευνήθηκαν τα αίτια νεκρώσεων πεύκων χωρίς να προσδιοριστεί η ύπαρξη κάποιας ασθένειας. Κατά το Δασικό Ινστιτούτο οι ξηράνσεις οφείλονται στην παρατεταμένη ξηρασία των τελευταίων ετών., ενώ συστήνεται η άμεση απομάκρυνση των ξηρών δένδρων γιατί σε αυτά μπορούν να αναπτυχθούν έντομα που να προσβάλουν τα υγιή δένδρα. Δυστυχώς από τότε δεν έχουμε άλλη επιστημονική έρευνα του φαινομένου. Η νέκρωση των πεύκων συνεχίζεται. Η υλοτόμηση και η απομάκρυνση των ξηρών δένδρων αφήνεται στην τύχη. Η όλη εμφάνιση του δάσους είναι απογοητευτική. Εικόνα εγκαταλείψεως και σκουπιδότοπου. Δίπλα στην εκκλησία, σουρεαλιστικά σχεδόν, τα απομεινάρια μιας τουαλέτας, ένα δάπεδο μπετόν με μια λεκάνη με φόντο το δασός, περιμένει!

Η επίσκεψη στο δάσος, πέρα από την ομορφιά του, μας δημιουργεί εύλογα ερωτηματικά:

--γιατί αδιαφορούμε για τα συλλογικά μας αγαθά; Γιατί η συλλογική μας περιουσία έχει τόσο απαξιωθεί;

--γιατί δεν γίνεται κατανοητό το πόσο σημαντικό για την ποιότητα της ζωής και την αειφορια της φύσης είναι η ύπαρξη αυτού του δασούς;

--γιατί υποτιμούμε το ενδιαφέρον για τα περιβαλλοντικά και οικολογικά προβλήματα που δημιουργεί ο σύγχρονος τρόπος παραγωγής αλλά και των νέων οξιών της εποχής μας;

Η διαφύλαξη του περιβάλλοντος και των φυσικών πόρων παράλληλα με το ενδιαφέρων για την λειτουργία της πόλης και της περαστικής περιοχής αποτελούν τα μοναδικά εφόδια για την αντιστροφή της κακής πορείας του τουρισμού και της οικονομίας του νησιού μας. Τι κι αν λέγονται αυτά τα πράγματα. Σημασία έχει ότι άλλα πράγματα επιδιώκονται και άλλοι στόχοι τίθενται στο προσκήνιο των διεκδικήσεων.

Δεν αμφισβητείται η υπάρχουσα θεώρηση του Δασικού Ινστιτούτου του 2000. Όμως υπάρχει και μια άλλη πλευρά του προβλήματος της ξήρανσης. Το δασός δεν είναι αυτοφυές. Το είδος της Πεύκης που χρησιμοποιήθηκε έχει μεγάλες απαιτήσεις σε φως και νερό. Η πυκνότητα φύτευσης ήταν τόσο γειτονική ώστε μεγαλώνοντας τα φυτά ψήλωσαν ψάχνοντας για φως. Η αλληλοεπικάλυψη μείωσε την ένταση του φωτός και έτσι άρχισε η ξήρανση. Εύκολα προσέχει κάποιος την καλή κατάσταση των πεύκων στα ξέφωτα, στα περάσματα δρόμων, στις κορυφές των δένδρων και γενικά όπου υπάρχει φως. Σε μερικά σημεία όπου τα φυτά σκιάζονται εν μέρει και είναι ξερά, στο αλλά μισό τους που φωτίζονται βλέπουμε την υγεία του πράσινου και την φρεσκάδα του ζωντανού οργανισμού. Σε μερικά σημεία της πόλης έχει χρησιμοποιηθεί το ίδιο είδος Πεύκης σε αραιή φύτευση και διατηρούνται θαυμάσια. Τα μεγάλα πεύκα της οδού Αρτεμισίας που δημιουργούν την μοναδική αλέα του καλοκαιριού αποτελούνται από αλλού είδους Πεύκη και αν και είναι 70 ετών διατηρούνται ρωμαλέα και εντυπωσιακά έστω κι αν κατά καιρούς βιάζονται ακόμη και από τις δημοτικές υπηρεσίας.

Το δασαρχείο με 3 υπαλλήλους και χωρίς στοιχειώδη εξοπλισμό δεν μπορεί να προστατέψει και να αναδείξει το δάσος. Παλαιότερα είχε προταθεί (Ποιότητα Ζωής-Η. Καματερός) η μετατροπή του σε δημοτικό φυσικό πάρκο. Πράγματι αποτελεί στοιχείο διεκδίκησης για τον δήμο Κω. Στο θέμα όμως εμπλέκεται με άμεση αρμοδιότητα η νομαρχιακή αυτοδιοίκηση και το επαρχείο μας.

--η έρευνα για την ξήρανση θα πρέπει να επικαιροποιηθει. Επί πλέον απαιτείται μια συστηματική και περιοδική έρευνα της υγείας του δάσους.

--να γίνει άμεση και συστηματική απομάκρυνση των ξηρών κορμών που εκτός των άλλων μπορεί να γίνει και αιτία πυρκαγιάς το καλοκαίρι και τραυματισμού των επισκεπτών.

--να εκσυγχρονιστεί ο νόμος που αφορά την ξύλευση γιατί σήμερα απαιτεί την κοπή με χειροπριονο και την χειρονακτική απομάκρυνση από τους πολίτες που καλούνται να προβούν στην ξύλευση για καυσόξυλα.

--να κινητοποιηθούν οι πολίτες μετά από μια σχετική καμπάνια με πρωτοβουλία της υπηρεσίας πρασίνου του Δήμου μας.

--να μελετηθεί σοβαρά η σύνδεση της πόλης με το δάσος με στόχο την προώθηση της κίνησης στον άξονα αυτόν, με ποδηλατοδρόμο και πεζόδρομο.

Η επιλογή των δένδρων και η δημιουργία πρασίνου εντός και εκτός της πόλης υπακούει σε κανόνες, σε γνώση, σε σχεδιασμό και συνοδεύεται με μεράκι και δουλειά. Ο στόχος μας πρέπει να είναι η ανάπτυξη της ταυτότητας του τόπου και η εύκολη χωρίς υψηλό κόστος χρήματος και φυσικών πόρων διαχείριση. Το να φυτεύουμε υδρόφιλα φυτά και γκαζόν στο νησί μας σημαίνει άγνοια στοιχειωδών κανόνων.

Για την Συμπαράταξης Ελπίδας.
Κως 18-2-2005
Δημήτρης Βαγγέλης
και Νίκος Μυλωνάς

ΠΡΟΣ ΤΟΝ ΥΠΟΥΡΓΟ ΟΙΚΟΝΟΜΙΚΩΝ

ΕΡΩΤΗΣΗ ΚΑΪΣΕΡΛΗ ΣΤΗ ΒΟΥΛΗ *για τα κονδύλια στα Δωδ/νησα*

Ικανοποίηση από την δήλωση της Προέδρου της Βουλής

Ο Βουλευτής Δωδ/σου του ΠΑΣΟΚ κ. Κ. Κάισερλης κατέθεσε την ακόλουθη ερώτηση για τον υπουργό Οικονομίας και Οικονομικών.
ΘΕΜΑ: Δραματική μείωση των πόρων του 4ου Κ.Π.Σ. στην Δωδεκάνησο.

Η αρμόδια Επίτροπος της Ε.Ε. σε σχετική γραπτή ερώτηση του Ευρωβουλευτή της Νέας Δημοκρατίας Γιώργου Παπαστάμκου, επισημαίνει ότι η κατάταξη των Περιφερειών που θα μπουν στον στόχο 1 (μαζικές χρηματοδοτήσεις) θα γίνει με βάση το κατά κεφαλήν εισόδημα της τριετίας 2000-2002.

Με βάση τα κοινοτικά στοιχεία του 2002 οι Περιφέρειες της Στερεάς Ελλάδας (κατά κεφαλήν ΑΕΠ 105,4% του μέσου κοινοτικού) και των νησιών της Περιφέρειας Νοτίου Αιγαίου (88%) βγαίνουν από το στόχο 1.

Στην πράξη η εξέλιξη αυτή θα θέσει τις δύο Περιφέρειες σε καθεστώς Phasing-in, δηλαδή θα μεταφερθούν σταδιακά στο στόχο 2.

Σε χρηματοδοτήσεις σημαίνει ότι θα εισπράξουν από την Ε.Ε. το 1/3 σε σχέση με το στόχο 1.

Η εξέλιξη αυτή οφείλεται απόλυτα στην αδράνεια της σημερινής Κυβέρνησης αφού οι διαπραγματεύσεις ξεκίνησαν και θα ολοκληρωθούν εντός του 2005 χωρίς να τεθούν σε διαπραγμάτευση τα ισχυρά



ερείσματα που έχει η χώρα από το άρθρο 158 της συνθήκης του Άμστερνταμ και της δήλωσης 30 για τα ειδικά μέτρα στις νησιωτικές περιοχές.

Επειδή οι συνέπειες είναι καταστροφικές για την ανάπτυξη του Νομού Δωδεκανήσου και οφείλονται στην αδράνεια της σημερινής Κυβέρνησης.

ΕΡΩΤΑΤΑΙ Ο κ. ΥΠΟΥΡΓΟΣ:

1. Εάν είναι αλήθεια ότι η Δωδεκάνησος αποκλείεται από το στόχο 1.

2. Με ποιούς τρόπους και από ποιές πηγές χρηματοδότησης θα καλυφθεί το τεράστιο έλλειμμα των πόρων της Ε.Ε. για τα έτη 2007-2013 στην Δωδεκάνησο.

Ο κ. Κάισερλης προέβη εξάλλου στην ακόλουθη δήλωση:

«Σημαντική θεωρείται η δήλωση της Προέδρου της Βουλής κ. Άννας Ψαρούδα Μπενάκη, η οποία κατά την διάρκεια της συζήτησης στην Βουλή των Ελλήνων, της πρότασης του βουλευτή Δωδεκανήσου και εισηγητή του ΚΤΕ Αιγαίου και νησιωτικής πολιτικής Κώστα Κάισερλη και την σύσταση «Ειδικής Μόνιμης Επιτροπής Νησιωτικών Πολιτικών», αποδέχθηκε την πρόταση, υπογράμμισε την αναγκαιότητα της σύστασής της και υποσχέθηκε να θέσει σε προσεχή συνεδρίαση το θέμα στο Σώμα, αφού η αρμόδια Επιτροπή της Βουλής για τον Κανονισμό των Εργασιών της, μελετήσει το ενδεχόμενο αλληλοεπικάλυψης των αντικειμένων της με άλλες εν λειτουργία επιτροπές, όπως για παράδειγμα της Επιτροπής των Περιφερειών.

Για το ίδιο θέμα θετικές και ένθερμες ήταν οι τοποθετήσεις του εισηγητή του ΠΑΣΟΚ και Βουλευτών που εκπροσωπούν στο Κοινοβούλιο τις νησιωτικές κοινωνίες.

Η δημιουργία της «Μόνιμης Επιτροπής Νησιωτικών Πολιτικών» του Κοινοβουλίου, θεωρείται ιδιαίτερα σημαντική για την προώθηση της επίλυσης των σοβαρών προβλημάτων που πηγάζουν από τα μόνιμα διαρθρωτικά μειονεκτήματα των νησιωτικών περιοχών και για την τελική επίτευξη αυτού του στόχου απαιτείται η συμβολή των Βουλευτών όλων των πτερύγων της Βουλής που εκπροσωπούν τις νησιωτικές περιοχές.»

ΕΝΑΡΞΗ ΛΕΙΤΟΥΡΓΙΑΣ
ΟΡΘΟΔΟΝΤΙΚΟΥ ΙΑΤΡΕΙΟΥ

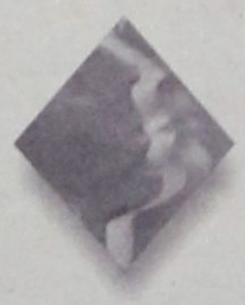

Ο Ορθοδοντικός
Δρ. ΣΚΟΥΜΠΟΥΡΔΗΣ Μ. ΝΙΚΟΛΑΟΣ
Διδάκτωρ Ιατρικής Σχολής Παν. Αθηνών

ΔΕΧΕΤΑΙ ΜΕ ΡΑΝΤΕΒΟΥ

Στεφάνου Καζούλη 15 - Τηλ.: 22410 24214

νέα εμφάνιση!
νέες διεθνείς διακρίσεις!



Ο πετυχημένος συνδυασμός
της ευωδιής Μανδηλάριάς
με το μοναδικό Μοσχάτο Τρίνι,
προκαλεί με το εντυπωσιακό ροδαλινί
χρώμα και τα γοητευτικά
άρωματα κόκκινων φρούτων
και τριαντάφυλλου.
Συνοδεύει ιδανικά λευκά κρέατα,
θαλασσινά, ζυμαρικά,
πιάτα κινέζικης κουζίνας,
sushi, σαλάτες και ωμά.

ΕΝΑ ΑΠΟ ΤΑ 12 ΒΡΑΒΕΥΜΕΝΑ ΡΟΖΕ ΤΟΠΙΚΑ ΚΡΑΣΙΑ ΤΟΥ ΔΙΕΘΝΗ ΔΙΑΓΩΝΙΣΜΟΥ ΤΗΣ VINITALY *που πραγματοποιήθηκε στην Βερόνα της Ιταλίας τον Απρίλιο του 2003.*

C·A·I·R
RODOS
δημιουργίες ποιότητας

ΚΑΙΡ Α.Ε. 20 χλμ. Λεωφ. Ρόδου-Λίνδου, Ρόδος.
Τηλ: 22410 68770-3, Fax: 22410 62078, e-mail: sales@cair.gr

Περιφερειακό Αθηνών Νέα Φιλαδέλφεια
Τηλ: 210 4813870, Fax: 210 4814656, e-mail: cair@otenet.gr

ΕΛΛΗΝΙΚΗ ΔΗΜΟΚΡΑΤΙΑ
ΠΕΡΙΦΕΡΕΙΑ Ν. ΑΙΓΑΙΟΥ
ΜΟΜΟΣ ΔΩΔ/ΣΟΥ
ΚΟΙΝΟΤ. ΟΛΥΜΠΟΥ ΚΑΡΠΑΘΟΥ
Ολυμπος 17-2-2005
Αρ. Πρωτ. 344
ΔΙΑΚΗΡΥΞΗ ΜΕΙΟΔΟΤΙΚΟΥ ΔΙΑΓΩΝΙΣΜΟΥ

Ο Πρόεδρος Ολύμπου προκηρύσσει μειοδοτικό διαγωνισμό με σφραγισμένες προσφορές με συμπλήρωση τιμολογίου για την προμήθεια υλικών εκτέλεσης του έργου «Ηλεκτροφωτισμός προκυμαίας Διαφανίου» και πιο συγκεκριμένα:

ΕΙΔΟΣ ΥΛΙΚΟΥ: Χυτοσιδηρός ιστός ηλεκτροφωτισμού συνολικού μήκους 4μ. και συνολικού βάρους 180 Κg ηλεκτροστατικά βαμμένος με διπλό βραχίονα κατάλληλος να δεχτεί φωτιστικά σώματα από σφαιρικό γαλακτόχρωμο κρύσταλλο ασφαλείας πάχους 5m.m. διαμέτρου τουλάχιστον Φ40 και λυχνία Hg Y.Π. 125watt με όλους τους μηχανισμούς έναυσης. (Η όλη κατασκευή θα πρέπει να είναι κατάλληλη για πολύ δυσμενείς καιρικές συνθήκες σημειωτέον ότι θα τοποθετηθούν πολύ κοντά στη θάλασσα).

ΜΟΝΑΔΑ: Τεμ.
ΠΟΣΟΤΗΤΑ: 20

Η διενέργεια του διαγωνισμού και η εκτέλεση της προμήθειας θα γίνουν σύμφωνα με τις διατάξεις:

1. Του Π.Δ/τος αριθμ. 28/980 «Περί εκτέλεσης έργων και προμηθειών Οργανισμών».
2. Του νόμου 1065/1980 (Φ.Π.Κ.Α' 168/24-7-1980) Περί Κύρωσης Δημοτικού και Κοινοτικού Κώδικα».
3. Του Νόμου 1416/1984 «Περί τροποποίησης και συμπλήρωσης διατάξεων της δημοτικής και Κοινοτικής Νομοθεσίας για την ενίσχυση της Αποκέντρωσης και την ενδυνάμωση της Τοπικής Αυτοδιοίκησης».

Συμβατικά στοιχεία κατά σειρά ισχύος είναι:

α) το συμφωνητικό της προμήθειας, β) η Διακήρυξη του διαγωνισμού, γ) ο προϋπολογισμός προσφοράς του Αναδόχου, δ) η Ειδική ή Τεχνική Συγγραφή Υποχρεώσεων, ε) Η Γενική Συγγραφή Υποχρεώσεων, στ) Τα τεχνικά στοιχεία (Τεχνική Εκθεση) της μελέτης.

Η προϋπολογισθείσα ενδεικτικά δαπάνη της προμήθειας ανέρχεται στο ποσό των **6.500,00 = ευρώ** μη συμπεριλαμβανομένου του ΦΠΑ 13% και θα χρηματοδοτηθεί από Κοινοτικό Προϋπολογισμό 2005.

Ο διαγωνισμός θα γίνει στο Κοινοτικό Κατάστημα Ολύμπου και από την αρμόδια Επιτροπή στις **16** του μήνα **Μαρτίου**. Ημέρα Τετάρτη του έτους 2005 και ώρα **11:00 π.μ. έως 11:30 π.μ.**

Στον διαγωνισμό γίνονται δεκτοί κατασκευαστές της ημεδαπής ή αλλοδαπής, ή προμηθευτές της ημεδαπής, τηρουμένου του ποσοστού συμμετοχής της εγχώριας βιομηχανίας σύμφωνα με τις ισχύουσες διατάξεις «Περί προστασίας της εγχώριας βιομηχανίας». Για το μέρος της προμήθειας που τυχόν μπορεί να κατασκευαστεί στην Ελλάδα θα τηρηθούν οι ισχύουσες διατάξεις «Περί προστασίας της εγχώριας βιομηχανίας». Επίσης επιτρέπεται η παράδοση προσφοράς μέρους ή συνόλου των ζητούμενων ειδών.

Σημειώνεται ότι δεκτές γίνονται και προσφορές, οι οποίες έχουν σταλεί ταχυδρομικά αρκεί να βρίσκονται στο Κοινοτικό Κατάστημα Ολύμπου μία ημέρα νωρίτερα από την ημερομηνία διεξαγωγής του διαγωνισμού.

Τον προμηθευτή βαρύνουν οι νόμιμες κρατήσεις που είναι: ΤΑΔΚΥ 2%, ΤΥΔΚ 1%, ΤΕΕ 2%, χαρτόσημο 2% του 2% (του ΤΕΕ), ΟΓΑ-ΤΕΒΕ 20% του χαρτόσημου και 4% φόρος.

Για περισσότερες πληροφορίες οι ενδιαφερόμενοι μπορούν να απευθύνονται στα γραφεία της Κοινότητας Ολύμπου τηλ. (22450)51203 κατά τις εργάσιμες ημέρες και ώρες.

Ο ΠΡΟΕΔΡΟΣ
ΚΑΝΑΚΗΣ Π. ΝΙΚΟΛΑΟΣ

ΕΛΛΗΝΙΚΗ ΔΗΜΟΚΡΑΤΙΑ
ΠΕΡΙΦΕΡΕΙΑ ΝΟΤΙΟΥ ΑΙΓΑΙΟΥ
ΝΟΜΟΣ ΔΩΔΕΚΑΝΗΣΟΥ
ΝΟΜΑΡΧΙΑΚΗ ΑΥΤ/ΣΗ ΔΩΔ/ΣΟΥ
ΝΟΜΑΡΧΙΑΚΟ ΣΥΜΒΟΥΛΙΟ
Ρόδος, 17/2/2005
Αριθμ. Πρωτ.: Ν.Σ. 73
ΑΝΑΚΟΙΝΩΣΗ

Με το υπ' αριθμ. πρωτ. 166/10-2-2005 έγγραφο της Περιφέρειας Νοτίου Αιγαίου - Γενική Διεύθυνση Περιφέρειας - Τμήμα ΠΕ.ΧΩ. Δωδ/σου, μας διαβιβάστηκαν για γνωμοδότηση η Μελέτη Περιβαλλοντικών Επιπτώσεων (Μ.Π.Ε.) υφιστάμενης Ξενοδοχειακής μονάδας με τον τίτλο «LARDOS SUN BEACH», 2 αστέρων ως προς την κατηγοριοποίηση, δυναμικότητας 151 κλινών στην περιοχή ΛΟΘΙΑΡΙΚΑ Δήμου Λινδίων, Νήσου Ρόδου Νομού Δωδεκανήσου, ιδιοκτησίας της «ΓΕΩΡΓΑΛΙΔΗΣ Α.Ε.».

Καλούμε κάθε ενδιαφερόμενο να υποβάλλει τις έγγραφες παρατηρήσεις του ως προς το περιεχόμενο της παραπάνω Μελέτης, μέσα σε προθεσμία δεκαπέντε (15) ημερών από την ημερομηνία δημοσίευσης της παρούσας στον ημερήσιο τοπικό τύπο.

Οι ενστάσεις θα υποβάλλονται:

1. Στη Γραμματεία της Νομαρχιακής Επιτροπής Δημόσιας Διοίκησης - Πολεοδομίας της Ν.Α. Δωδ/σου.
2. Στην ανωτέρω αναφερόμενη Υπηρεσία.

και θα κοινοποιούνται στο Τοπικό Γραφείο Περιβάλλοντος του Τ.Π. και Π.Ε. της Ν. Α. Δωδ/σου (υπόψη κ. Αρη Σκιαδόπουλου τηλ. 22410-30413), όπου βρίσκεται η ανωτέρω Μελέτη και μπορεί κάθε ενδιαφερόμενος να λάβει γνώση αυτής.

Ο Πρόεδρος του Ν.Σ. Δωδ/σου
Φώτης Χατζηδιάκος

ΕΛΛΗΝΙΚΗ ΔΗΜΟΚΡΑΤΙΑ
ΠΕΡΙΦΕΡΕΙΑ ΝΟΤΙΟΥ ΑΙΓΑΙΟΥ
ΝΟΜΟΣ ΔΩΔΕΚΑΝΗΣΟΥ
ΝΟΜΑΡΧΙΑΚΗ ΑΥΤ/ΣΗ ΔΩΔ/ΣΟΥ
ΝΟΜΑΡΧΙΑΚΟ ΣΥΜΒΟΥΛΙΟ
Ρόδος, 17/2/2005
Αριθμ. Πρωτ.: Ν.Σ. 74
ΑΝΑΚΟΙΝΩΣΗ

Με το υπ' αριθμ. πρωτ. 166/10-2-2005 έγγραφο της Περιφέρειας Νοτίου Αιγαίου - Γενική Διεύθυνση Περιφέρειας - Τμήμα ΠΕ.ΧΟ. Δωδ/σου, μας διαβιβάστηκαν για γνωμοδότηση η Μελέτη Περιβαλλοντικών Επιπτώσεων (Μ.Π.Ε.) υφιστάμενης Ξενοδοχειακής μονάδας με τον τίτλο «ΠΑΝΟΡΑΜΑ», 2 αστέρων ως προς την κατηγοριοποίηση, δυναμικότητας 25 κλινών στον οικισμό ΠΟΘΑΙΑ Δήμου Καλυμνίων, Νήσου Καλύμνου Νομού Δωδεκανήσου, ιδιοκτησίας της «ΠΑΝΟΡΑΜΑ Ξ.Τ.Ε. ΕΠΕ».

Καλούμε κάθε ενδιαφερόμενο να υποβάλλει τις έγγραφες παρατηρήσεις του ως προς το περιεχόμενο της παραπάνω Μελέτης, μέσα σε προθεσμία δεκαπέντε (15) ημερών από την ημερομηνία δημοσίευσης της παρούσας στον ημερήσιο τοπικό τύπο.

Οι ενστάσεις θα υποβάλλονται:

1. Στη Γραμματεία της Νομαρχιακής Επιτροπής Δημόσιας Διοίκησης - Πολεοδομίας της Ν.Α. Δωδ/σου.
2. Στην ανωτέρω αναφερόμενη Υπηρεσία.

και θα κοινοποιούνται στο Τοπικό Γραφείο Περιβάλλοντος του Τ.Π. και Π.Ε. της Ν. Α. Δωδ/σου (υπόψη κ. Αρη Σκιαδόπουλου τηλ. 22410-30413), όπου βρίσκεται η ανωτέρω Μελέτη και μπορεί κάθε ενδιαφερόμενος να λάβει γνώση αυτής.

Ο Πρόεδρος του Ν.Σ. Δωδ/σου
Φώτης Χατζηδιάκος

Α/ΒΑΘΜΙΑ ΕΠΙΤΡΟΠΗ
ΕΠΙΛΥΣΗΣ ΔΑΣΙΚΩΝ
ΑΜΦΙΣΒΗΤΗΣΕΩΝ
ΑΝΑΚΟΙΝΩΣΗ

Γνωστοποιείται κατά το άρθρο 14 του Ν. 998/79, η αποστολή για ανάρτηση στο **Δήμο Καρπάθου** αποσπάσματος του αριθμ. 7/2003 Πρακτικού της Α/βάθμιας Ε.Ε.Δ.Α. του Νομού Δωδ/σου σύμφωνα με το οποίο η Επιτροπή ομόφωνα αποφάσισε να χαρακτηρίσει τμήμα Α της έκτασης εμβαδού 3830,02 τ.μ. ως μη δασική έκταση κατά την έννοια του άρθρου 3 παρ. 6β του Ν.998/79, που ανήκει κατά τεκμήριο στο Δημόσιο και τμήμα Β της ίδιας έκτασης εμβαδού 1440 τ.μ. ως μη δασική έκταση κατά την έννοια του άρθρου 3 παρ. 6α Ν.998/79.

Η ΠΡΟΕΔΡΟΣ ΤΗΣ Α'ΒΑΘΜΙΑΣ ΕΕΔΑ ΔΩΔ/ΣΟΥ
Σοφία Τοπαλίδου

ΕΛΛΗΝΙΚΗ ΔΗΜΟΚΡΑΤΙΑ
ΠΕΡΙΦΕΡΕΙΑ ΝΟΤΙΟΥ ΑΙΓΑΙΟΥ
ΝΟΜΟΣ ΔΩΔΕΚΑΝΗΣΟΥ
ΔΗΜΟΣ ΛΙΝΔΙΩΝ
Λίνδος 17-02-2005
Αριθ. Πρωτ.: 1179
ΠΕΡΙΛΗΨΗ ΔΙΑΚΗΡΥΞΗΣ ΔΗΜΟΠΡΑΣΙΑΣ

Ο Δήμαρχος Λινδίων προκηρύσσει ανοικτή δημοπρασία, με σφαγισμένες προσφορές με επιμέρους ποσοστά έκπτωσης και έλεγχο ομαλότητας (άρθρο 7 του Π.Δ. 609/85) για την εκτέλεση του έργου:

«ΚΑΤΑΣΚΕΥΗ ΠΕΖΟΔΡΟΜΙΩΝ»

Ο προϋπολογισμός της δαπάνης του ανωτέρου έργου ανέρχεται στα 185.923,97 ευρώ μη συμπεριλαμβανομένου του ΦΠΑ και της αναθεώρησης.

Η δημοπρασία και η εκτέλεση του έργου θα γίνουν σύμφωνα με τις διατάξεις του Ν. 1418/84 «Δημόσια Εργα και ρυθμίσεις συναφών θεμάτων» όπως ισχύει μετά την τροποποίησή του και τη συμπλήρωσή του από τους νόμους 2229/94, 2308/95, 2338/95, 2372/96, 2940/01 (ΦΕΚ 180Α'/6-8-2001) και σύμφωνα με τον Ν. 2576/98 (ΦΕΚ 25Α'/9-2-1998) περί «Βελτίωσης των διαδικασιών για την ανάθεση της κατασκευής των Δημοσίων έργων και άλλες διατάξεις» των εκτελεστικών τους Π.Δ. 609/85 και 472/85 όπως ισχύουν μετά την τροποποίησή τους από τα Π.Δ. 368/94, 285/97, 40/96, 210/97, 218/99, καθώς και τον Ν. 3263/04 (ΦΕΚ -179/Α/28-9-04) «Μειοδοτικό σύστημα ανάθεσης των δημοσίων έργων και άλλες διατάξεις».

Η Δημοπρασία θα γίνει την 17η του μήνα **ΜΑΡΤΙΟΥ 2005** ημέρα **ΠΕΜΠΤΗ** με ώρα λήξης παραλαβής των προσφορών την 10:00 π.μ., στο Δημοτικό κατάστημα και ενώπιον της Αρμόδιας Επιτροπής Διαγωνισμού του Δήμου.

Το έργο χρηματοδοτείται από Ιδιους Πόρους.

Η προθεσμία περάτωσης του έργου ορίζεται σε τέσσερις μήνες.

Η εγγύηση για τη συμμετοχή στη δημοπρασία ανέρχεται στο 2% του προϋπολογισμού του έργου, ήτοι 3,718,48 ευρώ και βεβαιώνεται με την προσκόμιση ισόποσου γραμματίου του Ταμείου Παρακαταθηκών και Δανείων ή εγγυητική επιστολή αναγνωρισμένης Τράπεζας ή του Ταμείου Συντάξεως Μηχανικών και εργοληπτικών Δημοσίων έργων συνταγμένη κατά τον ισχύοντα Τύπο.

Στο διαγωνισμό γίνονται δεκτές εργοληπτικές επιχειρήσεις δημοσίων έργων, Εταιρικής μορφής, ατομικές ή σε κοινοπραξία, Ελληνικές ή Αλλοδαπές από Χώρες μέλη της Ε.Ε. και του Ε.Ο.Χ. εγγεγραμμένες στο Μ. Ε.Ε.Π. για έργα **ΟΔΟΠΟΙΪΑΣ** κατηγορίας **Α2, 1η, 2η ανεξαρτήτως Νομού (κατάταξη βάσει του Ν. 2940/2001),** καθώς και εμπειροτέχνες εγγεγραμμένοι στα Νομαρχιακά Μητρώα, που η βεβαίωσή τους να καλύπτει το ποσό του προϋπολογισμού που δημοπρατείται.

Τον ανάδοχο του έργου θα βαρύνουν όλες οι νόμιμες κρατήσεις υπέρ του Δημοσίου, τρίτων, εισφορές ΙΚΑ κλπ.

Ο Φ.Π.Α. βαρύνει τον κύριο του έργου.

Οι δαπάνες δημοσίευσης της παρούσας περίληψης και λοιπά έξοδα δημοπρασίας ως επίσης και τα έξοδα σημφωνητικού μετά των αντιγράφων βαρύνουν τον ανάδοχο του έργου.

Τα τεύχη δημοπράτησης παραλαμβάνονται από τις Τεχνικές Υπηρεσίες του Δήμου Λινδίων μέχρι δύο μέρες πριν την ημερομηνία της διεξαγωγής της Δημοπρασίας, με την καταβολή δεκαπέντε (15 ευρώ), στην Οικονομική Υπηρεσία του Δήμου.

Για περισσότερες πληροφορίες παρακαλούμε οι ενδιαφερόμενοι να απευθύνονται στον Δήμο Λινδίων.

Τηλέφωνα Πληροφοριών:
Δήμος Λινδίων: 22440/31101, 22440/31129, 22440/31221.

Ο Δήμαρχος
Γεώργιος ΘΑΡΡΕΝΟΣ

ΠΕΡΙΛΗΨΗ

Με τη με αριθμ. 1208/29-9-2004 έκθεση επίδοσης της δικαστικής επιμελήτριας Ελένης Μπούτρα επιδόθηκε στον κ. Εισαγγελέα Πρωτοδικών Ρόδου για την πρώην κάτοικο Αργεντινής και ήδη αγνώστου διαμονής, Μαριάνθη Φλάγκου του Εμμανουήλ, ακριβές αντίγραφο της με αριθμ. 354/2004 απόφασης του Ειρηνοδικείου Ρόδου με την οποία αναγνωρίζεται ότι συμπληρώθηκε στο πρόσωπο της ενάγουσας Βαγιανής συζ. Σαράντη Μαστροσάββα το γένος Καλαμπίχη ο νόμιμος χρόνος κτητικής παραγραφής (χρησικτησία) για το αναφερόμενο σ' αυτήν ακίνητο, δηλαδή μια πλινθόκτιστης οικοδομής που ευρίσκεται στην πρώην κοινότητα Μαλώνας Ρόδου και φέρεται με κτηματολογικά στοιχεία: Τόμος 11 οικοδομών Μαλώνας, Φύλλο 94, Μερίδα 584 και Φάκελος 820/868 του Κτηματολογίου Ρόδου.

Ρόδος 16-2-2005
Η πληρεξουσία Δικηγόρος
Ελπίδα Κυρμπάση

ΠΕΡΙΛΗΨΗ

Με τη με αριθμ. 1207/29-9-2004 έκθεση επίδοσης της δικαστικής επιμελήτριας Ελένης Μπούτρα επιδόθηκε στον κ. Εισαγγελέα Πρωτοδικών Ρόδου για την πρώην κάτοικο Αργεντινής και ήδη αγνώστου διαμονής, Πατρίτσια Φλάγκου του Εμμανουήλ, ακριβές αντίγραφο της με αριθμ. 354/2004 απόφασης του Ειρηνοδικείου Ρόδου με την οποία αναγνωρίζεται ότι συμπληρώθηκε στο πρόσωπο της ενάγουσας Βαγιανής συζ. Σαράντη Μαστροσάββα το γένος Καλαμπίχη ο νόμιμος χρόνος κτητικής παραγραφής (χρησικτησία) για το αναφερόμενο σ' αυτήν ακίνητο, δηλαδή μια πλινθόκτιστης οικοδομής που ευρίσκεται στην πρώην κοινότητα Μαλώνας Ρόδου και φέρεται με κτηματολογικά στοιχεία: Τόμος 11 οικοδομών Μαλώνας, Φύλλο 94, Μερίδα 584 και Φάκελος 820/868 του Κτηματολογίου Ρόδου.

Ρόδος 16-2-2005
Η πληρεξουσία Δικηγόρος
Ελπίδα Κυρμπάση

ΠΕΡΙΛΗΨΗ

Με τη με αριθμ. 1206/29-9-2004 έκθεση επίδοσης της δικαστικής επιμελήτριας Ελένης Μπούτρα επιδόθηκε στον κ. Εισαγγελέα Πρωτοδικών Ρόδου για την πρώην κάτοικο Αργεντινής και ήδη αγνώστου διαμονής, Ελισάβετ Φλάγκου του Εμμανουήλ, ακριβές αντίγραφο της με αριθμ. 354/2004 απόφασης του Ειρηνοδικείου Ρόδου με την οποία αναγνωρίζεται ότι συμπληρώθηκε στο πρόσωπο της ενάγουσας Βαγιανής συζ. Σαράντη Μαστροσάββα το γένος Καλαμπίχη ο νόμιμος χρόνος κτητικής παραγραφής (χρησικτησία) για το αναφερόμενο σ' αυτήν ακίνητο, δηλαδή μια πλινθόκτιστης οικοδομής που ευρίσκεται στην πρώην κοινότητα Μαλώνας Ρόδου και φέρεται με κτηματολογικά στοιχεία: Τόμος 11 οικοδομών Μαλώνας, Φύλλο 94, Μερίδα 584 και Φάκελος 820/868 του Κτηματολογίου Ρόδου.

Ρόδος 16-2-2005
Η πληρεξουσία Δικηγόρος
Ελπίδα Κυρμπάση

ΑΠΟΣΠΑΣΜΑ ΑΡΙΘΜΟΣ 2.337/2005

Επισπεύδων: Ο Στέργος Σκεμιτζής του Κοσμά, κάτοικος Καστοριάς. Οφειλέτης: Ο Δημήτριος Εξαδάκτυλος του Ανδρόνικου, κάτοικος Δήμου Ρόδου, έμπορος, τελών σε πτώχευση, νόμιμα εκπροσωπούμενος από τον δικηγόρο Ιωάννη Χριστοδούλου, κάτοικο Δήμου υπό την ιδιότητα του προσωρινού συνδίκου πτωχεύσεως του ως άνω έμπορου. Οφειλή: **13.290,65 ευρώ** πλέον τόκων και εξόδων. Μεσεγγυούχος: Ο ίδιος ο οφειλέτης δια του νόμιμου εκπροσώπου του. Χρόνος και τόπος πλειστηριασμού: Η 09 Μαρτίου 2005 ημέρα Τετάρτη και από ώρα 12 το μεσημέρι μέχρι ώρα 2 μετά το μεσημέρι της ίδιας ημέρας στο Δημοτικό Κατάστημα του Δήμου Ρόδου, στην αίθουσα του ΔΟΝΑ στην οδό Διαγοριδών αρ. 1. Υπάλληλος επι του πλειστηριασμού: Η Συμβολαιογράφος Ρόδου Καλλιόπη Μαύρου -Ροδίτου, κάτοικος Δήμου Ρόδου, οδός Εθν. Μακαρίου αρ. 45 2ος όροφος τηλ. 2241029293 ή ο νόμιμος αναπληρωτής της σε περίπτωση κωλύματός της. Περιγραφή του είναι: Το 1/2 εξ' αδιαιρέτου ενός γραφείου με στοιχείο πίνακα Γ6 του Γ' ορόφου επί οικοδομής που βρίσκεται στον Δήμο Ρόδου επί της οδού Εθν. Μακαρίου με κτηματολογικά στοιχεία: τόμος 71 οικοδομών Ρόδου, φύλλο 149 (τόμος 90 οικοδομών Ρόδου, φύλλο 38), μερίδα 1-84, φάκελος 3576, αποτελούμενο από ένα δωμάτιο με τουαλέτα συνολικής επιφάνειας 34,59 τ.μ. με ποσοστό συνιδιοκτησίας επί του ακινήτου 6,22 τοις χιλίοις τ.μ. εξ' αδιαιρέτου. Είναι πλήρως αποπερατωμένο. Εχει 7 βάρη. Τιμή πρώτης προσφοράς 15.000 ευρώ. Εγραψα το παρόν στις 18-02-2005

Ο ΔΙΚΑΣΤΙΚΟΣ ΕΠΙΜΕΛΗΤΗΣ
ΧΡΥΣΟΣΤΟΜΟΣ ΣΤ. ΚΟΚΚΑΛΗΣ

ΠΕΡΙΛΗΨΗ

Με την υπ' αριθ. 7565/14-2-2005 έκθεση επιδόσεως της δικαστικής επιμελήτριας στο Πρωτοδικείο Ρόδου Αλεξάνδρας Κοκκίνου-Τσουκαλά, επιδόθηκε στον κ. Εισαγγελέα Πρωτοδικών Ρόδου, επικυρωμένο αντίγραφο της υπ' αριθ. 26/2005 αποφάσεως του Μονομελούς Πρωτοδικείου Ρόδου, με την οποία διατάσσεται η εξάλειψη της υποθήκης που έχει εγγραφεί στις 29-6-1990 για το ποσό των 20.000.000 δραχμών (58.694,05 ΕΥΡΩ), υπέρ του εναγομένου Κων/νου Πήλιου του Ιωάννη, κατοίκου ΗΠΑ και ήδη αγνώστου διαμονής, επί του ακινήτου που βρίσκεται στην κτηματική περιφέρεια Ρόδου με στοιχεία: τόμος γαιών Ρόδου 30, φύλλο 185, μερίδα 614/18 και φάκελλος 735/18, ιδιοκτησίας της ενάγουσας Αννας Οικονόμου του Κυριάκου.

Ρόδος 15 Φεβρουαρίου 2005
Ο πληρεξούσιος δικηγόρος
ΘΩΜΑΣ ΓΙΑΝΝΟΥΛΗΣ

VW BEETLE RAGSTER

ΜΕΤΑΛΛΑΓΜΕΝΟ ΣΚΑΘΑΡΙ

Πρωτότυπο πάνω στο οποίο θα βασιστεί η δεύτερη γενιά του Σκαραβαίου

Δεν βρίσκετε ότι έντεκα χρόνια και 800.000 αντίτυπα είναι πολύ λίγα για να «αλλάξει» το σκαθάρι; Στον 21ο αιώνα είναι πολλά, και η VW ετοιμάζεται όχι ακριβώς για κοσμογονικές διαφορές αλλά για κάτι νέο που θα ακολουθεί τα εικαστικά χνάρια του παλιού. Το Ragster είναι σίγουρο πως θα αποτελέσει το σημείο - αφετηρία τουλάχιστον όσον αφορά το αμάξωμα, αφού για τα μηχανικά του τμήματα οι ιθύνοντες στο Ντιτρόιτ όπου παρουσιάστηκε, τήρησαν σιγήν ιχθύος.



Διαφορετικά φτερά και φώτα, με τροχούς 19 ιντσών και μεγαλύτερη οροφή. Αυτες είναι οι κύριες εικαστικές διαφορές στο αμάξωμα του επερχόμενου Σκαραβαίου, χωρίς όμως να έχουν οριστικοποιηθεί

Στο Ντιτρόιτ το 1994 η VW είχε παρουσιάσει ένα πρωτότυπο με το όνομα Concept 1, που αποτελεί μια «σύγχρονη» σπουδή πάνω σε ένα «αρχαίο» θέμα: το θρυλικό Beetle. Ο ενθουσιασμός όσων είχαν μια στενή επαφή τρίτου τύπου μαζί του ή έστω το είδαν σε φωτογραφία ήταν τόσο μεγάλος που ανάγκασαν τον «αρχηγό» της VW Φέρι Πιχ να δηλώσει: «Αν το κοινό συνεχίσει να κάνει σαν τρελό γι' αυτό το αυτοκίνητο, θα μας αναγκάσει να το κατασκευάσουμε». Και το έπραξε, χωρίς να «εξαπατηθεί» από το κοινό, που παρά το σχετικά υψηλό κόστος, τις έντονες διαφορές στο αμάξωμα και τις χαοτικές στους κινητήρες και τα μηχανικά του τμήματα, θα καταφέρει πριν μπει στο μουσείο της VW να αποσπάσει 1.000.000 αγοραστικούς ψήφους. Η ιστορία κύκλους κάνει και στο Ντιτρόιτ του 2005 η VW τοποθέτησε σε εξέχουσα θέση ένα concept car με το περίεργο όνομα Ragster, ανακοινώνοντας πως πάνω σ' αυτό θα βασιστεί ώστε να δημιουργήσει μια νέα γενιά σκαθαριού.

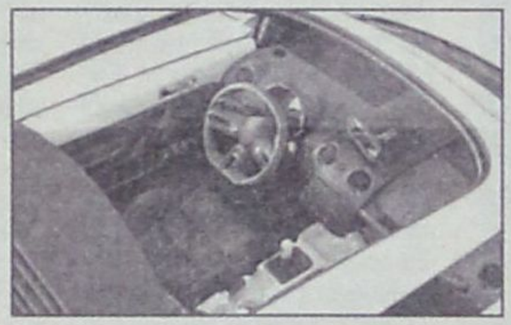

ΔΙΑΦΟΡΑ ΥΨΟΥΣ

Συνολικό μήκος 4,081 μέτρα, πλάτος 1,724 μ. και μεταξόνιο 2,508 μ., όπως ακριβώς στο Beetle που «κυλάει» αυτή τη στιγμή στη γραμμή παραγωγής και η μοναδική διαφορά στις διαστάσεις εντοπίζεται στο ύψος των 1,395 μέτρων του Ragster έναντι 1,498 μ. Τα εκατοστά «απωλέστηκαν» από τις μικρότερες κολόνες Α, δηλαδή του εμπρός παρμπρίζ, αφού η σπουδή είναι «ασκεπής» έχοντας έναν νέο ηλεκτροκίνητο μηχανισμό που θα φροντίζει για ένα γρήγορο άνοιξε κλείσε της οροφής, και μάλιστα με τον διακόπτη να βρίσκεται σε περίοπτη θέση δίπλα από το τιμόνι. Στην άλλη του πλευρά υπάρχει ένας ακόμη που θα δίνει «ζωή» στον κινητήρα. Το εσωτερικό του δεν είναι ακριβώς τεσσάρων θέσεων, αλλά έχει «μεταλλαχθεί» με τη σειρά του 2+2, η κεντρική κονσόλα του ταμπλό πολύ σωστά ανασχεδιάστηκε ριζικά και τα καθίσματα στο εκθεσιακό μοντέλο είναι τύπου μπάκετ.

Το εκκεντρικό στενόμακρο πλαστικό δοχείο για λουλούδια δεν υπάρχει όμως στο ταμπλό έχει ένα ανάλογο στοιχείο, εξίσου «νοσταλγικό» και αφορά τον καθρέπτη που μεταφέρθηκε από το παρμπρίζ χαμηλότερα, όπως ακριβώς σε ορισμένα sport μοντέλα που χρονολογούνται από το 1970 και πριν.



Το Ragster το όνομα του οποίου προέρχεται από τα πρώτα γράμματα των λέξεων Ragtop και Speedster, εκτός από τη χαμηλότερη αλλά μεγαλύτερη σε άνοιγμα οροφή του λόγω της σχεδίασης του πίσω τμήματος, διαφέρει στις αισθητικές λεπτομέρειες του αμαξώματος: τα φτερά είναι μεγαλύτερα, κάτι όμως επιβεβλημένο από τους τεράστιους τροχούς 19 ιντσών πάνω στους οποίους «πατούσε» το εκθεσιακό μοντέλο, ενώ μικρή διαφορά υπάρχει στα εμπρός φωτιστικά σώματα και χαοτική στα πίσω.

Ετσι ή κάπως έτσι λοιπόν θα είναι ο επόμενος Σκαραβαίος. Οσον αφορά την γκάμα κινητήρων του, το μοναδικό σίγουρο είναι ότι υπάρχει η δυνατότητα τοποθέτησης όλων των συνόλων «λογικών διαστάσεων» που έχει αυτή τη στιγμή η VW στα ράφια της.



Η μοναδική διαφορά του Ragster από το ήδη υπάρχον Beetle είναι το χαμηλότερο ύψος λόγω των μικρότερων κολονών του παμπρίζ

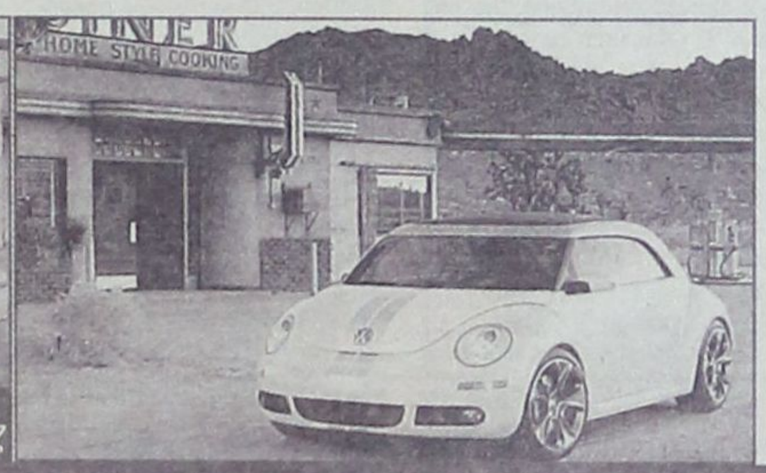

RODOGAZ

Στη Ρόδο από το 1963



• Διανομή φιαλών υγραερίου κατ' οίκον
τηλέφωνα παραγγελιών: 64409 - 694-4-528212

• Διανομή χύμα υγραερίου

• Πώληση καυστήρων και λεβήτων υγραερίου για κεντρικά συστήματα θέρμανσης

• Θερμαντικά σώματα



Διεύθυνση εργοστασίου: Καναμάτ Ρόδου • τηλ. 62649
Διεύθυνση πρατηρίου: Στεφάνου Καζούλη 15 • τηλ. 35797 - 35868 - 38509



Γράφει ο **ΑΘΑΝΑΣΙΟΣ ΣΚΟΥΡΑΣ**
Χειρούργος ΩΡΛ, διδάκτορας Πανεπιστημίου Αθηνών, ειδικός Πλαστικής Χειρουργικής προσώπου, υποδιευθυντής ΩΡΛ Κλινικής ΝΝΑ

ΩΤΟΡΙΝΟΛΑΡΥΓΓΟΛΟΓΙΚΑ

Η φλεγμονή των αεροφόρων κοιλοτήτων στην περιοχή γύρω από τη μύτη προκαλεί παραρρινοκολπίτιδα, την οποία οι πιο πολλοί γνωρίζουν ως ιγμορίτιδα. Πολλές οι αιτίες που προκαλούν την πάθηση, ενώ τα συμπτώματα θυμίζουν κοινού κρυολογήματος. Η έγκαιρη επισήμανση της πάθησης μπορεί να απαλλάξει τον ασθενή από πιο δυσάρεστες συνέπειες.

ΙΓΜΟΡΙΤΙΔΑ, Η ΒΑΣΑΝΟΣ ΤΟΥ ΠΡΟΣΩΠΟΥ

Η οξεία ιγμορίτιδα μεταπίπτει σε χρόνια με επίμονο βήχα, βραχνάδα, αίσθημα ξηρότητας ή ξένου σώματος στο φάρυγγα

Με τον όρο παραρρινοκολπίτιδα εννοούμε τη φλεγμονή των παραρρίνιων κόλπων του προσώπου, μικρών δηλαδή αεροφόρων κοιλοτήτων που βρίσκονται στην περιοχή γύρω από τη μύτη. Ο πιο γνωστός από αυτούς είναι το ιγμόρειο άντρο, γι' αυτό και συχνά ο κόσμος χρησιμοποιεί τον όρο ιγμορίτιδα για να περιγράψει μια παραρρινοκολπίτιδα. Στην πραγματικότητα οι παραρρίνιοι κόλποι είναι οι εξής: τα ιγμόρεια, οι πρόσθιες και οπίσθιες ηθμοειδείς κυψέλες, οι μετωπιαίοι κόλποι και ο σφηνοειδής κόλπος. Οι παραρρινοκολπίτιδες διακρίνονται σε οξείς και χρόνιες και η πιο συχνή είναι η οξεία ιγμορίτιδα.

Τα αίτια που μπορεί να προκαλέσουν μια παραρρινοκολπίτιδα είναι τα ακόλουθα:

- Οι φλεγμονές της μύτης: η ρινίτιδα, το κρυολόγημα, η γρίπη.
- Οι τραυματισμοί της μύτης και των γύρω περιοχών.
- Η απόφραξη της μύτης, είτε λόγω ανατομικών ανωμαλιών (όπως η ύπαρξη σκολιωτικού - στραβού - διαφράγματος, οι υπερτροφικές ρινικές κόγχες, οι αδενοειδείς εκβλαστήσεις- τα «κρεατάκια»- στα παιδιά) είτε λόγω αλλεργικών καταστάσεων, ύπαρξης πολυπόδων κ.α.
- Οι φλεγμονές των δοντιών, η αφαίρεση τερηδονισμένων δοντιών, ιδιαίτερα της άνω γνάθου, μπορεί να προκαλέσουν ιγμορίτιδα.
- Οι φλεγμονές του φάρυγγα και του ανώτερου αναπνευστικού συστήματος: αδενοειδίτιδες (στα μικρά παιδιά), αμυγδαλίτιδες, φαρυγγίτιδες, λαρυγγίτιδες.

Γενικά, τα συμπτώματα μιας παραρρινοκολπίτιδας μοιάζουν με εκείνα ενός κρυολογήματος δηλαδή: ρινική συμφόρηση, αίσθημα «μπουκώματος» της μύτης, δυσχέρεια ρινικής αναπνοής, εκροή παχύρρευστης βλέννης από τη μύτη, κεφαλαλγία (πονοκέφαλος), αίσθημα βάρους στο κεφάλι, πυρετός, απουσία οσφρητικής ικανότητας και γενικότερα μια καταβολή και κακοδιαθεσία του αρρώστου. Σπανιότερα επίσης, μπορεί να παρατηρηθεί και οίδημα (πρήξιμο) στα βλέφαρα.

Ο ασθενής ο οποίος εμφανίζει κάποια από τα παραπάνω συμπτώματα θα πρέπει τη γρηγορότερο δυνατό να απευθυνθεί στον ειδικό γιατρό, τον ωτορινολαρυγγολόγο, ώστε να τεθεί η διάγνωση και να ξεκινήσει άμεσα η θεραπευτική αντιμετώπιση.

Η έγκαιρη θεραπευτική αντιμετώπιση μιας παραρρινοκολπίτιδας είναι κεφαλαιώδους σημασίας για δύο λόγους:

• Πρώτον, διότι έτσι αποφεύγεται η εμφάνιση τυχόν επιπλοκών, οι οποίες, αν και σπάνιες σήμερα, είναι ωστόσο αρκετά σοβαρές, όπως οι καταστροφές οστών, οι παθήσεις των ματιών που μπορεί να οδηγήσουν ακόμα και σε τύφλωση, και η εμφάνιση εγκεφαλικού αποστήματος ή και μηνιγγίτιδας.

• Δεύτερον, διότι ανεπαρκώς θεραπευθείσα οξεία παραρρινοκολπίτιδα μπορεί να μεταπέσει σε χρόνια, η οποία καθίσταται ιδιαίτερα επιβλαβής για τον πάσχοντα, διότι τα επίμονα και ενοχλητικά συμπτώματα, όπως ο πονοκέφαλος, οι πυώδεις εκκρίσεις της μύτης και του ρινοφάρυγγα, έχουν δυσμενείς επιδράσεις στην προσωπικότητα του ατόμου.



Η συχνότερη πάθηση που μεταπίπτει σε χρόνια είναι η οξεία ιγμορίτιδα. Στη χρόνια παραρρινοκολπίτιδα ο ασθενής συχνά αναφέρει επίμονο βήχα, βράγχος φωνής (βράχνιασμα), ρινική ή οπισθορρινική έκκριση, με συνέπεια αίσθημα ξηρότητας ή ξένου σώματος στο φάρυγγα, συχνές ωτίτιδες, δυσπεπτικά ενοχλήματα, γαστρίτιδες κ.α.

Στις οξείες παραρρινοκολπίτιδες η ενδεδειγμένη θεραπευτική αντιμετώπιση αφορά τη χορήγηση φαρμάκων (παυσίπονα, αποσυμφορητικά, αντιβιοτικά), που έχουν ως σκοπό την αντιμετώπιση της οξείας φλεγμονώδους κατάστασης. Ωστόσο, το σημαντικό βήμα σ' αυτές τις περιπτώσεις είναι η σωστή κλινική εξέταση του αρρώστου από το γιατρό, η οποία πιθανό να αναδείξει ανατομικούς παράγοντες οι οποίοι είναι υπεύθυνοι για την ανάπτυξη της φλεγμονής και η παρουσία των οποίων θα οδηγήσει σε υποτροπή της νόσου ή ακόμα και σε χρονιότητα.

Ετσι, η παρουσία διογκωμένων αδενοειδών εκβλαστήσεων (τα λεγόμενα «κρεατάκια») στα μικρά παιδιά θα πρέπει να αντιμετωπιστεί χειρουργικά με αφαίρεσή τους, διότι συχνά οδηγεί σε επανειλημμένα επεισόδια παραρρινοκολπίτιδων.

Η ύπαρξη πολυπόδων της ρινός ή υπερτροφίας των ρινικών κόγχων πρέπει να αντιμετωπιστεί χειρουργικά διότι επίσης θα οδηγήσει σε υποτροπές.

Η παρουσία ενός σκολιωτικού (στραβού) ρινικού διαφράγματος, το οποίο συχνά συνοδεύεται και από εξωτερική δυσμορφία της μύτης, μπορεί λόγω παρεμπόδισης της παροχέτευσης των παραρρίνιων κόλπων να προκαλεί επανειλημμένα επεισόδια παραρρινοκολπίτιδων ή να οδηγήσει σε χρόνιες παραρρινοκολπίτιδες.

Η λειτουργική ρινοπλαστική, η επέμβαση δηλαδή κατά την οποία σε έναν χρόνο (δηλαδή σε μία επέμβαση), και από τον ίδιο χειρουργό (τον εξειδικευμένο στη λειτουργία της ρινός και τη ρινοχειρουργική, πλαστικό χειρουργό προσώπου), αποκαθιστά, αφ' ενός, τη λειτουργικότητα της μύτης, αφ' ετέρου, και την αισθητική και αρμονική της εμφάνιση, είναι η ενδεδειγμένη επέμβαση σ' αυτές τις περιπτώσεις.

Με τη λειτουργική ρινοπλαστική ο ρινοχειρουργός εξασφαλίζει τη σωστή και επαρκή αναπνοή, τη χωρίς παρεμπόδιση παροχέτευση των παραρρίνιων κόλπων του προσώπου και την αισθητική αρμονία των χαρακτηριστικών και των γραμμών του προσώπου, κεντρικό σημείο του οποίου είναι η μύτη.

Χειρουργική επέμβαση επίσης συνιστάται σε περιπτώσεις όπου αποτυγχάνει η συντηρητική αγωγή ή όπου η κατάσταση έχει μεταπέσει σε χρονιότητα.

Τα σημεία κλειδιά που θα πρέπει να έχει υπόψη του ο ασθενής είναι ότι η έγκαιρη διάγνωση και έναρξη της θεραπευτικής αγωγής καθώς και η ανεύρεση από το γιατρό τυχόν ανατομικών ανωμαλιών που ευθύνονται για επανειλημμένα επεισόδια παραρρινοκολπίτιδων, θα οδηγήσουν στην αποτροπή εμφάνισης της χρονιότητας.

ΔΗΜΟΤΙΚΗ ΕΠΙΧΕΙΡΗΣΗ ΥΔΡΕΥΣΗΣ - ΑΠΟΧΕΤΕΥΣΗΣ ΔΗΜΟΥ ΙΑΛΥΣΟΥ
Δ.Ε.Υ.Α.Ι.

Ιαλυσός 17/2/2005
Αρ. Πρωτ. 129/2005

Δ/νση: Παρ. Αγ. Ιωάννου
Ιαλυσός - Ρόδος
Τ.Κ.: 85101
Πληροφ.: Ι. Μελεούνης
Τηλ.: 22410-98480
FAX: 22410-98510

ΘΕΜΑ: Υποβολή δικαιολογητικών

Συμφωνα με την υπ' αριθμ. 16/2005 απόφασης του Διοικητικού Συμβουλίου της Δ.Ε.Υ.Α.Ι. σχετικά με μειώσεις κοστολογίων κατανάλωσης νερού σε πολύτεκνες οικογένειες, παρακαλούμε όπως το αργότερο μέχρι 15/03/05 οι πολύτεκνοι κάτοικοι Ιαλυσού που υδρεύονται από το Δημοτικό Δίκτυο Ιαλυσού να προσέλθουν στα γραφεία της επιχείρησης για την υποβολή αίτησης.

Οι ενδιαφερόμενοι πρέπει να προσκομίσουν τα παρακάτω δικαιολογητικά:
1) Πιστοποιητικό οικογενειακής κατάστασης από το Δήμο.
2) Πιστοποιητικό οικογενειακής κατάστασης από την ομοσπονδία πολυτέκνων.
3) Αντίγραφο προηγούμενου λογαριασμού.

Ο Πρόεδρος της Δ.Ε.Υ.Α.Ι.
Στέργος Στάγκας
(Δήμαρχος Ιαλυσού)

Σύλλογος Ρουμελιωτών Ρόδου η Ρούμελη

ΠΡΟΣΚΛΗΣΗ

Το Δ.Σ. του Συλλόγου
Ρουμελιωτών Ρόδου «Η ΡΟΥΜΕΛΗ»
σας προσκαλεί στην χοροεσπερίδα του,
που θα γίνει το **Σάββατο 19 Φεβρουαρίου 2005**
στις **8:30 μ.μ.** στο ξενοδοχείο «Faliraki Beach».

Παρέα μας θα έχουμε μέλη
της ορχήστρας της Φιλιώς Πυργάκη
καθώς και ορχήστρα
για τους τοπικούς δωδεκανησιακούς ρυθμούς.
Κάτω από τους γλυκούς ήχους
του κλαρίνου του Γιώργου Καραΐσκου
θα κόψουμε την αϊβασιλιάτικη πίτα
με το χρυσό της νόμισμα.
Καλά ανταμώματα στον χορό μας!

Ο Πρόεδρος
Ιωάννης Γλυμής

Πληροφορίες στα τηλέφωνα:
6942 488998 Γλυμής Ιωάννης
6944 344431 Γιαννακόπουλος Νίκος
6974 665315 Τζιτζιλώνης Νίκος

Τιμή Εισόδου 30,00 Ευρώ

A.N.A FERRIES

ΕΛΓ-ΟΛΓ ΡΟΔΑΝΘΗ •• ΕΛΓ-ΟΛΓ ΜΑΡΙΝΑ
•• Ε/Γ - Ο/Γ ΑΝΘΗ - ΜΑΡΙΝΑ- ΕΛΓ ΡΟΜΙΛΝΤΑ
ΡΟΔΟΣ - ΠΕΙΡΑΙΑ

ΠΕΜΠΤΗ 17/02		
ΡΟΜΙΛΝΤΑ	04.00	ΣΥΜΗ (05.40)- ΤΗΛΟ (07.50) -ΝΙΣΥΡΟ (09.20) - ΚΩ(11.10)- ΚΑΛΥΜΝΟ (12.40)- ΑΣΤΥΠΑΛΑΙΑ (15.30)- ΚΑΤΑΠΟΛΑ (18.40)- ΑΙΓΙΑΛΗ (19.40)-ΔΟΝΟΥΣΑ (20.50)- ΝΑΞΟ (22.40)- ΠΑΡΟ (00.00)- ΠΕΙΡΑΙΑ (06.00)
ΑΝΘΗ ΜΑΡΙΝΑ	17.00	ΚΩ (20.40)- ΠΕΙΡΑΙΑ (06.30)
ΠΑΡΑΣΚΕΥΗ 18/02		
ΡΟΔΑΝΘΗ	18.00	ΚΩ (22.10)- ΚΑΛΥΜΝΟ (23.40) - ΛΕΡΟ (01.00) - ΠΑΤΜΟ (02.30)- ΠΕΙΡΑΙΑ (11.50)
ΣΑΒΒΑΤΟ 19/02		
ΑΝΘΗ ΜΑΡΙΝΑ	17.00	ΚΩ (20.40)- ΛΕΡΟ (22.50) - ΠΑΤΜΟ (00.10)- ΠΕΙΡΑΙΑ (08.20)
ΚΥΡΙΑΚΗ 20/02		
ΜΑΡΙΝΑ	14.00	ΣΥΜΗ (15.40)- ΤΗΛΟ (17.50) - ΝΙΣΥΡΟ (19.20) - ΚΩ (21.10)- ΚΑΛΥΜΝΟ (22.40)- ΑΣΤΥΠΑΛΑΙΑ (01.30)- ΠΕΙΡΑΙΑ (11.20)
ΔΕΥΤΕΡΑ 21/02		
ΡΟΔΑΝΘΗ	16.00	ΚΩ (20.10)- ΚΑΛΥΜΝΟ (21.40) - ΛΕΡΟ (23.00) - ΠΑΤΜΟ (00.30)- ΠΕΙΡΑΙΑ (10.10)
ΤΡΙΤΗ 22/02		
ΑΝΘΗ ΜΑΡΙΝΑ	17.00	ΚΩ (20.40)- ΛΕΡΟ (22.50) - ΠΑΤΜΟ (00.10)- ΠΕΙΡΑΙΑ (08.20)

**++ΠΡΟΣΦΟΡΑ++Πακέτα εισιτηρίων άνω των 300,00 ευρώ,
μπορείτε να τα εξοφλήσετε σε 4 άτοκες μηνιαίες δόσεις
με την πιστωτική σας κάρτα VISA ή MASTER! !**
+++ Η εταιρεία μας βρίσκεται στην ευχάριστη θέση να σας ενημερώσει ότι :
1) Θα προσφέρονται ειδικές τιμές σε όλες τις θέσεις για οικογενειακά πακέτα.
2) Εισιτήρια ΜΕΤ' ΕΠΙΣΤΡΟΦΗΣ, ειδικές τιμές.
3)Πολλαπλά εισιτήρια minimum 5, 50% έκπτωση

TSAGARIS TRAVEL
Σαχτούρη 5 (έναντι Τελωνείου) Τηλ.: 22410 36170, 30406, 35066, 28597

ΟΙ ΠΡΟΘΕΣΜΙΕΣ ΠΕΡΑΙΩΣΗΣ ΓΙΑ ΤΟ 2003 ΚΑΙ ΤΟ 2004

Οσοι δεν επιθυμούν να περαιώσουν τις χρήσεις θα υποβάλουν κανονικά την εκκαθαριστική του ΦΠΑ στο τέλος του μήνα

Από τις 2 έως και τις 8 Ιουνίου, ανάλογα με το τελευταίο ψηφίο του ΑΦΜ θα πρέπει να υποβάλουν οι επιχειρήσεις και οι επαγγελματίες το ειδικό σημείωμα περαίωσης του ΦΠΑ, εφόσον επιθυμούν να «κλείσουν» προαιρετικά τις χρήσεις του 2003 και 2004.

Το υπουργείο Οικονομικών δημοσιοποίησε χθες την απόφαση με την οποία παρατείνονται οι προθεσμίες υποβολής των σημειωμάτων «αυτοπεραίωσης» από τις επιχειρήσεις και τους επιτηδευματίες με ετήσια ακαθάριστα έσοδα μέχρι 300.000 ευρώ και 150.000 ευρώ αντίστοιχα. Μαζί θα υποβληθεί και η εκκαθαριστική ΦΠΑ.

Διευκρινίζεται ότι όσοι δεν επιθυμούν να περαιώσουν τις χρήσεις θα υποβάλουν κανονικά την εκκαθαριστική ΦΠΑ στο τέλος του μήνα. Για την αυτορύθμιση του ΦΠΑ, με την ίδια απόφαση, προβλέπεται ότι η εξόφληση του φόρου θα γίνει σε έξι ισόποσες μηνιαίες δόσεις κι αν η συνολική οφειλή είναι μέχρι 300 ευρώ, θα καταβληθεί εφάπαξ. Αν το σημείωμα υποβληθεί εκπρόθεσμα καταβάλλεται το σύνολο της οφειλής.

Ειδικότερα, το πλήρες κείμενο της απόφασης έχει ως εξής:

ΘΕΜΑ: «Τύπος και περιεχόμενο, τρόπος και χρόνος υποβολής του "Ειδικού Σημειώματος Περαίωσης ΦΠΑ", καθώς και τρόπος και χρόνος δήλωσης της διαφοράς των ακαθαρίστων εσόδων στις λοιπές φορολογίες, σύμφωνα με τις διατάξεις του Ν. 3296/04».

ΑΠΟΦΑΣΗ

1. Για την περαίωση των δηλώσεων ΦΠΑ σύμφωνα με τις διατάξεις των άρθρων 13 έως και 17 του Ν. 3296/04, εφόσον προκύπτει διαφορά ακαθαρίστων εσόδων, υποβάλλεται στην αρμόδια ΔΟΥ «Ειδικό Σημείωμα Περαίωσης ΦΠΑ», σε δύο αντίτυπα, όπως το συνημμένο υπόδειγμα στην παρούσα. Το «Ειδικό Σημείωμα Περαίωσης ΦΠΑ» συνυποβάλλεται με την εκκαθαριστική δήλωση της διαχειριστικής περιόδου που αφορά, από τις επιχειρήσεις που υπάγονται στη ρύθμιση, εφόσον επιθυμούν να περαιώσουν.

2. Το οφειλόμενο ποσό ΦΠΑ βεβαιώνεται και καταβάλλεται σε έξι (6) μηνιαίες δόσεις. Εάν το οφειλόμενο ποσό είναι μέχρι και τριακόσια (300) ευρώ, καταβάλλεται εφάπαξ.

Η πρώτη δόση καταβάλλεται ταυτόχρονα με την υποβολή του «Ειδικού Σημειώματος Περαίωσης ΦΠΑ» και οι επόμενες καταβάλλονται μέχρι την τελευταία εργάσιμη ημέρα για τις δημόσιες υπηρεσίες των μηνών που ακολουθούν.

3. Σε περίπτωση εκπρόθεσμης υποβολής του «Ειδικού Σημειώματος Περαίωσης ΦΠΑ», καταβάλλονται ταυτόχρονα όλες οι δόσεις που έπρεπε να είχαν καταβληθεί, εάν το Σημείωμα αυτό είχε υποβληθεί εμπρόθεσμα.

4. Τα ποσά των οφειλών θα βεβαιώνονται ως έσοδα προϋπολογισμού στους αντίστοιχους ήδη υφιστάμενους κωδικούς για την μετ' έλεγχον διαδικασία.

5. Εξαιρετικά, η προθεσμία υποβολής μόνο του «Ειδικού Σημειώματος Περαίωσης ΦΠΑ» για τις διαχειριστικές περιόδους που έληξαν από 1/1/2003 μέχρι και 31/12/2004, παρατείνεται μέχρι και την 2α Ιουνίου 2005.

Η υποβολή του «Ειδικού Σημειώματος Περαίωσης ΦΠΑ», της παραγράφου αυτής, θα πραγματοποιηθεί ανάλογα με το τελευταίο ψηφίο του Αριθμού Φορολογικού Μητρώου του υποκειμένου και θα ολοκληρωθεί ενός πέντε (5) εργασίμων ημερών, ως εξής:

Τελευταίο ψηφίο ΑΦΜ	Ημερομηνία υποβολής
1-2	την 2α Ιουνίου 2005
3-4	την 3η Ιουνίου 2005
5-6	την 6η Ιουνίου 2005
7-8	την 7η Ιουνίου 2005
9-0	την 8η Ιουνίου 2005

6. Τα «Ειδικά Σημειώματα Περαίωσης ΦΠΑ» θα καταχωρούνται σε ιδιαίτερο βιβλίο που θα τηρείται στο τμήμα ΦΠΑ της αρμόδιας ΔΟΥ. Στο βιβλίο αυτό καταχωρούνται τα «Ειδικά Σημειώματα Περαίωσης» κατά σειρά υποβολής, η διαχειριστική περίοδος που αφορούν, το νέο πιστωτικό υπόλοιπο ή το χρεωστικό υπόλοιπο που προκύπτει με βάση το «Ειδικό Σημείωμα Περαίωσης ΦΠΑ» και ο τυχόν πρόσθετος φόρος.

7. Για την περαίωση των λοιπών φορολογιών κατά το άρθρο 16 του Ν. 3296/04, υποβάλλονται στην αρμόδια ΔΟΥ, στις περιπτώσεις που κατά το άρθρον 15 του ίδιου νόμου προκύπτουν διαφορές ακαθαρίστων εσόδων προς δήλωση, σχετικές συμπληρωματικές δηλώσεις για τις διαφορές αυτές και τα οικεία ποσά διαφόρων φόρων, τελών και εισφορών, καταβάλλονται εφάπαξ με την υποβολή των εν λόγω δηλώσεων.

8. Για τις λοιπές φορολογίες που αφορούν διαχειριστικές περιόδους που έληξαν στις 31/12/04, οι οικείες συμπληρωματικές δηλώσεις κατά τα οριζόμενα στην προηγούμενη παράγραφο μπορεί να υποβάλλονται μέχρι και την 2α Ιουνίου 2005.

9. Η απόφαση αυτή να δημοσιευτεί στην Εφημερίδα της Κυβερνήσεως. Η έναρξη ισχύος της ορίζεται από την ημερομηνία δημοσίευσής της.

ΕΛΛΗΝΙΚΗ ΔΗΜΟΚΡΑΤΙΑ
ΝΟΜΟΣ ΔΩΔΕΚΑΝΗΣΟΥ
ΔΗΜΟΣ ΙΑΛΥΣΟΥ
Δ/ΝΣΗ ΤΕΧΝΙΚΩΝ ΥΠΗΡΕΣΙΩΝ
ΡΟΔΟΣ

Ταχ/κή Δ/νση: **Ιαλυσός 851 01**
Πληροφορίες: **Γιαννακόπουλος Νίκος**
Τηλέφωνα: **(22410) 98435**
FAX: **(22410) 96555**

Ιαλυσός 8 Φεβρουαρίου 2005
Αριθ. Πρωτ.: **506**
ΠΡΟΣ: **Γραφείο Νομάρχη**
Αστυν. Δ/νση Δωδ/σου
Τμήμα Τροχαίας Ρόδου
Α.Τ. ΙΑΛΥΣΟΥ
Α.Σ. ΠΑΡΑΔΕΙΣΙΟΥ
Ρ.Ο.Δ.Α.
Νομ. Περ. Νοσοκομείο Ρόδου
Πυροσβεστική Υπηρεσία
Μ.Μ.Ε.
Λοιποί Φορείς

ΑΝΑΚΟΙΝΩΣΗ

ΘΕΜΑ: «Ενημέρωση για εργασίες αποχετευτικού δικτύου Ιαλυσού επί Επαρχιακής οδού».

Σε συνέχεια των ανακοινώσεων για την ενημέρωση των πολιτών για τις αλλαγές στις κυκλοφοριακές ρυθμίσεις, λόγω της κατασκευής του αποχετευτικού δικτύου, ο Δήμος Ιαλυσού ανακοινώνει:

Το έργο συνεχίζεται στην περιοχή της καφετέριας LANCELOT, από την **Δευτέρα 14 Φεβρουαρίου 2005** και συγκεκριμένα από την διασταύρωση της **οδού Καλλιπάτειρας με την λεωφόρο Ηρακλειδών στο ύψος της καφετέριας LANCELOT** και επί της επαρχιακής οδού Ρόδου-Αεροδρομίου με κατεύθυνση προς το Αεροδρόμιο, μέχρι την διασταύρωση των οδών **Τιμοκρέοντος και Ηρακλειδών (διασταύρωση προς παραλία ELECTRA PALACE)**.

Για τον λόγο αυτό η επαρχιακή οδός θα κλείσει στο ύψος του παλιού Λυκείου Ιαλυσού μέχρι το Α.Τ. Ιαλυσού.

Η διάρκεια των έργων προβλέπεται να είναι από τις **14 Φεβρουαρίου 2005 ημέρα** έως και **7 Μαρτίου του 2005 ημέρα Δευτέρα**.

Επειδή παράλληλα με τις εργασίες κατασκευής του Κεντρικού Αποχετευτικού Αγωγού θα τοποθετούνται οι αναμονές συνδέσεων των ξενοδοχείων, καταστημάτων, επιχειρήσεων και οικιών, ο δρόμος δεν θα είναι προσπελάσιμος από κανένα τροχοφόρο, οι δε πεζοί πρέπει να είναι ιδιαίτερα προσεκτικοί, γιατί και επί των πεζοδρομίων θα εκτελούνται εργασίες.

Οι κάτοικοι της περιοχής των έργων να είναι ιδιαίτερα προσεκτικοί και για τις μετακινήσεις τους να επιλέγουν τις οδούς **Δημοκρατίας και Αγ. Αικατερίνης**.

Η οδός Δημοκρατίας θα είναι μονόδρομος με κατεύθυνση την Ρόδο μέχρι την οδό της Αγ. Αικατερίνης.

Η κατεύθυνση προς Ρόδο θα λειτουργεί ως εξής: μέσω των οδών Δημοκρατίας - Αγ. Αικατερίνης - Ηρωος Στεφανή - Πλατεία Αποστολίδη - οδός Τριαντών - Λεωφόρος Ηρακλειδών.

Επί της οδού Δημοκρατίας δεν θα επιτρέπεται η στάθμευση σε όλο το μήκος της οδού με κατεύθυνση προς Ρόδο.

ΤΑ ΜΕΓΑΛΑ ΟΧΗΜΑΤΑ ΘΑ ΕΙΝΑΙ ΙΔΙΑΙΤΕΡΑ ΔΥΣΚΟΛΟ ΝΑ ΜΕΤΑΚΙΝΗΘΟΥΝ ΜΕΣΩ ΑΥΤΩΝ ΤΩΝ ΟΔΩΝ.

Για μετακινήσεις από τους **Δυτικούς Δήμους** (Πεταλούδων, Καμείρου, Ατταβύρου) ενδείκνυται:

• Η **Εξοδος 1**, από κόμβο Αεροδρομίου προς Νέα Εθνική οδό - Τσαΐρι - Παλιά Εθνική οδό - Ρόδο.

• **Η Εξοδος 2**, από πλατεία Κρεμαστής προς ίδια κατεύθυνση με Εξοδο 1 ή μέσω Παστίδας - Τρεις - Αγιοι Απόστολοι - Ρόδος.

Η πρόσβαση προς το αεροδρόμιο και τους Δυτικούς Δήμους του νησιού και τον Δήμο Ιαλυσού θα γίνεται κανονικά δια της Λεωφόρου Ηρακλειδών.

Παρακαλούμε για την ασφαλή σας μετακίνηση και για να αποφεύγεται η κυκλοφοριακή συμφόρηση, να επιλέγετε τις εξόδους που είναι πλησιέστεροι στον τοπό διαμονής σας, ώστε η κίνηση προς Ρόδο να γίνεται συμμετρικά.

Οι διερχόμενοι να επιδεικνύουν την πρέπουσα προσοχή ώστε να αποφεύγονται ατυχήματα και να υπακούουν στις σηματοδοτήσεις και υποδείξεις της Τροχαίας - Δημοτικής Αστυνομίας Ιαλυσού και προσωπικού ασφαλείας.

Για πιθανόν άλλες αλλαγές στην κυκλοφορία των οχημάτων, θα ανακοινωθεί εγκαίρως από τον Δήμο Ιαλυσού.

Ευχαριστούμε εκ των προτέρων για την κατανόησή σας και ευελπιστούμε στην συμπαράστασή σας.

Εναρξη εργασιών: Δευτέρα **14 Φεβρουαρίου 2005**

---

*Η Εταιρία μας είναι ένας από τους μεγαλύτερους εμφιαλωτές παγκοσμίως των προϊόντων της **"The Coca-Cola Company"** και δραστηριοποιείται σε 26 χώρες στον κόσμο. Στην Ελλάδα, η **Coca-Cola Τρία Έψιλον** λειτουργεί από το 1969. Σήμερα διαθέτει εργοστάσια που καλύπτουν γεωγραφικά όλη την Ελλάδα και απασχολεί συνολικά **2.300** εργαζόμενους.*

Το Υποκ/μα Ρόδου επιθυμεί να προσλάβει Άνδρες ή Γυναίκες για τη θέση του

MERCHANDISER - ΠΡΟΩΘΗΤΗ ΠΡΟΪΟΝΤΩΝ

Για το νησί της Ρόδου

Ο/Η Ιδανικός/ή Υποψήφιος/α διαθέτει τα εξής προσόντα:

- Πτυχίο ΑΕΙ ή ΤΕΙ (Επιθυμητό)
- Καλή γνώση Αγγλικών
- Καλή γνώση πρακτικής αριθμητικής (Απαραίτητο)
- Δίπλωμα αυτοκινήτου, Β΄ κατηγορίας (τουλάχιστον 1 έτος)
- Εκπληρωμένες Στρατιωτικές Υποχρεώσεις (για τους άνδρες)
- Ηλικία έως 28 ετών
- Προσανατολισμό στο αποτέλεσμα
- Ισχυρή επιθυμία για απόκτηση γνώσεων και επαγγελματική ανάπτυξη
- Ευχέρεια Επικοινωνίας
- Αποτελεσματική συνεργασία σε ομάδα

Η **Εταιρία προσφέρει** άριστες συνθήκες εργασίας, συνεχή εκπαίδευση σε υψηλού επιπέδου συστήματα πωλήσεων, δυνατότητες επαγγελματικής εξέλιξης, ανταγωνιστικό πακέτο αμοιβών, εταιρικό αυτοκίνητο και κινητό τηλέφωνο.

Για περισσότερες πληροφορίες απευθυνθείτε:
Coca-Cola Τρία Έψιλον,
Υποκατάστημα Ρόδου,
Μαριτσά
Δ/νση Ανθρώπινου Δυναμικού
στο τηλ: 22241084800

Μικρές αγγελίες

ΕΝΟΙΚΙΑΣΕΙΣ

ΕΝΟΙΚΙΑΖΕΤΑΙ βιοτεχνικό κατάστημα 100 τ.μ. με πατάρι 50 τ.μ. ύψος 5 μέτρα και πρόσοψη 6 μέτρα, στο 7ο χιλ. Λεωφ. Ρόδου - Λίνδου έναντι πρώην Φωνή της Αμερικής. Αποκλείονται συνεργεία αυτοκινήτων και αλουμινοκατασκευές. Πληροφορίες τηλ. 22410 23715 ώρα μετά τις 6 μ.μ.

ΕΝΟΙΚΙΑΖΕΤΑΙ επί της Μητροπόλεως 83Θ διαμέρισμα στον πρώτο όροφο, 2 υπνοδωμάτια, σαλοτραπεζαρία, κουζίνα, τραπεζαρία, καινούργιο. Τηλ. 36072 και 35713

«**ΕΝΟΙΚΙΑΖΕΤΑΙ** διαμέρισμα ενός υπνοδωματίου 50 τ.μ στο Ανω Ροδίνι. Πληροφορίες: Γιάννης Λυδάκης - Τηλ. 6945 157501»

ΕΝΟΙΚΙΑΖΕΤΑΙ Επιπλωμένο δίχωρο διαμέρισμα στην οδό Κέννεντυ, πλήρως εξοπλισμένο με πολυκουζινάκι, τηλεόραση και air condition. Πληροφορίες: Τηλ.: 22410 20012

«**ΕΝΟΙΚΙΑΖΕΤΑΙ** οροφοδιαμέρισμα 110 τ.μ. στο Ανω Ροδίνι. Πληροφορίες: Γιάννης Λυδάκης - Τηλ. 6945 157501»

ΜΕΓΑΛΗ ΕΥΚΑΙΡΙΑ ΓΙΑ ΕΜΠΟΡΟΥΣ ΚΑΤΕΨΥΓΜΕΝΩΝ ΚΑΙ ΝΩΠΩΝ ΕΙΔΩΝ ΔΙΑΤΡΟΦΗΣ

ΕΝΟΙΚΙΑΖΕΤΑΙ αποθήκη 180 τ.μ. με 4 ψυγεία κτιστά. Ενοίκιο 350 ευρώ το μήνα . Τηλ. 22410-75897

ΕΝΟΙΚΙΑΖΕΤΑΙ διαμέρισμα 2 δωματίων, μεγάλο χωλ, κουζίνα, μπάνιο, επιπλωμένο, απέναντι στο Πανεπιστήμιο Αιγαίου. Πληρ. τηλ.30759

ΕΝΟΙΚΙΑΖΕΤΑΙ 3άρι διαμέρισμα επί της οδού Μητροπόλεως 83Θ. Τηλέφωνο 22410-36072 ή 35713

ΕΝΟΙΚΙΑΖΕΤΑΙ γραφείο επί της Αννης Μαρίας 81 (δίπλα από Alpha Τράπεζα) 90 τ.μ. Τηλ. 22410-33952, 6944317418

ΕΝΟΙΚΙΑΖΕΤΑΙ γκαρσονιέρα επιπλωμένη με θέα θάλασσα. Τηλ. 6944162645

ΕΝΟΙΚΙΑΖΕΤΑΙ γκαρσονιέρα στην Ανάληψη οδός Μυτιλήνης 7 Πληρ. Τηλ. 31375 - Κιν. 6932320011

ΕΝΟΙΚΙΑΖΕΤΑΙ τριάρι - διαμέρισμα επί της οδού Μητροπόλεως 83Θ. Τηλ. 36072 - 35713.

ΕΝΟΙΚΙΑΖΕΤΑΙ μικρό επιπλωμένο διαμέρισμα 2ου ορόφου σε οικοδομή εξαιρετικής κατασκευής στην ΙΞΙΑ. Πληρ. τηλ. 24 274 ώρες κατ/στος

ΕΝΟΙΚΙΑΖΕΤΑΙ

Ενοικιάζεται γραφείο, με δύο κύριους χώρους με μπαλκόνι, σε πολύ καλή κατάσταση, στον τρίτο όροφο του μεγάρου Κιοσόγλου, επί της οδού Εθελοντών Δωδεκανησίων, αριθμός 29. **Πληροφορίες στο 6944790272**

ΕΝΟΙΚΙΑΖΟΝΤΑΙ δίχωρες γκαρσονιέρες με πλήρη εξοπλισμό, κλιματισμό, μεγάλες βεράντες και άνετο πάρκινγκ στο 5ο χιλιόμετρο της λεωφόρου Καλλιθέας, χωρίς κοινόχρηστα. Πληροφορίες τηλ. 22410-67014, 22410-66800 και 6946790515.

ΕΝΟΙΚΙΑΖΕΤΑΙ διαμέρισμα 100 τ.μ. επί της οδού Κέννεντυ 34, ισόγειο με κήπο, αποτελούμενο από 2 υπνοδωμάτια σαλοτραπεζαρία, κουζίνα και μπάνιο. Πληρ. τηλ.: 23814 Ωρες 19.00-21.00

ΕΝΟΙΚΙΑΖΕΤΑΙ διαμέρισμα επί της 28ης Οκτωβρίου 53 πλήρως επιπλωμένο σαλόνι, τραπεζαρία, κουζίνα με 1 υπνοδωμάτιο και μπάνιο από τον Ιανουάριο. Δεκτές μόνο φοιτήτριες Πληρ. τηλ.: 36385

ΕΝΟΙΚΙΑΖΕΤΑΙ υπαίθριος χώρος 1.000 τ.μ. με πρόσοψη 6 μέτρα επί της Λεωφ. Ρόδου - Λίνδου στο 7ο χιλ. Πληροφορίες τηλ. 22410 23715 ώρα μετά τις 6 μ.μ.

ΕΝΟΙΚΙΑΖΕΤΑΙ διαμέρισμα επί της Ολυμπίας 10 Καρακόνερο αποτελούμενο από δύο υπνοδωμάτια, σαλόνι κουζίνα, ενιαίο, λουτρό, ηλιακό και αποθήκη. Καινούργιας κατασκευής Τηλ. 78394 - 78623

ΕΝΟΙΚΙΑΖΕΤΑΙ πολυτελές διαμέρισμα σε νεόκτιστη πολυκατοικία στο Καρακόνερο επιφανείας 137 τ.μ. με κήπο και θέα στη θάλασσα. Ενοίκιο 700 Ευρώ. Πληροφορίες τηλ. 6944/386069

ΕΝΟΙΚΙΑΖΕΤΑΙ δίχωρη επιπλωμένη γκαρσονιέρα σε καινούρια πολυκατοικία στην οδό Καμείρου 43. Πληρ. τηλ. 6944170618-2241076504

ΕΝΟΙΚΙΑΖΟΝΤΑΙ στην Ιαλυσό πλάι στο ξενοδοχείο Ηλέκτρα, επιπλωμένα δίχωρα και μονόχωρα διαμερίσματα με θέρμανση (ελάχιστο 1 έτος). Πληροφορίες Τηλ. 22410-22050 και 22410-33441

ΕΝΟΙΚΙΑΖΟΝΤΑΙ στην περιοχή Ιξιά-Τρεις μέσα σε μεγάλο κήπο και ήσυχο περιβάλλον 1) πολυτελές τριάρι 2) πλήρως επιπλωμένη γκαρσονιέρα. Διαθέτουν: θέρμανση, τηλέφωνο, ηλιακό και ηλεκτρικό θερμοσίφωνο, αερόθερμο μπάνιου, ανεμιστήρα οροφής, μεγάλες βεράντες και πάρκινγκ. Πληρ. τηλ. 22410 92714

ΕΝΟΙΚΙΑΖΕΤΑΙ επιπλωμένη γκαρσονιέρα όπισθεν ξενοδοχείου BELVEDERE περιοχή Ψαροπούλα (ελάχιστο 1 έτος). Πληροφορίες Τηλ. 22410-22050 και 22410-33441

ΕΝΟΙΚΙΑΖΕΤΑΙ διαμέρισμα 100Μ από το Πανεπιστήμιο 3 υπνοδωμάτια, ισόγειο καινούργιο Πλ. κ. Βασίλης Πετρίδης, Τηλ.: 2241037357

ΕΝΟΙΚΙΑΖΕΤΑΙ Διαμέρισμα 3άρι επιπλωμένο στα Κοσκινού Τηλ. 64536

ΕΝΟΙΚΙΑΖΕΤΑΙ γραφείο 70 τ.μ. στην οδό Αμερικής αριθμ. 111 Πληρ. τηλ.: 2241027834 και 6937065275

ΕΝΟΙΚΙΑΖΕΤΑΙ διαμέρισμα στο κέντρο της πόλης κατάλληλο για επαγγελματική στέγη. Πληροφορίες τηλ: 22410 21741

ΕΝΟΙΚΙΑΖΕΤΑΙ Επιπλωμένο διαμέρισμα 4 δωματίων στη Μαλώνα Πληρ. τηλ. 2244051044 **Κον. Γ. Φουτούλη**

ΕΝΟΙΚΙΑΖΕΤΑΙ studio 45 τ.μ. ολοκαίνουριο με έπιπλα Neoset στο Ροδίνι. Πληρ. τηλ. 6946685808

ΕΝΟΙΚΙΑΖΟΝΤΑΙ 1. Γραφείο 70 τ.μ. στην οδό Αμερικής 111 **2.** Μονοκατοικία στην οδό Μητροπόλεως αριθμ. 113 Πληροφορίες τηλ. 22410 27834, κιν. 6937065275.

ΕΝΟΙΚΙΑΖΕΤΑΙ ΓΡΑΦΕΙΟ 35 τ.μ. αποτελούμενο από δύο χώρους με πλήρη κλιματισμό, επί της Χ. Θεοδωράκη 34 (Πλατεία Κύπρου) **Τηλ. 22410-74091 και 22410-30780.**

ΕΝΟΙΚΙΑΖΕΤΑΙ επιπλωμένη γκαρσονιέρα με 30 τ.μ. περίπου εσωτερικό χώρο (κουζίνα - υπνοδωμάτιο - λουτρό) και 30 τ.μ. αυλή στην Ιαλυσό (οδός Σύμης αρ. 6) εξοπλισμένη επίσης με αυτόνομο ηλιακό θερμοσίφωνα, πλυντήριο, χωρίς κοινόχρηστα και νερό. Πληροφορίες στα τηλέφωνα 22410 75448 κιν. 6974474999

ΕΝΟΙΚΙΑΖΟΝΤΑΙ: α) ισόγειο κατάστημα 75 τ.μ. περίπου στην οδό Ορφανίδου (Νιοχώρι) με ένα δωμάτιο στον πρώτο όροφο. Β) διώροφο κατάστημα 53 τ.μ. ισόγειο, 51 τ.μ. στον πρώτο όροφο, με βεράντα 31 τ.μ., που βρίσκεται στην οδό Γεωργίου Λέοντος κοντά στο Ξεν. «Μανούσος» (Νιοχώρι). Πληροφορίες στα τηλέφωνα: 22410.35450 και 22410.31450, κινητό: 6976881111.

ΕΝΟΙΚΙΑΖΕΤΑΙ επιπλωμένη γκαρσονιέρα στο Παραδείσι. Πληροφορίες τηλ.: 22410 81884

ΕΝΟΙΚΙΑΖΕΤΑΙ διαμέρισμα επί της Μιχ. Πετρίδη με δύο υπνωδομάτια, σαλόνι, κουζίνα, wc. Τηλ. 6972 764614 - 6973753556

ΕΝΟΙΚΙΑΖΕΤΑΙ στούντιο πλήρως εξοπλισμένο με κλιματισμό, ανεξάρτητο 230 ευρώ. Τηλ. 22410 39268, κιν. 6946 446523

ΕΝΟΙΚΙΑΖΟΝΤΑΙ γκαρσιονιέρες στο 5ο χιλιόμετρο της λεωφόρου Καλλιθέας, με εξοπλισμό, κλιματισμό και άνετο πάρκινγκ, κατάλληλες για διαμονή εκπαιδευτικών ή στρατιωτικών. **Πληροφορίες τηλ. 6946790515 και 6945105247**

ΕΝΟΙΚΙΑΖΕΤΑΙ διαμέρισμα τριάρι πλήρως επιπλωμένο στην οδό Παρθενόπης και Πατρών 3. Τιμή 430 ευρώ. Πληρ. τηλ. 2241032335 - 2241032695

ΕΝΟΙΚΙΑΖΕΤΑΙ κατάστημα στην Παλιά Πόλη πάροδος Σωκράτους 75. Πληρ. κ. Ελευθερία 6944805715O, 6944543667O, 22410 33219.

ΕΝΟΙΚΙΑΖΕΤΑΙ γκαρσονιέρα πλήρως επιπλωμένη 250 ευρώ το μήνα. Τηλ. 22410 39268, κιν. 6946 446523

ΕΝΟΙΚΙΑΖΕΤΑΙ οροφοδιαμέρισμα Α' ορόφου επιφάνειας 230 τ.μ. σε διατηρητέο κτίριο στην οδό Μανδηλαρά, αρ. 6 κατάλληλο και για επαγγελματική στέγη. **Πληροφορίες τηλ. 22410-34583**

ΕΝΟΙΚΙΑΖΟΝΤΑΙ επιπλωμένα διαμερίσματα επί της Λ. Ιαλυσού - Ιαλυσός πλήρως εξοπλισμένα σε άριστη κατάσταση. Τηλ. 22410-35283, 6944435744.

ΕΝΟΙΚΙΑΖΟΝΤΑΙ σε τριώροφη νεόδμητη πολυκατοικία με κήπο, άνετο ιδιωτικό πάρκινγκ, ένα διαμέρισμα 100 τ.μ. χωρίς έπιπλα και δύο μικρά πλήρως εξοπλισμένα. Τιμές λογικές. Επί της οδού Δρακίδου 22 και πάροδος Κοδριγκτώνος. Πληρ. τηλ. 22410 36385 10-18 και 22410 23814 από 19-21.30.

ΕΝΟΙΚΙΑΣΤΗΡΙΟ

Ενοικιάζεται προνομιούχο διαμέρισμα, πλήρως εξοπλισμένο και επιπλωμένο, επιφάνειας 58 τ.μ., επί της παραλίας «στο κύμα» και με θέα όλη τη θαλάσσια έκταση της περιοχής «Χαράκι», εντός οικισμού είτε για τη χρονική διάρκεια της τουριστικής περιόδου (σαιζόν), είτε για ετήσια ή πολυετή μίσθωση. Πληροφορίες: Τηλ. 22440 51281 και 22410 33952.

ΕΝΟΙΚΙΑΖΕΤΑΙ διαμέρισμα 87 τ.μ. με δύο υπνοδωμάτια μεγάλη εντοιχιζόμενη κουζίνα με ψυγείο και ηλεκτρική κουζίνα μεγάλη σαλοτραπεζαρία και μεγάλες βεράντες, ανσανσέρ και πάρκινγκ. Τηλ. 6972764614 - 6973753556

ΕΝΟΙΚΙΑΖΕΤΑΙ studio επιπλωμένο, ανακαινισμένο, με ηλιακό θερμοσίφωνο, ισόγειο, με κήπο, σε ήσυχη περιοχή κατά προτίμηση εκπαιδευτικούς, φοιτητές, στρατιωτικούς. **Τηλ. 6944231199**

ΕΝΟΙΚΙΑΖΕΤΑΙ επιπλωμένη γκαρσονιέρα όπισθεν ξενοδοχείου BELVEDERE περιοχή Ψαροπούλα (ελάχιστο 1 έτος). Πληροφορίες Τηλ. 22410-22050 και 22410-33441

ΕΝΟΙΚΙΑΖΕΤΑΙ ή **ΠΩΛΕΙΤΑΙ** μαγαζί για επαγγελματικό χώρο ή αποθήκη 102 τ.μ. περιοχή Ανάληψη, Ζαννή 2 τηλ. 6947 941026.

ΕΝΟΙΚΙΑΖΕΤΑΙ επιπλωμένο διαμέρισμα στο Ηράκλειο για φοιτητές στην περιοχή Καμαράκι. Τηλ. 22410-29452, 6977896444.

ΕΝΟΙΚΙΑΖΕΤΑΙ επιπλωμένο studio επί της οδού Μουσών αρ. 7 στη Ρόδο. Πληρ. τηλ. 2241086011 και 2241075448

ΕΝΟΙΚΙΑΖΕΤΑΙ δωμάτιο επιπλωμένο που διαθέτει ψυγείο, ατομικό μπάνιο, βεράντα με θέα στη θάλασσα, στο κέντρο της πόλης της Ρόδου (περιοχή «ΕΛΛΗ»). Στο μηνιαίο μίσθωμα περιλαμβάνεται η κατανάλωση νερού, ηλεκτρ. Ρεύματος και Δημ. φόροι Πληροφορίες στο τηλ. 2241020012 (ώρες 10 π.μ-3μ.μ, 7μ.μ-10μ.μ.)

ΑΘΗΝΑ Ενοικιάζεται γκαρσονιέρα ρετιρέ στην Καλλιθέα οδός Ανδρομάχης κοντά στον ηλεκτρικό κατάλληλο για φοιτητές. Τηλ. 6978460340

ΕΝΟΙΚΙΑΖΟΝΤΑΙ στην Ιαλυσό πλάι στο ξενοδοχείο Ηλέκτρα, επιπλωμένα δίχωρα και μονόχωρα διαμερίσματα με θέρμανση. (ελάχιστο 1 έτος). Πληροφορίες Τηλ. 22410-22050 και 22410-33441

ΕΝΟΙΚΙΑΖΕΤΑΙ: Στην παραλία Ιαλυσού, γκαρσονιέρα πρώτου ορόφου, επιφάνειας 42 τ.μ. επιπλωμένη με ηλιακό θερμοσίφωνα, κλιματισμό, τηλεόραση κ.α. **Πληροφορίες τηλ. 22410-92785 και 22410-34583**

ΕΝΟΙΚΙΑΖΟΝΤΑΙ επιπλωμένα λουξ διαμερίσματα στην περιοχή Μητροπόλεως με τον μήνα ή την ημέρα και για φοιτητές ως 30/6/2005. Τηλ. 22410-29452, 6977896444.

ΕΝΟΙΚΙΑΖΕΤΑΙ εξοχική κατοικία 3 υπνοδωματίων, σαλοτραπεζαρίας, κουζίνας και λοιπών βοηθητικών χώρων, λουξ κατασκευής με ηλιακό θερμοσίφωνο επί της επαρχιακής οδού Ρόδου-Λίνδου αρ. 91 κοντά στο Γκόλφ Αφάντου, 600 μέτρα από την παραλία Αφάντου. Πληροφορ. τηλ. 22410-33774, 34123, κιν. 6948528799

ΕΝΟΙΚΙΑΖΟΝΤΑΙ πλήρως επιπλωμένες γκαρσονιέρες με μπαλκόνι και χωρίς στο Ροδίνι - Κυρώ της Ρω 13. Λογικές τιμές. Πληροφορίες κινητό 6947 078287 και 22410 74762.

ΕΝΟΙΚΙΑΖΟΝΤΑΙ στην Κάλυμνο στο κέντρο της Πόθιας (κοντά στο Super Market Βιδάλης), σε διόροφη νεόκτιστη μονοκατοικία, δύο καινούργια δίχωρα διαμερίσματα, πλήρως επιπλωμένα και εξοπλισμένα (με οικιακό εξοπλισμό και κλιματιστικό ψύξη-θέρμανση) με τριφασικό ρεύμα και συνδεδεμένα στο αποχετευτικό. **Πληρ. Τηλ. 6945046312 και 6945717905**

ΕΝΟΙΚΙΑΖΕΤΑΙ: Στην Ιαλυσό πλησίον στάσης Παρασκευά, επί της οδού Ι. Οικονομίδη, αριθμός 6 διώροφη μεζονέτα, επιφάνειας 60 τ.μ. σε συγκρότημα 4 κατοικιών, πλήρως επιπλωμένη, με ηλιακό θερμοσίφωνα και κλιματισμό σε όλα τα δωμάτια, τηλεόραση, πλυντήριο κ.α. **Πληροφορίες τηλ. 22410-92785 και 22410-34583**

ΕΝΟΙΚΙΑΖΕΤΑΙ διαμέρισμα δύο υπνοδωματίων, σαλοτραπεζαρίας, κουζίνας και μπάνιου σε άριστη κατάσταση επί της οδού Παπαλουκά 17. Πληροφορίες τηλ. 22410 36969 και 22450 31233.

ΑΥΤΟΚΙΝΗΤΑ

ΠΩΛΕΙΤΑΙ ολοκαίνουργη VESPA 150cc με 1800 χιλ. με την εγγύηση. Χρώματος μαύρο. Τηλ. 6932090167 κ. Δημήτρης.

ΠΩΛΕΙΤΑΙ αυτοκίνητο μάρκας SEAT GREDOS GLX MODEL 89 Πληρ. τηλ: 6942780037

ΠΩΛΕΙΤΑΙ FORD KA, Μοντέλο του 2002, 1300cc, 23.000 χλμ., ατρακάριστο, κόκκινο χρώμα, με A/C, κεντρικό κλείδωμα, ηλεκτρικά παράθυρα, σε αρίστη κατάσταση. Πληρ. τηλ. 6932.317378 Απογευματινές ώρες κα. Νατάσα

ΠΩΛΕΙΤΑΙ μηχανή YAMAHA X.T.600, μοντέλο 02 πρώτο χέρι, 4500 χιλ. **Τηλ. 6944445345**

ΠΩΛΕΙΤΑΙ I.X. DAIHATSU CUORE του 1987 σε καλή μηχανική κατάσταση. Τιμή 400 ευρώ. Πληρ. τηλ. 6947827019

ΠΩΛΕΙΤΑΙ μηχανή BMW 1150 κυβικά 6S1150, μοντέλο 2002 σε τιμή 10.000 ευρώ με δυνατότητα χρηματοδότησης. Πληρ. Σπύρος 6937 199233

ΠΩΛΕΙΤΑΙ μηχανή TDM YAMAHA 850 cc μοντέλο 2000 Β' εξάμηνο σε άριστη κατάσταση. Φυλάσεται σε γκαράζ. Δεκτός κάθε έλεγχος. Πληρ. τηλ. 6947825286

ΠΩΛΕΙΤΑΙ αυτοκίνητο IBIZA 1300 c.c. χρώμα κόκκινο, άδεια κυκλοφορίας, Νοέμβριος'93, 4.000 ευρώ. Φυλάσεται σε γκαράζ. Πληροφορίες: 6946 796191.

ΠΩΛΕΙΤΑΙ BMW R25/3 του 1954 ανακατασκευασμένη σε καλή κατάσταση 3.800 ευρω με ξεσουάρ. Τηλ. 6972094172

ΠΩΛΕΙΤΑΙ Ford Escort Γαμπρλετ 1980 άσπρο 2.000 ευρώ Τηλ. 6944 38 19 66

ΠΩΛΕΙΤΑΙ: μοτοσικλέτα KAWASAKI GPz400R μοντ. '89, από ιδιώτη. Πληρ.: 22410-66304, 31560, 6945283008

ΠΩΛΕΙΤΑΙ Pegeut 504 σε πολύ καλή κατάσταση. Σε τιμή ευκαιρίας 1200 ευρώ. Καινούργια λάστιχα MICHELEN καινούργιο ψυγείο και καινούργια μπαταρία και ταπετσαρία. Μπλέ χρώμα ακρυλικό. Πληρ. τηλ. 2241020807

ΠΩΛΕΙΤΑΙ NIVA 4X4 1.600 Τηλ. 22410 20836

ΖΗΤΟΥΝ ΠΡΟΣΩΠΙΚΟ

ΖΗΤΕΙΤΑΙ κοπέλα να εργασθεί ως βοηθός λογιστής σε Ανώνυμη Εταιρεία. Προϋπηρεσία απαραίτητη. Για πληροφορίες στα τηλ. 22410-34900-77745.

ΖΗΤΕΙΤΑΙ

Από Ομιλο Εταιρειών ζητείται μηχανολόγος ΑΕΙ ή ΤΕΙ για τις ανάγκες των εργοταξίων. Πληροφορίες 22410 22968 - 6973 322811.

ΖΗΤΟΥΝΤΑΙ

Από το ξενοδοχείο CATHRIN 4**** περιοχή Λαδικό-Φαληράκι α) Maitre d'hotel ή έμπειρος σερβιτόρος για να αναλάβει τη θέση του Maitre d'hotel με γνώσεις Γερμανικής και Αγγλικής γλώσσας. Β) Σερβιτόροι - Σερβιτόρες και βοηθοί με γνώσεις Γερμανικής και Αγγλικής γλώσσας Πληρ. Τηλ. 2241-085080 από 10-14 Αιτήσεις εντός του ξενοδοχείου

ΖΗΤΕΙΤΑΙ Υπάλληλος για κατάστημα, να οδηγεί μηχανάκι, ηλικίας περίπου 16-18 ετών. Τηλ. 22410 32225

ΖΗΤΕΙΤΑΙ

«Από τον όμιλο επιχειρήσεων "Κ. ΜΗΤΣΗΣ" ζητείται λογιστής - λογίστρια πτυχιούχος ΑΕΙ ή ΤΕΙ για μόνιμη απασχόληση σε ξενοδοχεία της εταιρείας στη Ρόδο. Πληροφορίες κος Μπάρκας ή κα Μήλα (Τηλ. 22410-54700)».

ΖΗΤΕΙΤΑΙ

Από τεχνική - κατασκευαστική εταιρεία ζητείται νέα με γνώσεις υπολογιστή και εξειδίκευση στο αρχιτεκτονικό σχέδιο. Πληροφορίες στο τηλέφωνο: 22410-70950, κ. Κατερίνα. Από 09:00 έως 14:00 και από 18:00 έως 21:00.

ΖΗΤΟΥΝΤΑΙ οδηγοί με δίπλωμα Γ' κατηγορίας και εργάτες. Τηλ. 22410 60345

ΑΠΟ ΤΑ ΥΠΕΡΜΑΡΚΕΤ ΣΠΑΝΟΣ ζητείται νεαρός με εκπληρωμένες τις στρατιωτικές του υποχρεώσεις για το τμήμα υποδοχής και ταμείου. Αιτήσεις γίνονται δεκτές στο κατάστημα στην Καμείρου 79 -Μιχαήλ Πετρίδη. Πληροφορίες στα τηλέφωνα 2241060730.

ΖΗΤΟΥΝΤΑΙ οδηγοί με δίπλωμα 3ης κατηγορίας Τηλ. επικοινωνίας 22410-60345

ΖΗΤΕΙΤΑΙ άτομο χωρίς στρατιωτικές υποχρεώσεις για να εργασθεί σε Βουλκανιζατέρ. Πληρ. τηλ. 38889

ΖΗΤΕΙΤΑΙ από εστιατόριο στην Παλιά Πόλη μάγειρας. Σπαστό ωράριο. Πληροφορίες κ. Κώστα τηλ. 6948 587301

Μάγειρας, βοηθός μαγείρου, λαντζιέρα, αποθηκάριος, σερβιτόρος - βοηθός σερβιτόρου, πιτσαδόρος, ψήστης, βοηθός λογιστού, ταμίας. Τηλ: 22410 22282. Κος Βαγγέλης: 6948587305, Κος Κώστας 6948587300

ΖΗΤΕΙΤΑΙ πωλήτρια ηλικίας έως 25 ετών με γνώσεις ξένων γλωσσών για μόνιμη απασχόληση σε γνωστό κατάστημα εμπορίας ρούχων. Πληρ. τηλ. 222410 70402

ΕΝΟΙΚΙΑΖΟΝΤΑΙ ΔΙΑΜΕΡΙΣΜΑΤΑ

ΕΝΟΙΚΙΑΖΟΝΤΑΙ διαμερίσματα 75 τ.μ. (2 δωμάτια και σαλόνι) σε άριστη κατάσταση, στο κέντρο της Ιαλυσού. Πληροφορίες τηλ: 22410-77898 κ. Πιρπιρής

ΕΝΟΙΚΙΑΖΟΝΤΑΙ ΔΙΑΜΕΡΙΣΜΑΤΑ

Ενοικιάζονται πολυτελή επιπλωμένα διαμερίσματα των 55 τ.μ. πάροδος Αμερικής με όλο τον απαραίτητο εξοπλισμό.
Πληροφορίες: Τηλ. 22410-85502 κ. Φανιουδάκη

ΕΝΟΙΚΙΑΖΟΝΤΑΙ

Ενοικιάζονται γκαρσονιέρες στο Χαράκι για τον χειμώνα από τον Οκτώβριο έως τον Μαΐο. Τηλ. 2244051021 - 51628 Κυρία Ανθή

ΖΗΤΕΙΤΑΙ

Κοπέλα για να προσέχει παιδί 20 μηνών.
Ωράριο απασχόλησης πρωί και απόγευμα.
Μισθός 500 ευρώ.
Αποκλείονται αλλοδαπές.
Πληροφορίες 6944182882.

ΖΗΤΕΙ εργασία έμπειρος μάγειρας για ελληνική κουζίνα. Πληρ. τηλ. 6946266904 κ. ΘΟΔΩΡΑ.

ΖΗΤΕΙΤΑΙ κοπέλα ως οικιακή βοηθός και για απασχόληση παιδιών 2 ετών και 6 μηνών αντίστοιχα. 2 απογεύματα την εβδομάδα και τις Κυριακές. Πληρ. τηλ. 6944 202409

ΖΗΤΕΙΤΑΙ εσωτερική οικ. βοηθός για να προσέχει ζευγάρι ηλικιωμένων με πλήρες ωράριο στ' Αφάντου. Πληρ.:22410 53038, 66304, 31560, 6946283008, 6972419715, 6936277851. Ηλ. ταχ. (e-mail): Dnetwork@SoftHome.net

ΖΗΤΟΥΝΤΑΙ πωλήτριες από χρυσοχοείο. Ξένη γλώσσα απαραίτητη. Διεύθυνση 6ο χλμ Λεωφόρου Καλλιθέας. Τηλ. (22410) 67375, 67014, 69448585302.

ΣΟΒΑΤΖΗΣ υπήκοος Ρουμανίας αναζητεί πρωινή εργασία. Τηλ. 6976385621

ΖΗΤΕΙΤΑΙ από το Υπερμάρκετ ΣΠΑΝΟΣ έμπειρος κρεοπώλης. Μισθός ικανοποιητικός. Τηλ. για πληροφορίες 2241060730

ΖΗΤΟΥΝΤΑΙ άτομα για να εργασθούν σε γραφείο ενοικιάσεως αυτ/των με γνώση της γερμανικής ή αγγλικής. Πληρ. τηλ. 22410 51171, 6936656816.

ΑΜΕΣΑ ζητούνται για κάλυψη θέσεων άτομα για δουλειά από το σπίτι τους. Οχι κατασκευές, όχι τηλεμάρκετιγκ-πλασιέ. Εισόδημα τουλάχιστον 600 ευρώ-3.000 ευρώ μηνιαία. Πληροφορίες: 2310/516-226

ΚΥΡΙΟΣ ζητά απογευματινή απασχόληση σαν επιβλέπων παντού και για όλα στη Ρόδο. Τηλ. 6946830563

ΖΗΤΕΙΤΑΙ πωλήτρια για κατάστημα ρούχων στην Παλιά Πόλη Τηλ. 6937 818177 κ. Κώστα

ΖΗΤΕΙΤΑΙ μάγειρας και βοηθός μαγείρου πεπειραμένοι για εστιατόριο στην Λίνδο. Τηλ. 6977 444683

ΖΗΤΕΙΤΑΙ υπάλληλος για δωδεκάμηνη απασχόληση από πρακτορείο ταξιδίων Απαιτούμενα προσόντα: απόφοιτοι τουριστικής σχολής, ξένες γλώσσες, γνώση Η/Υ. Ηλικία ως 25 ετών Ανάλογη προϋπηρεσία θα ληφθεί υπ' όψιν. Αποστολή βιογραφικών στην ταχ. θυρίδα 451

ΨΑΧΝΕΤΕ ΓΙΑ ΕΡΓΑΣΙΑ; Από ταχύτατα αναπτυσσόμενη εταιρεία ζητούνται άτομα για την στελέχωση ηγετικών θέσεων. Από 700-2.800 ευρώ μηνιαίως. Για πληροφορίες καλέστε στο τηλ. κέντρο 2271081063

ΖΗΤΟΥΝΤΑΙ άτομα για δουλειά από το χώρο τους. Εκπληκτική συνεργασία! Κέρδη τουλάχιστον 3.000 ευρώ/μηνιαία. Τηλ. 2310 516281.

ΔΙΑΦΟΡΑ

ΟΔΗΓΟΣ ΤΑΞΙ με δίπλωμα Γ' κατηγορίας, και ειδικής αδείας ζητεί εργασία. Τηλ. 6979370487

ΑΓΟΡΑΖΟΝΤΑΙ ευροπαλέτες σε καλή κατάσταση. Περισυλλογή δική μας. 6ο χλμ. Λεωφ. Ρόδου - Καλλιθέας Τηλ.: 22410 60345

ΕΜΠΕΙΡΟΤΕΧΝΗΣ ελαιοχρωματιστής αναλαμβάνει παντός είδους ελαιοχρωματισμούς. Τηλ: 6946204157

ΠΩΛΗΣΗ ΕΞΟΠΛΙΣΜΟΥ

ΠΩΛΕΙΤΑΙ εξοπλισμός για κατάστημα, ράφια & ξύλινες πλάτες τηλ.: 6932352603.

ΛΟΓΟΘΕΡΑΠΕΥΤΡΙΑ Α.ΤΕΙ

Αναλαμβάνει παιδιά προσχολικής ηλικίας με προβλήματα λόγου - άρθρωσης καθώς και δίγλωσσα παιδιά σε κατ' οίκον μαθήματα. Τηλέφωνο 6932 920345

ΠΡΟΣΟΧΗ ΜΕΓΑΛΗ ΕΥΚΑΙΡΙΑ ΓΙΑ ΑΡΤΟΠΟΙΟΥΣ ΚΑΙ ΖΑΧΑΡΟΠΛΑΣΤΕΣ

ΠΩΛΟΥΝΤΑΙ: 1) Μηχανή τυρόπιτας και μπουγάτσας αυτόματη **2)** Πάγκος εργασίας 3 μέτρα ηλεκτρικός **3)** Ζυμωτήριο 2 ταχυτήτων από 5 kg έως 120 kg αλεύρι Όλα μαζί 1.800 ευρώ. Πληρ. τηλ. 22410 75897

ΠΡΟΣΦΕΡΩ μασάζ στον χώρο μου και στον χώρο σας. Ολγα. Τηλ. 6972902821

ΨΗΦΙΑΚΗ φωτογραφική μηχανή CANON ελάχιστα μεταχειρισμένη, με το κουτί και όλο τον εξοπλισμό της, 9 x zoom, usb, λήψη video, σύνδεση με τηλεόραση, δυνατότητα manual focus, αργές ταχύτητες, 9shooting modes, περιλαμβάνεται κάρτα μνήμης. Τιμή 150 ευρώ. Τηλ. 6947-401508 κος. Γιώργος

ΠΩΛΕΙΤΑΙ: Μονάδα με γκαστρωμένες αγελάδες και με γάλα μαζί, 30 τόνους ποσόστωση, 6 δικαιώματα για αγελάδες. Τηλ. 75739 μετά τις 5.00μ.μ.

CHIEMSEE

Λόγω τέλους εποχής σε όλα τα καλοκαιρινά είδη - collection έκπτωση 50%. Σωκράτους 85 Παλιά Πόλη. Τηλ. 22410 32507

ΠΩΛΟΥΝΤΑΙ α) μεταχειρισμένος καναπές - κρεβάτι που γίνεται και διπλό με τα στρώματά τους β) ντουλάπα δίφυλλη και γ) Η/Υ με εκτυπωτή και σαρωτή (SCANNER). Τιμή ευκαιρίας. Πληροφορίες κινητό 6942 090720 και 22410 74762.

ΠΩΛΟΥΝΤΑΙ: Στρώματα νερού, στρώματα ηλεκτρομασάζ, συντριβάνια, διακοσμητικοί καταρράκτες, συσκευές παθητικής γυμναστικής, μικροπισίνες, υδρομασάζ, μικροκαμπίνες χαμάμ. Τηλ. 6932164962

ΑΝΑΖΗΤΩ στη Ρόδο επαγγελματία συνεργάτη για την προώθηση, διάθεση του CD Πανοράματος Ρόδου (Panoround Rodos)! Παρακαλώ όπως επικοινωνήσετε μαζί μου (στα Αγγλικά ή Γερμανικά) στην ηλεκτρονική διεύθυνση: sales@panoround.com.

ΕΝΟΙΚΙΑΖΕΤΑΙ μισή βάρδια ταξί. Τηλ. 6944 267931

ΠΩΛΕΙΤΑΙ μπαρ (ημικυκλικό) 1,50 μ. 400 ευρώ. Τηλ. 6973 394166

ΠΩΛΟΥΝΤΑΙ δύο ηλ. υπολογιστές φορητοί Compaq Contura 3/25, 12 Mb, R.A.M., F.D.D. 1,44 Mb και Compaq Winbook με CD-Rom οδηγό, έγχρωμη οθόνη, ενσωματωμένο modem, Windows 98 ελληνικά, Word & Excel 97, Outlook 98, πρόγραμμα δακτυλογράφησης και πολλά προγράμματα. Επίσης πωλείται κινητό Alcatel πολύ μικρών διαστάσεων με δόνηση και ανοικτή ακρόαση. Πληρ.: 22410 66304, 31560, 6946283008, 6972419715, 6936277851. Ηλ. ταχ. (e-mail): Dnetwork@SoftHome.net

ΚΥΡΙΑ ζητά εργασία, σιδέρωμα ή μπέιμπι σίτερ. Τηλ. 6997 223321 Δανάη

ΠΩΛΕΙΤΑΙ σκάφος μηχανοκίνητο BAVARIA 330/2001 με πολλά extra. **Πληροφ. τηλ. 6937307822**

ΠΩΛΕΙΤΑΙ: Επαγγελματική φούσκα (2.10) μοτέρ 1,5. Αχρησιμοποίητα σε τιμή ευκαιρίας. Τηλ. 22410 -39268 και 6994217168

Άλλαξε τη ζωή σου τώρα! Με 2-4 ώρες/ημέρα κέρδισε από 1.000 - 3.000 ευρώ/μήνα και ξεκίνα να κάνεις τα όνειρά σου πραγματικότητα! Τηλ. 2310 516 226

ΠΩΛΕΙΤΑΙ ένα κινητό τηλέφωνο PANASONIC GD 87 σε πολή καλή κατάσταση μαζί με φορτιστή, φορτιστή αυτοκινήτου, καλώδιο USB για σύνδεση με ηλεκτρονικό υπολογιστή και δύο αυθεντικά παιχνίδια PS 2 (DRC 2, Silenthill 2) Τιμή 200 ευρώ. Πληρ. τηλ. 6937268749.

ΠΩΛΟΥΝΤΑΙ διθέσιος καναπές που γίνεται κρεβάτι 170 ευρώ, επίσης ένα ολοκαίνουργιο κρεβάτι 5 μηνών 1,40x2,00 200 ευρώ χωρίς στρώμα ή με στρώμα ορθοπαιδικό 370 ευρώ. Τηλ. 6942 711996

ΠΩΛΕΙΤΑΙ κρεβάτι (κουκέτα) ενσωματωμένη με ντουλάπα, γραφείο 450 ευρώ

ΠΩΛΕΙΤΑΙ ηλεκτρικό επαγγελματικό grill αχρησιμοποίητο, λόγω έλλειψης χώρου. Πληροφορίες στο: 2241039275 - 6936761262

ΠΩΛΟΥΝΤΑΙ ΣΕ ΑΡΙΣΤΗ ΚΑΤΑΣΤΑΣΗ: 1) Καναπές που γίνεται διπλό κρεβάτι και έξτρα στρώμα αφρολέξ: 300 ευρώ **2)** 4 ντουλάπες από μελαμίνη σφενδάμου, διαστάσεις 2Χ1: 100 ευρώ εκάστη **3)** Διπλό κρεβάτι NEOSET 1,60x2,00μ., με στρώμα ανατομικό GALAXY: 250 ευρώ **4)** Κουζίνα PITSOS P1 7602 ws: 200 ευρώ **5)** Ψυγείο ELCO DE -29 TROPIC: 200 ευρώ. **6)** Πλυντήριο ρούχων PITSOS VARIO 700: 150 ευρώ. Παρακαλούμε επικοινωνήστε σύντομα στο 6932729845 και το 22410 29094

ΤΡΑΚΤΕΡΑΚΙΑ KUBOTA (4X4) ΙΑΠΩΝΙΑΣ από (12HP) έως (35HP) με φρέζα από (1400 ευρώ). Πώληση Χονδρική - Λιανική Τηλ.: (2310) 512-418, (2310) 510-068 http://www.hasapetis.gr

YOGA

Για το μυαλό, το Σώμα και το πνεύμα

Ολες οι ηλικίες και οι σωματότυποι είναι ευπρόσδεκτοι. Η γιόγκα δεν είναι ανταγωνιστική. Σε διδάσκει πως ν' ανταποκρίνεσαι στις ανάγκες του σώματός σου. Τιμή μαθήματος 5 ευρώ. Μηνιαία πληρωμή δεκτή. Τηλ.: 6946984511

ΠΩΛΕΙΤΑΙ: Κάρτα μνήμης 64 MB δισκέτα Σκληρός Δίσκος 7,5 GB DVD ROM 16x, CD ROM 52x. Τροφοδοτικό κουτί για Celleron 533 MHZ. Τιμή πώλησης: 50 ευρώ. Τηλ.: 6945 903436.

ΠΩΛΗΣΕΙΣ ΑΚΙΝΗΤΩΝ

ΠΩΛΕΙΤΑΙ fast food στην περιοχή Κολυμπίων, πλήρως εξοπλισμένο. Πληρ. τηλ. 2410 56038

ΠΩΛΕΙΤΑΙ οικόπεδο εξ' αδιαιρέτου κατάλληλο για επένδυση 400 μέτρα στο 2ο χλμ. Ρόδου - Λίνδου. Πληροφορίες τηλ. 6972764614 και 6973753556

ΠΩΛΗΣΗ ΕΠΙΧΕΙΡΗΣΗΣ

Πωλείται επιχείρηση παιδικών ενδυμάτων σε πολύ καλή τιμή, χαμηλό ενοίκιο και εξασφαλισμένη πελατεία. Τηλ. 6932352603

ΠΩΛΕΙΤΑΙ ισόγειο διαμέρισμα καθαρό 81 τ.μ. καινούργιο, ακατοίκητο επί της οδού 28ης Οκτωβρίου 26. Τηλ. 91141 και 6972826627

ΠΩΛΟΥΝΤΑΙ 2 διαμερίσματα στη Λάρδο 105 τ.μ. έκαστο στην τιμή 352.164 ευρώ και τα δύο μαζί, πολυτελούς κατασκευής. Τηλ. 6938644166

ΠΩΛΕΙΤΑΙ οικόπεδο στα Κρητικά 3.000 τ.μ. οικοδομήσιμο. Τηλ. 6936271471.

ΠΩΛΕΙΤΑΙ Ημιυπόγειο διαμέρισμα 60 τ.μ. κουζίνα, κρεββατοκάμαρα, σαλόνι, W.C., με μεγάλη αυλή. Τιμή 40.000 ευρώ. Πληρ. τηλ. 96974, 20544 Θεόφιλος μετά τις 5 το απόγευμα

ΠΩΛΕΙΤΑΙ αποθήκη 170 τ.μ. εντός πόλεως Ρόδου κατάλληλη και για κατοικία. Ανταλλάσσεται και με ακίνητο στην Αττική. Πληρ. Τηλ. 6946 559539-210.2835963

Πωλείται Βιοτεχνικός χώρος 560m2. Ισόγειο μαζί με οικία στον 1ο όροφο 230m2 επί της λεωφ. Ρόδου - Λίνδου (Ρόδος - Φαληράκι) με δυνατότητα επέκτασης στα 2000m2. Πληροφορίες τηλ. 22410-65711. Ωρες από 9:00 - έως 15:00

ΠΩΛΕΙΤΑΙ χωράφι στον Αρχάγγελο στη θέση «Μαλά» επιφανείας 1.100 τετρ. μέτρων. Πληρ. τηλ. 2244051266

ΠΩΛΕΙΤΑΙ αργυροχρυσοχοείο στο κέντρο της πόλης με ή χωρίς εμπόρευμα έτοιμο προς λειτουργία. Τηλ: 6936915551

ΠΩΛΕΙΤΑΙ στον Πειραιά στην περιοχή Καλλίπολη δίπλα στη θάλασσα τριάρι εικοσαετίας 2ου ορόφου σε άριστη κατάσταση φρεσκοβαμμένο τιμή 116.000 Ευρώ τηλ. 210-2530132 - 6948519610

ΠΩΛΕΙΤΑΙ μάντρα στη Μαλώνα με 150 κατσίκες και 100 δικαιώματα. Πληρ. τηλ. 22440 51698.

ΠΩΛΕΙΤΑΙ διαμέρισμα 85 τ.μ. πλήρως ανακαινισμένο Μιχ. Πετρίδη 96. Τιμή 83.000 Ευρώ. Τηλ: 6942409776, 6945795224

ΠΩΛΕΙΤΑΙ κατάστημα επί της Αλ. Διάκου 17 τ.μ. με δικό του προαύλιο στην τιμή των 11.000.000 δρχ. Τηλέφωνο 22410 30550.

ΠΩΛΕΙΤΑΙ διαμέρισμα στην Ιαλυσό 3 δωματίων δευτέρου ορόφου, δάνεια δεκτά και ευκολίες πληρωμής. Τηλ. 6948209098, 6932613242

ΖΗΤΕΙΤΑΙ Ενα μικρό οικόπεδο 200 έως 500 τ.μ. στα Κρητικά, στα Μήδεια, στο Μόντε Σμιθ ή στην Ηλία Βενέζη (ή σε περιοχές εκεί γύρω). Τηλ. 6944 381966

ΠΩΛΕΙΤΑΙ διαμέρισμα τριάρι με ηλιακό και τζάκι και τον αέρα δικό του στην Ανάληψη. **Τηλ. 6972228836**

ΠΩΛΕΙΤΑΙ σπίτι στην Παλιά Πόλη με αυλή. Τηλ. 6936271471.

ΚΑΡΑΚΟΝΕΡΟ Διαμερίσματα λουξ κατασκευής απεριόριστη θέα (ισόγειο 111 Μ2 Α' Όροφος 111 Μ2, Α' όροφος 96 Μ2 x 550 τ.μ. Δρχ. Β' όροφος 90 Μ2), Ακίνητα νέας χιλιετίας κα MITTON 22410 22142 κιν. 6945 668060

ΜΑΘΗΜΑΤΑ

ΚΑΘΗΓΗΤΡΙΑ ΓΕΡΜΑΝΙΚΗΣ ΦΙΛΟΛΟΓΙΑΣ πτυχιούχος Αριστοτελείου Πανεπιστημίου Θεσσαλονίκης. Παραδίδει μαθήματα όλων των επιπέδων. Πληρ. Τηλ. 2241036745, Κιν. 6978019323

ΜΑΘΕΤΕ ΡΩΣΙΚΑ! Παραδίδονται μαθήματα Ρωσικής γλώσσας από μέλος του Συλλόγου Καθηγητών Ρωσικής Φιλολογίας, με χρήση νέας αποτελεσματικής μεθοδολογίας. Πληροφορίες: Τηλ. 6978195931.

ΑΠΟΦΟΙΤΟΣ Αριστοτελείου Πανεπιστημίου Θεσ/νίκης, τμήματος Μαθηματικών παραδίδει μαθήματα Μαθηματικών-Φυσικής-Χημείας. Επίσης αναλαμβάνει προετοιμασία υποψηφίων για τράπεζες κ.τ.λ..Τηλ. 22410.21963 & 6947-401508

ΠΑΡΑΔΙΔΟΝΤΑΙ μαθήματα Εμπ. Εφαρμογών (Singular Manager, Eurofasma, Unisoft Εσοδα-Εξοδα, ΚΕΠΥΟ, ΚΕΦΑΛΑΙΟ, κ.λ.π., Πληροφορικής & Αγγλικών με χρήση πολυμέσων όλων των επιπέδων από έμπειρο Λογιστή Τ.Ε. - καθηγητή πτυχιούχο Michigan Proficiensy σε τμήματα ή μεμονωμένα. Επίσης γίνονται μεταφράσεις & δακτυλογραφήσεις κάθε τύπου κειμένου. Τιμές προσιτές. Πληρ.: 22410-66304, 31560, 6946283008, 6972419715, 6936277851. Ηλ. ταχ. (e-mail): Dnetwork@SoftHome.net

ΠΑΡΑΔΙΔΟΝΤΑΙ μαθήματα Πληροφορικής & Αγγλικών με χρήση πολυμέσων όλων των επιπέδων από έμπειρο καθηγητή πτυχιούχο Michigan Proficiency σε τμήματα ή μεμονωμένα. Επίσης γίνονται μεταφράσεις & δακτυλογραφήσεις κάθε τύπου κειμένου. Τιμές προσιτές. Πληρ. 22410 66304, 31560, 6946 283008, 6972419715, 6936277851. Ηλ. Ταχ. (e-mail) : emmanoue@otenet.gr

ΜΑΘΗΜΑΤΙΚΑ, Φυσική, Χημεία, παραδίδονται σε μαθητές Γυμνασίου - Λυκείου, από απόφοιτο Α.Π.Θ., σε ιδιαίτερα ή ολιγομελή τμήματα. Τηλ. 22410.21963 Κιν. 6947-401508

ΜΑΘΗΜΑΤΑ Αγγλικών, Πληροφορικής (Βασ. Εννοιες, Χρήση Υπολογιστή κ.λ.π.) & Εμπ. Εφαρμογών (Singular Eurofasma, Manager, ΚΕΦΑΛΑΙΟ κ.λ.π.) παραδίδονται από πτυχιούχο Λογιστή Τ.Ε., κάτοχο Michigan P.C.E., με μεγάλη εκπαιδευτική πείρα. Ιδαίτερα ή ολιγομελή τμήματα, υπεύθυνη προετοιμασία για εξετάσεις. Τιμές προσιτές. Πληροφορίες Τηλ. - Fax: 22410-31560, 66304, 6946283008, 6972419715, 6936277851 Ηλ. Ταχ. (e-mail): Dnetwork@SoftHome.net

ΑΓΓΛΙΚΑ

ΚΑΘΗΓΗΤΡΙΑ ΑΓΓΛΙΚΩΝ με BACHELOR του πανε/μίου Τέξας της Αμερικής παραδίδει ιδιαίτερα μαθήματα κατ' οίκον ή και στο χώρο σας. Σε σας, που ασχολείστε με τουριστικά επαγγέλματα και θέλετε να αξιοποιήσετε τους χειμερινούς μήνες ώστε να είστε άριστα καταρτισμένοι με το άνοιγμα της σεζόν. Ειδικές προσφορές σε μικρούς μαθητές. Τιμή έκπληξη στα αδέλφια. Πληρ. τηλ. 2241038350

ΚΑΘΗΓΗΤΗΣ ΓΕΡΜΑΝΙΚΩΝ παραδίδει μαθήματα κατ' οίκον. Εντατικά μαθήματα για αυτούς που ασχολούνται με τον τουρισμό. Πληρ. τηλ. 2241091163 κ. Λαζαρίδης, ώρες 7-9μ.μ.

ΠΩΛΕΙΤΑΙ
ΝΕΟΔΜΗΤΗ ΟΙΚΟΔΟΜΗ

Πωλείται: **α)** Νεόδμητη οικοδομή στα Στεγνά Αρχαγγέλου με ακάλυπτο οικόπεδο και **β)** Διώροφη οικοδομή στην Αρχάγγελο. Πληροφορίες: τηλ. 22410 96114

ΑΠΟ ΤΟ ΥΠΟΠΡΑΚΤΟΡΕΙΟ ΕΦΗΜΕΡΙΔΩΝ ΑΘΗΝΑΪΚΟΥ ΤΥΠΟΥ
ΑΡΓΟΣ - Π.Γ. ΙΩΑΝΝΙΔΗΣ
ΖΗΤΟΥΝΤΑΙ
ΟΔΗΓΟΙ ΓΙΑ 12ΜΗΝΗ ΕΡΓΑΣΙΑ

ΘΑ ΠΡΕΠΕΙ ΝΑ ΕΧΟΥΝΕ:
1. Δίπλωμα Γ' Κατηγορίας.
2. Με προϋπηρεσία σαν οδηγοί.
3. Επιθυμητή ηλικία έως 35 χρόνων.
4. Χωρίς στρατιωτικές υποχρεώσεις.

Για περισσότερες πληροφορίες
Υπόψη κ. Ιωαννίδη
Τηλ. 22410 24018 Πρωινές ώρες

ΟΙΚΟΔΟΜΙΚΕΣ ΕΠΙΧΕΙΡΗΣΕΙΣ ΔΙΑΚΟΓΕΩΡΓΙΟΥ ΚΑΛΛΙΣΤΟΣ
ΕΘΝ. ΑΝΤΙΣΤΑΣΕΩΣ 11 (πρώην Αννης Μαρίας)
ΠΩΛΗΣΕΙΣ ΔΙΑΜΕΡΙΣΜΑΤΩΝ ΚΑΤΑΣΤΗΜΑΤΑ -ΑΠΟΘΗΚΕΣ ΑΝΤΑΛΛΑΓΕΣ ΑΚΙΝΗΤΩΝ - ΑΓΟΡΕΣ ΟΙΚΟΠΕΔΩΝ ΑΝΑΛΑΜΒΑΝΟΥΜΕ ΑΝΤΙΠΑΡΟΧΕΣ

Πωλούνται διαμερίσματα λουξ κατασκευής με απεριόριστη θέα. Τα διαμερίσματα διαθέτουν θωρακισμένες πόρτες - εντοιχισμένες κουζίνες - ντουλάπες - εντοιχισμένο νιπτήρα με ντουλάπι - κεντρική θέρμανση αυτόνομη - ανοιγόμενα ανακλινόμενα κουφώματα με διπλά τζάμια - σίτες - ρολά - υδραυλικό ασανσέρ - τριφασικό ρεύμα.

Ολοι οι χώροι σπατουλαριστοί - εσωτερικές πόρτες M.D.F. με σχέδιο.

ΓΡΑΦΕΙΑ ΙΑΤΡΕΙΑ
1) Επί της οδού Μεγ. Κων/νου - Κων/νου Παλαιολόγου των 80 τ.μ.
2) Επί της οδού Κων/νου Παλαιολόγου και Θεοτοκοπούλου 60-80 τ.μ.
3) Επί της οδού Ρήγα Φεραίου στο πάρκο 60-80-100 τ.μ.

ΚΑΤΑΣΤΗΜΑΤΑ
1) Επί της οδού Κων/νου Παλαιολόγου και Θεοτοκοπούλου 60-80 τ.μ.
2) Επί της οδού Λεωφόρου Καλλιθέας (Καρακόνερο) 90 τ.μ.

ΔΙΑΜΕΡΙΣΜΑΤΑ
1) Επί της οδού Χρ. Φέσσα (Κάθετος Αποστ. Παύλου) 90τ.μ. τριάρια.

Επίσης οροφοδιαμερίσματα των 90 τ.μ. (οικοδομή μόνο τριών διαμερισμάτων).

ΟΙΚΟΔΟΜΕΣ
1) Οικοδομή επί της οδού Πτολεμαίων και Χρ.Φέσσα των 117-125 τ.μ.
2) Οικοδομή υπό ανέγερση επί της οδού Ρήγα Φεραίου στο Πάρκο.Διαμερίσματα τριάρια - τεσσάρια.
3) Οικοδομή υπό ανέγερση επί της οδού Κ. Παλαιολόγου και Θεοτοκοπούλου. Διαμερίσματα δυάρια - τριάρια - τεσσάρια - καταστήματα.
5) Επί της οδού Β. Ηρακλείου οικοδομή τεσσάρων διαμερισμάτων. Οροφοδιαμερίσματα των 133τ.μ. Η οικοδομή έχει πιλοτή για πάρκινγκ

ΑΠΟΘΗΚΕΣ
1) Πλησίον Στέλιου Κωτιάδη των 130τ.μ.
2) Στη Λεωφόρο Καλλιθέας (Καρακόνερο) των 80-300τ.μ.

• Οι πωλήσεις μπορούν να γίνουν και με όλα τα Δάνεια Τράπεζας και οργανισμών.
• Αναλαμβάνουμε ΑΝΤΙΠΑΡΟΧΕΣ και Αγορές οικοπέδων. • Δεχόμαστε ανταλλαγές ακινήτων.

ΠΛΗΡΟΦΟΡΙΕΣ: ΔΙΑΚΟΓΕΩΡΓΙΟΥ ΚΑΛΛΙΣΤΟΣ
ΤΗΛΕΦΩΝΟ: 29318 - 34598 - ΤΗΛ. 78501 - 78502

ΓΡΑΦΕΙΟ ΤΕΛΕΤΩΝ & ΜΝΗΜΟΣΥΝΩΝ ΡΟΔΟΥ
ΣΤΕΦΑΝΑ - ΣΤΟΛΙΣΜΟΙ
«ΑΜΕΡΙΚΑΝΟΥ»

Αμεση εξυπηρέτηση
ΟΛΟ ΤΟ 24ΩΡΟ

Αναλαμβάνουμε την τελετή
και με τα έξοδα
που χορηγούν τα ταμεία
χωρίς καμία επιβάρυνση
ΙΚΑ, ΤΕΒΕ, ΤΑΞΥ, ΔΗΜΟΣΙΟΥ,
ΛΙΜΕΝΙΚΩΝ, ΟΓΑ
και λοιπά ταμεία.

Τους ΑΠΟΡΟΥΣ ΔΩΡΕΑΝ
Πλατεία Βρούχου στη Μητρόπολη
Τηλέφωνα:28901 - 33400

ΝΤΕΤΕΚΤΙΒΣ
30 ΧΡΟΝΙΑ ΜΟΝΙΜΑ ΚΑΙ ΣΤΗ ΡΟΔΟ
35354
ΠΛΑΤΕΙΑ ΑΓΙΟΥ ΙΩΑΝΝΟΥ
Η ΛΥΣΗ!!!
ΣΕ ΚΑΘΕ ΣΑΣ ΠΡΟΒΛΗΜΑ
EXPRESS SECURITY

ΝΤΕΤΕΚΤΙΒΣ
Συνταξιούχος Αστυνομικός Ασφάλειας
ΑΝΑΛΑΜΒΑΝΟΥΜΕ
Υποθέσεις ανηλίκων,
οικογενειακές, προσωπικές κ.τλ.
ΔΙΑΘΕΤΟΥΜΕ ΤΑ ΠΛΕΟΝ ΣΥΓΧΡΟΝΑ ΟΠΤΙΚΟΑΚΟΥΣΤΙΚΑ ΣΥΣΤΗΜΑΤΑ
100% ΕΧΕΜΥΘΕΙΑ
ΡΩΜΗΣ 22, - ΡΟΔΙΝΙ • ΤΗΛ. 2241 0 68985
Κιν. 094 6997967

ΕΛΛΗΝΙΚΗ ΔΗΜΟΚΡΑΤΙΑ
ΠΕΡΙΦΕΡΕΙΑ ΝΟΤΙΟΥ ΑΙΓΑΙΟΥ
ΝΟΜΟΣ ΔΩΔΕΚΑΝΗΣΟΥ
ΝΟΜΑΡΧΙΑΚΗ ΑΥΤ/ΣΗ ΔΩΔΕΚΑΝΗΣΟΥ
Δ/ΝΣΗ ΜΕΤΑΦΟΡΩΝ ΚΑΙ ΕΠΙΚΟΙΝΩΝΙΩΝ
ΤΜΗΜΑ Κ.Τ.Ε.Ο.
Ταχ. Δ/νση: 6° χιλ. Ρόδου - Λίνδου
Ταχ. Κώδικας 85100, Telefax: 22410 69544
Πληροφορίες: Γεώργιος Αργύρης-Κων/νος Χριστοφακής
Τηλέφωνο: 22410 65385 ΕΣΩΤΕΡΙΚΑ 22-23

ΠΡΟΓΡΑΜΜΑ ΠΡΟΣΚΛΗΣΗΣ ΓΙΑ ΔΙΕΝΕΡΓΕΙΑ ΤΕΧΝΙΚΟΥ ΕΛΕΓΧΟΥ ΟΧΗΜΑΤΩΝ ΜΕ ΕΔΡΑ ΤΟ Ν. ΔΩΔΕΚΑΝΗΣΟΥ

++++ Ο ΕΜΠΡΟΘΕΣΜΟΣ ΠΡΟΓΡΑΜΜΑΤΙΣΜΟΣ ΤΩΝ

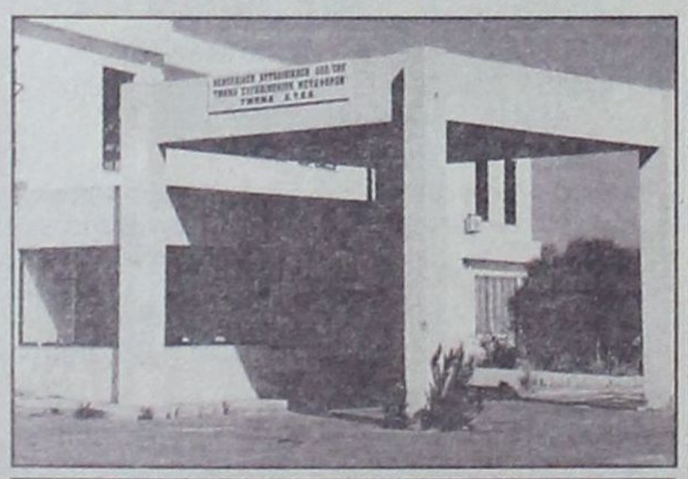

ΧΡΟΝΙΚΗ ΠΕΡΙΟΔΟΣ	ΕΙΔΟΣ ΟΧΗΜΑΤΟΣ
ΑΠΟ 05/01/2005 ΕΩΣ 28/02/2005	ΠΑΝΤΟΣ ΕΙΔΟΥΣ ΟΧΗΜΑΤΑ ΜΕ ΑΡΙΘΜΟΥΣ ΚΥΚΛΟΦΟΡΙΑΣ ΡΟΒ 6501 ΕΩΣ ΚΑΙ 7000
ΑΠΟ 05/01/2005 ΕΩΣ 31/03/2005	ΟΛΑ ΤΑ ΟΧΗΜΑΤΑ ΜΕ ΜΙΚΤΟ ΒΑΡΟΣ ΑΠΟ 3,5Τ ΕΩΣ ΚΑΙ 10Τ ΜΕ ΣΥΝΔΥΑΣΜΟ ΓΡΑΜΜΑΤΩΝ (ΑΝΕΞΑΡΤΗΤΩΣ ΑΡΙΘΜΟΥ) ΠΕΡΙΟΧΗΣ ΕΥΘΥΝΗΣ ΤΗΣ ΝΟΜΑΡΧΙΑΚΗΣ ΑΥΤΟΔΙΟΙΚΗΣΗΣ ΔΩΔΕΚΑΝΗΣΟΥ (ΕΔΡΑ ΤΟΥ ΟΧΗΜΑΤΟΣ)

ΟΧΗΜΑΤΩΝ ΓΙΑ ΕΛΕΓΧΟ (ΡΑΝΤΕΒΟΥ) ΓΙΝΕΤΑΙ ΕΩΣ ΚΑΙ 15 ΗΜΕΡΕΣ ΠΡΙΝ ΤΗΝ ΗΜΕΡΟΜΗΝΙΑ ΛΗΞΗΣ ΤΟΥ ΠΡΟΓΡΑΜΜΑΤΟΣ ΠΡΟΣΚΛΗΣΗΣ.

++++ ΕΠΙΣΗΣ ΘΑ ΕΛΕΓΧΟΝΤΑΙ ΟΣΑ ΟΧΗΜΑΤΑ ΥΠΟΧΡΕΟΥΝΤΑΙ ΒΑΣΕΙ ΠΑΛΑΙΟΤΕΡΩΝ ΠΡΟΓΡΑΜΜΑΤΩΝ ΠΡΟΣΚΛΗΣΗΣ.

Ε.Ν.
Ο ΠΡΟΪΣΤΑΜΕΝΟΣ
ΧΑΤΖΗΚΩΝΣΤΑΝΤΙΝΟΥ ΑΝΤΩΝΙΟΣ
ΜΗΧΑΝΟΛΟΓΟΣ - ΜΗΧΑΝΙΚΟΣ

TOP PROPERTIES
GEORGE and SAVAS PIPINOS
ΓΕΩΡΓΙΟΣ και ΣΑΒΒΑΣ ΠΙΠΙΝΟΣ
ΣΥΜΒΟΥΛΟΙ και ΕΚΤΙΜΗΤΕΣ ΑΚΙΝΗΤΩΝ
REAL ESTATE AGENT - MEMBER OF F.I.A.B.C.I. - N.A.E.A. - C.E.I.
E-mail:gpipinos@otenet.gr.
URL:www.rhodestop-properties.com and www.pipinos.gr

Από το 1971



Η "TOP PROPERTIES" είναι ατομική επιχείρηση και ανήκει στους Γεώργιο και Σάββα Πιπίνο. Το γραφείο ασχολείται από το 1971 αποκλειστικά και μόνο με επενδύσεις και REAL ESTATE, στο νησί της Ρόδου, καθώς και στην ευρύτερη περιοχή της Δωδεκανήσου.

ΑΠΕΥΘΥΝΟΜΑΣΤΕ: Στους **σοβαρούς, απαιτητικούς** και **επιλεκτικούς** επενδυτές - επιχειρηματίες - ελεύθερους επαγγελματίες, Ελληνες και ξένους, υψηλού εισοδηματικού επιπέδου, που ενδιαφέρονται να κάνουν μια σοβαρή επένδυση **προβολής** στο νησί της Ρόδου.

ΠΡΟΣΦΕΡΟΥΜΕ: Α) Υπηρεσίες και πληροφορίες που γίνονται σε προσωπικό επίπεδο με **εχεμύθεια, διακριτικότητα** και **σοβαρότητα**.
Β) Μεγάλη **γκάμα** υψηλής ποιότητας ακινήτων, όπως: 1) Ξενοδοχεία Α' και Β' κατηγορίας των 600 - 500 - 350 - 300 κλινών 2) Κεντρικά αστικά ακίνητα κατάλληλα για Τράπεζες - καταστήματα - γραφεία 3) Παραλιακές εκτάσεις, κατάλληλες για τουριστικές επενδύσεις των 150.000 - 100.000 - 70.000 - 50.000 - 36.000 τ.μ. και 4) Διαμερίσματα και μαιζονέτες **προβολής**.

ΣΤΟΧΟΣ ΜΑΣ ΕΙΝΑΙ: Να προσφέρουμε στο αγοραστικό μας κοινό **υψηλής ποιότητας ακίνητα** και **ευκαιρίες** στο νησί της Ρόδου. Η τριακονταετής και πλέον πείρα μας στον τομέα αυτό αποτελεί εγγύηση.

ΣΥΝΘΗΜΑ ΜΑΣ ΕΙΝΑΙ: Επενδύστε στην ΡΟΔΟ ΤΩΡΑ, σε ακίνητα που **ΑΝΤΕΧΟΥΝ ΣΤΟ ΧΡΟΝΟ**.

Γεώργιος και Σάββας Πιπίνος
ΜΕΣΙΤΕΣ ΑΣΤΙΚΩΝ ΣΥΜΒΑΣΕΩΝ
Γιατί εμείς γνωρίζουμε καλύτερα!

SINCE 1971

TOP PROPERTIES is a father and son business. The senior, Mr George S. Pipinos, the founder of the office, has carved, over the years, a reputation for integrity and excellence in the world of Real Estate in the Dodecanese.

At Top Properties we try hard to attract important and selective investors: high calibre businessmen/women and discerning professional people, both Greek and foreign, who wish to acquire substantial and valuable property on Rhodes.

We offer our expertise and advice privately, discreetly and in strict confidence.

We keep a compehensive list of real estate of the highest specifications:

a. A' and B' class hotels (600, 500, 350, 300 beds capacity).

b. Centrally situated office buildings and other business premises.

c. Seaside land, ideal for development (hotels, holiday resorts, etc.), of 150.000, 100.000, 70.000, 50.000, 36.000 sq.m.

d. Luxury appartments, maisonettes, detached, semi - detached and terraced houses.

Our aim is to give our clients the opportunity to acquire value for money, first class real estate on Rhodes. Our 30- year - old experience in Real Estate is our warranty.

Our moto is: Invest in Rhodes. Invest in property.
It stands the test of time.



TOP PROPERTIES
George and Savas Pipinos
Because we Know best

KENNENTY 38, ΡΟΔΟΣ, 85 100, ΤΗΛ. 22410- 23895, 38243 και 6944-676003, 6944-390803 FAX: 22410-20883
38 KENNEDY STR., RHODES, 85 100, TEL. 22410- 23895, 38243, and 6944-676003, 6944-390803 FAX: 22410-20883
U.K. Direct Line: 08717115396

ΖΗΤΕΙΤΑΙ ΜΗΧΑΝΟΛΟΓΟΣ

Από όμιλο εταιρειών ζητείται
Μηχανολόγος ΑΕΙ ή ΤΕΙ
για τις ανάγκες των εργοταξίων.
Πληροφορίες
22410 22968, 6973322811

ΖΗΤΕΙΤΑΙ ΣΥΝΕΡΓΑΤΗΣ

Μεγάλη Εμπορική Εταιρεία στο χώρο της θέρμανσης – Κλιματισμού και Υδραυλικών Ειδών
με έδρα την Κρήτη, ζητά
Τοπικό Συνεργάτη – Πωλητή στη Ρόδο
με σκοπό την αξιοποίηση
του υφιστάμενου πελατολογίου της
στο νησί και την παραπέρα ανάπτυξή του.

Για πληροφορίες απευθυνθείτε στο τηλέφωνο 2810 381381 (κ.Βλαχάκη) ή αποστείλετε φαξ στο 2810 381385

ΕΝΟΙΚΙΑΖΕΤΑΙ

Διαμέρισμα, πλήρως επιπλωμένο 120 τ.μ., 3ος όροφος, τρία υπνοδωμάτια, σαλοτραπεζαρία, εντοιχισμένη πλήρης κουζίνα, ένα λουτρό, ένα WC, αποθήκη, δύο βεράντες με θέα θάλασσα, τζάκι, κλιματισμός, πάρκινγκ, περιοχή νέας μαρίνας (οδός Σκεύου Ζερβού 10), ενοικιάζεται από ιδιοκτήτη λόγω αναχωρήσεως 750 ευρώ μηνιαίως με εγγύηση δύο ενοικίων.

Πληροφορίες τηλ. 6945-417673 και 6944-548508 απογευματινές ώρες.

ΖΗΤΟΥΝΤΑΙ

Από την Βιομηχανική και Εμπορική Εταιρεία, ΒΑΠ Π. ΚΟΥΓΙΟΣ ΑΒΒΕ, ζητούνται:
Οδηγοί – πωλητές. Απαραίτητο Επαγγελματικό δίπλωμα Γ' κατηγορίας.

Ο ιδανικός υποψήφιος πρέπει να πληροί τα κάτωθι.
- Ελληνας πολίτης
- Ηλικία μέχρι 35 ετών
- Προϋπηρεσία στις πωλήσεις θα ληφθεί υπ' όψη.

Οι ενδιαφερόμενοι μπορούν να επικοινωνούν στο τηλ. 22410 61434, με την κ. Παπανδρέου από τις 9:00 μέχρι 14:00.

ΟΙΚΟΔΟΜΙΚΕΣ-ΤΕΧΝΙΚΕΣ ΕΜΠΟΡΙΚΕΣ-ΕΠΙΧΕΙΡΗΣΕΙΣ

ΑΦΟΙ ΑΣΒΕΣΤΗ Ο.Ε.

Αθηνών-Καβάλας 3 Ανάληψη Ρόδου
Τηλ. 22410/60678-60679
και fax: 22410/66028

ΠΩΛΟΥΝΤΑΙ

• ΔΙΑΜΕΡΙΣΜΑΤΑ
υπερλούξ διαφόρων διαστάσεων
ΕΓΓΥΗΣΗ Η ΠΟΛΥΕΤΗΣ ΠΕΙΡΑ ΜΑΣ

ΖΗΤΕΙΤΑΙ ΠΩΛΗΤΗΣ/ΤΡΙΑ ΚΑΤΑΣΤΗΜΑΤΟΣ ΚΙΝΗΤΗΣ ΤΗΛΕΦΩΝΙΑΣ

με έδρα τη Ρόδο

Ο/Η κάτοχος της θέσης θα είναι υπεύθυνος/η για την ολοκλήρωμένη εξυπηρέτηση των καταναλωτών που επισκέπτονται το σημείο πώλησης με σκοπό την προώθηση προϊόντων και υπηρεσιών.

Απαραίτητα προσόντα:
• Αριστη ικανότητα στην επικοινωνία και στις διαπροσωπικές σχέσεις.
• Πολύ καλή χρήση, γραπτά και προφορικά, της Ελληνικής και Αγγλικής γλώσσας
• Εξοικείωση στην Πληροφορική σε περιβάλλον Windows & MS Office.
• Ομαδικό πνεύμα εργασίας.

Επιθυμητά προσόντα:
• Πτυχίο Α.Ε.Ι. ή Τ.Ε.Ι.
• Προηγούμενη εργασιακή εμπειρία στο χώρο των πωλήσεων (ιδανικά στον χώρο των νέων τεχνολογιών) σε εταιρεία λιανικής πώλησης.
• Γνώση του λογιστικού συστήματος EUROFASMA
• Γνώση της αγοράς κινητής τηλεφωνίας.

Οι ενδιαφερόμενοι μπορούν να αποστείλουν βιογραφικό σημείωμα, στον αριθμό Fax: 22410-75822 ή στο e-mail: s_pardalou@panafonet.gr ή στη διεύθυνση: Εθν. Αντίστασης 31 Υπόψη: κ. Παρδαλού Σταματία.

ΠΑΡΑΝΤΑΙΣ ΠΕΥΚΟΙ ΛΙΝΔΟΣ Α.Ε. ΛΙΝΔΙΑ ΠΕΥΚΟΙ ΛΙΝΔΟΣ Α.Ε. ΠΕΥΚΟΙ - ΛΙΝΔΟΣ

ΖΗΤΟΥΝΤΑΙ

Από τα Ξενοδοχεία «PEFKI ISLANDS RESORT» και «LINDIA THALASSA» στους Πεύκους ζητείται προσωπικό «όλων των ειδικοτήτων» για την περίοδο (01/05/2005 έως 31/10/2005) και από (15/06/2005 έως 15/09/2005).
Οι ενδιαφερόμενοι θα πρέπει να έχουν καλή γνώση της Αγγλικής γλώσσας και προϋπηρεσία το λιγότερο 2 χρόνια.
Για την συμπλήρωση των αιτήσεων θα πρέπει ο/η ενδιαφερόμενος/η να έχει βιογραφικό και να απευθυνθεί στο ξενοδοχείο «LINDIA THALASSA» καθημερινά 09.00-14.00 ή με e-mail: pefkiislands@rho.forthnet.gr
ή ταχυδρομικώς:
Χειμάρρας 70 Α - Ρόδος 85100.
Τηλ.: 2244 0 29380 - 2244 0 48181
Φαξ: 2244 0 48416 - 2244 0 48184

IRENE PALACE HOTEL

www.irenepalace.gr

Ενόψει της τουριστικής σαιζόν 2005 δεχόμαστε αιτήσεις στις παρακάτω ειδικότητες:
• Καμαριέρες
• Νυχτερινό Υποδοχής
• Σερβιτόρους Α' και Β'
• Μπουφετζήδες Α' και Β'
• Μαγείρους Α' και Β'

Οι ενδιαφερόμενοι μπορούν να κάνουν αίτηση από Δευτέρα εώς Σάββατο 10:00 - 14:00 στο Ξενοδοχείο ή με αποστολή βιογραφικού στον αριθμό Fax ή στην διεύθυνση e-mail το αργότερο εώς 7 Μαρτίου 2004. Απαραίτητη φωτογραφία διαβατηρίου.

Περισσότερες πληροφορίες στα τηλέφωνα του ξενοδοχείου πρωινές ώρες κ. Παπαβασιλείου Γιάννη

Irene Palace Hotel - Κολύμπια - Ρόδος
E-mail: info@irenepalace.gr -
Τηλ. (22410) 56246 - Fax (22410) 56262

OLYMPIC PALACE HOTEL *ΖΗΤΟΥΝΤΑΙ*

- **Βοηθός F/B**
- **Βοηθός Προϊσταμένης Ορόφων**
- **Μαιν Κουραντιέ**
- **Ζαχαροπλάστης**
- **Ηλεκτρολόγος**
- **Υδραυλικός**

Προϋπηρεσία απαραίτητη σε ανάλογη θέση
Παρακαλούμε για αποστολή βιογραφικού με πρόσφατη φωτογραφία.
Fax 2241030434 ΤΗΛ. 2241079900
e-mail olymp-pl@otenet.gr
Τ.Θ. 351 ΡΟΔΟΣ

«ΚΤΙΡΙΟ Α.Ε.» ΑΤΣΙΔΗΣ ΑΝΑΣΤΑΣΙΟΣ

ΣΤΕΦ. ΚΑΖΟΥΛΗ 74-ΡΟΔΟΣ • Τηλ.: (22410) 28616 - 67950

ΠΩΛΟΥΝΤΑΙ

- Διαμερίσματα στην οδό Καραϊσκάκη (κοντά στο παλιό ΙΚΑ), σε μικρή οικοδομή, 81 και 72 τ.μ.
- Διαμερίσματα στην οδό Καστοριάς και Μιχ. Πετρίδη 118 τ.μ., 94 τ.μ. και 72 τ.μ..
- Διαμέρισμα 132 τ.μ., 3ου ορόφου, στην οδό Κωνσταντινίδη.

Τα παραπάνω είναι πολυτελούς κατασκευής, με κεντρική θέρμανση, διαθέτουν αποκλειστική θέση στάθμευσης αυτοκινήτου και αποθήκη.

RODOS PALACE

★★★★★
Resort Hotel • Convention Center

Το Ξενοδοχειακό & Συνεδριακό συγκρότημα πολυτελείας της Ρόδου ζητεί το ακόλουθο προσωπικό:

- **Food & Beverage Manager**
  Με ανάλογη προϋπηρεσία σε ξενοδοχεία πολυτελείας
- **Banqueting Manager-Υπεύθυνο Εκδηλώσεων**
  Με ανάλογη προϋπηρεσία σε ξενοδοχεία πολυτελείας
- **Προϊσταμένη Ορόφων**
  Με ανάλογη προϋπηρεσία σε ξενοδοχεία πολυτελείας
- **Υπαλλήλους Υποδοχής**
  Γνώσεις Αγγλικών, Γερμανικών, Γαλλικών

Επίσης ζητούνται:

- Chef	**- Γυμναστής**
- Μάγειροι Α', Β' & βοηθοί	**- Μπάρμεν & βοηθοί**
- Ζαχαροπλάστες	**- Τηλεφωνήτριες**
- Μπουφετζήδες Α' & Β'	**- Ταμπλίστες**
- Κόπτης Κρεάτων	**- Καμαριέρες**
- Σερβιτόροι & βοηθοί	**- Καθαρίστριες**
- Κομμώτρια	**- Hostesses**
	- Εργάτες

Οι ενδιαφερόμενοι για τις ανωτέρω θέσεις μπορούν να αποστείλουν βιογραφικό τους σημείωμα με μία πρόσφατη φωτογραφία στην Διεύθυνση της εταιρείας ή να απευθύνονται στο Τμήμα Προσωπικού του ξενοδοχείου καθημερινά από 09:00-15:00.

Ξενοδοχείο Ρόδος Παλάς
Λεωφ. Ιαλυσού, Τ.Θ. 121, Ιξιά, Ρόδος
Τηλ. 22410 25222, Fax: 22410 25350
E-mail: info@rodos-palace.gr



METROPOL
MULTI CINEMA ODEON
ΕΒΔΟΜΑΔΙΑΙΟ ΠΡΟΓΡΑΜΜΑ
weekly program
18/02/05 - 24/02/05
www.rodosvitrina.gr/metropol.htm

CLOSER - ΕΞ ΕΠΑΦΗΣ
Υποψήφιο για 2 ΟΣΚΑΡ

ΤΖΟΥΛΙΑ ΡΟΜΠΕΡΤΣ ΤΖΟΥΝΤ ΛΟ ΝΑΤΑΛΙ ΠΟΡΤΜΑΝ ΚΛΑΪΒ ΟΟΥΕΝ
σε μια ιστορία που συγκλονίζει με την αλήθεια της.
CLOSER
ΑΙΘΟΥΣΑ 1 & 2
ΩΡΕΣ ΕΝΑΡΞΗΣ / SHOW TIMES
17:45, 20:00, 22:15

ΕΠΙΘΕΣΗ ΣΤΟ ΣΤΑΘΜΟ 13
ASSAULT ON PRECINCT 13
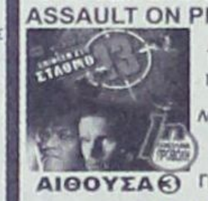
ΜΙΑ ΔΥΝΑΤΗ ΤΑΙΝΙΑ ΔΡΑΣΗΣ
Πρωταγωνιστούν: ΙΘΑΝ ΧΟΚ ΛΟΡΕΝΣ ΦΙΣΜΠΕΡΝ
ΑΠΟΨΕ ΘΑ ΕΝΩΘΟΥΝ ΓΙΑ ΝΑ ΕΠΙΒΙΟΣΟΥΝ
ΑΙΘΟΥΣΑ 3
ΩΡΕΣ ΕΝΑΡΞΗΣ / SHOW TIMES
18:00, 20:15, 22:30

Το ταξί της Νέας Υόρκης
TAXI

Ένας μπάτσος, μια ταξιτζού, μια σέξι συμμορία.
ΔΕΥΤΕΡΑ (21/02) & ΤΡΙΤΗ(22/02) δεν θα προβληθεί η ταινία αυτή
ΑΙΘΟΥΣΑ 2
ΩΡΕΣ ΕΝΑΡΞΗΣ / SHOW TIMES
19:45, 22:00

Ο ΤΕΛΕΥΤΑΙΟΣ ΚΥΝΗΓΟΣ
THE LAST TRAPPER

Μια ιστορία αγάπης ανάμεσα σε έναν άντρα και τη φύση.
ΔΕΥΤΕΡΑ (21/02) & ΤΡΙΤΗ(22/02) δεν θα προβληθεί η ταινία αυτή
ΑΙΘΟΥΣΑ 2
Προβάλλονται ειδικές πρωινές μαθητικές προβολές
ΩΡΑ ΕΝΑΡΞΗΣ / SHOW TIME
17:30

ΔΕΥΤΕΡΑ 21/02 & ΤΡΙΤΗ 22/02
ΜΗΝ ΧΑΣΕΤΕ ΤΗΝ ΕΠΙΘΕΩΡΗΣΗ


ΩΡΕΣ ΕΝΑΡΞΗΣ
ΔΕΥΤΕΡΑ: 18:30/21:30
ΤΡΙΤΗ: 17:30/19:30/22:00


ΟΙ ΑΠΙΘΑΝΟΙ
THE INCREDIBLES
ΜΟΝΟ ΣΑΒΒΑΤΟ - ΚΥΡΙΑΚΗ 19 ΚΑΙ 20 ΦΕΒΡΟΥΑΡΙΟΥ.
ΩΡΑ ΕΝΑΡΞΗΣ 15:45
Στα Ελληνικά
ΑΙΘΟΥΣΑ 3

ΕΡΧΕΤΑΙ ΤΗΝ ΠΑΡΑΣΚΕΥΗ

ΤΟ ΚΡΥΦΤΟ
HIDE AND SEEK
ΡΟΜΠΕΡΤ ΝΤΕ ΝΙΡΟ ΝΤΑΚΟΤΑ ΦΑΝΙΝΓΚ
Κρύψου...αν μπορείς.

INFORMATION - RESERVATIONS ΠΛΗΡΟΦΟΡΙΕΣ - ΚΡΑΤΗΣΕΙΣ
22410 28400

ΠΑΛΛΑΣ 5 CINEMAS CENTER
18/2/2005 - 24/2/2005
www.cinemapallas.gr
Για κρατήσεις
22410 24475/70670
Δημοκρατίας 13, Ρόδος

the SEA INSIDE
ΥΠΟΨΗΦΙΑ ΓΙΑ 2 ΟΣΚΑΡ
Μια συνταρακτική αληθινή ιστορία από τον Αλεχάντρο Αμενομπάρ
Αίθουσα expert Κωνσταρίδης 2 Έναρξη // •17:30 •20:00 •22:20


Meet the Fockers
Ρόμπερτ Ντε Νίρο, Μπεν Στίλερ, Ντάστιν Χόφμαν, Μπάρμπαρα Στρέιζαντ!!! Πεθερός & γαμπρός σε νέες ξεκαρδιστικές αντιπαλότητες!!!
Αίθ. 5 ώρες έν. // •17:45 •20:10 •22:35

A VERY LONG ENGAGEMENT
ΥΠΟΨΗΦΙΑ ΓΙΑ 2 OSCAR !!!
Από τον σκηνοθέτη και την πρωταγωνίστρια του Αμελί.
Η δραματική υπερπαραγωγή που έσπασε ταμεία!!!
Αίθουσα SFERA 1 Έναρξη // •17:00 •19:45 •22:30




ΧΡΥΣΗ ΣΦΑΙΡΑ ΚΑΛΥΤΕΡΗΣ ΑΝΔΡΙΚΗΣ ΕΡΜΗΝΕΙΑΣ
ΥΠΟΨΗΦΙΑ ΓΙΑ 6 ΟΣΚΑΡ !!!
Ο Jamie Fox (Collateral, Ali) στο ρόλο του ζωντανού θρύλου Ray Charles
Αίθουσα MAIK ARTISTIC TEAM 3 ώρες έναρξης // •22:30

THE AVIATOR
Η υπερπαραγωγή του Martin Scorsese που μετά τις 3 χρυσές σφαίρες προηγείται επάξια για τα OSCAR!!!
ΥΠΟΨΗΦΙΑ ΓΙΑ 11 OSCAR !!!
Αίθουσα ΣΑΚΑΡ 4 ώρες έναρξης 19:00 // •22:10


Shark Tale
ΥΠΟΨΗΦΙΑ ΓΙΑ ΟΣΚΑΡ ΚΑΛΥΤΕΡΗΣ ΤΑΙΝΙΑΣ ΚΙΝΟΥΜΕΝΩΝ ΣΧΕΔΙΩΝ
Μια απίθανη κωμωδία κινουμένων σχεδίων για όλη την οικογένεια!!!
Αίθουσα MAIK ARTISTIC TEAM 3 ώρες έναρξης // •17:00

The Daltons
Οι αγαπημένοι σας ήρωες ολοζώντανοι στη μεγάλη οθόνη!!!
Αίθουσα ΣΑΚΑΡ 4 ώρες έναρξης // •17:50 •20:00

Το Πρόγραμμα

ΕΤ1

06.01 ΕΚΠΑΙΔΕΥΤΙΚΗ ΤΗΛΕΟΡΑΣΗ
09.00 Ο ΑΡΓΟΝΑΥΤΗΣ
09.30 ΜΠΟΥΡ-ΜΠΟΥΛΗΘΡΕΣ
10.00 ΤΑ ΝΥΧΤΟΠΟΥΛΙΑ
12.00 ΓΑΙΑ ΕΛΛΗΝΙΚΗ
12.30 ΜΕ ΑΡΕΤΗ ΚΑΙ ΤΟΛΜΗ
13.00 ΚΟΙΝΟΒΟΥΛΙΟ ΑΙΧΜΗΣ
14.00 ΣΕ ΧΡΟΝΟ ΤΙ ΒΙ
16.00 Η ΚΕΡΚΙΔΑ ΤΟΥ ΣΑΒΒΑΤΟΥ
18.30 ΜΠΑΣΚΕΤ: ΠΑΝΑΘΗΝΑΪΚΟΣ-ΑΡΗΣ
21.00 ΜΟΥΣΙΚΟ ΠΡΟΓΡΑΜΜΑ
22.00 ΚΑΡΝΑΒΑΛΙ ΜΟΣΧΑΤΟΥ 2005
23.00 **ΕΙΔΗΣΕΙΣ**
23.45 ΞΕΝΗ ΤΑΙΝΙΑ: «ΤΟ ΤΕΛΕΥΤΑΙΟ ΤΑΓΚΟ ΣΤΟ ΠΑΡΙΣΙ»

NET

08.00 ΜΟΥΣΙΚΗ ΚΑΙ ΜΟΥΣΙΚΟΙ
09.00 ΣΑΒΒΑΤΟ - ΚΥΡΙΑΚΗ LIVE
12.00 **ΕΙΔΗΣΕΙΣ**
12.30 ΤΑΞΙΔΕΥΟΝΤΑΣ ΜΕ ΤΟ ΑΥΡΙΟ
13.00 ΖΟΥΜ ΣΤΑ ΠΡΟΣΩΠΑ ΚΑΙ ΣΤΑ ΓΕΓΟΝΟΤΑ
14.00 ΣΠΟΡ ΙΣΤΟΡΙΕΣ
15.00 **ΕΙΔΗΣΕΙΣ**
16.00 ΥΓΕΙΑ ΓΙΑ ΟΛΟΥΣ
17.00 ΣΤΗΝ ΕΝΤΑΤΙΚΗ
18.00 **ΕΙΔΗΣΕΙΣ**
18.30 ΑΞΙΟΤΙΜΟΙ ΚΥΡΙΟΙ
19.15 ΕΛΛΗΝΙΚΗ ΤΑΙΝΙΑ: «ΘΥΣΙΑΣΤΗΚΑ ΓΙΑ ΤΟ ΠΑΙΔΙ ΜΟΥ»
21.00 **ΕΙΔΗΣΕΙΣ**
22.00 ΣΤΗΝ ΥΓΕΙΑ ΜΑΣ
00.00 **ΕΙΔΗΣΕΙΣ**
00.15 ΣΤΑ ΑΚΡΑ
01.00 **ΕΙΔΗΣΕΙΣ**
01.30 ΞΕΝΗ ΤΑΙΝΙΑ: «Ο ΔΡΟΜΟΣ ΠΡΟΣ ΤΗΝ ΕΛΕΥΘΕΡΙΑ»

ΕΤ 3

07.30 Η ΕΙΚΟΝΑ ΚΑΙ Ο ΜΥΘΟΣ ΤΟΥ ΑΛΕΞΑΝΔΡΟΥ ΠΑΠΑΔΙΑΜΑΝΤΗ
08.30 ΜΗΘΥΜΝΑ Η ΜΟΛΥΒΔΟΣ
09.00 Η ΟΜΑΔΑ ΤΩΝ ΑΡΙΘΜΩΝ
09.30 ΝΤΟΚΙΜΑΝΤΕΡ
10.00 ΜΑΘΗΜΑΤΙΚΑ ΓΙΑ ΤΗΝ ΤΕΧΝΟΛΟΓΙΑ
10.30 ΡΑΓΚΟΥΤΣΑΡΙΑ 2005
11.30 ΕΝΕΡΓΕΙΑΚΟ ΠΕΔΙΟ
12.00 ΥΓΕΙΑ ΚΑΙ ΟΙΚΟΛΟΓΙΑ
12.50 ΠΕΝΤΑΛ
13.00 **ΕΙΔΗΣΕΙΣ**
13.30 ΣΙΝΕΜΑΝΙΑ (Ε)
14.30 E-LIFE
15.00 ΣΤΑ ΙΧΝΗ ΤΟΥΣ
15.30 ΤΟ ΑΞΙΟΝ ΕΣΤΙ ΣΤΗ ΘΕΣΣΑΛΟΝΙΚΗ
16.30 (2.30π.μ.) ΔΙΑΣΠΟΡΑ
18.00 ΟΙΚΟΝΟΜΙΚΗ ΕΠΙΘΕΩΡΗΣΗ
19.00 **ΕΙΔΗΣΕΙΣ**
20.00 ΑΓΩΝΑΣ ΠΟΔΟΣΦΑΙΡΟΥ Β' ΕΘΝΙΚΗΣ ΛΑΡΙΣΑ - ΛΕΒΑΔΕΙΑΚΟΣ (Ζ)
22.00 ΤΣΙΡΚΟ ΜΑΣΙΜΟ 2001
23.00 ΑΘΛΗΤΙΚΟ ΣΑΒΒΑΤΒΡΑΔΟ
00.00 **ΕΙΔΗΣΕΙΣ**
00.30 ΞΕΝΗ ΤΑΙΝΙΑ: «ΠΙΣΤΟΠΟΙΗΤΙΚΟ ΓΑΜΟΥ»

MEGA

06.00 ΓΚΡΟΣ ΠΟΙΝΤ (Ε)
07.00 MEGA ΣΑΒΒΑΤΟΚΥΡΙΑΚΟ
10.00 ΤΟ ΠΑΙΔΙ ΜΟΥ ΚΙ ΕΓΩ
10.15 ΔΕΚΑ ΛΕΠΤΑ ΚΗΡΥΓΜΑ (Ε)
11.30 ΚΑΠΟΥ ΣΕ ΞΕΡΩ (Ε)
12.30 ΔΕΝ ΞΕΡΕΙΣ ΤΙ ΣΟΥ ΓΙΝΕΤΑΙ
13.00 ΜΕΓΚΑ STAR
14.00 **ΕΙΔΗΣΕΙΣ**
14.50 DEBATE
15.50 TRACTION
16.30 ΕΛΛΗΝΙΚΗ ΣΕΙΡΑ (Ε)
18.05 **ΕΙΔΗΣΕΙΣ**
18.15 ΕΛΛΗΝΙΚΗ ΤΑΙΝΙΑ: «Η ΚΥΡΙΑ ΤΟΥ ΚΥΡΙΟΥ»
20.00 **ΕΙΔΗΣΕΙΣ**
21.00 PRIVE
22.00 ΕΛΛΗΝΙΚΗ ΤΑΙΝΙΑ: «ΓΙΑ ΠΟΙΟΝ ΧΤΥΠΑ Η ΚΟΥΔΟΥΝΑ»
00.05 **ΕΙΔΗΣΕΙΣ**
00.15 ΞΕΝΗ ΤΑΙΝΙΑ: «ΑΝΕΜΟΔΑΡΜΕΝΑ ΥΨΗ»
02.30 ΞΕΝΗ ΤΑΙΝΙΑ: «ΗΜΟΥΝ ΜΟΝΤΕΛΟ ΤΟΥ »
04.30 ΔΕ ΣΤΡΙΤ
05.30 ΦΡΕΙΖΕΡ

ΑΝΤ 1

06.30 ΣΤΟΥΝΤΙΟ ΜΕ ΘΕΑ
10.30 ΚΩΣΤΑΝΤΙΝΟΥ ΚΑΙ ΕΛΕΝΗΣ (Ε)
11.30 ΕΚΕΙΝΕΣ ΚΙ ΕΓΩ (Ε)
12.25 SUPER GAME
12.30 ΣΟΥΠΕΡ ΣΑΒΒΑΤΟ
14.00 **ΕΙΔΗΣΕΙΣ**
14.30 ΠΟΔΟΣΦΑΙΡΙΚΟΣ ΑΓΩΝΑΣ
16.30 ΑΠΟΚΑΛΥΨΗ ΤΩΡΑ
17.30 **ΕΙΔΗΣΕΙΣ**
18.10 ΕΛΛΗΝΙΚΗ ΤΑΙΝΙΑ
20.00 **ΕΙΔΗΣΕΙΣ**
21.00 ΕΛΛΗΝΙΚΗ ΤΑΙΝΙΑ
23.00 ΦΕΪΜ ΣΤΟΡΙ
00.00 **ΕΙΔΗΣΕΙΣ**
00.30 ΞΕΝΗ ΤΑΙΝΙΑ: «Ο ΜΥΘΟΣ ΤΟΥ ΑΜΙΤΙΒΙΛ»
02.30 ΣΤΑ ΑΔΥΤΑ ΤΗΣ CIA
04.30 ΔΙΑΓΝΩΣΗ ΦΟΝΟΣ

ALPHA

06.30 ΠΡΩΙΝΕΣ ΣΕΛΙΔΕΣ
10.00 ΑΥΤΟ ΜΑΣ ΕΛΕΙΠΕ
13.00 ΠΕΡΑ ΑΠΟ ΤΟΝ ΟΡΙΖΟΝΤΑ
14.00 **ΕΙΔΗΣΕΙΣ**
14.30 ΕΠΑΦΕΣ
15.30 ΞΕΝΗ ΤΑΙΝΙΑ: «ΠΕΣ ΤΟ ΣΤΟΝ ΓΟΥΟΛΙ»
17.30 **ΕΙΔΗΣΕΙΣ**
17.45 ΠΡΩΤΑΘΛΗΜΑ ΠΟΔΟΣΦΑΙΡΟΥ Α' ΕΘΝΙΚΗΣ ΚΑΤΗΓΟΡΙΑΣ
18.00 **ΕΙΔΗΣΕΙΣ**
21.00 ΤΖΕΝΗ ΚΑΙ ΕΥΑΝΘΙΑ
22.00 ΚΟΙΤΑ ΤΙ ΕΚΑΝΕΣ
00.30 ΤΟ ΣΠΙΤΙ ΔΙΠΛΑ ΣΤΗ ΘΑΛΑΣΣΑ (Ε)
01.30 **ΕΙΔΗΣΕΙΣ**
01.45 ΤΟ ΚΑΦΕΝΕΙΟ ΤΩΝ ΦΙΛΑΘΛΩΝ
03.30 ΤΗΛΕΑΓΟΡΕΣ
03.45 ΞΕΝΗ ΤΑΙΝΙΑ: «Η ΩΡΑ ΤΟΥ ΑΠΟΧΑΙΡΕΤΙΣΜΟΥ»

STAR

06.00 ΠΑΙΔΙΚΟ ΠΡΟΓΡΑΜΜΑ
12.00 ΓΙΟΥ-ΓΚΙ-Ο
12.30 ΤΑ ΣΤΡΟΥΜΦΑΚΙΑ
13.00 **ΕΙΔΗΣΕΙΣ**
13.30 EVERWOOD: Η ΜΙΚΡΗ ΠΟΛΗ
14.30 ΤΑ ΦΙΛΑΡΑΚΙΑ
15.30 ΤΑΡΖΑΝ
16.30 ΣΟΥΠΕΡΜΑΝ, ΤΑ ΧΡΟΝΙΑ ΤΗΣ ΝΙΟΤΗΣ
17.30 ΞΕΝΗ ΤΑΙΝΙΑ: «ΜΠΕΪΜΠ ΤΟ ΜΙΚΡΟ ΓΟΥΡΟΥΝΑΚΙ ΣΤΗ ΜΕΓΑΛΗ ΠΟΛΗ»
19.30 **ΕΙΔΗΣΕΙΣ**
21.00 ΞΕΝΗ ΤΑΙΝΙΑ: «ΦΡΑΝΤΙΚ»
23.30 ΞΕΝΗ ΤΑΙΝΙΑ: «ΔΕ ΓΟΥΟΤΣΕΡ»
01.30 ΞΕΝΗ ΤΑΙΝΙΑ: «Η ΑΛΗΘΙΝΗ ΙΣΤΟΡΙΑ ΤΟΥ ΦΡΑΓΚΕΝΣΤΑΪΝ»
05.00 ΑΣΤΕΡΙΑ ΣΤΟ ΠΕΝΤΑΓΡΑΜΜΟ

FILMNET

05.55 ΟΙ ΟΝΕΙΡΟΠΟΛΟΙ
08.00 ΟΙ ΜΠΑΤΣΟΙ ΤΟΥ ΧΟΛΙΓΟΥΝΤ
10.00 Η ΖΩΗ ΧΩΡΙΣ ΕΜΕΝΑ
11.50 ΟΙ ΗΡΩΕΣ ΤΟΥ ΜΠΑΛΜΕΙΝ
13.30 Ο ΨΑΛΙΔΟΧΕΡΗΣ
15.20 ΤΑ ΚΑΚΑ ΠΑΙΔΙΑ
17.50 ΣΕ ΕΣ ΑΪ ΜΑΪΑΜΙ
18.50 ΣΕΞ ΕΝΤ ΔΕ ΣΙΤΙ
19.50 ΦΡΙΝΤΑ
22.00 Ι ΤΙ Ο ΕΞΩΓΗΙΝΟΣ
00.00 Ο ΣΧΙΖΟΦΡΕΝΗΣ
01.40 ΣΕΝΤΟΥΣΙΝΤΑ ΚΑΙ ΑΜΠΑΝΤΟΝΑΝΤΑ
03.30 ΜΑΝΤ ΟΝ ΦΙΛΜΝΕΤ
04.00 ΣΥΝΟΔΟΣ ΚΥΡΙΩΝ

ALTER

06.30 ΑΛΤΕΡ ΚΙΝΤΣ
12.00 ΧΗΡΕΣ ΚΛΑΜΠ (Ε)
13.00 ΕΛΙΕΣ ΘΡΟΥΜΠΕΣ (Ε)
14.00 TOP SECRET WEEKEND
16.15 ΠΑΡΑΤΡΑΓΟΥΔΑ
18.45 ΤΟ ΠΡΩΤΟ ΘΕΜΑ
19.00 **ΕΙΔΗΣΕΙΣ**
20.00 Η ΦΩΝΗ ΤΟΥ ΠΟΛΙΤΗ
21.00 ΧΗΡΕΣ ΚΛΑΜΠ (Ε)
22.00 ΚΩΜΙΚΗ ΤΗΛΕΤΑΙΝΙΑ (Ε)
22.45 ΣΝΑΚ (Ε)
23.00 ΟΙ ΠΥΛΕΣ ΤΟΥ ΑΝΕΞΗΓΗΤΟΥ
01.30 ΞΕΝΗ ΤΑΙΝΙΑ: «ΔΙΠΛΗ ΑΠΟΛΑΥΣΗ»

ΔΗΛΩΣΗ

Ο κάτωθι υπογεγραμμένος Γρηγόρης Μπαϊρακτάρης δηλώνω ότι:

Το δημοσίευμα που έγινε από μένα στην εφημερίδα «ΔΗΜΟΚΡΑΤΙΚΗ της ΡΟΔΟΥ» στις 16/9/2003 και αφορούσε τους Φανούριο και Νικόλαο Παραή, με επιστολή μου, δεν είναι αληθές. Ουδέποτε οι Φανούριος και Νικόλαος Παραής υπήρξαν στελέχη της Σαηεντολογίας, ουδέποτε υπήρξε παράρτημα της Σαηεντολογίας στην Σύμη και ουδέποτε ανέπτυξαν δραστηριότητα για τη διάδοση των αρχών της ανωτέρω οργάνωσης. Ουδέποτε μετέβη ο Νικόλαος Παραής στην Αμερική για περαιτέρω μύηση και ουδέποτε η αδελφή τους Εφη Παραή υπήρξε στέλεχος της ίδιας οργάνωσης. Τέλος όπως δεν αναπτύχθηκε καμιά δραστηριότητα στην Σύμη για την διάδοση των αρχών της οργάνωσης, κατά μείζονα λόγο δεν έγινε τέτοια προσπάθεια προς την κατεύθυνση των τέκνων μου Χλόης-Μαρίας και Κωνσταντίνου-Πλωτίνου. Ζητώ συγγνώμη από τους μηνυτές μου Νικόλαο και Φανούριο Παραή για την πρόκληση σε αυτούς οποιασδήποτε ηθικής βλάβης και δηλώνω ότι δεν είχα καμία πρόθεση να θίξω την τιμή και την υπόληψή τους.

Ρόδος 11/2/2005
Ο δηλών
Γρηγόρης Μπαϊρακτάρης

ΟΡΓΑΝΙΣΜΟΣ ΤΗΛΕΠΙΚΟΙΝΩΝΙΩΝ ΤΗΣ ΕΛΛΑΔΟΣ Α.Ε.

ΑΝΑΚΟΙΝΩΣΗ ΜΙΣΘΩΣΗ ΚΤΙΡΙΟΥ

Ο ΟΤΕ ανακοινώνει ότι ενδιαφέρεται να μισθώσει στην Κάλυμνο και στην περιοχή Πόθια-Χώρα, περιφραγμένο υπαίθριο χώρο επιφάνειας 500 1000m2 περίπου.

Οι προσφορές των ενδιαφερομένων να συνοδεύονται από σχέδια κατόψεως των προσφερόμενων χώρων θα περιλαμβάνουν πλήρη περιγραφή αυτών και θα γίνονται δεκτές μέχρι 01/03/2005 στα γραφεία του ΟΤΕ στην Κάλυμνο.

Για περισσότερες πληροφορίες οι ενδιαφερόμενοι, μπορούν να απευθύνονται στο τηλέφωνο 22430-29599.

ΑΠΟ ΤΟΝ ΟΤΕ ΔΕΝ ΚΑΤΑΒΑΛΛΟΝΤΑΙ ΜΕΣΙΤΙΚΑ

ΠΑΝ. ΓΚΑΒΟΓΙΑΝΝΗΣ
ΠΡΟΪΣΤ. ΤΗΛΕΠ. ΔΙΑΜΕΡ. ΔΩΔ/ΣΟΥ

ΔΗΜΟΤΙΚΗ ΕΠΙΧΕΙΡΗΣΗ ΥΔΡΕΥΣΗΣ-ΑΠΟΧΕΤΕΥΣΗΣ ΔΗΜΟΥ ΙΑΛΥΣΟΥ Δ.Ε.Υ.Α.Ι.

Δ/νση: Παρ. Αγ. Ιωάννου
Ιαλυσός-Ρόδος, Τ.Κ.: 85101
Πληροφ.: Ι. Μελεούνης
Τηλ.: 22410-98480, FAX: 22410-98510

Ιαλυσός 18/2/2005
Αρ.Πρωτ. 182/2005

ΑΝΑΚΟΙΝΩΣΗ

Ενημερώνουμε τους κατοίκους Ιαλυσού που υδρεύονται από το Δημοτικό Δίκτυο Ιαλυσού ότι την Δευτέρα 21-2-2005 και από 10π.μ. έως 1μ.μ. θα γίνει γενική διακοπή νερού λόγω έργων αποκατάστασης βλάβης σε κεντρικό αγωγό.

Με τιμή
Ο Διευθυντής της Δ.Ε.Υ.Α.Ι.
Μελεούνης Ιωάννης
Ηλεκτρολόγος-Μηχανικός

ΑΝΑΚΟΙΝΩΣΗ - ΠΑΡΑΚΛΗΣΗ

Την Δευτέρα στις 10 Ιανουαρίου 2005, και ώρα 6 το απόγευμα, στην οδό Έρνεστ Μπέβιν στη Ρόδο, έξω από το ΚΕΠ, πραγματοποιήθηκε μια απόπειρα βιασμού εναντίον μιας ανήλικης ροδίτισσας. Ως φερόμενος δράστης κατηγορήθηκε για την πράξη αυτή ο σύζυγός μου αλβανός υπήκοος, ο οποίος δεν διέπραξε την ως άνω απαξιωτική πράξη. Επειδή υπήρχε ένας Έλληνας αυτόπτης μάρτυρας, ο οποίος βρέθηκε στον τόπο της πράξης αυτής και βοήθησε την ανήλικη και ο οποίος είχε πει τόσο στην ίδια, όσο και στους υπεύθυνους του ΚΕΠ, ότι μπορεί να προβεί στην αναγνώριση του πραγματικού δράστη.

ΠΑΡΑΚΑΛΩ ΑΠΟ ΒΑΘΗ ΚΑΡΔΙΑΣ

Τον αυτόπτη αυτό μάρτυρα όπως επικοινωνήσει μαζί μου, ή με την Αστυνομία, προκειμένου να αναφέρει τα χαρακτηριστικά του πραγματικού δράστη, να διαλευκανθεί απόλυτα η ταυτότητα του δράστη, διότι ο σύζυγός μου άδικα κατηγορήθηκε για μια πράξη που ποτέ δεν έκανε.

Τηλέφωνα επικοινωνίας:
6978 525773 & 22410 23108 & 6944 765695

Η σύζυγος: DETIONA NANI



ΜΝΗΜΟΣΥΝΟ

Την 23ην μηνός Φεβρουαρίου ημέρα Τετάρτη και ώρα 8.00π.μ. εις τον Ιερό Ναό Αγ. Σεργίου νεκροταφείου Ιαλυσού, τελούμε δμηνο μνημόσυνο υπέρ αναπαύσεως της ψυχής του λατρευτού μας συζύγου, πατέρα, παππού, αδελφού και θείου

ΕΛΕΥΘΕΡΙΟΥ ΣΤ. ΠΑΡΑΣΚΕΥΑ

Η σύζυγος: Αικατερίνη
Τα παιδιά: Στέργος-Σταματία, Παντελής, Αγγελική-Διαμαντής Λαγκάνη, Δημήτρης-Μαρία
Τα εγγόνια, τ' αδέλφια και οι λοιποί συγγενείς

ΕΛΛΗΝΙΚΗ ΔΗΜΟΚΡΑΤΙΑ
ΠΕΡΙΦΕΡΕΙΑ ΝΟΤΙΟΥ ΑΙΓΑΙΟΥ
ΝΟΜΟΣ ΔΩΔΕΚΑΝΗΣΟΥ
ΔΗΜΟΣ ΠΕΤΑΛΟΥΔΩΝ
ΓΡΑΦΕΙΟ ΔΗΜΑΡΧΟΥ
Ταχ. Δ/νση: Λ. Ελευθερίας 51
Ταχ. Κώδ. 85104 • FAX: 22410 91325
Τηλέφωνο 22410 91998-94665

Κρεμαστή 04/01/2005

ΑΝΑΚΟΙΝΩΣΗ

Από τον Δήμο Πεταλούδων ανακοινώνεται ότι για την καλύτερη εξυπηρέτηση των πολιτών αλλά και για την βελτίωση των παρεχόμενων υπηρεσιών από την προσεχή **Δευτέρα 21/2/2005** θα βρίσκεται καθημερινά στο Δημαρχείο ένας Αντιδήμαρχος ή Επίκουρος Δημάρχου ο οποίος από τις **09.30 π.μ.** έως **12.30 π.μ.** πλην Τετάρτης και από **12.00 π.μ.** έως **14.30 μ.μ.** θα δέχεται το κοινό και θα επιλαμβάνεται των διαφόρων θεμάτων που θα του αναφέρονται ανεξαρτήτως αρμοδιοτήτων του.

Εν συνεχεία και μετά από συνεργασία των αρμοδίων φορέων και υπηρεσιών θα υπάρχει δυνατότητα εντός ευλόγου χρονικού διαστήματος να ενημερώνεται σχετικά ο ενδιαφερόμενος πολίτης.

Ο ΔΗΜΑΡΧΟΣ
ΜΙΧΑΛΗΣ ΚΟΡΔΙΝΑΣ

ΣΩΜΑΤΕΙΟ ΜΑΓΕΙΡΩΝ ΚΑΙ ΒΟΗΘΩΝ ΜΑΓΕΙΡΩΝ ΡΟΔΟΥ

Ρόδος 18/2/2005

ΠΡΟΣΚΛΗΣΗ ΓΕΝΙΚΗΣ ΣΥΝΕΛΕΥΣΗΣ

Προς
Ολα τα μέλη του Σωματείου
Συνάδελφοι

Η Διοίκηση του Σωματείου μας σας καλεί σε Γενική Συνέλευση στις 23/2/05 ημέρα ΤΕΤΑΡΤΗ και ώρα 4.30μ.μ. στην αίθουσα του Εργατοϋπαλληλικού Κέντρου Ρόδου, Στεφάνου Καζούλη 30, με τα παρακάτω θέματα.

1) Διοικητικός Απολογισμός από 1-1-04 μέχρι 31-12-04
2) Οικονομικός Απολογισμός (Ισολογισμός και Εκθεση Ελεγκτικής Επιτροπής) χρονικής περιόδου από 1-1-04 μέχρι 31-12-04.
3) Προϋπολογισμός 2005
4) Διάφορα

Επειδή τα θέματα είναι σοβαρά, παρακαλούμε να μην απουσιάσει κανένας από τη Συνέλευση.

Με συναδελφικούς χαιρετισμούς

Ο Πρόεδρος — **Αγγελίδης Νικόλαος**
Ο Γεν. Γραμματέας — **Βάλλας Αλέξανδρος**

ΠΩΛΟΥΝΤΑΙ ΜΟΝΟΚΑΤΟΙΚΙΕΣ

λουξ κατασκευής έναντι Μίρα Μάρε (Ιξιά), των 140 τ.μ., 160 τ.μ., 180 τ.μ., 200 τ.μ. και με υπόγειο για γκαράζ.

Πληροφ. Γεώργιο Ιωαννίδη
Τηλ. 22410 23271/22307 Κιν. 6932 296983

ΞΕΝΟΔΟΧΕΙΟ ΚΟΛΥΜΠΙΑ ΜΠΗΤΣ ΖΗΤΟΥΝΤΑΙ

- Σερβιτόροι και σερβιτόρες
- Βοηθοί σερβιτόροι και σερβιτόρες
- Καμαριέρες
- Βοηθός μάγειρα
- Ταμπλίστες
- Κηπουρός
- Γκρούμ

Πληροφορίες 12.00-14.00 Τηλ. 22410-56247

ΖΗΤΟΥΝΤΑΙ

Από την Βιομηχανική και Εμπορική Εταιρεία, ΒΑΠ Π. ΚΟΥΓΙΟΣ ΑΒΕΕ, ζητούνται:

Α. Οδηγοί - πωλητές.

Απαραίτητο Επαγγελματικό δίπλωμα Γ' κατηγορίας.
Ο ιδανικός υποψήφιος πρέπει να πληροί τα κάτωθι.
- Ελληνας πολίτης.
- Ηλικία μέχρι 35 ετών.
- Προϋπηρεσία στις πωλήσεις θα ληφθεί υπ' όψη.

Οι ενδιαφερόμενοι μπορούν να επικοινωνούν στο τηλ. 22410 61434, με την κ. Παπανδρέου από τις 9:00 μέχρι 14:00

MITSIS HOTELS

GRAND HOTEL

Το πολυτελή Ξενοδοχείο GRAND HOTEL στο κέντρο της Πόλης ζητεί το κάτωθι προσωπικό

Υπάλληλοι Υποδοχής
Γκρούμ
Σερβιτόροι & βοηθοί
Καμαριέρες

Παρακαλούνται οι ενδιαφερόμενοι για την συμπλήρωση αιτήσεως να απευθύνονται στην Υποδοχή του Ξενοδοχείου μας

Ξενοδοχείο GRAND HOTEL
Ακτή Μιαούλη 1
Τηλ.: 224210 54700, Fax: 22410 35589

ΑΠΟ ΤΟ ΚΑΤΑΣΤΗΜΑ ΗΛΕΚΤΡΙΚΩΝ ΕΙΔΩΝ

ELECTRO NET
ΜΟΣΧΙΔΗΣ

ΖΗΤΕΙΤΑΙ

ΠΩΛΗΤΗΣ-ΠΩΛΗΤΡΙΑ

ΑΠΑΡΑΙΤΗΤΗ ΠΡΟΗΓΟΥΜΕΝΗ ΕΡΓΑΣΙΑΚΗ ΕΜΠΕΙΡΙΑ ΣΤΟ ΧΩΡΟ

ΠΑΡΑΔΟΣΗ ΒΙΟΓΡΑΦΙΚΩΝ ΣΗΜΕΙΩΜΑΤΩΝ
ΕΜΠΟΡΙΚΟ ΚΕΝΤΡΟ ΦΩΚΙΑΛΗ
ΠΛΗΡ. 22410-20162-35846

«ΣΥΓΓΝΩΜΗ» ΖΗΤΗΣΕ Ο ΧΡΙΣΤΟΔΟΥΛΟΣ

Η ΙΕΡΑΡΧΙΑ ΑΠΕΡΡΙΨΕ ΠΡΟΤΑΣΗ μομφής κατά του Αρχιεπισκόπου

Χριστόδουλος για επίορκους κληρικούς: «Δύο είναι τα βασικά αδικήματά τους, η φιλοδονία και η φιλαργυρία»



Αθήνα, 18

Με ψήφους 67 κατά, μέναντι μιας υπέρ, τεσσάρων αποχών και τριών λευκών απορρίφθηκε από την Ιεραρχία η πρόταση μομφής που κατέθεσε ο μητροπολίτης Ηλείας Γερμανός κατά του Αρχιεπισκόπου.

Επικράτησε ένταση μετά το θέμα παραίτησης του Αρχιεπισκόπου που έθεσε ο κ. Γερμανός και ο κ. Χριστόδουλος αποφάσισε να γίνει ψηφοφορία για το ζήτημα. Το αποτέλεσμα της ψηφοφορίας ήταν: 67 ιεράρχες ψήφισαν να μείνει ο Αρχιεπίσκοπος, τέσσερις ιεράρχες -οι μητροπολίτες Ζακύνθου, Κορίνθου, Ιωαννίνων και Φιλίππων- δήλωσαν «ωσεί παρόντες», τρεις ιεράρχες -μεταξύ αυτών ο Γουμενίσης και ο Μεσογαίας- ψήφισαν «λευκό» και μία ψήφος διαμαρτυρίας από το μητροπολίτη Περιστερίου.

Σε έντονα φορτισμένο κλίμα, με τον Αρχιεπίσκοπο συγκινημένο, άρχισε η συνεδρίαση της Ιεραρχίας το πρωί της Παρασκευής. Ο κ. Χριστόδουλος ζήτησε συγγνώμη από τον ελληνικό λαό και τον κλήρο, που δοκιμάζεται αυτές τις ημέρες, και πέρασε στην αντεπίθεση καταγγέλλοντας δημοσιογράφους και εκπομπές, δυνάμεις που -όπως είπε- απεργάζονται την περιθωριοποίηση της Εκκλησίας.

Χαρακτηριστικά ο κ. Χριστόδουλος ανέφερε: «Ζητώ ταπεινά συγγνώμη από το δοκιμαζόμενο πιστό λαό και τον ιερό κλήρο, που καθημερινά αγωνίζεται και τιμά στην συντριπτική του πλειονότητα το σεμνό και ηρωικό ράσο του. Η κατάσταση είναι ιδιαίτερα σοβαρή. Δεν επιδέχεται φαρμακευτικά επιθέματα, αλλά χρήζει θερμοκαυστήρος».

Για την υπόθεση Βαβύλη, για την οποία ο Αρχιεπίσκοπος δέχθηκε επικρίσεις, ανέφερε: «Το να δώσω μία συστατική ή δύο ή και τρεις και εκατό, σε νέους ανθρώπους που μου ζητούν βοήθεια είτε για να σπουδάσουν, είτε για να διοριστούν κάπου, είτε για να επιτύχουν κάποια νόμιμη επιδίωξή των ή να τους συστήσω να μεταβούν στο Αγιον Όρος για να αναταχθούν πνευματικά, αυτά δε συνιστούν αμάρτημα. Σας ερωτώ πόσες τέτοιες επιστολές δεν έχετε δώσει κι εσείς;».

Ο προκαθήμενος της Ελλαδικής Εκκλησίας επέκρινε και τα σχόλια του αναπληρωτή κυβερνητικού εκπροσώπου σχετικά με το θέμα της κάθαρσης που ανήγγειλε ο ίδιος. Ο κ. Χριστόδουλος τόνισε χαρακτηριστικά: «Ο πρωθυπουργός της χώρας ζήτησε με μήνυμά του να υπάρξουν τολμηρές αποφάσεις της Εκκλησίας, προς έξοδο από την κρίση και όχι συμβιβασμοί. Ο αναπληρωτής κυβερνητικός εκπρόσωπος με δήλωσή του, στις 11/2/2005 διερωτάται ότι πέρασαν 72 ώρες από τότε που ηκούσθη η παραίνεσις του πρωθυπουργού και ακόμη τίποτα δεν έχει κάμει η Εκκλησία, ενώ το αντίθετο συμβαίνει».

«ΑΝΕΧΘΗΚΑΜΕ ΚΑΤΑΣΤΑΣΕΙΣ»

Ο κ. Χριστόδουλος αναφερόμενος στα όσα έχουν δει το φως της δημοσιότητας σχετικά με επίορκους κληρικούς δήλωσε: «Δύο είναι τα βασικά αδικήματα των κληρικών αυτών. Η φιληδονία και η φιλαργυρία. Και θα πρέπει να παραδεχθούμε πως σε κάποιο βαθμό είμαστε όλοι ένοχοι γιατί, απ' ό,τι φαίνεται ανεχθήκαμε αυτές τις καταστάσεις».

Στην εισήγησή του ο αρχιεπίσκοπος πρότεινε δέσμη μέτρων για την κάθαρση, η οποία αναμένεται να λάβει την έγκριση της Ιεραρχίας το Σάββατο. Τα μέτρα είναι:

- Ταχύτατη εκδίκαση των ηθικών παραπτωμάτων κληρικών και δη, ιεραρχών
- Παρουσία λαϊκού συνηγόρου στις εκκλησιαστικές δίκες
- Δεν θα γίνεται ιεράρχης κανένας, αν δεν έχει συμπληρώσει το 35ο έτος της ηλικίας του
- Δεν θα γίνεται κληρικός όποιος δεν έχει απολυτήριο στρατού
- Ενεργοποίηση του «πόθεν έσχες»
- Απλοποίηση αμφίων και κατάργηση των φιλοδωρημάτων για τους αρχιερείς
- Σύσταση συμβουλίων σε κάθε έναν μητροπολίτη που ως ρόλο θα έχουν τον έλεγχο στα οικονομικά της κάθε μητρόπολης
- Ανοίγουν οι συνεδριάσεις της ιεραρχίας και για λαϊκούς, όπως θεολόγους, φοιτητές, εφημέριους, ιεροκήρυκες και μοναχούς

ΚΟΝΤΡΕΣ ΣΤΗΝ ΙΕΡΑΡΧΙΑ

Ερωτηθείς σχετικά, ο εκπρόσωπος της Ιεραρχίας, μητροπολίτης Ανθιμος ανέφερε ότι ολίγων λεπτών ένταση επικράτησε όταν ο μητροπολίτης Ζακύνθου άσκησε κριτική στον Αρχιεπίσκοπο Χριστόδουλο για το περιβάλλον του, ωστόσο αργότερα ο ίδιος παραδέχθηκε ότι ήταν υπερβολικός ο τόνος του.

Όπως μετέδωσε το Mega, ο Αρχιεπίσκοπος συγκρούσθηκε και με τον μητροπολίτη Καλαβρύτων Αμβρόσιο, στον οποίο είπε να μην μιλά, γιατί κάποιος θα βρεθεί να μιλήσει και γι' αυτόν. Ο κ. Αμβρόσιος απάντησε στον κ. Χριστόδουλο: «Εμένα μη με απειλείς. Θα μιλάω όποτε θέλω και θα λέω ό,τι θέλω».



Επίσης, κατά πληροφορίες του Mega, ο μητροπολίτης Ιωαννίνων κατέθεσε υπόμνημα, με το οποίο κατακρίνει τον τρόπο διοίκησης από τον Αρχιεπίσκοπο. Επιρρίπτει στον κ. Χριστόδουλο ευθύνες για τη διαπόμπευση του κλήρου, επειδή δεν κινήθηκε στο σωστό χρόνο για την αντιμετώπιση των φαινομένων διαφθοράς.

«ΟΥΔΕΝ ΣΧΟΛΙΟΝ» ΑΠΟ ΕΥ. ΑΝΤΩΝΑΡΟ

Σε ερώτηση σχετική με την εισήγηση του Αρχιεπισκόπου στη σύνοδο της Ιεραρχίας, ο κ. Αντώναρος αρνήθηκε να σχολιάσει «πληροφορίες που προέρχονται από μια συνεδρίαση που βρίσκεται σε εξέλιξη. Όταν ολοκληρωθεί η σύνοδος ενδεχομένως η κυβέρνηση να τοποθετηθεί». Σε αλλεπάλληλες σχετικές ερωτήσεις, ο κ. Αντώναρος σημείωσε ότι «δεν κρίνει σκόπιμο να πεί κάτι περισσότερο επί του θέματος».

ΕΠΙΣΤΟΛΗ ΔΙΑΜΑΡΤΥΡΙΑΣ ΑΡΧΙΕΠΙΣΚΟΠΟΥ ΣΕ ΕΙΣΑΓΓΕΛΕΑ ΑΠ ΓΙΑ ΚΑΣΕΤΕΣ.

Ο Αρχιεπίσκοπος κ. Χριστόδουλος έστειλε επιστολή στον εισαγγελέα του Αρείου Πάγου Δημ. Λινό και ζητάει να παρέμβει στο θέμα της προβολής ροζ κασετών. Επισημαίνει ο Αρχιεπίσκοπος ότι η ιδιωτική ζωή έχει παραδοθεί στην βορά των μέσων μαζικής ενημέρωσης.

Η επιστολή του Αρχιεπισκόπου διαβιβάστηκε στον προϊστάμενο της Εισαγγελίας Πρωτοδικών Δ. Παπαγγελόπουλο, ο οποία ήδη διεξάγει προκαταρκτική έρευνα.

Στον Παπαγγελόπουλο διαβιβάστηκε από τον Λινό η επιστολή του καταζητούμενου Απ. Βαβύλη. Η επιστολή Βαβύλη πήγε στα χέρια του Λινού από τον δημοσιογράφο Μάκη Τριανταφυλλόπουλο, στον οποίο είχε δώσει εντολή να την διαβιβάσει ο Βαβύλης.

Παράλληλα, στον αρεοπαγίτη Χ. Μπαλτά προσήλθε σήμερα και πήρε προθεσμία για να παρέχει εξηγήσεις ο αντεισαγγελέας Εφετών Ν. Αθανασόπουλος, ο οποίος έχει παραπεμφθεί με το ερώτημα της οριστικής απόλυσης στην Ολομέλεια του Αρείου Πάγου.

ΠΟΙΝΙΚΗ ΔΙΩΞΗ ΣΕ ΒΑΡΟΣ ΤΟΥ Λ.ΣΤΑΘΗ ΚΑΙ ΕΞΙ ΔΙΚΗΓΟΡΩΝ ΑΣΚΗΣΕ Ο ΕΙΣΑΓΓΕΛΕΑΣ ΕΦΕΤΩΝ

Ποινική δίωξη σε βαθμό κακουργήματος και πλημμελήματος άσκησε ο εισαγγελέας Εφετών Κυριάκος Καρούτσος για την πρώτη υπόθεση επίορκου δικαστή που θα αναλάβει ο εφέτης ανακριτής. Διώκεται ο πρόεδρος Πρωτοδίκου Λεωνίδα Στάθη, καθώς και έξι δικηγόροι που φέρονται να εμπλέκονται στον χρηματισμό του πρώτου.

Οι κατηγορίες που απήγγειλε ο κ. Καρούτσος αφορούν το αδίκημα της νομιμοποίησης εσόδων από εγκληματική δραστηριότητα κατ' επάγγελμα (κακούργημα), της δωροληψίας (πλημμέλημα), της δωροδοκίας δικαστή και άμεσης συνέργειας σε δωροδοκία δικαστή.

Η δίωξη, σύμφωνα με τα στοιχεία της δικογραφίας, αφορά εκτός από τον πρωτοδίκη Λεωνίδα Στάθη και τους δικηγόρους Ιωάννη Παπαδόπουλο, Ευθυμία Χαλκίδου, Νίκο Κανατάκη, Κων/νο Δανιά, Γεράσιμο Απέργη και Σταύρο Χούρσογλου.

Η δικογραφία θα διαβιβασθεί στον ειδικό εφέτη ανακριτή κ. Σιδέρη, ο οποίος θα αναλάβει να προσωποποιήσει τις κατηγορίες. Σύμφωνα με πληροφορίες, το αδίκημα της νομιμοποίησης εσόδων από εγκληματική δραστηριότητα ενδέχεται να απαγγελθεί σε βάρος δικηγόρων πλην του δικαστή.

Η δίωξη βασίστηκε σε μαρτυρικές καταθέσεις και έγγραφα της δικογραφίας, ενώ, όπως έγινε γνωστό από την Εισαγγελία Εφετών, δεν θα ληφθούν υπόψιν οι συνομιλίες που έχουν καταγραφεί σε μαγνητοταινίες.

Εντός της ερχόμενης εβδομάδας ο κ. Σιδέρης αναμένεται να καλέσει τους πρώτους μάρτυρες της υπόθεσης.

Υπενθυμίζεται ότι σύμφωνα με τα στοιχεία της δικογραφίας που σχηματίστηκε από την έρευνα του αντεισαγγελέα του Αρείου Πάγου Γιώργου Σανιδά, ο δικαστικός φέρεται να χρηματίστηκε με το ποσό των 32.000 ευρώ στο διάστημα Δεκέμβριος 2004 - Ιανουάριος 2005, προκειμένου να εκδώσει ευνοϊκές αποφάσεις για υποθέσεις των συγκεκριμένων δικηγόρων.

ΣΤΟΝ Δ.ΠΑΠΑΓΓΕΛΟΠΟΥΛΟ Η ΕΠΙΣΤΟΛΗ ΒΑΒΥΛΗ

Εν τω μεταξύ, διαβιβάστηκε στον προϊστάμενο της Εισαγγελίας Πρωτοδικών Δ.Παπαγγελόπουλο από τον εισαγγελέα του Αρείου Πάγου Δ.Λινό η επιστολή του καταζητούμενου Απ.Βαβύλη.

Η επιστολή έφτασε στα χέρια του κ. Λινού από το δημοσιογράφο Μάκη Τριανταφυλλόπουλο, κατόπιν οδηγιών του Βαβύλη.

Παράλληλα, στον αρεοπαγίτη Χ.Μπαλτά προσήλθε και πήρε προθεσμία για να παρέχει εξηγήσεις ο αντεισαγγελέας Εφετών Ν.Αθανασόπουλος, ο οποίος έχει παραπεμφθεί με το ερώτημα της οριστικής απόλυσης στην Ολομέλεια του Αρείου Πάγου.

Το περιεχόμενο της επιστολής αποκάλυψε ο δημοσιογράφος Μάκης Τριανταφυλλόπουλος σε τηλεοπτικά δίκτυα. Σύμφωνα με τα όσα είπε ο δημοσιογράφος, η Απόστολος Βαβύλης ζητά εγγυήσεις για μια δίκαιη δίκη.

Ακόμη, αναφέρεται εκτενώς και με κολακευτικά λόγια για τον Αρχιεπίσκοπο Χριστόδουλο, ενώ μέμφεται τον Πατριάρχη Ιεροσολύμων Ειρηναίο, γιατί δεν τον βοήθησε στις δικαστικές περιπέτειες που είχε.

Παράλληλα, απαντά στα περί εμπλοκής του σε υπόθεση «πυραμίδας» στην Αλβανία, σημειώνοντας ότι η σχέση του με την εταιρία που είχε συμμετοχή στις δραστηριότητες αυτές ήταν τυχαία.

Μιλώντας το βράδυ της Δευτέρας σε εκπομπή της ΝΕΤ, ο υπουργός Δημόσιας Τάξης Γιώργος Βουλγαράκης εξέφρασε την πεποίθηση ότι ο Βαβύλης θα συλληφθεί και εγγυήθηκε την ασφάλεια του καταζητούμενου σε περίπτωση που αποφασίσει να παραδοθεί.

Ο υπουργός υπογράμμισε ότι γίνονται συστηματικές και προσεκτικές έρευνες για τη σύλληψη του Βαβύλη τόσο στο εσωτερικό της χώρας όσο και στο εξωτερικό. «Ο κ. Βαβύλης σήμερα, αύριο, σε ένα μήνα, σε δύο μήνες θα συλληφθεί» ανέφερε, παρατηρώντας ότι είναι ελάχιστες οι πιθανότητες να μείνει ένας καταζητούμενος όπως ο Βαβύλης ασύλληπτος για πολύ καιρό.