η δημοκρατική της Ρόδου

στην υπηρεσία του δωδεκανησιακού λαού

Κωδικός 1876 Αρ. φύλλου 6799 ΚΥΡΙΑΚΗ 20 ΦΕΒΡΟΥΑΡΙΟΥ 2005 - Τιμή 0,70 ΕΥΡΩ - www.dimokratiki.gr - e-mail: info@dimokratiki.gr

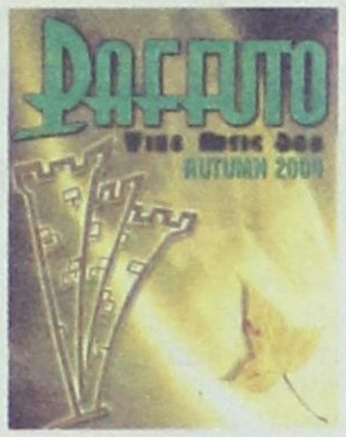



ΜΙΑ ΣΥΝΕΝΤΕΥΞΗ ΤΟΥ ΑΝΤ. ΚΑΜΠΟΥΡΑΚΗ, «ΕΞΩ ΑΠΟ ΤΑ ΔΟΝΤΙΑ»

«ΘΕΛΕΙ ΘΥΣΙΕΣ Η ΕΠΙΤΥΧΙΑ ΚΑΙ ΟΧΙ ΜΕΓΑΛΑ ΛΟΓΙΑ ΚΑΙ ΟΝΕΙΡΑ»!

➤ *Οποιος κουράστηκε ή δεν τα καταφέρνει καλά να πάει να ξεκουραστεί και να σταματήσει να υποθηκεύει το μέλλον του τόπου με το δικό του»*

• ΣΕΛ. 12-13

ΕΓΙΝΑΝ ΚΙ ΕΚΕΙ ΑΠΙΘΑΝΑ ΠΡΑΓΜΑΤΑ

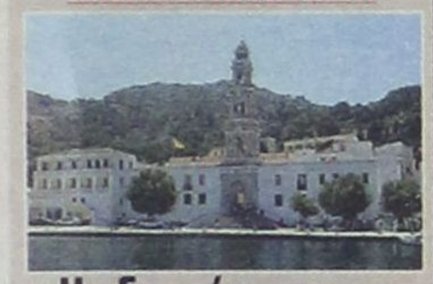

Η «δ» φέρνει στο φως την έκθεση για τις ατασθαλίες στη Μονή Πανορμίτη

• ΣΕΛ. 3

ΑΝ ΚΑΡΑΜΑΡΙΟΣ, ΒΟΥΛΕΥΤΗΣ



«Η κοινωνία θα αποβάλει σύντομα τα μιάσματα απ' όπου κι αν προέρχονται»

• ΣΕΛ. 6-7

ΔΗΜ. ΑΒΡΑΜΟΠΟΥΛΟΣ



«Η Κυβέρνηση δεν θα μείνει αμέτοχη αν συνεχιστεί η Εκκλησιαστική κρίση»»

• ΣΕΛ. 14-15

ΚΥΡΙΛΛΟΣ, ΜΗΤΡΟΠΟΛΙΤΗΣ ΡΟΔΟΥ

ΚΑΘΑΡΣΗ ΔΕΝ ΕΙΝΑΙ να φύγουν μόνο οι κληρικοί που «σκανδαλίζουν»



➤ *Δεν πρέπει να αλλοτριωνόμαστε μέσα σε μια κοσμική νοοτροπία*

Η Εκκλησία, πέρα από οποιαδήποτε κάθαρση ή αυτοκάθαρση, πρέπει να πάρει το μάθημά της για να μην έχουμε στο μέλλον παρόμοια φαινόμενα • Οι κληρικοί πρέπει να αναδείξουν τον πνευματικό ρόλο της Εκκλησίας στηριζόμενοι στο λόγο του Ευαγγελίου και στην παράδοσή της • Το Πατριαρχείο δεν θα χαρισθεί σε κανένα που καταγγέλλεται για σκάνδαλα

• ΣΕΛ. 4-5

ΣΤΙΣ 9 ΤΟ ΠΡΩΙ ΑΝΟΙΓΟΥΝ ΟΙ ΚΑΛΠΕΣ

ΤΟ ΠΑΣΟΚ ΕΚΛΕΓΕΙ ΣΗΜΕΡΑ ΑΝΤΙΠΡΟΣΩΠΟΥΣ ΣΤΟ ΣΥΝΕΔΡΙΟ

Υποψήφιοι - Εκλογικά Κέντρα

• ΣΕΛ. 11

ΤΗΝ ΕΧΕΙ ΠΛΗΡΩΣΕΙ ΠΟΛΥ ΑΚΡΙΒΑ ΩΣ ΤΩΡΑ ΤΟ ΝΗΣΙ

ΑΝΑΚΑΛΕΙΤΑΙ Η ΑΝΟΗΤΗ ΑΠΟΦΑΣΗ για «ξενοδοχειακό κορεσμό»

Αλλάζει και στη Ρόδο η χωροταξική φιλοσοφία και ανάβει «πράσινο φως» για ποιοτικές επενδύσεις

• ΣΕΛ. 40





ΑΠΟ ΤΟ ΜΙΚΤΟ ΟΡΚΩΤΟ

Ποινή κάθειρξης 7 ετών για βιασμό ανήλικου αγοριού

• ΣΕΛ. 16

ΜΕ ΤΙΣ ΚΡΙΣΕΙΣ ΤΟΥ ΜΑΡΤΙΟΥ

Αναμένεται αναδιάταξη της Αστυνομίας Δωδ/νήσου

• ΣΕΛ. 16

ΦΩΦΗ ΓΕΝΝΗΜΑΤΑ



«Το Συνέδριο ΠΑΣΟΚ σύνθημα για τη μεγάλη αντεπίθεση»

• ΣΕΛ. 24-25

ΜΕΛΕΤΗ ΤΟΥ ΙΤΕΠ

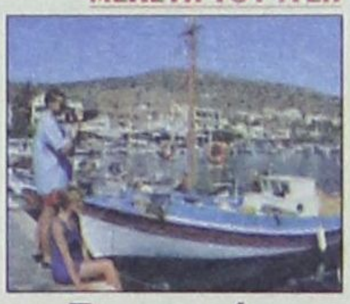

Τουρισμός και Ναυτιλία είναι τα συγκριτικά πλεονεκτήματα της Ελλάδας

• ΣΕΛ. 35

ΚΑΜΙΑ ΘΕΑΜΑΤΙΚΗ ΑΛΛΑΓΗ



Σε υψηλά επίπεδα διατηρείται η παραβατικότητα ανηλίκων

• ΣΕΛ. 10

η άποψη της ημέρας

Να απαγκιστρωθεί από τις κοσμικές αμαρτίες

Το εκκλησιαστικό πρόβλημα είναι μεγάλο και πολύπλοκο. Οπως κάθε σχετικά αυτοτελές σύστημα, η εκκλησία έπρεπε να λειτουργεί πριν απ' όλα, στη βάση των δικών της ιδιαίτερων μέσων.

Τέτοια μέσα έπρεπε να είναι η πίστη, η ιδιαίτερη θρησκευτική ηθική, η διδασκαλία των γραφών. Οταν η εκκλησία εγκαταλείπει τα δικά της μέσα και προσπαθεί να προσφύγει στα μέσα της κοσμικής εξουσίας, τότε ανοίγεται η ίδια και προς τις κοσμικές, αμαρτίες: Διαφθορά, διαπλοκή, παράνομο χρήμα, ροζ σκάνδαλα. Ανάλογα, ήταν η κοσμική εξουσία επιδιώκει να χρησιμοποιήσει την εκκλησία για την κατάκτηση ή και τη διατήρηση της κοσμικής εξουσίας, τότε χάνει την επαφή της με τον ορθολογισμό, τον διαφωτισμό, τα σύγχρονα προβλήματα. Ταυτόχρονα, μεταλαμπαδεύει τις δικές της αμαρτίες στην άλλη πλευρά. Διαπλοκή, διαφθορά και βρώμικο χρήμα αποκτούν δίοδο από την κοσμική εξουσία προς τους θεσμούς της εκκλησίας.

Καταλαβαίνει κανείς τι συμβαίνει όταν και οι δύο πλευρές επιδιώκουν να αξιοποιήσουν η μία την άλλη προς ίδιο όφελος έναντι τρίτων. Ο λόγος δεν γίνεται μόνο για μια διαπλοκή ανάμεσα σε δύο ιδιαίτερα και ανεξάρτητα (τουλάχιστον έτσι θα έπρεπε να είναι) θεσμικά συστήματα, αλλά για τη «δημιουργία» ενός νέου συμπλέγματος το οποίο αλληλοτροφοδοτείται με τις πιο αρνητικές «συνήθειες» και αντιφάσεις της κάθε πλευράς.

Η κύρια αντίφαση στη σχέση πολιτείας και εκκλησίας συνίσταται σήμερα, στο ότι ενώ και οι δύο πλευρές έχουν παρέμβει η μία στο έργο της άλλης (από τις διαδηλώσεις και τις υπογραφές ως προς την κοσμική εξουσία που συγκέντρωνε η εκκλησία με την πλήρη υποστήριξη της ΝΔ μέχρι τους παπάδες που συνέβαλαν στη δημιουργία παραδικαστικών κυκλωμάτων), παριστάνουν ότι δεν τους αφορά το τι κάνει η «απέναντι πλευρά». Ετσι, η ιεραρχία παριστάνει ως να μην είχε ανακατευτεί καθόλου προκειμένου να «νικήσει η δεξιά του Κυρίου», ενώ η ΝΔ παριστάνει ως να μη θυμάται το «κίνημα των ταυτοτήτων». Η μέγιστη δε αντίφαση, που δεν είναι μόνο αντίφαση, είναι να ομιλούν και οι δύο πλευρές για την ανάγκη να μη διαχωριστεί η εκκλησία από το κράτος, τη στιγμή που η ίδια η κυβέρνηση αρνείται να συμβάλει άμεσα στην κάθαρση της Εκκλησίας.

Το πραγματικό αποτέλεσμα είναι, πλέον, ότι ναι μεν το κράτος και η εκκλησία δεν θα διαχωρίζονται ως προς την αμαρτία, αλλά θα διαχωρίζονται ως προς την κάθαρση. Στην πραγματικότητα, βέβαια, έπρεπε να ισχύει, τουλάχιστον, το αντίθετο: Η πλήρης απαγκίστρωση της εκκλησίας από τις κοσμικές αμαρτίες.

ο καιρός

Γενική πρόγνωση για σήμερα **ΚΥΡΙΑΚΗ 20/2/2004** Στο ανατολικο Αιγαίο προβλέπονται νεφώσεις με ασθενείς τοπικές βροχές. Στην υπόλοιπη χώρα αρχικά ο καιρός θα είναι αίθριος αλλά αργότερα στα κεντρικά και βόρεια θα αναπτυχθούν νεφώσεις και θα σημειωθούν κυρίως μετά το μεσημέρι τοπικές βροχές και στα ορεινά χιονοπτώσεις.Ανεμοι: Νοτιοδυτικοί μέτριοι που σταδιακά θα ενισχυθούν σε ισχυρούς και στο Ιόνιο σε πολύ ισχυρούς.



ΗΜΕΡΗΣΙΑ ΕΦΗΜΕΡΙΔΑ
η δημοκρατική
της Ρόδου
Ετος ιδρύσεως1982
Θεμ. Σοφούλη 77
Ταχ. Θυρίδα 339
85100 Ρόδος
Εκδότης - ιδιοκτήτης
ΒΑΣΙΛΗΣ Δ. ΑΘΑΝΑΣΙΟΥ
Διευθυντής:
ΔΑΜΙΑΝΟΣ Β. ΑΘΑΝΑΣΙΟΥ
Τηλέφωνα: 22410-34722, 76655, 37500, 26728, 27919
Telefax: 2241037333 - 26728

www.dimokratiki.gr
e-mail:info@dimokratiki.gr

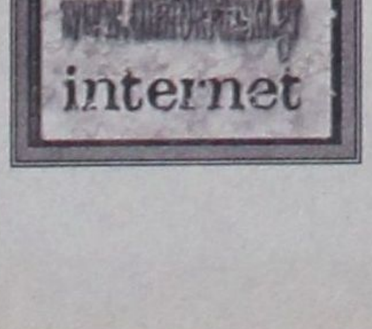

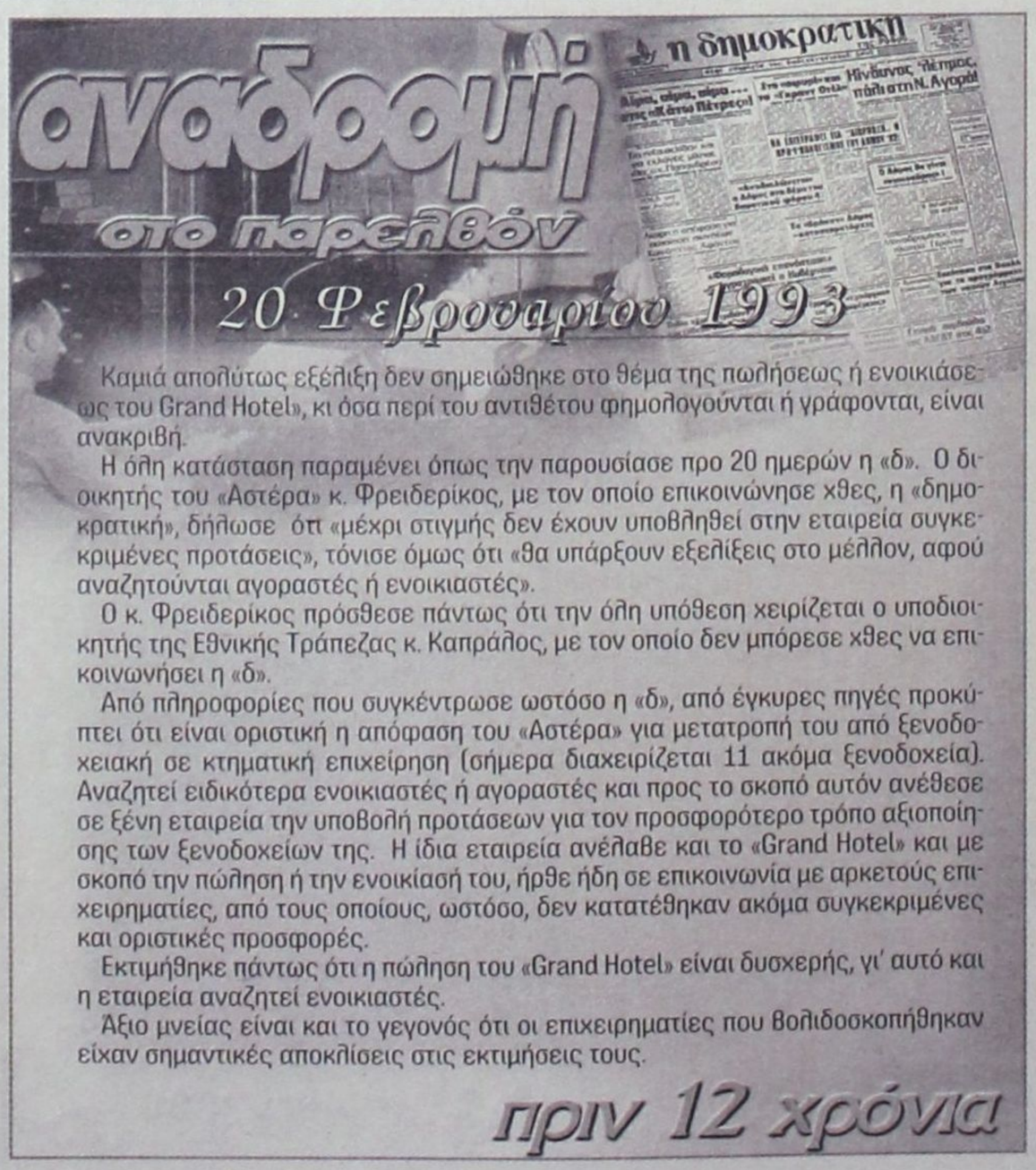

Καμιά απολύτως εξέλιξη δεν σημειώθηκε στο θέμα της πωλήσεως ή ενοικιάσεως του Grand Hotel», κι όσα περί του αντιθέτου φημολογούνται ή γράφονται, είναι ανακριβή.

Η όλη κατάσταση παραμένει όπως την παρουσίασε προ 20 ημερών η «δ». Ο διοικητής του «Αστέρα» κ. Φρειδερίκος, με τον οποίο επικοινώνησε χθες, η «δημοκρατική», δήλωσε ότι «μέχρι στιγμής δεν έχουν υποβληθεί στην εταιρεία συγκεκριμένες προτάσεις», τόνισε όμως ότι «θα υπάρξουν εξελίξεις στο μέλλον, αφού αναζητούνται αγοραστές ή ενοικιαστές».

Ο κ. Φρειδερίκος πρόσθεσε πάντως ότι την όλη υπόθεση χειρίζεται ο υποδιοικητής της Εθνικής Τράπεζας κ. Καπράλος, με τον οποίο δεν μπόρεσε χθες να επικοινωνήσει η «δ».

Από πληροφορίες που συγκέντρωσε ωστόσο η «δ», από έγκυρες πηγές προκύπτει ότι είναι οριστική η απόφαση του «Αστέρα» για μετατροπή του από ξενοδοχειακή σε κτηματική επιχείρηση (σήμερα διαχειρίζεται 11 ακόμα ξενοδοχεία). Αναζητεί ειδικότερα ενοικιαστές ή αγοραστές και προς το σκοπό αυτόν ανέθεσε σε ξένη εταιρεία την υποβολή προτάσεων για τον προσφορότερο τρόπο αξιοποίησης των ξενοδοχείων της. Η ίδια εταιρεία ανέλαβε και το «Grand Hotel» και με σκοπό την πώληση ή την ενοικίασή του, ήρθε ήδη σε επικοινωνία με αρκετούς επιχειρηματίες, από τους οποίους, ωστόσο, δεν κατατέθηκαν ακόμα συγκεκριμένες και οριστικές προσφορές.

Εκτιμήθηκε πάντως ότι η πώληση του «Grand Hotel» είναι δυσχερής, γι' αυτό και η εταιρεία αναζητεί ενοικιαστές.

Αξιο μνείας είναι και το γεγονός ότι οι επιχειρηματίες που βολιδοσκοπήθηκαν είχαν σημαντικές αποκλίσεις στις εκτιμήσεις τους.

πριν 12 χρόνια

πληροφορίες

Η ΤΑΥΤΟΤΗΤΑ ΤΗΣ ΗΜΕΡΑΣ

ΚΥΡΙΑΚΗ 20 ΦΕΒΡΟΥΑΡΙΟΥ
+ ΤΕΛΩΝΟΥ ΚΑΙ ΦΑΡΙΣΑΙΟΥ (ΑΡΧΗ ΤΡΙΩΔΙΟΥ)
Ανατολή ηλίου 07.09 Δύση ηλίου 18.09 ΣΕΛΗΝΗ 12 ΗΜΕΡΩΝ

ΦΑΡΜΑΚΕΙΑ

ΣΗΜΕΡΑ: διημερεύει το φαρμακείο ΠΟΛΙΤΟΥ ΣΤΑΥΡΑ Ε. Γράμμου και Βασ. Ηρακλείου (γωνία) Αγ. Ανάργυροι τηλ. 36291**ΣΗΜΕΡΑ: διανυκτερεύει το φαρμακείο** ΒΑΣΙΛΑΡΟΣ ΕΥΣΤΡΑΤΙΟΣ, Μαραθώνος 11 Ροδίνι, τηλ. 74050

ΚΑΥΣΙΜΑ

ΣΗΜΕΡΑ: Διανυκτερεύουν τα πρατήρια καυσίμων
1) Μιχαήλου Π. ΕΚΟ Χρ. Τσιγάντε **2)** Ντανοβασίλης - Αυγενικός ΕΚΟ Γ. Σεφέρη **3)** Πίπος Στ. SHELL Ιξιά **4)** Παπαστέργου Αν. ΒΡ Κρεμαστή **5)** Δράκου Α. ΕΚΟ Αφάντου **6)** Νεσγός Μ. ΕΚΟ Μάσαρη **7)** Πιτροπάκη Μ. ΒΡ Καλαβάρδα **8)** Νικολουδάκη Τρ. ΕΚΟ Κρητηνία

ΧΡΗΣΙΜΑ ΤΗΛΕΦΩΝΑ

Αμεση δράση	100	Πληρ. ΟΤΕ	131
Αμεση Επέμβαση		Ωρα	141
Πυροσβεστικής	199	Φαρμακεία (Διημ.-Διαν.)	1434
Νοσοκομείο	80000	ΠΡΟ-ΠΟ • ΛΟΤΤΟ	1444
Οδική Ασφάλεια:		ΠΑΜΕ ΣΤΟΙΧΗΜΑ	1400
EXRESS SERVICE	154	ΡΟΔΑ	26300
HELLAS SERVICE	1057	ΚΤΕΥΛ	27706
HOULIS SERVICE	30165	ΕΒΕΔ	22281
ΑΦΟΙ Σιέχ	25776	Δικηγορικός Σύλλογος	27469
Ράδιο Ταξί	64712	Εμπορικός Σύλλογος	35255
Αστυν. Διεύθυνση	27653	Ολυμπιακή - Κρατήσεις	24555
Ασφάλεια	23294	ΔΑΝΕ (πρακτορείο)	43150
Τμήμα Τάξης	23849	ΙΚΑ	64912
Τροχαία	44131-32	ΤΕΒΕ	22688-77034
Λιμεναρχείο	28888	ΤΑΞΥ	68701-3
Δασαρχείο	191	ΟΑΕΔ	23265
Τελωνείο	27703	Εργατικό Κέντρο	24730
Υγειονομείο	26666	Αρχαιολογία	34719
Μητρόπολη	23274	Περιφ. Δ/ντής	38174 -
Νομαρχία	46501		38175
Δήμος Ρόδου	46200	AIRGREECE	36095
Βλάβες ΟΤΕ	121	Aegean Airlins	98345
Βλάβες ΔΕΗ	125	ΔΗΜ. ΕΠΙΧ. ΚΑΘ. ΡΟΔΟΥ	77600
ΒΛΑΒΕΣ ΔΕΥΑΡ	68755	ΥΠΗΡ. ΑΠΟΚΟΜΙΔΗΣ	61057

ΔΕΧΟΝΤΑΙ ΤΟ ΚΟΙΝΟ

- Ο Νομάρχης Δωδεκανήσου **Γιάννης Μαχαιρίδης** και οι βοηθοί Νομάρχη **Στάθης Κουσουρνάς** και **Νίκος Ζωίδης** δέχονται το κοινό κάθε **Τρίτη και Πέμπτη, από τις 11:00-13:00 το μεσημέρι**

ΑΚΤΟΠΛΟΪΚΑ ΔΡΟΜΟΛΟΓΙΑ

ΙΕΡΑΠΕΤΡΑ: Απόπλους 04.30 δια Χάλκη, Διαφάνι, Πηγάδια, Κάσο, Σητεία, Αγ. Νικόλαο, Μήλο, Πειραιά **ΜΑΡΙΝΑ: Απόπλους 14.00** δια Σύμη, Τήλο, Νίσυρο, Κω, Κάλυμνο, Αστυπάλαια, Πειραιά **ΜΠΛΟΥ ΣΤΑΡ: Απόπλους 18.00** δια Κω, Λέρο, Πάτμο, Σύρο, Πειραιά

ΑΕΡΟΠΟΡΙΚΑ ΔΡΟΜΟΛΟΓΙΑ

ΠΤΗΣΕΙΣ ΟΛΥΜΠΙΑΚΗΣ
ΡΟΔΟΣ - ΑΘΗΝΑ: Καθημερινά **07.10, 10.40, 13.40, 20.25, 22.55**
ΡΟΔΟΣ - ΚΑΡΠΑΘΟΣ: (Τρίτη, Σάββατο) **16.15** (Πέμπτη - Κυριακή)
ΡΟΔΟΣ - ΚΑΣΟΣ: (Τρίτη - Σάββατο) **16.15**
ΡΟΔΟΣ - ΗΡΑΚΛΕΙΟ: (Δευτέρα, Παρασκευή) **16.10** (Τετάρτη) **17.20**
ΡΟΔΟΣ - ΘΕΣΣΑΛΟΝΙΚΗ: (Δευτέρα, Παρασκευή) **18.40** (Τετάρτη) **17.20**
ΡΟΔΟΣ - ΜΕΓΙΣΤΗ: (Δευτέρα, Τετάρτη, Παρασκευή, Σάββατο, Κυριακή) **07.00**

ΠΤΗΣΕΙΣ AEGEAN - CRONUS AIRLINES
ΡΟΔΟΣ - ΑΘΗΝΑ: Καθημερινά **07.10 (πλην Κυριακής) 11-10 - 16.25 - 18.10 -21.35**
ΡΟΔΟΣ - ΗΡΑΚΛΕΙΟ: Καθημερινά 14.30
ΡΟΔΟΣ - ΘΕΣΣΑΛΟΝΙΚΗ: Καθημερινά 17.45

ΣΥΝΑΛΛΑΓΜΑ

USA Dollar	1,2839	Switzerland Franc	1,5245
Denmark Crown	7,3282	Norway Crown	8,2363
UK Pound	0,6805	Cyprus Pound	0,5740
Sweden Crown	8,9637	Canada Dollar	1,5851
Japan Yen (100)	135,66	Australia Dollar	1,6340

ΕΧΟΥΝ ΓΙΝΕΙ ΚΙ ΕΚΕΙ ΤΑ ΠΙΟ ΑΠΙΘΑΝΑ ΠΡΑΓΜΑΤΑ

Η «Δ» ΦΕΡΝΕΙ ΣΗΜΕΡΑ ΣΤΟ ΦΩΣ ΤΗΝ ΕΚΘΕΣΗ

για τις ατασθαλίες στη Μονή του Πανορμίτη

Η όλη υπόθεση εξακολουθεί να βρίσκεται στο στάδιο της ανακρίσεως

Κακοδιαχείριση «εφ' όλης της ύλης» στα οικονομικά της Ιεράς Μονής Ταξιάρχη Μιχαήλ -Πανορμίτη Σύμης διαπίστωσε σε διαχειριστικό έλεγχο, που ολοκληρώθηκε την 31η Ιανουαρίου 2003, κατόπιν παραγγελίας του Εισαγγελέα Πλημμελειοδικών Ρόδου κ. Γ. Οικονόμου ο λογιστής φοροτέχνης της Ρόδου κ. Μ. Στεργενάκης.

ΡΕΠΟΡΤΑΖ: Δ. ΑΘΑΝΑΣΙΟΥ

Η υπόθεση όπως ξανάγραψε η «δ» απασχολεί τη δικαιοσύνη από την 24η Ιουνίου 2001 όταν ο κ. Μ. Παπαϊωάννου υπέβαλε αναφορά στην Εισαγγελία Πλημμελειοδικών Ρόδου με την οποία κατήγγειλε ατασθαλίες διαχειριστικής φύσεως στη Μονή υποστηρίζοντας ότι ο γραμματέας Λεωνίδας Μισός από κοινού με τον ηγούμενο Γαβριήλ Μαργαρίτη και την υπεύθυνη Μαρία Φανουράκη, υπεξαιρούσαν χρήματα.

Την 2α Οκτωβρίου 2003 ο Εισαγγελέας Πλημελειοδικών Ρόδου κ. Γ. Οικονόμου, αφού αξιολόγησε το προανακριτικό υλικό δικογραφίας που σχημάτισε το ΑΤ Σύμης, αλλά και τις διαπιστώσεις του Λογιστή φοροτέχνη κ. Μ. Στεργενάκη που διενήργησε διαχειριστικό έλεγχο στη Μονή άσκησε ποινικές διώξεις σε βαθμό κακουργήματος εις βάρος του πρώην γραμματέα της Μονής Λεωνίδα Μισού και κατά παντός συνεργού για υπεξαίρεση κατ' εξακολούθηση αντικειμένων, ιδιαιτέρως μεγάλης αξίας που του είχαν εμπιστευθεί λόγω της ιδιότητάς του ως διαχειριστή ξένης περιουσίας.

Η υπόθεση βρίσκεται έκτοτε στο στάδιο της κυρίας ανάκρισης, ενώ ο γραμματέας Λεωνίδας Μισός, παρά τις αντιδράσεις των κατοίκων της Σύμης, χειροτονήθηκε από τον τέως Μητροπολίτη Ρόδου κ. Απόστολο, φέρει τον τίτλο του Αρχιμανδρίτη και το όνομα Αθανάσιος. Λειτουργεί στην Παναγιά τη Φανερωμένη της Ιαλυσού.

Αξίζει να σημειωθεί ότι ο κ. Εισαγγελέας σύμφωνα με τις πληροφορίες θα καλέσει σε απολογία όλο το ηγουμενικό συμβούλιο της Μονής.

Στην έκθεση του διαχειριστικού ελέγχου της Μονής που φέρνει σήμερα στο φως της δημοσιότητας η «δ» διαπιστώνονται ειδικότερα τα ακόλουθα:

• Με βάση το επίσημο βιβλίο Ταμείου που τηρείται από την Ιερά Μονή και το αντίστοιχο γενικό Ταμείο της Ιεράς Μονής Ταξιάρχη Μιχαήλ - Πανορμίτη προκύπτει ότι την 01/01/99 παρουσιάζεται στα διαθέσιμα (Μετρητά και Καταθέσεις σε τράπεζες πλεόνασμα 8.687.010 δρχ., το οποίο στις 31/12/99 μειώθηκε με το ποσό των δρχ. 1.937.802 περιοριζόμενο στο ποσό των 6.749.208 δρχ. Την 31/12/00 μειώθηκε με το ποσό των 141.419 δρχ. περιορίζοντας το πλεόνασμα στο ποσό των 6.607.789 δρχ. Τέλος στις 31/12/01 μειώνεται επί πλέον κατά 7.035.573 δρχ. μετατρεπομένου του αρχικού πλεονάσματος σε έλλειμμα 427.784 δρχ.

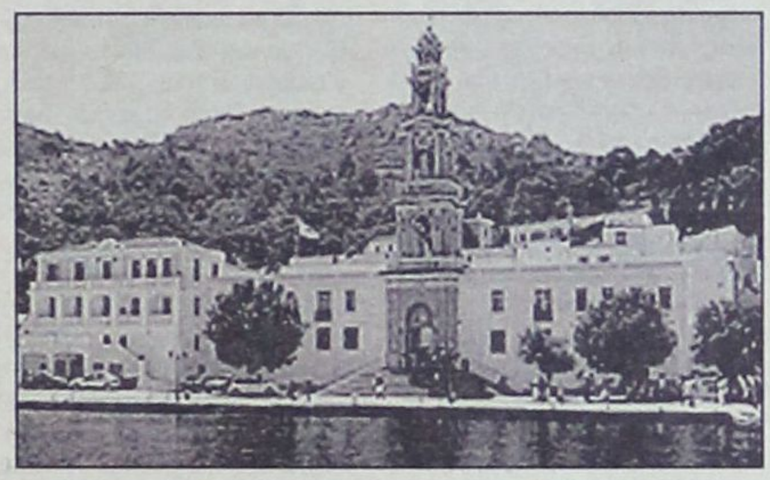

• Με βάση το επίσημο βιβλίο Ταμείου που τηρείται από τη Μ.Φ.Η την 01/01/99 παρουσιάζεται αρχικό έλλειμμα των διαθεσίμων (Μετρητά και Καταθέσεις σε τράπεζες) ποσό 19.355.697 δρχ. Την 31/12/99 το έλλειμμα αυξάνεται κατά 1.237.930 δρχ. Την 31/12/00 το έλλειμμα μειώνεται κατά 2.537.857 δρχ. Την 31/12/01 το έλλειμμα μειώνεται κατά 5.311.449 δρχ. περιοριζόμενου του αρχικού ελλείμματος από 19.355.697 δρχ. στο ποσό των 12.744.321 δρχ.

• Καταθέσεις με την έναρξη (άνευ βιβλιαρίου), όπως αναλυτικά εμφανίζονται στις αναλυτικές καταστάσεις Τραπεζών, δεν είναι δυνατό να διασταυρωθούν με τα έσοδα στο βιβλίο Ταμείου της Μ.Φ.Η και συνεπώς είναι φύσει αδύνατο να εκτιμηθεί το ύψος καταθέσεων που αφορούν τις προσφορές πιστών.

• Η βελτίωση του αρχικού ελλείμματος (Μ.Φ.Η) Ταμείου της 01/01/99 και ιδιαίτερα το έτος 2001, πιθανό να οφείλεται στην παράλειψη της εμφάνισης είσπραξης προσφορών (μέσω τραπεζικών λογ/μών, στο τηρούμενο βιβλίο Ταμείου).

• Η μέθοδος ενημέρωσης των βιβλίων Ταμείου και ιδιαίτερα των προσφορών πιστών, με ενημερώσεις σχεδόν στο σύνολο τους συσσωρευτικά και ετεροχρονισμένα, καθώς οι αναλήψεις και οι καταθέσεις στους τραπεζικούς λογ/σμούς χωρίς να μπορούν να διασταυρώνονται στα βιβλία Ταμείων εγκυμονεί κινδύνους ως προς την ασυμφωνία των υπολοίπων Ταμείου σε δεδομένες στιγμές.

Οπως τονίζεται στην έκθεση μεταξύ άλλων:

«Η ιερά μονή έχει αποκλειστικά έσοδα, προερχόμενα από τις προσφορές των πιστών, καθώς επίσης και τις προσφορές φιλοξενουμένων στα επιπλωμένα δωμάτια (με τιμές προκαθορισμένες από την εφορεία της μονής) έσοδα από την πώληση Souvenir μέσω του περιπτέρου και επί πλέον από μισθώματα επαγγελματικών χώρων ιδιοκτησίας της μονής. Τα πιο πάνω αναφερόμενα έσοδα καταχωρούνται στο ειδικό βιβλίο του Κεντρικού Ταμείου της μονής.

Στο ίδιο βιβλίο καταχωρούνται και οι πάσης φύσεως λειτουργικές δαπάνες. Για την ιερά μονή τηρείται ειδικό βιβλίο Ταμείου και ενημερώνεται αποκλειστικά και μόνο με τα έσοδα και έξοδα λειτουργίας του εκκλησιαστικού χώρου».

Το υπόλοιπο του ταμείου από την 31η Δεκεμβρίου 2001 ανερχόταν στο ποσό των 9.338δρχ..

ΣΥΝΕΧΕΙΑ ΣΤΗΝ ΣΕΛ. 34



ΚΥΡΙΛΛΟΣ, ΜΗΤΡΟΠΟΛΙΤΗΣ ΡΟΔΟΥ

«ΚΑΘΑΡΣΗ ΔΕΝ ΕΙΝΑΙ ΝΑ ΔΙΩΞΟΥΜΕ ΜΟΝΟ *τους κληρικούς που σκανδαλίζουν»*

«Η εκκλησία πέρα από οποιαδήποτε κάθαρση και αυτοκάθαρση πρέπει να πάρει το μάθημά της για να μην έχουμε στο μέλλον παρόμοια φαινόμενα»

Εντονα προβληματισμένος για τα όσα συμβαίνουν στην Εκκλησία τον τελευταίο καιρό, αλλά και αισιόδοξος ότι «στο τέλος η Εκκλησία θα βρει τη γαλήνη και την ηρεμία της» εμφανίζεται η μητροπολίτης Ρόδου κ. Κύριλλος στη συνέντευξη που παραχώρησε στη «δημοκρατική».

ΣΥΝΕΝΤΕΥΞΗ ΣΤΟΝ ΔΙΑΜΑΝΤΗ ΔΙΑΜΑΝΤΗ

«Βιώνουμε μια δυσάρεστη κατάσταση. Εχω την αίσθηση ότι το πνεύμα της εκκοσμίκευσης, όπως το ορίζουμε θεολογικά, που ταλαιπωρεί την εκκλησία τα τελευταία χρόνια είναι αυτό που δημιουργεί όλες αυτές τις καταστάσεις», *τονίζει ο Σεβασμιώτατος, προσθέτοντας ότι* ***«οι κληρικοί πρέπει να αναδείξουν τον πνευματικό ρόλο της Εκκλησίας στηριζόμενοι στο λόγο του Ευαγγελίου και στην παράδοσή της».***

Ο μητροπολίτης Ρόδου, στο θέμα της κάθαρσης, δίνει και μια άλλη διάσταση, λέγοντας χαρακτηριστικά ότι ***«κάθαρση δεν είναι να διώξουμε μόνο τους κληρικούς που σκανδαλίζουν. Η κάθαρση είναι και μια προσωπική υπόθεση, ώστε κάθε στιγμή να είμαστε γνήσιοι εκκλησιαστικοί άνδρες και να μην αλλοτριωνόμαστε μέσα σε μια κοσμική νοοτροπία...Η Εκκλησία πέρα από οποιαδήποτε κάθαρση και αυτοκάθαρση πρέπει να πάρει το μάθημά της για να μην έχουμε στο μέλλον παρόμοια φαινόμενα».***

Στην ίδια συνέντευξη ο κ. Κύριλλος ομιλεί για την ***«ανθρώπινη πτώση»*** *ως δεδομένο που δεν μπορεί να το αρνηθεί κανείς τονίζοντας ότι* ***«στις περιπτώσεις αυτές η Εκκλησία πρέπει να έχει τις δυνάμεις και τις διεργασίες, ώστε αυτός που σκανδαλίζει να αποκόπτεται αμέσως από το σώμα της».***

Ο Σεβασμιώτατος δηλώνει ότι καταγγελίες για παρόμοια φαινόμενα στη Ρόδο δεν έχουν γίνει πέρα από τα όσα αναφέρονται στα μέσα ενημέρωσης.

Στο θέμα του χωρισμού πολιτείας -εκκλησίας ο Μητροπολίτης Ρόδου ξεκαθαρίζει ότι δεν θα βοηθήσει. Το χαρακτηρίζει ***«λεπτό ζήτημα που πρέπει και οι δύο να το αντιμετωπίσουν με μεγάλη περίσκεψη για να μη δημιουργηθούν στο μέλλον, αλλά προβλήματα. Φρονώ ότι η Εκκλησία δεν πρέπει να εμπλέκεται στα της πολιτείας και το αντίστροφο».***

Ασκεί εμμέσως πλην σαφώς κριτική στον Αρχιεπίσκοπο θεωρώντας ότι ***«δεν αρμόζει στην Εκκλησία να πολιτικολογεί και να εκφέρει απόψεις ως πολιτικό κόμμα».***

Δηλώνει αντίθετος ***«στις δημόσιες σχέσεις και στα διαπλεκόμενα»,*** *προσθέτοντας ότι* ***«ο κληρικός πρέπει να είναι ευθύς, ειλικρινής και να μην τον απασχολεί το επικοινωνιακό του προφίλ».***

Για την ***«παθητική»*** *στάση του Πατριαρχείου στα όσα συμβαίνουν στα Δωδεκάνησα, αφού μας υπενθυμίζει την αλλαγή στην Μητρόπολη Ρόδου και τις αντιδράσεις που προκάλεσε τονίζει χαρακτηριστικά ότι* ***«η γραμμή που έχουμε από το Φανάρι και τον Πατριάρχη προσωπικά είναι πως, όπου αποδειχθεί οποιοδήποτε σκάνδαλο δεν θα χαριστεί σε κανέναν απολύτως».***

Η συνέντευξη αναλυτικά...

• Σεβασμιώτατε, πώς σχολιάζετε τα τελευταία θλιβερά γεγονότα που συμβαίνουν στους κόλπους της Εκκλησίας; Ποιά είναι τα συναισθήματά σας;

Τα αισθήματα που δημιουργεί όλη η διαμορφούμενη κατάσταση το τελευταίο διάστημα σε κάθε καλοπροαίρετο άνθρωπο είναι αισθήματα λύπης κατ' αρχάς και προβληματισμού. Δεν μπορώ να μπω σε συζήτηση πάνω στα γεγονότα που αποκαλύπτονται. Αλλωστε αφορούν άλλα εκκλησιαστικά κλίματα και οποιοδήποτε σχόλιο θα αποτελούσε και κάποια θέση. Είναι σίγουρα μια κατάσταση πολύ δύσκολη για την Εκκλησία. Πιστεύω όμως ότι μετά τον καταιγισμό θα επέλθει η ηρεμία και η γαλήνη.

• Εχετε μια εκτίμηση για το πως έφτασαν τα πράγματα σ' αυτό το σημείο;

Δεν είναι εύκολο να εκτιμήσει κανείς την όλη κατάσταση. Δεν ξέρω ποιά είναι η γενεσιουργός αιτία των φαινομένων αυτών που έρχονται στην επιφάνεια όλα μαζί τώρα. Ισως να μην έχει σημασία το πως και το γιατί. Το γεγονός είναι ένα ότι βιώνουμε μια δυσάρεστη κατάσταση. Εχω την αίσθηση ότι το πνεύμα της «εκκοσμίκευσης» όπως το ορίζουμε θεολογικά, που ταλαιπωρεί την Εκκλησία τα τελευταία χρόνια είναι αυτό που δημιουργεί όλες αυτές τις καταστάσεις.

Πρέπει νομίζω η Εκκλησία να αντλεί όλες τις ενέργειες, τις δραστηριότητες και τις κινήσεις της μέσα από το Ευαγγέλιο και την παράδοση που αποτελούν ασφαλή εχέγγυα για την αποτροπή παρόμοιων καταστάσεων. Αν το κριτήριο και το μέτρο μας είναι το Ευαγγέλιο και η Παράδοση της Εκκλησίας μας τότε ούτε πιστούς θα σκανδαλίζουμε ούτε θα δημιουργούμε προβλήματα.

• Θα σημφωνείτε ότι όλα αυτά που ακούμε, βλέπουμε και διαβάζουμε τις τελευταίες ημέρες έχουν σοκάρει πολύ κόσμο. Κατά την άποψή σας οι αποκαλύψεις αυτές έχουν κλονίσει τη σχέση των πιστών με την Εκκλησία;

Σίγουρα αυτές οι αποκαλύψεις αφορούν όλο τον Ελληνόφωνο χώρο που παρακολουθεί τα τεκταινόμενα. Από κεί και πέρα υπάρχουν άνθρωποι που είναι πολύ κοντά στην Εκκλησία, υπάρχουν άλλοι που είναι αδιάφοροι, κάποιοι που είναι εχθρικοί προς την Εκκλησία, υπάρχουν άνθρωποι καλοπροαίρετοι, αλλά με κριτική διάθεση απέναντι στον κλήρο. Καταλαβαίνετε λοιπόν ότι ο καθένας αντιμετωπίζει το θέμα ανάλογα με την κατηγορία στην οποία ανήκει. Γενικά υπάρχει έντονος προβληματισμός. Αυτό είναι γεγονός. Σε κάποιους κλονίζεται η πίστη και η εμπιστοσύνη στην Εκκλησία. Ομως όσοι άνθρωποι έχουν ουσιώδη σχέση με την Εκκλησία δεν ταυτίζουν ποτέ πρόσωπα με τη σωτήρια σχέση που έχουν με τον θεανθρώπινο οργανισμό της Εκκλησίας. Ανθρωποι ιδεολογικά καταρτισμένοι μπορούν να κάνουν αυτό τον διαχωρισμό. Φυσικά τα σκάνδαλα στην Εκκλησία είναι μια πραγματικότητα και δεν μπορούμε να την αρνηθούμε.

• Πιστεύετε ότι όλες αυτές οι αποκαλύψεις είναι μέρος ενός σχεδίου κατά του Αρχιεπισκόπου όπως υποστηρίζουν κάποιοι;

Αυτά τα γεγονότα δεν μπορούμε να τα δούμε και να τα αντιμετωπίσουμε στη λογική ότι σκοτεινές δυνάμεις και κυκλώματα τα δημιουργούν. Ακόμη κι αν ήταν έτσι πραγματικά, υπάρχει μεγάλη ανάγκη ως κληρικοί και ως πιστοί να δούμε την πνευματική διάσταση του θέματος. Σε τελευταία ανάλυση ο Θεός επέτρεψε να γίνει αυτό τη συγκεκριμένη στιγμή για να αποκαλυφθεί η αλήθεια. Πρέπει να το δούμε έτσι, ώστε να το αντιμετωπίσουμε και πνευματικά.

• Δηλαδή πως αντιμετωπίζεται μια τέτοια κατάσταση, πώς μπορεί δηλαδή η Εκκλησία να βγει από τη σημερινή κρίση;

Στη σημερινή κρίση της Εκκλησίας μπορούμε να δούμε και μια άλλη διάσταση. Μας δίνει το κίνητρο να προβληματιστούμε τι κάνουμε εμείς οι κληρικοί ως άνθρωποι που επέλεξαν την ένταξη τους στην Εκκλησία και τη διακονία της. Ο καθένας από μας είναι καιρός να προβληματιστεί και να αυτοκαθαρθεί προσωπικά. Κάθαρση δεν είναι να διώξουμε μόνο τους κληρικούς που σκανδαλίζουν. Η κάθαρση είναι και μια προσωπική υπόθεση, ώστε κάθε στιγμή να είμαστε γνήσιοι εκκλησιαστικοί άνδρες και να μην αλλοτριωνόμαστε μέσα σε μια κοσμική νοοτροπία. Τα σκάνδαλα μπορεί και πρέπει να αποτελέσουν ένα μεγάλο μάθημα για όλους μας, ώστε η διακονία μας προς την Εκκλησία να είναι άμεμπτη σε όλους τους τομείς και να αισθανόμαστε ότι είμαστε κληρικοί που οφείλουμε να σεβόμαστε και να φοβόμαστε τον Θεό και το θέλημά του να εκπληρώνουμε πάνω στη Γή και να μην σκανδαλίζουμε τον άνθρωπο που μας εμπιστεύεται. Η Εκκλησία πέρα από οποιαδήποτε κάθαρση και αυτοκάθαρση πρέπει να πάρει το μάθημά της για να μην έχουμε στο μέλλον παρόμοια φαινόμενα. Μπορεί για παράδειγμα αύριο μέσα από τις ισχύουσες διαδικασίες οι κληρικοί που φέρονται ότι σκανδαλίζουν να φύγουν. Πιστεύετε ότι λύθηκε το πρόβλημα της Εκκλησίας; Το πρόβλημα θα λυθεί όταν τελικά εμείς με την καθημερινή μας στάση και πνευματική συμπεριφορά δεν επιτρέπουμε την εμφάνιση τέτοιων φαινομένων.

• Μήπως τελικά για την αποτροπή παρόμοιων φαινομένων πέραν της αυτοκάθαρσης η Εκκλησία πρέπει να προχωρήσει σε κάποιες αλλαγές και τομές στη λειτουργία της;

Ακούστε η ανθρώπινη πτώση είναι ένα δεδομένο και θεολογικά δεν μπορεί να το αρνηθεί κανείς. Ο άνθρωπος «εκπίπτει» εκ των πραγμάτων και κάποιοι κληρικοί θα «εκπίπτουν». Πάντα υπήρχαν κληρικοί που ήταν ανάξιοι της αποστολής τους και ευάλωτοι.

Grand Hotel Rhodes
★★★★★
Το γνωστό σημείο συνάντησης
στο κέντρο της Πόλης με τη μουσική
συντροφιά του πιανίστα Τάκη Τσώνη *
απολαύστε μοναδικά κοκτέιλ
και χαλαρώστε δίπλα στο τζάκι
Κρατήσεις - πληροφορίες τηλ. 2241054700
Διεύθυνση: Ακτής Μιαούλη 1 και Γ. Παπανικολάου
A Member of
MITSIS HOTELS
GR
* Κάθε Παρασκευή, Σάββατο και Κυριακή

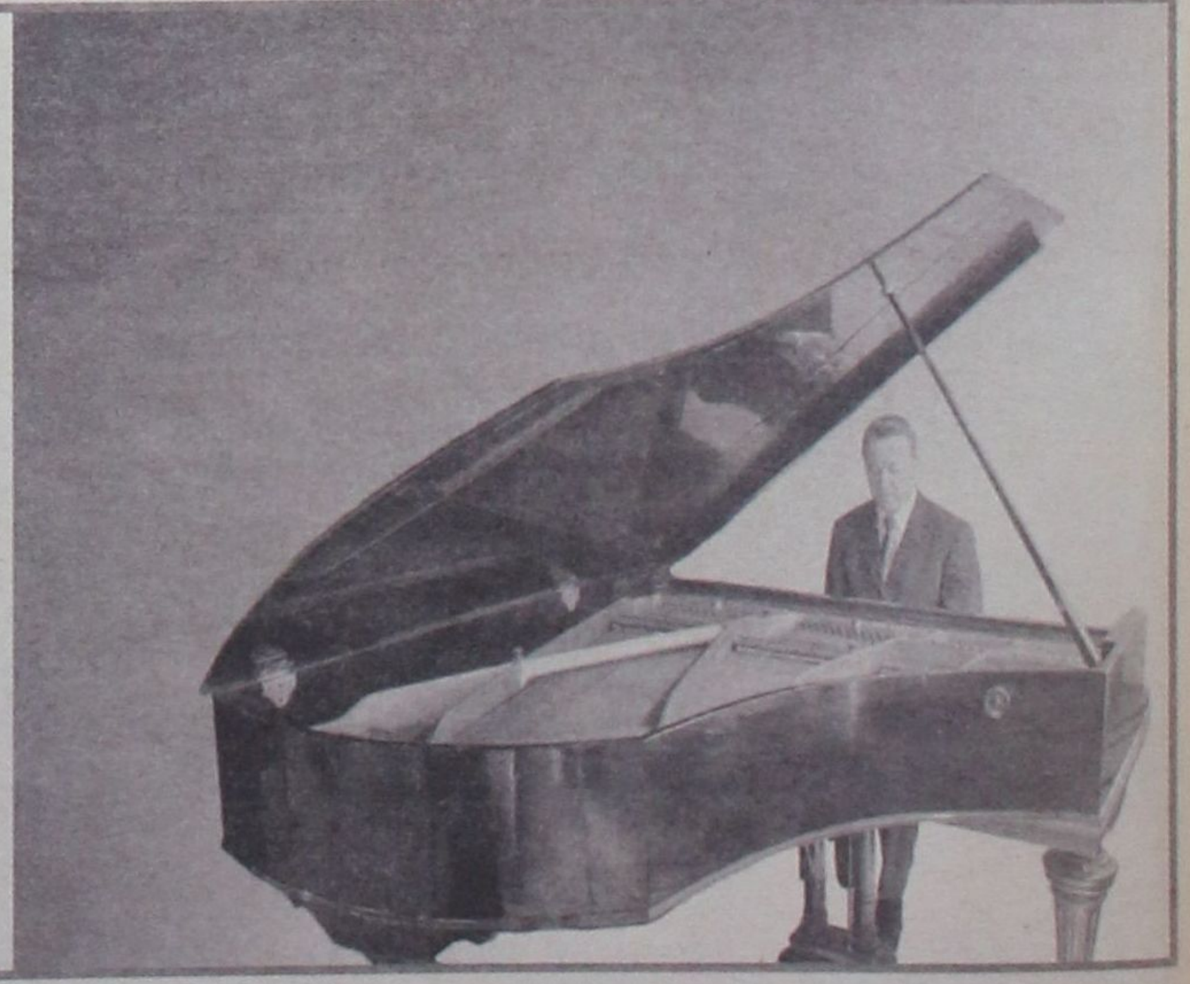

Στην πορεία της Εκκλησίας υπήρξαν επίσκοποι και Πατριάρχες που παρέβησαν τους κανόνες της Εκκλησίας. Τέτοια φαινόμενα πάντα παρουσιάζονται και δεν μπορούμε να τα προλάβουμε. Πρέπει όμως σ' αυτές τις περιπτώσεις η Εκκλησία να έχει τις δυνάμεις και τις διεργασίες, ώστε αυτός που σκανδαλίζει να αποκόπτεται αμέσως από το σώμα της εκκλησίας. Δε νομίζω ότι οι όποιες αλλαγές θα σώσουν την κατάσταση. Να σας δώσω ένα παράδειγμα. Γνώρισα κληρικό που μέχρι τα 40 του χρόνια ήταν άγιος και κάποια στιγμή έγινε διάβολος. Πως μπορεί η εκκλησία ό,τι και αν κάνει να το προλάβει; Ο ίδιος άνθρωπος πόσες φορές μέσα στην πορεία της ζωής του δεν αλλάζει τρόπους και συμπεριφορές;

Από την άλλη πλευρά και οι πιστοί όταν διαπιστώσουν ότι ο παπάς τους δεν είναι εντάξει να έχουν το σθένος να το καταγγείλουν.

• Υπάρχουν τέτοια φαινόμενα με παπάδες που σκανδαλίζουν τους πιστούς με τη συμπεριφορά της; Σας έχουν γίνει συγκεκριμένες καταγγελίες;

Παρά το μεγάλο θόρυβο που έχει ξεσπάσει αυτές τις ημέρες δεν έχει φθάσει σε μένα κάποια καταγγελία. Πέρα από τα όσα αναφέρονται στα Μέσα Ενημέρωσης επίσημα δεν έγινε καμιά καταγγελία. Μπορεί να ακούγονται πολλά και διάφορα αλλά πρέπει να είμαστε πάρα πολύ προσεκτικοί. Αρκετοί κληρικοί στο παρελθόν συκοφαντήθηκαν και η αθωότητα τους ήρθε στο φως μετά από πολλά χρόνια αφού είχαν εξευτελισθεί και εξουθενωθεί. Εχει μεγάλη σημασία του ποιός κατηγορεί αφού οι ιεροί κανόνες δεν λαμβάνουν υπ' όψη τους την μαρτυρία ανθρώπων που είναι μειωμένης ηθικής και απαξιωμένοι στην κοινωνία. Πρέπει να υπάρχουν στοιχεία για να εγκαλέσουμε ένα κληρικό και να ακολουθήσουμε τη διαδικασία των ανακρίσεων. Ο κόσμος μερικές φορές παρεξηγεί ή παρερμηνεύει κάποιες κινήσεις των κληρικών. Γι' αυτό πρέπει να είμαστε προσεκτικοί.

• Με αφορμή τα τελευταία γεγονότα το θέμα του διαχωρισμού κράτους-εκκλησίας επανήλθε στην επικαιρότητα. Ποιά είναι η γνώμη σας;

Το θέμα χωρισμού εκκλησίας και πολιτείας έχει μια μακριά ιστορία και συζητείται εδώ και πολλά χρόνια. Μέσα στην ιστορία εκκλησία και πολιτεία συμπορεύτηκαν. Εχουμε ένα λαό ο οποίος κατά 95% είναι ορθόδοξος και εκεί μια στενή σχέση με την εκκλησία. Δεν νομίζω ότι ο διαχωρισμός θα βοηθήσει. Εξ' άλλου σε μέρη όπου υπάρχει αυτός ο διαχωρισμός δεν έχει βοηθήσει. Πιστεύω ότι το θέμα του χωρισμού κράτους-εκκλησίας είναι ένα λεπτό ζήτημα που πρέπει και οι δύο πλευρές να το αντιμετωπίσουν με μεγάλη περίσκεψη για να μην δημιουργηθούν στο μέλλον αλλά προβλήματα. Φρονώ ότι η εκκλησία δεν πρέπει να εμπλέκεται στα της πολιτείας και το αντίστροφο. Πρέπει ο καθένας να ανταποκρίνεται στον θεσμικό του ρόλο μέσα στα όρια που του έχουν δοθεί.



Δεν νομίζω ότι η πολιτεία με το να παρεμβαίνει σε θέματα της εκκλησίας (εκλογή επισκοπών, περιουσιακά, κ.λ.π.) προσφέρει καλή υπηρεσία. Ούτε φυσικά αρμόζει στην εκκλησία να πολιτικολογεί και να εκφέρει απόψεις ως πολιτικό κόμμα. Υπάρχουν τρόποι η εκκλησία να έχει το λόγο της τον πνευματικό. Ο άμβωνας δεν πρέπει να χρησιμοποιείται για να σχολιάζεις, να κρίνεις και να κατακρίνεις. Ο άμβωνας πρέπει να κηρύττει το λόγο του Ευαγγελίου.

• Στο κουβάρι της κρίσης που ξετυλίγεται αυτές τις μέρες πέρα από τα ροζ σκάνδαλα προκαλούν αλγεινή εντύπωση η «διαπλοκή» της εκκλησίας με δικαστές δικηγόρους και οικονομικά συμφέροντα και η εμπλοκή του ονόματος του Αρχιεπισκόπου. Πόσο εύκολο είναι τελικά στο χώρο της εκκλησίας να παρεισφρύουν άτομα.

Δεν ξέρω πως λειτούργησε. Αυτό που μπορώ να σας πω είναι ότι εγώ ήμουν πάντα αντίθετος στις δημόσιες σχέσεις και στα διαπλεκόμενα. Ο κληρικός πρέπει να κινείται με ιεροπρέπεια ως κληρικός: Να είναι ευθύς, ειλικρινής και να μην τον απασχολεί το επικοινωνιακό προφίλ. Ενας τέτοιος κληρικός γνήσιος μπορεί στην αρχή να δυσκολευτεί αλλά στο τέλος θα κερδίσει την αγάπη, την εκτίμηση και την εμπιστοσύνη του κόσμου. Αυτό ίσως απαιτεί χρόνο αλλά έχει βάθος και διάρκεια. Για παράδειγμα ως νέος μητροπολίτης στη Ρόδο αν ακολουθούσα μια διαφορετική επικοινωνιακή πολιτική σίγουρα θα είχα σύντομα θεαματικά αποτελέσματα. Μια προσεκτική παρουσία μπορεί να χρειάζεται το χρόνο της. Στο τέλος όμως ο κόσμος θα καταλάβει και θα εκτιμήσει τη σοβαρότητα, την ευθύτητα και το μέτρο του κληρικού. Ο κόσμος δεν θέλει τους κληρικούς που παίζουν διάφορα παιχνίδια. Οι άνθρωποι της εκκλησίας δεν πρέπει να διαπλέκονται με κανένα και όλες οι ενέργειες μας πρέπει να χαρακτηρίζονται από νομιμότητα και διαφάνεια, δυο βασικά στοιχεία της λειτουργίας και της δράσης μας.

• Εκτιμάτε ότι όλος αυτός ο θόρυβος «ακουμπά» τον κο. Χριστόδουλο και προσβάλλει το κύρος του;

Σίγουρα προσβάλλει το κύρος του Αρχιεπισκόπου και όχι μόνο. Οταν ο κόσμος ακούει τόσα και τόσα γιατί να μας εμπιστευθεί; Κι αυτό είναι η πικρία πολλών κληρικών και επισκόπων οι οποίοι αν αύριο φύγουμε από την μητρόπολή μας δεν θα έχουμε ούτε ένα καλύβι για να μείνουμε. Μας θλίβει που ίσως ο κόσμος θεωρεί ότι όλοι μας έχουμε πλουτίσει. Υπάρχουν χιλιάδες κληρικοί που δεν έχουν καμία σχέση με όσα έρχονται τελευταία στο φως της επικαιρότητας. Η θέση μας είναι λεπτή και δύσκολη.

• Πληροφορίες και φήμες εμπλέκουν κατά κάποιο τρόπο και τα Δωδεκάνησα και συγκεκριμένα την Μητρόπολη Λέρου, Καλύμνου και Αστυπαλαίας στην υπόθεση που εκτυλίσσεται. Το ερώτημα που τίθεται είναι γιατί το Οικουμενικό Πατριαρχείο (και με το προηγούμενο της υπόθεσης της Πάτμου) δεν επιδεικνύει γρήγορα αντανακλαστικά...

Οσον αφορά τις παρεμβάσεις του Πατριάρχη το θέμα είναι πολύ λεπτό και χρειάζεται ισορροπία και μέτρο. Ενθυμείστε ότι στην περίπτωση της αλλαγής στην Μητρόπολη Ρόδου είχε δημιουργηθεί μεγάλη αναστάτωση από την παρέμβαση του Οικουμενικού Πατριαρχείου. Για το πρόβλημα της Πάτμου αυτό το οποίο γνωρίζω είναι ότι ο Πατριάρχης επιμένει να πέσει άπλετο φως στην υπόθεση η οποία έχει πάρει το δρόμο της δικαιοσύνης.

Για το θέμα της Μητρόπολης Λέρου δεν μπορώ να ξέρω τι συμβαίνει και δεν μπορώ να σας απαντήσω. Αυτό που μπορώ να σας πω είναι ότι η γραμμή που έχουμε από το Φανάρι και τον Πατριάρχη προσωπικά είναι πως όπου αποδειχθεί οποιοδήποτε σκάνδαλο δεν θα χαριστεί σε κανέναν απολύτως.







ΑΝ. ΚΑΡΑΜΑΡΙΟΣ, ΠΡΟΕΔΡΟΣ ΤΗΣ ΕΠΙΤΡΟΠΗΣ ΔΙΑΦΑΝΕΙΑΣ ΤΗΣ ΒΟΥΛΗΣ

«Η ΚΟΙΝΩΝΙΑ ΘΑ ΑΠΟΒΑΛΕΙ ΣΥΝΤΟΜΑ *τα μιάσματα απ' όπου κι αν προέρχονται»*

«Ο κλονισμός των θεσμών δεν γίνεται μονομερώς, συμπράττουν και οι ίδιοι οι πολίτες, γι' αυτό προέχει η επανίδρυση του κράτους και της λειτουργίας του»

Η κυβέρνηση δεν πρόκειται να δείξει καμία ανοχή στα σκάνδαλα και την διαφθορά, διαβεβαιώνει ο βουλευτής της Ν.Δ. κ. Αναστάσιος Καραμάριος, σχολιάζοντας την κρίση που διέρχονται οι θεσμοί και τα γεγονότα των τελευταίων εβδομάδων.

ΣΥΝΕΝΤΕΥΞΗ ΣΤΗ ΡΕΝΑ ΔΙΑΚΙΔΗ

Ο κ. Καραμάριος, σε συνέντευξή του προς την «δ», ομιλώντας και με την ιδιότητα του Προέδρου της Επιτροπής Θεσμών και Διαφάνειας της Βουλής, αναφέρει πως η Επιτροπή έχει ήδη αναλάβει πρωτοβουλία για την αντιμετώπιση των προβλημάτων που ανέκυψαν, στην κρίση των θεσμών και της διαφάνειας στην χώρα μας. Εκφράζει την βεβαιότητα ότι ***«η κοινωνία θα αποβάλει σύντομα τα μιάσματα, απ' όπου κι αν προέρχονται»*** *ωστόσο σημειώνει ότι* ***«ο κλονισμός των θεσμών δεν γίνεται μονομερώς, συμπράττουν και οι ίδιοι οι πολίτες, γι' αυτό προέχει η επανίδρυση του Κράτους και της λειτουργίας του»****.*

Ειδικότερα για την κρίση στο χώρο της Εκκλησίας, ο κ. Καραμάριος αναφέρει ότι ***«η κατάσταση αυτή προϋπήρχε»*** *και πως* ***«η προσπάθεια διασύνδεσης των σκανδάλων με τον Αρχιεπίσκοπο κ. Χριστόδουλο και την κυβέρνηση, ξεφεύγει από κάθε έννοια συζήτησης»****. Σε καμία περίπτωση η κυβέρνηση δεν δικαιούται να παρέμβει στα της Εκκλησίας και καλεί τον Αρχιεπίσκοπο* ***«να αναλάβει την ευθύνη της αυτοκάθαρσης της Εκκλησίας, όσο το δυνατόν συντομότερα»****. Προσθέτει επίσης ότι* ***«δεν υπάρχει θέμα παραίτησης του κ. Χριστόδουλου»****.*

Τοποθετείται κατά του διαχωρισμού Εκκλησίας – Κράτους, με το επιχείρημα ότι ***«η όλη δομή του Κράτους μας, η ιστορία του και η μακρόχρονη συμπόρευσή του με την Εκκλησία, δεν αφήνουν τέτοια περιθώρια»****.*

Για την κρίση στο χώρο της Δικαιοσύνης ο κ. Καραμάριος αναφέρει ότι ήδη έχει εκδηλωθεί παρέμβαση της κυβέρνησης, με την κατάθεση του συζητούμενου νομοσχεδίου, τονίζει όμως ότι ***«σε κάθε περίπτωση, η κάθε μια από τις θεσμικές λειτουργίες της Πολιτείας έχει το δικαίωμα της αυτοκάθαρσης και αυτό κάνει»****.*

Η ΣΥΝΕΝΤΕΥΞΗ ΑΝΑΛΥΤΙΚΑ:

• Κύριε Καραμάριε, ποιό είναι το σχόλιό σας για την κρίση που έχει ξεσπάσει στην Εκκλησία και την Δικαιοσύνη;

Δεν υπάρχει αμφιβολία ότι τα τελευταία γεγονότα, τόσο στην Εκκλησία, όσο και στην Δικαιοσύνη, κλονίζουν τους ίδιους τους θεσμούς μας και προκαλούν ανησυχία στους πολίτες. Ομως σε κάθε περίπτωση, πιστεύω ότι η κατάσταση αυτή, προϋπήρχε από πολύ καιρό και απλώς σήμερα πήρε τόση δημοσιότητα. Γι' αυτό και αυτή τη φορά η αντίδραση των άμεσα εποπτευομένων τους θεσμούς μας αυτούς, πρέπει να είναι πολύ σκληρή και καταλυτική. Εχω τη βεβαιότητα ότι η κοινωνία μας θα αποβάλει σύντομα αυτά τα μιάσματα απ' όπου κι αν προέρχονται.

• Σαν πρόεδρος της Επιτροπής Θεσμών και Διαφάνειας ποιές πρωτοβουλίες έχετε αναλάβει και προς ποιά κατεύθυνση;

Ηδη, συγκάλεσα την επιτροπή μου και έγινε ευρεία συζήτηση, πράγμα που πήρε και την ανάλογη δημοσιότητα. Ακριβώς γιατί το θέμα αυτό ήταν και είναι αναγκαίο και επιτακτικό να επιλυθεί, θεώρησα σκόπιμο να παρέμβει η επιτροπή Θεσμών και Διαφάνειας της Βουλής, όπου με νηφαλιότητα και υπευθυνότητα όλοι μας συζητήσαμε την αναφανείσα αυτή κρίση. Γι' αυτό και επρότεινα νέα συζήτηση την ερχόμενη Τετάρτη και Πέμπτη, με θέματα συζήτησης α) την ποιοτική στάθμη των προγραμμάτων που επιβάλλει η κοινωνική αποστολή της ραδιοφωνίας και της τηλεόρασης στη πολιτιστική ανάπτυξη της χώρας, καθώς και στο σεβασμό της αξίας του ανθρώπου και την προστασία της παιδικής ηλικίας και της νεότητας (άρθρο 15 παρ. 2 του Συντάγματος) και β) την ακρόαση των προέδρων των Ανεξάρτητων Αρχών του Εθνικού Συμβουλίου Ραδιοτηλεόρασης και της Αρχής Προστασίας δεδομένων προσωπικού χαρακτήρα, και τον έλεγχο αυτών των Αρχών επί των καθηκόντων τους στην αντιμετώπιση των προβλημάτων που ανέκυψαν στη κρίση των θεσμών και της διαφάνειας στη χώρα μας.

• Τα σκάνδαλα, κατά την άποψη που έχουν διατυπώσει στελέχη του ΠΑΣΟΚ και όχι μόνο αυτά, είναι απόρροια της εμπλοκής του αρχιεπισκόπου στην πολιτική ζωή του τόπου. Ποιά είναι η θέση σας ως προς αυτό το θέμα;

Τα σκάνδαλα αυτά καθ' αυτά, ασφαλώς και δεν πηγάζουν από την εμπλοκή του Αρχιεπισκόπου Αθηνών, όσο και αν το όνομά του αναμιγνύεται σε ορισμένα περιστατικά. Προς Θεού, όχι και ότι πηγάζουν από το προκαθήμενο της Εκκλησίας μας. Γι' αυτό και έχει πρώτος την ευθύνη της αυτοκάθαρσης της Εκκλησίας μας, όσο το δυνατόν συντομότερα.

• Η Νέα Δημοκρατία, κατά την άποψη αυτών που της ασκούν κριτική για την στάση της απέναντι στον Αρχιεπίσκοπο, ενθάρρυνε την εμπλοκή του στην πολιτική ζωή του τόπου και σήμερα το πληρώνει. Τι απαντάτε εσείς σ' αυτούς τους ισχυρισμούς;

ΕΛΛΗΝΙΚΗ ΖΥΘΟΠΟΙΪΑ ΡΟΔΟΥ
«MAGNUS MAGISTER»

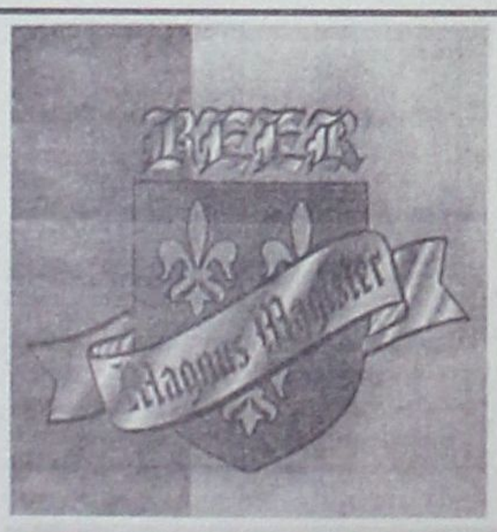

TÜV CERT EN ISO 9001:2000 · TÜV AUSTRIA HELLAS · TÜV CERT HACCP



ΕΙΔΙΚΕΣ ΤΙΜΕΣ ΜΟΝΟ ΓΙΑ ΕΠΙΧΕΙΡΗΜΑΤΙΕΣ!!!

1. ΜΠΥΡΑ «MAGNUS MAGISTER» LAGER ΒΑΡΕΛΙ 50lt: ΒΡΑΒΕΥΜΕΝΗ ΜΕ ΔΙΕΘΝΕΣ ΒΡΑΒΕΙΟ ΠΟΙΟΤΗΤΑΣ
2. ΜΠΥΡΑ «MAGNUS MAGISTER» BLACK (ΝΕΑ)
3. ΜΠΥΡΑ «MAGNUS MAGISTER» FRUIT TEST (ΝΕΑ)
4. ΑΝΑΨΥΚΤΙΚΑ POST MIX (COLA - LIME - ORANGE - LEMON - TONIK - RED DRAGON)
5. ΣΥΜΠΥΚΝΩΜΕΝΟΙ ΧΥΜΟΙ (ΠΟΡΤΟΚΑΛΙ - ΑΝΑΝΑΣ - G. FRUIT - ΜΗΛΟ)
6. ΧΥΜΟΙ ΠΡΩΙΝΩΝ ΣΥΜΠΥΚΝΩΜΕΝΟΙ (ΠΟΡΤΟΚΑΛΙ - G. FRUIT- ΜΗΛΟ - ΒΥΣΣΙΝΟ - ΑΝΑΝΑΣ - ΦΡΑΟΥΛΑ)
7. ΚΑΦΕΣ - ΣΟΚΟΛΑΤΑ - ΓΑΛΑ (ΣΕ ΜΟΡΦΗ ΣΚΟΝΗΣ) ΥΨΗΛΗΣ ΑΠΟΔΟΣΗΣ (ΝΕΑ)
8. ΚΑΦΕΣ ΣΕ ΥΓΡΗ ΜΟΡΦΗ
9. ΚΡΑΣΙ (ΛΕΥΚΟ - ΚΟΚΚΙΝΟ- ΡΟΖΕ) ΣΕ BAG IN BOX

ΜΗΧΑΝΕΣ ΔΙΑΘΕΣΗΣ ΟΛΩΝ ΤΩΝ ΠΡΟΪΟΝΤΩΝ (ΧΡΗΣΙΔΑΝΕΙΑ)
ΣΥΣΚΕΥΑΣΙΕΣ ΜΙΑΣ ΧΡΗΣΗΣ

ΠΑΠΑΔΗΜΗΤΡΙΟΥ ΕΜΜΑΝΟΥΗΛ

ΔΙΕΥΘΥΝΣΗ: ΚΡΕΜΑΣΤΗ - ΤΗΛΕΦΩΝΑ: 2241091545 - 2241095790 - FAX: 2241095765

Σε καμιά περίπτωση δεν έχει την ευθύνη η Κυβέρνηση, αφού όπως προείπα, τα σκάνδαλα αυτά και η κρίση των θεσμών μας, δεν είναι σημερινή υπόθεση. Οι υπόνοιες και η προσπάθεια διασύνδεσης των σκανδάλων με τον Αρχιεπίσκοπο και την Κυβέρνηση, ξεφεύγουν από κάθε έννοιας συζήτησης. Αλλωστε ο κ. Καραμανλής εδήλωσε σαφώς ότι απέναντι σ' αυτά τα γεγονότα, δεν πρόκειται να δείξουμε καμιά ανοχή.

• Η κυβέρνηση επικρίνεται ακόμα ότι ενώ στήριξε σε πολύ μεγάλο βαθμό την εκλογή της στον Αρχιεπίσκοπο, σήμερα, στα δύσκολα τον εγκαταλείπει. Ποιά είναι η απάντησή σας;

Οχι κάθε άλλο, η Κυβέρνηση δήλωσε ότι σέβεται την Εκκλησία και μάλιστα ζήτησε από αυτήν να επιβάλλει την αυτοκάθαρσή της το συντομότερο.

• Οπως έδειξε πρόσφατη δημοσκόπηση, ένα αξιοσημείωτο ποσοστό πολιτών πιστεύει ότι ο κ. Χριστόδουλος φέρει ευθύνη για όσα σήμερα αποκαλύπτονται. Ενδεχόμενη παραίτησή του θα ήταν μια λύση στο πρόβλημα;

Νομίζω ότι το πάτε πολύ μακριά. Αν έχει ευθύνη ο Αρχιεπίσκοπος, αυτό φάνηκε από τις αποφάσεις που έλαβε η Διαρκής Ιερά Σύνοδος, η οποία και είναι η μόνη αρμόδια να αποφασίσει και να επιβάλει τις αναγκαίες κυρώσεις. Το αν πρέπει να παραιτηθεί ο Αρχιεπίσκοπος ή όχι, αυτό αφορά τον ίδιο, αλλά νομίζω ότι δεν υπάρχει τέτοιο θέμα.

• Ποιά ήταν κατά την άποψή σας η πλέον σώφρων στάση της κυβέρνησης απέναντι στην κρίση; Να παρέμβει ή να αφήσει την Εκκλησία και την Δικαιοσύνη να προχωρήσουν στην αυτοκάθαρσή τους;

Σε καμιά περίπτωση η Κυβέρνηση δεν δικαιούται να παρέμβει στα της Εκκλησίας. Αυτό επιβάλλει το Σύνταγμά μας. Μόνον αν η Εκκλησία ζητήσει την παρέμβαση της Πολιτείας, εις ότι αφορά τη τροποποίηση του θεσμικού πλαισίου, του Πειθαρχικού της Δικαίου, τότε και μόνο ασφαλώς και θα παρέμβει. Σε ό,τι αφορά τη Δικαιοσύνη, νομίζω ότι ήδη η Κυβέρνηση παρενέβη με την κατάθεση του συζητούμενου Νομοσχεδίου, που αφορά την επιβολή αυστηροτέρων ποινών σε ορισμένα αδικήματα, και την αλλαγή στο τρόπο απονομής της Δικαιοσύνης σε συγκεκριμένες περιπτώσεις. Σε κάθε περίπτωση η κάθε μια από τις θεσμικές αυτές λειτουργίες της Πολιτείας μας, έχει το δικαίωμα της αυτοκάθαρσής της και αυτό κάνει.

• Τι χρειάζεται, κατά την άποψή σας, για να επανακτήσουν οι θεσμοί την αξιοπιστία τους και την εμπιστοσύνη των πολιτών;

Χρειάζεται γενναία αντιμετώπιση του όλου προβλήματος και σ' αυτό πρέπει να βοηθήσει και η ίδια η Κοινωνία. Η δημιουργία σκανδάλων και ο κλονισμός των θεσμών μας, δεν γίνεται μονομερώς. Σ' αυτό συμπράττουν και οι ίδιοι οι πολίτες. Οσο σκληρά μέτρα και αν ληφθούν, δεν εξαλείφεται το έγκλημα και οι σκανδαλώδεις ενέργειες. Απαιτείται σώφρων αντιμετώπιση από παντού. Γι' αυτό εκείνο που προέχει είναι να κάμουμε την Πολιτεία μας, πιο ορθή λειτουργικά. Η συνεδρίαση του Εθνικού συμβουλίου Διοικητικής Μεταρρύθμισης που συγκλήθηκε προχθές Παρασκευή στο Ζάππειο Μέγαρο, και που έλαβα μέρος ως Πρόεδρος της Επιτροπής θεσμών και Διαφάνειας, σ' αυτό ακριβώς αποβλέπει, στην επανίδρυση της Διοίκησης και κατ' επέκταση του ίδιου του Κράτους μας και της λειτουργίας του.

• Η Νέα Δημοκρατία, από την περίοδο που ήταν ακόμη στην αντιπολίτευση, υποσχέθηκε την κάθαρση του δημόσιου βίου από τα σκάνδαλα και την διαφθορά. Πιστεύετε ότι μπορεί να το καταφέρει;

Ναι, θα κάμει ότι είναι δυνατόν προς την κατεύθυνση αυτή, γιατί αυτό πράγματι το υποσχέθηκε. Αλλωστε όλη η λειτουργία της Επιτροπής Θεσμών και Διαφάνειας, αυτήν ακριβώς την αποστολή έχει. Τον Ελεγχο όλων των Ανεξαρτήτων Αρχών και τον έλεγχο του Δημοσίου βίου. Αλλά και η ίδια η Κυβέρνηση αυτό πρέπει να κάμει, αν θέλει το Κράτος μας να πάει καλύτερα.

• Κατηγορείται πάντως η κυβέρνηση από την αξιωματική αντιπολίτευση ότι επικαλείται την κάθαρση μόνο εκεί και μέχρι εκεί που την «συμφέρει», με ουσιαστικό στόχο να καταλύσει το κράτος του ΠΑΣΟΚ και να εγκαθιδρύσει το κράτος της Δεξιάς.

Αυτή η καραμέλα «του Κράτους της Δεξιάς» όσο και αν λέγεται επιπόλαια και... σιωπηλά (!) δυστυχώς συμβαίνει το αντίθετο. Ολη η μέχρι σήμερα νομοθετική πρωτοβουλία της Κυβέρνησης, δεν κατατείνει πουθενά αλλού, παρά μόνον στην αποκατάσταση της αξιοκρατίας, γι' αυτό και κατηγορούμεθα από τους ψηφοφόρους μας. Οση προσπάθεια κι αν θέλουμε να καταβάλουμε για να πείσουμε τους αντιπάλους μας, ότι τα «δικά τους παιδιά» τακτοποιούμε και ακόμα να αποδείξουμε ότι και τα «δικά μας παιδιά» αδικήθηκαν στο παρελθόν αφού τα αντιμετώπιζαν ως «ξένο σώμα» στην κοινωνία, δυστυχώς αυτό δεν γίνεται απολύτως κατανοητό! Ομως και σ' αυτό είμαι κατηγορηματικός, η διακυβέρνηση της χώρας από τον Κ. Καραμανλή, γίνεται πράγματι με σύνεση και στόχο, με την προτροπή προς όλους τους πολίτες ότι όλοι μαζί θα πρέπει να πορευθούμε για την ανάπτυξη της χώρας μας. Σ' αυτό νάσθε βέβαιοι ότι θα επιτύχουμε.

• Ποιά είναι η άποψή σας για τον διαχωρισμό Εκκλησίας και Κράτους; Πρέπει να ανοίξει ένα τέτοιο ζήτημα και πότε;

Οχι όσο κι αν τα σκάνδαλα, προκαλούν τέτοιες συζητήσεις, η όλη δομή του Κράτους μας, η ιστορία του και η μακρόχρονη συμπόρευση Κράτους και Εκκλησίας, δεν αφήνουν τέτοια περιθώρια. Αλήθεια όμως, τι εννοείται χωρισμός Κράτους-Εκκλησίας; Και τον χωρισμό της Εκκλησίας, στα θέματα μισθοδοσίας των ιερωμένων μας; Αυτό επιδιώκεται από μερικούς για να μετατρέψουμε δηλ. το γρηγορότερο την Εκκλησία σε «οίκο εμπορίου», αφού θα ψάχνει να βρει χρήματα να πληρώσει τους ιερωμένους;

Γιατί όχι και αυτό να μη συμβεί; Ας αφήσουμε λοιπόν αυτές τις εκδοχές και ας δούμε πως μπορούμε να προστατέψουμε και την Εκκλησία μας, και το Κράτος, αποβάλλοντας κάθε τι κακό, επ' ωφελεία του Εθνους μας. Οι αγώνες της Εκκλησίας μας στην επιβίωση του Εθνους μας έχει συμβάλει τα μέγιστα και αυτό δεν πρέπει να το ξεχνάμε. Οχι ισοπέδωση εξαιτίας κάποιων κακών ιερωμένων, όσο ψηλά κι αν βρίσκονται.

Blue Star Ferries

Δρομολόγια

ΑΠΟ ΡΟΔΟ

ΑΝΑΧΩΡΗΣΗ ΑΠΟ						ΑΦΙΞΗ ΠΕΙΡΑΙΑ
ΡΟΔΟ	ΚΩ	ΛΕΡΟ	ΠΑΤΜΟ	ΣΥΡΟ	ΑΜΟΡΓΟ/ΚΑΛΑΠΟΥΛΑ	
ΤΡΙΤΗ 19:00	ΤΡΙΤΗ 22:00	—	—	ΤΕΤΑΡΤΗ 02:50	—	ΤΕΤΑΡΤΗ 06:10
ΠΕΜΠΤΗ 19:00	ΠΕΜΠΤΗ 22:00	ΠΕΜΠΤΗ 23:40	ΠΑΡΑΣΚΕΥΗ 00:50	ΠΑΡΑΣΚΕΥΗ 04:25	—	ΠΑΡΑΣΚΕΥΗ 07:45
ΣΑΒΒΑΤΟ 10:00	ΣΑΒΒΑΤΟ 12:45	—	—	—	ΣΑΒΒΑΤΟ 16:20	ΣΑΒΒΑΤΟ 21:30
ΚΥΡΙΑΚΗ 18:00	ΚΥΡΙΑΚΗ 21:00	ΚΥΡΙΑΚΗ 22:40	ΚΥΡΙΑΚΗ 23:50	ΔΕΥΤΕΡΑ 03:25	—	ΔΕΥΤΕΡΑ 06:45

ΠΡΟΣ ΡΟΔΟ

ΑΝΑΧΩΡΗΣΗ ΑΠΟ ΠΕΙΡΑΙΑ	ΑΦΙΞΗ					
	ΣΥΡΟ	ΑΜΟΡΓΟ/ΚΑΛΑΠΟΥΛΑ	ΠΑΤΜΟ	ΛΕΡΟ	ΚΩ	ΡΟΔΟ
ΔΕΥΤΕΡΑ 19:30	ΔΕΥΤΕΡΑ 22:50	—	—	—	ΤΡΙΤΗ 04:00	ΤΡΙΤΗ 06:45
ΤΕΤΑΡΤΗ 19:30	ΤΕΤΑΡΤΗ 22:50	—	ΠΕΜΠΤΗ 02:25	ΠΕΜΠΤΗ 03:35	ΠΕΜΠΤΗ 05:15	ΠΕΜΠΤΗ 08:05
ΠΑΡΑΣΚΕΥΗ 19:30	ΠΑΡΑΣΚΕΥΗ 22:50	—	—	—	ΣΑΒΒΑΤΟ 04:00	ΣΑΒΒΑΤΟ 06:45
ΣΑΒΒΑΤΟ 23:30	—	ΚΥΡΙΑΚΗ 04:40	ΚΥΡΙΑΚΗ 07:00	ΚΥΡΙΑΚΗ 08:10	ΚΥΡΙΑΚΗ 09:50	ΚΥΡΙΑΚΗ 12:50



SKEVO'S TRAVEL AGENCY

ΚΑΝΤΕ ΚΡΑΤΗΣΗ ΤΩΡΑ!

ΠΛΗΡΟΦΟΡΙΕΣ ΚΑΙ ΚΡΑΤΗΣΕΙΣ ΘΕΣΕΩΝ ΣΤΟΝ ΤΑΞΙΔΙΩΤΙΚΟ ΣΑΣ ΠΡΑΚΤΟΡΑ Ή SKEVO'S TRAVEL AGENCY: ΑΜΕΡΙΚΗΣ 111, ΡΟΔΟΣ, ΤΗΛ. ΚΡΑΤΗΣΕΩΝ ΕΠΙΒΑΤΩΝ ΚΑΙ Ι.Χ.: 22410-22461, 22410-75655, 22410-75310, ΤΗΛ. ΚΡΑΤΗΣΕΩΝ ΦΟΡΤΗΓΩΝ: 22410-76600



ΣΤΕΡΓΟΣ ΠΑΡΑΣΚΕΥΑΣ, ΔΙΚΗΓΟΡΟΣ

«ΔΕΝ ΥΠΑΡΧΕΙ ΠΡΟΒΛΗΜΑ στη Ρόδο με τη Δικαιοσύνη»

«Υπάρχουν και επίορκοι αλλά αυτό δεν σημαίνει ότι όλοι είναι το ίδιο»



Αλλος ένας γνωστός δικηγόρος της Πόλης μας, με δηλώσεις του στη «δημοκρατική» προσυπογραφεί ότι δεν υπάρχει πρόβλημα στην τοπική δικαιοσύνη.

Πρόκειται για το δικηγόρο κ. Στέργο Παρασκευά, ο οποίος εξέφρασε την απόλυτη βεβαιότητά του, ότι οι δικαστές της Ρόδου κάνουν άριστα τη δουλειά τους και ότι οι σχέσεις τους με τους Ροδίτες δικηγόρους είναι άψογες με ξεκάθαρους και διαφανείς τους ρόλους και των δύο πλευρών.

Ο κ. Παρασκευάς, μετά τον σημερινό πρόεδρο του Δικηγορικού Συλλόγου Ρόδου, Κώστα Σαρρή, ο οποίος πριν λίγες μέρες έκανε ανάλογες δηλώσεις στη «δημοκρατική», εξέφρασε παράλληλα την βαθύτατη θλίψη και την αγωνία του για όσα συμβαίνουν στους κόλπους της δικαιοσύνης σε πανελλήνιο επίπεδο και υποστήριξε ότι γίνεται οργανωμένη προσπάθεια, για το διασυρμό και την αποσταθεροποίηση των κορυφαίων θεσμών της δικαιοσύνης και της εκκλησίας.

Ίσως να υπάρχουν άνθρωποι -είπε ο κ. Παρασκευάς, οι οποίοι δεν τιμούν τον όρκο τους, αλλά αυτό δεν σημαίνει ότι όλοι είναι ίδιοι και ότι πρέπει να διασύρονται οι θεσμοί.

Ο γνωστός δικηγόρος της Πόλης μας, αναφέρθηκε ακόμη στη μεγάλη οικονομική κρίση που μαστίζει την αγορά της Ρόδου, η οποία, όπως είπε, αφήνει έκδηλα τα σημάδια της παντού, ενώ απέφυγε να κάνει δηλώσεις ή να σχολιάσει την πορεία της Τράπεζας Δωδεκανήσου, της οποίας ως γνωστό, είναι μέλος του διοικητικού της συμβουλίου.

ΓΙΑ ΤΟΝ ΚΩΣΤΑ ΣΑΡΡΗ

«Είναι γνωστή και δεδηλωμένη η φιλία μου με τον πρόεδρο του Δικηγορικού Συλλόγου, τον Κώστα Σαρρή, τον οποίο στις προσεχείς εκλογές θα στηρίξω φανερά με όλες μου τις δυνάμεις».

Τα παραπάνω μεταξύ άλλων δήλωσε ο κ. Παρασκευάς, όταν ρωτήθηκε τι θα πράξει στις επικείμενες εκλογές του Δικηγορικού Συλλόγου Ρόδου, πλέκοντας το εγκώμιο του σημερινού υποψηφίου προέδρου.

Τρέφω απεριόριστη εκτίμηση στον Κώστα Σαρρή -είπε ο κ. Παρασκευάς- και ως άνθρωπο και ως συνάδελφο και αναγνωρίζω την επιστημονική του κατάρτιση, την εμπειρία του στα συνδικαλιστικά μας θέματα, αλλά και το μεγάλο και αδιαμφισβήτητο έργο που έχει εκτελέσει στο Σύλλογο κατά τη διάρκεια της θητείας του.

Και μόνο το γεγονός ότι εξελέγη μέλος της πενταμελούς συντονιστικής επιτροπής των Δικηγορικών Συλλόγων της χώρας, αυτό λέει πολλά και δηλώνω για άλλη μια φορά ότι θα τον στηρίξω ανοιχτά, εκφράζοντας παράλληλα την πεποίθησή μου ότι θα είναι ξανά πρόεδρος.

ΔΡΟΜΟΙ ΘΑΝΑΤΗΦΟΡΟΙ

Έπρεπε να θρηνήσουμε
και άλλο παλικάρι
για να «ξυπνήσουν» μερικοί,
να πάρουνΕ χαμπάρι.

Ότι οι δρόμοι χρειάζονται
σήμανση και φανάρια
για να μη φεύγουν άδικα
άγουρα παλικάρια.

Στη Ρόδου-Λίνδου έγινε
μια τσιμεντονησίδα
και για να βρεις διέξοδο
σου χρειάζεται πυξίδα.

Δεν ξέρεις από πού να πας
το δρόμο να περάσεις,
αφού δεν επροβλέψανε
να κάνουν διαβάσεις.

Δαιμονισμένα προσπερνούν
όλα τα τροχοφόρα
και με διακόσια τρέχουνε
οι οδηγοί την ώρα.

Ο δρόμος έχει δυστυχώς
το μαύρο του το χάλι
κι οι οδηγοί νομίζουνε
πως τρέχουνε σε ράλι.

Κανένας δεν τους σταματά
ούτε οι τροχονόμοι
αφού δεν εφαρμόζονται
πιο αυστηρά οι νόμοι.

Φοβούνται-τρέμουν οι πεζοί,
δεν ξέρουν πού να πάνε,
μην τους «θερίσουν» οι τροχοί
εκεί που περπατάνε.

Συσκέψεις έγιναν πολλές,
δεν δόθηκε μια λύση,
μα η πόλη άλλα θύματα
δεν πρέπει να θρηνήσει.

Χρόνια περάσανε οκτώ
χωρίς κάτι να γίνει
και έχουν οι αρμόδιοι
τεράστια ευθύνη.

Θανατηφόρο πέρασμα
είν' οι διασταυρώσεις
κι όταν περνάς, μπερδεύεσαι
ποιόν να πρωτομουτζώσεις.

Φανάρια βάλτε άμεσα
μέσα σε δύο μήνες
και μην επαναπαύεστε
στου κράτους τους κηφήνες.

Όσο ψηλά κι αν βρίσκονται
αυτοί π' ολιγωρούνε,
θα πρέπει να πληρώσουνε
και ν' απολογηθούνε.

Το αίμα εκεί που χύθηκε
το τελευταίο να 'ναι,
παρηγοριά στους συγγενείς
που κλαίνε και πονάνε.

ΓΙΑΝΝΗΣ ΜΗΝΑΤΣΗΣ

ΕΙΧΕ ΑΡΑΞΕΙ ΣΤΟΝ ΚΟΛΠΟ ΤΟΥ ΜΑΝΔΡΙΚΟΥ

ΣΚΑΦΟΣ ΠΡΟΚΑΛΕΣΕ ΒΛΑΒΗ σε υποθαλάσσιο δίκτυο του ΟΤΕ

Διεκόπησαν οι τηλεφωνικές επικοινωνίες

Φορτηγό σκάφος το οποίο είχε αγκυροβολήσει στον κόλπο του Μανδρικού λόγω της σφοδρής κακοκαιρίας που είχε πλήξει το νησί μας στα τέλη του περασμένου μηνός, χτύπησε και «τραυμάτισε» το υποθαλάσσιο καλώδιο με την οπτική ίνα, με την οποία τροφοδοτείται τηλεφωνικά το δίκτυο του ΟΤΕ στην Κω και στο βόρειο συγκρότημα του νομού μας.

Την πληροφορία αυτή, επιβεβαίωσε χθες ομιλώντας στην «δημοκρατική» ο προϊστάμενος του ΟΤΕ Δωδεκανήσου κ. Δημ. Γκαβογιάννης ο οποίος είπε ότι το περιστατικό αυτό συμβαίνει πολύ σπάνια αφού τα καλώδια των οπτικών ινών βρίσκονται σε μεγάλο βάθος στο βυθό της θάλασσας.

Σύμφωνα με τα όσα έγιναν γνωστά, φορτηγό πλοίο λόγω των νοτιάδων που επικρατούσαν στην περιοχή στο τέλος του περασμένου μήνα, αγκυροβόλησε για λόγους ασφαλείας στον κόλπο του Μανδρικού.

Εξ' αιτίας των κακών καιρικών συνθηκών, η άγκυρα του πλοίου μετακινήθηκε βίαια και «βρήκε» το καλώδιο της οπτικής ίνας το οποίο «τραυμάτισε» με αποτέλεσμα να διακοπεί η τηλεφωνική επικοινωνία επί αρκετές ώρες στην Κω και στο βόρειο συγκρότημα και να σιγήσουν τα τηλέφωνα.

Οπως δήλωσε ο κ. Γκαβογιάννης το πρόβλημα αντιμετωπίσθηκε άμεσα με παράπλευρο κύκλωμα ώστε να μειωθεί ο χρόνος της διακοπής των τηλεφωνικών συνδιαλέξεων και ταυτόχρονα ειδοποιήθηκε ειδικό καλωδιοσκάφος από την Αθήνα και ειδικό συνεργείο απεκατέστησε την βλάβη χωρίς να δημιουργηθούν ιδιαίτερα προβλήματα.

Οι οπτικές ίνες του ΟΤΕ τοποθετήθηκαν το έτος 1993 όταν εκσυγχρονίσθηκαν όλα τα συστήματά του και η ακριβής τους υποθαλάσσια θέση (δηλαδή το στίγμα τους) έχει προσδιορισθεί σε ειδικούς χάρτες και είναι γνωστοί στους ναυτικούς μας, ακριβώς για να αποφεύγονται τέτοιου είδους προβλήματα.

Δυστυχώς όμως, όπως δήλωσε ο προϊστάμενος του ΟΤΕ Δωδεκανήσου, υπάρχουν και τα απρόοπτα.

Για το συγκεκριμένο θέμα, έχει ξεκινήσει έρευνα από το Κεντρικό Λιμεναρχείο Ρόδου, προκειμένου να διαπιστωθεί αν πρόκειται για απροσεξία του καπετάνιου ή αν εξ' αιτίας των κακών καιρικών συνθηκών μετακινήθηκε το στίγμα της ίνας και αυτό δεν έγινε αντιληπτό, ενώ αποκλείσθηκε η δολιοφθορά.

Πρέπει να σημειωθεί, ότι σε τέτοια περιστατικά και για την αποκατάσταση τέτοιων βλαβών, το κόστος είναι αρκετά μεγάλο αφού χρειάζεται η συμβολή του ειδικού σκάφους αλλά και εξειδικευμένου προσωπικού του ΟΤΕ καθώς επίσης και αρκετές εργατοώρες.

Η συγκεκριμένη οπτική ίνα έρχεται μέσω Κω υποθαλάσσια και φτάνει ως την Κρήτη.

ΕΚΡΗΚΤΙΚΟΣ ΜΗΧΑΝΙΣΜΟΣ εντοπίστηκε στο Οικουμενικό Πατριαρχείο

Μία χειροβομβίδα εντοπίστηκε το Σάββατο στη σκεπή του Πατριαρχικού Ναού του Αγίου Γεωργίου στην Κωνσταντινούπολη.

Τον εκρηκτικό μηχανισμό εντόπισαν κλητήρες του Οικουμενικού Πατριαρχείου, οι οποίοι ειδοποίησαν πυροτεχνουργούς για να την απενεργοποιήσουν.

Τελικώς, η χειροβομβίδα, η οποία είχε «ντυθεί» με καρφιά, απομακρύνθηκε με ασφάλεια από τα ειδικά συνεργεία της τουρκικής αστυνομίας.

Σύμφωνα με όλες τις ενδείξεις, η μη έκρηξη της βόμβας οφείλεται σε καθαρά τυχαίο γεγονός. Αστυνομικές πηγές εκτιμούν ότι η ρίψη της έγινε προ δεκαπενθημέρου περίπου.

Σημειώνεται ότι από το 1996 μέχρι σήμερα είναι η έκτη φορά που το Οικουμενικό Πατριαρχείο δέχεται βομβιστική επίθεση.

ΚΗΠΟΠΕΡΙΦΡΑΚΤΙΚΗ ΔΩΔΕΚΑΝΗΣΟΥ
• Κατασκευές κήπων
• Περιφράξεις παντός τύπου
• Κατασκευές γηπέδων 5Χ5
• Περιφράξεις τύπου πάνελ
• Κατασκευές γηπέδων Τέννις και Μπάσκετ
Ταμπακάκης Χαρίτος
Μιχ. Πετρίδη 32 - Τηλ&Fax: 22410 27518
Κοιν: 6944806506

ΙΝΕΜΑ
ΙΑΤΡΙΚΟΣ & ΝΟΣΟΚΟΜΕΙΑΚΟΣ ΕΞΟΠΛΙΣΜΟΣ
17 ΧΡΟΝΙΑ ΕΜΠΕΙΡΙΑΣ από το 1988
ΕΙΜΑΣΤΕ ΟΙ ΜΕΓΑΛΥΤΕΡΟΙ ΠΡΟΜΗΘΕΥΤΕΣ ΙΑΤΡΙΚΟΥ – ΟΡΘΟΠΕΔΙΚΟΥ ΚΑΙ ΝΟΣΟΚΟΜΕΙΑΚΟΥ ΥΛΙΚΟΥ ΣΤΗ ΔΩΔΕΚΑΝΗΣΟ
ΕΜΠΙΣΤΕΥΘΕΙΤΕ ΜΑΣ !!!
ΛΕΜΕΣΣΟΥ 2 ΡΟΔΟΣ ΤΗΛ.22410 32238 – FAX.22410 28484

ΑΝΑΠΗΡΙΚΑ ΚΑΡΟΤΣΙΑ-ΒΑΔΙΣΤΙΚΑ - ΟΡΘΟΠΕΔΙΚΑ ΕΙΔΗ-ΜΠΛΟΥΖΕΣ ΙΑΤΡΙΚΕΣ- ΚΑΛΤΣΕΣ ΦΛΕΒΙΤΙΔΑΣ-ΠΕΛΜΑΤΑ-ΟΡΘΟΠΕΔΙΚΑ ΜΑΞΙΛΑΡΙΑ-ΚΡΕΒΑΤΙΑ ΝΟΣΟΚΟΜΕΙΑΚΑ – ΙΑΤΡΙΚΟΣ ΕΞΟΠΛΙΣΜΟΣ ΚΑΙ ΑΝΑΛΩΣΙΜΑ – ΟΡΓΑΝΑ ΧΗΜΕΙΟΥ ΚΑΙ ΚΑΘΕ ΑΛΛΟ ΕΙΔΟΣ ΓΙΑ ΚΑΤ ΟΙΚΟ ΝΟΣΗΛΕΙΑ .

ΑΚΡΙΤΙΚΑ

κουβεντούλες με κάποιο νόημα

Θ άρσει· λέγων τ' αληθές ου σφαλεί ποτέ
ΣΟΦΟΚΛΗΣ

«Η φοβερότερη εκδίκηση είναι να περιφρονείς αυτούς που σε εχθρεύονται, αν και είσαι βέβαιος ότι μπορείς να τους συντρίψεις».
ΜΠΑΛΖΑΚ

WINSTON CHURCHILL: Ο ελεύθερος Τύπος μπορεί να είναι καλός ή κακός Τύπος, ο ανελεύθερος δεν θα γίνει ποτέ τίποτε άλλο από κακός τύπος

Ν ΟΜΟΥΣ ΕΧΟΥΜΕ - Η ΘΕΛΗΣΗ ΛΕΙΠΕΙ

Νόμους έχουμε. Η θέληση λείπει και με το ασυγχώρητο αυτό λάθος η Ελλάδα διατηρεί τον τίτλο της πρωταθλήτριας της διαφθοράς στην Ευρώπη.

Δυστυχώς τα περιστατικά της ασυδοσίας και της δωροληψίας δεν αποτελούν συμπτωματικές εξαιρέσεις αλλά πολυπληθείς περιπτώσεις του επώδυνου και δύσκολου καθημερινού βίου. Και δείχνουν πανοραμικά ότι η νόσος της διάβρωσης υπονομεύει ύπουλα τα θεμέλια της εθνικής ζωής. Στον καθημερινό Τύπο οι ατασθαλίες, ο χρηματισμός, οι περίεργες εξαρτήσεις και ο βασιβουζουκισμός γνωστοποιούνται επώνυμα και κανείς από τους «επόπτες» δεν ερυθριάζει. Ο ποικιλώνυμος συνωστισμός των παρανομιών δείχνει ότι η αρρώστια ευδοκιμεί με την ανεξήγητη ανοχή των υπευθύνων, ενώ ο πολιτικός κύκλος ζυγοσταθμίζει τη συμπεριφορά του μετρώντας την κάλπη και ταυτόχρονα υποτιμάει τον κίνδυνο με την αδράνεια που πηγάζει από το «μη χείρον βέλτιστον».

Με τον πολιτικό αυτό παραλογισμό έχει εμπεδωθεί το status quo και έχει γίνει πεσιμιστικά δεκτό ότι στην αναμπουμπούλα ο λύκος χαίρεται και ότι όποιος έχει μαχαίρι τρώει πεπόνι! Οι πολίτες άναυδοι και ενεοί αναζητούν λύσεις απελπισμένοι, νιώθοντας ότι η κατάσταση έφθασε «επί ξυρού ακμής» με την αναζήτηση του από μηχανής θεού, του σύγχρονου Επιμενίδη, του σοφού Κρητικού που «εκάθηρε την πολιτεία από το Κυλώνειος άγος».

Ο παραλληλισμός δεν είναι ούτε ανεπίκαιρος ούτε άστοχος, γιατί δεν είναι αμελητέο το ποσοστό αυτών που έχουν στηρίξει τις ελπίδες τους στον πολιτικό κόσμο και καλοπροαίρετα πιστεύουν ότι αποτελεί την εναπομένουσα σανίδα σωτηρίας, που θα οδηγήσει στην εξάλειψη του αίσχους από το ρεζιλίκι και τον κοινωνικό χλευασμό, τον οποίο υφίστανται αναίτια με τον απατηλό βαυκαλισμό των φρούδων λόγων και υποσχέσεων για τη δημιουργία κράτους δικαίου.

Αυτήν την ψευδαίσθηση και την υποτίμηση της συμφοράς που κρύβει η κατάλυση της Δημοκρατίας με το εμπαιχτικό τροπάριο σωβινισμού «περί οσίων και ιερών», επιβάλλεται να τη δουν με ορθάνοιχτα μάτια οι πολιτικοί μας. Κουραστήκαμε να συζούμε με το παθογενές ρητό «διυλίζοντες τον κώνωπα, την δε κάμηλον καταπίνοντες».

Σύνδρομες ψυχολογικές απογοητεύσεις και ρεαλιστικές εξωθήσεις, που διολισθαίνουν στη νέμεση και απαιτούν την άνευ νόμου τιμωρία, έχουν γνωρίσει οι προηγούμενες γενιές. Γενιές που η απελπισία τους ανέχθηκε τον τρισκατάρατο δρόμο της δικτατορίας.

Νόμους έχουμε. Η θέληση λείπει. Η πολιτική μνήμη των ταγών ας κάνει μια αναδρομή στα λόγια του Ευριπίδη: «Εκείνο που συγκρατεί τις πολιτείες είναι ο σεβασμός στους νόμους».

Ο ΜΗΤΡΟΠΟΛΙΤΗΣ ΡΟΔΟΥ



Τυγχάνουν επιδοκιμασίας αυτά που δηλώνει σήμερα, σε συνέντευξή του προς την «δημοκρατική» ο μητροπολίτης Ρόδου κ. Κύριλλος:

«Κάθαρση δεν είναι να διώξουμε μόνο τους κληρικούς που σκανδαλίζουν. Η κάθαρση είναι μια προσωπική υπόθεση ώστε κάθε στιγμή να είμαστε γνήσιοι εκκλησιαστικοί άνδρες και να μην αλλοτριωνόμαστε μέσα σε μια κοσμική νοοτροπία. Η Εκκλησία, πέρα από την οποιανδήποτε κάθαρση και αυτοκάθαρση πρέπει να πάρει το μάθημά της για να μην έχουμε στο μέλλον παρόμοια φαινόμενα».

Τ ΟΥ ΝΕΚΤΑΡΙΟΥ

Την ώρα που «βοά» στην κυριολεξία η Λέρος και η Κάλυμνος ότι ο μητροπολίτης κ. Νεκτάριος πώλησε σε Ισραηλινούς, με την σύμπραξη και του διαβόητου Α. Βαβύλη μεγάλη έκταση της Εκκλησίας στο Παρθένι της Λέρου και ότι εισέπραξε και προκαταβολή, ο ίδιος «διαψεύδει» και απειλεί με ...μηνύσεις.

Είναι πλέον υποχρέωση της αρμόδιας εισαγγελικής αρχής να διατάξει την διενέργεια προκαταρτικής εξετάσεως για να αποδοθούν τα του Καίσαρος τω Καίσαρι και τα του Θεού, τω Θεώ!

Τ ΟΥ... ΑΡΧΙΕΠΙΣΚΟΠΟΥ



«Η μεγαλύτερη ευθύνη της Εκκλησίας είναι οι επίορκοι κληρικοί, των οποίων τα βασικά αδικήματα είναι η φιλοδονία και η φιλαργυρία. Θα πρέπει να παραδεχθούμε πως σε κάποιο βαθμό είμαστε όλοι ένοχοι, γιατί ανεχθήκαμε αυτές τις καταστάσεις, που τις γνωρίζαμε και μετατρέψαμε τις Μητροπόλεις σε θερμοκήπια αθλιοτήτων», είναι μερικές από τις επισημάνσεις του Αρχιεπισκόπου Χριστόδουλου στη Σύνοδο της Ιεραρχίας. Ο Αρχιεπίσκοπος εισηγήθηκε τα παρακάτω μέτρα: Δημιουργία συμβουλίου πέντε κληρικών δίπλα στους μητροπολίτες, απλότητα στην αρχιερατική εμφάνιση απαγόρευση φιλοδωρημάτων, υποβολή από κάθε ιεράρχη αντιγράφου του Ε9, θέσπιση νομοθετικής ρύθμισης για το πόθεν έσχες των κληρικών, τακτικός έλεγχος των οικονομικών διαχειρίσεων από ορκωτούς λογιστές, δημοσίευση κατ' έτος σε δύο τοπικές εφημερίδες του οικονομικού απολογισμού κάθε Μητρόπολης, προληπτικό έλεγχο της νομιμότητας των συμβάσεων ύψους άνω των 300.000 ευρώ και κατάργηση της απαλλαγής μοναχών και κληρικών από το στρατό. Ιδιαίτερα επικριτικός ήταν ο Αρχιεπίσκοπος σε ότι αφορά τους υποστηρικτές του διαχωρισμού κράτους και Εκκλησίας, στους οποίους συμπεριέλαβε και βουλευτές του κυβερνώντος κόμματος.

Π ΑΙΧΝΙΔΙΑ ΤΗΣ ΠΟΛΙΤΙΚΗΣ

Μυστήριο πράγμα η πολιτική. Και περίεργο. Είσαι βουλευτής, υποστηρίζεις την αλήθεια και μάχεσαι γι' αυτήν, αλλά είναι αλήθεια ότι μερικές φορές κρύβεις τη μισή πραγματικότητα για το... καλό της παράταξής σου.

Με την ευκαιρία του συνεδρίου του ΠΑΣΟΚ τα γράφω αυτά. Εδώ και μήνες οι «δελφίνοι» κοιτάζουν πως θα αποδυναμώσουν τον Γιώργο Παπανδρέου για να ισχυροποιήσουν τη θέση τους στο κόμμα, αλλά όσοι βλέπουν τα «κουκιά» τους λίγα, στρίβουν προς τον ίδιο «με ελαφρά πηδηματάκια». Κι εκεί που ο Παπανδρέου «δεν έχει αντιπολιτευτικό λόγο», τώρα απόκτησε και μάλιστα ισχυρό. Είναι κι αυτό ένα από τα παιχνίδια της πολιτικής...

Α ΝΤΕ, ΜΕ ΤΟ ΚΑΛΟ!

Νέο πολιτικό σλόγκαν παρήχθη από πλευράς ΠΑΣΟΚ και νέα εννοιολογική συμφορά επέπεσε επί των κεφαλών μας. Μετά τη διαβόητη «συμμετοχική δημοκρατία», που κανείς ποτέ δεν κατάλαβε περί τίνος ακριβώς επρόκειτο, τώρα μας βρήκε και η «κοινωνική λογοδοσία», και μας χτύπησε στο δόξα πατρί. Κοινωνική λογοδοσία ζητεί προσφάτως, όπου σταθεί και όπου βρεθεί, ο αρχηγός του ΠΑΣΟΚ, ποιητής νέων γλωσσικών συμπεριφορών και εμπνευστής καινοτόμων πολιτικών στρατηγικών.

Στην αρχή κιόλας δεν κατάλαβα τι εννοεί ο ποιητής. Να λογοδοτήσει ολόκληρη η κοινωνία; Ή το μέρος αυτής που ψήφισε ΠΑΣΟΚ; Κομμάτι αντιδημοκρατικό μου κάνει, αν και ως αυτοκριτική δεν είναι κακή ιδέα. Ή μήπως να λογοδοτήσουν όσοι ψήφισαν «Δεξιά»; Και αυτό αντιδημοκρατικό μου ακούγεται -για συμμετοχικό δεν ξέρω- και εν πάση περιπτώσει ως αυτοκριτική ολίγον πρόωρο.

Μετά κατάλαβα ότι ο ποιητής νέων πολιτικών συναντιλήψεων εννοεί ακριβώς το αντίθετο. Οχι να λογοδοτήσει η κοινωνία στους θεσμούς, αλλά οι θεσμοί να λογοδοτούν στην κοινωνία (sic), για να σπάσουν, λέει, τα κλειστά συστήματα της Δικαιοσύνης και της Εκκλησίας...

Αντε, και σε νέα ποιήματα!

Ε ΞΩ ΑΠΟ ΤΑ ΔΟΝΤΙΑ

Μια συνέντευξη – φωτιά του κ. Αντ. Καμπουράκη, δημοσιεύει σήμερα η «δημοκρατική» και δεν υπάρχει η παραμικρή αμφιβολία ότι θα συζητηθεί πολύ.

Αραγε, όταν λέει ότι «όποιος κουράστηκε ή δεν τα καταφέρνει καλά, να πάει να ξεκουραστεί και να σταματήσει να υποθηκεύει το μέλλον του τόπου με το δικό του», ποιούς άραγε να εννοεί;

Μήπως πάει το μυαλό σας εκεί που πάει και το δικό μου;

Σ ΧΟΛΕΙΟ ΕΡΕΙΠΙΟ

Την Πέμπτη υπήρξαν σοβαρά προβλήματα στο δημοτικό σχολείο Μασάρων, με αποτέλεσμα να μην λειτουργήσει την Παρασκευή για να γίνουν οι αναγκαίες επισκευές.

Ενας μαθητής μάλιστα τραυματίσθηκε, ευτυχώς όχι σοβαρά, από την πτώση σοβάδων.

Τις προάλλες εκκενώθηκε μια άλλη αίθουσα γιατί έμπαζε νερά και πλημμύρισε.

Συνεργεία του Δήμου Αρχαγγέλου έκαναν ότι μπορούσαν και θα προχωρήσουν και σε μόνωση της ταράτσας, αλλά με μπαλώματα δεν λύνονται τα προβλήματα.

Θα πρέπει να υπάρξει συνολική παρέμβαση.

«Π ΑΝΩΤΟΚΙΑ»

Ελπίδες σε νέα ρύθμιση για τα πανωτόκια στα αγροτικά χρέη άφησε ο Πρωθυπουργός, απαντώντας στην κριτική του προέδρου του ΠΑΣΟΚ, ότι η ρύθμιση που προώθησε η κυβέρνηση κάλυψε, τελικά, μόνο 20.000 ενδιαφερόμενους. «Εμείς τολμήσαμε να ανοίξουμε αυτό το τεράστιο πρόβλημα, δώσαμε λύση και αν χρειάζεται επιμέρους διορθώσεις να τις δούμε και να τις κάνουμε», απάντησε ο Πρωθυπουργός.

Η ΘΗΤΕΙΑ ΤΩΝ ΝΟΜΑΡΧΩΝ

Παράταση στη θητεία των νομαρχών εξετάζει η κυβέρνηση. Δειλά δειλά ακούγονται προτάσεις να μετατεθούν οι ημερομηνίες διεξαγωγής των εκλογών και να μη συμπέσουν οι δημοτικές με τις νομαρχιακές εκλογές, ώστε στην πορεία να μπορέσει η κυβέρνηση να δώσει παράταση στη θητεία των νομαρχών.

Τώρα, θέλει να κάνει εκλογές για περιφερειάρχες και να διορίζονται οι νομάρχες ή να κάνει εκλογές για νομάρχες αργότερα, ώστε να κάνει μαζί και εθνικές εκλογές; Ουδείς γνωρίζει με βεβαιότητα...

Τ Α 'ΘΕΛΑΝ, ΘΑ ΤΑ ΠΑΘΟΥΝ

Βλέπει αλλά δεν μιλάει ο πρωθυπουργός. Και όπως λέει στενός του συνεργάτης, απ' αυτούς που «πιο στενός δεν γίνεται», έχει υπόψη του τα πάντα: τους σεμνούς και ταπεινούς, αυτούς που το παίζουν σεμνοί και ταπεινοί, αλλά κι εκείνους που δεν είναι ούτε σεμνοί ούτε ταπεινοί. Γι' αυτό και για τους γνωρίζοντες δεν θα είναι έκπληξη η απομάκρυνση από το κυβερνητικό σχήμα εκείνων που αθέτησαν τις υποσχέσεις τους. Ουδείς μπορεί να εκθέτει τον κ. Καραμανλή. Τους έδωσε την ευκαιρία αλλά αντί να την πιάσουν από τα μαλλιά, αδιαφόρησαν. «Τα 'θελαν και τα 'παθαν» θα λένε σε λίγο καιρό γι' αυτούς.

(Τέλη πρόσεχε, οι καμπάνες ηχούν πένθιμα).

Υ.Τ.Ε.

δημοκρατικά

ΥΠΑΡΧΕΙ ΑΝΤΙΚΕΙΜΕΝΙΚΗ ΠΡΑΓΜΑΤΙΚΟΤΗΤΑ Η ΟΠΟΙΑ ΔΙΝΕΙ ΤΟ ΜΕΤΡΟ ΤΗΣ ΑΛΗΘΕΙΑΣ (ΑΡΙΣΤΟΤΕΛΗΣ)

ΜΙΣΟΣ ΑΣΤΕΙΡΕΥΤΟ

ΤΟ 'ΓΡΑΨΕ ο εθνικός μας ποιητής: «Αν μισούνται ανάμεσά τους, δεν τους πρέπει ελευθεριά». Μισούνταν ανάμεσά τους, αλλά οι καλές συγκυρίες τούς χάρισαν την πολυπόθητη ελευθερία. Δύο ολόκληρους αιώνες μετά, πολλά είναι εκείνα που τους απαγορεύουν να προκόψουν, με το μίσος, να είναι πάντα υπαρκτό. Κοντά στο μίσος, ενδημεί η υπερβολή και, πάνω απ' όλα, η μιζέρια! Η μιζέρια που εκφράζει την παντελή απουσία οραματισμών.

ΔΕΝ σκέφτονται τα Μεγάλα. Κατατρίβονται στα μικρά, που τους συνθλίβουν. Αν δεν υπήρχαν τα σκάνδαλα, όλα τ' αρνητικά και τ' ανάποδα για να σκοτώνεται ο τόσο πολύτιμος χρόνος, πώς θα επιβίωναν; Και πώς ακόμα θα διαμόρφωναν κατ' εικόνα και ομοίωση μια κοινή γνώμη με σκοτεινιασμένο το μυαλό της και την ψυχή της ισοπεδωμένη; Χωρίς φτερούγισμα, χωρίς ανάταση, χωρίς τραγούδι, χορό και χαμόγελο, χωρίς προσδοκία κι αισιοδοξία και χωρίς το χειρότερο, διάθεση για δημιουργία;

Η ΔΙΑΚΥΒΕΡΝΗΣΗ ενός τόπου λειτουργεί όπως ακριβώς και το μάνατζμεντ σε μια επιχείρηση. Όσο καλύτερα και ορθότερα αντιμετωπίζεται το ανθρώπινο δυναμικό, τόσο περισσότερα αποδίδει. Άνθρωποι τα κάνουν όλα. Και τα καλά και τα στραβά. Και καθημερινοί άνθρωποι είναι εκείνοι που αναζητούν πρότυπα για να τα μιμηθούν, ζητώντας τα πρότυπα αυτά να μην διαφέρουν απ' τους ίδιους, να είναι εξίσου καθημερινοί άνθρωποι και όχι είδωλα σημένα σε βάθρα.

Ο,ΤΙ ισχύει για την κυβέρνηση, ισχύει και για την αντιπολίτευση. Μείζονα και μη. Ισχύει για το σύνολο των θεσμών. Την Εκκλησία, τη Δικαιοσύνη, την Ιατρική, τη Δημοσιογραφία, τις Ένοπλες Δυνάμεις, τις Δυνάμεις Ασφαλείας. Ισχύει για όλα τα κλιμάκια της κρατικής εξουσίας και των Δημόσιων Υπηρεσιών. Για την Ακαδημία Αθηνών, την Παιδεία όλων των βαθμίδων. Αυτό σημαίνει επανίδρυση του κράτους. Μια επανίδρυση που δεν περιορίζεται σε αρνητικές ενέργειες, για την επίτευξη της κάθαρσης, αλλά, προπαντός, σε θετικές για την επανίδρυσή του ακριβώς.

ΟΣΟΙ αμάρτησαν, δεν δικαιούνται της στείρας αντιπολίτευσης όπως και της άσκησης οιασδήποτε μορφής κριτικής. Όφειλαν να ζητήσουν την άφεση των αμαρτιών τους -εγκλημάτων σε πολλές περιπτώσεις- και να επιδείξουν έμπρακτη μεταμέλεια συμβάλλοντας στην ανοικοδόμηση, την επανίδρυση του κράτους. Αντ' αυτών και προς απόδειξη της οικτρής τους ένδειας, εκτοξεύουν άσφαιρα πυρά, βυθίζοντάς μας ακόμη περισσότερο στη μιζέρια. Παλιά τους τέχνη κόσκινο. Και δική μας, να τους προσπεράσουμε, αγνοώντας τους. Για να προκόψουμε, βρε αδελφέ!

ΕΝΟΣ ΣΥΝΕΔΡΙΟΥ ΜΥΡΙΑ ΕΠΟΝΤΑΙ

ΟΛΟΙ οι νοήμονες άνθρωποι έχουν καταλάβει γιατί ο κ. Παπανδρέου έχει ανεβάσει το τελευταίο διάστημα τους αντιπολιτευτικούς του τόνους.

Βλέπετε, πλησιάζει το Συνέδριο και θέλει να δείξει διαγωγή στους «σκληρούς» εσωκομματικούς του αντιπάλους. Αυτό, όμως, που δεν έχω καταλάβει είναι σε τι θα τον βοηθήσει μία τέτοιου είδους τακτική. Άλλωστε, δεν είναι του επιπέδου του αυτού του τύπου οι επιθέσεις.

ΑΛΛΑ εάν θα ήθελε να έχει μεγαλύτερη επιτυχία, θα έπρεπε να έχει επιλέξει κάποιο άλλο πεδίο αντιπαράθεσης και όχι την οικονομία.

ΝΑ ΔΕΧΘΩ ότι η κυβέρνηση κάνει λάθη. Ακόμα ότι ο Αλογοσκούφης δεν δίνει τις καλύτερες δυνατές αυξήσεις. Όμως, πώς είναι δυνατόν να δεχθεί ο καθένας από 'μας την κριτική περί «ολικής καταστροφής της ελληνικής οικονομίας;».

Και να ήθελε η κυβέρνηση δεν θα ήταν δυνατόν να καταστρέψει μέσα σε έντεκα μήνες, μια τόσο ισχυρή οικονομία όπως την παρουσίαζε το ΠΑΣΟΚ, τα προηγούμενα χρόνια. Πρόκειται για αντιφατική επιχειρηματολογία, η οποία δεν αρμόζει σε πολιτικό του επιπέδου του κ. Παπανδρέου.

ΑΛΛΑ αυτό που εμείς καταλαβαίνουμε είναι ότι το θέμα δεν είναι η οικονομία. Το θέμα είναι το πώς θα διαμορφωθεί το εσωτερικό πεδίο του κόμματος. Ποιές ομάδες θα επικρατήσουν, αλλά και τι θα γίνει με την «παλαιά φρουρά», η οποία περιμένει στη γωνία να στραβοπατήσει ο αρχηγός.

ΑΥΤΟ που εύκολα μπορεί να αντιληφθεί κάποιος, είναι ότι πλέον το παιχνίδι δεν παίζεται σε επίπεδο ιδεολογικών διαφορών. Γιατί ουδείς στο Συνέδριο του ΠΑΣΟΚ πρόκειται να θέσει θέμα «σοσιαλιστικού μετασχηματισμού» της ελληνικής κοινωνίας.

ΕΠΙΣΗΣ, κανένας δεν φαίνεται πρόθυμος να εξηγήσει τον τρόπο, βάσει του οποίου θα γίνεται δικαιότερη κατανομή του εθνικού πλούτου. Αυτά σήμερα φαντάζουν ξεπερασμένα και... επικίνδυνα.

ΤΟ ΖΗΤΟΥΜΕΝΟ είναι άλλο: Ποιά ομάδα τελικώς, θα επικρατήσει αλλά και ποιός θα πάρει το προβάδισμα για την επόμενη διαδικασία εκλογής αρχηγού.

ΕΝΔΙΑΦΕΡΟΝ, πάντως, θα έχει η στάση, την οποία προτίθεται να κρατήσει ο κ. Λαλιώτης, αφού στην πρόσφατη συνάντηση που είχε με τον αρχηγό, δεν βγήκε κάποιο συμπέρασμα. Σημαντικό είναι ακόμα ποιές ισορροπίες θα διαμορφωθούν ανάμεσα σε παλαιά ιστορικά στελέχη με τους «εκσυγχρονιστές» του κ. Σημίτη.

ΚΑΙ ΓΙΑ ΝΑ τα περάσει όσο το δυνατόν πιο ανώδυνα όλα αυτά, ο κ. Παπανδρέου επικεντρώνει τον πολιτικό του λόγο σε «φαντάσματα» της Δεξιάς και στην υποτιθέμενη αδυναμία του πρωθυπουργού να ελέγξει την κατάσταση. Μέχρι και εκλογές είπε ότι βλέπει. Αλλά είμαι βέβαιος ότι δεν το εννοεί, αλλά και δεν τις επιθυμεί στην παρούσα πολιτική συγκυρία.

ΠΟΙΟΣ, λοιπόν, είναι ο στόχος του αρχηγού του ΠΑΣΟΚ; Να ξεπεράσει την εσωκομματική κρίση, την οποία βλέπει να έρχεται σαν θύελλα, αφού σε καμιά από τις δημοσκοπήσεις δεν διαφαίνεται βελτίωση τόσο της δικής του εικόνας, όσο και του κόμματός του.

ΧΩΡΙΣ ΝΑ ΕΧΟΥΝ ΣΗΜΕΙΩΘΕΙ ΘΕΑΜΑΤΙΚΕΣ ΑΛΛΑΓΕΣ

ΣΕ ΥΨΗΛΑ ΕΠΙΠΕΔΑ ΔΙΑΤΗΡΕΙΤΑΙ *η παραβατικότητα ανηλίκων*

Πως κατανέμονται οι παραβάσεις και ποιά μέτρα λαμβάνονται από τις αρμόδιες υπηρεσίες

Ελεγχόμενη ήταν η παραβατικότητα των ανηλίκων και το 2004 στην ζώνη ευθύνης της Δικαστικής Αρχής Ρόδου σύμφωνα με τα επίσημα στατιστικά στοιχεία της Υπηρεσίας Επιμελητών Ανηλίκων. Οι ανήλικοι παραβάτες στην συντριπτική τους πλειοψηφία αδιαφορούν για τον Κώδικα Οδικής Κυκλοφορίας ενώ δεν είναι λίγες οι περιπτώσεις κλοπών με δράστες ανήλικους άνω των 13 ετών.

ΡΕΠΟΡΤΑΖ: Δ. ΑΘΑΝΑΣΙΟΥ

Τα οικονομικά και άλλα προβλήματα που αντιμετωπίζουν πολλές οικογένειες, αποτελούν βασικούς παράγοντες που αυξάνουν την παραβατικότητα των ανηλίκων. Την επισήμανση αυτή κάνει η προϊσταμένη της Υπηρεσίας Επιμελητών Ανηλίκων του Δικαστηρίου Ρόδου κ Ειρήνη Σκουφετζή - Βιτζιλαίου, μετά από επεξεργασία των στατιστικών στοιχείων της υπηρεσίας για το έτος 2004.

Προσθέτει ότι «στην εξέλιξη αυτή συμβάλλει η κρίση του οικογενειακού θεσμού, τα αρνητικά κοινωνικά πρότυπα και η ανεξέλεγκτη προβολή τους από τα ΜΜΕ και κυρίως την τηλεόραση, η ελάττωση της γονεϊκής μέριμνας λόγω εργασίας, η χρήση βίας στην οικογένεια».

Από τη στιγμή που τόσο άνισα είναι κατανεμημένος ο πλούτος στη γη, τα αγαθά, δεν είναι δυνατόν τα παιδιά αυτά που δεν έχουν την πνευματική ωριμότητα, να βλέπουν τον πλούτο γύρω τους και όταν δεν μπορούν να τον αποκτήσουν, να μην απλώνουν το χέρι τους, παρανόμως, να τον πάρουν.

Τα περισσότερα από αυτά τα παιδιά, στερούνται οικογενειών με στοιχειώδη δομή. Αλλού δεν υπάρχει καθόλου πατέρας, αλλού υπάρχει μεν αλλά η σχέση μεταξύ του αντρόγυνου είναι κακή, αλλού υπάρχει πνευματική καθυστέρηση.

Όπως τονίζει η κ Σκουφετζή «σε επιμέλεια της υπηρεσίας έχουν τεθεί 30 παιδιά που λόγω των δυσμενών οικογενειακών συνθηκών τις οποίες βιώνουν έχουν υποπέσει σε παραπτώματα. Δεν είναι λίγες οι περιπτώσεις ανηλίκων που διακόπτουν την φοίτηση τους από το σχολείο, ξενυχτούν και φεύγουν από τα σπίτια τους και άλλων που υποτροπιάζουν».

Επισημαίνει εξάλλου ότι «η υπηρεσία προλαμβάνει επίσης ορισμένες καταστάσεις μετά από καταγγελίες δασκάλων και παράπονα γονέων και επιχειρεί να βοηθήσει ανήλικους να κοινωνικοποιηθούν με το περιβάλλον»

Η κ Σκουφετζή εκτιμά πως «η παραβατικότητα σε μικρές ηλικίες αυξάνεται αλματωδώς κυρίως σε αδικήματα που αφορούν σε παραβάσεις του ΚΟΚ λόγω της λανθασμένης αντίληψης γονέων να επιτρέπουν στα ανήλικα τέκνα τους να οδηγούν οχήματα, κυρίως μοτοποδήλατα, χωρίς δίπλωμα και χωρίς μέτρα προστασίας».

Συνολικά κατά την διάρκεια του έτους 2004 απασχόλησαν την δικαιοσύνη σε τοπικό επίπεδο 387 υποθέσεις ανηλίκων παραβατών άνω των 13 ετών εκ των οποίων 76 ήταν υπότροποι και μόλις 185 εξ' αυτών φοιτούσαν σε σχολεία, ενώ 31 παραβάσεις διαπράχθηκαν από κορίτσια.

Σε ότι αφορά το αντικείμενο των υποθέσεων: 334 αφορούσαν παραβάσεις του Κώδικα Οδικής Κυκλοφορίας, 21 κλοπές, 11 διατάραξη λειτουργίας σχολείων (καταλήψεις), 6 φθορές, 6 προσβολή τιμής, 4 σωματικές βλάβες και 1 κατοχή μικροποσότητας χασίς.

Αξίζει να σημειωθεί ότι κατά το έτος 2004 δεν διαπράχθηκαν κακουργήματα από πλευράς ανηλίκων.

Το Δικαστήριο Ανηλίκων ανέβαλε την εκδίκαση 64 υποθέσεων, εξέδωσε 75 αθωωτικές αποφάσεις, κυρίως για υποθέσεις διπλωμάτων που έσπευσαν μετά την παραπομπή τους να εκδώσουν οι ανήλικοι, 121 παραβάτες τέθηκαν υπό την επιμέλεια των γονέων τους, 6 υπό την επιμέλεια της υπηρεσίας ανηλίκων, και 10 υποθέσεις παραγράφηκαν.

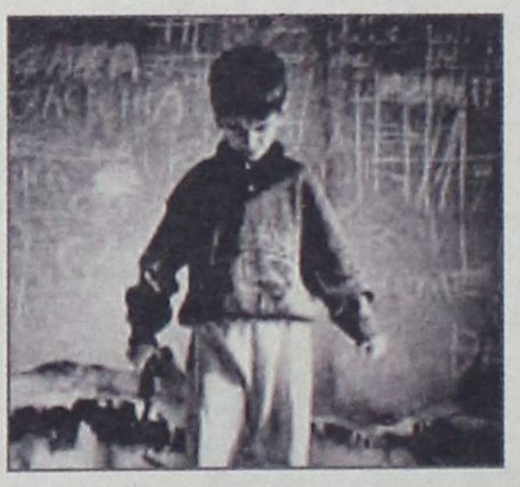

Σκοπός της Υπηρεσίας Επιμελητών Ανηλίκων είναι η αποτελεσματική αντιμετώπιση της παραβατικότητας των ανηλίκων, χωρίς ποινικές διώξεις και κατασταλτικά μέτρα προκειμένου:

*Να συνειδητοποιήσουν το άδικο της πράξης τους και να αντιμετωπίσουν θετικά τις συνέπειές της, αναλαμβάνοντας την ευθύνη και το κόστος για αποκατάσταση του θύματος.

*Να αντιληφθούν την αξία του περιουσιακού αγαθού και της εργασίας.

*Να αποκτήσουν γνώσεις, δεξιότητες και επαγγελματικό προσανατολισμό.

*Να συνεισφέρουν με κοινωφελές έργο στο σύνολο.

Κυρίαρχος τρόπος αντιμετώπισης της νεανικής παραβατικότητας από το Δικαστήριο Ανηλίκων Ρόδου είναι η επιβολή αναμορφωτικών μέτρων. Ειδικότερα προηγείται το μέτρο της ανάθεσης του δράστη στην επιμέλεια των γονέων ενώ ακολουθεί το μέτρο της επιμέλειας στην υπηρεσία επιμελητών ανηλίκων.

Η κεντρική φιλοσοφία των μέτρων για την καταπολέμηση της παραβατικής συμπεριφοράς των ανηλίκων, είναι ότι η φυλακή για τους ανηλίκους είναι μέτρο έσχατης ανάγκης. Μόνο σε εξαιρετικές περιπτώσεις, για βίαιες συμπεριφορές που εκδηλώνονται εξακολουθητικά και ενέχουν το στοιχείο της επικινδυνότητας, ο ανήλικος περνά το κατώφλι των ειδικών καταστημάτων κράτησης.

Τα μέτρα περιλαμβάνουν ειδικότερα:

• Ανάθεση της ευθύνης για την επιμέλεια του ανηλίκου που έχει εκδηλώσει παραβατική συμπεριφορά σε ανάδοχη οικογένεια, η οποία θα αναλαμβάνει την επιτήρησή του αλλά και το δύσκολο εγχείρημα της κοινωνικής του επανένταξης.

• Διαμεσολάβηση ανάμεσα στον ανήλικο παραβάτη και στο θύμα με πρωτοβουλία της Υπηρεσίας Επιμελητών Ανηλίκων, με στόχο βεβαίως να δοθούν οι αναγκαίες διευκρινίσεις, να λυθεί το θέμα, να δοθούν εξηγήσεις και να γίνει κατανοητή κυρίως από την πλευρά του παθόντος η αναγκαιότητα για άλλη μεταχείριση του δράστη εκτός από τη συνέχιση της ποινικής διαδρομής. Για παράδειγμα, σε υποθέσεις κλοπών η διαμεσολάβηση θύματος και ανήλικου δράστη προσδοκάται ότι μπορεί να έχει αποτελέσματα.

• Η έκφραση συγγνώμης πάλι με τη μέθοδο της διαμεσολάβησης για αδικήματα που προσφέρονται για τέτοιου είδους αντιμετώπιση, καθώς και η πλήρης αποζημίωση προς το θύμα που μπορεί να βάλει μια τελεία και στη δικαστική συνέχεια αλλά και στην παραβατικότητα του ανηλίκου. Και εδώ το παράδειγμα μπορεί να είναι πάλι οι κλοπές, οι φθορές ή αδικήματα που σε κάθε περίπτωση στρέφονται κατά της περιουσίας.

• Η εξώδικη διευθέτηση των συνεπειών που προκλήθηκαν από την παραβατική συμπεριφορά του ανηλίκου.

• Η παροχή - και αυτό είναι εξαιρετικά σημαντικό - κοινωφελούς εργασίας στον παραβατικό ανήλικο αντί του εγκλεισμού του στα ειδικά καταστήματα που προορίζονται για την κράτησή του. Το μέτρο αυτό, το οποίο αποτελεί από χρόνια κατάκτηση και μάλιστα με μεγάλη επιτυχία σε άλλες ευρωπαϊκές χώρες, είναι σίγουρο ότι και εδώ σε εμάς θα αποδώσει. Βεβαίως την κοινωφελή εργασία ή τα άλλα μέτρα για τις εναλλακτικές ποινές θα τα αποφασίζει το δικαστήριο.

• Η παρακολούθηση ειδικών ψυχολογικών και προγραμμάτων κοινωνικής επανένταξης επίσης για ορισμένα αδικήματα, που δεν ανήκουν σε εκείνα τα οποία θα χαρακτηρίζαμε σοβαρά, είναι μια λύση.

• Η φοίτηση σε σχολές επαγγελματικές ή και άλλες για εκπαίδευση και κατάρτιση ως μέτρο που μπορεί να προκρίνεται για ανήλικους παραβάτες.

Σε αυτά βεβαίως να προστεθεί η ρύθμιση για ευεργετικό υπολογισμό των ημερών στη φυλακή για τους ανηλίκους που τελικά εγκλείονται και επιλέγουν να παρακολουθούν κανονικά το σχολικό πρόγραμμα στο γυμνάσιο ή στο λύκειο μέσα στη φυλακή.

Στο μεταξύ χρήσιμο θα ήταν και σε τοπικό επίπεδο να αναπτυχθεί με πρωτοβουλία του Δικηγορικού Συλλόγου Ρόδου πρόγραμμα για την παροχή νομικής βοήθειας σε ανήλικους.

Μια τέτοια πρωτοβουλία έχουν αναπτύξει οι Δικηγορικοί Σύλλογοι Αθηνών και Θεσσαλονίκης και χρηματοδοτείται από τη Γενική Γραμματεία Νέας Γενιάς με περίπου 30.000 ευρώ ετησίως. Απαραίτητη προϋπόθεση για να καταθέσει κανείς αίτηση για νομική συνδρομή αποτελεί να είναι αποδεδειγμένα άπορος. Τα παιδιά συνήθως αγνοούν τα νομικά δικαιώματά τους, πόσο μάλλον τη δυνατότητα που τους παρέχει κάποιο πρόγραμμα. Ετσι, καταλήγουν να δικάζονται ακόμα και χωρίς υπεράσπιση. Η πρόσβασή τους στο πρόγραμμα γίνεται συνήθως μέσω φορέων με τους οποίους συνεργάζονται οι Δικηγορικοί Σύλλογοι.

Οι δικηγόροι που συμμετέχουν εθελοντικά στο πρόγραμμα πρέπει να είναι σχετικά νέοι επαγγελματίες, κυρίως για να έχουν χρόνο και διάθεση να προσφέρουν τις υπηρεσίες τους, αφού αμείβονται συμβολικά με την κατώτερη προβλεπόμενη αμοιβή.

ΣΤΙΣ 9 ΤΟ ΠΡΩΙ ΘΑ ΑΝΟΙΞΟΥΝ ΟΙ ΚΑΛΠΕΣ

ΤΟ ΠΑΣΟΚ ΕΚΛΕΓΕΙ ΣΗΜΕΡΑ

αντιπροσώπους για το Συνέδριο

Ποιοί είναι υποψήφιοι στα Νότια Δωδ/νησα και που βρίσκονται τα εκλογικά τμήματα

Σήμερα, Κυριακή, 20 Φεβρουαρίου, τα μέλη και οι φίλοι του ΠΑΣΟΚ σε ολόκληρη τη χώρα, ψηφίζουν για την ανάδειξη 4.000 αντιπροσώπων του Συνεδρίου, το οποίο θα πραγματοποιηθεί από τις 3 ως τις 6 Μαρτίου.

Η ψηφοφορία θα αρχίσει στις 9.00π.μ. και θα ολοκληρωθεί στις 6.00μμ. σε 16 συνολικά εκλογικά τμήματα στο νότιο συγκρότημα της Δωδ/σου.

Δικαίωμα ψήφου έχουν όσα μέλη ή φίλοι του ΠΑΣΟΚ εγγραφούν μέχρι την ημέρα διεξαγωγής των εκλογών (20 Φεβρουαρίου), καταβάλλοντας συνδρομή 10 ευρώ.

Οι υποψήφιοι ανά Δημοτική Οργάνωση είναι οι εξής:

Δ.Ο. ΡΟΔΟΥ

1. ΑΛΑΒΕΡΑΣ Φίλιππος
2. ΒΑΣΙΛΑΡΑΣ Νικόλαος
3. ΓΚΟΓΚΙΔΗΣ Πασχάλης
4. ΗΡΑΚΛΕΙΔΗΣ Αριστοτέλης
5. ΚΑΛΑΜΠΟΚΗΣ Ποσειδώνας
6. ΚΑΡΑΓΙΩΡΓΗΣ Δημήτρης
7. ΚΑΡΑΝΤΖΙΑΣ Δημήτρης
8. ΚΑΡΝΑΒΑΣ Βασίλης
9. ΚΙΝΟΥΣ Βασίλης
10. ΚΟΚΚΙΝΟΣ Μιχάλης
11. ΚΟΥΣΟΥΡΝΑΣ Ευστάθιος
12. ΚΡΕΜΑΣΤΙΝΟΥ/ΡΟΔΙΤΟΥ Φλώρα
13. ΜΑΥΡΟΝΙΚΟΛΑ Μαίρη
14. ΜΑΥΡΟΠΟΥΛΟΣ Αναστάσιος
15. ΜΗΤΣΑΚΗ Παρασκευή (Βούλα)
16. ΜΟΣΧΟΓΙΑΝΝΗΣ Δημήτρης
17. ΜΠΟΥΚΛΑΣ Ηλίας
18. ΠΑΠΑΔΟΜΑΡΚΑΚΗΣ Ιωάννης
19. ΠΟΠΟΡΟΥ Βάγια
20. ΣΚΕΥΟΦΥΛΑΚΑΣ Γιώργος
21. ΤΡΙΠΗ-ΧΡΙΣΤΟΦΑΚΗ Ευαγ.
22. ΧΑΤΖΗΜΑΡΚΟΣ Μιχάλης
23. ΧΑΤΖΗΣΑΒΒΑΣ Σάββας
24. ΧΙΩΤΑΚΗ Βένη (Βενετία)

Δ.Ο. ΙΑΛΥΣΟΥ

ΝΙΚΟΛΑΪΔΗΣ Μιχάλης

Δ.Ο. ΠΕΤΑΛΟΥΔΩΝ

1. ΑΝΤΩΝΙΑΔΗΣ Παντελής
2. ΚΟΚΚΑΡΗ Δέσποινα
3. Κορδίνας Μιχάλης
4. ΠΑΜΠΑΚΑΣ Σωτήρης
5. ΣΠΑΡΤΑΛΗ Κυριακή
6. ΧΡΙΣΤΟΔΟΥΛΟΥ Μιχάλης

Δ.Ο. ΚΑΜΕΙΡΟΥ

1. ΔΙΑΚΟΣ Αναστάσιος
2. ΜΑΡΓΕΛΛΟΣ Σταμάτης
3. ΧΑΣΤΑΛΗΣ Νικόλαος
4. ΧΑΤΖΗΔΙΑΚΟΣ Φώτιος

Δ.Ο. ΑΤΤΑΒΥΡΟΥ

1. ΔΙΑΚΟΓΕΩΡΓΙΟΥ Παντελής

Δ.Ο. ΚΑΛΛΙΘΕΑΣ

1. ΑΡΓΥΡΟΥ Αργύρης
2. ΚΩΒΑΙΟΣ Γεώργιος
3. ΚΩΝΣΤΑΝΤΙΝΟΥ Αθηνόδωρος
4. ΡΗΝΙΟΥ Στέλιος

Δ.Ο. ΑΦΑΝΤΟΥ

1. ΚΑΒΟΥΡΑΣ Στυλ.-Ευάγγελος
2. ΤΣΑΚΙΡΗΣ Τσαμπίκος

Δ.Ο. ΑΡΧΑΓΓΕΛΟΥ

1. ΒΙΤΖΙΛΑΚΗ Χρυσή
2. ΚΑΝΑΚΗΣ Λουκάς
3. ΚΟΛΙΑΔΗΣ Θεοδόσης
4. ΚΡΗΤΙΚΟΣ Πανορμίτης
5. ΟΡΦΑΝΙΔΗΣ Νικόλαος
6. ΠΑΓΚΑΣ Αντώνιος
7. ΠΕΡΔΙΚΗΣ Ιωάννης
8. ΠΛΑΤΣΗΣ Χαράλαμπος
9. ΣΑΡΙΚΑ Τσαμπίκα
10. ΣΠΗΛΙΩΤΟΠΟΥΛΟΣ Κώστας
11. ΣΤΑΥΡΟΥΛΗΣ Τσαμπίκος
12. ΧΑΤΖΗΚΩΝΣΤΑΝΤΙΝΟΥ Αντών.

Δ.Ο. ΛΙΝΔΙΩΝ

1. ΠΑΠΑΚΩΝΣΤΑΝΤΙΝΟΥ Παναγ.
2. ΠΑΡΑΣΚΕΥΑΣ Ιωάννης

Δ.Ο. ΝΟΤ. ΡΟΔΟΥ

1. ΖΑΝΕΤΟΥΛΗΣ Δημήτριος
2. ΠΑΛΑΙΟΛΟΓΟΥ Μιχάλης
3. ΠΟΚΚΙΑΣ Γεώργιος
4. ΖΑΝΝΕΤΑΚΗΣ Νικόλαος

Δ.Ο. ΤΗΛΟΥ

1. ΑΛΙΦΕΡΗΣ Αναστάσιος
2. ΓΚΟΥΝΗ Ασπασία

Δ.Ο. ΚΑΡΠΑΘΟΥ

1. ΚΑΤΣΑΝΗΣ Χρήστος
2. ΜΑΝΤΙΝΑΟΣ Κωνσταντίνος
3. ΜΗΝΑΚΑΚΗΣ Γιώργος
4. ΧΑΡΟΚΟΠΟΣ Ιωάννης

Δ.Ο. ΚΑΣΟΥ

1. ΕΡΩΤΟΚΡΙΤΟΣ Μιχάλης

Δ.Ο. ΧΑΛΚΗΣ

1. ΠΑΝΑΓΗ Ελένη

Δ.Ο. ΣΥΜΗΣ

1. ΤΣΑΒΑΡΗΣ Ιωάννης

Δ.Ο. ΜΕΓΙΣΤΗΣ

1. ΛΑΖΑΡΑΚΗΣ Γιώργος

ΝΕΟΛΑΙΑ

1. ΒΟΥΡΑΝΗ Αικατερίνη
2. ΓΑΛΕΤΣΑΣ Ζαφείρης
3. ΚΑΡΓΚΑ Όλγα
4. ΚΙΑΧΑΓΙΑ Τσαμπίκα
5. ΛΥΜΟΥΡΑΣ Παναγιώτης
6. ΣΑΚΑΛΗ Βάγια
7. ΤΟΝΙΔΗΣ Δημήτριος
8. ΧΡΙΣΤΟΠΟΥΛΟΣ Δημοσθένης

Ο αριθμός των σταυρών σε κάθε ψηφοδέλτιο Δημοτικής Οργάνωσης, προκύπτει από ειδικό μαθηματικό τύπο, με βάση τον αριθμό των εγγεγραμμένων μελών.

Στα ψηφοδέλτια της Δ.Ο. Ρόδου, μπορούν να μπουν μέχρι και 10 σταυροί. Από 3 στις Δ.Ο. Αρχαγγέλου και Νότιας Ρόδου, 2 στην Δ.Ο. Πεταλούδων και από 1 σταυρό τις υπόλοιπες Δ.Ο.

Τα εκλογικά τμήματα, στα οποία θα γίνουν οι εκλογές, είναι τα εξής:

1. ΔΗΜΟΣ ΡΟΔΟΥ: Αίθουσα Ροδινίου-Ρόδος
2. ΔΗΜΟΣ ΙΑΛΥΣΟΥ: ΚΕΠ Δήμου-Ιαλυσός
3. ΔΗΜΟΣ ΠΕΤΑΛΟΥΔΩΝ: Πνευματικό Κέντρο-Κρεμαστή
4. ΔΗΜΟΣ ΚΑΜΕΙΡΟΥ: ΚΕΠ Δήμου-Σορωνή
5. ΔΗΜΟΣ ΑΤΤΑΒΥΡΟΥ: ΚΕΠ Δήμου-Έμπωνας
6. ΔΗΜΟΣ ΚΑΛΛΙΘΕΑΣ: Πολιτιστικός Σύλλογος-Καλυθιές
7. ΔΗΜΟΣ ΑΡΧΑΓΓΕΛΟΥ: Τ.Ο. ΠΑΣΟΚ-Αρχάγγελος
8. ΔΗΜΟΣ ΛΙΝΔΙΩΝ: Κοινοτικό Κατάστημα-Πυλώνας
9. ΔΗΜΟΣ Ν. ΡΟΔΟΥ: Αίθουσα Δημαρχίας-Γεννάδι
10. ΔΗΜΟΣ ΑΦΑΝΤΟΥ: ΚΕΠ Δήμου-Αφάντου
11. ΔΗΜΟΣ ΧΑΛΚΗΣ: ΚΕΠ Δήμου-Χάλκη
12. ΔΗΜΟΣ ΜΕΓΙΣΤΗΣ: ΚΕΠ Δήμου-Καστελλόριζο
13. ΔΗΜΟΣ ΣΥΜΗΣ: ΚΕΠ Δήμου-Σύμη
14. ΔΗΜΟΣ ΚΑΡΠΑΘΟΥ: Τ.Ο. Καρπάθου-Πηγάδια
15. ΔΗΜΟΣ ΚΑΣΟΥ: ΚΕΠ Δήμου-Κάσος
16. ΔΗΜΟΣ ΤΗΛΟΥ: ΚΕΠ Δήμου-Λειβάδια

Σύμφωνα με την εγκύκλιο του Γραμματέα της Κ.Ε. κ. Μιχ. Χρυσοχοΐδη:

•Μετά την ολοκλήρωση τω εκλογικών διαδικασιών στις 20/2/2005 και αφού αθροιστεί σ' όλη την Ελλάδα το σύνολο των ψηφισάντων σ' όλα τα εκλογικά τμήματα από την Επιτροπή Πιστοποίησης, θα ανακοινωθεί το ενιαίο εκλογικό μέτρο, προκειμένου από κάθε πρακτικό εκλογής να ανακηρυχθούν οι Σύνεδροι με βάση τη σειρά εκλογής τους.

•Το εκλογικό μέτρο, θα προκύπτει μετά από τη διαίρεση του συνόλου των ψηφισάντων σ' όλη τη χώρα με τον αριθμό 4.000.

•Στο σύνολο των εκλεγμένων Συνέδρων που εκλέγονται σε κάθε Οργάνωση, εκπροσωπούνται και τα δυο φύλα με ποσοστό κατ' ελάχιστον 40%.

•Η ανακήρυξη των εκλεγμένων Συνέδρων γίνεται από την Επιτροπή Πιστοποίησης σε κοινή συνεδρίαση, στην οποία συμμετέχουν οι επικεφαλής των κλιμακίων του ΕΣΥΑΝ του κάθε Νομού και οι Γραμματείς των Ν.Ε. και Τ.Ε. Οι σύνεδροι που εκλέγονται για το Συνέδριο δεν αναπληρώνονται.

Ο ΠΡΟΕΔΡΟΣ ΤΟΥ ΠΑΣΟΚ Γ. ΠΑΠΑΝΔΡΕΟΥ

ΘΑ ΠΕΡΑΣΕΙ ΑΠΟ ΤΟ ΣΥΝΕΔΡΙΟ

«αβρόχοις ποσίν»

Δεν πρόκειται να υπάρξουν εσωτερικές συγκρούσεις

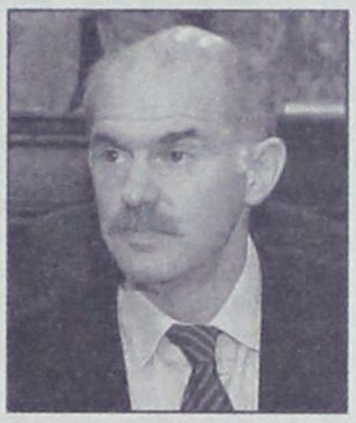

Συνέδριο επιβεβαίωσης του Γιώργου Παπανδρέου, ένα χρόνο μετά την ανάρτησή του στην ηγεσία του ΠΑΣΟΚ, θα είναι αυτό της 3-6 Μαρτίου και, κατά δεύτερο λόγο, στάθμισης της θέσης ομάδων και προσώπων στο εσωκομματικό matrix. Ο πρόεδρος του ΠΑΣΟΚ φαίνεται ότι έχει επιβάλει όλες τις βασικές επιλογές του, καθώς ουδείς από τους έχοντες επιμέρους ή συνολικά ενστάσεις είναι διατεθειμένος να επιμείνει και πολύ περισσότερο να συγκρουστεί.

Οι κύριοι λόγοι είναι δύο: **Πρώτον**, οι συσχετισμοί και η «ατμόσφαιρα» δεν ευνοούν εσωκομματικές συγκρούσεις. Όποιος επιλέξει αυτή την οδό, το πιθανότερο είναι ότι θα βρεθεί εκτός κλίματος, δακτυλοδεικτούμενος γι' αυτό που η βάση, μετά την εκλογική ήττα, αποστρέφεται: προσωπικές στρατηγικές οι οποίες υπονομεύουν την προσπάθεια ανάδυσης ενός νέου κόμματος, που θα αντικαταστήσει τον αποσαθρωμένο παλαιό κομματικό οργανισμό και θα αναβιώσει το χαμένο πολιτικό γόητρο του ΠΑΣΟΚ. **Δεύτερον**, υπάρχει μία άτυπη γραμμή, μεταξύ των στελεχών των διαφόρων τάσεων, να περάσει χωρίς τριβές ο κ. Παπανδρέου τις οργανωτικές και πολιτικές επιλογές του, ώστε να αναλάβει και την ευθύνη για τα αποτελέσματα των δημοτικών και εθνικών εκλογών.

Ο Γ. Παπανδρέου από την πλευρά του πρέπει να ανταποκριθεί σε δύο προκλήσεις: Πρώτον, να αποσαφηνίσει το νέο πολιτικό στίγμα. Στελέχη του ΠΑΣΟΚ, φίλα προσκείμενα στον αρχηγό του κόμματος, παρότι αναγνωρίζουν ότι έχει κάνει προόδους όσον αφορά στη συγκεκριμενοποίηση των πολιτικών θέσεων, αλλά και στην εικόνα αυτοπεποίθησης που εκπέμπει, τονίζουν ότι χρειάζεται να καλύψει πολύ δρόμο ακόμα και μάλιστα σύντομα. «Στο συνέδριο δεν πρέπει να υπάρχει αυτή η ασάφεια θέσεων», τονίζουν.

Η ευθύνη του κ. Παπανδρέου επ' αυτού μεγεθύνεται και από την απουσία εναλλακτικής συγκροτημένης πολιτικής πλατφόρμας. Πέραν των γενικών πολιτικών πλαισίων που έχουν κατατεθεί από κορυφαία στελέχη και από μικρής εμβέλειας εσωκομματικές ομάδες, δεν υπάρχει διαφοροποιημένη, συγκεκριμένη πολιτική πρόταση που να προϊδεάζει για ιδεολογική σύγκρουση. «Ζύμωση θα γίνει. Σύγκρουση, όχι. Ο Γιώργος έχει την ευχέρεια – και την ευθύνη – για την κατάθεση του νέου ολοκληρωμένου πολιτικού λόγου του ΠΑΣΟΚ». Η δεύτερη πρόκληση του κ. Παπανδρέου έχει να κάνει με την ανανέωση των προσώπων. «Αν στο Εθνικό Συμβούλιο, από τα περίπου 300 άτομα, τα 150 είναι το γνωστό πολιτικό προσωπικό, η ανανέωση θα έχει ξεκινήσει με αποτυχία σε επίπεδο εντυπώσεων και ουσίας. Είναι πολιτικό θέμα. Ο κόσμος περιμένει να δει στο συνέδριο την πρώτη εικόνα της ανανέωσης. Αν δει τα ίδια πρόσωπα, θα υποστούμε μία πολιτική και όχι απλά επικοινωνιακή ήττα.»

Ο κ. Παπανδρέου σχεδιάζει, μετά το συνέδριο, τη διεξαγωγή μικρότερων συνεδρίων και συνδιασκέψεων στην περιφέρεια με θεματικό και τοπικά αναπτυξιακό χαρακτήρα, στα οποία θα εξειδικευτούν οι προγραμματικές θέσεις του ΠΑΣΟΚ και, μέσω αυτών, θα κλιμακώνεται παράλληλα η αντιπολιτευτική τακτική.

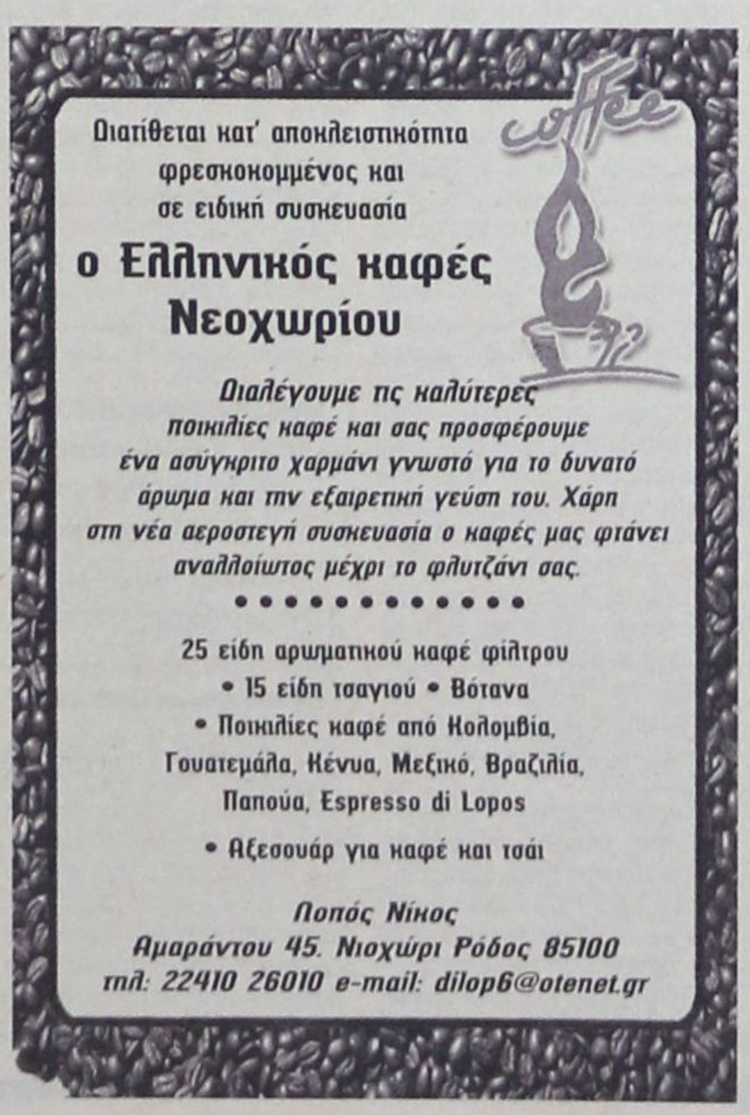



ΜΙΑ ΣΥΝΕΝΤΕΥΞΗ ΤΟΥ κ. ΑΝΤΩΝΗ ΚΑΜΠΟΥΡΑΚΗ «ΕΞΩ ΑΠΟ ΤΑ ΔΟΝΤΙΑ», ΠΡΑΓΜΑΤΙΚΟ «ΑΥΤΟΜΑΣΤΙΓΩΜΑ»

«ΘΕΛΕΙ ΘΥΣΙΕΣ Η ΕΠΙΤΥΧΙΑ ΚΑΙ ΟΧΙ ΜΟΝΟ ΜΕΓΑΛΑ ΛΟΓΙΑ ΚΑΙ ΟΝΕΙΡΑ»

«Οποιος κουράστηκε ή δεν τα καταφέρνει καλά να πάει να ξεκουρασθεί και να σταματήσει να υποθηκεύει το μέλλον του τόπου με το δικό του»

Είναι πραγματικά μια συνέντευξη «έξω από τα δόντια», που μέχρι σήμερα κανένας δεν τόλμησε, γιατί η αυτοκριτική είναι σπάνιο χάρισμα και σε κανέναν δεν αρέσει.

Είναι μια συνέντευξη – αυτομαστίγωμα, γεμάτη από αλήθειες, πικρές αλήθειες, γι' αυτό και θα πονέσουν. Αν καταφέρει όμως να προβληματίσει, αν καταφέρει να βρει και άλλους μιμητές τότε θα έχει επιτύχει τον σκοπό της: Να αφυπνίσει συνειδήσεις, να φέρει ξανά στην επιφάνεια το ροδίτικο φιλότιμο, χάρις στο οποίο αυτό το νησί έγινε γνωστό παγκοσμίως, αλλά εδώ και λίγα χρόνια περιήλθε στην αφάνεια ή καλύτερα στο περιθώριο, γιατί κανείς ή σχεδόν κανείς δεν ήθελε να δει κατάφατσα την πραγματικότητα, να πει την σκάφη σκάφη και τα σύκα σύκα, να αποδώσει τα του Καίσαρος τω Καίσαρι και τα του θεού, τω θεώ.

Ο γνωστός ξενοδόχος κ. Αντώνης Καμπουράκης κάνει σήμερα την υπέρβαση. Τολμά· Περιγράφει τα πράγματα όπως είναι και όχι όπως πιστεύουμε ότι είναι αλλά δεν είναι.

Δύο ερωτήματα ετέθησαν στον κ. Αντ. Καμπουράκη: 1) Πώς εξελίσσεται φέτος ο τουρισμός και τι πρέπει να κάνουν οι ξενοδόχοι και 2) Τι συμβαίνει εφέτος με τον συνεδριακό τουρισμό και γιατί η Ρόδος δεν έχει πάρει ακόμα το κομμάτι που της αναλογεί.

«Πρέπει να δουλέψουμε σκληρά προς την κατεύθυνση της προσφοράς καλύτερων υπηρεσιών σε λογικές και ελκυστικές διεθνώς τιμές»

Ο κ. Αντώνης Καμπουράκης, στην σημερινή συνέντευξή του, η οποία σίγουρα θα συζητηθεί πολύ και ίσως να αποτελέσει μάλιστα και το θέμα της ημέρας, λέει:

Για την επικείμενη σεζόν: *«Για τη χρονιά που έρχεται θεωρώ ότι πνέει σίγουρα ένας άνεμος αισιοδοξίας, αλλά συνάμα φρονώ ότι μια σοβαρή αντιμετώπιση της αισιοδοξίας αυτής δεν θα πρέπει να μας κάνει να επαναπαυόμαστε, αντίθετα θα πρέπει να μας ενθαρρύνει να δουλέψουμε σκληρά, προς την κατεύθυνση της προσφοράς καλύτερων υπηρεσιών, σε λογικές και ελκυστικές διεθνώς τιμές».*

Για τον συνεδριακό τουρισμό αλλά και με την εν γένει κατάσταση που επικρατεί στο νησί: *«Παρά το γεγονός ότι ο Θεός προίκισε τον τόπο μας με υπερβολικά πολλά μικρά μα κ αι μεγάλα θαύματα, σίγουρα ο συνεδριακός τουρισμός δεν είναι η αρένα που τα ευχολόγια μόνο μπορούν εσαεί να πρωταγωνιστούν. Ο Συνεδριακός ταξιδιώτης αλλά και ο τουρίστας υψηλού επιπέδου απαιτεί μια Ρόδο με όραμα, με θέληση, με αποφασιστικότητα αλλά και με ικανότητες. Απαιτεί εχθές επιτυχημένα έργα και όχι αύριο αβέβαια λόγια».*

«Ο τουρίστας υψηλού επιπέδου απαιτεί μια Ρόδο με όραμα, θέληση και αποφασιστικότητα, αλλά και με ικανότητες»

«Δεν έκαναν έτσι την Ρόδο οι παλιοί, αυτοί ήταν εργατικοί, γελαστοί και τίμιοι, με ειλικρινείς υπηρεσίες και αξιοπρεπέστατες τιμές, και στα χωριά και στην Πόλη, κι έτσι ολόκληρος ο κόσμος, από τα πέρατα της οικουμένης ονειρευόταν να επισκεφθεί όχι απλά την Ρόδο, μα το πιο μαγευτικό θέρετρο της Μεσογείου. Στη Ρόδο όμως, αυτήν που παραλάβαμε από τους θαυμαστούς προγόνους μας, μα και αυτή που θα παραδώσουμε στα τυχερά παιδιά μας, δεν της αξίζει τέτοια τύχη. Δεν είναι η Ρόδος ταπεινή για να ζει πέντε μήνες και να ανεργεί, ζητιανεύοντας επιδόματα και κρατικούς κορβανάδες, τους υπόλοιπους επτά».

«Οι Ροδίτες οφείλουμε να επιτύχουμε και θα το πράξουμε. Φτάνει να εργαστούμε με υπέρβαση και σοβαρότητα, με όρεξη και ακούραστα, με θυσίες και υψηλές προσδοκίες, με σοβαρότητα και με σχέδιο, με μελέτη και με συνέχεια. Ειδάλλως, όποιος κουράστηκε ή δεν τα καταφέρνει καλά να πάει να ξεκουρασθεί και να σταματήσει να υποθηκεύει το μέλλον του τόπου με το δικό του. Θέλει θυσίες η επιτυχία και όχι μόνο μεγάλα λόγια, και όνειρα. Θέλει κούραση η δουλειά μας και όχι μόνο άνεση και εισπράξεις».

• Κύριε Καμπουράκη πως εξελίσσεται φέτος ο Τουρισμός; Τι πρέπει να κάνουν οι Ξενοδόχοι;

Μετά την επιτυχημένη διεξαγωγή των Ολυμπιακών Αγώνων, οι οποίοι αποτέλεσαν μια αφορμή έκρηξης τουριστικού ενδιαφέροντος για την χώρα μας, τα πράγματα στον τουρισμό εξελίσσονται ικανοποιητικά, τόσο από θεωρητικής πλευράς ως εκδήλωση ενδιαφέροντος για διακοπές φέτος στη Ελλάδα, όσο και από πρακτικής, στις προ-κρατήσεις οι οποίες φαίνεται να είναι ανεβασμένες τούτη τη στιγμή. Βέβαια αυτό αποτελεί απλά ένδειξη μιας αναμενόμενης βελτίωσης, χωρίς όμως να αποτελεί ούτε εγγύηση, ούτε καν δέσμευση κανενός απέναντι στις οικονομικές υποχρεώσεις μας που δεδομένα τρέχουν.

Τουναντίον, πρόσφατα διάβασα ότι σύμφωνα με τον Παγκόσμιο Οργανισμό Τουρισμού, στην νέα έκδοσή του «Τουριστικό Βαρόμετρο», το 2004 χαρακτηρίζεται σαν μια εξαιρετική χρονιά για τον Παγκόσμιο Τουρισμό, όπου η τουριστικές αφίξεις διεθνώς έφθασαν στο ύψος ρεκόρ των 760 εκατομμυρίων , σημειώνοντας μια αύξηση 11% σε σχέση με το 2003. Εγώ δηλαδή παρατηρώ, σε αντίθεση με μια Διεθνή ευφορία, μια δραματική Ελληνική κάμψη. Έτσι θα μπορούσε εύκολα να συμπεράνει κάποιος ότι, είναι δυνατόν σε **καλές χρονιές** η Ελλάδα και η Ρόδος να πηγαίνει χειρότερα, ενώ αντίθετα σε **κακές χρονιές** η Ρόδος θα μπορούσε να ακολουθεί ανοδική πορεία.



Για μένα προσωπικά αυτό είναι ένα καλό μάθημα για να πάψω επιτέλους να ερμηνεύω χρησμούς με ανόδους και καθόδους Αμερικανικών δολαρίων και Αιθιοπικών Μπιρ, και να αρχίσω χωρίς άλλη αργοπορία και επιπολαιότητα **να αγωνιώ για το πώς εγώ οφείλω να βελτιωθώ**, να ανασυνταχθώ και να επανα-καταλάβω την χθεσινή κυρίαρχη θέση μου, στην Διεθνή αγορά.

Συμπερασματικά για τη χρονιά που έρχεται, θεωρώ ότι πνέει σίγουρα ένας άνεμος αισιοδοξίας, αλλά συνάμα φρονώ ότι μια σοβαρή αντιμετώπιση της αισιοδοξίας αυτής, δεν θα πρέπει να μας κάνει να επαναπαυόμαστε, αντίθετα θα πρέπει να μας ενθαρρύνει να δουλέψουμε σκληρά, προς την κατεύθυνση της προσφοράς καλύτερων υπηρεσιών, σε λογικές και ελκυστικές διεθνώς τιμές. Εάν δε, σε αυτό προσθέσουμε το ότι σύμφωνα με τη Διεθνή Τακτική Marketing σε μια βιώσιμη και επιτυχημένη τουριστική επιχείρηση, στοιχίζει 1,5 έως 2,5 περίπου ευρώ, το να ξαναφέρεις έναν ήδη υπάρχοντα πελάτη σου, ενώ η προσέλκυση ενός νέου θα σου στοιχίσει διαφημιστικά και όχι μόνο, περισσότερο από 10 ευρώ, αυτό ενισχύει την άποψη μου ότι η διαφήμιση ή οι τάσεις της αγοράς, παίζουν σημαντικό μεν αλλά αισθητά μικρότερο ρόλο δε, από την ικανοποίηση του πελάτη, που αποδεδειγμένα είναι η μόνη εγγύηση ότι η επιχείρηση του καθενός μας θα δουλεύει επικερδώς, για ακόμα πολλά και καλά χρόνια.

Άρα το 2005 θα πρέπει να χαρακτηριστεί από γενναιόδωρη επένδυση σε παροχή υπηρεσιών, από έμπρακτη πολιτική λογικών τιμών, για καλύτερο τουριστικό προϊόν ή και ακόμα από συστηματική αξιοποίηση της πολύχρονης πείρας, που σίγουρα η χώρα μας έχει πάνω στην Τουριστική Βιομηχανία, συγκριτικά και πλεονεκτικά, έναντι άλλων νεο-επιτυχημένων σήμερα ανταγωνιστικών μας προορισμών. Εκμεταλλευόμενοι βέβαια την συγκυρία της επιτυχίας και της εκρηκτικής προβολής των μοναδικών Ολυμπιακών Αγώνων, που έγιναν από τους Έλληνες στην Ελλάδα.

«Δεν αισθανόμαστε υπερήφανοι για αυτό που πουλάμε και γι' αυτό το ξεπουλάμε, αντί να το μοσχοπουλήσουμε»

• Τι συμβαίνει φέτος με τον Συνεδριακό Τουρισμό και γιατί η Ρόδος δεν έχει πάρει ακόμα το κομμάτι που της αναλογεί;

Τη στιγμή που από τη μια, σε παγκόσμια κλίμακα η χώρα μας περιορίζεται σε ένα ποσοστό μόνο 2,6% των Διεθνών Συνεδρίων, ενώ έρχεται 13η στην Ευρωπαϊκή κατάταξη Συνεδριακών Προορισμών, συνυπολογιζομένου του γεγονότος ότι στην Ευρώπη, στο σύνολο των Διεθνών Συνεδρίων το 70% περίπου αναφέρεται σε συνέδρια κάτω από 650 άτομα, και από την άλλη προσμετρώντας για την Ρόδο 1) την ικανοποιητική Αεροπορική της πρόσβαση, 2) το απαράμιλλο Κλίμα της και τις απερίγραπτες φυσικές ομορφιές της 3) την υψηλού επιπέδου Ξενοδοχειακή υποδομή της 4) τις πολυτελείς και οικονομικά ελκυστικές Συνεδριακές Αίθουσές της, για την κατηγορία αυτή, 5) τις αμέτρητες Πολιτισμικές προτάσεις της 6) την δυνατότητα, λόγω του ιδανικού μεγέθους του νησιού μας, να απολαμβάνει κάποιος ανέμελες διακοπές, κατά την διάρκεια ενός εντατικού συνεδρίου, 7) την κοντινή απόστασή της από τον κορμό της τροφοδότριάς μας κέντρο-δυτικής Ευρώπης, έναντι άλλων ανταγωνιστικών μας μακρινών Συνεδριακών και υψηλού επιπέδου Τουριστικών Προορισμών, για πολυτελή ταξίδια κινήτρων, 8) και τόσους ακόμα λόγους, που αναμφισβήτητα καθιστούν τη Ρόδο απαστράπτουσα μεταξύ όλων των ανταγωνιστών, ε λοιπόν, σκεπτόμενος όλα αυτά, δεν μπορώ να βρω ούτε μια αιτία, ούτε ένα επιχείρημα που να τεκμηριώνει, το γιατί η Ρόδος δεν έχει πάρει Διεθνώς το κομμάτι που της αναλογεί, Συνεδριακά. Άρα, ένας Διοργανωτής Συνεδρίων, έχοντας σίγουρα υπέρ ημών όλο το κομμάτι των υποδομών που του είναι αναγκαίο για την επιτυχή διοργάνωση και ολοκλήρωση ενός απαιτητικού και άρα οικονομικά συμφέροντος για εμάς Συνεδρίου, σίγουρα στο μέρος που θα πρέπει να μην μας βαθμολογεί καθόλου θετικά, είναι στο κομμάτι των υπηρεσιών. Των υπηρεσιών γενικώς που του προσφέρουμε, από το πρώτο λεπτό που θα ανοίξουν οι πόρτες του αεροπλάνου της άφιξής του, έως την στιγμή που θα κλείσει πίσω του η αυτόματη και πεντακάθαρη και γυαλιστερή ολοκαίνουργια πόρτα του εντυπωσιακού Αεροδρομίου μας, δευτερόλεπτα πριν την αναχώρησή του. Εάν είναι βέβαια έτσι. Όλων ανεξαιρέτως των υπηρεσιών που οι πάντες χωρίς εξαίρεση, άλλοι αρμοδίως και άλλοι πάλι αναρμοδίως και ίσως με πονηριά, του προσέφεραν κατά την παραμονή του εδώ, στο Μυθικό για αυτόν νησί του ΘΕΟΥ, του Ήλιου, του Απόλλωνα ή των σοφών ή των Ιπποτών ή των Ηρώων και των Ολυμπιονικών. Ή τουλάχιστον στο νησί των Πρωθυπουργών και των Βασιλειάδων, των σεϊχηδων και Διασημοτήτων, που κατά δεκάδες ήλθαν και αληθινά καλοπέρασαν στη Ρόδο, και των χιλιάδων ευτυχισμένων τουριστών που βρήκαν στη Ρόδο, αυτό που τους υποσχεθήκαμε, και αυτό που προκαταβολικά εισπράξαμε από αυτούς. Ή Τουλάχιστον εμείς οι ξενοδόχοι.

Σίγουρα στο μέρος που θα πρέπει να μην μας βαθμολογεί καθόλου θετικά ένας Διοργανωτής Συνεδρίων (από αυτούς που ξέρετε δεν υπάρχουν και πάρα πολλοί διεθνώς), είναι στο κομμάτι των υπηρεσιών, πιθανώς σε σχέση και με την τιμή.

Πολλές φορές μας συμβαίνει να επαγγελλόμαστε ότι επιθυμούμε την προσέλκυση τουριστών υψηλού επιπέδου, χωρίς όμως να έχουμε κάνει ποτέ ούτε μια πραγματική έρευνα για το τι ζητούν αυτοί οι πολυτελείς ταξιδιώτες. Όμως, οι πολυτελείς αυτοί, σπάνιοι και πανέξυπνοι διεθνείς πελάτες ούτε χαρίζονται στις υποσχέσεις μας, ούτε πια αρκούνται στα ευχολόγια. Το πόσο βέβαια έχουμε προσπαθήσει ποτέ να ικανοποιήσουμε τις απαιτήσεις ή τις προσδοκίες τους, το πόσο είμαστε ήσυχοι με την συνείδησή μας ότι τους δώσαμε όλοι μας, τον καλύτερό μας εαυτό, ας το απαντήσει ο καθένας μας, μόνος του στον εαυτό του. Εγώ πάντως, όσο και αν θέλω να μου χαριστώ, σίγουρα θα μου καταλόγιζα αρκετά σοβαρά λάθη, μα και ενδεχομένως κάποιες εγκληματικές επαγγελματικά παραλείψεις. Ίσως σκληρά μα δίκαια.

Γιατί παρά το γεγονός ότι ο Θεός προίκισε τον τόπο μας με υπερβολικά πολλά μικρά μα και μεγάλα θαύματα, σίγουρα ο Συνεδριακός Τουρισμός δεν είναι η αρένα που τα ευχολόγια μόνον, μπορούν εσαεί να πρωταγωνιστούν. Ο Συνεδριακός Ταξιδιώτης μα και ο Τουρίστας υψηλού επιπέδου απαιτεί μια Ρόδο με όραμα, με θέληση, με αποφασιστικότητα αλλά και με ικανότητες. Απαιτεί εχθές επιτυχημένα έργα και όχι αύριο αβέβαια λόγια.

Όταν στο Dubai των Εμιράτων κατασκευάζονται ονειρικές πόλεις στη μέση του Ωκεανού, όταν στις Μαλδίβες ή στο Πουκέ προσφέρονται δροσιστικά κοκτέιλ στον αφρό της θάλασσας, τόσο τον Δεκέμβρη που είναι το φόρτε της season τους, μα όσο και τον Αύγουστο που εκεί θυμίζει τον δικό μας Γενάρη, χωρίς μουρμούρες, χωρίς κλάψες και

«Δεν έκαναν έτσι τη Ρόδο οι παλιοί, αυτοί ήταν εργατικοί, γελαστοί και τίμιοι, με ειλικρινείς υπηρεσίες και αξιοπρεπέστατες τιμές»

χωρίς πονηριές και προκλητικές μαγκιές, τότε είναι πολύ λογικό να καταλάβουμε γιατί ο Τουρισμός και τα Συνέδρια επιστρέφουν εκεί ισχυρότερα και επιτυχέστερα, μόλις δυο μήνες μετά μια θεομηνία που στοίχισε τη ζωή σε 250 χιλιάδες άτομα. Ενώ στη χώρα μας, μια εγκληματική ενέργεια μεταξύ δυο τουριστών, ρουτίνας κατά τα άλλα στον τόπο τους, σε εμάς, σε μια εδραιωμένη τουριστικά περιοχή, μας στοιχίζει μειώσεις που αγγίζουν τα όρια της ολοκληρωτικής καταστροφής, για πάντα. Και όταν η Πράγα της Τσεχίας προτείνει την εποχή αυτή θερμοκρασίες -10 βαθμών Κελσίου και με μέση τιμή Συνεδριακού δωματίου που ξεπερνά τα 170 ευρώ, στα Ξενοδοχεία Πολυτελείας, είναι εύκολο να καταλάβει κανείς γιατί προηγείται από την Ρόδο των 50-90 ευρώ, στην καλύτερη περίπτωση, δυο και τρεις φορές πάνω, σε Διεθνείς Συνεδριακές Διοργανώσεις. Βέβαια εμείς δεν είμαστε καθόλου υπερήφανοι ούτε για τον τόπο μας, ούτε για τη Χώρα μας, ούτε βέβαια για το Τουριστικό ή Συνεδριακό της προϊόν, το οποίο δεν χάνουμε ευκαιρία να το κατακρίνουμε και να το διυλίζουμε.

Δεν αισθανόμαστε υπερήφανοι για αυτό που πουλάμε και γι' αυτό το ξεπουλάμε, αντί να το μοσχοπουλήσουμε. Ή τουλάχιστον αυτό δείχνουμε. Πως αλλιώς να εξηγήσω το ότι, το ποσοστό 2,3% μείωση κατά την Ένωση Τουριστικών Πρακτόρων και σύμφωνα με την ΥΠΑ, μεταφράζεται στα Ραδιόφωνα και στις Τηλεοράσεις της Αθήνας (δηλαδή του κύριου τροφοδότη μας εσωτερικού τουρισμού) ως μια καταστροφική τουριστικά χρονιά, η οποία θα αποτελέσει την ταφόπλακα του Ροδιακού τουρισμού, που σκούριασε και κινδυνεύει να πάρει στον βυθό της θάλασσας, όλο τον πληθυσμό κλπ κλπ . Κατά την ταπεινή δική μου γνώμη, αυτό που κάνουμε, λέει περίτρανα στον όποιο Έλληνα ακροατή ή Τηλεθεατή, να μην τολμήσει να μας επισκεφτεί προτού στο νησί μας αφιχθεί επιτέλους το γκρουπ 280.000 Κροισσων τουριστών, που εναγωνίως περιμένουμε εδώ και αρκετό καιρό. Οι οποίοι εγκαταλείποντας ταυτόχρονα το Γκσταντ, το Μονακό, την Κυανή Ακτή, την Μαγιόρκα, την Καραϊβική και τώρα βέβαια και την Πολυνησία κλπ κλπ , θα καταφθάσουν επιτέλους, από στιγμή σε στιγμή. Ενώ βέβαια αυτή την ώρα στην Αίγυπτο του ανατιναγμένου ξενοδοχείου και των δεκάδων νεκρών Τουριστών, στο Τουριστικό Θέρετρο Χ, δεν μιλάει κανείς και κανένας δεν κατηγορεί στο BBC, κανέναν. Ίσως εκεί κάποιοι πιστεύουν ότι άλλο πράγμα η καλοπροαίρετη και καλόπιστη παραγωγική κριτική, που γίνεται προς τα έσω και στα όργανα, και άλλο πράγμα η καταστροφολογία και αθυροστομία, που είναι ικανή να πει στον Καναδά ότι π.χ. στο Φαληράκι, όλοι κυκλοφορούν με το Μπαζούκα τους, και ότι εάν ένας Ροδίτης δεν βιάσει κάθε μέρα δύο πανωμερίτισσες, τότε δεν πάει σπίτι του, αφού εξάλλου δεν θα υπάρχει και αστυνόμος, για να τον δείρει ρατσιστικά. Πάντως πέραν οποιουδήποτε καθ' εκτροπή αυτοσαρκασμού, εγώ προσωπικά δεν άκουσα καμιά αυτοκριτική των Ξενοδόχων στο Πουκέ, για το ότι η εκεί κυβέρνηση δεν προσέτρεξε σε 2 ώρες μόνο στα εκατοντάδες θύματα. Ούτε στην Πράγα που πλημμύρισε για μήνες, ούτε στο Παρίσι που έσκασε από τη ζέστη, ούτε καν στο Ισραήλ, όπου η μοίρα τους χρεώνει με νεκρούς, κάθε, μα κάθε μέρα. Εκεί ο κόσμος πάει και έρχεται και αν τους ρωτήσεις τι λένε, όλοι θα σου πουν, ότι τα κακά παντού συμβαίνουν μια φορά στον αιώνα και ότι αφού αυτοί τα πέρασαν, τώρα τάχα εκεί που χθες πέθαναν 50 άνθρωποι , είναι πιο ασφαλή σήμερα, από το Μαντράκι, στο οποίο ο τελευταίος που έφυγε

«Ο τουρισμός είναι εύθραυστος γιατί είναι ένα όνειρο που πρέπει να το απολαύσεις και αν δεν είσαι υπερήφανος να το διηγηθείς, δεν θα είσαι ούτε καν πρόθυμος να το ζήσεις»

από άλλο χέρι, πρέπει να ήταν συμμαθητής του Αγαμέμνονα ή του Αχιλλέα. Ούτε είδα στη γειτονική Τουρκία ορδές από ειδικούς, να εξηγούν στα διεθνή κανάλια, τα οποία οι μόνοι που τα παρακολουθούν είναι οι εν δυνάμει πελάτες τους, για το πόση απουσία είχε π.χ. ο εκάστοτε κρατικός ή ο τοπικός μηχανισμός, όταν δεκάδες βόμβες θέρισαν δυστυχώς κόσμο και κοσμάκη. Ενώ εμείς, από την θάνου και τον Κεντέρη, μέχρι το αρνί που έληξε και τον καφέ που δεν αγοράζεται, είμαστε πάντα έτοιμοι να αυτό-δυσφημιστούμε. Μα κατά την ταπεινή μου άποψη, είναι άλλο πράγμα ο αστυνομικός, ο Εισαγγελέας και ο Δικαστής να τιμωρούν τον παραβάτη, άλλο πράγμα ο έντιμος, ο μελετημένος και με επιχειρήματα ρεπόρτερ δημοσιογράφος να κατακεραυνώνει αυτό που αξίζει καταγγελία, και άλλο πράγμα να είμαστε όλοι πάντα έτοιμοι να μειώσουμε τον τόπο μας, να τον αδικήσουμε, να κλαφτούμε και να τον μηδενίσουμε. Η Mercedes είναι ένα θαυμάσιο αυτοκίνητο. Όλο χάρες. Έχει όμως ένα μειονέκτημα, είναι πανάκριβο. Όμως όλος ο κόσμος πιστεύει ότι είναι Μια MERCEDES. Και της αξίζει. Και όλοι είναι υπερήφανοι που πληρώνουν το όσο πληρώνουν, για να την αποκτήσουν, γιατί είναι υπερήφανοι που έχουν ένα τέτοιο πολυτελές αυτοκίνητο. Για μένα η Mercedes είναι από μία έννοια τυχερή που δεν είναι Ροδίτισσα, αφού εδώ θα καταλήγαμε αμαχητί ότι, δεν αξίζει τα λεφτά της.

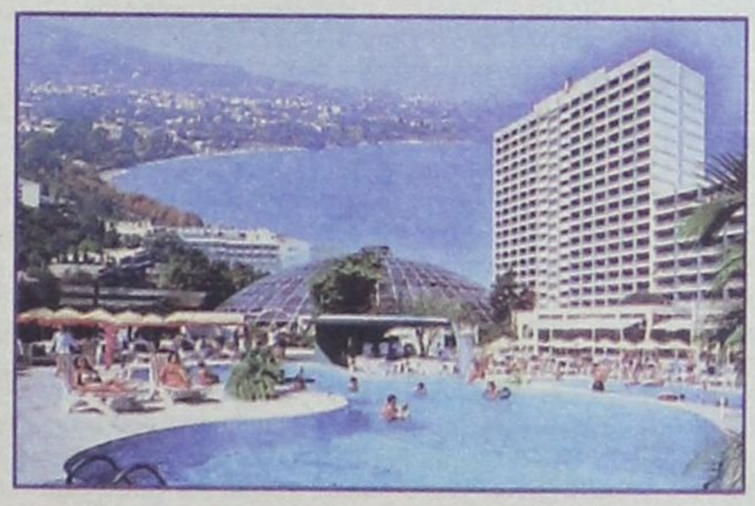

Πως αλλιώς να ερμηνεύσω την ηττοπάθεια που μας έχει καταλάβει, να συγκρινόμαστε με χώρες και προορισμούς, που καμιά σχέση δεν έχουν με την Ελληνική πάντα καλή διάθεση και το εγκάρδιο χαμόγελό μας, με την καλοσύνη και την κουβαρντοσύνη μας, με την κουλτούρα μας και τον πολιτισμό μας, με τον χαρακτήρα και την ειλικρίνεια μας, με την φιλοξενία μας και την ανθρωπιά μας. Με την αγέρωχη Ελληνική ψυχή, με την πιστή και την ανιδιοτελή φιλία μας. Και όχι να συγκρινόμαστε με χώρες και προορισμούς, που καμιά σχέση δεν έχουν με μας, αλλά και που κατά το συνηθέστερο στην συγκριτική δοκιμή, κατά την δική μας γνώμη θα βγαίνουμε πάντα δεύτεροι. Ο Τουρισμός όμως είναι εύθραυστος γιατί είναι ένα όνειρο που πρέπει να το απολαύσεις, και αν δεν είσαι υπερήφανος να το διηγηθείς, τότε δεν θα είσαι ούτε καν πρόθυμος να το ζήσεις. Έτσι βλέπω εγώ την έλλειψη περηφάνιας για τον τόπο μας, τόσο πολύ επικίνδυνη και τόσο πολύ υπεύθυνη για τα όποια δεινά ο καθένας μας φαντάζεται ή βλέπει.

Αυτό το οποίο οφείλουμε άμεσα να κάνουμε είναι να ερευνήσουμε επιστημονικά την αγορά που μας ενδιαφέρει, αν βέβαια μας ενδιαφέρει ακόμα σοβαρά και αφού ζυγίσουμε το κόστος των απαιτήσεων της (και δεν αναφέρομαι μόνο στο οικονομικό), τότε θα πρέπει άμεσα και αποτελεσματικά να ικανοποιήσουμε όλες τις βασικές μα και επιπλέον κάποιες ειδικές ανάγκες της αγοράς αυτής, την οποία στοχεύουμε να προσελκύσουμε. Πριν πράξουμε κάτι τέτοιο, θεωρώ ότι είναι κουραστικά ερασιτεχνικό και αξιολύπητα γραφικό το να συζητάμε συνεχώς, δοκησίσοφα και με μεγάλα λόγια, το γιατί η Ρόδος έχει πρόβλημα με τον Τουρισμό, το γιατί δεν έχουμε πια τους παλιούς καλούς πελάτες που είχαμε στις παλιές χρυσές εποχές, το γιατί δεν μας προτιμούν οι ακριβοί πελάτες, το γιατί πάει καλά η Τουρκία και να προσευχόμαστε Μόνον, για να κερδίσουμε το Εθνικό Λαχείο, χωρίς ποτέ να έχουμε αγοράσει, ούτε ένα λαχνό.

Κατά την γνώμη μου, την ατυχία στην στέλνει η μοίρα, ενώ την τύχη σου την φτιάχνεις εσύ. Με πολύ κόπο, με συνέχεια και σχεδιασμό, με θυσίες και υπερβάσεις, με αγάπη στον πελάτη σου και με συναίσθηση ότι στον τόπο αυτό δεν είσαι μόνος σου. Εάν σαν Κράτος, σαν Δήμος, σαν Τοπική Κοινωνία, αλλά και ο καθένας από εμάς από μόνος του, σαν μια γροθιά και όχι μεμονωμένα και αποσπασματικά, δεν αναλάβουμε τις ευθύνες μας και δεν δουλέψουμε σκληρά, τότε τα πράγματα δεν θα βελτιωθούν ποτέ. Ή τουλάχιστον δεν θα βελτιωθούν σύντομα.

Ας σταματήσουμε να μουρμουράμε για τις αιτίες που η αγορά της Ρόδου δεν πάει όσο καλά θα θέλαμε, πριν ο καθένας μας σταματήσει να παρκάρει τα δύο από τα τέσσερα αυτοκίνητά του ακριβώς μπροστά στο δικό του μαγαζί, αναζητώντας ευθύνες στον κάθε Δήμαρχο που αδιάκοπα κατηγορεί για έλλειψη parking, αλλά κυρίως απαγορεύοντας τη στιγμή εκείνη στον πελάτη του, να παρκάρει αυτός το όχημά του, μπροστά στο κατάστημα που θα ήθελε να επισκεφθεί. Ο Δήμαρχος μπορεί να αλλάξει, το parking μάλλον θα αργήσει να φανεί, αλλά όσο εμείς βάζουμε τον πελάτη μας πολύ πίσω από την βολή μας , τότε σίγουρα σύντομα θα έχουμε πολλές άδειες θέσεις Parking μπροστά από το μαγαζί μας, αφού δεν θα μας έχει μείνει κανένας πελάτης. Εάν αυτό θέλουμε, τότε είμαστε στον σωστό δρόμο, για να αποτύχουμε.

Ας σταματήσουμε επιτέλους να κλαίμε με κροκοδείλια δάκρυα για την άδικη μοίρα μας, για την πολιτεία και για όλους τους άλλους που δεν κάνουν τίποτα για μας, και για το απίστευτο κακό που τάχα μας βρήκε, στην ονειρική Παλιά Πόλη μας για παράδειγμα, όταν στην ομορφότερη για μένα σήμερα,

«Οι Ροδίτες οφείλουμε να επιτύχουμε και θα το πράξουμε»

γωνιά της γης, στην πιο πλούσια θρύλων και αίγλης γειτονιά της πολιτισμένης Ευρώπης, δεν κυκλοφορεί ψυχή, γιατί μερικές εξαιρέσεις, όπως θα έλεγε μόνον κάποιος που θα μας λάτρευε, δεν θα άνοιγαν ποτέ το μαγαζί τους, **Κάθε μέρα, όλη μέρα**, χωρίς εξαιρέσεις και δικαιολογίες, για να δώσουν ζωή, αίμα και χαρά στον ευλογημένο αυτό τόπο, παρά μόνον τον Αύγουστο όπου προσδοκούν να εισπράξουν πακτωλούς χρημάτων, από τις αναμνήσεις όμως μόνον πλουσίων πελατών τους, του μακρινού μας παρελθόντος. Όσο όμως υπάρχουν αυτές οι λίγες εξαιρέσεις, η Μεσαιωνική μας Πόλη, το στολίδι που εκπλήσσει όποιον το αντικρίσει, από όλο τον κόσμο, θα παραμένει μόνο Νεκροταφείο, που θα διώχνει τον επισκέπτη και θα του φωνάζει εκκωφαντικά: φύγε και ξανά-έλα μόνο τον Αύγουστο εάν έχεις να μου δώσεις μια περιουσία, εάν βέβαια και εγώ αποφασίσω να σε δεχθώ.

Δεν έκαναν έτσι στη Ρόδο οι παλιοί, αυτοί ήταν εργατικοί, γελαστοί και τίμιοι, με ειλικρινείς υπηρεσίες και αξιοπρεπέστατες τιμές, και στα χωριά και στην Πόλη, και έτσι ολόκληρος ο κόσμος, από τα πέρατα της οικουμένης ονειρευόταν να επισκεφτεί όχι απλά την Ρόδο, μα το πιο Μαγευτικό θέρετρο της Μεσογείου. Στη Ρόδο όμως, αυτή που παραλάβαμε από τους θαυμαστούς προγόνους μας, μα και αυτή που θα παραδώσουμε στα τυχερά παιδιά μας, δεν της αξίζει τέτοια τύχη. Δεν είναι η Ρόδος ταπεινή, για να ζει πέντε μήνες και να ανεργεί, ζητιανεύοντας επιδόματα και κρατικούς κορβανάδες, τους υπόλοιπους επτά.

Εγώ τουλάχιστον αυτό νιώθω, και δεν τολμώ να παραπονούμαι. Δεν μου επιτρέπεται από τον Θεό και από την Πλούσια Κληρονομιά του τόπου μου και του υπερήφανου Λαού του. Ποτέ. Αν εγώ δεν καταφέρνω να βγω οικονομικά με την πελατεία μου, τότε καλύτερα να κλείσω και να παραχωρήσω την θέση μου σε κάποιον καλύτερο, που θα τα καταφέρει με επιτυχία. Και μάλιστα τώρα. Σε κάποιον άλλο που ίσως χωρίς μιζέρια, χωρίς μουρμούρα και κακομοιριά, θα υποδέχεται με χαμόγελο και ευγένεια τον επισκέπτη, θα τον φιλεύει και θα τον εξυπηρετεί, και θα αμείβεται πλουσιοπάροχα για τις τίμιες και υψηλού επιπέδου υπηρεσίες του. Όπως ακριβώς κάνει όλος ο κόσμος, από τη Βιρμανία ως το Περού, και από την Κομοτηνή ως την Παρίσι, χωρίς ο Χ ξενοδόχος Καμπουράκης να κλαίει ολημερίς στο CNN, που τάχα 80% πληρότητα δεν του φτάνει. Στον Πολύανθο της φτωχής αγροτικής Ροδόπης, το πάντοτε ανοικτό ταβερνάκι είναι υπερήφανο που φιλοξενεί μονάχα έξι επισκέπτες για ένα ζεστό και αξέχαστο μεσημεριανό της Κυριακής, όταν στη Ρόδο των πολυτελών τζιπ και των μυθικών εξοχικών, ο εστιάτορας των 40 έως 80 ευρώ το άτομο, δυστυχεί με τους 30 μόνο πελάτες του της Τετάρτης, τους οποίους έχει, μόνο όταν αυτός αποφασίσει να λειτουργήσει, για να τους δεχθεί.

Οι Ροδίτες οφείλουμε να επιτύχουμε, και θα το πράξουμε. Με ή χωρίς τον οποιοδήποτε Αντώνη Καμπουράκη. Φτάνει να εργαστούμε με υπέρβαση και σοβαρότητα, με όρεξη και ακούραστα, με θυσίες και υψηλές προσδοκίες, με σοβαρότητα και με σχέδιο, με μελέτη και με συνέχεια. Ειδάλλως όποιος κουράστηκε ή δεν τα καταφέρνει καλά να πάει να ξεκουραστεί, και να σταματήσει να υποθηκεύει το μέλλον του τόπου και το δικό του. Θέλει θυσίες η επιτυχία και όχι μόνο μεγάλα λόγια και όνειρα. Θέλει κούραση η δουλειά μας και όχι μόνο άνεση και εισπράξεις. Και εγώ δεν δέχομαι, κάθε τέτοια εποχή, κάθε χρόνο, να πρέπει να ερμηνεύουμε οιωνούς, για το εάν ως μελλοθάνατοι, θα γίνει το θαύμα ή το κράτος θα κάνει κάτι για εμάς, και τελικά θα ζήσουμε.

Κατά την ταπεινή μου γνώμη υπάρχουν αλλού φτωχοί μα περήφανοι Έλληνες, για τους οποίους η Ελλάδα έκανε πολύ λιγότερα από ότι για μας, και έτσι μάλλον για αυτούς τους Έλληνες δεν αξίζει να παραπονιόμαστε, πάντα εμείς πρώτοι.

Είμαι ο τελευταίος ο οποίος θα ένιωθα αγνώμων για το οικονομικό κόστος και για τις τόσες θυσίες που επανειλημμένα και το κράτος και οι τοπικοί άρχοντες, αλλά και Όλοι οι Ροδίτες συμπολίτες μου, μεγαλόκαρδα πλήρωσαν για τις πάμπολλες Συνεδριακές Διοργανώσεις που έγιναν στο νησί μας. Και τώρα αυτό που όλοι πρέπει να κάνουμε είναι να ριχτούμε με τα μούτρα στη δουλειά. Είμαστε οι καλύτεροι και αφού απαιτούμε από τους άλλους να μας συμπεριφέρονται σαν σε τέτοιους, είναι καιρός να το αποδείξουμε. Εξάλλου το απαιτούν άμεσα και οι πιεστικές συγκυρίες και ο αυξανόμενος Διεθνής Συνεδριακός Ανταγωνισμός, μα και ο Τουρισμός Υψηλού Επιπέδου, που επιθυμούμε.

ΔΗΜΗΤΡΗΣ ΑΒΡΑΜΟΠΟΥΛΟΣ, ΥΠΟΥΡΓΟΣ ΤΟΥΡΙΣΤΙΚΗΣ ΑΝΑΠΤΥΞΗΣ ΕΙΝΑΙ ΛΑΘΟΣ ΝΑ ΜΙΛΑΜΕ ΓΙΑ ΓΕΝΙΚΕΥΜΕΝΗ ΚΑΙ ΒΑΘΙΑ ΔΙΑΦΘΟΡΑ

«Η ΚΥΒΕΡΝΗΣΗ ΔΕΝ ΘΑ ΜΕΙΝΕΙ ΑΜΕΤΟΧΗ ΑΝ ΣΥΝΕΧΙΣΤΕΙ Η ΕΚΚΛΗΣΙΑΣΤΙΚΗ ΚΡΙΣΗ»

«Η Εκκλησία δεν είναι και δεν πρέπει να γίνει κέντρο εξουσίας», λέει ο υπουργός Τουριστικής Ανάπτυξης Δ. Αβραμόπουλος και προσθέτει ότι «αν τα προβλήματα υπερβαίνουν τα εκκλησιαστικά όρια, δεν μπορεί η πολιτεία να μένει αμέτοχη». Προτείνει συγκατοίκηση των υπουργείων Τουρισμού και Πολιτισμού, λέει ότι οι σχέσεις του με τον Γ. Σουφλιά είναι άψογες και θεωρεί θετική, «αν και καθυστερημένη, την ίδρυση του Οργανισμού Τουρισμού Αθήνας που ήταν δική του πρωτοβουλία». Ανατέμνοντας τις κινήσεις που έχουν επιτευχθεί στο κομμάτι της καταπολέμησης της γραφειοκρατίας, υπογράμμισε τη μείωση των δικαιολογητικών για αδειοδοτήσεις από τα 25 στα 5, ενώ επεσήμανε ότι ανοίγει ο δρόμος για επενδύσεις στον τουρισμό.

ΣΥΝΕΝΤΕΥΞΗ ΣΤΟΥΣ
ΣΠΥΡΟ ΓΚΟΥΤΖΑΝΗ, ΧΑΡΗ ΝΤΙΓΡΙΝΤΑΚΗ

• Πολλές αποκαλύψεις για διαφθορά το τελευταίο διάστημα.

Τα όσα συμβαίνουν αυτό τον καιρό είναι το επιφαινόμενο μιας πραγματικότητας που όμως δεν πρέπει να δίνει την εντύπωση μιας γενικευμένης βαθιάς κρίσης. Είναι καταστάσεις· και η επικαιρότητα που τις προβάλλει και τις αναδεικνύει δεν πρέπει να μας οδηγεί σε αφορισμούς και εξορκισμούς. Η κοινωνία πάντα διέρχεται περιόδους κρίσεων. Και σε εμάς εναπόκειται να τις υπερβαίνουμε και να ανοίγουμε δρόμους.

• Σας προκαλούν θλίψη οι αποκαλύψεις στην Εκκλησία και η πορεία της αυτοκάθαρσης;

Τα γεγονότα από μόνα τους βαραίνουν στην ατμόσφαιρα, θλίβουν και προβληματίζουν. Οσο για την Εκκλησία, για αιώνες κρατιέται διαχειριζόμενη τα προβλήματα και τις κρίσεις της, και στην προκειμένη περίπτωση η αυτοκάθαρση θα τη βοηθήσει ώστε να μην διασαλευθεί η σχέση της με την κοινωνία.

• Η κάθαρση στην Εκκλησία είναι αποκλειστική υπόθεση των ιεραρχών; Η πολιτεία θα παρακολουθεί αμέτοχη;

Στο καθένα από τα θεσμικά συστήματα αναλογεί ένα μερίδιο της ευθύνης. Ως προς την κάθαρση, το μεγαλύτερο μέρος αναλογεί στην Εκκλησία και στα όργανά της. Οσο για την πολιτεία, από την ώρα που τα προβλήματα υπερβαίνουν τα εκκλησιαστικά όρια, σίγουρα δεν μπορεί να παρακολουθεί αμέτοχη.

• Βλέπετε ευθύνες της ηγεσίας της Εκκλησίας στην όλη υπόθεση;

Η κρίση ξεπερνάει το βιολογικό χρόνο της ηγεσίας. Εχει ρίζες και προεκτάσεις. Η ηγεσία της καλείται ν' αναλάβει πρωτοβουλίες και να προχωρήσει σε μέτρα. Η αποτελεσματικότητά τους θα κριθεί. Ευχόμαστε να υπερβεί την κρίση και, με δεδομένη την εμπειρία που αποκτά, να πορευθεί το δρόμο της και να συνεχίσει την καθαρά πνευματική της αποστολή.



• Νομίζετε ότι είναι ώριμο το αίτημα για διάλογο περί χωρισμού κράτους – Εκκλησίας;

Και εάν ποτέ τεθεί τέτοιο ζήτημα, αυτό δεν πρέπει να επιβληθεί από την επικαιρότητα. Με άλλα λόγια, τέτοιοι προβληματισμοί καλό θα είναι να εκδηλώνονται έξω από τον πυρήνα των προβλημάτων που βιώνουμε στις μέρες μας. Παρ' όλα αυτά, οι ρόλοι, εκ των πραγμάτων, είναι διακριτοί.

• Τελικά εξελίσσεται σε εξουσία η Εκκλησία ή είναι πνευματικός θεσμός;

Πρέπει να αποσαφηνισθεί η έννοια εξουσία. Τον τελευταίο καιρό αναπτύσσονται νέα κέντρα που παρεμβαίνουν στη λειτουργία της Δημοκρατίας, ανατρέποντας τις αρχές της διάκρισης των τριών εξουσιών, που τη στηρίζουν, δηλαδή της νομοθετικής, της εκτελεστικής και της δικαστικής. Η Εκκλησία δεν είναι και δεν πρέπει να γίνει κέντρο εξουσίας. Κάτι τέτοιο αλλοιώνει το σκοπό ύπαρξής της και την αποπροσανατολίζει. Εξάλλου, είναι έξω από τη φιλοσοφία της Ορθοδοξίας η εκκοσμίκευση του ρόλου της.

Θα ήταν αποτελεσματική η συγκατοίκηση τουρισμού-πολιτισμού

• Η κάθαρση στη Δικαιοσύνη προχωρεί ικανοποιητικά;

Το θεσμικό πλέγμα της Δικαιοσύνης με τα ξεχωριστά του χαρακτηριστικά απαιτεί τομές. Ηδη, γίνονται τα πρώτα βήματα προς τη σωστή κατεύθυνση. Εκτιμώ ότι η Δικαιοσύνη πολύ σύντομα θα έχει αποκαταστήσει το διασαλευμένο, έστω και μερικώς, κύρος της. Εχει άξιους, υπεύθυνους και έντιμους λειτουργούς που θα το πράξουν. Και η πολιτεία, στο βαθμό που της αναλογεί, διαμορφώνει το πλαίσιο ασφάλειας λειτουργίας της Δικαιοσύνης.

• Είναι καιρός να ανοίξει ο διάλογος για το ασφαλιστικό και το εργασιακό;

Κάθε πράγμα στον καιρό του. Για κάθε πολιτική πρωτοβουλία, προϋπόθεση είναι η διαμόρφωση ενός κοινωνικού περιβάλλοντος που θα το στηρίζει και θα το δεχθεί.

• Θα μπορούσε να λειτουργήσει υπό ενιαία σκέπη το δίπτυχο τουρισμός- πολιτισμός;

Ο πολιτισμός όπως και το περιβάλλον και η ανάπτυξη, είναι οι τρεις βασικοί πυλώνες της σύγχρονης αντίληψης για την τουριστική πολιτική, σε αρμονική ανάμεσά τους συνύπαρξη, που ασκεί η Ελλάδα, μια πολιτική που θέλει να αναδεικνύει τα συγκριτικά πλεονεκτήματα της χώρας. Αν τώρα η ερώτησή σας πηγαίνει στην απόφαση να συγκατοικήσουν τα δύο υπουργεία, εκτιμώ ότι όσο κι αν πρόκειται για δύο διακριτικούς κυβερνητικούς θεσμούς, αυτή η συγκατοίκηση, εφόσον γίνει, θα τα καταστήσει πιο λειτουργικά και αποτελεσματικά στο πεδίο όπου συναντιόνται οι δράσεις τους.

• Ποιά η εκτίμησή σας για την πορεία της τρέχουσας σεζόν;

Στις μέρες μας είναι που αρχίζουν να διαμορφώνονται οι τάσεις. Είναι νωρίς να προβλέψει κανείς με ακρίβεια, όσο και αν τα πρώτα μηνύματα που μας έρχονται, και σε μια στιγμή που είναι σε εξέλιξη η διαφημιστική μας εκστρατεία, είναι θετικά.

• Οι μεγαλύτερες αγκυλώσεις στο χώρο του τουρισμού προέρχονται από το ΥΠΕΧΩΔΕ. Πώς μπορείτε να τις αμβλύνετε, όταν μάλιστα η ποιότητα που επιζητάτε προϋποθέτει αλλαγές νοοτροπιών δεκαετιών;

Με τον κ. Σουφλιά, όπως είναι γνωστό, έχουμε εξαιρετικές σχέσεις. Η συνεργασία μας είναι εγγύηση για να προωθηθούν με γρήγορους ρυθμούς εκκρεμότητες από το παρελθόν που βαραίνουν στους ώμους του επιχειρηματικού κόσμου, αλλά και θέματα που αφορούν στην αναπτυξιακή προσπάθεια των διαφόρων περιοχών της χώρας.

• Ακόμη ένας πονοκέφαλος, κ. Αβραμόπουλε, η ίδρυση Οργανισμού Τουρισμού από το δήμο της Αθήνας; Μετά τη σύγκρουσή της με τον Σουφλιά, η Ντόρα μπαίνει και στα δικά σας χωράφια. Σας ενοχλεί;

ΓΕΝΙΚΗ ΤΕΧΝΙΚΗ
ΟΜΙΛΟΣ ΕΤΑΙΡΕΙΩΝ

ΑΝΑΝΕΩΜΕΝΟΙ ΚΑΙ ΠΑΝΤΑ ΠΡΩΤΟΠΟΡΟΙ
ΜΑΖΙ ΣΑΣ ΜΕ ΣΤΟΧΟ ΤΙΣ ΚΑΛΥΤΕΡΕΣ
ΤΕΧΝΙΚΕΣ ΛΥΣΕΙΣ



• ΕΤΟΙΜΟ ΣΚΥΡΟΔΕΜΑ
με ανανεωμένες -
σύγχρονες εγκαταστάσεις

• ΑΔΡΑΝΗ ΥΛΙΚΑ
υψηλών προδιαγραφών και
απαιτήσεων από
το ΝΕΟ Λατομείο μας

ΕΡΓΟΣΤΑΣΙΑ ΣΚΥΡΟΔΕΜΑΤΟΣ:
ΡΟΔΟΣ: 6ο χλμ. παλαιάς εθν. οδού Ρόδου - Λίνδου, τηλ. 22410 - 60560/62323 FAX: 22410 60561
ΓΕΝΝΑΔΙ: 2ο χλμ. οδού ΓΕΝΝΑΔΙΟΥ - ΒΑΤΙΟΥ, τηλ. 22440 - 43470 FAX: 22440 43470
ΛΑΤΟΜΕΙΟ: Θέση Στραβόλαιμο ΚΑΛΥΘΙΩΝ
ΓΡΑΦΕΙΑ: Ρόδος Αρκαδίου 2, Τηλ. 22410-22186/22968/28058 FAX: 22410 - 33021

Κάθε άλλο. Είναι γνωστό ότι η πρωτοβουλία για την ίδρυση του Οργανισμού Τουρισμού Αθήνας φέρει την υπογραφή μου από τον Σεπτέμβριο του 2002 και εν όψει των Ολυμπιακών Αγώνων, που έπρεπε να τύχουν αξιοποίησης για τον τουρισμό, κάτι που θα όφειλε να είχε κάνει η τότε κυβέρνηση και που τελικά θα μπορούσε να το είχε κάνει ο δήμος της Αθήνας. Οσο και αν έρχεται καθυστερημένα η υλοποίηση της τότε απόφασης, είναι κάτι το χρήσιμο, από την ώρα μάλιστα που θα συνδυαστεί και με αντίστοιχες πρωτοβουλίες των άλλων δήμων της Αττικής, σε μητροπολιτική βάση.

• Με άλλα λόγια, επικροτείτε την πολιτική του Δήμου Αθηναίων;

Επικροτούμε και ενθαρρύνουμε κάθε πρωτοβουλία από την Αυτοδιοίκηση. Ωστόσο, σημασία έχει να υπογραμμίσουμε ότι η πολιτική των δήμων, των κοινοτήτων και των νομαρχιών πρέπει να συγκλίνει με τη στρατηγική για τον ελληνικό τουρισμό, όπως αυτή καθορίζεται από το υπουργείο Τουριστικής Ανάπτυξης.

• Είναι αλήθεια ότι το τουριστικό επιχειρείν την τελευταία πενταετία έχει δεχθεί ισχυρά πλήγματα, ενώ φέτος αναμένονται και αρκετά «κανόνια». Είναι δυνατόν η πολιτεία να παρέμβει στην αγορά;

Σε ό,τι αφορά στην αγορά και τις επιχειρηματικές δραστηριότητες, θυμίζω ότι η ίδια έχει βάλει τους δικούς της κανόνες. Δεν ζούμε σε χώρα με κρατικά ελεγχόμενο σύστημα αγοράς. Ωστόσο, δεν διαφαίνονται τέτοιες έντονες εξελίξεις. Αν συμβεί θα είναι λυπηρό, αλλά δεν θα ευθύνεται η πολιτεία. Από την άλλη μεριά, όμως, εμείς διαμορφώνουμε με συγκεκριμένα νομοθετήματα ένα φιλικό και φιλόξενο περιβάλλον για επενδύσεις και νέες δυναμικές πρωτοβουλίες.

• Πώς μπορείτε να προσελκύσετε επενδυτές στον τουρισμό μέσα από το πολυδαίδαλο και συνάμα γραφειοκρατικό σύστημα υποδοχής και προώθησης επενδύσεων;

Αυτό εννοούσα πρωτύτερα, όταν έλεγα ότι διαμορφώνεται ένα φιλικό και φιλόξενο επενδυτικό περιβάλλον. Η γραφειοκρατική γάγγραινα, που λειτουργούσε και ως ομπρέλα προστασίας της αδιαφάνειας και εν πολλοίς της διαφθοράς, δίνει τη θέση της σε ένα διάφανο και ενθαρρυντικό επενδυτικό τοπίο. Ολα αυτά αλλάζουν και η Ελλάδα θα καταστεί ένας ελκυστικός χώρος για επενδύσεις.

• Εχει γίνει κάποιο τέτοιο βήμα μπροστά;

Βεβαίως. Μόνο για τις προϋποθέσεις που απαιτούνται στις αδειοδοτήσεις από πλευράς ΕΟΤ, περιορίσαμε τα έγγραφα και τις διατυπώσεις που απαιτούνται, από 25 σε 5. Και ακολουθούν πολλά τέτοια μέτρα.

«ΕΠΙ ΠΟΔΟΣ» Η ΗΓΕΣΙΑ ΤΟΥ ΤΟΥΡΙΣΜΟΥ

Η ΑΜΕΡΙΚΑΝΙΚΗ ΤΟΥΡΙΣΤΙΚΗ *αγορά στο στόχαστρο του ΕΟΤ*

Νέα γραφεία του Οργανισμού σε Μαϊάμι, Λος Αντζελες και Σικάγο ανακοίνωσε ο υπουργός Τουριστικής Ανάπτυξης, Δ. Αβραμόπουλος

Το άνοιγμα γραφείων του ΕΟΤ στο Μαϊάμι, στο Λος Άντζελες και στο Σικάγο, παράλληλα με την ενδυνάμωση του γραφείου στη Νέα Υόρκη, ανήγγειλε ο υπουργός Τουριστικής Ανάπτυξης, Δ. Αβραμόπουλος, μιλώντας στη συνάντηση Αμερικανών tour operators με Ελληνες επιχειρηματίες και φορείς του τουρισμού, η οποία έχει στόχο την προσέλκυση Αμερικανών τουριστών στην Ελλάδα και τη διεύρυνση της συνεργασίας μεταξύ Ελλήνων και Αμερικανών επιχειρηματιών του τουριστικού τομέα.

Ο κ. Αβραμόπουλος τόνισε ότι η αμερικανική τουριστική αγορά βρίσκεται στις κορυφαίες προτεραιότητες της νέας στρατηγικής και γνωστοποίησε στους συνέδρους ότι στις αρχές Μαρτίου ο ίδιος θα επισκεφθεί το Λος Αντζελες, προκειμένου να εγκαινιασθεί μια συνεργασία με την κινηματογραφική βιομηχανία του Χόλιγουντ για παραγωγές στην Ελλάδα και στη Ν. Υόρκη, όπου θα εγκαινιάσει μια σημαντική έκθεση με τουριστικό περιεχόμενο και με τιμώμενη χώρα την Ελλάδα.

«Γνωρίζουμε», είπε ο υπουργός Τουριστικής Ανάπτυξης, απευθυνόμενος στους εκπροσώπους των αμερικανικών τουριστικών οργανισμών, «ότι η αμερικάνικη αγορά διέρχεται αυτό τον καιρό μια μεταβατική περίοδο. Εμείς θέλουμε να χτίσουμε σε γερά θεμέλια τις μελλοντικές μας σχέσεις. Και συνδετικός κρίκος αυτής της πολιτικής μας δεν μπορεί παρά να είναι ο δικός σας επαγγελματικός χώρος».

Χαιρετισμό απηύθυνε και ο υφυπουργός Τουριστικής Ανάπτυξης, Α. Λιάσκος, ο οποίος «στάθηκε» ιδιαίτερα στην υιοθέτηση νέων μεθόδων και νέων μέσων επικοινωνίας και προβολής και στις συστηματικές, πλέον, προσπάθειες ανάπτυξης των ειδικών και εναλλακτικών μορφών τουρισμού.

Ευρύ φάσμα προϊόντων και υπηρεσιών

Την κεντρική εισήγηση από την πλευρά του ΕΟΤ έκανε ο γενικός γραμματέας του Οργανισμού, Χάρης Κοκκώσης, ο οποίος, μεταξύ άλλων, παρουσίασε το ευρύ φάσμα μορφών, προϊόντων και υπηρεσιών που περιλαμβάνει το ελληνικό τουριστικό προϊόν και ανέλυσε τη συμβολή και συνεισφορά του τομέα, τόσο σε επίπεδο εθνικής οικονομίας όσο και σε επίπεδο ανάπτυξης της Περιφέρειας και των τοπικών οικονομιών και κοινωνιών. Ο κ. Κοκκώσης αναφέρθηκε εκτενώς στις δυνατότητες και στις προοπτικές του ελληνικού τουρισμού, ως προορισμού ταξιδιών και διακοπών αλλά και ως προορισμού επιχειρηματικού ενδιαφέροντος, που προσφέρει πλέον ελκυστικές ευκαιρίες για υλοποίηση επενδύσεων.

Ο πρόεδρος του Ελληνοαμερικανικού Τουριστικού Επιμελητηρίου, Γιώργος Τριβυζάς, αναφέρθηκε στις αδυναμίες που χαρακτηρίζουν τα τελευταία χρόνια τις όποιες προσεγγίσεις της αμερικανικής αγοράς από το ελληνικό κράτος και παρουσίασε το πλέγμα δράσεων και πρωτοβουλιών που αναλαμβάνει το Επιμελητήριο. Μεταξύ αυτών, περιλαμβάνεται η υλοποίηση μίας εκστρατείας πληρέστερης ενημέρωσης επιχειρηματιών, παραγόντων και στελεχών της αμερικανικής αγοράς για την Ελλάδα και τον τουρισμό της, μέσω σεμιναρίων και εξειδικευμένων εκδηλώσεων.

Κατά την πρώτη ημέρα των εργασιών του workshop, εισηγήσεις έκαναν ο κ. Bill Wurtzel (θεωρείται από τις αυθεντίες της τουριστικής διαφήμισης παγκοσμίως), ο οποίος αναφέρθηκε στις γενικές αρχές που θα πρέπει να διέπουν τις διαφημιστικές ενέργειες που στοχεύουν στην αγορά των ΗΠΑ και ο Jim Cronin, με συνεργάτες του, από την εταιρεία marketing και επικοινωνίας BCA, που αναφέρθηκε στη φιλοσοφία και στα χαρακτηριστικά που πρέπει να έχουν οι ενέργειες δημοσίων σχέσεων στην αγορά των ΗΠΑ τόσο ως προς τα Μέσα Μαζικής Ενημέρωσης όσο και ως προς τους τουριστικούς φορείς και τις επιχειρήσεις του τομέα. Καίριες επισημάνσεις, με χαρακτηριστικά παραδείγματα για το πώς η Ελλάδα, ως τουριστικός προορισμός, απουσιάζει από σημαντικές επιμέρους αγορές και κατηγορίες πελατών στις ΗΠΑ αλλά και προτάσεις για αξιοποίηση αυτών, έκανε ο κ. Ανδρέας Χριστακόπουλος, ειδικός σε θέματα τουρισμού και με μακροχρόνια εμπειρία και επιχειρηματική δραστηριότητα στην αμερικανική αγορά.





ΜΕ ΤΙΣ ΚΡΙΣΕΙΣ ΤΟΥ ΜΑΡΤΙΟΥ

ΑΝΑΜΕΝΕΤΑΙ ΑΝΑΔΙΑΤΑΞΗ
της Αστυνομίας Δωδ/νήσου
Τι πρόκειται να γίνει με τους αστυνομικούς



Το πρώτο βήμα για την υλοποίηση του σχεδίου της ΕΛΑΣ για την αναδιάταξη των δυνάμεών της σε όλη την χώρα αλλά και την αναβάθμιση της Αστυνομικής Διευθύνσεως Δωδεκανήσου σε Ταξιαρχία, που έχει παραμείνει για μεγάλο χρονικό διάστημα στα χαρτιά, αναμένεται να γίνει στις τακτικές κρίσεις που είναι προγραμματισμένες για το χρονικό διάστημα 1 με 5 Μαρτίου 2005 με την διατήρηση στην θέση του διοικητή του σχηματισμού στην περιοχή μας του κ Αριστείδη Καρτάνου που προάγεται στον βαθμό του Ταξίαρχου.

ΡΕΠΟΡΤΑΖ: Δ. ΑΘΑΝΑΣΙΟΥ

Όπως αναφέρουν οι πληροφορίες το Αρχηγείο της ΕΛΑΣ προσανατολίζεται στην κατεύθυνση αυτή ενόψει της σταδιακής υλοποίησης της απόφασης για την αναβάθμιση σε ταξιαρχία της Αστυνομικής Διευθύνσεως και σε Αστυνομική Διεύθυνση της Υποδιευθύνσεως Ασφαλείας Κω που αναμένεται να ξεκινήσει τον Απρίλιο του 2005.

Μετά την επιτυχή ολοκλήρωση των Ολυμπιακών Αγώνων και την αποδέσμευση αστυνομικού προσωπικού από την Αθήνα αλλά και σε υλοποίηση του σχεδίου αντεγκληματικής πολιτικής της ΕΛΑΣ για το έτος 2005, το Αρχηγείο προσανατολίζεται ειδικότερα να ενισχύσει τις δυνάμεις του στα Δωδεκάνησα με προσωπικό και μέσα, σε ικανοποίηση των πάγιων αιτημάτων των τοπικών αρχών, πριν από την θερινή περίοδο για να αντιμετωπίσει με επιτυχία την αστυνόμευση του τουριστικού προορισμού για να αποφευχθούν καταστάσεις που θα μπορούσαν να προκαλέσουν δυσμενή σχόλια σε βάρος της χώρας μας στο εξωτερικό. Την θερινή περίοδο μάλιστα η δύναμη των αστυνομικών στα Δωδεκάνησα πέραν των νέων αστυνομικών που θα τοποθετηθούν αναμένεται να ενισχυθεί σημαντικά και με δόκιμους αστυνομικούς που θα κατανεμηθούν καταλλήλως σε μικρά Τμήματα της Ρόδου και Κω.

Ήδη όπως έγινε γνωστό το Αρχηγείο της ΕΛΑΣ έχει ξεκινήσει τον εξοπλισμό με υλικά μέσα υπηρεσιών της Αστυνομικής Διεύθυνσης Δωδεκανήσου και ειδικότερα έχει ενισχύσει το Τμήμα Τροχαίας Ρόδου και την Δίωξη Ναρκωτικών Ρόδου. Μεγάλη βαρύτητα δίδει ειδικότερα το Αρχηγείο στην πρόληψη προς αποφυγή τροχαίων ατυχημάτων και καταστολή του φαινομένου των ναρκωτικών που αποτελούν τις κύριες επιδιώξεις του σε τοπικό επίπεδο.

Εν πάση περιπτώσει ο Αστυνομικός Διευθυντής Δωδεκανήσου κ. Αρ. Καρτάνος, που κατέχει την 60η θέση στην επετηρίδα του βαθμού πρόκειται να αναβαθμιστεί σε Ταξίαρχο και να παραμείνει στην περιοχή με προϊστάμενο ως επιθεωρητή Νοτίου Αιγαίου τον Ταξίαρχο κ Δρόσο Μπουγούδη.

Και οι δύο αξιωματικοί που έχουν μεγάλη πείρα στην αστυνόμευση της νησιώτικης περιοχής μας και χαίρουν καθολικής εκτίμησης για την προσφορά τους από αρχές, φορείς και τάξεις των νησιών ανέλαβαν τα καθήκοντα τους την 20η Οκτωβρίου 2004 στις προηγούμενες κρίσεις και το Αρχηγείο δεν φέρεται διατεθειμένο να τους απομακρύνει ή να τους μεταθέσει πριν να περάσει ικανός χρόνος για να παρουσιάσουν τις δυνατότητες τους. Συν τοις άλλοις το Αρχηγείο δεν φέρεται ακόμη διατεθειμένο να υποβάλει γι' ακόμη μια φορά τους νησιώτες στην δοκιμασία κατά την κρίσιμη θερινή περίοδο να δεχτούν νέους αξιωματικούς στα Δωδεκάνησα που θα χρειαστούν μεγάλο διάστημα για να γνωρίσουν και να αντιμετωπίσουν τις ιδιαιτερότητες της αστυνόμευσης της νησιωτικής περιοχής.

Σύμφωνα με όσα έγιναν γνωστά στις θέσεις των Υποδιευθυντών της Αστυνομικής Ταξιαρχίας Δωδεκανήσου θα παραμείνουν οι κκ Δ. Λερογιάννης που κατέχει την θέση 140 στην επετηρίδα των Αστυνομικών Διευθυντών και δεν κρίνεται τον Μάρτιο αλλά και οι Υποδιευθυντές κκ Ν. Βλάσσης και Στ. Παπαδάκης με θέσεις 15 και 49 αντίστοιχα στην επετηρίδα των αστυνομικών Υποδιευθυντών που προάγονται στον βαθμό του Διευθυντή. Ο αστυνομικός Υποδιευθυντής κ Π. Τσέλος με θέση 88 στην επετηρίδα δεν κρίνεται στον βαθμό τον Μάρτιο.

Το σχήμα που θα αναλάβει την τύχη της Αστυνομικής Ταξιαρχίας Δωδεκανήσου σύμφωνα με όλες τις ενδείξεις θα έχει συγκεκριμένα διοικητή τον κ Καρτάνο, υποδιοικητές τους κκ Λερογιάννη, Βλάσση και Παπαδάκη.

Στους 3 υποδιοικητές θα κατανεμηθούν 3 ζώνες ευθύνης στα Δωδεκάνησα τις οποίες θα επιθεωρούν και θα ελέγχουν ενώ ο κ Λερογιάννης θα αναπληρώνει τον κ Καρτάνο σε περίπτωση απουσίας του.

Ο κ Τσέλος αναμένεται να αναλάβει την διοίκηση της Υποδιεύθυνσης Ασφαλείας Ρόδου που σε υλοποίηση του σχεδίου αναβάθμισης της Αστυνομικής Διεύθυνσης Δωδεκανήσου στην ουσία μετατρέπεται σε Διεύθυνση Ασφαλείας Ρόδου.

Υπενθυμίζουμε ότι ο Αστυνομικός Διευθυντής Σύρου κ. Γ. Λέκκας με θέση 29 στην επετηρίδα των αστυνομικών διευθυντών, ένας εκ των μνηστήρων για θέση στον σχηματισμό της Δωδεκανήσου όπως ξανάγραψε η «δ» θα ζητήσει να αποστρατευθεί, υποβάλλοντας την παραίτησή του.

ΑΠΟ ΤΟ ΜΙΚΤΟ ΟΡΚΩΤΟ

ΠΟΙΝΗ ΚΑΘΕΙΡΞΗΣ 7 ΕΤΩΝ
για βιασμό 10χρονου αγοριού
Εκμεταλλευόταν την συγγενική τους σχέση

Ποινή κάθειρξης 7 ετών επέβαλε με ομόφωνη απόφασή του, προχθές το βράδυ, μετά από μια μαραθώνια συνεδρίαση κεκλεισμένων των θυρών, το Μικτό Ορκωτό Δικαστήριο της Κω στον 29χρονο Ροδίτη Γ.Φ. του Β. που κρίθηκε ένοχος για βιασμό του ανηλίκου εξαδέλφου του ηλικίας μικρότερης των 10 ετών.

Ο 29χρονος που μεταφέρεται στις φυλακές, καθώς δεν του αναγνωρίστηκε δικαίωμα αναστολής της ποινής που του επιβλήθηκε, απηλλάγη από την κατηγορία της αποπλάνησης εις βάρος του ανήλικου καθώς το αδίκημα διώκεται κατ' έγκληση που δεν υποβλήθηκε στο χρονικό διάστημα των 3 μηνών από την διαπίστωση των πράξεων. Ο 29χρονος, όπως προέκυψε από την ακροαματική διαδικασία, βίασε τουλάχιστον 3 φορές το 10χρονο ξαδελφάκι του, στο χρονικό διάστημα των μηνών Φεβρουαρίου - Αυγούστου του 2002 ενώ απολογούμενος επιχείρησε να αποδώσει τις κατηγορίες σε βάρος του σε ... μεθοδευσεις!!

Περί τα τέλη Αυγούστου 2002 η αδελφή της μητέρας του ανήλικου, που είχε έρθει στο νησί για διακοπές διαπίστωσε από συζητήσεις που είχε το ανιψάκι της με την ανήλικη κόρη της ότι «κάτι συνέβαινε». Η μητέρα του 10χρονου αγοριού είχε διαπιστώσει «περίεργες» κακώσεις στο σώμα του παιδιού της στο παρελθόν αλλά δεν μπορούσε ποτέ να φανταστεί ότι είχε πέσει θύμα των άρρωστων ορέξεων του συγγενή της.

Ο 10χρονος υποχρεώθηκε από την μητέρα του, παρουσία και της αδελφής της, να διηγηθεί το τι ακριβώς συνέβαινε και τότε με έκπληξη διαπίστωσαν ότι ο 29χρονος ξάδελφος του παιδιού, που έδειχνε μέχρι τότε να του έχει ιδιαίτερη αγάπη, είχε μετατρέψει τον μικρό σε σεξουαλικό του «σκλάβο» αφού του χάρισε ως δέλεαρ για να τον πείσει να συνευρίσκονται ερωτικά ένα ηλεκτρονικό παιχνίδι τύπου PLAY - STATION και ένα CD!!

Ο πατέρας του παιδιού έκπληκτος, αλλά και οργισμένος ζήτησε από τον ξάδελφό του να μην ξαναπλησιάσει τον μικρό και να μην ξαναπάει στο σπίτι τους, διακόπτοντας τις σχέσεις τους. Αποφάσισαν επίσης να μην καταγγείλουν τον 29χρονο ενώ ταυτόχρονα έθεσαν το παιδί τους, που στο μεταξύ περιήλθε σε μελαγχολία υπό ιατρική παρακολούθηση και συγκεκριμένα παιδοψυχολόγου με την συμβολή και αρμοδίου της υπηρεσίας ανηλίκων του δικαστηρίου.



Ο 29χρονος, που είχε τεθεί στο περιθώριο από την οικογένεια δεν σταμάτησε να δημιουργεί προβλήματα. Όπως κατέθεσαν οι γονείς του ανήλικου διέδιδε ειδικότερα ακόμη και σε αγνώστους ότι το παιδί είχε πέσει θύμα βιασμού από...άγνωστο, φορτίζοντας ακόμη περισσότερο το κλίμα σε βάρος του.

Στις αρχές του Μαρτίου 2004 πέρασε μπροστά από το σπίτι του ανήλικου και ο πατέρας του παιδιού τον επέπληξε. Ο 29χρονος τότε με τη σειρά του τον προσέβαλε με αποτέλεσμα ο ξάδελφός του να του επιτεθεί.

Την επόμενη ο 29χρονος μετέβη στο δικαστικό μέγαρο για να παραπονεθεί στον Εισαγγελέα(!), ισχυριζόμενος ότι τον έδειρε ο εξάδελφός του, που... διαδίδει ότι αποπλάνησε το παιδί του.

Ο Εισαγγελέας κάλεσε τους γονείς και τότε εκείνοι αναγκάστηκαν να του καταγγείλουν τα όσα δεν ήθελαν να αποκαλύψουν «για το καλό του παιδιού τους».

Ακολούθησε η διενέργεια κατεπείγουσας προανάκρισης στην οποία κατέθεσαν οι γονείς του παιδιού, η αδελφή της μητέρας, που διαμένει σε άλλη περιοχή της Ελλάδας ενώ την 22 Μαρτίου 2003 σύμφωνα με πληροφορίες κατέθεσε για την ίδια υπόθεση και το ανήλικο αγοράκι.

Την 24η Αυγούστου 2004 μετά την απολογία του στην τακτική Ανακρίτρια Ρόδου κρίθηκε προσωρινά κρατούμενος στις φυλακές.

Ο 29χρονος που αρνήθηκε τις κατηγορίες σε βάρος του επιχείρησε να αποδείξει μεταξύ άλλων ότι ο ανήλικος είχε φοβίες και πιθανώς σεξουαλική κακοποίηση από άλλον θείο του και ότι αντιμετώπιζε προβλήματα στο οικογενειακό του περιβάλλον και ψυχολογικά προβλήματα που προκάλεσαν συνεχείς μεταγραφές του από ένα σχολείο σε άλλο. Υποστήριξε επίσης ότι είχε υγιή σεξουαλική ζωή, σχετιζόμενος με κοπέλες, χωρίς να επιδείξει κανένα δείγμα ανώμαλης σεξουαλικής ζωής και ότι ήταν αθλητής, διαμένων για μέρες με άλλους συναθλητές διαφόρων ηλικιών χωρίς να έχει επέδειξει παράνομη σεξουαλική συμπεριφορά. Εντύπωση προκάλεσαν επίσης οι ισχυρισμοί του ότι ο πατέρας του ανήλικου είχε αποπειραθεί να βιάσει την σύζυγό του και ότι ο ανήλικος γιος τους κρυφοκοίταζε από τα παράθυρα, όταν οι γονείς του έκαναν έρωτα.

Ως συνήγορος υπεράσπισης του 29χρονου παρέστη ο δικηγόρος κ Άκης Δημητριάδης και ως πολιτική αγωγή ο δικηγόρος κ Μ. Κουτσούκος

«ΑΚΤΙΒΙΣΜΟΙ» Γ. ΠΑΡΑΣΚΕΥΑ

Ο γραμματέας της Ν.Ε. Νότιας Δωδεκανήσου του ΣΥΝ κ. Δημ. Γάκης, προέβη χθες στην ακόλουθη δήλωση με αφορμή την συνέντευξη που έδωσε προχθές ο βουλευτής του ΠΑΣΟΚ κ. Γ. Παρασκευάς:

Είναι γνωστό ότι ο Γιάννης Παρασκευάς βρίσκεται σε μια διαρκή και μόνιμη πολιτική σύγχυση. Δεν είναι ανάγκη να δίνει συνεντεύξεις τύπου για να μας το υπενθυμίζει.

Το μόνο που κατάλαβε μετά από χρόνια είναι ότι το ΠΑΣΟΚ ασκούσε δεξιά πολιτική. Θα του χρειαστούν βέβαια μερικά χρόνια ακόμα για να διαπιστώσει την νεοφιλελεύθερη μετάλλαξη του κόμματός του. Για την ώρα βολεύεται σαν «αριστερός» μέσα στην «Αριστερή Πρωτοβουλία».

Τους απολίτικους ακτιβισμούς του τους παραδίνουμε στην κρίση του Δωδ/κου λαού.

Εμείς δεν μπορούμε να τον παρακολουθήσουμε.

ΕΠΙΜΕΛΕΙΑ:
Ηλίας Λοϊζος
Τάσος Κώστας



ΧΟΥΑΝ ΡΑΜΟΝ ΡΟΤΣΑ

Συνέντευξη στην «δσπορ»

- Πανέμορφο νησί η Ρόδος
- Αγαπούσαμε την φανέλα των ομάδων μας
- Μια φορά στα χίλια χρόνια η επιτυχία της Εθνικής

ΠΛΗΣΙΑΖΕΙ ΤΗΝ ΚΟΡΥΦΗ



➢ *Δύσκολη αποστολή για την Ρόδο που υποδέχεται τον δυνατό Θρασύβουλο (14:45)*

➢ *Τα «ελάφια» μπορούν να πανηγυρίσουν*

ΠΕΡΙΦΕΡΕΙΑΚΟ ΠΡΩΤΑΘΛΗΜΑ *Η Κως μπορεί νίκη στα Λεύκτρα*

Ραντεβού Παλαιμάχων στις Φάνες

• Παρών και οι Αναστασιάδης, Γκόγκιτς, Σαργκάνης, Αλεξιάδης, Ρότσα

Γ' ΕΘΝΙΚΗ ΜΠΑΣΚΕΤ

Ο Ιβίσκος στη Θήβα



ΓΙΟΡΤΗ ΝΑΟΔ

Φωτογραφικό αφιέρωμα

ΤΟΠΙΚΟ ΠΟΔΟΣΦΑΙΡΟ

- Ο Φοίβος υποδέχεται τον Ασκληπιό Κω (14:30)
- Ο Αγιος Γεώργιος φιλοξενεί την ΑΕ Κατταβιάς στην ουδέτερη έδρα των Αφάντου (15:00)

ΤΡΙΠΟΝΤΟ ΜΕ ΑΡΩΜΑ ΚΟΡΥΦΗΣ

Η ΡΟΔΟΣ ΦΙΛΟΞΕΝΕΙ τον δυνατό Θρασύβουλο (14:45)



Τα προβλήματα στον διοικητικό τομέα είναι διαχρονικά και αξεπέραστα, όμως ποδόσφαιρο σημαίνει δράση και σήμερα ο Αντώνης Μανίκας και οι αθλητές του καλούνται για άλλη μια φορά να κάνουν την υπέρβαση.

Η Ρόδος θα υποδεχθεί στο Δημοτικό στάδιο (και προφανώς μπροστά σε άδειες εξέδρες καθώς οι φίλαθλοι δυστυχώς αδιαφορούν ...) τον δυνατό Θρασύβουλο.

Τα «ελάφια» στη Ρόδο έχουν έξι νίκες και δύο ισοπαλίες κάτι που φανερώνει πόσο ισχυρά είναι.

Ο Θρασύβουλος ισοβαθμεί στην πρώτη θέση και έχει ηττηθεί μόλις μία φορά μακριά από την έδρα του. Η ομάδα της Φυλής έχει βλέψεις ανόδου αλλά το σημερινό παιχνίδι μπορεί να δημιουργήσει νέα δεδομένα.

Η Ρόδος με νίκη θα φτάσει ακόμα πιο κοντά σε αυτό που στο ξεκίνημα φαινόταν άπιαστο όνειρο, την άνοδο.

Ο Αντώνης Μανίκας θα ζητήσει από τους παίκτες του να δώσουν τον καλύτερο εαυτό τους, καθώς πιστεύει ότι οι αγωνιστικές επιτυχίες θα αφυπνίσουν παράγοντες και φιλάθλους και η ομάδα θα αποκτήσει την απαραίτητη στήριξη.

Στις εξέδρες θα κάθονται σήμερα ο τιμωρημένος Νικήτας Μαλιάκκας και οι τραυματίες ΜακρυδημήτΡης, Καραγιάννης.

Έτοιμοι ν' αγωνιστούν είναι οι: Θεοφάνους, Σαλαμαστράκης, Πάττας, Αραμπατζής, Στ. Καντιμοίρης, Τσουκαλίδης, Νταμιάνοβιτς, Ισκάς, Μαΐλης, Ναλμπάντης, Γκεόργκιεφ, Τζηκας, Γ. Καντιμοίρης, Ροδανάκης, Δανάς, Μοσχής, Στόιος και Γκινής.

Το παιχνίδι Ρόδος - Θρασύβουλος θα ξεκινήσει στις 14:45 και θα το διευθύνουν οι Πειραιώτες Αποστολίδης, Παπανδριόπουλος, Ζοάννος.

4ος Διαιτητής θα είναι η κυρία Μήτση ενώ Παρατηρητής Διαιτησίας ο Παμφίλης του Συνδέσμου Ευβοίας.

Γ' ΕΘΝΙΚΗ

19η αγωνιστική

Εθνικός - Χαϊδάρι
Πάμισος - Μαρκό
Βύζας - Αθηναΐδα
Ηρόδοτος - Αχαρναϊκός
Λήλας - Ατσαλένιος
Κερατσίνι - ΠΑΝΟ Μαλλίων
Αγ. Δημήτριος - Αχαϊκή
Ρόδος - Θρασύβουλος

Ρεπό η Θύελλα Πατρών

Η ΒΑΘΜΟΛΟΓΙΑ

Α/Α ΟΜΑΔΕΣ	ΑΓΩΝ	ΤΕΡΜ.	ΒΑΘ.
1. Χαϊδάρι	**16**	**30-10**	**38**
2. Αχαρναϊκός	17	27-9	38
3. Θρασύβουλος	17	27-11	38
4. Εθνικός	17	24-13	32
5. Ρόδος	**17**	**19-14**	**30**
6. **Αχαϊκή**	17	25-25	24
7. Θύελλα	**17**	**20-18**	**21**
8. Κερατσίνι	17	21-18	19
9. Λήλας Βασ.	**17**	**13-17**	**19**
10. Πάμισος	**17**	**16-21**	**10**
11. ΠΑΝΟ Μαλίων	17	16-21	19
12. Αγ. Δημήτριος	17	16-18	18
13. Ηρόδοτος	**17**	**11-18**	**18**
14. Ατσαλένιος	17	10-17	18
15. **Μαρκό**	17	15-23	14
16. Βύζας Μεγ.	17	22-22	12
17. Αθηναΐδα	**17**	**19-34**	**12**

ΔΙΟΙΚΗΣΗ ΚΑΙ ΣΤΗΡΙΞΗ έχει η ΠΑΕ Ρόδος

Εστω και την ύστατη στιγμή (αργά τα μεσάνυχτα) η ΠΑΕ Ρόδος έχει διοίκηση και την στήριξη είκοσι ατόμων που λειτουργώντας εξωδιοικητικά και σε συνεργασία με το Δ.Σ. θα έχουν την υποχρέωση να βοηθούν με κάθε τρόπο οικονομικά την ομάδα.

Στην θέση του προέδρου συνεχίζει ο Γ. Παρασκευάς

Από τα 34 άτομα που προσκλήθηκαν στην προχθεσινή συγκέντρωση παραβρέθηκαν τα 26 και παρά το αδιέξοδο που δημιουργήθηκε μπροστά στον κίνδυνο να πάει η ομάδα στο Πρωτοδικείο δόθηκε λύση. Τα νέα μέλη του Δ.Σ. της ΠΑΕ είναι ο Γιώργος Τανίδης με τον Γιάννη Καραντάνη. Απομένουν πλέον οι τυπικές λεπτομέρειες για ν' ανακοινωθεί το εννιαμελές διοικητικό συμβούλιο.

Χθες το πρωί πριν την έναρξη της προπόνηση των ποδοσφαιριστών δέκα άτομα μ' επικεφαλής τον πρόεδρο Γιώργο Παρασκευά βρέθηκαν στ' αποδυτήρια και ανακοίνωσαν τα καλά νέα στους παίκτες. Μάλιστα συζήτησαν μαζί τους γι' αρκετή ώρα και φάνηκε πως κάτι καινούργιο και δυνατό ξεκίνησε στην ομάδα.

Πλέον ο καθένας εντός κι εκτός της ομάδας ανέλαβε τις ευθύνες του και τα λόγια από δω και πέρα είναι περιττά. Αξίζει ωστόσο να σημειώσουμε πως στην προχθεσινή συγκέντρωση ο Γιώργος Τανίδης πρότεινε διοικητικό σχήμα ζητώντας παράλληλα τις ανάλογες εγγυήσεις από τους παραβρισκόμενους εκεί, κάτι που δεν έγινε με αποτέλεσμα η πρόταση να μην γίνει αποδεκτή. Ολα όμως τελείωσαν θετικά και πιστεύεται πως νέες καλές ημέρες θα έλθουν στην ΠΑΕ Ρόδος μετά την συγκρότηση της νέας διοίκησης και των υποστηρικτών της.

ΙΒΙΣΚΟΣ

«Μαρτύριο» στη Θήβα

Παραδομένος στην μοίρα του υποβιβασμού ο Ιβίσκος μετράει αγωνιστικές για να τελειώσει το μαρτύριό του.

Σήμερα στα πλαίσια της 17ης αγωνιστικής του 20ου Ομίλου Νότου στο μπασκετικό πρωτάθλημα Γ' Εθνικής η ομάδα της Ρόδου αγωνίζεται στην Θήβα κόντρα στον τοπικό Κάδμο.

Ιβίσκος και Κάδμος έχουν τα ίδια αγωνιστικά ... χάλια καθώς πέτυχαν μόλις δύο νίκες. Ο Ιβίσκος ταξίδεψε με μόλις ενέα παίκτες και ο Παναγιώτης Παπακώστας πέρα από τον εαυτό του θα χρησιμοποιήσει και τους: Παρδακά, Στυλιανό, Μπελάγια, Βλαχοδήμο, Λιβιεράτο, Π. Κούρο, Ι. Κούρο και Μπίλια.

Η 17η αγωνιστική

Αγία Παρασκευή - ΑΕΚ Τζιτζιφιών
Ιωνικός Λαμίας - ΑΕ Ταύρου
Ίκαρος Ν.Σ. - Γ.Σ. Λαυρίου
Κάδμος - Ιβίσκος
Πανερυθραϊκός - Αρδηττός
Κύδων Χανίων - Ατταλος

Ρεπό η Προοδευτική.

Η βαθμολογία

	ΒΑΘ.	Ν.Η.	ΠΟΝΤΟΙ
1. Ιωνικός Λαμίας	30	15-0	1169-942
2. Γ.Σ. Λαυρίου	26	11-4	1099-925
3. Προοδευτική	26	11-4	1197-1120
4. Α.Ε. Ταύρου	25	10-5	1052-1022
5. Ίκαρος Νέας Σμύρνης	25	10-5	1108-1031
6. Α.Ε.Κ. Τζιτζιφιών	22	7-8	998-1040
7. Αγία Παρασκευή	22	7-8	1148-1109
8. Αρδηττός	**21**	**7-7**	**981-949**
9. Πανερυθραϊκός	21	7-7	1024-990
10. Άτταλος	21	6-9	1185-1233
11. Κάδμος Θηβών	17	2-13	1016-1194
12. Ιβίσκος Ρόδου	**16**	**2-12**	**1901-1140**
13. Κύδων Χανίων	16	1-14	968-1161

• Ο Ιβίσκος Ρόδου, ο Πανερυθραϊκός και ο Αρδηττός έχουν εκτίσει το ρεπό τους.

Η Κως στα Λεύκτρα

Τα χιόνια έλιωσαν στην Στερεά Ελλάδα και η ΑΕ Κως θα ταξιδέψει κανονικά στην Βοιωτία για να αντιμετωπίσει τον Επαμεινώνδα Λεύκτρων. Η ομάδα της Κω μετά την σπουδαία εντός έδρας νίκη επί του Διαγόρα φιλοδοξεί αν αναρριχηθεί βαθμολογικά και το σημερινό παιχνίδι προσφέρεται για νέο τρίποντο.

Το τεχνικό δίδυμο Ανδρέας Κάισερλης και Γιώργος Σταμάτης αναμένεται να χρησιμοποιήσουν τους 10 που ξεκίνησαν το περασμένο Σάββατο στο Δωδεκανησιακό ντέρμπι. Απών θα είναι ο Μανώλης Χατζηφούντας που αποβλήθηκε.

Πρόκειται για τους: Καραγιώργο, Στραττή, Μ. Μάμμη, Γκουντελίτσα, Γούλα, Γ. Μποϊλή, Ζερβό, Δ. Μάμμη, Παπαστάμο, Γλυκοκάλυμο.

Έτοιμοι ν' αγωνιστούν είναι και οι Ζήκας, Γούρλας, Αντωνόπουλος.

Το παιχνίδι που θα ξεκινήσει στις 15:00 θα διευθύνουν οι: Κούκουρα, Βελένταζας, Βλάχος του συνδέσμου Εύβοιας.

• Σήμερα για την 19η αγωνιστική θα γίνουν και τα παιχνίδια:

Θήβα – Σαρωνικός
Αίαντας Σαλαμίνας – Κιθαιρών
Πανναξιακός – Μοσχάτο
Ερμής Κορ. – Αναγέννηση Σχηματαρίου

Παλαίμαχοι στην σέντρα

Στο γήπεδο Φανών θα βρεθεί σήμερα η ζωντανή ιστορία του Ροδίτικου ποδοσφαίρου.

Το το μεσημέρι θα γίνει η σέντρα του τουρνουά παλαιμάχων με την συμμετοχή 8 ομάδων. Το πρόγραμμα του τουρνούα έχει ως εξής:

12:00 Απόλλων Καλυθιών - Δήμος Λινδίων
13:10 Δήμος Νότιας Ρόδου - Παλαίμαχοι Ρόδου/Διαγόρα
14:20 Δήμος Αρχαγγέλου - Δήμος Ιαλυσού
15:30 Δήμος Καμείρου - Δήμος Πεταλούδων

τους αγώνες θα διευθύνουν οι παλαίμαχοι διαιτητές Χρυσανθής, Καλαθενός, Καψάσκης και Σταματάκης.

Όσοι βρεθούν σήμερα στο γήπεδο Φανών θα έχουν τη δυνατότητα να παρακολουθήσουν εν δράσει παλαίμαχους όπως ο Χουάν Ραμόν Ρότσα, ο Άγγελος Αναστασιάδης, ο Ηλίας Αλεξιάδης, ο Νίκος Σαργκάνης και ο Σίνισα Γκόγκιτς.

Το τουρνουά θα ολοκλήρωθεί με δεξίωση στο Κέντρο Ρωμιοσύνη στη Σορωνή.

ΧΟΥΑΝ ΡΑΜΟΝ ΡΟΤΣΑ

Λίγες στιγμές με τον Χουάν Ραμόν Ρότσα είναι αρκετές για να καταλάβει κάποιος πόσο απλός και καλός άνθρωπος είναι.

Ωστόσο και σαν ποδοσφαιριστής ήταν μεγάλη μορφή στην ομάδα του Παναθηναϊκού και ένας από τους ποιοτικούς παίκτες που λάμπρυναν με την παρουσία τους τα ελληνικά και ευρωπαϊκά γήπεδα.

Ο ερχομός του στο νησί μας αφορά την συμμετοχή του στο τουρνουά των παλαιμάχων που θα γίνει σήμερα στο γήπεδο των Φανών.

Ευγενικός, δέχτηκε να παραχωρήσει συνέντευξη στην «δσπορ» μιλώντας για την μεγάλη αγάπη του το ποδόσφαιρο.

• Χουάν καλωσόρισες στην Ρόδο. Πες μας τι σε έκανε να δεχτείς την πρόσκληση των παλαίμαχων ποδοσφαιριστών;

Οταν έχω πρόσκληση από την επαρχία αμέσως την δέχομαι. Εχω πάει σε πολλά μέρη της Ελλάδας. Την προηγούμενη εβδομάδα ήμουνα στην Λέρο. Αποδέχομαι τις προσκλήσεις με ευχαρίστηση, μάλιστα εδώ στην Ρόδο έχω πολλούς φίλους κι αμέσως απάντησα θετικά. Βέβαια θ αγωνισθώ για λίγο διότι «αντιμετωπίζω» πρόβλημα στο γόνατο.

• Μπορείς να μας πεις τι θυμάσαι όταν αγωνίσθηκες με τον Παναθηναϊκό στην Ρόδο;

Επαιξα αρκετές φορές με αντίπαλο τον Διαγόρα, όταν ήταν στην Α' Εθνική.

Στο τελευταίο παιχνίδι που αγωνίσθηκα είχα τραυματισθεί, κι έπαθα μια θλάση. Θυμάμαι αυτή τη συνάντηση όταν έγινε πριν ένα αγώνα που θα δίναμε στην Ευρώπη το 1986 με προπονητή στον ΠΑΟ τον Ιβιτς. Θα παίζαμε με τον Ερυθρό Αστέρα στο Ολυμπιακό στάδιο και λόγω τραυματισμού το έχασα.

• Οχι και τόσο ευχάριστες στιγμές στον αγωνιστικό τομέα από τον ερχομό σας στην Ρόδο, όμως είπατε ότι έχετε φίλους στο νησί μας. Εχετε έρθει πολλές φορές;

Ερχομαι στην Ρόδο και καταλήγω σχεδόν πάντα στην Λίνδο. Η Ρόδος είναι πανέμορφο νησί, μ' αρέσει πάρα πολύ και είναι ένα από τ' αγαπημένα μου μέρη. Ο κόσμος στην επαρχία είναι πάρα πολύ καλός.

• Πέστε μας για την επίσκεψή σας στην Λέρο.

Μου έγινε η πρόσκληση και βρέθηκα εκεί το περασμένο Σαββατοκύριακο. Πέρασα πολύ ωραία δύο ημέρες και ήταν η πρώτη φορά που πήγα στην Λέρο.

Εγινε μια εκδήλωση από τον Δήμο στην προσπάθεια που κάνουν στις υποδομές. Υπάρχει μια ακαδημία του Δήμου και είχα συνεργασθεί μαζί τους σ' αυτό το θέμα. Μάλλον θα ξαναπάω εκεί το καλοκαίρι.



Ο Χουάν Ραμόν Ρότσα εκφράζει τις απόψεις του για το ποδόσφαιρο στον Ηλία Λοΐζο

• Η άποψή σας είναι βαρύνουσα σε θέματα υποδομών και η εμπειρία σας μεγάλη. Εάν πάρετε κι από την Ρόδο μια τέτοια πρόσκληση θα έλθετε;

Πηγαίνω παντού κι οι περισσότερες προσκλήσεις αφορούν ακαδημίες. Εγώ ξεκίνησα την ακαδημία πριν 13 χρόνια και τα τελευταία τρία χρόνια βρισκόμαστε στον δικό μας χώρο, ένα αθλητικό κέντρο που βρίσκεται στην Παιανία από την αντίθετη πλευρά που είναι οι εγκαταστάσεις του Παναθηναϊκού και παρ' όλο που είμαστε γείτονες δεν έχουμε καμία σχέση.

• Εάν από την ακαδημία σας πεταχτεί κάποιο ταλέντο και το ζητήσει ο Παναθηναϊκός το συζητάτε μαζί τους;

Στο παρελθόν έχουμε δώσει πολλά παιδιά στον Παναθηναϊκό κι ένα από τα παιδιά μας είναι ο Στέφανος ο Κοτσιώνης που είναι τώρα δεύτερος τερματοφύλακας. Το καλοκαίρι που πέρασε μας ζήτησαν και πήραν δύο παιδιά που έχουν γεννηθεί το 1991. Πάντως η αλήθεια είναι πως δεν έχουμε συνεργασία. Το τελευταίο διάστημα πάρα πολλοί ενδιαφέρονται για τα παιδιά της ακαδημίας μας. Δεν έχουμε απλά μια ακαδημία, συμμετέχουμε στο πρωτάθλημα Δυτικής Αττικής (ΕΠΣΑΝΑ) κι η ομάδα μας (Νέοι Ρότσα) έχει ανέβει στην Β' κατηγορία, από την πρώτη χρονιά. Είναι ίσως μία ομάδα που έχει τον μικρότερο μέσο όρο ηλικίας στην Ελλάδα. Τα περισσότερα παιδιά έχουν γεννηθεί το 1987 άλλα παίζουν βασικοί και παιδιά του 1989. Το μεγαλύτερο ενδιαφέρον υπάρχει από την Α.Ε.Κ. με τον Σαββέσκι να παρακολουθεί τα παιδιά όπως και ο Γκόγκιτς από πλευράς Ολυμπιακού. Ενδιαφέρον υπάρχει κι από την Χαλκηδόνα που ζητά ένα ποδοσφαιριστή μας. Ωστόσο η Α.Ε.Κ. έχει κάνει μια πολύ καλή κίνηση. Παρακολούθησε σε πάρα πολλά παιχνίδια ένα ποδοσφαιριστή μας που έχει γεννηθεί το 1986. Το παιδί είτε την ατυχία να τραυματισθεί πάρα πολύ σοβαρά σε μια προπόνηση και παρ' όλα αυτά Α.Ε.Κ. ανέλαβε να καλύψει τα έξοδα της εγχείρησης και την αποκατάστασή του και τώρα κάνουμε το προσύμφωνο για να πάρει τον παίκτη το καλοκαίρι.

«Εύχομαι η Εθνική μας να προκριθεί στο παγκόσμιο κύπελλο της Γερμανίας»

• Την εποχή που παίζατε στον Παναθηναϊκό είχατε διακρίνει ότι έδιναν το απαραίτητο βάρος στις υποδομές. Ο κόσμος πιστεύει ότι η δική σας πρωτοβουλία σ' αυτό τον τομέα έδωσε άλλες διαστάσεις.

Μέχρι ενός ορισμένου σημείου ο Παναθηναϊκός δούλευε πάρα πολύ καλά στις υποδομές και γι' αυτό βγήκαν ποδοσφαιριστές που μέχρι τώρα αγωνίζονται. Σε κάποια στιγμή όμως καταργήθηκαν όλες οι κατηγορίες κι έμεινε μόνο η δεύτερη ομάδα. Τελευταία όμως επειδή η ΟΥΕΦΑ υποχρέωσε στους συλλόγους να διατηρούν τμήματα σ' όλες τις κατηγορίες (τρεις) κάτι διαφορετικό γίνεται. Χάθηκε ωστόσο ένα μεγάλο χρονικό διάστημα 4-5 χρόνων να δουλέψουν με παιδιά. Η δεύτερη ομάδα του Παναθηναϊκού είναι πάρα πολύ καλή γιατί είναι η μικρότερη που συμμετέχει στο πρωτάθλημα των νέων με ποδοσφαιριστές που έχουν γεννηθεί οι περισσότεροι το 1986. Και μάλιστα είναι πρώτοι στο πρωτάθλημα. Δεν ξέρω, τώρα κατά πόσο στον Παναθηναϊκό με τις πολλές μεταγραφές που γίνονται θα δοθούν ευκαιρίες σ' αυτά τα παιδιά. Πιο τυχεροί στάθηκαν οι Γκούμας, Μπασινάς, Καραγκούνης, διότι εκείνη την εποχή δεν είχε εφαρμοσθεί ακόμα η περίπτωση Μπόσμαν και αυτά τα παιδιά δουλέψανε μαζί μου δύο χρόνια στην πρώτη ομάδα. Ο πρώτος που αγωνίσθηκε ήταν ο Γκούμας κι ακολούθησαν Μπασινάς, Αλεξόπουλος, Καραγκούνης, Χαλκιάς κι άλλοι δύο παίκτες Παππάς και Αποστόλου, οι οποίοι δεν έκαναν την καριέρα που περιμέναμε.



Ο Μ. Κατταβενός (παλαίμαχος ποδοσφαιριστής Ακουσιλάου) με τον γιό του και τον Χουάν Ραμόν Ρότσα

• Η ακαδημία σας συνεργάζεται με κάποια ομάδα του εξωτερικού;

Αυτή την περίοδο περιμένουμε τον Τσέλαρι, ο οποίος είναι ένας από τους δύο συνεργάτες που έχω στην ακαδημία. Ισως να υπάρξει συμφωνία με δύο συλλόγους την Αϊνχόβεν η οποία έχει έλθει στην Αθήνα και αρχές Μαρτίου θα πάρει τρία παιδιά στην Ολλανδία για να δοκιμασθούν. Η άλλη ομάδα είναι η Μπαρτσελόνα καθώς ο Λαλίνγκ είναι φίλος με τον Ράϊκαρντ και θέλουν να έχουμε μια σχέση αφού ψάχνουν για ταλέντα παντού. Δεν ξέρω αν γνωρίζετε, η Μπαρτσελόνα πήρε ένα παιδί από την Αργεντινή τον Λονέλ, ο οποίος είναι 17 ετών κι έχει παίξει σε αρκετά παιχνίδια στο πρωτάθλημα Ισπανίας. Ψάχνουν παντού για νέα παιδιά γιατί τα οικονομικά δεδομένα έχουν αλλάξει. Προσπαθούν να κάνουν δικούς τους ποδοσφαιριστές πριν γίνουν γνωστοί και να μην πληρώνουν μεταγραφές. Εχουμε κι άλλη μια επαφή με την Χέρεφεν στην οποία βρίσκεται ο Γιάννης Σαμαράς, ο οποίος είδε ένα ποδοσφαιριστή μας που έχει γεννηθεί το 1990 και του άρεσε πάρα πολύ.

• Χουάν πόσο μακριά είναι το γκολ που πέτυχες στο Λίβερπουλ με την σημερινή εποχή, το οποίο να θυμίσουμε δεν μέτρησε ποτέ;

Εάν το πετύχαινα σήμερα θα μετρούσε γιατί έχουμε και το παθητικό οφ-σάϊντ. Η σημερινή εποχή έχει και τα υπέρ και τα κατά τότε ήμασταν πιο ρομαντικοί κι ένας ποδοσφαιριστής έπαιζε γι' αρκετά χρόνια στο ίδιο σωματείο.

Τώρα είναι τελείως διαφορετικά τα πράγματα, διότι υπάρχει η ελευθερία μεταγραφών. Εμείς ήμασταν αιχμάλωτοι σ' ένα σωματείο, αλλά από την άλλη πλευρά αγαπούσαμε την φανέλα, ήμαστε πιο ρομαντικοί και ίσως πιο «χαζοί».

• Τι είναι καλύτερο για σένα να βγάλεις ένα παίκτη από την ακαδημία σου, ο οποίος θα προχωρήσει σε μια μεγάλη ευρωπαϊκή ομάδα ή ως προπονητής του Παναθηναϊκού να πάρεις το κύπελλο ΟΥΕΦΑ;

Αυτό μπορεί να γίνει και ταυτόχρονα. Τα παιδιά έχουν βρει έναν δρόμο και σας είπα προηγουμένως για τις επαφές που υπάρχουν με άλλες ομάδες, και μπορεί κάποια απ' αυτά στο μέλλον ν' αγωνισθούν στο εξωτερικό. Τώρα για να καθίσω και πάλι στον πάγκο του Παναθηναϊκού δεν ξέρω κατά πόσο είναι εύκολο. Αλλά το κύπελλο ΟΥΕΦΑ είναι λίγο πιο μικρό απ' αυτό που περίμενα σε κάποια στιγμή.

Φτάσαμε πάρα πολύ κοντά για να παίξουμε σ' ένα τελικό του «Τσάμπιον λίνγκ». Βέβαια δεν είναι τόσο εύκολο ν' ανταγωνισθείς πάρα πολύ μεγάλα σωματεία με μεγάλο μπάτζετ και σε καλύτερα πρωταθλήματα. Είναι λίγο δύσκολο.

• Πως κρίνεις το «θαύμα» της Εθνικής Ελλάδος στο EURO 2004 στην Πορτογαλία;

Αυτό γίνεται μια φορά κάθε χίλια χρόνια αλλά γίνεται. Εκανε πάρα πολύ καλό σε όλους μας αλλά ίσως δεν είχε την συνέχεια που όλοι περιμέναμε. Να γίνει μια επανάσταση στο ποδόσφαιρο στην Ελλάδα, όμως αυτή η χαρά κι ο ενθουσιασμός που υπήρχε το καλοκαίρι έσβησε. Ξαφνικά από ένα σημείο και μετά μόλις ξεκίνησε το ελληνικό πρωτάθλημα άρχισαν τα ίδια πάλι.

• Πανηγύρισες την κατάκτηση του EURO;

Πάρα – πάρα πολύ. Με σημαίες στο σπίτι και στους δρόμους. Το πιο χαρακτηριστικό περιστατικό που θυμάμαι είναι το εξής:

Την ημέρα που ερχόταν η Εθνική μας από την Πορτογαλία εμείς φεύγαμε για τουρνουά στην Λα Κορούνια της Ισπανίας όπου η ακαδημία μας ήταν καλεσμένη.

Οταν κατεβήκαμε από το αεροπλάνο και πήγαμε στην πόλη παρά το γεγονός ότι είμαι 1.80μ. ύψος αισθανόμουνα 1.90μ. και περισσότερο. Γιατί; «Ψηλώσαμε όλοι πάρα πολύ επειδή μας έβλεπαν πλέον με άλλο μάτι και η συμπεριφορά ήταν διαφορετική απέναντί μας. Διάβαζα όλες τις ισπανικές εφημερίδες κι ενώ υπήρχε αυτό το ψιλοαρνητικό στοιχείο για τον τρόπο που έπαιξε η Εθνική μας αλλά στο τέλος παραδέχονταν ότι είμαστε οι πρωταθλητές.

Εξ' άλλου η Εθνική μας δεν αντιμετώπισε μικρές ομάδες. Κέρδισε την Γαλλία, Τσεχία, δύο φορές την Πορτογαλία, την Ισπανία.

Ελεγαν – έλεγαν άλλά τελικά δέχονταν πως δεν ήταν τυχαίο.

Εγινε μια καλή χημεία. Πάντως το ελληνικό ποδόσφαιρο δεν είναι έτοιμο για να κάνει κάθε χρόνο το ίδιο.

Αν η ομάδα μας αποκλεισθεί από το παγκόσμιο κύπελλο της Γερμανίας δεν θα σημαίνει τίποτα ούτε και θα είναι η πρώτη φορά. Ομως η επιτυχία του EURO ο πήχυς μπήκε πολύ ψηλά.

• Υπάρχει και το τουρνουά της συνομοσπονδίας το καλοκαίρι. Τι μπορεί να κάνει εκεί η Εθνική μας;

Είναι ένα τουρνουά με περισσότερο τον χαρακτήρα φιλικών αγώνων θα έλεγα, παρ' όλο ότι Γερμανία, Βραζιλία κι Αργεντινή ετοιμάζονται και δίνουν μεγάλη βάση σ' αυτό. Αυτό που θέλουμε κι ευχόμαστε η Εθνική μας να προκριθεί στο παγκόσμιο κύπελλο.





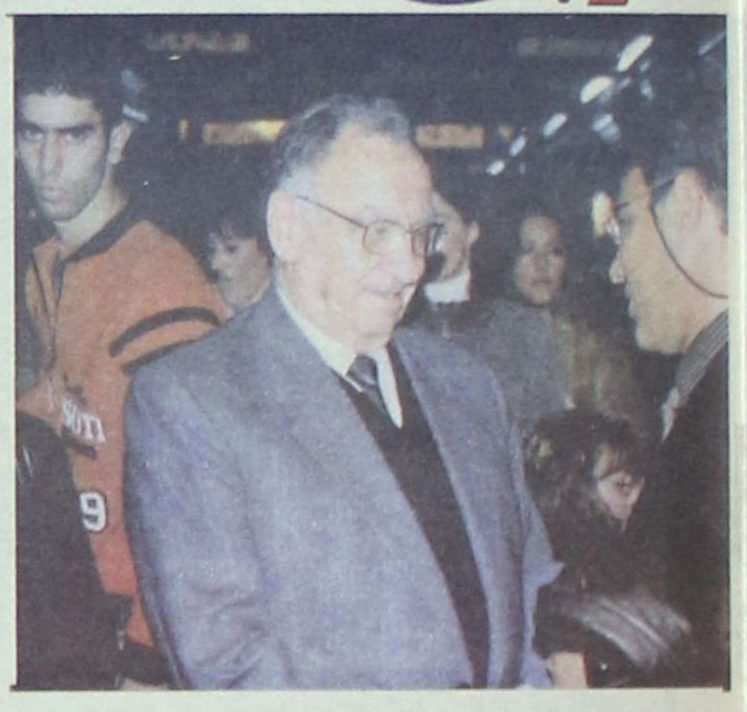

ΛΑΜΠΡΗ Η ΓΙΟΡΤΗ





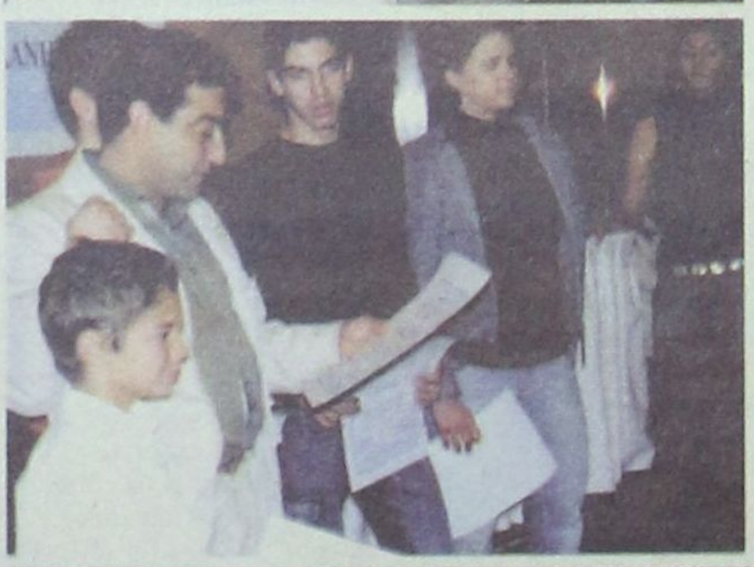





Ασφυκτικά γεμάτη ήταν προχθές το βράδυ η αίθουσα του ξενοδοχείου «RODOS PARK» όπου πραγματοποιήθηκε η γιορτή του Νομαρχιακού Αθλητικού Οργανισμού Δωδεκανήσου.

Οι αθλητές και οι αθλήτριες αλλά και ο κόσμος ανταποκρίθηκε στο κάλεσμα του ΝΑΟΔ και πλέον η πρόεδρος του οργανισμού πρέπει να κάνει κάτι από τώρα για την επόμενη χρονιά, για εξεύρεση μεγαλύτερου χρόνου.

Η εκδήλωση άρχισε με ομιλίες της κ. Ανδριάνας Μπαφίτη, προέδρου του ΝΑΟΔ και του νομάρχη Γιάννη Μαχαιρίδη. Και οι δύο τόνισαν το πόσο σημαντικό είναι το γεγονός η συνεύρεση μαζί με τους κορυφαίους αθλητές και αθλήτριες της Δωδεκανήσου στο 2004.

Σ' αυτό βέβαια συνέβαλε και η περυσινή πετυχημένη εκδήλωση όπου όλοι ανταποκρίθηκαν και λογικά υποχρέωσε τους διοργανωτές να την πραγματοποιήσουν και πάλι.

Στη συνέχεια ο Μητροπολίτης Ρόδου κ.κ. Κύριλλος ευλόγησε και έκοψε την πίττα του ΝΑΟΔ.

Ακολούθησαν οι βραβεύσεις των αθλητών-αθλητριών και συλλόγων κάτι που σίγουρα τους έδωσε περισσότερο κουράγιο να συνεχίσουν τις προσπάθειές τους στην νέα χρονιά και να φέρουν διακρίσεις στον τόπο μας.

Η βραδυά έκλεισε με την πρόεδρο του ΝΑΟΔ κυρία Μπαφίτη να εύχεται νέες διακρίσεις στους αθλητές μας και παράλληλα τους ευχαρίστησε για την παρουσία τους και την χαρά που δίνουν σε όλους με τις αθλητικές τους δραστηριότητες.









ΤΟΥ ΝΑΟΔ

"Στο ξενοδοχείο RODOS PARK βράβευσε τους Δωδεκανήσιους αθλητές και αθλήτριες"









Και επίδειξη τεχνικής στην κοπή της πίτας

ΓΑΟ ΤΑΕ ΚΨΟΝ DO ΚΟΛΟΣΣΟΣ ΡΟΔΟΥ

Παρουσία πλήθους κόσμου πραγματοποιήθηκε την περασμένη Κυριακή στο ξενοδοχείο «Εσπερος Βίλατζ» η χοροεσπερίδα του ΓΑΟ ΤΑΕ ΚΨΟΝ DO ΚΟΛΟΣΣΟΣ Ρόδου.

Μικροί - μεγάλοι είχαν την ευκαιρία να διασκεδάσουν, χορεύοντας και απολαμβάνοντας το πλούσιο μενού, όπως και παίρνοντας μια μικρή γεύση από τεχνική και πειθαρχία αυτού του υπέροχου ολυμπιακού αθλήματος, μέσω μιας άρτιας επίδειξης που ετοίμασαν μαθητές της σχολής με υπεύθυνο τον πρωταθλητή Πέτρο Καραβασίλη.

Οικοδεσπότες της βραδιάς ήταν, ο πρόεδρος κ. Ακης Δημητριάδης, τα υπόλοιπα μέλη του Δ.Σ. και ο «δάσκαλος» κ. Μιχάλης Καραβασίλης, που υποσχέθηκαν στους παρευρισκόμενους ότι θα συνεχίσουν με ακόμη μεγαλύτερο ζήλο να προσφέρουν τις υπηρεσίες τους στο σύλλογο και ειδικότερα, σε ένα μέρος της ροδίτικης νεολαίας.



Ο πρόεδρος του ΓΑΟ Κολοσσός Ρόδου Ακης Δημητριάδης έκοψε την πίτα του συλλόγου



Πολύ ωραία η επίδειξη των μαθητών του συλλόγου

Ανάμεσα στους παράγοντες ήταν ο Συνεπίκουρος Δημάρχου Ροδίων κ. Κάλλιστος Διακογεωργίου, ο Επαρχος Καρπάθου-Κάσου κ. Μιχάλης Ερωτόκριτος και ο επίτιμος Πρόξενος της Μεγάλης Βρετανίας στη Ρόδο κ. Δημήτρης Δημητριάδης, ενώ διαβάστηκε χαιρετισμός του βουλευτή κ. Αναστάσιου Καραμάριου, ο οποίος βρισκόταν εκτός Ρόδου.

Κατά τη διάρκεια της εκδήλωσης κόπηκε η βασιλόπιτα της νέας χρονιάς, με πολλές ευχές για υγεία και επιτυχίες των αθλητών του συλλόγου.

ΚΥΡΙΑΚΗ ΣΤΑ ΓΗΠΕΔΑ

Δυο παιχνίδια με βαθμολογικό ενδιαφέρον για την κορυφή και την ουρά ολοκληρώνουν σήμερα την 21η αγωνιστική της Α' κατηγορίας.

Στην Κρεμαστή ο φορμαρισμένος Φοίβος θέλει να συνεχίσει την ανοδική του πορεία. Θεωρητικά οι Κρεμαστενοί έχουν εύκολο έργο καθώς αντίπαλός τους θα είναι ο αδύναμος Ασκληπιός Κω. Βέβαια ο Ασκληπιός έχει πετύχει το μεγάλο «μπαμ» της κατηγορίας νικώντας στο Παραδείσι τον Κλεάνθη.

Γηπ. Κρεμαστής 14:30
Φοίβος-Ασκληπιός Κω
Διαιτητές: Αργυρόπουλος-Λάμπρου-Φουκάρας
Παρατ.: Μαυρουδής
Παρατ. διαιτ.: Σαββάκης

Στο γήπεδο Αφάντου ο τιμωρημένος Αγιος Γεώργιος θα φιλοξενήσει την «διψασμένη» για βαθμούς ΑΕ Κατταβιάς. Οι Μαλωνίτες καλούνται να ξεπεράσουν και την κούραση καθώς την Πέμπτη αγωνίστηκαν και νίκησαν 2-0 τον Ασκληπιό σε εξ' αναβολής παιχνίδι.

Γηπ. Αφάντου 15:00
Αγιος Γεώργιος-ΑΕ Κατταβιάς
Διαιτητές:
Φεσσάρας-Πηδιάκης
Παρατ.: Παυλούς
Παρατ. διαιτ.: Σακελλαρίδης

Β' ΚΑΤΗΓΟΡΙΑ
11η αγωνιστική

Μόλις δύο παιχνίδια θα διεξαχθούν σήμερα στα γήπεδα της Ρόδου. Αναλυτικά:

Α' ΟΜΙΛΟΣ
Γήπεδο Αγ. Αποστόλων
Ωρα 15.30 μ.μ.
Πήγασος-Α.Σ. Τήλου
Διαιτητές: Σάββενας-Κόκκινος-Κλιάρη
Παρατ.: Βάγγαλης
Παρ. διαιτ.: Πασπάτης
Γήπεδο Καλυθιών
Ωρα 15.00 μ.μ.
Ερμής Καλ.-Ορφέας
Διαιτητές: Κατσιδώνης Ευ.-Μίχας-Μανέγας
Παρατ.: Μπακίρης Στ.
Παρ. διαιτ.:



Κωνσταντίνου

Την Τρίτη θα διεξαχθεί το παιχνίδι Αναγέννηση Εμπωνας-Αντίμαχος

Β' ΟΜΙΛΟΣ
Γήπεδο Καλύμνου
Ωρα 12.15 Καλυμνιακός-Α.Ο. Πυλίου
Διαιτ.: Φραγκιαδάκης-Πλάτσης-Γιαλλούρης
Παρατηρητής: Γιαννικουρής

Γ' ΚΑΤΗΓΟΡΙΑ

Πλήρες πρόγραμμα υπάρχει σήμερα για την 15η αγωνιστική των ομίλων Ρόδου. Αναλυτικά:

Α' ΟΜΙΛΟΣ
Γήπεδο Διμυλιάς
Ωρα 11.00 π.μ. Ατρόμητος Διμ.-Εθνικός Αρχ.
Διαιτητές: Παπανικολάου-Μοντιάδης-Αντωνάς
Παρατηρητής: Σταματίου
Γήπεδο Δαματριάς Ωρα 11.00 π.μ. Δήμητρα - Ευκλής
Διαιτητές: Φουκαράς-Γαγάνης-Κεφαλάκης
Παρατηρητής: Στελλάς Π.
Γήπεδο Λύκειο Ιαλυσού
Ωρα 15.00 μ.μ.
Ηλιος Ιαλ.-Ο.Φ. Ιστρίου
Διαιτητές: Κετσές-Ζανεττής-Κεφάλας
Παρατηρητής: Κατσουράκης Κ.
Γήπεδο Λάρδου
Ωρα 15.00 μ.μ.
Ηρακλής Λ.-Δαμάγητος
Διαιτητές: Σιδηρόπουλος-Γιανούλης-Κατταβενός
Παρατ.: Ντάκας Σ.

Β' ΟΜΙΛΟΣ
Γήπεδο Αγ. Αποστόλων
Ωρα 13.15 μ.μ. Δωριέας-Μεσαναγρός
Διαιτητές: Ρουμάνης-Λιάπη-Μοσχούς
Παρατ.: Περαντινός
Γήπεδο Αγ. Αποστόλων
Ωρα 11.00 π.μ.
Ροδιακός-ΖΕΥΣ
Διαιτητές: Μανέγας-Γουλαράς-Κλιάρη
Παρατ.: Κυπραίος Θ.
Γήπεδο Λαέρμων
Ωρα 11.00 π.μ.
Πολύστρατος-Ποσειδών Καρπ.
Διαιτ.: Κατταβενός-Σαββιδάκης-Ασημακόπουλος
Παρατ.: Εγγλέζος Εμμ.
Γήπεδο Αγίου Ισιδώρου
Ωρα 13.00 μ.μ. Αγ. Ισίδωρος-ΠΑΣ Ασκληπιείου
Διαιτητές: Ορφανός-Γιοβάνι-Παπαγιαννίδης
Παρατ.: Σεβδαλάκης
Γήπεδο Γενναδίου
Ωρα 11.30 π.μ.
Ομόνοια Γεν.-Ιάλυσός '97
Διαιτητές: Στεφανάκης-Κόκκινος-Κασιώτης
Παρατ.: Σταυριάς

ΕΦΗΒΙΚΟ ΠΡΩΤΑΘΛΗΜΑ
21η αγωνιστική

Δυο παιχνίδια θα διεξαχθούν σήμερα στο πρωτάθλημα εφήβων:

Γήπ. Αγ. Αποστόλων
Ωρα 17.30 ΠΑΟ Διαγόρας-Απόλλων Απ.
Διαιτητές: Μοντιάδης-Παπαγεωργίου-Κεφάλας
Γιατρός: Χατζάκης
Γήπεδο Μαλώνας
Ωρα 11.00 π.μ.
Αγ. Γεώργιος-Ρόδος
Διαιτητής: Κεφάλας
Γιατρός: Παυλίδης

ΠΑΙΔΙΚΟ ΠΡΩΤΑΘΛΗΜΑ
15η αγωνιστική

Τέσσερις αγώνες θα γίνουν σήμερα στους δύο ομίλους:

Α' ΟΜΙΛΟΣ
Γήπεδο Ασκληπιείου
Ωρα 10.30 ΠΑΣ Ασκληπιείου-Αγ. Ισίδωρος
Διαιτητής: Τσουρδιού
Γιατρός: Ζανετούλης
Γήπεδο Αφάντου
Ωρα 12.00 ΑΕΡΑ-Δόξα Ψ.
Διαιτητής: Ζανεττής
Γιατρός: Κοιλιάς

Β' ΟΜΙΛΟΣ
Γήπεδο Παραδεισίου
Ωρα 15.30 μ.μ.
Κλεάνθης-Διγενής
Διαιτητές:
Επαμεινώντας-Πετρακίδης-Κανέλλος
Γιατρός: Μπενετάτος
Γήπεδο Παστίδας
Ωρα 13.30 μ.μ. Αστέρας Παστ.-Ασπίδα Απολ.
Διαιτητές: Παπαγεωργίου-Αντωνίου-Κανέλλος
Γιατρός: Χατζάκης

Πανελλήνιο τουρνουά 5x5 «Wash and Go by Superspot»

Στην τελική ευθεία έχει μπει η προκριματική φάση του πανελλήνιου τουρνουά 5x5 «wash and Go by Supersport» που διεξάγεται στις εγκαταστάσεις του OASIS SOCCER CLUB.

Η βαθμολογία στην κορυφή των τριών ομίλων φανερώνει πόσο συναρπαστικό είναι το μίνι πρωτάθλημα 5x5.

Αναλυτικά τα τελευταία αποτελέσματα και οι βαθμολογίες:

Α' ΟΜΙΛΟΣ

ΑΛΗΤΕΣ ΝΤΙΛΑΪΤ		2-11
ΠΙΡΑΝΧΑ-COLORADO	ΒΑΖΕΛΙΑ	3-3
ΟΒΡΙΑΚΗΥ/Μ ΣΠ.	ΓΙΟΥΒΕ	3-0
MOBITEL-ΠΕΡΙΔΗΣ	ΠΑΡΤΙΖΑΝΟΙ	0-3
ΙΠΠΟΤΕΣ ΣΤ. ΓΩΝΙΑ		0-3

ΟΜΑΔΕΣ	ΑΓΩΝ	ΒΑΘ.	ΕΠ.	ΑΜ.
1. ΠΙΡΑΝΧΑ-COLORADO	16	39	75	42
2. ΓΩΝΙΑ	16	37	89	59
3. ΙΠΠΟΤΕΣ-ΣΤΑΥΡΙΑΣ	16	28	81	63
4. ΕΛΚΟΣ-CH. STORIES	14	20	44	37
5. ΝΤΙΛΑΪΤ	16	20	75	77
6. ΠΑΡΤΙΖΑΝΟΙ	16	19	60	56
7. ΒΑΖΕΛΙΑ	16	19	53	52
8. ΟΒΡΙΑΚΗ-Υ/Μ ΣΠΑΝΟΣ	15	19	78	78
9. ΜΠΕΜΠΗΔΕΣ	15	12	70	88
10. ΑΛΗΤΕΣ	16	0	35	79
11. MOBITEL - ΠΕΡΙΔΗΣ	16	0	77	46
12. ΓΙΟΥΒΕ	16	0	7	54

Β' ΟΜΙΛΟΣ

ΤΣΙΟΝΑΤΟΙ	ΡΕΜΑΛΙΑ	7-3
ΠΥΡΣΟΣ	ΑΣΤΟΡΙΑ	3-3
ROAL	ΖΟΥΖΟΥΝΑΚΙΑ	8-6
ΣΚΟΥΠΙΔΙΑ	ROCK STYLE	8-4
ΔΙΑΦΑΝΙ	ΦΙΛΕΡΗΜΟΣ	3-2

ΟΜΑΔΕΣ	ΑΓΩΝ	ΒΑΘ.	ΕΠ.	ΑΜ.
1. ΑΣΤΟΡΙΑ	16	44	90	39
2. ΤΣΙΟΝΑΤΟΙ	16	43	95	35
3. ΣΚΟΥΠΙΔΙΑ	16	33	96	60
4. ΠΥΡΣΟΣ	16	29	94	44
5. ROAL	15	28	87	60
6. ΔΙΑΦΑΝΙ	16	19	43	66
7. PRO	14	19	72	90
8. ROCK STYLE	16	16	55	78
9. ΡΕΜΑΛΙΑ	16	16	46	91
10. ΣΥΝΤΡΙΜΙΑ	15	13	61	80
11. ΦΙΛΕΡΗΜΟΣ	16	7	38	73
12. ΖΟΥΖΟΥΝΑΚΙΑ	16	6	49	124

Γ' ΟΜΙΛΟΣ

ΓΩΝΙΑ	ΝΤΑΛΤΟΝΣ	1-5
ΟΛΥΜΠΟΣ	S/M PANDA-ΣΦΥΡΙΑ	5-2
GALLERY CAFE	ΑΠΟΛΟΝΙΑ	3-3
ΦΟΙΝΙΚΑΣ	ΜΠΟΥΚΜΕΗΚΕΡΣ	3-3

ΟΜΑΔΕΣ	ΑΓΩΝ	ΒΑΘ.	ΕΠ.	ΑΜ.
1. ΚΛΩΤΣΟΣΚΟΥΦΗΔΕΣ	12	30	70	29
2. ΜΠΟΥΚΜΕΗΚΕΡΣ	14	27	80	56
3. ΑΠΟΛΟΝΙΑ	14	27	77	52
4. GALLERY CAFE	14	25	75	68
5. ΓΩΝΙΑ	14	22	82	71
6. ΜΠΙΛΜΠΑΟ	12	18	49	44
7. ΟΛΥΜΠΟΣ	14	17	48	43
8. S/M PANDA-ΣΦΥΡΙΑ	14	16	41	52
9. ΜΠΑΝΤΑΛΟΝΑ	13	15	55	55
10. ΑΝΑΚΟΝΤΑ	13	12	48	72
11. ΦΟΙΝΙΚΑΣΑΝΑΚΟΝΤΑ	14	12	48	73
12. ΝΤΑΛΤΟΝΣ	14	3	22	84

Κάνουν τον... Σταυρό τους

Τα κορίτσια αγωνίζονται στην Αίγινα με στόχο ν' αποφύγουν το βαρύ σκορ

Με στόχο να αποφύγουν το βαρύ σκορ τα κορίτσια του Σταυρού Καλυθιών αγωνίζονται σήμερα το μεσημέρι (12.00) στην Αίγινα κόντρα στην τοπική Α.Ε..

Το παιχνίδι είναι στα πλαίσια της 7ης αγωνιστικής του γυναικείου πρωταθλήματος.

Ο Σταυρός είναι ουραγός στον βαθμολογικό πίνακα με συγκομιδή ενός βαθμού (5-15 τέρματα). Η Αίγινα βρίσκεται στην κορυφή με έξι νίκες σε ισάριθμα παιχνίδια και τέρματα 22-0!

Η διαφορά δυναμικότητας είναι δεδομένη και το έργο του Σταυρού γίνεται πιο δύσκολο καθώς θα απουσιάσουν για διαφορετικούς λόγους οι: Φιλιππάκου, Πασσαλή, Κοτσάνη, Αξιώτη και Χατζηγιαννάκη.

Ο Θόδωρος Σαχινίδης θα στηριχθεί στις: Ταμπάκ, Βαλσαμίδου, Δράπανου, Βαγιανού, Κουρδουμπά, Γιαννίκου, Ζωΐδου, Αρχοντούλη, Μπαλάφα, Παπαδοπούλου, Κατταβενού, Κιότου, Χουβαρδά, Χέλστρομ και Μαλιάκκα.

ΑΦΟΡΜΗ ΟΙ ΚΑΤΑΓΓΕΛΙΕΣ ΠΟΥ ΕΦΤΑΣΑΝ ΣΤΟ ΓΡΑΦΕΙΟ ΤΟΥ ΥΠΟΥΡΓΟΥ ΕΜΠΟΡΙΚΗΣ ΝΑΥΤΙΛΙΑΣ

ΣΤΟ ΜΙΚΡΟΣΚΟΠΙΟ ΚΑΙ ΤΑ ΛΙΜΕΝΑΡΧΕΙΑ

Εκτεταμένη έρευνα για διασυνδέσεις με δουλεμπόρους,αποσύρσεις - μαϊμού αλιευτικών σκαφών και για παράτυπες απολύσεις



«Ανεξάρτητο» μηχανισμό ελέγχου απίστευτων καταγγελιών που έχουν φτάσει στο γραφείο του υπουργού Εμπορικής Ναυτιλίας για επίορκους λιμενικούς, επιχείρησε να «κτίσει» ο Μανώλης Κεφαλογιάννης, παρακάμπτοντας την αρμόδια διεύθυνση εσωτερικών υποθέσεων του Λιμενικού Σώματος! Καθώς ο ίδιος δεν εμπιστεύτηκε τις δομές που είχαν δημιουργηθεί από τις προηγούμενες κυβερνήσεις στο υπουργείο, συνηγόρησε υπέρ της δημιουργίας ενός ειδικού κλιμακίου ασφαλείας με στόχο τη διενέργεια αιφνιδιαστικών εφόδων στα λιμεναρχεία.

Σύμφωνα με έγκυρη πηγή, αμέσως μετά τις τελευταίες εκλογές, το γραφείο του κ. Κεφαλογιάννη δέχτηκε βροχή καταγγελιών για συγκεκριμένους ανθρώπους και υπηρεσίες. Κατ' αρχάς ενημερώθηκε για μια περίεργη υπόθεση απόλυσης από το Λιμενικό Σώμα τριών ανθυποπλοιάρχων κατά παράβαση του κώδικα προσωπικού Λ.Σ. την ίδια ώρα που άλλοι λιμενικοί, όπως υποστήριζαν, πρότειναν τη λύση της εθελουσίας εξόδου, αλλά απορρίφθηκε από την υπηρεσία. Σύμφωνα με την καταγγελία αυτή, ενώ ο πίνακας κατάταξης τριάντα συνολικά ανθυποπλοιάρχων με την ειδικότητα του τεχνικού δημοσιεύθηκε κανονικά σε φύλλο της Εφημερίδας της Κυβερνήσεως (ΦΕΚ 16 Γ. 22/1/2003), η απόλυση τριών συγκεκριμένων τεχνικών, δύο μήνες αργότερα, αποδόθηκε αορίστως (με υπουργική από-



ΣΥΜΦΩΝΑ ΜΕ ΠΛΗΡΟΦΟΡΙΕΣ στο γραφείο του υπ. Εμπορικής Ναυτιλίας έχουν φτάσει πολλές καταγγελίες που αφορούν στο Λιμενικό Σώμα

φαση του τότε ΥΕΝ Γιώργου Ανωμερίτη) σε ένα προεδρικό διάταγμα, άνευ αριθμού, της 28-2-2003 που εκδόθηκε, όπως αναφέρεται, έπειτα από πρόταση του υπουργού Εμπορικής Ναυτιλίας. Το συγκεκριμένο διάταγμα, όμως, μέχρι σήμερα κανείς δεν το έχει δει, με αποτέλεσμα να εγείρονται εύλογα ερωτήματα γι' αυτή καθεαυτή την ύπαρξή του. Μια άλλη έρευνα αφορά την εμπλοκή αξιωματικών της υπηρεσίας εσωτερικών υποθέσεων και λιμεναρχών σε κύκλωμα παράνομης διακίνησης λαθρομεταναστών. Ηδη έχουν απαγγελθεί βαρύτατες κατηγορίες εις βάρος τεσσάρων εν ενεργεία αξιωματικών, καθώς διαπιστώνεται ότι συνήργησαν στην απελευθέρωση αλλοδαπού «δουλέμπορου», στην παραποίηση κατάθεση λιμενικού και σε άλλες αξιόποινες πράξεις.

Ροκάνισμα κονδυλίων

Το ειδικό κλιμάκιο επιχείρησε να ελέγξει και καταγγελίες που αφορούν αποσύρσεις -μαϊμού αλιευτικών σκαφών. Ενδεικτική είναι η καταγγελία ενός ψαρά από τη Χαλκιδική ότι οι τοπικές λιμενικές αρχές συνεργούν στο ροκάνισμα κοινοτικών κονδυλίων που διατίθενται για την απόσυρση αλιευτικών σκαφών. «Η διαπλοκή που ακούμε συνέχεια στις τηλεοράσεις έχει φτάσει ακόμα και σε μας τους αγνούς ψαράδες από κάποιους επιτήδειους», αναφέρεται στη σχετική επιστολή και παρατίθενται τα στοιχεία του ιδιοκτήτη του σκάφους που πήρε, όπως λέγεται, 30.000.000 δραχμές για να το αποσύρει, χωρίς όμως τελικά να το καταστρέψει. Το σκάφος, όπως καταγγέλθηκε τότε, ήταν σε πλήρη λειτουργία και το αγκυροβολούσε στο λιμάνι της χωμάτινης μαρίνας του ξενοδοχείου (αναφέρεται το όνομα) κλπ.

ΑΠΟ ΤΑ ΑΡΜΟΔΙΑ ΥΠΟΥΓΕΙΑ

ΕΠΙΔΟΤΗΣΗ ΜΕ 27 ΕΚΑΤ. ΕΥΡΩ *των άγονων γραμμών*

Πως διαμορφώνεται ο ακτοπλοϊκός χάρτης



Οι επιδοτούμενες ακτοπλοϊκές γραμμές ανέρχονται σε ογδόντα μία και οι ακτοπλοϊκές εταιρείες που διαθέτουν τα πλοία που θα καλύψουν τις άγονες γραμμέας θα ενισχυθούν με το ποσό των 27 και πλέον εκατομμυρίων ευρώ, ενώ για τα επόμενα χρόνια το ποσό αυτό θα αυξηθεί δραματικά.

Το ποσό αυτό σήμερα καλύπτεται κατά ένα μέρος από τον επίναυλο 3% που εισπράττεται από τα εισιτήρια των επιβατών και των οχημάτων και από τον κρατικό προϋπολογισμό. Η κυβέρνηση έχει εξαγγείλει ότι θα καταργήσει τον επίναυλο, μέσα στην τετραετία της διακυβέρνησής της, αλλά υπάρχει ένα σοβαρό θέμα, δεδομένου ότι οι γραμμές που δεν εκδηλώνεται ενδιαφέρον από τους εφοπλιστές να δρομολογήσουν πλοία θα αυξάνονται συνεχώς.

Ωστόσο, να επισημάνουμε ότι τις επιδοτούμενες γραμμές τις εξυπηρετούν οι «μικρές εταιρείες» και οι μεγάλες χάνουν τεράστια ποσά από αυτή τη δραστηριότητα. Για τη δρομολόγηση πλοίων σε 81 επιδοτούμενες ακτοπλοϊκές γραμμές, από το υπουργείο Εμπορικής Ναυτιλίας και το υπουργείο Αιγαίου, θα καταβληθεί το ποσό των 27 εκατομμυρίων ευρώ. Την περίοδο 2003-2004, οι ακτοπλόοι εισέπραξαν 25 εκατομμύρια ευρώ, ενώ κατά το πρώτο έτος της εφαρμογής του Νόμου 2932/2001 για την απελευθέρωση των εσωτερικών ακτοπλοϊκών γραμμών, πήραν 12 εκατομμύρια ευρώ. Το εντυπωσιακό στοιχείο είναι ότι μόνο πέντε ακτοπλοϊκές εταιρείες θα επωφεληθούν από τις κρατικές επιδοτήσεις.

Πρώτος σε κέρδη θα είναι ο **Φ. Μανούσης,** ο οποίος με δύο πλοία και για οκτώ άγονες δρομολογιακές γραμμές θα εισπράξει 9.784.520 ευρώ.

Δεύτερος είναι ο **Γεράσιμος Αγούδημος,** ο οποίος με τα πλοία του «Ρομίλντα» και «Δημητρούλα» θα εξυπηρετήσει νησιά των Δωδεκανήσων και των Κυκλάδων. Συνολικά θα αποκομίσει 6.190.708 ευρώ.

Η Λασιθιωτική Ανώνυμη Ναυτιλιακή Εταιρεία (ΛΑΝΕ) θα πάρει συνολικά 5.315.822 ευρώ.

Ο εφοπλιστής **Απόστολος Βεντούρης,** με το επιβατηγό οχηματαγωγό πλοίο «Παναγία Τήνου» θα πάρει 3.250.000 ευρώ.

Η ΑΝΕΝ - και αυτή συνεργαζόμενη εταιρεία με την ΑΝΕΚ - που με το πλοίο της «Μυρτιδιώτισσα» εξυπηρετεί τα Κύθηρα, τα Αντικύθηρα, το Καστέλι, το Γύθειο και τη Νεάπολη Βοιών θα πάρει το συνολικό ποσό του 1.701.948 ευρώ. Οι θυγατρικές εταιρείες των δύο μεγάλων ομίλων, η blue Star Ferries, θα πάρει 766.000 ευρώ και η Hellenic Sea Ways μόνο 189.228 ευρώ.

Αξίζει να επισημάνουμε ότι οι επιδοτούμενες γραμμές του υπουργείου Εμπορικής Ναυτιλίας ανέρχονται σε 27, αλλά υπάρχει μία γραμμή για την οποία δεν έχει εκδηλώσεις κανείς ενδιαφέρον. Η γραμμή αυτή είναι: Πειραιάς, Πάτμος, Λειψοί, Λέρος και Ρόδος. Εικάζεται ότι στις επόμενες ημέρες θα γίνει νέος διαγωνισμός για την πρόσκληση εφοπλιστών. Το υπουργείο Αιγαίου και Νησιωτικής Πολιτικής έχει ολοκληρώσει τις διαδικασίες για την κάλυψη των 54 δρομολογιακών γραμμών, από τις 67 που προκήρυξε αρχικά.

SHIPPING COMPANY OF SYMI
Α.Ν.Ε.Σ.
ΑΝΩΝΥΜΗ ΝΑΥΤΙΛΙΑΚΗ ΕΤΑΙΡΕΙΑ ΣΥΜΗΣ

ΠΡΟΓΡΑΜΜΑ ΔΡΟΜΟΛΟΓΙΩΝ ΕΓ/ ΣΥΜΗ ΙΙ ΚΑΙ ΦΕΒΡΟΥΑΡΙΟΥ 2005 ΩΡΑΡΙΟ ΑΝΑΧΩΡΗΣΕΩΝ

	ΣΥΜΗ ΙΙ
12/2 ΣΑΒΒΑΤΟ	07.30 ΣΥΜΗ - ΡΟΔΟ 15.00 ΡΟΔΟ - ΣΥΜΗ
14/2 ΔΕΥΤΕΡΑ	07.30 ΣΥΜΗ - ΡΟΔΟ 15.00 ΡΟΔΟ - ΣΥΜΗ
17/2 ΠΕΜΠΤΗ	07.30 ΣΥΜΗ - ΡΟΔΟ 15.00 ΡΟΔΟ - ΣΥΜΗ
19/2 ΣΑΒΒΑΤΟ	07.30 ΣΥΜΗ - ΡΟΔΟ 15.00 ΡΟΔΟ - ΣΥΜΗ
21/2 ΔΕΥΤΕΡΑ	07.30 ΣΥΜΗ - ΡΟΔΟ 15.00 ΡΟΔΟ - ΣΥΜΗ
24/2 ΠΕΜΠΤΗ	07.30 ΣΥΜΗ - ΡΟΔΟ 15.00 ΡΟΔΟ - ΣΥΜΗ
26/2 ΣΑΒΒΑΤΟ	07.30 ΣΥΜΗ - ΡΟΔΟ 15.00 ΡΟΔΟ - ΣΥΜΗ
28/2 ΔΕΥΤΕΡΑ	07.30 ΣΥΜΗ - ΡΟΔΟ 15.00 ΡΟΔΟ - ΣΥΜΗ

Τα δρομολόγια μπορούν να τροποποιηθούν λόγω εκτάκτων συγκοινωνιακών αναγκών ή καιρικών συνθηκών.
Παρακαλούμε πριν ταξιδέψετε επικοινωνήστε με την Εταιρεία:

www.anes.gr
Γραφείο Σύμης: Τηλ. 2246071444 Φαξ: 2246071373
Γραφείο Ρόδου: Τηλ. 2241037769 Φαξ: 2241034493

ΑΝΑΚΟΙΝΩΣΗ - ΠΑΡΑΚΛΗΣΗ

Την Δευτέρα στις 10 Ιανουαρίου 2005, και ώρα 6 το απόγευμα, στην οδό Έρνεστ Μπέβιν στη Ρόδο, έξω από το ΚΕΠ, πραγματοποιήθηκε μια απόπειρα βιασμού εναντίον μιας ανήλικης ροδίτισσας. Ως φερόμενος δράστης κατηγορήθηκε για την πράξη αυτή ο σύζυγός μου αλβανός υπήκοος, ο οποίος δεν διέπραξε την ως άνω απαξιωτική πράξη. Επειδή υπήρχε ένας Έλληνας αυτόπτης μάρτυρας, ο οποίος βρέθηκε στον τόπο της πράξης αυτής και βοήθησε την ανήλικη και ο οποίος είχε πει τόσο στην ίδια, όσο και στους υπεύθυνους του ΚΕΠ, ότι μπορεί να προβεί στην αναγνώριση του πραγματικού δράστη.

ΠΑΡΑΚΑΛΩ ΑΠΟ ΒΑΘΗ ΚΑΡΔΙΑΣ

Τον αυτόπτη αυτό μάρτυρα όπως επικοινωνήσει μαζί μου, ή με την Αστυνομία, προκειμένου να αναφέρει τα χαρακτηριστικά του πραγματικού δράστη, να διαλευκανθεί απόλυτα η ταυτότητα του δράστη, διότι ο σύζυγός μου άδικα κατηγορήθηκε για μια πράξη που ποτέ δεν έκανε.

Τηλέφωνα επικοινωνίας:
6978 525773 & 22410 23108 & 6944 765695

Η σύζυγος: DETIONA NANI

ΕΝΤΟΝΑ ΕΠΙΚΡΙΝΕΙ ΤΗ ΣΗΜΕΡΙΝΗ ΚΥΒΕΡΝΗΣΗ ΓΙΑ ΤΟΝ ΤΡΟΠΟ ΠΟΥ ΧΕΙΡΙΖΕΤΑΙ ΤΑ ΘΕΜΑΤΑ ΤΗΣ ΔΙΑΦΘΟΡΑΣ ΣΕ ΕΚΚΛΗΣΙΑ ΚΑΙ ΔΙΚΑΙΟΣΥΝΗ Η ΝΟΜΑΡΧΗΣ Κ. ΓΕΝΝΗΜΑΤΑ ΣΕ ΣΥΝΕΝΤΕΥΞΗ ΤΗΣ

ΤΟ ΣΥΝΕΔΡΙΟ ΠΑΣΟΚ ΣΥΝΘΗΜΑ ΓΙΑ ΤΗ ΜΕΓΑΛΗ ΑΝΤΕΠΙΘΕΣΗ

Του ΧΡΙΣΤΟΥ ΒΟΥΖΑ

«Σύνθημα για τη μεγάλη αντεπίθεση απέναντι στην αντιλαϊκή πολιτική της Νέας Δημοκρατίας», θεωρεί ότι είναι το συνέδριο του ΠΑΣΟΚ η υπερ-νομάρχης Αθήνας – Πειραιά Φώφη Γεννηματά. Η κ. Γεννηματά στη συνέντευξή της επικρίνει έντονα τη σημερινή κυβέρνηση τόσο για τον τρόπο που χειρίζεται τα θέματα της διαφθοράς σε Εκκλησία και Δικαιοσύνη. Θεωρεί δε ότι για να μην επαναληφθούν αυτά τα φαινόμενα διαφθοράς πρέπει «να ξεχωρίσουν όσο το δυνατόν πιο γρήγορα οι "αμνοί από τα ερίφια" και να ενισχυθούν οι διαδικασίες ελέγχου». Οσο για το χωρισμό κράτους και Εκκλησίας υποστηρίζει ότι η συζήτηση, μαζί με αυτή της ενεργότερης συμμετοχής των πιστών στη λειτουργία της Εκκλησίας μας, πρέπει να ξεκινήσει όταν υπάρξουν νηφάλιες συνθήκες.

Η κ. Γεννηματά μιλά και για την αντιπολίτευση που ασκεί το ΠΑΣΟΚ λέγοντας ότι «βρισκόμαστε σε καλό δρόμο» αλλά «μπορούμε και θέλουμε να είμαστε ακόμη καλύτεροι». Θεωρεί δε ότι στο μέλλον του ΠΑΣΟΚ δεν μπορούν να χωρέσουν φθαρμένες ιδέες και πρακτικές.

Σχετικά με την υποψηφιότητά της για το Δήμο της Αθήνας η κ. Γεννηματά επαναλαμβάνει ότι για την ίδια προέχει η υπερνομαρχία.

• Κυρία Γεννηματά θα ήθελα να ξεκινήσουμε τη συζήτησή μας από τις τελευταίες εξελίξεις στην Εκκλησία. Με ποιόν τρόπο θεωρείτε ότι θα ξεπεραστεί αυτή η κρίση;

Αυτή η κρίση δεν αφορά μόνο την ιεραρχία, αφορά την Εκκλησία με την έννοια της κοινής πορείας λαού και κληρικών.

Σε καμία περίπτωση δεν πρέπει να αντιμετωπίζεται ως ένα ζήτημα που θα λυθεί μακριά από τη δημοσιότητα και μόνο με κάποιες αποφάσεις της Διαρκούς Ιεράς Συνόδου.

Οι Ελληνες πολίτες έχουν πάρα πολλά προβλήματα.

Ανεργία, ακρίβεια, αβεβαιότητα για το μέλλον.

Την ίδια στιγμή χάνουν παραδοσιακά τους στηρίγματα.

Η πολιτική πλήττεται, η δημοσιογραφία το ίδιο, η Δικαιοσύνη μαστίζεται από καταγγελίες για σκάνδαλα, η Εκκλησία κλονίζεται.

Η ηθική που όλοι έχουμε ανάγκη, δίνει τη θέση της στην έκφραση «όλοι ίδιοι είναι».

Κυριαρχεί η λογική της γενίκευσης, μία λογική εξαιρετικά επικίνδυνη για τη λειτουργία της Δημοκρατίας.

Χρειάζεται βούληση, χρειάζεται υπευθυνότητα, χρειάζεται διαφάνεια παντού. Να ξεχωρίσουν όσο το δυνατόν πιο γρήγορα οι «αμνοί από τα ερίφια» και να ενισχυθούν οι διαδικασίες ελέγχου, ώστε αυτά τα φαινόμενα να μην επαναληφθούν.



Η μάχη της Αθήνας είναι πολύ σοβαρή υπόθεση για το ΠΑΣΟΚ και χρειάζεται να δοθεί συντεταγμένα σε συνεργασία με τον κόσμο της Αριστεράς, αλλά και με οργάνωση, προτάσεις και όραμα. Είναι μία μάχη που δεν μπορεί να στηριχθεί μόνο στα πρόσωπα, που δεν απαιτεί σωτήρες, δεν χρειάζεται θύματα

• Τελικά έγινε λάθος στην τελευταία συνταγματική αναθεώρηση που δεν προχωρήσαμε σε διαχωρισμό κράτους και Εκκλησίας. Το ρωτώ αυτό καθώς οι δύο βασικοί εισηγητές της αναθεώρησης (οι κύριοι Βενιζέλος και Βαρβιτσιώτης) τάσσονται τώρα υπέρ του διαχωρισμού...

Τα προβλήματα δεν θα λυθούν αυτόματα με το χωρισμό Εκκλησίας και Κράτους και δεν έχει νόημα αυτή τη στιγμή να μένουμε στο ότι δεν κάναμε, όταν οι εξελίξεις τρέχουν και απαιτούν άμεσες παρεμβάσεις.

• Είναι όμως καιρός να ξεκινήσει αυτή η συζήτηση ώστε η Εκκλησία να αναλάβει μόνη της τα του οίκου της;

Η συζήτηση μπορεί να ξεκινήσει μόνον όταν υπάρξουν νηφάλιες συνθήκες. Τι να συζητάμε τώρα, όταν οι αποκαλύψεις από τα Μέσα Ενημέρωσης είναι καθημερινές, όταν δεν έχει ξεκαθαρίσει το τοπίο, όταν το μόνο συγαίσθημα που επικρατεί στον κόσμο είναι η απογοήτευση;

Αν η ιεραρχία της Εκκλησίας πάρει τις πρωτοβουλίες που χρειάζονται, αν οι πολίτες πειστούν ότι η ΗΘΙΚΗ δεν είναι μία χαμένη υπόθεση, τότε θα υπάρχει χρόνος μπροστά μας για όλα αυτά τα θέματα.

Τότε μόνο θα μπορεί να ανοίξει η συζήτηση για το χωρισμό κράτους – Εκκλησίας και το θέμα, που για μένα είναι εξαιρετικά σημαντικό, της ενεργότερης συμμετοχής των πιστών στη λειτουργία της Εκκλησίας μας.

• Πλην όμως της Εκκλησίας φαινόμενα διαφθοράς βλέπουμε και στο χώρο της Δικαιοσύνης. Φτάνει η «αυτοκάθαρση» και των θεσμών για την οποία μιλάει η κυβέρνηση ή πρέπει η ίδια να βάλει βαθιά το μαχαίρι στο κόκαλο;

Η κυβέρνηση θα πρέπει να καταλάβει ότι οι τελευταίες εξελίξεις, ξεπερνούν κατά πολύ το ποσοστό που κέρδισε στις εθνικές εκλογές.

Αφορούν το σύνολο των πολιτών και το σύνολο του πολιτικού κόσμου. Αφορούν την ποιότητα της Δημοκρατίας μας, αφορούν την καθημερινότητα όλων μας, αφορούν το παρόν και κυρίως το μέλλον αυτού του τόπου και του Ελληνισμού.

Επικοινωνιακά τερτίπια, μικροκομματικές σκοπιμότητες, χωρισμός των Ελλήνων σε καλούς και κακούς, αποχή από τα τεκταινόμενα, μεγάλα λόγια περί ηθικής που δήθεν χάσαμε εμείς και την βρήκαν εκείνοι, δεν αποτελούν στοιχεία που μπορούν να χαρακτηρίσουν μία Κυβέρνηση.

Αποτελούν στοιχεία πολιτικού τυχοδιωκτισμού.

• Θεωρείτε, δηλαδή, ότι η «μηδενική ανοχή στη διαπλοκή και τη διαφθορά» για την οποία μιλάει ο πρωθυπουργός είναι ειλικρινής ή πρόκειται για «υποκριτικό ηθικισμό» με σκοπό τη διευθέτηση συμφερόντων» κατά την έκφραση του Γιώργου Παπανδρέου;

Ας σταματήσουν τα λόγια τα μεγάλα. Το ΠΑΣΟΚ έχει καταθέσει συγκεκριμένη δέσμη προτάσεων για την ενίσχυση της διαφάνειας. Αν θέλει η κυβέρνηση της Νέας Δημοκρατίας να προωθήσει ουσιαστικές αλλαγές δεν έχει παρά να ξεκινήσει το διάλογο με όλες τις πολιτικές δυνάμεις. Οι πόρτες του κόμματός μας είναι ανοιχτές.

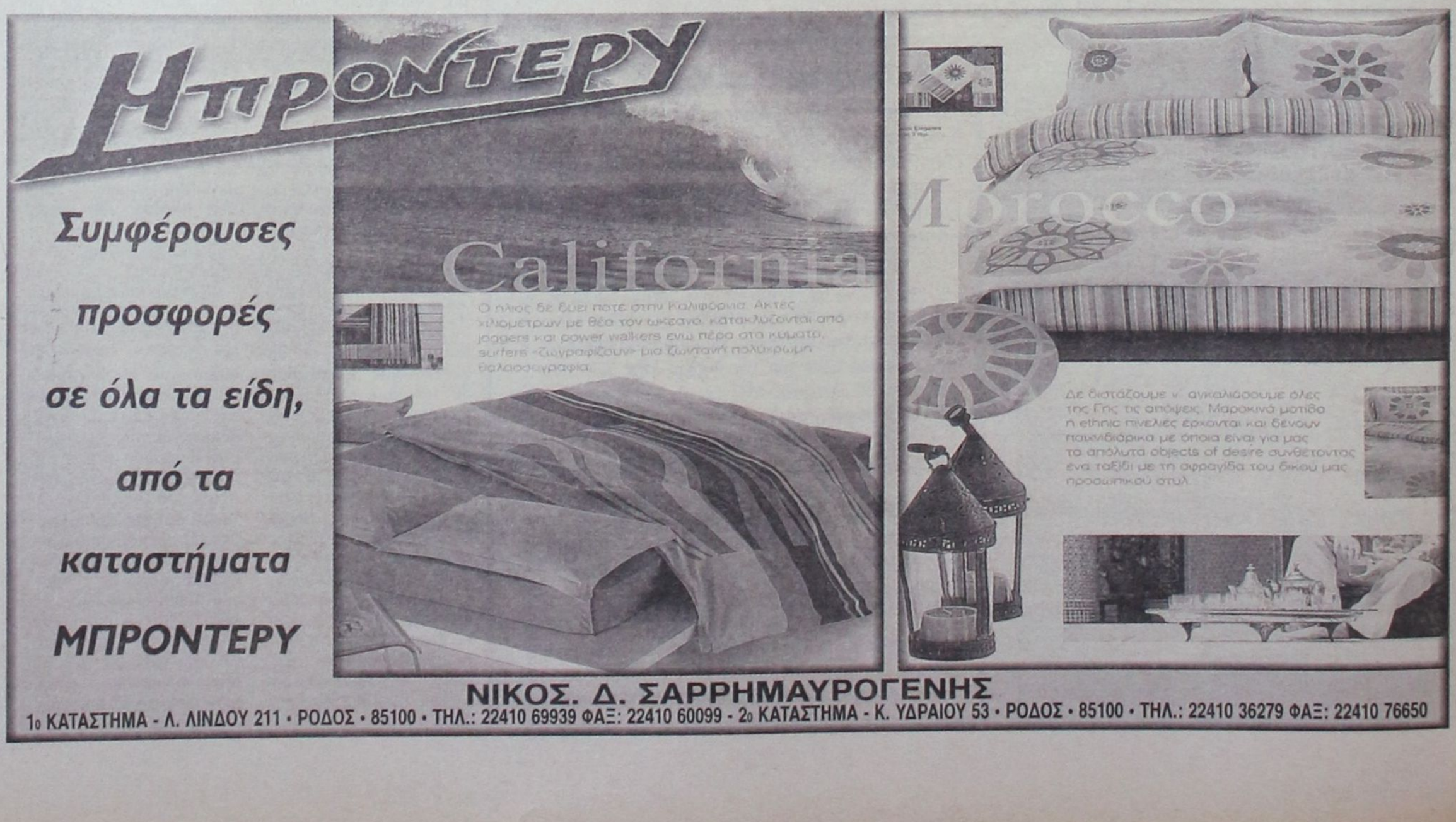

Ομως, η Νέα Δημοκρατία απαξιώνει όλους τους θεσμούς, φορτώνει όλα τα στραβά αυτού του τόπου στο «κακό ΠΑΣΟΚ», ξεχνάει γρήγορα τις διακηρύξεις για σεμνότητα και ταπεινότητα και οργανώνει αυτό που από το παρελθόν γνωρίζει καλά: το κράτος της Δεξιάς.

• Σε λιγότερο από τρεις εβδομάδες ξεκινάει το συνέδριο του ΠΑΣΟΚ. Τι περιμένετε εσείς και τι πιστεύετε ότι περιμένει ο κόσμος από αυτή την κορυφαία εσωκομματική διαδικασία;

Αυτό που περιμένει ο κόσμος από εμάς είναι μέσα από τις διαδικασίες του Συνεδρίου να βγούμε πιο δυνατοί, να ενισχύσουμε τις οργανωτικές μας δομές, να ξεπεράσουμε φαινόμενα εσωστρέφειας που εκδηλώθηκαν στο παρελθόν και να δώσουμε το σύνθημα για τη μεγάλη αντεπίθεση απέναντι στην αντιλαϊκή πολιτική της Νέας Δημοκρατίας.

• Διατελέσατε μέλος του απερχόμενου Εκτελεστικού Γραφείου του ΠΑΣΟΚ. Αυτό σημαίνει ότι η υποψηφιότητά σας για το 21μελές Πολιτικό Συμβούλιο θα αποτελέσει φυσική συνέχεια;

Φυσική συνέχεια; Οχι βέβαια. Επιθυμώ να προσφέρω, από κάθε θέση, χωρίς όρους και προϋποθέσεις σε αυτή τη νέα πορεία.

• Πολλοί «σύντροφοί» σας ζητούν δυναμικότερη αντιπολίτευση και πιο συγκροτημένο πολιτικό λόγο από το ΠΑΣΟΚ. Είναι ένα από τα ζητούμενα της αντιπολίτευσης που ασκεί το κόμμα σας;

Ενισχύουμε την αξιοπιστία μας, αποσυνδέουμε την αντιπολιτευτική μας γραμμή από την περίοδο διακυβέρνησης και τα λάθη μας για τα οποία τιμωρηθήκαμε από τους πολίτες.

Αναδεικνύουμε λογικές υπουργών που κλεισμένοι στα γραφεία τους, μαζί με τους επτά σοφούς αποφασίζουν και υλοποιούν, χωρίς να υπολογίζουν την κοινωνία, χωρίς να υπολογίζουν καν τους δικούς τους ανθρώπους.

Αντιμετωπίζουμε αποτελεσματικά μία νεο-αλαζονική συμπεριφορά που δεν χρειάστηκε 20 χρόνια για να εκδηλωθεί, αλλά μόνο λίγους μήνες.

Βρισκόμαστε σε καλό δρόμο. Μπορούμε και θέλουμε να είμαστε ακόμη καλύτεροι.

• Ακούμε διαφορετικές απόψεις εντός του ΠΑΣΟΚ όσον αφορά την ποσόστωση 40% για τις γυναίκες. Ποιά είναι η θέση σας γι' αυτό το θέμα;

Τα κόμματα όχι μόνο δεν θα έπρεπε να φοβούνται τη συμμετοχή των νέων και των γυναικών, αλλά αντιθέτως πρέπει να την επιδιώκουν, να ακούν με προσοχή τις απόψεις τους. Η συμμετοχή τους είναι άρρηκτα συνδεδεμένη με ένα νέο πολιτικό πολιτισμό που όλοι τον επικαλούνται, όμως τον ξεχνάνε όποτε δεν τους συμφέρει. Εως ότου εκλείψουν η δυσπιστία και οι προκαταλήψεις απέναντι στις δυνατότητες της γυναίκας, η Πολιτεία, τα κόμματα οφείλουν μέσα από τις εφαρμοζόμενες πολιτικές να την ενισχύσουν και να



αποδείξουν ότι αντιμετωπίζουν το ζήτημα της ισότητας με σοβαρότητα, προγραμματισμό σε βάθος χρόνου και όχι με ευκαιριακές εξαγγελίες.

Πιστεύω ότι η ποσόστωση δεν είναι αυτοσκοπός, αλλά είναι το μέσο, το εργαλείο που θα φέρει περισσότερες γυναίκες στο προσκήνιο.

• Πιστεύετε ότι η επιτυχία στα οργανωτικά θα σημαίνει και επιτυχία του συνεδρίου ή ο κόσμος και το ΠΑΣΟΚ χρειάζονται κάτι πολύ παραπάνω;

Η μεγάλη πρόκληση είναι να αξιοποιήσουμε αυτές τις αλλαγές, να μετατρέψουμε την ατομική γνώση των στελεχών μας σε συλλογικό προβληματισμό, να εμπιστευθούμε τις δυνάμεις μας και να διαμορφώσουμε τη Σύγχρονη Αριστερή Πολιτική Πρόταση που έχει ανάγκη ο τόπος.

• Χωράνε παλαιά και φθαρμένα πρόσωπα στη νέα ηγετική ομάδα του ΠΑΣΟΚ;

Φθαρμένες ιδέες και πρακτικές είναι αυτά που δεν πρέπει να βρουν χώρο στο ΠΑΣΟΚ.

• Βρίσκεστε πάνω από δύο χρόνια στο τιμόνι της υπερνομαρχίας. Εχουν επιτευχθεί οι στόχοι που είχατε θέσει ή πολλά από αυτά που επιθυμούσατε δεν έχουν επιτευχθεί;

Στόχος μας ήταν και είναι να αναδείξουμε το ανθρώπινο πρόσωπο της Αυτοδιοίκησης. Η φιλική προς τον πολίτη διοίκηση δεν έμεινε για μας προεκλογική εξαγγελία. Εχοντας ως πρότυπο τη λειτουργία του ΚΕΠ Συντάγματος που ανήκει στην υπερνομαρχία, δημιουργήσαμε δύο ακόμη ΚΕΠ στην Αθήνα και τον Πειραιά. Αξιοποιήσαμε το ανθρώπινο δυναμικό, ενισχύσαμε την υλικοτεχνική υποδομή, μεταφέραμε τις υπηρεσίες μας σε νέα κτίρια, προωθήσαμε την ηλεκτρονική δικτύωση, εξασφαλίσαμε κονδύλια για αναπτυξιακές παρεμβάσεις, πετύχαμε τη συντόμευση του χρόνου εξυπηρέτησης, οργανώσαμε τους οδηγούς υπηρεσιών για άμεση πληροφόρηση του πολίτη, δώσαμε προτεραιότητα στους δύο μεγάλους πνεύμονες της Αθήνας, το Πεδίον του Αρεως και το Αττικό Αλσος.

• Είναι κοινό μυστικό ότι οι αρμοδιότητες των υπερνομαρχιών στην Ελλάδα είναι πολύ μικρότερες από αυτές άλλων χωρών μελών της Ε.Ε. όπου ισχύει ο θεσμός της Μητροπολιτικής Τοπικής Αυτοδιοίκησης. Με αυτά τα δεδομένα η Φώφη Γεννηματά θεωρεί ότι μπορεί να προσφέρει από την ίδια θέση όσα επιθυμεί μετά το 2006 ή μια άλλη θέση στην Τοπική Αυτοδιοίκηση (όπως για παράδειγμα ο Δήμος της Αθήνας) θα ήταν μια σημαντική πολιτική πρόκληση;

Η μάχη της Αθήνας είναι μία πολύ σοβαρή υπόθεση για το ΠΑΣΟΚ.

Μία μάχη που πρέπει να δοθεί συντεταγμένα, από όλα τα στελέχη, τα μέλη, τους φίλους του Κινήματος.

Μια μάχη που προϋποθέτει να έχει ανοίξει ο δρόμος της συνεργασίας με τον κόσμο της Αριστεράς.

Μία μάχη που δεν μπορεί να στηριχθεί μόνο στα πρόσωπα, που δεν απαιτεί σωτήρες, δεν χρειάζεται θύματα.

Χρειάζεται οργάνωση, προτάσεις, όραμα.

Το ποιός θα είναι υποψήφιος στο Δήμο της Αθήνας θα το αποφασίσουν ο πρόεδρος του ΠΑΣΟΚ και τα όργανα του Κινήματος. Ας μη βιαζόμαστε να χρίσουμε υποψήφιους. Εχουμε ακόμη πολύ δρόμο μπροστά μας, έχουμε πολλά ανοιχτά ζητήματα να αντιμετωπίσουμε στην πολιτική, την αυτοδιοίκηση, την κοινωνία.

Προτεραιότητα για μένα αποτελεί η υπερνομαρχία. Ενας θεσμός που έχει μέλλον, ένας θεσμός που πρέπει να ενισχυθεί με μητροπολιτικές αρμοδιότητες.

ΟΙΚΟΔΙΔΑΣΚΑΛΕΙΟ ΡΩΣΙΚΗΣ ΓΛΩΣΣΑΣ
ΦΑΙΔΡΑΣ ΜΑΛΑΝΔΡΗ
Οδός Λεμεσού 13, Ρόδος • Τηλ. 22410-30836

Η ρωσική γλώσσα είναι το μέσο επικοινωνίας που θα σε βοηθήσει να κατανοήσεις τις ιδιομορφίες της ρωσικής αγοράς, ώστε να μπορέσεις να την κατακτήσεις.

• Ναι!! Μπορείς και στη Ρόδο να μάθεις ρωσικά με τη μοναδική μέθοδο για ξένους του Πανεπιστημίου «ΛΟΜΟΝΟΣΟΒ»

-Σε τμήματα ολιγομελή για όλες τις ηλικίες και επίπεδα
-Σε ταχύρυθμα σεμινάρια για ξενοδοχοϋπάλληλους, ξεναγούς, τουριστικούς πράκτορες, επιχειρηματίες.

• Ειδική προετοιμασία για όσους θέλουν να φοιτήσουν στο κρατικό πανεπιστήμιο «ΛΟΜΟΝΟΣΟΒ»

• Υπεύθυνη προγράμματος σπουδών
ΦΑΙΔΡΑ ΜΑΛΑΝΔΡΗ,
πτυχιούχος του Πανεπιστημίου «ΛΟΜΟΝΟΣΟΒ»
Τηλ. 22410-30836 - 2241043106

ΟΙ ΕΓΓΡΑΦΕΣ ΑΡΧΙΣΑΝ!!

CIAO BOUTIQUE

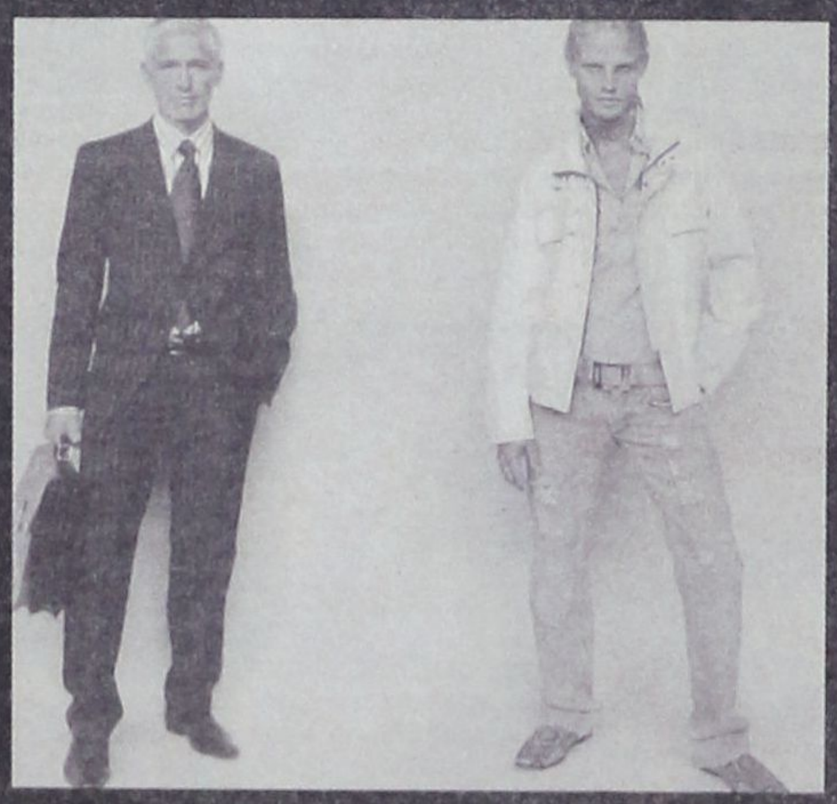

D&G MOSCHINO JOOP! ENZO UOMO Marc O'Polo JUSTcavalli
D&G CK RENÉ LEZARD DKNY JEANS GUESS 4 YOU SONNETI

Ciao Boutique, ΕΘ. Δωδεκανησίων 40, 85100 Ρόδος Τηλ. 22410 70402
Ciao Marc O Polo, δημ. Θεμελη 83, 85100 Ρόδος, Τηλ. 22410 70401
e-mail: ciao-mails.gr
www.ciaoboutique.gr

ΣΧΕΤΙΚΑ ΜΕ ΤΗΝ ΔΙΑΧΕΙΡΙΣΗ

ΡΗΞΗ ΣΤΙΣ ΣΧΕΣΕΙΣ ΑΜΕΑ - ΚΕΚΥΚΑΜΕΑ

Καταβάλλονται προσπάθειες για την αποκατάσταση του κλίματος

Η διαχείριση ποσού 3.000 ευρώ που είχε διαθέσει σε μετρητά η περιφέρεια Νοτίου Αιγαίου στο Κ.Ε.Κ.Υ.Κ.Α.ΜΕΑ. και μέρος αυτού δαπανήθηκε τον Δεκέμβριο του 2004 για την πραγματοποίηση χριστουγεννιάτικης εορτής και για την αγορά δώρων σε άτομα με ειδικές ανάγκες στάθηκε αφορμή για να επέλθει οριστική ρήξη στις σχέσεις μεταξύ του Δωδεκανησιακού Συλλόγου Ατόμων με Ειδικές Ανάγκες και της Επιτροπής Διοίκησης του Κ.Ε.Κ.Υ.Κ.Α.ΜΕΑ. Δωδεκανήσου.

ΡΕΠΟΡΤΑΖ: Δ. ΑΘΑΝΑΣΙΟΥ

Την 9η Φεβρουαρίου 2005 μάλιστα ο πρόεδρος του Δωδεκανησιακού Συλλόγου Ατόμων με Ειδικές Ανάγκες κ. **Μ. Ζηδιανάκης** και ο γενικός γραμματέας κ. **Μ. Χατζηδημητρίου** με επιστολή τους προς την επιτροπή διοίκησης του Κ.Ε.Κ.Υ.Κ.Α.ΜΕΑ., που κοινοποιήθηκε στον πρόεδρο του Β' ΠεΣΥΠ Νοτίου Αιγαίου κ. **Μ. Νούσια** και τον αντιπρόεδρο κ. Ν. Καραμαρίτη ενημερώνουν ότι θα απέχουν εφ' εξής από τις συνεδριάσεις της επιτροπής διοίκησης.

Στην επιστολή αυτή αναφέρονται ειδικότερα τα εξής: «Θα θέλαμε να σας ενημερώσουμε ότι μετά από τη συνεδρίαση του Διοικητικού Συμβουλίου του Συλλόγου μας, στις 4-2-2005, αποφασίσαμε ομόφωνα ότι δεν θα παραστεί ξανά εκπρόσωπος του Συλλόγου και ταυτόχρονα της Εθνικής Συνομοσπονδίας Ατόμων με Αναπηρίες σε συνεδριάσεις της Επιτροπής Διοίκησης του Κ.Ε.Κ.Υ.Κ.Α.ΜΕΑ. Δωδ/σου και αυτό γιατί από την αρχή του ορισμού της νέας Διοίκησης και παρ' όλες τις προσπάθειες που γίνανε για την υπεράσπιση των ατόμων με αναπηρίες κανένα ουσιαστικό βήμα προς την αναβάθμιση των υπηρεσιών που προσφέρονται σε αυτούς δεν έχει γίνει.

Έτσι πιστεύουμε πως αφού η θέση μας στην Επιτροπή ήταν για την υπεράσπιση των θέσεων των Α. με Α. και αφού προς αυτή την κατεύθυνση δε βλέπουμε κάτι θετικό, θεωρούμε περιττή την ύπαρξή μας στη σύνθεσή της.

Παρ' όλο την οικειοθελή αποχώρησή μας, σε καμία περίπτωση δεν θα αποχωρήσουμε από την Προγραμματική Σύμβαση θέτοντας σε κίνδυνο όλα αυτά που τόσα χρόνια προσπαθήσαμε να κατακτήσουμε και κατακτήσαμε.»

Όπως εξήγησε χθες ο κ. Ζηδιανάκης «η νέα επιτροπή διοίκησης έχει μια καθαρά τεχνοκρατική αντίληψη για την λειτουργία του Κ.Ε.Κ.Υ.Κ.Α.ΜΕΑ., οι συνεδριάσεις που γίνονται δεν έχουν ουσιαστικό περιεχόμενο αλλά περιορίζονται μόνο σε συζητήσεις για την διαχείριση χρημάτων σε κάποιους κωδικούς και καμία πρωτοβουλία δεν αναλαμβάνεται για την επίλυση των σοβαρών προβλημάτων των ΑΜΕΑ».

Επισήμανε εξάλλου ότι «θα απέχω όπως και τα άλλα μέλη του Συλλόγου από τις συνεδριάσεις της Επιτροπής Διοίκησης. Δεν υπάρχει πλέον κανένας λόγος να βρισκόμαστε εκεί με την πολιτική που ακολουθούν».

Αυτό που εξόργισε τον Δωδεκανησιακό Σύλλογο των Ατόμων με Ειδικές Ανάγκες ήταν το γεγονός ότι από πλευράς της Επιτροπής Διοίκησης του Κ.Ε.Κ.Υ.Κ.Α.ΜΕΑ. αφέθηκαν ακόμη και υπόνοιες για κακοδιαχείριση της επιχορήγησης των 3.000 ευρώ που είχε διαθέσει τα Χριστούγεννα η Περιφέρεια Νοτίου Αιγαίου.

Τα χρήματα αυτά διατέθηκαν από τον Σύλλογο Ατόμων με Ειδικές Ανάγκες για την πραγματοποίηση Χριστουγεννιάτικης εορτής και αγοράς δώρων σε ΑΜΕΑ, ελήφθη απόδειξη για τις αγορές από την εταιρεία Catering αλλά το δ.σ. του Κ.Ε.Κ.Υ.Κ.Α.ΜΕΑ. δεν δέχθηκε να εκδώσει απόδειξη στην Περιφέρεια για την επιχορήγηση αυτή που δόθηκε σε μετρητά.

Ο κ. Ζηδιανάκης επεσήμανε ότι «μας ζητήθηκε από την Επιτροπή Διοίκησης να δώσει τα χρήματα αυτά ο Σύλλογός μας και αργότερα να μας τα επιχορηγήσει το Κ.Ε.Κ.Υ.Κ.Α.ΜΕΑ. πράγμα που δεν μπορούσε να γίνει αφού ο Σύλλογος δεν έχει έσοδα».

Από την πλευρά του Β' ΠεΣΥΠ ο υπεύθυνος για την εποπτεία του Κ.Ε.Κ.Υ.Κ.Α.ΜΕΑ. κ. Ν. Καραμαρίτης με δηλώσεις του χαρακτήρισε το θέμα ως λήξαν, διευκρίνισε ότι έχει ρυθμιστεί και ότι δεν υπάρχει λόγος να εξακολουθεί να υπάρχει ένταση στις σχέσεις μεταξύ του Δωδεκανησιακού Συλλόγου ΑΜΕΑ και του δ.σ. του Κ.Ε.Κ.Υ.Κ.Α.ΜΕΑ.

ΣΤΗΝ ΜΠΟΛΩΝΙΑ ΤΗΣ ΙΤΑΛΙΑΣ

ΣΗΜΑΝΤΙΚΟ ΣΥΝΕΔΡΙΟ ΓΙΑ ΤΙΣ ΕΛΛΗΝΟΤΟΥΡΚΙΚΕΣ ΣΧΕΣΕΙΣ

Κλειδί για την σταθερότητα στην Ανατολική Μεσόγειο

Σημαντικό συνέδριο με θέμα «Ελληνοτουρκικές Σχέσεις: Κλειδί για τη Σταθερότητα της Ανατολικής Μεσογείου» διεξήχθη στο Bologna Center, παράρτημα του Πανεπιστημίου Johns Hopkins των ΗΠΑ,στη Μπολώνια της Ιταλίας. Στο Συνέδριο κλήθηκε να συμμετάσχει η κα Αλίκη Μοσχή η οποία σημειωτέον φοίτησε στο εν λόγω Πανεπιστήμιο στα πλαίσια της εξειδίκευσης της στο Ευρωπαϊκό Δίκαιο (1981/ '82).

Οι προσπάθειες της ελληνοτουρκικής προσέγγισης των τελευταίων χρόνων, η ανάπτυξη των οικονομικών και εμπορικών σχέσεων των δύο χωρών και η προοπτική συνεργασίας για την αντιμετώπιση θεμάτων σχετικών με τα Βαλκάνια αναπτύχθηκαν κατά το πρώτο μέρος του Συνεδρίου. Ιδιαίτερο ενδιαφέρον ως αναμένετο συγκέντρωσαν οι αναλύσεις σχετικά με την ευρωπαϊκή προοπτική της Τουρκίας, τις αναγκαίες τομές και μεταρρυθμίσεις για να ανταποκριθεί η χώρα αυτή στα κριτήρια της Κοπεγχάγης, και φυσικά το κυπριακό, οι συνέπειες του δημοψηφίσματος στην Κύπρο και οι περαιτέρω προοπτικές επίλυσης του.

Σταθερή αισιοδοξία για το μέλλον των ελληνοτουρκικών σχέσεων εξεφράσθη από όλες τις πλευρές ενώ σαφής σκεπτικισμός επεκράτησε για τη πιθανότητα άμεσης προόδου στο Κυπριακό. Στο συνέδριο συμμετείχαν κορυφαίοι πολιτικοί και διπλωματικοί παράγοντες, πολιτικοί αναλυτές, ακαδημαϊκοί και επιχειρηματίες από Ελλάδα Τουρκιά, Κύπρο, Ευρωπαϊκή Ένωση και Ηνωμένες Πολιτείες Αμερικής.

Μεταξύ αυτών ο Alvaro de Soto, αναπληρωτής Γ. Γραμματέας των Ηνωμένων Εθνών, ο Πρέσβης της Ελλάδος κ. Ηλίας Κλής, Γενικός Διευθυντής Πολιτικών Υποθέσεων του Υπουργείου Εξωτερικών, ο κ. Yigit Alpogan Γ. Γραμματέας του Εθνικού Συμβουλίου Ασφαλείας της Τουρκίας, Πρέσβης της Τουρκίας στην Ελλάδα, ο καθηγητής κ . Θεόδωρος Κουλουμπής Γ. Διευθυντής του Ελληνικού Ιδρύματος Ευρωπαϊκής και Εξωτερικής Πολιτικής, ο Πρόεδρος του Πανεπιστημίου Sabanci της Τουρκίας κ. Ahmet Evin , ο ελληνοαμερικανός John Συτιλίδης Πρόεδρος του προγράμματος για τη Νοτιοανατολική Ευρώπη του Wilson Center στην Ουάσινγκτον, οι πρόεδροι του ελληνοτουρκικού εμπορικού επιμελητηρίου και πολλοί άλλοι εκλεκτοί εισηγητές.

Στο περιθώριο των εργασιών έγινε πρόταση από την κα Μοσχή για τη διεξαγωγή του επόμενου Συνεδρίου Ελληνοτουρκικών Σχέσεων – το οποίο γίνεται κάθε δύο χρόνια στη Ρόδο. Η πρόταση έγινε αποδεχτή με ενθουσιασμό από τους ελληνοαμερικανούς χορηγούς του συνεδρίου αλλά και από τον εκπρόσωπο του Υπουργείου Εξωτερικών Ελλάδος.



Ο Alvaro de Soto Αναπληρωτής Γενικός Γραμματέας των Ηνωμένων Εθνών και η Αλίκη Μοσχή στο Συνέδριο της Μπολώνια



Εισηγητές του συνεδρίου μεταξύ των οποίων διακρίνονται ο πρέσβης Ελλάδος κ. Κλης, ο κ. Yakup Eralp γ. Διευθυντής του Κέντρου Ευρωπαϊκών Σπουδών του Midlle East Technical University of Ankara, ο καθηγητής κ. Θεόδωρος Κουλουμπής, ο ελληνοαμερικανός επιχειρηματίας κ. Λιάτσος, ο κ. Ντόκος Διευθυντής Ερευνών ΕΛΙΑΜΕΠ η κ. Αλίκη Μοσχή κ.α.

A.N.A FERRIES

ΕΥΓ-ΟΥΓ ΡΟΔΑΝΘΗ •• ΕΥΓ-ΟΥΓ ΜΑΡΙΝΑ
•• Ε/Γ - Ο/Γ ΑΝΘΗ - ΜΑΡΙΝΑ- ΕΥΓ ΡΟΜΙΛΝΤΑ
ΡΟΔΟΣ - ΠΕΙΡΑΙΑ

ΠΕΜΠΤΗ 17/02
ΡΟΜΙΛΝΤΑ 04.00 ΣΥΜΗ (05.40)- ΤΗΛΟ (07.50) -ΝΙΣΥΡΟ (09.20) - ΚΩ(11.10)- ΚΑΛΥΜΝΟ (12.40)- ΑΣΤΥΠΑΛΑΙΑ (15.30)- ΚΑΤΑΠΟΛΑ (18.40)- ΑΙΓΙΑΛΗ (19.40)-ΔΟΝΟΥΣΑ (20.50)- ΝΑΞΟ (22.40)- ΠΑΡΟ (00.00)- ΠΕΙΡΑΙΑ (06.00)
ΑΝΘΗ ΜΑΡΙΝΑ 17.00 ΚΩ (20.40)- ΠΕΙΡΑΙΑ (06.30)
ΠΑΡΑΣΚΕΥΗ 18/02
ΡΟΔΑΝΘΗ 18.00 ΚΩ (22.10)- ΚΑΛΥΜΝΟ (23.40) - ΛΕΡΟ (01.00) - ΠΑΤΜΟ (02.30)- ΠΕΙΡΑΙΑ (11.50)
ΣΑΒΒΑΤΟ 19/02
ΑΝΘΗ ΜΑΡΙΝΑ 17.00 ΚΩ (20.40)- ΛΕΡΟ (22.50) - ΠΑΤΜΟ (00.10)- ΠΕΙΡΑΙΑ (08.20)
ΚΥΡΙΑΚΗ 20/02
ΜΑΡΙΝΑ 14.00 ΣΥΜΗ (15.40)- ΤΗΛΟ (17.50) - ΝΙΣΥΡΟ (19.20) - ΚΩ (21.10)- ΚΑΛΥΜΝΟ (22.40)- ΑΣΤΥΠΑΛΑΙΑ (01.30)- ΠΕΙΡΑΙΑ (11.20)
ΔΕΥΤΕΡΑ 21/02
ΡΟΔΑΝΘΗ 16.00 ΚΩ (20.10)- ΚΑΛΥΜΝΟ (21.40) - ΛΕΡΟ (23.00) - ΠΑΤΜΟ (00.30)- ΠΕΙΡΑΙΑ (10.10)
ΤΡΙΤΗ 22/02
ΑΝΘΗ ΜΑΡΙΝΑ 17.00 ΚΩ (20.40)- ΛΕΡΟ (22.50) - ΠΑΤΜΟ (00.10)- ΠΕΙΡΑΙΑ (08.20)

ΠΡΟΣΦΟΡΑΠακέτα εισιτηρίων άνω των 300,00 ευρώ, μπορείτε να τα εξοφλήσετε σε 4 άτοκες μηνιαίες δόσεις με την πιστωτική σας κάρτα VISA ή MASTER! ! !
*** Η εταιρεία μας βρίσκεται στην ευχάριστη θέση να σας ενημερώσει ότι :
1) Θα προσφέρονται ειδικές τιμές σε όλες τις θέσεις για οικογενειακά πακέτα.
2) Εισιτήρια ΜΕΤ' ΕΠΙΣΤΡΟΦΗΣ, ειδικές τιμές.
3)Πολλαπλά εισιτήρια minimum 5, 50% έκπτωση

TSAGARIS TRAVEL
Σαχτούρη 5 (έναντι Τελωνείου) Τηλ.: 22410 36170, 30406, 35066, 28597

ΣΕ ΔΗΛΩΣΕΙΣ ΠΟΥ ΠΡΟΕΒΗ ΧΘΕΣ

ΕΞΗΓΕΙ ΓΙΑΤΙ ΤΑΧΘΗΚΕ *υπέρ της δημοπρασίας*

Αφορά εκποίηση ακινήτου στην περιοχή Κολυμπίων

Η δημοτική σύμβουλος Αφάντου κ. Μαρία Καραγιάννη προέβη χθες στις ακόλουθες δηλώσεις:

Στην τελευταία συνεδρίαση του δημοτικού συμβουλίου Αφάντου ψηφίστηκε ένα θέμα που δημιούργησε σοβαρές αντιδράσεις από μερίδα συμπολιτών μας. Αναφέρομαι στο θέμα της εκποίησης ακινήτου με δημοπρασία στην περιοχή Κολυμπίων. Θεωρώ καθήκον μου να απευθυνθώ στους συμπολίτες μου και με ηρεμία και απλότητα να ερμηνεύσω τη θετική μου ψήφο στο συγκεκριμένο θέμα, μένοντας κυρίως στα σημεία στα οποία προέκυψε η αντιπαράθεση με τους συμπολίτες μου.

Φίλες φίλοι

• Ολοι – ακόμα και το σωματείο των ομπρελάδων με ψήφισμα του- συμφωνούμε να περάσει το προς δημοπράτηση ακίνητο, στα χέρια του επιχειρηματία του οποίου η ιδιοκτησία το περιβάλλει, αφού και μη άρτιο για τουριστική χρήση είναι και δίνει τη δυνατότητα στον επιχειρηματία να κάνει μια πιο ολοκληρωμένη μονάδα. **Διαφωνούμε στον τρόπο** και αυτό είναι και κατανοητό και επιτρεπτό. Το σωματείο προτείνει να μη δημοπρατηθεί το ακίνητο, αλλά να ανταλλαγεί απευθείας, με ακίνητο ιδιοκτησίας του συγκεκριμένου επιχειρηματία που βρίσκεται προς την παραλία. Προσωπικά, μιας και δεν ανήκω στην πλειοψηφία και η ψήφος μου είναι εκ του περισσού, προτιμώ τη διαφάνεια που εξασφαλίζει η δημοπρασία.



• Η κυριότερη ανησυχία των συμπολιτών μας ομπρελάδων είναι ότι μετά την ολοκλήρωση του συγκροτήματος δεν θα υπάρχει πρόσβαση στην παραλία για τους επισκέπτες και τους κατοίκους της περιοχής. Και ερωτώ: **τι περισσότερες εγγυήσεις για πρόσβαση θα έδινε μία επιπλέον λωρίδα γης, από αυτή που δίνει η υπάρχουσα ιδιόκτητη μερίδα του δήμου;**

Φίλες φίλοι του σωματείου ομπρελάδων.

Οι αγώνες σας στην παρούσα φάση, στους οποίους θα είμαι αρωγός, θα έπρεπε να εστιάζονται στη διαμόρφωση του υπάρχοντος ακινήτου ιδιοκτησίας του δήμου και το οποίο παρεμβάλλεται σε όλο το μήκος και παράλληλα με την ακτογραμμή μεταξύ της ιδιόκτητης περιουσίας και της παραλίας και μάλιστα η ολοκλήρωση να γίνει σε ορίζοντα χρόνου που να προηγείται της ολοκλήρωσης της διαδικασίας δημοπράτησης. Είναι το μόνο που μας διασφαλίζει στην πράξη. Ολα τα άλλα είναι για το θεαθήναι.

Οσο για την πιθανή μείωση των εισηδημάτων σας, από την ενδεχόμενη χρήση προτιμησιακού καθεστώτος στην παραλία έμπροσθεν του συγκροτήματος μετά την ολοκλήρωσή του, θα έπρεπε τελικά οι αγώνες σας να στοχεύουν στη συμμετοχή των ξενοδόχων ως μέλη του σωματείου σας, χρησιμοποιώντας βέβαια το προτιμησιακό καθεστώς για τη χρήση της παραλίας μπροστά από τα ξενοδοχεία τους, αλλά να συμβάλουν με τις εισπράξεις τους στο κοινό ταμείο σας. Να είστε σίγουροι ότι αυτό θα είναι ένα από τα πρώτα μελήματά μου την επόμενη τετραετία.

Αγαπητοί συμπολίτες.

Με ξέρετε καλά. Με ξέρετε χρόνια τώρα. Ξέρετε ότι πολλές φορές έχοντας ως γνώμονα το συμφέρον του δήμου και των συγχωριανών μου δεν δειλιάζω να τα βάλω με το κύμα, παραμένοντας πιστή στις απόψεις και τα πιστεύω μου. Η φυγή και οι υπεκφυγές δεν μου ταιριάζουν και σέβομαι τους συμπολίτες μου αρκετά, ώστε να μη χρησιμοποιώ σε αυτούς δημαγωγική πολιτική. Και δεν θα επέτρεπα στον εαυτό μου, για χάριν αυτής της πολιτικής και φοβούμενη την προϊστορία και τους σχολιασμούς για το συγκεκριμένο θέμα, να δειλιάσει και να γίνει ανασταλτικός παράγοντας αξιοποίησης και ανάπτυξης της περιοχής μας. Τα Κολύμπια είναι η βιομηχανία μας και θα πρέπει να τεθεί ως στόχος η ισόρροπη και με επίκεντρο τον άνθρωπο αξιοποίηση του, μέχρι και την τελευταία σπιθαμή του και αυτό εμείς που βρισκόμαστε μπροστά θα πρέπει με πολιτικό θάρρος να το πράξουμε, επωμιζόμενοι ίσως τις όποιες αρνητικές πολιτικές συνέπειες προκύψουν.

Μαρία Καραγιάννη

Ο ΔΗΜΟΤΙΚΟΣ ΣΥΜΒΟΥΛΟΣ Γ. ΘΑΝΑΤΣΗΣ

ΑΠΕΧΩΡΗΣΕ ΑΠΟ ΤΗΝ ΠΑΡΑΤΑΞΗ

Διακομιχάλη στην Κάλυμνο

Για να υπερασπίσει τον εαυτό του κατά του δημάρχου Γ. Ρούσσου

Με επιστολή του προς τον αρχηγό της δημοτικής μειοψηφίας Καλύμνου κ. Δημ. Διακομιχάλη, ο δημοτικός σύμβουλος κ. Γ. Θανάτσης δηλώνει την αποχώρησή του από την παράταξη και την ανεξαρτητοποίησή του, προκειμένου, όπως αναφέρει, να αντιμετωπίσει, αποδεσμευμένος, τις κατηγορίες που του προσάπτει ο δήμαρχος Καλύμνου κ. Γ. Ρούσσος.

Στην επιστολή παραίτησης ο κ. Γ. Θανάτσης, αναφέρει τα εξής:

Συμπατριώτες και συμπατριώτισσες.

Με αίσθηση ευθύνης απέναντι σε όλους και όλες που με εκλέξατε δημοτικό σύμβουλο για τέταρτη συνεχόμενη τετραετία με την παράταξη «Αγώνας για την Κάλυμνό μας» του Δημήτρη Διακομιχάλη, αλλά ταυτόχρονα κάτω από την πίεση της ανάγκης να υπερασπίσω τον εαυτό μου από τις ψευδείς και συκοφαντικές ενέργειες του κ. Γ. Ρούσσου, χωρίς δεσμεύσεις και προαπαιτούμενα, σας δηλώνω ότι από σήμερα γίνομαι ανεξάρτητος δημοτικός σύμβουλος.

Η προσωπική αξιοπρέπεια και τιμή του καθενός μας έχει μεγαλύτερη αξία από την όποια πολιτική υπόσταση και δράση. Είμαστε πρώτα οντότητες ηθικές και κοινωνικές και έπειτα πολιτικές. Είμαστε πρώτα άνθρωποι και μετά δημοτικοί σύμβουλοι. Τα απλά αυτά πράγματα φαίνεται ότι τα ξεχνά ο κ. Γ. Ρούσσος και ορισμένοι της παράταξής του. Η προσπάθεια πού έχει ξεκινήσει, από τότε που ασχολήθηκε για πρώτη φορά με τα δημοτικά πράγματα, σπίλωσης, ψεύδους, συκοφάντησης, πρέπει να βρει την αρμόζουσα απάντηση χωρίς τις δεσμεύσεις που επιβάλλει η συλλογικότητα και η κοινή έκφραση ενός συνδυασμού ή μιας ομαδικότητας. Το τελευταίο σκαλί στο οποίο έχει κατεβάσει τον πολιτικό λόγο με τα σοφίσματα, τα ψεύδη και τις προσκρούστειες μεθόδους τους, και πολύ περισσότερο την πολιτική πράξη με την ποινικοποίησή της, με οδηγεί αναπόφευκτα να τον αντιμετωπίσω αποδεσμευμένος από οιοσδήποτε εξαρτήσεις και συλλογικές εκφράσεις.

Για τους λόγους αυτούς δηλώνω ότι αποχωρώ από τον συνδυασμό στον οποίο μέχρι σήμερα ανήκω. Θα υπερασπίσω τον εαυτό μου μπροστά σε κάθε αρχή της Δικαιοσύνης με όλους τους νόμιμους τρόπους και μέσα που διαθέτω. Παράλληλα επιδιώκω με κάθε μέσο και τρόπο την παραδειγματική τιμωρία όσων εμπλέκονται στο ψεύδος και τη συκοφαντία. Σας γνωρίζω ότι έχω ήδη καταθέσει εναντίον του Γ. Ρούσσου την πρώτη έγκληση – μήνυση, που αναφέρεται σε κοινές δήθεν απολαβές από το Νοσοκομείο και τη ΔΕΥΑΚ.

Δηλώνω ότι θα παραμείνω ζωντανό πολιτικό κύτταρο και ιδιαίτερα στον κομματικό χώρο στον οποίο είμαι ενταγμένος.

Θα είμαι παρών σε όλους τους αγώνες και τις προσπάθειες που κάθε υγιής πολιτική δύναμη δίνει για το καλό του τόπου μας.

RODOGAZ

Στη Ρόδο από το 1963



• Διανομή φιαλών υγραερίου κατ᾽ οίκον
τηλέφωνα παραγγελιών: 64409 - 694-4-528212

• Διανομή χύμα υγραερίου

• Πώληση καυστήρων και λεβήτων υγραερίου
για κεντρικά συστήματα θέρμανσης

• Θερμαντικά σώματα



Διεύθυνση εργοστασίου: Καναμάτ Ρόδου • τηλ. 62649
Διεύθυνση πρατηρίου: Στεφάνου Καζούλη 15 • τηλ. 35797 - 35868 - 38509



η Βαθμολογία της εβδομάδας



Ήταν αναμφίβολα το πιο εντυπωσιακό και ταυτόχρονα πρωτότυπο δώρο, που έκανε ποτέ ερωτευμένος άνδρας στην αγαπημένη του: Μια τούρτα, βάρους 400 κιλών!.

Την έφτιαξε το επιτελείο του μεγάλου ΜΙΚΕ!

Στους δύο ερωτευμένους, στον ΜΙΚΕ και το επιτελείο του, ΔΕΚΑ (10) άριστα και με τόνο.



Ο Πατριάρχης Ειρηναίος συνεργάζεται μέσα στο γραφείο του στενά με τον Απ. Βαβύλη ή Φωκά ή Ραφαήλ, ή, ... και όμως, λέει «Ουκ οίδα τον άνδρα»!



Κάποιος άλλος που το είχε πει, αλλά για τον Χριστό (και συγκεκριμένα ο Πέτρος), «έκλαυσε πικρώς», όπως αναφέρει το Ευαγγέλιο.

Ο Ειρηναίος όμως, ακόμα δεν «έκλαυσε»!

Εν αναμονή των δακρύων, ένα ΠΕΝΤΑΡΙ (5).

Αρχιεπίσκοπος Χριστόδουλος, προς Δημ. Κρεμαστινό:

«Γιατρέ μου, έχεις κανένα καλό φάρμακο για την αυτοκάθαρση»;



Δημ. Κρεαμστινός, προς Αρχιεπίσκοπο:

«Εσύ δεν χρειάζεσαι φάρμακα. Είσαι ταύρος. Και όπως πας θα μας πεθάνεις όλους».

Σε όλους τους ... ταύρους ΔΕΚΑ (10) άριστα.

Συνάντηση κορυφής:

Ο Θεός του μπάσκετ Νίκος Γκάλης και ο ... μάγος της πολιτικής Γ. Παπανδρέου, ανταλλάσσουν απόψεις ενόψει του Συνεδρίου και της αλλαγής σελίδας.

Γιώργης προς Νίκο: Πως τα 'βαζες τα τρίποντα;
Εγώ προσπαθώ αλλά δεν μπορώ.



Νίκος προς Γιώργη: Για να γυρίσει ο ήλιος θέλει δουλειά πολλή

Στους θεούς και στους μάγους ένα τρίποντο - ΔΕΚΑΡΙ (10) άριστα.

Ο πρώην νομάρχης - αυτοκράτωρ και σήμερα ΜΟΝΟ βουλευτής Ιωάννης, με τον επόμενο νομάρχη Νίκο Ζωίδη, μαγειρεύουν τα καθέκαστα ...



Που είναι ο Πόντιος να τους δει!

Για τα τρια σενάρια των δύο ανδρών, που θα τα ζήλευε και το Χόλυγουντ, ΔΕΚΑ (10) άριστα.

Σενάριο πρώτο: Πόλη που φαίνεται κολαούζο δεν θέλει, τα πράγματα μιλάνε από μόνα τους.

Στον ... ανάλατο Ασκληπενό Δημ. Ζανεττούλλη



που ξέρει να κολυμπάει στα βαθειά νερά, ΔΕΚΑ (10) άριστα.

Σενάριο δεύτερο (το τρίτο την επομένη Κυριακή, καιρού επιτρέποντος και Νίκου θέλοντος):

Όπου να 'ναι θα πεισθεί και ο Γιώργης από την Λίνδο. Δημοτικές εκλογές, γαρ....



Σε όσους αργούν να τσιμπήσουν, σαν τους πονεμένους σκάρους, ένα ΜΗΔΕΝΙΚΟ (0).

Τι να κάνει άραγε, ο Ιωάννης ο Ζερβός, γνωστός και ως «πατριάρχης της καθετής»;

Να διδάσκει ψαρική στον πιο σέξυ φαλακρό άνδρα, μετά τον Ι. Κουμπιάδη, ή να του αναλύει το πρόγραμμά του;

Στις 27 Φεβρουαρίου θα φανεί, ανάλογα με το τι θα 'χει



στην τσάντα: Ψήφους ή ρουζέτια ...

Στους ... μεγαλοψαράδες, της στεριάς και της θάλασσας, ΔΕΚΑ (10) άριστα.

Αραγε, γιατί να γελάει ο Ρασήτ;

Επειδή ο Δημήτρης Λερογιάννης χάνει ήδη με 6-1 από τον Βασίλη Φουντουραδάκη;

Καλός ... Πουαρώ ο Δημήτρης, τον παραδέχεται



όλος ο κόσμος, αλλά στο τάβλι, στο κυνήγι και στο ψάρεμα, έχει βαθιά μεσάνυκτα.

Μέχρι να το μάθει, λίγα ΝΤΟΡΤΙΑ (4).

Δεν φταίνε αυτοί, αλλά εκείνες που τους διάλεξαν! Στ' αλήθεια τι τους βρήκαν; Επειδή πιστεύουν ότι είναι «ωραίοι»; Ας μην υπήρχε πλεόνασμα γυναικών και θα τα λέγαμε!



Στους κατά φαντασίαν ... «ωραίους», ένα ΜΗΔΕΝΙΚΟ (0).

Μια φορά κι έναν καιρό ήταν κάποιος Κουρτ, που τον ζήλευαν οι μισοί άνδρες. Τώρα τον βλέπει και ο Νίκος και τρομάζει. Ταυτόχρονα, όμως, παρηγοριέται, λέγοντας (από μέσα του, καθότι ευγενικό παιδί), «σε ευχαριστώ Θεέ μου, υπάρχουν και χειρότερα»!



Στο «κισμέτ» που δρα στο αίμα σαν δηλητήριο, ένα ΜΗΔΕΝΙΚΟ (0).



BY KOSTAS X

PAPARAZZI

beautiful people







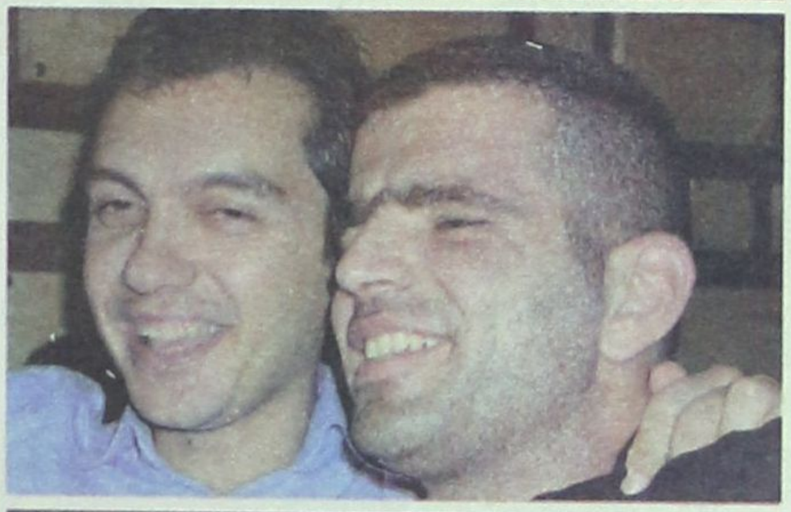























ο ρυθμός της πόλης

τα τελευταία μουσικά νέα

Επιμέλεια Γ. Κιουκιουκάλης
Rythmos Music Store
Αλ. Διάκου 50 - Τήλ: 2241037046



• TOP DVD RENTAL

1) TAKING LIVES - ΚΛΕΜΜΕΝΕΣ ΖΩΕΣ
2) THE LADY KILLERS - Η ΣΥΜΜΟΡΙΑ ΤΩΝ ΠΕΝΤΕ
3) COLLATERAL - Η ΔΙΑΔΡΟΜΗ
4) SCARY MOVIE 3 - SCARY MOVIE 3
5) CRIMSON RIVERS 2 - ΠΟΡΦΥΡΑ ΠΟΤΑΜΙΑ 2
6) THE STEPFORD WIVES- ΟΙ ΓΥΝΑΙΚΕΣ ΤΟΥ ΣΤΕΠΦΟΡΝΤ
7) ΠΟΛΙΤΙΚΗ ΚΟΥΖΙΝΑ
8) MAN ON FIRE - ΔΙΑ ΠΥΡΟΣ ΚΑΙ ΣΙΔΗΡΟΥ
9) BEFORE SUNESET - ΠΡΙΝ ΤΟ ΗΛΙΟΒΑΣΙΛΕΜΑ
10) SHREK 2- SHREK 2

• Ο ΡΥΘΜΟΣ... ΠΡΟΤΕΙΝΕΙ...

• MINUS 8 - «ECLECTICA»
• XAVER FISHER TRIO - «REVISITED»
• LOUIE VEGA -«ELEMENTS OF LIFE-EXTENSIONS»
• VARIOUS - «JAZZPRESSO VOL.2»
• VARIOUS -«LATINA CAFE VOL.4»
• VARIOUS- «NOVA LATINO VOL.4»
• VARIOUS -«LOVESLAPPED BY JAY-J»
• VARIOUS- «BONGO EXPRESS VOL.2»
• MIGUEL GRACA - «MONKEY MASS»
• VARIOUS - «EL PECADO BAILA!»
• HIRD -«MOVING ON»
• JHON DIGWEED -«FABRIC 20»

Ελληνικό Top

1. ΔΕΣΠΟΙΝΑ ΒΑΝΔΗ - ΣΤΗΝ ΑΥΛΗ ΤΟΥ ΠΑΡΑΔΕΙΣΟΥ
2. ΓΙΩΡΓΟΣ ΜΑΖΩΝΑΚΗΣ - LIVE
3. ΑΝΤΩΝΗΣ ΡΕΜΟΣ - LIVE
4. ΑΛΚΗΣΤΙΣ ΠΡΩΤΟΨΑΛΤΗ - ΝΑ ΣΕ ΒΛΕΠΩ ΝΑ ΓΕΛΑΣ
5. ΑΝΝΑ ΒΙΣΣΗ - LIVE
6. ΝΙΝΟ -ΕΙΛΙΚΡΙΝΗΣ
7. OST - ΕΤΣΙ ΞΑΦΝΙΚΑ
8. OST - ΜΗ ΜΟΥ ΛΕΣ ΑΝΤΙΟ
9. ΔΙΑΦΟΡΟΙ - ΧΡΥΣΟ ΠΑΚΕΤΟ 2005
10. ΔΙΑΦΟΡΟΙ -Η ΣΥΛΛΟΓΗ

Ξένο Top

1. VARIOUS - CLUB ANNUAL VOL. 4
2. VARIOUS - DEEJAY SET VOL.3
3. VARIOUS - NOW DANCE 2005
4. ANASTACIA - ANASTACIA
5. TIESTO - PARADE OF ATHLETES
6. BRITNEY SPEARS - GREATEST HITS
7. EMINEM -ENCORE
8. VARIOUS - NOW 59
9. VARIOUS - DREAM DANCE 33
10. ROBBIE WILLIAMS - GREATEST HITS

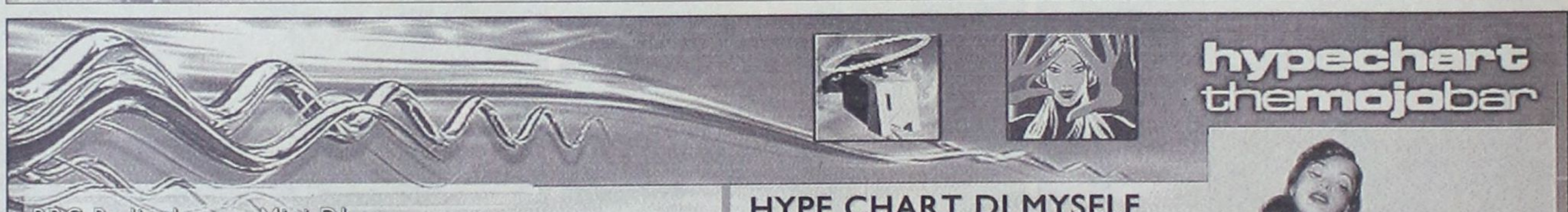

BBC Radio 1 pres. Mini DJ

Το Radio 1 μέσω του Mini DJ, έχει την δυνατότητα να στέλνει στο Desktop σας σε κλάσματα δευτερολέπτου μουσικά νέα απ`όλο τον κόσμο καθώς και γενικές ανακοινώσεις όσον αφορά τα shows του, όπως επίσης και ειδικά για την εκπομπή The Chris Moyles show μιας και το ανθρωπάκι στο software είναι γελιογραφία του ιδίου. Είναι μέχρι στιγμής συμβατό μόνο με PC και όχι MAC, δηλαδή Windows, απασχολεί μόλις 8k από την μνήμη του Η/Υ σας και είναι κάτι καλό αν είστε μουσικόφιλοι και θέλετε έτσι απλά κάθε φορά που μπαίνετε στο internet τρέχοντας το Mini DJ, να μάθετε fresh music news, announcements και ακόμη "don`t miss out" things...
Είναι δωρεάν, εύκολο στη χρήση και ασφαλές και δεν γεμίζει με spam είτε spyware το pc σας ούτε τον κολλάει. Αν δεν σας αρέσει μπορείτε να το κάνετε uninstall αμέσως.
Το Mini DJ είναι διαθέσιμο για download εδώ:
http://www.bbc.co.uk/radio1/minidj/installradio1minidj.exe
Happy mini djing!

HYPE CHART DJ MYSELF

MDK VS PROLOUCTORS BAD/WHAT IF
SON KITE COLURS
RENE ASMESZ I LIKE SEX EP
CHABLE & BONICCI RIDE
TRISCO SOUTHPAW
PERASMA SWING 2 HARMONY
ROUZBEH DELAVARI SOUP
60/40 CUPBOARD LOVE
TILT EXPLORER
DEREK HOWELL FUNK IT
DAVID GUETTA WORLD IS MINE
TKAC & HAVERLICK NOEL



ΣΩΜΑΤΕΙΟ ΜΑΓΕΙΡΩΝ ΚΑΙ ΒΟΗΘΩΝ ΜΑΓΕΙΡΩΝ ΡΟΔΟΥ

Ρόδος 18/2/2005

ΠΡΟΣΚΛΗΣΗ ΓΕΝΙΚΗΣ ΣΥΝΕΛΕΥΣΗΣ

Προς
Ολα τα μέλη του Σωματείου
Συνάδελφοι

Η Διοίκηση του Σωματείου μας σας καλεί σε Γενική Συνέλευση στις 23/2/05 ημέρα ΤΕΤΑΡΤΗ και ώρα 4.30μ.μ. στην αίθουσα του Εργατοϋπαλληλικού Κέντρου Ρόδου, Στεφάνου Καζούλη 30, με τα παρακάτω θέματα.

1) Διοικητικός Απολογισμός από 1-1-04 μέχρι 31-12-04
2) Οικονομικός Απολογισμός (Ισολογισμός και Εκθεση Ελεγκτικής Επιτροπής) χρονικής περιόδου από 1-1-04 μέχρι 31-12-04.
3) Προϋπολογισμός 2005
4) Διάφορα

Επειδή τα θέματα είναι σοβαρά, παρακαλούμε να μην απουσιάσει κανένας από τη Συνέλευση.

Με συναδελφικούς χαιρετισμούς

Ο Πρόεδρος — **Αγγελίδης Νικόλαος**
Ο Γεν. Γραμματέας — **Βάλλας Αλέξανδρος**

ΣΩΜΑΤΕΙΟ ΕΡΓΑΤΟΤΕΧΝΙΤΩΝ ΟΙΚΟΔΟΜΩΝ & ΣΥΝΑΦΩΝ ΕΠΑΓΓΕΛΜΑΤΩΝ ΡΟΔΟΥ

Τμήμα Γ.Σ.Ε.Ε. - Ε.Κ.Ρ.

Στεφάνου Καζούλη 30 - 85100 ΡΟΔΟΣ - Τηλ.: (22410) 28088

ΑΝΑΚΟΙΝΩΣΗ ΕΦΟΡΕΥΤΙΚΗΣ ΕΠΙΤΡΟΠΗΣ

Προς όλα τα μέλη του Σωματείου

Συνάδελφοι,

Σας κάνουμε γνωστό ότι οι αρχαιρεσίες για την ανάδειξη της νέας Διοίκησης και των άλλων οργάνων θα γίνουν στις 4 έως 6 Μαρτίου 2005, τις ημέρες Παρασκευή και Σάββατο, ώρες 2.30 μ.μ.-8 μ.μ. και την Κυριακή, ώρες 9.00 π.μ.-7 μ.μ., στην αίθουσα Γενικών Συνελεύσεων του ΕΚΡ, οδός Στεφάνου Καζούλη, αρ. 30.

Οσοι θέλουν να θέσουν υποψηφιότητα για τη Διοίκηση κλπ να υποβάλλουν στην Εφορευτική Επιτροπή αίτηση υποψηφιότητας από τις 23 έως 25 Φεβρουαρίου 2005 το αργότερο και ώρες 5μ.μ.-7μ.μ., στα γραφεία του σωματείου, στο ΕΚΡ, οδός Στεφάνου Καζούλη 30.

Συνάδελφοι,

Σας καλούμε να πάρετε μέρος στις αρχαιρεσίες της 4-5-6 Μαρτίου 2005, για να δώσουμε με την καθολική μας συμμετοχή στη νέα Διοίκηση τη δύναμη που χρειάζεται, για να μπορεί να διεκδικεί και να επιλύει τα προβλήματα που απασχολούν τον κλάδο μας.

Με συναδελφικούς χαιρετισμούς
Η ΕΦΟΡΕΥΤΙΚΗ ΕΠΙΤΡΟΠΗ
1) ΠΟΥΡΙΔΗΣ ΔΗΜΗΤΡΙΟΣ
2) ΣΚΟΥΛΟΥΔΗΣ ΙΩΑΝΝΗΣ
3) ΙΕΡΟΒΑΣΙΛΗΣ ΝΙΚΟΛΑΟΣ

ΔΗΜΟΤΙΚΗ ΕΠΙΧΕΙΡΗΣΗ ΥΔΡΕΥΣΗΣ - ΑΠΟΧΕΤΕΥΣΗΣ ΔΗΜΟΥ ΙΑΛΥΣΟΥ
Δ.Ε.Υ.Α.Ι.

Ιαλυσός 17/2/2005
Αρ. Πρωτ. 129/2005

Δ/νση: Παρ. Αγ. Ιωάννου
Ιαλυσός - Ρόδος
Τ.Κ.: 85101
Πληροφ.: Ι. Μελεούνης
Τηλ.: 22410-98480
FAX: 22410-98510

ΘΕΜΑ: Υποβολή δικαιολογητικών

Συμφωνα με την υπ' αριθμ. 16/2005 απόφασης του Διοικητικού Συμβουλίου της Δ.Ε.Υ.Α.Ι. σχετικά με μειώσεις κοστολογίων κατανάλωσης νερού σε πολύτεκνες οικογένειες, παρακαλούμε όπως το αργότερο μέχρι 15/03/05 οι πολύτεκνοι κάτοικοι Ιαλυσού που υδρεύονται από το Δημοτικό Δίκτυο Ιαλυσού να προσέλθουν στα γραφεία της επιχείρησης για την υποβολή αίτησης.

Οι ενδιαφερόμενοι πρέπει να προσκομίσουν τα παρακάτω δικαιολογητικά:
1) Πιστοποιητικό οικογενειακής κατάστασης από το Δήμο.
2) Πιστοποιητικό οικογενειακής κατάστασης από την ομοσπονδία πολυτέκνων.
3) Αντίγραφο προηγούμενου λογαριασμού.

Ο Πρόεδρος της Δ.Ε.Υ.Α.Ι.
Στέργος Στάγκας
(Δήμαρχος Ιαλυσού)



Η ΔΩΡΕΑ ΤΩΝ 150 ΧΑΡΑΚΤΙΚΩΝ...

...του διακεκριμένου Ζωγράφου – Χαράκτη **Παναγιώτη Γράββαλου**, είναι η ευγενική χειρονομία που έρχεται να ενεργοποιήσει και πάλι τα λιμνάζοντα ύδατα του Μουσείου Νεοελληνικής Τέχνης.

Καθώς –και μόνο- τα εκπαιδευτικά προγράμματα που εκπονεί το Μουσείο, έδειχναν ότι κάτι κινείται στο Μέλαθρον...

Η ανακοίνωση της καλλιτεχνικής επιτροπής και του Διοικητικού Συμβουλίου του Μουσείου Νεοελληνικής Τέχνης, αναφέρει την αποδοχή της προσφοράς με αισθήματα χαράς και ευγνωμοσύνης, θεωρώντας πως αντανακλά τόσο στο Μουσείο, όσο και σε όλους τους πολίτες της Ρόδου, αποτελεί ένα παράδειγμα προς μίμηση και για άλλους καλλιτέχνες, ενώ εγγυάται το γεγονός της αξιοποίησης αυτής της προσφοράς με τον καλύτερο δυνατό τρόπο.

Ο ΠΑΝΑΓΙΩΤΗΣ ΓΡΑΒΑΛΟΣ...

...έχει στενή σχέση ενδιαφέροντος με το ροδίτικο εικαστικό γίγνεσθαι, καθώς από το 1982 έως και σήμερα είναι σύμβουλος στο Μουσείο Νεοελληνικής Τέχνης.

Στο βιογραφικό του αναφέρονται οι σπουδές του στην Ανώτατη Σχολή Καλών Τεχνών με δασκάλους τον Γιάννη Μόραλη και τον Σπύρο Παπαλουκά. Μετά το 1960 σπούδασε και ασχολήθηκε με τις Γραφικές Τέχνες ενώ δίδαξε στο Εργαστήριο Γραφικών Τεχνών της Σχολής Δοξιάδη κοντά στον χαράκτη Α. Τάσσο, με τον οποίο και συνεργάστηκε για τη σχεδίαση πολλών Ελληνικών και ξένων γραμματοσήμων. Από το 1966 μέχρι το 1993 ήταν μόνιμος συνεργάτης των Ελληνικών Ταχυδρομείων στη φιλοτέχνηση των γραμματοσήμων.

Εχει βραβευθεί διεθνώς για πολλά γραμματόσημα του, καθώς και με το βραβείο χαρακτικής στη Β. Πανελλαδική έκθεση νέων.

Εργα του υπάρχουν σε πολλά Μουσεία ζωγραφικής και χαρακτικής, Γραφικών Τεχνών και φιλοτελισμού σε όλο τον κόσμο, όπως επίσης και σε πολλές ιδιωτικές συλλογές στην Ελλάδα και στο Εξωτερικό.

Η ΕΚΘΕΣΗ...

... των έργων χαρακτικής που αποτελούν την δωρεά του καλλιτέχνη προς το Μουσείο της Ρόδου, θα εγκαινιασθεί το Σάββατο 26 Φεβρουαρίου, στις 7.00 στο κτίριο της Παλιάς Πινακοθήκης.

Στο ίδιο πλαίσιο και η ημερίδα που θα πραγματοποιηθεί στο Νεστορίδειο Μέλαθρο στις 25 Φεβρουαρίου στις 6.00 μ.μ.

Ομιλητής θα είναι, εκτός από τον Παναγιώτη Γράββαλο και ο Δημήτρης Παυλόπουλος, ιστορικός λέκτωρ του Πανεπιστημίου Αθηνών.

E-MAIL

• **ΠΑΠΑΚΑΛΙΑΤΗΣ – ΕΥΘΥΜΙΑΔΗΣ:** Πήξαμε από Ζεν-Πρεμιέ ξαφνικά...

• **«ΠΑΤΕΡ ΗΜΩΝ» ΣΤΟ ΙΝΤΕΡΝΤΕΤ**

Το «Παγκόσμιο» χωριό απέκτησε την εκκλησία του. Τώρα πλέον μπορείτε να προσευχηθείτε να ψάλετε, να εξομολογηθείτε στο διαδίκτυο. Λέτε να είναι αυτό η λύση στο δύσκολο σταυρόλεξο για τους «πιστούς»?

• **ΚΟΥΡΑΣΜΕΝΟΙ ΚΑΙ ΑΠΗΥΔΥΣΜΕΝΟΙ** από τους «βίους των Αγίων» δεν ξέρουμε που «την κεφαλήν κλίναι» γι' αυτό και οι κινήσεις πολιτισμού με φιλάνθρωπη διάθεση, είχαν μια μεγάλη συμμετοχή και ιδιαίτερο ενδιαφέρον. Κατάμεστο και ενθουσιώδες το κοινό του Εθνικού θεάτρου το απόγευμα της περασμένης Παρασκευής στην εκδήλωση που διοργανώθηκε σε συνεργασία του Συλλόγου Αυτοάνοσων νοσημάτων «Θάλεια» και των εκπαιδευτηρίων «Ροδίων Παιδεία».

• **«ΦΥΣΕΩΣ ΜΗΝΙΣ, ΑΓΑΠΗΣ ΕΡΓΑ»** τιτλοφορήθηκε η εκδήλωση με απευθείας αναφορά στην καταστροφή της Ν.Δ. Ασίας, τώρα που η επικαιρότητα ξεπέρασε την ευαισθησία που εκδηλώθηκε σε όλο τον κόσμο για τα θύματα.

Το σύνολο των εισπράξεων θα διατεθεί στους «Γιατρούς της Καρδιάς», σε μια συμβολική κίνηση που αφορά την ανέγερση του σχολείου με την επωνυμία ΡΟΔΟΣ στην πληγείσα περιοχή του Galle στη Sri-langa.

Η κυρία Θάλεια Γεωργά, συγκινημένη από την συμμετοχή αλλά και το καλλιτεχνικό αποτέλεσμα της προσπάθειας των παιδιών των εκπαιδευτηρίων ΡΟΔΙΩΝ ΠΑΙΔΕΙΑ, ευχαρίστησε από καρδιάς, δηλώνοντας μετά το τέλος της εκδήλωσης την κάθαρση που αισθάνεται και το γεγονός της προσφοράς που δεν περιορίστηκε μόνο στο εισιτήριο των 5 ευρώ αλλά εκφράστηκε από πολλούς με διαφορετικούς τρόπους.

• **Η ΕΒΔΟΜΑΔΑ ξεκίνησε** με την Μαθητική συναυλία του **Μουσικού Σχολείου Ρόδου** και επιβεβαίωσε το γεγονός της αναγκαιότητας της λειτουργίας του σχολείου αλλά και της προσοχής που χρήζει αυτή η λειτουργία από όλους τους εμπλεκόμενους φορείς.

«Το Μουσικό Σχολείο επιβεβαίωσε ακόμα μια φορά τον ρόλο του, ως σχολείου νεωτερισμού και φιλελεύθερου, ως φύλακα της Εθνικής πολιτιστικής κληρονομιάς και ως πυρήνα δημιουργίας πολιτισμού και ευρωπαϊκότητας» αναφέρθηκε στη διάρκεια της εκδήλωσης.

Φαίνεται πως τα επεισόδια που έφεραν το Μουσικό σχολείο σε δυσάρεστη επικαιρότητα, αποτελούν παρελθόν, ή μήπως σκεπάστηκαν και διευθετήθηκαν προσωρινά.

Τώρα που η «κάθαρση» είναι μόδα, ας το αναφέρουμε έτσι για την ιστορία...

ΠΡΟΣΕΧΩΣ...

• ΠΡΟΣΚΛΗΣΗ ΣΕ ΧΟΡΟ, από την λέσχη LIONS Ρόδου, με την παρουσία του Χριστόφορου Παπακαλιάτη, που τον έχουμε πρόσφορο, καθώς υπηρετεί την στρατιωτική του θητεία στη Ρόδο, οπότε το επόμενο εξάμηνο να τον αξιοποιήσουμε –με την καλή έννοια-. Η εκδήλωση των LIONS, θα πραγματοποιηθεί το Σάββατο 26 Φεβρουαρίου στο ξενοδοχείο Rhodes Palace βάζοντας και **το στόχο της χρονιάς:**

Την ίδρυση Σύγχρονης Βιβλιοθήκης στην Αστυπάλαια.

• **Η ΠΟΛΙΤΙΣΤΙΚΗ ΣΥΝΑΝΤΗΣΗ ΤΡΙΤΗΣ ΗΛΙΚΙΑΣ**, στο διάστημα 10 έως 25 Μαΐου, έρχεται να προστεθεί στα πολιτιστικά γεγονότα της Ανοιξης του 2005.

Πρόκειται για την 5η κατά σειρά Εθνική Πολιτιστική Συνάντηση και την 1η Ευρωπαϊκή με την ευθύνη της διοργάνωσης να έχει ο Δήμος Ροδίων και το 1ο ΚΑΠΗ.

Το πρόγραμμα των εκδηλώσεων έχει ήδη, ως ένα βαθμό, καθοριστεί περιλαμβάνοντας χορευτικά συγκροτήματα απ' όλη την Ελλάδα, χορωδίες, ορχήστρες και μουσικά σχήματα που θα περιλαμβάνουν ένα μεγάλο φάσμα της μουσικής, Παραδοσιακά και σύγχρονα ομαδικά παιχνίδια, Αθλητισμό και δρώμενα σε δρόμους και πλατείες της πόλης.

Στο ενημερωτικό μέρος της συνάντησης θα πραγματοποιηθεί ημερίδα για τα προγράμματα προστασίας ηλικιωμένων στη χώρα μας, και στην υπόλοιπη Ευρώπη.

ΕΡΩΤΗΜΑΤΑ ?

• Εσκασε σαν πυροτέχνημα αυτή η διάθεση να επενδύσουμε ως περιοχή στην τέχνη ή θα έχει και συνέχεια?

• Το «ισχυρό σοκ» θα το πάθουμε πρίν ή μετά την δημιουργία του Κολοσσού?

• Η πρεμιέρα για τον Πολιτιστικό Τουρισμό θα μείνει στα πλαίσια μιας ημερίδας ή θα περάσουμε στο στάδιο της δράσης? Μήπως ισχύει η παροιμία: «Οποιος δεν θέλει να ζυμώσει» κλπ?

• Οι μαθητικές εκδρομές θα πλαισιωθούν με πολιτιστικά happening ή θα το συζητάμε ακόμα για πολύ?

• Η Ελένη Τσαλιγοπούλου και ο Ορφέας Περίδης είναι καλλιτέχνες που μπορούν να συνδυαστούν με την μαθητική ψυχαγωγία?

Πόσο χρονών είναι τα παιδιά σας?

ΕΛΛΗΝΙΚΗ ΔΗΜΟΚΡΑΤΙΑ
ΠΕΡΙΦΕΡΕΙΑ ΝΟΤΙΟΥ ΑΙΓΑΙΟΥ
ΝΟΜΟΣ ΔΩΔΕΚΑΝΗΣΟΥ
ΔΗΜΟΣ ΠΕΤΑΛΟΥΔΩΝ
ΓΡΑΦΕΙΟ ΔΗΜΑΡΧΟΥ
Ταχ. Δ/νση: Λ. Ελευθερίας 51
Ταχ. Κώδ. 85104 • FAX: 22410 91325
Τηλέφωνο 22410 91998-94665
Κρεμαστή 04/01/2005

ΑΝΑΚΟΙΝΩΣΗ

Από τον Δήμο Πεταλούδων ανακοινώνεται ότι για την καλύτερη εξυπηρέτηση των πολιτών αλλά και για την βελτίωση των παρεχόμενων υπηρεσιών από την προσεχή **Δευτέρα 21/2/2005** θα βρίσκεται καθημερινά στο Δημαρχείο ένας Αντιδήμαρχος ή Επίκουρος Δημάρχου ο οποίος από τις **09.30 π.μ.** έως **12.30 π.μ.** πλην Τετάρτης και από **12.00 π.μ.** έως **14.30 μ.μ.** θα δέχεται το κοινό και θα επιλαμβάνεται των διαφόρων θεμάτων που θα του αναφέρονται ανεξαρτήτως αρμοδιοτήτων του.

Εν συνεχεία και μετά από συνεργασία των αρμοδίων φορέων και υπηρεσιών θα υπάρχει δυνατότητα εντός ευλόγου χρονικού διαστήματος να ενημερώνεται σχετικά ο ενδιαφερόμενος πολίτης.

Ο ΔΗΜΑΡΧΟΣ
ΜΙΧΑΛΗΣ ΚΟΡΔΙΝΑΣ

ΕΝΑΡΞΗ ΛΕΙΤΟΥΡΓΙΑΣ
ΟΡΘΟΔΟΝΤΙΚΟΥ ΙΑΤΡΕΙΟΥ



Ο Ορθοδοντικός
Δρ. ΣΚΟΥΜΠΟΥΡΔΗΣ Μ. ΝΙΚΟΛΑΟΣ
Διδάκτωρ Ιατρικής Σχολής Παν. Αθηνών

ΔΕΧΕΤΑΙ ΜΕ ΡΑΝΤΕΒΟΥ

Στεφάνου Καζούλη 15 - Τηλ.: 22410 24214

Kalithies Palace
ΑΙΘΟΥΣΑ ΔΕΞΙΩΣΕΩΝ



Εμπιστευθείτε σ' εμάς την γαμήλια δεξίωση του γάμου σας
Σε ένα χώρο, σχεδιασμένο αμφιθεατρικά, κλιματιζόμενο, με δυνατότητα να φιλοξενήσει έως 800 άτομα.
Απολαμβάνοντας ένα από τα μενού μας που εσείς θα επιλέξετε.
Προσιτές τιμές.
Τηλ. κρατήσεων: 2241085641, 2241085515, 2241086778

ΔΙΕΥΘΥΝΣΗ ΔΑΣΩΝ ΔΩΔΕΚΑΝΗΣΟΥ
ΑΝΑΚΟΙΝΩΣΗ

Γνωστοποιείται κατά το άρθρο 14 του Ν. 998/79, η αποστολή για ανάρτηση στον **Δήμο Αρχαγγέλου** της αριθ. **480/15-02-2005** πράξης χαρακτηρισμού εκτάσεων που εκδόθηκε από τον Δ/ντή Δασών Δωδ/νήσου. Οι ΚΜ 1888[249], 1888[250], 1888[251], 1888[252] γαιών Αρχαγγέλου εμβαδού 11.625 τ.μ., 3339 τ.μ., 5500 τ.μ., 9125 τ.μ. αντίστοιχα αποτελούν γεωργικές εκτάσεις.

Ο Δ/ΝΤΗΣ ΔΑΣΩΝ ΔΩΔ/ΝΗΣΟΥ
Κοντίτσης Φίλιππος
Δασολόγος με βαθμό Δ/ντή

ΔΗΜΟΣΙΑ ΕΠΙΧΕΙΡΗΣΗ ΠΟΛΕΟΔΟΜΙΑΣ & ΣΤΕΓΑΣΗΣ Δ.Ε.ΠΟ.Σ. Α.Ε.
Αθήνα 16 Φεβρουαρίου 2005
ΠΕΡΙΛΗΨΗ ΠΡΟΚΗΡΥΞΗΣ
Επαναληπτικός Διαγωνισμός για την προμήθεια υλικών

Η Δημόσια Επιχείρηση Πολεοδομίας και Στέγασης (Δ.Ε.ΠΟ.Σ. Α.Ε.) σύμφωνα με τις διατάξεις της παρ. 2 του αρθ. 1 του Π.Δ. 158/97 και με απόφαση του Δ.Σ. ιδρύει Εργοτάξιο στην Ρόδο για την εκτέλεση του έργου «Κατασκευή Υπογείων Δικτύων Μεσαιωνικής Πόλης Ρόδου Β' Φάση - Α' Στάδιο».

Για τις ανάγκες του έργου πρόκειται να προβεί στην διενέργεια διαγωνισμών για την προμήθεια υλικών.

Με την παρούσα προκηρύσσεται διαγωνισμός Εντός Νομού, προμήθειας, «ΑΔΡΑΝΗ ΥΛΙΚΑ», και συγκεκριμένα 3Α - Αμμος Α - Αμμοχάλικο - Χαλίκι.

Οι ενδιαφερόμενοι μπορούν να περάσουν από τα γραφεία της ΔΕΠΟΣ Α.Ε. οδός Γαβαλά 4 (Μεσαιωνική Πόλη) τηλ. 22410-33838 / 22410-32968 τις εργάσιμες ημέρες από **22-02-2005** έως **24-02-2005** και από ώρα **08.00 π.μ.** έως **14.00 μ.μ.**, για περισσότερες πληροφορίες αλλά και για να παραλάβουν τα σχετικά έντυπα **(Προκήρυξη - Εντυπο Προσφοράς - Τεχνικές περιγραφές & προδιαγραφές).**

Τελική κατάθεση των προσφορών την **Πέμπτη 24-02-2005** και ώρα **14.00 μ.μ.** στη Γραμματεία του Γραφείου της Δ.Ε.ΠΟ.Σ. Α.Ε. στη Ρόδο, όπου θα γίνει και η αποσφράγιση των προσφορών από την αρμόδια Επιτροπή σε δημόσια συνεδρίαση.

Οι προσφορές των ενδιαφερομένων θα πρέπει να κατατεθούν εμπρόθεσμα, σε σφραγισμένο φάκελο με την επωνυμία τους, και να φέρουν Αριθμό Πρωτοκόλλου της εταιρείας μας.

Τα έξοδα της δημοσίευσης θα βαρύνουν τον μειοδότη προμηθευτή του ανωτέρου υλικού.

Ο ΠΡΟΕΔΡΟΣ ΚΑΙ ΔΙΕΥΘΥΝΩΝ ΣΥΜΒΟΥΛΟΣ ΤΗΣ Δ.Ε.ΠΟ.Σ. Α.Ε.
ΘΕΟΔΩΡΟΣ ΣΚΑΡΤΣΙΑΡΗΣ

ΔΗΜΟΣΙΑ ΕΠΙΧΕΙΡΗΣΗ ΠΟΛΕΟΔΟΜΙΑΣ & ΣΤΕΓΑΣΗΣ Δ.Ε.ΠΟ.Σ. Α.Ε.
Αθήνα 16 Φεβρουαρίου 2005
ΠΕΡΙΛΗΨΗ ΠΡΟΚΗΡΥΞΗΣ
Επαναληπτικός Διαγωνισμός για την προμήθεια υλικών

Η Δημόσια Επιχείρηση Πολεοδομίας και Στέγασης (Δ.Ε.ΠΟ.Σ. Α.Ε.) σύμφωνα με τις διατάξεις της παρ. 2 του αρθ. 1 του Π.Δ. 158/97 και με απόφαση του Δ.Σ. ιδρύει Εργοτάξιο στην Ρόδο για την εκτέλεση του έργου «Κατασκευή Υπογείων Δικτύων Μεσαιωνικής Πόλης Ρόδου Β' Φάση - Α' Στάδιο».

Για τις ανάγκες του έργου πρόκειται να προβεί στην διενέργεια διαγωνισμών για την προμήθεια υλικών.

Με την παρούσα προκηρύσσεται διαγωνισμός Εντός Νομού, προμήθειας, «ΥΛΙΚΑ ΔΙΚΤΥΟΥ ΥΔΡΕΥΣΗΣ - ΧΥΤΟΣΙΔΗΡΑ», όπως Βάνες - Κολάρα - Ταφ τριών φλαντζών - Ρακόρ κ.τ.λ.

Οι ενδιαφερόμενοι μπορούν να περάσουν από τα γραφεία της ΔΕΠΟΣ Α.Ε. οδός Γαβαλά 4 (Μεσαιωνική Πόλη) τηλ. 22410-33838 / 22410-32968 τις εργάσιμες ημέρες από **22-02-2005** έως **24-02-2005** και από ώρα **08.00 π.μ.** έως **14.00 μ.μ.**, για περισσότερες πληροφορίες αλλά και για να παραλάβουν τα σχετικά έντυπα **(Προκήρυξη - Εντυπο Προσφοράς - Τεχνικές περιγραφές & προδιαγραφές).**

Τελική κατάθεση των προσφορών την **Πέμπτη 24-02-2005** και ώρα **14.00 μ.μ.** στη Γραμματεία του Γραφείου της Δ.Ε.ΠΟ.Σ. Α.Ε. στη Ρόδο, όπου θα γίνει και η αποσφράγιση των προσφορών από την αρμόδια Επιτροπή σε δημόσια συνεδρίαση.

Οι προσφορές των ενδιαφερομένων θα πρέπει να κατατεθούν εμπρόθεσμα, σε σφραγισμένο φάκελο με την επωνυμία τους, και να φέρουν Αριθμό Πρωτοκόλλου της εταιρείας μας.

Τα έξοδα της δημοσίευσης θα βαρύνουν τον μειοδότη προμηθευτή του ανωτέρου υλικού.

Ο ΠΡΟΕΔΡΟΣ ΚΑΙ ΔΙΕΥΘΥΝΩΝ ΣΥΜΒΟΥΛΟΣ ΤΗΣ Δ.Ε.ΠΟ.Σ. Α.Ε.
ΘΕΟΔΩΡΟΣ ΣΚΑΡΤΣΙΑΡΗΣ

ISTOS

ΔΕΤΑΠ

ΕΠΙΜΕΛΗΤΗΡΙΟ ΔΩΔΕΚΑΝΗΣΟΥ

ΔΩΔΕΚΑΝΗΣΙΑΚΗ ΕΤΑΙΡΕΙΑ ΑΝΑΠΤΥΞΗΣ ΚΑΙ ΠΡΟΟΔΟΥ

Ρόδος, 17 Φεβρουαρίου 2005

Σας προσκαλούμε σε εκδήλωση που θα διοργανώσει το Επιμελητήριο Δωδεκανήσου και η Δωδεκανησιακή Εταιρεία Ανάπτυξης **την Τετάρτη 23 Φεβρουαρίου 2005 και ώρα 18:00 στο Επιμελητήριο Δωδεκανήσου, Παράρτημα Κω.**

Η εκδήλωση αποτελείται από 2 μέρη:

1. Παρουσίαση της έρευνας που πραγματοποιήθηκε το 2004 στους τουρίστες στο αεροδρόμιο της Κω

2. Παρουσίαση του προγράμματος χρηματοδότησης καινοτόμων επιχειρηματικών σχεδίων που θα υλοποιήσουν τουριστικές επιχειρήσεις

Και οι 2 αυτές δράσεις χρηματοδοτούνται από το Πρόγραμμα Καινοτόμων Ενεργειών **«ΙΣΤΟΣ – Καινοτομία για τον Αειφορικό Τουρισμό και τις Υπηρεσίες στο Νότιο Αιγαίο»** που υλοποιείται στην Περιφέρεια μας. Οι πόροι του προγράμματος προέρχονται κατά 75% από το Ταμείο Περιφερειακής Ανάπτυξης και κατά 25% από το Ελληνικό Δημόσιο. Το πρόγραμμα έχει περιφερειακή δομή, διαρκεί 2 χρόνια και αφορά μία σειρά δράσεων που βασίζονται στην στρατηγική προώθησης της αειφόρου ανάπτυξης μέσω της καινοτομίας στην επιχειρηματικότητα, με έμφαση στον τομέα του τουρισμού. Το Επιμελητήριο Δωδεκανήσου είναι ο Φορέας Διαχείρισης του συγκεκριμένου προγράμματος.

Με εκτίμηση,
Ηλίας Κωτιάδης
Πρόεδρος



ΜΝΗΜΟΣΥΝΟ

Την 23ην μηνός Φεβρουαρίου ημέρα Τετάρτη και ώρα 8.00π.μ. εις τον Ιερό Ναό Αγ. Σεργίου νεκροταφείου Ιαλυσού, τελούμε δμηνο μνημόσυνο υπέρ αναπαύσεως της ψυχής του λατρευτού μας συζύγου, πατέρα, παππού, αδελφού και θείου

ΕΛΕΥΘΕΡΙΟΥ ΣΤ. ΠΑΡΑΣΚΕΥΑ

Η σύζυγος: Αικατερίνη
Τα παιδιά: Στέργος-Σταματία, Παντελής, Αγγελική-Διαμαντής Λαγκάνη, Δημήτρης-Μαρία
Τα εγγόνια, τ' αδέλφια και οι λοιποί συγγενείς



ΜΝΗΜΟΣΥΝΟ

Την 22α μηνός Φεβρουαρίου, ημέρα Τρίτη και ώρα 08.00 π.μ. στον Ιερό Ναό Ταξιαρχών Νεκροταφείου Ρόδου τελούμε εννιαήμερο μνημόσυνο υπέρ αναπαύσεως της ψυχής του πολυαγαπημένου μας υιού και αδελφού

ΕΥΑΓΓΕΛΟΥ ΚΟΥΜΠΙΑΔΗ

Η μητέρα: Κατερίνα
Η αδελφή: Τσαμπίκα
και οι λοιποί συγγενείς

ΚΗΔΕΙΑ

Την λατρευτήν μας μητέρα, γιαγιά και θεία

ΜΑΡΙΑ ΟΡΦΑΝΟΥ
ΕΤΩΝ 86

κηδεύουμε Κυριακή 20 Φεβρουαρίου 2005 και ώρα 12 π.μ. από τον Ιερό Ναό των Ταξιαρχών Νεκροταφείου Ρόδου.

Τα παιδιά: Νίκος-Ευαγγελία, Γιάννης, Μανώλης-Δέσποινα, Μιχάλης-Βασιλική, Βασίλης-Γεωργία, Γιώργος-Χρυσούλα
τα εγγόνια, τα δισέγγονα,
τα ανίψια και οι λοιποί συγγενείς

ΔΗΜΟΤΙΚΗ ΕΠΙΧΕΙΡΗΣΗ ΥΔΡΕΥΣΗΣ-ΑΠΟΧΕΤΕΥΣΗΣ ΔΗΜΟΥ ΙΑΛΥΣΟΥ
Δ.Ε.Υ.Α.Ι.
Δ/νση: Παρ. Αγ. Ιωάννου
Ιαλυσός-Ρόδος, Τ.Κ.: 85101
Πληροφ.: Ι. Μελεούνης
Τηλ.: 22410-98480, FAX: 22410-98510

Ιαλυσός 18/2/2005
Αρ.Πρωτ. 182/2005

ΑΝΑΚΟΙΝΩΣΗ

Ενημερώνουμε τους κατοίκους Ιαλυσού που υδρεύονται από το Δημοτικό Δίκτυο Ιαλυσού ότι την Δευτέρα 21-2-2005 και από 10π.μ. έως 1μ.μ. θα γίνει γενική διακοπή νερού λόγω έργων αποκατάστασης βλάβης σε κεντρικό αγωγό.

Με τιμή
Ο Διευθυντής της Δ.Ε.Υ.Α.Ι.
Μελεούνης Ιωάννης
Ηλεκτρολόγος-Μηχανικός

ΞΕΝΟΔΟΧΕΙΟ ΚΟΛΥΜΠΙΑ ΜΠΗΤΣ
ΖΗΤΟΥΝΤΑΙ

- Σερβιτόροι και σερβιτόρες
- Βοηθοί σερβιτόροι και σερβιτόρες
- Καμαριέρες
- Βοηθός μάγειρα
- Ταμπλίστες
- Κηπουρός
- Γκρούμ

Πληροφορίες 12.00-14.00 Τηλ. 22410-56247

ΖΗΤΟΥΝΤΑΙ

Από την Βιομηχανική και Εμπορική Εταιρεία, ΒΑΠ Π. ΚΟΥΓΙΟΣ ΑΒΕΕ, ζητούνται:

Α. Οδηγοί - πωλητές.
Απαραίτητο Επαγγελματικό δίπλωμα Γ' κατηγορίας.
Ο ιδανικός υποψήφιος πρέπει να πληροί τα κάτωθι.
- Ελληνας πολίτης.
- Ηλικία μέχρι 35 ετών.
- Προϋπηρεσία στις πωλήσεις θα ληφθεί υπ' όψη.

Οι ενδιαφερόμενοι μπορούν να επικοινωνούν στο τηλ. 22410 61434, με την κ. Παπανδρέου από τις 9:00 μέχρι 14:00

MITSIS HOTELS
GRAND HOTEL

Το πολυτελή Ξενοδοχείο GRAND HOTEL στο κέντρο της Πόλης ζητεί το κάτωθι προσωπικό

Υπάλληλοι Υποδοχής
Γκρούμ
Σερβιτόροι & βοηθοί
Καμαριέρες

Παρακαλούνται οι ενδιαφερόμενοι για την συμπλήρωση αιτήσεως να απευθύνονται στην Υποδοχή του Ξενοδοχείου μας

Ξενοδοχείο GRAND HOTEL
Ακτή Μιαούλη 1
Τηλ.: 224210 54700, Fax: 22410 35589

ΑΠΟ ΤΟ ΚΑΤΑΣΤΗΜΑ ΗΛΕΚΤΡΙΚΩΝ ΕΙΔΩΝ

ELECTRO NET
ΜΟΣΧΙΔΗΣ

ΖΗΤΕΙΤΑΙ

ΠΩΛΗΤΗΣ-ΠΩΛΗΤΡΙΑ

ΑΠΑΡΑΙΤΗΤΗ ΠΡΟΗΓΟΥΜΕΝΗ ΕΡΓΑΣΙΑΚΗ ΕΜΠΕΙΡΙΑ ΣΤΟ ΧΩΡΟ

ΠΑΡΑΔΟΣΗ ΒΙΟΓΡΑΦΙΚΩΝ ΣΗΜΕΙΩΜΑΤΩΝ
ΕΜΠΟΡΙΚΟ ΚΕΝΤΡΟ ΦΩΚΙΑΛΗ
ΠΛΗΡ. 22410-20162-35846



METROPOL
MULTI CINEMA ODEON
ΕΒΔΟΜΑΔΙΑΙΟ ΠΡΟΓΡΑΜΜΑ
weekly program
18/02/05 - 24/02/05
www.rodosvitrina.gr/metropol.htm

CLOSER - ΕΞ ΕΠΑΦΗΣ
Υποψήφιο για 2 ΟΣΚΑΡ

ΤΖΟΥΛΙΑ ΡΟΜΠΕΡΤΣ
ΤΖΟΥΝΤ ΛΟ
ΝΑΤΑΛΙ ΠΟΡΤΜΑΝ
ΚΛΑΙΒ ΟΟΥΕΝ
σε μια ιστορία που συγκλονίζει με την αλήθεια της.
ΑΙΘΟΥΣΑ 1&2
ΩΡΕΣ ΕΝΑΡΞΗΣ / SHOW TIMES
17:45, 20:00, 22:15

ΕΠΙΘΕΣΗ ΣΤΟ ΣΤΑΘΜΟ 13
ASSAULT ON PRECINCT 13

ΜΙΑ ΔΥΝΑΤΗ ΤΑΙΝΙΑ ΔΡΑΣΗΣ
Πρωταγωνιστούν: ΙΘΑΝ ΧΟΚ, ΛΟΡΕΝΣ ΦΙΣΜΠΕΡΝ
ΑΠΟΨΕ ΘΑ ΕΝΩΘΟΥΝ ΓΙΑ ΝΑ ΕΠΙΒΙΩΣΟΥΝ
ΑΙΘΟΥΣΑ 3
ΩΡΕΣ ΕΝΑΡΞΗΣ / SHOW TIMES
18:00, 20:15, 22:30

Το ταξί της Νέας Υόρκης
TAXI

Ένας μπάτσος, μια ταξιτζού, μια σέξι συμμορία.
ΔΕΥΤΕΡΑ (21/02) & ΤΡΙΤΗ(22/02) δεν θα προβληθεί η ταινία αυτή
ΑΙΘΟΥΣΑ 2
ΩΡΕΣ ΕΝΑΡΞΗΣ / SHOW TIMES
19:45, 22:00

Ο ΤΕΛΕΥΤΑΙΟΣ ΚΥΝΗΓΟΣ
THE LAST TRAPPER

Μια ιστορία αγάπης ανάμεσα σε έναν άντρα και τη φύση.
ΔΕΥΤΕΡΑ (21/02) & ΤΡΙΤΗ(22/02) δεν θα προβληθεί η ταινία αυτή
ΑΙΘΟΥΣΑ 2
Προβάλλονται ειδικές πρωινές μαθητικές προβολές
ΩΡΑ ΕΝΑΡΞΗΣ / SHOW TIME
17:30

ΔΕΥΤΕΡΑ 21/02 & ΤΡΙΤΗ 22/02
ΜΗΝ ΧΑΣΕΤΕ ΤΗΝ ΕΠΙΘΕΩΡΗΣΗ

"Το θέλει... ο Κωλοτσαμπουνάς μας"
ΩΡΕΣ ΕΝΑΡΞΗΣ
ΔΕΥΤΕΡΑ: 18:30/21:30
ΤΡΙΤΗ: 17:30/19:30/22:00


ΟΙ ΑΠΙΘΑΝΟΙ
THE INCREDIBLES
ΜΟΝΟ ΣΑΒΒΑΤΟ - ΚΥΡΙΑΚΗ 19 ΚΑΙ 20 ΦΕΒΡΟΥΑΡΙΟΥ.
ΑΙΘΟΥΣΑ 3
ΩΡΑ ΕΝΑΡΞΗΣ 15:45
Στα Ελληνικά

ΕΡΧΕΤΑΙ ΤΗΝ ΠΑΡΑΣΚΕΥΗ

ΤΟ ΚΡΥΦΤΟ
HIDE AND SEEK
ΡΟΜΠΕΡΤ ΝΤΕ ΝΙΡΟ
ΝΤΑΚΟΤΑ ΦΑΝΙΝΓΚ
Κρύψου...αν μπορείς.

INFORMATION - RESERVATIONS ΠΛΗΡΟΦΟΡΙΕΣ - ΚΡΑΤΗΣΕΙΣ
22410 28400

ΠΑΛΛΑΣ 5 CINEMAS CENTER
18/2/2005 - 24/2/2005
www.cinemapallas.gr
Για κρατήσεις
22410 24475/70670
Δημοκρατίας 13, Ρόδος

the SEA INSIDE
ΥΠΟΨΗΦΙΑ ΓΙΑ 2 ΟΣΚΑΡ
Μια συνταρακτική αληθινή ιστορία από τον Αλεχάντρο Αμενάμπαρ

Αίθουσα expert 2 Έναρξη // •17:30 •20:00 •22:20

Meet the Fockers

Ρόμπερτ Ντε Νίρο, Μπεν Στίλερ, Ντάστιν Χόφμαν, Μπάρμπαρα Στρέιζαντ!!! Πεθερός & γαμπρός σε νέες ξεκαρδιαστικές αντιπαλότητες!!!
Αίθ. 5 ώρες έν. // •17:45 •20:10 •22:35

A VERY LONG ENGAGEMENT
ΥΠΟΨΗΦΙΑ ΓΙΑ 2 OSCAR !!!
Από τον σκηνοθέτη και την πρωταγωνίστρια του Αμελί.
Η δραματική υπερπαραγωγή που έσπασε ταμεία!!!

Αίθουσα SFERA 1 Έναρξη // •17:00 •19:45 •22:30

Ray
ΧΡΥΣΗ ΣΦΑΙΡΑ ΚΑΛΥΤΕΡΗΣ ΑΝΔΡΙΚΗΣ ΕΡΜΗΝΕΙΑΣ
ΥΠΟΨΗΦΙΑ ΓΙΑ 6 ΟΣΚΑΡ !!!
Ο Jamie Fox (Collateral, Ali) στο ρόλο του ζωντανού θρύλου Ray Charles
Αίθουσα MAK ARTISTIC TEAM 3 ώρες έναρξης // •22:30

THE AVIATOR
Η υπερπαραγωγή του Martin Skorsese που μετά τις 3 χρυσές αφίσες προχωρά ακάθεκτα για τα OSCAR!!!
ΥΠΟΨΗΦΙΑ ΓΙΑ 11 OSCAR !!!

Αίθουσα ΒΑΚΑ 4 ώρες έναρξης 19:00 // •22:10

Shark Tale
ΥΠΟΨΗΦΙΑ ΓΙΑ ΟΣΚΑΡ ΚΑΛΥΤΕΡΗΣ ΤΑΙΝΙΑΣ ΚΙΝΟΥΜΕΝΩΝ ΣΧΕΔΙΩΝ
Μια απίθανη κωμωδία κινουμένων σχεδίων για όλη την οικογένεια!!!
Αίθουσα MAK ARTISTIC TEAM 3 ώρες έναρξης // •17:00

The Daltons
Οι αγαπημένοι σας ήρωες ολοζώνταναι στη μεγάλη οθόνη!!!
Αίθουσα ΒΑΚΑ 4 ώρες έναρξης // •17:50 •20:00

Το Πρόγραμμα

ΕΤ 1

07.00 ΚΛΑΣΙΚΗ ΜΟΥΣΙΚΗ
08.00 ΘΕΙΑ ΛΕΙΤΟΥΡΓΙΑ
10.15 ΑΡΧΟΝΤΑΡΙΚΙ
11.15 ΜΟΥΣΙΚΗ ΠΑΡΑΔΟΣΗ
12.00 MEDITERRANEO
12.30 ΣΤΟΝ ΚΟΣΜΟ ΤΗΣ ΟΙΚΟΝΟΜΙΑΣ
13.00 ΒΟΥΛΗ ΤΩΝ ΕΛΛΗΝΩΝ
14.00 ΣΕ ΧΡΟΝΟ TV
16.00 ΒΟΛΕΪ Α1(Α) ΠΑΝΕΛΛΗΝΙΟΣ - ΠΑΤΡΑ
18.00 ΕΙΜΑΣΤΕ ΤΣΕΧΟΙ
18.15 PRE GAME
18.30 ΜΠΑΣΚΕΤ ΟΛΥΜΠΙΑΚΟΣ - ΜΑΡΟΥΣΙ
20.30 ΦΩΤΟΣΦΑΙΡΑ
21.00 ΞΕΝΗ ΤΑΙΝΙΑ «ΑΜΕΡΙΚΑΝΟΣ ΒΟΥΒΑΛΟΣ»
23.00 **ΕΙΔΗΣΕΙΣ**
00.00 Η ΖΩΗ ΕΙΝΑΙ ΑΛΛΟΥ (Ε)
01.00 Η ΕΠΟΧΗ ΤΩΝ ΕΙΚΟΝΩΝ

NET

08.00 ΜΟΥΣΙΚΗ ΚΑΙ ΜΟΥΣΙΚΟΙ
09.00 ΣΑΒΒΑΤΟ - ΚΥΡΙΑΚΗ LIVE
12.00 **ΕΙΔΗΣΕΙΣ**
13.00 ΚΥΡΙΑΚΑΤΙΚΟ ΤΡΑΠΕΖΙ
14.00 ΑΠΟΠΕΙΡΑ ΛΟΓΟΥ
15.00 **ΕΙΔΗΣΕΙΣ**
16.00 ΞΕΝΗ ΤΑΙΝΙΑ: «Η ΚΛΟΠΗ ΤΩΝ ΑΙΩΝΩΝ»
18.00 **ΕΙΔΗΣΕΙΣ**
18.30 ΔΙΕΘΝΕΣ ΜΙΤΙΝΓΚ ΣΤΙΒΟΥ
20.00 ΜΕΓΑΛΕΣ ΑΘΛΗΤΙΚΕΣ ΜΟΝΟΜΑΧΙΕΣ
21.00 **ΕΙΔΗΣΕΙΣ**
22.00 ΟΥΔΕΙΣ ΑΝΑΜΑΡΤΗΤΟΣ
23.00 ΑΘΛΗΤΙΚΗ ΚΥΡΙΑΚΗ
01.00 **ΕΙΔΗΣΕΙΣ**
01.15 Η ΔΥΤΙΚΗ ΠΤΕΡΥΓΑ

ΕΤ 3

10.30 ΣΥΝΑΥΛΙΑ: «ΣΥΜΦΩΝΙΚΗ ΟΡΧΗΣΤΡΑ ΝΕΩΝ ΤΟΥ ΔΗΜΟΥ ΚΑΛΑΜΑΡΙΑΣ»
11.30 ΠΕΡΙ ΓΗΣ Ο ΛΟΓΟΣ
12.30 ΚΑΘΕ ΤΟΠΟΣ ΚΑΙ ΤΡΑΓΟΥΔΙ
13.00 **ΕΙΔΗΣΕΙΣ**
13.30 ΕΚΤΟΣ ΣΥΝΟΡΩΝ
14.00 LEADERS, Ο ΚΥΚΛΟΣ ΤΗΣ ΗΓΕΣΙΑΣ
14.30 ΡΕΠΟ
16.00 ΧΑΝΤΜΠΟΛ: ΙΩΝΙΚΟΣ - FILOXYL ΦΙΛΙΠΠΟΥ (Ζ)
17.30 ΑΝΑΚΑΛΥΠΤΟΝΤΑΣ ΤΗΝ ΨΥΧΟΛΟΓΙΑ
18.00 DESIGN
18.30 ΕΠΙ ΤΡΟΧΩΝ
19.00 **ΕΙΔΗΣΕΙΣ**
20.00 Η ΕΥΡΩΠΗ ΤΟΥ ΑΥΡΙΟ
21.30 ΔΡΟΜΟΛΟΓΙΑ ΕΣΩΤΕΡΙΚΟΥ
23.00 ΑΛΛΟΣ ΛΟΓΟΣ
00.00 **ΕΙΔΗΣΕΙΣ**
00.30 ΣΠΟΡ ΣΤΟ 3

MEGA

06.00 GROSSE POINT
07.00 MEGA ΣΑΒΒΑΤΟΚΥΡΙΑΚΟ
10.00 ΤΟ ΠΑΙΔΙ ΜΟΥ ΚΑΙ ΕΓΩ
10.15 ΔΕΚΑ ΛΕΠΤΑ ΚΗΡΥΓΜΑ (Ε)
11.40 BACKSTAGE
13.20 ΕΥΡΗΚΑ!
14.00 **ΕΙΔΗΣΕΙΣ**
14.50 ΞΕΝΗ ΤΑΙΝΙΑ: «ΠΑΜΕ ... ΧΙΟΝΙ;»
16.50 ΜΠΟΥΚΙΑ ΚΑΙ ΣΥΓΧΩΡΙΟ
17.55 ΜΑΤΙΕΣ ΣΤΑ ΓΕΓΟΝΟΤΑ
18.00 ΕΛΛΗΝΙΚΗ ΣΕΙΡΑ (Ε)
19.00 ΕΛΛΗΝΙΚΗ ΣΕΙΡΑ (Ε)
20.00 **ΕΙΔΗΣΕΙΣ**
21.00 ΕΛΛΗΝΙΚΗ ΤΑΙΝΙΑ: «Ο ΤΡΕΛΟ-ΠΕΝΗΝΤΑΡΗΣ»
23.10 ΞΕΝΗ ΤΑΙΝΙΑ: «ΟΚΤΩ ΧΙΛΙΟΣΤΑ»
00.15 **ΕΙΔΗΣΕΙΣ**
00.30 ΞΕΝΗ ΤΑΙΝΙΑ (ΣΥΝ.)
02.00 ΞΕΝΗ ΤΑΙΝΙΑ: «ΕΠΙΔΗΜΙΑ»
04.30 ΤΗΛΕΜΑΡΚΕΤΙΝΓΚ
04.45 THE STREET

ΑΝΤ 1

06.30 ΣΤΟΥΝΤΙΟ ΜΕ ΘΕΑ
10.30 ΚΩΝΣΤΑΝΤΙΝΟΥ ΚΑΙ ΕΛΕΝΗΣ (Ε)
11.30 ΕΚΕΙΝΕΣ ΚΑΙ ΕΓΩ (Ε)
12.20 ΟΙ ΜΕΝ ΚΑΙ ΟΙ ΔΕΝ (Ε)
12.55 SUPER GAME
13.00 ΤΑ ΦΙΛΑΡΑΚΙΑ (Ε)
14.00 **ΕΙΔΗΣΕΙΣ**
14.40 ΞΕΝΗ ΤΑΙΝΙΑ: «ΚΑΝ' ΤΟ ΟΠΩΣ Ο ΜΠΕΚΑΜ»
16.50 FAME STORY BEST OF
17.30 **ΕΙΔΗΣΕΙΣ**
17.40 FAME STORY (ΣΥΝ.)
18.00 ΕΛΛΗΝΙΚΗ ΤΑΙΝΙΑ
20.00 **ΕΙΔΗΣΕΙΣ**
21.00 FAME STORY IN CONCERT
00.10 **ΕΙΔΗΣΕΙΣ**
00.40 ΠΟΔΟΣΦΑΙΡΟ: ΝΙΟΥΚΑΣΤΛ - ΤΣΕΛΣΙ (Ζ)
02.40 ΣΤΑ ΑΔΥΤΑ ΤΗΣ CIA
03.30 ΔΙΑΓΝΩΣΗ: ΦΟΝΟΣ
04.20 ΣΤΑ ΑΔΥΤΑ ΤΗΣ CIA
05.10 ΚΑΤΑ ΛΑΘΟΣ ΛΥΚΑΝΘΡΩΠΟΣ

ALPHA

05.40 ΑΥΤΟ ΜΑΣ ΕΛΕΙΠΕ (Ε)
06.30 ΠΡΩΙΝΕΣ ΣΕΛΙΔΕΣ
10.00 ΑΥΤΟ ΜΑΣ ΕΛΕΙΠΕ
13.00 7 ΗΜΕΡΕΣ ALPHA
14.00 **ΕΙΔΗΣΕΙΣ**
14.30 ΠΑΡΑ-ΠΛΗΡΟΦΟΡΗΣΗ
15.30 ΕΙΚΟΝΕΣ (Ε)
16.30 **ΕΙΔΗΣΕΙΣ**
16.45 ΠΟΔΟΣΦΑΙΡΟ
19.00 ΠΟΔΟΣΦΑΙΡΟ
20.00 **ΕΙΔΗΣΕΙΣ**
21.00 ΠΑΙΞΤΕ ΜΠΑΛΑ
23.00 ΞΕΝΗ ΤΑΙΝΙΑ: «ΠΑΙΧΝΙΔΙΑ ΔΙΑΦΘΟΡΑΣ»
01.15 **ΕΙΔΗΣΕΙΣ**
01.30 ΤΟ ΚΑΦΕΝΕΙΟ ΤΩΝ ΦΙΛΑΘΛΩΝ
03.30 ΤΗΛΕΑΓΟΡΕΣ
03.45 ΞΕΝΗ ΤΑΙΝΙΑ: «ΣΚΟΤΑΔΙ ΠΡΙΝ ΤΟ ΞΗΜΕΡΩΜΑ»

STAR

06.00 ΠΑΙΔΙΚΟ ΠΡΟΓΡΑΜΜΑ
13.00 **ΕΙΔΗΣΕΙΣ**
13.30 ΟΙΚΟΓΕΝΕΙΑ ΓΚΙΛΜΟΡ
14.30 ΤΑ ΦΙΛΑΡΑΚΙΑ (Ε)
15.30 ΜΟΡΤΑΛ ΚΟΜΠΑΤ
16.30 ΟΙ ΜΑΓΙΣΣΕΣ
17.30 ΞΕΝΗ ΤΑΙΝΙΑ: «ΤΟ ΤΡΟΜΕΡΟ ΠΑΙΔΙ»
19.30 **ΕΙΔΗΣΕΙΣ**
21.00 ΞΕΝΗ ΤΑΙΝΙΑ: «ΘΑΝΑΣΙΜΗ ΕΙΣΒΟΛΗ»
01.00 ΞΕΝΗ ΤΑΙΝΙΑ: «Η ΦΑΡΜΑ ΤΟΥ ΤΡΟΜΟΥ»
02.45 ΞΕΝΗ ΤΑΙΝΙΑ: «ΜΙΑ ΑΓΑΠΗ ΟΛΟΤΕΛΑ ΔΙΚΗ ΜΑΣ»
04.45 ΑΣΤΕΡΙΑ ΣΤΟ ΠΕΝΤΑΓΡΑΜΜΟ

FILMNET

05.50 ΑΝΤΙΜΕΤΩΠΟΙ ΜΕ ΤΟ ΘΑΝΑΤΟ
07.20 E! ENTERTAINMENT
08.10 LUCKY
09.45 ΛΑΝΣΕΛΟΤ, Ο ΠΡΩΤΟΣ ΙΠΠΟΤΗΣ
12.05 ΟΙ ΔΕΞΙΟΤΕΧΝΕΣ
13.40 THE EVEN STEVENS
15.20 ΥΠΟΘΕΣΗ ΠΟΛΥ ΠΡΟΣΩΠΙΚΗ
17.25 U.S.: ΟΙ ΚΑΛΥΤΕΡΕΣ ΤΑΙΝΙΕΣ ΤΗΣ ΕΒΔΟΜΑΔΑΣ
18.00 ΣΤΟΝ ΤΟΠΟ ΤΟΥ ΕΓΚΛΗΜΑΤΟΣ
19.00 ΚΩΔΙΚΟΣ «ALIAS»
20.00 Ο ΔΡΟΜΟΣ ΤΗΣ ΑΠΩΛΕΙΑΣ
22.00 ΣΠΙΤΙ ΑΠΟ ΑΜΜΟ ΚΑΙ ΟΜΙΧΛΗ
00.15 «ALIENS»
02.35 ΠΙΣΩ ΑΠΟ ΤΗ ΜΑΣΚΑ
04.25 ΕΡΩΤΙΚΗ ΨΥΧΩΣΗ

ALTER

06.15 ALTER KIDS
12.00 ΞΕΝΗ ΤΑΙΝΙΑ: «ΝΕΦΕΡΤΙΤΗ: Η ΒΑΣΙΛΙΣΣΑ ΤΟΥ ΝΕΙΛΟΥ»
14.00 TOP SECRET WEEKEND
16.15 ΠΑΡΑΤΡΑΓΟΥΔΑ
18.45 ΤΟ ΠΡΩΤΟ ΘΕΜΑ
19.00 **ΕΙΔΗΣΕΙΣ**
20.00 Η ΦΩΝΗ ΤΟΥ ΠΟΛΙΤΗ
21.00 ΤΟ ΠΑΡΤΙ ΤΗΣ ΖΩΗΣ ΣΟΥ
23.00 ΚΙΤΡΙΝΟΣ ΤΥΠΟΣ
01.30 AUTO ALTER
01.45 ΞΕΝΗ ΤΑΙΝΙΑ: «ΕΤΣΙ ΓΝΩΡΙΣΑ ΤΟΝ ΕΡΩΤΑ»

Η «Δ» ΦΕΡΝΕΙ ΣΗΜΕΡΑ ΣΤΟ ΦΩΣ ΤΗΝ ΕΚΘΕΣΗ
για τις ατασθαλίες στη Μονή του Πανορμίτη

ΣΥΝΕΧΕΙΑ ΑΠΟ ΣΕΛ. 3

Β) Στο βιβλίο του κεντρικού Ταμείου της μονής, εμφανίζονται έσοδα προερχόμενα:

από 1) Έσοδα Προσφορών από φιλοξενούμενους στους ξενώνες της μονής.

2) Έσοδα Περιπτέρου.

3) Έσοδα μισθωμάτων κτιρίων & αγροτεμαχίων.

4) Έσοδα μουσείου.

5) Λοιπά έσοδα.

Οι φιλοξενούμενοι προσκομίζουν το ειδικό δελτίο διανυκτερεύσεων στη γραμματεία της μονής και πληρώνουν στο Κεντρικό Ταμείο.

Συνολικά υπάρχουν 69 δωμάτια δυναμικότητας 379 κλίνες. Εξ' αυτών το 1/3 περίπου χρησιμοποιούνται από τους εργαζόμενους στη μονή, για τη διαμονή τους.

Συνοπτικά για την περίοδο 01/01/99 - 31/12/01, τα έσοδα ανά έτος έχουν ως παρακάτω:

ΕΤΟΣ	ΕΚΔΟΘΕΝΤΑ ΣΤΟΙΧΕΙΑ	ΣΥΝΟΛΟ ΕΙΣΠΡΑΞΕΩΝ
1999	1.301-2.000	20.536.000δρχ.
2000	1-700	25.370.000δρχ.
2001	701-1.400	25.229.000δρχ.

Τα έξοδα των ξενώνων ηλέχθησαν και φαίνονται καταχωρημένα στο βιβλίο Ταμείου.

Την 31/12/01, το υπόλοιπο Ταμείου ανέρχεται στο ποσό των 50.467.325δρχ. (Ιερά μονή 9.338δρχ. + Κεντρικό Ταμείο 50.457.987δρχ.).

Αντίστοιχα, τα υπόλοιπα των καταθέσεων σε τράπεζες στις 31/12/01 ανήρχοντο στο ποσό των 50.039.541δρχ. (ΕΤΕ 12.503.063δρχ. + ΙΛΤΕ 37.536.478δρχ.).

Με ταύτα τα διαθέσιμα της μονής την 31/12/01 έχουν ως παρακάτω:

Μετρητά	**427.784δρχ.**
Καταθέσεις	**50.039.541δρχ.**
Σύνολο	**50.467.325δρχ.**

Αναλύοντας τα υπόλοιπα διαθεσίμων του Κεντρικού Ταμείου και του Ειδικού Ταμείου της Μονής την περίοδο 01/01/99 έως 31/12/01 προκύπτουν τα παρακάτω συμπεράσματα: (βλέπε πίνακα)

Σε ότι αφορά τον έλεγχο της Μονάδας Φροντίδας ηλικιωμένων από τους Γ. Μαργαρίτη ηγούμενο και τους κ.κ. Σ. Αλεξόπουλο, Κ. Ζουρούδη, Ευστ. Κρητικό και Μ. Χαλκίτη και τα έσοδα της προέρχονται από επιχορηγήσεις της Μονής, της Νομαρχίας, συμμετοχή φιλοξενουμένων και προσφορές πιστών διαπιστώθηκαν παρατυπίες ως προς την έκδοση των γραμματίων και ενταλμάτων.

Πλήθος εκδοθέντων γραμματοενταλμάτων είναι ανυπόγραφα τόσο από τους δικαιούχους, όσο και από τον ηγούμενο της μονής, ενώ υπογράφονται από τον κ. Λεωνίδα Μισσό.

Δυσκολίες σε ότι αφορά τις διασταυρώσεις υπήρχαν εκ του γεγονότος και μόνο αυτού. Σχεδόν στο σύνολο τους οι δαπάνες ειδών διατροφής και αναλωσίμων, εμφανίζονται στο βιβλίο Ταμείου με δικαιολογητικά Αποδείξεις Λιανικής Πώλησης (ανώνυμες) αντί τιμολογίων. Πληρωμές σε προμηθευτές δημιουργούν αμφιβολίες διότι εμφανίζονται χωρίς παραστατικά πληρωμής.

Εμφανίζονται έσοδα από διάθεση κεντημάτων, κεριών, Videocassettes, βιβλίων κλπ., αντικείμενο του περιπτέρου και της μονής και όχι της εν λόγω μονάδας.

Από τον έλεγχο του βιβλίου Ταμείου προέκυψαν οι παρακάτω πρόσθετες παρατηρήσεις:

1) Στις 15/9/99 εκδόθηκε Α/Π ΝΟ 344 δρχ. 2.338.004 ανυπόγραφη από το δικαιούχο και τον ηγούμενο, για εξόφληση ΤΠ-ΔΑ ΝΟ 34/4/99 «ΑΙΚΑΤΕΡΙΝΗ ΓΟΜΠΟΥ Ε.Ε.». Με εντολή του προμηθευτή επί του ΤΠ-ΔΑ «η εξόφληση αποδεικνύεται με κατάθεση σε λογ/μο όψεως εν ονόματι Μιχαήλ Γόμπου της ΙΛΤΕ 013-59383403667».

Στον λογ/μο που υπόδειξε ο προμηθευτής έγιναν/καταθέσεις χωρίς να εμφανισθούν στο βιβλίο Ταμείου:

α) Εντολή Λεωνίδα Μισσού στις 11/11/99 500.000 δρχ.

β) Εντολή Βασιλείου Μοσχόβη στις 15/11/99 500.000 δρχ.

Από τον προμηθευτή εκδόθηκε (δεν καταχωρήθηκε) η Α/Ε 30 έναντι τιμ/γίου 39/4/99 500.000 δρχ.

Στις 28/06/00 εκδόθηκε ένταλμα ΝΟ 96 (καταχωρήθηκε) 500.000 δρχ.

2) Στις 15/07/99 αγοράσθηκαν «ΕΠΙ ΠΙΣΤΩΣΕΙ» από την εταιρεία «ΜΕΤΑΞΑΤΟΣ - ΛΕΩΝΙΔΑΚΗΣ - ΚΟΥΡΑΦΑΣ Ο.Ε. ΑΛΚΥΩΝ» βιβλία «ΤΑ ΚΑΣΤΡΑ ΤΗΣ ΟΡΘΟΔΟΞΙΑΣ» αξίας 257.500 δρχ. (σχετικό ΤΠ-ΔΑ 3261/15/7/99). Η εξόφληση αποδεικνύεται κατ' εντολή του προμηθευτή «με αντίστοιχη κατάθεση στο λογ/μο όψεως ΕΤΕ 151-441033-53».

Στις 12/11/99 με την Α/Π 373 (ανυπόγραφη από δικαιούχο και ηγούμενο) η οποία και καταχωρήθηκε, εξόφληση ΑΛΚΙΩΝ 257.500 Δρχ..

Στις 24/03/00 για τον ίδιο σκοπό καταχωρήθηκε πληρωμή 250.000 δρχ. για εξόφληση βιβλίων (σχετικό Ε/Π 32/24/3/2000).

3) Χωρίς παραστατικά εκδόθησαν ανυπόγραφα από δικαιούχο και ηγούμενο αποδείξεις πληρωμής για τηλεκάρτες ΟΤΕ

Α/Π 240/19/3/1999 17.000 Δρχ.

Α/Π 164/30/9/2000 2.000 Δρχ.

Ε/Π 53/4/4/2001 400.000 Δρχ.

οι οποίες και καταχωρήθηκαν στο βιβλίο Ταμείου.

4) Εκδόθησαν και καταχωρήθηκαν στο βιβλίο Ταμείου πληρωμές μισθοδοσίας προσωπικού από 07/02/00 - 26/04/00, Αποδείξεις πληρωμής (πίνακας) με τις κρατήσεις ΙΚΑ και ΧΜΥ, ενώ υπάρχουν εντολές κατάθεσης σε ατομικούς τραπεζικούς λ/μούς με ποσά κατάθεσης το καθαρό ποσό αποδοχών συνολικού ύψους 2.910.920 δρχ.

	Υπόλοιπα Βιβλίων	Υπόλοιπα Τραπεζών	Διαφορά
31/12/98	29.694.871	38.381.881	+8.687.010
31/12/99	31.219.910	37.969.118	+6.749.208
31/12/00	40.968.947	47.576.736	+6.607.789
31/12/01	50.467.325	50.039.541	- 427.784

Πληρωμές ΙΚΑ Ιανουαρίου και Φεβρουαρίου 2000 δεν έχουν εμφανισθεί στο βιβλίο Ταμείου, αντίθετα εμφανίζονται στο βιβλίο Ταμείου.

Από το σύνολο των κρατήσεων που εμφανίσθησαν ως πληρωμές 906.920 δρχ. αφού αφαιρεθούν οι αναλογούσες εισφορές ΙΚΑ και ΧΜΥ Ιανουαρίου - Φεβρουαρίου 2000 εμφανίζεται ως διπλοεμφάνιση πληρωμής το ποσό των 397.150 δρχ.

5) Κατάθεση στην ΕΤΕ προσφοράς 100.000 δρχ. (Σπίθας Ιω) στις 12/10/00 εμφανίσθηκε σο\το βιβλίο Ταμείου με το Γ/Ε 144 δρχ. 10.000.

6) Κατάθεση στην ΕΤΕ προσφοράς 20.000 δρχ. (Καρύδη Δέσποινα) στις 28/02/01 δεν εμφανίσθηκε στο βιβλίο Ταμείου.

7) Κατάθεση στην ΕΤΕ προσφοράς 50.000 δρχ. (Ορφανίδης Γεώργιος) στις 20/03/01 δεν εμφανίσθηκε στο βιβλίο Ταμείου.

8) Κατάθεση στην ΕΤΕ προσφοράς 100.000 δρχ. (Κατσίπης Α) στις 04/04/01 δεν εμφανίσθηκε στο βιβλίο Ταμείου.

9) Καταχωρήθηκε Ε/Π 88/6/6/2000 δρχ. 1.300.000 για εγκατάσταση θέρμανσης (δικαιούχος Σταματίου Τάκης). Το Ε/Π φέρει υπογραφή του δικαιούχου και του Λεωνίδα Μισσού, αλλά στο στέλεχος παραμένει το πρότυπο. Δεν έχει επισυναφθεί σχετικό παραστατικό από το δικαιούχο (ΤΠ-ΔΑ ή ΤΠΥ).

Με το ίδιο σκεπτικό εκδόθηκε και καταχωρήθηκε και Ε/Π 19/24/2/2000 με αιτιολογία έναντι εγκατάστασης θέρμανσης 250.000 δρχ.

10) Στο βιβλίο Ταμείου καταχωρήθηκε Ε/Π 204/8/12/2000 για άγνωστη αιτία (δικαιούχος Αλέξανδρος Καζάροφ) δρχ. 450.000. Το Ε/Π φέρει υπογραφές του δικαιούχου και του Λεωνίδα Μισσού. Δεν υπάρχουν παραστατικά στοιχεία.

11) Στο βιβλίο Ταμείου καταχωρήθηκε Ε/Π 223/21/12/2000 για ασανσέρ κουζίνας 1.200.000 δρχ. (δικαιούχος ΑΣΗΜΑΚΗΣ ΙΩΑΝΝΗΣ) με συνημμένο δικαιολογητικό εντολή εμβάσματος 1.100.000 δρχ. πλέον εξόδων τραπέζης 2.163 δρχ. μέσω ΙΛΤΕ. Παραστατικό πώλησης δεν βρέθηκε.

Με το ίδιο σκεπτικό και χωρίς παραστατικό εκδόθηκε Ε/Π 187/23/11/2000 έναντι εργασιών αναβατορίου 101.900 δρχ.

12) Στο βιβλίο Ταμείου εμφανίζονται πληρωμές στις 19/02/00 α) με το Ε/Π 13 και αιτιολογία Γενικά έξοδα λειτουργία (Μερκούριος Φαρμακίδης 577.800 δρχ., β) με το Ε/Π 14 και αιτιολογία Υλικά (Πανορμίτης Χατζηπέτρος) 80.000 δρχ., γ) Ε/Π 15 και αιτιολογία Γενικά έξοδα λειτουργίας (Πανορμίτης Χατζηπέτρος) 308.000 δρχ., δ) Ε/Π 100/6/6/2001 δρχ. 273.500 στον ίδιο, ε) Ε/Π 129/31/7/2001 δρχ. 273.500 στο ίδιο. Σε όλες τις περιπτώσεις δεν βρέθηκαν Παραστατικά εκδοθέντα από τους δικαιούχους.

13) Στο βιβλίο Ταμείου εμφανίζεται Ε/Π 54/7/4/2001 (Πόπη Κοσυφάκη) δεν βρέθησαν παραστατικά 966.000 δρχ.

14) Στο βιβλίο Ταμείου εμφανίζεται Ε/Π 109/27/6/2001 (ΑΝΕ Σύμης) 424.000 δρχ. Δεν βρέθησαν παραστατικά.

15) Στο βιβλίο Ταμείου εμφανίζεται Ε/Π 35/27/3/2001 (ΔΟΥ Ρόδου) 85.102 δρχ. αντί του πληρωθέντος ποσού 42.551 δρχ.

16) Στο βιβλίο Ταμείου εμφανίζεται Ε/Π 32/23/3/2001 (δικαιούχος ΑΣΗΜΑΚΗΣ ΙΩΑΝΝΗΣ) 500.000 δρχ. ενώ υπάρχει παραστατικό 400.000 δρχ. Επίσης με Ε/Π 91/29/5/01 (Ασημάκης Ιωάννης) εμφανίζεται νέα πληρωμή 102.000 δρχ.

17) Με το υπ' αριθ. Γ/Ε 11/13/03/2001 καταχωρήθηκε στο βιβλίο Ταμείου Δωρεά του Μιχαήλ Διαμαντή του Φραγκίσκου ποσό 52.679.987 δρχ.

Με το υπ' αριθ. Ε/Π 222/25/11/2002 καταχωρήθηκε στο βιβλίο Ταμείου ακύρωση του Γ/Ε 11/13/03/2001, μετά από απόφαση της Διοικούσας επιτροπής Νο 6/25/11/02 της Μ.Φ.Η. 154.600, 11 ΕΥΡΩ ή 52.679.987 δρχ.

Με το Γ/Ε 160/25/11/2002 καταχωρήθηκε η πραγματική δωρεά του Μιχαήλ Διαμαντή του Φραγκίσκου ως απόφαση της Διοικούσας επιτροπής Νο 6/25/11/2002 της Μ.Φ.Η. 42.857,82 ΕΥΡΩ (14.603.802 δρχ.).

Με το Γ/Ε 1/11/02/03 καταχωρήθηκε στο βιβλίο Ταμείου ποσό 115.096,41 ΕΥΡΩ (39.219.101 δρχ.) ανάληψη με εντολή του ηγούμενου προέδρου της Διοικούσας επιτροπής της Μ.Φ.Η. από τον Προϊστάμενο λ/σμό 791-002101-0079063 ALPHA BANK, προς τον Προϊστάμενος του γραφείου κ. Γαβριήλ Παπαοικονόμου, με σκοπό της επιστροφής των χρημάτων που δικαιούνται οι κληρονόμοι του Μιχαήλ Διαμαντή του Φραγκίσκου.

Με το Ε/Π 18/11/02/03 καταχωρήθηκε στο βιβλίο Ταμείου ποσό 115.096,41 ΕΥΡΩ (39.219.101 δρχ.) που αντιπροσωπεύει το επιστρεφόμενο ποσό προς τους κληρονόμους του Μιχαήλ Διαμαντή του Φραγκίσκου.



*Η Εταιρία μας είναι ένας από τους μεγαλύτερους εμφιαλωτές παγκοσμίως των προϊόντων της **"The Coca-Cola Company"** και δραστηριοποιείται σε 26 χώρες στον κόσμο. Στην Ελλάδα, η **Coca-Cola Τρία Έψιλον** λειτουργεί από το 1969. Σήμερα διαθέτει εργοστάσια που καλύπτουν γεωγραφικά όλη την Ελλάδα και απασχολεί συνολικά **2.300** εργαζόμενους.*

Το Υποκ/μα Ρόδου επιθυμεί να προσλάβει Άνδρες ή Γυναίκες για τη θέση του

MERCHANDISER - ΠΡΟΩΘΗΤΗ ΠΡΟΪΟΝΤΩΝ

Για το νησί της Ρόδου

Ο/Η Ιδανικός/ή Υποψήφιος/α διαθέτει τα εξής προσόντα:

- Πτυχίο ΑΕΙ ή ΤΕΙ (Επιθυμητό)
- Καλή γνώση Αγγλικών
- Καλή γνώση πρακτικής αριθμητικής (Απαραίτητο)
- Δίπλωμα αυτοκινήτου, Β΄ κατηγορίας (τουλάχιστον 1 έτος)
- Εκπληρωμένες Στρατιωτικές Υποχρεώσεις (για τους άνδρες)
- Ηλικία έως 28 ετών
- Προσανατολισμό στο αποτέλεσμα
- Ισχυρή επιθυμία για απόκτηση γνώσεων και επαγγελματική ανάπτυξη
- Ευχέρεια Επικοινωνίας
- Αποτελεσματική συνεργασία σε ομάδα

Η Εταιρία προσφέρει άριστες συνθήκες εργασίας, συνεχή εκπαίδευση σε υψηλού επιπέδου συστήματα πωλήσεων, δυνατότητες επαγγελματικής εξέλιξης, ανταγωνιστικό πακέτο αμοιβών, εταιρικό αυτοκίνητο και κινητό τηλέφωνο.

Για περισσότερες πληροφορίες απευθυνθείτε:

Coca-Cola Τρία Έψιλον,

Υποκατάστημα Ρόδου,

Μαριτσά

Δ/νση Ανθρώπινου Δυναμικού

στο τηλ: 22241084800

ΜΕΛΕΤΗ ΤΟΥ ΙΤΕΠ

ΤΟΥΡΙΣΜΟΣ ΚΑΙ ΝΑΥΤΙΛΙΑ ΣΥΝΕΧΙΖΟΥΝ να στηρίζουν το ισοζύγιο τρεχουσών συναλλαγών, *καταδεικνύοντας τα συγκριτικά τους πλεονεκτήματα*

Δυστυχώς η πολιτεία δεν έχει φροντίσει να ενισχύσει αυτό το συγκριτικό πλεονέκτημα



Η μείωση του ελλείμματος του Ισοζυγίου Τρεχουσών Συναλλαγών κατά την περίοδο Ιανουαρίου-Νοεμβρίου κατά 2 δις δολάρια περίπου, μπορεί να υπογραμμίζει τον κρίσιμο ρόλο του τομέα των υπηρεσιών για την εξισορρόπηση των διεθνών συναλλαγών της χώρας, συγκαλύπτει, όμως, ταυτοχρόνως την φθίνουσα διεθνή ανταγωνιστικότητα της εγχώριας παραγωγής υλικών αγαθών, αλλά και υπηρεσιών. Ο μεγάλος αρωγός του ισοζυγίου, το ναυτιλιακό συνάλλαγμα, κερδίζεται σε διαφορετικές συνθήκες αγοράς από τις επικρατούσες στην εγχώρια αγορά. Στις διαφορετικές αυτές συνθήκες η ναυτιλία επιτυγχάνει όχι μόνο να επιβιώνει, αλλά και να βελτιώνει το μερίδιό της στην διεθνή ανταγωνιστική αγορά, η οποία γίνεται συνεχώς δυσκολότερη λόγω δημιουργίας εθνικών εμπορικών στόλων, αλλά και των προτιμησιακών διακρίσεων που απολαμβάνουν οι εν λόγω στόλοι εκ μέρους των ιδιοκτητριών χωρών.



Οπως τονίσθηκε σε ειδική μελέτη του ΙΤΕΠ, το μέγα αυτό διεθνές συγκριτικό πλεονέκτημα η ελληνική πολιτεία δεν έχει φροντίσει να το ενισχύσει, όπως πράττει το σύνολο των ανταγωνιστριών χωρών. Αντιθέτως, έχει κατά καιρούς βοηθήσει στη δημιουργία αρνητικού κλίματος έναντι του προσοδοφόρου, και σωτήρια ενεργούντος τρέχοντως, αυτού παραγωγικού κλάδου.

Ο άλλος κλάδος, ο τουρισμός, με φυσικο-πολιτισμικό διεθνές συγκριτικό πλεονέκτημα, έχει την ατυχία να λειτουργεί εντός της εγχώριας αγοράς, βαλλόμενος από την σχεδόν παντελή απουσία στρατηγικής, αλλά και την παρουσία ερασιτεχνισμών που είναι, βλαπτικότεροι της αδράνειας και της αβελτηρίας.

Η παραγωγή υλικών αγαθών, και στην μεταποίηση αλλά και στη γεωργία, έχει διαχρονικώς εμφανίσει φθίνουσα διεθνή ανταγωνιστικότητα, που εκφράζεται με υψηλό και διευρυνόμενο έλλειμμα του εμπορικού ισοζυγίου. Το έλλειμμα αυτό κατά τα τελευταία έτη ανέρχεται στο 15% περίπου στο ΑΕΠ, περιοριζόμενο για το ισοζύγιο τρεχουσών συναλλαγών στο, επίσης, υψηλό ποσοστό 4,2% - 5,6% κατά την πρόσφατη διετία, κυρίως, χάρη στην πρωτοφανή ευμενή ναυτιλιακή συγκυρία.

Οπως σε περιοδικές εκδόσεις και μονογραφίες του ΙΤΕΠ έχει επισημανθεί, η έλευση περιόδου κρίσεως στο ισοζύγιο εξωτερικών συναλλαγών, με όλες τις εξ αυτού συνέπειες, είναι αναπόφευκτη, αν η δυσμενής πορεία του τουρισμού δεν αναστραφεί εγκαίρως. Η κατάσταση στην οποία έχει περιέλθει ο τομέας του τουρισμού από απόψεως επιδόσεως καταγράφεται ευκρινέστερα στην δραματική υστέρησή του έναντι των ανταγωνιστριών χωρών. Ολες οι ανταγωνίστριες χώρες του ευρώ πραγματοποίησαν μικρές ή μεγάλες αυξήσεις με εξαίρεση την χώρα μας. Η υπερτίμηση του ευρώ αποτελεί κοινό πρόβλημα για όλες τις άμεσα ανταγωνίστριες χώρες της Ζώνης του Ευρώ. Επομένως, δεν επιτρέπεται να γίνεται επίκληση του παράγοντα αυτού για την οπισθοδρόμηση του κρίσιμης σημασίας αυτού τομέα για την οικονομία. Το πρόβλημα εντοπίζεται εδώ, και μόνο εδώ, στους χώρους παραγωγής του προϊόντος, στην φροντίδα της πολιτείας και στους θεσμούς που προστατεύουν την ποιότητα του προϊόντος και, φυσικά, του καταναλωτή του προϊόντος. Η προσπάθεια που γίνεται τρεχόντως για προβολή και διαφήμιση είναι, ποσοτικώς τουλάχιστον, πρωτόγνωρη για τα ελληνικά δεδομένα, αλλά η αποτελεσματικότητά της δεν εξαρτάται μόνο από την ποσότητα των διατιθεμένων πόρων. Το πρόβλημα της εποπτείας είναι κρίσιμο, είναι, όμως, και πραγματοποιήσιμο σε σχετικώς βραχύ χρονικό διάστημα, σε αντίθεση με τις υποδομές που απαιτούν μεσο-μακροπρόθεσμο χρονικό διάστημα.

Η μεγάλη σημασία του τουρισμού -και της Ναυτιλίας- για την συναλλαγματική κατάσταση της χώρας, πέραν των ευμενών επιδράσεων στο εισόδημα, την απασχόληση και την περιφερειακή ανάπτυξη, αντανακλάται ευκρινώς και στην τρέχουσα εικόνα του ισοζυγίου τρεχουσών συναλλαγών (2004).

Η αύξηση του ελλείμματος του εμπορικού ισοζυγίου κατά το 2004 (Ιανουάριος-Νοέμβριος) ανήλθε σε 2.664 εκατ. ευρώ, ενώ το έλλειμμα του ισοζυγίου τρεχουσών συναλλαγών μειώθηκε κατά 1.972 εκατ. ευρώ. Αυτό σημαίνει ότι το ισοζύγιο άδηλων συναλλαγών πραγματοποίησε αύξηση πλεονάσματος ίση με:

2.664+1.972=4.636 εκατ. ευρώ

Η αύξηση αυτή του πλεονάσματος του ισοζυγίου αδήλων πόρων κατανέμεται μεταξύ των επιμέρους κατηγοριών ως ακολούθως:

(α) Αύξηση Πλεονάσματος Υπηρεσιών

Τουρισμός + Ναυτιλία 3.373,3

Λοιπές Υπηρεσίες 338,3

(β) Ισοζύγιο Εισοδημάτων (Μείωση Ελλείματος) 88,2

(γ) Ισοζύγιο Μεταβιβάσεων (Αύξηση Πλεονάσματος) 836,2

Σύνολο 4.636,0 εκατ. ευρώ

Εκ των οποίων το 72,8% προέρχεται από τους αγνοημένους από την οικονομική πολιτική τομείς της οικονομικής δραστηριότητας.

Οι αναπτυξιακές προτεραιότητες της οικονομικής πολιτικής οφείλουν να υπακούσουν στις ενδείξεις του ισοζυγίου τρεχουσών συναλλαγών, στο οποίο καθρεπτίζεται η διεθνής ανταγωνιστικότητα της εγχώριας και εθνικής παραγωγής. Τα σήματα που εκπέμπονται από το έλλειμμα του εμπορικού ισοζυγίου και το πλεόνασμα του ισοζυγίου υπηρεσιών είναι ευκρινέστατα και θεμελιώνονται σε μακράς διάρκειας εμπειρίες. Είναι λάθος να σπαταληθούν πόροι σε δραστηριότητες, τις οποίες έχει απαξιώσει ο «χρόνος» και να αφεθούν στην τύχη των κλάδοι που εμφανώς μπορεί να ανταποκριθούν αποτελεσματικά στις τάσεις της διεθνούς ζητήσεως.

ΕΛΛΗΝΙΚΗ ΔΗΜΟΚΡΑΤΙΑ
ΝΟΜΟΣ ΔΩΔΕΚΑΝΗΣΟΥ
ΔΗΜΟΣ ΙΑΛΥΣΟΥ
Δ/ΝΣΗ ΤΕΧΝΙΚΩΝ ΥΠΗΡΕΣΙΩΝ
ΡΟΔΟΣ

Ταχ/κή Δ/νση: **Ιαλυσός 851 01**
Πληροφορίες: **Γιαννακόπουλος Νίκος**
Τηλέφωνα: **(22410) 98435**
FAX: **(22410) 96555**

Ιαλυσός 8 Φεβρουαρίου 2005
Αριθ. Πρωτ.: **506**
ΠΡΟΣ: **Γραφείο Νομάρχη**
Αστυν. Δ/νση Δωδ/σου
Τμήμα Τροχαίας Ρόδου
Α.Τ. ΙΑΛΥΣΟΥ
Α.Σ. ΠΑΡΑΔΕΙΣΙΟΥ
Ρ.Ο.Δ.Α.
Νομ. Περ. Νοσοκομείο Ρόδου
Πυροσβεστική Υπηρεσία
Μ.Μ.Ε.
Λοιποί Φορείς

ΑΝΑΚΟΙΝΩΣΗ

ΘΕΜΑ: «Ενημέρωση για εργασίες αποχετευτικού δικτύου Ιαλυσού επί Επαρχιακής οδού».

Σε συνέχεια των ανακοινώσεων για την ενημέρωση των πολιτών για τις αλλαγές στις κυκλοφοριακές ρυθμίσεις, λόγω της κατασκευής του αποχετευτικού δικτύου, ο Δήμος Ιαλυσού ανακοινώνει:

Το έργο συνεχίζεται στην περιοχή της καφετέριας LANCELOT, από την **Δευτέρα 14 Φεβρουαρίου 2005** και συγκεκριμένα από την διασταύρωση της **οδού Καλλιπάτειρας με την λεωφόρο Ηρακλειδών στο ύψος της καφετέριας LANCELOT** και επί της επαρχιακής οδού Ρόδου-Αεροδρομίου με κατεύθυνση προς το Αεροδρόμιο, μέχρι την διασταύρωση των οδών **Τιμοκρέοντος και Ηρακλειδών (διασταύρωση προς παραλία ELECTRA PALACE)**.

Για τον λόγο αυτό η επαρχιακή οδός θα κλείσει στο ύψος του παλιού Λυκείου Ιαλυσού μέχρι το Α.Τ. Ιαλυσού.

Η διάρκεια των έργων προβλέπεται να είναι από τις **14 Φεβρουαρίου 2005 ημέρα** έως και **7 Μαρτίου του 2005 ημέρα Δευτέρα**.

Επειδή παράλληλα με τις εργασίες κατασκευής του Κεντρικού Αποχετευτικού Αγωγού θα τοποθετούνται οι αναμονές συνδέσεων των ξενοδοχείων, καταστημάτων, επιχειρήσεων και οικιών, ο δρόμος δεν θα είναι προσπελάσιμος από κανένα τροχοφόρο, οι δε πεζοί πρέπει να είναι ιδιαίτερα προσεκτικοί, γιατί και επί των πεζοδρομίων θα εκτελούνται εργασίες.

Οι κάτοικοι της περιοχής των έργων να είναι ιδιαίτερα προσεκτικοί και για τις μετακινήσεις τους να επιλέγουν τις οδούς **Δημοκρατίας και Αγ. Αικατερίνης**.

Η οδός Δημοκρατίας θα είναι μονόδρομος με κατεύθυνση την Ρόδο μέχρι την οδό της Αγ. Αικατερίνης.

Η κατεύθυνση προς Ρόδο θα λειτουργεί ως εξής: μέσω των οδών Δημοκρατίας - Αγ. Αικατερίνης - Ηρωος Στεφανή - Πλατεία Αποστολίδη - οδός Τριαντών - Λεωφόρος Ηρακλειδών.

Επί της οδού Δημοκρατίας δεν θα επιτρέπεται η στάθμευση σε όλο το μήκος της οδού με κατεύθυνση προς Ρόδο.

ΤΑ ΜΕΓΑΛΑ ΟΧΗΜΑΤΑ ΘΑ ΕΙΝΑΙ ΙΔΙΑΙΤΕΡΑ ΔΥΣΚΟΛΟ ΝΑ ΜΕΤΑΚΙΝΗΘΟΥΝ ΜΕΣΩ ΑΥΤΩΝ ΤΩΝ ΟΔΩΝ.

Για μετακινήσεις από τους **Δυτικούς Δήμους** (Πεταλούδων, Καμείρου, Ατταβύρου) ενδείκνυται:

- Η **Εξοδος 1**, από κόμβο Αεροδρομίου προς Νέα Εθνική οδό - Τσαΐρι - Παλιά Εθνική οδό - Ρόδο.
- **Η Εξοδος 2**, από πλατεία Κρεμαστής προς ίδια κατεύθυνση με Εξοδο 1 ή μέσω Παστίδας - Τρεις - Αγιοι Απόστολοι - Ρόδος.

Η πρόσβαση προς το αεροδρόμιο και τους Δυτικούς Δήμους του νησιού και τον Δήμο Ιαλυσού θα γίνεται κανονικά δια της Λεωφόρου Ηρακλειδών.

Παρακαλούμε για την ασφαλή σας μετακίνηση και για να αποφεύγεται η κυκλοφοριακή συμφόρηση, να επιλέγετε τις εξόδους που είναι πλησιέστεροι στον τοπό διαμονής σας, ώστε η κίνηση προς Ρόδο να γίνεται συμμετρικά.

Οι διερχόμενοι να επιδεικνύουν την πρέπουσα προσοχή ώστε να αποφεύγονται ατυχήματα και να υπακούουν στις σηματοδοτήσεις και υποδείξεις της Τροχαίας - Δημοτικής Αστυνομίας Ιαλυσού και προσωπικού ασφαλείας.

Για πιθανόν άλλες αλλαγές στην κυκλοφορία των οχημάτων, θα ανακοινωθεί εγκαίρως από τον Δήμο Ιαλυσού.

Ευχαριστούμε εκ των προτέρων για την κατανόησή σας και ευελπιστούμε στην συμπαράστασή σας.

Εναρξη εργασιών: Δευτέρα **14 Φεβρουαρίου 2005**

Μικρές αγγελίες

ΕΝΟΙΚΙΑΣΕΙΣ

ΕΝΟΙΚΙΑΖΕΤΑΙ βιοτεχνικό κατάστημα 100 τ.μ. με πατάρι 50 τ.μ. ύψος 5 μέτρα και πρόσοψη 6 μέτρα, στο 7ο χιλ. Λεωφ. Ρόδου - Λίνδου έναντι πρώην Φωνή της Αμερικής. Αποκλείονται συνεργεία αυτοκινήτων και αλουμινοκατασκευές. Πληροφορίες τηλ. 22410 23716 ώρα μετά τις 6 μ.μ.

ΕΝΟΙΚΙΑΖΕΤΑΙ επί της Μητροπόλεως 83θ διαμέρισμα στον πρώτο όροφο, 2 υπνοδωμάτια, σαλοτραπεζαρία, κουζίνα, τραπεζαρία, καινούργιο. Τηλ. 36072 και 35713

«**ΕΝΟΙΚΙΑΖΕΤΑΙ** διαμέρισμα ενός υπνοδωματίου 50 τ.μ στο Ανω Ροδίνι. Πληροφορίες: Γιάννης Λυδάκης - Τηλ. 6945 157501»

ΕΝΟΙΚΙΑΖΕΤΑΙ Επιπλωμένο δίχωρο διαμέρισμα στην οδό Κέννεντυ, πλήρως εξοπλισμένο με πολυκουζινάκι, τηλεόραση και air condition. Πληροφορίες: Τηλ.: 22410 20012

«**ΕΝΟΙΚΙΑΖΕΤΑΙ** οροφοδιαμέρισμα 110 τ.μ. στο Ανω Ροδίνι. Πληροφορίες: Γιάννης Λυδάκης - Τηλ. 6945 157501»

ΜΕΓΑΛΗ ΕΥΚΑΙΡΙΑ ΓΙΑ ΕΜΠΟΡΟΥΣ ΚΑΤΕΨΥΓΜΕΝΩΝ ΚΑΙ ΝΩΠΩΝ ΕΙΔΩΝ ΔΙΑΤΡΟΦΗΣ

ΕΝΟΙΚΙΑΖΕΤΑΙ αποθήκη 180 τ.μ. με 4 ψυγεία κτιστά. Ενοίκιο 350 ευρώ το μήνα . Τηλ. 22410-75897

ΕΝΟΙΚΙΑΖΕΤΑΙ διαμέρισμα 2 δωματίων, μεγάλο χωλ, κουζίνα, μπάνιο, επιπλωμένο, απέναντι στο Πανεπιστήμιο Αιγαίου. Πληρ. τηλ.30759

ΕΝΟΙΚΙΑΖΕΤΑΙ 3άρι διαμέρισμα επί της οδού Μητροπόλεως 83θ. Τηλέφωνο 22410-36072 ή 35713

ΕΝΟΙΚΙΑΖΕΤΑΙ γραφείο επί της Αννης Μαρίας 81 (δίπλα από Alpha Τράπεζα) 90 τ.μ. Τηλ. 22410-33952, 6944317418

ΕΝΟΙΚΙΑΖΕΤΑΙ γκαρσονιέρα επιπλωμένη με θέα θάλασσα. Τηλ. 6944162646

ΕΝΟΙΚΙΑΖΕΤΑΙ γκαρσονιέρα στην Ανάληψη οδός Μυτιλήνης 7 Πληρ. Τηλ. 31376 - Κιν. 6932320011

ΕΝΟΙΚΙΑΖΕΤΑΙ τριάρι - διαμέρισμα επί της οδού Μητροπόλεως 83θ. Τηλ. 36072 - 35713.

ΕΝΟΙΚΙΑΖΕΤΑΙ μικρό επιπλωμένο διαμέρισμα 2ου ορόφου σε οικοδομή εξαιρετικής κατασκευής στην ΙΞΙΑ. Πληρ. τηλ. 24 274 ώρες κατ/στος

ΕΝΟΙΚΙΑΖΕΤΑΙ

Ενοικιάζεται γραφείο, με δύο κύριους χώρους με μπαλκόνι, σε πολύ καλή κατάσταση, στον τρίτο όροφο του μεγάρου Κιοσόγλου, επί της οδού Εθελοντών Δωδεκανησίων, αριθμός 29. **Πληροφορίες στο 6944790272**

ΕΝΟΙΚΙΑΖΟΝΤΑΙ δίχωρες γκαρσονιέρες με πλήρη εξοπλισμό, κλιματισμό, μεγάλες βεράντες και άνετο πάρκινγκ στο 5ο χιλιόμετρο της λεωφόρου Καλλιθέας, χωρίς κοινόχρηστα. Πληροφορίες τηλ. 22410-67014, 22410 66800 και 6945790515.

ΕΝΟΙΚΙΑΖΕΤΑΙ διαμέρισμα 100 τ.μ. επί της οδού Κέννεντυ 34, ισόγειο με κήπο, αποτελούμενο από 2 υπνοδωμάτια σαλοτραπεζαρία, κουζίνα και μπάνιο. Πληρ. τηλ.: 23814 Ωρες 19.00-21.00

ΕΝΟΙΚΙΑΖΕΤΑΙ διαμέρισμα επί της 28ης Οκτωβρίου 53 πλήρως επιπλωμένο σαλόνι, τραπεζαρία, κουζίνα με 1 υπνοδωμάτιο και μπάνιο από τον Ιανουάριο. Δεκτές μόνο φοιτήτριες Πληρ. τηλ.: 36385

ΕΝΟΙΚΙΑΖΕΤΑΙ υπαίθριος χώρος 1.000 τ.μ. με πρόσοψη 6 μέτρα επί της Λεωφ. Ρόδου - Λίνδου στο 7ο χιλ. Πληροφορίες τηλ. 22410 23716 ώρα μετά τις 6 μ.μ.

ΕΝΟΙΚΙΑΖΕΤΑΙ διαμέρισμα επί της Ολυμπίας 10 Καρακόνερο αποτελούμενο από δύο υπνοδωμάτια, σαλόνι κουζίνα, ενιαίο, λουτρό, ηλιακό και αποθήκη. Καινούργιας κατασκευής Τηλ. 78394 - 78623

ΕΝΟΙΚΙΑΖΕΤΑΙ πολυτελές διαμέρισμα σε νεόκτιστη πολυκατοικία στο Καρακόνερο επιφανείας 137 τ.μ. με κήπο και θέα στη θάλασσα. Ενοίκιο 700 Ευρώ. Πληροφορίες τηλ. 6944/386069

ΕΝΟΙΚΙΑΖΕΤΑΙ δίχωρη επιπλωμένη γκαρσονιέρα σε καινούρια πολυκατοικία στην οδό Καμείρου 43. Πληρ. τηλ. 6944170618-2241076504

ΕΝΟΙΚΙΑΖΟΝΤΑΙ στην Ιαλυσό πλάι στο ξενοδοχείο Ηλέκτρα, επιπλωμένα δίχωρα και μονόχωρα διαμερίσματα με θέρμανση (ελάχιστο 1 έτος). Πληροφορίες Τηλ. 22410-22050 και 22410-33441

ΕΝΟΙΚΙΑΖΟΝΤΑΙ στην περιοχή Ιξιά-Τρεις μέσα σε μεγάλο κήπο και ήσυχο περιβάλλον 1) πολυτελές τριάρι 2) πλήρως επιπλωμένη γκαρσονιέρα. Διαθέτουν: θέρμανση, τηλέφωνο, ηλιακό και ηλεκτρικό θερμοσίφωνο, αερόθερμο μπάνιου, ανεμιστήρα οροφής, μεγάλες βεράντες και πάρκινγκ. Πληρ. τηλ. 22410 92714

ΕΝΟΙΚΙΑΖΕΤΑΙ επιπλωμένη γκαρσονιέρα όπισθεν ξενοδοχείου BELVEDERE περιοχή Ψαροπούλα (ελάχιστο 1 έτος). Πληροφορίες Τηλ. 22410-22050 και 22410-33441

ΕΝΟΙΚΙΑΖΕΤΑΙ διαμέρισμα 100Μ από το Πανεπιστήμιο 3 υπνοδωμάτια, ισόγειο καινούργιο Πλ. κ. Βασίλης Πετρίδης, Τηλ.: 2241037357

ΕΝΟΙΚΙΑΖΕΤΑΙ Διαμέρισμα 3άρι επιπλωμένο στα Κοσκινού Τηλ. 64536

ΕΝΟΙΚΙΑΖΕΤΑΙ γραφείο 70 τ.μ. στην οδό Αμερικής αριθμ. 111 Πληρ. τηλ.: 2241027834 και 6937065275

ΕΝΟΙΚΙΑΖΕΤΑΙ διαμέρισμα στο κέντρο της πόλης κατάλληλο για επαγγελματική στέγη. Πληροφορίες τηλ: 22410 21741

ΕΝΟΙΚΙΑΖΕΤΑΙ Επιπλωμένο διαμέρισμα 4 δωματίων - στη Μαλώνα Πληρ. τηλ. 2244051044 **Κον. Γ. Φουτούλη**

ΕΝΟΙΚΙΑΖΕΤΑΙ studio 45 τ.μ. ολοκαίνουριο με έπιπλα Neoset στο Ροδίνι. Πληρ. τηλ. 6946685808

ΕΝΟΙΚΙΑΖΟΝΤΑΙ 1. Γραφείο 70 τ.μ. στην οδό Αμερικής 111 **2.** Μονοκατοικία στην οδό Μητροπόλεως αριθμ. 113 Πληροφορίες τηλ. 22410 27834, κιν. 6937065275.

ΕΝΟΙΚΙΑΖΕΤΑΙ ΓΡΑΦΕΙΟ 35 τ.μ. αποτελούμενο από δύο χώρους με πλήρη κλιματισμό, επί της Χ. Θεοδωράκη 34 (Πλατεία Κύπρου) **Τηλ. 22410-74091 και 22410-30780.**

ΕΝΟΙΚΙΑΖΕΤΑΙ επιπλωμένη γκαρσονιέρα με 30 τ.μ. περίπου εσωτερικό χώρο (κουζίνα - υπνοδωμάτιο - λουτρό) και 30 τ.μ. αυλή στην Ιαλυσό (οδός Σύμης αρ. 6) εξοπλισμένη επίσης με αυτόνομο ηλιακό θερμοσίφωνα, πλυντήριο, χωρίς κοινόχρηστα και νερό. Πληροφορίες στα τηλέφωνα 22410 75448 κιν. 6974474999

ΕΝΟΙΚΙΑΖΟΝΤΑΙ: α) ισόγειο κατάστημα 75 τ.μ. περίπου στην οδό Ορφανίδου (Νιοχώρι) με ένα δωμάτιο στον πρώτο όροφο. Β) διώροφο κατάστημα 53 τ.μ. ισόγειο, 51 τ.μ. στον πρώτο όροφο, με βεράντα 31 τ.μ., που βρίσκεται στην οδό Γεωργίου Λέοντος κοντά στο Ξεν. «Μανούσος» (Νιοχώρι). Πληροφορίες στα τηλέφωνα: 22410.35450 και 22410.31450, κινητό: 6976881111.

ΕΝΟΙΚΙΑΖΕΤΑΙ επιπλωμένη γκαρσονιέρα στο Παραδείσι. Πληροφορίες τηλ.: 22410 81884

ΕΝΟΙΚΙΑΖΕΤΑΙ διαμέρισμα επί της Μιχ. Πετρίδη με δύο υπνωδομάτια, σαλόνι, κουζίνα, wc. Τηλ. 6972 764614 - 6973753556

ΕΝΟΙΚΙΑΖΕΤΑΙ στούντιο πλήρως εξοπλισμένο με κλιματισμό, ανεξάρτητο 230 ευρώ. Τηλ. 22410 39268, κιν. 6946 446523

ΕΝΟΙΚΙΑΖΟΝΤΑΙ γκαρσονιέρες στο 5ο χιλιόμετρο της λεωφόρου Καλλιθέας, με εξοπλισμό, κλιματισμό και άνετο πάρκινγκ, κατάλληλες για διαμονή εκπαιδευτικών ή στρατιωτικών. **Πληροφορίες τηλ. 6946790515 και 6945105247**

ΕΝΟΙΚΙΑΖΕΤΑΙ διαμέρισμα τριάρι πλήρως επιπλωμένο στην οδό Παρθενόπης και Πατρών 3. Τιμή 430 ευρώ. Πληρ. τηλ. 2241032335 - 2241032595

ΕΝΟΙΚΙΑΖΕΤΑΙ κατάστημα στην Παλιά Πόλη πάροδος Σωκράτους 75. Πληρ. κ. Ελευθερία 69448057150, 69445436670, 22410 33219.

ΕΝΟΙΚΙΑΖΕΤΑΙ γκαρσονιέρα πλήρως επιπλωμένη 250 ευρώ το μήνα. Τηλ. 22410 39268, κιν. 6946 446523

ΕΝΟΙΚΙΑΖΕΤΑΙ οροφοδιαμέρισμα Α' ορόφου επιφάνειας 230 τ.μ. σε διατηρητέο κτίριο στην οδό Μανδηλαρά, αρ. 6 κατάλληλο και για επαγγελματική στέγη. **Πληροφορίες τηλ. 22410-34583**

ΕΝΟΙΚΙΑΖΟΝΤΑΙ επιπλωμένα διαμερίσματα επί της Λ. Ιαλυσού - Ιαλυσός πλήρως εξοπλισμένα σε άριστη κατάσταση. Τηλ. 22410-35283, 6944435744.

ΕΝΟΙΚΙΑΖΟΝΤΑΙ σε τριώροφη νεόδμητη πολυκατοικία με κήπο, άνετο ιδιωτικό πάρκινγκ, ένα διαμέρισμα 100 τ.μ. χωρίς έπιπλα και δύο μικρά πλήρως εξοπλισμένα. Τιμές λογικές. Επί της οδού Δρακίδου 22 και πάροδος Κοδρινγκτώνος. Πληρ. τηλ. 22410 36385 10-18 και 22410 23814 από 19-21.30.

ΕΝΟΙΚΙΑΣΤΗΡΙΟ

Ενοικιάζεται προνομιούχο διαμέρισμα, πλήρως εξοπλισμένο και επιπλωμένο, επιφάνειας 58 τ.μ., επί της παραλίας «στο κύμα» και με θέα όλη τη θαλάσσια έκταση της περιοχής «Χαράκι», εντός οικισμού είτε για τη χρονική διάρκεια της τουριστικής περιόδου (σαιζόν), είτε για ετήσια ή πολυετή μίσθωση. Πληροφορίες: Τηλ. 22440 51281 και 22410 33952.

ΕΝΟΙΚΙΑΖΕΤΑΙ διαμέρισμα 87 τ.μ. με δύο υπνοδωμάτια μεγάλη εντοιχιζόμενη κουζίνα με ψυγείο και ηλεκτρική κουζίνα μεγάλη σαλοτραπεζαρία και μεγάλες βεράντες, ανσανσέρ και πάρκινγκ. Τηλ. 6972764614 - 6973753556

ΕΝΟΙΚΙΑΖΕΤΑΙ studio επιπλωμένο, ανακαινισμένο, με ηλιακό θερμοσίφωνο, ισόγειο, με κήπο, σε ήσυχη περιοχή κατά προτίμηση εκπαιδευτικούς, φοιτητές, στρατιωτικούς. **Τηλ. 6944231199**

ΕΝΟΙΚΙΑΖΕΤΑΙ επιπλωμένη γκαρσονιέρα όπισθεν ξενοδοχείου BELVEDERE περιοχή Ψαροπούλα (ελάχιστο 1 έτος). Πληροφορίες Τηλ. 22410-22050 και 22410-33441

ΕΝΟΙΚΙΑΖΕΤΑΙ ή **ΠΩΛΕΙΤΑΙ** μαγαζί για επαγγελματικό χώρο ή αποθήκη 102 τ.μ. περιοχή Ανάληψη, Ζαννή 2 τηλ. 6947 941026.

ΕΝΟΙΚΙΑΖΕΤΑΙ επιπλωμένο διαμέρισμα στο Ηράκλειο για φοιτητές στην περιοχή Καμαράκι. Τηλ. 22410-29452, 6977896444.

ΕΝΟΙΚΙΑΖΕΤΑΙ επιπλωμένο studio επί της οδού Μουσών αρ. 7 στη Ρόδο. Πληρ. τηλ. 2241086011 και 2241075448

ΕΝΟΙΚΙΑΖΕΤΑΙ δωμάτιο επιπλωμένο που διαθέτει ψυγείο, ατομικό μπάνιο, βεράντα με θέα στη θάλασσα, στο κέντρο της πόλης της Ρόδου (περιοχή «ΕΛΛΗ»). Στο **μηνιαίο** μίσθωμα περιλαμβάνεται η κατανάλωση νερού, ηλεκτρ. Ρεύματος και Δημ. φόροι. Πληροφορίες στο τηλ. 2241020012 (ώρες 10 π.μ.-3μ.μ., 7μ.μ.-10μ.μ.)

ΑΘΗΝΑ Ενοικιάζεται γκαρσονιέρα ρετιρέ στην Καλλιθέα οδός Ανδρομάχης κοντά στον ηλεκτρικό κατάλληλο για φοιτητές. Τηλ. 6978460340

ΕΝΟΙΚΙΑΖΟΝΤΑΙ στην Ιαλυσό πλάι στο ξενοδοχείο Ηλέκτρα, επιπλωμένα δίχωρα και μονόχωρα διαμερίσματα με θέρμανση. (ελάχιστο 1 έτος). Πληροφορίες Τηλ. 22410-22050 και 22410-33441

ΕΝΟΙΚΙΑΖΕΤΑΙ: Στην παραλία Ιαλυσού, γκαρσονιέρα πρώτου ορόφου, επιφάνειας 42 τ.μ. επιπλωμένη με ηλιακό θερμοσίφωνα, κλιματισμό, τηλεόραση κ.α. **Πληροφορίες τηλ. 22410-92785 και 22410-34583**

ΕΝΟΙΚΙΑΖΟΝΤΑΙ επιπλωμένα λουξ διαμερίσματα στην περιοχή Μητροπόλεως με τον μήνα ή την ημέρα και για φοιτητές ως 30/6/2005. Τηλ. 22410-29452, 6977896444.

ΕΝΟΙΚΙΑΖΕΤΑΙ εξοχική κατοικία 3 υπνοδωματίων, σαλοτραπεζαρίας, κουζίνας και λοιπόν βοηθητικών χώρων, λουξ κατασκευής με ηλιακό θερμοσίφωνο επί της επαρχιακής οδού Ρόδου-Λίνδου αρ. 91 κοντά στο Γκόλφ Αφάντου, 600 μέτρα από την παραλία Αφάντου. Πληροφορ. τηλ. 22410-33774, 34123, κιν. 6948528799

ΕΝΟΙΚΙΑΖΟΝΤΑΙ πλήρως επιπλωμένες γκαρσονιέρες με μπαλκόνι και χωρίς στο Ροδίνι - Κυρώ της Ρω 13. Λογικές τιμές. Πληροφορίες κινητό 6947 078287 και 22410 74762.

ΕΝΟΙΚΙΑΖΟΝΤΑΙ στην Κάλυμνο στο κέντρο της Πόθιας (κοντά στο Super Market Βιδάλης), σε διόροφη νεόκτιστη μονοκατοικία, δύο καινούργια δίχωρα διαμερίσματα, πλήρως επιπλωμένα και εξοπλισμένα (με οικιακό εξοπλισμό και κλιματιστικό ψύξη-θέρμανση) με τριφασικό ρεύμα και συνδεδεμένα στο αποχετευτικό. **Πληρ. Τηλ. 6945046312 και 6945717905**

ΕΝΟΙΚΙΑΖΕΤΑΙ: Στην Ιαλυσό πλησίον στάσης Παρασκευά, επί της οδού Ι. Οικονομίδη, αριθμός 6 διώροφη μεζονέτα, επιφάνειας 60 τ.μ. σε συγκρότημα 4 κατοικιών, πλήρως επιπλωμένη, με ηλιακό θερμοσίφωνα και κλιματισμό σε όλα τα δωμάτια, τηλεόραση, πλυντήριο κ.α. **Πληροφορίες τηλ. 22410-92785 και 22410-34583**

ΕΝΟΙΚΙΑΖΕΤΑΙ διαμέρισμα δύο υπνοδωματίων, σαλοτραπεζαρίας, κουζίνας και μπάνιου σε άριστη κατάσταση επί της οδού Παπαλουκά 17. Πληροφορίες τηλ. 22410 36969 και 22450 31233.

ΑΥΤΟΚΙΝΗΤΑ

ΠΩΛΕΙΤΑΙ ολοκαίνουργη VESPA 150cc με 1800 χιλ. με την εγγύηση. Χρώματος μαύρο. Τηλ. 6932090167 κ. Δημήτρης.

ΠΩΛΕΙΤΑΙ αυτοκίνητο μάρκας SEAT GREDOS GLX MODEL 89 Πληρ. τηλ: 6942780037

ΠΩΛΕΙΤΑΙ FORD KA, Μοντέλο του 2002, 1300cc, 23.000 χλμ., ατρακάριστο, κόκκινο χρώμα, με A/C, κεντρικό κλείδωμα, ηλεκτρικά παράθυρα, σε αρίστη κατάσταση. Πληρ. τηλ. 6932.317378 Απογευματινές ώρες κα. Νατάσα

ΠΩΛΕΙΤΑΙ μηχανή YAMAHA X.T.600, μοντέλο 02 πρώτο χέρι, 4600 χιλ. **Τηλ. 6944445345**

ΠΩΛΕΙΤΑΙ I.X. DAIHATSU CUORE του 1987 σε καλή μηχανική κατάσταση. Τιμή 400 ευρώ. Πληρ. τηλ. 6947827019

ΠΩΛΕΙΤΑΙ μηχανή BMW 1150 κυβικά 6S1150, μοντέλο 2002 σε τιμή 10.000 ευρώ με δυνατότητα χρηματοδότησης. Πληρ. Σπύρος 6937 199233

ΠΩΛΕΙΤΑΙ μηχανή TDM YAMAHA 850 cc μοντέλο 2000 Β' εξάμηνο σε άριστη κατάσταση. Φυλάσεται σε γκαράζ. Δεκτός κάθε έλεγχος. Πληρ. τηλ. 6947825286

ΠΩΛΕΙΤΑΙ αυτοκίνητο IBIZA 1300 c.c. χρώμα κόκκινο, άδεια κυκλοφορίας, Νοέμβριος'93, 4.000 ευρώ. Φυλάσεται σε γκαράζ. Πληροφορίες: 6946 796191.

ΠΩΛΕΙΤΑΙ BMW R25/3 του 1954 ανακατασκευασμένη σε καλή κατάσταση 3.800 ευρω με αξεσουάρ. Τηλ. 6972094172

ΠΩΛΕΙΤΑΙ Ford Escort Γαμπρλει 1980 άσπρο 2.000 ευρώ Τηλ. 6944 38 19 66

ΠΩΛΕΙΤΑΙ: μοτοσικλέτα KAWASAKI GPz400R μοντ. '89, από ιδιώτη. Πληρ.: 22410-66304, 31560, 6946283008

ΠΩΛΕΙΤΑΙ Pegeut 504 σε πολύ καλή κατάσταση. Σε τιμή ευκαιρίας 1200 ευρώ. Καινούργια λάστιχα MICHELEN καινούργιο ψυγείο και καινούργια μπαταρία και ταπετσαρία. Μπλέ χρώμα ακριλικό. Πληρ. τηλ. 2241020807

ΠΩΛΕΙΤΑΙ NIVA 4X4 1.600 Τηλ. 22410 20836

ΖΗΤΟΥΝ ΠΡΟΣΩΠΙΚΟ

ΖΗΤΕΙΤΑΙ κοπέλα να εργασθεί ως βοηθός λογιστής σε Ανώνυμη Εταιρεία. Προϋπηρεσία απαραίτητη. Για πληροφορίες στα τηλ. 22410-34900-77745.

ΖΗΤΕΙΤΑΙ

Από Ομιλο Εταιρειών ζητείται μηχανολόγος ΑΕΙ ή ΤΕΙ για τις ανάγκες των εργοταξίων. Πληροφορίες 22410 22968 - 6973 322811.

ΖΗΤΟΥΝΤΑΙ

Από το ξενοδοχείο CATHRIN 4ουου περιοχή Λαδικό-Φαληράκι α) Maitre d'hotel ή έμπειρος σερβιτόρος για να αναλάβει τη θέση του Maitre d'hotel με γνώσεις Γερμανικής και Αγγλικής γλώσσας. β) Σερβιτόροι - Σερβιτόρες και βοηθοί με γνώσεις Γερμανικής και Αγγλικής γλώσσας Πληρ. Τηλ. 2241-085080 από 10-14 Αιτήσεις εντός του ξενοδοχείου

ΖΗΤΕΙΤΑΙ Υπάλληλος για κατάστημα, να οδηγεί μηχανάκι, ηλικίας περίπου 16-18 ετών. Τηλ. 22410 32225

ΖΗΤΕΙΤΑΙ

«Από τον όμιλο επιχειρήσεων "Κ. ΜΗΤΣΗΣ" ζητείται λογιστής - λογίστρια πτυχιούχος ΑΕΙ ή ΤΕΙ για μόνιμη απασχόληση σε ξενοδοχεία της εταιρείας στη Ρόδο. Πληροφορίες κος Μπάρκας ή κα Μήλα (Τηλ. 22410-54700)».

ΖΗΤΕΙΤΑΙ

Από τεχνική - κατασκευαστική εταιρεία ζητείται νέα με γνώσεις υπολογιστή και εξειδίκευση στο αρχιτεκτονικό σχέδιο. Πληροφορίες στο τηλέφωνο: 22410-70950, κ. Κατερίνα. Από 09:00 έως 14:00 και από 18:00 έως 21:00.

ΖΗΤΟΥΝΤΑΙ οδηγοί με δίπλωμα Γ' κατηγορίας και εργάτες. Τηλ. 22410 60345

ΑΠΟ ΤΑ ΥΠΕΡΜΑΡΚΕΤ ΣΠΑΝΟΣ ζητείται νεαρός με εκπληρωμένες τις στρατιωτικές του υποχρεώσεις για το τμήμα υποδοχής και ταμείου. Αιτήσεις γίνονται δεκτές στο κατάστημα στην Καμείρου 79 -Μιχαήλ Πετρίδη. Πληροφορίες στα τηλέφωνα 2241060730.

ΖΗΤΟΥΝΤΑΙ οδηγοί με δίπλωμα 3ης κατηγορίας Τηλ. επικοινωνίας 22410-60345

ΖΗΤΕΙΤΑΙ άτομο χωρίς στρατιωτικές υποχρεώσεις για να εργασθεί σε Βουλκανιζατέρ. Πληρ. τηλ. 38889

ΖΗΤΕΙΤΑΙ από εστιατόριο στην Παλιά Πόλη μάγειρας. Σπαστό ωράριο. Πληροφορίες κ. Κώστα τηλ. 6948 587301

Μάγειρας, βοηθός μαγείρου, λαντζιέρα, αποθηκάριος, σερβιτόρος - βοηθός σερβιτόρου, πιτσαδόρος, ψήστης, βοηθός λογιστού, ταμίας. Τηλ: 22410 22282. Κος Βαγγέλης: 6948587305, Κος Κώστας 6948587300

ΖΗΤΕΙΤΑΙ πωλήτρια ηλικίας έως 25 ετών με γνώσεις ξένων γλωσσών για μόνιμη απασχόληση σε γνωστό κατάστημα εμπορίας ρούχων. Πληρ. τηλ. 222410 70402

ΕΝΟΙΚΙΑΖΟΝΤΑΙ ΔΙΑΜΕΡΙΣΜΑΤΑ

ΕΝΟΙΚΙΑΖΟΝΤΑΙ διαμερίσματα 75 τ.μ. (2 δωμάτια και σαλόνι) σε άριστη κατάσταση, στο κέντρο της Ιαλυσού. Πληροφορίες τηλ: 22410-77898 κ. Πιρπιρής

ΕΝΟΙΚΙΑΖΟΝΤΑΙ ΔΙΑΜΕΡΙΣΜΑΤΑ

Ενοικιάζονται πολυτελή επιπλωμένα διαμερίσματα των 55 τ.μ. πάροδος Αμερικής με όλο τον απαραίτητο εξοπλισμό.
Πληροφορίες: Τηλ. 22410-85502 κ. Φανιουδάκη

ΕΝΟΙΚΙΑΖΟΝΤΑΙ

Ενοικιάζονται γκαρσονιέρες στο Χαράκι για τον χειμώνα από τον Οκτώβριο έως τον Μαΐο.
Τηλ. 2244051021 - 51628 Κυρία Ανθή

ΖΗΤΕΙΤΑΙ

Κοπέλα για να προσέχει παιδί 20 μηνών.
Ωράριο απασχόλησης πρωί και απόγευμα.
Μισθός 500 ευρώ.
Αποκλείονται αλλοδαπές.
Πληροφορίες 6944182882.

ΖΗΤΕΙ εργασία έμπειρος μάγειρας για ελληνική κουζίνα. Πληρ. τηλ. 6946266904 κ. ΘΟΔΩΡΑ.

ΖΗΤΕΙΤΑΙ κοπέλα ως οικιακή βοηθός και για απασχόληση παιδιών 2 ετών και 6 μηνών αντίστοιχα. 2 απογεύματα την εβδομάδα και τις Κυριακές. Πληρ. τηλ. 6944 202409

ΖΗΤΕΙΤΑΙ εσωτερική οικ. βοηθός για να προσέχει ζευγάρι ηλικιωμένων με πλήρες ωράριο στ' Αφάντου. Πληρ.:22410 53038, 66304, 31560, 6946283008, 6972419715, 6936277851. Ηλ. ταχ. (e-mail): Dnetwork@SoftHome.net

ΖΗΤΟΥΝΤΑΙ πωλήτριες από χρυσοχοείο. Ξένη γλώσσα απαραίτητη. Διεύθυνση 6ο χλμ λεωφόρου Καλλιθέας. Τηλ. (22410) 67375, 67014, 69448585302.

ΣΟΒΑΤΖΗΣ υπήκοος Ρουμανίας αναζητεί πρωινή εργασία. Τηλ. 6976385621

ΖΗΤΕΙΤΑΙ από το Υπερμάρκετ ΣΠΑΝΟΣ έμπειρος κρεοπώλης. Μισθός ικανοποιητικός. Τηλ. για πληροφορίες 2241060730

ΖΗΤΟΥΝΤΑΙ άτομα για να εργασθούν σε γραφείο ενοικιάσεως αυτ/των με γνώση της γερμανικής ή αγγλικής. Πληρ. τηλ. 22410 51171, 6936656816.

ΑΜΕΣΑ ζητούνται για κάλυψη θέσεων άτομα για δουλειά από το σπίτι τους. Όχι κατασκευές, όχι τηλεμάρκετινγκ-πλασιέ. Εισόδημα τουλάχιστον 600 ευρώ-3.000 ευρώ μηνιαία. Πληροφορίες: 2310/516-226

ΚΥΡΙΟΣ ζητά απογευματινή απασχόληση σαν επιβλέπων παντού και για όλα στη Ρόδο. Τηλ. 6946830563

ΖΗΤΕΙΤΑΙ πωλήτρια για κατάστημα ρούχων στην Παλιά Πόλη Τηλ. 6937 818177 κ. Κώστα

ΖΗΤΕΙΤΑΙ μάγειρας και βοηθός μαγείρου πεπειραμένοι για εστιατόριο στην Λίνδο. Τηλ. 6977 444683

ΖΗΤΕΙΤΑΙ υπάλληλος για δωδεκάμηνη απασχόληση από πρακτορείο ταξιδίων Απαιτούμενα προσόντα: απόφοιτοι τουριστικής σχολής, ξένες γλώσσες, γνώση Η/Υ. Ηλικία ως 25 ετών Ανάλογη προϋπηρεσία θα ληφθεί υπ' όψιν. Αποστολή βιογραφικών στην ταχ. θυρίδα 451

ΨΑΧΝΕΤΕ ΓΙΑ ΕΡΓΑΣΙΑ; Από ταχύτατα αναπτυσσόμενη εταιρεία ζητούνται άτομα για την στελέχωση ηγετικών θέσεων. Από 700-2.800 ευρώ μηνιαίως. Για πληροφορίες καλέστε στο τηλ. κέντρο 2271081063

ΖΗΤΟΥΝΤΑΙ άτομα για δουλειά από το χώρο τους. Εκπληκτική συνεργασία! Κέρδη τουλάχιστον 3.000 ευρώ/μηνιαία. Τηλ. 2310 516281.

ΔΙΑΦΟΡΑ

ΟΔΗΓΟΣ ΤΑΞΙ με δίπλωμα Γ' κατηγορίας, και ειδικής αδείας ζητεί εργασία. Τηλ. 6979370487

ΑΓΟΡΑΖΟΝΤΑΙ ευρωπαλέτες σε καλή κατάσταση. Περισυλλογή δική μας. 6ο χλμ. Λεωφ. Ρόδου - Καλλιθέας Τηλ.: 22410 60345

ΕΜΠΕΙΡΟΤΕΧΝΗΣ ελαιοχρωματιστής αναλαμβάνει παντός είδους ελαιοχρωματισμούς. Τηλ: 6946204157

ΠΩΛΗΣΗ ΕΞΟΠΛΙΣΜΟΥ

ΠΩΛΕΙΤΑΙ εξοπλισμός για κατάστημα, ράφια & ξύλινες πλάτες τηλ.: 6932352603.

ΛΟΓΟΘΕΡΑΠΕΥΤΡΙΑ Α.ΤΕΙ

Αναλαμβάνει παιδιά προσχολικής ηλικίας με προβλήματα λόγου - άρθρωσης καθώς και δίγλωσσα παιδιά σε κατ' οίκον μαθήματα. Τηλέφωνο 6932 920345

ΠΡΟΣΟΧΗ ΜΕΓΑΛΗ ΕΥΚΑΙΡΙΑ ΓΙΑ ΑΡΤΟΠΟΙΟΥΣ ΚΑΙ ΖΑΧΑΡΟΠΛΑΣΤΕΣ

ΠΩΛΟΥΝΤΑΙ: 1) Μηχανή τυρόπιτας και μπουγάτσας αυτόματη **2)** Πάγκος εργασίας 3 μέτρα ηλεκτρικός **3)** Ζυμωτήριο 2 ταχυτήτων από 5 kg έως 120 kg αλεύρι Όλα μαζί 1.800 ευρώ. Πληρ. τηλ. 22410 75897

ΠΡΟΣΦΕΡΩ μασάζ στον χώρο μου και στον χώρο σας. Όλγα. Τηλ. 6972902821

ΨΗΦΙΑΚΗ φωτογραφική μηχανή CANON ελάχιστα μεταχειρισμένη, με το κουτί και όλο τον εξοπλισμό της, 9 x zoom, usb, λήψη video, σύνδεση με τηλεόραση, δυνατότητα manual focus, αργές ταχύτητες, 9shooting modes, περιλαμβάνεται κάρτα μνήμης. Τιμή 150 ευρώ. Τηλ. 6947-401508 κος. Γιώργος

ΠΩΛΕΙΤΑΙ: Μονάδα με γκαστρωμένες αγελάδες και με γάλα μαζί, 30 τόνους ποσόστωση, 6 δικαιώματα για αγελάδες. Τηλ. 75739 μετά τις 5.00μ.μ.

CHIEMSEE

Λόγω τέλους εποχής σε όλα τα καλοκαιρινά είδη - collection έκπτωση 50%. Σωκράτους 85 Παλιά Πόλη. Τηλ. 22410 32507

ΠΩΛΟΥΝΤΑΙ α) μεταχειρισμένος καναπές - κρεβάτι που γίνεται και διπλό με τα στρώματά τους β) ντουλάπα δίφυλλη και γ) Η/Υ με εκτυπωτή και σαρωτή (SCANNER). Τιμή ευκαιρίας. Πληροφορίες κινητό 6942 090720 και 22410 74762.

ΠΩΛΟΥΝΤΑΙ: Στρώματα νερού, στρώματα ηλεκτρομασάζ, συντριβάνια, διακοσμητικοί καταρράκτες, συσκευές παθητικής γυμναστικής, μικροπισίνες, υδρομασάζ, μικροκαμπίνες χαμάμ. Τηλ. 6932164962

ΑΝΑΖΗΤΩ στη Ρόδο επαγγελματία συνεργάτη για την προώθηση, διάθεση του CD Πανοράματος Ρόδου (Panoround Rodos)! Παρακαλώ όπως επικοινωνήσετε μαζί μου (στα Αγγλικά ή Γερμανικά) στην ηλεκτρονική διεύθυνση: sales@panoround.com.

ΕΝΟΙΚΙΑΖΕΤΑΙ μισή βάρδια ταξί. Τηλ. 6944 267931

ΠΩΛΕΙΤΑΙ μπαρ (ημικυκλικό) 1,50 μ. 400 ευρώ. Τηλ. 6973 394166

ΠΩΛΟΥΝΤΑΙ δύο ηλ. υπολογιστές φορητοί Compaq Contura 3/25, 12 Mb, R.A.M., F.D.D. 1,44 Mb και Compaq Winbook με CD-Rom οδηγό, έγχρωμη οθόνη, ενσωματωμένο modem, Windows 98 ελληνικά, Word & Excel 97, Outlook 98, πρόγραμμα δακτυλογράφησης και πολλά προγράμματα. Επίσης πωλείται κινητό Alcatel πολύ μικρών διαστάσεων με δόνηση και ανοικτή ακρόαση. Πληρ.: 22410 66304, 31560, 6946283008, 6972419715, 6936277851. Ηλ. ταχ. (e-mail): Dnetwork@SoftHome.net

ΚΥΡΙΑ ζητά εργασία, σιδέρωμα ή μπέιμπι σίτερ. Τηλ. 6997 223321 Δανάη

ΠΩΛΕΙΤΑΙ σκάφος μηχανοκίνητο BAVARIA 330/2001 με πολλά extra. **Πληροφ. τηλ. 6937307822**

ΠΩΛΕΙΤΑΙ: Επαγγελματική φούσκα (2.10) μοτέρ 1,5. Αχρησιμοποίητα σε τιμή ευκαιρίας. Τηλ. 22410 -39268 και 6994217168

Άλλαξε τη ζωή σου τώρα! Με 2-4 ώρες/ημέρα κέρδισε από 1.000 - 3.000 ευρώ/μήνα και ξεκίνα να κάνεις τα όνειρά σου πραγματικότητα! Τηλ. 2310 516 226

ΠΩΛΕΙΤΑΙ ένα κινητό τηλέφωνο PANASONIC GD 87 σε πολύ καλή κατάσταση μαζί με φορτιστή, φορτιστή αυτοκινήτου, καλώδιο USB για σύνδεση με ηλεκτρονικό υπολογιστή και δύο αυθεντικά παιχνίδια PS 2 (DRC 2, Silenthill 2) Τιμή 200 ευρώ. Πληρ. τηλ. 6937268749.

ΠΩΛΟΥΝΤΑΙ διθέσιος καναπές που γίνεται κρεβάτι 170 ευρώ, επίσης ένα ολοκαίνουργιο κρεβάτι 5 μηνών 1,40x2,00 200 ευρώ χωρίς στρώμα ή με στρώμα ορθοπαιδικό 370 ευρώ. Τηλ. 6942 711996

ΠΩΛΕΙΤΑΙ κρεβάτι (κουκέτα) ενσωματωμένη με ντουλάπα, γραφείο 450 ευρώ

ΠΩΛΕΙΤΑΙ ηλεκτρικό επαγγελματικό grill αχρησιμοποίητο, λόγω έλλειψης χώρου. Πληροφορίες στο: 2241039275 - 6936761262

ΠΩΛΟΥΝΤΑΙ ΣΕ ΑΡΙΣΤΗ ΚΑΤΑΣΤΑΣΗ: 1) Καναπές που γίνεται διπλό κρεβάτι και έξτρα στρώμα αφρολέξ: 300 ευρώ **2)** 4 ντουλάπες από μελαμίνη σφενδάμου, διαστάσεις 2Χ1: 100 ευρώ εκάστη **3)** Διπλό κρεβάτι NEOSET 1,60x2,00μ., με στρώμα ανατομικό GALAXY: 250 ευρώ **4)** Κουζίνα PITSOS P1 7602 ws: 200 ευρώ **5)** Ψυγείο ELCO DE -29 TROPIC: 200 ευρώ. **6)** Πλυντήριο ρούχων PITSOS VARIO 700: 150 ευρώ. Παρακαλούμε επικοινωνήστε σύντομα στο 6932729845 και το 22410 29094

ΤΡΑΚΤΕΡΑΚΙΑ KUBOTA (4Χ4) ΙΑΠΩΝΙΑΣ από (12HP) έως (35HP) με φρέζα από (1400 ευρώ). Πώληση Χονδρική - Λιανική Τηλ.: (2310) 512-418, (2310) 510-068 http://www.hasapetis.gr

YOGA

Για το μυαλό, το Σώμα και το πνεύμα

Όλες οι ηλικίες και οι σωματότυποι είναι ευπρόσδεκτοι. Η γιόγκα δεν είναι ανταγωνιστική. Σε διδάσκει πως ν' ανταποκρίνεσαι στις ανάγκες του σώματός σου. Τιμή μαθήματος 5 ευρώ. Μηνιαία πληρωμή δεκτή. Τηλ.: 6946984511

ΠΩΛΕΙΤΑΙ: Κάρτα μνήμης 64 MB δισκέτα Σκληρός Δίσκος 7,5 GB DVD ROM 16x, CD ROM 52x. Τροφοδοτικό κουτί για Celleron 533 MHZ. Τιμή πώλησης: 50 ευρώ. Τηλ.: 6945 903436.

ΠΩΛΗΣΕΙΣ ΑΚΙΝΗΤΩΝ

ΠΩΛΕΙΤΑΙ fast food στην περιοχή Κολυμπίων, πλήρως εξοπλισμένο. Πληρ. τηλ. 2410 56038

ΠΩΛΕΙΤΑΙ οικόπεδο εξ' αδιαιρέτου κατάλληλο για επένδυση 400 μέτρα στο 2ο χλμ. Ρόδου - Λίνδου. Πληροφορίες τηλ. 6972764614 και 6973753556

ΠΩΛΗΣΗ ΕΠΙΧΕΙΡΗΣΗΣ

Πωλείται επιχείρηση παιδικών ενδυμάτων σε πολύ καλή τιμή, χαμηλό ενοίκιο και εξασφαλισμένη πελατεία. Τηλ. 6932352603

ΠΩΛΕΙΤΑΙ ισόγειο διαμέρισμα καθαρό 81 τ.μ. καινούργιο, ακατοίκητο επί της οδού 28ης Οκτωβρίου 26. Τηλ. 91141 και 6972826627

ΠΩΛΟΥΝΤΑΙ 2 διαμερίσματα στη Λάρδο 105 τ.μ. έκαστο στην τιμή 352.164 ευρώ και τα δύο μαζί, πολυτελούς κατασκευής. Τηλ. 6938644166

ΠΩΛΕΙΤΑΙ οικόπεδο στα Κρητικά 3.000 τ.μ. οικοδομήσιμο. Τηλ. 6936271471.

ΠΩΛΕΙΤΑΙ Ημιυπόγειο διαμέρισμα 60 τ.μ. κουζίνα, κρεββατοκάμαρα, σαλόνι, W.C., με μεγάλη αυλή. Τιμή 40.000 ευρώ. Πληρ. τηλ. 96974, 20544 Θεόφιλος μετά τις 5 το απόγευμα

ΠΩΛΕΙΤΑΙ αποθήκη 170 τ.μ. εντός πόλεως Ρόδου κατάλληλη και για κατοικία. Ανταλλάσσεται και με ακίνητο στην Αττική. Πληρ. Τηλ. 6946 559539-210.2835963

Πωλείται Βιοτεχνικός χώρος 560m2. Ισόγειο μαζί με οικία στον 1ο όροφο 230m2 επί της λεωφ. Ρόδου - Λίνδου (Ρόδος - Φαληράκι) με δυνατότητα επέκτασης στα 2000m2. Πληροφορίες τηλ. 22410-65711. Ωρες από 9:00 - έως 15:00

ΠΩΛΕΙΤΑΙ χωράφι στον Αρχάγγελο στη θέση «Μαλά» επιφανείας 1.100 τετρ. μέτρων. Πληρ. τηλ. 2244051266

ΠΩΛΕΙΤΑΙ αργυροχρυσοχοείο στο κέντρο της πόλης με ή χωρίς εμπόρευμα έτοιμο προς λειτουργία. Τηλ: 6936915551

ΠΩΛΕΙΤΑΙ στον Πειραιά στην περιοχή Καλλίπολη δίπλα στη θάλασσα τριάρι εικοσαετίας 2ου ορόφου σε άριστη κατάσταση φρεσκοβαμμένο τιμή 116.000 Ευρώ τηλ. 210-2530132 - 6948519610

ΠΩΛΕΙΤΑΙ μάντρα στη Μαλώνα με 150 κατοίκες και 100 δικαιώματα. Πληρ. τηλ. 22440 51698.

ΠΩΛΕΙΤΑΙ διαμέρισμα 85 τ.μ. πλήρως ανακαινισμένο Μιχ. Πετρίδη 96. Τιμή 83.000 Ευρώ. Τηλ: 6942409776, 6945795224

ΠΩΛΕΙΤΑΙ κατάστημα επί της Αλ. Διάκου 17 τ.μ. με δικό του προαύλιο στην τιμή των 11.000.000 δρχ. Τηλέφωνο 22410 30550.

ΠΩΛΕΙΤΑΙ διαμέρισμα στην Ιαλυσό 3 δωματίων δευτέρου ορόφου, δάνεια δεκτά και ευκολίες πληρωμής. Τηλ. 6948209098, 6932613242

ΖΗΤΕΙΤΑΙ Ενα μικρό οικόπεδο 200 έως 500 τ.μ. στα Κρητικά, στα Μήδεια, στο Μόντε Σμιθ ή στην Ηλία Βενέζη (ή σε περιοχές εκεί γύρω). Τηλ. 6944 381966

ΠΩΛΕΙΤΑΙ διαμέρισμα τριάρι με ηλιακό και τζάκι και τον αέρα δικό του στην Ανάληψη. **Τηλ. 6972228836**

ΠΩΛΕΙΤΑΙ σπίτι στην Παλιά Πόλη με αυλή. Τηλ. 6936271471.

ΚΑΡΑΚΟΝΕΡΟ Διαμερίσματα λουξ κατασκευής απεριόριστη θέα (ισόγειο 111 Μ2 Α' Όροφος 111 Μ2, Α' όροφος 96 Μ2 x 550 τ.μ. Δρχ. Β' όροφος 90 Μ2), Ακίνητα νέας χιλιετίας κα MITTON 22410 22142 κιν. 6945 668060

ΜΑΘΗΜΑΤΑ

ΚΑΘΗΓΗΤΡΙΑ ΓΕΡΜΑΝΙΚΗΣ ΦΙΛΟΛΟΓΙΑΣ πτυχιούχος Αριστοτελείου Πανεπιστημίου Θεσσαλονίκης. Παραδίδει μαθήματα όλων των επιπέδων. Πληρ. Τηλ. 2241036745, Κιν. 6978019323

ΜΑΘΕΤΕ ΡΩΣΙΚΑ! Παραδίδονται μαθήματα Ρωσικής γλώσσας από μέλος του Συλλόγου Καθηγητών Ρωσικής Φιλολογίας, με χρήση νέας αποτελεσματικής μεθοδολογίας. Πληροφορίες: Τηλ. 6978195931.

ΑΠΟΦΟΙΤΟΣ Αριστοτελείου Πανεπιστημίου Θεσ/νίκης, τμήματος Μαθηματικών παραδίδει μαθήματα Μαθηματικών-Φυσικής-Χημείας. Επίσης αναλαμβάνει προετοιμασία υποψηφίων για τράπεζες κ.τ.λ..Τηλ. 22410.21963 & 6947-401508

ΠΑΡΑΔΙΔΟΝΤΑΙ μαθήματα Εμπ. Εφαρμογών (Singular Manager, Eurofasma, Unisoft Εσοδα-Εξοδα, ΚΕΠΥΟ, ΚΕΦΑΛΑΙΟ, κ.λ.π., Πληροφορικής & Αγγλικών με χρήση πολυμέσων όλων των επιπέδων από έμπειρο Λογιστή Τ.Ε. - καθηγητή πτυχιούχο Michigan Proficiensy σε τμήματα ή μεμονωμένα. Επίσης γίνονται μεταφράσεις & δακτυλογραφήσεις κάθε τύπου κειμένου. Τιμές προσιτές. Πληρ.: 22410-66304, 31560, 6946283008, 6972419715, 6936277851. Ηλ. ταχ. (e-mail): Dnetwork@SoftHome.net

ΠΑΡΑΔΙΔΟΝΤΑΙ μαθήματα Πληροφορικής & Αγγλικών με χρήση πολυμέσων όλων των επιπέδων από έμπειρο καθηγητή πτυχιούχο Michigan Proficiency σε τμήματα ή μεμονωμένα. Επίσης γίνονται μεταφράσεις & δακτυλογραφήσεις κάθε τύπου κειμένου. Τιμές προσιτές. Πληρ. 22410 66304, 31560, 6946 283008, 6972419715, 6936277851. Ηλ. Ταχ. (e-mail) : emmanoue@otenet.gr

ΜΑΘΗΜΑΤΙΚΑ, Φυσική, Χημεία, παραδίδονται σε μαθητές Γυμνασίου - Λυκείου, από απόφοιτο Α.Π.Θ., σε ιδιαίτερα ή ολιγομελή τμήματα. Τηλ. 22410.21963 Κιν. 6947-401508

ΜΑΘΗΜΑΤΑ Αγγλικών, Πληροφορικής (Βασ. Εννοιες, Χρήση Υπολογιστή κ.λ.π.) & Εμπ. Εφαρμογών (Singular Eurofasma, Manager, ΚΕΦΑΛΑΙΟ κ.λ.π.) παραδίδονται από πτυχιούχο Λογιστή Τ.Ε., κάτοχο Michigan P.C.E., με μεγάλη εκπαιδευτική πείρα. Ιδαίτερα ή ολιγομελή τμήματα, υπεύθυνη προετοιμασία για εξετάσεις. Τιμές προσιτές. Πληροφορίες Τηλ. - Fax: 22410-31560, 66304, 6946283008, 6972419715, 6936277851 Ηλ. Ταχ. (e-mail): Dnetwork@SoftHome.net

ΑΓΓΛΙΚΑ

ΚΑΘΗΓΗΤΡΙΑ ΑΓΓΛΙΚΩΝ με BACHELOR του πανε/μίου Τέξας της Αμερικής παραδίδει ιδιαίτερα μαθήματα κατ' οίκον ή και στο χώρο σας. Σε σας, που ασχολείστε με τουριστικά επαγγέλματα και θέλετε να αξιοποιήσετε τους χειμερινούς μήνες ώστε να είστε άριστα καταρτισμένοι με το άνοιγμα της σεζόν. Ειδικές προσφορές σε μικρούς μαθητές. Τιμή έκπληξη στα αδέλφια. Πληρ. τηλ. 2241038350

ΚΑΘΗΓΗΤΗΣ ΓΕΡΜΑΝΙΚΩΝ παραδίδει μαθήματα κατ' οίκον. Εντατικά μαθήματα για αυτούς που ασχολούνται με τον τουρισμό. Πληρ. τηλ. 2241091163 κ. Λαζαρίδης, ώρες 7-9μ.μ.

ΠΩΛΕΙΤΑΙ
ΝΕΟΔΜΗΤΗ ΟΙΚΟΔΟΜΗ

Πωλείται: **α)** Νεόδμητη οικοδομή στα Στεγνά Αρχαγγέλου με ακάλυπτο οικόπεδο και **β)** Διώροφη οικοδομή στην Αρχάγγελο. Πληροφορίες: τηλ. 22410 96114

ΑΠΟ ΤΟ ΥΠΟΠΡΑΚΤΟΡΕΙΟ ΕΦΗΜΕΡΙΔΩΝ ΑΘΗΝΑΪΚΟΥ ΤΥΠΟΥ
ΑΡΓΟΣ - Π.Γ. ΙΩΑΝΝΙΔΗΣ
ΖΗΤΟΥΝΤΑΙ
ΟΔΗΓΟΙ ΓΙΑ 12ΜΗΝΗ ΕΡΓΑΣΙΑ

ΘΑ ΠΡΕΠΕΙ ΝΑ ΕΧΟΥΝΕ:
1. Δίπλωμα Γ' Κατηγορίας.
2. Με προϋπηρεσία σαν οδηγοί.
3. Επιθυμητή ηλικία έως 35 χρόνων.
4. Χωρίς στρατιωτικές υποχρεώσεις.

Για περισσότερες πληροφορίες Υπόψη κ. Ιωαννίδη Τηλ. 22410 24018 Πρωινές ώρες

ΟΙΚΟΔΟΜΙΚΕΣ ΕΠΙΧΕΙΡΗΣΕΙΣ ΔΙΑΚΟΓΕΩΡΓΙΟΥ ΚΑΛΛΙΣΤΟΣ
ΕΘΝ. ΑΝΤΙΣΤΑΣΕΩΣ 11 (πρώην Αννης Μαρίας)
ΠΩΛΗΣΕΙΣ ΔΙΑΜΕΡΙΣΜΑΤΩΝ ΚΑΤΑΣΤΗΜΑΤΑ -ΑΠΟΘΗΚΕΣ ΑΝΤΑΛΛΑΓΕΣ ΑΚΙΝΗΤΩΝ - ΑΓΟΡΕΣ ΟΙΚΟΠΕΔΩΝ ΑΝΑΛΑΜΒΑΝΟΥΜΕ ΑΝΤΙΠΑΡΟΧΕΣ

Πωλούνται διαμερίσματα λουξ κατασκευής με απεριόριστη θέα. Τα διαμερίσματα διαθέτουν θωρακισμένες πόρτες - εντοιχισμένες κουζίνες - ντουλάπες - εντοιχισμένο νιπτήρα με ντουλάπι - κεντρική θέρμανση αυτόνομη - ανοιγόμενα ανακλινόμενα κουφώματα με διπλά τζάμια - σίτες - ρολά - υδραυλικό ασανσέρ - τριφασικό ρεύμα.

Ολοι οι χώροι σπατουλαριστοί - εσωτερικές πόρτες M.D.F. με σχέδιο.

ΓΡΑΦΕΙΑ ΙΑΤΡΕΙΑ
1) Επί της οδού Μεγ. Κων/νου - Κων/νου Παλαιολόγου των 80 τ.μ.
2) Επί της οδού Κων/νου Παλαιολόγου και Θεοτοκοπούλου 60-80 τ.μ.
3) Επί της οδού Ρήγα Φεραίου στο πάρκο 60-80-100 τ.μ.

ΚΑΤΑΣΤΗΜΑΤΑ
1) Επί της οδού Κων/νου Παλαιολόγου και Θεοτοκοπούλου 60-80 τ.μ.
2) Επί της οδού Λεωφόρου Καλλιθέας (Καρακόνερο) 90 τ.μ.

ΔΙΑΜΕΡΙΣΜΑΤΑ
1) Επί της οδού Χρ. Φέσσα (Κάθετος Αποστ. Παύλου) 90τ.μ. τριάρια.
Επίσης οροφοδιαμερίσματα των 90 τ.μ. (οικοδομή μόνο τριών διαμερισμάτων).

ΟΙΚΟΔΟΜΕΣ
1) Οικοδομή επί της οδού Πτολεμαίων και Χρ.Φέσσα των 117-125 τ.μ.
2) Οικοδομή υπό ανέγερση επί της οδού Ρήγα Φεραίου στο Πάρκο.Διαμερίσματα τριάρια - τεσσάρια.
3) Οικοδομή υπό ανέγερση επί της οδού Κ. Παλαιολόγου και Θεοτοκοπούλου. Διαμερίσματα δυάρια - τριάρια - τεσσάρια - καταστήματα.
5) Επί της οδού Β. Ηρακλείου οικοδομή τεσσάρων διαμερισμάτων. Οροφοδιαμερίσματα των 133τ.μ. Η οικοδομή έχει πιλοτή για πάρκινγκ

ΑΠΟΘΗΚΕΣ
1) Πλησίον Στέλιου Κωτιάδη των 130τ.μ.
2) Στη Λεωφόρο Καλλιθέας (Καρακόνερο) των 80-300τ.μ.

• Οι πωλήσεις μπορούν να γίνουν και με όλα τα Δάνεια Τράπεζας και οργανισμών. • Αναλαμβάνουμε ΑΝΤΙΠΑΡΟΧΕΣ και Αγορές οικοπέδων. • Δεχόμαστε ανταλλαγές ακινήτων.

ΠΛΗΡΟΦΟΡΙΕΣ: ΔΙΑΚΟΓΕΩΡΓΙΟΥ ΚΑΛΛΙΣΤΟΣ
ΤΗΛΕΦΩΝΟ: 29318 - 34598 - ΤΗΛ. 78501 - 78502

ΓΡΑΦΕΙΟ ΤΕΛΕΤΩΝ & ΜΝΗΜΟΣΥΝΩΝ ΡΟΔΟΥ

ΣΤΕΦΑΝΑ - ΣΤΟΛΙΣΜΟΙ

«ΑΜΕΡΙΚΑΝΟΥ»

Αμεση εξυπηρέτηση

ΟΛΟ ΤΟ 24ΩΡΟ

Αναλαμβάνουμε την τελετή
και με τα έξοδα
που χορηγούν τα ταμεία
χωρίς καμία επιβάρυνση
ΙΚΑ, ΤΕΒΕ, ΤΑΞΥ, ΔΗΜΟΣΙΟΥ,
ΛΙΜΕΝΙΚΩΝ, ΟΓΑ
και λοιπά ταμεία.

Τους ΑΠΟΡΟΥΣ ΔΩΡΕΑΝ
Πλατεία Βρούχου στη Μητρόπολη
Τηλέφωνα:28901 - 33400

ΝΤΕΤΕΚΤΙΒΣ

30 ΧΡΟΝΙΑ ΜΟΝΙΜΑ ΚΑΙ ΣΤΗ ΡΟΔΟ

35354

ΠΛΑΤΕΙΑ ΑΓΙΟΥ ΙΩΑΝΝΟΥ
Η ΛΥΣΗ!!!
ΣΕ ΚΑΘΕ ΣΑΣ ΠΡΟΒΛΗΜΑ

EXPRESS SECURITY

ΝΤΕΤΕΚΤΙΒΣ

Συνταξιούχος Αστυνομικός Ασφάλειας

ΑΝΑΛΑΜΒΑΝΟΥΜΕ
Υποθέσεις ανηλίκων,
οικογενειακές, προσωπικές κ.τλ.
ΔΙΑΘΕΤΟΥΜΕ ΤΑ ΠΛΕΟΝ ΣΥΓΧΡΟΝΑ ΟΠΤΙΚΟΑΚΟΥΣΤΙΚΑ ΣΥΣΤΗΜΑΤΑ

100% ΕΧΕΜΥΘΕΙΑ

ΡΩΜΗΣ 22, - ΡΟΔΙΝΙ • ΤΗΛ. 2241 0 68985
Κιν. 094 6997967

ΕΛΛΗΝΙΚΗ ΔΗΜΟΚΡΑΤΙΑ
ΠΕΡΙΦΕΡΕΙΑ ΝΟΤΙΟΥ ΑΙΓΑΙΟΥ
ΝΟΜΟΣ ΔΩΔΕΚΑΝΗΣΟΥ
ΝΟΜΑΡΧΙΑΚΗ ΑΥΤ/ΣΗ ΔΩΔΕΚΑΝΗΣΟΥ
Δ/ΝΣΗ ΜΕΤΑΦΟΡΩΝ ΚΑΙ ΕΠΙΚΟΙΝΩΝΙΩΝ
ΤΜΗΜΑ Κ.Τ.Ε.Ο.

Ταχ. Δ/νση: 6ο χιλ. Ρόδου - Λίνδου
Ταχ. Κώδικας 85100, Telefax: 22410 69544
Πληροφορίες: Γεώργιος Αργύρης-Κων/νος Χριστοφακής
Τηλέφωνο: 22410 65385 ΕΣΩΤΕΡΙΚΑ 22-23

ΠΡΟΓΡΑΜΜΑ ΠΡΟΣΚΛΗΣΗΣ ΓΙΑ ΔΙΕΝΕΡΓΕΙΑ ΤΕΧΝΙΚΟΥ ΕΛΕΓΧΟΥ ΟΧΗΜΑΤΩΝ ΜΕ ΕΔΡΑ ΤΟ Ν. ΔΩΔΕΚΑΝΗΣΟΥ

++++ Ο ΕΜΠΡΟΘΕΣΜΟΣ ΠΡΟΓΡΑΜΜΑΤΙΣΜΟΣ ΤΩΝ

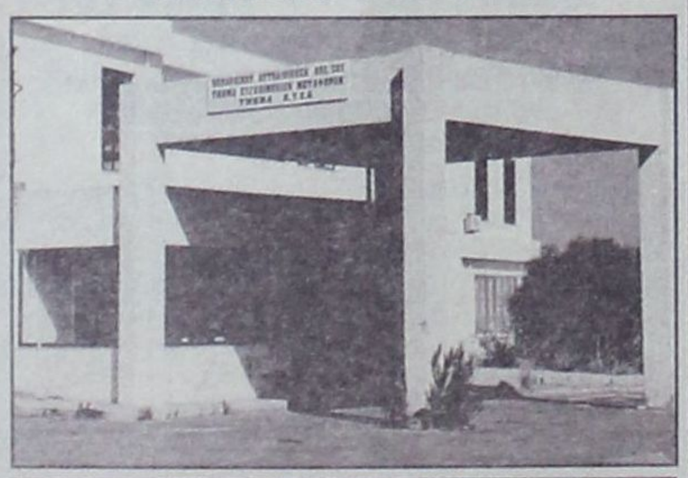

ΧΡΟΝΙΚΗ ΠΕΡΙΟΔΟΣ	ΕΙΔΟΣ ΟΧΗΜΑΤΟΣ
ΑΠΟ 05/01/2005 ΕΩΣ 28/02/2005	ΠΑΝΤΟΣ ΕΙΔΟΥΣ ΟΧΗΜΑΤΑ ΜΕ ΑΡΙΘΜΟΥΣ ΚΥΚΛΟΦΟΡΙΑΣ ΡΟΒ 6501 ΕΩΣ ΚΑΙ 7000
ΑΠΟ 05/01/2005 ΕΩΣ 31/03/2005	ΟΛΑ ΤΑ ΟΧΗΜΑΤΑ ΜΕ ΜΙΚΤΟ ΒΑΡΟΣ ΑΠΟ 3,5Τ ΕΩΣ ΚΑΙ 10Τ ΜΕ ΣΥΝΔΥΑΣΜΟ ΓΡΑΜΜΑΤΩΝ (ΑΝΕΞΑΡΤΗΤΩΣ ΑΡΙΘΜΟΥ) ΠΕΡΙΟΧΗΣ ΕΥΘΥΝΗΣ ΤΗΣ ΝΟΜΑΡΧΙΑΚΗΣ ΑΥΤΟΔΙΟΙΚΗΣΗΣ ΔΩΔΕΚΑΝΗΣΟΥ (ΕΔΡΑ ΤΟΥ ΟΧΗΜΑΤΟΣ)

ΟΧΗΜΑΤΩΝ ΓΙΑ ΕΛΕΓΧΟ (ΡΑΝΤΕΒΟΥ) ΓΙΝΕΤΑΙ ΕΩΣ ΚΑΙ 15 ΗΜΕΡΕΣ ΠΡΙΝ ΤΗΝ ΗΜΕΡΟΜΗΝΙΑ ΛΗΞΗΣ ΤΟΥ ΠΡΟΓΡΑΜΜΑΤΟΣ ΠΡΟΣΚΛΗΣΗΣ.

++++ ΕΠΙΣΗΣ ΘΑ ΕΛΕΓΧΟΝΤΑΙ ΟΣΑ ΟΧΗΜΑΤΑ ΥΠΟΧΡΕΟΥΝΤΑΙ ΒΑΣΕΙ ΠΑΛΑΙΟΤΕΡΩΝ ΠΡΟΓΡΑΜΜΑΤΩΝ ΠΡΟΣΚΛΗΣΗΣ.

Ε.Ν.
Ο ΠΡΟΪΣΤΑΜΕΝΟΣ
ΧΑΤΖΗΚΩΝΣΤΑΝΤΙΝΟΥ ΑΝΤΩΝΙΟΣ
ΜΗΧΑΝΟΛΟΓΟΣ - ΜΗΧΑΝΙΚΟΣ

TOP PROPERTIES

GEORGE and SAVAS PIPINOS
ΓΕΩΡΓΙΟΣ και ΣΑΒΒΑΣ ΠΙΠΙΝΟΣ

ΣΥΜΒΟΥΛΟΙ και ΕΚΤΙΜΗΤΕΣ ΑΚΙΝΗΤΩΝ

REAL ESTATE AGENT - MEMBER OF F.I.A.B.C.I. - N.A.E.A. - C.E.I.

E-mail:gpipinos@otenet.gr.
URL:www.rhodestop-properties.com and www.pipinos.gr

Από το 1971



Η "TOP PROPERTIES" είναι ατομική επιχείρηση και ανήκει στους Γεώργιο και Σάββα Πιπίνο. Το γραφείο ασχολείται από το 1971 αποκλειστικά και μόνο με επενδύσεις και REAL ESTATE, στο νησί της Ρόδου, καθώς και στην ευρύτερη περιοχή της Δωδεκανήσου.

ΑΠΕΥΘΥΝΟΜΑΣΤΕ: Στους **σοβαρούς, απαιτητικούς και επιλεκτικούς** επενδυτές - επιχειρηματίες - ελεύθερους επαγγελματίες, Ελληνες και ξένους, υψηλού εισοδηματικού επιπέδου, που ενδιαφέρονται να κάνουν μια σοβαρή επένδυση **προβολής** στο νησί της Ρόδου.

ΠΡΟΣΦΕΡΟΥΜΕ: Α) Υπηρεσίες και πληροφορίες που γίνονται σε προσωπικό επίπεδο με **εχεμύθεια, διακριτικότητα και σοβαρότητα.**
Β) Μεγάλη **γκάμα** υψηλής ποιότητας ακινήτων, όπως: 1) Ξενοδοχεία Α' και Β' κατηγορίας των 600 - 500 - 350 - 300 κλινών 2) Κεντρικά αστικά ακίνητα κατάλληλα για Τράπεζες - καταστήματα - γραφεία 3) Παραλιακές εκτάσεις, κατάλληλες για τουριστικές επενδύσεις των 150.000 - 100.000 - 70.000 - 50.000 - 36.000 τ.μ. και 4) Διαμερίσματα και μαιζονέτες **προβολής.**

ΣΤΟΧΟΣ ΜΑΣ ΕΙΝΑΙ: Να προσφέρουμε στο αγοραστικό μας κοινό **υψηλής ποιότητας ακίνητα και ευκαιρίες** στο νησί της Ρόδου. Η τριακονταετής και πλέον πείρα μας στον τομέα αυτό αποτελεί εγγύηση.

ΣΥΝΘΗΜΑ ΜΑΣ ΕΙΝΑΙ: Επενδύστε στην ΡΟΔΟ ΤΩΡΑ, σε ακίνητα που **ΑΝΤΕΧΟΥΝ ΣΤΟ ΧΡΟΝΟ.**

Γεώργιος και Σάββας Πιπίνος
ΜΕΣΙΤΕΣ ΑΣΤΙΚΩΝ ΣΥΜΒΑΣΕΩΝ
Γιατί εμείς γνωρίζουμε καλύτερα!

SINCE 1971

TOP PROPERTIES is a father and son business. The senior, Mr George S. Pipinos, the founder of the office, has carved, over the years, a reputation for integrity and excellence in the world of Real Estate in the Dodecanese.

At Top Properties we try hard to attract important and selective investors: high calibre businessmen/women and discerning professional people, both Greek and foreign, who wish to acquire substantial and valuable property on Rhodes.

We offer our expertise and advice privately, discreetly and in strict confidence.

We keep a compehensive list of real estate of the highest specifications:

a. A' and B' class hotels (600, 500, 350, 300 beds capacity).
b. Centrally situated office buildings and other business premises.
c. Seaside land, ideal for development (hotels, holiday resorts, etc.), of 150.000, 100.000, 70.000, 50.000, 36.000 sq.m.
d. Luxury appartments, maisonettes, detached, semi - detached and terraced houses.

Our aim is to give our clients the opportunity to acquire value for money, first class real estate on Rhodes. Our 30- year - old experience in Real Estate is our warranty.

Our moto is: Invest in Rhodes. Invest in property.
It stands the test of time.



TOP PROPERTIES
George and Savas Pipinos
Because we Know best

KENNENTY 38, ΡΟΔΟΣ, 85 100, ΤΗΛ. 22410- 23895, 38243 και 6944-676003, 6944-390803 FAX: 22410-20883
38 KENNEDY STR., RHODES, 85 100, TEL. 22410- 23895, 38243, and 6944-676003, 6944-390803 FAX: 22410-20883

U.K. Direct Line: 08717115396

ΖΗΤΕΙΤΑΙ ΜΗΧΑΝΟΛΟΓΟΣ

Από όμιλο εταιρειών ζητείται
Μηχανολόγος ΑΕΙ ή ΤΕΙ
για τις ανάγκες των εργοταξίων.
Πληροφορίες
22410 22968, 6973322811

ΖΗΤΕΙΤΑΙ ΣΥΝΕΡΓΑΤΗΣ

Μεγάλη Εμπορική Εταιρεία στο χώρο της θέρμανσης – Κλιματισμού και Υδραυλικών Ειδών
με έδρα την Κρήτη, ζητά
Τοπικό Συνεργάτη – Πωλητή στη Ρόδο
με σκοπό την αξιοποίηση
του υφιστάμενου πελατολογίου της
στο νησί και την παραπέρα ανάπτυξή του.

Για πληροφορίες απευθυνθείτε στο τηλέφωνο 2810 381381 (κ.Βλαχάκη) ή αποστείλετε φαξ στο 2810 381385

ΕΝΟΙΚΙΑΖΕΤΑΙ

Διαμέρισμα, πλήρως επιπλωμένο 120 τ.μ., 3ος όροφος, τρία υπνοδωμάτια, σαλοτραπεζαρία, εντοιχισμένη πλήρης κουζίνα, ένα λουτρό, ένα WC, αποθήκη, δύο βεράντες με θέα θάλασσα, τζάκι, κλιματισμός, πάρκινγκ, περιοχή νέας μαρίνας (οδός Σκεύου Ζερβού 10), ενοικιάζεται από ιδιοκτήτη λόγω αναχωρήσεως 750 ευρώ μηνιαίως με εγγύηση δύο ενοικίων.

Πληροφορίες τηλ. 6945-417673 και 6944-548508 απογευματινές ώρες.

ΖΗΤΟΥΝΤΑΙ

Από την Βιομηχανική και Εμπορική Εταιρεία, ΒΑΠ Π. ΚΟΥΓΙΟΣ ΑΒΒΕ, ζητούνται:
Οδηγοί – πωλητές. Απαραίτητο Επαγγελματικό δίπλωμα Γ' κατηγορίας.

Ο ιδανικός υποψήφιος πρέπει να πληροί τα κάτωθι.
- Ελληνας πολίτης
- Ηλικία μέχρι 35 ετών
- Προϋπηρεσία στις πωλήσεις θα ληφθεί υπ' όψη.

Οι ενδιαφερόμενοι μπορούν να επικοινωνούν στο τηλ. 22410 61434, με την κ. Παπανδρέου από τις 9:00 μέχρι 14:00.

ΟΙΚΟΔΟΜΙΚΕΣ-ΤΕΧΝΙΚΕΣ ΕΜΠΟΡΙΚΕΣ-ΕΠΙΧΕΙΡΗΣΕΙΣ

ΑΦΟΙ ΑΣΒΕΣΤΗ Ο.Ε.

Αθηνών-Καβάλας 3 Ανάληψη Ρόδου
Τηλ. 22410/60678-60679
και fax: 22410/66028

ΠΩΛΟΥΝΤΑΙ

• ΔΙΑΜΕΡΙΣΜΑΤΑ
υπερλούξ διαφόρων διαστάσεων
ΕΓΓΥΗΣΗ Η ΠΟΛΥΕΤΗΣ ΠΕΙΡΑ ΜΑΣ

ΖΗΤΕΙΤΑΙ ΠΩΛΗΤΗΣ/ΤΡΙΑ ΚΑΤΑΣΤΗΜΑΤΟΣ ΚΙΝΗΤΗΣ ΤΗΛΕΦΩΝΙΑΣ

με έδρα τη Ρόδο

Ο/Η κάτοχος της θέσης θα είναι υπεύθυνος/η για την ολοκληρωμένη εξυπηρέτηση των καταναλωτών που επισκέπτονται το σημείο πώλησης με σκοπό την προώθηση προϊόντων και υπηρεσιών.

Απαραίτητα προσόντα:
• Αριστη ικανότητα στην επικοινωνία και στις διαπροσωπικές σχέσεις.
• Πολύ καλή χρήση, γραπτά και προφορικά, της Ελληνικής και Αγγλικής γλώσσας
• Εξοικείωση στην Πληροφορική σε περιβάλλον Windows & MS Office.
• Ομαδικό πνεύμα εργασίας.

Επιθυμητά προσόντα:
• Πτυχίο Α.Ε.Ι. ή Τ.Ε.Ι.
• Προηγούμενη εργασιακή εμπειρία στο χώρο των πωλήσεων (ιδανικά στον χώρο των νέων τεχνολογιών) σε εταιρεία λιανικής πώλησης.
• Γνώση του λογιστικού συστήματος EUROFASMA
• Γνώση της αγοράς κινητής τηλεφωνίας.

Οι ενδιαφερόμενοι μπορούν να αποστείλουν βιογραφικό σημείωμα, στον αριθμό Fax: 22410-75822 ή στο e-mail: s_pardalou@panafonet.gr ή στη διεύθυνση: Εθν. Αντίστασης 31 Υπόψη: κ. Παρδαλού Σταματία.

ΠΑΡΑΝΤΑΙΣ ΠΕΥΚΟΙ ΛΙΝΔΟΣ Α.Ε. ΛΙΝΔΙΑ ΠΕΥΚΟΙ ΛΙΝΔΟΣ Α.Ε. ΠΕΥΚΟΙ - ΛΙΝΔΟΣ

ΖΗΤΟΥΝΤΑΙ

Από τα Ξενοδοχεία «PEFKI ISLANDS RESORT» και «LINDIA THALASSA» στους Πεύκους ζητείται προσωπικό «όλων των ειδικοτήτων» για την περίοδο (01/05/2005 έως 31/10/2005) και από (15/06/2005 έως 15/09/2005).
Οι ενδιαφερόμενοι θα πρέπει να έχουν καλή γνώση της Αγγλικής γλώσσας και προϋπηρεσία το λιγότερο 2 χρόνια.
Για την συμπλήρωση των αιτήσεων θα πρέπει ο/η ενδιαφερόμενος/η να έχει βιογραφικό και να απευθυνθεί στο ξενοδοχείο «LINDIA THALASSA» καθημερινά 09.00-14.00 ή με e-mail: pefkiislands@rho.forthnet.gr
ή ταχυδρομικώς:
Χειμάρρας 70 Α - Ρόδος 85100.
Τηλ.: 2244 0 29380 - 2244 0 48181
Φαξ: 2244 0 48416 - 2244 0 48184

IRENE PALACE HOTEL

www.irenepalace.gr

Ενόψει της τουριστικής σαιζόν 2005 δεχόμαστε αιτήσεις στις παρακάτω ειδικότητες:
- Καμαριέρες
- Νυχτερινό Υποδοχής
- Σερβιτόρους Α' και Β'
- Μπουφετζήδες Α' και Β'
- Μαγείρους Α' και Β'

Οι ενδιαφερόμενοι μπορούν να κάνουν αίτηση από Δευτέρα εώς Σάββατο 10:00 - 14:00 στο Ξενοδοχείο ή με αποστολή βιογραφικού στον αριθμό Fax ή στην διεύθυνση e-mail το αργότερο εώς 7 Μαρτίου 2004. Απαραίτητη φωτογραφία διαβατηρίου.

Περισσότερες πληροφορίες στα τηλέφωνα του ξενοδοχείου πρωινές ώρες κ. Παπαβασιλείου Γιάννη

Irene Palace Hotel - Κολύμπια - Ρόδος
E-mail: info@irenepalace.gr -
Τηλ. (22410) 56246 - Fax (22410) 56262

OLYMPIC PALACE HOTEL *ΖΗΤΟΥΝΤΑΙ*

- **Βοηθός F/B**
- **Βοηθός Προϊσταμένης Ορόφων**
- **Μαιν Κουραντιέ**
- **Ζαχαροπλάστης**
- **Ηλεκτρολόγος**
- **Υδραυλικός**

Προϋπηρεσία απαραίτητη σε ανάλογη θέση
Παρακαλούμε για αποστολή βιογραφικού με πρόσφατη φωτογραφία.
Fax 2241030434 ΤΗΛ. 2241079900
e-mail olymp-pl@otenet.gr
Τ.Θ. 351 ΡΟΔΟΣ

«ΚΤΙΡΙΟ Α.Ε.» ΑΤΣΙΔΗΣ ΑΝΑΣΤΑΣΙΟΣ

ΣΤΕΦ. ΚΑΖΟΥΛΗ 74-ΡΟΔΟΣ • Τηλ.. (22410) 28616 - 67950

ΠΩΛΟΥΝΤΑΙ

- Διαμερίσματα στην οδό Καραϊσκάκη (κοντά στο παλιό ΙΚΑ), σε μικρή οικοδομή, 81 και 72 τ.μ.
- Διαμερίσματα στην οδό Καστοριάς και Μιχ. Πετρίδη 118 τ.μ., 94 τ.μ. και 72 τ.μ..
- Διαμέρισμα 132 τ.μ., 3ου ορόφου, στην οδό Κωνσταντινίδη.

Τα παραπάνω είναι πολυτελούς κατασκευής, με κεντρική θέρμανση, διαθέτουν αποκλειστική θέση στάθμευσης αυτοκινήτου και αποθήκη.

RODOS PALACE

★★★★★
Resort Hotel • Convention Center

Το Ξενοδοχειακό & Συνεδριακό συγκρότημα πολυτελείας της Ρόδου ζητεί το ακόλουθο προσωπικό:

- **Food & Beverage Manager**
  Με ανάλογη προϋπηρεσία σε ξενοδοχεία πολυτελείας
- **Banqueting Manager-Υπεύθυνο Εκδηλώσεων**
  Με ανάλογη προϋπηρεσία σε ξενοδοχεία πολυτελείας
- **Προϊσταμένη Ορόφων**
  Με ανάλογη προϋπηρεσία σε ξενοδοχεία πολυτελείας
- **Υπαλλήλους Υποδοχής**
  Γνώσεις Αγγλικών, Γερμανικών, Γαλλικών

Επίσης ζητούνται:

- Chef	- Γυμναστής
- Μάγειροι Α', Β' & βοηθοί	- Μπάρμεν & βοηθοί
- Ζαχαροπλάστες	- Τηλεφωνήτριες
- Μπουφετζήδες Α' & Β'	- Ταμπλίστες
- Κόπτης Κρεάτων	- Καμαριέρες
- Σερβιτόροι & βοηθοί	- Καθαρίστριες
- Κομμώτρια	- Hostesses
	- Εργάτες

Οι ενδιαφερόμενοι για τις ανωτέρω θέσεις μπορούν να αποστείλουν βιογραφικό τους σημείωμα με μία πρόσφατη φωτογραφία στην Διεύθυνση της εταιρείας ή να απευθύνονται στο Τμήμα Προσωπικού του ξενοδοχείου καθημερινά από 09:00-15:00.

Ξενοδοχείο Ρόδος Παλάς
Λεωφ. Ιαλυσού, Τ.Θ. 121, Ιξιά, Ρόδος
Τηλ. 22410 25222, Fax: 22410 25350
E-mail: info@rodos-palace.gr

ΤΗΝ ΕΧΕΙ ΠΛΗΡΩΣΕΙ ΠΟΛΥ ΑΚΡΙΒΑ ΩΣ ΤΩΡΑ ΤΟ ΝΗΣΙ

ΑΝΑΚΑΛΕΙΤΑΙ Η ΑΝΟΗΤΗ ΑΠΟΦΑΣΗ *για «ξενοδοχειακό κορεσμό»!*

Αλλάζει και στην Ρόδο η χωροταξική φιλοσοφία και ανάβει «πράσινο φως» για ποιοτικές επενδύσεις



Ανοίγει ο δρόμος για την κατασκευή πολυτελών και Α' Κατηγορίας ξενοδοχειακών μονάδων σε όλη τη χώρα. Σύμφωνα με πληροφορίες, η ηγεσία του υπουργείου Τουριστικής Ανάπτυξης αποφάσισε να άρει τον «κορεσμό» στις κύριες τουριστικές ζώνες της χώρας, μέτρο που αναμένεται να τεθεί σε ισχύ από τον προσεχή Αύγουστο.

Η συγκεκριμένη πρωτοβουλία, που θα ανάψει το «πράσινο φως» για ποιοτικά ξενοδοχεία σε απαγορευμένες περιοχές της Κρήτης, της Ρόδου, της Κέρκυρας και της Χαλκιδικής, είναι αποτέλεσμα της νέας στρατηγικής του υπουργείου Τουριστικής Ανάπτυξης για τη στήριξη επενδύσεων στον τομέα του τουρισμού και η οποία είναι ενταγμένη στη χωροταξική αναδιάταξη περιοχών.

Μάλιστα, ο γενικός γραμματέας του ΕΟΤ κ. Χάρης Κοκκώσης σημειώνει ότι επιχειρείται η σε βραχύ χρονικό διάστημα χωροταξική αναδιάταξη των τουριστικών προορισμών μέσω του διαχωρισμού των περιοχών σε ορεινούς, αναπτυσσόμενους και αναπτυγμένους προορισμούς. Χαρακτηριστικό είναι το γεγονός ότι στην πρόταση του υπουργείου Τουριστικής Ανάπτυξης προς το υπουργείο Οικονομίας σημειώνεται η απαγόρευση επιδότησης μονάδων δύο και τριών αστέρων στους ανεπτυγμένους προορισμούς, ενώ δίδονται κίνητρα για τη δημιουργία τέτοιας δυναμικότητας μονάδων στους ορεινούς και μικρούς νησιωτικούς προορισμούς. Επίσης, σύμφωνα με άλλες πηγές, θα υπάρξει ειδικό καθεστώς για τον νομό Ηλείας (θα αποχαρακτηριστούν μερικώς ορισμένες εκτάσεις), κάτι που ενδέχεται να ανάψει το «πράσινο φως» για την εκμετάλλευση της περιοχής του Καϊάφα, για την οποία ερίζουν ουκ ολίγοι επενδυτές. Ταυτόχρονα, λέγεται ότι στο μέτρο αυτό θα ενταχθούν και άλλες υπανάπτυκτες τουριστικά περιοχές. Ο κ. Κοκκώσης επισημαίνει ότι, όσον αφορά την αναβάθμιση των τουριστικών καταλυμάτων, μεταξύ άλλων, από τον ΕΟΤ προτείνεται αύξηση του ποσοστού της επιχορήγησης και ενίσχυση καταλυμάτων νέου τύπου. Επιπλέον, σύμφωνα με τον γ.γ. του Οργανισμού, θα πριμοδοτείται η υπαγωγή ενός ξενοδοχείου σε ανώτερη τάξη, σε μια προσπάθεια της πολιτείας να εμφυσήσει μια νέα λογική στο τουριστικό επιχειρείν.



Ο κ. Κοκκώσης υποστηρίζει ότι πρέπει να εμπλουτιστούν ακόμα περισσότερο οι προσφορές μέσω της χρηματοδότησης ειδικών έργων τουριστικής υποδομής, που αποσκοπούν στην απασχόληση των τουριστών τον ελεύθερο χρόνο και κατά συνέπεια συμβάλλουν στην προσέλκυση τουριστών, την αύξηση του χρόνου παραμονής και την επιμήκυνση της τουριστικής περιόδου (αίθουσες πολλαπλών χρήσεων, σπορ εδάφους με γήπεδα αθλοπαιδιών, γήπεδα γκολφ, εγκαταστάσεις ιππασίας, γήπεδα τένις, BMX, σπορ νερού, όπως cayak, canoe, ski, surfing, πισίνες, μαρίνες κλπ. σπορ αέρα- αλεξιπτωτισμός, ανεμοπλάνα, parapente κ.α.).

Ειδικότερα δρομολογείται ειδική διαδικασία προώθησης σύνθετων επενδύσεων μεγάλης κλίμακας ή επενδύσεων μείζονος τουριστικής σημασίας, οι οποίες θα συνδυάζονται με παραθεριστικές κατοικίες, αφού, όπως φαίνεται, υπάρχει η σύμφωνη γνώμη του ΥΠΕΧΩΔΕ. Τέλος, ο γ.γ. του ΕΟΤ επισημαίνει ότι μεγάλης εμβέλειας επενδύσεις – κυβερνητικοί κύκλοι τις προσδιορίζουν σε άνω των 60 εκατ. ευρώ- εισέρχονται στη συγκεκριμένη διαδικασία, αφού προσδιοριστούν με ακρίβεια και εξασφαλιστεί το ότι αποσκοπούν στην αειφόρο ανάπτυξη.

Η αλλαγή αυτή πλεύσης της τουριστικής ηγεσίας, που σίγουρα είναι ορθή, έρχεται να δικαιώσει τις μέχρι τώρα θέσεις της «δ» και μάλιστα «στεντορεία τη φωνή», ότι ήταν μεγάλο λάθος οι επιλογές της τοπικής ηγεσίας για ανακήρυξη του νησιού σε «κορεσμένη περιοχή».

Η «δ» εδώ και χρόνια πρότεινε να εξαιρεθούν του κορεσμού οι μονάδες πολυτελείας και Α' Κατηγορίας και ταυτόχρονα να «ανοίξει» η Νότια Ρόδος και να εκσυγχρονιστούν τα παλιά ξενοδοχεία, ώστε το νησί να μπορέσει να αντιμετωπίσει τον διαρκώς εντεινόμενο ανταγωνισμό και να μην περιέλθει κάποτε στο περιθώριο.

Δυστυχώς, τόσο το ΕΒΕΔ, όσο και η Ενωση Ξενοδόχων είχαν αντίθετη άποψη, όπως και πολλοί ξενοδόχοι γιατί πίστευαν ότι θα «θησαύριζαν» αυτοί αν δεν ανεγείροντο άλλα ξενοδοχεία.

Σήμερα το νησί «πληρώνει» ακριβά τις επιλογές αυτές και αν δεν εγίνοντο μάλιστα επενδύσεις από «ξένους» θα είχει αφανισθεί τουριστικά από προσώπου γης.

ΜΑΚΕΔΟΝΙΚΕΣ ΓΡΑΜΜΕΣ ΤΣΙΜΕΝΙΔΗΣ Α.Ε.

Η πιο σύγχρονη μεταφορική εταιρία σας παρέχει στην **ΕΛΛΑΔΑ** και σε όλο τον **ΚΟΣΜΟ**

1. Παραλαβή - παράδοση από πόρτα σε πόρτα
2. Αυτόματη ασφάλιση εμπορευμάτων
3. Χαμηλό κόστος
4. Ψυγείο - μεταφορές - αποθήκευση
5. Ειδική υπηρεσία μετακομίσεων
6. Ειδικές μεταφορές
7. Αεροπορικές μεταφορές
8. Μεταφορές - transit
9. Εκτελωνισμοί
10. Αποθηκεύσεις

Ρόδος 22410 60345 | Αθήνα 210 5582240 | Θεσ/νίκη 2310 753267

ΤΩΡΑ Β' ΥΠΟΚ/ΜΑ ΣΤΟ ΚΕΝΤΡΟ ΑΘΗΝΩΝ
Αγ. Πολυκάρπου 95, τηλ. 210 3478858

The art of transporting

Ο ΦΙΛΟΣ ΜΟΥ Ο ΛΕΥΤΕΡΑΚΗΣ

η ξεκαρδιστική κωμωδία του Αλέκου Σακελλάριου με τη δροσερή ματιά του σήμερα από το ΔΗ.ΠΕ.ΘΕ. Ρόδου



Σκηνοθεσία: Βασίλης Μυριανθόπουλος
Σκηνικά –Κοστούμια: Ανδρέας Σαραντόπουλος
Ερμηνείες: Παναγιώτης Σταθόπουλος, Στέλλα Φάιτ, Κοσμάς Χειράκης, Χριστίνα Πάγκαλη, Νίκος Ντάλας, Ρέα Χαλκιαδάκη, Νίκος Μεϊτάνης.

Παραστάσεις κάθε Σάββατο και Κυριακή στο Εθνικό Θέατρο Ρόδου στις **8.30 μ.μ.**
τηλ. 2241 0 36710

ΠΩΛΟΥΝΤΑΙ ΜΟΝΟΚΑΤΟΙΚΙΕΣ

λουξ κατασκευής
έναντι Μίρα Μάρε (Ιξιά),
των 140 τ.μ., 160 τ.μ., 180 τ.μ., 200 τ.μ.
και με υπόγειο για γκαράζ.

Πληροφ. Γεώργιο Ιωαννίδη
Τηλ. 22410 23271/22307
Κιν. 6932 296983