η δημοκρατική της Ρόδου

στην υπηρεσία του δωδεκανησιακού λαού

Κωδικός 1876 Αρ. φύλλου 6804 ΣΑΒΒΑΤΟ 26 ΦΕΒΡΟΥΑΡΙΟΥ 2005 - Τιμή 0,70 ΕΥΡΩ - www.dimokratiki.gr - e-mail: info@dimokratiki.gr



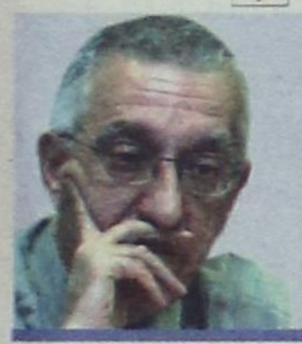

ΔΕΝ ΠΡΟΕΚΥΨΑΝ ΕΥΘΥΝΕΣ ΓΙΑ ΚΑΝΕΝΑ

ΣΤΟΝ «ΑΕΡΑ» ΟΙ ΚΑΤΑΓΓΕΛΙΕΣ ΤΟΥ ΥΠΟΥΡΓΟΥ ΥΓΕΙΑΣ για τους γιατρούς του Νοσοκομείου Ρόδου

➤ *Οι επιθεωρητές που διενήργησαν τον έλεγχο κάνουν λόγο για «δυσλειτουργίες» αλλά δεν επιρρίπτουν ευθύνες σε γιατρούς*

• ΣΕΛ. 32

Γ. ΒΑΛΗΝΑΚΗΣ, ΥΦ/ΡΓΟΣ ΕΞΩΤΕΡΙΚΩΝ

«Δεν οφείλονται στην βίζα τα προβλήματα του τουρισμού»



• ΣΕΛ. 6

ΝΕΕΣ ΕΜΜΕΣΕΣ ΒΟΛΕΣ

Αγεφύρωτο το χάσμα μεταξύ Σ. Καραγιάννη και Αρ. Παυλίδη





• ΣΕΛ. 11

ΑΠΟ ΤΟΝ κ. ΡΟΥΣΣΟ ΠΑΠΑΔΑΚΗ

Αναφορά στον Αρειο Πάγο για την οργάνωση «Τελχινίς»



• ΣΕΛ. 4

ΜΕ ΠΟΛΛΗ ΣΕΜΝΟΤΗΤΑ ΚΑΙ ΤΑΠΕΙΝΟΤΗΤΑ

«ΠΟΛΙΤΙΚΗ ΠΑ.ΣΟ.Κ.» στο θέμα του Καζίνο ακολουθεί και η Ν.Δ.



Το υπουργείο Τουριστικής Ανάπτυξης νομιμοποιεί τις παράνομες συμβάσεις και όλες τις σκανδαλώδεις ενέργειες των προκατόχων του • «Συγχωροχάρτι» στα «έργα και ημέρες» του κ. Δημ. Γεωργακόπουλου • Πήγαν περίπατο και στην περίπτωση αυτήν οι προεκλογικές δεσμεύσεις

• ΣΕΛ. 3

✓ *Οσα έγιναν, «καλώς καμωμένα»*

ΓΙΑ ΤΗΝ ΣΥΜΒΑΣΗ ΕΡΓΑΣΙΑΣ

Νέος κύκλος διαβουλεύσεων ξενοδόχων - ξεν/λήλων

• ΣΕΛ. 4



ΑΔΙΑΦΟΡΟΥΝ ΟΙ ΑΡΜΟΔΙΟΙ

Ποιός θα προστατεύσει τελικά τα «παιδιά των Φαναριών»;

• ΣΕΛ. 5

ΣΕ ΣΥΣΚΕΨΗ ΣΤΗΝ ΡΟΔΟ

Ελήφθησαν αποφάσεις για το Δικαστικό Μέγαρο

• ΣΕΛ. 5



ΑΠΟ ΤΟ ΔΗΜΟΤΙΚΟ ΣΥΜΒΟΥΛΙΟ

Εγκρίθηκαν τα μέτρα φύλαξης της Μεσαιωνικής Πόλης

• ΣΕΛ. 21

ΜΑΚΕΔΟΝΙΚΕΣ ΓΡΑΜΜΕΣ ΤΣΙΜΕΝΙΔΗΣ Α.Ε.

Η πιο σύγχρονη μεταφορική εταιρία σας παρέχει στην **ΕΛΛΑΔΑ** και σε όλο τον **ΚΟΣΜΟ**

1. Παραλαβή - παράδοση από πόρτα σε πόρτα
2. Αυτόματη ασφάλιση εμπορευμάτων
3. Χαμηλό κόστος
4. Ψυγείο - μεταφορές - αποθήκευση
5. Ειδική υπηρεσία μετακομίσεων
6. Ειδικές μεταφορές
7. Αεροπορικές μεταφορές
8. Μεταφορές - transit
9. Εκτελωνισμοί
10. Αποθηκεύσεις

Ρόδος 22410 60345 | Αθήνα 210 5582240 | Θεσ/νίκη 2310 753267

ΤΩΡΑ Β' ΥΠΟΚ/ΜΑ ΣΤΟ ΚΕΝΤΡΟ ΑΘΗΝΩΝ
Αγ. Πολυκάρπου 95, τηλ. 210 3478858
The art of transporting

Δήμος Ροδίων
Μουσείο Νεοελληνικής Τέχνης

ΠΡΟΣΚΛΗΣΗ

Ο Δήμαρχος Ροδίων κ. Γιώργος Γιαννόπουλος και η Πρόεδρος του Μουσείου Νεοελληνικής Τέχνης κα Μαρίνα Μπόνη σας προσκαλούν στην έκθεση δωρεάς του γνωστού ζωγράφου-χαράκτη κ. **Παναγιώτη Γράββαλου**

Εγκαίνια: Σάββατο, 26 Φεβρουαρίου 2005 – ώρα 19.00
Κτίριο Πινακοθήκης
Πλατεία Σύμης 2, Παλιά Πόλη

η άποψη της ημέρας

Ας πρόσεχε...!..

Το κακό με τα άτομα που αναδεικνύονται σε υψηλά αξιώματα είναι ότι μονίμως επαναλαμβάνουν το ίδιο λάθος, το οποίο τελικά υποσκάπτει τη θέση τους. Δεν προβαίνουν στην ορθή επιλογή των προσώπων που τα περιβάλλουν –συμβούλων, γραμματέων και λοιπών. Συνηθέστατα προσλαμβάνουν τους αυτοπροσφερόμενους να τους υπηρετήσουν και δη τους πλέον επίμονα αυτοπροσφερόμενους. Με αποτέλεσμα να δημιουργείται μια αφόρητη καμαρίλα, δίκην βρόχου στο δικό τους λαιμό.

ΕΝΑ άλλο στοιχείο, άκρως αρνητικό, είναι ότι υποκύπτουν στον πειρασμό των πολλών δημόσιων εμφανίσεων και της εκφοράς γνώμης επί παντός επιστητού, που τους χαρίζει πρόσκαιρα δημοτικότητα, αλλά συγχρόνως πολλαπλασιάζει τους εχθρούς τους, οι οποίοι καραδοκούν, στο πρώτο στραβοπάτημα, να τους τη φέρουν, γκρεμίζοντάς τους από τα βάθρα τους την κατάλληλη στιγμή, όταν βεβαιωθούν για τον εντοπισμό της αχίλλειας πτέρνας τους.

ΟΙ ΚΑΚΟΙ σύμβουλοι είναι πιο μοιραίοι κι από την ανυπαρξία συμβούλων. Αναπόφευκτα η δική τους σκιά σκιάζει ακόμη περισσότερο την προσωπικότητα εκείνη που υποτίθεται ότι συμβουλεύουν. Και όχι σπάνια, μεταμορφώνονται σε φίδια φαρμακερά που εξέτρεφε στον κόρφο του ο εργοδότης τους. Αλλά τις πταίει πλην του ίδιου; Ας πρόσεχε κι ας μην υπέκυπτε στους κόλακες και τις δουλοπρεπείς κολακείες τους.

ΓΕΝΙΚΟΤΕΡΑ οι αξιοπρεπείς και υπερήφανοι άνθρωποι δεν είναι προσφιλείς στους υψηλά ιστάμενους. Είναι ανθρώπινο αλλά και ασυγχώρητο να επιδιώκουν οι υψηλά ιστάμενοι την υπεροχή τους έναντι του περιβάλλοντός τους. Με απλά λόγια, να θέλουν το δικό τους κεφάλι να ξεπερνά εκείνο ή εκείνα όποιου ή όσων έχουν στη δούλεψή τους. Αν και γνωρίζουν άριστα ότι είναι άξιοι είναι κατά κανόνα σεμνοί, ταπεινοί, προσιτοί, στερούμενοι έπαρσης και υπεροψίας.

ΠΡΟΦΑΝΩΣ διέφυγε της προσοχής του μακαριωτάτου αρχιεπισκόπου Αθηνών και πάσης Ελλάδος κ.κ. Χριστόδουλου ο απαράβατος αυτός κανόνας. Την ευθύνη για τη δεινή θέση στην οποία έχει περιέλθει εξαιτίας των γνωστών και μη εξαιρετέων υποκειμένων, απέδωσε στο γραφείο του. Αλλά την ευθύνη για το γραφείο του έχει ο ίδιος και ουδείς άλλος πλην αυτού. Και τούτο δεν στοιχειοθετεί ούτε δικαιολογία ούτε ελαφρυντικό των όσων του καταμαρτυρούνται.

ο καιρός

Γενική πρόγνωση για σήμερα **ΣΑΒΒΑΤΟ 26/2/2005** Γενικά χαρακτηριστικά - προειδοποιήσεις Υψηλές για την εποχή θερμοκρασίες. Ενίσχυση των νοτίων ανέμων από το απόγευμα.Δωδεκάνησα Καιρός: αραιές νεφώσεις που αργότερα θα πυκνώσουν Άνεμοι: νότιοι νοτιοανατολικοί ασθενείς μέχρι μέτριοι και αργότερα ισχυροί. Θερμοκρασία: από 8 έως 18 βαθμούς Κελσίου.



ΗΜΕΡΗΣΙΑ ΕΦΗΜΕΡΙΔΑ
η δημοκρατική της Ρόδου
Ετος ιδρύσεως 1982
Θεμ. Σοφούλη 77
Ταχ. Θυρίδα 339
85100 Ρόδος
Εκδότης - ιδιοκτήτης
ΒΑΣΙΛΗΣ Δ. ΑΘΑΝΑΣΙΟΥ
Διευθυντής:
ΔΑΜΙΑΝΟΣ Β. ΑΘΑΝΑΣΙΟΥ
Τηλέφωνα: 22410-34722, 76655, 37500, 26728, 27919
Telefax: 2241037333 - 22410 26728

www.dimokratiki.gr
e-mail:info@dimokratiki.gr





Στην κυριολεξία «ξέφραγα αμπέλια» είναι όλα τα υποκαταστήματα Τραπεζών της Ρόδου, με εξαίρεση, ίσως, την Τράπεζα της Ελλάδος, στην οποίαν αγρυπνούν επί 24ώρου βάσεως ένοπλοι και ειδικά εκπαιδευμένοι φύλακες. Η μόνη «άμυνα» των Τραπεζών, τουλάχιστον ως αυτή τη στιγμή, είναι τα συστήματα συναγερμού, αλλά σε πολλές περιπτώσεις και αυτά είναι απηρχαιωμένα.

Αυτό προέκυψε από χθεσινή έρευνα της «δημοκρατικής», με αφορμή τις καθημερινές σχεδόν διαρρήξεις Τραπεζών στο λεκανοπέδιο Αττικής. Η ίδια έρευνα έφερε στο φως και πολλές άλλες ευαίσθητες λειτουργίες και υπηρεσίες με καθημερινή διαχείριση εκατομμυρίων, είναι τελείως αφύλακτες, «έρμαιο» στις ορέξεις του πρώτου τυχόντος εγκληματία (για λόγους, ωστόσο, αυτονόητους δεν θα γίνει αναφορά στις υπηρεσίες αυτές).

Ο πρόεδρος των τραπεζοϋπαλλήλων Ρόδου κ. Φιλήμονας Παπαδημητρίου, που ρωτήθηκε σχετικά με την ασφάλεια των Τραπεζών, δήλωσε: «Είναι γεγονός το πρόβλημα. Καθημερινά σχεδόν ασκούμε πιέσεις για την λήψη μέτρων ασφαλείας ώστε να μην εκτίθενται σε κίνδυνο οι εργαζόμενοι και οι συναλλασσόμενοι. Μέχρι στιγμής δεν έχει γίνει τίποτα το ιδιαίτερο προς την κατεύθυνση αυτήν.

Φρονούμε, πάντως, ότι θα ήταν λάθος να εμπιστευθούν οι Τράπεζες την ασφάλειά τους σε ιδιωτικές εταιρείες».

Από την πλευρά του ο αστυνομικός διευθυντής κ. Δημ. Τζανετάκος, δήλωσε: «Για την Αστυνομία όλες οι Τράπεζες είναι στόχοι. Γι' αυτό και είναι ενταγμένες στα σχέδια των συχνών περιπολιών. Σκοποί δεν υπάρχουν όμως μόνιμοι λόγω του γνωστού προβλήματος της ελλείψεως επαρκούς δυνάμεως. Για τις χρηματαποστολές ωστόσο υπάρχει πάντα αστυνομική συνοδεία». Ο κ. Δημ. Τζανετάκος αρνήθηκε, πάντως να απαντήσει στο ερώτημα, αν όλοι οι αστυνομικοί είναι ειδικά εκπαιδευμένοι στη χρήση των όπλων.

πριν 12 χρόνια

πληροφορίες

Η ΤΑΥΤΟΤΗΤΑ ΤΗΣ ΗΜΕΡΑΣ

ΣΑΒΒΑΤΟ 26 ΦΕΒΡΟΥΑΡΙΟΥ
+ ΦΩΤΕΙΝΗΣ ΣΑΜΑΡΕΙΤΙΔΟΣ, ΠΟΡΦΥΡΙΟΥ ΓΑΖΗΣ
Ανατολή ηλίου 07.01 Δύση ηλίου 18.15 ΣΕΛΗΝΗ 18 ΗΜΕΡΩΝ

ΦΑΡΜΑΚΕΙΑ

ΣΗΜΕΡΑ διημερεύει το φαρμακείο ΣΤΑΜΑΤΙΟΥ Α. Σεφέρη 80 (Εμπ. Κέντρο Μήδεια) τηλ. 64206
ΣΗΜΕΡΑ διανυκτερεύει το φαρμακείο ΚΑΖΟΥΛΛΑΚΗΣ Ι., Εφ. Σταυρού και Αλ. Διάκου 61 (Νοσοκομείο) τηλ. 33038

ΚΑΥΣΙΜΑ

ΣΗΜΕΡΑ: Διανυκτερεύουν τα πρατήρια καυσίμων:
1) Γκινάκης Α. SHELL Αυστραλίας **2)** Σαμουράκης Α. JET OIL Λ. Καλλιθέας **3)** Πίπος Στ. SHELL Ιξιά **4)** Παπαστέργου Αν. ΒΡ Κρεμαστή **5)** Κωνσταντινίδης Αφάντου **6)** Νεσγός Μ. ΕΚΟ Μάσαρη **7)** Νικολίτση Αικ. ΒΡ Φάνες **8)** Διακοστεργάκης Γ. ΕΚΟ Μανδρικό

ΧΡΗΣΙΜΑ ΤΗΛΕΦΩΝΑ

Άμεση δράση	100	Πληρ. ΟΤΕ	131
Αμεση Επέμβαση		Ώρα	141
Πυροσβεστικής	199	Φαρμακεία (Διημ.-Διαν.)	1434
Νοσοκομείο	80000	ΠΡΟ-ΠΟ • ΛΟΤΤΟ	1444
Οδική Ασφάλεια:		ΠΑΜΕ ΣΤΟΙΧΗΜΑ	1400
EXRESS SERVICE	154	ΡΟΔΑ	26300
HELLAS SERVICE	1057	ΚΤΕΥΛ	27706
HOULIS SERVICE	30165	ΕΒΕΔ	22281
ΑΦΟΙ Σιέχ	25776	Δικηγορικός Σύλλογος	27469
Ράδιο Ταξί	64712	Εμπορικός Σύλλογος	35255
Αστυν. Διεύθυνση	27653	Ολυμπιακή - Κρατήσεις	24555
Ασφάλεια	23294	ΔΑΝΕ (πρακτορείο)	43150
Τμήμα Τάξης	23849	ΙΚΑ	64912
Τροχαία	44131-32	ΤΕΒΕ	22688-77034
Λιμεναρχείο	28888		
Δασαρχείο	191	ΤΑΞΥ	68701-3
Τελωνείο	27703	ΟΑΕΔ	23265
Υγειονομείο	26666	Εργατικό Κέντρο	24730
Μητρόπολη	23274	Αρχαιολογία	34719
Νομαρχία	46501	Περιφ. Δ/ντής	38174 - 38175
Δήμος Ρόδου	46200		
Βλάβες ΟΤΕ	121	Aegean Airlines	98345
Βλάβες ΔΕΗ	125	ΔΗΜ. ΕΠΙΧ. ΚΑΘ. ΡΟΔΟΥ	77600
ΒΛΑΒΕΣ ΔΕΥΑΡ	68755	ΥΠΗΡ. ΑΠΟΚΟΜΙΔΗΣ	61057

ΔΕΧΟΝΤΑΙ ΤΟ ΚΟΙΝΟ

- Ο Νομάρχης Δωδεκανήσου **Γιάννης Μαχαιρίδης** και οι Βοηθοί Νομάρχη **Στάθης Κουσουρνάς** και **Νίκος Ζωίδης** δέχονται το κοινό κάθε **Τρίτη και Πέμπτη, από τις 11:00-13:00 το μεσημέρι**

ΑΚΤΟΠΛΟΪΚΑ ΔΡΟΜΟΛΟΓΙΑ

ΜΠΛΟΥ ΣΤΑΡ: Απόπλους **10.00** δια Κω, Κατάπωλα, Πειραιά **ΑΝΘΗ ΜΑΡΙΝΑ** Απόπλους **17.00** δια Κω, Λέρο, Πάτμο, Πειραιά **Β. ΚΟΡΝΑΡΟΣ:** Απόπλους **21.00** δια Καστελλόριζο και επιστροφή

ΑΕΡΟΠΟΡΙΚΑ ΔΡΟΜΟΛΟΓΙΑ

ΠΤΗΣΕΙΣ ΟΛΥΜΠΙΑΚΗΣ

ΡΟΔΟΣ - ΑΘΗΝΑ: Καθημερινά **07.10, 10.40, 13.40, 19.45, 22.55**
Κάθε Σάββατο 16.40
ΡΟΔΟΣ - ΚΑΡΠΑΘΟΣ: (Τρίτη, Σάββατο) **16.15** (Πέμπτη - Κυριακή)
ΡΟΔΟΣ - ΚΑΣΟΣ: (Τρίτη - Σάββατο) **16.15**
ΡΟΔΟΣ - ΗΡΑΚΛΕΙΟ: Δευτέρα **15.30** , Τρίτη **06.30 - 20.50, Τετάρτη 20.50, Πέμπτη 06.30 - 20.50 Παρασκευή 15.30, Σάββατο 20.50, Κυριακή 19.15**
ΡΟΔΟΣ - ΘΕΣΣΑΛΟΝΙΚΗ: (Δευτέρα, Τετάρτη, Παρασκευή, Σάββατο) **19.40**
ΡΟΔΟΣ - ΜΕΓΙΣΤΗ: (Δευτέρα,Τετάρτη, Παρασκευή, Σάββατο Κυριακή) **07.00**

ΠΤΗΣΕΙΣ AEGEAN - AIRLINES

ΡΟΔΟΣ - ΑΘΗΝΑ: Καθημερινά **07.10 (πλην Κυριακής) 11-10 - 16.25 - 18.10 -21.35**
ΡΟΔΟΣ - ΗΡΑΚΛΕΙΟ: Καθημερινά 14.30
ΡΟΔΟΣ - ΘΕΣΣΑΛΟΝΙΚΗ: Καθημερινά 17.45

ΣΥΝΑΛΛΑΓΜΑ

USA Dollar	1,2998	Switzerland Franc	1,5151
Denmark Crown	7,3263	Norway Crown	8,1325
UK Pound	0,6810	Cyprus Pound	0,5739
Sweden Crown	8,9570	Canada Dollar	1,6019
Japan Yen (100)	136,30	Australia Dollar	1,6436

ΜΕ ΠΟΛΛΗ ΣΕΜΝΟΤΗΤΑ ΚΑΙ ΤΑΠΕΙΝΟΤΗΤΑ

«ΠΟΛΙΤΙΚΗ ΠΑΣΟΚ» ΣΤΟ ΘΕΜΑ *του Καζίνο ακολουθεί και η Ν.Δ.!*

Ούτε γάτα ούτε ζημιά!

Την «πεπατημένη» ακολουθεί και η νέα ηγεσία του υπουργείου Τουριστικής Ανάπτυξης σε ό,τι αφορά στο Καζίνο Ρόδου και την αθέτηση των δεσμεύσεων (που ήταν προϋπόθεση για την χορήγηση της άδειας λειτουργίας) για την εκτέλεση, στην πόλη της Ρόδου, έργων τουριστικής υποδομής, ύψους 20 δις δρχ.

Αντί, συγκεκριμένα, να διαχωρίσει και μάλιστα θορυβωδώς, την θέση της από το αμαρτωλό παρελθόν, τις παράνομες ενέργειες και αυθαιρεσίες των προκατόχων της και άλλων κύκλων και να ζητήσει, μέσω του Αρείου Πάγου (που αποτελεί πλέον τον μόνο εγγυητή της νομιμότητας) την επιτάχυνση της δικαστικής διερεύνησης του θέματος, ώστε να καταλογισθούν οι ευθύνες (που υπάρχουν και βοούν), όχι μόνο δίνει «συγχωροχάρτι», αλλά νομιμοποιεί τα πάντα! Ταυτόχρονα «δένει και τα χέρια της» πιστεύοντας ότι η «Καζίνο Ρόδου ΑΕ» θα φανεί συνεπής στο ... μέλλον.

Με πολλή «σεμνότητα και ταπεινότητα» και η νέα ηγεσία του τουρισμού μας ακολουθεί την ίδια και απαράλλακτη τακτική στο θέμα του Καζίνο με εκείνην τον ανεκδιήγητου Δ. Γεωργακόπουλου του ΠΑΣΟΚ, αντιγράφοντας την «φιλοσοφία» του, ενώ ταυτόχρονα, το ίδιο πράττει και σε ό,τι αφορά στα αυθαίρετα ξενοδοχεία του Κύπριου επιχειρηματία στα Κολύμπια.



Το υπουργείο Τουριστικής Ανάπτυξης νομιμοποιεί τις παράνομες συμβάσεις και όλες τις σκανδαλώδεις ενέργειες των προκατόχων του



Η πάταξη της διαφθοράς και η καταπολέμηση των σκανδάλων αποδεικνύεται, δυστυχώς, στην περίπτωση του υπουργείου Τουριστικής Ανάπτυξης μια μεγάλη «μαγική εικόνα».

Το υπουργείο Τουριστικής Ανάπτυξης πιο συγκεκριμένα, απαντώντας σε σχετική με το Καζίνο και τα 20 δις ερώτηση του βουλευτή κ. Κ. Κάισερλη, απέστειλε το ακόλουθο έγγραφο στην Διεύθυνση Κοινοβουλευτικού Ελέγχου της Βουλής:

ΘΕΜΑ: Απάντηση στην με Α.Π. 6266/503/22.12.2004 ερώτηση και Α.Κ.Ε. του Βουλευτή **κ. Κ. Κάισερλη** (κοιν.από το ΥΠΑΝ με αριθ. 354/24-1-05).

Σε απάντηση της ως άνω σχετικής ερώτησης, σας γνωρίζουμε τα εξής:

Στις συμβατικές υποχρεώσεις του κατόχου αδείας λειτουργίας του Καζίνο Ρόδου συμπεριλαμβάνεται και αυτή της πραγματοποίησης επενδύσεων ύψους είκοσι δισεκατομμυρίων (20.000.000.000) δρχ. σε έργα στη Ρόδο, στο νομό Δωδεκανήσου κ.λ.π. Οι εν λόγω επενδύσεις ορίστηκε να πραγματοποιηθούν από μια αναπτυξιακή εταιρεία («Ρόδων Αναπτυξιακή Α.Ε.»), στην οποία συμμετέχουν ο κάτοχος άδειας λειτουργίας του καζίνο και η Εμπορική Τράπεζα της Ελλάδος Α.Ε. (αυτή καθαυτή η θυγατρική της). Χρόνος ολοκλήρωσης των επενδύσεων ήταν η πενταετία από συστάσεως της αναπτυξιακής εταιρείας (ο χρόνος εξαντλείτο την 30-11-2003) και κριτής αξιολόγησης των επενδύσεων, καθώς και βιωσιμότητας αυτών των έργων ορίστηκε να είναι αποκλειστικά η Εμπορική Τράπεζα.

Σημειωτέον ότι από της συστάσεως της εταιρείας «Ρόδων Αναπτυξιακής Α.Ε.» και μετά την έναρξη της λειτουργίας του Καζίνο Ρόδου (2-4-1999), τόσο η Διεύθυνση Καζίνο όσο και η Επιτροπή Εποπτείας της Λειτουργίας των Καζίνο ασχολήθηκαν πολλές φορές με το συγκεκριμένο θέμα, ασκώντας πιέσεις προς την «Καζίνο Ρόδου Α.Ε.» και προς την Εμπορική Τράπεζα της Ελλάδος, προκειμένου να προβούν στην υλοποίηση των ανειλημμένων υποχρεώσεων τους.

Σ' όλες τις ανωτέρω πιέσεις, η Εμπορική Τράπεζα πάντοτε επιβεβαίωνε την πρόθεσή της να εκπληρώσει τις αναληφθείσες υποχρεώσεις και δεσμεύσεις για την πραγματοποίηση των έργων.

Όπως προκύπτει από τα τηρούμενα στην Διεύθυνση Καζίνο αρχεία (αλληλογραφία μεταξύ Δήμου Ροδίων και Εμπορικής Τραπέζης κ.λ.π.), υπεβλήθησαν προς εξέταση και αξιοποίηση πολλά αναπτυξιακά προγράμματα, από τα οποία έχουν ξεχωρίσει τ' ακόλουθα και στα οποία έχει εστιαστεί το ενδιαφέρον:

α) η αξιοποίηση του Τουριστικού Λιμένα

β) η κατασκευή υπόγειου σταθμού σταθμεύσεως αυτοκινήτων στην περιοχή του Δήμου και

γ) η δημιουργία μονάδος Θερμικής Επεξεργασίας Απορριμμάτων.

Ο χρόνος για την υλοποίηση των ως άνω επενδύσεων εξέπνεε την 30-11-2003.

Η ως άνω προθεσμία, επειδή ακολούθησε την 13-6-2003 η σύμβαση παραχώρησης της χρήσης της Μαρίνας Ρόδου από το Ελληνικό Δημόσιο προς τον Δήμο Ροδίων, παρατάθηκε μέχρι την 13-9-2007, μετά από σχετικό αίτημα των ενδιαφερομένων, εκδοθείσης προς τούτο της αριθ. Πρωτ. Τ/6762/2.7.2003 απόφασης του Υπουργού Ανάπτυξης και μετά από σύμφωνη γνώμη της Επιτροπής Εποπτείας της Λειτουργίας των Καζίνο.

Ήδη, μετά από την ανωτέρω δοθείσα παράταση, βρισκόμαστε εν αναμονή της υλοποιήσεως των δεσμεύσεων που ανέλαβε η κάτοχος της αδείας λειτουργίας του Καζίνο Ρόδου, σε περίπτωση δε που η υπόχρεος εταιρεία φανεί ασυνεπής περί την εκπλήρωση των υποχρεώσεών της και η προθεσμία παρέλθει άπρακτος, το Υπουργείο Τουριστικής Ανάπτυξης θα προχωρήσει στην άσκηση όλων των νόμιμων δικαιωμάτων του για την προστασία των συμφερόντων του Δημοσίου.

Ο ΥΦΥΠΟΥΡΓΟΣ
ΑΝΑΣΤΑΣΙΟΣ ΛΙΑΣΚΟΣ



ΜΕ ΑΦΟΡΜΗ ΣΧΕΤΙΚΗ ΤΗΛΕΟΠΤΙΚΗ ΕΚΠΟΜΠΗ

ΑΝΑΦΟΡΑ ΠΡΟΣ ΤΟΝ ΑΡΕΙΟ ΠΑΓΟ του τέως αντεισαγγελέα Εφετών *για «εμπλοκή» του στην «Τελχινίδα»*

Δηλώνει ότι «δεν έχει καμία σχέση» και ότι «δεν αδίκησε ούτε ευνόησε κανένα»!

Δόθηκε χθες στη δημοσιότητα αναφορά του τέως αντεισαγγελέα Εφετών Ρόδου και σήμερα εισαγγελέα Εφετών Σύρου κ. Εμμ.-Ρούσσου Παπαδάκη, σχετικά με την τηλεοπτική καταγγελία που έγινε (εκπομπή «Ζούγκλα» του Μάκη Τριανταφυλλόπουλου) για εμπλοκή του στις δραστηριότητες του «Φιλοσοφικού Ομίλου - Τελχινίς», η οποία έχει ως εξής:

Προς: 1) κ. Εισαγγελέα Αρείου Πάγου

2) Ένωση Εισαγγελέων

3) Ένωση Δικαστών & Εισαγγελέων

Κοιν.: 1) κ. Υπουργό Δικαιοσύνης

2) κ. Πρόεδρο Αρείου Πάγου

3) κ. Προϊστάμενο Επιθεώρησης Δικαστικών Λειτουργών

4) Εθνικό Ραδιοτηλεοπτικό Συμβούλιο

Με αφορμή την προσπάθεια που καταβάλλεται από δημοσιογράφους και άλλο άτομο να εξυπηρετήσουν σκοπιμότητες μειώνοντας την ηθική, εντιμότητα και υπηρεσιακή μου συνέπεια (που ουδείς στην 30ετή θητεία μου έθιξε), επιθυμώ όπως ενημερώσω Υμάς και τις Διοικητικές Ενώσεις δηλώνοντας τα ακόλουθα:

Είμαι αντίθετος σε ένα πνευματικό και κοινωνικό Απαρτχάιντ.

Αισθάνομαι πνευματικά ανένταχτος χωρίς να θίγω το υπηρεσιακό μου χρέος. Πέραν από το Δίκαιο η μόνη μου ένταξη είναι στον Θεό. Ουδέποτε υπήρξα μέλος σε θρησκευτικές, παραθρησκευτικές ή άλλες συναφείς οργανώσεις, διότι δεν είχα ανάγκη από τα ερείσματά τους (άλλωστε ασχολούμαι ερασιτεχνικά με αγιογραφία). Στήριγμά μου είναι η αρχαία Ελληνική Παιδεία, η θεολογία και η σύγχρονη διαλεκτική.

Οι μόνοι που μπορούν να με κρίνουν είναι τα θεσμικά ιεραρχικά Υπηρεσιακά όργανα και όχι τα τηλεοπτικά λαϊκά παραδικαστήρια, με επιλεκτικές, αποσπασματικές, στρεβλές ενέργειες.

Εις την υπηρεσία μου δεν επέδειξα εύνοια ή το αντίθετο σε κάποιον. Πάντοτε κινήθηκα στα υπηρεσιακά πλαίσια. Άλλωστε είναι γνωστό στους παλαιότερους συναδέλφους «υπηρεσιακή μου μετάθεση», επειδή δεν εξυπηρέτησα πολιτικό.

Είναι καιρός οι Ενώσεις να δραστηριοποιηθούν έντονα.

Δεν θα τεθούμε στην ίδια θέση απολογούμενοι με αυτούς που παρέβησαν το καθήκον τους. Ούτε έχουμε ανάγκη εξωθεσμικής υπερεξουσίας που θα επιτηρεί πέραν της υπηρεσιακής και την κοινωνική μας δράση όταν μάλιστα αυτή συμβαδίζει με την ηθική και την εντιμότητα.

Για τη θητεία μου εις την Εισαγγελία Εφετών Δωδεκανήσου (1996- 2004) επιθυμώ να σας ενημερώσω ότι πέραν από την υπηρεσιακή μου απασχόληση (που κρίθηκε «εξαίρετη») και χωρίς ποτέ να λειτουργήσω εις βάρος της, ασχολήθηκα με δραστηριότητες κοινωνικές και πολιτιστικές όπως:

Το έτος 2000 σε συνεργασία με τον Αντιδήμαρχο Δημ. Οργ. Πρόνοιας Δήμου Ροδίων κ. Μοράρη και τον καθηγητή Ιατροδικαστικής Α.Π.Θ. κ. Ν. Βασιλειάδη πραγματοποιήσαμε ομιλίες σε λύκεια της Ρόδου με θέμα «Παγίδες, Πρόληψη από τα Ναρκωτικά».

Ακολούθως στην Κω σε συνεργασία με τον εκεί Δικηγορικό Σύλλογο και τον καθηγητή Ιατροδικαστικής Α.Π.Θ. κ. Ν. Βασιλειάδη πραγματοποιήσαμε δύο ομιλίες για τα ναρκωτικά στο Γυμνάσιο και Λύκειο Αντιμαχείας και σε γονείς και κατοίκους Πυλίου Δήμου Δικαίου.

Σημειωτέον ότι στη Ρόδο προ τριετίας σε ημερίδα για τα ναρκωτικά ανεφέρθη ότι στο νησί οι χρήστες της καννάβεως εγγίζουν τις 4.000, ενώ των σκληρών ναρκωτικών τους 300.

Έτσι, σε συνεργασία με το Δήμο Πεταλούδων Ρόδου, την Αστυνομική Δ/νση και τον Εισαγγελέα Πρωτοδικών πραγματοποιήσαμε ομιλία στους μαθητές Γυμνασίου και Λυκείου για την πρόληψη από τα ναρκωτικά.

Τον Ιούνιο 2004 υπήρξα εισηγητής θέματος σε διημερίδα που οργάνωσε στη Ρόδο η Γεν. Συνομοσπονδία Εργατών Ελλάδος με τον ΟΚΑΝΑ για την κοινωνική επανένταξη των απεξαρτημένων.

Συνεργάσθηκα με γονείς εξαρτημένων ατόμων για να ιδρυθεί Σωματείο με σκοπό τη στήριξη των οικογενειών των, το οποίο έχει σημαντική δράση με θετικά αποτελέσματα.

Το φθινόπωρο 2004 σε συνεργασία με τον Αντινομάρχη Δωδ/σου κ. Ζωΐδη και Δήμους Ιαλυσού και Πεταλούδων συγκεντρώσαμε επισιτιστική βοήθεια 12 τόννων, η οποία

παραδόθηκε σε μη κυβερνητική ανθρωπιστική Οργάνωση και με C 130 που ήλθε στη Ρόδο το Νοέμβριο 2004 η βοήθεια εστάλη στην Αιθιοπία.

(Δεν γνωρίζω εάν σε άλλη πόλη της Ελλάδας πραγματοποιήθηκε άλλη ανάλογη πρωτοβουλία).

Τον Απρίλιο του 2003 σε συνεργασία με τους ανωτέρω Δήμους, Αντινομάρχη και Μ.Κ.Υ.Ο. συγκεντρώθηκε μεγάλη ποσότητα φαρμακευτικού υλικού που προωθήθηκε στο Νοσοκομείο AL KIDDY της Βαγδάτης, το οποίο έχει αποστείλει ευχαριστήριο επιστολή με αναφορά στην Ρόδο και Δήμο Ιαλυσού.

Κατά τη διάρκεια του πολέμου στο Κόσσοβο σε συνεργασία με τον Αντιδήμαρχο του ΔΟΠ Ρόδου κ. Μοράρη (τότε γραμματέα του Δικ. Συλλόγου Ρόδου) συγκεντρώσαμε 11 τόννους επισιτιστική βοήθεια που παραδόθηκε στον Ε.Ε.Σ. για να προωθηθεί στο Κόσσοβο.

Συνεργάζομαι με το «Ελληνικό Καραβάνι Αλληλεγγύης» για οικονομική στήριξη ορφανών Σερβόπουλων από τον πόλεμο του Κοσσόβου.

Έχω λάβει μέρος σε ερασιτεχνικές εκθέσεις αγιογραφίας στο πνευματικό Κέντρο Αγ. Ιωάννη Ρόδου καθώς και με πρωτότυπο έργο στην Πανελλήνια έκθεση για τον Κοσμά τον Αιτωλό, που έλαβε χώρα στη Θεσσαλονίκη το 2004.

Θέλω να προσθέσω ότι κατά διαστήματα πραγματοποίησα στον Όμιλο Τελχινίς στη Ρόδο ομιλίες σχετικά με τα έργα των αρχαίων Ελλήνων Φιλοσόφων, όπως επίσης παρακολούθησα και ανάλογες ομιλίες, για Προσωκρατικούς και λοιπούς φιλοσόφους και Βυζαντινή μουσική.

Δεν υπήρξα ιδρυτικό στέλεχος ή μέλος του άνω Ομίλου που λειτουργεί με άδεια του Πρωτοδικείου Ρόδου.

Τέλος θα ήθελα να παρατηρήσω ότι είναι τουλάχιστον άστοχη κάθε προσπάθεια με ταπεινά ελατήρια, να απομονωθεί και παρερμηνευθεί κοινωνική μου συμπεριφορά και επιφυλάσσομαι παντός δικαιώματος.

Σύρος 22 Φεβρουαρίου 2005
Ρούσσος - Εμμανουήλ Παπαδάκης

ΓΙΑ ΤΗΝ ΝΕΑ ΣΥΜΒΑΣΗ ΕΡΓΑΣΙΑΣ

ΝΕΟΣ ΚΥΚΛΟΣ ΔΙΑΒΟΥΛΕΥΣΕΩΝ *μεταξύ ξενοδόχων και ξεν/λων*

Εγινε χθες προκαταρκτική συζήτηση



Νέος κύκλος διαβουλεύσεων μεταξύ του προεδρείου του Σωματείου Εργαζομένων στα Ξενοδοχεία και Επισιτιστικά Καταστήματα της Ρόδου «Η Ενότητα» και της διοίκησης της Ένωσης Ξενοδόχων Ρόδου ξεκίνησε χθες προκειμένου να αναζητηθεί η εξεύρεση «μέσης λύσεως» στις διεκδικήσεις αυξήσεων σε ποσοστό 12% στους μισθούς των ξενοδοχοϋπαλλήλων που αρνούνται να χορηγήσουν οι ξενοδόχοι επικαλούμενοι αδυναμία λόγω της πορείας της περσινής τουριστικής περιόδου και της αβεβαιότητας της εφετινής.

Στα γραφεία της Ένωσης Ξενοδόχων Ρόδου πραγματοποιήθηκε χθες ειδικότερα σύσκεψη με συμμετοχή του Προέδρου της ΕΞΡ κ Β. Μηναΐδη του αντιπροέδρου κ Ελ. Βογιατζή, του προέδρου του σωματείου των ξενοδοχοϋπαλλήλων κ Γ. Ορφανού και του γενικού γραμματέα του σωματείου κ Γ. Μανέττα.

Οι εκπρόσωποι των ξενοδοχοϋπαλλήλων εξέφρασαν την άποψη ότι έχουν ωριμάσει οι συνθήκες για την υπογραφή νέας τοπικής Συλλογικής Σύμβασης Εργασίας, για το τρέχον έτος 2005, που θα ρυθμίζει τους όρους αμοιβής και εργασίας των ξενοδοχοϋπαλλήλων.

Ζήτησαν ειδικότερα την αύξηση των βασικών μισθών από 1ης Ιανουαρίου 2005 κατά ποσοστό 12% , την αύξηση κατά 20% των βασικών μισθών των μαιτρ, σεφ, και κατά 10% των σεφ ντε ρεσεψιόν και της προϊσταμένης ορόφων.

Ως ημερομίσθιο των εκτάκτως προσλαμβανομένων προς εξυπηρέτηση επισήμων ή απλών γευμάτων και δεξιώσεων που παρατίθενται σε οποιαδήποτε ξενοδοχειακή επιχείρηση ζητήθηκε να καταβάλλεται το ποσό των 56 ευρώ για τους σερβιτόρους και των 46 ευρώ για τους βοηθούς.

Οι εκπρόσωποι των ξενοδοχοϋπαλλήλων εξήγησαν ότι οι μισθοί που λαμβάνουν σύμφωνα με την υπάρχουσα τοπική σύμβαση εργασίας δεν τους επαρκούν για να εξασφαλίσουν τα προς το ζην τονίζοντας μάλιστα ότι η τουριστική περίοδος έχει συρρικνωθεί σε μεγάλο βαθμό με αποτέλεσμα τους χειμερινούς μήνες το μόνο τους έσοδο να προέρχεται από το ταμείο ανεργίας.

Από την άλλη ο πρόεδρος της ΕΞΡ κ. Μηναΐδης κατέστησε σαφές ότι οι ξενοδόχοι δεν μπορούν να αποδεχθούν τις αυξήσεις που διεκδικούνται διότι τα έσοδα τους έχουν ομοίως συρρικνωθεί σε σχέση με παλαιότερα χρόνια αλλά και από το γεγονός ότι πέρσι η τουριστική περίοδος δεν τους απέδωσε τα αναμενόμενα. Πρότεινε γι' αυτό να ισχύσει η Πανελλήνια Συλλογική Σύμβαση Εργασίας.

Οι δύο πλευρές αποφάσισαν να συνεχίσουν τις διαβουλεύσεις την 2α Μαρτίου 2005.

Grand Hotel Rhodes
★★★★★
Το γνωστό σημείο συνάντησης
στο κέντρο της Πόλης με τη μουσική
συντροφιά του πιανίστα Τάκη Τσώνη *
απολαύστε μοναδικά κοκτέιλ
και χαλαρώστε δίπλα στο τζάκι
Κρατήσεις - πληροφορίες τηλ. 2241054700
Διεύθυνση: Ακτής Μιαούλη 1 και Γ. Παπανικολάου
A Member of
MITSIS HOTELS
GR
* Κάθε Παρασκευή, Σάββατο και Κυριακή
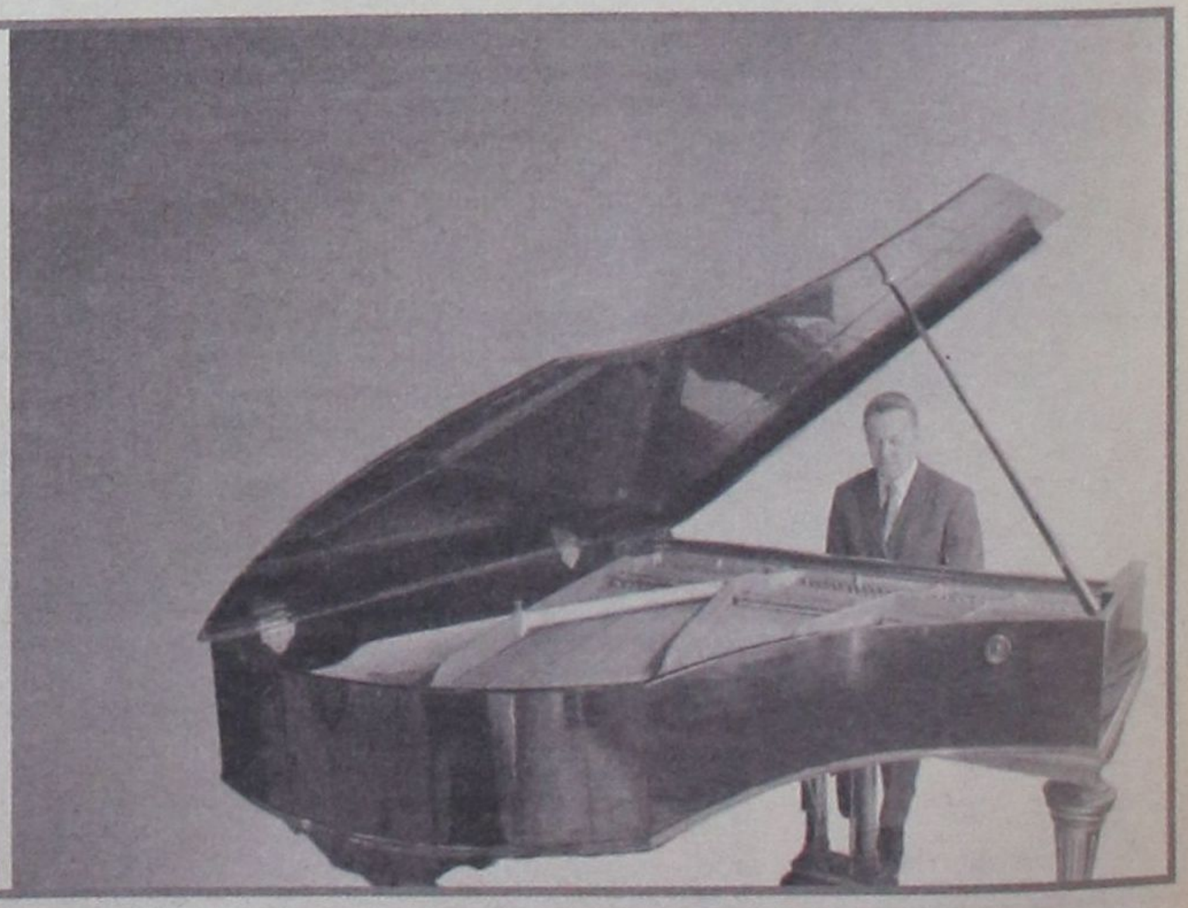

ΣΕ ΣΥΣΚΕΨΗ ΠΟΥ ΠΡΑΓΜΑΤΟΠΟΙΗΘΗΚΕ ΧΘΕΣ

ΕΛΗΦΘΗΣΑΝ ΑΠΟΦΑΣΕΙΣ
για το Δικαστικό Μέγαρο Ρόδου

• Παραμένει το Εφετείο - Μεταστεγάζεται το Πρωτοδικείο • Το έτος 2003 το υπουργείο Δικαιοσύνης είχε αποφασίσει την ανέγερση νέου μεγάρου



Επίσκεψη πραγματοποίησαν χθες στην Ρόδο τα μέλη της Επιτροπής που συγκροτήθηκε από το υπουργείο Δικαιοσύνης, προκειμένου να επιθεωρήσουν τους χώρους του Δικαστικού Μεγάρου καθώς και παρακείμενα κτίρια, στα οποία στεγάζονται η ΠΥΡ και Αστυνομικές Υπηρεσίες, και να εισηγηθούν αρμοδίως την πλέον εφικτή λύση για την αντιμετώπιση του κτιριακού προβλήματος.

Τα μέλη της Επιτροπής κ.κ. Γ. Δαβίλλας (Αρεοπαγίτης), Ν. Καλογεράς και Ι. Γκιούλης, επιθεώρησαν πράγματι όλους τους χώρους και στην συνέχεια μετείχαν συσκέψεως μαζί με τους κ.κ. Κ. Αποστολόπουλο, πρόεδρο Εφετών, Ι. Λαΐνη, Εισαγγελέα Εφετών, Φρ. Κρητικού, πρόεδρο Πρωτοδικών, Γ. Οικονόμου, Εισαγγελέα Πρωτοδικών, Κ. Σαρρή, πρόεδρο του ΔΣΡ και Στ. Λαμπριανό, πρόεδρο του Συλλόγου Δικαστικών Υπαλλήλων, κατά την οποίαν συζητήθηκαν όλες οι προσφερόμενες λύσεις.

Σημειώνεται ότι τις απόψεις του στην Επιτροπή εξέφρασε και ο υποψήφιος πρόεδρος του ΔΣΡ κ. Γ. Ζερβός, προτείνοντας την ανέγερση νέου δικαστικού μεγάρου σε ακίνητα του Δήμου Ροδίων και του Δημοσίου. Την ίδια θέση πήρε και ο πρόεδρος των Δικαστικών Υπαλλήλων, αλλ' απορρίφθηκε.

Στην σύσκεψη αποφασίστηκε συγκεκριμένα να παραμείνει στο Δικαστικό Μέγαρο το Εφετείο και να μετεγκατασταθεί σε παρακείμενα κτίρια το Πρωτοδικείο.

Η λύση του νέου δικαστικού μεγάρου απερρίφθη και εκ του λόγου ότι δεν υπάρχουν χρήματα.

Στο μεταξύ χθες ο κ. Γ. Ζερβός έδωσε στη δημοσιότητα έγγραφο της Διεύθυνσης Τεχνικής Υπηρεσίας του Υπουργείου Δικαιοσύνης (Αρ. Πρωτ. Οικ. 71151/9-5-2003) από το οποίο προκύπτει απόφαση της για ανέγερση νέου Δικαστικού Μεγάρου.

Στο έγγραφο αυτό αναφέρονται τα εξής (ο κ. Ζερβός καταγγέλλει ότι απεκρύβη σκοπίμως από τους φορείς):

Θέμα: ΝΕΟ ΔΙΚΑΣΤΙΚΟ ΜΕΓΑΡΟ ΡΟΔΟΥ

Σχετικά:

1. έγγραφο με αρ. πρωτ. 18160/13-9-2002 του Δημάρχου Ρόδου
2. έγγραφο με αρ. πρωτ. 163451/9-10-2002 της υπηρεσίας μας
3. έγγραφο με αρ. πρωτ. 4923/02/6-11-2002 της Πολεοδομίας Ρόδου

Σε συνέχεια της παραπάνω αλληλογραφίας και των σχετικών τηλεφωνικών επαφών σας γνωστοποιούμε ότι:

Μετά από εξέταση όλων των προτάσεων η υπηρεσία μας διαπιστώνει, όπως και παλαιότερα, ότι τα υφιστάμενα κτίρια, που σήμερα στεγάζουν τις δικαστικές υπηρεσίες, δεν επαρκούν σε έκταση ούτε επιδέχονται ριζικές μεταβολές επειδή έχουν χαρακτηρισθεί διατηρητέα.

Η τελευταία τηλεφωνική συμφωνία μας με την στεγαζόμενη υπηρεσία είναι ότι, σε συνεργασία με όλους τους ενδιαφερόμενους φορείς, θα υποδειχθούν προς την υπηρεσία μας για εξέταση καταλληλότητας, νέα οικόπεδα με στόχο την ανέγερση ενός σύγχρονου Δικαστικού Μεγάρου Ρόδου.

Η υπηρεσία μας είναι στην διάθεσή σας για οποιαδήποτε συνεργασία και διευκρίνιση.

Η Προϊσταμένη Δ.Τ.Υ.
Μαργαρίτα Πετίνη

ΟΥΤΕ ΑΥΤΙΑ, ΟΥΤΕ ΜΑΤΙΑ ΕΧΟΥΝ ΟΙ ΑΡΜΟΔΙΟΙ;

ΠΟΙΟΣ ΘΑ ΠΡΟΣΤΑΤΕΥΣΕΙ
τα «παιδιά των φαναριών»;

Η θέση τους είναι στο σχολείο και όχι στους δρόμους



Είναι παγκόσμια η παραδοχή ότι τα παιδιά δεν ανήκουν μόνο στους γονείς τους, αλλά και στην κοινωνία. Και ως εκ τούτου, χρήζουν κοινωνικής προστασίας και μέριμνας. Δυστυχώς τα «παιδιά των φαναριών», πρέπει να θεωρούνται «πλάσματα ενός κατώτερου θεού», αλλιώς δεν εξηγείται το γεγονός ότι οι αρμόδιοι επί του θέματος κλείνουν μονίμως μάτια και αυτιά και δεν λαμβάνουν τα προσήκοντα μέτρα, παραβαίνοντας το καθήκον τους.

Ποιό είναι το καθήκον τους; Να μαζέψουν από τους δρόμους τα ανυπεράσπιστα αυτά παιδιά και να τα στείλουν στα σχολεία, όπου είναι η θέση τους. Υποτίθεται, άλλωστε, ότι η εκπαίδευση είναι υποχρεωτική για το δημοτικό και το γυμνάσιο. Ταυτόχρονα να τιμωρήσουν παραδειγματικά τους ανεύθυνους «γονείς» τους, που αντί να δουλεύουν αυτοί «κοπροσκυλιάζουν», στέλλοντας στο «μεροκάματο του τρόμου» ανήλικα παιδιά.



Αυτό που διαδραματίζεται εδώ και χρόνια (η «δ» αλλά και άλλα Μέσα, έχει αναφερθεί πολλάκις στο τεράστιο αυτό κοινωνικό πρόβλημα) σε πολλά σημεία της πόλεως Ρόδου, κυρίως όμως στην συμβολή των οδών Εθνικής Αντιστάσεως και Λίνδου, πρέπει να θέσει, επιτέλους, προ των ευθυνών τους, τόσο τους αρμόδιους (Εισαγγελία, υπηρεσίες ανηλίκων, αστυνομία) όσο και την κοινωνία, όχι μόνο γιατί είναι φαινόμενα τριτοκοσμικής και παρακμάζουσας χώρας, αλλά και γιατί θέτουν σε κίνδυνο την ζωή των ίδιων των παιδιών. Που για να προλάβουν το «ευρώ» τρέχουν ανάμεσα στα αυτοκίνητα και δεν είναι πάντα εύκολο να γίνουν αντιληπτά από τους οδηγούς.

Δεν πρέπει να είναι γονείς αυτοί που εκθέτουν τα παιδιά τους στον καθημερινό κίνδυνο και τα στερούν της γνώσης και της μάθησης. Είναι εγκληματίες και σαν τέτοιοι θα πρέπει να αντιμετωπισθούν από την Πολιτεία. Προτού θρηνήσουμε και θύματα.



ΓΙΑΝΝΗΣ ΒΑΛΗΝΑΚΗΣ, ΥΦ/ΡΓΟΣ ΕΞΩΤΕΡΙΚΩΝ

«ΔΕΝ ΟΦΕΙΛΟΝΤΑΙ ΣΤΗ ΒΙΖΑ ΤΑ ΠΡΟΒΛΗΜΑΤΑ ΤΟΥ ΤΟΥΡΙΣΜΟΥ»

Με αφορμή επιστολή του Νομάρχη Θεσσαλονίκης κ. Παναγ. Ψωμιάδη σχετικά με τα προβλήματα που δημιουργούνται στον τουρισμό από την μη έγκαιρη έκδοση βίζας ο υφυπουργός Εξωτερικών κ. Γιάννης Βαληνάκης εκθέτει τις απόψεις του σε απαντητική προς αυτόν επιστολή, που έχει, ως εξής:

Αγαπητέ κύριε Νομάρχα,

Το Υπουργείο Εξωτερικών, παρότι δεν εμπλέκεται από την ίδια την αποστολή του, επέλεξε να στρατευθεί και αυτό στη συλλογική κυβερνητική προσπάθεια για τη βελτίωση της καθημερινότητάς του Έλληνα πολίτη. Βασική προτεραιότητα στην προσπάθεια αυτή αποτελεί μεταξύ άλλων και η συμβολή στην ενδυνάμωση του τουριστικού ρεύματος προς τη χώρα μας. Αυτό άλλωστε αποδεικνύει και η συστηματική και επιτυχημένη προσπάθεια που καταβάλαμε για να αναγνωρισθεί ο τουρισμός στη Συνταγματική Συνθήκη της Ευρωπαϊκής Ένωσης, ως τομέας για τον οποίον θα προβλέπονται ειδικές δράσεις και κονδύλια στήριξης.

Για πρώτη φορά το Υπουργείο Εξωτερικών ευαισθητοποιείται στο ζωτικής σημασίας για τη χώρα θέμα του τουρισμού, επικουρώντας το καθ' ύλην αρμόδιο Υπουργείο Τουριστικής Ανάπτυξης. Αυτό που για προηγούμενες ηγεσίες αποτελούσε «πάρεργο», γίνεται για εμάς αντικείμενο έντονης μελέτης και δράσης, όπως πιστεύω ότι είχατε και εσείς την ευκαιρία να διαπιστώσετε κατά τη συνάντηση που συνδιοργανώσαμε στο Υπουργείο Εξωτερικών για τουριστικούς παράγοντες από την Κίνα..

Άλλο όμως είναι να συνδράμουμε στο πλαίσιο των συναρμοδιοτήτων μας, κι άλλο να καλούμαστε να λύσουμε τα προβλήματα του τουρισμού γενικά ή όλα τα πάσης φύσεως ζητήματα ανάπτυξης της περιοχής της Θεσσαλονίκης. Ούτε η Συνθήκη Σένγκεν, και συνεπώς ούτε η χορήγηση θεωρήσεων, αποτελούν την κύρια αιτία των προβλημάτων που αντιμετωπίζει ο ελληνικός τουρισμός. Αντιθέτως, σύμφωνα τόσο με δηλώσεις αρμοδίων φορέων, όσο και με επιστημονικές μελέτες εξειδικευμένων κέντρων (π.χ. Πολυτεχνείου Κρήτης, Ινστιτούτου Τουριστικών Ερευνών και Προβλέψεων - ΙΤΕΠ), αλλού πρέπει να αναζητηθούν οι βασικές αιτίες. Ως τέτοιες αναφέρονται η χαμηλή ανταγωνιστικότητα, το υψηλό κόστος των παρεχόμενων υπηρεσιών, η ανεπάρκεια υποστηρικτικών υποδομών και άλλες, για την αντιμετώπιση των οποίων το Υπουργείο Τουριστικής Ανάπτυξης έχει ήδη σχεδιάσει και υλοποιεί δέσμη συγκεκριμένων μέτρων. Και πάντως, οποιαδήποτε αναφορά σε συγκεκριμένα ποσοστά μείωσης της εισροής τουριστών λόγω προβλημάτων στην έκδοση θεωρήσεων δεν επιβεβαιώνεται από τεκμηριωμένα στοιχεία.

Πολλοί δυστυχώς φαίνεται, εξάλλου, να αγνοούν ότι η Ελλάδα είναι μέλος της Ευρωπαϊκής Ένωσης στην οποία υπάρχουν κοινοί κανόνες και υποχρεώσεις. Πρέπει να τονισθεί, ότι η Συνθήκη Σένγκεν μπορεί μεν να καταργεί τα σύνορα μεταξύ των κρατών-μελών, διευκολύνοντας έτσι την ελεύθερη διακίνηση τουριστών στο εσωτερικό της Ευρωπαϊκής Ένωσης (πράγμα θετικό για τη χώρα μας), αλλά παράλληλα, μεταβάλλει τα σύνορά μας σε εξωτερικά σύνορα της Ευρωπαϊκής Ένωσης. Αυτό σημαίνει, ότι θεσπίζει ταυτόχρονα ένα αυστηρότατο και κοινό για όλες τις χώρες καθεστώς ελέγχου για την είσοδο πολιτών τρίτων χωρών, προκειμένου να προστατευθεί το ευρωπαϊκό έδαφος από τη λαθρομετανάστευση, το οργανωμένο έγκλημα κλπ. Για την εφαρμογή δε των ελέγχων αυτών η χώρα μας είναι υπόλογη έναντι των εταίρων της.

Οι προσπάθειές μας, λοιπόν, κινούνται πάντοτε εντός του συγκεκριμένου πλαισίου των αρμοδιοτήτων μας, που είναι η έκδοση θεωρήσεων και η ποιότητα των υπηρεσιών που παρέχουν οι προξενικές μας αρχές.

Πιστεύω ότι η παρακάτω λεπτομερής παρουσίαση των πρωτοβουλιών και των μέτρων που λαμβάνει το Υπουργείο Εξωτερικών αποδεικνύει τόσο το ενδιαφέρον μας για την προώθηση του τουρισμού, όσο και τη σοβαρή και υπεύθυνη προσπάθεια που καταβάλλουμε προς το σκοπό αυτό. Παρά ταύτα, και πάντοτε εντός του πλαισίου των αρμοδιοτήτων και των συμβατικών υποχρεώσεων της χώρας μας, εξετάζουμε και άλλες κινήσεις, προκειμένου να εκμεταλλευθούμε στο έπακρο, τις δυνατότητες που το ευρωπαϊκό Κεκτημένο μας παρέχει. Αναζητούμε, δηλαδή, εξαντλητικά και με υπευθυνότητα κάθε δυνατότητα συμβολής στην ενίσχυση του τουριστικού ρεύματος προς τη χώρα μας, φροντίζοντας ώστε η χορήγηση θεωρήσεων εισόδου να είναι όσο το δυνατόν πιο ευέλικτη, προς όφελος των εθνικών συμφερόντων.

Το Υπουργείο Εξωτερικών, με συνεχείς επαφές, ανοίγει και δείχνει πολιτικά το δρόμο προς τις νέες και δυναμικές τουριστικές αγορές (Ρωσία, Κίνα, Τουρκία κλπ). Όμως, δε μπορεί σε καμμία περίπτωση να υποκαταστήσει ούτε τους κανόνες της αγοράς, ούτε τον σκληρό διεθνή ανταγωνισμό της τουριστικής βιομηχανίας. Χρειάζεται επομένως όλοι οι εμπλεκόμενοι φορείς - τουριστικοί και άλλοι - να συμβάλλουν, ώστε να πετύχουμε τον κοινό στόχο της βελτίωσης της εικόνας της χώρας ως τουριστικού προορισμού και την αύξηση του τουριστικού ρεύματος προς την Ελλάδα.

[υπογραφή]
Γιάννης Βαληνάκης

ΥΠΟΜΝΗΜΑ

Ως προς τα συγκεκριμένα θέματα που θίγετε στην επιστολή σας θα ήθελα να σας ενημερώσω τα εξής:

Ο χρόνος έκδοσης θεωρήσεων έχει ήδη μειωθεί σε 72 ώρες από την υποβολή της αίτησης, όπως μας αναφέρουν οι προξενικές μας αρχές, και παράλληλα συνεχίζονται οι προσπάθειες για την επίσπευση και επιτάχυνση των απαιτουμένων διαδικασιών, με στόχο την ταχύτερη δυνατή εξυπηρέτηση των τουριστών που θέλουν να επισκεφθούν τη χώρα μας. Προς τούτο κατατείνει και το ότι περισσότερο από τις άλλες χώρες Σένγκεν, οι ελληνικές προξενικές αρχές έχουν καθιερώσει ευέλικτη ροή παραλαβής των αιτήσεων, έως και τρεις φορές ημερησίως. Άμεση χορήγηση θεώρησης εισόδου χωρίς τη διενέργεια των απαιτούμενων ελέγχων δεν είναι δυνατή και δεν εφαρμόζεται από καμμία προξενική αρχή χώρας Σένγκεν.

Το υπουργείο Εξωτερικών αν και αναρμόδιο στηρίζει όσο μπορεί τον ελληνικό τουρισμό

Σχετικά με τη διάρκεια ισχύος της θεώρησης, πρέπει να αποσαφηνιστεί ότι ισχύς της θεώρησης είναι ο χρόνος που ο επισκέπτης μπορεί να κάνει χρήση της βίζας και όχι ο χρόνος παραμονής του στην Ελλάδα, όπως αναφέρεται στην επιστολή σας. Ως προς το δεύτερο, πράγματι η Συνθήκη Σένγκεν ορίζει ως μέγιστο όριο παραμονής τις 90 μέρες ανά εξάμηνο. Ως προς το πρώτο, με εγκύκλιό μας έχουν δοθεί οδηγίες στις κατά τόπους προξενικές αρχές μας για τη δυνατότητα χορήγησης θεωρήσεων μεγαλύτερης διάρκειας, ισχύος 6 μηνών ή 1 έτους και σε εξαιρετικές περιπτώσεις 2 ετών για «καλής πίστης» ταξιδιώτες. Άτομα, δηλαδή, για τα οποία, στο πλαίσιο της προβλεπόμενης από τη Συνθήκη Σένγκεν ανταλλαγής πληροφοριών με τις επιτόπιες προξενικές αρχές άλλων χωρών - μελών της Συνθήκης, κρίνεται ότι πληρούν τις απαραίτητες προϋποθέσεις (επιχειρηματίες, εμπόρους, άτομα εγνωσμένου κύρους, υψηλής οικονομικής και κοινωνικής κατάστασης κ.α.).

Για την περαιτέρω διευκόλυνση των «καλής πίστεως» αυτών ταξιδιωτών έχουν ήδη επίσης δοθεί οδηγίες στα προξενεία μας για τη δυνατότητα χορήγησης σε αυτούς θεωρήσεων πολλαπλών εισόδων. Έτσι, τους δίνεται η δυνατότητα να εισέρχονται κατά τη διάρκεια ισχύος της βίζας όσες φορές θέλουν στη χώρα μας, χωρίς παραπάνω κόστος σε χρόνο ή χρήμα, αρκεί η παραμονή τους στην Ελλάδα να μην ξεπερνά τις 90 μέρες ανά εξάμηνο. Όπως αντιλαμβάνεστε, η τυφλή επέκταση των παραπάνω μέτρων σε οποιονδήποτε, χωρίς έλεγχο, σημαίνει ότι η χώρα μας καθίσταται «ξέφραγο αμπέλι».

• Ως προς το θέμα της απαιτούμενης απόδειξης οικονομικής κατάστασης, αυτή αποτελεί μία από τα βασικές προϋποθέσεις για τη χορήγηση βίζας και ζητείται ανεξαιρέτως από τις Προξενικές Αρχές όλων των χωρών Σένγκεν. Ωστόσο και σε αυτή την περίπτωση, οι προξενικές μας αρχές έχουν οδηγίες να επιδεικνύουν ευελιξία στο ζήτημα των αναγραφόμενων ποσών, διότι αναγνωρίζουν την ασάφεια των εργασιακών σχέσεων στη Ρωσία. Σε κάθε περίπτωση, το πολύ χαμηλό ποσοστό απόρριψης αιτήσεων, που για τη Ρωσική επικράτεια το 2004 κυμάνθηκε περίπου στο 1%, δεν συνηγορεί υπέρ του επιχειρήματος ότι οι Ρώσοι πολίτες δεν λαμβάνουν βίζα λόγω της εισοδηματικής κατάστασης που εμφανίζουν.

Οι δε πληροφορίες περί ελέγχου της επιστροφής των ταξιδιωτών με την προσκόμιση του διαβατηρίου είναι ανακριβείς. Το μέτρο αυτό δεν εφαρμόζεται παρά μόνο σε εξαιρετικές περιπτώσεις ατόμων για τα οποία οι προξενικές μας αρχές έχουν βάσιμες υπόνοιες ότι πιθανόν να μην επέστρεψαν στη χώρα τους εντός της προκαθορισμένης ημερομηνίας.

• Αναφορικά με τα έξοδα της έκδοσης θεώρησης, τα τέλη χαρτοσήμου έχουν ήδη ενσωματωθεί στο τέλος της θεώρησης, η δε τιμή της βίζας είναι ενιαία για όλες τις χώρες Σένγκεν και για όλες τις προελεύσεις και κοστολογείται στα 35 - συν 1 - για το κόστος αυτοκόλλητου εντύπου θεώρησης (ΕΑΘΕ).

Η Ελλάδα είναι από τις χώρες Σένγκεν - αλλά και γενικότερα - που διαθέτουν από τις περισσότερες προξενικές αρχές στην περιοχή της πρώην ΕΣΣΔ. Συγκεκριμένα, η χώρα μας διαθέτει Γενικά Προξενεία στη Μόσχα, στην Αγία Πετρούπολη, και - αντίθετα με τα αναφερόμενα στην επιστολή σας - στο Νοβοροσίσκ (Ρωσική Ομοσπονδία), αλλά και στο Κίεβο, την Μαριούπολη και την Οδησσό (Ουκρανία). Επιπλέον, κατόπιν οδηγιών μας από τις προξενικές μας αρχές δίνεται η δυνατότητα εξαίρεσης των αιτούντων θεώρηση από την υποχρέωση αυτοπρόσωπης παρουσίας, όταν η αίτηση γίνεται μέσω εγκεκριμένων ταξιδιωτικών πρακτορείων, ή όταν πρόκειται για «καλής πίστης» ταξιδιώτες. Με την εφαρμογή του μέτρου αυτού (άνω του 95% των αιτήσεων στη Ρωσία προωθείται μέσω ταξιδιωτικών πρακτορείων), οι επισκέπτες δεν υποβάλλονται πλέον σε ταλαιπωρία μετακίνησης. Επιπλέον μελετώνται και άλλοι πρακτικοί τρόποι για την διεύρυνση της προξενικής παρουσίας μας στη Ρωσία.

Μεγάλη σημασία όμως δίνουμε και στη βελτίωση της κτιριακής υποδομής και την εικόνα των προξενείων μας, τα οποία αποτελούν τον καθρέπτη της χώρας μας στο εξωτερικό. Ανάμεσα στα ανά τον κόσμο προξενεία μας που θα αναβαθμιστούν περιλαμβάνεται και η προξενική μας αρχή στη Μόσχα (αυτή τη στιγμή στο στάδιο της εξεύρεσης καταλληλότερου κτιρίου) καθώς και το Γενικό Προξενείο Αγίας Πετρούπολης (μετεγκατάσταση σε νέο κτίριο από την 1η Απριλίου 2005). Και όλα αυτά ενώ επί χρόνια η προηγούμενη ηγεσία του Υπουργείου Εξωτερικών ούτε καν απαντούσε στα αιτήματα των προξενείων για μεταστέγαση και έχασε πολλές ευκαιρίες για μετεγκατάσταση σε κτίρια που μας παραχωρούνταν από τις αρχές ορισμένων χωρών.

• Τέλος, ως προς τις Εθνικές θεωρήσεις, πρέπει να γίνει σαφές ότι δίνονται, βάσει της ελληνικής νομοθεσίας και της Συνθήκης Σένγκεν, αποκλειστικά σε περιορισμένο και συγκεκριμένο αριθμό περιπτώσεων (π.χ. σπουδές, εξαρτημένη εργασία, οικογενειακή συνένωση κλπ). Συνεπώς δεν είναι δυνατή η χορήγησή τους για τουριστικούς σκοπούς.



ΕΠΙΣΚΕΨΗ ΤΟΥ ΔΑΝΟΥ ΠΡΕΣΒΗ ΣΤΟ ΝΟΜΑΡΧΗ

ΑΝΗΣΥΧΙΑ ΣΚΑΝΔΙΝΑΒΩΝ *για σεισμούς - τσουνάμι*

Καθησυχαστικός ο νομάρχης - Πολλές εκδηλώσεις στη Ρόδο

Με τον Πρέσβη της Δανίας κ. Χέντρικ Νιλς συναντήθηκε χθες ο Νομάρχης Δωδεκανήσου Γ. Μαχαιρίδης, παρουσία της κ. Λίτσας Παπαθανάση, Προξένου της χώρας στη Ρόδο.

Κατά τη συνάντηση δόθηκε έμφαση στις προσπάθειες που καταβάλλονται από τους τοπικούς φορείς για **ποιοτική αναβάθμιση του τουριστικού μας προϊόντος**, σε όλα τα επίπεδα, γεγονός που ικανοποίησε τον Δανό πρέσβη καθώς, όπως είπε, οι Σκανδιναβοί τουρίστες παραδοσιακά επιλέγουν για τις διακοπές τους προορισμούς με υψηλά στάνταρ στις παρεχόμενες υπηρεσίες.

Ο Πρέσβης της Δανίας ενημέρωσε τον κ. Μαχαιρίδη για μια σειρά πρωτοβουλιών που αναλαμβάνει ο ίδιος και προγραμματίζονται στη Ρόδο, όπως **φωτογραφικές εκθέσεις, μουσικά δρώμενα και εκδηλώσεις παιδικού περιεχομένου, με θέμα τον μεγάλο Δανό παραμυθά Χανς Κρίστιαν Αντερσεν**.



Από την πλευρά του, ο Νομάρχης διαβεβαίωσε τον κ. Νιλς ότι η Νομαρχιακή Αυτοδιοίκηση Δωδεκανήσου θα είναι στη διάθεσή του, παραχωρώντας για παράδειγμα το κατάλυμμα της Γαλλίας στη Μεσαιωνική Πόλη, το οποίο ήδη ανακαινίζεται και στους χώρους του θα μπορούν να φιλοξενούνται εκδηλώσεις και δρώμενα πολιτιστικού χαρακτήρα.

• **Κατά** τη διάρκεια της χθεσινής συνάντησης, ο Δανός πρέσβης εξέφρασε στο Νομάρχη τη θλίψη του για τα τραγικά αποτελέσματα από το φονικό τσουνάμι στη Νοτιοανατολική Ασία, όταν και η Δανία, ως χώρα, αντιμετώπισε σοβαρά προβλήματα έγκαιρης μετακίνησης των υπηκόων της από τις πληγείσες περιοχές. Ο κ. Νιλς, εξ αιτίας αυτής της δυσάρεστης εμπειρίας, **ζήτησε να πληροφορηθεί από τον κ. Μαχαιρίδη για τα προληπτικά και αναγκαία μέτρα που θα ληφθούν σε περίπτωση ισχυρού σεισμού ή άλλου καταστροφικού φαινομένου και απαιτηθεί η μεταφορά των Δανών τουριστών που θα βρίσκονται στη Ρόδο.**

Ο Νομάρχης διαβεβαίωσε τον Δανό πρέσβη ότι, αν και η περιοχή μας είναι σεισμογενής, τα κτίριά μας κατασκευάζονται βάσει υψηλών προδιαγραφών ασφαλείας, ενώ πρέπει να αποκλειστεί για τις αμέσως επόμενες δεκαετίες, τουλάχιστον, η πιθανότητα εκδήλωσης ακραίων φαινομένων, όπως το τσουνάμι, επικαλούμενος πρόσφατη έρευνα του ΙΓΜΕ.

Παράλληλα – πρόσθεσε ο κ. Γ. Μαχαιρίδης - επί σειρά ετών, **η τοπική ηγεσία, σε συνεργασία με επιστημονικούς φορείς, έχει προνοήσει για την εκπόνηση και υλοποίηση μελετών, ώστε να υπάρχει ο απαραίτητος σχεδιασμός και οι μηχανισμοί εκείνοι για την αντιμετώπιση τέτοιων φαινομένων, αναφορικά με την ασφάλεια των πολιτών.**

«Είμαστε πάντα σε εγρήγορση» τόνισε ο κ. Μαχαιρίδης, καθησυχάζοντας τον Δανό πρέσβη, ο οποίος ευχαρίστησε τον Νομάρχη για την αναλυτική ενημέρωση, εκφράζοντας την ικανοποίηση και ευγνωμοσύνη του για την υπεύθυνη στάση της Νομαρχιακής Αυτοδιοίκησης και των άλλων τοπικών αρχών απέναντι σε ένα τόσο κρίσιμο ζήτημα.

ΕΝΙΣΧΥΕΤΑΙ Ο ΟΜΙΛΟΣ ΧΑΠΙΠΗ

ΣΟΒΑΡΕΣ ΑΝΑΚΑΤΑΤΑΞΕΙΣ *στην τουριστική αγορά*

Ο Thomas Cook φεύγει από τα χέρια του ΠΛΩΤΙΝ

Σοβαρές ανακατατάξεις σημειώθηκαν στην ελληνική τουριστική αγορά μετά την απόφαση του τουρ οπερέιτορ Thomas Cook να καταγγείλει την συνεργασία του με το πρακτορείο Plotin, σε πανελλαδικό επίπεδο.

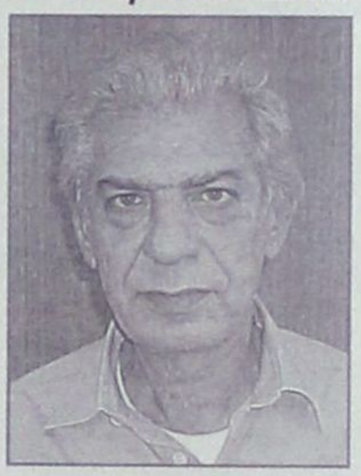

Εκγυρες δημοσιογραφικές πληροφορίες αναφέρουν ότι επέρχονται οι ακόλουθες μεταβολές, οι οποίες επηρεάζουν και τα Δωδ/νησα.

• **Στην οικογένεια του κ. Παντελή Χαπίπη** εκχωρήθηκε η αντιπροσώπευση του πρακτορείου, στις εξής περιοχές: Ρόδο, Κω, Κάρπαθο (σημ. κατείχετο ως τώρα) Χίο, Σάμο, Μυτιλήνη, Καβάλα, Θάσο, Σκιάθο, Χαλκιδική, Κεφαλλονιά και Ζάκυνθο.

• Στην οικογένεια Εμμ. και Μιχ. Παπακαλιάτη (Κρήτη) εκχωρήθηκε η αντιπροσώπευση, εκτός της Κρήτης και των ακόλουθων τουριστικών περιοχών: Σαντορίνης, Μυκόνου, Αθήνας, Πάργας, Λευκάδας και Κέρκυρας.

Είναι προφανές ότι ο Ομιλος Χαπίπη ισχυροποιείται έτι περαιτέρω μετά απ' αυτές τις αποφάσεις του Thomas Cook.

Blue Star Ferries

Δρομολόγια

ΑΠΟ ΡΟΔΟ

ΑΝΑΧΩΡΗΣΗ ΑΠΟ						ΑΦΙΞΗ
ΡΟΔΟ	ΚΩ	ΛΕΡΟ	ΠΑΤΜΟ	ΣΥΡΟ	ΑΜΟΡΓΟΣ/ΚΑΤΑΠΟΛΑ	ΠΕΙΡΑΙΑ
ΤΡΙΤΗ 19:00	ΤΡΙΤΗ 22:00	—	—	ΤΕΤΑΡΤΗ 02:50	—	ΤΕΤΑΡΤΗ 06:10
ΠΕΜΠΤΗ 19:00	ΠΕΜΠΤΗ 22:00	ΠΕΜΠΤΗ 23:40	ΠΑΡΑΣΚΕΥΗ 00:50	ΠΑΡΑΣΚΕΥΗ 04:25		ΠΑΡΑΣΚΕΥΗ 07:45
ΣΑΒΒΑΤΟ 10:00	ΣΑΒΒΑΤΟ 12:45	—	—	—	ΣΑΒΒΑΤΟ 16:20	ΣΑΒΒΑΤΟ 21:30
ΚΥΡΙΑΚΗ 18:00	ΚΥΡΙΑΚΗ 21:00	ΚΥΡΙΑΚΗ 22:40	ΚΥΡΙΑΚΗ 23:50	ΔΕΥΤΕΡΑ 03:25		ΔΕΥΤΕΡΑ 06:45

ΠΡΟΣ ΡΟΔΟ

ΑΝΑΧΩΡΗΣΗ ΑΠΟ ΠΕΙΡΑΙΑ	ΑΦΙΞΗ					
	ΣΥΡΟ	ΑΜΟΡΓΟΣ/ΚΑΤΑΠΟΛΑ	ΠΑΤΜΟ	ΛΕΡΟ	ΚΩ	ΡΟΔΟ
ΔΕΥΤΕΡΑ 19:30	ΔΕΥΤΕΡΑ 22:50	—	—	—	ΤΡΙΤΗ 04:00	ΤΡΙΤΗ 06:45
ΤΕΤΑΡΤΗ 19:30	ΤΕΤΑΡΤΗ 22:50		ΠΕΜΠΤΗ 02:25	ΠΕΜΠΤΗ 03:35	ΠΕΜΠΤΗ 05:15	ΠΕΜΠΤΗ 08:05
ΠΑΡΑΣΚΕΥΗ 19:30	ΠΑΡΑΣΚΕΥΗ 22:50	—	—	—	ΣΑΒΒΑΤΟ 04:00	ΣΑΒΒΑΤΟ 06:45
ΣΑΒΒΑΤΟ 23:30		ΚΥΡΙΑΚΗ 04:40	ΚΥΡΙΑΚΗ 07:00	ΚΥΡΙΑΚΗ 08:10	ΚΥΡΙΑΚΗ 09:50	ΚΥΡΙΑΚΗ 12:50



SKEVO'S TRAVEL AGENCY

ΚΑΝΤΕ ΚΡΑΤΗΣΗ ΤΩΡΑ!

ΠΛΗΡΟΦΟΡΙΕΣ ΚΑΙ ΚΡΑΤΗΣΕΙΣ ΘΕΣΕΩΝ ΣΤΟΝ ΤΑΞΙΔΙΩΤΙΚΟ ΣΑΣ ΠΡΑΚΤΟΡΑ Η SKEVO'S TRAVEL AGENCY: ΑΜΕΡΙΚΗΣ 111, ΡΟΔΟΣ, ΤΗΛ. ΚΡΑΤΗΣΕΩΝ ΕΠΙΒΑΤΩΝ ΚΑΙ Ι.Χ.: 22410-22461, 22410-75655, 22410-75310, ΤΗΛ. ΚΡΑΤΗΣΕΩΝ ΦΟΡΤΗΓΩΝ: 22410-76600

νέα εμφάνιση!
νέες διεθνείς διακρίσεις!



Ο πετυχημένος συνδυασμός της ερυθρής Μανδηλαριάς με το μοναδικό Μοσχάτο Τράνι, προκαλεί με το εντυπωσιακό ρουμπινί χρώμα και τα γοητευτικά άρωματα κόκκινων φρούτων και τριαντάφυλλου. Συνοδεύει ιδανικά λευκά κρέατα, θαλασσινά, ζυμαρικά, πιάτα κινέζικης κουζίνας, sushi, σαλάτες και ορεκτικά.

ΕΝΑ ΑΠΟ ΤΑ 12 ΒΡΑΒΕΥΜΕΝΑ ΡΟΖΕ ΤΟΠΙΚΑ ΚΡΑΣΙΑ ΤΟΥ ΔΙΕΘΝΗ ΔΙΑΓΩΝΙΣΜΟΥ ΤΗΣ VINITALY *που πραγματοποιήθηκε στην Βερόνα της Ιταλίας τον Απρίλιο του 2003.*

C·A·I·R
RODOS
δημιουργίες ποιότητας

ΚΑΙΡ Α.Ε. 2ο χλμ. Λιν. Ρόδου-Λίνδου, Ρόδος.
Τηλ. 22510 68770-3, Fax: 22410 82073, e-mail: info@cair.gr

Περιφέρεια Αθηνών Νότου Φαλήρου,
Τηλ. 210 4813876, Fax: 210 4814095, e-mail: cair-2@hol.gr

ΓΙΑ ΠΡΟΒΛΗΜΑΤΑ ΤΩΝ ΕΡΓΑΖΟΜΕΝΩΝ

ΥΠΟΜΝΗΜΑΤΑ ΤΟΥ ΕΡΓΑΤΙΚΟΥ ΚΕΝΤΡΟΥ

προς Υπουργείο Απασχόλησης - Εργατική Κατοικία

Παραμένουν άλυτα επί σειράν ετών παρά τα υπομνήματα και τις παραστάσεις

Στα «καυτά» και αιωνίως άλυτα προβλήματα που απασχολούν τους εργαζόμενους της περιοχής, ανέφερεται το Εργατικό Κέντρο Ρόδου, σε υπομνήματά του α) προς το υπουργείο Απασχόλησης και Κοινωνικής Προστασίας και β) προς τον Οργανισμό Εργατικής Κατοικίας.

Αναλυτικά στα υπομνήματα αυτά αναφέρονται τα εξής:

ΠΡΟΣ: ΥΠΟΥΡΓΕΙΟ ΑΠΑΣΧΟΛΗΣΗΣ ΚΑΙ ΚΟΙΝΩΝΙΚΗΣ ΠΡΟΣΤΑΣΙΑΣ, Γραφείο Υπουργού

ΚΟΙΝΟΠΟΙΗΣΗ: ΥΠ. ΑΙΓΑΙΟΥ & ΝΗΣΙΩΤΙΚΗΣ ΠΟΛΙΤΙΚΗΣ, Γραφείο Υπουργού

Κύριε Υπουργέ,

Μετά και τα τελευταία εργατικά ατυχήματα είμαστε υποχρεωμένοι να επανέλθουμε απαιτώντας αυτή τη φορά την οριστική ρύθμιση του ζητήματος που έχει να κάνει με τη σύσταση Τεχνικής και Υγειονομικής Επιθεώρησης Εργασίας στο Νομό Δωδεκανήσου με έδρα τη Ρόδο.

Τα σοβαρά εργαστικά ατυχήματα του τελευταίου διαστήματος, ακόμα και θανατηφόρα, δεν δέχονται καμία άλλη αναβολή, ή ρύθμιση που δεν ικανοποιεί το παραπάνω αίτημα, όπως για παράδειγμα αυτό που πληροφορηθήκαμε σχετικά με τη δημιουργία αντίστοιχης υπηρεσίας με έδρα τη Σύρο που θα καλύπτει την Περιφέρεια Νοτίου Αιγαίου. Είμαστε αποφασισμένοι η κοροϊδία που έχουν υποστεί οι εργαζόμενοι της περιοχής από την προηγούμενη πολιτική ηγεσία, να μην επιτρέψουμε να συνεχιστεί. Οι νεκροί συνάδελφοί μας κι όλοι οι βαρύτατα τραυματισμένοι πρέπει να βρουν δικαίωση. Για το λόγο αυτό και πριν προχωρήσουμε σε εκτεταμένες κινητοποιήσεις, επαναδιατυπώνουμε για τελευταία φορά το αίτημά μας προς το Υπουργείο σχετικά με τη σύσταση της παραπάνω υπηρεσίας στη Ρόδο.

Ακόμα ζητούμε να πάρετε την πρωτοβουλία και να ρυθμίσετε σχετικά το θέμα της αναβάθμισης της Κοινωνικής Επιθεώρησης Εργασίας Ρόδου από Τμήμα σε Διεύθυνση με δικαιοδοσία σε όλα τα Δωδεκάνησα. Μια σειρά λόγοι και ιδιαίτερα τα εργασιακά, κοινωνικά και οικονομικά μεγέθη, επιβάλλουν την παραπάνω ρύθμιση και μάλιστα με άμεσο τρόπο. Ταυτόχρονα σας καλούμε να στελεχώσετε επαρκώς το Σώμα Επιθεωρητών Εργασίας Ρόδου, γιατί με τον υφιστάμενο αριθμό του προσωπικού που διαθέτει σήμερα είναι αδύνατο – παρά την καλή του πρόθεση- να προσφέρει ικανοποιητικές υπηρεσίες.

Οπως θα γνωρίζετε το εύρος των εργασιακών διαφορών που αντιμετωπίζει η παραπάνω υπηρεσία, κάθε χρόνο αυξάνει σημαντικά και παρά τις ρυθμίσεις που επιτυγχάνει, δεν μπορεί να αντιμετωπίσει συνολικά το πρόβλημα. Ως προς το ελεγκτικό έργο δε, υπάρχουν σημαντικές αδυναμίες σχετικά με την πραγματοποίηση ελέγχων σε επιχειρήσεις που απασχολούν εργαζόμενους για την τήρηση των εργατικών νόμων, καθώς ο αριθμός των Επιθεωρητών είναι πολύ μικρός και δεν επαρκεί, ώστε όλες αυτές να ελεγχθούν. Αυτό έχει σαν αποτέλεσμα πολλοί εργαζόμενοι να διαμαρτύρονται και να εγκαλούν το Υπουργείο σας και την Υπηρεσία ότι δεν τους προστατεύει, καθώς επιτρέπουν στους εργοδότες να αυθαιρετούν σε βάρος τους. Θεωρούμε ως καλύτερη απάντηση σ' όσους προβάλλουν αυτούς τους ισχυρισμούς την αριθμητική ενίσχυση της υπηρεσίας του ΣΕΠΕ Ρόδου και την καθημερινή, ιδιαίτερα κατά τη θερινή περίοδο, ελεγκτική παρέμβασή της στους χώρους εργασίας, που θα έχει ως αποτέλεσμα τον σημαντικό περιορισμό των αυθαιρεσιών – μισθολογικών και άλλων – που γίνονται σε βάρος τους.

Κύριε Υπουργέ

Τα παραπάνω θέματα τα θέσαμε και προηγούμενα υπόψη σας. Ομως οι απαντήσεις που λάβαμε κάθε άλλο παρά ικανοποιητικές ήταν. Επειδή ωστόσο συχνά πυκνά προβάλλετε την άποψη για τα προβλήματα της καθημερινότητας και την ανάγκη της αντιμετώπισής τους, σας καλούμε σ' αυτό το πεδίο να αναμετρηθείτε. Στο κάτω-κάτω δεν προκαλεί ιδιαίτερες δαπάνες, η σύσταση των παραπάνω υπηρεσιών και η στελέχωσή τους, που θα έχει σαν στόχο την προστασία των εργαζομένων στα προβλήματα που αντιμετωπίζουν καθημερινά στους χώρους δουλειάς.

Αναμένουμε την απάντηση του Υπουργείου σε όλα τα παραπάνω, προκειμένου η Διοίκηση του ΕΚΡ να δρομολογήσει στη συνέχεια τη δική της στάση για όλα αυτά που σας θέσαμε υπόψη.

Με τιμή
Ο ΠΡΟΕΔΡΟΣ
ΣΑΡΙΚΑΣ ΓΙΑΝΝΗΣ
Ο ΓΕΝ. ΓΡΑΜΜΑΤΕΑΣ
ΔΡΑΚΙΟΥ ΣΩΤΗΡΗΣ

ΠΡΟΣ: ΟΡΓΑΝΙΣΜΟ ΕΡΓΑΤΙΚΗΣ ΚΑΤΟΙΚΙΑΣ, Γραφείο Προέδρου

ΚΟΙΝΟΠΟΙΗΣΗ: -Υπ. Απασχόλησης & Κοινωνικής Προστασίας, Γραφείο Υπουργού -Υπ. Αιγαίου & Νησιωτικής Πολιτικής, Γραφείο Υπουργού

Κύριε Πρόεδρε

Επανερχόμαστε σε ένα θέμα για το οποίο και στο παρελθόν σας έχουμε ενημερώσει, όπως και όλες τις προηγούμενες διοικήσεις του Οργανισμού, καθώς μέχρι τώρα τίποτα δεν έγινε σε σχέση με τα αιτήματα που υποβάλαμε.

Αναφερόμαστε σε θέματα στεγαστικής συνδρομής του Οργανισμού προς άστεγους δικαιούχους του στην περιοχή μας. Οπως θα γνωρίζετε, πέρασαν είκοσι και πλέον χρόνια από τότε που ο Οργανισμός υλοποίησε το τελευταίο κατασκευαστικό του πρόγραμμα στη Ρόδο. Ολα αυτά τα χρόνια, πλην των δανειοδοτικών προγραμμάτων, η συμβολή του Οργανισμού σε στεγαστικές ανάγκες των εργαζομένων της περιοχής ήταν ανεπαρκής. Ακόμα δε κι αυτά τα στεγαστικά δάνεια που λαμβάνονται με τη συνδρομή του Οργανισμού από τράπεζες



είναι περιορισμένης δυνατότητας, λόγω των προϋποθέσεων, αλλά και του ύψους τους σε σχέση με τις ανάγκες των εργατοϋπαλλήλων.

Εχουμε ζητήσει εδώ και χρόνια οι ειδικές ρυθμίσεις λόγω των κοινωνικοοικονομικών συνθηκών απασχόλησης, ασφάλισης και εισοδηματικής απολαβής, καθώς άτομα του νησιώτικου και παραμεθόριου χαρακτήρα της περιοχής, να προσαρμοστούν στις δυνατότητες των δικαιούχων. Αλλιώς ο Οργανισμός δεν παρέχει κοινωνική προστασία και στήριξη προς τους εργαζόμενους, αλλά μεσιτεία προς τις τράπεζες, για να αυξήσουν αυτές τα υπερκέρδη τους. Καμία απάντηση δεν πήραμε στις προτάσεις που καταθέσαμε, γι' αυτό και τις επαναφέρουμε και ζητούμε συγκεκριμένη απάντηση.

Αναφορικά, λοιπόν, με τα δάνεια, ο Οργανισμός να τα διαθέτει κυρίως από δικούς του πόρους, στο βαθμό που είναι δυνατόν άτοκα, ειδικά για όσους έχουν χαμηλά και μεσαία εισοδήματα και γι' αυτό πρέπει η Πολιτεία να συμμετέχει με επάρκεια στη χρηματοδότηση του ΟΕΚ. Μόνο σε ορισμένες και ειδικές περιπτώσεις εργαζόμενοι δικαιούχοι που προσφεύγουν σε τραπεζικούς δανεισμούς, λόγω υψηλών εισοδημάτων, να έχουν ως ένα βαθμό τη στήριξη του Οργανισμού ως προς την επιδότηση του επιτοκίου.

Να μειωθούν οι προϋποθέσεις αναφορικά με τις ημέρες εργασίας και το ύψος του εισοδήματος σ' όλες τις περιπτώσεις δικαιούχων, ιδιαίτερα εκείνων με μεγαλύτερη κοινωνική αναφορά (ΑΜΕΑ, πολύτεκνοι, άνεργοι κλπ) να αυξηθεί το ύψος των χορηγουμένων δανείων, ώστε αυτά να ανταποκρίνονται πλήρως στη στεγαστική ανάγκη, με μηδενική έως ελάχιστη επιβάρυνση από επιτόκια, ο δε χρόνος εξόφλησής τους να συναρτάται με την εισοδηματική ικανότητα του δανειολήπτη.

Να διευρυνθούν και να βελτιωθούν, ως προς το ύψος τους, τουλάχιστον να διπλασιαστούν τα δάνεια επισκευής, επέκτασης, αποπεράτωσης και να χορηγούνται πρώτιστα από πόρους του ίδιους του Οργανισμού.

Το πρόγραμμα που αφορά ειδικά την επιδότηση ενοικίου να βελτιωθεί ως προς το ύψος του ποσού και των προϋποθέσεών του. Να ελέγχεται η χορήγησή της επιδότησης σε συνάρτηση με την υπόλοιπη περιουσιακή κατάσταση του δικαιούχου έτσι ώστε, όταν διαπιστώνονται από τη διασταύρωση στοιχείων φαινόμενα «κατασκευής προϋποθέσεων» προκειμένου να την καρπωθούν ορισμένοι επιτήδειοι, αυτή να μην πραγματοποιείται.

Τέλος, σε σχέση με τα κατασκευαστικά προγράμματα, τα οποία στην περιοχή μας έχουν εγκαταλειφθεί πάνω από είκοσι χρόνια, όπως αναφέραμε εισαγωγικά, θα πρέπει άμεσα να επανεξετάσετε τη στάση του Οργανισμού απέναντι στα αιτήματα του ΕΚΡ και να προχωρήσετε στην ικανοποίησή τους.

Σας θυμίζουμε ότι υπάρχει οικοπεδική έκταση του Υπουργείου Υγείας και Πρόνοιας παρακείμενη σε συγκρότημα που κατασκεύασε παλαιότερα ο ΟΕΚ, στην οποία θα μπορούσαν άμεσα να ανεγερθούν εργατικές κατοικίες. Στην Παλιά Πόλη της Ρόδου σε συνεργασία με το Δήμο Ροδίων υπάρχουν ακίνητα που θα μπορούσαν με προγραμματική σύμβαση να αποκατασταθούν και να δοθούν στη χρήση δικαιούχων.

Στο Δήμο Αφάντου η δημοτική αρχή προσφέρει τη δυνατότητα, αρκεί ο Οργανισμός να εκφράσει ενδιαφέρον για την παραχώρηση οικοπεδικής έκτασης, προκειμένου να κατασκευαστεί συγκρότημα εργατικών κατοικιών. Το ίδιο ισχύει για τους Δήμους Αρχαγγέλου και Ιαλυσού και από παλαιότερη αναφορά για το Δήμο Καρπάθου. Οι δήμαρχοι, με τους οποίους το ΕΚΡ βρίσκεται σε επικοινωνία, έχουν όλη τη διάθεση να συνδράμουν στο στεγαστικό πρόγραμμα του ΟΕΚ, αρκεί η διοίκησή του να θελήσει να συνεργαστεί και να αξιοποιήσει τις δυνατότητες που αυτοί προσφέρουν.

Επιμένουμε στο κατασκευαστικό πρόγραμμα, γιατί αφ' ενός οι δαπάνες ανέγερσης είναι συμφέρουσες για τον Οργανισμό, αφετέρου πέραν από την απασχόληση οικοδόμων και συναφών κλάδων στην εκτέλεση του έργου και οι ίδιοι οι δικαιούχοι θα ωφεληθούν σημαντικά, καθώς θα καταβάλουν πολύ μικρότερα ποσά για την εξόφληση αυτών των κατοικιών, σε σχέση με τα ποσά που θα κατέβαλλαν, αν έπαιρναν δάνειο. Ακόμα δε η οικοδόμηση κατοικιών από τον ΕΟΚ διαμορφώνει όρους και προϋποθέσεις μιας ευρύτερης αναπτυξιακής διαδικασίας της περιοχής.

Κύριε Πρόεδρε,

Αναπτύξαμε αρκετά εκτεταμένα τις απόψεις μας και θεωρούμε ότι υπάρχει σημαντικό πεδίο για τον Οργανισμό για να προχωρήσει στο σχεδιασμό και την υλοποίηση δράσεων. Ειδικά τα κατασκευαστικά προγράμματα, που προτείνουμε σε συνεργασία με τους Δήμους, είναι δυνατόν άμεσα να υλοποιηθούν.

Οι κυβερνητικές εξαγγελίες ότι είναι καιρός να δούμε και τις ανάγκες της περιφέρειας, εδώ ταιριάζουν απόλυτα. Μην ξεχνάτε ότι σημαντικότατοι πόροι από τις εισφορές των εργαζομένων της περιοχής χρόνια ολόκληρα συνέδραμαν, έτσι ώστε το Ολυμπιακό χωριό να κατασκευαστεί με αρτιότητα και όχι μόνο αυτό, αλλά και άλλες εργατικές κατοικίες σε διάφορες πόλεις της χώρας. Είναι καιρός να διαμορφωθεί επιτέλους πρόγραμμα στεγαστικής συνδρομής κατά κύριο λόγο κατασκευαστικό και για τη Ρόδο. Όλα τα παραπάνω απαιτούν τη σημαντική στελέχωση της τοπικής υπηρεσίας του Οργανισμού, προκειμένου να προωθηθούν οι δράσεις του στην περιοχή.

Τέλος, οφείλουμε να μνημονεύσουμε το γεγονός της μη χορήγησης οριστικών παραχωρητηρίων στους δικαιούχους του οικισμού Ροδίνι, που κληρώθηκαν το 1968 λόγω προβλημάτων ιδιοκτησίας σε μέρος του οικοπέδου. Η χρόνια αυτή καθυστέρηση επέφερε σημαντικά προβλήματα στις σχέσεις αρκετών οικογενειών (λόγοι κληρονομιάς κ.λπ.). Γι' αυτόν το λόγο απαιτείται το άμεσο ξεπέρασμα των όποιων δυσκολιών υπάρχουν για την χορήγησή τους.

Κύριε Πρόεδρε,

Ελπίζουμε να τύχουμε αυτή τη φορά συγκεκριμένων απαντήσεων σ' όσα παραπάνω αναφέρουμε. Θα περιμένουμε την απάντηση της διοίκησης σε σχέση μ' όσα αιτήματα υποβάλλουμε, προκειμένου να εξετάσουμε τις περαιτέρω ενέργειές μας.

Με τιμή
Ο Πρόεδρος
Σαρικάς Γιάννης
Ο Γεν. Γραμματέας
Δρακιού Σωτήρης

Διατίθεται κατ' αποκλειστικότητα φρεσκοκομμένος και σε ειδική συσκευασία
ο Ελληνικός καφές Νεοχωρίου
Διαλέγουμε τις καλύτερες ποικιλίες καφέ και σας προσφέρουμε ένα ασύγκριτο χαρμάνι γνωστό για το δυνατό άρωμα και την εξαιρετική γεύση του. Χάρη στη νέα αεροστεγή συσκευασία ο καφές μας φτάνει αναλλοίωτος μέχρι το φλυτζάνι σας.
25 είδη αρωματικού καφέ φίλτρου
• 15 είδη τσαγιού • Βότανα
• Ποικιλίες καφέ από Κολομβία, Γουατεμάλα, Κένυα, Μεξικό, Βραζιλία, Παπούα, Espresso di Lopos
• Αξεσουάρ για καφέ και τσάι
Λοπός Νίκος
Αμαράντου 45, Νιοχώρι Ρόδος 85100
τηλ: 22410 26010 e-mail: dilop6@otenet.gr

ΑΚΡΙΤΙΚΑ

κουβεντούλες με κάποιο νόημα

Θ άρσει· λέγων τ' αληθές ου σφαλεί ποτέ
ΣΟΦΟΚΛΗΣ

«Η φοβερότερη εκδίκηση είναι να περιφρονείς αυτούς που σε εχθρεύονται, αν και είσαι βέβαιος ότι μπορείς να τους συντρίψεις».
ΜΠΑΛΖΑΚ

WINSTON CHURCHILL: Ο ελεύθερος Τύπος μπορεί να είναι καλός ή κακός Τύπος, ο ανελεύθερος δεν θα γίνει ποτέ τίποτε άλλο από κακός τύπος

ΑΞΙΕΠΑΙΝΗ ΠΡΟΣΠΑΘΕΙΑ

Αξιέπαινη είναι η προσπάθεια της Αστυνομικής Διεύθυνης Δωδ/νήσου για την αντιμετώπιση της μάστιγας των ναρκωτικών, μοιράζοντας παντού φειγ βολάν για την ενημέρωση του κοινού.

Ιδού τι αναφέρεται στο φυλλάδιο.

ΕΛΛΗΝΙΚΗ ΑΣΤΥΝΟΜΙΑ
ΑΣΤΥΝΟΜΙΚΗ ΔΙΕΥΘΥΝΣΗ ΔΩΔΕΚΑΝΗΣΟΥ

➢ Ναι στη ζωή, όχι στα ναρκωτικά.

Ναι στην απεξάρτηση, όχι στην εξάρτηση.

Ναι στην κοινωνική επανεξέταση, όχι στην περιθωριοποίηση.

➢ Νέοι και Νέες, αντισταθείτε στα ναρκωτικά, την εξάρτηση, τον θάνατο.

Με ελπίδα, αισιοδοξία και αξίες, δώστε νόημα στη ζωή σας.

➢ Νέοι και Νέες, πείτε ναι στη ζωή, όχι στα ναρκωτικά.

Η ζωή είναι όμορφη αλλά σύντομη! Ας μην την κάνουμε συντομότερη.

➢ Φίλε, αν δεν κάνεις χρήση ναρκωτικών, είσαι ένας από τους περισσότερους και όχι ένας από τους λίγους.

Μια κοινωνική προσφορά της Α.Δ.ΔΩΔ/ΣΟΥ

ΦΤΑΝΕΙ ΠΙΑ Η ΚΟΡΟΪΔΙΑ

Υπάρχει πιο «κοροϊδίστικο» παιχνίδι από το «εδώ παπάς εκεί παπάς»; Οχι, βέβαια, γιατί απευθύνεται σε αφελείς που βγαίνουν πάντοτε χαμένοι. Τα ερωτήματα όμως γεννώνται: Ο Αρχιεπίσκοπος συναντήθηκε με τους δικαστικούς παρουσία του περιβόητου Γιοσάκη ή όχι; Ο Αρχιεπίσκοπος ήταν εκείνος που έστειλε στα Ιεροσόλυμα τους Βαβύλη και Τριανταφυλλάκη ή όχι; Και ποιός λέει την αλήθεια ο Πατριάρχης ή ο κ. Χριστόδουλος; Κουβέντα κάθε άλλο παρά πνευματική δηλαδή...

Γι' αυτό, ας το καταλάβουν αυτοί που πρέπει: το γνωστό παιχνίδι του υποκόσμου δεν έχει καμία θέση στους κόλπους της Εκκλησίας.

ΤΗΣ... ΥΓΕΙΑΣ

Με νομοσχέδιο που έδωσε στη δημοσιότητα ο υπουργός Υγείας και Κοινωνικής Αλληλεγγύης, Νικήτας Κακλαμάνης, καταργούνται τα Περιφερειακά Συστήματα Υγείας τα οποία είχαν δημιουργηθεί επί Αλέκου Παπαδόπουλου και δημιουργούνται σε κάθε υγειονομική περιφέρεια, Διοικήσεις Υγειονομικής Περιφέρειας (ΔΥΠΕ), οι οποίες αποτελούν Νομικά Πρόσωπα Δημοσίου Δικαίου. Παράλληλα τα νοσοκομεία γίνονται πλέον αυτοτελή Νομικά Πρόσωπα με ουσιαστικές αρμοδιότητες αυτοτελούς αντιμετώπισης των αναγκών τους, με ευελιξία, με δυνατότητα στρατηγικού σχεδιασμού ανάπτυξης και εκσυγχρονισμού. Στο νομοσχέδιο με τίτλο «Εθνικό Σύστημα Υγείας και Κοινωνικής Αλληλεγγύης και λοιπές διατάξεις» ο υπουργός Υγείας αναφέρει πως προχωρούμε και σε πλήρη και πραγματική αποκέντρωση, πρωτόγνωρη για τα ελληνικά δεδομένα, ωστόσο, πολλά από τα σημεία του, θυμίζουν έντονα τον νόμο του Αλέκου Παπαδόπουλου.

ΤΟΥ... ΠΑΣΟΚ

Σε σύγκριση με το πρόσφατο παρελθόν ο Γιώργος Παπανδρέου έχει ένα μεγάλο πλεονέκτημα. Δεν τον αμφισβητεί σχεδόν κανείς στο κόμμα του και οι όποιες εντάσεις για την τακτική και τη στρατηγική του είναι περιθωριακές. Οποιος θυμάται τι συνέβαινε το 1996, όταν ο Σημίτης διαδέχτηκε τον Ανδρέα Παπανδρέου (το μισό κόμμα ήταν εναντίον του), μπορεί εύκολα να καταλάβει το πλεονέκτημα αυτό.

Ομως, ο κ. Παπανδρέου έχει να καταπολεμήσει ένα αντικειμενικό μειονέκτημα, που δεν το είχε ο Σημίτης. Το ΠΑΣΟΚ δεν βρίσκεται στην εξουσία. Κι έτσι είναι υποχρεωμένος να διαμορφώσει εκείνος από την αρχή τη δυναμική και το πρόγραμμα και να συγκροτήσει ικανό επιτελείο στελεχών, που θα του επιτρέψουν να τη διεκδικήσει ξανά με αξιώσεις. Με την πάροδο του χρόνου γίνεται εμφανής η βελτίωση του προέδρου του ΠΑΣΟΚ στην αντιπολιτευτική τακτική. Ομως, αυτό δεν είναι αρκετό. Ενα κόμμα της αντιπολίτευσης, που έχει ασκήσει πολλά χρόνια εξουσία, πρέπει να είναι σε θέση να κάνει και μερικά ακόμη απλά πράγματα:

- Να πείσει ότι τουλάχιστον ορισμένα από όσα εκείνο έκανε ως κυβέρνηση ήταν καλύτερα, συγκρινόμενα με τα έργα των σημερινών κυβερνώντων.
- Να πείσει ότι έχει αναλύσει επαρκώς και είναι σε θέση να διορθώσει λάθη και παραλείψεις της κυβερνητικής θητείας του. Και
- Να αναδείξει έγκαιρα τα στελέχη εκείνα, που θα αναλάβουν βασικούς ρόλους, αν ξαναγίνει πλειοψηφία. Διότι δεν αρκούν οι συνεχείς εξαγγελίες περί αλλαγών και ανανέωσης, πρέπει και να γίνουν ορατές.

Σε διαφορετική περίπτωση, μπορεί να βρεθούμε μπροστά στο εξής φαινόμενο: Η κυβέρνηση να αποδοκιμαστεί με τη συμπλήρωση της τετραετίας της, αλλά η αντιπολίτευση να μην έχει συσσωρεύσει απόθεμα εμπιστοσύνης, ώστε να μπορέσει να κυβερνήσει καλύτερα. Και να συνεχιστεί έτσι ο φαύλος κύκλος των κυβερνήσεων της μιας τετραετίας, που δεν θα είναι ό,τι καλύτερο για τον τόπο.

Ο ΑΠΥΘΜΕΝΟ ΘΡΑΣΟΣ ΕΝΟΣ ΜΕΓΑΛΟΑΠΑΤΕΩΝΑ

Να προσέχει, ο μεγαλύτερος αλήτης και απατεώνας που πέρασε ποτέ από τα Δωδ/νησα, και ο οποίος βρωμάει απ' όπου κι αν τον αγγίξεις (λυμαίνεται τον τόπο επί σειράν ετών εκβιάζοντας και απειλώντας) και ο οποίος είναι αρχηγός του παρακράτους γιατί θα βρεθεί άσχημα μπλεγμένος με τις αθλιότητές του.

Αν έχει κότσια ας αναφέρει ονόματα και ας παύσει τα γνωστά του κατινίστικα.

Θα του πάρουν και τα εσώβρακα και θα γλείφει πάλι για να τον λυπηθούν!

Δεν υπάρχει μεγαλύτερος απατεώνας στον τόπο από σένα λήσταρχε!

ΟΡΓΙΟ ΦΗΜΩΝ

Οργιάζουν τα τελευταία 24ωρα οι φήμες για τους λόγους που υποχρέωσαν τον Πατριάρχη Ιεροσολύμων, εκεί που το αρνείτο, να παραδεχτεί ότι τους Βαβύλη – Τριανταφυλλάκη τους έστειλε στο Ισραήλ ο Αρχιεπίσκοπος. Στροφή που γίνεται εντυπωσιακή, δεδομένου ότι ο κ. Χριστόδουλος τον είχε στηρίξει για την εκλογή του. Στη φημολογία εμπλέκονται μυστικές υπηρεσίες και «κέντρα» που επιδιώκουν την αποδυνάμωση του Αρχιεπισκόπου. Ακόμη, συζητείται ότι ο Πατριάρχης «εκβιάστηκε» για τα οικονομικά, όπου φαίνεται να υπάρχει διασπάθιση χρημάτων.

Ο ΠΑΡΚΟ ΤΟΥ «ΘΕΡΜΑΙ»

Αυτήν την όψη παρουσιάζει και πάλι το πάρκο του «Θέρμαι» στην καρδιά της τουριστικής Ρόδου. Σε λίγο δε, θα αρχίσει η σαιζόν και τα «εγκωμιαστικά σχόλια» για την εικόνα της πόλεως θα δίνουν και θα παίρνουν.

Στο μεταξύ οι τουρίστες φεύγουν (τους διώχνουμε) αλλά μαζόχοι καθώς είμαστε αναζητούμε ακόμα τους «λόγους»!



ΒΟΥΤΙΑ ΡΕΚΟΡ

Βουτιά σε χρόνο ρεκόρ (μόλις 11 μήνες διακυβέρνησης) έκανε η Νέα Δημοκρατία, όπως αποδεικνύεται από τη δημοσκόπηση της Metron Analysis. Εχασε 2,1 ποσοστιαίες μονάδες στην πρόθεση ψήφου, με αποτέλεσμα η διαφορά να είναι ήδη στα επίπεδα των εκλογών του Μαρτίου.

Επειδή και τα ποιοτικά στοιχεία δεν είναι ευοίωνα για τη Ν.Δ., παρότι δεν κερδίζει το ΠΑΣΟΚ, εκείνο που θα πρέπει στην παρούσα φάση να αποκλείσουμε είναι οι πρόωρες εκλογές...

ΕΡΩΤΗΜΑΤΑ ΠΟΛΛΑ

Κάτοικοι της Λίνδου τηλεφώνησαν στην εφημερίδα και μας παρεκάλεσαν να θέσουμε το ερώτημα «που βρίσκεται το θησαυροφυλάκιο της Λίνδου και τι ακριβώς περιέχει». Το θέτουμε και ας απαντήσει, όποιος νομίζει.

Επίσης ρωτάνε να μάθουν τι έχει γίνει με το Πολιτιστικό Κέντρο Ζίγδη στην «Ψαλτο». Ως γνωστόν η Εκκλησία παρεχώρησε 20 στρέμματα στο Δήμο Λινδίων για την ανέγερση του Κέντρου, τα χρήματα υπάρχουν (καταθέσεις Ζίγδη) αλλά, αν και πέρασαν τόσα χρόνια, η ανέγερση του Κέντρου δεν έχει αρχίσει ακόμα.

Το τρίτο ερώτημα που θέτουν οι ίδιοι άνθρωποι είναι, αν αληθεύουν οι φήμες ότι υπάρχουν καταλήψεις εκκλησιαστικών κτημάτων στην περιοχή των Βληχών.

Υ.Τ.Ε.

ΑΠΟ ΤΟ ΔΗΜΟΤΙΚΟ ΣΥΜΒΟΥΛΙΟ

ΟΡΙΣΘΗΚΑΝ ΟΙ ΔΙΟΙΚΗΣΕΙΣ ΟΡΓΑΝΙΣΜΩΝ - επιχειρήσεων και επιτροπών του Δήμου Ροδίων

Τα τακτικά και τα αναπληρωματικά μέλη

Χωρίς εκπλήξεις και με μικρές μόνο αλλαγές διορίσθηκαν χτες από το δημοτικό συμβούλιο, τα νέα μέλη των διοικητικών συμβουλίων των οργανισμών και των επιχειρήσεων του Δήμου Ρόδου.

Με πρωτοβουλία του δημάρχου, σε ορισμένα διοικητικά συμβούλια παρά το γεγονός ότι δεν προβλεπόταν στη σύνθεσή τους να μετέχουν και σύμβουλοι της μειοψηφίας, δόθηκε η δυνατότητα, να προταθούν και δημοτικοί σύμβουλοι της παράταξης του κ. Χατζηευθυμίου.

Τα νέα μέλη των διοικητικών συμβουλίων είναι τα εξής:

ΔΟΠ

1. ΤΡΥΠΗ Ευαγγελία Δημοτικός Σύμβουλος πλειοψηφίας, **2. ΜΟΣΧΟΣ** Νικήτας Δημοτικός Σύμβουλος πλειοψηφίας, **3. ΠΑΠΑΝΙΚΗΤΑΣ** Νικήτας Δημοτικός Σύμβουλος μειοψηφίας, **4. ΕΥΘΥΜΙΑΔΗΣ** Χαράλαμπος Λαϊκό μέλος, **5. ΤΣΟΠΟΤΟΣ** Δημήτριος Λαϊκό μέλος, **6. ΧΑΤΖΗΚΩΝΣΤΑΝΤΙΝΟΥ** Ρένα Λαϊκό μέλος, **7. ΚΟΚΚΙΝΟΥ** Ελένη Λαϊκό μέλος, **8.** ..... Εκπρόσωπος εργαζομένων

ΠΟΔΡ

ΤΑΚΤΙΚΑ ΜΕΛΗ

1. Μανόλης **ΑΝΤΩΝΟΓΛΟΥ** (πρόεδρος), **2. ΑΛΑΒΕΡΑΣ** Αντώνιος, **3. ΜΟΣΧΟΣ** Νικήτας, **4. ΤΡΙΟΜΜΑΤΗΣ** Τσαμπίκος, **5. ΜΗΝΑΤΣΗΣ** Γιάννης, **6. ΣΚΛΗΒΑ – ΓΚΟΓΚΑΚΗ** Μαρίνα, **7. ΜΠΟΥΡΝΗ** Καλλιρόη, **8. ΚΑΡΑΓΙΑΝΝΗ** Αντα, **9. ΒΑΡΔΕΛΗ** Μαρία, **10. ΠΑΠΑ** Ελένη, **11.** Εκπρόσωπος εργαζομένων

ΑΝΑΠΛΗΡΩΜΑΤΙΚΑ ΜΕΛΗ

1. ΣΥΜΕΩΝΙΔΗΣ Γιώργος, **2. ΜΠΟΝΗ** Μαρίνα, **3. ΤΡΥΠΗ** Λίλη, **4. ΤΣΙΜΠΙΔΑΚΗ** Φωφώ, **5. ΤΡΙΑΝΤΑΦΥΛΛΟΥ** Βάνα, **6. ΠΑΓΚΑ** Αννα, **7. ΠΟΠΟΡΟΥ** Βαρβάρα, **8. ΜΕΛΙΣΣΟΥΡΓΟΥ** Χάρις, **9. ΜΙΧΑΛΑΚΗΣ** Χρήστος, **10. ΔΕΛΑΠΟΡΤΑ** Δέσποινα, **11.** Εκπρόσωπος εργαζομένων

ΜΟΥΣΕΙΟ ΝΕΟΕΛΛΗΝΙΚΗΣ ΤΕΧΝΗΣ

ΤΑΚΤΙΚΑ ΜΕΛΗ

1. ΜΠΟΝΗ Μαρίνα (Θα ορισθεί πρόεδρος), **2. ΤΡΙΟΜΜΑΤΗΣ** Τσαμπίκος, **3. ΑΡΓΥΡΗΣ** Αθως, **4. ΓΙΑΝΝΟΠΟΥΛΟΥ** Ευαγγελία, **5. ΧΑΤΖΗΧΡΙΣΤΟΔΟΥΛΟΥ** Χρήστος, **6. ΒΟΥΗΣ** Γιώργος, **7. ΣΑΛΑΜΑΣΤΡΑΚΗΣ** Δημήτρης

ΑΝΑΠΛΗΡΩΜΑΤΙΚΑ ΜΕΛΗ

ΑΝΤΩΝΟΓΛΟΥ Μανόλης, **ΤΣΙΜΠΙΔΑΚΗ** Φωφώ, **ΙΩΑΝΝΙΔΟΥ** Ινγκριντ, **ΠΑΠΑΧΡΙΣΤΟΔΟΥΛΟΥ** Αν., **ΠΑΠΑΓΕΩΡΓΙΟΥ** Κάιζα, **ΤΖΩΡΤΖΑΚΗ** Ειρήνη , **ΒΑΖΟΥΚΟΥ** Ρένα

ΚΑΠΗ

ΤΑΚΤΙΚΑ ΜΕΛΗ

1. ΣΥΜΕΩΝΙΔΗΣ Γιώργος (πρόεδρος), **2. ΑΛΑΒΕΡΑΣ** Αντώνης, **3. ΜΟΣΧΟΣ** Νικήτας, **4. ΚΑΡΑΓΙΑΝΝΗΣ** Σακ., **5. ΙΩΑΝΝΙΔΗ** Ινγκριντ, **6. ΓΟΜΠΟΥ** Ευαγγελία, **7.** Εκπρόσωπος Ηλικιωμένων, **8.** Εκπρόσωπος Ηλικιωμένων, **9.** Εκπρόσωπος Εργαζομένων

ΑΝΑΠΛΗΡΩΜΑΤΙΚΑ ΜΕΛΗ

1. ΜΠΟΝΗ Μαρίνα, **2. ΤΣΙΓΑΡΟΣ** Γιάννης, **3. ΜΑΝΤΑΛΗΣ** Περικλής, **4. ΓΙΑΝΝΑΚΑΚΗΣ** Ιωάννης, **5. ΖΑΧΑΡΙΑΔΗ** Αννα, **6. ΛΑΡΔΟΠΟΥΛΟΣ** Πέτρος, **7.** Εκπρόσωπος Ηλικιωμένων, **8.** Εκπρόσωπος Ηλικιωμένων, **9.** Εκπρόσωπος Εργαζομένων

ΔΟΝΑ

ΤΑΚΤΙΚΑ ΜΕΛΗ

1. ΜΠΑΡΑΚΑΣ Θανάσης (πρόεδρος), **2. ΣΥΜΕΩΝΙΔΗΣ** Γιώργος, **3. ΚΟΥΓΙΟΣ** Βασ., **4. ΑΝΤΙΦΥΛΙΩΤΗ – ΑΓΓΕΛΗ** Μαρία, **5. ΜΑΣΤΟΡΙΔΗΣ** Γιάννης, **6. ΚΟΚΚΙΝΟΥ** Αμαλία, **7. ΡΙΖΟΠΟΥΛΟΣ** Νικήτας, **8. ΖΗΣΙΜΟΥ** Δημοσθένης, **9. ΕΥΓΕΝΙΚΟΣ** Γιώργος, **10. ΒΕΡΓΩΤΗΣ** Μιχάλης, **11.** Εκπρόσωπος Εργαζομένων

ΑΝΑΠΛΗΡΩΜΑΤΙΚΑ ΜΕΛΗ

1. ΓΛΥΝΟΣ Μανόλης, **2. ΗΡΑΚΛΕΙΔΗΣ** Αριστοτέλης, **3. ΠΑΝΑΓΙΩΤΟΥ** Μιχ., **4. ΠΑΠΑΕΜΜΑΝΟΥΗΛ** Νίκος, **5. ΛΟΪΖΟΣ** Ηλίας, **6. ΚΑΤΣΙΚΑΣ** Θανάσης, **7. ΞΑΝΘΗΣ** Αγαπητός, **8. ΚΙΓΑΗ** Ιουλία, **9. ΜΟΡΤΖΟΥ** Κολιν, **10. ΜΑΡΙΝΟΣ** Γιάννης, **11.** Εκπρόσωπος Εργαζομένων

ΔΟΠΕ

ΤΑΚΤΙΚΑ ΜΕΛΗ

1. ΑΣΒΕΣΤΗΣ Δημήτρης (πρόεδρος), **2. ΜΑΝΤΑΛΗΣ** Περικλής, **3. ΤΣΙΜΠΙΔΑΚΗ** Φωφώ, **4. ΜΑΝΤΙΚΟΣ** Γιώργος, **5. ΠΑΣΤΡΙΚΟΣ** Θόδωρος, **6. ΤΣΙΜΠΙΔΑΚΗΣ** Θεόδωρος, **7.** Εκπρόσωπος Εργαζομένων

ΑΝΑΠΛΗΡΩΜΑΤΙΚΑ ΜΕΛΗ

1. ΚΑΡΑΝΤΖΙΑΣ Δημήτριος, **2. ΜΟΣΧΟΣ** Νικήτας, **3. ΚΑΡΑΓΙΑΝΝΗΣ** Σακ., **4. ΛΕΝΑΚΑΚΗΣ** Κωνσταντίνος, **5. ΜΗΝΑΤΣΗΣ** Γιάννης, **6. ΠΑΝΑΓΗ – ΜΑΝΕΤΤΑ** Μαργαρίτα, **7.** Εκπρόσωπος Εργαζομένων

ΔΙΕΘΝΕΣ ΚΕΝΤΡΟ ΛΟΓΟΤΕΧΝΩΝ

ΤΑΚΤΙΚΑ ΜΕΛΗ

1. ΚΑΖΟΥΛΑΚΗΣ Καζούλης (πρόεδρος), **2. ΑΝΤΩΝΟΓΛΟΥ** Μανόλης, **3. ΓΙΑΝΝΑΚΑΚΗΣ** Ιωάννης, **4. ΜΗΝΑΪΔΗ** Λη, **5. ΜΗΝΑΣ** Κωστής, **6. ΣΥΡΟΠΟΥΛΟΣ** Σπύρος, **7. ΠΑΠΑΝΤΩΝΑΚΗΣ** Γιώργος, **8. ΜΙΧΑΗΛΙΔΟΥ** Μάνια, **9. ΨΑΡΟΓΙΑΝΝΗ** Σοφία

ΑΝΑΠΛΗΡΩΜΑΤΙΚΑ ΜΕΛΗ

1. ΜΠΟΝΗ Μαρίνα, **2. ΣΥΜΕΩΝΙΔΗΣ** Γιώργος, **3. ΤΡΙΟΜΜΑΤΗΣ** Τσαμπίκος, **4. ΒΑΛΣΑΜΟΥΛΗΣ** Μανόλης, **5. ΜΑΚΡΗΣ** Μανόλης, **6. ΧΑΡΑΛΑΜΠΙΔΗ** Μαίρα, **7. ΝΤΟΚΟΥ** Πέγκυ, **8. ΑΛΑΓΙΑΛΗΣ** Σουλεϊμάν, **9. ΑΓΓΕΛΗΣ** Αντώνης

ΠΡΟΣΧΟΛΙΚΑ ΚΕΝΤΡΑ

ΤΑΚΤΙΚΑ ΜΕΛΗ

1. ΤΡΥΠΗ Λίλη (πρόεδρος), **2. ΓΛΥΝΟΣ** Μανόλης, **3. ΚΑΡΑΓΙΑΝΝΗΣ** Σακ., **4.** Εκπρόσωπος γονέων, **5.** Εκπρόσωπος εργαζομένων, **6.** Προϊστάμενος ΔΟΠ, **7. ΒΟΡΕΙΝΑΚΗ** Κατερίνα

ΑΝΑΠΛΗΡΩΜΑΤΙΚΑ ΜΕΛΗ

1. ΜΟΣΧΟΣ Νικήτας, **2. ΤΣΙΓΑΡΟΣ** Γιάννης, **3. ΓΙΑΝΝΑΚΑΚΗΣ** Ιωάννης, **4.** Εκπρόσωπος γονέων, **5.** Εκπρόσωπος εργαζομένων, **6.** Αναπληρωτής Προϊσταμένου ΔΟΠ, **7. ΧΑΝΤΑΚΑΡΗΣ** Ηλίας

ΔΗΠΕΘΕ

ΤΑΚΤΙΚΑ ΜΕΛΗ

1. ΑΝΤΩΝΟΓΛΟΥ Εμμανουήλ, Πρόεδρος του Δ.Σ., **2. ΗΡΑΚΛΕΙΔΗΣ** Αριστοτέλης, Αντιπρόεδρος του Δ.Σ., **3. ΤΡΙΟΜΜΑΤΗΣ** Τσ., **4. ΤΣΕΛΙΟΥ** Ρέα, **5. ΣΙΩΚΟΥ** Ελλη, **6. ΧΑΡΙΤΟΥ** Αννα, **7. ΔΑΝΙΗΛΙΔΟΥ** Στένη, **8. ΝΙΩΤΑΚΗΣ** Γιάννης, **9. ΒΑΣΙΛΟΠΟΥΛΟΥ** Ρούλα

ΑΝΑΠΛΗΡΩΜΑΤΙΚΑ ΜΕΛΗ

1. ΓΛΥΝΟΣ Μανόλης, **2. ΜΠΟΝΗ** Μαρίνα, **3. ΤΣΙΜΠΙΔΑΚΗ** Εφη, **4. ΣΩΚΙΑΝΟΥ** Μαριλένα, **5. ΤΡΥΠΟΣΚΟΥΦΗ** Διονυσία, **6. ΠΟΠΟΡΟΥ** Βαρβάρα, **7. ΤΣΙΡΑΚΑΚΗΣ** Μανόλης, **8. ΑΡΦΑΡΑ** Βάσω, **9. ΣΑΒΒΙΔΑΚΗΣ** Κώστας

ΔΕΥΑΡ

ΤΑΚΤΙΚΑ ΜΕΛΟΣ

1. ΔΙΑΚΟΓΕΩΡΓΙΟΥ Κάλλιστος Πρόεδρος του Δ.Σ., **2. ΗΡΑΚΛΕΙΔΗΣ** Αριστοτέλης, Αντιπρόεδρος του Δ.Σ., **3. ΠΑΝΑΓΙΩΤΟΥ** Μιχ., **4. ΧΑΤΖΗΕΥΘΥΜΙΟΥ** Παρασκευη, **5. ΞΑΝΘΗΣ** Αγαπητός, **6. ΙΩΑΝΝΙΔΗΣ** Γιάννης, **7. ΜΗΝΑΤΣΗΣ** Γιάννης, **8. ΜΠΕΚΙΑΡΗΣ** Αλέκος, **9. ΚΑΜΠΟΥΡΑΚΗ** Μαίρη,
10. Εκπρόσωπος ΤΕΕ, **11.** Εκπρόσωπος εργαζομένων

ΑΝΑΠΛΗΡΩΜΑΤΙΚΟ ΜΕΛΟΣ

1. ΓΛΥΝΟΣ Μανόλης, **2. ΑΛΑΒΕΡΑΣ** Αντώνης, **3. ΑΛΑΧΟΥΖΟΣ** Αντ., **4. ΛΕΝΑΚΑΚΗΣ** Κωνσταντίνος, **5. ΣΠΑΝΟΥ** Φαίδρα, **6. ΧΑΤΖΗΜΑΡΚΟΣ** Μιχαήλ, **7. ΛΑΡΔΟΠΟΥΛΟΣ** Πέτρος, **8. ΔΙΑΚΟΜΙΧΑΛΗΣ** Μανόλης, **9. ΚΑΚΑ** Ευαγγελία, **10.** Εκπρόσωπος ΤΕΕ, **11.** Εκπρόσωπος εργαζομένων

ΔΕΚΡ

ΤΑΚΤΙΚΑ ΜΕΛΗ

1. ΚΑΡΑΝΤΖΙΑΣ Δημήτρης, Πρόεδρος του Δ.Σ., **2. ΜΠΟΝΗ** Μαρίνα, Αντιπρόεδρος του Δ.Σ., **3. ΑΛΑΒΕΡΑΣ** Αντώνης, **4. ΑΛΑΧΟΥΖΟΣ** Αντ., **5. ΛΕΝΑΚΑΚΗΣ** Κωνσταντίνος, **6. ΣΠΑΝΟΥ** Φαίδρα, **7. ΑΛΑΚΙΩΤΟΥ** Μαριτάνα, **8. ΠΑΠΑΣΤΑΜΑΤΙΟΥ** Νίκος, **9. ΧΑΤΖΗΒΑΣΙΛΕΙΟΥ** Μιχαήλ, **10.** Εκπρόσωπος ΤΕΕ , **11.** Εκπρόσωπος εργαζομένων

ΑΝΑΠΛΗΡΩΜΑΤΙΚΑ ΜΕΛΗ

1. ΗΡΑΚΛΕΙΔΗΣ Αρ., **2. ΣΥΜΕΩΝΙΔΗΣ** Γιώργος, **3. ΓΛΥΝΟΣ** Μανόλης, **4. ΓΙΑΝΝΑΚΑΚΗΣ** Ιω., **5. ΧΟΥΡΔΑΚΗΣ** Γιώργος, **6. ΕΥΘΥΜΙΑΔΗΣ** Χαράλαμπος, **7. ΜΠΟΥΡΝΗ** Καλλιρόη, **8. ΜΑΝΤΙΚΟΣ** Γιώργος, **9. ΖΗΣΙΜΑΤΟΥ** Μαρίκα, **10.** Εκπρόσωπος ΤΕΕ, **11.** Εκπρόσωπος εργαζομένων

ΡΟΔΑ

ΤΑΚΤΙΚΑ ΜΕΛΗ

1. ΜΑΝΤΑΛΗΣ Περικλής, Πρόεδρος του Δ.Σ., **2. ΑΣΒΕΣΤΗΣ** Δ., Αντιπρόεδρος του Δ.Σ., **3. ΚΑΡΑΓΙΑΝΝΗΣ** Σακ., **4. ΙΩΑΝΝΙΔΗΣ** Γιάννης, **5. ΧΑΤΖΗΜΑΡΚΟΣ** Μιχάλης, **6. ΓΟΜΠΟΥ** Ευαγγελία, **7. ΦΑΡΜΑΚΙΔΗΣ** Νίκος, **8.** Εκπρόσωπος ΟΕΕ, **9.** Εκπρόσωπος εργαζομένων

ΑΝΑΠΛΗΡΩΜΑΤΙΚΑ ΜΕΛΗ

1. ΣΥΜΕΩΝΙΔΗΣ Γεωρ., **2. ΗΡΑΚΛΕΙΔΗΣ** Αριστ., **3. ΚΟΥΓΙΟΣ** Βασ., **4. ΚΑΤΣΑΡΑΣ** Νικόλαος, **5. ΠΑΝΑΓΟΣ** Κωνσταντίνος, **6. ΖΗΣΙΜΑΤΟΥ** Μαρίκα, **7. ΣΠΑΝΟΥ** Φαίδρα, **8.** Εκπρόσωπος ΟΕΕ, **9.** Εκπρόσωπος εργαζομένων

ΗΦΑΙΣΤΟΣ

1. ΜΟΣΧΟΣ Νικήτας, Πρόεδρος του Δ.Σ., **2. ΑΛΑΧΟΥΖΟΣ** Αντ., **3. ΚΟΛΩΝΑ** Μαριάνα, **4. ΜΟΣΧΟΝΑ** Ευγενία, **5.** Εκπρόσωπος ΑΜΕΑ, **6.** Εκπρόσωπος ΑΜΕΑ, **7.** Εκπρόσωπος ΑΜΕΑ

ΔΙΟΔΟΣ

1. ΓΛΥΝΟΣ Μανόλης, **2. ΜΟΣΧΟΣ** Νικήτας

ΧΕΙΡΟΤΕΧΝΙΚΟ ΚΕΝΤΡΟ

ΤΑΚΤΙΚΟ ΜΕΛΟΣ

1. ΜΠΟΝΗ Μαρίνα

ΑΝΑΠΛΗΡΩΜΑΤΙΚΟ ΜΕΛΟΣ

1. ΑΛΑΒΕΡΑΣ Αντώνης

ΚΑΤΑΣΚΗΝΩΣΕΙΣ

ΤΑΚΤΙΚΑ ΜΕΛΗ

1. ΓΛΥΝΟΣ Μανόλης, Πρόεδρος του ΔΣ, **2. ΤΣΙΓΑΡΟΣ** Γιάννης, **3. ΜΑΡΙΝΟΣ** Γιάννης

ΑΝΑΠΛΗΡΩΜΑΤΙΚΟ ΜΕΛΟΣ

1. ΑΛΑΒΕΡΑΣ Αντώνης, **2. ΔΙΑΚΟΓΕΩΡΓΙΟΥ** Κάλλιστος, **3. ΓΟΜΠΟΥ** Ευαγγελία

ΑΔΕΚΤ

1. ΓΙΑΝΝΟΠΟΥΛΟΣ Γιώργος (Πρόεδρος), **2. ΜΠΟΝΗ** Μαρίνα, **3. ΓΙΑΝΝΑΚΑΚΗΣ** Ι., **4. ΠΑΠΑΣΤΑΜΑΤΙΟΥ** Βασίλης, **5. ΧΑΤΖΗΣΑΒΒΑΣ** Σάββας, **6. ΜΑΜΑΛΙΓΚΑΣ** Παντελής, **7. ΔΙΑΚΟΜΙΧΑΛΗΣ** Βασίλης, **8. ΙΩΑΝΝΙΔΗΣ** Γιάννης

ΡΟΔΩΝ Α.Ε.

1. ΓΙΑΝΝΟΠΟΥΛΟΣ Γιώργος, **2. ΓΛΥΝΟΣ** Μανόλης, **3. ΤΡΙΟΜΜΑΤΗΣ** Τσαμπ., **4. ΜΗΝΑΪΔΗ** Λη, **5. ΛΑΡΔΟΠΟΥΛΟΣ** Πέτρος, **6. ΠΑΝΑΓΗ** Πολύμνια, **7. ΙΩΑΝΝΙΔΗΣ** Γιάννης, **8. ΜΠΑΡΜΠΟΥΤΗΣ** Γιώργος, **9. ΙΩΑΝΝΙΔΗ** Ινγκριντ, **10. ΠΑΛΟΓΙΑΝΝΗΣ** Μπάμπης, **11. ΒΑΣΙΛΑΚΗ** Μαρία

RODOGAZ

Στη Ρόδο από το 1963



• Διανομή φιαλών υγραερίου κατ᾽ οίκον
τηλέφωνα παραγγελιών: 64409 - 694-4-528212

• Διανομή χύμα υγραερίου

• Πώληση καυστήρων και λεβήτων υγραερίου για κεντρικά συστήματα θέρμανσης

• Θερμαντικά σώματα



Διεύθυνση εργοστασίου: Καναμάτ Ρόδου • τηλ. 62649
Διεύθυνση πρατηρίου: Στεφάνου Καζούλη 15 • τηλ. 35797 - 35868 - 38509

ΝΕΕΣ ΕΜΜΕΣΕΣ ΒΟΛΕΣ ΑΠΟ ΤΟΝ ΤΕΩΣ ΝΟΜΑΡΧΗ

ΑΓΕΦΥΡΩΤΟ ΤΟ ΧΑΣΜΑ ΜΕΤΑΞΥ *Σ. Καραγιάννη - Αρ. Παυλίδη*

Στις 19 - 20 Μαρτίου οι αποφάσεις της παράταξης Καραγιάννη για την πορεία

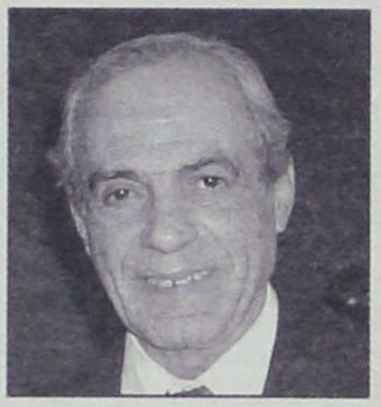



Αίσθηση προκάλεσαν οι χαρακτηρισμοί τους οποίους χρησιμοποίησε ο πρώην νομάρχης κ. Σάββας Καραγιάννης, για να αναφερθεί εμμέσως, πλην όμως σαφέστατα, στο πρόσωπο του Υπουργού Αιγαίου και Νησιωτικής Πολιτικής κ. Αριστοτέλη Παυλίδη, στη διάρκεια της χθεσινής συνεδρίασης του νομαρχιακού συμβουλίου, γεγονός που επιβεβαιώνει για πολλοστή φορά ότι το χάσμα μεταξύ των δύο ανδρών παραμένει αγεφύρωτο και δεν πρόκειται να κλείσει ούτε ενόψει της ολομέλειας της παράταξης του κ. Σ. Καραγιάννη που θα γίνει τον προσεχή μήνα.

Κάνοντας χρήση στίχων του Κίπλινγκ, ο πρώην νομάρχης έκανε συγκεκριμένο λόγο για «πανούργα μυαλά που γίνονται παγίδες ανοήτων»!

Την αφορμή έδωσε η συζήτηση που έγινε, έστω και ακροθιγώς για την τύχη του πλωτού πολυϊατρείου «Δελφίνι Ζωής και Ελπίδας» με δεδομένη την απροθυμία των υπουργείων Αιγαίου και Υγείας να το χρηματοδοτήσουν (το Υπουργείο Αιγαίου έχει διαθέσει στη ΝΑΔ κονδύλι 50.000 ευρώ έναντι, ενώ είχε δεσμευθεί για 50 εκατ. δρχ.). Με την ευκαιρία αυτήν έγινε αναφορά και στην υλοποίηση της δέσμευσης που ο πρωθυπουργός κ. Κώστας Καραμανλής είχε αναλάβει από την Κάρπαθο, όπου είχε μεταβεί στις αρχές του περασμένου Ιανουαρίου, για τη διάθεση πλοίου του πολεμικού ναυτικού, κατάλληλα εξοπλισμένου, για να παράσχει υπηρεσίες υγείας στους κατοίκους των νησιών του Αιγαίου.

Ο κ. Σάββας Καραγιάννης αμφισβήτησε ευθέως την αποτελεσματικότητα και την ουσιαστική συμβολή του σκάφους αυτού στην προσπάθεια αναβάθμισης των παρεχόμενων υπηρεσιών υγείας στους νησιώτες και δεν δίστασε να πει ότι «κάποιοι παγίδευσαν τον πρωθυπουργό».

«Παγιδεύτηκε ο πρωθυπουργός παρασύρθηκε να εξαγγείλει κάτι που θα προσφέρει πολύ λιγότερα από αυτά που έχει ήδη κάνει η ΝΑΔ. Ας ψάξουν να βρουν ποιός έκανε αυτήν την ζημιά» είπε με νόημα ο πρώην νομάρχης και συνέχισε με τους στίχους από το ποίημα «Αν» του Κίπλινγκ:

«Αν το αντέχεις να ακούς αλήθειες
από παλιά ειπωμένες
διαστρεβλωμένες από μυαλά πανούργα
παγίδες για να γίνουν ανοήτων».

Ο κ. Καραγιάννης υποστήριξε πως ο πρωθυπουργός, με πολύ λιγότερα χρήματα απ'όσα θα στοιχίσει η λειτουργία του μεγάλου πλωτού ιατρείου, θα μπορούσε να αναλάβει ουσιαστικότερες δεσμεύσεις και πρωτοβουλίες, λέγοντας πως ο κ. Καραμανλής θα μπορούσε να είχε ανακοινώσει την ετήσια τακτική επιχορήγηση του πλωτού πολυϊατρείου «Δελφίνι Ζωής και Ελπίδας».

Γεγονός είναι πάντως ότι και ο νομάρχης κ. Γιάννης Μαχαιρίδης αμφισβήτησε τη χρησιμότητα του πολεμικού σκάφους, που θα εξαρτηθεί από τη συχνότητα προσέγγισής του σε κάθε ένα από τα νησιά του Αιγαίου. Γι' αυτό και πρότεινε να ετοιμαστεί το «Δελφίνι» για να μπορέσει να αρχίσει δρομολόγια αν χρειαστεί και κυρίως αν αποδειχθεί ότι το πολεμικό σκάφος δεν μπορεί να καλύψει επαρκώς τα νησιά της Δωδεκανήσου.

Ο πρόεδρος της εταιρείας «Γαληνός» κ. Βασίλης Δημητρακόπουλος αντιπρότεινε «το «Δελφίνι» να συνεχίσει να λειτουργεί ανελλιπώς και όσο αντέχουν οι λαμαρίνες του» δήλωση που ικανοποίησε ιδιαίτερα τον κ. Σάββα Καραγιάννη, καθώς αναγνωρίζεται η αξία της πρωτοβουλίας που ο ίδιος είχε αναλάβει ως νομάρχης και επικρίθηκε δριμύτατα, τουλάχιστον στην αρχή.

Η παράταξη

Στις 19 ή 20 Μαρτίου πρόκειται να συνέλθει σε ολομέλεια η παράταξη του κ. Σάββα Καραγιάννη «Νομαρχιακή Αναγέννηση» όπως δήλωσε ο ίδιος σε συντάκτη της «δ».

Μέσα από αυτήν τη διαδικασία θα ληφθούν οριστικές αποφάσεις για το αν ο κ. Καραγιάννης θα είναι εκ νέου υποψήφιος νομάρχης ή θα ανοίξει το δρόμο για άλλα ενδαφερόμενα στελέχη της παράταξής του.

Οι αποφάσεις της «Νομαρχιακής Αναγέννησης» και προσωπικά του κ. Σάββα Καραγιάννη θα είναι καθοριστικές και για τις αποφάσεις της Νέας Δημοκρατίας, όσον αφορά τον υποψήφιο νομάρχη που θα στηρίξει στα Δωδ/σα.

Αξίζει να σημειωθεί πάντως ότι τους τελευταίους δύο μήνες η Ν.Ε. της Νέας Δημοκρατίας φαίνεται να έχει «παγώσει» τη συζήτηση που εσπευσμένα είχε ανοίξει για τις νομαρχιακές εκλογές, παρά τη δήλωση προ καιρού του προέδρου της κ. Αντώνη Μαρτίνη ότι η Νέα Δημοκρατία θα πρέπει να αποφασίσει πριν από τον συνέδριο της «Νομαρχιακής Αναγέννησης» για να μην αναγκασθεί στη συνέχεια να συρθεί πίσω από τις αποφάσεις του κ. Καραγιάννη και της παράταξής του, ο οποίος, όπως φάνηκε στη χθεσινή συνεδρίαση του νομαρχιακού συμβουλίου, δεν είναι διατεθειμένος να χαριστεί σε κανέναν.

Υπό την έννοια αυτή - και αν στο μεταξύ δεν έχουν επικρατήσει άλλες σκέψεις - είναι πολύ πιθανό στο 20ήμερο που απομένει μέχρι το συνέδριο, η Ν.Ε. της Νέας Δημοκρατίας να ανοίξει εκ νέου το ζήτημα του υποψηφίου νομάρχη.

ΑΠΟ ΤΟ ΤΜΗΜΑ ΔΙΩΞΗΣ

ΣΥΛΛΗΨΕΙΣ ΓΙΑ ΚΑΤΟΧΗ ΟΠΛΩΝ *και σκληρών ναρκωτικών*

Στην φάκα δύο Αλβανοί και ένας Ροδίτης

Σε εξέλιξη βρίσκονται από χθες το πρωί έρευνες για την εξάρθρωση μεγάλου κυκλώματος διακίνησης σκληρών ναρκωτικών στο νησί της Ρόδου, των αστυνομικών του Τμήματος Δίωξης Ναρκωτικών Ρόδου, που κατάφεραν διπλό πλήγμα σε οργανωμένες σπείρες με την σύλληψη ενός αλλοδαπού και μίας ομοεθνούς του, που προήγαγε στην πορνεία και ενός υπότροπου σε υποθέσεις ναρκωτικών.

Περί ώραν 10.30 της Παρασκευής οι αστυνομικοί του Τμήματος Δίωξης Ναρκωτικών συνέλαβαν ειδικότερα τον 21χρονο υπήκοο Αλβανίας Kristo Karanhilli του Thoma μόνιμο κάτοικο Καλλιθέας Αττικής και προσωρινά Ρόδου και την 19χρονη ομοεθνή του Arjola Xharda του Arian, άεργη, που στερείται παντελώς ταξιδιωτικών εγγράφων.

Σε αξιοποίηση ειδικότερα σχετικών πληροφοριών οι αστυνομικοί πραγματοποίησαν αιφνιδιαστική επιχείρηση στο δωμάτιο του ξενοδοχείου στο οποίο διέμεναν και σε έρευνα που διενεργήθηκε βρέθηκαν στην κατοχή τους ένα πιστόλι Ρωσικής κατασκευής τύπου Baikal διαμετρήματος 9mm, 1 γεμιστήρα και 21 φυσίγγια, 3 ισοβαρείς αυτοσχέδιες συσκευασίες με κοκαΐνη βάρους 30 γρ. το χρηματικό ποσό των 4.850 ευρώ και 2 κινητά τηλέφωνα.

Ο 21χρονος φέρεται να προήγαγε μάλιστα την 19χρονη στην πορνεία με πελάτες που γνώριζε στο ξενοδοχείο.

Περί ώραν 09.45 της ίδιας ημέρας οι αστυνομικοί συνέλαβαν και τον υπότροπο σε υποθέσεις ναρκωτικών Σταύρο Μαγιάφη του Μιχαήλ, 25 ετών κάτοικο Ασγούρου Ρόδου.

Σε αιφνιδιαστική επιχείρηση στην οικία του ο Μαγιάφης κατελήφθη να κατέχει 2 συσκευασίες με ηρωίνη συνολικού βάρους 24 γρ., μια συσκευασία με μια δόση ηρωίνης, 0,5 γρ. κάνναβης, 39 δισκία του ναρκωτικού φαρμάκου XANAX, 12 δισκία του ναρκωτικού φαρμάκου Hipnosedon και μια ηλεκτρονική ζυγαριά ακριβείας.

Οι αστυνομικοί διενεργούν προανάκριση για να διαπιστωθεί η προέλευση των ναρκωτικών.

Οι συλληφθέντες θα οδηγηθούν σήμερα ενώπιον του Εισαγγελέα Πλημμελειοδικών Ρόδου για τα περαιτέρω.



δημοκρατικά

ΥΠΑΡΧΕΙ ΑΝΤΙΚΕΙΜΕΝΙΚΗ ΠΡΑΓΜΑΤΙΚΟΤΗΤΑ Η ΟΠΟΙΑ ΔΙΝΕΙ ΤΟ ΜΕΤΡΟ ΤΗΣ ΑΛΗΘΕΙΑΣ (ΑΡΙΣΤΟΤΕΛΗΣ)

ΔΕΝ ΕΧΟΥΝ ΘΕΣΗ *πλέον στην Εκκλησία*

Μπορεί η συμπεριφορά της Ορθοδοξίας από καταβολής της ύπαρξής της με τη μορφή της Εκκλησίας να διαφέρει εντυπωσιακά από τον τρόπο που «πολιτεύεται» και «διαπλέκεται» με την κοσμική εξουσία η παπική έκφανση του Χριστιανισμού... Μπορεί η Ορθοδοξία να εφαρμόζει περισσότερο ως Εκκλησία – σε όλα τα μήκη και τα πλάτη του πλανήτη – το ρηθέν «τα του Καίσαρος τω Καίσαρι και τα του Θεού τω Θεώ»... Πλην όμως ο κίνδυνος και ο «πειρασμός» της εκκοσμίκευσης του ρόλου ενός Ιεράρχη – επικεφαλής είναι πάντα υπαρκτός.

Πολύ περισσότερο αν ο Ιεράρχης αυτός είναι πληθωρικός και πολυδιάστατος, αλλά και αισθάνεται αρκούντως ισχυρός. Οι συνθήκες αυτές ταιριάζουν γάντι στον βίο και την πολιτεία του νυν αρχιεπισκόπου Αθηνών και πάσης Ελλάδος κ. Χριστόδουλου. Και ήταν θέμα χρόνου ο εν λόγω Ιεράρχης, όχι απλώς να πέσει στην «παγίδα» της εκκοσμίκευσης του ρόλου του, αλλά να υποστεί και τις συνέπειες αυτής της συμπεριφοράς του.

Ο κίνδυνος και ο «πειρασμός» της εκκοσμίκευσης του ρόλου ενός ιεράρχη είναι πάντα υπαρκτός

Αυτό το κεφάλαιο θεωρούμε ότι βρίσκεται στη ρίζα του κακού για τα όσα αποκαλύπτονται και συμβαίνουν στους κόλπους της Ελλαδικής (και όχι μόνον) Εκκλησίας επί ηγεσίας κ. Χριστόδουλου.

Δεν θέλουμε να εμπλακούμε στις, ουκ έστιν αριθμός, καταγγελίες εναντίον Ιεραρχών που πλέον από προχθές αγγίζουν ανοιχτά και επώνυμα ακόμη και τον προκαθήμενο.

Όλα αυτά προκαλούν αηδία, αισθήματα ντροπής και φυγής για τους πιστούς και θλίψη στους – ας πούμε – αντικληρικιστές από πεποίθηση ή ακόμη και άθεους πολίτες. Και η θλίψη αυτή δεν είναι υποκριτική. Εάν οι πολίτες αυτοί είναι «έντιμοι Δημοκράτες, τότε πραγματικά απεύχονται την καταρράκωση ενός θεσμού – έστω και «αντίπαλου» σε επίπεδο ιδεών – ο οποίος όμως αφορά στον μέγιστο βαθμό τη συντριπτική πλειοψηφία των (άλλων) πολιτών της κοινής κοινωνίας τους.

Από την όλη κατάσταση όμως που έχει διαμορφωθεί στην Εκκλησία και την περιπτωσιολογία των απίστευτων και επαίσχυντων αποκαλυπτόμενων γεγονότων, πράξεων ή παραλείψεων, ένα σημείο πλέον ξεχωρίζει: Είτε ο Ειρηναίος (Πατριάρχης Ιεροσολύμων) είτε ο Χριστόδουλος (αρχιεπίσκοπος...) ψεύδονται (για τον πολυτάραχο βίο και τις ανομίες του κ. Βαβύλη).

Και ο ψεύτης Ιεράρχης πρέπει να πάει στο σπίτι του ή σε μοναστήρι, αν θέλει να σώσει την ψυχή του. Προκύπτουν επίσης δύο καυτά ερωτήματα. Το πρώτο αφορά τον κ. Χριστόδουλο και το «μέχρι πότε θα αντέξει στη θέση του». Μέχρι πότε θα βάζει το πρόσωπό του πάνω από τον θεσμό της Εκκλησίας· Τι άλλο θέλει να συμβεί και μέχρι πού πρέπει να φτάσει ο ... πάτος του βαρελιού για να αποχωρήσει οικειοθελώς; Το άλλο ερώτημα αφορά στην κυβέρνηση και το μέχρι πότε θα οχυρώνεται πίσω από μία προ εικοσαημέρου δήλωση του πρωθυπουργού περί «θαρραλέας αυτοκάθαρσης;».

Ας πάψει να δικαιολογείται και να κρύβεται πίσω από το «αυτοδιοίκητο» της εκκλησίας που της δένει τα χέρια. Μία κυβέρνηση μπορεί να εκφράσει δημόσια την αηδία της, όπως όμως μπορεί να κάνει και ο κάθε πιστός. Ας πάρει το εσωκομματικό και ενδοπαραταξιακό κόστος κι ας το κάνει.

Αυτή, συμπεριφερόμενη θαρραλέα, όπως ζητεί από την Ιεραρχία, ας κάνει το καθήκον της απέναντι στον θεσμό που η ίδια λέει ότι σέβεται. Και ας παίξει τον ρόλο του καταλύτη των εξελίξεων απευθυνόμενη στην κοινωνία που λέει ότι υπηρετεί!...

ΤΕΘΗΚΑΝ «ΕΠΙ ΤΑΠΗΤΟΣ» ΚΑΥΤΑ ΘΕΜΑΤΑ

ΕΠΟΙΚΟΔΟΜΗΤΙΚΗ ΣΥΝΕΔΡΙΑΣΗ *του νομαρχιακού συμβουλίου*

ΙΚΑ - Πανορθόδοξο - Φράγμα Γαδουρά - Αρμοδιότητες - Αντιπυρηνικό παρατηρητήριο

Στα εκτός ημερησίας διατάξεως θέματα που απασχολούν την επικαιρότητα των τελευταίων ημερών, κυρίως μετά τα αποκαλυπτικά δημοσιεύματα της «δ» για το Πανορθόδοξο Κέντρο και το ΙΚΑ, επικεντρώθηκε το ενδιαφέρον στην χθεσινή συνεδρίαση του νομαρχιακού συμβουλίου.

Τα θέματα αυτά είτε τα έθιξε με δική του πρωτοβουλία ο νομάρχης κ. Γιάννης Μαχαιρίδης, είτε τα έθεσαν με ερωτήσεις τους νομαρχιακοί σύμβουλοι, εκφράζοντας ταυτόχρονα την ανησυχία και τον προβληματισμό τους για τα τεκταινόμενα.

Το ΙΚΑ

Όσον αφορά το ΙΚΑ, ο νομάρχης εμφανίσθηκε καθησυχαστικός, υποστηρίζοντας ότι οι εργασίες που γίνονται στο υφιστάμενο κτίριο είναι απαραίτητο να γίνουν για την προστασία του αρχείου και ότι αυτό σε καμία περίπτωση δεν ακυρώνει την εκπεφρασμένη βούληση των αρμοδίων υπουργών και της διοίκησης του ΙΚΑ για την μετεγκατάσταση του υποκαταστήματος στο κτίριο του παλιού νοσοκομείου. **«Η ενημέρωση που έχω είναι ότι το ΙΚΑ θα μεταφερθεί»** δήλωσε ο κ. Μαχαιρίδης, μπροστά όμως στη δυσπιστία ορισμένων νομαρχιακών συμβούλων πρόσθεσε ότι **«θα εξαντλήσουμε κάθε περιθώριο καλή τη πίστει, όμως αν δούμε ότι έχουν ξεπεραστεί τα όρια, τότε, αν χρειαστεί θα προχωρήσουμε σε κατάληψη του ΙΚΑ».**

Ο σύμβουλος της μειοψηφίας κ. Ανδρέας Κούκουλας ήταν εκείνος που αντέδρασε περισσότερο, με αφορμή τις αποκαλύψεις της «δ», αλλά και με την ιδιότητά του ως πρώην προέδρου των γιατρών του ΙΚΑ, λέγοντας χαρακτηριστικά ότι οι προθέσεις από μόνες τους δεν σημαίνουν τίποτα, μέχρι αυτές να υλοποιηθούν. **«Μας δουλεύουν χοντρά»** είπε και διερωτήθη **«ποιά συμφέροντα κρύβονται πίσω από την υπόθεση αυτή, ώστε να εμπαίζονται απροκάλυπτα όλοι οι φορείς»**. **«Να βρούμε ποιοί υπονομεύουν την μεταφορά του ΙΚΑ και να τους κατονομάσουμε»** πρότεινε σε έντονο ύφος ο κ. Ανδρέας Κούκουλας.

Το Πατριαρχικό Κέντρο

Οσον αφορά το Πατριαρχικό Κέντρο, ζήτημα που έθεσε επίσης ο κ. Ανδρέας Κούκουλας, η στάση του νομάρχη προκάλεσε αν μη τι άλλο ερωτηματικά. Κατ' αρχήν είπε ότι το ερώτημα δεν πρέπει να απευθύνεται μόνο στον ίδιο, ως μέλους



της Επιτροπής που είχε συσταθεί, αλλά και στον κ.Σάββα Καραγιάννη, ο οποίος μετείχε στην ίδια επιτροπή (Σημειώνεται ότι ο κ. Καραγιάννης δεν ήταν κανονικό μέλος της Επιτροπής και δεν είχε κληθεί στις συνεδριάσεις της στα τελευταία τρία χρόνια). Αρνήθηκε να πει οτιδήποτε μέσα στο νομαρχιακό συμβούλιο και πρότεινε στον κ. Κούκουλα, όποτε θέλει, να ζητήσει ενημέρωση για όλα αυτά που καταγγέλλονται, από τον ίδιο και από τον κ. Καραγιάννη.

Το μόνο που είπε ο κ. Μαχαιρίδης χθες ήταν ότι **«τα πράγματα δεν είναι όπως εμφανίζονται»** και πως **«το κτίριο είναι τέλειο, ένα πραγματικό κομψοτέχνημα»**. Μάλιστα ανέφερε πως κάποια στιγμή θα πρέπει να το επισκεφθεί σύσσωμο το νομαρχιακό συμβούλιο, για να το θαυμάσουν οι σύμβουλοι από κοντά (Σημ.: Θα πρέπει να υπομνησθεί για να μην αιωρούνται εντυπώσεις ότι η «δ» δεν δημοσιοποίησε δικές της απόψεις αλλά έκανε αναφορά σε εκθέσεις ελέγχου και σε αποφάσεις συμβουλίου).

Το Φράγμα Γαδουρά

Έντονη ανησυχία εκφράστηκε χθες και για την πορεία του φράγματος Γαδουρά, μετά την πληροφορία ότι ο εργολάβος εγκαταλείπει το εργοτάξιο, λόγω διακοπής της χρηματοδότησης του έργου. Ο νομάρχης εξήγησε ότι παρά την επιθυμία του υπουργού ΠΕΧΩΔΕ να συνεχισθεί απρόσκοπτα το έργο, το ΥΠΕΘΟ δεν εγκρίνει τα απαιτούμενα κονδύλια (είναι γνωστό πως το έργο έχει υπερβεί κατά πολύ τον αρχικό προϋπολογισμό, βάσει του οποίου χρηματοδοτείται από το Ταμείο Συνοχής και η διαφορά πρέπει να καλυφθεί από εθνικούς πόρους). Ο κ. Γ. Μαχαιρίδης είπε ότι η ΝΑΔ θα κάνει ό,τι είναι δυνατόν για να εξασφαλισθούν τα χρήματα και πως δεν υπάρχει περίπτωση να μείνει το θέμα αυτό σε εκκρεμότητα μέχρι το καλοκαίρι. Είπε ακόμη ότι θα αναλάβει άμεσα πρωτοβουλίες που αν χρειασθεί θα είναι πιο επιθετικές από τις επιστολές και τα παρακάλια.

Με την ευκαιρία, τέθηκε συνολικά το πρόβλημα των ημιτελών έργων, φορέας υλοποίησης των οποίων είναι οι κεντρικοί φορείς και αποφασίσθηκε να αποτελέσουν αντικείμενο ειδικής συνεδρίασης του νομαρχιακού συμβουλίου, όπου θα ληφθούν αποφάσεις με ποιό τρόπο θα προχωρήσουν.

Οι αρμοδιότητες

Σε ειδική συνεδρίαση του νομαρχιακού συμβουλίου αποφασίσθηκε να συζητηθεί και το θέμα των αρμοδιοτήτων της Νομαρχιακής Αυτοδιοίκησης, μετά την διαπίστωση ότι καθημερινά απογυμνώνεται από αρμοδιότητες και πόρους. Είναι χαρακτηριστικό ότι μεταβιβάζεται στην Περιφέρεια και η αρμοδιότητα της χορήγησης αδειών εργασίας.

«Κανένας δεν έχει ξεκαθαρίσει αν θέλει το θεσμό και πως τον θέλει» είπε ο νομάρχης, αναφερόμενος και στα δύο κόμματα, ΝΔ και ΠΑΣΟΚ και πρόσθεσε ότι **«ή θα τον καταργήσουν ή θα καταργηθούμε μόνοι μας, αν συνεχίσουμε με τον ίδιο τρόπο».**

Ο κ. Νίκος Τατάκης είπε χαρακτηριστικά πως **«ο νομάρχης πρέπει να είναι και λίγο αντάρτης»** και πρότεινε στο εξής να αρνηθεί η ΝΑΔ να καλύψει κενά της Περιφέρειας ασκώντας ουσιαστικά αρμοδιότητες που ανήκουν στην Περιφέρεια και για τις οποίες δεν έχει το δικαίωμα υπογραφής. Το θέμα εξετάζουν ήδη δύο Επιτροπές της ΕΝΑΕ και μόλις είναι έτοιμες οι προτάσεις τους, θα γίνει ειδική συνεδρίαση του νομαρχιακού συμβουλίου.

Το Αντιπυρηνικό Παρατηρητήριο

Σύσσωμο το νομαρχιακό συμβούλιο χαιρέτισε την πρωτοβουλία των τοπικών φορέων, στην οποία πρωτοστατεί το ΤΕΕ, για τη δημιουργία του Αντιπυρηνικού Παρατηρητηρίου της Μεσογείου.

Όλοι ανεξαιρέτως αναγνώρισαν την ανάγκη δραστηριοποίησης συνολικά της ελληνικής πολιτείας για την αποτροπή του πυρηνικού κινδύνου από βορρά και ανατολή (Βουλγαρία – Τουρκία) και επεσήμαναν την ανάγκη να υπάρξει διεθνής κινητοποίηση, το δε Παρατηρητήριο της Ρόδου να λειτουργήσει ως μοχλός πίεσης και αντίδρασης.

Το νομαρχιακό συμβούλιο απεφάσισε ομοφώνως να μετάσχει στον φορέα που θα δημιουργηθεί και να στηρίξει την όλη προσπάθεια ηθικά και υλικά.

ΛΙΓΕΣ ΜΟΝΟ ΜΕΡΕΣ ΚΡΑΤΗΣΕ Η ΖΗΤΗΣΗ

ΟΥΤΕ ΜΕ ΤΙΣ ΕΚΠΤΩΣΕΙΣ «ανάσανε» η ροδιακή αγορά

Υπάρχει αισιοδοξία για θετικές επιπτώσεις στο μέλλον



«Τα αποτελέσματα των εκπτώσεων ήταν τις τρεις πρώτες εβδομάδες κατώτερα των προσδοκιών μας, αλλά ωστόσο τα στοιχεία από την κίνηση στα καταστήματα, δεν είναι αρνητικά. Σύμφωνα με τις εκτιμήσεις κινήθηκαν στα περσινά επίπεδα των εκπτώσεων η διάρκεια των οποίων ήταν σαράντα πέντε ημέρες».

Τα παραπάνω μεταξύ άλλων, δήλωσε χθες σε συντάκτη της «δημοκρατικής» ο πρόεδρος του Εμπορικού Συλλόγου Ρόδου κ. Παναγιώτης Καραγιάννης, αναφερόμενος στα μέχρι τώρα αποτελέσματα των εκπτώσεων στην αγορά της Ρόδου.

Την προσεχή Δευτέρα το βράδυ, όπως υπενθύμισε ο κ. Καραγιάννης, τελειώνουν οι εκπτώσεις της φετινής χειμερινής περιόδου οι οποίες στο διάστημα των πρώτων εβδομάδων κινήθηκαν σε ικανοποιητικά επίπεδα ενώ από την αρχή της τρίτης εβδομάδας και μέχρι να λήξει η περίοδος άρχισε η κατιούσα και η κίνηση μειώθηκε αισθητά.

Η φετινή απόφαση του υπουργείου να απαγορευθούν οι προσφορές από τα καταστήματα καθ' όλη την διάρκεια του έτους και η καθιέρωση δύο περιόδων εκπτώσεων, των χειμερινών και των θερινών, είχε θετικά αποτελέσματα και βοήθησε κάπως την αγορά.

Το πείραμα πέτυχε κατ' αρχήν -είπε ο κ. Καραγιάννης - και επεσήμανε ότι όταν ο ίδιος ο καταναλωτής ξέρει ότι υπάρχουν συγκεκριμένοι νόμοι που εφαρμόζονται θα μπει και ο ίδιος σε μια φυσιολογική πορεία και κατ' επέκταση και η αγορά.

Η αγορά της Ρόδου -συνέχισε ο ίδιος- έχει δυνατότητες παρά τις κακές οικονομικές συγκυρίες αλλά το παλιό καθεστώς με τις δεκάμηνες προσφορές όπως γινόντουσαν ανεξέλεγκτα, αποτελούσε τροχοπέδη στη λειτουργία της, ενώ τώρα θεωρείται βέβαιο, ότι θα μπει τάξη.

Συνεχίζοντας ο ίδιος είπε ότι η αγορά της Ρόδου, όπως και άλλες αγορές, μαστίζεται από υπερεπαγγελματισμό, αντιμετωπίζει πρόβλημα έλλειψης ρευστότητας και βέβαια υπάρχει και το σοβαρό θέμα των μεγαλοκαταστημάτων και η εξάπλωσή τους σε πολλές περιοχές του νησιού κατά παράβαση του ισχύοντος νόμου.

Θα περιμένουμε να τελειώσουν οι εκπτώσεις τη Δευτέρα -είπε ο ίδιος- για να κάνουμε σαφή και συγκεκριμένο απολογισμό, θα αξιολογήσουμε τα αποτελέσματα και θα εξάγουμε τα απαραίτητα συμπεράσματα.

ΕΚΚΛΗΣΗ ΤΟΥ ΠΡΟΕΔΡΟΥ ΤΟΥ ΣΩΜΑΤΕΙΟΥ

«ΜΗΝ ΠΕΤΡΟΒΟΛΑΤΕ ΤΟΥΣ ΕΣΤΙΑΤΟΡΕΣ»!

Ανακριβή τα περί ακρίβειας και αισχροκέρδειας

«Οι εστιάτορες έχουμε όραμα για την Ρόδο, αλλά σε όλες μας τις προσπάθειες, υψώνονται τείχη γύρω από το σωματείο μας».

Την δήλωση αυτή, έκανε σε συντάκτη της «δημοκρατικής» ο πρόεδρος του σωματείου εστιατόρων Ρόδου κ. Κώστας Σαρρής με ταυτόχρονη έκκληση προς όλους τους φορείς του τόπου, που εμπλέκονται στο τουριστικό κύκλωμα, να βοηθήσουν, ώστε να ξεπερασθούν βασικά προβλήματα, που αφορούν τον τουρισμό και το σέρβις στην Ρόδο.

Οπως είπε ο κ. Σαρρής το σωματείο των εστιατόρων έχει εγγεγραμμένα 250 μέλη και παραμένουν εκτός σωματείου άλλα πεντακόσια, που για δικούς τους λόγους δεν έχουν εγγραφεί ακόμη.

Κάνουμε πολύ μεγάλες προσπάθειες για να βελτιώσουμε την επαγγελματική κατάρτιση και να επιμορφώσουμε τα μέλη μας και γι' αυτό πρόσφατα πήραμε τα συγχαρητήρια του υπουργού Τουρισμού Δημήτρη Αβραμόπουλου -είπε ο κ. Σαρρής- αλλά θέλει ακόμα πολλή δουλειά και συνεργασία με άλλους φορείς ώστε να υπάρξει κοινός στόχος και να συμφωνηθεί ένα μάστερ πλάν, που σήμερα δεν υπάρχει.

Εμείς θέλουμε οι εστιάτορες να είναι πραγματικοί εστιάτορες -επεσήμανε ο ίδιος- ώστε να μην είναι ότι δηλώσει ο καθένας αφού και εμείς αποτελούμε κομμάτι της βιτρίνας της τουριστικής μας υποδομής και έχουμε να κάνουμε με την υγεία και την προσφορά στην βελτίωση της τοπικής μας οικονομίας.

Συνεχίζοντας ο ίδιος είπε: «Είμαστε ένας κλάδος παρεξηγημένος, μας κατηγορούν



για ακρίβεια και αισχροκέρδεια, χωρίς να μπει στον κόπο κανείς να μάθει πόσο είναι το εργασιακό μας κόστος που άλλοι διαμορφώνουν και καθορίζουν και όχι εμείς, τι φόρους πληρώνουμε, ποιά είναι η διαφορά πληρωμής στο σέρβις και στην Εφορία, πόσο ακριβά πληρώνουμε τα τιμολόγια της ΔΕΗ, και το υγραέριο. Ολα αυτά ανεβάζουν δυσβάστακτα το κόστος και μας αφήνουν ένα κέρδος της τάξης του 5,4% επί των ακαθαρίστων εσόδων.

Παρ' όλα αυτά, εμείς διατηρούμε την ποιότητα και το σέρβις σε υψηλά επίπεδα, δεν έχουμε κρούσματα επαναπροσφερόμενων φαγητών όπως σε άλλες περιοχές, εξάλλου δεν μας το επιτρέπουν οι πρακτικές και το σύστημα με το οποίο λειτουργούμε και στα δικά μας μαγαζιά, ντόπιοι και ξένοι, μπορούν να τρώνε άφοβα.

Θέλω να τονίσω ακόμη, ότι κάθε μέρα κλείνουν εστιατόρια γιατί δεν βγαίνουν οικονομικά αφού σήμερα ο καθένας πουλάει φαγητά χωρίς να έχει δικαίωμα και άδεια, με αποτέλεσμα να δημιουργείται ένας ανεξέλεγκτος αθέμιτος ανταγωνισμός.

Τέλος, θέλω να διευκρινίσω και κάτι που λέγεται συχνά για την ακρίβεια. Οταν ένας τουρίστας θέλει να έρθει να φάει ψάρι πρώτης ποιότητας δεν μπορεί να έχει την απαίτηση να το πληρώσει στο κόστος που πληρώνει ένα μπιφτέκι στην πατρίδα του, αφού το κόστος αγοράς του ψαριού κάνει 37 ευρώ άρα, πόσο πρέπει να το πουλάμε για να είναι προσιτή η τιμή του και να βγάζουμε κι εμείς κάτι;

Είμαστε ανοιχτοί στον κάθε συμπολίτη μας να του εξηγήσουμε ότι θέλει να μάθει γύρω από τον κλάδο μας και παρακαλούμε όσοι μας «πετροβολούν» να σταματήσουν γιατί δεν έχουν δίκιο».

ΕΛΛΗΝΙΚΗ ΖΥΘΟΠΟΙΪΑ ΡΟΔΟΥ
«MAGNUS MAGISTER»

TÜV CERT EN ISO 9001:2000 · TÜV AUSTRIA HELLAS · TÜV CERT HACCP

ΕΙΔΙΚΕΣ ΤΙΜΕΣ ΜΟΝΟ ΓΙΑ ΕΠΙΧΕΙΡΗΜΑΤΙΕΣ!!!

1. ΜΠΥΡΑ «MAGNUS MAGISTER» LAGER ΒΑΡΕΛΙ 50lt: ΒΡΑΒΕΥΜΕΝΗ ΜΕ ΔΙΕΘΝΕΣ ΒΡΑΒΕΙΟ ΠΟΙΟΤΗΤΑΣ
2. ΜΠΥΡΑ «MAGNUS MAGISTER» BLACK ΝΕΑ
3. ΜΠΥΡΑ «MAGNUS MAGISTER» FRUIT TEST ΝΕΑ
4. ΑΝΑΨΥΚΤΙΚΑ POST MIX (COLA - LIME - ORANGE - LEMON - TONIK - RED DRAGON)
5. ΣΥΜΠΥΚΝΩΜΕΝΟΙ ΧΥΜΟΙ (ΠΟΡΤΟΚΑΛΙ - ΑΝΑΝΑΣ - G. FRUIT - ΜΗΛΟ)
6. ΧΥΜΟΙ ΠΡΩΙΝΩΝ ΣΥΜΠΥΚΝΩΜΕΝΟΙ (ΠΟΡΤΟΚΑΛΙ - G. FRUIT- ΜΗΛΟ - ΒΥΣΣΙΝΟ - ΑΝΑΝΑΣ - ΦΡΑΟΥΛΑ)
7. ΚΑΦΕΣ - ΣΟΚΟΛΑΤΑ - ΓΑΛΑ (ΣΕ ΜΟΡΦΗ ΣΚΟΝΗΣ) ΥΨΗΛΗΣ ΑΠΟΔΟΣΗΣ ΝΕΑ
8. ΚΑΦΕΣ ΣΕ ΥΓΡΗ ΜΟΡΦΗ
9. ΚΡΑΣΙ (ΛΕΥΚΟ - ΚΟΚΚΙΝΟ- ΡΟΖΕ) ΣΕ BAG IN BOX

ΜΗΧΑΝΕΣ ΔΙΑΘΕΣΗΣ ΟΛΩΝ ΤΩΝ ΠΡΟΪΟΝΤΩΝ (ΧΡΗΣΙΔΑΝΕΙΑ)
ΣΥΣΚΕΥΑΣΙΕΣ ΜΙΑΣ ΧΡΗΣΗΣ

ΠΑΠΑΔΗΜΗΤΡΙΟΥ ΕΜΜΑΝΟΥΗΛ

ΔΙΕΥΘΥΝΣΗ: ΚΡΕΜΑΣΤΗ - ΤΗΛΕΦΩΝΑ: 2241091545 - 2241095790 - FAX: 2241095765

ΤΗΝ ΠΡΟΣΕΧΗ ΤΡΙΤΗ, 1 ΜΑΡΤΙΟΥ

ΣΥΝΕΔΡΙΑΖΕΙ ΤΟ ΔΗΜΟΤΙΚΟ *συμβούλιο Αρχαγγέλου*

Τα θέματα της ημερήσιας διάταξης

Την προσεχή Τρίτη, 1 Μαρτίου, θα συνέλθει σε συνεδρίαση το δημοτικό συμβούλιο Αρχαγγέλου με τα ακόλουθα θέματα στην ημερήσιά του διάταξη:

1. Έγκριση επικαιροποιημένης μελέτης και καθορισμός όρων δημοπράτησης, διάθεση και ψήφιση πίστωσης για το έργο: «Κατασκευή παιδικού σταθμού στην έδρα του Δήμου».

2. Τροποποίηση τεχνικού προγράμματος και προϋπολογισμού, έγκριση μελέτης, καθορισμός όρων δημοπράτησης, διάθεση και ψήφιση πίστωσης για το έργο: «Ασφαλτόστρωση – ανάπλαση οδού προς το νέο νεκροταφείο της έδρας του δήμου».

3. Έγκριση επικαιροποιημένης μελέτης και καθορισμός όρων δημοπράτησης του έργου: «Εγκατάσταση κεντρικής θέρμανσης στο 2ο Δημοτικό Σχολείο Αρχαγγέλου».

4. Έγκριση μελέτης, καθορισμός όρων δημοπράτησης, διάθεση και ψήφιση πίστωσης για το έργο: «Εγκατάσταση κεντρικής θέρμανσης στο Δημοτικό και Νηπιαγωγείο Μαλώνας».

5. Έγκριση επικαιροποιημένης μελέτης και καθορισμός όρων δημοπράτησης του έργου: «Κατασκευή τουαλετών στο Δημοτικό Σχολείο Δ.Δ. Μασάρων».

6. Έγκριση μελέτης, καθορισμός τρόπου εκτέλεσης του έργου: «Δημιουργία πρασίνου στην πλατεία Μακκαρενής του Δ.Δ. Μαλώνας».

7. Λήψη απόφασης για εκπόνηση σε δυο φάσεις της μελέτης: «Συμπλήρωση δικτύων αποχέτευσης της έδρας του Δήμου και της περιοχής Στεγνών του Δήμου Αρχαγγέλου».

8. Έγκριση 1ου Α.Π. και 1ου Π.Κ.Τ.Μ.Ν.Ε. του έργου: «Ολοκλήρωση κτιρίου αποθηκών στο Δ.Δ. Μασάρων» και παράταση προθεσμίας περαίωσης του έργου: «Ολοκλήρωση κτιρίου αποθηκών στο Δ.Δ. Μασάρων».

9. Έγκριση απολογισμών οικ. έτους 2004:
α)Δημοτικού Οργανισμού Άθλησης,
β)Δημοτικού Οργανισμού Πρόνοιας,
γ)Πολιτιστικού Οργανισμού
δ)Δημοτικού Παιδικού Σταθμού

12. Ψήφιση πιστώσεων επιχορήγησης των Οργανισμών του Δήμου Δ.ΟΛ.Π.Α. – Δ.Ο.Α.Α.

13. Ψήφιση πιστώσεων επιχορήγησης των Επιχειρήσεων του Δήμου Δ.Ε.Α. – Δ.Ε.Υ.Α.Α.

14. Ψήφιση πιστώσεων πληρωμής δαπανών εκδηλώσεων του Δήμου

15. Ψήφιση εξειδικευμένων πιστώσεων παρελθόντων ετών.

16. Καταβολή συμμετοχής στη Δ.Ε.Η. για διάφορες ηλεκτροδοτήσεις.

17. Εκτέλεση δικαστικής απόφασης συμβιβασμού με τον Λεβέντη Κωνσταντίνο.

18. Λήψη απόφασης για την ανανέωση της σύμβασης με το MASTER TV.

19. Αιτήματα μαθητικών κοινοτήτων, για οικονομική ενίσχυση των εκπαιδευτικών επισκέψεων.

20. Οικονομική ενίσχυση 2ης Σχολικής Επιτροπής (Δημοτικά Σχολεία Αρχαγγέλου).

21. Έγκριση μετάβασης στην Αθήνα υπαλλήλου για την παρακολούθηση σεμιναρίων.

22. Διαγραφή λανθασμένως βεβαιωθέντων τελών σε βάρος δημότη.

ΤΗΝ ΠΡΟΣΕΧΗ ΤΡΙΤΗ, 1 ΜΑΡΤΙΟΥ

ΣΥΝΕΡΧΕΤΑΙ ΣΕ ΣΥΝΕΔΡΙΑΣΗ *το δ.σ. Νότιας Ρόδου*

Τα θέματα της ημερήσιας διάταξης

Την προσεχή Τρίτη, 1 Μαρτίου 2005, θα συνέλθει σε συνεδρίαση το Δημοτικό Συμβούλιο Νότιας Ρόδου, με τα ακόλουθα θέματα στην ημερήσιά του διάταξη:

Ενημέρωση Δημάρχου και Δημοτικών Συμβούλων

1. Έγκριση 1ου Α.Π.Ε. και 1ου Π.Κ.Τ.Μ.Ν.Ε. του έργου: «ΒΕΛΤΙΩΣΗ ΔΙΚΤΥΟΥ ΑΡΔΕΥΣΗΣ Δ.Δ. ΛΑΧΑΝΙΑΣ ΤΟΥ ΔΗΜΟΥ ΝΟΤΙΑΣ ΡΟΔΟΥ».

2. Έγκριση 2ου λογαριασμού και 2ου Π.Π.Α.Ε. του έργου: «ΒΕΛΤΙΩΣΗ ΔΙΚΤΥΟΥ ΑΡΔΕΥΣΗΣ Δ.Δ. ΛΑΧΑΝΙΑΣ ΤΟΥ ΔΗΜΟΥ ΝΟΤΙΑΣ ΡΟΔΟΥ».

3. Έγκριση 2ου λογαριασμού του έργου: «ΗΛΕΚΤΡΟΦΩΤΙΣΜΟΣ ΕΠΑΡΧΙΑΚΗΣ ΟΔΟΥ ΚΙΟΤΑΡΙ – ΓΕΝΝΑΔΙ».

4. Πρόσληψη εποχιακού προσωπικού με σχέση εργασίας Ι.Δ. ορισμένου χρόνου (2 μήνες).

5. Πρόσληψη εποχιακού προσωπικού με σχέση εργασίας Ι.Δ. ορισμένου χρόνου ανταποδοτικού χαρακτήρα.

6. Αναμόρφωση προϋπολογισμού οικονομικού έτους 2004 για λογιστική τακτοποίηση.

7. Έγκριση προϋπολογισμού εργασιών και υπηρεσιών και ψήφιση σχετικών πιστώσεων, που θα εκτελεσθούν από την Α.Ν.ΡΟ. Α.Ε., βάσει της Προγραμματικής Σύμβασης Δήμου και Α.Ν.ΡΟ. Α.Ε.

8. Αύξηση μετοχικού κεφαλαίου Α.Ν.ΡΟ. Α.Ε. για κάλυψη ίδιας συμμετοχής, για υποβολή πρότασης της Α.Ν.ΡΟ. Α.Ε. στο Κοινοτικό Πρόγραμμα Ο.Π.Α.Α.Χ., και έγκριση σχετικής πρότασης για ναυταθλητικές εγκαταστάσεις στο φράγμα Απολακκιάς.

9. Υποβολή πρότασης του Δήμου μας, στο Κοινοτικό Πρόγραμμα INTERREG III (διακρατικό πρόγραμμα Ελλάδας – Τουρκίας) και μνημόνιο συνεργασίας με Δήμο Μαρμαρίς Τουρκίας.

10. Έγκριση απολογισμού της Σχολικής Επιτροπής του Γυμνασίου – Λυκείου Γενναδίου οικον. Ετους 2004.

11. Έγκριση απολογισμού της Ενιαίας Σχολικής Επιτροπής του Δημοτικού Σχολείου – Νηπιαγωγείου Γενναδίου οικον. Ετους 2004.

12. Έκτακτη οικονομική ενίσχυση στη Σχολική Επιτροπή Γυμνασίου – Λυκείου Γενναδίου.

13. Καθορισμός όρων διακήρυξης δημοπρασίας για εκμίσθωση χώρων εκμετάλλευσης θαλάσσιων μέσων αναψυχής και ομπρελλοκαθισμάτων στις παραλίες μας.

14. Ορισμός ορκωτού λογιστή για έλεγχο διαχειριστικής περιόδου 2004 στο Δήμο μας.

15. Ορισμός μελών δημοτικής επιτροπής Πολιτισμού για την περίοδο 2005 – 2006.

16. Ορισμός μελών δημοτικής επιτροπής Αθλητισμού για την περίοδο 2005 – 2006.

17. Ορισμός μελών Συντακτικής Επιτροπής του δημοτικού εντύπου «γειτονιές του νότου».

18. Αποδοχή επιχορήγησης από το Υπουργείο Αιγαίου και Νησιωτικής Πολιτικής.

19. Οικονομικές ενισχύσεις σε άπορους συμπολίτες μας.

20. Έγκριση δαπανών του άρθρ. 218 παρ. 4 ΔΚΚ.

21. Έγκριση εξόδων κίνησης.





δsports

Επιμέλεια: Ηλίας Λοΐζος - Τάσος Κώστας

ΠΑΕ ΡΟΔΟΣ

ΜΟΥΡΜΟΥΡΕΣ ΣΤ' ΑΠΟΔΥΤΗΡΙΑ

«Όλα τριγύρω αλλάζουνε κι όλα τα ίδια μένουν».

Ο παραπάνω στίχος του λαϊκού άσματος ταιριάζει γάντι στην κατάσταση που επικρατεί στ' αποδυτήρια τις τελευταίες ημέρες.

Ας πάρουμε όμως τα πράγματα από την αρχή για να διαπιστώσετε κι εσείς τι συμβαίνει στα «ελάφια». Πριν τον αγώνα με τον Θρασύβουλο και συγκεκριμένα την τελευταία στιγμή σχηματίσθηκε διοίκηση (7μελής) με πρόεδρο τον Γιώργο Παρασκευά, η οποία θα είχε την στήριξη και ενεργή συμπαράσταση είκοσι εξωδιοικητικών προσώπων. Η γαλήνη κι ο ενθουσιασμός επέστρεψαν στην πράσινη ομάδα και πριν το παιχνίδι της περασμένης Κυριακής σχεδόν όλο το νέο διοικητικό συμβούλιο και κάποιοι εξωδιοικητικοί πέρασαν από τα αποδυτήρια. Μάλιστα ήταν τόσο ο ενθουσιασμός και η πίστη της νέας διοίκησης προς τους παίκτες και την τεχνική ηγεσία που τους υποσχέθηκαν πριμ 12.000 ευρώ, εφόσον η συγκομιδή βαθμών με Θρασύβουλο - Μάλλια και Αχαρναϊκό ήταν θετική. Ηλθε όμως το άτυχο αποτέλεσμα με την ομάδα της Φυλής κι από τότε όλοι εξαφανίσθηκαν, μέχρι χθες το απόγευμα τουλάχιστον, καθώς όλες αυτές τις ημέρες συντάκτης της "δσπορ" περνούσε κι έβλεπε τι γινόταν στις προπονήσεις. Το ερώτημα που πλανάται ανάμεσα στους ποδοσφαιριστές είναι γιατί η διοίκηση αφού είχε λεφτά να τους πληρώσει τον μισθό τους δεν το έκανε παρά μόνο τους έταξε πριμ, λέξη την οποία εδώ και πάρα πολλούς μήνες την έχουν σβήσει από το λεξιλόγιό τους (από το καλοκαίρι).

Πριν τον αγώνα με τον Θρασύβουλο όλοι παρέλασαν από 'κεί ενώ τώρα έχουν εξαφανισθεί

Οι ποδοσφαιριστές την επόμενη μέρα μετά το ματς με τον Θρασύβουλο περίμεναν την ηθική συμπαράσταση της διοίκησης, όμως κανένα μέλος της δεν εμφανίσθηκε στ' αποδυτήρια.

Η παρουσία του Δ.Σ. και μόνο στο γήπεδο (όχι όλων των μελών) τονώνει ψυχολογικά τους ποδοσφαιριστές αλλά και την τεχνική ηγεσία, ώστε να συνεχίσουν με κέφι τις προσπάθειές τους. Αντ' αυτού εδώ και πέντε - έξι ημέρες εισπράττουν απογοήτευση. Και μάλιστα ενόψει του αυριανού ντέρμπι με τον Αχαρναϊκό, ο οποίος μοιράζεται την πρώτη θέση της βαθμολογίας μαζί με το Χαϊδάρι και τον Θρασύβουλο. Αύριο γι' ακόμη μια φορά οι παίκτες και το τεχνικό τημ της ομάδας χρειάζονται συμπαράσταση κι αυτή πρέπει να τους την δώσουν απλόχερα οι φίλαθλοι με την δυναμική τους παρουσία. Τα «ελάφια» προπονήθηκαν και χθες στο μισό του δημοτικού σταδίου σ' ένα αγωνιστικό χώρο που δεν δικαιούται χαρακτηρισμό, όπου αύριο οι παίκτες του Αντώνη Μανίκα θα διεκδικήσουν την νίκη από τον Αχαρναϊκό. Ολοι οι ποδοσφαιριστές ήταν στην διάθεση του αθηναίου τεχνικού, ο οποίος σήμερα το πρωί θα ολοκληρώσει την προετοιμασία τους με χαλάρωμα στο ίδιο γήπεδο.

ΙΑΛΥΣΟΣ

Στις εξέδρες ο Σταυρίδης αλλά γυρίζει ο Κακλαμάνος

Μέσα σε πολύ καλό κλίμα συνεχίσθηκε και χθες η προετοιμασία των «ερυθροκίτρινων» μετά την σπουδαία βαθμολογικής σημασίας νίκη που πέτυχαν εκτός έδρας καθώς κέρδισαν στο εξ' αναβολής παιχνίδι τον Κιθαιρώνα.

Ωστόσο αυτό που απεύχονταν οι άνθρωποι του Ιάλυσου και ο προπονητής Γιώργος Γκάιδας συνέβη καθώς ο Σάββας Σταυρίδης αντίκρυσε κίτρινη κάρτα με την οποία έφτασε τις εφτά και θ' απουσιάσει από τα δύο παιχνίδια με Επαμεινώνδα Λεύκτρων και Αναγέννηση Σχηματαρίου. Επίσης στο αυριανό παιχνίδι που θα ξεκινήσει στις 3:30 το απόγευμα θ' απουσιάσει κι ο Μηνάς Μαυρής εκτίοντας την δεύτερη αγωνιστική της τιμωρίας του. Ωστόσο ο τεχνικός των «ερυθροκίτρινων» θα έχει στην διάθεσή του τον κεντρικό αμυντικό Λάκη Κακλαμάνο που εξέτισε την ποινή της μιας αγωνιστικής.

Ολοι οι ποδοσφαιριστές ήταν παρόντες χθες στο «Οικονομίδειο» και το βάρος της προπόνησης που ήταν η τελευταία εστιάσθηκε σε θέματα τακτικής.

ΚΕΡΑΣΑΝ ΓΛΥΚΑ

Με το απολυτήριο του στρατού στο ένα χέρι κι ένα κουτί γλυκά στο άλλο εμφανίσθηκαν χθες στ' αποδυτήρια Μαθιός και Πατρός.

Οι δύο ποδοσφαιριστές εισέπραξαν τις ευχές συμπαικτών, προπονητή και διοίκησης, ενώ μετά τους κέρασαν γλυκά.

Αυτός που περιμένει πως και πως την μετάθεσή του στο νησί μας είναι κι ο στρατευμένος Λευτέρης Μαννάκης για να μπορέσει να επιστρέψει και πάλι στις προπονήσεις της ομάδας.

ΠΑΟ ΔΙΑΓΟΡΑΣ

Εκτός για δέκα ημέρες ο Σταύρος Γαλανός

Η ατυχία χτύπησε και πάλι τους «κυανέρυθρους» καθώς ο προχθεσινός τραυματισμός του Σταύρου Γαλανού αποδείχτηκε πιο σοβαρός.



Συγκεκριμένα στο μάτι του έμπειρου ποδοσφαιριστή τοποθετήθηκαν τελικά εννέα ράμματα μετά την κλωτσιά που έφαγε προς το τέλος της προπόνησης από συμπαίκτη του.

Σύμφωνα με πρόχειρους υπολογισμούς ο Γαλανός θα μείνει εκτός γηπέδων για δέκα ημέρες περίπου. Εξυπακούεται ότι έχει αποκλεισθεί από την αποστολή για το Καπαρέλι όπως και οι τιμωρημένοι Παπαδημήτρης - Γιόνοβιτς, αλλά και ο τραυματίας Σταμάτης Αμπελάς. Σίγουρα η απουσία τεσσάρων ποδοσφαιριστών προβληματίζει τον Ανδρέα Σταύρου καθώς ο Κιθαιρώνας καίγεται για βαθμούς ανεξάρτητα μάλιστα από το γεγονός ότι ηττήθηκε από τον Ιάλυσο προχθές. Όταν μια ομάδα αντιμετωπίζει τον πρωτοπόρο του πρωταθλήματος οι ποδοσφαιριστές της μεταμορφώνονται και η ψυχολογία τους με την απόδοσή τους αλλάζει αποφασιστικά.

Η χθεσινή προπόνηση των «κυανέρυθρων» πραγματοποιήθηκε στο γήπεδο Κοσκινού, αφού η αυριανή αναμέτρησή τους με τον Κιθαιρώνα θα γίνει σε ίδιο ακριβώς αγωνιστικό χώρο, ο οποίος διαθέτει συνθετικό χλοοτάπητα.

Η αποστολή του ΠΑΟ Διαγόρα θ' αναχωρήσει σήμερα στις 4:30 το απόγευμα για την Αθήνα όπου και θα διανυκτερεύσει και την Κυριακή το πρωί θα ξεκινήσει οδικώς για το Καπαρέλι. Οι ποδοσφαιριστές που παίρνει μαζί του ο Κύπριος τεχνικός είναι οι: Κεφάλας, Μιχαλάκης, Ανδριώτης, Αθανασίου, Βασιλάκης, Γουλόπουλος, Ελληνας, Καλημέρης, Ρουτζιέρης, Αλεξανδρής, Σπάρταλης, Μαχλής, Παφιάκης, Μπαλογιάννης, Τσιαντούλης, Κρομμύδας, Αγγελόπουλος, Καστρουνής.

ΑΜΕΑ ΔΩΔΕΚΑΝΗΣΟΣ

Κρίσιμη αναμέτρηση με τον ΑΣ.Κ.Α. Μαρούσι

Στο Βενετόκλειο αγωνίζεται σήμερα το απόγευμα στις 6:00 η ομάδα μπάσκετ με καρότσι του ΑΜΕΑ Δωδεκάνησος κι αυτό που ζητά είναι η επιστροφή στις νίκες, απέναντι μάλιστα σ' έναν αντίπαλο, ο οποίος δεν είναι κι ευκαταφρόνητος. Εκτός από το ροζ φύλλο του αγώνα οι παίκτες της Δωδεκανήσου θέλουν να διώξουν και το «φάντασμα» των αντιπάλων τους, αφού όταν οι δύο ομάδες αγωνίζονταν στο πρωτάθλημα της Β' Εθνικής η ομάδα του Αμαρουσίου μετρά τρεις νίκες σε ισάριθμες συναντήσεις.



Η ψυχολογία της ομάδας βρίσκεται σε καλά επίπεδα παρά την πρώτη ήττα που σημειώθηκε στον Βόλο με τη βοήθεια της διαιτησίας, η οποία έκανε τη δουλειά της χωρίς να πάρουν «χαμπάρι» οι πολλοί.

Ο παίκτης - προπονητής Νίκος Δαούλας ολοκλήρωσε την Πέμπτη το απόγευμα την προετοιμασία των παικτών του χωρίς προβλήματα και σήμερα θα τους έχει όλους στη διάθεσή του.

Η ομάδα μας πρέπει να έχει το απόγευμα τη θερμή συμπαράσταση των φιλάθλων, ώστε χωρίς να κινδυνέψει να φτάσει στη νίκη. Οι παίκτες που έχουν κληθεί στ' αποδυτήρια είναι Χατζηδημητρίου, Καρατζιάς, Μούνδρος, Στεφάνου, Καλούδης, Μεταξενίου, Τσιγκόλης, Μιχαήλου, Αναγνώστου, Ατνάν, Λιάκουρας και Δαούλας.

ΣΤΙΒΟΣ

Στο Λιτόχωρο για διακρίσεις

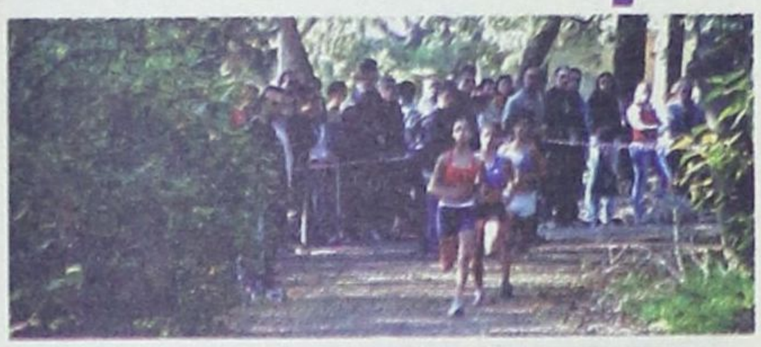

Με μεγάλη συμμετοχή από την Δωδεκάνησο θα διεξαχθεί αύριο στο Λιτόχωρο Πιερίας το Πανελλήνιο Πρωτάθλημα Ανωμάλου δρόμου όλων των κατηγοριών.

Στην Βόρεια Ελλάδα θα ταξιδέψουν οι παρακάτω αθλητές και αθλήτριες:

12.000 μ. Ανδρών:
Βλάχος Παναγιώτης, ΠΑΟ ΔΙΑΓΟΡΑ
Τσαγκάρης Νικήτας, ΑΣ ΚΑΛΥΜΝΟΣ 2000
Κουρμαδιάς Πανορμίτης, ΓΑΣ ΥΓΕΙΑ Ρ
Σαρικιζής Νίκος, ΑΣ ΙΠΠΟΚΡΑΤΗ

6.000 μ. Γυναικών
Καλλικατζάρου Αγγελική, ΚΑΖΩΝΗΣ

8.000 μ. Νέων
Δερμιτζάκης Στέλιος, ΑΟ ΣΥΜΗΣ
Κουλιάς Μιχάλης, ΑΣ ΚΑΖΩΝΗΣ

6.000 μ. Εφήβων
Τσιοφύλας Αλέξανδρος, ΓΣΝ ΛΕΡΟΥ
Νυστάζος Μανώλης, ΑΣ ΚΑΖΩΝΗΣ

4.000μ. Νεανίδων
Ζωίδη Μαρία, ΑΣ ΚΑΖΩΝΗΣ
Ζωίδη Σταματία, ΑΣ ΚΑΖΩΝΗΣ
Κεφαλιανού Εμμ., ΑΣ ΚΑΖΩΝΗΣ

4.000 μ. Παίδων
Παστρικός Σταύρος, ΑΣ ΚΑΖΩΝΗΣ
Βάλλας Βασίλης, ΑΣ ΚΑΛΥΜΝΟΣ
Λεντής Αντώνης, Σ ΚΑΛΥΜΝΟΣ
Κλειδαράς Γιώργος, ΑΣ ΚΑΖΩΝΗΣ

3.000 μ. Κορασίδων
Ρεμπούλη Ουρανία, ΓΣΝ ΛΕΡΟΥ
Μανιά Αννα, ΑΣ ΚΑΛΥΜΝΟΣ
Ζαγοριανού Αννα ΑΣ ΚΑΛΥΜΝΟΣ

3.000 μ. ΠΠ Α'
Κοκκινίδης Σκεύος, ΑΣ ΚΑΖΩΝΗΣ
Νικηταράς Παναγιώτης, ΑΕ ΗΡΑΚΛΗΣ Λ.

2.000 μ. ΠΚ Α
Λοΐζου Φωτεινή, ΑΣ ΝΙΚΗ Ρ
Τσουμπαζή Μελίνα, ΙΠΠΟΚΡΑΤΗ
Πάντελου Αθηνά, ΓΣΝ ΛΕΡΟΥ

Περιφερειακό Πρωτάθλημα

Ο Ν. Λαμπρόπουλος από την Αθήνα σφυρίζει στο Οικονομίδειο

Από την Κεντρική Επιτροπή Διαιτησίας της ΕΠΟ ανακοινώθηκαν χθες οι διαιτητές και οι βοηθοί που θα διευθύνουν τα παιχνίδια της 20ης αγωνιστικής του πρωταθλήματος στον 7ο όμιλο.

Το πρόγραμμα και οι διαιτητές της αυριανής ημέρας έχουν ως εξής:

ΑΙΑΣ ΣΑΛΑΜΙΝΑΣ - ΘΗΒΑ ΑΟ
ΔΙΑΙΤΗΤΗΣ: Δελφάκης Ι. ΣΔΠ Αρκαδίας
ΒΟΗΘΟΣ: Αναγνωστόπουλος Δ. ΣΔΠ Αρκαδίας
ΒΟΗΘΟΣ: Παζιούρος Κ. ΣΔΠ Αρκαδίας
ΠΑΡΑΤΗΡΗΤΗΣ: Τσαγκρασούλης Ι. ΣΔΠ Αν. Αττικής

ΣΑΡΩΝΙΚΟΣ ΑΙΓΙΝΑΣ - ΑΣΤΕΡΑΣ ΣΥΡΟΥ ΑΟ
ΔΙΑΙΤΗΤΗΣ: Γιαννόπουλος Γ. ΣΔΠ Αθηνών
ΒΟΗΘΟΣ: Χατζόπουλος Κ. ΣΔΠ Αθηνών
ΒΟΗΘΟΣ: Παπαθανασίου Σ. ΣΔΠ Αθηνών
ΠΑΡΑΤΗΡΗΤΗΣ: Φωτίου Ι. ΣΔΠ Εύβοιας

ΚΙΘΑΙΡΩΝ - ΔΙΑΓΟΡΑΣ
ΔΙΑΙΤΗΤΗΣ: Παππάς Α. ΣΔΠ Αθηνών
ΒΟΗΘΟΣ: Πετράτος Θ. ΣΔΠ Αθηνών
ΒΟΗΘΟΣ: Τζιτζικάκης Γ. ΣΔΠ Αθηνών
ΠΑΡΑΤΗΡΗΤΗΣ: Παπαμίχος Δ. ΣΔΠ Φθιώτιδας

ΜΥΚΟΝΟΣ - ΠΑΝΝΑΞΙΑΚΟΣ
ΔΙΑΙΤΗΤΗΣ: Μήτση Ε. ΣΔΠ Πειραιά
ΒΟΗΘΟΣ: Αλαγκιοζίδης Κ. ΣΔΠ Πειραιά
ΒΟΗΘΟΣ: Βλαντής Ι. ΣΔΠ Πειραιά
ΠΑΡΑΤΗΡΗΤΗΣ: Θαλασσινός Θ. ΣΔΠ Αθηνών

ΙΑΛΥΣΟΣ - ΕΠΑΜΕΙΝΩΝΔΑΣ ΛΕΥΚΤΡΩΝ
ΔΙΑΙΤΗΤΗΣ: Λαμπρόπουλος Ν. ΣΔΠ Αθηνών
ΒΟΗΘΟΣ: Κωνσταντινίδης Δ. ΣΔΠ Αθηνών
ΒΟΗΘΟΣ: Μαρατσώλας Π. ΣΔΠ Αθηνών
ΠΑΡΑΤΗΡΗΤΗΣ: Καψάσκης Κ. ΣΔΠ Δωδ/νήσου

ΜΟΣΧΑΤΟ - ΕΡΜΗΣ ΚΟΡΥΔΑΛΛΟΥ
ΔΙΑΙΤΗΤΗΣ: Κωνσταντινέας Π. ΣΔΠ Μεσσηνίας
ΒΟΗΘΟΣ: Λάμιας ΣΔΠ Μεσσηνίας
ΒΟΗΘΟΣ: Κυριακόπουλος Χ. ΣΔΠ Μεσσηνίας
ΠΑΡΑΤΗΡΗΤΗΣ: Δημόπουλος Χ. ΣΔΠ Αθηνών

ΚΩΣ - ΑΝΑΓ/ΣΗ ΣΧΗΜΑΤΑΡΙΟΥ
ΔΙΑΙΤΗΤΗΣ: Παπανδριόπουλος Α. ΣΔΠ Πειραιά
ΒΟΗΘΟΣ: Γατής Μ. ΣΔΠ Πειραιά
ΒΟΗΘΟΣ: Γιανναράκης Γ. ΣΔΠ Πειραιά
ΠΑΡΑΤΗΡΗΤΗΣ: Γλαβάς Ν. ΣΔΠ Αθηνών

ΤΑ ΝΕΑ ΤΟΥ ΜΠΡΙΤΖ

Ενώ ακόμα δεν πρόλαβε να στεγνώσει το μελάνι από τη δημοσιοποίηση των αποτελεσμάτων του Πανελληνίου Πρωταθλήματος ζευγών, ξεκινούν την Τρίτη, 1 Μαρτίου, οι προκριματικοί αγώνες του ΟΑΜΡ για το Πανελλήνιο Πρωτάθλημα Ομάδων. Ας όψεται το ασφυκτικό πρόγραμμα που επιβάλλει η Ομοσπονδία! Πάντως, οι αθλητές του Ομίλου δεν φαίνεται να πτοούνται από τέτοιες μικρολεπτομέρειες και η συμμετοχή προβλέπεται μεγάλη.

Στο μεταξύ, έληξε την Πέμπτη το τουρνουά ομάδων όπεν με σαφή νίκη της ομάδας Ράμου. Αναλυτικότερα, τις πέντε πρώτες θέσεις κατέλαβαν:

1. Ομάδα Ράμου (Ράμος Ε. - Δανελλάκης Δ. - Βρούχος Ν. - Γιαννιού Μ. - Παυλούς Σ.) με 237 VP
2. Ομάδα Καρακατσάνη (Καρακατσάνης Β. - Καρακατσάνης Η. - Λεριάς Ελ. - Τυραδέλλη Α. - Καλοπέτρης Σ.) με 211 VP
3. Ομάδα Σβίγγου (Σβίγγος Ι. - Διακοσταμάτίου Ν. - Γιαλλούσης Μ. - Ζερβός Ι. - Καββαθά Α.) με 205 VP
4. Ομάδα Τυραδέλλη (Τυραδέλλης Β. - Στεφανής Π. - Μαγριπλής Ε. - Μαγριπλής Ν. - Τσιμπιδάκη Ε. - Δουλγέρη Α.) με 191,5 VP
5. Ομάδα Πόπορου (Πόπορος Γ. - Αδαμάκης Ι. - Καλαβρέζος Ε. - Μαυράκη Δ.) με 180 VP

Παράλληλα, σε ντέρμπυ κορυφής εξελίσσεται το τουρνουά ομάδων 1-8 της Τρίτης, αφού πριν από την τελευταία ημερίδα προηγείται η ομάδα Πιρπιρή (Πιρπιρής Δ. - Τσαγκαλίδης Δ. - Πεζανάκης Ν. - Τσιριμώκος Α. - Αγαπητού Σ.) με 76 VP, δηλαδή μόλις μισό βαθμό μπροστά από την ομάδα Μαγριπλή (Μαγριπλής Ν. - Μαγριπλής Ε. - Γιαλλούσης Μ. - Καββαθά Α. - Παπαεμμανουήλ Δ.) που έχει 75,5 VP, μετά την εκπληκτική νίκη με 20-10 που σημείωσε στον αγώνα της με την πρώτη. Στην τρίτη θέση βρίσκεται η ομάδα Τυραδέλλη (Τυραδέλλης, Κουτσάκης, Φιλίππου, Φώκιαλη Ε.) με 70 VP, δηλαδή αρκετά κοντά, ώστε η τελευταία ημερίδα να προβλέπεται με έντονο σασπένς.

Η έκπληξη που υποσχέθηκε η στήλη, τέλος, αναβάλλεται προς το παρόν για τεχνικούς λόγους, καθ' όσον... το σφάλλειν είναι ανθρώπινο, αλλά για να τα κάνεις πραγματικά μαντάρα χρειάζεται κομπιούτερ!

ΑΓΙΟΣ ΓΕΩΡΓΙΟΣ

Την Πέμπτη στην Κω

Ο Αγιος Γεώργιος αντιμετωπίζει σήμερα τον Διαγόρα Βατίου όμως οι διοικούντες του προγραμματίζουν ήδη τα δύο κολλητά ταξίδια στην Κω για τις αναμετρήσεις με τον Ανταγόρα (πρωτάθλημα και Κύπελλο).

Σύμφωνα με πληροφορίες ο Αγιος Γεώργιος κατέθεσε αίτημα στην ΕΠΣΔ ώστε το παιχνίδι πρωταθλήματος με τον Ανταγόρα στα πλαίσια της 23ης αγωνιστικής να διεξαχθεί την προσεχή Πέμπτη 3 Μαρτίου.

Οι Μαλωνίτες επικαλούνται οικονομικούς λόγους και θα ταξιδέψουν αυθημερόν στην Κω με αεροπλάνο όπως έκανε και η αποστολή του Απόλλωνα Απολλώνων.

Το παιχνίδι Κυπέλλου Ανταγόρας - Αγιος Γεώργιος είναι προγραμματισμένο για την Τετάρτη 9 Μαρτίου και στην Μαλώνα ετοιμάζουν εκδρομή για τους φίλους της ομάδας που επιθυμούν να ταξιδέψουν στην Κω.

ΤΕΝΝΙΣ

Βλέπει κορυφή η Γιώρτσου

Μεγάλη επιτυχία σημείωσε η αθλήτρια του Ροδιακού ομίλου αντισφαίρισης Ναταλία Γιώρτσου, η οποία έφθασε στις οκτώ καλύτερες τενίστριες στην κατηγορία κοριτσιών κάτω των 14 ετών.

Ελαβε μέρος στο Πανελλαδικό πρωτάθλημα που διεξήχθη στη Λαμία στις 21 και 22 Φεβρουαρίου 2005 όπου και συμμετείχε κατευθείαν στο ταμπλό λόγω του ότι είχε καταλάβει την έβδομη θέση στη γενική βαθμολογία του έτους 2004 και νίκησε την Θεοδώρα Μπάρκα του Ιωλκού Βόλου με 6-1, 5-7 και 6-3 και πλασαρίστηκε στις 8 του ταμπλό.



Στον προημιτελικό αντιμετώπισε την Ηρώ Χριστοφή της Ηλιούπολης, η οποία και κατέκτησε τελικά την πρώτη θέση, από την οποία έχασε με 6-3, 6-2. Η ίδια τενίστρια έλαβε μέρος και στην κατηγορία κοριτσιών κάτω των 18 ετών, όπου ύστερα από ένα συναρπαστικό αγώνα τρεισήμισι ωρών ηττήθηκε από την Αθηνά Μανουσάκη με 7-5, 1-6, 5-7.

Στους αγώνες τένις λαμβάνουν μέρος το Σαββατοκύριακο και άλλοι αθλητές του ΡΟΑ στις κατηγορίες αγοριών και κοριτσιών κάτω των 12 ετών (Γιάννα Πετραλιά, Ηλίας Χατζηνικόλας, Στέφανος Κρητικός, Κωνσταντίνα Παπαοικονόμου).

Ερευνα για στημένα ματς

«Θα είναι σοκ αν αποδειχθεί πως στήνονταν αγώνες». Αυτό επεσήμανε ο Βασίλης Γκαγκάτσης, ο οποίος επισκέφθηκε την Παρασκευή Τον Προϊστάμενο της Εισαγγελίας Πρωτοδικών Αθηνών κ. Παπαγγελόπουλο και τον Αθλητικό Εισαγγελέα κ. Μουζακίτη μετά τις τελευταίες αποκαλύψεις περί στημένων παιχνιδιών.



Πάντως, ο πρόεδρος της ΕΠΟ, συμπλήρωσε πως μέχρι στιγμής δεν έχει δεχθεί κάποια καταγγελία για συμμετοχή εν ενεργεία διαιτητή στο σκάνδαλο:

«Το κυρίαρχο θέμα που μας απασχολεί είναι, αν ισχύει φυσικά, η συμμετοχή εν ενεργεία διαιτητή στο σκάνδαλο. Αυτό είναι που μας ανησυχεί περισσότερο στην υπόθεση. Εμείς από την πλευρά μας δεν έχουμε δεχθεί κάποια καταγγελία. Μακάρι να είχαμε δεχθεί. Θα είναι σοκ αν αποδειχθεί πως στήνονταν αγώνες. Οι τιμωρίες που θα επιβληθούν θα είναι πολύ αυστηρές. Πρέπει να είμαστε σε εγρήγορση.»

Α' ΚΑΤΗΓΟΡΙΑ 22η ΑΓΩΝΙΣΤΙΚΗ



Σάββατο26/2/2005
Γήπεδο «Ανταγόρας» Ωρα 15.30
Ασκληπιός Κω-Ασπίδα Απολ. **Διαιτητές:** Χατζηνικόλας-Αργυρίου-Τσομπάνος **Παρατ.:** Βραχνάς

Σάββατο26/2/2005
Γήπ. Παραδεισίου Ωρα 15.30
Κλεάνθης - Φοίβος
Διαιτητές: Τσαγγάρης-Διαμαντέας-Κατσιδώνης Π. **Παρατ.:** Νικολάου **Παρ. διαιτ.:** Τριανταφύλλου

Σάββατο26/2/2005
Γήπεδο Αγ. Αποστόλων Ωρα 15.30 μ.μ.
Αρης Αρχ.-ΑΕΡΑ
Διαιτητές: Κόττορος-Κατσιδώνης Ευ.-Φεσσάρας **Παρατ.:** Μπακαρής **Παρ. διαιτ.:** Ερωτόκριτος

Σάββατο26/2/2005
Γήπεδο Καλυθιών
Ωρα 15.30 μ.μ. Απόλλων Καλ.-Ηρακλής Μ. **Διαιτ.:** Ζαννετίδης-Ορφανός-Μιτζιρίκης **Παρατ.:** Αδαμάκης **Παρ. διαιτ.:** Καλαθενός

Κυριακή 27/2/2005
Γήπ. Απολλώνων Ωρα 13.00 μ.μ.
Απόλλων Απ.-Αστέρας Μασ.
Διαιτητές: Τσαγγάρης-Γιαννούλης-Κατέρης **Παρατ.:** Ντάκας Σ.
Παρ. διαιτ.: Κωνσταντίνου

Σάββατο26/2/2005
Γήπεδο Αρχίπολης Ωρα 15.30 μ.μ.
Αγ. Γεώργιος-Διαγόρας Β.
Διαιτητές: Σιδηρόπουλος-Μίχας-Μανέγας **Παρατ.:** Πάλλας Μιχ.
Παρ. διαιτ.: Στέργου

Κυριακή 27/2/2005
Γήπεδο Κατταβιάς
Ωρα 14.30
Α.Ε. Κατταβιάς-Ανταγόρας
Διαιτητές: Φραγκίνης-Λάμπρου-Καραχανής
Παρατ.: Χουρδάς Μιχ.
Παρ. διαιτ.: Σακκελαρίδης

Σάββατο26/2/2005
Γήπεδο Λίνδου
Ωρα 15.30 μ.μ. Κλεόβουλος-Διγενής
Διαιτητές: Κετσές-Λάμπρου-Ασημακόπουλος
Παρατ.: Παυλούς Σ.
Παρ. διαιτ.: Κόντζος

Β' ΚΑΤΗΓΟΡΙΑ - 12η αγωνιστική

Τρεις αγωνιστικές απομένουν για την ολοκλήρωση των δύο ομίλων.

Σήμερα θα διεξαχθούν συνολικά πέντε αγώνες:

1ος ΟΜΙΛΟΣ

Γήπεδο Κεφάλου Ωρα 15.30 μ.μ. Νικαγόρας-Πήγασος
Διαιτητές: Βασιλείου-Δουδούς-Μαρμαρινός
Παρατ.: Ιερομνήμων
Γήπεδο Πάτμου Ωρα 15.30 μ.μ. Ξάνθος-Ερμής Καλ.
Διαιτητές: Αλαχιώτης-Μαυρουδής-Μιχαλούδης
Παρατ.: Μελιανός

2ος ΟΜΙΛΟΣ

Γήπεδο Φανών Ωρα 15.30 μ.μ. Ακουσίλαος-Θύελλα Πυλ.
Διαιτ.: Παπανικολάου-Σάββενας-Στεφανάκης
Παρατ.: Κατσουράκης **Παρ. διαιτ.:** Σαββάκης
Γήπεδο Πυλίου Ωρα 15.30 μ.μ. Α.Ο. Πυλίου-Ευαγόρας
Διαιτητές: Αργυρόπουλος-Φραγκιαδάκης-Μουστάκας
Παρατ.: Γιμελάς
Γήπεδο Σαλάκου Ωρα 15.30 μ.μ. Ασπίδα Σαλ.-Δόξα Ψ.
Διαιτητές: Κατέρης-Πηδιάκης-Ρουμάνης
Παρατ.: Τόππος Τσ.**Παρ. διαιτ.:** Κάζας

Γ' ΚΑΤΗΓΟΡΙΑ - 16η αγωνιστική

Μόνο ένα παιχνίδι θα διεξαχθεί σήμερα το πρωί για τον **Α' ΟΜΙΛΟ**

Γήπ. Γενναδίου Ωρα 11.30 π.μ. Ο.Φ. Ιστρίου-Α.Ο. Σύμης
Διαιτητές: Πλακογιάννης-Κόκκινος-Σαββιδάκης
Παρατ.: Κάπρος

ΕΦΗΒΙΚΟ - ΠΑΙΔΙΚΟ

Συνολικά έξι παιχνίδια περιλαμβάνει το σημερινό πρόγραμμα στα πρωταθλήματα των μελλοντικών πρωταγωνιστών του ποδοσφαίρου.

ΕΦΗΒΙΚΟ - 22η αγωνιστική

Γήπεδο Παραδεισίου Ωρα 13.15 μ.μ. Κλεάνθης-Φοίβος
Διαιτητές: Αντωνάς-Κεφαλάκης-Παπαγεωργίου
Γιατρός: Μπενετάτος
Γήπεδο Απολλώνων
Ωρα 13.00 Απόλλων Απ.-ΠΑΣ Ασκληπιείου
Διαιτητής: Γκιούντιτσε **Γιατρός:** Παυλίδης

ΠΑΙΔΙΚΟ - 16η αγωνιστική

Α' ΟΜΙΛΟΣ

Γήπεδο Αγ. Αποστόλων Ωρα 12.30 Διαγόρας Β.-ΠΑΟ Διαγόρας
Διαιτ.: Μοντιάδης-Επαμεινώντας-Τάσης **Γιατρός:** Χατζάκης
Γήπεδο Αγ. Αποστόλων Ωρα 11.00 Δωριέας-Φοίβος
Διαιτ.: Γουλαράς-Παπαγεωργίου-Πετρακίδης **Γιατ.:** Χατζάκης

Β' ΟΜΙΛΟΣ

Γήπεδο Καλυθιών Ωρα 13.30 Απόλλων Καλ.-Ιάλυσος
Διαιτητές: Μοσχούς-Αντωνίου-Κασιώτης **Γιατρός:** Γκινή
Γήπεδο Λύκειο Ιαλυσού Ωρα 11.00 π.μ.
Ηλιος-Αστέρας Παστ.
Διαιτητής: Γαγάνης **Γιατρός:** Τσέρκης

ΧΩΡΙΣ ΠΕΡΙΘΩΡΙΑ

Κρίσιμα βαθμολογικά τα έξι σημερινά παιχνίδια της Α' κατηγορίας

Το πρωτάθλημα της Α' τοπικής κατηγορίας έχει μπει στην τελική ευθεία και πλέον οι ομάδες γνωρίζουν σε ποιά παιχνίδια χρειάζονται απαραίτητα νίκες.

Οι σημερινοί έξι αγώνες έχουν βαθμολογικό ενδιαφέρον για τον ένα ή και τους δύο αντιπάλους. Την ίδια σημασία έχουν και οι αυριανοί αγώνες Απόλλων Απολλώνων – Αστέρας Μασσάρων, ΑΕ Κατταβιάς – Ανταγόρας.

Αναλυτικά οι σημερινοί αγώνες:

ΚΛΕΑΝΘΗΣ – ΦΟΙΒΟΣ

Η ξαφνική φυγή του Γιώργου Σκαρτάδου δημιουργεί νέα δεδομένα στο σημερινό ντέρμπι του Δήμου Πεταλούδων. Οι γηπεδούχοι θα παραταχθούν με υπηρεσιακό τεχνικό τον γυμναστή Μιχάλη Σεμιτζόγλου.

Αυτό που δεν διαφοροποιείται είναι η βαθμολογική σημασία της αναμέτρησης αφού ο νικητής θα παραμείνει στο κυνήγι του τίτλου και ο χαμένος θα πει αντίο στα όνειρα.

Σε περίπτωση ισοπαλίας θα χαμογελάσουν οι υπόλοιποι διεκδικητές του πρωταθλήματος.

Στον πρώτο γύρο Φοίβος-Κλεάνθης 2-1.

ΑΣΚΛΗΠΙΟΣ ΚΩ – ΑΣΠΙΔΑ ΑΠΟΛ.

Η εξέλιξη της αναμέτρησης στην Κω θα κρίνει σε μεγάλο βαθμό ποιά από τις δυο ομάδες θα κινδυνεύσει σοβαρά με υποβιβασμό. Ο νικητής θα χαμογελάσει διάπλατα καθώς θα έχει αποκτήσει προβάδισμα σωτηρίας.

Η Ασπίδα είναι «τραγική» εκτός έδρας με μόλις δυο ισοπαλίες και εννέα ήττες.

Στον πρώτο γύρο Ασπίδα-Ασκληπιός 2-2.

ΑΠΟΛΛΩΝ ΚΑΛΥΘΙΩΝ – ΗΡΑΚΛΗΣ ΜΑΡ.

Με υπομονή ο Ηρακλής έφτασε στην δεύτερη θέση του βαθμολογικού πίνακα και φιλοδοξεί να διατηρηθεί στο κυνήγι του ΑΕΡΑ. Οι Μαριτσενοί είναι φαβορί της σημερινής αναμέτρησης καθώς οι Καλυθενοί παρουσιάζονται «χλωμοί» στα τελευταία παιχνίδια. Πάντως ο Απόλλων στην έδρα του νίκησε τα ματς με τις ομάδες της πρώτης 10άδας. (ΑΕΡΑ, Διαγόρας, Αρης, Ανταγόρας).

Στον πρώτο γύρο Ηρακλής – Απόλλων 3-1

ΑΓΙΟΣ ΓΕΩΡΓΙΟΣ – ΔΙΑΓΟΡΑΣ ΒΑΤΙΟΥ

Στην ουδέτερη έδρα της Αρχίπολης θα διεξαχθεί το παιχνίδι καθώς οι Μαλωνίτες είναι τιμωρημένοι.

Ο Αγιος Γεώργιος ως νεοφώτιστος κάνει εντυπωσιακή πορεία και φιλοδοξεί να αναρριχηθεί βαθμολογικά αλλά και να κατακτήσει το Κύπελλο.

Ο Διαγόρας Βατίου «ξεφούσκωσε» δείχνοντας σημάδια κούρασης στα τελευταία παιχνίδια. Πλέον η υπόθεση τίτλος μοιάζει όνειρο απατηλό.

Στον πρώτο γύρο Διαγόρας – Αγιος Γεώργιος 3-0.

ΚΛΕΟΒΟΥΛΟΣ – ΔΙΓΕΝΗΣ

Ο Κλεόβουλος θέλει να εκμεταλλευτεί επιτέλους την έδρα του (μετράει μόλις δύο νίκες) για να απομακρύνει το ενδεχόμενο υποβιβασμού.

Ο Διγενής έχει στην συνέχεια του πρωταθλήματος εξαιρετικά δύσκολο πρόγραμμα και φιλοδοξεί να μην ηττηθεί στη Λίνδο για να διατηρήσει απόσταση ασφαλείας. Στον πρώτο γύρο Διγενής – Κλεόβουλος 0-0

ΑΡΗΣ ΑΡΧΑΓΓΕΛΟΥ - ΑΕΡΑ

Το γήπεδο Αγίων Αποστόλων θα φιλοξενήσει το γειτονικό ντέρμπι που βρίσκει τον ΑΕΡΑ να έχει αποκτήσει διαφορά οκτώ πόντων από τον Αρη.

Οι Αρχαγγελίτες παίζουν το τελευταίο τους χαρτί για να επιστρέψουν στην διεκδίκηση του τίτλου και θα αγωνιστούν με όπλο τη δυνατή τους έδρα.

Οι εξέδρες αναμένεται να είναι κατάμεστες. Στον πρώτο γύρο ΑΕΡΑ-Αρης 0-0

Α ΚΑΤΗΓΟΡΙΑ
Η βαθμολογία

ΟΜΑΔΕΣ	ΑΓ.	Β.	ΤΕΡΜ.
1. ΑΕΡΑ	21	46	40-23
2. Ηρακλής Μαρ.	21	40	41-19
3. Φοίβος	21	40	36-21
4. Διαγόρας Βατ.	21	39	31-23
5. Ηρακλής	21	38	34-15
6. Αρης Αρχ.	21	38	31-12
7. Απόλλων Καλ.	21	34	32-28
8. Ανταγόρας	21	34	32-26
9. Αγ. Γεώργιος	21	32	35-30
10. Απόλλων Απ.	21	26	21-32
11. Διγενής	21	25	23-27
12. Κλεόβουλος	**21**	**20**	**19-31**
13. Ασπίδα Απ.	21	20	18-33
14. Ασκληπιός	**21**	**19**	**25-47**
15. ΑΕ Κατταβιάς	21	16	18-30
16. Αστέρας Μασ.	21	6	18-57

ΚΟΛΟΣΣΟΣ

ΤΕΛΙΚΟΣ ΣΤΟ ΠΕΡΙΣΤΕΡΙ

Κόντρα σε διαιτητές και ατυχίες ο Κολοσσός συνεχίζει την πορεία του προς τα μεγάλα σαλόνια του ελληνικού μπάσκετ.

Η σημερινή στάση θα βρει τους «θαλασσί» στο Περιστέρι με αντίπαλο τον τοπικό Γ.Σ. που προσπαθεί να αναγεννηθεί μέσα από τις στάχτες του ένδοξου παρελθόντος του.

Ο Κολοσσός θέλει τη νίκη για να παραμείνει στην 1η θέση της βαθμολογίας και να εκμεταλλευθεί τυχόν στραβοπατήματα των ομάδων που τον καταδιώκουν.

Οπως δήλωσε ο Βασίλης Φραγκιάς το παιχνίδι κόντρα στο Περιστέρι έχει τον χαρακτήρα «τελικού».

Το Περιστέρι δεν έχει βαθμολογικό ενδιαφέρον, αλλά όπως τονίζουν με νόημα οι διοικούντες τον Κολοσσό «ενδιαφέρονται» άλλες ομάδες που επιθυμούν ήττα μας».

Ο Βασίλης Φραγκιάς δεν υπολογίζει τους τραυματίες Σπύρο Λιβιεράτο και Χρήστο Παππά, υπολογίζει όμως τη ψυχή όσων έχουν απομείνει υγιείς προκειμένου ο Κολοσσός να επιστρέψει το βράδυ νικητής στη βάση του.

Το παιχνίδι στο Περιστέρι θα ξεκινήσει στις 17:00 και έχουν οριστεί να το διευθύνουν οι Τσουμτσουράς -Τζιμογιάννης για τους οποίους στον Κολοσσό εκφράζουν φόβους ανησυχίας για περίεργα σφυρίγματα.

Ο αγώνας Περιστέρι -Κολοσσός θα μεταδοθεί απευθείας στη Ρόδο από τον LOVE NRG 98.

Ετοιμοι ν' αγωνισθούν είναι οι: Παναγιωτόπουλος, Περούλης, Παπαδάτος, Γκογκίδης, Παπαγιωταράκος, Χαραλαμπόπουλος, Αλμπερτ, Γεωργίτσης, Μακρής και Μπέλος.

Α2 ΚΑΤΗΓΟΡΙΑ
18η αγωνιστική

ΚΑΟ Δράμας - ΑΣΕ Δούκα
Νήαρ Ηστ -ΔΑΣ Ανω Λιοσίων
Ξάνθη -ΟΦΗ/Ηράκλειο
Αιγάλεω -Σπόρτιγνκ
Περιστέρι -Κολοσσός
Ηλυσιακός - ΑΓΕ Χαλκίδας
Παλαιό Φάληρο - Γ.Σ. Λάρισας

Η ΒΑΘΜΟΛΟΓΙΑ

1. Κολοσσός	30
2. ΟΦΗ/ Ηράκλειο	30
3. Γ.Σ. Λάρισας	29
4. ΑΓΕ Χαλκίδας	29
5. Ηλυσιακός	29
6. Σπόρτιγνκ	28
7. ΑΣΕ Δούκα	25
8. Νήαρ Ηστ	25
9. Αιγάλεω	24
10. Περιστέρι	24
11. ΑΣ Ξάνθη	24
12. ΚΑΟ Δράμας	21
13. Παλαιό Φάληρο	21
14. ΔΑΣ Ανω Λιοσίων	18

ΜΠΑΣΚΕΤ

Απόσυρση Ιάλυσου

Τα επεισόδια που δημιουργήθηκαν μετά τη λήξη του εφηβικού αγώνα μπάσκετ Διαγόρας-Ιάλυσος οδήγησαν τους διοικούντες των «ερυθροκίτρινων» να προχωρήσουν στην παρακάτω ανακοίνωση που κοινοποιήθηκε στην Ελληνική Ομοσπονδία Καλαθοσφαίρισης, τον Σύνδεσμο Διαιτητών Καλαθοσφαίρισης, την Γενική Γραμματεία Αθλητισμού και τον Σύνδεσμο Ελλήνων Προπονητών Καλαθοσφαίρισης.

«Μετά λύπης μας αποφασίσαμε, σαν πρώτη αντίδρασή μας, για τα πρόσφατα γεγονότα, που διαδραματίσθηκαν, σε βάρος του προπονητή μας κ. Χατζηκαλημέρη και των αθλητών της εφηβικής ομάδας μπάσκετ στον αγώνα του εφηβικού πρωταθλήματος στις 13-2-2005 μεταξύ των ομάδων Π.Α.Ο. ΔΙΑΓΟΡΑΣ - Γ.Α.Σ. ΙΑΛΥΣΟΣ, να αποσύρουμε, σε ένδειξη διαμαρτυρίας, την παιδική μας ομάδα από τον πρώτο προγραμματισμένο αγώνα του Σαββάτου στις 26-2-2005 στην Σύμη.

Στην συνέχεια θα ακολουθήσουν και άλλες αντιδράσεις από τα υπόλοιπα αθλητικά τμήματά μας, σε μια προσπάθεια στήριξης και δικαίωσης των αθλητών και του προπονητή μας, για το ήθος, κυρίως που τους διακρίνει.

Επίσης επιφυλασσόμαστε για κάθε νόμιμη ενέργεια μας προς πάσα κατεύθυνση με στόχο την αποκατάσταση της αλήθειας. Προχωρούμε στις συγκεκριμένες αντιδράσεις εξαιτίας της πρωτοφανούς και αήθους στάση των παραγόντων και του προπονητή του Π.Α.Ο. ΔΙΑΓΟΡΑΣ, οι οποίοι χαρακτήρισαν υπερβολικές τις δικαιολογημένες αντιδράσεις του προπονητή μας, κ. Χατζηκαλημέρη για τα λυπηρά συμβάντα μετά την λήξη του αγώνα σε βάρος των αθλητών μας, και του ιδίου, και οι οποίοι με ανακρίβειες προσπάθησαν να μειώσουν την σημασία του γεγονότος αυτού, και μαζί την προσωπικότητα του εν λόγω προπονητή μας, χαρακτηρίζοντας συκοφαντικά ψευδείς και υπερβολικές τις αντιδράσεις του.

Τελειώνοντας ευχαριστούμε την Τ.Ε. Ε.Ο.Κ. Δωδεκανήσου και τον Σύνδεσμο Διαιτητών Δωδεκανήσου, για την αμερόληπτη στάση του, και την άριστη συνεργασία που είχαμε μέχρι σήμερα, και την οποία θα συνεχίσουμε να έχουμε και στο μέλλον, τονίζοντας ότι καμία απολύτως ευθύνη δεν φέρουν για το θέμα που προέκυψε. Πρέπει να γίνει κατανοητό σε όλους ότι εμείς δεν έχουμε τίποτα προσωπικό με κανέναν, αντιθέτως εκτιμούμε και σεβόμαστε την προσπάθεια και το έργο, όλων των αθλητικών παραγόντων (αθλητών-προπονητών), και ειδικότερα του τμήματος μπάσκετ του Π.Α.Ο. ΔΙΑΓΟΡΑΣ -αφού όπως είναι γνωστό όλοι μας και χρόνο και χρήμα αφιερώνουμε με κοινό σκοπό την ανάπτυξη του αθλήματος.

Ομως αυτό δεν σημαίνει, ότι, δεν θα πρέπει να καταδικάζουμε γεγονότα τα οποία δεν συνάδουν με τον κώδικα αθλητικής δεοντολογίας και επιπλέον διασύρουν αδικαιολόγητα αθλητές προπονητές και παράγοντες, που ανάλωσαν την ζωή τους για την ανάπτυξη και την πρόοδο του αθλήματος.

Με εκτίμηση
Από το τμήμα καλαθοσφαίρισης
του Γ.Α.Σ. ΙΑΛΥΣΟΣ»



Οι δύο αθλήτριες και οι εφτά αθλητές που θ' αγωνιστούν στον Βόλο

ΚΑΡΑΤΕ

Εκπροσώπηση στον Βόλο

Στον Βόλο θα βρεθούν το Σαββατοκύριακο εφτά αθλητές και δύο αθλήτριες του συλλόγου Καράτε KYOKUSHINKAI προκειμένου ν' αγωνιστούν στο πανελλήνιο πρωτάθλημα της κατηγορίας με κανονισμούς πλήρους επαφής (Knock down).

Το πρωτάθλημα θα φιλοξενηθεί στο κλειστό στάδιο Νέας Ιωνίας Βόλου και έχουν δηλώσει συμμετοχή 13 σύλλογοι.

Την ομάδα αποτελούν οι αθλήτριες Brix Carollen, Δέσποινα Μακαρούνα και οι αθλητές Νίκος Παπαβασιλείου, Μάνος Σεΐτης, Σωτήρης Παπακαλοδούκας, Μιχάλης Τσιμμέτας, Νίκος Κουμπιάδης, Ανδρέας Μιμηγιάννης και Μιχάλης Καμπουράκης.

Από τα αποτελέσματα των αγώνων θα συγκροτηθεί η ομάδα που θα εκπροσωπήσει την Ελλάδα στο Πανευρωπαϊκό πρωτάθλημα της Δανίας (8 Απριλίου).

Προπονητής της Ροδίτικης ομάδας είναι ο εκπαιδευτής Γιώργος Ευαγγελιδάκης.

Από τα θρανία στην πισίνα

Διεξήχθη την Πέμπτη το Πανδωδεκανησιακό Πρωτάθλημα Κολύμβησης Γυμνασίων - Λυκείων, στο κλειστό κολυμβητήριο (λόγω έλλειψης Κλειστού Κολυμβητηρίου στο Νησί της Ρόδου) των Εκπαιδευτηρίων «ΠΥΘΑΓΟΡΑΣ».

Από τους μαθητές των Λυκείων προκρίθηκαν για τη Γ' φάση του Σχολικού Πρωταθλήματος:

1. Κρίτσα Νικολέττα 3ου Ε.Λ. Ρόδου 50μ. ελεύθερο
2. Καμπέρη Μικαέλα-Αλίκη 3ου Ε.Λ. Ρόδου 200μ. ελεύθερο
3. Μαντικός Βασίλειος 1ου Ε.Λ. Ρόδου 100μ. πρόσθιο

Τα αποτελέσματα των αγώνων έχουν ως εξής:

ΓΥΜΝΑΣΙΑ ΑΓΟΡΙΑ

50 μ. ελεύθερο
1. Νάκος Αριστείδης 6ο Γυμνάσιο Ρόδου
2. Τσιρακάκης Ευστράτιος Πυθαγόρας
3. Αρφαράς Σπύρος Ροδίων Παιδεία

100 μ. ελεύθερο
1. Τριγένης Αντώνιος Πυθαγόρας
2. Παπαδημητρίου Αλέξανδρος 1ο Γυμνάσιο Ρόδου
3. Περίδης Προμηθέας 6ο Γυμνάσιο Ρόδου

200 μ. ελεύθερο
1. Βλάχος Παντελής Ροδίων Παιδεία
2. Ορφανός Νικόλαος Πυθαγόρας

100 μ. ύπτιο
1. Μαυρομάτης Γρηγόρης Ροδίων Παιδεία
2. Πάτρος Αγαπητός 6ο Γυμνάσιο Ρόδου
3. Αναστασιάδης Άγγελος 1ο Γυμνάσιο Ρόδου

200 μ. μεικτή ατομική
1. Μούτσος Θεόδωρος Πυθαγόρας

100 μ. πρόσθιο
1. Λαουδίκος Γεώργιος Πυθαγόρας

200 μ. πρόσθιο
1. Ζήφος Ιωάννης 5ο Γυμνάσιο Ρόδου

ΓΥΜΝΑΣΙΑ ΚΟΡΙΤΣΙΑ

50 μ. ελεύθερο
1. Διακομιχάλη Κων/να Ροδίων Παιδεία
2. Καζούλλη Αριάδνη Πυθαγόρας
3. Δουλγαρόγλου Συμώνη 1ο Γυμνάσιο Ρόδου

100 μ. ελεύθερο
1. Κυριακοπούλου Ελένη Πυθαγόρας

200 μ. ελεύθερο
1. Ρωμαίου Μαρία 7ο Γυμνάσιο Ρόδου

100 μ. πρόσθιο
1. Μηναΐδη Ευδοξία Ροδίων Παιδεία
2. Καντιδενού Εβελίνα 6ο Γυμνάσιο Ρόδου

200 μ. πρόσθιο
1. Καμπέρη Νεφέλη 6ο Γυμνάσιο

ΛΥΚΕΙΑ ΑΓΟΡΙΑ

50 μ. ελεύθερο
1. Μαμαλίγκας Μιχάλης Πυθαγόρας
2. Καταξενός Χρήστος Ε.Λ. Κρεμαστής
3. Καλούδης Λουκάς ΤΕΕ Παραδεισίου

100 μ. πρόσθιο
1. Μαντικός Βασίλης 1ο Ε.Λ. Ρόδου
2. Μηναΐδης Ηλίας Ροδίων Παιδεία
3. Κρομμύδας Δημήτριος 3ο Ε.Λ. Ρόδου

1500 μ. ελεύθερο
1. Λαγός Γεώργιος 1ο ΤΕΕ Ρόδου

ΛΥΚΕΙΑ ΚΟΡΙΤΣΙΑ

50 μ. ελεύθερο
1. Κρίτσα Νικολέττα 3ο Ε.Λ. Ρόδου
2. Μαύρου Δέσποινα Ε.Λ. Κρεμαστής

200 μ. ελεύθερο
1. Καμπέρη Αλίκη 3ο Ε.Λ. Ρόδου
2. Ντεντ Μαν Μπρούκ 3ο Ε.Λ. Ρόδου

Το Γραφείο Φυσικής Αγωγής ευχαριστεί τα Εκπαιδευτήρια «ΠΥΘΑΓΟΡΑΣ» για την παραχώρηση των εγκαταστάσεων του Κλειστού Κολυμβητηρίου για την διεξαγωγή των Πανδωδεκανησιακών αγώνων Κολύμβησης Γυμνασίων - Λυκείων.

ΠΡΟΣΚΛΗΘΗΚΑΝ ΑΠΟ ΤΗΝ ΝΟΜΑΡΧΙΑ

ΠΟΛΛΕΣ ΠΡΟΣΩΠΙΚΟΤΗΤΕΣ στο Αναπτυξιακό Συνέδριο

Σε ειδική εκδήλωση θα γίνει ο απολογισμός της Νομαρχιακής Αρχής

Αλλεπάλληλες συσκέψεις της Οργανωτικής Επιτροπής του μεγάλου αναπτυξιακού συνεδρίου που οργανώνει η ΝΑΔ τον προσεχή Μάιο, πραγματοποιούνται αυτή την περίοδο στο νομαρχιακό μέγαρο, υπό την προεδρία του νομάρχη κ. Γιάννη Μαχαιρίδη.

Οπως αρμοδίως δηλώθηκε, η ΝΑΔ επενδύει πολλά σ' αυτό το συνέδριο, φιλοδοξώντας να είναι «όχι ένα ακόμη συνέδριο», αλλά μια ουσιαστική κίνηση-αφετηρία της από εδώ και στο εξής αναπτυξιακής πορείας του νομού.

Για τον λόγο αυτόν, είναι μεγάλη η λίστα των προσωπικοτήτων που έχουν προσκληθεί για να μετάσχουν ως εισηγητές, οι περισσότεροι δεν έχουν ήδη αποδεχθεί την πρόσκληση, όπως δήλωσε σε συντάκτη της «δ» ο αντινομάρχης κ. Στάθης Κουσουρνάς.

Μεταξύ άλλων έχουν προσκληθεί ο Υπουργός Οικονομίας και Οικονομικών κ. **Γιώργος Αλογοσκούφης**, ο Υπουργός Αιγαίου και Νησιωτικής Πολιτικής κ. **Αριστοτέλης Παυλίδης**, ο Υφυπουργός Εξωτερικών κ. **Γιάννης Βαληνάκης**, ο κ. **Σταύρος Δήμας Επίτροπος στην Ε.Ε.** για θέματα Περιβάλλοντος (θα μιλήσει με θέμα «Ευρωπαϊκή Ένωση-Νησιά-Περιβάλλον»), ο κ. **Γιώργος Κρεμλής** νομικός σύμβουλος στην Επιτροπή Περιβάλλοντος της Ε.Ε., ο κ. **Παν. Ρουμελιώτης,** πρώην υφυπουργός Εθνικής Οικονομίας, ο καθηγητής κ. **Αδαμάντιος Πεπελάσης** (θα εισηγηθεί το θέμα «Πανεπιστήμιο-Πολιτισμός-Ρόδος»), η καθηγήτρια στο ΕΜΠ κ. **Τώνια Μωροπούλου** και άλλοι.

Κριτήριο για την επιλογή των ομιλητών, όπως εξήγησε ο κ. Κουσουρνάς, είναι να έχουν σχέση με την Ρόδο ή γενικότερα με τις νησιωτικές περιοχές.

Ο απολογισμός

Λίγες εβδομάδες νωρίτερα από την διεξαγωγή του συνεδρίου προγραμματίζεται για να γίνει ειδική εκδήλωση κατά την οποία η νομαρχιακή αρχή θα προβεί σε απολογισμό του έργου της κατά την πρώτη διετία της θητείας της.

Ο απολογισμός θα συνοδευθεί με την έκδοση φυλλαδίου 32 σελίδων, όπου θα παρουσιασθούν τα πεπραγμένα της νομαρχιακής αρχής και ειδικότερα όλων των υπηρεσιών, επιχειρήσεων, οργανισμών, επιτροπών κ.λ.π. της Ν.Α.Δ.. Ο διαγωνισμός για την έκδοση του φυλλαδίου θα γίνει την άλλη Παρασκευή, σύμφωνα με απόφαση που έλαβε η Νομαρχιακή Επιτροπή της ΝΑΔ στην τελευταία συνεδρίασή της.

ΕΓΙΝΕ ΧΘΕΣ ΕΚΤΕΝΗΣ ΣΥΖΗΤΗΣΗ

ΣΤΟ ΔΗΜΟΤΙΚΟ ΣΥΜΒΟΥΛΙΟ ΡΟΔΟΥ το «χάλι» της Εθνικής Οδού

«Κολλάνε» πάλι όλοι στις... αρμοδιότητες

Ενώ εξακολουθούν να χάνονται ανθρώπινες ζωές στις διασταυρώσεις «καρμανιόλες» της εθνικής οδού Ρόδου – Λίνδου η σύγχυση που εξακολουθεί να επικρατεί για το ποιός είναι αρμόδιος για την τοποθέτηση φωτεινών σηματοδοτών στους ενιά κόμβους, είναι πρωτοφανής.

Το θέμα τέθηκε στην χθεσινή συνεδρίαση του δημοτικού συμβουλίου Ρόδου, από τον δημοτικό σύμβουλο Γιάννη Γιαννακάκη, ο οποίος υποστήριξε, ότι και ο Δήμος έχει αρμοδιότητα για το συγκεκριμένο θέμα και παρουσίασε σχετικό έγγραφο-σύμβαση που υπέγραψε ο Δήμος με την περιφέρεια Νοτίου Αιγαίου.

Ο δήμαρχος Ρόδου παίρνοντας το λόγο, είπε ότι την αρμοδιότητα για τις εθνικές οδούς με νόμο, την έχει η Περιφέρεια Νότιου Αιγαίου και τόνισε ότι στο Νότιο Αιγαίο ο μοναδικός εθνικός δρόμος που υπάρχει είναι η Ρόδου-Λίνδου. Ο κ. Γιαννόπουλος επεσήμανε την αναγκαιότητα να προχωρήσουν οι εργασίες για τη διασφάλιση της ομαλής κυκλοφορίας στον συγκεκριμένο δρόμο και για την τοποθέτηση των φωτεινών σηματοδοτών στους επικίνδυνους κόμβους, ώστε να μη θρηνούμε ανθρώπινα θύματα.

Για τον σκοπό αυτό είπε, ότι έγινε συνεννόηση με το Δήμο Καλλιθέας να γίνει μελέτη για την διαμόρφωση, παράπλευρα της οδού Ρόδου-Λίνδου και κυρίως από τη δεξιά πλευρά, όπου υπάρχει και το εμπορικό κέντρο, νησίδας πεζών και περιορισμός των πολλών εισόδων-εξόδων των παράπλευρων δρόμων.

Ο δήμαρχος Ρόδου τόνισε ότι από την περιφέρεια Νότιου Αιγαίου έγινε αποδεκτή αυτή η πρόταση για την χρηματοδότηση της μελέτης που όμως αφορά στη συντήρηση του δρόμου και όχι την τοποθέτηση των φωτεινών σηματοδοτών αφού αυτό είναι αρμοδιότητα της περιφέρειας και είπε ότι ζητήθηκαν 200.000 ευρώ από το ΥΠΕΧΩΔΕ για τον σκοπό αυτό.

Ακόμη αποκάλυψε ότι από το Εθνικό Ταμείο έχουν σταλεί στην Περιφέρεια επτά εκατομμύρια ευρώ για να διατεθούν για την εθνική οδό Ρόδου-Λίνδου και έκανε γνωστό, ότι μέχρι τις 15 Μαρτίου θα παραδοθούν οι σχετικές μελέτες προκειμένου το έργο να ενταχθεί στο ΠΕΠ.

Ο κ. ΧΑΤΖΗΕΥΘΥΜΙΟΥ

Το λόγο πήρε ο επικεφαλής της μειοψηφίας του δημοτικού συμβουλίου Χατζής Χατζηευθυμίου, ο οποίος υπενθύμισε ότι εδώ και τρία χρόνια, έχουν γίνει οι σχετικές μελέτες και έχουν κατατεθεί στο ΥΠΕΧΩΔΕ, έγιναν σχετικές τροποποιήσεις από τη Νομαρχία Δωδ/σου, εστάλησαν ξανά στο ΥΠΕΧΩΔΕ, το οποίο διαβεβαίωσε ότι είναι έτοιμες για να γίνει το έργο αλλά μέχρι σήμερα από εγκληματική αμέλεια κάποιων δεν έγινε τίποτε και εξακολουθούμε να θρηνούμε θύματα.

Ο δήμαρχος δήλωσε άγνοια ότι υπήρχαν έτοιμες αυτές οι μελέτες και είπε ότι θα γίνουν οι απαραίτητες ενέργειες και αν είναι έτοιμες να ζητηθεί η υλοποίησή τους (σημ.: για την ύπαρξη των μελετών αυτών έγραψε κατ' επανάληψη η «δ»).

INEMA

ΙΑΤΡΙΚΟΣ & ΝΟΣΟΚΟΜΕΙΑΚΟΣ ΕΞΟΠΛΙΣΜΟΣ
17 ΧΡΟΝΙΑ ΕΜΠΕΙΡΙΑΣ *από το 1988*
ΕΙΜΑΣΤΕ ΟΙ ΜΕΓΑΛΥΤΕΡΟΙ ΠΡΟΜΗΘΕΥΤΕΣ
ΙΑΤΡΙΚΟΥ – ΟΡΘΟΠΕΔΙΚΟΥ ΚΑΙ ΝΟΣΟΚΟΜΕΙΑΚΟΥ
ΥΛΙΚΟΥ ΣΤΗ ΔΩΔΕΚΑΝΗΣΟ
ΕΜΠΙΣΤΕΥΘΕΙΤΕ ΜΑΣ !!!
ΛΕΜΕΣΣΟΥ 2 ΡΟΔΟΣ ΤΗΛ.22410 32238 – FAX.22410 28484



ΑΝΑΠΗΡΙΚΑ ΚΑΡΟΤΣΙΑ-ΒΑΔΙΣΤΙΚΑ -
ΟΡΘΟΠΕΔΙΚΑ ΕΙΔΗ-ΜΠΛΟΥΖΕΣ ΙΑΤΡΙΚΕΣ- ΚΑΛΤΣΕΣ
ΦΛΕΒΙΤΙΔΑΣ-ΠΕΛΜΑΤΑ-ΟΡΘΟΠΕΔΙΚΑ ΜΑΞΙΛΑΡΙΑ-
ΚΡΕΒΑΤΙΑ ΝΟΣΟΚΟΜΕΙΑΚΑ – ΙΑΤΡΙΚΟΣ ΕΞΟΠΛΙΣΜΟΣ
ΚΑΙ ΑΝΑΛΩΣΙΜΑ – ΟΡΓΑΝΑ ΧΗΜΕΙΟΥ ΚΑΙ ΚΑΘΕ
ΑΛΛΟ ΕΙΔΟΣ ΓΙΑ ΚΑΤ ΟΙΚΟ ΝΟΣΗΛΕΙΑ .

SHIPPING COMPANY OF SYMI
A.N.E.S.
ΑΝΩΝΥΜΗ ΝΑΥΤΙΛΙΑΚΗ ΕΤΑΙΡΕΙΑ ΣΥΜΗΣ

ΔΡΟΜΟΛΟΓΙΑ Ε/Γ - Ο/Γ ΣΥΜΗ
ΦΕΒΡΟΥΑΡΙΟΥ - ΜΑΡΤΙΟΥ 2005

	ΣΥΜΗ ΙΙ
26/2 ΣΑΒΒΑΤΟ	07.30 ΣΥΜΗ - ΡΟΔΟ 15.00 ΡΟΔΟ - ΣΥΜΗ
28/2 ΔΕΥΤΕΡΑ	07.30 ΣΥΜΗ - ΡΟΔΟ 15.00 ΡΟΔΟ - ΣΥΜΗ
3/3 ΠΕΜΠΤΗ	07.30 ΣΥΜΗ - ΡΟΔΟ 15.00 ΡΟΔΟ - ΣΥΜΗ
5/3 ΣΑΒΒΑΤΟ	07.30 ΣΥΜΗ - ΡΟΔΟ 15.00 ΡΟΔΟ - ΣΥΜΗ
8/3 ΤΡΙΤΗ	07.30 ΣΥΜΗ - ΡΟΔΟ 15.00 ΡΟΔΟ - ΣΥΜΗ
10/3 ΠΕΜΠΤΗ	07.30 ΣΥΜΗ - ΡΟΔΟ 15.00 ΡΟΔΟ - ΣΥΜΗ
11/3 ΠΑΡΑΣΚΕΥΗ	07.30 ΣΥΜΗ - ΡΟΔΟ 16.00 ΡΟΔΟ - ΣΥΜΗ
12/3 ΣΑΒΒΑΤΟ	07.30 ΣΥΜΗ - ΡΟΔΟ 15.00 ΡΟΔΟ - ΣΥΜΗ
15/3 ΤΡΙΤΗ	07.30 ΣΥΜΗ - ΡΟΔΟ 15.00 ΡΟΔΟ - ΣΥΜΗ
17/3 ΠΕΜΠΤΗ	07.30 ΣΥΜΗ - ΡΟΔΟ 15.00 ΡΟΔΟ - ΣΥΜΗ
19/3 ΣΑΒΒΑΤΟ	07.30 ΣΥΜΗ - ΡΟΔΟ 15.00 ΡΟΔΟ - ΣΥΜΗ
21/3 ΔΕΥΤΕΡΑ	07.30 ΣΥΜΗ - ΡΟΔΟ 15.00 ΡΟΔΟ - ΣΥΜΗ
24/3 ΠΕΜΠΤΗ	07.30 ΣΥΜΗ - ΡΟΔΟ 16.00 ΡΟΔΟ - ΣΥΜΗ
26/3 ΣΑΒΒΑΤΟ	07.30 ΣΥΜΗ - ΡΟΔΟ 15.00 ΡΟΔΟ - ΣΥΜΗ
28/3 ΔΕΥΤΕΡΑ	07.30 ΣΥΜΗ - ΡΟΔΟ 15.00 ΡΟΔΟ - ΣΥΜΗ
31/3 ΠΕΜΠΤΗ	07.30 ΣΥΜΗ - ΡΟΔΟ 15.00 ΡΟΔΟ - ΣΥΜΗ

Τα δρομολόγια μπορούν να τροποποιηθούν λόγω εκτάκτων συγκοινωνιακών αναγκών ή καιρικών συνθηκών.
Παρακαλούμε πριν ταξιδέψετε επικοινωνήστε με την Εταιρεία:
www.anes.gr
Γραφείο Σύμης: Τηλ. 2246071444 Φαξ: 2246071373
Γραφείο Ρόδου: Τηλ. 2241037769 Φαξ: 2241034493

ΕΠΙΜΕΛΗΤΗΡΙΟ ΔΩΔΕΚΑΝΗΣΟΥ
ISTOS
ΔΕΤΑΠ
ΔΩΔΕΚΑΝΗΣΙΑΚΗ ΕΤΑΙΡΕΙΑ ΑΝΑΠΤΥΞΗΣ ΚΑΙ ΠΡΟΟΔΟΥ

ΠΡΟΣΚΛΗΣΗ

Σας προσκαλούμε σε ανοικτή ενημερωτική εκδήλωση του Επιμελητηρίου Δωδεκανήσου και της Δωδεκανησιακής Εταιρείας Ανάπτυξης και Προόδου (ΔΕΤΑΠ) με θέμα:

«Παρουσίαση του Οδηγού Προγράμματος χρηματοδότησης Καινοτόμων Επιχειρηματικών Σχεδίων που θα υλοποιήσουν τουριστικές επιχειρήσεις».

Η εκδήλωση θα πραγματοποιηθεί στη συνεδριακή αίθουσα «Γεώργιος Β. Καραγιάννης» στην οδό Γρηγορίου Λαμπράκη 8, 2ος όροφος
την **Τετάρτη 2 Μαρτίου 2005 και ώρα 18:00**

Η δράση αυτή χρηματοδοτείται από το Πρόγραμμα Καινοτόμων Ενεργειών **«ΙΣΤΟΣ – Καινοτομία για τον Αειφορικό Τουρισμό και τις Υπηρεσίες στο Νότιο Αιγαίο»** που υλοποιείται στην Περιφέρεια μας. Το πρόγραμμα αυτό αφορά μία σειρά δράσεων που βασίζονται στην στρατηγική προώθησης της αειφόρου ανάπτυξης μέσω της καινοτομίας στην επιχειρηματικότητα, με έμφαση στον τομέα του τουρισμού. Ο συνολικός προϋπολογισμός του προγράμματος είναι 4.675.000 ευρώ, και χρηματοδοτείται κατά 75% από το Ευρωπαϊκό Ταμείο Περιφερειακής Ανάπτυξης και κατά 25% από εθνικούς πόρους. Τελικός δικαιούχος του προγράμματος είναι η Περιφέρεια Νοτίου Αιγαίου και Φορέας Διαχείρισης είναι το Επιμελητήριο Δωδεκανήσου.

ΚΥΝΗΓΕΤΙΚΟΣ ΣΥΛΛΟΓΟΣ ΡΟΔΟΥ «Η ΡΟΔΙΑ ΕΛΑΦΟΣ»

ΠΡΟΣΚΛΗΣΗ

Σας προσκαλούμε στην ετήσια εορταστική χοροεσπερίδα μας που θα γίνει στη μεγάλη αίθουσα εκδηλώσεων **SHOW CENTER το Σάββατο 5η Μαρτίου 2005,** παραμονή της Κυριακής των Αποκρέω, και ώρα 20:00

Θα σας προσφέρουμε πλούσιο δείπνο, ΕΥΧΑΡΙΣΤΟ μουσικό πρόγραμμα με το εξαίσιο μουσικό συγκρότημα του κέντρου και πολλά πλούσια δώρα.

ΠΛΗΡΕΣ ΜΕΝΟΥ –ΕΛΕΥΘΕΡΑ ΠΟΤΑ
ΤΙΜΗ ΕΙΣΙΤΗΡΙΟΥ 25.00 ευρώ

Πληροφορίες τηλ. 22481 του Συλλόγου
Κρατήσεις κιν. 6938527543
ΒΑΓΙΟΣ SHOW CENTER

Εκ του Διοικητικού Συμβουλίου του Συλλόγου

ΑΚΟΛΟΥΘΟΥΝ ΔΙΚΟΥΣ ΤΟΥΣ ΔΡΟΜΟΥΣ

ΜΕΤΑΞΥ ΝΟΜΑΡΧΙΑΣ ΚΑΙ ΟΤΑ
δεν υπάρχει πνεύμα συνεργασίας

Χωριστές προτάσεις για το διασυνοριακό πρόγραμμα

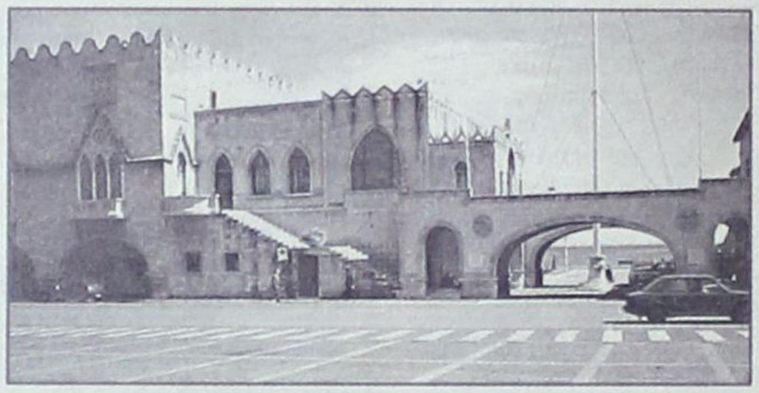

Για μια ακόμη φορά Νομαρχία και Δήμοι της Δωδ/σου ακολουθούν μοναχικές πορείες, σε θέματα που θα πρέπει να αποτελούν αντικείμενο κοινής δράσης και προσπάθειας, προφανώς φοβούμενοι οι μεν το «καπέλωμα» από τους δε.

Ο λόγος περί του προγράμματος διασυνοριακής συνεργασίας Interreg III μεταξύ Ελλάδος και Τουρκίας, που συζητήθηκε χθες στο νομαρχιακό συμβούλιο και, όπως φάνηκε, η Ν.Α.Δ. προχωρεί αυτοτελώς στην κατάθεση δικής της πρότασης, την ίδια ώρα που η ΤΕΔΚΔ έχει αναλάβει πρωτοβουλία για όλο το νομό, ασκώντας ουσιαστικά συντονιστικό ρόλο ανάμεσα στην Ν.Α.Δ. τους ΟΤΑ και το ΕΒΕΔ.

Όπως έγραψε πρόσφατα η «δ», οι διαβουλεύσεις και οι συνεννοήσεις μεταξύ ΤΕΔΚΔ και νομαρχίας των Μούγλων έχουν προχωρήσει σημαντικά για την υπογραφή πρωτοκόλλου συνεργασίας μεταξύ των δύο νομών, απαραίτητη προϋπόθεση για την επιλεξιμότητα των προτάσεων, έχει ορισθεί μάλιστα επίσκεψη δωδεκανησιακής αντιπροσωπείας στα Μούγλα στα μέσα Μαρτίου.

Χθες όμως ο αντινομάρχης κ. Στάθης Κουσουρνάς έφερε προς έγκριση πρόταση της ΝΑΔ για ένταξη στο Interreg III με θέμα «Το σταυροδρόμι των πολιτισμών μέσα από τα μνημεία της Δωδ/σου». Η ίδια πρόταση έχει ήδη διαβιβασθεί στη Νομαρχία των Μούγλων, καθώς πρέπει να υπογραφεί και από τον εκεί νομάρχη.

Η μονομερής κίνηση της ΝΑΔ ενόχλησε τους παράγοντες της ΤΕΔΚΔ, σύμφωνα με τις πληροφορίες της «δ», καθώς δείχνει να αγνοεί την προσπάθεια που γίνεται στη λογική της δυνατότητας συμμετοχής όλων των δήμων του νομού.

«Αν κινηθεί ο καθένας μόνος του είναι προφανές ότι αποτέλεσμα θα έχουν μόνο όσοι έχουν δυνατότητα δημοσίων σχέσεων, ενώ οι μικροί ΟΤΑ των νησιών θα παραμείνουν στο περιθώριο», σχολίαζαν χθες το μεσημέρι εκπρόσωποι της ΤΕΔΚΔ, όταν πληροφορήθηκαν την συζήτηση που έγινε στο νομαρχιακό συμβούλιο. Εξέφρασαν την άποψη ότι η πρόταση της ΝΑΔ, ως μεμονωμένη, δεν έχει ελπίδες έγκρισης, ενώ ορισμένοι υποστήριξαν ότι η ΝΑΔ διακατέχεται από έπαρση κα αλαζονεία.

Σημειώνεται ότι στόχος της ΤΕΔΚΔ είναι η επίσημη υπογραφή πρωτοκόλλου συνεργασίας για το Interreg III μεταξύ των δύο νομών Δωδ/σου-Μούγλων και σε δεύτερη φάση Δωδ/σου-Αϊδίνη στο πλαίσιο του οποίου, επιμέρους φορείς των δυο πλευρών θα αποφασίζουν για τις κοινές δράσεις που θα προτείνουν για ένταξη στο πρόγραμμα.

Την πρόταση της ΝΑΔ με θέμα: «Το σταυροδρόμι των πολιτισμών μέσα από τα μνημεία της Δωδ/σου», περιέγραψε χθες ο κ. Κουσουρνάς, ως εξής:

Αποσκοπούμε στην ανάδειξη και προβολή των ιστορικών μνημείων των Μέσων και Νεοτέρων κυρίως χρόνων, δηλαδή της Βυζαντινής περιόδου, της περιόδου των Ιπποτών και της περιόδου της οθωμανικής παρουσίας. Με την ανάδειξη όλων αυτών των μνημείων -μεταξύ άλλων- θα τονωθεί το ενδιαφέρον και θα τονωθεί η μνήμη των τοπικών κοινωνιών για τους ανθρώπους και τα τοπία του παρελθόντος. Επιδιώκουμε να αναδείξουμε μια ελκυστική γνωστική προσέγγιση του ιστορικού τοπίου. Ειδικότερα, οι προτάσεις πάνω στις οποίες προτείνεται να επικεντρώσουμε είναι οι ακόλουθες:

α) έκδοση βιβλίου με πλούσιο εικονογραφικό υλικό,

β) έκδοση πληροφοριακού φυλλαδίου

γ) δημιουργία ιστοσελίδας και cd-rom.

Η υλοποίηση των προτάσεων θα γίνει στις εξής τρεις φάσεις:

1η ΦΑΣΗ: ΑΞΙΟΛΟΓΗΣΗ, ΤΕΛΙΚΗ ΕΠΙΛΟΓΗ ΚΑΙ ΑΞΙΟΠΟΙΗΣΗ ΤΕΚΜΗΡΙΩΤΙΚΟΥ ΥΛΙΚΟΥ (ποικίλο αρχειακό υλικό, διεθνής βιβλιογραφία, χάρτες, γκραβούρες, καρτ-ποστάλ, φωτογραφικό εν γένει υλικό).

2η ΦΑΣΗ: ΣΥΓΓΡΑΦΗ ΚΕΙΜΕΝΩΝ ΜΕ ΕΠΙΒΛΕΨΗ ΤΗΣ ΥΛΟΠΟΙΗΣΗΣ (MONITORING) ΤΩΝ ΕΠΙΜΕΡΟΥΣ ΠΡΟΤΑΣΕΩΝ: εποπτεία δημιουργικού, καλλιτεχνικής επιμέλειας, εργασιών στησίματος βιβλίου και φυλλαδίου, παραγωγής cd-rom και ιστιοσελίδας, διορθώσεις κειμένων και τελικής μορφής cd-rom, σχεδιασμός και παραγωγή συνοπτικού εντύπου -συνοδευτικού του cd-rom).

3η ΦΑΣΗ: Φροντίδα για την διάθεση των βιβλίων, των φυλλαδίων και των αντιτύπων του cd-rom στο κοινό και σε φορείς και παράλληλα σχεδιασμός εκδηλώσεων επιστημονικού και πολιτιστικού χαρακτήρα με αφορμή την έκδοση του παραπάνω υλικού ή στα πλαίσια της επίσημης παρουσίασής του.

*Ο προϋπολογισμός της πρότασης ανέρχεται σε 250.000 ευρώ.

ΣΥΜΦΩΝΑ ΜΕ ΤΟ ΛΙΜΕΝΑΡΧΕΙΟ

ΜΕ... ΠΡΟΓΡΑΜΜΑΤΙΚΗ ΣΥΜΒΑΣΗ
η αμμοληψία στον «Ζέφυρο»

Από τα τέλη Δεκεμβρίου ακινητοποιήθηκε το σκάφος

Με αφορμή δημοσίευμα της «δ» σχετικά με την λεηλασία της άμμου από την παραλία «Ζέφυρος», μέσα και έξω από την θάλασσα, πράγμα μάλιστα που γίνεται εδώ και χρόνια, χωρίς να συγκινείται καμία αρμόδια αρχή από το Κεντρικό Λιμεναρχείο Ρόδου μας απεστάλη, η ακόλουθη πολύ «κατατοπιστική» επιστολή:

Σε απάντηση δημοσιεύματος της έγκριτης εφημερίδας σας, (φύλλο της 17/2/05), σας γνωρίζουμε τα ακόλουθα όσον αφορά ευθύνη της Υπηρεσίας μας:

Η εταιρεία «ΑΜΜΟΤΡΑΝΣ Ν.Ε.» με το αμμοληπτικό σκάφος «ΓΕΡΟΣΤΕΛΙΟΣ» Ν.Π. 083, είχε συνάψει προγραμματική σύμβαση με τη Λιμενική Επιτροπή του Λιμενικού Ταμείου Δωδ/σου, (αριθ. 16930/1299/30-11-2001 Πράξη Λ.Ε.Δ.), που εγκρίθηκε με την αριθ. 14203/10-12-2001 Απόφαση της Περιφέρειας Νοτίου Αιγαίου και με τη σύμφωνη γνώμη της Κτηματικής Υπηρεσίας Δωδ/σου (αριθ. ΔΚ 4057/19-12-2001 έγγραφο ΚΥΔ). Σύμφωνα με την προαναφερόμενη σύμβαση το εν λόγω σκάφος εκτελούσε εργασίες καθαρισμού της εισόδου του νέου καρνάγιου Ρόδου (σε ακτίνα 50 έως 300 μέτρα από την είσοδό του) στην περιοχή «ΡΟΔΙΑ» διότι στο συγκεκριμένο σημείο παρατηρείται (σύμφωνα με την αιτιολογία της σύμβασης) προσάμμωση της εισόδου, με αποτέλεσμα να καθίσταται αναγκαία η διάνοιξή της για να διέρχονται τα διάφορα σκάφη. Η σύμβαση αυτή ήταν τριετής (έληξε τον Δεκέμβριο του 2004). Σας ενημερώνουμε σχετικά ότι το προαναφερόμενο σκάφος από την 30/11/04 δεν εκτελεί εργασίες και ακινητεί.

Ο Κεντρικός Λιμενάρχης
Πλοίαρος Λ.Σ.
ΜΩΡΑΚΗΣ Κ.

ΑΝΩΤΕΡΑ ΣΧΟΛΗ ΤΟΥΡΙΣΤΙΚΗΣ ΕΚΠΑΙΔΕΥΣΗΣ ΡΟΔΟΥ

ΠΡΟΣΚΛΗΣΗ

Λίγο φως στο σκοτάδι
μυρωδιά από γιορτή
πελαστό κάθε δάκρυ
σαν θα πέσει η σκηνή...

...στην αίθουσα Jupiter του Rodos Palace,
στις **4 Μαρτίου 2005 και ώρα 20:30,**
παρουσιάζοντας
«Μια σκηνή όλο φως»,
ένα Gala Dinner οργανωμένο
από τους σπουδαστές της ΑΣΤΕΡ,
σε συνεργασία με τη Διεύθυνση
και το προσωπικό της Σχολής.

Κρατήσεις καθημερινά: 22410 28564, 6942624644 φαξ: 22410-24356.

ΛΕΣΧΗ LIONS ΡΟΔΟΥ

ΠΡΟΣΚΛΗΣΗ ΣΕ ΧΟΡΟ

Η Λέσχη LIONS Ρόδου σας προσκαλεί να διασκεδάσετε με την υπέροχη **ορχήστρα TOP SEVEN** και το **φημισμένο βραζιλιάνικο μπαλέτο SAMBA**.

Στη συντροφιά μας ο ηθοποιός **ΧΡΙΣΤΟΦΟΡΟΣ ΠΑΠΑΚΑΛΙΑΤΗΣ** ο οποίος στηρίζει αφιλοκερδώς το φιλανθρωπικό και κοινωνικό έργο της Λέσχης και υπηρετεί τη στρατιωτική του θητεία σε μονάδα της Ρόδου.

Στόχος χρονιάς: Η ίδρυση σύγχρονης βιβλιοθήκης στην Αστυπάλαια



Σάββατο 26 Φεβρουαρίου 2005
ώρα 21.00 ξενοδοχείο Rodos Palace

Τιμή πρόσκλησης 40 ευρώ

Το κρασί συμπεριλαμβάνεται στο μενού

Για προσκλήσεις:
1) Ξενοδοχείο Σαβόυ
(Εθ. Δωδ/σίων, τηλ.: 2241020721)
2) Δ. Δημητριάδης, Π. Μελά 3, τηλ. 2241027306
3) Π. Κωνσταντάκης, Ακραμύτου 16 Καρακόνερο, τηλ. 2241030078, 6977472091

Χορηγοί: VOLVO-RODOS MOTOR CAR A.E., Χρυσοχοείο ATHINA GOLD, Μ. Δημητριάδης - Α. Τσιάρτα Ο.Ε., AEGEAN AIRLINES, RODOS PALACE HOTEL

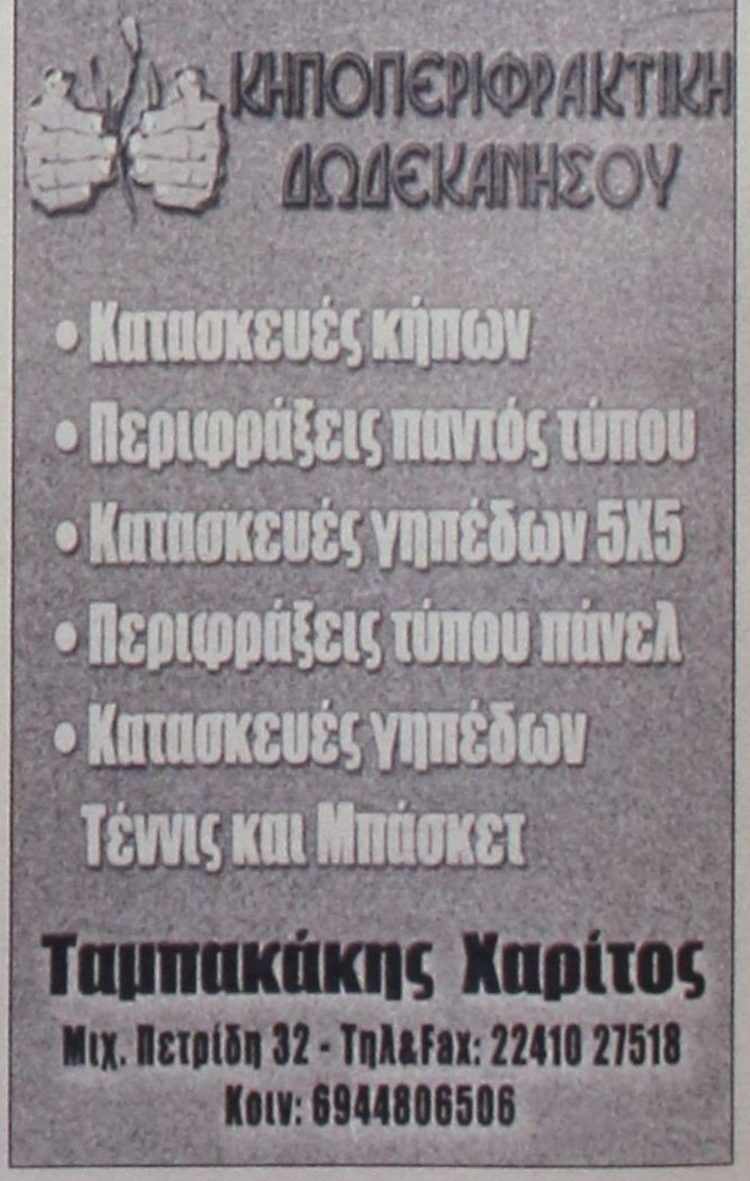

ΑΠΟ ΤΟ ΔΗΜΟΤΙΚΟ ΣΥΜΒΟΥΛΙΟ

ΕΓΚΡΙΘΗΚΑΝ ΤΑ ΜΕΤΡΑ ΦΥΛΑΞΗΣ της Μεσαιωνικής Πόλης της Ρόδου

Θα ισχύσουν καθ' όλο το χρόνο και θα υπάρξει αυστηρή αστυνόμευση

Ψηφίσθηκαν χθες από το δημοτικό συμβούλιο Ρόδου τα μέτρα που θα εφαρμοσθούν για τη φύλαξη της Παλιάς Πόλης και τον έλεγχο τήρησής τους, με στόχο την ποιοτική αναβάθμιση της περιοχής, ενώ προτάθηκε ταυτόχρονα τα μέτρα αστυνόμευσης να ισχύουν και κατά τους χειμερινούς μήνες.

Εκτός από την εισήγηση που υπήρχε, προτάσεις έκανε και ο δημοτικός σύμβουλος κ. Γιάννης Γιαννακάκης, οι οποίες κατά μέγα μέρος έγιναν αποδεκτές, ενώ έγινε επίσης αποδεκτή πρόταση του αντιδημάρχου Νίκου Χαραλάμπη να πληρώνουν 10 ευρώ όσοι παίρνουν κάρτα ελεύθερης στάθμευσης και οι οποίοι δεν είναι κάτοικοι της Παλιάς Πόλης.

Η ΕΙΣΗΓΗΣΗ

Τα μέτρα που προτάθηκαν για την Παλιά Πόλη είναι τα εξής: (θα ισχύουν για όλο το 2005).

ΑΡΘΡΟ 1

Χαρακτηρίζεται πεζόδρομος το σύνολο της Μεσαιωνικής Πόλης όπως αυτό καθορίζεται εσωτερικά της οχύρωσης. Ο πεζόδρομος θα σημανθεί με πινακίδες P55 του Κώδικα Οδικής Κυκλοφορίας:

(Οδός υποχρεωτικής διέλευσης πεζών (απαγορευμένης της διέλευσης άλλων εκτός πεζών, οχημάτων άμεσης ανάγκης και οχημάτων για την είσοδο - έξοδο σε παρόδιες ιδιοκτησίες).

ΑΡΘΡΟ 1

Καθορίζονται κυκλοφοριακές ρυθμίσεις για τις παρακάτω πύλες και κύριες οδούς της Μεσαιωνικής Πόλης.

Α. ΠΥΛΕΣ:

Α1. Πύλη Ελευθερίας και πύλη Ταρσανά: διπλής κατεύθυνσης.

Α2. Πύλη καταλύματος Ωβέρνης, πλατεία Αργυροκάστρου: διπλής κατεύθυνσης είσοδος- έξοδος.

Α3. Πύλη Ντ' Αμπουάζ: μόνο έξοδος προς την οδό Δημοκρατίας.

Α4. Πύλη Αγίου Αθανασίου: διπλής κατεύθυνσης είσοδος - έξοδος

Α5. Πύλη Αγίου Ιωάννου: μόνο είσοδος προς Αρχιεπισκόπου Ευθυμίου

Α6. Πύλη Ακαντιάς: διπλής κατεύθυνσης είσοδος- έξοδος

Α7. Πύλη Παναγιάς: έξοδος προς ακτή Σαχτούρη

Α8. Πύλη Αρνάλδου: μόνο έξοδος

Α9. Απαγορεύεται η διέλευση οχημάτων από τις παρακάτω πύλες της Μεσαιων. Πόλης:

- Πύλη Αγ. Αικατερίνης
- Πύλη Θαλασσινή.
- Πύλη Αρνάλδου

Οι πύλες Αγίας Αικατερίνης και Θαλασσινή θα κλείσουν με εμπόδια καθ' όλη τη διάρκεια του έτους.

Για την πύλη Αρνάλδου το μέτρο ισχύει από 1/4/2005 έως 31/10/2005.

Β. ΟΔΟΙ ΚΥΚΛΟΦΟΡΙΑΣ ΟΧΗΜΑΤΩΝ

Β1. Πλατεία Μεγάλου Αλεξάνδρου: διπλής κατεύθυνσης

Β2. Οδός Απελλού: μονόδρομος με κατεύθυνση από πλατεία Μουσείου προς οδό Σωκράτους.

Β3. Οδός Ιπποτών: μονόδρομος με κατεύθυνση από πλατεία Μεγάλου Αλεξάνδρου προς πλατεία Κλεόβουλου.

Β4. Οδός Ορφέως: διπλής κατεύθυνσης

Το τμήμα αυτής μεταξύ πλατείας Κλεόβουλου και πύλης Ντ' Αμπουάζ μονόδρομος με κατεύθυνση προς πύλη Ντ' Αμπουάζ.

Β5. Οδός Σωκράτους: διπλής κατεύθυνσης

Το τμήμα αυτής, μεταξύ οδού Απελλού και πλατείας Ιπποκράτους μονόδρομος με κατεύθυνση προς πλατεία Ιπποκράτους.

Β6. Οδός Ιπποδάμου: μονόδρομος με κατεύθυνση προς οδό Ορφέως

Β7. Οδός Ομήρου: μονόδρομος με κατεύθυνση (από οδό Πυθαγόρα) προς Πύλη Αγίου Αθανασίου.

Β8. Οδός Σοφοκλέους: μονόδρομος με κατεύθυνση (από οδό Πλάτωνος) προς οδό Ομήρου.

Β9. Οδός Πυθαγόρα: μονόδρομος προς πλατεία Ιπποκράτους

Β10. Οδός Αρχιεπισκόπου Ευθυμίου: διπλής κατεύθυνσης.

Β11: Οδός Εκάτωνος: διπλής κατεύθυνσης.

Β12. Οδός Κισθινίου: μονόδρομος από πύλη Ακαντιάς προς πλατεία Πεισιδώρου.

Β13. Οδός Πινδάρου: διπλής κατεύθυνσης

Β14. Οδός Αριστοτέλους: μονόδρομος με κατεύθυνση από πλατεία Ιπποκράτους προς Εβραίων Μαρτύρων.

Β15. Οδός Ερμού: μονόδρομος από πλατεία Ιπποκράτους προς πύλη Αρνάλδου.

Γ. ΥΠΟΛΟΙΠΟΙ ΟΔΟΙ: Πεζόδρομοι

ΑΡΘΡΟ 3

ΘΕΡΙΝΗ ΠΕΡΙΟΔΟΣ

Α. Κατά το χρονικό διάστημα από 1/4/2005 έως 31/10/2005 απαγορεύεται η είσοδος οχημάτων από τις πύλες:

- Πλατεία Αργυροκάστρου- Στοά Ωβέρνης
- Πύλη Αγ. Αθανασίου
- Πύλη Αγ. Ιωάννη
- Πύλη Ακαντιάς

Β. Κατά τη χρονική περίοδο από 1/4/2005 έως 31/10/2005 απαγορεύεται η κυκλοφορία των οχημάτων εντός της Μεσαιωνικής Πόλης από ώρα 9:30 π.μ. έως 06:00 π.μ. της επομένης.

Γ. Από το πιο πάνω μέτρο (άρθρο 3 παράγρ. Α και Β) εξαιρούνται:

Γ1. Οι μόνιμοι κάτοικοι που είναι εφοδιασμένοι με το ειδικό σήμα και ως εξής:

Επιτρέπεται η είσοδος από τις πύλες, Αγίου Αθανασίου, Αγίου Ιωάννου και πύλη Ακαντιάς καθ' όλο το εικοσιτετράωρο.

Επιτρέπεται η είσοδος από την πλατεία Αργυροκάστρου και η κυκλοροφία στις οδούς που περικλείονται απότην οδό Ιπποτών, Απελλού, Παναιτίου, Σωκράτους, Ερμού, Αριστοτέλους, πλατεία Εβραίων Μαρτύρων μόνο κατά τις ώρες 13:30 μ.μ. έως 17:00 μ.μ. και 22:00 μ.μ. έως τις 9:30 π.μ. της επομένης.

Γ2. Τα οχήματα των επισκεπτών και τροφοδοσίας από τις 06:00 έως 9:00 π.μ. για όλες τις πύλες (του άρθρου 3 παραγρ. Α).

Για τα οχήματα των επισκεπτών και τροφοδοσίας επιτρέπεται η κυκλοφορία εντός Μεσαιωνικής Πόλης κατά τις ώρες 06:00 π.μ. έως 9:30 π.μ. (9:30 π.μ. έξοδος).

Γ3. Τα οχήματα των δημοσίων υπηρεσιών και οργανισμών, ταξί που μεταφέρουν επιβάτες με αποσκευές ή άτομα που χρειάζονται βοήθεια, καθώς και Ι.Χ.Ε. όταν υπάρχει σοβαρός λόγος (υγείας, μεταφορά ηλικιωμένων ατόμων κλπ). Διευκρινίζεται ότι από την είσοδο της πλατείας Αργυροκάστρου και από την οδό Πινδάρου επιτρέπεται η είσοδος μόνο κατά τις ώρες 13:30 μ.μ. έως 17:00 μ.μ. και από 22:00 μ.μ. έως 9:30 π.μ. της επομένης.

ΑΡΘΡΟ 4

ΑΠΑΓΟΡΕΥΣΗ ΔΙΕΛΕΥΣΗΣ ΦΟΡΤΗΓΩΝ ΑΥΤΟΚΙΝΗΤΩΝ

Απαγορεύεται καθ' όλο το 24ωρο η διέλευση και η κυκλοφορία των βαριών οχημάτων 6 ΤΝ και άνω μικτού βάρους εντός της Μεσαίων. Πόλης εξαιρουμένων περιπτώσεων που εγκρίνει η υπηρεσία εφαρμογής των ρυθμίσεων.

ΑΡΘΡΟ 5

ΚΑΘΟΡΙΣΜΟΣ ΧΩΡΩΝ ΣΤΑΘΜΕΥΣΗΣ Ι.Χ.Ε. ΑΥΤΟΚΙΝΗΤΩΝ ΚΑΙ ΜΟΤΟΠΟΔΗΛΑΤΩΝ

Α. Καθορίζονται ελεύθεροι χώροι στάθμευσης Ι.Χ. αυτοκινήτων ως κατωτέρω στους παρακάτω δρόμους και πλατείες της Μεσαιων. Πόλης όλο το 24ωρο για τους μονίμους κατοίκους και από τις 06:00 π.μ. έως 09:30 π.μ. για τους επισκέπτες:

- Πλατεία Κλεόβουλου 40 αυτοκίνητα
- Οδός Ορφέως 5 αυτοκίνητα
- Πλατεία Αθηνάς 29 αυτοκίνητα
- Οδός Πυθαγόρα 18 αυτοκίνητα
- Πλατεία Σοφοκλέους 5 αυτοκίνητα
- Πλατεία Λεωνιδίου Ροδίου 11 αυτοκίνητα
- Πλατεία Νικοσύλου 5 αυτοκίνητα
- Πλατεία Κίμωνος 7 αυτοκίνητα
- Πλατεία Ναυσικάς 10 αυτοκίνητα
- Πλατεία Αρίωνος 5 αυτοκίνητα
- Οδός Φιλελλήνων 26 αυτοκίνητα και στις δύο πλευρές της οδού
- Πλατεία Εβραίων Μαρτύρων 6 αυτοκίνητα
- Πλατεία Διονυσίου 10
- Οδός Ιπποδάμου 10
- Οδός Θησέως 6

Β. Καθορίζονται ελεύθεροι χώροι στάθμευσης μοτοποδηλάτων ως κατωτέρω:

- Τμήμα Πλατείας Θαλασσινής Πύλης
- Τμήμα της Πλατείας Σύμης

Γ. Καθορίζεται χώρος ελεγχόμενης στάθμευσης, με κάρτα εργαζομένων & μονίμων κατοίκων η Πλατεία Πεισιδώρου 90 θέσεων (από 30 θέσεις).

Δ. Καθορίζεται ως χώρος ελεύθερης στάθμευσης η ανατολική πλευρά της ακτής Προμηθέως και ειδικά ο χώρος μεταξύ των τειχών της Μεσαιωνικής Πόλης.

ΑΡΘΡΟ 6

ΧΕΙΜΕΡΙΝΗ ΠΕΡΙΟΔΟΣ

Α. Τη χρονική περίοδο από 1/11/2005 έως και 31/3/2006 η είσοδος και η κυκλοφορία των οχημάτων στη Μεσαιωνική Πόλη είναι ελεύθερη από ώρες 6:30 π.μ. έως 23:00 μ.μ. Από την απαγόρευση αυτή εξαιρούνται όσοι αναφέρονται στην παράγραφο Γ1 και Γ3 του άρθρου 3.

Β. Απαγορεύεται η στάθμευση στο σύνολο της Μεσαιωνικής Πόλης. Απ' αυτό εξαιρούνται οι μόνιμοι κάτοικοι και μόνο για τους χώρους που προβλέπονται στο άρθρο 5.

ΑΡΘΡΟ 7

ΕΦΑΡΜΟΓΗ ΡΥΘΜΙΣΕΩΝ

Οι ρυθμίσεις τίθενται σε εφαρμογή από την ημέρα τοποθέτησης της σήμανσης. Την αρμοδιότητα εφαρμογής των πιο πάνω μέτρων και την επιβολή κυρώσεων έχει το τμήμα Τροχαίας Ρόδου, η Δημοτική Αστυνομία και η υπηρεσία Ελεγχόμενης Στάθμευσης σύμφωνα με τις διατάξεις του κώδικα οδικής κυκλοφορίας νόμου 2696 του 1999.

Ο ΔΗΜΑΡΧΟΣ

Κατηγορηματικός ήταν ο δήμαρχος Γιώργος Γιαννόπουλος λέγοντας ότι το μείζον θέμα είναι να μη χαθούν οι κάτοικοι από την Παλιά Πόλη γιατί τότε η περιοχή θα είναι ένα «νεκρό μουσείο» και επεσήμανε τον κίνδυνο που δημιουργείται και εξαιτίας της αγοράς ακινήτων από ξένους και πλούσιους «κάτι που θα καταργήσει την γειτονιά και την ανθρώπινη σχέση των γειτόνων».

Συνεχίζοντας ο κ. Γιαννόπουλος είπε ότι η Παλιά Πόλη είναι ένα από τα σπανιότερα μνημεία στον κόσμο, η σημερινή της υποδομή δεν έχει καμία σχέση με αυτήν που υπήρχε πριν είκοσι χρόνια και τόνισε, ότι όποια θυσία και αν χρειασθεί για την ποιοτική της αναβάθμιση θα γίνει χωρίς δισταγμό.

Τέλος, είπε ότι όλα τα μέτρα που προτάθηκαν είναι αποδεκτά και ότι για πρώτη φορά η φύλαξη της Π. Πόλης θα δοθεί σε ιδιωτική εταιρεία τη λειτουργία της οποίας θα παρακολουθεί και θα ελέγχει τριμελής επιτροπή που ορίσθηκε από το δημ. συμβούλιο.

ΓΕΝΙΚΗ ΤΕΧΝΙΚΗ
ΟΜΙΛΟΣ ΕΤΑΙΡΕΙΩΝ

ΑΝΑΝΕΩΜΕΝΟΙ ΚΑΙ ΠΑΝΤΑ ΠΡΩΤΟΠΟΡΟΙ
ΜΑΖΙ ΣΑΣ ΜΕ ΣΤΟΧΟ ΤΙΣ ΚΑΛΥΤΕΡΕΣ
ΤΕΧΝΙΚΕΣ ΛΥΣΕΙΣ



• ΕΤΟΙΜΟ ΣΚΥΡΟΔΕΜΑ
με ανανεωμένες -
σύγχρονες εγκαταστάσεις

• ΑΔΡΑΝΗ ΥΛΙΚΑ
υψηλών προδιαγραφών και
απαιτήσεων από
το ΝΕΟ Λατομείο μας

ΕΡΓΟΣΤΑΣΙΑ ΣΚΥΡΟΔΕΜΑΤΟΣ:
ΡΟΔΟΣ: 60 χλμ. δεξιά Ρόδου - Λίνδου τηλ. 22410 - 60560/62323 FAX: 22410 60561

ΑΓΡΟΤΙΚΟΣ ΣΥΝ/ΣΜΟΣ ΑΡΧΑΓΓΕΛΟΥ
ΤΗΛ. & FAX 2244-0-22261
ΠΡΟΚΗΡΥΞΗ ΔΗΜΟΠΡΑΣΙΑΣ

Ο Αγροτικός Συν/σμός Αρχαγγέλου θέλοντας να πουλήσει το εκθλιπτικό δικαίωμα του ελαιουργείου του και παραγωγών που είναι μέλη του, καλεί τους ενδιαφερόμενους εμπόρους ή νομίμους αντιπροσώπους τους να λάβουν μέρος σε ανοιχτή δημοπρασία που θα γίνει στις 28-02-05 ημέρα Δευτέρα και ώρα 19:00 μ.μ. στα γραφεία του Συν/σμού μας.

Οροι συμμετοχής ορίζονται οι παρακάτω:

- **Κατάθεση πριν την δημοπρασία εγγυητικής επιστολής Τραπέζης ή παρακαταθηκών και ταμείων ύψους 7000 ευρώ.**
- **Πληρωμή σε μετρητά όλης της αξίας του λαδιού.**
- **Η εγγυητική επιστολή συμμετοχής θα απευθύνεται στον Συνεταιρισμό στον οποίο θα προσκομίσει αποδεικτικό κατάθεσης της εγγυητικής.**
- **Σε τυχόν αθέτησης συμφωνίας αγοράς από τον τελευταίο πλειοδότη θα εισπραχθεί υπέρ του Συν/σμού.**
- **Σημείωση: Σε περίπτωση εκπροσώπησης Εταιρίας θα γίνονται δεκτοί στην δημοπρασία μόνο κατόπιν πληρεξούσιου από την Εταιρία που εκπροσωπούν.**

Η Δημοπρασία θα αρχίσει στις 19:00 μ.μ. και θα τελειώσει στις 20:00 μ.μ.

Σας Ευχαριστούμε
Ο Πρόεδρος Α.Σ. Αρχαγγέλου
ΛΕΒΕΝΤΗΣ Α. ΔΗΜΗΤΡΙΟΣ

ΑΡΙΘΜΟΣ 647/2005
ΕΠΑΝΑΛΗΠΤΙΚΗ ΠΕΡΙΛΗΨΗ ΕΚΘΕΣΕΩΣ ΑΝΑΓΚΑΣΤΙΚΗΣ ΚΑΤΑΣΧΕΣΕΩΣ ΑΚΙΝΗΤΩΝ ΕΝΥΠΟΘΗΚΩΝ ΚΑΤΟΠΙΝ ΥΠΟΚΑΤΑΣΤΑΣΕΩΣ

ΔΙΚΑΣΤΙΚΟΣ ΕΠΙΜΕΛΗΤΗΣ: Μιχαήλ Κ. Καρακατσάνης

ΠΡΩΗΝ ΕΠΙΣΠΕΥΔΩΝ: Βασίλειος Γιαννακόπουλος

ΝΥΝ ΕΠΙΣΠΕΥΔΩΝ: Κυριάκος Τσέλιος του Γεωργίου

ΟΦΕΙΛΕΤΗΣ: Βασίλειος Μουράτης του Ξενοφώντος

ΕΚΤΕΛΕΣΤΟΣ ΤΙΤΛΟΣ: η υπ' αριθ. 166/1998 απόφασης του Μονομελούς Πρωτοδικείου Ρόδου

ΠΟΣΟΝ ΟΦΕΙΛΗΣ: 14.924,15 ευρώ

ΜΕΣΕΓΓΥΟΥΧΟΣ: Βασίλειος Μουράτης του Ξενοφώντος

ΥΠΑΛΛΗΛΟΣ ΠΛΕΙΣΤΗΡΙΑΣΜΟΥ: Συμβολαιογράφος Ρόδου Μαρία Παπαδάκη - Γιαννοπούλου

ΤΟΠΟΣ ΠΛΕΙΣΤΗΡΙΑΣΜΟΥ: Δημοτικό Κατάστημα του Δήμου Λινδίων

ΗΜΕΡΟΜΗΝΙΑ ΠΛΕΙΣΤΗΡΙΑΣΜΟΥ: στις **16 Μαρτίου 2005,** και από ώρα 12 το μεσημέρι μέχρι τις 2 μ.μ. της ίδιας ημέρας.

Και είναι:

1) Το υπ' αριθ. 8 Τμήμα επιφανείας 303,50 τ.μ. και

2) Το υπ' αριθ. 9 Τμήμα επιφανείας 317 τ.μ.

Τα πιο πάνω αποτελούν τμήματα ακινήτου εκτάσεως 2.620 τ.μ. που βρίσκεται στην περιοχή «Αγία Κυριακή» της Κτηματικής περιφέρειας Καλάθου - Ρόδου, με Κτηματολογικά στοιχεία, Τόμος Γαιών Καλάθου 14, φύλλο 71, μερίδα 1105Β και φάκελλος 1340. Εντός των πιο πάνω τμημάτων υφίσταται ξενοδοχειακή μονάδα, Ε' τάξης με την ονομασία «Μουράτης», η οποία αποτελείται από 31 κλίνες.

Εκτιμήθηκαν τα πιο πάνω τμήματα μετά των συστατικών τους μερών και παραρτημάτων στο συνολικό ποσό των 117.388, 11 ευρώ και ως τιμή πρώτης προσφοράς ορίζεται το ποσό των 44.020, 54 ευρώ. και φέρουν βάρη.

Ο πλειστηριασμός αυτών θα γίνει σύμφωνα με τα παραπάνω και με τους όρους που με κάθε λεπτομέρεια αναγράφονται στην περίληψή μου και για τους οποίους μπορεί να λάβει γνώση κάθε ενδιαφερόμενος από μένα είτε από το Ειρηνοδικείο Ρόδου. Η παρούσα περίληψη συντάχθηκε από μένα σήμερα στις 25-02-2005 στο γραφείο μου στην οδό Εθελ. Δωδ/σίων 29, τηλ. 22410-73673 και υπογράφεται και σφραγίζεται νόμιμα.

Ο ΔΙΚΑΣΤΙΚΟΣ ΕΠΙΜΕΛΗΤΗΣ
ΜΙΧΑΗΛ Κ. ΚΑΡΑΚΑΤΣΑΝΗΣ

ΖΗΤΟΥΝΤΑΙ

Από την Βιομηχανική και Εμπορική Εταιρεία, ΒΑΠ Π. ΚΟΥΓΙΟΣ ΑΒΕΕ, ζητούνται:

Α. Οδηγοί - πωλητές.

Απαραίτητο Επαγγελματικό δίπλωμα Γ' κατηγορίας.
Ο ιδανικός υποψήφιος πρέπει να πληροί τα κάτωθι.
- Ελληνας πολίτης.
- Ηλικία μέχρι 35 ετών.
- Προϋπηρεσία στις πωλήσεις θα ληφθεί υπ' όψη.

Οι ενδιαφερόμενοι μπορούν να επικοινωνούν στο τηλ. 22410 61434, με την κ. Παπανδρέου από τις 9:00 μέχρι 14:00

KRESTEN PALACE HOTEL
6ο ΧΛΜ ΛΕΩΦΟΡΟΥ ΡΟΔΟΥ - ΚΑΛΛΙΘΕΑΣ

ΖΗΤΕΙΤΑΙ
Προσωπικό όλων των ειδικοτήτων

ΑΠΑΡΑΙΤΗΤΑ ΠΡΟΣΟΝΤΑ:
ΓΝΩΣΕΙΣ ΞΕΝΩΝ ΓΛΩΣΣΩΝ
ΚΑΙ ΑΝΑΛΟΓΗ ΠΡΟΫΠΗΡΕΣΙΑ

ΠΛΗΡΟΦΟΡΙΕΣ - ΑΙΤΗΣΕΙΣ
(με πρόσφατη φωτογραφία)

ΣΤΟ ΞΕΝΟΔΟΧΕΙΟ ΚΑΘΗΜΕΡΙΝΑ:
ΑΠΟ: 10.00-13.00
ΤΗΛ.: 22410-62714 **FAX:** 22410-65976 **Τ.Θ.:** 4088
E-Mail: kresten-palace@rho.forthnet.gr

ΞΕΝΟΔΟΧΕΙΟ ΚΟΛΥΜΠΙΑ ΜΠΗΤΣ
ΖΗΤΟΥΝΤΑΙ

- Σερβιτόροι και σερβιτόρες
- Βοηθοί σερβιτόροι και σερβιτόρες
- Καμαριέρες
- Βοηθός μάγειρα
- Ταμπλίστες
- Κηπουρός
- Γκρούμ

Πληροφορίες 12.00-14.00 Τηλ. 22410-56247

ΞΕΝΟΔΟΧΕΙΑΚΗ ΕΠΙΧΕΙΡΗΣΗ ΣΤΗΝ ΠΟΛΗ ΤΗΣ ΡΟΔΟΥ
Ταχ. Θυρίδα 214

ΖΗΤΑ ΠΡΟΣΩΠΙΚΟ ΓΙΑ ΤΙΣ ΠΑΡΑΚΑΤΩ ΘΕΣΕΙΣ

1) ΥΠΟΔΟΧΗ / ΓΡΑΜΜΑΤΕΙΑ
(Υποψήφιες νέες απόφοιτες Σχολής, δύο ξένες γλώσσες, ευχέρεια στη χρήση υπολογιστών, επιθυμητή γνώση ξενοδοχειακού προγράμματος)
2) ΜΠΟΥΦΕΣ
(Νέα απόφοιτη Σχολής)
3) ΣΕΡΒΙΤΟΡΟΣ Β'
(Νέα απόφοιτη Σχολής)
4) ΠΩΛΗΤΡΙΑ ΤΟΥΡΙΣΤΙΚΩΝ ΕΙΔΩΝ
(Απαραίτητα Αγγλικά, επιθυμητή δεύτερη γλώσσα και μικρή προϋπηρεσία)
5) ΨΥΚΤΙΚΟΣ / ΗΛΕΚΤΡ-ΓΟΣ
(Κατά προτίμηση νέος, για μερική απασχόληση)

Για κατάθεση βιογραφικού με πρόσφατη φωτογραφία και προσωπική συνάντηση παρακαλούμε τηλεφωνήσατε πρωινές ώρες στο (22410) 30607 και 34636.

Blue Sea Hotel - 85 100 Faliraki / Rhodes

Το Ξενοδοχείο Blue Sea ζητεί για την στελέχωσή του:

receptionists

Βασική προϋπόθεση η εμπειρία σε Ξενοδοχεία Α΄ κατηγορίας και η άρτια γνώση της Αγγλικής, Γαλλικής & Γερμανικής γλώσσας τουλάχιστον.

Προσφέρονται
Ικανοποιητικοί όροι συνεργασίας
Προοπτικές εξέλιξης και καριέρας

Για επικοινωνία
καθημερινά εκτός Κυριακής:
Tel 22410 85512, Fax 22410 85811
e-mail: info@blueseahotel.gr
Ταχυδρομική Θυρίδα 292

ΑΠΟ ΤΟ ΚΑΤΑΣΤΗΜΑ ΗΛΕΚΤΡΙΚΩΝ ΕΙΔΩΝ

ELECTRO NET
ΜΟΣΧΙΔΗΣ

ΖΗΤΕΙΤΑΙ

- ΠΩΛΗΤΗΣ-ΠΩΛΗΤΡΙΑ
- ΟΔΗΓΟΣ ΜΕΤΑΦΟΡΕΑΣ

* ΑΠΑΡΑΙΤΗΤΗ ΠΡΟΗΓΟΥΜΕΝΗ ΕΡΓΑΣΙΑΚΗ ΕΜΠΕΙΡΙΑ ΣΤΟ ΧΩΡΟ
* ΥΨΗΛΕΣ ΜΗΝΙΑΙΕΣ ΑΠΟΔΟΧΕΣ ΚΑΙ BONUS
* ΔΕΚΤΕΣ ΜΟΝΟ ΣΟΒΑΡΕΣ ΠΡΟΤΑΣΕΙΣ

ΠΑΡΑΔΟΣΗ ΒΙΟΓΡΑΦΙΚΩΝ ΣΗΜΕΙΩΜΑΤΩΝ
ΕΜΠΟΡΙΚΟ ΚΕΝΤΡΟ ΦΩΚΙΑΛΗ
ΠΛΗΡ. 22410-20162-35846

MITSIS HOTELS
GRAND HOTEL

Το πολυτελή Ξενοδοχείο GRAND HOTEL στο κέντρο της Πόλης ζητεί το κάτωθι προσωπικό

Υπάλληλοι Υποδοχής
Γκρούμ
Σερβιτόροι & βοηθοί
Καμαριέρες

Παρακαλούνται οι ενδιαφερόμενοι για την συμπλήρωση αιτήσεως να απευθύνονται στην Υποδοχή του Ξενοδοχείου μας

Ξενοδοχείο GRAND HOTEL
Ακτή Μιαούλη 1
Τηλ.: 224210 54700, Fax: 22410 35589

ΑΓΓΛΙΚΑ - ΙΤΑΛΙΚΑ

Καθηγήτρια με πολυετή πείρα και αξιοσημείωτες επιτυχίες, παραδίδει κατ' οίκον ιδιαίτερα μαθήματα Αγγλικών και Ιταλικών σε μαθητές όλων των επιπέδων. Προετοιμασία για First Certificate, Proficiency of Cambridge, Michigan, Κρατικό Πτυχίο Γλωσσομάθειας κ.τ.λ. και τα αντίστοιχα στα Ιταλικά.

Τιμές προσιτές.
Επικοινωνία 694 66 58 57 6

ΕΝΑΡΞΗ ΛΕΙΤΟΥΡΓΙΑΣ ΟΡΘΟΔΟΝΤΙΚΟΥ ΙΑΤΡΕΙΟΥ

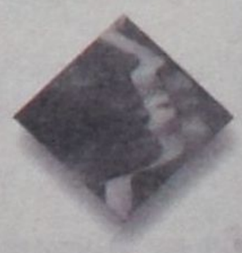

Ο Ορθοδοντικός
Δρ. ΣΚΟΥΜΠΟΥΡΔΗΣ Μ. ΝΙΚΟΛΑΟΣ
Διδάκτωρ Ιατρικής Σχολής Παν. Αθηνών

ΔΕΧΕΤΑΙ ΜΕ ΡΑΝΤΕΒΟΥ

Στεφάνου Καζούλη 15 - Τηλ.: 22410 24214

ΔΟΚΙΜΗ HONDA JAZZ 1.3

ΚΟΡΥΦΑΙΑ ΠΡΟΤΑΣΗ ΣΤΑ ΣΟΥΠΕΡ ΜΙΝΙ

Το «Honda Jazz» βελτιώνεται στα σημεία και ενισχύει περισσότερο τη θέση του στην κορυφή της κατηγορίας των σούπερ μίνι

Η κατηγορία των σούπερ μίνι είναι αναμφίβολα μία από τις πιο σημαντικές σε ευρωπαϊκό επίπεδο. Πρόκειται για έναν πραγματικό «λάκκο των λεόντων» όπου τα νούμερα (αλλά και τα κέρδη ή η ζημιές) είναι ιδιαίτερα μεγάλα. Τα μεγέθη αυτά απαιτούν όχι μόνο παρουσία από όλους τους κατασκευαστές, ανεξαρτήτως εθνικότητας, αλλά και προσεγμένες κινήσεις, έτσι ώστε να αποφευχθούν οι τυχόν περιπέτειες.

Πρωταγωνιστές σε αυτήν την κατηγορία είναι, φυσικά, οι Ευρωπαίοι κατασκευαστές. Πολύ πιο κοντά στο πνεύμα και το γούστο του μέσου Ευρωπαίου αγοραστή, μονοπωλούν σχεδόν το ενδιαφέρον με πάμπολλες προτάσεις. Ελάχιστοι επιβιώνουν σε αυτό το δύσκολο τοπίο και ανάμεσά τους το «Jazz» ήταν και παραμένει η πιο ενδιαφέρουσα και ξεχωριστή περίπτωση.

Η εμφάνισή του πριν από λίγα χρόνια τάραξε τα νερά της κατηγορίας, καθώς το μικρό «Honda» συνδύαζε εξαιρετικά μηχανικά μέρη, αλλά και μία σχεδίαση, η οποία ξεχώριζε σε πολλούς τομείς.

Κυρίως, όμως, σε ότι είχε να κάνει με τη διαμόρφωση του εσωτερικού, όπου χάρη σε κάποιες έξυπνες ιδέες οι χώροι ήταν πραγματικά πρωτοφανείς για τα δεδομένα της κατηγορίας, ενώ κάποιες άλλες λύσεις (όπως τα αναδιπλούμενα πίσω καθίσματα) έδιναν και έναν εμφανή πολυμορφικό τόνο στο όλο θέμα. Λίγο πριν κλείσει το 2004 ήρθε στη χώρα μας η ελαφρώς ανανεωμένη έκδοση του «Jazz». Πρόκειται για ένα τυπικό face lifting της μέσης ηλικίας, όπου εκτός από το φρεσκάρισμα στο αμάξωμα και το σαλόνι, δίνεται μια ευκαιρία να έρθει ξανά το μοντέλο στο προσκήνιο.



Ομορφο και χαριτωμένο το σχήμα του «Jazz» δεν παραλείπει να δίνει έμφαση στην πραγματικότητα του χώρου των επιβατών

Εξυπνο σχέδιο

Παρά τα χρόνια που έχουν περάσει, το μικρό «Jazz» εξακολουθεί να εντυπωσιάζει με τις δυνατότητες του σχεδίου του.

Η εξωτερική του σχεδίαση παραμένει σύγχρονη και αρκετά συμβατή με τα δεδομένα των καιρών, ενώ υπάρχει έντονο το πολυμορφικό στοιχείο. Μικρό σε διαστάσεις και αρκετά μαζεμένο διαθέτει το σωστό μέγεθος για το τυπικό αθηναϊκό κυνήγι της θέσης παρκαρίσματος.

Το ανανεωμένο μοντέλο δεν έχει ιδιαίτερα εμφανείς διαφορές σε σχέση με το προηγούμενο. Το πιο ευδιάκριτο χαρακτηριστικό είναι η μετατόπιση των φλας επάνω στους καθρέφτες, ενώ έχουν υπάρξει και κάποιες μικρότερες αλλαγές στους προφυλακτήρες εμπρός και πίσω. Εκεί βεβαίως που είναι... «όλα τα λεφτά» στο μικρό «Honda» είναι στο σαλόνι του.

Οι Ιάπωνες σχεδιαστές πραγματικά είχαν μεγάλα κέφια όταν σχεδίαζαν το χώρο αυτό, καθώς έχουν δημιουργήσει την αίσθηση ενός αυτοκινήτου μεγαλύτερης κατηγορίας σε ότι αφορά τους χώρους.



Χωρίς σημαντικές διαφορές σε σχέση με το προηγούμενο μοντέλο, το νέο «Jazz» παραμένει αρκετά νεανική υπόθεση.



Τα 380 λίτρα του χώρου των αποσκευών είναι τιμή που θα ζήλευαν αρκετά αυτοκίνητα μεγαλύτερων κατηγοριών.

ΔΙΑΣΤΑΣΕΙΣ: Μήκος: 3.830 μέτρα, Πλάτος: 1,675 μέτρα, Υψος: 1,525 μέτρα / **ΜΕΤΑΞΟΝΙΟ** 2,450 μέτρα /**ΧΩΡΟΣ ΑΠΟΣΚΕΥΩΝ:** από 380 λίτρα / **ΒΑΡΟΣ:** από 983 κιλά / **ΚΙΝΗΤΗΡΑΣ:** Τετρακύλινδρος, 1.339 κ.εκ. 8βάλβιδος, 1 επικεφαλής εκκεντροφόρος, 83 ίπποι στις 5.700 σ.α.λ. 119 Nm στις 2.800 σ.α.λ. / **ΦΡΕΝΑ:** Αεριζόμενοι δίσκοι εμπρός, ταμπούρα πίσω, ABS/ **ΜΕΤΑΔΟΣΗ:** Κίνηση στους εμπρός τροχούς, χειροκίνητο κιβώτιο 5 σχέσεων / **ΑΝΑΡΤΗΣΗ:** Γόνατα ΜακΦέρσον εμπρός, αντιστρεπτική ράβδος, ημιάκαμπτος άξονας πίσω, αντιστρεπτική ράβδος.

ΤΙΜΗ	ΤΕΛΙΚΗ ΤΑΧΥΤΗΤΑ	ΕΠΙΤΑΧΥΝΣΗ	ΜΕΣΗ ΚΑΤΑΝΑΛΩΣΗ	ΕΛΑΣΤΙΚΑ	ΡΕΖΕΡΒΟΥΑΡ	ΕΞΟΠΛΙΣΜΟΣ
Από 13.990 €	170χλμ./ώρα	12,0"	5,5 λίτρα/ 100 χλμ.	185/65 R 14	42 λίτρα	ΣΤΑΝΤΑΡ ΣΤΑΝΤΑΡ ΣΤΑΝΤΑΡ ΣΤΑΝΤΑΡ ΣΤΑΝΤΑΡ ΣΤΑΝΤΑΡ ΣΤΑΝΤΑΡ ΣΤΑΝΤΑΡ ΣΤΑΝΤΑΡ

ΕΚΤΙΜΗΣΗ ★★★★☆

ΟΙΚΟΔΙΔΑΣΚΑΛΕΙΟ ΡΩΣΙΚΗΣ ΓΛΩΣΣΑΣ
ΦΑΙΔΡΑΣ ΜΑΛΑΝΔΡΗ
Οδός Λεμεσού 13, Ρόδος • Τηλ. 22410-30836

Η ρωσική γλώσσα είναι το μέσο επικοινωνίας που θα σε βοηθήσει να κατανοήσεις τις ιδιομορφίες της ρωσικής αγοράς, ώστε να μπορέσεις να την κατακτήσεις.

• Ναι!! Μπορείς και στη Ρόδο να μάθεις ρωσικά με τη μοναδική μέθοδο για ξένους του Πανεπιστημίου **«ΛΟΜΟΝΟΣΟΒ»**

-Σε τμήματα ολιγομελή για όλες τις ηλικίες και επίπεδα
-Σε ταχύρυθμα σεμινάρια για ξενοδοχοϋπάλληλους, ξεναγούς, τουριστικούς πράκτορες, επιχειρηματίες.

• Ειδική προετοιμασία για όσους θέλουν να φοιτήσουν στο κρατικό πανεπιστήμιο **«ΛΟΜΟΝΟΣΟΒ»**

• Υπεύθυνη προγράμματος σπουδών

ΦΑΙΔΡΑ ΜΑΛΑΝΔΡΗ,
πτυχιούχος του Πανεπιστημίου «ΛΟΜΟΝΟΣΟΒ»
Τηλ. 22410-30836 - 2241043106

ΟΙ ΕΓΓΡΑΦΕΣ ΑΡΧΙΣΑΝ!!

*Η Εταιρία μας είναι ένας από τους μεγαλύτερους εμφιαλωτές παγκοσμίως των προϊόντων της **"The Coca-Cola Company"** και δραστηριοποιείται σε 26 χώρες στον κόσμο. Στην Ελλάδα, η **Coca-Cola Τρία Έψιλον** λειτουργεί από το 1969. Σήμερα διαθέτει εργοστάσια που καλύπτουν γεωγραφικά όλη την Ελλάδα και απασχολεί συνολικά **2.300** εργαζόμενους.*

Το Υποκ/μα Ρόδου επιθυμεί να προσλάβει Άνδρες ή Γυναίκες για τη θέση του

MERCHANDISER - ΠΡΟΩΘΗΤΗ ΠΡΟΪΟΝΤΩΝ

Για το νησί της Ρόδου

Ο/Η Ιδανικός/ή Υποψήφιος/α διαθέτει τα εξής προσόντα:

- Πτυχίο ΑΕΙ ή ΤΕΙ (Επιθυμητό)
- Καλή γνώση Αγγλικών
- Καλή γνώση πρακτικής αριθμητικής (Απαραίτητο)
- Δίπλωμα αυτοκινήτου, Β΄ κατηγορίας (τουλάχιστον 1 έτος)
- Εκπληρωμένες Στρατιωτικές Υποχρεώσεις (για τους άνδρες)
- Ηλικία έως 28 ετών
- Προσανατολισμό στο αποτέλεσμα
- Ισχυρή επιθυμία για απόκτηση γνώσεων και επαγγελματική ανάπτυξη
- Ευχέρεια Επικοινωνίας
- Αποτελεσματική συνεργασία σε ομάδα

Η **Εταιρία προσφέρει** άριστες συνθήκες εργασίας, συνεχή εκπαίδευση σε υψηλού επιπέδου συστήματα πωλήσεων, δυνατότητες επαγγελματικής εξέλιξης, ανταγωνιστικό πακέτο αμοιβών, εταιρικό αυτοκίνητο και κινητό τηλέφωνο.

Για περισσότερες πληροφορίες απευθυνθείτε:
Coca-Cola Τρία Έψιλον,
Υποκατάστημα Ρόδου,
Μαριτσά
Δ/νση Ανθρώπινου Δυναμικού
στο τηλ: 22241084800

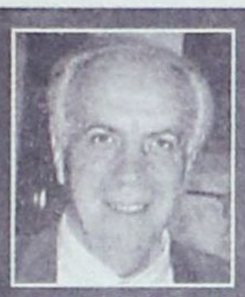

Γράφει ο ΑΠΟΣΤΟΛΟΣ ΣΤΕΛΛΟΣ
Χειρουργός - ουρολόγος

ΟΥΡΟΛΟΙΜΩΞΗ

Η είσοδος μικροβίων στο ουροποιητικό σύστημα προκαλεί τη γνωστή μας ουρολοίμωξη, η οποία εμφανίζεται συχνότερα στις γυναίκες λόγω ανατομίας. Η σχολαστική καθαριότητα είναι απαραίτητη, και μάλιστα από μικρή ηλικία. Στους άνδρες και σε μεγάλες ηλικίες είναι εξίσου συχνή.

Η «ΕΙΣΒΟΛΗ» ΠΟΥ ΠΡΟΚΑΛΕΙ... ΠΟΝΟΚΕΦΑΛΟ

• Στους άνδρες η διόγκωση του προστάτη και η εξ αυτού επίσχεση ούρων δημιουργεί την πρόκληση ουρολοίμωξης • Οι πιθανότητες πάθησης αυξάνουν για τα άτομα που ζουν σε οίκους ευγηρίας και ακόμα πιο πολύ σε νοσηλευομένους σε νοσοκομεία

Ουρολοίμωξη είναι η εισβολή και ανάπτυξη μικροβίων σε οποιοδήποτε σημείο του ουροποιητικού συστήματος. Ουροποιητικό είναι όλο το σύστημα παραγωγής και προώθησης των ούρων προς τα έξω. Περιλαμβάνει τους νεφρούς, τους ουρητήρες, την κύστη και την ουρήθρα.

Είναι μία από τις πιο συχνές παθήσεις του ανθρώπινου σώματος. Η εντόπισή της μπορεί να είναι στο ανώτερο όπως λέγεται σύστημα (νεφρός, ουρητήρες) ή στο κατώτερο (κύστη, ουρήθρα).

Συχνή ερώτηση: Πως μπαίνουν αυτά τα μικρόβια στα ούρα μου; Υπάρχουν κυρίως δύο οδοί:

- Η ανιούσα, οπότε τα μικρόβια μπαίνουν από το έξω στόμιο της ουρήθρας και προχωρούν προς την κύστη, όπου και προκαλούν κυστίτιδα. Από εκεί, μερικές φορές, μπορούν να προωθηθούν προς τα πάνω (τους νεφρούς) και να προκαλέσουν πυελονεφρίτιδα, μια κατάσταση πολύ σοβαρή. Βέβαια η εισβολή αυτή γίνεται όταν επικρατήσουν συνθήκες κατάλληλες, ελαττωμένων τοπικών αμυντικών μηχανισμών.

- Η αιματογενής μόλυνση. Τα μικρόβια ξεκινούν από κάποια φλεγμονώδη εστία (απόστημα δοντιού, φλεγμονή εντέρου κ.λ.π.) και η μεταφορά και εγκατάστασή τους γίνεται με την κυκλοφορία του αίματος. Η διαπίστωση τέτοιων εστιών και η άμεση αντιμετώπισή τους καθιστά και την πρόληψη αποτελεσματικότερη.

Ποιά είναι η συχνότητα των φλεγμονών αυτών;

Αναλόγως της ηλικίας, του φύλου και άλλων συνθηκών υπάρχουν μεγάλες διακυμάνσεις.

Είναι πολύ πιο συχνές στη γυναίκα. Εξήγηση στη διαφορά αυτή αποτελεί η εμφανής ανατομική διαφορά. Το μικρό μήκος της γυναικείας ουρήθρας δίνει την ευκαιρία στα μικρόβια να «ανέβουν» στην κύστη.

Σχολαστική πρέπει να είναι η καθαριότητα στην περιοχή αυτή στις μικρές ηλικίες. Αργότερα, όταν η γυναίκα αρχίσει τις σεξουαλικές επαφές, τότε ο κόλπος αλλάζει περιβάλλον. Ετσι τα μικρόβια μπορούν να δημιουργήσουν «αποικίες» στον κόλπο και από εκεί να τροφοδοτούν μικρόβια προς την κύστη. Απαραίτητη είναι η υγιεινή, η συχνή χρήση πλύσεων του κόλπου ή ακόμα και η χρήση προφυλακτικού κατά τη συνουσία.

Σε μεγάλες ηλικίες οι προϋποθέσεις για την πρόκληση ουρολοίμωξης αυξάνουν. Πλην της γενικά ελαττωμένης αντίστασης του οργανισμού, ο κόλπος ατροφεί κυρίως εξαιτίας έλλειψης ορμονών. Ετσι η εγκατάσταση «αποικιών» μικροβίων καθίσταται ευκολότερη. Η χρήση ορμονών γενικά, αλλά και τοπικά, με τη μορφή κρέμας ή αλοιφής, βοηθά την κατάσταση.

Ενας παράγοντας, όμως, που διευκολύνει την πρόκληση ουρολοίμωξης είναι και η λίμναση των ούρών. Οταν στην κύστη παραμένουν ούρα, τα υπάρχοντα (μερικές φορές) μικρόβια προλαβαίνουν να πολλαπλασιαστούν και να προκαλέσουν κυστίτιδα. Η συχνή ούρηση είναι απαραίτητη. Στον ίδιο μηχανισμό πρόληψης υπάγεται και η λήψη άφθονων υγρών, οπότε η συχνή ούρηση προλαβαίνει τον ανεξέλεγκτο πολλαπλασιασμό των μικροβίων.



Η κατάσταση καθίσταται περίπλοκη επί παρουσίας απόφραξης στην ελεύθερη ροή των ούρων. Ενας λίθος, ένας όγκος ή και η παρουσία στενωμάτων σε κάποιο επίπεδο του ουροποιητικού συστήματος προκαλούν συχνές ουρολοιμώξεις, οι οποίες είναι συνήθως πολύ δύσκολες και στην πρόληψη και στην αντιμετώπιση (θεραπεία). Γι' αυτό χρειάζεται πλήρης διαγνωστικός έλεγχος, ο οποίος πρέπει να γίνει από τον ουρολόγο.

Στους άνδρες η ανιούσα ουρολοίμωξη είναι σπάνια στα νέα άτομα. Αργότερα, σε μεγάλες ηλικίες, τα πράγματα αλλάζουν. Κλασικό παράδειγμα είναι η διόγκωση του προστάτη και η συνεπαγόμενη επίσχεση (κατακράτηση) ούρων. Με τον ίδιο μηχανισμό προκαλείται κυστίτιδα ή και πυελονεφρίτιδα.

Υπάρχουν και άλλες αιτίες προδιάθεσης σε ουρολοίμωξη, όπως:

- Η παρουσία ξένων σωμάτων (λίθων). Η λιθοτριψία αποτελεί σίγουρη πρόληψη λοίμωξης.

- Η παλινδρόμηση των ούρων (από κύστη προς νεφρό) ή η άκωση του ουροθηλίου. Εδώ η πρόληψη είναι συνώνυμη με τη χειρουργική διόρθωση.

- Ο διαβήτης αποτελεί μεγάλο πρόβλημα και πρέπει να ελέγχεται αποτελεσματικά, οπότε και οι ουρολοιμώξεις ελαττώνονται.

Η προληπτική χρήση αντιβιοτικών είναι απαραίτητη σε περιπτώσεις μεταμόσχευσης οργάνων (ανοσοκατασταλτικοί). Μέγιστο πρόβλημα πρόληψης λοιμώξεων γενικά έχουν οι ασθενείς με AIDS.

Αλλά ο συχνός έλεγχος για παρουσία μικροβίων στα ούρα σε «ευπαθείς» ομάδες, όπως επί εγκυμοσύνης ή ακόμη σε άτομα με νευρολογικές παθήσεις, αποτελεί ένα είδος πρόληψης.

Θα πρέπει εδώ να αναφέρουμε ότι στατιστικά έχει αποδειχθεί ότι άτομα που ζουν στο σπίτι τους έχουν λιγότερες πιθανότητες να πάθουν ουρολοίμωξη. Οι πιθανότητες αυξάνουν σημαντικά για άτομα που ζουν σε οίκους ευγηρίας και ακόμα πιο πολύ σε ασθενείς νοσοκομείων.

Τέλος, τα λεγόμενα «σεξουαλικώς μεταδιδόμενα νοσήματα» προσβάλλουν και το γεννητικό σύστημα (οπότε μιλάμε για ουροποιογεννητικό). Η πρόληψη εδώ πρέπει να είναι αυστηρή και πλήρης. Κοινή λογική, αλλά και εκτεταμένη και συστηματική πληροφόρηση στη σημερινή κοινωνία, ιδίως στους νέους, είναι αυτονόητη.

Το προφυλακτικό δεν προφυλάσσει μόνο από το AIDS αλλά και από πλείστα άλλα σοβαρά νοσήματα.

Kalithies Palace
ΑΙΘΟΥΣΑ ΔΕΞΙΩΣΕΩΝ



Εμπιστευθείτε σ' εμάς την γαμήλια δεξίωση του γάμου σας
Σε ένα χώρο, σχεδιασμένο αμφιθεατρικά, κλιματιζόμενο, με δυνατότητα να φιλοξενήσει έως 800 άτομα.
Απολαμβάνοντας ένα από τα μενού μας που εσείς θα επιλέξετε.
Προσιτές τιμές.
Τηλ. κρατήσεων: 2241085641, 2241085515, 2241086778

ΑΣΤΙΚΟΣ ΟΙΚΟΔΟΜΙΚΟΣ ΣΥΝΕΤΑΙΡΙΣΜΟΣ ΠΟΛΥΤΕΚΝΩΝ (Α.Ο.Σ.Π.)

«Η Θεοτόκος»

Οδός Λοχαγού Φανουράκη 34
Τηλ. & FAX (22410) 75870, 85100 ΡΟΔΟΣ

ΠΡΟΣΚΛΗΣΗ

Το Διοικητικό Συμβούλιο (Δ.Σ.) του ΑΣΤΙΚΟΥ ΟΙΚΟΔΟΜΙΚΟΥ ΣΥΝΕΤΑΙΡΙΣΜΟΥ ΠΟΛΥΤΕΚΝΩΝ «Η Θεοτόκος», σας καλεί σε Γενική Συνέλευση (Γ.Σ.) την Κυριακή 27η Φεβρουαρίου 2005 και ώρα 10:30 π.μ. στην αίθουσα «Ακταίον», με τα ως κάτωθι θέματα ημερησίας διάταξης:

- Απολογισμός Πεπραγμένων
- Εγκριση ισολογισμού – απολογισμού
- Απολογισμός του ΔΣ για την περαίωση των έργων υποδομής
- Απόφαση του Δημοτικού Συμβουλίου Ροδίων για την ανάληψη της συντήρησης των έργων υποδομής από τις υπηρεσίες του Δήμου Ροδίων (Διεύθυνση Τεχνικών Υπηρεσιών & ΔΕΥΑΡ)
- Διαδικασία κλήρωσης οικοπέδων
- Επαναβεβαίωση προηγούμενων αποφάσεων της ΓΣ, για αποκλεισμό από την κλήρωση συνεταιριστών με οικονομικές οφειλές (εισφορές, τόκους κ.λ.π.).
- Εκκρεμή ζητήματα

Σε περίπτωση μη επίτευξης απαρτίας η Γενική Συνέλευση (Γ.Σ.) θα διεξαχθεί την επόμενη Κυριακή, 6η Μαρτίου 2005, την ίδια ώρα, στην ίδια αίθουσα (ώρα 10:30 στην αίθουσα «Ακταίον»).

Η ΠΑΡΟΥΣΙΑ ΟΛΩΝ ΕΠΙΒΑΛΛΕΤΑΙ!!!

Ρόδος Φεβρουάριος 2005
Για το Διοικητικό Συμβούλιο
Ο Πρόεδρος
Αντώνης Σ. ΧΑΤΖΗΙΩΑΝΝΟΥ

A.N.A FERRIES

ΕΥΓ-ΟΥΓ ΡΟΔΑΝΘΗ •• ΕΥΓ-ΟΥΓ ΜΑΡΙΝΑ
•• Ε/Γ - Ο/Γ ΑΝΘΗ - ΜΑΡΙΝΑ- ΕΥΓ ΡΟΜΙΑΝΤΑ
ΡΟΔΟΣ - ΠΕΙΡΑΙΑ

ΤΡΙΤΗ 22/02		
ΑΝΘΗ ΜΑΡΙΝΑ	17.00	ΚΩ (20.40)- ΛΕΡΟ (22.50) - ΠΑΤΜΟ (00.10)- ΠΕΙΡΑΙΑ (08.20)
ΠΕΜΠΤΗ 23/02		
ΡΟΜΙΑΝΤΑ	04.00	ΣΥΜΗ - ΤΗΛΟ - ΝΙΣΥΡΟ - ΚΩ - ΚΑΛΥΜΝΟ - ΑΣΤΥΠΑΛΑΙΑ - ΚΑΤΑΠΟΛΑ - ΑΙΓΙΑΛΗ - ΝΑΞΟ - ΠΑΡΟ - ΠΕΙΡΑΙΑ
ΑΝΘΗ ΜΑΡΙΝΑ	17.00	ΚΩ - ΠΕΙΡΑΙΑ
ΠΑΡΑΣΚΕΥΗ 24/02		
ΡΟΔΑΝΘΗ	18.00	ΚΩ-ΚΑΛΥΜΝΟ-ΛΕΡΟ-ΠΑΤΜΟ-ΠΕΙΡΑΙΑ
ΣΑΒΒΑΤΟ 25/02		
ΑΝΘΗ ΜΑΡΙΝΑ	17.00	ΚΩ-ΛΕΡΟ-ΠΑΤΜΟ-ΠΕΙΡΑΙΑ
ΚΥΡΙΑΚΗ 26/02		
ΜΑΡΙΝΑ	14.00	ΣΥΜΗ-ΤΗΛΟ-ΝΙΣΥΡΟ-ΚΩ-ΚΑΛΥΜΝΟ-ΑΣΤΥΠΑΛΑΙΑ-ΠΕΙΡΑΙΑ

++ΠΡΟΣΦΟΡΑ++Πακέτα εισιτηρίων άνω των 300,00 ευρώ, μπορείτε να τα εξοφλήσετε σε 4 άτοκες μηνιαίες δόσεις με την πιστωτική σας κάρτα VISA ή MASTER! ! !
+++ Η εταιρεία μας βρίσκεται στην ευχάριστη θέση να σας ενημερώσει ότι :
1) Θα προσφέρονται ειδικές τιμές σε όλες τις θέσεις για οικογενειακά πακέτα.
2) Εισιτήρια ΜΕΤ' ΕΠΙΣΤΡΟΦΗΣ, ειδικές τιμές.
3)Πολλαπλά εισιτήρια minimum 5, 50% έκπτωση

TSAGARIS TRAVEL
Σαχτούρη 5 (έναντι Τελωνείου) Τηλ.: 22410 36170, 30406, 35066, 28597

ΣΟΒΑΡΟ ΠΡΟΒΛΗΜΑ ΓΙΑ ΤΗΝ ΤΟΥΡΙΣΤΙΚΗ ΑΝΑΠΤΥΞΗ

«ΠΑΓΩΣΕ» Η ΟΙΚΟΔΟΜΙΚΗ ΔΡΑΣΤΗΡΙΟΤΗΤΑ ΣΤΑ ΝΗΣΙΑ

Τα προβλήματα στο πολεοδομικό καθεστώς και η γραφειοκρατία απομακρύνει Ελληνες και ξένους επενδυτές

Μεγάλη πτώση της οικοδομικής δραστηριότητας καταγράφεται τους τελευταίους μήνες στα νησιά του Αιγαίου. Τα ανυπέρβλητα εμπόδια που αφορούν τους όρους δόμησης, το πολεοδομικό καθεστώς και γενικότερα την αξιοποίηση εκτάσεων σε μικρά και μεγάλα νησιά οδηγούν σε «πάγωμα» την οικοδομή και σε απόγνωση τους κατοίκους που ζουν με την κατασκευή κτιρίων.

Σύμφωνα με τα τελευταία στοιχεία της Εθνικής Στατιστικής Υπηρεσίας η συνολική οικοδομική δραστηριότητα κατά την περίοδο Ιανουάριος – Νοέμβριος 2004 υποχώρησε στο νότιο Αιγαίο κατά 21% ως προς τον αριθμό των αδειών και κατά 26% ως προς την επιφάνεια των οικοδομών. Στο βόρειο Αιγαίο η πτώση στις άδειες είναι 4,2% και στην επιφάνεια 14,5%. Το σοκ στην οικοδομική δραστηριότητα οφείλεται κυρίως στην αναστολή έκδοσης αδειών σε νησιά όπως η Σύρος και η Μύκονος ή στις δαιδαλώδεις διαδικασίες που απαιτούνται για να κτίσει κάποιος που διαθέτει οικόπεδο σε κάποιο από τα ελληνικά νησιά. Οι παρανομίες ετών έχει κάνει πολύ προσεκτικές και αυστηρές τις πολεοδομικές αρχές με αποτέλεσμα να δημιουργούνται προσκόμματα και σήμερα να μην κινείται τίποτε σε πολλά από τα νησιά.

«Τεράστιο πρόβλημα αντιμετωπίζουν αυτή τη στιγμή η Σύρος και η Μύκονος λόγω αναστολής οικοδομικών αδειών» αναφέρει ο αρχιτέκτονας και σύμβουλος ακινήτων, Γιάννης Κατραμαδάκης και συνεχίζει: Στην Ερμούπολη της Σύρου δεν γίνονται οικοδομές εδώ και πολύ καιρό ενώ διάφορες φήμες περί μείωσης των συντελεστών δόμησης ή αλλαγών προς το αυστηρότερο διάφορων πολεοδομικών ρυθμίσεων έχουν μπερδέψει ιδιοκτήτες ακινήτων και υποψήφιους αγοραστές».

Αξίζει, πάντως, να σημειωθεί ότι τα τελευταία 20 χρόνια κτίστηκαν τερατουργήματα και οικοδομήθηκαν εκτάσεις χωρίς κανέναν έλεγχο αλλοιώνοντας σημαντικά τον παραδοσιακό χαρακτήρα νησιωτικών οικισμών. Χαρακτηριστική περίπτωση είναι η ανέγερση συγκροτημάτων κατοικιών δίπλα σε μικρούς ναούς και εξωκλήσια, κατοικίες που δηλώνονται ως βοηθητικοί χώροι. Επίσης, εκατοντάδες είναι οι καταγγελίες για οικοδόμηση σε «τυφλά» ή λειψά οικόπεδα και η υπέρβαση του ύψους που προβλεπόταν για τα νησιά. Σήμερα, ωστόσο, η κατάσταση έχει φτάσει στο άλλο άκρο προκαλώντας τεράστια προβλήματα στις τοπικές κοινωνίες και εμποδίζοντας τη γενικότερη ανάπτυξη της χώρας. Ξένοι τουρίστες που αγοράζουν γη σε ελληνικά νησιά και θέλουν να κτίσουν, τελικά φεύγουν απογοητευμένοι από τις χρονοβόρες διαδικασίες που απαιτούνται στις πολεοδομίες. Ανάλογη είναι και η κατάσταση με τους Ελληνες που επενδύουν σε γη στα νησιά. Παρά το γεγονός ότι τα τελευταία χρόνια παρατηρείται «έκρηξη» στις αγορές οικοπέδων αντιθέτως η ιδιωτική οικοδομική δραστηριότητα δεν είναι μεγάλη. Σύμφωνα με τα στοιχεία της ΕΣΥΕ, στη διοικητική περιφέρεια νοτίου Αιγαίου καταγράφεται στο 10μηνο μείωση της διοικητικής οικοδομικής δραστηριότητας κατά 23,9%, η οποία οφείλεται στην έκδοση μικρότερου αριθμού αδειών σε σχέση με την αντίστοιχη περίοδο του 2003.



Πάντως, όπως επισημαίνουν κτηματομεσίτες στα νησιά, φαίνεται από την αρχή του έτους μια μεταστροφή, ειδικά στον τομέα της έκδοσης αδειών. Πολλοί είναι αυτοί που φοβούνται για αυστηρές αλλαγές στο πολεοδομικό καθεστώς με νέες μειώσεις συντελεστών και κάλυψη οικοπέδων και σπεύδουν να προλάβουν.

Ωστόσο, ακόμη και αυτό δεν τους δίνει ελευθερία κινήσεων αφού μπορεί το Συμβούλιο της Επικρατείας να μην κάνει δεκτές τις άδειες δόμησης ενόσω ετοιμάζονται αλλαγές από το ΥΠΕΧΩΔΕ.

Το σίγουρο είναι, πάντως, ότι και για τους επόμενους μήνες αναμένεται να συνεχιστεί η «παγωνιά» στις οικοδομές των νησιών αφού το προηγούμενο χρονικό διάστημα (Ιανουαρίου – Νοεμβρίου) οι νέες άδειες μόνο στο νότιο Αιγαίο ήταν 3.517 αντί 4.452 το 2003.

Αξίζει, τέλος, να σημειωθεί ότι και στο σύνολό της η οικοδομική δραστηριότητα μειώθηκε 1,7% στις άδειες, 5,9% στην επιφάνεια και 6,8% στον όγκο των νέων οικοδομών. Από την νησιωτική Ελλάδα διασώθηκαν τα νησιά του Ιονίου όπου καταγράφηκε οριακή αύξηση. Αυτό οφείλεται κυρίως στα λιγότερα προβλήματα που αντιμετωπίζουν εκεί με το πολεοδομικό καθεστώς και στο έντονο ενδιαφέρον των ξένων (κυρίως Βρετανών, Ιταλών και Γερμανών) για ανέγερση ή αγορά έτοιμων κατοικιών σε Κέρκυρα, Ζάκυνθο, Κεφαλονιά και Ιθάκη.





Μικρές αγγελίες

ΕΝΟΙΚΙΑΣΕΙΣ

ΕΝΟΙΚΙΑΖΕΤΑΙ βιοτεχνικό κατάστημα 100 τ.μ. με πατάρι 50 τ.μ. ύψος 5 μέτρα και πρόσοψη 6 μέτρα, στο 7ο χιλ. Λεωφ. Ρόδου - Λίνδου έναντι πρώην Φωνή της Αμερικής. Αποκλείονται συνεργεία αυτοκινήτων και αλουμινοκατασκευές. Πληροφορίες τηλ. 22410 23715 ώρα μετά τις 6 μ.μ.

ΕΝΟΙΚΙΑΖΕΤΑΙ επί της Μητροπόλεως 83Θ διαμέρισμα στον πρώτο όροφο, 2 υπνοδωμάτια, σαλοτραπεζαρία, κουζίνα, τραπεζαρία, καινούργιο. Τηλ. 36072 και 35713

«**ΕΝΟΙΚΙΑΖΕΤΑΙ** διαμέρισμα ενός υπνοδωματίου 50 τ.μ στο Ανω Ροδίνι. Πληροφορίες: Γιάννης Λυδάκης - Τηλ. 6945 157501»

ΕΝΟΙΚΙΑΖΕΤΑΙ Επιπλωμένο δίχωρο διαμέρισμα στην οδό Κέννεντυ, πλήρως εξοπλισμένο με πολυκουζινάκι, τηλεόραση και air condition. Πληροφορίες: Τηλ.: 22410 20012

ΕΝΟΙΚΙΑΖΕΤΑΙ οροφοδιαμέρισμα 120 μέτρων με 3 υπνοδωμάτια - τζάκι - φουλ air condition - εντοιχισμένη κουζίνα με συσκευές στο Μόντε Σμίθ. Ενοίκιο 600 ευρώ. Πληροφορίες 22410 63234

ΜΕΓΑΛΗ ΕΥΚΑΙΡΙΑ ΓΙΑ ΕΜΠΟΡΟΥΣ ΚΑΤΕΨΥΓΜΕΝΩΝ ΚΑΙ ΝΩΠΩΝ ΕΙΔΩΝ ΔΙΑΤΡΟΦΗΣ

ΕΝΟΙΚΙΑΖΕΤΑΙ αποθήκη 180 τ.μ. με 4 ψυγεία κτιστά. Ενοίκιο 350 ευρώ το μήνα . Τηλ. 22410-75897

ΕΝΟΙΚΙΑΖΕΤΑΙ τριάρι διαμέρισμα στην περιοχή δασκάλων, νεόκτιστο και με θέα τη θάλασσα. Πληρ. τηλ. 2244047194, 6979079131

ΕΝΟΙΚΙΑΖΕΤΑΙ διαμέρισμα 2 δωματίων, μεγάλο χωλ, κουζίνα, μπάνιο, επιπλωμένο, απέναντι στο Πανεπιστήμιο Αιγαίου. Πληρ. τηλ.30759

ΕΝΟΙΚΙΑΖΕΤΑΙ 3άρι διαμέρισμα επί της οδού Μητροπόλεως 83Θ. Τηλέφωνο 22410-36072 ή 35713

ΕΝΟΙΚΙΑΖΕΤΑΙ γραφείο επί της Αννης Μαρίας 81 (δίπλα από Alpha Τράπεζα) 90 τ.μ. Τηλ. 22410-33952, 6944317418

ΕΝΟΙΚΙΑΖΕΤΑΙ γκαρσονιέρα επιπλωμένη με θέα θάλασσα. Τηλ. 6944162646

ΕΝΟΙΚΙΑΖΕΤΑΙ γκαρσονιέρα στην Ανάληψη οδός Μυτιλήνης 7 Πληρ. Τηλ. 31376 - Κιν. 6932320011

ΕΝΟΙΚΙΑΖΕΤΑΙ μικρό επιπλωμένο διαμέρισμα 2ου ορόφου σε οικοδομή εξαιρετικής κατασκευής στην ΙΞΙΑ. Πληρ. τηλ. 24 274 ώρες κατ/στος

ΕΝΟΙΚΙΑΖΕΤΑΙ

Ενοικιάζεται γραφείο, με δύο κύριους χώρους με μπαλκόνι, σε πολύ καλή κατάσταση, στον τρίτο όροφο του μεγάρου Κιοσόγλου, επί της οδού Εθελοντών Δωδεκανησίων, αριθμός 29. **Πληροφορίες στο 6944790272**

ΕΝΟΙΚΙΑΖΟΝΤΑΙ- δίχωρες γκαρσονιέρες με πλήρη εξοπλισμό, κλιματισμό, μεγάλες βεράντες και άνετο πάρκινγκ στο 5ο χιλιόμετρο της λεωφόρου Καλλιθέας, χωρίς κοινόχρηστα. Πληροφορίες τηλ. 22410-67014, 22410-66800 και 6946790515.

ΕΝΟΙΚΙΑΖΕΤΑΙ διαμέρισμα 100 τ.μ. επί της οδού Κέννεντυ 34, ισόγειο με κήπο, αποτελούμενο από 2 υπνοδωμάτια σαλοτραπεζαρία, κουζίνα και μπάνιο. Πληρ. τηλ.: 23814 Ωρες 19.00-21.00

ΕΝΟΙΚΙΑΖΕΤΑΙ διαμέρισμα επί της 28ης Οκτωβρίου 53 πλήρως επιπλωμένο σαλόνι, τραπεζαρία, κουζίνα με 1 υπνοδωμάτιο και μπάνιο από τον Ιανουάριο. Δεκτές μόνο φοιτήτριες Πληρ. τηλ.: 36385

ΕΝΟΙΚΙΑΖΕΤΑΙ υπαίθριος χώρος 1.000 τ.μ. με πρόσοψη 6 μέτρα επί της Λεωφ. Ρόδου - Λίνδου στο 7ο χιλ. Πληροφορίες τηλ. 22410 23715 ώρα μετά τις 6 μ.μ.

ΕΝΟΙΚΙΑΖΕΤΑΙ δίχωρη επιπλωμένη γκαρσονιέρα σε καινούρια πολυκατοικία στην οδό Καμείρου 43. Πληρ. τηλ. 6944170618-2241076504

ΕΝΟΙΚΙΑΖΕΤΑΙ πολυτελές διαμέρισμα σε νεόκτιστη πολυκατοικία στο Καρακόνερο επιφανείας 137 τ.μ. με κήπο και θέα στη θάλασσα. Ενοίκιο 700 Ευρώ. Πληροφορίες τηλ. 69[illegible]386069

ΕΝΟΙΚΙΑΖΕΤΑΙ τριάρι - διαμέρισμα επί της οδού Μητροπόλεως 83Θ. Τηλ. 36072 - 35713.

«**ΕΝΟΙΚΙΑΖΕΤΑΙ** οροφοδιαμέρισμα 110 τ.μ. στο Ανω Ροδίνι. Πληροφορίες: Γιάννης Λυδάκης - Τηλ. 6945 157501»

ΕΝΟΙΚΙΑΖΕΤΑΙ διαμέρισμα επί της Ολυμπίας 10 Καρακόνερο αποτελούμενο από δύο υπνοδωμάτια, σαλόνι κουζίνα, ενιαίο, λουτρό, ηλιακό και αποθήκη. Καινούργιας κατασκευής Τηλ. 78394 - 78623

ΕΝΟΙΚΙΑΖΟΝΤΑΙ στην Ιαλυσό πλάι στο ξενοδοχείο Ηλέκτρα, επιπλωμένα δίχωρα και μονόχωρα διαμερίσματα με θέρμανση (ελάχιστο 1 έτος). Πληροφορίες Τηλ. 22410-22050 και 22410-33441

ΕΝΟΙΚΙΑΖΟΝΤΑΙ στην περιοχή Ιξιά-Τρεις μέσα σε μεγάλο κήπο και ήσυχο περιβάλλον 1) πολυτελές τριάρι 2) πλήρως επιπλωμένη γκαρσονιέρα. Διαθέτουν: θέρμανση, τηλέφωνο, ηλιακό και ηλεκτρικό θερμοσίφωνο, αερόθερμο μπάνιου, ανεμιστήρα οροφής, μεγάλες βεράντες και πάρκινγκ. Πληρ. τηλ. 22410 92714

ΕΝΟΙΚΙΑΖΕΤΑΙ επιπλωμένη γκαρσονιέρα όπισθεν ξενοδοχείου BELVEDERE περιοχή Ψαροπούλα (ελάχιστο 1 έτος). Πληροφορίες Τηλ. 22410-22050 και 22410-33441

ΕΝΟΙΚΙΑΖΕΤΑΙ διαμέρισμα 100Μ από το Πανεπιστήμιο 3 υπνοδωμάτια, ισόγειο καινούργιο Πλ. κ. Βασίλης Πετρίδης, Τηλ.: 2241037357

ΕΝΟΙΚΙΑΖΕΤΑΙ Διαμέρισμα 3άρι επιπλωμένο στα Κοσκινού Τηλ. 64536

ΕΝΟΙΚΙΑΖΕΤΑΙ γραφείο 70 τ.μ. στην οδό Αμερικής αριθμ. 111 Πληρ. τηλ.: 2241027834 και 6937065275

ΕΝΟΙΚΙΑΖΕΤΑΙ διαμέρισμα στο κέντρο της πόλης κατάλληλο για επαγγελματική στέγη. Πληροφορίες τηλ: 22410 21741

ΕΝΟΙΚΙΑΖΕΤΑΙ Επιπλωμένο διαμέρισμα 4 δωματίων στη Μαλώνα Πληρ. τηλ. 2244051044 **Κον. Γ. Φουτούλη**

ΕΝΟΙΚΙΑΖΟΝΤΑΙ 1. Γραφείο 70 τ.μ. στην οδό Αμερικής 111 **2.** Μονοκατοικία στην οδό Μητροπόλεως αριθμ. 113 Πληροφορίες τηλ. 22410 27834, κιν. 6937065275.

ΕΝΟΙΚΙΑΖΕΤΑΙ ΓΡΑΦΕΙΟ 35 τ.μ. αποτελούμενο από δύο χώρους με πλήρη κλιματισμό, επί της Χ. Θεοδωράκη 34 (Πλατεία Κύπρου) **Τηλ. 22410-74091 και 22410-30780.**

ΕΝΟΙΚΙΑΖΕΤΑΙ επιπλωμένη γκαρσονιέρα με 30 τ.μ. περίπου εσωτερικό χώρο (κουζίνα - υπνοδωμάτιο - λουτρό) και 30 τ.μ. αυλή στην Ιαλυσό (οδός Σύμης αρ. 6) εξοπλισμένη επίσης με αυτόνομο ηλιακό θερμοσίφωνα, πλυντήριο, χωρίς κοινόχρηστα και νερό. Πληροφορίες στα τηλέφωνα 22410 75448 κιν. 6974474999

ΕΝΟΙΚΙΑΖΟΝΤΑΙ: α) ισόγειο κατάστημα 75 τ.μ. περίπου στην οδό Ορφανίδου (Νιοχώρι) με ένα δωμάτιο στον πρώτο όροφο. β) διώροφο κατάστημα 53 τ.μ. ισόγειο, 51 τ.μ. στον πρώτο όροφο, με βεράντα 31 τ.μ., που βρίσκεται στην οδό Γεωργίου Λέοντος κοντά στο Ξεν. «Μανούσος» (Νιοχώρι). Πληροφορίες στα τηλέφωνα: 22410.35450 και 22410.31450, κινητό: 6976881111.

ΕΝΟΙΚΙΑΖΕΤΑΙ επιπλωμένη γκαρσονιέρα στο Παραδείσι. Πληροφορίες τηλ.: 22410 81884

ΕΝΟΙΚΙΑΖΕΤΑΙ διαμέρισμα επί της Μιχ. Πετρίδη με δύο υπνωδομάτια, σαλόνι, κουζίνα, wc. Τηλ. 6972 764614 - 6973753556

ΕΝΟΙΚΙΑΖΕΤΑΙ στούντιο πλήρως εξοπλισμένο με κλιματισμό, ανεξάρτητο 230 ευρώ. Τηλ. 22410 39268, κιν. 6946 446523

ΕΝΟΙΚΙΑΖΟΝΤΑΙ γκαρσονιέρες στο 5ο χιλιόμετρο της λεωφόρου Καλλιθέας, με εξοπλισμό, κλιματισμό και άνετο πάρκινγκ, κατάλληλες για διαμονή εκπαιδευτικών ή στρατιωτικών. **Πληροφορίες τηλ. 6946790515 και 6945105247**

ΕΝΟΙΚΙΑΖΕΤΑΙ κατάστημα στην Παλιά Πόλη πάροδος Σωκράτους 75. Πληρ. κ. Ελευθερία 6948057150, 6944536670, 22410 33219.

ΕΝΟΙΚΙΑΖΕΤΑΙ οροφοδιαμέρισμα Α' ορόφου επιφάνειας 230 τ.μ. σε διατηρητέο κτίριο στην οδό Μανδηλαρά, αρ. 6 κατάλληλο και για επαγγελματική στέγη. **Πληροφορίες τηλ. 22410-34583**

ΕΝΟΙΚΙΑΖΕΤΑΙ γκαρσονιέρα πλήρως επιπλωμένη 250 ευρώ το μήνα. Τηλ. 22410 39268, κιν. 6946 446523

ΕΝΟΙΚΙΑΖΕΤΑΙ studio 45 τ.μ. ολοκαίνουριο με έπιπλα Neoset στο Ροδίνι. Πληρ. τηλ. 6946685808

ΕΝΟΙΚΙΑΖΕΤΑΙ διαμέρισμα τριάρι πλήρως επιπλωμένο στην οδό Παρθενόπης και Πατρών 3. Τιμή 430 ευρώ. Πληρ. τηλ. 2241032335 - 2241032695

ΕΝΟΙΚΙΑΖΟΝΤΑΙ επιπλωμένα διαμερίσματα επί της Λ. Ιαλυσού - Ιαλυσός πλήρως εξοπλισμένα σε άριστη κατάσταση. Τηλ. 22410-35283, 6944435744.

ΕΝΟΙΚΙΑΖΟΝΤΑΙ σε τριώροφη νεόδμητη πολυκατοικία με κήπο, άνετο ιδιωτικό πάρκινγκ, ένα διαμέρισμα 100 τ.μ. χωρίς έπιπλα και δύο μικρά πλήρως εξοπλισμένα. Τιμές λογικές. Επί της οδού Δρακίδου 22 και πάροδος Κοδριγκτώνος. Πληρ. τηλ. 22410 36385 10-18 και 22410 23814 από 19-21.30.

ΕΝΟΙΚΙΑΣΤΗΡΙΟ

Ενοικιάζεται προνομιούχο διαμέρισμα, πλήρως εξοπλισμένο και επιπλωμένο, επιφάνειας 58 τ.μ., επί της παραλίας «στο κύμα» και με θέα όλη τη θαλάσσια έκταση της περιοχής «Χαράκι», εντός οικισμού είτε για τη χρονική διάρκεια της τουριστικής περιόδου (σαιζόν), είτε για ετήσια ή πολυετή μίσθωση. Πληροφορίες: Τηλ. 22440 51281 και 22410 33952.

ΕΝΟΙΚΙΑΖΕΤΑΙ διαμέρισμα 87 τ.μ. με δύο υπνοδωμάτια μεγάλη εντοιχιζόμενη κουζίνα με ψυγείο και ηλεκτρική κουζίνα μεγάλη σαλοτραπεζαρία και μεγάλες βεράντες, ανσανσέρ και πάρκινγκ. Τηλ. 6972764614 - 6973753556

ΕΝΟΙΚΙΑΖΕΤΑΙ studio επιπλωμένο, ανακαινισμένο, με ηλιακό θερμοσίφωνο, ισόγειο, με κήπο, σε ήσυχη περιοχή κατά προτίμηση εκπαιδευτικούς, φοιτητές, στρατιωτικούς. **Τηλ. 6944231199**

ΕΝΟΙΚΙΑΖΕΤΑΙ επιπλωμένη γκαρσονιέρα όπισθεν ξενοδοχείου BELVEDERE περιοχή Ψαροπούλα (ελάχιστο 1 έτος). Πληροφορίες Τηλ. 22410-22050 και 22410-33441

ΕΝΟΙΚΙΑΖΕΤΑΙ ή **ΠΩΛΕΙΤΑΙ** μαγαζί για επαγγελματικό χώρο ή αποθήκη 102 τ.μ. περιοχή Ανάληψη, Ζαννή 2 τηλ. 6947 941026.

ΕΝΟΙΚΙΑΖΕΤΑΙ δωμάτιο επιπλωμένο που διαθέτει ψυγείο, ατομικό μπάνιο, βεράντα με θέα στη θάλασσα, στο κέντρο της πόλης της Ρόδου (περιοχή «ΕΛΛΗ»). Στο **μηνιαίο** μίσθωμα περιλαμβάνεται η κατανάλωση νερού, ηλεκτρ. Ρεύματος και Δημ. φόροι. Πληροφορίες στο τηλ. 2241020012 (ώρες 10 π.μ.-3μ.μ., 7μ.μ.-10μ.μ.)

ΕΝΟΙΚΙΑΖΕΤΑΙ επιπλωμένο διαμέρισμα στο Ηράκλειο για φοιτητές στην περιοχή Καμαράκι. Τηλ. 22410-29452, 6977896444.

ΑΘΗΝΑ Ενοικιάζεται γκαρσονιέρα ρετιρέ στην Καλλιθέα οδός Ανδρομάχης κοντά στον ηλεκτρικό κατάλληλο για φοιτητές. Τηλ. 6978460340

ΕΝΟΙΚΙΑΖΕΤΑΙ επιπλωμένο studio επί της οδού Μουσών αρ. 7 στη Ρόδο. Πληρ. τηλ. 2241086011 και 2241075448

ΕΝΟΙΚΙΑΖΟΝΤΑΙ στην Ιαλυσό πλάι στο ξενοδοχείο Ηλέκτρα, επιπλωμένα δίχωρα και μονόχωρα διαμερίσματα με θέρμανση. (ελάχιστο 1 έτος). Πληροφορίες Τηλ. 22410-22050 και 22410-33441

ΕΝΟΙΚΙΑΖΕΤΑΙ: Στην παραλία Ιαλυσού, γκαρσονιέρα πρώτου ορόφου, επιφάνειας 42 τ.μ. επιπλωμένη με ηλιακό θερμοσίφωνα, κλιματισμό, τηλεόραση κ.α. **Πληροφορίες τηλ. 22410-92785 και 22410-34583**

ΕΝΟΙΚΙΑΖΟΝΤΑΙ επιπλωμένα λουξ διαμερίσματα στην περιοχή Μητροπόλεως με τον μήνα ή την ημέρα και για φοιτητές ως 30/6/2005. Τηλ. 22410-29452, 6977896444.

ΕΝΟΙΚΙΑΖΕΤΑΙ εξοχική κατοικία 3 υπνοδωματίων, σαλοτραπεζαρίας, κουζίνας και λοιπόν βοηθητικών χώρων, λουξ κατασκευής με ηλιακό θερμοσίφωνο επί της επαρχιακής οδού Ρόδου-Λίνδου αρ. 91 κοντά στο Γκόλφ Αφάντου, 600 μέτρα από την παραλία Αφάντου. Πληροφορ. τηλ. 22410-33774, 34123, κιν. 6948528799

ΕΝΟΙΚΙΑΖΟΝΤΑΙ πλήρως επιπλωμένες γκαρσονιέρες με μπαλκόνι και χωρίς στο Ροδίνι - Κυρώ της Ρω 13. Λογικές τιμές. Πληροφορίες κινητό 6947 078287 και 22410 74762.

ΕΝΟΙΚΙΑΖΟΝΤΑΙ στην Κάλυμνο στο κέντρο της Πόθιας (κοντά στο Super Market Βιδάλης), σε διόροφη νεόκτιστη μονοκατοικία, δύο καινούργια δίχωρα διαμερίσματα, πλήρως επιπλωμένα και εξοπλισμένα (με οικιακό εξοπλισμό και κλιματιστικό ψύξη-θέρμανση) με τριφασικό ρεύμα και συνδεδεμένα στο αποχετευτικό. **Πληρ. Τηλ. 6945046312 και 6945717905**

ΕΝΟΙΚΙΑΖΕΤΑΙ: Στην Ιαλυσό πλησίον στάσης Παρασκευά, επί της οδού Ι. Οικονομίδη, αριθμός 6 διώροφη μεζονέτα, επιφάνειας 60 τ.μ. σε συγκρότημα 4 κατοικιών, πλήρως επιπλωμένη, με ηλιακό θερμοσίφωνα και κλιματισμό σε όλα τα δωμάτια, τηλεόραση, πλυντήριο κ.α. **Πληροφορίες τηλ. 22410-92785 και 22410-34583**

ΕΝΟΙΚΙΑΖΕΤΑΙ διαμέρισμα δύο υπνοδωματίων, σαλοτραπεζαρίας, κουζίνας και μπάνιου σε άριστη κατάσταση επί της οδού Παπαλουκά 17. Πληροφορίες τηλ. 22410 36969 και 22450 31233.

ΠΩΛΕΙΤΑΙ Ford Escort Γαμπρλει 1980 άσπρο 2.000 ευρώ Τηλ. 6944 38 19 66

ΠΩΛΕΙΤΑΙ αυτοκίνητο μάρκας ALFA ROMEO 164 SUPER χρώματος μαύρο 2000 cc V6 TURBO 220PS με 92.000 ΚΜ σε άριστη κατάσταση FULL EXTRA. Τιμή 12.000 ευρώ και με χρηματοδότηση Τηλ.: 6947905605

ΠΩΛΕΙΤΑΙ ολοκαίνουργη VESPA 150cc με 1800 χιλ. με την εγγύηση. Χρώματος μαύρο. Τηλ. 6932090167 κ. Δημήτρης.

ΠΩΛΕΙΤΑΙ αυτοκίνητο μάρκας SEAT GREDOS GLX MODEL 89 Πληρ. τηλ: 6942780037

ΠΩΛΕΙΤΑΙ FORD KA, Μοντέλο του 2002, 1300cc, 23.000 χλμ., ατρακάριστο, κόκκινο χρώμα, με A/C, κεντρικό κλείδωμα, ηλεκτρικά παράθυρα, σε άριστη κατάσταση. Πληρ. τηλ. 6932.317378 Απογευματινές ώρες κα. Νατάσα

ΠΩΛΕΙΤΑΙ μηχανή YAMAHA X.T.600, μοντέλο 02 πρώτο χέρι, 4600 χιλ. **Τηλ. 6944445345**

ΠΩΛΕΙΤΑΙ I.X. DAIHATSU CUORE του 1987 σε καλή μηχανική κατάσταση. Τιμή 400 ευρώ. Πληρ. τηλ. 6947827019

ΠΩΛΕΙΤΑΙ μηχανή BMW 1150 κυβικά 6S1150, μοντέλο 2002 σε τιμή 10.000 ευρώ με δυνατότητα χρηματοδότησης. Πληρ. Σπύρος 6937 199233

ΠΩΛΕΙΤΑΙ μηχανή TDM YAMAHA 850 cc μοντέλο 2000 Β' εξάμηνο σε άριστη κατάσταση. Φυλάσεται σε γκαράζ. Δεκτός κάθε έλεγχος. Πληρ. τηλ. 6947825286

ΠΩΛΕΙΤΑΙ αυτοκίνητο IBIZA 1300 c.c. χρώμα κυανό, άδεια κυκλοφορίας, Νοέμβριος 93, 4.000 ευρώ. Φυλάσσεται σε γκαράζ. Πληροφορίες: 6946 796191.

ΠΩΛΕΙΤΑΙ BMW R25/3 του 1954 ανακατασκευασμένη σε καλή κατάσταση 3.800 ευρώ με αξεσουάρ. Τηλ. 6972094172

ΠΩΛΕΙΤΑΙ: μοτοσικλέτα KAWASAKI GPz400R μοντ. '89, από ιδιώτη. Πληρ.: 22410-66304, 31560, 6946283008

ΠΩΛΕΙΤΑΙ Pegeut 504 σε πολύ καλή κατάσταση. Σε τιμή ευκαιρίας 1200 ευρώ. Καινούργια λάστιχα MICHELEN καινούργιο ψυγείο και καινούργια μπαταρία και ταπετσαρία. Μπλέ χρώμα ακρυλικό. Πληρ. τηλ. 2241020807

ΠΩΛΕΙΤΑΙ NIVA 4X4 1.600 Τηλ. 22410 20836

ΖΗΤΟΥΝ ΠΡΟΣΩΠΙΚΟ

ΖΗΤΕΙΤΑΙ κοπέλα να εργασθεί ως βοηθός λογιστής σε Ανώνυμη Εταιρεία. Προϋπηρεσία απαραίτητη. Για πληροφορίες στα τηλ. 22410-34900-77745.

ΖΗΤΕΙΤΑΙ Υπάλληλος για κατάστημα, να οδηγεί μηχανάκι, ηλικίας περίπου 16-18 ετών. Τηλ. 22410 32225

ΖΗΤΟΥΝΤΑΙ

Από το ξενοδοχείο CATHRIN 4ου περιοχή Λαδικό-Φαληράκι α) Maitre d'hotel ή έμπειρος σερβιτόρος για να αναλάβει τη θέση του Maitre d'hotel με γνώσεις Γερμανικής και Αγγλικής γλώσσας. β) Σερβιτόροι - Σερβιτόρες και βοηθοί με γνώσεις Γερμανικής και Αγγλικής γλώσσας Πληρ. Τηλ. 2241-085080 από 10-14 Αιτήσεις εντός του ξενοδοχείου

ΖΗΤΕΙΤΑΙ Από Ομιλο Εταιρειών ζητείται μηχανολόγος ΑΕΙ ή ΤΕΙ για τις ανάγκες των εργοταξίων. Πληροφορίες 22410 22968 - 6973 322811.

ΖΗΤΕΙΤΑΙ «Από τον όμιλο επιχειρήσεων "Κ. ΜΗΤΣΗΣ" ζητείται λογιστής - λογίστρια πτυχιούχος ΑΕΙ ή ΤΕΙ για μόνιμη απασχόληση σε ξενοδοχεία της εταιρείας στη Ρόδο. Πληροφορίες κος Μπάρκας ή κα Μήλα (Τηλ. 22410-54700)».

ΖΗΤΕΙΤΑΙ Από τεχνική - κατασκευαστική εταιρεία ζητείται νέα με γνώσεις υπολογιστή και εξειδίκευση στο αρχιτεκτονικό σχέδιο. Πληροφορίες στο τηλέφωνο: 22410-70950, κ. Κατερίνα. Από 09:00 έως 14:00 και από 18:00 έως 21:00.

ΖΗΤΟΥΝΤΑΙ οδηγοί με δίπλωμα Γ' κατηγορίας και εργάτες. Τηλ. 22410 60345

ΑΠΟ ΤΑ ΥΠΕΡΜΑΡΚΕΤ ΣΠΑΝΟΣ ζητείται νεαρός με εκπληρωμένες τις στρατιωτικές του υποχρεώσεις για το τμήμα υποδοχής και ταμείου. Αιτήσεις γίνονται δεκτές στο κατάστημα στην Καμείρου 79 -Μιχαήλ Πετρίδη. Πληροφορίες στα τηλέφωνα 2241060730.

ΖΗΤΟΥΝΤΑΙ οδηγοί με δίπλωμα 3ης κατηγορίας Τηλ. επικοινωνίας 22410-60345

ΖΗΤΕΙΤΑΙ άτομο χωρίς στρατιωτικές υποχρεώσεις για να εργασθεί σε Βουλκανιζατέρ. Πληρ. τηλ. 38889

ΖΗΤΕΙΤΑΙ από εστιατόριο στην Παλιά Πόλη μάγειρας. Σπαστό ωράριο. Πληροφορίες κ. Κώστα τηλ. 6948 587301

Μάγειρας, βοηθός μαγείρου, λαντζιέρα, αποθηκάριος, σερβιτόρος - βοηθός σερβιτόρου, πιτσαδόρος, ψήστης, βοηθός λογιστού, ταμίας. Τηλ: 22410 22282. Κος Βαγγέλης: 6948587305, Κος Κώστας 6948587300

ΖΗΤΕΙΤΑΙ πωλήτρια ηλικίας έως 25 ετών με γνώσεις ξένων γλωσσών για μόνιμη απασχόληση σε γνωστό κατάστημα εμπορίας ρούχων. Πληρ. τηλ. 222410 70402

ΑΥΤΟΚΙΝΗΤΑ

ΕΝΟΙΚΙΑΖΟΝΤΑΙ ΔΙΑΜΕΡΙΣΜΑΤΑ

ΕΝΟΙΚΙΑΖΟΝΤΑΙ διαμερίσματα 75 τ.μ. (2 δωμάτια και σαλόνι) σε άριστη κατάσταση, στο κέντρο της Ιαλυσού. Πληροφορίες τηλ: 22410-77898 κ. Πιρπιρής

ΕΝΟΙΚΙΑΖΟΝΤΑΙ ΔΙΑΜΕΡΙΣΜΑΤΑ

Ενοικιάζονται πολυτελή επιπλωμένα διαμερίσματα των 55 τ.μ. πάροδος Αμερικής με όλο τον απαραίτητο εξοπλισμό. **Πληροφορίες: Τηλ. 22410-85502 κ. Φανιουδάκη**

ΕΝΟΙΚΙΑΖΟΝΤΑΙ

Ενοικιάζονται γκαρσονιέρες στο Χαράκι για τον χειμώνα από τον Οκτώβριο έως τον Μαΐο. Τηλ. 2244051021 - 51628 Κυρία Ανθή

ΖΗΤΕΙΤΑΙ

Κοπέλα για να προσέχει παιδί 20 μηνών. Ωράριο απασχόλησης πρωί και απόγευμα. Μισθός 500 ευρώ. Αποκλείονται αλλοδαπές. Πληροφορίες 6944182882.

ΖΗΤΕΙ εργασία έμπειρος μάγειρας για ελληνική κουζίνα. Πληρ. τηλ. 6946266904 κ. ΘΟΔΩΡΑ.

ΖΗΤΕΙΤΑΙ κοπέλα ως οικιακή βοηθός και για απασχόληση παιδιών 2 ετών και 6 μηνών αντίστοιχα. 2 απογεύματα την εβδομάδα και τις Κυριακές. Πληρ. τηλ. 6944 202409

ΖΗΤΕΙΤΑΙ εσωτερική οικ. βοηθός για να προσέχει ζευγάρι ηλικιωμένων με πλήρες ωράριο στ' Αφάντου. Πληρ.:22410 53038, 66304, 31560, 6946283008, 6972419715, 6936277851. Ηλ. ταχ. (e-mail): Dnetwork@SoftHome.net

ΖΗΤΟΥΝΤΑΙ πωλήτριες από χρυσοχοείο. Ξένη γλώσσα απαραίτητη. Διεύθυνση 6ο χλμ λεωφόρου Καλλιθέας. Τηλ. (22410) 67375, 67014, 69448585302.

ΣΟΒΑΤΖΗΣ υπήκοος Ρουμανίας αναζητεί πρωινή εργασία. Τηλ. 6976385621

ΖΗΤΕΙΤΑΙ από το Υπερμάρκετ ΣΠΑΝΟΣ έμπειρος κρεοπώλης. Μισθός ικανοποιητικός. Τηλ. για πληροφορίες 2241060730

ΖΗΤΟΥΝΤΑΙ άτομα για να εργασθούν σε γραφείο ενοικιάσεως αυτ/των με γνώση της γερμανικής ή αγγλικής. Πληρ. τηλ. 22410 51171, 6936656816.

ΑΜΕΣΑ ζητούνται για κάλυψη θέσεων άτομα για δουλειά από το σπίτι τους. Όχι κατασκευές, όχι τηλεμάρκετιγκ-πλασιέ. Εισόδημα τουλάχιστον 600 ευρώ-3.000 ευρώ μηνιαία. Πληροφορίες: 2310/516-226

ΚΥΡΙΟΣ ζητά απογευματινή απασχόληση σαν επιβλέπων παντού και για όλα στη Ρόδο. Τηλ. 6946830563

ΖΗΤΕΙΤΑΙ πωλήτρια για κατάστημα ρούχων στην Παλιά Πόλη Τηλ. 6937 818177 κ. Κώστα

ΖΗΤΕΙΤΑΙ μάγειρας και βοηθός μαγείρου πεπειραμένοι για εστιατόριο στην Λίνδο. Τηλ. 6977 444683

ΖΗΤΕΙΤΑΙ υπάλληλος για δωδεκάμηνη απασχόληση από πρακτορείο ταξιδίων Απαιτούμενα προσόντα: απόφοιτοι τουριστικής σχολής, ξένες γλώσσες, γνώση Η/Υ. Ηλικία ως 25 ετών Ανάλογη προϋπηρεσία θα ληφθεί υπ' όψιν. Αποστολή βιογραφικών στην ταχ. θυρίδα 451

ΨΑΧΝΕΤΕ ΓΙΑ ΕΡΓΑΣΙΑ; Από ταχύτατα αναπτυσσόμενη εταιρεία ζητούνται άτομα για την στελέχωση ηγετικών θέσεων. Από 700-2.800 ευρώ μηνιαίως. Για πληροφορίες καλέστε στο τηλ. κέντρο 2271081063

ΖΗΤΟΥΝΤΑΙ άτομα για δουλειά από το χώρο τους. Εκπληκτική συνεργασία! Κέρδη τουλάχιστον 3.000 ευρώ/μηνιαία. Τηλ. 2310 516281.

ΔΙΑΦΟΡΑ

ΠΩΛΟΥΝΤΑΙ σε καλή κατάσταση ΑΠΟ ΞΕΝΟΔΟΧΕΙΟ **1)** Επιπλα Δωματίου, **2)** Φωτιστικά, **3)** Καθιστικά εστιατορίου/Μπάρ, **4)** Μηχανή καφέ Εσπρέσσο/Φίλτρο, **5)** Καρέκλες/τραπέζια εξωτερικού χώρου, **6)** Ντέξιον για αποθηκευτικούς χώρους. Τιμές εξαιρετικά χαμηλές. Πληρ. πρωινές ώρες (22410) 30607 - 34636

ΠΩΛΟΥΝΤΑΙ: διαμέρισμα 50 τ.μ. τελειωμένο σε πολύ καλή τιμή, στο Ροδίνι. Αμάξι R 19 και επίπλωση κομμωτηρίου σε τιμή ευκαιρίας. Πληρ. τηλ. 2241039519 ώρες καταστημάτων.

ΟΔΗΓΟΣ ΤΑΞΙ με δίπλωμα Γ' κατηγορίας, και ειδικής αδείας ζητεί εργασία. Τηλ. 6979370487

ΕΜΠΕΙΡΟΤΕΧΝΗΣ ελαιοχρωματιστής αναλαμβάνει παντός είδους ελαιοχρωματισμούς. Τηλ: 6946204157

ΠΩΛΗΣΗ ΕΞΟΠΛΙΣΜΟΥ

ΠΩΛΕΙΤΑΙ εξοπλισμός για κατάστημα, ράφια & ξύλινες πλάτες τηλ.: 6932352603.

ΛΟΓΟΘΕΡΑΠΕΥΤΡΙΑ Α.ΤΕΙ

Αναλαμβάνει παιδιά προσχολικής ηλικίας με προβλήματα λόγου - άρθρωσης καθώς και δίγλωσσα παιδιά σε κατ' οίκον μαθήματα. Τηλέφωνο 6932 920345

ΠΡΟΣΟΧΗ ΜΕΓΑΛΗ ΕΥΚΑΙΡΙΑ ΓΙΑ ΑΡΤΟΠΟΙΟΥΣ ΚΑΙ ΖΑΧΑΡΟΠΛΑΣΤΕΣ

ΠΩΛΟΥΝΤΑΙ: 1) Μηχανή τυρόπιτας και μπουγάτσας αυτόματη **2)** Πάγκος εργασίας 3 μέτρα ηλεκτρικός **3)** Ζυμωτήριο 2 ταχυτήτων από 5 kg έως 120 kg αλεύρι Όλα μαζί 1.800 ευρώ. Πληρ. τηλ. 22410 75897

ΠΡΟΣΦΕΡΩ μασάζ στον χώρο μου και στον χώρο σας. Ολγα. Τηλ. 6972902821

ΨΗΦΙΑΚΗ φωτογραφική μηχανή CANON ελάχιστα μεταχειρισμένη, με το κουτί και όλο τον εξοπλισμό της, 9 x zoom, usb, λήψη video, σύνδεση με τηλεόραση, δυνατότητα manual focus, αργές ταχύτητες, 9shooting modes, περιλαμβάνεται κάρτα μνήμης. Τιμή 150 ευρώ. Τηλ. 6947-401508 κος. Γιώργος

ΠΩΛΕΙΤΑΙ: Μονάδα με γκαστρωμένες αγελάδες και με γάλα μαζί, 30 τόνους ποσόστωση, 6 δικαιώματα για αγελάδες. Τηλ. 75739 μετά τις 5.00μ.μ.

CHIEMSEE

Λόγω τέλους εποχής σε όλα τα καλοκαιρινά είδη - collection έκπτωση 50%. Σωκράτους 85 Παλιά Πόλη. Τηλ. 22410 32507

ΠΩΛΟΥΝΤΑΙ α) μεταχειρισμένος καναπές - κρεβάτι που γίνεται και διπλό με τα στρώματά τους β) ντουλάπα δίφυλλη και γ) Η/Υ με εκτυπωτή και σαρωτή (SCANNER). Τιμή ευκαιρίας. Πληροφορίες κινητό 6942 090720 και 22410 74762.

ΠΩΛΟΥΝΤΑΙ: Στρώματα νερού, στρώματα ηλεκτρομασάζ, συντριβάνια, διακοσμητικοί καταρράκτες, συσκευές παθητικής γυμναστικής, μικροπισίνες, υδρομασάζ, μικροκαμπίνες χαμάμ. Τηλ. 6932164962

ΑΝΑΖΗΤΩ στη Ρόδο επαγγελματία συνεργάτη για την προώθηση, διάθεση του CD Πανοράματος Ρόδου (Panoround Rodos)! Παρακαλώ όπως επικοινωνήσετε μαζί μου (στα Αγγλικά ή Γερμανικά) στην ηλεκτρονική διεύθυνση: sales@panoround.com.

ΕΝΟΙΚΙΑΖΕΤΑΙ μισή βάρδια ταξί. Τηλ. 6944 267931

ΠΩΛΟΥΝΤΑΙ δύο ηλ. υπολογιστές φορητοί Compaq Contura 3/25, 12 Mb, R.A.M., F.D.D. 1,44 Mb και Compaq Winbook με CD-Rom οδηγό, έγχρωμη οθόνη, ενσωματωμένο modem, Windows 98 ελληνικά, Word & Excel 97, Outlook 98, πρόγραμμα δακτυλογράφησης και πολλά προγράμματα. Επίσης πωλείται κινητό Alcatel πολύ μικρών διαστάσεων με δόνηση και ανοικτή ακρόαση. Πληρ.: 22410 66304, 31560, 6946283008, 6972419715, 6936277851. Ηλ. ταχ. (e-mail): Dnetwork@SoftHome.net

ΠΩΛΕΙΤΑΙ μπαρ (ημικυκλικό) 1,50 μ. 400 ευρώ. Τηλ. 6973 394166

ΚΥΡΙΑ ζητά εργασία, σιδέρωμα ή μπέιμπι σίτερ. Τηλ. 6997 223321 Δανάη

ΑΓΟΡΑΖΟΝΤΑΙ ευροπαλέτες σε καλή κατάσταση. Περισυλλογή δική μας. 6ο χλμ. Λεωφ. Ρόδου - Καλλιθέας Τηλ.: 22410 60345

ΠΩΛΕΙΤΑΙ σκάφος μηχανοκίνητο BAVARIA 330/2001 με πολλά extra. **Πληροφ. τηλ. 6937307822**

ΠΩΛΕΙΤΑΙ: Επαγγελματική φούσκα (2.10) μοτέρ 1,5. Ακρησιμοποίητα σε τιμή ευκαιρίας. Τηλ. 22410 -39268 και 6994217168

Άλλαξε τη ζωή σου τώρα! Με 2-4 ώρες/ημέρα κέρδισε από 1.000 - 3.000 ευρώ/μήνα και ξεκίνα να κάνεις τα όνειρά σου πραγματικότητα! Τηλ. 2310 516 226

ΠΩΛΕΙΤΑΙ ένα κινητό τηλέφωνο PANASONIC GD 87 σε πολή καλή κατάσταση μαζί με φορτιστή, φορτιστή αυτοκινήτου, καλώδιο USB για σύνδεση με ηλεκτρονικό υπολογιστή και δύο αυθεντικά παιχνίδια PS 2 (DRC 2, Silenthill 2) Τιμή 200 ευρώ. Πληρ. τηλ. 6937268749.

ΠΩΛΟΥΝΤΑΙ διθέσιος καναπές που γίνεται κρεβάτι 170 ευρώ, επίσης ένα ολοκαίνουργιο κρεβάτι 5 μηνών 1,40x2,00 200 ευρώ χωρίς στρώμα ή με στρώμα ορθοπαιδικό 370 ευρώ. Τηλ. 6942 711996

ΠΩΛΕΙΤΑΙ κρεβάτι (κουκέτα) ενσωματωμένη με ντουλάπα, γραφείο 450 ευρώ

ΠΩΛΕΙΤΑΙ ηλεκτρικό επαγγελματικό grill αχρησιμοποίητο, λόγω έλλειψης χώρου. Πληροφορίες στο: 2241039275 - 6936761262

ΠΩΛΟΥΝΤΑΙ ΣΕ ΑΡΙΣΤΗ ΚΑΤΑΣΤΑΣΗ: 1) Καναπές που γίνεται διπλό κρεβάτι και έξτρα στρώμα αφροπλέξ: 300 ευρώ **2)** 4 ντουλάπες από μελαμίνη σφενδάμου, διαστάσεις 2Χ1: 100 ευρώ εκάστη **3)** Διπλό κρεβάτι NEOSET 1,60x2,00μ., με στρώμα ανατομικό GALAXY: 250 ευρώ **4)** Κουζίνα PITSOS P1 7502 ws: 200 ευρώ **5)** Ψυγείο ELCO DE -29 TROPIC: 200 ευρώ. **6)** Πλυντήριο ρούχων PITSOS VARIO 700: 150 ευρώ. Παρακαλούμε επικοινωνήστε σύντομα στο 6932729845 και το 22410 29094

ΤΡΑΚΤΕΡΑΚΙΑ KUBOTA (4X4) ΙΑΠΩΝΙΑΣ από (12HP) έως (35HP) με φρέζα από (1400 ευρώ). Πώληση Χονδρική - Λιανική Τηλ.: (2310) 512-418, (2310) 510-068 http://www.hasapetis.gr

YOGA

Για το μυαλό, το Σώμα και το πνεύμα

Ολες οι ηλικίες και οι σωματότυποιείναι ευπρόσδεκτοι. Η γιόγκα δεν είναι ανταγωνιστική. Σε διδάσκει πως ν' ανταποκρίνεσαι στις ανάγκες του σώματός σου. Τιμή μαθήματος 5 ευρώ. Μηνιαία πληρωμή δεκτή. Τηλ.: 6946984511

ΠΩΛΕΙΤΑΙ: Κάρτα μνήμης 64 MB δισκέτα Σκληρός Δίσκος 7,5 GB DVD ROM 16x, CD ROM 52x. Τροφοδοτικό κουτί για Celleron 533 MHZ. Τιμή πώλησης: 50 ευρώ. Τηλ.: 6945 903436.

ΠΩΛΗΣΕΙΣ ΑΚΙΝΗΤΩΝ

ΠΩΛΕΙΤΑΙ οικόπεδο στα Κρητικά 3.000 τ.μ. οικοδομήσιμο. Τηλ. 6936271471.

ΠΩΛΕΙΤΑΙ fast food στην περιοχή Κολυμπίων, πλήρως εξοπλισμένο. Πληρ. τηλ. 2410 56038

ΠΩΛΕΙΤΑΙ οικόπεδο εξ' αδιαιρέτου κατάλληλο για επένδυση 400 μέτρα στο 2ο χλμ. Ρόδου - Λίνδου. Πληροφορίες τηλ. 6972764614 και 6973753556

ΠΩΛΗΣΗ ΕΠΙΧΕΙΡΗΣΗΣ

Πωλείται επιχείρηση παιδικών ενδυμάτων σε πολύ καλή τιμή, χαμηλό ενοίκιο και εξασφαλισμένη πελατεία. Τηλ. 6932352603

ΠΩΛΕΙΤΑΙ ισόγειο διαμέρισμα καθαρό 81 τ.μ. καινούργιο, ακατοίκητο επί της οδού 28ης Οκτωβρίου 26. Τηλ. 91141 και 6972826627

ΠΩΛΟΥΝΤΑΙ 2 διαμερίσματα στη Λάρδο 105 τ.μ. έκαστο στην τιμή 352.164 ευρώ και τα δύο μαζί, πολυτελούς κατασκευής. Τηλ. 6938644166

ΠΩΛΕΙΤΑΙ Ημιυπόγειο διαμέρισμα 60 τ.μ. κουζίνα, κρεββατοκάμαρα, σαλόνι, W.C., με μεγάλη αυλή. Τιμή 40.000 ευρώ. Πληρ. τηλ. 96974, 20544 Θεόφιλος μετά τις 5 το απόγευμα

ΠΩΛΕΙΤΑΙ αποθήκη 170 τ.μ. εντός πόλεως Ρόδου κατάλληλη και για κατοικία. Ανταλλάσσεται και με ακίνητο στην Αττική. Πληρ. Τηλ. 6946 559539-210.2835963

Πωλείται Βιοτεχνικός χώρος 560m2. Ισόγειο μαζί με οικία στον 1ο όροφο 230m2 επί της λεωφ. Ρόδου - Λίνδου (Ρόδος - Φαληράκι) με δυνατότητα επέκτασης στα 2000m2. Πληροφορίες τηλ. 22410-65711. Ωρες από 9:00 - έως 15:00

ΠΩΛΕΙΤΑΙ χωράφι στον Αρχάγγελο στη θέση «Μαλά» επιφανείας 1.100 τετρ. μέτρων. Πληρ. τηλ. 2244051266

ΠΩΛΕΙΤΑΙ αργυροχρυσοχοείο στο κέντρο της πόλης με ή χωρίς εμπόρευμα έτοιμο προς λειτουργία. Τηλ: 6936915551

ΠΩΛΕΙΤΑΙ στον Πειραιά στην περιοχή Καλλίπολη δίπλα στη θάλασσα τριάρι εικοσαετίας 2ου ορόφου σε άριστη κατάσταση φρεσκοβαμμένο τιμή 116.000 Ευρώ τηλ. 210-2530132 - 6948519610

ΠΩΛΕΙΤΑΙ μάντρα στη Μαλώνα με 150 κατσίκες και 100 δικαιώματα. Πληρ. τηλ. 22440 51698.

ΠΩΛΕΙΤΑΙ διαμέρισμα 85 τ.μ. πλήρως ανακαινισμένο Μιχ. Πετρίδη 96. Τιμή 83.000 Ευρώ. Τηλ: 6942409776, 6945795224

ΠΩΛΕΙΤΑΙ κατάστημα επί της Αλ. Διάκου 17 τ.μ. με δικό του προαύλιο στην τιμή των 11.000.000 δρχ. Τηλέφωνο 22410 30550

ΠΩΛΕΙΤΑΙ σπίτι στην Παλιά Πόλη με αυλή. Τηλ. 6936271471.

ΚΑΡΑΚΟΝΕΡΟ Διαμερίσματα λουξ κατασκευής απεριόριστη θέα (ισόγειο 111 Μ2 Α' Όροφος 111 Μ2, Α' όροφος 96 Μ2 x 550 τ.μ. Δρχ. Β' όροφος 90 Μ2), Ακίνητα νέας χιλιετίας κα MITTON 22410 22142 κιν. 6945 668060

ΠΩΛΕΙΤΑΙ διαμέρισμα στην Ιαλυσό 3 δωματίων δευτέρου ορόφου, δάνεια δεκτά και ευκολίες πληρωμής. Τηλ. 6948209098, 6932613242

ΖΗΤΕΙΤΑΙ Ενα μικρό οικόπεδο 200 έως 500 τ.μ. στα Κρητικά, στα Μήδεια, στο Μόντε Σμιθ ή στην Ηλία Βενέζη (ή σε περιοχές εκεί γύρω). Τηλ. 6944 381966

ΠΩΛΕΙΤΑΙ διαμέρισμα τριάρι με ηλιακό και τζάκι και τον αέρα δικό του στην Ανάληψη. **Τηλ. 6972228836**

ΜΑΘΗΜΑΤΑ

ΚΑΘΗΓΗΤΡΙΑ ΓΕΡΜΑΝΙΚΗΣ ΦΙΛΟΛΟΓΙΑΣ πτυχιούχος Αριστοτελείου Πανεπιστημίου Θεσσαλονίκης. Παραδίδει μαθήματα όλων των επιπέδων. Πληρ. Τηλ. 2241036745, Κιν. 6978019323

ΜΑΘΕΤΕ ΡΩΣΙΚΑ! Παραδίδονται μαθήματα Ρωσικής γλώσσας από μέλος του Συλλόγου Καθηγητών Ρωσικής Φιλολογίας, με χρήση νέας αποτελεσματικής μεθοδολογίας. Πληροφορίες: Τηλ. 6978195931.

ΑΠΟΦΟΙΤΟΣ Αριστοτελείου Πανεπιστημίου Θεσ/νίκης, τμήματος Μαθηματικών παραδίδει μαθήματα Μαθηματικών-Φυσικής-Χημείας. Επίσης αναλαμβάνει προετοιμασία υποψηφίων για τράπεζες κ.τ.λ..Τηλ. 22410.21963 & 6947-401508

ΠΑΡΑΔΙΔΟΝΤΑΙ μαθήματα Εμπ. Εφαρμογών (Singular Manager, Eurofasma, Unisoft Εσοδα-Εξοδα, ΚΕΠΥΟ, ΚΕΦΑΛΑΙΟ, κ.λ.π., Πληροφορικής & Αγγλικών με χρήση πολυμέσων όλων των επιπέδων από έμπειρο Λογιστή Τ.Ε. - καθηγητή πτυχιούχο Michigan Proficiensy σε τμήματα ή μεμονωμένα. Επίσης γίνονται μεταφράσεις & δακτυλογραφήσεις κάθε τύπου κειμένου. Τιμές προσιτές. Πληρ.: 22410-66304, 31560, 6946283008, 6972419715, 6936277851. Ηλ. ταχ. (e-mail): Dnetwork@SoftHome.net

ΠΑΡΑΔΙΔΟΝΤΑΙ μαθήματα Πληροφορικής & Αγγλικών με χρήση πολυμέσων όλων των επιπέδων από έμπειρο καθηγητή πτυχιούχο Michigan Proficiency σε τμήματα ή μεμονωμένα. Επίσης γίνονται μεταφράσεις & δακτυλογραφήσεις κάθε τύπου κειμένου. Τιμές προσιτές. Πληρ. 22410 66304, 31560, 6945 283008, 6972419715, 6936277851. Ηλ. Ταχ. (e-mail) : emmanoue@otenet.gr

ΜΑΘΗΜΑΤΙΚΑ, Φυσική, Χημεία, παραδίδονται σε μαθητές Γυμνασίου - Λυκείου, από απόφοιτο Α.Π.Θ., σε ιδιαίτερα ή ολιγομελή τμήματα. Τηλ. 22410.21963 Κιν. 6947-401508

ΜΑΘΗΜΑΤΑ Αγγλικών, Πληροφορικής (Βασ. Εννοιες, Χρήση Υπολογιστή κ.λ.π.) & Εμπ. Εφαρμογών (Singular Eurofasma, Manager, ΚΕΦΑΛΑΙΟ κ.λ.π.) παραδίδονται από πτυχιούχο Λογιστή Τ.Ε., κάτοχο Michigan P.C.E., με μεγάλη εκπαιδευτική πείρα. Ιδαίτερα ή ολιγομελή τμήματα, υπεύθυνη προετοιμασία για εξετάσεις. Τιμές προσιτές. Πληροφορίες Τηλ. - Fax: 22410-31560, 66304, 6946283008, 6972419715, 6936277851 Ηλ. Ταχ. (e-mail): Dnetwork@SoftHome.net

ΑΓΓΛΙΚΑ

ΚΑΘΗΓΗΤΡΙΑ ΑΓΓΛΙΚΩΝ με BACHELOR του πανε/μίου Τέξας της Αμερικής παραδίδει ιδιαίτερα μαθήματα κατ' οίκον ή και στο χώρο σας. Σε σας, που ασχολείστε με τουριστικά επαγγέλματα και θέλετε να αξιοποιήσετε τους χειμερινούς μήνες ώστε να είστε άριστα καταρτισμένοι με το άνοιγμα της σεζόν. Ειδικές προσφορές σε μικρούς μαθητές. Τιμή έκπληξη στα αδέλφια. Πληρ. τηλ. 2241038350

ΚΑΘΗΓΗΤΗΣ ΓΕΡΜΑΝΙΚΩΝ παραδίδει μαθήματα κατ' οίκον. Εντατικά μαθήματα για αυτούς που ασχολούνται με τον τουρισμό. Πληρ. τηλ. 2241091163 κ. Λαζαρίδης, ώρες 7-9μ.μ.

ΠΩΛΕΙΤΑΙ
ΝΕΟΔΜΗΤΗ ΟΙΚΟΔΟΜΗ

Πωλείται: **α)** Νεόδμητη οικοδομή στα Στεγνά Αρχαγγέλου με ακάλυπτο οικόπεδο και **β)** Διώροφη οικοδομή στην Αρχάγγελο. Πληροφορίες: τηλ. 22410 96114

ΑΠΟ ΤΟ ΥΠΟΠΡΑΚΤΟΡΕΙΟ ΕΦΗΜΕΡΙΔΩΝ ΑΘΗΝΑΪΚΟΥ ΤΥΠΟΥ
ΑΡΓΟΣ - Π.Γ. ΙΩΑΝΝΙΔΗΣ
ΖΗΤΟΥΝΤΑΙ
ΟΔΗΓΟΙ ΓΙΑ 12ΜΗΝΗ ΕΡΓΑΣΙΑ

ΘΑ ΠΡΕΠΕΙ ΝΑ ΕΧΟΥΝΕ:
1. Δίπλωμα Γ' Κατηγορίας.
2. Με προϋπηρεσία σαν οδηγοί.
3. Επιθυμητή ηλικία έως 35 χρόνων.
4. Χωρίς στρατιωτικές υποχρεώσεις.

Για περισσότερες πληροφορίες Υπόψη κ. Ιωαννίδη Τηλ. 22410 24018 Πρωινές ώρες

ΟΙΚΟΔΟΜΙΚΕΣ ΕΠΙΧΕΙΡΗΣΕΙΣ ΔΙΑΚΟΓΕΩΡΓΙΟΥ ΚΑΛΛΙΣΤΟΣ
ΕΘΝ. ΑΝΤΙΣΤΑΣΕΩΣ 11 (πρώην Αννης Μαρίας)
ΠΩΛΗΣΕΙΣ ΔΙΑΜΕΡΙΣΜΑΤΩΝ ΚΑΤΑΣΤΗΜΑΤΑ -ΑΠΟΘΗΚΕΣ ΑΝΤΑΛΛΑΓΕΣ ΑΚΙΝΗΤΩΝ - ΑΓΟΡΕΣ ΟΙΚΟΠΕΔΩΝ ΑΝΑΛΑΜΒΑΝΟΥΜΕ ΑΝΤΙΠΑΡΟΧΕΣ

Πωλούνται διαμερίσματα λουξ κατασκευής με απεριόριστη θέα. Τα διαμερίσματα διαθέτουν θωρακισμένες πόρτες - εντοιχισμένες κουζίνες - ντουλάπες - εντοιχισμένο νιπτήρα με ντουλάπι - κεντρική θέρμανση αυτόνομη - ανοιγόμενα ανακλινόμενα κουφώματα με διπλά τζάμια - σίτες - ρολά - υδραυλικό ασανσέρ - τριφασικό ρεύμα.

Ολοι οι χώροι σπατουλαριστοί - εσωτερικές πόρτες M.D.F. με σχέδιο.

ΓΡΑΦΕΙΑ ΙΑΤΡΕΙΑ
1) Επί της οδού Μεγ. Κων/νου - Κων/νου Παλαιολόγου των 80 τ.μ.
2) Επί της οδού Κων/νου Παλαιολόγου και Θεοτοκοπούλου 60-80 τ.μ.
3) Επί της οδού Ρήγα Φεραίου στο πάρκο 60-80-100 τ.μ.

ΚΑΤΑΣΤΗΜΑΤΑ
1) Επί της οδού Κων/νου Παλαιολόγου και Θεοτοκοπούλου 60-80 τ.μ.
2) Επί της οδού Λεωφόρου Καλλιθέας (Καρακόνερο) 90 τ.μ.

ΔΙΑΜΕΡΙΣΜΑΤΑ
1) Επί της οδού Χρ. Φέσσα (Κάθετος Αποστ. Παύλου) 90τ.μ. τριάρια.
Επίσης οροφοδιαμερίσματα των 90 τ.μ. (οικοδομή μόνο τριών διαμερισμάτων).

ΟΙΚΟΔΟΜΕΣ
1) Οικοδομή επί της οδού Πτολεμαίων και Χρ.Φέσσα των 117-125 τ.μ.
2) Οικοδομή υπό ανέγερση επί της οδού Ρήγα Φεραίου στο Πάρκο.Διαμερίσματα τριάρια - τεσσάρια.
3) Οικοδομή υπό ανέγερση επί της οδού Κ. Παλαιολόγου και Θεοτοκοπούλου. Διαμερίσματα δυάρια - τριάρια - τεσσάρια - καταστήματα.
5) Επί της οδού Β. Ηρακλείου οικοδομή τεσσάρων διαμερισμάτων. Οροφοδιαμερίσματα των 133τ.μ. Η οικοδομή έχει πιλοτή για πάρκινγκ

ΑΠΟΘΗΚΕΣ
1) Πλησίον Στέλιου Κωτιάδη των 130τ.μ.
2) Στη Λεωφόρο Καλλιθέας (Καρακόνερο) των 80-300τ.μ.

• Οι πωλήσεις μπορούν να γίνουν και με όλα τα Δάνεια Τράπεζας και οργανισμών.
• Αναλαμβάνουμε ΑΝΤΙΠΑΡΟΧΕΣ και Αγορές οικοπέδων. • Δεχόμαστε ανταλλαγές ακινήτων.

ΠΛΗΡΟΦΟΡΙΕΣ: ΔΙΑΚΟΓΕΩΡΓΙΟΥ ΚΑΛΛΙΣΤΟΣ
ΤΗΛΕΦΩΝΟ: 29318 - 34598 - ΤΗΛ. 78501 - 78502

ΓΡΑΦΕΙΟ ΤΕΛΕΤΩΝ & ΜΝΗΜΟΣΥΝΩΝ ΡΟΔΟΥ
ΣΤΕΦΑΝΑ - ΣΤΟΛΙΣΜΟΙ
«ΑΜΕΡΙΚΑΝΟΥ»

Αμεση εξυπηρέτηση
ΟΛΟ ΤΟ 24ΩΡΟ

Αναλαμβάνουμε την τελετή
και με τα έξοδα
που χορηγούν τα ταμεία
χωρίς καμία επιβάρυνση
ΙΚΑ, ΤΕΒΕ, ΤΑΞΥ, ΔΗΜΟΣΙΟΥ,
ΛΙΜΕΝΙΚΩΝ, ΟΓΑ
και λοιπά ταμεία.

Τους ΑΠΟΡΟΥΣ ΔΩΡΕΑΝ
Πλατεία Βρούχου στη Μητρόπολη
Τηλέφωνα:28901 - 33400

ΝΤΕΤΕΚΤΙΒΣ
30 ΧΡΟΝΙΑ ΜΟΝΙΜΑ ΚΑΙ ΣΤΗ ΡΟΔΟ
35354
ΠΛΑΤΕΙΑ ΑΓΙΟΥ ΙΩΑΝΝΟΥ
Η ΛΥΣΗ!!!
ΣΕ ΚΑΘΕ ΣΑΣ ΠΡΟΒΛΗΜΑ
EXPRESS SECURITY

ΝΤΕΤΕΚΤΙΒΣ
Συνταξιούχος Αστυνομικός Ασφάλειας
ΑΝΑΛΑΜΒΑΝΟΥΜΕ
Υποθέσεις ανηλίκων,
οικογενειακές, προσωπικές κ.τλ.
ΔΙΑΘΕΤΟΥΜΕ ΤΑ ΠΛΕΟΝ ΣΥΓΧΡΟΝΑ ΟΠΤΙΚΟΑΚΟΥΣΤΙΚΑ ΣΥΣΤΗΜΑΤΑ
100% ΕΧΕΜΥΘΕΙΑ
ΡΩΜΗΣ 22, - ΡΟΔΙΝΙ • ΤΗΛ. 2241 0 68985
Κιν. 094 6997967

ΕΛΛΗΝΙΚΗ ΔΗΜΟΚΡΑΤΙΑ
ΠΕΡΙΦΕΡΕΙΑ ΝΟΤΙΟΥ ΑΙΓΑΙΟΥ
ΝΟΜΟΣ ΔΩΔΕΚΑΝΗΣΟΥ
ΝΟΜΑΡΧΙΑΚΗ ΑΥΤ/ΣΗ ΔΩΔΕΚΑΝΗΣΟΥ
Δ/ΝΣΗ ΜΕΤΑΦΟΡΩΝ ΚΑΙ ΕΠΙΚΟΙΝΩΝΙΩΝ
ΤΜΗΜΑ Κ.Τ.Ε.Ο.
Ταχ. Δ/νση: 6° χιλ. Ρόδου - Λίνδου
Ταχ. Κώδικας 85100, Telefax: 22410 69544
Πληροφορίες: Γεώργιος Αργύρης-Κων/νος Χριστοφακής
Τηλέφωνο: 22410 65385 ΕΣΩΤΕΡΙΚΑ 22-23

ΠΡΟΓΡΑΜΜΑ ΠΡΟΣΚΛΗΣΗΣ ΓΙΑ ΔΙΕΝΕΡΓΕΙΑ ΤΕΧΝΙΚΟΥ ΕΛΕΓΧΟΥ ΟΧΗΜΑΤΩΝ ΜΕ ΕΔΡΑ ΤΟ Ν. ΔΩΔΕΚΑΝΗΣΟΥ

++++ Ο ΕΜΠΡΟΘΕΣΜΟΣ ΠΡΟΓΡΑΜΜΑΤΙΣΜΟΣ ΤΩΝ ΟΧΗΜΑΤΩΝ ΓΙΑ ΕΛΕΓΧΟ (ΡΑΝΤΕΒΟΥ) ΓΙΝΕΤΑΙ ΕΩΣ ΚΑΙ 15 ΗΜΕΡΕΣ ΠΡΙΝ ΤΗΝ ΗΜΕΡΟΜΗΝΙΑ ΛΗΞΗΣ ΤΟΥ ΠΡΟΓΡΑΜΜΑΤΟΣ ΠΡΟΣΚΛΗΣΗΣ.

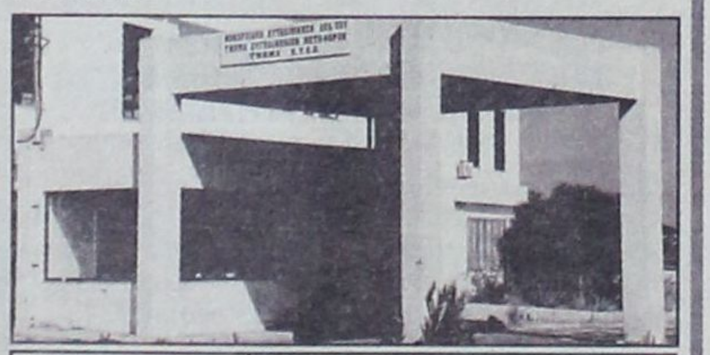

ΧΡΟΝΙΚΗ ΠΕΡΙΟΔΟΣ	ΕΙΔΟΣ ΟΧΗΜΑΤΟΣ
ΑΠΟ 01/03/2005 ΕΩΣ 29/04/2005	ΠΑΝΤΟΣ ΕΙΔΟΥΣ ΟΧΗΜΑΤΑ ΜΕ ΑΡΙΘΜΟΥΣ ΚΥΚΛΟΦΟΡΙΑΣ ΡΟΒ 7001 ΕΩΣ ΚΑΙ 7500
ΑΠΟ 05/01/2005 ~~ΕΩΣ 31/03/2005~~	ΟΛΑ ΤΑ ΟΧΗΜΑΤΑ ΜΕ ΜΙΚΤΟ ΒΑΡΟΣ ΑΠΟ 3,5Τ ΕΩΣ ΚΑΙ 10Τ ΜΕ ΟΠΟΙΟΔΗΠΟΤΕ ΣΥΝΔΥΑΣΜΟ ΓΡΑΜΜΑΤΩΝ (ΑΝΕΞΑΡΤΗΤΩΣ ΑΡΙΘΜΟΥ) ΠΕΡΙΟΧΗΣ ΕΥΘΥΝΗΣ ΤΗΣ ΝΟΜΑΡΧΙΑΚΗΣ ΑΥΤΟΔΙΟΙΚΗΣΗΣ ΔΩΔΕΚΑΝΗΣΟΥ (ΕΔΡΑ ΤΟΥ ΟΧΗΜΑΤΟΣ)
ΑΠΟ 01/03/2005 ΕΩΣ 29/4/2005	ΟΛΑ ΤΑ ΟΧΗΜΑΤΑ ΜΕ ΑΡΙΘΜΟΥΣ ΚΥΚΛΟΦΟΡΙΑΣ ΑΛΛΩΝ ΣΥΓΚΟΙΝΩΝΙΑΚΩΝ ΠΕΡΙΟΧΩΝ ΤΑ ΟΠΟΙΑ: **Α)** ΕΧΟΥΝ ΜΕΤΑΒΙΒΑΣΤΕΙ ΣΤΗΝ ΠΕΡΙΟΧΗ ΕΥΘΥΝΗΣ ΤΗΣ ΝΟΜΑΡΧΙΑΚΗΣ ΑΥΤΟΔΙΟΙΚΗΣΗΣ ΔΩΔΕΚΑΝΗΣΟΥ (ΕΔΡΑ ΤΟΥ ΟΧΗΜΑΤΟΣ) ΜΕΤΑ ΤΗΝ 30-9-2002 **Β)** ΔΕΝ ΕΧΟΥΝ ΞΑΝΑΕΛΕΓΧΘΕΙ ΣΕ ΟΠΟΙΑΔΗΠΟΤΕ Κ.Τ.Ε.Ο. ΚΑΙ **Γ)** ΕΧΟΥΝ ΣΥΜΠΛΗΡΩΣΕΙ 4ετία ΑΠΟ ΤΗΝ ΗΜΕΡΟΜΗΝΙΑ ΠΡΩΤΗΣ ΚΥΚΛΟΦΟΡΙΑΣ ΤΟΥΣ.

++++ ΕΠΙΣΗΣ ΘΑ ΕΛΕΓΧΟΝΤΑΙ ΟΣΑ ΟΧΗΜΑΤΑ ΥΠΟΧΡΕΟΥΝΤΑΙ ΒΑΣΕΙ ΠΑΛΑΙΟΤΕΡΩΝ ΠΡΟΓΡΑΜΜΑΤΩΝ ΠΡΟΣΚΛΗΣΗΣ.

Ε.Ν.
Ο ΠΡΟΪΣΤΑΜΕΝΟΣ
ΧΑΤΖΗΚΩΝΣΤΑΝΤΙΝΟΥ ΑΝΤΩΝΙΟΣ
ΜΗΧΑΝΟΛΟΓΟΣ - ΜΗΧΑΝΙΚΟΣ

TOP PROPERTIES
GEORGE and SAVAS PIPINOS
ΓΕΩΡΓΙΟΣ και ΣΑΒΒΑΣ ΠΙΠΙΝΟΣ
ΣΥΜΒΟΥΛΟΙ και ΕΚΤΙΜΗΤΕΣ ΑΚΙΝΗΤΩΝ
REAL ESTATE AGENT - MEMBER OF F.I.A.B.C.I. - N.A.E.A. - C.E.I.
E-mail:gpipinos@otenet.gr.
URL:www.rhodestop-properties.com and www.pipinos.gr

Από το 1971



Η "TOP PROPERTIES" είναι ατομική επιχείρηση και ανήκει στους Γεώργιο και Σάββα Πιπίνο. Το γραφείο ασχολείται από το 1971 αποκλειστικά και μόνο με επενδύσεις και REAL ESTATE, στο νησί της Ρόδου, καθώς και στην ευρύτερη περιοχή της Δωδεκανήσου.

ΑΠΕΥΘΥΝΟΜΑΣΤΕ: Στους **σοβαρούς, απαιτητικούς και επιλεκτικούς** επενδυτές - επιχειρηματίες - ελεύθερους επαγγελματίες, Ελληνες και ξένους, υψηλού εισοδηματικού επιπέδου, που ενδιαφέρονται να κάνουν μια σοβαρή επένδυση **προβολής** στο νησί της Ρόδου.

ΠΡΟΣΦΕΡΟΥΜΕ: Α) Υπηρεσίες και πληροφορίες που γίνονται σε προσωπικό επίπεδο με **εχεμύθεια, διακριτικότητα** και **σοβαρότητα.**
Β) Μεγάλη **γκάμα** υψηλής ποιότητας ακινήτων, όπως: 1) Ξενοδοχεία Α' και Β' κατηγορίας των 600 - 500 - 350 - 300 κλινών 2) Κεντρικά αστικά ακίνητα κατάλληλα για Τράπεζες - καταστήματα - γραφεία 3) Παραλιακές εκτάσεις, κατάλληλες για τουριστικές επενδύσεις των 150.000 - 100.000 - 70.000 - 50.000 - 36.000 τ.μ. και 4) Διαμερίσματα και μαιζονέτες **προβολής.**

ΣΤΟΧΟΣ ΜΑΣ ΕΙΝΑΙ: Να προσφέρουμε στο αγοραστικό μας κοινό **υψηλής ποιότητας ακίνητα** και **ευκαιρίες** στο νησί της Ρόδου. Η τριακονταετής και πλέον πείρα μας στον τομέα αυτό αποτελεί εγγύηση.

ΣΥΝΘΗΜΑ ΜΑΣ ΕΙΝΑΙ: Επενδύστε στην ΡΟΔΟ **ΤΩΡΑ**, σε ακίνητα που **ΑΝΤΕΧΟΥΝ ΣΤΟ ΧΡΟΝΟ.**

Γεώργιος και Σάββας Πιπίνος
ΜΕΣΙΤΕΣ ΑΣΤΙΚΩΝ ΣΥΜΒΑΣΕΩΝ
Γιατί εμείς γνωρίζουμε καλύτερα!

SINCE 1971

TOP PROPERTIES is a father and son business. The senior, Mr George S. Pipinos, the founder of the office, has carved, over the years, a reputation for integrity and excellence in the world of Real Estate in the Dodecanese.

At Top Properties we try hard to attract important and selective investors: high calibre businessmen/women and discerning professional people, both Greek and foreign, who wish to acquire substantial and valuable property on Rhodes.

We offer our expertise and advice privately, discreetly and in strict confidence.

We keep a compehensive list of real estate of the highest specifications:

a. A' and B' class hotels (600, 500, 350, 300 beds capacity).

b. Centrally situated office buildings and other business premises.

c. Seaside land, ideal for development (hotels, holiday resorts, etc.), of 150.000, 100.000, 70.000, 50.000, 36.000 sq.m.

d. Luxury appartments, maisonettes, detached, semi - detached and terraced houses.

Our aim is to give our clients the opportunity to acquire value for money, first class real estate on Rhodes. Our 30- year - old experience in Real Estate is our warranty.

Our moto is: Invest in Rhodes. Invest in property.
It stands the test of time.



TOP PROPERTIES
George and Savas Pipinos
Because we Know best

KENNENTY 38, ΡΟΔΟΣ, 85 100, ΤΗΛ. 22410- 23895, 38243 και 6944-676003, 6944-390803 FAX: 22410-20883
38 KENNEDY STR., RHODES, 85 100, TEL. 22410- 23895, 38243, and 6944-676003, 6944-390803 FAX: 22410-20883

U.K. Direct Line: 08717115396

ΖΗΤΕΙΤΑΙ ΜΗΧΑΝΟΛΟΓΟΣ

Από όμιλο εταιρειών ζητείται
Μηχανολόγος ΑΕΙ ή ΤΕΙ
για τις ανάγκες των εργοταξίων.
Πληροφορίες
22410 22968, 6973322811

ΖΗΤΕΙΤΑΙ ΣΥΝΕΡΓΑΤΗΣ

Μεγάλη Εμπορική Εταιρεία στο χώρο της θέρμανσης – Κλιματισμού και Υδραυλικών Ειδών
με έδρα την Κρήτη, ζητά
Τοπικό Συνεργάτη – Πωλητή στη Ρόδο
με σκοπό την αξιοποίηση
του υφιστάμενου πελατολογίου της
στο νησί και την παραπέρα ανάπτυξή του.

Για πληροφορίες απευθυνθείτε στο τηλέφωνο 2810 381381 (κ.Βλαχάκη) ή αποστείλετε φαξ στο 2810 381385

ΕΝΟΙΚΙΑΖΕΤΑΙ

Διαμέρισμα, πλήρως επιπλωμένο 120 τ.μ., 3ος όροφος, τρία υπνοδωμάτια, σαλοτραπεζαρία, εντοιχισμένη πλήρης κουζίνα, ένα λουτρό, ένα WC, αποθήκη, δύο βεράντες με θέα θάλασσα, τζάκι, κλιματισμός, πάρκινγκ, περιοχή νέας μαρίνας (οδός Σκεύου Ζερβού 10), ενοικιάζεται από ιδιοκτήτη λόγω αναχωρήσεως 750 ευρώ μηνιαίως με εγγύηση δύο ενοικίων.

Πληροφορίες τηλ. 6945-417673 και 6944-548508 απογευματινές ώρες.

ΖΗΤΟΥΝΤΑΙ

Από την Βιομηχανική και Εμπορική Εταιρεία, ΒΑΠ Π. ΚΟΥΓΙΟΣ ΑΒΒΕ, ζητούνται:
Οδηγοί – πωλητές. Απαραίτητο Επαγγελματικό δίπλωμα Γ' κατηγορίας.

Ο ιδανικός υποψήφιος πρέπει να πληροί τα κάτωθι.
- Ελληνας πολίτης
- Ηλικία μέχρι 35 ετών
- Προϋπηρεσία στις πωλήσεις θα ληφθεί υπ' όψη.

Οι ενδιαφερόμενοι μπορούν να επικοινωνούν στο τηλ. 22410 61434, με την κ. Παπανδρέου από τις 9:00 μέχρι 14:00.

ΟΙΚΟΔΟΜΙΚΕΣ-ΤΕΧΝΙΚΕΣ ΕΜΠΟΡΙΚΕΣ-ΕΠΙΧΕΙΡΗΣΕΙΣ

ΑΦΟΙ ΑΣΒΕΣΤΗ Ο.Ε.

Αθηνών-Καβάλας 3 Ανάληψη Ρόδου
Τηλ. 22410/60678-60679
και fax: 22410/66028

ΠΩΛΟΥΝΤΑΙ

• ΔΙΑΜΕΡΙΣΜΑΤΑ
υπερλούξ διαφόρων διαστάσεων
ΕΓΓΥΗΣΗ Η ΠΟΛΥΕΤΗΣ ΠΕΙΡΑ ΜΑΣ

ΖΗΤΕΙΤΑΙ ΠΩΛΗΤΗΣ/ΤΡΙΑ ΚΑΤΑΣΤΗΜΑΤΟΣ ΚΙΝΗΤΗΣ ΤΗΛΕΦΩΝΙΑΣ

με έδρα τη Ρόδο

Ο/Η κάτοχος της θέσης θα είναι υπεύθυνος/η για την ολοκληρωμένη εξυπηρέτηση των καταναλωτών που επισκέπτονται το σημείο πώλησης με σκοπό την προώθηση προϊόντων και υπηρεσιών.

Απαραίτητα προσόντα:
• Αριστη ικανότητα στην επικοινωνία και στις διαπροσωπικές σχέσεις.
• Πολύ καλή χρήση, γραπτά και προφορικά, της Ελληνικής και Αγγλικής γλώσσας
• Εξοικείωση στην Πληροφορική σε περιβάλλον Windows & MS Office.
• Ομαδικό πνεύμα εργασίας.

Επιθυμητά προσόντα:
• Πτυχίο Α.Ε.Ι. ή Τ.Ε.Ι.
• Προηγούμενη εργασιακή εμπειρία στο χώρο των πωλήσεων (ιδανικά στον χώρο των νέων τεχνολογιών) σε εταιρεία λιανικής πώλησης.
• Γνώση του λογιστικού συστήματος EUROFASMA
• Γνώση της αγοράς κινητής τηλεφωνίας.

Οι ενδιαφερόμενοι μπορούν να αποστείλουν βιογραφικό σημείωμα, στον αριθμό Fax: 22410-75822 ή στο e-mail: s_pardalou@panafonet.gr ή στη διεύθυνση: Εθν. Αντίστασης 31 Υπόψη: κ. Παρδαλού Σταματία.

ΠΑΡΑΝΤΑΙΣ ΠΕΥΚΟΙ ΛΙΝΔΟΣ Α.Ε. ΛΙΝΔΙΑ ΠΕΥΚΟΙ ΛΙΝΔΟΣ Α.Ε. ΠΕΥΚΟΙ - ΛΙΝΔΟΣ

ΖΗΤΟΥΝΤΑΙ

Από τα Ξενοδοχεία «PEFKI ISLANDS RESORT» και «LINDIA THALASSA» στους Πεύκους ζητείται προσωπικό «όλων των ειδικοτήτων» για την περίοδο (01/05/2005 έως 31/10/2005) και από (15/06/2005 έως 15/09/2005).
Οι ενδιαφερόμενοι θα πρέπει να έχουν καλή γνώση της Αγγλικής γλώσσας και προϋπηρεσία το λιγότερο 2 χρόνια.
Για την συμπλήρωση των αιτήσεων θα πρέπει ο/η ενδιαφερόμενος/η να έχει βιογραφικό και να απευθυνθεί στο ξενοδοχείο «LINDIA THALASSA» καθημερινά 09.00-14.00 ή με e-mail: pefkiislands@rho.forthnet.gr
ή ταχυδρομικώς:
Χειμάρρας 70 Α - Ρόδος 85100.
Τηλ.: 2244 0 29380 - 2244 0 48181
Φαξ: 2244 0 48416 - 2244 0 48184

ΖΗΤΟΥΝΤΑΙ ΣΤΕΛΕΧΗ

Η Smart Centers A.E που δραστηριοποιείται στην προώθηση και την πώληση τραπεζικών προϊόντων και χρηματοοικονομικών, ενδιαφέρεται να προσλάβει υπάλληλους γραφείου για την στελέχωση του καταστήματος της στη Ρόδο.

ΑΠΑΡΑΙΤΗΤΑ ΠΡΟΣΟΝΤΑ:
- Πτυχίο ΑΕΙ ή ΤΕΙ
- Χειρισμός Η/Υ
- Δυναμική προσωπικότητα με άνεση στην επικοινωνία
- Ανάπτυξη αποτελεσματικών σχέσεων με τους πελάτες
- Προϋπηρεσία σε αντίστοιχο χώρο θα θεωρηθεί πρόσθετο προσόν

ΠΡΟΣΦΕΡΟΥΜΕ:
- Ευχάριστο περιβάλλον εργασίας, συνεχής εκπαίδευση και ανάπτυξη
- Ικανοποιητικές αποδοχές και bonus
- Δυνατότητα εξέλιξης
- Ασφαλιστική κάλυψη

Παρακαλούμε αποστείλατε βιογραφικά στην διεύθυνση:
e-mail: mpappa@smartcenters.gr
fax: 2103615805 Υπ όψιν κα Παππά.

OLYMPIC PALACE HOTEL *ΖΗΤΟΥΝΤΑΙ*

- **Βοηθός F/B**
- **Βοηθός Προϊσταμένης Ορόφων**
- **Μαιν Κουραντιέ**
- **Ζαχαροπλάστης**
- **Ηλεκτρολόγος**
- **Υδραυλικός**

Προϋπηρεσία απαραίτητη σε ανάλογη θέση
Παρακαλούμε για αποστολή βιογραφικού με πρόσφατη φωτογραφία.
Fax 2241030434 ΤΗΛ. 2241079900
e-mail olymp-pl@otenet.gr
Τ.Θ. 351 ΡΟΔΟΣ

«ΚΤΙΡΙΟ Α.Ε.» ΑΤΣΙΔΗΣ ΑΝΑΣΤΑΣΙΟΣ

ΣΤΕΦ. ΚΑΖΟΥΛΗ 74-ΡΟΔΟΣ • Τηλ. (22410) 28616 - 67950

ΠΩΛΟΥΝΤΑΙ

- Διαμερίσματα στην οδό Καραϊσκάκη (κοντά στο παλιό ΙΚΑ), σε μικρή οικοδομή, 81 και 72 τ.μ.
- Διαμερίσματα στην οδό Καστοριάς και Μιχ. Πετρίδη 118 τ.μ., 94 τ.μ. και 72 τ.μ..
- Διαμέρισμα 132 τ.μ., 3ου ορόφου, στην οδό Κωνσταντινίδη.

Τα παραπάνω είναι πολυτελούς κατασκευής, με κεντρική θέρμανση, διαθέτουν αποκλειστική θέση στάθμευσης αυτοκινήτου και αποθήκη.

RODOS PALACE

★★★★★
Resort Hotel • Convention Center

Το Ξενοδοχειακό & Συνεδριακό συγκρότημα πολυτελείας της Ρόδου ζητεί το ακόλουθο προσωπικό:

- **Food & Beverage Manager**
  Με ανάλογη προϋπηρεσία σε ξενοδοχεία πολυτελείας
- **Banqueting Manager-Υπεύθυνο Εκδηλώσεων**
  Με ανάλογη προϋπηρεσία σε ξενοδοχεία πολυτελείας
- **Προϊσταμένη Ορόφων**
  Με ανάλογη προϋπηρεσία σε ξενοδοχεία πολυτελείας
- **Υπαλλήλους Υποδοχής**
  Γνώσεις Αγγλικών, Γερμανικών, Γαλλικών

Επίσης ζητούνται:

- Chef	- Γυμναστής
- Μάγειροι Α', Β' & βοηθοί	- Μπάρμεν & βοηθοί
- Ζαχαροπλάστες	- Τηλεφωνήτριες
- Μπουφετζήδες Α' & Β'	- Ταμπλίστες
- Κόπτης Κρεάτων	- Καμαριέρες
- Σερβιτόροι & βοηθοί	- Καθαρίστριες
- Κομμώτρια	- Hostesses
	- Εργάτες

Οι ενδιαφερόμενοι για τις ανωτέρω θέσεις μπορούν να αποστείλουν βιογραφικό τους σημείωμα με μία πρόσφατη φωτογραφία στην Διεύθυνση της εταιρείας ή να απευθύνονται στο Τμήμα Προσωπικού του ξενοδοχείου καθημερινά από 09:00-15:00.

Ξενοδοχείο Ρόδος Παλάς
Λεωφ. Ιαλυσού, Τ.Θ. 121, Ιξιά, Ρόδος
Τηλ. 22410 25222, Fax: 22410 25350
E-mail: info@rodos-palace.gr



METROPOL MULTI CINEMA ODEON
ΕΒΔΟΜΑΔΙΑΙΟ ΠΡΟΓΡΑΜΜΑ
weekly program
25/02/05 - 03/03/05
www.rodosvitrina.gr/metropol.htm

ΤΟ ΚΡΥΦΤΟ
HIDE AND SEEK
ΡΟΜΠΕΡΤ ΝΤΕΝΙΡΟ ΝΤΑΚΟΤΑ ΦΑΝΙΝΓΚ σε ένα απρόβλεπτο θρίλερ που θα καθηλώσει και τον πιο απαιτητικό θεατή.
ΚΡΥΨΟΥ... ΑΝ ΜΠΟΡΕΙΣ
ΑΙΘΟΥΣΑ 1
ΩΡΕΣ ΕΝΑΡΞΗΣ / SHOW TIMES
17:45, 20:00, 22:30

CLOSER - ΕΞ ΕΠΑΦΗΣ
Υποψήφιο για 2 ΟΣΚΑΡ
ΤΖΟΥΛΙΑ ΡΟΜΠΕΡΤΣ ΤΖΟΥΝΤ ΛΟ ΝΑΤΑΛΙ ΠΟΡΤΜΑΝ ΚΛΑΪΒ ΟΟΥΕΝ
σε μια ιστορία που συγκλονίζει με την αλήθεια της.
ΑΙΘΟΥΣΑ 2
ΩΡΕΣ ΕΝΑΡΞΗΣ / SHOW TIMES
17:45, 20:00, 22:15

ΕΠΙΘΕΣΗ ΣΤΟ ΣΤΑΘΜΟ 13
ASSAULT ON PRECINCT 13
ΜΙΑ ΔΥΝΑΤΗ ΤΑΙΝΙΑ ΔΡΑΣΗΣ
Πρωταγωνιστούν: ΙΘΑΝ ΧΟΚ ΛΟΡΕΝΣ ΦΙΣΜΠΕΡΝ
ΑΠΟΨΕ ΘΑ ΕΝΩΘΟΥΝ ΓΙΑ ΝΑ ΕΠΙΒΙΩΣΟΥΝ
ΑΙΘΟΥΣΑ 3
ΩΡΕΣ ΕΝΑΡΞΗΣ / SHOW TIMES
20:15, 22:30

Ο ΤΕΛΕΥΤΑΙΟΣ ΚΥΝΗΓΟΣ
THE LAST TRAPPER
Μια ιστορία αγάπης ανάμεσα σε έναν άντρα και τη φύση.
ΑΙΘΟΥΣΑ 3
Προβάλλονται ειδικές πρωινές μαθητικές προβολές
ΩΡΑ ΕΝΑΡΞΗΣ / SHOW TIME
18:00

ΕΡΧΕΤΑΙ ΤΗΝ ΠΑΡΑΣΚΕΥΗ
ΠΛΑΓΙΩΣ SIDEWAYS
Η νέα κωμωδία του Ελληνικής καταγωγής Αλεξάντερ Πέιν βαδίζει δυναμικά προς τα Όσκαρ.
Βραβεύτηκε με 2 Χρυσές Σφαίρες
ΥΠΟΨΗΦΙΟ ΓΙΑ 5 ΟΣΚΑΡ

ΟΙ ΑΠΙΘΑΝΟΙ
THE INCREDIBLES
ΜΟΝΟ ΣΑΒΒΑΤΟ - ΚΥΡΙΑΚΗ 26 ΚΑΙ 27 ΦΕΒΡΟΥΑΡΙΟΥ.
ΑΙΘΟΥΣΑ 2
ΩΡΑ ΕΝΑΡΞΗΣ 15:45
Στα Ελληνικά

ΠΡΟΣΕΧΩΣ
Το φελαντάκι
Η μεγάλη παρέα του αξιαγάπητου και διάσημου Γουίνι επιστρέφει

INFORMATION - RESERVATIONS ΠΛΗΡΟΦΟΡΙΕΣ - ΚΡΑΤΗΣΕΙΣ
22410 28400

ΠΑΛΛΑΣ 5 CINEMAS CENTER
25/2/2005 - 3/3/2005
www.cinemapallas.gr
Για κρατήσεις
22410 24475/70670
Δημοκρατίας 13, Ρόδος

TOOLBOX MURDERS
Από τον μετρ του τρόμου Τόμπι Χούπερ (Texas Chainsaw, Massage, Το πνεύμα του κοκού/Poltegeist), μια ταινία για... γερά νεύρα!!!
Αίθουσα 5
ώρες έναρξης // • 18:10 • 20:15 • 22:40

the SEA INSIDE
ΥΠΟΨΗΦΙΑ ΓΙΑ 2 ΟΣΚΑΡ
Μια συνταρακτική αληθινή ιστορία από τον Αλεχάντρο Αμενομπάρ
Αίθουσα SFERA 1 Έναρξη // • 17:30 • 20:00 • 22:20

Meet the Fockers
Ρόμπερτ Ντε Νίρο, Μπεν Στίλερ, Ντάστιν Χόφμαν, Μπάρμπαρα Στρέιζαντ!!! Πεθερός & γαμπρός σε νέες ξεκαρδιστικές αντιπαλότητες!!!
Αίθουσα expert Κωστσορίδης 2 ώρες έν. // • 17:45 • 20:10 • 22:35

A VERY LONG ENGAGEMENT
Από τον σκηνοθέτη και την πρωταγωνίστρια του Αμελί.
Η δραματική υπερπαραγωγή που έσπασε ταμεία!!!
Αίθουσα BAKA 4 Έναρξη // • 17:00 • 19:45 • 22:30

Ray
ΧΡΥΣΗ ΣΦΑΙΡΑ ΚΑΛΥΤΕΡΗΣ ΑΝΔΡΙΚΗΣ ΕΡΜΗΝΕΙΑΣ
ΥΠΟΨΗΦΙΑ ΓΙΑ 6 ΟΣΚΑΡ !!!
Ο Jamie Fox (Collateral, Ali) στο ρόλο του ζωντανού θρύλου Ray Charles
Αίθουσα MAIK ARTISTIC TEAM 3 ώρες έναρξης // • 19:10

THE AVIATOR
Η υπερπαραγωγή του Martin Skorsese που μετά τις 3 χρυσές σφαίρες προχωρά ακάθεκτα για τα OSCAR!!!
ΥΠΟΨΗΦΙΑ ΓΙΑ 11 OSCAR !!!
Αίθουσα MAIK ARTISTIC TEAM 3 ώρες έναρξης // • 22:10

Shark Tale
ΥΠΟΨΗΦΙΑ ΓΙΑ ΟΣΚΑΡ ΚΑΛΥΤΕΡΗΣ ΤΑΙΝΙΑΣ ΚΙΝΟΥΜΕΝΩΝ ΣΧΕΔΙΩΝ
Μια απίθανη κωμωδία κινουμένων σχεδίων για όλη την οικογένεια!!!
Αίθουσα MAIK ARTISTIC TEAM 3 ώρες έναρξης // • 17:00

Το Πρόγραμμα

ΕΤ1

06.01 ΕΚΠΑΙΔΕΥΤΙΚΗ ΤΗΛΕΟΡΑΣΗ
09.00 ΜΕΝΟΥΜΕ ΕΛΛΑΔΑ - ΜΠΕΣΤ ΟΦ
11.00 ΑΡΧΟΝΤΑΡΙΚΙ (Ε)
12.00 ΓΑΙΑ ΕΛΛΗΝΙΚΗ
12.30 ΜΕ ΑΡΕΤΗ ΚΑΙ ΤΟΛΜΗ
13.00 ΚΟΙΝΟΒΟΥΛΙΟ ΑΙΧΜΗΣ
14.00 ΣΕ ΧΡΟΝΟ ΤΙ ΒΙ
16.00 Η ΚΕΡΚΙΔΑ ΤΟΥ ΣΑΒΒΑΤΟΥ
20.45 ΦΩΤΟΣΦΑΙΡΑ
21.15 ΞΕΝΗ ΤΑΙΝΙΑ: «ΑΝΥΠΟΜΟΝΗ ΣΤΟΝ ΕΡΩΤΑ»
23.00 **ΕΙΔΗΣΕΙΣ**
23.45 ΞΕΝΗ ΤΑΙΝΙΑ: «Η ΠΟΛΙΟΡΚΙΑ ΜΙΑΣ ΓΥΝΑΙΚΑΣ»

NET

08.00 ΜΟΥΣΙΚΗ ΚΑΙ ΜΟΥΣΙΚΟΙ
09.00 ΣΑΒΒΑΤΟ - ΚΥΡΙΑΚΗ LIVE
12.00 **ΕΙΔΗΣΕΙΣ**
12.30 ΦΥΛΑΚΕΣ ΤΟΥ ΔΑΣΟΥΣ
13.00 ΖΟΥΜ ΣΤΑ ΠΡΟΣΩΠΑ ΚΑΙ ΣΤΑ ΓΕΓΟΝΟΤΑ
14.00 ΣΠΟΡ ΙΣΤΟΡΙΕΣ
15.00 **ΕΙΔΗΣΕΙΣ**
16.00 ΥΓΕΙΑ ΓΙΑ ΟΛΟΥΣ
17.00 ΡΙΜΕΪΚ
18.00 **ΕΙΔΗΣΕΙΣ**
18.30 ΜΕΡΕΣ ΑΓΑΠΗΣ
20.00 ΣΤΗΝ ΕΝΤΑΤΙΚΗ
21.00 **ΕΙΔΗΣΕΙΣ**
22.00 ΣΤΗΝ ΥΓΕΙΑ ΜΑΣ
00.00 **ΕΙΔΗΣΕΙΣ**
00.15 ΣΤΑ ΑΚΡΑ
01.00 **ΕΙΔΗΣΕΙΣ**
01.30 ΞΕΝΗ ΤΑΙΝΙΑ: «ΚΑΠΟΤΕ ΕΙΜΑΣΤΑΝ ΞΕΝΟΙ»

ΕΤ 3

07.30 ΑΡΧΑΙΑ ΕΛΛΗΝΙΚΗ ΤΕΧΝΟΛΟΓΙΑ
08.30 Η ΕΠΙΣΤΡΟΦΗ ΤΟΥ ΤΖΩΡΤΖΙΟ ΝΤΕ ΚΙΡΙΚΟ
09.00 Η ΟΜΑΔΑ ΤΩΝ ΑΡΙΘΜΩΝ
09.30 Η ΜΑΓΚΙ ΚΑΙ ΤΟ ΑΓΡΙΟ ΤΕΡΑΤΑΚΙ
10.00 ΜΑΘΗΜΑΤΙΚΑ ΓΙΑ ΤΗΝ ΤΕΧΝΟΛΟΓΙΑ
10.30 ΑΠΟ ΤΗΝ ΑΡΧΑΙΟΤΗΤΑ ΣΤΟ ΒΥΖΑΝΤΙΟ
11.00 ΕΝΕΡΓΕΙΑΚΟ ΠΕΔΙΟ
11.30 ΝΤΙΖΑΪΡ (Ε)
12.00 ΥΓΕΙΑ ΚΑΙ ΟΙΚΟΛΟΓΙΑ
13.00 **ΕΙΔΗΣΕΙΣ**
13.30 ΠΟΛΙΤΙΣΜΟΣ ΣΤΗΝ 3 (Ε)
14.30 E-LIFE
15.00 ΣΤΑ ΙΧΝΗ ΤΟΥΣ
15.30 ΤΟ ΑΞΙΟΝ ΕΣΤΙ ΣΤΗ ΘΕΣΣΑΛΟΝΙΚΗ
16.30 ΔΙΑΣΠΟΡΑ
18.00 ΟΙΚΟΝΟΜΙΚΗ ΕΠΙΘΕΩΡΗΣΗ
19.00 **ΕΙΔΗΣΕΙΣ**
20.00 ΑΓΩΝΑΣ ΠΟΔΟΣΦΑΙΡΟΥ Β' ΕΘΝΙΚΗΣ: ΠΑΝΗΛΕΙΑΚΟΣ-ΗΛΥΣΙΑΚΟΣ
22.00 ΤΣΙΡΚΟ ΜΑΣΙΜΟ 2002
23.00 ΑΘΛΗΤΙΚΟ ΣΑΒΒΑΤΟΒΡΑΔΟ
00.00 **ΕΙΔΗΣΕΙΣ**
00.30 ΞΕΝΗ ΤΑΙΝΙΑ: «ΟΙ 7 ΣΑΜΟΥΡΑΪ»

MEGA

06.00 ΓΚΡΟΣ ΠΟΙΝΤ (Ε)
07.00 MEGA ΣΑΒΒΑΤΟΚΥΡΙΑΚΟ
10.00 ΤΟ ΠΑΙΔΙ ΜΟΥ ΚΙ ΕΓΩ
10.15 ΔΕΚΑ ΛΕΠΤΑ ΚΗΡΥΓΜΑ (Ε)
11.30 ΚΑΠΟΥ ΣΕ ΞΕΡΩ (Ε)
12.30 ΜΙΑ ΞΑΝΘΙΑ ΓΙΑ ΤΡΕΙΣ
13.00 ΜΕΓΚΑ STAR
14.00 **ΕΙΔΗΣΕΙΣ**
14.50 DEBATE
15.50 TRACTION
16.30 ΕΛΛΗΝΙΚΗ ΣΕΙΡΑ (Ε)
18.05 **ΕΙΔΗΣΕΙΣ**
18.15 ΕΛΛΗΝΙΚΗ ΤΑΙΝΙΑ: «ΞΥΠΝΑ ΒΑΣΙΛΗ»
20.00 **ΕΙΔΗΣΕΙΣ**
21.00 PRIVE
22.00 ΕΛΛΗΝΙΚΗ ΤΑΙΝΙΑ: «ΞΥΠΟΛΗΤΟΣ ΠΡΙΓΚΙΨ»
00.05 **ΕΙΔΗΣΕΙΣ**
00.15 ΞΕΝΗ ΣΕΙΡΑ: «ΤΟ ΣΠΙΤΙ ΤΗΣ ΟΔΟΥ ΜΑΛΙΜΠΟΥ»
05.15 ΦΡΕΙΖΕΡ

ΑΝΤ 1

06.30 ΣΤΟΥΝΤΙΟ ΜΕ ΘΕΑ
10.30 ΚΩΣΤΑΝΤΙΝΟΥ ΚΑΙ ΕΛΕΝΗΣ (Ε)
11.30 ΕΚΕΙΝΕΣ ΚΙ ΕΓΩ (Ε)
12.25 SUPER GAME
12.30 ΣΟΥΠΕΡ ΣΑΒΒΑΤΟ
14.00 **ΕΙΔΗΣΕΙΣ**
14.40 ΤΑΙΝΙΑ
16.40 ΑΠΟΚΑΛΥΨΗ ΤΩΡΑ
17.30 **ΕΙΔΗΣΕΙΣ- ΕΙΔΗΣΕΙΣ ΣΤΗ ΝΟΗΜΑΤΙΚΗ**
18.10 ΤΑΙΝΙΑ
20.00 **ΕΙΔΗΣΕΙΣ**
21.00 ΤΑΙΝΙΑ
23.00 ΦΕΪΜ ΣΤΟΡΙ
00.00 **ΕΙΔΗΣΕΙΣ**
00.30 ΞΕΝΗ ΤΑΙΝΙΑ: «ΗΡΩΑΣ ΚΑΙ ΔΟΛΟΦΟΝΟΣ»
02.30 ΔΕΚΑ ΜΕ ΤΟΝΟ (Ε)
03.15 ΔΙΑΓΝΩΣΗ ΦΟΝΟΣ
05.15 ΚΑΤΑ ΛΑΘΟΣ ΛΥΚΑΝΘΡΩΠΟΣ

ALPHA

06.30 ΠΡΩΙΝΕΣ ΣΕΛΙΔΕΣ
10.00 ΑΥΤΟ ΜΑΣ ΕΛΕΙΠΕ
13.00 ΠΕΡΑ ΑΠΟ ΤΟΝ ΟΡΙΖΟΝΤΑ
14.00 **ΕΙΔΗΣΕΙΣ**
14.30 ΕΠΑΦΕΣ
15.30 ΞΕΝΗ ΤΑΙΝΙΑ: «ΚΑΥΤΟ ΚΑΛΟΚΑΙΡΙ»
17.30 **ΕΙΔΗΣΕΙΣ**
17.45 ΠΡΩΤΑΘΛΗΜΑ ΠΟΔΟΣΦΑΙΡΟΥ Α' ΕΘΝΙΚΗΣ ΚΑΤΗΓΟΡΙΑΣ
20.00 **ΕΙΔΗΣΕΙΣ**
21.00 ΕΛΛΗΝΙΚΗ ΣΕΙΡΑ (Ε)
22.00 ΚΟΙΤΑ ΤΙ ΕΚΑΝΕΣ
00.30 ΕΛΛΗΝΙΚΗ ΣΕΙΡΑ (Ε)
01.00 **ΕΙΔΗΣΕΙΣ**
01.15 ΤΟ ΚΑΦΕΝΕΙΟ ΤΩΝ ΦΙΛΑΘΛΩΝ
03.30 ΤΗΛΕΑΓΟΡΕΣ
03.45 ΞΕΝΗ ΤΑΙΝΙΑ: «ΑΚΟΛΟΥΘΩΝΤΑΣ ΤΟ ΦΩΣ»

STAR

06.00 ΠΑΙΔΙΚΟ ΠΡΟΓΡΑΜΜΑ
12.00 ΓΙΟΥ-ΓΚΙ-Ο
12.30 ΤΑ ΣΤΡΟΥΜΦΑΚΙΑ
13.00 **ΕΙΔΗΣΕΙΣ**
13.30 ΣΤΟΝ ΕΒΔΟΜΟ ΟΥΡΑΝΟ
14.30 ΤΑ ΦΙΛΑΡΑΚΙΑ
15.30 ΣΟΥΠΕΡ ΠΡΑΚΤΟΡΑΣ 2.0
16.30 ΣΟΥΠΕΡΜΑΝ, ΤΑ ΧΡΟΝΙΑ ΤΗΣ ΝΙΟΤΗΣ
17.30 ΞΕΝΗ ΤΑΙΝΙΑ: «ΤΟ ΚΟΥΔΟΥΝΙ ΘΑ ΧΤΥΠΗΣΕΙ ΣΤΙΣ 3»
19.30 **ΕΙΔΗΣΕΙΣ**
21.00 ΞΕΝΗ ΤΑΙΝΙΑ: «Ο ΑΓΝΩΣΤΟΣ ΤΟΥ ΠΑΣΙΦΙΚ ΧΑΪΤΣ»
23.00 ΞΕΝΗ ΤΑΙΝΙΑ: «ΑΝΘΡΩΠΟ-ΚΥΝΗΓΗΤΟ ΣΤΗΝ ΕΡΗΜΟ»
12.45 ΞΕΝΗ ΤΑΙΝΙΑ «Η ΕΝΟΡΚΟΣ»
15.00 ΑΝΘΡΩΠΟΣ ΑΠΟ ΤΟ ΠΑΡΕΛΘΟΝ
05.00 ΑΣΤΕΡΙΑ ΣΤΟ ΠΕΝΤΑΓΡΑΜΜΟ

FILMNET

05.15 ΜΑΪΝΟΡΙΤΙ ΡΙΠΟΡΤ
07.40 ΟΙ ΘΡΥΛΟΙ ΤΟΥ ΠΑΘΟΥΣ
09.55 ΣΙΚΑΓΟ ΜΙΟΥΖΙΚΑΛ
11.55 ΤΟ ΚΕΝΤΡΙ
14.10 ΠΕΙΡΑΤΕΣ ΤΗΣ ΚΑΡΑΪΒΙΚΗΣ
16.40 ΤΟ ΣΗΜΑΔΙ ΤΗΣ ΦΑΛΑΙΝΑΣ
18.30 ΣΙ ΕΣ ΑΪ ΜΑΪΑΜΙ
18.50 ΣΕΞ ΕΝΤ ΔΕ ΣΙΤΙ
19.30 ΚΙΝΗΜΑΤΟΓΡΑΦΙΚΑ ΝΕΑ
19.50 21 ΓΡΑΜΜΑΡΙΑ
22.00 ΤΟΥΤΣΙ
00.00 ΜΟΝΣΤΕΡ
01.55 ΤΟ ΘΕΡΑΠΕΥΤΗΡΙΟ ΤΗΣ ΗΔΟΝΗΣ
03.40 ΤΟ ΟΓΔΟΟ ΜΙΛΙ

ALTER

06.30 ΑΛΤΕΡ ΚΙΝΤΣ
12.00 ΧΗΡΕΣ ΚΛΑΜΠ (Ε)
13.00 ΕΛΙΕΣ ΘΡΟΥΜΠΕΣ (Ε)
14.00 TOP SECRET WEEKEND
16.15 ΠΑΡΑΤΡΑΓΟΥΔΑ
18.45 ΤΟ ΠΡΩΤΟ ΘΕΜΑ
19.00 **ΕΙΔΗΣΕΙΣ**
20.00 Η ΦΩΝΗ ΤΟΥ ΠΟΛΙΤΗ
21.00 ΧΗΡΕΣ ΚΛΑΜΠ
22.00 ΚΩΜΙΚΗ ΤΗΛΕΤΑΙΝΙΑ (Ε)
22.45 ΣΝΑΚ (Ε)
23.00 ΟΙ ΠΥΛΕΣ ΤΟΥ ΑΝΕΞΗΓΗΤΟΥ
01.30 ΞΕΝΗ ΤΑΙΝΙΑ: «ΕΡΩΤΑΣ ΣΤΟ ΒΕΡΟΛΙΝΟ»

ΕΛΛΗΝΙΚΗ ΔΗΜΟΚΡΑΤΙΑ
ΠΕΡΙΦΕΡΕΙΑ ΝΟΤΙΟΥ ΑΙΓΑΙΟΥ
ΝΟΜΟΣ ΔΩΔΕΚΑΝΗΣΟΥ
ΔΗΜΟΣ ΝΟΤΙΑΣ ΡΟΔΟΥ
Γραφείο Προσωπικού
Υπεύθυνη: Μάτση Αλεξάνδρα
Διεύθυνση: Γεννάδι-Ρόδος
Ταχ. Κωδ.: 85109
Τηλέφωνο: 22440-29124
FAX: 22440-29127
Γεννάδι 25-2-2005
Αριθ.πρωτ.: 1368

ΠΕΡΙΛΗΨΗ ΑΝΑΚΟΙΝΩΣΗΣ

Ο Δήμος Νότιας Ρόδου ανακοινώνει την πρόσληψη με σύμβαση εργασίας ορισμένου χρόνου μερικής απασχόλησης χρονικής διάρκειας δεκαοχτώ μηνών (18), συνολικού αριθμού έξι (6) ατόμων για τις εξής κατά αριθμός ατόμων, ειδικότητες με τα αντίστοιχα ειδικά τυπικά προσόντα και την αντίστοιχη χρονική περίοδο.

Υπηρεσίες Κοινωνικού Χαρακτήρα: Ασφάλεια Σχολικών Κτιρίων , **Αριθμός ατόμων – Ειδικότητα:** 1 θέση Συνοδού ΔΕ, **Ειδικά τυπικά προσόντα:** Τα παρακάτω αναφερόμενα, **Χρονική διάρκεια σύμβασης:** 18 μήνες, **Χρόνος εβδομαδιαίας απασχόλησης (σε ώρες):** 20

Υπηρεσίες Κοινωνικού Χαρακτήρα: Πολιτιστικές Εκδηλώσεις, **Αριθμός ατόμων – Ειδικότητα:** 1 θέση Εργάτη ΥΕ, **Ειδικά τυπικά προσόντα:** Τα παρακάτω αναφερόμενα, **Χρονική διάρκεια σύμβασης:** 18 μήνες, **Χρόνος εβδομαδιαίας απασχόλησης (σε ώρες):** 20

Υπηρεσίες Κοινωνικού Χαρακτήρα: Συντήρηση Δημοτικών Ιατρείων, **Αριθμός ατόμων – Ειδικότητα:** 1 θέση Οικιακής Βοηθού, **Ειδικά τυπικά προσόντα:** Τα παρακάτω αναφερόμενα, **Χρονική διάρκεια σύμβασης:** 18 μήνες, **Χρόνος εβδομαδιαίας απασχόλησης (σε ώρες):** 20

Υπηρεσίες Κοινωνικού Χαρακτήρα: Προστασία Περιβάλλοντος, **Αριθμός ατόμων – Ειδικότητα:** 2 θέσεις Εργάτες ΥΕ, **Ειδικά τυπικά προσόντα:** Τα παρακάτω αναφερόμενα, **Χρονική διάρκεια σύμβασης:** 18 μήνες, **Χρόνος εβδομαδιαίας απασχόλησης (σε ώρες):** 20

Υπηρεσίες Κοινωνικού Χαρακτήρα: Ενσωμάτωση μεταναστών, **Αριθμός ατόμων – Ειδικότητα:** 1 θέση Διοικητικού ΔΕ, **Ειδικά τυπικά προσόντα:** Τα παρακάτω αναφερόμενα, **Χρονική διάρκεια σύμβασης:** 18 μήνες, **Χρόνος εβδομαδιαίας απασχόλησης (σε ώρες):** 20

Από άποψη προσόντων:
ΕΙΔΙΚΑ ΤΥΠΙΚΑ ΠΡΟΣΟΝΤΑ

1. Συνοδός: Οποιοδήποτε πτυχίο Δευτεροβάθμιας και Μεταδευτεροβάθμιας εκπαίδευσης.

2. Εργάτες: Απολυτήριο τίτλο υποχρεωτικής εκπαίδευσης (δηλ. απολυτήριο τριτάξιου Γυμνασίου ή για υποψήφιους που έχουν αποφοιτήσει μέχρι και το 1980 απολυτήριο δημοτικού σχολείου ή ισοδύναμος τίτλος κατώτερης τεχνικής σχολής του Ν.Δ. 580/1970)

3. Οικιακή βοηθός: Απολυτήριο τίτλο υποχρεωτικής εκπαίδευσης (δηλ. απολυτήριο τριτάξιου Γυμνασίου ή για υποψήφιους που έχουν αποφοιτήσει μέχρι και το 1980 απολυτήριο δημοτικού σχολείου ή ισοδύναμος τίτλος κατώτερης τεχνικής σχολής του Ν.Δ. 580/1970)

4. Εργάτες: 1. Απολυτήριο τίτλο υποχρεωτικής εκπαίδευσης (δηλ. απολυτήριο τριτάξιου Γυμνασίου ή για υποψήφιους που έχουν αποφοιτήσει μέχρι και το 1980 απολυτήριο δημοτικού σχολείου ή ισοδύναμος τίτλος κατώτερης τεχνικής σχολής του Ν.Δ. 580/1970)

2. Δίπλωμα Γ' κατηγορίας

5. Διοικητικός: 1. Δίπλωμα επαγγελματικής κατάρτισης Ι.Ε.Κ. οποιασδήποτε ειδικότητας του τομέα Χρηματοπιστωτικών και Διοικητικών Υπηρεσιών (πρώην Οικονομίας και Διοίκησης) ή

πτυχίου Β' κύκλου σπουδών Τεχνικού Επαγγελματικού Εκπαιδευτήριου (ΤΕΕ) ανεξάρτητα από ειδικότητα, ή πτυχίου Α' κύκλου σπουδών Τεχνικού Επαγγελματικού Εκπαιδευτηρίου (ΤΕΕ) οποιασδήποτε ειδικότητας του Τομέα Οικονομίας και Διοίκησης ή

απολυτήριος τίτλος:

1. Ενιαίου Λυκείου ή

2. Ενιαίου πολυκλαδικού Λυκείου κλάδων Διοικητικών Υπηρεσιών-Γραμματέων ή Οικονομίας ή Βιβλιοθηκονομίας ή

3. Τεχνικού Επαγγελματικού Λυκείου των τμημάτων Ξενοδοχειακών Επιχειρήσεων ή Υπαλλήλων Επιχειρήσεων Μεταφορών ή Υπαλλήλων Λογιστηρίου ή Υπαλλήλων Διοίκησης ή Εμπορικών Επιχειρήσεων, ή

4. Λυκείου Γενικής Κατεύθυνσης ή

5. Άλλος ισότιμος και αντίστοιχος τίτλος σχολικής μονάδας της ημεδαπής ή αλλοδαπής.

2. Γνώση πληροφορικής και χειρισμού Η/Υ σε βασικό επίπεδο στα αντικείμενα α) επεξεργασίας κειμένων, β) υπολογιστικών φύλλων, γ) βάσεων δεδομένων, δ) παρουσιάσεων και ε) υπηρεσιών διαδικτύου.

Α. ΓΕΝΙΚΑ ΠΡΟΣΟΝΤΑ ΠΡΟΣΛΗΨΗΣ

1. **Οι υποψήφιοι πρέπει να έχουν ηλικία από 18 έως 65 ετών.**

2. **Να έχουν την υγεία και τη φυσική καταλληλότητα που τους επιτρέπει την εκτέλεση των καθηκόντων της θέσεως που επιλέγουν.**

3. Να μην έχουν κώλυμα κατά το άρθρο 8 του Υπαλληλικού Κώδικα (καταδίκη, υποδικία, δικαστική συμπαράσταση).

ΠΡΟΘΕΣΜΙΑ ΥΠΟΒΟΛΗΣ ΑΙΤΗΣΕΩΝ

Οι ενδιαφερόμενοι μπορούν να υποβάλουν αίτηση στα γραφεία της υπηρεσίας μας (ΔΗΜΟΣ ΝΟΤΙΑΣ ΡΟΔΟΥ), στο Γεννάδι και ειδικότερα στην υπηρεσία (Γραφείο προσωπικού αρμόδια υπάλληλος κ. Μάτση Αλεξάνδρα τηλ. 22440-29124) εντός προθεσμίας δέκα (10) ημερών, που αρχίζει από την επομένη ημέρα της τελευταίας δημοσίευσης της παρούσας σε τοπικές εφημερίδες ή της ανάρτησής της στο κατάστημα της υπηρεσίας και στο χώρο ανακοινώσεων του δημοτικού ή κοινοτικού καταστήματος εφόσον η ανάρτησή της είναι τυχόν μεταγενέστερη της δημοσίευσης στις εφημερίδες (παρ. 10 άρθρο 21 Ν.2190/1994).

Ο ΑΝΤΙΔΗΜΑΡΧΟΣ
ΧΑΤΖΗΛΑΖΑΡΟΥ ΑΓΑΠΗΤΟΣ

ΕΛΛΗΝΙΚΗ ΔΗΜΟΚΡΑΤΙΑ
ΠΕΡΙΦΕΡΕΙΑ ΝΟΤΙΟΥ ΑΙΓΑΙΟΥ
ΝΟΜΟΣ ΔΩΔΕΚΑΝΗΣΟΥ
ΔΗΜΟΣ ΠΕΤΑΛΟΥΔΩΝ
Κρεμαστή 23-02-2005
Αρ. Πρωτ. 1199
Περίληψη διακήρυξης μειοδοτικού διαγωνισμού

Ο Δήμαρχος του Δήμου Πεταλούδων

Μετά από την απόφαση 4/2005 της Δημαρχιακής επιτροπής προκηρύσσει μειοδοτικό διαγωνισμό για την προμήθεια ΚΑΥΣΙΜΩΝ ΚΑΙ ΛΙΠΑΝΤΙΚΩΝ ΓΙΑ ΚΙΝΗΣΗ ΜΕΤΑΦΟΡΙΚΩΝ ΜΕΣΩΝ προϋπολογισμού 14332,89 ευρώ χωρίς το ΦΠΑ.

Το ύψος της εγγύησης συμμετοχής ορίζεται σε ποσοστό 5% ήτοι 716,63 ευρώ επί του προϋπολογισμού της δαπάνης χωρίς το ΦΠΑ.

Ο διαγωνισμός θα γίνει στο δημοτικό κατάστημα του Δήμου Πεταλούδων που βρίσκεται στη Λ. Ελευθερίας 51 στο Δ.Δ. Κρεμαστής, στην αίθουσα του Δημοτικού Συμβουλίου.

Την 09-03-2005 ημέρα Τετάρτη.

Ώρα έναρξης του διαγωνισμού ορίζεται η 12:00 και ώρα λήξης της αποδοχής των προσφορών η 13:00 μ.μ.

Η προθεσμία παράδοσης των υλικών καθορίζεται από τη διακήρυξη της Δημοπρασίας.

Οι ενδιαφερόμενοι μπορούν να προμηθευτούν τη διακήρυξη από το Γραφείο Προμηθειών του Δήμου μέχρι και μία (1) ημέρα πριν από την ημερομηνία διεξαγωγής του διαγωνισμού.

Για περισσότερες πληροφορίες οι ενδιαφερόμενοι μπορούν να απευθύνονται στο γραφείο Προμηθειών του Δήμου στο τηλέφωνο 22410-91998.

Ο ΔΗΜΑΡΧΟΣ
ΔΗΜΟΥ ΠΕΤΑΛΟΥΔΩΝ
ΚΟΡΔΙΝΑΣ ΜΙΧΑΗΛ

ΠΕΡΙΛΗΨΗ ΕΚΘΕΣΕΩΣ ΕΠΙΔΟΣΕΩΣ

Στη Ρόδο την 10ην Ιανουαρίου 2005 ο δικαστικός επιμελητής στο Πρωτοδικείο Ρόδου Νικόλαος Χρυσανθής με εντολή μου, επέδωσε στον κ. Εισαγγελέα Πρωτοδικών Ρόδου ακριβές αντίγραφο της από 6-12-2004 και με αριθμόν καταθέσεως 224/2003 αγωγής της Δέσποινας συζ. Αθανασίου Αγγελή το γένος Βασιλείου Ποντικίνα, κατοίκου Ρόδου οδός Κων/νου Υδραίου 19 στρεφόμενη κατά των 1) Εμμανουήλ Δρακογιαννάκη του Φιλίππου, 2) Ιωάννου Δρακογιαννάκη του Φιλίππου,3) Δαμιανού Δρακογιαννάκη του Φιλίππου, 4) Ματθαίου Δρακογιαννάκη του Φιλίππου, 5) Σοφίας Ι. Δρακογιαννάκη, 6) Ιωάννου Απολακκιάτη του Αγαπητού, 7)Στέλλας ή Στεργούλας συζ. Σταμάτη Φα, το γένος Αγαπητού Απολακκιάτη, 8)Γεωργούλας συζ. Μιχαήλ Καμπούρη το γένος Αγαπητού Απολακκιάτη, 9) Φίλιππο Απολακκιάτη του Αγαπητού, όλων αγνώστου διαμονής, απευθυνόμενη ενώπιον του Ειρηνοδικείου Ρόδου, που αφορά την κτήση κυριότητας με χρησικτησία από την ενάγουσα, αγρού σπόριμου, επιφανείας 1.520 τμ. που βρίσκεται στην τοποθεσία «Καρδάμης» της κτηματικής περιφερείας Ασκληπειού Ρόδου με κτηματολογικά στοιχεία Τόμος γαιών Ασκληπειού 32, φύλλον 96, μερίδα 1467, φακ. 3411 της οποίας αγωγής ορίσθη δικάσιμος η 22 Νοεμβρίου 2005 ημέρα Τρίτη και ώρα 9η πρωϊνή στο κατάστημά του με αριθμόν πινακίου 25.

Καλεί ως εκ τούτου τους ως άνω διαδίκους να παραστούν κατά την ως άνω δικάσιμο, συνέταξε δε την υπ' αριθμόν 3607Δ/10-1-2005 έκθεση επιδόσεως.

Ρόδος 26 Φεβρουαρίου 2004
Ο πληρεξούσιος δικηγόρος
Σάββας Ι. Τσαμπής

ΠΕΡΙΛΗΨΗ ΕΚΘΕΣΗΣ ΕΠΙΔΟΣΗΣ

Με την με αριθμό 34Γ'/5-1-2005 έκθεση επίδοσης του δικαστικού επιμελητή του Πρωτοδικείου Ρόδου, Μιχαήλ Κ. Καρακατσάνη, ύστερα από έγγραφη παραγγελία του δικηγόρου Σταύρου Καζούλλη πληρεξουσίου της Αλεξίας Χατζηλαζάρου του Ελευθερίου, κατοίκου Ασκληπιείου Ρόδου, επιδόθηκε προς τον κ. Εισαγγελέα Πρωτοδικών Ρόδου, για τον Εμμανουήλ Σακελλάρη του Χρήστου, πρώην κάτοικο Ασκληπιείου Ρόδου, και τώρα άγνωστης διαμονής, πιστό αντίγραφο της από 3-12-2004 και με αριθμό κατάθεσης 963/7-12-2004 αγωγής ενώπιον του Ειρηνοδικείου Ρόδου, με την οποία ζητά να αναγνωριστεί ότι στο πρόσωπό της, συμπληρώθηκε ο νόμιμος χρόνος της κτητικής παραγραφής του άρθρου 63 του Κτηματολογικού Κανονισμού Ρόδου, για την απόκτηση απ' αυτήν με χρησικτησία της κυριότητας του διακεκριμένου τμήματος του υπό κτηματομερίδα 311 οικοδομών Ασκληπιείου ακινήτου, όπως αυτό περιγράφεται επακριβώς στο ιστορικό και αιτητικό της παραπάνω αγωγής.

Με πράξη της Γραμματέας του ίδιου Δικαστηρίου ορίστηκε δικάσιμος η 22 Νοεμβρίου 2005, ημέρα Τρίτη, και ώρα 09:00 π.μ. και καλείται ο παραπάνω διάδικος να παραστεί στη συζήτηση, στον τόπο και τον χρόνο που με την παραπάνω πράξη ορίζεται.

Ρόδος 23-2-2005
Ο πληρεξούσιος Δικηγόρος
Σταύρος Καζούλλης

ΠΕΡΙΛΗΨΗ ΕΚΘΕΣΗΣ ΕΠΙΔΟΣΗΣ

Με την με αριθμό 35Γ'/5-1-2005 έκθεση επίδοσης του δικαστικού επιμελητή του Πρωτοδικείου Ρόδου, Μιχαήλ Κ. Καρακατσάνη, ύστερα από έγγραφη παραγγελία του δικηγόρου Σταύρου Καζούλλη πληρεξουσίου του Σταματίου Χατζηλαζάρου του Ελευθερίου, κατοίκου Ασκληπιείου Ρόδου, επιδόθηκε προς τον κ. Εισαγγελέα Πρωτοδικών Ρόδου, για τον Εμμανουήλ Σακελλάρη του Χρήστου, πρώην κάτοικο Ασκληπιείου Ρόδου, και τώρα άγνωστης διαμονής, πιστό αντίγραφο της από 3-12-2004 και με αριθμό κατάθεσης 964/7-12-2004 αγωγής ενώπιον του Ειρηνοδικείου Ρόδου, με την οποία ζητά να αναγνωριστεί ότι στο πρόσωπό του, συμπληρώθηκε ο νόμιμος χρόνος της κτητικής παραγραφής του άρθρου 63 του Κτηματολογικού Κανονισμού Ρόδου, για την απόκτηση απ' αυτόν με χρησικτησία της κυριότητας του διακεκριμένου τμήματος του υπό κτηματομερίδα 311 οικοδομών Ασκληπιείου ακινήτου, όπως αυτό περιγράφεται επακριβώς στο ιστορικό και αιτητικό της παραπάνω αγωγής.

Με πράξη της Γραμματέας του ίδιου Δικαστηρίου ορίστηκε δικάσιμος η 22 Νοεμβρίου 2005, ημέρα Τρίτη, και ώρα 09:00 π.μ. και καλείται ο παραπάνω διάδικος να παραστεί στη συζήτηση, στον τόπο και τον χρόνο που με την παραπάνω πράξη ορίζεται.

Ρόδος 23-2-2005
Ο πληρεξούσιος Δικηγόρος
Σταύρος Καζούλλης

ΕΛΛΗΝΙΚΗ ΔΗΜΟΚΡΑΤΙΑ
ΥΠΟΥΡΓΕΙΟ ΑΠΑΣΧΟΛΗΣΗΣ
ΚΑΙ ΚΟΙΝΩΝΙΚΗΣ ΠΡΟΣΤΑΣΙΑΣ
ΟΡΓΑΝΙΣΜΟΣ ΑΠΑΣΧΟΛΗΣΗΣ
ΕΡΓΑΤΙΚΟΥ ΔΥΝΑΜΙΚΟΥ
Τ.Ε.Ε. Α & Β ΚΥΚΛΟΥ ΡΟΔΟΥ
ΘΕΜ. ΣΟΦΟΥΛΗ 93-ΡΟΔΟΣ

Ρόδος, 23 Φεβρουαρίου 2005
Αρ. Πρωτ.: 264

ΣΥΜΠΛΗΡΩΜΑΤΙΚΗ ΠΡΟΚΗΡΥΞΗ ΕΙΔΙΚΟΤΗΤΩΝ ΓΙΑ ΤΗΝ ΠΡΟΣΛΗΨΗ ΩΡΟΜΙΣΘΙΩΝ ΟΙ ΟΠΟΙΟΙ ΘΑ ΑΠΑΣΧΟΛΗΘΟΥΝ ΩΣ ΕΚΠΑΙΔΕΥΤΙΚΟ ΠΡΟΣΩΠΙΚΟ ΣΤΟ Τ.Ε.Ε. ΤΟΥ Ο.Α.Ε.Δ. ΡΟΔΟΥ

Ο Οργανισμός Απασχόλησης Εργατικού Δυναμικού, προκειμένου να καλύψει τις ανάγκες των Εκπαιδευτικών Προγραμμάτων του ΤΕΕ Ρόδου σε ωρομίσθιο εκπαιδευτικό προσωπικό με σύμβαση εξαρτημένης εργασίας ορισμένου χρόνου (άρθρο 3 παρ. 2 και 3 του Ν. 2336/95 και άρθρο 16 του Ν. 2643/98), για το Σχολικό Έτος **2004-2005**, καλεί όσους ενδιαφέρονται και πληρούν τις απαραίτητες προϋποθέσεις να υποβάλουν **από Δευτέρα 28-02-2005 έως και Παρασκευή 04-03-2005 και ώρα 12:30 μ.μ.** αίτηση με τα απαιτούμενα δικαιολογητικά, όπως προβλέπονται από την **190898/08-07-2004** Απόφαση του Υπουργού Απασχόλησης και Κοινωνικής Προστασίας στο ΤΕΕ Ρόδου, για τη δημιουργία πινάκων αξιολόγησης και επιλογής ωρομισθίου εκπαιδευτικού προσωπικού, όπως αυτό ορίζεται ανωτέρω. Οι πίνακες θα ισχύσουν για το υπόλοιπο του Σχολικού Έτους 2004-2005 και θα αφορούν το Τ.Ε.Ε.-Ο.Α.Ε.Δ. Ρόδου.

Τα Τ.Ε.Ε.-Ο.Α.Ε.Δ. συγχρηματοδοτούνται από το Ε.Κ.Τ., στα πλαίσια του Ε.Π.Ε.Α.Ε.Κ.

Πληροφορίες για τις ζητούμενες ειδικότητες, την υποβολή αιτήσεων και τα απαραίτητα δικαιολογητικά, σύμφωνα με την 190898/08-07-2004 Απόφαση Υπουργού Απασχόλησης και Κοινωνικής Προστασίας, καθώς και τα πρόσθετα δικαιολογητικά που ζητούνται από την Προκήρυξη, δίνονται στο Τ.Ε.Ε. Ρόδου, Θ. Σοφούλη 93, Ρόδος, τηλ.: 2241031077.

ΠΕ - Πτυχιούχοι Τριτοβάθμιας Εκπαίδευσης (ΑΕΙ-ΤΕΙ)

ΠΕ 06 Αγγλικής Φιλολογίας, ελλείψει αυτών ΔΕ Αγγλικής Γλώσσας με επάρκεια και απολυτήριο Λυκείου

Επιπλέον δικαιολογητικά συμμετοχής:

- Βεβαίωση ή άλλο επίσημο έγγραφο του Υπουργείου Οικονομικών (ΔΟΥ), όπου να αναγράφεται ο Αριθμός Φορολογικού Μητρώου (ΑΦΜ) του υποψηφίου.
- Το Ε1 της τελευταίας Φορολογικής Δήλωσης του υποψηφίου όπου θα φαίνεται ότι βαρύνεται με ένα ή περισσότερα τέκνα, εφόσον επιθυμεί να γίνει αξιολόγηση.
- Φωτοτυπία Δελτίου Ταυτότητας, επικυρωμένη από αρμόδια αρχή.
- Υπεύθυνη δήλωση ότι δεν είναι πολιτικός διοικητικός υπάλληλος του κράτους και των Ν.Π.Δ.Δ. και δεν υπάγεται στο Ν. 2683/99 (ΦΕΚ 19Α) ή συνταξιούχος ή Υπεύθυνη δήλωση ότι είναι πολιτικός διοικητικός υπάλληλος του κράτους και των Ν.Π.Δ.Δ. και υπάγεται στο Ν. 2683/99 (ΦΕΚ 19Α) ή συνταξιούχος και θα προσκομίσει, εφόσον προσληφθεί, άδεια άσκησης ιδιωτικού έργου από το αρμόδιο Υπηρεσιακό Συμβούλιο.
- Υποψήφιοι που δεν υποβάλλουν καμιά από τις παραπάνω Υπεύθυνες δηλώσεις, θα θεωρούνται και θα αξιολογούνται στον πίνακα Δημοσίων Υπαλλήλων - Συνταξιούχων.

Στην ίδια Υπεύθυνη Δήλωση θα αναφέρεται ότι ο υποψήφιος δεν έχει καταδικασθεί ή δεν είναι υπόδικος για τα αναφερόμενα στο άρθρο 8 του Ν. 2683/99 ποινικά αδικήματα.

- Εάν ο υποψήφιος είναι πτυχιούχος αλλοδαπής, οφείλει επίσης να υποβάλλει απολυτήριο Ελληνικού σχολείου ή σχετική βεβαίωση γνώσης Ελληνικής γλώσσας, κατά την έννοια των διατάξεων της παρ. 10 του άρθρου 14 του Ν. 1566/85.

Τα δικαιολογητικά υποβάλλονται σε αντίγραφα ή **ΝΟΜΙΜΑ ΕΠΙΚΥΡΩΜΕΝΑ ΦΩΤΟΑΝΤΙΓΡΑΦΑ**.

Κατά την παραλαβή τα δικαιολογητικά που αναγράφονται στην αίτηση του υποψηφίου ελέγχονται και υπογράφονται από τους παραλήπτες ένα προς ένα και αναγράφεται στην αίτηση ο συνολικός αριθμός συνημμένων (σε φύλλα), πλην του φύλλου της αίτησης.

Στην αίτηση ο κλάδος και η ειδικότητα θα συμπληρώνεται σύμφωνα με τον τρόπο που αναγράφεται στην παρούσα προκήρυξη διότι η αίτηση θα αξιολογηθεί στον κλάδο και την ειδικότητα που αναγράφει.

Όλοι οι υποψήφιοι θα υποβάλλουν εξαρχής όλα τα δικαιολογητικά.

Ρόδος 23 Φεβρουαρίου 2005
Η Διευθύντρια
Σοφία Λαμπρίδου - Στεργενάκη

ΔΕΝ ΠΡΟΕΚΥΨΑΝ ΕΥΘΥΝΕΣ ΓΙΑ ΚΑΝΕΝΑ

ΣΤΟΝ «ΑΕΡΑ» ΟΙ ΚΑΤΑΓΓΕΛΙΕΣ ΤΟΥ ΥΠΟΥΡΓΟΥ

Υγείας για τους γιατρούς του Νοσοκομείου

Δεν τεκμηριώνονται και από τους τρεις επιθεωρητές – ελεγκτές του Σώματος Επιθεωρητών Υπηρεσιών Υγείας και Πρόνοιας που διενήργησαν έκτακτο έλεγχο στο Γενικό Νοσοκομείο Ρόδου οι καταγγελίες του Υπουργού Υγείας και Κοινωνικής Αλληλεγγύης κ Νικήτα Κακλαμάνη ενώπιον της Βουλής περί δήθεν «κομπίνας» ιατρών, υπαλλήλων του γραφείου κίνησης και του λογιστηρίου με τα εξιτήρια ασθενών τον Δεκέμβριο του 2004, όπως είχε προαναγγείλει η «δ».

Ο κ. Κακλαμάνης στην ομιλία του ενώπιον της Βουλής για τον προϋπολογισμό του 2005 είχε τονίσει και τα ακόλουθα:

«Το νοσοκομείο της Ρόδου έχει τριακόσια τριάντα οκτώ κρεβάτια. Σε έλεγχο που έγινε στις 15 Δεκεμβρίου βρέθηκε να υπάρχουν μέσα εξακόσιοι δύο ασθενείς χωρίς να υπάρχουν ράντζα! Ξέρετε γιατί; Διότι ενώ γινόντουσαν εισαγωγές -σας λέω ότι υπάρχει όνομα, ημερομηνία, κλινική, ποιός γιατρός υπέγραψε το εισιτήριο- δεν υπάρχουν εξιτήρια, κύριοι συνάδελφοι! Και εδώ τι γίνεται τώρα; Σε τι επίπεδο είναι η κομπίνα. Σίγουρα εμπλέκονται και γιατροί, σίγουρα εμπλέκεται το γραφείο κίνησης, σίγουρα εμπλέκεται το λογιστήριο».

Τόνισε στη συνέχεια ότι «Η περίοδος που έγινε είναι τα τελευταία δύο χρόνια. Δηλαδή βρεθήκανε εξακόσιοι ασθενείς με λίγα λόγια που δεν υπάρχει εξιτήριο. Το έσκασαν όλοι χωρίς να τους πάρει κανείς χαμπάρι;».

Η «δ» αποκαλύπτει σήμερα το πόρισμα των 3 επιθεωρητών που διαβιβάστηκε στο Γενικό Νοσοκομείο Ρόδου, στο ΚΕΣΥ, στο Β' ΠεΣΥΠ Νοτίου Αιγαίου, στο Τμήμα Κοινοβουλευτικού Ελέγχου, στο Υπουργείο Υγείας και Κοινωνικής Αλληλεγγύης και τον Γενικό Επιθεωρητή Δημόσιας Διοίκησης κ Λ. Ρακιτζή.

Από το πόρισμα προκύπτει, προς επιβεβαίωση της «δ», ότι δεν υπήρχε συμφωνία των στοιχείων, για τους εισερχόμενους ασθενείς και τα εξιτήρια που είχαν εκδοθεί, και τα οποία απεικονίζονται στα βιβλία των μητρώων κλινικών του νοσοκομείου με αυτά που απεικονίζονται στο μηχανογραφικό σύστημα του γραφείου κίνησης των ασθενών. Προέκυψε ειδικότερα ότι σε δεκάδες περιπτώσεις ενώ από τον έλεγχο των μητρώων των κλινικών φαίνεται ότι είχαν εκδοθεί τα εξιτήρια δεν υπάρχει αντίστοιχη καταχώρηση στο μηχανογραφικό σύστημα του γραφείου κίνησης. Το γεγονός, που σε καμία περίπτωση δεν μπορεί να χαρακτηριστεί κομπίνα καθώς ουδείς είναι ωφελημένος από την τακτική αυτή, σημαίνει ότι είτε οι ασθενείς μετά την έκδοση των εξιτηρίων δεν τα παρέδωσαν στο γραφείο κίνησης είτε το γραφείο κίνησης, δεν είχε καταχωρήσει όλα τα εξιτήρια στο μηχανογραφικό του σύστημα.

Σε ορισμένες ακόμη περιπτώσεις, που αποδίδονται πέραν της έλλειψης προσωπικού και στην παλαιότητα του μηχανογραφικού συστήματος του γραφείου κίνησης, διαπιστώθηκε ότι εσφαλμένα είχαν θεωρηθεί ότι έφυγαν από κλινικές του νοσοκομείου ασθενείς χωρίς να έχει εκδοθεί εξιτήριο. Διαπιστώθηκε ειδικότερα ότι ορισμένοι ασθενείς είχαν παραπεμφθεί από μια κλινική που νοσηλεύθηκαν σε άλλη, το εισιτήριο είχε εκδοθεί για την πρώτη και το εξιτήριο από την δεύτερη, με αποτέλεσμα στην πρώτη να φαίνεται εισαγωγή χωρίς εξαγωγή και στην δεύτερη μόνο εξιτήριο! Πρόκειται δηλαδή για καθαρά γραφειοκρατικά ζητήματα λειτουργίας του νοσοκομείου.

Οι επιθεωρητές εξάλλου δεν επικεντρώθηκαν μόνο στα όσα είχε καταγγείλει ο κ. Υπουργός αλλά κινήθηκαν και στην κατεύθυνση του εντοπισμού περιπτώσεων «εικονικών» εισαγωγών και ειδικότερα σε περιπτώσεις ασθενών με νοσήλειο μίας ημέρας.

Η έρευνα διενεργήθηκε από τους επιθεωρητές του Σώματος Επιθεωρητών Υπηρεσιών Υγείας και Πρόνοιας κ.κ. Ι. Σχοινά, Β. Μουτεβελή -Ψαράκη και Π. Καλαϊτζή στο διήμερο 26-27 Δεκεμβρίου 2004 και αφορά την εισαγωγή ασθενών και την χορήγηση σ' αυτούς φαρμάκων από το φαρμακείο του Γενικού Νοσοκομείου Ρόδου.

Ο έλεγχος για την εισαγωγή ασθενών έγινε με αντιπαραβολή των στοιχείων του γραφείου κίνησης ασθενών, του τμήματος Πληροφορικής και των δελτίων που καθημερινά συντάσσουν οι τομεάρχες και οι προϊστάμενοι των κλινικών σε χειρόγραφη μορφή.

Από τον έλεγχο των καταστάσεων των καταγεγραμμένων ασθενών ως νοσηλευόμενων την 15η Δεκεμβρίου 2004, από στοιχεία του μηχανογραφικού συστήματος του γραφείου κίνησης ασθενών προέκυψε ότι η ημερήσια δύναμη ήταν 648 άτομα. Την ίδια ημέρα εξήλθαν του νοσοκομείου 38 ασθενείς και το σύνολο των νοσηλευόμενων ασθενών διαμορφώθηκε στους 610. Διαπιστώθηκε ότι ο μεγαλύτερος αριθμός των νοσηλευομένων ασθενών σ' όλες σχεδόν τις κλινικές είχαν ημερομηνία εισαγωγής περασμένων ετών μέχρι και το 1996 και ότι δεν διεκπεραιώθηκαν τα εξιτήρια και δεν εισπράχθηκαν τα νοσήλεια.

Από το δελτίο κίνησης ασθενών που συντάσσουν καθημερινά τομεάρχες και προϊστάμενοι προκύπτει ότι την ίδια ημέρα 15 Δεκεμβρίου 2004 νοσηλεύονταν 222 πραγματικά ασθενείς.

Οι επιθεωρητές πιστεύουν ότι υπάρχει μια εκκρεμότητα 388 εξιτηρίων. Διαπιστώθηκε ειδικότερα ότι από το 1996 έως την 15η Δεκεμβρίου 2004 δεν είχαν εκδοθεί εξητήρια για 195 ασθενείς πράγμα που σημαίνει ότι ως νοσηλευόμενοι τελικά εμφανίζονται 417 ασθενείς και όχι 610 με αποτέλεσμα να υπάρχει ένα υπόλοιπο 193 εισαγωγών που δεν δικαιολογείται.

Η έρευνα των επιθεωρητών κατέληξε στο συμπέρασμα ότι δεν υπήρχε αντιστοιχεία των στοιχείων στο μηχανογραφικό σύστημα με τα τηρούμενα σε χειρόγραφη μορφή και ειδικότερα μία απόκλιση των εισαγωγών στην χειρόγραφη κίνηση κατά 170 ασθενείς επί πλέον.

Διαπιστώθηκε, επίσης, ότι οι

Οι επιθεωρητές που διενήργησαν τον έλεγχο κάνουν λόγο για «δυσλειτουργίες» αλλά δεν προτείνουν την παραπομπή κανενός

εισαγωγές στην καρδιολογική κλινική είναι περισσότερες από τις εισαγωγές στο μηχανογραφικό σύστημα κατά 64 ασθενείς, στην παθολογική Α κατά 13 ασθενείς, στην Παθολογική Β' κατά 13 ασθενείς, στη Νεφρολογική κατά 2, στη Χειρουργική Α' κατά 2, στην Παιδιατρική κατά 2, στην ΩΡΛ κατά 1, στην Αιματολογική κατά 8, στην Ουρολογική κατά 3, στη Νευρολογική κατά 7, στην Οφθαλμολογική κατά 2, στην Παιδοχειρουργική κατά 6, στην θωρακοχειρουργική κατά 2, στη Νευροχειρουργική κατά 1, στην Γαναστρεντερική κατά 3 και στη Μονάδα εμφραγμάτων κατά 25.

123 ασθενείς φέρονται, επίσης να έχουν κάνει εισαγωγή χωρίς να έχουν καταλάβει κλίνη σε κάποια κλινική και ειδικότερα 2 ασθενείς στη Β' Χειρουργική, 45 στην Ορθοπεδική, 68 στην Γυναικολογική -Μαιευτική κλινική και 8 στην κλινική Μεσογειακής αναιμίας. Πιθανολογείται από τους Επιθεωρητές ότι πρόκειται για νοσήλεια μιας ημέρας.



Διαπιστώθηκε, επίσης, ότι τον Δεκέμβριο του 2004 στο σύνολο των 1202 εισαγωγών οι 625 ήταν εισαγωγές μιας μέρας νοσηλείας.

Από τις νοσηλείες μιας ημέρας μερικές είναι καταγεγραμμένες στις χειρόγραφες καταστάσεις και μερικές δεν έχουν καταγραφεί.

Επίσης, όλες οι εισαγωγές έχουν καταχωρηθεί ως έκτακτες εκτός των εισαγωγών της Μεσογειακής αναιμίας και μέρος των εισαγωγών της αιματολογικής κλινικής που έχουν καταχωρηθεί ως τακτικές.

Διαπιστώθηκε, επίσης, ότι τον μήνα Αύγουστο του 2004 στο σύνολο των 1832 εισαγωγών ασθενών οι 772 ήταν εισαγωγές μιας μέρας νοσηλείας.

Αξίζει να σημειωθεί ότι ο αριθμός κλινών του Γενικού Νοσοκομείου Ρόδου είναι 335.

Οι επιθεωρητές μετά και από καταθέσεις που έλαβαν από αρμόδιους του ΓΝΡ καταλήγουν στα ακόλουθα συμπεράσματα:

1. Την 15-12-2004 υπήρχαν καταγεγραμμένοι ασθενείς, οι οποίοι στο παρελθόν είχαν εισαχθεί και νοσηλεύτηκαν στο Νοσοκομείο, αλλά από τις καταστάσεις φαίνεται, ότι ουδέποτε εξήλθαν και ακόμη νοσηλεύονται. Δεν διεκπεραιώθηκαν τα εξιτήρια και δεν εισπράχθηκαν τα νοσήλεια αυτών των ασθενών.

2. Το μηχανογραφικό σύστημα του Νοσοκομείου είναι πεπαλαιωμένο, με αποτέλεσμα να παρατηρείται αναντιστοιχία στην καταγραφή των εισαγωγών – εξιτηρίων και άλλων δεδομένων από τις διάφορες Υπηρεσίες του Νοσοκομείου.

3. Παρατηρήθηκε έλλειψη συντονισμού λειτουργίας των διαφόρων τμημάτων και υπηρεσιών, με αποτέλεσμα να υπάρχει δυσκολία επικοινωνίας μεταξύ τους.

4. Οι κλινικές του Νοσοκομείου δεν έδειχναν τη δέουσα προσοχή ως προς τη διακίνηση των εξιτηρίων και την καθημερινή ενημέρωση του γραφείου κίνησης ασθενών, σχετικά με τις αποχωρήσεις τους.

5. Προβληματίζει η λειτουργία της Καρδιολογικής κλινικής, διότι τα στοιχεία που απορρέουν από τον έλεγχο είναι ασαφή και αλληλοσυγκρουόμενα.

6. Από το έτος 2002, ξεκίνησε προσπάθεια επίλυσης του προβλήματος εισιτηρίων – εξιτηρίων και εν μέρει έχει λυθεί, αλλά εκκρεμούν ακόμη αρκετά.

7. Μελετώντας τα συνταγολόγια του φαρμακείου και συγκεκριμένα τα συνταγολόγια της 15ης/12/2004, κανείς δεν είναι σε θέση να έχει στοιχεία για τον ακριβή αριθμό των νοσηλευομένων ασθενών και της φαρμακευτικής αγωγής που ακολουθείται.

Οι επιθεωρητές προτείνουν τα ακόλουθα:

1. Να εφαρμοστεί το ατομικό συνταγολόγιο στο φαρμακείο και να γίνει αναβάθμιση του μηχανογραφικού συστήματός του.

2. Να προωθηθεί άμεσα η ενίσχυση του τμήματος πληροφορικής του Νοσοκομείου, με εξοπλισμό και στελέχωση με άτομα ανωτάτης εκπαίδευσης.

3. Το Γραφείο Κίνησης Ασθενών, να φροντίσει για την καταγραφή και τα στοιχεία ταυτότητας των εισαγόμενων ασθενών.

4. Οι κλινικές να δείχνουν τη δέουσα προσοχή, στην έκδοση εξιτηρίων και στη συμπλήρωση των συνοδευτικών εγγράφων του φακέλου του ασθενούς.

5. Τα εισιτήρια και εξιτήρια, καθώς και τα παραπεμπτικά των εξετάσεων, να υπογράφονται από τον ειδικευμένο γιατρό.

6. Να επιταχυνθούν οι διαδικασίες είσπραξης των διαφυγόντων εσόδων από τα εκκρεμή εξιτήρια προηγούμενων ετών.

7. Να ληφθεί μέριμνα από το αρμόδιο ΠεΣΥΠ και τον Διοικητή του Νοσοκομείου, για τις δύο Παθολογικές και Χειρουργικές Κλινικές, να παραμείνουν ως ξεχωριστές ιατρικές κλινικές οντότητες, αλλά να εφημερεύουν ως μία Κλινική για εξοικονόμηση ιατρικού και νοσηλευτικού προσωπικού.

8. Οι ιατροί να διατυπώνουν με ακρίβεια και σαφήνεια την ιατρική πράξη ή εξέταση, καθώς και τα υλικά που χρησιμοποιούνται, ώστε να εισπράττεται από το Νοσοκομείο το ακριβές αντίτιμο βάσει του Κρατικού Τιμολογίου.

9. Ο Διοικητής του νοσοκομείου να μεριμνήσει για την καλή συνεργασία και επικοινωνία όλων των Υπηρεσιών του νοσοκομείου.

10. Ο Διοικητής και ο Πρόεδρος των ΠεΣΥΠ να μεριμνήσουν για την εύρυθμη λειτουργία και την πραγματική καταγραφή των εισιτηρίων και εξιτηρίων της Καρδιολογικής κλινικής.

11. Το Υπουργείο Υγείας Πρόνοιας και Κοινωνικής Αλληλεγγύης να επιληφθεί της κοστολόγησης των ιατρικών πράξεων και των εξετάσεων, όπου αυτές δεν υπάρχουν.

ΠΩΛΟΥΝΤΑΙ ΜΟΝΟΚΑΤΟΙΚΙΕΣ

λουξ κατασκευής
έναντι Μίρα Μάρε (Ιξιά),
των 140 τ.μ., 160 τ.μ., 180 τ.μ., 200 τ.μ.
και με υπόγειο για γκαράζ.

Πληροφ. Γεώργιο Ιωαννίδη
Τηλ. 22410 23271/22307
Κιν. 6932 296983

Ο ΦΙΛΟΣ ΜΟΥ Ο ΛΕΥΤΕΡΑΚΗΣ

η ξεκαρδιστική κωμωδία
του Αλέκου Σακελλάριου με τη δροσερή
ματιά του σήμερα από το ΔΗ.ΠΕ.ΘΕ. Ρόδου



Σκηνοθεσία: Βασίλης Μυριανθόπουλος
Σκηνικά –Κοστούμια: Ανδρέας Σαραντόπουλος
Ερμηνείες: Παναγιώτης Σταθόπουλος, Στέλλα Φάιτ, Κοσμάς Χειράκης, Χριστίνα Πάγκαλη, Νίκος Ντάλας, Ρέα Χαλκιαδάκη, Νίκος Μεϊτανής.

Παραστάσεις κάθε Σάββατο και Κυριακή
στο Εθνικό Θέατρο Ρόδου στις **8.30 μ.μ.**
τηλ. 2241 0 36710