η δημοκρατική της Ρόδου

στην υπηρεσία του δωδεκανησιακού λαού

Κωδικός 1876 Αρ. φύλλου 6808 ΠΕΜΠΤΗ 3 ΜΑΡΤΙΟΥ 2005 - Τιμή 0,70 ΕΥΡΩ - www.dimokratiki.gr - e-mail: info@dimokratiki.gr



ΟΡΓΙΟ ΦΗΜΩΝ ΣΥΓΚΛΟΝΙΖΕΙ ΤΗΝ ΚΟΙΝΩΝΙΑ

ΤΕΜΑΧΙΣΘΗΚΕ ΑΠΟ ΚΛΗΡΙΚΟ *το πτώμα νεκρής γυναίκας;*

Απειλούνται αποκαλύψεις από αυτόπτες μάρτυρες

• ΣΕΛ. 3



ΑΠΟ ΤΗΝ ΔΙΑΡΚΗ ΙΕΡΑ ΣΥΝΟΔΟ

ΕΡΕΥΝΩΝΤΑΙ ΚΑΤΑΓΓΕΛΙΕΣ *εις βάρος μητροπολιτών*

Το Πατριαρχείο Ιεροσολύμων θα επισκεφθεί ο υφυπουργός Εξωτερικών

• ΣΕΛ. 32

ΝΟΜΙΜΟΠΟΙΕΙ ΤΗΝ ΕΞΑΠΑΤΗΣΗ

«Αντιγράφει» το ΠΑΣΟΚ η Κυβέρνηση της Ν.Δ. και στο θέμα του Καζίνο



• ΣΕΛ. 5

ΦΑΚΕΛΟΣ «ΑΚΤΟΠΛΟΪΚΟ»

Συμπαιγνία κυβερνήσεων και ακτοπλόων εις βάρος των ακριτικών νησιών



• ΣΕΛ. 8

19ΧΡΟΝΗ ΚΑΙ ΑΡΡΑΒΩΝΙΑΣΤΙΚΟΣ

Πάσχουν από σεξουαλικώς μεταδιδόμενη ασθένεια

• ΣΕΛ. 32

ΕΠΙΒΕΒΑΙΩΝΟΝΤΑΙ ΤΑ ΔΗΜΟΣΙΕΥΜΑΤΑ ΤΗΣ «δ»

ΑΠΟ ΤΗΝ ΑΡΧΗ Η ΑΝΑΚΡΙΣΗ για τα πρωτοφανή σκάνδαλα στην Ιερά Μονή Πάτμου!!

✓ *Κάτι δεν πρέπει να πηγαίνει καλά με την όλη υπόθεση*

Περιήλθε σε έναν πραγματικό «κυκεώνα» από τον οποίον δύσκολα θα βγει • Παρεγράφησαν ήδη πολλά αδικήματα • Ενδεχομένως να προκύπτουν ευθύνες για δικαστικούς λειτουργούς • Η ογκώδης δικογραφία και πάλι στον τακτικό ανακριτή της Κω

• ΣΕΛ. 7

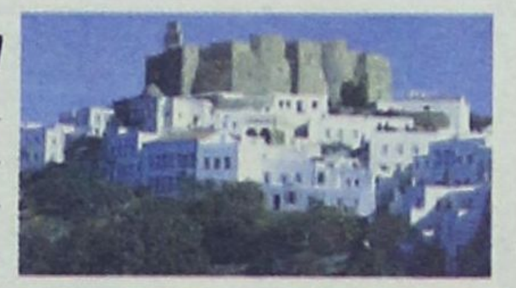

ΣΥΜΦΩΝΑ ΜΕ ΥΠΟΥΡΓΙΚΗ ΑΠΟΦΑΣΗ

Στο υψηλότερο κλιμάκιο τα έξοδα παραστάσεως των δημοτικών αρχόντων μας

• ΣΕΛ. 3

ΜΑΚΕΔΟΝΙΚΕΣ ΓΡΑΜΜΕΣ ΤΣΙΜΕΝΙΔΗΣ Α.Ε.

Η πιο σύγχρονη μεταφορική εταιρία σας παρέχει στην **ΕΛΛΑΔΑ** και σε όλο τον **ΚΟΣΜΟ**

1. Παραλαβή - παράδοση από πόρτα σε πόρτα
2. Αυτόματη ασφάλιση εμπορευμάτων
3. Χαμηλό κόστος
4. Ψυγείο - μεταφορές - αποθήκευση
5. Ειδική υπηρεσία μετακομίσεων
6. Ειδικές μεταφορές
7. Αεροπορικές μεταφορές
8. Μεταφορές - transit
9. Εκτελωνισμοί
10. Αποθηκεύσεις

Ρόδος 22410 60345 | Αθήνα 210 5582240 | Θεσ/νίκη 2310 753267

ΤΩΡΑ Β' ΥΠΟΚ/ΜΑ ΣΤΟ ΚΕΝΤΡΟ ΑΘΗΝΩΝ
Αγ. Πολυκάρπου 95, τηλ. 210 3478858
The art of transporting

Ο κ. Χ. ΧΑΤΖΗΕΥΘΥΜΙΟΥ

«Ανεπαρκή και κωφή» χαρακτηρίζει την δημοτική αρχή.

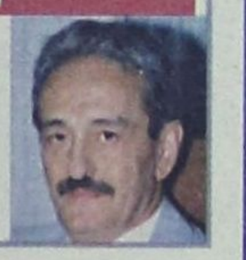

• ΣΕΛ. 4

ΘΑ ΑΠΟΚΑΛΥΦΘΕΙ Η ΑΛΗΘΕΙΑ

Αρχίζει η τακτική ανάκριση για τα σκάνδαλα στον Πανορμίτη

• ΣΕΛ. 4

ΠΡΟΣ ΕΠΙΒΕΒΑΙΩΣΗ ΤΗΣ «δ»

Προήχθη σε ταξίαρχο ο κ. Αριστ. Καρτάνος

Αποστρατεύθηκε ο διοικητής της 95 ΑΔΤΕ



• ΣΕΛ. 12

ΠΡΟΣΚΛΗΣΗ



Ο ΠΑΟ ΔΙΑΓΟΡΑΣ σας προσκαλεί στην ετήσια χοροεσπερίδα του, με την **ΚΑΤΙΑ ΓΑΡΜΠΗ** στο **SHOW CENTER**, την **Κυριακή 6 Μαρτίου** στις 11:00 μ.μ..

Τηλέφωνο Κρατήσεων 22410 39100

η άποψη της ημέρας

Το βασικό συμπέρασμα που προέκυψε από την προχθεσινή δημοσκόπηση της Metron Analysis, που εμφανίζει τη διαφορά μεταξύ της ΝΔ και το ΠΑΣΟΚ στις 4 μονάδες, είναι ότι πλέον τελείωσε για την κυβέρνηση η περίοδος χάριτος. Του λόγου το αληθές το επιβεβαιώνει το γεγονός ότι παρουσιάζει πλέον πτώση η συσπείρωση των ψηφοφόρων της ΝΔ και από το 90% που βρισκόταν κινείται με βάση τη νέα δημοσκόπηση στο 83%.

Βεβαίως, η συγκεκριμένη εξέλιξη είναι και λογική και φυσιολογική, καθώς η κυβέρνηση πλέον βαδίζει στο δεύτερό της χρόνο. Κατά συνέπεια, από τούδε και στο εξής οι ψηφοφόροι θα είναι αυστηροί κριτές του κυβερνητικού έργου και κυρίως των κυβερνητικών πεπραγμένων τόσο του συνόλου της κυβέρνησης όσο και του κάθε υπουργού, υφυπουργού και κρατικού λειτουργού ξεχωριστά. Η κυβέρνηση αυτή έχει ένα πολύ μεγάλο πλεονέκτημα το οποίο αν δεν αξιολογηθεί σωστά και «καεί» τότε θα μπει σε μεγάλες περιπέτειες. Το πλεονέκτημα αυτό ακούει στο όνομα Κώστας Καραμανλής. Ο πρωθυπουργός παρουσιάζεται σε όλες τις δημοσκοπήσεις ως το ισχυρό χαρτί της κυβέρνησης, αφού στην καταλληλότητα για πρωθυπουργός υπερέχει του Γιώργου Παπανδρέου με ποσοστό 42,5% έναντι του μόλις 29,85 που συγκεντρώνει ο πρόεδρος του ΠΑΣΟΚ.

Η καταλληλότητα, όμως, του Κώστα Καραμανλή είναι εξαιρετικά σημαντική δημοσκοπική ένδειξη όταν συνδυάζεται και με αποτελεσματικότητα της κυβέρνησής του. Γιατί αν δεν συμβαίνει αυτό,

Τέρμα τα δίφραγκα

συμβαίνουν δύο κακά. Πρώτον, ο πρωθυπουργός θεωρείται «καταλληλότερος» αλλά η κυβέρνησή του χάνει, και δεύτερον, συμπαρασύρεται και ο ίδιος από τις κυβερνητικές αδυναμίες. Τρανό παράδειγμα ο Κώστας Σημίτης που την ίδια στιγμή που παρουσιαζόταν ως ο «καταλληλότερος» έναντι του Κώστα Καραμανλή η κυβέρνησή του καταποντιζόταν και τελικά αναγκάστηκε να εγκαταλείψει την πρωθυπουργική του καρέκλα για να μην υποστεί και ο ίδιος συντριπτική ήττα από τον αντίπαλό του.

Ο Κώστας Καραμανλής από την ημέρα που ανέλαβε την αρχηγία της ΝΔ ήταν το ισχυρό της χαρτί. Αυτό συμβαίνει και τώρα που είναι πρωθυπουργός. Με τη διαφορά, όμως, ότι ένας ισχυρός πρόεδρος αξιωματικής αντιπολίτευσης έστω και με ένα αδύναμο κόμμα μπορεί να γίνει πρωθυπουργός. Ενας ισχυρός πρωθυπουργός με μία αδύναμη κυβέρνηση είναι εξαιρετικά δύσκολο να κρατηθεί στην εξουσία καθώς η κυβερνητική φθορά σε μια δύσκολη στιγμή θα πλήξει και τον ίδιον.

Κατά συνέπεια, ο κάθε υπουργός, ο κάθε υφυπουργός και το κάθε κυβερνητικό στέλεχος θα πρέπει να προσέχει πλέον την πολιτική του περπατησιά, την πολιτική του στρατηγική, την αποτελεσματικότητά του και την πολιτική συμπεριφορά του γιατί η περίοδος χάριτος τελείωσε. Πλέον δεν υπάρχουν άλλοθι ούτε ανοχή ή αντοχή. Ο Κώστας Καραμανλής είναι αποφασισμένος να πετύχει και θα πετύχει ως πρωθυπουργός της χώρας.

Το οφείλει στο 45% του ελληνικού λαού που τον πίστεψε, τον ψήφισε και επιθυμεί να τον έχει πρωθυπουργό. Οποιοι πάνε κόντρα στη βούληση του 45% του ελληνικού λαού θα περιθωριοποιηθούν από τους ίδιους τους ψηφοφόρους. Αυτό το 45% έχει μεγάλη δύναμη κ αι θα «τιμωρήσει» όσους το θεωρήσουν δεδομένο ή το αγνοήσουν.

ο καιρός

Γενική πρόγνωση για σήμερα **ΠΕΜΠΤΗ 3/3/2005** Καιρός: σταδιακή βελτίωση του καιρού. Παγετός τη νύχτα και νωρίς το πρωί στα ηπειρωτικά. Δωδεκάνησα Καιρός: τοπικές νεφώσεις με πιθανότητα ασθενών παροδικών βροχών τις πρωινές ώρες κυρίως στα νότια. Άνεμοι: από βόρειες διευθύνσεις ισχυροί και τοπικά πολύ ισχυροί. Θερμοκρασία: από 7 έως 17 βαθμούς Κελσίου, αλλά στις βορειότερες περιοχές θα είναι 3 με 4 βαθμούς χαμηλότερη.



ΗΜΕΡΗΣΙΑ ΕΦΗΜΕΡΙΔΑ
η δημοκρατική
της Ρόδου
Ετος ιδρύσεως 1982
Θεμ. Σοφούλη 77
Ταχ. Θυρίδα 339
85100 Ρόδος
Εκδότης - ιδιοκτήτης
ΒΑΣΙΛΗΣ Δ. ΑΘΑΝΑΣΙΟΥ
Διευθυντής:
ΔΑΜΙΑΝΟΣ Β. ΑΘΑΝΑΣΙΟΥ
Τηλέφωνα: 22410-34722, 76655, 37500, 26728, 27919
Telefax: 2241037333 - 22410 26728

www.dimokratiki.gr
e-mail:info@dimokratiki.gr



αναδρομή στο παρελθόν


η δημοκρατική

3 Μαρτίου 1993

Εκατοντάδες συμπολίτες μας, όπως αναφέρουν οι πληροφορίες, προτίθενται να μετάσχουν στις δημοπρασίες, όποτε κι αν γίνουν αυτές, για την μίσθωση μαγαζιών του Δήμου και να «κτυπήσουν» τις τιμές γιατί (τα μαγαζιά) θεωρούνται «πλεονεκτικά».

Το θέμα αυτό απετέλεσε χθες (με αφορμή σχετικό δημοσίευμα της «δ»), αντικείμενο ευρύτατων συζητήσεων και εκατοντάδες είναι οι έμποροι που προγραμματίζουν από τώρα να μισθώσουν δημοτικό κατάστημα. Το ίδιο συμβαίνει και στην περίπτωση των δημοτικών γραφείων. Η είδηση προκάλεσε από την άλλη πλευρά έντονη ανησυχία στις τάξεις των σημερινών ενοικιαστών δημοτικών καταστημάτων που ανέθεσαν στους δικηγόρους τους την διερεύνηση του θέματος. Η ανάγκη δημοπράτησης των δημοτικών καταστημάτων που προβλέπεται από το νόμο, επισημάνθηκε σε υπόμνημα που απέστειλε ο νομικός σύμβουλος του Δήμου κ. Θεόδ. Παπαγεωργίου προς τον αντιδήμαρχο κ. Κώστα Σκανδαλίδη, το οποίο θα συζητηθεί σήμερα ενώπιον της Δημαρχιακής Επιτροπής, όπως έγραψε και χθες «η δημοκρατική».

... Το «γκολφ» Αφάντου οδεύει τελικά προς την διεθνή έκθεση κτηματαγοράς MIRIM στις Κάννες, προς επιβεβαίωση σχετικού δημοσιεύματος της «δ», την Κυριακή 21 Φεβρουαρίου, σε αναζήτηση επενδυτών. Η είδηση διασταυρώθηκε χθες και αρμοδίως. Όπως δηλώθηκε, το Γκολφ περιλαμβάνεται στα τρία ακίνητα που επελέγησαν από τον ΕΟΤ. (Τα άλλα δύο είναι: Το Ξενία στο Λαγονήσι και παραθαλάσσια περιοχή στους Αγίους Αποστόλους Χανίων), για αξιοποίηση, μέσω του θεσμού της μακροχρόνιας μίσθωσης. Αρμοδίως διευκρινίσθηκε ότι η παρουσίαση των ακινήτων στη MIRIM θα είναι «γενική» και με στόχο την πρόκληση ενδιαφέροντος και όχι με όρους για απ' ευθείας συμφωνίες.

πριν 12 χρόνια

πληροφορίες

Η ΤΑΥΤΟΤΗΤΑ ΤΗΣ ΗΜΕΡΑΣ

ΠΕΜΠΤΗ 3 ΜΑΡΤΙΟΥ

ΕΥΤΡΟΠΙΟΥ, ΚΛΕΟΝΙΚΟΥ ΜΑΡΤ., (ΤΣΙΚΝΟΠΕΜΠΤΗ)

Ανατολή ηλίου 06.54 Δύση ηλίου 18.21 ΣΕΛΗΝΗ ΤΕΛΕΥΤΑΙΟ ΤΕΤ.

ΦΑΡΜΑΚΕΙΑ

ΣΗΜΕΡΑ διημερεύει το φαρμακείο ΓΡΕΒΕΝΙΩΤΟΥ ΒΑΣΙΛΙΚΗ, Ηρώων Πολυτεχνείου 21, Ακαδημία, τηλ. 70300

ΣΗΜΕΡΑ διανυκτερεύει το φαρμακείο ΛΑΡΔΟΠΟΥΛΟΣ Π. Αποστ. Παύλου 86 πλησίον εκκλησίας Ανάληψης τηλ. 63036

ΚΑΥΣΙΜΑ

ΣΗΜΕΡΑ: Διανυκτερεύουν τα πρατήρια καυσίμων:
1) Σταυριανάκης Π. SHELL Ψαροπούλα **2)** Τζωρτζής Γ ΒΡ Ροδίνι **3)** Παναγιωτίδης ΕΚΟ Κρεμαστή **4)** Σαλαμαστράκης ΒΡ Φαληράκι **5)** Οίκουτας Μ. ΕΚΟ Αρχάγγελος **6)** Καραγιάννης Ε. SHELL Σορωνή **7)** Φλοσκάκης Κ. JET OIL Εμπωνα

ΧΡΗΣΙΜΑ ΤΗΛΕΦΩΝΑ

Άμεση δράση	100	Πληρ. ΟΤΕ	131
Αμεση Επέμβαση		Ώρα	141
Πυροσβεστικής	199	Φαρμακεία (Διημ.-Διαν.)	1434
Νοσοκομείο	80000	ΠΡΟ-ΠΟ • ΛΟΤΤΟ	1444
Οδική Ασφάλεια:		ΠΑΜΕ ΣΤΟΙΧΗΜΑ	1400
EXRESS SERVICE	154	ΡΟΔΑ	26300
HELLAS SERVICE	1057	ΚΤΕΥΛ	27706
HOULIS SERVICE	30165	ΕΒΕΔ	22281
ΑΦΟΙ Σιέχ	25776	Δικηγορικός Σύλλογος	27469
Ράδιο Ταξί	64712	Εμπορικός Σύλλογος	35255
Αστυν. Διεύθυνση	27653	Ολυμπιακή - Κρατήσεις	24555
Ασφάλεια	23294	ΔΑΝΕ (πρακτορείο)	43150
Τμήμα Τάξης	23849	ΙΚΑ	64912
Τροχαία	44131-32	ΤΕΒΕ	22688-77034
Λιμεναρχείο	28888		
Δασαρχείο	191	ΤΑΞΥ	68701-3
Τελωνείο	27703	ΟΑΕΔ	23265
Υγειονομείο	26666	Εργατικό Κέντρο	24730
Μητρόπολη	23274	Αρχαιολογία	34719
Νομαρχία	46501	Περιφ. Δ/ντής	38174 - 38175
Δήμος Ρόδου	46200		
Βλάβες ΟΤΕ	121	Aegean Airlines	98345
Βλάβες ΔΕΗ	125	ΔΗΜ. ΕΠΙΧ. ΚΑΘ. ΡΟΔΟΥ	77600
ΒΛΑΒΕΣ ΔΕΥΑΡ	68755	ΥΠΗΡ. ΑΠΟΚΟΜΙΔΗΣ	61057

ΔΕΧΟΝΤΑΙ ΤΟ ΚΟΙΝΟ

- Ο Νομάρχης Δωδεκανήσου **Γιάννης Μαχαιρίδης** και οι βοηθοί Νομάρχη **Στάθης Κουσουρνάς** και **Νίκος Ζωίδης** δέχονται το κοινό κάθε **Τρίτη και Πέμπτη, από τις 11:00-13:00 το μεσημέρι**

ΑΚΤΟΠΛΟΪΚΑ ΔΡΟΜΟΛΟΓΙΑ

Λόγω απεργιακών κινητοποιήσεων τα πλοία παραμένουν στα λιμάνια. Για πληροφορίες στο κεντρικό Λιμεναρχείο Ρόδου τηλ. 22410 28888 - 22220 και στα πρακτορεία των πλοίων

ΑΕΡΟΠΟΡΙΚΑ ΔΡΟΜΟΛΟΓΙΑ

ΠΤΗΣΕΙΣ ΟΛΥΜΠΙΑΚΗΣ

ΡΟΔΟΣ - ΑΘΗΝΑ: Καθημερινά 07.10, 10.40, 13.40, 19.45, 22.55
Κάθε Σάββατο 16.40
ΡΟΔΟΣ - ΚΑΡΠΑΘΟΣ: (Τρίτη, Σάββατο) 16.15 (Πέμπτη - Κυριακή)
ΡΟΔΟΣ - ΚΑΣΟΣ: (Τρίτη - Σάββατο) 16.15
ΡΟΔΟΣ - ΗΡΑΚΛΕΙΟ: Δευτέρα 15.30 , Τρίτη 06.30 - 20.50, Τετάρτη 20.50, Πέμπτη 06.30 - 20.50 Παρασκευή 15.30, Σάββατο 20.50, Κυριακή 19.15
ΡΟΔΟΣ - ΘΕΣΣΑΛΟΝΙΚΗ: (Δευτέρα, Τετάρτη, Παρασκευή, Σάββατο) 19.40
ΡΟΔΟΣ - ΜΕΓΙΣΤΗ: (Δευτέρα,Τετάρτη, Παρασκευή, Σάββατο Κυριακή) 07.00

ΠΤΗΣΕΙΣ AEGEAN - AIRLINES

ΡΟΔΟΣ - ΑΘΗΝΑ: Καθημερινά 07.10 (πλην Κυριακής) 11-10 - 16.25 - 18.10 -21.35
ΡΟΔΟΣ - ΗΡΑΚΛΕΙΟ: Καθημερινά 14.30
ΡΟΔΟΣ - ΘΕΣΣΑΛΟΝΙΚΗ: Καθημερινά 17.45

ΣΥΝΑΛΛΑΓΜΑ

USA Dollar	1,3011	Switzerland Franc	1,5119
Denmark Crown	7,3267	Norway Crown	8,0847
UK Pound	0,6772	Cyprus Pound	0,5743
Sweden Crown	8,9114	Canada Dollar	1,6053
Japan Yen (100)	135,76	Australia Dollar	1,6511

ΟΡΓΙΟ ΦΗΜΩΝ ΣΥΓΚΛΟΝΙΖΕΙ ΤΗΝ ΚΟΙΝΩΝΙΑ

ΤΕΜΑΧΙΣΕ ΚΛΗΡΙΚΟΣ

το πτώμα νεκρής γυναίκας;

Απειλούνται αποκαλύψεις από αυτόπτες μάρτυρες

Επειδή δεν μπορούσε να αποκολληθεί από το φέρετρο

Ένα σκάνδαλο τεραστίων διατάσεων με οδυνηρές συνέπειες για τον τόπο και γενικότερα για την χώρα απειλείται να ξεσπάσει από μέρα σε μέρα, και σίγουρα θα «φρίξει», όχι μόνο η ελληνική αλλά και η διεθνής κοινή γνώμη!

Ήδη η κοινωνία «βράζει» από την κυκλοφορία «αδέσποτων» (εν πολλοίς) φημών και αν δεν λάβουν εγκαίρως, όσοι (υψηλά ιστάμενοι) οφείλουν, τα προσήκοντα μέτρα, δεν θα πρέπει να αποκλείονται δραματικές εξελίξεις.

Παρά το γεγονός ότι η «δημοκρατική» έχει γίνει δέκτης σχετικών καταγγελιών, εδώ και αρκετές ημέρες και μάλιστα όχι από τυχαία πρόσωπα (μεταξύ αυτών και από αυτόπτες μάρτυρες), εντούτοις θα αναφερθεί σ' αυτές σήμερα ακροθιγώς και με κάθε επιφύλαξη, επιδιώκοντας, όχι την πρόκληση θορύβου (αν ήταν αυτός ο λόγος θα το είχε πράξει προ πολλού και με τρόπο αποκαλυπτικό) αλλά την ευαισθητοποίηση των αρμοδίων εκκλησιαστικών αρχών (προφανώς, όχι της Ρόδου) προτού κλονισθεί και άλλο η εμπιστοσύνη των πιστών.

Σύμφωνα με τις καταγγελίες, λοιπόν, κληρικός έδωσε εντολή μαζί με άλλους, τεμαχισμού του πτώματος νεκρής γυναίκας και αφού έβαλε τα μέλη σε σακούλες σκουπιδιών, τα μετέφερε σε άλλο σημείο προς ταφή (ο κληρικός φέρεται μάλιστα να μετείχε στην όλη «διαδικασία») και αυτό επειδή, όπως ισχυρίσθηκε, δεν ήταν δυνατή η μεταφορά ολόκληρου του πτώματος, επειδή είχε ... «κολλήσει» στο φέρετρο. Κατά μία εκδοχή μάλιστα, την οποίαν (εμείς) μεταφέρουμε με κάθε επιφύλαξη, το πτώμα της νεκρής ανήκε στη μητέρα του κληρικού. Λέγεται ότι ακολούθησαν σοβαρότατα επεισόδια και καταγγελίες χωρίς ωστόσο να ιδρώσει το αυτί κανενός!

Κατά πόσον η καταγγελία, ωστόσο, έχει φθάσει στα υψηλότερα κλιμάκια της εκκλησιαστικής ιεραρχίας, παραμένει άγνωστο. Ήδη, όμως, έχει προκληθεί μέγας σάλος.

Στις 22 Μαρτίου η Ιερά Σύνοδος του Οικουμενικού Πατριαρχείου

Στις 22 Μαρτίου θα συνεδριάσει τελικά η Ιερά Σύνοδος του Οικουμενικού Πατριαρχείου με τη νέα της σύνθεση και δεν αποκλείεται να ασχοληθεί με θέματα που αφορούν στις μητροπόλεις της Δωδεκανήσου. Ειδικότερα για τις καταγγελίες εναντίον του κ. Νεκτάριου η ενημέρωση του Πατριάρχη κ. Βαρθολομαίου είναι πλήρης μη αποκλειόμενης έτσι της περίπτωσης να τεθεί θέμα ακόμη και απομάκρυνσης του Μητροπολίτη Καλύμνου από τη θέση του. Ο κ. Νεκτάριος πάντως βρίσκεται στο Φανάρι με αφορμή την έναρξη από προχθές της νέας συνοδικής περιόδου.

ΣΥΜΦΩΝΑ ΜΕ ΥΠΟΥΡΓΙΚΗ ΑΠΟΦΑΣΗ

ΣΤΟ ΥΨΗΛΟΤΕΡΟ ΚΛΙΜΑΚΙΟ ΤΑ ΕΞΟΔΑ

παραστάσεως των δημοτικών αρχόντων μας

Καθορίζονται με βάση τα ετήσια τακτικά έσοδα του Δήμου

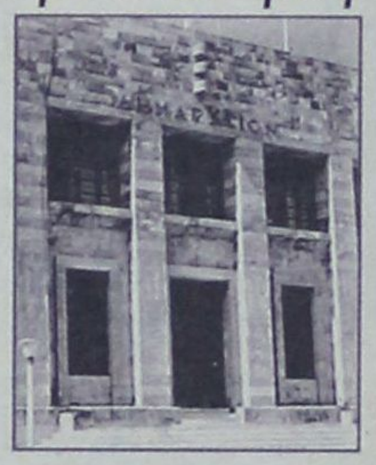

Με απόφαση την οποίαν υπέγραψε ο υπουργός Εσωτερικών, Δημόσιας Διοίκησης και Αποκέντρωσης κ. Προκόπης Παυλόπουλος, καθορίσθηκε το ύψος των εξόδων παραστάσεως των δημάρχων, αντιδημάρχων, προέδρων δημοτικών συμβουλίων και προέδρων κοινοτήτων για το χρονικό διάστημα από 1-1-2005 και έως ότου εκδοθεί νεώτερη όμοια απόφαση:

α) Οι Δήμαρχοι και οι Πρόεδροι Κοινοτήτων, εισπράττουν τα κατωτέρω αναγραφόμενα ποσά: (Βλέπε πίνακα)

β) Οι Αντιδήμαρχοι και οι Πρόεδροι των Δημοτικών Συμβουλίων, εισπράττουν το 50% των εξόδων παράστασης του Δημάρχου.

Στα ανωτέρω αναγραφόμενα τακτικά έσοδα, δεν συμπεριλαμβάνονται αυτά τα οποία λαμβάνουν οι ΟΤΑ για ειδικούς σκοπούς, βάσει διάταξης Νόμου.

Επισημαίνεται ότι τα έξοδα παραστάσεως καθορίζονται με βάση το ύψος των ετήσιων τακτικών εσόδων των ΟΤΑ.

Σύμφωνα με τον προϋπολογισμό π.χ. του Δήμου Ροδίων τα έσοδα του για το έτος 2005 έχουν προϋπολογισθεί σε 76.500.000 ευρώ και εκ τούτων τα τακτικά σε 43.147.900 ευρώ, επί των οποίων και υπολογίζονται τα έξοδα παραστάσεως.

Οπως προκύπτει από τον πίνακα που δημοσιεύεται, οι δημοτικοί μας άρχοντες ανήκουν στην ανωτάτη κλίμακα, γι' αυτό, προφανώς έγινε και «σκοτωμός» για το ποιός θα αναλάβει τα πόστα.

Με την ευκαιρία σημειώνεται ότι τα έκτακτα έσοδα του Δήμου για το έτος 2005 έχουν προϋπολογισθεί σε 32.284.900 ευρώ.

Πραγματοποιηθέντα ετήσια τακτικά έσοδα δήμου / κοινότητας (ευρώ)		Ετήσια ποσά εξόδων παράστασης
από	έως	
	44.000	16.400
44.001	58.000	18.000
58.001	73.000	18.600
73.001	88.000	19.000
88.001	102.000	19.600
102.001	117.000	20.000
117.001	132.000	20.600
132.001	146.000	22.200
146.001	176.000	23.000
176.001	205.000	23.800
205.001	234.000	24.700
234.001	264.000	25.200
264.001	293.000	25.800
293.001	352.000	27.400
352.001	410.000	28.000
410.001	469.000	28.600
469.001	528.000	29.200
528.001	586.000	29.800
586.001	733.000	30.600
733.001	880.000	31.100
880.001	1.027.000	31.800
1.027.001	1.173.000	32.600
1.173.001	1.320.000	33.500
1.320.001	1.467.000	34.600
1.467.001	2.054.000	36.100
2.054.001	2.934.000	39.100
2.934.001	5.869.000	42.300
5.869.001	29.347.000	44.500
29.347.001	και άνω	57.800

Grand Hotel Rhodes
★★★★★
Το γνωστό σημείο συνάντησης
στο κέντρο της Πόλης με τη μουσική
συντροφιά του πιανίστα Τάκη Τσώνη *
απολαύστε μοναδικά κοκτέιλ
και χαλαρώστε δίπλα στο τζάκι
Κρατήσεις - πληροφορίες τηλ. 2241054700
Διεύθυνση: Ακτής Μιαούλη 1 και Γ. Παπανικολάου
A Member of
MITSIS HOTELS
GR
* Κάθε Παρασκευή, Σάββατο και Κυριακή


ΑΝΑΒΟΛΗ ΚΑΤΑΘΕΣΕΩΣ ΘΑ ΖΗΤΗΣΕΙ Ο ΠΡ. ΓΡΑΜΜΑΤΕΑΣ

ΑΡΧΙΖΕΙ Η ΤΑΚΤΙΚΗ ΑΝΑΚΡΙΣΗ

για τα σκάνδαλα στον Πανορμίτη

Τι αναφέρεται στο κατηγορητήριο και τι υποστηρίζει ο αρχιμανδρίτης

Περί τα μέσα Μαρτίου 2005 αναμένεται να ξεκινήσει η κυρία ανάκριση για την υπόθεση των οικονομικών ατασθαλιών που διαπιστώθηκαν στην διαχείριση του ταμείου της Ιεράς Μονής Πανορμίτη καθώς σήμερα ο Αρχιμανδρίτης Αθανάσιος, πρώην γραμματέας της Μονής κατά κόσμον Λεωνίδας Μισσός, που κλήθηκε για να απολογηθεί ενώπιον της Β' τακτικής Ανακρίτριας κ Β. Παπιγκιώτη θα ζητήσει προθεσμία για να μελετήσει τη δικογραφία, όπως τουλάχιστον αναφέρουν οι πληροφορίες.

Η υπόθεση όπως ξανάγραψε η «δ» απασχολεί την Δικαιοσύνη από την 24η Ιουνίου 2001 όταν ο κ. Μ. Παπαϊωάννου υπέβαλε αναφορά στην Εισαγγελία Πλημμελειοδικών Ρόδου με την οποία κατήγγειλε ατασθαλίες διαχειριστικής φύσεως στη Μονή υποστηρίζοντας ότι ο γραμματέας Λεωνίδας Μισσός από κοινού με τον ηγούμενο Γαβριήλ Μαργαρίτη και την υπεύθυνη Μαρία Φανουράκη, υπεξαιρούσαν χρήματα.

Την 2α Οκτωβρίου 2003 ο Εισαγγελέας Πλημμελειοδικών Ρόδου κ. Γ. Οικονόμου, αφού αξιολόγησε το προανακριτικό υλικό δικογραφίας που σχημάτισε το ΑΤ Σύμης, αλλά και τις διαπιστώσεις του Λογιστή φοροτέχνη κ. Μ. Στεργενάκη που διενήργησε διαχειριστικό έλεγχο στη Μονή άσκησε ποινικές διώξεις σε βαθμό κακουργήματος εις βάρος του πρώην γραμματέα της Μονής Λεωνίδα Μισσού και κατά παντός συνεργού για υπεξαίρεση κατ' εξακολούθηση αντικειμένων, ιδιαιτέρως μεγάλης αξίας που του είχαν εμπιστευθεί λόγω της ιδιότητάς του ως διαχειριστή ξένης περιουσίας.

Ο γραμματέας Λεωνίδας Μισσός, παρά τις αντιδράσεις των κατοίκων της Σύμης, χειροτονήθηκε από τον τέως Μητροπολίτη Ρόδου κ. Απόστολο, φέρει τον τίτλο του Αρχιμανδρίτη και το όνομα Αθανάσιος και λειτουργεί στην Παναγιά την Φανερωμένη, της Ιαλυσού.

Ο κ. Εισαγγελέας σύμφωνα με τις πληροφορίες θα καλέσει σε απολογία όλο το ηγουμενικό συμβούλιο της Μονής.

Η υπόθεση όπως αποκάλυψε η «δ» έχει και «ροζ» διάσταση καθώς στη δικογραφία περιλαμβάνονται καταθέσεις ατόμων που εμφανίζουν τον πρώην γραμματέα της Μονής, Λεωνίδα Μισσό, να είχε στο γραφείο του τηλέφωνο που παρουσίασε μεγάλους λογαριασμούς από «ροζ τηλέφωνα», σε άλλες καταθέσεις εμφανίζεται να παρακολουθούσε ξένες συνδιαλέξεις, ενώ έφοροι της Μονής και εργαζόμενοι καταγγέλλουν απίστευτα πράγματα για ατασθαλίες.

Διατυπώνονται σε καταθέσεις καταγγελίες για υπεξαίρεση χρημάτων από την πώληση εισιτηρίων του Βυζαντινού Μουσείου της Μονής, για πώληση «μαϊμού» κρασιών της Μονής, για δωρεές εκατομμυρίων και χορηγίες σε ποδοσφαιρική ομάδα, για διαμονή του σε ξενοδοχεία πολυτελείας, αλλά και για απώλεια ιερών λειψάνων.

Δημοσιογραφικές πληροφορίες αναφέρουν ότι ο Αρχιμανδρίτης Αθανάσιος που υπεραμύνεται της αθωότητάς του θα αντικρούσει τις εις βάρος του κατηγορίες ενώπιον της τακτικής Ανακρίτριας υποστηρίζοντας μεταξύ άλλων και τα ακόλουθα:

Σε ό,τι αφορά τις καταγγελίες του κ. Μ. Παπαϊωάννου, αρνείται ότι πριν φύγει, τον Οκτώβριο του 2001, έκανε αναλήψεις μεγάλων χρηματικών ποσών από δύο τράπεζες. Θεωρεί συκοφαντικά ακόμη τα όσα υποστηρίζει για αφαίρεση αντικειμένων από τα μουσεία, την ιματιοθήκη και την υαλοθήκη, ενώ σε ότι αφορά τις χορηγίες στην Εκκλησιαστική Ποδοσφαιρική Ομάδα της Επισκοπής της Σερβίας υποστηρίζει ότι ανέρχονται στο ποσό του 1 εκατ. δρχ. που προέρχεται από δάνειο.

Αρνείται ότι διέμενε σε πολυτελή ξενοδοχεία και ότι πληρώνει λογαριασμούς και τονίζει ότι τον φιλοξενεί κάθε φορά ο φίλος του ιδιοκτήτης του ξενοδοχείου «Mediterranean» και «Rodos Palace».

Για το παρεκκλήσι – προσκυνητάρι που διαμόρφωσε στο 549ΤΕ υποστηρίζει ότι η δαπάνη των υλικών που χρησιμοποίησε δεν ξεπέρασαν τις 300.000 δρχ.

Αναφορικά με τις ένορκες καταθέσεις των εφόρων της Μονής υποστηρίζει ότι ήταν προκατειλημμένοι σε βάρος του και δίνει απαντήσεις σε όλες τις διαπιστώσεις ατασθαλιών που του καταλόγισαν εξηγώντας που βρίσκονται τα σχετικά παραστατικά.

Αρνείται κατηγορηματικά ότι έκανε ροζ τηλέφωνα και ότι τον επέπληξε ο Ηγούμενος τονίζοντας ότι από το τηλέφωνό του που λειτουργούσε ως κέντρο έκαναν κι άλλοι τηλέφωνα ακόμη και επισκέπτες της Μονής και στρατιώτες.

Ισχυρίζεται επίσης ότι η καταγγελία προέρχεται από άτομο που μετέχει σε ομάδα κατασυκοφάντησής του. Αξίζει μάλιστα να σημειωθεί ότι μέσα στις προσεχείς ημέρες δια του πληρεξουσίου δικηγόρου του κ. Ακη Δημητριάδη θα υποβάλει μηνυτήρια αναφορά για συκοφαντική δυσφήμιση σε βάρος όσων τον ενέπλεξαν στην υπόθεση με καταθέσεις τους στο ΑΤ Σύμης.

ΔΙΚΑΣΤΕΣ ΤΟΥ ΕΦΕΤΕΙΟΥ ΔΩΔΕΚΑΝΗΣΟΥ ΣΕ ΠΤΗΣΗ ΤΡΟΜΟΥ

Μια νέα ένδειξη των απαράδεκτων συνθηκών κάτω από τις οποίες καλούνται από την Ελληνική πολιτεία να απονείμουν δικαιοσύνη οι Δικαστές που υπηρετούν στα Δωδεκάνησα αποτελεί το γεγονός ότι 6 εξ' αυτών συνοδευόμενοι και από δικαστικό υπάλληλο αναγκάστηκαν να ταξιδέψουν κάτω από άσχημες καιρικές συνθήκες με αεροπλάνο στην Αθήνα και από εκεί στην Κω για να πραγματοποιήσουν την προγραμματισμένη για την 15η Φεβρουαρίου 2005 συνεδρίαση του Μεταβατικού Τριμελούς Εφετείου Δωδεκανήσου!!

Όπως έγινε χθες γνωστό σε κύκλους δικηγόρων της πόλεως Ρόδου οι κκ Εφέτες Μακρή, Γιαννοπούλου, Πιροβολάκη, Φραγκάκη και Τσιμπέρης, ο Αντεισαγγελέας Εφετών Δωδεκανήσου κ Χρ. Κουμπής και μια δικαστική υπάλληλος, γραμματέας, λόγω των άσχημων καιρικών συνθηκών που επικρατούσαν στην περιοχή την προηγουμένη της προγραμματισμένης δικάσιμου και της απαγόρευσης απόπλου, προκειμένου να βρεθούν στην Κω αναγκάστηκαν απουσία απευθείας πτήσεως και καταβάλλοντας προκαταβολικά το αντίτιμο των πτήσεων από την τσέπη τους, να ταξιδέψουν στην Κω μέσω Αθήνας. Δεν έφτανε όμως μόνο η ταλαιπωρία των μετακινήσεων αλλά και το ίδιο το ταξίδι με αεροπλάνο των Ολυμπιακών αερογραμμών μετατράπηκε σε εφιάλτη με τους επιβάτες έντρομους να γίνονται έρμαια των δυσχερών καιρικών συνθηκών που τους προκάλεσαν ανασφάλεια και τρόμο.

Δεν φτάνει έτσι μόνο το γεγονός ότι τόσο τα Δικαστικά Μέγαρα Ρόδου και Κω είναι ανεπαρκή αλλά οι Δικαστές πλέον καλούνται να βιώνουν και συνθήκες επικίνδυνες για την ίδια τους τη ζωή.

ΣΕ ΣΥΝΕΝΤΕΥΞΗ ΤΥΠΟΥ ΠΟΥ ΕΔΩΣΕ ΧΘΕΣ

«ΑΝΕΠΑΡΚΗ ΚΑΙ ΚΩΦΗ» ΧΑΡΑΚΤΗΡΙΣΕ

τη δημοτική αρχή ο κ. Χατζής Χατζηευθυμίου

«Η Ρόδος από πόλη των λουλουδιών κατάντησε πόλη των σκουπιδιών»

«Ανεπαρκή» και «κωφή» χαρακτήρισε χθες την δημοτική αρχή του Δήμου Ροδίων ο επικεφαλής της μειοψηφίας στο δημοτικό συμβούλιο κ. Χ. Χατζηευθυμίου σε συνέντευξη που παραχώρησε στα τοπικά ΜΜΕ με αφορμή την στάση που κράτησε κατά την τελευταία συνεδρίαση του δημοτικού συμβουλίου σε όσα της επισημάνθηκαν για την κατάσταση της εμφάνισης της πόλεως.

Ο κ. Χατζηευθυμίου, αφού επεσήμανε ότι το θέμα της εμφάνισης της πόλης έχει αναδειχθεί ως μείζον από το σύνολο του τοπικού τύπου δήλωσε ότι «δεν μπορεί όλοι μαζί να έχουν συνωμοτήσει κατά του κ. Δημάρχου και της Δημοτικής Αρχής» τονίζοντας ταυτόχρονα ότι ο ίδιος και η παράταξή του «προσπάθησαν μέσα από την συζήτηση που προκάλεσαν στο Δημοτικό Συμβούλιο να αναδείξουν τα πρόβλημα που καθημερινά αντιμετωπίζουμε όλοι όσοι ζούμε στην πόλη αυτή» και «θα περίμεναν από τον κ. Δήμαρχο μια διαφορετική αντιμετώπιση του θέματος αυτού και να αναλάβει πρωτοβουλίες για την άμεση επίλυση των προβλημάτων εκείνων που μπορούν να διορθωθούν με απλές κινήσεις».

Το πρόβλημα της εμφάνισης της πόλης όπως εξήγησε στη συνέχεια «γίνεται εντονότερο λόγω και της κακής πορείας που έχει πάρει η μοναδική πηγή πλούτου της πόλης αλλά και του νησιού μας δηλαδή ο Τουρισμός»

Αναφερόμενος στις απαντήσεις του δημάρχου στις επισημάνσεις της παράταξης του για την εμφάνιση της πόλης ο κ. Χατζηευθυμίου δήλωσε ότι «παρακολουθήσαμε όλοι τον κ. Δήμαρχο να προσπαθεί να μας πείσει ότι ζούμε κάπου αλλού. Και όλα αυτά τα οποία όλοι προσπαθούν να αναδείξουν ώστε να πιεσθεί η Δημοτική Αρχή να ασχοληθεί με τα προβλήματα αυτά δεν είναι αληθή» προσθέτοντας ότι ο κ. Δήμαρχος αναφέρθηκε «στο Crass Program του ΟΤΕ για τις οπτικές ίνες, το Φράγμα του Γαδουρά και τόσα άλλα για τα οποία ο Δήμος Ροδίων καμιά μα καμιά ανάμιξη δεν είχε», ενώ για «τα προβλήματα που καθημερινά αντιμετωπίζουμε όλοι μας επέδειξε σιωπή».

Γι' ακόμη μια φορά ο κ. Χατζηευθυμίου χαρακτήρισε απαράδεκτη την εικόνα που παρουσιάζει η καθαριότητα,η κατάσταση των οδοστρωμάτων και πεζοδρομίων, ο ελλιπέστατος φωτισμός της πόλης, τα πάρκα και το πράσινο με τα παρτέρια χωρίς λουλούδια.

Κάλεσε στη συνέχεια τους δημότες να βρουν «λίγο χρόνο και να προσέξουν την κατάσταση στην οποία έχει περιέλθει η πόλη μας» τονίζοντας ότι «η Ρόδος κατάντησε η πιο βρώμικη πόλη του νησιού με κίνδυνο για την δημόσια Υγεία» αναφέροντας ως παράδειγμα :το ΕΛΛΗ, τον κήπο του Θέρμαι, το παλιό Ζηροκομείο, το κλειστό Ξενοδοχείο ΙΜΠΕΡΙΑΛ.

Ο κ. Χατζηευθυμίου τόνισε



επίσης ότι η Ρόδος από πόλη των λουλουδιών κατάντησε πόλη των σκουπιδιών, ενώ για τα πάρκα είπε ότι συγκεντρώνονται τα κάθε είδους περιθωριακά άτομα, σκοτεινά και ανασφαλή αντί να τα χαιρόμαστε εμείς και τα παιδιά μας και ότι οι κάδοι απορριμμάτων παραμένουν βρώμικοι και οι δρόμοι μόνον προεκλογικά πλένονται.

Κριτική άσκησε και για την κατάσταση του οδοστρώματος, των πεζοδρομίων και του φωτισμού.

Απηύθυνε ρητορικά την ερώτηση « πως με αυτήν την κατάσταση θα διατηρήσει και θα αυξήσει η πόλη μας με Ιστορία και Πολιτισμό αιώνων και με παρουσία στην Παγκόσμια αγορά Τουρισμού πως θα διατηρήσει και θα αυξήσει τους Έλληνες και Ξένους επισκέπτες της;» τονίζοντας ότι η Ρόδος παρουσιάζει μια συνεχή μείωση στις αφίξεις τα τελευταία τέσσερα χρόνια την στιγμή που οι γειτονές μας παρουσιάζουν συνεχή άνοδο, όπως άνοδο παρουσιάζει ο Τουρισμός σε όλη την Ευρώπη.

Ο κ Χατζηευθυμίου μίλησε και για πρωτοβουλίες που ανέλαβε η παράταξη του για την βελτίωση της εικόνας του νησιού και συγκεκριμένα για παρέμβαση που έκανε στον Πρωθυπουργό της Χώρας και Υπουργό Πολιτισμού για την υπογραφή νέας Προγραμματικής Σύμβασης ώστε να συνεχισθεί η εκτέλεση των έργων στη Μεσαιωνική Πόλη, για μια άλλη που αποσκοπεί στην κατασκευή ενός κλειστού σταδίου πολλαπλών χρήσεων στο οποίο θα μπορεί να στεγαστεί ο Κολοσσός και να χρησιμοποιηθεί για Εκθέσεις για Συνέδρια κ.λ.π..

Πρωτοβουλίες ανέλαβε ο κ Χατζηευθυμίου για την επίτευξη της συντήρησης του «ΕΛΛΗ» και του ΤΡΑΜΠΟΛΙΝΟ. Απευθύνθηκε ειδικότερα όπως δήλωσε σε γνωστό μελετητικό γραφείο και πήρε μελέτες αποκατάστασής τους, χωρίς να πληρώσει χρήματα ενώ ο Υπουργός Αιγαίου και Νησιωτικής Πολιτικής κ. Αρ. Παυλίδης δέχθηκε να χρηματοδοτήσει τα έργα.

Σε ότι αφορά το θέμα της συμβατικής υποχρέωσης για κατασκευή έργων 20 δισ. δρχ. στην πόλη της Ρόδου από την Καζίνο Ρόδου Α.Ε. ο κ Χατζηευθυμίου δήλωσε ότι με έγγραφό του προς τον Υπουργό κ. Δ. Αβραμόπουλο ζήτησε την παρέμβασή του για επίλυση του θέματος και όχι κουκούλωμά του όπως μέχρι τώρα γινόταν. (Σημ. το έγγραφο αυτό δημοσιεύεται σε διπλανές στήλες).

Αναφέρθηκε στη συνέχεια στην πρόταση της παράταξής του για την δημιουργία ενός Οικονομικού Αναπτυξιακού Φορέα με την μορφή Ανώνυμης εταιρείας τονίζοντας ότι «σύντομα θα είμαστε στην ευχάριστη θέση να γίνουμε μάρτυρες της συστάσεως του».

Ο κ. Χατζηευθυμίου μίλησε επίσης και για το έργο του του Περιμετρικού της πόλης τονίζοντας ότι «ήταν καθαρά ευθύνη της Δημοτικής Αρχής η οποία στην προσπάθειά της να μην ενταχθεί η Νέα Είσοδος της πόλης, έργο το οποίο θα εκτελούσε η Ν. Α., τελικά δημιούργησε πρόβλημα στο έργο του Περιμετρικού» και επεσήμανε ότι «ο Δήμος Ροδίων δεν κατέθεσε την προμελέτη στην συμφωνηθείσα ημερομηνία κάτι το οποίο δυστυχώς ούτε μέχρι σήμερα έγινε με αποτέλεσμα το έργο αυτό το οποίο έχει χαρακτηρισθεί ως έργο πνοής να μην έχει ενταχθεί στο Γ' Κ.Π.Σ. και να κινδυνεύει η ολοκλήρωσή του», ενώ εξήγησε ότι «το εκτελούμενο έργο του Περιμετρικού της Πόλης, που αποτελεί την πρώτη φάση του έργου, εκτελείται από το ΥΠΕΧΩΔΕ και όχι τον Δήμο Ροδίων».

Για την ΔΕΣ ΡΟΔΑ είπε ότι είναι υπερχρεωμένη και η λειτουργία της εξαρτημένη από την οικονομική κατάσταση του Δήμου και βρέθηκε μπροστά στην κατάσταση της διάλυσης λόγω επιβολής προστίμου από τα ΠΕΚ Πειραιώς που έφθανε το ύψος των 700.000.000 περίπου δρχ. Εξήγησε ότι η παράταξή του «μόλις ενημερώθηκε για την εξέλιξη αυτή παρενέβη για την αναστολή πληρωμής του ποσού αυτού μέχρις ότου ρυθμισθεί το θέμα νομοθετικά».

ΝΟΜΙΜΟΠΟΙΕΙ ΤΗΝ ΕΞΑΠΑΤΗΣΗ ΔΗΜΟΣΙΟΥ ΚΑΙ ΛΑΟΥ

«ΑΝΤΙΓΡΑΦΕΙ» ΤΟ ΠΑΣΟΚ Η ΚΥΒΕΡΝΗΣΗ ΤΗΣ Ν.Δ. ΚΑΙ ΣΤΟ ΘΕΜΑ ΤΟΥ ΚΑΖΙΝΟ!

Αναφορά του κ. Χ. Χατζηευθυμίου προς τον υπουργό Τουριστικής Ανάπτυξης





Την έκπληξή του, αλλά ταυτόχρονα και την διαφωνία του για τον τρόπο με τον οποίον χειρίζεται και η σημερινή κυβέρνηση το πρόβλημα με το Καζίνο και πιο συγκεκριμένα τις συνεχείς αρνήσεις και κωλυσιεργίες του, για την επένδυση των 20 δις στην πόλη της Ρόδου, εκφράζει προς τον υπουργό Τουριστικής Ανάπτυξης κ. Δημ. Αβραμόπουλο ο αρχηγός της δημοτικής μειοψηφίας Ρόδου κ. Χατζής Χατζηευθυμίου, με επιστολή του, στην οποίαν αναλυτικά αναφέρονται τα εξής:

Θέμα : Υλοποίηση συμβατικής υποχρέωσης της Καζίνο Ρόδου Α.Ε.

Αξιότιμε Κύριε Υπουργέ ,

Η Δημοτική μας Παράταξη «πρώτα η Ρόδος» από του έτους 2001 με παρεμβάσεις της τόσον στον τότε Υπουργό Ανάπτυξης αλλά και στην Δικαιοσύνη προσπαθεί να παρακινήσει κάθε αρμόδια Αρχή να παρέμβει προκειμένου να γίνει πράξη το αυτονόητο, δηλαδή να υποχρεωθεί η εταιρεία η οποία πήρε την άδεια εγκατάστασης και λειτουργίας Καζίνο στην πόλη μας να υλοποιήσει την Συμβατική της Υποχρέωση για κατασκευή έργων στην πόλη μας ύψους 20 δις δρχ. δυστυχώς χωρίς αποτέλεσμα.

Μετά την Κυβερνητική αλλαγή και την παρέλευση ικανού διαστήματος με έγγραφό μας, το οποίο στάλθηκε στις 13/12/2004, απευθυνθήκαμε στον Υπουργό Ανάπτυξης κ. Δ. Σιούφα ζητώντας την παρέμβασή του.

Μετά από ένα μήνα στις 12/1/2005 πήραμε απάντηση από τον Γενικό Γραμματέα του ανωτέρω Υπουργείου, κ. Σπ. Παπαδόπουλο, ο οποίος μας ενημέρωνε ότι λόγω του ότι η αρμοδιότητα αυτή περιήλθε στο Υπουργείο σας με το υπ' αριθμόν 123/12-1-2005 έγγραφό τους σας διαβίβασε το έγγραφο μας για τις δικές σας ενέργειες.

Κύριε Υπουργέ,

Έχοντας υπ' όψιν μας:

α) Την υπ' αριθ. Τ/633/1996 Υπουργική Απόφαση της τότε Υπουργού Ανάπτυξης κυρίας Β. Παπανδρέου (ΦΕΚ 438/10-6-1996)

β) Την σύμβαση που υπεγράφη, στις 8/10/1996, μεταξύ του Ελληνικού Δημοσίου και της Καζίνο Ρόδου Ξενοδοχειακή, Τουριστική και Κατασκευαστική Α.Ε.

γ) Τα με ημερομηνία 7-8-1995 και 11-8-1995 έγγραφα της Καζίνο Ρόδου Ξενοδοχειακή, Τουριστική και Κατασκευαστική Α.Ε. προς τον Δήμο Ροδίων και την Επιτροπή του Διεθνούς Πλειοδοτικού Διαγωνισμού για την παραχώρηση των αδειών Καζίνων αντίστοιχα

δ) Το με ημερομηνία 10-8-1995 έγγραφο της Εμπορικής Τράπεζας προς την Επιτροπή Διεθνούς Διαγωνισμού για την παραχώρηση αδειών Καζίνου.

ε) Το υπ' αριθ. 12481/9-8-1995 έγγραφο του Δήμου Ροδίων προς Καζίνο Ρόδου Α.Ε.

στ) Το υπ' αριθ. 1206/9-8-1999 έγγραφο της Εμπορικής Τράπεζας προς το Υπουργείο Ανάπτυξης, Επιτροπή Καζίνων

ζ) Την Υπουργική Απόφαση Τ/633/1996

η) Ότι η συμβατική υποχρέωση επένδυσης των 20 δισεκατομμυρίων δρχ. είχε χρόνο ολοκλήρωσης την 4/11/2003

θ) Ότι παρά τα παραπάνω ο τότε Υφυπουργός Ανάπτυξης κ. Δ. Γεωργακόπουλος με την υπ' αριθμόν Τ/6762/2-7-2003 απόφασή του, μετά από την σύμφωνη γνώμη και της Επιτροπής Εποπτείας της Λειτουργίας των Καζίνο, έδωσε παράταση του χρόνου υλοποίησης της Συμβατικής υποχρέωσης της Εταιρείας για ακόμη τέσσερα χρόνια

ι) Ότι η παράταση αυτή σύμφωνα με τις πληροφορίες που έχουμε δεν δημοσιεύθηκε στην Εφημερίδα της Κυβερνήσεως .

κ) Ότι η εταιρεία εξακολουθεί την ίδια παρελκυστική της τακτική υποσχόμενη να κατασκευάσει τα παρακάτω τρία έργα:

1. Αξιοποίηση του Τουριστικού Λιμένα Ρόδου
2. Κατασκευή υπόγειου σταθμού σταθμεύσεως αυτ/των στην περιοχή του Δήμου Ροδίων και
3. Δημιουργία Μονάδος Θερμικής Επεξεργασίας Απορριμμάτων

Έχοντας όλα αυτά υπ' όψιν μας Κύριε Υπουργέ και για τα οποία σας ενημερώσαμε με το παραπάνω έγγραφό μας, περιμέναμε την δική σας άμεση παρέμβαση. Παρέμβαση που θα είχε ως στόχο να υποχρεώσει την εταιρεία να υλοποιήσει επιτέλους την Συμβατική της υποχρέωση. Δυστυχώς σήμερα διαβάσαμε στον τοπικό τύπο έγγραφό σας προς τον Βουλευτή του Νομού μας κ. Κ. Κάισερλη, με το οποίο τον ενημερώνετε ότι:

«Το Υπουργείο σας μετά την δοθείσα παράταση, βρίσκεται σε αναμονή της υλοποίησης των δεσμεύσεων που ανέλαβε η κάτοχος της άδειας λειτουργίας του Καζίνο Ρόδου. Σε περίπτωση δε που η υπόχρεος εταιρεία φανεί ασυνεπής περί την εκπλήρωση των υποχρεώσεών της και η προθεσμία παρέλθει άπρακτος, το Υπουργείο Τουριστικής Ανάπτυξης θα προχωρήσει στην άσκηση όλων των νόμιμων δικαιωμάτων του για την προστασία των συμφερόντων του Δημοσίου».

Κύριε Υπουργέ, επιτρέψτε μας να σας ενημερώσουμε ότι, εάν παρέλθει ο χρόνος της παράτασης που εδόθη στην εταιρεία (των τεσσάρων ετών), τότε λήγει και ο χρόνος της άδειας λειτουργίας του Καζίνο στην Ρόδο οπότε και θα πρέπει να επαναδημοπρατηθεί.

Δεν κατανοούμε λοιπόν με ποιόν τρόπο τότε θα υποχρεώσετε την εταιρεία να υλοποιήσει την Συμβατική της υποχρέωση.

Να επισημάνουμε επίσης ότι παρήλθε από την χορήγηση της παράτασης μέχρι σήμερα χρόνος 16 μηνών χωρίς να γίνει καμία ενέργεια από την πλευρά της εταιρείας που να μας πείθει ότι έχει σκοπό να υλοποιήσει την Συμβατική της υποχρέωση.

Κύριε Υπουργέ,

Θεωρούμε ότι κάποιοι υπηρεσιακοί παράγοντες δεν σας ενημέρωσαν σωστά με αποτέλεσμα να οδηγηθείτε σε λανθασμένες αποφάσεις οι οποίες είναι εις βάρος των συμφερόντων του Δημοσίου.

Τέλος επαναλαμβάνουμε όσα και στο προηγούμενο έγγραφό μας αναφέρουμε σχετικά με την προσπάθειά της Δημοτικής μας Παράταξης «πρώτα η Ρόδος».

Η παράταξή μας προκειμένου να διασφαλίσει τα συμφέροντα του Δήμου μας για την υλοποίηση των έργων των 20 δις δρχ. κατέθεσε μηνυτήρια αναφορά στον Αξιότιμο κ. Εισαγγελέα Πλημμελειοδικών Ρόδου στις 21/Φεβρουαρίου/2001 και στην συνέχεια συμπληρωματικά στοιχεία στον κ. Εισαγγελέα Εφετών στις 25/Ιουνίου/2001

Παράλληλα με επιστολές της προς το Υπουργείο Ανάπτυξης και την Επιτροπή Εποπτείας Καζίνων κατήγγειλε τόσον την παρελκυστική τακτική της εταιρείας για την μη υλοποίηση της συμβατικής της υποχρέωσης.

Κύριε Υπουργέ,

Μετά τα όσα παραπάνω σας αναφέρουμε αναμένουμε τις δικές σας ενέργειες.

Για την Δημοτική Παράταξη
«πρώτα η Ρόδος»
Χατζής Ν. Χατζηευθυμίου



ΑΓΓΕΛΟΣ ΣΤΑΥΡΟΣ
Λ. ΕΛΕΥΘΕΡΙΑΣ ΚΡΕΜΑΣΤΗ • ΤΗΛ. & FAX: 22410.96377 • ΚΙΝΗΤΟ: 6944/263164

Εξέλιξις
Σύμβουλοι Ανάπτυξης Επιχειρήσεων

ΓΙΑ ΞΕΝΟΔΟΧΕΙΑ, ΕΣΤΙΑΤΟΡΙΑ, ΕΤΑΙΡΕΙΕΣ ΤΡΟΦΟΔΟΣΙΑΣ, ΑΡΤΟΠΟΙΕΙΑ ΚΑΙ ... ΚΑΘΕ ΕΠΙΧΕΙΡΗΣΗ ΤΡΟΦΙΜΩΝ

ΣΥΣΤΗΜΑΤΑ HACCP
ΣΧΕΔΙΑΣΜΟΣ ΣΥΣΤΗΜΑΤΩΝ ΑΠΟ ΤΟ «Α» έως το «Ω»



Αναλαμβάνουμε :
- Τον σχεδιασμό των εγκαταστάσεων σας σύμφωνα με τις προδιαγραφές HACCP
- Προτάσεις για χρησιμοποιούμενο εξοπλισμό και μηχανήματα
- Επίσημη Εκπαίδευση του προσωπικού σε Αρχές Υγιεινής και Ασφάλειας Τροφίμων, όπως απαιτείται πλέον από τη νομοθεσία
- Μελέτη και τεκμηρίωση συστήματος HACCP
- Πιστοποίηση συστήματος HACCP σε συνεργασία με αναγνωρισμένους φορείς
- Ένταξη των σχετικών δαπανών σε προγράμματα επιδότησης

Οι μοναδικοί στη Δωδεκάνησο με εγγραφή στο επίσημο μητρώο εγκεκριμένων εκπαιδευτών ΕΦΕΤ και πιστοποίηση από το ROYAL INSTITUTE OF PUBLIC HEALTH AND HYGIENE- ENGLAND..

...γιατί η Εξέλιξη της επιχείρησής σας είναι υπεύθυνη υπόθεση!

Υπεύθυνοι: **Αριστέα Αλεξίου** (Διπλ. Χημ. Μηχανικός ΕΜΠ) • **Ιάκωβος Γρύλλης** (Διπλ. Πολ. Μηχανικός ΕΜΠ)
Διαγοριδών 2-4, Ρόδος - Τηλ 22410 70171-3, Fax: 22410 29249 - info@exelixis.net.gr

ΚΑΤΑΤΕΘΗΚΕ ΣΧΕΤΙΚΗ ΠΡΟΤΑΣΗ ΤΟΥ ΝΟΜΑΡΧΗ

ΕΠΙΒΑΛΛΕΤΑΙ Η ΑΜΕΣΗ ΣΥΓΚΛΗΣΗ

του Συμβουλίου Ακτοπλοϊκών Συγκοινωνιών

Την σύγκληση του Συμβουλίου Ακτοπλοϊκών Συγκοινωνιών (ΣΑΣ) ζήτησε ο Νομάρχης Δωδεκανήσου Γιάννης Μαχαιρίδης κατά την προχθεσινή συνεδρίαση του οργάνου που πραγματοποιήθηκε στο ΥΕΝ υπό την προεδρία του Γ.Γ του Υπουργείου Γ. Τζοάννου.

Η συνεδρίαση του Σ.Α.Σ θα πραγματοποιηθεί σε δύο περίπου εβδομάδες, μετά την αποδοχή του αιτήματος του Νομάρχη από τον κ. Τζοάννο να συζητηθεί και το ακτοπλοϊκό πρόβλημα της Δωδεκανήσου, οι απόψεις που καταγράφηκαν κατά τις πρόσφατες συσκέψεις του Γενικού Γραμματέα στις έδρες των νομών και πώς αναμένεται να διαμορφωθεί ο ακτοπλοϊκός χάρτης του νομού μας.

Ο κ. Μαχαιρίδης ζήτησε επίσης από τους εκπροσώπους των ναυτιλιακών εταιρειών που παρίσταντο στην συνεδρίαση του ΣΑΣ να γνωστοποιήσουν έγκαιρα τις οριστικές τους αποφάσεις που αφορούν στη δρομολόγηση πλοίων στη γραμμή, εκφράζοντας την έντονη διαμαρτυρία του για τη λογική που τείνει να διαμορφωθεί από την πλευρά τους, και η οποία θέλει να χαρακτηρίζονται όλα τα νησιά μας (πλην Ρόδου και Κω) «άγονα».

Μετά την προχθεσινή απόφαση του ΣΑΣ να εγκρίνει την αποδρομολόγηση του BLUE STAR από τη γραμμή των Χανίων, ο κ. Μαχαιρίδης κάλεσε τους εκπροσώπους της εταιρείας να εξετάσουν

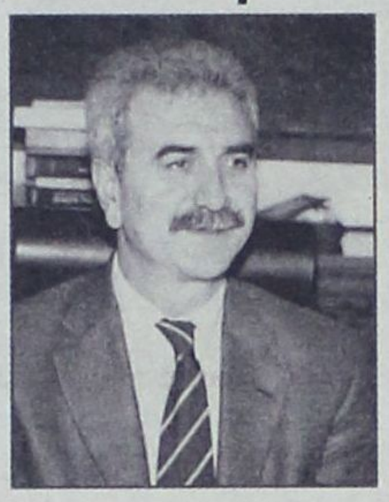

Πρώτη προτεραιότητα το φράγμα Γαδουρά - Στη Ρόδο ο πρόεδρος της ΚΕΔ - Μεγάλο ενδιαφέρον στη Γαλλία για την Ρόδο

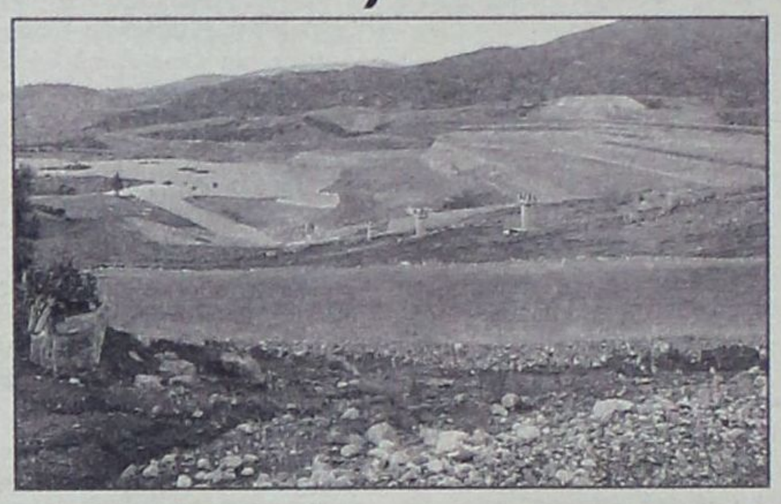

το ενδεχόμενο δρομολόγησής του στα Δωδεκάνησα, μια πρόταση που αντιμετώπισαν με έντονες επιφυλάξεις.

«Να ληφθεί σοβαρά υπόψη από όλους η οικονομική καθίζηση που υπέστησαν τα περισσότερα νησιά της Δωδεκανήσου λόγω του ακτοπλοϊκού προβλήματος» τόνισε εκτός ημερησίας διατάξεως ο Νομάρχης στην σύσκεψη, υπογραμμίζοντας το κατεπείγον για άμεση επίλυσή του.

Πρώτη προτεραιότητα το Φράγμα Γαδουρά

Η ολοκλήρωση του Φράγματος του Γαδουρά αποτελεί πρώτη προτεραιότητα για το ΥΠΕΧΩΔΕ, ήταν η διαβεβαίωση που απέσπασε χθες ο Νομάρχης Δωδεκανήσου από τον Γενικό Γραμματέα **Γ. Τριφωνίδη** και τον κ. Κούτουλα, διευθυντή του Υπουργείου.

Εκκρεμεί η έγκριση του προγράμματος δημοσίων επενδύσεων από το Υπουργείο Εθνικής Οικονομίας.

Ο κ. Μαχαιρίδης έθεσε επιτακτικά το θέμα της άμεσης χρηματοδότησης από το ΥΠΕΧΩΔΕ για την εγκατάσταση των τριών σηματοδοτών στους τρεις κόμβους επί της **Εθνικής Οδού Ρόδου – Λίνδου**. Το αίτημα τέθηκε ως συνέχεια της σχετικής επιστολής του Νομάρχη προς τον Γ.Γ του ΥΠΕΧΩΔΕ και υπήρξε για μία ακόμα φορά η δέσμευση να χρηματοδοτηθεί η παρέμβαση από τη ΝΑΔ.

Στη Ρόδο ο πρόεδρος της ΚΕΔ

Οι αναπτυξιακές πρωτοβουλίες που προγραμματίζονται από την ΚΕΔ στην περιοχή μας, ήταν το αντικείμενο της συνάντησης του Νομάρχη Δωδεκανήσου με τον πρόεδρο κ. Ξυραδάκη και τον Διευθύνοντα Σύμβουλο της Εταιρείας.

Μετά από πρόταση του κ. Μαχαιρίδη, ο πρόεδρος της ΚΕΔ θα επισκεφτεί τη Ρόδο μέχρι την 1η Απριλίου, προκειμένου να συναντηθεί με τους τοπικούς αυτοδιοικητικούς και άλλους φορείς, προκειμένου να συζητηθεί αναλυτικά ο προγραμματισμός της Εταιρείας.

«Τίποτα δεν πρόκειται να γίνει χωρίς τη συναίνεση των τοπικών κοινωνιών» ήταν η απάντηση του κ. Ξυραδάκη στην ενημέρωση που του έγινε από το Νομάρχη για τις αντιδράσεις που σημειώνονται μετά από πληροφορίες περί εκποίησης ακινήτων – φιλέτων στη Ρόδο.

Ο πρόεδρος της ΚΕΔ κατέστησε σαφές ότι **η Εταιρεία επιμένει να σχεδιάζει την αξιοποίηση ακινήτων και όχι την εκποίησή τους, και όλα τα ζητήματα θα απαντηθούν κατά την επίσκεψή του στη Ρόδο**.

Μεγάλο το ενδιαφέρον από Γαλλία στα σεμινάρια του Ρήνου

Με μεγάλη προσέλευση Γάλλων τουρ οπερέιτορς συνεχίστηκαν στο Στρασβούργο τα σεμινάρια προβολής της Δωδεκανήσου, όπου εκδηλώθηκε έντονο ενδιαφέρον ειδικά για τα μικρότερα νησιά του νομού μας.

Παρουσία του Έλληνα πρέσβη **Κωνσταντίνου Γεροκωστόπουλου** και της διευθύντριας του ΕΟΤ στη Γαλλία Αννας Ηλιοκρατίδου, πραγματοποιήθηκε ειδική εκδήλωση για την προβολή των νησιών μας, με προβολή φιλμ, διανομή διαφημιστικού υλικού από τον ΔΟΤ και τον ΠΡΟΤΟΥΡ και γεύσεις από την Καλύμνικη κουζίνα.

Ακολούθησε γλέντι μέχρι τις πρώτες πρωινές ώρες που ενθουσίασε τους Γάλλους τουριστικούς παράγοντες. Μάλιστα το μεγαλύτερο πρακτορείο της χώρας (FRAM) εξεδήλωσε για πρώτη φορά ενδιαφέρον για τα Δωδεκάνησα (μέχρι πέρυσι δραστηριοποιείτο κυρίως με την Κρήτη). Το καλοκαίρι θα επισκεφτούν τα νησιά μας εκπρόσωποι του πρακτορείου για υπογραφή συμβολαίων με τους τοπικούς τουριστικούς παράγοντες.

Η αντινομάρχης, αρμόδια για θέματα τουρισμού, κ. Δέσποινα Διακοσταυριανού – Σώζου εκφράζει την ικανοποίησή της για τον θετικό αντίκτυπο από την πρωτοβουλία που είναι σε εξέλιξη, εκτιμώντας ότι «ίσως πράγματι αποδειχθεί η σπουδαιότερη και πιο επωφελής για τα νησιά μας δράση προβολής που έχει προγραμματιστεί».

Επόμενος σταθμός της κινητής έκθεσης στο Ρήνο είναι η πόλη Μανχάιμ της Γερμανίας.



ΕΠΙΒΕΒΑΙΩΝΟΝΤΑΙ ΤΑ ΔΗΜΟΣΙΕΥΜΑΤΑ ΤΗΣ «δημοκρατικής»

ΑΠΟ ΤΗΝ ΑΡΧΗ Η ΑΝΑΚΡΙΣΗ ΓΙΑ ΤΑ ΠΡΩΤΟΦΑΝΗ

σκάνδαλα στην Ιερά Μονή της Πάτμου!

Η ογκώδης δικογραφία και πάλι στον τακτικό ανακριτή της Κω

Κάτι δεν πρέπει να πηγαίνει καλά με την υπόθεση

Στον τακτικό Ανακριτή της Κω κ Κ. Βελικάρη αναμένεται να διαβιβαστεί περί τα μέσα Απριλίου 2005 η ογκώδης δικογραφία της υπόθεσης των παράνομων αγοραπωλησιών ακινήτων της Ιεράς Μονής Πάτμου στα πλαίσια αναμενόμενης εντολής από πλευράς του Συμβουλίου Εφετών Δωδεκανήσου για την διενέργεια περαιτέρω ανάκρισης και ειδικότερα για την επανάληψη της οικονομικής πραγματογνωμοσύνης που είχαν πραγματοποιήσει οι ελεγκτές του Υπουργείου Οικονομικών κκ Ψαρρής, Αγιοστρατίτης, Σιμόπουλος με την οποία είχε διαπιστωθεί ότι η συνολική βλάβη που υπέστη οικονομικά η Μονή ανέρχεται στο ποσό του 1 δις. 675 εκατ. δρχ. και η οποία κρίθηκε άκυρη, προς επιβεβαίωση σχετικών δημοσιευμάτων της «δ».

Την προσεχή εβδομάδα ειδικότερα όπως αναφέρουν οι πληροφορίες πρόκειται να υποβληθεί στο Συμβούλιο Εφετών Δωδεκανήσου η πρόταση του Αντεισαγγελέα Εφετών Δωδεκανήσου κ Χρήστου Κουμπή σχετικά με ακυρότητες της προδικασίας που διαπιστώθηκαν κατά τον χειρισμό της υπόθεσης από το δικαστικό συμβούλιο.

Όπως είχε αποκαλύψει η «δ» την 8η Δεκεμβρίου 2004 ειδικότερα κατά την εξέταση με ταυτοπρόσωπη εμφάνιση κατηγορουμένων ενώπιον του δικαστικού συμβουλίου σημειώθηκε εμπλοκή δικονομικής φύσεως. Οι Εφέτες κ.κ. Κ. Αποστολόπουλος (πρόεδρος), Ν. Καραδημητρίου και Κ. Γιαννοπούλου (εισηγήτρια) που ανέλαβαν την εξέταση της υπόθεσης και εξέδωσαν το υπ' αριθμ. 81/2004 βούλευμα έκριναν ότι συντρέχουν λόγοι για την επανεξέταση της υπόθεσης από τον κ. Αντεισαγγελέα σχετικά με την διενέργεια της πραγματογνωμοσύνης και προχώρησαν σε παύση των ποινικών διώξεων για απιστία που είχαν απαγγελθεί σε κατηγορουμένους λόγω παραγραφής (το αδίκημα φέρεται να τελέστηκε το 1997) ενώ έκριναν ως απαράδεκτη την έφεση της Μονής κατά του πρωτόδικου βουλεύματος αποβάλλοντας την από την πολιτική αγωγή.

Παρά το γεγονός ότι η ακυρότητα της έκθεσης πραγματογνωμοσύνης δεν ζητήθηκε από τους κατηγορουμένους που άσκησαν έφεση κατά του πρωτόδικου βουλεύματος, οι κκ Εφέτες εξετάζοντας την ογκώδη δικογραφία (12 κιβώτια) ανακάλυψαν ότι οι υπ' αριθμ. 46/16-10-2000 και 63/19-11-1999 διατάξεις του πρώην τακτικού Ανακριτή Κω κ Ανδρέα Ντόκου με τις οποίες είχε ανατεθεί η διενέργεια του οικονομικού ελέγχου στην Μονή από τους επιθεωρητές δεν περιελάμβαναν την σύμφωνη γνώμη ή εντολή της πρώην Εισαγγελέως Πλημμελειοδικών Κω κ Όλγας Σμυρλή γεγονός που σύμφωνα με την νομολογία προκαλεί την ακύρωση της πραγματογνωμοσύνης.

Το Συμβούλιο Εφετών Δωδεκανήσου στην ουσία θεώρησε ότι κακώς εκδόθηκε η πρόταση προς το Συμβούλιο Πλημμελειοδικών Κω της Εισαγγελέως Πλημμελειοδικών Κω κ Όλγας Σμυρλή, κακώς εκδόθηκε το υπ' αριθμ. 137/2002 βούλευμα του Συμβουλίου Πλημμελειοδικών Κω την 28η Ιουνίου 2002 με το οποίο παραπέμφθηκαν σε δίκη ενώπιον του Τριμελούς Εφετείου Δωδεκανήσου επί κακουργημάτων τρεις κληρικοί και τρεις λαϊκοί και κακώς ακολούθησε μετά από εφέσεις η πρόταση του πρώην Εισαγγελέα Εφετών Δωδεκανήσου κ. Εμμ. Ρούσσου Παπαδάκη την 6η Ιουλίου 2004 προς το Συμβούλιο Εφετών Δωδεκανήσου αφού υπήρχε η συγκεκριμένη ακυρότητα.

Νομικοί κύκλοι θεωρούν ωστόσο ότι η συγκεκριμένη ακυρότητα έχει «θεραπευτεί». Κρίνουν ειδικότερα ότι το γεγονός ότι η ανακριτική διάταξη με την οποία είχε παραγγελθεί η πραγματογνωμοσύνη μπορεί να μην συνοδευόταν από έγγραφη γνώμη του Εισαγγελέα, αλλά στη συνέχεια έγινε διορισμός τεχνικών συμβούλων από τους κατηγορουμένους, έγινε πρόταση δύο Εισαγγελέων (Πλημμελειοδικών Κω και Εφετών Δωδεκανήσου) μετά την μελέτη της δικογραφίας και επιλήφθηκε της υποθέσεως και το Συμβούλιο Πλημμελειοδικών Κω με αποτέλεσμα στην ουσία να γίνεται αποδεκτή από όλους τους ανωτέρω η διάταξη με την οποίαν είχε παραγγελθεί η πραγματογνωμοσύνη.

Με την ανωτέρω άποψη ωστόσο δεν φέρεται να συμφωνεί, όπως τουλάχιστον αναφέρουν οι πληροφορίες ο Αντεισαγγελέας Εφετών Δωδεκανήσου κ Χρήστος Κουμπής ο οποίος συντάσσεται με την άποψη του Συμβουλίου Εφετών Δωδεκανήσου και αναμένεται με την πρόταση του να ζητήσει να παραπεμφθεί η δικογραφία εκ νέου στον Ανακριτή Κω για την διενέργεια νέας πραγματογνωμοσύνης. Η πρόταση αυτή του Εισαγγελέα φυσικά θα γίνει αποδεκτή από τους κκ Εφέτες που έχουν εξάλλου ήδη διαμορφώσει την άποψή τους επί του θέματος στο υπ' αριθμ. 81/2004 βούλευμα που εξέδωσαν.

Αξίζει να σημειωθεί ότι η νέα πραγματογνωμοσύνη που δεν αποκλείεται να συντάξουν οι ίδιοι πραγματογνώμονες θα διενεργηθεί με εντολή του Αντεισαγγελέα Εφετών Δωδεκανήσου και θα υποβληθεί απ' ευθείας στο Συμβούλιο Εφετών Δωδεκανήσου το οποίο θα εκδώσει και τελικό βούλευμα για την υπόθεση για το οποίο έχουν δικαίωμα οι κατηγορούμενοι να ασκήσουν αίτηση αναίρεσης στον Άρειο Πάγο.

Πρέπει να επισημανθεί ότι μετά την έκδοση του βουλεύματος του Συμβουλίου Εφετών Δωδεκανήσου με το οποίο θα διατάσσεται η περαιτέρω ανάκριση για την υπόθεση ο δικηγόρος της Ιεράς Μονής Πάτμου κ Θ. Δρίκος θα υποβάλει αίτημα προς τον Εισαγγελέα του Αρείου Πάγου κ Δ. Λινό να ασκήσει ο ίδιος αναίρεση κατά του βουλεύματος αυτού σε μια προσπάθεια να μην χαθεί πολύτιμος χρόνος και πιθανότατα να προκληθεί παραγραφή των αδικημάτων.

Σημειώνεται εξάλλου ότι το Συμβούλιο Εφετών Δωδεκανήσου με το υπ' αριθμ. 81/2004 βούλευμα του έκρινε απαράδεκτη την έφεση κατά του πρωτόδικου βουλεύματος της Μονής και απέβαλε την Μονή από την πολιτική αγωγή με το σκεπτικό ότι δεν νομιμοποιείται (η Μονή) να ασκήσει έφεση αφού το πληρεξούσιο με το οποίο ανατέθηκε η υπόθεση στον δικηγόρο δεν συνοδεύεται από εντολή του Γεροντικού Συμβουλίου που ασκεί την διοίκηση.

Νομικοί κύκλοι εκφράζουν την άποψη ότι μετά και τις ανωτέρω εξελίξεις στο ποινικό επίπεδο της υπόθεσης θα είναι προτιμότερο το Οικουμενικό Πατριαρχείο να ασκήσει αστικές αγωγές κατά των κατηγορουμένων και μάλιστα άμεσα. Για άγνωστους λόγους ωστόσο το Γεροντικό Συμβούλιο της Μονής εμφανίζεται διστακτικό να προχωρήσει σ' αυτήν την διαδικασία παρά το γεγονός ότι πριν από μια διετία δόθηκε έγγραφη εντολή από τον Οικουμενικό Πατριάρχη κ Βαρθολομαίο να ασκηθούν αγωγές.

Για την ιστορία της υπόθεσης υπενθυμίζουμε ότι το Συμβούλιο Πλημμελειοδικών Κω, αποτελούμενο από τους δικαστές, κ.κ. Βουγιούκη, Πρόεδρο Πλημμελειοδικών, Κοτσίκη και Μάμαλη, Πλημμελειοδίκες, ως εισηγητές, 36 μήνες μετά το ξεσκέπασμα του σκανδάλου, αποφάσισε την παραπομπή στο Κακουργιοδικείο με τις κατηγορίες της υπεξαίρεσης, της απάτης, της άμεσης και απλής συνέργειας στη διάπραξη των αδικημάτων αυτών και της αποδοχής προϊόντων εγκλήματος του Επισκόπου Τράλλεων Ισιδώρου Κων/νου Κρικρή, πρώην ηγούμενου της Μονής, του μοναχού Γεράσιμου Ελευθέριου Μιχελή, του ιερομόναχου Κύριλλου Εμμανουήλ Πέντε, πρώην ταμία, της συμβολαιογράφου Καλύμνου Αντωνίας Καρδάση, του ιδιωτικού υπαλλήλου Θεόφιλου Πατέρα, κατοίκου Καλύμνου και του εμπόρου Νικολάου Μίχα. Οι κατηγορούμενοι πλην των κ.κ. Θ. Πατέρα και Ν. Μίχα άσκησαν έφεση κατά του παραπεμπτικού βουλεύματος ενώ έφεση άσκησε και η Ιερά Μονή Πάτμου.

Με το 81/2004 Βούλευμα που εκδόθηκε διατηρήθηκαν οι κατηγορίες της υπεξαίρεσης ποσού ιδιαιτέρως μεγάλης αξίας κατ' εξακολούθηση από εντολοδόχους και διαχειριστές ξένης περιουσίας που τους είχε εμπιστευθεί η Μονή της Πάτμου, της απάτης και της άμεσης συνέργειας στις ανωτέρω πράξεις του Επισκόπου Τράλλεων Ισίδωρου Κων/νου Κρικρή, πρώην ηγουμένου της Μονής, του μοναχού Γεράσιμου Ελευθερίου Μιχελή και του ιερομόναχου Κύριλλου Εμμανουήλ Πέντε και έπαυσαν οι ποινικές διώξεις σε βάρος τους για το αδίκημα της απιστίας, λόγω παραγραφής!

Έπαυσε επίσης η ποινική δίωξη σε βάρος της συμβολαιογράφου κ. Α. Καρδάση για άμεση συνέργεια σε κακουργηματικές υπεξαιρέσεις και για παράβαση καθήκοντος λόγω παραγραφής!

Blue Star Ferries

Δρομολόγια

ΑΠΟ ΡΟΔΟ

ΑΝΑΧΩΡΗΣΗ ΑΠΟ						ΑΦΙΞΗ
ΡΟΔΟ	ΚΩ	ΛΕΡΟ	ΠΑΤΜΟ	ΣΥΡΟ	ΑΜΟΡΓΟ/ΚΑΤΑΠΟΛΑ	ΠΕΙΡΑΙΑ
ΤΡΙΤΗ 19:00	ΤΡΙΤΗ 22:00	—	—	ΤΕΤΑΡΤΗ 02:50	—	ΤΕΤΑΡΤΗ 06:10
ΠΕΜΠΤΗ 19:00	ΠΕΜΠΤΗ 22:00	ΠΕΜΠΤΗ 23:40	ΠΑΡΑΣΚΕΥΗ 00:50	ΠΑΡΑΣΚΕΥΗ 04:25		ΠΑΡΑΣΚΕΥΗ 07:45
ΣΑΒΒΑΤΟ 10:00	ΣΑΒΒΑΤΟ 12:45	—	—	—	ΣΑΒΒΑΤΟ 16:20	ΣΑΒΒΑΤΟ 21:30
ΚΥΡΙΑΚΗ 18:00	ΚΥΡΙΑΚΗ 21:00	ΚΥΡΙΑΚΗ 22:40	ΚΥΡΙΑΚΗ 23:50	ΔΕΥΤΕΡΑ 03:25		ΔΕΥΤΕΡΑ 06:45

ΠΡΟΣ ΡΟΔΟ

ΑΝΑΧΩΡΗΣΗ ΑΠΟ ΠΕΙΡΑΙΑ	ΑΦΙΞΗ					
	ΣΥΡΟ	ΑΜΟΡΓΟ/ΚΑΤΑΠΟΛΑ	ΠΑΤΜΟ	ΛΕΡΟ	ΚΩ	ΡΟΔΟ
ΔΕΥΤΕΡΑ 19:30	ΔΕΥΤΕΡΑ 22:50	—	—	—	ΤΡΙΤΗ 04:00	ΤΡΙΤΗ 06:45
ΤΕΤΑΡΤΗ 19:30	ΤΕΤΑΡΤΗ 22:50		ΠΕΜΠΤΗ 02:25	ΠΕΜΠΤΗ 03:35	ΠΕΜΠΤΗ 05:15	ΠΕΜΠΤΗ 08:05
ΠΑΡΑΣΚΕΥΗ 19:30	ΠΑΡΑΣΚΕΥΗ 22:50	—	—	—	ΣΑΒΒΑΤΟ 04:00	ΣΑΒΒΑΤΟ 06:45
ΣΑΒΒΑΤΟ 23:30		ΚΥΡΙΑΚΗ 04:40	ΚΥΡΙΑΚΗ 07:00	ΚΥΡΙΑΚΗ 08:10	ΚΥΡΙΑΚΗ 09:50	ΚΥΡΙΑΚΗ 12:50

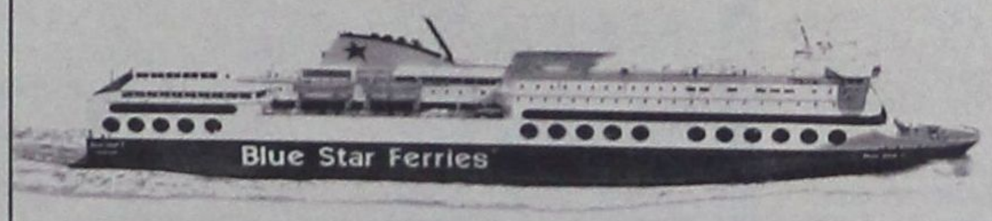

SKEVO'S TRAVEL AGENCY

ΚΑΝΤΕ ΚΡΑΤΗΣΗ ΤΩΡΑ!

ΠΛΗΡΟΦΟΡΙΕΣ ΚΑΙ ΚΡΑΤΗΣΕΙΣ ΘΕΣΕΩΝ ΣΤΟΝ ΤΑΞΙΔΙΩΤΙΚΟ ΣΑΣ ΠΡΑΚΤΟΡΑ Ή SKEVO'S TRAVEL AGENCY: ΑΜΕΡΙΚΗΣ 111, ΡΟΔΟΣ, ΤΗΛ. ΚΡΑΤΗΣΕΩΝ ΕΠΙΒΑΤΩΝ ΚΑΙ Ι.Χ.: 22410-22461, 22410-75655, 22410-75310, ΤΗΛ. ΚΡΑΤΗΣΕΩΝ ΦΟΡΤΗΓΩΝ: 22410-76600

ANNOUNCEMENT

On the retirement of Demetrios Demetriades, the Honorary British Consul in Rhodes, the British Embassy in Athens wishes to announce the termination of operation of the Honorary British Consulate and the establishment of the British Vice Consulate.

Since 1 May 2004, Peter Jhon Spentzuris, who served at the Embassy in Athens for a number of years, was appointed British Vice Consul for Rhodes.

The new telephone number of the British Vice Consulate is (+30) 22410 22005.

This telephone number has replaced the previous number used by public (+30) 22410 27247 which no longer corresponds to the British Consulate.

Moreover the Embassy wishes to thank Demetriades for his services in the position of the Honorary British Consul for 36 consecutive years, having accomplished remarkable work for which Her Majesty Queen Elizabeth II awarded him the tittle of the Member of the Order of the British Empire (M.B.E.).

ΑΝΑΚΟΙΝΩΣΗ

Η Βρετανική Πρεσβεία στην Αθήνα ανακοινώνει ότι μετά την αποχώρηση του μέχρι πρότινος Επιτίμου Προξένου κ. Δημητρίου Δημητριάδη, κατήργησε το Επίτιμο Προξενείο στη Ρόδο και ίδρυσε Βρετανικό Υποπροξενείο.

Υποπρόξενος διορίστηκε από 1ης Μαΐου 2004 ο κ. Peter John Spentzuris, ο οποίος επί χρόνια υπηρετούσε στη Βρετανική Πρεσβεία στην Αθήνα.

Το τηλέφωνο του Υποπροξενείου είναι το (22410) 22005 και δεν ισχύει το παλιό (22410)27247.

Με την ευκαιρία αυτή επιθυμούμε να ευχαριστήσουμε τον κ. Δημήτριο Δημητριάδη για τις επί 36 συναπτά έτη υπηρεσίες του στη θέση του Επιτίμου Προξένου, επιτελώντας ένα αξιόλογο έργο για το οποίο τιμήθηκε από την Α.Μ. τη Βασίλισσα Ελισάβετ με τον τίτλο του Μέλους του Τάγματος της Βρετανικής Αυτοκρατορίας (MBE).

Η «δ» ΑΝΟΙΓΕΙ ΤΟΝ ΦΑΚΕΛΟ «ΑΚΤΟΠΛΟΪΚΟ»

ΣΥΜΠΑΙΓΝΙΑ ΚΥΒΕΡΝΗΣΕΩΝ - ΑΚΤΟΠΛΟΩΝ

σε βάρος των ακριτικών νησιών

Που πήγαν τα χρήματα από τα ΜΟΠ και τα ΚΠΣ;

Επί σειράν ετών εμπαίζονται οι νησιώτες και τα νησιά οδηγούνται σε εξαθλίωση

Εύλογα ερωτηματικά για τις σκοπιμότητες που εξυπηρετεί το παιχνίδι που παίζεται στα τελευταία δεκαπέντε χρόνια σε βάρος των μικρών νησιών της Δωδ/σου, όσον αφορά την ακτοπλοΐα, δημιουργούνται από τα στοιχεία που φέρνει σήμερα στο φως η «δ», ερωτηματικά, τα οποία θέτουν τους υπευθύνους προ των ευθυνών τους, κυρίως τις εκάστοτε πολιτικές ηγεσίες του ΥΕΝ και ασφαλώς ζητούν επιτακτικά απαντήσεις.

Τα στοιχεία αφορούν ειδικότερα το νησί των Λειψών, αλλά μπορεί κάλλιστα κανείς να συμπεράνει και να διαπιστώσει ποιά ήταν η ακολουθούμενη πολιτική όλα αυτά τα χρόνια, όσον αφορά την ακτοπλοϊκή εξυπηρέτηση της λεγόμενης «άγονης γραμμής», η οποία στο διάστημα αυτό έχει χορτάσει από μεγαλόστομες εξαγγελίες και «ενδιαφέρον» κυβερνητικό για την ανάπτυξή της.

Η περίπτωση των Λειψών είναι απολύτως ενδεικτική και ταυτοχρόνως αποκαλυπτική, λόγω της επίμονης προσπάθειας του δημάρχου του νησιού κ. Μπενέτου Σπύρου να δώσει λύση στο πρόβλημα του νησιού του, φθάνοντας μέχρι την Ε.Ε. στις αρχές της δεκαετίας του '90.

Σήμερα έχει στα χέρια του έναν ογκωδέστατο φάκελο εγγράφων και αλληλογραφίας με το ΥΕΝ, τις καθ' ύλην αρμόδιες επιτροπές του και τους εφοπλιστές, ο οποίος αποτελεί ένα πρώτης τάξεως υλικό στο οποίο θα στηριχθεί η προσφυγή στο Ευρωπαϊκό Δικαστήριο προσεχώς, όπως προ καιρού είχε δηλώσει προς τη «δ».

Τα έγγραφα αυτά αποκαλύπτουν τον εμπαιγμό των ακριτικών νησιών όλα αυτά τα χρόνια, από Υπουργεία και πλοιοκτήτες, οι οποίοι αγνοούσαν με τρόπο προκλητικό όχι μόνο τις δυνατότητες που παρείχε η Ε.Ε. (όπως προκύπτει από την επιστολή Ματούτες που ακολουθεί), αλλά και τις γνωματεύσεις περί καταλληλότητας του λιμανιού του νησιού, για να το παρακάμπτουν, χωρίς να «ιδρώνει το αφτί» κανενός.

Σήμερα ο δήμαρχος των Λειψών είναι αποφασισμένος να φτάσει στα άκρα προκειμένου να αποκαλυφθεί το θέατρο του παραλόγου που παίζεται ανερυθρίαστα όλα αυτά τα χρόνια από συγκεκριμένους πρωταγωνιστές και παράλληλα διερωτάται πως είναι δυνατόν οι καθ' ύλην αρμόδιοι να έχουν αφήσει να συμβεί οι αποκλεισμός της Δωδ/σου από το Στόχο 1 του Δ'ΚΠΣ με το σκεπτικό ότι οι υποδομές της συμπληρώθηκαν από τα ΜΟΠ και τα τρία ΚΠΣ, ενώ υπάρχουν νησιά αποκλεισμένα ακόμη, λόγω έλλειψης λιμενικών υποδομών. Οι Λειψοί, ωστόσο, δεν ανήκουν σ' αυτήν την κατηγορία, αφού όπως τονίζει ο κ. Σπύρου, έχουν απορροφήσει ίσως τα περισσότερα κονδύλια από κάθε άλλο νησί σε λιμενικά έργα, ενώ την ίδια στιγμή ο κ. Γεράσιμος Αγούδημος επικαλείται την ακαταλληλότητα του λιμανιού, για να μην προσεγγίζουν τα καράβια του.

Η «δ» αποκαλύπτει ενδεικτικά ορισμένα στοιχεία (ο φάκελλος είναι ογκώδης) που τεκμηριώνουν τα παραπάνω.

Αύγουστος 1992 – Απάντηση του τότε Υπουργού Εμπορικής Ναυτιλίας κ. Αριστοτέλη Παυλίδη, σε σχετικό ερώτημα του βουλευτή κ. Παναγιώτη Κρητικού:

«Από το ΥΕΝ έγιναν οι απαραίτητες ενέργειες προς τις εταιρείες «ΔΑΝΕ» και «Γερ. ΑΓΟΥΔΗΜΟΥ» για την προσέγγιση πλοίων τους στο νησί, πλην όμως δεν είναι δυνατή η προσέγγιση καθόσον, λόγω του μεγέθους των πλοίων οι δυνατότητες χειρισμών στον λιμένα Λειψών είναι περιορισμένες, ιδιαίτερα όταν πνέουν άνεμοι Νότιας και Δυτικής διευθύνσεως λόγω αβαθών που υπάρχουν στον εν λόγω όρμο.

Πάντως στις προθέσεις του ΥΕΝ είναι να συμπεριληφθούν οι Λειψοί κατά την εξέταση αιτήματος προς δρομολόγηση πλοίου από Πειραιά προς Δωδεκάνησα εφόσον συνηγορούν και οι λοιπές προϋποθέσεις προς τούτο».

Μάιος 1993 – Απάντηση του αρμόδιου Κοινοτικού Επιτρόπου κ. Matutes ειδικά για το θέμα των Λειψών:

«Η Επιτροπή ζήτησε και έλαβε από τις ελληνικές αρχές πληροφορίες σχετικά με την έλλειψη σύνδεσης της νήσου Λειψοί στα Δωδεκάνησα με τον Πειραιά. Ανεξαρτήτως του θέματος της αποδοτικότητας από οικονομική άποψη μιας τέτοιας σύνδεσης, το πρόβλημα είναι ότι ο λιμένας των Λειψών δεν διαθέτει την κατάλληλη υποδομή για την εξυπηρέτηση πλοίων όπως αυτά που εκτελούν δρομολόγια στα Δωδεκάνησα.

Ωστόσο, υπάρχουν μικρότερα πλοία που συνδέουν τους Λειψούς με τα νησιά Κάλυμνος, Κω και Πάτμος δύο φορές την εβδομάδα, πράγμα που παρέχει τη δυνατότητα στους κατοίκους των Λειψών να εξυπηρετούνται σχεδόν σε ημερήσια βάση με τα πλοία που εκτελούν δρομολόγια μεταξύ των νησιών αυτών και του Πειραιά. Η αναζήτηση ταχείας λύσης στο πρόβλημα της έλλειψης απευθείας σύνδεσης των Λειψών παραμένει μια από τις προτεραιότητες του αρμόδιου ελληνικού υπουργείου, το οποίο καταβάλλει στο μέτρο του δυνατού προσπάθειες για την εξεύρεση λύσης σε σύντομο χρονικό διάστημα.

Οσον αφορά στις δυνατότητες που προσφέρονται σε κοινοτικό επίπεδο μέσω των διαρθρωτικών ταμείων, οι νήσοι του Αιγαίου, όπως και το σύνολο της ελληνικής επικράτειας, έλαβαν ιδιαίτερη προτεραιότητα στο πλαίσιο των Μεσογειακών Ολοκληρωμένων Προγραμμάτων (ΜΟΠ) αφενός και στο Κοινοτικό Πλαίσιο Στήριξης (ΚΠΣ) αφετέρου. Ενας από τους στόχους των ΜΟΠ είναι η άρση της απομόνωσης των νησιών, ενώ οι ενέργειες που προβλέπει το ΚΠΣ για τις νήσους του Αιγαίου εστιάζονται, μεταξύ άλλων, στις υποδομές του τομέα των μεταφορών.

Η Επιτροπή είναι πρόθυμη να εξετάσει στο πλαίσιο των προγραμμάτων των διαρθρωτικών ταμείων τη δυνατότητα συγχρη-



ματοδότησης της βελτίωσης της λιμενικής υποδομής των Λειψών, με βάση σχετικό αίτημα των ελληνικών αρχών»

31 Δεκεμβρίου 1996- Το Λιμενικό Ταμείο Δωδ/σου στέλνει προς την αρμόδια διεύθυνση του **ΥΕΝ** τη **βυθομετρική αποτύπωση** του λιμανιού των Λειψών μετά από εκβάνθυνση που έγινε κατά 7 μέτρα.

8 Ιανουαρίου 1997 – Ο διευθυντής της αρμόδιας διεύθυνσης του ΥΕΝ πλοίαρχος **Ν. Οικονομάκης** στέλνει προς την εταιρεία G.A Ferries του κ. **Γεράσιμου Αγούδημου** το εξής έγγραφο, με την ένδειξη «εξαιρετικά επείγον»:

«1. Σας στέλνουμε για ενημέρωσή σας βυθομετρική αποτύπωση του λιμένα ΛΕΙΨΩΝ μετά την πρόσφατη εκβάθυνσή του και παρακαλούμε όπως το συντομότερο δυνατό συμπεριλάβετε τους ΛΕΙΨΟΥΣ στα δρομολόγια των πλοίων σας.

2. Σας υπενθυμίζουμε ότι σύμφωνα με τις Α.Σ. των πλοίων σας υποχρεούσθε μία φορά την εβδομάδα να εξυπηρετείτε τους Λειψούς».

29 Μαρτίου 2003 – Συνέρχεται η **Επιτροπή γνωμοδότησης** για την καταλληλότητα του λιμανιού των Λειψών, αποτελούμενη από τους κ.κ. Δ. Πρέκα, Λιμενάρχη Λέρου, Ν. Μακράκη, πολιτικό μηχανικό του ΛΤΔ και Γ. Παραδείση εκπρόσωπο του δήμου Λειψών, η οποία γνωμοδοτεί τα εξής:

«Η επιτροπή κρίνει ότι σύμφωνα και με τα επισυναπτόμενα σκαριφήματα του μελετήσαντος Πολιτικού Μηχανικού Λ.Τ. ΔΩΔ/ΣΟΥ κ. ΜΑΚΡΑΚΗ ΝΙΚ ότι είναι δυνατή η προσέγγιση (κατάπλους - απόπλους) Ε/Γ- Ο/Γ πλοίων γραμμής Δωδ/σου στον λιμένα Λειψών από πλευράς βυθισμάτων, αλλά και κύκλου ελιγμών.

Για όλα τα ανωτέρω ο τελικός υπεύθυνος να αποφαίνεται είναι ο εκάστοτε Πλοίαρχος σύμφωνα με τους κανόνες της ναυτικής τέχνης και εμπειρίας και ανάλογα με τις επικρατούσες καιρικές συνθήκες».

Το πρακτικό της επιτροπής αποστέλεται στην αρμόδια διεύθυνση του ΥΕΝ, μαζί με τα απαραίτητα σχεδιαγράμματα, στις 14 Απριλίου 2003.

Μάιος 2004- Το ΥΕΝ επανέρχεται, ζητώντας εξηγήσεις από τη G.A. Ferries, επειδή εξακολουθεί να μην προσεγγίζει τους Λειψούς.

Στην επιστολή της η εταιρεία αναφέρει, μεταξύ άλλων τα εξής:

«Είναι γνωστό και επιβεβαιώνεται τόσο από το σκαρίφημα του λιμένα, καθώς και των οδηγιών για ασφαλή πρόσδεση, ότι ο λιμένας είναι εξαιρετικά μικρός και πλοία του μεγέθους που ως άνω αναφέραμε έχουν εξαιρετικά περιορισμένο χώρο ελιγμών και χειρισμών πρόσδεσης με άμεσο κίνδυνο τόσο για το πλοίο όσο και τους επιβαίνοντες. Επίσης, τα αναφερόμενα βυθίσματα εκτός της οριακής τους κατάστασης δεν αποτελούν επίσημο στοιχείο στο οποίο μπορεί η εταιρεία μας να στηριχθεί, ώστε να έχει πλήρη κάλυψη από τις αντίστοιχες Ασφαλιστικές εταιρείες. Παράλληλα των ανωτέρω, από προσωπική εμπειρία (λόγω της πλοιαρχίας μου στο Ε/Γ- ΟΓ πλοίο ΡΟΜΙΑΝΤΑ πολύ μικρότερο των ανωτέρω) του συγκεκριμένου λιμένα, συχνότατα παρουσιάζονται πλάγιοι ισχυροί άνεμοι, οι οποίοι καθιστούν εξαιρετικά δύσκολη την πρόσδεση στο συγκεκριμένο λιμάνι.

Μετά τα ανωτέρω θεωρούμε ότι ο λιμένας των Λειψών για τα συγκεκριμένα πλοία κρίνεται ακατάλληλος και συνεπώς είναι αδύνατη η εξυπηρέτησή του».

27 Δεκεμβρίου 2004 – Το **ΥΕΝ** επανέρχεται με νέο έγγραφό του προς την **G-A Ferries**, με το αίτημα να επανεξετάσει την δυνατότητα προσέγγισης πλοίου της στους Λειψούς και παράλληλα ζητά από τις αρμόδιες υπηρεσίες του να προσκομίσουν πρόσφατο υδρογραφικό χάρτη βυθομετρικής αποτύπωσης του λιμανιού του νησιού.

5 Ιανουαρίου 2005 – Απάντηση του Υπουργού Εμπορικής Ναυτιλίας κ.Μανώλη Κεφαλογιάννη, σε ερώτηση του Βουλευτή κ. Κώστα Κάισερλη στη Βουλή:

«Το ΥΕΝ διερευνά το ενδεχόμενο ασφαλούς προσέγγισης μεγάλου πλοίου της ακτοπλοΐας στο λιμένα των Λειψών, ώστε να επιλυθεί το πρόβλημα που αντιμετωπίζουν οι κάτοικοι του νησιού και το οποίο επισημάνθηκε από όλους τους τοπικούς και υπηρεσιακούς παράγοντες στην ευρεία σύσκεψη που πραγματοποιήθηκε υπό την προεδρία του Γενικού Γραμματέα του ΥΕΝ την 22-12-2004 στη Ρόδο, με θέμα τις ακτοπλοϊκές συγκοινωνίες της ευρύτερης περιοχής της Δωδεκανήσου.

4. Πέραν των ανωτέρω το ΥΕΝ κατανοώντας τα αιτήματα των τοπικών φορέων των Λειψών, θα καταβάλλει με παρεμβάσεις κάθε δυνατή προσπάθεια για την καλύτερη εξυπηρέτηση των συγκοινωνιακών αναγκών του νησιού».

Συμπέρασμα: Εδώ και μια δεκαετία το ΥΕΝ αλληλογραφεί με την G-A Ferries, χωρίς να έχει κατορθώσει να αποφανθεί οριστικά και με βεβαιότητα για την καταλληλότητα του λιμανιού των Λειψών (αν χρειάζονται πρόσθετα έργα, γιατί δεν φρόντισαν τόσα χρόνια να τα υλοποιήσουν;).

Ερώτηση: Αν σήμερα ο Υπουργός Αιγαίου κ. Αριστοτέλης Παυλίδης ανακοίνωνε μια γενναία επιδότηση για το νησί των Λειψών, οι εταιρείες - και εν προκειμένω η G-A Ferries - θα επέμενε για την ακαταλληλότητα του λιμανιού;



ΑΚΡΙΤΙΚΑ

κουβεντούλες με κάποιο νόημα

«Η φοβερότερη εκδίκηση είναι να περιφρονείς αυτούς που σε εχθρεύονται, αν και είσαι βέβαιος ότι μπορείς να τους συντρίψεις».
ΜΠΑΛΖΑΚ

Θάρσει· λέγων τ' αληθές ου σφαλεί ποτέ
ΣΟΦΟΚΛΗΣ

WINSTON CHURCHILL: Ο ελεύθερος Τύπος μπορεί να είναι καλός ή κακός Τύπος, ο ανελεύθερος δεν θα γίνει ποτέ τίποτε άλλο από κακός τύπος

ΕΠΙΧΕΙΡΗΣΗ ΚΑΘΑΡΣΗ

Η ΔΙΑΦΘΟΡΑ στη Δικαιοσύνη και στην Ιεραρχία ήταν γνωστές από δεκαετιών. Επανειλημμένα είχαν καταγγελθεί στην περίπτωση της Δικαιοσύνης (τουλάχιστον δις από ανώτατους δικαστικούς) στη δεκαετία του 1990, χωρίς ουδείς να θορυβηθεί και ουδεμία έρευνα να διαταχθεί. Αλλά πέραν της διαφθοράς, η Ελληνική Δικαιοσύνη χαρακτηρίζεται από συγγενείς διαμαρτίες, έναντι των οποίων συνεχώς επιχειρείται θεραπεία, άνευ ωστόσο αποτελέσματος.

ΠΟΛΥ φοβούμεθα πως η υπερμεγέθυνση της διαφθοράς και της επιχείρησης πάταξής της προωθείται εις βάρος της ριζικής και ουσιαστικής αναβάθμισης της λειτουργίας της Δικαιοσύνης, ούτως ώστε να μη χρονίζει, π.χ., η εκδίκαση σοβαρότατων υποθέσεων, έστιν ότε και επί δεκαετίες. Και η επ' αόριστον εκκρεμότητα να χρησιμοποιείται ως επιχείρημα εναντίον του προσφεύγοντος στη Δικαιοσύνη πολίτη, αντί στιγματισμού ενός θεσμού που δεν ανταποκρίνεται στο στόχο και την αποστολή του.

ΕΧΕΙ ιδιαίτερη σημασία το γεγονός ότι ανώτατοι δικαστικοί κατήγγειλαν τα κακώς κείμενα της Δικαιοσύνης εις ώτα μη ακουόντων και κωφευόντων. Διότι το έργο αυτό ανήκει κατά προτεραιότητα στους καθ' ύλην αρμοδίους. Τούτο ακριβώς θα ανεμένετο να συμβεί και με την Εκκλησία της Ελλάδος, όμως -φευ- δεν συνέβη. Γραφίδες δημοσιογράφων ήταν εκείνες που πριν από πάμπολλα χρόνια και προς γενικευμένη έκπληξη είχαν διεισδύσει στα ύποπτα μυστικά ενός χώρου σεβαστού αλλά και άβατου για το κοινό.

ΣΥΝΕΠΩΣ αν και πορεύονται παράλληλα οι δύο κρίσεις στη Δικαιοσύνη και στην Εκκλησία της Ελλάδος (αν και σε ορισμένες περιπτώσεις ιερωμένοι παρανόμησαν με τη βοήθεια δικαστικών), κακώς προβάλλονται στην κοινή γνώμη υπό την ενιαία συσκευασία του «δύο σε ένα», με το ένα να φέρει την επικεφαλίδα της διαφθοράς. Και κακώς, κάκιστα, η επιχείρηση κάθαρσης εμφανίζεται ως συναρπαστικό θέαμα σε πολλές συνέχειες, αποσπώντας πλήρως την προσοχή από το επιδιωκόμενο, την κάθαρση δηλαδή.

ΤΟΥΤΟ, όμως, συμβαίνει όταν οι καθ' ύλην αρμόδιοι απέχουν του έργου τους και μετατίθεται αυτό εις χείρας και σε πρωτοβουλία τρίτων, συνηθέστερα των δημοσιογράφων. Των οποίων έργο μεν είναι η δημόσια γραφή (υπό την ευρεία της έννοια), πλην όμως οι αρμοδιότητές τους εκ των πραγμάτων σταματούν εκεί. Και οι καθ' ύλην αρμόδιοι, επαναπαυόμενοι στο προσφερόμενο θέαμα σε πολλές συνέχειες, βρίσκουν τη μοναδική ευκαιρία να απέχουν της αποστολής τους.

Α ΑΝΟΙΞΕΙ ΤΑ ΧΑΡΤΙΑ ΤΟΥ;

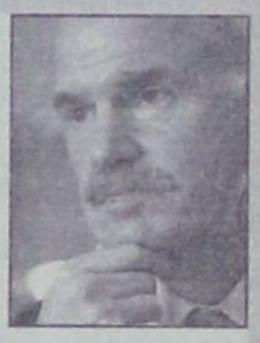

Το 7ο συνέδριο του ΠΑΣΟΚ είναι το πρώτο που το πάλαι ποτέ «αστέρι» του κόμματος και των κυβερνήσεων Σημίτη καλείται να διαχειριστεί ως εκ της θέσης του πλέον στην ηγεσία του κόμματος, μία διαδικασία επίπονη, που εκ των πραγμάτων απαιτεί εμπειρία, ανακλαστικά και κυρίως «βαθιά γνώση» και πρόβλεψη ενδεχόμενων αντιδράσεων από τους μηχανισμούς. Λογικά ο κ. Παπανδρέου θα περάσει αλώβητος από το συνέδριο. Μόνο που το... «λογικά» σε τέτοιου είδους εσωκομματικές διαδικασίες δεν αποτελεί κατ' ανάγκη και ασφαλή πρόβλεψη. Το ενδεχόμενο ο κ. Παπανδρέου να μην αμφισβητηθεί μεν, αλλά να κληθεί να πάρει θέση σε μια σειρά από ανοικτά ζητήματα που άπτονται του αντιπολιτευτικού δόγματός του ή συνδέονται με τις φιλοδοξίες του «να τα αλλάξει όλα» στο ΠΑΣΟΚ δεν αποκλείεται να «γκριζάρει» το προφίλ του. Πολλώ δε μάλλον αν κληθεί να αναλάβει τις ευθύνες του για την ήττα στις εθνικές εκλογές και τις ευρωεκλογές ή δεν καταφέρει να αναδείξει την ηγετική του ομάδα μέσα από τις ούτως ή άλλως ανοικτές ψηφοφορίες.

ΤΟΥΡΙΣΤΙΚΑ

Στη γερμανική αγορά και την ταξιδιωτική συμπεριφορά των Γερμανών καταναλωτών για το 2005, στρέφει το ενδιαφέρον του ο ελληνικός τουρισμός με αφορμή τη διεθνή έκθεση τουρισμού του Βερολίνου την επόμενη εβδομάδα. Οι κρατήσεις για τον ελληνικό προορισμό στη δεύτερη μεγαλύτερη αγορά για την Ελλάδα, με περίπου 2,5 εκατ. επισκέπτες ετησίως, εμφανίζονται μειωμένες μεταξύ 5% και 8%, σε σχέση με το 2004, ενώ άγνωστο είναι το πως τελικά θα εξελιχθεί η τουριστική κίνηση.

Η Ρόδος, πάντως, φαίνεται να πηγαίνει καλύτερα.

ΛΕΟΣ, ΥΨΙΣΤΕ

Τη δεξιά του... Υψίστου επικαλούνται, τώρα, αρχιεπίσκοπος και ιεράρχες προκειμένου να υπερβούν την κρίση στην Εκκλησία. Αφού επιστράτευσαν όλα τα μέσα για να κλείσουν τις «πληγές» που έχουν ανοίξει στην Εκκλησία και αγγίζουν ακόμη και τον κ. Χριστόδουλο, αποφάσισαν χθες να ζητήσουν βοήθεια από τον... θεό. Έτσι, θα τελεσθεί αγρυπνία στις 8 Μαρτίου στους μητροπολιτικούς ναούς και τους μεγάλους ναούς της χώρας «με αίτημα την υπέρβαση της κρίσεως».

Ελεος, Υψιστε! Απάλλαξέ μας από δαύτους!

ΖΗΤΕΙΤΑΙ ΕΥΑΙΣΘΗΣΙΑ

Τέλος στα όνειρα χιλιάδων συνταξιούχων για το ΛΑΦΚΑ μετά απ' όσα απιθανο-απίθανα συνέβησαν χθες και κατέταξαν δικαίως την Ελλάδα στη λίστα, όχι των τριτοκοσμικών, αλλά των... τεταρτοκοσμικών χωρών!

Από πότε δηλαδή το κράτος λέει «για να πάρετε το ΛΑΦΚΑ θα πρέπει να υπάρξει αμετάκλητη δικαστική απόφαση»;

Ασχετα με την απόφαση του όποιου δικαστηρίου, υποτίθεται ότι υπάρχει η ευαισθησία του κράτους απέναντι στα γηρατειά. Πού είναι όμως; Η κυβέρνηση της Ν.Δ. καλύπτεται φοβισμένα πίσω από αποφάσεις δικαστηρίων, όπως ακριβώς έκανε και η προηγούμενη του ΠΑΣΟΚ και ουδείς φιλοτιμείται να βάλει μπροστά τα στήθη του. Για να τα λέμε και να τα γράφουμε όλα...

ΑΛΛΑΓΕΣ ΣΤΗΝ ΝΔ

Κατά τη διάρκεια ψηφοφορίας στην Κεντρική Επιτροπή του κόμματος, η οποία θα συνέλθει στις 18 και 19 Μαρτίου, θα αποφασιστούν οι προτεινόμενες αλλαγές στην περιφερειακή οργάνωση της Νέας Δημοκρατίας. Μεταξύ των αλλαγών που προτείνονται είναι: ο καθορισμός ορίου δύο θητειών για τους προέδρους των ΝΟΔΕ, η υποχρέωση παραίτησης από το κομματικό αξίωμα 18 μήνες προ των εκλογών για τους προέδρους των ΝΟΔΕ που θέλουν να θέσουν υποψηφιότητα στις βουλευτικές εκλογές, η αλλαγή των Τ.Ο. σε Δημοτικές Οργανώσεις, και η συμμετοχή στα εκλεγμένα δ.σ. των ΝΟΔΕ στελεχών κοινωνικών φορέων.

ΓΕΝΙΚΟ ΞΕΠΟΥΛΗΜΑ

Είναι αλήθεια ότι ο κ. Χριστόδουλος κάνει ότι μπορεί για να κρατήσει τον θώκο και τα προνόμιά του...

Ξεπουλάει τον έναν μετά τον άλλο τους στενούς συνεργάτες του, υπακούοντας στα κελεύσματα της Χρυσοπηγής, ελπίζοντας ότι έτσι θα καταφέρει να έχει και πάλι την στήριξη των παλιών συνοδοιπόρων του στις ίντριγκες... Τουλάχιστον αποδεικνύεται καθημερινά με τα είπα ξείπα, με τα ψέματα που ανερυθριάστως λένε, πόσο αδίστακτοι καιροσκόποι υπάρχουν στην κορυφή της Εκκλησίας.

Τουλάχιστον καταλαβαίνουν όλο και περισσότεροι πολίτες -από αυτούς που είχαν πιστέψει στον... εθνεγέρτη και... αντιγραικύλο αρχιεπίσκοπο- ότι δεν έχει άλλο ιερό και όσιο πέρα από τον εαυτούλη του... Οτι το μόνο που τον απασχολεί είναι πως θα συνεχίσει να απολαμβάνει τα προνόμιά του κι ας πάνε να πνιγούνε όλοι οι άλλοι, ακόμα και οι επί χρόνια ομοτράπεζοί του...

ΤΑ ΓΡΑΦΕΙΑ ΤΥΠΟΥ

Στα περίφημα πλέον «γραφεία Τύπου», θα πρέπει να μπει τάξη και μάλιστα το ταχύτερον δυνατόν (ιδιαίτερα σ' αυτό της Νομαρχίας). Οχι μόνο γιατί παρεξέκλιναν του σκοπού τους, αλλά και γιατί έχουν μετατραπεί (πρωτίστως) σε ιδιωτικά γραφεία τα οποία εξυπηρετούν συγκεκριμένα συμφέροντα και όχι το σκοπό για τον οποίον, υποτίθεται, έχουν δημιουργηθεί.

Πάνω απ' όλα είναι απαράδεκτο, και όχι μόνο δεοντολογικά, να είναι επικεφαλής «γραφείων Τύπου» άνθρωποι που εργάζονται και σε ιδιωτικά ΜΜΕ.

Ή παπάδες ή ζευγάδες

Ου δυναταί τις δυσίν κυρίοις δουλεύειν.

Προτού το θέμα προσλάβει μεγάλες διαστάσεις καθώς κάποιοι έχουν από καιρό παρεξηγήσει το ρόλο και την αποστολή τους, ας δουν το θέμα με προσοχή όσοι οφείλουν.

Είπα και ελάλησα (για τελευταία φορά) και αμαρτίαν ουκ έξω για ό,τι ήθελε επακολουθήσει.

ΕΧΕΙ ΔΙΚΙΟ Ο ΓΙΑΝΝΑΚΑΚΗΣ

Εχει το «ψιλοδίκιό» του ο δημοτικός σύμβουλος κ. Γ. Γιαννακάκης λέγοντας ότι ο δήμαρχος είναι «βραχυκυκλωμένος και παραπληροφορημένος» από το περιβάλλον του, καθώς ο ίδιος δεν έρχεται απ' ευθείας σε επικοινωνία με τους δημότες και δεν επισκέπτεται τις γειτονιές για να δει «ιδίοις όμμασιν» τις ακριβώς συμβαίνει.

Ας βγει, λοιπόν, έξω από το γραφείο του ο δήμαρχος και ας μην επαναπαύεται στις δάφνες, με τις οποίες του πλέκουν στεφάνια οι παχυλώς αμειβόμενοι.

Υ.Τ.Ε.

ΣΥΖΗΤΕΙΤΑΙ ΣΤΗ ΒΟΥΛΗ ΤΟ ΝΟΜΟΣΧΕΔΙΟ

ΘΩΡΑΚΙΖΕΤΑΙ Η ΔΙΚΑΙΟΣΥΝΗ

με ένα νέο θεσμικό πλαίσιο

Τι είπε χθες στη Βουλή ο βουλευτής κ.Βασ. Χρύσης

Ο Βουλευτής της Ν.Δ. κ. Βασίλειος Χρύσης κατά τη συζήτηση του Νομοσχεδίου του Υπουργείου Δικαιοσύνης «Μέτρα ενίσχυσης εσωτερικού ελέγχου και διαφάνειας στη Δικαιοσύνη» αγόρευσε στη Βουλή κάνοντας ειδικότερη αναφορά στη διαφθορά εκείνων των Δικαστικών Λειτουργών που σπίλωσαν τον θεσμό της Δικαιοσύνης.

Η αγόρευση του κ. Χρύση στη Βουλή, έχει ως εξής:

«Κύριε Πρόεδρε, θα προσπαθήσω να φανώ κι εγώ συνεπής μέσα στα στενά όρια του χρόνου που έχω στη διάθεσή μου. Η διαφθορά, σε όποιο βαθμό αποδειχθεί στο δικαστικό σώμα, δεν είναι καινοφανές φαινόμενο. Υπέβοσκε εδώ και αρκετά χρόνια στη Δικαιοσύνη. Σήμερα οι «αναθυμιάσεις» αυτής της διαφθοράς «έπνιξαν» της ελληνική κοινωνία και δικαίωσαν τις επίμονες αναφορές του Κώστα Καραμανλή στη διαπλοκή και στη διαφθορά. Σήμερα, παρ' όλη τη δυσπιστία στη Δικαιοσύνη, η πολιτεία και αυτή η Κυβέρνηση δεν θα αφήσουν να καταρρεύσει ο θεσμός αυτός. Κύριε Υπουργέ, η Κυβέρνηση με αίσθημα ευθύνης απέναντι στον ελληνικό λαό τολμά αυτό το νομοσχέδιο «Μέτρα ενίσχυσης εσωτερικού ελέγχου και διαφάνειας στη Δικαιοσύνη» να εξυγιάνει και να αποβάλει δια παραδειγματικής τιμωρίας εκείνους τους επίορκους δικαστές οι οποίοι είχαν μικρό ηθικό άνάστημα για να ανταποκριθούν στην υψηλή αποστολή τους. Σήμερα η εμπιστοσύνη του ελληνικού λαού στη Δικαιοσύνη κλονίστηκε γιατί ο ίδιος ο θεσμός της Δικαιοσύνης συθέμελα συγκλονίστηκε με τις αποκαλύψεις των σκανδάλων που εξευτελίζουν και ντροπιάζουν θεσμούς και πρόσωπα. Με το παρόν νομοσχέδιο η Δικαιοσύνη θωρακίζεται με ελεγκτικούς μηχανισμούς και επιταχύνονται οι διαδικασίες για τη διερεύνηση καταγγελιών που σκιάζουν την απονομή της Δικαιοσύνης και δημιουργούν υπόνοιες μεροληψίας. Αποτελείται το παρόν νομοσχέδιο από 4 κεφάλαια που το καθένα έχει το δικό του ειδικό βάρος. Είναι το κεφάλαιο 1 που αναφέρεται στις τροποποιήσεις του Ποινικού Κώδικα, το κεφάλαιο 2 που αναφέρεται επίσης στις τροποποιήσεις διατάξεων των άρθρων του Κώδικα Οργανισμού των Δικαστηρίων και κατάστασης δικαστικών λειτουργών, το κεφάλαιο 3 που αναφέρεται στην τροποποίηση των διατάξεων του Κώδικα Πολιτικής Δικονομίας και ένα σοβαρό και καινοφανές κεφάλαιο μέσα αυτό το νομοσχέδιο που αναφέρεται στον έλεγχο της περιουσιακής κατάστασης των δικαστικών και εισαγγελικών λειτουργών.

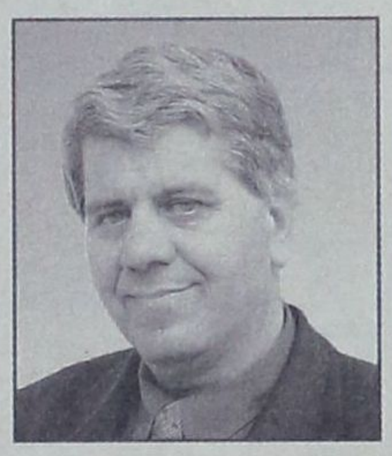

Στο πρώτο άρθρο, η αύξηση των ορίων της ποινής για τα εγκλήματα ψευδορκίας, ψευδούς άνομης κατάστασης και ψευδορκίας πραγματογνώμονα και διερμηνέα, μπορώ να πω ότι αποτρέπουν αυτούς τους ανθρώπους οι οποίοι παραπλανούν δικαστή και τον οδηγούν σε εσφαλμένες αποφάσεις υψηλών ποινών με αύξηση του ορίου αυτής της ποινής και παράλληλα με την ψευδή καταμήνυση η οποία τιμωρείται με φυλάκιση τουλάχιστον ενός έτους τίθεται φραγμός στη δικομανία. Ιδιαίτερη μνεία πρέπει να γίνει στη αναβάθμιση της δωροδοκίας από πλημμέλημα σε κακούργημα με επιβολή κάθειρξης 10 ετών, αντί της μέχρι σήμερα προβλεπόμενης φυλάκισης. Η επαπειλούμενη ποινή της κάθειρξης σε συνδυασμό με την επιβολή χρηματικής ποινής που φτάνει από 100.000ευρώ μέχρι 1 εκατ. ευρώ, θέτουν φραγμούς στους επίδοξους επίορκους δικαστές.

Στο δεύτερο κεφάλαιο με τη τροποποίηση του Κώδικα Οργανισμού Δικαστηρίων, αναφορικά με τον τρόπο κλήρωσης των συνθέσεων των ποινικών δικαστηρίων καθώς και τον τρόπο αναπλήρωσης των δικαστών, ισχυροποιείται η εμπιστοσύνη στην ευθυκρισία των λειτουργών της δικαιοσύνης.

Εκτός των ποινικών δικαστηρίων, για πρώτη φορά καθιερώνεται η κλήρωση συνθέσεων και για υποθέσεις ασφαλιστικών μέτρων στα πρωτοδικεία της χώρας. Η κλήρωση των δικαστών καθώς και η αναπλήρωση λόγω κωλύματος διασφαλίζουν την αμεροληψία και αποφεύγονται παντελώς οι στημένες συνθέσεις από τους εναπομείναντες νοσταλγούς της διαφθοράς. Επιπρόσθετα, η καθιέρωση για πρώτη φορά του θεσμού των επίκουρων επιθεωρητών που ορίζονται από ανώτατο δικαστικό συμβούλιο, για να βοηθήσουν το έργο των επιθεωρητών στις μεγάλες δικαστικές περιφέρειες, δεν αποτελούν φόβητρο για τους δικαστές, αλλά πρόσθετη εγγύηση αμεροληψίας. Με το άρθρο 3, επιβάλλεται η αφαίρεση της δικογραφίας από τον δικαστή, μετά από παρέλευση 8μηνου κωλυσιεργίας. Έτσι, η ολιγωρία του δικαστή ελέγχεται κα επιταχύνεται η έκδοση της απόφασης. Τοιουτοτρόπως η απονομή της δικαιοσύνης μπαίνει σε νέους ρυθμούς. Η επιβράδυνση της απονομής της με τις υφιστάμενες διατάξεις κατέληγε μερικές φορές σε αρνησιδικία και αυτό δημιουργούσε εύλογα αγανάκτηση και δυσπιστία στον πολίτη. Στο τέταρτο κεφάλαιο, καθιερώνεται ο στοιχειώδης έλεγχος των λειτουργών της δικαιοσύνης με της υποχρέωση των συμβολαιογράφων να υποβάλλουν αντίγραφα των συμβολαίων τους στον αρμόδιο αντεισαγγελέα του Αρείου Πάγου. Με αυτό το άρθρο ο δικαστής δεν μειώνεται αλλά δείχνει το καθαρό του πρόσωπο στην κοινωνία και γίνεται παράδειγμα διαφάνειας στον πολίτη με την ειλικρινή δήλωση των περιουσιακών του στοιχείων. Αυτό λοιπόν το νομοσχέδιο που δεν έρχεται εν θερμώ στο Κοινοβούλιο αλλά κατόπιν ωρίμου σκέψεως στη Βουλή για να βάλει νομικούς και ηθικούς φραγμούς στη δικαιοσύνη που σπιλώθηκε έστω και από λίγους επίορκους δικαστές. Έχουμε χρέος ανεξαρτήτως πολιτικών πτερύγων με αίσθημα ευθύνης απέναντι στον ελληνικό λαό να υπερψηφίσουμε το παρόν νομοσχέδιο που αποβλέπει στην κάθαρση της δικαιοσύνης και στην αξιοπιστία και επανάκτηση του κύρους των λειτουργών της δικαιοσύνης».

ΕΠΙΣΤΟΛΗ ΠΡΟΣ ΤΗΝ «δ»

ΣΤΟ ΠΡΟΣΚΗΝΙΟ ΠΑΛΙ

η άδεια σε βενζινάδικο

Ερωτήματα προς τον αρμόδιο αντινομάρχη

Από τον κ. Χαρ. Μαγκωνάκη, σύμβουλο της Ενωσης Βενζινοπωλών Ρόδου μας απεστάλη προς δημοσίευση η ακόλουθη επιστολή:

Κύριε Διευθυντά,

Με την σημερινή μου επιστολή θέλω να μου δώσετε για μερικές αράδες την φιλοξενία της εφημερίδας σας στέλνοντας μέσω αυτής μια ανοικτή επιστολή στον Αντινομάρχη Δωδεκανήσου κ. Ν. Ζωίδη, η οποία είναι και η παρακάτω:

Αξιότιμε κύριε Αντινομάρχα,

Στις 9-10-2003 χορηγήσατε την υπ' αριθ. 27969 άδεια Ιδρύσεως Πρατηρίου υγρών καυσίμων στον κ. Ι. Μπίλη στη θέση Ασγούρου - Ρόδου παρά την αρνητική θέση του Διευθυντού της Διευθύνσεως Μεταφορών και Επικοινωνιών της Νομαρχιακής Αυτοδιοίκησης Δωδεκανήσου κ. Ι. Κασαπίδη, η οποία και σας έχει γνωστοποιηθεί.

Ετσι λοιπόν αγνοήσατε αυτόν.

Το έγγραφο αυτό έχει αριθμό πρωτοκόλλου 710/29-3-02 και αναφέρεται σ' αυτό «... ότι η απόσταση του συγκεκριμένου ακινήτου που προορίζεται για την ίδρυση πρατηρίου υγρών καυσίμων είναι μικρότερη των 200 μέτρων από το πλησιέστερο σημείο του έναντι αυτού ευρισκομένου καταστήματος ΑΦΟΙ ΒΑΣΙΛΟΠΟΥΛΟΙ πρώην ΤΡΟΦΟ καθόσον αντίκειται στο άρθρο 3 παρ. 4 του Ν. 2465/97...».

Κατά της χορηγηθείσης υπ' αριθ. 27969/9-10-2003 αδείας ασκήθηκε από την ΕΝΩΣΗ ΒΕΝΖΙΝΟΠΩΛΩΝ ΡΟΔΟΥ ένσταση στην Γεν. Γραμματέα της Περιφέρειας, η οποία με την υπ' αριθ. 11639/9-12-2003 απόφασή της ακύρωσε την χορηγηθείσα από σας άδεια.

Κατά της αποφάσεως της Περιφέρειας ασκήθηκε προσφυγή από τον κ. Ι. Μπίλη στο Συμβούλιο της Επικρατείας και παρότι η συζήτηση είχε οριστεί για τις 15-2-05 και η Επιτροπή Αναστολών του Συμβου-



λίου της Επικρατείας είχε αρνηθεί να δώσει Αναστολή στην υποβληθείσα απ' αυτόν αίτηση ακυρώσεως της αποφάσεως της Γεν. Γραμματείας Περιφέρειας Νοτίου Αιγαίου, εσείς κρίνατε σκόπιμο να χορηγήσετε νέα άδεια στον κ. Ι. Μπίλη, την υπ' αριθ. 19/3-11-2004.

Κύριε Αντινομάρχα,

1. Με την ενέργειά σας αυτή έχω την προσωπική γνώμη ότι ξεπεράσατε τους Νόμους που διέπουν την ίδρυση πρατηρίων σε περιοχή όπου υπάρχουν: Σχολείο και SUPER MARKET, δηλαδή όπου η συνάθροιση άνω των 50 ατόμων είναι απαγορευτική για ίδρυση πρατηρίου υγρών καυσίμων από τους συγκεκριμένους χώρους όταν η απόσταση είναι κάτω των 200 m. Γνωρίζετε δε καλά ότι και τα δύο αυτά σημεία έχουν απόσταση μικρότερη από την εκ του Νόμου οριζόμενη απόσταση των 200 m.

2. Αγνοήσατε την αρνητική θέση του υπευθύνου για τα πρατήρια Διευθυντού της Δ/νσης Μεταφορών και Επικοινωνιών της Νομαρχιακής Αυτοδιοίκησης Δωδεκανήσου, αγνοώντας αυτόν και πάλι και

3. Επειδή η Γεν. Γραμματεύς της Περιφέρειας ακύρωσε την 1η άδεια που χορηγήσατε ως αντιβαίνουσα στις αρχές και τους ισχύοντες Νόμους για την Ιδρυση Πρατηρίων και ακόμη ότι το Συμβούλιο της Επικρατείας (Επιτροπή Αναστολών) με την υπ' αριθ. 700/2004 Απόφασή του απέρριψε και την αίτηση ακυρώσεως για την χορήγηση αναστολής εκτελέσεως της πράξης αυτής, κι αντί εσείς ως υπερασπιστής των αρχών και των Νόμων της Πολιτείας την οποίαν εκπροσωπείτε και γι' αυτό ο λαός της Δωδεκανήσου σας ψήφισε, να αναμένετε την οριστική απόφαση του Συμβουλίου της Επικρατείας, αφού η σχετική συζήτηση θα εγένετο στις 15-2-05, και το γνωρίζατε αυτό, **εσείς σπεύσατε να χορηγήσετε νέα άδεια ιδρύσεως πρατηρίου** και μάλιστα την ίδια μέρα που υπέβαλε την αίτηση σε σας, στον Αντινομάρχη και όχι στην Υπηρεσία της Διεύθυνσης Μεταφορών και Επικοινωνιών ως είθισται ο κ. Ι. Μπίλης.

Γιατί κύριε Αντινομάρχα αυτή η σπουδή, όταν υπάρχει και η γνωμοδότηση της Γενικής Διεύθυνσης του Υπουργείου Μεταφορών και Επικοινωνιών περί της εφαρμογής του άρθρου 3 παρ. 4 του Ν. 2465/97 και στα εντός και εκτός σχεδίου πόλεως σημεία για την ίδρυση Πρατηρίων υγρών καυσίμων κι ακόμη το κυριότερο: δεν άλλαξαν οι αποστάσεις μεταξύ πρατηρίου και Σχολείου και SUPER MARKET?

Ποιός είναι ο λόγος?

Περιμένοντας την απάντησή σας,

Διατελούμεν
Με τιμή
Χαρ. Μαγκωνάκης

Η ΑΔΕΛΦΟΤΗΤΑ ΟΛΥΜΠΙΤΩΝ

Συγκροτήθηκε ως ακολούθως το νέο δ.σ. της Αδελφότητας Ολυμπιτών της Ρόδου «Η Βρυκούς»:

1) ΠΡΟΕΔΡΟΣ ο Ιωάννης Μηνατσής του Γεωργίου

2) ΑΝΤΙΠΡΟΕΔΡΟΣ Α' ο Γεώργιος Διακογεωργίου του Εμμανουήλ

3) ΑΝΤΙΠΡΟΕΔΡΟΣ Β' ο Ιωάννης Μαρούκλας του Εμμανουήλ

4) ΓΕΝΙΚΟΣ ΓΡΑΜΜΑΤΕΑΣ ο Μηνάς Τσέρκης του Ιωάννη

5) ΕΙΔ. ΓΡΑΜΜΑΤΕΑΣ η Πόπη συζ. Ηλία Παπαηλία το γένος Ν. Μπαλασκά

6) ΤΑΜΙΑΣ ο Ιωάννης Χαλκιάς του Βασιλείου

7) ΥΠΕΥΘΥΝΟΣ ΕΚΔΗΛΩΣΕΩΝ ο Εμμανουήλ Νικήτας του Γεωργίου

8) ΚΟΣΜΗΤΟΡΑΣ η Καλλιόπη συζ. Ιωάννη Σκευοφύλακα το γένος Β. Λεντάκη

9) ΥΠΕΥΘΥΝΟΣ ΕΦΗΜΕΡΙΔΑΣ - ΡΑΔΙΟΦΩΝΟΥ Μιχαήλ Μπαλασκάς του Εμμανουήλ.



Българската общност на о-вРодос ви кани да отпразнуваме заедно националния празник на РБългария 3-ти март.Банкетът ще се състои в хотел Плаза, намиращ се до ОТЕ на 3 март 2005г.от 20:30ч.
Българска трапеза и весела музика

КУВЕРТ 15€

За резервации и закупуване на коверти
тел.6937191317

ΠΡΟΤΑΣΗ ΤΟΥ ΒΟΥΛΕΥΤΗ κ. Γ. ΠΑΡΑΣΚΕΥΑ

ΝΑ ΕΠΙΚΑΛΕΣΘΕΙ ΑΣΘΕΝΕΙΑ

ή να πάει ταξίδι ο αρχιεπίσκοπος!

Για να μην ορκίσει αυτός τον Πρόεδρο της Δημοκρατίας

Την άποψη ότι ο Αρχιεπίσκοπος κ. Χριστόδουλος θα πρέπει να δώσει μόνος του λύση στο αδιέξοδο και να μην ορκίσει ο ίδιος τον Πρόεδρο της Δημοκρατίας κ. Κάρολο Παπούλια, προφασιζόμενος ασθένεια ή ένα ταξίδι, διετύπωσε ο βουλευτής του ΠΑΣΟΚ κ. Γιάννης Παρασκευάς, με αφορμή δημοσιεύματα του Αθηναϊκού Τύπου που φέρουν τον κ. Κάρολο Παπούλια να μην επιθυμεί να ορκισθεί ενώπιον του Αρχιεπισκόπου, για λόγους προφανείς.

Ο κ. Γ. Παρασκευάς, ερωτηθείς σχετικά από συντάκτη της «δ», σε συσχετισμό με την πρόταση που προσφάτως κατέθεσαν προς την Πρόεδρο της Βουλής δέκα βουλευτές του ΠΑΣΟΚ, αμφισβήτησε τις πληροφορίες που επικαλούνται τα ΜΜΕ, λέγοντας ότι θα ήταν λάθος πολιτικό και πολιτειακό να τεθεί ένα τέτοιο ζήτημα, έστω και παρασκηνιακά από τον κ. Κ. Παπούλια, ο οποίος δεν θα ήθελε να δημιουργήσει πρόβλημα στο ξεκίνημα της θητείας του.

Από την άλλη πλευρά, ο Αρχιεπίσκοπος **«δεν δείχνει καμία διάθεση να παραιτηθεί, εκτός αν εξαναγκασθεί από τα γεγονότα, γι' αυτό το καλύτερο που θα μπορούσε να κάνει, είναι ένα ταξίδι ή να επικαλεσθεί λόγους υγείας, και να δώσει λύση στο αδιέξοδο».**

Ο βουλευτής του ΠΑΣΟΚ διατύπωσε επίσης την άποψη ότι μέχρι να ξεκαθαρίσει το κουβάρι των σκανδάλων ισχύει και για τον Αρχιεπίσκοπο το τεκμήριο της αθωότητας, ανεγνώρισε όμως ότι υφίσταται μείζον ηθικό ζήτημα, που αναπόφευκτα θα «σκιάσει» την ορκωμοσία του Προέδρου της Δημοκρατίας. Διευκρίνισε δε ότι από την στιγμή που το Σύνταγμα προβλέπει τον όρκο, άρα την επίκληση του θείου, η παρουσία του Αρχιεπισκόπου ή άλλου ιερωμένου, είναι επιβεβλημένη κατά την ορκωμοσία και πως για να γίνει κάτι άλλο θα πρέπει να γίνει τροποποίηση του άρθρου 33 του Συντάγματος, όπου αναφέρεται σαφώς ότι ο όρκος δίδεται στο όνομα της Αγίας και Ομοουσίου Τριάδος.

Ο Πρόεδρος της Δημοκρατίας θα μπορούσε να ορκισθεί ενώπιον της Προέδρου της Βουλής μόνο αν ο όρκος πάρει την συνταγματική μορφή της διαβεβαίωσης ή της διαπίστευσης με την επίκληση της τιμής.





Η πρόταση

Η άποψη αυτή του κ. Γιάννη Παρασκευά έρχεται σε αντίθεση με την πρόταση που ο ίδιος συνυπογράφει μαζί με τον κ. Κώστα Κάισερλη και άλλους οκτώ βουλευτές, περί της ορκωμοσίας του κ. Κ. Παπούλια ενώπιον της Προέδρου της Βουλής.

Ερωτηθείς σχετικά είπε ότι, αυτοκέφαλη, η δε Δωδεκανήσου δεν υπάγεται στην Αρχιεπισκοπή Αθηνών, η οποία κατά πλεονασμό φέρει τον τίτλο «και πάσης Ελλάδος», χωρίς στην ουσία να είναι, προτείνουμε μια δεύτερη θέση: Στην ορκωμοσία, μαζί με τον Μακαριότατο Αρχιεπίσκοπο Αθηνών να παρίστανται και οι Σεβασμιότατοι Μητροπολίτες, Κρήτης και Δωδεκανήσου. Νομίζουμε ότι αυτό είναι το ορθόν».

Το Σύνταγμα

Υπενθυμίζεται ότι ο κ. Κάρολος Παπούλιας ήταν μεταξύ των 53 βουλευτών (52 του ΠΑΣΟΚ και 1 της Ν.Δ.) που είχαν καταθέσει πρόταση, στο πλαίσιο της τελευταίας αναθεώρησης του Συντάγματος για την αντικατάσταση της επίκλησης της Αγίας Τριάδος με την επίκληση του ονόματος του Ελληνικού Λαού, κατά την ορκωμοσία τόσο του Προέδρου της Δημοκρατίας, όσο και των βουλευτών, με ανάλογη αναθεώρηση των αντίστοιχων συνταγματικών διατάξεων.

Όμως και σε αυτήν την περίπτωση η λέξη «ορκίζομαι» παρέμεινε. Η έννοια του όρκου έχει θρησκευτικό περιεχόμενο και προϋποθέτει επίκληση του θείου (άρα την παρουσία ιερωμένου).

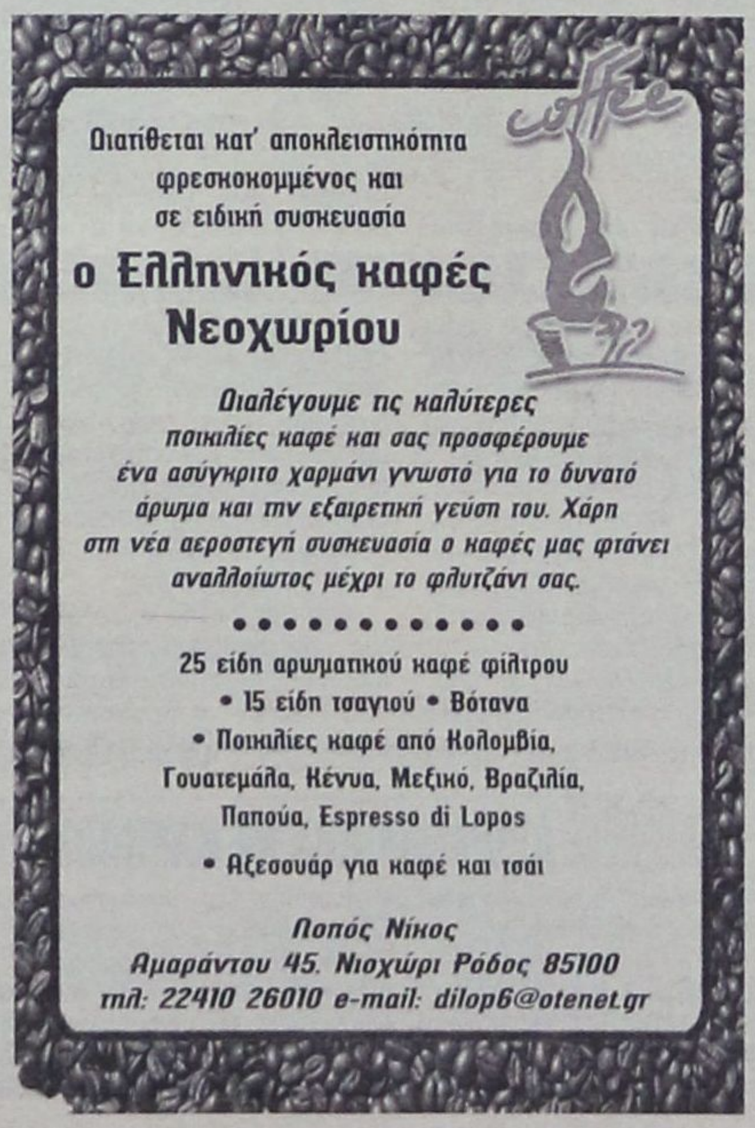

ΑΡΧΙΖΕΙ ΣΗΜΕΡΑ ΤΙΣ ΕΡΓΑΣΙΕΣ ΤΟΥ

ΠΟΙΟΙ ΔΩΔ/ΝΗΣΙΟΙ ΘΑ ΠΑΡΟΥΝ

μέρος στο Συνέδριο του ΠΑ.ΣΟ.Κ.

Θα είναι συνολικά 96 από το Βόρειο και νότιο συγκρότημα

Ανακοινώθηκαν επισήμως χθες από το ΠΑΣΟΚ τα ονόματα των συνέδρων από τη Δωδεκάνησο, που θα λάβουν μέρος στο 7ο Συνέδριο του κόμματος, του οποίου οι εργασίες αρχίζουν σήμερα και θα ολοκληρωθούν την προσεχή Κυριακή.

Συγκεκριμένα, θα λάβουν μέρος 96 μέλη του ΠΑΣΟΚ από το νομό, 12 ως μέλη του Εθνικού Συμβουλίου Ανασυγκρότησης, 51 από το Νότιο Συγκρότημα, 27 από το Βόρειο και 6 μέλη της Νεολαίας Βορείου Συγκροτήματος. Αναλυτικά:

Μέλη του ΕΣΥΑΝ

ΓΙΑΝΝΟΠΟΥΛΟΣ Γιώργος
ΚΑΪΣΕΡΛΗΣ Κώστας
ΚΡΕΜΑΣΤΙΝΟΣ Δημήτρης
ΜΑΧΑΙΡΙΔΗΣ Γιάννης
ΜΟΡΟΠΟΥΛΟΥ Τώνια
ΝΙΚΗΤΑΡΑΣ Θεοδόσης
ΝΙΚΗΤΙΑΔΗΣ Γιώργος
ΠΑΠΑΝΙΚΟΛΑΣ Βασίλης
ΠΑΡΑΣΚΕΥΑΣ Ιωάννης
ΠΑΡΑΣΚΕΥΑΣ Τιμόθεος
ΣΦΥΡΙΟΥ Κοσμάς
ΧΙΩΤΑΚΗΣ Γιώργος

Νότια Δωδ/σα

Δημήτρης ΜΟΣΧΟΓΙΑΝΝΗΣ
Δημήτριος **ΖΑΝΕΤΟΥΛΗΣ**
Ιωάννης **ΠΑΡΑΣΚΕΥΑΣ**
Ευστάθιος **ΚΟΥΣΟΥΡΝΑΣ**
Αντώνιος **ΧΑΤΖΗΚΩΝΣΤΑΝΤΙΝΟΥ**
Βενετία ΧΙΩΤΑΚΗ
Ευαγγελία **ΤΡΙΠΗ-ΧΡΙΣΤΟΦΑΚΗ**
Βάγια **ΠΟΠΟΡΟΥ**
Χρήστος **ΚΑΤΣΑΝΗΣ**
Σωτήρης **ΠΑΜΠΑΚΑΣ**
Μιχάλης **ΚΟΡΔΙΝΑΣ**
Μιχάλης **ΧΡΙΣΤΟΔΟΥΛΟΥ**
Γεώργιος **ΠΟΚΚΙΑΣ**
Μιχάλης **ΝΙΚΟΛΑΪΔΗΣ**
Αναστάσιος **ΜΑΥΡΟΠΟΥΛΟΣ**
Τσαμπίκα **ΣΑΡΙΚΑ**
Παντελής **ΑΝΤΩΝΙΑΔΗΣ**
Ποσειδώνας **ΚΑΛΑΜΠΟΚΗΣ**
Ελένη **ΠΑΝΑΓΗ**
Ιωάννης **ΤΣΑΒΑΡΗΣ**
Μιχάλης **ΠΑΛΑΙΟΛΟΓΟΥ**
Αναστάσιος **ΑΛΙΦΕΡΗΣ**
Γιώργος **ΜΗΝΑΚΑΚΗΣ**
Φίλιππος **ΑΛΑΒΕΡΑΣ**
Νικόλαος **ΖΑΝΝΕΤΑΚΗΣ**
Μαίρη **ΜΑΥΡΟΝΙΚΟΛΑ**
Παντελής **ΔΙΑΚΟΓΕΩΡΓΙΟΥ**
Χαράλαμπος **ΠΛΑΤΣΗΣ**
Τσαμπίκος **ΤΣΑΚΙΡΗΣ**
Φλώρα **ΚΡΕΜΑΣΤΙΝΟΥ/ΡΟΔΙΤΟΥ**
Παναγιώτ. **ΠΑΠΑΚΩΝΣΤΑΝΤΙΝΟΥ**
Δημήτρης **ΚΑΡΑΓΙΩΡΓΗΣ**
Δέσποινα **ΚΟΚΚΑΡΗ**
Γιώργος **ΛΑΖΑΡΑΚΗΣ**
Ιωάννης **ΠΕΡΔΙΚΗΣ**
Ιωάννης **ΧΑΡΟΚΟΠΟΣ**
Βασίλης **ΚΑΡΝΑΒΑΣ**
Παρασκευή **ΜΗΤΣΑΚΗ**
Μιχάλης **ΕΡΩΤΟΚΡΙΤΟΣ**
Κυριακή **ΣΠΑΡΤΑΛΗ**
Πανορμίτης **ΚΡΗΤΙΚΟΣ**
Φώτιος **ΧΑΤΖΗΔΙΑΚΟΣ**
Αριστοτέλης **ΗΡΑΚΛΕΙΔΗΣ**
Βασίλειος **ΚΙΝΟΥΣ**
Στέλιος **ΡΗΝΙΟΥ**
Στυλιανός **ΚΑΒΟΥΡΑΣ**
Κωνσταντίνος **ΑΘΗΝΟΔΩΡΟΣ**
Νικόλαος **ΧΑΣΤΑΛΗΣ**
Δημήτρης **ΚΑΡΑΝΤΖΙΑΣ**
Ασπασία **ΓΚΟΥΝΗ**
Ιωάννης **ΣΤΑΜΑΤΗΣ**

Βόρεια Δωδ/σα

Αντώνης **ΚΡΗΤΙΚΟΣ**
Λίτσα **ΚΑΪΣΕΡΛΗ**
Βασίλης **ΓΕΡΟΒΑΣΙΛΗΣ**
Κωνσταντίνος **ΝΙΚΗΤΑΡΑΣ**
Βασίλης **ΠΙΤΣΗΣ**
Ιωάννης **ΚΩΝΣΤΑΝΤΙΝΙΔΗΣ**
Δημήτρης **ΔΙΑΜΑΝΤΑΡΑΣ**
Θεόδωρος **ΣΕΡΓΙΟΥ**
Βασίλης **ΧΑΤΖΗΓΙΑΚΟΥΜΗΣ**
Πανάγος **ΕΥΓΕΝΙΚΟΣ**
Γεώργιος **ΘΑΝΑΤΣΗΣ**
Γεώργιος **ΔΕΛΜΑΔΩΡΟΣ**
Δαυίδ **ΓΕΡΑΣΚΛΗΣ**
Μαρία **ΠΑΠΑΖΑΧΑΡΙΟΥ**
Ουρανία **ΑΥΓΟΥΣΤΙΝΟΥ**
Μαρία **ΦΛΑΣΚΟΥ**
Δήμητρα **ΧΑΤΖΗΑΜΑΛΟΥ**
Παύλος **ΔΡΟΣΟΣ**
Σταμάτης **ΔΙΨΕΛΑΣ**
Ελένη **ΑΛΑΒΕΡΑ**
Δημήτρης **ΧΑΡΤΟΦΥΛΗΣ**
Γιώργος **ΠΑΣΑΝΙΚΟΛΑΚΗΣ**
Αντώνης **ΓΙΩΡΓΑΡΑΣ**
Πελαγία **ΣΤΕΦΑΔΟΥΡΟΥ**
Ειρήνη **ΓΡΙΒΑ- ΓΙΩΡΓΑΛΗ**
Σταύρος **ΜΠΙΛΗΣ**
Καλλιόπη **ΑΓΑΠΗΤΟΥ**

Νεολαία Βορείου Συγκροτήματος

Ελένη **ΔΡΟΣΟΥ**
Γεώργιος **ΛΑΪΝΟΠΟΥΛΟΣ**
Μιχαήλ **ΓΙΩΡΓΑΛΗΣ**
Μιχαήλ **ΛΑΘΟΥΡΑΚΗΣ**
Φίλιππος **ΠΑΡΑΠΟΥΚΙΑΣ**



δημοκρατικά
ΥΠΑΡΧΕΙ ΑΝΤΙΚΕΙΜΕΝΙΚΗ ΠΡΑΓΜΑΤΙΚΟΤΗΤΑ Η ΟΠΟΙΑ ΔΙΝΕΙ ΤΟ ΜΕΤΡΟ ΤΗΣ ΑΛΗΘΕΙΑΣ (ΑΡΙΣΤΟΤΕΛΗΣ)

ΤΟ ΠΑΣΟΚ ΜΠΡΟΣΤΑ ΣΤΟ ΣΥΝΕΔΡΙΟ ΤΟΥ

Του ΡΙΧΑΡΔΟΥ ΣΩΜΕΡΙΤΗ

ΤΟ ΣΥΝΕΔΡΙΟ του ΠαΣοΚ, που αρχίζει αύριο, είναι αντικειμενικά σημαντικό. Μπορεί να οδηγήσει το κόμμα της αξιωματικής αντιπολίτευσης σε ένα νέο ξεκίνημα· ή μπορεί να επιβεβαιώσει την κρίση που το ταλανίζει. Μπορεί να ωθήσει τα συμμετοχικά σχέδια του Γιώργου Παπανδρέου επιτρέποντας τη σταδιακή οικοδόμηση ενός κόμματος νέου τύπου· ή μπορεί να επιβεβαιώσει την κυριαρχία της παραδοσιακής πασοκικής νομενκλατούρας. Μπορεί φυσικά και πολλούς συμβιβασμούς. Ολα αυτά θα τα δούμε, αν δεν υπάρχει τίποτε το βέβαιο.

Τίποτε, εκτός από αυτό: ότι το συνέδριο τούτο, το τόσο «δυσκολοδιάβαστο», αφορά όλους τους πολίτες, περιλαμβανομένων των αντιπάλων, αριστερών και δεξιών, του ΠαΣοΚ. Διότι το ΠαΣοΚ είναι πάντα η μία από τις δύο κυρίαρχες πολιτικές δυνάμεις του τόπου, η μία από τις δύο «δυνάμεις εξουσίας». Δηλαδή, η μοναδική εναλλακτική λύση για κάτι το διαφορετικό από τη σημερινή νεοδημοκρατική «κατάσταση». Εκτός κι αν πιστεύει κάποιος ότι είναι δυνατό ο λαός, με ελεύθερες εκλογές, να οδηγήσει στην εξουσία τον κ. Αλαβάνο, τον κ. Μπανιά ή την κυρία Παπαρήγα.

Τι μπορεί όμως να προσφέρει το ΠαΣοΚ που δεν το πρόσφερε από το 1981 ως το 2004; Το ερώτημα δεν είναι μόνο ρητορικό. Η ανάγνωση πολλών προσυνεδριακών κειμένων είτε συλλογικών και επίσημων είτε ορισμένων σημαντικών στελεχών του αποδείχνει ότι οι νέες ιδέες σπανίζουν σε αντίθεση με πολλά γενικόλογα και συνεπώς κούφια ξύλινα «θα».

Η αλήθεια είναι ότι τόσο τα συντηρητικά ευρωπαϊκά κόμματα όσο και τα σοσιαλιστικά δημοκρατικά έχουν από πολλά χρόνια ένα κοινό χαρακτηριστικό: ιδεολογικά και πολιτικά αυτοσχεδιάζουν κατά πώς το φέρνουν τα πράγματα.

Επιτρέπουν την εντύπωση ότι δεν διαθέτουν μπούσουλα ή ένα κλειδί ερμηνείας των γεγονότων και παραγωγής των λύσεων: οι συντηρητικοί δεν είναι φιλελεύθεροι και οι κεντροαριστεροί δεν είναι σοσιαλιστές.

Υπάρχει όμως ανάμεσά τους μια τεράστια διαφορά: είτε το θέλουν – και τότε επιδοκιμάζονται – είτε όχι – και τότε αποδοκιμάζονται κυρίως με μια γενικευμένη αδιαφορία των πολιτών – εκπροσωπούν διαφορετικές και σε μεγάλο βαθμό αντίπαλες κοινωνικές δυνάμεις, με μόνο φρένο στον ανταγωνισμό τους τον τόσο χρήσιμο μύθο, συνάμα αληθινό και ψεύτικο, περί «γενικού συμφέροντος».

Η Κεντροαριστερά είναι υποχρεωμένη να είναι αριστερά και συνεπώς κοινωνικά πρωτοποριακή κι ας επέλεξε, ορθότατα, την οικονομία της αγοράς.

Ηταν όμως και παραμένει λάθος της να ξεχάσει ότι δεν γίνεται κοινωνική πολιτική (παιδεία, υγεία, περίθαλψη, και σε μεγάλο βαθμό συγκοινωνίες και επικοινωνίες) χωρίς κρατική θέληση και δυναμικό δημόσιο τομέα υλοποίησής της. Παραμένει επίσης λάθος η κατάργηση κάθε ενδεικτικού αλλά επιστημονικά άρτιου και δημοκρατικού σχεδιασμού ανάπτυξης, εθνικής και περιφερειακής. Η αυριανή ευρωπαϊκή Ελλάδα χτίζεται χωρίς κεντρικό όραμα, χωρίς μελετημένες επιλογές στόχων: κυρίως με αποφάσεις υπουργών και πιέσεις τοπικών παραγόντων.

Το ΠαΣοΚ που θα προκύψει από το συνέδριο μπορεί, απλά, να αποδειχθεί πιστό στην εκτός τόπου και χρόνου ιδρυτική του διακήρυξη με την υπενθύμιση ότι είναι και «πατριωτικό»: δηλαδή υπάρχουν και μη πατριώτες σε αυτή τη χώρα κι αν ναι, ποιοί είναι; Και ποιό είναι το νόημα αυτής της ανατριχιαστικής παραχώρησης στις πιο αντιεκσυγχρονιστικές πασοκικές δυνάμεις; Αλλά μπορεί και να επιβεβαιώσει μια νέα ευρωπαϊκή, εκσυγχρονιστική και ουσιαστικά προοδευτική πορεία.

Αυτή την πορεία φαίνεται να την εκφράζει κυρίως ο Γιώργος Παπανδρέου. Αλλά με τη βοήθεια ποιών δυνάμεων; Αυτό θα παιχθεί προφανώς στο συνέδριο και μετά από το συνέδριο. Και, αντικειμενικά, πρέπει να παιχτεί γρήγορα διότι πολύ σύντομα θα αρχίσει η προετοιμασία για τις σημαντικές δημοτικές και νομαρχιακές εκλογές, πρόκριμα ενδεχομένως πολλών εξελίξεων, που κανένας δεν μπορεί να αποκλείσει και πιο νωρίς.

ΔΙΑΠΡΕΠΕΙ ΡΟΔΙΤΙΣΣΑ



Μια νεαρή Ροδίτισσα, ηλικίας μόλις 25 ετών, ανακηρύχθηκε ως αναγνωρισμένη Λέκτορας του Πανεπιστημίου του «Ντάρμπυ» στην Αγγλία και διδάσκει Γνωστική Συμπεριφοριστική, που αποτελεί εξειδικευμένο κλάδο της ψυχολογίας.

Πρόκειται για την Ειρήνη Παντελίδη του Γεωργίου, η οποία πήρε το 2000 το πτυχίο της στην Κοινωνιολογία και Ψυχολογία από το ίδιο Πανεπιστήμιο, ενώ το 2001, απέκτησε το Μάστερ της συμβουλευτικής στην Ψυχολογία από το Πανεπιστήμιο του «Χαλ» και το 2003, το Μάστερ της Γνωστικής Συμπεριφοριστικής από το Πανεπιστήμιο του «Ντάρμπυ». Η νεαρή Ροδίτισσα, Ειρήνη Παντελίδη, από το 2004 έως και σήμερα, κάνει παράλληλα και το διδακτορικό της στην Γνωστική Συμπεριφοριστική.

ΠΡΟΣ ΕΠΙΒΕΒΑΙΩΣΗ ΤΗΣ «δ»

ΠΡΟΗΧΘΗ ΣΕ ΤΑΞΙΑΡΧΟ ο αστυν. δ/ντής Αρ. Καρτάνος

✓ Πως διαμορφώνεται τώρα η κατάσταση ✓ Αποστρατεύθηκε ο διοικητής της 95 ΑΔΤΕ

Με πρόεδρο τον Αρχηγό της Ελληνικής Αστυνομίας, Αντιστράτηγο κ. Γεώργιο Αγγελάκο και μέλη τον Υπαρχηγό του Σώματος, Αντιστράτηγο κ. Γεώργιο Κανέλλο και τον Προϊστάμενο Επιτελείου/Α.Ε.Α. Αντιστράτηγο κ. Αναστάσιο Δημοσχάκη, το Ανώτατο Συμβούλιο Κρίσεων ολοκλήρωσε χθες τις κρίσεις των ανώτατων Αξιωματικών γενικών και ειδικών καθηκόντων της Ελληνικής Αστυνομίας με την κρίση των Ταξιάρχων.

Προς επιβεβαίωση των πληροφοριών της «δ» διατηρήθηκε στον βαθμό του ο Γενικός Επιθεωρητής Νοτίου Αιγαίου ταξίαρχος κ Δρόσος Μπουγούδης και προήχθη στον βαθμό του ταξιάρχου ο Αστυνομικός Διευθυντής Δωδεκανήσου κ. Αρ. Καρτάνος.

Οι πληροφορίες αναφέρουν ότι το Αρχηγείο της ΕΛΑΣ προσανατολίζεται στην υλοποίηση της απόφασής του για αναβάθμιση σε ταξιαρχία της Αστυνομικής Διευθύνσεως Δωδ/σου και σε Αστυνομική Διεύθυνση της Υποδιευθύνσεως Ασφαλείας Κω τον Απρίλιο του 2005 και θα διατηρήσει ως διοικητή του σχηματισμού στα Δωδεκάνησα τον κ Καρτάνο με προϊστάμενο ως επιθεωρητή Νοτίου Αιγαίου τον Ταξίαρχο κ Δρόσο Μπουγούδη. Αξίζει να σημειωθεί ότι οι κρίσεις στον βαθμό του Αστυνομικού Διευθυντή έφτασαν μέχρι την θέση 60 στην επετηρίδα που κατείχε ο κ Καρτάνος.

Σύμφωνα με όσα έγιναν γνωστά στις θέσεις των Υποδιευθυντών της Αστυνομικής Ταξιαρχίας Δωδεκανήσου θα παραμείνουν οι κκ Δ. Λερογιάννης που κατέχει την θέση 140 στην επετηρίδα των Αστυνομικών Διευθυντών και δεν



κρίνεται τον Μάρτιο αλλά και οι Υποδιευθυντές κκ Ν. Βλάσης και Στ. Παπαδάκης με θέσεις 15 και 49 αντίστοιχα στην επετηρίδα των αστυνομικών Υποδιευθυντών που προάγονται στον βαθμό του Διευθυντή.

Το σχήμα που θα αναλάβει την τύχη της Αστυνομικής Ταξιαρχίας Δωδεκανήσου σύμφωνα με όλες τις ενδείξεις θα έχει συγκεκριμένα διοικητή τον κ Καρτάνο, υποδιοικητές τους κκ Λερογιάννη, Βλάσση και Παπαδάκη.

Στους 3 υποδιοικητές θα κατανεμηθούν 3 ζώνες ευθύνης στα Δωδεκάνησα τις οποίες θα επιθεωρούν και θα ελέγχουν ενώ ο κ Λερογιάννης θα αναπληρώνει τον κ Καρτάνο σε περίπτωση απουσίας του.

ΚΡΙΣΕΙΣ ΣΤΟΝ ΣΤΡΑΤΟ

Χθες ξεκίνησαν εξάλλου και οι ετήσιες τακτικές κρίσεις των Αξιωματικών των Ενόπλων Δυνάμεων από το Συμβούλιο Αρχηγών Γενικών Επιτελείων προκειμένου να κρίνει τους Ανώτατους Αξιωματικούς στο βαθμό του Αντιστρατήγου, Αντιναυάρχου, Αντιπτεράρχου, Υποναυάρχου και Υποπτεράρχου,.

Συγκεκριμένα το ΣΑΓΕ έκρινε ως ευδοκίμως τερματίσαντες τη σταδιοδρομία τους 4 Αντιστρατήγους, 1 Αντιπτέραρχο, 4 Υποπτεράρχους και 6 Υποναυάρχους . Διατηρητέοι κρίθηκαν 6 Αντιστράτηγοι, 1 Αντιναύαρχος , 4 Υποναύαρχοι και 11 Υποπτέραρχοι.

Ο Υποστράτηγος Διοικητής της 95 ΑΔΤΕ Π. Κυριάκου αποστρατεύθηκε και ο νέος διοικητής της Μεραρχίας της Ρόδου θα τοποθετηθεί την προσεχή Τρίτη.

Ο Αντιστράτηγος Δ. Γράψας ανέλαβε Διοικητής της ΑΣΔΕΝ.

ΚΑΤΑ ΤΩΝ ΥΠΕΥΘΥΝΩΝ

37 ΑΓΩΓΕΣ ΚΑΤΕΘΕΣΑΝ «θύματα λακούβας»

Ορισμένοι έχουν υποστεί σοβαρές σωματικές βλάβες



Τριάντα επτά συμπολίτες μας που είναι «θύματα λακκούβας» έχουν προσφύγει τα τρία τελευταία χρόνια, στην δικαιοσύνη και οι 12 από αυτούς δικαιώθηκαν και αποζημιώθηκαν, ενώ αρκετές από τις υποθέσεις βρίσκονται ακόμη σε εξέλιξη.

Σύμφωνα με στοιχεία που συγκέντρωσε η «δημοκρατική», οι περισσότερες προσφυγές στρέφονται κατά των ΟΤΑ του νησιού μας, και της Νομαρχιακής Αυτοδιοίκησης στην οποία ανήκουν οι δρόμοι στους οποίους σημειώθηκαν τα ατυχήματα, ενώ κάποιες άλλες στρέφονται κατά οργανισμών κοινής ωφέλειας (ΔΕΗ, ΟΤΕ κλπ).

Τα περιστατικά αφορούν ειδικότερα περιπτώσεις συμπολιτών μας, οι οποίοι οδηγώντας δίκυκλα ή αυτοκίνητα, έπεσαν μέσα σε λακκούβες με αποτέλεσμα σε ορισμένες περιπτώσεις να σημειωθούν τραυματισμοί των οδηγών (κατάγματα στα πόδια, στα χέρια, στη σπονδυλική στήλη, στο κεφάλι κτλ), αλλά και αρκετές υλικές ζημιές στα δίκυκλα και στα αυτοκίνητα.

Πολλοί από αυτούς έπαθαν πρόσκαιρες βλάβες και χρειάσθηκε να νοσηλευθούν για αρκετό καιρό ενώ άλλοι ευτυχώς ελάχιστοι, υπέστησαν μόνιμες βλάβες και έμειναν μερικώς ανάπηροι για το υπόλοιπο της ζωής τους.

Πολλοί από αυτούς κατέφυγαν στους δικηγόρους τους , οι οποίοι προσέφυγαν στη δικαιοσύνη ζητώντας αποζημιώσεις παραθέτοντας παραστατικά και στοιχεία τα οποία αποδείκνυαν τις βλάβες που υπέστησαν και τεκμηρίωναν την ευθύνη των αντίστοιχων φορέων.

Πολλές από τις προσφυγές δεν είχαν τύχη, αφού δεν ήταν αρκετά τα αποδεικτικά στοιχεία ενώ υπήρξαν και δύο περιπτώσεις κατά τις οποίες το δικαστήριο δικαίωσε τους παθόντες και ανάγκασε τους υπεύθυνους φορείς να καταβάλουν μέχρι το ποσό των 25 εκατομμυρίων δραχμών (η μια περίπτωση αφορούσε συμπολίτη μας που υπέστη μόνιμη βλάβη στη σπονδυλική στήλη και έμεινε ανάπηρος, καθηλωμένος σε αναπηρικό καροτσάκι).

Εξ' αιτίας αυτής της εξέλιξης και της δικαίωσης των παθόντων από τα δικαστήρια, όλοι σχεδόν οι οργανισμοί, έχουν πάρει μέτρα για την αποκατάσταση του οδοστρώματος στα σημεία που υπάρχουν λακκούβες, την ενίσχυση των σημάνσεων όπου γίνονται έργα και κρύβονται παγίδες, τον πληρέστερο φωτισμό επικίνδυνων σημείων και άλλα.

Σημαντικό είναι το γεγονός ότι στο εξής τα δικαστήρια σε περιπτώσεις τέτοιων αγωγών, θα στρέφονται πλέον προσωπικά εναντίον των επικεφαλής και των υπευθύνων των οργανισμών και των επιχειρήσεων που ευθύνονται (δήμαρχοι, πρόεδροι οργανισμών και επιχειρήσεων του Δήμου, διευθυντές τεχνικών υπηρεσιών, πολιτικοί προϊστάμενοι, διευθυντές ΔΕΗ, ΟΤΕ, ΔΕΥΑΡ κλπ).

ΣΥΛΛΗΨΕΙΣ ΔΥΟ ΑΝΗΛΙΚΩΝ ΜΕ ΚΑΝΝΑΒΗ

Αστυνομικοί της ΟΠΚΕ συνέλαβαν προχθες τα μεσάνυχτα δύο 16χρονους έναν μαθητή εσπερινού Λυκείου και έναν ιδιωτικό υπάλληλο, που βρέθηκαν στην οδό Αγίου Ιωάννου μετά από έρευνα να κατέχουν μια αυτοσχέδια συσκευασία που περιείχε 1 γρ. κάνναβης.

Και οι δύο ανήλικοι που προέρχονται από προβληματικές οικογένειες (ο πατέρας του ενός έχει συλληφθεί κατ' επανάληψη με ναρκωτικά και του άλλου έχει απασχολήσει ομοίως τις αρχές) φέρονται σύμφωνα με την δικογραφία που σχηματίστηκε να έρριψαν στο έδαφος την κάνναβη όταν διαπίστωσαν ότι οι αστυνομικοί επρόκειτο να τους υποβάλλουν σε έλεγχο.

Προανακρινόμενοι ισχυρίστηκαν ότι η κάνναβη δεν ήταν δική τους και ότι τυχαία βρέθηκε δίπλα τους.

ΑΠΟ ΤΟΝ ΓΡΑΜΜΑΤΕΑ ΤΗΣ ΝΕ ΤΙΜ. ΠΑΡΑΣΚΕΥΑ

ΘΕΜΑ «ΠΥΡΗΝΙΚΟΥ ΚΙΝΔΥΝΟΥ»

θα τεθεί στο Συνέδριο του ΠΑΣΟΚ

Ενδεχομένως να έρθει το θέμα και στη Βουλή

Το ζήτημα του πυρηνικού κινδύνου που απειλεί την χώρα μας, από την επικείμενη υλοποίηση των πυρηνικών προγραμμάτων της Τουρκίας και της Βουλγαρίας, προτίθεται να θέσει στο Συνέδριο του ΠΑΣΟΚ, που αρχίζει σήμερα, ο γραμματέας της ΝΕ κ. Τιμόθεος Παρασκευάς.

Οπως έγινε γνωστό, ο κ. Παρασκευάς, ζήτησε να ενημερωθεί σχετικά με την πρωτοβουλία των τοπικών φορέων για την δημιουργία Αντιπυρηνικού Παρατηρητηρίου της Μεσογείου, την οποία όπως είπε, το ΠΑΣΟΚ στηρίζει και συνυπογράφει. Οπως δήλωσε σε συντάκτη της «δ», είναι ένα πολύ σοβαρό θέμα, για το οποίο κανένας δεν έχει το δικαίωμα να αδιαφορεί και να εφησυχάζει. Για το λόγο αυτό, θα φέρει το ζήτημα στο Συνέδριο, κατ' αρχήν για την ενημέρωση των χιλιάδων συνέδρων, προτρέποντάς τους να αναλάβουν δράση, ο καθένας στο δικό του χώρο ευθύνης και επιπλέον, για την ευαισθητοποίηση της ηγεσίας του Κινήματος με στόχο να φέρει το πρόβλημα στη Βουλή και να αναλάβει δράση σύσσωμη η πολιτική ηγεσία της χώρας. Για τον ίδιο λόγο θα ζητηθεί και η συνδρομή των βουλευτών του νομού.

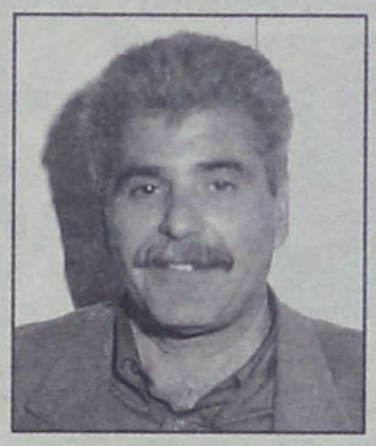

Οπως δήλωσε ο κ. Παρασκευάς, η εισήγηση την οποίαν θα κάνει στο Συνέδριο του ΠΑΣΟΚ, θα επικεντρωθεί στις ιδιαιτερότητες των νησιωτικών περιοχών και στην ανάγκη να ληφθεί ειδική μέριμνα γι' αυτές. «Για να μάθουν κάποιοι εκεί πάνω τι είναι θάλασσα και τι είναι νησί», όπως χαρακτηριστικά ανέφερε.

Σχολιάζοντας το διαφημιστικό σλόγκαν του Συνεδρίου «Αλλάζουμε το ΠΑΣΟΚ για να αλλάξουμε την Ελλάδα» ο γραμματέας της ΝΕ διατύπωσε την ένστασή του. «Οχι ν' αλλάξουμε το ΠΑΣΟΚ, ν' αλλάξουμε την πολιτική μας, όχι ν' αλλάξουμε τα πρόσωπα, ν' αλλάξουμε τις νοοτροπίες».

Υπενθυμίζεται ότι το 9ο Συνέδριο του ΠΑΣΟΚ αρχίζει σήμερα Πέμπτη και θα συμμετάσχουν σ' αυτό από την Δωδ/σο περίπου 95 σύνεδροι, οι αριστίνδην και όσοι εξελέγησαν από τις δημοτικές οργανώσεις και την νεολαία, στο βόρειο και νότιο συγκρότημα, στις εσωκομματικές διαδικασίες της 20ης Φεβρουαρίου.

Ο κ. Γ. ΣΤΕΦΑΝΙΔΗΣ ΠΡΟΕΔΡΟΣ «ΣΚΩΛ»

Στις αρχαιρεσίες που διεξήχθησαν προχθές στην Αθήνα ο πρώην πρόεδρος του ΕΟΤ κ. Γιάννης Στεφανίδης αναδείχθηκε νέος πρόεδρος του «Σκωλ» - Αθήνας.

Οπως δήλωσε, προτεραιότητα θα δώσει στην προβολή και διαφήμιση της χώρας μας στο εξωτερικό και εσωτερικό.

ΟΡΙΣΤΙΚΗ Η ΑΠΟΦΑΣΗ ΤΟΥ

Ο κ. ΘΩΜΑΣ ΣΩΤΡΙΛΛΗΣ ΘΑ ΕΙΝΑΙ

υποψήφιος δήμαρχος Καλλιθέας

Οι ανακοινώσεις θα γίνουν μετά το συνέδριο της Νομαρχιακής Αναγέννησης

Υποψήφιος δήμαρχος στο Δήμο Καλλιθέας, θα είναι και ο γνωστός γιατρός και πρώην πρόεδρος του νομαρχιακού συμβουλίου Δωδεκανήσου Θωμάς Σωτρίλλης, ο οποίος περιμένει την συνέλευση της παράταξης της «Νομαρχιακής Αναγέννησης» η οποία θα γίνει μέσα στο Μάρτη, προκειμένου να πάρει τις οριστικές αποφάσεις του.



Ο κ. Σωτρίλλης έκανε δηλώσεις χθες σε συντάκτη της «δημοκρατικής» και εξέφρασε την επιθυμία να είναι υποψήφιος δήμαρχος στο Δήμο Καλλιθέας έστω και αν ο σημερινός δήμαρχος Γιάννης Ιατρίδης διεκδικήσει ξανά τη δημαρχία. Επιβεβαιώνονται κατ' αυτόν τον τρόπο οι σχετικές πληροφορίες της «δ».

«Δεν με απασχολεί εάν ο κ. Ιατρίδης είναι ξανά υποψήφιος αλλά και όποιος άλλος ενδεχομένως θελήσει να διεκδικήσει τον δημαρχιακό θώκο», είπε ο κ. Σωτρίλλης, αποκαλύπτοντας μάλιστα, ότι άρχισε να βολιδοσκοπεί και να συζητά με στελέχη που θα πλαισιώσουν τον συνδυασμό του.

Ο μόνος ενδοιασμός που έχω, είπε ο κ. Σωτρίλλης είναι πως θα διαμορφωθούν και θα εξελιχθούν τα πράγματα στη συνέλευση της «Νομαρχιακής Αναγέννησης» της οποίας είμαι μέλος και διευκρίνισε ότι ο μόνος λόγος για τον οποίο μπορεί να μη θέσει υποψηφιότητα για το Δήμο Καλλιθέας είναι εάν τελικά ο κ. Σάββας Καραγιάννης δεν θα είναι υποψήφιος νομάρχης και στη θέση του ορισθεί ο κ. Νίκος Τατάκης.

Εφόσον θα είναι υποψήφιος νομάρχης ο κ. Τατάκης -δήλωσε ο κ. Σωτρίλλης- τότε εγώ θα κατέβω μαζί του για να τον βοηθήσω γιατί πιστεύω ότι είναι ικανός και το δικαιούται και εκτός από αυτό, μας συνδέει στενή φιλία και έχω πολύ καλές εμπειρίες και εντυπώσεις όταν είμασταν νομαρχιακή αρχή και συνεργασθήκαμε στενά.

Εάν όμως -είπε ο ίδιος- δεν συμβεί κάτι τέτοιο, τότε ναι, προτίθεμαι να είμαι υποψήφιος στο Δήμο Καλλιθέας και να υπηρετήσω το Δήμο στον οποίο γεννήθηκα στηριζόμενος από εκλεκτούς συνεργάτες, πέρα και έξω από στενά κομματικά και ιδεολογικά πλαίσια.

Βεβαίως είναι νωρίς ακόμη -είπε ο κ. Σωτρίλλης- αλλά πιστεύω ότι μόλις ξεκαθαρίσει το θέμα της παράταξής μας, θα ξεκινήσουμε πιο επίσημα και πιο σοβαρά τις προσπάθειές μας.

Πρέπει να σημειωθεί ότι έχουν εκδηλώσει ενδιαφέρον να είναι υποψήφιοι δήμαρχοι, ο σημερινός δήμαρχος Γιάννης Ιατρίδης, ο αντιδήμαρχος Στέλιος Ρηνιού και ο πρόεδρος του δημοτικού συμβουλίου, Γιάννης Φλεβάρης, ενώ ο επικεφαλής της μειοψηφίας του δημοτικού συμβουλίου Σταύρος Πολυχρόνης δήλωσε πρόσφατα στην «δημοκρατική» ότι εάν είναι ξανά υποψήφιος ο κ. Γιάννης Ιατρίδης, θα τον στηρίξει και θα είναι μαζί του.

ΓΕΝΙΚΗ ΤΕΧΝΙΚΗ
ΟΜΙΛΟΣ ΕΤΑΙΡΕΙΩΝ

ΑΝΑΝΕΩΜΕΝΟΙ ΚΑΙ ΠΑΝΤΑ ΠΡΩΤΟΠΟΡΟΙ
ΜΑΖΙ ΣΑΣ ΜΕ ΣΤΟΧΟ ΤΙΣ ΚΑΛΥΤΕΡΕΣ
ΤΕΧΝΙΚΕΣ ΛΥΣΕΙΣ

• ΕΤΟΙΜΟ ΣΚΥΡΟΔΕΜΑ
με ανανεωμένες -
σύγχρονες εγκαταστάσεις

• ΑΔΡΑΝΗ ΥΛΙΚΑ
υψηλών προδιαγραφών και
απαιτήσεων από
το ΝΕΟ Λατομείο μας

ΕΡΓΟΣΤΑΣΙΑ ΣΚΥΡΟΔΕΜΑΤΟΣ:
ΡΟΔΟΣ: 6ο χλμ. λεωφ. Ρόδου - Λίνδου,τηλ. 22410 - 60560/62323 FAX: 22410 60561
ΓΕΝΝΑΔΙ: 2ο χλμ. οδού ΓΕΝΝΑΔΙΟΥ - ΒΑΤΙΟΥ, τηλ. 22440 - 43470 FAX: 22440 43470
ΛΑΤΟΜΕΙΟ: Θέση Στραβόλαιμο ΚΑΛΥΘΙΩΝ
ΓΡΑΦΕΙΑ: Ρόδος Αρκαδίου 2, Τηλ. 22410-22186/22968/28058 FAX: 22410 - 33021

υπόθεση: Πολιτισμός



υπογραφή: Δέσποινα Διαμαντή

ΣΤΟΝ ΠΡΟΓΡΑΜΜΑΤΙΣΜΟ ΤΟΥ ΠΟΔΡ...



...είναι η συνέχεια των παραστάσεων του έργου «**Ο φίλος μου ο Λευτεράκης**» του Αλέκου Σακελλάριου, στο Εθνικό Θέατρο έως τις 13 Μαρτίου, κάθε Σάββατο & Κυριακή στις 8.30, παραστάσεις των οποίων η προσέλευση του κοινού, αφήνει απόλυτα ικανοποιημένη την διοίκηση του ΔΗΠΕΘΕ Ρόδου που έχει τη ευθύνη της παραγωγής. Ο προγραμματισμός των εκδηλώσεων του ΠΟΔΡ, ενδέχεται να αρχίσει να υλοποιείται στη διάρκεια των μαθητικών εκδρομών, σε συνεργασία με τον ΠΡΟΤΟΥΡ, για την ψυχαγωγία των νεαρών εκδρομέων, ένα πρόγραμμα ωστόσο που μέχρι στιγμής δεν έχει δημοσιοποιηθεί.

Το πλάνο των πολιτιστικών δράσεων για το επόμενο χρονικό διάστημα, έχει λίγο έως πολύ καθοριστεί με το **Κινηματογραφικό Φεστιβάλ ECOFILMS** και τις προφεστιβαλικές προβολές για τους μαθητές να γίνονται από τις 15 έως τις 22 Απριλίου στο Δημοτικό Θέατρο. **Το χορωδιακό Φεστιβάλ** θα πραγματοποιηθεί από τις16 έως τις 22 Ιουνίου, με κεντρικό θέμα τον μεγάλο συνθέτη Α. Μότσαρτ, ενώ οι συμμετέχοντες από χορωδιακά σχήματα, έχουν ήδη φτάσει τους 2000.

Οι παραστάσεις Αρχαίου δράματος, που θα είναι και οι κεντρικές εκδηλώσεις για το φετινό καλοκαίρι, μετά την θετική ανταπόκριση που είχαν πέρυσι, θα επικεντρωθούν σε παραστάσεις που προετοιμάζονται, ανάμεσά τους οι ΒΑΚΧΕΣ, ο ΟΙΔΙΠΟΔΑΣ κ.α. με καταξιωμένους ηθοποιούς αλλά και συμμετοχές-έκπληξη, όπως αυτή του Γιώργου Νταλάρα ως κορυφαίο του χορού. Οι συναυλίες με γνωστούς καλλιτέχνες στη Μεσαιωνική Τάφρο, θα δώσουν και το Φετινό καλοκαίρι την μουσική υπόκρουση στην πόλη για ντόπιους και επισκέπτες, ωστόσο τα σχήματα που θα παρουσιαστούν δεν έχουν γνωστοποιηθεί ακόμα, καθώς εξετάζονται πολλές προτάσεις που έχουν ήδη υποβληθεί στον Πολιτιστικό Οργανισμό του Δήμου Ροδίων.

Η ΣΥΓΧΡΟΝΗ ΒΙΒΛΙΟΘΗΚΗ ...



... στην Αστυπάλαια, είναι ο φετινός στόχος της **Λέσχης LIONS Ρόδου**, που με την ετήσια αποκριάτικη χοροεσπερίδα της, έκανε ένα σημαντικό βήμα προς αυτή την κατεύθυνση με την αρωγή ξεχωριστών ανθρώπων από το χώρο του θεάματος, και των εκδόσεων.

Η συμβολή του ηθοποιού **Χριστόφορου Παπακαλιάτη**, που φρόντισε να κινητοποιήσει ένα μεγάλο αριθμό καλλιτεχνών ήταν καθοριστική, καθώς στη διάρκεια της βραδιάς, παρουσίασε σε Video Wall χαιρετισμό από επώνυμους καλλιτέχνες όπως: οι **Νόνικα Γαληνέα, Πέμυ Ζούνη, Άλκηστις Πρωτοψάλτη, Δήμητρα Γαλάνη, τον Γρηγόρη Αρναούτογλου** και **τον Αντώνη Ρέμο.**

Οι καλλιτέχνες πέρα από τον χαιρετισμό, φρόντισαν να δώσουν έμπρακτα τη βοήθειά τους, προσφέροντας είδη για τον εξοπλισμό της βιβλιοθήκης (ηλεκτρονικό υπολογιστή, βιβλία, γραφεία, έπιπλα συνεδρίασης κ.λπ.) αλλά και να λειτουργήσουν ως «πρεσβευτές» αυτής της προσπάθειας.

Επίσης οι εκδοτικοί οίκοι «**Λιβάνη**» και «**Καστανιώτη**» προσέφεραν μεγάλες ποσότητες βιβλίων στη βιβλιοθήκη που ήδη έχει «χωροθετηθεί» στο παλιό Γυμνάσιο – Λύκειο του νησιού, στην περιοχή του Κάστρου, μετά από συνεννόηση με το Δήμο Αστυπάλαιας. Η Λέσχη LIONS εδώ και 40 χρόνια συνδυάζει τη δράση της με κοινωνική προσφορά και έργα που συμβάλλουν στην πρόοδο και την ανάπτυξη, αναδεικνύοντας την αξία του εθελοντισμού.

«ΤΕΧΝΗ & ΙΣΤΟΡΙΑ»

... ήταν ο τίτλος των τριών σεμιναριακών κύκλων για εκπαιδευτικούς – και όχι μόνο – που διοργανώθηκαν από την **Διεύθυνση Β/θμιας Εκπαίδευσης Δωδ/σου** στα πλαίσια των επιμορφωτικών συναντήσεων των εκπαιδευτικών που υλοποιούν Πολιτιστικά Προγράμματα στα σχολεία της περιοχής.

Με στόχο την ελκυστική μάθηση για τους νέους, μια μάθηση συμβατή και χρήσιμη με τα σημερινά δεδομένα και τα μελλοντικά προβλεπόμενα, οι τρεις συναντήσεις είχαν σημαντική επιτυχία και συμμετοχή, με τον τελευταίο κύκλο των σεμιναρίων να κλείνει χθες στην αίθουσα του ΑΚΤΑΙΟΝ με θέμα **«Εφαρμογές των Νέων Τεχνολογιών στη Διδακτική της Ιστορίας»** και **«Διαθεματικές συναντήσεις Ιστορίας και Νέων Ελληνικών».** Εισηγητής για το πρώτο θέμα ήταν ο κ. Γεώργιος Κόκκινος, Αναπληρωτής καθηγητής της Νεότερης και Σύγχρονης Ελληνικής Ιστορίας του ΠΤΔΕ του Πανεπιστημίου Αιγαίου στη Ρόδο και η Επιστημονική του συνεργάτης κ. Λίτσα Κουνέλη, υποψήφια δρ. του ΠΤΔΕ του Πανεπιστημίου Αθηνών.

Για το δεύτερο θέμα εισηγήθηκε η κ. Αφροδίτη Αθανασοπούλου, Δρ Φιλόλογος του Πανεπιστημίου Κρήτης.

ΤΟ ΦΑΝΤΕΝΟ ΚΑΡΝΑΒΑΛΙ

Ετοιμοι για να ξεφαντώσουν είναι στο Δήμο Αφάντου, και φέτος τις Απόκριες με τις πλούσιες εκδηλώσεις που διοργανώνονται από τον Πολιτιστικό Οργανισμό.

Χορός, τραγούδια, ξεφάντωμα, εκλεκτά εδέσματα και άφθονο κρασί θα συνθέσουν τις πιο όμορφες απόκριες για όλους εκείνους που θα βρεθούν στ' Αφάντου, αλλά και στο Δημοτικό Διαμέρισμα Αρχίπολης.

Το πρόγραμμα των εκδηλώσεων περιλαμβάνει happenings και εκπλήξεις για μικρούς και μεγάλους και αρχίζει από αύριο Τσικνοπέμπτη και κορυφώνεται με τη μεγάλη παρέλαση αρμάτων και πεζοπόρων τμημάτων στην Πλατεία Ελευθερίας του Δήμου Αφάντου, την Κυριακή 13 Μαρτίου με γκεστ σταρ τον Μάρκο Σεφερλή. Πιο συγκεκριμένα για αύριο Τσικνοπέμπτη στην πλατεία Ελευθερίας του Δήμου Αφάντου στις 5 το απόγευμα, θα γίνει η παρουσίαση του παραδοσιακού «Αποκριάτικου» και θα ακολουθήσει ζωντανή μουσική με τη συμμετοχή διαφόρων καλλιτεχνών και δωρεάν ποτό. Τρελό κέφι, σε ξέφρενους ρυθμούς υπόσχονται οι διοργανωτές και σε όσους παρακολουθήσουν αύριο, το μασκέ πάρτι που θα γίνει στην πλατεία του Δημοτικού Διαμερίσματος Αρχίπολης, στις 5 το απόγευμα, με άφθονα ποτά και αναψυκτικά για όλους.

Το γλέντι όμως δεν σταματάει εδώ. Και επειδή όλοι έχουν δικαίωμα στη διασκέδαση ο Πολιτιστικός Οργανισμός του Δήμου Αφάντου οργανώνει το Σάββατο στις 6 το απόγευμα χοροεσπερίδα για τα άτομα της Τρίτης Ηλικίας στην αίθουσα του κ. Πελλού.

ΕΛΛΗΝΙΚΗ ΖΥΘΟΠΟΙΪΑ ΡΟΔΟΥ
«MAGNUS MAGISTER»

TÜV CERT EN ISO 9001:2000 · TÜV AUSTRIA HELLAS · TÜV CERT HACCP

ΕΙΔΙΚΕΣ ΤΙΜΕΣ ΜΟΝΟ ΓΙΑ ΕΠΙΧΕΙΡΗΜΑΤΙΕΣ!!!

1. ΜΠΥΡΑ «MAGNUS MAGISTER» LAGER ΒΑΡΕΛΙ 50lt: ΒΡΑΒΕΥΜΕΝΗ ΜΕ ΔΙΕΘΝΕΣ ΒΡΑΒΕΙΟ ΠΟΙΟΤΗΤΑΣ
2. ΝΕΑ ΜΠΥΡΑ «MAGNUS MAGISTER» BLACK ΝΕΑ
3. ΝΕΑ ΜΠΥΡΑ «MAGNUS MAGISTER» FRUIT TEST ΝΕΑ
4. ΑΝΑΨΥΚΤΙΚΑ POST MIX (COLA - LIME - ORANGE - LEMON - TONIK - RED DRAGON)
5. ΣΥΜΠΥΚΝΩΜΕΝΟΙ ΧΥΜΟΙ (ΠΟΡΤΟΚΑΛΙ - ΑΝΑΝΑΣ - G. FRUIT - ΜΗΛΟ)
6. ΧΥΜΟΙ ΠΡΩΙΝΩΝ ΣΥΜΠΥΚΝΩΜΕΝΟΙ (ΠΟΡΤΟΚΑΛΙ - G. FRUIT- ΜΗΛΟ - ΒΥΣΣΙΝΟ - ΑΝΑΝΑΣ - ΦΡΑΟΥΛΑ)
7. ΝΕΑ ΚΑΦΕΣ - ΣΟΚΟΛΑΤΑ - ΓΑΛΑ (ΣΕ ΜΟΡΦΗ ΣΚΟΝΗΣ) ΥΨΗΛΗΣ ΑΠΟΔΟΣΗΣ ΝΕΑ
8. ΚΑΦΕΣ ΣΕ ΥΓΡΗ ΜΟΡΦΗ
9. ΚΡΑΣΙ (ΛΕΥΚΟ - ΚΟΚΚΙΝΟ- ΡΟΖΕ) ΣΕ BAG IN BOX

ΜΗΧΑΝΕΣ ΔΙΑΘΕΣΗΣ ΟΛΩΝ ΤΩΝ ΠΡΟΪΟΝΤΩΝ (ΧΡΗΣΙΔΑΝΕΙΑ)
ΣΥΣΚΕΥΑΣΙΕΣ ΜΙΑΣ ΧΡΗΣΗΣ

ΠΑΠΑΔΗΜΗΤΡΙΟΥ ΕΜΜΑΝΟΥΗΛ

ΔΙΕΥΘΥΝΣΗ: ΚΡΕΜΑΣΤΗ - ΤΗΛΕΦΩΝΑ: 2241091545 - 2241095790 - FAX: 2241095765

sports

Επιμέλεια: Ηλίας Λοΐζος - Τάσος Κώστας

ΠΑΟ ΔΙΑΓΟΡΑΣ

ΥΠΕΒΑΛΕ ΤΗΝ ΠΑΡΑΙΤΗΣΗ ΤΟΥ

Από ευθιξία ο Ανδρέας Σταύρου καθώς δεν καλύφθηκε από την διοίκηση του «γηραιού», πήρε την απόφαση

Σαν χιονοστιβάδα έτρεξαν χθες οι εξελίξεις στο στρατόπεδο των «κυανέρυθρων».

Ο προπονητής της ανόδου του «γηραιού», Ανδρέας Σταύρου υπέβαλε την παραίτησή του στα γραφεία του συλλόγου στον πρόεδρο Κώστα Χρυσοχοΐδη και στα μέλη του Δ.Σ. που ήταν εκεί τους κ.κ. Καμπούρη, Τσιγάρο, Καμπουράκη και Νίκανδρο, οι οποίοι στην συνέχεια ενημέρωσαν και τα υπόλοιπα μέλη του Δ.Σ.

Σύμφωνα με πληροφορίες το χρονικό της αντίστροφης μέτρησης για τον έμπειρο τεχνικό ξεκίνησε πριν δύο – τρεις εβδομάδες περίπου, όταν η διοίκηση έβγαλε από τα πλάνα της νέας χρονιάς (Γ' Εθνική) τον Ανδρέα Σταύρου. Αυτό το γεγονός πέρασε τεχνηέντως στ' αυτιά του Κύπριου τεχνικού, ο οποίος ωστόσο συνέχισε να εργάζεται κανονικά και τηρούσε στάση αναμονής.

Οι ίδιες πληροφορίες αναφέρουν πως με τον ίδιο τρόπο έγινε γνωστό στον Ανδρέα Σταύρου ότι η διοίκηση μίλησε με κάποιους προπονητές και μάλιστα συμφώνησε ήδη με τον τεχνικό που θα καθίσει στον πάγκο της ομάδας την νέα περίοδο.

Ωστόσο χθες το πρωί το ποτήρι για τον Ανδρέα Σταύρου ξεχείλισε, όταν σε μερίδα του τοπικού τύπου διοχετεύθηκε το ίδιο γεγονός αλλά με διαφορετική μορφή. Στο δημοσίευμα γινόταν αναφορά πως «οι τελευταίες εμφανίσεις της ομάδας ήταν μέτριες κάτι που δεν ικανοποιούσε τους ανθρώπους του συλλόγου και τους φίλους του». Επίσης γινόταν αναφορά πως «υπάρχει γκρίνια και εκ μέρους των ποδοσφαιριστών ότι ορισμένοι δεν πήραν τον απαιτούμενο χρόνο συμμετοχής».

Στο ίδιο δημοσίευμα γινόταν αναφορά πως η διοίκηση βολιδοσκοπεί προπονητές για ν' αναλάβουν την ομάδα. Αυτοί που επέλεξαν αυτή την χρονική περίοδο να υποχρεώσουν τον Ανδρέα Σταύρου σε παραίτηση ίσως να κινήθηκαν και με διάθεση ρεβανσισμού καθώς ίσως να μην επιθυμούσαν να δουν τον αρχιτέκτονα της ανόδου να πανηγυρίζει με τους ποδοσφαιριστές του την κατάκτηση του πρωταθλήματος από τον



Ο Ανδρέας Σταύρου με τους πρώην συνεργάτες του Ι. Καμπούρη και Γ. Μποσγανά

ΠΑΟ Διαγόρα, στο τελευταίο παιχνίδι του πρωταθλήματος στο δημοτικό στάδιο με την Μύκονο.

Γνώριζαν τον χαρακτήρα του και μάλλον ήταν σίγουροι πως διαβάζοντας τέτοια πράγματα η ευθιξία του θα τον οδηγούσε σε παραίτηση. Πραγματικά επιβεβαιώθηκαν, αφού σύμφωνα με έγκυρες πληροφορίες ο Ανδρέας Σταύρου ζήτησε την χθεσινή συνάντηση με την διοίκηση και χωρίς πολλές περιστροφές υπέβαλε την παραίτησή του. Βέβαια η επίσημη θέση της διοίκησης είναι πως η συνεργασία λύθηκε με κοινή συναίνεση. Πάντως οι ίδιες πληροφορίες αναφέρουν πως από την πλευρά της διοίκησης του «γηραιού» δεν έγινε καμία προσπάθεια να μεταπεισθεί ο Ανδρέας Σταύρου και παράλληλα ν' αντικρούσει το χθεσινό δημοσίευμα με κάποια ανακοίνωση. Πώς άλλωστε, αφού η διαρροή τέτοιων στοιχείων δεν ήταν τυχαία από το στρατόπεδο του «γηραιού».

Άλλες πληροφορίες αναφέρουν πως ο Κώστας Χρυσοχοΐδης και τα παρόντα μέλη είπαν στον Ανδρέα Σταύρου πως πρέπει να συνεχίσει στην ομάδα μέχρι το τέλος του πρωταθλήματος, κάτι βέβαια που φυσιολογικά κάθε σωστό άτομο θα το αρνιόταν όπως το αρνήθηκε κι ο Σταύρου.

Δικαίωμα φυσικά κάθε διοίκησης είναι να σχεδιάζει όπως η ίδια επιθυμεί την οργάνωση της ομάδας της κι αυτό κάνει το Δ.Σ. του «γηραιού» για την νέα περίοδο. Μόνο που κάποια πράγματα δεν γίνονται με τον τρόπο που έγιναν στον «γηραιό». Όταν μια ομάδα βρίσκεται μπροστά από τις υπόλοιπες δώδεκα βαθμούς και έχει σίγουρη την κατάκτηση του πρωταθλήματος και την άνοδο στην Γ' Εθνική, ο προπονητής που την έχει φτάσει σ' αυτό το σημείο θεωρείται πετυχημένος και τον αφήνεις στην θέση του μέχρι το τέλος της περιόδου χωρίς παράλληλα να γίνεται αναφορά για μετέπειτα συνεργασία μαζί του ή όχι.

Όταν έγινε η πρώτη συγκέντρωση των ποδοσφαιριστών, της τεχνικής ηγεσίας και της διοίκησης το καλοκαίρι, ο πρόεδρος Κώστας Χρυσοχοΐδης σε ομιλία του είχε πει, απευθυνόμενος σε παίκτες και προπονητή: «Τον Μάιο θέλω να μπούμε εδώ μέσα και πάλι με την άνοδο στην Γ' Εθνική». Μέχρι στιγμής τουλάχιστον οι ποδοσφαιριστές κι ο Ανδρέας Σταύρου το έχουν πετύχει.

ΠΡΟΠΟΝΗΣΗ ΜΕ ΤΟΝ ΚΑΜΠΟΥΡΗ

Οι «κυανέρυθροι» παρά τις εξελίξεις που σημειώθηκαν χθες στην τεχνική ηγεσία της ομάδας συνέχισαν κανονικά την προετοιμασία τους ενόψει του αγώνα της Κυριακής με τον Αίαντα. Οι παίκτες του «γηραιού» γυμνάσθηκαν με την καθοδήγηση των Γιάννη Καμπούρη και Γιώργου Μποσγανά. Η προπόνηση έγινε στο δημοτικό γήπεδο της πόλης μας και υπήρχαν τρεις απόντες, οι τραυματίες Αμπελάς και Γαλανός, ο Παπαδημήτρης καθώς και ο Έλληνας που είχε κάποιες ενοχλήσεις στην μέση του.

Στο παιχνίδι με τον Αίαντα τον ΠΑΟ Διαγόρα θα κοουτσάρει ο Γιάννης Καμπούρης συνεργάτης μέχρι χθες του Ανδρέα Σταύρου.

ΑΝΑΚΟΙΝΩΣΗ ΤΟΥ Δ.Σ.

Για την λύση της συνεργασίας Διαγόρα – Ανδρέα Σταύρου, η διοίκηση του «γηραιού» εξέδωσε την παρακάτω ανακοίνωση:

Το Δ.Σ. του ΠΑΟ ΔΙΑΓΟΡΑ ανακοινώνει την κοινή συναινέσει λύση της συνεργασίας του με τον προπονητή της ποδοσφαιρικής ομάδας Ανδρέα Σταύρου. Το Δ.Σ. ευχαριστεί τον Ανδρέα Σταύρου για την μέχρι τώρα συνεργασία και ιδιαίτερα για την συμβολή του στην φετινή πορεία της ομάδας μας, της οποίας είναι βασικός συντελεστής. Του εύχεται καλή επιτυχία στη συνέχεια της καριέρας του.

Χρέη Α' προπονητή θα ασκεί ο μέχρι τώρα βοηθός προπονητή της ομάδας κ. Γιάννης Καμπούρης.

ΓΙΑ ΤΟ Δ.Σ. ΤΟΥ ΠΑΟ ΔΙΑΓΟΡΑ
Ο ΠΡΟΕΔΡΟΣ
ΚΩΝΣΤΑΝΤΙΝΟΣ ΧΡΥΣΟΧΟΪΔΗΣ

ΠΑΕ ΡΟΔΟΣ

Προετοιμασία για το ντέρμπι

Η αγωνιστική απραξία από το πρωτάθλημα την Κυριακή δεν ρίχνει τους ρυθμούς στο πράσινο στρατόπεδο. Ο Αντώνης Μανίκας και οι ποδοσφαιριστές του έχουν μπροστά τους ακόμη ένα δύσκολο παιχνίδι με το Χαϊδάρι.

Ο αγώνας που περιλαμβάνεται στο δελτίο του ΟΠΑΠ της επόμενης Πέμπτης, θ' ανοίξει την αυλαία της 23ης αγωνιστικής ενώ τα υπόλοιπα παιχνίδια θα γίνουν την Κυριακή 13 Μαρτίου.

Η χθεσινή προπόνηση έγινε στο δημοτικό στάδιο με τον Αντώνη Μανίκα να έχει απουσίες. Ο Κώστας Πάττας και ο Γιώργος Δανάς είχαν επαγγελματικές υποχρεώσεις ενώ ο Χάρης Μοσχής αντιμετώπιζε προσωρινό πρόβλημα.

Χθες το βράδυ επρόκειτο να συνεδράσει το διοικητικό συμβούλιο

Επίσης εκτός Ρόδου συνεχίζει να βρίσκεται ο Νταμνιάνοβιτς ενώ ο Δημήτρης Καραγιάννης συνεχίζει να βρίσκεται στο στάδιο της αποθεραπείας.

Ο Χρήστος Στόιος που είχε υπηρεσία προπονήθηκε το πρωί μόνος του. Πάντως η κατάσταση στ' αποδυτήρια δεν είναι και τόσο καλή καθώς οι ποδοσφαιριστές περιμένουν ορισμένες κινήσεις από την διοίκηση. Χθες το βράδυ αναμενόταν να συνεδριάσει το διοικητικό συμβούλιο προκειμένου ν' αντιμετωπισθούν τα προβλήματα που τρέχουν στην ομάδα και δεν είναι λίγα. Πιστεύεται πως με την συνδρομή του διοικητικού συμβουλίου και των εξωδιοικητικών παραγόντων θα βρεθούν σύντομα κάποιες λύσεις, οι οποίες θα επιφέρουν ηρεμία στην ομάδα.

ΙΑΛΥΣΟΣ

Δύσκολη έξοδος στο Σχηματάρι

Χωρίς τους Πολυδεύκη Γεωργαλλή και Μιχάλη Πολιά συνέχισε την προετοιμασία της ομάδας του ο Γιώργος Γκάιδας.

Οπως είναι γνωστό ο Πολιάς υποβάλλεται σε θεραπείες αφού έπαθε υποτροπή στον δικέφαλο και η κατάστασή του δείχνει πως δύσκολα θα τον υπολογίζει ο προπονητής του για την Κυριακάτικη αναμέτρηση στο Σχηματάρι. Ο έμπειρος «φορ» των «ερυθροκίτρινων» Γεωργαλλής πήρε εντολή από τον γιατρό της ομάδας να ξεκουρασθεί καθώς νοιώθει βαρύ το πόδι του κάτι που προέρχεται από ενοχλήσεις στον δικέφαλο και τον τετρακέφαλο. Εαν υπολογισθεί ότι την Κυριακή δεν θ' αγωνισθούν οι τιμωρημένοι Κακλαμάνος και Σταυρίδης, τότε η αποστολή του Ιάλυσου στο Σχηματάρι είναι πολύ δύσκολη και οι «ερυθροκίτρινοι» πρέπει να παλαίψουν για να πάρουν αυτό που θέλουν. Ωστόσο χθες κανονικά προπονήθηκε ο γκολκήπερ Νίκος Αλεξανδρίδης, ο οποίος προχθές απουσίασε για επαγγελματικούς λόγους.

«Χορεύει» ο Φοίβος

Το επόμενο Σάββατο 12 Μαρτίου ο Φοίβος Κρεμαστής θα πραγματοποιήσει την Αποκριάτικη Χοροεσπερίδα του στο κέντρο «ΚΟΥΦΑΣ» στο αεροδρόμιο. Θα υπάρχει φαγητό, ποτό, καλή μουσική κι όλα αυτά με 20 ευρώ.

Ακόμη ένα μήνα στον Παπαδόπουλο

Και τυπικά το σήριαλ της πρόσθετης τιμωρίας του διαιτητή Ανδρέα Παπαδόπουλου έληξε χθες το απόγευμα.

Η Τοπική Επιτροπή Διαιτησίας επέβαλε ακόμη ένα μήνα τιμωρίας στον διαιτητή Ανδρέα Παπαδόπουλο για την διαιτησία του στο ματς Ηρακλή Μ. - Ανταγόρα.

Μετά απ' αυτό οι ισορροπίες και οι σχέσεις ανάμεσα στην ΕΠΣΔ και την Διαιτησία αποκαταστάθηκαν.

ΠΡΟΒΑΔΙΣΜΑ Ο ΤΖΑΛΑΚΩΣΤΑΣ

Οι επαφές του Δ.Σ. του ΠΑΟ Διαγόρα για τον αντικαταστάτη του Ανδρέα Σταύρου στον πάγκο της ομάδας συνεχίσθηκαν και χθες.

Σύμφωνα με πληροφορίες υποψήφιοι είναι οι Στράτος Βουτσακέλης και Κώστας Λαζανίδης.

Ο πρώτος ήταν μέχρι προχθές προπονητής στον Ολυμπιακό Βόλου. Ωστόσο μεγαλύτερο προβάδισμα απ' όλους έχει ο Βασίλης Τζαλακώστας που ήταν στον Ατρόμητο Αθηνών.

Πληροφορίες ωστόσο αναφέρουν πως ο Τζαλακώστας έχει ήδη έλθει σε συμφωνία με το Δ.Σ. του ΠΑΟ Διαγόρα.

ΟΡΘΟΠΕΤΑΛΙΕΣ ΧΩΡΙΣ ΣΥΝΟΡΑ

• Στη Ρόδο συνεχίζει την παγκόσμια περιοδεία του ο 68χρονος Ιταλός ποδηλάτης Γιάνους Ρίβερ



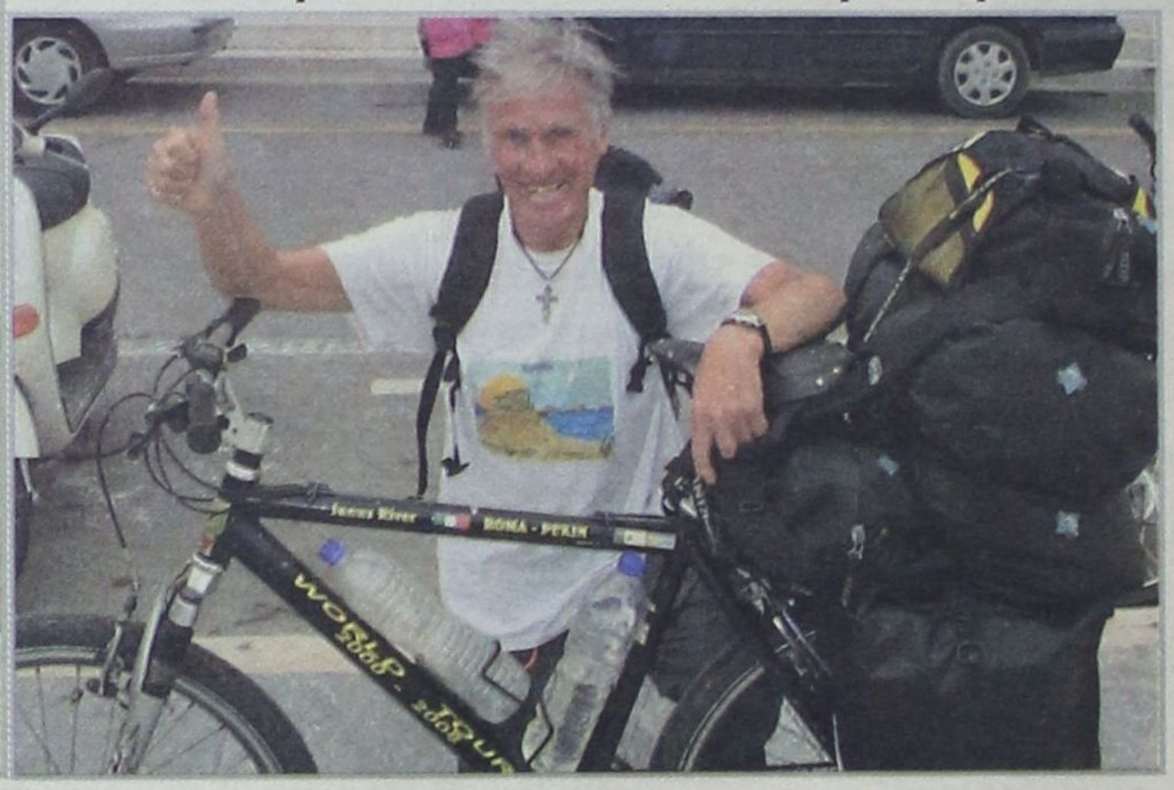

Ένας βετεράνος ποδηλάτης, αρκετά διαφορετικός από τους υπόλοιπους, βρίσκεται από το βράδυ της Τρίτης στο νησί μας.

Ο 68χρονος Ιταλός Γιάνους Ρίβερ κάθε ημέρα ζει και μια ξεχωριστή, συναρπαστική εμπειρία σε διαφορετικό μέρος του κόσμου. Μοναχικός καβαλάρης με μοναδική συντροφιά το ποδήλατό του.

Ο ίδιος θεωρεί τον εαυτό του «πολίτη του κόσμου» εξηγώντας ότι «πατρίδα μου είναι το μέρος όπου βρίσκομαι».

Αυτές τις ημέρες πατρίδα του είναι τα Δωδεκάνησα. Το περασμένο Σαββατοκύριακο έκανε ορθοπεταλιές στην Κάρπαθο και δήλωσε «κατενθουσιασμένος από την φιλοξενία των απλών ανθρώπων».

Ο Γιάννους Ρίβερ βρίσκεται στη Ρόδο φιλοξενούμενος του ΔΟΝΑ. Είναι συνηθισμένος σε δύσκολες καταστάσεις και γι' αυτό όταν είδε το πολυτελές δωμάτιο που του παραχωρήθηκε στο ξενοδοχείο PLAZA πήρε το σλίπινγκ μπακ που διαθέτει και κοιμήθηκε στις ξαπλώστρες της πισίνας!

Στόχος του 68χρονου Ιταλού Γιάνους Ρίβερ είναι να κάνει το γύρο του κόσμου με το ποδήλατό του , με τελικό προορισμό το Πεκίνο, στους Ολυμπιακούς Αγώνες του 2008. Μέχρι στιγμής έχει διανύσει πάνω από 46.000 χλμ. από το 2000 μέχρι σήμερα, ενώ έχει ήδη επισκεφτεί την Κεντρική και Βόρεια Ευρώπη, το Μεξικό και την Κούβα. Τελευταίος του σταθμός πριν την Ασία αποτέλεσε το όνειρό του, να επισκεφτεί και να κοιμηθεί στο χώρο της Αρχαίας Ολυμπίας όπου γεννήθηκαν οι Ολυμπιακοί Αγώνες.

Τελικός του προορισμός το 2008 το Πεκίνο

«ΕΤΣΙ ΔΗΛΩΝΩ ΤΗΝ ΑΝΤΙΘΕΣΗ ΜΟΥ ΣΤΗΝ ΠΟΛΙΤΙΚΗ ΤΩΝ ΗΠΑ»

Η επίσκεψή του στην Ολυμπία δεν αποτελεί το μοναδικό λόγο που τον ώθησε να πραγματοποιήσει αυτό το εγχείρημα. Ο κ. Ρίβερ θέλει με το δικό του πρωτότυπο τρόπο να διαμαρτυρηθεί κατά της παγκοσμιοποίησης, του ηγεμονισμού των ΗΠΑ απέναντι σε μικρές χώρες, του πολέμου στο Ιράκ και των γενετικών προϊόντων.

ΤΟ ΤΑΞΙΔΙ...

Ο κ. Ρίβερ διασχίζει με το ποδήλατό του την Ευρώπη τα δύο τελευταία χρόνια, επιλέγοντας ως τελευταίο του προορισμό την χώρα μας. Ο λόγος που τον ώθησε σε αυτήν την επιλογή ήταν η πραγματοποίηση του ονείρου του, να βρεθεί στην Αρχαία Ολυμπία, όπου γεννήθηκαν οι Ολυμπιακοί Αγώνες.

«Οταν ανακοίνωσα -συνέχισε- ότι επιθυμία μου είναι να παρευρεθώ στην εναρκτήρια τελετή των Ολυμπιακών Αγώνων του Πεκίνου το 2008, η Ολυμπιακή Επιτροπή μου ζήτησε να φέρω κάτι πολύτιμο από τη χώρας σα για τους Αγώνες. Παρά το γεγονός ότι βρισκόμουν στη Ρωσία ήρθα στην Ελλάδα παρόλο που δεν έχω ταξιδέψει ποτέ χειμώνα. Εφτασα στην Αθήνα στις 16 Δεκεμβρίου, διέσχισα όλη την Αττική και στη συνέχεια στην Πελοπόννησο».

Κατά τη διάρκεια της εκεί παραμονής του, συναντήθηκε με το νομάρχη Ηλείας ο οποίος του παρέδωσε μία πλακέτα να τη μεταφέρει στο Πεκίνο, εκπληρώνοντας με τον τρόπο αυτό την επιθυμία της Ολυμπιακής Επιτροπής.

Ωστόσο η πλακέτα αυτή ζύγιζε δύο κιλά γεγονός που δυσκόλευε πολύ την πορεία του κ. Ρίβερ. «Ταξιδεύω με αποσκευές που ζυγίζουν πενήντα κιλά και όπως καταλαβαίνετε η μετακίνησή μου δεν είναι πολύ εύκολη. Επειδή το ποδήλατό μου κουβαλάει μεγάλο βάρος πολλές φορές στις ανηφόρες αναγκάζομαι να το σπρώχνω». Ο 68χρονος ποδηλάτης ζήτησε από το νομάρχη Ηλείας να μειώσουν το βάρος της πλακέτας, ωστόσο αυτό δεν στάθηκε δυνατό.

Στη συνέχεια, επισκέφτηκε τον Πύργο όπου και παρέμεινε δύο μέρες και αναχώρησε για την Καλαμάτα και το Γύθειο. Από εκεί με φέρι μποτ έφτασε στην Κρήτη και συγκεκριμένα στο Καστέλι.

Το ταξίδι του με το πλοίο τον κούρασε αρκετά, γιατί ο καιρός δεν ήταν καλός και έπνεαν 8 μποφόρ, με αποτέλεσμα να παραμείνει το καράβι τέσσερις ώρες έξω από το λιμάνι προκειμένου να ηρεμήσει η θάλασσα και να «δέσει» στο λιμάνι.

Μέχρι την Παρασκευή ο Ιταλός ποδηλάτης θα βρίσκεται στη Ρόδο κάνοντας διαδρομές. Αν τον δείτε χαμογελάστε του και στείλτε μήνυμα ότι η Ρόδος παραμένει φιλόξενη.

Αλλωστε ο ίδιος μιλώντας χθες σε δημοσιογράφους παραδέχθηκε ότι «το νησί είναι πολύ όμορφο και είναι γνωστό στην Ευρώπη. Το κλίμα είναι ιδανικό για ποδηλασία».

Μετά την αναχώρησή του από τη Ρόδο θα ταξιδέψει στο Μαρμαρίς στην συνέχεια στην Αγκυρα για να ακολουθήσει η διαδρομή Γεωργία-Σιβηρία.

ΜΕ ΤΡΙΑ ΕΥΡΩ ΤΗΝ ΗΜΕΡΑ...

Μέχρι τον τελικό του προορισμό, το Πεκίνο θα έχει διανύσει 100.000 χλμ. Οπως δήλωσε καταναλώνει ημερησίως τρία ευρώ για να καλύψει τις ανάγκες του. «Βρίσκομαι δύο μήνες στην Ελλάδα και έχω ξοδέψει μόνο 50 ευρώ, ενώ θα έπρεπε να έχω καταναλώσει τουλάχιστον 180 ευρώ. Αυτό σημαίνει ότι η ελληνική φιλοξενία είναι πολύ καλή. Φυσικά με βοηθούν σημαντικά οι δήμοι και οι Νομαρχίες, προσφέροντάς μου ένα γεύμα και ένα μέρος για να κοιμηθώ».

ΠΑΙΔΙΚΟ ΚΥΠΕΛΛΟ
ΠΡΟΚΡΙΣΗ ΙΑΛΥΣΟΥ

Συναρπαστική εξέλιξη είχε ο χθεσινός ημιτελικός του παιδικού κυπέλλου ανάμεσα στον Ιάλυσο και τον Αστέρα Παστίδας.



Ο κανονικός αγώνας ολοκληρώθηκε ισόπαλος 2-2 κάτι που διατηρήθηκε και στην παράταση. Στην διαδικασία των πέναλτι οι «μπόμπιρες» του Ιαλυσού ήταν πιο εύστοχοι και τελικά επικράτησαν με 3-2.

Ο Ιάλυσος θ' αντιμετωπίσει στον τελικό του παιδικού Κυπέλλου τον Ευαγόρα που προκρίθηκε άνευ αγώνα.

ΑΠΟ ΤΗ ΝΙΚΗ ΣΤΗ ΓΕΩΡΓΙΑ



Το 2002 στη Βιέννη η Νίκη Ξάνθου είχε κατακτήσει χρυσό μετάλλιο

Αύριο στη Μαδρίτη ανοίγει η αυλαία του Πανευρωπαϊκού Πρωταθλήματος Κλειστού στίβου. Ο Ροδιακός αθλητισμός θα δώσει το παρών με τη Γεωργία Κουμνάκη που είναι μέλος της ομάδας σκυταλοδρομίας 4Χ400.

Τα κορίτσια προκρίθηκαν απευθείας στον τελικό λόγω της κατάκτησης της 8ης θέσης στην καλοκαιρική Ολυμπιάδα. Στόχος θα είναι η κατάκτηση ενός μεταλίου. Η Κουμνάκη θέλει να βαδίσει στα χνάρια της Νίκης Ξάνθου που θριάμβευσε στο προηγούμενο πρωτάθλημα.

Αν μη τι άλλο η ελληνική «ψυχή» αντικατοπτρίστηκε στο **Ευρωπαϊκό Πρωτάθλημα στη Βιέννη,** στην προηγούμενη διοργάνωση του 2002, όπου η χώρα μας πήρε ένα χρυσό μετάλλιο με τη **Νίκη Ξάνθου.** Η Ροδίτισσα άλτρια σε έναν συναρπαστικό τελικό του μήκους «κοντράρίστηκε» από την αρχή ως το τέλος του αγώνα με τη **Ρωσίδα Ολγα Ρουμπλιόβα.** Η αθλήτρια και σύζυγος του προπονητή **Δημήτρη Χατζόπουλου,** ξεκίνησε με άκυρη προσπάθεια, ενώ στη δεύτερή της είχε άλμα στα 6.20 μ. Το τρίτο της έπρεπε να είναι μεγάλο για να της δώσει ελπίδες, έτσι και έγινε, αφού η όμορφη Ροδίτισσα «προσγειώθηκε» στα 6.61 μ. και μπήκε στο «χορό» των μεταλλίων. Στο τέταρτο αναζήτησε κάτι παραπάνω, αλλά ήταν άκυρο, ενώ στο 5ο της επιβεβαίωσε την κλάση της πηγαίνοντας στα 6.65 μέτρα και «καπαρώνοντας» την πρώτη θέση. **Ομως, ξαφνικά η Ρωσίδα Ρουμπλιόβα πραγματοποιεί στην 5η της προσπάθεια άλμα στα 6.74 μ. Η Νίκη ήταν κοντά στο να χάσει από τα «χέρια»**



της για άλλη μια φορά το χρυσό μετάλλιο.

Η 30χρονη άλτρια με περίσσιο πείσμα στάθηκε στο διάδρομο και έφυγε για το τελευταίο της άλμα.

Πατώντας γερά πήγε μακριά και περίμενε την επίδοσή της. Ο πίνακας έγραψε 6.74 μέτρα, όσα και για την Ρουμπλιόβα, όμως το πανηγύρει είχε αρχίσει, η κορυφαία μηκίστρια της Εθνικής και του Ολυμπιακού έπαιρνε το χρυσό μετάλλιο, αφού μετρούσε το δεύτερο καλύτερο άλμα που για την Ξάνθου ήταν 6.65 μέτρα και για την αντίπαλό της, την Ρωσίδα 6.59 μέτρα.

Ηταν μια δικαίωση για τη Νίκη Ξάνθου, που έλεγε μετά πως πολλές φορές είχε φθάσει στο μετάλλιο, αλλά πάντοτε «στράβωνε ανέλπιστα». Αυτή τη φορά η «τύχη» και η «ψυχή» της, της έκαναν το χατίρι...

Ξεκινάει αύριο στη Μαδρίτη το Πανευρωπαϊκό πρωτάθλημα κλειστού Στίβου στο οποίο θ' αγωνιστεί η Γεωργία Κουμνάκη

Σπίτι τους τ' αποδυτήρια!

Αλλοι κατεβαίνουν στους δρόμους, κάποιοι προτιμούν τις καταλήψεις, ορισμένοι προβαίνουν ακόμη και σε απεργία πείνας.

Οι ποδοσφαιριστές της Τορελαβένγκα, ισπανικής ομάδας της τρίτης κατηγορίας, βρήκαν έναν πρωτότυπο τρόπο για να διεκδικήσουν τα οφειλόμενα χρήματα: Αποφάσισαν να μετατρέψουν τα αποδυτήρια της ομάδας σε σπίτι τους!

Συγκεκριμένα, 20 παίκτες της Τορελαβένγκα ζουν στα αποδυτήρια βγαίνοντας από αυτά μόνον όταν πρόκειται να αγωνιστούν. Αμέσως μετά επιστρέφουν στη? μόνιμη (πλέον) κατοικία τους.

Το σκηνικό επαναλαμβάνεται από τις 12 Ιανουαρίου και μέχρι σήμερα, όταν οι ποδοσφαιριστές του συλλόγου αποφάσισαν ότι θα πρέπει να αναζητήσουν πειστικό (και αν μη τι άλλο πρωτοποριακό) τρόπο ώστε να τους καταβληθούν τα ποσά που τους οφείλονται, κοντά στα 240.000 ευρώ συνολικά. Ωστόσο, 37 ημέρες αργότερα ακόμη κατοικούν στα? αποδυτήρια!

Η παραπάνω είδηση ίσως αποτελεί καλή ιδέα για ποδοσφαιριστές δικών μας ομάδων που βλέπουν τους διοικούντες να μην είναι συνεπείς στις οικονομικές τους υποχρεώσεις.

ΚΟΛΟΣΣΟΣ

ΕΜΨΥΧΩΣΗ ΣΤΟΥΣ ΠΑΙΚΤΕΣ

Ο Κολοσσός δεν έχει περιθώρια να...θρηνήσει για την ήττα στο Περιστέρι, καθώς ακολουθεί νέο δύσκολο εκτός έδρας παιχνίδι κόντρα στη φιλόδοξη ΑΓΕ Χαλκίδας.

Οι παίκτες ακούν καθημερινά τον προπονητή τους και τους διοικούντες να τους τονώνουν ψυχολογικά, αφού δεν πρέπει να χαθεί ο στόχος της ανόδου.



Στους καλαθοσφαιριστές μίλησε και ο πρόεδρος Κώστας Κωσταρίδης που τους ζήτησε να παίξουν με πάθος στα εναπομείναντα παιχνίδια για να γίνει το όνειρο πραγματικότητα.

Στη σημερινή συνέντευξη Τύπου ο Βασίλης Φραγκιάς αναμένεται να μιλήσει για τις δυσκολίες που αντιμετωπίζει η ομάδα μετά τους τραυματισμούς των Παππά, Λιβιεράτου.



Μάλιστα ο τελευταίος κινδυνεύει να χάσει το υπόλοιπο της χρονιάς, καθώς μετά τη μαγνητική τομογραφία στην οποία υποβλήθηκε υπάρχουν φόβοι για ολική ρήξη χιαστών.

«ΑΤΑΚΤΟΙ» ΠΟΔΟΣΦΑΙΡΙΣΤΕΣ

Τα «αίματα» άναψαν το περασμένο Σαββατοκύριακο στα γήπεδα όπου φιλοξενήθηκαν αγώνες των τοπικών πρωταθλημάτων. Οι ποδοσφαιριστές που αποβλήθηκαν τιμωρήθηκαν συνολικά με 59 αγωνιστικές! Η μεγαλύτερη ποινή επιβλήθηκε στον Γιάννη Σπανό ενώ αρνητικό είναι το γεγονός ότι τιμωρήθηκαν και νεαροί ποδοσφαιριστές που αγωνίζονται στα τμήματα υποδομής του Κλεάνθη.

Αναλυτικά οι ποινές της Πειθαρχικής:

Βάσει των οικείων Φ.Α., των εκθέσεων των παρατηρητών και σύμφωνα με τα πειθαρχικά άρθρα 29 και 30 του ΚΑΠ καλούνται σε έγγραφη απολογία μέχρι την ΠΕΜΠΤΗ 10 Μαρτίου και ώρα 14.00 τα κάτωθι σωματεία και παράγοντες:

ΦΑ ΑΡΗΣ ΑΡΧ. – ΑΕΡΑ

Το Σωματείο ΑΕΡΑ

ΦΑ ΑΚΟΥΣΙΛΑΟΣ – ΘΥΕΛΛΑ ΠΥΛ.

Το Σωματείο ΘΥΕΛΛΑ ΠΥΛ.

Και ο ΝΙΚΟΛΑΚΗΣ ΚΩΝ/ΝΟΣ εκπρόσωπος

ΦΑ ΔΗΜΗΤΡΑ ΔΑΜ. – ΑΤΡΟΜΗΤΟΣ ΔΙΜ.

Το Σωματείο ΔΗΜΗΤΡΑ ΔΑΜ.

ΦΑ ΠΑΣ ΑΣΚΛΗΠΕΙΟΥ – ΟΜΟΝΟΙΑ ΓΕΝ.

Το Σωματείο ΠΑΣ ΑΣΚΛΗΠΕΙΟΥ

Και ο πρόεδρος του ΚΟΥΓΚΡΑΣ ΝΙΚΟΛΑΟΣ

Παραπέμπει στο Πειθαρχικό τμήμα της ΤΕΔ τον διαιτητή του αγώνα ΑΚΟΥΣΙΛΑΟΥ – ΑΣΠΙΣ ΑΠΟΛ. (παιδικό) κ. Τάση για πλημμελή εφαρμογή των διατάξεων του άρθρου 27 του ΚΑΠ.

Έκρινε δικαιολογημένες τις μη μεταβάσεις των Σωματείων ΑΕ ΛΕΡΟΥ και ΔΟΞΑ ΚΑΡΔ. στην Κάλυμνο για τους αγώνες με ΚΑΛΥΜΝΙΑΚΟ και ΟΛΥΜΠΙΑΚΟ αντίστοιχα και προτείνει στην αρμόδια Επιτροπή Πρωτ/τος τον επαναορισμό τους.

Συνολικά 59 αγωνιστικές τους «μοίρασε» η Πειθαρχική Επιτροπή της ΕΠΣΔ

Αντίθετα έκρινε αδικαιολόγητη τη μη μετάβαση του Σωματείου ΑΟ ΒΑΘΥ στη Νίσυρο για τον αγώνα με τον ΠΟΛΥΒΩΤΗ και κατακυρώνει τον ανωτέρω αγώνα με σκορ 2-0 υπέρ του ΠΟΛΥΒΩΤΗ και από τη βαθμολογία του ΑΟ ΒΑΘΥ θα ξεκινήσει το επόμενο πρωτάθλημα με μείον ένα (-1) βαθμό, ενώ σύμφωνα πάντα με το ίδιο άρθρο και τη σχετική διάταξη της οικείας προκήρυξης. Στο Σωματείο ΑΟ ΒΑΘΥ επιβάλλεται χρηματικό πρόστιμο εκατό (100) ευρώ υπέρ της διοργανώτριας και πενήντα (50) ευρώ, τα οποία θα αποδοθούν μέσω της ΕΠΣΔ στο Σωματείο ΠΟΛΥΒΩΤΗΣ που είχε μετακινηθεί στον 1ο γύρο.

Η Πειθαρχική Επιτροπή θα συνεδριάσει προσεχώς την Πέμπτη 10 Μαρτίου και ώρα 21.00.

ΠΟΙΝΕΣ ΠΟΔΟΣΦΑΙΡΙΣΤΩΝ

10 αγωνιστικές:
Σπανός (ΑΕΡΑ)

6 αγωνιστικές: Δρόσος (Πυλί)

4 αγωνιστικές: Σκαφίδας (Αστέρας Μασ.), Λάζος (Νικαγόρας), Αντωνάκης (Δήμητρα Δαμ.), Χατζηδιάκος (εφηβικό Κλεάνθη), Χατζηαντωνίου (εφηβικό Κλεάνθη)

3 αγωνιστικές: Τραχανάς (Αρης), Μπιγκό (Αρης), Λεβάκης (ΠΑΣ), Χατζηκώστας (Ομόνοια)

1 αγωνιστική: Κοσκινιάτης (Απόλλων Καλ.), Κοιλιάς (ΑΕΡΑ), Κατσαρός (Αντίμαχος), Κοσμάς (Αναγέννηση Εμπ.), Γιαννούρης (θύελλα), Κωνσταντινίδης (Ταξιάρχης), Ζιάκας (Ταξιάρχης), Κουτσούκης (Αναγέννηση Ν.Ρ.), Σάββενας (Αγ. Ισίδωρος), Χατζησάββας (Κλεάνθης εφηβικό) Βογιατζής (παιδικό Κλεάνθης).

ΠΡΟΒΑ ΚΥΠΕΛΛΟΥ

Σήμερα ανοίγει η αυλαία της 23ης αγωνιστικής στο πρωτάθλημα της Α' Κατηγορίας με την αναμέτρηση Ανταγόρας –Αγιος Γεώργιος Μαλώνας. Οι φιλοξενούμενοι θα ταξιδέψουν το πρωί με αεροπλάνο για την Κω και θα επιστρέψουν στη βάση τους το βράδυ.

Ο σημερινός αγώνας δεν παρουσιάζει βαθμολογικό ενδιαφέρον, αφού οι δύο ομάδες βρίσκονται στη μέση του πίνακα.

Ανταγόρας και Αγιος Γεώργιος βρίσκονται σε καλή αγωνιστική κατάσταση, αλλά είναι σίγουρο ότι οι δύο προπονητές θα παρατάξουν αρκετούς αναπληρωματικούς στον αγωνιστικό χώρο.

Οι Αντώνης Θαλασσινός και Στάθης Φαρμακίδης θα προσπαθήσουν να «θολώσουν» τα νερά, αφού τους ενδιαφέρει κυρίως ο θεσμός του Κυπέλλου. Ανταγόρας και Αγιος Γεώργιος θα αναμετρηθούν εκ νέου την προσεχή Τετάρτη 9 Μαρτίου σε παιχνίδι νοκ άουτ με έπαθλο την πρόκριση στον τελικό Κυπέλλου.

Ο Ανταγόρας φιλοξενεί τον Αγιο Γεώργιο σε αγώνα χωρίς βαθμολογική σημασία (12:15)

Η απουσία βαθμολογικής σημασίας οδήγησε την ΚΕΔ να ορίσει διαιτητικό τρίο από το νησί του Ιπποκράτη.

Ετσι σήμερα στο Νέο Στάδιο Ανταγόρα το εναρκτήριο σφύριγμα στις 12:30 θα δώσει ο Βασιλείου που θα έχει βοηθούς τους Τσομπάνο – Μαρμαρινό. Παρατηρητής αγώνα θα είναι ο Σεβαστός Μανιάς.

• Η απεργία των ναυτικών οδηγεί σε νέα αναβολή του προγραμματισμένου για σήμερα εξ' αναβολής αγώνα της Β' Κατηγορίας (1ος όμιλος) ανάμεσα στον Αντίμαχο και την Τήλο. Οι φιλοξενούμενοι δεν έχουν τη δυνατότητα να ταξιδέψουν στο νησί του Ιπποκράτη και έτσι το παιχνίδι θα επαναορισθεί σε νέα ημερομηνία από την Εκτελεστική Επιτροπή της ΕΠΣΔ.

ΑΕΡΑ

Συσπείρωση στους πρωτοπόρους

Η βαριά τιμωρία του Γιάννη Σπανού και το ενδεχόμενο νέας τιμωρίας της έδρας προβληματίζουν τους διοικούντες τον ΑΕΡΑ. Οι πρωτοπόροι του πρωταθλήματος προβληματίζονται για τα εμπόδια που μπαίνουν στον δρόμο τους προς τον τίτλο.

Η διαφορά των οκτώ βαθμών δεν ξεγελάει τους Αφαντενούς που πιστεύουν ότι υπάρχουν «πρόσωπα και καταστάσεις» που δεν θέλουν τον ΑΕΡΑ Πρωταθλητή.

Το Σάββατο οι εξέδρες του γηπέδου Αφάντου θα είναι ασφυκτικά γεμάτες, αφού ο φίλαθλος κόστος του Δήμου έχει φέτος «παθολογική αγάπη» για το δημιούργημα του Βαγγέλη Χοσάδα.

«Αν τιμωρηθούμε, όπου και να παίξουμε θα είμαστε περισσότεροι από 500 Αφαντενοί», υποστηρίζουν από χθες οι διοικούντες τον σύλλογο.

Ο Βαγγέλης Χοσάδας από την πλευρά του προβληματίζεται για τις απουσίες των τιμωρημένων Σπανού, Κοιλιά, αλλά πιστεύει ότι οι αντικαταστάτες τους θα βοηθήσουν την ομάδα.

Στ' αποδυτήρια υπάρχει κλίμα συσπείρωσης μετά την ανακοίνωση της βαριάς τιμωρίας στον Σπανό, την οποία οι συμπαίκτες του θεωρούν άδικη.

«Οσο μας πάνε κόντρα τόσο εμείς θα μεγαλώνουμε τη διαφορά», λένε χαρακτηριστικά οι «κόκκινοι».

• Σύμφωνα με πληροφορίες η διοίκηση του ΑΕΡΑ διαθέτει στοιχεία (βίντεο, μαρτυρίες) που αποδεικνύουν ότι ο φίλαθλος που το Σάββατο πήδησε από τις εξέδρες του γηπέδου Αγίων Αποστόλων στον αγωνιστικό χώρο δεν είναι υποστηρικτής της ομάδας τους.

• Σήμερα το απόγευμα στην πλατεία Αφάντου ο ΑΕΡΑ θα κάνει μικρή γιορτή με ψήσιμο κρεάτων για την Τσικνοπέπτη, ενώ θα υπάρχει και λαχειαγορά προς ενίσχυση της ομάδας.

Β' ΚΑΤΗΓΟΡΙΑ

Αναβολή στον 2ο όμιλο

Μετά από αίτημα που κατέθεσαν Ευαγόρας και Δόξα Ψίνθου η ΕΠΣΔ αποφάσισε να μην διεξαχθούν το Σαββατοκύριακο τα παιχνίδια της 13ης αγωνιστικής του 2ου ομίλου της Β' κατηγορίας.

Ετσι θα ορισθεί μόνο το εξ' αναβολής παιχνίδι ανάμεσα στον πρωτοπόρο Καλυμνιακό και την ΑΕΛ που βρίσκεται χαμηλά στην βαθμολογία.

Αν μελετήσει κανείς την βαθμολογία διαπιστώνει ότι ο Ευαγόρας επιθυμεί να διεξαχθεί το παιχνίδι ανάμεσα στις ομάδες του Βορείου συγκροτήματος καθώς ο Καλυμνιακός με νίκη «σφραγίζει» την κατάκτηση της πρώτης θέσης. Στον Ευαγόρα ελπίζουν ότι ο Καλυμνιακός θα είναι βαθμολογικά αδιάφορος όταν ταξιδέψει στη Ρόδο για το μεταξύ τους παιχνίδι (13η αγωνιστική). Η ομάδα της πόλης διεκδικεί την 2η θέση του ομίλου που δίνει πλεονέκτημα έδρας στο μπαράζ ανόδου.

Από την πλευρά της η Δόξα Ψίνθου επιθυμεί ο Καλυμνιακός να έχει βαθμολογικό ενδιαφέρον όταν αντιμετωπίσει την ΑΕΛ.

Η ομάδα της Ψίνθου και το σωματείο της Λέρου παλεύουν για αποφυγή του υποβιβασμού.

• Ο 1ος όμιλος της Β' κατηγορίας θα διεξαχθεί κανονικά παρότι εκκρεμούν τα παιχνίδια Αντίμαχος-Τήλος και Ξάνθος-Τήλος.



ΑΠΑΝΤΗΣΗ ΤΟΥ ΥΠΟΥΡΓΕΙΟΥ ΣΤΗΝ «δ»

ΛΟΓΩ ΟΡΙΟΥ ΗΛΙΚΙΑΣ

απελύθη ο γιατρός από το ΙΚΑ

Θα συναφθούν νέες συμβάσεις με μίσθωση έργου

Από το Υπουργείο Απασχόλησης και Κοινωνικής Προστασίας, κοινοποιήθηκε στην «δημοκρατική» το ακόλουθο έγγραφο, που απευθύνεται στη Διεύθυνση Κοινοβουλευτικού Ελέγχου της Βουλής για δημοσίευμά της.

ΘΕΜΑ: Αυτοδίκαιη απόλυση ιατρού χειρούργου κ. Μιχ. Ζαΐρη από το Υποκατάστημα ΙΚΑ-ΕΤΑΜ Καλύμνου.

Απαντώντας στο υπ' αριθ. ΠΑΒ 3996/24-1-2005 έγγραφο της Βουλής με το οποίο μας διαβιβάστηκε το από 12-1-2005 δημοσίευμα της Τοπικής Εφημερίδας Δωδεκανήσου «ΔΗΜΟΚΡΑΤΙΚΗ» το οποίο κατατέθηκε στη Βουλή από τον βουλευτή κ. Κων/νο Καϊσερλή και σχετικά με το προαναφερόμενο θέμα, σας κάνουμε γνωστά τα ακόλουθα, τα οποία μας γνώρισε το ΙΚΑ-ΕΤΑΜ:

Ο ιατρός χειρουργός Μιχάλης Ζαΐρης υπηρετούσε στο Υποκατάστημα ΙΚΑ-ΕΤΑΜ Καλύμνου με ειδική σύμβαση με τις διατάξεις του άρθρου 10 του Ν.Δ. 1204/72.

Με τις διατάξεις της παρ. 1 του άρθρου 24 του Ν. 3232/2004 ορίζεται ότι η αληθής έννοια του άρθρου 10 του Ν.Δ. 1204/1972, που προβλέπει ειδικές συμβάσεις ιατρών και οδοντιάτρων, είναι ότι οι συμβάσεις αυτές είναι εργασίας ιδιωτικού δικαίου αορίστου χρόνου.

Όμως σύμφωνα με τις διατάξεις της παρ. 1 του άρθρου 49 του Π.Δ. 410/88 «Κώδικας Προσωπικού με σύμβαση εργασίας ιδιωτικού δικαίου του Δημοσίου, των ΟΤΑ και των λοιπών ΝΠΔΔ», το προσωπικό το οποίο υπηρετεί με σχέση εργασίας ιδιωτικού δικαίου αρίστου χρόνου, απολύεται αυτοδικαίως από την υπηρεσία, μόλις συμπληρώσει το 65ο έτος της ηλικίας του.

Από την αρμόδια Διεύθυνση του ΙΚΑ-ΕΤΑΜ η οποία τηρεί το προσωπικό μητρώο των εργαζομένων του Ιδρύματος, προκύπτει ότι ο ανωτέρω γιατρός στις 31-12-2004 συμπλήρωσε το 69ο έτος της ηλικίας του και ως εκ τούτου η υπηρεσία σε εφαρμογή των ανωτέρω διατάξεων προέβη στην αυτοδίκαιη απόλυση του γιατρού με το Ίδρυμα από 1-1-2005.

Ο ανωτέρω γιατρός ενημερώθηκε εγκαίρως από την Διοίκηση για την αποχώρησή του, καθώς και όλοι οι γιατροί και οδοντίατροι που κατελήφθησαν από το όριο ηλικίας, μετά την εφαρμογή των διατάξεων του ανωτέρω Ν.3232/2004.

Το Υπουργείο μας έχει υποβάλει πρόταση στο ΥΠΕΣΔΔΑ προκειμένου να εγκριθεί η σύναψη συμβάσεων με μίσθωση έργου με γιατρούς και οδοντιάτρους για όλη την επικράτεια στο ΙΚΑ-ΕΤΑΜ.

Σε περίπτωση έγκρισης, η Διοίκηση του Ιδρύματος κατ' εφαρμογή των διατάξεων του Ν.3232/2004, ο οποίος τροποποιήθηκε με τις διατάξεις του άρθρου 10 του Ν.3302/2004, θα φροντίσει για την κάλυψη των Μονάδων εκείνων στις οποίες παρατηρείται η μεγαλύτερη έλλειψη με γιατρούς-οδοντιάτρους για παροχή ιατρικών υπηρεσιών σε συνδυασμό με τους δικαιούχους περίθαλψης και τις ιδιαιτερότητες της κάθε Μονάδας του, περιλαμβανομένου και του Υποκαταστήματος ΙΚΑ-ΕΤΑΜ Καλύμνου.

ΑΠΟ ΤΟ ΣΥΛΛΟΓΟ ΜΗΧΑΝΙΚΩΝ

ΟΞΥΤΑΤΗ ΕΠΙΘΕΣΗ ΚΑΤΑ

της διοίκησης της ΔΕΗ!

«Βολές κατά ριπάς» κατά Γ. Παλαιοκρασσά

Από το Σύλλογο Πτυχιούχων Μηχανικών Τ.Ε. -ΔΕΗ εκδόθηκε χθες η ακόλουθη ανακοίνωση.

Βόμβα στα θεμέλια της Επιχείρησης βάζουν οι τακτικές και οι μεθοδεύσεις που ακολουθεί ο κ. Παλαιοκρασσάς.

Οι προκλητικές του ενέργειες με αποκορύφωμα την **ΑΝΑΓΚΑΣΤΙΚΗ ΠΑΡΑΙΤΗΣΗ ΝΕΖΗ** δημιουργούν μια σειρά από καυτά ερωτηματικά, αλλά εκθέτουν και τον υπουργό Ανάπτυξης κ. Σιούφα στα μάτια των χιλιάδων μικρομετόχων, ξένων επενδυτικών κύκλων και εργαζόμενων σ' αυτή.

Ο κ. Παλαιοκρασάς με την πρωτοφανή ενέργειά του να παραδώσει φάκελο με στοιχεία στην Εισαγγελία Αθηνών και όχι στην αρμόδια υπηρεσία Εσωτερικού Ελέγχου, η οποία αποπτεύει την νομιμότητα των εν λόγω συμβάσεων **ΘΥΜΙΖΕΙ ΑΛΛΕΣ ΕΠΟΧΕΣ.**

Η Αναστάτωση και η ανασφάλεια που έχει δημιουργήσει η πράξη αυτή στην πυραμίδα της Επιχείρησης, καταρρακώνει το κύρος της, αφού Δ/ντές, Υποδ/ντές, Τομεάρχες, Υποτομεάρχες, Εργαζόμενοι και μέτοχοι βλέπουν πως το κύρος της ΔΕΗ αμαυρώνεται μέρα με τη μέρα και κινδυνεύει πλέον ο καθένας να βρεθεί στον Εισαγγελέα.

Είναι γνωστό σε όλους μας ότι 8 από τα 11 μέλη του Δ.Σ. της Επιχείρησης είναι επιλογές της σημερινής Κυβέρνησης. Η ύπουλη πράξη αυτή, να μη θέσει το ζήτημα στο Δ.Σ. της ΔΕΗ δείχνει ότι μοναδικός στόχος ήταν να οδηγήσει τον κ. ΝΕΖΗ σε παραίτηση.

Είναι γνωστό στους εργαζόμενους και στους μετόχους και στον Ελληνικό λαό η καλή πορεία της Επιχείρησης την τελευταία πενταετία.

Ο Πρόεδρος της ΔΕΗ ορμώμενος από το παλαιοκομματικό του παρελθόν εμποδίζει με τις δηλώσεις και τις επιλογές του, την υγιή ανάπτυξη της Επιχείρησης και έτσι εξηγείται για ποιούς λόγους παραιτήθηκε από Βουλευτής, αφού η παρουσία του στο τιμόνι της ΔΕΗ καθημερινά δείχνει ότι θέλει να εξυπηρετήσει μεγάλα επιχειρηματικά συμφέροντα.

Με την παραίτηση του κ. Νέζη και την παντοδυναμία Παλαιοκρασσά κάποιοι γνωστοί διαπλεκόμενοι που διακρίνονται για τον χαμαιλεοντισμό τους περιμένουν να γλιτώσουν – κερδίσουν πολλά εκατομμύρια EURO (ΡΗΤΡΕΣ), αφού έχουν καθυστερήσει μια σειρά από εργολαβίες με χαρακτηριστικό παράδειγμα το έργο της Φλώρινας.



Η ΝΕΑ ΕΠΟΧΗ του κ. Παλαιοκρασσά στη ΔΕΗ όπως έγραφε φιλικά προσκείμενη εφημερίδα σ' αυτόν, δεν είναι νέα εποχή, αλλά μας γυρίζει δεκαετίες πίσω, αφού ταυτίζεται με συμφέροντα ιδιωτών, αυξήσεις τιμολογίων, με ξεπούλημα μονάδων ηλεκτρικής ενέργειας και είσοδο «μεγαλοεπιχειρηματικών» συμφερόντων «Καρχαρίες», οι οποίοι με ανακούφιση βλέπουν πλέον ότι η **απομάκρυνση ΝΕΖΗ ανοίγει το δρόμο για το μεγάλο φαγοπότι.** (Συμπαραγωγή ΙΔΙΩΤΩΝ –ΔΕΗ στα 1600 MW).

Το νέο ήθος και ύφος που ευαγγελίζεται η Κυβέρνηση Καραμανλή ακυρώνεται συνεχώς, αφού η αποπομπή ΝΕΖΗ αποδεικνύει ότι οι άξιοι και οι ικανοί δεν έχουν θέση στη νέα διακυβέρνηση.

Ο Σύλλογος Πτυχιούχων Μηχανικών Τ.Ε. ΔΕΗ **ΖΗΤΑ από τον Πρωθυπουργό και τους αρμόδιους** Υπουργούς να δώσουν τέλος σ' αυτή την αναστάτωση με την **Αμεση Τοποθέτηση Νέου Δ/ντος Συμβούλου και την απομάκρυνση του ΕΠΙΚΙΝΔΥΝΟΥ ΠΡΟΕΔΡΟΥ** κ. **ΠΑΛΑΙΟΚΡΑΣΣΑ** διότι η μέχρι τώρα παρουσία του στόχο έχει να διαλύσει την Επιχείρηση και να υπονομεύσει το μέλλον των εργαζομένων σ' αυτήν.

Κύριε Παλαιοκρασσά
πάρτε το «χαμπάρι»
Η ΔΕΗ ΔΕΝ ΚΟΒΕΤΑΙ ΚΟΜΜΑΤΙΑ.
Η ΔΕΗ ΔΕΝ ΜΕΤΑΦΕΡΕΤΑΙ ΜΕ CONTAINERS!!!
«Ο ΝΟΩΝ ΝΟΕΙΤΩ»

Καλούμε την ΓΕΝΟΠ/ΔΕΗ να γίνει πρωταγωνιστής των εξελίξεων με καθαρές και έντιμες θέσεις διότι έρχεται καταιγίδα. Τώρα που οι εξελίξεις στο θέμα της απελευθέρωσης της Ηλεκτρικής Ενέργειας τρέχουν, πρέπει οι εργαζόμενοι μαζί με τα Σωματεία τους και τη ΓΕΝΟΠ/ΔΕΗ να είναι έτοιμοι να αγωνιστούν δυναμικά για να αποτρέψουμε άμεσα τα αντεργατικά σχέδια της Κυβέρνησης.
ΟΙ ΕΡΓΑΖΟΜΕΝΟΙ ΓΝΩΡΙΖΟΥΝ ΚΑΙ ΒΡΙΣΚΟΝΤΑΙ ΣΕ ΕΠΑΓΡΥΠΝΗΣΗ.
Η ΔΕΗ «οτε» ΔΕΝ ΓΙΝΕΤΑΙ

ANEK LINES FERRIES

ΕΛΓ-ΟΛΓ ΡΟΔΑΝΘΗ •• ΕΛΓ-ΟΛΓ ΜΑΡΙΝΑ
•• Ε/Γ - Ο/Γ ΑΝΘΗ - ΜΑΡΙΝΑ- ΕΛΓ ΡΟΜΙΛΝΤΑ
ΡΟΔΟΣ - ΠΕΙΡΑΙΑ

ΠΕΜΠΤΗ 03/03		
ΡΟΜΙΛΝΤΑ	04.00	ΣΥΜΗ (05.40) - ΤΗΛΟ (07.50) - ΝΙΣΥΡΟ (09.20) ΚΩ (11.10) - ΚΑΛΥΜΝΟ (12.40) - ΑΣΤΥΠΑΛΑΙΑ (15.30) - ΚΑΤΑΠΟΛΑ (18.40) ΑΙΓΙΑΛΗ (19.40) - ΔΟΝΟΥΣΑ (20.50) - ΝΑΞΟ (22.40) - ΠΑΡΟ (00.00) - ΠΕΙΡΑΙΑ (06.00)
ΑΝΘΗ ΜΑΡΙΝΑ	17.00	ΚΩ (20.40) - ΠΕΙΡΑΙΑ (06.30)
ΠΑΡΑΣΚΕΥΗ 04/03		
ΡΟΔΑΝΘΗ	18.00	ΚΩ (22.10) -ΚΑΛΥΜΝΟ (23.40) - ΛΕΡΟ (01.00) - ΠΑΤΜΟ (02.30) - ΠΕΙΡΑΙΑ (11.50)
ΣΑΒΒΑΤΟ 05/03		
ΑΝΘΗ ΜΑΡΙΝΑ	17.00	ΚΩ (20.40) -ΛΕΡΟ (22.50) - ΠΑΤΜΟ (00.10) - ΠΕΙΡΑΙΑ (08.20)
ΚΥΡΙΑΚΗ 06/03		
ΜΑΡΙΝΑ	14.00	ΚΩ (18.20) - ΚΑΛΥΜΝΟ (19.30) - ΑΣΤΥΠΑΛΑΙΑ (22.50) - ΠΕΙΡΑΙΑ (08.50)
ΔΕΥΤΕΡΑ 07/03		
ΡΟΔΑΝΘΗ	16.00	ΚΩ (20.10) - ΚΑΛΥΜΝΟ (21.40) - ΛΕΡΟ (23.00) - ΠΑΤΜΟ (00.30) - ΠΕΙΡΑΙΑ (10.10)
ΤΡΙΤΗ 08/03		
ΑΝΘΗ ΜΑΡΙΝΑ	17.00	ΚΩ (20.40) - ΛΕΡΟ (22.50) - ΠΑΤΜΟ (00.10) - ΠΕΙΡΑΙΑ (08.20)
ΤΕΤΑΡΤΗ 09/03		
ΡΟΔΑΝΘΗ	16.00	ΚΩ (20.10) - ΚΑΛΥΜΝΟ (21.40) - ΛΕΡΟ (23.00) - ΠΑΤΜΟ (00.30) - ΠΕΙΡΑΙΑ (10.10)
ΠΕΜΠΤΗ 10/03		
ΡΟΜΙΛΝΤΑ	04.00	ΣΥΜΗ (05.40) - ΤΗΛΟ (07.50) - ΝΙΣΥΡΟ (09.20) - ΚΩ (11.10) - ΚΑΛΥΜΝΟ)12.40) - ΑΣΤΥΠΑΛΑΙΑ (15.30) - ΚΑΤΑΠΟΛΑ (18.40) - ΑΙΓΙΑΛΗ (19.40) - ΔΟΝΟΥΣΑ (20.50) - ΝΑΞΟ (22.40) - ΠΑΡΟ (00.00) ΠΕΙΡΑΙΑ (06.00)
ΑΝΘΗ ΜΑΡΙΝΑ	17.00	ΚΩ (20.40) - ΠΕΙΡΑΙΑ (06.30)
ΠΑΡΑΣΚΕΥΗ 11/03		
ΡΟΔΑΝΘΗ	18.00	ΚΩ (22.10) -ΚΑΛΥΜΝΟ (23.40) - ΛΕΡΟ (01.00) - ΠΑΤΜΟ (02.30) - ΠΕΙΡΑΙΑ (11.50)
ΣΑΒΒΑΤΟ 12/03		
ΑΝΘΗ ΜΑΡΙΝΑ	17.00	ΚΩ (20.40) -ΛΕΡΟ (22.50) - ΠΑΤΜΟ (00.10) - ΠΕΙΡΑΙΑ (08.20)
ΚΥΡΙΑΚΗ 13/03		
ΜΑΡΙΝΑ	14.00	ΚΩ (18.20) - ΚΑΛΥΜΝΟ (19.30) - ΑΣΤΥΠΑΛΑΙΑ (22.50) - ΠΕΙΡΑΙΑ (08.50)
ΔΕΥΤΕΡΑ 14/03		
ΑΝΘΗ ΜΑΡΙΝΑ	18.00	ΚΩ (20.10) - ΚΑΛΥΜΝΟ (21.40) - ΛΕΡΟ (23.00) - ΠΑΤΜΟ (00.30) - ΠΕΙΡΑΙΑ (10.10)
ΤΡΙΤΗ 15/03		
ΑΝΘΗ ΜΑΡΙΝΑ	17.00	ΚΩ (20.40) - ΛΕΡΟ (22.50) - ΠΑΤΜΟ (00.10) - ΠΕΙΡΑΙΑ (08.20)
ΤΕΤΑΡΤΗ 16/03		
ΡΟΔΑΝΘΗ	16.00	ΚΩ (20.10) - ΚΑΛΥΜΝΟ (21.40) - ΛΕΡΟ (23.00) - ΠΑΤΜΟ (00.30) - ΠΕΙΡΑΙΑ (10.10)
ΠΕΜΠΤΗ 17/03		
ΑΝΘΗ ΜΑΡΙΝΑ	17.00	ΚΩ (20.40) - ΠΕΙΡΑΙΑ (06.30)
ΠΑΡΑΣΚΕΥΗ 18/03		
ΑΝΘΗ ΜΑΡΙΝΑ	18.00	ΚΩ (22.10) -ΚΑΛΥΜΝΟ (23.40) - ΛΕΡΟ (01.00) - ΠΑΤΜΟ (02.30) - ΠΕΙΡΑΙΑ (11.50)
ΣΑΒΒΑΤΟ 19/03		
ΑΝΘΗ ΜΑΡΙΝΑ	17.00	ΚΩ (20.40) -ΛΕΡΟ (22.50) - ΠΑΤΜΟ (00.10) - ΠΕΙΡΑΙΑ (08.20)
ΚΥΡΙΑΚΗ 20/03		
ΜΑΡΙΝΑ	14.00	ΚΩ (18.20) - ΚΑΛΥΜΝΟ (19.30) - ΑΣΤΥΠΑΛΑΙΑ (22.50) - ΠΕΙΡΑΙΑ (08.50)

••ΠΡΟΣΦΟΡΑ••Πακέτα εισιτηρίων άνω των 300,00 ευρώ, μπορείτε να τα εξοφλήσετε σε 4 άτοκες μηνιαίες δόσεις με την πιστωτική σας κάρτα VISA ή MASTER! ! !
••• Η εταιρεία μας βρίσκεται στην ευχάριστη θέση να σας ενημερώσει ότι :
1) Θα προσφέρονται ειδικές τιμές σε όλες τις θέσεις για οικογενειακά πακέτα.
2) Εισιτήρια ΜΕΤ' ΕΠΙΣΤΡΟΦΗΣ, ειδικές τιμές.
3)Πολλαπλά εισιτήρια minimum 5, 50% έκπτωση

TSAGARIS TRAVEL
Σαχτούρη 5 (έναντι Τελωνείου)
Τηλ.: 22410 36170, 30406, 35066, 28597

ΤΟΥΡΚΟΙ ΚΑΙ ΙΤΑΛΟΙ ΛΕΗΛΑΤΟΥΝ ΤΟΥΣ ΑΡΧΑΙΟΥΣ
ελληνικούς θησαυρούς από το βυθό του Αιγαίου

Τούρκοι και Ιταλοί ανασύρουν, πουλάνε και καπηλεύονται τους αρχαιολογικούς θησαυρούς που βρίσκονται στο βυθό των ελληνικών θαλασσών και ειδικότερα στην υποθαλάσσια περιοχή του ανατολικού Αιγαίου.



ΑΜΦΟΡΕΙΣ, αρχαία νομίσματα και ολόκληρα ναυάγια είναι στο έλεος αρχαιοκάπηλων

Το γεγονός ότι αρχαιολογικά ευρήματα ανασύρονται από το βυθό του Αιγαίου είναι κοινό μυστικό όσων γνωρίζουν καλά την ελληνική θάλασσα και τους θησαυρούς ανεκτίμητης αξίας που κρύβει στα βάθη της. Οι νησιώτες και οι θαλασσόλυκοι της περιοχής κάνουν λόγο για τουρκικές και ιταλικές συμμορίες δυτών, οι οποίοι με το πρόσχημα ότι κάνουν διακοπές στα νησιά της περιοχής, κατακλέβουν απομεινάρια αρχαίων ναυαγίων.

Οι Τούρκοι σιγά σιγά φτιάχνουν δικά τους μουσεία με κειμήλια της πλούσιας αρχαιοελληνικής μας κληρονομιάς. Στο παιχνίδι έχουν μπει και πάμπλουτοι επιχειρηματίες της γειτονικής χώρας, που ζουν στα Δωδεκάνησα. Είναι ιδιοκτήτες ξενοδοχειακών εταιρειών, οι οποίοι τις περισσότερες φορές δεν φαίνονται πουθενά και με μυστικά κονδύλια χρηματοδοτούν νυχτερινές υποβρύχιες έρευνες, μεταφέροντας τα αρχαία στις ακτές της Τουρκίας.

Μάλιστα το όνειρό τους είναι η ανέγερση αρχαιολογικού μουσείου με ελληνικά ευρήματα, που σύμφωνα με τις πληροφορίες δεν είναι καθόλου απίθανο να υλοποιηθεί. Ο μηχανισμός μετά την εξαγωγή των θησαυρών είναι απλός. Χρησιμοποιώντας διόδους που γνωρίζουν καλά, βγάζουν τα αρχαία έξω από τα ελληνικά χωρικά ύδατα. Κατά καιρούς τοπικές εφημερίδες της Ρόδου έχουν κάνει λόγο για Τούρκους που «ψαρεύουν αρχαία στο Αιγαίο».

Ολοι ξέρουν, αλλά κανείς δεν βγαίνει ανοιχτά να καταγγείλει τους πραγματικούς δράστες. Αιτία αυτής της σιωπής είναι αφενός ο φόβος και αφετέρου τα χοντρά οικονομικά συμφέροντα που παίζονται στην περιοχή. Γνώστες της ιστορίας μιλάνε ακόμα και για χρηματικά αντισταθμίσματα για να κλείνουν τα στόματα.

Η απογύμνωση της κληρονομιάς μας

Σύμφωνα με πληροφορίες, που δεν επιδέχονται την παραμικρή αμφισβήτηση, στην Κω, στη Ρόδο, ακόμα και στην Κάλυμνο, τα προηγούμενα χρόνια κορυφώθηκε ένα απίστευτο παιχνίδι απογύμνωσης της αρχαίας ελληνικής κληρονομιάς μας και δυστυχώς συνεχίζεται μέχρι και σήμερα.

Οι χάρτες έχουν σχεδιαστεί χρόνια πριν, από τις συχνές επισκέψεις τουρκικών πλοίων στα ελληνικά ύδατα, ενώ η θαλάσσια περιοχή κοντά στην Κω και τη Ρόδο έχει ακτινογραφηθεί σπιθαμή προς σπιθαμή. Η περιοχή είναι γεμάτη από αρχαία ναυάγια της Νεολιθικής περιόδου και ότι δεν προλαβαίνουμε να κάνουμε εμείς, το κάνουν οι Τούρκοι. Τα τουρκικά πλοία άλλωστε, σύμφωνα με αξιόπιστες πληροφορίες, έχουν φροντίσει για τις «ακτινογραφίες» αυτές.



ΟΙ ΔΥΤΕΣ του υπουργείου Πολιτισμού έχουν τέσσερα χρόνια να καταδυθούν στην περιοχή του ανατολικού Αιγαίου



ΤΟΥΡΚΟΙ και Ιταλοί καπηλεύονται τα χιλιάδες αρχαία που είναι θαμμένα στο βυθό του Αιγαίου

ΧΑΡΤΟΓΡΑΦΟΥΝ ΠΕΡΙΟΧΕΣ ΚΑΙ ΕΜΦΑΝΙΖΟΝΤΑΙ ΩΣ ΤΟΥΡΙΣΤΕΣ, ΓΙΑ ΝΑ ΜΠΟΥΝ ΑΝΕΝΟΧΛΗΤΟΙ ΣΤΑ ΕΘΝΙΚΑ ΜΑΣ ΧΩΡΙΚΑ ΥΔΑΤΑ

«Η φύλαξη της περιοχής δεν είναι επαρκής»

Εμπειροι Ελληνες δύτες μιλούν για μεγάλο αριθμό τουριστών που επισκέπτονται τη χώρα μας με σκοπό την εύρεση αρχαιοτήτων στο βυθό του Αιγαίου.

Ο Α.Γ., ο οποίος είναι χρόνια δύτης στην περιοχή των Δωδεκανήσων και ιδιαίτερα στη θαλάσσια περιοχή γύρω από τη Ρόδο καταγγέλλει: «Ερχονται σαν τουρίστες και με τα σκάφη τους οργώνουν την περιοχή. Τούρκοι αλλά και Ιταλοί εδώ και πολλά χρόνια καταληστεύουν τον ελληνικό πλούτο ενώ εμείς κοιμόμαστε. Το λιμενικό σώμα κάνει περιπολίες στην περιοχή, αλλά δυστυχώς οι άνδρες του δεν επαρκούν για να γίνει σωστή φύλαξη. Εδώ και πολλά χρόνια οι δύτες της περιοχής έχουμε κάνει συντονισμένες προσπάθειες με σκοπό να πάρουμε άδεια για να καταδυόμαστε εμείς σε αυτές τις περιοχές και να βοηθήσουμε την ομάδα των δυτών που έχει στη διάθεσή της η αρχαιολογική υπηρεσία. Από όσο γνωρίζω η καταδυτική ομάδα του υπουργείου Πολιτισμού έχει να καταδυθεί στα νερά μας εδώ και τέσσερα χρόνια. Εδώ στη Ρόδο επιτρέπεται η κατάδυση μόνο στην Καλλιθέα. Μέχρι και σήμερα δεν έχει ασχοληθεί κανείς με το αίτημά μας για να προσφέρουμε εθελοντική βοήθεια.

Προφανώς φοβούνται να μην κλέψουμε τα αρχαία ευρήματα. Είναι τουλάχιστον αστείο τη στιγμή που οι ξένοι μας κλέβουν κάτω από τη μύτη μας».

Για ανεπαρκή φύλαξη της περιοχής κάνουν λόγο, εμμέσως πλην σαφώς, και Ελληνες αρχαιολόγοι της Εφορείας Ενάλιων Αρχαιοτήτων, καθώς παραδέχονται πως στο Αιγαίο υπάρχει διάσπαρτος ολόκληρος αρχαιολογικός θησαυρός, ο οποίος όμως δεν είναι δυνατό να φυλαχθεί επαρκώς. Οι λιμενικές και οι τοπικές αρχές της περιοχής του νοτιοανατολικού Αιγαίου, αν και παραδέχονται την ύπαρξη μιας τεράστιας αρχαιολογικής κληρονομιάς, υποστηρίζουν πως δεν υπάρχουν επίσημες τουλάχιστον καταγγελίες για αρχαιοκαπηλία στην περιοχή.

«Γνωρίζουμε πως το Αιγαίο είναι γεμάτο από αρχαία και από αρχαιοελληνικά ναυάγια. Ωστόσο δεν έχουμε επίσημες καταγγελίες για αρχαιοκαπηλία. Αλλωστε οι περιοχές αυτές αστυνομεύονται από το λιμενικό σώμα. Τώρα εάν οι Τούρκοι βρίσκουν αρχαία στο βυθό των μικρασιατικών παραλιών, είναι άλλο θέμα και δεν μπορούμε να επέμβουμε ως σώμα, διότι είναι στη δική τους περιοχή» λέει αξιωματικός του λιμεναρχείου της Κω.

Οι ληστρικές επιχειρήσεις στήνονται, όχι απαραίτητα τη νύχτα, αλλά και μέρα μεσημέρι, χωρίς να κινούν την παραμικρή υποψία για το τι μπορεί να συμβαίνει. Τον τελευταίο καιρό και ιδιαίτερα τους καλοκαιρινούς μήνες, οι επισκέψεις στην περιοχή έχουν αυξηθεί. Εχουν γίνει σχεδόν προκλητικές. Δύτες με τεράστια εμπειρία, που αντέχουν σε οποιεσδήποτε καιρικές συνθήκες, εφορμούν. Κατεβαίνουν στα βαθιά και αρπάζουν ότι βρουν: κίονες, αρχαίους αμφορείς, αγγεία, αρχαία νομίσματα τεράστιας αρχαιολογικής αξίας: «Αλλωστε η αξία ενός κλοπιμαίου για τον Τούρκο ισούται με δέκα θησαυρούς για τον Ελληνα», όπως λένε οι κάτοικοι της περιοχής.

Ωστόσο, γεγονός είναι το ότι οι δύτες της αρχαιολογικής υπηρεσίας ενάλιων αρχαιοτήτων έχουν τέσσερα χρόνια να καταδυθούν στο βυθό της περιοχής και αυτό έχει ως αποτέλεσμα να μην μπορεί η υπηρεσία να γνωρίζει ακριβώς τι υπάρχει στον ελληνικό βυθό. Ετσι μιλάμε με υποθέσεις και πιθανότητες.

«Η προφύλαξη των ελληνικών υποθαλάσσιων αρχαιοτήτων δεν είναι θέμα μόνο αστυνόμευσης» δηλώνει ο πρόεδρος του συλλόγου αυτοδυτών του υπουργείου Πολιτισμού, Πέτρος Τσαμπουράκης. «Αν δεν ξέρουμε τι έχουμε, πως είναι δυνατό να ξέρουμε και τι πρέπει να προφυλάξουμε; Η υπηρεσία εδώ και τέσσερα χρόνια δεν μπορεί να ανταποκριθεί στο έργο της, διότι η Πολιτεία απαξιώνει το καταδυτικό προσωπικό της. Εχουμε να καταδυθούμε τέσσερα χρόνια. Αρχαιοκαπηλία υπήρχε και θα συνεχίσει να υπάρχει εάν δεν προσληφθεί προσωπικό και εάν δεν υπάρξει η κατάλληλη παιδεία».

Τουρκικά και ιταλικά τραστ στα Δωδεκάνησα

Φαίνεται τελικά ότι σε επίπεδο επιχειρηματικών συμφερόντων κάποιοι Ελληνες, Τούρκοι, αλλά και Ιταλοί «τα έχουν βρει» στα Δωδεκάνησα. Ανθρωποι που γνωρίζουν, επισημαίνουν: «Εδώ φτάσαμε πριν από 3-4 χρόνια να δανειζόμαστε λεφτά από Τούρκους επιχειρηματίες για να μην αυτοκτονήσουμε από τα πανωτόκια, θα κολλήσουμε σε μερικά... παλιοαρχαία που πηγαίνουν απέναντι στην Τουρκία; Οι Τούρκοι έχουν χαρτογραφήσει καλά την περιοχή. Είναι μέρος ενός γενικότερου σχεδίου επεκτατισμού και αφελληνισμού μέσω του χρήματος. Εταιρείες τουρκικών συμφερόντων στις οποίες ηγούνται αλλά δεν φαίνονται Τούρκοι, λειτουργώντας μέσω αχυράνθρωπων, παίζουν ύπουλο παιχνίδι. Οσο για μας; Κοιμόμαστε τον ύπνο του δικαίου»!

Κλεμμένοι θησαυροί, όχι μόνο στα Δωδεκάνησα

Οι πληροφορίες που έρχονται από όλη την Ελλάδα, μιλάνε και για άλλες περιοχές που είναι στόχος της μαφίας των Τούρκων δυτών. Αλλωστε οι αρχαιολόγοι της Εφορείας Ενάλιων Αρχαιοτήτων είναι αδύνατο να βουτούν παντού, αφού ο χάρτης υποθαλάσσιων αρχαιοτήτων έχει «κοκκινίσει» από ναυάγια.

Καταποντισμένες πολιτείες ανακαλύπτονται συχνά, προϊστορικοί οικισμοί και θεμέλια κτιρίων εντοπίζονται σε πολλές υποθαλάσσιες θέσεις, ενώ τεράστια είναι και τα προβλήματα στα συνεργεία των δυτών, που τις περισσότερες φορές δεν επαρκούν και σύμφωνα και με τη μαρτυρία του προέδρου των αυτοδυτών του υπουργείου Πολιτισμού δεν βουτάνε πια λόγω ανεπίλυτων προβλημάτων.

Ετσι μιλάμε για μια τεράστια έκταση που ούτε επιβλέπεται ούτε αστυνομεύται. Και εκεί δρουν ανενόχλητοι οι κάπηλοι των αρχαίων και της Ιστορίας. Περιοχές με υποθαλάσσια αρχαιολογικά ευρήματα είναι η Καβάλα, η Κέα η Ελαφόνησος, η Πάρος, η Μήλος, η Νάξος, η Σκόπελος, η Θάσος, η Λέσβος, κ.λ.π. Λογικό είναι λοιπόν η δράση των κυκλωμάτων να επεκτείνεται και σε αυτές τις περιοχές. Πληροφορίες που έρχονται από τα κατά τόπους λιμεναρχεία μιλάνε για φευγαλέες ενέργειες που δεν στοιχειοθετούν αδικήματα τα οποία διώκει η ελληνική πολιτεία, ενώ τις περισσότερες φορές τέτοιες επιχειρήσεις γίνονται υπό το μανδύα νόμιμων τουριστικών επισκέψεων που καταλήγουν σε «σούφρωμα», κυριολεκτικά κάτω από τη μύτη των Αρχών. Με αποτέλεσμα η Ελλάδα να αιμορραγεί αρχαιολογικά, αφού όπως ξέρουν καλά αυτοί που ζουν κοντά σε αρχαιολογικούς τόπους «όπου και να σκάψεις στην Ελλάδα, αρχαία θα βρεις».

ΕΝΩΣΗ ΚΑΣΤΕΛΛΟΡΙΖΙΩΝ ΡΟΔΟΥ

ΑΝΑΚΟΙΝΩΣΗ

Η Ενωση Καστελλοριζιών Ρόδου καλεί όλα τα μέλη της στην Ετήσια Γενική Συνέλευση και τις εκλογές της που θα πραγματοποιηθούν στις 6 Μαρτίου και ώρα 9:00 π.μ. στο εστιατόριο «Διεθνές» (έναντι Καζίνο).

Οι αιτήσεις θα παραλαμβάνονται μέχρι την Παρασκευή 4 Μαρτίου

Για πληροφορίες απευθυνθείτε στα τηλέφωνα:
6945955147 – Σταμούλης Θανάσης (Πρόεδρος)
6977855759 – Παπουτσής Κων/νος (Σύμβουλος Δημοσίων Σχέσεων).

Οι αιτήσεις θα κατατίθενται και στο φαρμακείο του Νίκου Βερβέρη.

Με πατριωτικούς χαιρετισμούς

Ο ΠΡΟΕΔΡΟΣ ΣΤΑΜΟΥΛΗΣ ΑΘΑΝΑΣΙΟΣ

Η ΓΕΝ. ΓΡΑΜΜΑΤΕΑΣ ΚΥΡΗ ΓΕΩΡΓΙΑ

ΟΛΟ ΤΟ ΠΛΕΓΜΑ ΤΩΝ ΔΕΣΜΕΥΣΕΩΝ ΠΟΥ ΕΠΙΒΑΛΛΕΙ Ο ΑΝΑΠΤΥΞΙΑΚΟΣ ΝΟΜΟΣ ΣΤΙΣ ΕΠΙΧΕΙΡΗΣΕΙΣ

ΠΟΤΕ ΕΠΙΣΤΡΕΦΟΝΤΑΙ ΟΙ ΕΝΙΣΧΥΣΕΙΣ ΓΙΑ ΜΗ ΠΡΑΓΜΑΤΟΠΟΙΗΣΗ ΕΠΕΝΔΥΣΕΩΝ

Η «δαμόκλειος πάθη» της έντοκης επιστροφής ενισχύσεων και καταπτώσεων εγγυητικών επιστολών θα επικρέμεται πάνω από τους επιχειρηματίες που τυχόν θα θελήσουν να αξιοποιήσουν τον Αναπτυξιακό παρέχοντας παραπλανητικά στοιχεία ή δεν θα υπαχθούν στο ευνοϊκό καθεστώς του Αναπτυξιακού.

Η κατάρτιση ρεαλιστικών και εφαρμόσιμων business plans αποτελεί βασικό παράγοντα για να τύχουν των ευεργετικών διατάξεων του Αναπτυξιακού Νόμου οι επιχειρήσεις που θα θελήσουν να τον αξιοποιήσουν. Οι επιχειρηματίες πρέπει να μελετήσουν προσεκτικά τις δεσμεύσεις που θα αναλάβουν με την υπαγωγή επενδυτικών σχεδίων τους στις διατάξεις του Αναπτυξιακού.

Οι επιχειρήσεις που δεν θα καταφέρουν να ολοκληρώσουν επενδυτικά σχέδια για τα οποία έχουν δεσμευθεί και έχουν εξασφαλίσει ενισχύσεις ή φορολογικές απαλλαγές θα κληθούν να τις επιστρέψουν με πιθανώς εξαιρετικά αρνητικές συνέπειες για τα κεφάλαια που έχουν διαθέσει.

Υπογραμμίζεται, η τυχόν αθέτιση υποσχημένων από την πλευρά των επιχειρήσεων που θα ενισχυθούν, όχι μόνο θα οδηγήσει σε διαδικασία υποχρεωτικής επιστροφής των ενισχύσεων με τη διαδικασία είσπραξης δημοσίων εσόδων, αλλά επιπλέον, τα επιστρεφόμενα ποσά θα είναι προσαυξημένα κατά το ποσό των νόμιμων τόκων με βάση την ημερομηνία καταβολής τους...

Αυτές είναι μερικές παρατηρήσεις τις οποίες θα πρέπει να προσέξουν ιδιαίτερα όσοι θελήσουν να κάνουν επενδύσεις για να αξιοποιήσουν το ιδιαίτερα ευνοϊκό καθεστώς που θεσπίζει ο Αναπτυξιακός.

Με απόφαση του υπουργού Οικονομίας και Οικονομικών θα ορίζονται λεπτομερώς οι συνέπειες από τη μη τήρηση των δεσμεύσεων που θα αναλάβουν οι επιχειρήσεις οι οποίες θα υποβάλλουν αιτήσεις έγκρισης για παροχή ενισχύσεων ή εξασφάλιση φορολογικών απαλλαγών ή για ενισχύσεις θέσεων εργασίας που θα δημιουργήσουν και κυρώσεις που θα υφίστανται οι παραβάτες.

Ολοκλήρωση των επενδύσεων

Ιδιαίτερα οι επιχειρηματίες θα πρέπει να προσέξουν τις ακόλουθες δεσμεύσεις που αναλαμβάνουν.

1. Για μια ολόκληρη πενταετία από την ολοκλήρωση επένδυσης που υπήχθη στον Αναπτυξιακό θα πρέπει να τηρούνται όλα όσα προβλέπονται από το business plan που έχουν υποβάλει και με βάση το οποίο εξασφάλισαν ένα ευνοϊκό καθεστώς ενίσχυσης.

2. Ο μισθωμένος εξοπλισμός που συμφωνήθηκε ότι θα αποκτηθεί από την επιχείρηση και χρησιμοποιηθεί παραγωγικά θα πρέπει να αποκτηθεί η κυριότητά του με τη λήξη της σύμβασης χρηματοδοτικής μίσθωσης. Συνεπώς, οι επιχειρηματίες που θα θελήσουν να αποκτήσουν με ενισχύσεις νέο μηχανολογικό εξοπλισμό όχι όμως στο πλαίσιο της συνήθους αντικατάστασης χρησιμοποιούμενου εξοπλισμού – υποχρεούνται να αποκτήσουν την κυριότητά του, με ό,τι αυτό συνεπάγεται από πλευράς κόστους και τεχνολογικής απαξίωσης.

3. Δεν επιτρέπεται κατ' αρχήν η εκμίσθωση μέρους ή του συνόλου ενισχυθείσης επένδυσης. Ωστόσο, αυτό επιτρέπεται να γίνει μόνο εάν δοθεί σχετική έγκριση από την αρμόδια αρχή, εφόσον συνεχισθεί η λειτουργία της επιχείρησης με το ίδιο παραγωγικό αντικείμενο. Στην τελευταία περίπτωση ανεξάρτητα από το εάν η παραγωγική δραστηριότητα συνεχίζεται ομαλά ή όχι από τον μισθωτή, υπεύθυνος για την υλοποίηση των συμφωνηθεισών με τις αρχές που χορήγησαν τις ενισχύσεις είναι ο εκμισθωτής.

4. Επιχειρήσεις που δεσμεύθηκαν να δημιουργήσουν θέσεις απασχόλησης οι οποίες και ενισχύονται θα πρέπει «πάση θυσία» να τις διατηρήσουν τουλάχιστον για μία πενταετία μετά τη δημιουργία τους.

Διακοπή δραστηριότητας

5. Η παραγωγική δραστηριότητα δεν μπορεί να διακοπεί παρά μόνο για λόγους ανωτέρας βίας που προκαλούνται από φυσικά φαινόνενα.

6. Η λειτουργία επιχείρησης υπαχθείσης στις ευεργετικές διατάξεις του Αναπτυξιακού δεν μπορεί να ανακοπεί παρά μόνον για λόγους ανωτέρας βίας που προκαλούνται από φυσικά φαινόμενα.



Οι επιχειρηματίες θα πρέπει να σταθμίσουν καλά όλους τους παράγοντες για πραγματοποίηση επενδύσεων που θα στηριχθούν στον Αναπτυξιακό Νόμο. Ενδεχόμενο η οικονομική συγκυρία να ανατρέψει αρχικούς προϋπολογισμούς και να υποχρεωθούν να επιστρέψουν ενισχύσεις...

7. Δεν μεταβιβάζονται σε τρίτους περιουσιακά στοιχεία που έχουν ενισχυθεί παρά μόνον εάν αυτά αντικατασταθούν από ίσης στοιχεία (μηχανήματα κλπ) μέσα σε ένα εξάμηνο από τη μεταβίβασή τους σε τρίτους, αλλά σε αυτή την περίπτωση θα πρέπει να ανήκουν στον φορέα υλοποίησης της επένδυσης και να είναι ίσης αξίας. Εδώ σημειώνεται ότι παρέχεται η δυνατότητα ρευστοποίησης στοιχείων που έχουν ενισχυθεί με άλλα ίσης αξίας υπό την προϋπόθεση ότι θα εξυπηρετούνται οι ανάγκες της παραγωγικής δραστηριότητας. Συνεπώς, εάν διαπιστωθεί ότι υφίστανται δυνατότητες βελτίωσης της αποτελεσματικότητας ενισχυόμενου μηχανολογικού εξοπλισμού με άλλον, δεν θα προκύψουν προβλήματα «ανελαστικότητας» από πλευράς νομοθεσίας. Στην τελευταία περίπτωση θα γνωστοποιείται στις αρμόδιες αρχές αντικατάσταση ενισχυόμενου παραγωγικού δυναμικού το αργότερο μέσα σε τρεις μήνες από την πραγματοποίησή της.

8. Δεν επιτρέπεται η αντικατάσταση παγίων για τα οποία έχουν εξασφαλιστεί ενισχύσεις περισσότερες από δύο φορές. Επομένως, για μία πενταετία από την έναρξη της παραγωγικής δραστηριότητας ενισχυθείσης επένδυσης δεν επιτρέπεται η αντικατάσταση παγίων που προβλέπονται στο υποβληθέων και εγκριθέν επενδυτικό πλάνο για περισσότερες από δύο φορές.

Επιστροφές ενισχύσεων

Σε περιπτώσεις κατά τις οποίες οι επιχειρήσεις που ενισχύθηκαν με βάση τον Αναπτυξιακό παρέβησαν τις ανειλημμένες από αυτές υποχρεώσεις, θα πρέπει να τις επιστρέψουν εν όλω ή εν μέρει και κατά περίπτωση.

Συγκεκριμένα:

• **Σε περίπτωση κατά την οποία σταματήσει τη λειτουργία της** μια επιχείρηση για λόγους άλλους εκτός αυτών που οφείλονται σε φυσικά αίτια (πλημμύρες που κατέστρεψαν τα μηχανήματά της) τότε ανακαλείται η απόφαση υπαγωγής της σε καθεστώς ενίσχυσης και επιστρέφεται η ενίσχυση.

• **Εάν δεν τηρείται πιστά το business plan που έχει εγκριθεί,** τότε ζητείται η επιστροφή μέρους ή και του συνόλου των καταβληθησεισών ενισχύσεων. Εάν πρόκειται να γίνει εκταμίευση της ενίσχυσης τότε παρακρατείται αυτή και δεν καταβάλλεται. Ακραία περίπτωση η ανάκληση της απόφασης υπαγωγής της επιχείρησης στο καθεστώς ενισχύσεων.

• **Εάν διακοπεί η παραγωγική δραστηριότητα** για λόγους άλλους εκτός από αυτούς που έχουν ως αιτία φυσικές καταστροφές, τότε ζητείται η επιστροφή μέρους ή και του συνόλου των καταβληθησεισών ενισχύσεων ή παρακρατούνται αυτές πριν από την εκταμίευσή τους. Ανοικτό είναι και το ενδεχόμενο να γίνει ακόμη και ανάκληση της απόφασης υπαγωγής της επιχείρησης στο καθεστώς ενισχύσεων.

• **Δύναται να ανακληθεί η απόφαση υπαγωγής και να επιστραφεί η ενίσχυση** ή να παρακρατηθεί ή επιστραφεί μέρος αυτής σε περίπτωση κατά την οποία μεταβάλλεται η εταιρική σύνθεση ως προς τα φυσικά πρόσωπα ενισχυομένων επιχειρήσεων ή αλλάζουν τα ποσοστά συμμετοχής τους. Ωστόσο, εάν δοθεί σχετική άδεια από τις αρμόδιες αρχές για έγκριση των μετοχικών αλλαγών κ.λπ. τότε δεν υπάρχει πρόβλημα για ανακοπή χορηγουμένων ενισχύσεων. Στη συγκεκριμένη περίπτωση εξαιρούνται οι εταιρείες των οποίων οι μετοχές είναι εισηγμένες ή εισάγονται στο Χρηματιστήριο Αξιών Αθηνών και οι μεταβιβάσεις μετοχικών ποσοστών και δικαιωμάτων λόγω κληρονομικής διαδοχής.

• **Επιστρέφονται χορηγηθείσες ενισχύσεις κ.λπ.** εφόσον οι φορείς εκτέλεσης επένδυσης την εκμίσθωσαν στο σύνολο ή μερικώς χωρίς την απαραίτητη άδεια των αρμοδίων αρχών.

• **Σε περίπτωση λύσης της χρηματοδοτικής μίσθωσης** μεταξύ της ενισχυόμενης επιχείρησης και εταιρείας χρηματοδοτικών μισθώσεων, τότε η πρώτη επιστρέφει το ύψος της ενίσχυσης για το χρονικό διάστημα κατά το οποίο δεν ενεργοποιήθηκε η σύμβαση. Επίσης, επιστρέφεται η ενίσχυση εάν δεν αποκτηθεί η κυριότητα εξοπλισμού μετά τη λήξη χρηματοδοτικής μίσθωσης.

• **Εάν διαπιστωθεί μείωση του αριθμού των δημιουργούμενων θέσεων** απασχόλησης, που προσδιόρισαν την επιδότηση του κόστους της δημιουργούμενης απασχόλησης, επιστρέφεται το μέρος της ενίσχυσης, που αναλογεί στη θέση εργασίας που καταργήθηκε.

Kalithies Palace
ΑΙΘΟΥΣΑ ΔΕΞΙΩΣΕΩΝ



Εμπιστευθείτε σ' εμάς την γαμήλια δεξίωση του γάμου σας
Σε ένα χώρο, σχεδιασμένο αμφιθεατρικά, κλιματιζόμενο, με δυνατότητα να φιλοξενήσει έως 800 άτομα.
Απολαμβάνοντας ένα από τα μενού μας που εσείς θα επιλέξετε.
Προσιτές τιμές.
Τηλ. κρατήσεων: 2241085641, 2241085515, 2241086778

νέα εμφάνιση!
νέες διεθνείς διακρίσεις!



Ο πετυχημένος συνδυασμός
της ερυθρής Μανδηλαριάς
με το μοναδικό Μοσχάτο Τρίνι,
προκαλεί με το εντυπωσιακό ροζαμπέ
χρώμα και τα γοητευτικά
αρώματα κόκκινων φρούτων
και τριαντάφυλλου.
Συνοδεύει ιδανικά λευκά κρέατα,
θαλασσινά, ζυμαρικά,
πιάτα κινέζικης κουζίνας,
sushi, σαλάτες και ορεκτικά.

ΕΝΑ ΑΠΟ ΤΑ 12 ΒΡΑΒΕΥΜΕΝΑ ΡΟΖΕ ΤΟΠΙΚΑ ΚΡΑΣΙΑ ΤΟΥ ΔΙΕΘΝΗ ΔΙΑΓΩΝΙΣΜΟΥ ΤΗΣ VINITALY *που πραγματοποιήθηκε στην Βερόνα της Ιταλίας τον Απρίλιο του 2003.*

C·A·I·R
ΡΟΔΟΣ
δημιουργίες ποιότητας

ΚΑΙΡ Α.Ε. Στ. Υψ. Λειψ. Ρόδου-Λίνδου, Ρόδος
Τηλ. 22410 66770-3, Fax: 22410 ..., e-mail: ...@kair.gr

Περιοχήν Αθήνων: ... Φιλιών,
Τηλ. 210 4813876, Fax: 210 4814835, e-mail: ...@hol.gr

ΕΛΛΗΝΙΚΗ ΔΗΜΟΚΡΑΤΙΑ
ΥΠΟΥΡΓΕΙΟ ΥΓΕΙΑΣ & ΚΟΙΝΩΝΙΚΗΣ ΑΛΛΗΛΕΓΓΥΗΣ
Β' ΠεΣΥΠ. ΝΟΤΙΟΥ ΑΙΓΑΙΟΥ
ΚΡΑΤΙΚΟ ΘΕΡΑΠΕΥΤΗΡΙΟ ΚΕΝΤΡΟ ΥΓΕΙΑΣ ΛΕΡΟΥ
ΟΙΚΟΝΟΜΙΚΕΣ ΥΠΗΡΕΣΙΕΣ
ΓΡΑΦΕΙΟ ΠΡΟΜΗΘΕΙΩΝ
Λέρος, 2 Μαρτίου 2005
Αριθ. Πρωτ.: 2229

Το Κρατικό Θεραπευτήριο - Κέντρο Υγειας Λέρου, ύστερα από την αρίθμ. **α) 2/16-02-2005 και β) 3/21-02-2005** Αποφάσεις του Συμβουλίου Διοίκησης.

ΠΡΟΚΗΡΥΣΣΕΙ

τους παρακάτω δημόσιους μειοδοτικούς διαγωνισμούς, που θα γίνουν στην αίθουσα συνεδριάσεων του ΤΓΠ ως εξής:

Την **8η Απριλίου 2005**, ημέρα **Παρασκευή** και ώρες:

1) 09:00' - 09:15' είδη καθαριότητας (τακτικός)
2) 09:30' - 09:45' ξυλεία (πρόχειρος)
3) 10:00' - 10:15' υδραυλικά υλικά (πρόχειρος)
4) 10:30' - 10:45' υποδήματα νοσοκομειακής χρήσης (πρόχειρος)
5) 11:00' - 11:15' μίσθωση δύο οικημάτων διαμονής ασθενών

Τα έξοδα δημοσίευσης βαραίνουν την Υπηρεσία.

Το κόστος παράδοσης των διακηρύξεων έχει ως εξής:

α) Παράδοση διακήρυξης τακτικού διαγωνισμού ευρώ 6
β) Παράδοση διακήρυξης πρόχειρου διαγωνισμού ευρώ 5
γ) Παράδοση διακήρυξης διαγωνισμού έργου ευρώ 15
δ) Εξοδα αποστολής διακηρύξεων εκτός Λέρου - επιπλέον.

Οι διαγωνισμοί θα γίνουν σύμφωνα με τους όρους και προδιαγραφές των σχετικών διακηρύξεων του θερ/ρίου, τις οποίες οι ενδιαφερόμενοι μπορούν να παίρνουν από το γραφείο προμηθειών **τηλ. 22470 - 23019, 22131 και Fax.**

Λήξη προθεσμίας υποβολής προσφορών στην Υπηρεσία την προηγούμενη της ημερομηνίας διεξαγωγής των διαγωνισμών.

Ο ΔΙΟΙΚΗΤΗΣ ΤΟΥ Κ.Θ.Κ.Υ. ΛΕΡΟΥ
ΔΗΜΑΣ ΧΡΗΣΤΟΣ

ΕΛΛΗΝΙΚΗ ΔΗΜΟΚΡΑΤΙΑ
ΠΕΡΙΦΕΡΕΙΑ ΝΟΤΙΟΥ ΑΙΓΑΙΟΥ
ΝΟΜΟΣ ΔΩΔΕΚΑΝΗΣΟΥ
Δ.Ε.Υ.Α.ΛΕΡΟΥ
1/3/2005
ΠΕΡΙΛΗΨΗ ΠΡΟΚΗΡΥΞΗΣ ΔΙΑΓΩΝΙΣΜΟΥ
Ο ΠΡΟΕΔΡΟΣ ΤΗΣ Δ.Ε.Υ.Α. ΛΕΡΟΥ

Προκηρύσσει Πρόχειρο Μειοδοτικό Διαγωνισμό με σφραγισμένες προσφορές για την **«Προμήθεια υλικών ύδρευσης»** για τις ανάγκες της Τεχνικής Υπηρεσίας της Δ.Ε.Υ.Α.Λέρου έτους 2005.

Ο διαγωνισμός θα διενεργηθεί ενώπιον της αρμόδιας Επιτροπής την 11/3/2005 ημέρα Παρασκευή και ώρα 12.00 μ.μ..

Σε περίπτωση που ο διαγωνισμός αποβεί άγονος, θα επαναληφθεί την 18/3/2005 ημέρα Παρασκευή και ώρα 12.00 μ.μ. χωρίς να απαιτείται νέα δημοσίευση της παρούσας.

Η δαπάνη προϋπολογίζεται στο ποσό των 8550,50 ευρώ μη συμπεριλαμβανομένου του Φ.Π.Α. και θα βαρύνει τον Κ.Α. 25,05,00 του προϋπολογισμού του έτους 2005.

Η εγγύηση καλής εκτέλεσης ορίζεται σε 5% του ενδεικτικού προϋπολογισμού της προμήθειας.

Οι ενδιαφερόμενοι μπορούν να πάρουν πληροφορίες από το Γραφείο προμηθειών της Δ.Ε.Υ.Α. Λέρου στο τηλέφωνο 2247025740.

Ο ΠΡΟΕΔΡΟΣ
Δ.Ε.Υ.Α. ΛΕΡΟΥ

ΔΙΕΥΘΥΝΣΗ ΔΑΣΩΝ ΔΩΔΕΚΑΝΗΣΟΥ
ΑΝΑΚΟΙΝΩΣΗ

Γνωστοποιείται κατά το άρθρο 14 του Ν. 998/79, η αποστολή για δημοσίευση στον **Δήμο Ιαλυσού** της αριθμ. **6979/29-12-98** Πράξης χαρακτηρισμού έκτασης που εκδόθηκε από τον Δ/ντή Δασών Δωδ/σου. Η ΚΜ **88** γαιών **Κανδηλί** χαρακτηρίζεται ως Δάσος, δασική, χορτολιβαδική και γεωργική έκταση.

Ο Δ/ντής Δασών Δωδ/νήσου
Φίλιππος Κοντίτσης
Δασολόγος με Α' βαθμό

ΠΕΡΙΛΗΨΗ ΚΥΡΙΑΣ ΠΑΡΕΜΒΑΣΗΣ

Επιδίδεται στον κ. Εισαγγελέα Πρωτοδικών Ρόδου με την υπ' αριθ. 4913/11-02-2005 έκθεση επίδοσης της Δικ. Επιμελήτριας Πρωτοδικείου Ρόδου Χρ. Καραμάριου, η υπ' αριθ. **12/19-01-2005 κύρια παρέμβαση** στην υπ' αριθ. 353/29-09-2004 αγωγή χρησικτησίας (απευθυνόμενη ενώπιον του Μονομελούς Πρωτοδικείου Ρόδου, ημερ. συζήτησης 12-05-2005, ημέρα Πέμπτη και ώρα 9.00 π.μ. αριθ. πινακίου 56), της **Μαρίας χήρας: Ηλία Καμπερίδη το γένος Βασιλείου Τσαταλιού**, κατοίκου Ρόδου, οδός Κωνσταντίνου Ροδίου αρ. 4, στρεφόμενης κατά (1) Κωνσταντίνου Κατσιμπράκη του Αλεξάνδρου, κατοίκου Ρόδου, οδός Αριστοτέλους αρ. 33, (2) Ιακώβου Σαούλ του Ισαάκ, (3) Μοζέ Σαούλ του Ισαάκ και (4) Ραχαμίν Σαούλ του Ισαάκ, τέως κατοίκων Ρόδου, ήδη αγνώστου διαμονής, απευθυνόμενη ενώπιον του Μονομελούς Πρωτοδικείου Ρόδου, ημερ. συζήτησης 10-11-2005, ημέρα Πέμπτη και ώρα 9.00 π.μ., η οποία αναφέρεται σε αναγνώριση κτητικής παραγραφής επί μιας τριώροφης οικοδομής, κείμενης στην κτηματική περιφέρεια της πόλεως Ρόδου, στην οδό Κωνσταντίνου Ροδίου αρ. 4 με Κτηματολογικά Στοιχεία Τόμος 11 Φύλλο 90, Μερίς IV- 1011 και Φάκελος 2247 οικοδομών Ρόδου και καλούνται οι ως άνω αναφερόμενοι όπως παραστούν στην εκδίκαση της παραπάνω κυρίας παρέμβασης.

Ρόδος 28-02-2005
Η Πληρεξούσια Δικηγόρος
ΔΕΣΠΩ ΠΡΩΤΟΥ



ΑΓΓΕΛΤΗΡΙΟ ΜΝΗΜΟΣΥΝΟΥ

Στην μνήμη της

ΠΑΡΑΣΚΕΥΗΣ ΤΡΙΑΝΤΑΦΥΛΛΟΥ - ΚΑΣΔΑΓΛΗ

41 χρονών

τελούμε την Κυριακή 6 Μαρτίου 2005 και ώρα 11:30 π.μ. στον Ιερό Ναό Ταξιαρχών νεκροταφείου της πόλης της Ρόδου, 9ήμερο μνημόσυνο για την ανάπαυση της πολυαγαπημένης μας συζύγου, μητέρας, κόρης και αδελφής.

• Ο σύζυγος Χριστόφορος Κάσδαγλης
• Τα παιδιά Κατερίνα, Ειρήνη και Νικόλας
• Οι γονείς Θεμιστοκλής και Κατερίνα Τριανταφύλλου - Νίκος και Ρένα Κάσδαγλη
• Τα αδέλφια Σάββας - Τασούλα και Ειρήνη Τριανταφύλλου - Αννα Μαρία Κάσδαγλη
• Οι λοιποί συγγενείς

ΕΡΓΑΤΟΫΠΑΛΛΗΛΙΚΟ ΚΕΝΤΡΟ ΡΟΔΟΥ

ΜΕΛΟΣ Γ.Σ.Ε.Ε.

ΠΡΟΣΚΛΗΣΗ

Προς
Ολους τους Αντιπροσώπους
Των Σωματείων - μελών
Της δύναμης του ΕΚΡ

Συναδέλφισσες & Συνάδελφοι,

Σας προσκαλούμε στην Ετήσια Γενική Συνέλευση Την Κυριακή, 27 Μαρτίου 2005 και ώρα 9.30 π.μ., Στην Αίθουσα των Γενικών Συνελεύσεων του ΕΚΡ, Στεφάνου Καζούλη 30.

Θέματα, Ημερήσιας διάταξης:

1. Διοικητικός Απολογισμός 2004.
2. Οικονομικός Απολογισμός - Εκθεση Ελεγκτικής Επιτροπής 2004.
3. Οικονομικός Προϋπολογισμός 2005.
4. Προγραμματισμός Δράσης 2005.

Για τη Διοίκηση
Ο Πρόεδρος — **Ο Γεν. Γραμματέας**
Γιάννης Σαρικάς — **Δρακιού Σωτήρης**

ΑΝΩΤΕΡΑ ΣΧΟΛΗ ΤΟΥΡΙΣΤΙΚΗΣ ΕΚΠΑΙΔΕΥΣΗΣ ΡΟΔΟΥ

ΠΡΟΣΚΛΗΣΗ

Λίγο φως στο σκοτάδι
μυρωδιά από γιορτή
πελαστό κάθε δάκρυ
σαν θα πέσει η σκηνή...

...στην αίθουσα Jupiter του Rodos Palace, στις **4 Μαρτίου 2005 και ώρα 20:30,** παρουσιάζοντας **«Μια σκηνή όλο φως»,** ένα Gala Dinner οργανωμένο από τους σπουδαστές της ΑΣΤΕΡ, σε συνεργασία με τη Διεύθυνση και το προσωπικό της Σχολής.

Κρατήσεις καθημερινά: 22410 28564, 6942624644 φαξ: 22410-24356.

ΣΥΓΧΑΡΗΤΗΡΙΟ

Στον επανεκλεγέντα Πρόεδρο του Δικηγορικού Συλλόγου Ρόδου κ. Κωνσταντίνο Σαρρή, εκφράζουμε τα θερμά μας συγχαρητήρια και του ευχόμαστε ολόψυχα καλή δύναμη στο δύσκολο δρόμο της ευθύτητας και της προσφοράς στο κοινωνικό σύνολο.

Με εκτίμηση
Οικογένεια Σπυρίδωνος Κατσιγιάννη

ΠΩΛΟΥΝΤΑΙ ΜΟΝΟΚΑΤΟΙΚΙΕΣ

λουξ κατασκευής
έναντι Μίρα Μάρε (Ιξιά),
των 140 τ.μ., 160 τ.μ., 180 τ.μ., 200 τ.μ.
και με υπόγειο για γκαράζ.

Πληροφ. Γεώργιο Ιωαννίδη
Τηλ. 22410 23271/22307 Κιν. 6932 296983

---

tselios bagno

Είδη Υγιεινής, Πλακάκια,
Αξεσουάρ, Επιπλα μπάνιου, κουζίνας

Το κατάστημά μας ζητά:

Σύμβουλο πωλήσεων - εσωτερικής διακόσμησης

Απαραίτητα προσόντα:
- Απόφοιτος-η σχολής διακόσμησης/σχεδιασμού
- Ικανότητα επικοινωνίας με πελάτη
- Γνώση Αγγλικής
- Χρήση υπολογιστή

Πληροφορίες τηλ. 22410 65498

QUICK CARWASH

ΖΗΤΕΙΤΑΙ ΠΡΟΣΩΠΙΚΟ

Το πρότυπο πλυντήριο αυτοκινήτων «QUICK CAR WASH» στην περιοχή Ασγούρου ζητεί προσωπικό για εργασία όλο τον χρόνο, με ασφάλιση ΙΚΑ για τις παρακάτω θέσεις εργασίας:

• Υπαλλήλους για τον καθαρισμό αυτοκινήτων, οι οποίοι θα πρέπει να είναι ηλικίας 20-35 χρονών και έχοντας εκπληρώσει τις στρατιωτικές τους υποχρεώσεις. Τυχόν προϋπηρεσία θα ληφθεί υπόψιν.

• Υπάλληλοι υποδοχής-εξυπηρέτησης πελατών οι οποίοι θα πρέπει να είναι ηλικίας 25-35 χρονών, με ευχάριστη προσωπικότητα, καλή γνώση της Αγγλικής γλώσσας, καλό χειρισμό Η/Υ επιπλέον προσόντα θα ληφθούν υπόψιν.

Το QUICK CAR WASH εκτός από το ευχάριστο περιβάλλον και τον πρωτοποριακό τρόπο λειτουργίας του προσφέρει μεγάλες ευκαιρίες εξέλιξης.

Για αιτήσεις και πληροφορίες θα μπορείτε να επικοινωνείτε στα τηλέφωνά μας:
22410-60150-151

ΕΓΚΥΚΛΙΟΣ ΤΟΥ ΥΠΟΥΡΓΕΙΟΥ ΟΙΚΟΝΟΜΙΚΩΝ

ΚΑΙ ΑΠΟ ΤΙΣ ΕΠΙΧΕΙΡΗΣΕΙΣ ΤΑ ΣΗΜΕΙΩΜΑΤΑ ΠΕΡΑΙΩΣΗΣ

Το ειδικό σημείωμα για την περαίωση των εκκρεμών υποθέσεων της περιόδου 1999/2002 μπορεί να συντάσσεται και από τις ίδιες επιχειρήσεις, ενώ για διευκόλυνση των φορολογουμένων μπορεί να συνυποβληθεί και με τη δήλωση φορολογίας εισοδήματος οικονομικού έτους 2005.

Στη διευκρίνιση αυτή προχώρησε, με σχετική εγκύκλιο, το υπουργείο Οικονομικών, στο πλαίσιο επίσπευσης των διαδικασιών περαίωσης των ανέλεγκτων χρήσεων της παραπάνω περιόδου και της ενίσχυσης των δημοσίων εσόδων. Για τον ίδιο λόγο καλούνται, παράλληλα, οι εφορίες να αποστείλουν τα σχετικά εκκαθαριστικά στους υπόχρεους μέχρι τις 30 Σεπτεμβρίου 2005. Σημειώνεται ότι με την υπογραφή της σχετικής πράξης περαίωσης ο φορολογούμενος καταβάλλει το δέκα τοις εκατό (10%) του οφειλόμενου φόρου εισοδήματος, ΦΠΑ, τυχόν προστίμου ΚΒΣ αλλά και κάθε άλλης υποχρέωσης.

Ειδικότερα, με την εγκύκλιο (ΠΟΛ: 1034/2005) επισημαίνονται μεταξύ άλλων τα εξής:

ΘΕΜΑ: Παροχή πρόσθετων οδηγιών για την εφαρμογή των διατάξεων (άρθρα 1-11) του Ν. 3259/2004 και του άρθρου 22 του Ν. 3312/162-2005 που αναφέρονται στην περαίωση εκκρεμών φορολογικών υποθέσεων.

Αρθρο 2
Βασικές Εννοιες

Δηλούμενα ακαθάριστα έσοδα

Δηλούμενα ακαθάριστα έσοδα θεωρούνται τα μεγαλύτερα που προκύπτουν από το έντυπο Ε3 της αρχικής δήλωσης φορολογίας εισοδήματος εμπρόθεσμης ή εκπρόθεσμης που υποβλήθηκε μέχρι 31-12-2003 και της τυχόν συμπληρωματικής, που υποβλήθηκε μέχρι 15-7-2004, μετά την αφαίρεση:

α) Εσόδων από συμμετοχές σε άλλες επιχειρήσεις

β) Εσόδων από μισθώματα ακινήτων

Αρθρο 8
Περαίωση παραβάσεων του ΚΒΣ

Σύμφωνα με τις διατάξεις του άρθρου 8 του Ν. 3259/2004 απαραίτητη προϋπόθεση για την περαίωση κάθε υπόθεσης είναι η ταυτόχρονη περαίωση και των πράξεων επιβολής προστίμου ΚΒΣ που αφορούν την υπόθεση και εκκρεμούν στη ΔΟΥ ή ενώπιον των Διοικητικών Δικαστηρίων Α΄ ή Β΄ βαθμού δικαιοδοσίας και δεν έχουν συζητηθεί στο ακροατήριο του δευτεροβάθμιου Δικαστηρίου κατά τα οριζόμενα στο άρθρο 8 του Ν. 3259/2004. Ειδικότερα: Για την περαίωση των πράξεων επιβολής προστίμου οι οποίες έχουν συζητηθεί ενώπιον του Διοικητικού Πρωτοδικείου και έχουν εκδοθεί Αποφάσεις ή αναμένονται να εκδοθούν Αποφάσεις ή έχουν εκδοθεί Αποφάσεις και δεν έχει ασκηθεί έφεση επειδή δεν έχει παρέλθει ακόμα η προθεσμία ή εκκρεμούν ενώπιον του δευτεροβάθμιου Δικαστηρίου, ακολουθείται η εξής διαδικασία.

Σε κάθε περίπτωση εκτελείται η Πρωτόδικη Απόφαση πριν από την διαδικασία της περαίωσης, όπως προκύπτει και από την παράγραφο 4 του άρθρου 5 του Ν. 3259/2004, όπως αντικαταστάθηκε με τις διατάξεις του άρθρου 56 του Ν. 3283/2004.

Σε καμία περίπτωση το πρόστιμο που περαιώνεται κατ' αυτόν τον τρόπο (ήτοι με την αποδοχή του ποσού που βεβαιώθηκε με την Πρωτόδικη Απόφαση) δεν μπορεί να είναι μικρότερο του αρχικά επιβληθέντος προστίμου ΚΒΣ, ενώ στην περίπτωση που είναι μεγαλύτερο ισχύει η Πρωτόδικη Απόφαση χωρίς να βεβαιώνεται άλλο ποσό προστίμου.

Ανεξάρτητα από το ύψος του προστίμου που προσδιορίσθηκε με Απόφαση του Διοικητικού Δικαστηρίου ως αποκρυβείσα φορολογητέα ύλη λαμβάνεται η αξία που αναγράφεται στην Απόφαση Επιβολής Προστίμου ΚΒΣ.

Αρθρο 9
Διαδικασία περαίωσης

Για την συντομότερη υλοποίηση της περαίωσης των φορολογικών υποθέσεων σύμφωνα με τις διατάξεις των άρθρων 1-11 του ν. 3259/2004 όπως τροποποιήθηκε με τις διατάξεις του άρθρου 56 του Ν. 3283/2004, λόγω του πλήθους των υπαγόμενων στην περαίωση υποθέσεων και για την υποβοήθηση του έργου των ΔΟΥ το Απογραφικό Δελτίο του άρθρου 9 του Ν. 3259/2004, καθώς και το Μηχανογραφημένο Εκκαθαριστικό Σημείωμα του ιδίου άρθρου, ενσωματωμένο ή μη, δύνανται να συντάσσονται και από τις ίδιες τις επιχειρήσεις.

Το εν λόγω Απογραφικό Δελτίο – Μηχανογραφικό Εκκαθαριστικό Σημείωμα, το οποίο για διευκόλυνση των φορολογουμένων μπορεί να συνυποβληθεί και με τη δήλωση φορολογίας εισοδήματος οικονομικού έτους 2005, θα συντάσσεται εις τριπλούν, θα φέρει την ένδειξη ότι έγινε ορθή μεταφορά των απαραίτητων δεδομένων και θα υπογράφεται από τον υπόχρεο και τον λογιστή, εφόσον συνέπραξε λογιστής για την συμπλήρωσή του. Από την ηλεκτρονική σελίδα της Γενικής Γραμματείας Πληροφορικών Συστημάτων (e-oikonomia) έχουν τη δυνατότητα οι υπόχρεοι να εκτυπώσουν το σχετικό Απογραφικό Δελτίο με ενσωματωμένο το Μηχανογραφικό Εκκαθαριστικό Σημείωμα, το οποίο και θα προσκομίσουν στην αρμόδια ΔΟΥ.

Για τις παραπάνω περιπτώσεις, ο Προϊστάμενος της ΔΟΥ θα διερευνά άμεσα, αν αυτό είναι δυνατόν, αν υπάρχουν Αποφάσεις Επιβολής Προστίμου ΚΒΣ, Δελτία Πληροφοριών ή κατασχεμένα ανεπίσημα βιβλία και στοιχεία καθώς και οποιοδήποτε άλλο στοιχείο που αναφέρεται στη παράγραφο 4 του άρθρου 6 του Ν. 3259/2004, τα οποία και θα αναγράφονται επί του Απογραφικού Δελτίου – Μηχανογραφικού Εκκαθαριστικού Σημειώματος, με προσυπογραφή του υπαλλήλου που διενεργεί τον σχετικό έλεγχο και του αρμόδιου επόπτη. Σε περίπτωση που είναι αδύνατη η άμεση διερεύνηση (λόγω φόρτου εργασίας) αυτή θα γίνεται τις αμέσως επόμενες ημέρες και εφόσον η υπόθεση υπάγεται στις διατάξεις των άρθρων 1-11 του Ν. 3259/2004, θα καλείται ο φορολογούμενος για την αποδοχή του Εκκαθαριστικού Σημειώματος.

Σε περίπτωση μη ύπαρξης Αποφάσεων Επιβολής Προστίμου ΚΒΣ, Δελτίων Πληροφοριών ή κατασχεμένων ανεπίσημων βιβλίων και στοιχείων καθώς και οποιονδήποτε άλλων στοιχείων που αναφέρονται στην παράγραφο 4 του άρθρου 6 του Ν. 3259/2004, επί του σώματος του Απογραφικού Δελτίου, εφόσον αυτό αποτελεί και Μηχανογραφημένο Εκκαθαριστικό Σημείωμα ή επί του Μηχανογραφημένου Εκκαθαριστικού Σημειώματος, αν αποτελούν διαφορετικά έντυπα, συντάσσεται σχετική πράξη περαίωσης η οποία υπογράφεται από τον υπόχρεο και τον Προϊστάμενο της Δ.Ο.Υ.

Με την υπογραφή της σχετικής πράξης περαίωσης ο φορολογούμενος καταβάλλει το δέκα τοις εκατό (10%) του οφειλόμενου φόρου εισοδήματος, ΦΠΑ, τυχόν προστίμου ΚΒΣ και κάθε άλλης υποχρέωσης, σύμφωνα με το άρθρο 9 του Ν. 3259/2004 και το υπόλοιπο ποσό βεβαιώνεται σύμφωνα με τα άρθρα 9, 10, 11 του ιδίου νόμου.

Εκ των τριών (3) Απογραφικών Δελτίων – Μηχανογραφημένων Εκκαθαριστικών Σημειωμάτων, το ένα παραλαμβάνει ο υπόχρεος, το δεύτερο παραμένει στον σχετικό φάκελο και το τρίτο διαβιβάζεται στην Γενική Γραμματεία Πληροφορικών Συστημάτων για καταχώρηση στο σύστημα και διασταύρωση των στοιχείων του.

Σε περίπτωση ανακριβούς μεταφοράς των απαραιτήτων δεδομένων που προβλέπονται από τα άρθρα 1-11 του παρόντος στο Απογραφικό Δελτίο και στο Μηχανογραφημένο Εκκαθαριστικό Σημείωμα, ασχέτως του χρόνου σύνταξης και υποβολής τους από τις ίδιες επιχειρήσεις, η υπόθεση θεωρείται ως μη περαιωθείσα στο σύνολό της και όλες οι υπαχθείσες στη ρύθμιση χρήσεις θεωρούνται ανέλεγκτες. Φόρος που τυχόν έχει καταβληθεί, συμψηφίζεται με το φόρο που προκύπτει με τις οικείες καταλογιστικές πράξεις που θα εκδοθούν ύστερα από οριστικό φορολογικό έλεγχο.

Σημειώνεται ότι Εκκαθαριστικό Σημείωμα εκδίδεται και στις περιπτώσεις που δηλώνονται ακαθάριστα έσοδα μόνο από ακίνητα ή συμμετοχές καθώς και για τις δημοτικές και κοινοτικές επιχειρήσεις και τα νομικά πρόσωπα μη κερδοσκοπικού χαρακτήρα.

Τέλος, επισημαίνεται ότι η έκδοση όλων των Ειδικών Εκκαθαριστικών Σημειωμάτων του άρθρου 9 του Ν. 3259/2004 πρέπει να έχει ολοκληρωθεί μέχρι 30 Σεπτεμβρίου 2005.

Λύκειο των Ελληνίδων της Ρόδου «Εργάνη Αθηνά»

ΠΡΟΣΚΛΗΣΗ

Την Τσικνοπέμπτη **3 Μαρτίου 2005,**
σας περιμένουμε όλους
στο **Grand Hotel** στις **8.30** μ.μ.

Μέλη και φίλους του Λυκείου μας
για να διασκεδάσουμε όπως κάθε χρόνο,
με καλό φαγητό, κρασί, χορό, τραγούδι
και την καθιερωμένη αποκριάτικη
μασκαράτα μας, αναπολώντας τα παλιά.

Υποσχόμαστε ένα χαρούμενο βράδυ
για να ξεχάσουμε τα τρεχούμενα.

Τιμή με το κρασί 30 ευρώ.

Το Δ.Σ.

INEMA

ΙΑΤΡΙΚΟΣ & ΝΟΣΟΚΟΜΕΙΑΚΟΣ ΕΞΟΠΛΙΣΜΟΣ
17 ΧΡΟΝΙΑ ΕΜΠΕΙΡΙΑΣ *από το 1988*
ΕΙΜΑΣΤΕ ΟΙ ΜΕΓΑΛΥΤΕΡΟΙ ΠΡΟΜΗΘΕΥΤΕΣ ΙΑΤΡΙΚΟΥ – ΟΡΘΟΠΕΔΙΚΟΥ ΚΑΙ ΝΟΣΟΚΟΜΕΙΑΚΟΥ ΥΛΙΚΟΥ ΣΤΗ ΔΩΔΕΚΑΝΗΣΟ
ΕΜΠΙΣΤΕΥΘΕΙΤΕ ΜΑΣ !!!
ΛΕΜΕΣΣΟΥ 2 ΡΟΔΟΣ ΤΗΛ.22410 32238 – FAX.22410 28484



ΑΝΑΠΗΡΙΚΑ ΚΑΡΟΤΣΙΑ-ΒΑΔΙΣΤΙΚΑ - ΟΡΘΟΠΕΔΙΚΑ ΕΙΔΗ-ΜΠΛΟΥΖΕΣ ΙΑΤΡΙΚΕΣ- ΚΑΛΤΣΕΣ ΦΛΕΒΙΤΙΔΑΣ-ΠΕΛΜΑΤΑ-ΟΡΘΟΠΕΔΙΚΑ ΜΑΞΙΛΑΡΙΑ- ΚΡΕΒΑΤΙΑ ΝΟΣΟΚΟΜΕΙΑΚΑ – ΙΑΤΡΙΚΟΣ ΕΞΟΠΛΙΣΜΟΣ ΚΑΙ ΑΝΑΛΩΣΙΜΑ – ΟΡΓΑΝΑ ΧΗΜΕΙΟΥ ΚΑΙ ΚΑΘΕ ΑΛΛΟ ΕΙΔΟΣ ΓΙΑ ΚΑΤ ΟΙΚΟ ΝΟΣΗΛΕΙΑ .

SHIPPING COMPANY OF SYMI
Α.Ν.Ε.Σ.
ΑΝΩΝΥΜΗ ΝΑΥΤΙΛΙΑΚΗ ΕΤΑΙΡΕΙΑ ΣΥΜΗΣ

ΔΡΟΜΟΛΟΓΙΑ Ε/Γ - Ο/Γ ΣΥΜΗ
ΦΕΒΡΟΥΑΡΙΟΥ - ΜΑΡΤΙΟΥ 2005

	ΣΥΜΗ ΙΙ
3/3 ΠΕΜΠΤΗ	07.30 ΣΥΜΗ - ΡΟΔΟ 15.00 ΡΟΔΟ - ΣΥΜΗ
5/3 ΣΑΒΒΑΤΟ	07.30 ΣΥΜΗ - ΡΟΔΟ 15.00 ΡΟΔΟ - ΣΥΜΗ
8/3 ΤΡΙΤΗ	07.30 ΣΥΜΗ - ΡΟΔΟ 15.00 ΡΟΔΟ - ΣΥΜΗ
10/3 ΠΕΜΠΤΗ	07.30 ΣΥΜΗ - ΡΟΔΟ 15.00 ΡΟΔΟ - ΣΥΜΗ
11/3 ΠΑΡΑΣΚΕΥΗ	07.30 ΣΥΜΗ - ΡΟΔΟ 16.00 ΡΟΔΟ - ΣΥΜΗ
12/3 ΣΑΒΒΑΤΟ	07.30 ΣΥΜΗ - ΡΟΔΟ 15.00 ΡΟΔΟ - ΣΥΜΗ
15/3 ΤΡΙΤΗ	07.30 ΣΥΜΗ - ΡΟΔΟ 15.00 ΡΟΔΟ - ΣΥΜΗ
17/3 ΠΕΜΠΤΗ	07.30 ΣΥΜΗ - ΡΟΔΟ 15.00 ΡΟΔΟ - ΣΥΜΗ
19/3 ΣΑΒΒΑΤΟ	07.30 ΣΥΜΗ - ΡΟΔΟ 15.00 ΡΟΔΟ - ΣΥΜΗ
21/3 ΔΕΥΤΕΡΑ	07.30 ΣΥΜΗ - ΡΟΔΟ 15.00 ΡΟΔΟ - ΣΥΜΗ
24/3 ΠΕΜΠΤΗ	07.30 ΣΥΜΗ - ΡΟΔΟ 16.00 ΡΟΔΟ - ΣΥΜΗ
26/3 ΣΑΒΒΑΤΟ	07.30 ΣΥΜΗ - ΡΟΔΟ 15.00 ΡΟΔΟ - ΣΥΜΗ
28/3 ΔΕΥΤΕΡΑ	07.30 ΣΥΜΗ - ΡΟΔΟ 15.00 ΡΟΔΟ - ΣΥΜΗ
31/3 ΠΕΜΠΤΗ	07.30 ΣΥΜΗ - ΡΟΔΟ 15.00 ΡΟΔΟ - ΣΥΜΗ

Τα δρομολόγια μπορούν να τροποποιηθούν λόγω εκτάκτων συγκοινωνιακών αναγκών ή καιρικών συνθηκών.
Παρακαλούμε πριν ταξιδέψετε επικοινωνήστε με την Εταιρεία:
www.anes.gr
Γραφείο Σύμης: Τηλ. 2246071444 Φαξ: 2246071373
Γραφείο Ρόδου: Τηλ. 2241037769 Φαξ: 2241034493

ΥΠΟΥΡΓΕΙΑ: 16 ΠΕΡΙΠΤΩΣΕΙΣ - ΠΟΥ ΠΡΟΒΛΕΠΟΝΤΑΙ ΣΤΟ Π.Δ. - ΓΙΑ ΤΗ ΣΥΝΤΟΜΕΥΣΗ ΔΙΑΔΙΚΑΣΙΩΝ

ΞΕΚΑΘΑΡΙΣΜΑ ΑΡΜΟΔΙΟΤΗΤΩΝ

Ο κάθε υπουργός εκδίδει αποφάσεις που αφορούν το αντικείμενό του, χωρίς να χρειάζεται η υπογραφή άλλων συναρμόδιων υπουργών

Ριχουρό χτύπημα στη γραφειοκρατία έδωσε το υπουργείο Εσωτερικών, καθώς με Προεδρικό Διάταγμα καταργείται η συναρμοδιότητα των υπουργείων σε 16 περιπτώσεις που αφορούν διαδικαστικά ζητήματα συναλλαγών με τους πολίτες. Πλέον ο κάθε υπουργός θα αποφασίζει μόνος του για ζητήματα που αφορούν το αντικείμενό του.

Με στόχο τη μείωση της γραφειοκρατίας και τη βελτίωση της εξυπηρέτησης των πολιτών που συναλλάσσονται με τις υπηρεσίες όλων των υπουργείων, ο υπουργός Εσωτερικών Προκόπης Παυλόπουλος εξέδωσε Προεδρικό Διάταγμα σύμφωνα με το οποίο ο κάθε υπουργός εκδίδει αποφάσεις που αφορούν το αντικείμενό του χωρίς να χρειάζεται η υπογραφή άλλων συναρμόδιων υπουργών, προκειμένου οι αποφάσεις αυτές να δημοσιευθούν στην Εφημερίδα της Κυβερνήσεως.

Διάλογος

Το συγκεκριμένο Προεδρικό Διάταγμα είναι προϊόν διαλόγου του κ. Παυλόπουλου με τους ομολόγους του και σκοπεύει, εκτός των άλλων, και στη συντόμευση των διαδικασιών. Ειδικότερα, το Προεδρικό Διάταγμα αναφέρει τις εξής περιπτώσεις όπου δεν θα χρειάζεται η συναρμοδιότητα των υπουργείων:

1) Η υπουργική απόφαση σχετικά με την τροποποίηση ποσοτικών στόχων για την αξιοποίηση των αποθλήτων των συσκευασιών εκδίδεται εφεξής μόνο με πρόταση των υπουργών Ανάπτυξης και Περιβάλλοντος, Χωροταξίας και Δημοσίων Εργων.

2) Η υπουργική απόφαση σχετικά με τη ρύθμιση θεμάτων ωραρίου και κάθε άλλου θέματος συναφούς με την απασχόληση πολιτικού προσωπικού σε ωκεανογραφικές ή υδρογραφικές εργασίες εν πλω, ανάλογα προς τις ιδιαίτερες συνθήκες των εργασιών αυτών, εκδίδεται εφεξής μόνο με πρόταση του κατά περίπτωση αρμόδιου υπουργού.

3) Η υπουργική απόφαση σχετικά με την ατομική πράξη διορισμού διακεκριμένων αθλητών εκδίδεται εφεξής μόνο με πρόταση του αρμόδιου για τον αθλητισμό υπουργού και του κατά περίπτωση αρμόδιου υπουργού.

4) Η υπουργική απόφαση σχετικά με την πρόσληψη (καθορισμός αριθμού θέσεων κατά ειδικότητα, η κατανομή τους κατά υπηρεσία, η επιλογή και η τοποθέτηση) γεωπόνων κτηνιάτρων και ιχθυολόγων των απόφοιτων του τμήματος Γεωλογίας, Δασολογίας και Φυσικού Περιβάλλοντος ΑΕΙ και όσων έχουν αποκτήσει πτυχίο ή δίπλωμα των σχολών Τεχνολογίας, Γεωπονίας, Δασοπονίας, Τεχνολογίας Τροφίμων και Διατροφής, Ιχθυοκομίας, Ανθοκομίας και Τενχολογίας Δημόσιας Υγείας των ΤΕΙ για λόγους πρακτικής άσκησης εκδίδεται εφεξής μόνο με πρόταση του υπουργού Αγροτικής Ανάπτυξης και Τροφίμων.

5) Η υπουργική απόφαση σχετικά με τον καθορισμό του αριθμού των προσώπων που θα απασχοληθούν με σύμβαση μίσθωσης έργου σε δημόσιες υπηρεσίες, ΝΠΔΔ και ΝΠΙΔ του δημόσιου τομέα εκδίδεται εφεξής μόνο με πρόταση του κατά περίπτωση αρμόδιου υπουργού.

6) Η υπουργική απόφαση σχετικά με τη μετάταξη υπαλλήλων στα ΠεΣΥ εκδίδεται εφεξής μόνο με πρόταση των υπουργών Υγείας και Κοινωνικής Αλληλεγγύης και του κατά περίπτωση αρμόδιου υπουργού.

7) Η υπουργική απόφαση σχετικά με τη μετάταξη υπαλλήλων του Ελληνικού Οργανισμού Τουρισμού στο Δημόσιο, σε ΝΠΔΔ και σε ΟΤΑ α' και β' βαθμού εκδίδεται εφεξής μόνο με πρόταση του κατά περίπτωση αρμόδιου υπουργού.

8) Η υπουργική απόφαση σχετικά με τη μετάταξη μόνιμων ή με σύμβαση εργασίας ιδιωτικού δικαίου αορίστου χρόνου υπαλλήλων του Δημοσίου και ΝΠΔΔ στη γραμματεία Επιτροπής Ανταγωνισμού εκδίδεται εφεξής μόνο με πρόταση του υπουργού Ανάπτυξης και του κατά περίπτωση αρμόδιου υπουργού.

9) Η υπουργική απόφαση σχετικά με την απόσπαση μόνιμων ή με σύμβαση εργασίας ιδιωτικού δικαίου αορίστου χρόνου υπαλλήλων του Δημοσίου και ΝΠΔΔ ή άλλων φορέων του δημόσιου τομέα στη γραμματεία της Επιτροπής Ανταγωνισμού εκδίδεται εφεξής μόνο με πρόταση του υπουργού Ανάπτυξης και του κατά περίπτωση αρμόδιου υπουργού.

10) Η υπουργική απόφαση σχετικά με τη μετάταξη υπαλλήλων του υπουργείου Εξωτερικών στον κλάδο Εμπειρογνωμόνων του ίδιου υπουργείου εκδίδεται εφεξής μόνο με πρόταση του υπουργού Εξωτερικών.

11) Η υπουργική απόφαση σχετικά με τον καθορισμό αναπροσαρμογής του επιδόματος αλλοδαπής του προσωπικού του ΥΠΕΞ που υπηρετεί στις διπλωματικές αρχές και τις μόνιμες αντιπροσωπίες εκδίδεται εφεξής μόνο με πρόταση των υπουργών Οικονομίας και Οικονομικών και Εξωτερικών.

12) Η υπουργική απόφαση σχετικά με την απόσπαση υπαλλήλων στο Σώμα Επιθεωρητών – Ελεγκτών του υπουργείου Μεταφορών εκδίδεται εφεξής μόνο με πρόταση των υπουργών Μεταφορών και Επικοινωνιών και του κατά περίπτωση αρμόδιου υπουργού.

13) Η υπουργική απόφαση σχετικά με την απόσπαση υπαλλήλων από άλλες υπηρεσίες και άλλους φορείς στο Σώμα Επιθεώρησης και Ελέγχου των Καταστημάτων Κράτησης εκδίδεται εφεξής μόνο με πρόταση του υπουργού Δικαιοσύνης και του κατά περίπτωση οικείου υπουργού.

14) Η υπουργική απόφαση σχετικά με τη μεταφορά ενός τμήματος από ένα πανεπιστήμιο σε άλλο και αντιστοίχως από ένα ΤΕΙ σε άλλο εκδίδεται εφεξής μόνο με πρόταση των υπουργών Οικονομίας και Οικονομικών και Εθνικής Παιδείας και θρησκευμάτων.

15) Η υπουργική απόφαση σχετικά με τον καθορισμό όρων και προϋποθέσεων και τεχνικών προδιαγραφών χορήγησης αδειών κυκλοφορίας αγροτικών μηχανημάτων εκδίδεται εφεξής μόνο με πρόταση των υπουργών Αγροτικής Ανάπτυξης και Τροφίμων και Μεταφορών και Επικοινωνιών.

16) Η υπουργική απόφαση σχετικά με τον καθορισμό όρων και προϋποθέσεων χορήγησης αδειών κυκλοφορίας Φορτηγών Ιδιωτικής Χρήσης (ΦΙΧ) σε κατόχους αγροτικών μηχανημάτων, τον αριθμό αυτών, το έργο το οποίο θα εκτελούν τη χρονική περίοδο που θα κυκλοφορούν, καθώς και τις διοικητικές ποινές οι οποίες θα επιβάλλονται στους κατόχους των αυτοκινήτων αυτών για παραβάσεις των διατάξεων της απόφασης αυτής εκδίδεται εφεξής μόνο με πρόταση των υπουργών Αγροτικής Ανάπτυξης και Τροφίμων και Μεταφορών και Επικοινωνιών.



Προεδρικό Διάταγμα για την κατάργηση συναρμοδιοτήτων των υπουργείων εξέδωσε ο υπ. Εσωτερικών κ. Πρ. Παυλόπουλος

ΔΕΥΑΡ
ΔΗΜΟΤΙΚΗ ΕΠΙΧΕΙΡΗΣΗ
ΥΔΡΕΥΣΗΣ ΑΠΟΧΕΤΕΥΣΗΣΡΟΔΟΥ
2ο χλμ. Εθν. Οδού Ρόδου- Λίνδου
τηλ.: 22410 68750-7, fax.: 22410 66380

ΥΠΗΡΕΣΙΑ ΥΔΡΕΥΣΗΣ
Πληρ. κ. Δ. Λαουδίκου

ΑΝΑΚΟΙΝΩΣΗ

Από τη ΔΕΥΑΡ ανακοινώνεται ότι λόγω απαραίτητων εργασιών στο δίκτυο Υδρευσης, **την Πέμπτη 3/3/2005 από τις 8 π.μ. έως 2 μ.μ. περίπου** θα υπάρξει διακοπή νερού τις παρακάτω οδούς:

1. Σωκράτους
2. Πολυδώρου
3. Αγησάνδρου
4. Ορφέως
5. Πλατεία Σύμης
6. Λάχητος
7. Ιπποδάμου
8. Εργείου
9. Πλατεία Αρίωνος

καθώς και στις γύρω σε αυτές παρόδους.
Ζητούμε την κατανόηση των κατοίκων των παραπάνω περιοχών.
Εσωτερική Διανομή
Ι. Δ/ντή Τ.Υ.

Για τη ΔΕΥΑΡ
Ο Γενικός Δ/ντής
Εμμ. Διακομανώλης
Διπλ/χος Μηχ/γος Μηχανικός

ΚΥΝΗΓΕΤΙΚΟΣ ΣΥΛΛΟΓΟΣ ΡΟΔΟΥ «Η ΡΟΔΙΑ ΕΛΑΦΟΣ»

ΠΡΟΣΚΛΗΣΗ

Σας προσκαλούμε στην ετήσια εορταστική χοροεσπερίδα μας που θα γίνει στη μεγάλη αίθουσα εκδηλώσεων **SHOW CENTER** **το Σάββατο 5η Μαρτίου 2005,** παραμονή της Κυριακής των Αποκρέω, και ώρα 20:00

Θα σας προσφέρουμε πλούσιο δείπνο, ΕΥΧΑΡΙΣΤΟ μουσικό πρόγραμμα με το εξαίσιο μουσικό συγκρότημα του κέντρου και πολλά πλούσια δώρα.

ΠΛΗΡΕΣ ΜΕΝΟΥ –ΕΛΕΥΘΕΡΑ ΠΟΤΑ
ΤΙΜΗ ΕΙΣΙΤΗΡΙΟΥ 25.00 ευρώ

Πληροφορίες τηλ. 22481 του Συλλόγου
Κρατήσεις κιν. 6938527543
ΒΑΓΙΟΣ SHOW CENTER

Εκ του Διοικητικού Συμβουλίου του Συλλόγου

Zorpidis
ΤΟΥΡΙΣΤΙΚΟΣ ΟΡΓΑΝΙΣΜΟΣ

Εκδρομο... ξεφαντώματα!



ΑΠΟΚΡΙΕΣ και 25η Μαρτίου

ΑΕΡΟΠΟΡΙΚΕΣ

4 Παρίσι 5 ημ.
5 Παρίσι-Disney 5ημ.
6 Πράγα 4 ημ.
7 Βερολίνο 4 ημ.
8 Ρώμη 4 ημ.
9 Λονδίνο 4 ημ.
10 Αμστερνταμ 4 ημ.
11 Κωνσταντινούπολη 4 ημ.
12 Βουδαπέστη 4 ημ.
13 Βιέννη 4 ημ.

ΟΔΙΚΕΣ

14 Ιταλικό Πανόραμα 7 ημ.
15 Ιταλική Σερενάτα 6 ημ.
16 Βορ. Ιταλία-Κυανή Ακτή 7 ημ.
17 Γύρος Βουλγαρίας 7 ημ.
18 Βιέννη-Βουδαπέστη 8 ημ.
19 Βουδαπέστη 7 ημ.
20 Κωνσταντινούπολη 7 ημ.
21 Οχρίδα 4 ημ.
22 Σόφια-Φιλ/πολη 4 ημ.
23 Σαντάνσκι 4 ημ.

ΙΕΡΑΠΕΤΡΑ - ΚΟΡΝΑΡΟΣ

ΑΝΑΧΩΡΗΣΕΙΣ ΓΙΑ **ΚΑΣΤΕΛΛΟΡΙΖΟ**
ΧΑΛΚΗ-ΚΑΡΠΑΘΟ-ΚΑΣΟ-ΚΡΗΤΗ-ΣΑΝΤΟΡΙΝΗ-ΜΗΛΟ-ΠΕΙΡΑΙΑ

ΑΛΕΞ. ΔΙΑΚΟΥ 38-ΡΟΔΟΣ
Τηλ.: (22410) 20625, 30054, 33603, 33607 • fax (22410) 26745
E-MAIL: STEFANAKIS@S-ZORPIDIS.COM



ΕΝΑΣ ΕΝΗΜΕΡΩΤΙΚΟΣ ΟΔΗΓΟΣ

Η ΝΕΑ ΚΟΙΝΗ ΑΓΡΟΤΙΚΗ ΠΟΛΙΤΙΚΗ

ΜΕΡΟΣ 1ον

Ι Το Γενικό Πλαίσιο

Η Χρηματοδότηση

Με αποφάσεις που λήφθηκαν στη Σύνοδο Κορυφής της Ε.Ε. τον Οκτώβριο του 2002 εξασφαλίστηκε η χρηματοδότηση της ΚΑΠ –και συνεπώς οι επιδοτήσεις των παραγωγών– μέχρι και το 2013 στα σημερινά τους επίπεδα, προσαυξημένα κατά 1% κατ' έτος.

Η Διεύρυνση

Στην ίδια Σύνοδο Κορυφής προσδιορίστηκαν ξεχωριστοί πρόσθετοι πόροι για τα 10 νέα κράτη μέλη της διεύρυνσης. Αποφασίστηκε εξάλλου η σταδιακή αύξηση των επιδοτήσεων για τις χώρες αυτές έτσι ώστε να εξισωθούν με το ύψος των επιδοτήσεων που λαμβάνουν τα 15 παλαιά κράτη μέλη το έτος 2014.

Αξίζει να σημειώσουμε ότι εκτός από την Πολωνία και την Ουγγαρία το μέγεθος της γεωργίας των άλλων χωρών της διεύρυνσης είναι μικρό έως αμελητέο. Η συμφωνία ρητά προβλέπει ότι οι προγραμματισμένοι χρηματικοί πόροι προορίζονται εξ' ολοκλήρου για 25 χώρες. Τυχόν νέες διευρύνσεις (π.χ. Ρουμανία, Βουλγαρία) θα χρηματοδοτηθούν ξεχωριστά και προσθετικά.

Ο Παγκόσμιος Οργανισμός Εμπορίου

Μέχρι το 1993 η Κ.Α.Π. και οι αγροτικές πολιτικές των κρατών της υφηλίου μπορούσαν να επιδοτούν τις γεωργίες τους σχεδόν απεριόριστα και χωρίς διεθνή έλεγχο.

Με τη γεωργική συμφωνία στην GATT (1993) η ασυλία των αγροτικών πολιτικών καταργήθηκε. Οι επιδοτήσεις κατηγοριοποιήθηκαν σε αυτές που πρέπει σταδιακά να ελαχιστοποιηθούν, σε αυτές που επιτρέπονται χωρίς περικοπές, αλλά μέχρι κάποια όρια, και τέλος σε αυτές που επιτρέπονται χωρίς περικοπές.

Γύρω από τους κανόνες του 1993 που εντάχθηκαν κατόπιν στον ΠΟΕ (διάδοχο της GATT) κινείται η διαπραγμάτευση για την παγκόσμια νομιμοποίηση της Κ.Α.Π. και των απανταχού της γης αγροτικών πολιτικών. Ο ΠΟΕ έχει 146 μέλη (πριν δύο χρόνια προσχώρησε και η Κίνα).

Η Μεταρρύθμιση της Κ.Α.Π. αποσκοπεί στο να τεθούν οι επιδοτήσεις της Κ.Α.Π. στο απυρόβλητο του ΠΟΕ. Αυτό που επιδιώκει η Ευρωπαϊκή Ενωση είναι όχι η μείωση των επιδοτήσεων, αλλά η αλλαγή στον τρόπο καταβολής τους.

Η ΝΕΑ Κ.Α.Π. ΙΙ. ΣΥΝΟΠΤΙΚΗ ΠΑΡΟΥΣΙΑΣΗ

1. Η χρηματοδότηση της Κ.Α.Π. και των αγροτικών επιδοτήσεων, έχουν εξασφαλιστεί για 10 τουλάχιστον χρόνια μέχρι και το 2013, με τις αποφάσεις των ηγετών και του Συμβουλίου Γεωργίας της Ευρωπαϊκής Ένωσης.

2. Με την τροποποίηση του οριζοντίου κανονισμού 1782/2003 την 21η Απριλίου του 2004, διασφαλίστηκαν οι χρηματοδοτήσεις για τα μεσογειακά προϊόντα (βαμβάκι, ελαιόλαδο, καπνός), στο σημερινό τους ύψος και η ίση μεταχείριση με τα βόρεια προϊόντα.

3. Το σύστημα των επιδοτήσεων απλοποιείται. Οι επιδοτήσεις πληρώνονται απευθείας στον παραγωγό, χωρίς να μεσολαβούν ενδιάμεσοι και μεσάζοντες.

Ενιαία Ενίσχυση:



4. Ενα σημαντικό τμήμα των επιδοτήσεων (αποσυνδεμένο τμήμα), που εισπράττει σήμερα ο παραγωγός (ο μέσος όρος των ετών 2000, 2001, 2002) από μία ή περισσότερες δραστηριότητες, ενοποιείται σε μία **ενιαία ενίσχυση.** Αποσύνδεση σημαίνει ότι η καταβολή της ενιαίας ενίσχυσης δεν συνδέεται πλέον με το συγκεκριμένο είδος και ποσότητα παραγωγής που παρήγαγε μέχρι τώρα ο παραγωγός. Αρα η **ενιαία ενίσχυση** θα αποτελεί σταθερή εισοδηματική βάση. Θα εξακολουθήσει ο παραγωγός να την εισπράττει, νωρίς κάθε χρόνο, με μία αίτηση, με απλές διατυπώσεις, ανεξάρτητα από τα προϊόντα που θ' αποφασίσει ο ίδιος να παράγει και σε ποιές ποσότητες. Το ποσό της ενίσχυσης **(ποσό αναφοράς)** προκύπτει από τον μέσο όρο των ενισχύσεων της τριετίας 2000-2002 (περίοδος αναφοράς).

5. Ενα σύστημα μερικής αποσύνδεσης μπορεί να εφαρμοστεί στις ακόλουθες δραστηριότητες: αροτραίες καλλιέργειες, αιγοπρόβατα, βόειο κρέας, καπνός και ελαιόλαδο. Στο πλαίσιο αυτό, η Ελλάδα θα έχει τη δυνατότητα να επιλέξει τη διατήρηση δεσμευμένων με το συγκεκριμένο προϊόν ενισχύσεων στις εξής περιπτώσεις με τα ακόλουθα ποσοστά:

• **Αροτραίες καλλιέργειες:** 25% το μέγιστο ή **εναλλακτικά** το 40% της **ειδικής ενίσχυσης** του σκληρού σίτου.

• **Αιγοπρόβατα:** Εως και 50%

• **Βόειο κρέας:** Εως και 40% της πριμοδότησης σφαγής και μέχρι και το 100% της ενίσχυσης των θηλαζουσών αγελάδων

ή εναλλακτικά

Το 100% της πριμοδότησης σφαγής

ή εναλλακτικά

Εως το 75% της ενίσχυσης αρσενικών βοοειδών.

• **Καπνός:** Για τις εσοδείες 2006-2009, μπορούν να εφαρμοστούν διαφορετικά ποσοστά δέσμευσης ανά ποικιλία και περιοχή έως και 60%

Για τις εσοδείες από 2010 έως και 2012, ποσοστό 50% των ενισχύσεων αποδεσμεύεται από την παραγωγή και το υπόλοιπο 50% μεταφέρεται στον Β' Πυλώνα (προγράμματα Αγροτικής Ανάπτυξης)

• **Ελαιόλαδο:** Εως και 40%

Ειδικά για το **ρύζι**, ένα μέρος της μελλοντικής αυξημένης ενίσχυσης (56,1 ευρώ/στρέμμα), θα είναι οπωσδήποτε συνδεδεμένο με την καλλιεργούμενη ετησίως έκταση ενώ το υπόλοιπο ποσό (76,3 ευρώ/στρέμμα) συνυπολογίζεται για τον καθορισμό της Ενιαίας Αποδεσμευμένης Ενίσχυσης. Επίσης η πρόσθετη πριμοδότηση ποιότητας για το σκληρό σιτάρι (40 ευρώ/εκτάριο) θα συνδέεται μες την καλλιεργούμενη ετήσια έκταση.

Στον τομέα του βάμβακος, υποχρεωτικά ένα ποσοστό 35% των ενισχύσεων παραμένει συνδεδεμένο με την παραγωγή.

6. Η ενιαία ενίσχυση συμπληρώνεται από ειδικές ενισχύσεις ανάλογα με το προϊόν που θα επιλέξει να παράγει ο ίδιος ο παραγωγός. Ο παραγωγός θα έχει μεγαλύτερη ελευθερία παραγωγικών επιλογών ανάλογα με το τι ο ίδιος κρίνει συμφέρον.

7. Ενιαία ενίσχυση συν **ειδική ενίσχυση** ανά δραστηριότητα δίνουν το ύψος της επιδότησης που προβλέπουν οι ΚΟΑ όπως ισχύουν σήμερα.

8. Το εισόδημα των παραγωγών πέραν από την ενιαία ενίσχυση και τις ειδικές ενισχύσεις συμπληρώνουν όπως είναι φυσικό οι πωλήσεις από τη διάθεση των προϊόντων στην αγορά, αλλά και κατά την περίπτωση οι εξισωτικές αποζημιώσεις, οι στρεμματικές ενισχύσεις στα νησιά του Αιγαίου και οπωσδήποτε οι αποζημιώσεις ΕΛΓΑ, ΠΣΕΑ και γενικότερα οι ειδικές παροχές εθνικών μέτρων προς τους αγρότες.

ΟΙΚΟΔΙΔΑΣΚΑΛΕΙΟ ΡΩΣΙΚΗΣ ΓΛΩΣΣΑΣ

ΦΑΙΔΡΑΣ ΜΑΛΑΝΔΡΗ

Οδός Λεμεσού 13, Ρόδος • Τηλ. 22410-30836

Η ρωσική γλώσσα είναι το μέσο επικοινωνίας που θα σε βοηθήσει να κατανοήσεις τις ιδιομορφίες της ρωσικής αγοράς, ώστε να μπορέσεις να την κατακτήσεις.

• Ναι!! Μπορείς και στη Ρόδο να μάθεις ρωσικά με τη μοναδική μέθοδο για ξένους του Πανεπιστημίου **«ΛΟΜΟΝΟΣΟΒ»**

-Σε τμήματα ολιγομελή για όλες τις ηλικίες και επίπεδα
-Σε ταχύρυθμα σεμινάρια για ξενοδοχοϋπάλληλους, ξεναγούς, τουριστικούς πράκτορες, επιχειρηματίες.

• Ειδική προετοιμασία για όσους θέλουν να φοιτήσουν στο κρατικό πανεπιστήμιο **«ΛΟΜΟΝΟΣΟΒ»**

• Υπεύθυνη προγράμματος σπουδών

ΦΑΙΔΡΑ ΜΑΛΑΝΔΡΗ,

πτυχιούχος του Πανεπιστημίου «ΛΟΜΟΝΟΣΟΒ»

Τηλ. 22410-30836 - 2241043106

ΟΙ ΕΓΓΡΑΦΕΣ ΑΡΧΙΣΑΝ!!



Μικρές αγγελίες

ΕΝΟΙΚΙΑΣΕΙΣ

ΕΝΟΙΚΙΑΖΕΤΑΙ βιοτεχνικό κατάστημα 100 τ.μ. με πατάρι 50 τ.μ. ύψος 5 μέτρα και πρόσοψη 6 μέτρα, στο 7ο χιλ. Λεωφ. Ρόδου - Λίνδου έναντι πρώην Φωνή της Αμερικής. Αποκλείονται συνεργεία αυτοκινήτων και αλουμινοκατασκευές. Πληροφορίες τηλ. 22410 23716 ώρα μετά τις 6 μ.μ.

ΕΝΟΙΚΙΑΖΕΤΑΙ επί της Μητροπόλεως 83Θ διαμέρισμα στον πρώτο όροφο, 2 υπνοδωμάτια, σαλοτραπεζαρία, κουζίνα, τραπεζαρία, καινούργιο. Τηλ. 36072 και 35713

«ΕΝΟΙΚΙΑΖΕΤΑΙ διαμέρισμα ενός υπνοδωματίου 50 τ.μ στο Ανω Ροδίνι. Πληροφορίες: Γιάννης Λυδάκης - Τηλ. 6945 157501»

ΕΝΟΙΚΙΑΖΕΤΑΙ Επιπλωμένο δίχωρο διαμέρισμα στην οδό Κέννεντυ, πλήρως εξοπλισμένο με πολυκουζινάκι, τηλεόραση και air condition. Πληροφορίες: Τηλ.: 22410 20012

ΕΝΟΙΚΙΑΖΕΤΑΙ μονοκατοικία 220 τ.μ. σε κήπο 800 τ.μ. με ανεξάρτητους βοηθητικούς χώρους, θέρμανση air-condition, ηλιακό θερμοσίφωνο και με νυχτερινό τιμολόγιο επί της Λεωφόρου Ηρακλειδών (Ιαλυσού) 20. Πληρ. 35174 - 29284

ΕΝΟΙΚΙΑΖΕΤΑΙ οροφοδιαμέρισμα 120 μέτρων με 3 υπνοδωμάτια - τζάκι - φουλ air condition - εντοιχισμένη κουζίνα με συσκευές στο Μόντε Σμίθ. Ενοίκιο 600 ευρώ. Πληροφορίες 22410 63234

ΜΕΓΑΛΗ ΕΥΚΑΙΡΙΑ ΓΙΑ ΕΜΠΟΡΟΥΣ ΚΑΤΕΨΥΓΜΕΝΩΝ ΚΑΙ ΝΩΠΩΝ ΕΙΔΩΝ ΔΙΑΤΡΟΦΗΣ

ΕΝΟΙΚΙΑΖΕΤΑΙ αποθήκη 180 τ.μ. με 4 ψυγεία κτιστά. Ενοίκιο 350 ευρώ το μήνα . Τηλ. 22410-75897

ΕΝΟΙΚΙΑΖΕΤΑΙ τριάρι διαμέρισμα στην περιοχή δασκάλων, νεόκτιστο και με θέα τη θάλασσα. Πληρ. τηλ. 2244047194, 6979079131

ΕΝΟΙΚΙΑΖΕΤΑΙ διαμέρισμα 2 δωματίων, μεγάλο χωλ, κουζίνα, μπάνιο, επιπλωμένο, απέναντι στο Πανεπιστήμιο Αιγαίου. Πληρ. τηλ 30759

ΕΝΟΙΚΙΑΖΕΤΑΙ 3άρι διαμέρισμα επί της οδού Μητροπόλεως 83Θ. Τηλέφωνο 22410-36072 ή 35713

ΕΝΟΙΚΙΑΖΕΤΑΙ γραφείο επί της Αννης Μαρίας 81 (δίπλα από Alpha Τράπεζα) 90 τ.μ. Τηλ. 22410-33952, 6944317418

ΕΝΟΙΚΙΑΖΕΤΑΙ γκαρσονιέρα επιπλωμένη με θέα θάλασσα. Τηλ. 6944162646

ΕΝΟΙΚΙΑΖΕΤΑΙ γκαρσονιέρα στην Ανάληψη οδος Μυτιλήνης 7 Πληρ. Τηλ. 31376 - Κιν. 6932320011

ΕΝΟΙΚΙΑΖΕΤΑΙ μικρό επιπλωμένο διαμέρισμα 2ου ορόφου σε οικοδομή εξαιρετικής κατασκευής στην ΙΞΙΑ. Πληρ. τηλ. 24 274 ώρες κατ/στος

ΕΝΟΙΚΙΑΖΕΤΑΙ

Ενοικιάζεται γραφείο, με δύο κύριους χώρους με μπαλκόνι, σε πολύ καλή κατάσταση, στον τρίτο όροφο του μεγάρου Κιοσόγλου, επί της οδού Εθελοντών Δωδεκανησίων, αριθμός 29. **Πληροφορίες στο 6944790272**

ΕΝΟΙΚΙΑΖΟΝΤΑΙ δίχωρες γκαρσονιέρες με πλήρη εξοπλισμό, κλιματισμό, μεγάλες βεράντες και άνετο πάρκινγκ στο 5ο χιλιόμετρο της λεωφόρου Καλλιθέας, χωρίς κοινόχρηστα. Πληροφορίες τηλ. 22410-67014, 22410-66800 και 6946790515.

ΕΝΟΙΚΙΑΖΕΤΑΙ διαμέρισμα 100 τ.μ. επί της οδού Κέννεντυ 34, ισόγειο με κήπο, αποτελούμενο από 2 υπνοδωμάτια σαλοτραπεζαρία, κουζίνα και μπάνιο. Πληρ. τηλ.: 23814 Ωρες 19.00-21.00

ΕΝΟΙΚΙΑΖΕΤΑΙ διαμέρισμα επί της 28ης Οκτωβρίου 53 πλήρως επιπλωμένο σαλόνι, τραπεζαρία, κουζίνα με 1 υπνοδωμάτιο και μπάνιο από τον Ιανουάριο. Δεκτές μόνο φοιτήτριες Πληρ. τηλ.: 36385

ΕΝΟΙΚΙΑΖΕΤΑΙ δίχωρη επιπλωμένη γκαρσονιέρα σε καινούρια πολυκατοικία στην οδό Τριμείρου 43. Πληρ. τηλ. 6944170618-22[illegible]76504

ΕΝΟΙΚΙΑΖΕΤΑΙ διαμέρισμα επί της Ολυμπίας 10 Καρακόνερο αποτελούμενο από δύο υπνοδωμάτια, σαλόνι κουζίνα, ενιαίο, λουτρό, ηλιακό και αποθήκη. Καινούργιας κατασκευής Τηλ. 78394 - 78623

ΕΝΟΙΚΙΑΖΕΤΑΙ υπαίθριος χώρος 1.000 τ.μ. με πρόσοψη 6 μέτρα επί της Λεωφ. Ρόδου - Λίνδου στο 7ο χιλ. Πληροφορίες τηλ. 22410 23716 ώρα μετά τις 6 μ.μ.

ΕΝΟΙΚΙΑΖΕΤΑΙ πολυτελές διαμέρισμα σε νεόκτιστη πολυκατοικία στο Καρακόνερο επιφανείας 137 τ.μ. με κήπο και θέα στη θάλασσα. Ενοίκιο 700 Ευρώ. Πληροφορίες τηλ. 6944/386069

ΕΝΟΙΚΙΑΖΕΤΑΙ τριάρι - διαμέρισμα επί της οδού Μητροπόλεως 83Θ. Τηλ. 36072 - 35713.

«ΕΝΟΙΚΙΑΖΕΤΑΙ οροφοδιαμέρισμα 110 τ.μ. στο Ανω Ροδίνι. Πληροφορίες: Γιάννης Λυδάκης - Τηλ. 6945 157501»

ΕΝΟΙΚΙΑΖΟΝΤΑΙ στην Ιαλυσό πλάι στο ξενοδοχείο Ηλέκτρα, επιπλωμένα δίχωρα και μονόχωρα διαμερίσματα με θέρμανση (ελάχιστο 1 έτος). Πληροφορίες Τηλ. 22410-22050 και 22410-33441

ΕΝΟΙΚΙΑΖΟΝΤΑΙ στην περιοχή Ιξιά-Τρεις μέσα σε μεγάλο κήπο και ήσυχο περιβάλλον 1) πολυτελές τριάρι 2) πλήρως επιπλωμένη γκαρσονιέρα. Διαθέτουν: θέρμανση, τηλέφωνο, ηλιακό και ηλεκτρικό θερμοσίφωνο, αερόθερμο μπάνιου, ανεμιστήρα οροφής, μεγάλες βεράντες και πάρκινγκ. Πληρ. τηλ. 22410 92714

ΕΝΟΙΚΙΑΖΕΤΑΙ επιπλωμένη γκαρσονιέρα όπισθεν ξενοδοχείου BELVEDERE περιοχή Ψαροπούλα (ελάχιστο 1 έτος). Πληροφορίες Τηλ. 22410-22050 και 22410-33441

ΕΝΟΙΚΙΑΖΕΤΑΙ διαμέρισμα 100Μ από το Πανεπιστήμιο 3 υπνοδωμάτια, ισόγειο καινούργιο Πλ. κ. Βασίλης Πετρίδης, Τηλ.: 2241037357

ΕΝΟΙΚΙΑΖΕΤΑΙ Διαμέρισμα 3άρι επιπλωμένο στα Κοσκινού Τηλ. 64536

ΕΝΟΙΚΙΑΖΕΤΑΙ γραφείο 70 τ.μ. στην οδό Αμερικής αριθμ. 111 Πληρ. τηλ.: 2241027834 και 6937065275

ΕΝΟΙΚΙΑΖΕΤΑΙ διαμέρισμα στο κέντρο της πόλης κατάλληλο για επαγγελματική στέγη. Πληροφορίες τηλ: 22410 21741

ΕΝΟΙΚΙΑΖΕΤΑΙ Επιπλωμένο διαμέρισμα 4 δωματίων στη Μαλώνα Πληρ. τηλ. 2244051044 **Κον. Γ. Φουτούλη**

ΕΝΟΙΚΙΑΖΟΝΤΑΙ 1. Γραφεία 70 τ.μ. στην οδό Αμερικής 111 **2.** Μονοκατοικία στην οδό Μητροπόλεως αριθμ. 113 Πληροφορίες τηλ. 22410 27834, κιν. 6937065275.

ΕΝΟΙΚΙΑΖΕΤΑΙ ΓΡΑΦΕΙΟ 35 τ.μ. αποτελούμενο από δύο χώρους με πλήρη κλιματισμό, επί της Χ. Θεοδωράκη 34 (Πλατεία Κύπρου) **Τηλ. 22410-74091 και 22410-30780.**

ΕΝΟΙΚΙΑΖΕΤΑΙ επιπλωμένη γκαρσονιέρα με 30 τ.μ. περίπου εσωτερικό χώρο (κουζίνα - υπνοδωμάτιο - λουτρό) και 30 τ.μ. αυλή στην Ιαλυσό (οδός Σύμης αρ. 6) εξοπλισμένη επίσης με αυτόνομο ηλιακό θερμοσίφωνα, πλυντήριο, χωρίς κοινόχρηστα και νερό. Πληροφορίες στα τηλέφωνα 22410 75448 κιν. 6974474999

ΕΝΟΙΚΙΑΖΟΝΤΑΙ: α) ισόγειο κατάστημα 75 τ.μ. περίπου στην οδό Ορφανίδου (Νιοχώρι) με ένα δωμάτιο στον πρώτο όροφο. β) διώροφο κατάστημα 53 τ.μ. ισόγειο, 51 τ.μ. στον πρώτο όροφο, με βεράντα 31 τ.μ., που βρίσκεται στην οδό Γεωργίου Λέοντος κοντά στο Ξεν. «Μανούσος» (Νιοχώρι). Πληροφορίες στα τηλέφωνα: 22410.35450 και 22410.31450, κινητό: 6976881111.

ΕΝΟΙΚΙΑΖΕΤΑΙ επιπλωμένη γκαρσονιέρα στο Παραδείσι. Πληροφορίες τηλ.: 22410 81884

ΕΝΟΙΚΙΑΖΕΤΑΙ διαμέρισμα επί της Μιχ. Πετρίδη με δύο υπνωδομάτια, σαλόνι, κουζίνα, wc. Τηλ. 6972 764614 - 6973753556

ΕΝΟΙΚΙΑΖΕΤΑΙ στούντιο πλήρως εξοπλισμένο με κλιματισμό, ανεξάρτητο 230 ευρώ. Τηλ. 22410 39268, κιν. 6946 446523

ΕΝΟΙΚΙΑΖΕΤΑΙ γκαρσονιέρα πλήρως επιπλωμένη 250 ευρώ το μήνα. Τηλ. 22410 39268, κιν. 6946 446523

ΕΝΟΙΚΙΑΖΟΝΤΑΙ γκαρσονιέρες στο 5ο χιλιόμετρο της λεωφόρου Καλλιθέας, με εξοπλισμό, κλιματισμό και άνετο πάρκινγκ, κατάλληλες για διαμονή εκπαιδευτικών ή στρατιωτικών. **Πληροφορίες τηλ. 6946790515 και 6945105247**

ΕΝΟΙΚΙΑΖΕΤΑΙ κατάστημα στην Παλιά Πόλη πάροδος Σωκράτους 75. Πληρ. κ. Ελευθερία 69448057150, 69445436670, 22410 33219.

ΕΝΟΙΚΙΑΖΕΤΑΙ οροφοδιαμέρισμα Α' ορόφου επιφάνειας 230 τ.μ. σε διατηρητέο κτίριο στην οδό Μανδηλαρά, αρ. 6 κατάλληλο και για επαγγελματική στέγη. **Πληροφορίες τηλ. 22410-34583**

ΕΝΟΙΚΙΑΖΕΤΑΙ studio 45 τ.μ. ολοκαίνουριο με έπιπλα Neoset στο Ροδίνι. Πληρ. τηλ. 6946685808

ΕΝΟΙΚΙΑΖΕΤΑΙ διαμέρισμα τριάρι πλήρως επιπλωμένο στην οδό Παρθενόπης και Πατρών 3. Τιμή 430 ευρώ. Πληρ. τηλ. 2241032335 - 2241032695

ΕΝΟΙΚΙΑΖΟΝΤΑΙ επιπλωμένα διαμερίσματα επί της Λ. Ιαλυσού - Ιαλυσός πλήρως εξοπλισμένα σε άριστη κατάσταση. Τηλ. 22410-35283, 6944435744.

ΕΝΟΙΚΙΑΖΟΝΤΑΙ σε τριώροφη νεόδμητη πολυκατοικία με κήπο, άνετο ιδιωτικό πάρκινγκ, ένα διαμέρισμα 100 τ.μ. χωρίς έπιπλα και δύο μικρά πλήρως εξοπλισμένα. Τιμές λογικές. Επί της οδού Δρακίδου 22 και πάροδος Κοδριγκτώνος. Πληρ. τηλ. 22410 36385 10-18 και 22410 23814 από 19-21.30.

ΕΝΟΙΚΙΑΣΤΗΡΙΟ

Ενοικιάζεται προνομιούχο διαμέρισμα, πλήρως εξοπλισμένο και επιπλωμένο, επιφάνειας 58 τ.μ., επί της παραλίας «στο κύμα» και με θέα όλη τη θαλάσσια έκταση της περιοχής «Χαράκι», εντός οικισμού είτε για τη χρονική διάρκεια της τουριστικής περιόδου (σαιζόν), είτε για ετήσια ή πολυετή μίσθωση. Πληροφορίες: Τηλ. 22440 51281 και 22410 33952.

ΕΝΟΙΚΙΑΖΕΤΑΙ διαμέρισμα 87 τ.μ. με δύο υπνοδωμάτια μεγάλη εντοιχιζόμενη κουζίνα με ψυγείο και ηλεκτρική κουζίνα μεγάλη σαλοτραπεζαρία και μεγάλες βεράντες, ανσανσέρ και πάρκινγκ. Τηλ. 6972764614 - 6973753556

ΕΝΟΙΚΙΑΖΕΤΑΙ επιπλωμένη γκαρσονιέρα όπισθεν ξενοδοχείου BELVEDERE περιοχή Ψαροπούλα (ελάχιστο 1 έτος). Πληροφορίες Τηλ. 22410-22050 και 22410-33441

ΕΝΟΙΚΙΑΖΕΤΑΙ ή **ΠΩΛΕΙΤΑΙ** μαγαζί για επαγγελματικό χώρο ή αποθήκη 102 τ.μ. περιοχή Ανάληψη, Ζαννή 2 τηλ. 6947 941026.

ΕΝΟΙΚΙΑΖΕΤΑΙ επιπλωμένο studio επί της οδού Μουσών αρ. 7 στη Ρόδο. Πληρ. τηλ. 2241086011 και 2241075448

ΕΝΟΙΚΙΑΖΕΤΑΙ studio επιπλωμένο, ανακαινισμένο, με ηλιακό θερμοσίφωνο, ισόγειο, με κήπο, σε ήσυχη περιοχή κατά προτίμηση εκπαιδευτικούς, φοιτητές, στρατιωτικούς. **Τηλ. 6944231199**

ΕΝΟΙΚΙΑΖΕΤΑΙ δωμάτιο επιπλωμένο που διαθέτει ψυγείο, ατομικό μπάνιο, βεράντα με θέα στη θάλασσα, στο κέντρο της πόλης της Ρόδου (περιοχή «ΕΛΛΗ»). Στο **μηνιαίο** μίσθωμα περιλαμβάνεται η κατανάλωση νερού, ηλεκτρ. Ρεύματος και Δημ. φόροι. Πληροφορίες στο τηλ. 2241020012 (ώρες 10 π.μ-3μ.μ., 7μ.μ-10μ.μ.)

ΑΘΗΝΑ Ενοικιάζεται γκαρσονιέρα ρετιρέ στην Καλλιθέα οδός Ανδρομάχης κοντά στον ηλεκτρικό κατάλληλο για φοιτητές. Τηλ. 6978460340

ΕΝΟΙΚΙΑΖΟΝΤΑΙ στην Ιαλυσό πλάι στο ξενοδοχείο Ηλέκτρα, επιπλωμένα δίχωρα και μονόχωρα διαμερίσματα με θέρμανση. (ελάχιστο 1 έτος). Πληροφορίες Τηλ. 22410-22050 και 22410-33441

ΕΝΟΙΚΙΑΖΕΤΑΙ: Στην παραλία Ιαλυσού, γκαρσονιέρα πρώτου ορόφου, επιφάνειας 42 τ.μ. επιπλωμένη με ηλιακό θερμοσίφωνα, κλιματισμό, τηλεόραση κ.α. **Πληροφορίες τηλ. 22410-92785 και 22410-34583**

ΕΝΟΙΚΙΑΖΟΝΤΑΙ επιπλωμένα λουξ διαμερίσματα στην περιοχή Μητροπόλεως με τον μήνα ή την ημέρα και για φοιτητές ως 30/6/2005. Τηλ. 22410-29452, 6977896444.

ΕΝΟΙΚΙΑΖΕΤΑΙ εξοχική κατοικία 3 υπνοδωματίων, σαλοτραπεζαρίας, κουζίνας και λοιπόν βοηθητικών χώρων, λουξ κατασκευής με ηλιακό θερμοσίφωνο επί της επαρχιακής οδού Ρόδου-Λίνδου αρ. 91 κοντά στο Γκόλφ Αφάντου, 600 μέτρα από την παραλία Αφάντου. Πληροφορ. τηλ. 22410-33774, 34123, κιν. 6948528799

ΕΝΟΙΚΙΑΖΟΝΤΑΙ στην Κάλυμνο στο κέντρο της Πόθιας (κοντά στο Super Market Βιδάλης), σε διόροφη νεόκτιστη μονοκατοικία, δύο καινούργια δίχωρα διαμερίσματα, πλήρως επιπλωμένα και εξοπλισμένα (με οικιακό εξοπλισμό και κλιματιστικό ψύξη-θέρμανση) με τριφασικό ρεύμα και συνδεδεμένα στο αποχετευτικό. **Πληρ. Τηλ. 6945046312 και 6945717905**

ΕΝΟΙΚΙΑΖΕΤΑΙ επιπλωμένο διαμέρισμα στο Ηράκλειο για φοιτητές στην περιοχή Καμαράκι. Τηλ. 22410-29452, 6977896444.

ΕΝΟΙΚΙΑΖΕΤΑΙ: Στην Ιαλυσό πλησίον στάσης Παρασκευά, επί της οδού Ι. Οικονομίδη, αριθμός 6 διώροφη μεζονέτα, επιφάνειας 60 τ.μ. σε συγκρότημα 4 κατοικιών, πλήρως επιπλωμένη, με ηλιακό θερμοσίφωνα και κλιματισμό σε όλα τα δωμάτια, τηλεόραση, πλυντήριο κ.α. **Πληροφορίες τηλ. 22410-92785 και 22410-34583**

ΕΝΟΙΚΙΑΖΟΝΤΑΙ πλήρως επιπλωμένες γκαρσονιέρες με μπαλκόνι και χωρίς στο Ροδίνι - Κυρώ της Ρω 13. Λογικές τιμές. Πληροφορίες κινητό 6947 078287 και 22410 74762.

ΕΝΟΙΚΙΑΖΕΤΑΙ διαμέρισμα δύο υπνοδωματίων, σαλοτραπεζαρίας, κουζίνας και μπάνιου σε άριστη κατάσταση επί της οδού Παπαλουκά 17. Πληροφορίες τηλ. 22410 36969 και 22450 31233.

ΑΥΤΟΚΙΝΗΤΑ

ΠΩΛΕΙΤΑΙ Ford Escort Γαμπρέλει 1980 άσπρο 2.000 ευρώ Τηλ. 6944 38 19 66

ΠΩΛΕΙΤΑΙ αυτοκίνητο μάρκας ALFA ROMEO 164 SUPER χρώματος μαύρο 2000 cc V6 TURBO 220PS με 92.000 ΚΜ σε άριστη κατάσταση FULL EXTRA. Τιμή 12.000 ευρώ και με χρηματοδότηση Τηλ.: 6947905605

ΠΩΛΕΙΤΑΙ ολοκαίνουργη VESPA 150cc με 1800 χιλ. με την εγγύηση. Χρώματος μαύρο. Τηλ. 6932090167 κ. Δημήτρης.

ΠΩΛΕΙΤΑΙ αυτοκίνητο μάρκας SEAT GREDOS GLX MODEL 89 Πληρ. τηλ: 6942780037

ΠΩΛΕΙΤΑΙ FORD KA, Μοντέλο του 2002, 1300cc, 23.000 χλμ., ατρακάριστο, κόκκινο χρώμα, με A/C, κεντρικό κλείδωμα, ηλεκτρικά παράθυρα, σε αρίστη κατάσταση. Πληρ. τηλ. 6932.317378 Απογευματινές ώρες κα. Νατάσα

ΠΩΛΕΙΤΑΙ μηχανή YAMAHA X.T.600, μοντέλο 02 πρώτο χέρι, 4600 χιλ. **Τηλ. 6944445345**

ΠΩΛΕΙΤΑΙ I.X. DAIHATSU CUORE του 1987 σε καλή μηχανική κατάσταση. Τιμή 400 ευρώ. Πληρ. τηλ. 6947827019

ΠΩΛΕΙΤΑΙ μηχανή TDM YAMAHA 850 cc μοντέλο 2000 8' εξάμηνο σε άριστη κατάσταση. Φυλάσεται σε γκαράζ. Δεκτός κάθε έλεγχος. Πληρ. τηλ. 6947825286

ΠΩΛΕΙΤΑΙ αυτοκίνητο IBIZA 1300 c.c. χρώμα κόκκινο, άδεια κυκλοφορίας, Νοέμβριος'93, 4.000 ευρώ. Φυλάσεται σε γκαράζ. Πληροφορίες: 6945 796191.

ΠΩΛΕΙΤΑΙ μηχανή BMW 1150 κυβικά 6S1150, μοντέλο 2002 σε τιμή 10.000 ευρώ με δυνατότητα χρηματοδότησης. Πληρ. Σπύρος 6937 199233

ΠΩΛΕΙΤΑΙ BMW R25/3 του 1954 ανακατασκευασμένη σε καλή κατάσταση 3.800 ευρώ με αξεσουάρ. Τηλ. 6972094172

ΠΩΛΕΙΤΑΙ: μοτοσικλέτα KAWASAKI GPz400R μοντ. '89, από ιδιώτη. Πληρ.: 22410-66304, 31560, 6946283008

ΠΩΛΕΙΤΑΙ Pegeut 504 σε πολύ καλή κατάσταση. Σε τιμή ευκαιρίας 1200 ευρώ. Καινούργια λάστιχα MICHELEN καινούργιο ψυγείο και καινούργια μπαταρία και ταπετσαρία. Μπλέ χρώμα ακρυλικό. Πληρ. τηλ. 2241020807

ΠΩΛΕΙΤΑΙ NIVA 4X4 1.600 Τηλ. 22410 20836

ΖΗΤΟΥΝ ΠΡΟΣΩΠΙΚΟ

ΖΗΤΟΥΝΤΑΙ

Από το ξενοδοχείο CATHRIN 4ου περιοχή Λαδικό-Φαληράκι α) Maitre d'hotel ή έμπειρος σερβιτόρος για να αναλάβει τη θέση του Maitre d'hotel με γνώσεις Γερμανικής και Αγγλικής γλώσσας. β) Σερβιτόροι - Σερβιτόρες και Βοηθοί με γνώσεις Γερμανικής και Αγγλικής γλώσσας Πληρ. Τηλ. 2241-0-85080 από 10-14 Αιτήσεις εντός του ξενοδοχείου

ΖΗΤΕΙΤΑΙ κοπέλα να εργασθεί ως βοηθός λογιστής σε Ανώνυμη Εταιρεία. Προϋπηρεσία απαραίτητη. Για πληροφορίες στα τηλ. 22410-34900-77745.

ΖΗΤΕΙΤΑΙ Υπάλληλος για κατάστημα, να οδηγεί μηχανάκι, ηλικίας περίπου 16-18 ετών. Τηλ. 22410 32225

ΖΗΤΕΙΤΑΙ
Γερμανόφωνος Αρχηγός Γκρούπ
για να εργασθεί στο
Γραφείο Γενικού Τουρισμού
«ΜΟΣΧΑΤΟΣ»
Οδός Ηρώων Πολυτεχνείου 4,
85 100 ΡΟΔΟΣ
Τηλ. 22410 - 22 866 & 23 078

ΖΗΤΕΙΤΑΙ Από Ομιλο Εταιρειών ζητείται μηχανολόγος ΑΕΙ ή ΤΕΙ για τις ανάγκες των εργοταξίων. Πληροφορίες 22410 22968 - 6973 322811.

ΖΗΤΕΙΤΑΙ «Από τον όμιλο επιχειρήσεων "Κ. ΜΗΤΣΗΣ" ζητείται λογιστής - λογίστρια πτυχιούχος ΑΕΙ ή ΤΕΙ για μόνιμη απασχόληση σε ξενοδοχεία της εταιρείας στη Ρόδο. Πληροφορίες κος Μπάρκας ή κα Μήλα (Τηλ. 22410-54700)».

ΖΗΤΕΙΤΑΙ Από τεχνική - κατασκευαστική εταιρεία ζητείται νέα με γνώσεις υπολογιστή και εξειδίκευση στο αρχιτεκτονικό σχέδιο. Πληροφορίες στο τηλέφωνο: 22410-70950, κ. Κατερίνα. Από 09:00 έως 14:00 και από 18:00 έως 21:00.

ΖΗΤΟΥΝΤΑΙ οδηγοί με δίπλωμα Γ' κατηγορίας και εργάτες. Τηλ. 22410 60345

ΕΝΟΙΚΙΑΖΟΝΤΑΙ ΔΙΑΜΕΡΙΣΜΑΤΑ

ΕΝΟΙΚΙΑΖΟΝΤΑΙ διαμερίσματα 75 τ.μ. (2 δωμάτια και σαλόνι) σε άριστη κατάσταση, στο κέντρο της Ιαλυσού. Πληροφορίες τηλ: 22410-77898 κ. Πιρπιρής

ΕΝΟΙΚΙΑΖΟΝΤΑΙ ΔΙΑΜΕΡΙΣΜΑΤΑ

Ενοικιάζονται πολυτελή επιπλωμένα διαμερίσματα των 55 τ.μ. πάροδος Αμερικής με όλο τον απαραίτητο εξοπλισμό.
Πληροφορίες: Τηλ. 22410-85502 κ. Φανιουδάκη

ΕΝΟΙΚΙΑΖΟΝΤΑΙ

Ενοικιάζονται γκαρσονιέρες στο Χαράκι για τον χειμώνα από τον Οκτώβριο έως τον Μαΐο. Τηλ. 2244051021 - 51628 Κυρία Ανθή

ΖΗΤΕΙΤΑΙ

Κοπέλα για να προσέχει παιδί 20 μηνών.
Ωράριο απασχόλησης πρωί και απόγευμα.
Μισθός 500 ευρώ.
Αποκλείονται αλλοδαπές.
Πληροφορίες 6944182882.

ΑΠΟ ΤΑ ΥΠΕΡΜΑΡΚΕΤ ΣΠΑΝΟΣ ζητείται νεαρός με εκπληρωμένες τις στρατιωτικές του υποχρεώσεις για το τμήμα υποδοχής και ταμείου. Αιτήσεις γίνονται δεκτές στο κατάστημα στην Καμείρου 79 - Μιχαήλ Πετρίδη. Πληροφορίες στα τηλέφωνα 2241060730.

ΖΗΤΟΥΝΤΑΙ οδηγοί με δίπλωμα 3ης κατηγορίας Τηλ. επικοινωνίας 22410-60345

ΖΗΤΕΙΤΑΙ άτομο χωρίς στρατιωτικές υποχρεώσεις για να εργασθεί σε Βουλκανιζατέρ. Πληρ. τηλ. 38889

ΖΗΤΕΙΤΑΙ από εστιατόριο στην Παλιά Πόλη μάγειρας. Σπαστό ωράριο. Πληροφορίες κ. Κώστα τηλ. 6948 587301

Μάγειρας, βοηθός μαγείρου, λαντζιέρα, αποθηκάριος, σερβιτόρος - βοηθός σερβιτόρου, πιτσαδόρος, ψήστης, βοηθός λογιστού, ταμίας. Τηλ: 22410 22282. Κος Βαγγέλης: 6948587305, Κος Κώστας 6948587300

ΖΗΤΕΙΤΑΙ πωλήτρια ηλικίας έως 25 ετών με γνώσεις ξένων γλωσσών για μόνιμη απασχόληση σε γνωστό κατάστημα εμπορίας ρούχων. Πληρ. τηλ. 222410 70402

ΖΗΤΕΙ εργασία έμπειρος μάγειρας για ελληνική κουζίνα. Πληρ. τηλ. 6945266904 κ. ΘΟΔΩΡΑ.

ΖΗΤΕΙΤΑΙ εσωτερική οικ. βοηθός για να προσέχει ζευγάρι ηλικιωμένων με πλήρες ωράριο στ' Αφάντου. Πληρ.:22410 53038, 66304, 31560, 6946283008, 6972419715, 6936277851. Ηλ. ταχ. (e-mail): Onetwork@SoftHome.net

ΖΗΤΟΥΝΤΑΙ πωλήτριες από χρυσοχοείο. Ξένη γλώσσα απαραίτητη. Διεύθυνση 6ο χλμ λεωφόρου Καλλιθέας. Τηλ. (22410) 67375, 67014, 69448585302.

ΣΟΒΑΤΖΗΣ υπήκοος Ρουμανίας αναζητεί πρώινή εργασία. Τηλ. 6976385621

ΖΗΤΕΙΤΑΙ από το Υπερμάρκετ ΣΠΑΝΟΣ έμπειρος κρεοπώλης. Μισθός ικανοποιητικός. Τηλ. για πληροφορίες 2241060730

ΖΗΤΟΥΝΤΑΙ άτομα για να εργασθούν σε γραφείο ενοικιάσεως αυτ/των με γνώση της γερμανικής ή αγγλικής. Πληρ. τηλ. 22410 51171, 6936656816.

ΑΜΕΣΑ ζητούνται για κάλυψη θέσεων άτομα για δουλειά από το σπίτι τους. Οχι κατασκευές, όχι τηλεμάρκετιγκ-πλασιέ. Εισόδημα τουλάχιστον 600 ευρώ-3.000 ευρώ μηνιαία. Πληροφορίες: 2310/516-226

ΚΥΡΙΟΣ ζητά απογευματινή απασχόληση σαν επιβλέπων παντού και για όλα στη Ρόδο. Τηλ. 6946830563

ΖΗΤΕΙΤΑΙ πωλήτρια για κατάστημα ρούχων στην Παλιά Πόλη Τηλ. 6937 818177 κ. Κώστα

ΖΗΤΕΙΤΑΙ μάγειρας και βοηθός μαγείρου πεπειραμένοι για εστιατόριο στην Λίνδο. Τηλ. 6977 444683

ΖΗΤΕΙΤΑΙ υπάλληλος για δωδεκάμηνη απασχόληση από πρακτορείο ταξιδίων Απαιτούμενα προσόντα: απόφοιτοι τουριστικής σχολής, ξένες γλώσσες, γνώση Η/Υ. Ηλικία ως 25 ετών Ανάλογη προϋπηρεσία θα ληφθεί υπ' όψιν. Αποστολή βιογραφικών στην ταχ. θυρίδα 451

ΨΑΧΝΕΤΕ ΓΙΑ ΕΡΓΑΣΙΑ; Από ταχύτατα αναπτυσσόμενη εταιρεία ζητούνται άτομα για την στελέχωση ηγετικών θέσεων. Από 700-2.800 ευρώ μηνιαίως. Για πληροφορίες καλέστε στο τηλ. κέντρο 2271081063

ΖΗΤΟΥΝΤΑΙ άτομα για δουλειά από το χώρο τους. Εκπληκτική συνεργασία! Κέρδη τουλάχιστον 3.000 ευρώ/μηνιαία. Τηλ. 2310 516281.

ΔΙΑΦΟΡΑ

ΠΩΛΟΥΝΤΑΙ σε καλή κατάσταση ΑΠΟ ΞΕΝΟΔΟΧΕΙΟ **1)** Επιπλα Δωματίου, **2)** Φωτιστικά, **3)** Καθιστικά εστιατορίου/Μπάρ, **4)** Μηχανή καφέ Εσπρέσσο/Φίλτρο, **5)** Καρέκλες/τραπέζια εξωτερικού χώρου, **6)** Ντέξιον για αποθηκευτικούς χώρους,. Τιμές εξαιρετικά χαμηλές. Πληρ. πρωινές ώρες (22410) 30607 - 34636

ΠΩΛΟΥΝΤΑΙ: διαμέρισμα 50 τ.μ. τελειωμένο σε πολύ καλή τιμή, στο Ροδίνι. Αμάξι R 19 και επίπλωση κομμωτηρίου σε τιμή ευκαιρίας. Πληρ. τηλ. 2241039519 ώρες καταστημάτων.

ΟΔΗΓΟΣ ΤΑΞΙ με δίπλωμα Γ' κατηγορίας, και ειδικής αδείας ζητεί εργασία. Τηλ. 6979370487

ΕΜΠΕΙΡΟΤΕΧΝΗΣ ελαιοχρωματιστής αναλαμβάνει παντός είδους ελαιοχρωματισμούς. Τηλ: 6946204157

ΛΟΓΟΘΕΡΑΠΕΥΤΡΙΑ Α.ΤΕΙ

Αναλαμβάνει παιδιά προσχολικής ηλικίας με προβλήματα λόγου - άρθρωσης καθώς και δίγλωσσα παιδιά σε κατ' οίκον μαθήματα. Τηλέφωνο 6932 920345

ΠΡΟΣΟΧΗ ΜΕΓΑΛΗ ΕΥΚΑΙΡΙΑ ΓΙΑ ΑΡΤΟΠΟΙΟΥΣ ΚΑΙ ΖΑΧΑΡΟΠΛΑΣΤΕΣ

ΠΩΛΟΥΝΤΑΙ: 1) Μηχανή τυρόπιτας και μπουγάτσας αυτόματη **2)** Πάγκος εργασίας 3 μέτρα ηλεκτρικός **3)** Ζυμωτήριο 2 ταχυτήτων από 5 kg έως 120 kg αλεύρι Ολα μαζί 1.800 ευρώ. Πληρ. τηλ. 22410 75897

ΠΡΟΣΦΕΡΩ μασάζ στον χώρο μου και στον χώρο σας. Ολγα. Τηλ. 6972902821

ΨΗΦΙΑΚΗ φωτογραφική μηχανή CANON ελάχιστα μεταχειρισμένη, με το κουτί και όλο τον εξοπλισμό της, 9 x zoom, usb, λήψη video, σύνδεση με τηλεόραση, δυνατότητα manual focus, αργές ταχύτητες, 9shooting modes, περιλαμβάνεται κάρτα μνήμης. Τιμή 150 ευρώ. Τηλ. 6947-401508 κος. Γιώργος

ΠΩΛΕΙΤΑΙ: Μονάδα με γκαστρωμένες αγελάδες και με γάλα μαζί, 30 τόνους ποσόστωση, 6 δικαιώματα για αγελάδες. Τηλ. 75739 μετά τις 5.00μ.μ.

CHIEMSEE

Λόγω τέλους εποχής σε όλα τα καλοκαιρινά είδη - collection έκπτωση 50%. Σωκράτους 85 Παλιά Πόλη. Τηλ. 22410 32507

ΠΩΛΟΥΝΤΑΙ α) μεταχειρισμένος καναπές - κρεβάτι που γίνεται και διπλό με τα στρώματά τους β) ντουλάπα δίφυλλη και γ) Η/Υ με εκτυπωτή και σαρωτή (SCANNER). Τιμή ευκαιρίας. Πληροφορίες κινητό 6942 090720 και 22410 74762.

ΠΩΛΟΥΝΤΑΙ: Στρώματα νερού, στρώματα ηλεκτρομασάζ, συντριβάνια, διακοσμητικοί καταρράκτες, συσκευές παθητικής γυμναστικής, μικροπισίνες, υδρομασάζ, μικροκαμπίνες χαμάμ. Τηλ. 6932164962

ΑΝΑΖΗΤΩ στη Ρόδο επαγγελματία συνεργάτη για την προώθηση, διάθεση του CD Πανοράματος Ρόδου (Panoround Rodos)! Παρακαλώ όπως επικοινωνήσετε μαζί μου (στα Αγγλικά ή Γερμανικά) στην ηλεκτρονική διεύθυνση: sales@panoround.com.

ΕΝΟΙΚΙΑΖΕΤΑΙ μισή βάρδια ταξί. Τηλ. 6944 267931

ΠΩΛΟΥΝΤΑΙ δύο ηλ. υπολογιστές φορητοί Compaq Contura 3/25, 12 Mb, R.A.M., F.D.D. 1,44 Mb και Compaq Winbook με CD-Rom οδηγό, έγχρωμη οθόνη, ενσωματωμένο modem, Windows 98 ελληνικά, Word & Excel 97, Outlook 98, πρόγραμμα δακτυλογράφησης και πολλά προγράμματα. Επίσης πωλείται κινητό Alcatel πολύ μικρών διαστάσεων με δόνηση και ανοικτή ακρόαση. Πληρ.: 22410 66304, 31560, 6946283008, 6972419715, 6936277851. Ηλ. ταχ. (e-mail): Onetwork@SoftHome.net

ΠΩΛΕΙΤΑΙ: Επαγγελματική φούσκα (2.10) μοτέρ 1,5. Αχρησιμοποίητα σε τιμή ευκαιρίας. Τηλ. 22410 -39268 και 6994217168

ΠΩΛΗΣΗ ΕΞΟΠΛΙΣΜΟΥ

ΠΩΛΕΙΤΑΙ εξοπλισμός για κατάστημα, ράφια & ξύλινες πλάτες τηλ.: 6932352603.

ΠΩΛΕΙΤΑΙ μπαρ (ημικυκλικό) 1,50 μ. 400 ευρώ. Τηλ. 6973 394166

ΚΥΡΙΑ ζητά εργασία, σιδέρωμα ή μπέιμπι σίτερ. Τηλ. 6997 223321 Δανάη

ΑΓΟΡΑΖΟΝΤΑΙ ευροπαλέτες σε καλή κατάσταση. Περισυλλογή δική μας. 6ο χλμ. Λεωφ. Ρόδου - Καλλιθέας Τηλ.: 22410 60345

ΠΩΛΕΙΤΑΙ σκάφος μηχανοκίνητο BAVARIA 330/2001 με πολλά extra. **Πληροφ. τηλ. 6937307822**

Άλλαξε τη ζωή σου τώρα! Με 2-4 ώρες/ημέρα κέρδισε από 1.000 - 3.000 ευρώ/μήνα και ξεκίνα να κάνεις τα όνειρά σου πραγματικότητα! Τηλ. 2310 516 226

ΠΩΛΕΙΤΑΙ ένα κινητό τηλέφωνο PANASONIC GD 87 σε πολή καλή κατάσταση μαζί με φορτιστή, φορτιστή αυτοκινήτου, καλώδιο USB για σύνδεση με ηλεκτρονικό υπολογιστή και δύο αυθεντικά παιχνίδια PS 2 (DRC 2, Silenthill 2) Τιμή 200 ευρώ. Πληρ. τηλ. 6937268749.

ΠΩΛΟΥΝΤΑΙ διθέσιος καναπές που γίνεται κρεβάτι 170 ευρώ, επίσης ένα ολοκαίνουργιο κρεβάτι 5 μηνών 1,40x2,00 200 ευρώ χωρίς στρώμα ή με στρώμα ορθοπαιδικό 370 ευρώ. Τηλ. 6942 711996

ΠΩΛΕΙΤΑΙ κρεβάτι (κουκέτα) ενσωματωμένη με ντουλάπα, γραφείο 450 ευρώ

ΠΩΛΕΙΤΑΙ ηλεκτρικό επαγγελματικό grill αχρησιμοποίητο, λόγω έλλειψης χώρου. Πληροφορίες στο: 2241039275 - 6936761262

ΠΩΛΟΥΝΤΑΙ ΣΕ ΑΡΙΣΤΗ ΚΑΤΑΣΤΑΣΗ: 1) Καναπές που γίνεται διπλό κρεβάτι και έξτρα στρώμα αφρολέξ: 300 ευρώ **2)** 4 ντουλάπες από μελαμίνη σφενδάμου, διαστάσεις 2Χ1: 100 ευρώ εκάστη **3)** Διπλό κρεβάτι NEOSET 1,60x2,00μ., με στρώμα ανατομικό GALAXY: 250 ευρώ **4)** Κουζίνα PITSOS P1 7602 ws: 200 ευρώ **5)** Ψυγείο ELCO DE -29 TROPIC: 200 ευρώ. **6)** Πλυντήριο ρούχων PITSOS VARIO 700: 150 ευρώ. Παρακαλούμε επικοινωνήστε σύντομα στο 6932729845 και το 22410 29094

ΤΡΑΚΤΕΡΑΚΙΑ KUBOTA (4Χ4) ΙΑΠΩΝΙΑΣ από (12HP) έως (35HP) με φρέζα από (1400 ευρώ). Πώληση Χονδρική - Λιανική Τηλ.: (2310) 512-418, (2310) 510-068 http://www.hasapetis.gr

YOGA

Για το μυαλό, το Σώμα και το πνεύμα

Ολες οι ηλικίες και οι σωματότυποι είναι ευπρόσδεκτοι. Η γιόγκα δεν είναι ανταγωνιστική. Σε διδάσκει πως ν' ανταποκρίνεσαι στις ανάγκες του σώματός σου. Τιμή μαθήματος 5 ευρώ. Μηνιαία πληρωμή δεκτή. Τηλ.: 6946984511

ΠΩΛΕΙΤΑΙ: Κάρτα μνήμης 64 MB δισκέτα Σκληρός Δίσκος 7,5 GB DVD ROM 16x, CD ROM 52x. Τροφοδοτικό κουτί για Celleron 533 MHZ. Τιμή πώλησης: 50 ευρώ. Τηλ.: 6945 903436.

ΠΩΛΗΣΕΙΣ ΑΚΙΝΗΤΩΝ

ΠΩΛΕΙΤΑΙ οικόπεδο στα Κρητικά 3.000 τ.μ. οικοδομήσιμο. Τηλ. 6936271471.

ΠΩΛΕΙΤΑΙ fast food στην περιοχή Κολυμπίων, πλήρως εξοπλισμένο. Πληρ. τηλ. 2410 56038

ΠΩΛΕΙΤΑΙ οικόπεδο εξ' αδιαιρέτου κατάλληλο για επένδυση 400 μέτρα στο 2ο χλμ. Ρόδου - Λίνδου. Πληροφορίες τηλ. 6972764614 και 6973753556

ΠΩΛΗΣΗ ΕΠΙΧΕΙΡΗΣΗΣ

Πωλείται επιχείρηση παιδικών ενδυμάτων σε πολύ καλή τιμή, χαμηλό ενοίκιο και εξασφαλισμένη πελατεία. Τηλ. 6932352603

ΠΩΛΕΙΤΑΙ ισόγειο διαμέρισμα καθαρό 81 τ.μ. καινούργιο, ακατοίκητο επί της οδού 28ης Οκτωβρίου 26. Τηλ. 91141 και 6972826627

ΠΩΛΟΥΝΤΑΙ 2 διαμερίσματα στη Λάρδο 105 τ.μ. έκαστο στην τιμή 352.164 ευρώ και τα δύο μαζί, πολυτελούς κατασκευής. Τηλ. 6938644166

ΠΩΛΕΙΤΑΙ Ημιυπόγειο διαμέρισμα 60 τ.μ. κουζίνα, κρεββατοκάμαρα, σαλόνι, W.C., με μεγάλη αυλή. Τιμή 40.000 ευρώ. Πληρ. τηλ. 96974, 20544 Θεόφιλος μετά τις 5 το απόγευμα

ΠΩΛΕΙΤΑΙ αποθήκη 170 τ.μ. εντός πόλεως Ρόδου κατάλληλη και για κατοικία. Ανταλλάσσεται και με ακίνητο στην Αττική. Πληρ. Τηλ. 6946 559539-210.2835963

Πωλείται Βιοτεχνικός χώρος 560m2. Ισόγειο μαζί με οικία στον 1ο όροφο 230m2 επί της λεωφ. Ρόδου - Λίνδου (Ρόδος - Φαληράκι) με δυνατότητα επέκτασης στα 2000m2. Πληροφορίες τηλ. 22410-65711. Ωρες από 9:00 - έως 15:00

ΠΩΛΕΙΤΑΙ αργυροχρυσοχοείο στο κέντρο της πόλης με ή χωρίς εμπόρευμα έτοιμο προς λειτουργία. Τηλ: 6936915551

ΠΩΛΕΙΤΑΙ στον Πειραιά στην περιοχή Καλλίπολη δίπλα στη θάλασσα τριάρι εικοσαετίας 2ου ορόφου σε άριστη κατάσταση φρεσκοβαμμένο τιμή 116.000 Ευρώ τηλ. 210-2530132 - 6948519610

ΠΩΛΕΙΤΑΙ μάντρα στη Μαλώνα με 150 κατοίκες και 100 δικαιώματα. Πληρ. τηλ. 22440 51698.

ΠΩΛΕΙΤΑΙ διαμέρισμα 85 τ.μ. πλήρως ανακαινισμένο Μιχ. Πετρίδη 96. Τιμή 83.000 Ευρώ. Τηλ: 6942409776, 6945795224

ΠΩΛΕΙΤΑΙ κατάστημα επί της Αλ. Διάκου 17 τ.μ. με δικό του προαύλιο στην τιμή των 11.000.000 δρχ. Τηλέφωνο 22410 30550

ΠΩΛΕΙΤΑΙ σπίτι στην Παλιά Πόλη με αυλή. Τηλ. 6936271471.

ΚΑΡΑΚΟΝΕΡΟ Διαμερίσματα λουξ κατασκευής απεριόριστη θέα (ισόγειο 111 Μ2 Α' Οροφος 111 Μ2, Α' όροφος 96 Μ2 x 550 τ.μ. Δρχ. Β' όροφος 90 Μ2), Ακίνητα νέας χιλιετίας κα MITTON 22410 22142 κιν. 6945 668060

ΠΩΛΕΙΤΑΙ διαμέρισμα στην Ιαλυσό 3 δωματίων δευτέρου ορόφου, δάνεια δεκτά και ευκολίες πληρωμής. Τηλ. 6948209098, 6932613242

ΖΗΤΕΙΤΑΙ Ενα μικρό οικόπεδο 200 έως 500 τ.μ. στα Κρητικά, στα Μήδεια, στο Μόντε Σμιθ ή στην Ηλία Βενέζη (ή σε περιοχές εκεί γύρω). Τηλ. 6944 381966

ΠΩΛΕΙΤΑΙ χωράφι στον Αρχάγγελο στη θέση «Μαλά» επιφανείας 1.100 τετρ. μέτρων. Πληρ. τηλ. 2244051266

ΠΩΛΕΙΤΑΙ διαμέρισμα τριάρι με ηλιακό και τζάκι και τον αέρα δικό του στην Ανάληψη. **Τηλ. 6972228836**

ΜΑΘΗΜΑΤΑ

ΚΑΘΗΓΗΤΡΙΑ ΓΕΡΜΑΝΙΚΗΣ ΦΙΛΟΛΟΓΙΑΣ πτυχιούχος Αριστοτελείου Πανεπιστημίου Θεσσαλονίκης. Παραδίδει μαθήματα όλων των επιπέδων. Πληρ. Τηλ. 2241036745, Κιν. 6978019323

ΜΑΘΕΤΕ ΡΩΣΙΚΑ! Παραδίδονται μαθήματα Ρωσικής γλώσσας από μέλος του Συλλόγου Καθηγητών Ρωσικής Φιλολογίας, με χρήση νέας αποτελεσματικής μεθοδολογίας. Πληροφορίες: Τηλ. 6978195931.

ΑΠΟΦΟΙΤΟΣ Αριστοτελείου Πανεπιστημίου Θεσ/νίκης, τμήματος Μαθηματικών παραδίδει μαθήματα Μαθηματικών-Φυσικής-Χημείας. Επίσης αναλαμβάνει προετοιμασία υποψηφίων για τράπεζες κ.τ.λ..Τηλ. 22410.21963 & 6947-401508

ΠΑΡΑΔΙΔΟΝΤΑΙ μαθήματα Πληροφορικής & Αγγλικών με χρήση πολυμέσων όλων των επιπέδων από έμπειρο καθηγητή πτυχιούχο Michigan Proficiency σε τμήματα ή μεμονωμένα. Επίσης γίνονται μεταφράσεις & δακτυλογραφήσεις κάθε τύπου κειμένου. Τιμές προσιτές. Πληρ. 22410 66304, 31560, 6946 283008, 6972419715, 6936277851. Ηλ. Ταχ. (e-mail) : emmanoue@otenet.gr

ΜΑΘΗΜΑΤΙΚΑ, Φυσική, Χημεία, παραδίδονται σε μαθητές Γυμνασίου - Λυκείου, από απόφοιτο Α.Π.Θ., σε ιδιαίτερα ή ολιγομελή τμήματα. Τηλ. 22410.21963 Κιν. 6947-401508

ΠΑΡΑΔΙΔΟΝΤΑΙ μαθήματα Εμπ. Εφαρμογών (Singular Manager, Eurofasma, Unisoft Εσοδα-Εξοδα, ΚΕΠΥΟ, ΚΕΦΑΛΑΙΟ, κ.λ.π., Πληροφορικής & Αγγλικών με χρήση πολυμέσων όλων των επιπέδων από έμπειρο Λογιστή Τ.Ε. - καθηγητή πτυχιούχο Michigan Proficiensy σε τμήματα ή μεμονωμένα. Επίσης γίνονται μεταφράσεις & δακτυλογραφήσεις κάθε τύπου κειμένου. Τιμές προσιτές. Πληρ.: 22410-66304, 31560, 6946283008, 6972419715, 6936277851. Ηλ. ταχ. (e-mail): Onetwork@SoftHome.net

ΜΑΘΗΜΑΤΑ Αγγλικών, Πληροφορικής (Βασ. Εννοιες, Χρήση Υπολογιστή κ.λ.π.) & Εμπ. Εφαρμογών (Singular Eurofasma, Manager, ΚΕΦΑΛΑΙΟ κ.λ.π.) παραδίδονται από πτυχιούχο Λογιστή Τ.Ε., κάτοχο Michigan P.C.E., με μεγάλη εκπαιδευτική πείρα. Ιδαίτερα ή ολιγομελή τμήματα, υπεύθυνη προετοιμασία για εξετάσεις. Τιμές προσιτές. Πληροφορίες Τηλ. - Fax: 22410-31560, 66304, 6946283008, 6972419715, 6936277851 Ηλ. Ταχ. (e-mail): Onetwork@SoftHome.net

ΑΓΓΛΙΚΑ

ΚΑΘΗΓΗΤΡΙΑ ΑΓΓΛΙΚΩΝ με BACHELOR του πανε/μίου Τέξας της Αμερικής παραδίδει ιδιαίτερα μαθήματα κατ' οίκον ή και στο χώρο σας. Σε σας, που ασχολείστε με τουριστικά επαγγέλματα και θέλετε να αξιοποιήσετε τους χειμερινούς μήνες ώστε να είστε άριστα καταρτισμένοι με το άνοιγμα της σεζόν. Ειδικές προσφορές σε μικρούς μαθητές. Τιμή έκπληξη στα αδέλφια. Πληρ. τηλ. 2241038350

ΚΑΘΗΓΗΤΗΣ ΓΕΡΜΑΝΙΚΩΝ παραδίδει μαθήματα κατ' οίκον. Εντατικά μαθήματα για αυτούς που ασχολούνται με τον τουρισμό. Πληρ. τηλ. 2241091163 κ. Λαζαρίδης, ώρες 7-9μ.μ.

ΟΙΚΟΔΟΜΙΚΕΣ ΕΠΙΧΕΙΡΗΣΕΙΣ ΔΙΑΚΟΓΕΩΡΓΙΟΥ ΚΑΛΛΙΣΤΟΣ

ΕΘΝ. ΑΝΤΙΣΤΑΣΕΩΣ 11 (πρώην Αννης Μαρίας)

ΠΩΛΗΣΕΙΣ ΔΙΑΜΕΡΙΣΜΑΤΩΝ ΚΑΤΑΣΤΗΜΑΤΑ -ΑΠΟΘΗΚΕΣ ΑΝΤΑΛΛΑΓΕΣ ΑΚΙΝΗΤΩΝ - ΑΓΟΡΕΣ ΟΙΚΟΠΕΔΩΝ ΑΝΑΛΑΜΒΑΝΟΥΜΕ ΑΝΤΙΠΑΡΟΧΕΣ

Πωλούνται διαμερίσματα λουξ κατασκευής με απεριόριστη θέα. Τα διαμερίσματα διαθέτουν θωρακισμένες πόρτες - εντοιχισμένες κουζίνες - ντουλάπες - εντοιχισμένο νιπτήρα με ντουλάπι - κεντρική θέρμανση αυτόνομη - ανοιγόμενα ανακλινόμενα κουφώματα με διπλά τζάμια - σίτες - ρολά - υδραυλικό ασανσέρ - τριφασικό ρεύμα.

Ολοι οι χώροι σπατουλαριστοί - εσωτερικές πόρτες M.D.F. με σχέδιο.

ΓΡΑΦΕΙΑ ΙΑΤΡΕΙΑ

1) Επί της οδού Μεγ. Κων/νου - Κων/νου Παλαιολόγου των 80 τ.μ.
2) Επί της οδού Κων/νου Παλαιολόγου και Θεοτοκοπούλου 60-80 τ.μ.
3) Επί της οδού Ρήγα Φεραίου στο πάρκο 60-80-100 τ.μ.

ΚΑΤΑΣΤΗΜΑΤΑ

1) Επί της οδού Κων/νου Παλαιολόγου και Θεοτοκοπούλου 60-80 τ.μ.
2) Επί της οδού Λεωφόρου Καλλιθέας (Καρακόνερο) 90 τ.μ.

ΔΙΑΜΕΡΙΣΜΑΤΑ

1) Επί της οδού Χρ. Φέσσα (Κάθετος Αποστ. Παύλου) 90τ.μ. τριάρια.

Επίσης οροφοδιαμερίσματα των 90 τ.μ. (οικοδομή μόνο τριών διαμερισμάτων).

ΟΙΚΟΔΟΜΕΣ

1) Οικοδομή επί της οδού Πτολεμαίων και Χρ.Φέσσα των 117-125 τ.μ.
2) Οικοδομή υπό ανέγερση επί της οδού Ρήγα Φεραίου στο Πάρκο.Διαμερίσματα τριάρια - τεσσάρια.
3) Οικοδομή υπό ανέγερση επί της οδού Κ. Παλαιολόγου και Θεοτοκοπούλου. Διαμερίσματα δυάρια - τριάρια - τεσσάρια - καταστήματα.
5) Επί της οδού Β. Ηρακλείου οικοδομή τεσσάρων διαμερισμάτων. Οροφοδιαμερίσματα των 133τ.μ. Η οικοδομή έχει πιλοτή για πάρκινγκ

ΑΠΟΘΗΚΕΣ

1) Πλησίον Στέλιου Κωτιάδη των 130τ.μ.
2) Στη Λεωφόρο Καλλιθέας (Καρακόνερο) των 80-300τ.μ.

• Οι πωλήσεις μπορούν να γίνουν και με όλα τα Δάνεια Τράπεζας και οργανισμών. • Αναλαμβάνουμε ΑΝΤΙΠΑΡΟΧΕΣ και Αγορές οικοπέδων. • Δεχόμαστε ανταλλαγές ακινήτων.

ΠΛΗΡΟΦΟΡΙΕΣ: ΔΙΑΚΟΓΕΩΡΓΙΟΥ ΚΑΛΛΙΣΤΟΣ
ΤΗΛΕΦΩΝΟ: 29318 - 34598 - ΤΗΛ. 78501 - 78502

ΠΩΛΕΙΤΑΙ ΝΕΟΔΜΗΤΗ ΟΙΚΟΔΟΜΗ

Πωλείται: **α)** Νεόδμητη οικοδομή στα Στεγνά Αρχαγγέλου με ακάλυπτο οικόπεδο και **β)** Διώροφη οικοδομή στην Αρχάγγελο. Πληροφορίες: τηλ. 22410 96114

ΓΡΑΦΕΙΟ ΤΕΛΕΤΩΝ & ΜΝΗΜΟΣΥΝΩΝ ΡΟΔΟΥ
ΣΤΕΦΑΝΑ - ΣΤΟΛΙΣΜΟΙ
«ΑΜΕΡΙΚΑΝΟΥ»

Αμεση εξυπηρέτηση
ΟΛΟ ΤΟ 24ΩΡΟ

Αναλαμβάνουμε την τελετή
και με τα έξοδα
που χορηγούν τα ταμεία
χωρίς καμία επιβάρυνση
ΙΚΑ, ΤΕΒΕ, ΤΑΞΥ, ΔΗΜΟΣΙΟΥ,
ΛΙΜΕΝΙΚΩΝ, ΟΓΑ
και λοιπά ταμεία.

Τους ΑΠΟΡΟΥΣ ΔΩΡΕΑΝ
Πλατεία Βρούχου στη Μητρόπολη
Τηλέφωνα:28901 - 33400

ΝΤΕΤΕΚΤΙΒΣ
30 ΧΡΟΝΙΑ ΜΟΝΙΜΑ ΚΑΙ ΣΤΗ ΡΟΔΟ
35354
ΠΛΑΤΕΙΑ ΑΓΙΟΥ ΙΩΑΝΝΟΥ
Η ΛΥΣΗ!!!
ΣΕ ΚΑΘΕ ΣΑΣ ΠΡΟΒΛΗΜΑ
EXPRESS SECURITY

ΝΤΕΤΕΚΤΙΒΣ
Συνταξιούχος Αστυνομικός Ασφάλειας
ΑΝΑΛΑΜΒΑΝΟΥΜΕ
Υποθέσεις ανηλίκων,
οικογενειακές, προσωπικές κ.τλ.
ΔΙΑΘΕΤΟΥΜΕ ΤΑ ΠΛΕΟΝ ΣΥΓΧΡΟΝΑ ΟΠΤΙΚΟΑΚΟΥΣΤΙΚΑ ΣΥΣΤΗΜΑΤΑ
100% ΕΧΕΜΥΘΕΙΑ
ΡΩΜΗΣ 22, - ΡΟΔΙΝΙ • ΤΗΛ. 2241 0 68985
Κιν. 094 6997967

ΕΛΛΗΝΙΚΗ ΔΗΜΟΚΡΑΤΙΑ
ΠΕΡΙΦΕΡΕΙΑ ΝΟΤΙΟΥ ΑΙΓΑΙΟΥ
ΝΟΜΟΣ ΔΩΔΕΚΑΝΗΣΟΥ
ΝΟΜΑΡΧΙΑΚΗ ΑΥΤ/ΣΗ ΔΩΔΕΚΑΝΗΣΟΥ
Δ/ΝΣΗ ΜΕΤΑΦΟΡΩΝ ΚΑΙ ΕΠΙΚΟΙΝΩΝΙΩΝ
ΤΜΗΜΑ Κ.Τ.Ε.Ο.
Ταχ. Δ/νση: 6ο χιλ. Ρόδου - Λίνδου
Ταχ. Κώδικας 85100, Telefax: 22410 69544
Πληροφορίες: Γεώργιος Αργύρης-Κων/νος Χριστοφακής
Τηλέφωνο: 22410 65385 ΕΣΩΤΕΡΙΚΑ 22-23

ΠΡΟΓΡΑΜΜΑ ΠΡΟΣΚΛΗΣΗΣ ΓΙΑ ΔΙΕΝΕΡΓΕΙΑ ΤΕΧΝΙΚΟΥ ΕΛΕΓΧΟΥ ΟΧΗΜΑΤΩΝ ΜΕ ΕΔΡΑ ΤΟ Ν. ΔΩΔΕΚΑΝΗΣΟΥ

++++ Ο ΕΜΠΡΟΘΕΣΜΟΣ ΠΡΟΓΡΑΜΜΑΤΙΣΜΟΣ ΤΩΝ ΟΧΗΜΑΤΩΝ ΓΙΑ ΕΛΕΓΧΟ (ΡΑΝΤΕΒΟΥ) ΓΙΝΕΤΑΙ ΕΩΣ ΚΑΙ 15 ΗΜΕΡΕΣ ΠΡΙΝ ΤΗΝ ΗΜΕΡΟΜΗΝΙΑ ΛΗΞΗΣ ΤΟΥ ΠΡΟΓΡΑΜΜΑΤΟΣ ΠΡΟΣΚΛΗΣΗΣ.

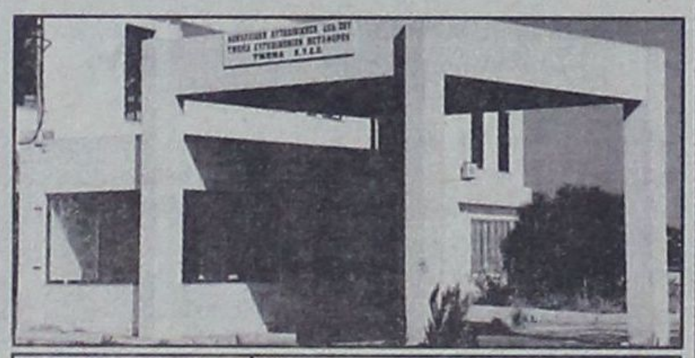

ΧΡΟΝΙΚΗ ΠΕΡΙΟΔΟΣ	ΕΙΔΟΣ ΟΧΗΜΑΤΟΣ
ΑΠΟ 01/03/2005 ΕΩΣ 29/04/2005	ΠΑΝΤΟΣ ΕΙΔΟΥΣ ΟΧΗΜΑΤΑ ΜΕ ΑΡΙΘΜΟΥΣ ΚΥΚΛΟΦΟΡΙΑΣ ΡΟΒ 7001 ΕΩΣ ΚΑΙ 7500
ΑΠΟ 05/01/2005 ~~ΕΩΣ 31/03/2005~~	ΟΛΑ ΤΑ ΟΧΗΜΑΤΑ ΜΕ ΜΙΚΤΟ ΒΑΡΟΣ ΑΠΟ 3,5Τ ΕΩΣ ΚΑΙ 10Τ ΜΕ ΟΠΟΙΟΔΗΠΟΤΕ ΣΥΝΔΥΑΣΜΟ ΓΡΑΜΜΑΤΩΝ (ΑΝΕΞΑΡΤΗΤΩΣ ΑΡΙΘΜΟΥ) ΠΕΡΙΟΧΗΣ ΕΥΘΥΝΗΣ ΤΗΣ ΝΟΜΑΡΧΙΑΚΗΣ ΑΥΤΟΔΙΟΙΚΗΣΗΣ ΔΩΔΕΚΑΝΗΣΟΥ (ΕΔΡΑ ΤΟΥ ΟΧΗΜΑΤΟΣ)
ΑΠΟ 01/03/2005 ΕΩΣ 29/4/2005	ΟΛΑ ΤΑ ΟΧΗΜΑΤΑ ΜΕ ΑΡΙΘΜΟΥΣ ΚΥΚΛΟΦΟΡΙΑΣ ΑΛΛΩΝ ΣΥΓΚΟΙΝΩΝΙΑΚΩΝ ΠΕΡΙΟΧΩΝ ΤΑ ΟΠΟΙΑ: **Α)** ΕΧΟΥΝ ΜΕΤΑΒΙΒΑΣΤΕΙ ΣΤΗΝ ΠΕΡΙΟΧΗ ΕΥΘΥΝΗΣ ΤΗΣ ΝΟΜΑΡΧΙΑΚΗΣ ΑΥΤΟΔΙΟΙΚΗΣΗΣ ΔΩΔΕΚΑΝΗΣΟΥ (ΕΔΡΑ ΤΟΥ ΟΧΗΜΑΤΟΣ) ΜΕΤΑ ΤΗΝ 30-9-2002 **Β)** ΔΕΝ ΕΧΟΥΝ ΞΑΝΑΕΛΕΓΧΘΕΙ ΣΕ ΟΠΟΙΑΔΗΠΟΤΕ Κ.Τ.Ε.Ο. ΚΑΙ **Γ)** ΕΧΟΥΝ ΣΥΜΠΛΗΡΩΣΕΙ 4ετία ΑΠΟ ΤΗΝ ΗΜΕΡΟΜΗΝΙΑ ΠΡΩΤΗΣ ΚΥΚΛΟΦΟΡΙΑΣ ΤΟΥΣ.

++++ ΕΠΙΣΗΣ ΘΑ ΕΛΕΓΧΟΝΤΑΙ ΟΣΑ ΟΧΗΜΑΤΑ ΥΠΟΧΡΕΟΥΝΤΑΙ ΒΑΣΕΙ ΠΑΛΑΙΟΤΕΡΩΝ ΠΡΟΓΡΑΜΜΑΤΩΝ ΠΡΟΣΚΛΗΣΗΣ.

Ε.Ν.
Ο ΠΡΟΪΣΤΑΜΕΝΟΣ
ΧΑΤΖΗΚΩΝΣΤΑΝΤΙΝΟΥ ΑΝΤΩΝΙΟΣ
ΜΗΧΑΝΟΛΟΓΟΣ - ΜΗΧΑΝΙΚΟΣ

TOP PROPERTIES
GEORGE and SAVAS PIPINOS
ΓΕΩΡΓΙΟΣ και ΣΑΒΒΑΣ ΠΙΠΙΝΟΣ
ΣΥΜΒΟΥΛΟΙ και ΕΚΤΙΜΗΤΕΣ ΑΚΙΝΗΤΩΝ
REAL ESTATE AGENT - MEMBER OF F.I.A.B.C.I. - N.A.E.A. - C.E.I.
E-mail:gpipinos@otenet.gr.
URL:www.rhodestop-properties.com and www.pipinos.gr

Από το 1971



Η "TOP PROPERTIES" είναι ατομική επιχείρηση και ανήκει στους Γεώργιο και Σάββα Πιπίνο. Το γραφείο ασχολείται από το 1971 αποκλειστικά και μόνο με επενδύσεις και REAL ESTATE, στο νησί της Ρόδου, καθώς και στην ευρύτερη περιοχή της Δωδεκανήσου.

ΑΠΕΥΘΥΝΟΜΑΣΤΕ: Στους **σοβαρούς, απαιτητικούς και επιλεκτικούς** επενδυτές - επιχειρηματίες - ελεύθερους επαγγελματίες, Ελληνες και ξένους, υψηλού εισοδηματικού επιπέδου, που ενδιαφέρονται να κάνουν μια σοβαρή επένδυση **προβολής** στο νησί της Ρόδου.

ΠΡΟΣΦΕΡΟΥΜΕ: Α) Υπηρεσίες και πληροφορίες που γίνονται σε προσωπικό επίπεδο με **εχεμύθεια, διακριτικότητα** και **σοβαρότητα**.
Β) Μεγάλη **γκάμα** υψηλής ποιότητας ακινήτων, όπως: 1) Ξενοδοχεία Α' και Β' κατηγορίας των 600 - 500 - 350 - 300 κλινών 2) Κεντρικά αστικά ακίνητα κατάλληλα για Τράπεζες - καταστήματα - γραφεία 3) Παραλιακές εκτάσεις, κατάλληλες για τουριστικές επενδύσεις των 150.000 - 100.000 - 70.000 - 50.000 - 36.000 τ.μ. και 4) Διαμερίσματα και μαιζονέτες **προβολής**.

ΣΤΟΧΟΣ ΜΑΣ ΕΙΝΑΙ: Να προσφέρουμε στο αγοραστικό μας κοινό **υψηλής ποιότητας ακίνητα** και **ευκαιρίες** στο νησί της Ρόδου. Η τριακονταετής και πλέον πείρα μας στον τομέα αυτό αποτελεί εγγύηση.

ΣΥΝΘΗΜΑ ΜΑΣ ΕΙΝΑΙ: Επενδύστε στην ΡΟΔΟ **ΤΩΡΑ**, σε ακίνητα που **ΑΝΤΕΧΟΥΝ ΣΤΟ ΧΡΟΝΟ**.

Γεώργιος και Σάββας Πιπίνος
ΜΕΣΙΤΕΣ ΑΣΤΙΚΩΝ ΣΥΜΒΑΣΕΩΝ
Γιατί εμείς γνωρίζουμε καλύτερα!

SINCE 1971

TOP PROPERTIES is a father and son business. The senior, Mr George S. Pipinos, the founder of the office, has carved, over the years, a reputation for integrity and excellence in the world of Real Estate in the Dodecanese.

At Top Properties we try hard to attract important and selective investors: high calibre businessmen/women and discerning professional people, both Greek and foreign, who wish to acquire substantial and valuable property on Rhodes.

We offer our expertise and advice privately, discreetly and in strict confidence.

We keep a compehensive list of real estate of the highest specifications:

a. A' and B' class hotels (600, 500, 350, 300 beds capacity).

b. Centrally situated office buildings and other business premises.

c. Seaside land, ideal for development (hotels, holiday resorts, etc.), of 150.000, 100.000, 70.000, 50.000, 36.000 sq.m.

d. Luxury appartments, maisonettes, detached, semi - detached and terraced houses.

Our aim is to give our clients the opportunity to acquire value for money, first class real estate on Rhodes. Our 30- year - old experience in Real Estate is our warranty.

Our moto is: Invest in Rhodes. Invest in property.
It stands the test of time.



TOP PROPERTIES
George and Savas Pipinos
Because we Know best

KENNENTY 38, ΡΟΔΟΣ, 85 100, ΤΗΛ. 22410- 23895, 38243 και 6944-676003, 6944-390803 FAX: 22410-20883
38 KENNEDY STR., RHODES, 85 100, TEL. 22410- 23895, 38243, and 6944-676003, 6944-390803 FAX: 22410-20883
U.K. Direct Line: 08717115396

ΑΓΓΛΙΚΑ - ΙΤΑΛΙΚΑ

Καθηγήτρια με πολυετή πείρα
και αξιοσημείωτες επιτυχίες,
παραδίδει κατ' οίκον ιδιαίτερα
μαθήματα Αγγλικών και Ιταλικών
σε μαθητές όλων των επιπέδων.
Προετοιμασία για First Certificate,
Proficiency of Cambridge, Michigan,
Κρατικό Πτυχίο Γλωσσομάθειας κ.τ.λ.
και τα αντίστοιχα στα Ιταλικά.

Τιμές προσιτές.
Επικοινωνία 694 66 58 57 6

ΖΗΤΕΙΤΑΙ ΣΥΝΕΡΓΑΤΗΣ

Μεγάλη Εμπορική Εταιρεία στο χώρο της θέρμανσης – Κλιματισμού και Υδραυλικών Ειδών
με έδρα την Κρήτη, ζητά
Τοπικό Συνεργάτη – Πωλητή στη Ρόδο
με σκοπό την αξιοποίηση
του υφιστάμενου πελατολογίου της
στο νησί και την παραπέρα ανάπτυξή του.

Για πληροφορίες απευθυνθείτε στο τηλέφωνο 2810 381381 (κ.Βλαχάκη) ή αποστείλετε φαξ στο 2810 381385

ΕΝΟΙΚΙΑΖΕΤΑΙ

Διαμέρισμα, πλήρως επιπλωμένο 120 τ.μ., 3ος όροφος, τρία υπνοδωμάτια, σαλοτραπεζαρία, εντοιχισμένη πλήρης κουζίνα, ένα λουτρό, ένα WC, αποθήκη, δύο βεράντες με θέα θάλασσα, τζάκι, κλιματισμός, πάρκινγκ, περιοχή νέας μαρίνας (οδός Σκεύου Ζερβού 10), ενοικιάζεται από ιδιοκτήτη λόγω αναχωρήσεως 750 ευρώ μηνιαίως με εγγύηση δύο ενοικίων.

Πληροφορίες τηλ. 6945-417673 και 6944-548508 απογευματινές ώρες.

ΠΑΡΑΝΤΑΙΣ ΠΕΥΚΟΙ ΛΙΝΔΟΣ Α.Ε. ΛΙΝΔΙΑ ΠΕΥΚΟΙ ΛΙΝΔΟΣ Α.Ε. ΠΕΥΚΟΙ - ΛΙΝΔΟΣ

ΖΗΤΟΥΝΤΑΙ

Από τα Ξενοδοχεία «PEFKI ISLANDS RESORT» και «LINDIA THALASSA» στους Πεύκους ζητείται προσωπικό «όλων των ειδικοτήτων» για την περίοδο (01/05/2005 έως 31/10/2005) και από (15/06/2005 έως 15/09/2005).
Οι ενδιαφερόμενοι θα πρέπει να έχουν καλή γνώση της Αγγλικής γλώσσας και προϋπηρεσία το λιγότερο 2 χρόνια.
Για την συμπλήρωση των αιτήσεων θα πρέπει ο/η ενδιαφερόμενος/η να έχει βιογραφικό και να απευθυνθεί στο ξενοδοχείο «LINDIA THALASSA» καθημερινά 09.00-14.00 ή με e-mail: pefkislands@rho.forthnet.gr ή ταχυδρομικώς: Χειμάρρας 70 Α - Ρόδος 85100.
Τηλ.: 2244 0 29380 - 2244 0 48181
Φαξ: 2244 0 48416 - 2244 0 48184

ΞΕΝΟΔΟΧΕΙΑΚΗ ΕΠΙΧΕΙΡΗΣΗ ΣΤΗΝ ΠΟΛΗ ΤΗΣ ΡΟΔΟΥ

Ταχ. Θυρίδα 214

ΖΗΤΑ ΠΡΟΣΩΠΙΚΟ ΓΙΑ ΤΙΣ ΠΑΡΑΚΑΤΩ ΘΕΣΕΙΣ

1) ΥΠΟΔΟΧΗ / ΓΡΑΜΜΑΤΕΙΑ
(Υποψήφιες νέες απόφοιτες Σχολής, δύο ξένες γλώσσες, ευχέρεια στη χρήση υπολογιστών, επιθυμητή γνώση ξενοδοχειακού προγράμματος)
2) ΜΠΟΥΦΕΣ
(Νέα απόφοιτη Σχολής)
3) ΣΕΡΒΙΤΟΡΟΣ Β'
(Νέα απόφοιτη Σχολής)
4) ΠΩΛΗΤΡΙΑ ΤΟΥΡΙΣΤΙΚΩΝ ΕΙΔΩΝ
(Απαραίτητα Αγγλικά, επιθυμητή δεύτερη γλώσσα και μικρή προϋπηρεσία)
5) ΨΥΚΤΙΚΟΣ / ΗΛΕΚΤΡ-ΓΟΣ
(Κατά προτίμηση νέος, για μερική απασχόληση)
Για κατάθεση βιογραφικού με πρόσφατη φωτογραφία και προσωπική συνάντηση παρακαλούμε τηλεφωνήσατε πρωινές ώρες στο (22410) 30607 και 34636.

«ΚΤΙΡΙΟ Α.Ε.» ΑΤΣΙΔΗΣ ΑΝΑΣΤΑΣΙΟΣ

ΣΤΕΦ. ΚΑΖΟΥΛΗ 74-ΡΟΔΟΣ • Τηλ. (22410) 28616 - 67950

ΠΩΛΟΥΝΤΑΙ

- Διαμερίσματα στην οδό Καραϊσκάκη (κοντά στο παλιό ΙΚΑ), σε μικρή οικοδομή, 81 και 72 τ.μ.
- Διαμερίσματα στην οδό Καστοριάς και Μιχ. Πετρίδη 118 τ.μ., 94 τ.μ. και 72 τ.μ..
- Διαμέρισμα 132 τ.μ., 3ου ορόφου, στην οδό Κωνσταντινίδη.

Τα παραπάνω είναι πολυτελούς κατασκευής, με κεντρική θέρμανση, διαθέτουν αποκλειστική θέση στάθμευσης αυτοκινήτου και αποθήκη.

ΖΗΤΕΙΤΑΙ ΜΗΧΑΝΟΛΟΓΟΣ

Από όμιλο εταιρειών ζητείται
Μηχανολόγος ΑΕΙ ή ΤΕΙ
για τις ανάγκες των εργοταξίων.
Πληροφορίες
22410 22968, 6973322811

ΟΙΚΟΔΟΜΙΚΕΣ-ΤΕΧΝΙΚΕΣ ΕΜΠΟΡΙΚΕΣ-ΕΠΙΧΕΙΡΗΣΕΙΣ

ΑΦΟΙ ΑΣΒΕΣΤΗ Ο.Ε.

Αθηνών-Καβάλας 3 Ανάληψη Ρόδου
Τηλ. 22410/60678-60679
και fax: 22410/66028

ΠΩΛΟΥΝΤΑΙ

• ΔΙΑΜΕΡΙΣΜΑΤΑ
υπερλούξ διαφόρων διαστάσεων
ΕΓΓΥΗΣΗ Η ΠΟΛΥΕΤΗΣ ΠΕΙΡΑ ΜΑΣ

ΖΗΤΟΥΝΤΑΙ ΣΤΕΛΕΧΗ

Η Smart Centers Α.Ε που δραστηριοποιείται στην προώθηση και την πώληση τραπεζικών προϊόντων και χρηματοοικονομικών, ενδιαφέρεται να προσλάβει υπάλληλους γραφείου για την στελέχωση του καταστήματος της στη Ρόδο.

ΑΠΑΡΑΙΤΗΤΑ ΠΡΟΣΟΝΤΑ:
- Πτυχίο ΑΕΙ ή ΤΕΙ
- Χειρισμός Η/Υ
- Δυναμική προσωπικότητα με άνεση στην επικοινωνία
- Ανάπτυξη αποτελεσματικών σχέσεων με τους πελάτες
- Προϋπηρεσία σε αντίστοιχο χώρο θα θεωρηθεί πρόσθετο προσόν

ΠΡΟΣΦΕΡΟΥΜΕ:
- Ευχάριστο περιβάλλον εργασίας, συνεχής εκπαίδευση και ανάπτυξη
- Ικανοποιητικές αποδοχές και bonus
- Δυνατότητα εξέλιξης
- Ασφαλιστική κάλυψη

Παρακαλούμε αποστείλατε βιογραφικά στην διεύθυνση:
e-mail: mpappa@smartcenters.gr
fax: 2103615807 Υπ όψιν κα Παππά.

RODOS PALACE

★★★★★
Resort Hotel • Convention Center

Το Ξενοδοχειακό & Συνεδριακό συγκρότημα πολυτελείας της Ρόδου ζητεί το ακόλουθο προσωπικό:

- **Food & Beverage Manager**
  Με ανάλογη προϋπηρεσία σε ξενοδοχεία πολυτελείας
- **Banqueting Manager-Υπεύθυνο Εκδηλώσεων**
  Με ανάλογη προϋπηρεσία σε ξενοδοχεία πολυτελείας
- **Προϊσταμένη Ορόφων**
  Με ανάλογη προϋπηρεσία σε ξενοδοχεία πολυτελείας
- **Υπαλλήλους Υποδοχής**
  Γνώσεις Αγγλικών, Γερμανικών, Γαλλικών

Επίσης ζητούνται:

- Chef	- Γυμναστής
- Μάγειροι Α', Β' & βοηθοί	- Μπάρμεν & βοηθοί
- Ζαχαροπλάστες	- Τηλεφωνήτριες
- Μπουφετζήδες Α' & Β'	- Ταμπλίστες
- Κόπτης Κρεάτων	- Καμαριέρες
- Σερβιτόροι & βοηθοί	- Καθαρίστριες
- Κομμώτρια	- Hostesses
	- Εργάτες

Οι ενδιαφερόμενοι για τις ανωτέρω θέσεις μπορούν να απευθύνουν βιογραφικό τους σημείωμα με μία πρόσφατη φωτογραφία στην Διεύθυνση της εταιρείας ή να απευθύνονται στο Τμήμα Προσωπικού του ξενοδοχείου καθημερινά από 09:00-15:00.

Ξενοδοχείο Ρόδος Παλάς
Λεωφ. Ιαλυσού, Τ.Θ. 121, Ιξιά, Ρόδος
Τηλ. 22410 25222, Fax: 22410 25350
E-mail: info@rodos-palace.gr



METROPOL
MULTI CINEMA ODEON
ΕΒΔΟΜΑΔΙΑΙΟ ΠΡΟΓΡΑΜΜΑ
weekly program
25/02/05 - 03/03/05
www.rodosvitrina.gr/metropol.htm

ΤΟ ΚΡΥΦΤΟ
HIDE AND SEEK
ΡΟΜΠΕΡΤ ΝΤΕΝΙΡΟ ΝΤΑΚΟΤΑ ΦΑΝΙΝΓΚ σε ένα απρόβλεπτο θρίλερ που θα καθηλώσει και τον πιο απαιτητικό θεατή.
ΚΡΥΨΟΥ... ΑΝ ΜΠΟΡΕΙΣ
ΑΙΘΟΥΣΑ 1
ΩΡΕΣ ΕΝΑΡΞΗΣ / SHOW TIMES
17:45, 20:00, 22:30

CLOSER - ΕΞ ΕΠΑΦΗΣ
Υποψήφιο για 2 ΟΣΚΑΡ
ΤΖΟΥΛΙΑ ΡΟΜΠΕΡΤΣ ΤΖΟΥΝΤ ΛΟ ΝΑΤΑΛΙ ΠΟΡΤΜΑΝ ΚΛΑΪΒ ΟΟΥΕΝ
σε μια ιστορία που συγκλονίζει με την αλήθεια της.
ΑΙΘΟΥΣΑ 2
ΩΡΕΣ ΕΝΑΡΞΗΣ / SHOW TIMES
17:45, 20:00, 22:15

ΕΠΙΘΕΣΗ ΣΤΟ ΣΤΑΘΜΟ 13
ASSAULT ON PRECINCT 13
ΜΙΑ ΔΥΝΑΤΗ ΤΑΙΝΙΑ ΔΡΑΣΗΣ
Πρωταγωνιστούν: ΙΘΑΝ ΧΟΚ ΛΟΡΕΝΣ ΦΙΣΜΠΕΡΝ
ΑΠΟΨΕ ΘΑ ΕΝΩΘΟΥΝ ΓΙΑ ΝΑ ΕΠΙΒΙΩΣΟΥΝ
ΑΙΘΟΥΣΑ 3
ΩΡΕΣ ΕΝΑΡΞΗΣ / SHOW TIMES
20:15, 22:30

Ο ΤΕΛΕΥΤΑΙΟΣ ΚΥΝΗΓΟΣ
THE LAST TRAPPER
Μια ιστορία αγάπης ανάμεσα σε έναν άντρα και τη φύση.
ΑΙΘΟΥΣΑ 3
Προβάλλονται ειδικές πρωινές μαθητικές προβολές
ΩΡΑ ΕΝΑΡΞΗΣ / SHOW TIME
18:00

ΕΡΧΕΤΑΙ ΤΗΝ ΠΑΡΑΣΚΕΥΗ
ΠΛΑΓΙΩΣ SIDEWAYS
Η νέα κωμωδία του Ελληνικής καταγωγής Αλεξάντερ Πέιν βαδίζει δυναμικά προς τα Όσκαρ.
Βραβεύτηκε με 2 Χρυσές Σφαίρες
ΥΠΟΨΗΦΙΟ ΓΙΑ 5 ΟΣΚΑΡ

οι απίθανοι
THE INCREDIBLES
ΜΟΝΟ ΣΑΒΒΑΤΟ - ΚΥΡΙΑΚΗ 26 ΚΑΙ 27 ΦΕΒΡΟΥΑΡΙΟΥ.
ΑΙΘΟΥΣΑ 2
ΩΡΑ ΕΝΑΡΞΗΣ 15:45
Στα Ελληνικά

ΠΡΟΣΕΧΩΣ
Το φελαντάκι
Η μεγάλη παρέα του αξιαγάπητου και διάσημου Γουίνι επιστρέφει

INFORMATION - RESERVATIONS ΠΛΗΡΟΦΟΡΙΕΣ - ΚΡΑΤΗΣΕΙΣ
22410 28400

ΠΑΛΛΑΣ 5 CINEMAS CENTER
25/2/2005 - 3/3/2005
www.cinemapallas.gr
Για κρατήσεις
22410 24475/70670
Δημοκρατίας 13, Ρόδος

TOOLBOX MURDERS
Από τον μετρ του τρόμου Τόμπι Χούπερ (Texas Chainsaw, Massage, Το πνεύμα του κακού/Poltegeist), μια ταινία για... γερά νεύρα!!!
Αίθουσα 5
ώρες έναρξης // • 18:10 • 20:15 • 22:40

the SEA INSIDE
ΥΠΟΨΗΦΙΑ ΓΙΑ 2 ΟΣΚΑΡ
Μια συνταρακτική αληθινή ιστορία από τον Αλεχάντρο Αμεναμπάρ
Αίθουσα SFERA 1 Έναρξη // • 17:30 • 20:00 • 22:20

Meet the Fockers
Ρόμπερτ Ντε Νίρο, Μπεν Στίλερ, Ντάστιν Χόφμαν, Μπάρμπαρα Στρέιζαντ!!! Πεθερός & γαμπρός σε νέες ξεκαρδιστικές αντιπαλότητες!!!
Αίθουσα expert Κωστορίζος 2 ώρες έν. // • 17:45 • 20:10 • 22:35

A VERY LONG ENGAGEMENT
Από τον σκηνοθέτη και την πρωταγωνίστρια του Αμελί.
Η δραματική υπερπαραγωγή που έσπασε ταμεία!!!
Αίθουσα ΣΑΚΑΡ 4 Έναρξη // • 17:00 • 19:45 • 22:30

Ray
ΧΡΥΣΗ ΣΦΑΙΡΑ ΚΑΛΥΤΕΡΗΣ ΑΝΔΡΙΚΗΣ ΕΡΜΗΝΕΙΑΣ
ΥΠΟΨΗΦΙΑ ΓΙΑ 6 ΟΣΚΑΡ !!!
Ο Jamie Fox (Collateral, Ali) στο ρόλο του ζωντανού θρύλου Ray Charles
Αίθουσα MAIK ARTISTIC TEAM 3 ώρες έναρξης // • 19:10

THE AVIATOR
Η υπερπαραγωγή του Martin Skortzese που μετά τις 3 χρυσές σφαίρες προηγείται ακόμα για τα OSCAR!!!
ΥΠΟΨΗΦΙΑ ΓΙΑ 11 OSCAR !!!
Αίθουσα MAIK ARTISTIC TEAM 3 ώρες έναρξης // • 22:10

Shark Tale
ΥΠΟΨΗΦΙΑ ΓΙΑ ΟΣΚΑΡ ΚΑΛΥΤΕΡΗΣ ΤΑΙΝΙΑΣ ΚΙΝΟΥΜΕΝΩΝ ΣΧΕΔΙΩΝ
Μια απίθανη κωμωδία κινουμένων σχεδίων για όλη την οικογένεια!!!
Αίθουσα MAIK ARTISTIC TEAM 3 ώρες έναρξης // • 17:00

Το Πρόγραμμα

ΕΤ1

07.00 ΟΥΡΑΝΙΟ ΤΟΞΟ
07.30 ΤΑ ΔΙΔΥΜΑΚΙΑ
08.00 ΦΡΑΠΑΙΔΙΑ ΚΑΙ ΜΑΡΜΕΛΑΔΑ
10.00 ΒΙΟΓΡΑΦΙΕΣ (Ε)
11.10 ΙΣΤΟΡΙΑ
12.00 ΛΟΞΑΝΤΡΑ
13.00 ΓΕΝΕΣΗ
14.00 ΜΕΝΟΥΜΕ ΕΛΛΑΔΑ
14.55 ΤΣΙΚΙΤΣΙΤΑΣ
15.00 ΤΑΚΑ ΤΑΚ
16.00 ΕΧΕΙ ΓΟΥΣΤΟ
18.00 ΒΙΟΓΡΑΦΙΕΣ
19.00 ΙΣΤΟΡΙΑ
20.00 Η ΑΓΡΙΑ ΑΥΣΤΡΑΛΙΑ
21.00 ΓΛΕΝΤΙ
23.00 **ΕΙΔΗΣΕΙΣ**
00.00 Η ΕΚΔΙΚΗΣΗ ΤΗΣ ΦΥΣΗΣ
01.30 ΞΕΝΗ ΤΑΙΝΙΑ: «ΤΙΤΑΝΙΚΟΣ»

NET

05.45 ΠΡΩΤΗ ΓΡΑΜΜΗ
10.00 **ΕΙΔΗΣΕΙΣ**
10.10 ΚΑΘΗΜΕΡΙΝΑ
12.00 **ΕΙΔΗΣΕΙΣ**
13.00 P-R (ΠΙ-ΑΡ)
15.00 **ΕΙΔΗΣΕΙΣ**
16.00 ΑΤΙΘΑΣΑ ΝΙΑΤΑ
17.00 ΗΡΘΕ Η ΩΡΑ ΣΑΣ
18.00 **ΕΙΔΗΣΕΙΣ- ΔΕΛΤΙΟ ΣΤΗ ΝΟΗΜΑΤΙΚΗ**
19.00 ΓΙΟΥΡΟΜΑΝΙΑ ΝΙΟΥΖ
19.15 ΕΛΛΗΝΙΚΗ ΤΑΙΝΙΑ: «ΤΟΝ ΒΡΗΚΑΜΕ ΤΟΝ ΠΑΝΑΗ»
21.00 **ΕΙΔΗΣΕΙΣ**
22.00 ΤΑ ΠΑΙΔΙΑ ΤΗΣ ΝΙΟΒΗΣ
23.00 ΤΑ ΧΡΩΜΑΤΑ ΤΗΣ ΙΡΙΔΑΣ
01.00 **ΕΙΔΗΣΕΙΣ**
01.15 ΑΣΤΥΝΟΜΙΚΕΣ ΙΣΤΟΡΙΕΣ
02.15 ΜΑΤΛΟΚ

ΕΤ 3

07.30 ΕΛΙΟΤ Ο ΤΑΡΑΝΔΟΣ
08.00 Η ΜΑΓΚΙ ΚΑΙ ΤΟ ΑΓΡΙΟ ΤΕΡΑΤΑΚΙ
08.30 ΖΩ ΣΤΗΝ ΕΥΡΩΠΗ
09.00 ΠΡΩΙΝΟ ΠΑΝΟΡΑΜΑ
11.00 ΜΑΜΑ ΜΙΑ
12.30 ΑΝΑΚΑΛΥΠΤΟΝΤΑΣ ΤΗΝ ΨΥΧΟΛΟΓΙΑ
13.00 **ΕΙΔΗΣΕΙΣ**
14.30 ΜΕ ΜΙΑ ΤΡΙΤΗ ΜΑΤΙΑ
16.00 **ΕΙΔΗΣΕΙΣ ΣΤΗ ΝΟΗΜΑΤΙΚΗ**
16.20 ΕΚΤΗ ΑΙΣΘΗΣΗ
16.30 Z&K
18.00 Ο ΚΟΣΜΟΣ ΤΩΝ ΣΠΟΡ
19.00 **ΕΙΔΗΣΕΙΣ**
20.00 ΣΕΟ ΕΞΤΣΕΙΝΤΖ
21.00 ΣΙΝΕΜΑΝΙΑ
23.00 ΜΙΞΕΡ
00.00 **ΕΙΔΗΣΕΙΣ**
00.30 ΞΕΝΗ ΤΑΙΝΙΑ: «Ο ΔΡΟΜΟΣ»
02.30 ΜΕ ΜΙΑ ΤΡΙΤΗ ΜΑΤΙΑ (Ε)
04.00 ΠΡΩΙΝΟ ΠΑΝΟΡΑΜΑ (Ε)

MEGA

05.45 ΠΡΩΙΝΟ MEGA
08.00 ΚΟΙΝΩΝΙΑ ΩΡΑ 8
10.00 ΤΑ ΜΥΣΤΙΚΑ ΤΗΣ ΒΕΦΑΣ
11.00 ΟΜΟΡΦΟΣ ΚΟΣΜΟΣ ΤΟ ΠΡΩΙ
14.00 **ΕΙΔΗΣΕΙΣ**
15.00 ΣΑΒΒΑΤΟ-ΓΕΝΝΗΜΕΝΕΣ (Ε)
16.15 ΦΤΩΧΗ ΜΟΥ ΑΝΑΣΤΑΣΙΑ
17.30 **ΕΙΔΗΣΕΙΣ**
17.40 ΑΠΑΓΟΡΕΥΜΕΝΗ ΑΓΑΠΗ
18.20 ΦΙΛΟΔΟΞΙΕΣ
19.00 ΒΕΡΑ ΣΤΟ ΔΕΞΙ
20.00 **ΕΙΔΗΣΕΙΣ**
21.00 ΕΛΛΗΝΙΚΗ ΤΑΙΝΙΑ: «ΤΖΕΝΗ ΤΖΕΝΗ»
23.15 I LOVE T.V.
01.00 **ΕΙΔΗΣΕΙΣ**
01.15 ΞΕΝΗ ΤΑΙΝΙΑ: «MAN ΤΟΥ MAN»
03.50 ΤΗΛΕΜΑΡΚΕΤΙΝΓΚ
03.50 ΑΝΘΡΩΠΙΝΕΣ ΙΣΤΟΡΙΕΣ
05.10 ΟΙ ΠΕΡΙΠΕΤΕΙΕΣ ΤΟΥ ΤΣΑΚΙ ΤΣΑΝ

ANT 1

05.40 ΚΑΛΗΜΕΡΑ ΜΕ ΤΟΝ ΑΝΤ-1
06.50 ΚΑΛΗΜΕΡΑ ΕΛΛΑΔΑ
10.00 ΠΡΩΙΝΟΣ ΚΑΦΕΣ
13.00 **ΕΙΔΗΣΕΙΣ**
14.00 ΑΠΟΚΑΛΥΨΗ... ΤΩΡΑ
16.00 ΚΑΙ ΟΙ ΠΑΝΤΡΕ-
ΜΕΝΟΙ ΕΧΟΥΝ ΨΥΧΗ (Ε)
16.50 ΣΟΥΠΕΡ ΓΚΕΪΜ
16.55 ΑΝΑΛΥΣΕ ΤΟ
17.00 ΕΓΚΛΗΜΑΤΑ (Ε)
18.00 **ΕΙΔΗΣΕΙΣ - ΚΑΙ ΣΤΗ ΝΟΗΜΑΤΙΚΗ ΓΛΩΣΣΑ**
18.15 ΣΟΥΠΕΡ ΓΚΕΪΜ
18.20 ΚΑΛΗΜΕΡΑ ΖΩΗ
19.15 Η ΛΑΜΨΗ
20.00 **ΕΙΔΗΣΕΙΣ**
21.00 ΠΟΤΕ ΔΕΝ ΞΕΡΕΙΣ
22.00 ΕΥΤΥΧΙΣΜΕΝΕΣ ΜΕΡΕΣ
23.00 ΦΕΙΜ ΣΤΟΡΙ
00.00 **ΕΙΔΗΣΕΙΣ**
00.30 ΕΛΛΗΝΙΚΟ ΠΡΟΓΡΑΜΜΑ
02.30 ΣΤΑ ΑΔΥΤΑ ΤΗΣ CIA
04.30 ΔΙΑΓΝΩΣΗ ΦΟΝΟΣ

ALPHA

05.40 ΚΑΙΝΟΥΡΓΙΑ ΗΜΕΡΑ
06.45 ΚΑΛΗΜΕΡΑ ΣΑΣ
10.00 ΠΡΩΙΝΟ ΚΟΥΣ ΚΟΥΣ
13.00 ΓΙΑ ΕΝΑ ΦΙΛΙ
14.00 **ΕΙΔΗΣΕΙΣ**
15.00 ΘΑ ΣΕ ΔΩ ΣΤΟ ΠΛΟΙΟ (Ε)
16.00 ΑΥΤΟ ΠΟΥ ΘΕΛΟΥΝ ΟΙ ΓΥΝΑΙΚΕΣ
17.50 **ΕΙΔΗΣΕΙΣ ΣΤΗ ΝΟΗΜΑΤΙΚΗ**
18.00 ΕΛΛΗΝΙΚΗ ΤΑΙΝΙΑ: «ΚΟΡΟΙΔΟ ΡΩΜΙΕ»
20.00 **ΕΙΔΗΣΕΙΣ**
21.00 ΟΛΑ ΤΟΥ ΓΑΜΟΥ ΔΥΣΚΟΛΑ
22.45 ΕΛΛΗΝΙΚΗ ΤΑΙΝΙΑ: «Ο ΑΝΘΡΩΠΟΣ ΤΗΣ ΚΑΡΠΑΖΙΑΣ»
00.00 ΕΛΛΗΝΙΚΗ ΣΕΙΡΑ (Ε)
01.00 **ΕΙΔΗΣΕΙΣ**
01.15 ΞΕΝΗ ΤΑΙΝΙΑ: «ΟΙ ΕΡΓΑΤΕΣ»
04.45 ΤΗΛΕΑΓΟΡΕΣ
05.00 ΠΑΡΑΠΛΗΡΟΦΟΡΗΣΗ (Ε)

STAR

06.45 ΚΑΘΕ ΜΕΡΑ ΚΑΛΗΜΕΡΑ
10.00 ΟΛΕ
13.00 **ΕΙΔΗΣΕΙΣ**
14.00 ΣΟΥΠΕΡ ΣΤΑΡ
16.15 **ΕΙΔΗΣΕΙΣ ΣΤΗ ΝΟΗΜΑΤΙΚΗ**
16.30 Η ΜΑΡΙΑΝΝΑ ΤΗΣ ΝΥΧΤΑΣ
17.30 ΧΟΥΑΝΑ Η ΠΑΡΘΕΝΑ
18.30 ΖΙΝΑ
19.30 **ΕΙΔΗΣΕΙΣ**
21.00 ΞΕΝΗ ΤΑΙΝΙΑ: «ΚΩΔΙΚΟΣ ΜΕΡΚΙΟΥΡΙ»
23.15 ΞΕΝΗ ΤΑΙΝΙΑ: «ΑΔΕΛΦΙΚΗ ΚΟΝΤΡΑ»
01.00 **ΕΙΔΗΣΕΙΣ**
01.15 ΞΕΝΗ ΤΑΙΝΙΑ: «ΜΕΤΑ ΤΑ ΜΕΣΑΝΥΧΤΑ»
03.15 ΑΣΤΕΡΙΑ ΣΤΟ ΠΕΝΤΑΓΡΑΜΜΟ

FILMNET

06.10 Ο ΧΑΡΙ ΠΟΤΕΡ ΚΑΙ Η ΚΑΜΑΡΑ ΜΕ ΤΑ ΜΥΣΤΙΚΑ
08.50 ΑΛΕΞΙΣΦΑΙΡΟΣ ΚΑΛΟΓΕΡΟΣ
10.35 ΠΕΡΙΠΕΤΕΙΑ ΣΤΗΝ ΑΚΡΗ ΤΗΣ ΓΗΣ
12.25 ΑΡΚΕΤΑ
14.25 ΠΑΝΤΡΕΥΤΕΙΤΕ, ΧΩΡΙΣΤΕ, ΤΕΛΕΙΩΣΑΤΕ!
16.05 Η ΔΟΚΙΜΑΣΙΑ
18.05 ΑΛΙΕΝΣ
20.25 MAD ON FILMNET
21.00 Ο ΤΕΛΕΥΤΑΙΟΣ ΓΥΡΟΣ
23.00 ΚΩΔΙΚΟΣ ALIAS
00.00 ΚΑΥΤΗ ΟΜΟΡΦΙΑ
02.25 ΟΙ ΚΟΡΕΣ ΤΗΣ ΝΤΡΟΠΗΣ
04.25 Ο ΙΓΚΜΠΙ ΠΙΑΝΕΙ ΠΑΤΟ

ALTER

06.30 ΑΛΤΕΡ ΚΙΝΤΣ
09.30 **ΕΙΔΗΣΕΙΣ**
10.00 ΚΑΘΑΡΕΣ ΚΟΥΒΕΝΤΕΣ
12.25 ΤΑ ΜΥΣΤΙΚΑ ΤΗΣ ΥΓΕΙΑΣ
12.30 **ΕΙΔΗΣΕΙΣ**
13.45 TOP SECRET
16.15 **ΕΙΔΗΣΕΙΣ**
16.20 ΕΛΛΗΝΙΚΗ ΤΑΙΝΙΑ: «ΑΥΤΟ ΤΟ ΚΑΤΙ ΑΛΛΟ»
18.15 TOP SECRET
18.45 ΤΟ ΠΡΩΤΟ ΘΕΜΑ
19.00 **ΕΙΔΗΣΕΙΣ**
20.00 Η ΦΩΝΗ ΤΟΥ ΠΟΛΙΤΗ
21.00 ΜΗΤΣΙ-ΧΩΣΤΑ
22.15 ΛΑΪΦ ΣΤΑΪΛ
23.00 ΖΟΥΓΚΛΑ
01.30 AUTO ALTER
01.45 SEX AND THE CITY
02.15 APHRODISIA
02.30 ΞΕΝΗ ΤΑΙΝΙΑ: «Ο ΚΗΠΟΣ ΤΟΥ ΕΡΩΤΑ»

ΡΟΣΚΟΠΙΟ

ΚΡΙΟΣ
21 ΜΑΡΤΙΟΥ - 19 ΑΠΡΙΛΙΟΥ

Δεν είναι καλό να φιλτράρετε τα συναισθήματά σας μέσα από το πλέγμα της λογικής. Δραστηριοποιηθείτε στα επαγγελματικά σας και αρχίστε να προσεγγίζετε τους στόχους σας.Οι συναισθηματικές σας διαθέσεις θα είναι έντονα αποκαλυπτικές έως άκρως προκλητικές και δεν αποκλείετε να συνειδητοποιήσετε ξαφνικά ότι εκδηλώνετε «ξένες» προς εσάς επιθυμίες και ανάγκες.

ΤΑΥΡΟΣ
20 ΑΠΡΙΛΙΟΥ - 20 ΜΑΪΟΥ

Το να τακτοποιήσετε το γραφείο σας ίσως να είναι ότι καλύτερο μπορείτε να κάνετε σήμερα. Αποφύγετε το αλκοόλ αν είναι να διασκεδάσετε με τους φίλους σας.Ανταποκριθείτε σωστά απέναντι στο ταίρι σας και αφοσιωθείτε στην συναισθηματική σταθερότητα που σας προσφέρει. Είναι η τελευταία σας ευκαιρία για να μην φύγει από την ζωή σας.

ΔΙΔΥΜΟΙ
21 ΜΑΪΟΥ - 21 ΙΟΥΝΙΟΥ

Αποφύγετε οικονομικές συναλλαγές και δοσοληψίες εάν αυτό δεν είναι απαραίτητο. Είναι πολύ πιθανό να προκύψουν λάθη εις βάρος σας. Η σημερινή μέρα αποδεικνύετε ευνοϊκή. Οι αδέσμευτοι έχουν μεγάλες πιθανότητες να γνωρίσουν το ταίρι τους.Το πάθος στη σχέση σας αναζωπυρώνεται και οι επιθυμίες σας αντανακλούν θετικά μηνύματα στη σχέση σας. Ο σύντροφος με πολλούς τρόπους ανοίγεται μπροστά σας και απογειώνει την ερωτική σας ζωή.

ΚΑΡΚΙΝΟΣ
22 ΙΟΥΝΙΟΥ - 22 ΙΟΥΛΙΟΥ

Θέματα οικονομικής φύσεως σε συνδυασμό με κάποιες κοινωνικές και πολιτισμικές υποχρεώσεις θα σας επηρεάσουν σήμερα. Αφιερώστε περισσότερο χρόνο στα αγαπημένα σας πρόσωπα και διασκεδάστε σήμερα το βράδυ μαζί τους.Ίσως να έχετε την ανάγκη να μείνετε για λίγο μόνοι προσπαθώντας να μην παρασυρθείτε σε συζητήσεις που δεν οδηγούν πουθενά. Οι συγκρούσεις το μόνο που θα επιφέρουν είναι να επηρεάσουν αρνητικά το συναισθηματικό σας κόσμο.

ΛΕΩΝ
23 ΙΟΥΛΙΟΥ - 22 ΑΥΓΟΥΣΤΟΥ

Πολλά πράγμα τα έχουν αλλάξει στη ζωή σας και ίσως να μην έχετε ακόμη προσαρμοστεί στις νέες συνθήκες που επικρατούν. Οι αδέσμευτοι πιθανόν να μην στεριώνετε με καμία γνωριμία, ακόμα κι αν μοιάζει πολλά υποσχόμενη αρχικά.Κλείνεστε στον εαυτό σας και να απομακρύνεστε -συναισθηματικά- από το σύντροφό σας. Κάντε ότι μπορείτε για να φτιάξετε τη διάθεσή σας το συντομότερο.

ΠΑΡΘΕΝΟΣ
23 ΑΥΓΟΥΣΤΟΥ - 23 ΣΕΠΤΕΜΒΡΙΟΥ

Εφαρμόστε κάθε πρακτική ιδέα που αφορά την ενασχόληση σας και προσεγγίστε τα πράγματα λογικά. Είναι βέβαιο πως θα γοητεύσετε τον ερωτικό σας σύντροφο και θα εισπράξετε αγάπη!Η δίψα σας γι' ανεξαρτησία σας ωθεί ν' απορρίψετε κάθε συναισθηματικό σύνδεσμο. Πετάξτε τα δυσάρεστα συναισθήματα και δώστε χρώμα στη ζωή σας.

ΖΥΓΟΣ
24 ΣΕΠΤΕΜΒΡΙΟΥ - 23 ΟΚΤΩΒΡΙΟΥ

Οι τρέχουσες επαγγελματικές σας υποχρεώσεις θα μπορέσουν να διευθετηθούν απ' τους συνεργάτες σας. Βρεθείτε σε σωματική και πνευματική επικοινωνία με το σύντροφό σας.Τη σημερινή μέρα απομακρύνετε σκοτούρες και άγχη για να ζήσετε με το σύντροφό σας ευχάριστες στιγμές. Η σχέση σας βρίσκεται σε έναν πολύ καλό δρόμο.

ΣΚΟΡΠΙΟΣ
24 ΟΚΤΩΒΡΙΟΥ - 22 ΝΟΕΜΒΡΙΟΥ

Θα μπορέσετε να πάρετε αρκετές αποφάσεις σήμερα για την εργασία σας και να βρείτε λύσεις σε προβλήματα που σας απασχολούν. Φλερτάρετε, διασκεδάστε κατακτήστε και βρεθείτε με κόσμο.Είναι σημαντικό να επιτρέψετε στην ύπαρξή σας να ψυχαγωγηθεί. Η ανάπτυξη μιας έντονης αισθηματική σχέσης είναι πολύ πιθανή για τους αδέσμευτους.

ΤΟΞΟΤΗΣ
23 ΝΟΕΜΒΡΙΟΥ - 21 ΔΕΚΕΜΒΡΙΟΥ

Το διάστημα αυτό σας βρίσκει προσανατολισμένους στην αντιμετώπιση των οικονομικών σας αναγκών. Εκφράστε τα συναισθήματά σας στο πρόσωπο που σας ενδιαφέρει. Καθώς φαίνεται θα περάσετε ευχάριστα το βράδυ μαζί του. Οπλιστείτε με υπομονή και αντοχή γιατί ο σύντροφός σας δεν φαίνεται διατεθειμένος να σας καταλάβει . Μην πιέζετε καταστάσεις αναζητώντας το δίκιο σας . Αφήστε τα πράγματα να πάρουν το δρόμο τους χωρίς συγκρούσεις .

ΑΙΓΟΚΕΡΩΣ
22 ΔΕΚΕΜΒΡΙΟΥ - 19 ΙΑΝΟΥΑΡΙΟΥ

Οι περισσότεροι από εσάς θα αναζητούν τον μεγάλο έρωτα που μπορεί να καλύψει τα συναισθηματικά τους κενά.
Να θυμάστε πως η ζωή δεν είναι μόνο δουλειά και σπίτι. Χρειάζονται οι κοινωνικές σχέσεις και επαφές.Είστε ενθουσιασμένοι απ' την πορεία της σχέσης σας και έχετε τη διάθεση να κάνετε σχέδια με το σύντροφό σας. Αφεθείτε στην μαγεία των στιγμών.

ΥΔΡΟΧΟΟΣ
20 ΙΑΝΟΥΑΡΙΟΥ - 19 ΦΕΒΡΟΥΑΡΙΟΥ

Η εμφάνιση και η γοητεία σας φαίνεται πως θα παίξουν σήμερα καθοριστικό ρόλο στις προσωπικές σας σχέσεις και στις κοινωνικές σας επαφές.Εκφράστε τα βαθύτερα συναισθήματά σας στο άτομο που σας ενδιαφέρει και τακτοποιήστε τους προσωπικούς σας χώρους με τη βοήθεια του.

ΙΧΘΥΕΣ
19 ΦΕΒΡΟΥΑΡΙΟΥ - 20 ΜΑΡΤΙΟΥ

Τα οικονομικά σας θα βελτιωθούν καθώς αναγνωρίζονται οι επαγγελματικές σας προσπάθειες. Προσπαθήστε να καταλάβετε τις διαθέσεις του συντρόφου σας και μην παίζετε με τα νεύρα του. Με την στάση σας τον έχετε κουράσει.Μην κλείνεστε στον εαυτό σας. Παραδεχτείτε τα λάθη σας. Το ταίρι σας είναι έτοιμο να σας δώσει τη συγγνώμη του αρκεί να παραμερίσετε τον εγωισμό σας.

ΑΠΟ ΤΟ ΚΑΤΑΣΤΗΜΑ ΗΛΕΚΤΡΙΚΩΝ ΕΙΔΩΝ
ELECTRO NET
ΜΟΣΧΙΔΗΣ
ΖΗΤΕΙΤΑΙ
* ΠΩΛΗΤΗΣ-ΠΩΛΗΤΡΙΑ
* ΟΔΗΓΟΣ ΜΕΤΑΦΟΡΕΑΣ
* ΑΠΑΡΑΙΤΗΤΗ ΠΡΟΗΓΟΥΜΕΝΗ ΕΡΓΑΣΙΑΚΗ ΕΜΠΕΙΡΙΑ ΣΤΟ ΧΩΡΟ
* ΥΨΗΛΕΣ ΜΗΝΙΑΙΕΣ ΑΠΟΔΟΧΕΣ ΚΑΙ BONUS
* ΔΕΚΤΕΣ ΜΟΝΟ ΣΟΒΑΡΕΣ ΠΡΟΤΑΣΕΙΣ
ΠΑΡΑΔΟΣΗ ΒΙΟΓΡΑΦΙΚΩΝ ΣΗΜΕΙΩΜΑΤΩΝ
ΕΜΠΟΡΙΚΟ ΚΕΝΤΡΟ ΦΩΚΙΑΛΗ
ΠΛΗΡ. 22410-20162-35846

ΣΩΜΑΤΕΙΟ ΕΡΓΑΖΟΜΕΝΩΝ ΣΤΑ ΞΕΝΟΔΟΧΕΙΑ ΚΑΙ ΕΠΙΣΙΤΙΣΤΙΚΑ ΚΑΤΑΣΤΗΜΑΤΑ ΡΟΔΟΥ «Η ΕΝΟΤΗΤΑ»

ΣΤΕΦ. ΚΑΖΟΥΛΗ 30 - ΤΗΛ.: 2241032220

ΑΝΑΚΟΙΝΩΣΗ

Συνάδελφοι και Συναδέλφισσες

Η Διοίκηση του Σωματείου μας σας καλεί στην ετήσια Γενική Συνέλευση στις 12-3-2005 ημέρα Σαββάτο και ώρα 4 μ.μ. στην αίθουσα του Εργατικού Κέντρου Ρόδου με τα παρακάτω θέματα:

1. Διοικητικός Απολογισμός
2. Οικονομικός Απολογισμός-Ισολογισμός
3. Εκθεση Ελεγκτικής Επιτροπής
4. Οικονομικός Προϋπολογισμός 2005

Συνάδελφοι και Συναδέλφισσες

Παρακαλείσθε να παρευρεθείτε όλοι στην ετήσια Γενική Συνέλευση του σωματείου μας, για να συζητήσουμε και όλοι μαζί να αποφασίσουμε, για την προώθηση και επίλυση των προβλημάτων του κλάδου μας ενόψει της νέας τουριστικής περιόδου.

Για το Διοικητικό Συμβούλιο

Ο Αντιπρόεδρος — **Αθανάσιος Σταμούλης**

Ο Γενικός Γραμματέας — **Γεώργιος Μανέττας**

RODOGAZ
Στη Ρόδο από το 1963


• Διανομή φιαλών υγραερίου κατ' οίκον
τηλέφωνα παραγγελιών: 64409 - 694-4-528212
• Διανομή χύμα υγραερίου
• Πώληση καυστήρων και λεβήτων υγραερίου για κεντρικά συστήματα θέρμανσης
• Θερμαντικά σώματα
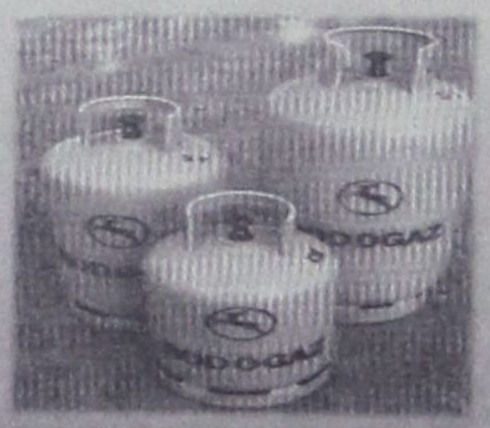
Διεύθυνση εργοστασίου: Καναμάτ Ρόδου • τηλ. 62649
Διεύθυνση πρατηρίου: Στεφάνου Καζούλη 15 • τηλ. 35797 - 35868 - 38509

ΑΠΟ ΤΗΝ ΔΙΑΡΚΗ ΙΕΡΑ ΣΥΝΟΔΟ

ΕΡΕΥΝΩΝΤΑΙ ΚΑΤΑΓΓΕΛΙΕΣ *εις βάρος μητροπολιτών*

Το Πατριαρχείο Ιεροσολύμων θα επισκεφθεί ο υφ/γός Εξωτερικών

ΑΘΗΝΑ, 2

Ικανοποιητικές έκρινε η Διαρκής Ιερά Σύνοδος τις εξηγήσεις που έδωσε την Τετάρτη ο μητροπολίτης Χίου Διονύσιος σχετικά με τις καταγγελίες για υπέρογκους τραπεζικούς λογαριασμούς στις ΗΠΑ.

Ο κ. Διονύσιος δήλωσε στους ιεράρχες ότι δεν διαθέτει κανέναν τραπεζικό λογαριασμό στις ΗΠΑ, ενώ διαθέτει έναν τραπεζικό λογαριασμό στην Ελλάδα, το ποσό του οποίου θα δωρίσει σε ολοήμερα σχολεία της Χίου.

Παράλληλα, ο κ. Διονύσιος εξουσιοδοτεί τον εισαγγελέα του Αρείου Πάγου Δημήτρη Λινό να ζητήσει το άνοιγμα όλων των δήθεν λογαριασμών του, ενώ ζητεί από την State Manhattan Bank να βεβαιώσει ότι δεν υπάρχει κανένας λογαριασμός στο όνομά του.

Στην υπόθεση του μητροπολίτη Περιστερίου Χρυσοστόμου, ο οποίος κατηγορείται για παράβαση της εργατικής νομοθεσίας, η ΔΙΣ ζητά από τον ιεράρχη να δώσει τάχιστα εξηγήσεις για όσα ο ίδιος επιβεβαίωσε μιλώντας σε μέσα ενημέρωσης.

Συγκεκριμένα, ο κ. Χρυσόστομος κατηγορείται ότι χρησιμοποιούσε κληρικούς σε οικοδομικές εργασίες χωρίς να τους αμείβει.

Ο εκπρόσωπος Τύπου της ΔΙΣ μητροπολίτης Σύρου Δωρόθεος τόνισε πάντως ότι οι καταγγελίες για τον κ. Χρυσόστομο ήταν ανώνυμες και ανυπόγραφες. Προσέθεσε ότι η ΔΙΣ δέχεται μόνο επώνυμες καταγγελίες και με αποδείξεις.

Στον προϊστάμενο της Εισαγγελίας Πρωτοδικών η δικογραφία για το διαμέρισμα του Βαβύλη

Στο γραφείο του προϊσταμένου της Εισαγγελίας Πρωτοδικών Δημήτρη Παπαγγελόπουλου έφθασε την Τετάρτη η δικογραφία που σχηματίστηκε στην Ασφάλεια σχετικά με το διαμέρισμα που είχε νοικιάσει ο Απόστολος Βαβύλης στο Χολαργό.

Η δικογραφία χρεώθηκε ήδη προς μελέτη στην εισαγγελέα Πρωτοδικών Ελένη Σωτηροπούλου, που διενεργεί παράλληλα προκαταρκτική εξέταση σχετικά με την έκδοση πλαστών ταξιδιωτικών εγγράφων του Απόστολου Βαβύλη, αλλά και τις δραστηριότητές του σε σχέση με δημόσιες υπηρεσίες.

Σύμφωνα με πληροφορίες, από τα στοιχεία που συνέλεξε η Ασφάλεια τουλάχιστον δύο ή τρία άτομα πήγαιναν στο σπίτι του Βαβύλη στο Χολαργό. Τις επόμενες ημέρες αναμένεται να ασκηθούν διώξεις για υπόθαλψη εγκληματία σε βάρος των προσώπων αυτών.



Αναφορικά με την υπόθεση Βαβύλη, ο εκπρόσωπος Τύπου του ΠΑΣΟΚ Νίκος Αθανασάκης κατηγόρησε την κυβέρνηση ότι ενώ από την πρώτη στιγμή υπήρχε η διαβεβαίωση πως δεν έχει εκδοθεί διαβατήριο στο όνομα του Βαβύλη τα τελευταία δέκα χρόνια, αν και «είχαν την υποχρέωση και την ευθύνη να το πουν, άφησαν να καλλιεργούνται υπονοούμενα εις βάρος του ΠΑΣΟΚ για πάνω από δέκα ημέρες».

Το Πατριαρχείο Ιεροσολύμων θα επισκεφθεί ο υφυπουργός Εξωτερικών Π.Σκανδαλάκης

Στα Ιεροσόλυμα μεταβαίνει την Τετάρτη ο υφυπουργός Εξωτερικών Παναγιώτης Σκανδαλάκης, σύμφωνα με ανακοίνωση του υπουργείου Εξωτερικών.

Σκοπός της επίσκεψης, όπως αναφέρεται, είναι «να επιβεβαιώσει το διαρκές και αμείωτο, ιδιαίτερο ενδιαφέρον της ελληνικής Πολιτείας για το Πατριαρχείο Ιεροσολύμων και να ενημερωθεί για τις εκεί εξελίξεις».

Η επίσκεψη Σκανδαλάκη στην Ιερουσαλήμ συμπίπτει με τις τελευταίες εξελίξεις της κρίσης στην ελλαδική Εκκλησία, τη διαμάχη μεταξύ του Ελληνορθόδοξου Πατριαρχείου των Ιεροσολύμων και των Αρμενίων ορθοδόξων, καθώς και με τις κτηματικές διαφορές μεταξύ της κυβέρνησης του Ισραήλ και του Πατριαρχείου.

Εν τω μεταξύ, το Πατριαρχείο Ιεροσολύμων ζητά τη συντηρητική κατάσχεση 135.000 ευρώ από τη σύζυγο του πρώην διαχειριστή της Αγιοταφικής κοινότητας Νίκου Παπαδήμα. Το ποσό αυτό, όπως υποστηρίζει το Πατριαρχείο, αποτελεί μέρος των 600.000 ευρώ που εξαφανίστηκαν από το ταμείο την περίοδο που την ευθύνη διαχείρισης είχε ο Νίκος Παπαδήμας.

Το αίτημα συζητήθηκε στο Μονομελές Πρωτοδικείο της Αθήνας χωρίς να εξεταστεί κανένας μάρτυρας. Για την ίδια υπόθεση διενεργείται προκαταρκτική εξέταση από την Εισαγγελία Αθηνών για τις ποινικές ευθύνες του Νίκου Παπαδήμα, ο οποίος αναζητείται, προκειμένου να λογοδοτήσει για όσα του καταμαρτυρούνται από το Πατριαρχείο.

Το δικαστήριο αναμένεται τις επόμενες ημέρες να εκδώσει την απόφασή του.

Πάτρα - Μητροπολίτης Καλαβρύτων Αμβρόσιος για αρχιμανδρίτη Αθανάσιο Βακράκο.

Τυπική χαρακτηρίζει τη σχέση του με τον Αρχιμανδρίτη Αθανάσιο Βακράκο ο Μητροπολίτης Καλαβρύτων και Αιγιαλείας κ. Αμβρόσιος. Όπως αναφέρει ο Μητροπολίτης σε ανακοίνωση που εξέδωσε, ο Αθανάσιος Βακράκος ουδέποτε υπηρέτησε στη Μητρόπολη ως εφημέριος, ενώ εξιστορώντας το χρονικό της γνωριμίας τους αναφέρει, ότι του τον είχε συστήσει ο Μακαριστός Αρχιεπίσκοπος Σεραφείμ το Σεπτέμβριο του 1985, λέγοντάς του, ότι του φέρνει φάρμακο από τη Μεγάλη Βρετανία.

Όπως λέει ο κ. Αμβρόσιος στην ανακοίνωσή του, ο Μακαριστός Σεραφείμ του είχε πει πως πρόκειται για έναν κληρικό που ζει στο Λονδίνο κάνοντας κοινωνικό έργο και βοηθώντας Έλληνες που πηγαίνουν στην πρωτεύουσα της Μεγάλης Βρετανίας για ιατρικούς λόγους. Τότε, λοιπόν, του ζήτησε να εγγραφεί στη Μητρόπολη Καλαβρύτων και Αιγιαλείας για να έχει μισθό και ασφαλιστική κάλυψη. Αφού λοιπόν σύμφωνα με τον κ. Αμβρόσιο προσκομίστηκαν τα απαραίτητα έγγραφα από την Αρχιεπισκοπή Θυατείρων, ενεγράφη στη Μητρόπολη, χωρίς όμως ποτέ να ασκήσει εφημεριακό έργο.

Η 19ΧΡΟΝΗ ΚΑΙ Ο ΑΡΡΑΒΩΝΙΑΣΤΙΚΟΣ ΤΗΣ

ΠΑΣΧΟΥΝ ΑΠΟ ΣΕΞΟΥΑΛΙΚΩΣ ΜΕΤΑΔΙΔΟΜΕΝΗ ΑΣΘΕΝΕΙΑ!

Η κοπέλα είχε σχέσεις με πολλούς άνδρες έναντι αμοιβής

Έντονη ανησυχία και προβληματισμό σε Δικαστικούς και σε αστυνομικούς του Τμήματος Δίωξης Ναρκωτικών Ρόδου προκάλεσε σύμφωνα με πληροφορίες η διαπίστωση από μικροβιολογικές εξετάσεις ότι η 19χρονη Α. Χ. του Arian που συνελήφθη την Παρασκευή εμπλεκόμενη σε υπόθεση κατοχής ναρκωτικών και πορνείας και η οποία φέρεται να έχει έρθει σε σεξουαλική επαφή έναντι αμοιβής με κατοίκους της Ρόδου πάσχει από επικίνδυνη σεξουαλικώς μεταδιδόμενη νόσο.



Το γεγονός αντιμετωπίζεται με εξαιρετική προσοχή από πλευράς των αρμοδίων που εκφράζουν φόβους ότι ορισμένοι από τους πελάτες της πιθανότατα να ήρθαν σε επαφή μαζί της χωρίς την χρήση προφυλακτικού και γι' αυτό να έχουν μολυνθεί ενώ αν και έγιναν γνωστά ορισμένα ονόματα (περιλαμβάνεται τουλάχιστον ένας έγγαμος) εκφράζονται επιφυλάξεις για τον τρόπο που θα πρέπει να τους προσεγγίσουν για να τους προειδοποιήσουν.

Η 19χρονη όπως έγραψε χθες η «δ» κρίθηκε ελεύθερη με τους περιοριστικούς όρους της καταβολής χρηματικής εγγύησης ύψους 3000 ευρώ και της εμφάνισεώς της την 1η και 15η κάθε μήνα στο ΑΤ Ρόδου ενώ προσωρινά κρατούμενος κρίθηκε ο αρραβωνιαστικός της Κ.Κ. του Τ. 21ετών υπηκόος Αλβανίας που φέρεται να την προήγαγε στην πορνεία έναντι ποσού 100 ευρώ, για κάθε ερωτική συνεύρεση.

Οι δύο αλλοδαποί διέμεναν σε δωμάτιο του ξενοδοχείου «Μανούσος» και βρέθηκαν να κατέχουν ένα πιστόλι Ρωσικής κατασκευής τύπου MAKAROV, 1 γεμιστήρα και 21 φυσίγγια, 3 ισοβαρείς αυτοσχέδιες συσκευασίες με κοκαΐνη βάρους 30 γρ. το χρηματικό ποσό των 4.850 ευρώ και 2 κινητά τηλέφωνα.

Η 19χρονή ισχυρίστηκε ότι ήρθε σε επαφή με 5 ή 6 άτομα, όλα μεγάλης ηλικίας ενώ κατονόμασε και ορισμένα εξ' αυτών. Οι αστυνομικοί πιστεύουν ωστόσο ότι ήταν πολλοί περισσότεροι.

Μάλιστα ενέπλεξε στην ιστορία της πορνείας και κάποιον ταξιτζή ονόματι «Χρήστο» ο οποίος μοιραζόταν τα χρήματα που εισέπραττε από τις συνευρέσεις της με τους ηλικιωμένους με τον Κ.Κ. του Τ.

Κατά την διάρκεια της Ανάκρισης προσκομίστηκαν μικροβιολογικές εξετάσεις από τις οποίες προκύπτει ότι τόσο η ίδια όσο και ο Κ.Κ. του Τ. πάσχουν από επικίνδυνο σεξουαλικά μεταδιδόμενο νόσημα.

ΑΝΑΚΟΙΝΩΣΗ

ΕΚΛΟΓΕΣ ΣΩΜΑΤΕΙΟΥ ΕΡΓΑΤΟΤΕΧΝΙΤΩΝ ΟΙΚΟΔΟΜΩΝ & ΣΥΝΑΦΩΝ ΕΠΑΓΓΕΛΜΑΤΩΝ ΡΟΔΟΥ

Συνάδελφοι

Το Σωματείο σας καλεί να πάρετε μέρος στις εκλογές του, που θα πραγματοποιηθούν την **ΠΑΡΑΣΚΕΥΗ 4/3/2005, το ΣΑΒΒΑΤΟ 5/3/2005** από ώρα 2:30 έως 8 μ.μ. και την **ΚΥΡΙΑΚΗ 6/3/2005** από ώρα 9:00 π.μ. έως 7 μ.μ. στην αίθουσα Γεν. Συνελεύσεων του Εργατικού Κέντρου Ρόδου.

Ψηφίζουμε για ένα Σωματείο
ΙΣΧΥΡΟ, ΜΑΖΙΚΟ και ΤΑΞΙΚΟ.

Συνάδελφοι,
Σας καλούμε να πάρετε
μέρος ενεργά στις εκλογές!

Τηλ. 22410-28088