η δημοκρατική της Ρόδου

στην υπηρεσία του δωδεκανησιακού λαού

Κωδικός 1876 Αρ. φύλλου 6812 ΤΕΤΑΡΤΗ 9 ΜΑΡΤΙΟΥ 2005 - Τιμή 0,70 ΕΥΡΩ - www.dimokratiki.gr - e-mail: info@dimokratiki.gr





Ο ΤΡΟΠΟΣ ΛΕΙΤΟΥΡΓΙΑΣ ΤΗΣ ΘΥΜΙΖΕΙ ΑΛΛΕΣ ΕΠΟΧΕΣ

«ΚΑΤΑΚΡΕΟΥΡΓΕΙ» ΤΟΥΣ ΝΟΜΟΥΣ η Περιφέρεια Νοτίου Αιγαίου

• ΣΕΛ. 4-5

➤ *Διορίζει συμβούλια και επιτροπές με «αλχημείες» και με τις διαδικασίες του «αποφασίζομεν και διατάσσομεν»*

➤ *Σε αδιέξοδα οδηγούνται οι σχέσεις της με την ΤΕΔΚ και δεν αποκλείεται η υποβολή μηνύσεων*

ΞΕΝΟΔΟΧΕΙΑ «ΑΤΛΑΝΤΙΚΑ»

Στο «κόλπο» και υπάλληλοι του Κτηματολογίου Ρόδου

• ΣΕΛ. 7

ΣΤΕΡΝΗ ΤΟΥ ΓΝΩΣΗ...

«θύμωσε» ξαφνικά με το ΙΚΑ ο νομάρχης Γ. Μαχαιρίδης



• ΣΕΛ. 11

ΑΝΑΜΕΝΕΤΑΙ ΜΕ ΕΝΔΙΑΦΕΡΟΝ

Αρχίζει σήμερα η κυρία ανάκριση για τα πρωτοφανή σκάνδαλα στη Μονή Πανορμίτη

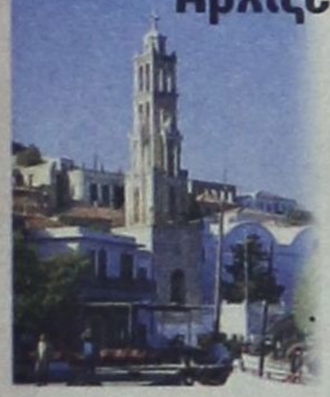

• ΣΕΛ. 32

ΜΕΤΑ ΤΟΝ ΚΑΤΑΙΓΙΣΜΟ ΔΗΜΟΣΙΕΥΜΑΤΩΝ ΚΑΙ ΕΚΠΟΜΠΩΝ...

ΓΙΑ ΤΟ ΠΑΤΡΙΑΡΧΕΙΟ εξαντλήθηκαν πλέον όλα τα περιθώρια!

✓ ***Δεν αντιλαμβάνεται ότι προσπαθούν να το εμπλέξουν σε σκοτεινές υποθέσεις***

Ήθα αποπέμψει τον μητροπολίτη Καλύμνου - Λέρου και Αστυπαλαίας Νεκτάριο ή θα αναλάβει τις αποκλειστικές ευθύνες για τα έργα και τις ημέρες του • Με ενορχηστρωμένα ρεπορτάζ επιχειρείται η απεμπλοκή του Αρχιεπισκόπου και η εμπλοκή του Οικουμενικού Πατριάρχη • Ματαίως προειδοποιούσε εδώ και καιρό η «δημοκρατική»

• ΣΕΛ. 3



ΜΑΚΕΔΟΝΙΚΕΣ ΓΡΑΜΜΕΣ ΤΣΙΜΕΝΙΔΗΣ Α.Ε.

Η πιο σύγχρονη μεταφορική εταιρία σας παρέχει στην **ΕΛΛΑΔΑ** και σε όλο τον **ΚΟΣΜΟ**

1. Παραλαβή - παράδοση από πόρτα σε πόρτα
2. Αυτόματη ασφάλιση εμπορευμάτων
3. Χαμηλό κόστος
4. Ψυγείο - μεταφορές - αποθήκευση
5. Ειδική υπηρεσία μετακομίσεων
6. Ειδικές μεταφορές
7. Αεροπορικές μεταφορές
8. Μεταφορές - transit
9. Εκτελωνισμοί
10. Αποθηκεύσεις

Ρόδος 22410 60345 | Αθήνα 210 5582240 | Θεσ/νίκη 2310 753267

ΤΩΡΑ Β' ΥΠΟΚ/ΜΑ ΣΤΟ ΚΕΝΤΡΟ ΑΘΗΝΩΝ

Αγ. Πολυκάρπου 95, τηλ. 210 3478858

The art of transporting

ΑΝ. ΚΑΡΑΜΑΡΙΟΣ, ΒΟΥΛΕΥΤΗΣ Ν.Δ.

«Η χώρα μας στη δίνη πολλών προβλημάτων»



• ΣΕΛ. 6

ΟΙ ΤΡΑΠΕΖΕΣ ΚΑΤΑΧΡΩΝΤΑΙ ΔΙΚΑΙΩΜΑΤΩΝ

Σάλος για τον εκπλειστηριασμό ξενοδοχειακής μονάδας

• ΣΕΛ. 7



ΠΗΡΑΝ ΤΟ ΛΟΓΟ 4 ΑΠΟ ΤΟΥΣ 96 ΑΝΤΙΠΡΟΣΩΠΟΥΣ

ΣΚΛΗΡΗ ΑΥΤΟΚΡΙΤΙΚΗ ΣΤΟ ΣΥΝΕΔΡΙΟ

και από τοπικά στελέχη του ΠΑ.ΣΟ.Κ.

• ΣΕΛ. 19

Ιδιαιτέρως οξείς υπήρξαν οι κ.κ. Γιάννης Παρασκευάς και Γιώργος Νικητιάδης

ΓΙΑ ΤΙΣ ΠΡΟΣΦΑΤΕΣ ΚΑΤΗΓΟΡΙΕΣ

«Εξω από τα δόντια» απάντηση του Ι. Ιατρίδη στον ΣΥΝ



• ΣΕΛ. 6

ΑΝΑΚΑΛΥΨΕ ΞΑΦΝΙΚΑ ΤΗΝ ΔΑΝΕ

Επιφυλάξεις για τις αγαθές προθέσεις της ΑΝΕΚ



• ΣΕΛ. 11

η άποψη της ημέρας

«Το καθήκον των αρχόντων είναι να κάνουν με τις φροντίδες τους ευτυχείς τους πολίτες». ΙΣΟΚΡΑΤΗΣ

ΑΛΗΘΕΙΑ πόσο μεγάλη σοβαρότητα εμπεριέχει η λέξη καθήκον που με την αγάπη και την εκτίμηση διασυνδέεται, σαν πρώτιστη φροντίδα του δημοκρατικού εκείνου Κοινόβιου, στη μετάληψη ιδεών, με σκοπό τη δημιουργία της ευδαιμονίας των πολιτών! Και τι, πιο σημαντικό, μέσα στα μελετήματα της τότε εξουσίας μπορεί ν' αναζητήσει κανείς, όταν ο προεξάρχων σκοπός είναι η ευτυχία του λαού.

ΑΥΤΑ τα ηθικά, τα ξακουστά και τα ένδοξα στο ειρηνικό πεδίο συνέβαιναν στην Αρχαία Αθήνα, στην εποχή του χρυσού αιώνα του Περικλή, και προσαγορεύονται χωρίς ίχνος κομπορρημοσύνης από τον ρήτορα Ισοκράτη. Που με λακωνική απλότητα παρουσιάζει την ηθοπλαστική εικόνα της τότε πολιτικής ηγεσίας, προβάλλοντας στην πρώτη γραμμή το ποιοτικό ανέβασμα της στάθμης με την ευημερία των πολιτών.

Αρχοντες και αρχόμενοι

ΕΝΔΕΧΕΤΑΙ η εντυπωσιακή αυτή επιδίωξη να αποτελεί και την ειδοποιό διαχωριστική γραμμή και να διακρίνει την πεμπτουσία και την πολιτισμική υφή της τότε λαμπρής Δημοκρατίας, σε σύγκριση με τα σημερινά δεδομένα, με τη σύγχρονη κίβδηλη, που σκαμπάζει μονολεκτικά και επιγραμματικά.

ΑΠΟ το απόφθεγμα του τίτλου προκύπτει και το διακριτικό γνώρισμα του τότε διαφανούς πολιτικού βίου, από το θλιβερό παρόν της κοινοβουλευτικής ζωής, όπου ασύστολα ωραιοποιείται το κάθε τι, με ψευδεπίγραφη και ξεδιάντροπη μεθοδολογία και όπου ο παράγων λαός έχει παραμερισθεί με την πλήρη αχρησία και καταπάτηση των δικαιωμάτων του. Δείχνει ακόμα και με ποιον κωμικό μεταγλωττισμό, απαίδευτη έπαρση και καυχησιολογία επιχειρείται η αρχαιοκαπηλία, σε ένα περιτύλιγμα με κράμα τις επιχρυσωμένες αξίες και τους τυποποιημένους από τα μαυσωλεία του αρχαίου πολιτισμού μας θεσμούς.

ΞΑΝΑΓΥΡΙΖΕΙ όμως η σκέψη στο κύριο θέμα του τίτλου, με αντιπαραβολές, που έχουν διαχρονικό χαρακτήρα, αφού, όπως είναι γνωστό, ο εμπαιγμός του λαού έχει και την ιστορική του παράδοση. Πολλά λέει το γνωστό Αισώπειο γνωμικό «Κώνωψ επί κέρατος βούς καθήμενος». Η εξουσία πάντοτε, στις σχέσεις της με το λαό, μοιάζει με πανέξυπνο βόδι, παραβλάστημα κάποιας «τρελής» αγελάδας και η αναισθησία της μοιάζει με το κέρατο του βοδιού, που δεν νιώθει τα τσιμπήματα του λαού, συμβολικά του κουνουπιού.

ΣΗΜΕΡΑ, περισσότερο παρά ποτέ, φάνηκε ότι ο τυπικός θεσμικός διαχωρισμός της εξουσίας - ηγεσίας - κυβέρνησης και του κράτους «της κρατικής μηχανής», από τον πολίτη, έχει πάρει τη μορφή του αγεφύρωτου χάσματος και οι σχέσεις του πολίτη προς το κράτος δικαιολογημένα έχουν το σύνδρομο της αντιπαλότητας και της έχθρας, αφού ο πρώτος συνθλίβεται σε άκαρπες προσπάθειες για μια αξιοπρεπή εθνική και ατομική ύπαρξη.

ο καιρός



Γενική πρόγνωση για σήμερα **ΤΕΤΑΡΤΗ 9/3/2005** Δωδεκάνησα καιρός: νεφώσεις με τοπικές βροχές και σποραδικές καταιγιδες.βαθμιαια ο καιρός θα βελτιωθεί. Άνεμοι: βορειοδυτικοί μέτριοι μέχρι ισχυροί. Θερμοκρασία: από 5 έως 14 βαθμούς κελσίου. Στις βορειότερες περιοχές θα είναι 4-5 βαθμούς χαμηλότερη.

ΗΜΕΡΗΣΙΑ ΕΦΗΜΕΡΙΔΑ
η δημοκρατική της Ρόδου
Ετος ιδρύσεως 1982
Θεμ. Σοφούλη 77
Ταχ. Θυρίδα 339
85100 Ρόδος
Εκδότης - ιδιοκτήτης
ΒΑΣΙΛΗΣ Δ. ΑΘΑΝΑΣΙΟΥ
Διευθυντής:
ΔΑΜΙΑΝΟΣ Β. ΑΘΑΝΑΣΙΟΥ
Τηλέφωνα: 22410-34722, 76655, 37500, 26728, 27919
Telefax: 2241037333 - 22410 26728

www.dimokratiki.gr
e-mail:info@dimokratiki.gr





Σε πανηγυρική συνεδρίαση του δημοτικού συμβουλίου Ρόδου το βράδυ του περασμένου Σαββάτου, ο Δήμος Ρόδου απένειμε στον εξαίρετο Δωδ/νήσιο πολιτικό και μεγάλο πατριώτη, αρχηγό σήμερα της ΕΔΗΚ κ. Γιάννη Ζίγδη την ανώτατη τιμητική διάκριση της πόλεως, το «Χρυσό Κλειδί», που μέχρι τώρα προβλεπόταν μόνο για αρχηγούς κρατών και για πρωθυπουργούς. Η απονομή της τιμητικής διακρίσεως έγινε για τις εν γένει υπηρεσίες του κ. Γιάννη Ζίγδη προς την Δωδ/σο και το Έθνος γενικότερα. Στην εκδήλωση παρέστησαν από πλευράς επισήμων ο υπουργός Εσωτερικών κ. Γιάννης Κεφαλογιάννης, ο νομάρχης κ. Γ. Χαραλαμπόπουλος, οι βουλευτές κ.κ. Αριστ. Παυλίδης και Αν. Καραμάριος, ο πρωτοσύγκελλος της ΙΜΡ κ. Παΐσιος και εκπρόσωποι όλων σχεδόν των τοπικών αρχών. Αναφερόμενος στην προσωπικότητα του κ. Γ. Ζίγδη, ο δήμαρχος Ρόδου κ. Μάνος Κόκκινος είπε μεταξύ άλλων ότι «αποτελεί φωτεινό παράδειγμα για μίμηση από τους νέους γιατί υπήρξε πολύπλευρη και πολυσήμαντη προσωπικότητα με πανελλήνια ακτινοβολία. Εργάσθηκε για την απελευθέρωση και την ενσωμάτωση της Δωδ/σου, στελεχώνοντας το Σύνταγμα Δωδ/νησίων, ενώ σαν υπουργός Βιομηχανίας και πολιτικός εργάσθηκε πάντα υπέρ των δωδ/κών συμφερόντων. Παράλληλα, υπήρξε μεγάλος οραματιστής και ένθερμος υποστηρικτής της Ενωμένης Ευρώπης».

Μίλησαν ακόμα ο υπουργός Εσωτερικών κ. Γ. Κεφαλογιάννης και ο καθηγητής της Παντείου κ. Νεοκλής Σαρρής, ο οποίος κλείνοντας είπε ότι «η καρδιά της Ρόδου είναι ο Γιάννης Ζίγδης».

Καταφανώς συγκινημένος ανέβηκε, τελευταίος στο βήμα ο κ. Γ. Ζίγδης για να πει, μεταξύ άλλων: «Η Ελλάδα κινδυνεύει να παύσει να είναι κράτος και έθνος. Κινείται στην Τροχιά της Βαβυλώνος κι αν δεν σταματήσουν οι ύβρεις μεταξύ των πολιτικών και οι δολοπλοκίες, ο κίνδυνος θα γίνει ακόμα μεγαλύτερος».

πριν 12 χρόνια

πληροφορίες

Η ΤΑΥΤΟΤΗΤΑ ΤΗΣ ΗΜΕΡΑΣ

ΤΕΤΑΡΤΗ 9 ΜΑΡΤΙΟΥ
+ ΤΩΝ 40 ΜΑΡΤΥΡΩΝ ΕΝ ΣΕΒΑΣΤΕΙΑ, ΚΑΙΣΑΡΙΟΥ ΘΑΥΜ.
Ανατολή ηλίου 06.45 Δύση ηλίου 18.26 ΣΕΛΗΝΗ 29 ΗΜΕΡΩΝ

ΦΑΡΜΑΚΕΙΑ

ΣΗΜΕΡΑ διημερεύει το φαρμακείο ΒΑΣΙΛΑΡΟΣ ΕΥΣΤΡΑΤΙΟΣ, Μαραθώνος 11 Ροδίνι, τηλ. 74050
ΣΗΜΕΡΑ διανυκτερεύει το φαρμακείο ΠΟΛΙΤΟΥ ΣΤΑΥΡΑ Ε. Γράμμου και Βασ. Ηρακλείου (γωνία) Αγ. Ανάργυροι τηλ. 36291

ΚΑΥΣΙΜΑ

ΣΗΜΕΡΑ: Διανυκτερεύουν τα πρατήρια καυσίμων:
1) Ακρίτας ΕΚΟ Γ. Σεφέρη **2)** Τσαγκαράκης Μανώλης ΒΡ Λ. Καλλιθέας **3)** Παναγιωτίδης ΕΚΟ Κρεμαστή **4)** Μάστορης Α. Τσαΐρι **5)** Οίκουτας Μ. ΕΚΟ Αρχάγγελος **6)** Πάππου Κ. ΕΚΟ Παραδείσι **7)** Θεουλάκης Ι. ΕΚΟ Εμπωνα

ΧΡΗΣΙΜΑ ΤΗΛΕΦΩΝΑ

Άμεση δράση	100	Πληρ. ΟΤΕ	131
Αμεση Επέμβαση		Ώρα	141
Πυροσβεστικής	199	Φαρμακεία (Διημ.-Διαν.)	1434
Νοσοκομείο	80000	ΠΡΟ-ΠΟ • ΛΟΤΤΟ	1444
Οδική Ασφάλεια:		ΠΑΜΕ ΣΤΟΙΧΗΜΑ	1400
EXRESS SERVICE	154	ΡΟΔΑ	26300
HELLAS SERVICE	1057	ΚΤΕΥΛ	27706
HOULIS SERVICE	30165	ΕΒΕΔ	22281
ΑΦΟΙ Σιέχ	25776	Δικηγορικός Σύλλογος	27469
Ράδιο Ταξί	64712	Εμπορικός Σύλλογος	35255
Αστυν. Διεύθυνση	27653	Ολυμπιακή - Κρατήσεις	24555
Ασφάλεια	23294	ΔΑΝΕ (πρακτορείο)	43150
Τμήμα Τάξης	23849	ΙΚΑ	64912
Τροχαία	44131-32	ΤΕΒΕ	22688-77034
Λιμεναρχείο	28888		
Δασαρχείο	191	ΤΑΞΥ	68701-3
Τελωνείο	27703	ΟΑΕΔ	23265
Υγειονομείο	26666	Εργατικό Κέντρο	24730
Μητρόπολη	23274	Αρχαιολογία	34719
Νομαρχία	46501	Περιφ. Δ/ντής	38174 - 38175
Δήμος Ρόδου	46200		
Βλάβες ΟΤΕ	121	Aegean Airlines	98345
Βλάβες ΔΕΗ	125	ΔΗΜ. ΕΠΙΧ. ΚΑΘ. ΡΟΔΟΥ	77600
ΒΛΑΒΕΣ ΔΕΥΑΡ	68755	ΥΠΗΡ. ΑΠΟΚΟΜΙΔΗΣ	61057

ΔΕΧΟΝΤΑΙ ΤΟ ΚΟΙΝΟ

- Ο Νομάρχης Δωδεκανήσου **Γιάννης Μαχαιρίδης** και οι βοηθοί Νομάρχη **Στάθης Κουσουρνάς** και **Νίκος Ζωίδης** δέχονται το κοινό κάθε **Τρίτη και Πέμπτη, από τις 11:00-13:00 το μεσημέρι**

ΑΚΤΟΠΛΟΪΚΑ ΔΡΟΜΟΛΟΓΙΑ

ΡΟΔΑΝΘΗ: Απόπλους **17.00** δια Κω, Κάλυμνο, Λέρο, Πάτμο, Πειραιά

ΑΕΡΟΠΟΡΙΚΑ ΔΡΟΜΟΛΟΓΙΑ

ΠΤΗΣΕΙΣ ΟΛΥΜΠΙΑΚΗΣ
ΡΟΔΟΣ - ΑΘΗΝΑ: Καθημερινά **07.10, 10.40, 13.40, 19.45, 22.55**
Κάθε Σάββατο 16.40
ΡΟΔΟΣ - ΚΑΡΠΑΘΟΣ: (Τρίτη, Σάββατο) **16.15** (Πέμπτη - Κυριακή)
ΡΟΔΟΣ - ΚΑΣΟΣ: (Τρίτη - Σάββατο) **16.15**
ΡΟΔΟΣ - ΗΡΑΚΛΕΙΟ: Δευτέρα **15.30** , Τρίτη **06.30 - 20.50**, Τετάρτη **20.50**, Πέμπτη **06.30 - 20.50** Παρασκευή **15.30**, Σάββατο **20.50**, Κυριακή **19.15**
ΡΟΔΟΣ - ΘΕΣΣΑΛΟΝΙΚΗ: (Δευτέρα, Τετάρτη, Παρασκευή, Σάββατο) **19.40**
ΡΟΔΟΣ - ΜΕΓΙΣΤΗ: (Δευτέρα,Τετάρτη, Παρασκευή, Σάββατο Κυριακή) **07.00**
ΠΤΗΣΕΙΣ AEGEAN - AIRLINES
ΡΟΔΟΣ - ΑΘΗΝΑ: Καθημερινά **07.10 (πλην Κυριακής)**
11-10 - 16.25 - 18.10 -21.35
ΡΟΔΟΣ - ΗΡΑΚΛΕΙΟ: Καθημερινά 14.30
ΡΟΔΟΣ - ΘΕΣΣΑΛΟΝΙΚΗ: Καθημερινά 17.45

ΣΥΝΑΛΛΑΓΜΑ

USA Dollar	1,2992	Switzerland Franc	1,5278
Denmark Crown	7,3280	Norway Crown	8,0887
UK Pound	0,6789	Cyprus Pound	0,5734
Sweden Crown	8,8964	Canada Dollar	1,6015
Japan Yen (100)	136,73	Australia Dollar	1,6423

Η «δημοκρατική» προειδοποιεί εδώ και αρκετό καιρό για να προστατεύσει το Πατριαρχείο

ΜΕΤΑ ΤΟΝ ΚΑΤΑΙΓΙΣΜΟ ΤΩΝ ΔΗΜΟΣΙΕΥΜΑΤΩΝ ΚΑΙ ΤΩΝ ΕΚΠΟΜΠΩΝ

ΔΕΝ ΕΧΕΙ ΑΛΛΑ ΠΕΡΙΘΩΡΙΑ

πλέον το Οικουμενικό Πατριαρχείο

Ή θα αποπέμψει τον Μητροπολίτη Καλύμνου - Λέρου - Αστυπαλαίας Νεκτάριο ή θα αναλάβει την αποκλειστική ευθύνη για τα «έργα και τις ημέρες» του



Την «τιμητική» του είχε το βράδυ της Κυριακής στον τηλεοπτικό σταθμό «Alpha» ο μητροπολίτης Καλύμνου, Λέρου και Αστυπαλαίας κ. Νεκτάριος, τα αποκαλυπτήρια του οποίου κάνει, ως γνωστόν, εδώ και καιρό η «δ», φέρνοντας στο φως, μεταξύ άλλων και τις προσωπικές σχέσεις του με τον διαβόητο Βαβύλη.

Τα έργα και οι ημέρες του μητροπολίτη, αν και έχουν σοκάρει αρχικώς τους Δωδ/νήσιους και στην συνέχεια το Πανελλήνιο (πάντα με βάση τις αποκαλύψεις της «δ») δεν έχουν συγκινήσει ως τώρα το Οικουμενικό Πατριαρχείο, με αποτέλεσμα να δίνεται λαβή για εικασίες ότι «καλύπτει» τον μητροπολίτη

Όχι μόνο αυτό, αλλά την Δευτέρα η «Αυριανή» ισχυρίσθηκε με πρωτοσέλιδό της ότι ο Βαβύλης και ο Νεκτάριος ήταν απεσταλμένοι του Πατριάρχη στα Ιεροσόλυμα και όχι του Αρχιεπισκόπου (η εφημερίδα δημοσιεύει μάλιστα και φωτογραφία, την οποίαν είχε δημοσιεύσει πρωτοσέλιδα η «δ» την Τρίτη 1 Μαρτίου και την Κυριακή 6 Μαρτίου. Η «δ» έθετε μάλιστα ευθέως το ερώτημα: «Τι προτίθεται να κάνει το Πατριαρχείο στην περίπτωση Νεκτάριου;»

Τόσον ο «Alpha» όσο και η «Αυριανή» αναφέρθηκαν στο περίφημο πλέον ημερολόγιο Νεκτάριου, του έτους 2002, στο οποίο πρώτη είχε αναφερθεί η «δ», αντλώντας απ' αυτό διάφορα στοιχεία, ομολογημένα και προβαλλόμενα από τον ίδιο τον Νεκτάριο, ο οποίος (τότε) θεωρούσε «τιμή» του που είχε σχέσεις με τον Βαβύλη και το όπισθεν αυτού κρυπτόμενο «παρακράτος».

Ο «Alpha» στάθηκε επίσης στο περίφημο κήρυγμα Νεκτάριου στην Κάλυμνο, στο οποίο η «δ» αναφέρθηκε κατά καιρούς μαζί με τον νομαρχιακό σύμβουλο κ. Μιχάλη Αλαχούζο (η «δ» έχει σε δισκέτα ολόκληρο το κήρυγμα, το οποίο «βγάζει μάτι») και επεσήμανε μεταξύ άλλων και τα εξής:

«...Τα έγραψε μάλιστα με χαρακτηριστικές λεπτομέρειες, σε ημερολόγιο που εξέδωσε η μητρόπολή του, το 2002. Για το λόγο αυτό εξάλλου, στο τελευταίο κήρυγμά του, μίλησε για τον Βαβύλη με τρόπο που, αρχικά, άφησε άφωνους τους πιστούς. Οπως είπε στις 27 Φεβρουαρίου του 2005 «αν γνωρίσετε τον Βαβύλη, θα πείτε ότι ήταν ένας άγγελος του Παραδείσου. Φαινόταν ένας πολύ πνευματώδης άνθρωπος. Πού να ξέρω εγώ, μετά από όλα αυτά που ακούγονται, τι πραγματικά ήταν». Το κυριακάτικο κήρυγμα του Μητροπολίτη Καλύμνου Νεκτάριου που αναφερόταν στη γνωριμία του με τον Απόστολο Βαβύλη, προκάλεσε αίσθηση στους κατοίκους του νησιού.

Τι είναι όμως εκείνο που οδήγησε τον επίσκοπο να δίνει δημόσια διευκρινίσεις στους πιστούς για τον άνθρωπο με τα «1.000 πρόσωπα»; Ο ALPHA αποκάλυψε ένα ημερολόγιο που εξέδωσε η Μητρόπολη Λέρου, Καλύμνου και Αστυπάλαιας, του έτους 2002, το οποίο προλογίζει ο ίδιος ο Μητροπολίτης Νεκτάριος και αναφέρεται στο παρασκήνιο της εκλογής Ειρηναίου στα Ιεροσόλυμα δίπλα στον Απόστολο Βαβύλη και τον Γιάννη Τριανταφυλλάκη. Σύμφωνα με το ημερολόγιο, «μια συντροφιά φίλων που εργάζεται για την υποψηφιότητα του ενός εκ των τριών υποψηφίων με προσκαλεί για φρουτόδειπνο στην ωραία βεράντα του ξενοδοχείου King David. Τη συντροφιά αποτελούν ο στρατηγός Ι., ο Χριστόφορος, ο Απόστολος (Βαβύλης) και ο Ελληνας ταξίαρχος Ι. Τρ. (Ιωάννης Τριανταφυλλάκης).

Το δείπνο εργασίας αρχίζει και η συζήτηση φουντώνει. Πώς θα νικηθούν οι μεγάλες δυνάμεις; Τα δεκάδες εκατομμύρια δολάρια της Ζαλοκώστα; Πώς θα νικηθεί το ομογενές, ομόφυλον, ομόδοξον μίσος αλλά και τα πυρά των ψευδαδελφών;». Το απίστευτο είναι ότι στο ημερολόγιο, ο Μητροπολίτης Νεκτάριος αναφέρεται και στα τεχνάσματα που χρησιμοποιήθηκαν στο σκαλώδες παρασκήνιο της εκλογής...»

Σύμφωνα με το ημερολόγιο, «ο στρατηγός είπε ότι η υπηρεσία του έχει δεκάδες φωτογραφίες και φωτοτυπημένες επιταγές που αποδεικνύουν ότι ο αντίχριστος βασιλεύει στην πόλη που είναι «θεού κατοικητήριον». Όλοι και όλα λοιπόν είναι εναντίον του υποψηφίου για τον οποίον εργάζεται η ομάδα».

Ο μητροπολίτης αποκαλεί τον Απόστολο Βαβυλη ως «τον πιο πιστό της παρέας» χωρίς ωστόσο να δίνει περισσότερες πληροφορίες για την εμπλοκή του στην εκλογή Ειρηναίου.

Όπως αναφέρεται στο ημερολόγιο «η ατμόσφαιρα είναι μελαγχολική και λίγο αισιόδοξοι εγώ και ο στρατηγός».

Μια στιγμή, ο πιο πιστός της παρέας ο Αποστόλης λέει:

«Παιδιά καλό είναι να ανοίξουμε την Αγια Γραφή στην τύχη, να δούμε τι μας λέει για το θέμα που μας απασχολεί».

Και το σημείωμα του μητροπολίτη Καλύμνου καταλήγει:

«Αύριο το πρωί ο υποψήφιος, εγώ και ο ταξίαρχος αναχωρούμε για το Αμμάν. Περιπετειώδες το ταξίδι στα σύνορα. Όμως γυρίσαμε με καινούρια φτερά, χαρούμενοι με την πρώτη γραπτή νίκη. Πήραμε τότε θάρρος και συνεχίσαμε. Ο Απόστολος ετοιμάζει ένα best seller, που θα αφήσει άφωνους τους ολιγόπιστους».

Στο κήρυγμά του ο μητροπολίτης αναφέρεται και στο πρόσωπο του ιερομόναχου Ιωνα Μούρτου, τον οποίο είχε χειροτονήσει στην Κάλυμνο. Ο Μούρτος είναι ένα από τα δυο άτομα που συνόδευσαν ως μάρτυρες τον Βαβυλη στο Α.Τ. Καπανδριτίου όπου έβγαλε ταυτότητα με τα στοιχεία Απόστολος Φωκάς.

Την ίδια ώρα, ένα επτάμετρο σκάφος που κατείχε μέχρι πριν από 4 χρόνια ο μητροπολίτης Καλύμνου και στη συνέχεια πούλησε, προκαλεί ερωτήματα στους κατοίκους, καθώς ένα παρόμοιο ταχύπλοο σκάφος άξιας 50.000 ευρώ έχει σήμερα στην κατοχή του ο οδηγός του, με το οποίο τον μεταφέρει στα νησιά.

Η εφημερίδα «Πρωινή Γνώμη» της Πάτρας αποκάλυψε την Πέμπτη ότι ο Βαβύλης το 1990 δήλωνε σύμβουλος επενδύσεων έχοντας τυπώσει μάλιστα και τις σχετικές κάρτες. Με αυτή την ιδιότητα και ταυτόχρονα ως ιερομόναχος Ραφαήλ συνεργάστηκε το 2003 στην Πάτρα σε εμπόριο καλλυντικών με τον επιχειρηματία Γιάννη Κοντοθόδωρο που συνόδευσε τον ρασοφόρο Βαβυλη στην συνάντησή του με τον αντινομαρχη Αχαΐας.

Από την άλλη πλευρά η «Αυριανή» επιρρίπτει όλες τις ευθύνες στο Πατριαρχείο για την δράση Νεκταρίου - Βαβύλη στα Ιεροσόλυμα, «για να το βουλώσουν επιτέλους οι διάφοροι ψευταράδες που ισχυρίζονται ότι δήθεν ο Βαβύλης ήταν απεσταλμένος του Χριστόδουλου».

Ισχυρίζεται πιο συγκεκριμένα ότι «Το Πατριαρχείο Κωνσταντινουπόλεως με το υπουργείο Εξωτερικών, είχαν στείλει στο Ισραήλ το κλιμάκιο των πρακτόρων για να βοηθήσει τον Ειρηναίο...»

Είναι προφανές πλέον ότι το Οικουμενικό Πατριαρχείο τίθεται ευθέως προ του διλήμματος:

Ή να αποπέμψει τον Νεκτάριο τιμωρώντας τον για τα πρωτάκουστα για μητροπολίτη «έργα» του ή να τον καλύψει, αναλαμβάνοντας το ίδιο τις αποκλειστικές ευθύνες.



Παρέα με τον Μητροπολίτη Καλύμνου και Λέρου στενό συνεργάτη του Οικουμενικού Πατριάρχη Βαρθολομαίου

Ο ΒΑΒΥΛΗΣ ΚΑΤΑΘΕΤΕΙ ΣΤΕΦΑΝΙ

στο μνημείο πεσόντων Εβραίων στο Ισραήλ!!!

Για να το βουλώσουν επιτέλους οι διάφοροι ψευταράδες που ισχυρίζονται ότι δήθεν ο Βαβύλης ήταν απεσταλμένος του Χριστόδουλου

Το Πατριαρχείο Κωνσταντινουπόλεως με το Υπουργείο Εξωτερικών, είχαν στείλει στο Ισραήλ το κλιμάκιο των πρακτόρων για να βοηθήσει τον Ειρηναίο...

Τι αποκαλύπτει το ημερολόγιο του Μητροπολίτη Νεκτάριου

ΤΑ ΒΛΕΜΜΑΤΑ ΟΛΩΝ ΕΙΝΑΙ ΣΤΡΑΜΜΕΝΑ ΣΗΜΕΡΑ ΠΡΟΣ ΤΟ ΦΑΝΑΡΙ

ΤΙ ΠΡΟΤΙΘΕΤΑΙ να κάνει το Πατριαρχείο στην περίπτωση Νεκτάριου;

✓ *Δεν μπορεί πλέον να ασκεί καθήκοντα*

Συνεχίζονται οι εις βάρος του καταγγελίες και εκ των πραγμάτων επιβάλλεται πλέον η διενέργεια διακειριστικού ελέγχου • Δήλωσε αρμοδίως ότι έχασε το πιστόλι στη... θάλασσα • Φοβερές καταγγελίες καθηγητή θεολόγου για παράνομο πλουτισμό και «ρεβαγγυρίες» • Σκοτεινή η υπόθεση και με το πλωτό σκάφος της Μητροπόλεως • Τι ήθελε με Τριανταφυλλάκη και Βαβύλη και ποιές οι ακέσιες του με τον αρχιεπίσκοπο και το Πατριαρχείο Ιεροσολύμων;



• ΣΕΛ. 3





Ο ΤΡΟΠΟΣ ΛΕΙΤΟΥΡΓΙΑΣ ΤΗΣ ΘΥΜΙΖΕΙ ΑΛΛΕΣ ΕΠΟΧΕΣ

«ΚΑΤΑΚΡΕΟΥΡΓΕΙ» ΤΟΥΣ ΝΟΜΟΥΣ η Περιφέρεια Νοτίου Αιγαίου

• Διορίζει συμβούλια και επιτροπές με «αλχημείες» και με τις διαδικασίες του «αποφασίζομεν και διατάσσομεν» • Σε αδιέξοδα οδηγούνται οι σχέσεις της με την ΤΕΔΚ και δεν αποκλείεται η υποβολή μηνύσεων

Σε αδιέξοδα οδηγούνται πλέον οι σχέσεις μεταξύ της Περιφέρειας Νοτίου Αιγαίου και της ΤΕΔΚ, με αφορμή τον απροκάλυπτο πλέον «βιασμό» των νόμων από την πρώτη και την (συστηματική) πραξικοπηματική σύνθεση του Υπηρεσιακού Συμβουλίου Υπαλλήλων ΟΤΑ – Νομού Δωδ/νήσου (θέμα που ανέδειξε ήδη η «δ») καθώς και άλλων επιτροπών.

Ο Περιφερειάρχης κ. Χ. Κόκκινος, θύμα, προφανώς κακών συμβούλων (ας πρόσεχε, όμως) δημιουργεί μονίμως προβλήματα στο κόμμα του και στην κυβέρνηση και ιδιαίτερα προς τον Πρωθυπουργό κ. Κ. Καραμανλή, που διακηρύσσει σε όλους τους τόνους ότι η διαφάνεια και ο σεβασμός των νόμων είναι κορυφαίες επιδιώξεις του ιδίου και της νέας διακυβέρνησης. Καθαρά πλέον φαίνεται ότι στην Περιφερειακή Διοίκηση Δωδ/νήσου λειτουργεί.

Κάποιο «παραμάγαζο», το οποίο θα πρέπει να διαλυθεί προτού δημιουργήσει πρόσθετα, ανυπέρβλητα πλέον, προβλήματα.

Όπως έχει γράψει ήδη η «δ», με απόφαση του Περιφερειάρχη και κατά παράβαση της κείμενης νομοθεσίας διορίσθηκε Υπηρεσιακό Συμβούλιο κατά τρόπο πραξικοπηματικό και με διάφορες «αλχημείες» που απάδουν προς το διακηρυγμένο νέο ήθος και ύφος της νέας διακυβέρνησης της χώρας.

Ειδικότερα δεν ελήφθησαν υπ' όψων οι εισηγήσεις της ΤΕΔΚ η οποία στις 31/01/05 με έγγραφό της (αριθ. πρωτ. 115) είχε υποδείξει ως εκπροσώπου της, τους κ.κ.:

ΤΑΚΤΙΚΑ ΜΕΛΗ:

- κ. Μάρκος ΚΟΥΦΟΣ – Υπάλληλος Δήμου Ροδίων
- κα. Αλεμίνα ΚΑΡΑΓΙΑΝΝΗ – Υπάλληλος Δήμου Ροδίων
- κα. Μιράντα ΜΑΡΙΕΤΤΟΥ – Υπάλληλος Δήμου Καμείρου

ΑΝΑΠΛΗΡΩΜΑΤΙΚΑ ΜΕΛΗ:

- κ. Κων/νος ΠΑΠΑΟΙΚΟΝΟΜΟΥ- Υπάλληλος Δήμου Ροδίων
- κ. Μιχάλης ΔΡΑΚΟΣ – Υπάλληλος Δήμου Ροδίων
- κα. Ιωάννα ΚΛΑΔΙΤΗ – Υπάλληλος Δήμου Καλλιθέας

Η ενημέρωση της Περιφέρειας έγινε τόσο με έγγραφο όσο και με φαξ, αλλά ισχυρίζεται ότι ούτε το ένα έλαβε ούτε και το άλλο, παρά την ύπαρξη αποδεικτικών στοιχείων περί του αντιθέτου.

Παρ' όλα αυτά, την 2 Μαρτίου 2005 (αριθ. πρωτ. 2618) η ΤΕΔΚ απέστειλε νέο έγγραφο και πάλι προς τον Περιφερειάρχη, στο οποίο αναφέρονται τα εξής:

ΘΕΜΑ: «Ορισμός εκπροσώπων ΤΕΔΚΔ στο Υπηρεσιακό Συμβούλιο Δωδεκανήσου»

Σας αποστέλλουμε γνωμοδότηση του Νομικού μας Συμβούλου σχετικά με το παραπάνω θέμα, καθώς επίσης το έγγραφο (υπ' αρ. 115/31-1-2005) με συνημμένη την απόδειξη παραλαβής του, για τις δικές σας παραπέρα ενέργειες.

Η απόφαση του Περιφερειάρχη (δημοσιεύεται ολόκληρη στην συνέχεια) κοινοποιήθηκε στις 4 Μαρτίου στους ΟΤΑ και την ΤΕΔΚ, είχε παραληφθεί δηλαδή και το τρίτο έγγραφο της ΤΕΔΚ, χωρίς να ληφθεί υπ' όψιν. Η Περιφέρεια διατείνεται ότι η απόφαση είχε υπογραφεί στις 25 Φεβρουαρίου, κάθε σώφρων άνθρωπος και πολιτικά ώριμος θα έσπευδε όμως να την «παγώσει» και ταυτόχρονα να την ανακαλέσει, αφού υπεγράφη καθ' υπέρβαση του νόμου και κάθε νόμιμης εξουσιοδότησης, με αποτέλεσμα η σύνθεση του Υπηρεσιακού Συμβουλίου να είναι παράνομη και να απειλούνται με ακύρωση όλες οι αποφάσεις του, με ό,τι αυτό μπορεί να συνεπάγεται.

Η ΑΠΟΦΑΣΗ

Η απόφαση του Περιφερειάρχη για την συγκρότηση του Υπηρεσιακού Συμβουλίου, έχει ως εξής:

Ο Γενικός Γραμματέας Περιφέρειας Νοτίου Αιγαίου.

Έχοντας υπόψη:

1. Τις διατάξεις

α) Των άρθρων 8 και 9 του Π/Δ. 611/77 (ΦΕΚ 198 Α)

Β) Του άρθρου 5 και 8 του Ν. 1188/1981



γ) Του άρθρου 4 του Ν. 2240/94 και άρθρου 8 Ν. 2307/95

δ) Του άρθρου 14 του Ν. 1586/86 και 37 Ν. 2190/94

ε) Την παράγραφο β4 του άρθρου 40 του Ν. 1884/94 (ΦΕΚ 81 Α)

στ) Του άρθρου 13 του Ν. 2116/1993 (ΦΕΚ 18 Α) και του άρθρου 27 του Ν. 2081/92 (ΦΕΚ 154 Α) με το οποίο προστέθηκε το άρθρο 29 Α του Ν. 1538/1985 (ΦΕΚ 137 Α).

2. Το από 23/11/2004 πρακτικό ψηφοφορίας της Εφορευτικής Επιτροπής, για εκλογή δύο (2) αιρετών εκπροσώπων στο Υπηρεσιακό Συμβούλιο Υπαλλήλων ΟΤΑ Νομού Δωδεκανήσου.

3. Το αριθμ. οικ. 13735/10-12-2004 έγγραφο της Περιφέρειας Νοτίου Αιγαίου προς την Τοπική Ένωση Δήμων και Κοινοτήτων (Τ.Ε.Δ.Κ.) Δωδεκανήσου.

4. Την αριθμ. 66/25-02-2005 πράξη του Προέδρου του Πρωτοδικείου Ρόδου.

5. Τα αριθμ. 61439/31-01-2005, 4397/28-01-2005, 62897/31-01-2005 έγγραφα του Υπουργείου Εσωτερικών Δημόσιας Διοίκησης και Αποκέντρωσης.

6. Την αριθμ. 2126/12-02-2005 αίτηση παραιτήσεως του κ. Λέργου Ηλία του Σάββα από αναπληρωματικό μέλος.

7. Το γεγονός ότι από τις διατάξεις της απόφασης αυτής δεν προκαλείται δαπάνη σε βάρος του κρατικού προϋπολογισμού, γιατί το υπηρεσιακό συμβούλιο είναι συνεστημένο και θα λειτουργεί, σύμφωνα με την παρούσα συγκρότηση με ισάριθμα μέλη.

Αποφασίζουμε

Α. Συγκροτούμε το Υπηρεσιακό Συμβούλιο των Υπαλλήλων ΟΤΑ Νομού Δωδεκανήσου από τους:

α) Λέργο Ηλία του Σάββα, υπάλληλος του Δήμου Ροδίων, ως Πρόεδρο, αναπληρούμενο από την Καραγιάννη Αλεμίνα του Οδυσσέα, υπάλληλος του Δήμου Ρόδου.

β) Παπαοικονόμου Κωνσταντίνο του Μιχαήλ, υπάλληλος του Δήμου Ρόδου, αναπληρούμενο από τον Κουφό Μάρκο του Μιχαήλ, υπάλληλο του Δήμου Ρόδου.

ΕΛΛΗΝΙΚΗ ΖΥΘΟΠΟΙΪΑ ΡΟΔΟΥ
«MAGNUS MAGISTER»

TÜV CERT EN ISO 9001:2000 · TÜV AUSTRIA HELLAS · TÜV CERT HACCP

ΕΙΔΙΚΕΣ ΤΙΜΕΣ ΜΟΝΟ ΓΙΑ ΕΠΙΧΕΙΡΗΜΑΤΙΕΣ!!!

1. ΜΠΥΡΑ «MAGNUS MAGISTER» LAGER ΒΑΡΕΛΙ 50lt: ΒΡΑΒΕΥΜΕΝΗ ΜΕ ΔΙΕΘΝΕΣ ΒΡΑΒΕΙΟ ΠΟΙΟΤΗΤΑΣ
2. ΝΕΑ ΜΠΥΡΑ «MAGNUS MAGISTER» BLACK ΝΕΑ
3. ΝΕΑ ΜΠΥΡΑ «MAGNUS MAGISTER» FRUIT TEST ΝΕΑ
4. ΑΝΑΨΥΚΤΙΚΑ POST MIX (COLA - LIME - ORANGE - LEMON - TONIK - RED DRAGON)
5. ΣΥΜΠΥΚΝΩΜΕΝΟΙ ΧΥΜΟΙ (ΠΟΡΤΟΚΑΛΙ - ΑΝΑΝΑΣ - G. FRUIT - ΜΗΛΟ)
6. ΧΥΜΟΙ ΠΡΩΙΝΩΝ ΣΥΜΠΥΚΝΩΜΕΝΟΙ (ΠΟΡΤΟΚΑΛΙ - G. FRUIT- ΜΗΛΟ - ΒΥΣΣΙΝΟ - ΑΝΑΝΑΣ - ΦΡΑΟΥΛΑ)
7. ΝΕΑ ΚΑΦΕΣ - ΣΟΚΟΛΑΤΑ - ΓΑΛΑ (ΣΕ ΜΟΡΦΗ ΣΚΟΝΗΣ) ΥΨΗΛΗΣ ΑΠΟΔΟΣΗΣ ΝΕΑ
8. ΚΑΦΕΣ ΣΕ ΥΓΡΗ ΜΟΡΦΗ
9. ΚΡΑΣΙ (ΛΕΥΚΟ - ΚΟΚΚΙΝΟ- ΡΟΖΕ) ΣΕ BAG IN BOX

ΜΗΧΑΝΕΣ ΔΙΑΘΕΣΗΣ ΟΛΩΝ ΤΩΝ ΠΡΟΪΟΝΤΩΝ (ΧΡΗΣΙΔΑΝΕΙΑ)
ΣΥΣΚΕΥΑΣΙΕΣ ΜΙΑΣ ΧΡΗΣΗΣ

ΠΑΠΑΔΗΜΗΤΡΙΟΥ ΕΜΜΑΝΟΥΗΛ

ΔΙΕΥΘΥΝΣΗ: ΚΡΕΜΑΣΤΗ - ΤΗΛΕΦΩΝΑ: 2241091545 - 2241095790 - FAX: 2241095765

γ) Κουφού Μαρούλλη του Μιχαήλ, Δημοτική υπάλληλο του Δήμου Ιαλυσού, αναπληρούμενη από τη Μαριέττου Μιράντα του Μιχαήλ, υπάλληλος του Δήμου Καμείρου.

δ)Αλέξανδρο Λυκοπάντη του Μιχαήλ, Δημοτικός υπάλληλος του Δήμου Ρόδου, πρώτου πλειοψηφίσαντος κατά τις εκλογές της 23/11/2004 αναπληρούμενος από τον Φέρρου Νικόλαο του Παράσχου, υπάλληλος του Δήμου Κω.

ε) Τσαμπίκα Κελεπέρα του Πέτρου, υπάλληλο του ΔΟΠ Δήμου Ρόδου, αναπληρούμενη από τον Μπαλαλή Σακελλάριο, υπάλληλο του Δήμου Καλυμνίων.

Β. Γραμματέα του Συμβουλίου ορίζουμε την Σμαράγδη Κυπραίου του Κωνσταντίνου, υπάλληλος του Δήμου Ρόδου, αναπληρούμενη από την Χαλιπήλια Νομική του Νεκταρίου, υπάλληλος του Δήμου Ρόδου.

Γ. Οταν το Υπηρεσιακό Συμβούλιο κρίνει πειθαρχικές υποθέσεις υπαλλήλων, Πρόεδρος ορίζεται η Πρωτοδίκης Ρόδου Δέσποινα Ρασιδάκη, με αναπληρώτρια την Πρωτοδίκη Ρόδου Πασχαλίνα Παπάζη.

Οπως προκύπτει, αγνοήθηκαν προκλητικά τα εκλεγμένα από 5000 υπαλλήλους μέλη του Υπηρεσιακού Συμβουλίου και στη θέση τους τοποθετήθηκαν αποδοκιμασμένα από το εκλογικό σώμα και μάλιστα με πρωτόγνωρες «αλχημείες».

Το αναπληρωματικό π.χ. μέλος κ. Ηλίας Λέργος, υποχρεώθηκε σε υποβολή παραίτησης και διορίσθηκε από το πουθενά πρόεδρος, γεγονός που δεν πρέπει να έχει προηγούμενο ακόμα και στα πλέον σκοτεινά χρόνια της ελληνικής ιστορίας επί της τοπικής αυτοδιοίκησης (οι ικανότητες του κ. Λέργου δεν αμφισβητούνται αυτό όμως δεν σημαίνει ότι πρέπει να «κατακρεουργούνται» οι νόμοι και οι θεσμοί).

Παραβιάσθηκε, επίσης, η νομοθεσία και σε ό,τι αφορά τον διορισμό γραμματέα, αφού ρητά προβλέπεται ότι πρέπει να προέρχεται από τον μεγαλύτερο δήμο του νομού, στην προκειμένη περίπτωση από τον Δήμο Ροδίων. Μάλιστα και στην περίπτωση αυτήν προβλέπεται εισήγηση προς τον Περιφερειάρχη και όχι αυτοτελής πράξη. Ιδού ειδικότερα τι προβλέπεται:

2. Το άρθρο 12 του π.δ./τος 410/1995 αντικαθίσταται ως εξής:

Αρθρο 12

Ονομασία και μετονομασία συνοικιών, οδών - πλατειών.

Η ονομασία συνοικιών και πλατειών γίνεται με απόφαση του δημοτικού ή κοινοτικού συμβουλίου, η οποία λαμβάνεται ύστερα από γνώμη του οικείου τοπικού συμβουλίου ή παρέδρου και σύμφωνη γνώμη επιτροπής στην οποία συμμετέχουν: ο προϊστάμενος της Διεύθυνσης Αυτοδιοίκησης και Αποκέντρωσης ή της Διεύθυνσης Τοπικής Αυτοδιοίκησης και Διοίκησης του νομού ή της νομαρχίας, ως πρόεδρος, δύο εκπρόσωποι της τοπικής ένωσης δήμων και κοινοτήτων που ορίζονται με τους αναπληρωτές τους από τη διοικούσα επιτροπή της και δύο καθηγητές φιλόλογοι ή καθηγητές της ιστορίας της δευτεροβάθμιας εκπαίδευσης, οι οποίοι ορίζονται, μαζί με τους αναπληρωτές τους, από το Γενικό Γραμματέα της Περιφέρειας. Η μετονομασία επιτρέπεται, για εξαιρετικούς λόγους και γίνεται με τον ίδιο τρόπο».



Σύμφωνα με τις πληροφορίες στις τάξεις της ΤΕΔΚ επικρατεί αναβρασμός και αναμένεται να συνέλθει εκτάκτως το δ.σ. προκειμένου να λάβει αποφάσεις περί του πρακτέου.

Συγκλίνουσες πληροφορίες αναφέρουν ότι θα εκδοθεί ψήφισμα και θα υποβληθεί αναφορά προς τον περιφερειάρχη, χωρίς να αποκλείεται ακόμα και προσφυγή στη Δικαιοσύνη.

Η ΓΝΩΜΟΔΟΤΙΚΗ ΕΠΙΤΡΟΠΗ

«Καυτή πατάτα» αποτελεί για την περιφέρεια όμως και η σύνθεση της Γνωμοδοτικής Επιτροπής ονομασίας και μετονομασίας Συνοικιών- Οδών-Πλατειών του ΟΤΑ, η οποία συγκροτήθηκε επίσης καθ' υπέρβαση της νομοθεσίας.

Ιδού τι αναφέρεται σε σχετικό έγγραφό της ΤΕΔΚ προς τον Περιφερειάρχη (αριθμ. Πρωτ. 67) 21-01-2005):

ΘΕΜΑ: «Γνωμοδοτική Επιτροπή ονομασίας και μετονομασίας Συνοικιών -Οδών -Πλατειών των ΟΤΑ».

ΣΧΕΤ. Νόμος 2539/97 του άρθρου 15 παρ. 2 «Περί ονομασίας και μετονομασίας συνοικιών οδών - πλατειών των ΟΤΑ»

Την υπ' αριθμ. 13784/13-12-04 απόφαση της Περιφέρειας Νοτίου Αιγαίου.

Κύριε Γενικέ,

Με την **υπ' αριθμ. 13784/13-12-04 απόφαση σας** προχωρήσατε σε Ανασυγκρότηση της Γνωμοδοτικής Επιτροπής του αρθ. 15 παρ. 2 του Ν. 2539/97 **«Περί ονομασίας και μετονομασίας συνοικιών οδών -πλατειών των ΟΤΑ».**

Με έκπληξη όμως είδαμε σε αυτή την απόφασή σας, να περιλαμβάνεται ένα **τακτικό** και ένα **αναπληρωματικό μέλος από την ΤΕΔΚ Δωδ/σου** αντί **δύο τακτικών** και **δύο αναπληρωματικών** που προβλέπει ο Νόμος.

Επίσης, ενώ στον προαναφερόμενο νόμο ορίζεται ρητά ότι οι εκπρόσωποι της ΤΕΔΚ ορίζονται μετά από πρόταση της ΤΕΔΚ η συγκρότηση της επιτροπής έγινε χωρίς τη δική μας πρόταση.

Επειδή, πιστεύουμε ότι η παράλειψη αυτή έγινε χωρίς σκοπιμότητα, παρακαλούμε να ανακληθεί η πιο πάνω απόφασή σας και να επαναδιατυπωθεί ακολουθώντας την προβλεπόμενη διαδικασία.

Η σχετική απόφαση του Περιφερειάρχη, έχει ως εξής:

Έχοντας υπόψη:

1. Τις διατάξεις του άρθρου 15 παρ. 2 του Ν. 2539/97 με θέμα «Ονομασία και μετονομασία συνοικιών, οδών - πλατειών των Ο.Τ.Α.».

2. Τις αριθμ. 7167/01-07-2004 και 11250/18-10-1999 αποφάσεις μας.

ΑΠΟΦΑΣΙΖΟΥΜΕ

Την ανασυγκρότηση της Γνωμοδοτικής Επιτροπής του άρθρου 15 παρ. 2 του Ν. 2539/97: «Περί ονομασίας και μετονομασίας συνοικιών, οδών - πλατειών των Ο.Τ.Α.» και την τροποποίηση των αριθμ. 7167/01-07-2004 και 11250/18-10-1999 αποφάσεών μας ως εξής:

α) Ειρήνη Μαντικού, Τμηματάρχης της Τοπικής Αυτοδιοίκησης Νομού Δωδεκανήσου, ως Πρόεδρο.

β) Αντώνιο Αρφαρά, Δημοτικό Σύμβουλο Πεταλούδων, με αναπληρωτή τον Σταμάτη Καβάδα, Δήμαρχο Αφάντου, ως μέλος.

γ) Απόστολο Μαρίνο, συνταξιούχο Φιλόλογο, με αναπληρωτή την Τσαμπίκα Χατζηγεωργίου, ομοίως συνταξιούχο Φιλόλογο, ως μέλος.

δ) Ηλία Βασιλειάδη - Αθένα, Δάσκαλος και Προϊστάμενος του Α' Γραφείου Εκπαίδευσης, με αναπληρωτή τον Θεόδωρο Παπανδρέου, συνταξιούχο Δάσκαλο.

Γραμματέα της Επιτροπής ορίζουμε την Παναγιώτα Τρυφιάτη, υπάλληλο της Διεύθυνσης Τοπικής Αυτοδιοίκησης και Διοίκησης Νομού Δωδεκανήσου, κλάδου ΔΕ Διοικητικού με βαθμό Β', με αναπληρώτρια την Ιωάννα Φωτεινής, υπάλληλο της ίδιας Διεύθυνσης, του κλάδου ΠΕ Διοικητικού - Λογιστικού με βαθμό Γ'.

Οι αποφάσεις μας, αριθμ. 7167/01-07-2004 και 11250/18-10-1999, παύουν να ισχύουν με την παρούσα.

Η απόφαση αυτή, να τοιχοκολληθεί στον πίνακα ανακοινώσεων της υπηρεσίας μας, με αποδεικτικό τοιχοκόλλησης, με φροντίδα της Γραμματείας.





ΤΑΣΟΣ ΚΑΡΑΜΑΡΙΟΣ ΒΟΥΛΕΥΤΗΣ Ν.Δ.

«Η ΧΩΡΑ ΜΑΣ ΣΤΗ ΔΙΝΗ πολλών προβλημάτων»

✓ Κληρονομήθηκαν από τις κυβερνήσεις του ΠΑΣΟΚ
✓ Κατάθεση τροπολογίας για τα «πανωτόκια»

Με την ευκαιρία της συμπληρώσεως ενός έτους από την εκλογική νίκη της Νέας Δημοκρατίας, ο βουλευτής Δωδ/νήσου κ. Τάσος Καραμάριος, προέβη στις ακόλουθες δηλώσεις:

Η συμπλήρωση ενός έτους διακυβέρνησης από τη Ν.Δ., βρίσκει τη χώρα μας στη δίνη πολλών προβλημάτων. Προβλήματα που δυστυχώς ανεφάνησαν εξαιτίας πολλών σφαλμάτων των Κυβερνήσεων του παρελθόντος.

Όσο και εάν προσπαθείται από πολλά Μ.Μ.Ε., ν' αποδοθεί η ευθύνη στην Κυβέρνησή μας, ο πολύς ο κόσμος αντιλαμβάνεται ότι όλος ο θόρυβος της αντιπολίτευσης, γίνεται σκόπιμα και εν γνώσει τους όλης αλήθειας. Άλλωστε και αυτά τα τελευταία προβλήματα που παρουσιάστηκαν των συμβασιούχων και του ΛΑΦΚΑ και τα δύο είναι καθ' ολοκληρίαν προβλήματα που κληρονομήθηκαν από τους σημερινούς διαμαρτυρόμενους. Δυστυχώς όμως εξαιτίας κάποιων λαθών από μέρους μας, για τα οποία προσωπικά είχα επισημάνει τις αντιρρήσεις μου, από κατήγοροι γινήκαμε κατηγορούμενοι (!) προσπαθώντας να πείσουμε τους ενδιαφερόμενους ότι εμείς και στα δύο αυτά αποκαθιστούμε τα λάθη άλλων επ' ωφελεία πολλών συμπολιτών μας. Όμως και η υπομονή έχει τα όριά της. Πρέπει η Κυβέρνησή μας να αποκαταστήσει σύντομα την όλη αλήθεια με κάθε τρόπο, όπως προσωπικά το έκαμε ο κ. Καραμανλης με κάθε ειλικρίνεια και δυνατότητα που σήμερα η χώρα μπορεί. Ας μην είναι λοιπόν άδικοι οι τόσο πολύ ωφελούμενοι συμπολίτες μας.

Η οικονομική ανάπτυξη της χώρας μας θα βρει και πάλι το δρόμο της μετά την ισχύ βασικών νόμων, αναπτυξιακών, φορολογικών και ανταγωνιστικότητας. Η εφαρμογή τους άρχισε και τα αποτελέσματα θα φανούν σύντομα.



Εκείνο που απομένει είναι ο Λαός μας να δείξει έναντί μας την ανάλογη υπομονή, όσο κι αν τα προβλήματα της ανεργίας και της οικονομικής δυσπραγίας αγγίζουν πολλούς από εμάς. Η ανόρθωση και αποκατάσταση του όλου αναπτυξιακού προβλήματος με στόχο την αύξηση του εθνικού μας εισοδήματος, δεν γίνεται από τη μια μέρα στην άλλη. Χρειάζεται μια ανάλογη διάρκεια μπροστά στη μακρόχρονη διακυβέρνηση αυτών που έχουν την ευθύνη της κατάρρευσης πολλών πραγμάτων μας. Ας μην γίνονται λοιπόν κατήγοροι εκείνοι οι οποίοι έχουν εξ ολοκλήρου την ευθύνη. Η μετουσίωσή τους με το τελευταίο συνέδριό τους δεν πείθει κανένα. Αντίθετα θα πρέπει πρώτα οι ίδιοι να κάμουν την αυτοκριτική τους, για όσα δεινά συνέρρευσαν στη χώρα μας.

Όμως οι καιροί ου μενετοί. Χρειάζεται από εμάς περισσότερη πεποίθηση και προγραμματισμός στις προσπάθειές μας. Δεν ωφελούν σε τίποτα οι αντιπαραθέσεις. Δουλειά χρειάζεται, σοβαρότητα και νοικοκύρεμα. Και πάνω απ' όλα ν' αντιληφθούμε ότι με τα παλαιά υλικά της διοίκησης των Κυβερνήσεων του ΠΑΣΟΚ, δεν αλλάζει το Κράτος μας. Απαιτείται ριζική αναδόμηση του Κράτους μας με νέους ανθρώπους και στελέχη που να πιστεύουν στις διακηρύξεις του Κόμματός μας. Όχι άλλη ανοχή. Καιρός είναι να αποκατασταθεί και η ισότητα ανάμεσα στις Ελληνίδες και τους Έλληνες.

ΤΑ «ΠΑΝΩΤΟΚΙΑ»

Τροπολογία με την οποίαν θα βελτιώνονται οι ρυθμίσεις σχετικά με τα «πανωτόκια» (άρση ορισμένων αδικιών, αλλά και δυσλειτουργιών που παρατηρήθηκαν), προτίθεται να καταθέσει εντός των προσεχών ημερών ο βουλευτής κ. Αν. Καραμάριος, η οποία θα προσυπογράφεται και από τους κ.κ. Αρ. Παυλίδη και Βασ. Χρύση, όπως δήλωσε ο βουλευτής.

Ήδη έχουν γίνει οι σχετικές προετοιμασίες - διεργασίες καθώς και οι συνεννοήσεις με το οικονομικό επιτελείο της Κυβέρνησης και δεν απομένει παρά το «πράσινο φως» από τον Πρωθυπουργό, ώστε να κατατεθεί η τροπολογία στην Βουλή, σε επόμενο νομοσχέδιο του υπουργείου Οικονομίας και Οικονομικών.

ΓΙΑ ΤΙΣ ΚΑΤΗΓΟΡΙΕΣ ΠΟΥ ΠΡΟΣΦΑΤΑ ΕΚΤΟΞΕΥΣΕ

«ΕΞΩ ΑΠΟ ΤΑ ΔΟΝΤΙΑ» ΑΠΑΝΤΗΣΗ του κ. Γ. Ιατρίδη στον Συνασπισμό

Η ανακοίνωση του ΣΥΝ είχε υπερβεί πράγματι τα θεμιτά όρια του πολιτικού παιχνιδιού

Σκληρή απάντηση έδωσε στη νομαρχιακή επιτροπή Νότιας Δωδ/νήσου του Συνασπισμού ο δήμαρχος Καλλιθέας κ. Γιάννης Ιατρίδης, με αφορμή τις κατηγορίες που πρόσφατα εκτόξευσε κατά του ιδίου και του δημοτικού συμβουλίου (μετά την ανάληψη πρωτοβουλιών για την ανακατασκευή του Κολοσσού).

Στην κυριολεξία ο κ. Γ. Ιατρίδης ομιλεί «έξω από τα δόντια» γιατί πραγματικά η ανακοίνωση του ΣΥΝ είχε υπερβεί τα θεμιτά όρια του πολιτικού παιχνιδιού.

Αναλυτικά στην ανακοίνωση του ΣΥΝ αναφέρονται τα εξής:

Σε απάντηση της επιστολής που έστειλε η Νομαρχιακή Επιτροπή του ΣΥΝ στις τοπικές εφημερίδες, χωρίς να την κοινοποιήσει στο Δήμο, γεγονός που φανερώνει το νέο ύφος και ήθος και με δεδομένο ότι σ' αυτήν αντιμετωπίζεται με απαξίωση ένα συντεταγμένο όργανο όπως το Δημοτικό Συμβούλιο Καλλιθέας και ο Δήμαρχος, ένα πρόσωπο αιρετό κι όχι διορισμένο σημειώνω τα εξής:

1. Μιλάτε για «έλλειψη σοβαρότητας». Τη σοβαρότητά μου ως Δήμαρχος Καλλιθέας την έχω δείξει στα 20 χρόνια που υπηρετώ την Τοπική Αυτοδιοίκηση και οι δημότες μου με εκλέγουν με ποσοστό 65%. Οσο για τη δική σας σοβαρότητα αντίστοιχα ο κόσμος σας έκρινε και κατά τις τελευταίες εκλογές αποδίδοντάς σας τα του Καίσαρος τω Καίσαρι.

2. Οταν πριν 5 χρόνια σύντροφοί σας γύριζαν από κανάλι σε κανάλι και από ραδιόφωνο σε ραδιόφωνο αναφερόμενοι στο θέμα της ανέγερσης του Κολοσσού τηρήσατε τότε σιγήν ιχθύος.

3. Σε σχόλια, που κάνατε, αφειδώς, τις τελευταίες ημέρες σε ραδιοφωνικούς σταθμούς υποστηρίξατε ότι οι Ρόδιοι είναι μόνον αυτοί που κατοικούν στην πόλη της Ρόδου και οι υπόλοιποι δεν πρέπει να έχουν καμία σχέση με τα θέματα, αλλά και με τα προβλήματα του νησιού της Ρόδου. **Η απάντησή μου είναι ότι εγώ εδώ γεννήθηκα, εδώ υπηρετώ και τα προβλήματα είναι κοινά για όλους μας. Δεν είμαι ΣΩΓΑΜΠΡΟΣ σαν κάποια στελέχη του κόμματός σας που μπήκαν στην πολιτική για να αναρριχηθούν. Εγώ μπήκα για να υπηρετήσω τον τόπο.**

4. Αναφέρεσθε στα προβλήματα του Δήμου. Εχουμε δείξει ότι και τα γνωρίζουμε και προσπαθούμε να δώσουμε λύσεις, στηρίζοντας μάλιστα και άλλους Δήμους, όπως το Δήμο Ροδίων στη μελέτη του εθνικού δρόμου, το Δήμο Ατταβύρου στις Τεχνικές Υπηρεσίες, το Δήμο Αστυπάλαιας και Λίνδου στα προγράμματα «Βοήθεια στο Σπίτι» και άλλα πολλά.

5. «Ακούσαμε» και τη φωνή τη δική σας όταν ο Δήμος μας έδινε τη μεγάλη μάχη για την Καλλιθέα. Τότε που έπρεπε να ενώσετε τις δυνάμεις σας για τα δίκαια αιτήματα που αφορούσαν όλο το νησί της Ρόδου. **Αντίθετα οι προκάτοχοί σας με ενέργειες άσκοπες σταμάτησαν δημοπρατημένα έργα του νησιού (ανισόπεδος κόμβος, διάνοιξη Τσαϊρι -Φαληρακίου) επειδή, λέει, δημιουργούσαν πρόβλημα στο περιβάλλον. Τις συνέπειες τις βρίσκουμε μπροστά μας σήμερα.** Φαίνεται ότι για σας ισχύει η παροιμία «τρώγοντας έρχεται η όρεξη» γιατί μάλλον καταφέρατε να βάλετε χαλινάρια σε κάποιους Δήμους. Σας δηλώνω ρητά και κατηγορηματικά ότι στην περίπτωσή μου χτυπήσατε λάθος πόρτα.

6. Οσον αφορά τα δημοσιεύματα στο ξένο Τύπο και τις δηλώσεις μου που επικαλείσθε, σας παραπέμπω στις δηλώσεις που μόνο μία φορά έκανα στη συνέντευξη Τύπου που έδωσα στα τοπικά μέσα ενημέρωσης της Ρόδου.

7. Ξέρουμε και ποιοί σας υποκινούν και ποιοί βρίσκονται πίσω από τις δήθεν θυμωμένες αντιδράσεις σας. Ομως κανείς δεν αγαπάει αυτό τον τόπο περισσότερο ή λιγότερο κι εσείς σε καμία περίπτωση δεν μπορείτε να διεκδικείτε τέτοιους τίτλους. Εκτός αν άρχισε η προεκλογική περίοδο, για σας σε θέματα όμως που είναι πολύ σοβαρά και γι' αυτό είναι έξω και πέρα από τέτοιες μικροκομματικές σκοπιμότητες.

8. Να είσθε σίγουροι ότι μετά το στάδιο της διερεύνησης και τη συγκέντρωση όλων των στοιχείων κι εφόσον υπάρχει ολοκληρωμένη και τεκμηριωμένη πρόταση θα εισηγηθώ το θέμα που αφορά τις νέες προοπτικές για την ανάπτυξη αυτού του τόπου στο Δημοτικό Συμβούλιο Καλλιθέας και η απόφασή του θα είναι δεσμευτική για μένα.

ΝΟΣΟΚΟΜΕΙΑΚΟΙ ΓΙΑΤΡΟΙ

ΑΠΕΡΓΙΑ ΓΙΑ ΤΙΣ ΕΦΗΜΕΡΙΕΣ

Μόνον έκτακτα και επείγοντα περιστατικά θα εξυπηρετούν την Πέμπτη τα νοσοκομεία όλης της χώρας. Με απόφαση της ομοσπονδίας τους (ΟΕΝΓΕ), οι νοσοκομειακοί γιατροί πραγματοποιούν 24ωρη πανελλαδική απεργία, με κύριο αίτημα την καταβολή των εφημεριών Δεκεμβρίου - Φεβρουαρίου.

Οι γιατροί καταγγέλλουν ότι το κονδύλι για τις εφημερίες του 2005 υπολείπεται κατά 500.000 ευρώ του ποσού που διατέθηκε το 2004, ενώ δεν έχουν ληφθεί υπόψη οι νέες προσλήψεις και η τιμαριθμική αναπροσαρμογή.

Το Γενικό Συμβούλιο της ΟΕΝΓΕ ζητεί ποιοτικά προγράμματα εφημεριών για όλη τη χώρα, νέο ιατρικό μισθολόγιο και κάλυψη όλων των κενών θέσεων γιατρών στα τμήματα του ΕΣΥ τα οποία λειτουργούν με λιγότερους από τέσσερις γιατρούς. Ζητεί, επίσης, τη στελέχωση και τη σωστή λειτουργία των Τμημάτων Επειγόντων Περιστατικών, αναγνώριση της ανθυγιεινότητας της εργασίας στα δημόσια νοσοκομεία, απρόσκοπτη εξέλιξη των γιατρών και προώθηση των κρίσεων για πρόσληψη, μονιμοποίηση και εξέλιξη.

Οι νοσοκομειακοί γιατροί διεκδικούν εξάωρη πρωινή εργασία, σταδιακή εφαρμογή της 48ωρης εβδομαδιαίας απασχόλησης και διπλασιασμό των κρατικών δαπανών για την Υγεία.

Σχετικά με το υπό κατάθεση νομοσχέδιο για τις διοικητικές αλλαγές στο ΕΣΥ, οι εκπρόσωποι της ομοσπονδίας εκφράζουν τον έντονο προβληματισμό τους για την κατάργηση του εκλεγμένου εκπροσώπου των γιατρών στα διοικητικά συμβούλια των νοσοκομείων, ενώ διατηρείται ο εκλεγμένος εκπρόσωπος των λοιπών εργαζομένων.

Blue Star Ferries

Δρομολόγια

ΑΠΟ ΡΟΔΟ

ΑΝΑΧΩΡΗΣΗ ΑΠΟ						ΑΦΙΞΗ ΠΕΙΡΑΙΑ
ΡΟΔΟ	ΚΩ	ΛΕΡΟ	ΠΑΤΜΟ	ΣΥΡΟ	ΑΜΟΡΓΟΣ/ΚΑΤΑΠΟΛΑ	
ΤΡΙΤΗ 19:00	ΤΡΙΤΗ 22:00	—	—	ΤΕΤΑΡΤΗ 02:50	—	ΤΕΤΑΡΤΗ 06:10
ΠΕΜΠΤΗ 19:00	ΠΕΜΠΤΗ 22:00	ΠΕΜΠΤΗ 23:40	ΠΑΡΑΣΚΕΥΗ 00:50	ΠΑΡΑΣΚΕΥΗ 04:25	—	ΠΑΡΑΣΚΕΥΗ 07:45
ΣΑΒΒΑΤΟ 10:00	ΣΑΒΒΑΤΟ 12:45	—	—	—	ΣΑΒΒΑΤΟ 16:20	ΣΑΒΒΑΤΟ 21:30
ΚΥΡΙΑΚΗ 18:00	ΚΥΡΙΑΚΗ 21:00	ΚΥΡΙΑΚΗ 22:40	ΚΥΡΙΑΚΗ 23:50	ΔΕΥΤΕΡΑ 03:25	—	ΔΕΥΤΕΡΑ 06:45

ΠΡΟΣ ΡΟΔΟ

ΑΝΑΧΩΡΗΣΗ ΑΠΟ ΠΕΙΡΑΙΑ	ΑΦΙΞΗ					
	ΣΥΡΟ	ΑΜΟΡΓΟΣ/ΚΑΤΑΠΟΛΑ	ΠΑΤΜΟ	ΛΕΡΟ	ΚΩ	ΡΟΔΟ
ΔΕΥΤΕΡΑ 19:30	ΔΕΥΤΕΡΑ 22:50	—	—	—	ΤΡΙΤΗ 04:00	ΤΡΙΤΗ 06:45
ΤΕΤΑΡΤΗ 19:30	ΤΕΤΑΡΤΗ 22:50	—	ΠΕΜΠΤΗ 02:25	ΠΕΜΠΤΗ 03:35	ΠΕΜΠΤΗ 05:15	ΠΕΜΠΤΗ 08:05
ΠΑΡΑΣΚΕΥΗ 19:30	ΠΑΡΑΣΚΕΥΗ 22:50	—	—	—	ΣΑΒΒΑΤΟ 04:00	ΣΑΒΒΑΤΟ 06:45
ΣΑΒΒΑΤΟ 23:30		ΚΥΡΙΑΚΗ 04:40	ΚΥΡΙΑΚΗ 07:00	ΚΥΡΙΑΚΗ 08:10	ΚΥΡΙΑΚΗ 09:50	ΚΥΡΙΑΚΗ 12:50



SKEVO'S TRAVEL AGENCY

ΚΑΝΤΕ ΚΡΑΤΗΣΗ ΤΩΡΑ!

ΠΛΗΡΟΦΟΡΙΕΣ ΚΑΙ ΚΡΑΤΗΣΕΙΣ ΘΕΣΕΩΝ ΣΤΟΝ ΤΑΞΙΔΙΩΤΙΚΟ ΣΑΣ ΠΡΑΚΤΟΡΑ Ή SKEVO'S TRAVEL AGENCY: ΑΜΕΡΙΚΗΣ 111, ΡΟΔΟΣ, ΤΗΛ. ΚΡΑΤΗΣΕΩΝ ΕΠΙΒΑΤΩΝ ΚΑΙ Ι.Χ.: 22410-22461, 22410-75655, 22410-75310, ΤΗΛ. ΚΡΑΤΗΣΕΩΝ ΦΟΡΤΗΓΩΝ: 22410-76600

ΣΤΟ «ΚΟΛΠΟ» ΚΑΙ ΥΠΑΛΛΗΛΟΙ ΤΟΥ ΚΤΗΜΑΤΟΛΟΓΙΟΥ

«ΤΕΡΑΤΑ ΚΑΙ ΣΗΜΕΙΑ» ΜΕ ΤΑ ΞΕΝΟΔΟΧΕΙΑ «ΑΤΛΑΝΤΙΚΑ»

Προχωρούν οι έρευνες και για σειρά άλλων συνταρακτικών υποθέσεων

Στοιχεία που συγκλίνουν στην άποψη ότι υπήρξε εκτεταμένη διαφθορά στο Κτηματολόγιο της Ρόδου κατά την διαχείριση από πλευράς υπαλλήλου και πιθανότατα κι άλλων ατόμων, υποθέσεων που αφορούν τις ξενοδοχειακές μονάδες του Κύπριου επιχειρηματία κ Ν. Νικολαΐδη επεξεργάζεται σύμφωνα με δημοσιογραφικές πληροφορίες ο Εισαγγελέας Πλημμελειοδικών Ρόδου κ Γ. Οικονόμου. Δεν θα πρέπει μάλιστα να αποκλείεται και το ενδεχόμενο συλλήψεων!

Το τελευταίο τριήμερο όπως έγινε χθες γνωστό ο κ Εισαγγελέας εξασφάλισε αντίγραφα όλων των εγγράφων που τηρούσε το Κτηματολόγιο της Ρόδου για τις ιδιοκτησίες του κ Νικολαΐδη στα Κολύμπια της Ρόδου και διαπίστωσε ότι έχουν καταστραφεί ή έχουν απωλέσθει από το αρχείο του κτηματολογίου σχετικά δημόσια έγγραφα. Για τον λόγο αυτό κάλεσε τον προϊστάμενο της πολεοδομίας της Νομαρχιακής Αυτοδιοίκησης Δωδεκανήσου κ Γ. Χατζάκη να προχωρήσει άμεσα σε συσχετισμό των τηρούμενων στο κτηματολόγιο στοιχείων με αυτά που τηρούνται στους φακέλους των ξενοδοχείων Atlantica στην πολεοδομία και να του αναφέρει σχετικά.

Ο κ Εισαγγελέας επιπλέον απέστειλε επείγον έγγραφο σε όλες τις συναρμόδιες δημόσιες υπηρεσίες να απέχουν από κάθε μορφής διεκπεραίωση αιτημάτων της εταιρείας Atlantica.

Η προκαταρκτική εξέταση αναμένεται σύμφωνα με τις πληροφορίες να περαιωθεί την Πέμπτη. Τότε θα αποφασιστεί εξάλλου αν σχηματισθεί αυτοτελής ποινική δικογραφία που θα περιέχει τις νέες διώξεις ή αν θα ενσωματωθεί με την ήδη υπάρχουσα για τα ξενοδοχεία Atlantica.

Όπως ξαναέγραψε η «δ» οι ποινικές διώξεις που αναμένεται να ασκηθούν συμπίπτουν με την έναρξη εξονυχιστικού ελέγχου στο Κτηματολόγιο από τον Αρεοπαγίτη Επιθεωρητή - Ελεγκτή κ. Χρ. Μαυρογένη με αφορμή την υπόθεση της σύνταξης και υπεξαγωγής πλασματικού πιστοποιητικού ιδιοκτησίας του ακινήτου στο οποίο ανεγέρθηκε το ξενοδοχείο «Atlantica Beach Resort».

Ο κ. Εισαγγελέας έχει ασκήσει ήδη ποινικές διώξεις για το αδίκημα της ψευδούς βεβαίωσης και της απάτης σε βαθμό κακουργήματος σε βάρος του κ. Αθανασίου Κάτσικα, υπομηχανικού, κατά παντός άλλου υπευθύνου του Κτηματολογίου, κατά παντός υπευθύνου στην Πολεοδομία της Νομαρχιακής Αυτοδιοίκησης Δωδεκανήσου και κατά παντός ιδιώτη φυσικού ή ηθικού αυτουργού απλού ή άμεσου συνεργού για αυτή την υπόθεση.

Οι ποινικές αυτές διώξεις αφορούν την κατάρτιση από το Κτηματολόγιο Ρόδου πιστοποιητικού ιδιοκτησίας του ξενοδοχείου «Atlantica Beach Resort», το οποίο εμφάνιζε το οικόπεδο επί του οποίου ανεγέρθηκε να έχει συνολικό εμβαδόν 65.570τμ ενώ η πραγματική του έκταση ήταν... 52.500 τ.μ.. Κρίθηκε από την προκαταρκτική εξέταση που διενεργήθηκε ότι υπήρξε παρέμβαση υπαλλήλου και ότι με τον ισχυρισμό του λογιστικού-αριθμητικού λάθους το εμβαδόν του οικοπέδου μετατράπη σε 65.570 τ.μ.! Από τον πολεοδομικό φάκελο φέρεται να προέκυψε εξάλλου ότι αφαιρέθηκε το πραγματικό πιστοποιητικό ιδιοκτησίας με αποτέλεσμα να ενσωματωθεί παράνομα στην ιδιοκτησία δημόσια έκταση και έκταση αιγιαλού. Ολόκληρος ο οικοδομικός φάκελος του ξενοδοχείου, πριν από ενάμισυ χρόνο με την πλαστογραφημένη επιφάνεια του οικοπέδου και με υπογραφές υπαλλήλων του Κτηματολογίου κατατέθηκε στον Κτηματολογικό Δικαστή του Πρωτοδικείου, ο οποίος εξαπατηθείς, εξέδωσε πιστοποιητικό ιδιοκτησίας για 65.570 τ.μ. Με την έκδοση της πολεοδομικής αδείας από την Πολεοδομία της Νομαρχίας ο κ. Νικολαΐδης εξασφάλισε μεγαλύτερη κάλυψη στην οικοδομή.

Αξίζει να σημειωθεί ότι στο μεταξύ ο Αντεισαγγελέας Πλημμελειοδικών Ρόδου κ Κ. Μπούτσικος, όπως ήδη αποκάλυψε η «δ», ξεκίνησε την 23η Φεβρουαρίου 2005 προκαταρκτική εξέταση που παρήγγειλε



ο Εισαγγελέας Πλημμελειοδικών Ρόδου κ Οικονόμου αναφορικά με την ορθότητα έρευνας σχετικής με την καταπάτηση δημοσίων εκτάσεων από 23 ξενοδόχους της Ρόδου, που παρουσίασε η εφημερίδα «Κυριακάτικη Ελευθεροτυπία» την 24η Οκτωβρίου, αφού προηγήθηκαν δημοσιεύματα και σε τοπικό επίπεδο.

Επρόκειτο για μια εργασία του γραφείου μελετών «ΤΙΜΟΣΘΕΝΗΣ» που φέρεται σύμφωνα με το δημοσίευμα να βρισκόταν στα χέρια των αρμοδίων και διενεργήθηκε με βάση επιτόπιες αυτοψίες, αεροφωτογραφίες, σχέδια, αλλά και με τους ορθοφωτοχάρτες (χάρτες που βασίζονται σε φωτογραφίσεις) της τοπογραφικής διεύθυνσης του υπουργείου Αγροτικής Ανάπτυξης.

Δείχνει ότι σε 23 ξενοδοχεία της Ρόδου, εκτός από τα νόμιμα κτίσματα, έχουν ανεγερθεί και αυθαίρετα κτίρια συνολικής επιφάνειας πάνω από 108 χιλιάδες τετραγωνικά, κατά παράβαση αυτών που επιτρέπονται από τους ισχύοντες όρους δόμησης. Στην ίδια μελέτη καταγράφηκαν υπερβάσεις των συντελεστών δόμησης σε ξενοδοχεία, κατασκευές σε οικόπεδα μη άρτια και οικοδομήσιμα.

Ενώπιον του κ Αντεισαγγελέα κατέθεσε ως μάρτυρας ο εκπρόσωπος του γραφείου μελετών «ΤΙΜΟΣΘΕΝΗΣ» τοπογράφος-πολιτικός μηχανικός κ Μ. Λεγάκης, ο οποίος φέρεται να υποστήριξε ότι εντολέας του ήταν ο Κύπριος επιχειρηματίας κ Ν. Νικολαΐδης και ότι η έρευνα έγινε μόνο κατ' εκτίμηση σε συσχετισμό των αεροφωτογραφιών με στοιχεία από το κτηματολόγιο της Ρόδου τονίζοντας ότι πιθανότατα να υπάρχουν και λάθη. Ο κ Λεγάκης σύμφωνα με τις πληροφορίες κατέθεσε επίσης ότι ο ίδιος μαζί με τον κ Νικολαΐδη ήταν αυτοί που παρέδωσαν τα στοιχεία σε δημοσιογράφο της «Ελευθεροτυπίας» για να τα αξιοποιήσει σε άρθρο του.

Η έρευνα του κ Εισαγγελέα θα συσχετιστεί με αυτήν σε αναζήτηση του ανώνυμου συντάκτη επιστολών με συκοφαντικό περιεχόμενο για δικαστικό λειτουργό και αυτό διότι τα στοιχεία της έρευνας του μελετητικού γραφείου προσομοίαζαν σε αυτά των επίμαχων επιστολών.

Πληροφορίες αναφέρουν επίσης ότι σε καλό δρόμο βρίσκεται εξάλλου και η έρευνα για τον εντοπισμό του αποστολέα επιστολής με ηλεκτρονικό ταχυδρομείο με την οποία κατασυκοφαντούνται Εισαγγελικός λειτουργός, πρώην υπουργοί, δημόσια πρόσωπα, συμπεριλαμβανομένων και αιρετών της Νομαρχιακής Αυτοδιοίκησης και στην οποία διατυπώνονται κατηγορίες για εξαγορά ακόμη και δημοσιογράφων.

Ο Εισαγγελέας Εφετών Αθηνών κ Παναγιώτης Νικολούδης που επενέβη στην ίδια υπόθεση σε συνεργασία με το FBI φέρεται να έχει ήδη καταλήξει σε ορισμένα συμπεράσματα τα οποία και θα αποστείλει στον Εισαγγελέα Πλημμελειοδικών Ρόδου κ Οικονόμου για τα περαιτέρω.

ΟΙ ΤΡΑΠΕΖΕΣ ΚΑΤΑΧΡΩΝΤΑΙ ΔΙΚΑΙΩΜΑΤΩΝ

ΣΑΛΟΣ ΓΙΑ ΤΟΝ ΕΚΠΛΕΙΣΤΗΡΙΑΣΜΟ *ξενοδοχειακής μονάδας!*

Κατατέθηκε αίτηση ανακοπής κατά της αναγκαστικής εκτέλεσης

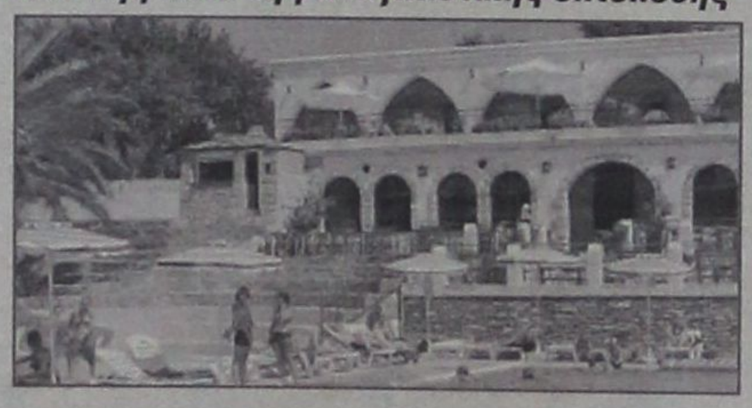

Ανακοπή κατά της αναγκαστικής εκτέλεσης πλειστηριασμού δια κατασχέσεως ξενοδοχειακής μονάδας με την επωνυμία «SUNNY VILLAGE» στην Λάρδο στην οποία προέβη η Λαϊκή Τράπεζα για την είσπραξη οφειλής ύψους 28710,50 ευρώ άσκησε η ιδιοκτήτρια εταιρεία «Άγιος Γεώργιος Τουριστικές Επιχειρήσεις Α.Ε.».

Η τράπεζα όπως απεκάλυψε η «δ» την Κυριακή είχε δημοσιεύσει την 16η Φεβρουαρίου 2005 την υπ' αρίθμ. 1952/2005 περίληψη κατασχετήριας έκθεσης της ξενοδοχειακής μονάδας προαναγγέλλοντας την διενέργεια του πλειστηριασμού ολόκληρης της ξενοδοχειακής μονάδας για την 16η Μαρτίου 2005, ημέρα Τετάρτη στο δημαρχείο του Δήμου Λινδίων στην εξωφρενικά χαμηλή τιμή εκκίνησης των 200000 ευρώ αφού πρώτα εκτίμησε την αξία της στα 400.000 ευρώ!!!

Με την 349/2003 απόφασή του το Μονομελές Πρωτοδικείο Ρόδου εξέδωσε διαταγή πληρωμής σε βάρος της εταιρείας και εκκρεμεί έφεση κατά της απόφασης αυτής που προσδιορίστηκε για να εκδικαστεί τον προσεχή Σεπτέμβριο. Με την διαταγή πληρωμής αυτή η εταιρεία υποχρεώθηκε να καταβάλει στην τράπεζα 28710,50 ευρώ για οφειλή που δεν αναγνωρίζει και μάλιστα σε εταιρεία η οποία δεν νομιμοποιείται για να λειτουργεί.

Λίγες ημέρες ειδικότερα πριν την ανάληψη της ιδιοκτησίας μετά την υπογραφή σχετικού συμφωνητικού από την χήρα ενός εκ των δύο συνεταίρων εκδόθηκαν δύο μεταχρονολογημένες επιταγές επί του τηρούμενου λογαριασμού της εταιρείας στη Συνεταιριστική Τράπεζα Δωδεκανήσου των 12.000 ευρώ η καθεμία σε διαταγή της εταιρίας «Θ. Ντάλλας Α.Ε.» που ασχολείται με το εμπόριο κρεάτων. Οι επιταγές έπρεπε να εξοφληθούν την 30η Ιουνίου 2003 και την 30η Ιουλίου 2003 κατατέθηκαν ωστόσο στον αλληλόχρεο λογαριασμό που τηρεί στην Λαϊκή Τράπεζα η εταιρεία «Θ. Ντάλλας Α.Ε.», την 30η Ιουνίου 2003 και την 30η Ιουλίου 2003 και χωρίς να υπάρξει καμία όχληση από πλευράς της τράπεζας και χωρίς καμία προειδοποίηση, σφραγίστηκαν.

Από έρευνα που πραγματοποίησε η ιδιοκτήτρια στο λογιστήριο της εταιρίας δεν ανευρέθηκαν τιμολόγια που να δικαιολογούν οφειλή ύψους 24000 ευρώ στην εταιρία «Θ. Ντάλλας Α.Ε.». Την 27η Ιουνίου 2003 η εταιρεία «Άγιος Γεώργιος Τουριστικές Επιχειρήσεις Α.Ε.» απέστειλε εξώδικο προς την εταιρεία «Θ. Ντάλλας Α.Ε.» και την Συνεταιριστική Τράπεζα Δωδεκανήσου με την οποία καλούσε την πρώτη να απέχει από την εμφάνιση της επιταγής που επρόκειτο να εξοφληθεί την 30η Ιουνίου 2003 με το αιτιολογικό ότι η έκδοση των δύο επιταγών δεν καλύπτει εμπορική συναλλαγή διότι το χρέος ήταν της τάξεως των 9478 ευρώ ενώ διέτασσε την τράπεζα να μην πληρώσει την επιταγή αυτή αν και υπήρχε υπόλοιπο στον λογαριασμό.

Η εταιρεία «Άγιος Γεώργιος Τουριστικές Επιχειρήσεις Α.Ε.» εξασφάλισε εξάλλου βεβαίωση από την Διεύθυνση Εμπορίου της Νομαρχιακής Αυτοδιοίκησης Δωδεκανήσου από την οποία προκύπτει ότι η «Θ. Ντάλλας Α.Ε.» δεν έχει υποβάλει από την 8η Μαρτίου 2002 ισολογισμό προς δημοσίευση πράγμα που συνεπάγεται και την ανάκληση της άδειας λειτουργίας της.

Στην αίτηση ανακοπής που υπέβαλε στο Μονομελές Πρωτοδικείο Ρόδου ο πληρεξούσιος δικηγόρος της «Άγιος Γεώργιος Τουριστικές Επιχειρήσεις Α.Ε.» κ Γ. Παντελίδης αναφέρονται μεταξύ άλλων ότι η τιμή του ξενοδοχείου ανέρχεται στα 5541200 ευρώ και τονίζεται ότι η αξία του ακινήτου εκτιμήθηκε εσφαλμένα από την τράπεζα στα 400000 ευρώ (έχει υποβληθεί στο μεταξύ και αίτηση διόρθωσης του πλειστηριασμού).

Τονίζεται επίσης ότι η τακτική που ακολούθησε η τράπεζα να προχωρήσει σε πλειστηριασμό και κατάσχεση όλου του ξενοδοχείου για να εισπράξει την οφειλή των 28000 ευρώ περίπου ενώ εκκρεμεί έφεση κατά της διαταγής πληρωμής αποτελεί κατάχρηση δικαιώματος ενώ εξηγείται ότι το γεγονός έχει ήδη προκαλέσει προβλήματα στην εταιρεία και στη συνεργασία της με τα τουριστικά πρακτορεία.

Η ανακοπή προσδιορίστηκε για να συζητηθεί την 4η Απριλίου 2005.

ΚΗΠΟΠΕΡΙΦΡΑΚΤΙΚΗ ΔΩΔΕΚΑΝΗΣΟΥ
• Κατασκευές κήπων
• Περιφράξεις παντός τύπου
• Κατασκευές γηπέδων 5Χ5
• Περιφράξεις τύπου πάνελ
• Κατασκευές γηπέδων Τένις και Μπάσκετ
Ταμπακάκης Χαρίτος
Μιχ. Πετρίδη 32 - Τηλ&Fax: 22410 27518
Κιν: 6944806506

ΑΠΟ ΤΟΝ ΔΗΜΟΤΙΚΟ ΣΥΜΒΟΥΛΟ κ. Γ. ΓΙΑΝΝΑΚΑΚΗ

ΠΟΛΛΑ ΚΑΙ «ΚΑΥΤΑ» ερωτήματα για την ολοκληρωτική καταστροφή της παραλίας «Ζέφυρος»

Δυστυχώς για όλους μας, η έννοια «σεβασμός προς τον πολίτη», είναι σ' αυτόν τον τόπο άγνωστη



Πολλά και ταυτόχρονα «καυτά» ερωτήματα, για το περίφημο πλέον έργο της περιμετρικής οδού στην παραλία «Ζέφυρος» (θέμα που ανέδειξε η «δ») θέτει ο δημοτικός σύμβουλος κ. Γιάννης Γιαννακάκης, εκφράζοντας ταυτόχρονα έντονη ανησυχία και προβληματισμό. Φαίνεται, όμως, ότι απευθύνεται κι αυτός σε ώτα μη ακουόντων, καθώς στο νησί αυτό εξακολουθεί να είναι άγνωστη (από τους λογής «αρμοδίους») η έννοια «σεβασμός προς τον πολίτη»:

Κύριε Διευθυντά,

Θα δηλώσω, για μία ακόμα φορά, ότι δεν είμαι ειδικός επί τεχνικών θεμάτων. Με αυτήν την έννοια δεν μπορώ να αξιολογήσω τις θέσεις εκείνων των μηχανικών-μελετητών που ισχυρίζονται ότι το έργο της περιμετρικής οδού στην περιοχή Ζέφυρος, δεν θα βλάψει την παραλία και δεν θα υποβαθμίσει την αισθητική του χώρου.



Αλλά κι αν ακόμα δεχθούμε ότι έτσι είναι τα πράγματα αναρωτιέμαι γιατί οι μελετητές δεν επέλεξαν την κυκλική διαδρομή της πολυσυζητημένης οδού, διατηρώντας τον υφιστάμενο δρόμο, και απλά διαπλατύνοντάς τον, αντί να «κόψουν» στη μέση την παραλία και ... ν' απομακρύνουν απ' αυτήν τους επαγγελματικούς χώρους που ήταν καταφύγιο για όλους τους Ροδίτες και τους επισκέπτες της.

Βλέπετε, μελετητές και Δημοτική Αρχή δεν μας ενημέρωσαν ποτέ για τη μορφή της μελέτης, ώστε να υποβάλουμε τις τυχόν ενστάσεις μας.

Εν πάση περιπτώσει το έργο ξεκίνησε, είναι αυτό που βλέπουμε και με τους προβληματισμούς που έχουμε ως προς την αποκατάσταση, κάποτε, του φυσικού περιβάλλοντος.

Το έργο όμως σταμάτησε, τώρα αντικρύζουμε μπετόν και σίδερα και η αρχική μας ανακούφιση για την πολυσυζητημένη «περιμετρική οδό» μεταβάλλεται σήμερα σε αγωνία, και ουδείς αρμόδιος ούτε και η ανάδοχος εταιρεία ένιωσαν τη ανάγκη να ενημερώσουν τους πολίτες αυτού του τόπου για τους λόγους της διακοπής των εργασιών. Είναι θέμα χρηματοδότησης; Είναι ζήτημα δικαστικής εμπλοκής, μετά την εισαγγελική παρέμβαση; Θα διαρκέσει επί μεγάλο χρονικό διάστημα;

Γιατί, στο μεταξύ, ο χρόνος τρέχει... Διανύουμε τον Μάρτιο και σε μερικές ημέρες θ' αρχίσουν οι μαζικές αφίξεις τουριστών. Θα βλέπουν τα σημερινά χάλια ολόκληρης της περιοχής; Και τι θα γίνουν οι ξενοδοχειακές μονάδες που λειτουργούν εκεί; Τι θα γίνουν τα καταστήματα, οι ταβέρνες, οι επαγγελματίες; Θα χάσουν την τουριστική περίοδο; Πού θα πάνε οι λουόμενοι της περιοχής που έδιναν χειμώνα-καλοκαίρι στην παραλία το δικό της χρώμα με την παρουσία τους; Αν έτσι πρόκειται να συμβεί, ας βγουν δημόσια οι αρμόδιοι να το πουν και ας αναλάβουν τις ευθύνες τους. Δεν μπορεί να συζητάμε στο Δημοτικό Συμβούλιο δυο μέρες για την εμφάνιση της πόλης, εν όψει της νέας τουριστικής περιόδου, και μια άλλοτε γραφική παραλία, να μοιάζει περισσότερο με ... χωματερή ή φράγμα, να είναι μια αισθητική «μελανιά».

Και το άλλο; Ολόκληρη η περιοχή της μαρίνας μοιάζει με βαλτότοπο και ουδείς συγκινείται. Ενώ και η παραλιακή ζώνη από τα Σφαγεία μέχρι τη μαρίνα έχει τα κακά της χάλια.

Χάθηκε να γίνει ένας καθαρισμός τους; Και όπου είναι τεχνικά δυνατόν και δεν υπάρχει παρέμβαση της αρχαιολογίας να υπάρξει διαμόρφωση του χώρου, σε τρόπο ώστε να υπάρξει και άνεση πάρκινγκ, μέχρις ότου ο χώρος διαμορφωθεί οριστικά από την εταιρεία που θ' αναλάβει τη μαρίνα;

Αυτά επί του παρόντος για την περιμετρική οδό και ευρύτερα για την περιοχή Ζέφυρος που εδώ και πολλά χρόνια επαγγέλλονται την αναβάθμισή της.

Με εκτίμηση
Γ. Γιαννακάκης
Έμπορος-
Δημοτικός Σύμβουλος

ΑΡΘΡΟ ΤΟΥ ΒΟΥΛΕΥΤΗ Κ. Γ. ΠΑΡΑΣΚΕΥΑ

ΝΕΑ ΔΗΜΟΚΡΑΤΙΑ: ΕΝΑΣ ΧΡΟΝΟΣ ΚΥΒΕΡΝΗΣΗ

«Δεν υπάρχει προοπτική, δεν υπάρχει ελπίδα»



Ο χρόνος κυλά γρήγορα. Πέρασαν δώδεκα μήνες από την ημέρα που ανέλαβε την ευθύνη διακυβέρνησης της χώρας η Νέα Δημοκρατία.

Είναι περισσότερο από εμφανή τα αποτελέσματα των ενεργειών της Κυβέρνησης:

• Υποβάθμισε το κύρος της χώρας στο εξωτερικό. Από συνδιαμορφωτές των πολιτικών εξελίξεων στην Ευρώπη και έγκυροι συνομιλητές για τη διαμόρφωση θέσεων και προτάσεων, η Νέα Δημοκρατία οδήγησε τη χώρα στη θέση του κατηγορουμένου και αναξιόπιστου εταίρου της Ευρωπαϊκής Κοινότητας.

• Χάθηκε **«άνευ λόγου και αιτίας»** η δυναμική και η αισιοδοξία που εμφάνιζε η χώρα στη διάρκεια των Ολυμπιακών Αγώνων και υποβαθμίστηκε ή συνειδητά ή από ανικανότητα η δυνατότητα αξιοποίησης του διεθνούς θετικού κλίματος.

• Οι ρυθμοί ανάπτυξης με ένα χρόνο διακυβέρνησης του τόπου από τη Νέα Δημοκρατία βρίσκονται στο πιο χαμηλό σημείο της τελευταίας δεκαετίας και οι προοπτικές είναι ακόμα πιο ζοφερές.

• Ο πολίτης βιώνει καθημερινά όλο και πιο πολύ την οικονομική ανασφάλεια και τη μείωση της αγοραστικής του δύναμης.

• Η Δημόσια Διοίκηση αποδιαρθρώθηκε με τις παρεμβάσεις και αλλαγές που καθημερινά επιχειρούνται για την δημιουργία του κράτους της Δεξιάς.

• Οι θεσμοί καταρρακώθηκαν. Εκκλησία και Δικαιοσύνη ταλανίζονται με σκάνδαλα, ύποπτες συναλλαγές και υπόγειες διαδρομές και διασυνδέσεις και η Νέα Δημοκρατία περί άλλων τυρβάζει.

• Η μελέτη των Δημοσκοπήσεων αντικατέστησε τον προγραμματισμό. Κυβερνούν οι Δημοσκοπήσεις και τα πρωτοσέλιδα των ΜΜΕ.

• Τα μεγάλα αναπτυξιακά έργα του Νομού βαλτώνουν και οι έχοντες την ευθύνη ψελλίζουν συνεχώς ότι **«φταίει το ΠΑΣΟΚ»**. Λησμόνησαν ότι εδώ και ένα χρόνο είναι Κυβέρνηση.

• Η ανεργία καλπάζει την ανηφόρα και οι υπεύθυνοι δείχνουν σαν να μην τους αφορά το πρόβλημα.

• Οι συμβασιούχοι, οι αγρότες, οι μισθωτοί, οι επαγγελματίες ένιωσαν γρήγορα τη συμπάθεια, τη στοργή και την ειλικρίνεια των προεκλογικών εξαγγελιών της Νέας Δημοκρατίας.

«Ο χορός καλά κρατεί».

Σε ένα χρόνο ο Ελληνικός Λαός κατάλαβε πως δεν υπάρχει προοπτική, δεν υπάρχει ελπίδα.

Μαζί με τον ελληνικό λαό το διατυμπανίζει και ο επίτιμος Πρόεδρος της Νέας Δημοκρατίας, κ. Μητσοτάκης. Προτρέπει για αλλαγή πολιτικής.

«Τι χρείαν έχομεν άλλων μαρτύρων».

ΠΑΡΑΣΚΕΥΑΣ ΓΙΑΝΝΗΣ

ΑΠΟΣΤΡΑΤΕΙΕΣ ΣΤΗΝ 95 ΑΔΤΕ

Το Ανώτατο Στρατιωτικό Συμβούλιο, κατά τις έκτακτες κρίσεις έτους 2005-2006, έκρινε ως ευδοκίμως τερματίσαντες τη σταδιοδρομία τους, μετά τον διοικητή της 95 ΑΔΤΕ Υποστράτηγο Π. Κυριάκου, τον Υποδιοικητή ταξίαρχο κ Β. Οικονόμου και τον Βοηθό Επιτελάρχη συνταγματάρχη πεζικού κ Κ. Βερνίκο.

Τις προσεχείς ημέρες αναμένεται να τοποθετηθούν νέοι αξιωματικοί στις ανωτέρω θέσεις.

ΠΤΩΣΗ ΟΧΗΜΑΤΟΣ ΣΤΗ ΘΑΛΑΣΣΑ

Στο λιμένα Κάσου έπεσε προχθες το πρωί, λόγω ολισθηρότητας, το περονοφόρο όχημα του Φ/Γ-Ο/Γ-Α/Ν "ΠΑΥΣΑΝΙΑΣ" Ν.Π. 8423.

Ο 52χρονος οδηγός του οχήματος κατά την πτώση κατάφερε να διαφύγει χωρίς να τραυματισθεί.

Προανάκριση διενεργείται από την Λιμενική Αρχή Κάσου.

ΜΕΤΑ ΤΑ ΑΠΟΤΕΛΕΣΜΑΤΑ ΤΩΝ ΕΚΛΟΓΩΝ

ΡΕΥΣΤΗ Η ΚΑΤΑΣΤΑΣΗ στο Σωματείο Οικοδόμων

Την προσεχή Παρασκευή η συγκρότηση σε σώμα

Ανακοινώθηκαν χθες από την Εφορευτική Επιτροπή τα αποτελέσματα των εκλογών που είχαν διεξαχθεί στο Σωματείο Εργατοτεχνιτών Οικοδόμων και Συναφών Επαγγελμάτων Ρόδου, που έχουν ως ακολούθως:

1ος ΣΥΝΔΥΑΣΜΟΣ: ΣΥΣΠΕΙΡΩΣΗ ΟΙΚΟΔΟΜΩΝ
Για το Διοικητικό Συμβούλιο έδρες τρεις (3) - Ελαβε 244 ψήφους

2ος ΣΥΝΔΥΑΣΜΟΣ: ΟΙΚΟΔΟΜΙΚΗ ΑΝΑΓΕΝΝΗΣΗ
Για το Διοικητικό Συμβούλιο έδρες δύο (2) - Ελαβε 214 ψήφους

3ος ΣΥΝΔΥΑΣΜΟΣ: ΟΙΚΟΔΟΜΙΚΗ ΕΝΟΤΗΤΑ
Για το Διοικητικό Συμβούλιο έδρες δύο (2) - Ελαβε 192 ψήφους

4ος ΣΥΝΔΥΑΣΜΟΣ: ΑΝΑΝΕΩΤΙΚΗ ΚΙΝΗΣΗ
Για το Διοικητικό Συμβούλιο έδρες δύο (2) - Ελαβε 143 ψήφους

Υστερα από τα αποτελέσματα αυτά το νέο δ.σ. του Σωματείου, αποτελείται από τους εξής συμβούλους:

Τριπολίτη Νικόλαο, Χαλίλογλου Τζεμάλ, Μαΐλη Σπυρίδωνα, Καψάλη Περικλή, Παντελή Χαράλαμπο, Τάτσιο Παναγιώτη, Κασσιώτη Χρήστο, Καρίπη Αντώνιο και Κρητικό Μιχάλη.

Οι εκλεγέντες θα συνέλθουν σε συνεδρίαση στις 5.30 το απόγευμα της προσεχούς Παρασκευής, 11 Μαρτίου, προκειμένου να συγκροτηθούν σε σώμα.





Българската общност на о-вРодос ви кани да отпразнуваме заедно националния празник на РБългария 3-ти март.Банкетът ще се състои в хотел Плаза, намиращ се до ОТЕ на 3 март 2005г.от 20:30ч.
Българска трапеза и весела музика

КУВЕРТ 15€

За резервации и закупуване на коверти
тел.6937191317

ΑΚΡΙΤΙΚΑ

κουβεντούλες με κάποιο νόημα

«Η φοβερότερη εκδίκηση είναι να περιφρονείς αυτούς που σε εχθρεύονται, αν και είσαι βέβαιος ότι μπορείς να τους συντρίψεις».
ΜΠΑΛΖΑΚ

Θάρσει· λέγων τ' αληθές ου σφαλεί ποτέ
ΣΟΦΟΚΛΗΣ

WINSTON CHURCHILL: Ο ελεύθερος Τύπος μπορεί να είναι καλός ή κακός Τύπος, ο ανελεύθερος δεν θα γίνει ποτέ τίποτε άλλο από κακός τύπος

«ΜΙΛΗΣΑΝ» ΟΙ ΔΗΜΟΣΚΟΠΗΣΕΙΣ

Οι δημοσκοπήσεις «μίλησαν»: Οπως ήταν αναμενόμενο, λόγω της λήξης της «περιόδου χάριτος» αλλά και λόγω του όγκου των ανεπίλυτων προβλημάτων, η εμπιστοσύνη προς το κυβερνών κόμμα σιγά σιγά συρρικνώνεται. Είναι χαρακτηριστικό πως, για πρώτη φορά μετά τη νίκη της, η υπεροχή της Ν.Δ. στην πρόθεση ψήφου σε σχέση με το βασικό της πολιτικό ανταγωνιστή έχει περιοριστεί κάτω από τις «εκλογικές» πέντε μονάδες (τουλάχιστον με βάση την πιο αξιόπιστη από τις δημοσκοπήσεις οι οποίες είδαν πρόσφατα το φως της δημοσιότητας). Παράλληλα, όμως, τη φθορά του κυβερνητικού κόμματος δεν την καρπούται ούτε το κόμμα της αξιωματικής αντιπολίτευσης ούτε κάποια από τις μικρότερες πολιτικές δυνάμεις της χώρας. Προς το παρόν, οι δυσαρεστημένοι από την κυβερνητική δράση μένουν αιωρούμενοι. Μέχρι πότε; Μέχρις ότου η πίεση των εκλογικών συγκυριών τους υποχρεώσει είτε να ανανεώσουν -με δυσφορία- την εμπιστοσύνη τους στο κυβερνητικό κόμμα («ψήφος μικρότερης απέχθειας») είτε να επιλέξουν την εναλλακτική κυβερνητική πρόταση είτε -το πλέον επικίνδυνο για τους θεσμούς- να στραφούν προς κάποια επιλογή διαμαρτυρίας.

ΜΑΚΑΡΙ ΝΑ ΕΠΙΤΥΧΕΙ

Μέχρι να αντιληφθούν οι ορδές των μέχρι προ έτους φοροδιαιτων ότι το κόμμα δεν είναι πολιορκητικός κριός του κράτους, ότι δεν συμμετέχουν σε κομματικές διαδικασίες για να αναλάβουν ως έπαθλο μια κρατική θέση, πρέπει να περάσει καιρός πολύς. Πρέπει επίσης να μάθουν ότι τα κόμματα είναι παραγωγοί πολιτικής, όχι καταναλωτές κρατικών κονδυλίων. Οτι συμμετέχουν σ' αυτά γιατί θέλουν ν' αλλάξουν τον τόπο, όχι τη δική τους οικονομική κατάσταση.

Μεταξύ μας, δεν είναι εύκολο. Η αποκρατικοποίηση του ΠΑΣΟΚ είναι μια επώδυνη διαδικασία. Πριν από ένα χρόνο, οι άνθρωποι που μέχρι την Κυριακή συζητούσαν στο Φάληρο έλυναν κι έδεναν με δικά μας έξοδα. Μετρούσαν την εξουσία -και συνεπώς την πολιτική- με τον κυβισμό των αυτοκινήτων, τα οποία πάλι εμείς πληρώναμε. Με τον αριθμό των εξυπηρετήσεων που έκαναν, τα αποτελέσματα των οποίων πάλι εμείς πληρώναμε.

Το ΠΑΣΟΚ είναι σε κρίση. Ευτυχώς! Και για το ΠΑΣΟΚ και για τον τόπο. Η κρίση είναι ευεργετική. Ξεκαθαρίζει τα πράγματα. Υπάρχει, μάλιστα, η ελπίδα να μετεξελιχθεί το ΠΑΣΟΚ σε ένα ευρωπαϊκό σοσιαλιστικό κόμμα. Χρειαζόμαστε τέτοια κόμματα σ' αυτήν τη χώρα κι όχι συνασπισμούς θεσιθήρων.

Η χώρα χρειάζεται ένα ευρωπαϊκό σοσιαλδημοκρατικό κόμμα που δεν φοβάται τις προκλήσεις, που δεν σκιάζεται από τις νέες ιδέες. Μακάρι να επιτύχει...

ΤΟ ΣΤΟΙΧΗΜΑ

Ενα χρόνο ακριβώς μετά από την απώλεια της εξουσίας, το ΠΑ.ΣΟ.Κ. -ακριβέστερα ο Πρόεδρός του- επιχειρεί να διαμορφώσει τους όρους επανασύνδεσής του με την κοινωνική πλειοψηφία.

Με το τέλος των εργασιών του Συνεδρίου του, άρχισε να μετρά και ο πολιτικός χρόνος, για το στοίχημα του κ. Γιώργου Α. Παπανδρέου, όπως συμπυκνώθηκε στο σύνθημα: «Αλλάζουμε το ΠΑ.ΣΟ.Κ. για να αλλάξουμε την Ελλάδα».

Το 1981 ο Ανδρέας Γ. Παπανδρέου πρότεινε την «αλλαγή». Το 1996 ο Κώστας Σημίτης πρόβαλε τον «εκσυγχρονισμό». Το 2005 ο Γ. Α. Παπανδρέου εισηγείται τη «δημοκρατική ανατροπή», κηρύσσοντας τον πόλεμο στον κρατισμό. Πρόταση που ισοδυναμεί με πρόσκληση για μια κριτική θεώρηση και αναθεώρηση του κυβερνητικού παρελθόντος του Κινήματος.

ΚΡΙΖΑ ΕΙΚΟΝΑ

Δεν ξέρουμε αν και πόσο ευχαριστημένος είναι ο κ. Καραμανλής από την κυβέρνησή του αλλά και από τον τρόπο που ο ίδιος τη συντονίζει. Αυτό που μπορούμε να πούμε με σιγουριά όμως είναι ότι η κοινή γνώμη, όπως άλλωστε καταγράφεται στις δημοσκοπήσεις, κάθε άλλο παρά ευχαριστημένη είναι από αυτά που έγιναν και κυρίως αυτά που είχαν υποσχεθεί και δεν έκαναν. Με αιχμή όπως ήταν φυσικό την οικονομία, οι διαπιστώσεις των πολιτών κάθε άλλο παρά ενθαρρυντικές είναι για το βίο της κυβέρνησης. Και η εικόνα αυτή θα γίνεται όλο και περισσότερο γκρίζα καθώς θα ξεφτίζει καθημερινά όλο και περισσότερο το τροπάρι ότι για όλα φταίει το ΠΑΣΟΚ...

ΚΕΝΤΡΟΔΕΞΙΑ

Φαίνεται πως ο Ανδρέας Ανδριανόπουλος ήξερε πολύ περισσότερα από όσα τα ιστορικά ιδρύματα ή πρωτοκλασάτα στελέχη του ΠΑΣΟΚ, όταν έκανε λόγο, για κεντρο-δεξιό κόμμα.

Το «πολιτικό μανιφέστο» του Γιώργου Παπανδρέου όπως θα μπορούσε πράγματι να χαρακτηριστεί η δευτερολογία με την οποία έκλεισε τις εργασίες του Συνεδρίου, του κόμματος της Αξιωματικής Αντιπολίτευσης, πιστοποίησε κατά τον πιο επίσημο και έγκυρο τρόπο, τη «στροφή» του πάλαι ποτέ, κραταιού σοσιαλιστικού κινήματος μαζών, σε ένα κεντροδεξιό μόρφωμα εν μέσω της αφωνίας των κορυφαίων στελεχών του και της συντεταγμένης ομοφωνίας της κομματικής του βάσης.

ΓΙΑΤΙ ΣΙΩΠΑ ΤΟ ΠΑΤΡΙΑΡΧΕΙΟ;

Οσο συνεχίζει να σιωπά το Οικουμενικό Πατριαρχείο Κων/πόλεως και να μην παίρνει θέση σε όσα εκπληκτικά καταγγέλλονται εις βάρος του μητροπολίτη Καλύμνου - Λέρου και Αστυπάλαιας κ. Νεκταρίου, τόσο θα αφήνει περιθώρια για την μεταφορά σ' αυτό της εκκλησιαστικής κρίσεως από την Αρχιεπισκοπή Αθηνών.

Το δευτεριάτικο δημοσίευμα της «Αυριανής» είναι χαρακτηριστικό (σημ.: την φωτό που «αποκαλύπτει» η εφημερίδα την είχε δημοσιεύσει και η «δ» την 1η και δη Μαρτίου):

«Το φωτο-ντοκουμέντο της διαπλεκόμενης και κατευθυνόμενης από αντεθνικά κέντρα και πυρήνες μυστικών υπηρεσιών σκευωρίας κατά του Αρχιεπισκόπου Χριστόδουλου παρουσιάζει σήμερα η «ΑΥΡΙΑΝΗ»: Το μακρύ χέρι του Βαρθολομαίου στα ελλαδικά εκκλησιαστικά πράγματα, Μητροπολίτης Λέρου, Καλύμνου και Αστυπάλαιας, Νεκτάριος, ο διπλοπράκτορας Βαβύλης με την Εβραία γυναίκα του Κοέν και ένα από τα συνεταιράκια του στις βρώμικες μπίζνες της Ιερουσαλήμ, το στέλεχος της Μοσάντ και έμπορος οπλικών συστημάτων Γκέγκερ, σε στιγμιότυπο από το προσκύνημά τους στο ιερό των πεσόντων του Πολεμικού Ναυτικού του Ισραήλ.»

ΑΝΕΝΑΣ ΔΩΔ/ΣΙΟΣ ΥΠΟΨΗΦΙΟΣ

Που άλλες φορές! Που ο συνωστισμός των υποψηφίων εκ Δωδ/νήσων για την Κεντρική Επιτροπή του ΠΑΣΟΚ ήταν ορατός από μεγάλη απόσταση!

Στο 7ο Συνέδριο κανένας δεν έβαλε υποψηφιότητα, απ' αυτούς που δραστηριοποιούνται στα νησιά. Ολοι οι υποψήφιοι ήταν Δωδ/νήσιοι της... Διασποράς.

Στο Εθνικό Συμβούλιο του ΠΑΣΟΚ εξελέγησαν λοιπόν η Τόνια Μοροπούλου, στην 5η θέση με 348 ψήφους και η Σούλα Ευθυμίου στην 6η θέση με 333 ψήφους.

Ο Δωδ/νήσιος Αντώνης Ματσίγκος με 69 ψήφους δεν εξελέγη ενώ ο κ. Γ. Νικητιάδης απέσυρε την υποψηφιότητά του, για λόγους προφανείς.

Η πρώην Περιφερειάρχης Νοτίου Αιγαίου Μάρθα Σημαντώνη εξελέγη με 133 ψήφους, ενώ δεν μπόρεσε να εκλεγεί ο πρώην Περιφερειάρχης Δημ. Καλουδιώτης που πήρε 64 ψήφους.

Σημειώνεται ότι στο Εθνικό Συμβούλιο μετέχουν αυτοδικαίως και οι Δωδ/νήσιοι βουλευτές κ.κ. Κ. Κάισερλης και Γ. Παρασκευάς.

ΛΙΤΑΝΕΙΕΣ...!

Παλιά κάναμε λιτανείες στον Προφήτη Ηλία για να βρέξει, για να δούμε να πέφτουν από τον ουρανό λίγες σταγόνες νερού.

Οπου να' ναι θα αρχίσουμε να κάνουμε λιτανείες (σε ποιόν προφήτη ή άγιο άραγε) για να σταματήσουν οι βροχές! Ο χειμώνας ο φετινός θεωρείται ο πιο βαρύς των τελευταίων τουλάχιστον 50 ετών και όπως δείχνουν τα πράγματα θα «φάει» και την Ανοιξη! Εκεί δηλαδή που οι μετεωρολόγοι περίμεναν ξηρασία μας ήρθαν οι κατακλυσμοί!!

ΟΝΕΙΡΟ ΗΤΑΝ ΚΑΙ ΠΕΡΑΣΕ

Κάπως αλλιώς ονειρευόταν τα πρώτα γενέθλια της κυβέρνησής του ο κ. Καραμανλής.

- Η οικονομία θα κάλπαζε με ρυθμό 5% και η ανεργία θα περιοριζόταν προς το 8%.
- Οι αυξήσεις του ΕΚΑΣ και των συντάξεων του ΟΓΑ θα έφταναν και για λίγο κρεατάκι και όχι μόνο για γιαουρτάκι.
- Ο προϋπολογισμός θα παρουσίαζε πλεόνασμα, για το οποίο θα είχε τον γλυκό μπελά σε ποιούς να δώσει περισσότερα.
- Θα είχε περιορίσει τη σπατάλη του Δημοσίου κατά 10 δισεκατομμύρια ευρώ και οι Ελληνες θα ήταν ένα βήμα από το να φάνε με χρυσά κουτάλια.
- Οι ξένοι επενδυτές θα συνωστίζονταν εκλιπαρώντας για μία άδεια, προκειμένου να επενδύσουν στο νέο Ελ Ντοράντο της Ευρωπαϊκής Ένωσης.
- Οι βιομήχανοι θα του έστελναν μηνύματα συμπόρευσης, γιατί τους έδωσε επιπλέον αφορολόγητα αποθεματικά.
- Οι συμβασιούχοι θα του έψελναν το ωσαννά, γιατί επιτέλους τους μονιμοποίησε και τους απάλλαξε από το άγχος της επιβίωσης.
- Η διαφορά από το ΠΑΣΟΚ στην πρόθεση ψήφου θα ήταν διψήφιος αριθμός.
- Ο ίδιος θα αναδεικνυόταν ως καταλληλότερος για πρωθυπουργός από το 70% και βάλε των πολιτών.
- Περίπου το 78% των Ελλήνων ενθουσιασμένο θα ψήφιζε στις σφυγμομετρήσεις ότι η οικονομία είναι το δυνατό χαρτί και έρχονται καλύτερες μέρες για τα οικονομικά της χώρας και τα δικά τους.

Θα ήταν ο πιο ευτυχισμένος πρωθυπουργός, γιατί κανένας αυτή τη σημαντική ημέρα δεν θα είχε κάνει δηλώσεις που θα έριχναν σκιές στο πάρτι της πιο λαμπρής επετείου.

Θα ήταν όλα ήρεμα και ευτυχισμένα, σε μια χώρα που δεν θα βρισκόταν υπό την επιτήρηση των κουτόφραγκων, όπως κάποια άλλα «μαύρα πρόβατα», των οποίων οι πρωθυπουργοί και οι υπουργοί διακρίνονταν για ερασιτεχνισμό.

Κι όλα κατέρρευσαν μόλις σε έναν χρόνο. Τον δεύτερο να δείτε...

ΤΟ ΔΙΛΗΜΜΑ

Το δίλημμα που είχε να αντιμετωπίσει η κυβέρνηση Καραμανλή μόλις ανέλαβε την εξουσία ήταν συγκεκριμένο: Τολμηρά βήματα και ρήξεις με συντεχνίες από τους πρώτους μήνες ή εμπέδωση πολιτικής κυριαρχίας μέχρι να τελειώσει η εκκρεμότητα της προεδρικής εκλογής και έπειτα μεταρρυθμίσεις; Είναι προφανές ότι επέλεξε το δεύτερο. Πρώτα η πολιτική, μετά η οικονομία. Ο κύκλος αυτός, όμως, ολοκληρώθηκε.

Ο κεντρογενής Κάρολος Παπούλιας ορκίζεται το Σάββατο Πρόεδρος της Ελληνικής Δημοκρατίας. Είναι, λοιπόν, ώρα για μεταρρυθμίσεις. Ωρα για περισσότερο φιλελεύθερη οικονομική πολιτική. Για λιγότερο και καλύτερο κράτος. Η κυβέρνηση Καραμανλή έχει μία χρυσή ευκαιρία που δεν είχε η κυβέρνηση Μητσοτάκη το 1990-93. Υπάρχει σήμερα στην κοινή γνώμη ένα διαμορφωμένο πλειοψηφικό ρεύμα που είναι έτοιμο να δεχθεί με ικανοποίηση ένα ευρύ πρόγραμμα ιδιωτικοποιήσεων, αλλά και αλλαγών στις υφιστάμενες δομές του κεντρικού κράτους.

Οι ιδεοληψίες οργανωμένων μειοψηφιών δεν έχουν πέραση πια. Οι πολίτες είναι πολύ πιο έτοιμοι να δεχθούν τέτοιου είδους μεταρρυθμίσεις στην οικονομία και στους θεσμούς από όσο εμείς φανταζόμαστε.

Υ.Τ.Ε.

ΚΟΣΜΟΣΥΡΡΟΗ ΣΤΟ ΜΑΝΤΡΑΚΙ ΓΙΑ ΤΗΝ ΠΑΡΕΛΑΣΗ

ΜΕ ΛΑΜΠΡΟΤΗΤΑ ΓΙΟΡΤΑΣΘΗΚΕ *η επέτειος της Ενσωμάτωσης*

Τον τόνο έδωσε εφέτος το Σώμα Ελλήνων Προσκόπων

Με κάθε επισημότητα και λαμπρότητα γιορτάσθηκε και φέτος η επέτειος της Ενσωμάτωσης, την Δευτέρα, 7 Μαρτίου, με αποκορύφωμα την επίσημη Δοξολογία, που εψάλη στον Μητροπολιτικό Ναό του Ευαγγελισμού και την παραδοσιακή παρέλαση στο Μαντράκι, της μαθητιώσας νεολαίας, του στρατού και των σωμάτων ασφαλείας.





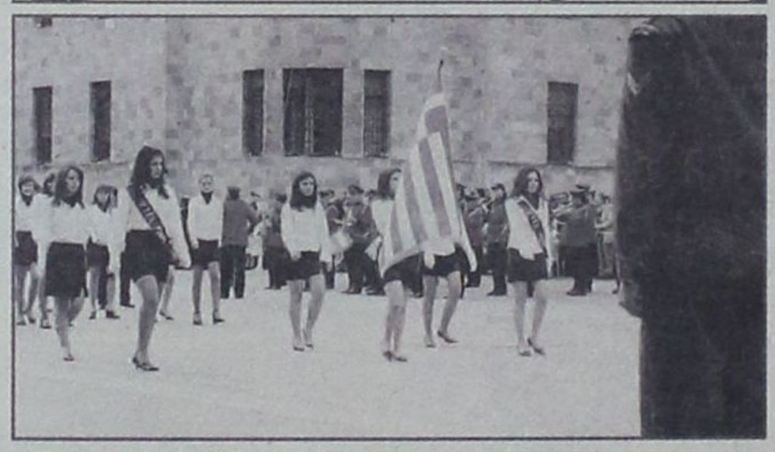



Σημειώθηκε και φέτος κοσμοσυρροή ενώ τον ιδιαίτερο τόνο έδωσε το Σώμα Ελλήνων Προσκόπων, που φέτος γιορτάζει στα Δωδ/νησα τα 60 χρόνια από την ίδρυσή του και πανελλαδικά τα 95.

Παρήλασαν συγκεκριμένα όλα τα μέλη του δ.σ. του Σώματος που αφίχθησαν από την Αθήνα προς τον σκοπό αυτόν, μαζί με την Σημαία τους (μεταφέρθηκε με πολεμικό σκάφος), η οποία έχει τα περισσότερα παράσημα μετά την Σημαία της Σχολής Ευελπίδων.

Ο Υπουργός Αιγαίου και Νησιωτικής Πολιτικής κ. Αριστοτέλης Α. Παυλίδης, μετά το τέλος της παρέλασης επ' ευκαιρία της 57ης επετείου της Ενσωμάτωσης της Δωδεκανήσου δήλωσε:

«Η επέτειος της "Ενσωμάτωσης" εκφράζει προπάντων τη δικαίωση των αγώνων των Δωδεκανησίων για Λευτεριά και Δημοκρατία.

Εκείνοι οι αγώνες αποτελούν παράλληλα παρακαταθήκη, κυρίως γι' αυτούς που έχουν την εξαιρετική τιμή να διαχειρίζονται τα κοινά, και οι οποίοι οφείλουν να τη διαφυλάξουν δικαιώνοντας τις προσδοκίες των σύγχρονων Δωδεκανησίων για το παρόν και το μέλλον του τόπου μας.

Η 7η Μαρτίου συμπίπτει εφέτος με την ολοκλήρωση 12μηνης δραστηριότητας της σημερινής Κυβέρνησης για την οποία αποτελεί επίσης υποχρέωση η δικαίωση των προσδοκιών, όχι μόνο των συμπατριωτών μας, αλλά όλων των Ελλήνων.

Αυτή την υποχρέωση η Κυβέρνηση αντιμετωπίζει με αίσθημα ευθύνης και συνέπειας. Και ασφαλώς, παρά τις αμέτρητες δυσχέρειες, θα ανταποκριθεί κατά τη διάρκεια της θητείας της στις αξιώσεις του Ελληνικού λαού. Τούτο είναι απόφασή μας αμετάκλητη».

ΣΥΛΛΗΨΕΙΣ ΑΝΗΛΙΚΩΝ ΓΙΑ ΚΛΟΠΕΣ

Αστυνομικοί της Υποδιεύθυνσης Ασφαλείας Ρόδου συνέλαβαν την 6η Μαρτίου 2005 το απόγευμα δύο 16χρονους και έναν 17χρονο κατοίκους Ρόδου που διέρρηξαν το παντοπωλείο του κ. Π. Γιαλλουράκη στην οδό Βύρωνος και αφαίρεσαν από την ταμειακή μηχανή 60 ευρώ.

Όπως διαπιστώθηκε από την προανάκριση οι ανήλικοι την ίδια ημέρα διέρρηξαν το πρακτορείο ΠΡΟΠΟ της κ. Ν. Παναγέα, αφαίρεσαν 200 ευρώ από συρτάρι γραφείου και προκάλεσαν φθορές αξίας 100 ευρώ.

Την 4η Μαρτίου διέρρηξαν το παραδοσιακό καφενείο του κ. Γ. Ορφανού και αφαίρεσαν 50 ευρώ από την ταμειακή, 3 φιάλες αλκοολούχων ποτών και προκάλεσαν φθορές αξίας 160 ευρώ. Την ίδια ημέρα διέρρηξαν το πρατήριο άρτου της κ. Αν. Διβάνη και προκάλεσαν φθορές ύψους 1.000 ευρώ.

Ομολόγησαν ότι διέρρηξαν το συγκεκριμένο κατάστημα άλλες 5 φορές.

ΑΠΟ ΤΟΥΣ ΦΟΡΕΙΣ ΤΗΣ ΔΩΔ/ΝΗΣΟΥ

«ΟΧΙ, ΣΤΟ ΕΝΔΕΧΟΜΕΝΟ *ενός πυρηνικού ολοκαυτώματος»*

Ζητείται η άμεση παρέμβαση του πρωθυπουργού κ. Κ. Καραμανλή

Εικοσιπέντε (25) εκπρόσωποι τοπικών φορέων, κομμάτων και αυτοδιοίκησης, συνυπογράφουν την επιστολή του Αντιπυρηνικού Παρατηρητηρίου της Μεσογείου, προς τον Πρωθυπουργό κ. Κώστα Καραμανλή, με το αίτημα να προβεί σε όλες τις απαραίτητες ενέργειες, «προκειμένου να αποτραπεί το πιο εφιαλτικό σενάριο που μπορεί να ζήσει η περιοχή και η Ανθρωπότητα, από ενδεχόμενη εγκατάσταση νέων πυρηνικών αντιδραστήρων στην Τουρκία και την Βουλγαρία».

Η επιστολή, η οποία επιδόθηκε προχθές στο Γραφείο του Πρωθυπουργού και εν συνεχεία κοινοποιήθηκε σε μεγάλο αριθμό αποδεκτών (Βουλή, κόμματα, υπουργούς, βουλευτές, ευρωβουλευτές, φορείς, αυτοδιοίκηση κ.λπ.) έχει ως εξής:

Κύριε Πρωθυπουργέ,

Απευθυνόμαστε σε σας για να σας ζητήσουμε να προβείτε σε όλες τις απαραίτητες ενέργειες προκειμένου **να αποτραπεί το πιο εφιαλτικό σενάριο που μπορεί να ζήσει η περιοχή μας και η Ανθρωπότητα**. Ο λόγος: η σχεδιαζόμενη εγκατάσταση νέων πυρηνικών αντιδραστήρων στην Τουρκία και τη Βουλγαρία.

Σε μία εποχή που:

- διεθνώς αναγνωρίζεται ότι η εγκατάσταση και λειτουργία Πυρηνικών Ηλεκτρικών Σταθμών είναι προβληματική και επικίνδυνη καθώς υπάρχουν δυσεπίλυτα ζητήματα (διαχείριση πυρηνικών αποβλήτων – αυξημένη πιθανότητα ατυχημάτων και συνεπακόλουθα μεγάλων καταστροφών)

- με επιστημονικό τρόπο έχει αποδειχθεί ότι η πυρηνική ενέργεια εκτός του ότι αποτελεί μια μόνιμη απειλή για τη **Ζωή**, το **Περιβάλλον** και την **Ειρήνη**, είναι και οικονομικά ασύμφορη, ιδιαίτερα σε περιοχές σεισμογενείς

- κάτω και από τα νέα δεδομένα (Διεθνείς Εκθέσεις για τις κλιματικές αλλαγές, Εφαρμογή του Πρωτοκόλλου του Κιότο), πρέπει να αναπτυχθούν με έντονους ρυθμούς η περαιτέρω Έρευνα και οι Επενδύσεις στις φιλικές προς το Περιβάλλον και τις Ανανεώσιμες Πηγές Ενέργειας.

Είναι εντελώς ακατανόητη η επιμονή των γειτονικών μας αυτών χωρών να εγκαταστήσουν νέους αντιδραστήρες και να παρατείνουν έτσι την απειλή ενός νέου Τσερνομπίλ για τα επόμενα 30-40 χρόνια, αγνοώντας **άλλες λύσεις που υπάρχουν.**

Οι πολύ πρόσφατες πληροφορίες που έχουμε για την περίπτωση της Τουρκίας είναι ιδιαίτερα δυσάρεστες. Στις 26-1-2005 το Μακεδονικό Πρακτορείο Ειδήσεων αναφέρθηκε σε δημοσίευμα της εφημερίδας «Ραντικάλ», σύμφωνα με το οποίο η Τουρκία καταχώρισε στο πρόγραμμα επενδύσεων του 2005 και ειδικότερα στους προϋπολογισμούς επενδύσεων της Ανώνυμης Εταιρείας Παραγωγής Ηλεκτρικής Ενέργειας και του Οργανισμού Ατομικής Ενέργειας της Τουρκίας κονδύλια ύψους 7 δισεκατομμυρίων νέων Τουρκικών λιρών (3,8 δισεκατομμυρίων Ευρώ). Το Υπουργείο Ενέργειας – σύμφωνα με το δημοσίευμα – λαμβάνοντας υπ' όψιν τις ενεργειακές ανάγκες της Τουρκίας το 2020, υπολόγισε ότι επιβάλλεται η πραγματοποίηση επενδύσεων για την κατασκευή νέων πυρηνικών σταθμών μέχρι το έτος αυτό δυναμικότητας 54.000 megawatt και στα πλαίσια αυτά σχεδίασε να τεθούν σε λειτουργία από το 2012 τρεις πυρηνικοί σταθμοί δυναμικότητας 4.500 megawatt, με πρώτο αυτόν που έχει σχεδιαστεί να κατασκευαστεί στην περιοχή της Konya (Ικόνιο) – μόλις 350 χιλιόμετρα ΒΑ της Ρόδου.

Σε αυτά τα σχέδια έχουμε λόγους να αντιδράσουμε. Οποιοδήποτε πυρηνικό εργοστάσιο σε οποιαδήποτε χώρα, αποτελεί σοβαρή απειλή που δεν γνωρίζει σύνορα, ούτε κάνει διακρίσεις. Από την άποψη αυτή, η απόφαση εγκατάστασης πυρηνικών αντιδραστήρων δεν μπορεί να αποτελεί εσωτερικό ζήτημα της χώρας που αναλαμβάνει αυτή την ευθύνη, αλλά και όλων των χωρών και των λαών των οποίων απειλείται άμεσα η υγεία, η ασφάλεια, η ανάπτυξη και η ίδια η επιβίωσή τους. Πιστεύουμε ότι η Ελληνική Πολιτεία, που έχει προ πολλού απορρίψει το ενδεχόμενο εγκατάστασης πυρηνικών αντιδραστήρων στο έδαφός της, με τη στήριξη όλων των πολιτικών και κοινωνικών δυνάμεων, μπορεί να αναλάβει πρωτοβουλίες να αξιοποιήσει το γεγονός ότι οι χώρες αυτές βρίσκονται σε προενταξιακές διαδικασίες με την ΕΕ και να τεθεί επικεφαλής διεθνούς εκστρατείας για την αποτροπή εγκατάστασης νέων πυρηνικών αντιδραστήρων και την διακοπή λειτουργίας των υφισταμένων. Κάτι τέτοιο πέραν του ότι θα συμβάλει στην Προστασία και την Ασφάλεια όλης της περιοχής, θα βοηθήσει και στην προβολή, το κύρος και τη διεθνή θέση της χώρας.

Πρόσφατα, με πρωτοβουλία του Τεχνικού Επιμελητηρίου Ελλάδος συστήθηκε και λειτουργεί το **Αντιπυρηνικό Παρατηρητήριο Μεσογείου**, με έδρα τη Ρόδο. Την πρωτοβουλία του ΤΕΕ στηρίζουν η Νομαρχιακή και Τοπική Αυτοδιοίκηση της Δωδεκανήσου και οι φορείς της Ρόδου που προσυπογράφουμε αυτή την επιστολή.

Το Αντιπυρηνικό Παρατηρητήριο Μεσογείου έχει σκοπό:

- Την παρακολούθηση των εξελίξεων στα θέματα των πυρηνικών, την προβολή και δημοσιοποίησή τους

- Την ευαισθητοποίηση και ενημέρωση των πολιτών για τους κινδύνους που απορρέουν από την ύπαρξη ή πιθανή μελλοντική κατασκευή στην ευρύτερη περιοχή πυρηνικών αντιδραστήρων και γενικότερα από την παρουσία των πυρηνικών

- Την επικοινωνία και το συντονισμό δράσης με φορείς από την Ελλάδα και το εξωτερικό με στόχο την αποτροπή εγκατάστασης νέων αντιδραστήρων και την απαλλαγή της Μεσογείου από τον πυρηνικό κίνδυνο.

- Την προώθηση των ανανεώσιμων και φιλικών προς το Περιβάλλον Πηγών Ενέργειας και τη διαμόρφωση νέων καταναλωτικών προτύπων.

Από την πλευρά μας θα καταβάλουμε κάθε προσπάθεια που θα εξυπηρετεί τους παραπάνω σκοπούς. Προς την ίδια κατεύθυνση, ζητάμε και από σας την ανάληψη πρωτοβουλιών.

Είναι πραγματικά επιταγή των καιρών. Κανένας ευαίσθητος άνθρωπος δεν μπορεί να μείνει αδιάφορος και παθητικός θεατής μιας επερχόμενης καταστροφής. Είναι χρέος προς τη σημερινή και τις επόμενες γενιές.

Την επιστολή συνυπογράφουν:

Γιάννης Αλαβάνος, Πρόεδρος του Τεχνικού Επιμελητηρίου Ελλάδος

Γιάννης Μαχαιρίδης, Νομάρχης Δωδεκανήσου

Γιώργος Γιαννόπουλος, Πρόεδρος της ΤΕΔΚ Δωδ/σου, Δήμαρχος Ροδίων

Κωνσταντίνος Σαρρής, Πρόεδρος του Δικηγορικού Συλλόγου Ρόδου

Νίκος Νικολάου, Πρόεδρος της Στέγης Γραμμάτων και Τεχνών Δωδ/σου

Παναγιώτης Βενέρης, Πρόεδρος του ΤΕΕ/Τμήμ. Δωδεκανήσου

Λάζαρος Κασέκας, Πρόεδρος του Οικονομικού Επιμελητηρίου /Τμ. Δωδ/σου

Νίκος Φρόνας, Πρόεδρος του Ιατρικού Συλλόγου Ρόδου

Μανόλης Βρατσάλης, Πρόεδρος του Ναυτικού Ομίλου Ρόδου

Χρυσή Βιτσιλάκη, Κοσμήτορας ΣΑΕ του Πανεπιστημίου Αιγαίου

Δημήτρης Τονίδης, Πρόεδρος Συλλόγου Φοιτητών ΤΕΠΑΕΣ Πανεπ. Αιγαίου

Νίκος Ράπτης, Πρόεδρος Συλλόγου Εκπαιδευτικών Α/βάθμιας Εκπ/σης Ρόδου

Θανάσης Κρομμύδας, Πρόεδρος Α' ΕΛΜΕ Δωδεκανήσου

Άρης Σκιαδόπουλος, εκ μέρους του Γραφείου Δωδ/σου του ΓΕΩΤΕΕ

Βασίλης Μηναΐδης, Πρόεδρος Ένωσης Ξενοδόχων Ρόδου

Χρυσούλα Καΐλλή, Διεθνής Πρόεδρος Γυναικών Χωρίς Σύνορα

Ηλίας Κωτιάδης, Πρόεδρος Επιμελητηρίου Δωδεκανήσου (ΕΒΕΔ)

Μιχάλης Τζαμπερής, Πρόεδρος Συλλόγου Προστασίας Περιβάλλοντος Ρόδου

Μανόλης Πιτροπάκης, Πρόεδρος Ένωσης Αγροτικών Συνετ/σμών Δωδ/σου

Γιάννης Σαρικάς, Πρόεδρος Εργατικού Κέντρου Ρόδου

Τώνης Μαρτίνης, Πρόεδρος ΝΟΔΕ Δωδ/σου της ΝΕΑΣ ΔΗΜΟΚΡΑΤΙΑΣ

Τιμόθεος Παρασκευάς, Γραμματέας ΝΕ Νότ. Δωδ/σου του ΠΑΣΟΚ

Δημήτρης Γάκης, Γραμματέας ΝΕ Νότ. Δωδ/σου του ΣΥΝΑΣΠΙΣΜΟΥ

Νεκτάριος Σαντορινιός, εκ μέρους της Επιτροπής του Ελληνικού Κοινωνικού Φόρουμ/Παράρτημα Ρόδου

Θανάσης Αναπολιτάνος, εκ μέρους της Επιτροπής του Αντιπυρηνικού Παρατηρητηρίου Μεσογείου.

ΑΝΕΚΑΛΥΨΕ ΞΑΦΝΙΚΑ ΤΗΝ ΥΠΑΡΞΗ ΤΗΣ ΔΑΝΕ

ΕΚΦΡΑΖΟΝΤΑΙ ΕΠΙΦΥΛΑΞΕΙΣ *για τις προθέσεις της ΑΝΕΚ*

Ο νομάρχης ζητεί την γνώμη των βουλευτών για την προτεινόμενη κοινή σύσκεψη

Την άποψη των βουλευτών του νομού κ.κ. Αναστάσιου Καραμάριου, Βασίλη Χρύση, Γιάννη Παρασκευά και Κώστα Κάισερλη, ζητεί με επιστολή του ο νομάρχης κ. Γ. Μαχαιρίδης, σχετικά με την σκοπιμότητα αλλά και την χρησιμότητα που ενδεχομένως θα είχε η ειδική σύσκεψη, την οποίαν προτείνει ο αντιπρόεδρος της ΑΝΕΚ, κ. Γιώργος Κατσανεβάκης, στους Υπουργούς Εμπορικής Ναυτιλίας, Αιγαίου και Νησιωτικής Πολιτικής, με αποκλειστικό θέμα την εξυγίανση και την σωτηρία της ΔΑΝΕ.

Από την επιστολή του νομάρχη προς τους βουλευτές του νομού, διαφαίνεται ξεκάθαρα η επιφυλακτικότητά του απέναντι στην πρόταση της ΑΝΕΚ, η οποία έρχεται πολύ αργά και συγκεκριμένα, σε μια στιγμή που είναι εξαιρετικά αμφίβολο αν υπάρχουν ακόμη κάποιες -έστω αμυδρές- ελπίδες επιβίωσης της Δωδεκανησιακής Εταιρείας. Κανένας δε, δεν μπορεί να αποκλείσει το ενδεχόμενο να υποκρύπτονται σκοπιμότητες πίσω από το ξαφνικό ενδιαφέρον της ΑΝΕΚ, όταν εδώ και πολύ καιρό παρακολουθούσε αμέτοχη το ναυάγιο της εταιρείας, της οποίας είναι μάλιστα στρατηγικός επενδυτής, γεγονός που προκαλεί πολλά ερωτηματικά.

Κατόπιν αυτών, η διστακτικότητα του νομάρχη είναι εύλογη και δικαιολογημένη και με τον τρόπο με τον οποίον ζητά από τους βουλευτές να εξετάσουν το αίτημα της ΑΝΕΚ, κανένας δεν μπορεί να θεωρήσει δεδομένη τη συμμετοχή των εκπροσώπων της Δωδ/σου σε μια τέτοια σύσκεψη, εφ' όσον τελικώς πραγματοποιηθεί.

Η επιστολή που ο κ. Μαχαιρίδης απέστειλε προς τους τέσσερις βουλευτές του νομού, έχει ως εξής:

ΠΡΟΣ
Βουλευτές Δωδεκανήσου
κ. Αναστάσιο Καραμάριο,
Βασίλη Χρύση,
Γιάννη Παρασκευά,
Κώστα Κάισερλη

ΘΕΜΑ: Σύσκεψη για τη ΔΑΝΕ

Σας διαβιβάζουμε την επιστολή του Νομάρχη Χανίων και Προεδρεύοντος Αντιπροέδρου της ΑΝΕΚ, κ. **Γεώργιου Κατσανεβάκη**, με την οποία προτείνεται στους υπουργούς Εμπορικής Ναυτιλίας **Μανώλη Κεφαλογιάννη** και Αιγαίου και Νησιωτικής Πολιτικής **Αριστοτέλη Παυλίδη**, η πραγματοποίηση κοινής σύσκεψης, με την συμμετοχή των βουλευτών και των νομαρχών Χανίων και Δωδεκανήσου, των δημάρχων Ρόδου και Χανίων, με αποκλειστικό θέμα την **εξυγίανση και σωτηρία** της Δωδεκανησιακής εταιρείας.

Με δεδομένη τη δεινή θέση της ΔΑΝΕ, παρακαλώ όπως εξετάσετε και εσείς τη σκοπιμότητα αλλά και την χρησιμότητα μιας ευρείας σύσκεψης, όπως περιγράφεται στην επιστολή του Νομάρχη Χανίων, υπό το πρίσμα της αναζήτησης ρεαλιστικών λύσεων άρσης του αδιεξόδου στο οποίο έχει περιέλθει η Δωδεκανησιακή εταιρεία, και φυσικά κατά πόσον υφίστανται ακόμα κάποιες, αμυδρές έστω, ελπίδες επιβίωσής της.

Το κείμενο της επιστολής που ο προεδρεύων και Α' αντιπρόεδρος της ΑΝΕΚ, νομάρχης Χανίων κ. Γιώργος Κατσανεβάκης απέστειλε προς τους Υπουργούς Εμπορικής Ναυτιλίας κ. Μανώλη Κεφαλογιάννη και Αιγαίου και Νησιωτικής Πολιτικής κ. Αριστοτέλη Παυλίδη, έχει ως εξής:

Κύριοι Υπουργοί,

Η Δωδεκανησιακή Ανώνυμη Ναυτιλιακή Εταιρεία **(ΔΑΝΕ)** έχουσα **στρατηγικό επενδυτή την ΑΝΕΚ**, βρίσκεται σε **επιχειρηματική ύφεση με έντονα τα συμπτώματα ενδεχομένης μη αναστρέψιμης οικονομικής κατάρρευσης και πιθανής πτώχευσης**.

Στην κρίσιμη αυτή φάση κρίνεται επιβεβλημένη η **πολιτική σας παρέμβαση** με στόχο την **εξυγίανση και σωτηρία της**. Για το σκοπό αυτό σας προτείνω **κοινή σύσκεψη εργασίας** με την συμμετοχή των βουλευτών και των νομαρχών των νομών Χανίων και Δωδεκανήσου, των Δημάρχων των πόλεων Ρόδου και Χανίων, του Διοικητικού Συμβουλίου της ΔΑΝΕ και των απαραίτητων υπηρεσιακών παραγόντων.

Κύριο θέμα της σύσκεψης θα είναι οι προτάσεις της ΔΑΝΕ που αποβλέπουν στην **υπέρβαση των υφισταμένων εμποδίων επιβίωσής της. Η πολιτική σας βούληση για τη μεθόδευση λύσης του προβλήματος κρίνεται καθοριστική. Περιμένουμε την άμεση και σύντομη πρόσκλησή σας για τη συμμετοχή στην αιτούμενη σύσκεψη**.

Με εκτίμηση
Ο Προεδρεύων
Α' Αντιπρόεδρος της ΑΝΕΚ
Γεώργιος Κατσανεβάκης
Νομάρχης Χανίων

ΣΤΕΡΝΗ ΤΟΥ ΓΝΩΣΗ, ΝΑ ΤΗΝ ΕΙΧΕ ΠΡΩΤΗ...

ΞΑΦΝΙΚΑ «ΘΥΜΩΣΕ» ΜΕ ΤΟ ΙΚΑ *ο νομάρχης κ. Γ. Μαχαιρίδης!*

Πριν λίγες ημέρες όμως, μαζί με τον Παυλίδη έσταζε μέλι, για να μετριάσουν τις εντυπώσεις από τις αποκαλύψεις της «δημοκρατικής»

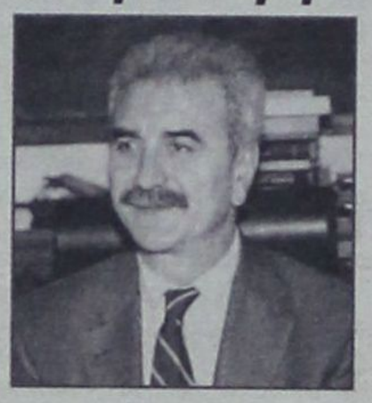

«Τέρμα οι επιστολές, ως εδώ! Αν χρειαστεί θα φθάσουμε στα άκρα»! Τη φράση αυτή φέρεται να είπε προς τους στενούς του συνεργάτες ο νομάρχης Δωδ/σου κ. Γιάννης Μαχαιρίδης «έξαλλος» για τη αδιαφορία την οποίαν εισπράττει από τον διοικητή του ΙΚΑ κ. Βαρθολομαίο, όσον αφορά την υλοποίηση της δέσμευσης για τη μεταφορά του υποκαταστήματος της Ρόδου στο κτίριο του παλιού νοσοκομείου.

Το ξέσπασμα του νομάρχη χθες το πρωί, ήλθε ουσιαστικά να επιβεβαιώσει τους φόβους και τις υποψίες που είχε εκφράσει η «δ» πριν από δεκαπέντε περίπου ημέρες, όταν απεκάλυψε σε εκτενές ρεπορτάζ της, τις εργασίες επέκτασης που γίνονται στο υφιστάμενο κτίριο επί της Ε.Ο. Ρόδου - Λίνδου και ασφαλώς δεν συνάδουν με μια επικείμενη μετακόμιση (αν ποτέ γίνει). Ο κ. Μαχαιρίδης είχε προσπαθήσει τότε να δικαιολογήσει τα αδικαιολόγητα, στη διάρκεια συνεδρίασης του νομαρχιακού συμβουλίου προφανώς για να μετριάσει τις εντυπώσεις που δημιουργήθηκαν από τις αποκαλύψεις της «δ», λέγοντας ότι οι εργασίες ήταν απαραίτητες για την προστασία του αρχείου του ΙΚΑ και πως αυτό δεν ακύρωνε σε καμία περίπτωση την εκπεφρασμένη σύμφωνη γνώμη για τη μεταστέγαση, τόσο του κ. Βαρθολομαίου, όσο και του Υπουργού Υγείας κ. Νικήτα Κακλαμάνη. Βεβαίως, δεν ήταν μόνο οι εργασίες επέκτασης. Η «δ» είχε αποκαλύψει τότε, στο φύλλο της 25ης Φεβρουαρίου, ότι «μεθοδεύεται η υπογραφή νέας σύμβασης για την επέκταση των χώρων που θα καταλαμβάνει το ΙΚΑ και μάλιστα «εν κρυπτώ και παραβύστω».

Χθες το πρωί, άγνωστο τι ακριβώς συνέβη, ωστόσο ο νομάρχης «διαπίστωσε»...εμπαιγμό εκ μέρους της διοίκησης του ιδρύματος και τώρα απειλεί με «δυναμικές ενέργειες».



Οπως χαρακτηριστικά ελέχθη από το περιβάλλον του, «είναι ικανός να στηθεί έξω από το ΙΚΑ και να μοιράζει φέιγ-βολάν στον κόσμο, για να κλείσουν το δρόμο και να προχωρήσουν σε κατάληψη»!

Αγνωστο βεβαίως παραμένει αν ο κ. Γ. Μαχαιρίδης θα πραγματοποιήσει τις απειλές του, γεγονός είναι πάντως ότι τα περιθώρια της καλής θελήσεως και της ήπιας και κόσμιας διεκδίκησης έχουν εκπνεύσει, καθώς δεν έχουν φέρει μέχρι σήμερα κανένα αποτέλεσμα, πέραν των επιστολών, όπου ο κ. Βαρθολομαίος εκφράζει, γενικώς και αορίστως, την σύμφωνη γνώμη του για την μεταστέγαση του ΙΚΑ, όπως είχε κάνει και σε συνάντησή του με το νομάρχη στις 3 Νοεμβρίου 2004.

Μέχρι σήμερα ο κ. Μαχαιρίδης έχει στείλει στον διοικητή του ΙΚΑ πέντε συνολικά επιστολές. Η τελευταία εστάλη στις 26 Ιανουαρίου, με την οποίαν υπενθυμίζονται οι διαβεβαιώσεις και ζητείται να κινηθεί επιτέλους η διαδικασία μετεγκατάστασης.

Από τότε μέχρι χθες το πρωί δεν υπήρξε καμία αντίδραση από τη διοίκηση του ιδρύματος, γεγονός που εξόργισε τον νομάρχη.

Οι πρωτοβουλίες του, όχι ήπιες αυτή τη φορά, αναμένονται με ενδιαφέρον, είναι δε πολύ πιθανόν να εκδηλωθούν εντός της ημέρας.

Έκθετος είναι φυσικά και ο υπουργός Αιγαίου κ. Αρ. Παυλίδης, ο οποίος συνεχώς διαβεβαιώνει ομοίως ότι είναι «τετελεσμένο γεγονός» η μεταστέγαση!

Ως φαίνεται, όμως, «τετελεσμένο γεγονός» είναι μόνο η κοροϊδία της διοίκησης του ΙΚΑ και κατ' επέκταση και η δική του!

Grand Hotel Rhodes
★★★★★
Το γνωστό σημείο συνάντησης
στο κέντρο της Πόλης με τη μουσική
συντροφιά του πιανίστα Τάκη Τσώνη *
απολαύστε μοναδικά κοκτέιλ
και χαλαρώστε δίπλα στο τζάκι
Κρατήσεις - πληροφορίες τηλ. 2241054700
Διεύθυνση: Ακτής Μιαούλη 1 και Γ. Παπανικολάου
A Member of
MITSIS HOTELS
GR
* Κάθε Παρασκευή, Σάββατο και Κυριακή
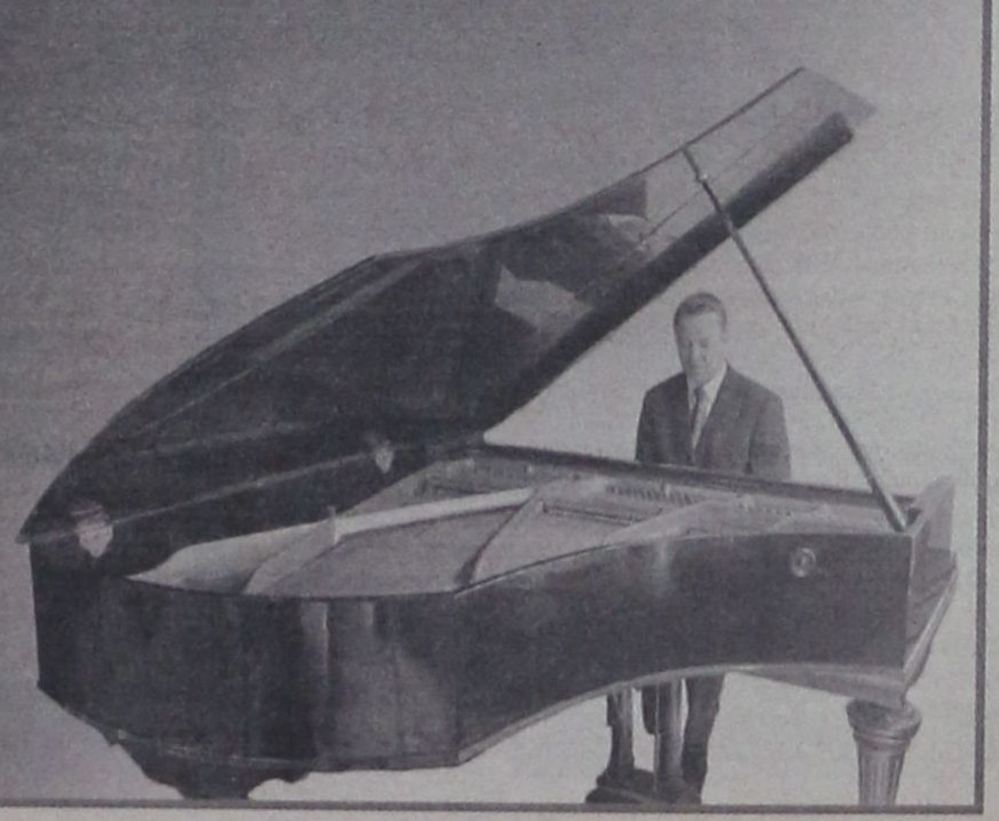

δημοκρατικά

ΥΠΑΡΧΕΙ ΑΝΤΙΚΕΙΜΕΝΙΚΗ ΠΡΑΓΜΑΤΙΚΟΤΗΤΑ Η ΟΠΟΙΑ ΔΙΝΕΙ ΤΟ ΜΕΤΡΟ ΤΗΣ ΑΛΗΘΕΙΑΣ (ΑΡΙΣΤΟΤΕΛΗΣ)

Η ΟΥΣΙΑ ΤΗΣ ΠΟΛΙΤΙΚΗΣ ΔΥΝΑΜΙΚΗΣ

ΠΡΟΚΑΤΑΛΗΨΕΙΣ ΚΑΙ ΔΙΛΗΜΜΑΤΑ



ΓΡΑΦΕΙ Ο ΓΙΑΝΝΗΣ ΛΟΥΛΗΣ

Κάθε δημοσκόπηση ανοίγει ένα παράθυρο για να πέσει φως στο πολιτικό τοπίο. Αυτό ισχύει και για τη δημοσκόπηση της Metron Analysis στη συμπλήρωση ενός χρόνου από την άνοδο της ΝΔ στην εξουσία. Προσεγγίζοντας μια δημοσκόπηση έχουμε δύο «κλασικά» διλήμματα: Το πρώτο αφορά στο κατά πόσον θα συνθηματολογήσουμε με βάση τις όποιες πολιτικές προκαταλήψεις ή αν θα προσπαθήσουμε νηφάλια να προσεγγίσουμε την πραγματικότητα.

Το δεύτερο δίλημμα εντοπίζεται στην επιλεκτική ή μη χρήση των κύριων στοιχείων, ώστε ή να κατασκευάσουμε εικονικές πραγματικότητες ή αντίθετα να ανιχνεύσουμε την ουσία, της πολιτικής δυναμικής. Ο ίδιος ο Στράτος Φαναράς (στην «Η») έδωσε πολύ εύστοχα μια συγκροτημένη διάσταση της κοινωνικής δυναμικής και των τάσεων που φαίνεται να διαμορφώνονται. Επειδή, λοιπόν, το πεδίο αυτό έχει καλυφθεί, θα σταθώ στο πεδίο της πολιτικής δυναμικής, όπου εμφανίζονται συγκρουόμενες απόψεις και περίσσευμα συνθηματολογίας. Σε ένα πρώτο επίπεδο μια διαπίστωση είναι, πως ενώ η κυβέρνηση φθείρεται, η αξιωματική αντιπολίτευση δεν κερδίζει από τη φθορά αυτή. Ομως, η διαπίστωση αυτή δεν μας πάει μακριά. Το ότι η κυβέρνηση εμφανίζει σημάδια φθοράς είναι βέβαιο. Και αναμενόμενο. Πρώτον, διότι μια βαθιά οικονομική κρίση θίγει τον όποιο διαχειριστή της εξουσίας, έστω κι αν η κοινή γνώμη δεν τον θεωρεί ως τον κύριο υπαίτιο της κρίσης αυτής. Δεύτερον, διότι η σύγκριση της εικόνας της κυβέρνησης, μετά από ένα χρόνο εξουσίας, γίνεται αναπόφευκτα με την αρχική της εικόνα, που ήταν (αν δει κανείς τα στοιχεία δημοσκοπήσεων μιας εικοσαετίας) από τα θετικότερα ξεκινήματα μιας νέας κυβέρνησης. Αρα ένα πρώτο κρίσιμο ερώτημα αφορά στο κατά πόσον η κυβερνητική φθορά είναι «δραματική» ή όχι, με βάση τα όσα έχουν γραφτεί. Η αλήθεια είναι πως εάν συνυπολογίσουμε όλους τους κρίσιμους δείκτες των δημοσκοπήσεων από το 1990 και μετά, στον πρώτο χρόνο μιας κυβέρνησης, θα παρατηρήσουμε πως η κυβέρνηση Καραμανλή έχει φθαρεί λιγότερο από τις άλλες. Ταυτόχρονα, καταγράφεται μια μεγάλη ανισομέρεια στις εικόνες ΝΔ και ΠΑΣΟΚ, που εμφανίστηκε μόνο μετά τις εκλογές του 1996 (με αντιστροφή των ρόλων), όταν ταυτόχρονα με τη «δυναμική Σημίτη» υπήρχε βαθύτατη κρίση στη ΝΔ.

Η παραπάνω επισήμανση μας οδηγεί στην πολιτική ουσία της δημοσκόπησης: Παρά τη φθορά της κυβερνητικής παράταξης (που «επιστρέφει» στα ποσοστά των τελευταίων βουλευτικών εκλογών), η κυριαρχία της έναντι του αντιπάλου της παραμένει (για την ώρα) απόλυτη. Στον αμείλικτο «νόμο της σύγκρισης», που καθορίζει άλλωστε την πολιτική δυναμική, σε όλα τα κρίσιμα «ποιοτικά» χαρακτηριστικά της δημοσκόπησης, κυριαρχεί πλήρως η ΝΔ;

- Πρώτον, ο κ. Καραμανλής κυριαρχεί σε πρωθυπουργική εικόνα του κ. Παπανδρέου με 13%. Επιπροσθέτως, η ηγεσία του θεωρείται το ισχυρότερο όπλο της ΝΔ, κάτι που δεν ισχύει αντίστροφα, για τον κ. Παπανδρέου, σε σχέση με το ΠΑΣΟΚ. Τούτο είναι κομβικό σε μια εποχή προσωποποίησης της πολιτικής.
- Δεύτερον, η ικανοποίηση από την κυβέρνηση, αν και φθίνουσα, είναι διπλάσια της ικανοποίησης από το κόμμα της αξιωματικής αντιπολίτευσης.
- Τρίτον, σε όλα τα θέματα που καίνε την κοινή γνώμη (οικονομικά, κοινωνικά, διαφθορά), η ΝΔ θεωρείται πιο αξιόπιστη από το ΠΑΣΟΚ.
- Τετάρτον, το ΠΑΣΟΚ δεν σημειώνει καθαρά κέρδη από τη Ν.Δ, διότι παρά την κυβερνητική φθορά, συνεχίζει να χάνει ψηφοφόρους προς το κυβερνών κόμμα.

Ολα αυτά σηματοδοτούν την πολιτική ουσία της δημοσκόπησης. Το καθοριστικό στοιχείο του πολιτικού τοπίου δεν είναι η (αναμενόμενη) φθορά της κυβέρνησης. Αλλά η μεγάλη αδυναμία και βαθιά κρίση του ΠΑΣΟΚ είναι πως το φορτίο της προγενέστερης μακράς εξουσίας του, παραμένει βαρύτατο. Ενώ και η ηγεσία του δεν μοιάζει να διαθέτει τις δυνάμεις για να το αποτινάξει. Οσο συμβαίνει αυτό, έστω κι αν φθαρεί η κυβέρνηση τα δύο δύσκολα επόμενα χρόνια, είναι πιθανό η δυναμική υπέρ της ΝΔ (και κυρίως μέσω της ηγεσίας της) να διατηρηθεί. Αν προσπαθήσουμε να δούμε πιο μακριά, τα ατού της ΝΔ είναι η συγκριτική φρεσκάδα της απέναντι σε ένα τόσο κουρασμένο ΠΑΣΟΚ. Αλλά και η κρίσιμη σύγκριση σε επίπεδο ηγεσιών. Και θα πρέπει να συμβούν πολλά για να ανατραπούν οι τάσεις αυτές, που συμπυκνώνουν την πολιτική δυναμική.

Υ.Γ. Ορισμένα από εκείνα που θα μπορούσαν να ανατρέψουν την πολιτική δυναμική είναι κυβερνητικοί χειρισμοί «τύπου ΛΑΦΚΑ», που βιώσαμε τις τελευταίες ημέρες. Παρόμοιοι χειρισμοί, αν πολλαπλασιαστούν, μπορούν να ανατρέψουν οποιαδήποτε πολιτική δυναμική.

ΠΟΙΑ ΜΗΝΥΜΑΤΑ ΣΤΕΛΝΟΥΝ ΟΙ ΑΓΟΡΕΣ ΓΕΡΜΑΝΙΑΣ, ΒΡΕΤΑΝΙΑΣ, ΟΛΛΑΝΔΙΑΣ ΚΑΙ ΒΕΛΓΙΟΥ - ΜΙΚΡΗ ΚΑΙ ΑΝΕΠΑΡΚΗΣ Η ΑΥΞΗΣΗ ΤΩΝ ΑΦΙΞΕΩΝ ΣΤΗΝ ΕΛΛΑΔΑ ΤΟ 2005

Η ΤΟΥΡΚΙΑ ΚΕΡΔΙΖΕΙ ΤΗ ΜΑΧΗ ΤΟΥ ΤΟΥΡΙΣΜΟΥ

Με «θύματα» τα νησιά του Αιγαίου



Ο ελληνικός τουρισμός κερδίζει πόντους στην ευρωπαϊκή και διεθνή τουριστική αγορά, χάνει όμως τη «μάχη του Αιγαίου», οι ανατολικές ακτές του οποίου αποδεικνύονται περισσότερο ελκυστικές.

Αυτό προκύπτει από έρευνα του «Βήματος», σύμφωνα με την οποία η Τουρκία αναδεικνύεται ο μεγάλος πρωταγωνιστής του ευρωπαϊκού τουρισμού. Βεβαίως ο απόηχος των Ολυμπιακών Αγώνων της Αθήνας και η ισχυρή διαφημιστική παρουσία της Ελλάδας στο εξωτερικό οδηγούν σε αντιστροφή της αρνητικής πορείας του ελληνικού τουρισμού, δεν κατορθώνουν ωστόσο να αντιστρέψουν την έκβαση της ελληνοτουρκικής τουριστικής διαμάχης. Είναι τέτοια η δυναμική της Τουρκίας ώστε αναμένεται να ξεπεράσει ακόμη και την Ισπανία, που επί δεκαετίες αποτελεί τον αδιαμφισβήτητο ηγέτη του ευρωπαϊκού τουρισμού, το κεντρικό φόρουμ του οποίου θα ανοίξει τις πύλες του στο τέλος της εβδομάδας στη διεθνή έκθεση του Βερολίνου (ITB).

Στη διεθνή Εκθεση Τουρισμού της γερμανικής πρωτεύουσας θα «διασταυρώσουν τα ξίφη τους» ο ελληνικός και ο τουρκικός τουρισμός, επιχειρώντας να προσελκύσουν το ενδιαφέρον των μεγαλύτερων τουροπερέιτορς της Γηραιάς Ηπείρου. Από την πλευρά του ο υπουργός Τουριστικής Ανάπτυξης κ. Δ. Αβραμόπουλος έχει ήδη καταρτίσει ένα πολύ πυκνό πρόγραμμα επαφών με εκπροσώπους των μεγαλύτερων ταξιδιωτικών οργανισμών της Ευρώπης -TUI, Neckerman, Thomas Cook, First Choice - τους οποίους θα επιχειρήσει να πείσει να διατηρήσουν την εμπιστοσύνη τους προς τη χώρα μας. Γνωρίζει βεβαίως πολύ καλά ότι οι ίδιοι ταλαιπωρούνται από τα δικά τους οικονομικά προβλήματα - πολλοί τουροπερέιτορ έχουν ήδη προβεί σε μαζικές απολύσεις - θα επιχειρήσει ωστόσο να ενισχύσει τις προσπάθειές τους με προγράμματα συνδιαφήμισης.



Οι εξελίξεις στην τουριστική βιομηχανία, σε ορισμένες εκ των σημαντικότερων ευρωπαϊκών χωρών, είναι οι εξής:

• *Βρετανία*

Από τη Μεγάλη Βρετανία ο ελληνικός τουρισμός το 2003 απέσπασε το 19,4% της συνολικής αγοράς και το 2004 το 17,1%. Το παρελθόν έτος επισκέφθηκαν τη χώρα μας 12% λιγότεροι βρετανοί τουρίστες. Σύμφωνα με τις πρώτες ενδείξεις, η Ισπανία εμφανίζει υποχώρηση 12%, ενώ αντιθέτως η Τουρκία παρουσιάζει ρυθμούς αύξησης της τάξεως του 15%. Η ζήτηση προς την Τουρκία εμφανίζει σταθερά ανοδική πορεία. Ετσι ενώ η Τουρκία κατείχε το 6% της βρετανικής τουριστικής αγοράς, το 2005 αναμένεται να κυμανθεί στο 10%.

• *Γερμανία*

Αισιοδοξία επικρατεί στην άλλη μεγάλη αγορά -δεξαμενή του ελληνικού τουρισμού, τη γερμανική. Η εφετινή παρουσία της Ελλάδας, σε κεντρικούς σιδηροδρομικούς σταθμούς είναι ισχυρότερη. Στις κινήσεις δημοσιότητας της Ελλάδας στην Ευρώπη εντάσσεται και η πορεία ενός ποταμόπλοιου που θα «δέσει» στις πόλεις Βασιλεία, Στρασβούργο, Μανχάιμ, Φραγκφούρτη, Κολονία και Ντύσελντορφ προβάλλοντας τη χώρα μας και την ελληνική κουζίνα. Οι οικονομικές δυσκολίες όμως ωθούν σημαντικό τμήμα των γερμανών πολιτών σε φθηνότερους - και εκτός ευρώ - προορισμούς. Η Τουρκία αποτελεί σίγουρα έναν εξ' αυτών των προορισμών, που προσφέρει κυρίως τη δυνατότητα των all inclusive ξενοδοχείων.

Σε χαλεπούς καιρούς είναι πολύ ελκυστικό για μια γερμανική οικογένεια να απολαμβάνει όλες τις ξενοδοχειακές υπηρεσίες χωρίς περιορισμούς, σε ένα πολύ φθηνό πακέτο.

• *Ολλανδία*

Ανάλογες είναι οι εξελίξεις και στην Ολλανδία. Οι προκρατήσεις για Ελλάδα εμφανίζουν αύξηση κατά 9%, γεγονός που μας κάνει να ευελπιστούμε ότι θα φθάσουμε τις 600.000 Ολλανδούς τουρίστες το 2005.

Ετσι η χώρα μας κατόρθωσε να ανακτήσει τη θέση της στην ολλανδική αγορά, αποσπώντας το 19% των συνολικών πωλήσεων έναντι 16% πέρυσι.

Αν όμως η Ελλάδα κινείται με ρυθμό 9%, η Τουρκία εμφανίζει αύξηση προκρατήσεων κατά 17%. Ετσι η Τουρκία δεν έχει απλώς ξεπεράσει την Ελλάδα, έχει υπερκεράσει και την Ισπανία, η οποία χάνει συνεχώς έδαφος. Στην πραγματικότητα δεν είναι μόνο η Τουρκία που κερδίζει έδαφος στην ολλανδική αγορά. Ανοδικά κινούνται και η Τυνησία, το Μαρόκο, η Κροατία και η Βουλγαρία. Μια τάση που ισχύει και για τις υπόλοιπες ευρωπαϊκές χώρες.

• *Βέλγιο*

Ιδιαίτερα ανοδική εμφανίζεται η πορεία του ελληνικού τουρισμού στη βελγική αγορά. Ενώ το 2004 είχε εμφανίσει μείωση κατά 14%, εφέτος παρουσιάζει ήδη αύξηση κατά 23%. Σύμφωνα με εκτιμήσεις εκπροσώπων της αγοράς, το 2005 αναμένεται να επισκεφθούν τη χώρα μας περίπου 380.000 Βέλγοι.

Αν όμως η εξέλιξη των προκρατήσεων για Ελλάδα εμφανίζει θετική πορεία, η αντίστοιχη εξέλιξη στην Τουρκία εμφανίζει...ελαφρύ καλπασμό. Οι προκρατήσεις βέλγων τουριστών προς την Τουρκία παρουσιάζουν αύξηση της τάξεως του 40%, ίδια δηλαδή με αυτήν του 2004. Είναι δε χαρακτηριστικό ότι η κίνηση προς την Τουρκία εμφανίζει μεγαλύτερη δυναμική ακόμη και σε σχέση με την Ισπανία.

Διατίθεται κατ' αποκλειστικότητα φρεσκοκομμένος και σε ειδική συσκευασία

ο Ελληνικός καφές Νεοχωρίου

Διαλέγουμε τις καλύτερες ποικιλίες καφέ και σας προσφέρουμε ένα ασύγκριτο χαρμάνι γνωστό για το δυνατό άρωμα και την εξαιρετική γεύση του. Χάρη στη νέα αεροστεγή συσκευασία ο καφές μας φτάνει αναλλοίωτος μέχρι το φλυτζάνι σας.

• • • • • • • • • • • • •

25 είδη αρωματικού καφέ φίλτρου
• 15 είδη τσαγιού • Βότανα
• Ποικιλίες καφέ από Κολομβία, Γουατεμάλα, Κένυα, Μεξικό, Βραζιλία, Παπούα, Espresso di Lopos
• Αξεσουάρ για καφέ και τσάι

Λοπός Νίκος
Αμαράντου 45. Νιοχώρι Ρόδος 85100
τηλ: 22410 26010 e-mail: dilop6@otenet.gr

ΣΥΛΛΗΨΕΙΣ ΓΙΑ ΝΑΡΚΩΤΙΚΑ

Ποινικές διώξεις για αγορά, κατοχή ναρκωτικών και κλοπή αυτοκινήτου άσκησε χθες ο Εισαγγελέας Πλημμελειοδικών Ρόδου εις βάρος του Ευάγγελου Χατζηκώστα του Στέργου, 33 ετών και της Ρόζας Καταρτζή του Αποστόλου, 22 ετών, κατοίκων Μάσαρη, που συνελήφθησαν από αστυνομικούς του Τμήματος Αρχαγγέλου τα ξημερώματα της 8ης Μαρτίου 2005.

Σε έρευνα που διενεργήθηκε ειδικότερα σε αγροικία που διέμεναν βρέθηκαν και κατασχέθηκαν 28 δισκία διαφόρων μορφών, πιθανότατα ναρκωτικών, 15γρ. Κάνναβης και 2γρ. άγνωστης σκόνης, πιθανότατα μεθαδόνης. Εξωθεν της αγροικίας βρέθηκε σταθμευμένο ένα IX χρώματος γκρι, τύπου LANCIA, το οποίο είχαν αφαιρέσει στη Ρόδο την 7η Ιανουαρίου 2005 από τον κ. Δ. Κλαδογένη, είχαν αντικαταστήσει την πινακίδα κυκλοφορίας και το χρησιμοποιούσαν.

Οι δράστες θα οδηγηθούν σήμερα ενώπιον της τακτικής Ανακρίτριας για να απολογηθούν.

ΣΥΜΦΩΝΑ ΜΕ ΤΟΝ κ. Ν. ΠΑΠΑΘΑΝΑΣΗ

ΑΝΑΜΕΝΕΤΑΙ ΟΡΙΑΚΗ ΑΥΞΗΣΗ

των Γερμανών τουριστών στη Ρόδο

Σταδιακή ανάκαμψη από την Γερμανική αγορά



Προβλέψεις κίνησης των Τ.Ο. για το 2005

Χώρες	Κίνηση 2004	TUI	Neckermann	Rewe	Alltours	FTI
Ισπανία						
Βαλεαρίδες/Μαγιόρκα	ο	οο	ο	οο	οο	ο
Κανάριοι Νήσοι	ο	ο	ο	ο	ο	ο
Ενδοχώρα	ο	ο	ο	ο	ο	ο
Τουρκία	ο	ο	οο	οο	οο	οο
Ελλάδα	ο	ο	ο	οο	οο	ο
Τυνησία	οο	οο	οο	οο	ο	ο
Αίγυπτος	οο	ο	ο	οο	ο	ο
Ιταλία	ο	ο	οο	ο		οο
Κροατία	ο	ο	ο	οο	οο	ο
Βουλγαρία	ο	ο	ο	ο	ο	
Καραϊβική	ο	ο	οο	οο	ο	οο
Ασία/Ταϊλάνδη	οο	ο	ο	ο		ο
Κένυα	ο	οο	οο	οο		οο

Πηγή: Touristik Report

ο σταθερή ο μικρή αύξηση οο μεγάλη αύξηση ο μικρή μείωση οο μεγάλη μείωση

Εγκλωβισμένη στα προβλήματα της γερμανικής οικονομίας και στη διάθεση των Γερμανών να ταξιδεύουν σε εκτός Ευρωζώνης προορισμούς, παραμένει η ελληνική τουριστική αγορά. Σύμφωνα με τη γλώσσα των αριθμών και την εικόνα που προσδίδουν οι ειδικοί αναφορικά με την πορεία των κρατήσεων, η κίνηση από Γερμανία προς Ελλάδα φέτος – όσον αφορά τις αφίξεις – θα αγγίξει τα επίπεδα του 2004. Υπάρχουν βέβαια και οι αισιόδοξοι που μιλούν για ποσοστιαία άνοδο της τάξεως του 2 – 4%, αποτέλεσμα που εκτιμάται ότι θα επιτευχθεί με ανέλιξη της κίνησης το φθινόπωρο, συνδυαζόμενη με μπαράζ προσφορών από την ελληνική ξενοδοχία.

Ήδη, σύμφωνα με τις πληροφορίες ο Thomas Cook (Neckermann) τον τελευταίο μήνα συγκεντρώνει προσφορές από τους ξενοδόχους στην Κρήτη, παροχές που επιμερίζονται σε τουριστικά πακέτα τύπου: διαμονή 14 ημερών με αξία 10 ημερών (33% έκπτωση) και σε άλλες περιπτώσεις διαμονή 14 ημερών σε τιμή 7 ημερών (50% έκπτωση). Σημειώνεται ότι η κίνηση την τελευταία τετραετία από τη Γερμανία συρρικνώθηκε κατά περίπου 20% και ορισμένοι θεωρούν επιτυχία το γεγονός ότι την τρέχουσα σεζόν δεν θα υπάρξει εκ νέου μείωση στις αφίξεις. Όπως αναφέρεται σε ανάλυση του ΕΟΤ Γερμανίας για την πορεία του 2005 οι προβλέψεις είναι υπό προϋποθέσεις θετικές για το 2005. Μια από αυτές που θέτουν οι εκπρόσωποι των τουριστικών οργανισμών της Γερμανίας είναι η οικονομική πολιτική της Ελλάδας, ούτως ώστε να γίνει δυνατή η αξιοποίηση του θετικού κλίματος που δημιούργησε η επιτυχημένη διεξαγωγή των Ολυμπιακών Αγώνων. Ταυτόχρονα απαιτείται έντονη και συνεχής παρουσίαση του ελληνικού τουριστικού προϊόντος στη γερμανικής τουριστική αγορά, ούτως ώστε να αξιοποιηθεί η θετική εικόνα της Ελλάδας και το δεδομένο – πλέον – ενδιαφέρον του γερμανικού κοινού να μετατραπεί σε ζήτηση. Το ερώτημα που πλανάται είναι, μετά την κατά γενική ομολογία επιτυχημένη Ολυμπιάδα, πώς είναι δυνατόν ο ελληνικός τουρισμός να αισθάνεται κερδισμένος με αυτή την εικόνα στις κρατήσεις; Πόσο μάλλον, δε, όταν φέτος δεν υπήρξαν αυξήσεις (που ουσιαστικά επιβλήθηκαν από τους Τ.Ο. στους ξενοδόχους πέρυσι τον Ιούνιο) στα συμβόλαια του 2005, συγκριτικά με αυτά του 2004 και ήδη όλοι ομιλούν για μεγάλες εκπτώσεις. Οι γνώστες της αγοράς υποστηρίζουν ότι η ζοφερή εικόνα της γερμανικής αγοράς προς την Ελλάδα θα ανακρούσει πρύμναν το 2006, δεδομένου ότι το μεγάλο και στοχευμένο πρόγραμμα δημοσίων σχέσεων και διαφήμισης, που εφαρμόζεται φέτος από το υπουργείο Τουριστικής Ανάπτυξης, θα εκταμιευθεί την προσεχή σεζόν. Μέχρι τότε όμως, τι; Όπως επισημαίνει ο διευθύνων σύμβουλος της TUI Hellas κ. Νίκος Παπαθανάσης η χρονιά θα κλείσει στα επίπεδα του 2004, γεγονός που, αν δεν υπήρχε η επιτυχία της Ολυμπιάδας, θα εθεωρείτο θετικό μετά από τέσσερα χρόνια συνεχούς μείωσης της κίνησης από Γερμανία. Όπως αναφέρει ο κ. Παπαθανάσης, οι Γερμανοί ζητούν περισσότερο ταξίδια για μακρινούς προορισμούς και περιοχές εκτός της ζώνης του ευρώ.

Τούτη την περίοδο, πτώση στις κρατήσεις της TUI – σε σχέση με πέρσι – εμφανίζει προς το παρόν η Κρήτη, ενώ οριακά ανοδικά «πορεύονται» η Ρόδος και η Κέρκυρα. Μεγάλη αύξηση στη ζήτηση παρουσιάζει η Δυτική Πελοπόννησος. Αντίθετα, ο Thomas Cook εμφανίζει συρρίκνωση των μεγεθών του συνολικά στην Ελλάδα κατά 8 – 10%. Την ίδια ώρα, η Τουρκία σημειώνει άνοδο ύψους 30% στις κρατήσεις, σε σχέση με πέρυσι.

Την ίδια θετική οδό ακολουθεί η Τυνησία, ενώ από την Ισπανία αυξητικά κινούνται μόνο οι Βαλεαρίδες, εξαιτίας καθημερινών πτήσεων χαμηλού κόστους αεροπορικών εταιρειών από όλες τις γερμανικές πόλεις!

Είναι κοινός τόπος ότι η οικονομική κατάσταση των Γερμανών, που όπως υπολογίζουν οι μελετητές θα είναι αρνητική και τα προσεχή έτη, έχει συμβάλει άμεσα στην επιλογή ταξιδιού της λογικής του «No money no honey». Αυτό σημαίνει μείωση του διαθέσιμου κεφαλαίου για διακοπές, κάτι που ενίσχυσε την τάση για ταξίδια μικρής διάρκειας. Σύμφωνα με εκτιμήσεις, η αύξηση των κρατήσεων της τελευταίας στιγμής θα σπάσει κάθε ρεκόρ το 2005.

ΕΚΘΕΣΗ

ΑΝΟΙΓΕΙ

τις πύλες της η ITB

Την προσεχή Παρασκευή ανοίγει τις πύλες της η ITB, η μεγαλύτερη έκθεση τουρισμού στον κόσμο, τουριστικό σόου στο οποίο αναμένεται να συμμετάχει σύσσωμη η τουριστική ηγεσία της Ελλάδας.

ΣΤ. ΑΝΔΡΕΑΔΗΣ, ΠΡΟΕΔΡΟΣ ΤΟΥ ΣΕΤΕ

«Ο ΤΟΥΡΙΣΜΟΣ ΕΧΕΙ ΕΙΣΕΛΘΕΙ

σε μια δύσκολη περίοδο»



Ο τουρισμός βρίσκεται σε μια δύσκολη περίοδο μετά από 4 χρόνια αρνητικών επιδόσεων και, με την αβεβαιότητα να χαρακτηρίζει την τουριστική χρονιά 2005. η μειωμένη ανταγωνιστικότητα φαίνεται να παραμένει το κυριότερο πρόβλημα του ελληνικού τουρισμού. Το γεγονός αυτό δεν οφείλεται μόνο στην κατά 48% ανατίμηση του Ευρώ έναντι του Δολαρίου τα τελευταία 3 χρόνια, αλλά, κυρίως, στη διαχρονική απουσία τουριστικής πολιτικής από την χώρα μας. Η σημερινή κατάσταση απαιτεί γενναίες αποφάσεις, βαθιές τομές με σκοπό να αποδώσουν μεσο-μακροπρόθεσμα. Απαραίτητη προϋπόθεση για την επιτυχή έκβαση του όποιου εγχειρήματος στον τουρισμό, είναι η κατανόηση και αποδοχή του ρόλου της τουριστικής οικονομίας στο σύνολο των κυβερνητικών δράσεων και όχι μόνο στο αρμόδιο Υπουργείο.

Η επιτυχής διοργάνωση των Αγώνων έδωσε μια πολύ σημαντική προβολή στη χώρα μας και δημιούργησε προϋποθέσεις για επικοινωνία και διείσδυση σε πολλές τουριστικές αγορές – στόχους. Παράλληλα, βελτιώθηκαν ορισμένες υποδομές, κυρίως στην Αθήνα και όχι στο σύνολο της χώρας, όπως αφήνεται μερικές φορές να εννοηθεί. Η επικοινωνιακή ευκαιρία έχει ήδη χαθεί σε μεγάλο βαθμό, όπως και η ευκαιρία –πάντα λόγω Ολυμπιακών Αγώνων- βελτίωσης γενικών υποδομών. Έτσι σήμερα καλούμεθα να επέμβουμε τόσο σε θέματα διαμόρφωσης της προσφοράς του ελληνικού τουριστικού προϊόντος, ή καλύτερα της ελληνικής τουριστικής εμπειρίας, όσο και σε θέματα προσέγγισης και διαχείρισης της ζήτησης.

Σε επίπεδο προσφοράς, πρέπει να γίνει σαφές ότι κάποια από τα προϊόντα που προσπαθούμε να πουλήσουμε έχουν τόσο μειωμένη ανταγωνιστικότητα, που ακόμη και όταν τα πουλάμε δεν αποφέρουν κανένα ουσιαστικό κέρδος. Από την άλλη μεριά, υπάρχουν προϊόντα τα οποία είναι ιδιαίτερα ελκυστικά στη διεθνή ζήτηση και επικερδή για την τουριστική οικονομία μας (π.χ. γιώτινγκ, κρουαζιέρες, γαστρονομία, συνέδρια και εκθέσεις, κλπ). Ακόμα, ένα μεγάλο μέρος της προσφοράς μας είναι γηρασμένο και δεν επιδέχεται καμία ουσιαστική βελτίωση, αλλά θα δεχόταν ευχαρίστως κίνητρα για να αποσυρθεί. Είναι λοιπόν θέμα της Κυβέρνησης να δρομολογήσει εξελίξεις οι οποίες πιθανώς να στεναχωρήσουν σήμερα λίγους, αλλά θα εξασφαλίσουν τη βιωσιμότητα και θα ωθήσουν στην κερδοφορία τους πολλούς. Ο πρόσφατος Αναπτυξιακός περιέχει πολλά θετικά στοιχεία για τουριστικές επενδύσεις. Όμως, η αιώνια γραφειοκρατία και κωλυσιεργία του δημοσίου, δεν έχει επιτρέψει ακόμα την έναρξη των επενδύσεων, με αποτέλεσμα να κινδυνεύουμε σοβαρά πλέον, από πλευράς τουρισμού τουλάχιστον, να μην έχουμε επενδύσεις μέσω του ΑΝ για το 2005.

Σε επίπεδο ζήτησης, εξακολουθούμε να έχουμε ευκαριακή προσέγγιση, χωρίς καμία μελέτη και χωρίς στόχους, άρα με αυξημένο κόστος και μειωμένη αποτελεσματικότητα. Προσπαθούμε να προσεγγίσουμε ταυτόχρονα όλες τις αγορές και να προωθήσουμε όλα τα προϊόντα, πράγμα που είναι πρακτικά αδύνατο. Εδώ για μια ακόμη φορά αποδεικνύεται ότι οι καλές προθέσεις δεν φθάνουν, αλλά χρειάζεται τεχνογνωσία, μέθοδος και συνέπεια. Επιφανειακές προσεγγίσεις και σπασμωδικές ενέργειες δεν μπορούν να φέρουν ουσιαστικό αποτέλεσμα για ένα τόσο μεγάλο τομέα σαν τον τουρισμό από τον οποίο δικαίως η κοινωνία και η Πολιτεία περιμένουν πολλά.

ΤΗΛΟΣ 21ος ΑΙΩΝΑΣ
SEA STAR
ΠΛΗΡΟΦΟΡΙΕΣ: ΡΟΔΟΣ: ΤΑΡΠΟΝ ΣΠΡΙΝΓΚΣ 44
ΤΗΛ.: 22410 78052, ΚΙΝ.: 6938 244523 • ΤΗΛΟΣ: 22460 44000

ΑΝΑΚΟΙΝΩΣΗ

Το πρόγραμμα του Sea Star
από 11/3/05 μέχρι και 14/3/05 διαμορφώνεται ως εξής:

ΠΑΡΑΣΚΕΥΗ 11/3/05

	Αφιξη	Αναχώρηση
ΡΟΔΟΣ		17:00
ΤΗΛΟΣ	18:30	Δ.

ΣΑΒΒΑΤΟ 12/3/2005

	Αφιξη	Αναχώρηση
ΤΗΛΟΣ		10:00
ΚΑΡΔΑΜΑΙΝΑ	11:00	17:00
ΤΗΛΟΣ	18:00	Δ.

ΚΥΡΙΑΚΗ 13/3/2005

	Αφιξη	Αναχώρηση
ΤΗΛΟΣ		17:00
ΡΟΔΟΣ	18:30	Δ.

ΔΕΥΤΕΡΑ 14/3/2005

	Αφιξη	Αναχώρηση
ΡΟΔΟΣ		09:00
ΠΑΝΟΡΜΙΤΗ	09:45	11:00
ΣΥΜΗ	11:20	15:00
ΡΟΔΟΣ	15:50	16:00
ΤΗΛΟΣ	17:20	17:30
ΡΟΔΟΣ	18:50	Δ.



Με εκτίμηση
SEA STAR
ΤΗΛΟΣ 21ος ΑΙΩΝΑΣ
ΝΑΥΤΙΚΗ ΕΤΑΙΡΕΙΑ

ΣΕΙΡΑ ΑΛΛΑΓΩΝ ΣΤΗ ΝΟΜΟΘΕΣΙΑ

ΣΥΣΤΑΣΗ ΕΤΑΙΡΕΙΩΝ από τα Επιμελητήρια

Από νεκρά μεταβάλλονται σε ζωντανά κύτταρα



Σειρά αλλαγών για την επιμελητηριακή νομοθεσία που αφορά σε εκατοντάδες χιλιάδες επιχειρήσεις περιλαμβάνει σχετικό νομοσχέδιο που έδωσε χθες στη δημοσιότητα ο υφυπουργός Ανάπτυξης κ. Γιάννης Παπαθανασίου ζητώντας επ' αυτού τις τοποθετήσεις των Επιμελητηρίων όλης της χώρας εντός 20ημέρου.

Σύμφωνα με τις προτεινόμενες αλλαγές, μπορούν πλέον τα Επιμελητήρια μόνα ή σε συνεργασία με άλλους φορείς, μετά από πρόταση του διοικητικού τους συμβουλίου και απόφαση του υπουργού Ανάπτυξης, να αναλαμβάνουν τη διαχείριση βιομηχανικών και ελεύθερων ζωνών, εμπορικών κέντρων, μόνιμων εκθέσεων και εκθετηρίων χώρων, σταθμών, λιμένων, αιθουσών δημοπρασιών, γενικών αποθηκών, εργαστηρίων ανάλυσης και εξέτασης εμπορευμάτων. Επίσης μπορούν να συστήνουν εταιρείες μη κερδοσκοπικού χαρακτήρα, που δεν υπάγονται στον ευρύτερο δημόσιο τομέα (αυτοτελών ή σε σύμπραξη με άλλους φορείς), με αυτοτελή διαχείριση των πόρων τους, ιδίως των κοινοτικών κονδυλίων ή των εσόδων από άλλους διεθνείς οργανισμούς, και με σκοπούς την ανάπτυξη της πληροφορικής, την δια βίου εκπαίδευση και κατάρτιση (που δεν συμπεριλαμβανόταν μέχρι σήμερα), την εκπαίδευση και επιμόρφωση των μελών τους ή και τρίτων, την εφαρμογή κάθε μορφής κοινοτικών προγραμμάτων ή την εκπλήρωση οποιουδήποτε άλλου επιμελητηριακού σκοπού.

Αντίστοιχα μπορούν να συνιστούν ή να συμμετέχουν σε κεφαλαιουχικές εταιρείες, η δραστηριότητα των οποίων εξυπηρετεί ιδιαίτερο δημόσιο συμφέρον. Δικαιούνται ακόμη να συνιστούν επιτροπές και ομάδες εργασίας από μέλη τους ή τρίτους, και να αναθέτουν σε εξειδικευμένα πρόσωπα την εκπόνηση μελετών κ.λπ., να εκδίδουν περιοδικά ή βιβλία ή να επιχορηγούν τέτοιες εκδόσεις, οικονομικού κυρίως περιεχομένου καθώς και να επιχορηγούν πρωτοβουλίες που συμβάλλουν στην οικονομική ανάπτυξη της περιφέρειάς τους, πολιτιστικές κοινωνικές και εθνικές εκδηλώσεις, κ.λπ. Ακόμη θα μπορούν να ενισχύουν οικονομικά τα Ασφαλιστικά Ταμεία των υπαλλήλων και να καλύπτουν ή να δανειοδοτούν τα ελλείμματα ή μέρος αυτών, του Ταμείου Προνοίας των υπαλλήλων των Επιμελητηρίων. Για τη δημιουργία νέων τμημάτων σε Επιμελητήρια ορίζεται ως ελάχιστος αριθμός 200 μέλη επιχειρήσεις (για το δήμο Αθήνας, Πειραιά ή Θεσσαλονίκης) και για όλα τα υπόλοιπα Επιμελητήρια είναι 20 επιχειρήσεις. Οι επιχειρήσεις με τη μορφή φυσικών προσώπων υποχρεώνονται να εγγράφονται από την έναρξη της εμπορικής δραστηριότητας και στην περίπτωση των νομικών προσώπων από τη σύστασή τους.

ΙΚΑ: ΠΡΟΓΡΑΜΜΑ ΘΕΡΑΠΕΥΤΙΚΟΥ ΤΟΥΡΙΣΜΟΥ



Το ΙΚΑ, προκειμένου να καταρτίσει το Πρόγραμμα Θεραπευτικού Τουρισμού που αφορά στην χρονική περίοδο Μαΐου-Οκτωβρίου 2005, για την πραγματοποίηση λουτροθεραπείας 15 ημερών από συνταξιούχους του ΙΚΑ και των άλλων ασφαλιστικών ταμείων (των οποίων οι συνταξιούχοι τυγχάνουν ιατροφαρμακευτικής περίθαλψης ΙΚΑ), καλεί τις ξενοδοχειακές επιχειρήσεις ενοικιαζομένων δωματίων-διαμερισμάτων τριών και τεσσάρων «κλειδιών», να υποβάλλουν αίτηση συμμετοχής στο εν λόγω πρόγραμμα μέχρι τις 15.3.2005.

Οι αιτήσεις πρέπει να υποβληθούν στη διεύθυνση: Διοίκηση ΙΚΑ-ΕΤΑΜ, Γενική Δ/νση Υπηρεσιών Υγείας, Δ/νση Αναπηρίας & Κ.Ε., Αγ. Κων/νου 16 – 102 41 Αθήνα. Οι επιχειρήσεις θα πρέπει:

• Να βρίσκονται εντός των λουτροπόλεων της χώρας μας, με ιαματικές πηγές τουριστικής ή τοπικής σημασίας, στις οποίες λειτουργούν υδροθεραπευτήρια.

• Να διαθέτουν δωμάτια με ιδιαίτερο λουτρό σε όλα τους τα δωμάτια. Επίσης, οι ξενοδοχειακές μονάδες να φροντίσουν και για ένα σημαντικό αριθμό κλιματιζόμενων δωματίων.

• Να είναι εφοδιασμένες με το ειδικό σήμα λειτουργίας του ΕΟΤ.

• Να διαθέτουν άδεις λειτουργίας κυλικείου από την αρμόδια Δημοτική ή Κοινοτική Αρχή, εκτός από τις επιχειρήσεις επιπλωμένων διαμερισμάτων, που δεν υποχρεούνται να παρέχουν πρωινό εφόσον διαθέτουν οργανωμένη κουζίνα εντός των διαμερισμάτων.

• Κατ' εξαίρεση θα γίνουν δεκτές αιτήσεις επιχειρήσεων ενοικιαζομένων δωματίων και διαμερισμάτων δύο «κλειδιών» παραμεθορίων-νησιωτικών περιοχών.

Η ημερήσια επιδότηση κατ' άτομο για παροχή διανυκτέρευσης και πρωινού καθορίζεται ως εξής:

Ξενοδοχειακές επιχειρήσεις με πρωινό σε 14,00 ευρώ.

Επιχειρήσεις ενοικιαζομένων διαμερισμάτων 12,00 ευρώ.

Επιχειρήσεις ενοικιαζομένων δωματίων με πρωινό σε 11,70 ευρώ.

Επιχειρήσεις ενοικιαζομένων δωματίων παραμεθορίων περιοχών χωρίς πρωινό 9,90 ευρώ.

ΕΓΚΥΚΛΙΟΣ ΤΟΥ ΥΠΟΥΡΓΕΙΟΥ ΠΑΙΔΕΙΑΣ

ΓΙΑ ΑΣΦΑΛΕΙΣ ΜΕΤΑΚΙΝΗΣΕΙΣ ΜΑΘΗΤΩΝ

Εντείνονται οι έλεγχοι



ΕΓΚΥΚΛΙΟ για την ασφαλή μετακίνηση των μαθητών στις σχολικές εκδρομές απέστειλε χθες σε όλα τα σχολεία το υπουργείο Παιδείας.

Στην εγκύκλιο αναφέρεται ότι πρέπει να γίνεται άμεση καταγραφή σε ειδικά διαμορφωμένο ηλεκτρονικό πίνακα όλων των στοιχείων που αφορούν στις πολυήμερες εκδρομές (ονομασία σχολείου, διάρκεια εκδρομής, τόπος προορισμού, ημερομηνία αναχώρησης και άφιξης, ημερομηνία επιστροφής, μεταφορικό μέσο, αριθμός μαθητών, στοιχεία πρακτορείου κ.λπ.). Τα στοιχεία θα δοθούν στα υπουργεία Δημοσίας Τάξεως, Εμπορικής Ναυτιλίας, Μεταφορών και Επικοινωνιών και Τουριστικής Ανάπτυξης για να λάβουν όλα τα μέτρα σχετικά με:

τον διαρκή έλεγχο εκ μέρους της Τροχαίας του οδικού δικτύου κατά μήκος του οποίου θα μετακινηθούν μαθητές, την αυστηρή τήρηση όλων των κανόνων ασφάλειας στους σταθμούς των οδικών, θαλάσσιων και αεροπορικών μεταφορών των σχολείων, την εντατικοποίηση των ελέγχων όλων των οχημάτων που θα χρησιμοποιηθούν, την αυστηρή τήρηση των κανόνων νόμιμης και ασφαλούς λειτουργίας των χώρων διαμονής, εστίασης και ψυχαγωγίας, που θα φιλοξενήσουν μαθητές-εκδρομείς και την ανάρτηση μεγάλης, ευανάγνωστης πινακίδας με την ένδειξη «Σχολική Εκδρομή» και το όνομα του σχολείου σε εμφανή σημεία, στο πρόσθιο και οπίσθιο μέρος κάθε οχήματος.

Με ειδική υπουργική απόφαση, που θα ισχύσει από την επόμενη σχολική χρονιά, κωδικοποιείται και εκσυγχρονίζεται όλο το πλέγμα των διατάξεων που ισχύουν σήμερα και αφορούν στις σχολικές εκδρομές.



Επιμέλεια: Ηλίας Λοΐζος - Τάσος Κώστας

• «ΗΘΕΛΑΝ ΝΑ ΧΑΣΟΥΜΕ»
• Στην Κω για πρόκριση
ΣΕΛ. 16-17
ΜΟΙΡΑΣΙΑ ΣΤΗΝ ΤΗΛΟ
ΣΕΛ. 18

ΠΑΕ ΡΟΔΟΣ

«ΗΛΘΑ ΝΑ ΚΑΝΩ ΤΗΝ ΔΟΥΛΕΙΑ του προπονητή και όχι τον τουρίστα»

Η κατάσταση που επικρατεί το τελευταίο διάστημα στην ΠΑΕ Ρόδος είναι οριακή καθώς μάλιστα αύριο καλείται να δώσει ένα δύσκολο παιχνίδι με το Χαϊδάρι στο δημοτικό στάδιο.

Ωστόσο η κατάσταση είναι τέτοια που υπάρχει το ενδεχόμενο η ομάδα να μην μπορέσει να ταξιδέψει για την Πάτρα για το παιχνίδι με την Θύελλα που θα δώσει στις 23 Μαρτίου.

Ο Αντώνης Μανίκας σε συνέντευξη τύπου που έδωσε χθες στα τοπικά Μ.Μ.Ε. εξήγησε από την δική του πλευρά σε ποιό σημείο βρίσκεται η ομάδα.

«Σας κάλεσα σήμερα (χθες) με το σκεπτικό να σας εκθέσω την κατάσταση που υπάρχει στην ομάδα, διότι τα πράγματα πλέον στην ομάδα είναι οριακά. Εγώ από την πλευρά μου όλο αυτό τον καιρό και οι ποδοσφαιριστές κάναμε ότι μπορούσαμε για να κρατήσουμε την ομάδα όσο το δυνατόν πιο ψηλά και να τιμήσουμε την ίδια την Ρόδο και την ιστορία της.

Νομίζω ότι σε μεγάλο βαθμό τα καταφέραμε κι εγώ προσωπικά είμαι περήφανος για ότι έχει γίνει μέχρι στιγμής στην ομάδα, γιατί δεν υπάρχει κάποιο μαύρο σύννεφο που μπορεί να σχολιασθεί για την προσπάθεια της ομάδας. Δυστυχώς, και είμαι κάθετος πάνω σ' αυτό, έχω να πω ότι από το καλοκαίρι που ήλθα στην ομάδα πάρα-πάρα πολλά λόγια έχουν ακουσθεί, ότι πολλοί αγαπούν την ομάδα, ότι όλοι ενδιαφέρονται αυτοί που ασχολούνται με την ομάδα, αλλά η πραγματικότητα είναι τελείως διαφορετική.

Εγώ αυτό που είδα είναι πως στην Ρόδο υπάρχουν μόνο λόγια και πιστεύω, ίσως είναι άσχημο αυτό που θα πω, ότι μ' αυτά τα δεδομένα που υπάρχουν στην Ρόδο, θα στεναχωρήσω κάποιους ίσως και φιλάθλους, πολύ δύσκολα μ' αυτή την υπάρχουσα κατάσταση θα συνεχίσει να υπάρχει στις επαγγελματικές κατηγορίες.

Πριν λίγες ημέρες σας είχα πει ότι είμαστε πολύ κοντά στην σωτηρία μας, νομίζω ότι εάν συνεχισθεί η ίδια κατάσταση, κι απ' ότι δείχνουν τα πράγματα ίσως το παιχνίδι με το Χαϊδάρι είναι

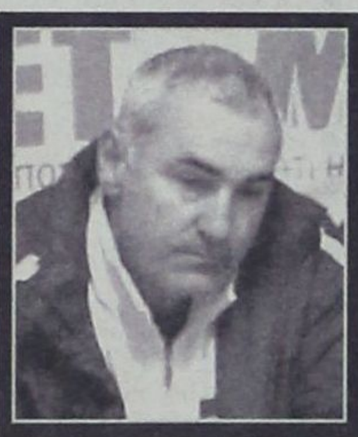

Αν δεν βρεθεί λύση μέχρι το επόμενο παιχνίδι της ομάδας με την Θύελλα Πατρών (23/3) ο Αντώνης Μανίκας θ' αποτελέσει παρελθόν για την Π.Α.Ε. Ρόδος

ένα από τα λίγα παιχνίδια που ακόμη μπορούμε να λειτουργήσουμε έστω κάπως σαν ομάδα, θα υπάρχει μεγάλο πρόβλημα με τους παίκτες που υπάρχουν αυτή την στιγμή στην ομάδα ακόμη και με τους ντόπιους πιστεύω.

Θέλω να σας πω επίσης ότι αυτή την στιγμή νομίζω πως υπολειτουργώ τουλάχιστον εγώ σαν προπονητής και δεν έχω μάθει να κάνω αυτό. Εγώ ήλθα να κάνω μια δουλειά συγκεκριμένη του προπονητή κι όχι να κάνω τον τουρίστα στην Ρόδο. Είναι ωραία εποχή η άνοιξη στην Ρόδο, θα ήταν ωραίο και το Πάσχα αλλά εγώ έχω όνειρα κι έχω φιλοδοξίες σαν προπονητής. Ήλθα να βοηθήσω και να κάνω και την δουλειά μου, να βοηθήσω μια κατάσταση αλλά αυτά που βλέπω αυτή την στιγμή είναι ότι εγώ υπολειτουργώ, όταν εδώ και δεκαπέντε ημέρες μου έρχονται για προπόνηση οι μισοί παίκτες και δεν μπορώ να τιμωρήσω κανένα. Θα καταντήσω την Πέμπτη παίζοντας με μια ομάδα εκ των πρωτοπόρων να δώσω φανελλάκια και να δω ποιός θέλει να παίξει. Στο τέλος ο κόσμος δικαίως, εάν κάτι δεν πάει καλά, θα ζητήσει ευθύνες από εμένα και τους ποδοσφαιριστές αυτούς που καταβάλλουν για μένα αυτή την στιγμή όποια φιλότιμη προσπάθεια. Ωστόσο άποψή μου είναι πως στην Ρόδο παίζονται πολιτικά παιχνίδια στις πλάτες της ομάδας και ανθρώπων. Εγώ τον τελευταίο καιρό έχω δει δηλώσεις κι ανακοινώσεις πέρα - δώθε διαφόρων κυρίων και το μόνο που τελικά κατάλαβα είναι ότι αυτή την στιγμή η ομάδα δεν έχει ούτε τα εισιτήρια να πάει στην Θύελλα Πατρών. Δηλαδή αντί να βρεθεί λύση η ομάδα οδεύει στην καταστροφή της. Βλέπω ότι ίσως, κατά την προσωπική μου άποψη, υπάρχει κάποια λύση, δεν ξέρω λεπτομέρειες πολλές απ' ότι έχει ακουσθεί, του κυρίου Πιννίκα. Ίσως είναι η μοναδική λύση απ' ότι φαίνεται, ίσως. Δεν ξέρω άλλοι λένε ότι ίσως και η παραίτηση να είναι λύση, αλλά εγώ βλέπω ότι δεν θα ενδιαφερθεί κανένας για την ομάδα αν υπάρξει παραίτηση γιατί φτάσανε στο χείλος του γκρεμού, να γίνεται η διοίκηση στα σκαλοπάτια και να λέμε ότι έχουμε διοίκηση. Να εμφανίζονται και μετά να εξαφανίζονται. Ίσως υπάρχει μία λύση από τον κ. Πιννίκα, λέω ίσως, γιατί όταν ήμουνα ποδοσφαιριστής και μετά βοηθός προπονητή στον Πανιώνιο, λειτούργησε κάπως μια τέτοια λύση σε μια ιστορική ομάδα όπως είναι ο Πανιώνιος και βλέπουμε αυτή την στιγμή ότι κατάφερε να ξεπεράσει τα προβλήματα.

Μεγάλη η ιστορία του Πανιώνιου αλλά λειτουργεί με μικρότερο ανθρώπινο δυναμικό από ένα νησί σαν την Ρόδο αλλά ακόμη και σε οικονομικές δυνατότητες που έχει το νησί της Ρόδου. Αυτή την στιγμή θα στηρίξω κι όσα παιδιά λειτουργούν μαζί μου κάποιες μέρες. Στη συνέχεια απ' όσο ξέρω θα υπάρχει πρόβλημα μετακίνησης στη Θύελλα Πατρών από κει και πέρα εγώ πρέπει να προστατέψω πλέον τον εαυτό μου. Εχω μπει σε μια διαδικασία ήδη και πιστεύω πως είναι πια θέμα ημερών ν' αποχωρήσω από το νησί και την ομάδα. Πιστεύω πως αν δεν μπορεί να λειτουργήσει η ομάδα για το παιχνίδι με τη Θύελλα Πατρών δεν υπάρχει λόγος να υπάρχω κι εγώ σαν προπονητής, νομίζω ότι το καταλαβαίνετε και μόνοι σας. Εάν βρεθεί λύση, γιατί ακούω για λύση, εγώ έχω σκοπό να τηρήσω το συμβόλαιό μου.

Ξέρετε πολύ καλά ότι είχα κάποιες προτάσεις, μπορούσα να είχα φύγει, αλλά θεωρώ ότι ο καλός ο καπετάνιος φαίνεται στις φουρτούνες τουλάχιστο και δεν είχα σκοπό να εγκαταλείψω το πλοίο. Εάν υπάρξει λύση θα προσπαθήσω κι εγώ με τα παιδιά να κάνουμε ότι καλύτερο και νομίζω ότι όποιος έχει δει τη φετεινή Ρόδο, ίσως είναι εγωϊστικό, νομίζω ότι προσπαθήσαμε και παίξαμε αρκετά καλό ποδόσφαιρο και πιστεύω ότι υπάρχει μια παρακαταθήκη έστω και για τον επόμενο προπονητή που θα έλθει στην ομάδα ν' ασχοληθεί μ' αυτά τα παιδιά που υπάρχουν να βάλει δύο -τρεις προσθήκες και είναι εύκολο πάρα πολύ εύκολο, η ομάδα του χρόνου, κατά την προσωπική μου άποψη, η ομάδα να κάνει πρωταθλητισμό».

Δηλώσεις Μπαριανάκη για τον Ντουρουτλή

Οι δηλώσεις που έκανε προ ημερών ο μέτοχος και μέλος του Δ.Σ. της ΠΑΕ Ρόδος Μάκης Ντουρουτλής και αφορούσαν την διένεξη ανάμεσα στην πρόεδρο του ΝΑΟΔ Ανδριάνα Μπαφίτη και τον τέως πρόεδρο του ΝΑΟΔ Μιχάλη Μπαριανάκη όπου έγινε αναφορά και στην ομάδα της Ρόδου, δεν πέρασαν απαρατήρητες και ο κ. Μπαριανάκης επανέρχεται με νέες δηλώσεις στις οποίες τονίζει τα παρακάτω:

«Προβληματίσθηκα αρκετά εάν πρέπει ν' απαντήσω στον κ. Ντουρουτλή, επειδή όμως οι φίλαθλοι του νησιού μας αυτές τις ημέρες έχουν παρακολουθήσει τις εκατέρωθεν επιστολές - δηλώσεις στον τοπικό τύπο, από τον χαρακτήρα μου και μόνο, έχω υποχρέωση σε όλους αυτούς που τις διάβασαν, ότι τελικά πρέπει να απαντήσω.

Κύριε Ντουρουτλή, δεν ήμουν εγώ που έψαξα για νομιμότητα αλλά η πρόεδρος του ΝΑΟΔ όταν άφησε αιχμές για το προηγούμενο Διοικητικό Συμβούλιο του ΝΑΟΔ, επί προεδρίας μου και εγώ απλώς ρώτησα εάν τα στοιχεία που μας έδωσε στον απολογισμό του 2004 στο Νομαρχιακό Συμβούλιο, δεν αναφέρει πουθενά αγορά μετοχών όπως θα έπρεπε, αλλά εισιτήρια, διατροφή αθλητών προς την ΠΑΕ ΡΟΔΟΣ και το μόνο που ρώτησα είναι εάν υπάρχει νομιμότητα να επιχορηγείται Ανώνυμος Εταιρεία από Οργανισμό Ν.Π.Δ.Δ.

Κύριε Ντουρουτλή, ψεύδεστε όταν λέτε ότι μιλήσατε μαζί μου εσείς, ή οποιοδήποτε άλλο μέλος του Διοικητικού Συμβουλίου, και γνωρίζατε ότι θα απαντούσα με επιστολή στην Μπαφίτη, στις αιχμές που άφησε για το προηγούμενο Διοικητικό Συμβούλιο του ΝΑΟΔ.

Όσον αφορά τώρα για τα πολιτικά παιχνίδια, πρέπει πρώτα να αναρωτηθείτε, εσείς οι ίδιοι η μικρή παρεούλα που σας κατεύθυναν να συντάξετε την κακόβουλη και υβριστική ανακοίνωση της ΠΑΕ, προς το πρόσωπό μου ως Νομαρχιακού Συμβούλου, αν είχε πολιτικά παιχνίδια εις βάρος μου και στη συνέχεια εις βάρος της ίδιας της ΠΑΕ ΡΟΔΟΣ.

Κύριε Νουρουτλή, δεν θα ασχοληθώ άλλο μαζί σας, αλλά με πείραξε που αναφέρεστε για τους αείμνηστους Λαμπάδη και Παπαβασιλείου, ότι δεν τους γνωρίσατε. Δεν καταλάβατε όπως φαίνεται, την αναφορά μου, γιατί και οι δυο τους έγραψαν τέτοια ιστορία γι' αυτή την ομάδα που εσείς διοικείτε σήμερα και μας χάρισαν μεγάλες χαρές, δόξες και θέαμα.

Ίσως εσείς τότε, να μην περνούσατε καν ούτε έξω από το γήπεδο.

Κλείνοντας, είμαι περίεργος να μάθω πόσοι από αυτούς που συνεργάστηκαν μαζί σας ως παράγοντα, πρώην συνεργάτες σας, προπονητές, ποδοσφαιριστές, όταν τους βλέπετε στα μάτια σας λένε «καλημέρα».

Τώρα, εάν δεν υπάρχει συνέχει ως ΠΑΕ ΡΟΔΟΣ, λυπάμαι περισσότερο από εσάς και όσοι έχουν τις ευθύνες ας τις αναλάβουν. Ο τελευταίος όμως που φταίει, είμαι εγώ».

ΜΙΧΑΛΗΣ ΜΠΑΡΙΑΝΑΚΗΣ

ΚΟΛΟΣΣΟΣ

«ΗΘΕΛΑΝ ΝΑ ΧΑΣΟΥΜΕ»

Με δυναμική καταγγελία η διοίκηση του ΤΑΚ Κολοσσός παρουσιάζει την δική της άποψη για τα επεισόδια στο Κλειστό Χαλκίδας που είχαν ως αποτέλεσμα να ηττηθούν οι «θαλασσί».

Πλέον ο Κολοσσός βρίσκεται σε δύσκολη θέση και κινδυνεύει να χάσει την άνοδο καθώς κινδυνεύουν με τιμωρία οι Παναγιωτόπουλος, Γκογκίδης. Αν γίνει αυτό στη διάθεση του Φασίλη Φραγκιά θα βρίσκονται μόλις έξι αθλητές από τον καλοκαιρινό σχεδιασμό.

Η επίσημη καταγγελία του Κολοσσού έχει ως εξής:

«Προς

Την Ελληνική Ομοσπονδία Καλαθοσφαίρισης (Ε.Ο.Κ.)

Την Κεντρική Επιτροπή Διαιτησίας (Κ.Ε.Δ.-Ε.Ο.Κ.

Ομοσπονδία Διαιτητών Καλαθοσφαίρισης Ελλάδος (Ο.Δ.Κ.Ε.)

ΚΑΤΑΓΓΕΛΙΑ

Κύριοι

Ο Α.Ο. ΚΟΛΟΣΣΟΣ εκπροσωπεί στο Ελληνικό Μπάσκετ έναν από τους πιο δυναμικούς και ταυτόχρονα ακριτικούς Νομούς: τα Δωδεκάνησα.

Με σημαία μας την τήρηση του «ευ αγωνίζεσθαι», τη συνέπεια και την αξιοπιστία, φτάσαμε να διεκδικούμε την άνοδο της ομάδας μας στην Α1 Εθνική Κατηγορία.

Ο ΚΟΛΟΣΣΟΣ είναι μια από τις ελάχιστες ομάδες στην Ελλάδα που με προγραμματισμό και σωστή διαχείριση παρουσιάζει εικόνα οικονομικής υγείας και αγωνιστικής αποτελεσματικότητας.

Ταυτόχρονα η προσέλευση στο γήπεδο τόσων φιλάθλων που παρακολουθούν τους αγώνες μας δείχνει ότι η προσπάθεια αυτή έχει την ολόπλευρη υποστήριξη της Ροδίτικης κοινωνίας. Επίσης μετά από ενέργειές μας θεμελιώνεται σύντομα το νέο Κλειστό Γήπεδο 4.000 θέσεων καθώς και ιδιόκτητο Προπονητήριο για τις Ακαδημίες μας.

Επειδή λοιπόν σαν Σωματείο λειτουργούμε με τις παραπάνω αρχές, πιστεύουμε ότι η άνοδος στην Α1 πρέπει να κριθεί μέσα στο γήπεδο και να ανέβει ο καλύτερος.

Ομως το επαναλαμβανόμενο φαινόμενο κακών διαιτησιών μας κάνει να πιστεύουμε ότι κάποιοι θέλουν να κλείσουν το δρόμο στον ΚΟΛΟΣΣΟ προς όφελος άλλων ομάδων.

Συγκεκριμένα:

1) Ο ορισμός διαιτησίας δεν λαμβάνει υπ' όψιν τον παράγοντα «εντοπιότητα» (π.χ. Ορίζονται επανειλημμένα διαιτητές από πόλη με ανταγωνιστικό σωματείο σε συνεχόμενα εκτός έδρας παιχνίδια της ομάδας μας).

2) Στα κρίσιμα τελευταία παιχνίδια αντιμετωπίζουμε εχθρική διαιτησία σε καίρια σημεία, που δείχνει ανικανότητα, έλλειψη προσωπικότητας και θάρρους των διαιτητών όπως απαιτείται σε δύσκολες στιγμές.

3) Η συμπεριφορά αυτή δείχνει τουλάχιστον απουσία σεβασμού προς τον ΚΟΛΟΣΣΟ.

Λόγω αρχής δεν διαμαρτυρήθηκε και δεν βγάλαμε ανακοινώσεις όπως άλλοι.

Η σταγόνα όμως που ξεχείλισε το ποτήρι, ήταν τα όσα συνέβησαν στον αγώνα ΧΑΛΚΙΔΑ-ΚΟΛΟΣΣΟΣ. Μετά από όργια παραβίασης των κανονισμών από

α) τους διαιτητές (βλέπε κ. Ξενικάκης)

β) τη Γραμματεία (που έβαλε σε εφαρμογή το γνωστό και από άλλους αγώνες στο συγκεκριμένο γήπεδο «κόλπο» του «χαλασμένου» χρονόμετρου των 24'' στο τελευταίο λεπτό του αγώνα και ενώ το σκορ ήταν 80-80 με την κατοχή δική μας) και

γ) τον Κομισάριο που επέτρεψε την είσοδο 100 οπαδών της γηπεδούχου σε ματς «κεκλεισμένων των θυρών», βγήκε «ετυμηγορία» ότι έπρεπε ο ΚΟΛΟΣΣΟΣ να χάσει στο συγκεκριμένο αγώνα.

Καταδικάζουμε φυσικά τα επεισόδια και τιμωρούμε όσους ενεπλάκησαν σε αυτά.

Ομως δεν πρόκειται σε καμία περίπτωση να αποδεχθούμε το ρόλο του «πρόβατου» και του εύκολου θύματος, επειδή κάποιοι εκλαμβάνουν την εντιμότητα ως αδυναμία.

Αν αυτό είναι το Ελληνικό Μπάσκετ και οι Πρωταθλητές αναδεικνύονται όχι στο παρκέ αλλά από άλλους παράγοντες, τότε προτιμάμε να αποσυρθούμε και να κρατήσουμε την αξιοπιστία μας απέναντι στους χορηγούς και τους φιλάθλους μας.

Κύριοι

Ζητάμε τα αυτονόητα: Σεβασμό και ισότιμη μεταχείριση!

Ρόδος 8 Μαρτίου 2005-03-08

Ο πρόεδρος
Κωνσταντίνος Κωσταρίδης
Ο Γενικός Γραμματέας
Παντελής Γεωργάκης»

ΠΡΟΣΟΧΗ!!!
ΑΝΑΚΟΙΝΩΣΗ ΠΡΟΣ

Αισθητικούς, Ακτινολόγους, Αλουμινάδες, Ανθοπώλες, Αντιπροσώπους, Αρτοποιούς, Αρχαιολόγους, Αρχιτέκτονες, Αστρολόγους, Βιβλιοπώλες, Βιολόγους, Γεωλόγους, Γεωπόνους, Γλύπτες, Γυμναστές, Δακτυλογράφους, Δημάρχους, Δημοσιογράφους, Διαιτολόγους, Διακοσμητές, Διερμηνείς, Δικαστικούς, Εκπαιδευτικούς, Εκτελωνιστές, Εμπόρους, Εργολάβους, Εστιάτορες, Ζαχαροπλάστες, Ζωγράφους, Ηλεκτρολόγους, Ηλεκτρονικούς, Ηχολήπτες, Ιατρούς (γενικά), Ιερωμένους, Ιστιοράφτες, Ιχθυολόγους, Καπνιστές (και μη), Καταδύτες, Κηπουρούς, Κλειδαράδες, Κομμωτές, Κρεοπώλες, Κτηνιάτρους, Λογιστές, Λογοθεραπευτές, Μαρμαράδες, Μελισσουργούς, Μεταφραστές, Μηχανικούς, Μηχανουργούς, Μοντέλα, Ναυαγοσώστες, Νηπιαγωγούς, Νοσοκόμους, Ντετέκτιβ, Ξεναγούς, Ξυλουργούς, Οικοδόμους, Οινολόγους, Οπτικούς, Παιδαγωγούς, Παλαιοπώλες, Παπουτσήδες, Πιτσαδόρους, Πλακατζήδες, Πυροσβέστες, Ράφτες, Ρεφλεξολόγους,
Και για άλλους πολλούς και διάφορους.....

ΜΗΠΩΣ ΗΡΘΕ Η ΩΡΑ
ΝΑ ΑΛΛΑΞΕΤΕ ΡΟΛΟ ΣΤΗ ΖΩΗ ΣΑΣ;;;;

Στο SHOW CENTER το Σάββατο βράδυ
στις 12 Μαρτίου,
Οι ιστιοπλόοι, του ΑΣΙΑΘ Ρόδου,
με τον αποκριάτικό χορό τους, θα σας βοηθήσουν
σ' αυτό, όπως κάνουν κάθε χρόνο !!!!

ΕΜΠΙΣΤΕΥΘΕΙΤΕ ΜΑΣ!!!
ΕΧΟΥΜΕ ΠΕΙΡΑ ΕΜΕΙΣ!!!
-Αποκριάτικη στολή υποχρεωτική-
Τηλ. Κρατήσεων: Τσιμέτας Σωτήρης
22410/32070 - 6947261944



ΧΟΡΟΕΣΠΕΡΙΔΑ
Γ.Σ. "ΦΟΙΒΟΣ"



Στο εστιατόριο
"Κουφάς"
Σάββατο 12 Μαρτίου

Μαζί μας ο **ΑΝΤΩΝΗΣ ΣΙΓΑΝΟΣ**

Τιμή κατ' άτομο 20Ευρώ

ΠΑΟ ΔΙΑΓΟΡΑΣ

Πιάνει δουλειά ο Τζαλακώστας

Από προχθές το βράδυ ο νέος τεχνικός του «γηραιού» Βασίλης Τζαλακώστας βρίσκεται στο νησί μας ενώ χθες βρέθηκε στο λιμάνι για να παραλάβει το αυτοκίνητό του. Σήμερα ο έμπειρος τεχνικός θα πιάσει δουλειά καθώς θα προπονήσει για πρώτη φορά τους «κυανέρυθρους».

Η προπόνηση θα ξεκινήσει στις 3.30 το απόγευμα αλλά οι ποδοσφαιριστές θα βρεθούν στ' αποδυτήρια μισή ώρα νωρίτερα, αφού η διοίκηση θα τους παρουσιάσει τον νέο προπονητή, ο οποίος στην συνέχεια θα μιλήσει μαζί τους. Η χθεσινή προπόνηση έγινε με την καθοδήγηση του Γιάννη Καμπούρη και απουσίασε ο Γιώργος Καστρουνής για προσωπικούς λόγους ενώ Ρουτζιέρης και Παφιάκης έμειναν στο σπίτι επειδή ήταν ασθενείς με κρυολόγημα.

ΒΟΛΛΕΙ ΓΥΝΑΙΚΩΝ

ΝΙΚΗ ΚΛΕΑΝΘΗ

Για την τελευταία αγωνιστική ημέρα του πρωταθλήματος βόλεϊ της Α' Κατηγορίας Γυναικών, τη Δευτέρα 7/3, στο κλειστό της Ιαλυσού η ομάδα του Κλεάνθη αντιμετώπισε την αντίστοιχη ομάδα του ΑΣ ΗΛΙΟΣ.

Τα κορίτσια του Παραδεισίου επικράτησαν 3-0 σετ σε 55'.

Αναλυτικά:

ΑΕΣ ΚΛΕΑΝΘΗΣ - ΑΣ ΗΛΙΟΣ

3 - 0 (25-12 σε 15', 25-14 σε 20' και 25-16 σε 20')

ΑΕΣ ΚΛΕΑΝΘΗΣ: (Νίκος Τσιντομηνάς) Στέλλα Πατσάη, Τασούλα Γεωργάκη, Φαίη Μίχου, Σούλα Χύτου, Κωνσταντίνα Γαλάνη, Λίτσα Χύτου, Λία Μιτσκίδου, Λένα Καντζίδου, Βούλα Μαχλή.

ΑΣ ΗΛΙΟΣ: Διαμάντω Τζώρτζη, Ρ. Τσακίρογλου, Σμ. Μεϊμάρη, Δέσποινα Φύλλη, Χρυσάνθη Κύρη, Παναγιώτα Καραμαρίτη, Σεβαστή Τσετσέρη, Φατμέ Καραϊβραχήμ, Πολίνα Καραδημητροπούλου και Χρυσ. Μαναράγου.

Διαιτητές του αγώνα ήταν οι κ.κ. Σάββας Πάττας, Λάζαρος Λαζαράκης και Μιχάλης Λάος.

ΟΜΙΛΟΣ ΓΚΟΛΦ ΑΦΑΝΤΟΥ

ΑΓΩΝΑΣ 18 ΤΡΥΠΩΝ

Με μεγάλη επιτυχία έγινε στις εγκαταστάσεις του Ομίλου αγώνας STABLEFORD 18 τρύπων τη Δευτέρα 7/3/2005.

Συνολικά συμμετείχαν 52 Golfers του Νησιού μας σε μια πραγματικά φανταστική ημέρα για σπορ.

Ο αγώνας ήταν open και έτσι έλαβαν μέρος εκτός των ερασιτεχνών και επαγγελματίες παίκτες.

Τα αποτελέσματα αναλυτικά είχαν ως εξής:

Α' ΚΑΤΗΓΟΡΙΑ ΑΝΔΡΩΝ
1ος GROSS =
Διάκου Γιώργος (PRO)
2ος GROSS= Mayers Cliff
3ος GROSS=
Σπανός Κώστας (PRO)

Α' ΚΑΤΗΓΟΡΙΑ ΑΝΔΡΩΝ
1ος NET=
Αρχαγγελίτης Μιχάλης
2ος NET=
Παπαμιχαήλ Κώστας
3ος NET=
Καΐλλης Ακης (PRO)

Β' ΚΑΤΗΓΟΡΙΑ ΑΝΔΡΩΝ
1ος GROSS =
Καλογήρου Φίλιππος
2ος GROSS=
Κακούλης Γιώργος
3ος GROSS=
Παπασάββας Βασίλης

Β' ΚΑΤΗΓΟΡΙΑ ΑΝΔΡΩΝ
1ος NET=
Μιχελεράκης Γιώργος
2ος NET= Κουμνάκης Γιώργος
3ος NET= Πηλείδης Γιάννης

ΚΑΤΗΓΟΡΙΑ SENIORS
1ος GROSS =
Γεωργάς Γεώργιος
2ος GROSS= Κοιλιάς Γιώργος
3ος GROSS=
Χρυσοχόος Ιάκωβος

ΚΑΤΗΓΟΡΙΑ SENIORS
1ος NET=
Γαμβρούδης Χρήστος
2ος NET=
Χατζηδημητρίου Τάκης
3ος NET= Πεστλίκης Ιάκωβος

ΚΑΤΗΓΟΡΙΑ JUNIORS
1ος GROSS =
Βασιλίκης Μιχάλης
2ος GROSS=
Διάκου Χρύσανθος
3ος GROSS=
Κουμνάκης Δημήτρης

ΚΑΤΗΓΟΡΙΑ JUNIORS
1ος NET= Καρελλά Αννα
2ος NET= Παναγιάς Λευτέρης
3ος NET= Κουμνάκης Γιάννης

ΑΓΙΟΣ ΓΕΩΡΓΙΟΣ ΜΑΛΩΝΑΣ

Στην Κω για πρόκριση

Ο πρώτος στόχος του Αγίου Γεωργίου για τη φετινή περίοδο επετεύχθη καθώς η ομάδα έχει 13 βαθμούς διαφορά από τις θέσεις υποβιβασμού.

Σήμερα οι Μαλωνίτες ρίχνονται στη μάχη για την επίτευξη του δεύτερου στόχου που είναι η διάκριση στον θεσμό του Κυπέλλου.

Η κλήρωση αναγκάζει τον Αγιο Γεώργιο ν' αγωνιστεί στην Κω κόντρα στον Ανταγόρα σε παιχνίδι νοκ άουτ που θα κριθεί ποιά ομάδα θα δώσει το παρόν την Πέμπτη 24 Μαρτίου στο γήπεδο Μαριτσών όπου θα διεξαχθεί ο μεγάλος τελικός.

Η πολυπληθής αποστολή αναχώρησε χθες το απόγευμα από το λιμάνι της Ρόδου και σήμερα στο νέο Στάδιο Ανταγόρα θα δώσουν το παρόν όλοι οι ποδοσφαιριστές (25 στο σύνολο), ο προπονητής, σύσσωμο το Δ.Σ. με επικεφαλής τον πρόεδρο Θεοδόση Στεφανάκη και 25 φίλαθλοι.

Παρά το δύσκολο έργο υπάρχει συγκρατημένη αισιοδοξία καθώς ο Στάθης Φαρμακίδης δούλεψε με τους ποδοσφαιριστές του αρκετές ημέρες σε συστήματα τακτικής και σήμερα ο Αγιος Γεώργιος θα αγωνιστεί με στόχο τη νίκη.

Υπάρχει άλλο ένα στοιχείο παράδοσης που λειτουργεί υπέρ των κιτρινόμαυρων. Τις περιόδους 1996-1997 και 1997-1998 που ο Αγιος Γεώργιος προκρίθηκε στους τελικούς του Κυπέλλου Δωδεκανήσου οι προκρίσεις στους ημιτελικούς κερδήθηκαν κόντρα στις ομάδες που προέρχονταν από το Βόρειο συγκρότημα (Α.Ε. Λέρου και Α.Ε. Κως αντίστοιχα).

• Οι Στρατής (κοιλιακοί) και Ρεντόπουλος (αρθροσκόπηση στο γόνατο) θα παρακολουθήσουν τις προσπάθειες των συμπαικτών τους από την εξέδρα.

• Η διοίκηση του Αγίου Γεωργίου Μαλώνας με επιστολές που έστειλε σε ΕΠΣΔ και Σύνδεσμο Διαιτητών ζήτησε τον ορισμό παρατηρητών (αγώνα και διαιτησία) από τη Ρόδο αλλά δεν πήρε θετική απάντηση.

Οι Μαλωνίτες εκφράζουν παράπονα γιατί ο ημιτελικός Κυπέλλου αντιμετωπίζεται ως ένας απλός αγώνας πρωταθλήματος. Ο πρόεδρος του Δ.Σ. Θεοδόσης Στεφανάκης είπε χαρακτηριστικά: «θα περίμενα να ταξιδέψουν στην Κω μέλη του Δ.Σ της ΕΠΣΔ αλλά και του Συνδέσμου Διαιτητών για να δώσουν την βαρύτητα που αρμόζει στον ημιτελικό Κυπέλλου».

Δεν έτρεξε η Κουμνάκη

Την ευκαιρία να συμμετάσχει στο Πανευρωπαϊκό πρωτάθλημα κλειστού στίβου της Μαδρίτης έχασε η Γεωργία Κουμνάκη.



Η αθλήτρια του ΠΑΟ Διαγόρα δηλώθηκε στην ελληνική ομάδα σκυταλοδρομίας 4x400, αλλά το απόγευμα της Κυριακής ένιωσε ενοχλήσεις στο ζέσταμα και τελικά αντικαταστάθηκε.

Μετά την αλλαγή στην αρχική σύνθεση η ελληνική ομάδα τερμάτισε στην 6η θέση.

ΑΓΩΝΕΣ ΣΗΜΕΡΑ

Δύο παιχνίδια για την Β' και Γ' κατηγορία έχουν προγραμματιστεί να διεξαχθούν σήμερα, καιρού επιτρέποντος.

Για τον 2ο όμιλο της Β' κατηγορίας θα διεξαχθεί το εξ αναβολής παιχνίδι Καλυμνιακός - ΑΕ Λέρου. Οι Καλύμνιοι θέλουν να σφραγίσουν την άνοδο στην Α' κατηγορία και οι Λεριοί να «κλέψουν» βαθμό ή βαθμούς στο δύσκολο έργο που έχουν να παραμείνουν στην κατηγορία.

Το παιχνίδι θα ξεκινήσει στις 15:30 και διαιτητές θα είναι οι Πανάτος, Πλάτσης, Γιαννικουρής, παρατηρητής Δ.Σ. της ΕΠΣΔ ενώ αύριο το βράδυ θα πραγματοποιηθεί η συνεδρίαση της Πειθαρχικής Επιτροπής.

• Για το πρωτάθλημα της Γ' κατηγορίας (2ος όμιλος) σήμερα στο γήπεδο Αγίων Αποστόλων στις 15:45 θα διεξαχθούν τα εναπονείμαντα 55' της αναμέτρησης Δωριέας - ΠΑΣ Ασκληπειού. Το παιχνίδι διεκόπη την περασμένη Κυριακή στο 35' (ήταν 0-0) λόγω καταρρακτώδους βροχής.

Διαιτητές θα είναι οι Τσαγγάρης-Μοσχούς-Φουκαράς και παρατηρητής ο κ. Περαντινός.

• Σήμερα το απόγευμα (18:00) θα συνεδριάσει το αγώνα ο κ. Γιαννικουρής και διαιτησίας ο κ. Φραγκίνης.

• Υστερα από έγγραφο αίτημα του σωματείου ΑΣ Τήλου ο εξ αναβολής αγώνας με τον Αντίμαχο στην Κω θα διεξαχθεί το προσεχές Σάββατο με ώρα έναρξης 15.30.

• Το Σαββατοκύριακο θα συνεχισθεί κανονικά το πρωτάθλημα της Α' κατηγορίας παρά την εκδρομή των διαιτητών. Στα γήπεδα θα βρεθούν και οι ομάδες του 2ου ομίλου της Β' κατηγορίας ενώ θα αναβληθούν τα υπόλοιπα πρωταθλήματα (Γ' κατηγορία, εφηβικό, παιδικό και 1ος όμιλος της Β').

Σκέψεις για συγχώνευση

Με προτροπή στελεχών του Δήμου Λινδίων έχουν ξεκινήσει συζητήσεις ανάμεσα σε παράγοντες των ομάδων της περιοχής προκειμένου να δημιουργηθεί ένα ισχυρό σωματείο που μελλοντικά θα πρωταγωνιστήσει στο χώρο του ποδοσφαίρου.

Οι συζητήσεις βρίσκονται σε αρχικό στάδιο, αλλά φαίνεται να υπάρχει πρόθεση συνεργασίας. Στην περιοχή υπάρχουν οι ομάδες Κλεόβουλος Λίνδου, Ταξιάρχης Καλάθου, Θύελλα Πυλώνας, Ηρακλής Λάρδου και Πολύστρατος Λαέρμων.

ΙΑΛΥΣΟΣ

Χάνει τρία ματς ο Λάζαρος Καλημέρης

Στις προπονήσεις επανήλθε χθες ο Μιχάλης Πολιάς ακολουθώντας ατομικό πρόγραμμα, όμως ο Πολυδεύκης Γεωργαλής συνέχισε χθες τις θεραπείες και ενδεχομένως σήμερα να τεθεί στην διάθεση του Γιώργου Γκάϊδα.

Η κακή κατάσταση στην οποία βρισκόταν χθες ο αγωνιστικός χώρος του «Οικονομίδειου» ανάγκασε τους «ερυθροκίτρινους» να προπονηθούν στις εγκαταστάσεις του ξενοδοχείου «Ιάλυσος Μπέϊ». Για το παιχνίδι με το Μοσχάτο ο Γιώργος Γκάϊδας δεν θα έχει στην διάθεσή του τον Λάζαρο Καλημέρη που συμπλήρωσε εφτά κίτρινες κάρτες καθώς και τον Λάκη Κακλαμάνο που είναι τιμωρημένος αλλά επιστρέφει ο Σάββας Σταυρίδης που εξέτισε την ποινή του.

ΑΝΤΑΓΟΡΑΣ

Προσκλητήριο στον κόσμο

Την καλή αγωνιστική κατάσταση των τελευταίων εβδομάδων θέλει να εκμεταλλευθεί ο Ανταγόρας που σήμερα υποδέχεται τον Αγιο Γεώργιο Μαλώνας στον ημιτελικό του Κυπέλλου Δωδεκανήσου.

Ο Αντώνης Θαλασσινός είδε με ικανοποίηση τον έμπειρο επιθετικό Αρβανιτογιάννη να ξεπερνάει το πρόβλημα τραυματισμού που τον ταλαιπωρούσε και έτσι οι «πράσινοι» θα διεκδικήσουν την πολυπόθητη πρόκριση με όλα τα βέλη τους στην...φαρέτρα.

Στο νησί του Ιπποκράτη υπάρχει μεγάλη κινητοποίηση, αφού οι διοικούντες τον Ανταγόρα με αφίσες και ανακοινώσεις καλούν τους φιλάθλους να γεμίσουν τις εξέδρες του Σταδίου.

Ο Ανταγόρας θέλει για πρώτη φορά μετά από 20 χρόνια (μετά τη συγχώνευση) να δώσει το παρών στον τελικό Κυπέλλου.

Ο θαλασσινός στις δηλώσεις του τόνισε: «Χρειάζεται προσοχή και υπομονή για να έρθει το γκολ. Η έδρα μας δίνει πλεονέκτημα αλλά χρειάζεται μεγάλη προσπάθεια από τους ποδοσφαιριστές. Αισιοδοξώ ότι θα προκριθούμε».

ΕΡΜΗΣ ΚΑΛΥΘΙΩΝ

Φτερά για τελικό!

Το όνειρο συνεχίζεται για τον Ερμή Καλυθιών που παράλληλα με την προσπάθεια που κάνει για να παραμείνει στην Β' κατηγορία διεκδικεί το εισιτήριο πρόκρισης στον τελικό Κυπέλλου.

Οι Καλυθενοί γνωρίζουν ότι έχουν δύσκολο έργο αφού ο Κλεάνθης είναι ισχυρός στο Παραδείσι όμως δεν παύουν να ελπίζουν.

Αλλωστε και οι τρεις προηγούμενες προκρίσεις επί Διγενή, Αστέρα Παστίδας και Απόλλωνα Απολλώνων πανηγυρίστηκαν εκτός έδρας και μάλιστα στη διαδικασία των πέναλτι.

Ο παίκτης-προπονητής Παναγιώτης Ηλίας ενδέχεται να μην έχει στην διάθεσή του τον έμπειρο μέσο Σωκράτη Μπεκυρά που τραυματίσθηκε στο παιχνίδι πρωταθλήματος κόντρα στην Αναγέννηση Εμπωνας.

• Την περασμένη Κυριακή στον πάγκο του Ερμή, δίνοντας οδηγίες, κάθησε ο παλαίμαχος ποδοσφαιριστής Νίκος Κυριαζής κάτι που ίσως επαναληφθεί και σήμερα.

ΚΥΠΕΛΛΟ ΔΩΔΕΚΑΝΗΣΟΥ

Βγαίνει το ζευγάρι του τελικού

Λίγο μετά τις 5:00 το απόγευμα (ή και αργότερα αν χρειαστεί παράταση) θα είναι γνωστό το ζευγάρι του φετινού Κυπέλλου Δωδεκανήσου.

Σε Ρόδο και Κω θα διεξαχθούν οι δύο ημιτελικοί.

Το πρόγραμμα:

Γηπ. Παραδεισίου 15:00 Κλεάνθης - Ερμής

Κόττορος-Αργυρόπουλος-Λάμπρου

Παρατηρητής: Κατσουράκης **Παρ. διαιτ.:** Στέργου

Νέο Στάδιο Ανταγόρα 15:30

Ανταγόρας - Αγιος Γεώργιος

Β. Κατσιδώνης-Αλαχιώτης-Τσομπάνος

Παρατηρητής: Κεφαλιανός

Ο τελικός έχει προγραμματιστεί να διεξαχθεί την Πέμπτη 24 Μαρτίου στο ανακαινισμένο γήπεδο Μαριτσών.

ΚΛΕΑΝΘΗΣ

Μονόδρομος το Κύπελλο

Ο Κλεάνθης στο ξεκίνημα της περιόδου είχε θέσει ως κυρίαρχο στόχο τη διάκριση στο πρωτάθλημα της Α' κατηγορίας. Επτά αγωνιστικές πριν το φινάλε οι Παραδεισιώτες απέχουν 10 βαθμούς από τον πρωτοπόρο ΑΕΡΑ και το όνειρο του τίτλου μοιάζει απατηλό.

Πλέον ως μοναδικός εφικτός στόχος είναι η κατάκτηση του Κυπέλλου.

Σήμερα στο γήπεδο Παραδεισίου ο Κλεάνθης φιλοξενεί τον Ερμή Καλυθιών και σίγουρα η διαφορά κατηγορίας χρίζει τους γηπεδούχους ως μεγάλο φαβορί για την πρόκριση.

Ο τεχνικός Μιχάλης Σεμιτζόγλου ζήτησε από τους παίκτες του να αντιμετωπίσουν τον ημιτελικό με την δέουσα σοβαρότητα θυμίζοντάς τους ότι ο Ερμής απέκλεισε εκτός έδρας τον Διγενή και τον Απόλλωνα Απολλώνων.

Είναι χαρακτηριστικό ότι στην τελευταία προπόνηση της Δευτέρας οι παίκτες του Κλεάνθη κτύπησαν αρκετά πέναλτι, ώστε να είναι έτοιμοι σε περίπτωση που ο σημερινός ημιτελικός οδηγηθεί στη δύσκολη αυτή διαδικασία.

Αγωνιστικά προβλήματα δεν υπάρχουν και όλοι οι ποδοσφαιριστές θα δώσουν το παρών στα αποδυτήρια του γηπέδου Παραδεισίου.

ΜΟΙΡΑΣΙΑ ΣΤΗΝ ΤΗΛΟ

Με ισοπαλία 2-2 έληξε το ντέρμπι κορυφής που έγινε την Δευτέρα το απόγευμα ανάμεσα στον Α.Σ. Τήλου και τον Ορφέα Ρόδου.

Ο αγώνας είχε ορισθεί για την Κυριακή αλλά λόγω των κακών καιρικών συνθηκών που επικρατούσαν η ομάδα του νησιού μας δεν μπόρεσε να ταξιδέψει για την Τήλο και έτσι η συνάντηση πραγματοποιήθηκε προχθές.

Εγινε ένα καλό παιχνίδι το οποίο δεν ανέδειξε νικητή.

Οι γηπεδούχοι ξεκίνησαν τον αγώνα αποφασισμένοι να βάλουν το γρήγορο γκολ, όμως δεν τα κατάφεραν παρά το γεγονός ότι είχαν τον έλεγχο και την πρωτοβουλία των κινήσεων.

Οι δύο καλές στιγμές που είχαν με τον Μόσχου δεν έφεραν αποτέλεσμα. Στην συνέχεια οι φιλοξενούμενοι ισορρόπησαν το παιχνίδι αλλά δεν μπόρεσαν ν' απειλήσουν την εστία του Χατζηγεωργίου.

Ωστόσο λίγο πριν να λήξει το πρώτο ημίχρονο η Τήλος πήρε προβάδισμα στο σκορ (1-0).

Στην επανάληψη ήταν η σειρά του Ορφέα να πάρει την πρωτοβουλία των κινήσεων και να πιέσει τους γηπεδούχους, και μάλιστα κατάφερε να ισοφαρήσει σε 1-1.

Οι Τηλιακοί προσπάθησαν να βγουν μπροστά με ανορθόδοξο τρόπο και σε πολλές περιπτώσεις άφηναν εκτεθειμένη την άμυνα τους αλλά οι φιλοξενούμενοι δεν το εκμεταλλεύτηκαν όπως έπρεπε για να πάρουν την νίκη, ιδιαίτερα μετά το 68' όπου είχαν πάρει το προβάδισμα στο σκορ με 2-1. Αντ' αυτού δέχθηκαν ισοφάριση στο πρώτο λεπτό των καθυστερήσεων.

Ο Α.Σ. Τήλου αναδείχθηκε ισόπαλος με 2-2 με τον Ορφέα στο παιχνίδι της 13ης αγωνιστικής του Β' Ομίλου

ΦΑΣΕΙΣ ΚΑΙ ΓΚΟΛ

4' Ο Μόσχου μπήκε απ' αριστερά πλάσαρε ψηλοκρεμαστά αλλά η μπάλα πέρασε ελάχιστα άουτ από το οριζόντιο δοκάρι.

12' Μετά από εκτέλεση κόρνερ του Μηλιού, ο Μόσχου από το ύψος της μικρής περιοχής έπιασε την κεφαλιά που πέρασε λίγο πάνω από το οριζόντιο δοκάρι.

44' Στο χώρο του κέντρου και δεξιά ο Οικονόμου εκτέλεσε φάουλ. Ο Σακκελάρης Κυρ. βρέθηκε στο δεύτερο δοκάρι και με κεφαλιά πάσα τροφοδότησε τον Σακελλάρη Ηρ., ο οποίος μόνος του με πλασέ έστειλε την μπάλλα στα δίχτυα 1-0.

55' Δυνατό σουτ από καλή θέση του Πιτσουρδάκη λίγο άουτ.

58' Κοντινή κεφαλιά του Πιτσουρδάκη μόλις άουτ.

61' Από πάσα του Χατζηνικήτα, ο Πιτσουρδάκης πιεζόμενος προσπάθησε να σουτάρει μέσα από την περιοχή αλλά έπεσε κάτω. Προς γενική έκπληξη ο διαιτητής καταλόγισε πέναλτυ, για το οποίο διαμαρτυρήθηκαν έντονα οι γηπεδούχοι. Το εκτέλεσε εύστοχα ο Χατζηνικήτας ισοφαρίζοντας σε 1-1.

68' Σε μακρυνό σουτ του Χατζηνικόλα η μπάλα χτύπησε στο σώμα του Αλιφέρη, άλλαξε πορεία και κατέληξε στην αντίθετη γωνία απ' αυτή που κινήθηκε ο τερματοφύλακας Χατζηγεωργίου, κι ο Ορφέας πήρε το προβάδισμα με 1-2.

91' Ο Μόσχου μπήκε στην περιοχή και προσπάθησε ανάμεσα σε δύο αμυντικούς να κάνει το σουτ αλλά βρέθηκε στο έδαφος. Ο διαιτητής καταλόγισε πέναλτυ για να δεχθεί τις έντονες διαμαρτυρίες των παικτών του Ορφέα. Την εσχάτη των ποινών εκτέλεσε ο Σακκελάρης Ηρ. ισοφαρίζοντας σε 2-2.

Από την Α.Σ. Τήλου άρεσαν οι Σακελλάρης Ηρ., Αλιφέρης, Χαλκιός και από τον Ορφέα οι Χατζηνικήτας, Καράμπης, Καρούσος.

Καλή ήταν σε γενικές γραμμές η διαιτησία των Φραγκίνη, Φουκάρα, Μανέγα.

Α.Σ. Τήλου:
Χατζηγεωργίου, Χαλιός, Κωστίδης (62' Τ. Σακελλάρης Κ.) Αλιφέρης, Σακελλάρης Κυρ. (65' Τ.Νικολής Π.), Χριστοφής (75' Σακελλάρης Κ.Τ.), Νικολής Σ., Σακελλάρης Ηρ., Μηλιός, Μόσχου, Οικονόμου.

Ορφέας:
Μαθιός, Καρούσος, Τανίδης, Κελέσογλου, Θεοδοσίου, Καράμπης, Αλαφάκης, Σαϊμίρ (88' Γαϊτάνος), Πιτσουρδάκης (89' Καραμαράτος), Χατζηνικήτας, Κουτρουμάνος.

Β' ΚΑΤΗΓΟΡΙΑ Α' ΟΜΙΛΟΣ

Ευνοήθηκε η Αναγέννηση Εμπωνα

Ευνοϊκό για την Αναγέννηση Εμπωνα ήταν το ισόπαλο (2-2) αποτέλεσμα με το οποίο έληξε η αναμέτρηση ανάμεσα στον Α.Σ. Τήλου και τον Ορφέα Ρόδου, αφού και οι πρωτοπόροι της βαθμολογίας στραβοπάτησαν την Κυριακή με αντίπαλο τον Ερμή Καλυθιών.

Τα αποτελέσματα της 13ης αγωνιστικής

Ερμής Καλυθιών - Αναγέννηση Εμπωνα	0-0
Πήγασος - Ξάνθος	αναβλήθηκε
Α.Σ. Τήλος - Ορφέας	2-2
Αντίμαχος - Νικαγόρας	3-2

Η επόμενη αγωνιστική
Ερμής - Πήγασος
Αναγέννηση Εμπ. - Α.Σ. Τήλου
Ξάνθος - Αντίμαχος
Ορφέας - Νικαγόρας

Η βαθμολογία

ΟΜΑΔΕΣ	ΒΑΘ.	ΑΓ.	ΤΕΡΜ.
1. Αναγέννηση Εμπ.	31	13	27-6
2. Ορφέας	26	13	29-13
3. Αντίμαχος	23	12	16-13
4. Α.Σ. Τήλου	21	11	29-14
5. Νικαγόρας	17	13	21-21
6. Ερμής	11	13	16-32
7. Πήγασος	8	12	12-29
8. Ξάνθος	3	11	8-34

ΗΡΑΚΛΗΣ Λ. - ΔΗΜΗΤΡΑ Δ. 2-1

Εντεκα εναντίον εννέα!

Ζωντανός στο κυνήγι της ανόδου παρέμεινε ο Ηρακλής Λάρδου που το μεσημέρι της Δευτέρας νίκησε 2-1 την Δημήτρα Δαματριάς σε παιχνίδι της 17ης αγωνιστικής του Α' ομίλου της Γ' κατηγορίας.

Το παιχνίδι δεν αντέχει σε κριτική καθώς η Δήμητρα παρουσιάστηκε στο γήπεδο με μόλις εννέα ποδοσφαιριστές! Τέτοια φαινόμενα δυσφημούν το πρωτάθλημα.

Ο Ηρακλής ήταν πολύ καλός μέχρι το 30' αλλά στην συνέχεια χαλάρωσε χωρίς να κινδυνέψει.

Μόλις στο 2' μετά από σέντρα του Διακολουκά ο Νικολής με πλασέ πέτυχε το 1-0. Ακολούθησε στο 9' μακρινό σουτ του Αθανασάκη που είχε κατάληξη το κάθετο δοκάρι.

Στο 24' με ατομική προσπάθεια ο Γιάννης Ευαγγελίδης πέτυχε το 2-0 και στο 26' ο Νικολού είχε σουτ στο δοκάρι.

Η Δήμητρα στο 39' μείωσε σε 2-1 με σουτ τον Καρυπίδη λίγο κάτω από τη σέντρα. Ηταν η μοναδική στιγμή που οι φιλοξενούμενοι έκαναν προσπάθεια επίθεσης. Μέχρι το τέλος της αναμέτρησης ο Ηρακλής έχασε πολλές ευκαιρίες δίχως όμως να πετύχει τρίτο γκολ. Η ομάδα της Λάρδου έχει στο δυναμικό της τρία νεαρά ταλαντούχα παιδιά (οι δίδυμοι Στέφανος και Γιάννης Ευαγγελίδης και ο Διακοβασιλείου) που σίγουρα το καλοκαίρι θα πάρουν μεταγραφή σε σωματεία μεγαλύτερης κατηγορίας.

Εύκολο έργο είχαν οι διαιτητές Β. Κατσιδώνης, Π. Κατσιδώνης, Κόκκινος.

ΗΡΑΚΛΗΣ:
Μουστάκας, Ι. Διακολουκάς, Σ. Ευαγγελίδης, Ι. Ευαγγελίδης, Αθανασάκης (70' Π. Νικηταράς), Νικολής, Διακοβασιλείου (80' Ευαγγελόπουλος), Κοντός, Παπασταματίου, Νικολός, Κομμάς (60' Καπιώτης).

ΔΗΜΗΤΡΑ:
Τάκος, Σαράντου, Πηδιακής, Πηδιακής, Μανούρας, Καρυπίδης, Θάνος, Χιώτης, Πάττας.

Γ' ΚΑΤΗΓΟΡΙΑ
Α' ΟΜΙΛΟΣ
Η βαθμολογία

ΟΜΑΔΕΣ	Β.	ΑΓ.
1. Δαμάστος	40	17
2. Ατρόμητος Διμ.	36	17
3. Εθνικός Αρχ.	35	16
4. Ηρακλής Λ.	33	16
5. Ευκλής	32	16
6. Αναγέννηση Ν.Ρ.	32	16
7. Πετρώνας	26	16
8. Ηλιος	13	16
9. Ο.Φ. Ιστρίου	7	17
6. Α.Ο. Σύμης	6	12
7. Δήμητρα	2	15
8. Ταξιάρχης	1	16

• Δεν υπολογίζεται το παιχνίδι Ευκλής - Αναγέννηση που αναμένεται να κατακυρωθεί υπέρ της ομάδας της Σορωνής.

ΑΤΡΟΜΗΤΟΣ - ΗΛΙΟΣ 2-1

Νίκη στο φινάλε

Δραματική εξέλιξη είχε το παιχνίδι του Α' ομίλου της Γ' κατηγορίας (17η αγωνιστική) ανάμεσα στον Ατρόμητο και τον Ηλιο Ιαλυσού που διεξήχθη το μεσημέρι της Δευτέρας στο γήπεδο Διμυλιάς.

Ο Ατρόμητος κατάφερε στο 88' να πάρει την πολύτιμη νίκη με 2-1 και παραμένει στο κυνήγι της ανόδου. Ολα έγιναν στην επανάληψη που ξεκίνησε με την αποβολή του Χ. Κιλασίν. Σύμφωνα με το φύλλο αγώνα ο αρχηγός του Ηλιου αντίκρυσε την κόκκινη κάρτα γιατί είπε «κοίτα τι σφυρίζει ρε ο καραγκιόζης».

Ο Ατρόμητος άνοιξε το σκορ στο 50' με μακρυνό εύστοχο σουτ του Τόππου. Ο Ηλιος παρότι με ένα παίκτη λιγότερο κατάφερε να ισοφαρίσει στο 86' με εύστοχο κτύπημα πέναλτι του Ζαμαντάκη.

Το τελικό 2-1 διαμορφώθηκε στο 88' όταν μετά από εκτέλεση φάουλ του Σαβέλλου ο Κυριάκος Θυριάκης με καρφωτή κεφαλιά λύτρωσε τους Διμυλιανούς.

Καλή η διαιτησία των Αργυρόπουλου-Ορφανού-Αντωνά.

ΑΤΡΟΜΗΤΟΣ:
Μ. Θυριάκης, Καντίνος (27' Τόππος), Σαβέλλος, Στεφανάκης, Κεπέρης (60' Μαγκίδης), Μιαούδης, Κ. Θυριάκης, Σ. Γιορδαμνής (46'Ε. Γιορδαμνής), Γ. Θυριάκης, Ν. Γιορδαμνής, Πάλλας.

ΗΛΙΟΣ:
Κουτσονικόλας, Κουφού, Μοσκιού, Κώστα (74' Ε. Κιλασίν), Χ. Κιλασίν, Κόκκας, Τσιάτος, Μ. Μουτσοντέμι, Γεωργαλής (15' Νκγελίνα, 63' Γεωργάς).

ΠΗΡΑΝ ΤΟ ΛΟΓΟ 4 ΑΠΟ ΤΟΥΣ 96 ΑΝΤΙΠΡΟΣΩΠΟΥΣ

ΑΥΤΟΚΡΙΤΙΚΗ ΣΤΟ ΣΥΝΕΔΡΙΟ *από τοπικά στελέχη του ΠΑΣΟΚ*

Ιδιαιτέρως οξείς υπήρξαν οι κ.κ. Γ. Παρασκευάς και Γ. Νικητιάδης

Μόνο τέσσερις από τους 96 συνολικά εκπροσώπους του ΠΑΣΟΚ στα Δωδ/σα, που μετείχαν στο 7ο Συνέδριο του κόμματος, έλαβαν το λόγο κατά την δεύτερη και τρίτη μέρα των εργασιών του, προκειμένου να διατυπώσουν τις απόψεις τους σε θέματα που αφορούν το νέο καταστατικό, τις πολιτικές θέσεις, αλλά και σε θέματα επικαιρότητας, όπως η κρίση στην Εκκλησία, καθώς και επιμέρους ζητήματα, όπως η ανάγκη εφαρμογής ειδικών νησιωτικών πολιτικών.

Πιο συγκεκριμένα, το λόγο έλαβαν ο βουλευτής κ. **Γιάννης Παρασκευάς**, ο πρώην βουλευτής κ. **Κοσμάς Σφυρίου**, ο πολιτευτής κ. **Γιώργος Νικητιάδης** και ο δήμαρχος Τήλου κ. **Τάσος Αλιφέρης**. Στις ομιλίες των κ.κ. Παρασκευά και Νικητιάδη, υπήρξε έντονο το στοιχείο της αυτοκριτικής, για τους λόγους που οδήγησαν το ΠΑΣΟΚ στην ήττα, ενώ ειδικότερα ο κ. Παρασκευάς εξαπέλυσε μύδρους κατά της περιόδου Σημίτη στο Κίνημα.

Ο Γ. ΠΑΡΑΣΚΕΥΑΣ

Στην ομιλία του ο βουλευτής κ. Γιάννης Παρασκευάς ανέφερε, μεταξύ άλλων τα εξής:

«Το κόμμα αγαπητοί σύντροφοι, ακολούθησε πτωτική πορεία. Αποδομήθηκε ουσιαστικά και τυπικά, από χώρος παραγωγής πολιτικής και ιδεολογίας, κατάντησε αποστειρωμένος γραφειοκρατικός μηχανισμός στην υπηρεσία λίγων αξιωματούχων και κλειστό κύκλωμα εξυπηρέτησης προσωπικών στρατηγικών φιλοδοξιών.

Η εκλογική ήττα του Μάρτη, δεν ήταν κεραυνός εν αιθρία και ήταν νομοτελειακό αποτέλεσμα πολιτικών και κοινωνικών διεργασιών με αρχή το '96, με ενδιάμεσο καθοριστικό σταθμό το 2000 και η ήττα του 2004, είχε τα χαρακτηριστικά δοκιμής ήττας. Ηταν πολιτική, ιδεολογική και κοινωνική.



Η ήττα του Μάρτη σίγουρα μας πληγώνει, δεν νιώθουμε όμως όλοι εμείς ηττημένοι. Ηττήθηκε η αλαζονεία, ηττήθηκε η απαξίωση της πολιτικής, ηττήθηκε η διαφάνεια στόχων, ηττήθηκε η λογική της παρέας, ηττήθηκε η λογική του εμείς και οι άλλοι, ηττήθηκε η λογική λογιστικής διαχείρισης, ηττήθηκε ο νεποτισμός, ηττήθηκαν δεδομένες δομές και νοοτροπίες.

Τι είναι το ζητούμενο σήμερα. Δεν αποτελεί πρώτα και κυρίαρχο στόχο η ανάπτυξη της κυβέρνησης. Δεν πρέπει να είναι κύριος στόχος όμως η κυβερνητική εξουσία. Στόχος θα πρέπει να είναι η επανάκτηση της αξιοπρέπειάς μας σε πολιτικές. Η επανάκτηση της αξιοπιστίας σε πρόσωπα. Δεν αποδεχόμεθα, δεν υιοθετούμε στρογγυλές θέσεις. Δεν θέλουμε να αρέσουμε σε όλους. Θέλουμε να επιδιώκουμε να είμαστε χρήσιμοι και στο ΠΑΣΟΚ και στην κοινωνία.

Το ΠΑΣΟΚ πρέπει να γίνει ξανά το κίνημα των λύσεων, το κίνημα των αλλαγών, της προοπτικής και της ελπίδας. Κομβικό σημείο σύντροφοι, της λειτουργικής μας διαδρομής, είναι το σημερινό μας συνέδριο».

Ο Γ. ΝΙΚΗΤΙΑΔΗΣ

«Χάσαμε μια εκλογική μάχη, κυρίως διότι το πρόσωπο της εξουσίας που εμφανίζαμε, δεν δημιουργούσε συμπάθεια στο λαό», δήλωσε μεταξύ άλλων ο υποψήφιος βουλευτής Γιώργος Νικητιάδης, κάνοντας λόγο για σκουριασμένους κομματικούς μηχανισμούς, γερασμένα κομματικά όργανα και πλήρη αποστασιοποίηση του ΠΑΣΟΚ από την κοινωνία. **«Χάσαμε και μια εκλογική μάχη, επειδή αφήσαμε πολλά προβλήματα και ζητήματα άλυτα»** είπε και αναφέρθηκε σε συμβασιούχους, πανωτόκια, ουρές στα νοσοκομεία, ράντζα, διαφθορά στη δημόσια διοίκηση.



«Οι σκουριασμένοι κομματικοί μηχανισμοί, τα γερασμένα κομματικά όργανα, η πλήρης αποστασιοποίησή μας από την κοινωνία, τα άλυτα προβλήματα, δεν είναι ούτε σημερινά, ούτε χθεσινά, ούτε προχθεσινά. Υπήρχαν για πολλά χρόνια.

Η διαφορά τώρα, είναι ότι ο λαός αποφάσισε να μας στείλει εκεί που έπρεπε, για να αποφασίσουμε να κουβεντιάσουμε αυτά που χρόνια δεν τολμούσαμε.

Συντρόφισσες και σύντροφοι, χάσαμε μια εκλογική μάχη, κυρίως διότι το πρόσωπο της εξουσίας που εμφανίζαμε, δεν δημιουργούσε συμπάθεια στο λαό».

Ο κ. Νικητιάδης επέρριψε ευθύνες στο ΠΑΣΟΚ και για τις εξελίξεις σχετικά με τον Αρχιεπίσκοπο Χριστόδουλο. **«Ο λαός δεν έχει ξεχάσει πόσο το ΠΑΣΟΚ συναλλάσσονταν με τον Αρχιεπίσκοπο. Δυστυχώς η έλλειψη σταθερών θέσεων απέναντι στην εκκλησία, οδήγησε στο ότι κατάφερε ένας Αρχιεπίσκοπος να εκβιάζει πολιτικά το ΠΑΣΟΚ με το θέμα των ταυτοτήτων»** ανέφερε χαρακτηριστικά και πρόσθεσε:

«Μπροστά σ' αυτή την κατάσταση, με τη Νέα Δημοκρατία ανίκανη να σταματήσει την ανεργία και την ακρίβεια, ο λαός μας, βομβαρδίζεται με ένα ατελείωτο σήριαλ, εκκλησιαστικών, δικαστικών και παραεκκλησιαστικών σεναρίων, με πρωταγωνιστή πολλές φορές τον Αρχιεπίσκοπο, στο πρόσωπο του οποίου εκφράζονται με τον πιο έντονο πολιτικό τρόπο, οι πιο αντιδραστικές και ακραίες θέσεις σε μια σειρά από κοινωνικά και πολιτικά προβλήματα».

Ο κ. Τ. ΑΛΙΦΕΡΗΣ

Στα προβλήματα της περιφέρειας αναφέρθηκε ο δήμαρχος Τήλου Τάσος Αλιφέρης, λέγοντας ότι η αποκέντρωση είναι απαραίτητο στοιχείο. Οταν αυτή η αποκέντρωση γίνεται όμως στην παραμεθόριο, έχει και εθνική σημασία. Εκανε λόγο για την ανάγκη ειδικών νησιωτικών πολιτικών, αλλά και για τα προβλήματα της ακτοπλοΐας, λέγοντας χαρακτηριστικά ότι το Υπουργείο Εμπορικής Ναυτιλίας, ουσιαστικά καταντάει τις περισσότερες φορές Υπουργείο των εφοπλιστών και πρότεινε πολλές από τις αρμοδιότητές του να πάνε στο Υπουργείο Μεταφορών.

«Οταν μιλάμε για νησιώτικες πολιτικές, δεν μιλάμε για κάποιες πολιτικές που θα δώσουν ορισμένα πράγματα περισσότερα σ' αυτούς που ζούνε εκεί», ανέφερε και εξήγησε:

«Μιλάμε γι' αυτά που δεν πήραν γιατί ήταν στα νησιά. Μιλάμε ότι το Υπουργείο Εμπορικής Ναυτιλίας, που ουσιαστικά καταντάει τις περισσότερες φορές Υπουργείο των εφοπλιστών, πολλές από τις αρμοδιότητές του να πάνε στο Υπουργείο Μεταφορών και όπως χρηματοδοτούνται οι μεταφορές μέσα στην Αθήνα – είδα τα λεωφορεία σας να είναι 50% χρηματοδοτημένα από προγράμματα – το ίδιο και οι συγκοινωνίες εκεί».

Ο κ. Κ. ΣΦΥΡΙΟΥ

Την ανάγκη να τηρηθούν οι αποφάσεις που θα ληφθούν στο Συνέδριο, επεσήμανε ο κ. Κοσμάς Σφυρίου, και έθεσε ζήτημα αξιοπιστίας του ΠΑΣΟΚ:

«Νομίζω ότι πρέπει αν θα φύγουμε από αυτό το Συνέδριο και πάρουμε κάποιες αποφάσεις, να τις εννοούμε και αν τις εννοούμε θα πρέπει και να τις πράττουμε γιατί αν δεν τις πράττουμε, τότε θα ξαναπέσουμε στον ίδιο φαύλο κύκλο και ο κόσμος όταν λέμε ή αποφασίζουμε πράγματα και δεν τα πράττουμε, θα γυρίσει τις πλάτες αγαπητές συντρόφισσες και αγαπητοί σύντροφοι».

ΤΟ ΕΘΝΙΚΟ ΣΥΜΒΟΥΛΙΟ

Με δύο γυναίκες εκπροσωπείται η Δωδεκάνησος στο Εθνικό Συμβούλιο του ΠΑΣΟΚ, που εξελέγη το βράδυ της περασμένης Κυριακής. Την κ. **Τόνια Μοροπούλου** που εξελέγη στην 37η θέση με 348 ψήφους, την κ. **Σούλα Ευθυμίου**, στην 41η θέση με 333 ψήφους, ενώ στην 133η θέση με 188 ψήφους εξελέγη και η πρώην Γ.Γ. της Περιφέρειας Νοτίου Αιγαίου κ.**Μάρθα Σημαντώνη**.

Αυτοδικαίως συμμετέχουν στο Ε.Σ. οι δύο βουλευτές Δωδ/σου κ.κ. **Κώστας Καίσερλης** και **Γιάννης Παρασκευάς**.

Kalithies Palace

ΑΙΘΟΥΣΑ ΔΕΞΙΩΣΕΩΝ



Εμπιστευθείτε σ' εμάς την γαμήλια δεξίωση του γάμου σας
Σε ένα χώρο, σχεδιασμένο αμφιθεατρικά, κλιματιζόμενο, με δυνατότητα να φιλοξενήσει έως 800 άτομα.
Απολαμβάνοντας ένα από τα μενού μας που εσείς θα επιλέξετε.
Προσιτές τιμές.
Τηλ. κρατήσεων: 2241085641, 2241086778

ΠΟΛΙΤΙΣΤΙΚΟΣ ΣΥΛΛΟΓΟΣ ΓΥΝΑΙΚΩΝ ΡΟΔΟΥ

Αποκριάτικη Βεγγέρα



Ο Πολιτιστικός Σύλλογος Γυναικών Ρόδου διοργανώνει Αποκριάτικη Βεγγέρα, την **Παρασκευή 11 Μαρτίου** και ώρα **19.30** στο ξενοδοχείο Mediterranean, με επίσημο προσκεκλημένο το γνωστό γευσιγνώστη και δημιουργό **κ. Ηλία Μαμαλάκη.**
Κατά τη διάρκεια της εκδήλωσης θα διατεθούν σπιτικά παραδοσιακά ροδίτικα εδέσματα.
Την εκδήλωση θα πλαισιώσει η ορχήστρα του κ. Ηλία Αναστασιάδη.

Σας περιμένουμε για ένα ευχάριστο αποκριάτικο απόγευμα με διασκέδαση και χορό.

Μέρος των εσόδων θα διατεθεί στα άτομα με μεσογειακή αναιμία.
Χορηγοί: Ξενοδοχείο Mediterranean, ΚΑΪΡ



ΙΝΕΜΑ

ΙΑΤΡΙΚΟΣ & ΝΟΣΟΚΟΜΕΙΑΚΟΣ ΕΞΟΠΛΙΣΜΟΣ
17 ΧΡΟΝΙΑ ΕΜΠΕΙΡΙΑΣ *από το 1988*
ΕΙΜΑΣΤΕ ΟΙ ΜΕΓΑΛΥΤΕΡΟΙ ΠΡΟΜΗΘΕΥΤΕΣ ΙΑΤΡΙΚΟΥ – ΟΡΘΟΠΕΔΙΚΟΥ ΚΑΙ ΝΟΣΟΚΟΜΕΙΑΚΟΥ ΥΛΙΚΟΥ ΣΤΗ ΔΩΔΕΚΑΝΗΣΟ
ΕΜΠΙΣΤΕΥΘΕΙΤΕ ΜΑΣ !!!
ΛΕΜΕΣΣΟΥ 2 ΡΟΔΟΣ ΤΗΛ.22410 32238 – FAX.22410 28484



ΑΝΑΠΗΡΙΚΑ ΚΑΡΟΤΣΙΑ–ΒΑΔΙΣΤΙΚΑ - ΟΡΘΟΠΕΔΙΚΑ ΕΙΔΗ–ΜΠΛΟΥΖΕΣ ΙΑΤΡΙΚΕΣ– ΚΑΛΤΣΕΣ ΦΛΕΒΙΤΙΔΑΣ–ΠΕΛΜΑΤΑ–ΟΡΘΟΠΕΔΙΚΑ ΜΑΞΙΛΑΡΙΑ– ΚΡΕΒΑΤΙΑ ΝΟΣΟΚΟΜΕΙΑΚΑ – ΙΑΤΡΙΚΟΣ ΕΞΟΠΛΙΣΜΟΣ ΚΑΙ ΑΝΑΛΩΣΙΜΑ – ΟΡΓΑΝΑ ΧΗΜΕΙΟΥ ΚΑΙ ΚΑΘΕ ΑΛΛΟ ΕΙΔΟΣ ΓΙΑ ΚΑΤ ΟΙΚΟ ΝΟΣΗΛΕΙΑ .

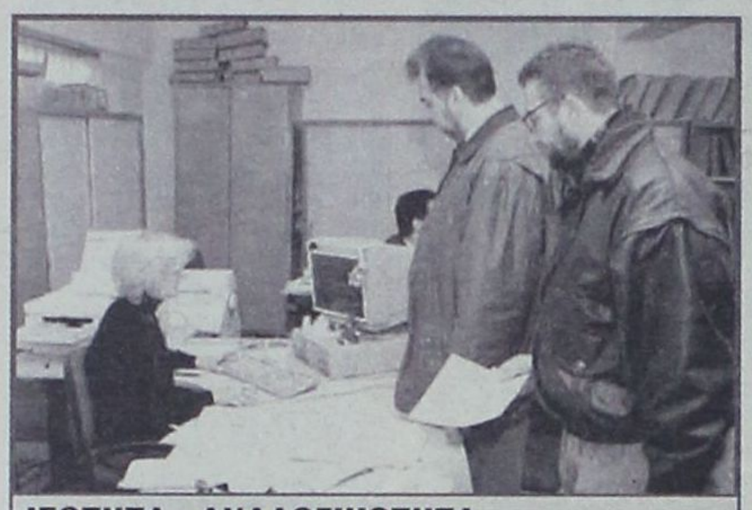

ΙΣΟΤΗΤΑ - ΑΝΑΛΟΓΙΚΟΤΗΤΑ

ΧΩΡΙΣ ΓΡΑΦΕΙΟΚΡΑΤΙΚΑ ΕΜΠΟΔΙΑ

Ο δημόσιος υπάλληλος σέβεται την αρχή της ισότητας και αντιμετωπίζει τους πολίτες με τον ίδιο τρόπο.

Δεν δημιουργεί γραφειοκρατικά εμπόδια, όπως για παράδειγμα την καθυστέρηση της υπόθεσής τους, εξαιτίας του φύλου, της καταγωγής, της θρησκείας, της ηλικίας, των φιλοσοφικών πεποιθήσεων και του γενετήσιου προσανατολισμού τους. Στον οδηγό περιλαμβάνονται και μια σειρά άλλες επισημάνσεις που σχετίζονται με τη δράση των δημοσίων υπαλλήλων, όταν δεν έρχονται σε άμεση επαφή με τους πολίτες.

Μεταξύ άλλων υπογραμμίζεται ότι οι υπάλληλοι θα πρέπει να είναι γνώστες του ισχύοντος νομοθετικού πλαισίου, να ενημερώνονται για τα νέα Προεδρικά Διατάγματα, τις υπουργικές αποφάσεις και τις εγκυκλίους που τους αποστέλλονται από τις κεντρικές υπηρεσίες.

Αν από το νόμο τους δίδεται η δυνατότητα να επιλέξουν μεταξύ περισσοτέρων νομίμων λύσεων που δεν βλάπτουν το Δημόσιο, ο υπάλληλος μπορεί να επιλέξει την καλύτερη για τον πολίτη.

ΟΔΗΓΟΣ ΤΟΥ ΥΠΟΥΡΓΕΙΟΥ ΕΣΩΤΕΡΙΚΩΝ ΚΑΙ ΔΗΜΟΣΙΑΣ ΔΙΟΙΚΗΣΗΣ ΓΙΑ ΤΗ ΣΥΜΠΕΡΙΦΟΡΑ ΠΡΟΣ ΤΟΥΣ ΠΟΛΙΤΕΣ

ΜΑΘΗΜΑΤΑ ΣΑΒΟΥΑΡ ΒΙΒΡ *για τους δημοσίους υπαλλήλους*

Το σχέδιο, που βρίσκεται στην τελική φάση κατάρτισης, περιλαμβάνει σημεία που φαντάζουν εξωπραγματικά για την ελληνική πραγματικότητα

Την επισήμανση ότι «οι καλοί τρόποι δεν είναι μόνο για τα σαλόνια» θα μπορούσε να περιέχει ο οδηγός καλής συμπεριφοράς υπαλλήλων που ετοιμάζει το υπουργείο Εσωτερικών, Δημόσιας Διοίκησης και Αποκέντρωσης (ΥΠΕΣΔΔΑ). Ο οδηγός – σαβουάρ βιβρ αρμόζουσας συμπεριφοράς θα αποσταλεί προς όλες τις υπηρεσίες του Δημοσίου, προκειμένου οι δεκάδες χιλιάδες δημόσιοι υπάλληλοι να ενημερωθούν για το πως οφείλουν να φέρονται στους πολίτες. Η κατάρτιση του σχεδίου βρίσκεται στην τελική φάση και αναμένεται το επόμενο διάστημα να δοθεί στη δημοσιότητα. Πολλά από τα σημεία της οδηγίας φαντάζουν εξωπραγματικά απέναντι στην υφιστάμενη ελληνική κατάσταση. Το να ομιλούν στον πληθυντικό, μεταξύ τους και με τους πολίτες, οι δημόσιοι υπάλληλοι ίσως να ακούγεται σε πολλές περιπτώσεις ως ανέκδοτο. Αντίστοιχα, η απαίτηση του ΥΠΕΣΔΔΑ όταν ο υπάλληλος συναλλάσσεται με τον πολίτη να μην διακόπτει την συνεργασία για προσωπικές του υποθέσεις, είναι άλλο ένα πρόβλημα.



ΕΞΕΥΓΕΝΙΣΜΟ της συμπεριφοράς των δημοσίων υπαλλήλων προωθεί το υπουργείο Εσωτερικών

Η σύνταξη της οδηγίας βασίζεται στα όσα αναφέρει η παράγραφος 1 του άρθρου 103 του Συντάγματος. Στην επίμαχη παράγραφο επισημαίνεται: «Οι δημόσιοι υπάλληλοι είναι εκτελεστές της θέλησης του κράτους και υπηρετούν το λαό».

Κατά την έννοια αυτή ο δημόσιος υπάλληλος έχει το σύνθετο καθήκον να συμβάλλει στη λειτουργία του κράτους προστατεύοντας ταυτόχρονα τα δικαιώματα των πολιτών. Παρακάτω παρουσιάζονται τα βασικά σημεία που θα περιέχει ο οδηγός, ο οποίος θα μπορούσε να φανεί εξίσου χρήσιμος στους πολίτες.

Τα στοιχεία

Οπως επισημαίνεται στον οδηγό, η συμπεριφορά που οφείλει να επιδεικνύει ο υπάλληλος απέναντι στους πολίτες, οι οποίοι συναλλάσσονται μαζί του, θα πρέπει να είναι ίδια με εκείνη που θα επιδείκνυε απέναντι στον εαυτό του και τους οικείους του.

Πρέπει να χαρακτηρίζεται από: ευπρέπεια, σεβασμό, επαγγελματισμό, ανιδιοτέλεια και ακεραιότητα.

Ο δημόσιος υπάλληλος επιβάλλεται να χαιρετά τον πολίτη με προσφώνηση όπως «καλημέρα» και «καλό μεσημέρι», να του μιλάει στον πληθυντικό, τόσο σε τηλεφωνική όσο και σε προσωπική επικοινωνία.

Η εμφάνισή του δεν πρέπει να είναι εξεζητημένη ή προκλητική. Θα πρέπει να αποφεύγει να τρώει ή να καπνίζει. Σε εξαιρετικές περιπτώσεις, και όταν αυτό απαιτείται για ιδιαίτερους κοινωνικούς λόγους, καλό είναι να ζητείται η άδεια από τον πολίτη.

Το κινητό τηλέφωνο κατά τη διάρκεια της συναλλαγής θα πρέπει να είναι απενεργοποιημένο ή στο αθόρυβο.

Οταν κάνει χρήση του υπολογιστή του και η οθόνη βρίσκεται σε κοινή θέα, δεν



ΟΙΚΟΔΙΔΑΣΚΑΛΕΙΟ ΡΩΣΙΚΗΣ ΓΛΩΣΣΑΣ

ΦΑΙΔΡΑΣ ΜΑΛΑΝΔΡΗ

Οδός Λεμεσού 13, Ρόδος • Τηλ. 22410-30836

Η ρωσική γλώσσα είναι το μέσο επικοινωνίας που θα σε βοηθήσει να κατανοήσεις τις ιδιομορφίες της ρωσικής αγοράς, ώστε να μπορέσεις να την κατακτήσεις.

• Ναι!! Μπορείς και στη Ρόδο να μάθεις ρωσικά με τη μοναδική μέθοδο για ξένους του Πανεπιστημίου **«ΛΟΜΟΝΟΣΟΒ»**

-Σε τμήματα ολιγομελή για όλες τις ηλικίες και επίπεδα
-Σε ταχύρυθμα σεμινάρια για ξενοδοχοϋπάλληλους, ξεναγούς, τουριστικούς πράκτορες, επιχειρηματίες.

• Ειδική προετοιμασία για όσους θέλουν να φοιτήσουν στο κρατικό πανεπιστήμιο **«ΛΟΜΟΝΟΣΟΒ»**

• Υπεύθυνη προγράμματος σπουδών

ΦΑΙΔΡΑ ΜΑΛΑΝΔΡΗ,

πτυχιούχος του Πανεπιστημίου «ΛΟΜΟΝΟΣΟΒ»

Τηλ. 22410-30836 - 2241043106

ΟΙ ΕΓΓΡΑΦΕΣ ΑΡΧΙΣΑΝ!!

πρέπει να εικονίζονται προγράμματα άσχετα με την εργασία του, όπως ηλεκτρονικά παιχνίδια και ψυχαγωγικές σελίδες. Η μουσική δεν είναι ενδεδειγμένη, εκτός και αν προέρχεται από κεντρικό ηχητικό σύστημα. Στη διάρκεια της συναλλαγής ή όσο βρίσκονται πολίτες στο χώρο εργασίας, ο υπάλληλός δεν πρέπει να διαβάζει εφημερίδες, περιοδικά και βιβλία.

Η επικοινωνία με συναδέλφους ενώπιον των πολιτών θα πρέπει να πραγματοποιείται στον πληθυντικό, ακόμη κι αν υπάρχει ιδιαίτερη οικειότητα μεταξύ τους. Σε τηλεφωνική επικοινωνία απαντά με ευγένεια, δηλώνει το όνομά του και απαντά στις ερωτήσεις που του τίθενται.

Εάν είναι αναρμόδιος, διευκολύνει τον πολίτη να εντοπίσει τον αριθμό κλήσης ή να τον παραπέμψει σε κάποιο κέντρο πληροφόρησης κοινού. Αν χρειαστεί να εξυπηρετήσει έναν πολίτη δύστροπο ή ιδιαιτέρως εριστικό θα πρέπει να διατηρεί την ψυχραιμία του και να τον αντιμετωπίζει με κατανόηση.

Αν ο πολίτης τον προσβάλει, διατηρεί τον αυτοέλεγχό του και ζητεί τη συνδρομή του προϊσταμένου του για την διευθέτηση της διαφοράς. Επίσης αποφεύγει να προσβάλει ή να μειώσει με κάθε τρόπο την προσωπικότητα ή την επαγγελματική υπόσταση ατόμων (π.χ. σεξουαλική παρενόχληση).

Επαγγελματισμός

Στον οδηγό υπογραμμίζεται ότι η εμπιστοσύνη των πολιτών απέναντι στη δημόσια διοίκηση δεν είναι δεδομένη. Ο υπάλληλος χρειάζεται με τρόπο απλό και κατανοητό να εξηγεί στον πολίτη τα σχετικά με την υπόθεσή του, αποφεύγοντας τη χρήση νομικών και δύσκολων όρων. Κατά την εξυπηρέτηση των πολιτών λαμβάνει ειδική μέριμνα για τα άτομα με ειδικές ανάγκες, εγκύους, μητέρες μικρών παιδιών κ.α. Οταν οι πολίτες βρίσκονται σε κατάσταση πένθους ή ψυχικού κλονισμού πρέπει να αντιμετωπίζονται με διακριτικότητα.

Σε περίπτωση που κάνει κάποιο λάθος, το αναγνωρίζει και εργάζεται για τη διόρθωσή του. Πρέπει να είναι απόλυτα συνεπής προς τους πολίτες και αν χρειάζεται να έχει μαζί τους και τηλεφωνική επικοινωνία.

Ανιδιοτέλεια

Ο υπάλληλος δεν πρέπει να αποδέχεται, άμεσα ή έμμεσα, οποιοδήποτε δώρο από πολίτη, όταν χειρίζεται υπόθεσή του. Η έννοια του δώρου περιλαμβάνει κάθε προσφορά αντικειμένου ή υπηρεσία με χρηματική αξία, δάνειο, έκπτωση, διασκέδαση, φιλοξενία, ταξίδι και στέγαση. Στο ίδιο πλαίσιο δεν χρησιμοποιεί το αξίωμά του για να αποκτήσει προσωπικά οφέλη και δεν επιτρέπεται σε συγγενικά του πρόσωπα να χρησιμοποιούν την ιδιότητά του για να προωθήσουν τα συμφέροντά τους.

Αμεροληψία

Ο δημόσιος υπάλληλος εκτελεί τα νόμιμα καθήκοντά του μακριά από οποιεσδήποτε εξωθεσμικές παρεμβάσεις. Αποφεύγει να συνάψει στενές κοινωνικές σχέσεις με πρόσωπα των οποίων τα συμφέροντα εξαρτώνται από τον τρόπο αντιμετώπισης θεμάτων της αρμοδιότητάς του. Η κοινωνική, επαγγελματική και οικονομική θέση του πολίτη δεν πρέπει να επηρεάζει τον υπάλληλο για να του δίνει προτεραιότητα ή να τον διευκολύνει παράτυπα. Σε ότι αφορά την εχεμύθεια και την εμπιστευτικότητα, ο δημόσιος υπάλληλος δεν χρησιμοποιεί μη δημοσιοποιημένες πληροφορίες και φροντίζει στο μέτρο που είναι δυνατό να διασφαλίζει την προστασία και την εμπιστευτικότητα των πληροφοριών. Σε περίπτωση που περιέλθει σε έναν υπάλληλο αίτηση πολίτη, η οποία απευθύνεται σε άλλο τμήμα, θα πρέπει να φροντίζει για την άμεση διαβίβασή της στην αρμόδια υπηρεσία και να ειδοποιεί τον ενδιαφερόμενο.

ΑΠΟ ΤΗΝ ΤΡΙΤΗ 15 ΜΑΡΤΙΟΥ

ΑΡΧΙΖΕΙ ΔΡΟΜΟΛΟΓΙΑ ΤΟ «ΔΩΔ/ΝΗΣΟΣ ΕΞΠΡΕΣ»

Στις 20 Μαΐου η δρομολόγηση του νέου καταμαράν



Από τη ναυτιλιακή εταιρεία «ΔΩΔΕΚΑΝΗΣΟΣ ΝΑΥΤΙΛΙΑΚΗ Ν.Ε.» ανακοινώνεται ότι το ταχύπλοο καταμαράν «Δωδεκάνησος Εξπρές» μετά την ολοκλήρωση της ετήσιας τακτικής επιθεώρησής του επαναρχίζει τα δρομολόγιά του από την προσεχή Τρίτη 15 Μαρτίου.

Τα δρομολόγια του «Δωδεκάνησος Εξπρές» ήταν προγραμματισμένο να ξεκινήσουν την 1η Απριλίου, αλλά η εταιρεία έκρινε σκόπιμη την άμεση δρομολόγηση του πλοίου της προκειμένου να καλύψει τα μεγάλα κενά που παρατηρούνται σήμερα στην ενδοδωδεκανησιακή ακτοπλοΐα.

Το «Δωδεκάνησος Εξπρές» θα αναχωρεί στις 08.30 το πρωί από την «Κολόνα» και θα συνδέει καθημερινά -πλην Δευτέρας- τη Ρόδο με τα νησιά Σύμη, Κω, Κάλυμνο, Λέρο, Λειψούς και Πάτμο, σύμφωνα με το εγκεκριμένο πρόγραμμα δρομολογίων από το Υπουργείο Αιγαίου και Νησιωτικής Πολιτικής.

Υπενθυμίζεται ότι από τις 20 Μαΐου θα δρομολογηθεί και το δεύτερο ταχύπλοο καταμαράν της εταιρείας «DODEKANISOS PRIDE» που ναυπηγείται στο ναυπηγείο της Batservice Mandal της Νορβηγίας.

Το νέο πλοίο θα έχει αφετήριο λιμένα την Πάτμο την οποία θα συνδέει καθημερινά με τα νησιά Λειψούς, Λέρο, Κάλυμνο, Κω, Σύμη και Ρόδο με επιστροφή αυθημερόν.

Τέλος ανακοινώνεται ότι το «Δωδεκάνησος Εξπρές» θ' αρχίσει τα δρομολόγιά του προς το ακριτικό Καστελλόριζο τη Δευτέρα 16 Μαΐου 2005.

ΑΠΟΚΡΙΑΤΙΚΕΣ ΕΚΔΗΛΩΣΕΙΣ ΣΤΟ ΔΗΜΟ ΚΑΛΛΙΘΕΑΣ

Αποκριάτικες Εκδηλώσεις προγραμματίζει κι εφέτος ο Πολιτιστικός Οργανισμός του Δήμου Καλλιθέας, με παρέλαση αρμάτων και πεζοπόρων τμημάτων.

Εχει λοιπόν οριστεί η 13η Μαρτίου 2005 ημέρα Κυριακή και ώρα 15:00 στο Δ.Δ. Καλυθιών.

Στις 11:00 θα πραγματοποιηθεί το κυνήγι του Θησαυρού, του οποίου την επιμέλεια έχει ο Σύλλογος «ΦΑΡΟΣ».

Στην συνέχεια θα προσφέρει κρασί δωρεάν, θα υπάρχει ένα πλούσιο χορευτικό πρόγραμμα από τα κορίτσια του ΚΔΑΠ Δήμου Καλλιθέας, χορός, τραγούδι και μουσική για όλους, ενώ την αυλαία των εκδηλώσεων θα ανοίξει η Φιλαρμονική.

Ηδη ο Οργανισμός έχει καλέσει τους Συλλόγους του Δήμου και τα Σχολεία για να συμμετάσχουν στις εκδηλώσεις αυτές.

Για το σκοπό αυτό έχουν θεσμοθετηθεί βραβεία για τις τρεις καλύτερες εμφανίσεις των πεζοπόρων ομάδων ανηλίκων και ενηλίκων, καθώς και για τα τρία καλύτερα άρματα.

Σκοπός των φετινών εκδηλώσεων είναι η όσο το δυνατόν μεγαλύτερη συμμετοχή του κόσμου, που θα έχει σαν αποτέλεσμα ακόμα πιο μεγάλη διασκέδαση και χαρά για όσους θα πάρουν μέρος.

Τα τηλέφωνα του Πολιτιστικού Οργανισμού είναι: 2241060793-4 και το Φαξ: 2241087766.

ΓΕΝΙΚΗ ΤΕΧΝΙΚΗ
ΟΜΙΛΟΣ ΕΤΑΙΡΕΙΩΝ

ΑΝΑΝΕΩΜΕΝΟΙ ΚΑΙ ΠΑΝΤΑ ΠΡΩΤΟΠΟΡΟΙ
ΜΑΖΙ ΣΑΣ ΜΕ ΣΤΟΧΟ ΤΙΣ ΚΑΛΥΤΕΡΕΣ
ΤΕΧΝΙΚΕΣ ΛΥΣΕΙΣ

• ΕΤΟΙΜΟ ΣΚΥΡΟΔΕΜΑ
με ανανεωμένες -
σύγχρονες εγκαταστάσεις

• ΑΔΡΑΝΗ ΥΛΙΚΑ
υψηλών προδιαγραφών και
απαιτήσεων από
το ΝΕΟ Λατομείο μας

ΕΡΓΟΣΤΑΣΙΑ ΣΚΥΡΟΔΕΜΑΤΟΣ:
ΡΟΔΟΣ: 6ο χλμ. Παλαιάς Εθν. Οδού Ρόδου - Λίνδου, τηλ. 22410 - 60560/62323 FAX: 22410 60561
ΓΕΝΝΑΔΙ: 2ο χλμ. οδού ΓΕΝΝΑΔΙΟΥ - ΒΑΤΙΟΥ, τηλ. 22440 - 43470 FAX: 22440 43470
ΛΑΤΟΜΕΙΟ: Θέση Στραβόλαιμο ΚΑΛΥΘΙΩΝ
ΓΡΑΦΕΙΑ: Ρόδος Αρκαδίου 2, Τηλ. 22410-22186/22968/28058 FAX: 22410 - 33021

ΕΛΛΗΝΙΚΗ ΔΗΜΟΚΡΑΤΙΑ
ΥΠΟΥΡΓΕΙΟ ΕΘΝΙΚΗΣ ΠΑΙΔΕΙΑΣ ΚΑΙ ΘΡΗΣΚΕΥΜΑΤΩΝ
ΠΕΡΙΦ. Δ/ΝΣΗ Α/ΘΜΙΑΣ ΚΑΙ Β/ΘΜΙΑΣ
ΕΚΠ/ΣΗΣ ΝΟΤΙΟΥ ΑΙΓΑΙΟΥ
ΓΡΑΦΕΙΟ Τ.Ε.Ε.
2ο Τ.Ε.Ε. ΡΟΔΟΥ
Ταχ. Δ/νση: Αγιοι Απόστολοι 851 00 ΡΟΔΟΣ
Πληροφορίες: Χ. Παπαφιλίππου
Τηλέφωνο/Fax: 2241061424/2241061654
E-mail: mail@2tee-rodou.dod.sch.gr
Ιστοσελίδα: http://www.rhodes.aegean.gr/gr/filoks/2tee
ΡΟΔΟΣ 8/3/2005
Αρ. πρωτ.: 143/Φ.9.6.

ΠΡΟΣΚΛΗΣΗ ΕΚΔΗΛΩΣΗΣ ΕΝΔΙΑΦΕΡΟΝΤΟΣ

Το 2ο ΤΕΕ Ρόδου πρόκειται να πραγματοποιήσει πολυήμερη εκπαιδευτική εκδρομή στο Ηράκλειο Κρήτης τον Απρίλιο και συγκεκριμένα την περίοδο 13/04/2005-18/04/2005.

Οι ενδιαφερόμενοι (εκπρόσωποι τουριστικών πρακτορείων κτλ) μπορούν να παραλαμβάνουν το αναλυτικό πρόγραμμα και τους λοιπούς όρους διεξαγωγής της εκπαιδευτικής επίσκεψης από τον Διευθυντή του 2ου ΤΕΕ Ρόδου.

Οι σχετικές προσφορές θα πρέπει να κατατεθούν στο Διευθυντή του Σχολείου μέχρι την 16/03/2005 και ώρα 13.30, σε σφραγισμένους φακέλους που θα φέρουν εντύπως ή με σφραγίδα τα στοιχεία του προσφέροντος και την ένδειξη **«Προσφορά για την πολυήμερη εκπαιδευτική επίσκεψη τελειοφοίτων 2ου ΤΕΕ Ρόδου στο Ηράκλειο Κρήτης, σχολικού έτους 2004-2005»**. Μετά τη λήξη του χρόνου κατάθεσης των προσφορών δεν θα γίνει δεκτή καμία προσφορά.

Οι προσφορές που θα κατατεθούν θα ανοιχθούν ενώπιον της αρμόδιας επιτροπής αξιολόγησης προσφορών. Διευκρινίζεται ότι δεν γίνονται δεκτές αντιπροσφορές μετά την αποσφράγιση των προσφορών.

Τα έξοδα δημοσίευσης της παρούσας βαρύνουν τον ανάδοχο της παραπάνω πολυήμερης εκδρομής.

Ο Διευθυντής
Χρήστος Παπαφιλίππου

ΕΛΛΗΝΙΚΗ ΔΗΜΟΚΡΑΤΙΑ
ΠΕΡΙΦΕΡΕΙΑ ΝΟΤΙΟΥ ΑΙΓΑΙΟΥ
ΝΟΜΟΣ ΔΩΔΕΚΑΝΗΣΟΥ
ΔΗΜΟΣ ΧΑΛΚΗΣ
Χάλκη, 08 Μαρτίου 2005
Αριθμ. Πρωτ.: 2674/04

ΠΕΡΙΛΗΨΗ ΠΡΟΚΗΡΥΞΗΣ ΠΡΟΣΛΗΨΗΣ ΠΡΟΣΩΠΙΚΟΥ

Με σύμβαση Εργασίας Ιδιωτικού Δικαίου Ορισμένου Χρόνου Μερικής Απασχόλησης χρονικής διάρκειας μέχρι 18 μήνες και εβδομαδιαίας απασχόλησης μέχρι 20 ώρες.

Ο Δήμαρχος Χάλκης προκηρύσσει την πρόσληψη προσωπικού Ιδιωτικού Δικαίου Ορισμένου Χρόνου Μερικής Απασχόλησης ενός (1) ατόμου, για την παροχή υπηρεσιών κοινωνικού χαρακτήρα, σύμφωνα με τις διατάξεις του Ν. 3250/2004.

ΥΠΗΡΕΣΙΕΣ ΚΟΙΝ. ΧΑΡΑΚΤΗΡΑ: Καθαριότητα Πολυδύναμου Ιατρείου και Δημαρχείου

ΕΙΔΙΚΟΤΗΤΑ: Καθαρίστρια Υ.Ε.

ΘΕΣΕΙΣ: 1

ΧΡΟΝΙΚΗ ΔΙΑΡΚΕΙΑ: 18 μήνες

ΓΕΝΙΚΑ ΠΡΟΣΟΝΤΑ ΠΡΟΣΛΗΨΗΣ

1. Οι υποψήφιοι πρέπει να έχουν ηλικία από 18 έως 65 ετών.
2. Να έχουν την υγεία και τη φυσική καταλληλότητα.
3. Να μην έχουν κώλυμα κατά το άρθρο 8 του Υπαλληλικού Κώδικα (καταδίκη, υποδικία).

Οι ενδιαφερόμενοι μπορούν να υποβάλλουν την αίτησή τους στα γραφεία του Δήμου Χάλκης εντός δέκα (10) ημερών τουλάχιστον, από την επόμενη μέρα της τελευταίας δημοσίευσης στον ημερήσιο τύπο ή της ανάρτησής της στο κατάστημα του φορέα.

Για περισσότερες πληροφορίες στα Γραφεία του Δήμου (Γραφείο Προσωπικού) κατά τις εργάσιμες ημέρες και ώρες και στα τηλέφωνα 2246 0 45207.

Η ΔΗΜΑΡΧΟΣ
ΕΛΕΝΗ ΠΑΝΑΓΗ

ΑΝΑΚΟΙΝΩΣΗ

Γνωστοποιείται κατά το άρθρο 14 του Ν. 998/79, η αποστολή για ανάρτηση στον Δήμο Αρχαγγέλου της αριθ. 161/25-2-2005 πράξης χαρακτηρισμού έκτασης που εκδόθηκε από τον Δ/ντή Δασών Δωδεκανήσου. Η Κ.Μ. 3739^{ΑΑ} γαιών Αρχαγγέλου εμβαδού 2455 τ.μ., χαρακτηρίζεται ως γεωργική έκταση.

ΕΛΛΗΝΙΚΗ ΔΗΜΟΚΡΑΤΙΑ
ΔΗΜΟΣ ΡΟΔΟΥ
ΕΠΑΡΧΙΑ ΡΟΔΟΥ
ΝΟΜΟΣ ΔΩΔΕΚΑΝΗΣΟΥ

ΓΝΩΣΤΟΠΟΙΗΣΗ ΓΑΜΟΥ

Γνωστοποιείται, σύμφωνα με το άρθρο 1369 του Αστικού Κώδικα, όπως τροποποιήθηκε με το Ν. 1250/1982 ότι:

Ο Λορένς Γιάνι του Μίτι και της Βασιλίε που γεννήθηκε στο Φιέρι Αλβανίας και κατοικεί στην Ρόδο του Νομού Δ/σου επαγγέλματος οικοδόμος και η Νατζιέ-Μελίς Ουζέλ του Κουρτουλούς και της Γκιουλεντσή που γεννήθηκε στην Ρόδο και κατοικεί στην Ρόδο επαγγέλματος ιδιωτική υπάλληλος πρόκειται να παντρευθούν στο Δημαρχείο του Δήμου Ρόδου.

Ρόδος 08/03/2005
Ο ΔΗΜΑΡΧΟΣ
α.α.
ΝΙΚΟΣ ΧΑΡΑΛΑΜΠΗΣ
ΑΝΤΙΔΗΜΑΡΧΟΣ ΡΟΔΙΩΝ

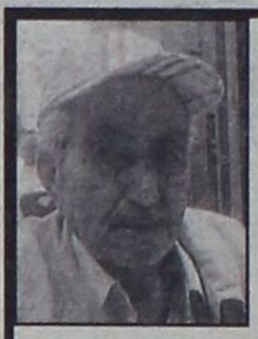

ΜΝΗΜΟΣΥΝΟ

Την Κυριακή 13/3/2005 και ώρα 8.30 στον Ι. Ν. Ταξιαρχών Νεκροταφείου Ρόδου θα τελέσουμε 40ήμερο μνημόσυνο του πολυαγαπημένου μας συζύγου, πατέρα, παππού, αδελφού και θείου

ΝΙΚΟΛΑΟΥ ΠΑΠΑΔΑΚΗ

Η σύζυγος: Αρτεμις
Τα παιδιά: Μαρία-Γιώργος, Ντίνα-Γιώργος, Δημήτρης-Μαρία, Κώστας-Ευγενία

tselios bagno

Είδη Υγιεινής, Πλακάκια,
Αξεσουάρ, Επιπλα μπάνιου, κουζίνας

Το κατάστημά μας ζητά:

Σύμβουλο πωλήσεων - εσωτερικής διακόσμησης

Απαραίτητα προσόντα:
- Απόφοιτος-η σχολής διακόσμησης/σχεδιασμού
- Ικανότητα επικοινωνίας με πελάτη
- Γνώση Αγγλικής
- Χρήση υπολογιστή

Πληροφορίες τηλ. 22410 65498

ΣΥΓΧΑΡΗΤΗΡΙΟ

Την αγαπημένη μας κόρη **Μόσχα** που πήρε το πτυχίο της Ιατρικής με άριστα από το Πανεπιστήμιο της Ρώμης **«LA SAPIENZA»** συγχαίρουμε θερμά, της ευχόμαστε καλή σταδιοδρομία και εις ανώτερα.

Οι γονείς της Μανώλης-Ωραιοζήλη Πατσούρη

ΣΥΓΧΑΡΗΤΗΡΙΟ

Την αγαπημένη μας ανηψιά **Μόσχα Πατσούρη** του Εμμανουήλ που πήρε με άριστα το πτυχίο της Ιατρικής από το Πανεπιστήμιο της Ρώμης **«LA SAPIENZA»** συγχαίρουμε θερμά και της ευχόμαστε καλή σταδιοδρομία και εις ανώτερα.

οικογ. Μάνου Καραμαριού
Ιατρού Πνευμονολόγου

ΣΥΓΧΑΡΗΤΗΡΙΟ

Την αγαπημένη μας ανηψιά **Μόσχα Πατσούρη** του Εμμανουήλ που πήρε το πτυχίο της Ιατρικής με άριστα από το Πανεπιστήμιο της Ρώμης **«LA SAPIENZA»** συγχαίρουμε θερμά και της ευχόμαστε ολόψυχα καλή σταδιοδρομία και εις ανώτερα.

Οι θείοι
Πρωτοπρεσβύτερος Ιωάννης Καραμαριός
η πρεσβυτέρα Εβελυν

CONSTANTINOU BROS HOTELS
PAFOS CUPRUS

Η ΕΤΑΙΡΕΙΑ CONSTANTINOU BROS HOTELS LTD

ΖΗΤΑ ΓΙΑ ΑΜΕΣΗ ΠΡΟΣΛΗΨΗ ΣΕ ΧΡΟΝΙΑΙΑ ΒΑΣΗ ΓΙΑ ΤΑ ΞΕΝΟΔΟΧΕΙΑ ΤΗΣ ATHENA ROYAL BEACH HOTEL, ATHENA BEACH HOTEL, PIONEER BEACH HOTEL, PAPHIAN BAY HOTEL

ΤΟ ΑΚΟΛΟΥΘΟ ΠΡΟΣΩΠΙΚΟ:
- **ΥΠΑΛΛΗΛΟΥΣ ΥΠΟΔΟΧΗΣ**
- **ΣΕΡΒΙΤΟΡΟΥΣ / ΣΕΡΒΙΤΟΡΕΣ ΕΣΤΙΑΤΟΡΙΩΝ**
- **ΣΕΡΒΙΤΟΡΟΥΣ / ΣΕΡΒΙΤΟΡΕΣ ΜΠΑΡ**
- **ΜΠΑΡΜΕΝ / ΜΠΑΡΓΟΥΜΕΝ**
- **ΥΠΕΥΘΥΝΕΣ ΟΡΟΦΩΝ / HOUSEKEEPERS**
- **ΥΠΑΛΛΗΛΟΥΣ ΕΙΣΟΔΩΝ / PORTERS**

ΑΠΑΡΑΙΤΗΤΗ ΠΡΟΫΠΗΡΕΣΙΑ ΣΕ ΑΝΑΛΟΓΕΣ ΘΕΣΕΙΣ ΞΕΝΟΔΟΧΕΙΩΝ ΚΑΙ ΓΝΩΣΗ ΑΓΓΛΙΚΗΣ ΓΛΩΣΣΑΣ. ΓΝΩΣΗ ΓΕΡΜΑΝΙΚΗΣ ΕΠΙΘΥΜΗΤΗ.
ΠΡΟΣΦΕΡΟΝΤΑΙ ΠΟΛΥ ΕΥΝΟΪΚΟΙ ΟΡΟΙ ΑΠΑΣΧΟΛΗΣΗΣ
ΠΛΗΡΗ ΒΙΟΓΡΑΦΙΚΑ ΣΗΜΕΙΩΜΑΤΑ ΝΑ ΑΠΟΣΤΕΛΛΟΝΤΑΙ ΣΤΗΝ ΠΙΟ ΚΑΤΩ ΔΙΕΥΘΥΝΣΗ:

CONSTANTINOU BROS LTD
ΔΙΕΥΘΥΝΤΗ ΠΡΟΣΩΠΙΚΟΥ
Τ.Κ. 60181 • ΠΑΦΟΣ 8101 • ΚΥΠΡΟΣ
ΤΗΛ. 00357 26964898 • ΦΑΞ 00357 26964503

QUICK CARWASH

ΖΗΤΕΙΤΑΙ ΠΡΟΣΩΠΙΚΟ

Το πρότυπο πλυντήριο αυτοκινήτων «QUICK CAR WASH» στην περιοχή Ασγούρου ζητεί προσωπικό για εργασία όλο τον χρόνο, με ασφάλιση ΙΚΑ για τις παρακάτω θέσεις εργασίας:

• Υπαλλήλους για τον καθαρισμό αυτοκινήτων, οι οποίοι θα πρέπει να είναι ηλικίας 20-35 χρονών και έχοντας εκπληρώσει τις στρατιωτικές τους υποχρεώσεις. Τυχόν προϋπηρεσία θα ληφθεί υπόψιν.

• Υπάλληλοι υποδοχής-εξυπηρέτησης πελατών οι οποίοι θα πρέπει να είναι ηλικίας 25-35 χρονών, με ευχάριστη προσωπικότητα, καλή γνώση της Αγγλικής γλώσσας, καλό χειρισμό Η/Υ επιπλέον προσόντα θα ληφθούν υπόψιν.

Το QUICK CAR WASH εκτός από το ευχάριστο περιβάλλον και τον πρωτοποριακό τρόπο λειτουργίας του προσφέρει μεγάλες ευκαιρίες εξέλιξης.

Για αιτήσεις και πληροφορίες θα μπορείτε να επικοινωνείτε στα τηλέφωνά μας:
22410-60150-151

ΑΝΑΔΡΟΜΙΚΑ

ΤΙ ΠΟΣΑ ΘΑ ΠΑΡΟΥΝ ΟΙ ΔΙΚΑΙΟΥΧΟΙ ΤΟΥ ΛΑΦΚΑ

Ποσά περίπου 300 ευρώ έως 1.610 ευρώ (στη μειοψηφία φυσικά των ήδη υπαρχόντων υψηλοσυνταξιούχων) θα λάβουν 900.000 απόμαχοι της εργασίας μετά τη γενναία απόφαση Καραμανλή για την επιστροφή των αναδρομικών του ΛΑΦΚΑ και την «άρση» του αδιεξόδου το οποίο δημιουργήθηκε εξαιτίας ατυχών χειρισμών και κυρίως εσκεμμένων προσπαθειών σπίλωσης της κυβέρνησης από κύκλους της αντιπολίτευσης.

Περίπου 400.000 θα λάβουν επιστροφή από 4 έως 6 ευρώ για κάθε μήνα

Φυσικά, το ακριβές ποσό που θα λάβει ο κάθε συνταξιούχος δεν μπορεί να υπολογιστεί με δεδομένο ότι κάθε περίπτωση είναι διαφορετική.

Οι ενδιαφερόμενοι θα πρέπει να ανατρέξουν στο πρόσφατο παρελθόν και ανάλογα με την κατηγορία τους (συνταξιούχοι του Δημοσίου με τριετή περίοδο αναδρομικότητας ή των ασφαλιστικών ταμείων με πενταετή περίοδο) να εκτιμήσουν τα αναδρομικά που θα τους επιστραφούν από το τέλος του πρώτου εξαμήνου του 2006 και μετά με βάση τις μηνιαίες συντάξεις που λάμβαναν και την εισφορά που τους παρακρατούσε η πολιτεία υπέρ του ΛΑΦΚΑ.

ΠΑΡΑΚΡΑΤΗΣΗ

Στην προσπάθεια αυτή πολύ χρήσιμος μπορεί να φανεί στους ενδιαφερόμενους ο πίνακας ο οποίος δημοσιεύεται πιο πάνω με βάση τα στοιχεία της Πανελλήνιας Ομοσπονδίας Προσωπικού Οργανισμών Κοινωνικής Πολιτικής, στον οποίο αναγράφεται το ποσό που αναλογούσε στον καθένα, ανάλογα με το ποσό της σύνταξής του.

Εντούτοις, σαν μια γενική εικόνα, με βάση τα δεδομένα της ΠΟΠΟΚΠ προκύπτουν τα εξής:

1. Περίπου 400.000 συνταξιούχοι θα λάβουν επιστροφή από 4 έως 6 ευρώ για κάθε μήνα που τους παρακρατείτο εισφορά υπέρ ΛΑΦΚΑ ή Δημοσίου.

2. Περίπου 120.000 συνταξιούχοι θα λάβουν επιστροφή για κάθε μήνα παρακράτησης της εισφοράς από 7 έως 8 ευρώ.

3. Περίπου 145.000 συνταξιούχοι θα λάβουν επιστροφή για κάθε μήνα παρακράτησης της εισφοράς από 9 έως 14 ευρώ.

4. Περίπου 85.000 συνταξιούχοι θα λάβουν επιστροφή για κάθε μήνα παρακράτησης της εισφοράς από 15 έως 22 ευρώ.

5. Περίπου 110.000 συνταξιούχοι θα λάβουν επιστροφή για κάθε μήνα παρακράτησης της εισφοράς από 23 ευρώ και άνω.

6. Εκτός επιστροφής αναδρομικών θα μείνουν περίπου 440.000 συνταξιούχοι. Οι συντάξεις αυτής της κατηγορίας δεν είχαν παρακράτηση υπέρ ΛΑΦΚΑ επειδή τα ποσά ήταν κάτω των 397 ευρώ (από το όριο αυτό και κάτω δεν επιβαλλόταν η συγκεκριμένη εισφορά).

7. Για τους αποστράτους, με βάση τις υπάρχουσες εκτιμήσεις και πάντα με δεδομένο ότι η κάθε περίπτωση είναι ξεχωριστή, η κατάσταση διαμορφώνεται ως εξής: α) περίπου 31.000 συνταξιούχοι θα έχουν επιστροφή συγκεκριμένα από 4 μέχρι 22 ευρώ για κάθε μήνα παρακράτησης της ειδικής εισφοράς, β) περίπου 45.000 συνταξιούχοι θα έχουν επιστροφή από 23 μέχρι 45 ευρώ για κάθε μήνα παρακράτησης της ειδικής εισφοράς και γ) περίπου 11.000 συνταξιούχοι θα έχουν επιστροφή πάνω από 46 ευρώ για κάθε μήνα παρακράτησης της ειδικής εισφοράς.

Στο σύνολο των πολιτικών συνταξιούχων που ανέρχονται περίπου στις 203.000 απ' αυτούς: α) 18.500 συνταξιούχοι δεν θα πάρουν καμία επιστροφή αφού οι συντάξεις τους ήταν χαμηλές και δεν είχαν κρατήσεις υπέρ ΛΑΦΚΑ, β) 126.000 θα πάρουν επιστροφή από 4 μέχρι 22 ευρώ για κάθε μήνα παρακράτησης της ειδικής εισφοράς, γ) 52.500 θα έχουν επιστροφή από 23 μέχρι 45 ευρώ για κάθε μήνα παρακράτησης της ειδικής εισφοράς και δ) περίπου 6.000 συνταξιούχοι θα έχουν από 46 ευρώ και άνω για κάθε μήνα παρακράτησης της ειδικής εισφοράς.

Αξίζει να υπογραμμιστεί ότι η δαπάνη που θα προκληθεί από την επιστροφή των αναδρομικών της εισφοράς υπέρ ΛΑΦΚΑ «αγγίζει» τα 800 εκατ. ευρώ.

Η ΕΠΙΣΤΡΟΦΗ ΠΟΥ ΔΙΚΑΙΟΥΝΤΑΙ ΟΙ ΣΥΝΤΑΞΙΟΥΧΟΙ ΓΙΑ ΚΑΘΕ ΜΗΝΑ ΕΙΣΦΟΡΑΣ ΥΠΕΡ ΛΑΦΚΑ

Μηνιαία σύνταξη	Επιστροφή για κάθε μήνα καταβολής εισφοράς	Μηνιαία σύνταξη	Επιστροφή για κάθε μήνα καταβολής εισφοράς
400	4	1.400	40
500	6	1.500	45
600	8	1.600	50
700	11	1.700	55
800	14	1.800	60
900	17	1.900	65
1.000	22	2.000	70
1.100	26	2.100	75
1.200	30	2.200	80
1.300	35		

*ποσά σε ευρώ



ΔΙΕΥΚΡΙΝΙΣΕΙΣ ΤΟΥ ΥΠΟΥΡΓΕΙΟΥ ΟΙΚΟΝΟΜΙΑΣ ΚΑΙ ΟΙΚΟΝΟΜΙΚΩΝ ΓΙΑ ΤΗ ΧΡΗΣΗ 2004

ΔΕΝ ΑΛΛΑΖΟΥΝ ΟΙ ΣΥΝΤΕΛΕΣΤΕΣ ΚΑΘΑΡΟΥ ΚΕΡΔΟΥΣ

Οι ισχύοντες Μοναδικοί Συντελεστές Καθαρού Κέρδους (ΜΣΚΚ) θα έχουν εφαρμογή και για τα εισοδήματα που αποκτήθηκαν κατά τη διάρκεια του 2004 (οικονομικό έτος 2005).

Αυτό διευκρινίστηκε από το υπουργείο Οικονομίας και Οικονομικών, μετά τις αντιδράσεις επιτηδευματιών, επιχειρήσεων, αλλά και λογιστών, που είχε προκαλέσει σχέδιο του υπουργείου για αλλαγή των ΜΣΚΚ, λίγες ημέρες πριν αρχίσουν να εκπνέουν οι προθεσμίες υποβολής των φορολογικών δηλώσεων από τους ελεύθερους επαγγελματίες και τις επιχειρήσεις (15 Μαρτίου).

Ειδικότερα, όπως υποστηρίζουν οι φορείς, μια τέτοια κίνηση θα δημιουργούσε τεράστια προβλήματα στην ομαλή υποβολή των δηλώσεων αλλά και στην εκπλήρωση των φορολογικών τους υποχρεώσεων, με δεδομένο μάλιστα ότι πολλοί είναι οι υπόχρεοι οι οποίοι έχουν ήδη καταθέσει στις αρμόδιες ΔΟΥ τις δηλώσεις τους. Για το λόγο άλλωστε αυτόν, και η πολιτική ηγεσία του υπουργείου απεδέχθη το αίτημά τους και έτσι οι ΜΣΚΚ δεν αλλάζουν, όσον αφορά στη χρήση του 2004.



Στα περισσότερα επαγγέλματα, οι συντελεστές, είναι ιδιαίτερα χαμηλοί και δεν ανταποκρίνονται στην οικονομική τους δραστηριότητα

Από τη φετινή χρήση

Από την απόφαση πάντως αυτή προκύπτει, εμμέσως πλην σαφώς, ότι τα στελέχη του υπουργείου έχουν ήδη προχωρήσει στη θέσπιση νέων (τουλάχιστον 180) συντελεστών, που, εκτός απροόπτου, θα ισχύσουν από τη φετινή χρήση.

Υπενθυμίζεται ότι οι Μοναδικοί Συντελεστές Καθαρού Κέρδους, που παραμένουν αμετάβλητοι για αρκετά χρόνια, χρησιμοποιούνταν για τον εξωλογιστικό προσδιορισμό των κερδών περίπου 1.400 επαγγελματιών, ο οποίος καταργήθηκε από τη χρήση του 2003.

Η αναμόρφωση λοιπόν των ΜΣΚΚ, που ισχύουν σήμερα, κρίνεται αναγκαία από τους υπηρεσιακούς παράγοντες του υπουργείου, καθώς, όπως προέκυψε από ειδική μελέτη, στα περισσότερα επαγγέλματα είναι ιδιαίτερα χαμηλοί και δεν ανταποκρίνονται στην οικονομική τους δραστηριότητα, αφού, σε αρκετές περιπτώσεις, το ποσοστό τους είναι κάτω από 10%.

Οι αυξήσεις

Αξίζει μάλιστα να σημειωθεί ότι το σχέδιο των υπηρεσιών του υπουργείου, που ωστόσο δεν έχει λάβει ακόμη την έγκριση της πολιτικής ηγεσίας, προβλέπει την αύξηση κυρίως των συντελεστών για εμπορικές επιχειρήσεις, βιοτεχνίες και εργαστήρια, αφού για τις δραστηριότητες αυτές σήμερα ισχύουν χαμηλοί συντελεστές, οι οποίοι κυμαίνονται από 4% έως και 10%, αλλά και να είναι οριακή η αναπροσαρμογή των συντελεστών για ορισμένες κατηγορίες επιχειρήσεων παροχής υπηρεσιών και ελευθέρων επαγγελματιών για τους οποίους σήμερα ισχύουν υψηλοί συντελεστές. Στο πλαίσιο εξάλλου αυτό, εξετάζεται το ενδεχόμενο όπως για κάποια επαγγέλματα που έχουν «ξεπεραστεί» από την αγορά να μην υπάρξει αναπροσαρμογή των ΜΣΚΚ.

Επισημαίνεται ότι η αναπροσαρμογή των Μοναδικών Συντελεστών Καθαρού Κέρδους κρίνεται επιβεβλημένη, όχι μόνο γιατί θα αποτελούν ένα βασικό προσδιοριστικό παράγοντα για τον υπολογισμό του φόρου που θα πληρώνουν οι υπόχρεοι που θα ρυθμίζουν τις εκκρεμότητές τους, αλλά ταυτόχρονα και ένα σημαντικό «εργαλείο» του ελεγκτικού μηχανισμού. Συγκεκριμένα, ο φοροεισπρακτικός μηχανισμός θα μπορεί εύκολα, όπως ανέφερε ανώτατο στέλεχος του υπουργείου, να εντοπίζει τις επιχειρήσεις που, ενώ με βάση τους συντελεστές θα έπρεπε να δηλώνουν υψηλότερα εισοδήματα, αυτές, εκμεταλλευόμενες το λογιστικό προσδιορισμό, εμφανίζουν μικρότερα καθαρά κέρδη.

Zorpidis
ΤΟΥΡΙΣΤΙΚΟΣ ΟΡΓΑΝΙΣΜΟΣ
Εκδρομο... ξεφαντώματα!



ΑΠΟΚΡΙΕΣ
και 25η Μαρτίου

ΑΕΡΟΠΟΡΙΚΕΣ
4 Παρίσι 5 ημ.
5 Παρίσι-Disney 5ημ.
6 Πράγα 4 ημ.
7 Βερολίνο 4 ημ.
8 Ρώμη 4 ημ.
9 Λονδίνο 4 ημ.
10 Αμστερνταμ 4 ημ.
11 Κωνσταντινούπολη 4 ημ.
12 Βουδαπέστη 4 ημ.
13 Βιέννη 4 ημ.

ΟΔΙΚΕΣ
14 Ιταλικό Πανόραμα 7 ημ.
15 Ιταλική Σερενάτα 6 ημ.
16 Βορ. Ιταλία-Κυανή Ακτή 7 ημ.
17 Γύρος Βουλγαρίας 7 ημ.
18 Βιέννη-Βουδαπέστη 8 ημ.
19 Βουδαπέστη 7 ημ.
20 Κωνσταντινούπολη 7 ημ.
21 Οχρίδα 4 ημ.
22 Σόφια-Φιλ/πολη 4 ημ.
23 Σαντάνσκι 4 ημ.

ΙΕΡΑΠΕΤΡΑ - ΚΟΡΝΑΡΟΣ
ΑΝΑΧΩΡΗΣΕΙΣ ΓΙΑ ΚΑΣΤΕΛΛΟΡΙΖΟ
ΧΑΛΚΗ-ΚΑΡΠΑΘΟ-ΚΑΣΟ-ΚΡΗΤΗ-
ΣΑΝΤΟΡΙΝΗ-ΜΗΛΟ-ΠΕΙΡΑΙΑ
ΑΛΕΞ. ΔΙΑΚΟΥ 38-ΡΟΔΟΣ
Τηλ.: (22410) 20625, 30054,
33603, 33607 • fax (22410) 26745
E-MAIL: STEFANAKIS@S=ZORPIDIS.COM



Δ. ΑΒΡΑΜΟΠΟΥΛΟΣ

ΜΕ ΟΛΟΚΛΗΡΩΜΕΝΟ ΠΡΟΓΡΑΜΜΑ

η παρουσίαση του ελληνικού τουρισμού στις ΗΠΑ

Υστερα από πάρα πολλά χρόνια, η Ελλάδα προβάλλει το σύγχρονο πρόσωπό της και με ολοκληρωμένο πρόγραμμα επιχειρεί να αυξήσει σημαντικά τον αριθμό των Αμερικανών τουριστών που επισκέπτονται τη χώρα μας.

Τη θέση αυτή παρουσίασε ο υπουργός Τουριστικής Ανάπτυξης, Δημήτρης Αβραμόπουλος, κατά τη διάρκεια συναντήσεων που είχε με επιχειρηματικούς παράγοντες, ταξιδιωτικούς πράκτορες, εκδοτικά στελέχη και δημοσιογράφους αμερικανικών Μέσων Ενημέρωσης στη Νέα Υόρκη, καθώς και με αξιωματούχους ομογενειακών φορέων.

Ο κ. Αβραμόπουλος δήλωσε στο ΑΠΕ ότι σε ενάμισυ περίπου μήνα θα πραγματοποιηθεί στη Νέα Υόρκη ευρεία σύσκεψη με τη συμμετοχή παραγόντων της αμερικανικής τουριστικής βιομηχανίας και εκπροσώπων όλων των κλάδων που στηρίζουν και προωθούν το τουριστικό προϊόν. Θέμα συζήτησης θα είναι τα ζητήματα και οι παράμετροι που θα επηρεάζουν την προσπάθεια για την ανάπτυξη του τουριστικού ρεύματος από τις ΗΠΑ προς την Ελλάδα.

Ο κ. Αβραμόπουλος ανακοίνωσε ότι προγραμματίζεται η λειτουργία γραφείων του Ελληνικού Οργανισμού Τουρισμού στο Μαϊάμι, στο Λος Αντζελες και στο Σικάγο, ενώ παράλληλα θα ενισχυθεί το ήδη υπάρχον γραφείο στη Νέα Υόρκη.

Ο υπουργός Τουριστικής Ανάπτυξης παρουσίασε αναλυτικά το πλαίσιο της τουριστικής πολιτικής της κυβέρνησης σε ειδική ημερίδα που διοργάνωσε σε κεντρικό ξενοδοχείο του Μανχάταν το Ελληνοαμερικανικό Εμπορικό Επιμελητήριο, με θέμα: «Ελλάδα, ο τελικός προορισμός».

Μεταξύ άλλων, υπογράμμισε το «καλό επίπεδο» των ελληνοαμερικανικών σχέσεων και την «επιθυμία και από τις δύο πλευρές» για περαιτέρω ενίσχυσή τους.

Στην ημερίδα μίλησαν, επίσης, ο πρόεδρος του Ελληνοαμερικανικού Επιμελητηρίου, Στέφανος Κωστόπουλος και οι επιχειρηματίες, Αλέξανδρος Λαμνίδης, Γιάννης Ευαγγέλου, Βύρων Αργύρης, Μιχάλης Τσουκιάς και Αριστείδης Τσαλδάρης.

Τέλος, ο κ. Αβραμόπουλος συνέχισε τις επαφές του με συνομιλία που είχε για περισσότερο από μία ώρα με τον Αρχιεπίσκοπο Αμερικής Δημήτριο και μέλη του Αρχιεπισκοπικού Συμβουλίου.



Φώτης Κουβέλης

ΕΡΩΤΗΣΗ ΤΟΥ ΣΥΝ

για τα «Ξενία»

Τη διατήρηση και αξιοποίηση των ξενοδοχείων «Ξενία» του ΕΟΤ, μέσα από ένα ολοκληρωμένο σχεδιασμό, ζητά με ερώτησή του στή Βουλή, που απευθύνεται στους συναρμόδιους υπουργούς, ο βουλευτής του Συνασπισμού, Φ. Κουβέλης.

Ο κ. Κούβελης υπογραμμίζει ότι η χωρίς όρους παραχώρησή τους ή πώλησή τους σε ιδιώτες οδηγεί στην αλλοίωση του μοναδικού αρχιτεκτονικού τους χαρακτήρα, ενώ σε κάποιες περιπτώσεις επιδιώκεται η κατεδάφισή τους και η ανέγερση στη θέση τους πολυώροφων κτιρίων, τα οποία δεν είναι συμβατά με το περιβάλλον.

ΑΝΟΙΓΜΑ ΤΗΣ ΤΣΕΧΙΑΣ ΠΡΟΣ ΤΟΥΣ ΕΛΛΗΝΕΣ ΤΟΥΡΙΣΤΕΣ

Ο τσέχικος οργανισμός τουρισμού αποφάσισε να ανοίξει γραφείο στην Αθήνα, αναθέτοντας την αντιπροσώπευση στον όμιλο Goldair του Στέλιου Γκολέμη



Με στόχο την προσέλκυση περισσότερων Ελλήνων τουριστών στην Τσεχία τόσο για ολιγοήμερα ταξίδια όσο και για διακοπές και οργάνωση συνεδρίων, ο τσεχικός οργανισμός τουρισμού αποφάσισε να ανοίξει γραφείο στην Αθήνα, αναθέτοντας την αντιπροσώπευση στον όμιλο Goldair του Στέλιου Γκολέμη. Η σχετική συμφωνία υπογράφηκε προχθές με την παρουσία του υπουργού Περιφερειακής Ανάπτυξης της Τσέχικης Δημοκρατίας, Jiri Paroubek, του Ελληνα υφυπουργού Τουριστικής Ανάπτυξης, Αν. Λιάσκου, της πρέσβειρας της Τσεχίας στην Αθήνα και εκπροσώπων των δύο πλευρών.

Χθες, σε συνέντευξη Τύπου, ο κ. Paroubek επεσήμανε ότι υπάρχουν όλες οι προϋποθέσεις για να αυξηθεί το τουριστικό ρεύμα από τη μια χώρα στην άλλη, ενώ ο διευθύνων σύμβουλος τουρισμού, Rostilav Vondurska, έθεσε ως στόχο, μέσα στην προσεχή 5ετία, ο αριθμός των Ελλήνων που επισκέπτονται την Τσεχία να αυξηθεί από περίπου 40.000 ετησίως σε 75.000 και παράλληλα η μέση διάρκεια παραμονής τους να μεγαλώσει κατά 1-2 ημέρες (από 4 μέρες που είναι τώρα). Πέρυσι, πάντως, ο αριθμός των Ελλήνων που πήγε στην Τσεχία έφτασε τους 55.000, 25% περισσότεροι έναντι του 2003, καταλαμβάνοντας την 20η θέση στη λίστα των εθνικοτήτων που υποδέχεται η Τσεχία. Ο μεγαλύτερος όγκος των Ελλήνων επισκέπτεται την Τσεχία τους μήνες Αύγουστο και Δεκέμβριο.

Επιδίωξη των Τσέχων είναι να διευρύνουν τους προορισμούς επίσκεψης για τον Ελληνα ταξιδιώτη (και όχι μόνο) πέραν της Πράγας. Προς την κατεύθυνση αυτή, σύντομα θα έλθει τσέχικη αποστολή, με εκπροσώπους των περιφερειών της χώρας, η οποία θα περιηγηθεί σε 4-5 μεγάλες ελληνικές πόλεις, όπου θα έχει συναντήσεις με τουριστικούς πράκτορες, ώστε να γίνει γνωστή η Τσεχία, ενώ θα προσκληθούν σε ταξίδια γνωριμίας δημοσιογράφοι και πράκτορες.

Με το γραφείο της Αθήνας, ο τσέχικος οργανισμός τουρισμού φτάνει τα 26 στο εξωτερικό, ενώ τα σχέδιά του είναι το άνοιγμα γραφείων στη Λατινική Αμερική και στην Ασία, προσδοκώντας προσέλκυση τουριστών στα επόμενα χρόνια από αυτές τις αγορές.

Η Τσεχία στο περυσινό πρώτο 9μηνο υποδέχτηκε συνολικά 4,8 εκατομμύρια τουρίστες, περίπου 25% περισσότερους από το 2003, ενώ εφέτος εκτιμά ότι θα έχει μια περαιτέρω ενίσχυση των αφίξεων κατά 10% - 15%.

Πάνω από το 1/4 ήταν Γερμανοί και ακολουθούν οι Βρετανοί και οι Ιταλοί. Μάλιστα, ο αριθμός των Βρετανών σημείωσε εντυπωσιακή αύξηση κατά 68%. Οι Ιάπωνες, με 150 δολάρια μέση ημερήσια κατά κεφαλήν δαπάνη, είναι οι ακριβότεροι τουρίστες, που υποδέχεται και ακολουθούν οι Ρώσοι και οι Ισραηλινοί με 140 δολάρια.

Διευθυντής του Τσεχικού Οργανισμού για την Ελλάδα είναι ο κ. Τάκης Μελέτης, αντιπρόεδρος της Goldair, ο οποίος υπογράμμισε ότι η πολύχρονη εμπειρία της Goldair (από το 1955) και ο μηχανισμός της αποτελούν εγγύηση για την επίτευξη των στόχων των Τσέχων στην Ελλάδα, ενώ ιδιαίτερα θα βοηθήσει προς την κατεύθυνση αυτή η πραγματοποίηση τριών αεροπορικών πτήσεων από Ελλάδα προς Τσεχία.

ΕΛΛΗΝΙΚΗ ΔΗΜΟΚΡΑΤΙΑ
ΠΕΡΙΦΕΡΕΙΑ ΝΟΤΙΟΥ ΑΙΓΑΙΟΥ
ΝΟΜΟΣ ΔΩΔΕΚΑΝΗΣΟΥ
ΔΗΜΟΣ ΡΟΔΙΩΝ

ΔΙΕΥΘΥΝΣΗ: Τεχνικών Υπηρεσιών
ΤΜΗΜΑ : Οδοποιίας, Τηλέφωνο: 22410 46423

ΑΝΑΚΟΙΝΩΣΗ

Η Δ/νση Τεχνικών Υπηρεσιών του Δήμου Ροδίων

ΓΝΩΣΤΟΠΟΙΕΙ

ότι από το πρωί της Τρίτης 8-3-2005 έως και το απόγευμα του Σαββάτου 12-3-2005, εάν οι καιρικές συνθήκες το επιτρέψουν, θα εκτελεσθούν ασφαλτικές εργασίες στην οδό Μεγάλου Κωνσταντίνου.

Ζητώντας την κατανόηση όλων παρακαλούμε να επιδειχθεί η πρέπουσα προσοχή κατά την διάρκεια εκτέλεσης των εργασιών και οι κ. οδηγοί να αποφύγουν την διέλευση από τον ανωτέρω δρόμο και την στάθμευση σε αυτόν.

Ο Προϊστάμενος Δ/νσης Τεχνικών Υπηρεσιών
Ελευθέριος Κωνστάντζος

ANEK FERRIES

ΕΛΓ-ΟΛΓ ΡΟΔΑΝΘΗ •• ΕΛΓ-ΟΛΓ MARINA
•• Ε/Γ - Ο/Γ ΑΝΘΗ - MARINA- ΕΛΓ ΡΟΜΙΛΝΤΑ

ΡΟΔΟΣ - ΠΕΙΡΑΙΑ

ΤΡΙΤΗ 08/03		
ΑΝΘΗ MARINA	17.00	ΚΩ (20.40) - ΛΕΡΟ (22.50) - ΠΑΤΜΟ (00.10) - ΠΕΙΡΑΙΑ (08.20)
ΤΕΤΑΡΤΗ 09/03		
ΡΟΔΑΝΘΗ	16.00	ΚΩ (20.10) - ΚΑΛΥΜΝΟ (21.40) - ΛΕΡΟ (23.00) - ΠΑΤΜΟ (00.30) - ΠΕΙΡΑΙΑ (10.10)
ΠΕΜΠΤΗ 10/03		
ΡΟΜΙΛΝΤΑ	04.00	ΣΥΜΗ (05.40) - ΤΗΛΟ (07.50) - ΝΙΣΥΡΟ (09.20) - ΚΩ (11.10) - ΚΑΛΥΜΝΟ)12.40) - ΑΣΤΥΠΑΛΑΙΑ (15.30) - ΚΑΤΑΠΟΛΑ (18.40) - ΑΙΓΙΑΛΗ (19.40) - ΔΟΝΟΥΣΑ (20.50) - ΝΑΞΟ (22.40) - ΠΑΡΟ (00.00) ΠΕΙΡΑΙΑ (06.00)
ΑΝΘΗ MARINA	17.00	ΚΩ (20.40) - ΠΕΙΡΑΙΑ (06.30)
ΠΑΡΑΣΚΕΥΗ 11/03		
ΡΟΔΑΝΘΗ	18.00	ΚΩ (22.10) -ΚΑΛΥΜΝΟ (23.40) - ΛΕΡΟ (01.00) - ΠΑΤΜΟ (02.30) - ΠΕΙΡΑΙΑ (11.50)
ΣΑΒΒΑΤΟ 12/03		
ΑΝΘΗ MARINA	17.00	ΚΩ (20.40) -ΛΕΡΟ (22.50) - ΠΑΤΜΟ (00.10) - ΠΕΙΡΑΙΑ (08.20)
ΚΥΡΙΑΚΗ 13/03		
MARINA	14.00	ΚΩ (18.20) - ΚΑΛΥΜΝΟ (19.30) - ΑΣΤΥΠΑΛΑΙΑ (22.50) - ΠΕΙΡΑΙΑ (08.50)
ΔΕΥΤΕΡΑ 14/03		
ΑΝΘΗ MARINA	18.00	ΚΩ (20.10) - ΚΑΛΥΜΝΟ (21.40) - ΛΕΡΟ (23.00) - ΠΑΤΜΟ (00.30) - ΠΕΙΡΑΙΑ (10.10)
ΤΡΙΤΗ 15/03		
ΑΝΘΗ MARINA	17.00	ΚΩ (20.40) - ΛΕΡΟ (22.50) - ΠΑΤΜΟ (00.10) - ΠΕΙΡΑΙΑ (08.20)
ΤΕΤΑΡΤΗ 16/03		
ΡΟΔΑΝΘΗ	16.00	ΚΩ (20.10) - ΚΑΛΥΜΝΟ (21.40) - ΛΕΡΟ (23.00) - ΠΑΤΜΟ (00.30) - ΠΕΙΡΑΙΑ (10.10)
ΠΕΜΠΤΗ 17/03		
ΑΝΘΗ MARINA	17.00	ΚΩ (20.40) - ΠΕΙΡΑΙΑ (06.30)
ΠΑΡΑΣΚΕΥΗ 18/03		
ΑΝΘΗ MARINA	18.00	ΚΩ (22.10) -ΚΑΛΥΜΝΟ (23.40) - ΛΕΡΟ (01.00) - ΠΑΤΜΟ (02.30) - ΠΕΙΡΑΙΑ (11.50)
ΣΑΒΒΑΤΟ 19/03		
ΑΝΘΗ MARINA	17.00	ΚΩ (20.40) -ΛΕΡΟ (22.50) - ΠΑΤΜΟ (00.10) - ΠΕΙΡΑΙΑ (08.20)
ΚΥΡΙΑΚΗ 20/03		
MARINA	14.00	ΚΩ (18.20) - ΚΑΛΥΜΝΟ (19.30) - ΑΣΤΥΠΑΛΑΙΑ (22.50) - ΠΕΙΡΑΙΑ (08.50)

••ΠΡΟΣΦΟΡΑ••Πακέτα εισιτηρίων άνω των 300,00 ευρώ, μπορείτε να τα εξοφλήσετε σε 4 άτοκες μηνιαίες δόσεις με την πιστωτική σας κάρτα VISA ή MASTER! ! !

••• Η εταιρεία μας βρίσκεται στην ευχάριστη θέση να σας ενημερώσει ότι :

1) Θα προσφέρονται ειδικές τιμές σε όλες τις θέσεις για οικογενειακά πακέτα.
2) Εισιτήρια ΜΕΤ' ΕΠΙΣΤΡΟΦΗΣ, ειδικές τιμές.
3)Πολλαπλά εισιτήρια minimum 5, 50% έκπτωση

TSAGARIS TRAVEL
Σαχτούρη 5 (έναντι Τελωνείου)
Τηλ.: 22410 36170, 30406, 35066, 28597

ΟΙ ΠΡΩΤΕΣ ΚΙΝΗΣΕΙΣ ΚΑΡΑΜΑΝΛΗ ΓΙΑ ΤΟ 2ο ΕΤΟΣ ΔΙΑΚΥΒΕΡΝΗΣΗΣ ΤΗΣ Ν.Δ.

ΩΡΑ ΕΠΙΛΟΓΩΝ ΓΙΑ ΤΗΝ ΚΥΒΕΡΝΗΤΙΚΗ ΠΟΛΙΤΙΚΗ

Με προβληματισμό εξετάζουν στο Μέγαρο Μαξίμου τα ευρήματα μυστικών ποιοτικών ερευνών της κοινής γνώμης που καταγράφουν «γκρίζες» περιοχές για την κυβέρνηση.

Το ενδιαφέρον εστιάζεται στην πτωτική τάση που εμφανίζει η εικόνα της κυβέρνησης στις αγροτικές περιοχές και στα ασθενέστερα κοινωνικά στρώματα.

Ο πρωθυπουργός ο κ. Κ. Καραμανλής ήδη, πάντως, έχει σχεδιάσει σειρά πρωτοβουλιών που θα του επιτρέψουν να διατηρήσει την πολιτική ηγεμονία την οποία καταγράφουν οι τελευταίες δημοσκοπήσεις χωρίς περαιτέρω απώλειες, καθώς αντιλαμβάνεται πως η περιοριστική πολιτική του 2005 και του 2006 δεν του επιτρέπει να υλοποιήσει άμεσα τις προεκλογικές του δεσμεύσεις. Σύμφωνα με πληροφορίες, ο κ. Καραμανλής θα κινηθεί σε δύο κατευθύνσεις.

Πρώτον, μέσω της συνέντευξης Τύπου την οποία θα παραχωρήσει την προσεχή Τρίτη, θα δεσμευθεί προσωπικά, πως μέχρι το 2008 το προεκλογικό του πρόγραμμα θα υλοποιηθεί στο ακέραιο.

Δεύτερον, θα επιχειρήσει να δημιουργήσει εικόνα κινητικότητας στον κρίσιμο για το ευρύτερο πολιτικό κλίμα, τομέα της οικονομίας. Σύμφωνα με πληροφορίες, στην κατεύθυνση αυτή ο υπουργός Οικονομίας κ. Γ. Αλογοσκούφης προωθεί ήδη με προσεκτικά βήματα σε συνεργασία με τους συναρμόδιους υπουργούς Μεταφορών κ. Μ. Λιάπη και Ανάπτυξης κ. Δ. Σιούφα, την ιδιωτικοποίηση της «Ολυμπιακής Αεροπορίας», αλλά και την απελευθέρωση της αγοράς ενέργειας.

ΕΠΙΚΟΙΝΩΝΙΑΚΗ ΕΝΙΣΧΥΣΗ

Επίσης, στο Μέγαρο Μαξίμου αναζητούνται την τρέχουσα περίοδο και τρόποι ενίσχυσης της επικοινωνιακής πολιτικής της κυβέρνησης. Σύμφωνα με πληροφορίες, ήδη, κατόπιν σχετικής συνεννόησης με τον κ. Κ. Καραμανλή, το επιτελείο που καθοδηγεί ο κ. Θ. Ρουσόπουλος έχει συγκεντρώσει στοιχεία για τα έως τώρα κυβερνητικά πεπραγμένα σε όλους τους τομείς, τα οποία θα αρχίσουν να παρουσιάζονται από αύριο. Επίσης, ως ήταν αναμενόμενο, πολλά έχουν επενδυθεί στη συνέντευξη Τύπου του πρωθυπουργού, με αφορμή τη συμπλήρωση ενός έτους διακυβέρνησης της χώρας από τη Ν.Δ.

Οι γκρίνιες για την επικοινωνία, η πραγματικότητα και τα προβλήματα στην κυβερνητική λειτουργία



Ομως, οι σχετικές πρωτοβουλίες είναι αναμφίβολο εάν θα κατευνάσουν τις «γκρίνιες» που ακούγονται στο εσωτερικό της κυβέρνησης, για τις επικοινωνιακές επιδόσεις του υπουργείου Επικρατείας. Οι σχετικές κρίσεις δεν είναι πάντοτε εύστοχες καθώς η χθεσινή παρέμβαση Καραμανλή σχεδιάστηκε και από το υπουργείο Επικρατείας.

Σε κάθε περίπτωση, ο κ. Κ. Καραμανλής περιβάλλει με απόλυτη εμπιστοσύνη τον κ. Θ. Ρουσόπουλο και εκτιμά πως τα όποια πλήγματα έχει δεχθεί έως τώρα η κυβερνητική εικόνα σχετίζονται κατά κύριο λόγο με αστοχίες άλλων υπουργών ή με την εμφανή διάθεση των αντιπολιτευόμενων Μέσων Μαζικής Ενημέρωσης να πλήξουν τον ίδιο.

Ετσι, είναι απολύτως βέβαιο ότι το επικοινωνιακό επιτελείο σε περίπτωση «μίνι ανασχηματισμού» θα παραμείνει το ίδιο.

Ενώ ο κ. Καραμανλής φέρεται να έχει απορρίψει και εισηγήσεις να προχωρήσει στη συγκρότηση τριών διαφορετικών «κύκλων» που θα έχουν την ευθύνη διαχείρισης αντίστοιχων τομέων της κυβερνητικής επικοινωνίας.

ΤΟ ΥΠΟΒΑΘΡΟ...

Την ίδια στιγμή, σύμφωνα με την άποψη που θεωρεί ως ισχυρά τα ερείσματα του υπουργού Επικρατείας, δεν μπορεί ο κ. Ρουσόπουλος να καλύπτει κάθε γκάφα υπουργών ή υφυπουργών, όπως συνέβη στην περίπτωση του ΛΑΦΚΑ.

Το θέμα άλλωστε δεν είναι στενά επικοινωνιακό, τη στιγμή κατά την οποία διαπιστώνονται βαθύτερα προβλήματα ως προς την κατεύθυνση, αλλά και ως προς την υλοποίηση της πολιτικής της Ν.Δ. Εκτός από τις δυστοκίες, στοιχεία απραξίας, έλλειψη εμπειρίας και αυτοπεποίθησης που διαπιστώνει κανείς σε μία κυβέρνηση που εξελέγη με τόσο μεγάλη διαφορά πριν από ένα χρόνο, πολλά έχουν αρχίσει να ακούγονται και να λέγονται και για τις σχέσεις μεταξύ των υπουργών.

...ΚΑΙ ΤΟ «ΜΟΝΤΑΡΙΣΜΑ»

Ολα αυτά όμως, είναι στο παιχνίδι για ένα κυβερνητικό σχήμα που καλείται να μονταριστεί και να παίζει γρηγορότερα. Είναι χαρακτηριστικό ότι μικρή διαφορά φαίνεται να υπάρχει ως προς την αντιμετώπιση του οικονομικού των πολιτών, αλλά και στις προσδοκίες, ενώ η κυβέρνηση χωρίς να έχει κάνει το μεγάλο λάθος, εντούτοις δεν έχει παρουσιάσει το τελευταίο διάστημα μία τραντχτή επιτυχία.

Η επικοινωνία εξάλλου από μόνη της -μην ξεχνάμε ότι είναι η ίδια λογική που έστειλε άπατο το ΠΑΣΟΚ παρ' ότι ήλεγχε τα μέσα- αυτοαναιρείται όταν δεν υπάρχει αντικείμενο ή όταν το αντικείμενο αυτό έχει μεμπτά σημεία.

Παράλληλα, η κυβέρνηση κινδυνεύει να πέσει στην παγίδα όπου θα αναζητούνται εναγωνίως επικοινωνιακές πρωτοβουλίες άνευ ουσιαστικού αποτελέσματος. Αυτό βέβαια δεν σημαίνει ότι έχουν αλλάξει ήδη κάποιοι συσχετισμοί ή ότι έχει απωλέσει την πρωτοβουλία των κινήσεων. Από την άλλη πλευρά, όμως, δεν θα πρέπει να αφεθεί να χαλαρώσει είτε να αφήσει τον χρόνο να κυλά.

SHIPPING COMPANY OF SYMI
A.N.E.S.
ΑΝΩΝΥΜΗ ΝΑΥΤΙΛΙΑΚΗ ΕΤΑΙΡΕΙΑ ΣΥΜΗΣ

ΔΡΟΜΟΛΟΓΙΑ Ε/Γ - Ο/Γ ΣΥΜΗ
ΦΕΒΡΟΥΑΡΙΟΥ - ΜΑΡΤΙΟΥ 2005

	ΣΥΜΗ ΙΙ
5/3 ΣΑΒΒΑΤΟ	07.30 ΣΥΜΗ - ΡΟΔΟ
	15.00 ΡΟΔΟ - ΣΥΜΗ
8/3 ΤΡΙΤΗ	07.30 ΣΥΜΗ - ΡΟΔΟ
	15.00 ΡΟΔΟ - ΣΥΜΗ
10/3 ΠΕΜΠΤΗ	07.30 ΣΥΜΗ - ΡΟΔΟ
	15.00 ΡΟΔΟ - ΣΥΜΗ
11/3 ΠΑΡΑΣΚΕΥΗ	07.30 ΣΥΜΗ - ΡΟΔΟ
	16.00 ΡΟΔΟ - ΣΥΜΗ
12/3 ΣΑΒΒΑΤΟ	07.30 ΣΥΜΗ - ΡΟΔΟ
	15.00 ΡΟΔΟ - ΣΥΜΗ
15/3 ΤΡΙΤΗ	07.30 ΣΥΜΗ - ΡΟΔΟ
	15.00 ΡΟΔΟ - ΣΥΜΗ
17/3 ΠΕΜΠΤΗ	07.30 ΣΥΜΗ - ΡΟΔΟ
	15.00 ΡΟΔΟ - ΣΥΜΗ
19/3 ΣΑΒΒΑΤΟ	07.30 ΣΥΜΗ - ΡΟΔΟ
	15.00 ΡΟΔΟ - ΣΥΜΗ
21/3 ΔΕΥΤΕΡΑ	07.30 ΣΥΜΗ - ΡΟΔΟ
	15.00 ΡΟΔΟ - ΣΥΜΗ
24/3 ΠΕΜΠΤΗ	07.30 ΣΥΜΗ - ΡΟΔΟ
	16.00 ΡΟΔΟ - ΣΥΜΗ
26/3 ΣΑΒΒΑΤΟ	07.30 ΣΥΜΗ - ΡΟΔΟ
	15.00 ΡΟΔΟ - ΣΥΜΗ
28/3 ΔΕΥΤΕΡΑ	07.30 ΣΥΜΗ - ΡΟΔΟ
	15.00 ΡΟΔΟ - ΣΥΜΗ
31/3 ΠΕΜΠΤΗ	07.30 ΣΥΜΗ - ΡΟΔΟ
	15.00 ΡΟΔΟ - ΣΥΜΗ

Τα δρομολόγια μπορούν να τροποποιηθούν λόγω εκτάκτων συγκοινωνιακών αναγκών ή καιρικών συνθηκών.
Παρακαλούμε πριν ταξιδέψετε επικοινωνήστε με την Εταιρεία:

www.anes.gr
Γραφείο Σύμης: Τηλ. 2246071444 Φαξ: 2246071373
Γραφείο Ρόδου: Τηλ. 2241037769 Φαξ: 2241034493

ΜΠΡΟΝΤΕΡΥ

Συμφέρουσες προσφορές σε όλα τα είδη, από τα καταστήματα ΜΠΡΟΝΤΕΡΥ

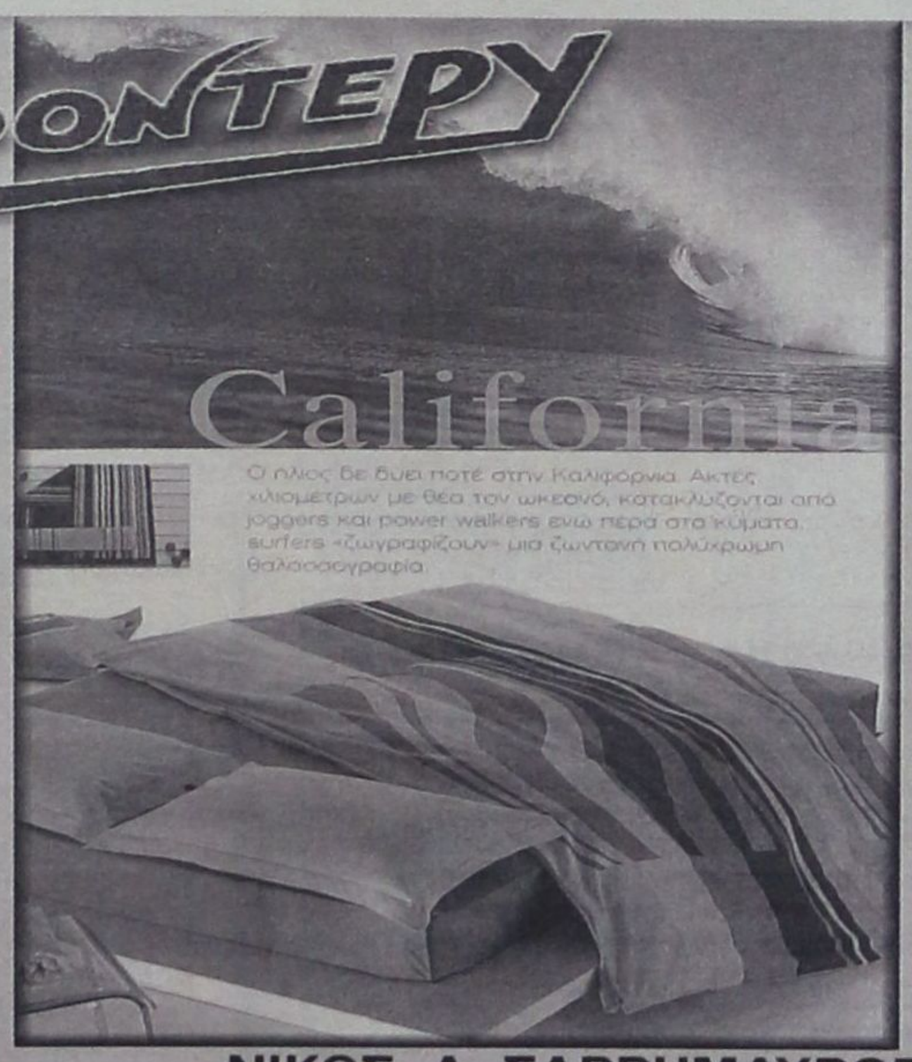

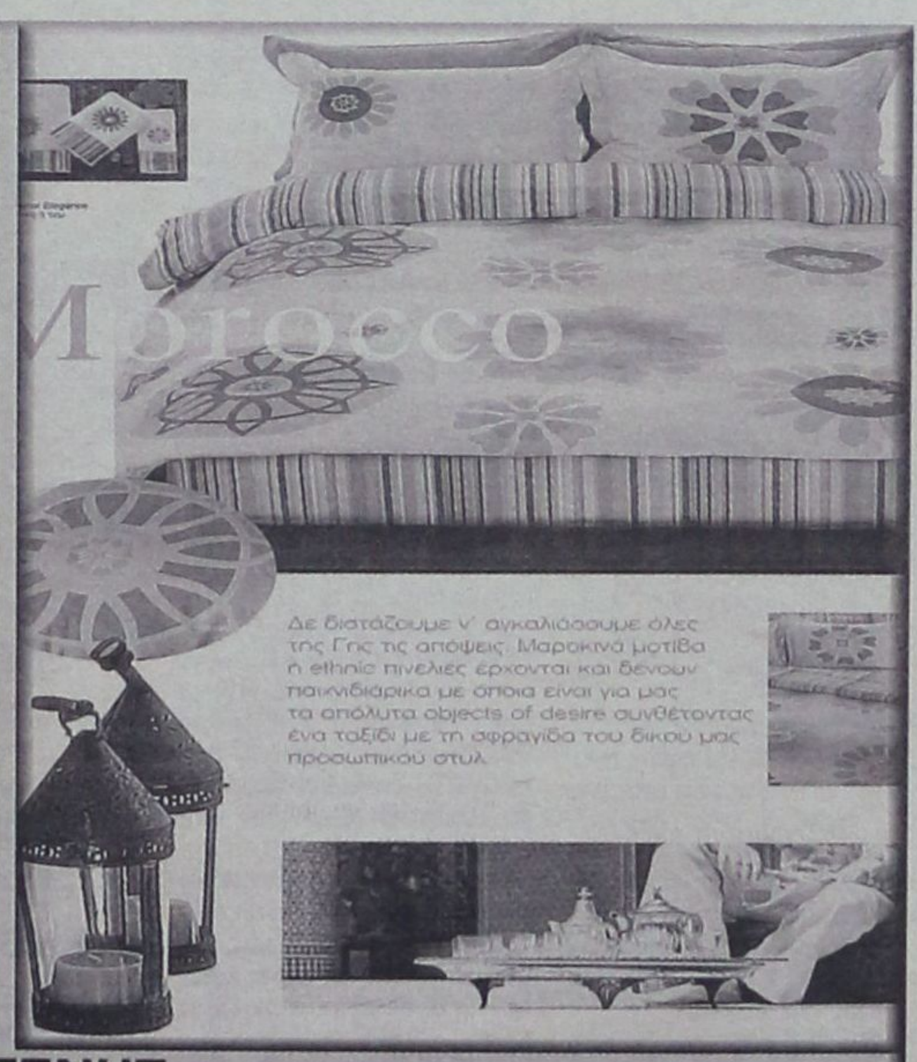

ΝΙΚΟΣ. Δ. ΣΑΡΡΗΜΑΥΡΟΓΕΝΗΣ
1ο ΚΑΤΑΣΤΗΜΑ - Λ. ΛΙΝΔΟΥ 211 • ΡΟΔΟΣ • 85100 • ΤΗΛ.: 22410 69939 ΦΑΞ: 22410 60099 - 2ο ΚΑΤΑΣΤΗΜΑ - Κ. ΥΔΡΑΙΟΥ 53 • ΡΟΔΟΣ • 85100 • ΤΗΛ.: 22410 36279 ΦΑΞ: 22410 76650

Μικρές αγγελίες

Ενοικιάσεις

ΕΝΟΙΚΙΑΖΕΤΑΙ βιοτεχνικό κατάστημα 100 τ.μ. με πατάρι 50 τ.μ. ύψος 5 μέτρα και πρόσοψη 6 μέτρα, στο 7ο χιλ. Λεωφ. Ρόδου - Λίνδου έναντι πρώην Φωνή της Αμερικής. Αποκλείονται συνεργεία αυτοκινήτων και αλουμινοκατασκευές. Πληροφορίες τηλ. 22410 23716 ώρα μετά τις 6 μ.μ.

ΕΝΟΙΚΙΑΖΕΤΑΙ επί της Μητροπόλεως 83Θ διαμέρισμα στον πρώτο όροφο, 2 υπνοδωμάτια, σαλοτραπεζαρία, κουζίνα, τραπεζαρία, καινούργιο. Τηλ. 36072 και 35713

«ΕΝΟΙΚΙΑΖΕΤΑΙ διαμέρισμα ενός υπνοδωματίου 50 τ.μ στο Ανω Ροδίνι. Πληροφορίες: Γιάννης Λυδάκης - Τηλ. 6945 157501»

ΕΝΟΙΚΙΑΖΕΤΑΙ Επιπλωμένο δίχωρο διαμέρισμα στην οδό Κέννεντυ, πλήρως εξοπλισμένο με πολυκουζινάκι, τηλεόραση και air condition. Πληροφορίες: Τηλ.: 22410 20012

ΕΝΟΙΚΙΑΖΕΤΑΙ μονοκατοικία 220 τ.μ. σε κήπο 800 τ.μ. με ανεξάρτητους βοηθητικούς χώρους, θέρμανση air-condition, ηλιακό θερμοσίφωνο και με νυχτερινό τιμολόγιο επί της Λεωφόρου Ηρακλειδών (Ιαλυσού) 20. Πληρ. 35174 - 29284

ΕΝΟΙΚΙΑΖΕΤΑΙ οροφοδιαμέρισμα 120 μέτρων με 3 υπνοδωμάτια - τζάκι - φουλ air condition - εντοιχισμένη κουζίνα με συσκευές στο Μόντε Σμίθ. Ενοίκιο 600 ευρώ. Πληροφορίες 22410 63234

ΜΕΓΑΛΗ ΕΥΚΑΙΡΙΑ ΓΙΑ ΕΜΠΟΡΟΥΣ ΚΑΤΕΨΥΓΜΕΝΩΝ ΚΑΙ ΝΩΠΩΝ ΕΙΔΩΝ ΔΙΑΤΡΟΦΗΣ

ΕΝΟΙΚΙΑΖΕΤΑΙ αποθήκη 180 τ.μ. με 4 ψυγεία κτιστά. Ενοίκιο 350 ευρώ το μήνα . Τηλ. 22410-75897

ΕΝΟΙΚΙΑΖΕΤΑΙ τριάρι διαμέρισμα στην περιοχή δασκάλων, νεόκτιστο και με θέα τη θάλασσα. Πληρ. τηλ. 2244047194, 6979079131

ΕΝΟΙΚΙΑΖΕΤΑΙ διαμέρισμα 2 δωματίων, μεγάλο χωλ, κουζίνα, μπάνιο, επιπλωμένο, απέναντι στο Πανεπιστήμιο Αιγαίου. Πληρ. τηλ 30759

ΕΝΟΙΚΙΑΖΕΤΑΙ 3άρι διαμέρισμα επί της οδού Μητροπόλεως 83Θ. Τηλέφωνο 22410-36072 ή 35713

ΕΝΟΙΚΙΑΖΕΤΑΙ γραφείο επί της Αννης Μαρίας 81 (δίπλα από Alpha Τράπεζα) 90 τ.μ. Τηλ. 22410-33952, 6944317418

ΕΝΟΙΚΙΑΖΕΤΑΙ γκαρσονιέρα επιπλωμένη με θέα θάλασσα. Τηλ. 6944162646

ΕΝΟΙΚΙΑΖΕΤΑΙ γκαρσονιέρα στην Ανάληψη οδός Μυτιλήνης 7 Πληρ. Τηλ. 31376 - Κιν. 6932320011

ΕΝΟΙΚΙΑΖΕΤΑΙ μικρό επιπλωμένο διαμέρισμα 2ου ορόφου σε οικοδομή εξαιρετικής κατασκευής στην ΙΞΙΑ. Πληρ. τηλ. 24 274 ώρες κατ/στος

ΕΝΟΙΚΙΑΖΕΤΑΙ

Ενοικιάζεται γραφείο, με δύο κύριους χώρους με μπαλκόνι, σε πολύ καλή κατάσταση στον τρίτο όροφο του μεγάρου Κιοσόγλου, επί της οδού Εθελοντών Δωδεκανησίων, αριθμός 29. **Πληροφορίες στο 6945790272**

ΕΝΟΙΚΙΑΖΟΝΤΑΙ δίχωρες γκαρσονιέρες με πλήρη εξοπλισμό, κλιματισμό, μεγάλες βεράντες και άνετο πάρκινγκ στο 5ο χιλιόμετρο Λεωφόρου Καλλιθέας, χωρίς κοινόχρηστα. Πληροφορίες τηλ. 22410-67014, 22410-66800 και 6946790515.

ΕΝΟΙΚΙΑΖΕΤΑΙ διαμέρισμα 100 τ.μ. επί της οδού Κέννεντυ 34, ισόγειο με κήπο, αποτελούμενο από 2 υπνοδωμάτια σαλοτραπεζαρία κουζίνα και μπάνιο. Πληρ. τηλ.: 23[illegible] Ωρες 19.00-21.00

ΕΝΟΙΚΙΑΖΕΤΑΙ διαμέρισμα επί της 28ης Οκτωβρίου 53 πλήρως επιπλωμένο σαλόνι, τραπεζαρία, κουζίνα με 1 υπνοδωμάτιο και μπάνιο από τον Ιανουάριο. Δεκτές μόνο φοιτήτριες Πληρ. τηλ.: 36385

ΕΝΟΙΚΙΑΖΕΤΑΙ δίχωρη επιπλωμένη γκαρσονιέρα σε καινούρια πολυκατοικία στην οδό Θερμείρου 43. Πληρ. τηλ. 6944170618-22[illegible]6504

ΕΝΟΙΚΙΑΖΕΤΑΙ διαμέρισμα επί της Ολυμπίας 10 Καρακόνερο αποτελούμενο από δύο υπνοδωμάτια, σαλόνι κουζίνα, ενιαίο, λουτρό, ηλιακό και αποθήκη. Καινούργιας κατασκευής Τηλ. 78394 - 78623

ΕΝΟΙΚΙΑΖΕΤΑΙ υπαίθριος χώρος 1.000 τ.μ. με πρόσοψη 6 μέτρα επί της Λεωφ. Ρόδου - Λίνδου στο 7ο χιλ. Πληροφορίες τηλ. 22410 23716 ώρα μετά τις 6 μ.μ.

ΕΝΟΙΚΙΑΖΕΤΑΙ πολυτελές διαμέρισμα σε νεόκτιστη πολυκατοικία στο Καρακόνερο επιφανείας 137 τ.μ. με κήπο και θέα στη θάλασσα. Ενοίκιο 700 Ευρώ. Πληροφορίες τηλ. 6944/386069

ΕΝΟΙΚΙΑΖΕΤΑΙ τριάρι - διαμέρισμα επί της οδού Μητροπόλεως 83Θ. Τηλ. 36072 - 35713.

«ΕΝΟΙΚΙΑΖΕΤΑΙ οροφοδιαμέρισμα 110 τ.μ. στο Ανω Ροδίνι. Πληροφορίες: Γιάννης Λυδάκης - Τηλ. 6945 157501»

ΕΝΟΙΚΙΑΖΟΝΤΑΙ στην Ιαλυσό πλάι στο ξενοδοχείο Ηλέκτρα, επιπλωμένα δίχωρα και μονόχωρα διαμερίσματα με θέρμανση (ελάχιστο 1 έτος). Πληροφορίες Τηλ. 22410-22050 και 22410-33441

ΕΝΟΙΚΙΑΖΟΝΤΑΙ στην περιοχή Ιξιά-Τρεις μέσα σε μεγάλο κήπο και ήσυχο περιβάλλον 1) πολυτελές τριάρι 2) πλήρως επιπλωμένη γκαρσονιέρα. Διαθέτουν: θέρμανση, τηλέφωνο, ηλιακό και ηλεκτρικό θερμοσίφωνο, αερόθερμο μπάνιου, ανεμιστήρα οροφής, μεγάλες βεράντες και πάρκινγκ. Πληρ. τηλ. 22410 92714

ΕΝΟΙΚΙΑΖΕΤΑΙ επιπλωμένη γκαρσονιέρα όπισθεν ξενοδοχείου BELVEDERE περιοχή Ψαροπούλα (ελάχιστο 1 έτος). Πληροφορίες Τηλ. 22410-22050 και 22410-33441

ΕΝΟΙΚΙΑΖΕΤΑΙ διαμέρισμα 100Μ από το Πανεπιστήμιο 3 υπνοδωμάτια, ισόγειο καινούργιο Πλ. κ. Βασίλης Πετρίδης, Τηλ.: 2241037357

ΕΝΟΙΚΙΑΖΕΤΑΙ Διαμέρισμα 3άρι επιπλωμένο στα Κοσκινού Τηλ. 64536

ΕΝΟΙΚΙΑΖΕΤΑΙ γραφείο 70 τ.μ. στην οδό Αμερικής αριθμ. 111 Πληρ. τηλ.: 2241027834 και 6937065275

ΕΝΟΙΚΙΑΖΕΤΑΙ διαμέρισμα στο κέντρο της πόλης κατάλληλο για επαγγελματική στέγη. Πληροφορίες τηλ: 22410 21741

ΕΝΟΙΚΙΑΖΕΤΑΙ Επιπλωμένο διαμέρισμα 4 δωματίων στη Μαλώνα Πληρ. τηλ. 2244051044 **Κον. Γ. Φουτούλη**

ΕΝΟΙΚΙΑΖΟΝΤΑΙ 1. Γραφείο 70 τ.μ. στην οδό Αμερικής 111 **2.** Μονοκατοικία στην οδό Μητροπόλεως αριθμ. 113 Πληροφορίες τηλ. 22410 27834, κιν. 6937065275.

ΕΝΟΙΚΙΑΖΕΤΑΙ ΓΡΑΦΕΙΟ 35 τ.μ. αποτελούμενο από δύο χώρους με πλήρη κλιματισμό, επί της Χ. Θεοδωράκη 34 (Πλατεία Κύπρου) **Τηλ. 22410-74091 και 22410-30780.**

ΕΝΟΙΚΙΑΖΕΤΑΙ επιπλωμένη γκαρσονιέρα με 30 τ.μ. περίπου εσωτερικό χώρο (κουζίνα - υπνοδωμάτιο - λουτρό) και 30 τ.μ. αυλή στην Ιαλυσό (οδός Σύμης αρ. 6) εξοπλισμένη επίσης με αυτόνομο ηλιακό θερμοσίφωνα, πλυντήριο, χωρίς κοινόχρηστα και νερό. Πληροφορίες στα τηλέφωνα 22410 75448 κιν. 6974474999

ΕΝΟΙΚΙΑΖΟΝΤΑΙ: α) ισόγειο κατάστημα 75 τ.μ. περίπου στην οδό Ορφανίδου (Νιοχώρι) με ένα δωμάτιο στον πρώτο όροφο. β) διώροφο κατάστημα 53 τ.μ. ισόγειο, 51 τ.μ. στον πρώτο όροφο, με βεράντα 31 τ.μ., που βρίσκεται στην οδό Γεωργίου Λέοντος κοντά στο Ξεν. «Μανούσος» (Νιοχώρι). Πληροφορίες στα τηλέφωνα: 22410.35450 και 22410.31450, κινητό: 6976881111.

ΕΝΟΙΚΙΑΖΕΤΑΙ επιπλωμένη γκαρσονιέρα στο Παραδείσι. Πληροφορίες τηλ.: 22410 81884

ΕΝΟΙΚΙΑΖΕΤΑΙ διαμέρισμα επί της Μιχ. Πετρίδη με δύο υπνωδομάτια, σαλόνι, κουζίνα, wc. Τηλ. 6972 764614 - 6973753556

ΕΝΟΙΚΙΑΖΕΤΑΙ στούντιο πλήρως εξοπλισμένο με κλιματισμό, ανεξάρτητο 230 ευρώ. Τηλ. 22410 39268, κιν. 6946 446523

ΕΝΟΙΚΙΑΖΕΤΑΙ γκαρσονιέρα πλήρως επιπλωμένη 250 ευρώ το μήνα. Τηλ. 22410 39268, κιν. 6946 446523

ΕΝΟΙΚΙΑΖΟΝΤΑΙ γκαρσονιέρες στο 5ο χιλιόμετρο της λεωφόρου Καλλιθέας, με εξοπλισμό, κλιματισμό και άνετο πάρκινγκ, κατάλληλες για διαμονή εκπαιδευτικών ή στρατιωτικών. **Πληροφορίες τηλ. 6946790515 και 6945105247**

ΕΝΟΙΚΙΑΖΕΤΑΙ κατάστημα στην Παλιά Πόλη πάροδος Σωκράτους 75. Πληρ. κ. Ελευθερία 69448057150, 69445436670, 22410 33219.

ΕΝΟΙΚΙΑΖΕΤΑΙ οροφοδιαμέρισμα Α' ορόφου επιφάνειας 230 τ.μ. σε διατηρητέο κτίριο στην οδό Μανδηλαρά, αρ. 6 κατάλληλο και για επαγγελματική στέγη. **Πληροφορίες τηλ. 22410-34583**

ΕΝΟΙΚΙΑΖΕΤΑΙ studio 45 τ.μ. ολοκαίνουριο με έπιπλα Neoset στο Ροδίνι. Πληρ. τηλ. 6946685808

ΕΝΟΙΚΙΑΖΕΤΑΙ διαμέρισμα τριάρι πλήρως επιπλωμένο στην οδό Παρθενόπης και Πατρών 3. Τιμή 430 ευρώ. Πληρ. τηλ. 2241032335 - 2241032695

ΕΝΟΙΚΙΑΖΟΝΤΑΙ επιπλωμένα διαμερίσματα επί της Λ. Ιαλυσού - Ιαλυσός πλήρως εξοπλισμένα σε άριστη κατάσταση. Τηλ. 22410-35283, 6944435744.

ΕΝΟΙΚΙΑΖΟΝΤΑΙ σε τριώροφη νεόδμητη πολυκατοικία με κήπο, άνετο ιδιωτικό πάρκινγκ, ένα διαμέρισμα 100 τ.μ. χωρίς έπιπλα και δύο μικρά πλήρως εξοπλισμένα. Τιμές λογικές. Επί της οδού Δρακίδου 22 και πάροδος Κοδριγκτώνος. Πληρ. τηλ. 22410 36385 10-18 και 22410 23814 από 19-21.30.

ΕΝΟΙΚΙΑΣΤΗΡΙΟ

Ενοικιάζεται προνομιούχο διαμέρισμα, πλήρως εξοπλισμένο και επιπλωμένο, επιφάνειας 58 τ.μ., επί της παραλίας «στο κύμα» και με θέα όλη τη θαλάσσια έκταση της περιοχής «Χαράκι», εντός οικισμού είτε για τη χρονική διάρκεια της τουριστικής περιόδου (σαιζόν), είτε για ετήσια ή πολυετή μίσθωση. Πληροφορίες: Τηλ. 22440 51281 και 22410 33952.

ΕΝΟΙΚΙΑΖΕΤΑΙ διαμέρισμα 87 τ.μ. με δύο υπνοδωμάτια μεγάλη εντοιχιζόμενη κουζίνα με ψυγείο και ηλεκτρική κουζίνα μεγάλη σαλοτραπεζαρία και μεγάλες βεράντες, ανσανσέρ και πάρκινγκ. Τηλ. 6972764614 - 6973753556

ΕΝΟΙΚΙΑΖΕΤΑΙ επιπλωμένη γκαρσονιέρα όπισθεν ξενοδοχείου BELVEDERE περιοχή Ψαροπούλα (ελάχιστο 1 έτος). Πληροφορίες Τηλ. 22410-22050 και 22410-33441

ΕΝΟΙΚΙΑΖΕΤΑΙ ή **ΠΩΛΕΙΤΑΙ** μαγαζί για επαγγελματικό χώρο ή αποθήκη 102 τ.μ. περιοχή Ανάληψη, Ζαννή 2 τηλ. 6947 941026.

ΕΝΟΙΚΙΑΖΕΤΑΙ επιπλωμένο studio επί της οδού Μουσών αρ. 7 στη Ρόδο. Πληρ. τηλ. 2241086011 και 2241075448

ΕΝΟΙΚΙΑΖΕΤΑΙ studio επιπλωμένο, ανακαινισμένο, με ηλιακό θερμοσίφωνο, ισόγειο, με κήπο, σε ήσυχη περιοχή κατά προτίμηση εκπαιδευτικούς, φοιτητές, στρατιωτικούς. **Τηλ. 6944231199**

ΕΝΟΙΚΙΑΖΕΤΑΙ δωμάτιο επιπλωμένο που διαθέτει ψυγείο, ατομικό μπάνιο, βεράντα με θέα στη θάλασσα, στο κέντρο της πόλης της Ρόδου (περιοχή «ΕΛΛΗ»). Στο **μηνιαίο** μίσθωμα περιλαμβάνεται η κατανάλωση νερού, ηλεκτρ. Ρεύματος και Δημ. φόροι. Πληροφορίες στο τηλ. 2241020012 (ώρες 10 π.μ.-3μ.μ., 7μ.μ.-10μ.μ.)

ΑΘΗΝΑ Ενοικιάζεται γκαρσονιέρα ρετιρέ στην Καλλιθέα οδός Ανδρομάχης κοντά στον ηλεκτρικό κατάλληλο για φοιτητές. Τηλ. 6978460340 .

ΕΝΟΙΚΙΑΖΟΝΤΑΙ στην Ιαλυσό πλάι στο ξενοδοχείο Ηλέκτρα, επιπλωμένα δίχωρα και μονόχωρα διαμερίσματα με θέρμανση. (ελάχιστο 1 έτος). Πληροφορίες Τηλ. 22410-22050 και 22410-33441

ΕΝΟΙΚΙΑΖΕΤΑΙ: Στην παραλία Ιαλυσού, γκαρσονιέρα πρώτου ορόφου, επιφάνειας 42 τ.μ. επιπλωμένη με ηλιακό θερμοσίφωνα, κλιματισμό, τηλεόραση κ.α. **Πληροφορίες τηλ. 22410-92785 και 22410-34583**

ΕΝΟΙΚΙΑΖΟΝΤΑΙ επιπλωμένα λουξ διαμερίσματα στην περιοχή Μητροπόλεως με τον μήνα ή την ημέρα και για φοιτητές ως 30/6/2005. Τηλ. 22410-29452, 6977896444.

ΕΝΟΙΚΙΑΖΕΤΑΙ εξοχική κατοικία 3 υπνοδωματίων, σαλοτραπεζαρίας, κουζίνας και λοιπόν βοηθητικών χώρων, λουξ κατασκευής με ηλιακό θερμοσίφωνο επί της επαρχιακής οδού Ρόδου-Λίνδου αρ. 91 κοντά στο Γκόλφ Αφάντου, 600 μέτρα από την παραλία Αφάντου. Πληροφορ. τηλ. 22410-33774, 34123, κιν. 6948528799

ΕΝΟΙΚΙΑΖΟΝΤΑΙ στην Κάλυμνο στο κέντρο της Πόθιας (κοντά στο Super Market Βιδάλης), σε διόροφη νεόκτιστη μονοκατοικία, δύο καινούργια δίχωρα διαμερίσματα, πλήρως επιπλωμένα και εξοπλισμένα (με οικιακό εξοπλισμό και κλιματιστικό ψύξη-θέρμανση) με τριφασικό ρεύμα και συνδεμένα στο αποχετευτικό. **Πληρ. Τηλ. 6945046312 και 6945717905**

ΕΝΟΙΚΙΑΖΕΤΑΙ επιπλωμένο διαμέρισμα στο Ηράκλειο για φοιτητές στην περιοχή Καμαράκι. Τηλ. 22410-29452, 6977896444.

ΕΝΟΙΚΙΑΖΕΤΑΙ: Στην Ιαλυσό πλησίον στάσης Παρασκευά, επί της οδού Ι. Οικονομίδη, αριθμός 6 διώροφη μεζονέτα, επιφάνειας 60 τ.μ. σε συγκρότημα 4 κατοικιών, πλήρως επιπλωμένη, με ηλιακό θερμοσίφωνα και κλιματισμό σε όλα τα δωμάτια, τηλεόραση, πλυντήριο κ.α. **Πληροφορίες τηλ. 22410-92785 και 22410-34583**

ΕΝΟΙΚΙΑΖΟΝΤΑΙ πλήρως επιπλωμένες γκαρσονιέρες με μπαλκόνι και χωρίς στο Ροδίνι - Κυρώ της Ρω 13. Λογικές τιμές. Πληροφορίες κινητό 6947 078287 και 22410 74762.

ΕΝΟΙΚΙΑΖΕΤΑΙ διαμέρισμα δύο υπνοδωματίων, σαλοτραπεζαρίας, κουζίνας και μπάνιου σε άριστη κατάσταση επί της οδού Παπαλουκά 17. Πληροφορίες τηλ. 22410 36969 και 22450 31233.

Αυτοκίνητα

ΠΩΛΕΙΤΑΙ Ford Escort Γαμπορλέι 1980 άσπρο 2.000 ευρώ Τηλ. 6944 38 19 66

ΠΩΛΕΙΤΑΙ αυτοκίνητο μάρκας ALFA ROMEO 164 SUPER χρώματος μαύρο 2000 cc V6 TURBO 220PS με 92.000 ΚΜ σε άριστη κατάσταση FULL EXTRA. Τιμή 12.000 ευρώ και με χρηματοδότηση Τηλ.: 6947905605

ΠΩΛΕΙΤΑΙ ολοκαίνουργη VESPA 150cc με 1800 χιλ. με την εγγύηση. Χρώματος μαύρο. Τηλ. 6932090167 κ. Δημήτρης.

ΠΩΛΕΙΤΑΙ αυτοκίνητο μάρκας SEAT GREDOS GLX MODEL 89 Πληρ. τηλ: 6942780037

ΠΩΛΕΙΤΑΙ FORD KA, Μοντέλο του 2002, 1300cc, 23.000 χλμ., ατρακάριστο, κόκκινο χρώμα, με A/C, κεντρικό κλείδωμα, ηλεκτρικά παράθυρα, σε αρίστη κατάσταση. Πληρ. τηλ. 6932.317378 Απογευματινές ώρες κα. Νατάσα

ΠΩΛΕΙΤΑΙ μηχανή YAMAHA X.T.600, μοντέλο 02 πρώτο χέρι, 4600 χιλ. **Τηλ. 6944445345**

ΠΩΛΕΙΤΑΙ I.X. DAIHATSU CUORE του 1987 σε καλή μηχανική κατάσταση. Τιμή 400 ευρώ. Πληρ. τηλ. 6947827019

ΠΩΛΕΙΤΑΙ μηχανή TDM YAMAHA 850 cc μοντέλο 2000 8ο εξάμηνο σε άριστη κατάσταση. Φυλάσεται σε γκαράζ. Δεκτός κάθε έλεγχος. Πληρ. τηλ. 6947825286

ΠΩΛΕΙΤΑΙ αυτοκίνητο IBIZA 1300 c.c. χρώμα κόκκινο, άδεια κυκλοφορίας, Νοέμβριος'93, 4.000 ευρώ. Φυλάσεται σε γκαράζ. Πληροφορίες: 6946 796191.

ΠΩΛΕΙΤΑΙ μηχανή BMW 1150 κυβικά 6S1150, μοντέλο 2002 σε τιμή 10.000 ευρώ με δυνατότητα χρηματοδότησης. Πληρ. Σπύρος 6937 199233

ΠΩΛΕΙΤΑΙ BMW R25/3 του 1954 ανακατασκευασμένη σε καλή κατάσταση 3.800 ευρώ με αξεσουάρ. Τηλ. 6972094172

ΠΩΛΕΙΤΑΙ: μοτοσικλέτα KAWASAKI GPz400R μοντ. '89, από ιδιώτη. Πληρ.: 22410-66304, 31560, 6946283008

ΠΩΛΕΙΤΑΙ Peqeut 504 σε πολύ καλή κατάσταση. Σε τιμή ευκαιρίας 1200 ευρώ. Καινούργια λάστιχα MICHELEN καινούργιο ψυγείο και καινούργια μπαταρία και ταπετσαρία. Μπλέ χρώμα ακρυλικό. Πληρ. τηλ. 2241020807

ΠΩΛΕΙΤΑΙ NIVA 4X4 1.600 Τηλ. 22410 20836

Ζητούν Προσωπικό

ΖΗΤΟΥΝΤΑΙ

Από το ξενοδοχείο CATHRIN 4ου περιοχή Λαδικό-Φαληράκι α) Maitre d'hotel ή έμπειρος σερβιτόρος για να αναλάβει τη θέση του Maitre d'hotel με γνώσεις Γερμανικής και Αγγλικής γλώσσας. β) Σερβιτόροι - Σερβιτόρες και βοηθοί με γνώσεις Γερμανικής και Αγγλικής γλώσσας Πληρ. Τηλ. 2241-0-85080 από 10-14 Αιτήσεις εντός του ξενοδοχείου

ΖΗΤΕΙΤΑΙ κοπέλα να εργασθεί ως βοηθός λογιστής σε Ανώνυμη Εταιρεία. Προϋπηρεσία απαραίτητη. Για πληροφορίες στα τηλ. 22410-34900-77745.

ΖΗΤΕΙΤΑΙ Υπάλληλος για κατάστημα, να οδηγεί μηχανάκι, ηλικίας περίπου 16-18 ετών. Τηλ. 22410 32225

ΖΗΤΕΙΤΑΙ
Γερμανόφωνος Αρχηγός Γκρούπ
για να εργασθεί στο
Γραφείο Γενικού Τουρισμού
«ΜΟΣΧΑΤΟΣ»
Οδός Ηρώων Πολυτεχνείου 4,
85 100 ΡΟΔΟΣ
Τηλ. 22410 - 22 866 & 23 078

ΖΗΤΕΙΤΑΙ Από Ομιλο Εταιρειών ζητείται μηχανολόγος ΑΕΙ ή ΤΕΙ για τις ανάγκες των εργοταξίων. Πληροφορίες 22410 22968 - 6973 322811.

ΖΗΤΕΙΤΑΙ «Από τον όμιλο επιχειρήσεων "Κ. ΜΗΤΣΗΣ" ζητείται λογιστής - λογίστρια πτυχιούχος ΑΕΙ ή ΤΕΙ για μόνιμη απασχόληση σε ξενοδοχεία της εταιρείας στη Ρόδο. Πληροφορίες κος Μπάρκας ή κα Μήλα (Τηλ. 22410-54700)».

ΖΗΤΕΙΤΑΙ Από τεχνική - κατασκευαστική εταιρεία ζητείται νέα με γνώσεις υπολογιστή και εξειδίκευση στο αρχιτεκτονικό σχέδιο. Πληροφορίες στο τηλέφωνο: 22410-70950, κ. Κατερίνα. Από 09:00 έως 14:00 και από 18:00 έως 21:00.

ΖΗΤΟΥΝΤΑΙ οδηγοί με δίπλωμα Γ' κατηγορίας και εργάτες. Τηλ. 22410 60345

ΕΝΟΙΚΙΑΖΟΝΤΑΙ ΔΙΑΜΕΡΙΣΜΑΤΑ

ΕΝΟΙΚΙΑΖΟΝΤΑΙ διαμερίσματα 75 τ.μ. (2 δωμάτια και σαλόνι) σε άριστη κατάσταση, στο κέντρο της Ιαλυσού. Πληροφορίες τηλ: 22410-77898 κ. Πιρπιρής

ΕΝΟΙΚΙΑΖΟΝΤΑΙ ΔΙΑΜΕΡΙΣΜΑΤΑ

Ενοικιάζονται πολυτελή επιπλωμένα διαμερίσματα των 55 τ.μ. πάροδος Αμερικής με όλο τον απαραίτητο εξοπλισμό.
Πληροφορίες: Τηλ. 22410-85502 κ. Φανιουδάκη

ΕΝΟΙΚΙΑΖΟΝΤΑΙ

Ενοικιάζονται γκαρσονιέρες στο Χαράκι για τον χειμώνα από τον Οκτώβριο έως τον Μαΐο.
Τηλ. 2244051021 - 51628 Κυρία Ανθή

ΖΗΤΕΙΤΑΙ

Κοπέλα για να προσέχει παιδί 20 μηνών.
Ωράριο απασχόλησης πρωί και απόγευμα.
Μισθός 500 ευρώ.
Αποκλείονται αλλοδαπές.
Πληροφορίες 6944182882.

ΑΠΟ ΤΑ ΥΠΕΡΜΑΡΚΕΤ ΣΠΑΝΟΣ ζητείται νεαρός με εκπληρωμένες τις στρατιωτικές του υποχρεώσεις για το τμήμα υποδοχής και ταμείου. Αιτήσεις γίνονται δεκτές στο κατάστημα στην Καμείρου 79 - Μιχαήλ Πετρίδη. Πληροφορίες στα τηλέφωνα 2241060730.

ΖΗΤΟΥΝΤΑΙ οδηγοί με δίπλωμα 3ης κατηγορίας Τηλ. επικοινωνίας 22410-60345

ΖΗΤΕΙΤΑΙ άτομο χωρίς στρατιωτικές υποχρεώσεις για να εργασθεί σε Βουλκανιζατέρ. Πληρ. τηλ. 38889

ΖΗΤΕΙΤΑΙ από εστιατόριο στην Παλιά Πόλη μάγειρας. Σπαστό ωράριο. Πληροφορίες κ. Κώστα τηλ. 6948 587301

Μάγειρας, βοηθός μαγείρου, λαντζιέρα, αποθηκάριος, σερβιτόρος - βοηθός σερβιτόρου, πιτσαδόρος, ψήστης, βοηθός λογιστού, ταμίας. Τηλ: 22410 22282. Κος Βαγγέλης: 6948587305, Κος Κώστας 6948587300

ΖΗΤΕΙΤΑΙ πωλήτρια ηλικίας έως 25 ετών με γνώσεις ξένων γλωσσών για μόνιμη απασχόληση σε γνωστό κατάστημα εμπορίας ρούχων. Πληρ. τηλ. 222410 70402

ΖΗΤΕΙ εργασία έμπειρος μάγειρας για ελληνική κουζίνα. Πληρ. τηλ. 6946266904 κ. ΘΟΔΩΡΑ.

ΖΗΤΕΙΤΑΙ εσωτερική οικ. βοηθός για να προσέχει ζευγάρι ηλικιωμένων με πλήρες ωράριο στ' Αφάντου. Πληρ.:22410 53038, 66304, 31560, 6946283008, 6972419715, 6936277851. Ηλ. ταχ. (e-mail): Dnetwork@SoftHome.net

ΖΗΤΟΥΝΤΑΙ πωλήτριες από χρυσοχοείο. Ξένη γλώσσα απαραίτητη. Διεύθυνση 6ο χλμ λεωφόρου Καλλιθέας. Τηλ. (22410) 67375, 67014, 69448585302.

ΣΟΒΑΤΖΗΣ υπήκοος Ρουμανίας αναζητεί πρωινή εργασία. Τηλ. 6976385621

ΖΗΤΕΙΤΑΙ από το Υπερμάρκετ ΣΠΑΝΟΣ έμπειρος κρεοπώλης. Μισθός ικανοποιητικός. Τηλ. για πληροφορίες 2241060730

ΖΗΤΟΥΝΤΑΙ άτομα για να εργασθούν σε γραφείο ενοικιάσεως αυτ/των με γνώση της γερμανικής ή αγγλικής. Πληρ. τηλ. 22410 51171, 6936656816.

ΑΜΕΣΑ ζητούνται για κάλυψη θέσεων άτομα για δουλειά από το σπίτι τους. Οχι κατασκευές, όχι τηλεμάρκετιγκ-πλασιέ. Εισόδημα τουλάχιστον 600 ευρώ-3.000 ευρώ μηνιαία. Πληροφορίες: 2310/516-226

ΚΥΡΙΟΣ ζητά απογευματινή απασχόληση σαν επιβλέπων παντού και για όλα στη Ρόδο. Τηλ. 6946830563

ΖΗΤΕΙΤΑΙ πωλήτρια για κατάστημα ρούχων στην Παλιά Πόλη Τηλ. 6937 818177 κ. Κώστα

ΖΗΤΕΙΤΑΙ μάγειρας και βοηθός μαγείρου πεπειραμένοι για εστιατόριο στην Λίνδο. Τηλ. 6977 444583

ΖΗΤΕΙΤΑΙ υπάλληλος για δωδεκάμηνη απασχόληση από πρακτορείο ταξιδίων Απαιτούμενα προσόντα: απόφοιτοι τουριστικής σχολής, ξένες γλώσσες, γνώση Η/Υ. Ηλικία ως 25 ετών Ανάλογη προϋπηρεσία θα ληφθεί υπ' όψιν. Αποστολή βιογραφικών στην ταχ. θυρίδα 451

ΨΑΧΝΕΤΕ ΓΙΑ ΕΡΓΑΣΙΑ; Από ταχύτατα αναπτυσσόμενη εταιρεία ζητούνται άτομα για την στελέχωση ηγετικών θέσεων. Από 700-2.800 ευρώ μηνιαίως. Για πληροφορίες καλέστε στο τηλ. κέντρο 2271081063

ΖΗΤΟΥΝΤΑΙ άτομα για δουλειά από το χώρο τους. Εκπληκτική συνεργασία! Κέρδη τουλάχιστον 3.000 ευρώ/μηνιαία. Τηλ. 2310 516281.

ΔΙΑΦΟΡΑ

ΠΩΛΟΥΝΤΑΙ σε καλή κατάσταση ΑΠΟ ΞΕΝΟΔΟΧΕΙΟ **1)** Επιπλα Δωματίου, **2)** Φωτιστικά, **3)** Καθιστικά εστιατορίου/Μπάρ, **4)** Μηχανή καφέ Εσπρέσσο/Φίλτρο, **5)** Καρέκλες/τραπέζια εξωτερικού χώρου, **6)** Ντέξιον για αποθηκευτικούς χώρους,. Τιμές εξαιρετικά χαμηλές. Πληρ. πρωινές ώρες (22410) 30607 - 34636

ΠΩΛΟΥΝΤΑΙ: διαμέρισμα 50 τ.μ. τελειωμένο σε πολύ καλή τιμή, στο Ροδίνι. Αμάξι R 19 και επίπλωση κομμωτηρίου σε τιμή ευκαιρίας. Πληρ. τηλ. 2241039519 ώρες καταστημάτων.

ΟΔΗΓΟΣ ΤΑΞΙ με δίπλωμα Γ' κατηγορίας, και ειδικής αδείας ζητεί εργασία. Τηλ. 6979370487

ΕΜΠΕΙΡΟΤΕΧΝΗΣ ελαιοχρωματιστής αναλαμβάνει παντός είδους ελαιοχρωματισμούς. Τηλ: 6946204157

ΛΟΓΟΘΕΡΑΠΕΥΤΡΙΑ Α.ΤΕΙ

Αναλαμβάνει παιδιά προσχολικής ηλικίας με προβλήματα λόγου - άρθρωσης καθώς και δίγλωσσα παιδιά σε κατ' οίκον μαθήματα. Τηλέφωνο 6932 920345

ΠΡΟΣΟΧΗ ΜΕΓΑΛΗ ΕΥΚΑΙΡΙΑ ΓΙΑ ΑΡΤΟΠΟΙΟΥΣ ΚΑΙ ΖΑΧΑΡΟΠΛΑΣΤΕΣ

ΠΩΛΟΥΝΤΑΙ: 1) Μηχανή τυρόπιτας και μπουγάτσας αυτόματη **2)** Πάγκος εργασίας 3 μέτρα ηλεκτρικός **3)** Ζυμωτήριο 2 ταχυτήτων από 5 kg έως 120 kg αλεύρι Όλα μαζί 1.800 ευρώ. Πληρ. τηλ. 22410 75897

ΠΡΟΣΦΕΡΩ μασάζ στον χώρο μου και στον χώρο σας. Ολγα. Τηλ. 6972902821

ΨΗΦΙΑΚΗ φωτογραφική μηχανή CANON ελάχιστα μεταχειρισμένη, με το κουτί και όλο τον εξοπλισμό της, 9 x zoom, usb, λήψη video, σύνδεση με τηλεόραση, δυνατότητα manual focus, αργές ταχύτητες, 9shooting modes, περιλαμβάνεται κάρτα μνήμης. Τιμή 150 ευρώ. Τηλ. 6947-401508 κος. Γιώργος

ΠΩΛΕΙΤΑΙ: Μονάδα με γκαστρωμένες αγελάδες και με γάλα μαζί, 30 τόνους ποσόστωση, 6 δικαιώματα για αγελάδες. Τηλ. 75739 μετά τις 5.00μ.μ.

CHIEMSEE

Λόγω τέλους εποχής σε όλα τα καλοκαιρινά είδη - collection έκπτωση 50%. Σωκράτους 85 Παλιά Πόλη. Τηλ. 22410 32507

ΠΩΛΟΥΝΤΑΙ α) μεταχειρισμένος καναπές - κρεβάτι που γίνεται και διπλό με τα στρώματά τους β) ντουλάπα δίφυλλη και γ) Η/Υ με εκτυπωτή και σαρωτή (SCANNER). Τιμή ευκαιρίας. Πληροφορίες κινητό 6942 090720 και 22410 74762.

ΠΩΛΟΥΝΤΑΙ: Στρώματα νερού, στρώματα ηλεκτρομασάζ, συντριβάνια, διακοσμητικοί καταρράκτες, συσκευές παθητικής γυμναστικής, μικροπισίνες, υδρομασάζ, μικροκαμπίνες χαμάμ. Τηλ. 6932164962

ΑΝΑΖΗΤΩ στη Ρόδο επαγγελματία συνεργάτη για την προώθηση, διάθεση του CD Πανοράματος Ρόδου (Panoround Rodos)! Παρακαλώ όπως επικοινωνήσετε μαζί μου (στα Αγγλικά ή Γερμανικά) στην ηλεκτρονική διεύθυνση: sales@panoround.com.

ΕΝΟΙΚΙΑΖΕΤΑΙ μισή βάρδια ταξί. Τηλ. 6944 267931

ΠΩΛΟΥΝΤΑΙ δύο ηλ. υπολογιστές φορητοί Compaq Contura 3/25, 12 Mb, R.A.M., F.D.D. 1,44 Mb και Compaq Winbook με CD-Rom οδηγό, έγχρωμη οθόνη, ενσωματωμένο modem, Windows 98 ελληνικά, Word & Excel 97, Outlook 98, πρόγραμμα δακτυλογράφησης και πολλά προγράμματα. Επίσης πωλείται κινητό Alcatel πολύ μικρών διαστάσεων με δόνηση και ανοικτή ακρόαση. Πληρ.: 22410 66304, 31560, 6946283008, 6972419715, 6936277851. Ηλ. ταχ. (e-mail): Dnetwork@SoftHome.net

ΠΩΛΕΙΤΑΙ: Επαγγελματική φούσκα (2.10) μοτέρ 1,5. Αχρησιμοποίητα σε τιμή ευκαιρίας. Τηλ. 22410 -39268 και 6994217168

ΠΩΛΗΣΗ ΕΞΟΠΛΙΣΜΟΥ

ΠΩΛΕΙΤΑΙ εξοπλισμός για κατάστημα, ράφια & ξύλινες πλάτες τηλ.: 6932352603.

ΠΩΛΕΙΤΑΙ μπαρ (ημικυκλικό) 1,50 μ. 400 ευρώ. Τηλ. 6973 394166

ΚΥΡΙΑ ζητά εργασία, σιδέρωμα ή μπέιμπι σίτερ. Τηλ. 6997 223321 Δανάη

ΑΓΟΡΑΖΟΝΤΑΙ ευροπαλέτες σε καλή κατάσταση. Περισυλλογή δική μας. 6ο χλμ. Λεωφ. Ρόδου - Καλλιθέας Τηλ.: 22410 60345

ΠΩΛΕΙΤΑΙ σκάφος μηχανοκίνητο BAVARIA 330/2001 με πολλά extra. **Πληροφ. τηλ. 6937307822**

Άλλαξε τη ζωή σου τώρα! Με 2-4 ώρες/ημέρα κέρδισε από 1.000 - 3.000 ευρώ/μήνα και ξεκίνα να κάνεις τα όνειρά σου πραγματικότητα! Τηλ. 2310 516 226

ΠΩΛΕΙΤΑΙ ένα κινητό τηλέφωνο PANASONIC GD 87 σε πολή καλή κατάσταση μαζί με φορτιστή, φορτιστή αυτοκινήτου, καλώδιο USB για σύνδεση με ηλεκτρονικό υπολογιστή και δύο αυθεντικά παιχνίδια PS 2 (DRC 2, Silenthill 2) Τιμή 200 ευρώ. Πληρ. τηλ. 6937268749.

ΠΩΛΟΥΝΤΑΙ διθέσιος καναπές που γίνεται κρεβάτι 170 ευρώ, επίσης ένα ολοκαίνουργιο κρεβάτι 5 μηνών 1,40x2,00 200 ευρώ χωρίς στρώμα ή με στρώμα ορθοπαιδικό 370 ευρώ. Τηλ. 6942 711996

ΠΩΛΕΙΤΑΙ κρεβάτι (κουκέτα) ενσωματωμένη με ντουλάπα, γραφείο 450 ευρώ

ΠΩΛΕΙΤΑΙ ηλεκτρικό επαγγελματικό grill αχρησιμοποίητο, λόγω έλλειψης χώρου. Πληροφορίες στο: 2241039275 - 6936761262

ΠΩΛΟΥΝΤΑΙ ΣΕ ΑΡΙΣΤΗ ΚΑΤΑΣΤΑΣΗ: 1) Καναπές που γίνεται διπλό κρεβάτι και έξτρα στρώμα αφρολέξ: 300 ευρώ **2)** 4 ντουλάπες από μελαμίνη σφενδάμου, διαστάσεις 2Χ1: 100 ευρώ εκάστη **3)** Διπλό κρεβάτι NEOSET 1,60x2,00μ., με στρώμα ανατομικό GALAXY: 250 ευρώ **4)** Κουζίνα PITSOS P1 7602 ws: 200 ευρώ **5)** Ψυγείο ELCO DE -29 TROPIC: 200 ευρώ. **6)** Πλυντήριο ρούχων PITSOS VARIO 700: 150 ευρώ. Παρακαλούμε επικοινωνήστε σύντομα στο 6932729845 και το 22410 29094

ΤΡΑΚΤΕΡΑΚΙΑ KUBOTA (4X4) ΙΑΠΩΝΙΑΣ από (12HP) έως (35HP) με φρέζα από (1400 ευρώ). Πώληση Χονδρική - Λιανική Τηλ.: (2310) 512-418, (2310) 510-068 http://www.hasapetis.gr

YOGA

Για το μυαλό, το Σώμα και το πνεύμα

Ολες οι ηλικίες και οι σωματότυποιείναι ευπρόσδεκτοι. Η γιόγκα δεν είναι ανταγωνιστική. Σε διδάσκει πως ν' ανταποκρίνεσαι στις ανάγκες του σώματός σου. Τιμή μαθήματος 5 ευρώ. Μηνιαία πληρωμή δεκτή. Τηλ.: 6946984511

ΠΩΛΕΙΤΑΙ: Κάρτα μνήμης 64 MB δισκέτα Σκληρός Δίσκος 7,5 GB DVD ROM 16x, CD ROM 52x. Τροφοδοτικό κουτί για Celleron 533 MHZ. Τιμή πώλησης: 50 ευρώ. Τηλ.: 6945 903436.

ΠΩΛΗΣΕΙΣ ΑΚΙΝΗΤΩΝ

ΠΩΛΕΙΤΑΙ οικόπεδο στα Κρητικά 3.000 τ.μ. οικοδομήσιμο. Τηλ. 6936271471.

ΠΩΛΕΙΤΑΙ fast food στην περιοχή Κολυμπίων, πλήρως εξοπλισμένο. Πληρ. τηλ. 2410 56038

ΠΩΛΕΙΤΑΙ: Ισόγειο Κατάστημα αποτελούμενο από έναν ενιαίο χώρο επιφάνειας 9 τ.μ. που βρίσκεται επί της οδού Ευριπίδου στην Παλιά Πόλη της Ρόδου. Πληροφορίες: 694 66 58 57 6 ΡΟΔΟΣ

ΠΩΛΕΙΤΑΙ οικόπεδο εξ' αδιαιρέτου κατάλληλο για επένδυση 400 μέτρα στο 2ο χλμ. Ρόδου - Λίνδου. Πληροφορίες τηλ. 6972764614 και 6973753556

ΠΩΛΗΣΗ ΕΠΙΧΕΙΡΗΣΗΣ

Πωλείται επιχείρηση παιδικών ενδυμάτων σε πολύ καλή τιμή, χαμηλό ενοίκιο και εξασφαλισμένη πελατεία. Τηλ. 6932352603

ΠΩΛΕΙΤΑΙ ισόγειο διαμέρισμα καθαρό 81 τ.μ. καινούργιο, ακατοίκητο επί της οδού 28ης Οκτωβρίου 26. Τηλ. 91141 και 6972826627

ΠΩΛΟΥΝΤΑΙ 2 διαμερίσματα στη Λάρδο 105 τ.μ. έκαστο στην τιμή 352.164 ευρώ και τα δύο μαζί, πολυτελούς κατασκευής. Τηλ. 6938644166

ΠΩΛΕΙΤΑΙ Ημιυπόγειο διαμέρισμα 60 τ.μ. κουζίνα, κρεββατοκάμαρα, σαλόνι, W.C., με μεγάλη αυλή. Τιμή 40.000 ευρώ. Πληρ. τηλ. 96974, 20544 Θεόφιλος μετά τις 5 το απόγευμα

ΠΩΛΕΙΤΑΙ αποθήκη 170 τ.μ. εντός πόλεως Ρόδου κατάλληλη και για κατοικία. Ανταλλάσσεται και με ακίνητο στην Αττική. Πληρ. Τηλ. 6946 559539-210 2835963

Πωλείται Βιοτεχνικός χώρος 560m2. Ισόγειο μαζί με οικία στον 1ο όροφο 230m2 επί της λεωφ. Ρόδου - Λίνδου (Ρόδος - Φαληράκι) με δυνατότητα επέκτασης στα 2000m2. Πληροφορίες τηλ. 22410-65711. Ωρες από 9:00 - έως 15:00

ΠΩΛΕΙΤΑΙ αργυροχρυσοχοείο στο κέντρο της πόλης με ή χωρίς εμπόρευμα έτοιμο προς λειτουργία. Τηλ: 6936915551

ΠΩΛΕΙΤΑΙ στον Πειραιά στην περιοχή Καλλίπολη δίπλα στη θάλασσα τριάρι εικοσαετίας 2ου ορόφου σε άριστη κατάσταση φρεσκοβαμμένο τιμή 116.000 Ευρώ τηλ. 210-2530132 - 6948519610

ΠΩΛΕΙΤΑΙ μάντρα στη Μαλώνα με 150 κατοίκες και 100 δικαιώματα. Πληρ. τηλ. 22440 51698.

ΠΩΛΕΙΤΑΙ διαμέρισμα 85 τ.μ. πλήρως ανακαινισμένο Μιχ. Πετρίδη 96. Τιμή 83.000 Ευρώ. Τηλ: 6942409776, 6945795224

ΠΩΛΕΙΤΑΙ κατάστημα επί της Αλ. Διάκου 17 τ.μ. με δικό του προαύλιο στην τιμή των 11.000.000 δρχ. Τηλέφωνο 22410 30550

ΠΩΛΕΙΤΑΙ σπίτι στην Παλιά Πόλη με αυλή. Τηλ. 6936271471.

ΠΩΛΕΙΤΑΙ διαμέρισμα στην Ιαλυσό 3 δωματίων δευτέρου ορόφου, δάνεια δεκτά και ευκολίες πληρωμής. Τηλ. 6948209098, 6932613242

ΖΗΤΕΙΤΑΙ Ενα μικρό οικόπεδο 200 έως 500 τ.μ. στα Κρητικά, στα Μήδεια, στο Μόντε Σμιθ ή στην Ηλία Βενέζη (ή σε περιοχές εκεί γύρω). Τηλ. 6944 381966

ΠΩΛΕΙΤΑΙ χωράφι στον Αρχάγγελο στη θέση «Μαλά» επιφανείας 1.100 τετρ. μέτρων. Πληρ. τηλ. 2244051266

ΠΩΛΕΙΤΑΙ διαμέρισμα τριάρι με ηλιακό και τζάκι και τον αέρα δικό του στην Ανάληψη. **Τηλ. 6972228836**

ΠΩΛΕΙΤΑΙ
ΝΕΟΔΜΗΤΗ ΟΙΚΟΔΟΜΗ

Πωλείται: **α)** Νεόδμητη οικοδομή στα Στεγνά Αρχαγγέλου με ακάλυπτο οικόπεδο και **β)** Διώροφη οικοδομή στην Αρχάγγελο. Πληροφορίες: τηλ. 22410 96114

ΚΑΡΑΚΟΝΕΡΟ Διαμερίσματα λουξ κατασκευής απεριόριστη θέα (ισόγειο 111 Μ2 Α' Όροφος 111 Μ2, Α' όροφος 96 Μ2 x 550 τ.μ. Δρχ. Β' όροφος 90 Μ2), Ακίνητα νέας χιλιετίας κα MITTON 22410 22142 κιν. 6945 668060

ΜΑΘΗΜΑΤΑ

ΚΑΘΗΓΗΤΡΙΑ ΓΕΡΜΑΝΙΚΗΣ ΦΙΛΟΛΟΓΙΑΣ πτυχιούχος Αριστοτελείου Πανεπιστημίου Θεσσαλονίκης. Παραδίδει μαθήματα όλων των επιπέδων. Πληρ. Τηλ. 2241036745, Κιν. 6978019323

ΜΑΘΕΤΕ ΡΩΣΙΚΑ! Παραδίδονται μαθήματα Ρωσικής γλώσσας από μέλος του Συλλόγου Καθηγητών Ρωσικής Φιλολογίας, με χρήση νέας αποτελεσματικής μεθοδολογίας. Πληροφορίες: Τηλ. 6978195931.

ΑΠΟΦΟΙΤΟΣ Αριστοτελείου Πανεπιστημίου Θεσ/νίκης, τμήματος Μαθηματικών παραδίδει μαθήματα Μαθηματικών-Φυσικής-Χημείας. Επίσης αναλαμβάνει προετοιμασία υποψηφίων για τράπεζες κ.τ.λ..Τηλ. 22410.21963 & 6947-401508

ΠΑΡΑΔΙΔΟΝΤΑΙ μαθήματα Πληροφορικής & Αγγλικών με χρήση πολυμέσων όλων των επιπέδων από έμπειρο καθηγητή πτυχιούχο Michigan Proficiency σε τμήματα ή μεμονωμένα. Επίσης γίνονται μεταφράσεις & δακτυλογραφήσεις κάθε τύπου κειμένου. Τιμές προσιτές. Πληρ. 22410 66304, 31560, 6946 283008, 6972419715, 6936277851. Ηλ. Ταχ. (e-mail) : emmanoue@otenet.gr

ΜΑΘΗΜΑΤΙΚΑ, Φυσική, Χημεία, παραδίδονται σε μαθητές Γυμνασίου - Λυκείου, από απόφοιτο Α.Π.Θ., σε ιδιαίτερα ή ολιγομελή τμήματα. Τηλ. 22410.21963 Κιν. 6947-401508

ΠΑΡΑΔΙΔΟΝΤΑΙ μαθήματα Εμπ. Εφαρμογών (Singular Manager, Eurofasma, Unisoft Εσοδα-Εξοδα, ΚΕΠΥΟ, ΚΕΦΑΛΑΙΟ, κ.λ.π., Πληροφορικής & Αγγλικών με χρήση πολυμέσων όλων των επιπέδων από έμπειρο Λογιστή Τ.Ε. - καθηγητή πτυχιούχο Michigan Proficiensy σε τμήματα ή μεμονωμένα. Επίσης γίνονται μεταφράσεις & δακτυλογραφήσεις κάθε τύπου κειμένου. Τιμές προσιτές. Πληρ.: 22410-66304, 31560, 6946283008, 6972419715, 6936277851. Ηλ. ταχ. (e-mail): Dnetwork@SoftHome.net

ΜΑΘΗΜΑΤΑ Αγγλικών, Πληροφορικής (Βασ. Εννοιες, Χρήση Υπολογιστή κ.λ.π.) & Εμπ. Εφαρμογών (Singular Eurofasma, Manager, ΚΕΦΑΛΑΙΟ κ.λ.π.) παραδίδονται από πτυχιούχο Λογιστή Τ.Ε., κάτοχο Michigan P.C.E., με μεγάλη εκπαιδευτική πείρα. Ιδαίτερα ή ολιγομελή τμήματα, υπεύθυνη προετοιμασία για εξετάσεις. Τιμές προσιτές. Πληροφορίες Τηλ. - Fax: 22410-31560, 66304, 6946283008, 6972419715, 6936277851 Ηλ. Ταχ. (e-mail): Dnetwork@SoftHome.net

ΑΓΓΛΙΚΑ

ΚΑΘΗΓΗΤΡΙΑ ΑΓΓΛΙΚΩΝ με BACHELOR του πανε/μίου Τέξας της Αμερικής παραδίδει ιδιαίτερα μαθήματα κατ' οίκον ή και στο χώρο σας. Σε σας, που ασχολείστε με τουριστικά επαγγέλματα και θέλετε να αξιοποιήσετε τους χειμερινούς μήνες ώστε να είστε άριστα καταρτισμένοι με το άνοιγμα της σεζόν. Ειδικές προσφορές σε μικρούς μαθητές. Τιμή έκπληξη στα αδέλφια. Πληρ. τηλ. 2241038350

ΚΑΘΗΓΗΤΗΣ ΓΕΡΜΑΝΙΚΩΝ παραδίδει μαθήματα κατ' οίκον. Εντατικά μαθήματα για αυτούς που ασχολούνται με τον τουρισμό. Πληρ. τηλ. 2241091163 κ. Λαζαρίδης, ώρες 7-9μ.μ.

ΟΙΚΟΔΟΜΙΚΕΣ ΕΠΙΧΕΙΡΗΣΕΙΣ ΔΙΑΚΟΓΕΩΡΓΙΟΥ ΚΑΛΛΙΣΤΟΣ

ΕΘΝ. ΑΝΤΙΣΤΑΣΕΩΣ 11 (πρώην Αννης Μαρίας)

ΠΩΛΗΣΕΙΣ ΔΙΑΜΕΡΙΣΜΑΤΩΝ ΚΑΤΑΣΤΗΜΑΤΑ -ΑΠΟΘΗΚΕΣ ΑΝΤΑΛΛΑΓΕΣ ΑΚΙΝΗΤΩΝ - ΑΓΟΡΕΣ ΟΙΚΟΠΕΔΩΝ ΑΝΑΛΑΜΒΑΝΟΥΜΕ ΑΝΤΙΠΑΡΟΧΕΣ

Πωλούνται διαμερίσματα λουξ κατασκευής με απεριόριστη θέα. Τα διαμερίσματα διαθέτουν θωρακισμένες πόρτες - εντοιχισμένες κουζίνες - ντουλάπες - εντοιχισμένο νιπτήρα με ντουλάπι - κεντρική θέρμανση αυτόνομη - ανοιγόμενα ανακλινόμενα κουφώματα με διπλά τζάμια - σίτες - ρολά - υδραυλικό ασανσέρ - τριφασικό ρεύμα.

Ολοι οι χώροι σπατουλαριστοί - εσωτερικές πόρτες M.D.F. με σχέδιο.

ΓΡΑΦΕΙΑ ΙΑΤΡΕΙΑ

1) Επί της οδού Μεγ. Κων/νου - Κων/νου Παλαιολόγου των 80 τ.μ.
2) Επί της οδού Κων/νου Παλαιολόγου και Θεοτοκοπούλου 60-80 τ.μ.
3) Επί της οδού Ρήγα Φεραίου στο πάρκο 60-80-100 τ.μ.

ΚΑΤΑΣΤΗΜΑΤΑ

1) Επί της οδού Κων/νου Παλαιολόγου και Θεοτοκοπούλου 60-80 τ.μ.
2) Επί της οδού Λεωφόρου Καλλιθέας (Καρακόνερο) 90 τ.μ.

ΔΙΑΜΕΡΙΣΜΑΤΑ

1) Επί της οδού Χρ. Φέσσα (Κάθετος Αποστ. Παύλου) 90τ.μ. τριάρια.

Επίσης οροφοδιαμερίσματα των 90 τ.μ. (οικοδομή μόνο τριών διαμερισμάτων).

ΟΙΚΟΔΟΜΕΣ

1) Οικοδομή επί της οδού Πτολεμαίων και Χρ.Φέσσα των 117-125 τ.μ.
2) Οικοδομή υπό ανέγερση επί της οδού Ρήγα Φεραίου στο Πάρκο.Διαμερίσματα τριάρια - τεσσάρια.
3) Οικοδομή υπό ανέγερση επί της οδού Κ. Παλαιολόγου και Θεοτοκοπούλου. Διαμερίσματα δυάρια - τριάρια - τεσσάρια - καταστήματα.
5) Επί της οδού Β. Ηρακλείου οικοδομή τεσσάρων διαμερισμάτων. Οροφοδιαμερίσματα των 133τ.μ. Η οικοδομή έχει πιλοτή για πάρκινγκ

ΑΠΟΘΗΚΕΣ

1) Πλησίον Στέλιου Κωτιάδη των 130τ.μ.
2) Στη Λεωφόρο Καλλιθέας (Καρακόνερο) των 80-300τ.μ.

• Οι πωλήσεις μπορούν να γίνουν και με όλα τα Δάνεια Τράπεζας και οργανισμών. • Αναλαμβάνουμε ΑΝΤΙΠΑΡΟΧΕΣ και Αγορές οικοπέδων. • Δεχόμαστε ανταλλαγές ακινήτων.

ΠΛΗΡΟΦΟΡΙΕΣ: ΔΙΑΚΟΓΕΩΡΓΙΟΥ ΚΑΛΛΙΣΤΟΣ
ΤΗΛΕΦΩΝΟ: 29318 - 34598 - ΤΗΛ. 78501 - 78502

ΓΡΑΦΕΙΟ ΤΕΛΕΤΩΝ & ΜΝΗΜΟΣΥΝΩΝ ΡΟΔΟΥ ΣΤΕΦΑΝΑ - ΣΤΟΛΙΣΜΟΙ

«ΑΜΕΡΙΚΑΝΟΥ»

Αμεση εξυπηρέτηση
ΟΛΟ ΤΟ 24ΩΡΟ

Αναλαμβάνουμε την τελετή
και με τα έξοδα
που χορηγούν τα ταμεία
χωρίς καμία επιβάρυνση
ΙΚΑ, ΤΕΒΕ, ΤΑΞΥ, ΔΗΜΟΣΙΟΥ,
ΛΙΜΕΝΙΚΩΝ, ΟΓΑ
και λοιπά ταμεία.

Τους ΑΠΟΡΟΥΣ ΔΩΡΕΑΝ
Πλατεία Βρούχου στη Μητρόπολη
Τηλέφωνα:28901 - 33400

ΝΤΕΤΕΚΤΙΒΣ

30 ΧΡΟΝΙΑ ΜΟΝΙΜΑ ΚΑΙ ΣΤΗ ΡΟΔΟ

35354

ΠΛΑΤΕΙΑ ΑΓΙΟΥ ΙΩΑΝΝΟΥ
Η ΛΥΣΗ!!!
ΣΕ ΚΑΘΕ ΣΑΣ ΠΡΟΒΛΗΜΑ

EXPRESS SECURITY

ΝΤΕΤΕΚΤΙΒΣ

Συνταξιούχος Αστυνομικός Ασφάλειας
ΑΝΑΛΑΜΒΑΝΟΥΜΕ
Υποθέσεις ανηλίκων,
οικογενειακές, προσωπικές κ.τλ.
ΔΙΑΘΕΤΟΥΜΕ ΤΑ ΠΛΕΟΝ ΣΥΓΧΡΟΝΑ ΟΠΤΙΚΟΑΚΟΥΣΤΙΚΑ ΣΥΣΤΗΜΑΤΑ

100% ΕΧΕΜΥΘΕΙΑ
ΡΩΜΗΣ 22, - ΡΟΔΙΝΙ • ΤΗΛ. 2241 0 68985
Κιν. 094 6997967

ΕΛΛΗΝΙΚΗ ΔΗΜΟΚΡΑΤΙΑ
ΠΕΡΙΦΕΡΕΙΑ ΝΟΤΙΟΥ ΑΙΓΑΙΟΥ
ΝΟΜΟΣ ΔΩΔΕΚΑΝΗΣΟΥ
ΝΟΜΑΡΧΙΑΚΗ ΑΥΤ/ΣΗ ΔΩΔΕΚΑΝΗΣΟΥ
Δ/ΝΣΗ ΜΕΤΑΦΟΡΩΝ ΚΑΙ ΕΠΙΚΟΙΝΩΝΙΩΝ
ΤΜΗΜΑ Κ.Τ.Ε.Ο.

Ταχ. Δ/νση: 6° χιλ. Ρόδου - Λίνδου
Ταχ. Κώδικας 85100, Telefax: 22410 69544
Πληροφορίες: Γεώργιος Αργύρης-Κων/νος Χριστοφακής
Τηλέφωνο: 22410 65385 ΕΣΩΤΕΡΙΚΑ 22-23

ΠΡΟΓΡΑΜΜΑ ΠΡΟΣΚΛΗΣΗΣ ΓΙΑ ΔΙΕΝΕΡΓΕΙΑ ΤΕΧΝΙΚΟΥ ΕΛΕΓΧΟΥ ΟΧΗΜΑΤΩΝ ΜΕ ΕΔΡΑ ΤΟ Ν. ΔΩΔΕΚΑΝΗΣΟΥ

++++ Ο ΕΜΠΡΟΘΕΣΜΟΣ ΠΡΟΓΡΑΜΜΑΤΙΣΜΟΣ ΤΩΝ ΟΧΗΜΑΤΩΝ ΓΙΑ ΕΛΕΓΧΟ (ΡΑΝΤΕΒΟΥ) ΓΙΝΕΤΑΙ ΕΩΣ ΚΑΙ 15 ΗΜΕΡΕΣ ΠΡΙΝ ΤΗΝ ΗΜΕΡΟΜΗΝΙΑ ΛΗΞΗΣ ΤΟΥ ΠΡΟΓΡΑΜΜΑΤΟΣ ΠΡΟΣΚΛΗΣΗΣ.

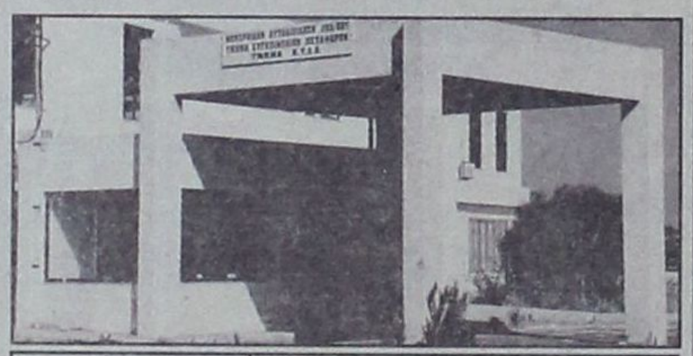

ΧΡΟΝΙΚΗ ΠΕΡΙΟΔΟΣ	ΕΙΔΟΣ ΟΧΗΜΑΤΟΣ
ΑΠΟ 01/03/2005 ΕΩΣ 29/04/2005	ΠΑΝΤΟΣ ΕΙΔΟΥΣ ΟΧΗΜΑΤΑ ΜΕ ΑΡΙΘΜΟΥΣ ΚΥΚΛΟΦΟΡΙΑΣ ΡΟΒ 7001 ΕΩΣ ΚΑΙ 7500
ΑΠΟ 05/01/2005 ~~ΕΩΣ 31/03/2005~~	ΟΛΑ ΤΑ ΟΧΗΜΑΤΑ ΜΕ ΜΙΚΤΟ ΒΑΡΟΣ ΑΠΟ 3,5Τ ΕΩΣ ΚΑΙ 10Τ ΜΕ ΟΠΟΙΟΔΗΠΟΤΕ ΣΥΝΔΥΑΣΜΟ ΓΡΑΜΜΑΤΩΝ (ΑΝΕΞΑΡΤΗΤΩΣ ΑΡΙΘΜΟΥ) ΠΕΡΙΟΧΗΣ ΕΥΘΥΝΗΣ ΤΗΣ ΝΟΜΑΡΧΙΑΚΗΣ ΑΥΤΟΔΙΟΙΚΗΣΗΣ ΔΩΔΕΚΑΝΗΣΟΥ (ΕΔΡΑ ΤΟΥ ΟΧΗΜΑΤΟΣ)
ΑΠΟ 01/03/2005 ΕΩΣ 29/4/2005	ΟΛΑ ΤΑ ΟΧΗΜΑΤΑ ΜΕ ΑΡΙΘΜΟΥΣ ΚΥΚΛΟΦΟΡΙΑΣ ΑΛΛΩΝ ΣΥΓΚΟΙΝΩΝΙΑΚΩΝ ΠΕΡΙΟΧΩΝ ΤΑ ΟΠΟΙΑ: **Α)** ΕΧΟΥΝ ΜΕΤΑΒΙΒΑΣΤΕΙ ΣΤΗΝ ΠΕΡΙΟΧΗ ΕΥΘΥΝΗΣ ΤΗΣ ΝΟΜΑΡΧΙΑΚΗΣ ΑΥΤΟΔΙΟΙΚΗΣΗΣ ΔΩΔΕΚΑΝΗΣΟΥ (ΕΔΡΑ ΤΟΥ ΟΧΗΜΑΤΟΣ) ΜΕΤΑ ΤΗΝ 30-9-2002 **Β)** ΔΕΝ ΕΧΟΥΝ ΞΑΝΑΕΛΕΓΧΘΕΙ ΣΕ ΟΠΟΙΑΔΗΠΟΤΕ Κ.Τ.Ε.Ο. ΚΑΙ **Γ)** ΕΧΟΥΝ ΣΥΜΠΛΗΡΩΣΕΙ 4ετία ΑΠΟ ΤΗΝ ΗΜΕΡΟΜΗΝΙΑ ΠΡΩΤΗΣ ΚΥΚΛΟΦΟΡΙΑΣ ΤΟΥΣ.

++++ ΕΠΙΣΗΣ ΘΑ ΕΛΕΓΧΟΝΤΑΙ ΟΣΑ ΟΧΗΜΑΤΑ ΥΠΟΧΡΕΟΥΝΤΑΙ ΒΑΣΕΙ ΠΑΛΑΙΟΤΕΡΩΝ ΠΡΟΓΡΑΜΜΑΤΩΝ ΠΡΟΣΚΛΗΣΗΣ.

Ε.Ν.
Ο ΠΡΟΪΣΤΑΜΕΝΟΣ
ΧΑΤΖΗΚΩΝΣΤΑΝΤΙΝΟΥ ΑΝΤΩΝΙΟΣ
ΜΗΧΑΝΟΛΟΓΟΣ - ΜΗΧΑΝΙΚΟΣ

TOP PROPERTIES

GEORGE and SAVAS PIPINOS
ΓΕΩΡΓΙΟΣ και ΣΑΒΒΑΣ ΠΙΠΙΝΟΣ

ΣΥΜΒΟΥΛΟΙ και ΕΚΤΙΜΗΤΕΣ ΑΚΙΝΗΤΩΝ

REAL ESTATE AGENT - MEMBER OF F.I.A.B.C.I. - N.A.E.A. - C.E.I.

Από το 1971

E-mail:gpipinos@otenet.gr.
URL:www.rhodestop-properties.com and www.pipinos.gr



Η "TOP PROPERTIES" είναι ατομική επιχείρηση και ανήκει στους Γεώργιο και Σάββα Πιπίνο. Το γραφείο ασχολείται από το 1971 αποκλειστικά και μόνο με επενδύσεις και REAL ESTATE, στο νησί της Ρόδου, καθώς και στην ευρύτερη περιοχή της Δωδεκανήσου.

ΑΠΕΥΘΥΝΟΜΑΣΤΕ: Στους **σοβαρούς, απαιτητικούς και επιλεκτικούς** επενδυτές - επιχειρηματίες - ελεύθερους επαγγελματίες, Ελληνες και ξένους, υψηλού εισοδηματικού επιπέδου, που ενδιαφέρονται να κάνουν μια σοβαρή επένδυση **προβολής** στο νησί της Ρόδου.

ΠΡΟΣΦΕΡΟΥΜΕ: Α) Υπηρεσίες και πληροφορίες που γίνονται σε προσωπικό επίπεδο με **εχεμύθεια, διακριτικότητα και σοβαρότητα.**
Β) Μεγάλη **γκάμα** υψηλής ποιότητας ακινήτων, όπως: 1) Ξενοδοχεία Α' και Β' κατηγορίας των 600 - 500 - 350 - 300 κλινών 2) Κεντρικά αστικά ακίνητα κατάλληλα για Τράπεζες - καταστήματα - γραφεία 3) Παραλιακές εκτάσεις, κατάλληλες για τουριστικές επενδύσεις των 150.000 - 100.000 - 70.000 - 50.000 - 36.000 τ.μ. και 4) Διαμερίσματα και μαιζονέτες **προβολής**.

ΣΤΟΧΟΣ ΜΑΣ ΕΙΝΑΙ: Να προσφέρουμε στο αγοραστικό μας κοινό **υψηλής ποιότητας ακίνητα** και **ευκαιρίες** στο νησί της Ρόδου. Η τριακονταετής και πλέον πείρα μας στον τομέα αυτό αποτελεί εγγύηση.

ΣΥΝΘΗΜΑ ΜΑΣ ΕΙΝΑΙ: Επενδύστε στην ΡΟΔΟ **ΤΩΡΑ**, σε ακίνητα που **ΑΝΤΕΧΟΥΝ ΣΤΟ ΧΡΟΝΟ.**

Γεώργιος και Σάββας Πιπίνος
ΜΕΣΙΤΕΣ ΑΣΤΙΚΩΝ ΣΥΜΒΑΣΕΩΝ
Γιατί εμείς γνωρίζουμε καλύτερα!

SINCE 1971

TOP PROPERTIES is a father and son business. The senior, Mr George S. Pipinos, the founder of the office, has carved, over the years, a reputation for integrity and excellence in the world of Real Estate in the Dodecanese.

At Top Properties we try hard to attract important and selective investors: high calibre businessmen/women and discerning professional people, both Greek and foreign, who wish to acquire substantial and valuable property on Rhodes.

We offer our expertise and advice privately, discreetly and in strict confidence.

We keep a compehensive list of real estate of the highest specifications:

a. A' and B' class hotels (600, 500, 350, 300 beds capacity).
b. Centrally situated office buildings and other business premises.
c. Seaside land, ideal for development (hotels, holiday resorts, etc.), of 150.000, 100.000, 70.000, 50.000, 36.000 sq.m.
d. Luxury appartments, maisonettes, detached, semi - detached and terraced houses.

Our aim is to give our clients the opportunity to acquire value for money, first class real estate on Rhodes. Our 30- year - old experience in Real Estate is our warranty.

Our moto is: Invest in Rhodes. Invest in property.
It stands the test of time.



TOP PROPERTIES
George and Savas Pipinos
Because we Know best

KENNENTY 38, ΡΟΔΟΣ, 85 100, ΤΗΛ. 22410- 23895, 38243 και 6944-676003, 6944-390803 FAX: 22410-20883

38 KENNEDY STR., RHODES, 85 100, TEL. 22410- 23895, 38243, and 6944-676003, 6944-390803 FAX: 22410-20883

U.K. Direct Line: 08717115396

ΑΓΓΛΙΚΑ - ΙΤΑΛΙΚΑ

Καθηγήτρια με πολυετή πείρα
και αξιοσημείωτες επιτυχίες,
παραδίδει κατ' οίκον ιδιαίτερα
μαθήματα Αγγλικών και Ιταλικών
σε μαθητές όλων των επιπέδων.
Προετοιμασία για First Certificate,
Proficiency of Cambridge, Michigan,
Κρατικό Πτυχίο Γλωσσομάθειας κ.τ.λ.
και τα αντίστοιχα στα Ιταλικά.

Τιμές προσιτές.
Επικοινωνία 694 66 58 57 6

ΖΗΤΕΙΤΑΙ ΣΥΝΕΡΓΑΤΗΣ

Μεγάλη Εμπορική Εταιρεία στο χώρο της Θέρμανσης – Κλιματισμού και Υδραυλικών Ειδών
με έδρα την Κρήτη, ζητά
Τοπικό Συνεργάτη – Πωλητή στη Ρόδο
με σκοπό την αξιοποίηση
του υφιστάμενου πελατολογίου της
στο νησί και την παραπέρα ανάπτυξή του.

Για πληροφορίες απευθυνθείτε στο τηλέφωνο 2810 381381 (κ.Βλαχάκη) ή αποστείλετε φαξ στο 2810 381385

ΕΝΟΙΚΙΑΖΕΤΑΙ

Διαμέρισμα, πλήρως επιπλωμένο 120 τ.μ., 3ος όροφος, τρία υπνοδωμάτια, σαλοτραπεζαρία, εντοιχισμένη πλήρης κουζίνα, ένα λουτρό, ένα WC, αποθήκη, δύο βεράντες με θέα θάλασσα, τζάκι, κλιματισμός, πάρκινγκ, περιοχή νέας μαρίνας (οδός Σκεύου Ζερβού 10), ενοικιάζεται από ιδιοκτήτη λόγω αναχωρήσεως 750 ευρώ μηνιαίως με εγγύηση δύο ενοικίων.

Πληροφορίες τηλ. 6945-417673 και 6944-548508 απογευματινές ώρες.

ΠΑΡΑΝΤΑΙΣ ΠΕΥΚΟΙ ΛΙΝΔΟΣ Α.Ε. ΛΙΝΔΙΑ ΠΕΥΚΟΙ ΛΙΝΔΟΣ Α.Ε. ΠΕΥΚΟΙ - ΛΙΝΔΟΣ

ΖΗΤΟΥΝΤΑΙ

Από τα Ξενοδοχεία «PEFKI ISLANDS RESORT» και «LINDIA THALASSA» στους Πεύκους ζητείται προσωπικό «όλων των ειδικοτήτων» για την περίοδο (01/05/2005 έως 31/10/2005) και από (15/06/2005 έως 15/09/2005).
Οι ενδιαφερόμενοι θα πρέπει να έχουν καλή γνώση της Αγγλικής γλώσσας και προϋπηρεσία το λιγότερο 2 χρόνια.
Για την συμπλήρωση των αιτήσεων θα πρέπει ο/η ενδιαφερόμενος/η να έχει βιογραφικό και να απευθυνθεί στο ξενοδοχείο «LINDIA THALASSA» καθημερινά 09.00-14.00 ή με e-mail: pefkiislands@rho.forthnet.gr
ή ταχυδρομικώς:
Χειμάρρας 70 Α - Ρόδος 85100.
Τηλ.: 2244 0 29380 - 2244 0 48181
Φαξ: 2244 0 48416 - 2244 0 48184

ΞΕΝΟΔΟΧΕΙΑΚΗ ΕΠΙΧΕΙΡΗΣΗ ΣΤΗΝ ΠΟΛΗ ΤΗΣ ΡΟΔΟΥ

Ταχ. Θυρίδα 214

ΖΗΤΑ ΠΡΟΣΩΠΙΚΟ ΓΙΑ ΤΙΣ ΠΑΡΑΚΑΤΩ ΘΕΣΕΙΣ

1) ΥΠΟΔΟΧΗ / ΓΡΑΜΜΑΤΕΙΑ
(Υποψήφιες νέες απόφοιτες Σχολής, δύο ξένες γλώσσες, ευχέρεια στη χρήση υπολογιστών, επιθυμητή γνώση ξενοδοχειακού προγράμματος)
2) ΜΠΟΥΦΕΣ
(Νέα απόφοιτη Σχολής)
3) ΣΕΡΒΙΤΟΡΟΣ Β'
(Νέα απόφοιτη Σχολής)
4) ΠΩΛΗΤΡΙΑ ΤΟΥΡΙΣΤΙΚΩΝ ΕΙΔΩΝ
(Απαραίτητα Αγγλικά, επιθυμητή δεύτερη γλώσσα και μικρή προϋπηρεσία)
5) ΨΥΚΤΙΚΟΣ / ΗΛΕΚΤΡ-ΓΟΣ
(Κατά προτίμηση νέος, για μερική απασχόληση)

Για κατάθεση βιογραφικού με πρόσφατη φωτογραφία και προσωπική συνάντηση παρακαλούμε τηλεφωνήσατε πρωινές ώρες στο (22410) 30607 και 34636.

«ΚΤΙΡΙΟ Α.Ε.» ΑΤΣΙΔΗΣ ΑΝΑΣΤΑΣΙΟΣ

ΣΤΕΦ. ΚΑΖΟΥΛΗ 74-ΡΟΔΟΣ • Τηλ. (22410) 28616 - 67950

ΠΩΛΟΥΝΤΑΙ

- Διαμερίσματα στην οδό Καραϊσκάκη (κοντά στο παλιό ΙΚΑ), σε μικρή οικοδομή, 81 και 72 τ.μ.
- Διαμερίσματα στην οδό Καστοριάς και Μιχ. Πετρίδη 118 τ.μ., 94 τ.μ. και 72 τ.μ..
- Διαμέρισμα 132 τ.μ., 3ου ορόφου, στην οδό Κωνσταντινίδη.

Τα παραπάνω είναι πολυτελούς κατασκευής, με κεντρική θέρμανση, διαθέτουν αποκλειστική θέση στάθμευσης αυτοκινήτου και αποθήκη.

ΖΗΤΕΙΤΑΙ ΜΗΧΑΝΟΛΟΓΟΣ

Από όμιλο εταιρειών ζητείται
Μηχανολόγος ΑΕΙ ή ΤΕΙ
για τις ανάγκες των εργοταξίων.
Πληροφορίες
22410 22968, 6973322811

ΟΙΚΟΔΟΜΙΚΕΣ-ΤΕΧΝΙΚΕΣ ΕΜΠΟΡΙΚΕΣ-ΕΠΙΧΕΙΡΗΣΕΙΣ

ΑΦΟΙ ΑΣΒΕΣΤΗ Ο.Ε.

Αθηνών-Καβάλας 3 Ανάληψη Ρόδου
Τηλ. 22410/60678-60679
και fax: 22410/66028

ΠΩΛΟΥΝΤΑΙ

• ΔΙΑΜΕΡΙΣΜΑΤΑ
υπερλούξ διαφόρων διαστάσεων
ΕΓΓΥΗΣΗ Η ΠΟΛΥΕΤΗΣ ΠΕΙΡΑ ΜΑΣ

ΠΩΛΟΥΝΤΑΙ ΜΟΝΟΚΑΤΟΙΚΙΕΣ

λουξ κατασκευής
έναντι Μίρα Μάρε (Ιξιά),
των 140 τ.μ., 160 τ.μ., 180 τ.μ., 200 τ.μ.
και με υπόγειο για γκαράζ.

Πληροφ. Γεώργιο Ιωαννίδη
Τηλ. 22410 23271/22307 Κιν. 6932 296983

ΑΠΟ ΤΟ ΚΑΤΑΣΤΗΜΑ ΗΛΕΚΤΡΙΚΩΝ ΕΙΔΩΝ

ELECTRO NET
ΜΟΣΧΙΔΗΣ

ΖΗΤΕΙΤΑΙ

* ΠΩΛΗΤΗΣ-ΠΩΛΗΤΡΙΑ
* ΟΔΗΓΟΣ ΜΕΤΑΦΟΡΕΑΣ

* ΑΠΑΡΑΙΤΗΤΗ ΠΡΟΗΓΟΥΜΕΝΗ ΕΡΓΑΣΙΑΚΗ ΕΜΠΕΙΡΙΑ ΣΤΟ ΧΩΡΟ
* ΥΨΗΛΕΣ ΜΗΝΙΑΙΕΣ ΑΠΟΔΟΧΕΣ ΚΑΙ BONUS
* ΔΕΚΤΕΣ ΜΟΝΟ ΣΕ ΒΑΡΕΣ ΠΡΟΤΑΣΕΙΣ

ΠΑΡΑΔΟΣΗ ΒΙΟΓΡΑΦΙΚΩΝ ΣΗΜΕΙΩΜΑΤΩΝ
ΕΜΠΟΡΙΚΟ ΚΕΝΤΡΟ ΦΩΚΙΑΛΗ
ΠΛΗΡ. 22410-20162-35846

RODOS PALACE

★★★★★
Resort Hotel • Convention Center

Το Ξενοδοχειακό & Συνεδριακό συγκρότημα πολυτελείας της Ρόδου ζητεί το ακόλουθο προσωπικό:

- **Food & Beverage Manager**
  Με ανάλογη προϋπηρεσία σε ξενοδοχεία πολυτελείας
- **Banqueting Manager-Υπεύθυνο Εκδηλώσεων**
  Με ανάλογη προϋπηρεσία σε ξενοδοχεία πολυτελείας
- **Προϊσταμένη Ορόφων**
  Με ανάλογη προϋπηρεσία σε ξενοδοχεία πολυτελείας
- **Υπαλλήλους Υποδοχής**
  Γνώσεις Αγγλικών, Γερμανικών, Γαλλικών

Επίσης ζητούνται:

- Chef	- Γυμναστής
- Μάγειροι Α', Β' & βοηθοί	- Μπάρμεν & βοηθοί
- Ζαχαροπλάστες	- Τηλεφωνήτριες
- Μπουφετζήδες Α' & Β'	- Ταμπλίστες
- Κόπτης Κρεάτων	- Καμαριέρες
- Σερβιτόροι & βοηθοί	- Καθαρίστριες
- Κομμώτρια	- Hostesses
	- Εργάτες

Οι ενδιαφερόμενοι για τις ανωτέρω θέσεις μπορούν να αποστείλουν βιογραφικό τους σημείωμα με μία πρόσφατη φωτογραφία στην Διεύθυνση της εταιρείας ή να απευθύνονται στο Τμήμα Προσωπικού του ξενοδοχείου καθημερινά από 09:00-15:00.

Ξενοδοχείο Ρόδος Παλάς
Λεωφ. Ιαλυσού, Τ.Θ. 121, Ιξιά, Ρόδος
Τηλ. 22410 25222, Fax: 22410 25350
E-mail: info@rodos-palace.gr



METROPOL
MULTI CINEMA ODEON
ΕΒΔΟΜΑΔΙΑΙΟ ΠΡΟΓΡΑΜΜΑ
weekly program
04/03/05 - 10/03/05
www.rodosvitrina.gr/metropol.htm

ΠΛΑΓΙΩΣ SIDEWAYS
Η νέα κωμωδία του Ελληνικής καταγωγής Αλεξάντερ Πέιν
ΒΡΑΒΕΙΟ ΟΣΚΑΡ ΚΑΛΥΤΕΡΟΥ ΔΙΑΣΚΕΥΑΣΜΕΝΟΥ ΣΕΝΑΡΙΟΥ
ΑΙΘΟΥΣΑ 3
ΩΡΕΣ ΕΝΑΡΞΗΣ / SHOW TIMES
17:15, 19:45, 22:15

ΤΟ ΚΡΥΦΤΟ
HIDE AND SEEK
ΡΟΜΠΕΡΤ ΝΤΕΝΙΡΟ ΝΤΑΚΟΤΑ ΦΑΝΙΝΓΚ
σε ένα απρόβλεπτο θρίλερ που θα καθηλώσει και τον πιο απαιτητικό θεατή.
ΚΡΥΨΟΥ... ΑΝ ΜΠΟΡΕΣ
ΑΙΘΟΥΣΑ 1
ΩΡΕΣ ΕΝΑΡΞΗΣ / SHOW TIMES
17:45, 20:00, 22:30

First Daughter
Είναι η κόρη του Προέδρου των ΗΠΑ... Αλλά θέλει να ζήσει όπως όλα τα άλλα κορίτσια...
Μια τρυφερή ρομαντική κωμωδία με την ΚΕΪΤΙ ΧΟΛΜΣ
ΑΙΘΟΥΣΑ 2
ΩΡΕΣ ΕΝΑΡΞΗΣ / SHOW TIMES
18:15, 20:15

CLOSER - ΕΞ ΕΠΑΦΗΣ
ΤΖΟΥΛΙΑ ΡΟΜΠΕΡΤΣ ΤΖΟΥΝΤ ΛΟ ΝΑΤΑΛΙ ΠΟΡΤΜΑΝ ΚΛΑΪΒ ΟΟΥΕΝ
σε μια ιστορία που συγκλονίζει με την αλήθεια της.
CLOSER
ΑΙΘΟΥΣΑ 2
ΩΡΑ ΕΝΑΡΞΗΣ / SHOW TIME
22:20

ΠΡΟΣΕΧΩΣ
Το φελαντάκι
Η μεγάλη παρέα του αξιαγάπητου και διάσημου Γουίνι επιστρέφει
Disney

ΠΡΟΣΕΧΩΣ
Η ΠΤΗΣΗ ΤΟΥ ΦΟΙΝΙΚΑ
Μακριά από τον πολιτισμό... Δέκα επιζήσαντες... Μια ελπίδα σωτηρίας... Μια εκρηκτική περιπέτεια δράσης!!!
FLIGHT of the PHOENIX

ΠΡΟΣΕΧΩΣ
ΑΣ ΜΙΛΗΣΟΥΜΕ ΓΙΑ ΤΟ ΣΕΞ
Πρωταγωνιστούν ΛΙΑΜ ΝΙΣΟΝ, ΛΟΡΑ ΛΙΝΕΪ
KINSEY

INFORMATION - RESERVATIONS ΠΛΗΡΟΦΟΡΙΕΣ - ΚΡΑΤΗΣΕΙΣ
22410 28400

ΠΑΛΛΑΣ 5 CINEMAS CENTER
4/3/2005 - 10/3/2005
www.cinemapallas.gr
Για κρατήσεις
22410 24475/70670
Δημοκρατίας 13, Ρόδος

CONSTANTINE
ΤΟ ΘΡΙΛΕΡ ΠΟΥ ΠΕΡΙΜΕΝΟΥΝ ΟΛΟΙ !!!
Αίθουσα 5
• 17:40 • 20:10 • 22:40

ΟΜΗΡΟΣ
Η πολυσυζητημένη ταινία του Κωνσταντίνου Γιάνναρη
Αίθουσα expert Κωσταρίδης 2
• 18:10 • 20:20 • 22:30

TOOLBOX MURDERS
Από τον μετρ του τρόμου Τόμπι Χούπερ (Texas Chainsaw Massacre, Το πνεύμα του κακού, Poltergeist), μια ταινία για... γερά νεύρα!!!
Αίθουσα ΣΑΚΑΡ 4
ώρες έναρξης // • 22:30

Meet the Fockers
Ρόμπερτ Ντε Νίρο, Μπεν Στίλερ, Ντάστιν Χόφμαν, Μπάρμπαρα Στρέιζαντ!!! Πεθερός & γαμπρός σε νέες ξεκαρδιστικές αντιπαλότητες!!!
Αίθουσα SFERA Live 1
Έναρξη // • 17:35 • 20:00 • 22:25

Ray
ΧΡΥΣΗ ΣΦΑΙΡΑ ΚΑΛΥΤΕΡΗΣ ΑΝΔΡΙΚΗΣ ΕΡΜΗΝΕΙΑΣ
ΒΡΑΒΕΥΜΕΝΗ ΜΕ 2 ΟΣΚΑΡ !!!
Ο Jamie Fox (Collateral, Ali) στο ρόλο του ζωντανού θρύλου Ray Charles
Αίθουσα MAIK ARTISTIC TEAM 3
ώρες έναρξης // • 19:10

THE AVIATOR
Η υπερπαραγωγή του Martin Skorsese που μετά τις 3 χρυσές σφαίρες προχωρά σκαλάκια για το OSCAR!!!
ΒΡΑΒΕΥΜΕΝΗ ΜΕ 3 ΧΡΥΣΕΣ ΣΦΑΙΡΕΣ
ΒΡΑΒΕΥΜΕΝΗ ΜΕ 5 ΟΣΚΑΡ
Αίθουσα MAIK ARTISTIC TEAM 3
ώρες έναρξης // • 22:10

the SEA INSIDE
ΟΣΚΑΡ ΞΕΝΟΓΛΩΣΣΗΣ ΤΑΙΝΙΑΣ
Μια συνταρακτική αληθινή ιστορία από τον Αλεχάντρο Αμενσμπάρ
Αίθουσα ΣΑΚΑΡ 4
ώρες έναρξης // • 17:30 • 20:00

Shark Tale
ΥΠΟΨΗΦΙΑ ΓΙΑ ΟΣΚΑΡ ΚΑΛΥΤΕΡΗΣ ΤΑΙΝΙΑΣ ΚΙΝΟΥΜΕΝΩΝ ΣΧΕΔΙΩΝ
Μια απίθανη κωμωδία κινουμένων σχεδίων για όλη την οικογένεια!!!
Αίθουσα MAIK ARTISTIC TEAM 3
ώρες έναρξης // • 17:00

Το Πρόγραμμα

ΕΤ1

07.00 ΟΥΡΑΝΙΟ ΤΟΞΟ
07.30 ΤΑ ΔΙΔΥΜΑΚΙΑ
08.00 ΦΡΑΠΑΙΔΙΑ ΚΑΙ ΜΑΡΜΕΛΑΔΑ
10.10 ΒΙΟΓΡΑΦΙΕΣ
11.10 ΙΣΤΟΡΙΑ
13.00 ΓΕΝΕΣΗ
14.00 ΜΕΝΟΥΜΕ ΕΛΛΑΔΑ
14.55 ΤΣΙΚΙΤΣΙΤΑΣ (Ε)
15.30 ΤΑΚΑΤ ΤΑΚ
16.00 ΕΧΕΙ ΓΟΥΣΤΟ
18.00 ΒΙΟΓΡΑΦΙΑ: «ΤΖΙΜ ΚΟΝΟΡΣ»
19.00 ΙΣΤΟΡΙΑ: ΑΡΧΑΙΑ ΙΣΤΟΡΙΑ
20.00 ΘΕΜΑΤΙΚΗ ΒΡΑΔΙΑ
21.00 ΣΥΖΗΤΗΣΗ
23.00 **ΕΙΔΗΣΕΙΣ**
00.00 ΤΑΞΙΔΙ ΣΤΟΝ ΗΛΙΟ
01.30 ΞΕΝΗ ΤΑΙΝΙΑ: «ΝΕΟΣ ΚΑΙ ΑΘΩΟΣ»

NET

05.45 ΠΡΩΤΗ ΓΡΑΜΜΗ
10.00 **ΕΙΔΗΣΕΙΣ**
10.10 ΚΑΘΗΜΕΡΙΝΑ
12.00 **ΕΙΔΗΣΕΙΣ**
13.00 P-R (ΠΙ- ΑΡ)
15.00 **ΕΙΔΗΣΕΙΣ**
16.00 ΑΤΙΘΑΣΑ ΝΙΑΤΑ
17.00 ΗΡΘΕ Η ΩΡΑ ΣΑΣ
18.00 **ΕΙΔΗΣΕΙΣ**
18.50 ΠΡΙ ΓΚΕΪΜ
19.00 ΑΡΗΣ-ΑΠΟΛΛΩΝ ΚΑΛΑΜΑΡΙΑΣ
21.00 **ΕΙΔΗΣΕΙΣ**
22.00 ΓΙΟΥΡΟΜΑΝΙΑ ΝΙΟΥΖ
22.10 ΑΝΩ, ΚΑΤΩ... ΤΕΛΕΙΑ
23.00 ΣΧΕΔΟΝ ΠΟΤΕ (Ε)
00.00 ΠΡΟΣΕΧΩΣ
01.00 **ΕΙΔΗΣΕΙΣ**
01.15 ΑΣΤΥΝΟΜΙΚΕΣ ΙΣΤΟΡΙΕΣ
02.15 ΜΑΤΛΟΚ

ΕΤ 3

07.30 Η ΟΜΑΔΑ ΤΩΝ ΑΡΙΘΜΩΝ
08.00 Η ΜΑΓΚΙ ΚΑΙ ΤΟ ΑΓΡΙΟ ΤΕΡΑΤΑΚΙ
08.30 ΖΩ ΣΤΗΝ ΕΥΡΩΠΗ
09.00 ΠΡΩΙΝΟ ΠΑΝΟΡΑΜΑ
11.00 ΜΑΜΑ ΜΙΑ
12.30 ΝΤΙΖΑΪΝ (Ε)
13.00 **ΕΙΔΗΣΕΙΣ**
14.30 ΜΕ ΜΙΑ ΤΡΙΤΗ ΜΑΤΙΑ
16.00 **ΕΙΔΗΣΕΙΣ ΣΤΗ ΝΟΗΜΑΤΙΚΗ**
16.20 ΕΚΤΗ ΑΙΣΘΗΣΗ
16.30 Z & K
18.00 Ο ΚΟΣΜΟΣ ΤΩΝ ΣΠΟΡ
19.00 **ΕΙΔΗΣΕΙΣ**
20.15 ΜΑΚΡΙΝΕΣ ΦΙΛΙΕΣ
20.30 ΟΝ ΣΤΕΪΤΖ
21.00 ΠΟΛΙΤΙΣΜΟΣ ΣΤΗΝ 3
22.00 ΞΕΝΗ ΤΑΙΝΙΑ: «Ο ΜΙΚΡΟΣ ΜΕΓΑΛΟΠΟΔΑΡΟΣ»
00.00 **ΕΙΔΗΣΕΙΣ**
00.30 ΕΚΤΟΣ ΣΥΝΟΡΩΝ (Ε)
01.00 ΕΠΙ ΤΡΟΧΩΝ (Ε)
01.30 ΡΕΜΠΕΤΙΚΗ ΙΣΤΟΡΙΑ (Ε)
02.30 ΜΕ ΜΙΑ ΤΡΙΤΗ ΜΑΤΙΑ (Ε)

MEGA

05.45 ΠΡΩΙΝΟ MEGA
08.00 ΚΟΙΝΩΝΙΑ ΩΡΑ 8
10.00 ΤΑ ΜΥΣΤΙΚΑ ΤΗΣ ΒΕΦΑΣ
11.00 ΟΜΟΡΦΟΣ ΚΟΣΜΟΣ ΤΟ ΠΡΩΙ
14.00 **ΕΙΔΗΣΕΙΣ**
15.00 ΣΑΒΒΑΤΟ-ΓΕΝΝΗΜΕΝΕΣ (Ε)
16.15 ΦΤΩΧΗ ΜΟΥ ΑΝΑΣΤΑΣΙΑ
17.30 **ΕΙΔΗΣΕΙΣ**
17.40 ΑΠΑΓΟΡΕΥΜΕΝΗ ΑΓΑΠΗ
18.20 ΦΙΛΟΔΟΞΙΕΣ
19.00 ΒΕΡΑ ΣΤΟ ΔΕΞΙ
20.00 **ΕΙΔΗΣΕΙΣ**
21.00 ΣΟΥΠΕΡ ΜΠΑΛΑ
21.45 ΕΥΡΩΠΑΪΚΟ ΠΡΩΤΑΘΛΗΜΑ ΠΟΔΟΣΦΑΙΡΟΥ
23.50 ΣΟΥΠΕΡ ΜΠΑΛΑ
00.15 **ΕΙΔΗΣΕΙΣ**
03.00 ΝΤΟΚΙΜΑΝΤΕΡ: «ΟΙ ΤΕΛΕΥΤΑΙΕΣ ΜΕΡΕΣ »
05.00 ΑΦΡΙΚΑ (Ε)

ANT 1

05.40 ΚΑΛΗΜΕΡΑ ΜΕ ΤΟΝ ΑΝΤ1
06.50 ΚΑΛΗΜΕΡΑ ΕΛΛΑΔΑ
10.00 ΠΡΩΙΝΟΣ ΚΑΦΕΣ
13.00 **ΕΙΔΗΣΕΙΣ**
14.00 ΑΠΟΚΑΛΥΨΗ...ΤΩΡΑ!
16.00 ΚΑΙ ΟΙ ΠΑΝΤΡΕΜΕΝΟΙ ΕΧΟΥΝ ΨΥΧΗ (Ε)
16.50 ΣΟΥΠΕΡ ΓΚΕΪΜ
16.55 ΑΝΑΛΥΣΕ ΤΟ
17.00 ΕΓΚΛΗΜΑΤΑ (Ε)
18.00 **ΤΑ ΝΕΑ ΤΟΥ ΑΝΤ1 - ΕΙΔΗΣΕΙΣ ΣΤΗ ΝΟΗΜΑΤΙΚΗ**
18.15 ΣΟΥΠΕΡ ΓΚΕΪΜ
18.20 ΚΑΛΗΜΕΡΑ ΖΩΗ
19.15 Η ΛΑΜΨΗ
20.00 **ΕΙΔΗΣΕΙΣ**
21.00 ΣΟΛΟ ΚΑΡΙΕΡΑ
22.00 ΦΕΙΜ ΣΤΟΡΙ
23.00 ΕΛΛΗΝΙΚΗ ΣΕΙΡΑ (Ε)
00.00 **ΕΙΔΗΣΕΙΣ**
01.40 ΣΤΑ ΑΔΥΤΑ ΤΗΣ CIA
03.30 ΔΙΑΓΝΩΣΗ ΦΟΝΟΣ

ALPHA

05.40 ΚΑΙΝΟΥΡΓΙΑ ΜΕΡΑ
06.45 ΚΑΛΗΜΕΡΑ ΣΑΣ
10.00 ΠΡΩΙΝΟ ΚΟΥΣ ΚΟΥΣ
13.00 ΓΙΑ ΕΝΑ ΦΙΛΙ
14.00 **ΕΙΔΗΣΕΙΣ**
15.00 ΘΑ ΣΕ ΔΩ ΣΤΟ ΠΛΟΙΟ (Ε)
16.00 ΑΥΤΟ ΠΟΥ ΘΕΛΟΥΝ ΟΙ ΓΥΝΑΙΚΕΣ
17.50 **ΕΙΔΗΣΕΙΣ ΣΤΗ ΝΟΗΜΑΤΙΚΗ**
18.00 ΕΛΛΗΝΙΚΗ ΤΑΙΝΙΑ: «ΦΙΦΗΣ, Ο ΑΧΤΥΠΗΤΟΣ»
20.00 **ΕΙΔΗΣΕΙΣ**
21.00 ΜΗ ΜΑΣΑΣ ΤΟ ΠΑΡΑΜΥΘΙ
22.00 ΤΟ ΣΠΙΤΙ ΔΙΠΛΑ ΣΤΗ ΘΑΛΑΣΣΑ
23.00 10η ΕΝΤΟΛΗ
00.00 ΤΟΚ ΣΟΟΥ
01.15 **ΕΙΔΗΣΕΙΣ**
01.30 ΞΕΝΗ ΤΑΙΝΙΑ: «Ο ΕΚΤΕΛΕΣΤΗΣ ΤΗΣ ΜΑΦΙΑΣ»
03.30 ΤΗΛΕΑΓΟΡΕΣ
03.45 ΘΕΡΝΤ ΓΟΥΟΤΣ (Ε)
04.45 ΠΑΡΑ-ΠΛΗΡΟΦΟΡΗΣΗ (Ε)

STAR

06.45 ΚΑΘΕ ΜΕΡΑ ΚΑΛΗΜΕΡΑ
10.00 ΟΛΕ
13.00 **ΕΙΔΗΣΕΙΣ**
14.00 ΣΟΥΠΕΡ ΣΤΑΡ
16.15 **ΕΙΔΗΣΕΙΣ ΣΤΗ ΝΟΗΜΑΤΙΚΗ**
16.30 Η ΜΑΡΙΑΝΑ ΤΗΣ ΝΥΧΤΑΣ
17.30 ΧΟΥΑΝΑ Η ΠΑΡΘΕΝΑ
18.30 ΖΙΝΑ
19.30 **ΕΙΔΗΣΕΙΣ**
21.00 ΕΛΛΗΝΙΚΗ ΤΑΙΝΙΑ: «ΛΑΤΕΡΝΑ, ΦΤΩΧΕΙΑ ΚΑΙ ΓΑΡΥΦΑΛΛΟ»
22.45 100% ΚΩΜΩΔΙΑ
23.45 ΓΚΑΛΑ
00.45 ΝΟΜΟΣ ΚΑΙ ΤΑΞΗ: ΑΣΤΥΝΟΜΙΚΕΣ ΙΣΤΟΡΙΕΣ
01.45 **ΕΙΔΗΣΕΙΣ**
02.00 ΞΕΝΗ ΤΑΙΝΙΑ: «Η ΕΜΜΑΝΟΥΕΛΑ ΣΤΗΝ ΑΜΕΡΙΚΗ»
04.00 ΑΣΤΕΡΙΑ ΣΤΟ ΠΕΝΤΑΓΡΑΜΜΟ

FILMNET

05.10 ΓΛΥΚΑ ΔΕΚΑΞΙ
07.00 Η ΣΥΝΩΜΟΣΙΑ ΤΟΥ ΠΕΝΤΑΓΩΝΟΥ
08.35 ΟΙ ΔΙΔΥΜΟΙ
10.25 Η ΕΥΧΗ
12.00 Ο ΤΕΛΕΥΤΑΙΟΣ ΓΥΡΟΣ
13.30 ΕΛΕΥΘΕΡΟΣ ΩΡΑΡΙΟΥ
15.50 Ο ΒΑΣΙΛΙΑΣ ΤΗΣ ΜΕΤΑΜΦΙΕΣΗΣ
17.15 ΠΕΡΙΠΕΤΕΙΑ ΣΤΗΝ ΑΚΡΗ ΤΗΣ ΓΗΣ
19.00 ΑΓΡΙΕΣ ΝΥΧΤΕΣ
21.00 ΤΟ ΣΠΙΤΙ ΤΩΝ ΠΑΙΔΙΩΝ
22.45 ΜΙΚΡΕΣ ΠΛΗΓΕΣ
00.25 ΑΣΥΓΧΩΡΗΤΕΣ ΙΣΤΟΡΙΕΣ ΣΤΟ Λ.Α.
02.20 ΓΚΟΜΕΖ ΚΑΙ ΤΑΒΑΡΕΣ
04.10 ΦΑΝΤΑΣΤΙΚΑ ΠΑΙΧΝΙΔΙΑ

ALTER

06.30 ΑΛΤΕΡ ΚΙΝΤΣ
09.30 **ΕΙΔΗΣΕΙΣ**
10.00 ΚΑΘΑΡΕΣ ΚΟΥΒΕΝΤΕΣ
12.25 ΤΡΩΩ ΥΓΙΕΙΝΑ
12.30 **ΕΙΔΗΣΕΙΣ**
13.45 TOP SECRET
16.15 **ΕΙΔΗΣΕΙΣ**
16.20 ΕΛΛΗΝΙΚΗ ΤΑΙΝΙΑ: «Ο ΠΑΡΘΕΝΟ-ΚΥΝΗΓΟΣ»
18.15 TOP SECRET ΤΕΛΕΥΤΑΙΑ ΕΚΔΟΣΗ
18.45 ΤΟ ΠΡΩΤΟ ΘΕΜΑ
19.00 **ΕΙΔΗΣΕΙΣ**
20.00 Η ΦΩΝΗ ΤΟΥ ΠΟΛΙΤΗ
21.00 ΕΛΙΕΣ ΘΡΟΥΜΠΕΣ
22.00 ΚΩΜΙΚΗ ΤΗΛΕΤΑΙΝΙΑ
23.00 ΟΤΟ ΑΛΤΕΡ
23.15 ΑΫΠΝΙΕΣ ΜΕ ΤΗΝ ΑΝΝΙΤΑ ΠΑΝΙΑ
02.00 SEX AND THE CITY
02.30 ΑΦΡΟΝΤΙΣΙΑ
02.45 Η ΒΙΛΑ ΤΗΣ ΗΔΟΝΗΣ

ΡΟΣΚΟΠΙΟ



ΚΡΙΟΣ
21 ΜΑΡΤΙΟΥ - 19 ΑΠΡΙΛΙΟΥ

Αν είστε υπάλληλοι φαίνεται πώς θα χρειαστεί να αναλάβετε κάποιες επιπλέον υποχρεώσεις. Στα ερωτικά και στα θέματα συντροφικής ζωής θα είστε ευνοημένοι. Το βράδυ κάποιο πρόσωπο απ' το φιλικό περιβάλλον θα έλξει το ενδιαφέρον σας. Επανεξέταση και αναθεώρηση της ζωής σας του γάμου ή των αισθηματικών σχέσεων γίνετε πρωταρχική σας ανάγκη. Ο σύντροφος θα αποκτήσει μεγαλύτερη σημασία στη ζωή σας και η προθυμία του να διαμορφώσει πιο ποιοτικά την σχέση αναπτερώνει τις ελπίδες σας και σας ανακουφίζει .



ΤΑΥΡΟΣ
20 ΑΠΡΙΛΙΟΥ - 20 ΜΑΪΟΥ

Κατά τη διάρκεια της σημερινής μέρες προβλέπεται να είναι έντονος ο ρυθμός της εργασίας σας καθώς θα θέλετε να τα προλάβετε όλα μόνοι σας. Θα είστε παθιασμένοι για τον έρωτα. Ο σύντροφός σας θα πρέπει να είναι ικανός να ανανεώνει το ενδιαφέρον σας αν θέλει να σας κρατήσει κοντά του.Η ατμόσφαιρα που θα επικρατήσει στη σχέση σας προβλέπετε άκρως ερωτική ! Ζήστε τις στιγμές που σας δίνονται και αφήστε τις αντιπαραθέσεις και τους ανταγωνισμούς .



ΔΙΔΥΜΟΙ
21 ΜΑΪΟΥ - 21 ΙΟΥΝΙΟΥ

Θα έχετε την ευκαιρία να βελτιώσετε τις προσωπικές και ερωτικές σας σχέσεις. Εκμεταλλευτείτε τη διάθεσή σας για διασκέδαση με κάποια ευχάριστη παρέα και αφήστε κάποιες υποχρεώσεις για λίγο έξω από το πρόγραμμα σας.Θα δώσετε έμφαση στα αισθηματικά σας ζητήματα και την ερωτική σας ζωή. Ο σύντροφος σας με τον τρόπο του θα φτιάξει την διάθεση σας ώστε να αποβάλλετε εντελώς την ρουτίνα και την καθημερινότητα



ΚΑΡΚΙΝΟΣ
22 ΙΟΥΝΙΟΥ - 22 ΙΟΥΛΙΟΥ

Οι συναλλαγές και τα οικονομικά σας φαίνεται να σας απασχολούν περισσότερο κάποιες ώρες τις μέρας.Εμφανίζεστε με λιγότερες απαιτήσεις. Η συντροφικότητα είναι το απαιτούμενο και η ευγενική σας συμπεριφορά αμβλύνει τα προβλήματα της σχέσης. Θα πρέπει να προσέξετε να μην γίνετε παρορμητικοί και πείσμονες στις ιδέες σας.



ΛΕΩΝ
23 ΙΟΥΛΙΟΥ - 22 ΑΥΓΟΥΣΤΟΥ

Τα ζητήματα του οικογενειακού σας ενδιαφέροντος απαιτούν από σήμερα κιόλας τις απαραίτητες αναδιαρθρώσεις στο οικονομικό σας σχέδιο. Προσέξτε γιατί η επιθυμία σας για αποδέσμευση ή ελεύθερη έκφραση του έρωτα θα προκαλέσει αντιπαραθέσεις με το σύντροφό σας που έχει άλλη άποψη.Ίσως να αντιμετωπίσετε μία περίεργη διάθεση από τον συντρόφου σας και μια στάση επιφυλακτική.



ΠΑΡΘΕΝΟΣ
23 ΑΥΓΟΥΣΤΟΥ - 23 ΣΕΠΤΕΜΒΡΙΟΥ

Οι επαγγελματικές σας δραστηριότητες, μετά τον αγώνα που δώσατε τους τελευταίους μήνες, θα αποδώσουν περισσότερα κέρδη. Καθώς φαίνεται η σχέση θα περάσει από εμπόδια και δυσκολίες. Η στάση σας είναι εριστική και εσείς κουρασμένοι απ' τις υποχρεώσεις σας. Μην πιστέψετε πως βρίσκεστε στο κέντρο του ενδιαφέροντος δημιουργώντας προβλήματα στη σχέση σας. Αντισταθείτε στην επιθυμία σας να επιβεβαιώνεστε κάθε ώρα και στιγμή προκαλώντας τον σύντροφό σας



ΖΥΓΟΣ
24 ΣΕΠΤΕΜΒΡΙΟΥ - 23 ΟΚΤΩΒΡΙΟΥ

Την αρμονία που αναζητάτε την βρίσκετε στα πλαίσια της οικογένειάς σας. Ο σύντροφος είναι σε θέση να καταλάβει ανά πάσα στιγμή τις διαθέσεις σας. Επεκτείνετε τις γνώσεις σας και ενημερωθείτε για τις τεχνολογικές εξελίξεις που θα σας φανούν χρήσιμες για την ανανέωση του εξοπλισμού της επιχειρήσεώς σας. Για να μην προκύψουν προβλήματα αισθηματικά βρείτε τρόπους για να αποδεσμευτείτε απ' τις προσωπικές σας καταπιέσεις. Ο σύντροφος σας έχει κουραστεί και απογοητευτεί προσπαθώντας πάντα να κατανοεί τις ψυχικές σας μεταπτώσεις.



ΣΚΟΡΠΙΟΣ
24 ΟΚΤΩΒΡΙΟΥ - 22 ΝΟΕΜΒΡΙΟΥ

Διάφοροι τρόποι επικοινωνίας θα μπορέσουν να αποδειχθούν χρήσιμοι για να προβάλλετε τις απόψεις σας στο περιβάλλον. Η πορεία των αισθηματικών σας θα εξαρτηθεί από εσάς. Προκύπτουν θετικές και αρνητικές επιδράσεις και από εσάς εξαρτάται η πορεία της σχέσης.Έντονα συναισθήματα και διαθέσεις καλείστε να αντιμετωπίσετε από τον άνθρωπό σας και μετά απ' αυτά θα θέλετε να μείνετε για λίγο μόνοι σας.



ΤΟΞΟΤΗΣ
23 ΝΟΕΜΒΡΙΟΥ - 21 ΔΕΚΕΜΒΡΙΟΥ

Η ατμόσφαιρα με τον σύντροφό σας αναμένεται αρκετά ευχάριστη. Μια ευχάριστη έκπληξη που θα σας συγκινήσει, πιθανόν να προέλθει από το ταίρι σας. Σήμερα το βράδυ θα αναζητήσετε τρόπους για να ξαναβρείτε την ψυχική ηρεμία και γαλήνη σας. Εκφράστε τις απόψεις σας στο σύντροφο σας και προσπαθήστε να είστε σαφείς και ειλικρινείς απέναντί του. Διατηρήστε μια στάση διαλογική προκειμένου να επιλύσετε τα τρέχοντα ζητήματα που σας απασχολούν.



ΑΙΓΟΚΕΡΩΣ
22 ΔΕΚΕΜΒΡΙΟΥ - 19 ΙΑΝΟΥΑΡΙΟΥ

Δώστε ιδιαίτερη προσοχή στον χειρισμό σοβαρών θεμάτων σε σχέση με το σύντροφο. Προστριβές ή αντιπαραθέσεις θα έχουν άσχημη κατάληξη. Απαιτούνται σήμερα από εσάς γρήγορες κινήσεις και αποφάσεις όσον αφορά τα επαγγελματικά σας.Αυθόρμητοι και πρωτότυποι καθώς είστε θα έχετε πολλές κατακτήσεις και δεν θα είστε λίγοι αυτοί που θα συναντήσετε κάτω από απροσδόκητες συνθήκες τον κεραυνοβόλο έρωτα.



ΥΔΡΟΧΟΟΣ
20 ΙΑΝΟΥΑΡΙΟΥ - 19 ΦΕΒΡΟΥΑΡΙΟΥ

Η ζωή απαιτεί δυναμισμό και συγκέντρωση. Εσείς δεν πρέπει να φοβάστε αλλά να προχωρήσετε μπροστά. Δεν θα πρέπει οι εντάσεις της καθημερινότητας να επηρεάσουν αρνητικά τη στάση και τη συμπεριφορά σας προς τον/την αγαπημένο/η σας.πιτύχετε τα ιδανικότερα αποτελέσματα. Οι συντροφικές σχέσεις για να ευδοκιμήσουν θέλουν σύμπνοια ιδεών και κοινή πορεία.



ΙΧΘΥΕΣ
19 ΦΕΒΡΟΥΑΡΙΟΥ - 20 ΜΑΡΤΙΟΥ

Για να μην προκληθούν προβλήματα στη σχέση συμπεριφερθείτε φιλικά. Εκδηλώστε το ενδιαφέρον σας σε μία καινούργια γνωριμία. Ασχοληθείτε με τα καθημερινά σας ζητήματα και βρείτε από κοινού λύσεις με τους συνεργάτες και τους υφισταμένους σας.Η ανάγκη σας για ανεξαρτησία καθοδηγεί ανεξέλεγκτα τα συναισθήματά σας και σας οδηγεί σε κάποιες επιλογές που είναι σίγουρο πως δεν σας ταιριάζουν.

ΠΡΑΚΤΟΡΕΙΟ ΠΡΟΠΟ ΛΥΡΙΣΤΗΣ ΤΑΣΟΣ

ΣΤ. ΚΟΤΖΙΑΔΗ 64 ΡΟΔΟΣ ΦΑΞ. 36407 ΤΗΛ.: 36407
ΛΑΪΚΟ ΛΑΧΕΙΟ. ΚΑΤΑΛΟΓΟΣ ΚΕΡΔΩΝ
10η ΚΛΗΡΩΣΗ ΤΗΣ 8ης ΜΑΡΤΙΟΥ 2005 ΚΥΚΛΟΦΟΡΗΣΑΝ ΣΕΙΡΕΣ 10

		Σειρά	Αριθμός	ΣΤΟΙΧΕΙΟ	Ευρώ	Φόρος	ΚΑΘ.ΚΕΡΔΟΣ
Α' Λαχνός τριδύμου	Μεγάλος Λαχνός	10η	18014	Δ	1.400.000,00	139.990,00	1.260.010,00
	Υπόλοιπα στοιχεία	10η	18014	Α+Β+Γ+Ε	840.000,00	83.960,00	756.040,00
	Σύνολο			Α - Ε	2.240.000,00	223.950,00	2.016.050,00
Β' Λαχνός τριδύμου		1η	18014	Α - Ε	625.000,00	62.450,00	562.550,00
Γ' Λαχνός τριδύμου		9η	18014	Α - Ε	625.000,00	62.450,00	562.550,00
Σε όλες τις άλλες σειρές			18014	Α - Ε	75.000,00	7.450,00	67.550,00

ΚΕΡΔΗ ΠΟΥ ΦΟΡΟΛΟΓΟΥΝΤΑΙ

ΑΡΙΘ.	ΕΥΡΩ	ΦΟΡΟΣ	ΚΑΘ. ΚΕΡ.	ΑΡΙΘ.	ΕΥΡΩ	ΦΟΡΟΣ	ΚΑΘ. ΚΕΡ.
57911	10.000,00	950,00	9.050,00	33884	1.000,00	50,00	950,00
73827	5.000,00	450,00	4.550,00	40771	1.000,00	50,00	950,00
572	1.000,00	50,00	950,00	44988	1.000,00	50,00	950,00
5911	1.000,00	50,00	950,00	48137	1.000,00	50,00	950,00
9954	1.000,00	50,00	950,00	53444	1.000,00	50,00	950,00
12738	1.000,00	50,00	950,00	60812	1.000,00	50,00	950,00
22609	1.000,00	50,00	950,00	65058	1.000,00	50,00	950,00
26987	1.000,00	50,00	950,00	69820	1.000,00	50,00	950,00
28706	1.000,00	50,00	950,00				

ΚΕΡΔΗ ΑΦΟΡΟΛΟΓΗΤΑ

ΑΡΙΘ.	ΕΥΡΩ	ΑΡΙΘ.	ΕΥΡΩ	ΑΡΙΘ	ΕΥΡΩ	ΑΡΙΘ.	ΕΥΡΩ	ΑΡΙΘ.	ΕΥΡΩ
1	350,00	14471	500,00	30589	350,00	45909	350,00	62865	350,00
572	Φορ'ται	15022	350,00	31280	350,00	47150	350,00	63616	500,00
1153	350,00	15790	500,00	31991	500,00	48137	Φορ'ται	64367	350,00
1904	350,00	16653	350,00	32672	350,00	48908	350,00	65058	Φορ'ται
2685	500,00	18004	350,00	33203	350,00	49689	350,00	65809	350,00
3206	350,00	18014	Φορ'ται	33884	Φορ'ται	50400	500,00	66690	350,00
3287	350,00	18764	350,00	34655	350,00	51061	350,00	67321	350,00
3568	350,00	19515	350,00	35466	350,00	51892	350,00	67932	500,00
4139	500,00	20266	500,00	36047	500,00	52693	350,00	69009	350,00
4970	350,00	21017	350,00	36938	350,00	53444	Φορ'ται	69820	Φορ'ται
5911	Φορ'ται	21788	350,00	37719	500,00	54155	350,00	70681	350,00
6362	350,00	22609	Φορ'ται	38506	350,00	54906	350,00	71012	350,00
7113	350,00	23400	350,00	38937	350,00	55637	350,00	71833	350,00
7844	500,00	24021	500,00	39648	500,00	56318	500,00	72644	500,00
8021	500,00	24972	350,00	39859	350,00	56369	350,00	73395	350,00
8782	350,00	25693	350,00	40530	350,00	57880	350,00	73827	Φορ'ται
9493	350,00	26365	350,00	40771	Φορ'ται	57911	Φορ'ται	73956	350,00
9954	Φορ'ται	26987	Φορ'ται	41692	350,00	58058	350,00	74208	350,00
10675	350,00	27409	350,00	42243	350,00	58799	350,00	74679	350,00
11156	350,00	28001	350,00	42794	350,00	59370	500,00	75400	350,00
11827	350,00	28025	350,00	43205	500,00	59981	350,00	76061	500,00
12738	Φορ'ται	28706	Φορ'ται	43696	350,00	60812	Φορ'ται	76812	350,00
13389	350,00	29497	350,00	44367	350,00	61353	350,00	77693	500,00
13860	350,00	29978	500,00	44988	Φορ'ται	62084	350,00	78240	350,00

ΑΡΙΘΜΟΣ ΠΡΟΣΘΕΤΗΣ ΧΡΗΜΑΤΟΔΟΤΗΣΗΣ ΜΕΓΑΛΟΥ ΛΑΧΝΟΥ: 92.
Επίσης κερδίζουν: α) Από 40,00 ευρώ όλοι οι αριθμοί που λήγουν σε 14. β) Από 20,00 ευρώ όλοι οι αριθμοί που λήγουν σε 4.
γ) Από 10,00 ευρώ όλοι οι αριθμοί από 18000 έως 18999, 57000 έως 57999 και 73000 έως 73999. Τα παραπάνω κέρδη αντιστοιχούν σε ακέραια γραμμάτια των 10,00 ευρώ. ΠΡΟΣΟΧΗ: Σε περίπτωση πολλαπλού κέρδους καταβάλλεται ΤΟ ΜΕΓΑΛΥΤΕΡΟ
Τα κέρδη παραγράφονται μετά ΤΕΤΡΑΜΗΝΟ

RODOGAZ

Στη Ρόδο από το 1963



• Διανομή φιαλών υγραερίου κατ' οίκον
τηλέφωνα παραγγελιών: 64409 - 694-4-528212

• Διανομή χύμα υγραερίου

• Πώληση καυστήρων και λεβήτων υγραερίου για κεντρικά συστήματα θέρμανσης

• Θερμαντικά σώματα



Διεύθυνση εργοστασίου: Καναμάτ Ρόδου • τηλ. 62649
Διεύθυνση πρατηρίου: Στεφάνου Καζούλη 15 • τηλ. 35797 - 35868 - 38509

ΑΝΑΜΕΝΕΤΑΙ ΜΕ ΕΞΑΙΡΕΤΙΚΟ ΕΝΔΙΑΦΕΡΟΝ

ΑΡΧΙΖΕΙ ΣΗΜΕΡΑ Η ΚΥΡΙΑ ΑΝΑΚΡΙΣΗ *για τα σκάνδαλα στη Μονή Πανορμίτη*

Ο κατηγορούμενος αρχιμανδρίτης επιμένει ότι είναι αθώος

Με ιδιαίτερο ενδιαφέρον αναμένεται σήμερα η έναρξη της κυρίας ανάκρισης για τη σκανδαλώδη υπόθεση των οικονομικών ατασθαλιών που διαπιστώθηκαν στη διαχείριση του ταμείου της Ιεράς Μονής Πανορμίτη.

Ενώπιον της Β' τακτικής Ανακρίτριας κ. Β. Παπιγκιώτη έχει κληθεί σήμερα για να απολογηθεί ειδικότερα ο Αρχιμανδρίτης Αθανάσιος, πρώην γραμματέας της Μονής (κατά κόσμον Λ. Μισσός).

Ο Αρχιμανδρίτης κατηγορείται για υπεξαίρεση κατ' εξακολούθηση αντικειμένων, ιδιαιτέρως μεγάλης αξίας που του είχαν εμπιστευθεί λόγω της ιδιότητάς του ως διαχειριστή ξένης περιουσίας.

Σύμφωνα με το κατηγορητήριο που συνέταξε η κ. Ανακρίτρια ο αρχιμανδρίτης εμφανίζεται να παρακράτησε και να ιδιοποιήθηκε παρανόμως στο χρονικό διάστημα από 1η Ιανουαρίου 1999 έως 31η Δεκεμβρίου 2001 συνολικά 26.370.616 δρχ.

Κατηγορείται ειδικότερα ότι κατά το ανωτέρω χρονικό διάστημα έλαβε παράνομα και ιδιοποιήθηκε από το ταμείο της Μονής και από τραπεζικούς λογαριασμούς τα ακόλουθα ποσά 9.114.794 δρχ. που αφορούν σε λογιστικό υπόλοιπο που εμφανίζει το βιβλίο ταμείου της Μονής με τα διαθέσιμα (μετρητά και υπόλοιπα τραπεζών) και που παρουσιάζει απόκλιση. Τα διαθέσιμα ποσά ειδικότερα φέρονται να ήταν μεγαλύτερα από τα λογιστικά με ποσό 8.687.010 δρχ. Περαιτέρω, οι εισπράξεις της Μονής από 1-1-1999 μέχρι 31-12-2001 ήταν μεγαλύτερες από τις πληρωμές, σε ποσό μη προσδιορισθέν επακριβώς στην ανάκριση, συνεπώς το ανωτέρω πλεόνασμα των 8.687.010 δρχ. θα έπρεπε να υπήρχε και την 31-12-2001. Ωστόσο κατά την ημερομηνία αυτή παρουσιάζεται έλλειμμα διαθεσίμων στη Μονή ύψους 427.784 δρχ. Κατά συνέπεια την ανωτέρω χρονική περίοδο, διαπιστώνεται συνολικό έλλειμμα στη Μονή (ταμείο – τραπεζικές καταθέσεις) του ύψους των 9.114.794 δρχ. (8.687.010 + 427.784).

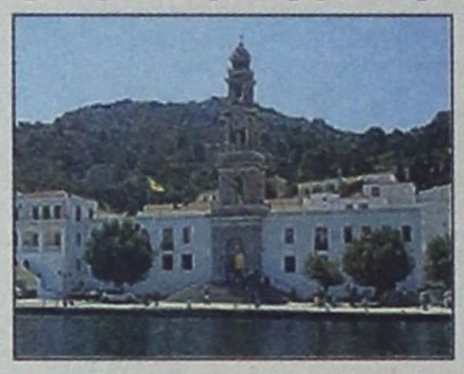

• 12.744.321 δρχ. από το ταμείο της μονάδας φροντίδας ηλικιωμένων της Μονής. Διαπιστώθηκε ειδικότερα ότι την 1η Ιανουαρίου 1999 στο βιβλίο ταμείου της μονάδας φροντίδας ηλικιωμένων της Μονής εμφανίζεται το ποσό των 24.280.879 δρχ., ενώ στους τραπεζικούς λογαριασμούς εμφανίζεται το ποσό των 4.925.182 δρχ. ήτοι έλλειμμα 19.355.697 δρχ. το οποίο, στις 31-12-2000 μειώνεται κατά 2.537.857 δρχ. και στις 31-12-2001 μειώνεται κατά 5.311.449 δρχ. περαιτέρω, ήτοι το συνολικό έλλειμμα ανέρχεται στο ποσό των 12.744.321 δρχ.

• 4.362.205 δρχ. που φέρεται να έλαβε τμηματικά από τη Μονή και ειδικότερα:

1. Στις 12/11/99 με την Απόδειξη/Πληρωμής 373 καταχωρήθηκε εξόφληση ποσού 257.500 δρχ. προς νομικό πρόσωπο για εξόφληση βιβλίων και στις 24/3/00 για τον ίδιο σκοπό καταχωρήθηκε πληρωμή 250.000 δρχ.

2. Κατά το χρονικό διάστημα από 7/2/00 έως 26/4/00 εμφανίζεται ως διπλοεμφάνιση πληρωμής το ποσό των 397.150 δρχ. που αφορά σε πληρωμές μισθοδοσίας προσωπικού.

3. Κατάθεση στην Εθνική Τράπεζα Ελλάδας προσφοράς 100.000 δρχ. στις 12/10/00 εμφανίστηκε στο βιβλίο ταμείου με το Γραμμάτιο/Είσπραξης 144, 10.000 δρχ.

4. Κατάθεση στην ΕΤΕ προσφοράς 20.000 δρχ. στις 28/2/01 δεν εμφανίσθηκε στο βιβλίο ταμείου.

5. Κατάθεση στην ΕΤΕ προσφοράς 50.000δρχ. στις 20-3-01 δεν εμφανίστηκε στο βιβλίο ταμείου.

6. Κατάθεση στην ΕΤΕ προσφοράς 100.000δρχ. στις 4-4-01 δεν εμφανίστηκε στο βιβλίο ταμείου.

7. Καταχωρήθηκε στο βιβλίο Ταμείου Ε/Π 204/8-12-2000 για άγνωστη αιτία 450.000δρχ. Το Ε/Π φέρει υπογραφή του δικαιούχου και δική σου. Παραστατικά στοιχεία δεν υπάρχουν.

8. Εμφανίζονται στο βιβλίο Ταμείου πληρωμές στις 19-2-01 α) με το Ε/Π 13 και αιτιολογία γενικά έξοδα λειτουργίας 577.800δρχ., β) με το Ε/Π 14 και αιτιολογία υλικά 80.000δρχ., γ) με το Ε/Π 15 και αιτιολογία γενικά έξοδα λειτουργίας 308.000δρχ., δ) με το Ε/Π 100/6-6-2001 273.500δρχ., ε) με το Ε/Π 129/31-7-2001 273.500δρχ. Σε όλες τις ανωτέρω περιπτώσεις παραστατικά στοιχεία δεν υπάρχουν.

9. Καταχωρήθηκε στο βιβλίο Ταμείου Ε/Π 54/7-4-2001 ποσού 966.000δρχ. Παραστατικά στοιχεία δεν υπάρχουν.

10. Καταχωρήθηκε στο βιβλίο Ταμείου Ε/Π 109/27-6-2001 ποσού 424.000δρχ. Παραστατικά στοιχεία δεν υπάρχουν.

11. Καταχωρήθηκε στο βιβλίο Ταμείου Ε/Π 35/27-3-2001 ποσού 85.102δρχ. αντί του πληρωθέντος ποσού 42.551δρχ., σύμφωνα με τα παραστατικά.

12. Καταχωρήθηκε στο βιβλίο Ταμείου Ε/Π 32/23-3-2001 ποσού 500.000δρχ., ενώ υπάρχει παραστατικό ποσού 400.000δρχ. Επίσης, με Ε/Π 91/29-5-2001 εμφανίζεται νέα πληρωμή 102.000δρχ.

Σύμφωνα με τις πληροφορίες ο αρχιμανδρίτης σε υπόμνημα που θα υποβάλει στην κ. Ανακρίτρια θα επικαλεστεί ότι δεν ήταν ταμίας της Μονής σύμφωνα με το καταστατικό της λειτουργίας της και ότι τον οικονομικό έλεγχο ασκούσε 7μελής επιτροπή.

Αρνείται κατηγορηματικά ότι προέβη σε υπεξαίρεση χρημάτων της Μονής και ισχυρίζεται ότι θα παρουσιάσει στοιχεία με τα οποία θα αντικρούσει την έκθεση του λογιστή φοροτέχνη κ. Μ. Στεργενάκη, που διενήργησε διαχειριστικό έλεγχο στη Μονή.

Ως συνήγορος υπεράσπισης του αρχιμανδρίτη θα παραστεί ο δικηγόρος κ. Άκης Δημητριάδης.

ΑΝΕΒΛΗΘΗ Η ΕΠΕΙΣΟΔΙΑΚΗ ΔΙΚΗ

ΣΥΝΤΑΡΑΚΤΙΚΕΣ ΑΠΟΚΑΛΥΨΕΙΣ *για τα σκάνδαλα στην «Scoplife»*

Εχει διαταχθεί η διενέργεια πρόσθετης ανάκρισης

Διεκόπη χθες για την 1η Απριλίου 2005 η εκδίκαση ενώπιον του Τριμελούς Εφετείου Δωδεκανήσου επί κακουργημάτων της υπόθεσης με κατηγορούμενους για απάτη τους κκ Γ. Σβύνο και Γ. Βησσαρίτη μετά από μία «επεισοδιακή» πράγματι έναρξη της διαδικασίας την προηγούμενη εβδομάδα.

Ο συνήγορος υπεράσπισης του πολιτικώς ενάγοντος κ Μ. Σοφού, δικηγόρος Αθηνών κ Λ. Παπαδημητρίου υπέβαλε ειδικότερα αίτηση εξαιρέσεως της προέδρου της έδρας όταν η τελευταία του απηύθυνε παρατηρήσεις διότι παρενέβαινε κατά την εξέταση του κ Σοφού από τους συνηγόρους υπεράσπισης των κατηγορουμένων.

Η κ Πρόεδρος με την σειρά της ζήτησε την αποχή της από την δίκη. Το δικαστήριο συνήλθε χθες το μεσημέρι με άλλη σύνθεση, έκανε δεκτό το αίτημα της κ Προέδρου και διέκοψε την εκδίκαση της υπόθεσης λόγω κωλύματος του συνηγόρου υπεράσπισης του κ Βησσαρίτη δικηγόρου Αθηνών κ Β. Τραουξή.

Η υπόθεση αυτή αποτελεί την τελευταία του σκανδάλου που εκτυλίχθηκε στο νησί της Ρόδου στο χρονικό διάστημα 1996-1999 με φόντο την ασφαλιστική εταιρεία «Scoplife».

Από τον Δεκέμβριο του 2003 όταν εκδικάστηκαν παρόμοιες υποθέσεις εκκρεμεί εξάλλου η διενέργεια ανάκρισης που διετάχθη από έδρας για τον καταλογισμό των αναλογουσών ευθυνών πέραν του κ. Γ. Σβύνου και σε εκείνους που απεμπλάκησαν με αμετάκλητα, Βουλεύματα του Συμβουλίου Εφετών Δωδεκανήσου, στο πρωτοφανές αυτό σκάνδαλο.

Ο ποινικολόγος κ. Αλέξη ς Κούγιας είχε υποβάλει τότε αίτηση που έγινε αποδεκτή με την οποία εζητείτο η διενέργεια προκαταρκτικής εξέτασης για την αναζήτηση τυχόν ευθυνών σε πρόσωπα τα οποία ενδεχομένως τέλεσαν το αδίκημα της απάτης επί δικαστηρίω κατά την προανάκριση και κυρία ανάκριση για την υπόθεση.

Το δικαστήριο τότε είχε αποφασίσει με την ολοκλήρωση της εκδίκασης 4 υποθέσεων υπεξαίρεσης και πλαστογραφίας για τις οποίες καταδικάστηκε ο κ. Γ. Σβύνος σε ποινές φυλάκισης 2,6 και 4 χρόνων να διερευνηθούν διεξοδικώς από την Εισαγγελία Πλημμελειοδικών τα ακόλουθα εκπληκτικά που καταγγέλθηκαν:

• Άν παραδόθηκε πράγματι στον τακτικό Ανακριτή η κεντρική μονάδα που περιέχει το σύνολο των «υπόπτων» ασφαλιστικών συμβολαίων της εταιρείας η οποία εμφανίσθηκε ως το computer που λειτουργούσε αποκλειστικά ο κ. Σβύνος.

• Άν με ψευδείς καταθέσεις ή και άλλες αξιόποινες πράξεις οι ηθικοί αυτουργοί και οι «εγκέφαλοι» της καλοστημένης απάτης γλύτωσαν τον καταλογισμό των όποιων ευθυνών.

• Άν δόθηκαν και από ποιούς απατηλές υποσχέσεις και διαβεβαιώσεις στον κ. Σβύνο για να αναλάβει το βάρος της αποκλειστικής ευθύνης των όσων διαδραματίστηκαν στην Scoplife.

Στα πλαίσια της ίδιας εξετάσεως επρόκειτο να διερευνηθεί επιπλέον ο ρόλος που ενδεχομένως έπαιξαν και η συνυπαιτιότητα που τυχόν είχαν στο σκάνδαλο της «Scoplife» ορισμένοι γιατροί και μηχανικοί!

Όπως καταγγέλθηκε ειδικότερα κατά τις ακροαματικές διαδικασίες (των 4 υποθέσεων) ιδιαίτερα δε κατά την εκδίκαση της υπόθεσης με μηνυτές θύματα τους κ.κ. Μηνά Λογοθέτη του Γεωργίου, Σάββα Γεραβέλη του Χαραλάμπους, Κων/νο Ορφανό του Νικολάου, Νικόλαο Σαββαΐδη του Αλεξάνδρου, Αναστάσιο Αστέρη του Σταύρου, Μιχαήλ Σαμαρά, Τζαν Μπαλτζίκ του Ταρίκ, Άννα σύζυγο Αντωνίου Παπαθεοδωράκη, Αναστάσιο Γούλα του Θεοδώρου, Παντελή Βαλμά του Κων/νου, Αλέκο Δημητριάδη του Διομήδη, Καρελά Μιχαήλ του Εμμανουήλ και Αρετή Καρεκλά του Νικαήλ, στο κομμάτι της παροχής δανείων από την «Scoplife» εμφανίζεται να λειτούργησε ένα ολόκληρο κύκλωμα.

Η Scoplife ειδικότερα φέρεται να παρείχε τη δυνατότητα σε συναλλασσόμενους να συνάπτουν δάνεια πολλών εκατομμυρίων δραχμών μέσω συμβάσεως που είχε με την τράπεζα Eurobank.

Οι πελάτες εμφανίζονται να είχαν πεισθεί για την σύναψη ασφαλιστηρίων συμβολαίων διαρκείας για την αποπληρωμή του δανείου ενώ ταυτόχρονα προέβαιναν σε τοκοπληρωμή του κεφαλαίου απ' ευθείας στην τράπεζα. Φέρονται να επιβαρύνοντο εξάλλου με την προμήθεια της Scoplife στα ασφαλιστήρια συμβόλαια. Έτσι εξασφάλιζαν το δάνειο, πλήρωναν τους τόκους στην τράπεζα και πείστηκαν ότι το ασφαλιστήριο συμβόλαιο που είχαν επρόκειτο να κατατεθεί υπέρ του δανείου στην τράπεζα για πλήρη εξόφλησή του. Αντ' αυτού όμως εμφανιζόταν με τη λήξη των ασφαλιστηρίων συμβολαίων να μην είχε εξοφληθεί το κεφάλαιο στην τράπεζα και να εκαλούντο για την εξόφλησή του.

Αυτό που προκαλεί, εύλογα ερωτηματικά είναι η καταγγελία ότι ενώ τα δάνεια αυτά εμφανίζοντο ως στεγαστικά ορισμένοι από τους πελάτες, που είχαν προχωρήσει καθ' υπόδειξη και σε προσημειώσεις περιουσιακών στοιχείων τους υπέρ των δανείων, ουδέποτε τα χρησιμοποίησαν για στεγαστικούς σκοπούς (επισκευές κτιρίων κ.λ.π.). Επιπλέον καταγγέλθηκε ότι υπάρχουν βεβαιώσεις μηχανικών που αναφέρουν ψευδώς ότι ο σκοπός των δανείων ήταν «στεγαστικός». Επειδή όμως το ποσό των δανείων ήταν μεγάλο και το ίδιο και τα ασφάλιστρα, λέγεται ότι ζητήθηκε από πελάτες να υποβληθούν σε εξετάσεις και από γιατρούς συμβεβλημένους με την Scoplife. Εμφανίζεται έτσι το φαινόμενο ιατροί να εξέδιδαν ψευδείς βεβαιώσεις «για το καλό της υγείας ατόμων» που ετύγχαναν δανείων, και οι οποίοι ουδέποτε εξετάσθηκαν!

Η έρευνα αναμένεται να επεκταθεί και στον έλεγχο των προϊόντων Bonus Portofolio και Active Plan της Scoplife που θεωρούνται ιδιαιτέρως ύποπτα όπως προέκυψε από την ακροαματική διαδικασία.

Το Bonus Portofolio είναι ένα unit linted προϊόν που συνδυάζει την ασφάλιση ζωής με την επένδυση σε αμοιβαία κεφάλαια του εξωτερικού. Ο επενδυτής εμφανιζόταν ότι μπορούσε να κάνει συνδυασμούς κεφαλαίων ανάμεσα σε μια ποικιλία στην Ελλάδα αλλά και σε όλο τον κόσμο, τα οποία διαχειριζόταν η Aberdeen Asset Management ή η Midland και πρόσφερε η Scoplife. Μπορούσε δηλαδή να επιλέγει τα κεφάλαια στα οποία ήθελε να επενδύσει τα χρήματά του και με το ασφαλιστήριο συμβόλαιο συνδεόταν με ανάλογες Μονάδες Επενδυτικού Κεφαλαίου. Το ενεργητικό κάθε εταιρικού Μεριδίου Επενδυτικού Κεφαλασίου της Scoplife εμφανιζόταν να αποτελείται από 100% επένδυση στο αντίστοιχο Διεθνές Επενδυτικό Κεφάλαιο της Aberdeen ή της Midland. Πέραν του γεγονότος ότι ορισμένοι πελάτες κατήγγειλαν ότι συμβόλαια του είδους που συνήψαν ήταν πλαστά και ότι ουδέποτε αγόρασαν αμοιβαία κεφάλαια, εμφανίζεται επίσης ότι το ρίσκο ήταν υψηλότερο παρά τα όσα αντιθέτως λεγόντουσαν για να πειστούν στην αγορά του, οι πελάτες.

Εκεί που φέρεται όμως να έγινε το μεγαλύτερο «παιχνίδι» ήταν στο προϊόν Active Plan, ένα ασφαλιστήριο συμβόλαιο ζωής περιοδικής πληρωμής ασφαλίστρων και ισόβιας διάρκειας που το ασφαλιζόμενο κεφάλαιο συνδεόταν με επενδύσεις διεθνών επενδυτικών κεφαλαίων.

Όπως καταγγέλθηκε η προμήθεια του ασφαλιστή για το συμβόλαιο αυτό έφτανε και το 40%. Τα δύο πρώτα χρόνια το κεφάλαιο επένδυσης «χανόταν», τον τρίτο χρόνο γινόταν επένδυση του 70% του κεφαλαίου και όταν επιχειρείτο εξαγορά μετά από πέντε χρόνια περίπου έπαιρνε πίσω ο πελάτης μόνο το 1/5 του κεφαλαίου!

Τέλος, υπάρχουν και καταγγελίες για τα ασφαλιστήρια συμβόλαια αυτοκινήτων της Scoplife. Η εταιρεία σε σύμβαση με άλλη εταιρεία ασφάλισης αυτοκινήτων εμφανίζεται (σε μια τουλάχιστον περίπτωση) να παρέδωσε πλήρη δικαιολογητικά ασφάλισης αυτοκινήτων μιας επιχείρησης αλλά μετά από ατύχημα προέκυπτε ότι οι ζημιές δεν μπορούσαν να πληρωθούν γιατί τα συμβόλαια ήταν πλαστά!