η δημοκρατική της Ρόδου

στην υπηρεσία του δωδεκανησιακού λαού

Κωδικός 1876 Αρ. φύλλου 6823 ΤΕΤΑΡΤΗ 23 ΜΑΡΤΙΟΥ 2005 - Τιμή 0,70 ΕΥΡΩ - www.dimokratiki.gr - e-mail: info@dimokratiki.gr

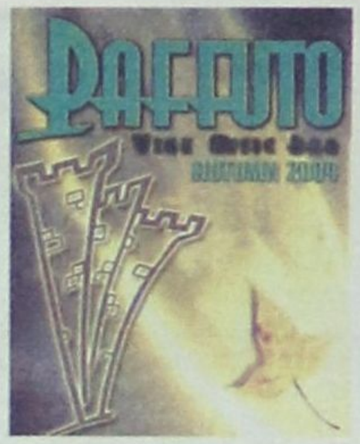



ΕΝΩ ΣΥΝΕΧΙΖΕΤΑΙ Η ΔΙΚΑΣΤΙΚΗ ΔΙΕΡΕΥΝΗΣΗ

ΦΑΡΜΑΚΟΠΟΙΟΣ ΤΗΣ ΡΟΔΟΥ «ΚΑΡΦΩΣΕ» *όλους τους συναδέλφους του!*

Αναμένονται νέες εξελίξεις στην περίφημη υπόθεση με τα «τσιρότα»

• ΣΕΛ. 3

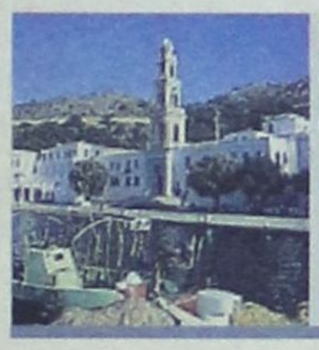

ΣΕ ΕΚΤΕΛΕΣΗ ΣΧΕΤΙΚΟΥ ΕΝΤΑΛΜΑΤΟΣ

ΣΥΝΕΛΗΦΘΗ Ο ΑΡΧΙΜΑΝΔΡΙΤΗΣ *και μεταφέρθηκε στις φυλακές*

Περίεργα πράγματα συμβαίνουν και στο εστιατόριο της Μονής Πανορμίτη

• ΣΕΛ. 10

ΣΤΟΝ ΑΡΕΙΟ ΠΑΓΟ Ο ΥΠΟΥΡΓΟΣ ΔΙΚΑΙΟΣΥΝΗΣ

Βγαίνουν από τη ναφθαλίνη υποθέσεις διαφθοράς δικαστών

• ΣΕΛ. 32

ΕΘΝΙΚΟ ΣΥΜΒΟΥΛΙΟ ΤΟΥΡΙΣΜΟΥ

Δέκα σημαντικά μέτρα για αναβάθμιση του τουρισμού

• ΣΕΛ. 14

ΓΙΑ ΤΗΝ ΦΟΡΟΛΟΓΙΚΗ ΔΗΛΩΣΗ

Οι πίνακες με το καθαρό αγροτικό εισόδημα στο νομό Δωδεκανήσου

• ΣΕΛ. 24-25



ΥΣΤΕΡΑ ΑΠΟ ΕΝΤΟΛΗ ΤΟΥ ΜΗΤΡΟΠΟΛΙΤΗ ΚΑΛΥΜΝΟΥ

ΤΕΜΑΧΙΣΑΝ

το πτώμα της μητέρας του με... κλαδευτήρι!!

ΣΑΚΗΣ ΖΕΡΒΟΣ, πρώην έπαρχος Καλύμνου: «Τα ψέματα είναι, δυστυχώς, σύμφυτα, με την δημόσια παρουσία του κ. Νεκταριου» • Εχει απωλέσει την έξωθεν καλήν μαρτυρίαν και πρέπει να απομακρυνθεί από την Μητρόπολη • Το Οικουμενικό Πατριαρχείο τίθεται πλέον ευθέως προ των ευθυνών του • Φως στα «Βαβυλικά Μυστήρια»

• ΣΕΛ. 4-5

Απεστάλη κασέτα στον Πατριάρχη με αποκαλύψεις του νεκροθάπτη

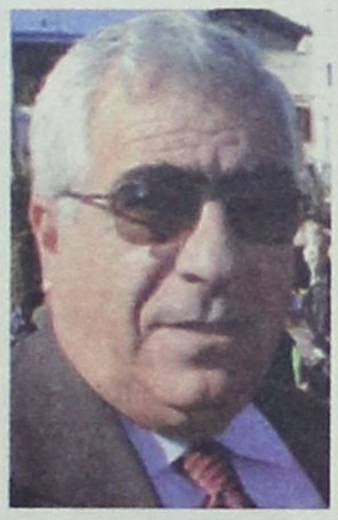

ΜΕ ΑΠΟΦΑΣΗ ΤΟΥ ΠΕΡΙΦΕΡΕΙΑΡΧΗ

Κατανέμεται ποσό 7,3 εκ. ευρώ στους ΟΤΑ της Δωδ/νήσου

• ΣΕΛ. 3



ΟΙ ΤΕΧΝΙΚΕΣ ΥΠΗΡΕΣΙΕΣ ΤΟΥ ΔΗΜΟΥ

Προτείνουν «κυκλικές νησίδες» αντί φωτεινών σηματοδοτών

• ΣΕΛ. 6



ΤΒ - IPK INTERNATIONAL

ΠΕΡΑΣΑΝ ΤΑ ΧΕΙΡΟΤΕΡΑ ΓΙΑ ΤΟΝ ΤΟΥΡΙΣΜΟ *και τώρα αναμένεται συνεχής βελτίωση*

Πως διαμορφώνονται οι παγκόσμιες ευρωπαϊκές και γερμανικές τάσεις

• ΣΕΛ. 7

ΚΑΤΑΤΕΘΗΚΕ Η ΠΡΟΜΕΛΕΤΗ

Διαπλάτυνση της Ε.Ο. από Φαληράκι μέχρι Κολύμπια

• ΣΕΛ. 6



ΑΜΕΤΑΚΛΗΤΑ ΤΑ ΒΟΥΛΕΥΜΑΤΑ

Παραπέμπεται σε δίκη προϊσταμένη της ΕΑΣΔ για υπεξαίρεση χρημάτων

• ΣΕΛ. 8

ΜΑΚΕΔΟΝΙΚΕΣ ΓΡΑΜΜΕΣ ΤΣΙΜΕΝΙΔΗΣ Α.Ε.

Η πιο σύγχρονη μεταφορική εταιρία σας παρέχει στην **ΕΛΛΑΔΑ** και σε όλο τον **ΚΟΣΜΟ**

1. Παραλαβή - παράδοση από πόρτα σε πόρτα
2. Αυτόματη ασφάλιση εμπορευμάτων
3. Χαμηλό κόστος
4. Ψυγείο - μεταφορές - αποθήκευση
5. Ειδική υπηρεσία μετακομίσεων
6. Ειδικές μεταφορές
7. Αεροπορικές μεταφορές
8. Μεταφορές - transit
9. Εκτελωνισμοί
10. Αποθηκεύσεις

Ρόδος 22410 60345 | Αθήνα 210 5582240 | Θεσ/νίκη 2310 753267

ΤΩΡΑ Β' ΥΠΟΚ/ΜΑ ΣΤΟ ΚΕΝΤΡΟ ΑΘΗΝΩΝ
Αγ. Πολυκάρπου 95, τηλ. 210 3478858
The art of transporting

η άποψη της ημέρας

Δεν φταίει τελικά κανείς σ'αυτήν τη χώρα;

Η ΓΕΝΙΚΗ εντύπωση που επικρατεί μεταξύ των Ελλήνων πολιτών είναι ότι τα κύρια προβλήματα της οικονομίας μας είναι τα κρατικά ελλείμματα και το Δημόσιο. Παράλληλα αυξάνεται ο αριθμός των πολιτών που αναγνωρίζουν ως κύριο πρόβλημα την ανεργία, τη σημαντική ανισότητα εισοδημάτων, τις χαμηλές συντάξεις κτλ. Καθένας από εμάς μπορεί να προσθέσει ένα πρόβλημα ανάλογα με τις προσωπικές του εμπειρίες.

Είναι βέβαια αληθές ότι αυτά τα προβλήματα είναι πραγματικά και είναι αναγκαίο να βρεθούν ικανοποιητικές λύσεις. Εκείνο γύρω από το οποίο υπάρχει κάποια σύγχυση και ασάφεια είναι η αιτία αυτών των προβλημάτων. Η γενική εντύπωση είναι ότι φταίει η κυβέρνηση, η παρούσα ή η προηγούμενη. Για την κυβέρνηση και για τους ψηφοφόρους της ΝΔ όλα τα κακά της οικονομίας μας προέρχονται από την κακή διαχείριση του ΠαΣοΚ. Για το ΠαΣοΚ και για τους ψηφοφόρους του το κακό προέρχεται από την ανικανότητα της κυβέρνησης να κατανοήσει τα προβλήματα και να βρει λύσεις. Για το ΚΚΕ το πρόβλημα δεν είναι οι κυβερνήσεις αλλά το καπιταλιστικό σύστημα που έχει τις εγγενείς αδυναμίες του και συνεπώς οι κυβερνήσεις είναι καταδικασμένες να υπηρετούν την οικονομική ολιγαρχία κα όχι τον λαό.

Σε όλα αυτά μπορεί να υπάρχουν σοβαρά στοιχεία αλήθειας αλλά και τα προβλήματα της χώρας δεν είναι μόνο ή δεν είναι κυρίως οι χειρισμοί της εκάστοτε κυβέρνησης.

Τα οικονομικά προβλήματα της χώρας (και βέβαια όχι μόνο τα οικονομικά) πηγάζουν σε μεγάλο βαθμό από τη δική μας συμπεριφορά, δηλαδή ημών των πολιτών. Ως πολίτες παρουσιάζουμε μεγάλη αδιαφορία ως προς την τήρηση των υποχρεώσεών μας προς το κράτος γενικά και προς ορισμένους κρατικούς οργανισμούς ειδικά (όπως π.χ. τα ασφαλιστικά ταμεία). Μια πολύ σοβαρή παράλειψη των Ελλήνων πολιτών που έχει σχέση με την δημοσιονομική κατάσταση της χώρας είναι η πληρωμή των φόρων. Είναι νομίζω ολοφάνερο από τη γενική γνώση που έχουμε ότι όποιος Έλληνας πληρώνει κανονικά τους φόρους που του αναλογούν το κάνει επειδή δεν μπορεί να κάνει αλλιώς. Όποιος μπορεί να αποφύγει την πληρωμή φόρων το κάνει ευχαρίστως χωρίς καμία ενοχή. Ορισμένοι μάλιστα έχουν αναπτύξει και σχετικό επιχείρημα, σύμφωνα με το οποίο είναι οικονομικά συμφέρουσα για το γενικό καλό η συμπεριφορά αυτή διότι ο κάθε πολίτης είναι πιο αποτελεσματικός στη χρησιμοποίηση αυτών των χρημάτων *(δηλαδή, των φόρων) από το κράτος που είναι σπάταλο, αντιπαραγωγικό κτλ.

Η αλήθεια είναι ότι κανένας δεν θέλει να πληρώσει φόρους και αν μπορεί να αποφύγει την πληρωμή τους το κάνει ευχαρίστως. Αναφέρεται αυτές τις ημέρες ότι τα δημόσια έσοδα έχουν καταρρεύσει. Οι φορολογικές αρχές αδυνατούν να συλλέξουν τους οφειλόμενους φόρους και το παράνομο εμπόριο οργιάζει. Η κυβέρνηση (κάθε κυβέρνηση) είναι υπεύθυνη για αυτά που η ίδια κάνει ή παραλείπει να κάνει. Για παράδειγμα, η κυβέρνηση της ΝΔ έχει ευθύνη για την προεκλογική αναγγελία ότι θα καταργήσει το ΣΔΟΕ διότι έτσι έδωσε ουσιαστικά το σύνθημα «μην πληρώνετε φόρους». Ούτε όμως η τωρινή κυβέρνηση ούτε οι προηγούμενες έχουν άμεση ευθύνη για την άρνηση των πολιτών να τηρήσουν τους νόμους και να εκπληρώσουν τις φορολογικές υποχρεώσεις τους.

Συμπέρασμα: Είναι σκόπιμο παράλληλα με την κριτική μας για την εκάστοτε κυβέρνηση να ασκούμε κριτική και στους εαυτούς μας, αν δηλαδή εμείς κάνουμε αυτό που είναι υποχρέωσή μας. Το συμπέρασμα φαίνεται κάπως ηθικοθρησκευτικό αλλά η πρόθεσή μου είναι να δείξω ότι το κράτος χωρίς τη δική μας υπακοή στους νόμους δεν μπορεί να κάνει πολλά.

ο καιρός

Γενική πρόγνωση για σήμερα **ΤΕΤΑΡΤΗ 23/3/2005** Πρόσκαιρες τοπικές νεφώσεις στα ηπειρωτικά.Ισχυροί βόρειοι Άνεμοι στη νοτιοανατολική νησιωτική Ελλάδα. Θερμοκρασία σε άνοδο.Το πρωί στο Ιόνιο και τα ηπειρωτικά η ορατότητα θα είναι κατά τόπους περιορισμένη . **Δωδεκάνησα:** γενικά αίθριος. Άνεμοι: βόρειοι μέτριοι και στα νότια ισχυροί μέχρι πολύ ισχυροί με εξασθένηση αργότερα.θερμοκρασία: από 7 έως 18 βαθμούς Κελσίου.



ΗΜΕΡΗΣΙΑ ΕΦΗΜΕΡΙΔΑ
η δημοκρατική της Ρόδου
Ετος ιδρύσεως 1982
Θεμ. Σοφούλη 77
Ταχ. Θυρίδα 339
85100 Ρόδος
Εκδότης - ιδιοκτήτης
ΒΑΣΙΛΗΣ Δ. ΑΘΑΝΑΣΙΟΥ
Διευθυντής:
ΔΑΜΙΑΝΟΣ Β. ΑΘΑΝΑΣΙΟΥ
Τηλέφωνα: 22410-34722, 76655, 37500, 26728, 27919
Telefax: 2241037333 - 22410 26728

www.dimokratiki.gr
e-mail:info@dimokratiki.gr



αναδρομή στο παρελθόν



Πανελλήνια διάσταση προσλαμβάνει η υπόθεση της παράνομης εισαγωγής και διάθεσης στην αγορά μεγάλων ποσοτήτων χρυσού (λαθρεμπόριο) για την οποία επιλήφθηκε ήδη η Εισαγγελία Αθηνών, ενώ από το υπουργείο Οικονομικών επιβλήθηκαν χρηματικά πρόστιμα εκατομμυρίων. Σε πρώτη φάση στοιχεία προέκυψαν εις βάρος των εταιρειών «Χρήστου Χριστοδούλου-Χρυσάν» και «Ε. Καφούση και ΣΙΑ Ο.Ε.» οι οποίες είχαν συναλλαγές με το νησί μας, σύμφωνα με πληροφορίες της «δημοκρατικής» που προέρχονται από το υπουργείο Οικονομικών. Πράγματι πέντε τουλάχιστον αργυροχρυσοχόοι της Ρόδου, από τους πιο μεγάλους, προμηθεύτηκαν από τις παραπάνω εταιρείες, εν αγνοία τους προφανώς, μεγάλες ποσότητες χρυσού. Το ό,τι δεν εγνώριζαν τα περί λαθρεμπορίου προκύπτει και από το γεγονός ότι οι συναλλαγές τους ήταν απολύτως νόμιμες (έκδοση όλων των παραστατικών στοιχείων που προβλέπει ο Κώδικας Βιβλίων και Στοιχείων). Οι αργυροχρυσοχόοι αυτοί καλούνται τώρα από το υπουργείο Οικονομικών να υποβοηθήσουν το έργο της ανακρίσεως, αποστέλλοντας σ' αυτό τα πρωτότυπα των τιμολογίων και αντίγραφα των επιταγών που τυχόν χρησιμοποιήθηκαν.

Σε έγγραφο της Διευθύνσεως Ελέγχου Οικονομικού Εγκλήματος του Υπουργείου Οικονομικών που κοινοποιήθηκε αρμοδίως καλούνται όλοι οι αργυροχρυσοχόοι που είχαν συναλλαγές με τις εταιρείες που προαναφέρθηκαν, να προσκομίσουν το ταχύτερο δυνατόν τα πρωτότυπα τιμολόγια πώλησης χρυσού των εταιρειών Χρήστου Χριστοδούλου-Χρισάν και Ε. Καφούση και ΣΙΑ Ο.Ε. Επίσης όσοι έχουν πληρώσει την αξία των τιμολογίων με επιταγή τους να προσκομίσουν και αντίγραφα των επιταγών αυτών. Όπως επισημαίνεται στο έγγραφο, όλα τα στοιχεία θα υποβληθούν στον Εισαγγελέα που ανέλαβε την υπόθεση.

πριν 12 χρόνια

πληροφορίες

Η ΤΑΥΤΟΤΗΤΑ ΤΗΣ ΗΜΕΡΑΣ

ΤΕΤΑΡΤΗ 23 ΜΑΡΤΙΟΥ
ΝΙΚΩΝΟΣ ΚΑΙ 199 ΜΑΡΤΥΡΩΝ, ΛΟΥΚΑ ΝΕΟΜ.
Ανατολή ηλίου 06.24 Δύση ηλίου 18.40 ΣΕΛΗΝΗ 14 ΗΜΕΡΩΝ

ΦΑΡΜΑΚΕΙΑ

ΣΗΜΕΡΑ διημερεύει το φαρμακείο ΙΩΑΝΝΙΔΗΣ Γ., ΑΜΕΡΙΚΗΣ 11 (έναντι Παντελαίου), τηλ. 35503
ΣΗΜΕΡΑ διανυκτερεύει το φαρμακείο ΠΑΠΑΛΑΖΑΡΟΥ Κυρ. Καναδά 80 (έναντι εκκλησίας Αγ. Νικολάου) τηλ. 74260

ΚΑΥΣΙΜΑ

ΣΗΜΕΡΑ: Διανυκτερεύουν τα πρατήρια καυσίμων:
1) Σαρικάς Μ. SHELL Αννης Μαρίας **2)** Τζωρτζής Ι. ΒΡ Ιαλυσός **3)** Κεφαλάς Στ. ΕΚΟ Κρεμαστή **4)** Μάστορης Α. Τσαΐρι **5)** Καλλιθενός Π. ΕΚΟ Αρχάγγελος **6)** Παπαθεοδώρου Α. ΕΚΟ Φάνες **7)** Φλοσκάκης Κ. JET OIL Εμπωνα

ΧΡΗΣΙΜΑ ΤΗΛΕΦΩΝΑ

Άμεση δράση	100	Πληρ. ΟΤΕ	131
Αμεση Επέμβαση		Ώρα	141
Πυροσβεστικής	199	Φαρμακεία (Διημ.-Διαν.)	1434
Νοσοκομείο	80000	ΠΡΟ-ΠΟ • ΛΟΤΤΟ	1444
Οδική Ασφάλεια:		ΠΑΜΕ ΣΤΟΙΧΗΜΑ	1400
EXRESS SERVICE	154	ΡΟΔΑ	26300
HELLAS SERVICE	1057	ΚΤΕΥΛ	27706
HOULIS SERVICE	30165	ΕΒΕΔ	22281
ΑΦΟΙ Σιέχ	25776	Δικηγορικός Σύλλογος	27469
Ράδιο Ταξί	64712	Εμπορικός Σύλλογος	35255
Αστυν. Διεύθυνση	27653	Ολυμπιακή - Κρατήσεις	24555
Ασφάλεια	23294	ΔΑΝΕ (πρακτορείο)	43150
Τμήμα Τάξης	23849	ΙΚΑ	64912
Τροχαία	44131-32	ΤΕΒΕ	22688-77034
Λιμεναρχείο	28888		
Δασαρχείο	191	ΤΑΞΥ	68701-3
Τελωνείο	27703	ΟΑΕΔ	23265
Υγειονομείο	26666	Εργατικό Κέντρο	24730
Μητρόπολη	23274	Αρχαιολογία	34719
Νομαρχία	46501	Περιφ. Δ/ντής	38174 - 38175
Δήμος Ρόδου	46200		
Βλάβες ΟΤΕ	121	Aegean Airlines	98345
Βλάβες ΔΕΗ	125	ΔΗΜ. ΕΠΙΧ. ΚΑΘ. ΡΟΔΟΥ	77600
ΒΛΑΒΕΣ ΔΕΥΑΡ	68755	ΥΠΗΡ. ΑΠΟΚΟΜΙΔΗΣ	61057

ΔΕΧΟΝΤΑΙ ΤΟ ΚΟΙΝΟ

- Ο Νομάρχης Δωδεκανήσου **Γιάννης Μαχαιρίδης** και οι βοηθοί Νομάρχη **Στάθης Κουσουρνάς** και **Νίκος Ζωίδης** δέχονται το κοινό κάθε **Τρίτη και Πέμπτη, από τις 11:00-13:00 το μεσημέρι**

ΑΚΤΟΠΛΟΪΚΑ ΔΡΟΜΟΛΟΓΙΑ

ΡΟΔΑΝΘΗ: Απόπλους **16.00** δια Κω, Κάλυμνο, Λέρο, Πάτμο, Πειραιά

ΑΕΡΟΠΟΡΙΚΑ ΔΡΟΜΟΛΟΓΙΑ

ΠΤΗΣΕΙΣ ΟΛΥΜΠΙΑΚΗΣ
ΡΟΔΟΣ - ΑΘΗΝΑ: Καθημερινά **07.10, 10.40, 13.40, 19.45, 22.55**
Κάθε Σάββατο 16.40
ΡΟΔΟΣ - ΚΑΡΠΑΘΟΣ: (Τρίτη, Σάββατο) **16.15** (Πέμπτη - Κυριακή)
ΡΟΔΟΣ - ΚΑΣΟΣ: (Τρίτη - Σάββατο) **16.15**
ΡΟΔΟΣ - ΗΡΑΚΛΕΙΟ: Δευτέρα **15.30** , Τρίτη **06.30 - 20.50, Τετάρτη 20.50, Πέμπτη 06.30 - 20.50 Παρασκευή 15.30, Σάββατο 20.50, Κυριακή 19.15**
ΡΟΔΟΣ - ΘΕΣΣΑΛΟΝΙΚΗ: (Δευτέρα, Τετάρτη, Παρασκευή, Σάββατο) **19.40**
ΡΟΔΟΣ - ΜΕΓΙΣΤΗ: (Δευτέρα,Τετάρτη, Παρασκευή, Σάββατο Κυριακή) **07.00**
ΠΤΗΣΕΙΣ AEGEAN - AIRLINES
ΡΟΔΟΣ - ΑΘΗΝΑ: Καθημερινά **07.10 (πλην Κυριακής) 11-10 - 16.25 - 18.10 -21.35**
ΡΟΔΟΣ - ΗΡΑΚΛΕΙΟ: Καθημερινά 14.30
ΡΟΔΟΣ - ΘΕΣΣΑΛΟΝΙΚΗ: Καθημερινά 17.45

ΣΥΝΑΛΛΑΓΜΑ

USA Dollar	1,2994	Switzerland Franc	1,5276
Denmark Crown	7,3322	Norway Crown	8,0138
UK Pound	0,6833	Cyprus Pound	0,5743
Sweden Crown	8,9955	Canada Dollar	1,5753
Japan Yen (100)	136,93	Australia Dollar	1,6491

ΕΝΩ ΣΥΝΕΧΙΖΕΤΑΙ Η ΔΙΚΑΣΤΙΚΗ ΔΙΕΡΕΥΝΗΣΗ

ΕΞΕΛΙΞΕΙΣ ΣΤΗΝ ΠΕΡΙΦΗΜΗ *υπόθεση με τα «τσιρότα»!*

Φαρμακοποιός «κάρφωσε» όλους τους συναδέλφους του

Και νέα τροπή στην δικαστική διερεύνηση της πολύκροτης υπόθεσης της συνταγογραφήσεως από ιατρούς και της διάθεσης από φαρμακοποιούς του αναλγητικού ναρκωτικού επιθέματος Durogesic θα πρέπει να αναμένεται με αφορμή την υποβολή νέων στοιχείων από τους 15 κατηγορούμενους στην πορεία της νέας προκαταρκτικής έρευνας που ξεκίνησε και διενεργεί η Πταισματοδίκης Ρόδου προκειμένου να διαπιστωθεί και η τυχόν τέλεση του αδικήματος της κακουργηματικής έκθεσης μετά από μηνύσεις που κατέθεσαν τον Ιούλιο του 2004 συγγενείς των αδικοχαμένων από την χρήση του φαρμάκου Σταμάτη Ορφανού και Παναγιώτη Κεχαγιόγλου.



Ο Σταμάτης Ορφανός απεβίωσε την 5η Οκτωβρίου 2002 από την χρήση «τσιρότου» πράγμα που επιβεβαιώθηκε και απο την τοξικολογική εξέταση που διενεργήθηκε. Ο νεαρός φοιτούσε στα Τ.Ε.Ι. Σητείας Κρήτης και την 5η Οκτωβρίου 2002 πήρε από τον πατέρα του 20.000 δραχμές για τις προμήθειες του καταστήματός τους και 475.000 δραχμές για να εξοφλήσει οφειλή από την αγορά ηλεκτρονικού υπολογιστή. Περί ώραν 15:49 της ίδιας ημέρας κάλεσε τον πατέρα του ένας φίλος του νεαρού και του ζήτησε να μεταβεί στο νοσοκομείο διότι ο γιός του παρουσίασε προβλήματα. Ο φίλος του, του είχε δώσει το αυτοκόλλητο Durogesic των 100mg, το οποίο είχε προμηθευτεί από συγκεκριμένο φαρμακοποιό με συνταγή ιατρού του νοσοκομείου την οποία πλαστογράφησε.

Ο Παναγιώτης Κεχαγιόγλου απεβίωσε την 3η Οκτωβρίου 2002 από την χρήση του ιδίου φαρμάκου στην οικία του. Δίπλα στο πτώμα του βρέθηκε αλουμινόχαρτο με χρησιμοποιημένα, καμένα κομμάτια του διαδερματικού έμπλαστρου. Ο Κεχαγιόγλου προμηθεύτηκε το φάρμακο από άγνωστο πρόσωπο και προσπάθησε να το καπνίσει με συνέπεια να υποστεί πνευμονικό οίδημα και να εκπνεύσει.

Με τις μηνύσεις τους οι συγγενείς των δύο εκλιπόντων ζητούν από τον Εισαγγελέα Πλημμελειοδικών Ρόδου να ασκήσει σε βάρος των κατηγορουμένων ποινικές διώξεις και για το αδίκημα της κακουργηματικής έκθεσης, κατηγορία για την οποίαν δεν διώκονται μέχρι σήμερα.

Στα πλαίσια της προκαταρκτικής εξέτασης που ξεκίνησε, φαρμακοποιός που περιλαμβάνεται μεταξύ των διωκόμενων στην υπόθεση και κλήθηκε να καταθέσει, σύμφωνα με ασφαλείς πληροφορίες παρέδωσε στην πταισματοδίκη στοιχεία από τα οποία προκύπτει ότι συνταγές για την διάθεση του συγκεκριμένου φαρμάκου εκτέλεσαν ακόμη 20 συνάδελφοί του στην Ρόδο οι οποίοι ούτε ελέγχθησαν από το ΣΔΟΕ Νοτίου Αιγαίου στα πλαίσια της έρευνας που είχε διενεργηθεί ούτε και κλήθηκαν για να καταθέσουν. Ο Φαρμακοποιός αυτός υποστήριξε περαιτέρω στην κατάθεσή του ότι μεταξύ των 15 συναδέλφων του που είχαν ελεγχθεί από το ΣΔΟΕ περιλαμβάνονται και 3 οι οποίοι, ενώ βεβαιώθηκε ότι είχαν εκτελέσει συνταγές, δεν διώχθηκαν, αλλά το ΣΔΟΕ τους επέστρεψε και τις συνταγές, τις οποίες είχε δεσμεύσει πράγμα που θεωρεί απαράδεκτο για τον λόγο ότι οι διωκόμενοι φαρμακοποιοί κατηγορούνται μεταξύ άλλων ότι εκτέλεσαν τις ίδιες συνταγές που αφορούσαν ναρκωτικά φάρμακα αν και δεν εμφανιζόταν στις συνταγές αυτές η ένδειξη «304» που προβλέπεται.

Το γεγονός ότι τηρήθηκαν από το ΣΔΟΕ δύο μέτρα και δύο σταθμά στην έρευνα που είχε διενεργηθεί για τα Durogesic δεν είναι βέβαια ένα καινούργιο στοιχείο. Υπενθυμίζουμε μάλιστα ότι και ο Φαρμακευτικός Σύλλογος Ρόδου με έγγραφό του προς τον Εισαγγελέα Πλημμελειοδικών Ρόδου κ. Γ. Οικονόμου είχε τονίσει ότι όλοι οι φαρμακοποιοί του Συλλόγου είχαν εκτελέσει συνταγές για Durogesic.

Εν πάση περιπτώσει μετά και από τα ανωτέρω ζητείται από τους διωκόμενους φαρμακοποιούς να διενεργηθεί άμεσα έρευνα στο σύνολο των φαρμακείων της Ρόδου για να διαπιστωθεί τελικά αν όλος ο κλάδος υπέπεσε στο ίδιο αδίκημα!!

Στο μεταξύ συγκλίνουσες πληροφορίες αναφέρουν ότι η ογκώδης δικογραφία που έχει διαβιβαστεί στον Εισαγγελέα Εφετών Δωδεκανήσου κ. Ι. Λαΐνη για τα Durogesic και αφορά σε κατηγορίες για ανθρωποκτονία από αμέλεια με πρόθεση και κατάχρηση ιδιότητας ιατρών και για κατάχρηση ιδιότητας και πλαστογραφία φαρμακοποιών δεν αποκλείεται τελικά να επιστρέψει στην Εισαγγελία Πλημμελειοδικών Ρόδου λόγω αρμοδιότητας, αφού το αδίκημα της ανθρωποκτονίας, έτσι όπως εισάγεται, θα πρέπει να κριθεί από το Μικτό Ορκωτό Δικαστήριο και απαιτείται η έκδοση βουλεύματος από το Συμβούλιο Πλημμελειοδικών Ρόδου.

ΜΕ ΑΠΟΦΑΣΗ ΠΟΥ ΥΠΕΓΡΑΨΕ Ο ΠΕΡΙΦΕΡΕΙΑΡΧΗΣ

ΚΑΤΑΝΕΜΕΤΑΙ ΠΟΣΟ 7,3 ΕΚ. ΕΥΡΩ *στους ΟΤΑ της Δωδεκανήσου*



Τι ποσό αναλογεί σε κάθε Δήμο

Με απόφαση την οποίαν υπέγραψε ο γ.γ. της Περιφέρειας Νοτίου Αιγαίου κ. Χ. Κόκκινος κατανέμεται στους ΟΤΑ Δωδ/νήσου ποσό 7.302.033 ευρώ από τον φόρο εισοδήματος οικονομικού έτους 2005.

Ανά επαρχία του νομού η κατανομή γίνεται ως ακολούθως:

1. ΕΠΑΡΧΙΑ ΡΟΔΟΥ

ΟΤΑ	ΠΟΣΟ
1) Δήμος Αρχαγγέλου	260.365 ευρώ
2) Δήμος Ατταβύρου	149.153 ευρώ
3) Δήμος Αφάντου	217.198 ευρώ
4) Δήμος Ιαλυσού	295.690 ευρώ
5) Δήμος Καλλιθέας	362.324 ευρώ
6) Δήμος Καμείρου	243.356 ευρώ
7) Δήμος Λινδίων	160.929 ευρώ
8) Δήμος Μεγίστης	35.980 ευρώ
9) Δήμος Νότιας Ρόδου	235.505 ευρώ
10) Δήμος Πεταλούδων	420.640 ευρώ
11) Δήμος Ροδίων (1.571,347 + 730.203)	2.301.550 ευρώ
12) Δήμος Σύμης	76.539 ευρώ
13) Δήμος Τήλου	66.072ευρώ
14) Δήμος Χάλκης	26.167ευρώ
ΣΥΝΟΛΟ	4.851.468 ευρώ

ΣΗΜΕΙΩΣΗ: Το ποσό των 730.203 ευρώ θα αποδοθεί από τον Δήμο Ροδίων στην ΤΕΔΚ Δωδεκανήσου.

2. ΕΠΑΡΧΙΑ ΚΑΛΥΜΝΟΥ

ΔΟΥ ΚΑΛΥΜΝΟΥ

ΟΤΑ	ΠΟΣΟ
1) Δήμος Αστυπάλαιας	102.706 ευρώ
2) Δήμος Καλυμνίων	474.252 ευρώ
ΣΥΝΟΛΟ	576.988 ευρώ

ΔΟΥ ΛΕΡΟΥ

ΟΤΑ	ΠΟΣΟ
1) Δήμος Λειψών	58.222 ευρώ
2) Δήμος Λέρου	240.085 ευρώ
3) Δήμος Πάτμου	88.968 ευρώ
4) Κοινότητα Αγαθονησίου	13.084 ευρώ
ΣΥΝΟΛΟ	400.359 ευρώ

3. ΕΠΑΡΧΙΑ ΚΑΡΠΑΘΟΥ

ΟΤΑ	ΠΟΣΟ
1) Δήμος Καρπάθου	266.252 ευρώ
2) Δήμος Κάσου	82.427 ευρώ
3) Κοινότητα Ολύμπου	63.455 ευρώ
ΣΥΝΟΛΟ	412.134 ευρώ

4. ΕΠΑΡΧΙΑ ΚΩ

ΟΤΑ	ΠΟΣΟ
1) Δήμος Δικαίου	200.180 ευρώ
2) Δήμος Ηρακλειδών	236.160ευρώ
3) Δήμος Κω	513.533ευρώ
4) Δήμος Νισύρου	111.211ευρώ
ΣΥΝΟΛΟ	1.061.084ευρώ

RHODES TOURISM FORUM

ΤΑΣΕΙΣ & ΚΑΙΝΟΤΟΜΙΑ ΣΤΗΝ ΤΟΥΡΙΣΤΙΚΗ ΒΙΟΜΗΧΑΝΙΑ

1ο ΔΙΕΘΝΕΣ ΦΟΡΟΥΜ ΤΟΥΡΙΣΜΟΥ ΡΟΔΟΥ

26 ΜΑΡΤΙΟΥ 2005 - Συνεδριακό Κέντρο Rodos Palace

ΚΟΙΤΑΜΕ **ΜΠΡΟΣΤΑ:** ΚΑΙΝΟΤΟΜΙΑ ή ΣΤΑΣΙΜΟΤΗΤΑ;

Πρόεδρος: Ηλίας ΚΩΤΙΑΔΗΣ, Πρόεδρος Επιμελητηρίου Δωδεκανήσου

Εναρκτήριες Τοποθετήσεις

Αριστοτέλης ΠΑΥΛΙΔΗΣ, Υπουργός Αιγαίου και Νησιωτικής Πολιτικής
Χαράλαμπος ΚΟΚΚΙΝΟΣ, Γενικός Γραμματέας Περιφέρειας Νοτίου Αιγαίου, επικεφαλής προγράμματος ΙΣΤΟΣ
Χάρης ΚΟΚΚΩΣΗΣ, Γενικός Γραμματέας ΕΟΤ (μη επιβεβαιωμένη συμμετοχή)
Χαιρετισμοί Φορέων

Δυναμικές Εξελίξεις στην Τουριστική Βιομηχανία

Συντονιστής : Άρης ΙΚΚΟΣ, Διευθυντής JBR Hellas
Diego LOFUEDO, Expedia Travel-Lodging and Destination Europe,
Νίκος ΠΑΠΑΘΑΝΑΣΗΣ, TUI Hellas,
Julie MARINO, European Active Hotels,
Dr. Δημήτριος ΜΠΟΥΧΑΛΗΣ, University of Surrey

Τάσεις στην Τουριστική Βιομηχανία και Αντί-Δραση Προορισμών

Συντονιστής: Νέλη ΚΑΨΗ, Δημοσιογράφος Εφημερίδα Express, Περιοδικό Τουρισμός και Οικονομία
Helena BURSTEDT, THR Tourism Consultants, Spain,
Dr. Carlos COSTA, University of Aveiro, Portugal,
Dr Karl WOEBER, University of Vienna

Καινοτόμες Δράσεις για τον Αειφόρο Τουρισμό στην Περιφέρεια Νοτίου Αιγαίου

Συντονιστής : Dr. Βασίλης ΑΘΑΝΑΣΙΟΥ, Δημοσιογράφος
Δήμητρα ΤΣΑΡΟΥΧΗ, Τεχνική Υποστήριξη Προγράμματος ΙΣΤΟΣ
Dr. Στέφανος ΦΩΤΙΟΥ, Business Architect Consultancy

Η Επόμενη Μέρα: Διαχείριση και Επαναπροσδιορισμός του Προορισμού

Συντονιστής: Ηλίας ΚΩΤΙΑΔΗΣ, Πρόεδρος Επιμελητηρίου Δωδεκανήσου
Χαράλαμπος ΛΟΥΚΑΡΑΣ, Επιστημονική Ομάδα Τουρισμού, Επιμελητήριο Δωδεκανήσου
Γιώργος ΜΠΑΡΜΠΟΥΤΗΣ, Επιστημονική Ομάδα Τουρισμού, Επιμελητήριο Δωδεκανήσου

Σύνοψη - Ερωτήσεις - Συζήτηση

Ράνια ΚΟΣΣΙΩΡΗ, Διευθύντρια ΔΕΤΑΠ

Τελετή Λήξης

Γιάννης ΒΑΛΗΝΑΚΗΣ, Υφυπουργός Εξωτερικών

Πληροφορίες: Τηλ. 22410 44280 & 22410 44284, www.ebed.gr ή www.detap.gr

ΩΡΑ ΕΝΑΡΞΗΣ 09:30 - ΕΙΣΟΔΟΣ ΕΛΕΥΘΕΡΗ

ΕΠΙΜΕΛΗΤΗΡΙΟ ΔΩΔΕΚΑΝΗΣΟΥ ΔΕΤΑΠ ISTOS

Το Φόρουμ Τουρισμού Ρόδου χρηματοδοτείται από την Ευρωπαϊκή Επιτροπή, ΓΔ Περιφερειακής Πολιτικής, Πρόγραμμα Καινοτόμων Ενεργειών: Καινοτομία και Αειφορία στον Τουρισμό και τις Υπηρεσίες στο Νότιο Αιγαίο

ΧΟΡΗΓΟΙ: ΕΞΠΡΕΣ CAMBOURAKIS GROUP OF HOTELS RODOS TOURS S.A. TravelDailyNews

ΣΑΚΗΣ ΖΕΡΒΟΣ, ΠΡΩΗΝ ΕΠΑΡΧΟΣ ΚΑΛΥΜΝΟΥ

«ΤΑ ΨΕΜΑΤΑ ΕΙΝΑΙ, ΔΥΣΤΥΧΩΣ, ΣΥΜΦΥΤΑ *με την δημόσια παρουσία του κ. Νεκτάριου»*

Εχει απωλέσει την έξωθεν καλήν μαρτυρίαν και πρέπει να απομακρυνθεί από την Μητρόπολη



Την προσδοκία ότι το Οικουμενικό Πατριαρχείο θα αντιληφθεί την απώλεια της έξωθεν καλής μαρτυρίας από τον κ. Νεκτάριο και θα ανταποκριθεί στο κοινόν αίσθημα, απομακρύνοντάς τον από τη Μητρόπολη Καλύμνου, Λέρου και Αστυπαλαίας, εκφράζει ο κ. Σακελλάρης Ζερβός, δημοτικός σύμβουλος Καλύμνου και πρώην Επαρχος, σε συνέντευξή του προς τη «δ» με αποκλειστικό θέμα τα αποκαλυπτικά γεγονότα των τελευταίων εβδομάδων, που έχουν αναστατώσει την τοπική κοινωνία.

ΣΥΝΕΝΤΕΥΞΗ ΣΤΗΝ
ΡΕΝΑ ΔΙΑΚΙΔΗ

Ο κ. Ζερβός δηλώνει ότι ***«τα ψέματα είναι δυστυχώς σύμφυτα με τη δημόσια παρουσία του κ. Νεκτάριου, ιδίως όταν αναφέρεται σε κρίσιμα για την ιεραρχική του επάρκεια θέματα, όπως αυτά του αθέμιτου πλουτισμού».***

Ο ίδιος αρνείται τον χαρακτηριστικό «κατηγόρος» λέγοντας ότι ***«η κατηγορία εμπεριέχει την έννοια του ισχυρισμού και έχει ανάγκη απόδειξης. Εδώ σχολιάζονται και αξιολογούνται οι ομολογημένες και αποδεδειγμένες πράξεις και συμπεριφορές του κ. Νεκτάριου».***

Οπως υπογραμμίζει ***«η δημόσια παρουσία του κ. Νεκτάριου έχει βλάψει σοβαρά το θεσμό της Μητρόπολης, ενώ ταυτόχρονα» «οι τελεσμένες πράξεις του, σε συνδυασμό με την προκλητική αποδοχή από τον ίδιο αυτών των πράξεων, δεν αφήνουν περιθώρια για να περιμένει κανείς μεταμέλεια ή βελτίωση».***

Κληθείς, τέλος, να σχολιάσει την απάντηση που έδωσε πρόσφατα ο νομάρχης κ. Γιάννης Μαχαιρίδης, όταν ρωτήθηκε, ποιά είναι η άποψή του για τις αντιδράσεις που έχει προκαλέσει στην κοινωνία της Καλύμνου ο Μητροπολίτης, ο κ. Ζερβός σημειώνει ότι ***«του είναι αδύνατον να αποδεχθεί ότι ο νομάρχης έχοντας γνώση των συμπεριφορών του κ. Νεκτάριου είναι διατεθειμένος να εκφέρει υπερασπιστικό λόγο»*** *και ότι η δήλωσή του* ***«έχει ως αφετηρία την πρόθεση να προασπισθεί γενικά ο θεσμός της Μητρόπολης και του Μητροπολίτη».***

Η ΣΥΝΕΝΤΕΥΞΗ

• Τους τελευταίους μήνες, κύριε Ζερβέ, έλαβαν την μορφή χιονοστιβάδας οι αποκαλύψεις που αφορούν το πρόσωπο του Μητροπολίτη κ. Νεκτάριου. Γιατί, κατά την άποψή σας, η κοινωνία της Καλύμνου ανέχθηκε μέχρι σήμερα αυτά που τώρα καταγγέλλονται;

«Κατ' αρχάς η εύκολη απάντηση:

Η κοινωνία της Καλύμνου τώρα πληροφορήθηκε τη σωρεία των πράξεων και συμπεριφορών του Μητροπολίτη, οι οποίες σε συνδυασμό με τις αντίστοιχες, πανελληνίου εμβέλειας, της Ιεραρχίας των Αθηνών, έρχονται σωρηδόν να κατακλύσουν, να σκανδαλίσουν και να αγανακτήσουν το «ποίμνιο» του Μητροπολίτη.

Ασφαλώς ο όρος «ποίμνιο» χρησιμοποιείται στην αρχική εκκλησιαστική του έννοια, γιατί το πλήρωμα της Εκκλησίας των πιστών, κάθε άλλο παρά «κοπάδι άβουλων προβάτων» θα μπορούσε να θεωρηθεί.

Είναι προφανές και γίνεται ανά πάσα στιγμή αντιληπτό ότι οι τοπικές μας κοινωνίες είναι ανάστατες, όχι μόνο από όσα αποκαλύπτονται και καταμαρτυρούνται για τα πεπραγμένα του κ. Νεκτάριου, αλλά κυρίως από όσα ο ίδιος απροκάλυπτα και με ένα μοναδικό μείγμα πονηροαφέλειας αποκαλύπτει».

• Μέσα στις επόμενες ημέρες, αναμένεται παρέμβαση του Πατριαρχείου. Πολλά εικάζονται για τους λόγους που μέχρι σήμερα το Πατριαρχείο δεν έλαβε μέτρα απέναντι σε ενέργειες και συμπεριφορές. Εσείς τι πιστεύετε;

«Οπως άλλωσε και εγγράφως έχει δηλώσει ο Παναγιώτατος κ.κ. Βαρθολομαίος εντός των προσεχών ημερών θα «συζητηθούν» στο Φανάρι τα «θέματα» που έχουν ανακύψει σε σχέση με τον κ. Νεκτάριο. Η άποψή



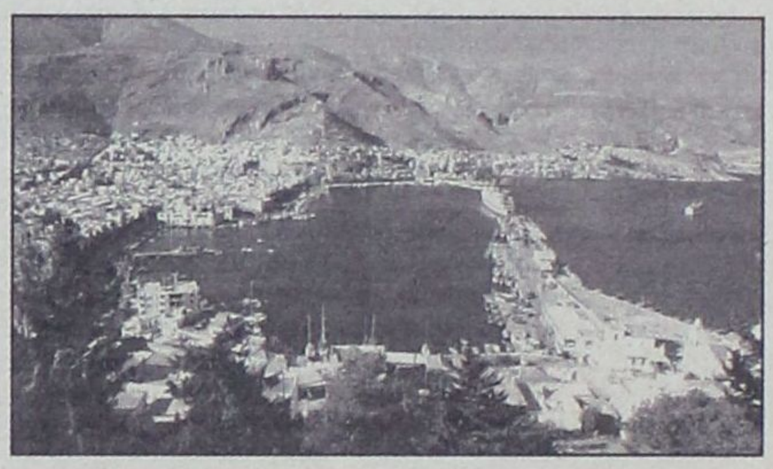

μου είναι ότι το Πατριαρχείο θα αξιολογήσει τα πραγματικά γεγονότα, όπως αυτά αλληλοδιαδόχως αποκαλύπτονται και θα αντιληφθεί την απώλεια της «έξωθεν καλής μαρτυρίας» από τον κ. Νεκτάριο και θα ανταποκριθεί στο «κοινό αίσθημα».

• Ο Μητροπολίτης υποστηρίζει ότι είναι μεμονωμένες οι περιπτώσεις αυτών που τον κατηγορούν και ότι το κάνουν για προσωπικούς λόγους. Οι υπόλοιποι, λέει είναι είναι με το μέρος του. Ποιά είναι η πραγματική εικόνα που διαμορφώνεται στην Κάλυμνο και αφορά την πλειοψηφία των κατοίκων της;

«Ο ισχυρισμός αυτός είναι πονηρός, δόλιος και αστήρικτος.

Ασφαλώς αυτοί που «παίρνουν τον λόγο» είναι λίγοι. Δεν είναι δυνατόν να είναι διαφορετικά! Ποτέ δεν μιλούν όλοι μαζί!

Ωστόσο, είναι δόλιος και αυθαίρετος ο ισχυρισμός ότι οι αποκαλύπτοντες και σχολιάζοντες τις αποκαλυπτόμενες συμπεριφορές- και όχι οι «κατηγορούντες» έχουν ίδιον όφελος.

Είμαστε όλοι γνωστοί στο μικρό μας τόπο και κανείς δεν μπορεί να κρυφτεί.

Δεν αποδέχομαι, τουλάχιστον για τον εαυτό μου τον όρο «κατηγορών». Η κατηγορία εμπεριέχει την έννοια του ισχυρισμού και έχει ανάγκη απόδειξης! Εδώ σχολιάζονται και αξιολογούνται οι ομολογημένες και αποδεδειγμένες πράξεις και συμπεριφορές του Νεκτάριου».

• Πρόσφατα ο κ. Νεκτάριος υποστήριξε ότι υπέβαλε την παραίτησή του στο Πατριαρχείο. Εκ των υστέρων το Φανάρι τον διέψευσε. Γιατί είπε ψέματα κατά την άποψή σας;

«Τα ψέματα είναι δυστυχώς σύμφυτα με τη δημόσια παρουσία του κ. Νεκτάριου!

Ιδίως όταν αναφέρεται σε κρίσιμα για την ιεραρχική του επάρκεια θέματα, όπως αυτά του αθέμιτου πλουτισμού.

«...Εγώ δεν έχω τίποτα στο όνομά του Μάμα!» ισχυρίζεται ανενδοίαστα σε πρόσφατη τηλεοπτική συνέντευξη απαντώντας σε ερώτηση του κ. Μάμα Χαραμαντά.

Την ίδια στιγμή με μια πρόχειρη έρευνα στο υποθηκοφυλάκειο Αστυπάλαιας βρίσκει ο κάθε ενδιαφερόμενος το υπ' αρ. 26063/1990 συμβόλαιο, με βάση το οποίο και σύμφωνα με ένα ακροβατικό συνδυασμό εξουσιοδοτήσεων αγοράζει, ο Νεκτάριος και κατά κόσμο Εμμανουήλ Χριστοφόρου Χατζημιχάλης (και ΟΧΙ Η ΙΕΡΑ ΜΗΤΡΟΠΟΛΙΣ κλπ) 50.000 τ.μ. παραλιακής έκτασης έναντι του ιλιγγιώδους ποσού των 5.000.000 δρχ. από το Εκκλησιαστικό Φιλανθρωπικό Ταμείο Αστυπάλαιας (Ε.Φ.Τ.Α), Νομικό Πρόσωπο με ισόβιο πρόεδρο τον εκάστοτε μητροπολίτη και εν προκειμένω τον ίδιο!

Είναι βέβαια γεγονός ότι τα μέλη του Διοικητικού Συμβουλίου του Ε.Φ.Τ.Α και ο Ναός της Αστυπάλαιας πληροφορήθηκαν την λαθροχειρία και γενική συνέλευση παρουσία του κ. Νεκτάριου τον εξανάγκασε σε σύνταξη νέου ακυρωτικού συμβολαίου του ενάμισυ μήνα αργότερα το 26363/90 το οποίο παραδόξως ουδέποτε μετεγράφη στο οικείο υποθηκοφυλάκειο!».

• Πως σχολιάζετε την δήλωση στήριξης του νομάρχη κ. Γιάννη Μαχαιρίδη, στο πρόσωπο του κ. Νεκτάριου, πριν από λίγες ημέρες;

Στο ερώτημά σας να σχολιάσω την δήλωση στήριξης του Νομάρχη κ. Μαχαιρίδη στο πρόσωπο του κ. Νεκτάριου δεν μπορώ να αναφερθώ λεπτομερώς γιατί αγνοώ την δήλωση. Είναι ωστόσο βέβαιο για μένα ότι η όποια δήλωση θα έχει ως αφετηρία την πρόθεση να προασπισθεί γενικά ο θεσμός της Μητρόπολης και του Μητροπολίτη.

Μου είναι αδύνατο να αποδεχθώ ότι ο κ. Νομάρχης έχοντας γνώση των συμπεριφορών του κ. Νεκταρίου είναι διατεθειμένος να εκφέρει υπερασπιστικό λόγο.

Ο κ. Νεκτάριος δια την ομολογιών, των ψευδολογιών και των αντιχριστιανικών ισχυρισμών του (η Παναγία τιμώρησε αυτόν που δεν ήθελε την εκκλησία της! ή ο Θεός πήρε τον Καμπίρη που ισχυρίσθηκε ότι η Μητρόπολη έχει πολλά λεφτά!) κατέστησε εαυτόν ανεπιθύμητον ως Ιεράρχη ενός λαού, που μπορεί να μην βγαίνει στο δρόμο να διαδηλώσει την πικρία του και την αντίθεσή του προς αυτόν βρίσκει ωστόσο τον τρόπο να εκφράσει την συμπαράστασή του σ' αυτούς τους «λίγους» που με το θάρρος της γνώμης τους επιβεβαιώνουν τον στίχο του ποιητή:

«...Κάποιοι με τον Σταυρό πηγαίνουν πρώτοι».

• Τελικά, πως θα περιγράφατε τον Μητροπολίτη; Ποιούς χαρακτηρισμούς θα του δίνατε;

Δεν συνηθίζω να «περιγράφω» ή να κρίνω πρόσωπα, δηλ.

Grand Hotel Rhodes

★★★★★

Το γνωστό σημείο συνάντησης
στο κέντρο της Πόλης με τη μουσική
συντροφιά του πιανίστα Τάκη Τσώνη *
απολαύστε μοναδικά κοκτέιλ
και χαλαρώστε δίπλα στο τζάκι

Κρατήσεις - πληροφορίες τηλ. 2241054700
Διεύθυνση: Ακτής Μιαούλη 1 και Γ. Παπανικολάου

A Member of
MITSIS HOTELS

GR

* Κάθε Παρασκευή, Σάββατο και Κυριακή

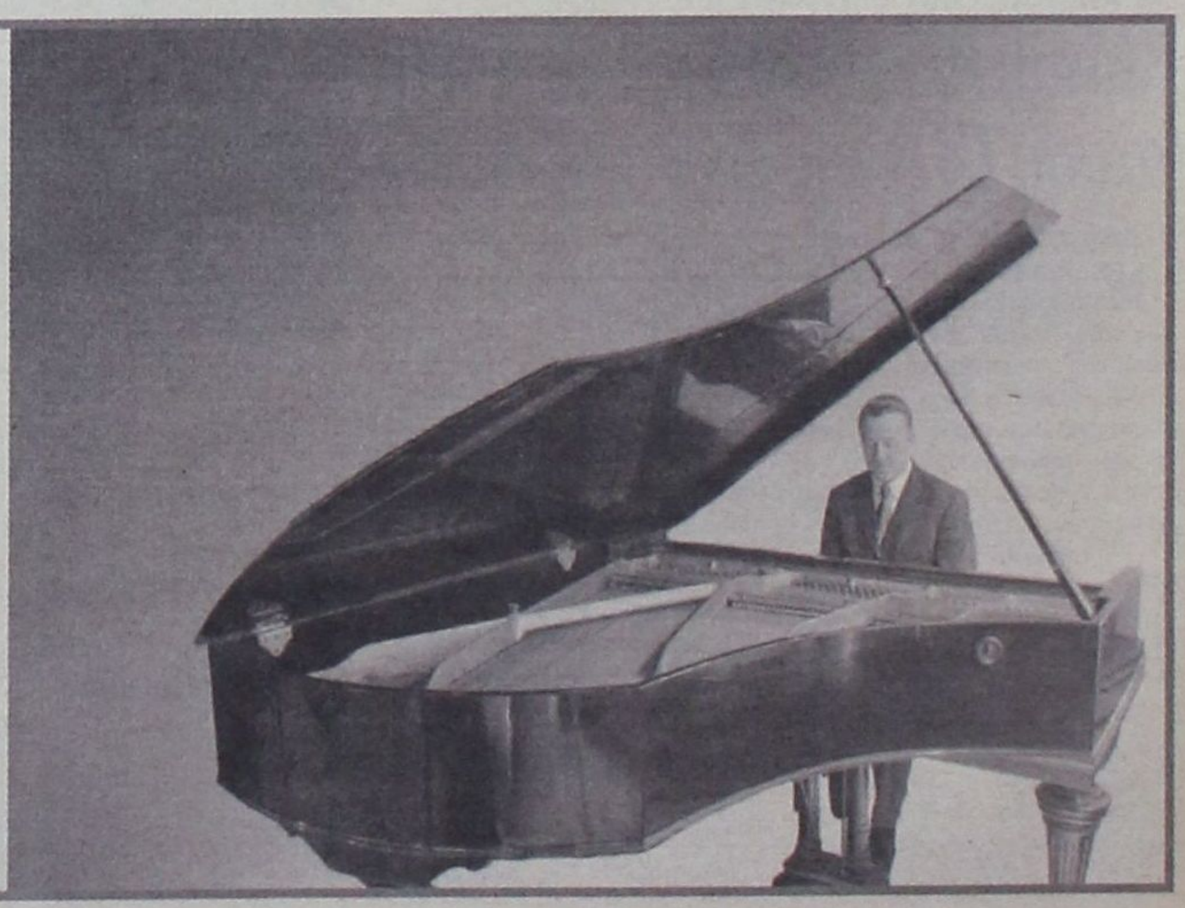

συμπολίτες, απλούς πολίτες. Δεν είναι όμως το ίδιο με τα δημόσια πρόσωπα.

Και ο Μητροπολίτης είναι οπωσδήποτε δημόσιο πρόσωπο! Ασφαλώς εκπροσωπεί σπουδαίο θεσμό τον οποίο «γεμίζει» με την δημόσια παρουσία του.

Η δημόσια παρουσία όμως του κ. Νεκταρίου έχει «βλάψει σοβαρά» τον θεσμό της Μητρόπολης. Η χρήση των «προσόντων», με τα οποία αναμφισβήτητα είναι προικισμένος, με τον τρόπο που προβαίνει σ' αυτήν ο κ. Νεκτάριος είναι προκλητική για τους αγνούς πιστούς Χριστιανούς.

Δυστυχώς είμαι υποχρεωμένος να διαπιστώσω ότι η Μητρόπολη Καλύμνου έχει ανάγκη άλλον Μητροπολίτη. Οι τετελεσμένες πράξεις του κ. Νεκταρίου σε συνδυασμό με την προκλητική αποδοχή από τον ίδιο αυτών των πράξεων, δεν αφήνουν περιθώρια να περιμένει κανείς μεταμέλεια ή βελτίωση.

Απομόνωση και προσευχή για να συγχωρηθεί από τον Παναγαθο. Εμείς οι απλοί θνητοί θέλουμε να ελπίζουμε σ' έναν καλύτερο Μητροπολίτη με κοινωνικό πρόσωπο, που να αγαπά τους ανθρώπους περισσότερο από τα χρήματα και τα κτήματα.

Και να πιστεύει σ' έναν θεό «Πανάγαθο» όπως μας τον έμαθαν οι γονείς και οι παραδόσεις μας κι όχι θεό συμπαραστάτη Δεσποτάδων με έτοιμη την εκδικητική ρομφαία για κάθε αντιστεκόμενο στις άνομες πράξεις του Μητροπολίτη».

ΥΣΤΕΡΑ ΑΠΟ ΕΝΤΟΛΗ ΤΟΥ ΜΗΤΡΟΠΟΛΙΤΗ κ. ΝΕΚΤΑΡΙΟΥ

ΤΕΜΑΧΙΣΑΝ ΜΕ ΚΛΑΔΕΥΤΗΡΙ *το πτώμα της μητέρας του!!*

✓ Απεστάλη κασέτα στον Πατριάρχη με αποκαλύψεις του νεκροθάπτη! ✓ Φως στα «βαβυλικά μυστήρια»





Με επιστολή του προς τον Οικουμενικό Πατριάρχη Κων/πόλεως κ. Βαρθολομαίο, ο νομαρχιακός σύμβουλος κ. Μιχ. Αλαχούζος καταγγέλλει τον μητροπολίτη Καλύμνου-Λέρου και Αστυπαλαίας, κ. Νεκτάριο ότι έδωσε εντολή «για τον τεμαχισμό της σορού της μητέρας του με κλαδευτήρι, την στιγμή που το λείψανο ήταν άλιωτο».

Ο κ. Αλαχούζος απέστειλε μάλιστα σχετική κασέτα προς τον Πατριάρχη, στην οποίαν ο νεκροθάπτης του νησιού εξιστορεί τα όσα συνέβησαν. Αναλυτικά στην επιστολή του προς τον Οικουμενικό Πατριάρχη ο κ. Αλαχούζος αναφέρει τα ακόλουθα:

Παναγιώτατε, ζητώ για άλλη μια φορά συγγνώμη που αναγκάζομαι να σας απασχολώ από τον πολύτιμο χρόνο σας για θέματα που κάθε άλλο μας τιμούν ως ανθρώπινα όντα.

Παναγιώτατε, με επισκέφθηκε στο σπίτι μου ο υπεύθυνος Νεκροθάφτης στο νησί της Καλύμνου, ο οποίος ήθελε να επικοινωνήσει μαζί σας. Δυστυχώς είναι αγράμματος και ήθελε να μιλήσει στην κάμερα, για να τον ακούσετε. Για το λόγο αυτό σας στέλλω την κασέτα, όπου παραστατικά αναφέρει για τον τεμαχισμό της μητέρας του Δεσπότη μας με κλαδευτήρι, μετά από εντολή του, τη στιγμή που το λείψανο ήταν άλιωτο. Λυπάμαι γι' αυτά που συμβαίνουν στο νησί μας , είμαι όμως υποχρεωμένος να σας αποστείλω αυτή, διότι ο εκβιασμός του Δεσπότη προς τον μεροκαματιάρη αυτόν ήταν καταλυτικός διότι μίλησε.

Ας μας μείνει ακόμη λίγο ανθρωπιά. Η κτηνωδία δεν πρέπει να μας κυριεύσει περισσότερο.

ΕΛΕΟΣ

Ο Νομαρχιακός Σύμβουλος
Αλαχούζος Μιχαήλ

ΤΑ ΒΑΒΥΛΙΚΑ ΜΥΣΤΗΡΙΑ

Η Εφημερίδα της Καλύμνου «Αργώ» δημοσίευσε το ακόλουθο ρεπορτάζ για τον μητροπολίτη Καλύμνου-Λέρου και Αστυπαλαίας κ. Νεκτάριο, με τίτλο «Μητροπολίτης Νεκτάριος: Ναι, γνώρισα τον Βαβύλη – Φως στα Βαβυλικά Μυστήρια».

Ο μητροπολίτης Καλύμνου κ. Νεκτάριος , με το ξέσπασμα της κρίσης στην Εκκλησία βρέθηκε στο μάτι του κυκλώνα. Η εξ Αθηνών δημοσιογραφική έρευνα τον φέρει συνεργαζόμενο με το «τρίγωνο»: Χριστόδουλος-Βαβύλης-Ειρηναίος.

Τα «Βαβυλικά Μυστήρια»

Συγκεκριμένα, ο Νεκτάριος εμφανίζεται «μυημένος» στα «Βαβυλικά μυστήρια» και κατηγορείται ότι: 1) Γνώριζε προσωπικά τον Βαβύλη (τον περιβόητο πράκτορα και έμπορα ναρκωτικών). 2) Ο Βαβύλης πήγε στη Λέρο σε ιερουργία του Νεκταρίου. 3) Ο Νεκτάριος ήταν μαζί με τον Βαβύλη στην εκλογή του Πατριάρχη Ιεροσολύμων κ. Ειρηναίου και έπαιξε πρωταγωνιστικό ρόλο ως «άνθρωπος Χριστοδούλου». 4) Πήγε με τον Βαβύλη στο νεκροταφείο των Εβραίων, στα Ιεροσόλυμα, για προσκύνημα. 5) Χειροτόνησε σε ιερέα τον μοναχό Ιωνά, ο οποίος μετά βρέθηκε να βοηθά τον Βαβύλη στην έκδοση πλαστής αστυνομικής ταυτότητας με το όνομα Φωκάς. 6) Συνεργάστηκε με τον Βαβύλη στα χρηματιστηριακά. Ομοβροντίες απορίων και καταγγελιών. Ο κ. Νεκτάριος καλείται να ρίψει φως στα «Βαβυλικά Μυστήρια» και το πράττει ευχαρίστως. Εξαρχής δηλώνει ορθά-κοφτά: «Ναι, γνώρισα τον Απόστολο Βαβύλη, αλλά ως Φωκά. Όταν μιλάει, νομίζεις ότι ακούς άγγελο του παραδείσου». Δεν είχε ιδιαίτερες σχέσεις μαζί του, όπως λέει, και βροντοφωνάζει: «Δεν φοβάμαι κανέναν».

Στη Λέρο πήγε ο Βαβύλης ως Φωκάς (2001) για να παραστεί στην χειροτονία του φίλου του, αγιορείτη μοναχού, Ιωνά. Στα Ιεροσόλυμα, φέτος, ο Βαβύλης αφηγήθηκε στον κ. Νεκτάριο τις «περιπέτειές» του, ότι δηλαδή «τον έμπλεξαν σε κυκλώματα ναρκωτικών και φοβάται για την ζωή του». Ο κ. Νεκτάριος τον ... παρηγόρησε λέγοντάς του: «Μη στεναχωριέσαι, και τον Άγιο Στέφανο τον λιθοβόλησαν».

Ο κ. Νεκτάριος γνώριζε ότι στα Ιεροσόλυμα ο (Βαβύλης) Φωκάς είχε αποστολή να βοηθήσει τον Ειρηναίο στην εκλογή του. Δεν συνεργάστηκε μαζί του, γιατί είχε το δικό του πρόγραμμα επαφών με τους εκεί μητροπολίτες. Πήγε για να τους «εξηγήσει» για ποιό λόγο πρέπει να ψηφίσουν τον κ. Ειρηναίο. Και για τις επαφές του αυτές είχε ενημερώσει όχι τον κ. Χριστόδουλο, αλλά τον Οικουμενικό Πατριάρχη κ. Βαρθολομαίο. Δεν δέχεται ότι είναι «άνθρωπος του Χριστόδουλου». Φίλος του, ναι. Τον βοήθησε στην εκλογή του ως Αρχιεπισκόπου (έπεισε τον φίλο του Μητροπολίτη Νέας Σμύρνης κ. Ιωακείμ να τον ψηφίσει), αλλά τότε και το Πατριαρχείο ήταν υπέρ του κ. Χριστόδουλου. Όσο για την παρουσία του Βαβύλη στο νεκροταφείο των Εβραίων, στα Ιεροσόλυμα, όταν το επισκέφθηκε ο Νεκτάριος, αυτό για τον κ. Νεκτάριο είναι θέμα άνευ ουσίας, γιατί απλούστατα, ο Βαβύλης είχε ζητήσει να συμπεριληφθεί στην ομάδα επισκεπτών.

Αλλά και το ότι ο αγιορείτης μοναχός Ιωνάς βρέθηκε να είναι κοινός φίλος του Νεκταρίου και του Βαβύλη, κατά τον κ. Νεκτάριο δεν σημαίνει τίποτα. «Ο Ιωνάς είναι άγιος άνθρωπος», λέει με έμφαση. «Αναλαμβάνω την ευθύνη της χειροτονίας. Τον γνώρισα στην Καλκούτα, ιεραπόστολο, εκτίμησα το ήθος και, όταν μου το ζήτησε (2001), τον χειροτόνησα διάκο (στην Λέρο) και ιερέα (στην Κάλυμνο). Στην Κάλυμνο άφησε άριστες εντυπώσεις ως εξομολόγος. Ο άνθρωπος εξαπατήθηκε από τον Βαβύλη».

Τέλος, ο κ. Νεκτάριος επιβεβαιώνει ότι ο Βαβύλης διετέλεσε υπάλληλος στην χρηματιστηριακή εταιρία των ανιψιών του Μανόλη και Χριστόφορου Χατζημιχάλη. «Αλλά μόνο για 2-3 μήνες, γιατί, όταν είδαν ότι κάτι δεν πάει καλά, τον απέλυσαν».

«Δεν θα γίνεις λιποτάκτης»

Ο κ. Νεκτάριος δεν το κρύβει ότι θα ήθελε να παραιτηθεί, αφού είναι ήδη 75 ετών. Επιθυμεί να συγκεντρωθεί στο συγγραφικό του έργο. Όμως ο Οικ. Πατριάρχης κ. Βαρθολομαίος δεν του το επιτρέπει: «Δεν θα γίνεις λιποτάκτης», του είπε χαρακτηριστικά. Ο κ. Νεκτάριος έχει την απόλυτη στήριξη του κ. Βαρθολομαίου.





ΟΙ ΤΕΧΝΙΚΕΣ ΥΠΗΡΕΣΙΕΣ ΤΟΥ ΔΗΜΟΥ ΡΟΔΙΩΝ

ΠΡΟΤΕΙΝΟΥΝ «ΚΥΚΛΙΚΕΣ ΝΗΣΙΔΕΣ» *αντί φωτεινών σηματοδοτών*

Πως πρέπει να λειτουργήσει το σύστημα στην Ε.Ο.Ρόδου - Λίνδου

Αντιρρήσεις, ως προς την χρησιμότητα και αποτελεσματικότητα των κόμβων κατά μήκος της εθνικής οδού Ρόδου-Λίνδου, εκφράζουν οι Τεχνικές Υπηρεσίες του Δήμου Ροδίων, με αναφορά τους προς τον δήμαρχο κ. Γ. Γιαννόπουλο και τον αντιδήμαρχο κ. Αριστ. Ηρακλείδη, αντιπροτείνοντας τη δημιουργία «κυκλικών νησίδων».

Αναλυτικά στο υπόμνημα αναφέρονται τα εξής:

ΘΕΜΑ: Κόμβοι στην εθνική Ρόδου –Λίνδου.

Με αφορμή τις συζητήσεις που γίνονται το τελευταίο διάστημα για τους κόμβους της εθνικής Ρόδου-Λίνδου – εντός των διοικητικών ορίων του Δήμου Ροδίων – ύστερα από τα αλλεπάλληλα ατυχήματα, η υπηρεσία μας έχει να κάνει τις εξής προτάσεις και παρατηρήσεις:

1. Κόμβος στ' Ασγούρου (μεταξύ Βασιλόπουλου –Neotex –Lidl).

Η λύση με φανάρια, που προωθείται, πέραν του υψηλού κόστους και της καθυστέρησης υλοποίησης, θα προκαλεί σημαντικές καθυστερήσεις εξαιτίας των πολλών κινήσεων που θα πρέπει να εξυπηρετήσει με τους 4 δρόμους που συμβάλλουν σ' αυτόν. Πέραν τούτων δεν καλύπτει τις αναστροφές που είναι αναγκαίες λόγω της ανάπτυξης πλήθους εμπορικών και βιοτεχνικών δραστηριοτήτων κατά μήκος του δρόμου.

Αντ' αυτού ενδεδειγμένη λύση είναι η δημιουργία κυκλικής νησίδας που είναι ασήμαντου κόστους, άμεσα υλοποιήσιμη και επιτρέπει με ασφάλεια όλες τις κινήσεις και τις αναστροφές.

Τα γεωμετρικά χαρακτηριστικά των υφιστάμενων δρόμων επιτρέπουν κυκλική νησίδα διαμέτρου 14m, ενώ με την αξιοποίηση και της ζώνης απαλλοτρίωσης η διάμετρος μπορεί να βελτιωθεί και να φθάσει μέχρι τα 18m περίπου.

Η λύση αυτή προτείνεται και από το τμήμα ΠΕ.ΧΩ Δωδ/σου και λειτουργεί με προτεραιότητα των οχημάτων που είναι μέσα στον κόμβο.

Εναλλακτικά και με το δεδομένο ότι οι πιο πάνω ρυθμίσεις δεν προβλέπονται από τον ελληνικό Κ.Ο.Κ. μπορεί να λειτουργήσει και με φανάρια με 2 μόνο φάσεις, εάν παρατηρηθεί ότι ο προτεινόμενος κόμβος παρουσιάζει προβλήματα προσαρμογής.

2. Κόμβοι προς Ανάληψη (οδός Ηλ. Βενέζη) και Κοσκινού

Και στους 2 αυτούς κόμβους σχήματος Τ μπορεί να υλοποιηθεί κυκλικός κόμβος με χρησιμοποίηση και μέρους της ζώνης απαλλοτρίωσης.

3. Ο κόμβος στη ΔΕΥΑΡ, όπως είχαμε επισημάνει και σε παλαιότερο έγγραφό μας, θα πρέπει να καταργηθεί με το κλείσιμο της νησίδας. Δεν μπορεί να λειτουργήσει ούτε με φανάρια γιατί τα γεωμετρικά χαρακτηριστικά του δρόμου δεν εξασφαλίζουν τρίτη λωρίδα αναμονής αριστερής στροφής στην κίνηση από Ροδίνι προς την οδό Βρυξελλών.

Η εξυπηρέτηση της συνοικίας Άνω Ροδίνι καλύπτεται από τον κόμβο στο Ροδίνι και μελλοντικά συμπληρωματικά και από τον κόμβο της εθνικής με την οδό Ηλ. Βενέζη (όπου προτείνεται κυκλική νησίδα).

4. Οι λοιποί κόμβοι θα μπορέσουν να λειτουργήσουν μόνο με τις κινήσεις που παρέχουν ασφάλεια, δηλαδή τη δεξιά στροφή καθώς και την αριστερή στροφή μόνο από τρίτη λωρίδα αναμονής για τους προερχόμενους από την εθνική οδό. Αντίθετα η αριστερή στροφή από τους κάθετους δρόμους προς την εθνική να απαγορευθεί. Αυτές οι κινήσεις θα καλυφθούν μέσω των τριών κυκλικών νησίδων που προτάθηκαν και που είναι χωροθετημένες μεταξύ τους ανά 2 χλμ. περίπου.

Είμαστε στη διάθεσή σας για τυχόν πρόσθετες διευκρινίσεις.

Ο Προϊστάμενος της Υπηρεσίας
Παπαχριστοδούλου Ιωάννης

ΣΤΟ ΝΟΜΑΡΧΙΑΚΟ ΜΕΓΑΡΟ

ΣΥΣΚΕΨΗ ΓΙΑ ΤΗ ΔΙΑΠΛΑΤΥΝΣΗ *της εθνικής οδού Ρόδου - Λίνδου*

Σε πρώτη φάση από Φαληράκι μέχρι Κολύμπια



Ευρεία σύσκεψη με αντικείμενο την προμελέτη του έργου της διαπλάτυνσης της Εθνικής Οδού Ρόδου-Λίνδου, από το Φαληράκι μέχρι τα Κολύμπια, πραγματοποιήθηκε χθες το μεσημέρι στο Νομαρχιακό Μέγαρο με τη συμμετοχή εκπροσώπων των δύο μελετητικών γραφείων που έχουν αναλάβει τη μελέτη και όλων των εμπλεκομένων τοπικών φορέων.

Η σύσκεψη είχε ως στόχο να εκφράσουν όλες οι πλευρές τις απόψεις τους πριν την ολοκλήρωση και την παράδοση της προμελέτης, ώστε να εντοπιστούν εγκαίρως οι όποιες αδυναμίες και παραλείψεις, προκειμένου το νέο τμήμα της Εθνικής Οδού, να μην παρουσιάσει στην πορεία τα λειτουργικά προβλήματα του υφιστάμενου τμήματος Ρόδου –Φαληρακίου, το οποίο ως γνωστόν, έμεινε ημιτελές, αφού ουδέποτε δημοπρατήθηκαν τα συμπληρωματικά έργα διαμορφώσεως κόμβων, παράδρομων, σήμανσης κλπ. με αποτέλεσμα την αυξημένη επικινδυνότητα της οδού.

Στη χθεσινή σύσκεψη έλαβαν μέρος τέσσερις μελετητές εκπρόσωποι των Τεχν. Γραφείων Ολυμπίας Βαγγελάτου και Χρήστου Ντάλα, ο αντινομάρχης κ. Στάθης Κουσουρνάς, οι δήμαρχοι Καλλιθέας και Αφάντου κ.κ. Γιάννης Ιατρίδης και Σταμάτης Καββάδας, ο προϊστάμενος του ΠΕ.ΧΩ. κ. Νίκος Φαρμακίδης, εκπρόσωποι των Τ.Υ των δήμων, της ΤΕΔΚ και της Τροχαίας Ρόδου, οι οποίοι διατύπωσαν τις απόψεις τους και τις παρατηρήσεις τους στους μελετητές.

Ιδιαίτερη έμφαση και προσοχή δίδεται στα σημεία στα οποία θα κατασκευασθούν γέφυρες, όπου εδώ και δέκα ημέρες έχουν ξεκινήσει εδαφολογικές έρευνες με γεωτρύπανα, τα οποία τώρα βρίσκονται στην περιοχή της γέφυρας Λουτάνη.

Σύμφωνα με το χρονοδιάγραμμα, η προμελέτη θα είναι έτοιμη στις αρχές του καλοκαιριού προκειμένου να καταστεί δυνατή η ένταξη του έργου στο πρόγραμμα Interreg III στο σκέλος Ελλάδα Τουρκία. Ηδη έχουν γίνει οι πρώτες συνεννοήσεις και επιδιώκεται η δέσμευση κονδυλίου 4 έως 5 εκατ. ευρώ για τη χρηματοδότησή του.

ΕΛΕΓΧΕΤΑΙ ΤΟ ΛΙΜΑΝΙ ΓΙΑ ΤΗ ΣΥΝΘΗΚΗ ΣΕΝΓΚΕΝ

Στο νησί μας βρίσκεται από χθες βράδυ κλιμάκιο με ευρωπαίους αξιωματούχους που έχουν αναλάβει την επιθεώρηση του λιμανιού μας στο πλαίσιο εφαρμογής των μέτρων της συνθήκης Σένγκεν.

Το 18μελές κλιμάκιο θα παραμείνει στη Ρόδο για δύο ημέρες, και στο διάστημα αυτό θα ελέγξει διεξοδικά τη λειτουργία του λιμανιού ως χώρου εισόδου- εξόδου επιβατών- επισκεπτών σύμφωνα με τα όσα επιβάλλουν τα μέτρα της συνθήκης.

Καθησυχαστικός εμφανίσθηκε μιλώντας σήμερα στο ΠΑΛΜΟ ο αντιδήμαρχος Ροδίων Νίκος Χαραλάμπης, αφού όπως ο ίδιος επεσήμανε το λιμάνι μας είναι καθ' όλα έτοιμο σε ότι αφορά την ασφάλεια των επιβατών- επισκεπτών.

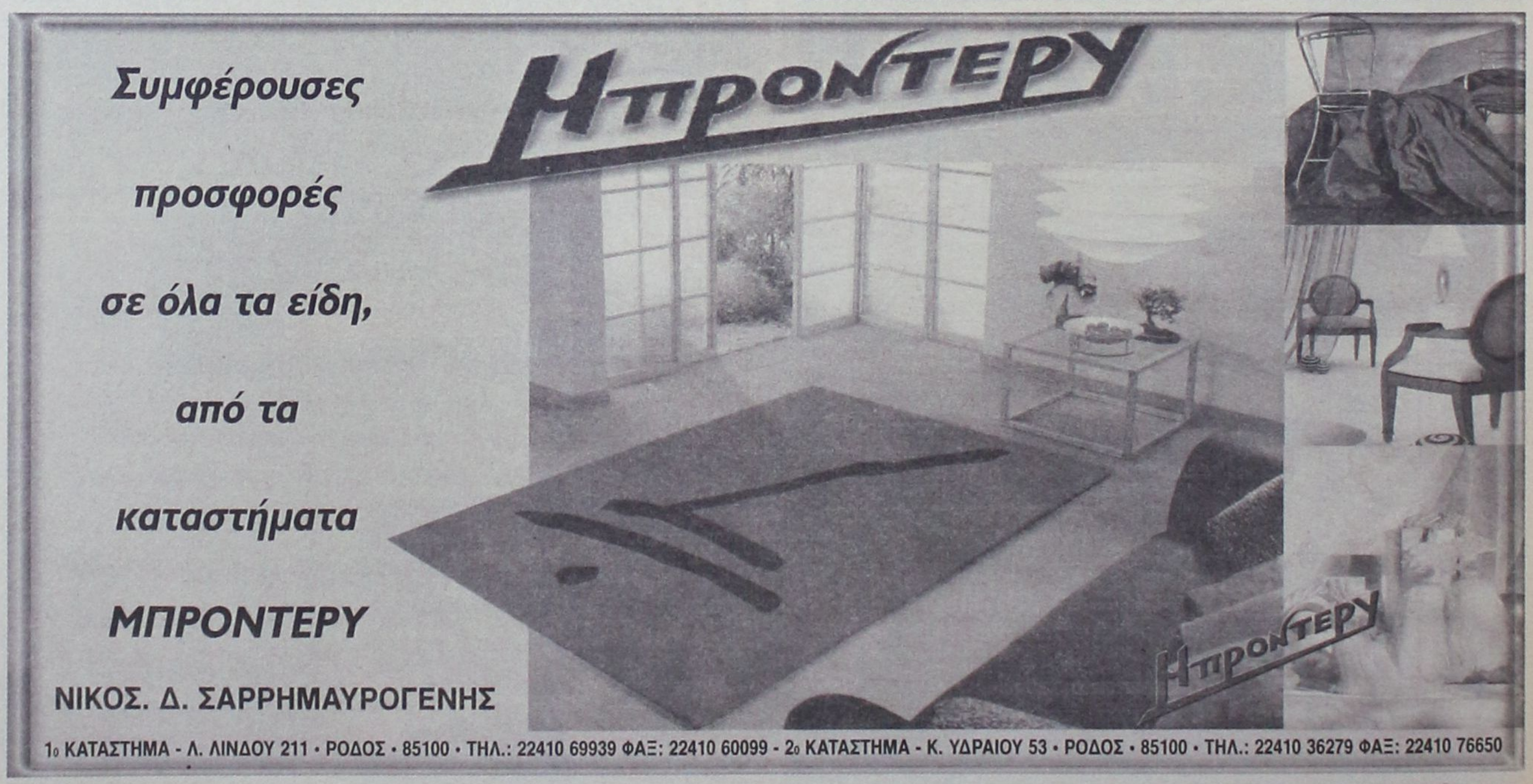

ΤΒ - IPK INTERNATIONAL

ΟΙ ΠΑΓΚΟΣΜΙΕΣ, ΕΥΡΩΠΑΪΚΕΣ *και Γερμανικές ταξιδιωτικές τάσεις*

Τα χειρότερα για τον διεθνή τουρισμό πέρασαν και τώρα αναμένεται συνεχής βελτίωση

Όπως κάθε χρόνο έτσι και φέτος, στα πλαίσια της διεθνούς τουριστικής έκθεσης ITB, που πραγματοποιήθηκε πρόσφατα στο Βερολίνο, η εταιρεία `IPK International - World Travel Monitor Company Ltd` ανακοίνωσε τα αποτελέσματα έρευνας, που πραγματοποίησε σχετικά με τις παγκόσμιες ταξιδιωτικές τάσεις, τις ευρωπαϊκές και τις γερμανικές.

Έτσι, όσον αφορά στις **παγκόσμιες ταξιδιωτικές τάσεις,** η IPK International αποκάλυψε ότι ο αριθμός των διεθνών ταξιδιών αυξήθηκε κατά **9%** το 2004, κυρίως λόγω της γρήγορης εξάλειψης του ιού ΣΑΡΣ, της μεγάλης ζήτησης ταξιδίων από το κοινό σε συνδυασμό με την μεγάλη αφθονία προσφερόμενων ταξιδιωτικών πακέτων και της διεισδυτικότητας στην αγορά πολλών αεροπορικών εταιρειών χαμηλού κόστους, κυρίως από τις χώρες της Ασίας.

Σχετικά με τις **ταξιδιωτικές τάσεις της Ευρώπης,** τα αποτελέσματα της έρευνας κατέδειξαν ότι οι χώρες, που εμφάνισαν το 2004 τη μεγαλύτερη αύξηση στον αριθμό διεθνών ταξιδιών, ήταν η **Βρετανία** (5,3 εκατ. ταξίδια), οι **περιοχές της Μεσογείου** (3,5 εκατ.), και η **Γαλλία** (3 εκατ.). Μικρότερα ποσοστά αύξησης εμφάνισαν η **Γερμανία** (1,4 εκατ.), η **Ρωσία** (1,1 εκατ.) και η **Ολλανδία** (1 εκατ.). Το ποσοστό 9% του παγκόσμιου αριθμού διεθνών ταξιδιών προέρχεται κυρίως από την μεγάλη αύξηση της **Ασίας** (31%), κυρίως της Κίνας και την είσοδο πολλών Ασιατικών αεροπορικών εταιρειών. Εν τω μεταξύ, τόσο η Αφρική (6%), όσο και η Ευρώπη (5%), συνεχίζουν να καταγράφουν κέρδη, αν και μικρότερα.

Πιο συγκεκριμένα, το 2004 οι Ευρωπαίοι έκαναν συνολικά **356 εκατ.** ταξίδια στο εξωτερικό (+5%, σε σχέση με πέρσι), ενώ έκαναν **3,4 δισ.** διανυκτερεύσεις (+2%). Επίσης, κατά την παραμονή τους στο εξωτερικό ξόδεψαν συνολικά **323 δισ.** ευρώ (+3%). Ακόμα, σύμφωνα με την έρευνα, οι Ευρωπαίοι συνεχίζουν να προτιμούν προορισμούς διακοπών, που συνδυάζουν Ήλιο με θάλασσα. Η **Ισπανία** και η **Γαλλία** ήταν και πάλι φέτος οι πιο δημοφιλείς προορισμοί διακοπών για τους Ευρωπαίους, με ποσοστό μεριδίου στην αγορά 13% και 12% αντίστοιχα.

Όσον αφορά στις **ταξιδιωτικές τάσεις** των Γερμανών, τα στοιχεία της έρευνας κατέδειξαν ότι οι Γερμανοί πραγματοποίησαν **274 εκατ.** ταξίδια (με παιδιά 317 εκατ.), κάνοντας **1,4 δισ.** διανυκτερεύσεις μακριά από το σπίτι τους. Σε σχέση με πέρσι, ο αριθμός αυτός παρουσιάζεται αυξημένος κατά 3%. Τα έξοδα τους κατά την διάρκεια διακοπών άγγιξαν τα **120 δισ.** ευρώ.

Πιο συγκεκριμένα, τα **ταξίδια αναψυχής** των Γερμανών το 2004 αποτέλεσαν το 47% του συνολικού αριθμού ταξιδίων, σημειώνοντας αύξηση 2% σε σχέση με πέρσι. Τα υπόλοιπα **προσωπικά ταξίδια** αντανακλούν στο 41% του συνολικού αριθμού, αυξημένα και αυτά κατά 2%. Ενώ και τα **επαγγελματικά ταξίδια** αυξήθηκαν κατά 6%.



Ειδικότερα, εντός της περσινής χρονιάς οι Γερμανοί έκαναν **200 εκατ.** ταξίδια εσωτερικού και **74** εκατ. ταξίδια εξωτερικού. Μάλιστα, συγκριτικά με πέρσι, τα ταξίδια εσωτερικού παρουσιάστηκαν αυξημένα κατά 3% και τα του εξωτερικού κατά 2%.

Για το 2004, κορυφαίος τουριστικός προορισμός για τους Γερμανούς ήταν η **Ισπανία,** δεύτερος η **Αυστρία** και τρίτος η **Ιταλία.** Ενώ στα ταξίδια εσωτερικού, οι προορισμοί με τη μεγαλύτερη κίνηση ήταν η **Bavaria,** η **Lower Saxony** και η **Baden - Wurttemberg.**

Καλοί οι οιωνοί από τη Γερμανία για την παγκόσμια τουριστική βιομηχανία

"Τα χειρότερα για τον διεθνή τουρισμό πέρασαν και τώρα αναμένεται συνεχής βελτίωση του κλάδου". Αυτό ήταν το γενικό συμπέρασμα του Διευθυντή της διοργανώτριας εταιρείας Messe Berlin της ITB, κ. **Christian Goke,** ο οποίος μιλώντας στα πλαίσια της έκθεσης ITB, ανέφερε ότι "οι αριθμοί μιλούν από μόνοι τους: Ο συνολικός αριθμός των εκθετών άγγιξε τις **10.409,** πετυχαίνοντας έναν νέο αριθμό ρεκόρ και ο αριθμός των επισκεπτών άγγιξε τους **142.351** (αυξημένος και αυτός σε σχέση με πέρσι, που ήταν 141.139), παρά τον άσχημο καιρό τις πρώτες μέρες της έκθεσης".

Επιπλέον, ο αριθμός των επαγγελματιών επισκεπτών παρουσιάστηκε φέτος αυξημένος κατά **12%** αγγίζοντας τις **83.987,** συγκριτικά με πέρσι, που ήταν **75.019.** Μάλιστα, όπως ανακοίνωσε ο κ. Goke "περισσότεροι από το ένα τρίτο αυτών των επισκεπτών ήταν από το εξωτερικό **(33,5%),** παρουσιάζοντας αύξηση **1%,** σε σχέση με τον αριθμό των περσινών επισκεπτών από το εξωτερικό".

Επίσης, αναφερόμενος στην δεύτερη αίθουσα, που είχε παραχωρηθεί φέτος για πρώτη φορά στις χώρες της Ασίας, ο κ. Goke σημείωσε ότι **"οι εκθέτες από τις πληγείσες χώρες της ΝΑ Ασίας** δεν ακύρωσαν την συμμετοχή τους στην έκθεση, αλλά αντίθετα ήρθαν στην ITB με ένα ξεκάθαρο μήνυμα: `Είμαστε εδώ και περιμένουμε τους τουρίστες από όλο τον κόσμο`". Ενώ, δεν παρέλειψε να επισημάνει ότι "αυτό το γεγονός αποδεικνύει τον πρωταρχικό ρόλο της έκθεσης στα διεθνή τουριστικά δρώμενα".

Τα οφέλη για την διοργανώτρια χώρα

Από την άλλη, μεγάλα οφέλη απέδωσε η διοργάνωση της έκθεσης και στην διοργανώτρια χώρα, την **Γερμανία,** αφού όπως δήλωσε η Διευθύντρια του Γερμανικού Οργανισμού Τουρισμού, κ. **Petra Hedorfer** "η έκθεση αποτέλεσε ένα **ισχυρό κίνητρο** για να επισκεφτούν πολλά άτομα την χώρα, ενώ φέτος αναμένουμε αύξηση της τουριστικής κίνησης κατά **2%**". Επίσης, η κ. Petra Hedorfer ανέφερε ότι "διοργανώσαμε με μεγάλη χαρά την έκθεση, ένα μόλις χρόνο πριν το **Παγκόσμιο Κύπελλο Ποδοσφαίρου,** στην προσπάθειά μας να αναδείξουμε την Γερμανία ως ένα **τουριστικό προορισμό".**

WTO: Καλοί οι οιωνοί για τον παγκόσμιο τουρισμό

Ο Γενικός Γραμματέας του Παγκόσμιου Οργανισμού Τουρισμού (World Tourism Organization - WTO), κ. **Francesco Frangialli,** μιλώντας στα πλαίσια της έκθεσης, θέλησε να καταστήσει σε όλους τους παρευρισκόμενους κατανοητό το μήνυμα ότι "τα `τσουνάμι` απέτυχαν να σταματήσουν την **τουριστική ανάπτυξη της Ασίας,** η οποία συνεχίζει με γοργούς ρυθμούς, όπως άλλωστε είχε αποδείξει ότι μπορεί να κάνει επιτυχώς και στις παρόμοιες καταστάσεις του παρελθόντος". Έτσι, κατέληξε **"οι οιωνοί για την παγκόσμια τουριστική βιομηχανία τα προσεχή χρόνια είναι καλοί".**

Ικανοποιημένοι εκθέτες: Το 89% δήλωσε συμμετοχή και στην έκθεση του 2006

Όπως και τις προηγούμενες χρονιές, έτσι και φέτος οι εκθέτες έχουν το δικαίωμα να δηλώσουν συμμετοχή και στην επόμενη έκθεση, με το ποσοστό αυτών των εκθετών να ανέρχεται φέτος στο **89%.** Το ποσοστό των εκθετών, που δήλωσε απόλυτα ικανοποιημένο από τις δραστηριότητες της έκθεσης άγγιξε το **85%,** σημειώνοντας αύξηση **2%,** σε σχέση με πέρσι. Ακόμα, το **88%** των εκθετών αποκόμισε μια πολύ καλή εικόνα της φετινής έκθεσης, αυξημένο κατά **6%.**

Ενθουσιασμένοι επισκέπτες: 94% θα συνιστούσε την έκθεση

Για ακόμη μια χρονιά τα ποσοστά ικανοποίησης των επισκεπτών της έκθεσης ήταν ιδιαίτερα ικανοποιητικά. Ειδικότερα, το **91%** των επισκεπτών της έκθεσης, ανέφερε ότι τα προσφερόμενα φετινά προϊόντα ήταν πολύ καλά / καλά, ενώ το **94%** θα συνιστούσε την έκθεση σε γνωστούς ή συναδέλφους του. Επίσης, το **84%** των επισκεπτών δήλωσε ότι επιθυμεί να την επισκεφτεί και του χρόνου.

ITB Business Travel Lounge

Ιδιαίτερη επιτυχία γνώρισε φέτος το **Business Travel Lounge** της ITB, αφού όπως δήλωσαν οι εκθέτες του, πραγματοποίησαν **πολλά επαγγελματικά ραντεβού** κατά τη διάρκεια και των τριών ημερών, ενώ υπέγραψαν και **αρκετά συμβόλαια.**

Πρόγραμμα εκδηλώσεων

Περισσότερες από **500** εκδηλώσεις έλαβαν χώρα, στα πλαίσια της ITB, ενώ οι **175** από αυτές ήταν συνεντεύξεις τύπου. Πέρσι, ο αριθμός των εκδηλώσεων ήταν **417** και οι συνεντεύξεις **138.**

Περισσότεροι από 7.000 απεσταλμένοι δημοσιογράφοι από όλο τον κόσμο

Περισσότεροι από κάθε άλλη χρονιά ήταν οι δημοσιογράφοι, που κάλυψαν την έκθεση, αφού ο φετινός τους αριθμός άγγιξε τις **7.285** από **85** διαφορετικές χώρες. Την προηγούμενη χρονιά οι δημοσιογράφοι ήταν **6.701,** εκπροσωπούμενοι **84** χωρών.

Έκθεση ITB - Berlin 2006

Η επόμενη ITB θα πραγματοποιηθεί στο Βερολίνο την **Τετάρτη 8 Μαρτίου ως την Κυριακή 12 Μαρτίου 2006.** Μάλιστα, ως μέρες για τους επαγγελματίες - επισκέπτες έχουν οριστεί από την Τετάρτη ως και την Παρασκευή το μεσημέρι.

ΕΚΘΕΣΗ ΖΩΓΡΑΦΙΚΗΣ

Kozas II GALLERY



STANISLAUS KOENE

17-26 Μαρτίου

ΩΡΕΣ ΛΕΙΤΟΥΡΓΙΑΣ:
Καθημερινά 9:00-14:00, 17:00-22:00
Κυριακές και αργίες 10:00-14:00

Αμμοχώστου 13, Ρόδος
Τηλ. 22410 28725
www.kozas.gr

ΚΑΤΕΣΤΗΣΑΝ ΑΜΕΤΑΚΛΗΤΑ ΤΑ ΒΟΥΛΕΥΜΑΤΑ

ΠΡΟΪΣΤΑΜΕΝΗ ΤΗΣ ΕΑΣΔ ΠΑΡΑΠΕΜΠΕΤΑΙ

σε δίκη για υπεξαίρεση χρημάτων

Εργαζόταν στο σούπερ μάρκετ των Φανών

Σε δίκη ενώπιον του Τριμελούς Εφετείου Δωδεκανήσου επί κακουργημάτων παραπέμπεται, την 7η Απριλίου 2005, με βούλευμα του Συμβουλίου Πλημμελειοδικών Ρόδου, το οποίο κατέστη αμετάκλητο μετά και την αποδοχή του από το Συμβούλιο Εφετών Δωδεκανήσου και τον Αρειο Πάγο, η κ. Σ. Αρφαρά του Γεωργίου, 37 ετών, κάτοικος Σορωνής, η οποία κατηγορείται για υπεξαίρεση στο υποκατάστημα Σούπερ Μάρκετ της Ένωσης Αγροτικών Συνεταιρισμών Δωδεκανήσου στις Φάνες, όπου εργαζόταν ως προϊσταμένη.

Σύμφωνα ειδικότερα με το υπ' αριθμ. 95/2002 Βούλευμα του Συμβουλίου Πλημμελειοδικών Ρόδου και τα υπ' αριθμ. 70/2002 και 1849/2004 Βουλεύματα Συμβουλίου Εφετών Δωδεκανήσου και του Αρείου Πάγου που ακολούθησαν, η κ. Αρφαρά, κατά το χρονικό διάστημα από 1η Ιανουαρίου 2000 έως 6 Αυγούστου 2000, όντας προϊσταμένη του υποκαταστήματος Σούπερ Μάρκετ Φανών Ρόδου της ΕΑΣΔ, στα καθήκοντα της οποίας περιλαμβάνετο η πληρωμή των προμηθευτών και η είσπραξη χρημάτων των πωλουμένων στους πελάτες του Σούπερ Μάρκετ, για λογαριασμό της ΕΑΣΔ, με πρόθεση ιδιοποιήθηκε το συνολικό ποσό των 9.661.000 δρχ. τα οποία έλαβε και κατείχε ένεκα της ιδιότητός της ως υπολόγου και υπεύθυνης διαχειρίστριας του παραπάνω καταστήματος Σούπερ Μάρκετ της ΕΑΣΔ. Πιο συγκεκριμένα ιδιοποιήθηκε τα ακόλουθα χρηματικά ποσά: α) ποσό 429.161 δρχ. που αντιπροσωπεύει το έλλειμμα που παρουσίασε το ταμείο του υποκαταστήματος κατά το ως άνω χρονικό διάστημα, ήτοι από 1-1-2000 έως 6-8-2000. β) ποσό 156.483 δρχ. που αντιστοιχεί σε εμπορεύματα που πώλησε στην Βάλια Νικηταρά, χωρίς παραστατικά στοιχεία. γ) ποσό 34.028 δρχ. για πληρωμές που έκανε σε τρίτα πρόσωπα, χωρίς παραστατικά και ειδικότερα με τους με αριθμούς 1097/28-1-00, 1219-14-3-00 και 1385-24-6-00 Τ.Π. έκανε πληρωμές 4.028, 20.000 και 10.000 δρχ. σε τρίτους, χωρίς παραστατικά που να δικαιολογούν τις πληρωμές αυτές. δ) ποσό 10.000 δρχ. από διάφορες χρεώσεις μεγαλύτερου ποσού που έκανε από το αναγραφόμενο στα παραστατικά και συγκεκριμένα στις 25-1-2000 με το Τ.Π. 6163 εμφάνισε το Τ.Δ.Α. No: 261442 με αξίας 14.167 δρχ., αντί του ορθού 9.067 δρχ., καθώς επίσης στις 26-1-2000 με το Τ.Π. 1088 χρέωσε πληρωμή κουπονιών 5.000 δρχ. αντί 10.000 δρχ. που ήσαν τα συνημμένα κουπόνια. ε) ποσό 468.716 δρχ. από πληρωμές που εμφάνισε σε προμηθευτές, χωρίς παραστατικά και ειδικότερα: 1) την 1-2-000 με το Μ 854 εμφάνισε πληρωμή μετρητοίς ποσού 131.138 δρχ. προς την εταιρεία Ανδρέας Μπαρμπαγιάννης, η οποία ουδέποτε πληρώθηκε το ποσό αυτό, 2) την 13-1-00 με το ΛΜ 876 εμφάνισε πληρωμή μετρητοίς ποσού 92.128 δρχ. προς την εταιρεία «ΜΟΥΛΤΙ ΦΟΑΜ ΑΒΕΕ», η οποία ουδέποτε πληρώθηκε το ποσό αυτό, 3) την 12-1-00 με το ΛΜ 878 εμφάνισε πληρωμή μετρητοίς προς την εταιρεία «DOMONATURA A.E.» ποσού 50.625 δρχ., χωρίς την ύπαρξη παραστατικού και 4) την 15-1-00 με το ΛΜ 877 εμφάνισε πληρωμή μετρητοίς προς τον προμηθευτή Περικλή Φερεσιάδη ποσού 61.263 δρχ., χωρίς την ύπαρξη παραστατικού. στ) ποσού 127.196 δρχ. από πληρωμή προς την εταιρεία «ΕΥΡΗΚΑ ΕΛΛΑΣ Α.Ε.», που έγινε συμψηφιστικός και όχι τοις μετρητοίς όπως εμφανίστηκε. Ειδικότερα, ενώ έγινε και εξόφληση τιμολογίου παροχής υπηρεσιών της ΕΑΣΔ που αφορούσε προμήθειες επί τζίρου, εμφάνισε μόνον την πληρωμή προς τον προμηθευτή αποκρύπτοντας την είσπραξη της αξίας του ΤΟΥ από δρχ. 127.196 δρχ., ποσού που ιδιοποιήθηκε ζ) ποσό 577.237 δρχ. με το οποίο ήτο χρεωμένος ο λογαριασμός της κατ/νης από προκαταβολές που είχε λάβει και η οποία, παρά τις επανειλημμένες ενοχλήσεις της ΕΑΣΔ αρνήθηκε να αποδώσει σ' αυτήν το ως άνω ποσό. Η) ποσό 653.875 δρχ. από διαφορές από λογαριασμούς της ΔΕΗ. Ειδικότερα, εμφάνισε στα βιβλία της ΕΑΣΔ ότι έκανε πληρωμές στη ΔΕΗ, περισσότερες κατά ποσού 653.875 δρχ., χωρίς όμως να έχει καταβάλει το ποσό αυτό, το οποίο ιδιοποιήθηκε παράνομα. θ) ποσό 597.564 δρχ. από εικονική αγορά εμπορευμάτων από τον προμηθευτή «ΑΦΟΙ ΚΑΡΑΓΕΩΡΓΙΟΥ ΑΕΒΕ-ΑΛΦΑ» και ειδικότερα: Στις 15-6-00 με τη με αριθμό ΤΟ 008030 καταχώρηση αγοράς εμφάνισε ότι έλαβε χώρα αγορά εμπορευμάτων από την ΕΑΣΔ, χωρίς όμως να πραγματοποιηθεί αυτή και χωρίς να υπάρχει έκδοση αντίστοιχου τιμολογίου από τον προμηθευτή. Την καταχώρηση αυτή την έκανε προκειμένου να μηδενίσει το χρεωστικό υπόλοιπο που παρουσίασε η καρτέλα του προμηθευτή και το οποίο (χρεωστικό υπόλοιπο) προήλθε από πιστωτικά τιμολόγια έκπτωσης και με αριθμούς 39181/26-10-99, 39182/26-10-99, 10225/30-10-99 και 10229/3010-99, τα οποία ο προμηθευτής τα είχε πληρώσει με τον αντιπρόσωπο της εταιρείας Γεώργιο Κωνσταντινίδη με το με αριθμό 3107 ένταλμα πληρωμής της 3 ΑΛΦΑ ι) ποσό 1.684.821 δρχ. από διαφορά λιανικών πωλήσεων έτους 1999, ια) ποσό 4.921.908 δρχ. από διαφορά λιανικών πωλήσεων από 1-1-2000 έως 31-7-2000, ήτοι συνολικά το ποσό των 9.661.000 δρχ. μεταχειριζόμενη για την ολοκλήρωση, αλλά και την συγκάλυψη των πράξεων της ιδιαίτερα τεχνάσματα, αφού εμφάνισε ψευδώς πληρωμές σε προμηθευτές, οι οποίοι ουδέποτε είχαν λάβει στην πραγματικότητα τα αναφερόμενα χρηματικά ποσά, έκανε απόκρυψη εισπράξεων (είσπραξη ΤΜΥ από ΕΥΡΗΚΑ-ΕΛΛΑΣ), εμφάνισε πληρωμές ποσών μεγαλύτερων αυτών που είχαν καταβληθεί (πληρωμές ΔΕΗ), προέβαινε σε καταχώρηση εικονικών αγορών (προμηθευτή Καραγεωργίου 3 ΑΛΦΑ), επενέβαινε στο σχετικό πρόγραμμα του ηλεκτρονικού υπολογιστή του Υποκαταστήματος της ΕΑΣΔ και διενεργούσε εικονικές εγγραφές αλλοιώνοντας τα στοιχεία των πωλήσεων που είχαν γίνει και καταχωρηθεί εμφανίζοντας έτσι λιγότερες λιανικές πωλήσεις για να ιδιοποιηθεί τα ποσά από τις παραπάνω διαφορές των πωλήσεων αυτών...»

ΑΠΑΝΤΗΣΗ ΣΕ ΔΗΜΟΣΙΕΥΜΑ

ΔΕΝ ΠΡΟΚΑΛΕΣΕ Ο ΑΗΣ - ΣΟΡΩΝΗΣ

ατμοσφαιρική ρύπανση

Οι υπερβάσεις οφείλονται σε εξωγενείς παράγοντες

Δεν έχει προκαλέσει ατμοσφαιρική ρύπανση το εργοστάσιο του ΑΗΣ-Σορωνής, όπως αναφέρεται σε σχετική ανακοίνωση της επιχείρησης. Η ΔΕΗ υποστηρίζει ειδικότερα ότι οι υπερβάσεις που παρατηρήθηκαν «δεν μπορούν να αποδοθούν στον Σταθμό, αλλά σε άλλους, εξωγενείς παράγοντες».

Αναλυτικά στην ανακοίνωση αναφέρονται τα εξής:

Περίληψη: Ποιότητα της Ατμόσφαιρας

Σχετικά: Δημοσίευμα Εφημερίδας «ΤΟ ΒΗΜΑ ΤΗΣ ΔΩΔΕΚΑΝΗΣΟΥ»

Αρ. φύλλου 297 της 14.03.2005

Κυρίες και Κύριοι,

Ο ΑΗΣ Ρόδου σε απάντηση του παραπάνω σχετικού με τίτλο «Επικίνδυνη πλέον η Ρύπανση από το Εργοστάσιο της ΔΕΗ στη Σορωνή», σας γνωρίζει τα παρακάτω:

1. Οι υπερβάσεις που καταγράφησαν από τους δυο εγκατεστημένους σταθμούς αφορούν μετρήσεις αιωρούμενων σωματιδίων (PM10) στην ευρύτερη περιοχή του Δημοτικού διαμερίσματος Θεολόγου και όχι μετρήσεις εκπομπών στις καμινάδες των μονάδων του ΑΗΣ Ρόδου.

2. Τα αιωρούμενα σωματίδια (PM10) είναι στερεά σωματίδια, μεγέθους κάτω από 10μm και μπορούν να προέρχονται από σκόνη, καπνό, στάχτη, γύρη, δρόσο κ.λ.π. δηλαδή δεν είναι αποκλειστικά προϊόντα καύσης των μονάδων του Σταθμού.

3. Από τις καταγεγραμμένες μετρήσεις στους δυο σταθμούς προκύπτει ότι την χρονική περίοδο της καταγραφής των υπερβάσεων στα αιωρούμενα, η διεύθυνση των ανέμων ήταν Νοτιοανατολική (167, 166, 123 και 165 μοίρες), που σημαίνει ότι οι εκπομπές από τις καμινάδες των μονάδων του Σταθμού είχαν κατεύθυνση προς τη θάλασσα και όχι προς την ευρύτερη περιοχή της κοινότητας Θεολόγου.

4. Τις συγκεκριμένες ημέρες 16/02, 17/02, 01/03 και 02/03/05, οι μετρηθείσες τιμές των εκπομπών των ρυπαντών στις καμινάδες του Σταθμού εκυμάνθησαν στα ίδια επίπεδα όπως τις υπόλοιπες ημέρες, κάτω από τα επιτρεπόμενα όρια.

Μετά τα παραπάνω είναι φανερό ότι οι συγκεκριμένες υπερβάσεις δεν μπορούν να αποδοθούν στο Σταθμό αλλά σε άλλους εξωγενείς παράγοντες όπως χωματουργικές εργασίες, καύση κλαδιών, σκουπιδιών κ.λ.π..

Παρακαλούμε για την δημοσίευση της επιστολής μας προκειμένου να αποκατασταθεί η αλήθεια.

Με εκτίμηση
Ι. ΧΡΥΣΟΧΟΣ
Δ/ΝΤΗΣ ΑΗΣ ΡΟΔΟΥ

☑ Το Κολλέγιο Ρόδου πιστεύει ότι βασικός μοχλός κάθε εξέλιξης είναι ο άνθρωπος και στην περίπτωση του Σχολείου ο Εκπαιδευτικός.

☑ Το Κολλέγιο Ρόδου επιλέγει υπεύθυνα και προσεκτικά τους συνεργάτες του και οργανώνει ένα σύστημα εισαγωγικής και ενδοϋπηρεσιακής επιμόρφωσης.

☑ Το Κολλέγιο Ρόδου επενδύει στους Εκπαιδευτικούς προσφέροντας ιδανικό εργασιακό περιβάλλον και τις καλύτερες αμοιβές στην Ελληνική αγορά.

Το Κολλέγιο Ρόδου καλεί τους

ΒΡΕΦΟΝΗΠΙΟΚΟΜΟΥΣ - ΝΗΠΙΑΓΩΓΟΥΣ - ΔΑΣΚΑΛΟΥΣ - ΚΑΘΗΓΗΤΕΣ

που ενδιαφέρονται να αποτελέσουν μέρος της Εκπαιδευτικής Πολιτικής και Φιλοσοφίας του, να καταθέσουν το Βιογραφικό τους Σημείωμα και να συμπληρώσουν τη σχετική Αίτηση στα γραφεία του, μέχρι και την 8/4/2005.

Επίσης, παρακαλούνται όσοι έχουν ήδη καταθέσει βιογραφικό σημείωμα και αίτηση να επιβεβαιώσουν εκ νέου το ενδιαφέρον τους.

ΚΟΛΛΕΓΙΟ ΡΟΔΟΥ
ΜΕ ΤΗΝ ΤΕΧΝΟΓΝΩΣΙΑ ΤΩΝ ΕΚΠΑΙΔΕΥΤΗΡΙΩΝ ΓΕΙΤΟΝΑ
10ο χλμ Ρόδου - Λίνδου, Ρόδος - Τηλ.: 22410 87747 - E mail : info@rodos-college.gr



ΑΚΡΙΤΙΚΑ

κουβεντούλες με κάποιο νόημα

«Η φοβερότερη εκδίκηση είναι να περιφρονείς αυτούς που σε εχθρεύονται, αν και είσαι βέβαιος ότι μπορείς να τους συντρίψεις».
ΜΠΑΛΖΑΚ

Θ άρσει· λέγων τ' αληθές ου σφαλεί ποτέ
ΣΟΦΟΚΛΗΣ

WINSTON CHURCHILL: Ο ελεύθερος Τύπος μπορεί να είναι καλός ή κακός Τύπος, ο ανελεύθερος δεν θα γίνει ποτέ τίποτε άλλο από κακός τύπος

ΣΦΙΞΤΕ ΤΟ ΖΩΝΑΡΙ

Δυστυχώς, αυτή είναι η Ελλάδα! Ο λαουτζίκος, ο τίμιος και ειλικρινής φορολογούμενος (και μετά αναρωτιούνται γιατί αυξάνουν συνεχώς οι φοροφυγάδες) καλούνται και πάλι να πληρώσουν τις κλεψιές και τις απάτες. Αντί να κληθούν να καλύψουν τα χρέη και τα ελλείμματα οι οικονομισάριοι των τελευταίων ετών, οι απατεώνες του χρηματιστηρίου, των δημοσίων έργων και τα κάθε λογής αρπαχτικά που βρέθηκαν με τεράστιες περιουσίες από το πουθενά, αντί να κληθούν οι δεσποτάδες να επιστρέψουν τα κλεμμένα, οδηγούνται σε μεγαλύτερη φτώχεια και απόγνωση τα θύματα: Ο λαουτζίκος.

Αν αυτό λέγεται «κάθαρση», αν λέγεται «κοινωνική πολιτική», ισότητα και δικαιοσύνη, οι λέξεις πρέπει να έχουν χάσει την αξία τους.

ΔΙΕΘΝΕΣ ΦΙΑΣΚΟ

«Φιάσκο με Κεντέρη και θάνου».

«Μας πήγαν από τον παράδεισο στην κόλαση».

«Μία χούφτα άνθρωποι γέμισαν σκιές έναν λαό που έχει βαρεθεί να τρώει χαστούκια».

«Κυβέρνηση: θα είμαστε αμείλικτοι σε θέματα ντόπινγκ».

«θα αφαιρεθούν τίτλοι, αξιώματα και διακρίσεις».

«Η κυβέρνηση είναι αποφασισμένη να ξηλώσει το παρακράτος της ντόπας».

Θυμάται κανείς; Αυτοί ήταν μόνο ορισμένοι από τους τίτλους των εφημερίδων τις ημέρες που η υπόθεση ντόπινγκ του Κ. Κεντέρη και της Κ. θάνου ήταν σε πλήρη εξέλιξη. Αποτυπώνουν με ακρίβεια την ελληνική πραγματικότητα τότε. Λίγους μήνες μετά, θυμίζουν απλώς άλλη μία υπόθεση εθνικής υστερίας και μας γεμίζουν απογοήτευση. Οι μάσκες δεν έπεσαν. Καμία από τις βαρύγδουπες προαναγγελίες και δεσμεύσεις των υπευθύνων δεν έγινε πράξη και η υποκρισία κυριάρχησε.

Πού είναι σήμερα οι... άτεγκτοι αρθρογράφοι που «ούρλιαζαν» για το «μεγαλύτερο σκάνδαλο ντόπινγκ όλων των εποχών» και ζητούσαν τα κεφάλια των υπευθύνων επί πίνακι;

Πού είναι όλοι εκείνοι οι μεγαλόσχημοι (πολιτικοί, παράγοντες του αθλητισμού) που προϊδέαζαν την κοινή γνώμη για το μεγάλο «ξεκαθάρισμα» στο χώρο του αθλητισμού;

Δε γνωρίζουμε πόσο αθώοι ή ένοχοι ήταν οι Ελληνες αθλητές, είναι, όμως, βέβαιο ότι δεν πρόκειται να επιστρέψουν στην περίοπτη θέση που είχαν απέναντι στα μάτια του κοινού. Και αυτή είναι η μεγαλύτερη τιμωρία τους. Εύστοχη, λοιπόν, η ειρωνεία στη δήλωση του τότε αποκαλούμενου και «εθνικού μας φαρμακοποιού» Χρ. Τζέκου, για την απόφαση της αθώωσης.

ΤΗΣ... ΠΑΙΔΕΙΑΣ

Λίγα χρόνια μετά το «Κάτσε καλά, Γεράσιμε» και πριν προλάβουν να εφαρμοστούν αλλαγές της νέας υπουργού Παιδείας κυρίας Μ. Γιαννάκου για την εισαγωγή των μαθητών στην Ανώτατη και Ανώτερη Εκπαίδευση, νέες προτάσεις του Παιδαγωγικού Ινστιτούτου (προφανώς κατ' εντολήν της υπουργού) είδαν το φως της δημοσιότητας και αναστάτωσαν μαθητές και γονείς, που αγωνιούν για την επαγγελματική τους αποκατάσταση. Οσοι από τους γονείς το έχουν βιώσει το έργο των εισαγωγικών εξετάσεων, είδαν να επαναλαμβάνεται το ίδιο σενάριο σε κάθε αλλαγή υπουργού στο υπουργείο Παιδείας, με μικρές παραλλαγές και το ίδιο τέλος. θύτης ήταν το σύστημα και θύματα μαθητές και γονείς.

Ιδιαίτερα μαθήματα ή φροντιστήριο για γαλλικά, αγγλικά, προετοιμασία για το Πανεπιστήμιο. Το δημόσιο σχολείο (εκτός εξαιρέσεων), σε ρόλο δεύτερο, αρκείται στο να παρατηρεί και ουσιαστικά να ελέγχει και να βαθμολογεί την πρόοδο των μαθητών μέσα από τα φροντιστήρια. Με την απειλή των βαθμών το Παιδαγωγικό Ινστιτούτο επιχειρεί, για μία ακόμα φορά, να στηρίξει τον θεσμό του καθηγητή. Του παρέχει στην ουσία «δεκανίκι» για να μπορέσει να σταθεί στην τάξη. Η συντριπτική πλειοψηφία των μαθητών σήμερα -του λυκείου κυρίως- είναι επαγγελματίες και μόνο ως τέτοιοι πρέπει να αντιμετωπίζονται. Δεν βαθμολογείται, άλλωστε, και ο χαρακτήρας του μαθητή, αλλά η γνώση. Τα γραπτά μένουν κι αυτά αποτυπώνουν ακριβοδίκαια την πραγματική αξία του υποψήφιου. Αν η σχέση μαθητή - καθηγητή στηριχθεί στη βαθμοθηρία, να είστε βέβαιοι εσείς που ασχολείστε με την εκπαίδευση ότι κι αυτό το σύστημα θα καταρρεύσει.

ΤΟ «ΝΕΟ ΠΑΣΟΚ»

Το «στυλ» του νέου ΠΑΣΟΚ που προσπαθεί να οικοδομήσει ο κ. Γιώργος Παπανδρέου μπερδεύει ομολογουμένως μεγάλο μέρος της κομματικής του βάσης. Για να πάρει κανείς μια ιδέα, αρκεί να διαβάσει στο διαδικτυακό τόπο www.neolaia-pasok.gr το άρθρο του δημοσιογράφου Αχιλλέα Πεκλάρη, που καλύπτει το ρεπορτάζ του ΠΑΣΟΚ, υπό τον τίτλο «10+1 υστερόγραφα στο συνέδριο του ΠΑΣΟΚ».

Δημοσιεύουμε ορισμένα σημεία του άρθρου που... μιλούν από μόνα τους: «Μια νέα "φυλή" έκανε την εμφάνισή της για πρώτη φορά στο συνέδριο: Ενεργοί πολίτες, που ανήκουν σε Μ.Κ.Ο., νέοι απόφοιτοι ξένων πανεπιστημίων, απόδημοι, κοσμοπολίτες, ακαδημαϊκοί, εθελοντές κάθε ηλικίας, high tech fashionistas, κεντροαριστεροί διεθνιστές και φιλελεύθεροι που τις νύχτες βλέπουν το ίδιο όνειρο (την "Ανοιχτή Κοινωνία") με τον ΓΑΠ (σ.σ.: Γιώργος Ανδρέα Παπανδρέου), διακρίνονταν "σαν τη μύγα μες το γάλα" ανάμεσα στο old fashioned ΠΑΣΟΚικό crowd». Δεν γνωρίζουμε αν οι «fashionistas» βλέπουν το ίδιο όνειρο με τον «ΓΑΠ» και όταν είναι ξύπνιοι, πολλοί από τους εκλεγέντες όμως στις πρώτες θέσεις του Εθνικού Συμβουλίου καλύτερα να... ξυπνήσουν όσο είναι καιρός. «Ο ΓΑΠ δεν έχει πρόβλημα μαζί τους, αρκεί να αποδείξουν ότι μπορούν να σηκώσουν το πολιτικό βάρος της "καρέκλας" που (δικαίως ή αδίκως) κέρδισαν. Οτι μπορούν να χορέψουν στο ρυθμό που ο αρχηγός χτυπάει το τύμπανό του -το ρυθμό του pasok.gr Ελάτε, σύντροφοι! Δείξτε τι ψάρια μπορείτε να πιάσετε - make George happy!».

ΤΩΝ ΒΡΥΞΕΛΛΩΝ ΤΟ... ΚΑΓΚΕΛΟ

Η διαμάχη κυβέρνησης και Βρυξελλών για το βασικό μέτοχο δεν έφερε μόνο στην επιφάνεια την αδυναμία κυβερνητικών παραγόντων να κατανοήσουν τον τρόπο λειτουργίας των γραφειοκρατικών μηχανισμών των ευρωπαϊκών κέντρων λήψης αποφάσεων. Αποκάλυψε, και αυτό ίσως είναι πολύ πιο σοβαρό, το μέγεθος της άγνοιας που υπάρχει για τις νομοθετικές και συνταγματικές απαιτήσεις της νέας ευρωπαϊκής πραγματικότητας σε ευρύ φάσμα στελεχών των κομμάτων της πολιτικής σκηνής της χώρας. Ας μην διαφεύγει της προσοχής μας ότι ευθύνη για τον συγκεκριμένο νόμο που έφερε σε αντιπαράθεση τη κυβέρνηση της χώρας μας με τις κοινοτικές αρχές στις Βρυξέλλες έχει και το ΠΑΣΟΚ που είχε προτείνει σειρά ρυθμίσεων που έγιναν αποδεκτές, αγνοώντας ίσως ότι ο τελικός νόμος του βασικού μετόχου θα οδηγούσε σε τέτοια περίοδο δοκιμασίας των σχέσεων της χώρας μας με τις αρμόδιες ευρωπαϊκές υπηρεσίες.

ΟΙ ΑΡΙΘΜΟΙ ΕΥΗΜΕΡΟΥΝ

Ο πολίτης αυτής της χώρας γνωρίζει πως οι τιμές σχεδόν όλων των προϊόντων αυξάνονται με αλματώδεις ρυθμούς και πως δύσκολα καταφέρνει να αντιμετωπίσει τα κύματα ακρίβειας τα οποία εμφανίζονται κατά καιρούς. Γνωρίζει ακόμα πως οι μισθοί μένουν στάσιμοι και σε μερικές περιπτώσεις μειώνονται, γνωρίζει πως η υπόθεση «επιβίωση» γίνεται ολοένα και πιο δύσκολη.

Μπορεί λοιπόν τα στοιχεία του κ. Σιούφα να δείχνουν χαμηλό πληθωρισμό, δεν δικαιολογεί όμως αυτό θριαμβολογίες. Γιατί, όπως είχε πει και παλαιός πολιτικός, «μπορεί οι αριθμοί να ευημερούν, οι άνθρωποι όμως υποφέρουν...».

ΟΥΤΕ ΑΙΦΝΙΔΙΑ ΟΥΤΕ ΠΡΩΤΟΓΝΩΡΗ

Καμία από τις "κρίσεις" που υποτίθεται ότι ξέσπασαν αιφνιδίως τον τελευταίο καιρό δεν είναι ούτε αιφνίδια ούτε πρωτόγνωρη. Στο σύνολό τους υπέφωσκαν επί πολύ, αμέτρητο χρονικό διάστημα. Και είτε καλύπτονταν τεχνηέντως είτε αποσιωπούσαν. Αυτά συμβαίνουν όταν οι λύσεις των προβλημάτων μετατίθενται για ευθετότερο χρόνο. Κι εν τω μεταξύ στο διαρρέοντα χρόνο διογκώνονται. Είναι ανέντιμη η εξαπάτηση της κοινής γνώμης με τα "καινοφανή" και τα "αιφνιδιαστικά". Και μάλλον η κοινή γνώμη θα ήθελε να πληροφορηθεί ως προς τούτο: "Παράγινε το κακό και βγήκαν όλα στη φόρα;". Ή μήπως, "παραδίδονται τα άγια τοις κυσί, εξυπηρετώντας κάποιους απώτερους σκοτεινούς στόχους";

Η δεύτερη περίπτωση (εφόσον ισχύει) εύλογα προκαλεί βαθύτατες ανησυχίες, επειδή είναι αόρατο το τέλος του δρόμου. Και ουδόλως αποκλείεται τα άτομα εκείνα για τα οποία γίνεται τόσος θόρυβος και τόσος λόγος τελευταία να μην είναι τίποτε περισσότερο από τους μοιραίους ομοτράπεζους ενός υπογείου, πνιγμένου στους καπνούς από τις μισοσβησμένες γόπες καπηλειού, που εγκατέλειψαν οι κύριοι συνδαιτυμόνες επειδή μάκραινε υπερβολικά η ώρα.

ΟΙ ΔΙΑΠΛΕΚΟΜΕΝΟΙ

Επί σειρά μηνών έβριζαν χυδαία και κατασυκοφαντούσαν την «δημοκρατική» και τους ανθρώπους της οι γνωστοί εργολάβοι - υπερασπιστές όλων των απατεώνων της περιοχής, εξαπατώντας τον κοσμάκη, ότι ο γνωστός εισαγόμενος ξενοδόχος, που δεν άφησε διάταξη του ποινικού νόμου που να μην την παραβιάσει, ήταν αθώος! Και ότι τον... υπονόμευαν, επειδή τον... ζήλευαν.

Βεβαίως, ποτέ τους οι κατευθυνόμενοι αυτοί τύποι, δεν έκαναν τίποτε τυχαία. Είχαν πάντα βαθιές τσέπες και ήθελαν να τις... ρηχάνουν λιγάκι...

Τώρα που τα αστεία τελείωσαν και οι ποινικές διώξεις πέφτουν βροχηδόν, έχασαν την λαλιά τους, αραδιάζουν κάτι μισόλογα, δεν κατονομάζουν καν τον θύτη ούτε και ζητούν συγγνώμη. Καμαρώστε το χάλι τους.

Θα μας πείτε, τώρα θα βάλουν μυαλά;

ΤΗΣ... ΙΕΡΟΥΣΑΛΗΜ

Οσοι παρακολουθούν τα τεκταινόμενα εντός της αγιοταφίτικης αδελφότητας αλλά και το σίριαλ με τις αγοραπωλησίες -εν γνώσει ή εν αγνοία του Πατριάρχη- έμειναν άφωνοι προχθές το βράδυ, όταν πληροφορήθηκαν από έγκυρη πηγή ότι «με εντολή του Πατριάρχη κ. Ειρηναίου συνεργάτες του προωθούν την αντιπαροχή γης σε ένα από τα πλέον ακριβά σημεία της Ιερουσαλήμ».

Ο λόγος για 5,5 στρέμματα, τα οποία ανήκουν στο Πατριαρχείο των Ιεροσολύμων και στέκουν δίπλα από το ξενοδοχείο «King David» και η διαπραγμάτευση είχε αποφέρει -τουλάχιστον μέχρι αργά προχθές - το ποσό των 5 εκατομμυρίων δολαρίων.

Ασυγκράτητοι οι άνθρωποι εκεί κάτω. Ο κόσμος φλέγεται κι αυτοί, απτόητοι, συνεχίζουν τις μάχες για τα ντόλαρς.

ΤΗΣ ΣΥΝΟΔΟΥ

Αρχισαν χθες και ολοκληρώνονται σήμερα οι εργασίες της Ιεράς Συνόδου στο Φανάρι, το αποτέλεσμα των οποίων αναμένεται με ζωηρό ενδιαφέρον.

Το βλέμμα, ειδικότερα, των Δωδ/νησίων είναι στραμμένο προς την Πόλη, για ένα πρόσθετο λόγο: θέλουν να δουν αν η Σύνοδος προχωρήσει σε κάθαρση, αποβάλλοντας από το Σώμα της Εκκλησίας όσους παρεξήγησαν το ρόλο και την αποστολή τους ή αν ακολουθήσουν την πεπατημένη και θα έχουν την τύχη της Ελλαδικής Εκκλησίας.

Τέτοιες εξελίξεις ούτε να τις σκέπτονται δεν θέλουν οι πιστοί.

Υ.Τ.Ε.

ΣΕ ΕΚΤΕΛΕΣΗ ΕΝΤΑΛΜΑΤΟΣ ΤΗΣ ΑΝΑΚΡΙΤΡΙΑΣ

ΣΥΝΕΛΗΦΘΗ Ο ΑΡΧΙΜΑΝΔΡΙΤΗΣ *και μεταφέρθηκε στις φυλακές*

Περίεργα πράγματα συμβαίνουν στο εστιατόριο της Μονής Πανορμίτη



Στις δικαστικές φυλακές της Κω μεταφέρθηκε χθες με μεταγωγή που ανέλαβε το ΑΤ Ρόδου ο κατηγορούμενος για υπεξαίρεση κατ' εξακολούθηση αντικειμένων, ιδιαιτέρως μεγάλης αξίας που του είχαν εμπιστευθεί λόγω της ιδιότητάς του ως διαχειριστή ξένης περιουσίας και για παράνομη οπλοφορία και οπλοκατοχή κατ' εξακολούθηση, ο αρχιμανδρίτης Αθανάσιος, κατά κόσμον Λεωνίδας Μισσός, κάτοικος Ιξιάς Ρόδου, που λειτουργούσε στην Εκκλησία της Φανερωμένης και ο οποίος κρίθηκε προχθές προσωρινά κρατούμενος με Βούλευμα που εξέδωσε το Συμβούλιο Πλημμελειοδικών Ρόδου.

Ο αρχιμανδρίτης συνελήφθη ειδικότερα προχθες το απόγευμα από αστυνομικούς του ΑΤ Ιαλυσού σε εκτέλεση σχετικής διάταξης προσωρινής κράτησης που εξέδωσε η Β' Τακτική Ανακρίτρια Ρόδου κ Βάσω Παπιγκιώτη ενώ ταυτόχρονα με την σύλληψή του οι αστυνομικοί του επέδωσαν και το σχετικό βούλευμα του Συμβουλίου Πλημμελειοδικών Ρόδου.

Όπως έγινε χθες γνωστό ο αρχιμανδρίτης δεν δικαιούται να προσφύγει κατά του βουλεύματος το οποίο διατάσσει την προσωρινή του κράτηση καθώς αυτό εκδόθηκε κατόπιν διαφωνίας της Β' τακτικής Ανακρίτριας κ. Β. Παπιγκιώτη και του Εισαγγελέα Πλημμελειοδικών Ρόδου κ. Γ. Οικονόμου για την προσωρινή του κράτηση ή μη (η κ. Ανακρίτρια είχε κρίνει συγκεκριμένα ότι ο κατηγορούμενος αρχιμανδρίτης θα έπρεπε να αφεθεί ελεύθερος με τους περιοριστικούς όρους της καταβολής χρηματικής εγγύησης ύψους 20.000 ευρώ, της απαγόρευσης εξόδου από την χώρα και της εμφανίσεώς του την 1η κάθε μήνα στο ΑΤ Ιαλυσού).

Μέσα στις προσεχείς ημέρες ωστόσο δια του πληρεξουσίου δικηγόρου του κ Άκη Δημητριάδη θα υποβάλει αίτηση στην τακτική Ανακρίτρια για ακύρωση της διάταξης με την οποία διατάχθηκε η σύλληψή του, επικαλούμενος, όπως έγινε γνωστό μεταξύ άλλων και προβλήματα υγείας. Νομικοί κύκλοι εκφράζουν ωστόσο την άποψη ότι η αίτηση αυτή δεν είναι εύκολο να μετατρέψει την απόφαση που έλαβε ομόφωνα το δικαστικό συμβούλιο και ότι η κράτησή του στις φυλακές τουλάχιστον για 6 μήνες θα πρέπει να θεωρείται δεδομένη.

Η ανάκριση για την υπόθεση θα συνεχιστεί στο προσεχές διάστημα με καταθέσεις των μελών της εφορείας διοίκησης της Μονής Πανορμίτη και του ηγουμένου κ. Μαργαρίτη για τον οποίον όπως έγραψε και χθες η «δ» το Συμβούλιο Πλημμελειοδικών Ρόδου αποτελούμενο από τους Πρωτοδίκες κ.κ. Ευφ. Κρητικού (πρόεδρος), Σ. Τοπαλίδου (εισηγήτρια) και Β. Ρασιδάκη με το υπ' αριθμ. 28/2005 Βούλευμα που εξέδωσε εξέφρασε την άποψη ότι συνεργάστηκε με τον αρχιμανδρίτη για την υπεξαίρεση κινητών πραγμάτων και χρημάτων τα οποία είχαν εναποθέσει και δωρίσει στη Μονή οι πιστοί.

Στο μεταξύ ο Μητροπολίτης Ρόδου κκ Κύριλλος εξέδωσε απόφαση με την οποία τίθεται σε αργία ο αρχιμανδρίτης ενώ ενημέρωσε εγγράφως για τις εξελίξεις της υπόθεσης και το Οικουμενικό Πατριαρχείο.

ΠΕΡΙΕΡΓΑ ΠΡΑΓΜΑΤΑ ΜΕ ΤΟ ΕΣΤΙΑΤΟΡΙΟ ΤΗΣ ΜΟΝΗΣ

Στο μεταξύ χθες ο δικηγόρος κ Αιγέας Μπαφίτης ενεργώντας για λογαριασμό της κ Αικ. Πατατούκου που έχει καταθέσει εις βάρος του αρχιμανδρίτη στα πλαίσια της προκαταρκτικής έρευνας που διενήργησε το ΑΤ Σύμης εξασφάλισε έγκριση από τον Εισαγγελέα Πλημμελειοδικών Ρόδου κ Γ. Οικονόμου για την παροχή στοιχείων γύρω από την απόφαση αγνώστων ατόμων που φέρονται να ενεργούν ως έφοροι της Μονής για να την αποβάλουν σχεδόν βιαίως από το εστιατόριο της Μονής Πανορμίτη που μίσθωνε παρά το γεγονός ότι ο Μητροπολίτης Σύμης κκ Χρυσόστομος με δύο έγγραφά του τον Μάιο της επέτρεψε να παραμείνει στο εστιατόριο έως ότου απομακρύνει τα πράγματά της από εκεί.

Όπως τονίζεται στην αίτησή της «οι φερόμενοι ως μέλη της Εφορείας» προέβησαν δια νυκτός στην έξωσή μου από το κατάστημα αφού μου πέταξαν τα πράγματα στον δρόμο!!.

ΑΠΟ ΤΟΝ ΙΔΙΩΤΗ ΠΟΥ ΤΟ ΜΙΣΘΩΣΕ

ΑΥΘΑΙΡΕΤΕΣ ΚΑΤΑΣΚΕΥΕΣ *στο μπαρ του Ναυτικού Ομίλου*

Τελικά ξηλώθηκαν για να αποφευχθεί το πρόστιμο

Εξαντλήθηκε χθες η επιείκια των αρμοδίων υπαλλήλων της Πολεοδομίας του Δήμου Ροδίων στην περίπτωση του μπαρ «Παραλία» ιδιοκτησίας του, η εκμετάλλευση του οποίου έχει παραχωρηθεί στον Ναυτικό Ομιλο Ρόδου (ΝΟΡ), ο οποίος με την σειρά του το υπομίσθωσε σε ιδιώτη.

Ο τελευταίος προχώρησε συγκεκριμένα σε αυθαίρετες κατασκευές για τις οποίες θα μπορούσε να του επιβληθεί χρηματικό πρόστιμο συνολικού ύψους 500.000 ευρώ, σύμφωνα με τις εκτιμήσεις της Υπηρεσίας.

Την 14η Ιανουαρίου 2005 ειδικότερα η Υπηρεσία Νεωτέρων Μνημείων και Τεχνικών Εργων απέστειλε στον μισθωτή της επιχείρησης κ. Ι. Πατσούρη και κοινοποίησε στις αρμόδιες υπηρεσίες το ακόλουθο έγγραφο:

«Παρακαλούμε όπως μέσα σε διάστημα πέντε (5) ημερών από τη λήψη αυτού του εγγράφου, αποκαταστήσετε τις αυθαίρετες εργασίες στις οποίες έχετε προβεί στο κηρυγμένο ως ιστορικό διατηρητέο μνημείο κτιριακό συγκρότημα του ΝΟΡ, κατά παράβαση της σχετικής αδείας μας.

Οι αυθαίρετες κατασκευές οι οποίες διαπιστώθηκαν μετά από αυτοψία που πραγματοποιήθηκε από την Υπηρεσία μας είναι οι παρακάτω:

1. Τοποθέτηση πλαστικών πετασμάτων γύρω από την πέργκολα.
2. Τοποθέτηση ξύλινης πόρτας στην ανατολική πλευρά της πέργκολας.
3. Τοποθέτηση γυάλινης δίφυλλης πόρτας στη νότια πλευρά της πέργκολας.
4. Κατασκευή ξύλινου δαπέδου έξω από το περίγραμμα της πέργκολας.
5. Μεταλλική κατασκευή στήριξης των πλαστικών πετασμάτων.
6. Ενοποίηση της αυλής με το κυρίως κτίριο με τοποθέτηση πλαστικών πετασμάτων.
7. Κατασκευή ξύλινης επένδυσης στο τοιχείο της βάσης της αυλής προς τη θάλασσα.
8. Κατασκευή μπαρ κάτω από τη πέργκολα.

Εάν μέσα στο παραπάνω χρονικό διάστημα δεν αποκατασταθούν οι αυθαιρεσίες η Υπηρεσία μας θα ζητήσει την ποινική δίωξή σας.

Οι Υπηρεσίες στις οποίες κοινοποιείται το παρόν έγγραφο παρακαλούνται όπως προβούν στις απαραίτητες από πλευράς αρμοδιότητάς τους ενέργειες».

Είχε προηγηθεί σήμα διακοπής των εργασιών στο χώρο. Το μπαρ ωστόσο λειτούργησε χωρίς να ληφθεί μέριμνα για την αποκατάσταση του χώρου με αποτέλεσμα η Πολεοδομία να ζητήσει με άλλο έγγραφό της την αποκατάσταση της νομιμότητας στο διατηρητέο κτίριο.

Ο μισθωτής όμως δεν συμμορφώθηκε με αποτέλεσμα να του δοθεί τελεσίγραφο για τον καταλογισμό του προστίμου. Τελικώς χθες διαπιστώθηκε ότι οι αυθαίρετες κατασκευές απομακρύνθηκαν και έτσι το πρόστιμο αποσοβήθηκε.

ΚΥΚΛΟΦΟΡΙΑΚΕΣ ΡΥΘΜΙΣΕΙΣ

Από τη Διεύθυνση Τεχνικών Υπηρεσιών του Δήμου Ροδίων ανακοινώθηκε ότι, από το πρωί της Δευτέρας, 28 Μαρτίου, τίθενται σε εφαρμογή οι εξής κυκλοφοριακές ρυθμίσεις:

1. Στη διασταύρωση της Εθνικής οδού Ρόδου-Λίνδου με την οδό Βρυξελλών (διασταύρωση ΔΕΥΑΡ), τα μεν οχήματα που εισέρχονται στην Εθνική οδό από την οδό Βρυξελλών θα ακολουθούν υποχρεωτική πορεία προς τα δεξιά (προς το κέντρο της πόλης), τα δε οχήματα που κινούνται επί της Εθνικής οδού με κατεύθυνση προς Λίνδο θα απαγορεύεται να στρίβουν αριστερά προς την οδό Βρυξελλών.

2. Στη διασταύρωση της Εθνικής οδού Ρόδου-Λίνδου με τις οδούς Θεοτοκά και Αγίας Βαρβάρας, τα μεν οχήματα που εισέρχονται στην Εθνική οδό από την οδό Θεοτοκά (περιοχή Σγουρού) θα ακολουθούν υποχρεωτική πορεία προς τα δεξιά (προς Λίνδο), τα δε οχήματα που εισέρχονται στην Εθνική οδό από την οδό Αγ. Βαρβάρας (περιοχή Αγίας Βαρβάρας) θα ακολουθούν υποχρεωτική πορεία προς τα δεξιά (προς Ρόδο).

Οι ρυθμίσεις αυτές, όπως διευκρινίζεται, είναι προσωρινές και θα ισχύσουν μέχρι να εγκατασταθούν και να λειτουργήσουν οι αντίστοιχοι φωτεινοί σηματοδότες στους συγκεκριμένους κόμβους, εφιστάται δε η προσοχή των οδηγών για την αποφυγή τροχαίων ατυχημάτων

Δρομολόγια του Ταχύπλοου Καταμαράν "ΔΩΔΕΚΑΝΗΣΟΣ ΕΞΠΡΕΣ"
Από: 15 Μαρτίου 2005 έως 14 Μαΐου 2005

DODEKANISOS SEA WAYS

Αναχωρίσεις από την Κολώνα (Θαλασσινή πύλη)

ΚΥΡΙΑΚΗ

ΛΙΜΑΝΙ	ΑΦΙΞΗ	ΑΝΑΧ.
ΡΟΔΟΣ		08.30
ΣΥΜΗ	09.20	09.25
ΚΩΣ	11.00	11.10
ΚΑΛΥΜΝΟΣ	11.50	12.00
ΛΕΡΟΣ	12.50	12.55
ΛΕΙΨΟΙ	13.15	13.20
ΠΑΤΜΟΣ	13.40	13.45
ΛΕΡΟΣ	14.25	14.30
ΚΑΛΥΜΝΟΣ	15.20	15.30
ΚΩΣ	16.10	16.20
ΣΥΜΗ	17.45	17.50
ΡΟΔΟΣ	18.30	

ΔΕΥΤΕΡΑ

ΛΙΜΑΝΙ	ΑΦΙΞΗ	ΑΝΑΧ.
ΑΝΕΚΤΕΛΕΣΤΟ		

ΤΡΙΤΗ

ΛΙΜΑΝΙ	ΑΦΙΞΗ	ΑΝΑΧ.
ΡΟΔΟΣ		08.30
ΚΩΣ	10.40	10.50
ΚΑΛΥΜΝΟΣ	11.30	11.40
ΛΕΡΟΣ	12.30	12.35
ΛΕΙΨΟΙ	12.55	13.00
ΠΑΤΜΟΣ	13.20	13.30
ΛΕΡΟΣ	14.20	14.30
ΚΑΛΥΜΝΟΣ	15.20	15.30
ΚΩΣ	16.10	16.20
ΡΟΔΟΣ	18.30	

ΤΕΤΑΡΤΗ

ΛΙΜΑΝΙ	ΑΦΙΞΗ	ΑΝΑΧ.
ΡΟΔΟΣ		08.30
ΣΥΜΗ	09.20	09.30
ΚΩΣ	11.00	11.10
ΚΑΛΥΜΝΟΣ	11.50	12.00
ΛΕΡΟΣ	12.50	14.30
ΚΑΛΥΜΝΟΣ	15.20	15.30
ΚΩΣ	16.10	16.20
ΣΥΜΗ	17.45	17.50
ΡΟΔΟΣ	18.30	

ΠΕΜΠΤΗ

ΛΙΜΑΝΙ	ΑΦΙΞΗ	ΑΝΑΧ.
ΡΟΔΟΣ		08.30
ΚΩΣ	10.40	10.50
ΚΑΛΥΜΝΟΣ	11.30	11.40
ΛΕΡΟΣ	12.30	12.35
ΛΕΙΨΟΙ	12.55	13.00
ΠΑΤΜΟΣ	13.20	13.30
ΛΕΡΟΣ	14.20	14.30
ΚΑΛΥΜΝΟΣ	15.20	15.30
ΚΩΣ	16.10	16.20
ΡΟΔΟΣ	18.30	

ΠΑΡΑΣΚΕΥΗ

ΛΙΜΑΝΙ	ΑΦΙΞΗ	ΑΝΑΧ.
ΡΟΔΟΣ		08.30
ΚΩΣ	10.40	10.50
ΚΑΛΥΜΝΟΣ	11.30	11.40
ΛΕΡΟΣ	12.30	12.35
ΛΕΙΨΟΙ	12.55	13.00
ΠΑΤΜΟΣ	13.20	13.30
ΛΕΡΟΣ	14.20	14.30
ΚΑΛΥΜΝΟΣ	15.20	15.30
ΚΩΣ	16.10	16.20
ΡΟΔΟΣ	18.30	

ΣΑΒΒΑΤΟ

ΛΙΜΑΝΙ	ΑΦΙΞΗ	ΑΝΑΧ.
ΡΟΔΟΣ		08.30
ΣΥΜΗ	09.20	09.25
ΚΩΣ	11.00	11.10
ΚΑΛΥΜΝΟΣ	11.50	12.00
ΛΕΡΟΣ	12.50	12.55
ΛΕΙΨΟΙ	13.15	13.20
ΠΑΤΜΟΣ	13.40	13.45
ΛΕΡΟΣ	14.25	14.30
ΚΑΛΥΜΝΟΣ	15.20	15.30
ΚΩΣ	16.10	16.20
ΣΥΜΗ	17.45	17.50
ΡΟΔΟΣ	18.30	



• Ταξιδέψτε με 30 μίλια την ώρα
• Fully air-conditioned

Πληροφορίες: Δωδεκάνησος Ναυτιλιακή Ν.Ε.
Αυστραλίας 3. 85100 Ρόδος
Τηλ: 22410 70 590 - Fax: 22410 70 591

website: www.12ne.gr
e-mail: info@12ne.gr

ΣΤΟ ΥΠΟΥΡΓΕΙΟ ΑΙΓΑΙΟΥ ΚΑΙ ΝΗΣΙΩΤΙΚΗΣ ΠΟΛΙΤΙΚΗΣ

ΣΥΣΚΕΨΗ ΓΙΑ ΑΚΤΟΠΛΟΪΚΟ *και υδροδότηση νησιών*

Συνέρχεται σήμερα το Συμβούλιο Ακτοπλοϊκών Συγκοινωνιών

Για τα αποτελέσματα της σύσκεψης, η οποία πραγματοποιήθηκε προχθές στο Υπουργείο Αιγαίου και Νησιωτικής Πολιτικής, υπό την προεδρία του Υπουργού κ. Αριστοτέλη Παυλίδη και με την συμμετοχή των νομαρχών Δωδ/σου και Κυκλάδων, ενημέρωσε τους δημοσιογράφους ο νομάρχης κ. Γιάννης Μαχαιρίδης, χθες το μεσημέρι.

Μεταξύ των θεμάτων που συζητήθηκαν, κυριάρχησε το ακτοπλοϊκό πρόβλημα, αλλά περιορίσθηκε κυρίως στην ανταλλαγή απόψεων ενόψει της σημερινής συνεδρίασης του Συμβουλίου Ακτοπλοϊκών Συγκοινωνιών, που είναι προγραμματισμένη να ξεκινήσει στις 3.00μμ. υπό την προεδρία του Γ.Γ. ΥΕΝ κ. Γιάννη Τζωάνου.

Στη συνεδρίαση θα συμμετάσχει και ο νομάρχης, όπως άλλωστε είχε ζητήσει στη διάρκεια προηγούμενης σύγκλησης του ΣΑΣ, ακριβώς για να έχει την δυνατότητα να θέσει το πρόβλημα της Δωδ/σου. Ο κ. Μαχαιρίδης επανέλαβε χθες ότι θα ζητήσει από τους εκπροσώπους του ΥΕΝ σαφείς απαντήσεις για το τι προτίθεται να πράξει το Υπουργείο, προκειμένου να μην επαναληφθεί περυσινό δραματικό καλοκαίρι, αλλά και από τους ακτοπλόους, από τους οποίους θα ζητήσει να καταθέσουν πλάνο δρομολογίων για όλη τη σεζόν και όχι μόνο για ένα μήνα.

Ερωτηθείς σχετικά ο κ. Μαχαιρίδης απάντησε ότι δεν έχει καμία ενημέρωση, αν όντως υπάρχουν ακτοπλοϊκές εταιρείες του εξωτερικού, που ενδιαφέρονται για να δρομολογήσουν πλοία στα Δωδεκάνησα και πως το μόνο που έχει υπ' όψιν του είναι μια εταιρεία δωδεκανησιακών συμφερόντων, που ναυπηγεί πλοίο στην Κορέα. Ο νομάρχης έκανε επίσης αναφορά σε πληροφορίες σύμφωνα με τις οποίες, ενδέχεται να εκδηλωθεί ενδιαφέρον για την αγορά του πλοίου «Διαγόρας» της ΔΑΝΕ, στην επόμενη προσπάθεια εκπλειστηριασμού του. Τέλος, όσον αφορά στα ζητήματα της ακτοπλοΐας, ο κ. Μαχαιρίδης δήλωσε χθες πως, σαν εκπρόσωπος της ΕΝΑΕ, δεν πρόσκειται να συμφωνήσει σε απόφαση που θα προβλέπει αύξηση των ναύλων στα εισιτήρια των πλοίων.

ΤΑ ΑΝΥΔΡΑ ΝΗΣΙΑ

Το δεύτερο ζήτημα που απασχόλησε τους συμμετέχοντες στην σύσκεψη του Υπουργείου Αιγαίου ήταν η υδροδότηση των άνυδρων νησιών.

Όπως έκανε γνωστό χθες ο νομάρχης, αποφασίσθηκε να προχωρήσει το Υπουργείο σε κοινό διαγωνισμό για τους δύο νομούς, Κυκλάδων και Δωδεκανήσου, για την ανάδειξη της εταιρείας που θα αναλάβει την μεταφορά του νερού στα νησιά. Την πρόταση του κ. Αριστοτέλη Παυλίδη έκανε δεκτή ο νομάρχης Δωδ/σου, λέγοντας ότι δεν έχει αντίρρηση, ο διαγωνισμός να γίνει από το Υπουργείο Αιγαίου (μέχρι τώρα γινόταν από την Ν.Α.Δ. και το Υπουργείο κάλυπτε το κόστος της επιδότησης μεταφοράς νερού στα άνυδρα νησιά).

ΤΑ ΕΡΓΑ

Όσον αφορά στα έργα στα μικρά νησιά, ο κ. Παυλίδης έκανε γνωστό στην διάρκεια της συσκέψεως, ότι έχει θέσει ως στόχο στην κατάρτιση ενός προγράμματος μικρών και μεγάλων έργων, με ορίζοντα τετραετίας. Το πρόγραμμα αυτό θα υποβληθεί στα αρμόδια υπουργεία και στην Ε.Ε. με σκοπό να ενταχθούν τα έργα σε διάφορα χρηματοδοτικά προγράμματα.

ΤΟ ΙΚΑ

Με τον Υπουργό Απασχόλησης και Κοινωνικής Προστασίας κ. Πάνο Παναγιωτόπουλο, επικοινώνησε χθες ο νομάρχης, ενόψει της επίσκεψής του στην Ρόδο, προκειμένου να παραστεί



στις εκδηλώσεις της επετείου της 25ης Μαρτίου.

Ο κ. Μαχαιρίδης συζήτησε με τον Υπουργό για το θέμα της μεταστέγασης του ΙΚΑ στο παλιό νοσοκομείο, η οποία καθυστερεί αδικαιολόγητα. Ο υπουργός, γνωρίζοντας το πρόβλημα, καθώς πριν από ένα χρόνο περίπου είχε έλθει στην Ρόδο και είχε επισκεφθεί το ΙΚΑ, υποσχέθηκε στο νομάρχη ότι θα ερευνήσει πού ακριβώς βρίσκεται το θέμα σήμερα, ώστε ερχόμενος την προσεχή Παρασκευή στην Ρόδο, να είναι σε θέση να προβεί σε ανακοινώσεις.

ΤΟ ΥΠΟΥΡΓΕΙΟ ΑΙΓΑΙΟΥ

Σχετικά με την ίδια σύσκεψη από το υπουργείο Αιγαίου και Νησιωτικής Πολιτικής εκδόθηκε η ακόλουθη ενημερωτική ανακοίνωση:

Υπό την Προεδρία του Υπουργού Αιγαίου και Νησιωτικής Πολιτικής κ. Α. Παυλίδη οργανώθηκε σύσκεψη στην οποία έλαβαν μέρος ο Γ.Γ. του Υπουργείου κ. Δ. Κουρκουμέλης, ο Νομάρχης Δωδεκανήσου κ. Ι. Μαχαιρίδης, ο Νομάρχης Κυκλάδων κ. Δ. Μπάϊλας και ο Αντινομάρχης Κυκλάδων κ. Λάζαρος Θεόφιλος. Κατά τη σύσκεψη αποφασίστηκαν :

1. Η αναμόρφωση του συστήματος υδροδότησης των άνυδρων νησιών Ν. Αιγαίου με εξάντληση των δυνατοτήτων περιορισμού της μεταφοράς νερού και παράλληλη αξιοποίηση των μονάδων αφαλάτωσης που δυνατόν να ιδρυθούν βάσει των επιδοτήσεων του πρόσφατου αναπτυξιακού νόμου καθώς και βάσει του προγράμματος Ανταγωνιστικότητας του Υπουργείου Ανάπτυξης που προβλέπει συνδυασμό της αφαλάτωσης με την παραγωγή της απαιτούμενης ενέργειας από ήπιες πηγές π.χ. Αιολική.

Η όλη διαδικασία εξελίσσεται υπό την εποπτεία του Υπουργείου Αιγαίου και Νησιωτικής Πολιτικής.

2. Η ενίσχυση τοπικά γραμμών του ακτοπλοϊκού δικτύου των δύο Νομών. Η ενίσχυση αυτή βασίζεται στην αναλυτική μελέτη της καταστάσεως που επικρατεί στην ακτοπλοΐα των Κυκλάδων και της Δωδεκανήσου από την οποία διαπιστώθηκε ότι:

• στο νομό Κυκλάδων το σύστημα λειτουργεί ικανοποιητικά αλλά είναι επιβεβλημένες μικρής εκτάσεως διορθωτικές παρεμβάσεις για τη βελτίωση της ενδονομαρχιακής κυρίως επικοινωνίας.

• Στο νομό Δωδεκανήσου επιβάλλεται να συμπληρωθούν τα χειμερινά δρομολόγια κορμού και να συνδυαστούν με το σύστημα των ανταποκρίσεων. Αυτό θα πραγματοποιηθεί με την ένταξη των νέων ταχύπλοων, Flying - dolphin ή catamaran, τα οποία ήδη υπέβαλαν αιτήσεις για έκτακτη δρομολόγηση και οι οποίες θα συζητηθούν στο Συμβούλιο Ακτοπλοϊκών Συγκοινωνιών (ΣΑΣ).

Σημειώνεται ότι αναμένεται η νηολόγηση πλοίου του οποίου οι μετασκευές ολοκληρώνονται στο εξωτερικό καθώς και η πιθανή επαναδρομολόγηση του ΔΙΑΓΟΡΑ.

Η παραπάνω συζήτηση για το ακτοπλοϊκό περιορίστηκε στους νομούς Κυκλάδων και Δωδεκανήσου δεδομένου ότι στους νομούς Σάμου, Χίου, και Λέσβου δεν παρουσιάζεται ιδιαίτερο πρόβλημα.

Συνέχεια της συσκέψεως αυτής αποτελούσε η συνάντηση του Υπουργού κ. Α. Παυλίδη με τον Υπουργό Εμπορικής Ναυτιλίας κ. Ε. Κεφαλογιάννη στον Πειραιά, χθες (22-03-2005), πριν από τη συνεδρίαση του ΣΑΣ, κατά την οποία εξετάσθηκε η διαμόρφωση του ακτοπλοϊκού προ του «ανοίγματος» της τουριστικής περιόδου.

ΜΕ ΒΑΣΗ ΤΟΝ ΝΕΟ ΝΟΜΟ

ΑΠΟ 1 ΑΠΡΙΛΙΟΥ ΟΙ ΣΥΜΒΑΣΕΙΣ *για τα δημοτικά καταστήματα*

Το μίσθωμα θα είναι σταθερό μέχρι τα τέλη του 2006

Από την 1η Απριλίου 2005 θα ξεκινήσει από τον Δήμο Ροδίων η διαδικασία σύναψης συμβάσεων για την παράταση των μισθώσεων στα 110 καταστήματα και γραφεία, ιδιοκτησίας του, σε εφαρμογή του νέου νόμου που προβλέπει μηνιαίο αναλογισμό του επίσημου μισθώματος στο 6% της αντικειμενικής αξίας του ακινήτου.

Τα νέα μισθώματα προβλέπεται να ισχύσουν σταθερά μέχρι την 31η Δεκεμβρίου 2006 ενώ από την 1η Ιανουαρίου 2007 θα ισχύσει ετήσια αναπροσαρμογή του μισθώματος με απόφαση του Δημοτικού Συμβουλίου χωρίς όμως αυτή να είναι ανώτερη της αύξησης του πληθωρισμού του προηγούμενου έτους.

Στην ουσία οι μισθωτές των ακινήτων του Δήμου καλούνται να συμφωνήσουν για την αναδρομική παράταση της μίσθωσης που έληξε την 31η Δεκεμβρίου

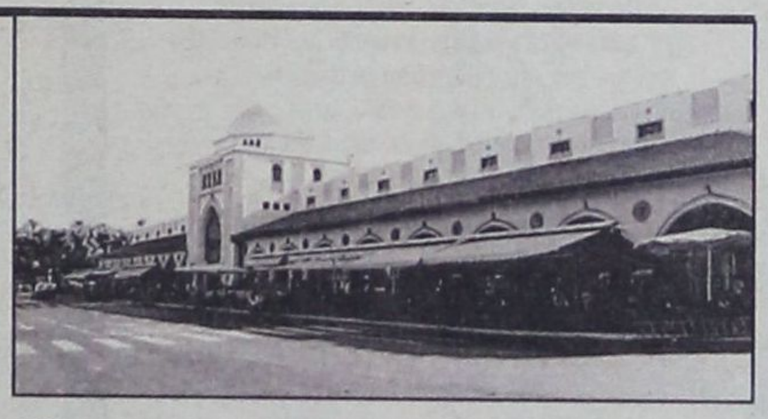

2000 και να αποδεχθούν τις διατάξεις της Π.19 του άρθρου 7 του Ν.2741/1999 όπως τροποποιήθηκε με τις διατάξεις του άρθρου 19 του Ν.3320/2005 και τις αποφάσεις 604/2000, 237/2004 και 486/2004 του δημοτικού συμβουλίου.

Ο νομικός σύμβουλος του Δήμου Ροδίων κ. Θ. Παπαγεωργίου απέστειλε χθες στο Ελεγκτικό Συνέδριο, την Περιφέρεια Νοτίου Αιγαίου και τον Ορκωτό λογιστή κ. Γ. Αναστασιάδη το σχέδιο του συμφωνητικού παράτασης μίσθωσης προς έγκριση προκειμένου να προχωρήσει χωρίς καμία εμπλοκή η όλη διαδικασία.

VIRTUS
advertising services

Με την παρούσα επιστολή επιθυμούμε να σας ενημερώσουμε για τις δραστηριότητες της εταιρίας μας και τις υπηρεσίες που παρέχει. Η Virtus είναι μια νέα, δυναμικά αναπτυσσόμενη εταιρία που εδρεύει στη Ρόδο, με σκοπό την παροχή ολοκληρωμένων διαφημιστικών και υποστηρικτικών υπηρεσιών προς τις ροδιακές επιχειρήσεις και οργανισμούς.

Η εταιρία μας έχει την δυνατότητα να προσφέρει υψηλού επιπέδου υπηρεσίες στους τομείς του μάρκετινγκ και των δημοσίων σχέσεων, της οργάνωσης συνεδρίων, της καταχώρησης διαφημιστικών και άλλων κειμένων σε εφημερίδες και περιοδικά τόσο της Ρόδου, όσο και των Αθηνών, καθώς είναι στελεχωμένη με ανθρώπους που γνωρίζουν πολύ καλά τους ανωτέρω τομείς.

Ειδικότερα, όσον αφορά την δική σας επιχείρησή, σας ενημερώνουμε ότι παρέχουμε ολοκληρωμένες υπηρεσίες δημοσίευσης εταιρικών ισολογισμών, απαλλάσσοντας έτσι τους ενδιαφερομένους από κάθε δική τους ενασχόληση.

- *ΚΑΤΑΧΩΡΗΣΕΙΣ ΣΤΑ Μ.Μ.Ε.*
- *ΔΙΑΦΗΜΙΣΤΙΚΕΣ ΕΡΓΑΣΙΕΣ*
- *ΕΠΙΜΕΛΕΙΑ ΕΚΔΟΣΗΣ ΕΝΤΥΠΩΝ*
- *ΟΡΓΑΝΙΣΜΟΣ ΣΥΝΕΔΡΩΝ*
- *ΔΗΜΟΣΙΕΣ ΣΧΕΣΕΙΣ*
- *ΜΑΡΚΕΤΙΝΓΚ*

ΔΗΜΟΣΙΕΥΣΗ ΙΣΟΛΟΓΙΣΜΩΝ

Παρεχόμενες υπηρεσίες:

- *Αμεση παραλαβή του ισολογισμού από τον χώρο εργασίας σας.*
- *Ηλεκτρονική επεξεργασία με την χρήση κατάλληλου λογισμικού και παράδοσή του ισολογισμού για τελικό έλεγχο και τυχόν αλλαγές ή διορθώσεις.*
- *Δημοσίευση του ισολογισμού σε τοπική εφημερίδα, όπως και σε ημερήσια πολιτική και οικονομική εφημερίδα των Αθηνών.*
- *Παράδοση φακέλου με τα φύλλα των εφημερίδων που δημοσιεύθηκε ο ισολογισμός μετά την δημοσίευση.*
- *Κατάθεση των απαραίτητων δικαιολογητικών στην αρμόδια υπηρεσία της Νομαρχιακής Αυτοδιοίκησης για την προώθηση του ισολογισμού προς δημοσίευση στο Φ.Ε.Κ. Ανωνύμων Εταιριών.*

Αναλαμβάνουμε την παροχή των παραπάνω υπηρεσιών με συνέπεια και υπευθυνότητα, επιτυγχάνοντας το μικρότερο δυνατό κόστος. Ευελπιστούμε σε μια καλή συνεργασία μαζί σας στο παρόν και το μέλλον.

Με εκτίμηση,
Δημήτριος Αϊβαλής Αθανάσιος Μαρασιώτης

Γ. ΣΕΦΕΡΗ 108 • ΡΟΔΟΣ
85100 • ΤΗΛ. 22410 65931
• FAX: 22410 65932
• ΚΙΝ.: 6944578577

δημοκρατικά

ΥΠΑΡΧΕΙ ΑΝΤΙΚΕΙΜΕΝΙΚΗ ΠΡΑΓΜΑΤΙΚΟΤΗΤΑ Η ΟΠΟΙΑ ΔΙΝΕΙ ΤΟ ΜΕΤΡΟ ΤΗΣ ΑΛΗΘΕΙΑΣ (ΑΡΙΣΤΟΤΕΛΗΣ)

ΕΧΕΙ ΠΟΛΛΑ ΠΡΟΣΩΠΑ Η ΔΙΑΠΛΟΚΗ

και πανίσχυρους προστάτες



Του ΒΙΚΤΩΡΑ ΝΕΤΑ («Ελευθεροτυπία»)

Φάνηκε απόλυτα καθαρά από όλη αυτήν την ιστορία με τον περιβόητο νόμο για τον «βασικό μέτοχο», που έφτασε να προκαλεί και τριβές μεταξύ της ελληνικής κυβέρνησης και της Ευρωπαϊκής Ένωσης, ότι το ερώτημα δεν είναι αν η κοινοτική νομοθεσία υπερισχύει του ελληνικού Συντάγματος, αλλά αν τα οργανωμένα, σε ευρωπαϊκό επίπεδο μάλιστα, μεγάλα οικονομικά συμφέροντα είναι ισχυρότερα από το ελληνικό Σύνταγμα. Από τη μέχρι τώρα εξέλιξη και από τις πιέσεις που ασκούνται, ακόμη και από τον πρόεδρο της Ευρωπαϊκής Επιτροπής κ. Μπαρόζο, για να τροποποιηθεί ο νόμος για τον «βασικό μέτοχο», προφανώς για να ανοίξουν κάποια παράθυρα, προκύπτει ότι καθοριστική είναι η δύναμη των συμφερόντων στα πράγματα της Ευρώπης.

Το ζήτημα της διαπλοκής δεν είναι τυπικά νομικό, αλλά πολιτικό και ουσιαστικό για τη δημοκρατία και τις αρχές της. Το θέμα για το ποιό δίκαιο υπερισχύει έχει λυθεί με το υπό έγκριση Σύνταγμα της Ευρώπης, που ορίζει ότι: «Το Σύνταγμα και οι κανόνες δικαίου που θεσπίζονται από τα όργανα της Ένωσης, στο πλαίσιο της άσκησης των αρμοδιοτήτων που της ανατίθενται, υπερέχουν έναντι του δικαίου των κρατών-μελών. Τα κράτη-μέλη λαμβάνουν κάθε γενικό ή ειδικό μέτρο ικανό να εξασφαλίσει την εκτέλεση των υποχρεώσεων, οι οποίες απορρέουν από το Σύνταγμα ή προκύπτουν από πράξεις των οργάνων της Ένωσης».

Καλύπτονται, λοιπόν, οι πιέσεις της Ευρωπαϊκής Ένωσης από το κοινοτικό δίκαιο, το οποίο η Ελλάδα ως χώρα-μέλος το αποδέχεται και δεν το αμφισβητεί. Το ερώτημα είναι: Προς ποιά κατεύθυνση ασκούνται οι πιέσεις και τι είδους αλλαγές ζητείται να γίνουν στον νόμο για τον «βασικό μέτοχο»; Σαφώς ζητείται χαλάρωση, για να μην θίγονται μεγάλα οικονομικά συμφέροντα εγχώρια και ξένα που δραστηριοποιούνται στην Ελλάδα, αναλαμβάνοντας δημόσια έργα και κρατικές προμήθειες. Προκαλεί εντύπωση το ενδιαφέρον των οργάνων της Ευρωπαϊκής Ένωσης σε ζητήματα οργανωμένων οικονομικών συμφερόντων, ενώ δεν επιδεικνύεται ανάλογη ευαισθησία για τεράστια κοινωνικά θέματα, όπως η ανεργία, η φτώχεια, η ανισότητα κ.ά., για τα οποία υπάρχουν προβλέψεις στην κοινοτική νομοθεσία.

Το υπό ψήφιση Σύνταγμα της Ευρώπης ορίζει ότι: «Η Ενωση καταπολεμά τον κοινωνικό αποκλεισμό και τις διακρίσεις και προωθεί την κοινωνική δικαιοσύνη και προστασία, την ισότητα μεταξύ ανδρών και γυναικών, την αλληλεγγύη μεταξύ γενεών και την προστασία των δικαιωμάτων του παιδιού». Αυτά, βεβαίως, είναι ωραία λόγια και μεγαλόστομες διακηρύξεις, που υπάρχουν σε όλα τα Συντάγματα, χωρίς να δεσμεύουν τις κυβερνήσεις για να τα κάνουν πράξη.Υπάρχουν, όμως, άλλες διατάξεις, που την εφαρμογή τους φροντίζουν με θρησκευτική ευλάβεια οι τεχνοκράτες της Ευρωπαϊκής Ένωσης υπό την συνεχή πίεση τραπεζιτών και οικονομικών συμφερόντων, που έχουν το πάνω χέρι στην Ενωση.

Βάζει στους στόχους της η Ενωση να «παρέχει στους πολίτες της έναν χώρο ελευθερίας, ασφάλειας και δικαιοσύνης χωρίς εσωτερικά σύνορα και μία ενιαία αγορά, όπου ο ανταγωνισμός είναι ελεύθερος και ανόθευτος». Διασφαλίζονται πλήρως τα οικονομικά συμφέροντα στα οποία παρέχεται ελευθερία στην ενιαία αγορά. Αλλά και πέραν αυτού: «Η Ενωση εργάζεται για μια Ευρώπη βιώσιμης ανάπτυξης βασισμένης σε ισόρροπη οικονομική μεγέθυνση, για μία άκρως ανταγωνιστική κοινωνική οικονομία της αγοράς με στόχο την πλήρη απασχόληση και την κοινωνική πρόοδο, και για ένα υψηλό επίπεδο προστασίας και βελτίωσης της ποιότητας του περιβάλλοντος. Επίσης προάγει την επιστημονική και τεχνολογική πρόοδο».

Είναι γνωστό στους πολίτες της Ευρώπης ότι λαμβάνει κάθε μέτρο για την «οικονομία της αγοράς», όχι, όμως, και για την «πλήρη απασχόληση» και την «κοινωνική πρόοδο», δηλαδή για την αντιμετώπιση της αυξανόμενης ανεργίας, την ανακούφιση της φτώχειας, την κοινωνική προστασία και όλα όσα αποτελούν υποχρέωση του κοινωνικού κράτους, το οποίο, δυστυχώς, σαρώνεται και συρρικνώνεται στην αγρίως καπιταλιστική Ευρωπαϊκή Ενωση. Είναι επιλεκτική η ευαισθησία των οργάνων της Ένωσης, γεγονός που δείχνει το τεράστιο δημοκρατικό έλλειμμα, το οποίο υπάρχει στη λειτουργία της.

Ακόμη και αν γίνουν υποχωρήσεις και αλλαγές στον νόμο για τον «βασικό μέτοχο», ώστε να προσαρμοστεί στην κοινοτική νομοθεσία, θα είναι δυνατό να καταπολεμηθεί η διαπλοκή μεταξύ οικονομικών συμφερόντων και πολιτικής, αν, βεβαίως, υπάρχει πολιτική βούληση. Εχει επισημανθεί κατ' επανάληψη, ότι με το περίφημο άρθρο 14 του Συντάγματος, με τον νόμο του ΠΑΣΟΚ, όπως και με τον νόμο της Νέας Δημοκρατίας, δεν αντιμετωπίζεται συνολικά η διαπλοκή, αλλά μόνον ο ένας πόλος της, δηλαδή τα οικονομικά συμφέροντα, και αυτός περιορισμένα, αφού στόχος είναι μόνον οι επιχειρήσεις που ελέγχουν μέσα μαζικής ενημέρωσης και παράλληλα αναλαμβάνουν δημόσια έργα ή προμήθειες του Δημοσίου.

Διαπλοκή γίνεται και από οικονομικά συμφέροντα που δεν ελέγχουν μέσα ενημέρωσης, αλλά αναπτύσσουν σχέσεις με πολιτικούς, τους οποίους χρηματοδοτούν.

ΕΝΤΟΝΕΣ ΔΙΑΒΟΥΛΕΥΣΕΙΣ

ΘΕΜΑ ΥΠΟΣΤΟΛΗΣ ΤΗΣ ΕΛΛΗΝΙΚΗΣ ΣΗΜΑΙΑΣ

στους Ιερούς Τόπους θέτουν οι Παλαιστίνιοι

Την υποστολή όλων των ελληνικών σημαιών από τις μονές και τα ακίνητα του Ελληνορθόδοξου Πατριαρχείου Ιεροσολύμων και την επίλυση του θέματος της πώλησης γης από το Πατριαρχείο σε εταιρείες εβραϊκών συμφερόντων στη σύνοδο κορυφής του Αραβικού Συνδέσμου, προτείνει μεταξύ άλλων το Παλαιστινιακό Νομοθετικό Συμβούλιο, το οποίο συνεδρίασε την Τρίτη στη Ραμάλα.

Από τη συνεδρίαση, που διήρκεσε περισσότερο από δύο ώρες, απείχε λόγω επίσκεψής του στην πόλη της Γάζας ο Παλαιστίνιος πρωθυπουργός Αχμέντ Κορέι. Οι αποφάσεις που ελήφθησαν είναι οι εξής:

1. Να ζητηθεί από τη διάσκεψη κορυφής των χωρών-μελών του Αραβικού Συνδέσμου, η οποία διεξάγεται στο Αλγέρι, η επίλυση του θέματος σε διεθνές επίπεδο.

2. Να προταθεί η διεξαγωγή ψηφοφορίας εντός της Παλαιστινιακής Αρχής και η ψήφιση νόμου, ο οποίος θα ορίζει την υποστολή όλων των ελληνικών σημαιών από τις μονές και τα ακίνητα γενικότερα του Ελληνορθόδοξου Πατριαρχείου Ιεροσολύμων. Αυτά αποτελούν πρόταση, επί της οποίας θα πρέπει να διεξαχθεί ψηφοφορία. Ωστόσο, σύμφωνα με Παλαιστίνιους αξιωματούχους, η Παλαιστινιακή Αρχή δεν φέρεται διατεθειμένη να προχωρήσει σε τέτοιο βήμα.

3. Εξέταση λεπτομερώς όλων των εγγράφων, που εμφανίζουν πωλήσεις γης προς εβραϊκές εταιρείες, και να ζητηθεί η γνώμη ειδικών νομικών συμβούλων για την πιθανότητα προσβολής των συμβολαίων.

4. Το Νομοθετικό Συμβούλιο υποστηρίζει και επιμένει στην ανάληψη δράσης της Εξεταστικής Επιτροπής, η οποία έχει συσταθεί προ διημέρου.

ΕΞΗΓΗΣΕΙΣ ΕΙΡΗΝΑΙΟΥ

Λίγο πριν από την ολοκλήρωση της συνεδρίασης του συμβουλίου, από το Πατριαρχείο όπου βρισκόταν εν αναμονή της ελληνικής ομάδας εμπειρογνωμόνων, ο Πατριάρχης Ειρηναίος απέστειλε επιστολή στο Αλγέρι προς τη σύνοδο των χωρών-μελών των αραβικών κρατών, με την οποία διευκρινίζει ότι ουδέποτε ο ίδιος έδωσε εντολές για να πραγματοποιηθούν πωλήσεις γης, ενώ τους ενημερώνει για την πρόθεσή του να φέρει την υπόθεση στα δικαστήρια, σημειώνοντας ότι εκεί θα λάμψει η αλήθεια.

Αναφορικά με τη στάση της Ιορδανίας, από την οποία η Παλαιστινιακή Αρχή ανέμενε στη διάρκεια της ημέρας την αποστολή Εξεταστικής Επιτροπής, σύμφωνα με όλες τις ενδείξεις κάτι τέτοιο δεν πρόκειται να συμβεί. Η ιορδανική κυβέρνηση φέρεται να ενημέρωσε τηλεφωνικώς την Παλαιστινιακή Αρχή ότι θα υποστηρίξει τις όποιες επιλογές της.

Ωστόσο, και σύμφωνα με ασφαλείς πληροφορίες, αυτό που προτίθεται να πράξει στη διάρκεια της ημέρας είναι η αποστολή του επιτετραμμένου της πρεσβείας της στο Τελ Αβίβ στο Πατριαρχείο των Ιεροσολύμων, ο οποίος θα συναντηθεί με τον Πατριάρχη για να τον ενημερώσει κατ' αρχήν για την πρόθεση της ιορδανικής κυβέρνησης να τον καλέσουν στην Ιορδανία, για να δώσει εξηγήσεις για όσα καταλογίζονται στον ίδιο αναφορικά με την πώληση γης σε εταιρείες εβραϊκών συμφερόντων.



Σύμφωνα με την ίδια πηγή, εξετάζεται σοβαρά το ενδεχόμενο αφαίρεσης του ιορδανικού διπλωματικού διαβατηρίου του.

ΣΥΝΕΔΡΙΑΣΗ ΣΤΟ ΠΑΤΡΙΑΡΧΕΙΟ

Την ίδια στιγμή, η ομάδα εμπειρογνωμόνων του ελληνικού υπουργείου Εξωτερικών πραγματοποιεί την πρώτη συνάντησή της στην αίθουσα του Πατριαρχικού Θρόνου με τον κ. Ειρηναίο. Επικεφαλής της ελληνικής αποστολής είναι ο πρέσβης Π.Καρακάσης, υπεύθυνος εκκλησιαστικών υποθέσεων του υπουργείου Εξωτερικών, ο οποίος συνοδεύεται από πενταμελή ομάδα νομικών συμβούλων και εμπειρογνωμόνων.

Η συζήτηση επικεντρώνεται στον τρόπο με τον οποίο η ελληνική αποστολή θα κινηθεί, στα έγγραφα στα οποία επιθυμεί να έχει πρόσβαση, καθώς και στα πρόσωπα με τα οποία θα χρειαστεί να συνεργαστούν οι εμπειρογνώμονες, για να καταλήξουν σε ασφαλή συμπεράσματα.

ΠΡΟΣΦΕΥΓΕΙ ΣΤΗ ΔΙΚΑΙΟΣΥΝΗ

ΘΑ ΥΠΕΡΑΣΠΙΣΤΩ ΤΟΝ ΕΑΥΤΟ ΜΟΥ,

διαμηνύει ο Νίκος Κωνσταντόπουλος

Επρεπε ήδη να είχε παρέμβει η Δικαιοσύνη, τόνισε ο Ν.Κωνσταντόπουλος



Απομακρύνθηκε η γγ του Κέντρου Στήριξης Οικογένειας της Αρχιεπισκοπής

Αποφασισμένος να υπερασπιστεί με κάθε τρόπο τον εαυτό του και να καταφύγει στη Δικαιοσύνη, δήλωσε ο πρώην πρόεδρος του ΣΥΝ Νίκος Κωνσταντόπουλος, σχετικά με όσα είδαν το φως της δημοσιότητας αναφορικά με τις σχέσεις του με την πρώην σύζυγο του Φωτεινή Τομαή.

Οπως δήλωσε στη ΝΕΤ, είναι πρωτοφανές και απαράδεκτο αυτό που συμβαίνει, με τη φημολογία εις βάρος του, χωρίς αποδεικτικά στοιχεία.

Επρεπε να είχε παρέμβει η Δικαιοσύνη, σημείωσε και ζήτησε να υπάρξει αντίδραση των πολιτών και των εκπροσώπων τους σε τέτοιου είδους φαινόμενα.

Ο κ. Κωνσταντόπουλος χαρακτήρισε τις καταγγελίες συκοφαντικές, επισημαίνοντας ότι την τελευταία περίοδο έχουν διεισδύσει σε ιδιαίτερα κρίσιμους τομείς του τόπου παραοικονομικά κέντρα, παραθρησκευτικές οργανώσεις και παρακρατικοί μηχανισμοί.

Τη Δευτέρα, ο επίσκοπος Βελεστίνου Δαμασκηνός επικοινώνησε τηλεφωνικά με τον κ. Κωνσταντόπουλο και του ζήτησε «συγγνώμη» εκ μέρους του αρχιεπισκόπου Χριστόδουλου, για όσα «αναληθή» είπε εις βάρος του η Ειρήνη Δορκοφίκη, η οποία ήταν υπεύθυνη του ιδρύματος της Αρχιεπισκοπής για κακοποιημένες γυναίκες και η οποία απομακρύνθηκε από τη θέση της αμέσως μετά τη δημοσιοποίηση του θέματος.

Εντολή για την άμεση απομάκρυνση της δικηγόρου Ειρήνης Δορκοφίκη από το Κέντρο Στήριξης Οικογένειας της Ιεράς Αρχιεπισκοπής Αθηνών έδωσε την Κυριακή ο αρχιεπίσκοπος Αθηνών κ. Χριστόδουλος.

Αφορμή, ήταν, όπως αναφέρεται σε ανακοίνωση της Αρχιεπισκοπής, η παντελώς απαράδεκτη, λυπηρή και από κάθε άποψη κατακριτέα συμπεριφορά της, σχετικά με υπόθεση που παρουσιάζεται σε δημοσίευμα της εφημερίδας «Πρώτο Θέμα» την Κυριακή. Στο δημοσίευμα αναφέρονται επικριτικές δηλώσεις της κ. Δορκοφίκη σχετικά με τη συμπεριφορά του τέως προέδρου του ΣΥΝ Ν.Κωνσταντόπουλου στην πρώην γυναίκα του. Σύμφωνα με το δημοσίευμα, αυτά τα στοιχεία χρησιμοποιήθηκαν ως «μέσο εκβιασμού» του κ. Κωνσταντόπουλου.

Στην ανακοίνωση της Αρχιεπισκοπής αναφέρεται επίσης ότι τα συμπεράσματα του δημοσιεύματος που έχουν σχέση με τη λειτουργία του Κέντρου «είναι απαράδεκτα, δεδομένης της μεγάλης και ποιοτικά άψογης κοινωνικής προσφοράς του συγκεκριμένου οργανισμού, στον οποίο υπάγεται και ο ξενώνας κακοποιημένης γυναίκας».

Διατίθεται κατ' αποκλειστικότητα φρεσκοκομμένος και σε ειδική συσκευασία

ο Ελληνικός καφές Νεοχωρίου

Διαλέγουμε τις καλύτερες ποικιλίες καφέ και σας προσφέρουμε ένα ασύγκριτο χαρμάνι γνωστό για το δυνατό άρωμα και την εξαιρετική γεύση του. Χάρη στη νέα αεροστεγή συσκευασία ο καφές μας φτάνει αναλλοίωτος μέχρι το φλυτζάνι σας.

25 είδη αρωματικού καφέ φίλτρου
• 15 είδη τσαγιού • Βότανα
• Ποικιλίες καφέ από Κολομβία, Γουατεμάλα, Κένυα, Μεξικό, Βραζιλία, Παπούα, Espresso di Lopos
• Αξεσουάρ για καφέ και τσάι

Λοπός Νίκος
Αμαράντου 45. Νιοχώρι Ρόδος 85100
τηλ: 22410 26010 e-mail: dilop6@otenet.gr

ΕΓΙΝΕ ΔΕΚΤΗ Η ΠΡΟΤΑΣΗ ΤΗΣ ΤΕΔΚ

ΔΙΑΤΗΡΕΙΤΑΙ Η ΑΝΑΛΟΓΙΑ 55-45%

μεταξύ Δωδ/νήσου και Κυκλάδων

θετικές εξελίξεις για το πρόγραμμα «θησέας»

Θετικά για τους δήμους της Δωδ/σου ήταν τα αποτελέσματα της πρώτης Επιτροπής Παρακολούθησης του προγράμματος «ΘΗΣΕΑΣ», η οποία συνεδρίασε για πρώτη φορά χθες, μετά την πρόσφατη κατανομή στις Περιφέρειες της χώρας του 75% των συνολικών πόρων που προβλέπονται για ολόκληρη την προγραμματική περίοδο.

Οι εκπρόσωποι της ΤΕΔΚ Δωδ/σου κατάφεραν να επιτύχουν την θεσμοθέτηση της αναλογίας 55%-45%, για το σύνολο του προγράμματος ανάμεσα στους δύο νομούς, Δωδεκανήσου και Κυκλάδων, σύμφωνα με την αρχική πρόταση της ΤΕΔΚΔ, η οποία πάντως δεν είχε βρει σύμφωνο τον Γ.Γ. της Περιφέρειας Νοτίου Αιγαίου, η πρόταση του οποίου προέβλεπε την κατανομή των πόρων μεταξύ των δύο νομών σε ποσοστό 50%-50%.

Η Επιτροπή Παρακολούθησης του «ΘΗΣΕΑΣ» συνεδρίασε χθες στην Ερμούπολη της Σύρου, υπό την προεδρία του Γ.Γ. της Περιφέρειας κ. Χαράλμπου Κόκκινου και με την συμμετοχή εκπροσώπων των δύο νομών, του Υπουργείου Εσωτερικών, του Υπουργείου Αιγαίου και υπηρεσιακών παραγόντων της Περιφέρειας Νοτίου Αιγαίου.

Από την Δωδεκάνησο συμμετείχαν ο αντιπρόεδρος της ΤΕΔΚ δήμαρχος Πεταλούδων κ. Μιχάλης Κορδίνας, ο κ. Αντώνης Χατζηιωάννου, μέλος της Τεχνικής Επιτροπής Νομού για το «ΘΗΣΕΑΣ» και ο δήμαρχος Λέρου κ. Τιμόθεος Κωττάκης (ο οποίος προωθεί την διαδημοτική συνεργασία σε επίπεδο τεχνικής υποστήριξης και διαδημοτικών έργων μεταξύ των νησιών Λέρου, Πάτμου, Λειψών και Αγαθονησίου). Από τις Κυκλάδες συμμετείχε ο πρόεδρος της ΤΕΔΚ Κυκλάδων κ. Ι. Δεκαβάλλας.

Σε δηλώσεις του σε συντάκτη της «δ», μετά το πέρας της συνεδρίασης, ο κ. Αντώνης Χατζηιωάννου, εξέφρασε την ικανοποίησή του για την θεσμοθέτηση του 55%-45% στην κατανομή των πόρων του «ΘΗΣΕΑΣ», σύμφωνα με την απόφαση της ΤΕΔΚΔ, η οποία έγινε δεκτή και μάλιστα χωρίς αντιρρήσεις, από όλα τα μέλη της Επιτροπής Παρακολούθησης. Ο ίδιος είπε ότι το καλό κλίμα που υπήρξε, οφείλεται στην τεκμηρίωση του αιτήματος, που βασίσθηκε σε πληθυσμιακά και αναπτυξιακά κριτήρια. Σημειώνεται ότι η Δωδ/σος έχει πληθυσμό 197.000 κατοίκους, έναντι 110.000 των Κυκλάδων.

Από το πρόγραμμα «ΘΗΣΕΑΣ», στην Περιφέρεια (εκτός Αθηνών και Θεσ/κης) κατανέμεται το 75% των συνολικών πόρων. Σε πρώτη φάση έγινε κατανομή του 45% που αντιστοιχεί σε 78 εκατ. ευρώ για την Περιφέρεια Νοτίου Αιγαίου. Το υπόλοιπο 35% θα κατανεμηθεί στις περιφέρειες της χώρας προσεχώς.

Στην χθεσινή συνεδρίαση εγκρίθηκαν επίσης τα έργα που προτάθηκαν από όλους τους ΟΤΑ των δύο νομών, για χρηματοδότηση από το πρόγραμμα «ΘΗΣΕΑΣ».

Η ΠΕΡΙΦΕΡΕΙΑ

Σχετικά με την συνεδρίαση της Επιτροπής Παρακολούθησης από την Περιφέρεια Νοτίου Αιγαίου εκδόθηκε χθες η ακόλουθη ενημερωτική ανακοίνωση:

«Συνεδρίασε σήμερα Τρίτη 22 Μαρτίου 2005 στα γραφεία της Περιφέρειας στη Σύρο, υπό την Προεδρία του Γενικού Γραμματέα της Περιφέρειας Νοτίου Αιγαίου κ. Χαράλαμπου Κόκκινου, η Περιφερειακή Επιτροπή Παρακολούθησης του Προγράμματος «ΘΗΣΕΑΣ».

Στην Επιτροπή συμμετείχαν ως μέλη οι ακόλουθοι: ο Πρόεδρος ΤΕΔΚ Κυκλάδων κ. Ιωάννης Δεκαβάλλας, ο αντιπρόεδρος ΤΕΔΚ Δωδεκανήσου κ. Μιχάλης Κορδίνας, ο εκπρόσωπος του Υπουργείου Αιγαίου & Νησιωτικής Πολιτικής κ. Ανδρέας Βαρδουλάκης, ο προϊστάμενος της Δ/νσης Σχεδιασμού & Ανάπτυξης της Περιφέρειας κ. Ελευθέριος Καστρίσιος, ο προϊστάμενος του Περιφερειακού Ταμείου Ανάπτυξης κ. Κώστας Γουσγουνέλης, ο προϊστάμενος της Δ/νσης Αυτοδιοίκησης της Περιφέρειας κ. Σπύρος Πλιάτσικας και ο συντονιστής Γραμματείας κ. Δημήτρης Δρυμπέτας.

Με το πέρας της Συνεδρίασης, αποφασίστηκε ομόφωνα η προσωρινή ένταξη (προένταξη) στο Πρόγραμμα «ΘΗΣΕΑΣ» έργων, μελετών και ενεργειών των οποίων συντρέχουν οι λόγοι για την ένταξή τους αυτή.

Επίσης, αποφασίστηκε ότι για την οριστική ένταξη των έργων, μελετών και ενεργειών, αφού προηγηθεί η έγκριση της προένταξης των παραπάνω από την Ομάδα Διοίκησης Έργου του Προγράμματος «ΘΗΣΕΑΣ», να εξουσιοδοτηθεί ο Γενικός Γραμματέας της Περιφέρειας Νοτίου Αιγαίου κ. Χαράλαμπος Κόκκινος ώστε να εκδίδει τη σχετική απόφαση.

Πιο συγκεκριμένα, κατά τη Συνεδρίαση αποφασίστηκε η προσωρινή ένταξη 275 έργων – μελετών – ενεργειών συνολικού προϋπολογισμού 59.063.792 ευρώ. Από αυτά τα 121 έργα προϋπολογισμού 31.511.108 ευρώ αφορούν το Νομό Δωδεκανήσου και 154 έργα προϋπολογισμού 27.552.684 ευρώ αφορούν το Νομό Κυκλάδων».

ΜΑΡΤΥΡΙΕΣ ΠΟΥ «ΚΑΙΝΕ»

«ΕΡΓΑΛΕΙΑ ΕΚΒΙΑΣΜΟΥ» ΟΙ ΕΚΔΟΣΕΙΣ

του Γρ.Μιχαλόπουλου, κατέθεσε στη δίκη η Μ.Λάτση

Ολοκληρώθηκε την Τρίτη η κατάθεση της Μαριάννας Λάτση στη δίκη του Γρηγόρη Μιχαλόπουλου. Η πρώτη χαρακτήρισε τις εκδόσεις του κατηγορούμενου εργαλεία για τους εκβιασμούς του. Στο ίδιο μήκος κύματος και η κατάθεση του Λεονάρδου Χατζηανδρέου, επί σειρά ετών νομικού συμβούλου του Ομίλου Λάτση.

«Η εφημερίδα του Μιχαλόπουλου και τα βιβλία ήταν εργαλεία του για τους εκβιασμούς του» είπε η κυρία Λάτση. Σε ερώτηση του κατηγορούμενου για ποιο λόγο δεν στράφηκε ποτέ σε βάρος άλλων ατόμων που είχαν χρησιμοποιήσει στο παρελθόν σκληρή γλώσσα για τον πατέρα της, η μάρτυρας απάντησε:

«Κύριε Μιχαλόπουλε, είστε λυπηρή προσωπικότητα. Αυτοί είπαν τη γνώμη τους και ποτέ δεν εκβίασαν.»

Ο Λεονάρδος Χατζηανδρέου, κατέθεσε ότι ο Γρηγόρης Μιχαλόπουλος μέσω των δημοσιευμάτων του προσπαθούσε να αποσπάσει χρήματα, για να μην εκδώσει το βιβλίο που είχε προαναγγείλει για τον Γιάννη Λάτση.

Ακόμη κατέθεσε ότι ο εκδότης εξέδωσε το βιβλίο του για τον εφοπλιστή σε μια προσπάθεια να ενισχύσει τους εκβιασμούς του και αφού προηγουμένως επιχείρησε και πάλι να γνωστοποιήσει στον Λάτση το περιεχόμενο του βιβλίου πριν εκδοθεί, ώστε να πάρει χρήματα.

Ο κ. Χατζηανδρέου είπε στο δικαστήριο ότι ο Μιχαλόπουλος, προκειμένου να βλάψει τον Λάτση, είχε αποστείλει επιστολές στον Πρέσβη της Σαουδικής Αραβίας, στις οποίες έλεγε δήθεν ότι ο εφοπλιστής ενεργούσε κατά των συμφερόντων της χώρας αυτής. Όπως είπε ο μάρτυρας, ο Γιάννης Λάτσης είχε ανησυχήσει πολύ από τα δημοσιεύματα της Ελεύθερης Ώρας, στα οποία ουσιαστικά ο Μιχαλόπουλος παρότρυνε την «17Ν» να τον χτυπήσει.

Η κ. Αλεξίου, κόρη του εκλιπόντα δημοσιογράφου Σπύρου Αλεξίου που ήταν επί σειρά ετών στο γραφείο Τύπου του Ομίλου Λάτση, αναφέρθηκε στην κατάθεσή της σε περιστατικό που η ίδια είχε δει τον Ιούνιο του 1990, πριν από την έκδοση του βιβλίου του Μιχαλόπουλου για τον Γιάννη Λάτση.

Όπως είπε η μάρτυρας, στο αεροπλάνο που μετέφερε τον Πατριάρχη Δημήτριο με δημοσιογραφική αποστολή στην Αμερική είχε δει τον Γρηγόρη Μιχαλόπουλο να πιέζει φορτικά τον πατέρα της να διαβάσει το περιεχόμενο ενός ντοσιέ που κρατούσε. Σύμφωνα με την κ. Αλεξίου, όταν ρώτησε τον πατέρα της τι συνέβαινε τής είχε πει ότι ο Μιχαλόπουλος έχει γράψει ένα βιβλίο για τον Λάτση, που δεν έχει τυπωθεί και ζητούσε να πάρει λεφτά, για να μην το εκδώσει.

Η μάρτυρας είπε ότι ο Μιχαλόπουλος ήθελε να διαβάσει ο Σπύρος Αλεξίου τα στοιχεία, ώστε να τα γνωστοποιήσει στον Λάτση και έτσι να πετύχει το στόχο του.

Η δίκη θα συνεχιστεί την Τετάρτη.





ΕΘΝΙΚΟ ΣΥΜΒΟΥΛΙΟ ΤΟΥΡΙΣΜΟΥ

ΔΕΚΑ ΝΕΑ ΜΕΤΡΑ ΓΙΑ ΤΗΝ ΑΝΑΒΑΘΜΙΣΗ ΤΟΥ ΤΟΥΡΙΣΜΟΥ

Ξενοδόχοι: Πουλάμε σε τιμές Τουρκίας, ενώ έχουμε από τα υψηλότερα κόστη στην Ε.Ε.

Με μια φράση ο πρόεδρος της Πανελλήνιας Ομοσπονδίας Ξενοδόχων (ΠΟΞ), Βασίλης Μηναΐδης, στη σύντομη παρέμβασή του στη συνεδρίαση του Εθνικού Συμβουλίου Τουρισμού (ΕΣΤ), έδωσε το μεγάλο πρόβλημα του ελληνικού τουρισμού: «Πουλάμε – είπε – σε τιμές Τουρκίας, ενώ έχουμε από τα υψηλότερα κόστη στην Ευρωπαϊκή Ενωση».

Ουσιαστικά, έσπευσε να διευκρινίσει, τα ελληνικά ξενοδοχεία δίνουν τιμές κάτω του κόστους, προκειμένου να προσελκύσουν πελατεία και ως εκ τούτου, η όποια αύξηση αφίξεων ξένων τουριστών προκύψει εφέτος θα είναι αποτέλεσμα αυτής της ευτελιστικής τιμολογιακής πολιτικής των ξενοδοχείων. Ο κ. Μηναΐδης, πάντως, όπως και το σύνολο των εκπροσώπων των τουριστικών φορέων, που μετέχουν στο ΕΣΤ, αναγνώρισαν τις προσπάθειες, που καταβάλλει ο υπουργός Τουριστικής Ανάπτυξης, Δ. Αβραμόπουλος, για την αλλαγή του κλίματος στις ξένες αγορές, δημιουργώντας ήδη μια πολύ θετική εικόνα στους τουρ οπερέιτορς.

Ο κ. Αβραμόπουλος, στην εισήγησή του στο Εθνικό Συμβούλιο, ανακοίνωσε 10 νέες πρωτοβουλίες του υπουργείου προς την κατεύθυνση της αναβάθμισης της ποιότητας του ελληνικού τουρισμού, που είναι:

• **Εκσυγχρονισμός της νομοθεσίας** αδειοδότησης ξενοδοχείων και τουριστικών καταλυμάτων με γνώμονα την απλοποίηση διαδικασιών, τον περιορισμό των δικαιολογητικών και όλα τα συναφή.

• **Νομοθετικές ρυθμίσεις** για τις πολεοδομικές παραβάσεις ξενοδοχείων και ταυτόχρονη εκπόνηση χωροταξικού σχεδίου για τον τουρισμό.

• **Αρση του ξενοδοχειακού** κορεσμού και παράλληλη πρόβλεψη για απόσυρση ξενοδοχείων (πολεοδομικά κίνητρα).

• **Θεσμικό πλαίσιο** για μεγάλες τουριστικές επενδύσεις και συγκρότηση διυπουργικού οργάνου για σύνθετες επενδύσεις μεγάλης κλίμακας.

• **Νέα νομοθεσία** για Μαρίνες και Λιμένες Αναψυχής.

• **Νέα νομοθεσία** για τουριστική παραθεριστική κατοικία. «Ενας από τους στόχους μας είναι να «περαστεί» η χώρα μας στους 1.000 ποιοτικούς προορισμούς για την απόκτηση παραθεριστικών και μονίμων κατοικιών από ξένους αγοραστές, κάτι που οδηγεί αναπόφευκτα στην επιζητούμενη επιμήκυνση της τουριστικής περιόδου» είπε χαρακτηριστικά.

• **Αναβάθμιση των αεροδρομίων** και λιμανιών της χώρας. Τρία στρατιωτικά αεροδρόμια, της Αράξου, Ανδραβίδας και Αγχιάλου θα χρησιμοποιούνται κατά την τουριστική περίοδο και ως πολιτικά για την προσέλκυση πτήσεων τσάρτερ. Προς την κατεύθυνση αυτή υπάρχουν συγκεκριμένες κινήσεις από κοινού με το υπουργείο Εθνικής Αμυνας.

• **Αναβάθμιση των εγκαταστάσεων** και παράταση της λειτουργίας των Μουσείων και των αρχαιολογικών χώρων.

• **Δημιουργία κώδικα τουριστικής** συμπεριφοράς σε συνδυασμό με εκστρατεία τουριστικής συνείδησης και προγράμματα κατάρτισης για τουριστικούς φορείς, οργανισμούς τοπικής Αυτοδιοίκησης, εργαζόμενους σε ξενοδοχεία και σε άλλους τομείς.

• **Ολοκληρώνεται το θεσμικό** πλαίσιο για τον ιαματικό τουρισμό, καθώς και τη λειτουργία των ταξιδιωτικών γραφείων.

ΑΛΛΕΣ ΠΑΡΕΜΒΑΣΕΙΣ

Πέραν αυτών των παρεμβάσεων, ο κ. Αβραμόπουλος έκανε μια αναφορά σε παρεμβάσεις, που ήδη έχουν δρομολογηθεί, είτε από το υπουργείο, είτε σε συνεργασία με τα συναρμόδια υπουργεία, όπως είναι:

• **Οι κινήσεις** να μειωθεί ο χρόνος έκδοσης της βίζας έτσι ώστε η Ελλάδα να επωφεληθεί των δυνατοτήτων της μεγάλης ρωσικής αγοράς. Αυτή τη στιγμή γίνονται συντονισμένες προσπάθειες με το υπουργείο Εξωτερικών ώστε αυτή να εκδίδεται σε 72 ώρες.

• **Οι επαφές** για να αυξηθούν οι απευθείας αεροπορικές συνδέσεις της χώρας μας με μακρινούς προορισμούς ώστε να ενισχυθεί το τουριστικό ρεύμα, ιδιαίτερα προς την Αθήνα και τη Θεσσαλονίκη (τριήμερα city breaks).

• **Η έγκαιρη διαφημιστική** προβολή της χώρας στο εξωτερικό, με μια προσπάθεια ένταξης και των περιφερειών υπό την εθνική ομπρέλα προβολής. Ο κ. Αβραμόπουλος ανέφερε ότι πέραν του ποσού των 31,9 εκατομμυρίων που έχουν εγκριθεί θα δοθούν επιπλέον 28 εκατ. για την προβολή της χώρας στο εξωτερικό. Παράλληλα, υλοποιείται πρόγραμμα προβολής του εσωτερικού τουρισμού «Μένουμε Ελλάδα», ενώ θα ανακοινωθεί και ένα αναβαθμισμένο πρόγραμμα κοινωνικού τουρισμού.



Ο υπουργός Τουριστικής Ανάπτυξης, Δ. Αβραμόπουλος (κέντ.), ο πρόεδρος του ΕΟΤ, Αρ. Καλογερόπουλος (αριστ.) και ο γ.γ. του ΕΟΤ, Χάρης Κοκκώσης (δεξ.)

• **Συγκροτείται η πρώτη** ομάδα στελεχών που θα συμμετάσχει σε προγράμματα επιμόρφωσης στην Εθνική Σχολή Δημόσιας Διοίκησης. Ο στόχος είναι η δημιουργία νέας γενιάς στελεχών, υψηλών προδιαγραφών. Ο κ. Αβραμόπουλος αναφέρθηκε επίσης στις κινήσεις επαναφοράς της χρήσης των εγκαταστάσεων του Οργανισμού Λιμένος Πειραιώς (ΟΛΠ) στον αρχικό τους ρόλο, δηλαδή στην εξυπηρέτηση των κρουαζιερόπλοιων. Η αναφορά αυτή προκάλεσε την αντίδραση του κ. Αν. Κούμανη, προέδρου των οργανωτών εκθέσεων, ο οποίος τόνισε την ανάγκη να δημιουργηθεί πρώτα ένας σύγχρονος χώρος εκθέσεων και στη συνέχεια να καταργηθεί ο χώρος του ΟΛΠ. Απαντώντας στον κ. Κούμανη, ο υπουργός ανέφερε ότι προωθείται το σχέδιο δημιουργίας σύγχρονου εκθεσιακού χώρου στην περιοχή του Ελληνικού.

ΟΙ ΠΑΡΕΜΒΑΣΕΙΣ ΦΟΡΕΩΝ

Από τις τοποθετήσεις των εκπροσώπων των φορέων και των πρώην ηγετικών στελεχών του ΕΟΤ, που μετέχουν στο ΕΣΤ, αίσθηση προκάλεσε η παρέμβαση του κ. Κ. Πυλαρινού πρώην γ.γ. του ΕΟΤ (και επικεφαλής των οικονομικών υπηρεσιών της Εκκλησίας της Ελλάδας) που υπογράμμισε ότι 'εάν ο ελληνικός τουρισμός δεν αποκτήσει σύντομα υποστηρικτικούς θεσμούς και φορείς (από τράπεζες, πανεπιστήμια, μελετητικά ιδρύματα) ανάλογους με αυτούς της βιομηχανίας, θα ακυρωθούν οι όποιες φιλότιμες προσπάθειες της σημερινής πολιτικής ηγεσίας».

Οι υπόλοιπες παρεμβάσεις:

• **Ο πρόεδρος του ΞΕΕ, Μ. Φωκάς,** ανέφερε ότι το 2005 δεν προδιαγράφεται «τόσο καλό, όσο θα θέλαμε», ζήτησε δράσεις για την ενίσχυση της ζήτησης και στάθηκε ιδιαίτερα στις αδυναμίες της Δημόσιας Διοίκησης, που στέκεται τροχοπέδη στην ανάπτυξη του τουρισμού.

• **Ο εκπρόσωπος της Ενωσης Ξενοδόχων Θεσσαλονίκης και της Hellexpo, Α. Θωμόπουλος,** μίλησε για την ανάγκη συντονισμού των διαφημιστικών ενεργειών των περιφερειών, νομαρχιών και δήμων.

• **Ο πρόεδρος του ΣΕΤΕ, Στ. Ανδρεάδης,** επεσήμανε ότι η πολιτική ηγεσία πρέπει να λάβει ριζοσπαστικές αποφάσεις για την επίλυση των χρόνιων προβλημάτων, τα οποία ως τώρα ο κάθε υπουργός τα άφηνε για τον επόμενο λόγω πολιτικού κόστους, τόνισε ότι το κράτος οφείλει να ακολουθήσει τον ιδιωτικό τομέα στις επενδύσεις υποδομής, εκθείασε τον Αναπτυξιακό Νόμο, ο οποίος, όμως, ακόμη δεν έχει τεθεί σε ισχύ, αφού εκκρεμούν υπουργικές αποφάσεις και εξέφρασε τις αμφιβολίες αν όλα τα συναρμόδια υπουργεία συμμερίζονται την τουριστική «συναντίληψη» για την επίλυση των προβλημάτων.

• **Ο κ. Λ. Βενετόπουλος,** εκπρόσωπος των επιχειρήσεων γιότινγκ, ανέφερε ότι η Ελλάδα απουσίασε από τη μεγαλύτερη έκθεση για τις κρουαζιέρες στον κόσμο, που έγινε στο Μαϊάμι, σε αντίθεση με την Τουρκία, που έλαμψε. Απαντώντας, ο κ. Αβραμόπουλος είπε ότι η ελληνική απουσία ήταν εσκεμμένη, αφού δεν είμαστε ακόμη έτοιμοι για την άρτια υποδοχή κρουαζιερόπλοιων, αναφέροντας το παράδειγμα τον ΟΛΠ.

ΝΑΥΤΙΚΗ ΕΤΑΙΡΕΙΑ
ΤΗΛΟΣ 21ος ΑΙΩΝΑΣ
ΠΡΟΓΡΑΜΜΑ SEA STAR

ΣΑΒΒΑΤΟ 19/3/05		
Λιμάνι	Αφιξη	Αναχώρηση
ΡΟΔΟΣ		9:00
ΤΗΛΟΣ	10:20	10:30
ΚΑΜΕΙΡΟΣ	11:20	16:30
ΤΗΛΟΣ	17:20	Δ.

ΔΕΥΤΕΡΑ 21/3/2005		
Λιμάνι	Αφιξη	Αναχώρηση
ΤΗΛΟΣ		07:00
ΡΟΔΟΣ	08:20	16:00
ΤΗΛΟΣ	17:30	Δ.

ΠΕΜΠΤΗ 24/3/2005		
Λιμάνι	Αφιξη	Αναχώρηση
ΤΗΛΟΣ		9:00
ΡΟΔΟΣ	10:20	Δ.

ΠΑΡΑΣΚΕΥΗ 25/3/2005		
Λιμάνι	Αφιξη	Αναχώρηση
ΡΟΔΟΣ		19:00
ΤΗΛΟΣ	20:30	Δ.

ΚΥΡΙΑΚΗ 27/3/2005		
Λιμάνι	Αφιξη	Αναχώρηση
ΤΗΛΟΣ		8:30
ΡΟΔΟΣ	10:00	Δ.



ΠΛΗΡΟΦΟΡΙΕΣ:
ΡΟΔΟΣ: ΤΑΡΠΟΝ ΣΠΡΙΝΓΚΣ 44
ΤΗΛ.: 22410 78052, ΚΙΝ.: 6938 244523
• ΤΗΛΟΣ: 22460 44000

νέα εμφάνιση! νέες διεθνείς διακρίσεις!



Ο πετυχημένος συνδυασμός
της ερυθρής Μανδηλαριάς
με το μοναδικό Μοσχάτο Τρίνι,
προκαλεί με το εντυπωσιακό ρουμπινί
χρώμα και τα γοητευτικά
αρώματα κόκκινων φρούτων
και τριαντάφυλλου.
Συνοδεύει ιδανικά λευκά κρέατα,
θαλασσινά, ζυμαρικά,
πιάτα κινέζικης κουζίνας,
sushi, σαλάτες και ορεκτικά.

ΕΝΑ ΑΠΟ ΤΑ 12 ΒΡΑΒΕΥΜΕΝΑ ΡΟΖΕ ΤΟΠΙΚΑ ΚΡΑΣΙΑ ΤΟΥ ΔΙΕΘΝΗ ΔΙΑΓΩΝΙΣΜΟΥ ΤΗΣ VINITALY *που πραγματοποιήθηκε στην Βερόνα της Ιταλίας τον Απρίλιο του 2003.*

C·A·I·R
RODOS
δημιουργίες ποιότητας

ΚΑΙΡ Α.Ε. 2ο χλμ. Λιν/ου Ρόδου-Λινδου, Ρόδος
Τηλ. 22410 68770-3, Fax: 22510 42573, e-mail: info@cair.gr

Παράρτημα Αθηνών Νέο Φάληρο
Τηλ. 210 4813870, Fax: 210 4814035, e-mail: cair-2@otenet.gr

sports

Επιμέλεια: Ηλίας Λοΐζος - Τάσος Κώστας

ΠΑΕ ΡΟΔΟΣ

ΧΩΡΙΣ ΑΓΧΟΣ ΣΤΗΝ ΠΑΤΡΑ

Στις 3:30 σήμερα το απόγευμα τα «ελάφια» θ' αντιμετωπίσουν την Θύελλα



Μετά δύο εβδομάδες περίπου η Ρόδος μπαίνει και πάλι σε ρυθμούς πρωταθλήματος.

Συγκεκριμένα η τελευταία φορά που αγωνίσθηκαν τα «ελάφια» ήταν την Πέμπτη 12 Μαρτίου όπου στο δημοτικό στάδιο της πόλης μας είχαν κερδίσει με 1-0 το Χαϊδάρι. Σ' αυτό το διάστημα ο Αντώνης Μανίκας και οι ποδοσφαιριστές του δούλεψαν στις προπονήσεις με εντατικούς ρυθμούς και παράλληλα βρήκαν την ευκαιρία να πάρουν μερικές ανάσες ξεκούρασης.

Ωστόσο οι δύο εβδομάδες δεν ήταν αρκετές για να ξεπεράσει το πρόβλημα τραυματισμού ο Ρεΐσης Μαΐλης, ο οποίος στο ματς με το Χαϊδάρι έπαθε τράβηγμα στον δικέφαλο και έμεινε εκτός αποστολής για το σημερινό ματς με την Θύελλα. Επίσης εκτός δεκαοχτάδας έμειναν ο Γιώργος Αραμπατζής που είναι τιμωρημένος με δύο αγωνιστικές και ο Χάρης Μοσχής, ο οποίος τις τελευταίες ημέρες ήταν ασθενής.

Οι ποδοσφαιριστές της Ρόδου στο σημερινό ματς θα έχουν ένα προνόμιο που δεν το έχουν οι αντίπαλοί τους. Θ' αγωνισθούν χωρίς άγχος καθώς η ομάδα έχει εξασφαλίσει την παραμονή της στην κατηγορία και απλά έχει εστιάσει τις προσπάθειές της να τερματίσει όσο γίνεται ψηλότερα στην βαθμολογία. Βέβαια εκτός απ' αυτό τα «ελάφια» θα έχουν και καλύτερη διάθεση σήμερα, αφού η διοίκηση και η επιτροπή πρωτοβουλίας φρόντισαν έγκαιρα να μπουν λεφτά στους λογαριασμούς τους. Επίσης οι ποδοσφαιριστές διέκριναν ότι οι προσπάθειες που καταβάλλουν οι παράγοντες της ομάδας είναι ειλικρινείς κι αυτό τους έκανε να αισθάνονται ακόμη καλύτερα με αποτέλεσμα η ψυχολογία τους να βρίσκεται σε πολύ καλά επίπεδα. Η αποστολή της ομάδας αναχώρησε χθες το απόγευμα από το νησί μας με τον Αντώνη Μανίκα να έχει στην δεκαοχτάδα τον νεαρό υψηλόσωμο αμυντικό Παναγιώτη Αγγελόπουλο, ο οποίος ενδέχεται να χρησιμοποιηθεί στο σημερινό ματς. Οι υπόλοιπο ποδοσφαιριστές που θα βρίσκονται στην διάθεση του αθηναίου τεχνικού είναι οι Θεοφάνους, Ροδανάκης, Μαλλιάκας, Πάττας, Δανάς, Γκινής, Σαλαμαστράκης, Μακρυδημήτρης, Ισκάς, Στ. Καντιμοίρης, Νταμνιάνοβιτς, Τσουκαλίδης, Γκεοργκίεφ, Ναλμπάντης, Στόιος, Γ. Καντιμοίρης, Τζήκας.

Ζωντανή μετάδοση του παιχνιδιού από τον Ρ/Σ «LOVE N.R.G. 98»

Το παιχνίδι θα ξεκινήσει στις 3:30 το απόγευμα και θα μεταδοθεί ζωντανά από τον Ρ/Σ «LOVE N.R.G. 98».

ΠΑΟ ΔΙΑΓΟΡΑΣ

Εκατό χρόνια ιστορίας

Στην τελική ευθεία βρίσκονται οι προετοιμασίες της διοίκησης του ΠΑΟ Διαγόρα για τις εορταστικές εκδηλώσεις που διοργανώνει στο πλαίσιο της συμπλήρωσης των εκατό χρόνων ζωής και δράσης του ιστορικού συλλόγου.

• Από αύριο ξεκινά το εορταστικό τετραήμερο του «γηραιού» • Για το προσεχές Σάββατο η ΕΠΟ σκέφτεται να ορίσει τα παιχνίδια της 23ης αγωνιστικής

Ο πρόεδρος της ομάδας Κώστας Χρυσοχοΐδης και τα μέλη του διοικητικού συμβουλίου εδώ κι αρκετό διάστημα εργάζονται πυρετωδώς ώστε τα πάντα να λειτουργήσουν χωρίς πρόβλημα. Από αύριο Πέμπτη ανοίγει η αυλαία των εκδηλώσεων όπου στις 10:00 το πρωί στην Κεντρική Αστική Σχολή θα γίνουν τα αποκαλυπτήρια της μαρμάρινης πλάκας, η οποία θα θυμίζει σε όλους ότι στην Αστική Σχολή έγινε η ίδρυση του Διαγόρα το 1905 από δεκαοχτώ Ροδίτες σε δύσκολες εποχές και κάτω από την μπότα του κατακτητή του νησιού μας εκείνης της εποχής.

ΑΓΩΝΕΣ ΤΟ ΣΑΒΒΑΤΟ

Το βαθμολογικό ενδιαφέρον και η κρισιμότητα των αγώνων των ομάδων που παλεύουν για την παραμονή τους υποχρεώνει την ΕΠΟ, σύμφωνα με πληροφορίες, να ορίσει τα παιχνίδια της 23ης αγωνιστικής το προσεχές Σάββατο.

Αυτό το θέμα θα ξεκαθαρίσει, σύμφωνα με τις ίδιες πληροφορίες, σήμερα και η αρμόδια επιτροπή θα ενημερώσει τις ομάδες οριστικά. Τώρα όσον αφορά τον αγώνα του Διαγόρα ενδέχεται να γίνει Κυριακή, όμως κι αυτό θα ξεκαθαρίσει σήμερα.

ΡΕΠΟ ΟΙ ΒΑΣΙΚΟΙ

Στον αγωνιστικό τομέα τώρα ο Βασίλης Τζαλακώστας χθες έδωσε ρεπό σε όσους ποδοσφαιριστές αγωνίσθηκαν στο ματς με την Θήβα. Οι υπόλοιποι προπονήθηκαν κανονικά στις 2:00 το μεσημέρι στο βοηθητικό γήπεδο. Το ραντεβού του αθηναίου τεχνικού ανανεώθηκε για σήμερα με όλους τους ποδοσφαιριστές του. Η τελευταία προπόνηση θα γίνει αύριο καθώς την Παρασκευή ο γηραιός θα δώσει φιλικό παιχνίδι με την Μακάμπι Τελ Αβίβ.

«ΔΙΑΓΟΡΕΙΟΣ ΔΡΟΜΟΣ»

Σήμερα το πρωί στις 10:00 στα γραφεία του συλλόγου η οργανωτική επιτροπή του «Διαγόρειου Δρόμου» θα δώσει συνέντευξη τύπου. Στην συνέχεια θα πραγματοποιηθεί τεχνική σύσκεψη όπου θα αναλυθούν όλα τα θέματα για την διεξαγωγή του αγώνα.

Γ' ΕΘΝΙΚΗ

Δύσκολη έξοδος για τους πρωτοπόρους

Η κούρσα του πρωταθλήματος της Γ' Εθνικής θα συνεχισθεί σήμερα με έντονο το ενδιαφέρον για την κορυφή αλλά και για την ουρά της βαθμολογίας.

Ο πρωτοπόρος Θρασύβουλος θ' αγωνισθεί στην πάλαι ποτέ απόρθητη έδρα της Μεσσήνης με αντίπαλο τον Πάμισο που μάχεται απεγνωσμένα για την σωτηρία του.

Το Χαϊδάρι φαινομενικά έχει εύκολο έργο με την Αχαϊκή, όμως οι φιλοξενούμενοι θα επιδιώξουν να πάρουν το θετικό αποτέλεσμα καθώς ακόμη δεν έχουν εξασφαλίσει την παραμονή τους στην κατηγορία και χρειάζονται τους βαθμούς.

Ο Εθνικός που τελευταία έχει βάλει σοβαρή υποψηφιότητα για τον τίτλο θ' αγωνισθεί μακρυά από την έδρα του και θ' αντιμετωπίσει τον Λήλα Βασιλικού, ο οποίος βρίσκεται στην ίδια βαθμολογική κατάσταση με την Αχαϊκή και θέλει τους βαθμούς της νίκης για να σκαρφαλώσει ψηλότερα στην βαθμολογία.

Αναλυτικά τα σημερινά παιχνίδια και οι διαιτητές έχουν ως εξής:

ΛΗΛΑΣ ΒΑΣΙΛΙΚΟΥ-ΕΘΝΙΚΟΣ

ΔΙΑΙΤ.: Δημητρόπουλος Α.	ΣΔΠ Αθηνών
ΒΟΗΘΟΣ: Τσάμης Δ.	ΣΔΠ Αθηνών
ΒΟΗΘΟΣ: Μαντάκης Σ.	ΣΔΠ Αθηνών
4ος ΔΙΑΙΤΗΤΗΣ: Τριάντος Δ.	ΣΔΠ Αθηνών
ΠΑΡΑΤ.: Τζοβάρας Α.	ΣΔΠ Φθιώτ.

ΗΡΟΔΟΤΟΣ-ΚΕΡΑΤΣΙΝΙ

ΔΙΑΙΤΗΤΗΣ: Τσινιάρης Μ.	ΣΔΠ Αθηνών
ΒΟΗΘΟΣ: Ζήκος Δ.	ΣΔΠ Αθηνών
ΒΟΗΘΟΣ: Πατσούλας Κ.	ΣΔΠ Αθηνών
4ος ΔΙΑΙΤΗΤΗΣ: Τσίχλης Α.	ΣΔΠ Αθηνών
ΠΑΡΑΤΗΡ.: Στεφανάκης Ν.	ΣΔΠ Λασιθίου

ΒΥΖΑΣ ΜΕΓΑΡΩΝ-ΑΓΙΟΣ ΔΗΜΗΤΡΙΟΣ

ΔΙΑΙΤΗΤΗΣ: Καραβίδας Γ.	ΣΔΠ Ηλείας
ΒΟΗΘΟΣ: Σταθόπουλος Π.	ΣΔΠ Ηλείας
ΒΟΗΘΟΣ: Σιαχάμη Β.	ΣΔΠ Ηλείας
4ος ΔΙΑΙΤ.: Καρσιώτης Μ.	ΣΔΠ Κορίνθου
ΠΑΡΑΤΗΡΗΤΗΣ: Λιώρης Α.	ΣΔΠ Βοιωτίας

ΘΥΕΛΛΑ ΠΑΤΡΩΝ-ΡΟΔΟΣ

ΔΙΑΙΤΗΤΗΣ: Μάνταλος Σ.	ΣΔΠ Αθηνών
ΒΟΗΘΟΣ: Λαμπρόπουλος Ν.	ΣΔΠ Αθηνών
ΒΟΗΘΟΣ: Χιλίαρχος Π.	ΣΔΠ Αθηνών
4ος ΔΙΑΙΤ.: Κατσιμίγκος Δ.	ΣΔΠ Αθηνών
ΠΑΡΑΤΗΡ.: Τασιγιαννάκης Ι.	ΣΔΠ Αρκαδίας

ΠΑΜΙΣΣΟΣ -ΘΡΑΣΥΒΟΥΛΟΣ (ΑΞΙΟΛΟΓΗΜΕΝΟ)

ΔΙΑΙΤΗΤΗΣ: Βασιληάς Κ.	ΣΔΠ Βοιωτίας
ΒΟΗΘΟΣ: Γούργουρας Α.	ΣΔΠ Ηλείας
ΒΟΗΘ.: Δημητρακόπουλος Α.	ΣΔΠ Ηλείας
4ος ΔΙΑΙΤΗΤΗΣ: Σέγγος Γ.	ΣΔΠ Εύβοιας
ΠΑΡΑΤΗΡ.: Καραπατάς Κ.	ΣΔΠ Κορίνθου

ΧΑΪΔΑΡΙ-ΑΧΑΪΚΗ (ΑΞΙΟΛΟΓΗΜΕΝΟ)

ΔΙΑΙΤΗΤΗΣ: Ντάτης Ν.	ΣΔΠ Χίου
ΒΟΗΘΟΣ: Βελαώρας Κ.	ΣΔΠ Αιτ/νίας
ΒΟΗΘΟΣ: Κατσαούνης Ι.	ΣΔΠ Αιτ/νίας
4ος ΔΙΑΙΤΗΤΗΣ: Καψάλης Π.	ΣΔΠ Αιτ/νίας
ΠΑΡΑΤΗΡΗΤΗΣ: Βασιλείου Δ.	ΣΔΠ Πειραιά
ΑΝΑΠ/ΚΟΣ ΠΑΡ.: Ηλιάδης Ν.	ΣΔΠ Πειραιά

ΜΑΡΚΟ-ΠΑΝΟ ΜΑΛΛΙΩΝ

ΔΙΑΙΤΗΤΗΣ: Δελφάκης Ι.	ΣΔΠ Αρκ αδίας
ΒΟΗΘΟΣ: Τασιγιαννάκης Π.	ΣΔΠ Αρκαδίας
ΒΟΗΘΟΣ: Μπαμπάς Γ.	ΣΔΠ Αρκαδίας
4ος ΔΙΑΙΤ.: Κυρίου Ε.	ΣΔΠ Αρκαδίας
ΠΑΡΑΤΗΡΗΤΗΣ: Βελαώρας Γ.	ΣΔΠ Βοιωτίας

ΑΘΗΝΑΪΣ-ΑΧΑΡΝΑΪΚΟΣ

ΔΙΑΙΤ.: Σιδηρόπουλος Α.	ΣΔΠ Δωδ.
ΒΟΗΘΟΣ: Διαμαντέας Ν.	ΣΔΠ Δωδ.
ΒΟΗΘΟΣ: Αργυρόπουλος Ι.	ΣΔΠ Δωδ.
4ος ΔΙΑΙΤ.: Αποστολίδης Χ.	ΣΔΠ Πειραιά
ΠΑΡΑΤΗΡΗΤΗΣ: Κοσικίδης Δ.	ΣΔΠ Αθηνών

• Ρεπό έχει ο Ατσαλένιος

Η ΒΑΘΜΟΛΟΓΙΑ

ΟΜΑΔΕΣ	ΑΓ.	Β.	ΤΕΡΜ.	Ν	Ι	Η
1. Θρασύβουλος	22	49	40-16	14	7	1
2. Χαϊδάρι	21	45	36-14	14	3	4
3. Εθνικός	22	45	31-15	13	6	3
4. Αχαρναϊκός	22	43	31-14	12	7	3
5. Ρόδος	21	36	21-17	10	6	5
6. Αγ. Δημήτριος	22	30	29-22	8	6	8
7. ΠΑΝΟ Μαλλίων	22	27	24-26	7	6	9
8. Λήλας Βασιλικού	22	26	18-24	7	5	10
9 Ατσαλένιος	22	26	18-25	6	8	8
10. Αχαϊκή	21	26	28-36	6	8	7
11. Θύελλα	21	25	24-23	6	7	8
12. Βύζας Μεγάρων	22	24	19-23	5	9	8
13. Κερατσίνι	21	23	24-24	5	8	8
14. Πάμισος	22	22	18-38	7	1	14
15. Ηρόδοτος	21	20	14-25	5	5	11
16. Μαρκό	22	18	21-32	3	9	10
17. Αθηναΐδα	22	15	20-42	4	3	15

ΣΧΟΛΙΚΟ ΠΡΩΤΑΘΛΗΜΑ ΒΟΛΕΪ

ΜΙΑ ΝΙΚΗ, ΔΥΟ ΗΤΤΕΣ





Το περασμένο τριήμερο στο κλειστό γήπεδο της ΝΗΑΡ ΗΣΤ (Καισαριανή) έγιναν οι αγώνες του 7ου ομίλου της Γ' Φάσης του Πανελλήνιου Πρωταθλήματος Βόλεϊ Ενιαίων Λυκείων και ΤΕΕ.

Στον όμιλο αυτό μαζί με τα σχολεία της Λέσβου, Χίου, Κυκλάδων, Σάμου και Α' Αθήνας αγωνίσθηκαν και το 3ο Ενιαίο Λύκειο Ρόδου στα αγόρια και το Λύκειο Κρεμαστής στα κορίτσια. Τα δύο σχολεία εκπροσώπησαν τα Δωδεκάνησα μιά και είχαν κατακτήσει την 1η θέση στα σχολικά πρωταθλήματα του Νομού μας.

ΚΟΡΙΤΣΙΑ:

Το Λύκειο Κρεμαστής αντιμετώπισε το εκπρόσωπο της Σάμου στον πρώτο αγώνα και ηττήθηκε με 2-0 σετ. Οι μαθήτριες που αποτελούσαν την ομάδα ήταν: Κατερίνα Νοβοζίλοβα, Βούλα Μέτσκα, Ντίνα Κλωνάρη, Αθηνά Γκρέμο, Κατερίνα Γκρέμο και Αλεξάνδρα Αθανασίου. Συνοδός ήταν ο καθηγητής Φυσικής Αγωγής Σωτήρης Ντουβάς.

Να σημειωθεί ότι η ομάδα της Κρεμαστής αγωνίσθηκε με σημαντικές ελλείψεις μιά και τις ίδιες ημέρες είχε προγραμματιστεί η πενθήμερη εκδρομή του σχολείου.

Αναλυτικά:

(20/3) Λύκειο Κρεμαστής - Λύκειο Σάμου: 0 - 2 σε 39' (18-25 σε 18' και 20-25 σε 21')

ΑΓΟΡΙΑ:

Το 3ο Ενιαίο Λύκειο Ρόδου κέρδισε στον πρώτο αγώνα το Λύκειο Μαραθοκάμπου (Σάμος) με 2-0 σετ και στη συνέχεια αντιμετώπισε το 40ο Λύκειο Αθηνών από το οποίο και έχασε με 2-0 σετ. Το Λύκειο της Ρόδου αγωνίσθηκε με τους μαθητές: Παναγιώτης Δηλμπεράκης, Ρωσσέτος Σταυλάς, Νίκος Ταβουκτσόγλου, Ιωάννης Τσακογιάννης, Αλέξανδρος Λεριάς, Σταμάτης Σταματάς, Αγαπητός Στεργάκης, Τάσος Φτάκλας και Δημήτρης Χατζηδιάκος. Συνοδός ήταν ο καθηγητής Φυσικής Αγωγής Νίκος Τσιντομηνάς.

Αναλυτικά

(20/3) 3ο Ενιαίο Λύκειο Ρόδου -Λύκειο Μαραθοκάμπου Σάμου: 2 - 0 σε 42' (25-20 σε 17' και 25-23 σε 25')

(21/3) 3ο Ενιαίο Λύκειο Ρόδου - 40ο Λύκειο Αθηνών: 0 - 2 σε 37' (19-25 σε 17' και 20-25 σε 20')

ΠΡΟΓΡΑΜΜΑ ΜΠΑΣΚΕΤ

Γεμάτο μπαράζ είναι το πρόγραμμα της Τ.Ε. Καλαθοσφαίρισης για το προσεχές Σαββατοκύριακο

Σάββατο 26 Μαρτίου

Κρεμαστή 11:00
Σταυρός -Σύμη (Α)
Καρδάμαινα 13:00
Ηρακλής 2000 -Διαγόρας (μπαράζ παίδων)
Λίνδος 15:00 Κλεόβουλος -Ζέφυρος (Α)
Κρεμαστή 18:00
Ελπίς -Κολοσσός (μπαράζ παίδων)

Κυριακή 27 Μαρτίου

Κλειστό Κω 13:00
Ιβίσκος -ΑΕ Δικαίου (μπαράζ παίδων)
Διαγόρα 14:00 Ηρακλής Λαρδ. -Ιπποκράτης (μπαράζ ανδρών)
Βενετόκλειο 15:30
Ζέφυρος -Ιπποκράτης (μπαράζ παίδων)
Ιαλυσός 18:00 Ιάλυσος -Διαγόρας (μπαράζ ανδρών).

Ο Χατζηνικόλας στον τελικό

Με βάση την παλαιότητα το Δ.Σ. του Συνδέσμου Διαιτητών αποφάσισε τον αυριανό τελικό Κυπέλλου Δωδεκανήσου να σφυρίξει ο Νίκος Χατζηνικόλας.

ΔΙΑΙΤΗΤΕΣ ΣΤΟΥΣ ΤΕΛΙΚΟΥΣ ΚΥΠΕΛΛΟΥ
ΓΗΠΕΔΟ ΜΑΡΙΤΣΩΝ
ΠΕΜΠΤΗ 24 ΜΑΡΤΙΟΥ
ΩΡΑ 17:00 ΤΕΛΙΚΟΣ ΠΑΙΔΙΚΟΥ ΚΥΠΕΛΛΟΥ: ΙΑΛΥΣΟΣ-ΕΥΑΓΟΡΑΣ
παρ. Κυπραίος Θεοδ.
ΔΙΑΙΤ: Σάββενας -Ρουμάνης -Αντωνάς.
ΩΡΑ 19:30 ΤΕΛΙΚΟΣ ΚΛΕΑΝΘΗΣ -ΑΝΤΑΓΟΡΑΣ παρ. Παπαεμμανουήλ Νικ.
ΔΙΑΙΤ: Χατζηνικόλας -Φεσσάρας -Σιδηρόπουλος 4ος διαιτ. Κόττορος παρ. Διαιτ. Κων/νου

ΕΠΑΝΑΟΡΙΣΜΟΣ ΑΝΑΒΛΗΘΕΝΤΑ ΑΓΩΝΑ
ΠΕΜΠΤΗ 24-03-2005 ΩΡΑ 15:00
ΓΗΠ: ΜΑΣΑΡΩΝ: ΑΣΤΕΡΑΣ ΜΑΣ. - ΑΣΚΛΗΠΙΟΣ ΚΩ παρ. Παυλούς
ΔΙΑΙΤ: Κόττορος -Κατσιδώνης Ε.- Ορφανός παρ. Διαιτ. Σακελλαρίδης

ΤΕΤΑΡΤΗ 23 ΜΑΡΤΙΟΥ
ΓΗΠ.: ΣΥΜΗΣ ΩΡΑ 14:30 ΑΟ ΣΥΜΗΣ -ΔΗΜΗΤΡΑ ΔΑΜ. Παρ. Γιανναράκης
ΔΙΑΙΤ: Ρουμάνης -Κόκκινος- Μοσχούς

ΠΑΡΑΣΚΕΥΗ 25-03-2005
ΔΗΜΟΤ. ΓΗΠΕΔΟ ΡΟΔΟΥ Ο ΔΙΑΓΟΡΑΣ: ΠΑΟ ΔΙΑΓΟΡΑΣ- MAKABI TEL AVIV
ΔΙΑΙΤ: Ζανετίδης -Φραγκίνης -Κόττορος Δ. Διαιτ. Τσαγγάρης Β. παρ. Διαιτ. Καλαθενός.

ΣΥΝΕΔΡΙΑΣΗ Δ.Σ.

Σήμερα Τετάρτη 23-3-2005 και ώρα 19:00 συνεδριάζει το Δ.Σ. της ΕΠΣΔ.



Καλούνται να ευρίσκονται στη σημερινή συνεδρίαση της ΕΠΣΔ (ώρα 19:00) οι πρόεδροι των Σωματείων ΑΕ ΛΕΡΟΥ -ΠΗΓΑΣΟΥ -ΕΡΜΗ ΚΑΛ. και ΔΟΞΑΣ ΨΙΝΘΟΥ για να γίνει συζήτηση για τους αγώνες κατάταξης.

Πιθανότατα οι αγώνες μπαράζ για παραμονή στην Β' Κατηγορία θα οριστούν να διεξαχθούν το επόμενο Σαββατοκύριακο.

Κανονικά θα διεξαχθούν το προσεχές Σαββατοκύριακο οι αγώνες μπαράζ ανόδου Τήλος - Ευαγόρας και Ασπίδα Σαλ.- Ορφέας.

Η σκοποβολή στα Island games

Μεγάλη επιτυχία σημείωσε η διοργάνωση του αγώνα του Ομίλου Σκοπευτών Δωδεκανήσου στο αγώνισμα της σκοποβολής του πήλινου στόχου στο TRAP την Κυριακή 20-3-2005 στα πλαίσια προετοιμασίας για το ISLAND GAMES στα SHETLANDS που θα διεξαχθούν τον Ιούλιο του 2005.

Στον αγώνα έλαβαν μέρος αρκετοί αθλητές του ομίλου και παρευρέθησαν πολλοί θεατές, οι οποίοι έμειναν εντυπωσιασμένοι. Παρών και ο διευθυντής του Ροδιακού Οργανισμού Αγώνων Νήσων Μιχαϊλίδης Τάκης, ο οποίος ενημέρωσε τους αθλητές ότι σε σύντομο χρονικό διάστημα θα είναι έτοιμες οι εγκαταστάσεις που θα φιλοξενήσουν τους αγώνες σκοποβολής (Αεροβόλου όπλου, ραβδωτού και πήλινου στόχου) απαραίτητες για τη διεξαγωγή των αγώνων που θα πραγματοποιηθούν στη Ρόδο το 2007 εν όψει των Rhodes island games 2007. Πρώτος στον αγώνα αναδείχθηκε ο Σοφιανόπουλος Βασίλης, δεύτερος ο Κελεπέρας Αθανάσιος και τρίτος ο Καντούνιας Πέτρος. Εντύπωση έκανε η πολύ καλή επίδοση του δεκαπεντάρχονου έφηβου Μαμαλίγκα Μιχάλη, ο οποίος μαζί με άλλους αθλητές του ομίλου θα λάβουν μέρος στο φετινό Πανελλήνιο πρωτάθλημα.

ΥΓΡΟΣ ΣΤΙΒΟΣ ΡΟΔΟΥ

ΑΠΟ...ΜΙΚΡΟΙ ΣΤΙΣ ΔΙΑΚΡΙΣΕΙΣ

Καλά τα πήγαν στις εξετάσεις του Χειμερινού Πρωταθλήματος Κολύμβησης 10-11-12 ετών στα Χανιά οι «μικροί» κολυμβητές και κολυμβήτριες του «ΥΓΡΟΥ ΣΤΙΒΟΥ ΡΟΔΟΥ».

Η τελική συγκομιδή έφερε πίσω στη Ρόδο 5 χάλκινα μετάλλια και 9 τέταρτες θέσεις.

Στα 12χρονα

Η Μαριάννα Νάκου: 3η στα 400μ. Ελεύθερο, 6η στα 200μ. Ελεύθερο, 8η στα 50 μ. Ελεύθερο.

Η Χριστίνα Παπαντωνίου: 4η στα 50μ. Πεταλούδα, 4η στα 400μ. Ελεύθερο, 5η στα 50μ. Ελεύθερο.

Ο Ευάγγελος Καπόγλου: 10ος 50μ. Ελεύθερο, 5ος 200μ. Ελεύθερο, 4ος 400μ. Ελεύθερο.

Ο Παναγιώτης Τσιάδος: 4ος στα 200 μ. Ελεύθερο, 3ος στα 100μ. Πεταλούδα και 3ος στα 50μ. Πεταλούδα.

Ο Αγγελος Νάκος: 5ος στα 200μ. Ελεύθερο, 4ος στα 400 μ. Ελεύθερο

Στα 10χρονα

Η Ειρήνη Διασυνού: 4η στα 50μ. Ελεύθερο, 5η στα 200μ. Ελεύθερο.

Η Ειρήνη Τσαγκάρη: 4η στα 100 μ. Υπτιο, 3η στα 50μ. Υπτιο

Η Παναγιώτα Προύφα: 5η στα 50 μ. Πρόσθιο και 6η στα 100 μ. Πρόσθιο.

Η Δικαία Σαχίνη: 3η στα 200μ. Ελεύθερο και 5η στα 50μ. Ελεύθερο.

Οι 10χρονες κολυμβήτριες Διασυνού, Τσαγκάρη, Προύφα και Σαχίνη 4η θέση στα 4Χ100μ. Ελεύθερο και 4η θέση στα 4Χ50μ. Μικτή Ομαδική.

ΑΝΑΚΟΙΝΩΣΗ ΚΛΕΟΒΟΥΛΟΥ

Το Διοικητικό Συμβούλιο του ΚΛΕΟΒΟΥΛΟΥ ΛΙΝΔΟΥ και εγώ προσωπικά, ευχαριστούμε θερμά τον ΔΗΜΑΡΧΟ ΛΙΝΔΙΩΝ κ. ΘΑΡΡΕΝΟ ΓΕΩΡΓΙΟ και το ΔΗΜΟΤΙΚΟ ΣΥΜΒΟΥΛΙΟ ΛΙΝΔΟΥ για το προσωπικό ενδιαφέρον που επιδεικνύουν στα προβλήματα του Συλλόγου μας, την οικονομική επιχορήγηση και την προμήθεια αθλητικού υλικού για το έτος 2005, καθώς και για τα αθλητικά έργα που εκτελέστηκαν το 2004.

Ευχόμαστε στον ΔΗΜΑΡΧΟ ΛΙΝΔΙΩΝ κ. ΘΑΡΡΕΝΟ ΓΕΩΡΓΙΟ Καλή δύναμη και κουράγιο στο δύσκολο έργο που επιτελεί.

Με εκτίμηση
Για το Δ.Σ.
Ο Πρόεδρος
ΜΙΧΑΛΗΣ ΑΝΤ. ΔΙΑΚΟΓΕΩΡΓΙΟΥ

Η κλήρωση του Κυπέλλου Ερασιτεχνών

Πραγματοποιήθηκε στην ΕΠΟ η κλήρωση του Κυπέλλου Ερασιτεχνών, όπου συμμετέχουν οι κυπελλούχοι των ΕΠΣ, αν και ακόμη δεν έχουν αναδειχθεί οι τροπαιούχοι σε όλες τις ενώσεις.

Οι ομάδες χωρίστηκαν σε οκτώ ομίλους και η αρχική διαδικασία περιλαμβάνει τρεις φάσεις μέχρι την ανάδειξη των οκτώ ομάδων που θα φτάσουν στους «8».

Στον τρίτο γύρο, που θα γίνει στις 27 Απριλίου, θα αναμετρηθούν οι νικητές που θα προκύψουν από τους αγώνες του δεύτερου γύρου. Το πρόγραμμα ανά όμιλο και ανά γύρο:

Α΄ ΟΜΙΛΟΣ

1ος γύρος (6/4, 4.30 μ.μ.)

1. Αριστοτέλης Ν.Γ. - ΕΠΣ Σερρών
2. ΕΠΣ Ξάνθης - ΕΠΣ Εβρος
3. Θεαγένης - ΕΠΣ Θράκης
4. ΕΠΣ Μακεδονίας - Προσοτσάνη

2ος γύρος (13/4, 4.30 μ.μ.)

Νικητής 4 - Νικητής 1
Νικητής 3 - Νικητής 2

Β΄ ΟΜΙΛΟΣ

1ος γύρος (6/4, 4.30 μ.μ.)

1. ΕΠΣ Φλώρινας - ΕΠΣ Πιερίας
2. Αναγέννηση Γ. - Νάουσα
3. ΕΠΣ κΙλκίς - ΕΠΣ Καστοριάς
4. ΕΠΣ Κοζάνης - ΕΠΣ Γρεβενών

2ος γύρος (13/4, 4.30 μ.μ.)

Νικητής 4 - Νικητής 1
Νικητής 3 - Νικητής 2

Γ΄ ΟΜΙΛΟΣ

1ος γύρος (6/4, 4.30 μ.μ.)

1. Ελατειακός - Ηρακλής Σοφ.
2. ΕΠΣ Λάρισας - ΕΠΣ Φωκίδας
3. ΕΠΣ Ευρυτανίας - ΕΠΣ Τρικάλων

Εξαιρέθηκε η ΕΠΣ Θεσσαλίας (Ρήγας Φεραίος)

2ος γύρος (13/4, 4.30 μ.μ.)

Ρήγας Φεραίος - Νικητής 2
Νικητής 1 - Νικητής 3

Δ΄ ΟΜΙΛΟΣ

1ος γύρος (6/4, 4.30 μ.μ.)

1. ΕΠΣ Κέρκυρας - ΕΠΣ Αχαΐας
2. ΑΕ Γιάννινα - Πρέβεζα
3. ΕΠΣ Αιτ/νίας - ΕΠΣ Θεσπρωτίας

Εξαιρέθηκε η ΕΠΣ Αρτας

2ος γύρος (13/4, 4.30 μ.μ.)

ΕΠΣ Αρτας - Νικητής 2
Νικητής 1 - Νικητής 3

Ε΄ ΟΜΙΛΟΣ

1ος γύρος (6/4, 4.30 μ.μ.)

1. ΑΕΔ Σκάλας - ΕΠΣ Ζάκυνθος
2. ΕΠΣ Ηλείας - Μιλτιάδης
3. Κεραυνός Ιρίων - ΑΟΚΙ

Εξαιρέθηκε η ΕΠΣ Αρκαδίας

2ος γύρος (13/4, 4.30 μ.μ.)

ΕΠΣ Αρκαδίας - Νικητής 2
Νικητής 1 - Νικητής 3

ΣΤ΄ ΟΜΙΛΟΣ

1ος γύρος (6/4, 4.30 μ.μ.)

1. ΕΠΣ Πειραιά - ΕΠΣ Λέσβου

Εξαιρέθηκαν οι ΕΠΣ Χίου, Σάμου και Εύβοιας

Ζ΄ ΟΜΙΛΟΣ

1ος γύρος (6/4, 4.30 μ.μ.)

1. Κόρινθος - Διόνυσος
2. ΕΠΣΔΑ - Αστέρας Σύρου
3. ΕΠΣ Αθηνών - ΕΠΣ Δωδεκανήσου

Εξαιρέθηκε ο Κεραυνός Κερατέας

2ος γύρος (13/4, 4.30 μ.μ.)

Κεραυνός Κερ. - Νικητής 2
Νικητής 1 - Νικητής 3

Η΄ ΟΜΙΛΟΣ

2ος γύρος (13/4, 4.30 μ.μ.)

1. ΕΠΣ Λασιθίου - ΕΠΣ Ρεθύμνου
2. ΕΠΣ Χανίων - ΕΠΣ Ηρακλείου

Προημιτελικοί (11-5-05, 4.30 μ.μ.)

1. Νικητής Ε΄ Ομίλ. Νικητής Α΄ Ομίλου
2. Νικητής Β΄ Ομίλου Νικητής Γ΄ Ομίλου
3. Νικητής Δ΄ Ομίλου Νικητής Ζ΄ Ομίλου
4. Νικητής ΣΤ΄ Ομίλου Νικητής Η΄ Ομίλου

Ημιτελικοί (18-5-05, 4.30 μ.μ.)

Νικητής 1 Νικητής 2
Νικητής 3 Νικητής 4

Ο τελικός θα οριστεί από την ΕΠΟ μετά τη λήξη των ημιτελικών αγώνων

Δύσκολα εκτός έδρας παιχνίδια περιμένουν τον Κυπελλούχο Δωδεκανήσου

ΓΚΟΛΦ ΑΦΑΝΤΟΥ

Δεν θα μπορούσε να είναι καλύτερο το πρώτο τρίμηνο του 2005, για τον Αθλητικό Όμιλο Γκολφ Αφάντου.

Πραγματικά το ξεκίνημα της νέας χρονιάς χαρακτηρίζεται ιδιαίτερα παραγωγικό, με το νέο Δ.Σ. και την προπονητική ομάδα του Ομίλου να βρίσκονται σε διαρκή εγρήγορση προκειμένου να είναι σε θέση να διεκπεραιώσουν κατά τον καλύτερο τρόπο τα έντονα αθλητικά γεγονότα αλλά και τις εκδηλώσεις στις οποίες συμμετείχε. Ο Όμιλος στην προσπάθεια διάδοσης του αθλήματος δεν δίστασε να συμμετείχαν ακόμα και στο τοπικό αποκριάτικο καρναβάλι του δήμου Αφάντου με θέμα ***«Οι Τσολιάδες του Γκολφ»!!!***

Η έντονη αυτή δραστηριότητα του Ομίλου συνοψίζεται στα εξής σημεία:

• **Κύπελο Χριστουγέννων (Δευτέρα 3 Ιαν. '05)** – Αγώνας **«Flag»** τον οποίο κέρδισε ο αντιπρόεδρος **Παναγιώτης Διάκου** (Hcp 16) με δεύτερο τον πρόεδρο του Ομίλου **Γιώργο Κακούλη** (Hcp 24). Στον αγώνα **«Flag»** όπως οι περισσότεροι *γκόλφερς* γνωρίζουν, ο κάθε αθλητής έχει δικαίωμα να εκτελέσει τόσα κτυπήματα παίζοντας κανονικά τον καθορισμένο γύρο του γκολφ, όσα είναι το άθροισμα του Par του γηπέδου συν το χάντικαπ του **(Par + Hcp)**. Στο σημείο που καταλήγει η τελευταία βολή ο αθλητής καρφώνει μία σημαία «Flag». Μάλιστα εάν τελειώνοντας τον κανονικό γύρο του γηπέδου απομένουν ακόμα βολές να εκτελέσει, συνεχίζει πάλι από την πρώτη τρύπα για δεύτερη φορά!!! Νικητής είναι ο παίκτης που θα φτάσει την σημαία του σε πιο μακρινή απόσταση. Χαρακτηριστικό του αγώνα ήταν πως και οι δύο ξαναέπαιξαν την πρώτη τρύπα μέχρι το Green, με τον νικητή να βάζει την μπάλα του στην τρύπα για δεύτερη φορά!!!

• **Κόψιμο της καθιερωμένης «Πρωτοχρονιάτικης Πίτας» (Κυριακή 16 Ιαν. '05).** Σε μια ιδιαίτερη εκδήλωση κοπής της καθιερωμένης πίτας με περισσότερα από 120 άτομα, όλα τα μέλη και τα παιδιά της Ακαδημίας, ο **Α.Ο. Γκολφ Αφάντου** γιόρτασε την μέχρι τώρα πορεία του, διασκεδάζοντας σε παραλιακό κέντρο του δήμου Αφάντου με πλούσιο γεύμα και ζωντανή μουσική. Την εκδήλωση τίμησαν με την παρουσία τους ο Βουλευτής Δωδ/σου κ. **Βασίλης Χρύσης**, ο Δήμαρχος Αφάντου κ. **Σταμάτης Καβάδας**, αρκετοί Δημοτικοί Σύμβουλοι από τον δήμο Αφάντου, ο πρόεδρος του Ομίλου Γκολφ Αφάντου Ρόδου κ. **Χαρίσης Χρήστος**, ο πρόεδρος του Ελληνικού PGA κ. **Γιώργος Σωτηρόπουλος**, όπως επίσης και αρκετοί άλλοι εκλεκτοί καλεσμένοι. Στα πλαίσια της εκδήλωσης έγιναν οι απονομές του **Κυπέλλου Χριστουγέννων** και τα έπαθλα του **Πρωταθλήματος Ρόδου**.

• **Διοργανώθηκαν οι πρώτοι δύο αγώνες Monthly τύπου Stableford (15 Ιανουαρίου & 6ο Μαρτίου)**. Στο σύνολο των αγώνων Monthly, έχουν αθλοθετηθεί 5 κύπελλα για τους πρώτους πέντε νικητές. Νικητής θα είναι ο παίκτης που θα μαζέψει τους περισσότερους πόντους, επιλέγοντας τις 5 καλύτερες επιδόσεις του από το σύνολο των 6 αγώνων μέχρι το τέλος της χρονιάς. Μετά τους πρώτους δύο αγώνες προηγούνται ο **Διάκου Χρύσανθος**, Hcp 9 με 77 πόντους και ακολουθούν ο **Παναγιάς Νίκος** Hcp 8 με 66 πόντους και ο **Κουμνάκης Δημήτρης** Hcp 15 με 66 πόντους. Και οι τρεις είναι αθλητές της Ακαδημίας Junior του Α.Ο. Γκολφ Αφάντου.

• Σε εξέλιξη βρίσκεται **ο ετήσιος αγώνας Match Play του Ομίλου**. Στον προκριματικό (20 Φεβρουαρίου) συμμετείχαν περισσότεροι από 30 αθλητές με τους πρώτους 16 Gross να προκρίνονται για την διεκδίκηση του επάθλου. Στη συνέχεια πάντως ο κάθε παίκτης παίζει με τα 3/4 του χάντικαπ του, έτσι ακόμα και τα μεγάλα Hcp έχουν πιθανότητες να διεκδικήσουν το τρόπαιο. Ήδη έχει βγει το ζευγάρι του τελικού που θα διεξαχθεί στις 17 Απριλίου. Ο Captain το Ομίλου **Μιχάλης Αρχαγγελίτης** (Hcp 8) αφού απέκλεισε κατά σειρά τους Κάζα Παναγιώτη, Βασιλικής Δανιήλ και Παναγιά Νίκο θα κληθεί στον τελικό να αντιμετωπίσει τον **Λευτέρη Πέρο** ο οποίος απέκλεισε τους Λαουδίκο Νίκο, Κουμνάκη Δημήτρη και Παπασάββα Βασίλη. Στις 16 Απριλίου θα διεξαχθεί και ο μικρός τελικός ανάμεσα στους Νίκο Παναγιά και Βασίλη Παπασάββα.

• Ολοκληρώθηκαν με μεγάλη επιτυχία, οι **Προκριματικοί αγώνες Γκολφ για την επιλογή της Ανδρικής και Γυναικείας ομάδας, που θα εκπροσωπήσει την Ρόδο στα Island Games το καλοκαίρι στα νησιά Σέτλαντς της Σκωτίας.** Στους προκριματικούς που συν-διοργάνωσαν ο **Όμιλος Γκολφ Αφάντου Ρόδου** και ο **Αθλητικός Όμιλος Γκολφ Αφάντου** έλαβαν μέρος περισσότεροι από 40 αθλητές και στις δύο κατηγορίες. Οι αγώνες είχαν διάρκεια 5 εβδομάδες και από το σύνολο των 5 αγώνων μετρούσαν οι 4 καλύτερες επιδόσεις του κάθε αθλητή. Στους άνδρες προκρίθηκαν κατά σειρά επίδοσης οι **Χρήστος Νικόπουλος, Λευτέρης Πέρος, Τάκης Παπαγιάννης** και **Χρύσανθος Διάκου** με αναπληρωματικούς τους **Νίκο Παναγιά** και **Στέφανο Οικονόμου**. Στις γυναίκες προκρίθηκαν οι **Δέσποινα Παπαγιάννη, Άννα Καρελλά, Χριστίνα Πέρου** και 16:30 **Τσαμπίκα Κασιώτη** με αναπληρωματικές τις **Δέσποινα Χατζηχριστοδούλου** και την **Χρυσούλα Ζαφείρη**. Στους διεθνείς αγώνες νήσων που γίνονται κάθε 2 χρόνια συμμετέχουν 24 νησιά σε περισσότερα από 15 αθλήματα και αξίζει να σημειωθεί πως η Ρόδος θα είναι διοργανώτρια για το 2007. Το γκολφ είναι το πρώτο άθλημα που έχει ήδη ξεκαθαρίσει το θέμα της φετινής αποστολής ενώ για πρώτη φορά θα συμμετέχει και γυναικεία ομάδα!!! Την αποστολή θα πλαισιώσουν δύο συνοδοί και ένας προπονητής.



• Με χορηγό τα **ζαχαροπλαστεία Mike's**, πραγματοποιήθηκε το **Σαββάτο 26 Φεβρουαρίου αγώνας Pro-Am, με τη συμμετοχή 10 ομάδων**. Την κάθε ομάδα αποτελούσε ένας επαγγελματίας ή ερασιτέχνης μέχρι 6 Hcp ως αρχηγός και 4 ερασιτέχνες. Στον αγώνα συμμετείχαν αρκετοί επαγγελματίες οι οποίοι και συμμετείχαν στον αγώνα αφιλοκερδώς, περίπου 20 παιδιά από την Ακαδημία του Ομίλου, αλλά και αρκετοί νέοι γκόλφερς οι οποίοι ξεκίνησαν πρόσφατα. Άλλωστε σκοπός του αγώνα ήταν να αφομοιώσουν οι αρχάριοι παίκτες αλλά και τα Juniors τους βασικούς κανόνες που διέπουν το άθλημα αλλά και να πάρουν το πρώτο βάπτισμα οι νέοι παίκτες που ξεκίνησαν γκολφ πρόσφατα... Πραγματική μάχη δόθηκε για τον τελικό νικητή, ο οποίος με το ίδιο σκορ αλλά με καλύτερη επίδοση στις τελευταίες 9 τρύπες κέρδισε τον αγώνα. Έτσι είχαμε νικήτρια (με **9 under par**) την ομάδα με αρχηγό τον **Άκη Καΐλή** και τους **Συρογιαννόπουλο Κώστα, Διάκου Παναγιώτη, Γαμβρούδη Χρήστο** και **Βασιλικής Δανιήλ**, με δεύτερη την ομάδα του **Γιώργου Σωτηρόπουλου** με τους **Παπασάββα Βασίλη, Διάκου Χρύσανθο, Καρελλά Άννα** και **Γιαννακάκη Γιώργο**. Στην τρίτη θέση με μόλις ένα κτύπημα διαφορά είχαμε την ομάδα του **Βλάχου Δημήτρη** και τους **Κουμνάκη Γιώργο, Κουμνάκη Δημήτρη, Κουμνάκη Γιάννη** και την **Χατζηχριστοδούλου Δέσποινα**. Μετά τον αγώνα ακολούθησε απονομή παρουσία του χορηγού, που ήταν τα ζαχαροπλαστεία Mike's.

• Στο καθιερωμένο **Αποκριάτικο Καρναβάλι του δήμου Αφάντου** έλαβαν μέρος τα παιδιά του **Α.Ο. Γκολφ Αφάντου** κάνοντας μάλιστα και άρμα με θέμα **«Οι Τσολιάδες του Γκολφ»**. Το θέμα που οι υπεύθυνοι αντέγραψαν από το προηγούμενο περιοδικό της κας **Αμπραβανέλ (Golf & Tourism in Greece)** έκλεψε την παράσταση προσφέροντας θέαμα στους περίπου 2.500 παριστάμενους, που βρέθηκαν στο Καρναβάλι. Εξάλλου επίσημος προσκεκλημένος για να παρουσιάσει το καρναβάλι ήταν ο γνωστός **Μάρκος Σεφερλής** οποίος και χτύπησε τις πρώτες του μπαλιές εν μέσω πλατείας Αφάντου. Μετά το Καρναβάλι ακολούθησε Αποκριάτικο Πάρτυ με τα μέλη και τους μικρούς αθλητές του Ομίλου να διασκεδάζουν μαζί...

Ο **Α.Ο. Γκολφ Αφάντου** για πρώτη φορά φέτος θα έχει την κύρια ευθύνη για την διοργάνωση του **Afandou Pro-Am & Afandou Open 13-15 Μαΐου.** Η καλή συνεργασία του Ομίλου με τον **Όμιλο Γκολφ Αφάντου Ρόδου**, με την **Ελληνική Ομοσπονδία Γκολφ** και το **Ελληνικό PGA**, αλλά και η έμπρακτη στήριξη και συμμετοχή του Δήμου Αφάντου στην διεξαγωγή του αγώνα, εγγυώνται την επιτυχία της διοργάνωσης. Έγκαιρα με σχετικές ανακοινώσεις θα ενημερωθούν όλοι οι εμπλεκόμενοι φορείς και πραγματικά προσβλέπουμε σε μία ιδιαίτερη επιτυχημένη διοργάνωση, αντάξια της φήμης και της φιλοξενίας που πάντα προσφέρει η Ρόδος, με ενεργή συμμετοχή και της ΕΟΓκ.

ΜΕΓΑΛΗ ΑΝΤΑΠΟΚΡΙΣΗ

Από τη συμμετοχή των παιδιών στους αγώνες στίβου που διοργάνωσε η ΕΑΣ ΣΕΓΑΣ Δωδεκανήσου, φάνηκε πως υπάρχει μέλλον

Με εξαιρετική επιτυχία διοργανώθηκαν από την ΕΑΣ ΣΕΓΑΣ Δωδ/σου οι αγώνες στίβου για μαθητές και μαθήτριες των Δημοτικών Σχολείων της Ρόδου το Σάββατο (19-3-2005), το απόγευμα στο Δημοτικό Προπονητήριο Στίβου. «Ο ΔΙΑΓΟΡΑΣ». Ηταν τέτοια η προσέλευση των μαθητών και μαθητριών, καθώς και των κηδεμόνων τους, που η Οργανωτική Επιτροπή αιφνιδιάστηκε ευχάριστα για το γεγονός.

Παρά τον μεγάλο αριθμό μαθητών - τριών και το ότι οι αγώνες αυτοί οργανώθηκαν παράλληλα με το Διασυλλογικό Πρωτάθλημα Συνθέτων αγωνισμάτων (Πένταθλο- Εξαθλο), της κατηγορίας Παμπαίδων -Παγκορασίδων Α' για τα Δωδ/κά Σωματεία, δεν δημιουργήθηκαν οργανωτικά προβλήματα. Η αγωνόδικη επιτροπή ανταποκρίθηκε πλήρως στα καθήκοντά της. Αγωγής της Ολυμπιακής Παιδείας και των Δημοτικών Σχολείων, τους Δ/ντές και δασκάλους των Δημοτικών Σχολείων της Ρόδου, για την υποστήριξή τους σ' αυτήν την εκδήλωση. Παράλληλα να ευχαριστήσει δημόσια το ΔΟΝΑ Ροδίων και την ΒΑΠ Κουγιός, που ανέλαβαν χορηγοί και υποστηρικτές της εκδήλωσης. Δυστυχώς σε αρκετά παιδιά (περίπου 70 στον αριθμό) δεν δόθηκε το προβλεπόμενο διαφημιστικό υλικό των χορηγών (μπλουζάκι - γραφική ύλη), αφού ο αριθμός τους ξεπέρασε κάθε προσδοκία. Η ΕΑΣ ΣΕΓΑΣ Δωδ/σου έχει καταγράψει τα ονόματα των παιδιών αυτών και θα τους δοθούν πολύ σύντομα στα σχολεία τους. Στους Δ/ντές των Σχολείων θα δοθούν και τα διπλώματα των τριών πρώτων νικητών - τριών σε κάθε αγώνισμα. Αναλυτικά τα αποτελέσματα των αγώνων:

50μ. ΑΓΟΡΙΩΝ

1 Ζαχαριάς Μαν.	1994	6ο Ρόδου	8.15
2 Μιχαηλίδης Παν.	1994	//	8.71
3 Κομνηνός Πόλος	1994	2ο Π.Α.Ρ.	8.75
4 Μυριάλης Σαβ.	1994	//	8.81
5 Κουρδουνάκης Ε.	1994	//	9.50
6 Ρούφας Τσαμπ.	1994	//	9.59
Καλησπέρης Ραφ.	1994	17ο Ρόδου	9.59
7 Παπαγεωργίου Α.	1994	//	9.62
8 Σαρρής Μιχάλης	1994	//	9.64
9 Κοκότης Γιώργος	1994	8ο Ρόδου	9.83

50μ. ΑΓΟΡΙΩΝ

1 Ευστρατίου Παναγ.	1995	2ο ΠΑΡ	8.65
2 Παραλούσης Θαν.	1995	1ο ΠΑΡ	8.87
3 Καλαθενός Νίκος	1995	8ο Ρόδου	8.91
4 Κολιάδης Νίκος	1995	12ο Ρόδου	9.00
5 Φαρμακίδης Νίκος	1995	8ο Ρόδου	9.03
6 ΚουρδούμπαςΜιχ.	1995	2ο Ρόδου	9.17
7 Καστρουνής Μιχ.	1995	2ο Ρόδου	9.47
8 Μελείσης Αντ.	1995	8ο Ρόδου	9.47
9 Παπασάββας Π.	1995	Γεννάδι	9.49
10 Αναστασιάδης Γ.	1995	8ο Ρόδου	9.50
11 Μπόνης Αλ.	1995	2ο ΠΑΡ	9.59
12 Γιωργάκης Εμμ.	1995	Γεννάδι	9.66
13 Μπούμπας Παν.	1995	16ο Ρόδου	9.70
14 Τσουκαλάς Ελ.	1995	1ο Ρόδου	9.73
15 Μελέσης Βασ.	1995	8ο Ρόδου	9.86
16 Βιτζηλαίος	1995	1ο ΠΑΡ	9.86
17 ΧατζηαντωνιάδηςΚ.	1995	12ο Ρόδου	10.03

50μ. ΑΓΟΡΙΩΝ

1 Ευθυμίου Νίκος	1996	12ο Ρόδου	09.25
2 Περίδης Βασίλης	1996	1ο ΠΑΡ	09.37
3 Μαλλιάκας Μιχ.	1996	8ο Ρόδου	09.70
4 Βουλγαρίδης Παρ.	1996	12ο Ρόδου	10.15
5 Πέτρου Νίκος	1996	12ο Ρόδου	10.47
6 Λεντής Ηλίας	1996	12ο Ρόδου	10.48
7 Κάτρης Γιάννης	1996	1ο ΠΑΡ	11.03

50μ. ΑΓΟΡΙΩΝ

1 Ευθυμίου Μιχάλης	1997	12ο Ρόδου	12.59

50μ. ΚΟΡΙΤΣΙΩΝ

1 Νικολάου Ελεάννα	1993	6ο Ρόδου	8.90
2 Μούτσα Χρυσάνθη	1993	6ο Ρόδου	8.97
3 Χατζήκου Κική	1993	2ο ΠΑΡ	9.00
4 Χριστοφάκη Γεωργ.	1993	6ο Ρόδου	9.63
5 Κούρου Χρυσούλα	1993	6ο Ρόδου	9.70

50μ. ΚΟΡΙΤΣΙΩΝ

1 Μάμωνα Βακίνα	1994	6ο Ρόδου	8.75
Μανώλαγκα Βαλάντω	1994	Κοσκινού	8.75
2 Σκουφέζη Ειρήνη	1994	6ο Ρόδου	8.93
3 Καυμενάκη Δανάη	1994	1ο ΠΑΡ	8.94
4 Ντόστη Παναγιώτα	1994	6ο Ρόδου	9.09
5 Χριστοφάκη Μαρία	1994	6ο Ρόδου	9.10
6 Ντάνη Κατερίνα	1994	6ο Ρόδου	9.12
7 Χατζηπαυλή Βίκυ	1994	2ο ΠΑΡ	9.41
8 Κωστάκη Βασιλική	1994	Γεννάδι	9.50
9 Αγιακάτσικα Δημ.	1994	2ο ΠΑΡ	10.07

50μ. ΚΟΡΙΤΣΙΩΝ

1 Γεωργίου Αλκηστη	1995		8.88
2 Ζήκα Ελένη	1995	Πυθαγόρας	8.96
3 Ζαχαριάδου Μαρία	1995	2ο ΠΑΡ	9.00
4 Ζαχαριάδου Σοφία	1995	2ο ΠΑΡ	9.43
5 Καντιδενού Ναταλί	1995	8ο Ρόδου	9.53
6 Τηλιακού Θάλεια	1995		10.30

50Μ. ΚΟΡΙΤΣΙΩΝ

1 Μιχαηλίδου Δήμ.	1996	12ο Ρόδου	08.87
2 Σκούρα Χριστίνα	1996	12ο Ρόδου	09.72
3 Καπίρη Σοφία	1996	2ο ΠΑΡ	09.97
4 Φλώρου Αννα	1996	12ο Ρόδου	10.03
5 Μανέττα Ασπασία	1996	12ο Ρόδου	10.08
6 Βαρδάκη Αντιγόνη	1996	1ο ΠΑΡ	10.18
7 Καμπούρη Μαρία	1996	2ο ΠΑΡ	10.25
8 Ξύπα Σέβα	1996	17ο Ρόδου	10.37

600μ. ΑΓΟΡΙΩΝ

1 Καραγιάννης Βασ.	1993	12ο Ρόδου	2.15.47
2 Ροδίτης Ιωάννης	1993	6ο Ρόδου	2.18.91
3 Μασμανίδης Μιχ.	1993	6ο Ρόδου	3.17.13

600μ. ΑΓΟΡΙΩΝ

1 Σεΐτης Δημήτρης	1994	1ο Ρόδου	2.06.10
2 Διακοβασιλείου Στ.	1994	Λάρδου	2.06.78
3 Χαρτοφύλης Μιχ.	1994	1ο Ρόδου	2.11.72
4 Κρητικός Στέφανος	1994	8ο Ρόδου	2.15.16
5 Καραγιάννης Γιάν.	1994	12ο Ρόδου	2.19.22
6 Βουλγαρίδης Στ.	1994	12ο Ρόδου	2.24.94
7 Φάκκας Εμμανουήλ	1994	6ο Ρόδου	2.25.16
8 Πατατούκος Κοκ.	1994	6ο Ρόδου	2.30.10
9 Ταβατζιού Διον.	1994	6ο Ρόδου	2.32.88
10 Τουρτούνης Ηλίας	1994	2ο ΠΑΡ	2.39.28
11 Κανταράκης Μιχ.	1994	6ο Ρόδου	2.51.03

600μ. ΑΓΟΡΙΩΝ

1 Πάϊα Αντυ	1995	8ο Ρόδου	2.33.97
2 Κόζας Γιάννης	1995	8ο Ρόδου	3.02.72
3 Καρανίκης Γιώργος	1995	8ο Ρόδου	3.10.69

600Μ. ΑΓΟΡΙΩΝ

1 Καζουλάκης Μιχ.	1996	12ο Ρόδου	3.07.25

600μ ΚΟΡΙΤΣΙΩΝ

1 Παρδαλού Ραφ.	1994	18ο Ρόδου	2.04.93
2 Φράγκου Χρυσ.	1994	5ο Ρόδου	2.19.50
3 Μαλανδρή Φωτ.	1994	2ο Ρόδου	8.20.46
4 Διακολουκά Μ.	1994	Λάρδου	2.22.03
5 Ζώνια Φιλιώ	1994	2ο Ρόδου	2.24.65
6 Μακρή Αθηνά	1994	8ο Ρόδου	3.13.78

600μ. ΚΟΡΙΤΣΙΩΝ

1 Σαρικά Ευτυχία	1995	8ο Ρόδου	3.30.31
2 Ναθαναήλ Σοφία	1995	8ο Ρόδου	3.12.81

600μ. ΚΟΡΙΤΣΙΩΝ

1 Θεοδώρου Κλ.	1996	12ο Ρόδου	2.54.12
2 Τσιράκου Αγγελ.	1996	12ο Ρόδου	2.58.31
3 Πατελάρου Αντ.	1996	12ο Ρόδου	2.59.71
4 Αυδή Μαριν.	1996	12ο Ρόδου	3.07.78
5 Τρίτου Μάσα	1996	8ο Ρόδου	3.46.18
6 Λαζάροβα Ευδ.	1996	8ο Ρόδου	4.00.31
7 Κύρη Μοσχ.	1996	8ο Ρόδου	4.07.34

ΜΗΚΟΣ ΑΓΟΡΙΩΝ

1 Μπιλίτσας Βαγγ.	1993	6ο Ρόδου	3.18
2 Καπαί Αριάν	1993	1ο Ρόδου	3.16
3 Κελεπέρας Πέτρ.	1993	6ο Ρόδου	2.85
4 Παπαιγνατίου Κων.	1993	6ο Ρόδου	2.36

ΜΗΚΟΣ ΑΓΟΡΙΩΝ

1 Μανώλαγκας Χρ.	1994	Κοσκινού	3.34
2 Ράπτης Ιάσωνας	1994	8ο Ρόδου	3.45
3 Βομβύλας Ανασ.	1994	8ο Ρόδου	3.19
4 Βαρδάκης Γιωρ.	1994	1ο ΠΑΡ	3.00
5 Τόλης Χρ.	1994	8ο Ρόδου	2.99
6 Ηλιακώστας Μην.	1994	3ο Ρόδου	2.92
7 Κουρδουμπάς Γιαν.	1994	8ο Ρόδου	2.84
8 Σταματιάδης Θεοχ.	1994	6ο Ρόδου	2.83
9 Αναστασίου Γιωργ.	1994	1ο ΠΑΡ	2.49

ΜΗΚΟΣ ΑΓΟΡΙΩΝ

1 Ζούννης Σάβ.	1995	18ο Ρόδου	3.33
2 Καραμπάτσος Στ.	1995	8ο Ρόδου	2.84
3 Σκλήβας Αντων.	1995	2ο ΠΑΡ	2.63
4 Μαννάκης Αντων.	1995	2ο ΠΑΡ	2.09
5 Γκότσης Γιώργ.	1995	6ο Ρόδου	1.95

ΜΗΚΟΣ ΑΓΟΡΙΩΝ

1 Βασιλαράκης Φιλ.	1996	Κοσκινού	3.18
2 Ντουρμισάμ Φιόρι	1996	8ο Ρόδου	3.85
3 Προβατόπουλος Δ.	1996	1ο ΠΑΡ	2.77
4 Ντέρης Ελευθ.	1996	8ο Ρόδου	2.72
5 Αρνίταλης Μιχ.	1996	1ο ΠΑΡ	2.59
6 Κεβρεκίδης Ανδρ.	1996	8ο Ρόδου	2.59
7 Παστρικός Οδυσ.	1996	1ο ΠΑΡ	2.53
8 Ντερβίσης Τζ.	1996	8ο Ρόδου	2.42

ΜΗΚΟΣ ΚΟΡΙΤΣΙΩΝ

1 Γιαννοπούλου Σαρ.	1993	2ο Ιαλυσού	3.38
2 Διακονικόλα Πελ.	1993	15ο Ρόδου	2.91
3 Κρομύδα Ελεάνα	1993	8ο Ιαλυσού	2.70

ΜΗΚΟΣ ΚΟΡΙΤΣΙΩΝ

1 Παρδαλού Ρ. (εκτ Συν)	1994	16ο Ρόδου	3.77
1 Ξύπα Σοφ.	1994	17ο Ρόδου	3.04
2 Καραχάλιου Ειρ.	1994	1ο ΠΑΡ	3.02
3 Χριστοδούλου Ραφ.	1994	16ο Ρόδου	2.94
4 Ντερβίση Τέα	1994	8ο Ρόδου	2.89
5 Καρακωνσταντίνου Ι.	1994	1ο ΠΑΡ	2.87
6 Σκανδαλίδη Αρχ.	1994	1ο ΠΑΡ	2.82
7 Βασιλαράκη Αργ.	1994	Κοσκινού	2.78
8 Παπαμεντζέλου Ι.	1994	2ο ΠΑΡ	2.61
9 ΚΙΑΡΗ Κατερίνα	1994	8ο Ρόδου	2.49
10 Σιανίδου Δημ.	1994	1ο ΠΑΡ	2.36
Χάσκα Καλλιόπη	1994	1ο ΠΑΡ	2.36

ΜΗΚΟΣ ΚΟΡΙΤΣΙΩΝ

1 Γεωργίου Αλκ.(Εκ. Συν.)	1995	15ο Ρόδου	3.29
1 Μπαρδακά Ανν.	1995	8ο Ρόδου	3.16
2 Ψύλλου Τσαμ.	1995	6ο Ρόδου	2.96
3 Πασμανίδη Μαρ.	1995	6ο Ρόδου	2.51
Παντελίδη Ευη	1995	8ο Ρόδου	2.51
4 Ταμπουρά Ιφιγ.	1995	Γενναδίου	2.46
5 Δερμιτζάκη Ειρ.	1995	2ο ΠΑΡ	2.29
6 Χατζηκου Μαρ.	1995	2ο ΠΑΡ	2.26
7 Λαρδοπούλου Παυλ.	1995	1ο ΠΑΡ	1.99
8 Καντιμοίρη Αθηνά	1995	1ο ΠΑΡ	1.55
9 Βονάκη Βαλασία	1995	1ο ΠΑΡ	1.03

ΜΗΚΟΣ ΚΟΡΙΤΣΙΩΝ

1 Ελευθερίου Γεωρ.	1996	8ο Ρόδου	2.92
2 Χατζηνικολάου Δεσ.	1996	8ο Ρόδου	2.61
3 Σορωνιάτη Σμ.	1996	8ο Ρόδου	2.44
4 Πολεζέλ Βιργ.	1996	1ο ΠΑΡ	2.18
5 Παστρικού Αγγ.	1996	1ο ΠΑΡ	2.17

ΜΗΚΟΣ ΚΟΡΙΤΣΙΩΝ

1 Ψύλλου Μαρ.	1997	6ο Ρόδου	2.18
2 Ψύλλου Ιωαν.	1997	6ο Ρόδου	2.14

ΜΠΑΛΑΚΙ ΑΓΟΡΙΩΝ

1 Μονοκάνδηλος Μικ.	1993	6ο Ρόδου	42.05
2 Κουτούζος Ελευθ.	1993	6ο Ρόδου	37.80
3 Τσουκαλάς Μην.	1993	2ο ΠΑΡ	33.45

ΜΠΑΛΑΚΙ ΑΓΟΡΙΩΝ

1 Χέλμης Κώσ.	1994	8ο Ρόδου	26.12
2 Μικκιού Γιώργ.	1994	2ο ΠΑΡ	25.96
3 Αλμπάνο Δάμου	1994	2ο Ρόδου	24.40
4 Κατσαράς Μιχ.	1994	8ο Ρόδου	18.57
5 Ντάσκας Κων/νος	1994	2ο ΠΑΡ	15.40

ΜΠΑΛΑΚΙ ΑΓΟΡΙΩΝ

1 Πιχιβέ Χάρης	1995	3ο Ιαλυσού	28.60
2 Νεοφύτου Γιωργ.	1995	ΠΑΡ	26.05
3 Αγάθης Ηρακλής	1995	ΠΑΡ	21.47
4 Τσουκαλάς Γιάν.	1995	ΠΑΡ	20.40

ΜΠΑΛΑΚΙ ΑΓΟΡΙΩΝ

1 Κατεβαΐνης Βαγγ.	1996	ΠΑΡ.	20.55
2 Αλεξίου Βασ.-Μαρ.	1996	ΠΑΡ	20.25
3 Βλαχάκης Ιωσ.	1996	ΠΑΡ	17.50
4 Βασιλειάδης Βασ.	1996	ΠΑΡ	16.55
5 Ποιμενίδης Αγγ.	1996	ΠΑΡ	16.20
6 Υψηλάντης Αναστ.	1996	ΠΑΡ	15.33
7 Προβατόπουλος Δ.	1996	ΠΑΡ	10.05
8 Στέφος Πάν.	1996	12ο Ρόδου	6.20

ΜΠΑΛΑΚΙ ΑΓΟΡΙΩΝ

1 Γουμαράς Δημ.	1997	2ο Ρόδου	19.55
2 Ζήκας Διον.	1997	Πυθαγόρας	9.85

ΜΠΑΛΑΚΙ ΚΟΡΙΤΣΙΩΝ

1 Απόκουτου Αννα	1993	6ο Ρόδου	10.52

ΜΠΑΛΑΚΙ ΚΟΡΙΤΣΙΩΝ

1 Διακοναστάση Μίκα	1994	6ο Ρόδου	16.75
2 Κουτούζος Ελευθ.	1994	ΠΑΡ	37.80
3 Τσουκαλάς Μην.	1994	16ο Ρόδου	33.45
4 Παπανδρέου Ανασ.	1994	ΠΑΡ	7.78

ΜΠΑΛΑΚΙ ΚΟΡΙΤΣΙΩΝ

1 Πελήκα Μαρ.	1995	ΠΑΡ	17.22
2 Κεσμουσταφά Μελ.	1995	ΠΑΡ	17.13
3 Κωσταρά Αθαν.	1995	ΠΑΡ	17.00
4 Παπαντωνίου Βαλ.	1995	ΠΑΡ	8.65

ΜΠΑΛΑΚΙ ΚΟΡΙΤΣΙΩΝ

1 Μεμέτη Ελ.	1993	12ο Ρόδου	18.32
2 Δημητρούλη Ματ.	1993	12ο Ρόδου	11.50
3 Μαυρομάτη Ιωαν.	1993	ΠΑΡ	11.15
4 Αγγέλου Λυδ.	1996	12ο Ρόδου	10.30
5 Μισθού Κατ.	1996	ΠΑΡ	9.75
6 Παπανδρέου Μαρ.	1996	ΠΑΡ	7.50

ΑΠΟΤΕΛΕΣΜΑΤΑ
ΔΙΑΣ/ΚΟΥ ΠΡΩΤ/ΤΟΣ ΣΥΝΘΕΤΩΝ ΑΓΩΝ/ΤΩΝ ΠΠ-ΚΠ Α' 2005

ΠΑΜΠΑΙΔΕΣ Α'

		100 εμπ.	Β.	Μήκ.	Β.	Σφαίρα	Β.	Υψος	Β.	1.000μ.	Β.	Ακόντιο	Β.	Σύνολο	Βαθ.
1 ΔΟΝΤΣΟ Πέτρος	90 ΔΙΑΓΟΡΑΣ	16.97	437	5.29	583	10.10	587	1.50	610	3.20.53	477	33.97	449	3143	6
2. ΚΕΡΑΝΗΣ Στέλιος	90 ΔΙΑΓΟΡΑΣ	20.30	85	4.83	465	12.15	748	1.59	687	3.28.60	411	38.10	515	2911	4
3. ΤΕΡΕΖΑΚΗΣ Ελευθερ.	90 ΑΟ ΣΥΜΗΣ	16.88	449	5.15	547	10.23	598	1.40	528	3.37.16	347	26.60	331	2800	3
4. ΜΟΥΤΣΑΚΗΣ Βασίλης	90 ΝΙΚΗ ΡΟΔΟΥ	20.60	57	4.99	506	11.32	683	1.40	528	3.39.56	329	49.00	692	2795	2
5. ΝΙΚΗΤΑΡΑΣ Παναγιώτ.	91 ΗΡΑΚΛΗΣ	18.69	449	4.83	465	9.73	558	1.40	528	3.02.56.	639	28.15	356	2789	1
6. ΓΙΑΝΝΑΚΑΚΗΣ Αντών.	90 ΓΑΣ ΥΓΕΙΑ	17.88	331	5.22	565	8.55	464	1.45	569	3.36.84	349	29.33	375	2653	
7. ΧΑΤΖΗΣ Βασίλης	91 ΓΑΣ ΥΓΕΙΑ	18.09	308	5.36	601	7.42	373	1.45	569	3.13.47	538	15.92	160	2549	
8. ΚΑΡΤΑΠΑΝΗΣ Σταυρ.	90 ΝΙΚΗ ΡΟΔΟΥ	18.09	308	4.93	490	8.28	442	1.35	488	3.17.34	504	22.35	262	2494	
9. ΔΙΑΚΟΥ Κώστας	90 ΓΑΣ ΥΓΕΙΑ	20.00	112	4.58	402	7.58	386	1.40	528	4.01.34	192	41.00	563	2183	
10. ΚΑΡΑΒΑΪΛΗΣ Πανορμ.	90 ΑΟ ΣΥΜΗΣ	19.15	161	4.72	437	8.74	479	1.40	528	3.43.22	304	17.15	180	2089	
11 ΟΙΚΟΝΟΜΟΥ Στέλιος	91 ΝΙΚΗ ΡΟΔΟΥ	19.39	171	4.35	345	9.19	515	1.30	449	3.28.56	412	18.15	196	2088	

ΠΑΓΚΟΡΑΣΙΔΕΣ

		80 εμ.	Β.	Μήκος	Β.	Σφαίρα	Β.	600μ.	Β.	Ακόντιο	Β.	Σύνολο	Βαθμοί
1. ΤΟΥΜΠΑΖΗ Μελίνα	ΙΠΠΟΚΡΑΤΗΣ	14.12.	639	4.63.	703	7,44	449	1.46.37	799	18.13.	310	2900	9
2. ΛΟΙΖΟΥ Φωτεινή	ΝΙΚΗ ΡΟΔΟΥ	14.38	613	4.58.	687	6,84	389	1.42.44	871	15.05.	227	2787	4
3. ΦΕΡΝΑΝΤΟΠΟΥΛΕ ΕΛ.	ΔΙΑΓΟΡΑΣ	14.15	639	4.41	632	7,42	447	1.58.15	602	23.48.	434	27.54	3
4. ΠΙΝΝΗ Μαρία	ΗΡΑΚΛΗΣ	13.28	759	4.54	674	7,87	492	2.10.84	419	20.75	367 2	711	2
5. ΜΑΡΚΟΠΟΥΛΟ Ελευθ.	ΓΑΣ ΥΓΕΙΑ	16.03	401	4.25	582	9,51	650	2.04.75	502	15.60	240	2375	
6. ΤΟΥΜΠΑΖΗ Αντζελίνα Ι	ΠΠΟΚΡΑΤΗ	15.60	461	4.14	547	6,32	336	2.09.00	443	12.65	168	1955	
7. ΚΥΡΙΑΖΗ Κατερίνα	ΝΙΚΗ ΡΟΔΟΥ	17.50	240	4.16	554	6,61	366	2.2672	234	00	00 0	1394	
8. ΚΥΠΡΙΩΤΗ Φιλαρέτη	ΑΟ ΣΥΜΗΣ	17.75	208	3.57	378	4,46	142	2.16.44	348	10.70	119	1.195	
9. ΤΣΑΒΑΡΗ Σεβαστή	ΑΟ ΣΥΜΗΣ	18.47	133	3.22	279	5,52	254	2.14.22	375	10.46	113	1154	
10 ΠΑΠΑΘΕΟΔΩΡΑΚΗ Πολ	ΑΟ ΣΥΜΗΣΕ	19.34	42	3.57	378	4,08	101	2.1712	339	9.50	90	950	

ΜΕ ΑΦΟΡΜΗ ΤΗΝ ΠΑΓΚΟΣΜΙΑ ΗΜΕΡΑ ΤΟΥ ΝΕΡΟΥ

ΝΕΡΟ: Η ΖΩΗ ΤΟΥ ΘΑΝΑΤΟΥ

ή ο θάνατος της ζωής

Αν δεις στον ύπνο σου, μια νύχτα με βροχή, φωτιά να καίει, είν' η καρδιά μου που στενάζει μοναχή και σιγοκλαίει. Έτσι διατυπώθηκε από τους ποιητές. Διότι κάποτε η βροχή ήταν το ηχείο των συναισθημάτων. Όταν έβρεχε, δεν μπορούσες να τα παραγνωρίσεις.

Σαν να επρόκειτο για την εκπνοή ενός στοιχείου που μετέφερε την οργανική προϋπόθεση της ζωής, ο κάθετος θάνατος του νερού ήταν πάντα ένας ύμνος στην διάρκεια που χάνεται και στη μονότονη ανακούφιση αυτής της απώλειας. Όπως όλες οι ζωές, όπως όλες οι εκδηλώσεις θυσίας, έτσι και η ζωή της βροχής έσβηνε χάριν της γονιμότητας. Όπως όλοι οι σπόροι, το νερό έπρεπε να πεθάνει για να ανακυκλωθεί σ' έναν κόσμο που το ονειρευόταν. Η βροχή έφτανε για ν' αναγγείλει τον πτωτικό χαρακτήρα κάθε δημιουργίας, μας δίδασκε πως οτιδήποτε υψώνεται, υπακούει ταυτόχρονα στην κλήση μιας καθόδου που το ρευστοποιεί για να το ζωογονήσει εκ νέου. Μ' αλλά λόγια, η βροχή ήταν η πεμπτουσία της επανάληψης του θανάτου που ρυθμίζει όλους τους κύκλους ζωής. Το θρόισμα της στη λαμαρίνα τραγούδησε τον νόμο αυτού του παράδοξου.

Να βλέπεις στη βροχή μιαν απρόσωπη εκδήλωση των στοιχείων, να πιστεύεις πως η βροχή είναι απλώς νερό που πέφτει, ήταν μέχρι πρότινος μικροψυχία. Στον ήχο της ο άνθρωπος αναγνώριζε τον θρίαμβο ενός απ' τα θεμελιακά νοήματα, της πλησμονής που εκχυλίζει σαν δωρεά, του μάννα εξ ουρανού, ακόμη και του από μηχανής θεού. Ο μύθος σύμφωνα με τον οποίο οτιδήποτε αγαθό προέρχεται από ψηλά έβρισκε ανέκαθεν, στη βροχή, την ιδεώδη κατάφαση: η βροχή ήτανε στεναγμός εκπληρούμενης προσδοκίας.



Ο ουρανός έδινε λόγο στην ομορφιά αλλά και στη ματαίωση, ενώ η γη παρέμενε ο τόπος της πραγμάτωσης, της επαλήθευσης. Η βροχή ανακούφιζε τη γη απ' το βάρος του πραγματικού. Ο ήλιος μας έκανε ερωτιάρηδες ή παράλογους, η βροχή καθησύχαζε τα πνεύματα, ήταν μαλακτική, κατευναστική, θεραπευτική. Το φως της υπήρξε γαλακτερό. Ήταν ένας ύπνος πάνω στα πράγματα, και σαν τέτοια τους επέτρεπε να κοιτούν δίχως ταραχή, πίσω απ' την κουρτίνα και τους υδρατμούς, τη σκηνή μιας δοκιμασίας εξ υποθέσεως παροδικής. Η βροχή ήταν το ον εκείνο που ξαγρυπνούσε για να ονειρευόμαστε το θάνατο με τρόπο ειρηνικό. Οι χειρονομίες της δεν απέπνεαν καμίαν οξύτητα, θύμιζαν βάλσαμο, θωπείες, μουσικές γέφυρες ανάμεσα σε ήπιες εντάσεις.

Η βροχή υπήρξε ο θυρωρός της ευτυχισμένης παιδικότητας, περιβαλλόταν απ' τους θρύλους των Χριστουγέννων, τη μυρωδιά των κυπαρισσιών, τα σαλιγκάρια και τα πετάγματα των ελαφιών στην ομίχλη. Το παιδί συνέλαβε εκεί τις πρώτες απορίες. Κατανόησε τη διαφορά κι ότι καμιά καλοκαιρινή υπερβολή δεν θα μπορούσε να διεγείρει το βλέμμα αν δεν είχε προηγηθεί ο χειμώνας με το μισόφωτο, οι αστραπές, οι λιτανείες της υγρασίας. Ζήσαμε όλοι, πριν από καιρό, μια εποχή που τη νανούριζαν οι αντιθέσεις.

Μέσα στο παιδί, η βροχή διασκέδαζε την αγωνία του χρόνου, διότι ο χρόνος γινόταν φιλικός, κουλουριαζόταν γύρω του και άκουγαν μαζί τον μονόλογο του νερού στα παραθυρόφυλλα. Το παιδί διασκέδαζε την αγωνία από την εναλλαγή των εποχών με το παιγνίδι που ονομάζεται κινέζικο πορτρέτο αφού , αν η βροχή ήταν γυναίκα, θα ήταν η μάνα του, εκείνη τη στιγμή. Διασκέδαζε δηλαδή τη βιασύνη της μεταμόρφωσης των πραγμάτων με την εντύπωση μιας παρουσίας στην οποία μπορούσε κάλλιστα να επιστρέψει με την πρώτη δυσκολία. Η βροχή γαλήνευε και γαληνευόταν. Όταν άγγιζε τη σφοδρότητα της καταιγίδας, προσελάμβανε το χαρακτήρα μιας φύσης μαστιγωτικής αλλά ποτέ εκδικητικής, ορμούσε πάνω στην υλικότητα του κόσμου αλλά με τρόπο ποτέ χαιρέκακο. Η βροχή ήταν η διαυγής ορατότητα σε ώρα μελαγχολίας. Η λύπη της για κείνο που πεθαίνει ποτέ δεν γινόταν κατάθλιψη, πάντοτε έμενε στον ρεμβασμό και τον μετέδιδε σαν βύθιση στο αόρατο.

Αυτή η βροχή δεν υφίσταται πια, ακριβώς όπως δεν υφίσταται το καλοκαίρι, απορροφημένο απ' τις διεκπεραιώσεις του τουριστικού τομέα. Στην εξαφάνιση των συμβολισμών της βροχής επιφυλάχθηκε μια μοίρα ακόμη πιο άδικη, γιατί μπορεί η βροχή, η όξινη βροχή της τρίτης χιλιετίας, να βλάπτει όσο και ο ήλιος, όμως αυτή, επιπλέον, μπορεί να σε πνίξει κυριολεκτικά με τον ρεαλισμό της. Εισβάλλει στα υπόγεια και αναγκάζει τη φτώχεια να βγει στο δρόμο, δηλαδή εκεί απ' όπου ήρθε και να δείξει στις κάμερες την ώς τότε καμουφλαρισμένη προσωρινότητα των επίπλων. Οι άνθρωποι που κατέληξαν να ζουν με τη νοοτροπία του πρόσφυγα, φοβούνται τώρα την τιμωρία. Η βροχή ξυπνάει την ανάμνηση της γενοκτονίας.

Έχοντας φορτιστεί μ' αυτή τη μιασματική φιλαλήθεια, η βροχή γίνεται αληθινό μίασμα η ίδια κι έτσι οι μεταφορικές της χρήσεις στη γλώσσα παύουν να είναι μεταφορές. Τώρα κυκλοφορούν στον λόγο σαν κυριολεξίες. Για παράδειγμα, η βροχή των καταγγελιών, η βροχή των παραπόνων, η βροχή των σκανδάλων, όλες αυτές οι βροχές είναι ότι το δηλητήριο που πέφτει στις στέγες μας, διότι το βρόχινο νερό άρχισε ήδη να ισοδυναμεί με καταγγελία, με παράπονο, με σκάνδαλο. Δεν υπάρχει πια φιλική πτώση, ότι πέφτει πέφτει για να μας συντρίψει.

Γάκης Δημήτρης

ΕΛΛΗΝΙΚΗ ΔΗΜΟΚΡΑΤΙΑ
ΠΕΡΙΦΕΡΕΙΑ ΝΟΤΙΟΥ ΑΙΓΑΙΟΥ
ΝΟΜΟΣ ΔΩΔΕΚΑΝΗΣΟΥ
ΔΗΜΟΤΙΚΗ ΕΠΙΧΕΙΡΗΣΗ
ΠΟΛΙΤΙΣΜΟΥ ΚΑΙ ΑΝΑΠΤΥΞΗΣ
ΧΑΛΚΗΣ (Δ.Ε.Π.Α.Χ.)
Ταχ. Δ/νση: Νήσος Χάλκη, Ταχ. Κωδ.: 851 10
Πληροφορίες: Χρυσοβέργης Τάκης
Τηλ.: 22460-45333, Φαξ: 22460-45072
e-mail: depah1@otenet.gr

ΑΓΓΕΛΙΑ ΠΡΟΣΛΗΨΗΣ

Η Δημοτική Επιχείρηση Πολιτισμού και Ανάπτυξης της Χάλκης, επιθυμεί να προσλάβει υπάλληλο, για Πρόγραμμα που είναι ενταγμένο στην Ευρωπαϊκή Ενωση, με την ειδικότητα **Νοσηλευτή / τρια.**

Παρακαλούνται οι ενδιαφερόμενοι να επικοινωνούν απευθείας με τον υπεύθυνο προσλήψεων για πληροφορίες **κ. Χρυσοβέργη Τάκη τηλ. 6948067660.**

Ευχαριστώ
Η πρόεδρος της ΔΕΠΑΧ
Δήμαρχος Χάλκης
Ελένη Παναγή

ΚΗΠΟΠΕΡΙΦΡΑΚΤΙΚΗ ΔΩΔΕΚΑΝΗΣΟΥ

- Κατασκευές κήπων
- Περιφράξεις παντός τύπου
- Κατασκευές γηπέδων 5Χ5
- Περιφράξεις τύπου πάνελ
- Κατασκευές γηπέδων Τέννις και Μπάσκετ

Ταμπακάκης Χαρίτος
Μιχ. Πετρίδη 32 - Τηλ&Fax: 22410 27518
Κοιν: 6944806506

ΓΕΝΙΚΗ ΤΕΧΝΙΚΗ
ΟΜΙΛΟΣ ΕΤΑΙΡΕΙΩΝ

ΑΝΑΝΕΩΜΕΝΟΙ ΚΑΙ ΠΑΝΤΑ ΠΡΩΤΟΠΟΡΟΙ
ΜΑΖΙ ΣΑΣ ΜΕ ΣΤΟΧΟ ΤΙΣ ΚΑΛΥΤΕΡΕΣ
ΤΕΧΝΙΚΕΣ ΛΥΣΕΙΣ

- **ΕΤΟΙΜΟ ΣΚΥΡΟΔΕΜΑ** με ανανεωμένες - σύγχρονες εγκαταστάσεις
- **ΑΔΡΑΝΗ ΥΛΙΚΑ** υψηλών προδιαγραφών και απαιτήσεων από το ΝΕΟ Λατομείο μας

ΕΡΓΟΣΤΑΣΙΑ ΣΚΥΡΟΔΕΜΑΤΟΣ:
ΡΟΔΟΣ: 6ο χλμ. λεωφ. Ρόδου - Λίνδου,τηλ. 22410 - 60560/62323 FAX: 22410 60561
ΓΕΝΝΑΔΙ: 2ο χλμ. οδού ΓΕΝΝΑΔΙΟΥ - ΒΑΤΙΟΥ, τηλ. 22440 - 43470 FAX: 22440 43470
ΛΑΤΟΜΕΙΟ: Θέση Στραβόλαιμο ΚΑΛΥΘΙΩΝ
ΓΡΑΦΕΙΑ: Ρόδος Αρκαδίου 2, Τηλ. 22410-22186/22968/28058 FAX: 22410 - 33021

ΘΑ ΕΙΝΑΙ ΚΑΙ ΦΕΤΟΣ ΤΡΙΗΜΕΡΕΣ

ΑΡΧΙΖΟΥΝ ΣΗΜΕΡΑ ΟΙ ΕΚΔΗΛΩΣΕΙΣ

για τον γιορτασμό της 25ης Μαρτίου

Τι προβλέπει το επίσημο πρόγραμμα



Αρχίζουν σήμερα, με γενικό σημαιοστολισμό και φωταγώγηση των δημοσίων καταστημάτων, συνεχίζονται αύριο και θα κορυφωθούν την Παρασκευή οι εκδηλώσεις στην Ρόδο για τον εορτασμό της 184ης επετείου της εθνικής μας παλιγγενεσίας.

Την κυβέρνηση στις εκδηλώσεις αυτές θα εκπροσωπήσει ο υπουργός Απασχόλησης κ. Πάνος Παναγιωτόπουλος.

Σύμφωνα με το πρόγραμμα που κατάρτισε η Νομαρχία στην Ρόδο θα γίνουν στο 3ήμερο οι ακόλουθες εκδηλώσεις:

ΤΕΤΑΡΤΗ 23 ΜΑΡΤΙΟΥ

1. Γενικός σημαιοστολισμός από της ογδόης πρωινής ώρας της 23ης μέχρι και της δύσης του ηλίου της 25ης Μαρτίου 2005, όλων των δημόσιων, δημοτικών και κοινοτικών καταστημάτων των ΝΠΔΔ, τραπεζών, ιδιωτικών καταστημάτων, των οικιών και των πλοίων που θα βρίσκονται στο λιμάνι.

2. Φωταγώγηση των δημοσίων και δημοτικών καταστημάτων των ΝΠΔΔ και των τραπεζών κατά τις βραδινές ώρες της 24ης και 25ης Μαρτίου 2005.

ΠΕΜΠΤΗ 24 ΜΑΡΤΙΟΥ

• **ΩΡΑ 11:00 π.μ.** Εκδηλώσεις στα σχολεία για την επέτειο.

• **ΩΡΑ 12:00 π.μ.** Καταθέσεις στεφάνων από σωματεία, οργανώσεις και προσκόπους - οδηγούς της πόλεως Ρόδου στο ΒΩΜΟ ΤΗΣ ΠΑΤΡΙΔΑΣ, στον ΑΝΔΡΙΑΝΤΑ ΤΟΥ ΗΡΩΑ ΑΛΕΞΑΝΔΡΟΥ ΔΙΑΚΟΥ, στο ΗΡΩΟ ΤΩΝ ΙΕΡΟΛΟΧΙΤΩΝ, στο ΜΝΗΜΕΙΟ ΤΟΥ ΠΑΠΑ ΚΑΙ ΔΑΣΚΑΛΟΥ, στην ΠΡΟΤΟΜΗ του ΕΛΕΥΘΕΡΙΟΥ ΒΕΝΙΖΕΛΟΥ, στην ΠΡΟΤΟΜΗ ΤΟΥ ΣΤΕΦΑΝΟΥ ΚΑΖΟΥΛΗ, στην ΠΡΟΤΟΜΗ ΤΟΥ ΕΥΣΤΑΘΙΟΥ ΓΕΩΡΓΙΟΥ, από αντιπροσωπείες σπουδαστών και μαθητών.

- Στις καταθέσεις των σχολείων, προσκόπων, οδηγών, αναπήρων, εφεδροπολεμιστικών οργανώσεων, συλλόγων, σωματείων και ιδρυμάτων υπεύθυνοι καθηγητές Φυσικής Αγωγής του τμήματος Αθλητικής Διευκόλυνσης ορίζονται κατά περίπτωση οι κ.κ.: Γεώργιος Μιχαλάκης, Μαντικός Νικόλαος, Φραγκεσκάκης Νικόλαος, Παπαντωνίου Μιχαήλ, Αρβανίτης Γεώργιος και Σταυριά Αναστασία.

- Καταθέσεις επίσης από τους αναπήρους και τα θύματα πολέμου, τις εφεδροπολεμιστικές οργανώσεις, ΕΕΣ Ρόδου, Σώμα Ελλήνων Προσκόπων, συλλόγους και σωματεία, στο Βωμό της Πατρίδας, παρουσία εκπροσώπων των αρχών και με τη συνοδεία της Φιλαρμονικής του Δήμου Ρόδου.

Οι καταθέσεις στεφάνων θα γίνουν ταυτόχρονα σ' όλους τους χώρους στις 12:00 η ώρα.

ΠΑΡΑΣΚΕΥΗ 25 ΜΑΡΤΙΟΥ

• **ΩΡΑ 08:00 π.μ.** Επίσημη έπαρση της Σημαίας στο Βωμό της Πατρίδας με τη συμμετοχή τιμητικού αποσπάσματος και της Φιλαρμονικής της 95 ΑΔΤΕ.

• **ΩΡΑ 10:00 π.μ.** Επίσημη Δοξολογία στον Ιερό Ναό του Ευαγγελισμού Ρόδου. Πέρας Προσέλευσης επισήμων για τη Δοξολογία ώρα 10:30 π.μ.

Αμέσως μετά τη Δοξολογία εκφώνηση του πανηγυρικού της ημέρας από τον Διευθυντή του 7ου Γυμνασίου Ρόδου τον φιλόλογο κο. Φρόντζο Νικόλαο.

• Ακολουθεί επιμνημόσυνη δέηση και κατάθεση στεφάνου στο Βωμό της Πατρίδας.

• **ΩΡΑ 11:00 π.μ.** ΠΑΡΕΛΑΣΗ, με επικεφαλής τη Φιλαρμονική του Δήμου Ροδίων, των αναπήρων, παλαιών πολεμιστών, Διαγόρας Ρόδου, του ΕΕΣ (παραρτήματος Ρόδου), του Λυκείου Ελληνίδων, «Εργάνη Αθηνά» και των λοιπών σωματείων, προσκόπων, οδηγών, μαθητών και μαθητριών, κέντρου παιδικής μέριμνας θηλέων Ρόδου, του Διεθνούς Σχολείου Ρόδου, των δημοτικών σχολείων, λυκείων, τεχνικών σχολών, ΑΣΤΕ Ρόδου, ΤΕΣΤΕ Ρόδου. Κλείνει, η Φιλαρμονική της 95 ΑΔΤΕ, επικεφαλής των μηχανοκίνητων τμημάτων της Ελληνικής Αστυνομίας, της Πυροσβεστικής Υπηρεσίας, της Δημοτικής Αστυνομίας, των πεζοπόρων τμημάτων των Δυνάμεων Εθνοφυλακής και του έφιππου τμήματος της Δημοτικής Αστυνομίας Ρόδου.

Το γενικό πρόσταγμα της παρέλασης για τα τμήματα και των Σχολείων, Σωματείων, Οργανώσεων κ.λ.π., θα έχει ο υπεύθυνος καθηγητής Φυσικής Αγωγής κος Μιχαλάκης Γεώργιος. Επίσης θα βοηθήσουν οι καθηγητές Φ. Α. : Μαντικός Νικόλαος, Φραγκεσκάκης Νικόλαος, Παπαντωνίου Μιχαήλ, Αρβανίτης Γεώργιος, Σταυριά Αναστασία.

Στις φετινές εκδηλώσεις θα συμμετάσχει ο αθλητικός σύλλογος Διαγόρας Ρόδου ο οποίος εορτάζει την εκατονταετηρίδα του (ιδρύθηκε την 25η Μαρτίου 1905). Ο Διαγόρας καθ' όλη την ιστορία του επέδειξε πλούσια εθνική, πολιτιστική κοινωνική και αθλητική δράση. Διαλύθηκε το 1929 από την Ιταλική κατοχική διοίκηση και επανιδρύθηκε μετά την απελευθέρωση. Για την προσφορά του τιμήθηκε με το μετάλλιο της Ακαδημίας Αθηνών.

Κατά τη δοξολογία της Επετείου και την κατάθεση στεφάνων θα αποδώσει τιμές η Φιλαρμονική της 95 ΑΔΤΕ.

• Μετά το τέλος της παρέλασης, ο κος Νομάρχης θα δεχθεί στο Νομαρχιακό Μέγαρο τις αρχές και το λαό της Δωδεκανήσου.

• **Ωρα 18:00.** Επίσημη υποστολή σημαίας στο Βωμό της Πατρίδας με συμμετοχή τιμητικού αποσπάσματος και της Φιλαρμονικής της 95 ΑΔΤΕ.

• Ακολουθούν παραδοσιακοί χοροί και τραγούδια από όλη την Ελλάδα στο Εθνικό θέατρο από τον Πολιτιστικό Οργανισμό Δήμου Ρόδου.

ΔΕΥΑΡ
ΔΗΜΟΤΙΚΗ ΕΠΙΧΕΙΡΗΣΗ ΥΔΡΕΥΣΗΣ ΑΠΟΧΕΤΕΥΣΗΣ ΡΟΔΟΥ
2ο χλμ. Εθν. Οδού Ρόδου-Λίνδου
τηλ.: 2241068750-7 • fax.: 2241066380
ΥΠΗΡΕΣΙΑ ΥΔΡΕΥΣΗΣ
Πληρ.: Κα Δ. Λαουδίκου

ΑΝΑΚΟΙΝΩΣΗ

Από τη ΔΕΥΑΡ ανακοινώνεται ότι λόγω επισκευής διαρροής στο δίκτυο ύδρευσης, **ΑΥΡΙΟ Τετάρτη 23/3/2005 από τις 10 π.μ. έως 1.30 μ.μ. περίπου** θα υπάρξει διακοπή νερού στις παρακάτω περιοχές:

1. Εθνικής Αντίστασης
2. Μουσών
3. Εργάνης Αθηνάς
4. Παναγιώτου Ροδίου
5. Καζαντζάκη
6. Διγενή Ακρίτα
7. Αγίων Αναργύρων
8. Λεμεσού και
9. Πάφου

Ζητούμε την κατανόηση των κατοίκων των παραπάνω περιοχών.

Εσωτερική Διανομή
1. Δ/ντή Τ.Υ. - κ. Π. Κανάκη

Για τη ΔΕΥΑΡ
Ο ΠΡΟΕΔΡΟΣ
ΔΙΑΚΟΓΕΩΡΓΙΟΥ ΚΑΛΛΙΣΤΟΣ

ΕΛΛΗΝΙΚΗ ΔΗΜΟΚΡΑΤΙΑ
ΠΕΡΙΦΕΡΕΙΑ ΝΟΤΙΟΥ ΑΙΓΑΙΟΥ
ΝΟΜΑΡΧΙΑ ΔΩΔΕΚΑΝΗΣΟΥ
ΔΗΜΟΣ ΡΟΔΙΩΝ
Τηλέφωνο: 2241046469 - 2241046400

ΑΝΑΚΟΙΝΩΣΗ

Η Δ/νση Τεχνικών Υπηρεσιών του Δήμου Ροδίων στη συνέχεια της σύσκεψης που πραγματοποιήθηκε στη Νομαρχία την 18-02-2005 και της με αρ. πρωτ. 3285/10-03-2005 απόφασης του Περιφερειάρχη Νοτίου Αιγαίου

ΑΝΑΚΟΙΝΩΝΕΙ

Οτι από το πρωί της Δευτέρας 28 Μαρτίου 2005 θα θέσει σε εφαρμογή τις παρακάτω κυκλοφοριακές ρυθμίσεις:

Α. Στη διασταύρωση της Εθνικής οδού Ρόδου-Λίνδου με την οδό Βρυξελλών

1) Ολα τα οχήματα που εισέρχονται στην Εθνική οδό Ρόδου-Λίνδου από την οδό Βρυξελλών θα ακολουθούν υποχρεωτική πορεία προς τα δεξιά (προς κέντρο πόλης).

2) Απαγορεύεται η αριστερή στροφή προς την οδό Βρυξελλών για όλα τα οχήματα που κινούνται στην Εθνική οδό Ρόδου-Λίνδου με κατεύθυνση προς Λίνδο.

Β. Στη διασταύρωση της Εθνικής οδού Ρόδου-Λίνδου με τις οδούς Θεοτοκά και Αγ. Βαρβάρας

1) Ολα τα οχήματα που εισέρχονται στην Εθνική οδό Ρόδου-Λίνδου από την οδό Θεοτοκά (περιοχή Σγουρού) θα ακολουθούν υποχρεωτική πορεία προς τα δεξιά (προς Λίνδο).

2) Ολα τα οχήματα που εισέρχονται στην Εθνική οδό Ρόδου Λίνδου από την οδό Αγ. Βαρβάρας (περιοχή Αγ. Βαρβάρας) θα ακολουθούν υποχρεωτική πορεία προς τα δεξιά (προς Ρόδο).

Οι ανωτέρω κυκλοφοριακές ρυθμίσεις στους αναφερθέντες κόμβους είναι προσωρινές και θα ισχύσουν μέχρι της εγκατάστασης και λειτουργίας Φωτεινής Σηματοδότησης σε αυτούς.

Παρακαλούνται οι κ. οδηγοί να επιδείξουν την πρέπουσα προσοχή για την αποφυγή τροχαίων ατυχημάτων.

Ο Συνεπίκουρος Δημάρχου
Διακογεωργίου Κάλλιστος

ΧΕΙΡΟΤΕΧΝΙΚΟ ΚΕΝΤΡΟ ΡΟΔΟΥ

Εμπορικό Κέντρο Πανάγου
Γ. Σεφέρη 108
Α.Φ.Μ.: 090049500
Τ.Κ. 85100 ΡΟΔΟΣ
Πληροφορίες: Ν. Κούσβος
Τηλ.: 22410-62990, 6945-226411
Φαξ: 22410-60068
e-mail: handcrod@otenet.gr

ΠΡΟΣΚΛΗΣΗ ΕΚΔΗΛΩΣΗΣ ΕΝΔΙΑΦΕΡΟΝΤΟΣ

Η Αστική Μη Κερδοσκοπική Εταιρία «Χειροτεχνικό Κέντρο Ρόδου» προκηρύσσει την πλήρωση μίας (1) θέσης Τμηματάρχη Αργυροχρυσοχοΐας - Υφαντουργίας με Διευθυντικά Καθήκοντα, με σύμβαση εργασίας ιδιωτικού Δικαίου Ορισμένου Χρόνου διάρκειας ενός έτους, σύμφωνα με τις διατάξεις του νόμου 2527/97.

Για την παραπάνω θέση απαιτούνται τα παρακάτω προσόντα:

• Αριστη γνώση του κλάδου της Αργυροχρυσοχοΐας καθώς και τουλάχιστον δεκαετής επαγγελματική ή εργασιακή εμπειρία στον κλάδο.

• Πτυχίο αναλόγου σχολής ημεδαπής ή αλλοδαπής.

Οι ενδιαφερόμενοι θα πρέπει να υποβάλλουν αίτηση μαζί με βιογραφικό σημείωμα στα γραφεία της Εταιρίας το αργότερο μέχρι και μία εβδομάδα από την τελευταία δημοσίευση της παρούσας στον τοπικό τύπο.

Για περισσότερες πληροφορίες στα γραφεία της εταιρίας οδός Γ. Σεφέρη 108 και στα τηλέφωνα (22410) 62990 και 6945-226411 τις εργάσιμες ημέρες και ώρες από 9:00-14:00 (Υπόψιν κ. Κούσβου Νικόλαου).

Ο Πρόεδρος του Δ.Σ.
του «Χειροτεχνικού Κέντρου Ρόδου»
και Δήμαρχος Ροδίων
Γιώργος Γιαννόπουλος

G.A.N. FERRIES

Ε/Γ-Ο/Γ ΡΟΔΑΝΘΗ •• Ε/Γ-Ο/Γ ΜΑΡΙΝΑ
•• Ε/Γ - Ο/Γ ΑΝΘΗ - ΜΑΡΙΝΑ- Ε/Γ ΡΟΜΙΛΝΤΑ
ΡΟΔΟΣ - ΠΕΙΡΑΙΑ

ΤΡΙΤΗ 15/03		
ΑΝΘΗ ΜΑΡΙΝΑ	17.00	ΚΩ (20.40) - ΛΕΡΟ (22.50) - ΠΑΤΜΟ (00.10) - ΠΕΙΡΑΙΑ (08.20)
ΤΕΤΑΡΤΗ 16/03		
ΡΟΔΑΝΘΗ	16.00	ΚΩ (20.10) - ΚΑΛΥΜΝΟ (21.40) - ΛΕΡΟ (23.00) - ΠΑΤΜΟ (00.30) - ΠΕΙΡΑΙΑ (10.10)
ΠΕΜΠΤΗ 17/03		
ΑΝΘΗ ΜΑΡΙΝΑ	17.00	ΚΩ (20.40) - ΠΕΙΡΑΙΑ (06.30)
ΠΑΡΑΣΚΕΥΗ 18/03		
ΑΝΘΗ ΜΑΡΙΝΑ	18.00	ΚΩ (22.10) -ΚΑΛΥΜΝΟ (23.40) - ΛΕΡΟ (01.00) - ΠΑΤΜΟ (02.30) - ΠΕΙΡΑΙΑ (11.50)
ΣΑΒΒΑΤΟ 19/03		
ΑΝΘΗ ΜΑΡΙΝΑ	17.00	ΚΩ (20.40) -ΛΕΡΟ (22.50) - ΠΑΤΜΟ (00.10) - ΠΕΙΡΑΙΑ (08.20)
ΚΥΡΙΑΚΗ 20/03		
ΜΑΡΙΝΑ	14.00	ΚΩ (18.20) - ΚΑΛΥΜΝΟ (19.30) - ΑΣΤΥΠΑΛΑΙΑ (22.50) - ΠΕΙΡΑΙΑ (08.50)

****ΠΡΟΣΦΟΡΑ**Πακέτα εισιτηρίων άνω των 300,00 ευρώ, μπορείτε να τα εξοφλήσετε σε 4 άτοκες μηνιαίες δόσεις με την πιστωτική σας κάρτα VISA ή MASTER! ! !**
***** Η εταιρεία μας βρίσκεται στην ευχάριστη θέση να σας ενημερώσει ότι :**
1) Θα προσφέρονται ειδικές τιμές σε όλες τις θέσεις για οικογενειακά πακέτα.
2) Εισιτήρια ΜΕΤ' ΕΠΙΣΤΡΟΦΗΣ, ειδικές τιμές.
3)Πολλαπλά εισιτήρια minimum 5, 50% έκπτωση

TSAGARIS TRAVEL
Σαχτούρη 5 (έναντι Τελωνείου)
Τηλ.: 22410 36170, 30406, 35066, 28597

ΝΕΟ ΚΑΝΟΝΙ ΣΤΗ «ΒΑΡΙΑ ΒΙΟΜΗΧΑΝΙΑ» ΤΗΣ ΧΩΡΑΣ

ΚΙΝΔΥΝΟΣ «ΝΤΟΜΙΝΟ» ΓΙΑ ΤΟΝ ΕΛΛΗΝΙΚΟ ΤΟΥΡΙΣΜΟ

Η ισχυροποίηση της διεθνούς συνεργασίας της εταιρείας «PLOTIN» δεν στάθηκε ικανή να φρενάρει τον κίνδυνο πτώχευσης

Το κλίμα αισιοδοξίας για ανάκαμψη του ελληνικού τουρισμού, λόγω των βάσιμων προβλέψεων για Αύξηση των αφίξεων κυρίως από ΗΠΑ και Γερμανία, ήρθε να...χαλάσει η είδηση ότι ένας από τους ιστορικότερους επιχειρηματικούς ομίλους της Ελλάδας βρίσκεται στα όρια της πτώχευσης.

Η οικογένεια Αντωνίου, ιδιοκτήτρια του ομίλου τουριστικών επιχειρήσεων Plotin, καταβάλλει απεγνωσμένες – όπως τις χαρακτηρίζουν επιχειρηματικοί κύκλοι- προσπάθειες για να αποφύγει την πτώχευση με ρευστοποίηση ακίνητης περιουσίας και την υπαγωγή της επιχείρησης στο άρθρο 44. Η είδηση της κατάρρευσης της Plotin Travel ήλθε ως κεραυνός εν αιθρία, καθώς οι ιδιοκτήτες ουδέποτε είχαν δείξει, μέχρι σήμερα τουλάχιστον, σημάδια αφερεγγυότητας. Αξίζει να σημειωθεί ότι συνέταιρος της οικογένειας Αντωνίου, με ποσοστό 43% ήταν ο γερμανικός οργανισμός Neckermann, που μαζί με την TUI φέρνουν στην Ελλάδα το 50% των ξένων επισκεπτών.

Οι Γερμανοί μάλιστα ισχυροποίησαν τη θέση τους στην παγκόσμια αγορά μετά την εξαγορά του Thomas Cook που είχε ως αποτέλεσμα η Plotin να προσθέσει στο δυναμικό της ένα πολύ σημαντικό κομμάτι Βρετανών τουριστών που επισκέπτονται τη χώρα μας.

ΛΥΣΗ

ΟΙ ΣΥΓΧΩΝΕΥΣΕΙΣ

Οι συγχωνεύσεις φαίνεται να είναι η μόνη λύση για την έξοδο από την κρίση.

Ηδη δύο μεγάλα γραφεία, το Aktina και το Marine Tours, προχώρησαν σε συγχώνευση των τμημάτων πώλησης εισιτηρίων και πλέον ελέγχουν το 18% της αγοράς.

Μετά από αυτή την εξέλιξη η αντιπροσώπευση που είχε η Plotin διαμοιράστηκε στους δύο αντιπροσώπους της στην Κρήτη (γραφείο «Ζευς» της οικογένειας Παπακαλιάτη) και τη Ρόδο («Ζευς» του κ. Χαπίπη.

Αξίζει, εξάλλου, να σημειωθεί ότι πλην Κρήτης και Ρόδου η Plotin διακινούσε στην Ελλάδα περίπου 300.000 τουρίστες.

Αγνωστο είναι το ύψος των οφειλών προς προμηθευτές και ξενοδόχους και των δανειακών υποχρεώσεων της Plotin Travel. Σύμφωνα με ορισμένες εκτιμήσεις, το πρόβλημα είναι της τάξεως των 35 εκατ. ευρώ. Προς το παρόν, πηγές της τουριστικής αγοράς κάνουν λόγο για οφειλές 6 εκατ. ευρώ προς ξενοδόχους, ενώ 11 εκατ. ευρώ είναι μόνο οι δανειακές υποχρεώσεις προς την Alpha Bank.

Τα σενάρια

Τυπικά η επιχείρηση της οικογένειας Αντωνίου δεν έχει πτωχεύσει, αλλά εμφανίζεται να έχει περιορίσει τη δραστηριότητά της. Ετσι το γραφείο αεροπορικών εισιτηρίων συνεχίζει να λειτουργεί, το ξενοδοχείο Roda Beach της Κέρκυρας πρόκειται να πουληθεί, προκειμένου να γίνει ρευστοποίηση για να καλυφθούν κάποιες από τις υποχρεώσεις. Το πρόβλημα εντοπίζεται στην εταιρεία εισερχόμενου τουρισμού και στα λεωφορεία (τα οποία επίσης θα πουληθούν, όπως όλα δείχνουν).

Για την κατάσταση, όπως διαμορφώθηκε, κυκλοφορούν δύο σενάρια στην τουριστική αγορά.



1. Η Plotin που λειτουργούσε ως εκπρόσωπος της Neckermann, δηλαδή διεκπεραίωνε τα συμβόλαια των Γερμανών – συμπεριλαμβανομένης και της Thomas Cook- είχε εισπράξει τα χρήματα, αλλά δεν τα απέδωσε στους ξενοδόχους- προμηθευτές.

2. Οι Γερμανοί δεν κατέβαλαν στην Plotin τα ποσά που έπρεπε να καταβληθούν στους Ελληνες επιχειρηματίες με τους οποίους είχε συνάψει συμβόλαια και τα οποία έπρεπε να διεκπεραιώσει η οικογένεια Αντωνίου.

Αν ισχύει το πρώτο σενάριο, το ερώτημα είναι: Πού πήγαν αυτά τα χρήματα. Το ενδεχόμενο να κατατέθηκαν σε προσωπικούς λογαριασμούς της οικογένειας Αντωνίου δεν θεωρείται καθόλου πιθανό, καθώς, όπως αναφέρουν κύκλοι της τουριστικής αγοράς, πρόκειται για ανθρώπους έντιμους που δεν χρησιμοποίησαν την επιχειρηματική τους δραστηριότητα ως όχημα εύκολου πλουτισμού. Δεν αποκλείεται όμως τα χρήματα αυτά να χρησιμοποιήθηκαν για την κάλυψη των δανειακών υποχρεώσεων του ομίλου Plotin.

Στην περίπτωση που ισχύει το δεύτερο σενάριο, ότι δηλαδή οι Γερμανοί δεν ήταν συνεπείς στις υποχρεώσεις τους και άφησαν «μετέωρη» την οικογένεια Αντωνίου, τότε προκύπτουν σοβαρά ερωτήματα για την παγκόσμια τουριστική αγορά μιας και ο Neckermann είναι ένας από τους ισχυρούς «παίκτες».

ΚΑΜΠΑΝΑΚΙ ΓΙΑ ΤΟ 30% ΤΩΝ ΕΠΙΧΕΙΡΗΣΕΩΝ

Το κακό προηγούμενο της MANOS TRAVEL

Σε κάθε περίπτωση, πάντως, η κατάρρευση Plotin αναδεικνύει το γενικότερο πρόβλημα βιωσιμότητας των ελληνικών τουριστικών επιχειρήσεων, καθώς η κατάσταση για πολλά τουριστικά γραφεία περιγράφεται ζοφερή.

Η αρχή έγινε με την πτώχευση της MANOS TRAVEL. Είναι χαρακτηριστικό ότι από τα 150 μεγαλύτερα ταξιδιωτικά και τουριστικά γραφεία της χώρας μας το 2003 οι ζημιογόνες εταιρείες αντιπροσώπευαν το 25% ποσοστό που όπως εκτιμάται θα φθάσει το 30% για το 2004.

Εκτιμάται, εξάλλου, ότι το 2003 οι οφειλές ξένων τουριστικών οργανισμών προς τις ελληνικές τουριστικές επιχειρήσεις ανήλθαν στα 1,5 δισεκατ. Ευρώ. Κάποιοι δεν θα εισπράξουν ποτέ αυτά τα χρήματα, καθώς τρεις τουριστικοί οργανισμοί του εξωτερικού δήλωσαν απώλεια πληρωμών.

ΟΙΚΟΔΙΔΑΣΚΑΛΕΙΟ ΡΩΣΙΚΗΣ ΓΛΩΣΣΑΣ
ΦΑΙΔΡΑΣ ΜΑΛΑΝΔΡΗ
Οδός Λεμεσού 13, Ρόδος • Τηλ. 22410-30836

Η ρωσική γλώσσα είναι το μέσο επικοινωνίας που θα σε βοηθήσει να κατανοήσεις τις ιδιομορφίες της ρωσικής αγοράς, ώστε να μπορέσεις να την κατακτήσεις.

• Ναι!! Μπορείς και στη Ρόδο να μάθεις ρωσικά με τη μοναδική μέθοδο για ξένους του Πανεπιστημίου «ΛΟΜΟΝΟΣΟΒ»

-Σε τμήματα ολιγομελή για όλες τις ηλικίες και επίπεδα
-Σε ταχύρυθμα σεμινάρια για ξενοδοχοϋπάλληλους, ξεναγούς, τουριστικούς πράκτορες, επιχειρηματίες.

• Ειδική προετοιμασία για όσους θέλουν να φοιτήσουν στο κρατικό πανεπιστήμιο «ΛΟΜΟΝΟΣΟΒ»

• Υπεύθυνη προγράμματος σπουδών
ΦΑΙΔΡΑ ΜΑΛΑΝΔΡΗ,
πτυχιούχος του Πανεπιστημίου «ΛΟΜΟΝΟΣΟΒ»
Τηλ. 22410-30836 - 2241043106

ΟΙ ΕΓΓΡΑΦΕΣ ΑΡΧΙΣΑΝ!!

Blue Star Ferries

Δρομολόγια

ΑΠΟ ΡΟΔΟ

ΑΝΑΧΩΡΗΣΗ ΑΠΟ						ΑΦΙΞΗ ΠΕΙΡΑΙΑ
ΡΟΔΟ	ΚΩ	ΛΕΡΟ	ΠΑΤΜΟ	ΣΥΡΟ	ΑΜΟΡΓΟΣ/ΚΑΤΑΠΟΛΑ	
ΤΡΙΤΗ 19:00	ΤΡΙΤΗ 22:00	–	–	ΤΕΤΑΡΤΗ 02:50	–	ΤΕΤΑΡΤΗ 06:10
ΠΕΜΠΤΗ 19:00	ΠΕΜΠΤΗ 22:00	ΠΕΜΠΤΗ 23:40	ΠΑΡΑΣΚΕΥΗ 00:50	ΠΑΡΑΣΚΕΥΗ 04:25	–	ΠΑΡΑΣΚΕΥΗ 07:45
ΣΑΒΒΑΤΟ 10:00	ΣΑΒΒΑΤΟ 12:45	–	–	–	ΣΑΒΒΑΤΟ 16:20	ΣΑΒΒΑΤΟ 21:30
ΚΥΡΙΑΚΗ 18:00	ΚΥΡΙΑΚΗ 21:00	ΚΥΡΙΑΚΗ 22:40	ΚΥΡΙΑΚΗ 23:50	ΔΕΥΤΕΡΑ 03:25	–	ΔΕΥΤΕΡΑ 06:45

ΠΡΟΣ ΡΟΔΟ

ΑΝΑΧΩΡΗΣΗ ΑΠΟ ΠΕΙΡΑΙΑ	ΑΦΙΞΗ					
	ΣΥΡΟ	ΑΜΟΡΓΟΣ/ΚΑΤΑΠΟΛΑ	ΠΑΤΜΟ	ΛΕΡΟ	ΚΩ	ΡΟΔΟ
ΔΕΥΤΕΡΑ 19:30	ΔΕΥΤΕΡΑ 22:50	–	–	–	ΤΡΙΤΗ 04:00	ΤΡΙΤΗ 06:45
ΤΕΤΑΡΤΗ 19:30	ΤΕΤΑΡΤΗ 22:50	–	ΠΕΜΠΤΗ 02:25	ΠΕΜΠΤΗ 03:35	ΠΕΜΠΤΗ 05:15	ΠΕΜΠΤΗ 08:05
ΠΑΡΑΣΚΕΥΗ 19:30	ΠΑΡΑΣΚΕΥΗ 22:50	–	–	–	ΣΑΒΒΑΤΟ 04:00	ΣΑΒΒΑΤΟ 06:45
ΣΑΒΒΑΤΟ 23:30	–	ΚΥΡΙΑΚΗ 04:40	ΚΥΡΙΑΚΗ 07:00	ΚΥΡΙΑΚΗ 08:10	ΚΥΡΙΑΚΗ 09:50	ΚΥΡΙΑΚΗ 12:50

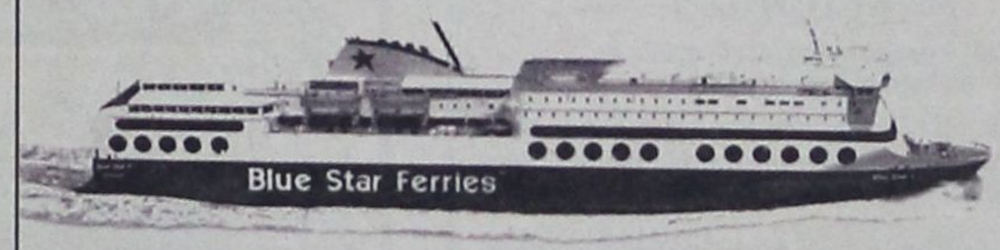

SKEVO'S TRAVEL AGENCY

ΚΑΝΤΕ ΚΡΑΤΗΣΗ ΤΩΡΑ!

ΠΛΗΡΟΦΟΡΙΕΣ ΚΑΙ ΚΡΑΤΗΣΕΙΣ ΘΕΣΕΩΝ ΣΤΟΝ ΤΑΞΙΔΙΩΤΙΚΟ ΣΑΣ ΠΡΑΚΤΟΡΑ Ή SKEVO'S TRAVEL AGENCY: ΑΜΕΡΙΚΗΣ 111, ΡΟΔΟΣ, ΤΗΛ. ΚΡΑΤΗΣΕΩΝ ΕΠΙΒΑΤΩΝ ΚΑΙ Ι.Χ.: 22410-22461, 22410-75655, 22410-75310, ΤΗΛ. ΚΡΑΤΗΣΕΩΝ ΦΟΡΤΗΓΩΝ: 22410-76600

ΠΕΡΙΛΗΨΗ

Με την με αριθμό **3879Δ/08-03-2005** έκθεση επίδοσης του δικαστικού επιμελητή Πρωτοδικείου Ρόδου, Νικολάου Σ. Χρυσανθή, επιδόθηκε στον Κο. Εισαγγελέα Πρωτοδικών Ρόδου, για τον **Σάββα Μπαούρη του Σάββα** πρώην κατοίκου Ρόδου και ήδη αγνώστου διαμονής, η με αριθμό **25/2005 απόφαση του Ειρηνοδικείου Ρόδου** με την οποία αναγνωρίσθηκε ότι στο πρόσωπό των: **1) Θαρρενού Μπιλιά του Μιχαήλ, 2) Ελευθερίου Μπιλιά του Μιχαήλ και 3) Σωτηρίου Μπιλιά του Μιχαήλ**, συμπληρώθηκε ο νόμιμος χρόνος της δεκαπενταετούς κτητικής παραγραφής για την κτήση από αυτούς κυριότητας με χρησικτησία, και κατά ποσοστό 1/3 εξ' αδιαιρέτου για τον κάθε ένα, του ακινήτου που βρίσκεται στη κτηματική περιφέρεια στη κτηματική περιφέρεια Μαριτσών-Ρόδου, με κτηματολογικά στοιχεία: **Τόμος γαιών Μαριτσών 5, Φύλλο 23, Μερίδα 344 και Φάκελος 852.**

Ρόδος 21/03/2005
Η Πληρεξούσια Δικηγόρος
Δέσποινα Κοκκάρη-Κυρίτση

ΠΕΡΙΛΗΨΗ

Με την με αριθμό **3880Δ/08-03-2005** έκθεση επίδοσης του δικαστικού επιμελητή Πρωτοδικείου Ρόδου, Νικολάου Σ. Χρυσανθή, επιδόθηκε στον Κο. Εισαγγελέα Πρωτοδικών Ρόδου, για τον **Βασίλειο Στέργαρο του Τσαμπίκου** πρώην κατοίκου Ρόδου και ήδη αγνώστου διαμονής, η με αριθμό **18/2005 απόφαση του Ειρηνοδικείου Ρόδου** με την οποία αναγνωρίσθηκε ότι στο πρόσωπό της **Αννας Φρούμη του Τσαμπίκου**, συμπληρώθηκε ο νόμιμος χρόνος της δεκαπενταετούς κτητικής παραγραφής για την κτήση από αυτή κυριότητας με χρησικτησία, του ακινήτου που βρίσκεται στη κτηματική περιφέρεια Δαματριάς-Ρόδου, εκτάσεως καλυμμένης επιφανείας 74 τ.μ. και συνολικής επιφανείας 74τ.μ., με κτηματολογικά στοιχεία: **Τόμος οικοδομών Δαματριάς 1, Φύλλο 70, Μερίδα 6 και Φάκελος 72**.

Ρόδος 21/03/2005
Η Πληρεξούσια Δικηγόρος
Δέσποινα Κοκκάρη-Κυρίτση

ΑΝΑΚΟΙΝΩΣΗ-ΑΠΟΣΠΑΣΜΑΤΟΣ 693/2005

Στις 30/03/2005 θα βγει σε Δημόσιο Αν/κό Πλ/σμό η ακίνητη περιουσία του ΜΙΧΑΗΛ Γ. ΕΡΓΑ, κατοίκου Καλύμνου, ήτοι το ποσοστό 1/3 εξ' αδιαιρέτου ακινήτου, στη θέση Πλατειά-Στράτα Ποταμοί-Καλύμνου, με επίσπευση τον ΠΑΝΤΕΛΗ Θ. ΠΑΛΑΝΤΖΙΔΗ, κάτοικο Νάουσας.

Τιμή πρώτης προσφοράς **44.020,54 ευρώ**

Τίτλος εκτελεστός: Η υπ' αριθμ. 401/ΔΠ/5/2000 Διαταγή Πληρωμής, Μον. Πρωτ. Βέροιας.

Ποσό οφειλής: **49.587,00 ευρώ**

Τόπος πλ/σμού: Δήμος Καλυμνίων.

Ημέρα Τετάρτη. Ωρα: 12 το μεσημέρι έως 2 μ.μ. της ιδίας ημέρας.

Υπάλληλος πλ/σμού: κ. ΠΕΡΙΚΛΗΣ ΧΑΤΖΗΔΑΚΗΣ, συμβ/φος.

Κάλυμνος 21-1-2005
Η επί της εκτελέσεως
Δικ. επιμελήτρια
(Μαρία Ν. Κυράννη)

ΠΕΡΙΛΗΨΗ

Με την με αριθμό **3875Δ/08-03-2005** έκθεση επίδοσης του δικαστικού επιμελητή Πρωτοδικείου Ρόδου, Νικολάου Σ. Χρυσανθή, επιδόθηκε στον Κο. Εισαγγελέα Πρωτοδικών Ρόδου, για τον **Εμμανουήλ Τσούκα,** πρώην κάτοικο Ρόδου και ήδη αγνώστου διαμονής, η από 04-05-2004 και με αριθμό καταθέσεως **810/2004 αγωγή** των: **1) Νικολάου Αυγενικού του Ιωάννη και 2) Ιωάννη Αυγενικού του Μιχαήλ**, που στρέφεται εναντίον του, και με την οποία ζητούν να αναγνωρισθεί ότι συμπληρώθηκε στο πρόσωπό τους ο νόμιμος χρόνος της δεκαπενταετούς κτητικής παραγραφής για την κτήση από αυτούς κυριότητας με χρησικτησία, 1) για τον πρώτο επί τμήματος εκτάσεως 5.000 τ.μ. και 2) για τον δεύτερο επί τμήματος εκτάσεως 5.000 τ.μ., όπως τα τμήματα αυτά εικονίζονται στο από Ιούνιο 2003 και συνημμένο στην αγωγή σχεδιάγραμμα του Πολιτικού-Μηχανικού Ιωάννη Κανελλόπουλου, με το γράμμα Β και Α, αντίστοιχα, του ακινήτου, που βρίσκεται στη κτηματική περιφέρεια Παστίδας-Ρόδου, εκτάσεως 40.720 τ.μ., με κτηματολογικά στοιχεία: **Τόμος γαιών Παστίδας 1, Φύλλο 96, Μερίδα 650 και Φάκελος 103.**

Της αγωγής αυτής ορίσθηκε δικάσιμος η **18/10/2005** ώρα 9.00, στο Ειρηνοδικείο Ρόδου, με αριθμ. πιν. **30**.

Ρόδος 21/03/2005
Η Πληρεξούσια Δικηγόρος
Δέσποινα Κοκκάρη-Κυρίτση

ΕΛΛΗΝΙΚΗ ΔΗΜΟΚΡΑΤΙΑ
ΠΕΡΙΦΕΡΕΙΑ ΝΟΤΙΟΥ ΑΙΓΑΙΟΥ
Ειδική Υπηρεσία Διαχείρισης
Π.Ε.Π. Νοτίου Αιγαίου 2000-2006

ΠΕΡΙΛΗΨΗ ΠΡΟΣΚΛΗΣΗΣ ΓΙΑ ΥΠΟΒΟΛΗ ΠΡΟΤΑΣΕΩΝ ΣΤΟ Π.Ε.Π. ΝΟΤΙΟΥ ΑΙΓΑΙΟΥ 2000-2006 ΜΕΤΡΟ 1.4 «ΕΚΠΑΙΔΕΥΣΗ»

Κωδικός Πρόσκλησης: 11/2005

Ο Γενικός Γραμματέας της Περιφέρειας Νοτίου Αιγαίου προβαίνει στην ενημέρωση των δυνητικών τελικών δικαιούχων για υποβολή προτάσεων στο Μέτρο 1.4 «Εκπαίδευση», του Π.Ε.Π. Νοτίου Αιγαίου 2000-2006.

Βασική επιδίωξη του εν λόγω Μέτρου είναι η αναβάθμιση του επιπέδου της εκπαίδευσης και στις τρεις βαθμίδες της με τη βελτίωση της υλικοτεχνικής υποδομής, η ανάπτυξη της έρευνας, η βελτίωση της ποιότητας ζωής, η αντιμετώπιση της γεωγραφικής απομόνωσης, η συγκράτηση του πληθυσμού στην Περιφέρεια, ο εξοπλισμός των σχολικών & διοικητικών μονάδων της Α' βάθμιας, Β' βάθμιας εκπαίδευσης και ειδικής αγωγής με τον απαραίτητο υπολογιστικό, δικτυακό και οπτικοακουστικό εξοπλισμό, η δημιουργία-αναβάθμιση των εργαστηρίων πληροφορικής Α.Ε.Ι.-Τ.Ε.Ι., η δημιουργία υποδομών τηλεκπαίδευσης και η εξασφάλιση υποδομών για ΑΜΕΑ.

Η παρούσα πρόσκληση για το Μέτρο 1.4 αφορά την ακόλουθη κατηγορία πράξεων:

• Δημιουργία νέων υποδομών (κατασκευή νέων σχολικών κτιρίων, προσθήκη αιθουσών, δημιουργία βοηθητικών εγκαταστάσεων, κλπ.)

Οι προτάσεις που θα επιλεγούν προς ένταξη θα χρηματοδοτηθούν κατά 25% από εθνικούς πόρους και κατά 75% από το Ευρωπαϊκό Ταμείο Περιφερειακής Ανάπτυξης (Ε.Τ.Π.Α.). Η παρούσα πρόσκληση αφορά χρηματοδότηση πράξεων συνολικού προϋπολογισμού έως 9.000.000 ευρώ και απευθύνεται στις ακόλουθες κατηγορίες τελικών δικαιούχων:

• Νομαρχιακές Αυτοδιοικήσεις Δωδεκανήσου και Κυκλάδων

• Ο.Τ.Α. της Περιφέρειας Νοτίου Αιγαίου

Οι προτάσεις υποβάλλονται (η υποβολή μπορεί να γίνει και ταχυδρομικώς) στην Ειδική Υπηρεσία Διαχείρισης Π.Ε.Π. Νοτίου Αιγαίου 2000-2006 στη διεύθυνση: Ακτή Παπάγου 46, 841 00, Ερμούπολη, τις ώρες 08.00-16.00 όλες τις εργάσιμες ημέρες.

Η προθεσμία υποβολής των προτάσεων ξεκινάει από τη δημοσιοποίηση της παρούσας (21-3-2005) και λήγει στις 22-4-2005. Η αξιολόγηση των προτάσεων θα γίνει με το σύστημα της συγκριτικής αξιολόγησης.

Για το πλήρες κείμενο της παρούσας πρόσκλησης, πληροφορίες για το Π.Ε.Π. Νοτίου Αιγαίου 2000-2006 καθώς και άλλες ειδικές πληροφορίες, οι ενδιαφερόμενοι μπορούν να απευθύνονται:

1. Στην Ειδική Υπηρεσία Διαχείρισης Π.Ε.Π. Νοτίου Αιγαίου 2000-2006
- Ακτή Παπάγου 46, 841 00, Ερμούπολη - Τηλ.: 2281079040 - Fax: 2281085400 Αρμόδιοι οι κ. Ειρηναίος Μαρκάκης και Λουκάς Παπαχαραλάμπους
- Γραφείο Νομού Δωδεκανήσου, Πλατεία Ελευθερίας, 851 00, Ρόδος Τηλ.: 2241030670 - Fax: 2241030640 - Αρμόδια η κα. Φωτεινή Παπανικολάου

2. Στις ιστοσελίδες: www.mnec.gr/ergorama - www.mou.gr (θέματα Δ.Α. / Π.Ε.Π. Νοτίου Αιγαίου) και στην ηλεκτρονική διεύθυνση notioaigaio@mou.gr.

ΑΝΑΚΟΙΝΩΣΗ

Ειδοποιούνται οι κάτοικοι των παρακάτω περιοχών ότι για να εκτελεστούν απαραίτητες τεχνικές εργασίες της ΔΕΗ στον υποσταθμό υψηλής τάσης Αφάντου για ενίσχυση-βελτίωση των δικτύων, θα γίνει διακοπή στις

27/3/05 ημέρα **ΚΥΡΙΑΚΗ**

ΑΠΟ 05.30 ΕΩΣ 07.30 στις περιοχές:

ΣΤΗΝ ΝΟΤΙΟΑΝΑΤΟΛΙΚΗ ΠΛΕΥΡΑ ΤΗΣ ΡΟΔΟΥ
(ΑΠΟ ΦΑΛΗΡΑΚΙ-ΚΑΛΥΘΙΕΣ ΕΩΣ ΚΑΙ ΚΑΤΤΑΒΙΑ)

Αν οι εργασίες τελειώσουν νωρίτερα, το ρεύμα θα ξαναδοθεί πριν από τον χρόνο λήξης της διακοπής που αναφέρεται πιο πάνω.

Γι' αυτό το λόγο οι ηλεκτρικές εγκαταστάσεις και τα δίκτυα της ΔΕΗ θα πρέπει να θεωρούνται ότι έχουν συνέχεια ρεύμα.

Ετσι για λόγους ασφαλείας, απαγορεύεται η προσέγγιση σε αγωγούς, ή άλλα στοιχεία του δικτύου που βρίσκονται στο έδαφος γιατί υπάρχει σοβαρός κίνδυνος ατυχήματος.

ΑΠΟ ΤΗ ΔΕΗ

ΔΗΜΟΤΙΚΗ ΕΠΙΧΕΙΡΗΣΗ ΥΔΡΕΥΣΗΣ-ΑΠΟΧΕΤΕΥΣΗΣ ΔΗΜΟΥ ΙΑΛΥΣΟΥ Δ.Ε.Υ.Α.Ι.

Δ/νση: Παρ. Αγ. Ιωάννου
Ιαλυσός - Ρόδος Τ.Κ.: 85101
Πληροφ.: Ι. Μελεούνης
Τηλ.: 22410-98480, FAX: 22410-98510

ΑΝΑΚΟΙΝΩΣΗ

ΘΕΜΑ: Διακοπή παροχών υδροδότησης με ληξιπρόθεσμες οφειλές.

Καλούνται οι καταναλωτές που υδρεύονται από το Δημοτικό Δίκτυο Ιαλυσού να μεριμνήσουν για την εξόφληση τυχόν ληξιπρόθεσμων οφειλών το αργότερο μέχρι 31-03-2005.

Η επιχείρηση σύμφωνα με άρθρο 32 του ισχύοντος Κανονισμού Υδρευσης και την υπ' αριθμό 32/2004 εγκεκριμένη απόφαση του Δ.Σ. από 01-04-2005 θα προχωρήσει σε διακοπές παροχών υδροδότησης για τις οποίες σύμφωνα με τα τηρούμενα αρχεία εκκρεμούν ληξιπρόθεσμες οφειλές.

Ο Δ/ντής
Μελεούνης Ιωάννης

LINDOS ROYAL VILLAGE

Το ξενοδοχείο που βρίσκεται στα Βλυχά της Λίνδου ζητά συνεργάτες που θα δουλέψουν στις παρακάτω θέσεις:

Α. **ΑΠΟΘΗΚΑΡΙΟΣ**
Β. **ΒΡΑΔΥΝΟΣ ΥΠΑΛΛΗΛΟΣ ΥΠΟΔΟΧΗΣ**
ΜΕ ΓΝΩΣΕΙΣ Η/Υ ΓΕΡΜΑΝΙΚΩΝ
ΚΑΙ ΙΤΑΛΙΚΩΝ
Γ. **ΥΠΑΛΛΗΛΟΣ ΥΠΟΔΟΧΗΣ**
ΜΕ ΓΝΩΣΕΙΣ Η/Υ ΓΕΡΜΑΝΙΚΩΝ
ΚΑΙ ΙΤΑΛΙΚΩΝ
Δ. **ΜΑΓΕΙΡΑΣ ΣΝΑΚ**

Για πληροφορίες:
Μαίρη Χατζηλαζάρου Τηλ.: 2244032004
Καθημερινά 10.30-15.30

INEMA

ΙΑΤΡΙΚΟΣ & ΝΟΣΟΚΟΜΕΙΑΚΟΣ ΕΞΟΠΛΙΣΜΟΣ
17 ΧΡΟΝΙΑ ΕΜΠΕΙΡΙΑΣ *από το 1988*
ΕΙΜΑΣΤΕ ΟΙ ΜΕΓΑΛΥΤΕΡΟΙ ΠΡΟΜΗΘΕΥΤΕΣ ΙΑΤΡΙΚΟΥ – ΟΡΘΟΠΕΔΙΚΟΥ ΚΑΙ ΝΟΣΟΚΟΜΕΙΑΚΟΥ ΥΛΙΚΟΥ ΣΤΗ ΔΩΔΕΚΑΝΗΣΟ
ΕΜΠΙΣΤΕΥΘΕΙΤΕ ΜΑΣ !!!
ΛΕΜΕΣΣΟΥ 2 ΡΟΔΟΣ ΤΗΛ.22410 32238 – FAX.22410 28484



ΑΝΑΠΗΡΙΚΑ ΚΑΡΟΤΣΙΑ–ΒΑΔΙΣΤΙΚΑ - ΟΡΘΟΠΕΔΙΚΑ ΕΙΔΗ–ΜΠΛΟΥΖΕΣ ΙΑΤΡΙΚΕΣ– ΚΑΛΤΣΕΣ ΦΛΕΒΙΤΙΔΑΣ–ΠΕΛΜΑΤΑ–ΟΡΘΟΠΕΔΙΚΑ ΜΑΞΙΛΑΡΙΑ– ΚΡΕΒΑΤΙΑ ΝΟΣΟΚΟΜΕΙΑΚΑ – ΙΑΤΡΙΚΟΣ ΕΞΟΠΛΙΣΜΟΣ ΚΑΙ ΑΝΑΛΩΣΙΜΑ – ΟΡΓΑΝΑ ΧΗΜΕΙΟΥ ΚΑΙ ΚΑΘΕ ΑΛΛΟ ΕΙΔΟΣ ΓΙΑ ΚΑΤ ΟΙΚΟ ΝΟΣΗΛΕΙΑ .

A.N.E.Σ.
ΑΝΩΝΥΜΗ ΝΑΥΤΙΛΙΑΚΗ ΕΤΑΙΡΕΙΑ ΣΥΜΗΣ

ΔΡΟΜΟΛΟΓΙΑ Ε/Γ - Ο/Γ ΣΥΜΗ ΦΕΒΡΟΥΑΡΙΟΥ - ΜΑΡΤΙΟΥ 2005

	ΣΥΜΗ ΙΙ
15/3 ΤΡΙΤΗ	07.30 ΣΥΜΗ - ΡΟΔΟ 15.00 ΡΟΔΟ - ΣΥΜΗ
17/3 ΠΕΜΠΤΗ	07.30 ΣΥΜΗ - ΡΟΔΟ 15.00 ΡΟΔΟ - ΣΥΜΗ
19/3 ΣΑΒΒΑΤΟ	07.30 ΣΥΜΗ - ΡΟΔΟ 15.00 ΡΟΔΟ - ΣΥΜΗ
21/3 ΔΕΥΤΕΡΑ	07.30 ΣΥΜΗ - ΡΟΔΟ 15.00 ΡΟΔΟ - ΣΥΜΗ
24/3 ΠΕΜΠΤΗ	07.30 ΣΥΜΗ - ΡΟΔΟ 16.00 ΡΟΔΟ - ΣΥΜΗ
26/3 ΣΑΒΒΑΤΟ	07.30 ΣΥΜΗ - ΡΟΔΟ 15.00 ΡΟΔΟ - ΣΥΜΗ
28/3 ΔΕΥΤΕΡΑ	07.30 ΣΥΜΗ - ΡΟΔΟ 15.00 ΡΟΔΟ - ΣΥΜΗ
31/3 ΠΕΜΠΤΗ	07.30 ΣΥΜΗ - ΡΟΔΟ 15.00 ΡΟΔΟ - ΣΥΜΗ

Τα δρομολόγια μπορούν να τροποποιηθούν λόγω εκτάκτων συγκοινωνιακών αναγκών ή καιρικών συνθηκών.
Παρακαλούμε πριν ταξιδέψετε επικοινωνήστε με την Εταιρεία:

www.anes.gr

Γραφείο Σύμης: Τηλ. 2246071444 Φαξ: 2246071373
Γραφείο Ρόδου: Τηλ. 2241037769 Φαξ: 2241034493

ΑΠΟ ΤΟ ΥΠΟΥΡΓΕΙΟ ΟΙΚΟΝΟΜΙΚΩΝ

ΟΔΗΓΟΣ ΓΙΑ ΤΗΝ ΚΑΤΑΒΟΛΗ ΤΩΝ ΛΗΞΙΠΡΟΘΕΣΜΩΝ ΧΡΕΩΝ

Οδηγό για τους όρους και τα κριτήρια με τα οποία καθορίζεται πλέον η διαδικασία χορήγησης των διευκολύνσεων καταβολής των ληξιπρόθεσμων χρεών, εξέδωσε το υπουργείο Οικονομικών, με στόχο την ενημέρωση των φορολογουμένων που επιθυμούν να τακτοποιήσουν τις οφειλές τους και να αποκτήσουν την πολυπόθητη φορολογική ενημερότητα.

Στον οδηγό παρέχονται μεταξύ άλλων διευκρινίσεις για το πότε παρέχεται η δυνατότητα επανένταξης σε ρύθμιση ληξιπρόθεσμων χρεών, σε ποιές περιπτώσεις απαιτείται αποδεικτικό φορολογικής ενημερότητας, πότε είναι εφικτή η άρση κατάσχεσης αλλά και πότε ζητείται η προσωποκράτηση του οφειλέτη.

- Τα ληξιπρόθεσμα χρέη επιβαρύνονται ή όχι με προσαυξήσεις εκπρόθεσμης καταβολής, α) κατά την υπαγωγή τους σε ρύθμιση νόμου β) κατά την υπαγωγή τους σε διευκόλυνση τμηματικής καταβολής;

α) Εξαρτάται από το περιεχόμενο της διάταξης του νόμου (το ορίζει η ίδια η διάταξη). Κατά κανόνα οι οφειλές που υπάγονται σε ρύθμιση νόμου απαλλάσσονται των προσαυξήσεων εκπρόθεσμης καταβολής.

β) Οι ληξιπρόθεσμες οφειλές που υπάγονται σε διευκόλυνση τμηματικής καταβολής, εξακολουθούν να επιβαρύνονται με προσαυξήσεις εκπρόθεσμης καταβολής με μειωμένο ωστόσο ποσοστό, έναντι της ισχύουσας κατά 30% και με την προϋπόθεση της συνέπειας του οφειλέτη ως προς την καταβολή των μηνιαίων δόσεων.

Επίσης, παρέχεται έκπτωση των προσαυξήσεων εκπρόθεσμης καταβολής, που αναλογούν στην τελευταία δόση της διευκόλυνσης μέχρι ποσοστού 40% των συνολικών προσαυξήσεων της οφειλής, που υπάγεται σε αυτή.

Ακόμη, οφειλές που προέρχονται από καταλογισμό συντάξεων, αποδοχών και λοιπών βοηθημάτων, που έχουν ληφθεί χωρίς δόλο αχρεωστήτως, δεν επιβαρύνονται με προσαυξήσεις εκπρόθεσμης καταβολής μέχρι το χρόνο έκδοσης της απόφασης διευκόλυνσης και εντεύθεν.

- Σε περίπτωση απώλειας νομοθετικής ρύθμισης, μπορεί να ενταχθεί κάποιος εκ νέου;

Η επανένταξη σε απωλεσθείσα ρύθμιση είναι δυνατή μόνον εάν το προβλέπει η διάταξη του νόμου. Σε περίπτωση απώλειας της πρώτης διευκόλυνσης τμηματικής καταβολής προβλέπεται δυνατότητα χορήγησης δύο ακόμη διευκολύνσεων.

- Σε ποιές περιπτώσεις απαιτείται αποδεικτικό φορολογικής ενημερότητας;

Το αποδεικτικό φορολογικής ενημερότητας απαιτείται στις εξής περιπτώσεις:

α) Για την είσπραξη χρημάτων ή την εξόφληση τίτλων πληρωμής, για ποσά ύψους άνω των 1.500 ΕΥΡΩ.

β) Για τη σύναψη και ανανέωση συμβάσεων δανείων πιστώσεων και χρηματοδοτήσεων γενικά με τις αναγνωρισμένες στην Ελλάδα τράπεζες και λοιπά πιστωτικά ιδρύματα, εφόσον χορηγούνται με την εγγύηση του Ελληνικού Δημοσίου, εκτός από εκείνες που χορηγούνται για αποκατάσταση ζημιών που προέρχονται από έκτακτα γεγονότα.

γ) Για τη μεταβίβαση ακινήτων από τον μεταβιβάζοντα, για την μεταβίβαση λόγω γονικής παροχής ή δωρεάς από τον παρέχοντα τη γονική παροχή ή τη δωρεά.

δ) Για τη σύσταση εμπραγμάτων δικαιωμάτων επί ακινήτων από τον παρέχοντα το εμπράγματο δικαίωμα. Δεν απαιτείται για τη σύσταση υποθήκης υπέρ του Δημοσίου.

ε) Για την καταβολή των συμβατικώς εκχωρημένων χρηματικών απαιτήσεων, τόσο από τον εκχωρητή ή τον ενεχυράσαντα, όσο και από τον εκδοχέα ή ενεχυρούχο δανειστή.

- Από πού, πώς και πότε μπορεί να χορηγηθεί το αποδεικτικό φορολογικής ενημερότητας;

Το αποδεικτικό φορολογικής ενημερότητας μπορεί να χορηγηθεί από οποιαδήποτε ΔΟΥ, καθώς και από τη Γενική Γραμματεία Πληροφοριακών Συστημάτων, με τη διαδικασία παροχής τηλεομοιοτυπίας, με την οποία βεβαιώνεται η φορολογική ενημερότητα συναλλασσόμενου με πιστοποιημένους φορείς, υπηρεσίες και πρόσω-

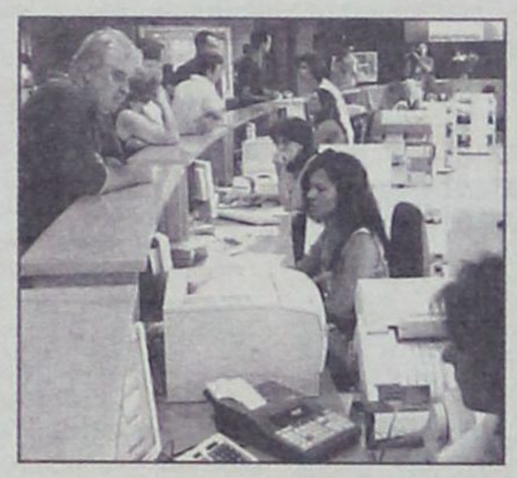

πα και από τα κέντα εξυπηρέτησης πολιτών (ΚΕΠ).

Για τη χορήγησή του λαμβάνονται υπόψη:

- Οι ληξιπρόθεσμες οφειλές που προέρχονται από ατομικά χρέη αλλά και αυτές για τις οποίες ο ενδιαφερόμενος έχει υποχρέωση καταβολής.

- Η υποβολή της τελευταίας δήλωσης Φόρου Εισοδήματος.

- Η υποβολή της τελευταίας εκκαθαριστικής δήλωσης απόδοσης ΦΠΑ.

Το αποδεικτικό ενημερότητας υπογράφεται μόνο από τον υπάλληλο που το εξέδωσε, στον οποίο έχει εκχωρηθεί η υπογραφή του προϊσταμένου της ΔΟΥ για το θέμα αυτό.

- Μέχρι πότε ισχύει το αποδεικτικό φορολογικής ενημερότητας;

Η ισχύς του αποδεικτικού ενημερότητας, ορίζεται σε: α) Τετραμηνιαία για όλες τις περιπτώσεις και αναγράφεται η φράση:

α) Είσπραξη χρημάτων – Μεταβίβαση ακινήτου – Κάθε νόμιμη χρήση πλην της είσπραξης χρημάτων και μεταβίβασης ακινήτων.

β) Χορηγείται αποδεικτικό φορολογικής ενημερότητας μειωμένης χρονικής διάρκειας για τις περιπτώσεις που οι οφειλές του αιτούντος έχουν υπαχθεί σε νομοθετική ρύθμιση ή σε διευκόλυνση τμηματικής καταβολής, οι δόσεις των οποίων τηρούνται κανονικά, για χρονική διάρκεια που προβλέπεται από τις ισχύουσες διατάξεις, εφόσον καθορίζεται από το νόμο.

γ) Χορηγείται αποδεικτικό φορολογικής ενημερότητας μειωμένης χρονικής ισχύος, εφόσον κατατεθεί εγγυητική επιστολή εξάμηνης διάρκειας από τράπεζα ή άλλο πιστωτικό ίδρυμα, με την οποία διασφαλίζεται η καταβολή της οφειλής μαζί με τις προσαυξήσεις που την βαρύνουν.

Οταν το αποδεικτικό φορολογικής ενημερότητας χορηγείται ύστερα από διευκόλυνση τμηματικής καταβολής ή από προσκόμιση εγγυητικής επιστολής, η ισχύς αυτού ορίζεται σε ένα μήνα και υπογράφεται από τον προϊστάμενο της ΔΟΥ.

- Εάν η έκθεση κατάσχεσης σημαίνει και πλειστηριασμός.

Οχι. Μετά την επιβολή της κατάσχεσης κινητού ή ακινήτου, ο προϊστάμενος της ΔΟΥ μπορεί να εκδώσει πρόγραμμα πλειστηριασμού, στο οποίο ορίζεται η ημερομηνία διενέργειάς του.

Στο μεταξύ ο οφειλέτης του Δημοσίου μπορεί, μετά από αίτησή του, να υπαχθεί σε διευκόλυνση τμηματικής καταβολής των χρεών επιτυγχάνοντας και την αναστολή εκτέλεσης του σχετικού προγράμματος.

Η κυριότητα πλειστηριασθέντος ακινήτου μεταβιβάζεται στον υπερθεματιστή μετά την μεταγραφή της περίληψης της έκθεσης κατακύρωσης στο οικείο υποθηκοφυλακείο. Μέχρι τότε η κυριότητα του ακινήτου παραμένει στον έως τότε κύριο του ακινήτου.

- Ποιά μέτρα εκτέλεσης λαμβάνονται για το μη ρυθμισμένο ληξιπρόθεσμο χρέος;

Για την είσπραξη ληξιπρόθεσμων χρεών προς το Δημόσιο που δεν έχουν υπαχθεί σε ρύθμιση τμηματικής καταβολής μπορεί να ληφθούν, κατά την κρίση του προϊσταμένου της ΔΟΥ, τα μέτρα που προβλέπονται στο άρθρο 9 του Ν.Δ. 356/74 (ΚΕΔΕ) και είναι:

α) Κατάσχεση κινητών, είτε στα χέρια του οφειλέτη, είτε κινητών και απαιτήσεων γενικώς κυριότητας του οφειλέτη που βρίσκονται στα χέρια τρίτου.

β) Κατάσχεση ακινήτων, εκτός των ανωτέρω είναι δυνατή, σύμφωνα με την ισχύουσα νομοθεσία η λήψη σε βάρος του οφειλέτη του Δημοσίου διοικητικών ασφαλιστικών και δικαστικών μέτρων, όπως η ποινική δίωξη και η προσωπική κράτηση σε εκτέλεση σχετικής δικαστικής απόφασης.

- Είναι δυνατή η άρση κατάσχεσης και η εξάλειψη υποθήκης επί ακινήτου για χρέη προς το Δημόσιο;

Ναι, μετά την εξόφληση ή τη διαγραφή του χρέους για το οποίο επιβλήθηκε το μέτρο ή μετά την έκδοση απόφασης από το αρμόδιο όργανο με συγκεκριμένους, κατά περίπτωση, όρους αποδέσμευσης.

- Ρυθμίζονται οφειλές υπέρ τρίτων βεβαιωμένες στις ΔΟΥ;

Είναι δυνατή η ρύθμιση από τα αρμόδια όργανα οφειλών προς τρίτους, βεβαιωμένων στις ΔΟΥ και ισχύει ό,τι και για τα χρέη προς το Δημόσιο.

- Μπορούν να ρυθμιστούν χρέη πτωχών οφειλετών προς το Δημόσιο;

Ναι, με τους ακόλουθους τρόπους:

α) Με τη διαδικασία του εξωπτωχευτικού συμβιβασμού. Η ακολουθούμενη διαδικασία, τα απαραίτητα δικαιολογητικά, καθώς και άλλες αναγκαίες πληροφορίες σχετικά με τη ρύθμιση αυτή περιλαμβάνεται στην 1065481/5617/0016/13-11-2003 – ΠΟΛ 1118 εγκύκλιο του υφυπουργού Οικονομίας και Οικονομικών.

β) Μέσω της γνωμοδοτικής επιτροπής παροχής διευκολύνσεων του άρθρου 15 ν. 2648/98.

- Ποιό είναι το ελάχιστο ποσό οφειλής προς το Δημόσιο, για το οποίο μπορεί να ζητηθεί προσωπική κράτηση οφειλέτη;

Προσωπική κράτηση μπορεί να διαταχθεί μόνο, όταν το συνολικό ληξιπρόθεσμο χρέος προς το Δημόσιο από κάθε αιτία συμπεριλαμβανομένων και των κάθε είδους τόκων και προσαυξήσεων υπερβαίνει το ποσό των 30.000 ευρώ.

- Ποιό είναι το ελάχιστο ποσό οφειλής προς το Δημόσιο, για το οποίο μπορεί να ασκηθεί ποινική δίωξη οφειλέτη;

Ποινική δίωξη μπορεί να ασκηθεί εφόσον το συνολικό ληξιπρόθεσμο χρέος προς το Δημόσιο από κάθε αιτία συμπεριλαμβανομένων των κάθε είδους τόκων ή προσαυξήσεων υπερβαίνει το ποσό των 10.000 ευρώ.

Kalithies Palace
ΑΙΘΟΥΣΑ ΔΕΞΙΩΣΕΩΝ



Εμπιστευθείτε σ' εμάς την γαμήλια δεξίωση του γάμου σας
Σε ένα χώρο, σχεδιασμένο αμφιθεατρικά, κλιματιζόμενο, με δυνατότητα να φιλοξενήσει έως 800 άτομα.
Απολαμβάνοντας ένα από τα μενού μας που εσείς θα επιλέξετε.
Προσιτές τιμές.
Τηλ. κρατήσεων: 2241085641, 2241085515, 2241086778

Zorpidis
ΤΟΥΡΙΣΤΙΚΟΣ ΟΡΓΑΝΙΣΜΟΣ
Εκδρομο... ξεφαντώματα!



ΑΠΟΚΡΙΕΣ και 25η Μαρτίου

ΑΕΡΟΠΟΡΙΚΕΣ
4 Παρίσι 5 ημ.
5 Παρίσι-Disney 5ημ.
6 Πράγα 4 ημ.
7 Βερολίνο 4 ημ.
8 Ρώμη 4 ημ.
9 Λονδίνο 4 ημ.
10 Αμστερνταμ 4 ημ.
11 Κωνσταντινούπολη 4 ημ.
12 Βουδαπέστη 4 ημ.
13 Βιέννη 4 ημ.

ΟΔΙΚΕΣ
14 Ιταλικό Πανόραμα 7 ημ.
15 Ιταλική Σερενάτα 6 ημ.
16 Βορ. Ιταλία-Κυανή Ακτή 7 ημ.
17 Γύρος Βουλγαρίας 7 ημ.
18 Βιέννη-Βουδαπέστη 8 ημ.
19 Βουδαπέστη 7 ημ.
20 Κωνσταντινούπολη 7 ημ.
21 Οχρίδα 4 ημ.
22 Σόφια-Φιλ/πολη 4 ημ.
23 Σαντάνσκι 4 ημ.

ΙΕΡΑΠΕΤΡΑ - ΚΟΡΝΑΡΟΣ
ΑΝΑΧΩΡΗΣΕΙΣ ΓΙΑ ΚΑΣΤΕΛΛΟΡΙΖΟ
ΧΑΛΚΗ-ΚΑΡΠΑΘΟ-ΚΑΣΟ-ΚΡΗΤΗ-ΣΑΝΤΟΡΙΝΗ-ΜΗΛΟ-ΠΕΙΡΑΙΑ



ΑΛΕΞ. ΔΙΑΚΟΥ 38-ΡΟΔΟΣ
Τηλ.: (22410) 20625, 30054, 33603, 33607 • fax (22410) 26745
E-MAIL: STEFANAKIS@S=ZORPIDIS.COM

ΟΙ ΠΙΝΑΚΕΣ ΜΕ ΤΙΣ ΤΙΜΕΣ ΤΩΝ ΠΡΟΪΟΝΤΩΝ ΑΝΑ ΝΟΜΟ

ΤΑ ΑΓΡΟΤΙΚΑ ΕΙΣΟΔΗΜΑΤΑ ΓΙΑ ΤΙΣ ΔΗΛΩΣΕΙΣ ΤΟΥ 2005

Μικρότερη θα είναι η φορολογική επιβάρυνση

Χαμηλότερη θα είναι φέτος η φορολογική επιβάρυνση της πλειοψηφίας των αγροτών, καθώς το υπουργείο Οικονομίας και Οικονομικών προχώρησε σε μείωση των τεκμαρτών τιμών με τις οποίες προσδιορίζεται το αγροτικό εισόδημα, για τα βασικά προϊόντα, ενώ διατηρούνται αμετάβλητες οι τιμές ενοικίων της γεωργικής γης.

Με απόφαση του υφυπουργού Οικονομίας και Οικονομικών Αδάμ Ρεγκούζα, μειώνονται κατά 2% έως 10% τα τεκμαρτά ποσά καθαρού γεωργικού εισοδήματος για τα προϊόντα φυτικής παραγωγής, όπως καπνός, βαμβάκι, ρύζι, σιτάρι, καλαμπόκι, αμπέλια, πατάτες, ροδάκινα και πορτοκάλια, που αποτελούν και το μεγαλύτερο τμήμα της αγροτικής παραγωγής. Επίσης αμετάβλητες παραμένουν οι τεκμαρτές τιμές για τα προϊόντα όπως ελιές, λεμόνια και μήλα.

Αντίθετα, αυξήθηκαν κατά 3% τα καθαρά ποσά γεωργικού εισοδήματος για το μαρούλι, τις πιπεριές, τα φασολάκια, το λάχανο, το κουνουπίδι, το πεπόνι και το καρπούζι, ενώ κατά 5% αυξήθηκαν τα τεκμαρτά εισοδήματα που προκύπτουν για το αγούρι θερμοκηπίου, την τομάτα (επιτραπέζια και θερμοκηπίου) και τα ζαχαρότευτλα.

Στον τομέα της ζωικής παραγωγής, τα ποσά του καθαρού εισοδήματος αυξήθηκαν κατά 3% για τις αγελάδες ελεύθερης βοσκής, τις αγελάδες μικτής κατεύθυνσης, τους μόσχους πάχυνσης, τους χοίρους και τις χοιρομητέρες. Αμετάβλητα παρέμειναν τα ποσά του εισοδήματος για τις αγελάδες γαλακτοπαραγωγής, τα κοτόπουλα και τα πρόβατα. Επίσης αμετάβλητες παραμένουν οι τεκμαρτές τομές για όλους τους τύπους αλιευμάτων.

Σε όποιο νομό δεν έχει προσδιοριστεί για κάποιο γεωργικό προϊόν ποσό καθαρού εισοδήματος, ως καθαρό εισόδημα για το προϊόν αυτό, θα λαμβάνεται υπόψη η μέση τιμή καθαρού εισοδήματος του προϊόντος αυτού που προκύπτει για όλη την Επικράτεια.

Τα ποσά του καθαρού γεωργικού εισοδήματος και των αντιπροσωπευτικών ενοικίων που εμφανίζονται στους πίνακες για τις πεδινές περιοχές της χώρας, μειώνονται κατά 20% όταν πρόκειται για ημιορεινές περιοχές και κατά 40% για τις ορεινές περιοχές.

ΤΟ ΠΛΗΡΕΣ ΚΕΙΜΕΝΟ

ΤΙ ΟΡΙΖΕΙ Η ΑΠΟΦΑΣΗ ΤΟΥ ΥΠΟΥΡΓΕΙΟΥ

Κοινοποιήθηκε στις ΔΟΥ η απόφαση με τους πίνακες του καθαρού γεωργικού εισοδήματος του οικονομικού έτους 2005. Το πλήρες κείμενο της υπ' αρ. ΠΟΛ: 1041 απόφασης του υφυπουργού Οικονομίας και Οικονομικών Αδάμ Ρεγκούζα είναι το ακόλουθο:

«Εγκρίνουμε:

1. Τους πίνακες καθαρού γεωργικού εισοδήματος - ενοικίου - μόνιμης φυτείας οικονομικού έτους 2005 (χρήση 2004) που καταρτίστηκαν από την Επιτροπή του άρθρου 42 του ν. 2238/1994 και οι οποίοι περιέχουν:

α) Τα ποσά αντιπροσωπευτικού ενοικίου ανά στρέμμα ενοικιαζόμενης γεωργικής γης, καθώς και το τεκμαρτό μίσθωμα από δωρεάν παραχώρηση γεωργικής γης προς οποιοδήποτε τρίτο, εκτός συζύγων, κατά κύριο επάγγελμα αγροτών ή από γονείς ηλικίας άνω των 65 ετών σε τέκνα τους, κατά κύριο επάγγελμα αγρότες, για όλες τις Νομαρχίες του Κράτους με τις αναφερόμενες σε αυτούς διακρίσεις.

β) Τα ποσά καθαρού γεωργικού εισοδήματος ανά στρέμμα καλλιεργούμενης γεωργικής γης ή κεφαλής εκτρεφόμενου ζώου ή άλλης μονάδας παραγωγής, με τις αναφερόμενες σε αυτούς διακρίσεις.

γ) Πίνακα ειδών μόνιμης φυτείας με το πρώτο έτος πρόκυψης γεωργικού καθαρού εισοδήματος, κατά είδος φυτείας.

Τα ποσά καθαρού γεωργικού εισοδήματος και αντιπροσωπευτικών ενοικίων που αναφέρονται στους πίνακες, εμφανίζονται για τις ημιορεινές και ορεινές ζώνες, μειωμένα κατά ποσοστό είκοσι τοις εκατό (20%) και σαράντα τοις εκατό (40%) αντίστοιχα, σε σχέση με τα ποσά των πεδινών ζωνών, που καθορίστηκαν από την αρμόδια Επιτροπή.

2. Φορολογούμενοι οι οποίοι κατά την υποβολή των δηλώσεων οικονομικού έτους 2005 επικαλούνται επαναχαρακτηρισμό περιοχής με βάση τέτοια απόφαση, θα πρέπει να συνυποβάλλουν και φωτοαντίγραφο της σχετικής απόφασης του νομάρχη ή περιφερειακού διευθυντή επαναχαρακτηρισμού του δήμου ή της κοινότητας.



Ο υφυπουργός Οικονομίας και Οικονομικών Αδάμ Ρεγκούζας

3. Σε όποιο νομό δεν έχει προσδιορισθεί για κάποιο γεωργικό προϊόν ποσό καθαρού εισοδήματος, ως καθαρό εισόδημα για το προϊόν αυτό θα λαμβάνεται η μέση τιμή καθαρού γεωργικού εισοδήματος του προϊόντος αυτού που προκύπτει για όλη την Επικράτεια, όπως αποφασίστηκε από την αρμόδια Επιτροπή.

4. Στις περιπτώσεις που εξαιτίας ζημιών από γεγονότα απρόβλεπτα ή οφειλόμενα σε ανωτέρα βία, δεν αποκτήθηκε εισόδημα ή αυτό που αποκτήθηκε είναι κατώτερο του προσδιοριζόμενου με την αντικειμενική μέθοδο, ο φορολογούμενος μπορεί να ζητήσει όπως ο προσδιορισμός του εισοδήματος αυτού γίνει με βάση το ποσοστό μείωσης που προκύπτει από το σχετικό «Ειδοποιητήριο» του ΕΛΓΑ το οποίο πρέπει να προσκομίζεται στον αρμόδιο Προϊστάμενο της ΔΟΥ.

5. Προκειμένου για είδη μόνιμης φυτείας, ως πρώτο έτος πρόκυψης καθαρού γεωργικού εισοδήματος, από το έτος φύτευσης λογίζεται το έτος που αναφέρεται στον πίνακα των ειδών μόνιμης φύτευσης.

6. Για εκμεταλλεύσεις ή τυχόν προϊόντα που δεν περιλαμβάνονται στην κατάταξη των πινάκων, λαμβάνονται υπόψη όσα ισχύουν για παραπλήσιες ή συγγενείς με αυτές εκμεταλλεύσεις ή καλλιέργειες, κατά περίπτωση.

7. Η απόφαση αυτή να δημοσιευθεί στην Εφημερίδα της Κυβερνήσεως».

Στην συνέχεια δημοσιεύονται οι πίνακες του καθαρού γεωργικού εισοδήματος για το νομό Δωδ/νήσου.



ΕΛΛΗΝΙΚΗ ΖΥΘΟΠΟΙΪΑ ΡΟΔΟΥ
«MAGNUS MAGISTER»

TÜV CERT EN ISO 9001:2000 | TÜV AUSTRIA HELLAS | TÜV CERT HACCP



ΕΙΔΙΚΕΣ ΤΙΜΕΣ ΜΟΝΟ ΓΙΑ ΕΠΙΧΕΙΡΗΜΑΤΙΕΣ!!!

1. ΜΠΥΡΑ «MAGNUS MAGISTER» LAGER ΒΑΡΕΛΙ 50lt: ΒΡΑΒΕΥΜΕΝΗ ΜΕ ΔΙΕΘΝΕΣ ΒΡΑΒΕΙΟ ΠΟΙΟΤΗΤΑΣ
2. ΝΕΑ ΜΠΥΡΑ «MAGNUS MAGISTER» BLACK ΝΕΑ
3. ΝΕΑ ΜΠΥΡΑ «MAGNUS MAGISTER» FRUIT TEST ΝΕΑ
4. ΑΝΑΨΥΚΤΙΚΑ POST MIX (COLA - LIME - ORANGE - LEMON - TONIK - RED DRAGON)
5. ΣΥΜΠΥΚΝΩΜΕΝΟΙ ΧΥΜΟΙ (ΠΟΡΤΟΚΑΛΙ - ΑΝΑΝΑΣ - G. FRUIT - ΜΗΛΟ)
6. ΧΥΜΟΙ ΠΡΩΙΝΩΝ ΣΥΜΠΥΚΝΩΜΕΝΟΙ (ΠΟΡΤΟΚΑΛΙ - G. FRUIT- ΜΗΛΟ - ΒΥΣΣΙΝΟ - ΑΝΑΝΑΣ - ΦΡΑΟΥΛΑ)
7. ΝΕΑ ΚΑΦΕΣ - ΣΟΚΟΛΑΤΑ - ΓΑΛΑ (ΣΕ ΜΟΡΦΗ ΣΚΟΝΗΣ) ΥΨΗΛΗΣ ΑΠΟΔΟΣΗΣ ΝΕΑ
8. ΚΑΦΕΣ ΣΕ ΥΓΡΗ ΜΟΡΦΗ
9. ΚΡΑΣΙ (ΛΕΥΚΟ - ΚΟΚΚΙΝΟ- ΡΟΖΕ) ΣΕ BAG IN BOX

ΜΗΧΑΝΕΣ ΔΙΑΘΕΣΗΣ ΟΛΩΝ ΤΩΝ ΠΡΟΪΟΝΤΩΝ (ΧΡΗΣΙΔΑΝΕΙΑ)
ΣΥΣΚΕΥΑΣΙΕΣ ΜΙΑΣ ΧΡΗΣΗΣ

ΠΑΠΑΔΗΜΗΤΡΙΟΥ ΕΜΜΑΝΟΥΗΛ

ΔΙΕΥΘΥΝΣΗ: ΚΡΕΜΑΣΤΗ - ΤΗΛΕΦΩΝΑ: 2241091545 - 2241095790 - FAX: 2241095765

Νομός Δωδεκανήσου (εισόδημα ανά στρέμμα και είδος καλλιεργούμενης γης ή ανά κεφαλή εκτρεφόμενου ζώου ή ανά άλλη μονάδα μέτρησης παραγωγής)

Οικονομικό έτος 2005

Α/Α	ΕΙΔΟΣ	ΜΕΣΗ ΤΙΜΗ	ΠΕΔΙΝΗ ΖΩΝΗ	ΠΕΔΙΝΗ ΖΩΝΗ		ΗΜΙΟΡΕΙΝΗ ΖΩΝΗ		ΟΡΕΙΝΗ ΖΩΝΗ	
		Μη Αρδευόμενα	Αρδευόμενα	Μη Αρδευόμενα	Αρδευόμενα	Μη Αρδευόμενα	Αρδευόμενα	Μη Αρδευόμενα	Αρδευόμενα
ΦΥΤΙΚΗ ΠΑΡΑΓΩΓΗ									
1	Αραβόσιτος	14,52	39,13						
2	Βρώμη - Σίκαλη	13,38	15,16						
3	Κριθάρι	15,08	12,21	14,97		11,97		8,98	
4	Ρύζι		47,99						
5	Σπάρι μαλακό	15,68	14,06						
6	Σπάρι σκληρό	25,38		25,34		20,27		15,20	
11	Αραβόσιτος χλωρός		71,53						
12	Βίκος	18,59	20,15	17,02		13,62		10,21	
13	Κοφτολίβαδα	5,87	7,43						
14	Μηδική (Σανός)	24,17	58,44		46,37		37,09		27,82
15	Μηδική σπόρος	46,96	64,92						
16	Λοιπά κτηνοτρ. φυτά για χόρτο	12,84	21,50	14,09		11,27		8,45	
21	Κουκιά	37,27	23,48						
22	Ρεβίθια - Φακή	32,28	29,35						
23	Φασόλια ξερά	83,64	147,15						
24	Λοιπά όσπρια βρώσιμα	36,19	40,79		40,21		32,16 *		24,12
31	Αραιάδα	55,76	59,06						
32	Αρωματικά φυτά	58,69	122,28						
33	Βαμβάκι	25,18	62,23						
34	Γλυκάνισο	51,36	81,00						
35	Ζαχαρότευτλα		74,70						
36	Ηλίανθος	18,69	29,35						
37	Καπνά Μπασμά	178,57	233,57						
	Καπνά ανατολικού τύπου	202,23	256,21						
38	Καπνά Καμπά- Κουλάκ	132,43	200,70						
39	Καπνά Μαύρα, Τσεμπέλια		47,50						
40	Καπνά ΜΠΕΡΛΕΥ	280,19	231,08						
41	Καπνός VIRGINIA		266,27						
42	Κολοκυθόσπορος ποσοστέμπος		67,79						
43	Κρόκος	139,40							
44	Μαστίχα	60,00	44,41						
45	Σόγια		49,89						
46	Σόργο (σκούπα)	30,81	22,01						
47	Σουσάμι	23,48	30,81						
61	Αγγινάρες	149,67	203,96						
62	Αγγούρι θερμοκηπίου		1.089,42	1.294,20		1.035,36		776,52	
63	Αγγούρια υπαίθρου		274,83						
64	Βιομηχανικά κηπευτικά (Φασολάκια, μπάμιες, αρακάς, κ.τ.λ.)	35,51	88,63						
65	Καρπούζι	27,20	192,35						
66	Κολοκυθάκια θερμοκηπίου		602,35						
67	Κουνουπίδι		283,03	272,05		217,64		163,23	
68	Κρεμμυδάκια Σκορδάκια νωπά	110,05	324,26						
69	Κρεμμύδια ξερά	93,91	184,35	170,21		136,17		102,13	
70	Λάχανο	84,64	252,65	272,05		217,64		163,23	
71	Μαρούλι	96,73	297,36	272,05		217,64		163,23	
72	Μπάμια	146,74	337,25						
73	Πατάτα	73,50	148,40	201,97		161,57		121,18	
74	Πεπόνι θερμοκηπίου		471,04						
75	Πεπόνι υπαίθρου	78,94	194,27	272,05		217,64		163,23	
76	Πιπεριές θερμοκηπίου		611,76	698,25		558,60		418,95	
77	Πιπεριές υπαίθρου		282,54	302,27		241,82		181,36	
78	Σκόρδα ξερά	103,69	251,71						
79	Σπαράγγια		223,00						
80	Τομάτα βιομηχανική		159,55						
81	Τομάτα επιτραπέζια υπαίθρου		410,68	585,47		468,38		351,28	
82	Τομάτα θερμοκηπίου		1.143,35	1.540,72		1.232,58		924,43	
83	Τοματοπιπεριά		232,96						
84	Φασολάκια θερμοκηπίου		581,12		755,69		604,55		453,41
85	Φασολάκια υπαίθρου	81,61	260,92		380,87		304,69		228,52
86	Φράουλες		315,85						
87	Φράουλες χαμηλής κάλυψης		352,16						
88	Λοιπά κηπευτικά θερμοκηπίου		602,96		453,41		362,73		272,05
89	Λοιπά κηπευτικά υπαίθρου	70,53	277,42						
90	Σποροπαραγωγή (μπάμιας-πιπεριάς κλπ)		181,95						
101	Αβοκάντο		117,39						
102	Ακτινίδια		125,68						
103	Αμπέλι VQPRD	114,53	134,02	110,93		88,74		66,56	
104	Αμπέλι Οινοποιίας κοινό	67,11	102,80	62,63		50,10		37,58	
105	Αμπέλια επιτραπέζια	84,74	146,53	68,31	135,93	54,64	108,74	40,98	81,56
106	Αμυγδαλα	46,90	83,93	52,82		42,26		31,69	
107	Ακλάδια	132,06	194,94						
108	Ακλάδια Κοντούλες		352,16						
109	Βατόμουρα		201,52						
110	Βερύκοκα		197,88		170,21		136,17		102,13
111	Βύσσινα	57,72	133,94						
112	Δαμάσκηνα νωπά		200,85						
113	Δαμάσκηνα ξηραμένα	163,46	132,06						
114	Ελιά ελαιοποίησιμη	27,66	41,17	34,04	40,21	27,23	32,16	20,43	24,12
115	Ελιές βρώσιμες	42,43	60,00		64,86		51,89		38,91
116	Καρύδια	107,12	142,49		169,63		135,70		101,78

Οικονομικό έτος 2005

Α/Α	ΕΙΔΟΣ	ΜΕΣΗ ΤΙΜΗ	ΠΕΔΙΝΗ ΖΩΝΗ	ΠΕΔΙΝΗ ΖΩΝΗ		ΗΜΙΟΡΕΙΝΗ ΖΩΝΗ		ΟΡΕΙΝΗ ΖΩΝΗ	
		Μη Αρδευόμενα	Αρδευόμενα	Μη Αρδευόμενα	Αρδευόμενα	Μη Αρδευόμενα	Αρδευόμενα	Μη Αρδευόμενα	Αρδευόμενα
117	Κάστανα	94,24	145,27						
118	Κεράσια	108,09	203,66						
119	Κορόμηλα-Τζόντζα		140,28						
120	Κυδώνια	88,04	169,43						
121	Λεμόνια, μανταρίνια, γκρέϊπ-φρούτ, κίτρα, κουμ-κουάτ κ.τ.λ.	63,10	86,64		92,44		73,95		55,47
122	Λωτοί		322,82						
123	Μέσπιλα (Μούσμουλα)		249,45						
124	Μήλα	94,35	191,25						
125	Μπανάνες		831,99						
126	Μπανάνες θερμοκηπίου		1.027,15						
127	Νεκταρίνια		191,64		292,88		234,31		175,73
128	Πορτοκάλια βαλέντσια		92,48		119,56		95,65		71,74
129	Πορτοκάλια κοινά	49,82	72,15		89,67		71,74		53,80
130	Πορτοκάλια ομφαλοφόρα	42,70	78,08		104,76		83,81		62,85
131	Ροδάκινα	63,19	157,11		190,42		152,33		114,25
132	Ροδάκινα βιομηχανικά		126,78						
133	Σταφίδα Κορινθιακή (ξερή)	114,77	181,22						
134	Σταφίδα Σουλτανίνα (ξερή)	97,58	104,55						
135	Σύκα νωπά		230,37						
136	Σύκα ξερά	30,20	43,14						
137	Φουντούκια	41,09	78,77						
138	Φυστίκι κελυφωτό		137,78						
139	Φυστίκι Αιγίνης		262,07						
140	Μανιτάρια-Pleurotus		5.282,47						
141	Ρόδια		205,43						
151	Γλαστρικά θερμοκηπίου εσωτερ. χώρου		2.834,10						
152	Δρεπτά (κομμένα) άνθη θερμοκηπίου		1.378,86						
153	Δρεπτά (κομμένα) άνθη υπαίθρου		722,66						
154	Φυτά κηποτεχνίας και άλλα ανθοκομικά φυτά εξωτερικού χώρου		1.566,98						
161	Φυτώρια ανθοκομικών		2.229,64						
162	Φυτώρια Ελάτης και λοιπών δασικών δένδρων		210,32						
163	Φυτώρια ελιάς		2.490,02						
164	Φυτώρια καρποφόρων δένδρων και θάμνων		1.573,00						
165	Φυτώρια λαχανικών		1.569,41						
171	Ρητίνη ανά στρέμμα	13,21							
172	Υλοτομία καυσοξύλων ανά χιλιόγραμμο βάρους		0,03						
173	Υλοτομία τεχνικής ξυλείας ανά κυβικό μέτρο		32,28						

ΖΩΪΚΗ ΠΑΡΑΓΩΓΗ

181	Αγελάδες ελεύθερης βοσκής - κρεατοπαραγωγής	147,50	158,69	158,69	126,96	95,22
182	Αγελάδες γαλακτοπαραγωγής	197,64	215,70	215,70	172,56	129,42
183	Αγελάδες μικτής κατεύθυνσης	158,26				
184	Αίγες	25,40	26,94	26,94	21,55	16,16
185	Αμνοερίφια πάχυνσης	13,31				
186	Ινδιάνοι (γαλοπούλες)	2,49				
187	Ιπποειδή εκτροφής ανά ίππο	1.320,62				
188	Κότες αυγοπαραγωγής	1,25				
189	Κοτόπουλα κρεατοπαραγωγής	0,18				
190	Κοτόπουλα κρεατοπαραγ. φασόν	0,10				
191	Κουνέλια	1,68				
192	Κύνες εκτροφής ανά κεφαλή	24,65				
193	Μελισσοσμήνη,Κυψέλες	13,98	15,55	15,55	12,44	9,33
194	Μόσχοι πάχυνσης	113,24	126,96	126,96	101,56	76,17
195	Ορτύκια εκτροφής	0,16				
196	Πέρδικες εκτροφής	0,29				
197	Πρόβατα	27,55	26,41	26,41	21,13	15,85
198	Χοίροι	22,14				
199	Χοιρομητέρες	155,70				
200	Στρουθοκάμηλοι (μητέρες)	978,23				

ΑΛΙΕΥΜΑΤΑ, κ.τ.λ.		ΜΕΣΗ ΤΙΜΗ	ΤΙΜΗ
211	Αλιεύματα αλιευτικών σκαφών μέχρι 10 κόρους ολικής χωρητικότητας (Τιμή ανά κόρο)	922,41	
212	Αλιεύματα από τράτες μέχρι 10 κόρους ολικής χωρητικότητας (Τιμή ανά κόρο)	1.176,47	
213	Βάτραχοι (παραγωγή εκτροφή) ανά στρέμμα	1.456,20	
214	Κέφαλοι ανά βάρκα	187,23	
215	Κυπρίνοι ανά βάρκα	500,42	
216	Μυδοκαλλιέργεια ανά στρέμμα	455,89	
217	Οστρακοκαλλιέργεια ανά στρέμμα	913,79	
218	Πέστροφες ανά στρέμμα	2.911,91	
219	Σαλιγκάρια εκτροφής ανά στρέμμα	1.120,91	
220	Τούρνες ανά βάρκα	323,70	
221	Τσιπούρες - λαυράκια ανά αθυο-κλωβό (6X6X5=180 κβ.μ. *)	1.519,52	
222	Χέλια εκτροφής ανά στρέμμα 1.132,50		

* Το καθαρό γεωργικό εισόδημα ανά κβ.μ. ευρίσκεται από το κατά περίπτωση οριζόμενο στους πίνακες εισόδημα ανά αθυοκλωβό (6X6X5) διαιρούμενο διά του αριθμού 180

Μικρές αγγελίες

Ενοικιάσεις

ΕΝΟΙΚΙΑΖΕΤΑΙ βιοτεχνικό κατάστημα 100 τ.μ. με πατάρι 50 τ.μ. ύψος 5 μέτρα και πρόσοψη 6 μέτρα, στο 7ο χιλ. Λεωφ. Ρόδου – Λίνδου έναντι πρώην Φωνή της Αμερικής. Αποκλείονται συνεργεία αυτοκινήτων και αλουμινοκατασκευές. Πληροφορίες τηλ. 22410 23716 ώρα μετά τις 6 μ.μ.

ΕΝΟΙΚΙΑΖΕΤΑΙ κατάστημα πενήντα (50) τετραγωνικών μέτρων. Κοντά στα φανάρια της Λεωφόρου Καλλιθέας και στην αρχή του δρόμου προς Κοσκινού. Βρίσκεται ακριβώς απέναντι από τα ξενοδοχεία «Kalithea Sun» - «Kalithea Sky» δίπλα από το kafe - παιδότοπο «Playland». Για περισσότερες πληροφορίες στα τηλέφωνα: 2241032610 και 6979462529

ΕΝΟΙΚΙΑΖΟΝΤΑΙ διαμερίσματα 56τ.μ. 2 ατόμων και για συγκατοίκηση πλήρως εξοπλισμένα ηλεκτρονικές συσκ. έπιπλα-σκεύη-κλινοσκεπάσματα-κλιματισμό-ηλιακό θερμοσίφωνα, δορυφορική TV. Μόνο σε φοιτητές - εκπαιδευτικούς - στρατιωτικούς-αστυνομικούς - Δ.Υπαλλήλους. Τηλ. 697975619 - Παραδείσι

ΕΝΟΙΚΙΑΖΕΤΑΙ επί της Μητροπόλεως 83θ διαμέρισμα στον πρώτο όροφο, 2 υπνοδωμάτια, σαλοτραπεζαρία, κουζίνα, τραπεζαρία, καινούργιο. Τηλ. 36072 και 35713

ΕΝΟΙΚΙΑΖΕΤΑΙ Επιπλωμένο δίχωρο διαμέρισμα στην οδό Κέννεντυ, πλήρως εξοπλισμένο με πολυκουζινάκι, τηλεόραση και air condition. Πληροφορίες: Τηλ: 22410 20012

ΕΝΟΙΚΙΑΖΕΤΑΙ επιπλωμένη γκαρσονιέρα με 30 τ.μ. περίπου εσωτερικό χώρο (κουζίνα-υπνοδωμάτιο-λουτρό) και 30 τ.μ. αυλή στην Ιαλυσό (οδός Σύμης αρ.6) εξοπλισμένη επίσης με αυτόνομο ηλιακό θερμοσίφωνο, πλυντήριο, χωρίς κοινόχρηστα και νερό. Πληροφορίες στα τηλέφωνα 22410 75448 κιν. 6974474999

ΕΝΟΙΚΙΑΖΕΤΑΙ μονοκατοικία 220 τ.μ. σε κήπο 800 τ.μ. με ανεξάρτητους βοηθητικούς χώρους, θέρμανση air-condition, ηλιακό θερμοσίφωνο και με νυχτερινό τιμολόγιο επί της Λεωφόρου Ηρακλειδών (Ιαλυσού) 20. Πληρ. 35174 - 29284

ΕΝΟΙΚΙΑΖΕΤΑΙ οροφοδιαμέρισμα 120 μέτρων με 3 υπνοδωμάτια - τζάκι - φούλ air condition - εντοιχισμένη κουζίνα με συσκευές στο Μόντε Σμίθ. Ενοίκιο 500 ευρώ. Πληροφορίες 22410 60...

ΜΕΓΑΛΗ ΕΥΚΑΙΡΙΑ ΓΙΑ ΕΜΠΟΡΟΥΣ ΚΑΤΕΨΥΓΜΕΝΩΝ ΚΑΙ ΝΩΠΩΝ ΕΙΔΩΝ ΔΙΑΤΡΟΦΗΣ

ΕΝΟΙΚΙΑΖΕΤΑΙ αποθήκη 180 τ.μ. με 4 ψυγεία κτιστά. Ενοίκιο 350 ευρώ το μήνα. Τηλ. 22410-75897

ΕΝΟΙΚΙΑΖΕΤΑΙ τριάρι διαμέρισμα στην περιοχή δασκάλων, νεόκτιστο και με θέα τη θάλασσα. Πληρ. τηλ. 2... 047194, 6979079131

ΕΝΟΙΚΙΑΖΕΤΑΙ 3άρι διαμέρισμα επί της Μητροπόλεως 83θ. Τηλέφωνο 2... 0-36072 ή 35713

ΕΝΟΙΚΙΑΖΕΤΑΙ γκαρσονιέρα επιπλωμένη στη θέα θάλασσα. Τηλ. 6944162646

ΕΝΟΙΚΙΑΖΕΤΑΙ γκαρσονιέρα στην Ανάληψη οδός Μυτιλήνης 7 Πληρ. Τηλ. 3... - Κιν. 6932320011

ΕΝΟΙΚΙΑΖΕΤΑΙ μικρό επιπλωμένο διαμέρισμα 2ου ορόφου σε οικοδομή εξαιρετικής κατασκευής στην ΙΞΙΑ. Πληρ. τη... 24 274 ώρες κατ/στος

ΕΝΟΙΚΙΑΖΕΤΑΙ διαμέρισμα 100 τ.μ. επί της οδού Κέννεντυ 34, ισόγειο με κήπο, αποτελούμενο από 2 υπνοδωμάτια σαλοτραπεζαρία, κουζίνα και μπάνιο. Πληρ. τηλ.: 23814 Ώρες 19.00-21.00

ΕΝΟΙΚΙΑΖΕΤΑΙ γραφείο επί της Αννης Μαρίας 81 (δίπλα από Alpha Τράπεζα) 90 τ.μ. Τηλ. 22410-33952, 6944317418

ΕΝΟΙΚΙΑΖΕΤΑΙ τριάρι - διαμέρισμα επί της οδού Μητροπόλεως 83θ. Τηλ. 36072 - 35713.

ΕΝΟΙΚΙΑΖΕΤΑΙ διαμέρισμα 2 δωματίων, μεγάλο χωλ, κουζίνα, μπάνιο, επιπλωμένο, απέναντι στο Πανεπιστήμιο Αιγαίου. Πληρ. τηλ.30759

ΕΝΟΙΚΙΑΖΕΤΑΙ

Ενοικιάζεται γραφείο, με δύο κύριους χώρους με μπαλκόνι, σε πολύ καλή κατάσταση, στον τρίτο όροφο του μεγάρου Κιοσόγλου, επί της οδού Εθελοντών Δωδεκανησίων, αριθμός 29. **Πληροφορίες στο 6944790272**

ΕΝΟΙΚΙΑΖΟΝΤΑΙ δίχωρες γκαρσονιέρες με πλήρη εξοπλισμό, κλιματισμό, μεγάλες βεράντες και άνετο πάρκινγκ στο 5ο χιλιόμετρο της λεωφόρου Καλλιθέας, χωρίς κοινόχρηστα. Πληροφορίες τηλ. 22410-67014, 22410-66800 και 6946790515.

ΕΝΟΙΚΙΑΖΕΤΑΙ διαμέρισμα επί της 28ης Οκτωβρίου 53 πλήρως επιπλωμένο σαλόνι, τραπεζαρία, κουζίνα με 1 υπνοδωμάτιο και μπάνιο από τον Ιανουάριο. Δεκτές μόνο φοιτήτριες Πληρ. τηλ.: 36385

ΕΝΟΙΚΙΑΖΕΤΑΙ δίχωρη επιπλωμένη γκαρσονιέρα σε καινούρια πολυκατοικία στην οδό Καμείρου 43. Πληρ. τηλ. 6944170618-2241076504

ΕΝΟΙΚΙΑΖΕΤΑΙ διαμέρισμα επί της Ολυμπίας 10 Καρακόνερο αποτελούμενο από δύο υπνοδωμάτια, σαλόνι κουζίνα, ενιαίο, λουτρό, ηλιακό και αποθήκη. Καινούργιας κατασκευής Τηλ. 78394 - 78623

ΕΝΟΙΚΙΑΖΕΤΑΙ υπαίθριος χώρος 1.000 τ.μ. με πρόσοψη 6 μέτρα επί της Λεωφ. Ρόδου – Λίνδου στο 7ο χιλ. Πληροφορίες τηλ. 22410 23716 ώρα μετά τις 6 μ.μ.

ΕΝΟΙΚΙΑΖΕΤΑΙ πολυτελές διαμέρισμα σε νεόκτιστη πολυκατοικία στο Καρακόνερο επιφανείας 137 τ.μ. με κήπο και θέα στη θάλασσα. Ενοίκιο 700 Ευρώ. Πληροφορίες τηλ. 6944/386069

ΕΝΟΙΚΙΑΖΟΝΤΑΙ στην Ιαλυσό πλάι στο ξενοδοχείο Ηλέκτρα, επιπλωμένα δίχωρα και μονόχωρα διαμερίσματα με θέρμανση (ελάχιστο 1 έτος). Πληροφορίες Τηλ. 22410-22050 και 22410-33441

ΕΝΟΙΚΙΑΖΟΝΤΑΙ στην περιοχή Ιξιά-Τρεις μέσα σε μεγάλο κήπο και ήσυχο περιβάλλον 1) πολυτελές τριάρι 2) πλήρως επιπλωμένη γκαρσονιέρα. Διαθέτουν: θέρμανση, τηλέφωνο, ηλιακό και ηλεκτρικό θερμοσίφωνο, αερόθερμο μπάνιου, ανεμιστήρα οροφής, μεγάλες βεράντες και πάρκινγκ. Πληρ. τηλ. 22410 92714

ΕΝΟΙΚΙΑΖΕΤΑΙ επιπλωμένη γκαρσονιέρα όπισθεν ξενοδοχείου BELVEDERE περιοχή Ψαροπούλα (ελάχιστο 1 έτος). Πληροφορίες Τηλ. 22410-22050 και 22410-33441

ΕΝΟΙΚΙΑΖΕΤΑΙ διαμέρισμα 100Μ από το Πανεπιστήμιο 3 υπνοδωμάτια, ισόγειο καινούργιο Πλ. κ. Βασίλης Πετρίδης, Τηλ.: 2241037357

ΕΝΟΙΚΙΑΖΕΤΑΙ γραφείο 70 τ.μ. στην οδό Αμερικής αριθμ. 111 Πληρ. τηλ.: 2241027834 και 6937065275

ΕΝΟΙΚΙΑΖΕΤΑΙ διαμέρισμα στο κέντρο της πόλης κατάλληλο για επαγγελματική στέγη. Πληροφορίες τηλ: 22410 21741

ΕΝΟΙΚΙΑΖΕΤΑΙ Επιπλωμένο διαμέρισμα 4 δωματίων στη Μαλώνα Πληρ. τηλ. 2244051044 **Κον. Γ. Φουτούλη**

ΕΝΟΙΚΙΑΖΟΝΤΑΙ 1. Γραφείο 70 τ.μ. στην οδό Αμερικής 111 **2.** Μονοκατοικία στην οδό Μητροπόλεως αριθμ. 113 Πληροφορίες τηλ. 22410 27834, κιν. 6937065275.

ΕΝΟΙΚΙΑΖΕΤΑΙ διαμέρισμα επί της Μιχ. Πετρίδη με δύο υπνωδομάτια, σαλόνι, κουζίνα, wc. Τηλ. 6972 764614 - 6973753556

ΕΝΟΙΚΙΑΖΕΤΑΙ Διαμέρισμα 3άρι επιπλωμένο στα Κοσκινού Τηλ. 64536

ΕΝΟΙΚΙΑΖΕΤΑΙ στούντιο πλήρως εξοπλισμένο με κλιματισμό, ανεξάρτητο 230 ευρώ. Τηλ. 22410 39268, κιν. 6946 446523

ΕΝΟΙΚΙΑΖΕΤΑΙ γκαρσονιέρα πλήρως επιπλωμένη 250 ευρώ το μήνα. Τηλ. 22410 39268, κιν. 6946 446523

ΕΝΟΙΚΙΑΖΕΤΑΙ επιπλωμένη γκαρσονιέρα στο Παραδείσι. Πληροφορίες τηλ.: 22410 81884

ΕΝΟΙΚΙΑΖΕΤΑΙ επιπλωμένη γκαρσονιέρα με 30 τ.μ. περίπου εσωτερικό χώρο (κουζίνα - υπνοδωμάτιο - λουτρό) και 30 τ.μ. αυλή στην Ιαλυσό (οδός Σύμης αρ. 6) εξοπλισμένη επίσης με αυτόνομο ηλιακό θερμοσίφωνα, πλυντήριο, χωρίς κοινόχρηστα και νερό. Πληροφορίες στα τηλέφωνα 22410 75448 κιν. 6974474999

ΕΝΟΙΚΙΑΖΟΝΤΑΙ γκαρσιονιέρες στο 5ο χιλιόμετρο της λεωφόρου Καλλιθέας, με εξοπλισμό, κλιματισμό και άνετο πάρκινγκ, κατάλληλες για διαμονή εκπαιδευτικών ή στρατιωτικών. **Πληροφορίες τηλ. 6946790515 και 6945105247**

ΕΝΟΙΚΙΑΖΕΤΑΙ ΓΡΑΦΕΙΟ 35 τ.μ. αποτελούμενο από δύο χώρους με πλήρη κλιματισμό, επί της Χ. Θεοδωράκη 34 (Πλατεία Κύπρου) **Τηλ. 22410-74091 και 22410-30780.**

ΕΝΟΙΚΙΑΖΟΝΤΑΙ: α) ισόγειο κατάστημα 75 τ.μ. περίπου στην οδό Ορφανίδου (Νιοχώρι) με ένα δωμάτιο στον πρώτο όροφο. β) διώροφο κατάστημα 53 τ.μ. ισόγειο, 51 τ.μ. στον πρώτο όροφο, με βεράντα 31 τ.μ., που βρίσκεται στην οδό Γεωργίου Λέοντος κοντά στο Ξεν. «Μανούσος» (Νιοχώρι). Πληροφορίες στα τηλέφωνα: 22410.35450 και 22410.31450, κινητό: 6976881111.

ΕΝΟΙΚΙΑΖΕΤΑΙ κατάστημα στην Παλιά Πόλη πάροδος Σωκράτους 75. Πληρ. κ. Ελευθερία 69448057150, 69445436670, 22410 33219.

ΕΝΟΙΚΙΑΖΕΤΑΙ οροφοδιαμέρισμα Α' ορόφου επιφάνειας 230 τ.μ. σε διατηρητέο κτίριο στην οδό Μανδηλαρά, αρ. 6 κατάλληλο και για επαγγελματική στέγη. **Πληροφορίες τηλ. 22410-34583**

ΕΝΟΙΚΙΑΖΕΤΑΙ διαμέρισμα τριάρι πλήρως επιπλωμένο στην οδό Παρθενόπης και Πατρών 3. Τιμή 430 ευρώ. Πληρ. τηλ. 2241032335 - 2241032695

ΕΝΟΙΚΙΑΖΟΝΤΑΙ επιπλωμένα διαμερίσματα επί της Λ. Ιαλυσού - Ιαλυσός πλήρως εξοπλισμένα σε άριστη κατάσταση. Τηλ. 22410-35283, 6944435744.

ΕΝΟΙΚΙΑΖΕΤΑΙ επιπλωμένο διαμέρισμα στο Ηράκλειο για φοιτητές στην περιοχή Καμαράκι. Τηλ. 22410-29452, 6977896444.

ΕΝΟΙΚΙΑΖΟΝΤΑΙ σε τριώροφη νεόδμητη πολυκατοικία με κήπο, άνετο ιδιωτικό πάρκινγκ, ένα διαμέρισμα 100 τ.μ. χωρίς έπιπλα και δύο μικρά πλήρως εξοπλισμένα. Τιμές λογικές. Επί της οδού Δρακίδου 22 και πάροδος Κοδριγκτώνος. Πληρ. τηλ. 22410 36385 10-18 και 22410 23814 από 19-21.30.

ΕΝΟΙΚΙΑΣΤΗΡΙΟ

Ενοικιάζεται προνομιούχο διαμέρισμα, πλήρως εξοπλισμένο και επιπλωμένο, επιφάνειας 58 τ.μ., επί της παραλίας «στο κύμα» και με θέα όλη τη θαλάσσια έκταση της περιοχής «Χαράκι», εντός οικισμού είτε για τη χρονική διάρκεια της τουριστικής περιόδου (σαιζόν), είτε για ετήσια ή πολυετή μίσθωση. Πληροφορίες: Τηλ. 22440 51281 και 22410 33952.

ΕΝΟΙΚΙΑΖΕΤΑΙ διαμέρισμα 87 τ.μ. με δύο υπνοδωμάτια μεγάλη εντοιχιζόμενη κουζίνα με ψυγείο και ηλεκτρική κουζίνα μεγάλη σαλοτραπεζαρία και μεγάλες βεράντες, ανοανσέρ και πάρκινγκ. Τηλ. 6972764614 - 6973753556

ΕΝΟΙΚΙΑΖΕΤΑΙ επιπλωμένη γκαρσονιέρα όπισθεν ξενοδοχείου BELVEDERE περιοχή Ψαροπούλα (ελάχιστο 1 έτος). Πληροφορίες Τηλ. 22410-22050 και 22410-33441

ΕΝΟΙΚΙΑΖΕΤΑΙ ή **ΠΩΛΕΙΤΑΙ** μαγαζί για επαγγελματικό χώρο ή αποθήκη 102 τ.μ. περιοχή Ανάληψη, Ζαννή 2 τηλ. 6947 941026.

ΕΝΟΙΚΙΑΖΟΝΤΑΙ στην Ιαλυσό πλάι στο ξενοδοχείο Ηλέκτρα, επιπλωμένα δίχωρα και μονόχωρα διαμερίσματα με θέρμανση. (ελάχιστο 1 έτος). Πληροφορίες Τηλ. 22410-22050 και 22410-33441

ΕΝΟΙΚΙΑΖΟΝΤΑΙ επιπλωμένα λουξ διαμερίσματα στην περιοχή Μητροπόλεως με τον μήνα ή την ημέρα και για φοιτητές ως 30/6/2005. Τηλ. 22410-29452, 6977896444.

ΕΝΟΙΚΙΑΖΕΤΑΙ: Στην Ιαλυσό πλησίον στάσης Παρασκευά, επί της οδού Ι. Οικονομίδη, αριθμός 6 διώροφη μεζονέτα, επιφάνειας 60 τ.μ. σε συγκρότημα 4 κατοικιών, πλήρως επιπλωμένη, με ηλιακό θερμοσίφωνα και κλιματισμό σε όλα τα δωμάτια, τηλεόραση, πλυντήριο κ.α. **Πληροφορίες τηλ. 22410-92785 και 22410-34583**

ΕΝΟΙΚΙΑΖΕΤΑΙ: Στην παραλία Ιαλυσού, γκαρσονιέρα πρώτου ορόφου, επιφάνειας 42 τ.μ. επιπλωμένη με ηλιακό θερμοσίφωνα, κλιματισμό, τηλεόραση κ.α. **Πληροφορίες τηλ. 22410-92785 και 22410-34583**

ΕΝΟΙΚΙΑΖΕΤΑΙ επιπλωμένο studio επί της οδού Μουσών αρ. 7 στη Ρόδο. Πληρ. τηλ. 2241086011 και 2241075448

ΕΝΟΙΚΙΑΖΟΝΤΑΙ πλήρως επιπλωμένες γκαρσονιέρες με μπαλκόνι και χωρίς στο Ροδίνι - Κυρώ της Ρω 13. Λογικές τιμές. Πληροφορίες κινητό 6947 078287 και 22410 74762.

ΕΝΟΙΚΙΑΖΟΝΤΑΙ ΔΙΑΜΕΡΙΣΜΑΤΑ

ΕΝΟΙΚΙΑΖΟΝΤΑΙ διαμερίσματα 75 τ.μ. (2 δωμάτια και σαλόνι) σε άριστη κατάσταση, στο κέντρο της Ιαλυσού. Πληροφορίες τηλ: 22410-77898 κ. Πιρπιρής

ΕΝΟΙΚΙΑΖΕΤΑΙ studio 45 τ.μ. ολοκαίνουριο με έπιπλα Neoset στο Ροδίνι. Πληρ. τηλ. 6946685808

ΕΝΟΙΚΙΑΖΕΤΑΙ διαμέρισμα δύο υπνοδωματίων, σαλοτραπεζαρίας, κουζίνας και μπάνιου σε άριστη κατάσταση επί της οδού Παπαλουκά 17. Πληροφορίες τηλ. 22410 36969 και 22450 31233.

Αυτοκίνητα

ΠΩΛΕΙΤΑΙ SEAT IBIZA 1.400cc. 96' ΜΟΝΤΕΛΟ ΣΕ ΠΟΛΥ ΚΑΛΗ ΚΑΤΑΣΤΑΣΗ 3.500 ευρώ. **Τηλ. 6974438148**

ΠΩΛΕΙΤΑΙ Ford Escort Γαμπορλει 1980 άσπρο 2.000 ευρώ Τηλ. 6944 38 19 66

ΠΩΛΕΙΤΑΙ αυτοκίνητο μάρκας ALFA ROMEO 164 SUPER χρώματος μαύρο 2000 cc V6 TURBO 220PS με 92.000 ΚΜ σε άριστη κατάσταση FULL EXTRA. Τιμή 12.000 ευρώ και με χρηματοδότηση Τηλ.: 6947905605

ΠΩΛΕΙΤΑΙ ολοκαίνουργη VESPA 150cc με 1800 χιλ. με την εγγύηση. Χρώματος μαύρο. Τηλ. 6932090167 κ. Δημήτρης.

ΠΩΛΕΙΤΑΙ αυτοκίνητο μάρκας SEAT GREDOS GLX MODEL 89 Πληρ. τηλ: 6942780037

ΠΩΛΕΙΤΑΙ FORD KA, Μοντέλο του 2002, 1300cc, 23.000 χλμ., ατρακάριστο, κόκκινο χρώμα, με A/C, κεντρικό κλείδωμα, ηλεκτρικά παράθυρα, σε αρίστη κατάσταση. Πληρ. τηλ. 6932.317378 Απογευματινές ώρες κα. Νατάσα

ΠΩΛΕΙΤΑΙ I.X. DAIHATSU CUORE του 1987 σε καλή μηχανική κατάσταση. Τιμή 400 ευρώ. Πληρ. τηλ. 6947827019

ΠΩΛΕΙΤΑΙ μηχανή TDM YAMAHA 850 cc μοντέλο 2000 Β' εξάμηνο σε άριστη κατάσταση. Φυλάσεται σε γκαράζ. Δεκτός κάθε έλεγχος. Πληρ. τηλ. 6947825286

ΠΩΛΕΙΤΑΙ αυτοκίνητο IBIZA 1300 c.c. χρώμα κόκκινο, άδεια κυκλοφορίας, Νοέμβριος'93, 4.000 ευρώ. Φυλάσσεται σε γκαράζ. Πληροφορίες: 6946 796191.

ΠΩΛΕΙΤΑΙ μηχανή BMW 1150 κυβικά 6S1150, μοντέλο 2002 σε τιμή 10.000 ευρώ με δυνατότητα χρηματοδότησης. Πληρ. Σπύρος 6937 199233

ΠΩΛΕΙΤΑΙ BMW R25/3 του 1954 ανακατασκευασμένη σε καλή κατάσταση 3.800 ευρώ με αξεσουάρ. Τηλ. 6972094172

ΠΩΛΕΙΤΑΙ: μοτοσικλέτα KAWASAKI GPz400R μοντ. '89, από ιδιώτη. Πληρ.: 22410-66304, 31560, 6946283008

ΠΩΛΕΙΤΑΙ NIVA 4X4 1.600 Τηλ. 22410 20836

ΠΩΛΕΙΤΑΙ μηχανή YAMAHA X.T.600, μοντέλο 02 πρώτο χέρι, 4600 χιλ. **Τηλ. 6944445345**

ΠΩΛΕΙΤΑΙ Pegeut 504 σε πολύ καλή κατάσταση. Σε τιμή ευκαιρίας 1200 ευρώ. Καινούργια λάστιχα MICHELEN καινούργιο ψυγείο και καινούργια μπαταρία και ταπετσαρία. Μπλέ χρώμα ακρυλικό. Πληρ. τηλ. 2241020807

Ζητουν Προσωπικο

ΖΗΤΟΥΝΤΑΙ

Από το ξενοδοχείο CATHRIN 4ουου περιοχή Λαδικό-Φαληράκι α) Maitre d'hotel ή έμπειρος σερβιτόρος για να αναλάβει τη θέση του Maitre d'hotel με γνώσεις Γερμανικής και Αγγλικής γλώσσας. β) Σερβιτόροι – Σερβιτόρες και βοηθοί με γνώσεις Γερμανικής και Αγγλικής γλώσσας Πληρ. Τηλ. 2241-0-85080 από 10-14 Αιτήσεις εντός του ξενοδοχείου

ΖΗΤΕΙΤΑΙ κοπέλα να εργασθεί ως βοηθός λογιστής σε Ανώνυμη Εταιρεία. Προϋπηρεσία απαραίτητη. Για πληροφορίες στα τηλ. 22410-34900-77745.

ΖΗΤΕΙΤΑΙ Υπάλληλος για κατάστημα, να οδηγεί μηχανάκι, ηλικίας περίπου 16-18 ετών. Τηλ. 22410 32225

ΖΗΤΕΙΤΑΙ

Γερμανόφωνος Αρχηγός Γκρούπ για να εργασθεί στο Γραφείο Γενικού Τουρισμού **«ΜΟΣΧΑΤΟΣ»**

Οδός Ηρώων Πολυτεχνείου 4, 85 100 ΡΟΔΟΣ

Τηλ. 22410 - 22 866 & 23 078

ΖΗΤΕΙΤΑΙ Από Ομιλο Εταιρειών ζητείται μηχανολόγος ΑΕΙ ή ΤΕΙ για τις ανάγκες των εργοταξίων. Πληροφορίες 22410 22968 - 6973 322811.

ΖΗΤΕΙΤΑΙ «Από τον όμιλο επιχειρήσεων "Κ. ΜΗΤΣΗΣ" ζητείται λογιστής - λογίστρια πτυχιούχος ΑΕΙ ή ΤΕΙ για μόνιμη απασχόληση σε ξενοδοχεία της εταιρείας στη Ρόδο. Πληροφορίες κος Μπάρκας ή κα Μήλα (Τηλ. 22410-54700)».

ΖΗΤΕΙΤΑΙ Από τεχνική - κατασκευαστική εταιρεία ζητείται νέα με γνώσεις υπολογιστή και εξειδίκευση στο αρχιτεκτονικό σχέδιο. Πληροφορίες στο τηλέφωνο: 22410-70950, κ. Κατερίνα. Από 09:00 έως 14:00 και από 18:00 έως 21:00.

ΖΗΤΟΥΝΤΑΙ οδηγοί με δίπλωμα Γ' κατηγορίας και εργάτες. Τηλ. 22410 60345

ΕΝΟΙΚΙΑΖΟΝΤΑΙ

Ενοικιάζονται γκαρσονιέρες στο Χαράκι για τον χειμώνα από τον Οκτώβριο έως τον Μαΐο. Τηλ. 2244051021 - 51628 Κυρία Ανθή

ΕΝΟΙΚΙΑΖΟΝΤΑΙ ΔΙΑΜΕΡΙΣΜΑΤΑ

Ενοικιάζονται πολυτελή επιπλωμένα διαμερίσματα των 55 τ.μ. πάροδος Αμερικής με όλο τον απαραίτητο εξοπλισμό.

Πληροφορίες: Τηλ. 22410-85502 κ. Φανιουδάκη

ΑΠΟ ΤΑ ΥΠΕΡΜΑΡΚΕΤ ΣΠΑΝΟΣ ζητείται νεαρός με εκπληρωμένες τις στρατιωτικές του υποχρεώσεις για το τμήμα υποδοχής και ταμείου. Αιτήσεις γίνονται δεκτές στο κατάστημα στην Καμείρου 79 - Μιχαήλ Πετρίδη. Πληροφορίες στα τηλέφωνα 2241060730.

ΖΗΤΟΥΝΤΑΙ οδηγοί με δίπλωμα 3ης κατηγορίας Τηλ. επικοινωνίας 22410-60345

ΖΗΤΕΙΤΑΙ άτομο χωρίς στρατιωτικές υποχρεώσεις για να εργασθεί σε Βουλκανιζατέρ. Πληρ. τηλ. 38889

ΖΗΤΕΙΤΑΙ από εστιατόριο στην Παλιά Πόλη μάγειρας. Σπαστό ωράριο. Πληροφορίες κ. Κώστα τηλ. 6948 587301

Μάγειρας, βοηθός μαγείρου, λαντζιέρα, αποθηκάριος, σερβιτόρος - βοηθός σερβιτόρου, πιτσαδόρος, ψήστης, βοηθός λογιστού, ταμίας. Τηλ: 22410 22282. Κος Βαγγέλης: 6948587305, Κος Κώστας 6948587300

ΖΗΤΕΙΤΑΙ πωλήτρια ηλικίας έως 25 ετών με γνώσεις ξένων γλωσσών για μόνιμη απασχόληση σε γνωστό κατάστημα εμπορίας ρούχων. Πληρ. τηλ. 222410 70402

ΖΗΤΕΙ εργασία έμπειρος μάγειρας για ελληνική κουζίνα. Πληρ. τηλ. 6946266904 κ. ΘΟΔΩΡΑ.

ΖΗΤΕΙΤΑΙ εσωτερική οικ. βοηθός για να προσέχει ζευγάρι ηλικιωμένων με πλήρες ωράριο στ' Αφάντου. Πληρ.:22410 53038, 66304, 31560, 6946283008, 6972419715, 6936277851. Ηλ. ταχ. (e-mail): Dnetwork@SoftHome.net

ΖΗΤΟΥΝΤΑΙ πωλήτριες από χρυσοχοείο. Ξένη γλώσσα απαραίτητη. Διεύθυνση 6ο χλμ λεωφόρου Καλλιθέας. Τηλ. (22410) 67375, 67014, 69448585302.

ΣΟΒΑΤΖΗΣ υπήκοος Ρουμανίας αναζητεί πρωινή εργασία. Τηλ. 6976385621

ΖΗΤΕΙΤΑΙ από το Υπερμάρκετ ΣΠΑΝΟΣ έμπειρος κρεοπώλης. Μισθός ικανοποιητικός. Τηλ. για πληροφορίες 2241060730

ΖΗΤΟΥΝΤΑΙ άτομα για να εργασθούν σε γραφείο ενοικιάσεως αυτ/των με γνώση της γερμανικής ή αγγλικής. Πληρ. τηλ. 22410 51171, 6936656816.

ΑΜΕΣΑ ζητούνται για κάλυψη θέσεων άτομα για δουλειά από το σπίτι τους. Οχι κατασκευές, όχι τηλεμάρκετινγκ-πλασιέ. Εισόδημα τουλάχιστον 600 ευρώ-3.000 ευρώ μηνιαία. Πληροφορίες: 2310/516-226

ΚΥΡΙΟΣ ζητά απογευματινή απασχόληση σαν επιβλέπων παντού και για όλα στη Ρόδο. Τηλ. 6946830563

ΖΗΤΕΙΤΑΙ πωλήτρια για κατάστημα ρούχων στην Παλιά Πόλη Τηλ. 6937 818177 κ. Κώστα

ΖΗΤΕΙΤΑΙ μάγειρας και βοηθός μαγείρου πεπειραμένοι για εστιατόριο στην Λίνδο. Τηλ. 6977 444683

ΖΗΤΕΙΤΑΙ υπάλληλος για δωδεκάμηνη απασχόληση από πρακτορείο ταξιδίων Απαιτούμενα προσόντα: απόφοιτοι τουριστικής σχολής, ξένες γλώσσες, γνώση Η/Υ. Ηλικία ως 25 ετών Ανάλογη προϋπηρεσία θα ληφθεί υπ' όψιν. Αποστολή βιογραφικών στην ταχ. θυρίδα 451

ΨΑΧΝΕΤΕ ΓΙΑ ΕΡΓΑΣΙΑ; Από ταχύτατα αναπτυσσόμενη εταιρεία ζητούνται άτομα για την στελέχωση ηγετικών θέσεων. Από 700-2.800 ευρώ μηνιαίως. Για πληροφορίες καλέστε στο τηλ. κέντρο 2271081063

ΖΗΤΟΥΝΤΑΙ άτομα για δουλειά από το χώρο τους. Εκπληκτική συνεργασία! Κέρδη τουλάχιστον 3.000 ευρώ/μηνιαία. Τηλ. 2310 516281.

ΔΙΑΦΟΡΑ

ΠΩΛΟΥΝΤΑΙ σε καλή κατάσταση ΑΠΟ ΞΕΝΟΔΟΧΕΙΟ **1)** Επιπλα Δωματίου, **2)** Φωτιστικά, **3)** Καθιστικά εστιατορίου/Μπάρ, **4)** Μηχανή καφέ Εσπρέσσο/Φίλτρο, **5)** Καρέκλες/τραπέζια εξωτερικού χώρου, **6)** Ντέξιον για αποθηκευτικούς χώρους. Τιμές εξαιρετικά χαμηλές. Πληρ. πρωινές ώρες (22410) 30607 - 34636

ΠΩΛΟΥΝΤΑΙ: διαμέρισμα 50 τ.μ. τελειωμένο σε πολύ καλή τιμή, στο Ροδίνι. Αμάξι R 19 και επίπλωση κομμωτηρίου σε τιμή ευκαιρίας. Πληρ. τηλ. 2241039519 ώρες καταστημάτων.

ΟΔΗΓΟΣ ΤΑΞΙ με δίπλωμα Γ' κατηγορίας, και ειδικής αδείας ζητεί εργασία. Τηλ. 6979370487

ΕΜΠΕΙΡΟΤΕΧΝΗΣ ελαιοχρωματιστής αναλαμβάνει παντός είδους ελαιοχρωματισμούς. Τηλ: 6946204157

ΛΟΓΟΘΕΡΑΠΕΥΤΡΙΑ Α.ΤΕΙ

Αναλαμβάνει παιδιά προσχολικής ηλικίας με προβλήματα λόγου - άρθρωσης καθώς και δίγλωσσα παιδιά σε κατ' οίκον μαθήματα. Τηλέφωνο 6932 920345

ΠΡΟΣΟΧΗ ΜΕΓΑΛΗ ΕΥΚΑΙΡΙΑ ΓΙΑ ΑΡΤΟΠΟΙΟΥΣ ΚΑΙ ΖΑΧΑΡΟΠΛΑΣΤΕΣ

ΠΩΛΟΥΝΤΑΙ: 1) Μηχανή τυρόπιτας και μπουγάτσας αυτόματη **2)** Πάγκος εργασίας 3 μέτρα ηλεκτρικός **3)** Ζυμωτήριο 2 ταχυτήτων από 5 kg έως 120 kg αλεύρι Όλα μαζί 1.800 ευρώ. Πληρ. τηλ. 22410 75897

ΠΡΟΣΦΕΡΩ μασάζ στον χώρο μου και στον χώρο σας. Ολγα. Τηλ. 6972902821

ΨΗΦΙΑΚΗ φωτογραφική μηχανή CANON ελάχιστα μεταχειρισμένη, με το κουτί και όλο τον εξοπλισμό της, 9 x zoom, usb, λήψη video, σύνδεση με τηλεόραση, δυνατότητα manual focus, αργές ταχύτητες, 9shooting modes, περιλαμβάνεται κάρτα μνήμης. Τιμή 150 ευρώ. Τηλ. 6947-401508 κος. Γιώργος

ΠΩΛΕΙΤΑΙ: Μονάδα με γκαστρωμένες αγελάδες και με γάλα μαζί, 30 τόνους ποσόστωση, 6 δικαιώματα για αγελάδες. Τηλ. 75739 μετά τις 5.00μ.μ.

CHIEMSEE

Λόγω τέλους εποχής σε όλα τα καλοκαιρινά είδη - collection έκπτωση 50%. Σωκράτους 85 Παλιά Πόλη. Τηλ. 22410 32507

ΠΩΛΟΥΝΤΑΙ α) μεταχειρισμένος καναπές - κρεβάτι που γίνεται και διπλό με τα στρώματά τους β) ντουλάπα δίφυλλη και γ) Η/Υ με εκτυπωτή και σαρωτή (SCANNER). Τιμή ευκαιρίας. Πληροφορίες κινητό 6942 090720 και 22410 74762.

ΠΩΛΟΥΝΤΑΙ: Στρώματα νερού, στρώματα ηλεκτρομασάζ, συντριβάνια, διακοσμητικοί καταρράκτες, συσκευές παθητικής γυμναστικής, μικροπισίνες, υδρομασάζ, μικροκαμπίνες χαμάμ. Τηλ. 6932164962

ΑΝΑΖΗΤΩ στη Ρόδο επαγγελματία συνεργάτη για την προώθηση, διάθεση του CD Πανοράματος Ρόδου (Panoround Rodos)! Παρακαλώ όπως επικοινωνήσετε μαζί μου (στα Αγγλικά ή Γερμανικά) στην ηλεκτρονική διεύθυνση: sales@panoround.com.

ΕΝΟΙΚΙΑΖΕΤΑΙ μισή βάρδια ταξί. Τηλ. 6944 267931

ΠΩΛΟΥΝΤΑΙ δύο ηλ. υπολογιστές φορητοί Compaq Contura 3/25, 12 Mb, R.A.M., F.D.D. 1,44 Mb και Compaq Winbook με CD-Rom οδηγό, έγχρωμη οθόνη, ενσωματωμένο modem, Windows 98 ελληνικά, Word & Excel 97, Outlook 98, πρόγραμμα δακτυλογράφησης και πολλά προγράμματα. Επίσης πωλείται κινητό Alcatel πολύ μικρών διαστάσεων με δόνηση και ανοικτή ακρόαση. Πληρ.: 22410 66304, 31560, 6946283008, 6972419715, 6936277851. Ηλ. ταχ. (e-mail): Dnetwork@SoftHome.net

ΠΩΛΕΙΤΑΙ: Επαγγελματική φούσκα (2.10) μοτέρ 1,5. Αχρησιμοποίητα σε τιμή ευκαιρίας. Τηλ. 22410 -39268 και 6994217168

ΠΩΛΗΣΗ ΕΞΟΠΛΙΣΜΟΥ

ΠΩΛΕΙΤΑΙ εξοπλισμός για κατάστημα, ράφια & ξύλινες πλάτες τηλ.: 6932352603.

ΠΩΛΕΙΤΑΙ μπαρ (ημικυκλικό) 1,50 μ. 400 ευρώ. Τηλ. 6973 394166

ΚΥΡΙΑ ζητά εργασία, σιδέρωμα ή μπέιμπι σίτερ. Τηλ. 6997 223321 Δανάη

ΑΓΟΡΑΖΟΝΤΑΙ ευροπαλέτες σε καλή κατάσταση. Περισυλλογή δική μας. 6ο χλμ. Λεωφ. Ρόδου - Καλλιθέας Τηλ.: 22410 60345

ΠΩΛΕΙΤΑΙ σκάφος μηχανοκίνητο BAVARIA 330/2001 με πολλά extra. **Πληροφ. τηλ. 6937307822**

Άλλαξε τη ζωή σου τώρα! Με 2-4 ώρες/ημέρα κέρδισε από 1.000 - 3.000 ευρώ/μήνα και ξεκίνα να κάνεις τα όνειρά σου πραγματικότητα! Τηλ. 2310 516 226

ΠΩΛΕΙΤΑΙ ένα κινητό τηλέφωνο PANASONIC GD 87 σε πολή καλή κατάσταση μαζί με φορτιστή, φορτιστή αυτοκινήτου, καλώδιο USB για σύνδεση με ηλεκτρονικό υπολογιστή και δύο αυθεντικά παυχνίδια PS 2 (DRC 2, Silenthill 2) Τιμή 200 ευρώ. Πληρ. τηλ. 6937268749.

ΠΩΛΟΥΝΤΑΙ διθέσιος καναπές που γίνεται κρεβάτι 170 ευρώ, επίσης ένα ολοκαίνουργιο κρεβάτι 5 μηνών 1,40x2,00 200 ευρώ χωρίς στρώμα ή με στρώμα ορθοπαιδικό 370 ευρώ. Τηλ. 6942 711996

ΠΩΛΕΙΤΑΙ κρεβάτι (κουκέτα) ενσωματωμένη με ντουλάπα, γραφείο 450 ευρώ

ΠΩΛΕΙΤΑΙ ηλεκτρικό επαγγελματικό grill αχρησιμοποίητο, λόγω έλλειψης χώρου. Πληροφορίες στο: 2241039275 - 6936761262

ΠΩΛΟΥΝΤΑΙ ΣΕ ΑΡΙΣΤΗ ΚΑΤΑΣΤΑΣΗ: 1) Καναπές που γίνεται διπλό κρεβάτι και έξτρα στρώμα αφρολέξ: 300 ευρώ **2)** 4 ντουλάπες από μελαμίνη σφενδάμου, διαστάσεις 2Χ1: 100 ευρώ εκάστη **3)** Διπλό κρεβάτι NEOSET 1,60x2,00μ., με στρώμα ανατομικό GALAXY: 250 ευρώ **4)** Κουζίνα PITSOS P1 7602 ws: 200 ευρώ **5)** Ψυγείο ELCO DE -29 TROPIC: 200 ευρώ. **6)** Πλυντήριο ρούχων PITSOS VARIO 700: 150 ευρώ. Παρακαλούμε επικοινωνήστε σύντομα στο 6932729845 και το 22410 29094

ΤΡΑΚΤΕΡΑΚΙΑ KUBOTA (4X4) ΙΑΠΩΝΙΑΣ από (12HP) έως (35HP) με φρέζα από (1400 ευρώ). Πώληση Χονδρική - Λιανική Τηλ.: (2310) 512-418, (2310) 510-068 http://www.hasapetis.gr

YOGA

Για το μυαλό, το Σώμα και το πνεύμα

Ολες οι ηλικίες και οι σωματότυποι είναι ευπρόσδεκτοι. Η γιόγκα δεν είναι ανταγωνιστική. Σε διδάσκει πως ν' ανταποκρίνεσαι στις ανάγκες του σώματός σου. Τιμή μαθήματος 5 ευρώ. Μηνιαία πληρωμή δεκτή. Τηλ.: 6946984511

ΠΩΛΕΙΤΑΙ: Κάρτα μνήμης 64 MB δισκέτα Σκληρός Δίσκος 7,5 GB DVD ROM 16x, CD ROM 52x. Τροφοδοτικό κουτί για Celleron 533 MHZ. Τιμή πώλησης: 50 ευρώ. Τηλ.: 6945 903436.

ΠΩΛΗΣΕΙΣ ΑΚΙΝΗΤΩΝ

ΠΩΛΕΙΤΑΙ οικόπεδο στα Κρητικά 3.000 τ.μ. οικοδομήσιμο. Τηλ. 6936271471.

ΠΩΛΕΙΤΑΙ fast food στην περιοχή Κολυμπίων, πλήρως εξοπλισμένο. Πληρ. τηλ. 2410 56038

ΠΩΛΕΙΤΑΙ: Ισόγειο Κατάστημα αποτελούμενο από έναν ενιαίο χώρο επιφάνειας 9 τ.μ. που βρίσκεται επί της οδού Ευριπίδου στην Παλιά Πόλη της Ρόδου. Πληροφορίες: 694 66 58 57 6 ΡΟΔΟΣ

ΠΩΛΕΙΤΑΙ οικόπεδο εξ' αδιαιρέτου κατάλληλο για επένδυση 400 μέτρα στο 2ο χλμ. Ρόδου - Λίνδου. Πληροφορίες τηλ. 6972764614 και 6973753556

ΠΩΛΗΣΗ ΕΠΙΧΕΙΡΗΣΗΣ

Πωλείται επιχείρηση παιδικών ενδυμάτων σε πολύ καλή τιμή, χαμηλό ενοίκιο και εξασφαλισμένη πελατεία. Τηλ. 6932352603

ΠΩΛΕΙΤΑΙ ισόγειο διαμέρισμα καθαρό 81 τ.μ. καινούργιο, ακατοίκητο επί της οδού 28ης Οκτωβρίου 26. Τηλ: 91141 και 6972826627

ΠΩΛΟΥΝΤΑΙ 2 διαμερίσματα στη Λάρδο 105 τ.μ. έκαστο στην τιμή 352.164 ευρώ και τα δύο μαζί, πολυτελούς κατασκευής. Τηλ. 6938644166

ΠΩΛΕΙΤΑΙ Ημιυπόγειο διαμέρισμα 60 τ.μ. κουζίνα, κρεββατοκάμαρα, σαλόνι, W.C., με μεγάλη αυλή. Τιμή 40.000 ευρώ. Πληρ. τηλ. 96974, 20544 Θεόφιλος μετά τις 5 το απόγευμα

ΠΩΛΕΙΤΑΙ αποθήκη 170 τ.μ. εντός πόλεως Ρόδου κατάλληλη και για κατοικία. Ανταλλάσσεται και με ακίνητο στην Αττική. Πληρ. Τηλ. 6946 559539-210.2835963

Πωλείται Βιοτεχνικός χώρος 560m2. Ισόγειο μαζί με οικία στον 1ο όροφο 230m2 επί της λεωφ. Ρόδου - Λίνδου (Ρόδος - Φαληράκι) με δυνατότητα επέκτασης στα 2000m2. Πληροφορίες τηλ. 22410-65711. Ωρες από 9:00 - έως 15:00

ΠΩΛΕΙΤΑΙ αργυροχρυσοχοείο στο κέντρο της πόλης με ή χωρίς εμπόρευμα έτοιμο προς λειτουργία. Τηλ: 6936915551

ΠΩΛΕΙΤΑΙ στον Πειραιά στην περιοχή Καλλίπολη δίπλα στη θάλασσα τριάρι εικοσαετίας 2ου ορόφου σε άριστη κατάσταση φρεσκοβαμμένο τιμή 116.000 Ευρώ τηλ. 210-2530132 - 6948519610

ΠΩΛΕΙΤΑΙ μάντρα στη Μαλώνα με 150 κατσίκες και 100 δικαιώματα. Πληρ. τηλ. 22440 51698.

ΠΩΛΕΙΤΑΙ διαμέρισμα 85 τ.μ. πλήρως ανακαινισμένο Mix. Πετρίδη 96. Τιμή 83.000 Ευρώ. Τηλ: 6942409776, 6945795224

ΠΩΛΕΙΤΑΙ κατάστημα επί της Αλ. Διάκου 17 τ.μ. με δικό του προαύλιο στην τιμή των 11.000.000 δρχ. Τηλέφωνο 22410 30550

ΠΩΛΕΙΤΑΙ σπίτι στην Παλιά Πόλη με αυλή. Τηλ. 6936271471.

ΠΩΛΕΙΤΑΙ διαμέρισμα στην Ιαλυσό 3 δωματίων δευτέρου ορόφου, δάνεια δεκτά και ευκολίες πληρωμής. Τηλ. 6948209098, 6932613242

ΖΗΤΕΙΤΑΙ Ενα μικρό οικόπεδο 200 έως 500 τ.μ. στα Κρητικά, στα Μήδεια, στο Μόντε Σμιθ ή στην Ηλία Βενέζη (ή σε περιοχές εκεί γύρω). Τηλ. 6944 381966

ΠΩΛΕΙΤΑΙ χωράφι στον Αρχάγγελο στη θέση «Μαλά» επιφανείας 1.100 τετρ. μέτρων. Πληρ. τηλ. 2244051266

ΠΩΛΕΙΤΑΙ διαμέρισμα τριάρι με ηλιακό και τζάκι και τον αέρα δικό του στην Ανάληψη. **Τηλ. 6972228836**

ΠΩΛΕΙΤΑΙ
ΝΕΟΔΜΗΤΗ ΟΙΚΟΔΟΜΗ

Πωλείται: **α)** Νεόδμητη οικοδομή στα Στεγνά Αρχαγγέλου με ακάλυπτο οικόπεδο και **β)** Διώροφη οικοδομή στην Αρχάγγελο. Πληροφορίες: τηλ. 22410 96114

ΚΑΡΑΚΟΝΕΡΟ Διαμερίσματα λουξ κατασκευής απεριόριστη θέα (ισόγειο 111 Μ2 Α' Όροφος 111 Μ2, Α' όροφος 96 Μ2 x 550 τ.μ. Δρχ. Β' όροφος 90 Μ2), Ακίνητα νέας χιλιετίας κα MITTON 22410 22142 κιν. 6945 668060

ΜΑΘΗΜΑΤΑ

ΚΑΘΗΓΗΤΡΙΑ ΓΕΡΜΑΝΙΚΗΣ ΦΙΛΟΛΟΓΙΑΣ πτυχιούχος Αριστοτελείου Πανεπιστημίου Θεσσαλονίκης. Παραδίδει μαθήματα όλων των επιπέδων. Πληρ. Τηλ. 2241036745, Κιν. 6978019323

ΜΑΘΕΤΕ ΡΩΣΙΚΑ! Παραδίδονται μαθήματα Ρωσικής γλώσσας από μέλος του Συλλόγου Καθηγητών Ρωσικής Φιλολογίας, με χρήση νέας αποτελεσματικής μεθοδολογίας. Πληροφορίες: Τηλ. 6978195931.

ΑΠΟΦΟΙΤΟΣ Αριστοτελείου Πανεπιστημίου Θεσ/νίκης, τμήματος Μαθηματικών παραδίδει μαθήματα Μαθηματικών-Φυσικής-Χημείας. Επίσης αναλαμβάνει προετοιμασία υποψηφίων για τράπεζες κ.τ.λ..Τηλ. 22410.21963 & 6947-401508

ΠΑΡΑΔΙΔΟΝΤΑΙ μαθήματα Πληροφορικής & Αγγλικών με χρήση πολυμέσων όλων των επιπέδων από έμπειρο καθηγητή πτυχιούχο Michigan Proficiency σε τμήματα ή μεμονωμένα. Επίσης γίνονται μεταφράσεις & δακτυλογραφήσεις κάθε τύπου κειμένου. Τιμές προσιτές. Πληρ. 22410 66304, 31560, 6946 283008, 6972419715, 6936277851. Ηλ. Ταχ. (e-mail) : emmanoue@otenet.gr

ΜΑΘΗΜΑΤΙΚΑ, Φυσική, Χημεία, παραδίδονται σε μαθητές Γυμνασίου - Λυκείου, από απόφοιτο Α.Π.Θ., σε ιδιαίτερα ή ολιγομελή τμήματα. Τηλ. 22410.21963 Κιν. 6947-401508

ΠΑΡΑΔΙΔΟΝΤΑΙ μαθήματα Εμπ. Εφαρμογών (Singular Manager, Eurofasma, Unisoft Εσοδα-Εξοδα, ΚΕΠΥΟ, ΚΕΦΑΛΑΙΟ, κ.ή.π., Πληροφορικής & Αγγλικών με χρήση πολυμέσων όλων των επιπέδων από έμπειρο Λογιστή Τ.Ε. - καθηγητή πτυχιούχο Michigan Proficiensy σε τμήματα ή μεμονωμένα. Επίσης γίνονται μεταφράσεις & δακτυλογραφήσεις κάθε τύπου κειμένου. Τιμές προσιτές. Πληρ.: 22410-66304, 31560, 6946283008, 6972419715, 6936277851. Ηλ. ταχ. (e-mail): Dnetwork@SoftHome.net

ΜΑΘΗΜΑΤΑ Αγγλικών, Πληροφορικής (Βασ. Εννοιες, Χρήση Υπολογιστή κ.ή.π.) & Εμπ. Εφαρμογών (Singular Eurofasma, Manager, ΚΕΦΑΛΑΙΟ κ.ή.π.) παραδίδονται από πτυχιούχο Λογιστή Τ.Ε., κάτοχο Michigan P.C.E., με μεγάλη εκπαιδευτική πείρα. Ιδαίτερα ή ολιγομελή τμήματα, υπεύθυνη προετοιμασία για εξετάσεις. Τιμές προσιτές. Πληροφορίες Τηλ. - Fax: 22410-31560, 66304, 6946283008, 6972419715, 6936277851 Ηλ. Ταχ. (e-mail): Dnetwork@SoftHome.net

ΑΓΓΛΙΚΑ

ΚΑΘΗΓΗΤΡΙΑ ΑΓΓΛΙΚΩΝ με BACHELOR του πανε/μίου Τέξας της Αμερικής παραδίδει ιδιαίτερα μαθήματα κατ' οίκον ή και στο χώρο σας. Σε σας, που ασχολείστε με τουριστικά επαγγέλματα και θέλετε να αξιοποιήσετε τους χειμερινούς μήνες ώστε να είστε άριστα καταρτισμένοι με το άνοιγμα της σεζόν. Ειδικές προσφορές σε μικρούς μαθητές. Τιμή έκπληξη στα αδέλφια. Πληρ. τηλ. 2241038350

ΚΑΘΗΓΗΤΗΣ ΓΕΡΜΑΝΙΚΩΝ παραδίδει μαθήματα κατ' οίκον. Εντατικά μαθήματα για αυτούς που ασχολούνται με τον τουρισμό. Πληρ. τηλ. 2241091163 κ. Λαζαρίδης, ώρες 7-9μ.μ.

ΟΙΚΟΔΟΜΙΚΕΣ ΕΠΙΧΕΙΡΗΣΕΙΣ ΔΙΑΚΟΓΕΩΡΓΙΟΥ ΚΑΛΛΙΣΤΟΣ

ΕΘΝ. ΑΝΤΙΣΤΑΣΕΩΣ 11 (πρώην Αννης Μαρίας)

ΠΩΛΗΣΕΙΣ ΔΙΑΜΕΡΙΣΜΑΤΩΝ ΚΑΤΑΣΤΗΜΑΤΑ -ΑΠΟΘΗΚΕΣ ΑΝΤΑΛΛΑΓΕΣ ΑΚΙΝΗΤΩΝ - ΑΓΟΡΕΣ ΟΙΚΟΠΕΔΩΝ ΑΝΑΛΑΜΒΑΝΟΥΜΕ ΑΝΤΙΠΑΡΟΧΕΣ

Πωλούνται διαμερίσματα λουξ κατασκευής με απεριόριστη θέα. Τα διαμερίσματα διαθέτουν θωρακισμένες πόρτες - εντοιχισμένες κουζίνες - ντουλάπες - εντοιχισμένο νιπτήρα με ντουλάπι - κεντρική θέρμανση αυτόνομη - ανοιγόμενα ανακλινόμενα κουφώματα με διπλά τζάμια - σίτες - ρολά - υδραυλικό ασανσέρ - τριφασικό ρεύμα.

Ολοι οι χώροι σπατουλαριστοί - εσωτερικές πόρτες M.D.F. με σχέδιο.

ΓΡΑΦΕΙΑ ΙΑΤΡΕΙΑ

1) Επί της οδού Μεγ. Κων/νου - Κων/νου Παλαιολόγου των 80 τ.μ.
2) Επί της οδού Κων/νου Παλαιολόγου και Θεοτοκοπούλου 60-80 τ.μ.
3) Επί της οδού Ρήγα Φεραίου στο πάρκο 60-80-100 τ.μ.

ΚΑΤΑΣΤΗΜΑΤΑ

1) Επί της οδού Κων/νου Παλαιολόγου και Θεοτοκοπούλου 60-80 τ.μ.
2) Επί της οδού Λεωφόρου Καλλιθέας (Καρακόνερο) 90 τ.μ.

ΔΙΑΜΕΡΙΣΜΑΤΑ

1) Επί της οδού Χρ. Φέσσα (Κάθετος Αποστ. Παύλου) 90τ.μ. τριάρια.

Επίσης οροφοδιαμερίσματα των 90 τ.μ. (οικοδομή μόνο τριών διαμερισμάτων).

ΟΙΚΟΔΟΜΕΣ

1) Οικοδομή επί της οδού Πτολεμαίων και Χρ.Φέσσα των 117-125 τ.μ.
2) Οικοδομή υπό ανέγερση επί της οδού Ρήγα Φεραίου στο Πάρκο.Διαμερίσματα τριάρια - τεσσάρια.
3) Οικοδομή υπό ανέγερση επί της οδού Κ. Παλαιολόγου και Θεοτοκοπούλου. Διαμερίσματα δυάρια - τριάρια - τεσσάρια - καταστήματα.
5) Επί της οδού Β. Ηρακλείου οικοδομή τεσσάρων διαμερισμάτων. Οροφοδιαμερίσματα των 133τ.μ. Η οικοδομή έχει πιλοτή για πάρκινγκ

ΑΠΟΘΗΚΕΣ

1) Πλησίον Στέλιου Κωτιάδη των 130τ.μ.
2) Στη Λεωφόρο Καλλιθέας (Καρακόνερο) των 80-300τ.μ.

• Οι πωλήσεις μπορούν να γίνουν και με όλα τα Δάνεια Τράπεζας και οργανισμών. • Αναλαμβάνουμε ΑΝΤΙΠΑΡΟΧΕΣ και Αγορές οικοπέδων. • Δεχόμαστε ανταλλαγές ακινήτων.

ΠΛΗΡΟΦΟΡΙΕΣ: ΔΙΑΚΟΓΕΩΡΓΙΟΥ ΚΑΛΛΙΣΤΟΣ
ΤΗΛΕΦΩΝΟ: 29318 - 34598 - ΤΗΛ. 78501 - 78502

ΓΡΑΦΕΙΟ ΤΕΛΕΤΩΝ & ΜΝΗΜΟΣΥΝΩΝ ΡΟΔΟΥ ΣΤΕΦΑΝΑ - ΣΤΟΛΙΣΜΟΙ

«ΑΜΕΡΙΚΑΝΟΥ»

Αμεση εξυπηρέτηση
ΟΛΟ ΤΟ 24ΩΡΟ

Αναλαμβάνουμε την τελετή
και με τα έξοδα
που χορηγούν τα ταμεία
χωρίς καμία επιβάρυνση
ΙΚΑ, ΤΕΒΕ, ΤΑΞΥ, ΔΗΜΟΣΙΟΥ,
ΛΙΜΕΝΙΚΩΝ, ΟΓΑ
και λοιπά ταμεία.

Τους ΑΠΟΡΟΥΣ ΔΩΡΕΑΝ
Πλατεία Βρούχου στη Μητρόπολη
Τηλέφωνα:28901 - 33400

ΝΤΕΤΕΚΤΙΒΣ
30 ΧΡΟΝΙΑ ΜΟΝΙΜΑ ΚΑΙ ΣΤΗ ΡΟΔΟ
35354
ΠΛΑΤΕΙΑ ΑΓΙΟΥ ΙΩΑΝΝΟΥ
Η ΛΥΣΗ!!!
ΣΕ ΚΑΘΕ ΣΑΣ ΠΡΟΒΛΗΜΑ
EXPRESS SECURITY

ΝΤΕΤΕΚΤΙΒΣ
Συνταξιούχος Αστυνομικός Ασφάλειας
ΑΝΑΛΑΜΒΑΝΟΥΜΕ
Υποθέσεις ανηλίκων,
οικογενειακές, προσωπικές κ.τλ.
ΔΙΑΘΕΤΟΥΜΕ ΤΑ ΠΛΕΟΝ ΣΥΓΧΡΟΝΑ ΟΠΤΙΚΟΑΚΟΥΣΤΙΚΑ ΣΥΣΤΗΜΑΤΑ
100% ΕΧΕΜΥΘΕΙΑ
ΡΩΜΗΣ 22, - ΡΟΔΙΝΙ • ΤΗΛ. 2241 0 68985
Κιν. 094 6997967

ΕΛΛΗΝΙΚΗ ΔΗΜΟΚΡΑΤΙΑ
ΠΕΡΙΦΕΡΕΙΑ ΝΟΤΙΟΥ ΑΙΓΑΙΟΥ
ΝΟΜΟΣ ΔΩΔΕΚΑΝΗΣΟΥ
ΝΟΜΑΡΧΙΑΚΗ ΑΥΤ/ΣΗ ΔΩΔΕΚΑΝΗΣΟΥ
Δ/ΝΣΗ ΜΕΤΑΦΟΡΩΝ ΚΑΙ ΕΠΙΚΟΙΝΩΝΙΩΝ
ΤΜΗΜΑ Κ.Τ.Ε.Ο.
Ταχ. Δ/νση: 6° χιλ. Ρόδου - Λίνδου
Ταχ. Κώδικας 85100, Telefax: 22410 69544
Πληροφορίες: Γεώργιος Αργύρης-Κων/νος Χριστοφακής
Τηλέφωνο: 22410 65385 ΕΣΩΤΕΡΙΚΑ 22-23

ΠΡΟΓΡΑΜΜΑ ΠΡΟΣΚΛΗΣΗΣ ΓΙΑ ΔΙΕΝΕΡΓΕΙΑ ΤΕΧΝΙΚΟΥ ΕΛΕΓΧΟΥ ΟΧΗΜΑΤΩΝ ΜΕ ΕΔΡΑ ΤΟ Ν. ΔΩΔΕΚΑΝΗΣΟΥ

++++ Ο ΕΜΠΡΟΘΕΣΜΟΣ ΠΡΟΓΡΑΜΜΑΤΙΣΜΟΣ ΤΩΝ ΟΧΗΜΑΤΩΝ ΓΙΑ ΕΛΕΓΧΟ (ΡΑΝΤΕΒΟΥ) ΓΙΝΕΤΑΙ ΕΩΣ ΚΑΙ 15 ΗΜΕΡΕΣ ΠΡΙΝ ΤΗΝ ΗΜΕΡΟΜΗΝΙΑ ΛΗΞΗΣ ΤΟΥ ΠΡΟΓΡΑΜΜΑΤΟΣ ΠΡΟΣΚΛΗΣΗΣ.

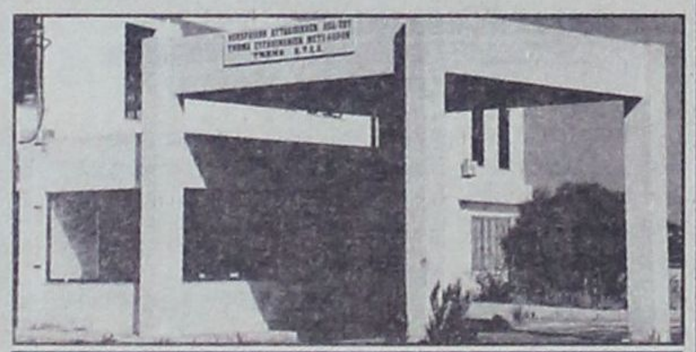

ΧΡΟΝΙΚΗ ΠΕΡΙΟΔΟΣ	ΕΙΔΟΣ ΟΧΗΜΑΤΟΣ
ΑΠΟ 01/03/2005 ΕΩΣ 29/04/2005	ΠΑΝΤΟΣ ΕΙΔΟΥΣ ΟΧΗΜΑΤΑ ΜΕ ΑΡΙΘΜΟΥΣ ΚΥΚΛΟΦΟΡΙΑΣ ΡΟΒ 7001 ΕΩΣ ΚΑΙ 7500
ΑΠΟ 05/01/2005 ~~ΕΩΣ 31/03/2005~~	ΟΛΑ ΤΑ ΟΧΗΜΑΤΑ ΜΕ ΜΙΚΤΟ ΒΑΡΟΣ ΑΠΟ 3,5Τ ΕΩΣ ΚΑΙ 10Τ ΜΕ ΟΠΟΙΟΔΗΠΟΤΕ ΣΥΝΔΥΑΣΜΟ ΓΡΑΜΜΑΤΩΝ (ΑΝΕΞΑΡΤΗΤΩΣ ΑΡΙΘΜΟΥ) ΠΕΡΙΟΧΗΣ ΕΥΘΥΝΗΣ ΤΗΣ ΝΟΜΑΡΧΙΑΚΗΣ ΑΥΤΟΔΙΟΙΚΗΣΗΣ ΔΩΔΕΚΑΝΗΣΟΥ (ΕΔΡΑ ΤΟΥ ΟΧΗΜΑΤΟΣ)
ΑΠΟ 01/03/2005 ΕΩΣ 29/4/2005	ΟΛΑ ΤΑ ΟΧΗΜΑΤΑ ΜΕ ΑΡΙΘΜΟΥΣ ΚΥΚΛΟΦΟΡΙΑΣ ΑΛΛΩΝ ΣΥΓΚΟΙΝΩΝΙΑΚΩΝ ΠΕΡΙΟΧΩΝ ΤΑ ΟΠΟΙΑ: **Α)** ΕΧΟΥΝ ΜΕΤΑΒΙΒΑΣΤΕΙ ΣΤΗΝ ΠΕΡΙΟΧΗ ΕΥΘΥΝΗΣ ΤΗΣ ΝΟΜΑΡΧΙΑΚΗΣ ΑΥΤΟΔΙΟΙΚΗΣΗΣ ΔΩΔΕΚΑΝΗΣΟΥ (ΕΔΡΑ ΤΟΥ ΟΧΗΜΑΤΟΣ) ΜΕΤΑ ΤΗΝ 30-9-2002 **Β)** ΔΕΝ ΕΧΟΥΝ ΞΑΝΑΕΛΕΓΧΘΕΙ ΣΕ ΟΠΟΙΑΔΗΠΟΤΕ Κ.Τ.Ε.Ο. ΚΑΙ **Γ)** ΕΧΟΥΝ ΣΥΜΠΛΗΡΩΣΕΙ 4ετία ΑΠΟ ΤΗΝ ΗΜΕΡΟΜΗΝΙΑ ΠΡΩΤΗΣ ΚΥΚΛΟΦΟΡΙΑΣ ΤΟΥΣ.

++++ ΕΠΙΣΗΣ ΘΑ ΕΛΕΓΧΟΝΤΑΙ ΟΣΑ ΟΧΗΜΑΤΑ ΥΠΟΧΡΕΟΥΝΤΑΙ ΒΑΣΕΙ ΠΑΛΑΙΟΤΕΡΩΝ ΠΡΟΓΡΑΜΜΑΤΩΝ ΠΡΟΣΚΛΗΣΗΣ.

Ε.Ν.
Ο ΠΡΟΪΣΤΑΜΕΝΟΣ
ΧΑΤΖΗΚΩΝΣΤΑΝΤΙΝΟΥ ΑΝΤΩΝΙΟΣ
ΜΗΧΑΝΟΛΟΓΟΣ - ΜΗΧΑΝΙΚΟΣ

TOP PROPERTIES
GEORGE and SAVAS PIPINOS
ΓΕΩΡΓΙΟΣ και ΣΑΒΒΑΣ ΠΙΠΙΝΟΣ
ΣΥΜΒΟΥΛΟΙ και ΕΚΤΙΜΗΤΕΣ ΑΚΙΝΗΤΩΝ
REAL ESTATE AGENT - MEMBER OF F.I.A.B.C.I. - N.A.E.A. - C.E.I.
Από το 1971
E-mail:gpipinos@otenet.gr.
URL:www.rhodestop-properties.com and www.pipinos.gr



Η "TOP PROPERTIES" είναι ατομική επιχείρηση και ανήκει στους Γεώργιο και Σάββα Πιπίνο. Το γραφείο ασχολείται από το 1971 αποκλειστικά και μόνο με επενδύσεις και REAL ESTATE, στο νησί της Ρόδου, καθώς και στην ευρύτερη περιοχή της Δωδεκανήσου.

ΑΠΕΥΘΥΝΟΜΑΣΤΕ: Στους **σοβαρούς, απαιτητικούς** και **επιλεκτικούς** επενδυτές - επιχειρηματίες - ελεύθερους επαγγελματίες, Ελληνες και ξένους, υψηλού εισοδηματικού επιπέδου, που ενδιαφέρονται να κάνουν μια σοβαρή επένδυση **προβολής** στο νησί της Ρόδου.

ΠΡΟΣΦΕΡΟΥΜΕ: Α) Υπηρεσίες και πληροφορίες που γίνονται σε προσωπικό επίπεδο με **εχεμύθεια, διακριτικότητα** και **σοβαρότητα**.
Β) Μεγάλη **γκάμα** υψηλής ποιότητας ακινήτων, όπως: 1) Ξενοδοχεία Α' και Β' κατηγορίας των 600 - 500 - 350 - 300 κλινών 2) Κεντρικά αστικά ακίνητα κατάλληλα για Τράπεζες - καταστήματα - γραφεία 3) Παραλιακές εκτάσεις, κατάλληλες για τουριστικές επενδύσεις των 150.000 - 100.000 - 70.000 - 50.000 - 36.000 τ.μ. και 4) Διαμερίσματα και μαιζονέτες **προβολής**.

ΣΤΟΧΟΣ ΜΑΣ ΕΙΝΑΙ: Να προσφέρουμε στο αγοραστικό μας κοινό **υψηλής ποιότητας ακίνητα** και **ευκαιρίες** στο νησί της Ρόδου. Η τριακονταετής και πλέον πείρα μας στον τομέα αυτό αποτελεί εγγύηση.

ΣΥΝΘΗΜΑ ΜΑΣ ΕΙΝΑΙ: Επενδύστε στην ΡΟΔΟ ΤΩΡΑ, σε ακίνητα που **ΑΝΤΕΧΟΥΝ ΣΤΟ ΧΡΟΝΟ**.

Γεώργιος και Σάββας Πιπίνος
ΜΕΣΙΤΕΣ ΑΣΤΙΚΩΝ ΣΥΜΒΑΣΕΩΝ
Γιατί εμείς γνωρίζουμε καλύτερα!

SINCE 1971

TOP PROPERTIES is a father and son business. The senior, Mr George S. Pipinos, the founder of the office, has carved, over the years, a reputation for integrity and excellence in the world of Real Estate in the Dodecanese.

At Top Properties we try hard to attract important and selective investors: high calibre businessmen/women and discerning professional people, both Greek and foreign, who wish to acquire substantial and valuable property on Rhodes.

We offer our expertise and advice privately, discreetly and in strict confidence.

We keep a compehensive list of real estate of the highest specifications:
a. A' and B' class hotels (600, 500, 350, 300 beds capacity).
b. Centrally situated office buildings and other business premises.
c. Seaside land, ideal for development (hotels, holiday resorts, etc.), of 150.000, 100.000, 70.000, 50.000, 36.000 sq.m.
d. Luxury appartments, maisonettes, detached, semi - detached and terraced houses.

Our aim is to give our clients the opportunity to acquire value for money, first class real estate on Rhodes. Our 30- year - old experience in Real Estate is our warranty.

Our moto is: Invest in Rhodes. Invest in property.
It stands the test of time.



TOP PROPERTIES
George and Savas Pipinos
Because we Know best

KENNENTY 38, ΡΟΔΟΣ, 85 100, ΤΗΛ. 22410- 23895, 38243 και 6944-676003, 6944-390803 FAX: 22410-20883
38 KENNEDY STR., RHODES, 85 100, TEL. 22410- 23895, 38243, and 6944-676003, 6944-390803 FAX: 22410-20883
U.K. Direct Line: 08717115396

ΟΙΚΟΔΟΜΙΚΕΣ-ΤΕΧΝΙΚΕΣ ΕΜΠΟΡΙΚΕΣ-ΕΠΙΧΕΙΡΗΣΕΙΣ

ΑΦΟΙ ΑΣΒΕΣΤΗ Ο.Ε.

Αθηνών-Καβάλας 3 Ανάληψη Ρόδου
Τηλ. 22410/60678-60679
και fax: 22410/66028

ΠΩΛΟΥΝΤΑΙ

• ΔΙΑΜΕΡΙΣΜΑΤΑ
υπερλούξ διαφόρων διαστάσεων
ΕΓΓΥΗΣΗ Η ΠΟΛΥΕΤΗΣ ΠΕΙΡΑ ΜΑΣ

«ΚΤΙΡΙΟ Α.Ε.»
ΑΤΣΙΔΗΣ ΑΝΑΣΤΑΣΙΟΣ

ΣΤΕΦ. ΚΑΖΟΥΛΗ 74-ΡΟΔΟΣ • Τηλ. (22410) 28616 - 67950

ΠΩΛΟΥΝΤΑΙ

- Διαμερίσματα στην οδό Καραϊσκάκη (κοντά στο παλιό ΙΚΑ), σε μικρή οικοδομή, 81 και 72 τ.μ.
- Διαμερίσματα στην οδό Καστοριάς και Μιχ. Πετρίδη 118 τ.μ., 94 τ.μ. και 72 τ.μ..
- Διαμέρισμα 132 τ.μ., 3ου ορόφου, στην οδό Κωνσταντινίδη.

Τα παραπάνω είναι πολυτελούς κατασκευής, με κεντρική θέρμανση, διαθέτουν αποκλειστική θέση στάθμευσης αυτοκινήτου και αποθήκη.

ΠΩΛΟΥΝΤΑΙ

ΜΟΝΟ ΑΠΟ ΤΟ ΓΡΑΦΕΙΟ ΜΑΣ

• Σας παρακαλούμε να συγκρίνετε τις δικές μας τιμές με όλες τις άλλες

1) Μαγαζί 40 τ.μ. στο Μαντράκι
2) Διαμέρισμα 130 τ.μ. στον 1ο όροφο, επί της οδού Ηρώων Πολυτεχνείου, κατάλληλο και για γραφείο
3) Διαμέρισμα ετοιμοπαράδοτο, 120 τ.μ., πλησίον πλ. Αγίου Νικολάου, με τεράστιες βεράντες
4) Μονοκατοικία 130 τ.μ., με κήπο, 220 τ.μ.
5) Διαμέρισμα 3άρι, απέναντι από τη θάλασσα, καταπληκτική θέα
6) Μεζονέτα 150 τ.μ., εντός πόλεως. Καλή τιμή
7) Διαμέρισμα 4άρι επί της οδού Κοδριγκτώνος, σε 2όροφη κατοικία. Καταπληκτική τιμή.
8) Διαμερίσματα 4άρια ετοιμοπαράδοτα, στην Ανάληψη. Πολύ καλή τιμή
9) Οικόπεδο 200 τ.μ., με συντελεστή, 1,2, πλησίον Μητροπόλεως. Τιμή πολύ καλή
10) Γκαρσονιέρες περιοχή Ροδίνι. Πολύ καλή τιμή
11) Οικία, ισόγεια, με αυλή, στην περιοχή Λαϊκών, πλησίον οδ. Καναδά. Καλή τιμή
12) Διαμερίσματα 2άρια, 3άρια, 4άρια σε όλες τις περιοχές της πόλεως και στην Ιαλυσό
13) Μεζονέτες σε γιαπί ή έτοιμες στην περιοχή Ιαλυσού
14) Κτήματα παραθαλάσσια και σε διάφορες περιοχές

Γ. ΝΕΟΦΥΤΟΥ

ΞΑΝΘΟΥ 15Α - ΤΗΛ. 21434

ΑΝΑΚΟΙΝΩΣΗ ΠΟΥ ΙΣΩΣ ΣΑΣ ΕΝΔΙΑΦΕΡΕΙ

Ξενοδοχείον με 80 κλίνες ενοικιάζεται προς εκμετάλλευση κείμενον επί της Ανατολικής πλευράς του νησιού, με όλο τον αναγκαίον εξοπλισμόν για τη λειτουργία του ήτοι: Εστιατόριον,Snak Bar, πισίνα κλπ. σε ωραία πανοραμική θέση και με ευνοϊκούς όρους λόγω συνταξιοδότησης.

Πληρ. Τηλ. 6942538526

ΞΕΝΟΔΟΧΕΙΟ ΚΟΛΥΜΠΙΑ ΜΠΗΤΣ

ΖΗΤΟΥΝΤΑΙ

- Σερβιτόροι και σερβιτόρες
- Βοηθοί σερβιτόροι και σερβιτόρες
- Καμαριέρες
- Βοηθός μάγειρα
- Ταμπλίστες
- Κηπουρός
- Γκρουμ
- Συντηρητής

Πληροφορίες 12.00 - 14.00 Τηλ. 22410-56247

ΖΗΤΟΥΝΤΑΙ ΚΟΜΠΑΡΣΟΙ

Ζητούνται κομπάρσοι δια το γύρισμα ταινίας διεθνούς ιστορικού περιεχομένου, άνδρες, γυναίκες και παιδιά όλων των ηλικιών. Η ταινία θα γυριστεί στην πόλη της Ρόδου και εκτός πόλεως Ρόδου από μέσα Απριλίου έως μέσα Ιουνίου.

Για πληροφορίες παρακαλώ επικοινωνήστε στους παρακάτω αριθμούς τηλεφώνων: Δεσποινίς Κλοντιάνα 6979620946 - 6948115505

QUICK CARWASH

ΖΗΤΕΙΤΑΙ ΠΡΟΣΩΠΙΚΟ

Το πρότυπο πλυντήριο αυτοκινήτων «QUICK CAR WASH» στην περιοχή Ασγούρου ζητεί προσωπικό για εργασία όλο τον χρόνο, με ασφάλιση ΙΚΑ για τις παρακάτω θέσεις εργασίας:

• Υπαλλήλους για τον καθαρισμό αυτοκινήτων, οι οποίοι θα πρέπει να είναι ηλικίας 20-35 χρονών και έχοντας εκπληρώσει τις στρατιωτικές τους υποχρεώσεις. Τυχόν προϋπηρεσία θα ληφθεί υπόψιν.

• Υπάλληλοι υποδοχής-εξυπηρέτησης πελατών οι οποίοι θα πρέπει να είναι εώς 35 χρονών, με ευχάριστη προσωπικότητα, καλή γνώση της Αγγλικής γλώσσας, καλό χειρισμό Η/Υ επιπλέον προσόντα θα ληφθούν υπόψιν.

Το QUICK CAR WASH εκτός από το ευχάριστο περιβάλλον και τον πρωτοποριακό τρόπο λειτουργίας του προσφέρει μεγάλες ευκαιρίες εξέλιξης.

Για αιτήσεις και πληροφορίες θα μπορείτε να επικοινωνείτε στα τηλέφωνά μας: 22410-60150-151

ΖΗΤΕΙΤΑΙ ΣΥΝΕΡΓΑΤΗΣ

Μεγάλη Εμπορική Εταιρεία στο χώρο της Θέρμανσης – Κλιματισμού και Υδραυλικών Ειδών
με έδρα την Κρήτη, ζητά
Τοπικό Συνεργάτη – Πωλητή στη Ρόδο
με σκοπό την αξιοποίηση
του υφιστάμενου πελατολογίου της
στο νησί και την παραπέρα ανάπτυξή του.

Για πληροφορίες απευθυνθείτε στο τηλέφωνο 2810 381381 (κ.Βλαχάκη) ή αποστείλετε φαξ στο 2810 381385

CONSTANTINOU BROS HOTELS
PAFOS CUPRUS

Η ΕΤΑΙΡΕΙΑ CONSTANTINOU BROS HOTELS LTD

ΖΗΤΑ ΓΙΑ ΑΜΕΣΗ ΠΡΟΣΛΗΨΗ ΣΕ ΧΡΟΝΙΑΙΑ ΒΑΣΗ ΓΙΑ ΤΑ ΞΕΝΟΔΟΧΕΙΑ ΤΗΣ ATHENA ROYAL BEACH HOTEL, ATHENA BEACH HOTEL, PIONEER BEACH HOTEL, PAPHIAN BAY HOTEL

ΤΟ ΑΚΟΛΟΥΘΟ ΠΡΟΣΩΠΙΚΟ:
- **ΥΠΑΛΛΗΛΟΥΣ ΥΠΟΔΟΧΗΣ**
- **ΣΕΡΒΙΤΟΡΟΥΣ / ΣΕΡΒΙΤΟΡΕΣ ΕΣΤΙΑΤΟΡΙΩΝ**
- **ΣΕΡΒΙΤΟΡΟΥΣ / ΣΕΡΒΙΤΟΡΕΣ ΜΠΑΡ**
- **ΜΠΑΡΜΕΝ / ΜΠΑΡΓΟΥΜΕΝ**
- **ΥΠΕΥΘΥΝΕΣ ΟΡΟΦΩΝ / HOUSEKEEPERS**
- **ΥΠΑΛΛΗΛΟΥΣ ΕΙΣΟΔΩΝ / PORTERS**

ΑΠΑΡΑΙΤΗΤΗ ΠΡΟΫΠΗΡΕΣΙΑ ΣΕ ΑΝΑΛΟΓΕΣ ΘΕΣΕΙΣ ΞΕΝΟΔΟΧΕΙΩΝ ΚΑΙ ΓΝΩΣΗ ΑΓΓΛΙΚΗΣ ΓΛΩΣΣΑΣ. ΓΝΩΣΗ ΓΕΡΜΑΝΙΚΗΣ ΕΠΙΘΥΜΗΤΗ. ΠΡΟΣΦΕΡΟΝΤΑΙ ΠΟΛΥ ΕΥΝΟΪΚΟΙ ΟΡΟΙ ΑΠΑΣΧΟΛΗΣΗΣ ΠΛΗΡΗ ΒΙΟΓΡΑΦΙΚΑ ΣΗΜΕΙΩΜΑΤΑ ΝΑ ΑΠΟΣΤΕΛΛΟΝΤΑΙ ΣΤΗΝ ΠΙΟ ΚΑΤΩ ΔΙΕΥΘΥΝΣΗ:

CONSTANTINOU BROS LTD
ΔΙΕΥΘΥΝΤΗ ΠΡΟΣΩΠΙΚΟΥ
Τ.Κ. 60181 • ΠΑΦΟΣ 8101 • ΚΥΠΡΟΣ
ΤΗΛ. 00357 26964898 • ΦΑΞ 00357 26964503

ΣΩΜΑΤΕΙΟ ΕΡΓΑΖΟΜΕΝΩΝ ΣΤΑ ΞΕΝΟΔΟΧΕΙΑ ΚΑΙ ΕΠΙΣΙΤΙΣΤΙΚΑ ΚΑΤΑΣΤΗΜΑΤΑ ΡΟΔΟΥ

«Η ΕΝΟΤΗΤΑ»

ΣΤΕΦ. ΚΑΖΟΥΛΗ 30 - ΤΗΛ. 2241032220

ΑΝΑΚΟΙΝΩΣΗ

Συνάδελφοι και Συναδέλφοισσες

Η Διοίκηση του σωματείου μας, σας καλεί σε επαναληπτική Γεν. Συνέλευση την Τετάρτη 23/3/2005 και ώρα 5.00 μ.μ. στην μεγάλη αίθουσα του Εργατοϋπαλληλικού Κέντρου Ρόδου, με τα παρακάτω θέματα.

1) Διοικητικός Απολογισμός
2) Οικονομικός Απολογισμός
3) Εκθεση Ελεκτικής Επιτροπής
4) Προϋπολογισμός 2005
5) Προγραμματισμός 2005

Συνάδελφοι και συναδέλφοισσες

Παρακαλείσθε να παρεβρεθείτε στην ετήσια Γενική Συνέλευση του σωματείου μας να ενημερωθείτε, να συζητήσουμε και όλοι μαζί να αποφασίσουμε για τα προβλήματα που αντιμετωπίζει ο κλάδος μας, εν όψει της νέας τουριστικής περιόδου.

Για το Διοικητικό Συμβούλιο
Ο Πρόεδρος Γεώργιος Ορφανός
Ο Γενικός Γραμματέας Γεώργιος Μανέττας



METROPOL
MULTI CINEMA ODEON
ΕΒΔΟΜΑΔΙΑΙΟ ΠΡΟΓΡΑΜΜΑ
weekly program
18/03/05 - 24/03/05
www.rodosvitrina.gr/metropol.htm

ΠΟΙΟΣ ΕΙΝΑΙ ΤΟ ΑΦΕΝΤΙΚΟ IN GOOD COMPANY
Η ΑΠΟΛΥΤΗ ΚΑΥΣΤΙΚΗ ΚΩΜΩΔΙΑ ΤΟΥ ΦΕΤΙΝΟΥ ΧΕΙΜΩΝΑ,
δημιουργία των αδελφών Γουάτς, της ομάδας που μας διασκέδασε με την ταινία " Για Ένα Αγόρι ".
Πρωταγωνιστούν : Ντένις Κουέιντ, Σαράλι Γκόρινον, Τόφερ Γκρέις
ΑΙΘΟΥΣΑ 1
ΩΡΕΣ ΕΝΑΡΞΗΣ / SHOW TIMES
17:30, 20:00, 22:30

ΤΟ ΜΥΣΤΙΚΟ ΤΗΣ VERA DRAKE
Ένα κοπιαστικό ΑΡΙΣΤΟΥΡΓΗΜΑ του MAIKA AI.
(Μυστικό και Ψέματα)
ΣΥΣΥΓΟΣ.ΜΙΤΣΕΡΑ.ΕΓΚΑΝΙΑΤΑΣ.
Πρωταγωνιστούν : Ιμέλντα Στάντον, Φιλ Ντέβις, Πίτερ Γουάιτ
ΑΙΘΟΥΣΑ 2
ΩΡΕΣ ΕΝΑΡΞΗΣ / SHOW TIMES
17:15, 19:45, 22:20
ΠΕΜΠΤΗ 24 / 03 Η ΤΑΙΝΙΑ ΘΑ ΠΡΟΒΑΛΘΕΙ : 20:00, 22:30

ΤΟ ΚΡΥΦΤΟ
HIDE AND SEEK
Ένα ΑΠΡΟΒΛΕΠΤΟ ΨΥΧΟΛΟΓΙΚΟ ΘΡΙΛΕΡ με τον ΡΟΜΠΕΡΤ ΝΤΕ ΝΙΡΟ.
ΚΡΥΨΟΥ... ΑΝ ΜΠΟΡΕΙΣ
ΑΙΘΟΥΣΑ 3
ΩΡΕΣ ΕΝΑΡΞΗΣ / SHOW TIMES
20:30, 22:40

ΑΓΓΙΖΟΝΤΑΣ ΤΟ ΚΕΝΟ
TOUCHING THE VOID
Μία δυνατή περιπέτεια βασισμένη σε αληθινή ιστορία!!!
ΑΙΘΟΥΣΑ 3
ΩΡΑ ΕΝΑΡΞΗΣ / SHOW TIME
18:15

ΠΕΜΠΤΗ 24 / 03
RACING STRIPES
Από τα εργαστήρι των ειδικών εφέ που δημιούργησαν το γουρουνάκι " Μπέιμπι " και τον " Πέτερ Πόν " έρχεται ο Στράϊπς, ένα ζωηρό ΠΟΥΛΑΡΙ που μεγάλωσε σε μία φάρμα πιστεύοντας ότι είναι άλογο κούρσας. Υπάρχει όμως ένα πρόβλημα : Ο Στράϊπς είναι ...ζέβρα!
ΩΡΕΣ ΕΝΑΡΞΗΣ /SHOW TIMES : 15:45, 17:45

ΠΑΡΑΣΚΕΥΗ 25 / 03
Ο ΜΕΤΡ ΤΟΥ ΖΕΥΓΑΡΩΜΑΤΟΣ
HITCH
Μία απολαυστική κωμωδία με τον ΓΟΥΙΛ ΣΜΙΘ.
Τι είναι αυτό που θέλουν οι γυναίκες για να βγούν ραντεβού με έναν άνδρα?

Η ΠΤΗΣΗ ΤΟΥ ΦΟΙΝΙΚΑ
Μακριά από τον πολιτισμό... Δέκα επιζήσαντες... Μια ελπίδα σωτηρίας... Μια εκρηκτική περιπέτεια δράσης!!!

INFORMATION - RESERVATIONS ΠΛΗΡΟΦΟΡΙΕΣ - ΚΡΑΤΗΣΕΙΣ
22410 28400

ΠΑΛΛΑΣ 5 CINEMAS CENTER
18/3/2005 - 24/3/2005
www.cinemapallas.gr
Για κρατήσεις
22410 24475/70670
Δημοκρατίας 13, Ρόδος

RING 2
ΣΕ 1η ΠΑΓΚΟΣΜΙΑ ΠΡΟΒΟΛΗ!
Ο ΚΥΚΛΟΣ ΤΟΥ ΤΡΟΜΟΥ ΤΩΡΑ ΚΛΕΙΝΕΙ!!!
Αίθουσα 5 ώρες έναρξης // •17:50 •20:20 •22:40

SAW
ΑΠΟ ΠΕΜΠΤΗ 24 ΜΑΡΤΙΟΥ
Η ΑΠΟΛΥΤΗ ΑΠΕΙΚΟΝΙΣΗ ΤΟΥ ΤΡΟΜΟΥ
ώρες έναρξης // •17:50 •20:15 •22:35

FINDING NEVERLAND
Ο Johnny Depp στην παλυαναμενόμενη, βραβευμένη με ΟΣΚΑΡ, δραματική ταινία, στη σφαίρα της φαντασίας του J. M. Barrie, συγγραφέα του Πίτερ Παν!!!
Αίθουσα MAIK ARTISTIC TEAM 3 •17:40 •20:10 •22:40

CONSTANTINE
ΤΟ ΘΡΙΛΕΡ ΠΟΥ ΠΕΡΙΜΕΝΟΥΝ ΟΛΟΙ !!!
Η διάσημη σειρά κόμικς Hellblazer μεταφέρεται στον κινηματογράφο με πρωταγωνιστή τον Κιάνου Ρίβς!!!
Αίθουσα expert Κωνσταρίδης 2 ώρες έναρξης // •17:40 •20:10 •22:40

DELIVERY
Η τελευταία ταινία του Νίκου Παναγιωτόπουλου
ΣΥΜΜΕΤΟΧΗ ΣΤΑ ΦΕΣΤΙΒΑΛ ΒΕΝΕΤΙΑΣ ΚΑΙ ΜΟΝΤΡΕΑΛ
Αίθουσα SFERA 1 ώρες έναρξης // •17:40 •20:00 •22:20

Meet the Fockers
Ρόμπερτ Ντε Νίρο, Μπεν Στίλερ, Ντάστιν Χόφμαν, Μπάρμπαρα Στρέιζαντ
!!! Πεθερός & γαμπρός σε νέες ξεκαρδιστικές αντιπαλότητες!!!
Αίθουσα ΣΑΚΑΡ 4 έναρξη // •20:10 •22:40

Shark Tale
ΥΠΟΨΗΦΙΑ ΓΙΑ ΟΣΚΑΡ ΚΑΛΥΤΕΡΗΣ ΤΑΙΝΙΑΣ ΚΙΝΟΥΜΕΝΩΝ ΣΧΕΔΙΩΝ
Μια απίθανη κωμωδία κινουμένων σχεδίων για όλη την οικογένεια!!!
Αίθουσα ΣΑΚΑΡ 4 ώρες έναρξης // •17:50

Το Πρόγραμμα

ΕΤ1

07.00 ΟΥΡΑΝΙΟ ΤΟΞΟ
07.30 ΤΑ ΔΙΔΥΜΑΚΙΑ
08.00 ΦΡΑΠΑΙΔΙΑ ΚΑΙ ΜΑΡΜΕΛΑΔΑ
10.10 ΒΙΟΓΡΑΦΙΕΣ
11.10 ΙΣΤΟΡΙΑ
12.00 ΛΩΞΑΝΤΡΑ
13.00 ΝΤΟΚΙΜΑΝΤΕΡ: «Η ΑΓΡΙΑ ΠΑΝΙΔΑ ΤΗΣ ΒΟΡΕΙΑΣ ΑΜΕΡΙΚΗΣ»
14.00 ΜΕΝΟΥΜΕ ΕΛΛΑΔΑ
14.55 ΤΣΙΚΙΤΣΙΤΑΣ (Ε)
15.30 ΤΑΚΑΤ ΤΑΚ
16.00 ΕΧΕΙ ΓΟΥΣΤΟ
18.00 ΒΙΟΓΡΑΦΙΕΣ
19.00 ΙΣΤΟΡΙΑ: ΤΑ ΜΥΣΤΗΡΙΑ ΤΗΣ ΙΣΤΟΡΙΑΣ
20.00 ΓΚΙΟΥΖΕΛΓΙΟΥΡΤ
21.00 ΣΥΖΗΤΗΣΗ
23.00 **ΕΙΔΗΣΕΙΣ**
00.00 ΞΕΝΗ ΤΑΙΝΙΑ: «ΤΑΞΙΔΙ ΣΤΟΝ ΗΛΙΟ»
01.30 ΞΕΝΗ ΤΑΙΝΙΑ: «ΔΕΝ ΥΠΑΡΧΕΙ ΑΓΑΠΗ ΓΙΑ ΣΕΝΑ»

NET

05.45 ΠΡΩΤΗ ΓΡΑΜΜΗ
10.00 **ΕΙΔΗΣΕΙΣ**
10.10 ΚΑΘΗΜΕΡΙΝΑ
12.00 **ΕΙΔΗΣΕΙΣ**
13.00 P-R (ΠΙ- ΑΡ)
15.00 **ΕΙΔΗΣΕΙΣ**
16.00 ΑΤΙΘΑΣΑ ΝΙΑΤΑ
17.00 ΗΡΘΕ Η ΩΡΑ ΣΑΣ
18.00 **ΕΙΔΗΣΕΙΣ**
18.50 ΠΡΙ ΓΚΕΪΜ
19.00 ΞΑΝΘΗ-ΛΑΡΙΣΑ
21.00 **ΕΙΔΗΣΕΙΣ**
22.00 ΓΙΟΥΡΟΜΑΝΙΑ ΝΙΟΥΖ
22.10 ΑΝΩ ΚΑΤΩ ΤΕΛΕΙΑ
23.00 ΣΧΕΔΟΝ ΠΟΤΕ (Ε)
00.00 ΠΡΟΣΕΧΩΣ
01.00 **ΕΙΔΗΣΕΙΣ**
01.15 ΑΣΤΥΝΟΜΙΚΕΣ ΙΣΤΟΡΙΕΣ
02.15 ΜΑΤΛΟΚ (Ε)

ΕΤ 3

07.30 ΜΑΘΗΜΑΤΙΚΑ ΑΣΤΕΡΙΑ
08.00 Η ΜΑΓΚΙ ΚΑΙ ΤΟ ΑΓΡΙΟ ΤΕΡΑΤΑΚΙ
08.30 ΖΩ ΣΤΗΝ ΕΥΡΩΠΗ
09.00 ΠΡΩΙΝΟ ΠΑΝΟΡΑΜΑ
11.00 ΜΑΜΑ ΜΙΑ
12.30 ΝΤΙΖΑΪΝ (Ε)
13.00 **ΕΙΔΗΣΕΙΣ**
14.30 ΜΕ ΜΙΑ ΤΡΙΤΗ ΜΑΤΙΑ
16.00 **ΕΙΔΗΣΕΙΣ ΣΤΗ ΝΟΗΜΑΤΙΚΗ**
16.20 ΕΚΤΗ ΑΙΣΘΗΣΗ
16.30 ΝΗΣΤΙΚΟ ΑΡΚΟΥΔΙ
16.40 Z & K
18.00 Ο ΚΟΣΜΟΣ ΤΩΝ ΣΠΟΡ
19.00 **ΕΙΔΗΣΕΙΣ**
20.15 ΜΑΚΡΙΝΕΣ ΦΙΛΙΕΣ
20.30 ΟΝ ΣΤΕΪΤΖ
21.00 ΠΟΛΙΤΙΣΜΟΣ ΣΤΗΝ 3
22.00 ΞΕΝΗ ΤΑΙΝΙΑ: «Η ΕΠΙΛΟΓΗ ΤΗΣ ΙΖΑΜΠΕΛ»
00.00 **ΕΙΔΗΣΕΙΣ**
00.30 ΕΚΤΟΣ ΣΥΝΟΡΩΝ (Ε)
01.00 ΕΠΙ ΤΡΟΧΩΝ (Ε)
01.30 ΡΕΜΠΕΤΙΚΗ ΙΣΤΟΡΙΑ (Ε)
02.30 ΜΕ ΜΙΑ ΤΡΙΤΗ ΜΑΤΙΑ (Ε)

MEGA

08.00 ΚΟΙΝΩΝΙΑ ΩΡΑ 8
10.00 ΤΑ ΜΥΣΤΙΚΑ ΤΗΣ ΒΕΦΑΣ
11.00 ΟΜΟΡΦΟΣ ΚΟΣΜΟΣ ΤΟ ΠΡΩΙ
14.00 **ΕΙΔΗΣΕΙΣ**
15.00 ΝΤΟΛΤΣΕ ΒΙΤΑ (Ε)
16.30 Η ΖΩΗ ΜΑΣ ΜΙΑ ΒΟΛΤΑ (Ε)
17.30 **ΕΙΔΗΣΕΙΣ**
17.40 ΑΠΑΓΟΡΕΥΜΕΝΗ ΑΓΑΠΗ
18.20 ΦΙΛΟΔΟΞΙΕΣ
19.00 ΒΕΡΑ ΣΤΟ ΔΕΞΙ
20.00 **ΕΙΔΗΣΕΙΣ**
21.00 ΞΕΝΗ ΤΑΙΝΙΑ: «ΤΟ ΣΗΜΑΔΙ ΤΟΥ ΔΟΛΟΦΟΝΟΥ»
00.45 **ΕΙΔΗΣΕΙΣ**
01.00 ΞΕΝΗ ΤΑΙΝΙΑ: «Ο ΠΑΡΑΔΕΙΣΟΣ ΦΛΕΓΕΤΑΙ»
02.40 ΤΗΛΕΜΑΡΚΕΤΙΝΓΚ
03.30 ΞΕΝΗ ΤΑΙΝΙΑ: «ΠΛΑΣΜΑΤΑ ΤΗΣ ΑΒΥΣΣΟΥ»

ΑΝΤ 1

05.40 ΚΑΛΗΜΕΡΑ ΜΕ ΤΟΝ ΑΝΤ1
06.50 ΚΑΛΗΜΕΡΑ ΕΛΛΑΔΑ
10.00 ΠΡΩΙΝΟΣ ΚΑΦΕΣ
13.00 **ΕΙΔΗΣΕΙΣ**
14.00 ΑΠΟΚΑΛΥΨΗ...ΤΩΡΑ!
16.00 ΚΑΙ ΟΙ ΠΑΝΤΡΕΜΕΝΟΙ ΕΧΟΥΝ ΨΥΧΗ (Ε)
16.50 ΣΟΥΠΕΡ ΓΚΕΪΜ
16.55 ΑΝΑΛΥΣΕ ΤΟ
17.00 ΚΩΝΣΤΑΝΤΙΝΟΥ ΚΑΙ ΕΛΕΝΗΣ (Ε)
18.00 **ΤΑ ΝΕΑ ΤΟΥ ΑΝΤ1 - ΕΙΔΗΣΕΙΣ ΣΤΗ ΝΟΗΜΑΤΙΚΗ**
18.15 ΣΟΥΠΕΡ ΓΚΕΪΜ
18.20 ΚΑΛΗΜΕΡΑ ΖΩΗ
19.15 Η ΛΑΜΨΗ
20.00 **ΕΙΔΗΣΕΙΣ**
21.00 ΣΟΛΟ ΚΑΡΙΕΡΑ
22.00 ΦΕΙΜ ΣΤΟΡΙ
23.00 ΞΕΝΗ ΤΑΙΝΙΑ: «ΤΟ ΑΓΓΙΓΜΑ ΤΟΥ ΚΑΚΟΥ»
00.00 **ΕΙΔΗΣΕΙΣ**
01.10 ΣΤΑ ΑΔΥΤΑ ΤΗΣ CIA
02.10 ΔΙΑΓΝΩΣΗ ΦΟΝΟΣ
04.10 ΑΣΤΥΝΟΜΟΣ ΣΑΪΝΗΣ

ALPHA

05.40 ΚΑΙΝΟΥΡΓΙΑ ΜΕΡΑ
06.45 ΚΑΛΗΜΕΡΑ ΣΑΣ
10.00 ΠΡΩΙΝΟ ΚΟΥΣ ΚΟΥΣ
13.00 ΓΙΑ ΕΝΑ ΦΙΛΙ
14.00 **ΕΙΔΗΣΕΙΣ**
15.00 ΘΑ ΣΕ ΔΩ ΣΤΟ ΠΛΟΙΟ (Ε)
16.00 ΑΥΤΟ ΠΟΥ ΘΕΛΟΥΝ ΟΙ ΓΥΝΑΙΚΕΣ
17.50 **ΕΙΔΗΣΕΙΣ ΣΤΗ ΝΟΗΜΑΤΙΚΗ**
18.00 ΕΛΛΗΝΙΚΗ ΤΑΙΝΙΑ: «Η ΖΑΒΟΛΙΑΡΑ»
20.00 **ΕΙΔΗΣΕΙΣ**
21.00 ΜΗ ΜΑΣΑΣ ΤΟ ΠΑΡΑΜΥΘΙ
22.00 ΤΟ ΣΠΙΤΙ ΔΙΠΛΑ ΣΤΗ ΘΑΛΑΣΣΑ
23.00 10η ΕΝΤΟΛΗ
00.00 ΤΟΚ ΣΟΟΥ
01.15 **ΕΙΔΗΣΕΙΣ**
01.30 ΞΕΝΗ ΤΑΙΝΙΑ: «ΚΡΥΦΟ ΠΑΡΕΛΘΟΝ»
03.30 ΤΗΛΕΑΓΟΡΕΣ
03.45 ΘΕΡΝΤ ΓΟΥΟΤΣ (Ε)
04.45 ΠΑΡΑ-ΠΛΗΡΟΦΟΡΗΣΗ (Ε)

STAR

06.45 ΚΑΘΕ ΜΕΡΑ ΚΑΛΗΜΕΡΑ
10.00 ΟΛΕ
13.00 **ΕΙΔΗΣΕΙΣ**
14.00 ΣΟΥΠΕΡ ΣΤΑΡ
16.15 **ΕΙΔΗΣΕΙΣ ΣΤΗ ΝΟΗΜΑΤΙΚΗ**
16.30 Η ΜΑΡΙΑΝΑ ΤΗΣ ΝΥΧΤΑΣ
17.30 ΧΟΥΑΝΑ Η ΠΑΡΘΕΝΑ
18.30 ΖΙΝΑ
19.30 **ΕΙΔΗΣΕΙΣ**
21.00 ΕΛΛΗΝΙΚΗ ΤΑΙΝΙΑ: «ΤΗΣ ΖΗΛΙΑΣ ΤΑ ΚΑΜΩΜΑΤΑ»
23.00 100% ΚΩΜΩΔΙΑ»
00.15 ΓΚΑΛΑ
01.00 ΝΟΜΟΣ ΚΑΙ ΤΑΞΗ: ΑΣΤΥΝΟΜΙΚΕΣ ΙΣΤΟΡΙΕΣ
02.00 **ΕΙΔΗΣΕΙΣ**
02.15 ΞΕΝΗ ΤΑΙΝΙΑ: «ΕΜΑΝΟΥΕΛΛΑ ΣΤΟΝ ΚΟΣΜΟ ΤΟΥ ΕΡΩΤΑ»
04.15 ΑΣΤΕΡΙΑ ΣΤΟ ΠΕΝΤΑΓΡΑΜΜΟ

FILMNET

06.40 E! ΕΝΤΕΡΤΕΙΝΜΕΝΤ
07.25 ΠΙΑΣΤΕ ΤΟΝ ΚΟΝΤΟ
09.15 ΤΟΡΤΙΓΙΑ ΣΟΥΠ
11.05 ΣΑΝ ΚΑΛΟ ΚΟΡΙΤΣΙ
12.45 IN ΑΜΕΡΙΚΑ
14.35 Η ΔΟΚΙΜΑΣΙΑ
16.35 Η ΑΒΥΣΣΟΣ
19.05 ΛΗΣΤΕΙΑ ΑΛΑ ΙΤΑΛΙΚΑ
21.00 ΜΕ ΠΛΑΣΤΗ ΤΑΥΤΟΤΗΤΑ
22.40 ΤΟ ΑΙΝΙΓΜΑ ΤΟΥ ΝΑΠΟΛΕΟΝΤΑ
00.50 Η ΜΑΡΙΟΝΕΤΑ
02.50 ΚΑΡΛΟΣ ΤΟ ΤΣΑΚΑΛΙ
04.50 ΜΑΝΤ ΟΝ ΦΙΛΜΝΕΤ

ALTER

06.30 ΑΛΤΕΡ ΚΙΝΤΣ
09.30 **ΕΙΔΗΣΕΙΣ**
10.00 ΚΑΘΑΡΕΣ ΚΟΥΒΕΝΤΕΣ
12.25 ΤΡΩΩ ΥΓΙΕΙΝΑ
12.30 **ΕΙΔΗΣΕΙΣ**
13.45 TOP SECRET
16.15 **ΕΙΔΗΣΕΙΣ**
16.20 ΕΛΛΗΝΙΚΗ ΤΑΙΝΙΑ: «ΑΔΕΛΦΗ ΜΟΥ ΑΓΑΠΗ ΜΟΥ»
18.15 TOP SECRET ΤΕΛΕΥΤΑΙΑ ΕΚΔΟΣΗ
18.45 ΤΟ ΠΡΩΤΟ ΘΕΜΑ
19.00 **ΕΙΔΗΣΕΙΣ**
20.00 Η ΦΩΝΗ ΤΟΥ ΠΟΛΙΤΗ
21.00 ΕΛΙΕΣ ΘΡΟΥΜΠΕΣ
22.00 ΤΑ ΝΤΟΛΜΑΔΑΚΙΑ ΣΤΗ ΒΟΥΛΗ
23.00 ΟΤΟ ΑΛΤΕΡ
23.15 ΑΫΠΝΙΕΣ ΜΕ ΤΗΝ ΑΝΝΙΤΑ ΠΑΝΙΑ
02.00 SEX AND THE CITY
02.30 ΑΦΡΟΝΤΙΣΙΑ
02.45 ΞΕΝΗ ΤΑΙΝΙΑ: Η ΕΜΑΝΟΥΕΛΑ ΣΤΟ ΡΙΟ

ΡΟΣΚΟΠΙΟ

ΚΡΙΟΣ
21 ΜΑΡΤΙΟΥ - 19 ΑΠΡΙΛΙΟΥ

Παλιά σχέδια ή ιδέες με την βοήθεια κάποιων άλλων θα βρεθούν πολύ κοντά στην πραγματικότητα. Η επαγγελματική σας υπόσταση και η κοινωνική σας θέση φαίνεται πως σήμερα θα σας απασχολήσουν ιδιαίτερα. Μην σας κάνει εντύπωση εάν δεχθείτε κάποια ανώνυμα ή βουβά τηλεφωνήματα στο κινητό σας Ίσως...να γνωρίζετε ποιος θέλει να σας ακούσει.

ΤΑΥΡΟΣ
20 ΑΠΡΙΛΙΟΥ - 20 ΜΑΪΟΥ

Αναλύστε όσο το δυνατόν τις εμπειρίες που έχετε από το παρελθόν και σίγουρα θα βρείτε λύση στα τωρινά σας προβλήματα. Κάποιες προσωπικές σας σχέσεις θα χρειαστεί να τις επανεξετάσετε και μέσω των άλλων.να κατανοήσετε καλύτερα το χαρακτήρα και τις επιδιώξεις σας.Ευχάριστες στιγμές σας περιμένουν το βράδυ. Οι πλανητικές επιδράσεις σας κάνουν ακόμα πιο ερωτικούς προσελκύοντας το άλλο φύλο.

ΔΙΔΥΜΟΙ
21 ΜΑΪΟΥ - 21 ΙΟΥΝΙΟΥ

Χρειάζονται σταθερές αποφάσεις και όχι παρορμητισμός στα επαγγελματικά. Κάποιοι από εσάς θα κρατήσουν κάποια μυστικά για την οικονομική τους πορεία και κάποιοι άλλοι ενδέχεται να κρατήσουν μία σχέση κρυφή για κάποιους λόγους.Διώξτε το άγχος της καθημερινότητας και βρεθείτε με τον ερωτικό σας σύντροφο σε μέρη όπου μπορείτε με άνεση να εκδηλώσετε τα συναισθήματά σας..

ΚΑΡΚΙΝΟΣ
22 ΙΟΥΝΙΟΥ - 22 ΙΟΥΛΙΟΥ

Ίσως χρειαστεί να δείξετε την κατανόησή σας στον σύντροφό σας. Η ψυχολογική σας κατάσταση θα είναι ανεβασμένη σε καλό επίπεδο. Οι αλλαγές που κάνατε στα επαγγελματικά σας σχέδια φαίνεται να αποδίδουν οικονομικά οφέλη. Οι πολύ προσωπικές σας σχέσεις και ιδιαίτερα η αισθηματική σας ζωή θα κινδυνέψουν εάν δεν διατηρήσετε την ψυχραιμία σας και δεν φερθείτε φιλικά.

ΛΕΩΝ
23 ΙΟΥΛΙΟΥ - 22 ΑΥΓΟΥΣΤΟΥ

Σήμερα η μέρα θεωρείτε αρκετά ευνοϊκή για να προγραμματίσετε τις δουλειές σας. Σήμερα τα άστρα θα σας ανταμείψουν με αρκετή δόση ρομαντισμού και αισιοδοξίας.Θα πρέπει να ξεκαθαρίσετε τη στάση σας σε κάποια πρόσωπα. Είναι φιλική ή αισθηματική; Τι ζητάτε από μία σχέση; την πλήρη ένωση ή την επιβεβαίωση;

ΠΑΡΘΕΝΟΣ
23 ΑΥΓΟΥΣΤΟΥ - 23 ΣΕΠΤΕΜΒΡΙΟΥ

Το διάστημα αυτό θα σας δώσει αρκετές ευκαιρίες για να αναπτυχθείτε και να επεκτείνετε τις δραστηριότητές σας. Οργανώστε μία έξοδο με φίλους. Χαλαρώστε, διασκεδάστε μην σκέφτεστε άλλο τα προβλήματά σας. Η μέρα διαταράσσει την ήρεμη ζωή σας. Σ' αυτό είναι σίγουρο πως ευθύνεται ο σύντροφό σας; Ή εσείς οι ίδιοι και οι ανασφάλειές σας;

ΖΥΓΟΣ
24 ΣΕΠΤΕΜΒΡΙΟΥ - 23 ΟΚΤΩΒΡΙΟΥ

Ανεξάρτητα απ' την επαγγελματική σας θέση και υπόσταση θα χρειαστεί σήμερα να εργαστείτε περισσότερο για τους άλλους. Μία ημέρα που θα σας δοθούν αρκετές δυνατότητες για διασκέδαση. Φροντίστε και λίγο τη δίαιτά σας.Οι περισσότεροι από εσάς θα δώσουν ιδιαίτερη έμφαση στον έρωτα και τα αισθηματικά ζητήματα θα παίξουν σημαντικό ρόλο στη ζωή τους.

ΣΚΟΡΠΙΟΣ
24 ΟΚΤΩΒΡΙΟΥ - 22 ΝΟΕΜΒΡΙΟΥ

Μία καλή ημέρα θα είναι η σημερινή που θα μπορέσετε να ξεκουραστείτε να κοιμηθείτε παραπάνω και φυσικά να συναντήσετε και τις παρέες σας.Τα γεγονότα που θα σας συμβούν θα σας φτιάξουν τη διάθεση. Το αποτέλεσμα της συμπεριφοράς σας θα φανεί και στη σχέση σας.

ΤΟΞΟΤΗΣ
23 ΝΟΕΜΒΡΙΟΥ - 21 ΔΕΚΕΜΒΡΙΟΥ

Τεταμένες προβλέπονται οι σχέσεις σας με τους συγγενείς του συντρόφου σας. Τα πράγματα θα είναι πολύ καλύτερα στα επαγγελματικά σας αν πιστέψετε στις δυνάμεις σας και χρησιμοποιήσετε πρακτικά τις γνώσεις σας.Θα πρέπει να καταλάβετε πως ο άνθρωπος που έχει επιλέξει να είναι μαζί σας είναι γιατί θέλει. Αν δεν θέλει ότι και να κάνετε είναι περιττό.

ΑΙΓΟΚΕΡΩΣ
22 ΔΕΚΕΜΒΡΙΟΥ - 19 ΙΑΝΟΥΑΡΙΟΥ

Φροντίστε να κρατήσετε την προσωπικότητά σας σε κάποια επίπεδα σε όποια σχέση συνάψετε. Μην είστε επιπόλαιοι με τον σύντροφό σας. Ίσως τον πληγώσετε άθελά σας. Η επιθυμία σας να περάσετε ευχάριστα με το σύντροφο θα σας βοηθήσει να ξεπεράσετε οποιοδήποτε πρόβλημα υπήρξαν μεταξύ σας και θα ανανεώσει το δεσμό σας .

ΥΔΡΟΧΟΟΣ
20 ΙΑΝΟΥΑΡΙΟΥ - 19 ΦΕΒΡΟΥΑΡΙΟΥ

Οι πλανητικοί σχηματισμοί της σημερινής ημέρας δείχνουν αρκετά ευνοϊκοί τόσο στον αισθηματικό όσο και στον επαγγελματικό τομέα. Τα συναισθήματα που θα προβάλλετε, εγγυώνται η σχέση σας να διατηρηθεί επί μακρόν.Παραμερίστε οποιεσδήποτε αβάσιμες υποψίες έχετε για το ταίρι σας όπως και κάθε συναίσθημα που το καταπιέζει αν θέλετε η σχέση σας να συνεχίσει την πορεία της .

ΙΧΘΥΕΣ
19 ΦΕΒΡΟΥΑΡΙΟΥ - 20 ΜΑΡΤΙΟΥ

Αποφύγετε τις αντιπαραθέσεις με προϊστάμενους ή ακόμη και με τους συνεργάτες για ασήμαντα θέματα και μην αναλαμβάνετε ευθύνες που δεν σας έχουν αναθέσει. Αντιμετωπίστε τις αναστολές σας καθώς ξέρετε καλά ότι σας είναι αναγκαίο να ανοίγεστε συναισθηματικά. Σας δίνονται πολλές ευκαιρίες γι' αυτό.Αρμονία και αγάπη θα είναι τα συναισθήματα που θα κυριαρχούν στην ερωτική σας ζωή. Απολαύστε τις εκδηλώσεις τρυφερότητας του συντρόφου.

ΠΡΑΚΤΟΡΕΙΟ ΠΡΟΠΟ ΛΥΡΙΣΤΗΣ ΤΑΣΟΣ

ΣΤ. ΚΩΤΙΑΔΗ 64 ΡΟΔΟΣ ΦΑΞ. 36407 ΤΗΛ.: 36407
ΛΑΪΚΟ ΛΑΧΕΙΟ. ΚΑΤΑΛΟΓΟΣ ΚΕΡΔΩΝ
12η ΚΛΗΡΩΣΗ ΤΗΣ 22ας ΜΑΡΤΙΟΥ 2005 ΚΥΚΛΟΦΟΡΗΣΑΝ ΣΕΙΡΕΣ 10

		Σειρά	Αριθμός	ΣΤΟΙΧΕΙΟ	Ειρώ	Φόρος	ΚΑΘ.ΚΕΡΔΟΣ
Α' Λαχνός τριδύμου	Μεγάλος Λαχνός	1η	7802	Δ	ΤΖΑΚ - ΠΟΤ		
	Υπόλοιπα στοιχεία	1η	7802		Ποσό 841.500,00 ευρώ μεταφέρεται στον τρίδυμο λαχνό της επόμενης κλήρωσης.		
	Σύνολο						
Β' Λαχνός τριδύμου		2η	7802				
Γ' Λαχνός τριδύμου		10η	7802				
Σε όλες τις άλλες σειρές			7802	Α - Ε	75.000,00	7.450,00	67.550,00

ΚΕΡΔΗ ΠΟΥ ΦΟΡΟΛΟΓΟΥΝΤΑΙ

ΑΡΙΘ.	ΕΥΡΩ	ΦΟΡΟΣ	ΚΑΘ. ΚΕΡ.	ΑΡΙΘ.	ΕΥΡΩ	ΦΟΡΟΣ	ΚΑΘ. ΚΕΡ.
47699	10.000,00	950,00	9.050,00	37925	1.000,00	50,00	950,00
63615	5.000,00	450,00	4.550,00	43232	1.000,00	50,00	950,00
2526	1.000,00	50,00	950,00	50600	1.000,00	50,00	950,00
12397	1.000,00	50,00	950,00	54846	1.000,00	50,00	950,00
16775	1.000,00	50,00	950,00	59608	1.000,00	50,00	950,00
18494	1.000,00	50,00	950,00	70360	1.000,00	50,00	950,00
23672	1.000,00	50,00	950,00	75699	1.000,00	50,00	950,00
30559	1.000,00	50,00	950,00	79742	1.000,00	50,00	950,00
34776	1.000,00	50,00	950,00				

ΚΕΡΔΗ ΑΦΟΡΟΛΟΓΗΤΑ

ΑΡΙΘ.	ΕΥΡΩ	ΑΡΙΘ.	ΕΥΡΩ	ΑΡΙΘ	ΕΥΡΩ	ΑΡΙΘ.	ΕΥΡΩ	ΑΡΙΘ.	ΕΥΡΩ
463	350,00	17197	350,00	32031	350,00	48587	350,00	64467	350,00
944	350,00	17789	350,00	32582	350,00	49158	500,00	65188	350,00
1615	350,00	17813	350,00	32993	500,00	49769	350,00	65849	500,00
2526	Φορ'ται	18494	Φορ'ται	33484	350,00	50600	Φορ'ται	66600	350,00
3177	350,00	19285	350,00	34155	350,00	51141	350,00	67481	500,00
3648	350,00	19766	500,00	34776	Φορ'ται	51872	350,00	68028	350,00
4259	500,00	20377	350,00	35697	350,00	52653	350,00	69789	350,00
4810	350,00	21068	350,00	36938	350,00	53404	500,00	70360	Φορ'ται
5578	500,00	21779	500,00	37925	Φορ'ται	54155	350,00	70941	350,00
6441	350,00	22460	350,00	38696	350,00	54846	Φορ'ται	71692	350,00
7792	350,00	22991	350,00	39477	350,00	55597	350,00	72473	500,00
7802	Φορ'ται	23672	Φορ'ται	40188	500,00	56478	350,00	72994	350,00
8552	350,00	24443	350,00	40849	350,00	57109	350,00	73075	350,00
9303	350,00	25254	350,00	41680	350,00	57720	500,00	73356	350,00
10054	500,00	25835	500,00	42481	350,00	58797	350,00	73927	500,00
10805	350,00	26726	350,00	43232	Φορ'ται	59608	Φορ'ται	74758	350,00
11576	350,00	27507	500,00	43943	350,00	60469	350,00	75699	Φορ'ται
12397	Φορ'ται	28294	350,00	44694	350,00	60800	350,00	76150	350,00
13188	350,00	28725	350,00	45425	350,00	61621	350,00	76901	350,00
13809	500,00	29436	500,00	46106	500,00	62432	500,00	77632	500,00
14760	350,00	29647	350,00	46157	350,00	63183	350,00	77809	500,00
15481	350,00	30318	350,00	47668	350,00	63615	Φορ'ται	78570	350,00
16153	350,00	30559	Φορ'ται	47699	Φορ'ται	63744	350,00	79281	350,00
16775	Φορ'ται	31480	350,00	47846	350,00	63996	350,00	79742	Φορ'ται

Επίσης κερδίζουν:
α) Από 40,00 ευρώ όλοι οι αριθμοί που λήγουν σε 02.
β) Από 20,00 ευρώ όλοι οι αριθμοί που λήγουν σε 2.
γ) Από 10,00 ευρώ όλοι οι αριθμοί από 7000 έως 7999, 47000 έως 47999 και 63000 έως 63999. Τα παραπάνω κέρδη αντιστοιχούν σε ακέραια γραμμάτια των 10,00 ευρώ. ΠΡΟΣΟΧΗ: Σε περίπτωση πολλαπλού κέρδους καταβάλλεται ΤΟ ΜΕΓΑΛΥΤΕΡΟ
Τα κέρδη παραγράφονται μετά ΤΕΤΡΑΜΗΝΟ

RODOGAZ

Στη Ρόδο από το 1963



• Διανομή φιαλών υγραερίου κατ' οίκον
τηλέφωνα παραγγελιών: 64409 - 694-4-528212

• Διανομή χύμα υγραερίου

• Πώληση καυστήρων και λεβήτων υγραερίου για κεντρικά συστήματα θέρμανσης

• Θερμαντικά σώματα



Διεύθυνση εργοστασίου: Καναμάτ Ρόδου • τηλ. 62649
Διεύθυνση πρατηρίου: Στεφάνου Καζούλη 15 • τηλ. 35797 - 35868 - 38509

ΣΤΟΝ ΑΡΕΙΟ ΠΑΓΟ Ο ΥΠΟΥΡΓΟΣ ΔΙΚΑΙΟΣΥΝΗΣ

ΒΓΑΙΝΟΥΝ ΑΠΟ ΤΗΝ ΝΑΦΘΑΛΙΝΗ ΥΠΟΘΕΣΕΙΣ ΔΙΑΦΘΟΡΑΣ ΔΙΚΑΣΤΩΝ

Αναψηλάφηση πειθαρχικών υποθέσεων διαφθοράς δικαστών, οι οποίες έχουν τεθεί στο αρχείο τα τελευταία χρόνια, προανήγγειλε ο υπουργός Δικαιοσύνης Αναστάσιος Παπαληγούρας έπειτα από επίσκεψη του, το πρωί της Τρίτης, στον Αρειο Πάγο για να ενημερωθεί για την πορεία των ερευνών.

Ο κ. Παπαληγούρας ενημερώθηκε από την Ολομέλεια των εισαγγελέων του Ανωτάτου Δικαστηρίου, όπως και από τον εισαγγελέα του Αρείου Πάγου Δημήτρη Λινό για τα κρούσματα διαφθοράς στη Δικαιοσύνη.

«Προτίθεμαι να παραγγείλω την αναψηλάφηση ορισμένων υποθέσεων που αφορούν πειθαρχικές υποθέσεις διαφθοράς δικαστών και οι οποίες είχαν τεθεί στο αρχείο τα τελευταία δύο-τρία χρόνια. Το νυστέρι θα φθάσει και στο πρόσφατο παρελθόν, όπου απαιτηθεί, χωρίς εκπτώσεις και χωρίς συμβιβασμούς. Δεν υπάρχει ασυλία για κανέναν επίορκο δικαστή», δήλωσε ο υπουργός Δικαιοσύνης

«Εχω την πεποίθηση», πρόσθεσε, «ότι με τις αυστηρές νομοθετικές πρωτοβουλίες που πήραμε και με τις ενέργειες της ίδιας της Δικαιοσύνης, η σημερινή κρίση μπορεί να καταστεί αφετηρία μιας πραγματικής αναγέννησης της ελληνικής Δικαιοσύνης».

Εξάλλου, ερωτηθείς από τους δημοσιογράφους για τον Απόστολο Βαβύλη, επανέλαβε: «Όπως κάθε Έλληνας πολίτης θα έχει μια δίκαιη δίκη».

Στη Βουλή οι εκπρόσωποι της Δικαιοσύνης

Η διαφθορά στο χώρο της Δικαιοσύνης ήταν το θέμα της επιτροπής Θεσμών και Διαφάνειας της Βουλής στην οποία είχαν κληθεί να καταθέσουν τις απόψεις τους όλοι οι εκπρόσωποι των δικαστικών λειτουργιών.

Ο πρόεδρος της Ένωσης Εισαγγελέων Ελλάδος, Σωτήρης Μπάγιας, επανέλαβε ότι πρέπει να γίνει πλήρης και ταχεία κάθαρση στο χώρο της δικαιοσύνης, αλλά και να τιμωρηθούν παραδειγματικά όσοι αποδειχθούν ένοχοι.

Ο κ. Μπάγιας προχώρησε ένα βήμα παραπάνω προτείνοντας «αυστηρό έλεγχο του 'πόθεν έσχες' των δικαστών και μάλιστα με νόμο». Ο εκπρόσωπος της Ένωσης Δικαστών του Ελεγκτικού Συνεδρίου κ. Πουλής αφού σημείωσε ότι δεν πιστεύει ότι είναι μόνο οκτώ με δέκα οι διεφθαρμένοι δικαστικοί, αλλά πολύ περισσότεροι. Ο ίδιος τόνισε ότι δεν λειτουργεί καλά το «πόθεν έσχες» όχι μόνο των δικαστών, αλλά γενικότερα σημειώνοντας ότι δεν γίνεται σωστός έλεγχος στα δημόσια οικονομικά. Ο πρόεδρος Ένωσης Δικαστών και Εισαγγελέων Αχιλλέας Ζήσης απαντώντας σε σχετικό σχόλιο του βουλευτή του ΣΥΝ Φώτη Κουβέλη, σημείωσε ότι οι αθρόες μεταθέσεις δικαστικών που γίνονται αυτή τη συγκεκριμένη χρονική περίοδο, τους απαξιώνουν και τους δυσφημούν. Πάντως, εμφανίστηκε αισιόδοξος ότι «όπου υπάρχουν επίορκοι δικαστές θα τους ανακαλύψουμε και θα υποστούν τις ανάλογες κυρώσεις». Ο πρόεδρος της Ένωσης του ΣτΕ Κωνσταντίνος Κουσούλης επεσήμανε ότι «κλονίστηκε γενικότερα η εμπιστοσύνη του κοινού στα δικαστήρια από την κατάσταση αυτή, παρότι αφορά λίγους δικαστές». Ο εκπρόσωπος των διοικητικών δικαστών Γ. Συμεωνίδης υπογράμμισε ότι «πρέπει οι δικαστικοί να αναλάβουν τις ευθύνες τους στο μέτρο όμως που ευθύνονται».

Αταλάντευτη η κυβέρνηση στο θέμα του βασικού μετόχου



Ο ΒΑΣΙΚΟΣ ΜΕΤΟΧΟΣ

Το θέμα του «βασικού μετόχου» είναι υπόθεση της χώρας και του Συντάγματος, δηλώνουν κυβερνητικές πηγές σχολιάζοντας την εξέλιξη στην Κομισιόν. Οι ίδιες πηγές εκτιμούν ότι δεν θα υπάρξουν συνέπειες, καθότι ο συγκεκριμένος νόμος δεν έχει ακόμα εφαρμοστεί. Οι ίδιες πηγές τόνιζαν ότι εάν είναι ακριβής η απόδοση των δηλώσεων του αρμόδιου επιτρόπου προκαλεί απορία γιατί γίνεται αναφορά στο νόμο που έφερε η ΝΔ ο οποίος ακόμη δεν έχει τεθεί σε ισχύ. Επίσης η κυβέρνηση θα αναμείνει την επιστολή για να διαπιστώσει αν γίνεται αναφορά και στο νόμο 3021. Σε ό,τι αφορά το ενδεχόμενο αναστολής πληρωμών, κυβερνητικές πηγές ανέφεραν ότι υπάρχουν αντιφατικές πληροφορίες: πρώτον δεν υπάρχει τέτοιο ενδεχόμενο και δεύτερον είναι πιθανόν να αφορά μόνο έργα που υπόκεινται στο νόμο περί «βασικού μετόχου». Η κυβέρνηση αναμένει να ακούσει συγκεκριμένες παρατηρήσεις για το νόμο καθώς μέχρι τώρα ήταν γενικές, σημειώνοντας: «Η επιλογή που δίνει η ΕΕ ποια είναι; Να καταργήσουμε το νόμο ή να μην εφαρμόζουμε το Σύνταγμα; Ο μείζων στόχος που οδήγησε στη συνταγματική ρύθμιση είναι η καταπολέμηση των φαινομένων της διαφθοράς και της διαπλοκής.»

Κατά τις ίδιες πηγές, αν κριθεί ότι συγκεκριμένα άρθρα έχουν πρόβλημα «δεν θα κάνουμε πίσω από το μείζονα στόχο για να πούμε ότι έχουμε τον τέλειο νόμο».

Εκτιμούν δε ότι η Επιτροπή θα έλθει ενώπιον του διλήμματος της αντιπαράθεσης με το Σύνταγμα μίας χώρας, σημειώνοντας ότι ανάλογη περίπτωση υπήρξε και το 1991 με την Ολλανδία και τότε το Ευρωπαϊκό Δικαστήριο τάχθηκε υπέρ της ολλανδικής θέσης.

Αντώναρος: Συμβαίνουν αυτά

Δεν είναι η πρώτη φορά που μια κυβέρνηση έχει διάσταση απόψεων με την Ευρωπαϊκή Ενωση, δήλωσε ο αναπληρωτής κυβερνητικός εκπρόσωπος Ευάγγελος Αντώναρος, απαντώντας σε σχετικές ερωτήσεις και προσέθεσε ότι τέτοιες διαφωνίες συμβαίνουν. Είπε ακόμη, ότι θα πρέπει να περιμένουμε την απόφαση του «Κολεγίου των Επιτρόπων» που συνεδρίασε σήμερα πάνω σε αυτό το θέμα. Ανέφερε ακόμη ότι ο υπουργός Εσωτερικών παρουσίασε τη Δευτέρα την επιχειρηματολογία της ελληνικής κυβέρνησης και πρόσθεσε ότι ο Προκόπης Παυλόπουλος είναι επαρκέστατος, διεθνώς αναγνωρισμένος νομομαθής και παρουσίασε τις ελληνικές θέσεις με απόλυτη επάρκεια. Ο κ. Αντώναρος δήλωσε ακόμη ότι η άποψη της ελληνικής κυβέρνησης είναι γνωστή και ότι θα υπερασπιστεί το ελληνικό Σύνταγμα και θα επιμείνει μέχρι τέλους. Είπε ακόμη ότι το πρόβλημα δεν δημιουργήθηκε με το νόμο περί βασικού μετόχου που έφερε προς ψήφιση η κυβέρνηση της ΝΔ και παρέθεσε επιστολή του αρμόδιου διευθυντή της υπηρεσίας εσωτερικής αγοράς της ΕΕ κ. Σάουμπ με ημερομηνία 17 Δεκεμβρίου 2004, δηλαδή πριν έλθει στη Βουλή ο νόμος για το βασικό μέτοχο, η οποία ανέφερε ότι οι υπηρεσίες της Ευρωπαϊκής Επιτροπής επισημαίνουν ότι υπάρχουν προβλήματα από το άρθρο 14 - παράγραφος 9 του Συντάγματος και από τον εκτελεστικό νόμο που ίσχυε μέχρι τότε και ήταν ο νόμος που είχε ψηφίσει το ΠΑΣΟΚ.



ΠΡΟΣΚΛΗΣΗ

Ο Πρόεδρος και τα μέλη του Διοικητικού Συμβουλίου του Ιατρικού Συλλόγου Ρόδου, σας προσκαλούν να τιμήσετε με την παρουσία σας την εκδήλωση παρουσίασης του βιβλίου,

«Η ιστορία της Υγείας στα Δωδεκάνησα, το πρώτο μισό του 20ου αιώνα»

του ιατρού –συγγραφέα –ερευνητή

Κώστα Κογιόπουλου

Εκδοση Ιατρικού Συλλόγου Ρόδου

Σάββατο 26 Μαρτίου 2005
Εθνικό Θέατρο Ρόδου, ώρα 18:30

Πρόγραμμα

- Χαιρετισμός Προέδρου του Ιατρικού Συλλόγου Ρόδου κ. Νίκου Τσ. Φρόνα
- Χαιρετισμός του Υπουργού Αιγαίου και Νησιωτικής Πολιτικής κ. Αριστοτέλη Παυλίδη.
- Χαιρετισμός του καθηγητή Καρδιολογίας και πρώην Υπουργού Υγείας – Πρόνοιας κ. Δημήτρη Κρεμαστινού. Επίδοση τιμητικού διπλώματος και πλακέτας για την προσφορά του στην Ιατρική επιστήμη.
- Παρουσίαση του πονήματος από τον Δρ. Νίκο Βαρδιάμπαση, συντονιστή –επιμελητή των «Ιστορικών» της εφημερίδας Ελευθεροτυπία.
- Για πρώτη φορά προβολή φιλμ της εποχής που πραγματεύεται το βιβλίο, διάρκειας 6 λεπτών.
- Χαιρετισμός του ιατρού –συγγραφέα κ. Κώστα Κογιόπουλου.



ΠΩΛΟΥΝΤΑΙ ΜΟΝΟΚΑΤΟΙΚΙΕΣ

Λουξ κατασκευής έναντι Μίρα Μάρε (Ιξιά), των 140 τ.μ., 160 τ.μ., 180 τ.μ., 200 τ.μ. και με υπόγειο για γκαράζ.

Πληροφ. Γεώργιο Ιωαννίδη
Τηλ. 22410 23271/22307
Κιν. 6932 296983