η δημοκρατική της Ρόδου

στην υπηρεσία του δωδεκανησιακού λαού

Κωδικός 1876 Αρ. φύλλου 6827 ΤΡΙΤΗ 29 ΜΑΡΤΙΟΥ 2005 - Τιμή 0,70 ΕΥΡΩ - www.dimokratiki.gr - e-mail: info@dimokratiki.gr

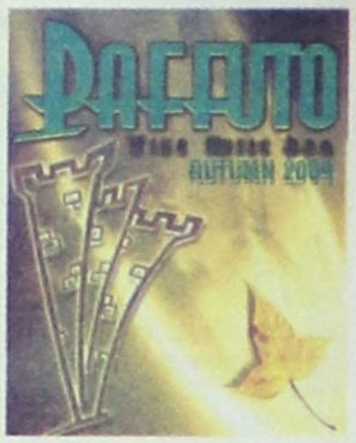



ΣΗΜΕΡΑ ΣΤΗΝ ΚΥΒΕΡΝΗΤΙΚΗ ΕΠΙΤΡΟΠΗ ΟΙ ΟΡΙΣΤΙΚΕΣ ΑΠΟΦΑΣΕΙΣ

ΕΡΧΕΤΑΙ Η ΠΡΩΤΗ ΜΕΓΑΛΗ «ΚΑΤΑΙΓΙΔΑ»

Βαριάς φορολογίας και νέων μέτρων λιτότητας

Τίθεται οριστικό τέλος στην ήπια δημοσιονομική πολιτική • Τα νησιά του Αιγαίου καλούνται και πάλι να πληρώσουν τα σπασμένα μιας νέας ανάλγητης πολιτικής

• ΣΕΛ. 3

ΥΠΟ ΤΗΝ ΠΡΟΕΔΡΙΑ ΑΒΡΑΜΟΠΟΥΛΟΥ

Αρχίζει σήμερα η Διάσκεψη των 12 υπουργών Τουρισμού

• ΣΕΛ. 4

ΕΠΙΒΕΒΑΙΩΘΗΚΑΝ ΟΙ ΦΟΒΟΙ ΤΗΣ «δ»

Βρέθηκε το πτώμα ενός εκ των 2 αγνοουμένων Καλυμνίων

• ΣΕΛ. 7



ΑΠΟ ΤΟΝ κ. Γ. ΣΠΑΝΟ

«Βολές κατά ριπάς» κατά του κ. Αρ. Παυλίδη

Αλληλέγγυο το Νομαρχιακό

• ΣΕΛ. 13



ΕΝΩΠΙΟΝ ΔΙΛΗΜΜΑΤΩΝ ΤΟ ΝΟΜΑΡΧΙΑΚΟ ΣΥΜΒΟΥΛΙΟ

ΕΝΤΟΝΗ ΑΝΗΣΥΧΙΑ και προβληματισμός για το μέλλον των νησιών

✓ *«Παραμύθια της Χαλιμάς» αποδεικνύονται πάλι οι περίφημες «νησιωτικές πολιτικές»*

ΦΠΑ, ακτοπλοϊκό πρόβλημα και ΙΚΑ ταλανίζουν την κοινωνία και οδηγούν σε περιπέτειες την τοπική οικονομία • Αν επιχειρηθεί κατάργηση και των τελευταίων προνομίων θα ξεσπάσει «μπόρα» που δύσκολα θα ελεγχθεί • Εκτακτη σύσκεψη την Πέμπτη για το ακτοπλοϊκό • Ο κ. Δημ. Αβραμόπουλος διαψεύδει αύξηση του ΦΠΑ για τις τουριστικές υπηρεσίες

• ΣΕΛ. 4-5



ΜΑΚΕΔΟΝΙΚΕΣ ΓΡΑΜΜΕΣ ΤΣΙΜΕΝΙΔΗΣ Α.Ε.

Η πιο σύγχρονη μεταφορική εταιρία σας παρέχει στην **ΕΛΛΑΔΑ** και σε όλο τον **ΚΟΣΜΟ**

1. Παραλαβή - παράδοση από πόρτα σε πόρτα
2. Αυτόματη ασφάλιση εμπορευμάτων
3. Χαμηλό κόστος
4. Ψυγείο - μεταφορές - αποθήκευση
5. Ειδική υπηρεσία μετακομίσεων
6. Ειδικές μεταφορές
7. Αεροπορικές μεταφορές
8. Μεταφορές - transit
9. Εκτελωνισμοί
10. Αποθηκεύσεις

Ρόδος 22410 60345 | Αθήνα 210 5582240 | Θεσ/νίκη 2310 753267

ΤΩΡΑ Β' ΥΠΟΚ/ΜΑ ΣΤΟ ΚΕΝΤΡΟ ΑΘΗΝΩΝ
Αγ. Πολυκάρπου 95, τηλ. 210 3478858
The art of transporting

ΤΟΥΡΙΣΤΙΚΟ ΦΟΡΟΥΜ ΡΟΔΟΥ

Στρατηγικός σχεδιασμός μέσω ενός οργανισμού διαχείρισης προορισμού

• ΣΕΛ. 10-11



Ο κ. Χ. ΧΑΤΖΗΕΥΘΥΜΙΟΥ

Ζητά οικονομικά στοιχεία μέσω της εισαγγελικής αρχής

• ΣΕΛ. 6

ΑΠΟ ΤΟΝ ΗΑΤΤΑ

ΔΙΑΠΙΣΤΩΝΕΤΑΙ ΣΤΑΔΙΑΚΗ ανάκαμψη της τουριστικής ζήτησης

Καλές οι προοπτικές απ' όλες σχεδόν τις χώρες προελεύσεως του τουρισμού

• ΣΕΛ. 32

ΑΝΩ-ΚΑΤΩ Η ΕΚΚΛΗΣΙΑ

«Φωτιές» άναψε η συνέντευξη Βαβύλη

• ΣΕΛ. 20



ΜΕ ΑΠΟΦΑΣΗ ΔΙΚΑΣΤΙΚΟΥ ΣΥΜΒΟΥΛΙΟΥ

Αρση τραπεζικού απορρήτου ξενοδόχου της Νότιας Ρόδου

• ΣΕΛ. 6



ΔΙΑΨΕΥΔΕΙ ΚΑΘΕ ΑΝΑΜΕΙΞΗ

Τι λέει ο αρχιμανδρίτης κ. Πολύκαρπος για τη Μονή Πάτμου

• ΣΕΛ. 7

η άποψη της ημέρας

Ολος ο πολιτικός κόσμος προτάσσει το ελληνικό Σύνταγμα έναντι του κοινοτικού δικαίου στην πρόσφατη αντιδικία της κυβέρνησης με την Ευρωπαϊκή Επιτροπή, σχετικά με το άρθρο του Συντάγματος κατά της διαπλοκής και τον νόμο περί «βασικού μετόχου» που εκτελεί τη συνταγματική επιταγή. Ολοι, πλην ΠΑΣΟΚ που διά στόματος του αρχηγού του και οραματιστή του σοσιαλιστικού μας μέλλοντος, διέγνωσε εθνικό διασυρμό!

Ελα όμως που η ίδια σοσιαλιστική γλώσσα ολισθαίνει, αρκετά ώστε να περιγραφεί πλήρως η κατάσταση και να κατανοηθεί στο βάθος του το πρόβλημα:

Λέει λοιπόν ο Ευάγγελος Βενιζέλος ότι «το πρόβλημα δεν είναι το Σύνταγμα, πίσω από το οποίο προσπαθεί να κρυφτεί η Ν.Δ., αλλά ο εκτελεστικός νόμος της κυβέρνησης». Γλώττα λανθάνουσα... ευτυχώς τους προδίδουν και οι εκφραστικές τους δυνατότητες.

Οντως, η Ε.Ε. δεν ενοχλήθηκε ποτέ σε σημείο δικαστικής παραπομπής από τον τρόπο που ο σχετικός νόμος του ΠΑΣΟΚ (3021) εφάρμοζε τη συνταγματική διάταξη κατά της διαπλοκής. Ούτε, βέβαια, είχε θέσει ποτέ ώς τώρα η Ε.Ε. θέμα εθνικού συντάγματος. Γιατί να την απασχολήσει το ελληνικό Σύνταγμα, αφού δεν δημιουργούσε προβλήματα ο νόμος; Νόμος που «εκπαραθύρωνε» το πνεύμα της συνταγματικής διάταξης;

Τώρα όμως τι μύγα τσίμπησε ξαφνικά την Επιτροπή και αντιδρά και στο Σύνταγμα και στον εκτελεστικό του νόμο; Η Ευρωπαϊκή Επιτροπή ρητά υποστηρίζει ότι «το άρθρο 14 παρ. 9 του ελληνικού Συντάγματος καθώς και ο εκτελεστικός του νόμος (3310, της Ν.Δ.) αντιβαίνουν τόσο στο παράγωγο κοινοτικό δίκαιο όσο και στο πρωτογενές»!

Για το ΠΑΣΟΚ, λοιπόν, πράγματι το Σύνταγμα δεν είναι το πρόβλημα, αρκεί ο σχετικός νόμος να μην το εφαρμόζει... Λέει ακόμη ο κ. Βενιζέλος ότι ο νόμος, «δεν εξυπηρετεί τη διαφάνεια, αλλά χτυπάει συγκεκριμένα επιχειρηματικά συμφέροντα, όχι προς όφελος της οικονομίας ή των καταναλωτών, αλλά προς όφελος άλλων επιχειρηματικών συμφερόντων». Γλώττα λανθάνουσα και πάλι... Οντως ο νόμος χτυπάει συγκεκριμένα επιχειρηματικά συμφέροντα (εκείνα που ελέγχοντας τα ΜΜΕ πιέζουν για να αναλάβουν δημόσιες συμβάσεις) προς όφελος άλλων επιχειρηματικών συμφερόντων (εκείνων που επιτυγχάνουν προμήθειες και εργολαβίες του Δημοσίου, χωρίς τη «βοήθεια» των ΜΜΕ).

Των... αχράντων μυστηρίων

Αυτό ακριβώς δεν έπρεπε να κάνει ο νόμος (πέρα από τυχόν τεχνικές υπερβολές και επιμέρους παρενέργειες); Αυτό δεν επιτάσσει το πνεύμα του Συντάγματος;

Τώρα, το γιατί ο αποκλεισμός από δουλειές του Δημοσίου εταιρειών που κατέχουν ή ελέγχουν ΜΜΕ συνιστά αδιαφάνεια, αυτό πια άπτεται των αχράντων μυστηρίων του «κεντροαριστερού» οργανισμού...

Αλλά δεν έχει μόνο η Ε.Ε. πρόβλημα με το Σύνταγμα. Φαίνεται ότι έχει και το ίδιο το ΠΑΣΟΚ, ευθύς μόλις εμφανίστηκε νόμος που ερμηνεύει πιστά το πνεύμα του Συντάγματος: Σε δηλώσεις του στον «Αλφα», πάλι ο κ. Βενιζέλος επισημαίνει ότι το άρθρο του Συντάγματος κατά της διαπλοκής «δεν διαμορφώθηκε όπως ο ίδιος θα ήθελε, αλλά προέκυψε μέσα από πιέσεις βουλευτών του κόμματός του και άλλων πολιτικών δυνάμεων, προκειμένου να ληφθούν αυστηρά μέτρα υπέρ της διαφάνειας»!!! Δηλαδή, χρειαζόταν πιέσεις για να νομοθετήσει «αυστηρά» (sic) υπέρ της διαφάνειας ο επίδοξος δελφίνος;

Τι μανία έπιασε αίφνης το ΠΑΣΟΚ και υπεραμύνεται των «νεοφιλελεύθερων» κελευσμάτων της ευρωπαϊκής νομοθεσίας και των κοινοτικών οδηγιών, θα αναρωτιόταν κάποιος αγνός οπαδός του σοσιαλισμού. Φυσικά και δεν πρόκειται για «σοσιαλιστική» ταύτιση με τον «νεοφιλελευθερισμό» -πόσο μάλλον που και οι δύο όροι είναι οξύμωροι. Μήπως πρόκειται για «σοσιαλιστική» ταύτιση με τη διαφθορά και εκ νέου νεύμα στη σαπίλα;

Υ.Γ. Κάποιος από το περιβάλλον κάποιας επιτρόπου μίλησε, λέει, συμπαθητικά για την «τραγωδία του Ελληνα πρωθυπουργού», και εμείς κοντεύουμε να κηρύξουμε εθνικό πένθος. Ευτυχώς, δηλαδή, που η Κομισιόν δεν αποτελεί Μη Κυβερνητική Οργάνωση, αλλιώς θα κινδυνεύαμε από καμιά άλλη μαντάμω να «αποκαλύψει» ότι και ο Παπούλιας δέρνει τη γυναίκα του!

ο καιρός

Γενική πρόγνωση για σήμερα **ΤΡΙΤΗ 29/3/2005** πρόσκαιρες τοπικές βροχές κυρίως στα βόρεια το απόγευμα. Μικρή πτώση της θερ/σιας. Δωδεκάνησα Καιρός: γενικά αίθριος Άνεμοι: δυτικοί βορειοδυτικοί ασθενείς έως μέτριοι. Θερμοκρασία: από 9 έως 22 βαθμούς Κελσίου.



ΗΜΕΡΗΣΙΑ ΕΦΗΜΕΡΙΔΑ
η δημοκρατική της Ρόδου
Ετος ιδρύσεως 1982
Θεμ. Σοφούλη 77
Ταχ. Θυρίδα 339
85100 Ρόδος
Εκδότης - ιδιοκτήτης
ΒΑΣΙΛΗΣ Δ. ΑΘΑΝΑΣΙΟΥ
Διευθυντής:
ΔΑΜΙΑΝΟΣ Β. ΑΘΑΝΑΣΙΟΥ
Τηλέφωνα: 22410-34722, 76655, 37500, 26728, 27919
Telefax: 2241037333 - 22410 26728

www.dimokratiki.gr
e-mail:info@dimokratiki.gr



«Παίζεται» ακόμα στην κυριολεξία η τύχη του «Grand Hotel» που κατοχυρώθηκε την περασμένη Δευτέρα επισήμως στον 54χρονο τουριστικό επιχειρηματία κ. Κ. Μήτση (ξενοδοχεία στην Κω και Κρήτη, κλωστήρια και ποτοποιΐα στην Αθήνα) αλλ' εκκρεμεί ακόμα η υπογραφή της συμβάσεως λόγω απουσίας στις ΗΠΑ του διοικητή της Εθνικής Τράπεζας κ. Γ. Βρανόπουλου. Ο κ. Βρανόπουλος αναμένεται να επιστρέψει στην Αθήνα την Τρίτη οπότε και θα δρομολογηθούν τα πράγματα προς την α' ή την β' κατεύθυνση, δηλαδή α) Αν θα υπογραφεί τελικά η σύμβαση λόγω των οξύτατων αντιδράσεων, κυρίως από την πλευρά των επιλαχόντων (Διβάνη και Καλήγερου -Κομνηνού) και β) Αν θα ενοικιαστεί ή αν θα πωληθεί στον κ. Κ. Μήτση το ξενοδοχείο. Το τελευταίο αυτό δεν αποφασίστηκε ακόμα σύμφωνα με πληροφορίες της «δ» τις οποίες επιβεβαίωσε και ο κ. Κ. Μήτσης με τον οποίον είχαμε χθες τηλεφωνική επικοινωνία.

Εξάλλου το ότι υπάρχουν αντιδράσεις επιβεβαίωσε στη «δ» και ο κ. Διβάνης. Ο κ. Μήτσης κατέθεσε συγκεκριμένα πρόταση αγοράς ή μίσθωσης του «Grand Hotell», η οποία και έγινε δεκτή ως «πακέτο» χωρίς να υπάρχει ακόμα απόφαση πώλησης ή μίσθωσης. Για την αγορά διαθέτει 4,26 δισ. δρχ. που μαζί με τους τόκους ανέρχεται σε 6,5 δισ. και για τη μίσθωση 475 εκ. δρχ. εκ των οποίων 275 εκ. δρχ. τον πρώτο χρόνο στα «χέρια» του «Αστέρα». Για τα επόμενα χρόνια προβλέπεται αναπροσαρμογή του μισθώματος κατά 140% επί του τιμαρίθμου. Τέλος, προβλέπεται, η διάθεση ποσού 1 δισ. δρχ. σε μια πενταετία για έργα ανακαίνισης στο «Grand Hotell».

Επιχειρηματικοί κύκλοι δυνάμενοι να γνωρίζουν τα πράγματα υποστηρίζουν πάντως ότι αυτήν τη στιγμή γίνεται «μύλος» στο παρασκήνιο που μπορεί να οδηγήσει ακόμα και σε ανατροπές των αποφάσεων ή σε «πάγωμα» της όλης υπόθεσης.

πριν 12 χρόνια

πληροφορίες

Η ΤΑΥΤΟΤΗΤΑ ΤΗΣ ΗΜΕΡΑΣ

ΤΡΙΤΗ 29 ΜΑΡΤΙΟΥ
ΜΑΡΚΟΥ ΕΠ. ΑΡΕΘΟΥΣΙΩΝ, ΙΩΝΑ ΚΑΙ ΒΑΡΑΧΗΣΙΟΥ ΜΑΡΤ.
Ανατολή ηλίου 06.15 Δύση ηλίου 18.45 ΣΕΛΗΝΗ 20 ΗΜΕΡΩΝ

ΦΑΡΜΑΚΕΙΑ

ΣΗΜΕΡΑ διημερεύει το φαρμακείο ΜΑΓΚΑΚΗΣ Ε., Αμερικής 34 (Μεταξύ ΟΤΕ και Παντελαίου), τηλ. 32770
ΣΗΜΕΡΑ διανυκτερεύει το φαρμακείο ΑΛΑΒΕΡΑ ΕΙΡ., Καναδά 140 τηλ. 39111

ΚΑΥΣΙΜΑ

ΣΗΜΕΡΑ: Διανυκτερεύουν τα πρατήρια καυσίμων:
1) Σταυριανάκης Αθ. ΕΚΟ Ν. Αγορά **2)** Χατζημανώλης Ε. ΕΚΟ Ασγούρου **3)** Τζωρτζής Ι. ΒΡ Ιαλυσός**4)** Κεφαλάς Στ. ΕΚΟ Κρεμαστή **5)** Παπαοικονόμου Μ. ΕΚΟ Αφάντου **6)** Καλλιθενός Π. ΕΚΟ Αρχάγγελος **7)** Αρφαράς Ν. JET OIL Φάνες **8)** Θεουλάκης Ι. ΕΚΟ Εμπωνα

ΧΡΗΣΙΜΑ ΤΗΛΕΦΩΝΑ

Άμεση δράση	100	Πληρ. ΟΤΕ	131
Αμεση Επέμβαση		Ώρα	141
Πυροσβεστικής	199	Φαρμακεία (Διημ.-Διαν.)	1434
Νοσοκομείο	80000	ΠΡΟ-ΠΟ • ΛΟΤΤΟ	1444
Οδική Ασφάλεια:		ΠΑΜΕ ΣΤΟΙΧΗΜΑ	1400
EXRESS SERVICE	154	ΡΟΔΑ	26300
HELLAS SERVICE	1057	ΚΤΕΥΛ	27706
HOULIS SERVICE	30165	ΕΒΕΔ	22281
ΑΦΟΙ Σιέχ	25776	Δικηγορικός Σύλλογος	27469
Ράδιο Ταξί	64712	Εμπορικός Σύλλογος	35255
Αστυν. Διεύθυνση	27653	Ολυμπιακή - Κρατήσεις	24555
Ασφάλεια	23294	ΔΑΝΕ (πρακτορείο)	43150
Τμήμα Τάξης	23849	ΙΚΑ	64912
Τροχαία	44131-32	ΤΕΒΕ	22688-77034
Λιμεναρχείο	28888		
Δασαρχείο	191	ΤΑΞΥ	68701-3
Τελωνείο	27703	ΟΑΕΔ	23265
Υγειονομείο	26666	Εργατικό Κέντρο	24730
Μητρόπολη	23274	Αρχαιολογία	34719
Νομαρχία	46501	Περιφ. Δ/ντής	38174 - 38175
Δήμος Ρόδου	46200		
Βλάβες ΟΤΕ	121	Aegean Airlines	98345
Βλάβες ΔΕΗ	125	ΔΗΜ. ΕΠΙΧ. ΚΑΘ. ΡΟΔΟΥ	77600
ΒΛΑΒΕΣ ΔΕΥΑΡ	68755	ΥΠΗΡ. ΑΠΟΚΟΜΙΔΗΣ	61057

ΔΕΧΟΝΤΑΙ ΤΟ ΚΟΙΝΟ

- Ο Νομάρχης Δωδεκανήσου **Γιάννης Μαχαιρίδης** και οι βοηθοί Νομάρχη **Στάθης Κουσουρνάς** και **Νίκος Ζωίδης** δέχονται το κοινό κάθε **Τρίτη και Πέμπτη, από τις 11:00-13:00 το μεσημέρι**

ΑΚΤΟΠΛΟΪΚΑ ΔΡΟΜΟΛΟΓΙΑ

Β. ΚΟΡΝΑΡΟΣ: Απόπλους **11.00** δια Καστελλόριζο και επιστροφή **ΑΝΘΗ ΜΑΡΙΝΑ:** Απόπλους **17.00** δια Κω, Λέρο, Πάτμο, Πειραιά **ΜΠΛΟΥ ΣΤΑΡ:** Απόπλους **19.00** δια Κω, Σύρο, Πειραιά

ΑΕΡΟΠΟΡΙΚΑ ΔΡΟΜΟΛΟΓΙΑ

ΠΤΗΣΕΙΣ ΟΛΥΜΠΙΑΚΗΣ
ΡΟΔΟΣ - ΑΘΗΝΑ: Καθημερινά **07.10, 10.40, 13.40, 19.45, 22.55**
Κάθε Σάββατο 16.40
ΡΟΔΟΣ - ΚΑΡΠΑΘΟΣ: (Τρίτη, Σάββατο) **16.15** (Πέμπτη - Κυριακή)
ΡΟΔΟΣ - ΚΑΣΟΣ: (Τρίτη - Σάββατο) **16.15**
ΡΟΔΟΣ - ΗΡΑΚΛΕΙΟ: Δευτέρα **15.30** , Τρίτη **06.30 - 20.50, Τετάρτη 20.50, Πέμπτη 06.30 - 20.50 Παρασκευή 15.30, Σάββατο 20.50, Κυριακή 19.15**
ΡΟΔΟΣ - ΘΕΣΣΑΛΟΝΙΚΗ: (Δευτέρα, Τετάρτη, Παρασκευή, Σάββατο) **19.40**
ΡΟΔΟΣ - ΜΕΓΙΣΤΗ: (Δευτέρα,Τετάρτη, Παρασκευή, Σάββατο Κυριακή) **07.00**
ΠΤΗΣΕΙΣ AEGEAN - AIRLINES
ΡΟΔΟΣ - ΑΘΗΝΑ: Καθημερινά **07.10 (πλην Κυριακής) 11-10 - 16.25 - 18.10 -21.35**
ΡΟΔΟΣ - ΗΡΑΚΛΕΙΟ: Καθημερινά 14.30
ΡΟΔΟΣ - ΘΕΣΣΑΛΟΝΙΚΗ: Καθημερινά 17.45

ΣΥΝΑΛΛΑΓΜΑ

USA Dollar	1,2781	Switzerland Franc	1,5297
Denmark Crown	7,3342	Norway Crown	8,0729
UK Pound	0,6836	Cyprus Pound	0,5751
Sweden Crown	8,9675	Canada Dollar	1,5564
Japan Yen (100)	135,96	Australia Dollar	1,6543

Η κυβέρνηση βάζοντας οριστικά τέλος *στην «ήπια δημοσιονομική προσαρμογή» αναμένεται να ανακοινώσει σήμερα ή αύριο την πρώτη δέσμη μέτρων ενώ την Τετάρτη ο υπουργός Οικονομίας και Οικονομικών Γιώργος Αλογοσκούφης θα παρουσιάσει το αναθεωρημένο Πρόγραμμα Σταθερότητας 2005-2007*

ΣΗΜΕΡΑ ΣΤΗΝ ΚΥΒΕΡΝΗΤΙΚΗ ΕΠΙΤΡΟΠΗ ΟΙ ΟΡΙΣΤΙΚΕΣ ΑΠΟΦΑΣΕΙΣ

ΕΡΧΕΤΑΙ Η ΠΡΩΤΗ «ΚΑΤΑΙΓΙΔΑ» ΦΟΡΩΝ ΚΑΙ ΝΕΩΝ ΜΕΤΡΩΝ

«Εαρινή καταιγίδα» φόρων και μέτρων αναμένεται να ξεσπάσει στα μέσα της εβδομάδας. Στην σημερινή συνεδρίαση της , η Κυβερνητική Επιτροπή θα αποφασίσει το πακέτο των μέτρων που θα ληφθούν προκειμένου το έλλειμμα από 6,1% που βρίσκεται σήμερα να υποχωρήσει κάτω από το 3% στο τέλος του 2006.

Η κυβέρνηση βάζοντας οριστικά τέλος στην «ήπια δημοσιονομική προσαρμογή» αναμένεται να ανακοινώσει σήμερα ή αύριο το πρώτα μέτρα ενώ την Τετάρτη ο υπουργός Οικονομίας και Οικονομικών Γιώργος Αλογοσκούφης θα παρουσιάσει το αναθεωρημένο Πρόγραμμα Σταθερότητας 2005-2007.

Το πακέτο των οικονομικών μέτρων που εξετάζεται να συνοδεύσει το νέο Πρόγραμμα Σταθερότητας περιλαμβάνει αυξήσεις σε ποτά, τσιγάρα, στις αντικειμενικές αξίες και στον ΦΠΑ για ορισμένα προϊόντα και υπηρεσίες.

Ο υπουργός σε συνέντευξή του σε κυριακάτικη εφημερίδα άφησε ανοιχτό το ενδεχόμενο αύξησης των έμμεσων φόρων λέγοντας «είμαστε σε μια κατάσταση τέτοια που δεν μπορεί κανείς να κάνει κατηγορηματικές δηλώσεις πάνω σε αυτό» ενώ δήλωσε ότι από την 1η Ιανουαρίου 2006 θα επιβληθεί ο ΦΠΑ στα ακίνητα και θα ισχύσουν οι νέες αντικειμενικές αξίες. Επίσης ο κ. Αλογοσκούφης προανήγγειλε την άρση της μονιμότητας για τους νέους υπαλλήλους των ΔΕΚΟ που είναι εισηγμένες στο Χρηματιστήριο τονίζοντας ότι «σταδιακά οι επιχειρήσεις που είναι ανοιχτές στον ανταγωνισμό θα προσαρμόζονται όσον αφορά στους νέους υπαλλήλους στο καθεστώς που ισχύει στον ιδιωτικό τομέα».

Τα μέτρα: Το πακέτο των μέτρων που εξετάζει η κυβέρνηση για τη δημοσιονομική προσαρμογή περιλαμβάνει, όπως και πρόσφατα έγραψε η «δ»:

1. **Αύξηση** του ειδικού φόρου κατανάλωσης στα τσιγάρα. Η τροπολογία που θα κατατεθεί στη Βουλή θα προβλέπει την επιβολή ελάχιστου ποσού φόρου για κάθε πακέτο τσιγάρων καθώς και τη θέσπιση ανώτατου ορίου λιανικής τιμής πώλησης ανά πακέτο. Αυτό σημαίνει ότι το λεγόμενα «φθηνά» τσιγάρα που πωλούνται σήμερα από 80 λεπτά έως 1 ευρώ θα φθάσουν να πωλούνται περίπου 1,40-1,50 ευρώ ανά πακέτο. Με την αύξηση αυτή, το υπουργείο Οικονομικών υπολογίζει ότι θα εξασφαλίσει έσοδα περίπου 400 εκατ. Ευρώ.

2. **Αύξηση** του ειδικού φόρου κατανάλωσης στα οινοπνευματώδη ποτά.

3. **Αύξηση** των αντικειμενικών αξιών στα εντός και εκτός σχεδίου πόλης ακίνητα. Η αύξηση των τιμών σε ορισμένες περιοχές θα ξεπεράσει ακόμη και το 100%

4. **Κατάργηση** των ειδικών συντελεστών ΦΠΑ (3%, 6% και 13%) που ισχύουν στα νησιά του Αιγαίου και εξομοίωση με τους συντελεστές (4%, 8%, και 18%) που ισχύουν στην υπόλοιπη χώρα.

5. **Μετάταξη** προϊόντων και υπηρεσιών από τον χαμηλό συντελεστή Φόρου Προστιθέμενης Αξίας 8% στον υψηλό 18% (π.χ. φαγητό σε εστιατόρια, υπηρεσίες στα ξενοδοχεία).

6. **Για την αύξηση** του ειδικού φόρου κατανάλωσης στα καύσιμα εκφράζονται σοβαρές επιφυλάξεις καθώς οι διεθνείς τιμές βρίσκονται στα ύψη και οποιαδήποτε αλλαγή στο φορολογικό καθεστώς των καυσίμων θα είχε σοβαρές επιπτώσεις στον πληθωρισμό. Ωστόσο στο τραπέζι των συζητήσεων «παίζει» ακόμα και η εξομοίωση του φόρου σε πετρέλαιο θέρμανσης και κίνησης.

7. **Επανέκδοση** του Ξυστό από Δημόσιο, με πιθανό σενάριο να αναλάβει τη διαχείριση ο ΟΠΑΠ και να κυκλοφορήσει στην αγορά κατά το δεύτερο εξάμηνο του έτους.

8. **Εκχώρηση** καταπατημένων δημόσιων εκτάσεων έναντι μικρού τιμήματος.

9. **Αποκρατικοποιήσεις** που θα περιλαμβάνουν την εισαγωγή του Ταχυδρομικού Ταμιευτηρίου στο Χρηματιστήριο σε ποσοστό 25%-30%, την πώληση νέου πακέτου μετοχών του ΟΤΕ και ΟΠΑΠ και την εισαγωγή του «Ελ. Βενιζέλος» στο ΧΑ.

10. **Μείωση δαπανών** για προσλήψεις, υπερωρίες, καταναλωτικών και λειτουργικών δαπανών του Δημοσίου, των προνομίων κρατικών αξιωματούχων και σταδιακή κατάργηση στων ειδικών λογαριασμών.

ΠΡΟΓΡΑΜΜΑ ΣΤΑΘΕΡΟΤΗΤΑΣ

➤ *Την Τετάρτη ο Γ. Αλογοσκούφης παρουσιάζει το αναθεωρημένο Πρόγραμμα Σταθερότητας.*

➤ *Σταδιακή κατάργηση των ειδικών λογαριασμών και των προνομίων προέδρων ΔΕΚΟ, διευθυντών και συμβούλων.*



ΜΕΤΡΑ ΠΟΥ ΕΞΕΤΑΖΟΝΤΑΙ

1. Αύξηση του φόρου στα φθηνά τσιγάρα, η τιμή των οποίων από 0,80 ευρώ θα φθάσει σε 1,5 ευρώ.
2. Αύξηση του ειδικού φόρου κατανάλωσης στα οινοπνευματώδη.
3. Εκχώρηση καταπατημένων εκτάσεων του Δημοσίου έναντι τιμήματος στους κατόχους τους.
4. Επανέκδοση του ΞΥΣΤΟ από το Δημόσιο ή εκχώρηση της άδειας σε ιδιωτική εταιρεία.
5. Μετάταξη καταναλωτικών αγαθών και υπηρεσιών από το 8% στο 18% του ΦΠΑ.
6. Αύξηση του ειδικού φόρου κατανάλωσης στα καύσιμα, αν και ο πρωθυπουργός έχει εκφράσει επιφυλάξεις.
7. Εξομοίωση του Ειδικού Φόρου στο πετρέλαιο θέρμανσης και στο πετρέλαιο κίνησης
8. Αύξηση αντικειμενικών αξιών ακινήτων.
9. Κατάργηση ειδικών συντελεστών ΦΠΑ για τα νησιά του Αιγαίου.
10. Συγκρότηση ειδικού σώματος ελέγχου δαπανών.
11. Περαιτέρω περιστολή καταναλωτικών - λειτουργικών δαπανών για προσλήψεις - υπερωρίες.

Grand Hotel Rhodes
★★★★★
Το γνωστό σημείο συνάντησης
στο κέντρο της Πόλης με τη μουσική
συντροφιά του πιανίστα Τάκη Τσώνη *
απολαύστε μοναδικά κοκτέιλ
και χαλαρώστε δίπλα στο τζάκι
Κρατήσεις - πληροφορίες τηλ. 2241054700
Διεύθυνση: Ακτής Μιαούλη 1 και Γ. Παπανικολάου
A Member of
MITSIS HOTELS
GR
* Κάθε Παρασκευή, Σάββατο και Κυριακή
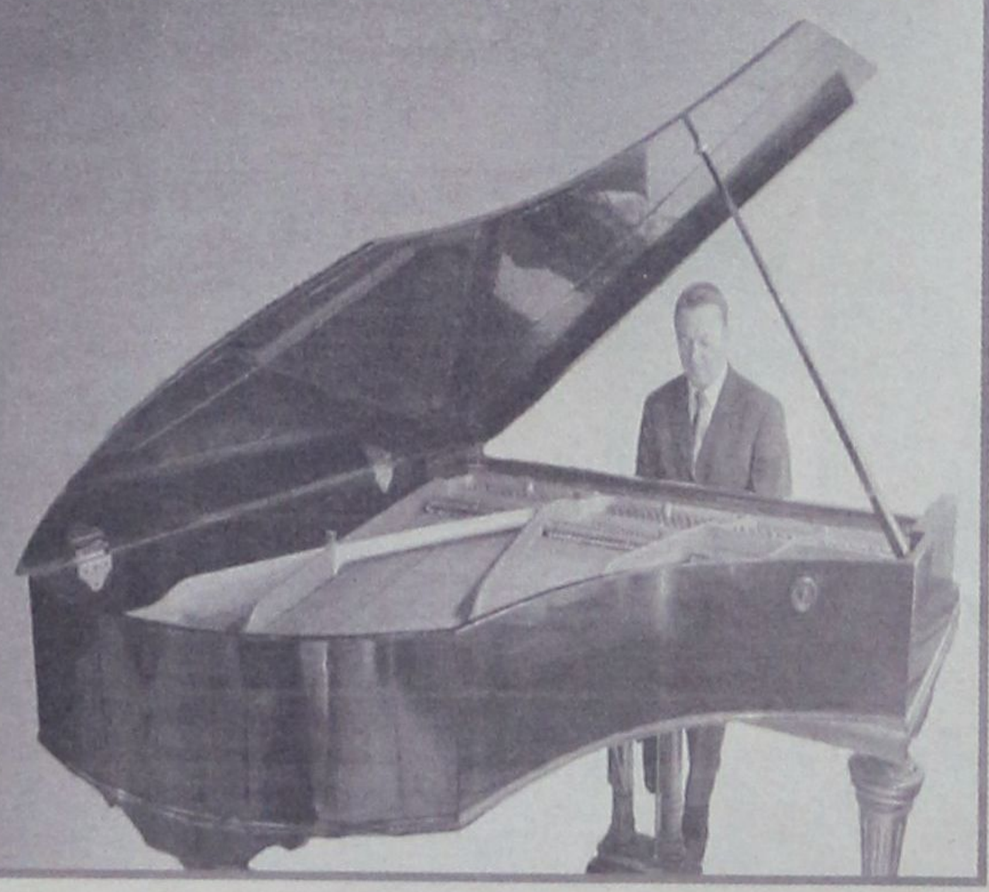

ΥΠΟ ΤΗΝ ΠΡΟΕΔΡΙΑ ΤΟΥ κ. Δ. ΑΒΡΑΜΟΠΟΥΛΟΥ

ΑΡΧΙΖΕΙ ΣΗΜΕΡΑ Η ΔΙΑΣΚΕΨΗ *των 12 υπουργών Τουρισμού*

Θα εκδοθεί ψήφισμα για τουριστική συνεργασία «εφ' όλης της ύλης»

Ξεκινά σήμερα και αναμένεται να ολοκληρώσει τις εργασίες της την 31η Μαρτίου η διάσκεψη των Υπουργών Τουρισμού των 12 χωρών-μελών του Οργανισμού Συνεργασίας του Εύξεινου Πόντου που διοργανώνει στο Ξενοδοχείο «Rodos Palace» το Υπουργείο Τουρισμού της Ελλάδας, στο πλαίσιο της ελληνικής προεδρίας.

Για σήμερα το πρωί έχουν προγραμματιστεί ειδικότερα η εγγραφή των αντιπροσώπων που θα συμμετάσχουν στην διάσκεψη, δύο συνεδρίες (μια το πρωί και μια το απόγευμα) και δείπνο στο εστιατόριο «Φώτης Μέλαθρον».

Για την Τετάρτη έχει προγραμματισθεί συνεδρία παρουσία των Υπουργών Τουρισμού των μελών του ΟΣΕ στην οποία θα προεδρεύσει ο Υπουργός Τουρισμού της Ελλάδας κ. Δ. Αβραμόπουλος, ο οποίος αναμένεται απόψε στο νησί μας.

Στην διάσκεψη αναμένεται να συμμετάσχουν μεταξύ άλλων ο Υπουργός Τουρισμού της Αλβανίας κ. Fino Bashkim, ο Υπουργός Τουρισμού της Αρμενίας κ. Petrosyan Ara, ο πρέσβης του Αζαρμπαϊτζάν στην Ελλάδα κ. Efendiyer Mir-Hamza, ο υπουργός Τουρισμού της Βουλγαρίας κ. Hadjinicolov Dimitar, ο επικεφαλής Τουρισμού της Γεωργίας κ. Kiknadzesaba, ο Γενικός Γραμματέας της Μολδαβίας κ. Lapicus Tatianu, ο πρόεδρος του Εθνικού Οργανισμού Τουρισμού της Ρουμανίας κ. Crivtoneuncu Marius, ο διευθυντής Τουρισμού της Ρωσίας κ. Sergei Goncharenco, ο Υπουργός Τουρισμού της Σερβίας κ. Todic Gordana, ο πρώτος αντιπρόεδρος της Ουκρανίας κ. Ihor Perovyshnikov και ο Γενικός Γραμματέας της Τουρκίας κ. Ahmet Kara.



Με την ολοκλήρωση των εργασιών της διάσκεψης θα εκδοθεί ψήφισμα των μελών του Οργανισμού Οικονομικής Συνεργασίας της Μαύρης Θάλασσας στο οποίο θα αναλαμβάνεται η δέσμευση για συνεργασία μεταξύ των χωρών, ανάπτυξη και φιλία. Θα τονίζεται η ανάγκη για ανάπτυξη κοινού προγράμματος προβολής της ευρύτερης περιοχής, συνεργασίας σε εκθέσεις τουρισμού, συνεργασίας στον θαλάσσιο τουρισμό και ανταλλαγής εμπειριών και προγραμμάτων για την ανάδειξη της κουλτούρας και της ιστορίας των πολιτισμών, ανάπτυξης κοινών ταξιδιωτικών πακέτων για τουρίστες, συνεργασίας στον αθλητισμό με την διοργάνωση αγωνισμάτων, βελτίωσης των τουριστικών υποδομών, υποστήριξης των ιδιωτικών επενδύσεων μεταξύ των χωρών ανάπτυξης προγραμμάτων τουριστικής εκπαίδευσης με ανταλλαγές φοιτητών.



ΕΝΩΠΙΟΝ ΔΙΛΗΜΜΑΤΩΝ ΤΟ ΝΟΜΑΡΧΙΑΚΟ ΣΥΜΒΟΥΛΙΟ ΔΩΔ/ΝΗΣΟΥ

ΕΝΤΟΝΗ ΑΝΗΣΥΧΙΑ ΚΑΙ ΠΡΟΒΛΗΜΑΤΙΣΜΟΣ *για το μέλλον των ακριτικών νησιών*

✓ ΦΠΑ - Ακτοπλοϊκό - ΙΚΑ ταλανίζουν την κοινωνία και οδηγούν σε περιπέτειες την τοπική οικονομία ✓ Διάψευση Αβραμόπουλου για αύξηση του ΦΠΑ στις τουριστικές υπηρεσίες

Το πρόβλημα των ακτοπλοϊκών συγκοινωνιών της Δωδ/σου, η σχεδιαζόμενη, κατά τις πληροφορίες και τα δημοσιεύματα, κατάργηση του ειδικού φορολογικού καθεστώτος των νησιών του Αιγαίου και η μεταφορά του ΙΚΑ στο παλιό νοσοκομείο της Ρόδου ήταν θέματα που απασχόλησαν επί μακρόν το Νομαρχιακό Συμβούλιο Δωδ/σου, εκτός ημερησίας διατάξεως, στη χθεσινή συνεδρίαση και στο πλαίσιο της ενημέρωσης για τις εξελίξεις που σημειώθηκαν και στα τρία αυτά μέτωπα τις τελευταίες ημέρες.

Οπως ήταν αναμενόμενο από όλες τις πλευρές εκφράσθηκε έντονος προβληματισμός και ανησυχία τόσο για το ακτοπλοϊκό, όσο και για το ζήτημα του ΦΠΑ, παράλληλα με τη δυσπιστία απέναντι στις κατά καιρούς υποσχέσεις και εξαγγελίες που έχουν προβεί αρμόδιοι κυβερνητικοί παράγοντες, ενώ ειδικά για το θέμα του ΙΚΑ Ρόδου εκφράστηκε συγκρατημένη αισιοδοξία, ότι μετά την πρόσφατη επίσκεψη του Υπουργού Απασχόλησης κ. Πάνου Παναγιωτόπουλου, βρίσκεται πολύ πιο κοντά στην οριστική διευθέτηση.

ΤΟ ΑΚΤΟΠΛΟΪΚΟ

Σε ενημέρωση του Νομαρχιακού Συμβουλίου για τα αποτελέσματα της τελευταίας συνεδρίασης του ΣΑΣ προέβη χθες ο νομάρχης κ. Γιάννης Μαχαιρίδης, ο οποίος δέχθηκε εισηγήσεις για δυναμικό τρόπο αντίδρασης στον εμπαιγμό του Υπουργείου Εμπορικής Ναυτιλίας.

Είναι χαρακτηριστικό ότι ο επικεφαλής της μειοψηφίας κ. Σάββας Καραγιάννης πρότεινε γενικευμένη κινητοποίηση, λέγοντας ότι χάθηκε πολύς χρόνος με το να συζητάμε για τα αυτονόητα. Το πρόβλημα, είπε, έχει εξαντληθεί από όλες τις πλευρές και δεν χρειάζεται να αναλυθεί περαιτέρω.

Κατατέθηκε, επίσης, πρόταση για έκτακτη συνεδρίαση του Ν.Σ. την ερχόμενη Δευτέρα. Τελικά αποφασίστηκε να εξουσιοδοτηθεί ο νομάρχης και να συγκαλέσει συνάντηση με εκπροσώπους των τοπικών φορέων για την προσεχή Πέμπτη, όπου θα αποφασισθεί ο τρόπος άσκησης πίεσης προς το ΥΕΝ για την επίλυση του προβλήματος (επ' αυτού, βλέπε στη συνέχεια).

Παρόντες στη χθεσινή συνεδρίαση του Ν.Σ. ήταν και οι βουλευτές κ.κ. Κώστας Κάισερλης και Γιάννης Παρασκευάς, ενώ με σχετική καθυστέρηση έφθασε ο κ. Βασίλης Χρύσης.

Ο κ. Κάισερλης χαρακτήρισε απολύτως δικαιολογημένη την ανησυχία του Ν.Σ. για την κατάσταση, όπως έχει διαμορφωθεί.

Ο κ. Γ. Παρασκευάς υποστήριξε ότι **«πλανώμεθα πλάνην οικτράν αν πιστεύουμε πως με κινητοποιήσεις ή με ψηφίσματα το πρόβλημα της ακτοπλοΐας μπορεί να λυθεί»**. Μίλησε για προδιαγεγραμμένη κατάληξη της υπόθεσης και κατηγόρησε τον υπουργό Εμπορικής Ναυτιλίας κ. Μανώλη Κεφαλογιάννη ότι δεν έχει ούτε βούληση, ούτε διάθεση να παρέμβει και επανέλαβε την άποψή του ότι ο υπουργός εξυπηρετεί τα συμφέροντα των ακτοπλόων. Πρόσθεσε ότι δεν είναι τυχαίο το γεγονός ότι οι Υπουργοί κ.κ. Μανώλης Κεφαλογιάννης και Αριστοτέλης Παυλίδης κωφεύουν στην πρόσκληση της ΑΝΕΚ να γίνει μια ειδική συνάντηση των εμπλεκομένων μερών για το μέλλον της ΔΑΝΕ, ενώ ευθύνες επέρριψε και στους κυβερνητικούς βουλευτές του νομού που δεν άσκησαν πίεση προς το ΥΕΝ. Στο στόχαστρο του κ. Παρασκευά τέθηκαν και «πολλοί εκπρόσωποι των τοπικών φορέων, που δεν στάθηκαν αλληλέγγυοι στην προσπάθεια που κατέβαλε ο νομάρχης».



Τα επιχειρήματα του κ. Παρασκευά ανέλαβε να αντικρούσει ο κ. Βασίλης Χρύσης, ο οποίος κάλεσε τους παρόντες βουλευτές του ΠΑΣΟΚ να κάνουν την αυτοκριτική τους. **«Δεν μπορείτε να ισχυρίζεσθε ότι μας παραδώσατε τις ιδανικές συγκοινωνίες κι εμείς τις καταστρέψαμε»**, είπε. **«Εγιναν σημαντικά βήματα και αυτό πρέπει να το παραδεχθείτε»** πρόσθεσε, και κατέληξε θέτοντας χρονικό ορίζοντα για επίλυση του προβλήματος, τον προσεχή Ιούνιο.

Αξιοσημείωτο είναι το γεγονός ότι ο κ. Β. Χρύσης κατηγόρησε το Ν.Σ. ότι αιφνίδια, μεθοδευμένα και για λόγους σκοπιμοτήτων συζήτησε χθες το ακτοπλοϊκό πρόβλημα, χωρίς να είναι στην ημερήσια διάταξη και χωρίς να έχει ενημερωθεί ο ίδιος, ώστε να έλθει προετοιμασμένος. Τους ισχυρισμούς του αντέκρουσε ο πρόεδρος του Ν.Σ. κ. Φώτης Χατζηδιάκος, λέγοντας ότι το θέμα συζητείται στο πλαίσιο των προ ημερησίας διατάξεως ζητημάτων που τίθενται προς ενημέρωση, ενώ ο κ. Μπαλάνος είπε χαρακτηριστικά: **«Δεν θα ζητήσουμε την άδειά σας για το ποιό θέμα θα συζητήσουμε στο Ν.Σ.».**

ΝΕΑ ΣΥΣΚΕΨΗ ΓΙΑ ΤΟ ΑΚΤΟΠΛΟΪΚΟ

Νέα σύσκεψη, με αντικείμενο συζήτησης το ακτοπλοϊκό πρόβλημα της Δωδ/σου θα πραγματοποιηθεί την Πέμπτη, 31 Μαρτίου, στη Νομαρχία, ύστερα από σχετική απόφαση που έλαβε χθες το νομαρχιακό συμβούλιο.

Στη σχετική πρόσκληση που ήδη απεστάλη, προς τον πρόεδρο της ΤΕΔΚ, τους δημάρχους Κω, Καλύμνου, Λέρου, Αστυπάλαιας, Πάτμου και Λειψών, τα μέλη της ΟΚΕ, τον πρόεδρο της ΕΒΕΔ, τον πρόεδρο της Ενωσης Ξενοδόχων, τον πρόεδρο της Ενωσης Τουριστικών Γραφείων, τον πρόεδρο της Ομοσπονδίας Εμπορικών Συλλόγων Δωδ/σου και της νομαρχιακές επιτροπές της Ν.Δ., του ΠΑΣΟΚ, του ΚΚΕ και του Συνασπισμού, αναφέρονται τα εξής:

Μετά από ομόφωνη απόφαση του Νομαρχιακού Συμβουλίου Δωδεκανήσου κατά τη σημερινή του συνεδρίαση, με την οποία επιβεβαιώνεται **η ανάγκη καθορισμού ή επανακαθορισμού της ενιαίας στάσης όλων των τοπικών αρχών και φορέων απέναντι στην κατάσταση που τείνει να διαμορφωθεί αναφορικά με το ακτοπλοϊκό πρόβλημα του νομού,** κρίθηκε από το σώμα σκόπιμη η σύγκληση έκτακτης σύσκεψης, στο πλαίσιο της οποίας απαιτείται να αξιολογηθούν όλα τα δεδομένα και να συναποφασιστούν οι περαιτέρω ενέργειές μας.

Η σύσκεψη θα πραγματοποιηθεί την Πέμπτη, 31 Μαρτίου, στο Νομαρχιακό Μέγαρο, στις 12:00 το μεσημέρι.

Η συμμετοχή σας στη συνάντηση θεωρείται απαραίτητη και ελπίζουμε στην ανταπόκρισή σας.

Ο ΦΠΑ

Ομοφώνως το Ν.Σ. αποφάσισε **«να αντισταθεί σθεναρά σε κάθε ενέργεια της κυβέρνησης που θα έχει ως στόχο την κατάργηση του ειδικού φορολογικού καθεστώτος της Δωδ/σου και να εκδώσει σχετικό ψήφισμα».**

Ο κ. Σάββας Καραγιάννης δήλωσε ιδιαίτερα ανήσυχος και τόνισε τις τεράστιες συνέπειες στην οικονομία των νησιών, αν υπάρξει αύξηση του ΦΠΑ έστω και κατά μία μονάδα.

«Δεν με ικανοποιεί το ψήφισμα, δεν πρόκειται να ιδρώσει το αυτί κανενός» υπογράμμισε ο κ. Μιχάλης Μπαλάνος και πρότεινε το κλείσιμο της νομαρχίας και των δήμων, σε ένδειξη διαμαρτυρίας.

Ο κ. Γιάννης Παρασκευάς είπε ότι οι πάντες πρέπει να βρίσκονται σε εγρήγορση για παν ενδεχόμενο: **«θα αντιδράσουμε δυναμικά και θα προσπαθήσουμε η θέση αυτή να είναι συνολικά θέση του ΠΑΣΟΚ για το πρόβλημα».**

Ο κ. Βασίλης Χρύσης υποστήριξε ότι **«καλλιεργείται κινδυνολογία γύρω από το θέμα του ΦΠΑ με προφανείς σκοπιμότητες» «θα σταθούμε με σθένος απέναντι στην κυβέρνηση και θα στηρίξουμε τα νησιά μας. Οι Κασσάνδρες θα διαψευθούν»** κατέληξε. Ο κ. Γ. Μαχαιρίδης πάντως είπε ότι δεν υπάρχει λόγος για δυναμικές αντιδράσεις προς το παρόν τουλάχιστον, επικαλούμενος τη δέσμευση του ιδίου του Πρωθυπουργού κ. Κώστα Καραμανλή τον περασμένο Αύγουστο σε ό,τι αφορά τη διατήρηση των μειωμένων συντελεστών ΦΠΑ

ΤΟ ΙΚΑ

Ο νομάρχης ενημέρωσε χθες το Ν.Σ. για τα όσα υποσχέθηκε για τη μεταφορά του ΙΚΑ στο παλιό νοσοκομείο ο υπουργός Απασχόλησης κ. Πάνος Παναγιωτόπουλος. Ο κ. Σάββας Καραγιάννης χαρακτήρισε την επεναβεβαίωση της απόφασης μεταστέγασης ως **«επιταγή χωρίς αντίκρυσμα»**, εκφράζοντας έτσι τη δυσπιστία του απέναντι στις κυβερνητικές υποσχέσεις και ανακοινώσεις.

ΤΑ ΑΛΛΑ ΘΕΜΑΤΑ

Στην μεθεπόμενη συνεδρίαση του Ν.Σ. μετατέθηκε η λήψη απόφασης σχετικά με την ονομασία του διεθνούς αεροδρομίου της Καρπάθου, καθώς η απόφαση του Επαρχιακού Συμβουλίου Καρπάθου να ονομασθεί **«Αερολιμένας Χριστόφορος Λυτός»** έχει διχάσει την κοινωνία του νησιού.

Μετά από εκτενή συζήτηση, παρουσία εκπροσώπων της Καρπαθιακής Κοινότητας της Ρόδου, όπου διεφάνη η διχογνωμία σχετικά με το επίμαχο θέμα, το Ν.Σ. έκανε δεκτή κατά πλειοψηφία την πρόταση του κ. Γ. Μαχαιρίδη για αναβολή του θέματος, ώστε να προηγηθεί η συζήτησή του στο δημοτικό συμβούλιο Καρπάθου.

Όπως είπε χαρακτηριστικά **«ο νομάρχης δεν μπορεί να επιτρέψει το διχασμό του νησιού, αυτό όμως δεν σημαίνει ότι καταργεί στην πράξη την απόφαση του Επαρχιακού Συμβουλίου».**

Όλα τα υπόλοιπα θέματα της ημερήσιας διάταξης συζητήθηκαν με συνοπτικές διαδικασίες και ψηφίσθηκαν ομοφώνως, συμπεριλαμβανομένου και του προγράμματος Δημοσίων Επενδύσεων της Ν.Α.Δ. για το έτος 2005.

ΔΙΑΨΕΥΔΕΙ Ο ΑΒΡΑΜΟΠΟΥΛΟΣ

Διαψεύδει ο υπουργός Τουριστικής Ανάπτυξης Δημήτρης Αβραμόπουλος τη φημολογία περί αύξησης του συντελεστή Φ.Π.Α. σε τουριστικές υπηρεσίες. Ερωτηθείς για το εν λόγω θέμα ο κ. Αβραμόπουλος υπογράμμισε, ότι «τέτοιο θέμα δεν τίθεται και οι φήμες διαψεύδονται. Πολλώ δε μάλλον που η κυβέρνηση εμπράκτως υποστηρίζει και ενθαρρύνει την τουριστική επιχειρηματικότητα», ανέφερε χαρακτηριστικά.

ΕΚΦΡΑΖΟΥΝ ΙΚΑΝΟΠΟΙΗΣΗ

• **Από την Πανελλήνια Ομοσπονδία** Εστιατορικών και Συναφών Επαγγελμάτων, εκδόθηκε χθες η ακόλουθη ανακοίνωση:

«Μετά από παρέμβαση της



Γ.Σ.Ε.Β.Ε.Ε και της Π.Ο.Ε.Σ.Ε. στον Υπουργό Εθνικής Οικονομίας & Οικονομικών κ. Γεώργιο Αλογοσκούφη, ο κύριος Υπουργός μας διαβεβαίωσε, σήμερα Δευτέρα 28 Μαρτίου, το πρωί **ότι δεν υπάρχει περίπτωση μετάταξης του συντελεστή Φ.Π.Α. των Εστιατορίων και Συναφών Επαγγελμάτων, Ζαχαροπλαστείων και Ξενοδοχείων**, στον υψηλό συντελεστή Φ.Π.Α. 18% στα πλαίσια της εξαγγελίας μέτρων για τη σταθεροποίηση της οικονομίας.

Η Κυβέρνηση, σύμφωνα πάντοτε με τον κύριο Υπουργό, δεν θα προχωρήσει σε μέτρα εις βάρος των μικρομεσαίων επιχειρήσεων.

Η Π.Ο.Ε.Σ.Ε. χαιρετίζει τη θέση του κύριου Υπουργού και περιμένει και άλλα μέτρα στήριξης του Ελληνικού Εστιατορίου και των επιχειρήσεων αναψυχής γενικότερα, έτσι ώστε να αυξηθεί η ανταγωνιστικότητα του Ελληνικού Τουρισμού, να μειωθεί η ανεργία και να συγκρατηθούν οι τιμές».

• **Από την Γενική Συνομοσπονδία** Επαγγελματιών Βιοτεχνών Εμπόρων Ελλάδας (ΓΣΕΒΒΕ) εκδόθηκε χθες η ακόλουθη ανακοίνωση:

«Μετά από επικοινωνία της Γενικής Συνομοσπονδίας Επαγγελματιών, Βιοτεχνών και Εμπόρων Ελλάδας (ΓΣΕΒΒΕ) και της Ομοσπονδίας Εστιατορικών Επαγγελμάτων με τον Υπουργό Οικονομίας & Οικονομικών κ. Γ. Αλογοσκούφη, ο κ. Υπουργός διαβεβαίωσε ότι για λόγους στήριξης των Μικρών επιχειρήσεων στον Επισιτισμό και του Τουρισμού, **δεν θα υπάρξει μετάταξη του Φ.Π.Α. από 8% σε 18%.**

Θεωρούμε την εξέλιξη αυτή ως ιδιαίτερα σημαντική για τον κλάδο του Επισιτισμού.

Ο Β. ΠΑΠΑΝΙΚΟΛΑΣ

Ο τέως βουλευτής κ. Βασ. Παπανικόλας προέβη στην ακόλουθη δήλωση.

Είναι γεγονός πως οι υπηρεσίες του Υπουργείου Οικονομικών, εδώ και πολλά χρόνια, βλέπουν με... μισό μάτι τα όποια φορολογικά «προνόμια» - τα ελάχιστα δηλ. που έχουν απομείνει – στα νησιά μας. Για το λόγο αυτό οι εισηγήσεις τους διαχρονικά και ανεξαρτήτως κυβερνήσεων, στοχεύουν στην κατάργησή τους. Την τελευταία φορά που οι υπηρεσιακές εισηγήσεις πρότειναν την κατάργηση των μειωμένων ποσοστών Φ.Π.Α. στα νησιά μας ήταν στα τέλη του 2001 με αρχές του 2002, γεγονός που συνάντησε τη σφοδρότατη τότε αντίδρασή μας, ως κυβερνητικών βουλευτών της Δωδεκανήσου.

Δημήτρης Κρεμαστινός, Κοσμάς Σφυρίου και ο υποφαινόμενος Βασίλης Παπανικόλας, καταστήσαμε σαφές στον τότε υπουργό κ. Ν. Χριστοδουλάκη ότι η υιοθέτηση ενός τέτοιου μέτρου για το νομό μας, όχι μόνο θα μας έβρισκε μετωπικά αντίθετους με την κυβέρνηση, όχι μόνο θα πρωτοστατούσαμε στις όποιες κινητοποιήσεις θα ακολουθούσαν, αλλά και ότι εμείς οι ίδιοι θα προκαλούσαμε αυτές τις κινητοποιήσεις! Εκεί, μετά από αυτό, πάγωσε το θέμα για το υπουργείο Οικονομίας και Οικονομικών.

Δεν αρκεστήκαμε όμως σ' αυτό.

Στην προπαρασκευαστική σύσκεψη που έγινε στο υπουργείο Εσωτερικών για την επίσκεψη του τότε Πρωθυπουργού κ. Κώστα Σημίτη στη Ρόδο, το Πάσχα του 2002, απαιτήσαμε και πετύχαμε ο ίδιος ο Πρωθυπουργός στη δημόσια ομιλία του στη Ρόδο, να δεσμευθεί ότι δεν θα καταργηθούν τα μειωμένα ποσοστά Φ.Π.Α. στα νησιά μας.

Αυτά συνέβαιναν τότε...

Είχε βέβαια προηγηθεί μία άνευ προηγουμένου κινητοποίηση των διαφόρων φορέων τοπικά, καθώς και ένα επί μακρόν συνεχιζόμενο «μπαράζ» δημοσιευμάτων στον τοπικό τύπο, όπου πρωτοστατούσαν καθημερινά με «αγωνιστικές» δηλώσεις τους διάφοροι εκπρόσωποι φορέων και παραγωγικών τάξεων, κάτι το οποίο δεν βλέπω να γίνεται σήμερα που προκύπτει το ίδιο ζήτημα! Τι συμβαίνει? Εχουν λάβει μυστικά διαβεβαιώσεις ή μήπως κάνουν την «πάπια» για τον προφανή λόγο ότι σήμερα είναι κυβέρνηση η Ν.Δ.?

Εύχομαι πραγματικά να συμβαίνει το πρώτο και όχι το δεύτερο, όπως εύχομαι και οι βουλευτές της Δωδεκανήσου να είναι σε θέση να πείσουν τους Δωδεκανήσιους την επαύριον της ανακοίνωσης των οικονομικών μέτρων της κυβέρνησης, ότι εξάντλησαν το θεσμικό τους οπλοστάσιο για την υπεράσπιση, όχι του κόμματός τους, αλλά των συμφερόντων και της προοπτικής του τόπου τους. Για τον απλούστατο λόγο, ότι σ' αυτό το θέμα δεν μπορούν να επαναλάβουν το γνωστό ποίημα ότι «για όλα φταίει το ΠΑΣΟΚ»...





ΜΕ ΑΠΟΦΑΣΗ ΤΟΥ ΔΙΚΑΣΤΙΚΟΥ ΣΥΜΒΟΥΛΙΟΥ

ΑΡΣΗ ΤΡΑΠΕΖΙΚΟΥ ΑΠΟΡΡΗΤΟΥ *ξενοδόχου της Νότιας Ρόδου*

Ξενοδοχειακή μονάδα περιήλθε σε δεινή θέση

Την άρση του τραπεζικού απορρήτου του προσωπικού λογαριασμού ενός εκ των δύο συνιδιοκτητών ξενοδοχειακής μονάδας στη Νότια Ρόδο για τον οποίο εκκρεμούν 3 ανακριτικές δικογραφίες, καθώς και 3 λογαριασμών της εταιρείας στους οποίους είχε πρόσβαση, διέταξε με το υπ' αριθμ. 29/2005 Βούλευμα που εξέδωσε την 24η Μαρτίου 2005, το Συμβούλιο Πλημμελειοδικών Ρόδου.

Ο συνιδιοκτήτης της ξενοδοχειακής μονάδας έχει μηνυθεί ειδικότερα από την κληρονόμο του αποθανόντος συνεταίρου και συγγενή του για μια σειρά από αξιόποινες πράξεις σχετικά με την οικονομική διαχείριση της εταιρείας και διώκεται για υπεξαίρεση αντικειμένου ιδιαιτέρως μεγάλης αξίας που είχαν εμπιστευθεί στον υπαίτιο λόγω της ιδιότητάς του ως εντολοδόχου και διαχειριστή ξένης περιουσίας η αξία του οποίου υπερβαίνει συνολικώς το ποσό των 73.000 ευρώ κατ' εξακολούθηση, πλαστογραφία με σκοπό το όφελος με βλάβη τρίτου και με συνολικό όφελος που υπερβαίνει το ποσό των 73.000 ευρώ και για απάτη από την οποία το περιουσιακό όφελος ή η προξενηθείσα ζημία υπερβαίνει το ποσό των 73.000 ευρώ.

Στο στάδιο της κυρίας ανάκρισης που διενεργεί η Β' τακτική Ανακρίτρια κ. Β. Παπιγκιώτη εκκρεμούν ειδικότερα 3 δικογραφίες για την περαίωση των οποίων κρίθηκε από την ίδια και τον Εισαγγελέα Πλημμελειοδικών Ρόδου ότι απαιτείται η άρση του απορρήτου της κίνησης 4 τραπεζικών λογαριασμών για το χρονικό διάστημα από 1ης Ιανουαρίου 1999 έως 31 Δεκεμβρίου 2004.

Το Συμβούλιο Πλημμελειοδικών Ρόδου συνηγόρησε στην πρόταση και εξέδωσε σχετικό Βούλευμα προκειμένου να διαπιστωθεί ποιά ήταν η κίνηση των 4 λογαριασμών και ποιά άτομα προέβαιναν σε αναλήψεις και καταθέσεις ποσών, προκειμένου να καταστεί δυνατή η διερεύνηση των προαναφερθεισών αξιόποινων πράξεων.

Η εταιρεία που διαχειρίζεται την ξενοδοχειακή μονάδα έχει στο μεταξύ, σύμφωνα με τις πληροφορίες, περιέλθει σε δυσχερή οικονομική θέση χωρίς να πρέπει να αποκλείεται το ενδεχόμενο εκποίησης περιουσιακών της στοιχείων για χρέη μάλιστα που χαρακτηρίζονται ως ύποπτα.

ΒΟΥΛΗ- ΠΑΡΑΤΑΣΗ ΠΡΟΘΕΣΜΙΑΣ ΓΙΑ ΕΙΔΙΚΟ ΣΗΜΑ ΕΟΤ

Κατατέθηκε στη Βουλή η τροπολογία του υπουργείου Τουριστικής Ανάπτυξης, με την οποία παρατείνεται μέχρι 31-1-2006 (έληξε 29-2-2004) η προθεσμία υποβολής αίτησης ανακατάταξης σε κατηγορίες αστέρων από τα κύρια ξενοδοχειακά καταλύματα, που λειτουργούν για διάφορους λόγους χωρίς το προβλεπόμενο ειδικό σήμα ΕΟΤ, προκειμένου να λάβουν το νέο ειδικό σήμα που προβλέπεται από τις διατάξεις του ΠΔ 43/2002.

Όπως αναφέρεται στην τροπολογία, στην περίπτωση αυτή δεν επιβάλλονται οι οριζόμενες από τις ισχύουσες διατάξεις διοικητικές κυρώσεις (ανάκληση ή μη χορήγησης του ειδικού σήματος ΕΟΤ).

Τέλος, επισημαίνεται ότι η παραπάνω προθεσμία δύναται, με απόφαση του υπουργού Τουριστικής Ανάπτυξης, να παραταθεί εφάπαξ μέχρι 31-12-2006.

Ο κ. ΧΑΤΖΗΣ ΧΑΤΖΗΕΥΘΥΜΙΟΥ

ΖΗΤΑ ΟΙΚΟΝΟΜΙΚΑ ΣΤΟΙΧΕΙΑ *μέσω της εισαγγελικής αρχής*

Οπως αναφέρει, αρνείται να του τα παράσχει η δημοτική αρχή Ρόδου

Εισαγγελική παρέμβαση με την οποία θα διατάσσεται η δημοτική αρχή Ρόδου και οι ασφαλιστικοί οργανισμοί να του κοινοποιήσουν αναλυτικά στοιχεία αναφορικά με το ύψος των χρεών του Δήμου Ροδίων ζήτησε χθες από τον Αντεισαγγελέα Πλημμελειοδικών Ρόδου κ. Αντώνη Παπαματθαίου ο επικεφαλής της μειοψηφίας στο δημοτικό συμβούλιο κ Χατζής Χατζηευθυμίου.

Ο κ. Χατζηευθυμίου συνοδευόμενος από τον δικηγόρο κ. Στράτο Καρίκη επισκέφθηκαν ειδικότερα χθες τον κ. Αντεισαγγελέα και αφού του εξέθεσαν την κατάσταση των οικονομικών του Δήμου Ροδίων τόνισαν ότι δεν τους επιτρέπεται η πρόσβαση στα στοιχεία από την δημοτική αρχή με αποτέλεσμα να μην καθίσταται δυνατή η ενημέρωση των δημοτών και της παράταξής του. Ο κ Χατζηευθυμίου αναμένεται να καταθέσει σήμερα και σχετικό έγγραφο αίτημα στον κ Αντεισαγγελέα με το οποίο θα ζητεί να δοθεί εντολή για να του χορηγηθούν τα στοιχεία αυτά.

Ο κ Χατζηευθυμίου προετοιμάζει όπως έγινε γνωστό νέα επίθεση κατά του δημάρχου Ροδίων κ. Γ. Γιαννόπουλου για το θέμα των οικονομικών του Δήμου Ροδίων ως απάντηση και στους χαρακτηρισμούς της δημοτικής αρχής στο πρόσωπό του ως «ανίκανου και επικίνδυνου».

Υπενθυμίζουμε ότι την Πέμπτη ο κ. Χατζηευθυμίου εξέδωσε δελτίο Τύπου στο οποίο κατέκρινε τον δήμαρχο Ροδίων κ. Γ. Γιαννόπουλο για δηλώσεις που έκανε με αφορμή δημοσίευμα άλλης εφημερίδας σχετικό με τα οικονομικά του δήμου τονίζοντας ότι « ο κ.



Δήμαρχος εξακολουθεί να θεωρεί όλους τους δημότες και τους κατοίκους της πόλης ως άτομα μειωμένης αντίληψης, όταν δηλώνει ότι τα οικονομικά του Δήμου είναι σε καλή κατάσταση».

Στο ίδιο δελτίο τύπου ο κ. Χατζηευθυμίου κατέκρινε τον κ. Δήμαρχο γι' ακόμη μία φορά ότι μέσα σε λίγους μήνες συνήψε δύο δάνεια με το Ταμείο Παρακαταθηκών και Δανείων και ότι αδυνατεί να καταβάλει τους μισθούς των νέων δημοτικών αστυνόμων.

Σε απάντηση ο δήμος Ροδίων εξέδωσε ανακοίνωση με την οποίαν συνιστούσε στον κ. Χατζηευθυμίου «είτε να καταβάλει περισσότερη προσπάθεια για ενημέρωση γύρω από τα όσα συμβαίνουν στον Δήμο, είτε να απομακρύνει επιτέλους τους γνωστούς και μη εξαιρετέους συμβουλάτορές του, οι οποίοι αποδεδειγμένα μόνο κακές υπηρεσίες έχουν προσφέρει και προσφέρουν στον τόπο».

Μεταξύ άλλων στην ίδια ανακοίνωση ο Δήμαρχος Ροδίων κ. Γιώργος Γιαννόπουλος ανέφερε ότι «τα οικονομικά του Δήμου δεν είναι άσχημα, αλλά υπάρχει δυσκολία στη ρευστότητα, λόγω παρακράτησης από την κεντρική διοίκηση ποσού 6 εκ. ευρώ, το οποίο εδικαιούτο να πάρει από θεσμοθετημένους πόρους. Το πρόβλημα αυτό, της παρακράτησης δηλαδή πόρων, απασχολεί το σύνολο της Τοπικής Αυτοδιοίκησης, το συνδικαλιστικό όργανο της οποίας (ΚΕΔΚΕ) αγωνίζεται συνεχώς για την εξάλειψη του αρνητικού αυτού φαινομένου» και κατηγόρησε τον κ. Χατζηευθυμίου ότι «δεν είναι καλά ενημερωμένος» και πως «δημιουργεί την εντύπωση ότι ο δημόσιος αυτός άνδρας, που στηρίζει την πολιτική του δράση σε αναληθή στοιχεία, είτε δεν μπορεί να κατανοήσει τα διαδραματιζόμενα, οπότε είναι ανίκανος να υπηρετήσει τα κοινά, είτε επιδίδεται με επιμέλεια σε παραπληροφόρηση, οπότε είναι επικίνδυνος».

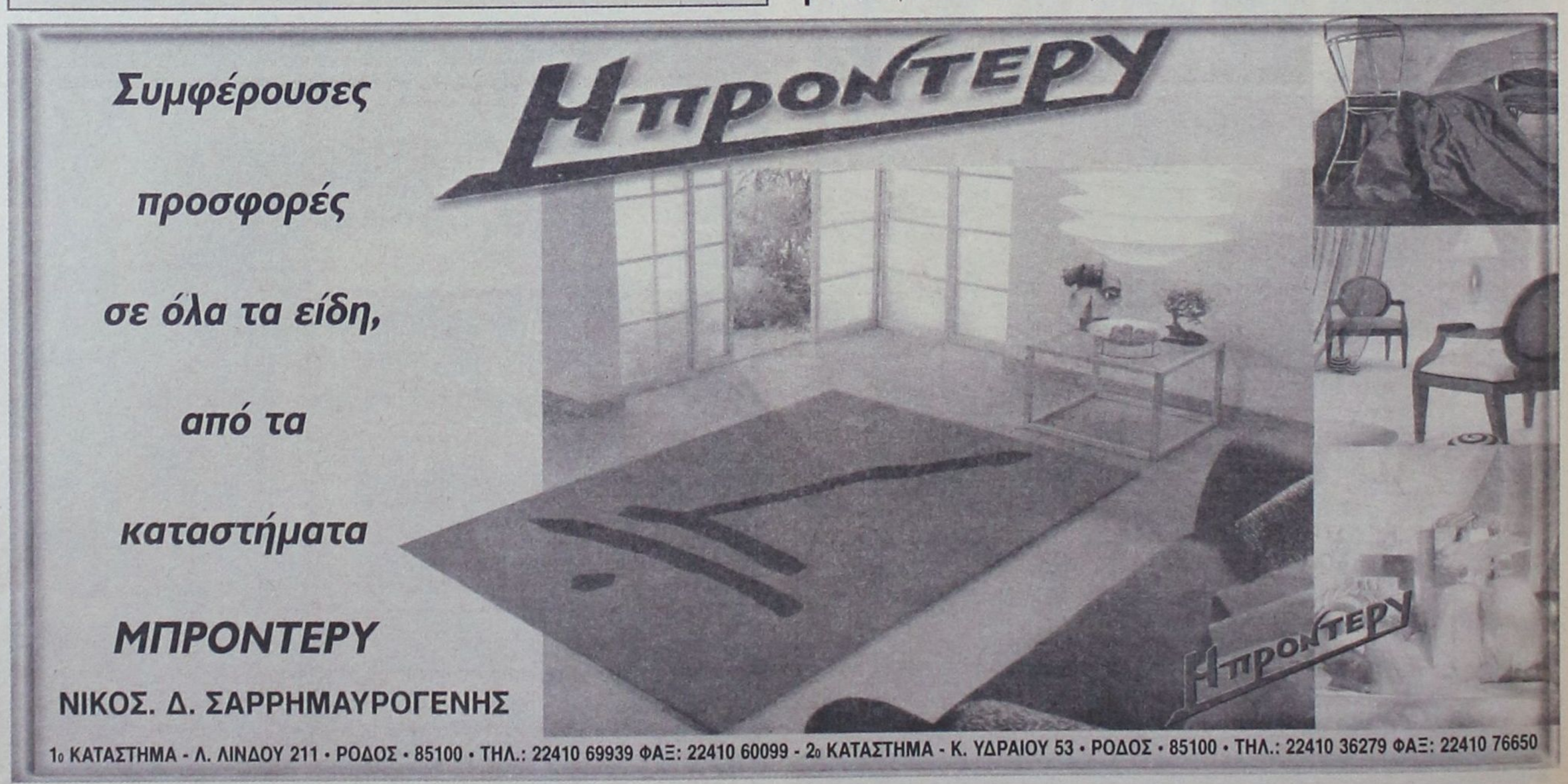

ΕΠΙΒΕΒΑΙΩΘΗΚΑΝ ΟΙ ΦΟΒΟΙ ΤΗΣ «δ»

ΒΡΕΘΗΚΕ ΤΟ ΠΤΩΜΑ ΕΝΟΣ ΕΚ *των 2 αγνοουμένων Καλυμνίων*

Μεταφέρθηκε στη Σμύρνη για νεκροψία - νεκροτομία



Δυστυχώς επαληθεύθηκαν οι ανησυχίες και οι προβληματισμοί της «δημοκρατικής» οι οποίοι είχαν τεθεί από την πρώτη στιγμή σχετικά με την ειλικρίνεια των τουρκικών αρχών σε ό,τι αφορούσε την τύχη των δύο Καλυμνίων που «εξαφανίσθηκαν» κάτω από πραγματικά περίεργες συνθήκες.

Είχε αναρωτηθεί συγκεκριμένα η «δ», πως ήταν δυνατόν «να είχαν πέσει στη θάλασσα και να εξαφανίσθηκαν», μπροστά σε μια ακταιωρό, όταν μάλιστα ένας απ' αυτούς έπασχε από τη νόσο των δυτών και δεν μπορούσε να κολυμπήσει, τι έγινε με το σκάφος και ποιές σκοπιμότητες υπηρετούσε η καλλιέργεια ψευδαισθήσεων ότι τάχα είχαν συλληφθεί και ότι εκρατούντο σε τουρκικές φυλακές. Η «δ» είχε προχωρήσει μάλιστα ακόμα πιο πέρα, με βάση τη λογική και έθετε εν αμφιβόλω το ενδεχόμενο να βρίσκονται στη ζωή οι δύο Καλύμνιοι και να μην μπορούσαν να το πληροφορηθούν οι ελληνικές αρχές!

Δυστυχώς οι φόβοι επαληθεύθηκαν ότι το σκάφος διεμβολίσθη ότι έγινε ανταλλαγή πυρών και ότι οι Καλύμνιοι δεν πρέπει να ευρίσκοντο πλέον στη ζωή. Το πτώμα του Παναγιώτη Τρικοίλη βρέθηκε συγκεκριμένα προχθές στην θαλάσσια περιοχή της Αλικαρνασσού και μεταφέρθηκε στο νοσοκομείο της Σμύρνης για διενέργεια νεκροψίας και νεκροτομίας, ενώ στην Σμύρνη έχουν σπεύσει και πολλοί συγγενείς, μεταξύ αυτών και ο αδερφός του.

Σύμφωνα με τις πληροφορίες το πτώμα αναγνωρίσθηκε από τα χαρακτηριστικά των κάτω άκρων (νόσος δυτών), από τα ρούχα και από μια καδένα δυτών που έφερε στο λαιμό, καθώς το κεφάλι ήταν τελείως αλλοιωμένο, προκαλώντας σοκ σε όσους το αντίκρυσαν.

Οι συγγενείς του Τρικοίλη κίνησαν ήδη τις διαδικασίες, μέσω του Ελληνικού Προξενείου της Σμύρνης για τη μεταφορά του πτώματος στην Κάλυμνο για ταφή, ενώ προτίθενται να ζητήσουν αρμοδίως και τη διενέργεια νεκροψίας και νεκροτομίας και από Ελληνες ιατροδικαστές.

Είναι προφανές ότι την ίδια τύχη θα πρέπει να έχει και ο επίσης αγνοούμενος Χρ. Κώστογλου, ενώ χθες κυκλοφόρησαν φήμες ότι εξεβράσθη πτώμα σε ακτή της Σάμου, το οποίο πιθανολογείται ότι ανήκει στον Σομαλό, οποίος επέβαινε στο σκάφος των Καλυμνίων μαζί με άλλους 8 λαθρομετανάστες.

Σημειώνεται ότι η εξαφάνιση των δύο Καλυμνίων χρονολογείται από το απόγευμα του Σαββάτου, 12 Μαρτίου όταν με το σκάφος τους «Αντώνης» πήγαν για ψάρεμα, όπως τουλάχιστον ισχυρίσθηκαν.

ΔΙΑΨΕΥΔΕΙ ΚΑΘΕ ΑΝΑΜΕΙΞΗ ΤΟΥ

ΤΙ ΛΕΕΙ Ο ΑΡΧΙΜΑΝΔΡΙΤΗΣ *κ. Πολύκαρπος για την Πάτμο*

Δεν υπήρξε ποτέ μέλος του ηγουμενοσυμβουλίου

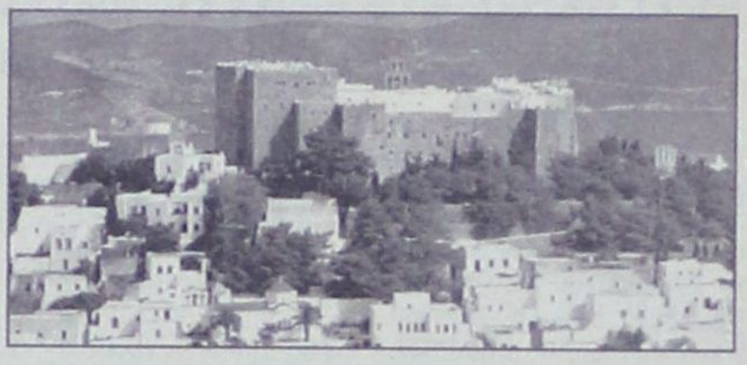

Ο αρχιμανδρίτης κ. Πολύκαρπος Γρύλλης μας απέστειλε την ακόλουθη επιστολή (e-mail), παίρνοντας αφορμή από άρθρο του κ. Νικολάου Μελιανού, που δημοσιεύθηκε (επωνύμως) την Κυριακή στη «δημοκρατική» (σημ: **ο κ. Μελιανός δεν είναι ανταποκριτής της «δ» στην Πάτμο, απλούστατα μας απέστειλε με e-mail, το άρθρο που δημοσιεύθηκε).**

Κύριε διευθυντά ,

Μέ λύπη μου διάβασα σήμερον 28ην Μαρτίου εις τήν ιστοσελίδα της εφημερίδος Σας και εις το αρθρο του ανταποκριτού Σας Πάτμου κ.κ. Νικολάου Μελιανού, «Φαναριώτικα παιχνίδια με Γιοσάκη και Πάτμο» την εμπλοκήν μου εις τήν υπόθεσιν αυτήν.

Συγκεκριμένως γράφει: «Το 1997 ο Ισίδωρος Κρικρής μετά από τετραετή αιρετή θητεία στο Μοναστήρι και με φουσκωμένους λογαριασμούς δέχθηκε πως ήρθε η ώρα να αποχωρήσει από τη Μονή της Πάτμου και διάδοχός του εκλέχθηκε ο ηγούμενος Αμφιλόχιος Καμίτσης. Ο νέος ηγούμενος σύντομα βρέθηκε προ των ατασθαλιών που διενεργούσαν με τις ευλογίες του Πατριαρχείου Κωνσταντινούπολης τόσο ο προκάτοχός του Ισίδωρος Κρικρής όσο και οι μοναχοί αρχιμανδρίτης Γεράσιμος Μιχελής και ο Πολύκαρπος της Μονής της Κουμάνας γεμίζοντας τους λογαριασμούς τους με τα αντίτιμα από τις διάφορες αγοραπωλησίες των οικοπέδων της Μονής του Ιωάννου του Θεολόγου.»

Κύριε διευθυντά , θέλω νά Σας βεβαιώσω κατηγορηματικά, αλλά καί τό αναγνωστικόν κοινόν Σας ότι ουδεμίαν σχέσιν έχω μέ τό λεγόμενον «Οικονομικόν σκάνδαλον της Μονής Πάτμου» και απορώ διά την ηθελημένην παραποίησιν κάποιων πραγμάτων.

1ον. Είμαί μοναχός της Μονής της Κουμάνας;

2ον. Είμαι κατηγορούμενος γιαυτό τό θέμα;

3ον. Αγνοεί ότι δέν ήμουν ποτέ μέλος του Ηγουμενοσυμβουλίου;

4ον. Αγνοεί ότι παρητήθην από τήν επιτροπήν, επί των οικοπέδων και κτημάτων διότι διεφώνησα με τον π. Γεράσιμον πολύ πρίν φύγω διά Σάμον;

5ον. Αγνοεί ότι από τον Ιούνιον του 1987 ευρίσκομαι εις την Σάμον ;

6ον. Διατί αποφεύγει τήν αναγραφή του επιθέτου μου;

Φοβάται τις τυχόν νομικές συνέπειες για την συκοφάντησίν του και προσπαθεί να με συνδέσει με την υπόθεση συνειρμικά;

Επειδή πιστεύω ότι γνωρίζει την αλήθειαν και ηθελημένα την αποκρύπτει , διά λόγους πού εκείνος γνωρίζει , του εύχομαι σαν κληρικός καλήν μετάνοιαν, ελπίζοντας ότι τουλάχιστον αμέσως θα αποκαταστήσετε την αλήθειαν.

Σαμος 28 - 3 -2005
Με εκτίμηση
Αρχιμανδρίτης Πολύκαρπος Γρύλλης



ΕΛΛΗΝΙΚΗ ΖΥΘΟΠΟΙΪΑ ΡΟΔΟΥ
«MAGNUS MAGISTER»

TÜV CERT EN ISO 9001:2000 | TÜV AUSTRIA HELLAS | TÜV CERT HACCP



ΕΙΔΙΚΕΣ ΤΙΜΕΣ ΜΟΝΟ ΓΙΑ ΕΠΙΧΕΙΡΗΜΑΤΙΕΣ!!!

1. ΜΠΥΡΑ «MAGNUS MAGISTER» LAGER ΒΑΡΕΛΙ 50lt: ΒΡΑΒΕΥΜΕΝΗ ΜΕ ΔΙΕΘΝΕΣ ΒΡΑΒΕΙΟ ΠΟΙΟΤΗΤΑΣ
2. ΜΠΥΡΑ «MAGNUS MAGISTER» BLACK ΝΕΑ
3. ΜΠΥΡΑ «MAGNUS MAGISTER» FRUIT TEST ΝΕΑ
4. ΑΝΑΨΥΚΤΙΚΑ POST MIX (COLA - LIME - ORANGE - LEMON - TONIK - RED DRAGON)
5. ΣΥΜΠΥΚΝΩΜΕΝΟΙ ΧΥΜΟΙ (ΠΟΡΤΟΚΑΛΙ - ΑΝΑΝΑΣ - G. FRUIT - ΜΗΛΟ)
6. ΧΥΜΟΙ ΠΡΩΙΝΩΝ ΣΥΜΠΥΚΝΩΜΕΝΟΙ (ΠΟΡΤΟΚΑΛΙ - G. FRUIT- ΜΗΛΟ - ΒΥΣΣΙΝΟ - ΑΝΑΝΑΣ - ΦΡΑΟΥΛΑ)
7. ΚΑΦΕΣ - ΣΟΚΟΛΑΤΑ - ΓΑΛΑ (ΣΕ ΜΟΡΦΗ ΣΚΟΝΗΣ) ΥΨΗΛΗΣ ΑΠΟΔΟΣΗΣ ΝΕΑ
8. ΚΑΦΕΣ ΣΕ ΥΓΡΗ ΜΟΡΦΗ
9. ΚΡΑΣΙ (ΛΕΥΚΟ - ΚΟΚΚΙΝΟ- ΡΟΖΕ) ΣΕ BAG IN BOX

ΜΗΧΑΝΕΣ ΔΙΑΘΕΣΗΣ ΟΛΩΝ ΤΩΝ ΠΡΟΪΟΝΤΩΝ (ΧΡΗΣΙΔΑΝΕΙΑ)
ΣΥΣΚΕΥΑΣΙΕΣ ΜΙΑΣ ΧΡΗΣΗΣ

ΠΑΠΑΔΗΜΗΤΡΙΟΥ ΕΜΜΑΝΟΥΗΛ

ΔΙΕΥΘΥΝΣΗ: ΚΡΕΜΑΣΤΗ - ΤΗΛΕΦΩΝΑ: 2241091545 - 2241095790 - FAX: 2241095765

ΣΤΗΝ ΝΟΜΑΡΧΙΑ ΔΩΔΕΚΑΝΗΣΟΥ

ΚΑΤΑΤΕΘΗΚΑΝ ΤΑ ΔΡΟΜΟΛΟΓΙΑ

των πλοίων του κ. Γερ. Αγούδημου

Για το χρονικό διάστημα από 7 Μαΐου έως 14 Ιουνίου 2005



Η ναυτιλιακή εταιρεία «GA Ferries» ιδιοκτησίας του κ. Γεράσιμου Αγούδημου, γνωστοποίησε χθες στο νομάρχη Δωδ/σου κ. Γιάννη Μαχαιρίδη τα δρομολόγια των πλοίων της «Ανθή Μαρίνα», «Ροδάνθη», «Μαρίνα» και «Ρομίλντα» στα Δωδεκανήσα, όπως είχε δεσμευθεί ο εκπρόσωπός της στην πρόσφατη συνεδρίαση του Συμβουλίου Ακτοπλοϊκών Συγκοινωνιών (ΣΑΣ) την περασμένη Τετάρτη.

Παρά το γεγονός ότι η απαίτηση τόσο του ΣΑΣ όσο και του νομάρχη (ο οποίος μετείχε στη συνεδρίαση) να κατατεθεί το πρόγραμμα των δρομολογίων για όλη την καλοκαιρινή περίοδο, τελικά χθες γνωστοποιήθηκε το πρόγραμμα για διάστημα ενός μηνός, από 7 Μαΐου 2005 έως 14 Ιουνίου 2005, με την σημείωση ότι τα δρομολόγια της καλοκαιρινής περιόδου θα σταλούν στη Νομαρχία σήμερα Τρίτη 29 Μαρτίου. Υπενθυμίζεται ότι στη συνεδρίαση του ΣΑΣ την περασμένη εβδομάδα, η εταιρεία «Blue Star Ferries» κατέθεσε πρόγραμμα δρομολογίων για όλη τη σαιζόν, μέχρι 31 Οκτωβρίου 2005.

Τα δρομολόγια των πλοίων της G.A. Ferries που αφορούν τα Δωδεκάνησα διαμορφώνονται ως εξής»

ΔΡΟΜΟΛΟΓΙΑ
Ε/Γ-Ο/Γ ΑΝΘΗ ΜΑΡΙΝΑ
από Δευτέρα 09.05.05
έως Κυριακή 05.06.05

Δευτέρα από Πειραιά 18.00 για Πάτμο (02.10-02.30) Λέρο (03.30-03.50) Κω (05.40-06.10) Ρόδο (09.20) **Τρίτη**

Τρίτη από Ρόδο 17:00 για Κω (20:10-20:40) Λέρο (22:30-22:50) Πάτμο (23:50-00:10) Πειραιά (08:20) **Τετάρτη**

Τετάρτη από Πειραιά 18:00 για Κω (03:50-04:20) Ρόδο (07:30) **Πέμπτη**

Πέμπτη Από Ρόδο 17:00 για Κω (20:10-20:40) Πειραιά (06:30) **Παρασκευή**

Παρασκευή από Πειραιά 18:00 για Σύρο (22:10-22:30) Μύκονο (23:30-23:50) Πάτμο (03:30-03:50) Λέρο (04:50-05:10) Κω (07:00-07:30) Ρόδο (10:40) **Σάββατο**

Σάββατο από Ρόδο 17:000 για Κω (20:10- 20:40) Λέρο (22:30-22:50) Πάτμο (23:50-00-10) Πειραιά (08:20) **Κυριακή**.

ΔΡΟΜΟΛΟΓΙΑ
Ε/Γ-Ο/Γ ΜΑΡΙΝΑ
από Σάββατο 07.05.05
έως Πέμπτη 09.06.05

Σάββατο από Πειραιά 14:00 για Αστυπάλαια (24:00-00:20) Κάλυμνο (03:00-03:30) Κω (04:30-05:00) Νίσυρο (06:20-06:40) Τήλο (07:50-08:10) Σύμη (10:00-10:20) Ρόδο (11:40) **Κυριακή**

Επιδοτούμενο ΥΠΑΕ μετάβαση & επιστροφή

Κυριακή από Ρόδο 14:00 για Σύμη (15:20-15:40) Τήλο (17:30-17:50) Νίσυρο (19:00-19:20) Κω (20:40-21:10) Κάλυμνο (22:10-22:40) Αστυπάλαια (01:20-01:20-01:40) Πειραιά (11:40) **Δευτέρα**

ΔΡΟΜΟΛΟΓΙΑ
Ε/Γ-Ο/Γ ΡΟΔΑΝΘΗ
από Κυριακή 08.05.05
έως Πέμπτη 09.06.05

Τρίτη από Πειραιά 17:00 για Πάτμο (02:20-02:40) Λέρο (03:50-04:10) Κω (06:40-07:10) Ρόδο (10:20) **Τετάρτη**

Τετάρτη από Ρόδο 16:00 για Κω (19:40-20:10) Κάλυμνο (21:10-21:40) Λέρο (22:40-23:00) Πάτμο (00:10-00:30) Πειραιά (09.50) **Πέμπτη**

Πέμπτη από Πειραιά 17:00 για Πάτμο (02:20-02:40) Λέρο (03:50-04:10) Κάλυμνο (05:10-05:40) Κω (06:40-07:10) Ρόδο (10:50) **Παρασκευή**

Παρασκευή από Ρόδο 18.00 για Κω (21:40-22:10) Κάλυμνο (23:10-23:40) Λέρο (00:40-01:00) Πάτμο (02:10-02:30) Πειραιά (11:50) **Σάββατο Παραμονή στον Πειραιά**

Κυριακή από Πειραιά 15:00 για Πάτμο (00:20-00:40) Λέρο (01:50-02:10) Κάλυμνο (03:10-03:40) Κω (04:40-05.10) Ρόδο (05.50) **Δευτέρα**

Δευτέρα από Ρόδο 16.00 για Κω (19.40-20.10) Κάλυμνο (21:10-21:40) Λέρο (22:40-23:00) Πάτμο (00:10-00:30) **Πειραιά** (09:50) **Τρίτη**

ΔΡΟΜΟΛΟΓΙΑ
Ε/Γ-Ο/Γ ΡΟΜΙΛΝΤΑ
από Δευτέρα 09.05.05
έως Δευτέρα 13.06.05

Τρίτη από Πειραιά 23.55 για Πάρο (06:00-06:20) Νάξο (07:20-07:40) Δονούσα (09:10-09:30) Αιγιάλη (10:20-10:40) Κατάπολα (11:20-11:40) Αστυπάλαια (14:30-14:50) Κάλυμνο (17:20-17:50) Κω 18.50-19:20) Νίσυρο (20:40-21:00) Τήλο (22:10-22.30) Σύμη (00:20-00:40) Ρόδο (02:00) **Πέμπτη**

(Επιδοτούμενο ΥΕΝ μετάβαση & επιστροφή (αντί ΕΓ/ΟΓ ΔΗΜΗΤΡΟΥΛΑ)

Πέμπτη Από Ρόδο 04:00 για Σύμη (05:20-05:40) Τήλο (07:30-07:50) Νίσυρο (09:00-09.20) Κω (10:40-11:10) Κάλυμνο (12:10-12:40) Αστυπάλαια (15:10-15:30) Κατάπολα (18:20-18:40) Αιγιάλη (19:20-19:40) Δονούσα (20:30-20:50) Νάξο (22:20-22:40) Πάρο (23:40-24:00) Πειραιά (06:00) **Παρασκευή**

ΠΡΕΠΕΙ ΝΑ ΕΙΝΑΙ ΝΑΡΚΟΜΑΝΗΣ

ΚΤΥΠΗΜΑ «ΤΣΑΝΤΑΚΙΑ» ΚΑΤΑ

γυναίκας μέρα - μεσημέρι!!

Καταδιώχθηκε αλλά κατάφερε να ξεφύγει μέσα στα χωράφια

«Τσαντάκιας» κτύπησε χθες, μέρα μεσημέρι, και μάλιστα σε πολυσύχναστο δρόμο, αλλά τελικά κατάφερε να διαφύγει, παρά την καταδίωξή του. Τα χαρακτηριστικά του, ωστόσο, είναι πλήρως αποτυπωμένα και θα πρέπει να θεωρείται βεβαία η σύλληψή του καθώς μάλιστα πιθανολογείται ότι προέρχεται από το χώρο των τοξικομανών.

Η επίθεση του «τσαντάκια», ο οποίος επέβαινε σε δίκυκλο (τύπου «παπάκι»), χρώματος μαύρου έγινε ακριβώς στις 14.05' στην συμβολή των οδών Θεμ. Σοφούλη και Σουλίου (20 μ. μακριά από τα γραφεία της «δ»). Ο άγνωστος, ηλικίας περίπου 25-28 ετών, εύσωμος, που φορούσε σκούρο μπουφάν, μάλλον καφέ χρώματος, απέσπασε βιαίως την τσάντα της καθηγήτριας ξένων γλωσσών Φ.Μ. και αφού ανέπτυξε ταχύτητα έσπευσε να εξαφανισθεί, ακολουθώντας την οδό Διαγοριδών, στα χωράφια του Μόντε Σμιθ.

Το επεισόδιο αντελήφθησαν δύο κυρίες (μάνα και κόρη) που επέβαιναν σε δίκυκλο, οι οποίες και κατεδίωξαν τον δράστη, αλλά χωρίς αποτέλεσμα γιατί διέφυγε στα χωράφια του Μόντε Σμιθ. Ενημερώθηκαν το «100» και η Ασφάλεια.

Η τσάντα του θύματος, χρώματος μαύρου, περιείχε διαβατήριο, ταυτότητα, 100 περίπου ευρώ, 3 πιστωτικές κάρτες, κλειδιά αυτοκινήτου και σπιτιού, ατζέντα, λογαριασμούς, επιστολές, ένα κινητό τηλέφωνο κ.α.

Είναι το τρίτο κρούσμα που σημειώνεται τον τελευταίο καιρό στην περιοχή. Σε δύο άλλες περιπτώσεις δύο νεαροί, επιβαίνοντες σε δίκυκλο άρπαξαν την τσάντα γυναίκας που βάδιζε αμέριμνη στο δρόμο, ενώ στην δεύτερη απέτυχαν γιατί η γυναίκα αντιστάθηκε κι έβαλε τις φωνές, καλώντας σε βοήθεια.

ΔΕΝ ΘΕΛΟΥΝ ΣΤΗ ΡΟΔΟ ΠΟΛΕΜΙΚΑ ΠΛΟΙΑ

Από τη Ροδιακή Επιτροπή για την Διεθνή Υφεση και Ειρήνη εκδόθηκε χθες η ακόλουθη ανακοίνωση:

Λαέ της Ρόδου σε καλούμε να συμμετάσχεις και εσύ στην πορεία διαμαρτυρίας που διοργανώνει η **ΡΕΔΥΕ (Ροδιακή Επιτροπή για τη Διεθνή Υφεση και Ειρήνη)** την Τετάρτη 30 Μάρτη και ώρα 18:30 στην πλατεία Κύπρου ενάντια στον ελλιμενισμό των νατοϊκών πολεμικών πλοίων στο νησί μας.

Δεν πρέπει να επιτρέψουμε στους φονιάδες των λαών του Ιράκ, της Γιουγκοσλαβίας, του Αφγανιστάν, της Παλαιστίνης να ξαποστάσουν στο νησί μας μεταξύ των εγκλημάτων τους. Δεν θέλουμε τα ματωμένα λεφτά τους. Η παρουσία τους στην πόλη μας δεν θα «τονώσει» την αγορά όπως θέλουν να λένε κάποιοι. Γιατί ο τουρισμός είναι δραστηριότητα κατ' εξοχήν συνδεδεμένη με την ειρήνη και τον πολιτισμό και δεν έχει καμία σχέση με την παραμονή και την διασκέδαση στρατευμάτων που δολοφονούν.

Ο ροδίτικος λαός έχει καταδικάσει επανειλημμένα τα ιμπεριαλιστικά σχέδια των Αμερικάνων και των Ευρωπαίων συμμάχων τους.

Καλούμε όλους τους φορείς, τους εργαζόμενους, τους φοιτητές, τους μαθητές να διαδηλώσουν για:

- Καμιά ανάμειξη της Ρόδου στα στρατηγικά σχέδια των συμμάχων του ΝΑΤΟ.
- Να κλείσει η βάση της Σούδας
- Ούτε γη, ούτε νερό στους φονιάδες των λαών.
- Αλληλεγγύη στους αγωνιζομένους λαούς του Ιράκ, της Παλαιστίνης, της Κούβας.

ΡΟΔΙΑΚΗ ΕΠΙΤΡΟΠΗ για τη ΔΙΕΘΝΗ ΥΦΕΣΗ και ΕΙΡΗΝΗ

Δρομολόγια του Ταχύπλοου Καταμαράν "ΔΩΔΕΚΑΝΗΣΟΣ ΕΞΠΡΕΣ"
Από: 15 Μαρτίου 2005 έως 14 Μαΐου 2005

DODEKANISOS SEA WAYS

Αναχωρίσεις από την Κολώνα (Θαλασσινή πύλη)

ΚΥΡΙΑΚΗ		
ΛΙΜΑΝΙ	ΑΦΙΞΗ	ΑΝΑΧ.
ΡΟΔΟΣ		08.30
ΣΥΜΗ	09.20	09.25
ΚΩΣ	11.00	11.10
ΚΑΛΥΜΝΟΣ	11.50	12.00
ΛΕΡΟΣ	12.50	12.55
ΛΕΙΨΟΙ	13.15	13.20
ΠΑΤΜΟΣ	13.40	13.45
ΛΕΡΟΣ	14.25	14.30
ΚΑΛΥΜΝΟΣ	15.20	15.30
ΚΩΣ	16.10	16.20
ΣΥΜΗ	17.45	17.50
ΡΟΔΟΣ	18.30	

ΔΕΥΤΕΡΑ		
ΛΙΜΑΝΙ	ΑΦΙΞΗ	ΑΝΑΧ.
ΑΝΕΚΤΕΛΕΣΤΟ		

ΤΡΙΤΗ		
ΛΙΜΑΝΙ	ΑΦΙΞΗ	ΑΝΑΧ.
ΡΟΔΟΣ		08.30
ΚΩΣ	10.40	10.50
ΚΑΛΥΜΝΟΣ	11.30	11.40
ΛΕΡΟΣ	12.30	12.35
ΛΕΙΨΟΙ	12.55	13.00
ΠΑΤΜΟΣ	13.20	13.30
ΛΕΡΟΣ	14.20	14.30
ΚΑΛΥΜΝΟΣ	15.20	15.30
ΚΩΣ	16.10	16.20
ΡΟΔΟΣ	18.30	

ΤΕΤΑΡΤΗ		
ΛΙΜΑΝΙ	ΑΦΙΞΗ	ΑΝΑΧ.
ΡΟΔΟΣ		08.30
ΣΥΜΗ	09.20	09.30
ΚΩΣ	11.00	11.10
ΚΑΛΥΜΝΟΣ	11.50	12.00
ΛΕΡΟΣ	12.50	14.30
ΚΑΛΥΜΝΟΣ	15.20	15.30
ΚΩΣ	16.10	16.20
ΣΥΜΗ	17.45	17.50
ΡΟΔΟΣ	18.30	

ΠΕΜΠΤΗ		
ΛΙΜΑΝΙ	ΑΦΙΞΗ	ΑΝΑΧ.
ΡΟΔΟΣ		08.30
ΚΩΣ	10.40	10.50
ΚΑΛΥΜΝΟΣ	11.30	11.40
ΛΕΡΟΣ	12.30	12.35
ΛΕΙΨΟΙ	12.55	13.00
ΠΑΤΜΟΣ	13.20	13.30
ΛΕΡΟΣ	14.20	14.30
ΚΑΛΥΜΝΟΣ	15.20	15.30
ΚΩΣ	16.10	16.20
ΡΟΔΟΣ	18.30	

ΠΑΡΑΣΚΕΥΗ		
ΛΙΜΑΝΙ	ΑΦΙΞΗ	ΑΝΑΧ.
ΡΟΔΟΣ		08.30
ΚΩΣ	10.40	10.50
ΚΑΛΥΜΝΟΣ	11.30	11.40
ΛΕΡΟΣ	12.30	12.35
ΛΕΙΨΟΙ	12.55	13.00
ΠΑΤΜΟΣ	13.20	13.30
ΛΕΡΟΣ	14.20	14.30
ΚΑΛΥΜΝΟΣ	15.20	15.30
ΚΩΣ	16.10	16.20
ΡΟΔΟΣ	18.30	

ΣΑΒΒΑΤΟ		
ΛΙΜΑΝΙ	ΑΦΙΞΗ	ΑΝΑΧ.
ΡΟΔΟΣ		08.30
ΣΥΜΗ	09.20	09.25
ΚΩΣ	11.00	11.10
ΚΑΛΥΜΝΟΣ	11.50	12.00
ΛΕΡΟΣ	12.50	12.55
ΛΕΙΨΟΙ	13.15	13.20
ΠΑΤΜΟΣ	13.40	13.45
ΛΕΡΟΣ	14.25	14.30
ΚΑΛΥΜΝΟΣ	15.20	15.30
ΚΩΣ	16.10	16.20
ΣΥΜΗ	17.45	17.50
ΡΟΔΟΣ	18.30	



• Ταξιδέψτε με 30 μίλια την ώρα
• Fully air-conditioned

Πληροφορίες: Δωδεκάνησος Ναυτιλιακή Ν.Ε.
Αυστραλίας 3. 85100 Ρόδος
Τηλ: 22410 70 590 - Fax: 22410 70 591

website: www.12ne.gr
e-mail: info@12ne.gr

ΑΚΡΙΤΙΚΑ

κουβεντούλες με κάποιο νόημα

«Η φοβερότερη εκδίκηση είναι να περιφρονείς αυτούς που σε εχθρεύονται, αν και είσαι βέβαιος ότι μπορείς να τους συντρίψεις».
ΜΠΑΛΖΑΚ

Θάρσει· λέγων τ' αληθές ου σφαλεί ποτέ
ΣΟΦΟΚΛΗΣ

WINSTON CHURCHILL: Ο ελεύθερος Τύπος μπορεί να είναι καλός ή κακός Τύπος, ο ανελεύθερος δεν θα γίνει ποτέ τίποτε άλλο από κακός τύπος

ΦΩΝΗ Η ΚΟΙΝΗ ΓΝΩΜΗ

Αφωνη και αμήχανη η κοινή γνώμη παρακολουθεί τον τελευταίο καιρό τα όσα συμβαίνουν στον χώρο της Εκκλησίας. Σχέσεις ιεραρχών με ανθρώπους του υποκόσμου, συγκαλυμμένες παρανομίες και απάτες, μηχανορραφίες και ίντριγκες στις εκλογές ιεραρχών, κατάχρηση θρησκευτικής εξουσίας από πλευράς ιερέων, διαπλοκή με τη Δικαιοσύνη, σκοτεινές υποθέσεις με κληρονομιές «πιστών», παράνομο χρήμα και αμύθητες περιουσίες, έρωτες, πάθη και ένοχο σεξ «αγίων» περνούν καθημερινά μπροστά από τα έκπληκτα μάτια μας, αποκαλύπτοντας τον σκοτεινό κόσμο ενός σύγχρονου παρακράτους, ενός ιδιότυπου «κράτους εν κράτει», ξένου προς τον πνευματικό χαρακτήρα που θα ανέμενε κανείς από τον θεσμό της Εκκλησίας.

Κοινώς, αποκαλύπτεται καθημερινά ότι οι σύγχρονοι ηγέτες της ελληνορθόδοξης Εκκλησίας κάνουν ό,τι ακριβώς κατηγορούν: στο όνομα της εκπροσώπησης του θείου, συγκεντρώνουν πολιτική εξουσία και χρήμα. Διδάσκοντας τον πόλεμο στην αμαρτία, αμαρτάνουν συστηματικά. Κηρύττοντας τον πνευματικό λόγο, υπηρετούν την ύλη και τη σάρκα. Στηλιτεύοντας την κοσμική ματαιοδοξία, ζουν στη χλιδή. Και διδάσκοντας την αλήθεια, ψεύδονται για να υπηρετήσουν ιδιοτελείς σκοπούς και συμφέροντα.

«Ουαί υμίν, Γραμματείς και Φαρισαίοι υποκριταί!».

ΟΝΕΟΣ «ΚΑΠΟΔΙΣΤΡΙΑΣ»

Το διοικητικό χάρτη της χώρας επανασχεδιάζει η κυβέρνηση, εν όψει και των νομαρχιακών και δημοτικών εκλογών που θα διεξαχθούν τον Οκτώβριο του 2006. Οπως πληροφορείται η «Απογευματινή της Κυριακής», ο γραμματέας της Ν.Δ. Βαγγέλης Μεϊμαράκης, έχει καταθέσει εισήγηση στον πρωθυπουργό, Κώστα Καραμανλή, η οποία προβλέπει πλήρη αναδιάταξη του διοικητικού τοπίου σε επίπεδο Νομαρχιών – Δήμων. Ουσιαστικώς, η κυβέρνηση μελετά να προχωρήσει στην εκπόνηση ενός σχεδίου «Καποδίστριας 2» με το οποίο θα διορθώσει αδικίες που έγιναν πριν από οκτώ χρόνια, όταν ψηφίστηκε ο νόμος 2539/97 και θα βελτιώσει το επίπεδο των παρεχομένων υπηρεσιών στην περιφέρεια. Οι αναδιαρθρώσεις Νομαρχιών και Δήμων πριν από τις εκλογές είναι και ένα αίτημα που έχουν καταθέσει ειδικώς σε επίπεδο πρωτοβάθμιας αυτοδιοίκησης οι δήμαρχοι και οι νομάρχες. Εφόσον ο κ. Καραμανλής δώσει το «πράσινο φως» και αρχίσει να συντάσσεται από το υπουργείο Εσωτερικών το νέο σχέδιο διοικητικής αναδιάρθρωσης της χώρας, οι προσεχείς εκλογές θα διεξαχθούν με νέο χάρτη.

«ΩΡΑ» ΣΤΟΥΣ ΑΚΡΙΤΕΣ

Καμία κυβέρνηση μέχρι σήμερα δεν επιχείρησε να καταργήσει το προνομιακό καθεστώς του ΦΠΑ για τα νησιά του Αιγαίου.

Οι πληροφορίες λένε ότι το οικονομικό επιτελείο σχεδιάζει την κατάργηση του προνομιακού καθεστώτος για τα νησιά. «Σφυγμομετρά» τις ανοχές των Αιγαιοπελαγιτών; Ισως. Γιατί πάνω από τρεις φορές, μέσα σε έναν χρόνο, κύκλοι του υπουργείου Οικονομικών διαρρέουν τα σενάρια περί κατάργησης των μειωμένων συντελεστών ΦΠΑ. Αν και το σωστό ερώτημα είναι: «Τι πόρους προσδοκά να προσπορίσει από τους Αιγαιοπελαγίτες ο Αλογοσκούφης με αυτήν την κίνηση;».

ΤΟΥ... «ΒΑΣΙΚΟΥ ΜΕΤΟΧΟΥ»

Η μία πλευρά του νόμου για το «βασικό μέτοχο» είναι η τυπική: με ποιές ρυθμίσεις θα εμποδίζονται οι ιδιοκτήτες των μέσων ενημέρωσης να πιέζουν, αξιοποιώντας την ισχύ που τους εξασφαλίζει ο έλεγχος καναλιών και εφημερίδων, για να εξασφαλίζουν προμήθειες και έργα του Δημοσίου. Το ουσιαστικό ζήτημα είναι ότι πρέπει να υπάρχουν τέτοιες δικλίδες ασφαλείας, όπως τις υπαγορεύει και το Σύνταγμα. Αν μια νομική διατύπωση θεωρείται ότι αντίκειται στο κοινοτικό δίκαιο, αυτό δεν σημαίνει ότι πρέπει να εγκαταλείψουμε την προσπάθεια κατά της διαπλοκής.

Υποθέτουμε ότι σε αυτά συμφωνεί η πλειοψηφία των Ελλήνων. Συμφωνούν τουλάχιστον όσοι δεν πιστεύουν ότι η αγωνιώδης προσπάθεια που κάνουν προμηθευτές του Δημοσίου να διατηρήσουν υπό τον προσωπικό ή οικογενειακό τους έλεγχο τα μέσα ενημέρωσης που διαθέτουν, υπαγορεύεται από τη βαθύτερη εσωτερική τους ανάγκη να προσφέρουν αντικειμενική ενημέρωση στους αναγνώστες ή τους τηλεθεατές...

Η δυσάρεστη έκπληξη είναι η στάση της ηγεσίας του ΠΑΣΟΚ, που θεωρεί ότι η «κόντρα» με ορισμένα μέσα ενημέρωσης δημιουργεί παράθυρο ευκαιρίας για την αντιπολίτευση. Θεωρούν ότι αν προσχωρήσουν στις αντικυβερνητικές θέσεις που εκφράζουν ορισμένοι επιχειρηματίες από τα μέσα ενημέρωσης που ελέγχουν, θα εξασφαλίζουν προνομιακή μεταχείριση από τα μέσα αυτά –με τελικό στόχο βέβαια την επιστροφή στην εξουσία.

Κατ' αρχήν και μόνο η στάση αυτή προκαλεί θλίψη. Είναι δυνατόν το κόμμα που ψήφισε τη Συνταγματική Διάταξη που θέτει το ασυμβίβαστο ιδιοκτήτη μέσων ενημέρωσης και προμηθευτή του Δημοσίου να σύρεται σε αυτές τις θέσεις για μερικούς πόντους τηλεθέασης παραπάνω; Και είναι δυνατόν να αναγνωρίζει τόσο έμπρακτα και κυνικά το ρόλο των μέσων στη διαμόρφωση του εκλογικού αποτελέσματος επενδύοντας στην εύνοια της διαπλοκής;

ΑΨΩΝΙ ΣΤΗΝ... ΙΣΤΟΡΙΚΗ ΜΝΗΜΗ

Από το «Εθνος»:

Εκδηλώσεις μνήμης προς τιμήν των 25.000 πολιτικών κρατουμένων της Γυάρου, θα πραγματοποιηθούν από την 1η έως τις 3 Απριλίου στο Πάρκο Ελευθερίας. Οι εκδηλώσεις έρχονται να υπενθυμίσουν στις ηγεσίες των υπουργείων Αιγαίου και Πολιτισμού πως θα πρέπει να υλοποιήσουν τις εξαγγελίες τους για ανάδειξη της μαρτυρικής νήσου ως μνημείου της νεότερης ελληνικής ιστορίας. (Αλήθεια, τα 2 εκατ. ευρώ που είχαν δεσμευθεί για τον σκοπό αυτόν τι έγιναν;).

Ας σημειωθεί ότι μέλη του συλλόγου «Γυάρος – Ιστορική μνήμη» συναντήθηκαν με τον υπουργό Αιγαίου κ. Παυλίδη και ζήτησαν τη χάραξη μονοπατιού προς το νεκροταφείο της Γυάρου. Η απάντηση που έλαβαν οι επιζώντες από τα βασανιστήρια γηραιοί αγωνιστές, ήταν να κινηθούν... στο πνεύμα του εθελοντισμού και να πάνε οι ίδιοι να σκάψουν το μονοπάτι!

Τουλάχιστον, ο υπουργός Αιγαίου προσφέρθηκε και να διευκολύνει τη μεταφορά τους στο νησί με σκάφη του λιμενικού. Ωραία...

«ΚΛΟΓΙΚΑ»

Οι προτάσεις της Νέας Δημοκρατίας προς το υπουργείο Εσωτερικών για τις επόμενες νομαρχιακές και δημοτικές εκλογές περιλαμβάνουν, σύμφωνα με τις πληροφορίες και τα εξής:

1. Την καθιέρωση τρίτης θητείας για τους νομάρχες.
2. Την ανάληψη καθηκόντων για δημάρχους και νομάρχες από 1ης Νοεμβρίου (και όχι από την 1η του μηνός του επόμενου έτους) ώστε να μη δίδεται δυνατότητα στους απερχόμενους να κουκουλώνουν σκάνδαλα.

Την εκπόνηση των τεχνικών προγραμμάτων από τη νέα δημοτική αρχή και όχι από αυτήν που απέρχεται.

Η ΣΤΑΥΡΩΣΗ



RE - POSITION

Μεγαλοπιαστήκαμε, ξανοιχτήκαμε, χρεωθήκαμε, αλλά ως έθνος είναι καιρός να συνειδητοποιήσουμε ποιά είναι η ακριβής θέση μας στο διεθνές στερέωμα και να αλλάξουμε ρότα.

Ο πρωθυπουργός Κώστας Καραμανλής επικαλούμενος έναν μεγάλο κεντρώο πολιτικό, τον εθνάρχη Ελευθέριο Βενιζέλο φρόντισε με μια ρεαλιστική ομιλία γεμάτη υπαινιγμούς τόσο για αυτά που έρχονται όσο και για τα διλήμματα που αντιμετωπίζει ο ίδιος, να μας προσγειώσει στην οδυνηρή πραγματικότητα.

Να μας προϊδεάσει για τις «καινούργιες αλήθειες» που θα προβάλλουν ξαφνικά μπροστά μας, να μας προειδοποιήσει ότι πρέπει να βγούμε «από τα όνειρα του παρελθόντος» και να μας πει ότι είναι έτοιμος «να αλλάξει ρότα» όπως έκανε ο Βενιζέλος, καθώς όταν αλλάζουν τα πράγματα «πρέπει να έχει τη δύναμη να αλλάξεις θέση απέναντι στα πράγματα».

Επανατοποθέτηση λοιπόν. Re – position.

ΤΕΡΜΑ ΤΑ ΠΡΟΝΟΜΙΑ ΤΗΣ ΝΟΜΕΝΚΛΑΤΟΥΡΑΣ



Η απόφαση του υπουργού Οικονομίας Γιώργου Αλογοσκούφη να βάλει τέρμα στα προνόμια της νομενκλατούρας και να αφαιρέσει από κρατικούς αξιωματούχους τη δυνατότητα να μετακινούνται με κρατικά αυτοκίνητα, είναι εξόχως συμβολική.

Δεν γνωρίζω πόσο θα ωφεληθούν τα δημόσια οικονομικά από την εξοικονόμηση πόρων εξαιτίας των περικοπών αυτών.

Το πιο πιθανό είναι πως δεν λύνεται έτσι το οικονομικό πρόβλημα της χώρας.

Το πολιτικό μήνυμα είναι όμως ισχυρότατο:

Την ώρα που οι πολίτες καλούνται σε θυσίες, δεν είναι δυνατόν ορισμένοι να στρογγυλοκάθονται στο πίσω μέρος των αστραφτερών «Μερσεντές» και να καλοπερνούν.

Δεν είναι δυνατόν να περιφέρονται ανά τις οδούς και τις πλατείες με σωματοφύλακες που πληρώνουμε από το υστέρημά μας.

ΗΘΕΩΡΙΑ ΚΑΙ Η ΠΡΑΞΗ

Πολλά «όμορφα και ωραία» ακούσαμε και την προηγούμενη εβδομάδα (και θα συνεχίσουμε να ακούμε κι αυτήν) για το «δέον γενέσθαι» στον τουρισμό μας. Αναλύσεις επί παντός του επιστητού, θαυμάσιες εισηγήσεις, προσαρμοσμένες μάλιστα στα «δεδομένα των καιρών». Που όμως ξεχνιούνται, μόλις γίνουν. Επί 40 ολόκληρα χρόνια τα ίδια και τα ίδια αναμασάμε. Κόλλησε η βελόνα του γραμμοφώνου. Εφαρμογή, όμως, ΜΗΔΕΝ!! Καταντήσαμε οι θεωρητικοί του τουρισμού!

Υ.Τ.Ε.

RHODES TOURISM FORUM

1ο ΔΙΕΘΝΕΣ ΤΟΥΡΙΣΤΙΚΟ ΦΟΡΟΥΜ ΡΟΔΟΥ

ΣΤΡΑΤΗΓΙΚΟΣ ΣΧΕΔΙΑΣΜΟΣ ΜΕΣΩ ΕΝΟΣ *οργανισμού διαχείρισης προορισμού*

Του κ. ΧΑΡ. ΛΟΥΚΑΡΑ, ΣΥΝΤΟΝΙΣΤΗ ΕΠΙΣΤΗΜΟΝΙΚΗΣ ΟΜΑΔΑΣ ΤΟΥΡΙΣΜΟΥ

Τι εννοούμε όταν λέμε διαχείριση του προορισμού; Για να απαντήσουμε, θα σας θέσουμε μία σειρά από ΕΝΔΕΙΚΤΙΚΑ ζητήματα και θα σας προσκαλούσαμε, να αναλογιστούμε ποιός είναι ο φορέας εκείνος ο οποίος θα μπορούσε να διαχειριστεί αποτελεσματικά τα παρακάτω:

1. Ποιός είναι αυτός ο οποίος σήμερα μπορεί να διαχειριστεί κρίσεις; Όλοι θυμάστε πολύ πρόσφατα πόσο ασυντόνιστα διαχειρίστηκε ο προορισμός μας, πριν και κατά την διάρκεια της κρίσης, το θέμα στο Φαληράκι.

2. Ποιός είναι αυτός ο οποίος θα βοηθήσει στην δημιουργία γραφείων παροχής τουριστικών πληροφοριών τα οποία θα λειτουργούν με ενιαίο και συντονισμένο τρόπο;

3. Ποιός θα συντονίσει με ενιαίο τρόπο την διοργάνωση ειδικών εκδηλώσεων αθλητικού, πολιτιστικού ή και άλλου ενδιαφέροντος με στόχο πάντα την ενίσχυση της ελκυστικότητας του προορισμού; Σήμερα στην Ρόδο διοργανώνονται ασυντόνιστα από όλους του Δήμους, πολιτιστικές ή άλλες εκδηλώσεις, χωρίς ενιαίο στόχο.

4. Ποιός είναι αυτός ο οποίος μπορεί να κατασκευάσει και να διαχειριστεί το επίσημο τουριστικό πόρταλ της Ρόδου, ως προορισμού, το οποίο δεν διαθέτουμε ακόμα, παρόλο που ένας στους δυο επισκέπτες της Ρόδου αναζητούν πληροφορίες για το νησί, πριν την επίσκεψη τους στην Ρόδο;

5. Ποιός μπορεί να αλλάξει την τουριστική συνείδηση των καταστηματαρχών της Παλιάς Πόλης «παραδείγματος χάρη» ότι δεν πρέπει να σταθμεύουν τα αυτοκίνητα τους στην Παλιά Πόλη δυσχεραίνοντας την κίνηση των ίδιων των πελατών τους και επηρεάζοντας αρνητικά την εικόνα του πιο πλούσιου πολιτισμικού μας πόρου;

6. Ποιός μπορεί να ενισχύσει την θετική στάση του τοπικού πληθυσμού απέναντι στους επισκέπτες;

7. Ποιός είναι αυτός ο οποίος θα πρέπει να πιέσει προς την σωστή κατεύθυνση προκειμένου αρχαιολογικοί χώροι μεγάλης σημασίας για το τουριστικό προϊόν της Ρόδου πρέπει να διαθέτουν όλες τις απαιτούμενες δημόσιες υποδομές και για παράδειγμα σας αναφέρω ότι στην Φιλέρημο δεν διαθέτουμε δημόσια αποχωρητήρια;

8. Ποιός είναι αυτός ο οποίος θα φροντίσει να εξασφαλίσει ότι όταν προσεγγίζουν κρουαζιερόπλοια στην Ρόδο την «νεκρή» περίοδο, το λιμάνι θα έχει σε λειτουργία όλες εκείνες τις αυτονόητες δημόσιες εγκαταστάσεις; Είναι νωπό ακόμα το παράδειγμα που βιώσαμε με την υπολειτουργία των δημόσιων αποχωρητηρίων στο χώρο του λιμανιού.

9. Ποιός θα πρέπει να μετατρέψει τις **προσφερόμενες υπηρεσίες** στον προορισμό σε **δυνατές εμπειρίες;** Δηλαδή με λίγα λόγια να κατευθύνει τους ξεναγούς, τους οδηγούς τουριστικών λεωφορείων και ταξί, να μετεξελιχθούν από πωλητές σε αφηγητές ιστοριών;

Για όλα τα παραπάνω ενδεικτικά ζητήματα, δεν έχουμε **ΠΟΤΕ** αναρωτηθεί **ΣΥΝΟΛΙΚΑ**. Και όταν λέω συνολικά εννοώ ως τουριστικός προορισμός, **σαν μια ενιαία οντότητα.** Αυτό γίνεται και παρατηρείται σε όλους τους προορισμούς που δεν έχουν κοινούς στόχους, κοινές και συντονισμένες ενέργειες και δράσεις. Ο λόγος είναι αρκετά απλός και κατανοητός:

Όλοι οι **υφιστάμενοι** τοπικοί φορείς έχουν διαφορετικές αποστολές. Όλοι έχουν το δικό τους όραμα και τον δικό τους στόχο, πολλές φορές όχι τόσο ξεκάθαρο. Δεν μοιραζόμαστε όμως **ΕΝΑ ΕΝΙΑΙΟ ΟΡΑΜΑ.** Θα μπορούσε να είναι το **ενιαίο όραμά** μας να γίνουμε ο πρώτος τουριστικός προορισμός της Μεσογείου; Για να επιτευχθεί αυτό θα πρέπει να **διαχειριστούμε** την Ρόδο ως **ενιαίο τουριστικό προορισμό με συγκεκριμένους στόχους αναδεικνύοντας τα συγκριτικά μας πλεονεκτήματα** ακολουθώντας τα πρότυπα επιτυχημένων τουριστικών προορισμών. Και τι εννοώ όταν λέω «... **ακολουθώντας τα πρότυπα επιτυχημένων τουριστικών προορισμών**»;

Το παράδειγμα της Βαρκελώνης:

Στην Μεσόγειο, η Γένοβα και η Βαρκελώνη αποτελούν δύο προορισμούς από τους οποίες ξεκινάνε κρουαζιέρες στην Μεσόγειο. Αυτό σημαίνει ότι οι τουρίστες που αγόραζαν κάποιο πακέτο κρουαζιέρας, η οποία ξεκινούσε σε κάποιο από τα δύο αυτά λιμάνια, έπρεπε να ταξιδέψουν κατά κύριο λόγο με αεροπλάνο σε αυτές τις πόλεις και να μεταβούν στο καράβι για να ξεκινήσουν την κρουαζιέρα τους.

Το 1995 ξεκινούσαν από την Γένοβα 6 πλοία για κρουαζιέρα στην Μεσόγειο και το 2001 έφτασαν τα 24, σαν αποτέλεσμα της αυξανόμενης ζήτησης για κρουαζιέρες. Αυτό το γεγονός σε συνδυασμό με τα λάθη της Γένοβας κίνησαν το ενδιαφέρον της Βαρκελώνης.

Για να κατακτήσει η Βαρκελώνη την πρώτη θέση μέσα σε πέντε χρόνια, προχώρησε στις ακόλουθες συνεργασίες με ιδιωτικούς και δημόσιους φορείς ενεργοποιώντας τον Οργανισμό Διαχείρισης Προορισμού τον **Tourisme de Barcelona**. Η στρατηγική που ακολούθησε ήταν να καταγράψει τα λάθη της Γένοβας τα οποία τα μετέτρεψε σε συγκριτικά της πλεονεκτήματα.

Τι λάθη έκανε όμως η Γένοβα και πως τα εκμεταλλεύθηκε η Βαρκελώνη;

Στην Γένοβα δεν υπήρχαν slots δηλαδή η αδειοδότηση συγκεκριμένης χρονικής περιόδου προσγείωσης και απογείωσης των αεροπλάνων, διαθέσιμα μεταξύ 7 και 10 το πρωί.

Ο Turisme de Barcelona συνεργάστηκε με την Εθνική Υπηρεσία Πολιτικής Αεροπορίας και εγγυήθηκε την παροχή κατάλληλων slots και δημιούργησε ειδικό σύστημα Handling μεταξύ 8 και 10 το πρωί.

Στην Γένοβα η αναμονή των επιβατών για την παραλαβή αποσκευών, τον τελωνειακό έλεγχο και τον έλεγχο διαβατηρίων έφτανε τα 70 λεπτά.

Ο Turisme de Barcelona συνεργάστηκε με την τελωνειακή υπηρεσία και την Αστυνομία για να μειωθεί ο χρόνος της διαδικασίας του τελωνειακού ελέγχου σε 30 λεπτά.

Στην Γένοβα ήταν πολύ δύσκολη η μεταφορά των αποσκευών προς το λιμάνι.

Ο Turisme de Barcelona συνεργάστηκε με εταιρεία μεταφορών για την μεταφορά των αποσκευών στο λιμάνι και με την υπηρεσία των ακθοφόρων προκειμένου να εφαρμοστεί ένα νέο σύστημα εντοπισμού των αποσκευών παραδίδοντας τις αποσκευές στις 6μμ στο πλοίο, στην καμπίνα του κάθε πελάτη.

Στην Γένοβα ήταν πολύ δύσκολη η διοργάνωση περιηγήσεων στην πόλη.

Ο Turisme de Barcelona συνεργάστηκε με ειδικά τουριστικά λεωφορεία με αφετηρία το αεροδρόμιο ανάλογα με τις αφίξεις των αεροπλάνων, δημιουργώντας 8 ειδικές διαδρομές πριν και μετά την κρουαζιέρα όπως για παράδειγμα: πολιτιστική διαδρομή στο τρίγωνο Μουσείο Νταλί, Μουσείο Πικάσο, Ίδρυμα Μιρό.

Στην Γένοβα η αγορά για shopping ήταν άναρχη και χαρακτηριζόταν από διασπορά.

Ο Turisme de Barcelona συνεργάστηκε με το Επιμελητήριο της Βαρκελώνης προκειμένου να δημιουργηθεί ένα δίκτυο εμπορικών δρόμων το λεγόμενο "Barcelona Shopping Line". Δημιούργησε σχετική σήμανση των εμπορικών δρόμων και καταστημάτων με 1.200 πινακίδες καθώς επίσης δημιούργησε και ειδικό οδηγό αγορών με τα καταστήματα που συμμετείχαν στην «γραμμή» αυτή της αγοράς.

Στην Γένοβα υπήρχε δυσκολία στις κρατήσεις δωματίων πριν και μετά την κρουαζιέρα.

Ο Turisme de Barcelona συνεργάστηκε με τα ξενοδοχεία της Βαρκελώνης και δημιούργησαν γραφεία πωλήσεων στην Νέα Υόρκη και το Μαϊάμι.

Αποτέλεσμα μέσα σε 5 χρόνια ήταν, ενώ η Βαρκελώνη κατείχε το 1995 το 15% της



Το Κολλέγιο Ρόδου καλεί τους

ΒΡΕΦΟΝΗΠΙΟΚΟΜΟΥΣ - ΝΗΠΙΑΓΩΓΟΥΣ - ΔΑΣΚΑΛΟΥΣ - ΚΑΘΗΓΗΤΕΣ

☑ Το Κολλέγιο Ρόδου πιστεύει ότι βασικός μοχλός κάθε εξέλιξης είναι ο άνθρωπος και στην περίπτωση του Σχολείου ο Εκπαιδευτικός.

☑ Το Κολλέγιο Ρόδου επιλέγει υπεύθυνα και προσεκτικά τους συνεργάτες του και οργανώνει ένα σύστημα εισαγωγικής και ενδοϋπηρεσιακής επιμόρφωσης.

☑ Το Κολλέγιο Ρόδου επενδύει στους Εκπαιδευτικούς προσφέροντας ιδανικό εργασιακό περιβάλλον και τις καλύτερες αμοιβές στην Ελληνική αγορά.

που ενδιαφέρονται να αποτελέσουν μέρος της Εκπαιδευτικής Πολιτικής και Φιλοσοφίας του, να καταθέσουν το Βιογραφικό τους Σημείωμα και να συμπληρώσουν τη σχετική Αίτηση στα γραφεία του, μέχρι και την 8/4/2005.

Επίσης, παρακαλούνται όσοι έχουν ήδη καταθέσει βιογραφικό σημείωμα και αίτηση να επιβεβαιώσουν εκ νέου το ενδιαφέρον τους.

ΚΟΛΛΕΓΙΟ ΡΟΔΟΥ
ΜΕ ΤΗΝ ΤΕΧΝΟΓΝΩΣΙΑ ΤΩΝ ΕΚΠΑΙΔΕΥΤΗΡΙΩΝ ΓΕΙΤΟΝΑ

10ο χλμ Ρόδου - Λίνδου, Ρόδος - Τηλ.: 22410 87747 - E mail : info@rodos-college.gr

αγοράς της κρουαζιέρας στην Μεσόγειο και η Γένοβα το 67%, το 2000 η Βαρκελώνη έφθασε να κατέχει το 65% έναντι 25% της Γένοβας! Το αποτέλεσμα της αύξησης αυτής σημαίνει όχι μόνο αύξηση των προσεγγίσεων των κρουαζιερόπλοιων αλλά μια συνολική αύξηση στα έσοδα του προορισμού που κατανέμεται στα ξενοδοχεία, τα εμπορικά καταστήματα, τα τουριστικά γραφεία, τα μουσεία, το αεροδρόμιο και άλλα. Η Βαρκελώνη απέκτησε ισχυρή θέση στην αγορά της κρουαζιέρας μετατρέποντας τα προβλήματα που αντιμετώπιζε η Γένοβα σε συγκριτικό πλεονέκτημά της.

ΣΥΜΠΕΡΑΣΜΑ;

Η Βαρκελώνη δημιουργώντας **Ο**ργανισμό **Δ**ιαχείρισης Προορισμού (**DESTINATION MANAGEMENT ORGANISATION**), κατάφερε να έχει ενιαίο όραμα και στρατηγική, πετυχαίνοντας πολλά.

Ενεργοποιώντας τον οργανισμό αυτόν και επιτρέποντάς του να διαχειριστεί το συνολικό τουριστικό της προϊόν, μέσα από ΕΝΑ ΕΝΙΑΙΟ όραμα με κοινούς στόχους, **λειτούργησε ΟΜΑΔΙΚΑ**.

Η Βαρκελώνη συστήνοντας αυτόν τον οργανισμό είχε σαν σκοπούς:

- **Πρώτο** τη βελτίωση της ελκυστικότητας του προορισμού,
- **Δεύτερο** τη βελτίωση της αποτελεσματικότητας του μάρκετινγκ του προορισμού,
- **Τρίτο** τη βελτίωση της παραγωγικότητας του προορισμού,
- **Τέταρτο** τη βελτίωση ολόκληρης της διοίκησης του τουριστικού συστήματος
- Και τέλος **πέμπτο** τη δημιουργία ανταγωνιστικής τουριστικής βιομηχανίας,

Σκοποί, οι οποίοι συντελούν στην βελτίωση της θέση της Βαρκελώνης, τόσο στο εσωτερικό περιβάλλον το οποίο αναφέρεται στο τουριστικό της προϊόν, όσο και στο εξωτερικό περιβάλλον δηλαδή στις αγορές στόχους της.

Σήμερα η Ρόδος, ως τουριστικός προορισμός, εργάζεται **ΑΡΚΕΤΑ** ως προς το εξωτερικό περιβάλλον προσπαθώντας να είναι ελκυστική και να πείσει τους δυνητικούς επισκέπτες να την επιλέξουν. Υπήρξε πρωτοπόρος με την δημιουργία του Οργανισμού Προώθησης του Ροδιακού Τουρισμού (**D**estination **P**romotional **O**rganisation) του ΠΡΟΤΟΥΡ. Το επιτυχημένο παράδειγμα της ακολουθήθηκε από πολλές τουριστικές περιοχές της χώρας.

Η υφιστάμενη κατάσταση της Ρόδου όμως δεν απαντάει τα αρχικά **ΕΝΔΕΙΚΤΙΚΑ** ζητήματα που τέθηκαν και αφορούν το εσωτερικό περιβάλλον του προορισμού μας **δηλαδή το προϊόν του αυτό κάθε αυτό.** Ζητήματα τα οποία μπορούν να απαντηθούν **ΜΟΝΟ** μέσα από την σύμπραξη μεταξύ δημοσίου και ιδιωτικού τομέα. Παραδείγματα τέτοιων επιτυχημένων συμπράξεων ανά τον κόσμο είναι πολλά. Σύμφωνα με μελέτη του Παγκόσμιου Οργανισμού Τουρισμού έχουν καταγραφεί σε όλο τον κόσμο **80** τέτοια επιτυχημένα παραδείγματα.

Για να φθάσουμε όμως στην σύσταση ενός τέτοιου οργανισμού πρέπει να αναρωτηθούμε που βρισκόμαστε, πού πάμε και πως θα πάμε. Απαιτείται δηλαδή να χαραχθεί ένας μακροπρόθεσμος στρατηγικός σχεδιασμός.

Άραγε... **Έχουμε αναρωτηθεί ποτέ;**

1. Ποιοί είναι οι στόχοι μας, **ΓΙΑ ΠΑΡΑΔΕΙΓΜΑ** που θέλουμε να βρισκόμαστε σε πέντε χρόνια από τώρα;
2. Με ποιά κριτήρια θα επιλέξουμε τις πιο προσοδοφόρες τουριστικές αγορές;
3. Με ποιόν τρόπο θα διεισδύσουμε σε αυτές;
4. Ποιές είναι οι προϋποθέσεις εκείνες οι οποίες θα μας οδηγήσουν στην επιτυχία;

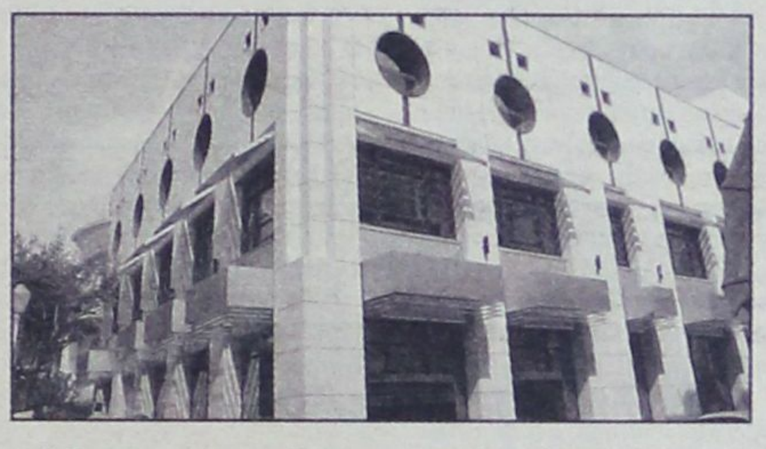

5. Πως μπορούμε να διαχειριστούμε συνολικά τον προορισμό προκειμένου οι υπηρεσίες και τα προϊόντα που προσφέρουμε στον επισκέπτη να εξελιχθούν σε **ΜΟΝΑΔΙΚΕΣ ΕΜΠΕΙΡΙΕΣ**;

Αυτά είναι μερικά από τα κρίσιμα ερωτήματα, τα οποία καλούμαστε να απαντήσουμε προκειμένου να έχουμε ξεκάθαρους και μετρήσιμους στόχους. **ΜΟΝΟ** ένας οργανισμός μέσα από την σύμπραξη δημόσιων και ιδιωτικών φορέων **επαναλαμβάνω**, θα μπορούσε να δώσει αυτές τις απαντήσεις.

Τι εννοούμε όμως όταν λέμε σύμπραξη μεταξύ δημόσιου και ιδιωτικού τομέα; Σύμπραξη κάτω από την ομπρέλα ενός οργανισμού, σημαίνει ότι όλοι εκείνοι οι αρμόδιοι φορείς, οι οποίοι διαμορφώνουν με τις αποφάσεις και τις επιλογές τους το είδος και την ποιότητα των παρεχόμενων υπηρεσιών προς τους επισκέπτες της Ρόδου, θα συνεργαστούν με τεχνοκράτες του τουρισμού, για να οραματιστούν, να αποφασίσουν και να ενεργήσουν με έναν κοινό σκοπό: **Την αύξηση της ανταγωνιστικότητας του προορισμού**. Όλοι αυτοί οι οποίοι συμμετέχουν άμεσα ή έμμεσα στην διαμόρφωση τουριστικής πολιτικής θα πρέπει να έχουν ένα κοινό λόγο σε ένα κοινό τραπέζι κάτω από έναν **ΝΕΟ** ενιαίο τεχνοκρατικό οργανισμό.

Σύμφωνα με την διεθνή πρακτική μία τέτοια σύμπραξη θα μπορούσε **ΕΝΔΕΙΚΤΙΚΑ** να αποτελείται από διάφορους φορείς του δημοσίου και του ιδιωτικού τομέα.

Το σχήμα αυτό φαίνεται πολύπλοκο, ο ρόλος όμως του καθένα είναι διακριτός και η αλληλολειτουργία και η αλληλοσυμπλήρωση τους θα οδηγήσει στην επιτυχία επίτευξης των κοινών στόχων. Στην περίπτωση της Βαρκελώνης ή οποιασδήποτε άλλης από τις 80 καταγεγραμμένες εφαρμογές συμπράξεων του Παγκόσμιου Οργανισμού Τουρισμού, το σχήμα, η λειτουργία και η δομή αυτών είναι εντελώς διαφορετικές μεταξύ τους.

Το πώς ακριβώς θα στηθεί και θα λειτουργήσει μία τέτοια σύμπραξη εδώ στην Ρόδο θα εξαρτηθεί αποκλειστικά και μόνο από τις δικές μας τοπικές ιδιαιτερότητες. Είναι θέμα που χρήζει να εξεταστεί από άποψη τεχνοκρατικής και οικονομικά βιώσιμης λύσης. Αυτό που τονίζουμε είναι ότι ο κοινός παρανομαστής που ακολουθείται σε αυτούς τους οργανισμούς παγκοσμίως είναι:

ΕΝΙΑΙΟ ΟΡΑΜΑ
ΚΟΙΝΟ ΣΚΟΠΟ
ΧΑΡΑΞΗ ΣΤΡΑΤΗΓΙΚΗΣ
ΚΑΘΟΡΙΣΜΟΣ ΣΤΟΧΩΝ

ΓΙΑ ΤΟΝ ΠΡΟΟΡΙΣΜΟ

Η παρούσα πρόταση δίνει την αφορμή να προβληματιστούν όλοι οι τοπικοί φορείς οι οποίοι πρωταγωνιστούν στο τουριστικό κύκλωμα και δίδει την δυνατότητα αν όχι να υιοθετήσουν, τουλάχιστον να αφουγκραστούν τις πρωτοβουλίες και τις προσπάθειες ανταγωνιστικών τουριστικών προορισμών.

Κλείνοντας θα ήθελα να πω δύο λόγια για τον τελευταίο μας προβληματισμό:

Πριν από λίγες μέρες αεροπορική εταιρεία χαμηλού κόστους προσέγγισε το Επιμελητήριο αξιολογώντας την δυνατότητα να συμπεριλάβει την Ρόδο ως προορισμό στα δρομολόγιά της. Στα πλαίσια της προσέγγισης αυτής, τέθηκαν από την μεριά της εταιρείας αρκετά ζητήματα πολλά εκ των οποίων είμασταν σε θέση, ως Επιμελητήριο, να τα απαντήσουμε. Τέθηκαν **ΟΜΩΣ** και ερωτήματα:

- Τι κίνητρα μπορούν να δοθούν στην εταιρεία από τον προορισμό **ΣΥΝΟΛΙΚΑ** προκειμένου να ενθαρρυνθεί η συγκεκριμένη προσπάθεια;
- Πόσο μπορεί να συμμετέχει **ΣΥΝΟΛΙΚΑ** ο προορισμός στο κόστος marketing που έχει μία τέτοια προσπάθεια;
- Μπορεί ο προορισμός **ΣΥΝΟΛΙΚΑ** να αναλάβει στην αρχή τουλάχιστον μέρους του κόστους αυτού του εγχειρήματος;
- Τι κίνητρα μπορούν να δοθούν στην εταιρεία από τον προορισμό **ΣΥΝΟΛΙΚΑ** προκειμένου η εταιρεία να πετάει όλον τον χρόνο;

Η δική μας απάντηση σε αυτά τα ερωτήματα είναι η εξής:

ΠΟΙΟΣ ΕΙΝΑΙ ΑΥΤΟΣ ΠΟΥ ΘΑ ΔΩΣΕΙ ΑΞΙΟΠΙΣΤΕΣ ΑΠΑΝΤΗΣΕΙΣ ΣΕ ΑΥΤΑ ΤΑ ΕΡΩΤΗΜΑΤΑ;

ΠΟΙΟΣ ΕΙΝΑΙ ΑΥΤΟΣ ΠΟΥ ΘΑ ΑΠΑΝΤΗΣΕΙ ΤΕΧΝΟΚΡΑΤΙΚΑ ΟΤΙ ΤΟ ΚΟΣΤΟΣ ΣΥΜΜΕΤΟΧΗΣ ΤΟΥ ΠΡΟΟΡΙΣΜΟΥ ΣΕ ΕΝΑ ΤΕΤΟΙΟ ΕΓΧΕΙΡΗΜΑ ΘΑ ΑΠΟΦΕΡΕΙ ΚΕΡΔΟΣ ΓΙΑ ΤΟΝ ΠΡΟΟΡΙΣΜΟ;

ΕΧΟΥΜΕ ΤΗΝ ΔΥΝΑΤΟΤΗΤΑ ΣΗΜΕΡΑ ΝΑ ΕΙΜΑΣΤΕ ΑΠΕΝΑΝΤΙ ΣΕ ΤΕΤΟΙΕΣ ΠΡΟΚΛΗΣΕΙΣ ΕΝΑΣ ΟΡΓΑΝΩΜΕΝΟΣ ΠΡΟΟΡΙΣΜΟΣ;

Κοιτάμε μπροστά για τις νέες προκλήσεις;

Θεωρούμε απολύτως ΣΗΜΑΝΤΙΚΟ και ΕΠΕΙΓΟΝ ως ΕΠΙΣΤΗΜΟΝΙΚΗ ΟΜΑΔΑ ΤΟΥΡΙΣΜΟΥ να δημιουργηθεί πιλοτικά στην Ρόδο ένας τέτοιος οργανισμός.

Διατίθεται κατ' αποκλειστικότητα φρεσκοκομμένος και σε ειδική συσκευασία

ο Ελληνικός καφές Νεοχωρίου

Διαλέγουμε τις καλύτερες ποικιλίες καφέ και σας προσφέρουμε ένα ασύγκριτο χαρμάνι γνωστό για το δυνατό άρωμα και την εξαιρετική γεύση του. Χάρη στη νέα αεροστεγή συσκευασία ο καφές μας φτάνει αναλλοίωτος μέχρι το φλυτζάνι σας.

25 είδη αρωματικού καφέ φίλτρου
• 15 είδη τσαγιού • Βότανα
• Ποικιλίες καφέ από Κολομβία, Γουατεμάλα, Κένυα, Μεξικό, Βραζιλία, Παπούα, Espresso di Lopos
• Αξεσουάρ για καφέ και τσάι

Λοπός Νίκος
Αμαράντου 45. Νιοχώρι Ρόδος 85100
τηλ: 22410 26010 e-mail: dilop6@otenet.gr

Kalithies Palace
ΑΙΘΟΥΣΑ ΔΕΞΙΩΣΕΩΝ



Εμπιστευθείτε σ' εμάς την γαμήλια δεξίωση του γάμου σας
Σε ένα χώρο, σχεδιασμένο αμφιθεατρικά, κλιματιζόμενο, με δυνατότητα να φιλοξενήσει έως 800 άτομα.
Απολαμβάνοντας ένα από τα μενού μας που εσείς θα επιλέξετε.
Προσιτές τιμές.
Τηλ. κρατήσεων: 2241085641, 2241085515, 2241086778

INEMA

ΙΑΤΡΙΚΟΣ & ΝΟΣΟΚΟΜΕΙΑΚΟΣ ΕΞΟΠΛΙΣΜΟΣ
17 ΧΡΟΝΙΑ ΕΜΠΕΙΡΙΑΣ *από το 1988*
ΕΙΜΑΣΤΕ ΟΙ ΜΕΓΑΛΥΤΕΡΟΙ ΠΡΟΜΗΘΕΥΤΕΣ ΙΑΤΡΙΚΟΥ – ΟΡΘΟΠΕΔΙΚΟΥ ΚΑΙ ΝΟΣΟΚΟΜΕΙΑΚΟΥ ΥΛΙΚΟΥ ΣΤΗ ΔΩΔΕΚΑΝΗΣΟ
ΕΜΠΙΣΤΕΥΘΕΙΤΕ ΜΑΣ !!!
ΛΕΜΕΣΣΟΥ 2 ΡΟΔΟΣ ΤΗΛ.22410 32238 – FAX.22410 28484

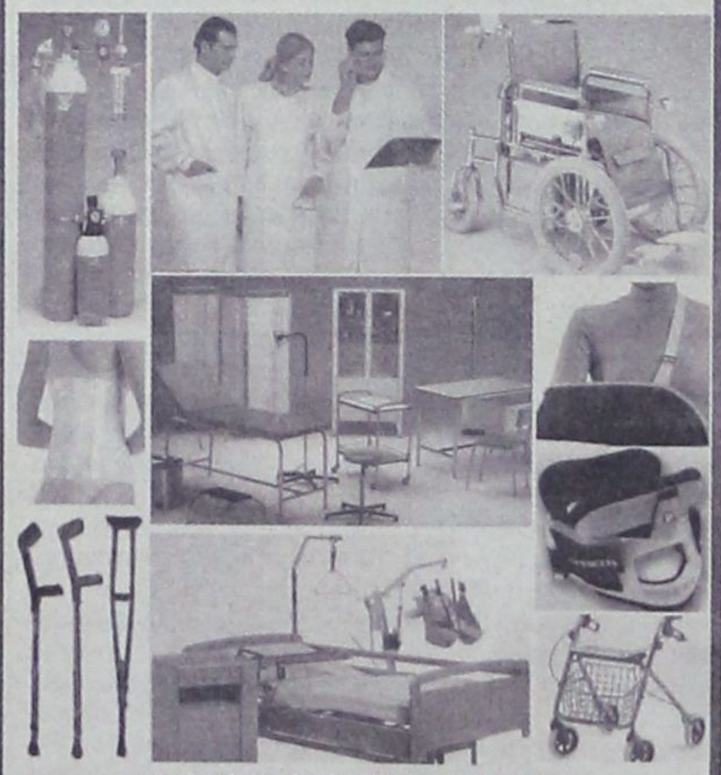

ΑΝΑΠΗΡΙΚΑ ΚΑΡΟΤΣΙΑ-ΒΑΔΙΣΤΙΚΑ - ΟΡΘΟΠΕΔΙΚΑ ΕΙΔΗ-ΜΠΛΟΥΖΕΣ ΙΑΤΡΙΚΕΣ- ΚΑΛΤΣΕΣ ΦΛΕΒΙΤΙΔΑΣ-ΠΕΛΜΑΤΑ-ΟΡΘΟΠΕΔΙΚΑ ΜΑΞΙΛΑΡΙΑ-ΚΡΕΒΑΤΙΑ ΝΟΣΟΚΟΜΕΙΑΚΑ - ΙΑΤΡΙΚΟΣ ΕΞΟΠΛΙΣΜΟΣ ΚΑΙ ΑΝΑΛΩΣΙΜΑ - ΟΡΓΑΝΑ ΧΗΜΕΙΟΥ ΚΑΙ ΚΑΘΕ ΑΛΛΟ ΕΙΔΟΣ ΓΙΑ ΚΑΤ ΟΙΚΟ ΝΟΣΗΛΕΙΑ .

δημοκρατικά

ΥΠΑΡΧΕΙ ΑΝΤΙΚΕΙΜΕΝΙΚΗ ΠΡΑΓΜΑΤΙΚΟΤΗΤΑ
Η ΟΠΟΙΑ ΔΙΝΕΙ ΤΟ ΜΕΤΡΟ ΤΗΣ ΑΛΗΘΕΙΑΣ
(ΑΡΙΣΤΟΤΕΛΗΣ)

ΠΟΛΥ «ΘΟΛΟ» ΕΙΝΑΙ ΤΟ ΠΟΛΙΤΙΚΟ ΠΕΔΙΟ

Πριν από ένα χρόνο, η λαμπρή εκλογική νίκη και μια βαθιά επιθυμία απ-αλλαγής δημιούργησαν την εντύπωση ότι μια νέα ηγεμονία θα κυριαρχήσει για περισσότερες από μία τετραετίες. Το πολιτικό όπλο της εξυγίανσης από τη διαπλοκή φαινόταν ακαταμάχητο. Η αμηχανία του νέου αρχηγού της αντιπολίτευσης δεν άφηνε πολλές ελπίδες για εκ νέου διεκδίκηση της εξουσίας. Οι εκτιμήσεις αυτές ήδη μοιάζουν βεβιασμένες και επιφανειακές.

Σήμερα το πολιτικό τοπίο είναι πολύ λιγότερο ξεκάθαρο. Μια αντιπάθεια προς τις εκσυγχρονιστικές θέσεις παραμένει ακόμα θερμή, αλλά γίνεται φανερό πως η διαφθορά, μόνιμη αιχμή του δόρατος της κυβερνητικής επιχειρηματολογίας, δεν είναι άφθαρτο. Η αμυντική τακτική δεν είναι δυνατόν να τροφοδοτεί τα πεπραγμένα μιας κυβέρνησης επί τέσσερα χρόνια, ούτε να αρκέσει ως πολιτικός απολογισμός για την επόμενη αναμέτρηση. Μπορεί εξάλλου η Ν.Δ. να επωφελείται από το νεοσυντηρητικό κύμα, με τάσεις επιστροφής στις παραδοσιακές αξίες κ.λπ., αλλά υποφέρει και από το πολιτικό βαρίδι της συνάφειας με την Εκκλησία, που μειώνει τις δυνατότητες διεύρυνσης προς το αντι-συντηρητικό κομμάτι του κέντρου.

«Το ΠΑΣΟΚ εξακολουθεί να προκαλεί απώθηση σε πολυάριθμους πολίτες λόγω της διαφθοράς αλλά και της κούρασης από την διαρκή προβολή των ίδιων ανθρώπων»

Το δείγμα ενός χρόνου διακυβέρνησης αποκαλύπτει ότι λείπει ένα ξεκάθαρο σχέδιο για τη διαχείριση της εξουσίας. Δεν έχει γίνει ακόμα φανερό πώς θα διαμορφωθούν οι τομείς των εξωτερικών, της οικονομίας, της ανάπτυξης, γενικά όμως δεν αναμένεται κάτι νέο και αξιόλογο. Δεν έχει διαφανεί μια βασική φιλοσοφία και ιδεολογία που να απολήγει σε πρόταση αλλαγής, ούτε μια γόνιμη μέθοδος για τη λύση τρεχόντων προβλημάτων, ακόμα δε λιγότερο μια ικανότητα αντιμετώπισης κρίσεων. Κάποια ενδεχόμενη μεγάλη κρίση σε καίριο τομέα, θα μπορούσε να έχει καταλυτικές επιπτώσεις.

Είναι εντυπωσιακή στη σημερινή Ν.Δ. η επιπόλαιη αντίληψη για το ρόλο τη Ευρωπαϊκής Ένωσης. Δεν έχει γίνει συνείδηση, ότι στη διάρκεια των τελευταίων 20 χρόνων η Ε.Ε, έχει αναγνωριστεί ως συμμέτοχος της εξουσίας και επικυρίαρχος. Πολλά στελέχη δεν έχουν ενσωματώσει στη φιλοσοφία τους την ευρωπαϊκή προοπτική. Σε αντίθεση με την κυρίαρχη προσέγγιση όλων των μεταπολιτευτικών κυβερνήσεων, υποβόσκει μια μίζερη αντίληψη για τη μικρή, τίμια και περιθωριοποιημένη Ελλάδα. Απογοητευτική είναι επίσης η περιορισμένη εμβέλεια των νέων στελεχών, που αναμενόταν να φέρουν μια μοντέρνα νοοτροπία στη διακυβέρνηση. Σε όλο το οικοδόμημα είναι αισθητή η έλλειψη πείρας και αποφασιστικότητας, συγκροτημένης άποψης για τις σύγχρονες τάσεις, προπάντων δε μιας βαθύτερης κουλτούρας. Απουσιάζουν, τόσο η σύγχρονη φιλελεύθερη δυτική κουλτούρα, που ούτως ή άλλως δεν έχει αφομοιωθεί από τη Ν.Δ., παρ' όλη την ειλικρινή απομάκρυνσή της από το παλιό αντικομμουνιστικό προφίλ.

Το ΠΑΣΟΚ εξακολουθεί να προκαλεί απώθηση σε πολυάριθμους πολίτες λόγω της διαφθοράς αλλά και της κούρασης από τη διαρκή προβολή των ίδιων ανθρώπων. Προφανώς, το αντίδοτο δεν είναι μια βίαιη, αντιπολιτευτική τακτική, η οποία θα συσπείρωνε τον σκληρό πυρήνα και θα έδιωχνε τους καλύτερους φίλους. Το ζητούμενο είναι να δοθεί σαφής αίσθηση ανανέωσης. Χρειάζεται μια ελκυστική συνέχεια εκσυγχρονισμού, με πιο ανθρώπινο πρόσωπο και με υλοποίηση από άλλα πρόσωπα. Απαιτούνται ανοίγματα σε πεδία όπως η ποιότητα της καθημερινής ζωής, η αξιοποίηση των νέων τεχνολογιών, η περαιτέρω διεύρυνση της κοινωνικής συμμετοχής. Όταν κοπάσει η αναπόφευκτη κριτική, οι αναμνήσεις από την έξαρση των Ολυμπιακών Αγώνων, που παραμένουν ζωηρές στο συλλογικό υποσυνείδητο, μπορεί να ενθαρρύνουν ένα νέο ξεκίνημα.

Είναι ακόμα υπερβολικά νωρίς για να επωφεληθεί το ΠΑΣΟΚ από τις κυβερνητικές απώλειες. Ωστόσο, η ηγεσία του συνιστά έναν δυνάμει συμπαθέστερο γαμπρό για τη μέση ελληνική οικογένεια. Οι δυνατότητες αναζήτησης ψήφων στο κέντρο παραμένουν, ενώ η αριστερή πλευρά του δεν κινδυνεύει από έναν ΣΥΝ εγκλωβισμένο σε αντι-νεοφιλελεύθερη ρητορική. Προπάντων, όμως, ο χώρος του αποτελεί σημείο συγκέντρωσης μιας κουλτούρας στην οποία μπορούν να θεμελιωθούν πολιτικές προτάσεις. Βασίζεται στην ευρωπαϊκή σοσιαλδημοκρατική προσέγγιση, αλλά και στην κληρονομιά της ανανεωτικής αριστεράς, με τη μορφή νέων μηνυμάτων, θαρραλέων ανοιγμάτων προς όλες τις κατευθύνσεις και μιας δεξαμενής προοδευτικών στελεχών και διανοούμενων.

ΣΕ ΓΕΝΙΚΗ ΣΥΝΕΛΕΥΣΗ ΤΟΥ ΕΡΓΑΤΙΚΟΥ ΚΕΝΤΡΟΥ

ΚΑΘΟΡΙΣΘΗΚΕ ΤΟ ΔΙΕΚΔΙΚΗΤΙΚΟ *πλαίσιο των εργαζομένων της Ρόδου*

Εκδόθηκε ψήφισμα στο οποίο τίθενται γενικά και ειδικά ζητήματα

Πραγματοποιήθηκε την Κυριακή, 27 Μαρτίου, στην αίθουσα συγκεντρώσεων του Εργατικού Κέντρου Ρόδου, η ετήσια τακτική γενική συνέλευση των αντιπροσώπων κατά την οποία έγιναν, ο απολογισμός δράσης, ο οικονομικός απολογισμός, ο προϋπολογισμός και ο προγραμματισμός δράσης για το 2005, οι οποίοι και εγκρίθηκαν με συντριπτική πλειοψηφία.

Στην γενική συνέλευση μετείχαν 101 από τους 123 οικονομικώς εντάξει αντιπροσώπους.

Η γενική συνέλευση εξέδωσε και ψήφισμα με τα αιτήματα της εργατικής τάξης της περιοχής, το οποίο, έχει ως εξής:

Εμείς οι αντιπρόσωποι των σωματείων της δύναμης του ΕΚΡ που συγκεντρωθήκαμε στη Ρόδο σήμερα Κυριακή, 27/3/05, ύστερα από πρόσκληση της Διοίκησής του, για να πάρουμε μέρος στην Ετήσια Τακτική Γενική του Συνέλευση, αφού ακούσαμε τους ομιλητές, που αναφέρθηκαν στα προβλήματα των εργαζομένων της Ρόδου και της περιοχής γενικότερα, που διαμορφώνονται κάτω από τις ασκούμενες κυβερνητικές πολιτικές, ομόφωνα υιοθετούμε το παρόν ψήφισμα και καλούμε όλους τους αρμόδιους να το λάβουν υπόψη παίρνοντας όλα τα απαραίτητα μέτρα που στόχο θα έχουν την άμεση ανακούφιση της εργατικής τάξης και τη βελτίωση της θέσης της.

Ειδικότερα διεκδικούμε:

Πλήρη – σταθερή εργασία για όλους

Επαρκείς προσλήψεις στους τομείς της Υγείας, της Πρόνοιας, της Παιδείας. Ανάπτυξη πολιτιστικών, κοινωνικών υπηρεσιών και υποδομών για τις λαϊκές οικογένειες με κρατικές επενδύσεις.

Αυτόματη μετατροπή των συμβάσεων ορισμένου χρόνου σε αορίστου και μονιμοποίηση όλων των συμβασιούχων.

Κατάργηση των ελαστικών εργασιακών σχέσεων και μορφών απασχόλησης.

Ουσιαστική προστασία των ανέργων.

Επίδομα ανεργίας στο 80% του κατώτερου μισθού που διεκδικεί το ΕΚΡ, μέχρι να βρει ο άνεργος δουλειά.

Υπολογισμό του χρόνου ανεργίας ως συντάξιμου χρόνου.

Επιδότηση των νέων ανέργων χωρίς καμία προϋπόθεση.

Επέκταση της υπαλληλικής αποζημίωσης (Ν.2112) για όλους.

Γενναία επιδότηση του ενοικίου από τον ΟΕΚ στα νέα ζευγάρια δικαιούχους. Άμεση έναρξη κατασκευαστικών προγραμμάτων από τον ΟΕΚ, εργατικής στέγης σε Δήμους της Ρόδου και δωρεάν διάθεσή τους σε δικαιούχους.

Διάθεση δωρεάν κρατικών βρεφονηπιακών, παιδικών σταθμών για τα παιδιά των εργαζομένων και των ανέργων – Άμεση ανέγερση του Βρεφονηπιακού Σταθμού της Εργατικής Εστίας στη Ρόδο.

Ειδικά μέτρα προστασίας των ανέργων γυναικών και των νέων, των ατόμων με ειδικές ανάγκες.

Κατάργηση των αντεργατικών νόμων του ΠΑΣΟΚ και της ΝΔ, που ανατρέπουν εργασιακά δικαιώματα, χτυπούν τις ΣΣΕ, εισάγουν τις ελαστικές μορφές



απασχόλησης και τη διευθέτηση του εργάσιμου χρόνου.

Κατώτερος μισθός 1.200 ευρώ. Κατώτερο μεροκάματο 48 ευρώ. Κατώτερη σύνταξη 960 ευρώ. Ουσιαστικές αυξήσεις σε όλα τα επίπεδα των μισθών και των συντάξεων.

Πάγωμα των τιμών στα είδη πλατιάς λαϊκής κατανάλωσης, πρώτα απ' όλα στα είδη διατροφής, ένδυσης-υπόδησης, σχολικά είδη, φάρμακα.

Καθιέρωση συντελεστών ΦΠΑ στην περιοχή μειωμένων κατά 50% σε σχέση με την υπόλοιπη χώρα και μηδενικοί σε προϊόντα πρώτης προτεραιότητας για τους εργαζόμενους.

Φθηνά έως και δωρεάν εισιτήρια σε ορισμένες κατηγορίες πληθυσμού σε όλα τα Μέσα Μαζικής Μεταφοράς. Μέτρα για την αντιμετώπιση των προβλημάτων της ακτοπλοϊκής διασύνδεσης της Δωδ/σου και σύσταση εθνικού φορέα ακτοπλοϊκών συγκοινωνιών.

Αφορολόγητο όριο για τον άγαμο φορολογούμενο στα 15.000 ευρώ και για τον έγγαμο 30.000 ευρώ, προσαυξημένο κατά 5.000 ευρώ για κάθε παιδί. Ετήσια αναπροσαρμογή σύμφωνα με τον τιμάριθμο.

Αύξηση της φορολογίας των κερδών και των περιουσιακών στοιχείων του μεγάλου κεφαλαίου.

Μείωση του εργάσιμου χρόνου.

7ωρο-5ήμερο-35ωρο με πλήρη μισθολογικά-ασφαλιστικά δικαιώματα.

6ωρο-30ωρο για τα βαρέα-ανθυγιεινά επαγγέλματα.

Τριάντα (30) ημέρες άδειες για όλους τους εργαζόμενους με επίδομα αδείας ίσο με ένα μισθό για όλους.

Όχι στην απελευθέρωση του ωραρίου.

Αποκλειστικά Δημόσιο Σύστημα Κοινωνικής Ασφάλισης.

(Υγεία, συνταξιοδότηση, Πρόνοια) που θα καλύπτει πλήρως τις ανάγκες των εργαζομένων και των οικογενειών τους.

Σύνταξη στα 55 για τις γυναίκες, στα 60 για τους άντρες – 50 και 55 αντίστοιχα για τα βαρέα ανθυγιεινά.

Κατοχύρωση συνταξιοδοτικού δικαιώματος με 4.050 ημέρες εργασίας.

Σύνταξη στα 80% του μισθού.

Αποκλειστικά Δημόσια-Δωρεάν Υγεία, χωρίς εισιτήριο εισόδου στα δημόσια νοσοκομεία. Κατάργηση της ιδιωτικής επιχειρηματικής δραστηριότητας στον κλάδο.

Ουσιαστική αναβάθμιση της πρωτοβάθμιας φροντίδας υγείας που παρέχουν τα ταμεία ειδικά του ΙΚΑ και ΤΑΞΥ. Άμεση μετεγκατάσταση των τοπικών υπηρεσιών στο παλιό Νοσοκομείο της Ρόδου, για να προσφέρουν σύγχρονη περίθαλψη.

Κατάργηση των ασφαλιστικών εισφορών για τον κλάδο της Υγείας και κατάργηση επίσης της εισφοράς των ασφαλισμένων στα φάρμακα.

Πλήρη κάλυψη των αναγκών της υγείας με χρηματοδότηση από τον κρατικό προϋπολογισμό. Ουσιαστική πρωτοβάθμια φροντίδα, πλήρη στελέχωση και εξοπλισμό του Νοσοκομείου Ρόδου και των Κέντρων Υγείας. Κατάργηση κάθε ιδιωτικής δραστηριότητας στα δημόσια νοσοκομεία και ιδρύματα.

Ουσιαστική προστασία της μητρότητας, ειδικά μέτρα πρόληψης και προστασίας της υγείας του γυναικείου πληθυσμού.

Ιδιαίτερη φροντίδα για τα Άτομα με Ειδικές Ανάγκες (ΑμΕα) και τις οικογένειές τους, τους ηλικιωμένους και τους χρόνια πάσχοντες.

Το ΕΚΡ θα συνεχίσει και θα κλιμακώσει τον αγώνα του για την εφαρμογή ουσιαστικών μέτρων για την Υγιεινή και την Ασφάλεια στους χώρους δουλειάς. Υπεράσπιση και επέκταση του κατακτημένου πλαισίου των βαρέων ανθυγιεινών επαγγελμάτων. Καθιέρωση – κατοχύρωση της εργοδοτικής εισφοράς για ασφαλιστική κάλυψη του επαγγελματικού κινδύνου.

Κρατικό σώμα τεχνικών Ασφαλείας και γιατρών Εργασίας εντεταγμένο στο δημόσιο σύστημα υγείας. Δημιουργία Δ/νσης Κοινωνικής Επιθεώρησης Εργασίας στη Ρόδο με διπλάσιο αριθμό Επιθεωρητών. Σύσταση Τεχνικής και Υγειονομικής Επιθεώρησης Εργασίας για την αντιμετώπιση των εργατικών ατυχημάτων.

Κάλυψη του συνόλου των εκπαιδευτικών αναγκών μέσα από το δημόσιο, δωρεάν εκπαιδευτικό σύστημα. Κατάργηση κάθε μορφής ιδιωτικής εκπαίδευσης.

Όχι στα ιδιωτικά πανεπιστήμια με οποιαδήποτε μορφή –συμπεριλαμβανομένου και αυτού που στήνει η ΓΣΕΕ. Ουσιαστική αναβάθμιση του Πανεπιστημίου Αιγαίου και ένταξη σ' αυτό νέων τμημάτων, ιδιαίτερα εκείνων που έχουν σχέση με τον τουρισμό. Ενιαίο 12χρονο υποχρεωτικό σχολείο για όλους. Μέτωπο ενάντια στους ταξικούς φραγμούς και στη μορφωτική υποβάθμιση.

Όχι στις ιδιωτικοποιήσεις όποιας μορφής.

Δημιουργία αθλητικών, πολιτιστικών υποδομών σε κάθε Δήμο της Ρόδου.

Άμεση προώθηση των έργων εκείνων που βελτιώνουν τις υποδομές της περιοχής, όπως το φράγμα Γαδουρά, το νέο εργοστάσιο της ΔΕΗ, το λιμάνι της Ακαντιάς, το αεροδρόμιο, οι οδικοί άξονες κλπ.

Απαιτούμε επίσης:

Απαγόρευση των απολύσεων για συνδικαλιστικούς και πολιτικούς λόγους.

Κατάργηση των τρομονόμων, κάθε αυταρχικού, αντιδημοκρατικού μέτρου που χτυπάει τους εργαζόμενους και τους αγώνες τους.

Ξήλωμα του συνόλου των μηχανισμών παρακολούθησης και τρομοκράτησης του λαού. Δραστική αντιμετώπιση των φαινομένων ρατσισμού και ξενοφοβίας και ίσα εργασιακά, ασφαλιστικά, μισθολογικά και δημοκρατικά δικαιώματα στους οικονομικούς μετανάστες.

Το Ταξικό Συνδικαλιστικό Κίνημα και το επόμενο διάστημα θα αγωνιστεί για την διεύρυνση των δημοκρατικών δικαιωμάτων και των λαϊκών ελευθεριών. Για το λόγο αυτό λέμε ΟΧΙ στο «ευρωσύνταγμα».

Το παραπάνω ψήφισμα να επιδοθεί σε κάθε αρμόδιο κυβερνητικό ή μη παράγοντα, που έχει σχέση με τα αιτήματα που υποβάλλουμε, για να λάβει γνώση, γνωρίζοντάς τους ότι στην περίπτωση που αυτά δεν βρουν ανταπόκριση, θα κλιμακώσουμε αγωνιστικά τις διεκδικήσεις μας.

ΑΠΟ ΤΗΝ «ΔΩΔ/ΝΗΣΟΣ ΝΑΥΤΙΛΙΑΚΗ»

«ΒΟΛΕΣ ΚΑΤΑ ΡΙΠΑΣ» ΚΑΤΑ ΤΟΥ κ. ΑΡ. ΠΑΥΛΙΔΗ!

Αλληλέγγυο προς τον κ. Γ. Σπανό το νομαρχιακό συμβούλιο Δωδ/σου

Προς μετωπική σύγκρουση οδηγούνται η εταιρεία «Δωδεκάνησος Ναυτιλιακή» του επιχειρηματία κ. Γιώργου Σπανού και ο Υπουργός Αιγαίου και Νησιωτικής Πολιτικής κ. Αριστοτέλης Παυλίδης, καθώς το Υπουργείο Αιγαίου προσανατολίζεται στην έγκριση δρομολογίων, στις ίδιες γραμμές, με υδροπτέρυγα πλοία («δελφίνια») νεόκοπων εταιρειών και μάλιστα με προνομιακή μεταχείριση, ως προς την διάρθρωση των δρομολογίων τους.

Το πρόβλημα που έχει ανακύψει γνωστοποιήθηκε χθες στο Νομαρχιακό Συμβούλιο, με επιστολή που απηύθυνε στον πρόεδρο και τα μέλη του ο Πρόεδρος της «Δωδεκάνησος Ναυτιλιακή» κ. Γιώργος Σπανός, στην οποία μεταξύ άλλων εκφράζει την ανησυχία του για τις επιλογές του Υπουργείου Αιγαίου, καθώς έχουν περιέλθει σε γνώση του πληροφορίες, ότι το Υπουργείο προτίθεται να επιδοτήσει διάφορα πλοία, μεταξύ των οποίων και τα «δελφίνια» που δεν πληρούν, όμως, τις προϋποθέσεις ποιοτικών και ασφαλών μεταφορών.

Σύμφωνα με ασφαλείς πληροφορίες της «δ» ο κ. Γιώργος Σπανός, η εταιρεία του οποίου ναυπήγησε και δεύτερο καταμαράν, το οποίο φέτος θα δρομολογηθεί αναβαθμίζοντας σημαντικά την ενδοδωδεκανησιακή συγκοινωνία, απέστειλε προσωπική επιστολή προς τον κ. Αριστοτέλη Παυλίδη, με αιχμηρό περιεχόμενο, τον οποίον εγκαλεί ότι με την στάση του ενθαρρύνει τα «δελφίνια».

«Αν όλα αυτά συμβούν» καταλήγει «σε 'μας δεν απομένει παρά μία οδός, να αποσύρουμε τα πλοία μας και να τα μετατρέψουμε αποκλειστικά σε τουριστικά ή να τα μεταφέρουμε σε άλλες θάλασσες».

Θα πρέπει να σημειωθεί ότι το Νομαρχιακό Συμβούλιο, στην χθεσινή του συνεδρίαση, εξέφρασε την στήριξή του προς τον κ. Γιώργο Σπανό και την «Δωδεκάνησος Ναυτιλιακή» αναγνωρίζοντας την προσπάθεια που έχει καταβάλει τα τελευταία χρόνια για την αναβάθμιση της ακτοπλοϊκής διασύνδεσης των νησιών της Δωδ/σου.

Ο νομάρχης **κ. Γιάννης Μαχαιρίδης** κάλεσε τον Υπουργό Αιγαίου να βρει τρόπο αρμονικής συνύπαρξης μεταξύ των εταιρειών, ώστε να μην αλληλεπικαλύπτονται και να μην λειτουργεί η μία σε βάρος της άλλης. Όπως εξήγησε, «κανένας δεν μπορεί να απαγορεύσει σε κανέναν να κάνει δρομολόγια, όμως είναι άλλο οι εταιρείες που εξυπηρετούν την ακτοπλοΐα και πρέπει να υποστηριχθούν και άλλο τα υδροπτέρυγα που εκτελούν τουριστικούς πλόες».

Ο κ. **Σάββας Καραγιάννης** εξέφρασε την ικανοποίησή του για την δρομολόγηση και δεύτερου πλοίου από την «Δωδεκάνησος Ναυτιλιακή» και ευχήθηκε «να μην αναγκασθεί να λάβει την απόφαση να αποσύρει τα δύο καταμαράν από την Δωδεκάνησο».

Να στηριχθούν επιχειρηματικές προσπάθειες, όπως αυτή του κ. Σπανού από το ΥΕΝ και το Υπουργείο Αιγαίου, σε συνάρτηση με την τήρηση του θεσμικού πλαισίου, ζήτησε στην τοποθέτησή του και ο βουλευτής **κ. Γιάννης Παρασκευάς.**

Η επιστολή την οποία κατέθεσε προς το Ν.Σ. η εταιρεία «Δωδεκάνησος Ναυτιλιακή» σχετικά με το πρόβλημα που έχει δημιουργηθεί με τη δρομολόγηση των «δελφινιών» έχει ως εξής:

Κύριε Πρόεδρε

κ.κ. Νομαρχιακοί Σύμβουλοι

Γνωρίζετε ότι το ακτοπλοϊκό ζήτημα της Δωδεκανήσου αποτελεί το μείζον θέμα του Νομού.

Γνωρίζετε ακόμα ότι η εταιρεία μας «Δωδεκάνησος Ναυτιλιακή» με το ταχύπλοο καταμαράν «Δωδεκάνησος Εξπρές» εξυπηρετεί τα νησιά μας, στα τελευταία πέντε χρόνια, με συνέπεια, ταχύτητα, ασφάλεια και προσφέρει αναβαθμισμένες υπηρεσίες στους κατοίκους τους.

Μάλιστα, στον περασμένο χρόνο με τις ελλείψεις πλοίων στη γραμμή Πειραιάς -Ρόδος, η εταιρεία μας με τα δρομολόγια της έσωσε, κατά κοινή παραδοχή, τον τουρισμό των νησιών του βορείου συγκροτήματος, όπως αναγνωρίζουν και οι ίδιοι οι δήμαρχοι με ευχαριστήριες επιστολές προς την εταιρεία μας.

Φέτος η εταιρεία μας, στην προσπάθεια περαιτέρω αναβάθμισης των ενδωδεκανησιακών θαλασσίων συγκοινωνιών, ναυπηγεί ένα νέο υπερσύγχρονο ταχύπλοο καταμαράν, επενδύοντας συνολικά 9.000.000 ευρώ. Το νέο πλοίο που θα φέρει το όνομα «Υπερήφανη Δωδεκάνησος» θα μας παραδοθεί και θα δρομολογηθεί άμεσα στη γραμμή Πάτμος, Λειψοί, Λέρος, Κάλυμνος, Κως, Σύμη, Ρόδος και επιστροφή αυθημερόν.

Σύμφωνα με τα δρομολόγια των δύο πλοίων μας, που βάσει του νόμου καταθέσαμε με την τακτική και έκτακτη δήλωση δρομολόγησής τους στο Υπουργείο Αιγαίου και Νησιωτικής Πολιτικής για τη δρομολογιακή περίοδο 2005 το κάθε νησί θα έχει τις ακόλουθεες συνδέσεις με τα υπόλοιπα σε εβδομαδιαία βάση:

Με αφετηρίους λιμένες τη Ρόδο και Πάτμο, η Κως, Κάλυμνος, Λέρος θα έχουν 26 προσεγγίσεις πλοίων μας εβδομαδιαίως, οι Λειψοί και Σύμη 20 και το ακριτικό Καστελλόριζο μία για το διάστημα 15 Μαΐου -15 Οκτωβρίου στο πλαίσιο του επιδοτούμενου δρομολογίου - κατόπιν διαγωνισμού του Υπουργείου Αιγαίου.

Με τον τρόπο αυτό ικανοποιούνται απόλυτα οι ανάγκες των περαπάνω νησιών και λειτουργεί αποτελεσματικά το σύστημα των «ανταποκρίσεων» σε σχέση με τη γραμμή Πειραιά. Ειδικότερα για τη Σύμη πρέπει να αναφέρουμε ότι είναι η πρώτη φορά που συνδέεται με τα νησιά του βορείου συγκροτήματος, σ' ένα ταξίδι με αυθημερόν επιστροφή.

Και ενώ το ακτοπλοϊκό παραμένει μείζον, κυρίαρχο θα λέγαμε και για την τρέχουσε περίοδο, το Υπουργείο Αιγαίου προσανατολίζεται στην έγκριση δρομολογίων, στις ίδιες μ' εμάς γραμμές, νεόκοπων εταιρειών που μ' ελάχιστα χρήματα συγκεντρώνουν στα Δωδεκάνησα τα υδροπτέρυγα πλοία (γνωστά ως «δελφίνια») που αποσύρονται από άλλες ελληνικές θάλασσες για παλιοσίδερα, κάτω από την ανάγκη νέων, σύγχρονων και ασφαλών πλοίων που επιβάλλουν, αφενός οι αυστηρές Οδηγίες της Ευρωπαϊκής Ενωσης και αφετέρου οι



συνθήκες ανάπτυξης των ελληνικών νησιών. Και μάλιστα με προνομιακή μεταχείριση ως προς τη διάρθρωση των δρομολογίων τους.

Πρέπει εδώ να αναφέρουμε, γενικώς για τα «δελφίνια» ότι βάσει του Κώδικα Ταχυπλόων και Δυναμικώς Υποστηριζομένων Πλοίων μπορούν να ταξιδεύουν μέχρι 2 μέτρα σημαντικό ύψος κύματος, ύψος που αντιστοιχεί σε ανέμους εντάσεως 5-6 μποφόρ. Και όπως πολύ καλά γνωρίζετε οι θάλασσες μας, από τη Ρόδο μέχρι την Πάτμο, τουλάχιστον στο μισό διάστημα του έτους (χειμώνα -καλοκαίρι) έχουν τέτοιους ανέμους. Τί θα γίνει λοιπόν; Θα ακινητοποιούνται με «απαγορευτικά» κάθε τόσο και θα καταταλαιπωρούνται οι άτυχοι επιβάτες τους;

Επί πλέον τα συγκεκριμένα πλοία δεν διαθέτουν VDR (μαύρο κουτί) και πολλά άλλα τεχνικά μέσα για ένα υπερασφαλές ταξίδι. Δεν αναφερόμαστε στα ποιοτικά χαρακτηριστικά τους γιατί είναι λίγο πολύ γνωστά σε όλους.

Ομως, αυτά τα πλοία που σημαίνουν «πισωγύρισμα» της δωδεκανησιακής ακτοπλοΐας έρχονται, με την πολιτική του Υπουργείου Αιγαίου, να τορπιλίσουν την προσπάθεια της εταιρείας μας για ακτοπλοΐα αντάξια των νησιών μας και του τουρισμού τους, ίσως, επειδή, ορισμένοι πιστεύουν ότι «θα πιάσουν την καλή» σε βάρος των καλώς εννοούμενων συμφερόντων των κοινωνιών των νησιών μας.

Κύριε Πρόεδρε,

κ.κ. Νομαρχιακοί Σύμβουλοι,

Η εταιρεία μας σας καθιστά γνωστό ότι δεν είναι διατεθειμένη να δει τις προσπάθειές της να ναρκοθετούνται επειδή κάποιοι πιστεύουν ότι θα επιλύσουν το ακτοπλοϊκό ζήτημα της αγαπημένης μας Δωδεκανήσου με τη δρομολόγηση «δελφινιών» - και μάλιστα με προνομιακούς όρους.

Επενδύσαμε έως τώρα 16.000.000 ευρώ σε υπερσύγχρονα και ασφαλή πλοία και έχουμε σχέδια για την περαιτέρω ανάπτυξη των νησιών μας με νέες επενδύσεις. Οραματιζόμαστε το «Θαλάσσιο Μετρό» της Δωδεκανήσου και το κτίζουμε χρόνο το χρόνο με υπευθυνότητα, συνέπεια και, προπαντός, με αγάπη για τα νησιά μας.

Είναι ενδεικτικό ότι το περασμένο έτος το «Δωδεκάνησος Εξπρές» διήνυσε συνολικά 55.000 ναυτικά μίλια, συνδέοντας μεταξύ τους τα νησιά μας, με αξιοζήλευτη ακρίβεια στις αφιξοαναχωρήσεις από λιμάνι σε λιμάνι.

Παρά τις αντιξοότητες που αντιμετωπίσαμε και παρά τη μεγάλη πετρελαιακή κρίση που βιώνουμε. Και πάντοτε με «κοινωνικό πρόσωπο» γιατί πιστεύουμε ότι μια ακτοπλοϊκή εταιρεία, δωδεκανησιακών συμφερόντων, μπορεί και πρέπει στο μέτρο των δυνατοτήτων της, να ακολουθεί κοινωνική πολιτική.

Με την επιστολή μας αυτή θέλουμε να σας καταστήσουμε κοινωνούς του μεγάλου προβλήματος που αντιμετωπίζει σήμερα η εταιρεία μας.

Ως κορυφαίο πολιτικό όργανο του Νομού καλείστε να επιλέξετε τον δρόμο που οδηγεί στην ανάπτυξη.

Εμείς, δεν σας κρύβουμε, ανησυχούμε από τις επιλογές του Υπουργείου Αιγαίου, καθώς μάλιστα φθάνουν έως εδώ μηνύματα ότι υπάρχει ειλικρινής πρόθεση επιδότησης διαφόρων πλοίων, συμπεριλαμβανομένων και των «δελφινιών» που δεν πληρούν τις προϋποθέσεις ποιοτικών και ασφαλών μεταφορών.

Αν όλα αυτά συμβούν σε μας δεν απομένει παρά μία οδός: Να αποσύρουμε τα πλοία μας και να τα μετατρέψουμε αποκλειστικά σε τουριστικά ή σε άλλες θάλασσες ενταφιάζοντας το όραμά μας για μια Δωδεκάνησο με τις καλύτερες ακτοπλοΐες.

Μετά τιμής

Γεώργιος Σπανός

Πρόεδρος

«Δωδεκάνησος Ναυτιλιακή»

Για το ίδιο θέμα, επιστολή προς το Νομαρχιακό Συμβούλιο απέστειλε και ο τουριστικός πράκτορας κ. Μιχάλης Ροδίτης ζητώντας να παρέμβει προς το Υπουργείο Αιγαίου με το αίτημα να αναλάβει τις ευθύνες του προς τους επιβάτες και να δει το θέμα της Δωδεκανήσου σε σοβαρές βάσεις, με κριτήριο την αξιοπιστία και τη συνέπεια.

Μεταξύ άλλων αναφέρει:

«Στα πλαίσια του 2932/01 και υπό το καθεστώς της έκτακτης δρομολόγησης, το Συμβούλιο Ακτοπλοϊκών Συγκοινωνιών, κατόπιν εισηγήσεως του Υπουργείου Αιγαίου, δεν μπορεί να αρνηθεί την αίτηση, μπορεί όμως να θέσει όρους και προϋποθέσεις με γνώμονα την ποιότητα, ασφάλεια και την αποτροπή δημιουργίας αθέμιτου ανταγωνισμού ή άνισης μεταχείρισης μεταξύ ομοειδών επιχειρήσεων.

Διότι εδώ μιλάμε για άνιση μεταχείριση και αθέμιτο ανταγωνισμό όταν μιλάμε για την συνύπαρξη ιπτάμενων δελφινιών και ταχύπλοων καταμαράν. Διότι άλλο ο κώδικας δυναμικώς υποστηριζομένων πλοίων που διέπει τα «δελφίνια» και άλλο ο κώδικας HIGHSPEED CODE CRAFT που διέπει τα καταμαράν. Άλλο το ύψος της μιας επένδυσης και το ετήσιο κόστος και άλλο της άλλης.

Το ΥΕΝ και συγκεκριμένα ο ΚΛΑΔΟΣ ΕΛΕΓΧΟΥ ΕΜΠΟΡΙΚΩΝ ΠΛΟΙΩΝ αλλά και ο Ελληνικός Νηογνώμων **έχουν θεσπίσει κάποιες εξαιρέσεις** από εξοπλισμό ασφάλειας, πρόληψης πυρκαγιάς, πυρασφάλειας για τα «δελφίνια» για άγνωστους λόγους έως σήμερα ενώ όλες οι οδηγίες εφαρμόζονται κατά γράμμα στα ΚΑΤΑΜΑΡΑΝ. Το ερώτημα είναι απλό μας ενδιαφέρει η ανθρώπινη ζωή στη θάλασσα πάνω από κάποιο πρωτόκολλο, με άλλα λόγια το «δελφίνι» έχει 116 άτομα πρωτόκολλο, άρα **ΜΠΟΡΟΥΜΕ ΝΑ ΡΙΣΚΑΡΟΥΜΕ ΕΩΣ 116 ΕΠΙΒΑΤΕΣ;**

Οι καιροί άλλαξαν και τα «δελφίνια» πλέον πρέπει να μείνουν στην ιστορία».

ΤΑ ΔΡΟΜΟΛΟΓΙΑ

Το νέο καταμαράν **«Δωδεκάνησος Pride»** θα ξεκινήσει τα δρομολόγιά του στις **20 Μαΐου 2005.** Η πρώτη περίοδος δρομολόγησής του θα λήξει στις **15 Οκτωβρίου 2005.**

Καθημερινά, το πρόγραμμα αφίξεων - αναχωρήσεων διαμορφώνεται ως εξής:

ΚΑΘΟΔΟΣ

ΛΙΜΑΝΙ	ΑΦΙΞΗ	ΑΝΑΧΩΡΗΣΗ
ΠΑΤΜΟΣ		**06.00**
ΛΕΙΨΟΙ	06.20	06.30
ΛΕΡΟΣ	06.45	06.50
ΚΑΛΥΜΝΟΣ	07.35	07.45
ΚΩΣ	08.20	08.30
ΣΥΜΗ	09.55	10.00
ΡΟΔΟΣ	**10.45**	

ΑΝΟΔΟΣ

Παραμονή 3 ώρες

ΛΙΜΑΝΙ	ΑΦΙΞΗ	ΑΝΑΧΩΡΗΣΗ
ΡΟΔΟΣ		**14.30**
ΣΥΜΗ	15.15	15.20
ΚΩΣ	16.45	16.55
ΚΑΛΥΜΝΟΣ	17.30	17.40
ΛΕΡΟΣ	18.25	18.30
ΛΕΙΨΟΙ	18.50	18.55
ΠΑΤΜΟΣ	**19.15**	**Δ/ΝΣΗ**

ΕΓΚΑΤΑΣΤΑΘΗΚΕ ΕΠΙΘΕΩΡΗΤΗΣ ΣΤΟ ΔΙΚΑΣΤΙΚΟ ΜΕΓΑΡΟ ΡΟΔΟΥ

Ξεκίνησε χθες όπως είχε προαναγγείλει η «δ» η ετήσια τακτική επιθεώρηση στο δικαστικό μέγαρο από τον αρεοπαγίτη κ Χρήστο Μαυρογένη. Σκοπός των επιθεωρήσεων αυτών είναι η εξέταση της πορείας των υποθέσεων που βρίσκονται στο στάδιο της προανάκρισης ή της προκαταρκτικής εξέτασης, αυτών που εκκρεμούν στην ανάκριση, η εξέταση της ορθότητας δικαστικών αποφάσεων που ελήφθησαν και η διακρίβωση της τήρησης των προβλεπόμενων από την νομοθεσία για τη συχνότητα των αναβολών σε δίκες αλλά και ο έλεγχος βουλευμάτων που εκδόθηκαν.

Ο κ Μαυρογένης ξεκίνησε την επιθεώρησή του από το Εφετείο Δωδεκανήσου και μέχρι την Παρασκευή αναμένεται να εγκατασταθεί στο Πρωτοδικείο Ρόδου.

Υπενθυμίζουμε ότι κ Μαυρογένης είχε ήδη συνεργασία στον Άρειο Πάγο με τον επιθεωρητή που έχει αρμοδιότητα τον έλεγχο της ζώνης ευθύνης του Εφετείου Δωδεκανήσου και ενημερώθηκε διεξοδικά για τις αναφορές που έχει αποστείλει κατά καιρούς ο Εισαγγελέας Πλημμελειοδικών Ρόδου κ Γ. Οικονόμου σχετικά με την πορεία των υποθέσεων των ξενοδοχείων του Κύπριου Επιχειρηματία κ Ν. Νικολαΐδη, την υπόθεση της ΔΑΝΕ και την υπόθεση της συνταγογράφησης και διάθεσης στην Ρόδο των διαδερμικών αναλγητικών επιθεμάτων Durogesic στις οποίες αναμένεται να επιδείξει και έμφαση. Μετά τον έλεγχο στο δικαστικό μέγαρο Ρόδου αναμένεται να εξετάσει και τις υποθέσεις διαφθοράς στο Κτηματολόγιο της Ρόδου.

Με αφορμή και το κλίμα που έχει δημιουργηθεί το τελευταίο διάστημα αναμένεται σύμφωνα με τις ίδιες πληροφορίες να ερευνήσει αναλυτικά την υπόθεση του σκανδάλου των παράνομων αγοραπωλησιών ακινήτων της Μονής της Πάτμου, όλες τις υποθέσεις με εμπλεκόμενα πρόσωπα κληρικούς ή λαϊκους που σχετίζονται με την διαχείριση εκκλησιαστικής περιουσίας αλλά και δειγματοληπτικά να ξεσκονίσει φακέλους δικογραφιών που αφορούν την διάθεση και κατοχή ναρκωτικών.



ΑΤΖΕΝΤΑ

• **«Οι νέοι μας μπροστά στις προκλήσεις του σήμερα, στην κοινωνία της Ρόδου»**

Εκδήλωση προβληματισμού και ενημέρωσης με ανοιχτή συζήτηση που θα γίνει την Τετάρτη 30 Μαρτίου στις 6 μ.μ. στο Αμφιθέατρο του Νοσοκομείου της Ρόδου, από την **Εταιρεία Προστασίας Ανηλίκων Ρόδου.**

• **«Ελληνες – Τούρκοι Συνθέτες, ποιητές»**

Η συναυλία της Ίριδας Μαυράκη που πραγματοποιήθηκε στη Σμύρνη στις 8 Μαρτίου, με τη συμμετοχή της Συμφωνικής Ορχήστρας του Πανεπιστημίου της πόλης και Ελλήνων μουσικών, έχει σύμφωνα με τον προγραμματισμό της, δεύτερο σταθμό τη Ρόδο στις 6 Απριλίου.

ΑΛΛΗ ΜΙΑ «ΣΧΟΛΙΚΗ ΠΕΝΑ»...

... η τρίτη κατά σειρά, και το **περιοδικό της Πολιτιστικής Ομάδας του γυμνασίου και των λυκειακών τάξεων του Γενναδίου Ρόδου**, σε κάθε τεύχος του κάνει βήματα μπροστά και κυρίως «κρατάει τα κεκτημένα» σε αισθητική, φαντασία και ενδιαφέρον.

Με μια προσεκτική ματιά στα περιεχόμενά του θα επανέλθουμε...



ΣΥΝΑΝΤΗΣΗ ΦΟΡΕΩΝ ΠΟΛΙΤΙΣΜΟΥ...

... πραγματοποιήθηκε στη Νότια Ρόδο, όπου οι πολιτιστικοί σύλλογοι και σωματεία της περιοχής σε συνεργασία με την επιτροπή Πολιτισμού του Δήμου Νότιας Ρόδου, αξιοποιώντας την εμπειρία των μέχρι σήμερα δράσεων, προχώρησαν σ' ένα κατ' αρχήν σχεδιασμό των επόμενων.

Στη διάρκεια της συνάντησης αξιολογήθηκε και κρίθηκε ως επιτυχημένη η προσπάθεια ανάδειξης των τοπικών εθίμων και των θεματικών γιορτών (π.χ. Γιορτή Καρπουζιού, Θέρους κ.λπ.) που συνδυάζονται με τα τοπικά προϊόντα, όπως και η ξεχωριστή ταυτότητα που διαφοροποιεί καθ' ένα από τα Δημοτικά Διαμερίσματα που αποτελούν τον Δήμο, με τα δικά του ειδικά χαρακτηριστικά παράδοσης.

Ιδιαίτερη μνεία έγινε για το παράδειγμα του Πολιτιστικού Συλλόγου Ασκληπιού, που «παραδίδει μαθήματα» Παράδοσης στους νεότερους, οργανώνοντας ένα αυτοσχέδιο γλέντι κατά περιόδους, στη διάρκεια του οποίου οι νέοι διδάσκονται βιωματικά τους χορούς και τα τραγούδια της περιοχής από τους μεγαλύτερους.

Η πρωτοβουλία για τις πολιτιστικές δράσεις που θ' ακολουθήσουν ανήκει και πάλι στους πολιτιστικούς συλλόγους και τα σωματεία της περιοχής με αρωγό και συμπαραστάτη τον Δήμο Νότιας Ρόδου, σε όλες τις προσπάθειες που προγραμματίσθηκε να επικεντρωθούν:

- Στη συνεργασία μεταξύ των ομάδων που δραστηριοποιούνται με στόχο συλλογικές ενέργειες όπου ευνοεί και εξυπηρετεί την επιτυχία των εκδηλώσεων.
- Στο ιδιαίτερο βάρος που θα δοθεί σε αθλητικές εκδηλώσεις με κύριο άξονα τους νέους της περιοχής.
- Στην αξιοποίηση σε νέες βάσεις των κέντρων Δημιουργικής Απασχόλησης για νέους (νεανικά στέκια).
- Στη φυσική ομορφιά της περιοχής και τη θάλασσα με τις καλοκαιρινές βραδιές υπό την πανσέληνο.

Με τους συγκεκριμένους άξονες κάθε φορέας θα επεξεργασθεί συγκεκριμένες προτάσεις και δράσεις για να γίνουν οι «αποδράσεις στη Νότια Ρόδο» – όπως είναι το σλόγκαν του Δήμου – ακόμα πιο ενδιαφέρουσες.

ΗΜΕΡΟΛΟΓΙΟ

• Μέρες έντονων συγκινήσεων για όλα τα γούστα ...

• Εθνικο-πατριωτικά, τουριστικά, πολιτικά και παραπολιτικά, εκκλησιαστικά και παρασκηνιακά, τρέχουν με χίλια...

• Στα πολιτιστικά διαπιστώνουμε ένα έλλειμμα, όπως πάντα άλλωστε ...

• Για πόσο όμως?

• Οι φωνές δυναμώνουν και οι διαπιστώσεις διαδέχονται η μία την άλλη...

• Η παράδοση, οι μύθοι και ο πολιτισμός μας είναι τα μεγάλα μας ατού, σ' αυτή την παρτίδα του τουριστικού ανταγωνισμού, που γίνεται όλο και πιο προβληματική για την περιοχή...

• Ο καιρός ανοίγει, θ' ανοίξει και η ατζέντα των εκδηλώσεων σύντομα για να δούμε τι «λαγό» θα βγάλει...

• Οι μέχρι τώρα ενδείξεις πάντως, δεν συνηγορούν σε ιδιαίτερη αισιοδοξία όσον αφορά καινοτόμες δράσεις στο χώρο του πολιτισμού.

• Μην είμαστε και πλεονέκτες όμως, ας διατηρήσουμε τις θεσμικές εκδηλώσεις με ενίσχυση και στήριξή τους – όλα παίζονται – και βλέπουμε ...

• Αλλωστε τα κατά καιρούς μεγαλόπνοα σχέδια και οι σχεδιασμοί επί χάρτου, δεν είχαν την επιθυμητή κατάληξη...

• **«Baby steps»** λοιπόν...

• Το γεγονός ότι το Νομαρχιακό Συμβούλιο Δωδ/σου ενέκρινε χθες το σχέδιο προγραμματικής Σύμβασης 2005 του Οργανισμού Πολιτιστικής Ανάπτυξης (ΟΠΑΔ) με συνολικό διαθέσιμο ποσό τις 900.000 ευρώ είναι μόνο η αρχή...

• Η συνέχεια θα είναι η υλοποίηση και κυρίως η αξιοποίηση αυτών των δράσεων...

• Η ανταποδοτικότητα είναι το ζητούμενο, όχι όμως πάντα και για τα πάντα...

• Ο θησαυρός που λέγεται λαϊκή παράδοση θέλει πολλή δουλειά, πολλή προσοχή για να εξασφαλίσει τη συνέχειά της με τον τρόπο που η σύγχρονη πραγματικότητα απαιτεί...

• Κι' αν αυτό σημαίνει εκδόσεις μελετών, μουσικών CD, συγγραμμάτων, λευκωμάτων και ενίσχυση των τοπικών φορέων παράδοσης, γιατί όχι?

• Ακόμα και με «Baby Steps» θα συνειδητοποιήσουμε κάποια στιγμή ότι είμαστε συνυπεύθυνοι για το «προϊόν» μας, η αλλαγή νοοτροπίας θέλει χρόνο, αλλά «σε βάθος χρόνου» τα ωφέλη είναι εξασφαλισμένα...

ΟΙΚΟΔΙΔΑΣΚΑΛΕΙΟ ΡΩΣΙΚΗΣ ΓΛΩΣΣΑΣ
ΦΑΙΔΡΑΣ ΜΑΛΑΝΔΡΗ
Οδός Λεμεσού 13, Ρόδος • Τηλ. 22410-30836

Η ρωσική γλώσσα είναι το μέσο επικοινωνίας που θα
σε βοηθήσει να κατανοήσεις τις ιδιομορφίες της ρωσικής αγοράς,
ώστε να μπορέσεις να την κατακτήσεις.

• Ναι!! Μπορείς και στη Ρόδο να μάθεις ρωσικά
με τη μοναδική μέθοδο για ξένους
του Πανεπιστημίου **«ΛΟΜΟΝΟΣΟΒ»**

-Σε τμήματα ολιγομελή για όλες τις ηλικίες και επίπεδα
-Σε ταχύρυθμα σεμινάρια για ξενοδοχοϋπάλληλους,
ξεναγούς, τουριστικούς πράκτορες, επιχειρηματίες.

• Ειδική προετοιμασία για όσους θέλουν να φοιτήσουν
στο κρατικό πανεπιστήμιο **«ΛΟΜΟΝΟΣΟΒ»**

• Υπεύθυνη προγράμματος σπουδών

ΦΑΙΔΡΑ ΜΑΛΑΝΔΡΗ,
πτυχιούχος του Πανεπιστημίου «ΛΟΜΟΝΟΣΟΒ»
Τηλ. 22410-30836 - 2241043106

ΟΙ ΕΓΓΡΑΦΕΣ ΑΡΧΙΣΑΝ!!

Ευκαιρίες Σταδιοδρομίας στην

Cadbury HELLAS A.E.

Η Cadbury Hellas με προϊόντα που κατέχουν ηγετική θέση το καθένα στην κατηγορία του, όπως τις τσίκλες **TRIDENT, V6, DENTYNE ICE, STIMOROL, BUBBALOO,** τις καραμέλες **HALLS- VITA-C** και τη σοκολάτα και το ρόφημα σοκολάτας **CADBURY** ζητά νέους ή νέες που θέλουν να σταδιοδρομήσουν στο Τμήμα Πωλήσεων ως:

ΠΩΛΗΤΗΣ/ΤΡΙΑ με έδρα τη:
Ρόδο- (Κωδ. 13Ρ)

ΑΠΑΡΑΙΤΗΤΑ ΠΡΟΣΟΝΤΑ:
• Απόφοιτος Λυκείου.
• Δυναμική και ευχάριστη προσωπικότητα με ικανότητες επικοινωνίας.
• Πτυχίο Ανώτερης ή Ανώτατης Σχολής, γνώση Αγγλικών και ευχέρεια στη χρήση Η/Υ θα θεωρηθούν πρόσθετα προσόντα.
• Ηλικία έως 30 ετών.
• Εκπληρωμένες στρατιωτικές υποχρεώσεις (για τους άνδρες υποψήφιους)
• Αδεια οδήγησης αυτοκινήτου.

ΠΡΟΣΦΕΡΟΝΤΑΙ:
• Ελκυστικός μισθός αναλόγων προσόντων και bonus
• Αυτοκίνητο Εταιρείας
• Πρόσθετη ιατροφαρμακευτική περίθαλψη
• Αριστο εργασιακό περιβάλλον.

Τα βιογραφικά σημειώματα με πλήρη στοιχεία θα είναι απόλυτα εμπιστευτικά και θα πρέπει να σταλούν μέχρι **4 Απριλίου 2005** στην παρακάτω διεύθυνση:
Cadbury Hellas A.E.
Μαρίνου Αντύπα 41-45, 14121 Ηράκλειο Αττικής
Υπ' όψιν Διευθυντού Προσλήψεων (Κωδ...), email:
Recruiting.Greece@csplc.com.

ΠΑΕ ΡΟΔΟΣ

Αλλαγές στην εντεκάδα σκέφτεται ο Μανίκας

Επιστρέφει ο Αραμπατζής Χάνει το ματς στο Κερατσίνι ο Ναλμπάντης

Μπορεί το Κερατσίνι να καίγεται για βαθμούς προκειμένου να μπορέσει να διατηρηθεί στην κατηγορία, ωστόσο ο Αντώνης Μανίκας, και καλά κάνει, σκέφτεται να παρουσιάσει την ομάδα του με αλλαγές στην εντεκάδα.



Αρκετοί ποδοσφαιριστές είναι κουρασμένοι κι αυτό φάνηκε στο δεύτερο ημίχρονο του αγώνα με τον Ηρόδοτο στο δημοτικό στάδιο της πόλης μας. Τα «ελάφια» όπως φαίνεται κι από την πορεία τους στο πρωτάθλημα πατάνε γερά στην Γ' Εθνική και πρέπει να συμβούν συνταρακτικά γεγονότα για να συμβεί κάτι διαφορετικό. Η ομάδα του νησιού μας έχει να δώσει ακόμη τέσσερα παιχνίδια στην έδρα της και πέντε εκτός.

Στο παιχνίδι με το Κερατσίνι ο αθηναίος τεχνικός σχεδιάζει να ξεκουράσει ορισμένους παίκτες και να χρησιμοποιήσει ποδοσφαιριστές που έχουν πολύ λίγο χρόνο συμμετοχής στο πρωτάθλημα σε σχέση με τον αριθμό των αγώνων που έδωσε η ομάδα κι απομένουν ακόμη εννέα.

Είναι μία πρώτης τάξεως ευκαιρία για τον Αντώνη να δει αγωνιζόμενους για 90' αυτούς τους παίκτες, οι οποίοι σίγουρα περίμεναν αρκετό καιρό μια τέτοια κίνηση από την πλευρά του. Στο μεταξύ ο Σάκης Ναλμπάντης δεν υπολογίζεται για το μας με το Κερατσίνι καθώς συμπλήρωσε τέσσερις κίτρινες κάρτες ενώ αντίθετα στην διάθεση του έμπειρου τεχνικού θα είναι ο Γιώργος Αραμπατζής που εξέτισε την ποινή του, αλλά και ο Ρεΐσης Μαΐλης που είναι έτοιμος ν' αγωνισθεί μετά τον τραυματισμό του.

Από χθες τα «ελάφια» ξεκίνησαν την προετοιμασία τους για το Κυριακάτικο παιχνίδι με δύο απουσίες τον Κώστα Πάττα και τον Δημήτρη Καραγιάννη. Η σημερινή προπόνηση ενδεχομένως να ξεκινήσει στις 3:00 με τον αθηναίο τεχνικό να ξεκουράζει προληπτικά κάποιους ποδοσφαιριστές.

ΣΥΝΕΔΡΙΑΖΕΙ Η ΕΠΙΤΡΟΠΗ

Ακαρπη απέβη η συνάντηση που έγινε την Κυριακή το βράδυ στην αίθουσα του «Ακταίον» των παραγόντων που προσπαθούν να βρουν λύση για την ΠΑΕ.

Σήμερα το βράδυ στις 9:00 θα επαναληφθεί η συνάντηση και όπως δήλωσε στην «δσπορ» ο Κάλλιστος Διακογεωργίου απόψε «αναμένεται να υπάρξει αποτέλεσμα μετά από τόσες συνεδριάσεις που έγιναν, ώστε η ομάδα να τελειώσει το πρωτάθλημα χωρίς προβλήματα».

ΙΑΛΥΣΟΣ

ΕΠΙΣΤΡΕΦΟΥΝ ΟΙ ΤΙΜΩΡΗΜΕΝΟΙ

Για προληπτικούς λόγους δεν προπονήθηκε χθες ο Σ. Σταυρίδης

Με διαφορετικό πρόσωπο θα παρατηχθούν οι «ερυθροκίτρινοι» στο δύσκολο εκτός έδρας παιχνίδι με τον Σαρωνικό, την προσεχή Κυριακή.

Ο Γιώργος Γκάιδας θα έχει στην διάθεσή του τους ποδοσφαιριστές που προχθές δεν αγωνίσθηκαν στον αγώνα με την Μύκονο. Συγκεκριμένα επιστρέφουν οι Κακλαμάνος, Καλημέρης, Σταυρίδης και Τζαφέρης, ωστόσο χθες ο Σάββας Σταυρίδης δεν γυμνάσθηκε για προληπτικούς λόγους επειδή από την περασμένη εβδομάδα ένοιωθε ενοχλήσεις στο γόνατό του. Πάντως πιστεύεται πως ο έμπειρος αμυντικός θα είναι έτοιμος μέχρι την Κυριακή και μαζί με τον Κακλαμάνο ν' αποτελέσουν την αμυντική ασπίδα της ομάδας απέναντι στους επιθετικούς του Σαρωνικού. Η ομάδα της Αίγινας παλεύει με νύχια και με δόντια να κρατηθεί στην κατηγορία και την Κυριακή περιμένει τον Ιάλυσο για να πάρει τους τρεις βαθμούς της νίκης. Η προετοιμασία των «ερυθροκίτρινων» γι' αυτό το ματς ξεκίνησε χθες και θα συνεχισθεί σήμερα.

Σεμινάριο διαιτησίας από τον Πρόεδρο της ΟΔΠΕ κ. Ν. Λαγογιάνναννη

Τι αλλάζει στους Κανονισμούς του Ποδοσφαίρου από την 1η Ιουλίου

Παρουσία του Αντιπροέδρου της Ε.Π.Σ.Δ. κ. Σεβαστού Μανιά, του Προέδρου των Διαιτητών Δωδ/σου κ. Δημήτρη Κάπρου, διαιτητών, δημοσιογράφων, παραγόντων αλλά και φιλάθλων, έγινε το απόγευμα του Σαββάτου, το σεμινάριο διαιτησίας για τις αλλαγές που θα ισχύσουν από την 1η Ιουλίου. Ομιλητής ο πρόεδρος της Ομοσπονδίας Διαιτητών Ποδοσφαίρου Ελλάδας κ. Νίκος Λαγογιάννης, που για μια ακόμα φορά, κράτησε αμείωτο το ενδιαφέρον των ακροατών του.

Οι αλλαγές στον ποδοσφαιρικό κανονισμό, που θα αρχίσουν να εφαρμόζονται από την 1η Ιουλίου είναι οι ακόλουθες:

1. ΣΤΗΝ ΕΚΤΕΛΕΣΗ ΤΟΥ ΑΡΑΟΥΤ: Η μικρότερη απόσταση που μπορεί να έχει ο αντίπαλος παίχτης από τον παίχτη που εκτελεί το πλάγιο είναι τα 2 μέτρα.

2. ΣΤΗΝ ΕΠΙΔΕΙΞΗ ΤΩΝ ΚΑΡΤΩΝ: Ο διαιτητής μπορεί να δείξει κίτρινη ή κόκκινη κάρτα σε κάποιον παίχτη



Ο καθηγητής διαιτησίας Νίκος Λαγογιάννης (δεξιά) με τον αντιπρόεδρο της ΕΠΣΔ Σεβαστό Μανιά.

ακόμα και μετά το σφύριγμα της λήξης και μέχρι να φτάσει στα αποδυτήρια.

3. ΣΤΟ ΟΦΣΑΙΝΤ: Ένας παίχτης «σφυρίζεται» σε θέση οφσάιντ, μόνο εφόσον μεταβιβαστεί σε αυτόν η μπάλα, την ώρα που βρίσκεται σε αντικανονική θέση.

Σε κάθε αντίθετη περίπτωση, το παιχνίδι συνεχίζεται κανονικά.

Α.Ε. ΚΩΣ

ΤΙΣ ΤΥΧΕΣ ΤΗΣ ΟΜΑΔΑΣ ανέλαβε ο Γκουντελίτσας

Οι εξελίξεις που σημειώθηκαν το τελευταίο δεκαπενθήμερο στις τάξεις της Α.Ε. Κως, κι ενώ η ομάδα είχε εξασφαλίσει την παραμονή της στην κατηγορία, ήταν ραγδαίες.

Συγκεκριμένα οι φήμες που είχαν κυκλοφορήσει στο νησί του Ιπποκράτη για το παιχνίδι των «βυσσινί» με τον Σαρωνικό ανάγκασε τους προπονητές Ανδρέα Καϊσερλη και Γιώργο Σταμάτη να υποβάλουν την παραίτησή τους την περασμένη Πέμπτη. Η διοίκηση έδωσε τις απαραίτητες διαβεβαιώσεις στο τεχνικό δίδυμο για αναστροφή του αρνητικού κλίματος. Ωστόσο μετά τον αγώνα της Κυριακής οι δύο προπονητές παραιτήθηκαν οριστικά.

ΑΝΕΛΑΒΕ Ο ΓΚΟΥΝΤΕΛΙΤΣΑΣ

Από την Κυριακή το βράδυ στον πάγκο της Α.Ε. Κως βρίσκεται ο Στάθης Γκουντελίτσας με τον οποίο οι «Βυσσινί» θα ολοκληρώσουν τις αγωνιστικές τους υποχρεώσεις στο πρωτάθλημα. Με μια λιτή ανακοίνωση η διοίκηση της Α.Ε.Κως έκανε γνωστό πως αναθέτει τις ευθύνες της ομάδας στον ποδοσφαιριστή Στάθη Γκουντελίτσα και παράλληλα ευχαρίστησε το τεχνικό δίδυμο Καϊσερλη -Σταμάτη για την συνεργασία που είχαν από την αρχή του πρωταθλήματος.

Παρελθόν το τεχνικό δίδυμο Καΐσερλη - Σταμάτη που εξηγεί με ανακοίνωση τους λόγους παραίτησης

Στο μεταξύ το πρώην τεχνικό δίδυμο της Α.Ε. Κως μετά την παραίτηση που υπέβαλε, προέβη και στην παρακάτω ανακοίνωση όπου εξηγεί τους λόγους της παραίτησής του.

Και αναφέρονται τα εξής:

«Με την παρούσα, θα θέλαμε να διευκρινίσουμε τους λόγους που μας οδήγησαν στην παραίτηση, αμέσως μετά τη λήξη του παιχνιδιού της ομάδας μας με τον Σαρωνικό. Από τον εκτός έδρας αγώνα με τη Μύκονο και ενώ η ομάδα είχε πετύχει την σίγουρη παραμονή της στην Κατηγορία, το κλίμα στην ομάδα, διαμορφώθηκε διαφορετικά απ' ότι θα περιμέναμε.

Αντί να έχουμε χαμόγελα και να είμαστε ευχαριστημένοι από την επιτυχή πορεία μας, υπήρξε μεμψιμοιρία, μουρμούρες και γκρίνια. Η κατάσταση αυτή συνεχίστηκε όλη την εβδομάδα μετά το συγκεκριμένο παιχνίδι, με αποκορύφωμα τις τελευταίες μέρες πριν τον αγώνα με τον Σαρωνικό, όταν δηλαδή άρχισαν να παίρνουν ασύλληπτες διαστάσεις οι φήμες για την τύχη του συγκεκριμένου αγώνα.

Με αφορμή τις φήμες αυτές, υποβάλαμε τις παραιτήσεις μας στη Διοίκηση την Πέμπτη, όμως μετά τις διαβεβαιώσεις των μελών του Διοικητικού Συμβουλίου αλλά και τις παραινέσεις του συνόλου των ποδοσφαιριστών της ομάδας, αλλάξαμε την απόφασή μας και επιστρέψαμε στον πάγκο της Α.Ε. Κω.

Όμως η εξέλιξη του αγώνα της Κυριακής με τον Σαρωνικό και το αρνητικό αποτέλεσμα – παρά την προσπάθεια μας μαζί με τους ποδοσφαιριστές για ένα θετικό αποτέλεσμα – αλλά και η αντίδραση της μεγαλύτερης μερίδας των φιλάθλων, καθώς και τα σκυμμένα κεφάλια των παιχτών, μας οδήγησαν στην απόφαση να παραιτηθούμε, αφού δεν καταφέραμε αγωνιστικά, να διαψεύσουμε τις φήμες αυτές και να αποδείξουμε ότι παίχτες και προπονητές έπαιξαν για τη φανέλα και την ιστορία της ομάδας.

Νιώθοντας ότι έχουμε επιτελέσει το έργο για το οποίο κληθήκαμε στην Τεχνική ηγεσία της Α.Ε. Κω, την παραμονή της δηλαδή στην Ερασιτεχνική Κατηγορία και έχοντας καθαρή τη συνείδησή μας, αποχωρούμε ευχαριστώντας τους παίχτες για την άψογη συνεργασία μας, τον κόσμο για τη στήριξη και τη συνεχή παρουσία του στο γήπεδο αλλά και την Διοίκηση για την συνεργασία που είχαμε.

Μοναδική πικρία, μας αφήνει το γεγονός ότι δεν καταφέραμε να ολοκληρώσουμε μαζί με τους ποδοσφαιριστές μας, την προσπάθεια που ξεκινήσαμε όλοι μαζί τον περασμένο Αύγουστο.»



Η ομάδα βετεράνων της Καρπάθου όπως παρατάχθηκε στο τουρνουά της Τήλου



Πολυπληθής ήταν η αποστολή των παλαίμαχων Ρόδου - Διαγόρα, καθώς αρκετοί ταξίδεψαν στην Τήλο μαζί με τις οικογένειές τους



Οπως σε κάθε εκδήλωση έτσι και στο τουρνουά παλαιμάχων στην Τήλο οι «επίσημοι» τήρησαν το... έθιμο των ομιλιών



Ο αρχηγός τις αποστολής των Βετεράνων Καρπάθου Γιάννης Ιεραπετρίτης παίρνει τιμητική πλακέτα



Σε ποδοσφαιρικό «παλατάκι» έχει μετατραπεί το γήπεδο Τήλου

ΤΟΥΡΝΟΥΑ ΒΕΤΕΡΑΝΩΝ ΣΤ

ΦΩΤΟ - VIDEO «EVA»
τηλ. 2241074046



Οι νικητές του τουρνουά, παλαίμαχοι της Λέρου

Η ομάδα της Λέρου ήταν η νικήτρια του τουρνουά των Βετεράνων ποδοσφαιριστών που διοργανώθηκε με επιτυχία το προηγούμενο Σάββατο στο όμορφο νησί της Τήλου.

Στον τελικό κατάφεραν να κερδίσουν με 4-1 τους συναδέλφους τους της Ρόδου και του Διαγόρα παρουσία πάρα πολύ κόσμου που βρέθηκε στο γήπεδο. Στον «μικρό» τελικό, η Κάρπαθος επικράτησε με 3-1 της Καλύμνου στην διαδικασία των πέναλτι. Το τουρνουά διοργανώθηκε από τις προαναφερθείσες ομάδες ενώ στηρίχθηκε ηθικά και οικονομικά απο τον Νομαρχιακό Οργανισμό Δωδεκανήσου. Σημαντική ηταν η συμβολή του διευθυντή του Οργανισμού Νίκου Παπαεμμανουήλ που ως Τηλιακός βοήθησε πάρα πολύ στην όλη διοργάνωση. Παρών στο γήπεδο μεταξύ άλλων ο έπαρχος Καρπάθου, Κάσου Μιχάλης Ερωτόκριτος, φυσικά ο Δήμαρχος Τήλου Τάσος Αλιφέρης που έκανε ότι περνούσε από το χέρι του για να είναι ευχάριστη η διαμονή στο νησί για όλους καθώς επίσης και η πρόεδρος του ΝΑΟΔ Ανδριάνα Μπαφίτη.

ΤΑ ΠΑΙΧΝΙΔΙΑ

-Το τουρνουά ξεκίνησε με τον αγώνα της Καρπάθου κόντρα στην Λέρο. Οι τυπικά γηπεδούχοι προηγήθηκαν με γκολ του Θανάση Μηνακάκη αλλά λίγο αργότερα ήρθε η ισοφάριση με τον Σάββα Αποστολίδη.

1). Στην επανάληψη ο Ηλίας έκανε το 1-2 για την Λέρο αλλά δέκα λεπτά μετά ο Πουζουκάκης ισοφάρισε σε 2-2. Ο αγώνας κρίθηκε στα πέναλτι με 3-2 υπέρ της Λέρου.

- Το δεύτερο παιχνίδι ήταν ανάμεσα στους Βετεράνους Ρόδου/Διαγόρα και Καλύμνου. Ήταν ένας αγώνας με πολλές φάσεις μπροστά απο τις δυο εστίες χωρίς ωστόσο να αξιοποιηθεί καμία. Έτσι και αυτός ο αγώνας κρίθηκε στην διαδικασία των πέναλτι με 2-0 υπέρ της Ρόδου/ Διαγόρα.



Ο Λευτέρης Μαυρουδής αντέχει ακόμη και στο στιγμιότυπο... ταλαιπωρεί τους βετεράνους της Καλύμνου



Τα χρόνια πέρασαν όμως οι παλαίμαχοι εξακολουθούν να διεκδικούν με πάθος την στρογγυλή θεά



Ο Οτο Ρεχάγκελ θα ζήλευε τον δυναμισμό του Ηλία Βασιλαράκη και σίγουρα θα τον καλούσε στην Εθνική. Δυστυχώς ο Γερμανός τεχνικός δεν ταξίδεψε στην Τήλο...



Οι παλαίμαχοι «σφουγγαράδες» από την Κάλυμνο



Ο Χρήστος Καλαϊτζίδης ελέγχει την μπάλα και ο Αργύρης Παπαδιός περιμένει πάσα για να κάνει... βουτιά και να κερδίσει πέναλτι όπως παλιά

ΣΤΗΝ ΤΗΛΟ...!

Κόττορος Γ.

Ο «ΜΙΚΡΟΣ» ΤΕΛΙΚΟΣ

Στον «μικρό τελικό» έπαιξαν οι ηττημένοι των προαναφερθέντων αγώνων με νικητές τους Καρπάθιους, στην διαδικασία των πέναλτι για μια ακόμα φορά.

Στο 20' προηγήθηκε η Κάλυμνος με τον Γ. Πιλάτο, ενώ στο 24'; αστόχησαν σε χτύπημα πέναλτι με τον τερματοφύλακά τους. Στην επανάληψη η Κάρπαθος έκανε το 1 -1 με τον Χιώτη. Ο Κόττορος έδωσε το προβάδισμα στους Καλύμνιους αλλά ο Πουζουκάκηςπέτυχε το 2 - 2.

Ο «ΜΕΓΑΛΟΣ» ΤΕΛΙΚΟΣ

Συναρπαστικός ήταν ο τελικός της διοργάνωσης. Η Λέρος ήταν πιο ουσιαστική και κατάφερε να ανοίξει το σκορ με τον Αποστολίδη. Στις αρχές της επανάληψης έγινε και το 2-0 με τον Ξένο ενώ λίγο αργότερα ήρθε και το τρίτο τέρμα με τον Αποστολίδη (3-0). Ο Α.Ηλίας έκανε το 4 -0 και το μόνο που κατάφεραν οι Βετεράνοι Ρόδου / Διαγόρα ήταν να μειώσουν με τον Παπαδιό (4 -1)

Οι τέσσερις ομάδες χρησιμοποίησαν τους ακόλουθους παίκτες:

ΚΑΡΠΑΘΟΣ:

Τσέρκης, Μανώλακας, Γερα-πετρίτης, Παπουτσάκης, Σπανός, Κοσμάς, Μηνακάκης Θ. Μηνακάκης Γ., Χιώτης, Διακόπουλος, Μπέρτος, Παπαβασίλης, Ασλανίδης, Πουζουκάκης και Καραμηνάς

ΛΕΡΟΣ:

Παγώνης, Δράκος, Ξένος, Γεωργάς, Ευαγγέλου, Αποστολίδης, Χατζηκωνσταντίνου, Σιφουνιός, Ζώρζου, Ντάλαρης, Μαράτος, Ηλίας, Ψαλτάκος, Ντάλλαρης, Ηλίας, Κανάρης και Κρητικός

ΡΟΔΟΣ/ΔΙΑΓΟΡΑΣ:

Καλαφάτης, Τανίδης, Οικονόμου, Σταυρής, Παπαοικονόμου, Φαλτσέτας, Γιαννουκάς, Παπαδιός, Σαλπιγκτίδης, Φτάκλας, Μαυρουδής, Μανίκας, Καραντάνης, Σταμάτης, Μοσκιού, Βασιλαράκης, και Γιακουμάκης.

ΚΑΛΥΜΝΟΣ:

Πουλλάς, Πιλάτος, Μουχούρτης, Βρουβής, Γλυκοκάλαμος, Βυθούλκας, Μαστροκούκας, Σβύνος, Κόττορος Σ., Χουρδάς, Μαχίνης Μ., Μαχίνης Θ., Νομικάριος και

ΟΙ ΤΙΜΗΤΙΚΕΣ ΒΡΑΒΕΥΣΕΙΣ

Μετά το τέλος του «μεγάλου» τελικού, πραγματοποιήθηκαν όλες οι τιμητικές βραβεύσεις. Πιο συγκεκριμένα:

Ο δήμαρχος Τήλου Τάσος Αλιφέρης καθώς επίσης και οι

ομάδες των βετεράνων τίμησαν με πλακέτα την πρόεδρο του ΝΑΟΔ Ανδριάνα Μπαφίτη για την προσφορά της στον αθλητισμό. Οι βετεράνοι το ίδιο έπραξαν και προς τον κ. Αλιφέρη. Ακολούθησε ανταλλαγή αναμνηστικών δώρων ενώ η γιορτή έληξε με τις καθιερωμένες αναμνηστικές φωτογραφίες.

ΣΥΖΗΤΗΣΗ ΓΙΑ ΤΙΣ ΑΘΛΗΤΙΚΕΣ ΑΝΑΓΚΕΣ

Αξίζει να σημειωθεί ότι στο περιθώριο των αγώνων, οι εκπρόσωποι των βετεράνων παικτών είχαν την ευκαιρία να συναντηθούν με την πρόεδρο της ΝΑΟΔ προκειμένου να συζητήσουν για τις αθλητικές ανάγκες των νησιών.

Συζητήθηκαν διάφορα θέματα μεταξύ των οποίων και μια πρόταση της κ. Μπαφίτη να γίνει ένα Πανδωδεκανησιακό τουρνουά παίδων.



«Νάτοι, νάτοι οι θριαμβευτές» Οι παλαίμαχοι της Λέρου σήκωσαν το ... τιμημένο



«Που 'ναι η μπάλα», αναρωτιούνται οι παλαίμαχοι Λέρου και Καρπάθου



Στιγμιότυπο από το παιχνίδι Κάλυμνος - Ρόδος/Διαγόρας με τέσσερις παλαίμαχους να κινούνται αργά προς την μπάλα

Πέρα από το αγωνιστικό κομμάτι οι παλαίμαχοι έκαναν και τουρισμό θαυμάζοντας από κοντά το σπήλαιο των ελεφάντων



«ΦΡΕΝΑΡΕ» Ο ΧΑΛΚΙΟΠΟΥΛΟΣ

Το απόγευμα της Κυριακής ολοκληρώθηκε ο πρώτος γύρος του βρετανικού πρωταθλήματος Britsport, που διεξήχθη στην πασίγνωστη πίστα της φόρμουλα 1, Σιλβερστόουν. Ο αγώνας πραγματοποιήθηκε σε ολόκληρο το μήκος του σιρκουί και ανέδειξε το νικητή μετά από δύο 45-λεπτα. Στο Britsport λαμβάνει μέρος και ο Ροδίτης, Αντρέας Χαλκιόπουλος, που ξεκίνησε πέρυσι να τρέχει σε αυτό το πρωτάθλημα, κερδίζοντας μάλιστα τρεις αγώνες!

Το διήμερο του πρώτου γύρου (Παρασκευή – Σάββατο) δεν αποδείχτηκε τυχερό για τον δικό μας οδηγό, αλλά και τον Ντέιβιντ Μάουντεν, οι οποίοι συμμετέχουν με το ίδιο μονοθέσιο (από ένα 45-λεπτο ο καθένας) της αγωνιστικής ομάδας, Juno Racing. Το νέο πρωτότυπο με τους 400 ίππους εμφάνισε πολλά προβλήματα με το «στήσιμο» αλλά και τον κινητήρα, τον οποίο μάλιστα, οι μηχανικοί αναγκάστηκαν να αλλάξουν την Παρασκευή, τη μέρα δηλαδή των ελεύθερων δοκιμών. Κατά τη διάρκεια των Κυριακάτικων χρονομετρημένων (Pole Position) ο Ροδίτης πιλότος, παρά τα προβλήματα του μονοθεσίου, κατάφερε να πετύχει τον 6ο καλύτερο χρόνο. Στο πρώτο 45-λεπτο του αγώνα ανέβηκε τρεις θέσεις, όμως στο δεύτερο, ο ομοσταυλός του, Ντέιβιντ Μάουντεν, που πήρε τα ηνία, αν και προηγήθηκε των αντιπάλων του, ένα πρόβλημα με το διαφορικό στον 10ο γύρο, ήταν αρκετό για να τον θέσει εκτός μάχης, και οι δύο οδηγοί να χάσουν τη νίκη μέσα από τα χέρια τους.

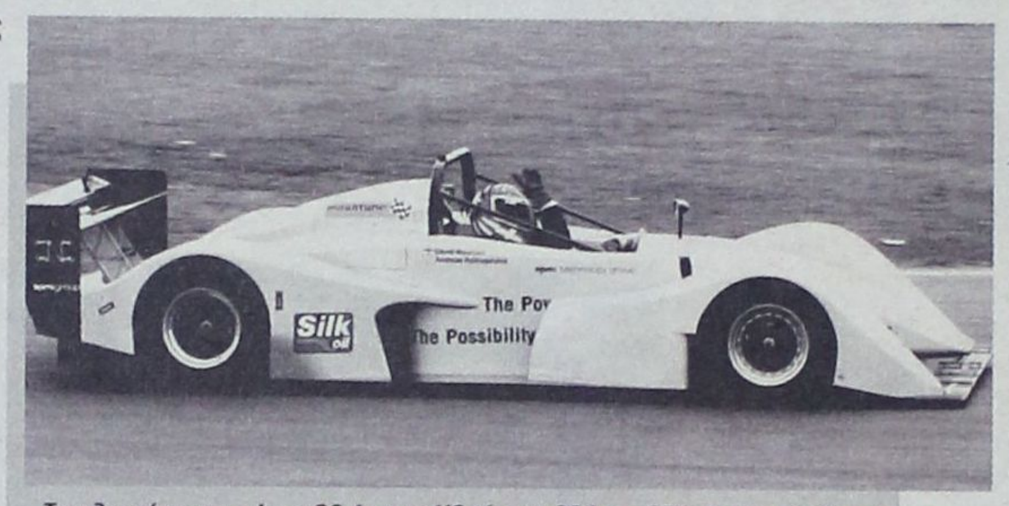

Το ολοκαίνουργιο Juno SS Jaguar V6 είχε πολλά προβλήματα και στέρησε από τον Αντρέα Χαλκιόπουλο την πρώτη του φετινή νίκη

«Φτάσαμε πολύ κοντά στη νίκη, αλλά τα προβλήματα που αντιμετωπίσαμε όλο το διήμερο, μας στέρησαν τη πρώτη θέση. Το νέο μονοθέσιο δεν είναι τόσο γρήγορο όσο το περαινό, αλλά είμαι σίγουρος ότι στη συνέχεια του πρωταθλήματος θα έχουμε τα αποτελέσματα που θέλουμε», δήλωσε ο Χαλκιόπουλος, τον οποίο στηρίζουν η εταιρεία πετρελαιοειδών Silk Oil και το κατάστημα αξεσουάρ μοτοσικλετών Pro-Ride.

Το επόμενο ραντεβού για τον Έλληνα πιλότο είναι προγραμματισμένο για τις 16 Απριλίου στην πίστα του Μπραντ Χατς.

ΑΕΡΑ
ΑΓΩΝΙΑ ΓΙΑ ΤΟ ΓΗΠΕΔΙΚΟ

Σε αναμονή των οριστικών αποφάσεων του Δήμου Αφάντου για τοποθέτηση συνθετικού χλοοτάπητα στο γήπεδο βρίσκονται οι διοικούντες τον ΑΕΡΑ.

Οι «κόκκινοι» θεωρούνται ομάδα του Περιφερειακού Πρωταθλήματος αλλά υπάρχει ανησυχία μήπως το ξεκίνημα της νέας περιόδου τους βρει φιλοξενούμενους σε άλλη έδρα.

Ο Δήμαρχος Αφάντου κ. Καββάδας έχει δώσει διαβεβαιώσεις ότι με την λήξη του πρωταθλήματος (25 Απριλίου) θα ξεκινήσουν οι εργασίες.

Το χρονοδιάγραμμα προβλέπει τοποθέτηση του συνθετικού χλοοτάπητα σε διάστημα δύο μηνών, αλλά η ελληνική γραφειοκρατία οδηγεί πάντα σε καθυστερήσεις.

• Ο ΑΕΡΑ με νίκη το Σάββατο στ' Απόλλωνα κατακτά και μαθηματικά την άνοδο, κάτι που σημαίνει ότι την ομάδα θα συνοδέψουν εκατοντάδες φίλαθλοι.

• Οι διαιτητές ανησυχούν για την συμπεριφορά 10 περίπου κακών φιλάθλων που σχεδόν σε κάθε παιχνίδι δημιουργούν μικροεπεισόδια και απειλούν να εισβάλουν στον αγωνιστικό χώρο. Παρόμοιες συμπεριφορές στο Περιφερειακό πρωτάθλημα θα σημαίνουν τιμωρία έδρας.

ΑΣΚΛΗΠΙΟΣ ΚΩ
Καμμία ανησυχία

Την σιγουριά τους για επανορισμό του αγώνα με τον Κλεόβουλο εξέφρασαν χθες οι άνθρωποι του Ασκληπιού Κω. Όπως τονίζουν πήραν διαβεβαιώσεις από μέλος του Δ.Σ. της ΕΠΣΔ και δεν πραγματοποίησαν το ταξίδι προς τη Ρόδο.

Το πρωί της Κυριακής η αποστολή του Ασκληπιού ήταν στο λιμάνι της Κω και ενημερώθηκε ότι το πλοίο θα έφθανε στη Ρόδο μεταξύ 13:30 και 14:00.

Το παιχνίδι στην Λίνδο είχε οριστεί να ξεκινήσει στις14:30 κάτι που σημαίνει ότι δεν θα έφθαναν έγκαιρα στο γήπεδο. Βέβαια σε αυτές τις περιπτώσεις οι διαιτητές πάντα δίνουν περιθώριο για καθυστέρηση και προθέρμανση αλλά στην Κω τόνιζαν χθες ότι δεν θα υπήρχε δυνατότητα για αυθημερόν επιστροφή.

Την τελική απόφαση θα πάρει η αρμόδια επιτροπή της ΕΠΣΔ με τα υπόλοιπα σωματεία (Κλεόβουλος, Ασπίδα, Κατταβιά) να επιθυμούν τον μηδενισμό του Ασκληπιού Κω.

ΚΟΛΟΣΣΟΣ
Πλησιάζει την άνοδο Πλησιάζει την άνοδο

Η σπουδαία νίκη στην Κρήτη έφερε τον Κολοσσό κοντά στην επίτευξη του στόχου ανόδου στην Α1.

Οι «θαλασσί» παρά τις απουσίες των Παππά, Λιβιεράτου, Παναγιωτόπουλου αγωνίστηκαν με όπλο το πάθος και πέτυχαν την... άλωση του Ηρακλείου.

Το πρόγραμμα μέχρι τη λήξη του πρωταθλήματος είναι ευνοϊκό για τον Κολοσσό που κρατάει στα χέρια του την κατάκτηση ακόμα και της 1ης θέσης.

Το Σάββατο ο Κολοσσός θα υποδεχθεί τον ουραγό και αδύναμο ΔΑΣ Ανω Λιοσίων και θα έχει το...αυτί κολημμένο στο ραδιόφωνο προσδοκώντας στραβοπάτημα του ΓΣ Λάρισας (αγωνίζεται στο Αιγάλεω), της ΑΓΕ Χαλκίδας (παίζει στην Ξάνθη).

Στον αγωνιστικό χώρο του Βενετοκλείου θα βρίσκεται και ο Παναγιωτόπουλος που εξέτισε την ποινή του.

• Στις τεχνικές υπηρεσίες του Δήμου τις τελευταίες ημέρες γίνονται συσκέψεις για να οριστικοποιηθούν οι αποφάσεις για επέκταση του Βενετοκλείου, αλλά και την κατασκευή νέου σύγχρονου κλειστού 3.500 θέσεων. Ως συνήθως τα προβλήματα εντοπίζονται στις άδειες από την Αρχαιολογία.

• Σήμερα ή αύριο θα ανακοινωθεί η απόφαση για την επανάληψη ή όχι του αγώνα με την ΑΓΕ Χαλκίδα.

ΣΥΓΧΑΡΗΤΗΡΙΟ-ΕΥΧΑΡΙΣΤΗΡΙΟ ΤΗΣ ΕΠΣΔ

Η Διοίκηση της ΕΠΣΔ συγχαίρει τον ΑΝΤΑΓΟΡΑ ΚΩ για την κατάκτηση του Κυπέλλου Δωδεκανήσου περιόδου 2004-2005 και του εύχεται την καλύτερη δυνατή πορεία στην Β' φάση του θεσμού. Ανάλογα συγχαρητήρια απευθύνει και στον ΚΛΕΑΝΘΗ ΠΑΡ., φιναλίστ του θεσμού, καθώς επίσης και σε όλες τις ομάδες που έλαβαν μέρος και ιδιαίτερα σε αυτές της Β' και Γ' κατηγορίας που συμμετείχαν κατά προαίρεση.

Ευχαριστεί τους Δήμους Πεταλούδων και Ιαλυσού, τους υπευθύνους του γηπέδου Μαριτσών, το Δ.Σ. του ΗΡΑΚΛΗ ΜΑΡΙΤΣΩΝ και προσωπικά τον πρόεδρό του κ. Παπαδημήτρη για την άψογη φιλοξενία, το χορευτικό συγκρότημα του Πολιτιστικού Συλλόγου Μαριτσών, καθώς επίσης και όλο τον φίλαθλο κόσμο που παρακολούθησε τον αγώνα και συμμετείχε με τον δικό του τρόπο στη γιορτή του Δωδεκανησιακού ποδοσφαίρου.

Τέλος συγχαίρει τους διαιτητές των αγώνων, τον ΕΥΑΓΟΡΑ ΡΟΔΟΥ για την κατάκτηση του παιδικού Κυπέλλου, τον ΙΑΛΥΣΟ (Φιναλίστ του θεσμού), καθώς επίσης και όλες τις παιδικές ομάδες που συμμετείχαν σε αυτόν.

ΕΞ ΑΝΑΒΟΛΗΣ ΑΓΩΝΑΣ Γ' ΕΡΑΣ. ΚΑΤΗΓΟΡΙΑΣ

ΤΕΤΑΡΤΗ 30 Μαρτίου 2005 ώρα 14:30

ΓΗΠ.: ΣΥΜΗΣ: ΑΟ ΣΥΜΗΣ-ΗΡΑΚΛΗΣ ΛΑΡΔ. Παρ. ΓΙΑΝΝΑΡΑΚΗΣ

ΣΥΝΕΔΡΙΑΣΕΙΣ ΕΠΣΔ

Σήμερα Τρίτη 29-3-2005 και ώρα 21:00 θα συνεδριάσει η Πειθαρχική Επιτροπή και αύριο Τετάρτη 30-3-2005 και ώρα 14:30 θα συνεδριάσει η Εκτελεστική Γραμματεία.

ΕΥΧΑΡΙΣΤΗΡΙΟ ΤΟΥ ΑΝΤΑΓΟΡΑ

Το Δ.Σ. του ΠΑΣ ΑΝΤΑΓΟΡΑ αισθάνεται την υποχρέωση να ευχαριστήσει θερμά το ΔΣ της ΕΠΣ Δωδ/σου και ιδιαίτερα τον Πρόεδρο κο Κλεόβουλο Χατζηγεωργίου για την άψογη φιλοξενία και διοργάνωση του τελικού Κυπέλλου Δωδ/σου μεταξύ του συλλόγου μας και του ΚΛΕΑΝΘΗ ΠΑΡΑΔΕΙΣΙΟΥ που διεξήχθη την Πέμπτη 24-3-2005 στο γήπεδο Μαριτσών.

Επίσης ευχαριστεί τον Πρόεδρο Μαριτσών κο Γεώργιο Παπαδημήτρη για το υπέροχο καλλιτεχνικό πρόγραμμα που παρουσίασε πριν τον αγώνα και την τάξη που επικρατούσε εντός και εκτός του γηπέδου.

Τέλος ευχαριστεί τους διαιτητές και τον τέταρτο διαιτητή που έφεραν ομαλά εις πέρας έναν τόσο δύσκολο αγώνα.

Για το Δ.Σ.
ΙΩΑΝΝΗΣ ΤΖΗΚΑΣ
ΠΡΟΕΔΡΟΣ

Α' ΚΑΤΗΓΟΡΙΑ
ΚΡΙΣΙΜΟ ΦΙΝΑΛΕ

Με τον ΑΕΡΑ να είναι βέβαιος πρωταθλητής και την κατάσταση στις τελευταίες θέσεις να παραμένει ρευστή το πρωτάθλημα της Α' Κατηγορίας βαδίζει προς την ολοκλήρωσή του. Απομένουν τέσσερις αγωνιστικές για να κλείσει η αυλαία και αξίζει να παρουσιάσουμε τα 32 παιχνίδια που θα διεξαχθούν (συν το εξ' αναβολής Κλεόβουλος -Ασκληπιός):

27η ΑΓΩΝΙΣΤΙΚΗ
Ασκληπιός -Διγενής
Αρης - Κατταβιά
Κλεάνθης - Κλεόβουλος
Απόλλων Κ. - Αγ. Γεώργιος
Απόλλων Απ. - ΑΕΡΑ
Διαγόρας Β. - Ηρακλής
Ασπίδα -Φοίβος
Αστέρας -Ανταγόρας

28η ΑΓΩΝΙΣΤΙΚΗ
ΑΕΡΑ- Ασκληπιός
Κλεόβουλος -Κατταβιά
Αγ. Γεώργιος -Αρης
Ανταγόρας -Απόλλων Καλ.
Φοίβος - Αστέρας
Ηρακλής -Απόλλων Απ.
Ασπίδα -Διαγόρας
Διγενής -Κλεάνθης

29η ΑΓΩΝΙΣΤΙΚΗ
Αρης -Ανταγόρας
Διαγόρας -Απόλλων Απ.
Κατταβιά -Διγενής
Κλεόβουλος -Αγ. Γεώργιος
Απόλλων Καλ. -Φοίβος
Αστέρας -Ασπίδα
Ασκληπιός - Ηρακλής
Κλεάνθης -ΑΕΡΑ

30η ΑΓΩΝΙΣΤΙΚΗ
Ηρακλής -Κλεάνθης
Διγενής -Αγ. Γεώργιος
Ανταγόρας -Κλεόβουλος
Φοίβος - Αρης
Ασπίδα -Απόλλων Καλ.
Απόλλων Απ. - Ασκληπιός
Αστέρας -Διαγόρας Β.
ΑΕΡΑ - Κατταβιά.

ΟΙ ΛΥΣΕΙΣ ΠΕΡΙΜΕΝΟΥΝ

ΣΤΟ «ΚΟΚΚΙΝΟ» Ο ΤΟΥΡΙΣΜΟΣ στα Δωδεκάνησα λόγω *ακτοπλοϊκών προβλημάτων*

Εκφράζεται για την πορεία συγκρατημένη αισιοδοξία

Η «Απογευματινή» δημοσίευσε την Κυριακή το ακόλουθο ρεπορτάζ για το ακτοπλοϊκό πρόβλημα της Δωδ/σου:

Το Πάσχα πλησιάζει, έπεται η θερινή σεζόν και οι κάτοικοι των Δωδεκανήσων πιέζουν το υπουργείο Εμπορικής Ναυτιλίας να δώσει άμεση λύση στο συνεχιζόμενο πρόβλημα των ακτοπλοϊκών συγκοινωνιών, ώστε να μην επαναληφθεί η περσινή καθίζηση στην τουριστική κίνηση.

Οι Δωδεκανήσιοι αγωνιούν καθώς εξακολουθούν να είναι εκτός γραμμών τα τρία πλοία της χρεοκοπημένης ΔΑΝΕ και πιέζουν το ΥΕΝ ώστε έως τις 15 Απριλίου να έχει δρομολογηθεί τουλάχιστον ένα ακόμη πλοίο.

Η συγκεκριμένη ημερομηνία έχει τεράστια σημασία για τις τουριστικές επιχειρήσεις της Ρόδου, αφού τότε ξεκινούν οι πενθήμερες σχολικές εκδρομές.

Εκτιμάται ότι την περσινή θερινή σεζόν, εξαιτίας των ακτοπλοϊκών προβλημάτων, οι επιχειρήσεις των Δωδεκανήσων έχασαν περίπου 150.000 τουρίστες και η πτώση των μαθητικών εκδρομών ήταν της τάξης του 40% έως 50%.

Φορείς και κάτοικοι στα Δωδεκάνησα ανησυχούν, καθώς μέχρι σήμερα οι ακτοπλοϊκές εταιρείες δεν έχουν δηλώσει τα δρομολόγιά τους για τη θερινή περίοδο με αποτέλεσμα τα ξενοδοχεία και τουριστικά πρακτορεία να μην μπορούν να κάνουν τον προγραμματισμό τους (κρατήσεις δωματίων, μεταφορά και αφίξεις τουριστών στα νησιά κ.α.).

Αυτή τη στιγμή, τα Δωδεκάνησα συνδέονται με το λιμάνι του Πειραιά με τέσσερα πλοία, τα «Ανθή-Μαρίνα», «Ροδάνθη και Μαρίνα» της εταιρείας «G.A. Ferries» του εφοπλιστή Γεράσιμου Αγούδημου και το «Blue Star 2» της εταιρείας «Blue Star Ferries» (Γραμμές Στρίντζη).

Αντιλαμβάνεται κανείς ότι αν δεν ήταν παροπλισμένα λόγω χρεών της ΔΑΝΕ τα τρία πλοία της («Ρόδος», «Πάτμος» και «Διαγόρας»), η ακτοπλοϊκή σύνδεση των Δωδεκανήσων με τον Πειραιά δεν θα ήταν προβληματική.

Από την πρώτη στιγμή που ανέλαβαν τα καθήκοντά τους, οι υπουργοί, Εμπορικής Ναυτιλίας Μανώλης Κεφαλογιάννης και Αιγαίου – Νησιωτικής Πολιτικής Αριστοτέλης Παυλίδης, προσπάθησαν να δώσουν λύση.

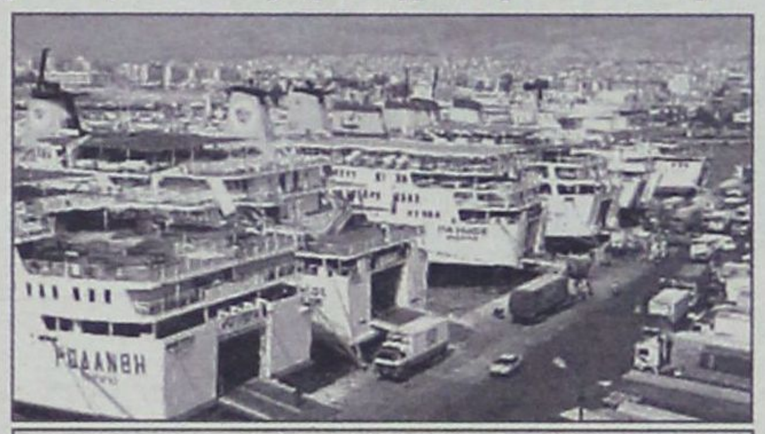

Με τις παρεμβάσεις τους κατάφεραν:

• **Να υπάρχει καθημερινά πλοίο** στο βασικό κορμό των Δωδεκανήσων, που είναι το δρομολόγιο Πειραιάς -Πάτμος-Λέρος- Κάλυμνος-Κως-Ρόδος. Επίσης, πρόσθεσαν μία ακόμη (επιδοτούμενη) προσέγγιση στην Κάλυμνο.

• **Να υπάρχουν δύο δρομολόγια** την εβδομάδα, από τον Πειραιά προς τα νησιά Νίσυρο, Τήλο και Σύμη.

• **Να πραγματοποιούνται τρία δρομολόγια** την εβδομάδα από τον Πειραιά προς την Αστυπάλαια. Στη γραμμή αυτή υπήρχαν εβδομαδιαίως δύο δρομολόγια και προστέθηκε ένα επιπλέον δρομολόγιο, επιδοτούμενο από το υπουργείο Αιγαίου & Νησιωτικής Πολιτικής (επέκταση από Κυκλάδες).

Επίσης, ο αριθμός των επιδοτούμενων γραμμών του ΥΕΝ για την περίοδο 2004-2005 αυξήθηκε σε σχέση με την προηγούμενη περίοδο κατά δύο γραμμές, με επεκτάσεις και προσθήκες, χωρίς να καταργηθεί καμία από τις προηγούμενες γραμμές.

Το μεγαλύτερο κομμάτι των επιδοτήσεων αφορά νησιά των Δωδεκανήσων.

Συνολικά, η δαπάνη για όλες τις επιδοτούμενες γραμμές του Αιγαίου (Κυκλάδες, Δωδεκάνησα, Βόρειο και Ανατολικό Αιγαίο), το έτος 2000 ανήρχετο στο ύψος των 645.102,62 ευρώ, ενώ για το δρομολογιακό έτος 2003-2004 ανήλθε στο ποσό των 11.896.827 ευρώ. Για το δρομολογιακό έτος 2004-2005 προβλέπεται να ανέλθει στο ποσό των 15.643.182 ευρώ (3.746.355 ευρώ επιπλέον), ενώ μαζί με τη δαπάνη του υπουργείου Αιγαίου και Νησιωτικής Πολιτικής το συνολικό ποσό θα φτάσει περίπου στα 44 εκατομμύρια ευρώ.

Κι όμως, παρά τις προσπάθειες των υπουργείων, Εμπορικής Ναυτιλίας και Αιγαίου, η ακτοπλοϊκή σύνδεση των Δωδεκανήσων εξακολουθεί να είναι προβληματική. Γι' αυτό και ο νομάρχης της περιοχής κ. Γιάννης Μαχαιρίδης, που εκπροσωπεί όλους τους φορείς των Δωδεκανήσων, ήρθε προ ημερών στον Πειραιά και συναντήθηκε με την ηγεσία του υπουργείου Εμπορικής Ναυτιλίας.

ΑΙΣΙΟΔΟΞΙΑ

Στο ΥΕΝ αισιοδοξούν ότι το πρόβλημα θα λυθεί με τη δρομολόγηση δύο νέων πλοίων.

Το ένα είναι το «Αλκμήνη», το νέο επιβατηγό -οχηματαγωγό πλοίο που αγόρασε από το εξωτερικό ο εφοπλιστής Γεράσιμος Αγούδημος. Επίσης, υπάρχει αίτημα στο ΥΕΝ από εταιρεία της Ρόδου, που φέρεται να έχει αγοράσει σύγχρονο πλοίο, το οποίο βρίσκεται ακόμη σε ναυπηγείο της Νοτίου Κορέας.

Φυσικά, το ιδανικότερο σενάριο θα ήταν η επαναδρομολόγηση των τριών πλοίων της ΔΑΝΕ. Αν όχι των «Πάτμος» και «Ρόδος» που είναι πλοία μεγάλης ηλικίας, τουλάχιστον του «Διαγόρας» που θεωρείται από τα καλύτερα της ελληνικής ακτοπλοΐας.

ΜΥΣΤΗΡΙΟ ΜΕ ΤΟΥΡΚΙΚΟ ΚΑΝΟ ΧΘΕΣ ΣΤΑ ΥΜΙΑ

Ψαροκάικα αποβίβασαν κωπηλάτη που στη συνέχεια ανέβηκε στη βραχονησίδα

Μια μυστηριώδης τουρκική απόβαση έγινε προχθές στα Ύμια. Οι Τούρκοι άλλαξαν τακτική και αντί για ακταιωρούς και στρατιώτες διάλεξαν προφανώς μια νέα προσέγγιση στις «επίμαχες» βραχονησίδες. Μήπως ετοιμάζουν κάτι άλλο; Μήπως δοκιμάζουν την ετοιμότητά μας;

Δύο τουρκικά ψαροκάικα, στις 09:45' το πρωί πλησίασαν σε απόσταση μερικών εκατοντάδων μέτρων από τις ακτές των νησιών και στη συνέχεια ένα από αυτά «αποβίβασε» κανό με κωπηλάτη. Μετά την αποβίβαση τα καΐκια απομακρύνθηκαν, ενώ ο κωπηλάτης άρχισε να κινείται προς τις βραχονησίδες, τις προσέγγισε και αποβιβάστηκε έπειτα από λίγα λεπτά στα δυτικά Ύμια. Η κίνηση των τουρκικών καϊκιών και του κωπηλάτη έγινε αμέσως αντιληπτή από τις στρατιωτικές και λιμενικές αρχές που επιτηρούν την περιοχή και αυτό ήταν αρκετό για να αρχίσει η κινητοποίηση. Ειδοποιήθηκαν αμέσως τα Κέντρα Επιχειρήσεων του ΓΕΕΘΑ, ενώ περιπολικό σκάφος του Λιμενικού έφτασε έπειτα από μερικά λεπτά στο νησί, στο σημείο όπου είχε αποβιβαστεί ο άγνωστος. Από την επιτόπου άφιξη των Λιμενικών διαπιστώθηκε ή τουλάχιστον αυτό άφησε να εννοηθεί ο άγνωστος, ότι ήταν λαθρομετανάστης, πιθανόν τουρκικής καταγωγής, δεν έγινε δυνατόν όμως να εξακριβωθεί η εθνικότητά του, αφού δεν έφερε μαζί του χαρτιά. Τελικά λίγη ώρα αργότερα ο άγνωστος με το κανό του, συνοδεία του σκάφους του Λιμενικού Σώματος, οδηγήθηκε εκτός ελληνικών χωρικών υδάτων προς τα τουρκικά.

Ανώτατοι στρατιωτικοί κύκλοι θεωρούν το γεγονός αυτό καθαυτό χωρίς ιδιαίτερη σημασία. Στην πραγματικότητα όμως το αναλύουν με κάθε σοβαρότητα, καθώς δημιουργείται ένα βασικό ερώτημα. Ηταν πράγματι λαθρομετανάστης, όπως όλα έδειχναν, ή εντάσσεται στα περίεργα παιγνίδια της Αγκυρας στην περιοχή και επρόκειτο για μία δοκιμή για κάτι άλλο που πιθανόν θα ακολουθήσει; Το μεγάλο πρόβλημα είναι ότι παρόμοιες προσεγγίσεις θα μπορούσαν να χρησιμοποιηθούν και για πράξεις προβοκάτσιας, όπως το ξαφνικό στήσιμο μιας τουρκικής σημαίας ή μία νέα μέθοδος των Τούρκων να αποβιβάζουν συστηματικά λαθρομετανάστες στις συγκεκριμένες βραχονησίδες, κάτι που δεν έχει προηγούμενο, αλλά θα μπορούσε να περιπλέξει ακόμα περισσότερο την κατάσταση.



Kardak isyanı

Yaşar ANTERİDHA

Bodrumlu Mustafa Yılmaz, eşinin ABD'ye götürdüğü 4 yaşındaki kızını görmek için yaptığı girişimlerden sonuç alamayınca çareyi Kardak'a çıkmakta buldu.

BODRUM'da sık sık eylem yaparak, eşi tarafından ABD'ye kaçırıldığını ileri sürdüğü 4 yaşındaki kızı **Aylin**'in Türkiye'ye getirilmesini isteyen **Mustafa Yılmaz**, sesini duyurmak için bu kez Kardak Kayalıkları'na çıktı. **Yılmaz**, Yunan askerleri tarafından gözaltına alındı.

Tekne ustası 48 yaşındaki **Mustafa Yılmaz**, Club Flipper Tatil Köyü'nde muhasebe müdürü olarak çalışan KKTC vatandaşı 37 yaşındaki **Özlem (Sofuoğlu) Yılmaz** ile beş yıl önce evlendi. **Özlem Yılmaz**, iki

Πάντως κατά τη διάρκεια του εορταστικού τριημέρου τα τουρκικά μαχητικά τήρησαν το μνημόνιο Παπούλια -Γιλμάζ και δεν έκαναν την εμφάνισή τους πάνω από το Αιγαίο.

Ο ΤΟΥΡΚΙΚΟΣ ΤΥΠΟΣ

Μυστηριώδη ...απόβαση με κανό έκανε ένας Τούρκος κωπηλάτης στη δυτική βραχονησίδα των Υμίων. Ο ίδιος ισχυρίζεται ότι προέβη στην κίνηση αυτή για να διαμαρτυρηθεί επειδή η εν διαστάσει σύζυγός του δεν του επιτρέπει να δει την κόρη του!

Πρόκειται για τον 40χρονο Μουσταφά Γιλμάζ, ο οποίος έφθασε το πρωί της Κυριακής στην περιοχή των βραχονησίδων με ψαροκάικα και συνέχισε μετά τη διαδρομή του προς την βραχονησίδα με κανό. Εκεί άνοιξε ένα πανό που έγραφε: «Θέλω την κόρη μου πίσω».

Σύμφωνα με πρωτοσέλιδο της τουρκικής Hurriyet, ο Μουσταφά Γιλμάζ από την Αλικαρνασσό παντρεύτηκε πριν από πέντε χρόνια την Οζλέμ Σοφούογλου, κατόχου της «υπηκοότητας» του ψευδοκράτους στην Κύπρο. Λίγο μετά το γάμο τους και αφού ήδη κυοφορούσε την κόρη τους, η Οζλέμ Σοφούογλου εγκατέλειψε τον Μουσταφά Γιλμάζ και εγκαταστάθηκε δίπλα στους γονείς της στο Σικάγο. Έκτοτε ο Μουσταφά Γιλμάζ είδε την κόρη του μόνο για 15 ημέρες το 2002.

Ανάρτησε έτσι πανό ζητώντας να γυρίσει η γυναίκα του που τον εγκατέλειψε και πήρε μαζί της το παιδί τους. Ο συγκεκριμένος Τούρκος έχει δημιουργήσει πρόβλημα και στο παρελθόν, καθώς έχει προβεί σε ανάλογες πράξεις σε τουρκικές πόλεις.

Η κίνηση του κωπηλάτη έγινε αμέσως αντιληπτή από τις ναυτικές και λιμενικές αρχές και επί τόπου έσπευσε σκάφος του Λιμενικού. Η πρώτη εντύπωση ήταν ότι επρόκειτο για υπόθεση λαθρομετανάστευσης, καθώς ο κωπηλάτης δεν έφερε μαζί του έγγραφα. Τελικά οδηγήθηκε συνοδεία του σκάφους του Λιμενικού εκτός ελληνικών χωρικών υδάτων, προς τα τουρκικά.

Το επεισόδιο κρίνεται από τις ελληνικές Αρχές άνευ σημασίας. Ωστόσο εξετάζεται προσεκτικά για να μην χρησιμοποιηθούν στο μέλλον παρόμοια περιστατικά για τη δημιουργία προβοκάτσιας εκ μέρους της Τουρκίας. Επίσης, ερωτήματα προκαλεί η έκταση που δίνει στο όλο θέμα η Hurriyet με το πρωτοσέλιδο δημοσίευμά της. Υπενθυμίζεται ότι εργαζόμενοι της εφημερίδας είχαν αποβιβαστεί το 1996 στα Υμια για να τοποθετήσουν την τουρκική σημαία, γεγονός που πυροδότησε τη γνωστή ελληνοτουρκική κρίση για τις βραχονησίδες.

ΣΥΝΕΔΡΙΑΖΕΙ ΤΟ ΔΗΜΟΤΙΚΟ ΣΥΜΒΟΥΛΙΟ ΚΑΡΠΑΘΟΥ

Την προσεχή Πέμπτη, 31 Μαρτίου, θα συνέλθει σε συνεδρίαση το δημοτικό συμβούλιο Καρπάθου με τα ακόλουθα θέματα στην ημερήσιά του διάταξη:

•ΕΠΙΚΥΡΩΣΗ ΠΡΑΚΤΙΚΩΝ ΠΡΟΗΓΟΥΜΕΝΗΣ ΣΥΝΕΔΡΙΑΣΗΣ

• ΕΝΗΜΕΡΩΣΗ ΑΠΟ ΤΟΝ ΔΗΜΑΡΧΟ

1. Επικύρωση Πρακτικών Επιτροπής Αξιολόγησης Εργου «Κατασκευή Μονοπατιών ορειβατικού Τουρισμού Δήμου Καρπάθου».

2. Επικύρωση Πρακτικών Επιτροπής Αξιολόγησης Εργου «Ασφαλτόστρωση δρόμων προς Παραλίες κλπ»

3. Επικύρωση Πρακτικών Επιτροπής Αξιολόγησης Εργου «Ασφαλτόστρωση δρόμου από Νεοχώρι έως Σίσσαμο».

4. Επικαιροποίηση της αριθμ. 311/2004 απόφασης του Δημοτικού Συμβουλίου.

5. Σύναψη προγραμματικής σύμβασης μεταξύ Δήμου και Δημοτικού Λιμενικού Ταμείου Ν. Δωδεκανήσου για την εκτέλεση του έργου «Κατασκευή στεγάστρου στο Λιμάνι Καρπάθου».

6. Εγκριση συμπληρωματικής σύμβασης έργου «Πεζοδρόμηση Κεντρικών Δρόμων Δήμου Καρπάθου».

7. Περί διορθώσεως σφάλματος στον Ο.Ε.Υ. του Δήμου.

8. Τροποποίηση Τεχνικού Προγράμματος και Προϋπολογισμού Δήμου

9. Επιχορήγηση Συλλόγου «Εργασία και Χαρά» Οθους. Ψήφιση πίστωσης.

10. Ενημέρωση πεπραγμένων Δ.Δ. Οθους και προγραμματισμός έργων.

ΛΑΚΩΝΙΚΗ ΑΠΑΝΤΗΣΗ

ΟΥΔΕΝ ΣΧΟΛΙΟΝ, Η ΑΠΑΝΤΗΣΗ ΤΟΥ ΑΡΧΙΕΠΙΣΚΟΠΟΥ

στα όσα του καταμαρτυρεί ο Απ.Βαβύλης

«Η Ιερά Αρχιεπισκοπή Αθηνών έχει ήδη τοποθετηθεί στα σχετικά ζητήματα με τις μέχρι σήμερα ανακοινώσεις του Γραφείου Τύπου της». Με τη λακωνική αυτή δήλωση απάντησε τη Δευτέρα η Αρχιεπισκοπή Αθηνών στα όσα ανέφερε ο καταζητούμενος Απόστολος Βαβύλης, στη συνέντευξή του.

Σε παλαιότερη ανακοίνωση της Αρχιεπισκοπής σχετικά με το θέμα αναφέρονταν τα εξής: «Ο Αρχιεπίσκοπος ουδέποτε απέστειλε ουδέναν στα Ιεροσόλυμα ως επίσημο ή ανεπίσημο εκπρόσωπό του, προκειμένου να συμβάλει δήθεν στην εκλογή του πατριάρχη Ιεροσολύμων στο αξίωμα αυτό ή να τον ενισχύσει δήθεν μετά την εκλογή του.

» Οι περί του αντιθέτου ισχυρισμοί των οιωνδήποτε είναι κατ' ελάχιστον ψευδείς και κακόβουλοι, διατυπωμένοι προς την κατεύθυνση της εξυπηρέτησης προφανών πλέον σε όλους σκοπιμοτήτων. Δυστυχώς στην εποχή μας ο οιοσδήποτε μπορεί να επικαλείται τον οποιονδήποτε και να λέγει ο,τιδήποτε, για να 'επιτύχει' τους όποιους σκοπούς του. Η πρακτική αυτή είναι θλιβερή, αλλά δεν αφορά την Εκκλησία.

Ο Μακαριώτατος και η Εκκλησία μας αρνούνται να συμμετάσχουν σε ανάλογα παιγνίδια με αυτά που παίζονται τις τελευταίες ημέρες και παραμένουν προσηλωμένοι στο ύψιστο καθήκον που έχουν αναλάβει της κάθαρσης χωρίς συμβιβασμούς.»

Υπενθυμίζεται ότι στη συνέντευξή του, ο Απόστολος Βαβύλης είπε ότι στα Ιεροσόλυμα πήγε μαζί με τον Γιάννη Τριανταφυλλάκη έπειτα από αίτημα του κ. Χριστόδουλου, ο οποίος τού τηλεφώνησε και τού ζήτησε να παραστεί σε συνάντηση στην Αρχιεπισκοπή.

Παρόντες στην ίδια συνάντηση ήταν, κατά τον Βαβύλη, ο κ. Ειρηναίος, τον οποίο -όπως λέει- τότε δεν γνώριζε, και ο πρωτοσύγκελλος της Αρχιεπισκοπής Θωμάς Συνοδινός.

Επιπλέον, ο κ. Χριστόδουλος χαρακτήρισε το ταξίδι στα Ιεροσόλυμα «εθνική αποστολή», για να πάει το Πατριαρχείο σε ελληνικά χέρια. Ακόμη, λέει ότι με παρέμβαση του κ. Χριστόδουλου ο κ. Ειρηναίος όρισε την αμοιβή τους για την αποστολή τους στα 400.000 δολάρια, χρήματα που δεν πήρε ποτέ.

Διάψευση και από τον αρχηγό ΕΛ.ΑΣ.

Τα όσα ισχυρίστηκε ο Απόστολος Βαβύλης διέψευσε και ο αρχηγός της ΕΛ.ΑΣ. Γ.Αγγελάκος. Σε ανακοίνωσή του την Κυριακή είπε ότι τα όσα είπε στη συνέντευξή του είναι «παντελώς ανακριβή» και συκοφαντικά, και τα αποδίδει σε πράξη αντεκδίκησης.

Ο αρχηγός της ΕΛ.ΑΣ. υπογράμμισε ότι δεν του προκαλεί εντύπωση το γεγονός ότι ο Απόστολος Βαβύλης αναφέρθηκε στο πρόσωπό του, λέγοντας ψεύδη, διότι ο ίδιος άρχισε την έρευνα για την αποστολή του καταζητούμενου στα Ιεροσόλυμα, καθώς και για την υπόθεση των πλαστών πιστοποιητικών (διαβατήριο, ταυτότητα), για τα οποία ο Απ.Βαβύλης θα δικαστεί τον Απρίλιο.

«Δεν υπάρχει κανένα θέμα Αγγελάκου» δήλωσε το μεσημέρι από τα Χανιά και ο υπουργός Δημόσιας Τάξης Γιώργος Βουλγαράκης.

Ο Βαβύλης μίλησε για όλα

Ο καταζητούμενος από την Ιντερπόλ, Απόστολος Βαβύλης, εμφανίστηκε στη συνέντευξη που παραχώρησε στο δημοσιογράφο Μάκη Τριανταφυλλόπουλο, ως μοναχός και μίλησε για όλα όσα τον κατηγορούν. Πρώτη του αναφορά η υπόθεση ναρκωτικών στο Βόλο, η σχέση του με την αστυνομία, αλλά και με τον πατριάρχη Ιεροσολύμων, Ειρηναίο. Ο Βαβύλης μίλησε για τον ταμία του πατριαρχείου, Ν. Παπαδήμα, αλλά και για τη συνάντηση που είχε με τον Ειρηναίο και τον Χριστόδουλο. Αναφέρθηκε ακόμη στη σχέση του με τις μυστικές υπηρεσίες, ενώ τόνισε ότι σκέφτεται να παραδοθεί, όταν όμως κοπάσει ο θόρυβος.

Εκθειάζοντας τον ρόλο της πλειοψηφίας των αστυνομικών ο άνθρωπος με τα πολλά ονόματα και πρόσωπα αναφέρθηκε στο 1998 όταν υπήρχε ένταλμα από την Ιντερπόλ εις βάρος του και τότε όπως υποστήριξε τον κάλεσε στο γραφείο του ανώτατος αξιωματικός της Αστυνομίας για να τον ενημερώσει. Όπως αποκάλυψε ο Μάκης Τριανταφυλλόπουλος ο αξιωματικός αυτός ήταν ο νυν αρχηγός της Αστυνομίας, κ. Αγγελάκος.

Το ένταλμα από τις ιταλικές αρχές διαβιβάστηκε στην αστυνομία το 1998 και μετά από έναν χρόνο δόθηκε στην ελληνική Δικαιοσύνη. Μετά από 4 χρόνια εκδόθηκε ένταλμα σύλληψης. Τα ερωτήματα πολλά. Όσον αφορά για την επιστολή του αρχιεπισκόπου τόνισε ότι δόθηκε στον ίδιο για να σπουδάσει και δεν χρησιμοποιήθηκε ποτέ σε δικαστήριο.

Φορώντας τα ράσα του μοναχού, μια εικόνα γνωστή εδώ και καιρό ο τόνος της φωνής του έγινε έντονος μόλις αναφέρθηκε στον πατριάρχη Ιεροσολύμων Ειρηναίο. «Ο Ειρηναίος ψεύδεται συνέχεια», είπε ο Απόστολος Βαβύλης. Όπως

Ο κ. Χριστόδουλος δεν έστειλε τον Βαβύλη στα Ιεροσόλυμα, υποστηρίζει η Αρχιεπισκοπή



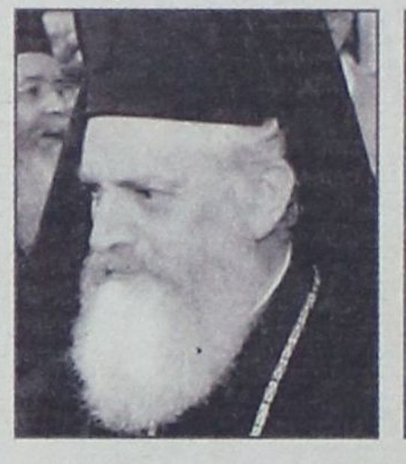



υποστηρίζει ο Βαβύλης, ο πατριάρχης Ειρηναίος ήταν στην κόκκινη γραμμή για τους Ισραηλινούς και ότι ο ίδιος ο Βαβύλης μερίμνησε να ξεπεραστεί το εμπόδιο αυτό και να διεκδικήσει τον πατριαρχικό θρόνο.

Όσο για τον ταμία του πατριαρχείου Νίκο Παπαδημα τόνισε ότι δεν τον συνάντησε ποτέ. Ο Απόστολος Βαβυλης μιλώντας στον δημοσιογράφο στην διάρκεια ενός διαλείματος αναφέρθηκε στην συνάντηση την οποία είχε μαζί με τον πατριάρχη και τον αρχιεπίσκοπο Αθηνών.

Αναφερόμενος στην σχέση του με τον Αλιμουτσάι τόνισε ότι ο Αλβανός καταζητούμενος επισκέφτηκε την εταιρεία που ήταν μάνατζερ πωλήσεων για να αγοράσει δυο τεθωρακισμένα αυτοκίνητα. Κάποια στιγμή τον επισκέφθηκε και του είπε ότι θα έπρεπε να σταματήσουν την συνεργασία τους.

Ο Απόστολος Βαβυλης επιτέθηκε κατά εκείνων που τον κατηγορούν ότι είναι πράκτορας μυστικών υπηρεσιών, κάτι που αρνήθηκε αρκετές φορές.

Ζήτησε συγγνώμη από τον αρχιμανδρίτη Νικόδημο Φαρμάκη γιατί χρησιμοποίησε το όνομά του ώστε να νοικιάσει ένα σπίτι στον Χολαργό αφήνοντας όμως αιχμές για χειρισμούς που έγιναν στο παρελθόν. Όσο για την παράδοσή του τόνισε ότι όταν καταλαγιάσει ο θόρυβος σκέφτεται να παραδοθεί κλείνοντας την συνέντευξη με μια έκκληση στον εισαγγελέα του Αρείου Πάγου κ. Λινό.

Γ.Κάπος: Δεν ασχολούμαι

«Δεν ασχολούμαι καθόλου με την υπόθεση Βαβύλη. Θεωρώ ότι μειώνεται η προσωπικότητά μου. Δεν μπορεί εννέα εκατομμύρια Έλληνες να ασχολούνται με το θέμα αυτό. Αυτό συνιστώ και σε όλους τους Έλληνες» Αυτή τη δήλωση έκανε ο πρόεδρος του Αρείου Πάγου Γ.Κάπος σε ερώτηση σχετικά με τη συνέντευξη του Απόστολου Βαβύλη.

Σχόλιο Αντώναρου

Η κυβέρνηση δεν έχει να κάνει κανένα σχόλιο για τη συνέντευξη του Βαβύλη, δήλωσε ο Ευάγγελος Αντώναρος.

Σε ερώτηση σχετική με την εμπλοκή του αρχηγού της Αστυνομίας, ο κ. Αντώναρος παρέπεμψε στη σχετική δήλωση του ίδιου του κ. Αγγελάκου.

Τέλος, σε σχετική ερώτηση ο αναπληρωτής κυβερνητικός εκπρόσωπος παρατήρησε ότι «από ό,τι έμαθε, άλλα ειπώθηκαν κι άλλα γράφηκαν».

Πιέζουν τον Ειρηναίο να παραιτηθεί

Δυσαρέσκεια προκαλεί η συνέντευξη Βαβύλη στον πατριάρχη Ιεροσολύμων. Συνεργάτες του, χαρακτηρίζουν ψευδείς τους ισχυρισμούς του καταζητούμενου ότι ο πατριάρχης του είχε υποσχεθεί χρηματική αμοιβή μετά την επιτυχή εκστρατεία υποστήριξής του. Επιβεβαιώνουν πάντως ότι ο Βαβύλης είχε προτείνει στον πατριάρχη την αγορά πλοίου. Ο κ. Ειρηναίος βρίσκεται στην Ιορδανία όπου θα έχει συνάντηση με εκπρόσωπο του Βασιλιά Αμπντάλα, ενώ στα Ιεροσόλυμα συνεχίζεται η συλλογή υπογραφών υπέρ της παραίτησης του.

Συνοδικοί μητροπολίτες όλων των βαθμών συγκεντρώνουν υπογραφές, ζητώντας την παραίτηση του πατριάρχη, ενώ τουλάχιστον 20 αρχιμανδρίτες του πατριαρχείου με δήλωσή τους, αποδίδουν στον κ. Ειρηναίο την κατάσταση στην οποία έχει περιέλθει το πατριαρχείο.

Την ίδια ώρα κλιμακώνονται οι αντιδράσεις διαμαρτυρίας των Αράβων Ορθοδόξων ενώ την Δευτέρα αναμένεται το πόρισμα της επιτροπής των εμπειρογνωμόνων του υπουργείου Εξωτερικών που μετέβησαν στα Ιεροσόλυμα.

Απαίτηση για παραίτηση Ειρηναίου

Φωνάζοντας συνθήματα και κρατώντας πανό όπως αυτό που ανέγραφε «ελευθερώστε την Ορθόδοξη εκκλησία από την ελληνική κατοχή» εκατοντάδες Άραβες ορθόδοξοι, διαδήλωσαν το βράδυ της Παρασκευής στη Ραμάλα ζητώντας την παραίτηση του πατριάρχη Ειρηναίου. Κρατώντας κεριά στα χέρια ακόμα και μικρά παιδιά βγήκαν στους δρόμους διαδηλώνοντας, όπως υποστήριξαν, για την διαφθορά στο πατριαρχείο. Συνθήματα εναντίον του Ειρηναίου ακούστηκαν και την Παρασκευή έξω από τον Ιερό Ναό της Αναστάσεως στα Ιεροσόλυμα, λίγο από πριν ξεκινήσει η δοξολογία για την εορτή του Ευαγγελισμού της Θεοτόκου και την επέτειο της Εθνικής Παλιγγενεσίας. Οι συγκεντρωμένοι αποδοκίμασαν έντονα τον πατριάρχη. Τη στιγμή της άφιξής του ξεδιπλώθηκαν πανό, τα οποία προέτρεπαν τον πατριάρχη όχι μόνο να παραιτηθεί αλλά και να απομακρυνθεί από τους Αγίους Τόπους.

Ο αρχιγραμματέας του Παναγίου Τάφου, αρχιεπίσκοπος Κωνσταντίας Αρίσταρχος, ζήτησε ήδη την παραίτηση του πατριάρχη, διευκρινίζοντας ότι ο ίδιος δεν έχει παραιτηθεί από την θέση του.

Σύμφωνα με πληροφορίες ήδη το κείμενο με το οποίο οι συνοδικοί Ιεράρχες ζητούν την παραίτηση του κ. Ειρηναίου έχει υπογραφεί τουλάχιστον από 8, επί συνόλου 12 Αρχιερέων και γίνεται προσπάθεια να συλλεχθεί ακόμα μεγαλύτερος αριθμός υπογραφών. Στο έγγραφο γίνεται λόγος για κρίσιμη ώρα της Αγιοταφικής Αδελφότητας με έσχατο κίνδυνο απώλειας των προσκυνημάτων μετά από μία νοσηρή νοοτροπία και ενέργειες ενός προσώπου, υπονοώντας τον Πατριάρχη. Παράλληλα, χαρακτηρίζει την κρίση εκτός από εκκλησιαστική και κρίση του γένους και ζητεί την παρέμβαση της ελληνικής κυβέρνησης Το κείμενο καταλήγει, «απαιτούμε την άμεση παραίτηση του Πατριάρχη και αισιοδοξούμε ότι θα διάγει ικανοποιημένος τον προσωπικό του βίο στο μέλλον».

Εν τω μεταξύ, όπως υποστηρίζει στη συνέντευξή του στην Κυριακάτικη Ελευθεροτυπία ο καταζητούμενος αρχιλογιστής του πατριαρχείου Ιεροσολύμων, Νίκος Παπαδήμας : «Ο Ειρηναίος βρίσκεται με την πλάτη στον τοίχο. Τον παγίδευσαν. Ξέρει όμως την αλήθεια. Θα την μάθει όλος ο κόσμος όταν αρχίσω να δείχνω τα ντοκουμέντα μου. Εκτελούσα εντολές του αφεντικού. Διαπραγματεύτηκα με εντολή του Πατριάρχη την μακροχρόνια μίσθωση του ξενοδοχείου Ιμπέριαλ. Ψυχραθήκαμε όταν διαφώνησα με την υποθήκευση ακινήτων του πατριαρχείου που είχαν στρατηγική σημασία για το Ισραήλ, αξίας 130 εκατ. δολαρίων. Ο Ειρηναίος μου είπε ότι ήταν ένας παλιάνθρωπος και εκβιαστής. Μου αποκάλυψε ότι του τον έστειλε ο Χριστόδουλος. Τα «έσπασαν» επειδή ο Βαβύλης τον εκβίαζε να αγοράσουν με χρήματα του Πατριαρχείου ένα καράβι και να το δρομολογήσουν στη γραμμή Χάιφα- Πειραιάς».

Την ίδια ώρα, καταβάλλονται προσπάθειες ώστε να πεισθούν τα μέλη της αραβόφωνης ορθόδοξης κοινότητας να μην προχωρήσουν σε κατάληψη του Ναού της Αναστάσεως κατά τη διάρκεια της προγραμματισμένης για την Κυριακή συγκέντρωσης στη Βηθλεέμ.

Στο ελληνικό υπουργείο Εξωτερικών περιμένουν το πόρισμα της Επιτροπής, η οποία βρίσκεται στα Ιεροσόλυμα και εξετάζει τις αγοραπωλησίες που έγιναν τα τελευταία χρόνια, προκειμένου να προχωρήσει στις επόμενες κινήσεις. Ο κ. Ειρηναίος από την πλευρά του στη συνέντευξη Τύπου απέρριψε κατηγορηματικά τις κατηγορίες που βαραίνουν το πατριαρχικό περιβάλλον, αναφορικά με μεταβιβάσεις γης και ακινήτων σε εταιρείες εβραϊκών συμφερόντων.

Ο δικηγόρος του πατριαρχείου κ. Ραγκούσης πάντως, μιλώντας στο κεντρικό δελτίο ειδήσεων του ALPHA υποστήριξε πως «ουδέποτε δόθηκε σπιθαμή γης του πατριαρχείου. Αντιθέτως ο πατριάρχης αγόραζε».'

Συνάντηση Σκανδαλάκη - Χρυσοχοΐδη για το Πατριαρχείο Ιεροσολύμων

Συνάντηση ενημέρωσης για τις εξελίξεις στο Πατριαρχείο των Ιεροσολύμων είχε τη Δευτέρα ο υφυπουργός Εξωτερικών Παναγιώτης Σκανδαλάκης με τον συντονιστή Εξωτερικών και Αμυνας του ΠΑΣΟΚ Μιχάλη Χρυσοχοΐδη.

Η συνάντηση έγινε σε θετικό κλίμα και συμφωνήθηκε ότι οι εξελίξεις θα πρέπει να αντιμετωπιστούν με ψυχραιμία και σύνεση.

Όπως δήλωσε ο υφυπουργός Εξωτερικών μετά τη συνάντηση το Πατριαρχείο αποτελεί «φάρο για τον Ελληνισμό και την Ορθοδοξία, γι' αυτό και πρέπει να το κρατήσουμε ως κόρην οφθαλμού».

Ο κ. Σκανδαλάκης τόνισε ότι πρόκειται για ένα εθνικό θέμα, γι' αυτό και θα πρέπει να αντιμετωπιστεί από κοινού με σωφροσύνη, ώστε να επιδιωχθεί ένα αίσιο τέλος.

Από την πλευρά του, ο κ. Χρυσοχοΐδης δήλωσε ότι το Πατριαρχείο πρέπει να είναι παράγοντας σταθερότητας και ειρήνης και να υπηρετεί τα συμφέροντα της Ορθοδοξίας.

Πρόσθεσε ότι πρέπει οπωσδήποτε να διατηρηθεί η ελληνικότητα του χαρακτήρα του Πατριαρχείου Ιεροσολύμων.

Ο κ. Σκανδαλάκης αναμένεται επίσης να ενημερώσει σχετικά την γγ του ΚΚΕ Αλέκα Παπαρήγα και τον πρόεδρο του ΣΥΝ Αλέκο Αλαβάνο

ΥΠΟΥΡΓΕΙΟ ΕΣΩΤΕΡΙΚΩΝ

ΑΠΟ «ΚΟΣΚΙΝΟ» ΤΑ ΤΑΜΕΙΑ ΤΩΝ ΔΗΜΩΝ

• Ξεκινούν προληπτικοί έλεγχοι στις δαπάνες της Αυτοδιοίκησης • Η εγκύκλιος δίνει το δικαίωμα στον εντεταλμένο υπάλληλο του δήμου να μην υπογράψει κάποιο ένταλμα πληρωμής στο ενδεχόμενο που διαπιστώσει παρατυπία ή έλλειψη δικαιολογητικών

Τάξη στα οικονομικά της Αυτοδιοίκησης επιχειρεί να βάλει ο υπουργός Εσωτερικών, Προκόπης Παυλόπουλος. Με σχετική εγκύκλιο ξεκινά από τον Ιούλιο προληπτικός έλεγχος από επιτρόπους του Ελεγκτικού Συνεδρίου για όλες τις οικονομικές δραστηριότητες των δήμων.

Από την 1η Ιουλίου φέτος ξεκινά ο προληπτικός έλεγχος των δαπανών των δήμων και των κοινοτήτων της χώρας με στόχο να υπάρχει διαφάνεια, όπως και οι ίδιοι οι δήμαρχοι ζητούν για τη λειτουργία του θεσμού της Τοπικής Αυτοδιοίκησης.

Ο προληπτικός έλεγχος σύμφωνα με την εγκύκλιο που ετοιμάζει ο υπουργός Εσωτερικών, Προκόπης Παυλόπουλος, θα αφορά όλες τις δαπάνες των δήμων με πληθυσμό άνω των 5.000 κατοίκων και θα εκτελείται από επιτρόπους του Ελεγκτικού Συνεδρίου. Από τον έλεγχο εξαιρούνται οι αποδοχές των εργαζομένων, οι δαπάνες αποδόσεως υπέρ τρίτων κρατήσεων, οι περιοδικές δαπάνες και η καταβολή μισθωμάτων ακινήτων και εγκαταστάσεων καθώς και οι δαπάνες ηλεκτρικού ρεύματος, νερού και σταθερής τηλεφωνίας.

ΣΥΜΒΑΣΕΙΣ

Από τις εξαιρούμενες κατηγορίες δαπανών ελέγχονται μόνο οι πρόσθετες αμοιβές των υπαλλήλων και η μισθοδοσία του πρώτου μήνα εκείνων που πρωτοδιορίζονται ή μονιμοποιούνται, καθώς και οι δαπάνες των μισθωμάτων, που καταβάλλονται για πρώτη φορά μετά την κατάρτιση ή τροποποίηση της σχετικής σύμβασης. Σύμφωνα με την εγκύκλιο, οι έλεγχοι χωρίζονται σε τρία στάδια. Την ανάληψη της δαπάνης ή ανάληψη της υποχρέωσης, την εκκαθάριση της δαπάνης, τον έλεγχο της δαπάνης, την εντολή πληρωμής και τέλος, την πληρωμή της δαπάνης. Η εγκύκλιος δίνει το δικαίωμα στον εντεταλμένο υπάλληλο του δήμου να μην υπογράψει κάποιο ένταλμα πληρωμής στο ενδεχόμενο που διαπιστώσει παρατυπία ή έλλειψη δικαιολογητικών. Επίσης, η ίδια εγκύκλιος δίνει τη δυνατότητα στον κάθε δήμαρχο να διαφωνήσει με τον επίτροπο του Ελεγκτικού Συνεδρίου στο ενδεχόμενο που αυτός δεν επιτρέψει την εκτέλεση δαπάνης. Τη λύση σε τέτοιες περιπτώσεις θα τη δίνει το αρμόδιο τμήμα του Ελεγκτικού Συνεδρίου.



Πάντως πρέπει να σημειωθεί ότι το μέτρο επιχειρήθηκε να εφαρμοσθεί από τις αρχές του χρόνου. Ωστόσο, στην πορεία διαπιστώθηκε ότι δεν μπορούσε να υλοποιηθεί, καθώς το Ελεγκτικό Συνέδριο δεν έχει την απαραίτητη υποδομή και προσωπικό για να κάνει τέτοιου είδους διεξοδικούς και συνεχείς ελέγχους.

Αποτέλεσμα της κατάστασης αυτής ήταν οι δήμαρχοι να διαμαρτυρηθούν για τις καθυστερήσεις πληρωμών που σημειώθηκαν αλλά και για τη γραφειοκρατία που «χτύπησε» τις ταμιακές τους υπηρεσίες. **Ο κ. Παυλόπουλος μετά από τα προβλήματα έδωσε προθεσμία μέχρι τον Ιούλιο του 2005 για την εφαρμογή του μέτρου ώστε το Ελεγκτικό Συνέδριο να αποκτήσει την κατάλληλη υποδομή για την πραγματοποίηση των ελέγχων. Εδώ πρέπει να τονισθεί ότι σύμφωνα με την εγκύκλιο κάθε δαπάνη πριν εξοφληθεί πρέπει να έχει την έγκριση των επιτροπών.**

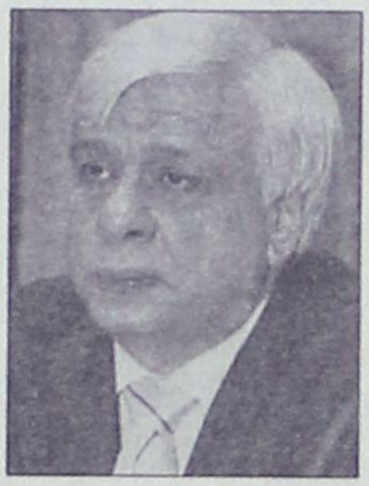

Η εγκύκλιος που ετοιμάζει ο κ. Παυλόπουλος αφορά στις δαπάνες των δήμων με πληθυσμό άνω των 5.000 κατοίκων

Επίσης, κατά τη διάρκεια της πρώτης εφαρμογής του μέτρου, παρατηρήθηκε το εξής φαινόμενο. Σχεδόν όλοι οι επίτροποι στις περιπτώσεις που εξοφλήσεις τιμολογίων είχαν να κάνουν με δικαστικές διαμάχες, τότε υποχρέωναν τους δημάρχους να τελεσιδικήσουν οι υποθέσεις για να εξοφληθούν οι δικαιούχοι. Δηλαδή μετά από πέντε χρόνια δικαστικών αγώνων δήμων και ιδιωτών. Αυτό το φαινόμενο εξόργισε πολλούς δημάρχους οι οποίοι υποστηρίζουν ότι δεν θα μπορούν να συναλλάσσονται με ιδιώτες, καθώς αυτοί θα τους αποφεύγουν, με το σκεπτικό ότι αν σημειωθεί εμπλοκή θα πληρωθούν μετά από δικαστικές χρόνιες διαμάχες. Γι' αυτό το θέμα το υπουργείο Εσωτερικών, όπως αναφέρουν πληροφορίες, σύντομα θα προχωρήσει σε λύση, καθώς δεν επιθυμεί να υπάρχουν τέτοιου είδους γραφειοκρατικά προβλήματα στην Αυτοδιοίκηση, καθώς προσπαθεί να την κάνει πιο ευέλικτη στις κινήσεις της, ειδικά αν αυτές αφορούν την τοπική ανάπτυξη και βελτίωση της ποιότητας ζωής των πολιτών.

ΑΝΩΝΥΜΗ ΝΑΥΤΙΛΙΑΚΗ ΕΤΑΙΡΕΙΑ ΣΥΜΗΣ

ΔΡΟΜΟΛΟΓΙΑ Ε/Γ - Ο/Γ ΣΥΜΗ
ΦΕΒΡΟΥΑΡΙΟΥ - ΜΑΡΤΙΟΥ 2005

	ΣΥΜΗ ΙΙ
15/3 ΤΡΙΤΗ	07.30 ΣΥΜΗ - ΡΟΔΟ
	15.00 ΡΟΔΟ - ΣΥΜΗ
17/3 ΠΕΜΠΤΗ	07.30 ΣΥΜΗ - ΡΟΔΟ
	15.00 ΡΟΔΟ - ΣΥΜΗ
19/3 ΣΑΒΒΑΤΟ	07.30 ΣΥΜΗ - ΡΟΔΟ
	15.00 ΡΟΔΟ - ΣΥΜΗ
21/3 ΔΕΥΤΕΡΑ	07.30 ΣΥΜΗ - ΡΟΔΟ
	15.00 ΡΟΔΟ - ΣΥΜΗ
24/3 ΠΕΜΠΤΗ	07.30 ΣΥΜΗ - ΡΟΔΟ
	16.00 ΡΟΔΟ - ΣΥΜΗ
26/3 ΣΑΒΒΑΤΟ	07.30 ΣΥΜΗ - ΡΟΔΟ
	15.00 ΡΟΔΟ - ΣΥΜΗ
28/3 ΔΕΥΤΕΡΑ	07.30 ΣΥΜΗ - ΡΟΔΟ
	15.00 ΡΟΔΟ - ΣΥΜΗ
31/3 ΠΕΜΠΤΗ	07.30 ΣΥΜΗ - ΡΟΔΟ
	15.00 ΡΟΔΟ - ΣΥΜΗ

Τα δρομολόγια μπορούν να τροποποιηθούν λόγω εκτάκτων συγκοινωνιακών αναγκών ή καιρικών συνθηκών.
Παρακαλούμε πριν ταξιδέψετε επικοινωνήστε με την Εταιρεία:

www.anes.gr
Γραφείο Σύμης: Τηλ. 2246071444 Φαξ: 2246071373
Γραφείο Ρόδου: Τηλ. 2241037769 Φαξ: 2241034493

Ηλεκτρουιο

ΜΙΧΑΛΗΣ Ν. ΧΑΤΖΗΜΑΡΚΟΣ
ΗΛΕΚΤΡΙΚΑ ΕΙΔΗ & ΗΛΕΚ. ΕΓΚΑΤΑΣΤΑΣΕΙΣ
ΗΛΙΑΚΑ ΣΥΣΤΗΜΑΤΑ
STIBETHERM σειρά **P**

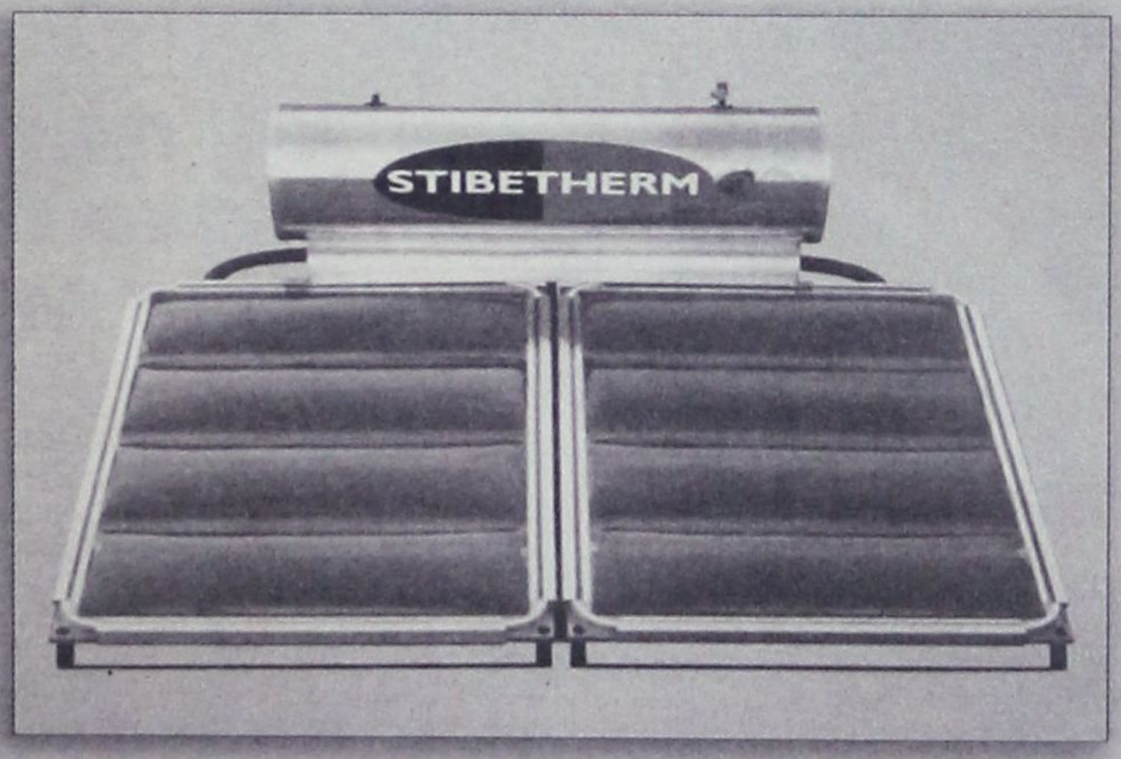

Γρηγορίου Ε' (7 Βαγιές) - 85100 ΡΟΔΟΣ
Τηλ. (22410) 29411, 33340, 36278 - Fax: (22410) 33340

ΕΛΛΗΝΙΚΗ ΔΗΜΟΚΡΑΤΙΑ
Β' Πε.Σ.Υ.Π. ΝΟΤΙΟΥ ΑΙΓΑΙΟΥ
ΓΕΝΙΚΟ ΝΟΣΟΚΟΜΕΙΟ ΡΟΔΟΥ «ΑΝΔΡΕΑΣ ΠΑΠΑΝΔΡΕΟΥ»
ΡΟΔΟΣ 23-3-2005
Αριθμ. πρωτ.: 4216

ΠΡΟΚΗΡΥΞΗ

Το Γενικό Νοσοκομείο Ρόδου, έχοντας υπόψη:

1. Τις διατάξεις του Ν. 1397/83

2. Το Π.Δ. 131/87 (ΦΕΚ 73/87 Τ.Α.)

3. Τις διατάξεις της παρ. 2 του άρθρου 43 του Ν. 1759/88 (ΦΕΚ 50/88 τ.Α) όπως συμπληρώθηκε με το αρ. 39 του Ν. 2072/92 (ΦΕΚ 125/92 τ. Α).

4. Τον Ν. 1965/1991.

5. Τις διατάξεις του άρθρου 84 του Ν. 2071/92.

6. Του Ν. 2519/97.

7. Την αριθμ. ΔΥ/13α/39832/97 απόφαση (ΦΕΚ 1088/97 τ. Β') απόφαση ιεράρχησης κριτηρίων κρίσης και συγκριτικής αξιολόγησης υποψηφίων για θέσεις του κλάδου ιατρών ΕΣΥ.

8. Την ΔΥ1γ/οικ. 41255/92 (ΦΕΚ 97/25.2.93 τ. Β') Υπουργική Απόφαση όπως τροποποιήθηκε με την ΔΥ1Γ/25338/10.5.97 (ΦΕΚ 859/26.9.97 τ. Β').

9. Τις διατάξεις του άρθρου 28 του Κεφ. Ε του Ν. 2190/94 (ΦΕΚ 28/94 τ. Α')

10. Τις διατάξεις της παρ. 1 του άρθρου 5 του Ν. 2194/94 (ΦΕΚ 28/94 τ. Α')

11. Τον οργανισμό του Νοσοκομείου.

12. Την αριθμ. ΔΥ (3-4α/Γ.Π.οικ. 72358/19.7.2002 «Υπουργική Εξουσιοδοτική απόφαση εκχώρησης αρμοδιοτήτων» (ΦΕΚ 995/τ.Β'/1.8.2002).

13. Τον Ν. 2889/01 (ΦΕΚ 37 Τ.Α'/2-3-2001).

14. Τον Ν. 2737/99.

15. Τον 2716/99

16. Τον Ν. 2955/2001

17. Τον Ν. 3106/2003

18. Τον Ν. 3172/03

19. Τον Ν. 3204/03

20. Τον Ν. 3209/03

21. Την αριθμ. ΔΙΠΠ/Φ/ΕΓΚΡ. 8/147/12909/29.6.2004

22. Την αριθμ. πρωτ. Υ10α/Γ.Π. 20633/24/2/05 απόφαση του Υπουργείου Υγείας & Κοινωνικής Αλληλεγγύης με την οποία εγκρίθηκε η προκήρυξη.

23. Την αριθμ. 6/21-3-05, απόφαση Συμβουλίου Διοίκησης.

ΠΡΟΚΥΡΥΣΣΕΙ:

Για πλήρωση των παρακάτω θέσεων του κλάδου ιατρών ΕΣΥ, επί θητεία για το Νοσοκομείο της Ρόδου και συγκεκριμένα:

- Μία θέση ΕΑ' Ακτινοδιαγνωστικής με εμπειρία στην Μαγνητική και Υπολογιστική Τομογραφία.

- Μία (1) θέση ΕΒ' Ακτινοδιαγνωστικής με εμπειρία στην Μαγνητική και Υπολογιστική Τομογραφία.

Α. Για την παραπάνω θέση γίνονται δεκτοί ως υποψήφιοι όσοι έχουν:

α. Ελληνική Ιθαγένεια ή προέρχονται από Κράτη Μέλη της ΕΟΚ.

β. Άδεια άσκησης ιατρικού επαγγέλματος.

γ. Τίτλο αντίστοιχης με τη θέση ιατρικής ειδικότητος.

δ. Ηλικία που να μην υπερβαίνει το 50ο έτος για την θέση του ΕΑ και το 45ο έτος για την θέση του ΕΒ'.

Τα ανωτέρω όρια ηλικίας δεν ισχύουν για όσους υπηρετούν ήδη στο ΕΣΥ.

ε. Ελάχιστο χρόνο άσκησης της απαιτούμενης ιατρικής ειδικότητας πέντε (5) χρόνια για την θέση του ΕΑ'.

Β. Οι ενδιαφερόμενοι να υποβάλλουν τα εξής δικαιολογητικά:

1. Αίτηση – δήλωση, σε ειδικό έντυπο για τις συγκεκριμένες θέσεις κατά ειδικότητα και βαθμό.

2. Αντίγραφο πτυχίου.

3. Αντίγραφο απόφασης άδειας άσκησης ιατρικού επαγγέλματος.

4. Αντίγραφο απόφασης τίτλου Ειδικότητας.

5. Βεβαίωση του οικείου Ιατρικού Συλλόγου που να φαίνεται:

α) Ο συνολικός χρόνος άσκησης του ιατρικού επαγγέλματος και

β) Η ασκούμενη Ειδικότητα και ο συνολικός χρόνος άσκησής της.

6. Πιστοποιητικό γέννησης.

7. Βιογραφικό σημείωμα το οποίο θα συντάσσεται από τους υποψήφιους και στο οποίο να αναγράφονται περιληπτικά τα ουσιαστικά προσόντα:

α) Η ιατρική προϋπηρεσία (σε Νοσοκομεία, ασφαλιστικούς οργανισμούς, ελεύθερο επάγγελμα)

β) Το επιστημονικό έργο και η επιστημονική δραστηριότητα

γ) Η εκπαιδευτική δραστηριότητα (ως εκπαιδευτή ή εκπαιδευόμενου)

8. Όσοι έχουν εκπληρώσει την υποχρέωση υπηρεσίας υπαίθρου ή έχουν απαλλαγεί νόμιμα να υποβάλουν βεβαίωση εκπλήρωσης της υποχρέωσης υπηρεσίας υπαίθρου του ΝΔ 67/68 ή νόμιμης απαλλαγής.

9. Για την απόδειξη των ουσιαστικών προσόντων υποβάλλονται επίσημα πιστοποιητικά ή βεβαιώσεις από ξένη χώρα τα οποία πρέπει να είναι κυρωμένα από την οικεία προξενική αρχή της Ελλάδος και επίσημα μεταφρασμένα.

10. Οι επιστημονικές εργασίες αναφέρονται στο βιογραφικό σημείωμα περιληπτικά.

Ανάτυπα δημοσιευμάτων επιστημονικών εργασιών και επιστημονικά περιοδικά, στα οποία έχουν δημοσιευθεί τέτοιες εργασίες υποβάλλονται κατά την κρίση του υποψηφίου. Ο εισηγητής στο Συμβούλιο κρίσης ή το ίδιο το Συμβούλιο κρίσης μπορεί να ζητήσει από τον κρινόμενο υποψήφιο να του προσκομίσει οποιαδήποτε πλήρη επιστημονική εργασία αναφέρει σε ξένη γλώσσα, πρέπει να υποβάλλονται μεταφρασμένες στην Ελληνική γλώσσα.

11. Υπεύθυνη δήλωση του υποψηφίου για διορισμό ιατρού στην οποία θα αναφέρονται:

α) Ότι δεν έχει αρνηθεί διορισμό σε θέση του κλάδου ιατρών ΕΣΥ ή σε αντίθετη περίπτωση ότι έχουν συμπληρωθεί δύο (2) χρόνια από την παρέλευση της προθεσμίας ανάληψης Υπηρεσίας.

β) Ότι δεν έχει παραιτηθεί από θέση κλάδου ιατρών ΕΣΥ πριν από τη συμπλήρωση ενός (1) χρόνου από τον διορισμό του ή σε αντίθετη περίπτωση ότι έχουν συμπληρωθεί δύο (2) χρόνια από την ημερομηνία παραίτησής του.

Γ. Η αίτηση – δήλωση και όλα τα δικαιολογητικά υποβάλλονται στη Γραμματεία του Γ.Ν. Ρόδου, μέσα σε προθεσμία είκοσι (20) ημερών από την επομένη της τελικής δημοσίευσης της προκήρυξης δηλαδή από **31-03-2005 έως και 19-04-2005**, σε τέσσερα αντίγραφα εκ των οποίων τα τρία (3) επικυρωμένα.

Αιτήσεις – δηλώσεις μπορούν να υποβληθούν και ταχυδρομικά μαζί και με τα δικαιολογητικά, αποστέλλονται στη Γραμματεία του ανωτέρω Νοσοκομείου με συστημένο δέμα στην καθορισμένη ημερομηνία.

Από το Γραφείο της Γραμματείας του Νοσοκομείου οι ενδιαφερόμενοι θα μπορούν να παίρνουν κάθε συμπληρωματική πληροφορία, στο τηλέφωνο εσωτ. 22410-80147.

Ο ΔΙΟΙΚΗΤΗΣ ΤΟΥ Γ.Ν. ΡΟΔΟΥ
ΙΩΑΝΝΗΣ ΚΕΦΑΛΑΣ

40 ΗΜΕΡΟ ΜΝΗΜΟΣΥΝΟ

Υπέρ αναπαύσεως της ψυχής
της πολυαγαπημένης μας
και αξέχαστης μητέρας, γιαγιάς και θείας

ΜΑΡΙΑΣ ΟΡΦΑΝΟΥ

Τελούμε την Τετάρτη 30 Μαρτίου 2005
και ώρα 8 π.μ. εις τον Ιερό Ναό
των Ταξιαρχών Νεκροταφείου Ρόδου.

Τα παιδιά, τα εγγόνια,
τα δισέγγονα, τα ανίψια
και οι λοιποί συγγενείς

ΠΩΛΟΥΝΤΑΙ ΜΟΝΟΚΑΤΟΙΚΙΕΣ

λουξ κατασκευής
έναντι Μίρα Μάρε (Ιξιά),
των 140 τ.μ., 160 τ.μ., 180 τ.μ., 200 τ.μ.
και με υπόγειο για γκαράζ.

Πληροφ. Γεώργιο Ιωαννίδη
Τηλ. 22410 23271/22307
Κιν. 6932 296983

ΓΕΝΙΚΗ ΤΕΧΝΙΚΗ
ΟΜΙΛΟΣ ΕΤΑΙΡΕΙΩΝ



ΑΝΑΝΕΩΜΕΝΟΙ ΚΑΙ ΠΑΝΤΑ ΠΡΩΤΟΠΟΡΟΙ
ΜΑΖΙ ΣΑΣ ΜΕ ΣΤΟΧΟ ΤΙΣ ΚΑΛΥΤΕΡΕΣ
ΤΕΧΝΙΚΕΣ ΛΥΣΕΙΣ

• **ΕΤΟΙΜΟ ΣΚΥΡΟΔΕΜΑ**
με ανανεωμένες -
σύγχρονες εγκαταστάσεις

• **ΑΔΡΑΝΗ ΥΛΙΚΑ**
υψηλών προδιαγραφών και
απαιτήσεων από
το ΝΕΟ Λατομείο μας

ΕΡΓΟΣΤΑΣΙΑ ΣΚΥΡΟΔΕΜΑΤΟΣ:
ΡΟΔΟΣ: 6ο χλμ. Παλαιάς Ρόδου - Λίνδου, τηλ. 22410 - 60560/62323 FAX: 22410 60561
ΓΕΝΝΑΔΙ: 2ο χλμ. οδού ΓΕΝΝΑΔΙΟΥ - ΒΑΤΙΟΥ, τηλ. 22440 - 43470 FAX: 22440 43470
ΛΑΤΟΜΕΙΟ: Θέση Στραβόλαιμο ΚΑΛΥΘΙΩΝ
ΓΡΑΦΕΙΑ: Ρόδος Αρκαδίου 2, Τηλ. 22410-22186/22968/28058 FAX: 22410 - 33021

ΣΤΑ ΠΛΑΙΣΙΑ ΤΟΥ ΠΡΟΓΡΑΜΜΑΤΟΣ ΣΤΑΘΕΡΟΤΗΤΑΣ

ΑΝΑΚΟΙΝΩΝΟΝΤΑΙ ΣΗΜΕΡΑ ή αύριο τα νέα μέτρα λιτότητας

Δημιουργείται πολύ δυσμενές οικονομικό περιβάλλον για τα Δωδ/σα • Στα σχέδια της κυβέρνησης περιλαμβάνονται η αύξηση του ΦΠΑ από το 18% στο 19% και η αύξηση του φόρου σε ποτά και τσιγάρα

Την Τρίτη ή το αργότερο την Τετάρτη θα ανακοινώσει ο υπουργός Οικονομίας και Οικονομικών, κ. Γιώργος Αλογοσκούφης, τα μέτρα για τη μείωση του ελλείμματος κάτω από το 3% του ΑΕΠ στο τέλος του 2006, σύμφωνα με τη δέσμευση που έχει αναλάβει η χώρα μας έναντι της Ευρωπαϊκής Ένωσης.



Τα μέτρα αυτά θα περιλαμβάνονται στο επικαιροποιημένο Πρόγραμμα Σταθερότητας και Ανάπτυξης για την περίοδο 2004-2007 και θα συζητηθούν στη σημερινή συνεδρίαση της Κυβερνητικής Επιτροπής.

Το μεγαλύτερο μέρος της μείωσης του ελλείμματος από το 6,1% του ΑΕΠ που ήταν στο τέλος του 2004 προβλέπεται να γίνει με τη συγκράτηση των δημοσίων δαπανών και την περιστολή της σπατάλης.

Η προσαρμογή, όμως, δεν μπορεί να γίνει μόνο με τη συγκράτηση των δαπανών και για το λόγο αυτό θα υπάρξουν και μέτρα αύξησης των φορολογικών εσόδων, τα οποία, όπως έχει εμμέσως προαναγγείλει ο πρωθυπουργός Κώστας Καραμανλής, θα είναι τέτοια, ώστε να επιβαρυνθούν όσο το δυνατόν λιγότερο οι πολίτες.

ΣΥΝΤΕΛΕΣΤΕΣ

Οι πληροφορίες αναφέρουν ότι στα φορολογικά μέτρα περιλαμβάνονται η αύξηση των συντελεστών ΦΠΑ από το 18% στο 19%, η καθιέρωση ελάχιστης τιμής για τα πακέτα τσιγάρων και η αύξηση του ειδικού φόρου κατανάλωσης για τα οινοπνευματώδη ποτά.

Με τα μέτρα αυτά προβλέπεται να ενισχυθούν τα έσοδα του Δημοσίου κατά περισσότερο από 1 δισ. ευρώ σε ετήσια βάση ή κατά 0,7% του ΑΕΠ, ενώ το μεγαλύτερο μέρος των εσόδων -τουλάχιστον 600 εκατ. ευρώ- θα προέλθει από την αύξηση των συντελεστών του ΦΠΑ.

Η αύξηση των συντελεστών ΦΠΑ από το 18% στο 19% μπορεί να συνοδευθεί από την αύξηση του χαμηλού συντελεστή 8% στο 9% και την κατάργηση των ειδικών συντελεστών 6% και 13% που ισχύουν για τα Δωδεκάνησα, με συνέπεια την εξομοίωσή τους με τους συντελεστές που ισχύουν για την υπόλοιπη χώρα.

Η πρόταση για τη μεταφορά ορισμένων αγαθών και υπηρεσιών με χαμηλό συντελεστή 8% -ταβέρνες, ξενοδοχεία κ.λ.π.- στο συντελεστή 19% δεν πρόκειται να υλοποιηθεί, επειδή θα προκαλούσε μεγάλη αύξηση των τιμών των συγκεκριμένων υπηρεσιών και προϊόντων και κατ' επέκταση μεγάλη επιβάρυνση των πολιτών.

Για τον ίδιο λόγο φαίνεται ότι απορρίπτεται η πρόταση για την αύξηση του ειδικού φόρου στα καύσιμα, καθώς μάλιστα οι διεθνείς τιμές του πετρελαίου κινούνται σε πολύ υψηλά επίπεδα.

Το θέμα της φορολογίας των καυσίμων αναμένεται να τεθεί και πάλι το φθινόπωρο, όταν θα εξετασθεί το σενάριο για την εξίσωση του ειδικού φόρου στο πετρέλαιο θέρμανσης με τον ειδικό φόρο στο πετρέλαιο κίνησης, παράλληλα με ένα μηχανισμό αποζημίωσης για τα νοικοκυριά που χρησιμοποιούν το πετρέλαιο θέρμανσης.

Η κατώτατη τιμή για τα τσιγάρα θα είναι 1,5 ευρώ το πακέτο, με συνέπεια να προσαρμοσθεί στο επίπεδο αυτό η τιμή των πακέτων που είναι σήμερα χαμηλότερη. Τα φθηνότερα πακέτα τσιγάρων που πωλούνται σήμερα είναι 80 λεπτά.

Ο ειδικός φόρος κατανάλωσης για τα οινοπνευματώδη ποτά θα αυξηθεί για τα προϊόντα με υψηλή περιεκτικότητα σε οινόπνευμα, όπως το ουίσκι κ.λ.π., ενώ δεν προβλέπεται αλλαγή για το φόρο που ισχύει για τα κρασιά.

Από τη φορολογία στα τσιγάρα και τα ποτά, τα έσοδα του Δημοσίου μπορεί να αυξηθούν κατά 400 - 500 εκατ. ευρώ.

ΑΝΑΠΤΥΞΗ

Η μείωση του ελλείμματος κατά 0,7% του ΑΕΠ λόγω της αύξησης των φορολογικών εσόδων μπορεί να είναι αρκετή για να οδηγήσει σε μείωση του ελλείμματος κάτω από το 3% του ΑΕΠ το 2006, εφόσον επιτευχθούν οι στόχοι για το έλλειμμα που έχει θέσει η κυβέρνηση με το επικαιροποιημένο ΠΣΑ που κατέθεσε στις 21 Μαρτίου στην Ευρωπαϊκή Επιτροπή.

Το ΠΣΑ προβλέπει τρία εναλλακτικά σενάρια, ανάλογα με τις υποθέσεις που γίνονται για το ρυθμό ανάπτυξης της οικονομίας, αλλά και στα τρία το έλλειμμα στο τέλος του 2005 βρίσκεται κάτω από το 4% του ΑΕΠ και στο τέλος του 2006 κάτω από το 3% του ΑΕΠ.

Το πρώτο σενάριο προβλέπει ρυθμό ανάπτυξης 3,9% και έλλειμμα το 2005 στο 3,5% του ΑΕΠ.

Το δεύτερο σενάριο προβλέπει ρυθμό ανάπτυξης 3,3% και έλλειμμα στο 3,6% του ΑΕΠ, ενώ το τρίτο προβλέπει ρυθμό ανάπτυξης 2,9% και έλλειμμα 3,7% του ΑΕΠ.

Και στις τρεις περιπτώσεις, ο στόχος να μειωθεί το έλλειμμα κάτω από το 3% του ΑΕΠ το 2006 θα είναι σχετικά ευκολότερος, καθώς το 2006 θα είναι αυξημένα τα φορολογικά έσοδα για όλο το χρόνο και θα αρκεί μια προσπάθεια για τη συγκράτηση των δημόσιων δαπανών.

Ανοιχτή πρόσκληση στην θεραπευτική ομάδα «Μόνο για σήμερα» στην κοινότητα της Ρόδου. Ανοιχτή ομάδα ναρκομανών του ΟΚΑΝΑ Κάθε μέρα 13.00-15.00 - Κτίριο ΟΚΑΝΑ στο Παλιό Νοσοκομείο

Η ΠΡΟΣΕΥΧΗ

Θεέ μου βοήθησέ με να βρω έναν ωραίο δρόμο στη ζωή μου.
Να ξυπνάω κάθε πρωί καθαρός.
Να μπορέσω να δρομολογηθώ στη δουλειά μου.
Να μείνω καθαρός από σήμερα και να ζήσω όλ' αυτά που έχασα όταν ήμουν χρήστης.

Θεέ μου βοήθησέ με να ξαναγίνω ο εαυτός μου πριν εθιστώ πάλι από ουσίες.
Να ξυπνάω κάθε πρωί χωρίς να σκέφτομαι τα ναρκωτικά
Βοήθησε όλους τους χρήστες να καθαρίσουν, σε παρακαλώ πολύ βοήθησέ μας όλους.

Θεέ μου βοήθησέ με να βρω τη δύναμη να αποφεύγω ό,τι με κάνει να μην είμαι ο εαυτός μου.
Να ξαναβρώ τον εαυτό που έχασα.
Να είμαι καλά με τους γονείς μου και να μπορέσω να κάνω κάτι χρήσιμο στην κοινωνία.

Θεέ μου βοήθησέ με να έχω πίστη στον εαυτό μου για να μπορέσω να τα καταφέρω.
Βοηθήσέ με να μπορέσω να γίνω χρήσιμος άνθρωπος στην κοινωνία με υπομονή και πίστη.
Να αρχίσω να βλέπω τα πράγματα καθαρά και να νιώθω μια απέραντη γαλήνη προς τον εαυτό μου.

Θεέ μου σε παρακαλώ για δύναμη ψυχής, κουράγιο να γνωρίζω κάθε στιγμή και περισσότερο την αλήθεια της ζωής και της ψυχής μου.
Να ζω το τώρα και να ονειρεύομαι το αύριο για το καλύτερο.

Εύχομαι μέσα από τη γαλήνη της ψυχής μου και ζητώ από τον μεγαλοδύναμο να μου δίνει τη δύναμη να μένω πάντα καθαρός όπως και τώρα.

Αμήν.

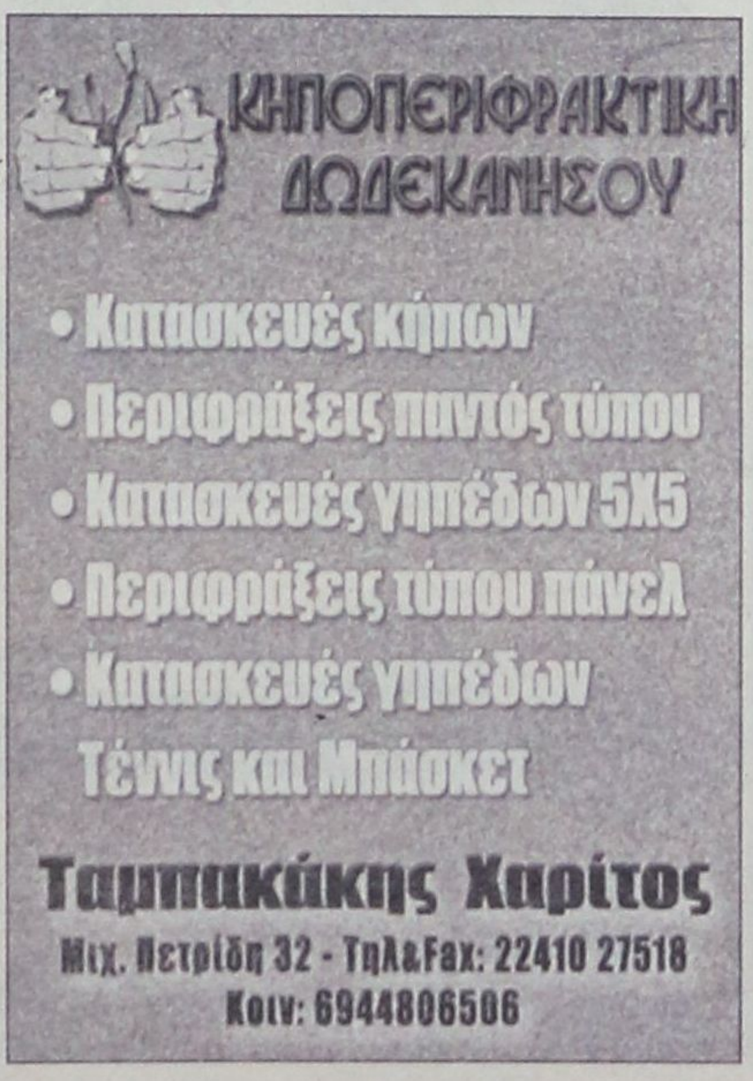



ΤΟΥΡΚΙΚΗ ΣΥΝΤΑΓΗ ΓΙΑ ΕΠΙΤΥΧΗΜΕΝΟ ΤΟΥΡΙΣΜΟ

ΠΟΛΥΤΕΛΗΣ ΣΥΣΚΕΥΑΣΙΑ ΜΕ ΚΑΛΕΣ ΤΙΜΕΣ

Η Τουρκία στοχεύει σήμερα στο μαζικό τουρισμό και κερδίζει. «Πουλάει» ήλιο και θάλασσα σε πολυτελή συσκευασία με καλές τιμές και φέτος ευελπιστεί να ξεπεράσει τα 20 εκατ. τουρίστες

Με αυτό το μοντέλο είδε αύξηση στις αφίξεις κατά 24% το 2004 έναντι του 2003. Ο κ. Αχμέτ Μπαρούτ πρόεδρος της Ένωσης Ξενοδόχων Τουρκίας μιλάει για την τουρκική βιομηχανία τουρισμού, μια από τις πλέον ανερχόμενες σε ολόκληρο τον κόσμο.

ΤΗΣ ΒΙΚΗΣ ΒΑΜΙΕΔΑΚΗ

- Ποιά ήταν τα αποτελέσματα του τουριστικού έτους 2004 για την Τουρκία και ποιές οι εκτιμήσεις σας για τη χρονιά που διανύουμε;

Το 2004 ήταν μια πολύ καλή χρονιά για την Τουρκία, αφού μας επισκέφτηκαν περίπου 17 εκατομμύρια τουρίστες, ενώ τα έσοδα ανήλθαν στα 12 δισεκατομμύρια δολάρια. Αυτά είναι τα καλύτερα αποτελέσματα που είχαμε μέχρι σήμερα όσον αφορά τη βιομηχανία τουρισμού. Περιμένουμε επίσης ένα εξαιρετικό 2005, με τις εκτιμήσεις μας για 20 εκατ. τουρίστες και περίπου 15 δισ. έσοδα.

- Ποιά είναι η κύρια αγορά εισερχόμενου τουρισμού;

Οπως και πέρυσι έτσι και φέτος θα είναι η Γερμανία, όπου το 2004 είχαμε 4 εκατ. επισκέπτες, ενώ για φέτος αναμένουμε περισσότερους από 4,5 εκατ. Η δεύτερη μεγαλύτερη αγορά για την Τουρκία είναι η Ρωσία με 1,5 εκατ. τουρίστες το 2004 και εκτιμούμε ότι το 2005 να ανέλθουν στα 2 εκ. Υπολογίζουμε δε ότι τα 2/3 των τουριστών έρχονται στη χώρα με πτήσεις τσάρτερ.

- Πως εξηγείτε αυτή τη συνεχή αυξητική τάση στον τουρισμό;

Πιστεύω ότι οι προοπτικές της Τουρκίας στον τουρισμό είναι πολύ μεγάλες. Πρόκειται ουσιαστικά για ένα νέο προορισμό, με πολύ καλά ξενοδοχεία και καταλύματα, με πολλά ιστορικά και γεωγραφικά ενδιαφέροντα, το κλίμα μας είναι ήπιο, προσφέρουμε πολλές πολιτιστικές προκλήσεις στους επισκέπτες και βέβαια οι τιμές μας δεν είναι υψηλές.

- Δώστε μας τη σημερινή εικόνα της ξενοδοχειακής σας υποδομής. Είναι επαρκής;

Η ξενοδοχειακή υποδομή της χώρας ανέρχεται σε 660.000 κλίνες και 300.000 σε ενοικιαζόμενα δωμάτια και πανσιόν. Τα περισσότερα από αυτά είναι καινούργια τεσσάρων και πέντε αστέρων και λειτουργούν με τη μέθοδο του all inclusive. Σήμερα σκοπός μας δεν είναι να κτίσουμε καινούργια. Βεβαίως όλες οι τουριστικές χώρες χρειάζονται επενδύσεις, απλά για μας πλέον προτεραιότητα δεν είναι τα νέα συγκροτήματα. Χρειαζόμαστε ξενοδοχεία με νέο concept. Γι' αυτό για εμάς οι νέες επενδύσεις δεν μεταφράζονται απλά σε κρεβάτια, αλλά συνεισφέρουν στον εμπλουτισμό των ήδη υπαρχόντων.



Ο Αχμέτ Μπαρούτ πρόεδρος της Ενωσης Ξενοδόχων Τουρκίας μιλάει για την τουρκική βιομηχανία τουρισμού

- Ποιό είναι το ποσοστό των εγχώριων τουριστικών επενδύσεων;

Οι εγχώριοι επενδυτές ξεπερνούν το 95% και σήμερα συναντά κανείς πολλές τουρκικές ξενοδοχειακές αλυσίδες. Βεβαίως καλωσορίζουμε τις ξένες επενδύσεις και παρέχουμε κάθε διευκόλυνση, αλλά για εμάς το ζητούμενο δεν είναι η εισαγωγή χρημάτων, αλλά η τεχνογνωσία και οι νέες ιδέες που θα φέρουν αυτοί οι άνθρωποι. Προσπαθούμε να κάνουμε ανταγωνιστικά τα προϊόντα και τις υπηρεσίες μας και όχι τις τιμές των δωματίων μας.

- Αναπτύσσετε εναλλακτικές μορφές τουρισμού;

Ακόμη στις συμπληρωματικές τουριστικές υποδομές υστερούμε. Για παράδειγμα έχουμε μόνο 9 γήπεδα γκολφ και γι' αυτό υποστηρίζουμε έμπρακτα εκείνους που θέλουν να πραγματοποιήσουν τέτοιου είδους επενδύσεις. Επιπλέον δεν έχουμε ακόμη αναπτύξει ικανοποιητικά τον συνεδριακό τουρισμό.

- Υπάρχει στην Τουρκία χειμερινή τουριστική περίοδος;

Οσον αφορά το χειμερινό τουρισμό, διαφέρει από περιοχή σε περιοχή. Στην Αντάλια για παράδειγμα αναπτύσσεται ραγδαία, με συνεδριακές και κυρίως αθλητικές υποδομές. Για παράδειγμα το 2005 στην Αντάλια θα προπονηθούν περίπου 1.000 ομάδες ποδοσφαίρου. Η Αντάλια είναι ο πρώτος προορισμός της χώρας, με 6,5 εκατ. τουρίστες το 2004 και περίπου 400.000 κλίνες. Ακόμη πολλοί είναι εκείνοι που περνούν ολόκληρο το χειμώνα ή μεγάλα διαστήματα στην Τουρκία, λόγω του καλού κλίματος.

- Εξαρτάται ο τουρισμός σας από τους ξένους tour operators;

Αυτή τη στιγμή ναι. Κυρίως τα resort ξενοδοχεία γεμίζουν από τους tour operators. Σταδιακά όμως το Ιντερνετ, οι εγχώριοι αερομεταφορείς με τις απευθείας πτήσεις, θα μειώσουν αυτό το ποσοστό.

- Ποιά είναι η σχέση σας με την πολιτική ηγεσία του τουρισμού;

Εχουμε υποστήριξη από την πολιτεία αλλά όχι όση θα θέλαμε.

Ο προϋπολογισμός του υπουργείου Τουρισμού για το 2005 ανέρχεται στα 60 εκατ. δολάρια, αλλά υπολογίζουμε ότι ο ιδιωτικός τομέας θα ξοδέψει φέτος περισσότερα σε διαφήμιση και άλλες προωθητικές ενέργειες.

- Πως βλέπετε την Ελλάδα;

Η Ελλάδα είναι μια ανταγωνιστική χώρα για εμάς όπως και κάθε άλλη στη Μεσόγειο. Εχουμε πολύ καλή συνεργασία με τους συναδέλφους μας ξενοδόχους, ιδιαίτερα στην Κρήτη, όπου νομίζω ότι οι τουριστικές υποδομές και οι υπηρεσίες της είναι άρτιες. Θεωρώ ότι θα μπορούσαμε να δημιουργήσουμε κοινό μάρκετινγκ ειδικά για το Αιγαίο, με πολλαπλά οφέλη και για τις δύο πλευρές.

- Ποιά είναι τα σημαντικότερα προβλήματα της χώρας;

Τα προβλήματα που αντιμετωπίζουμε σχετίζονται με γενικότερες υποδομές, όπως οι δρόμοι, τα αεροδρόμια κ.λ.π.

ΤΟΥΡΙΣΤΙΚΗ ΓΕΦΥΡΑ ΕΛΛΑΔΑΣ - ΙΤΑΛΙΑΣ

Την τόνωση του τουριστικού «ισοζυγίου» και την αύξηση της τουριστικής κίνησης μεταξύ Ελλάδας και Ιταλίας, με έμφαση στη διοργάνωση συνεδρίων, ταξιδιών κινήτρων (incentives) και επαγγελματικών συναντήσεων (meetings) προωθεί το Ελληνοϊταλικό Επιμελητήριο.

Η ιταλική τουριστική βιομηχανία στρέφεται συστηματικά προς το συνεδριακό τουρισμό τα τελευταία χρόνια, δημιουργώντας συνεδριακές εγκαταστάσεις σε όλη τη χώρα. Στο πλαίσιο αυτό μετατράπηκαν σε συνεδριακά κέντρα μοναστήρια και γνωστά ιστορικά κτίρια (όπως το Παλάτσο Ντουκάλε της Γένοβας), δημιουργήθηκαν νέα με έμφαση στη χρήση υψηλής τεχνολογίας και το ντιζάιν (όπως το νέο Μέγαρο Μουσικής της Ρώμης), ενώ δημιουργήθηκαν συνεδριακές υποδομές ακόμα και σε περιοχές που ήταν μέχρι πρόσφατα γνωστές μόνο για τα μεγάλα εστιατόρια που διέθεταν, όπως η ευρύτερη περιοχή του Παέστουμ.

Ετσι, το 2003 οργανώθηκαν σ' ολόκληρη την Ιταλία 94.218 συνέδρια, σύνοδοι και επαγγελματικές συναντήσεις, στις οποίες μετείχαν 16 εκατ. επισκέπτες, οι οποίοι πραγματοποίησαν 12,8 εκατ. διανυκτερεύσεις. Ο δε κύκλος εργασιών που δημιουργήθηκε, έφτασε τα 4,3 δισ. ευρώ.

Οι Ιταλοί δείχνουν προτίμηση για διακοπές στην Ελλάδα, καθώς από τους 596.000 το 2000 ο αριθμός των τουριστών άγγιξε το εκατομμύριο (986.000) το 2003. Ταυτόχρονα, διπλασιάσθηκαν σχεδόν τα χρήματα που δαπανούν οι Ιταλοί που επισκέπτονται τη χώρα μας, φθάνοντας από τα 394 ευρώ (κατ' άτομο) το 2000 στα 593 το 2003.

Την ίδια στιγμή, οι Ελληνες που επισκέφθηκαν την Ιταλία το 2003 έφτασαν τους 260.339 (αντιπροσωπεύουν το 0,7% των ξένων αφίξεων στην Ιταλία), με μέση παραμονή τις 2,7 ημέρες. Οι περισσότεροι προτίμησαν τη βόρεια Ιταλία (132.593) και διέμειναν κυρίως σε ξενοδοχεία τεσσάρων (136.718 τουρίστες) και τριών αστέρων (75.854).

Με στόχο την αύξηση της τουριστικής κίνησης μεταξύ των δύο χωρών το Ελληνοϊταλικό Επιμελητήριο, σε συνεργασία με τον φορέα «Italy Tour Congress» (προωθεί τον συνεδριακό και επαγγελματικό τουρισμό στην Ιταλία), πρόκειται να οργανώσει σειρά «workshops» στην Ελλάδα και την Ιταλία για επαγγελματίες του τουρισμού. Το Δεκέμβριο οργανώνεται, για δεύτερη χρονιά, επίσκεψη στην Ιταλία επαγγελματιών από Ελλάδα, Τουρκία, Γαλλία, Ισπανία, Αυστραλία και ΗΠΑ.

Στις αρχές του καλοκαιριού το Ελληνοϊταλικό Επιμελητήριο θα διανείμει στην Ιταλία cd-rom για την Ελλάδα, στο οποίο περιλαμβάνονται πληροφορίες για τη χώρα, επιλεγμένα ξενοδοχεία πέντε, τεσσάρων και τριών αστέρων, ακτοπλοϊκές και αεροπορικές εταιρείες, συνεδριακά κέντρα, spa και εστιατόρια.

Blue Star Ferries

Δρομολόγια

ΑΠΟ ΡΟΔΟ

ΑΝΑΧΩΡΗΣΗ ΑΠΟ						ΑΦΙΞΗ ΠΕΙΡΑΙΑ
ΡΟΔΟ	ΚΩ	ΛΕΡΟ	ΠΑΤΜΟ	ΣΥΡΟ	ΑΜΟΡΓΟ/ΚΑΤΑΠΟΛΑ	
ΤΡΙΤΗ 19:00	ΤΡΙΤΗ 22:00	—	—	ΤΕΤΑΡΤΗ 02:50	—	ΤΕΤΑΡΤΗ 06:10
ΠΕΜΠΤΗ 19:00	ΠΕΜΠΤΗ 22:00	ΠΕΜΠΤΗ 23:40	ΠΑΡΑΣΚΕΥΗ 00:50	ΠΑΡΑΣΚΕΥΗ 04:25	—	ΠΑΡΑΣΚΕΥΗ 07:45
ΣΑΒΒΑΤΟ 10:00	ΣΑΒΒΑΤΟ 12:45	—	—	—	ΣΑΒΒΑΤΟ 16:20	ΣΑΒΒΑΤΟ 21:30
ΚΥΡΙΑΚΗ 18:00	ΚΥΡΙΑΚΗ 21:00	ΚΥΡΙΑΚΗ 22:40	ΚΥΡΙΑΚΗ 23:50	ΔΕΥΤΕΡΑ 03:25	—	ΔΕΥΤΕΡΑ 06:45

ΠΡΟΣ ΡΟΔΟ

ΑΝΑΧΩΡΗΣΗ ΑΠΟ ΠΕΙΡΑΙΑ	ΑΦΙΞΗ					
	ΣΥΡΟ	ΑΜΟΡΓΟ/ΚΑΤΑΠΟΛΑ	ΠΑΤΜΟ	ΛΕΡΟ	ΚΩ	ΡΟΔΟ
ΔΕΥΤΕΡΑ 19:30	ΔΕΥΤΕΡΑ 22:50	—	—	—	ΤΡΙΤΗ 04:00	ΤΡΙΤΗ 06:45
ΤΕΤΑΡΤΗ 19:30	ΤΕΤΑΡΤΗ 22:50	—	ΠΕΜΠΤΗ 02:25	ΠΕΜΠΤΗ 03:35	ΠΕΜΠΤΗ 05:15	ΠΕΜΠΤΗ 08:05
ΠΑΡΑΣΚΕΥΗ 19:30	ΠΑΡΑΣΚΕΥΗ 22:50	—	—	—	ΣΑΒΒΑΤΟ 04:00	ΣΑΒΒΑΤΟ 06:45
ΣΑΒΒΑΤΟ 23:30	—	ΚΥΡΙΑΚΗ 04:40	ΚΥΡΙΑΚΗ 07:00	ΚΥΡΙΑΚΗ 08:10	ΚΥΡΙΑΚΗ 09:50	ΚΥΡΙΑΚΗ 12:50



SKEVO'S TRAVEL AGENCY

ΚΑΝΤΕ ΚΡΑΤΗΣΗ ΤΩΡΑ!

ΠΛΗΡΟΦΟΡΙΕΣ ΚΑΙ ΚΡΑΤΗΣΕΙΣ ΘΕΣΕΩΝ ΣΤΟΝ ΤΑΞΙΔΙΩΤΙΚΟ ΣΑΣ ΠΡΑΚΤΟΡΑ Ή SKEVO'S TRAVEL AGENCY: ΑΜΕΡΙΚΗΣ 111, ΡΟΔΟΣ, ΤΗΛ. ΚΡΑΤΗΣΕΩΝ ΕΠΙΒΑΤΩΝ ΚΑΙ Ι.Χ.: 22410-22461, 22410-75655, 22410-75310, ΤΗΛ. ΚΡΑΤΗΣΕΩΝ ΦΟΡΤΗΓΩΝ: 22410-76600

«ΓΚΡΙΖΑ» ΠΑΣΑ ΣΤΟΥΣ ΤΟΥΡΚΟΥΣ
από το Διεθνές Διαιτητικό Δικαστήριο

Ανακάλυψαν μία απόφαση που πήρε το '98 και ζητούν 150 νησιά του Αιγαίου!

Με νομική επιχειρηματολογία «εξοπλίζει» τώρα η Τουρκία τη γνωστή, από τα τέλη της δεκαετίας του '90, θεωρία των «γκρίζων ζωνών», στις οποίες πλέον συγκαταλέγει όχι μόνο βραχονησίδες, όπως τα Υμια, αλλά και κατοικημένα νησιά όπως η Ψέριμος, οι Φούρνοι, η Οινούσσα, το Φαρμακονήσι... Στη «φαρέτρα» της τουρκικής πλευράς, μία απόφαση Διεθνούς Διαιτητικού Δικαστηρίου στη σύνθεση του οποίου μετείχαν δικαστές του Δικαστηρίου της Χάγης και η οποία αποφαίνεται επί της διαφοράς -Ερυθραίας - Υεμένης σε σχέση με το ιδιοκτησιακό καθεστώς ορισμένων ακατοίκητων και άνυδρων νησιών, νησίδων και βραχονησίδων στη μεταξύ τους θαλάσσια περιοχή της Ερυθράς θάλασσας.

Της Α. - Μ. ΛΕΟΥΤΣΗ

Πρόκειται για μια απόφαση που καταρχάς προκαλεί έκπληξη, όχι για το διατακτικό της, δηλαδή για το ποιά νησιά επιδικάζει και σε ποιό κράτος, αλλά γιατί επικαλείται σε μια αραβοαφρικανική διαφορά τη... Συνθήκη της Λωζάνης.

Το κρίσιμο όμως για την Ελλάδα ζήτημα εστιάζεται στο ότι το διεθνές διαιτητικό όργανο, επιλύοντας μία διαφορά που παρουσιάζει ομοιότητες με την ελληνοτουρκική διένεξη για τις «γκρίζες ζώνες», προχωρά και σε μια -μακράν των ελληνικών θέσεων- ερμηνεία του άρθρου 16 της συνθήκης αυτής. Σύμφωνα με έγκυρες διπλωματικές πηγές, χάρη στην απόφαση αυτή, η Τουρκία βλέπει πλέον με διαφορετικό μάτι το ενδεχόμενο παραπομπής του συνόλου των ελληνοτουρκικών διαφορών στο Δικαστήριο της Χάγης. Η, κατά μία πιο μετριοπαθή εκτίμηση, αποκτά ένα διαπραγματευτικό πλεονέκτημα έναντι της Ελλάδας.

Η συγκεκριμένη απόφαση της 9.10.1998 αποτέλεσε τη βάση ακαδημαϊκής μελέτης των καθηγητών Διεθνούς Δικαίου του Πανεπιστημίου της Αγκυρας Σερντάκ Χαμί Μπασερέν και Αλί Καραμαχμούτ, την οποία έκανε ευρύτερα γνωστή άρθρο του τουρκικού περιοδικού «AKSIYON» της 2.3.2005, με τίτλο «Η Τουρκία ζητά τα 150 νησιά της».

Στη μελέτη τους αυτή, που φέρει τον τίτλο «Οι Γκρίζες Περιοχές του Αιγαίου, Λησμονημένα - Αλησμόνητα Τουρκικά Νησιά», οι Τούρκοι νομικοί υποστηρίζουν ότι η συγκεκριμένη απόφαση αποτελεί δικαστικό προηγούμενο υπέρ της Τουρκίας στη διένεξή της με την Ελλάδα για τις «γκρίζες ζώνες» στο Αιγαίο, καθώς, ερμηνεύοντας στην παρ. 165, το άρ. 16 της Συνθήκης της Λωζάνης, θεωρεί πως όλα τα νησιά, νησίδες και βραχονησίδες που δεν έχουν μεταβιβασθεί ρητώς σε ένα από τα δύο αντίδικα κράτη, είναι εδάφη «αδιευκρίνιστης εδαφικής κυριαρχίας».

Παρερμηνεία της Λωζάνης

Συμπληρώνει δε η απόφαση, πως η εδαφική κυριαρχία επί των αμφισβητούμενων νησίδων είναι θέμα που μπορεί να επιλυθεί με συμφωνία μεταξύ των ενδιαφερόμενων μερών, γεγονός που αποκλείει μονομερείς τακτικές απόκτησης κυριαρχικών δικαιωμάτων. Η επίκληση της Συνθήκης της Λωζάνης, στη διαφορά μεταξύ Υεμένης και Ερυθραίας, αποτελεί έκπληξη καθώς η Συνθήκη αυτή είχε ως σκοπό τη ρύθμιση συνόρων της Τουρκίας με άλλες χώρες και όχι γενικώς της περιοχής. Επίσης, η ερμηνεία του επίμαχου άρθρου 16 αφίσταται των ελληνικών θέσεων βάσει των οποίων η Τουρκία, ήδη με το άρθρο 6, είχε απεμπολήσει τα όποια δικαιώματά της και ότι το άρθρο 16, ερμηνευόμενο εντός του ιστορικού πλαισίου της εποχής, ως «ενδιαφερόμενα μέρη» εννοεί την Ελλάδα και την Ιταλία, μεταξύ των οποίων εκκρεμούσε το ζήτημα των Δωδεκανήσων, θέμα που όντως ρυθμίστηκε μεταξύ τους αργότερα με τη Συνθήκη των Παρισίων του 1947.

Το άρθρο του περιοδικού αναφέρει πως, βάσει της μελέτης, «τα νησιά του Αιγαίου, που αποτελούν αντικείμενο διαφωνίας, είναι νησιά η κυριαρχία επί των οποίων δε μεταβιβάσθηκε από την Οθωμανική Αυτοκρατορία. Αυτά τα νησιά κληρονομήθηκαν στην Τουρκική Δημοκρατία, που αποτελεί διάδοχο κράτος της Οθωμανικής Αυτοκρατορίας και επομένως αποτελούν τουρκικό έδαφος». Επίσης, προσθέτει πως η ερμηνεία του άρθρου 16 της Συνθήκης της Λωζάνης, αποκλείει τη δυνατότητα απόκτησης από την Ελλάδα κυριαρχικών δικαιωμάτων επί των νησιών με τις μονομερείς ενέργειες στις οποίες επιδίδεται, «όπως η τοποθέτηση φάρων, η γεωργική καλλιέργεια, η βοσκή ζώων, η κατασκευή προβλητών, απόβαση στρατιωτών και διεξαγωγή ασκήσεων».

Ετσι οι Μπασερέν - Καραμαχμούτ, προτείνουν στην Τουρκία να υπερασπιστεί έναντι της Ελλάδας τα δικαιώματα που κληρονόμησε από την Οθωμανική Αυτοκρατορία, τα οποία -η γειτων- οφείλει να μη θυσιάσει στον βωμό της ένταξης στην Ε.Ε.

Με βάση τη συγκεκριμένη απόφασή του αλλά και με την επίκληση οθωμανικών αρχείων, οι Μπασερέν και Καραμαχμούτ καθόρισαν και χαρτογράφησαν εκ νέου τα νησιά, που δεν έχουν μεταβιβασθεί ρητώς και τα οποία ξεκινούν από τα Υμια και φθάνουν μέχρι την περιοχή των Δωδεκανήσων. Πρόκειται για 150 νησίδες που αποτελούν το 5% του Αιγαίου. Σημαντικότερα από αυτά είναι τα Υμια, το Γαϊδουρονήσι, οι Αρκοί Πάτμου, το Φαρμακονήσι, η Ψέριμος, τα Αδέλφια, η Σειρήνα, η Πλακίδα, τα Σοφρανά, η Αστακιδοπούλα, η Κανδελέουσα, η Λεβίθα - Κότσπαπα, η Σειρήνα - Κίναρος, το Λιαδί, οι Φούρνοι, η Θύμαινα Φούρνων και η Οινούσσα. Και το 1998, πάντως, η Τουρκία είχε προβάλει ισχυρισμό περί μη ελληνικότητας ακόμη και κατοικημένων νησιών, διαμαρτυρόμενη προς την Ε.Ε. για την εφαρμογή από την Ελλάδα κοινοτικού οικολογικού προγράμματος σε νησιά όπως οι Φούρνοι, η Ψέριμος, το Αγαθονήσι.

«Βλέπουν» όπλο για τη Χάγη

Σύμφωνα με έγκυρες διπλωματικές πηγές, χάρη στην απόφαση αυτή, η Τουρκία βλέπει πλέον με διαφορετικό μάτι το ενδεχόμενο παραπομπής του συνόλου των ελληνοτουρκικών διαφορών στο Δικαστήριο της Χάγης. Η, κατά μία πιο μετριοπαθή εκτίμηση, αποκτά ένα διαπραγματευτικό πλεονέκτημα έναντι της Ελλάδας



ΝΑΥΤΙΚΗ ΕΤΑΙΡΕΙΑ
ΤΗΛΟΣ 21ος ΑΙΩΝΑΣ
ΠΡΟΓΡΑΜΜΑ SEA STAR

ΔΕΥΤΕΡΑ 28/3		
Λιμάνι	Αφιξη	Αναχώρηση
ΡΟΔΟΣ		17:00
ΤΗΛΟΣ	18:20	

ΤΡΙΤΗ 29/3		
Λιμάνι	Αφιξη	Αναχώρηση
ΤΗΛΟΣ		08:00
ΡΟΔΟΣ	09:20	17:00
ΤΗΛΟΣ	18:20	

ΠΕΜΠΤΗ 31/3		
Λιμάνι	Αφιξη	Αναχώρηση
ΤΗΛΟΣ		9:00
ΡΟΔΟΣ	10:20	Δ.

ΠΑΡΑΣΚΕΥΗ 1/4		
Λιμάνι	Αφιξη	Αναχώρηση
ΡΟΔΟΣ		19:00
ΤΗΛΟΣ	20:20	

ΚΥΡΙΑΚΗ 3/4		
Λιμάνι	Αφιξη	Αναχώρηση
ΤΗΛΟΣ		19:00
ΡΟΔΟΣ	20:20	Δ.



ΠΛΗΡΟΦΟΡΙΕΣ:
ΡΟΔΟΣ: ΤΑΡΠΟΝ ΣΠΡΙΝΓΚΣ 44
ΤΗΛ.: 22410 78052, ΚΙΝ.: 6938 244523
• ΤΗΛΟΣ: 22460 44000

νέα εμφάνιση!
νέες διεθνείς διακρίσεις!



Ο πετυχημένος συνδυασμός
της ερυθρής Μανδηλαριάς
με το μοναδικό Μοσχάτο Τρίνι,
προκαλεί με το εντυπωσιακό ρουμπινί
χρώμα και τα γοητευτικά
άρωματα κόκκινων φρούτων
και τριαντάφυλλου.
Συνοδεύει ιδανικά λευκά κρέατα,
θαλασσινά, ζυμαρικά,
πιάτα κινέζικης κουζίνας,
sushi, σαλάτες και ορεκτικά.

ΕΝΑ ΑΠΟ ΤΑ 12 ΒΡΑΒΕΥΜΕΝΑ
ΡΟΖΕ ΤΟΠΙΚΑ ΚΡΑΣΙΑ ΤΟΥ
ΔΙΕΘΝΗ ΔΙΑΓΩΝΙΣΜΟΥ ΤΗΣ
VINITALY *που πραγματοποιήθηκε*
στην Βερόνα της Ιταλίας
τον Απρίλιο του 2003.

C·A·I·R
ΡΟΔΟΣ
δημιουργίες ποιότητας

ΚΑΙΡ Α.Ε. 30 χλμ. Λεωφ. Ρόδου-Λίνδου, Ρόδος.
Τηλ.: 22410 68720, Fax: 22410 68078, e-mail: info@cair.gr

Περιφέρεια Αθηνών Τηλ. Φαξ
Tel: 210 4813870, Fax: 210 4814095, e-mail: cair@otenet.gr

Μικρές αγγελίες

ΕΝΟΙΚΙΑΣΕΙΣ

ΕΝΟΙΚΙΑΖΕΤΑΙ βιοτεχνικό κατάστημα 100 τ.μ. με πατάρι 50 τ.μ. ύψος 5 μέτρα και πρόσοψη 6 μέτρα, στο 7ο χιλ. Λεωφ. Ρόδου - Λίνδου έναντι πρώην Φωνή της Αμερικής. Αποκλείονται συνεργεία αυτοκινήτων και αλουμινοκατασκευές. Πληροφορίες τηλ. 22410 23716 ώρα μετά τις 6 μ.μ.

ΕΝΟΙΚΙΑΖΕΤΑΙ 60τ.μ. διαμέρισμα 2 υπνοδωματίων επιπλωμένο με τηλεόραση και air condition στην οδό Κέννεντυ στο ισόγειο με αυλή. Ενοίκιο 390 ευρώ. Επίσης στην παραλία Ελλη δωμάτια επιπλωμένα με ατομικό μπάνιο (θέα στη θάλασσα) ενοίκιο 220 ευρώ (όλα τα έξοδα πληρωμένα). **Πληροφορίες τηλ.: 2241020012**

ΕΝΟΙΚΙΑΖΕΤΑΙ διαμέρισμα 8' ορόφου 85 τ.μ. επί της οδού Καρπάθου για επαγγελματική ή οικιακή χρήση. Πληροφορίες τηλέφωνο 22410 75504 και 6932208140

ΕΝΟΙΚΙΑΖΕΤΑΙ κατάστημα πενήντα (50) τετραγωνικών μέτρων. Κοντά στα φανάρια της Λεωφόρου Καλλιθέας και στην αρχή του δρόμου προς Κοσκινού. Βρίσκεται ακριβώς απέναντι από τα ξενοδοχεία «Kalithea Sun» - «Kalithea Sky» δίπλα από το kafe - παιδότοπο «Playland». Για περισσότερες πληροφορίες στα τηλέφωνα: 2241032610 και 6979462529

ΕΝΟΙΚΙΑΖΟΝΤΑΙ 2 διαμερίσματα επί της οδού Μητροπόλεως 83Θ. Τηλ. 22410-36072. α) Δύο υπνοδωμάτια, σαλο-τραπεζαρία, κουζίνα, μπάνιο. Β) Δύο υπνοδωμάτια, σαλόνι, κουζίνα, μπάνιο.

ΕΝΟΙΚΙΑΖΕΤΑΙ 1ος όροφος 380 τ.μ. επί της Λεωφόρου Ρόδου - Λίνδου 232. Πληρ. Στα τηλέφωνα 22410-64458, 22[illegible]24514

ΕΝΟΙΚΙΑΖΕΤΑΙ γκαρσονιέρα πολυτελείας 45 τ.μ. στο Ροδίνι, πλήρως εξοπλισμένη, με ολοκαίνουργια έπιπλα NEOSET, χωρίς κοινόχρηστα. Πληρ. τηλ. 6946685808

ΕΝΟΙΚΙΑΖΟΝΤΑΙ διαμερίσματα 56τ.μ. 2 ατόμων και για συγκατοίκηση πλήρως εξοπλισμένα ηλεκτρονικές συσκ. έπιπλα-σκευή-κλινοσκεπάσματα-κλιματισμός-ηλιακό θερμοσίφωνα, δορυφορική TV. Μόνο σε φοιτητές - εκπαιδευτικούς - στρατιωτικούς-αστυνομικούς -Δ.Υπαλλήλους. Τηλ. 697975619 - Παραδείσι

ΕΝΟΙΚΙΑΖΕΤΑΙ επί της Μητροπόλεως 83Θ διαμέρισμα στον πρώτο όροφο, 2 υπνοδωμάτια, σαλοτραπεζαρία, κουζίνα, τραπεζαρία, καινούργιο. Τηλ. 36072 και 35713

ΕΝΟΙΚΙΑΖΕΤΑΙ Επιπλωμένο δίχωρο διαμέρισμα στην οδό Κέννεντυ, πλήρως εξοπλισμένο με πολυκουζινάκι, τηλεόραση και air condition. Πληροφορίες: Τηλ.: 22[illegible]20012

ΕΝΟΙΚΙΑΖΕΤΑΙ επιπλωμένη γκαρσονιέρα με [illegible] τ.μ. περίπου εσωτερικό χώρο (κουζίνα-υπνοδωμάτιο-λουτρό) και 30 τ.μ. αυλή στην Ιαλυσό (οδός Σύμης αρ.6) εξοπλισμένη επίσης με αυτόνομο ηλιακό θερμοσίφωνα, πλυντήριο, χωρίς κοινόχρηστα και νερό. Πληροφορίες στα τηλέφωνα 22410 75448 κιν. 6974474999

ΕΝΟΙΚΙΑΖΕΤΑΙ μονοκατοικία 220 τ.μ. σε κ[illegible]00 τ.μ. με ανεξάρτητους βοηθητικούς χώρους, θέρμανση air-condition, ηλιακό θερμοσίφωνο και με νυχτερινό τιμολόγιο επί της Λεωφόρου Ηρακλειδών (Ιαλυσού) 20. Πληρ. 35174 - 29284

ΜΕΓΑΛΗ ΕΥΚΑΙΡΙΑ ΓΙΑ ΕΜΠΟΡΟΥΣ ΕΨΥΓΜΕΝΩΝ ΚΑΙ ΝΩΠΩΝ ΕΙΔΩΝ ΔΙΑΤΡΟΦΗΣ

ΕΝ[illegible]ΙΑΖΕΤΑΙ αποθήκη 180 τ.μ. με 4 ψυγεία στά. Ενοίκιο 350 ευρώ το μήνα. Τη[illegible]2410-75897

ΕΝ[illegible]ΙΑΖΕΤΑΙ τριάρι διαμέρισμα στην περι[illegible] δασκάλων, νεόκτιστο και με θέα τη θά[illegible]σα. Πληρ. τηλ. 2244047194, 69[illegible]79131

ΕΝ[illegible]ΖΕΤΑΙ γκαρσονιέρα επιπλωμένη μι[illegible] θάλασσα. Τηλ. 6944162646

ΕΝΟΙΚΙΑΖΕΤΑΙ οροφοδιαμέρισμα 120 μέτρων με 3 υπνοδωμάτια - τζάκι - φουλ air condition - εντοιχισμένη κουζίνα με συσκευές στο Μόντε Σμίθ. Ενοίκιο 600 ευρώ. Πληροφορίες 22410 63234

ΕΝΟΙΚΙΑΖΕΤΑΙ διαμέρισμα 100 τ.μ. επί της οδού Κέννεντυ 34, ισόγειο με κήπο, αποτελούμενο από 2 υπνοδωμάτια σαλοτραπεζαρία, κουζίνα και μπάνιο. Πληρ. τηλ.: 23814 Ωρες 19.00-21.00

ΕΝΟΙΚΙΑΖΕΤΑΙ 3άρι διαμέρισμα επί της οδού Μητροπόλεως 83Θ. Τηλέφωνο 22410-36072 ή 35713

ΕΝΟΙΚΙΑΖΕΤΑΙ μικρό επιπλωμένο διαμέρισμα 2ου ορόφου σε οικοδομή εξαιρετικής κατασκευής στην ΙΞΙΑ. Πληρ. τηλ. 24 274 ώρες κατ/στος

ΕΝΟΙΚΙΑΖΕΤΑΙ γκαρσονιέρα στην Ανάληψη οδός Μυτιλήνης 7 Πληρ. Τηλ. 31376 - Κιν. 6932320011

ΕΝΟΙΚΙΑΖΕΤΑΙ γραφείο επί της Αννης Μαρίας 81 (δίπλα από Alpha Τράπεζα) 90 τ.μ. Τηλ. 22410-33952, 6944317418

ΕΝΟΙΚΙΑΖΕΤΑΙ τριάρι - διαμέρισμα επί της οδού Μητροπόλεως 83Θ. Τηλ. 36072 - 35713.

ΕΝΟΙΚΙΑΖΕΤΑΙ διαμέρισμα 2 δωματίων, μεγάλο χωλ, κουζίνα, μπάνιο, επιπλωμένο, απέναντι στο Πανεπιστήμιο Αιγαίου. Πληρ. τηλ.30759

ΕΝΟΙΚΙΑΖΕΤΑΙ

Ενοικιάζεται γραφείο, με δύο κύριους χώρους με μπαλκόνι, σε πολύ καλή κατάσταση, στον τρίτο όροφο του μεγάρου Κιοσόγλου, επί της οδού Εθελοντών Δωδεκανησίων, αριθμός 29. **Πληροφορίες στο 6944790272**

ΕΝΟΙΚΙΑΖΟΝΤΑΙ δίχωρες γκαρσονιέρες με πλήρη εξοπλισμό, κλιματισμό, μεγάλες βεράντες και άνετο πάρκινγκ στο 5ο χιλιόμετρο της λεωφόρου Καλλιθέας, χωρίς κοινόχρηστα. Πληροφορίες τηλ. 22410-67014, 22410-66800 και 6946790515.

ΕΝΟΙΚΙΑΖΕΤΑΙ διαμέρισμα επί της 28ης Οκτωβρίου 53 πλήρως επιπλωμένο σαλόνι, τραπεζαρία, κουζίνα με 1 υπνοδωμάτιο και μπάνιο από τον Ιανουάριο. Δεκτές μόνο φοιτήτριες Πληρ. τηλ.: 36385

ΕΝΟΙΚΙΑΖΕΤΑΙ δίχωρη επιπλωμένη γκαρσονιέρα σε καινούρια πολυκατοικία στην οδό Καμείρου 43. Πληρ. τηλ. 6944170618-2241076504

ΕΝΟΙΚΙΑΖΕΤΑΙ διαμέρισμα επί της Ολυμπίας 10 Καρακόνερο αποτελούμενο από δύο υπνοδωμάτια, σαλόνι κουζίνα, ενιαίο, λουτρό, ηλιακό και αποθήκη. Καινούργιας κατασκευής Τηλ. 78394 - 78623

ΕΝΟΙΚΙΑΖΕΤΑΙ υπαίθριος χώρος 1.000 τ.μ. με πρόσοψη 6 μέτρα επί της Λεωφ. Ρόδου - Λίνδου στο 7ο χιλ. Πληροφορίες τηλ. 22410 23716 ώρα μετά τις 6 μ.μ.

ΕΝΟΙΚΙΑΖΕΤΑΙ πολυτελές διαμέρισμα σε νεόκτιστη πολυκατοικία στο Καρακόνερο επιφανείας 137 τ.μ. με κήπο και θέα στη θάλασσα. Ενοίκιο 700 Ευρώ. Πληροφορίες τηλ. 6944/386069

ΕΝΟΙΚΙΑΖΟΝΤΑΙ στην Ιαλυσό πλάι στο ξενοδοχείο Ηλέκτρα, επιπλωμένα δίχωρα και μονόχωρα διαμερίσματα με θέρμανση (ελάχιστο 1 έτος). Πληροφορίες Τηλ. 22410-22050 και 22410-33441

ΕΝΟΙΚΙΑΖΟΝΤΑΙ στην περιοχή Ιξιά-Τρεις μέσα σε μεγάλο κήπο και ήσυχο περιβάλλον 1) πολυτελές τριάρι 2) πλήρως επιπλωμένη γκαρσονιέρα. Διαθέτουν: θέρμανση, τηλέφωνο, ηλιακό και ηλεκτρικό θερμοσίφωνο, αερόθερμο μπάνιου, ανεμιστήρα οροφής, μεγάλες βεράντες και πάρκινγκ. Πληρ. τηλ. 22410 92714

ΕΝΟΙΚΙΑΖΕΤΑΙ επιπλωμένη γκαρσονιέρα όπισθεν ξενοδοχείου BELVEDERE περιοχή Ψαροπούλα (ελάχιστο 1 έτος). Πληροφορίες Τηλ. 22410-22050 και 22410-33441

ΕΝΟΙΚΙΑΖΕΤΑΙ διαμέρισμα 100Μ από το Πανεπιστήμιο 3 υπνοδωμάτια, ισόγειο καινούργιο Πλ. κ. Βασίλης Πετρίδης, Τηλ.: 2241037357

ΕΝΟΙΚΙΑΖΕΤΑΙ γραφείο 70 τ.μ. στην οδό Αμερικής αριθμ. 111 Πληρ. τηλ.: 2241027834 και 6937065275

ΕΝΟΙΚΙΑΖΕΤΑΙ διαμέρισμα στο κέντρο της πόλης κατάλληλο για επαγγελματική στέγη. Πληροφορίες τηλ: 22410 21741

ΕΝΟΙΚΙΑΖΕΤΑΙ Επιπλωμένο διαμέρισμα 4 δωματίων στη Μαλώνα Πληρ. τηλ. 2244051044 **Κον. Γ. Φουτούλη**

ΕΝΟΙΚΙΑΖΕΤΑΙ γκαρσονιέρα πλήρως επιπλωμένη 250 ευρώ το μήνα. Τηλ. 22410 39268, κιν. 6946 446523

ΕΝΟΙΚΙΑΖΟΝΤΑΙ 1. Γραφείο 70 τ.μ. στην οδό Αμερικής 111 **2.** Μονοκατοικία στην οδό Μητροπόλεως αριθμ. 113 Πληροφορίες τηλ. 22410 27834, κιν. 6937065275.

ΕΝΟΙΚΙΑΖΕΤΑΙ διαμέρισμα επί της Μιχ. Πετρίδη με δύο υπνωδομάτια, σαλόνι, κουζίνα, wc. Τηλ. 6972 764614 - 6973753556

ΕΝΟΙΚΙΑΖΕΤΑΙ στούντιο πλήρως εξοπλισμένο με κλιματισμό, ανεξάρτητο 230 ευρώ. Τηλ. 22410 39268, κιν. 6946 446523

ΕΝΟΙΚΙΑΖΕΤΑΙ επιπλωμένη γκαρσονιέρα με 30 τ.μ. περίπου εσωτερικό χώρο (κουζίνα - υπνοδωμάτιο - λουτρό) και 30 τ.μ. αυλή στην Ιαλυσό (οδός Σύμης αρ. 6) εξοπλισμένη επίσης με αυτόνομο ηλιακό θερμοσίφωνα, πλυντήριο, χωρίς κοινόχρηστα και νερό. Πληροφορίες στα τηλέφωνα 22410 75448 κιν. 6974474999

ΕΝΟΙΚΙΑΖΟΝΤΑΙ γκαρσονιέρες στο 5ο χιλιόμετρο της λεωφόρου Καλλιθέας, με εξοπλισμό, κλιματισμό και άνετο πάρκινγκ, κατάλληλες για διαμονή εκπαιδευτικών ή στρατιωτικών. **Πληροφορίες τηλ. 6946790515 και 6945105247**

ΕΝΟΙΚΙΑΖΕΤΑΙ ΓΡΑΦΕΙΟ 35 τ.μ. αποτελούμενο από δύο χώρους με πλήρη κλιματισμό, επί της Χ. Θεοδωράκη 34 (Πλατεία Κύπρου) **Τηλ. 22410-74091 και 22410-30780.**

ΕΝΟΙΚΙΑΖΟΝΤΑΙ: α) ισόγειο κατάστημα 75 τ.μ. περίπου στην οδό Ορφανίδου (Νιοχώρι) με ένα δωμάτιο στον πρώτο όροφο. Β) διώροφο κατάστημα 53 τ.μ. ισόγειο, 51 τ.μ. στον πρώτο όροφο, με βεράντα 31 τ.μ., που βρίσκεται στην οδό Γεωργίου Λέοντος κοντά στο Ξεν. «Μανούσος» (Νιοχώρι). Πληροφορίες στα τηλέφωνα: 22410.35450 και 22410.31450, κινητό: 6976881111.

ΕΝΟΙΚΙΑΖΕΤΑΙ κατάστημα στην Παλιά Πόλη πάροδος Σωκράτους 75. Πληρ. κ. Ελευθερία 69448057150, 69445436670, 22410 33219.

ΕΝΟΙΚΙΑΖΕΤΑΙ οροφοδιαμέρισμα Α' ορόφου επιφάνειας 230 τ.μ. σε διατηρητέο κτίριο στην οδό Μανδηλαρά, αρ. 6 κατάλληλο και για επαγγελματική στέγη. **Πληροφορίες τηλ. 22410-34583**

ΕΝΟΙΚΙΑΖΕΤΑΙ διαμέρισμα τριάρι πλήρως επιπλωμένο στην οδό Παρθενόπης και Πατρών 3. Τιμή 430 ευρώ. Πληρ. τηλ. 2241032335 - 2241032695

ΕΝΟΙΚΙΑΖΟΝΤΑΙ επιπλωμένα διαμερίσματα επί της Λ. Ιαλυσού - Ιαλυσός πλήρως εξοπλισμένα σε άριστη κατάσταση. Τηλ. 22410-35283, 6944435744.

ΕΝΟΙΚΙΑΖΕΤΑΙ επιπλωμένη γκαρσονιέρα στο Παραδείσι. Πληροφορίες τηλ.: 22410 81884

ΕΝΟΙΚΙΑΖΕΤΑΙ επιπλωμένο διαμέρισμα στο Ηράκλειο για φοιτητές στην περιοχή Καμαράκι. Τηλ. 22410-29452, 6977896444.

ΕΝΟΙΚΙΑΖΕΤΑΙ Διαμέρισμα 3άρι επιπλωμένο στα Κοσκινού Τηλ. 64536

ΕΝΟΙΚΙΑΖΟΝΤΑΙ σε τριώροφη νεόδμητη πολυκατοικία με κήπο, άνετο ιδιωτικό πάρκινγκ, ένα διαμέρισμα 100 τ.μ. χωρίς έπιπλα και δύο μικρά πλήρως εξοπλισμένα. Τιμές λογικές. Επί της οδού Δρακίδου 22 και πάροδος Κοδριγκτώνος. Πληρ. τηλ. 22410 36385 10-18 και 22410 23814 από 19-21.30.

ΕΝΟΙΚΙΑΣΤΗΡΙΟ

Ενοικιάζεται προνομιούχο διαμέρισμα, πλήρως εξοπλισμένο και επιπλωμένο, επιφάνειας 58 τ.μ., επί της παραλίας «στο κύμα» και με θέα όλη τη θαλάσσια έκταση της περιοχής «Χαράκι», εντός οικισμού είτε για τη χρονική διάρκεια της τουριστικής περιόδου (σαιζόν), είτε για ετήσια ή πολυετή μίσθωση. Πληροφορίες: Τηλ. 22440 51281 και 22410 33952.

ΕΝΟΙΚΙΑΖΕΤΑΙ διαμέρισμα 87 τ.μ. με δύο υπνοδωμάτια μεγάλη εντοιχιζόμενη κουζίνα με ψυγείο και ηλεκτρική κουζίνα μεγάλη σαλοτραπεζαρία και μεγάλες βεράντες, ανσανσέρ και πάρκινγκ. Τηλ. 6972764614 - 6973753556

ΕΝΟΙΚΙΑΖΕΤΑΙ επιπλωμένη γκαρσονιέρα οπίσθεν ξενοδοχείου BELVEDERE περιοχή Ψαροπούλα (ελάχιστο 1 έτος). Πληροφορίες Τηλ. 22410-22050 και 22410-33441

ΕΝΟΙΚΙΑΖΕΤΑΙ ή **ΠΩΛΕΙΤΑΙ** μαγαζί για επαγγελματικό χώρο ή αποθήκη 102 τ.μ. περιοχή Ανάληψη, Ζαννή 2 τηλ. 6947 941026.

ΕΝΟΙΚΙΑΖΟΝΤΑΙ στην Ιαλυσό πλάι στο ξενοδοχείο Ηλέκτρα, επιπλωμένα δίχωρα και μονόχωρα διαμερίσματα με θέρμανση. (ελάχιστο 1 έτος). Πληροφορίες Τηλ. 22410-22050 και 22410-33441

ΕΝΟΙΚΙΑΖΟΝΤΑΙ επιπλωμένα λουξ διαμερίσματα στην περιοχή Μητροπόλεως με τον μήνα ή την ημέρα και για φοιτητές ως 30/6/2005. Τηλ. 22410-29452, 6977896444.

ΕΝΟΙΚΙΑΖΕΤΑΙ: Στην Ιαλυσό πλησίον στάσης Παρασκευά, επί της οδού Ι. Οικονομίδη, αριθμός 6 διώροφη μεζονέτα, επιφάνειας 60 τ.μ. σε συγκρότημα 4 κατοικιών, πλήρως επιπλωμένη, με ηλιακό θερμοσίφωνα και κλιματισμό σε όλα τα δωμάτια, τηλεόραση, πλυντήριο κ.α. **Πληροφορίες τηλ. 22410-92785 και 22410-34583**

ΕΝΟΙΚΙΑΖΕΤΑΙ: Στην παραλία Ιαλυσού, γκαρσονιέρα πρώτου ορόφου, επιφάνειας 42 τ.μ. επιπλωμένη με ηλιακό θερμοσίφωνα, κλιματισμό, τηλεόραση κ.α. **Πληροφορίες τηλ. 22410-92785 και 22410-34583**

ΕΝΟΙΚΙΑΖΕΤΑΙ studio 45 τ.μ. ολοκαίνουριο με έπιπλα Neoset στο Ροδίνι. Πληρ. τηλ. 6946685808

ΕΝΟΙΚΙΑΖΕΤΑΙ επιπλωμένο studio επί της οδού Μουσών αρ. 7 στη Ρόδο. Πληρ. τηλ. 2241086011 και 2241075448

ΕΝΟΙΚΙΑΖΟΝΤΑΙ πλήρως επιπλωμένες γκαρσονιέρες με μπαλκόνι και χωρίς στο Ροδίνι - Κυρώ της Ρω 13. Λογικές τιμές. Πληροφορίες κινητό 6947 078287 και 22410 74762.

ΕΝΟΙΚΙΑΖΕΤΑΙ διαμέρισμα δύο υπνοδωματίων, σαλοτραπεζαρίας, κουζίνας και μπάνιου σε άριστη κατάσταση επί της οδού Παπαλουκά 17. Πληροφορίες τηλ. 22410 36969 και 22450 31233.

ΑΥΤΟΚΙΝΗΤΑ

ΠΩΛΕΙΤΑΙ SEAT IBIZA 1.400cc. 96' ΜΟΝΤΕΛΟ ΣΕ ΠΟΛΥ ΚΑΛΗ ΚΑΤΑΣΤΑΣΗ 3.500 ευρώ. **Τηλ. 6974438148**

ΠΩΛΕΙΤΑΙ Ford Escort Γαμπρλει 1980 άσπρο 2.000 ευρώ Τηλ. 6944 38 19 66

ΠΩΛΕΙΤΑΙ αυτοκίνητο μάρκας ALFA ROMEO 164 SUPER χρώματος μαύρο 2000 cc V6 TURBO 220PS με 92.000 ΚΜ σε άριστη κατάσταση FULL EXTRA. Τιμή 12.000 ευρώ και με χρηματοδότηση Τηλ.: 6947905605

ΠΩΛΕΙΤΑΙ ολοκαίνουργη VESPA 150cc με 1800 χιλ. με την εγγύηση. Χρώματος μαύρο. Τηλ. 6932090167 κ. Δημήτρης.

ΠΩΛΕΙΤΑΙ αυτοκίνητο μάρκας SEAT GREDOS GLX MODEL 89 Πληρ. τηλ: 6942780037

ΠΩΛΕΙΤΑΙ FORD KA, Μοντέλο του 2002, 1300cc, 23.000 χλμ., ατρακάριστο, κόκκινο χρώμα, με A/C, κεντρικό κλείδωμα, ηλεκτρικά παράθυρα, σε αρίστη κατάσταση. Πληρ. τηλ. 6932.317378 Απογευματινές ώρες κα. Νατάσα

ΠΩΛΕΙΤΑΙ I.X. DAIHATSU CUORE του 1987 σε καλή μηχανική κατάσταση. Τιμή 400 ευρώ. Πληρ. τηλ. 6947827019

ΠΩΛΕΙΤΑΙ μηχανή TDM YAMAHA 850 cc μοντέλο 2000 8' εξάμηνο σε άριστη κατάσταση. Φυλάσεται σε γκαράζ. Δεκτός κάθε έλεγχος. Πληρ. τηλ. 6947825286

ΠΩΛΕΙΤΑΙ αυτοκίνητο IBIZA 1300 c.c. χρώμα κόκκινο, άδεια κυκλοφορίας, Νοέμβριος'93, 4.000 ευρώ. Φυλάσεται σε γκαράζ. Πληροφορίες: 6946 796191.

ΠΩΛΕΙΤΑΙ μηχανή BMW 1150 κυβικά 6S1150, μοντέλο 2002 σε τιμή 10.000 ευρώ με δυνατότητα χρηματοδότησης. Πληρ. Σπύρος 6937 199233

ΠΩΛΕΙΤΑΙ: μοτοσικλέτα KAWASAKI GPz400R μοντ. '89, από ιδιώτη. Πληρ.: 22410-66304, 31560, 6946283008

ΠΩΛΕΙΤΑΙ μηχανή YAMAHA X.T.600, μοντέλο 02 πρώτο χέρι, 4600 χιλ. **Τηλ. 6944445345**

ΠΩΛΕΙΤΑΙ NIVA 4X4 1.600 Τηλ. 22410 20836

ΠΩΛΕΙΤΑΙ BMW R25/3 του 1954 ανακατασκευασμένη σε καλή κατάσταση 3.800 ευρώ με αξεσουάρ. Τηλ. 6972094172

ΠΩΛΕΙΤΑΙ Pegeut 504 σε πολύ καλή κατάσταση. Σε τιμή ευκαιρίας 1200 ευρώ. Καινούργια λάστιχα MICHELEN καινούργιο ψυγείο και καινούργια μπαταρία και ταπετσαρία. Μπλέ χρώμα ακριλικό. Πληρ. τηλ. 2241020807

ΖΗΤΟΥΝ ΠΡΟΣΩΠΙΚΟ

ΖΗΤΟΥΝΤΑΙ

Από το ξενοδοχείο CATHRIN 4ωσ περιοχή Λαδικό-Φαληράκι α) Maitre d'hotel ή έμπειρος σερβιτόρος για να αναλάβει τη θέση του Maitre d'hotel με γνώσεις Γερμανικής και Αγγλικής γλώσσας. Β) Σερβιτόροι - Σερβιτόρες και βοηθοί με γνώσεις Γερμανικής και Αγγλικής γλώσσας Πληρ. Τηλ. 2241-0-85080 από 10-14 Αιτήσεις εντός του ξενοδοχείου

ΖΗΤΕΙΤΑΙ κοπέλα να εργασθεί ως βοηθός λογιστής σε Ανώνυμη Εταιρεία. Προϋπηρεσία απαραίτητη. Για πληροφορίες στα τηλ. 22410-34900-77745.

ΖΗΤΕΙΤΑΙ Υπάλληλος για κατάστημα, να οδηγεί μηχανάκι, ηλικίας περίπου 16-18 ετών. Τηλ. 22410 32225

ΖΗΤΕΙΤΑΙ

Γερμανόφωνος Αρχηγός Γκρούπ
για να εργασθεί στο
Γραφείο Γενικού Τουρισμού
«ΜΟΣΧΑΤΟΣ»
Οδός Ηρώων Πολυτεχνείου 4,
85 100 ΡΟΔΟΣ
Τηλ. 22410 - 22 866 & 23 078

ΖΗΤΕΙΤΑΙ Από Ομιλο Εταιρειών ζητείται μηχανολόγος ΑΕΙ ή ΤΕΙ για τις ανάγκες των εργοταξίων. Πληροφορίες 22410 22968 - 6973 322811.

ΖΗΤΕΙΤΑΙ «Από τον όμιλο επιχειρήσεων "Κ. ΜΗΤΣΗΣ" ζητείται λογιστής - λογίστρια πτυχιούχος ΑΕΙ ή ΤΕΙ για μόνιμη απασχόληση σε ξενοδοχεία της εταιρείας στη Ρόδο. Πληροφορίες κος Μπάρκας ή κα Μήλα (Τηλ. 22410-54700)».

ΖΗΤΕΙΤΑΙ Από τεχνική - κατασκευαστική εταιρεία ζητείται νέα με γνώσεις υπολογιστή και εξειδίκευση στο αρχιτεκτονικό σχέδιο. Πληροφορίες στο τηλέφωνο: 22410-70950, κ. Κατερίνα. Από 09:00 έως 14:00 και από 18:00 έως 21:00.

ΖΗΤΟΥΝΤΑΙ οδηγοί με δίπλωμα Γ' κατηγορίας και εργάτες. Τηλ. 22410 60345

ΕΝΟΙΚΙΑΖΟΝΤΑΙ ΔΙΑΜΕΡΙΣΜΑΤΑ

ΕΝΟΙΚΙΑΖΟΝΤΑΙ διαμερίσματα 75 τ.μ. (2 δωμάτια και σαλόνι) σε άριστη κατάσταση, στο κέντρο της Ιαλυσού. Πληροφορίες τηλ: 22410-77898 κ. Πιρπιρής

ΕΝΟΙΚΙΑΖΟΝΤΑΙ

Ενοικιάζονται γκαρσονιέρες στο Χαράκι για τον χειμώνα από τον Οκτώβριο έως τον Μαΐο. Τηλ. 2244051021 - 51628 Κυρία Ανθή

ΕΝΟΙΚΙΑΖΟΝΤΑΙ ΔΙΑΜΕΡΙΣΜΑΤΑ

Ενοικιάζονται πολυτελή επιπλωμένα διαμερίσματα των 55 τ.μ. πάροδος Αμερικής με όλο τον απαραίτητο εξοπλισμό.
Πληροφορίες: Τηλ. 22410-85502 κ. Φανιουδάκη

ΑΠΟ ΤΑ ΥΠΕΡΜΑΡΚΕΤ ΣΠΑΝΟΣ ζητείται νεαρός με εκπληρωμένες τις στρατιωτικές του υποχρεώσεις για το τμήμα υποδοχής και ταμείου. Αιτήσεις γίνονται δεκτές στο κατάστημα στην Καμείρου 79 -Μιχαήλ Πετρίδη. Πληροφορίες στα τηλέφωνα 2241060730.

ΖΗΤΟΥΝΤΑΙ οδηγοί με δίπλωμα 3ης κατηγορίας Τηλ. επικοινωνίας 22410-60345

ΖΗΤΕΙΤΑΙ άτομο χωρίς στρατιωτικές υποχρεώσεις για να εργασθεί σε Βουλκανιζατέρ. Πληρ. τηλ. 38889

ΖΗΤΕΙΤΑΙ από εστιατόριο στην Παλιά Πόλη μάγειρας. Σπαστό ωράριο. Πληροφορίες κ. Κώστα τηλ. 6948 587301

Μάγειρας, βοηθός μαγείρου, λαντζιέρα, αποθηκάριος, σερβιτόρος - βοηθός σερβιτόρου, πιτσαδόρος, ψήστης, βοηθός λογιστού, ταμίας. Τηλ: 22410 22282. Κος Βαγγέλης: 6948587305, Κος Κώστας 6948587300

ΖΗΤΕΙΤΑΙ πωλήτρια ηλικίας έως 25 ετών με γνώσεις ξένων γλωσσών για μόνιμη απασχόληση σε γνωστό κατάστημα εμπορίας ρούχων. Πληρ. τηλ. 222410 70402

ΖΗΤΕΙ εργασία έμπειρος μάγειρας για ελληνική κουζίνα. Πληρ. τηλ. 6946266904 κ. ΘΟΔΩΡΑ.

ΖΗΤΕΙΤΑΙ εσωτερική οικ. βοηθός για να προσέχει ζευγάρι ηλικιωμένων με πλήρες ωράριο στ' Αφάντου. Πληρ.:22410 53038, 66304, 31560, 6946283008, 6972419715, 6936277851. Ηλ. ταχ. (e-mail): Dnetwork@SoftHome.net

ΖΗΤΟΥΝΤΑΙ πωλήτριες από χρυσοχοείο. Ξένη γλώσσα απαραίτητη. Διεύθυνση 6ο χλμ λεωφόρου Καλλιθέας. Τηλ. (22410) 67375, 67014, 69448585302.

ΣΟΒΑΤΖΗΣ υπήκοος Ρουμανίας αναζητεί πρωινή εργασία. Τηλ. 6976385621

ΖΗΤΕΙΤΑΙ από το Υπερμάρκετ ΣΠΑΝΟΣ έμπειρος κρεοπώλης. Μισθός ικανοποιητικός. Τηλ. για πληροφορίες 2241060730

ΖΗΤΟΥΝΤΑΙ άτομα για να εργασθούν σε γραφείο ενοικιάσεως αυτ/των με γνώση της γερμανικής ή αγγλικής. Πληρ. τηλ. 22410 51171, 6936656816.

ΑΜΕΣΑ ζητούνται για κάλυψη θέσεων άτομα για δουλειά από το σπίτι τους. Οχι κατασκευές, όχι τηλεμάρκετιγκ-πλασιέ. Εισόδημα τουλάχιστον 600 ευρώ-3.000 ευρώ μηνιαία. Πληροφορίες: 2310/516-226

ΚΥΡΙΟΣ ζητά απογευματινή απασχόληση σαν επιβλέπων παντού και για όλα στη Ρόδο. Τηλ. 6978328948

ΖΗΤΕΙΤΑΙ πωλήτρια για κατάστημα ρούχων στην Παλιά Πόλη Τηλ. 6937 818177 κ. Κώστα

ΖΗΤΕΙΤΑΙ μάγειρας και βοηθός μαγείρου πεπειραμένοι για εστιατόριο στην Λίνδο. Τηλ. 6977 444683

ΖΗΤΕΙΤΑΙ υπάλληλος για δωδεκάμηνη απασχόληση από πρακτορείο ταξιδίων Απαιτούμενα προσόντα: απόφοιτοι τουριστικής σχολής, ξένες γλώσσες, γνώση Η/Υ. Ηλικία ως 25 ετών Ανάλογη προϋπηρεσία θα ληφθεί υπ' όψιν. Αποστολή βιογραφικών στην ταχ. θυρίδα 451

ΨΑΧΝΕΤΕ ΓΙΑ ΕΡΓΑΣΙΑ; Από ταχύτατα αναπτυσσόμενη εταιρεία ζητούνται άτομα για την στελέχωση ηγετικών θέσεων. Από 700-2.800 ευρώ μηνιαίως. Για πληροφορίες καλέστε στο τηλ. κέντρο 2271081063

ΖΗΤΟΥΝΤΑΙ άτομα για δουλειά από το χώρο τους. Εκπληκτική συνεργασία! Κέρδη τουλάχιστον 3.000 ευρώ/μηνιαία. Τηλ. 2310 516281.

ΔΙΑΦΟΡΑ

ΠΩΛΟΥΝΤΑΙ φούρνος και εστίες (κουζίνα) 450 Ευρώ και μπουφές με καθρέφτη χειροποίητος 450 Ευρώ όλα σε άριστη κατάσταση 1 έτους τηλ. 6944/386069

ΠΩΛΟΥΝΤΑΙ σε καλή κατάσταση ΑΠΟ ΞΕΝΟΔΟΧΕΙΟ **1)** Επιπλα Δωματίου, **2)** Φωτιστικά, **3)** Καθιστικά εστιατορίου/Μπάρ, **4)** Μηχανή καφέ Εσπρέσσο/Φίλτρο, **5)** Καρέκλες/τραπέζια εξωτερικού χώρου, **6)** Ντέξιον για αποθηκευτικούς χώρους. Τιμές εξαιρετικά χαμηλές. Πληρ. πρωινές ώρες (22410) 30607 - 34636

ΠΩΛΟΥΝΤΑΙ: διαμέρισμα 50 τ.μ. τελειωμένο σε πολύ καλή τιμή, στο Ροδίνι. Αμάξι R 19 και επίπλωση κομμωτηρίου σε τιμή ευκαιρίας. Πληρ. τηλ. 2241039519 ώρες καταστημάτων.

ΟΔΗΓΟΣ ΤΑΞΙ με δίπλωμα Γ' κατηγορίας, και ειδικής αδείας ζητεί εργασία. Τηλ. 6979370487

ΕΜΠΕΙΡΟΤΕΧΝΗΣ ελαιοχρωματιστής αναλαμβάνει παντός είδους ελαιοχρωματισμούς. Τηλ: 6946204157

ΛΟΓΟΘΕΡΑΠΕΥΤΡΙΑ Α.ΤΕΙ

Αναλαμβάνει παιδιά προσχολικής ηλικίας με προβλήματα λόγου - άρθρωσης καθώς και δίγλωσσα παιδιά σε κατ' οίκον μαθήματα. Τηλέφωνο 6932 920345

ΠΡΟΣΟΧΗ ΜΕΓΑΛΗ ΕΥΚΑΙΡΙΑ ΓΙΑ ΑΡΤΟΠΟΙΟΥΣ ΚΑΙ ΖΑΧΑΡΟΠΛΑΣΤΕΣ

ΠΩΛΟΥΝΤΑΙ: **1)** Μηχανή τυρόπιτας και μπουγάτσας αυτόματη **2)** Πάγκος εργασίας 3 μέτρα ηλεκτρικός **3)** Ζυμωτήριο 2 ταχυτήτων από 5 kg έως 120 kg αλεύρι Όλα μαζί 1.800 ευρώ. Πληρ. τηλ. 22410 75897

ΠΡΟΣΦΕΡΩ μασάζ στον χώρο μου και στον χώρο σας. Ολγα. Τηλ. 6972902821

ΨΗΦΙΑΚΗ φωτογραφική μηχανή CANON ελάχιστα μεταχειρισμένη, με το κουτί και όλο τον εξοπλισμό της, 9 x zoom, usb, λήψη video, σύνδεση με τηλεόραση, δυνατότητα manual focus, αργές ταχύτητες, 9shooting modes, περιλαμβάνεται κάρτα μνήμης. Τιμή 150 ευρώ. Τηλ. 6947-401508 κος. Γιώργος

ΠΩΛΕΙΤΑΙ: Μονάδα με γκαστρωμένες αγελάδες και με γάλα μαζί, 30 τόνους ποσόστωση, 6 δικαιώματα για αγελάδες. Τηλ. 75739 μετά τις 5.00μ.μ.

CHIEMSEE

Λόγω τέλους εποχής σε όλα τα καλοκαιρινά είδη - collection έκπτωση 50%. Σωκράτους 85 Παλιά Πόλη. Τηλ. 22410 32507

ΠΩΛΟΥΝΤΑΙ α) μεταχειρισμένος καναπές - κρεβάτι που γίνεται και διπλό με τα στρώματά τους β) ντουλάπα δίφυλλη και γ) Η/Υ με εκτυπωτή και σαρωτή (SCANNER). Τιμή ευκαιρίας. Πληροφορίες κινητό 6942 090720 και 22410 74762.

ΠΩΛΟΥΝΤΑΙ: Στρώματα νερού, στρώματα ηλεκτρομασάζ, συντριβάνια, διακοσμητικοί καταρράκτες, συσκευές παθητικής γυμναστικής, μικροπισίνες, υδρομασάζ, μικροκαμπίνες χαμάμ. Τηλ. 6932164962

ΑΝΑΖΗΤΩ στη Ρόδο επαγγελματία συνεργάτη για την προώθηση, διάθεση του CD Πανοράματος Ρόδου (Panoround Rodos)! Παρακαλώ όπως επικοινωνήσετε μαζί μου (στα Αγγλικά ή Γερμανικά) στην ηλεκτρονική διεύθυνση: sales@panoround.com.

ΕΝΟΙΚΙΑΖΕΤΑΙ μισή βάρδια ταξί. Τηλ. 6944 267931

ΠΩΛΟΥΝΤΑΙ δύο ηλ. υπολογιστές φορητοί Compaq Contura 3/25, 12 Mb, R.A.M., F.D.D. 1,44 Mb και Compaq Winbook με CD-Rom οδηγό, έγχρωμη οθόνη, ενσωματωμένο modem, Windows 98 ελληνικά, Word & Excel 97, Outlook 98, πρόγραμμα δακτυλογράφησης και πολλά προγράμματα. Επίσης πωλείται κινητό Alcatel πολύ μικρών διαστάσεων με δόνηση και ανοικτή ακρόαση. Πληρ.: 22410 66304, 31560, 6946283008, 6972419715, 6936277851. Ηλ. ταχ. (e-mail): Dnetwork@SoftHome.net

ΠΩΛΕΙΤΑΙ: Επαγγελματική φούσκα (2.10) μοτέρ 1,5. Αχρησιμοποίητα σε τιμή ευκαιρίας. Τηλ. 22410 -39268 και 6994217168

ΠΩΛΕΙΤΑΙ σκάφος μηχανοκίνητο BAVARIA 330/2001 με πολλά extra. **Πληροφ. τηλ. 6937307822**

ΠΩΛΗΣΗ ΕΞΟΠΛΙΣΜΟΥ

ΠΩΛΕΙΤΑΙ εξοπλισμός για κατάστημα, ράφια & ξύλινες πλάτες τηλ.: 6932352603.

ΠΩΛΕΙΤΑΙ μπαρ (ημικυκλικό) 1,50 μ. 400 ευρώ. Τηλ. 6973 394166

ΚΥΡΙΑ ζητά εργασία, σιδέρωμα ή μπέιμπι σίτερ. Τηλ. 6997 223321 Δανάη

ΑΓΟΡΑΖΟΝΤΑΙ ευροπαλέτες σε καλή κατάσταση. Περισυλλογή δική μας. 6° χλμ. Λεωφ. Ρόδου - Καλλιθέας Τηλ.: 22410 60345

Άλλαξε τη ζωή σου τώρα! Με 2-4 ώρες/ημέρα κέρδισε από 1.000 - 3.000 ευρώ/μήνα και ξεκίνα να κάνεις τα όνειρά σου πραγματικότητα! Τηλ. 2310 516 226

ΠΩΛΕΙΤΑΙ ένα κινητό τηλέφωνο PANASONIC GD 87 σε πολή καλή κατάσταση μαζί με φορτιστή, φορτιστή αυτοκινήτου, καλώδιο USB για σύνδεση με ηλεκτρονικό υπολογιστή και δύο αυθεντικά παιχνίδια PS 2 (DRC 2, Silenthill 2) Τιμή 200 ευρώ. Πληρ. τηλ. 6937268749.

ΠΩΛΟΥΝΤΑΙ διθέσιος καναπές που γίνεται κρεβάτι 170 ευρώ, επίσης ένα ολοκαίνουργιο κρεβάτι 5 μηνών 1,40x2,00 200 ευρώ χωρίς στρώμα ή με στρώμα ορθοπαιδικό 370 ευρώ. Τηλ. 6942 711996

ΠΩΛΕΙΤΑΙ κρεβάτι (κουκέτα) ενσωματωμένη με ντουλάπα, γραφείο 450 ευρώ

ΠΩΛΕΙΤΑΙ ηλεκτρικό επαγγελματικό grill αχρησιμοποίητο, λόγω έλλειψης χώρου. Πληροφορίες στο: 2241039275 - 6936761262

ΠΩΛΟΥΝΤΑΙ ΣΕ ΑΡΙΣΤΗ ΚΑΤΑΣΤΑΣΗ: 1) Καναπές που γίνεται διπλό κρεβάτι και έξτρα στρώμα αφρολέξ: 300 ευρώ **2)** 4 ντουλάπες από μελαμίνη σφενδάμου, διαστάσεις 2Χ1: 100 ευρώ εκάστη **3)** Διπλό κρεβάτι NEOSET 1,60x2,00μ., με στρώμα ανατομικό GALAXY: 250 ευρώ **4)** Κουζίνα PITSOS P1 7602 ws: 200 ευρώ **5)** Ψυγείο ELCO DE -29 TROPIC: 200 ευρώ. **6)** Πλυντήριο ρούχων PITSOS VARIO 700: 150 ευρώ. Παρακαλούμε επικοινωνήστε σύντομα στο 6932729845 και το 22410 29094

ΤΡΑΚΤΕΡΑΚΙΑ KUBOTA (4X4) ΙΑΠΩΝΙΑΣ από (12HP) έως (35HP) με φρέζα από (1400 ευρώ). Πώληση Χονδρική - Λιανική Τηλ.: (2310) 512-418, (2310) 510-068 http://www.hasapetis.gr

YOGA

Για το μυαλό, το Σώμα και το πνεύμα

Ολες οι ηλικίες και οι σωματότυποι είναι ευπρόσδεκτοι. Η γιόγκα δεν είναι ανταγωνιστική. Σε διδάσκει πως ν' ανταποκρίνεσαι στις ανάγκες του σώματός σου. Τιμή μαθήματος 5 ευρώ. Μηνιαία πληρωμή δεκτή. Τηλ.: 6946984511

ΠΩΛΕΙΤΑΙ: Κάρτα μνήμης 64 MB δισκέτα Σκληρός Δίσκος 7,5 GB DVD ROM 16x, CD ROM 52x. Τροφοδοτικό κουτί για Celleron 533 MHZ. Τιμή πώλησης: 50 ευρώ. Τηλ.: 6945 903436.

ΠΩΛΗΣΕΙΣ ΑΚΙΝΗΤΩΝ

ΠΩΛΕΙΤΑΙ οικόπεδο στα Κρητικά 3.000 τ.μ. οικοδομήσιμο. Τηλ. 6936271471.

ΠΩΛΕΙΤΑΙ fast food στην περιοχή Κολυμπίων, πλήρως εξοπλισμένο. Πληρ. τηλ. 2410 56038

ΠΩΛΕΙΤΑΙ αργυροχρυσοχοείο στο κέντρο της πόλης με ή χωρίς εμπόρευμα έτοιμο προς λειτουργία. Τηλ: 6936915551

ΠΩΛΕΙΤΑΙ: Ισόγειο Κατάστημα αποτελούμενο από έναν ενιαίο χώρο επιφάνειας 9 τ.μ. που βρίσκεται επί της οδού Ευριπίδου στην Παλιά Πόλη της Ρόδου. Πληροφορίες: 694 66 58 57 6 ΡΟΔΟΣ

ΠΩΛΕΙΤΑΙ οικόπεδο εξ' αδιαιρέτου κατάλληλο για επένδυση 400 μέτρα στο 2ο χλμ. Ρόδου - Λίνδου. Πληροφορίες τηλ. 6972764614 και 6973753556

ΠΩΛΗΣΗ ΕΠΙΧΕΙΡΗΣΗΣ

Πωλείται επιχείρηση παιδικών ενδυμάτων σε πολύ καλή τιμή, χαμηλό ενοίκιο και εξασφαλισμένη πελατεία. Τηλ. 6932352603

ΠΩΛΕΙΤΑΙ ισόγειο διαμέρισμα καθαρό 81 τ.μ. καινούργιο, ακατοίκητο επί της οδού 28ης Οκτωβρίου 26. Τηλ. 91141 και 6972826627

ΠΩΛΟΥΝΤΑΙ 2 διαμερίσματα στη Λάρδο 105 τ.μ. έκαστο στην τιμή 352.164 ευρώ και τα δύο μαζί, πολυτελούς κατασκευής. Τηλ. 6938644166

ΠΩΛΕΙΤΑΙ Ημιυπόγειο διαμέρισμα 60 τ.μ. κουζίνα, κρεββατοκάμαρα, σαλόνι, W.C., με μεγάλη αυλή. Τιμή 40.000 ευρώ. Πληρ. τηλ. 96974, 20544 Θεόφιλος μετά τις 5 το απόγευμα

ΠΩΛΕΙΤΑΙ αποθήκη 170 τ.μ. εντός πόλεως Ρόδου κατάλληλη και για κατοικία. Ανταλλάσσεται και με ακίνητο στην Αττική. Πληρ. Τηλ. 6945 559539-210.2835963

Πωλείται Βιοτεχνικός χώρος 560m2. Ισόγειο μαζί με οικία στον 1ο όροφο 230m2 επί της λεωφ. Ρόδου - Λίνδου (Ρόδος - Φαληράκι) με δυνατότητα επέκτασης στα 2000m2. Πληροφορίες τηλ. 22410-65711. Ωρες από 9:00 - έως 15:00

ΠΩΛΕΙΤΑΙ στον Πειραιά στην περιοχή Καλλίπολη δίπλα στη θάλασσα τριάρι εικοσαετίας 2ου ορόφου σε άριστη κατάσταση φρεσκοβαμμένο τιμή 116.000 Ευρώ τηλ. 210-2530132 - 6948519610

ΠΩΛΕΙΤΑΙ μάντρα στη Μαλώνα με 150 κατσίκες και 100 δικαιώματα. Πληρ. τηλ. 22440 51698.

ΠΩΛΕΙΤΑΙ διαμέρισμα 85 τ.μ. πλήρως ανακαινισμένο Μιχ. Πετρίδη 96. Τιμή 83.000 Ευρώ. Τηλ: 6942409776, 6945795224

ΠΩΛΕΙΤΑΙ κατάστημα επί της Αλ. Διάκου 17 τ.μ. με δικό του προαύλιο στην τιμή των 11.000.000 δρχ. Τηλέφωνο 22410 30550

ΠΩΛΕΙΤΑΙ σπίτι στην Παλιά Πόλη με αυλή. Τηλ. 6936271471.

ΠΩΛΕΙΤΑΙ διαμέρισμα στην Ιαλυσό 3 δωματίων δευτέρου ορόφου, δάνεια δεκτά και ευκολίες πληρωμής. Τηλ. 6948209098, 6932613242

ΖΗΤΕΙΤΑΙ Ενα μικρό οικόπεδο 200 έως 500 τ.μ. στα Κρητικά, στα Μήδεια, στο Μόντε Σμιθ ή στην Ηλία Βενέζη (ή σε περιοχές εκεί γύρω). Τηλ. 6944 381966

ΠΩΛΕΙΤΑΙ χωράφι στον Αρχάγγελο στη θέση «Μαλά» επιφανείας 1.100 τετρ. μέτρων. Πληρ. τηλ. 2244051266

ΠΩΛΕΙΤΑΙ διαμέρισμα τριάρι με ηλιακό και τζάκι και τον αέρα δικό του στην Ανάληψη. **Τηλ. 6972228836**

ΚΑΡΑΚΟΝΕΡΟ Διαμερίσματα λουξ κατασκευής απεριόριστη θέα (ισόγειο 111 Μ2 Α' Οροφος 111 Μ2, Α' όροφος 96 Μ2 x 550 τ.μ. Δρχ. Β' όροφος 90 Μ2), Ακίνητα νέας χιλιετίας κα MITTON 22410 22142 κιν. 6945 668060

ΜΑΘΗΜΑΤΑ

ΚΑΘΗΓΗΤΡΙΑ ΓΕΡΜΑΝΙΚΗΣ ΦΙΛΟΛΟΓΙΑΣ πτυχιούχος Αριστοτελείου Πανεπιστημίου Θεσσαλονίκης. Παραδίδει μαθήματα όλων των επιπέδων. Πληρ. Τηλ. 2241036745, Κιν. 6978019323

ΠΛΗΡΟΦΟΡΙΚΗΣ παραδίδονται ιδιαίτερα μαθήματα από πτυχιούχο Πανεπιστημίου Αγγλίας για μαθητές Γυμνασίου και Λυκείου καθώς και για επαγγελματίες για την εκμάθηση MICROSOFT OFFICE και ADOBE PHOTOSHOP Πληροφορίες: Τηλ. 6976 423364

ΜΑΘΕΤΕ ΡΩΣΙΚΑ! Παραδίδονται μαθήματα Ρωσικής γλώσσας από μέλος του Συλλόγου Καθηγητών Ρωσικής Φιλολογίας, με χρήση νέας αποτελεσματικής μεθοδολογίας. Πληροφορίες: Τηλ. 6978195931.

ΠΑΡΑΔΙΔΟΝΤΑΙ μαθήματα Πληροφορικής & Αγγλικών με χρήση πολυμέσων όλων των επιπέδων από έμπειρο καθηγητή πτυχιούχο Michigan Proficiency σε τμήματα ή μεμονωμένα. Επίσης γίνονται μεταφράσεις & δακτυλογραφήσεις κάθε τύπου κειμένου. Τιμές προσιτές. Πληρ. 22410 66304, 31560, 6946 283008, 6972419715, 6936277851. Ηλ. Ταχ. (e-mail) : emmanoue@otenet.gr

ΠΑΡΑΔΙΔΟΝΤΑΙ μαθήματα Εμπ. Εφαρμογών (Singular Manager, Eurofasma, Unisoft Εσοδα-Εξοδα, ΚΕΠΥΟ, ΚΕΦΑΛΑΙΟ, κ.λ.π., Πληροφορικής & Αγγλικών με χρήση πολυμέσων όλων των επιπέδων από έμπειρο Λογιστή Τ.Ε. - καθηγητή πτυχιούχο Michigan Proficiensy σε τμήματα ή μεμονωμένα. Επίσης γίνονται μεταφράσεις & δακτυλογραφήσεις κάθε τύπου κειμένου. Τιμές προσιτές. Πληρ.: 22410-66304, 31560, 6946283008, 6972419715, 6936277851. Ηλ. ταχ. (e-mail): Dnetwork@SoftHome.net

ΑΠΟΦΟΙΤΟΣ Αριστοτελείου Πανεπιστημίου Θεσ/νίκης, τμήματος Μαθηματικών παραδίδει μαθήματα Μαθηματικών-Φυσικής-Χημείας. Επίσης αναλαμβάνει προετοιμασία υποψηφίων για τράπεζες κ.τ.λ.Τηλ. 22410.21963 & 6947-401508

ΜΑΘΗΜΑΤΙΚΑ, Φυσική, Χημεία, παραδίδονται σε μαθητές Γυμνασίου - Λυκείου, από απόφοιτο Α.Π.Θ., σε ιδιαίτερα ή ολιγομελή τμήματα. Τηλ. 22410.21963 Κιν. 6947-401508

ΜΑΘΗΜΑΤΑ Αγγλικών, Πληροφορικής (Βασ. Εννοιες, Χρήση Υπολογιστή κ.λ.π.) & Εμπ. Εφαρμογών (Singular Eurofasma, Manager, ΚΕΦΑΛΑΙΟ κ.λ.π.) παραδίδονται από πτυχιούχο Λογιστή Τ.Ε., κάτοχο Michigan P.C.E., με μεγάλη εκπαιδευτική πείρα. Ιδαίτερα ή ολιγομελή τμήματα, υπεύθυνη προετοιμασία για εξετάσεις. Τιμές προσιτές. Πληροφορίες Τηλ. - Fax: 22410-31560, 66304, 6946283008, 6972419715, 6936277851 Ηλ. Ταχ. (e-mail): Dnetwork@SoftHome.net

ΑΓΓΛΙΚΑ

ΚΑΘΗΓΗΤΡΙΑ ΑΓΓΛΙΚΩΝ με BACHELOR του πανε/μίου Τέξας της Αμερικής παραδίδει ιδιαίτερα μαθήματα κατ' οίκον ή και στο χώρο σας. Σε σας, που ασχολείστε με τουριστικά επαγγέλματα και θέλετε να αξιοποιήσετε τους χειμερινούς μήνες ώστε να είστε άριστα καταρτισμένοι με το άνοιγμα της σεζόν. Ειδικές προσφορές σε μικρούς μαθητές.-Τιμή έκπληξη στα αδέλφια. Πληρ. τηλ. 2241038350

ΚΑΘΗΓΗΤΗΣ ΓΕΡΜΑΝΙΚΩΝ παραδίδει μαθήματα κατ' οίκον. Εντατικά μαθήματα για αυτούς που ασχολούνται με τον τουρισμό. Πληρ. τηλ. 2241091163 κ. Λαζαρίδης, ώρες 7-9μ.μ.

ΟΙΚΟΔΟΜΙΚΕΣ ΕΠΙΧΕΙΡΗΣΕΙΣ ΔΙΑΚΟΓΕΩΡΓΙΟΥ ΚΑΛΛΙΣΤΟΣ

ΕΘΝ. ΑΝΤΙΣΤΑΣΕΩΣ 11 (πρώην Αννης Μαρίας)

ΠΩΛΗΣΕΙΣ ΔΙΑΜΕΡΙΣΜΑΤΩΝ ΚΑΤΑΣΤΗΜΑΤΑ -ΑΠΟΘΗΚΕΣ ΑΝΤΑΛΛΑΓΕΣ ΑΚΙΝΗΤΩΝ - ΑΓΟΡΕΣ ΟΙΚΟΠΕΔΩΝ ΑΝΑΛΑΜΒΑΝΟΥΜΕ ΑΝΤΙΠΑΡΟΧΕΣ

Πωλούνται διαμερίσματα λουξ κατασκευής με απεριόριστη θέα. Τα διαμερίσματα διαθέτουν θωρακισμένες πόρτες - εντοιχισμένες κουζίνες - ντουλάπες - εντοιχισμένο νιπτήρα με ντουλάπι - κεντρική θέρμανση αυτόνομη - ανοιγόμενα ανακλινόμενα κουφώματα με διπλά τζάμια - σίτες - ρολά - υδραυλικό ασανσέρ - τριφασικό ρεύμα.

Ολοι οι χώροι σπατουλαριστοί - εσωτερικές πόρτες M.D.F. με σχέδιο.

ΓΡΑΦΕΙΑ ΙΑΤΡΕΙΑ

1) Επί της οδού Μεγ. Κων/νου - Κων/νου Παλαιολόγου των 80 τ.μ.
2) Επί της οδού Κων/νου Παλαιολόγου και Θεοτοκοπούλου 60-80 τ.μ.
3) Επί της οδού Ρήγα Φεραίου στο πάρκο 60-80-100 τ.μ.

ΚΑΤΑΣΤΗΜΑΤΑ

1) Επί της οδού Κων/νου Παλαιολόγου και Θεοτοκοπούλου 60-80 τ.μ.
2) Επί της οδού Λεωφόρου Καλλιθέας (Καρακόνερο) 90 τ.μ.

ΔΙΑΜΕΡΙΣΜΑΤΑ

1) Επί της οδού Χρ. Φέσσα (Κάθετος Αποστ. Παύλου) 90τ.μ. τριάρια.

Επίσης οροφοδιαμερίσματα των 90 τ.μ. (οικοδομή μόνο τριών διαμερισμάτων).

ΟΙΚΟΔΟΜΕΣ

1) Οικοδομή επί της οδού Πτολεμαίων και Χρ.Φέσσα των 117-125 τ.μ.

2) Οικοδομή υπό ανέγερση επί της οδού Ρήγα Φεραίου στο Πάρκο.Διαμερίσματα τριάρια - τεσσάρια.

3) Οικοδομή υπό ανέγερση επί της οδού Κ. Παλαιολόγου και Θεοτοκοπούλου. Διαμερίσματα δυάρια - τριάρια - τεσσάρια - καταστήματα.

5) Επί της οδού Β. Ηρακλείου οικοδομή τεσσάρων διαμερισμάτων. Οροφοδιαμερίσματα των 133τ.μ. Η οικοδομή έχει πιλοτή για πάρκινγκ

ΑΠΟΘΗΚΕΣ

1) Πλησίον Στέλιου Κωτιάδη των 130τ.μ.
2) Στη Λεωφόρο Καλλιθέας (Καρακόνερο) των 80-300τ.μ.

• Οι πωλήσεις μπορούν να γίνουν και με όλα τα Δάνεια Τράπεζας και οργανισμών.
• Αναλαμβάνουμε ΑΝΤΙΠΑΡΟΧΕΣ και Αγορές οικοπέδων. • Δεχόμαστε ανταλλαγές ακινήτων.

ΠΛΗΡΟΦΟΡΙΕΣ: ΔΙΑΚΟΓΕΩΡΓΙΟΥ ΚΑΛΛΙΣΤΟΣ
ΤΗΛΕΦΩΝΟ: 29318 - 34598 - ΤΗΛ. 78501 - 78502

ΠΩΛΕΙΤΑΙ
ΝΕΟΔΜΗΤΗ ΟΙΚΟΔΟΜΗ

Πωλείται: **α)** Νεόδμητη οικοδομή στα Στεγνά Αρχαγγέλου με ακάλυπτο οικόπεδο και **β)** Διώροφη οικοδομή στην Αρχάγγελο. Πληροφορίες: τηλ. 22410 96114

ΓΡΑΦΕΙΟ ΤΕΛΕΤΩΝ & ΜΝΗΜΟΣΥΝΩΝ ΡΟΔΟΥ ΣΤΕΦΑΝΑ - ΣΤΟΛΙΣΜΟΙ

«ΑΜΕΡΙΚΑΝΟΥ»

Αμεση εξυπηρέτηση
ΟΛΟ ΤΟ 24ΩΡΟ

Αναλαμβάνουμε την τελετή
και με τα έξοδα
που χορηγούν τα ταμεία
χωρίς καμία επιβάρυνση
ΙΚΑ, ΤΕΒΕ, ΤΑΞΥ, ΔΗΜΟΣΙΟΥ,
ΛΙΜΕΝΙΚΩΝ, ΟΓΑ
και λοιπά ταμεία.

Τους ΑΠΟΡΟΥΣ ΔΩΡΕΑΝ
Πλατεία Βρούχου στη Μητρόπολη
Τηλέφωνα:28901 - 33400

ΝΤΕΤΕΚΤΙΒΣ

30 ΧΡΟΝΙΑ ΜΟΝΙΜΑ ΚΑΙ ΣΤΗ ΡΟΔΟ

35354

ΠΛΑΤΕΙΑ ΑΓΙΟΥ ΙΩΑΝΝΟΥ
Η ΛΥΣΗ!!!
ΣΕ ΚΑΘΕ ΣΑΣ ΠΡΟΒΛΗΜΑ

EXPRESS SECURITY

ΝΤΕΤΕΚΤΙΒΣ

Συνταξιούχος Αστυνομικός Ασφάλειας

ΑΝΑΛΑΜΒΑΝΟΥΜΕ
Υποθέσεις ανηλίκων,
οικογενειακές, προσωπικές κ.τλ.
ΔΙΑΘΕΤΟΥΜΕ ΤΑ ΠΛΕΟΝ ΣΥΓΧΡΟΝΑ ΟΠΤΙΚΟΑΚΟΥΣΤΙΚΑ ΣΥΣΤΗΜΑΤΑ

100% ΕΧΕΜΥΘΕΙΑ

ΡΩΜΗΣ 22, - ΡΟΔΙΝΙ • ΤΗΛ. 2241 0 68985
Κιν. 094 6997967

ΕΛΛΗΝΙΚΗ ΔΗΜΟΚΡΑΤΙΑ
ΠΕΡΙΦΕΡΕΙΑ ΝΟΤΙΟΥ ΑΙΓΑΙΟΥ
ΝΟΜΟΣ ΔΩΔΕΚΑΝΗΣΟΥ
ΝΟΜΑΡΧΙΑΚΗ ΑΥΤ/ΣΗ ΔΩΔΕΚΑΝΗΣΟΥ
Δ/ΝΣΗ ΜΕΤΑΦΟΡΩΝ ΚΑΙ ΕΠΙΚΟΙΝΩΝΙΩΝ
ΤΜΗΜΑ Κ.Τ.Ε.Ο.

Ταχ. Δ/νση: 6° χιλ. Ρόδου - Λίνδου
Ταχ. Κώδικας 85100, Telefax: 22410 69544
Πληροφορίες: Γεώργιος Αργύρης-Κων/νος Χριστοφακής
Τηλέφωνο: 22410 65385 ΕΣΩΤΕΡΙΚΑ 22-23

ΠΡΟΓΡΑΜΜΑ ΠΡΟΣΚΛΗΣΗΣ ΓΙΑ ΔΙΕΝΕΡΓΕΙΑ ΤΕΧΝΙΚΟΥ ΕΛΕΓΧΟΥ ΟΧΗΜΑΤΩΝ ΜΕ ΕΔΡΑ ΤΟ Ν. ΔΩΔΕΚΑΝΗΣΟΥ

**** Ο ΕΜΠΡΟΘΕΣΜΟΣ ΠΡΟΓΡΑΜΜΑΤΙΣΜΟΣ ΤΩΝ ΟΧΗΜΑΤΩΝ ΓΙΑ ΕΛΕΓΧΟ (ΡΑΝΤΕΒΟΥ) ΓΙΝΕΤΑΙ ΕΩΣ ΚΑΙ 15 ΗΜΕΡΕΣ ΠΡΙΝ ΤΗΝ ΗΜΕΡΟΜΗΝΙΑ ΛΗΞΗΣ ΤΟΥ ΠΡΟΓΡΑΜΜΑΤΟΣ ΠΡΟΣΚΛΗΣΗΣ.

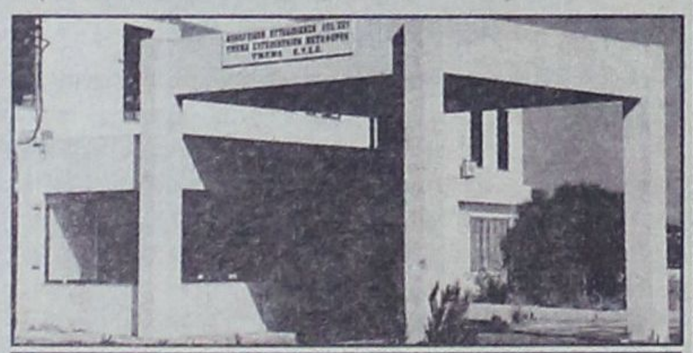

ΧΡΟΝΙΚΗ ΠΕΡΙΟΔΟΣ	ΕΙΔΟΣ ΟΧΗΜΑΤΟΣ
ΑΠΟ 01/03/2005 ΕΩΣ 29/04/2005	ΠΑΝΤΟΣ ΕΙΔΟΥΣ ΟΧΗΜΑΤΑ ΜΕ ΑΡΙΘΜΟΥΣ ΚΥΚΛΟΦΟΡΙΑΣ ΡΟΒ 7001 ΕΩΣ ΚΑΙ 7500
ΑΠΟ 05/01/2005 ~~ΕΩΣ 31/03/2005~~	ΟΛΑ ΤΑ ΟΧΗΜΑΤΑ ΜΕ ΜΙΚΤΟ ΒΑΡΟΣ ΑΠΟ 3,5Τ ΕΩΣ ΚΑΙ 10Τ ΜΕ ΟΠΟΙΟΔΗΠΟΤΕ ΣΥΝΔΥΑΣΜΟ ΓΡΑΜΜΑΤΩΝ (ΑΝΕΞΑΡΤΗΤΩΣ ΑΡΙΘΜΟΥ) ΠΕΡΙΟΧΗΣ ΕΥΘΥΝΗΣ ΤΗΣ ΝΟΜΑΡΧΙΑΚΗΣ ΑΥΤΟΔΙΟΙΚΗΣΗΣ ΔΩΔΕΚΑΝΗΣΟΥ (ΕΔΡΑ ΤΟΥ ΟΧΗΜΑΤΟΣ)
ΑΠΟ 01/03/2005 ΕΩΣ 29/4/2005	ΟΛΑ ΤΑ ΟΧΗΜΑΤΑ ΜΕ ΑΡΙΘΜΟΥΣ ΚΥΚΛΟΦΟΡΙΑΣ ΑΛΛΩΝ ΣΥΓΚΟΙΝΩΝΙΑΚΩΝ ΠΕΡΙΟΧΩΝ ΤΑ ΟΠΟΙΑ: **Α)** ΕΧΟΥΝ ΜΕΤΑΒΙΒΑΣΤΕΙ ΣΤΗΝ ΠΕΡΙΟΧΗ ΕΥΘΥΝΗΣ ΤΗΣ ΝΟΜΑΡΧΙΑΚΗΣ ΑΥΤΟΔΙΟΙΚΗΣΗΣ ΔΩΔΕΚΑΝΗΣΟΥ (ΕΔΡΑ ΤΟΥ ΟΧΗΜΑΤΟΣ) ΜΕΤΑ ΤΗΝ 30-9-2002 **Β)** ΔΕΝ ΕΧΟΥΝ ΞΑΝΑΕΛΕΓΧΘΕΙ ΣΕ ΟΠΟΙΑΔΗΠΟΤΕ Κ.Τ.Ε.Ο. ΚΑΙ **Γ)** ΕΧΟΥΝ ΣΥΜΠΛΗΡΩΣΕΙ 4ετία ΑΠΟ ΤΗΝ ΗΜΕΡΟΜΗΝΙΑ ΠΡΩΤΗΣ ΚΥΚΛΟΦΟΡΙΑΣ ΤΟΥΣ.

**** ΕΠΙΣΗΣ ΘΑ ΕΛΕΓΧΟΝΤΑΙ ΟΣΑ ΟΧΗΜΑΤΑ ΥΠΟΧΡΕΟΥΝΤΑΙ ΒΑΣΕΙ ΠΑΛΑΙΟΤΕΡΩΝ ΠΡΟΓΡΑΜΜΑΤΩΝ ΠΡΟΣΚΛΗΣΗΣ.

Ε.Ν.
Ο ΠΡΟΪΣΤΑΜΕΝΟΣ
ΧΑΤΖΗΚΩΝΣΤΑΝΤΙΝΟΥ ΑΝΤΩΝΙΟΣ
ΜΗΧΑΝΟΛΟΓΟΣ - ΜΗΧΑΝΙΚΟΣ

TOP PROPERTIES

GEORGE and SAVAS PIPINOS
ΓΕΩΡΓΙΟΣ και ΣΑΒΒΑΣ ΠΙΠΙΝΟΣ

ΣΥΜΒΟΥΛΟΙ και ΕΚΤΙΜΗΤΕΣ ΑΚΙΝΗΤΩΝ

REAL ESTATE AGENT - MEMBER OF F.I.A.B.C.I. - N.A.E.A. - C.E.I.

E-mail:gpipinos@otenet.gr.
URL:www.rhodestop-properties.com and www.pipinos.gr

Από το 1971



Η "TOP PROPERTIES" είναι ατομική επιχείρηση και ανήκει στους Γεώργιο και Σάββα Πιπίνο. Το γραφείο ασχολείται από το 1971 αποκλειστικά και μόνο με επενδύσεις και REAL ESTATE, στο νησί της Ρόδου, καθώς και στην ευρύτερη περιοχή της Δωδεκανήσου.

ΑΠΕΥΘΥΝΟΜΑΣΤΕ: Στους **σοβαρούς, απαιτητικούς** και **επιλεκτικούς** επενδυτές - επιχειρηματίες - ελεύθερους επαγγελματίες, Ελληνες και ξένους, υψηλού εισοδηματικού επιπέδου, που ενδιαφέρονται να κάνουν μια σοβαρή επένδυση **προβολής** στο νησί της Ρόδου.

ΠΡΟΣΦΕΡΟΥΜΕ: Α) Υπηρεσίες και πληροφορίες που γίνονται σε προσωπικό επίπεδο με **εχεμύθεια, διακριτικότητα** και **σοβαρότητα.**
Β) Μεγάλη **γκάμα** υψηλής ποιότητας ακινήτων, όπως: 1) Ξενοδοχεία Α' και Β' κατηγορίας των 600 - 500 - 350 - 300 κλινών 2) Κεντρικά αστικά ακίνητα κατάλληλα για Τράπεζες - καταστήματα - γραφεία 3) Παραλιακές εκτάσεις, κατάλληλες για τουριστικές επενδύσεις των 150.000 - 100.000 - 70.000 - 50.000 - 36.000 τ.μ. και 4) Διαμερίσματα και μαιζονέτες **προβολής.**

ΣΤΟΧΟΣ ΜΑΣ ΕΙΝΑΙ: Να προσφέρουμε στο αγοραστικό μας κοινό **υψηλής ποιότητας ακίνητα** και **ευκαιρίες** στο νησί της Ρόδου. Η τριακονταετής και πλέον πείρα μας στον τομέα αυτό αποτελεί εγγύηση.

ΣΥΝΘΗΜΑ ΜΑΣ ΕΙΝΑΙ: Επενδύστε στην ΡΟΔΟ **ΤΩΡΑ,** σε ακίνητα που **ΑΝΤΕΧΟΥΝ ΣΤΟ ΧΡΟΝΟ.**

Γεώργιος και Σάββας Πιπίνος
ΜΕΣΙΤΕΣ ΑΣΤΙΚΩΝ ΣΥΜΒΑΣΕΩΝ
Γιατί εμείς γνωρίζουμε καλύτερα!

SINCE 1971

TOP PROPERTIES is a father and son business. The senior, Mr George S. Pipinos, the founder of the office, has carved, over the years, a reputation for integrity and excellence in the world of Real Estate in the Dodecanese.

At Top Properties we try hard to attract important and selective investors: high calibre businessmen/women and discerning professional people, both Greek and foreign, who wish to acquire substantial and valuable property on Rhodes.

We offer our expertise and advice privately, discreetly and in strict confidence.

We keep a compehensive list of real estate of the highest specifications:

a. A' and B' class hotels (600, 500, 350, 300 beds capacity).

b. Centrally situated office buildings and other business premises.

c. Seaside land, ideal for development (hotels, holiday resorts, etc.), of 150.000, 100.000, 70.000, 50.000, 36.000 sq.m.

d. Luxury appartments, maisonettes, detached, semi - detached and terraced houses.

Our aim is to give our clients the opportunity to acquire value for money, first class real estate on Rhodes. Our 30- year - old experience in Real Estate is our warranty.

Our moto is: Invest in Rhodes. Invest in property.
It stands the test of time.



TOP PROPERTIES
George and Savas Pipinos
Because we Know best

KENNENTY 38, ΡΟΔΟΣ, 85 100, ΤΗΛ. 22410- 23895, 38243 και 6944-676003, 6944-390803 FAX: 22410-20883

38 KENNEDY STR., RHODES, 85 100, TEL. 22410- 23895, 38243, and 6944-676003, 6944-390803 FAX: 22410-20883

U.K. Direct Line: 08717115396

ΟΙΚΟΔΟΜΙΚΕΣ-ΤΕΧΝΙΚΕΣ ΕΜΠΟΡΙΚΕΣ-ΕΠΙΧΕΙΡΗΣΕΙΣ

ΑΦΟΙ ΑΣΒΕΣΤΗ Ο.Ε.

Αθηνών-Καβάλας 3
Ανάληψη Ρόδου
Τηλ. 22410/60678-60679
και fax: 22410/66028

ΠΩΛΟΥΝΤΑΙ

• ΔΙΑΜΕΡΙΣΜΑΤΑ
υπερλούξ διαφόρων διαστάσεων
ΕΓΓΥΗΣΗ Η ΠΟΛΥΕΤΗΣ ΠΕΙΡΑ ΜΑΣ

«ΚΤΙΡΙΟ Α.Ε.»
ΑΤΣΙΔΗΣ ΑΝΑΣΤΑΣΙΟΣ

ΣΤΕΦ. ΚΑΖΟΥΛΗ 74-ΡΟΔΟΣ • Τηλ. (22410) 28616 - 67950

ΠΩΛΟΥΝΤΑΙ

- Διαμερίσματα στην οδό Καραϊσκάκη (κοντά στο παλιό ΙΚΑ), σε μικρή οικοδομή, 81 και 72 τ.μ.
- Διαμερίσματα στην οδό Καστοριάς και Μιχ. Πετρίδη 118 τ.μ., 94 τ.μ. και 72 τ.μ..
- Διαμέρισμα 132 τ.μ., 3ου ορόφου, στην οδό Κωνσταντινίδη.

Τα παραπάνω είναι πολυτελούς κατασκευής, με κεντρική θέρμανση, διαθέτουν αποκλειστική θέση στάθμευσης αυτοκινήτου και αποθήκη.

QUICK CARWASH

ΖΗΤΕΙΤΑΙ ΠΡΟΣΩΠΙΚΟ

Το πρότυπο πλυντήριο αυτοκινήτων «QUICK CAR WASH» στην περιοχή Ασγούρου ζητεί προσωπικό για εργασία όλο τον χρόνο, με ασφάλιση ΙΚΑ για τις παρακάτω θέσεις εργασίας:

• Υπαλλήλους για τον καθαρισμό αυτοκινήτων, οι οποίοι θα πρέπει να είναι ηλικίας 20-35 χρονών και έχοντας εκπληρώσει τις στρατιωτικές τους υποχρεώσεις. Τυχόν προϋπηρεσία θα ληφθεί υπόψιν.

• Υπάλληλοι υποδοχής-εξυπηρέτησης πελατών οι οποίοι θα πρέπει να είναι εώς 35 χρονών, με ευχάριστη προσωπικότητα, καλή γνώση της Αγγλικής γλώσσας, καλό χειρισμό Η/Υ επιπλέον προσόντα θα ληφθούν υπόψιν.

Το QUICK CAR WASH εκτός από το ευχάριστο περιβάλλον και τον πρωτοποριακό τρόπο λειτουργίας του προσφέρει μεγάλες ευκαιρίες εξέλιξης.

Για αιτήσεις και πληροφορίες θα μπορείτε να επικοινωνείτε στα τηλέφωνά μας:
22410-60150-151

ΕΛΛΗΝΙΚΗ ΔΗΜΟΚΡΑΤΙΑ
ΠΕΡΙΦΕΡΕΙΑ ΝΟΤΙΟΥ ΑΙΓΑΙΟΥ
ΝΟΜΟΣ ΔΩΔΕΚΑΝΗΣΟΥ
ΔΗΜΟΤΙΚΗ ΕΠΙΧΕΙΡΗΣΗ ΠΟΛΙΤΙΣΜΟΥ ΚΑΙ ΑΝΑΠΤΥΞΗΣ ΧΑΛΚΗΣ (Δ.Ε.Π.Α.Χ.)

Ταχ. Δ/νση: Νήσος Χάλκη, Ταχ. Κωδ.: 851 10
Πληροφορίες: Χρυσοβέργης Τάκης
Τηλ.: 22460-45333, Φαξ: 22460-45072
e-mail: depah1@otenet.gr

ΑΓΓΕΛΙΑ ΠΡΟΣΛΗΨΗΣ

Η Δημοτική Επιχείρηση Πολιτισμού και Ανάπτυξης της Χάλκης, επιθυμεί να προσλάβει υπάλληλο, για Πρόγραμμα που είναι ενταγμένο στην Ευρωπαϊκή Ενωση, με την ειδικότητα **Νοσηλευτή / τρια**.

Παρακαλούνται οι ενδιαφερόμενοι να επικοινωνούν απευθείας με τον υπεύθυνο προσλήψεων για πληροφορίες **κ. Χρυσοβέργη Τάκη τηλ. 6948067660.**

Ευχαριστώ
Η πρόεδρος της ΔΕΠΑΧ
Δήμαρχος Χάλκης
Ελένη Παναγή

LINDOS ROYAL VILLAGE

Το ξενοδοχείο που βρίσκεται στα Βλυχά της Λίνδου ζητά συνεργάτες που θα δουλέψουν στις παρακάτω θέσεις:

Α. **ΑΠΟΘΗΚΑΡΙΟΣ**
Β. **ΒΡΑΔΥΝΟΣ ΥΠΑΛΛΗΛΟΣ ΥΠΟΔΟΧΗΣ**
ΜΕ ΓΝΩΣΕΙΣ Η/Υ ΓΕΡΜΑΝΙΚΩΝ ΚΑΙ ΙΤΑΛΙΚΩΝ
Γ. **ΥΠΑΛΛΗΛΟΣ ΥΠΟΔΟΧΗΣ**
ΜΕ ΓΝΩΣΕΙΣ Η/Υ ΓΕΡΜΑΝΙΚΩΝ ΚΑΙ ΙΤΑΛΙΚΩΝ
Δ. **ΜΑΓΕΙΡΑΣ ΣΝΑΚ**

Για πληροφορίες:
Μαίρη Χατζηλαζάρου Τηλ.: 2244032004
Καθημερινά 10.30-15.30

ΠΩΛΟΥΝΤΑΙ

ΜΟΝΟ ΑΠΟ ΤΟ ΓΡΑΦΕΙΟ ΜΑΣ

• Σας παρακαλούμε να συγκρίνετε τις δικές μας τιμές με όλες τις άλλες

1) Μαγαζί 40 τ.μ. στο Μαντράκι
2) Διαμέρισμα 130 τ.μ. στον 1ο όροφο, επί της οδού Ηρώων Πολυτεχνείου, κατάλληλο και για γραφείο
3) Διαμέρισμα ετοιμοπαράδοτο, 120 τ.μ., πλησίον πλ. Αγίου Νικολάου, με τεράστιες βεράντες
4) Μονοκατοικία 130 τ.μ., με κήπο, 220 τ.μ.
5) Διαμέρισμα 3άρι, απέναντι από τη θάλασσα, καταπληκτική θέα
6) Μεζονέτα 150 τ.μ., εντός πόλεως. Καλή τιμή
7) Διαμέρισμα 4άρι επί της οδού Κοδριγκτώνος, σε 2όροφη κατοικία. Καταπληκτική τιμή.
8) Διαμερίσματα 4άρια ετοιμοπαράδοτα, στην Ανάληψη. Πολύ καλή τιμή
9) Οικόπεδο 200 τ.μ., με συντελεστή, 1,2, πλησίον Μητροπόλεως. Τιμή πολύ καλή
10) Γκαρσονιέρες περιοχή Ροδίνι. Πολύ καλή τιμή
11) Οικία, ισόγεια, με αυλή, στην περιοχή Λαϊκών, πλησίον οδ. Καναδά. Καλή τιμή
12) Διαμερίσματα 2άρια, 3άρια, 4άρια σε όλες τις περιοχές της πόλεως και στην Ιαλυσό
13) Μεζονέτες σε γιαπί ή έτοιμες στην περιοχή Ιαλυσού
14) Κτήματα παραθαλάσσια και σε διάφορες περιοχές

Γ. ΝΕΟΦΥΤΟΥ
ΞΑΝΘΟΥ 15Α - ΤΗΛ. 21434

TUI Hellas

ΖΗΤΑ

Υπαλλήλους για εργασία στο αεροδρόμιο.
Απαραίτητη προϋπόθεση η γνώση της αγγλικής γλώσσας, καθώς και η κατοχή διπλώματος οδήγησης αυτοκινήτου.
Προηγούμενη εμπειρία θα ληφθεί υπόψη.

Πληροφορίες στο τηλ. 22410 89501
Δευτέρα –Παρασκευή: από 10:00 έως 15:00
η ώρα Αυστραλίας 114, Ρόδος

IS LOOKING FOR

Dynamic, highly service minded, personnel for
• escorting Slovenian groups
• escorting Dutch/French speaking groups

Information: TUI Hellas S.A. Australias Str. 114
Phone 22410 89501, Monday: 10:00-15:00 hrs

ΞΕΝΟΔΟΧΕΙΟ ΚΟΛΥΜΠΙΑ ΜΠΗΤΣ

ΖΗΤΟΥΝΤΑΙ

- Σερβιτόροι και σερβιτόρες
- Βοηθοί σερβιτόροι και σερβιτόρες
- Καμαριέρες
- Βοηθός μάγειρα
- Ταμπλίστες
- Κηπουρός
- Γκρουμ
- Συντηρητής

Πληροφορίες 12.00 - 14.00
Τηλ. 22410-56247

G.A. FERRIES

ΕΛΓ-ΟΛΓ ΡΟΔΑΝΘΗ •• ΕΛΓ-ΟΛΓ ΜΑΡΙΝΑ
•• Ε/Γ - Ο/Γ ΑΝΘΗ - ΜΑΡΙΝΑ- ΕΛΓ ΡΟΜΙΑΝΤΑ
ΡΟΔΟΣ - ΠΕΙΡΑΙΑ

ΚΥΡΙΑΚΗ 27/03		
ΑΝΘΗ ΜΑΡΙΝΑ	06.00	ΚΩ (9.40) -ΛΕΡΟ (11.50)- ΠΑΤΜΟ (13.10) - ΜΥΚΟΝΟ(17.10)-ΣΥΡΟ(18.30)-ΠΕΙΡΑΙΑ (22.30)
ΜΑΡΙΝΑ	14.00	ΣΥΜΗ(14.40)-ΤΗΛΟ(17.50)-ΝΙΣΥΡΟ(19.20)-ΚΩ(21.10)-ΚΑΛΥΜΝΟ(22.40)-ΑΣΤΥΠΑΛΑΙΑ (01.40)-ΠΕΙΡΑΙΑ (11.40)
ΔΕΥΤΕΡΑ 28/03		
ΡΟΔΑΝΘΗ	16.00	ΚΩ(20.10)-ΚΑΛΥΜΝΟ(21.40)-ΛΕΡΟ(22.50)-ΠΑΤΜΟ(00.10)-ΠΕΙΡΑΙΑ(09.50)
ΤΡΙΤΗ 29/03		
ΑΝΘΗ ΜΑΡΙΝΑ	17.00	ΚΩ (20.40) -ΛΕΡΟ (22.50) - ΠΑΤΜΟ (00.10) - ΠΕΙΡΑΙΑ (08.20)
ΤΕΤΑΡΤΗ 30/03		
ΡΟΔΑΝΘΗ	16.00	ΚΩ (20.10) -ΚΑΛΥΜΝΟ(21.40)-ΛΕΡΟ (22.50) - ΠΑΤΜΟ (00.10) - ΠΕΙΡΑΙΑ (09.50)
ΠΕΜΠΤΗ 31/03		
ΡΟΜΙΑΝΤΑ	04.00	ΣΥΜΗ(5.40)-ΤΗΛΟ(07.50)-ΝΙΣΥΡΟ(09.20)-ΚΩ(11.10)-ΚΑΛΥΜΝΟ(12.40)-ΑΣΤΥΠΑΛΑΙΑ (15.30)-ΚΑΤΑΠΟΛΑ(18.40)-ΑΙΓΙΑΛΗ(19.40) ΔΟΝΟΥΣΑ(20.50)-ΝΑΞΟ(22.40)-ΠΑΡΟ(00.00)-ΠΕΙΡΑΙΑ(06.00)
ΑΝΘΗ ΜΑΡΙΝΑ	17.00	ΚΩ (20.40) -ΠΕΙΡΑΙΑ (06.30)

Η εταιρεία G.A. FERRIES σας ενημερώνει ότι η έκπτωση 50% (πολύτεκνοι-στρατιωτικοί-ανάπηροι κ.τ.λ.) ισχύει για όλες τις θέσεις

TSAGARIS TRAVEL
Σαχτούρη 5 (έναντι Τελωνείου)
Τηλ.: 22410 36170, 30406, 35066



METROPOL
MULTI CINEMA ODEON
ΕΒΔΟΜΑΔΙΑΙΟ ΠΡΟΓΡΑΜΜΑ
weekly program
25/03/05 - 31/03/05
www.rodosvitrina.gr/metropol.htm

Ο ΜΕΤΡ ΤΟΥ ΖΕΥΓΑΡΩΜΑΤΟΣ • HITCH

Ο Μέτρ του ζευγαρώματος
Γιατί Συμβαίνει παρολίδει μαθήματα...
επτυγμένων ραντεβού
σε μία απολαυστική κωμωδία.
Τι είναι αυτό που θέλουν
οι γυναίκες για να βγουν ραντεβού
μια άντρα ενδρα?
Πρωταγωνιστεί: ΓΟΥΙΛ ΣΜΙΘ
ΑΙΘΟΥΣΑ 1
ΩΡΕΣ ΕΝΑΡΞΗΣ / SHOW TIMES
17:30, 20:00, 22:30

Η ΠΤΗΣΗ ΤΟΥ ΦΟΙΝΙΚΑ • FLIGHT OF THE PHOENIX

Μακριά από τον πολιτισμό...
Δέκα επιζώντες...
Μία επίθεση συμμορίας...
Μία αερογική περιπέτεια δράσης!!!
Πρωταγωνιστούν:
Ντένις Κουέιντ,
Τζιοβάνι Ριμπίζι,
Μιράντα Όττο
ΑΙΘΟΥΣΑ 5
ΩΡΕΣ ΕΝΑΡΞΗΣ / SHOW TIMES
19:45, 22:15

ΣΤΡΑΪΠΣ Ο ΠΡΟΤΑΘΛΗΤΗΣ • RACING STRIPES

Από τα εργαστήρια
των ειδικών εφέ του δημιούργησαν
το γουρουνάκι " Μπέρτι "
και τον " Πέτρι Πάν " έγιναν
ο Στράϊπς, ένα ζωηρό ΠΟΝΙΑΡΙ
που μεγάλωσε σε μία φάρμα
πιστεύοντας ότι είναι άλογο κούρσας.
Υπάρχει όμως ένα πρόβλημα:
Ο Στράϊπς είναι ...ζέβρα!
ΑΙΘΟΥΣΑ 5
ΩΡΕΣ ΕΝΑΡΞΗΣ / SHOW TIMES 16:15, 18:00
ΠΡΟΒΑΛΛΕΤΑΙ ΜΟΝΟ ΣΤΑ ΕΛΛΗΝΙΚΑ

ΤΕΣΤΟΣΤΕΡΟΝΗ

Μία ταινία πρόκληση!!!
Η νέα ανατρεπτική κωμωδία
του Γιώργου Πανουσόπουλου
με τους :
Δημήτρη Λιακόπουλο,
Δήμητρα Μπεσσίνα
και Νεταλία Δραγούμη
ΑΙΘΟΥΣΑ 2
ΩΡΕΣ ΕΝΑΡΞΗΣ / SHOW TIMES 18:40, 20:40, 22:40

ΠΑΡΑΣΚΕΥΗ 01 / 04
ΤΖΟΝ ΤΡΑΒΟΛΤΑ
ΟΥΜΑ ΘΕΡΜΑΝ
Μία από τις
πιό ανεπανάληπτες
κωμωδίες του
φετινού χειμώνα
με ένα
ξεκαρδιστικό κάστ.
ΟΛΟΙ ΘΕΛΟΥΝ
ΝΑ ΠΙΑΣΟΥΝ ΤΗΝ ΚΑΛΗ!!

ΠΡΟΣΕΧΩΣ
ΤΟ ΦΕΛΑΝΤΑΚΙ

Η μεγάλη παρέα του
αξιαγάπητου
και διάσημου
Γουίνι επιστρέφει

ΣΑΧΑΡΑ • SAHARA

Η περιπέτεια έχει νέα τροφοδοσία!!!
Μία μοντερνιώτικη μάλαντη ιστορία
ελάκτρο των πλοίων...
Ένας περιβάλλοντας και μία επιστήμονας
θα προσπαθήσουν να μας σώσουν...
Η καρτούλα της χρονιάς έρχεται!!!
Με τους :
Μάθιου Μακ Κόναχι, Πενελόπη Κρουζ

INFORMATION - RESERVATIONS ΠΛΗΡΟΦΟΡΙΕΣ - ΚΡΑΤΗΣΕΙΣ
22410 28400

ΠΑΛΛΑΣ 5 CINEMAS CENTER
25/3/2005 - 31/3/2005
www.cinemapallas .gr
Για κρατήσεις
22410 24475/70670
Δημοκρατίας 13, Ρόδος

SAW
ΣΕ 1η ΠΑΝΕΛΛΗΝΙΑ ΠΡΟΒΟΛΗ!
ΕΣΥ ΠΟΣΟ ΑΙΜΑ ΘΑ ΕΧΥΝΕΣ ΓΙΑ ΝΑ ΕΠΙΒΙΩΣΕΙΣ ?

Αίθουσα 5
ώρες έναρξης //
• 17:50 • 20:15 • 22:35

THE CHORUS

Η υποψήφια για ΟΣΚΑΡ Ευρωπαϊκή ταινία - φαινόμενο της χρονιάς!!!
Αίθουσα SFERA 1
ώρες έναρξης //
• 18:00 • 20:10 • 22:20

RING 2

ΣΕ 1η ΠΑΓΚΟΣΜΙΑ ΠΡΟΒΟΛΗ!
Ο ΚΥΚΛΟΣ ΤΟΥ ΤΡΟΜΟΥ ΤΩΡΑ ΚΛΕΙΝΕΙ!!!
Αίθουσα expert Κωσταρίδης 2
ώρες έναρξης //
• 17:50 • 20:20 • 22:40

FINDING NEVERLAND

Ο Johnny Depp στην πολυαναμενόμενη, βραβευμένη με ΟΣΚΑΡ, δραματική ταινία, στη αφαίρα της φαντασίας του J. M. Barrie, συγγραφέα του Πίτερ Παν!!!
Αίθουσα ΣΑΚΑΡ 4
ώρες έναρξης //
• 17:55 • 20:15 • 22:30

CONSTANTINE

ΤΟ ΘΡΙΛΕΡ ΠΟΥ ΠΕΡΙΜΕΝΟΥΝ ΟΛΟΙ !!!
Η διάσημη σειρά κόμικς Hellblazer μεταφέρεται στον κινηματογράφο με πρωταγωνιστή τον Κιάνου Ρίβς!!!
Αίθουσα MAIK ARTISTIC TEAM 3
ώρες έναρξης // • 20:00 • 22:30

SharkTale

ΥΠΟΨΗΦΙΑ ΓΙΑ ΟΣΚΑΡ ΚΑΛΥΤΕΡΗΣ ΤΑΙΝΙΑΣ ΚΙΝΟΥΜΕΝΩΝ ΣΧΕΔΙΩΝ
Μια απίθανη κωμωδία κινουμένων σχεδίων για όλη την οικογένεια!!!
Αίθουσα ΣΑΚΑΡ 4
ώρες έναρξης // • 17:50

Το Πρόγραμμα

ΕΤ1

07.00 ΟΥΡΑΝΙΟ ΤΟΞΟ
07.30 ΤΑ ΔΙΔΥΜΑΚΙΑ
08.00 ΦΡΑΠΑΙΔΙΑ ΚΑΙ ΜΑΡΜΕΛΑΔΑ
10.10 ΒΙΟΓΡΑΦΙΕΣ
11.10 ΙΣΤΟΡΙΑ
12.00 Η ΛΩΞΑΝΤΡΑ (Ε)
13.00 Η ΑΓΡΙΑ ΠΑΝΙΔΑ ΤΗΣ ΒΟΡΕΙΑΣ ΑΜΕΡΙΚΗΣ
14.00 ΜΕΝΟΥΜΕ ΕΛΛΑΔΑ
14.55 ΤΣΙΚΙΤΣΙΤΑΣ
15.30 ΤΑΚΑΤ ΤΑΚ
16.00 ΕΧΕΙ ΓΟΥΣΤΟ
18.00 ΒΙΟΓΡΑΦΙΕΣ
19.00 Η ΚΛΗΡΩΣΗ ΤΟΥ ΛΑΪΚΟΥ ΛΑΧΕΙΟΥ
19.05 ΙΣΤΟΡΙΑ: ΛΟΓΟΣ ΚΑΙ ΕΙΚΟΝΑ
20.10 Η ΑΓΡΙΑ ΑΣΤΡΑΛΑΣΙΑ
21.00 Η ΖΩΗ ΕΙΝΑΙ ΑΛΛΟΥ
22.00 ΠΑΡΑΣΚΗΝΙΟ
22.50 ΣΑΝ ΣΗΜΕΡΑ
23.00 **ΕΙΔΗΣΕΙΣ**-
00.00 ΕΛΛΗΝΙΚΗ ΤΑΙΝΙΑ: «ΣΠΙΤΙ ΣΤΗΝ ΕΞΟΧΗ»

NET

05.45 ΠΡΩΤΗ ΓΡΑΜΜΗ
10.00 **ΕΙΔΗΣΕΙΣ**
10.10 ΚΑΘΗΜΕΡΙΝΑ
12.00 **ΕΙΔΗΣΕΙΣ**
13.00 P-R (ΠΙ- ΑΡ)
15.00 **ΕΙΔΗΣΕΙΣ**
16.00 ΑΤΙΘΑΣΑ ΝΙΑΤΑ
17.00 ΗΡΘΕ Η ΩΡΑ ΣΑΣ
18.00 **ΕΙΔΗΣΕΙΣ**
18.30 ΕΛΛΗΝΙΚΗ ΤΑΙΝΙΑ: ΠΩΣ ΠΕΡΝΟΥΝ ΟΙ ΠΑΝΤΡΕΜΕΝΟΙ
20.00 **ΕΙΔΗΣΕΙΣ**
20.45 ΓΙΟΥΡΟΜΑΝΙΑ
21.00 **ΕΙΔΗΣΕΙΣ**
22.00 ΤΑΞΙΔΕΥΟΝΤΑΣ: ΚΟΥΒΑ
23.00 ΞΕΝΗ ΤΑΙΝΙΑ: ΔΙΠΛΟΣ ΑΝΤΙΚΤΥΠΟΣ
01.00 **ΕΙΔΗΣΕΙΣ**
01.15 ΑΣΤΥΝΟΜΙΚΕΣ ΙΣΤΟΡΙΕΣ (Ε)
02.15 ΜΑΤΛΟΚ (Ε)

ΕΤ 3

07.30 ΜΑΘΗΜΑΤΙΚΑ ΑΣΤΕΡΙΑ
08.00 ΜΙΑ ΦΟΡΑ ΚΙ ΕΝΑΝ ΚΑΙΡΟ.. ΟΙ ΕΦΕΥΡΕΤΕΣ
08.30 ΖΩ ΣΤΗΝ ΕΥΡΩΠΗ
09.00 ΠΡΩΙΝΟ ΠΑΝΟΡΑΜΑ
11.00 ΜΑΜΑ ΜΙΑ
12.30 ΑΔΡΕΝΑΛΙΝΗ (Ε)
13.00 **ΕΙΔΗΣΕΙΣ**
14.30 ΜΕ ΜΙΑ ΤΡΙΤΗ ΜΑΤΙΑ
16.00 **ΕΙΔΗΣΕΙΣ ΣΤΗ ΝΟΗΜΑΤΙΚΗ**
16.20 ΕΚΤΗ ΑΙΣΘΗΣΗ
16.30 ΝΗΣΤΙΚΟ ΑΡΚΟΥΔΙ
16.40 Ζ & Κ'
18.00 Ο ΚΟΣΜΟΣ ΤΩΝ ΣΠΟΡ
19.00 **ΕΙΔΗΣΕΙΣ**
20.00 ΧΩΡΙΣ ΟΙΚΟΓΕΝΕΙΑ
21.00 ΝΤΟΚΙΜΑΝΤΕΡ: ΣΚΟΠΕΛΟΣ
21.30 ΜΠΑΣΚΕΤ: ΜΑΚΕΔΟΝΙΚΟΣ - ΧΕΜΟΦΑΡΜ
23.00 ΚΟΙΝΩΝΙΑ ΠΟΛΙΤΩΝ
00.00 **ΕΙΔΗΣΕΙΣ**
00.30 ΤΟ ΒΑΦΤΙΣΤΗΡΙ ΤΟΥ ΑΛΕΞΑΝΔΡΟΥ
01.30 ΔΕΞΙΩΣΗ (Ε)
02.30 ΜΕ ΜΙΑ ΤΡΙΤΗ ΜΑΤΙΑ (Ε)

MEGA

05.45 ΠΡΩΙΝΟ MEGA
08.00 ΚΟΙΝΩΝΙΑ ΩΡΑ 8
10.00 ΤΑ ΜΥΣΤΙΚΑ ΤΗΣ ΒΕΦΑΣ
11.00 ΟΜΟΡΦΟΣ ΚΟΣΜΟΣ ΤΟ ΠΡΩΙ
14.00 **ΕΙΔΗΣΕΙΣ**
15.00 ΝΤΟΛΤΣΕ ΒΙΤΑ (Ε)
16.15 ΠΡΟΚΡΙΜΑΤΙΚΟΙ ΑΓΩΝΕΣ: ΕΛΛΑΔΑ - ΑΛΒΑΝΙΑ
18.10 **ΕΙΔΗΣΕΙΣ**
18.20 ΦΙΛΟΔΟΞΙΕΣ
19.00 ΒΕΡΑ ΣΤΟ ΔΕΞΙ
20.00 **ΕΙΔΗΣΕΙΣ**
21.00 Η ΝΤΑΝΤΑ
21.40 ΕΠΤΑ ΘΑΝΑΣΙΜΕΣ ΠΕΘΕΡΕΣ
22.40 SINGLES
23.40 ΣΤΑΥΡΟΛΕΞΟ
01.15 **ΕΙΔΗΣΕΙΣ**
01.30 ΞΕΝΗ ΤΑΙΝΙΑ: ΦΑΪΤ ΚΛΑΜΠ
04.15 ΤΗΛΕΜΑΡΚΕΤΙΝΓΚ
04.45 ΜΟΝΟΙ ΣΤΟ ΣΠΙΤΙ

ANT 1

05.40 ΚΑΛΗΜΕΡΑ ΜΕ ΤΟΝ ΑΝΤ1
06.50 ΚΑΛΗΜΕΡΑ ΕΛΛΑΔΑ
10.00 ΠΡΩΙΝΟΣ ΚΑΦΕΣ
13.00 **ΕΙΔΗΣΕΙΣ**
14.00 ΑΠΟΚΑΛΥΨΗ...ΤΩΡΑ!
16.00 ΚΑΙ ΟΙ ΠΑΝΤΡΕΜΕΝΟΙ ΕΧΟΥΝ ΨΥΧΗ (Ε)
16.50 ΣΟΥΠΕΡ ΓΚΕΪΜ
16.55 ΑΝΑΛΥΣΕ ΤΟ
17.00 ΓΙΑ ΜΙΑ ΓΥΝΑΙΚΑ ΚΑΙ ΕΝΑ ΑΥΤΟΚΙΝΗΤΟ (Ε)
18.00 **ΕΙΔΗΣΕΙΣ**
18.15 ΣΟΥΠΕΡ ΓΚΕΪΜ
18.20 ΚΑΛΗΜΕΡΑ ΖΩΗ
19.15 Η ΛΑΜΨΗ
20.00 **ΕΙΔΗΣΕΙΣ**
21.00 ΧΑΪΒΑΝΙΑ 3-0
21.40 ΤΑ ΜΑΧΑΙΡΩΜΑΤΑ
22.40 ΦΕΪΜ ΣΤΟΡΙ
23.50 ΟΙ ΑΡΠΑΓΜΕΝΟΙ
00.30 **ΕΙΔΗΣΕΙΣ**
01.00 ΞΕΝΗ ΤΑΙΝΙΑ: THAT THING YOU DO
03.10 ΣΤΑ ΑΔΥΤΑ ΤΗΣ CIA
04.10 ΔΙΑΓΝΩΣΗ ΦΟΝΟΣ
05.10 ΑΣΤΥΝΟΜΟΣ ΣΑΪΝΗΣ

ALPHA

05.40 ΚΑΙΝΟΥΡΓΙΑ ΜΕΡΑ
06.45 ΚΑΛΗΜΕΡΑ ΣΑΣ
10.00 ΠΡΩΙΝΟ ΚΟΥΣ ΚΟΥΣ
13.00 ΓΙΑ ΕΝΑ ΦΙΛΙ
14.00 **ΕΙΔΗΣΕΙΣ**
15.00 ΘΑ ΣΕ ΔΩ ΣΤΟ ΠΛΟΙΟ (Ε)
16.00 ΑΥΤΟ ΠΟΥ ΘΕΛΟΥΝ ΟΙ ΓΥΝΑΙΚΕΣ
17.50 **ΕΙΔΗΣΕΙΣ ΣΤΗ ΝΟΗΜΑΤΙΚΗ**
18.00 ΕΛΛΗΝΙΚΗ ΤΑΙΝΙΑ: ΔΕΛΗΣΤΑΥΡΟΥ ΚΑΙ ΥΙΟΣ
20.00 **ΕΙΔΗΣΕΙΣ**
21.00 ΑΛ ΤΣΑΝΤΙΡΙ ΝΙΟΥΖ
22.00 ΠΙΑΤΣΑ ΚΟΛΩΝΑΚΙ
22.50 ΑΚΡΟΒΑΤΩΝΤΑΣ
23.50 ΠΡΟΣΩΠΑ
01.15 **ΕΙΔΗΣΕΙΣ**
01.30 ΓΙΟΥΡΟΓΚΟΛ
02.00 ΘΕΡΝΤ ΓΟΥΟΤΣ (Ε)
03.00 ΤΗΛΕΑΓΟΡΕΣ
03.30 ΞΕΝΗ ΤΑΙΝΙΑ: ΛΟΥΠΧΟΟΥΛ

STAR

06.45 ΚΑΘΕ ΜΕΡΑ ΚΑΛΗΜΕΡΑ
10.00 ΟΛΕ
13.00 **ΕΙΔΗΣΕΙΣ**
14.00 ΣΟΥΠΕΡ ΣΤΑΡ
16.20 **ΕΙΔΗΣΕΙΣ ΣΤΗ ΝΟΗΜΑΤΙΚΗ**
16.30 Η ΜΑΡΙΑΝΑ ΤΗΣ ΝΥΧΤΑΣ
17.30 ΧΟΥΑΝΑ Η ΠΑΡΘΕΝΑ
18.30 ΖΙΝΑ
19.30 **ΕΙΔΗΣΕΙΣ**
21.00 ΞΕΝΗ ΤΑΙΝΙΑ: ΑΠΟΔΕΙΞΗ ΖΩΗΣ
23.30 ΜΑΖΙ ΣΤΟ ΣΤΑΡ
00.45 ΞΕΝΗ ΤΑΙΝΙΑ: ΧΩΡΙΣ ΕΛΠΙΔΑ ΣΩΤΗΡΙΑΣ
02.30 **ΕΙΔΗΣΕΙΣ**
02.45 ΞΕΝΗ ΤΑΙΝΙΑ: ΦΟΝΙΚΟ ΕΝΣΤΙΚΤΟ
04.45 ΑΣΤΕΡΙΑ ΣΤΟ ΠΕΝΤΑΓΡΑΜΜΟ

FILMNET

05.30 Η ΘΑΛΑΣΣΑ
07.25 ΟΙ ΚΑΤΑΣΚΟΠΟΙ
09.20 ΤΟ ΠΕΡΑΣΜΑ ΣΤΗΝ ΟΡΙΜΟΤΗΤΑ
10.55 ΑΔΙΣΤΑΚΤΑ ΠΡΟΣΩΠΑ
13.20 ΣΤΑ ΠΕΡΑΤΑ ΤΟΥ ΚΟΣΜΟΥ
15.40 ΛΗΣΤΕΙΑ ΑΛΑ ΙΤΑΛΙΚΑ
17.35 ΤΑ ΣΗΜΑΔΙΑ ΤΗΣ ΦΑΛΑΙΝΑΣ
21.00 ΓΟΥΛΦ
23.10 ΟΙ ΚΟΡΕΣ ΤΗΣ ΝΤΡΟΠΗΣ
01.10 ΕΝΑ ΤΡΑΓΟΥΔΙ ΔΕΝ ΦΤΑΝΕΙ
03.10 Ο ΦΟΝΙΑΣ
04.10 ΟΙ ΚΑΛΥΤΕΡΕΣ ΤΑΙΝΙΕΣ ΤΗΣ ΕΒΔΟΜΑΔΑΣ

ALTER

06.30 ΑΛΤΕΡ ΚΙΝΤΣ
09.30 **ΕΙΔΗΣΕΙΣ**
10.00 ΚΑΘΑΡΕΣ ΚΟΥΒΕΝΤΕΣ
12.25 ΤΑ ΜΥΣΤΙΚΑ ΤΗΣ ΥΓΕΙΑΣ
12.30 **ΕΙΔΗΣΕΙΣ**
13.45 TOP SECRET
16.15 **ΕΙΔΗΣΕΙΣ**
16.20 ΕΛΛΗΝΙΚΗ ΤΑΙΝΙΑ: ΚΕΡΑΤΑΣ ΚΑΙ ΔΑΡΜΕΝΟΣ
18.15 TOP SECRET ΤΕΛΕΥΤΑΙΑ ΕΚΔΟΣΗ
18.45 ΤΟ ΠΡΩΤΟ ΘΕΜΑ
19.00 **ΕΙΔΗΣΕΙΣ**
20.00 Η ΦΩΝΗ ΤΟΥ ΠΟΛΙΤΗ
21.00 ΕΛΛΗΝΙΚΗ ΤΑΙΝΙΑ: Ο ΛΟΥΣΤΡΑΚΟΣ
23.00 ΜΗΤΣΙΧΩΣΤΑ (Ε)
23.30 ΑΘΕΑΤΟΣ ΚΟΣΜΟΣ
02.00 ΟΤΟ ΑΛΤΕΡ
02.15 SEX AND THE CITY
02.45 ΑΦΡΟΝΤΙΣΙΑ
03.00 ΞΕΝΗ ΤΑΙΝΙΑ: ΟΛΑ ΓΙΑ ΤΟΝ ΕΡΩΤΑ

ΡΟΣΚΟΠΙΟ

ΚΡΙΟΣ
21 ΜΑΡΤΙΟΥ - 19 ΑΠΡΙΛΙΟΥ

Θα πρέπει να συμβιβαστείτε, αν και είστε απ' τη φύση σας, ανεξάρτητα άτομα που θέλουν πάντα να είναι αρχηγοί σε κάθε τους κίνηση. δραστηριότητες σας εμπλουτίζονται με επιπλέον στόχους και ενδιαφέροντα και εσείς θα προσπαθήσετε να τα κάνετε πράξη!Στα ερωτικά και στα θέματα συντροφικής ζωής θα είστε ευνοημένοι. Κάποιο πρόσωπο απ' το φιλικό περιβάλλον θα έλξει το ενδιαφέρον σας και θα σας παροτρύνει για μια πιο ουσιαστική επαφή.

ΤΑΥΡΟΣ
20 ΑΠΡΙΛΙΟΥ - 20 ΜΑΪΟΥ

Συζητήσεις και ανταλλαγές απόψεων γύρω από οικονομικά θέματα και επαφές με συνεργάτες, θα απορροφήσουν ένα μεγάλο μέρος του ενδιαφέροντός σας. Κάποια «κριτική» για την εναοχόληση ή για τα φανερά ενδιαφέροντά σας θα σας προκαλέσει ένα αίσθημα προσωρινής αγανάκτησης.Αναγκάζεστε να κάνετε υποχωρήσεις προς το σύντροφο και τις απαιτήσεις του για να διατηρήσετε μια επιθυμητή ισορροπία.

ΔΙΔΥΜΟΙ
21 ΜΑΪΟΥ - 21 ΙΟΥΝΙΟΥ

Κάποια αισθηματική συνάντηση, στα πλαίσια της ημέρας είναι πιθανόν να πραγματοποιήσετε, κάτι που σίγουρα θα σας βοηθήσει τουλάχιστον ψυχολογικά εάν γίνει. Εάν βρίσκεστε σε αναζήτηση συντρόφου είναι πολύ πιθανόν κάποιο άτομο να έλξει το ενδιαφέρον σας. Σήμερα θα δώσετε έμφαση στις προσωπικές σχέσεις.νωνείτε σήμερα.

ΚΑΡΚΙΝΟΣ
22 ΙΟΥΝΙΟΥ - 22 ΙΟΥΛΙΟΥ

Αρκετά καλή ημέρα για να δραστηριοποιηθείτε όπως εσείς γνωρίζετε, ενώ το επιχειρηματικό σας δαιμόνιο, θα είναι ιδιαίτερα ανεπτυγμένο. Η σημερινή μέρα σας επηρεάζει κάνοντάς σας ευάλωτους και ευσυγκίνητους. Στην αισθηματική σας ζωή επικρατεί μία χαοτική κατάσταση καθώς απ' τη μία θα αναζητάτε συγκινήσεις και απ' την άλλη μία σχέση που να σας προσφέρει ασφάλεια.

ΛΕΩΝ
23 ΙΟΥΛΙΟΥ - 22 ΑΥΓΟΥΣΤΟΥ

Τώρα θα παραμερίσετε τις υποχρεώσεις σας για να ασχοληθείτε με πράγματα που σας ικανοποιούν. Κατάλληλη ημέρα για να διεκπεραιώσετε ή να αναλάβετε επιπλέον υποχρεώσεις στο σπίτι σας. Έχοντας αυτοπεποίθηση θα κατακτήσετε και θα γοητεύσετε τα πρόσωπα που επιθυμείτε. Τα πράγματα είναι καλύτερα τις βραδινές ώρες.

ΠΑΡΘΕΝΟΣ
23 ΑΥΓΟΥΣΤΟΥ - 23 ΣΕΠΤΕΜΒΡΙΟΥ

Θα έχετε την ανάγκη να αποχωρήσετε έστω και προσωρινά, αναζητώντας ένα καταφύγιο και περιορίζοντας κάθε είδους κοινωνική επαφή. Τα πράγματα θα είναι κάπως δύσκολα σε ορισμένους άλλους που δεν θα είναι ικανοποιημένοι απ' τη συμπεριφορά του συντρόφου τους.Οι ιδέες και οι προτάσεις σας βρίσκουν ένθερμη υποστήριξη από τον σύντροφο σας και συντελούν στην ανανέωση σας. Ο δεσμός σας αναπτύσσεται ουσιαστικά διαμέσου του καταμερισμού των υποχρεώσεων σας .

ΖΥΓΟΣ
24 ΣΕΠΤΕΜΒΡΙΟΥ - 23 ΟΚΤΩΒΡΙΟΥ

Καλό θα είναι να διαχωρίσετε κάποια πράγματα μέσα σας που τα έχετε μπερδέψει με αποτέλεσμα να δημιουργείτε σύγχυση στο περιβάλλον. Διασκέδαση σε φιλικό περιβάλλον προβλέπετε να υπάρξει σήμερα το βράδυ για εσάς αλλά οι συνθήκες θα σας επιβάλλουν αυτοσυγκράτηση.Η ανάγκη σας για ανεξαρτησία καθοδηγεί ανεξέλεγκτα τα συναισθήματά σας και σας οδηγεί σε επιλογές που είναι σίγουρο πως δεν σας ταιριάζουν.

ΣΚΟΡΠΙΟΣ
24 ΟΚΤΩΒΡΙΟΥ - 22 ΝΟΕΜΒΡΙΟΥ

Είναι πολύ πιθανόν, να θελήσετε να προσεγγίσετε τώρα τους συνεργάτες σας, συζητώντας μαζί τους για τις δουλειές και τα οικονομικά σας. Η σημερινή μέρα θα είναι θετική για τα αισθηματικά σας. Οι αδέσμευτοι θα έχουν τη δυνατότητα να γνωρίσουν κάποιο πρόσωπο απ' το φιλικό τους περιβάλλον. Οι πλανητικές επιδράσεις της μέρας κατευθύνουν την αισθηματική σας ζωή σε μία περιπετειώδη και ενδιαφέρουσα πορεία. Οι χρυσές ευκαιρίες έρχονται μόνο μια φορά !!!!

ΤΟΞΟΤΗΣ
23 ΝΟΕΜΒΡΙΟΥ - 21 ΔΕΚΕΜΒΡΙΟΥ

Σήμερα ξοδεύετε περισσότερο χρόνο με τους φίλους σας και ασχολείστε με τα προβλήματα τους ιδιαίτερα. Η αυτοέκφρασή σας, θα κυμανθεί σε ιδιαίτερα καλά επίπεδα, κερδίζοντας τις εντυπώσεις του περιβάλλοντος.Οι προσωπικές σας σχέσεις θα κινδυνέψουν εάν δεν κρατήσετε την ψυχραιμία σας και τα νεύρα σας. Μην τα εκδηλώνετε στους ανθρώπους που είναι κοντά σας.

ΑΙΓΟΚΕΡΩΣ
22 ΔΕΚΕΜΒΡΙΟΥ - 19 ΙΑΝΟΥΑΡΙΟΥ

Έχετε την ανάγκη της ξεκούρασης, όσο και να μην θέλετε να το παραδεχτείτε, ενώ θα πρέπει να φυλαχτείτε από κάποιο κρύωμα. Η ανυπομονησία σας ενδέχεται να δημιουργήσει νευρώσεις στο σύντροφό σας.Η αισθηματική και σεξουαλική σας ζωή προβλέπετε άκρως συναρπαστική! Τα συναισθήματα σας σε συνδυασμό με τις απρόοπτες εξελίξεις δίνουν χρώμα στη ζωή σας.

ΥΔΡΟΧΟΟΣ
20 ΙΑΝΟΥΑΡΙΟΥ - 19 ΦΕΒΡΟΥΑΡΙΟΥ

Το να συναντήσετε τοΚαλό θα είναι να μην επιτρέψετε σε κανένα οικογενειακό μέλος ή φιλικό πρόσωπο να παρέμβει ή να επηρεάσει τις αισθηματικές σας αποφάσεις.υς φίλους σας σήμερα, δεν θα είναι μόνο ευχάριστο για εσάς, αλλά πιθανόν να χρειάζονται την υποστήριξή σας. Η οικονομική σας «ασφάλεια» ίσως σήμερα να σας απασχολήσει κάπως περισσότερο δημιουργώντας σας παράλληλα ένα εσωτερικό στρες.

ΙΧΘΥΕΣ
19 ΦΕΒΡΟΥΑΡΙΟΥ - 20 ΜΑΡΤΙΟΥ

Θα πρέπει να είστε σταθεροί στις αποφάσεις σας και ιδιαίτερα στις υποσχέσεις που έχετε δώσει. Οι δυσκολίες που θα συναντήσετε οφείλονται στην ανασφάλειά σας.Εμφανίζονται όλες οι προοπτικές για τη δημιουργία μιας σωστής σχέσης ή την αναθέρμανση της υπάρχουσας. Οι προτάσεις που θα δεχτείτε είναι ενδιαφέρουσες.

Zorpidis

ΤΟΥΡΙΣΤΙΚΟΣ ΟΡΓΑΝΙΣΜΟΣ

Εκδρομο... ξεφαντώματα!



ΑΠΟΚΡΙΕΣ
και 25η Μαρτίου

ΑΕΡΟΠΟΡΙΚΕΣ	ΟΔΙΚΕΣ
4 Παρίσι 5 ημ.	14 Ιταλικό Πανόραμα 7 ημ.
5 Παρίσι-Disney 5ημ.	15 Ιταλική Σερενάτα 6 ημ.
6 Πράγα 4 ημ.	16 Βορ. Ιταλία-
7 Βερολίνο 4 ημ.	Κυανή Ακτή 7 ημ.
8 Ρώμη 4 ημ.	17 Γύρος Βουλγαρίας 7 ημ.
9 Λονδίνο 4 ημ.	18 Βιέννη-Βουδαπέστη 8 ημ.
10 Αμστερνταμ 4 ημ.	19 Βουδαπέστη 7 ημ.
11 Κωνσταντινούπολη 4 ημ.	20 Κωνσταντινούπολη 7 ημ.
12 Βουδαπέστη 4 ημ.	21 Οχρίδα 4 ημ.
13 Βιέννη 4 ημ.	22 Σόφια-Φιλ/πολη 4 ημ.
	23 Σαντάνσκι 4 ημ.

ΙΕΡΑΠΕΤΡΑ - ΚΟΡΝΑΡΟΣ

ΑΝΑΧΩΡΗΣΕΙΣ ΓΙΑ ΚΑΣΤΕΛΛΟΡΙΖΟ
ΧΑΛΚΗ-ΚΑΡΠΑΘΟ-ΚΑΣΟ-ΚΡΗΤΗ-
ΣΑΝΤΟΡΙΝΗ-ΜΗΛΟ-ΠΕΙΡΑΙΑ



ΑΛΕΞ. ΔΙΑΚΟΥ 38-ΡΟΔΟΣ
Τηλ.: (22410) 20625, 30054,
33603, 33607 • fax (22410) 26745
E-MAIL: STEFANAKIS@S-ZORPIDIS.COM

RODOGAZ

Στη Ρόδο από το 1963



• Διανομή φιαλών υγραερίου κατ` οίκον
τηλέφωνα παραγγελιών: 64409 - 694-4-528212

• Διανομή χύμα υγραερίου

• Πώληση καυστήρων και λεβήτων υγραερίου
για κεντρικά συστήματα θέρμανσης

• Θερμαντικά σώματα



Διεύθυνση εργοστασίου: Καναμάτ Ρόδου • τηλ. 62649
Διεύθυνση πρατηρίου: Στεφάνου Καζούλη 15 • τηλ. 35797 - 35868 - 38509

ΑΠΟ ΤΟΝ ΣΥΝΔΕΣΜΟ ΤΩΝ ΕΝ ΕΛΛΑΔΙ ΤΟΥΡΙΣΤΙΚΩΝ ΓΡΑΦΕΙΩΝ

ΔΙΑΠΙΣΤΩΝΟΝΤΑΙ ΤΑΣΕΙΣ ΓΙΑ ΣΤΑΔΙΑΚΗ *ανάκαμψη της τουριστικής ζήτησης*

Τάσεις για σταδιακή ανάκαμψη της τουριστικής ζήτησης για την χώρα μας καταγράφει ο Σύνδεσμος των εν Ελλάδι Τουριστικών Ταξιδιωτικών Γραφείων μετά και τις εκθέσεις τουρισμού στο Λονδίνο, στο Βερολίνο και στη Μόσχα, αλλά και επισκέψεις στελεχών του στις ΗΠΑ.

Ο HATTA συνοψίζει τις διαπιστώσεις του στα ακόλουθα:

Την ύπαρξη σειράς στοιχείων που σκιαγραφούν την δημιουργία τάσης για σταδιακή ανάκαμψη της τουριστικής ζήτησης για την χώρα μας κατέγραψε ο Σύνδεσμος των εν Ελλάδι Τουριστικών και Ταξιδιωτικών Γραφείων (HATTA) από τις επαφές που είχε σε δύο πρόσφατες επισκέψεις στελεχών του στις ΗΠΑ (συμμετέχοντας σε αποστολή με επικεφαλής τον Υπουργό Τουριστικής Ανάπτυξης Δ. Αβραμόπουλο), στην διεθνή έκθεση τουρισμού του Βερολίνου ITB όπου ο HATTA είχε περίπτερο και στην Μόσχα όπου ο HATTA είχε περίπτερο και πραγματοποίησε εκδήλωση με θέμα «Marketing και τεχνικές διείσδυσης στη Ρωσική αγορά». Σε αυτά συγκαταλέγονται τα αναμενόμενα οφέλη από την δημοσιότητα που έλαβε η χώρα μας από τους Ολυμπιακούς Αγώνες, η τάση για ανάκαμψη της διεθνούς τουριστικής κίνησης καθώς και η για πρώτη φορά, σε τέτοιο βαθμό, έντονη παρουσία της Ελλάδας στο εξωτερικό, πρωτοβουλία του Υπουργείου Τουριστικής Ανάπτυξης.

Από τις επαφές στις ΗΠΑ τα ενθαρρυντικά συμπεράσματα αφορούν στο ότι οι Αμερικανοί αγαπούν τους Έλληνες και την Ελλάδα την οποία θέλουν να επισκεφθούν, αν και δεν έχουν σαφή εικόνα για αυτήν ενώ η επιτυχημένη διοργάνωση των ολυμπιακών αγώνων έχει λειτουργήσει ιδιαίτερα θετικά τόσο στο επίπεδο της αύξησης της ελκυστικότητας του προορισμού όσο και στο ιδιαίτερα σημαντικό επίπεδο της δημιουργίας της εικόνας ότι η Ελλάδα είναι μια ασφαλής χώρα.

Ενθαρρυντικά φαίνεται να είναι σε γενικές γραμμές και τα μηνύματα από την Γερμανική αγορά όπου τα μέχρι σήμερα στοιχεία από τους Γερμανούς Tour Operators σκιαγραφούν αυξητική τάση στις αφίξεις για το 2005.

Ωστόσο θα πρέπει να σημειωθεί ότι ταυτόχρονα το ελληνικό προϊόν έχει να αντιμετωπίσει προβλήματα που λειτουργούν ως τροχοπέδη στην προαναφερόμενη θετική τάση. Κυρίαρχο ρόλο παίζουν ο σκληρός ανταγωνισμός στις τιμές των υπηρεσιών, σε σχέση με προορισμούς κυρίως χωρών εκτός ευρωπαϊκού νομισματικού συστήματος, γεγονός το οποίο, πέραν της ανάγκης για συγκράτηση του κόστους δημιουργούν και την ανάγκη για διαφοροποίηση και ποιοτική αναβάθμιση του τουριστικού μας προϊόντος.

Ο νέος ρόλος των Ελληνικών Τουριστικών και Ταξιδιωτικών Γραφείων

Τα ελληνικά τουριστικά και ταξιδιωτικά γραφεία μπορούν και πρέπει να παίξουν σημαντικό ρόλο στην δημιουργία των νέων δεδομένων για την ελληνική τουριστική αγορά αναλαμβάνοντας πρωτοβουλίες σε δύο βασικούς άξονες. Αυτό της **δημιουργίας εμπλουτισμένων, αναβαθμισμένων και διαφοροποιημένων τουριστικών πακέτων** που θα στηριχθούν στην σε βάθος γνώση των τουριστικών γραφείων του τοπικού τουριστικού προϊόντος και σε αυτό της **προώθησης και προβολής των νέων τουριστικών πακέτων στις ξένες αγορές.**

Η ανάγκη στροφής της δράσης των ελληνικών τουριστικών γραφείων από την εκτέλεση εργασιών για ξένους Τ.Ο., σε δημιουργούς και πωλητές τουριστικών πακέτων (να επανέλθουν δηλαδή στον παραδοσιακό τους ρόλο), έρχεται σε μία δύσκολη οικονομικά περίοδο για τα τουριστικά γραφεία όπου οι επιχειρήσεις αντιμετωπίζουν δυσκολία προσαρμογής στα νέα δεδομένα, κυρίως γιατί η παρατεταμένη κρίση έχει μειώσει την επενδυτική τους ικανότητα. Ωστόσο η στροφή αυτή είναι απαραίτητη τόσο για την οικονομική επιβίωση των επιχειρήσεων όσο και για την προώθηση και προβολή του Ελληνικού τουρισμού και για αυτό θα πρέπει να βοηθηθεί και να προωθηθεί με κάθε μέσο.

Η σημαντικότητα της τελευταίας αυτής δράσης είναι καθοριστική σε κάποιες αγορές όπως αυτή **της Αμερικής**, όπου αφενός έχουν συγκεχυμένη εικόνα για το τουριστικό μας προϊόν και αφετέρου, λόγω του μεγέθους τους, της γεωγραφικής διασποράς ή άλλων ιδιαιτεροτήτων δεν είναι εύκολο να επιτευχθεί ικανοποιητική γνωστοποίηση των νέων δυνατοτήτων του ελληνικού τουριστικού προϊόντος.

Όπως είναι γνωστό οι αφίξεις τουριστών από την αμερικανική αγορά παρουσιάζουν συνεχή μείωση (1999/212.645, 2000/186.203, 2001/144.261, 2002/125.804). Μεταξύ των βασικότερων αιτίων συρρίκνωσης των αφίξεων Αμερικανών τουριστών στην χώρα μας είναι τα γενικότερα της οικονομικής κρίσης, του κλίματος τρομοκρατίας, της αίσθησης «αντιαμερικανισμού», ενώ στα ειδικότερα για την χώρα μας εντάσσονται εκτός των προαναφερόμενων τα προβλήματα με τις αεροπορικές συνδέσεις, αλλά και η ελλιπής πληροφόρηση τόσο των μεγάλων Tour Operators, όσο και των ταξιδιωτικών πρακτορείων. Σημαντικό επίσης είναι ότι η προβολή και προώθηση του τουριστικού μας προϊόντος στην αμερικανική αγορά ήταν πολύ μικρή τα τελευταία χρόνια. Ωστόσο με δεδομένο ότι η αμερικανική αγορά είναι από τις λίγες που διαθέτει σημαντικό δυναμικό και προοπτικές αύξησης της ζήτησης για την χώρα μας σε μεσομακροπρόθεσμο επίπεδο, ιδιαίτερα να λάβουμε υπ' όψιν μας την ανάκαμψη των αφίξεων προς άμεσα ανταγωνιστικές μας χώρες όπως η Ιταλία, η Ισπανία κ.λπ. η ανάγκη για ανάληψη σειράς δράσεων που θα προωθήσουν, θα γνωστοποιήσουν και θα «πουλήσουν» το προϊόν μας στις ΗΠΑ θα πρέπει να βρίσκονται στις πρώτες προτεραιότητες.

Καλές οι προοπτικές από Αγγλία, ΗΠΑ και Γερμανία - Η Ρωσική αγορά έχει πολλές προοπτικές

Στην **Γερμανική αγορά** οι πληροφορίες αν και είναι σχετικά αντιφατικές (αρνητικά οικονομικά στοιχεία αλλά ενθαρρυντικά στοιχεία για αύξηση της διάθεσης για ταξίδια) το γενικότερο κλίμα που διαμορφώνεται επιτρέπει την αναμονή μίας αυξητικής τάσης για την τουριστική ζήτηση στην χώρα μας. Το εντυπωσιακό περίπτερο της χώρας μας στην έκθεση ITB του Βερολίνου δεν μπορεί παρά να θεωρηθεί ως θετική κίνηση. Ωστόσο καθοριστικό ρόλο στην τελική διαμόρφωση της τουριστικής ζήτησης θα παίξει η πορεία των κρατήσεων από τους μεγάλους Τ.Ο. οι οποίοι ελέγχουν σε μεγάλο βαθμό την αγορά. Το φαινόμενο αυτό, όπως και κάθε παρόμοιο που αυξάνει την εξάρτηση των πωλήσεων από ένα μικρό αριθμό επιχειρήσεων, φυσικά δεν μπορεί να κριθεί ως θετικό και θα πρέπει να καταβληθούν προσπάθειες για την όσο το δυνατόν ενδυνάμωση της ζήτησης από μικρότερους και εξειδικευμένους Τ.Ο. οι οποίοι όμως συνήθως προωθούν τουριστικά πακέτα υψηλότερων τιμών, εξειδικευμένα και υψηλότερων ποιοτικών απαιτήσεων. Και σε αυτή την περίπτωση η γνωστοποίηση της προσφοράς «παράπλευρων» προϊόντων που θα εμπλουτίσουν το κλασικό τουριστικό πακέτο παραμένει ιδιαίτερα σημαντικό στοιχείο. Αξίζει να σημειωθεί ότι ήδη έχει καταγραφεί ενδιαφέρον από Τ.Ο. για πολιτιστικά προϊόντα που θα εμπλουτίσουν τα προγράμματα διακοπών τους. Γενικότερα οι Γερμανοί τουρίστες αναζητούν όλο και περισσότερο τουριστικά πακέτα και τουριστικά προϊόντα υψηλότερης ποιότητας. Ο HATTA θέλοντας να συμβάλει με κάθε τρόπο στην προώθηση του τουριστικού μας προϊόντος στην Γερμανική αγορά βρίσκεται σε επαφή με τον αντίστοιχο Σύνδεσμο των Ταξιδιωτικών Γραφείων Γερμανίας (DRV), με τον οποίο συμφώνησε να συνεργασθούν ώστε να επιτευχθεί η αναβάθμιση των πακέτων που διατίθενται στην Γερμανική αγορά. Επί πλέον συμφώνησαν να ερευνηθεί η περίπτωση διοργάνωσης του συνεδρίου του DRV στην χώρα μας.



Γενικότερα μπορεί να σημειώσουμε σημεία ανάκαμψης της τουριστικής ζήτησης που συνοδεύονται από την ανάγκη προσφοράς ενός αναβαθμισμένου ποιοτικά και εμπλουτισμένου τουριστικού προϊόντος σε τιμές που θα είναι «value for money». Τα ελληνικά τουριστικά γραφεία θα πρέπει να συμμετάσχουν ενεργά στην δημιουργία της νέας αυτής εποχής για τον ελληνικό τουρισμό.

Θετικά είναι τα μηνύματα, όπως προέκυψε από την εκδήλωση που διοργάνωσε ο HATTA στα πλαίσια της έκθεσης MITT στην Μόσχα, και από την Ρωσική αγορά που αποτελεί μια τεράστια δυνητική αγορά για την Ελλάδα. Η κοινή θρησκεία, οι συγγενικές σχέσεις και οι επιχειρηματικές δραστηριότητες που ενώνουν τις δύο χώρες είναι παράγοντες βάσει των οποίων θα περίμενε κανείς η Ελλάδα να αποτελεί κορυφαίο προορισμό για τους Ρώσους ταξιδιώτες. Στην πραγματικότητα όμως, η Ελλάδα κατέχει μόλις το 0,7% του μεριδίου της ρωσικής αγοράς!!! Αντίθετα, οι ανταγωνίστριες της Ελλάδας χώρες είναι σε καλύτερη θέση στην απόφαση των Ρώσων για διακοπές.

Ο Ρώσος επισκέπτης είναι στην πλειοψηφία του υψηλής εισοδηματικής στάθμης, έχουν υψηλές απαιτήσεις, ιδιαίτερα όσον αφορά στην ποιότητα των παρεχόμενων υπηρεσιών, και επιλέγουν τουριστικό πακέτο που περιλαμβάνει απευθείας τσάρτερ πτήση από τις μεγαλύτερες πόλεις της Ρωσίας προς τον προορισμό επιλογής τους.

Η αναιμική παρουσία του Ελληνικού Τουρισμού αποτελεί τροχοπέδη για την διείσδυση στη ρώσικη αγορά. Ακόμα και φέτος που το κονδύλι της διαφημιστικής καμπάνιας αυξήθηκε, η διαφήμιση στη Ρωσία παραμένει ιδιαίτερα ανεπαρκής.

Η δυσκολία στην έκδοση Βίζας Σένγκεν αποτελεί πληγή για το εισερχόμενο τουριστικό ρεύμα από Ρωσία, καθώς λειτουργεί αποτρεπτικά για το Ρώσο επισκέπτη. Ο HATTA ως γνωστό έχει ασχοληθεί εδώ και χρόνια, κατ' επανάληψη και με ποικίλους τρόπους με το συγκεκριμένο πρόβλημα και έχει προτείνει συγκεκριμένες λύσεις. Ένα χρόνο μετά την υπόσχεση ότι θα δοθεί λύση, η κατάσταση είναι κάπως καλύτερη, αλλά ακόμα δεν έχουν λυθεί τα τεράστια προβλήματα. Αντίθετα, οι άλλες χώρες φαίνεται να έχουν βρει πιο αποτελεσματικούς τρόπους.

Η έλλειψη Ρωσόφωνου προσωπικού και ξεναγών επίσης δεν βοηθά στην προσφορά υψηλής ποιότητας υπηρεσιών.

Θα πρέπει να σημειωθεί ότι η ανάπτυξη του Marketing στη Ρωσία είναι δύσκολο έργο, κυρίως λόγω των μεγάλων αποστάσεων. Οι ενέργειες πρέπει να είναι μακράς διαρκείας και όχι αποσπασματικές και να περιλαμβάνουν έντυπες και ηλεκτρονικές διαφημίσεις, εκθέσεις, επαφές με δημοσιογράφους και tour operators και σωστή διοργάνωση inspection tours.

Πάντα βέβαια, αναγκαία είναι η σύμπραξη και συνεργασία του δημοσίου και του ιδιωτικού φορέα, τόσο για τη διάγνωση των αναγκών και των προβλημάτων, όσο και για την αντιμετώπισή τους.

