η δημοκρατική της Ρόδου

στην υπηρεσία του δωδεκανησιακού λαού

Κωδικός 1876 Αρ. φύλλου 6828 ΤΕΤΑΡΤΗ 30 ΜΑΡΤΙΟΥ 2005 - Τιμή 0,70 ΕΥΡΩ - www.dimokratiki.gr - e-mail: info@dimokratiki.gr

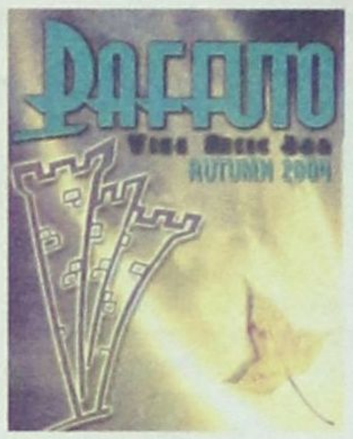



ΣΗΜΕΡΑ ΤΟ ΠΟΡΙΣΜΑ ΤΟΥ ΥΠΕΞ ΓΙΑ ΤΟ ΠΑΤΡΙΑΡΧΕΙΟ ΙΕΡΟΣΟΛΥΜΩΝ

ΣΕ ΕΞΑΙΡΕΤΙΚΑ ΔΥΣΚΟΛΗ ΘΕΣΗ

έχει περιέλθει ο Πατριάρχης Ειρηναίος

• ΣΕΛ. 4-5

Η τουρκική Hurriyet επιχειρεί να εμπλέξει τον αρχιεπίσκοπο στη δολοφονία Σιπαχίογλου • Επιταγές του Πατριαρχείου φέρονται να εξαργύρωσαν Βαβύλης-Τριανταφυλλάκης

ΞΕΣΠΑΣΕ ΣΑΛΟΣ ΣΤΟ ΙΔΡΥΜΑ

Στέλεχος του Νοσοκομείου πήρε «δανεικά» από το... παγκάρι της Εκκλησίας!

• ΣΕΛ. 5



ΠΥΚΝΩΝΟΥΝ ΟΙ ΦΩΝΕΣ

«Να αποσυρθεί σε ασκητήριο ο μητροπολίτης Νεκτάριος»



• ΣΕΛ. 7

ΣΤ. ΑΝΔΡΕΑΔΗΣ, ΠΡΟΕΔΡΟΣ ΣΕΤΕ

«Ο ελληνικός τουρισμός απαιτεί γενναίες αποφάσεις»

• ΣΕΛ. 11

ΑΠΟ ΤΟΝ ΥΠΟΥΡΓΟ ΟΙΚΟΝΟΜΙΑΣ κ. Γ. ΑΛΟΓΟΣΚΟΥΦΗ

ΑΝΑΚΟΙΝΩΘΗΚΕ το πρώτο «πακέτο» φορολογικών μέτρων





Το Επικαιροποιημένο Πρόγραμμα Σταθερότητας και Ανάπτυξης, προβλέπει: Αύξηση 65% στην τιμή των τσιγάρων και 20% στην τιμή των αλκοολούχων ποτών - Αύξηση των συντελεστών ΦΠΑ σε 19,9 και 4,5% • Στόχος της Κυβέρνησης η μείωση του ελλείμματος σε επίπεδα κάτω του 3% του ΑΕΠ το 2006 • ΣΕΛ. 3

Αυξάνονται οι συντελεστές ΦΠΑ αλλά διατηρούνται οι μειωμένοι στα Δωδ/νησα

ΜΑΚΕΔΟΝΙΚΕΣ ΓΡΑΜΜΕΣ ΤΣΙΜΕΝΙΔΗΣ Α.Ε.

Η πιο σύγχρονη μεταφορική εταιρία σας παρέχει στην **ΕΛΛΑΔΑ** και σε όλο τον **ΚΟΣΜΟ**

1. Παραλαβή - παράδοση από πόρτα σε πόρτα
2. Αυτόματη ασφάλιση εμπορευμάτων
3. Χαμηλό κόστος
4. Ψυγείο - μεταφορές - αποθήκευση
5. Ειδική υπηρεσία μετακομίσεων
6. Ειδικές μεταφορές
7. Αεροπορικές μεταφορές
8. Μεταφορές - transit
9. Εκτελωνισμοί
10. Αποθηκεύσεις

Ρόδος 22410 60345 | Αθήνα 210 5582240 | Θεσ/νίκη 2310 753267

ΤΩΡΑ Β' ΥΠΟΚ/ΜΑ ΣΤΟ ΚΕΝΤΡΟ ΑΘΗΝΩΝ
Αγ. Πολυκάρπου 95, τηλ. 210 3478858
The art of transporting

ΔΙΑΠΙΣΤΩΣΕΙΣ ΤΟΥ ΤΕΕ

Πρόβλημα ολοκλήρωσης παρουσιάζει το αεροδρόμιο

• ΣΕΛ. 10



ΤΟ ΘΕΜΑ ΣΤΟ ΔΗΜΟΤΙΚΟ ΣΥΜΒΟΥΛΙΟ

Με προγραμματική σύμβαση η λειτουργική βελτίωση της Ε.Ο. Ρόδου-Λίνδου

• ΣΕΛ. 12



ΚΑΤΗΓΟΡΗΜΑΤΙΚΟΣ Ο ΥΦΥΠΟΥΡΓΟΣ κ. ΑΝ. ΛΙΑΣΚΟΣ

ΠΑΝΕ ΓΙΑ ΟΡΙΣΤΙΚΟ «ΛΟΥΚΕΤΟ» τα ξενοδοχεία «Ατλάντικα»

Ενημερώθηκε ήδη για το ένα ο κ. Νικ. Νικολαΐδης ενώ για το άλλο εκκρεμούν ακόμα κάποιες διαδικασίες

• ΣΕΛ. 32



ΕΞΩΔΙΚΟ ΕΠΙΧΕΙΡΗΜΑΤΙΑ

«Τιμωρείται» από Τράπεζα επειδή απεκάλυψε σκάνδαλο;

• ΣΕΛ. 8

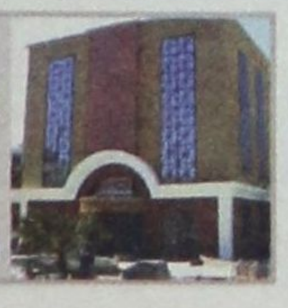

ΑΠΙΘΑΝΗ ΙΣΤΟΡΙΑ ΜΕ ΠΑΝΤΡΕΜΕΝΟ

«Πολιορκούσε» συνεχώς ένα ανήλικο κορίτσι και διέδιδε απίθανα πράγματα

• ΣΕΛ. 4

η άποψη της ημέρας

Η εξωτερική πολιτική μιας χώρας αντανακλά τον εσωτερικό της δυναμισμό. Οι επιλογές του παρελθόντος, προδιαγράφουν το πλαίσιο των κινήσεων του μέλλοντος. Γι' αυτό και είναι εξαιρετικά σημαντικό η άσκηση της εξωτερικής πολιτικής να γίνεται με σύνεση, με συνέπεια, με συνεννόηση και κυρίως στο πλαίσιο μιας εθνικής στρατηγικής.

Το βαλκανικό περιβάλλον παραμένει ασταθές. Το πλέγμα των σχέσεων που διαμορφώνεται εξαιτίας του αλβανικού εθνικισμού λειτουργεί αποσταθεροποιητικά τόσο στο Κόσοβο όσο και στην ΠΓΔΜ. **Η ευρωπαϊκή προοπτική των Βαλκανικών χωρών που παραμένουν εκτός Ευρωπαϊκής Ένωσης, αποτελεί διπλωματικό «ατού» της διεθνούς κοινότητας στις διαπραγματεύσεις.**

Οι Ελληνοτουρκικές σχέσεις έχουν βελτιωθεί και λόγω της ευρωπαϊκής πορείας της γείτονος χώρας, τα ουσιαστικά, όμως, θέματα που απασχολούν τις δύο χώρες δεν έχουν τεθεί επί τάπητος. Στο Κυπριακό κυοφορούνται εξελίξεις.

Οι πρόσφατες εξελίξεις στη Βαλκανική, αναφορικά με την ονομασία της ΠΓΔΜ και τον καθορισμό του τελικού status του Κοσόβου δεν αφήνουν πολλά περιθώρια αισιοδοξίας, Τα ταξίδια του πρωθυπουργού επιβεβαίωσαν το γεγονός της έλλειψης ευρύτητας επιλογών και ανέδειξαν την ανάγκη κατάρτισης συγκεκριμένων, ουσιαστικών και εποικοδομητικών προτάσεων πολιτικής.

Στο πλαίσιο αυτό οφείλουμε να προσαρμοστούμε και να ενδυναμώσουμε τις προσπάθειές μας. Γίνεται εύκολα αντιληπτό ότι η Τουρκία μέσω του πρωθυπουργού της έχει αναπτύξει έντονη δραστηριότητα όχι μόνο στη Βαλκανική αλλά και στο ευρύτερο πλαίσιο της πολυμερούς διπλωματίας. Η διπλωματική αυτή δραστηριότητα συνοδεύεται και από έντονη παρουσία του επιχειρηματικού στοιχείου της γειτονικής μας χώρας στο

Η εθνική στρατηγική προβάλλει αδήριτη

πλαίσιο μιας συντονισμένης προσπάθειας ανάπτυξης σχέσεων και αναβάθμισης του ρόλου της Τουρκίας στο ευρύτερο περιβάλλον της Ανατολικής Μεσογείου και τον Καύκασο.

Αναμφισβήτητα η προσαρμογή της Τουρκίας στο πολυμερές πλέγμα σχέσεων της περιφερειακής πολιτικής και η ενδυνάμωση των πολιτικών της θεσμών και της οικονομίας της αποτελούν θετικές εξελίξεις. Σαφώς όμως, οφείλουμε και εμείς να επιβεβαιώνουμε το ρόλο μας ως περιφερειακή δύναμη. Στην εξωτερική πολιτική τίποτα δεν είναι δεδομένο. Οι σύμμαχοί μας στο ΝΑΤΟ, οι Ηνωμένες Πολιτείες αλλά και οι εταίροι μας στην Ευρωπαϊκή Ένωση αναμένουν από εμάς μια συνεπή στάση, η οποία υπαγορεύεται από τη δημιουργική μας συνεισφορά βάσει του ρόλου που παίζουμε ως εταίροι. Εφόσον λοιπόν επιθυμούμε να καρπωθούμε τα όποια συμφέροντα απορρέουν από τις υποχρεώσεις των εταίρων μας, οφείλουμε πρώτα να είμαστε εμείς εκείνοι που δραστήρια και δημιουργικά συμβάλλουμε και στο εθνικό μας συμφέρον, αλλά και στην ενίσχυση του ρόλου μας στα πολυμερή και διμερή μας καθήκοντα.

Επιβάλλεται να διατηρήσουμε μακροπρόθεσμη θεώρηση των πάγιων συμφερόντων μας και να επιβεβαιώσουμε ενεργά τόσο τον ρόλο του εταίρου όσο και τον ρόλο της περιφερειακής δύναμης που αποτελεί μέρος της λύσης και όχι του προβλήματος.

Όπλα της ελληνικής εξωτερικής πολιτικής πρέπει να είναι η προληπτική διπλωματία, η συνεχής εμπλοκή και παρουσία μας, η εξωστρέφεια στην εξωτερική μας πολιτική και η κεφαλαιοποίηση των συγκριτικών μας πλεονεκτημάτων σε σχέση με τους γείτονες της Νοτιανατολικής Ευρώπης.

Η αναγκαιότητα κατάρτισης και υλοποίησης μιας εθνικής υψηλής στρατηγικής προβάλλει αδήριτη. Θα ισχυροποιήσει τη διαπραγματευτική ικανότητα της χώρας, θα αποφέρει μακροπρόθεσμα οφέλη και θα αναβαθμίσει το κύρος της χώρας στα μάτια των εταίρων μας.

Οφείλουμε να έχουμε πάντοτε υπόψη τη Ναπολεόντεια ρήση για την εξωτερική πολιτική: «Δεν επιτρέπεται οι διεθνείς εξελίξεις να επηρεάζουν την εξωτερική πολιτική. Η εξωτερική πολιτική είναι εκείνη που πρέπει να επηρεάζει τις διεθνείς εξελίξεις».

ο καιρός



Γενική πρόγνωση για σήμερα **ΤΕΤΑΡΤΗ 30/3/2005** Τοπικές βροχές στο Ιόνιο και τα ηπειρωτικα κυρίως το απόγευμα. Μέτριοι βόρειοι άνεμοι . Πτώση της θερμοκρασίας κυρίως στα βόρεια. Δωδεκάνησα Καιρός: λίγες νεφώσεις που αργότερα θα πυκνώσουν. Άνεμοι: βορειοι ασθενείς και τοπικά μέτριοι. θερμοκρασία: από 12 έως 23 βαθμούς Κελσίου.

ΗΜΕΡΗΣΙΑ ΕΦΗΜΕΡΙΔΑ
η δημοκρατική της Ρόδου
Ετος ιδρύσεως 1982
Θεμ. Σοφούλη 77
Ταχ. Θυρίδα 339
85100 Ρόδος
Εκδότης - ιδιοκτήτης
ΒΑΣΙΛΗΣ Δ. ΑΘΑΝΑΣΙΟΥ
Διευθυντής:
ΔΑΜΙΑΝΟΣ Β. ΑΘΑΝΑΣΙΟΥ
Τηλέφωνα: 22410-34722, 76655, 37500, 26728, 27919
Telefax: 2241037333 - 22410 26728

www.dimokratiki.gr
e-mail:info@dimokratiki.gr



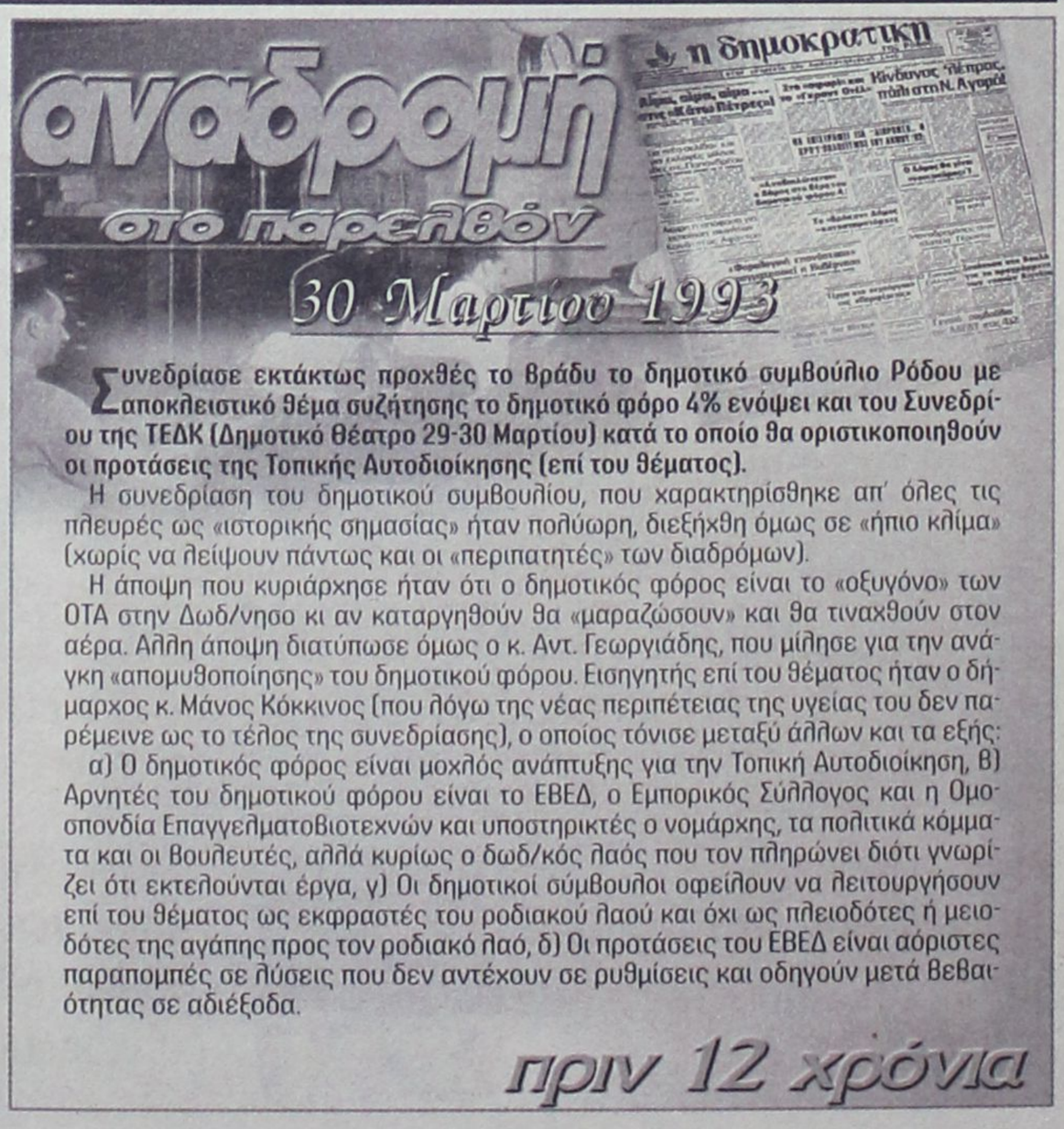

Συνεδρίασε εκτάκτως προχθές το βράδυ το δημοτικό συμβούλιο Ρόδου με αποκλειστικό θέμα συζήτησης το δημοτικό φόρο 4% ενόψει και του Συνεδρίου της ΤΕΔΚ (Δημοτικό θέατρο 29-30 Μαρτίου) κατά το οποίο θα οριστικοποιηθούν οι προτάσεις της Τοπικής Αυτοδιοίκησης (επί του θέματος).

Η συνεδρίαση του δημοτικού συμβουλίου, που χαρακτηρίσθηκε απ' όλες τις πλευρές ως «ιστορικής σημασίας» ήταν πολύωρη, διεξήχθη όμως σε «ήπιο κλίμα» (χωρίς να λείψουν πάντως και οι «περιπατητές» των διαδρόμων).

Η άποψη που κυριάρχησε ήταν ότι ο δημοτικός φόρος είναι το «οξυγόνο» των ΟΤΑ στην Δωδ/νησο κι αν καταργηθούν θα «μαραζώσουν» και θα τιναχθούν στον αέρα. Αλλη άποψη διατύπωσε όμως ο κ. Αντ. Γεωργιάδης, που μίλησε για την ανάγκη «απομυθοποίησης» του δημοτικού φόρου. Εισηγητής επί του θέματος ήταν ο δήμαρχος κ. Μάνος Κόκκινος (που λόγω της νέας περιπέτειας της υγείας του δεν παρέμεινε ως το τέλος της συνεδρίασης), ο οποίος τόνισε μεταξύ άλλων και τα εξής:

α) Ο δημοτικός φόρος είναι μοχλός ανάπτυξης για την Τοπική Αυτοδιοίκηση, β) Αρνητές του δημοτικού φόρου είναι το ΕΒΕΔ, ο Εμπορικός Σύλλογος και η Ομοσπονδία Επαγγελματοβιοτεχνών και υποστηρικτές ο νομάρχης, τα πολιτικά κόμματα και οι βουλευτές, αλλά κυρίως ο δωδ/κός λαός που τον πληρώνει διότι γνωρίζει ότι εκτελούνται έργα, γ) Οι δημοτικοί σύμβουλοι οφείλουν να λειτουργήσουν επί του θέματος ως εκφραστές του ροδιακού λαού και όχι ως πλειοδότες ή μειοδότες της αγάπης προς τον ροδιακό λαό, δ) Οι προτάσεις του ΕΒΕΔ είναι αόριστες παραπομπές σε λύσεις που δεν αντέχουν σε ρυθμίσεις και οδηγούν μετά βεβαιότητας σε αδιέξοδα.

πριν 12 χρόνια

πληροφορίες

Η ΤΑΥΤΟΤΗΤΑ ΤΗΣ ΗΜΕΡΑΣ

ΤΕΤΑΡΤΗ 30 ΜΑΡΤΙΟΥ
ΙΩΑΝΝΟΥ ΤΗΣ ΚΛΙΜΑΚΟΣ, ΕΥΒΟΥΛΗΣ ΜΑΡ.
Ανατολή ηλίου 06.14 Δύση ηλίου 18.46 ΣΕΛΗΝΗ 21 ΗΜΕΡΩΝ

ΦΑΡΜΑΚΕΙΑ

ΣΗΜΕΡΑ διημερεύει το φαρμακείο ΛΟΪΖΟΥ ΙΟΥΣΤΙΝΗ, Αννης Μαρίας 62, (δίπλα στην Εμπορική Τρ.) τηλ. 74888
ΣΗΜΕΡΑ διανυκτερεύει το φαρμακείο ΒΑΡΒΑΡΕΣΟΥ ΛΙΝΑ., Ι. Δραγούμη - Νιοχώρι τηλ. 28132

ΚΑΥΣΙΜΑ

ΣΗΜΕΡΑ: Διανυκτερεύουν τα πρατήρια καυσίμων:
1) Γκινάκης Α. SHELL Αυστραλίας **2)** Σαμουράκης Α. JET OIL Λ. Καλλιθέας **3)** Τοδουλάκης Γ. ΒΡ Ιαλυσός**4)** Κοντομανώλης Μ. SHELL Κρεμαστή **5)** Μάστορης Α. Τσαΐρι **6)** Οίκουτας Μ. ΕΚΟ Αρχάγγελος **7)** Νικολίτση Αικ. ΒΡ Φάνες **8)** Διακοστεργάκης Γ. ΕΚΟ Μανδρικό

ΧΡΗΣΙΜΑ ΤΗΛΕΦΩΝΑ

Αμεση δράση	100	Πληρ. ΟΤΕ	131
Αμεση Επέμβαση		Ώρα	141
Πυροσβεστικής	199	Φαρμακεία (Διημ.-Διαν.)	1434
Νοσοκομείο	80000	ΠΡΟ-ΠΟ • ΛΟΤΤΟ	1444
Οδική Ασφάλεια:		ΠΑΜΕ ΣΤΟΙΧΗΜΑ	1400
EXRESS SERVICE	154	ΡΟΔΑ	26300
HELLAS SERVICE	1057	ΚΤΕΥΛ	27706
HOULIS SERVICE	30165	ΕΒΕΔ	22281
ΑΦΟΙ Σιέχ	25776	Δικηγορικός Σύλλογος	27469
Ράδιο Ταξί	64712	Εμπορικός Σύλλογος	35255
Αστυν. Διεύθυνση	27653	Ολυμπιακή - Κρατήσεις	24555
Ασφάλεια	23294	ΔΑΝΕ (πρακτορείο)	43150
Τμήμα Τάξης	23849	ΙΚΑ	64912
Τροχαία	44131-32	ΤΕΒΕ	22688-77034
Λιμεναρχείο	28888		
Δασαρχείο	191	ΤΑΞΥ	68701-3
Τελωνείο	27703	ΟΑΕΔ	23265
Υγειονομείο	26666	Εργατικό Κέντρο	24730
Μητρόπολη	23274	Αρχαιολογία	34719
Νομαρχία	46501	Περιφ. Δ/ντής	38174 - 38175
Δήμος Ρόδου	46200		
Βλάβες ΟΤΕ	121	Aegean Airlines	98345
Βλάβες ΔΕΗ	125	ΔΗΜ. ΕΠΙΧ. ΚΑΘ. ΡΟΔΟΥ	77600
ΒΛΑΒΕΣ ΔΕΥΑΡ	68755	ΥΠΗΡ. ΑΠΟΚΟΜΙΔΗΣ	61057

ΔΕΧΟΝΤΑΙ ΤΟ ΚΟΙΝΟ

- Ο Νομάρχης Δωδεκανήσου **Γιάννης Μαχαιρίδης** και οι βοηθοί Νομάρχη **Στάθης Κουσουρνάς** και **Νίκος Ζωίδης** δέχονται το κοινό κάθε **Τρίτη και Πέμπτη, από τις 11:00-13:00 το μεσημέρι**

ΑΚΤΟΠΛΟΪΚΑ ΔΡΟΜΟΛΟΓΙΑ

ΙΕΡΑΠΕΤΡΑ: Απόπλους **04.30** δια Χάλκη, Διαφάνι, Πηγάδια, Κάσο, Σητεία, Αγ. Νικόλαο, Θήρα, Μήλο, Πειραιά **Β. ΚΟΡΝΑΡΟΣ:** Απόπλους **13.00** δια Καστελλόριζο και επιστροφή **ΡΟΔΑΝΘΗ:** Απόπλους **16.00** δια Κω, Κάλυμνο, Λέρο, Πάτμο, Πειραιά

ΑΕΡΟΠΟΡΙΚΑ ΔΡΟΜΟΛΟΓΙΑ

ΠΤΗΣΕΙΣ ΟΛΥΜΠΙΑΚΗΣ

ΡΟΔΟΣ - ΑΘΗΝΑ: Καθημερινά **07.10, 10.40, 13.40, 19.45, 22.55**
Κάθε Σάββατο 16.40
ΡΟΔΟΣ - ΚΑΡΠΑΘΟΣ: (Τρίτη, Σάββατο) **16.15** (Πέμπτη - Κυριακή)
ΡΟΔΟΣ - ΚΑΣΟΣ: (Τρίτη - Σάββατο) **16.15**
ΡΟΔΟΣ - ΗΡΑΚΛΕΙΟ: Δευτέρα **15.30** , Τρίτη **06.30 - 20.50**, Τετάρτη **20.50**, Πέμπτη **06.30 - 20.50** Παρασκευή **15.30**, Σάββατο **20.50**, Κυριακή **19.15**
ΡΟΔΟΣ - ΘΕΣΣΑΛΟΝΙΚΗ: (Δευτέρα, Τετάρτη, Παρασκευή, Σάββατο) **19.40**
ΡΟΔΟΣ - ΜΕΓΙΣΤΗ: (Δευτέρα,Τετάρτη, Παρασκευή, Σάββατο Κυριακή) **07.00**

ΠΤΗΣΕΙΣ AEGEAN - AIRLINES

ΡΟΔΟΣ - ΑΘΗΝΑ: Καθημερινά **07.10 (πλην Κυριακής) 11-10 - 16.25 - 18.10 -21.35**
ΡΟΔΟΣ - ΗΡΑΚΛΕΙΟ: Καθημερινά 14.30
ΡΟΔΟΣ - ΘΕΣΣΑΛΟΝΙΚΗ: Καθημερινά 17.45

ΣΥΝΑΛΛΑΓΜΑ

USA Dollar	1,2781	Switzerland Franc	1,5297
Denmark Crown	7,3342	Norway Crown	8,0729
UK Pound	0,6836	Cyprus Pound	0,5751
Sweden Crown	8,9675	Canada Dollar	1,5564
Japan Yen (100)	135,96	Australia Dollar	1,6543

ΑΠΟ ΤΟΝ ΥΠΟΥΡΓΟ ΟΙΚΟΝΟΜΙΑΣ Κ. Γ. ΑΛΟΓΟΣΚΟΥΦΗ

ΑΝΑΚΟΙΝΩΘΗΚΕ ΤΟ ΠΡΩΤΟ ΠΑΚΕΤΟ *πρόσθετων φορολογικών μέτρων*

• Αυξάνονται οι συντελεστές ΦΠΑ αλλά διατηρούνται οι μειωμένοι στα Δωδ/νησα
• Τι προβλέπει το επικαιροποιημένο Πρόγραμμα Σταθερότητας και Ανάπτυξης



Το πρώτο, σύμφωνα με όλες τις ενδείξεις, πακέτο πρόσθετων φορολογικών μέτρων για τη μείωση του ελλείμματος κάτω από το 3% του ΑΕΠ έως το τέλος του 2006, ανακοίνωσε την Τρίτη ο υπουργός Οικονομίας Γ. Αλογοσκούφης.

Η «παράλυση» των ελεγκτικών μηχανισμών και η έξαρση της φοροδιαφυγής (κυρίως στα καύσιμα και τα τσιγάρα) προκάλεσαν την δραματική υστέρηση των δημοσίων εσόδων, γεγονός που οδήγησε το οικονομικό επιτελείο στην υιοθέτηση δέσμης έκτακτων μέτρων για τη συγκράτηση των δαπανών και την αύξηση των εσόδων.

Ο κ. Αλογοσκούφης χαρακτήρισε «εθνική πρόκληση» τη μείωση του ελλείμματος, αποδίδοντας τις ευθύνες για τον δημοσιονομικό εκτροχιασμό στις προηγούμενες κυβερνήσεις, την ίδια ώρα που η αντιπολίτευση κάνει λόγο για «αποτυχία της οικονομικής πολιτικής» και εγκατάλειψη της πολιτικής της «ήπιας προσαρμογής».

Σε ό,τι αφορά τα Δωδ/σα διατηρούνται οι μειωμένοι συντελεστές Φ.Π.Α., παρά τις αρχικές προβλέψεις, προφανώς λόγω των καταιγιστικών αντιδράσεων αλλά και λόγω των δεσμεύσεων που είχε αναλάβει προσωπικά ο Πρωθυπουργός κ. Κ. Καραμανλής σε περιοδεία του στα Δωδ/νησα.

Εξάλλου η αύξηση κατά 20% στα αλκοολούχα ποτά περιορίζεται στο μισό για όσα καταναλίσκονται στα Δωδ/νησα.

Ο περιορισμός της δημόσιας σπατάλης και των δημοσίων δαπανών, χωρίς να θιγούν οι βασικές υπηρεσίες του κράτους, καθώς και η αύξηση των εσόδων του Δημοσίου με τις λιγότερες δυνατές παρενέργειες για τον πολίτη, είναι οι δύο βασικοί στόχοι για την οικονομία, σύμφωνα με τον υπουργό Οικονομίας και Οικονομικών Γιώργο Αλογοσκούφη, ο οποίος παρουσίασε το Επικαιροποιημένο Πρόγραμμα Σταθερότητας και Ανάπτυξης της Ελλάδας (2004-2007).

Το μεγαλύτερο μέρος της προσπάθειάς μας, τόνισε ο υπουργός, εστιάζεται στον περιορισμό της σπατάλης. Σε ό,τι αφορά ειδικότερα την αύξηση των εσόδων του Δημοσίου, ο υπουργός είπε ότι καθιερώνονται η επιβολή Ελάχιστου Ειδικού Φόρου Κατανάλωσης(ΕΕΦΚ) στα τσιγάρα, η αύξηση του Ειδικού Φόρου Κατανάλωσης για τα αλκοολούχα ποτά κατά 20% και η αύξηση των συντελεστών ΦΠΑ.

Ειδικότερα όσον αφορά αυτό το "πακέτο" των αυξήσεων των ειδικών φόρων και του ΦΠΑ, το υπουργείο Οικονομικών διευκρινίζει ότι οι αυξήσεις θα εφαρμοστούν από την 1η Απριλίου. Αναλυτικότερα:

- **Για τα τσιγάρα:** Προβλέπεται η επιβολή Ελάχιστου Ειδικού Φόρου Κατανάλωσης (ΕΕΦΚ) με ποσοστό 65% επί του ειδικού φόρου κατανάλωσης της πλέον ζητούμενης κατηγορίας τιμής. Τεχνικά, αυτό σημαίνει ότι ο ειδικός φόρος κατανάλωσης δεν μπορεί να είναι μικρότερος από 50,45 ευρώ ανα χίλια τσιγάρα. Η λεγόμενη πλέον Ζητούμενη Κατηγορία Τιμών είναι 2,70 ευρώ ανά πακέτο, δηλαδή 135 ευρώ ανά χίλια τσιγάρα και ο ειδικός φόρος είναι 77,625 ευρώ, άρα το 65% του Ελαχίστου Ειδικού Φόρου Κατανάλωσης είναι 50,46 ευρώ.

- **Για τα αλκοολούχα ποτά:** Προβλέπεται η αύξηση του Ειδικού Φόρου Κατανάλωσης για τα αλκοολούχα ποτά κατά 20%. Η αύξηση της επιβάρυνσης περιορίζεται στο μισό για το ούζο, το τσίπουρο και την τσικουδιά, καθώς και για τα αλκοολούχα ποτά που καταναλώνονται στα Δωδεκάνησα. Διευκρινίζεται επίσης ότι η επιβάρυνση αφορά μόνο τα εμφιαλωμένα προϊόντα. Η σημερινή επιβάρυνση Ειδικού Φόρου Κατανάλωσης για μία φιάλη αλκοολικού τίτλου 40% vol είναι 254 ευρώ.

- **Συντελεστές ΦΠΑ:** Οι συντελεστές ΦΠΑ θα διαμορφωθούν σε 19%, 9% και 4,5% (έναντι 18%, 8% και 4% αντίστοιχα). Οι συντελεστές για τις περιοχές που ισχύουν οι μειωμένοι συντελεστές, παραμένουν ως έχουν.

Ο υπουργός Οικονομίας και Οικονομικών δήλωσε ότι δεν πρόκειται να επιβληθούν αργότερα άλλες φορολογικές αυξήσεις.

Οι δυσκολίες στην οικονομία είναι σοβαρές αλλά πρόσκαιρες και θα ξεπεραστούν, δήλωσε με έμφαση ο υπουργός Οικονομίας και Οικονομικών Γιώργος Αλογοσκούφης παρουσιάζοντας το Επικαιροποιημένο Πρόγραμμα Σταθερότητας και Ανάπτυξης της Ελλάδας-ΠΣΑΕ (2004-2007).

Οι δυσκολίες θα ξεπεραστούν και η οικονομική ανάπτυξη θα παραμείνει σε υψηλά επίπεδα, αφού προβλέπεται ότι για τα έτη 2005-2007 ο ρυθμός ανάπτυξης θα αυξάνεται κατά 4%, κατά μέσο όρο, σε ετήσια βάση. Σημειώνεται ότι το ΠΣΑΕ στηρίζεται στην υπόθεση ότι η τιμή του πετρελαίου θα μειωθεί από τα 44,8 δολάρια ανά βαρέλι το 2005 στα 35 δολάρια το βαρέλι το 2007.

Στόχος του υπουργείου Οικονομίας είναι να μειωθεί το έλλειμμα της γενικής κυβέρνησης σε επίπεδα κάτω του 3% του ΑΕΠ το 2006, ικανοποιώντας έτσι τις συστάσεις του Συμβουλίου Υπουργών της ΕΕ (ECOFIN).

Σύμφωνα με το ΠΣΑΕ, το 2005 θα λάβει χώρα μία μεγάλης κλίμακας προσπάθεια δημοσιονομικής σταθεροποίησης. Το έλλειμμα της γενικής κυβέρνησης θα μειωθεί δραστικά το τρέχον έτος κατά 2,6 ποσοστιαίες μονάδες ως προς το ΑΕΠ και κατά συνέπεια αναμένεται να διαμορφωθεί στο 3,5%, ενώ το δημόσιο χρέος θα περιοριστεί στο 108% του ΑΕΠ.

Παράλληλα η διεύρυνση της φορολογικής βάσης και η ενίσχυση της αποτελεσματικότητας της συγκέντρωσης των φόρων αλλά και η σημαντική περικοπή των πρωτογενών τρεχουσών δαπανών, καθώς και οι χαμηλότερες δαπάνες του Προγράμματος των Δημοσίων Επενδύσεων (ΠΔΕ), θα συμβάλουν στον παραπάνω στόχο.

Για το χρονικό διάστημα 2006-2007 προβλέπεται περαιτέρω μείωση του ελλείμματος και του χρέους. Το έλλειμμα της γενικής κυβέρνησης αναμένεται να διαμορφωθεί στο 2,8% του ΑΕΠ το 2006 και να περιοριστεί στο 2,2% το 2007. Σε ό,τι αφορά το χρέος της γενικής κυβέρνησης, το ποσοστό του ΑΕΠ αναμένεται να μειωθεί από το 108% εφέτος στο 99,9% το 2007. Αναμένεται επίσης επιβράδυνση του πληθωρισμού από το 2006.

Οπως δήλωσε ο υπουργός Οικονομίας και Οικονομικών Γιώργος Αλογοσκούφης, κατά τη διάρκεια εφαρμογής του ΠΣΑΕ θα πρέπει να γίνουν μεγάλες διαρθρωτικές αλλαγές. Η κυβέρνηση, όπως είπε, προγραμματίζει την εφαρμογή ενός αποτελεσματικότερου συστήματος ελέγχου των δημοσίων δαπανών. Στο πλαίσιο αυτό θα δημιουργηθεί ένα ανεξάρτητο σώμα δημοσιονομικών επιθεωρητών, οι οποίοι, μαζί με τις υπηρεσίες εσωτερικού ελέγχου του κάθε υπουργείου, θα βρίσκουν και θα εφαρμόζουν μέτρα περιορισμού των δημοσίων δαπανών.

Σχεδιάζεται επίσης για τις ΔΕΚΟ ένα νέο πλαίσιο λειτουργίας, το οποίο θα συνδυάζει την πιστή εφαρμογή των επιχειρησιακών σχεδίων, τη συγκρατημένη εισοδηματική πολιτική και τον έλεγχο των δανειακών αναγκών, καθώς και την έγκριση δανειοδότησης μόνο για επενδυτικούς σκοπούς και την εξυπηρέτηση του χρέους.

Στο ΠΣΑΕ αναφέρονται επίσης τα μέτρα, τα οποία αφορούν το άνοιγμα των αγορών στον ανταγωνισμό, την ίδρυση επιχειρήσεων και τη μεταρρύθμιση της υγειονομικής περίθαλψης. Ειδικά για την υγειονομική περίθαλψη, στο πρόγραμμα αναφέρεται μεταξύ άλλων ότι η κυβέρνηση έχει προετοιμάσει μια εκτεταμένη μεταρρύθμιση του συστήματος που σύντομα θα υποβληθεί σε δημόσια διαβούλευση.

Ο κύριος στόχος της μεταρρύθμισης είναι να εξασφαλιστεί η οικονομική βιωσιμότητα σε βραχυπρόθεσμη βάση και η διατηρησιμότητα του συστήματος σε μακροπρόθεσμη βάση, εξασφαλίζοντας ένα ικανοποιητικό επίπεδο υπηρεσιών για τους Ελληνες πολίτες. Επίσης σε ό,τι αφορά τη μεταρρύθμιση της υγειονομικής περίθαλψης, αναφέρεται μεταξύ άλλων ότι βρίσκεται σε εξέλιξη η αναδιάρθρωση του χρέους των νοσοκομείων.

Ο κ. Αλογοσκούφης, παρουσιάζοντας το ΠΣΑΕ, δήλωσε ότι πρόκειται για ένα πρόγραμμα ήπιας και αταλάντευτης δημοσιονομικής προσαρμογής, καθώς και τολμηρών διαρθρωτικών μεταρρυθμίσεων. Εδωσε έμφαση στη μείωση των συνολικών κρατικών δαπανών που, όπως είπε, θα μειωθούν στην επόμενη διετία στο σύνολό τους από το 50,4% στο 49% του ΑΕΠ.

Πρόσθεσε ότι το μεγαλύτερο μέρος αυτής της μείωσης θα επιτευχθεί με βάση τον περιορισμό της σπατάλης. Σημείωσε παράλληλα ότι η μείωση των δαπανών δεν θα θίξει τις κοινωνικές παροχές και τόνισε ότι θα υπάρξουν περαιτέρω βήματα εξοικονόμησης και εντός των επομένων τριών μηνών θα καταγραφούν όλες οι ειδικές παροχές των αξιωματούχων στον ευρύτερο δημόσιο τομέα, με στόχο το σημαντικό περιορισμό τους.

Εξάλλου σε ό,τι αφορά τον τομέα των εσόδων, ο υπουργός διευκρίνισε ότι δεν πρόκειται να γίνει προσφυγή σε αυξήσεις στο φόρο εισοδήματος. Τέλος, απαντώντας σε σχετικές ερωτήσεις, επανέλαβε ότι οι νέες αντικειμενικές αξίες των ακινήτων και ο ΦΠΑ θα εφαρμοστούν από την 1/1/2006.

ΥΠΗΡΧΕ ΔΕΣΜΕΥΣΗ

Το ό,τι η Κυβέρνηση ήταν αποφασισμένη να μην καταργήσει τους μειωμένους συντελεστές Φ.Π.Α. στα νησιά, προκύπτει και από απάντηση που έδωσε στη Βουλή ο υφυπουργός Οικονομικών κ. Αδάμ Ρεγκούζας, ύστερα από σχετική ερώτηση του βουλευτή κ. Κ. Κάισερλη.

Αναφέρεται συγκεκριμένα στο σχετικό έγγραφο:

Σε απάντηση του από 23.2.05 εγγράφου σας, με το οποίο μας διαβιβάσατε την 8077/23.2.2005 Ερώτηση του βουλευτή κ. **Κ. Κάισερλη**, σχετικά με το πιο πάνω θέμα, σας πληροφορούμε τα ακόλουθα:

1. Με τις διατάξεις της έκτης Οδηγίας ΕΟΚ τίθενται τα πλαίσια εφαρμογής του φόρου και καθορίζονται ρητά οι συντελεστές Φ.Π.Α. που εφαρμόζονται σε αγαθά και υπηρεσίες.

2. Με το άρθρο 28 (παράγραφος 2 στ) της ως άνω Οδηγίας, παρασχέθηκε η ευχέρεια στην Ελλάδα να εφαρμόσει στους νομούς Λέσβου, Χίου, Σάμου, Δωδεκανήσου, Κυκλάδων και στα νησιά Θάσο, Β. Σποράδες, Σαμοθράκη και Σκύρο, συντελεστές Φ.Π.Α. μειωμένους κατά 30% έναντι εκείνων που ισχύουν στην υπόλοιπη χώρα.

3. Κατόπιν των ανωτέρω και δεδομένου ότι έχει επιτραπεί στη χώρα μας, η κατά παρέκκλιση εφαρμογή μειωμένων συντελεστών, από το κοινοτικό δίκαιο, η φορολογική διοίκηση δεν προτίθεται να μεταβάλλει το ισχύον φορολογικό καθεστώς στα νησιά του Αιγαίου.

ΑΜΕΤΑΒΛΗΤΟΣ Ο ΦΠΑ ΣΤΑ ΔΩΔ/ΣΑ

Επειδή πολλοί στα Δωδ/σα πιστεύουν ότι διατηρείται εμεν το καθεστώς των μειωμένων συντελεστών ΦΠΑ, αλλά ότι θα αυξηθούν, υπολογιζομένης της μειώσεως του 30% επί των νέων συντελεστών 19,9 και 4,5%, η «δημοκρατική» διευκρινίζει εγκύρως και υπευθύνως ότι τίποτα δεν αλλάζει, λόγω «στρογγυλοποιήσεων» προς τα κάτω.

Το 13,3% συγκεκριμένα που προκύπτει από τη μείωση κατά 30% του συντελεστή 19% παραμένει 13%, το 6,3% παραμένει 6% και το 3,15% παραμένει 3%.

Θεωρητικά αυξάνεται ο ΦΠΑ στην πράξη όμως παραμένει στα Δωδ/σα ΑΜΕΤΑΒΛΗΤΟΣ.



ΜΙΑ ΑΠΙΘΑΝΗ ΙΣΤΟΡΙΑ ΜΕ ΠΑΝΤΡΕΜΕΝΟ

«ΠΟΛΙΟΡΚΟΥΣΕ» ΣΥΝΕΧΩΣ ΕΝΑ ΑΝΗΛΙΚΟ

κορίτσι και διέδιδε απίθανα πράγματα!

Δικάζεται για συκοφαντική δυσφήμιση κατ' εξακολούθηση

Σε δίκη ενώπιον του Τριμελούς Πλημμελειοδικείου Ρόδου κατηγορούμενος για συκοφαντική δυσφήμιση κατ' εξακολούθηση μιας ανήλικης που «πολιορκούσε» παραπέμπεται, με απόφαση του Συμβουλίου Πλημμελειοδικών Ρόδου ο Ι. Π. του Λ., κάτοικος Ρόδου.

Ο κατηγορούμενος, όπως προκύπτει και από τη δικογραφία είχε στην κυριολεξία γίνει εφιάλτης για την 14χρονη σήμερα κοπέλα και την οικογένειά της, καθώς επιχειρούσε αδιάκοπα να έχει συναντήσεις μαζί της, αν και έγγαμος, ενώ φέρεται να διέδιδε σε τρίτους ότι (η ανήλικη) πραγματοποιούσε όργια με άνδρες και ότι έβλεπε ταινίες πορνό!

Σε βάρος του έχει εκδοθεί διάταξη της Α' Ανακρίτριας Ρόδου κ. Ελ. Κεχαγιά με την οποία μεταξύ άλλων του απαγορεύθηκε να συναντά και να συναστρέφεται την ανήλικη.

Το ιστορικό της υπόθεσης σύμφωνα με το υπ' αριθμ. 32/2005 Βούλευμα του Συμβουλίου Πλημμελειοδικών Ρόδου έχει ως εξής:

Πριν από 4 περίπου χρόνια μια μαθήτρια της 4ης τάξης δημοτικού σχολείου της πόλεως Ρόδου γνώρισε μέσω μιας άλλης φίλης της τον κατηγορούμενο, τον οποίο της σύστησε ως θείο της.

Στην αρχή ο άνδρας αυτός πήγαινε στο σχολείο και έκανε παρέα στα διαλείμματα στα παιδιά και αργότερα άρχισε να επισκέπτεται την οικία της ανήλικης. Μια φορά το μήνα έφερνε στην ανήλικη διάφορα δώρα (σχολικά είδη, βιβλία και παιχνίδια). Η οικογένεια του κοριτσιού μόλις η τελευταία τελείωσε την τετάρτη δημοτικού μετακόμισε σε χωριό της δυτικής πλευράς του νησιού, όπου παρέμειναν για δύο χρόνια. Και εκεί ο κατηγορούμενος συνέχιζε να επισκέπτεται την οικογένειά της. Κατά τις επισκέψεις του ζητούσε από την ανήλικη να πάνε βόλτα, αλλά η τελευταία αρνιόταν. Οταν η οικογένεια της ανήλικης μετακόμισε από το χωριό πάλι στη Ρόδο ο κατηγορούμενος κατάφερε και βρήκε τη νέα κατοικία της και άρχισε πάλι τις επισκέψεις σχεδόν καθημερινά παρά τις αντιρρήσεις της μητέρας της ανήλικης. Το καλοκαίρι του 2003 επισκέφθηκε την οικία της ανήλικης μαζί με μια άλλη ανήλικη και της πρότεινε να πάνε στο «Γουώτερ Παρκ» στο Φαληράκι. Η μητέρα της συμφώνησε και πήγαν στο «Γουώτερ Πάρκ» όπου έμειναν για αρκετές ώρες. Ολα τα έξοδα τα πλήρωσε ο κατηγορούμενος. Στις αρχές Ιουλίου του 2004 επισκέφθηκε μαζί με μια άλλη ανήλικη την οικία του κοριτσιού και ζήτησε από τη μητέρα της τελευταίας να πάρει την κόρη της στη θάλασσα.

Η μητέρα της αρνήθηκε, αλλά η κόρη της πήγε διότι ήταν μαζί ο πατέρας και τα αδέλφια της φίλης της. Στις 3-9-2004 ο κατηγορούμενος επισκέφθηκε την ανήλικη στο Μουσικό Γυμνάσιο στα Κοσκινού όπου η τελευταία ήταν μαζί με μία φίλη της και ζήτησε από αυτές να πάνε βόλτα. Τα κορίτσια αρνήθηκαν και πρόβαλαν τη δικαιολογία ότι περιμένουν τον πατέρα τους. Ο κατηγορούμενος έφυγε και μετά από λίγο ξαναγύρισε στο σχολείο και άρχισε να ψάχνει τα κορίτσια, τα οποία για να μην τα βρει, κρύφτηκαν σ' ένα χωράφι. Την ίδια ημέρα, περί ώραν 10:35 τηλεφώνησε στην οικία της ανήλικης και ανέφερε στη μητέρα της ότι η κόρη της είναι σ' ένα χωράφι με τρεις άνδρες «και το κάνει». Η μητέρα της αναστατώθηκε την πήρε τηλέφωνο όπου η τελευταία της είπε για την επίσκεψη του κατηγορούμενου στο σχολείο για την επιμονή του να πάνε βόλτα και για τον τρόπο που του ξέφυγαν. Μετά από λίγο ήρθε στην οικία ο πατέρας της και ανέφερε ότι ο κατηγορούμενος τηλεφώνησε στο Δήμο Νότιας Ρόδου όπου εργάζεται και διέδωσε μεταξύ των υπαλλήλων του Δήμου ότι η κόρη του πηγαίνει με τρεις άνδρες. Στις 4-9-2004 ο κατηγορούμενος μαζί με τη σύζυγό του επισκέφθηκε τη μητέρα της ανήλικης και ενώ η τελευταία του ζήτησε να φύγει από το σπίτι της ο τελευταίος ισχυρίσθηκε και πάλι ότι η ανήλικη πηγαίνει με τρεις άνδρες. Στις 6-9-2004 συνάντησε τη μητέρα της φίλης της ανήλικης και της είπε να μην αφήνει την κόρη της να κάνει παρέα μαζί της διότι στο σπίτι της τελευταίας υπάρχουν κασέτες με πορνό περιεχόμενο τις οποίες πηγαίνουν και βλέπουν μαζί.

Στις 7-9-2004 συνάντησε ένα άλλο πρόσωπο και του ανέφερε ότι η ανήλικη είχε στο σπίτι κασέτες πορνό. Ο κατηγορούμενος κατά τις επισκέψεις του στην οικία της ανήλικης συναντούσε γείτονες της οικογένειας και ισχυριζόταν σ' αυτούς ότι η κοπέλα έχει σεξουαλικές σχέσεις με άνδρες. Στις 6-10-2004 την επισκέφθηκε στο σχολείο της και της πρότεινε να της δώσει 20 ευρώ ως δώρο και να μείνουν φίλοι. Η ανήλικη αρνήθηκε να πάρει τα χρήματα και του ζήτησε να φύγει. Την παρακάλεσε τότε να μην το αναφέρει στη μητέρα της και έφυγε. Στο διάλειμμα της τηλεφώνησε στο κινητό της και της πρότεινε να βρεθούν να συζητήσουν και να της δώσει χρήματα. Η τελευταία του έκλεισε το τηλέφωνο και εκείνος της τηλεφωνούσε σε κάθε διάλειμμα όπου αναγκάσθηκε να του το κλείσει. Όταν σχόλασε την ώρα που περίμενε στην στάση του λεωφορείου πέρασε μαζί με μια ανήλικη και της πρότεινε να πάνε μαζί βόλτα, αλλά αυτή αρνήθηκε. Κατά τη διάρκειας της γνωριμίας του με την ανήλικη ορισμένες φορές της έδωσε χρήματα για χαρτζιλίκι 5 με 10 ευρώ κάθε φορά και πήγαιναν μαζί στο κατάστημα «jumbo» όπου της αγόραζε διάφορα πράγματα ως δώρα.

Ο επίλογος της ιστορίας αυτής θα γραφεί τώρα στις αίθουσες των δικαστηρίων.

ΣΗΜΕΡΑ ΤΟ ΠΟΡΙΣΜΑ ΤΟΥ ΥΠΕΞ ΓΙΑ ΤΟ ΠΑΤΡΙΑΡΧΕΙΟ ΙΕΡΟΣΟΛΥΜΩΝ

ΣΕ ΕΞΑΙΡΕΤΙΚΑ ΔΥΣΚΟΛΗ ΘΕΣΗ

έχει περιέλθει ο Ειρηναίος

• Η τουρκική Hurriyet επιχειρεί να εμπλέξει τον αρχιεπίσκοπο στη δολοφονία Σιπαχίογλου

• Επιταγές του πατριαρχείου φέρονται να εξαργύρωσαν Βαβύλης - Τριανταφυλλάκης

Την Τετάρτη θα δοθεί στη δημοσιότητα η έκθεση των εμπειρογνωμόνων του υπουργείου Εξωτερικών σχετικά με τη διαχείριση της περιουσίας του Πατριαρχείου Ιεροσολύμων, οπότε και αναμένεται να διαπιστωθεί αν έχουν γίνει ή όχι αγοραπωλησίες.

Σύμφωνα με δημοσιεύματα του Τύπου την Τρίτη, το πόρισμα αναμένεται να είναι αρνητικό για τον Πατριάρχη Ειρηναίο. Ειδικότερα, όπως υποστηρίζει υψηλόβαθμο στέλεχος του υπουργείου Εξωτερικών, ο κ. Ειρηναίος κατηγορείται ευθέως για «έλλειψη συνεργασιμότητας» με την ομάδα του υπουργείου Εξωτερικών και αυτό γιατί «αρνήθηκε να δώσει στους εμπειρογνώμονες τα επίμαχα πληρεξούσια αλλά και οποιοδήποτε άλλο στοιχείο ζήτησαν για την έρευνά τους».

Οι ίδιες πηγές θέλουν την κυβέρνηση, η οποία ανησυχεί για τις καταλυτικές εξελίξεις στο Πατριαρχείο Ιεροσολύμων και θεωρεί τουλάχιστον ύποπτη τη στάση του κ. Ειρηναίου στα θέματα της διαχείρισης της περιουσίας του Ιδρύματος, να επιδιώκει να τερματιστεί η κρίση και να υπάρξει λύση πριν από το Πάσχα ώστε να μην υπάρξουν έκτροπα παρόμοια με αυτά των προηγούμενων ημερών, κατά τη διάρκεια της τελετής αφής του Αγίου Φωτός στον Ναό της Αναστάσεως.

Ερωτηθείς σχετικά, ο κυβερνητικός εκπρόσωπος Θ.Ρουσόπουλος επιβεβαίωσε ότι «υπήρξαν προβλήματα συνεργασίας της ομάδας εμπειρογνωμόνων με τις υπηρεσίες του Πατριαρχείου» και έκανε λόγο για «αρνητική έκπληξη». Σε ερώτηση, εάν η κυβέρνηση εγγυάται τον «ελληνορθόδοξο χαρακτήρα του Πατριαρχείου», ο κ. Ρουσόπουλος αρνήθηκε να υπεισέλθει σε εικασίες, ωστόσο σημείωσε ότι «αναμφίβολα όλοι οφείλουμε να προστατεύσουμε την ελληνικότητα του Πατριαρχείου».

Με δήλωσή της η υπουργός Παιδείας Μαριέτα Γιαννάκου εξέφρασε την αδιάλειπτη στήριξη του ελληνικού κράτους προς το Πατριαρχείο «υπό την έννοια του θεσμού», κρατώντας όμως αποστάσεις από το πρόσωπο του κ. Ειρηναίου.

Πληροφορίες της ΕΡΤ αναφέρουν ότι 10 μητροπολίτες του Πατριαρχείου Ιεροσολύμων αναμένεται εντός της ημέρας, ή την Τετάρτη, να ανακοινώσουν ότι ζητούν την παραίτηση του κ. Ειρηναίου.

Η τουρκική Hurriyet επιχειρεί να εμπλέξει τον Αρχιεπίσκοπο στη δολοφονία Σιπαχίογλου

Με τον πρωτοσέλιδο τίτλο να θέτει το ερώτημα «Αυτός έδωσε την εντολή για τη δολοφονία;» και να συνοδεύεται από τη φωτογραφία του Αρχιεπισκόπου Χριστόδουλου, η τουρκική Hurriyet επιχειρεί να εμπλέξει τον προκαθήμενο της Ελλαδικής Εκκλησίας στην υπόθεση της δολοφονίας του Τούρκου διπλωμάτη Ομέρ Σιπαχίογλου στις 4 Ιουλίου του 1994. Αφορμή για το δημοσίευμα αποτέλεσε η επιστολή κρατουμένου στις φυλακές Τρικάλων προς τον εισαγγελέα του Αρείου Πάγου Δημήτρη Λινό, με την οποία ισχυρίζεται ότι ο Απόστολος Βαβύλης ήταν φυσικός αυτουργός της δολοφονίας του Τούρκου διπλωμάτη. Για τη δολοφονία έχει καταδικαστεί ο Δημήτρης Κουφοντίνας και το όπλο του φόνου θεωρείται το λεγόμενο ιστορικό 45άρι της 17Ν.

Στο δημοσίευμα που υπογράφει ο ανταποκριτής της τουρκικής εφημερίδας στην Αθήνα Γιώργος Κιρμπάκης αναφέρεται μεταξύ άλλων: «Ενας Έλληνας κατάδικος, ισχυρίζεται ότι τον Τούρκο διπλωμάτη Ομέρ Σιπαχίογλου δεν τον σκότωσε ο εκτελεστής της 17 Νοέμβρη

ΑΠΟ ΤΗΝ ΠΕΡΙΦΕΡΕΙΑ

ΗΜΕΡΙΔΑ ΓΙΑ ΠΡΟΓΡΑΜΜΑΤΑ ΚΑΙΝΟΤΟΜΩΝ ΔΡΑΣΕΩΝ

Προώθηση της βιώσιμης ανάπτυξης με 4, 6 εκ. ευρώ

Η Περιφέρεια Νοτίου Αιγαίου οργάνωσε, στις 27 Μαρτίου 2005, στη Ρόδο, ενημερωτική Ημερίδα για τα προγράμματα δράσεων στην Ελλάδα και ειδικότερα για το πρόγραμμα «ΙΣΤΟΣ» που υλοποιεί η Περιφέρεια.

Το πρόγραμμα «ΙΣΤΟΣ», του οποίου ο πλήρης τίτλος είναι «Καινοτομία για τον Αειφορικό Τουρισμό και τις Υπηρεσίες στο Νότιο Αιγαίο», συγχρηματοδοτείται από την Ευρωπαϊκή Ενωση- Γενική Διεύθυνση Περιφερειακής Πολιτικής -και από το Υπουργείο Οικονομίας και Οικονομικών. Ο προϋπολογισμός του ανέρχεται στα 4,6 εκατ. Ευρώ και έχει ως βασικό στόχο την προώθηση της βιώσιμης ανάπτυξης στην Περιφέρεια μέσω δράσεων για τη στήριξη του αειφορικού τουρισμού, δηλαδή ενός είδους τουρισμού, ο οποίος θα είναι ταυτόχρονα οικονομικά βιώσιμος, κοινωνικά δίκαιος και περιβαλλοντικά υπεύθυνος. Στόχος της Ημερίδας ήταν η ενημέρωση των φορέων της Περιφέρειας για το πρόγραμμα ΙΣΤΟΣ και για τα προγράμματα Καινοτομίας που υλοποιούνται από άλλες Περιφέρειες, καθώς και η διερεύνηση τρόπων συνεργασίας μεταξύ των Περιφερειών στο πλαίσιο των Προγραμμάτων Καινοτόμων Δράσεων ή άλλων Ευρωπαϊκών προγραμμάτων.

Την Ημερίδα προλόγισε ο Γενικός Γραμματέας της Περιφέρειας Νοτίου Αιγαίου κ. Χαράλαμπος Κόκκινος και συμμετείχαν, με εισηγήσεις τους, εκπρόσωποι των Περιφερειών Βορείου Αιγαίου, και των Περιφερειών Αττικής, Ανατολικής Μακεδονίας και Θράκης, Δυτικής Μακεδονίας, Ηπείρου, Πελοποννήσου, Στερεάς Ελλάδας. Οι εκπρόσωποι των Περιφερειών παρουσίασαν τα δικά τους Προγράμματα Καινοτομίας και επακολούθησε συζήτηση και ανταλλαγή απόψεων σχετικά με το Ελληνικό Δίκτυο Περιφερειών για την Καινοτομία.

Την Ημερίδα παραλούθησαν Βουλευτές Δωδεκανήσου, ο Νομάρχης Δωδεκανήσου, ο Δήμαρχος Ρόδου, εκπρόσωπος της Εκκλησίας και εκπρόσωποι άλλων τοπικών φορέων. Η συμμετοχή του κοινού υπήρξε ικανοποιητική και η εκδήλωση καλύφθηκε από τα τοπικά ΜΜΕ.

☑ Το Κολλέγιο Ρόδου πιστεύει ότι βασικός μοχλός κάθε εξέλιξης είναι ο άνθρωπος και στην περίπτωση του Σχολείου ο Εκπαιδευτικός.

☑ Το Κολλέγιο Ρόδου επιλέγει υπεύθυνα και προσεκτικά τους συνεργάτες του και οργανώνει ένα σύστημα εισαγωγικής και ενδοϋπηρεσιακής επιμόρφωσης.

☑ Το Κολλέγιο Ρόδου επενδύει στους Εκπαιδευτικούς προσφέροντας ιδανικό εργασιακό περιβάλλον και τις καλύτερες αμοιβές στην Ελληνική αγορά.

Το Κολλέγιο Ρόδου καλεί τους

ΒΡΕΦΟΝΗΠΙΟΚΟΜΟΥΣ - ΝΗΠΙΑΓΩΓΟΥΣ - ΔΑΣΚΑΛΟΥΣ - ΚΑΘΗΓΗΤΕΣ

που ενδιαφέρονται να αποτελέσουν μέρος της Εκπαιδευτικής Πολιτικής και Φιλοσοφίας του, να καταθέσουν το Βιογραφικό τους Σημείωμα και να συμπληρώσουν τη σχετική Αίτηση στα γραφεία του, μέχρι και την 8/4/2005.

Επίσης, παρακαλούνται όσοι έχουν ήδη καταθέσει βιογραφικό σημείωμα και αίτηση να επιβεβαιώσουν εκ νέου το ενδιαφέρον τους.

ΚΟΛΛΕΓΙΟ ΡΟΔΟΥ
ΜΕ ΤΗΝ ΤΕΧΝΟΓΝΩΣΙΑ ΤΩΝ ΕΚΠΑΙΔΕΥΤΗΡΙΩΝ ΓΕΙΤΟΝΑ
10ο χλμ Ρόδου - Λίνδου, Ρόδος - Τηλ.: 22410 87747 - E mail : info@rodos-college.gr





Σάββας Ξηρός, αλλά ο καταζητούμενος Απόστολος Βαβύλης ο οποίος υποστηρίζει ότι είναι άνθρωπος του αρχιεπισκόπου Αθηνών Χριστόδουλου».

Στο δημοσίευμα αναφέρονται πάντως μαρτυρίες σωφρονιστικών υπαλλήλων των φυλακών ότι ο εν λόγω κρατούμενος, γνωστός και ως «Στιβ», είχε συντάξει και στο παρελθόν επιστολές με ανακριβείς καταγγελίες. Υπογραμμίζεται επίσης ότι ο εποπτεύων τις υποθέσεις τρομοκρατίας εισαγγελέας Δημήτρης Ασπρογέρακας έχει επιληφθεί των ερευνών γύρω από την υπόθεση.

Επιταγές του Πατριαρχείου φέρονται να εξαργύρωσαν οι Βαβύλης και Τριανταφυλλάκης

Εννέα επιταγές, συνολικού ύψους 90.000 ευρώ, με εκδότη το Πατριαρχείο Ιεροσολύμων και αποδέκτη τη Magna Graecia φέρονται να εξαργύρωσαν από τον Ιούνιο ώς τον Δεκέμβριο του 2004 οι Απ.Βαβύλης και Ι.Τριανταφυλλάκης. Καταπέλτης για τον Πατριάρχη Ειρηναίο το πόρισμα των εμπειρογνωμόνων του υπουργείου Εξωτερικών.

Όπως αποκαλύπτει η εφημερίδα Ελευθεροτυπία, ειδικό κλιμάκιο της Αστυνομίας διαπίστωσε ότι οι επιταγές εξαργυρώθηκαν σε υποκατάστημα της Τράπεζας Κύπρου στον Χολαργό.

Πάντως, ερωτηματικά προκαλεί το γεγονός ότι ο Πατριάρχης Ειρηναίος, αν και βρισκόταν σε δικαστική διαμάχη με τον Απόστολο Βαβύλη και τους συνεργάτες του, ωστόσο εμφανίζεται να τους χρηματοδοτεί μέχρι και ένα χρόνο αργότερα.

Πιο συγκεκριμένα, πληροφορίες αναφέρουν πως Αστυνομία βρήκε αντίγραφα εννέα εξαργυρωθεισών επιταγών, κατά το διάστημα Ιούνιος 2004 - Δεκέμβριος 2004.

Τρεις από αυτές εξαργυρώθηκαν από τον απόστρατο αντιστράτηγο Ιωάννη Τριανταφυλλάκη και άλλες τρεις από τον Απόστολο Βαβύλη, ως Αντ.Αϊβαλιώτης, για λογαριασμό της Magna Graecia.

Η έβδομη επιταγή εξαργυρώθηκε από τον Χρήστο Παναγόπουλο, υπάλληλο της Magna Graecia, ενώ οι δύο τελευταίες επιταγές εκδόθηκαν από τον Πατριάρχη Ειρηναίο τον Δεκέμβριο του 2004 με μοναδικό αποδέκτη τον Απ.Βαβύλη.

Από τις έρευνες των αρχών διαπιστώθηκε ότι ο Βαβύλης, επειδή δεν μπορούσε να εξαργυρώσει τις επιταγές με το πραγματικό του όνομα, τις εξαργύρωσε ως Αντ.Αϊβαλιώτης της Magna Graecia και στη συνέχεια τις εισέπραξε προσωπικά από μεταβίβαση του ποσού, από τον οργανισμό.

Ο Βαβύλης είχε χρησιμοποιήσει το όνομα «Αντ.Αϊβαλιώτης» και σε συνάντηση που είχε τον περασμένο Νοέμβριο στην Ένωση Μαστιχοπαραγωγών Χίου, όπου διαπραγματεύτηκε την προώθηση της παραγωγής στην Απω Ανατολή με εκπρόσωπο τη Magna Graecia.

Πρέπει να σημειωθεί ότι η Αστυνομία εξετάζει το ενδεχόμενο ο Απόστολος Βαβύλης να μην κρύβεται στο εξωτερικό, αλλά να βρίσκεται στην Ελλάδα. Στο πλαίσιο αυτό διενεργούνται εντατικές έρευνες σε περιοχές της Αττικής.

ΞΕΣΠΑΣΕ ΜΕΓΑΛΟΣ ΣΑΛΟΣ ΣΤΟ ΙΔΡΥΜΑ

ΣΤΕΛΕΧΟΣ ΤΟΥ ΝΟΣΟΚΟΜΕΙΟΥ ΠΗΡΕ

«δανεικά» από το... παγκάρι της Εκκλησίας!

Η κατάσταση στο νοσοκομείο και στο Β! ΠΕΣΥΠ πάει από το κακό στο χειρότερο

Η γενική κατάσταση στο Νοσοκομείο Ρόδου, ιδιαιτέρως από διοικητικής – διαχειριστικής απόψεως, όχι μόνο δεν έχει βελτιωθεί κατά γενική ομολογία και παραδοχή, αλλά σταδιακά και χειροτερεύει, κυρίως μετά την διακοπή της παροχής υπηρεσιών λόγω ασθενείας, από τον διαιτητή κ. Γ. Κεφαλά.

Στο μεταξύ μαίνονται οι μάχες, τόσο στο προσκήνιο όσο και στο παρασκήνιο, κυρίως μεταξύ των διαφόρων φατριών, για την διασφάλιση των επίζηλων θέσεων του προέδρου του δ.σ. του Νοσοκομείου αλλά και του Περιφερειακού Συμβουλίου Υγείας, ενόψει της καταργήσεως των θεσμών των διοικητών και των ΠΕΣΥΠ.

Οι φήμες φέρουν τον κ. Μ. Νούσια να διατηρείται στο σύστημα, κυρίως λόγω των προσωπικών σχέσεών του με τον υπουργό Υγείας κ. Νικ. Κακλαμάνη, ενώ για την θέση του προέδρου είναι πολλοί οι ενδιαφερόμενοι, με τον κ. Γ. Τάχερ να στηρίζεται κατά κράτος από την ΝΟΔΕ και κατά μία εκδοχή από τον κ. Αρ. Παυλίδη.

Κι ενώ τα πράγματα κάθε άλλο παρά βελτιώνονται, έντονη φημολογία αναφέρει



ότι σημειώθηκαν τον τελευταίο καιρό και διάφορα «παρατράγουδα», που όξυναν το κλίμα και τις αντιθέσεις και επέσπευσαν τις (παρασκηνιακές) διαβουλεύσεις διαδοχής.

Σύμφωνα με τις φήμες αυτές, οι οποίες εμμέσως, πλην σαφώς επιβεβαιώθηκαν και αρμοδίως, κορυφαίο στέλεχος του Νοσοκομείου ζήτησε προκαταβολή, έναντι του μισθού του, και επειδή δεν προβλέπεται αυτό, του χορηγήθηκε δάνειο από τα έσοδα του παγκαριού της Εκκλησίας!! Η συμφωνία προέβλεπε να περικόπτεται από τον μηνιαίο μισθό του κάποιο ποσό (το δάνειο φέρεται να ήταν ύψους 3.000 ευρώ) αλλά τελικά δεν μπόρεσε να ανταποκριθεί. Φέρεται μάλιστα να ζήτησε και δεύτερο δάνειο, μέσω του παγκαριού της Εκκλησίας αλλά αρνήθηκαν να του το χορηγήσουν οι οικονομικές υπηρεσίες, ενδεχομένως και λόγω του θορύβου που ξέσπασε.

Σύμφωνα πάντα με όσα φημολογούνται υπεβλήθη σχετική αναφορά στο Β! ΠΕΣΥΠ, παραμένει όμως άγνωστο αν προέβη σε ενέργειες. Η επικρατούσα άποψη είναι ότι το θέμα «κουκουλώθηκε» για λόγους που δεν μπορεί να γνωρίζει κανείς. Φέρεται επίσης να ενημερώθηκε εξωδίκως και η νομαρχιακή της Ν.Δ. και κατά μια εκδοχή και το ίδιο το υπουργείο.

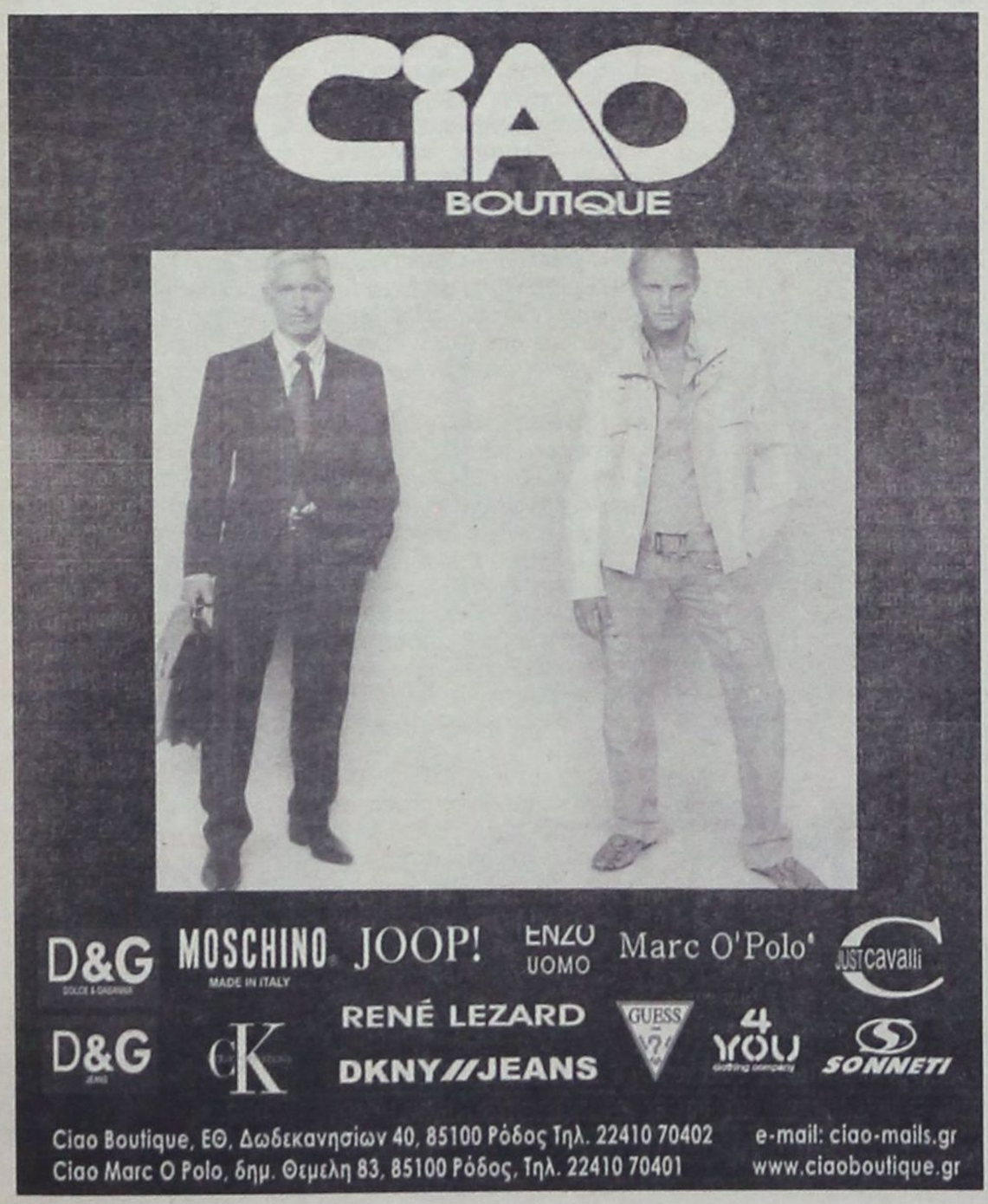

ΕΙΧΑΝ ΣΥΓΚΡΟΤΗΣΕΙ ΔΟΜΗΜΕΝΗ ΟΜΑΔΑ

ΔΙΚΑΖΟΝΤΑΙ ΣΤΗΝ ΡΟΔΟ ΓΙΑ ΣΩΜΑΤΕΜΠΟΡΙΑ

Πώς έχει το ιστορικό της υπόθεσης

Στο εδώλιο του Τριμελούς Εφετείου Δωδεκανήσου επί κακουργημάτων θα καθίσουν την 7η Απριλίου 2005 μετά από 3 αναβολές οι Vadim Lobov του Oleg, 28 ετών υπήκοος Ρωσίας, Elena Rogovaya του Vlacheslav, 23 ετών υπηκόος Ρωσίας, Αικατερίνη Μπιτζαράκη του Κωνσταντίνου 29 ετών κάτοικος Ιαλυσού και Αλέξης Τσουραπάς του Ανδρέα, 19 ετών, κάτοικος Κρεμαστής κατηγορούμενοι για συμμετοχή σε δομημένη ομάδα και συγκρότηση ομάδας με σκοπό την διάπραξη κακουργημάτων σωματεμπορίας, για σωματεμπορία και για παρακράτηση εγγράφων τριών Ρωσίδων που εξωθούσαν στην πορνεία.

Ο φερόμενος ως εγκέφαλος της σπείρας σωματεμπορίας Vadim Lobov την οποίαν εξάρθρωσε η Υποδιεύθυνση Ασφαλείας Ρόδου τον Φεβρουάριο του 2004 που διέφευγε της σύλληψης και αναζητείτο από τις Ελληνικές αρχές και την Interpol, συνελήφθη όπως αποκάλυψε η «δ» πρόσφατα από αστυνομικούς της Διεύθυνσης Οργανωμένου Εγκλήματος της Γενικής Αστυνομικής Διεύθυνσης Αττικής στην Αθήνα στα πλαίσια επιχείρησης που στήθηκε για την εξάρθρωση άλλου κυκλώματος και κρατείται έκτοτε στις δικαστικές φυλακές Κορυδαλλού.

Οι 3 συγκατηγορούμενοι του είχαν παραπεμφθεί σε δίκη ενώπιον του Τριμελούς Εφετείου Δωδεκανήσου επί κακουργημάτων την 4η Νοεμβρίου 2004 που αναβλήθηκε λόγω προβλημάτων υγείας που παρουσίασε η κ Μπιτζαράκη. Για την ίδια υπόθεση διαφεύγει της σύλληψης ο Alexander Goncharenko, αγνώστων λοιπών στοιχείων, υπηκόος Ρωσίας.

Το ιστορικό της υπόθεσης σύμφωνα και με το υπ' αρίθμ. 50/2004 βούλευμα του Συμβουλίου Εφετών Δωδεκανήσου που εκδόθηκε την 19η Ιουλίου 2004 έχει ως εξής:



3 Ρωσίδες προσήχθησαν στην Υποδιεύθυνση Ασφαλείας Ρόδου την 6 Φεβρουαρίου 2004 μετά από έρευνα που ξεκίνησε για τον εντοπισμό των υπαίτιων -μελών κυκλώματος- που εμφανίζονταν από πληροφορίες να διακινούν παράνομα από χώρες της πρώην Σοβιετικής Ένωσης γυναίκες σε μπαρ της νήσου Ρόδου με σκοπό, την εκμετάλευση της εργασίας τους και τη γεννετήσια εκμετάλλευσή τους μέσω εξαναγκασμού τους να εργάζονται ως γυμνές χορεύτριες σε στριπτηζάδικα.

Από έλεγχο που διενεργήθηκε στα ταξιδιωτικά τους έγγραφα διαπιστώθηκε ότι κατείχαν πλαστές βεβαιώσεις της Περιφέρειας Κεντρικής Μακεδονίας που τις εμφάνιζαν να έχουν καταθέσει αίτηση για τη χορήγηση Ελληνικής Ιθαγένειας γεγονός που τους επέτρεπε δμηνη παραμονή στη χώρα. Διαπιστώθηκε επίσης ότι οι ίδιες δεν είχαν ποτέ καταθέσει δικαιολογητικά στην Περιφέρεια και ότι τα διαβατήρια που είχαν υποβληθεί αρμοδίως δεν ήταν δικά τους!

Οπως προέκυψε από την προανάκριση και οι τρείς είχαν στρατευθεί από γραφείο ευρέσεως εργασίας στο Χαμπαρόβσκ της Ρωσίας προκειμένου να εργασθούν στην Ελλάδα χωρίς να γνωρίζουν το είδος της απασχόλησής τους. Το γραφείο αυτό φέρεται να τις εφοδίασε με αεροπορικά εισιτήρια για τη Θεσσαλονίκη όπου τις παρέλαβε ο Vadim Lobov κάτοικος Θεσσαλονίκης. Το άτομο αυτό, που αναζητείται μετά από την έκδοση εντάλματος σύλληψης, φέρεται να τις εγκατέστησε αρχικά στο σπίτι του και να τις εφοδίασε με τις πλαστές βεβαιώσεις και στη συνέχεια να τις έστειλε στη Ρόδο, όπου τις παρέλαβαν η Αικατερίνη Μπιτζαράκη και ο Αλέξης Τσουραπάς, ιδιοκτήτες στριπτηζάδικων στην Παστίδα και στην Ιαλυσό αντίστοιχα.

Σύμφωνα με τις καταθέσεις οι δύο Ροδίτες κατηγορούμενοι τις εγκατέστησαν σε υπόγειο διαμέρισμα στην Ιαλυσό και καθημερινά φρόντιζαν για την μεταφορά τους με ταξί στο στριπτηζάδικο «IMAGE» στην Παστίδα, όπου έκαναν γυμνό σώου και παρέα στους θαμώνες.

Μετά από λίγο χρονικό διάστημα, μεταφέρθηκαν και διέμεναν σ' άλλο διαμέρισμα της Ιαλυσού και τελούσαν υπό τον έλεγχο και τη φύλαξη του Ρώσου Alexander Goncharenko, αγνώστων λοιπών στοιχείων. Ο Ρώσος αυτός φέρεται να ήλεγχε όλες τους τις κινήσεις, να τις συνόδευε ακόμη και στην τουαλέτα, και να παρακρατούσε τα διαβατήριά τους.

Στο ίδιο κτιριακό συγκρότημα διέμενε και η Elena Rogovaya η οποία φέρεται να εισέπρατε το 70% της αμοιβής τους (70 ευρώ από τα 120 του μεροκάματου τους) το οποίο και απέστειλλε κάθε Δευτέρα και Παρασκευή μέσω της Εμπορικής Τράπεζας στον Vadim. Η Ρωσίδα αυτή φέρεται να υποστηρίζει ότι έπεσε και η ίδια θύμα κυκλώματος σωματεμπόρων. Εν πάση περιπτώσει η Alexandra Kidina και η Alla Dumchenko κατέθεσαν ότι μετά από εντολή του Vadim μετέβησαν αεροπορικώς στην Κέρκυρα, σε διάφορα χρονικά διαστήματα και εργάστηκαν ως στριπτηζέζ και στο μπάρ «ΑΣΥΛΟ».

ΠΡΟΚΕΙΤΑΙ ΓΙΑ ΣΟΒΑΡΗ ΥΠΟΘΕΣΗ

ΣΠΕΙΡΑ ΣΤΟ ΕΔΩΛΙΟ

για διακίνηση ναρκωτικών

Εξαρθρώθηκε ύστερα από συντονισμένη επιχείρηση



Στο εδώλιο του Τριμελούς Εφετείου Δωδεκανήσου επί κακουργημάτων στην συνεδρίαση του της 7ης Απριλίου 2005 θα καθίσουν οι Επαμεινώνδας Ασημάκης του Χρήστου, 32 ετών, Νικολάος Γουδής του Ηλία, 28 ετών, Μιχαήλ Πήλιος του Ελευθερίου 41 ετών, Νικόλαος Σάνδαλος του Γεωργίου, 31 ετών, Αναστάσιος Καμπέρης του Αριστείδη, 29 ετών και Χρυσοβαλάντης Μουσταφάς του Σωκράτη, 27 ετών, που είχαν συστήσει σπείρα που διακινούσε μεγάλες ποσότητες ναρκωτικών ουσιών στη Ρόδο.

Η εξάρθρωση του κυκλώματος όπως έγραψε η «δ» έγινε την 26η Ιουλίου 2004 από αστυνομικούς του Τμήματος Δίωξης Ναρκωτικών και ειδικότερα μετά από αξιοποίηση πληροφοριών που έφεραν τους ανωτέρω να τοποθετούν εντός σαλονιών ποσότητες κάνναβης, ηρωΐνης και κοκαΐνης και να τις αποστέλλουν στη Ρόδο με εταιρεία μεταφορών απ' όπου και τα παραλάμβανε φορτηγό, το οποίο τα μετέφερε με την καθοδήγηση ενός εκ των τριών Αθιγγάνων στην περιοχή Αρχαγγέλου.

Την 26η Ιουλίου 2004 και περί ώραν 08:00 τέθηκε υπό διακριτική παρακολούθηση ο Ασημάκης που καθοδηγούσε φορτηγό με ενοικιαζόμενο αυτοκίνητο, το οποίο μετέφερε καναπέδες που περιείχαν 14 κιλά κάνναβης και ένα κιλό ηρωίνης στο σπίτι του Γουδή, ο οποίος τους περίμενε στον προαύλειο χώρο, πάνω στη μοτοσυκλέτα του.

Στην κατοχή του Γουδή μετά τη σύλληψη του βρέθηκε πλαστική σακούλα, η οποία περιείχε ακατέργαστη κάνναβη βάρους 480 γραμμαρίων περίπου, την οποία είχε αποκρύψει εντός αγροκτήματος. Ο Γουδής παρέδωσε εξάλλου στους αστυνομικούς του Τμήματος Δίωξης Ναρκωτικών ποσότητα 1.900 γραμμαρίων κάνναβης που είχε θάψει στην αυλή οικοδομής της αδελφής του και είχε τοποθετήσει σε δύο πλαστικές συσκευασίες μέσα σε κουβά. Την ποσότητα αυτή κατέθεσε ότι την είχε παραλάβει την 17η Ιουλίου 2004 με τον ίδιο τρόπο.

Ο Ασημάκης κατέθεσε ότι λειτουργούσε κατ' εντολήν των Καμπέρη και Μουσταφά, οι οποίοι απέστελλαν τα ναρκωτικά από την Αθήνα και τον χρησιμοποιούσαν ως μεταφορέα. Κατέθεσε, επίσης, ότι τα ναρκωτικά θα τα έπαιρναν μέσα από το σαλόνι και ότι αυτός θα κρατούσε ποσότητα 500 γραμμαρίων ηρωΐνης προκειμένου να την παραδώσει στον Πήλιο, κατόπιν εντολής του Καμπέρη. Είπε ακόμη ότι το Σάββατο 17-07-2004 παρέδωσε στον Σάνδαλο και στον Γουδή, που τον περίμεναν στον Αρχάγγελο με το υπ' αριθμ. ΡΟΚ 4185 ασημί MITSUBISHI 4X4 αυτοκίνητο του Σάνδαλου και στη συνέχεια κατευθύνθηκαν στο σπίτι του Γουδή, ένα σαλόνι εντός του οποίου υπήρχαν 12 κιλά ακατέργαστης κάνναβης και 100 γραμμάρια κοκαΐνης. Ένα από τα κινητά τηλέφωνα που κατείχε ο Ασημάκης του το είχε δώσει ο Πήλιος το προηγούμενο βράδυ λόγω βλάβης του δικού του.

Ο Γουδής απολογούμενος είπε ότι θα παραλάμβανε αυτός την ποσότητα προκειμένου να την αποκρύψει επειδή ο Σάνδαλος νοσηλευόταν στο νοσοκομείο, ενώ υποστήριξε ότι προμηθεύτηκε την ποσότητα των 480 γραμμαρίων και των 2 κιλών από τον Σάνδαλο.

Ο Πήλιος απολογούμενος αρνήθηκε κάθε συμμετοχή στην υπόθεση. Όπως τόνισε εργάζεται στην εταιρεία από την οποία ενοικίαζαν αυτοκίνητα που χρησιμοποιούσαν τα μέλη του κυκλώματος και ότι την επίμαχη ημέρα της σύλληψης ο Ασημάκης του είχε ζητήσει να μεταβεί στον Αρχάγγελο για να παραλάβει το αυτοκίνητο πράγμα που έκανε. Θεώρησε ότι τον ενέπλεξαν στην υπόθεση διότι πίστεψαν ότι αυτός τους «κάρφωσε» και τόνισε ότι μετέχει εδώ και πολύ καιρό σε πρόγραμμα απεξάρτησης του ΟΚΑΝΑ.

Διατίθεται κατ' αποκλειστικότητα φρεσκοκομμένος και σε ειδική συσκευασία
ο Ελληνικός καφές Νεοχωρίου
Διαλέγουμε τις καλύτερες ποικιλίες καφέ και σας προσφέρουμε ένα ασύγκριτο χαρμάνι γνωστό για το δυνατό άρωμα και την εξαιρετική γεύση του. Χάρη στη νέα αεροστεγή συσκευασία ο καφές μας φτάνει αναλλοίωτος μέχρι το φλυτζάνι σας.
25 είδη αρωματικού καφέ φίλτρου
• 15 είδη τσαγιού • Βότανα
• Ποικιλίες καφέ από Κολομβία, Γουατεμάλα, Κένυα, Μεξικό, Βραζιλία, Παπούα, Espresso di Lopos
• Αξεσουάρ για καφέ και τσάι
Λοπός Νίκος
Αμαράντου 45. Νιοχώρι Ρόδος 85100
τηλ: 22410 26010 e-mail: dilop6@otenet.gr

Kalithies Palace
ΑΙΘΟΥΣΑ ΔΕΞΙΩΣΕΩΝ

Εμπιστευθείτε σ' εμάς την γαμήλια δεξίωση του γάμου σας
Σε ένα χώρο, σχεδιασμένο αμφιθεατρικά, κλιματιζόμενο, με δυνατότητα να φιλοξενήσει έως 800 άτομα.
Απολαμβάνοντας ένα από τα μενού μας που εσείς θα επιλέξετε.
Προσιτές τιμές.
Τηλ. κρατήσεων: 2241085641, 2241085515, 2241086778

ΠΥΚΝΩΝΟΥΝ ΟΙ ΦΩΝΕΣ ΑΠΟ ΤΗΝ ΚΑΛΥΜΝΟ

«ΝΑ ΑΠΟΣΥΡΘΕΙ ΣΕ ΑΣΚΗΤΗΡΙΟ *ο μητροπολίτης κ. Νεκτάριος»*



«Να δώσει ένα γενναίο ράπισμα στην αλαζονεία και φιλαρέσκεια για να μπορέσει να ξεγαζωθεί από τον Δεσποτικό θώκο»

Από την κ. Μαρία Μπουλαφέντη - Μονοκάνδηλου μας απεστάλη, από την Κάλυμνο, η ακόλουθη επιστολή προς δημοσίευση:

Κύριε διευθυντά,

Παρακαλώ φιλοξενήσετε στην εφημερίδα σας την κατωτέρω επιστολή μου.

Επέτρεψαν και εβοήθησαν οι συγκυρίες και οι συνθήκες των ημερών, για να αναγκάσουν κάποιους να εγγίξουν επί τέλους και το καρκίνωμα της τοπικής μας Εκκλησίας.

Πολλοί και διάφοροι καλούνται σε ραδιοφωνικούς σταθμούς και κανάλια και μας βομβαρδίζουν με ποικίλα σχόλια και απόψεις για το καφτό θέμα του μητροπολίτη μας Νεκταρίου. Όμως επί του θέματος αυτού δεν εδόθη η δυνατότητα να εκφρασθούν μόνο οι απλοί χριστιανοί. Όλοι εμείς οι οποίοι δεν διαθέτουμε διπλώματα και περγαμηνές. Δεν ηκούσθη η άποψη και εμπειρία όλων εκείνων χάρις των οποίων κάνει αδιαλείπτως ακόμη την παρουσία του το λαϊκό στοιχείο μέσα στους ναούς κατά τις λατρευτικές συνάξεις και δεν έχουν μείνει μόνοι παπάδες και ψαλτάδες.

Δεν μιλήσαμε εμείς που μαστιγώνεται η ψυχή μας από τα ατελείωτα σκάνδαλα που υποπίπτουν στην αντίληψή μας επί είκοσι δύο συναπτά έτη ποιμαντορίας του κ. Νεκταρίου.

Βγαίνουν μερικοί και υπερτονίζουν πως οι χριστιανοί δεν έχουν αντιδράσει, εκτός από μια ομαδούλα. Κάνουν μεγάλο σφάλμα, δικαιολογημένο κατά κάποιον τρόπο, εφόσον περί

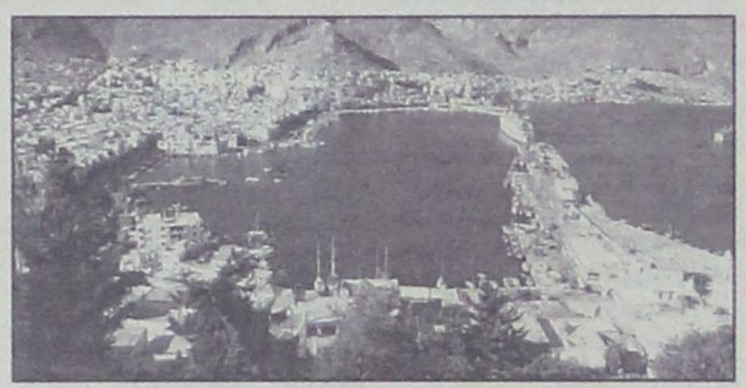

πολλών άλλων ασχολούνται εκτός από τα της Εκκλησίας. Ας ακούσουν λοιπόν όλοι αυτοί πως οι πιστοί χρόνια διαμαρτυρόμαστε και πετιόμαστε στον κάλαθο των αχρήστων του Πατριαρχείου, το οποίο με τόση μανία υπερασπίζονται κάποιοι.

Ελέχθη από μερικούς πως οι ολίγοι πολέμιοι του μητροπολίτη έχουν ως κίνητρο κάποια συμφέροντα. Πιθανόν εξ ιδίων κρίνουν τα αλλότρια. Οι συνειδητοί χριστιανοί γνωρίζουν να αξιολογούν τις αξίες και ιεραρχώντας αυτές θέτουν υπεράνω κάθε μορφής υλικού συμφέροντος τον ανεκτίμητο και αδιαπραγμάτευτο θησαυρό της ψυχής τους.

Είναι αδιανόητο να υπαινίσσονται πως από θέση ιεραρχικού θρόνου μπορούν να απορρέουν υλικά συμφέροντα για κάποιους. Πλησιάζει κανείς ένα άξιο ιεράρχη για να αποκομίσει μόνο πνευματικά οφέλη.

Εκτός των άλλων τόλμησαν να εμφανισθούν και τα φερέφωνα του μητροπολίτη, τα οποία μέχρι χθες δεν είχαν καμμιά σχέση με τα της Εκκλησίας και με στεντορεία φωνή είχαν το θράσος να μας θεολογήσουν και να εξάρουν το τεράστιο έργο του μητροπολίτη, υποτιμώντας τη νοημοσύνη μας και βάζοντας ακόμα περισσότερο σε δοκιμασία την εξαντληθείσα πλέον υπομονή και ανοχή μας. Φτάνει πια η υποκρισία.

Σε όσους πιστώνουν στον μητροπολίτη αξιόλογο και άξιο προς μίμηση έργο συστήνουμε να κάμουν τον κόπο να μελετήσουν προσεκτικά βίους και προσφορά έργου αγίων Πατέρων, αλλά και συγχρόνων αξίων ιεραρχών. Θα διαφωτισθούν και θα προβληματισθούν.

Ας μάθουν όλοι αυτοί πως κύριο έργο ενός αξίου ιεράρχη δεν είναι η ανοικοδόμηση αψύχων κτιρίων ούτε το τάλαντο της συγγραφής, αφού δεν είναι δυνατόν να το έχουν όλοι, ούτε συσσώρευση πλούτου, ούτε οι διασυνδέσεις και γνωριμίες με σημαντικές προσωπικότητες, ούτε η με όλους τους τρόπους προσπάθεια διαφήμισης του προσώπου του. Πρωταρχικό μέλημα ενός ποιμενάρχη πρέπει να είναι η οικοδομή εμψύχων ναών. Η αγωνία και ο ανύστακτος αγώνας μη τυχόν και χαθεί έστω και μία ψυχή. Ως στοργικός πατέρας συμπορεύεται με το ποίμνιό του κλαίων μετά κλαιόντων και χαίρων μετά χαιρόντων. Στέκει παρήγορος άγγελος και συμπαραστάτης των πονεμένων, των πληγωμένων από τα κτυπήματα της ζωής, των αποθαρρυμένων και των αναξιοπαθούντων πνευματικών παιδιών του. Έχουμε γευθεί μήπως εμείς κάτι τέτοιο;

Μπήκαμε ήδη στην περίοδο της μεγάλης σαρακοστής. Το στάδιο των αρετών έχει ανοίξει για όλους μας. Ευχόμαστε και προσευχόμαστε ο μητροπολίτης κ. Νεκτάριος να πάρει την απόφαση να δώσει ένα γενναίο ράπισμα στην αλαζονεία και φιλαρέσκεια για να μπορέσει να ξεγαζωθεί από τον Δεσποτικό θώκο, να αποσυρθεί σε κάποιο ασκητήριο και εκεί με τα πνευματικά γυμνάσματα, που εκείνος θα πρέπει να γνωρίζει καλύτερα από μας, να προκαλέσει τις πηγές των δακρύων για τις πολλές του αμαρτίες, όπως ο ίδιος δήλωσε πως τον βαραίνουν, στην «καταπληκτική» συνέντευξη που είχαν την τύχη να απολαύσουν οι δημοσιογράφοι του νησιού μας.

Μ' αυτή την τολμηρή απόφαση θα πανηγυρίσει ο ουρανός και θα ευαρεστήσει την Παναγία Μητέρα μας πολύ περισσότερο από το απολυτίκιο που συνέθεσε επί του ειληταρίου της αγιογραφίας του στη νήσο Λέρο.

Έτσι θα επιτρέψει να ηρεμήσουν και να ισορροπήσουν οι ψυχές μας, γιατί είναι μεγάλο κρίμα στην πρόοδο του πνευματικού μας αγώνα να στέκει τροχοπέδη πέραν των άλλων πειρασμών της ζωής μας και ο σκανδαλισμός των ρασοφόρων.

Μετά τιμής
ΜΠΟΥΛΑΦΕΝΤΗ - ΜΟΝΟΚΑΝΔΗΛΟΥ ΜΑΡΙΑ

ΣΗΜΕΡΑ ΣΤΗΝ ΝΟΜΑΡΧΙΑ

ΣΥΣΚΕΨΗ ΓΙΑ ΤΙΣ ΜΑΘΗΤΙΚΕΣ ΕΚΔΡΟΜΕΣ

Θα ληφθούν τα αναγκαία μέτρα

Η ΛΗΨΗ των απαιτούμενων προληπτικών μέτρων και η καλύτερη προετοιμασία των αρμοδίων υπηρεσιών της περιοχής εν όψει των μαθητικών εκδρομών είναι το αντικείμενο σύσκεψης που συγκαλεί σήμερα (Τετάρτη, 30 Μαρτίου) ο Νομάρχης Δωδεκανήσου Γιάννης Μαχαιρίδης, σε μια προσπάθεια να εξασφαλιστούν οι καλύτερες δυνατές προϋποθέσεις φιλοξενίας και ψυχαγωγίας των μαθητών.

Η σημερινή σύσκεψη αποσκοπεί στην οριστικοποίηση των μέτρων και παρεμβάσεων που απαιτείται να γίνουν έγκαιρα, μετά από σχετικές συνενοήσεις που είχε τις τελευταίες μέρες ο Νομάρχης με τις αρμόδιες υπηρεσίες.

Στη σύσκεψη που θα πραγματοποιηθεί στις 12 το μεσημέρι, έχουν προσκληθεί ο Αστυνομικός Διευθυντής Δωδεκανήσου Αρ. Καρτάνος και ο Διοικητής της Τροχαίας, ο Διοικητής της Πυροσβεστικής Υπηρεσίας κ. Καραγεωργόπουλος, ο Αστυνομικός Διευθυντής - Αστυκτηνίατρος Μιχάλης Ζεμπιλλάς, ο προϊστάμενος της Διεύθυνσης Υγιεινής Π. Διακογεωργίου και επόπτες Υγείας, ο προϊστάμενος της Διεύθυνσης Εμπορίου Γ. Καμπούρης και ο προϊστάμενος της Διεύθυνσης Συγκοινωνιών Γ. Κασαπίδης.

Δ. ΧΑΤΖΗΠΕΤΡΟΣ
ΖΑΝΤΕΣ - ΕΛΑΣΤΙΚΑ - ΑΜΟΡΤΙΣΕΡ - ΕΞΑΤΜΙΣΕΙΣ



Ταχεία Εξυπηρέτηση
36 Άτοκες Δόσεις !

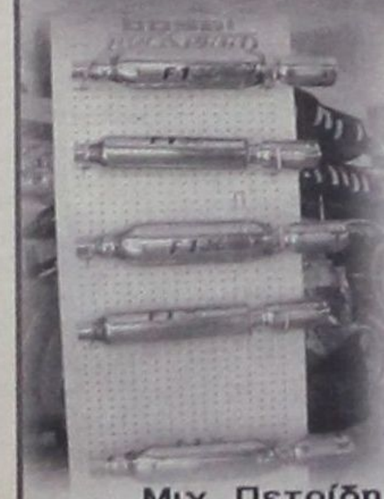

Με κάθε αγορά ελαστικών, Δωρεάν Ηλεκτρονική Ευθυγράμμιση & Ζυγοστάθμιση ακριβείας !



Μιχ. Πετρίδη 30 Τηλ. 22410 -38889 ΡΟΔΟΣ

ΜΙΑ ΜΟΝΑΔΙΚΗ ΕΜΠΕΙΡΙΑ
ΙΔΙΩΤΙΚΕΣ ΚΡΟΥΑΖΙΕΡΕΣ
Με το υπερπολυτελές ιδιωτικό σκάφος
Eviva Cruising



Σας πάμε όπου θέλετε
για όσες ώρες και ημέρες επιθυμείτε
Μόνους, με την οικογένεια ή την παρέα σας



ΘΑ ΠΕΡΑΣΕΤΕ
ΑΞΕΧΑΣΤΕΣ ΜΕΡΕΣ
ΚΑΙ ΝΥΧΤΕΣ
ΜΗΝ ΑΦΗΣΕΤΕ
ΤΗΝ ΕΥΚΑΙΡΙΑ
ΝΑ ΣΑΣ ΦΥΓΕΙ

Eviva Cruising
A UNIQUE EXPERIENCE
CONTACT:
TEL: +30 6947 121746
FAX: +30 22410 85633

SYMI • TILOS • NISIROS • CHALKI
KOS • PATMOS • KALYMNOS • LEROS
FETIYE • MARMARIS • BODRUM



ΤΙ ΑΝΑΦΕΡΕΙ ΕΠΙΧΕΙΡΗΜΑΤΙΑΣ ΣΕ ΕΞΩΔΙΚΟ ΤΟΥ

«ΤΙΜΩΡΕΙΤΑΙ» ΑΠΟ ΤΡΑΠΕΖΑ

επειδή απεκάλυψε σκάνδαλο;

Δεσμεύθηκε λογαριασμός του μέχρι να κριθεί δικαστικά η υπόθεση

Περίεργη αν όχι απαράδεκτη τακτική έναντι των 5 θυμάτων της καλοστημένης κομπίνας που φέρεται να διέπραξε στο υποκατάστημα της Συνεταιριστικής Τράπεζας Δωδεκανήσου στην πλατεία Ακαδημίας η πρώην προϊσταμένη του τμήματος χορηγήσεων κ Μαρία Παπαδοπούλου και η οποία αποκαλύφθηκε σε όλη της την έκταση από την διενέργεια ελέγχου επιθεωρητών, ακολουθεί η διοίκηση της τράπεζας με αποτέλεσμα να τους έχει προκαλέσει πρόσθετα προβλήματα.

Ενδεικτική του κλίματος που έχει διαμορφωθεί είναι η αγωγή που υπέβαλε εις βάρος της τράπεζας στο Πολυμελές Πρωτοδικείο Ρόδου ένα εκ των θυμάτων με την οποία ζητείται να του επιστραφούν τα χρήματα λογαριασμού του, που δεσμεύθηκαν από την διοίκηση, η οποία τον αναγνωρίζει ως θύμα αλλά αρνείται να του τα αποδεσμεύσει μέχρι να ξεκαθαρίσει η υπόθεση αλλά και το εξώδικο που απέστειλε ο πελάτης - θύμα που απεκάλυψε την υπόθεση και προκάλεσε την επιθεώρηση στην τράπεζα την οποίαν φέρνει σήμερα στο φως της δημοσιότητας η «δ».

Στο εξώδικο που απέστειλε περί τα τέλη Φεβρουαρίου 2005 ο κ Θωμάς Βερβίλης στην τράπεζα δια του πληρεξουσίου δικηγόρου του κ Β. Παπανικόλα και το οποίο παραμένει ακόμη αναπάντητο αναφέρονται αναλυτικά τα εξής:

«Εν συνεχεία των όσων έχουν προηγηθεί μεταξύ μας, σχετιζομένων με την εις βάρος μου υπεξαίρεση σημαντικών κατά διαστήματα χρηματικών ποσών εκ των τηρουμένων στην Τράπεζά σας λογαριασμών μου από την υπάλληλό σας, κα Παπαδοπούλου Μαρία και ενώ καλόπιστα ανέμενα να αναλάβει και η Τράπεζά σας τις ευθύνες της απέναντί μου, έκπληκτος πληροφορήθηκα από τον Γενικό Διευθυντή σας, κ. Εμμ. Καρυδάκη, ότι η Τράπεζά σας «έλαβε μέτρα», όχι, όπως θα ήταν φυσικό, εις βάρος της υπαλλήλου της που θα εξασφάλιζαν τα παρανόμως αφαιρεθέντα από εμένα χρήματα, αλλά εις βάρος μου!!!

Συγκεκριμένα, όπως μου ανακοινώθηκε, μονομερώς και άνευ νόμιμης αιτίας η Τράπεζά σας προέβη στην εκταμίευση ποσού σαράντα τεσσάρων χιλιάδων (44.000) ευρώ από τον λογαριασμό Κεφαλαίου Κίνησής μου, το οποίο θα «κρατήσει δεσμευμένο» σε ειδικό λογαριασμό, μέχρι την πλήρη δικαστική εκκαθάριση της υπόθεσης!!!

Πέραν τούτου, αξίζει να

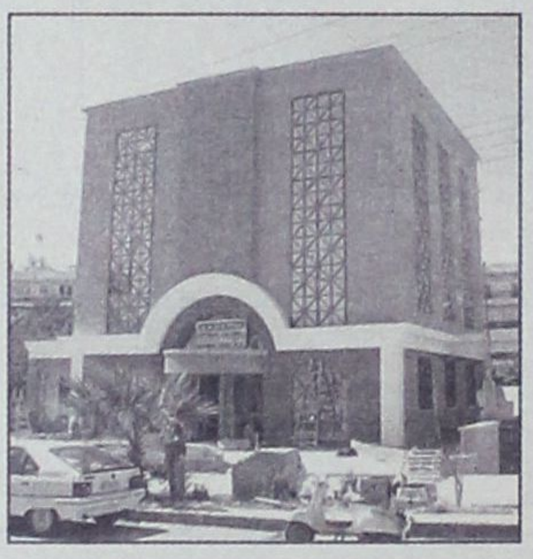

αναφερθεί η σχεδόν εχθρική και απαξιωτική στάση που τηρούν απέναντί μου στελέχη της Τράπεζάς σας μετά την αποκάλυψη από εμένα του σκανδάλου της υπεξαίρεσης, η οποία μάλιστα έφθασε μέχρι του σημείου της υπόδειξης να ... συνεργασθώ με άλλη Τράπεζα!!!

Επειδή μάλλον έχετε παρεξηγήσει τη μέχρι τώρα διακριτική μου στάση επί του θέματος και την προσπάθειά μου να λυθεί το πρόβλημα εσωτερικά από την Τράπεζά σας, η οποία όπως καλώς γνωρίζετε είναι συνυπεύθυνη μαζί με την υπάλληλό της απέναντί μου (Άρθρο 334 Α.Κ. περί ευθύνης προστηθέντος) για την πλήρη ικανοποίηση των νομίμων αξιώσεών μου εκ της εν λόγω αιτίας.

Επειδή φαίνεται να συγχέετε τις έννοιες του θύματος και του θύτη, αυτό δε αποδεικνύεται από την πρωτοφανή και μονομερή, άρα και αυθαίρετη εκ μέρους σας ενέργεια να λάβετε «εξασφαλιστικά» εις βάρος μου μέτρα, με την εκταμίευση από τον λογαριασμό Κεφαλαίου Κίνησής μου του ποσού των σαράντα τεσσάρων χιλιάδων (44.000) ευρώ.

Επειδή δεν μου έχετε δώσει μέχρι σήμερα την παραμικρή εξήγηση για την ενέργειά σας αυτή, εάν και κατά πόσο δηλ. πρόκειται για απόφαση της Τράπεζάς σας ή εφαρμόζετε κάποια οδηγία της Τράπεζας της Ελλάδας, οπότε και στις δύο περιπτώσεις θα πρέπει να μου γνωστοποιήσετε επακριβώς την απόφαση αυτή.

Επειδή υφίσταμαι σοβαρή βλάβη και ζημία στον κύκλο των εργασιών μου, η οποία προκύπτει από την αδυναμία μου, με υπαιτιότητα της Τράπεζάς σας, να χρησιμοποιήσω ένα σημαντικό ποσόν του Κεφαλαίου Κίνησής μου, με αποτέλεσμα να έχω περιέλθει σε σοβαρό επαγγελματικό αδιέξοδο και να αντιμετωπίζω αυτή τη στιγμή τον κίνδυνο να μη μπορέσω να ανταποκριθώ σε τρέχουσες υποχρεώσεις μου.

ΓΙΑ ΤΟΥΣ ΛΟΓΟΥΣ ΑΥΤΟΥΣ

Και για όσους ακόμα επιφυλάσσομαι να προσθέσω μελλοντικά

Διαμαρτύρομαι έντονα για τις εις βάρος μου παραπάνω ενέργειές σας, σας Δηλώνω ότι για την αστική αξίωση, εκ των εις βάρος μου διαπραχθέντων από την υπάλληλό σας κυρία Παπαδοπούλου Μαρία, θεωρώ συνυπεύθυνη και την Τράπεζά σας (Άρθρο 334 Α.Κ.), κατά της οποίας θα στραφώ δικαστικά και σας Καλώ να άρετε την ενέργειά σας να δεσμεύσετε το ποσόν των σαράντα τεσσάρων χιλιάδων (44.000) ευρώ από τον λογαριασμό του Κεφαλαίου Κίνησής μου, άλλως να μου παράσχετε επαρκείς έγγραφες εξηγήσεις για τη νομιμότητα αυτής της ενέργειας».

Σημειώνεται ότι την 11η Απριλίου 2004 θα συζητηθεί ενώπιον του Μονομελούς Πρωτοδικείου Ρόδου η αίτηση της Τράπεζας με την οποίαν ζητείται η συντηρητική κατάσχεση της κινητής και ακίνητης περιουσίας συμπεριλαμβανομένων και των τραπεζικών λογαριασμών της κ Μαρίας Παπαδοπούλου μέχρι του ποσού των 1,5 εκατ. ευρώ. Με την αίτηση αυτή η τράπεζα διεκδικεί πέραν της βλάβης από αδικοπραξία της πρώην υπαλλήλου της και αποζημίωση για ηθικές βλάβες.

ΓΙΑ ΤΗΝ ΕΠΙΜΕΛΕΙΑ ΕΝΟΣ ΠΑΙΔΙΟΥ

ΤΕΘΗΚΕ ΟΡΙΣΤΙΚΟ ΤΕΛΟΣ ΣΤΗ ΔΙΚΑΣΤΙΚΗ

διένεξη μεταξύ Ροδίτη και Σουηδέζας

Πρόβλημα Ροδίτη και με Ιταλίδα

Οριστικό τέλος σε μια θορυβώδη ένδικη διαφορά ενός Ροδίτη με μια Σουηδέζα για την επιμέλεια του εξώγαμου παιδιού που απέκτησαν το 1996, το οποίο επεχείρησε να απαγάγει η μητέρα του με μια φίλη της, μεταμφιεσμένες, τον Σεπτέμβριο του 2003, έδωσε το Εφετείο Δωδεκανήσου με την υπ' αριθμ. 66/2005 απόφαση που εξέδωσε την 23η Μαρτίου 2005.

Η Σουηδέζα, που εκπροσωπήθηκε από τον Υπουργό Δικαιοσύνης της Ελλάδας, επικαλούμενη διατάξεις της Διεθνούς Σύμβασης για τα αστικά θέματα της διεθνούς απαγωγής παιδιών που υπεγράφη στη Χάγη απέτυχε να πείσει το Δικαστήριο ότι έχει τα εχέγγυα για να αναθρέψει το παιδί, αλλά και ότι ασκούσε αποκλειστικά την επιμέλειά του, με αποτέλεσμα οι ισχυρισμοί της για απαγωγή του παιδιού από τον πατέρα του να πέσουν στο κενό.

Το ιστορικό της υπόθεσης σύμφωνα και με την απόφαση του δικαστηρίου έχει ως εξής:

Μια Σουηδέζα και ένας Ροδίτης συνήψαν ερωτικό δεσμό το έτος 1994 και απέκτησαν χωρίς γάμο στην πόλη Ritea της Σουηδίας ένα κοριτσάκι, την 19η Ιουνίου 1996. Μετά την γέννηση του παιδιού η Σουηδέζα εγκαταστάθηκε στη Ρόδο και συμβίωνε με τον Ροδίτη από τον Ιανουάριο του 1996.

Ο Ροδίτης αναγνώρισε τόσο στη Σουηδία όσο και στην Ελλάδα την πατρότητα του παιδιού και ασκούσε από κοινού με τη Σουηδέζα την επιμέλειά του.

Αποδείχθηκε, επίσης, ότι ο Ροδίτης έχει σταθερό εισόδημα και προσωπική επιχείρηση, ενώ η Σουηδέζα είναι άνεργη και δεν διαμένει μονίμως στη χώρα της. Η Σουηδέζα πέραν αυτού του παιδιού έχει ένα ακόμα εξώγαμο ηλικίας 13 1/2 ετών, το οποίο φιλοξενούσε κατά τους θερινούς μήνες ο Ροδίτης.

Τον Αύγουστο του 2002 αποφάσισαν να χωρίσουν και η Σουηδέζα παρά τις αντιρρή-

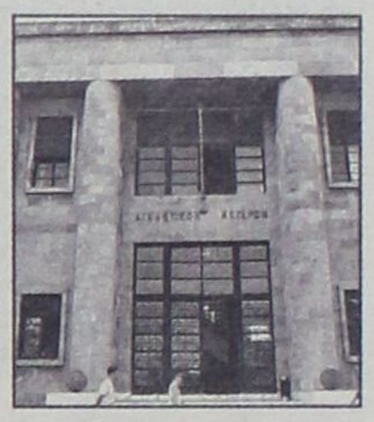

σεις του Ροδίτη πήρε μαζί της την ανήλικη κόρη τους και μετέβη στη Σουηδία για μόνιμη εγκατάσταση.

Τον Σεπτέμβριο του ίδιου έτους μετά από παραινέσεις του Ροδίτη επέστρεψε στο νησί, η κόρη τους γράφτηκε σε δημοτικό σχολείο και παρακολουθούσε μαθήματα μέχρι το τέλος του Δεκεμβρίου 2002. Τον Ιανουάριο του 2003 πήρε ξανά το παιδί και εγκαταστάθηκε στη Σουηδία. Τον Ιούνιο του 2003 η ανήλικη ήλθε στην Ελλάδα για να περάσει τις καλοκαιρινές διακοπές με τον πατέρα της και να επιστρέψει στη Σουηδία ένα μήνα αργότερα. Το παιδί ωστόσο προτίμησε να μείνει με τον πατέρα της ισχυριζόμενη ότι ο άνδρας με τον οποίο συμβιούσε η μητέρα του δεν της φερόταν καλά.

Τον Σεπτέμβριο του 2003 η μητέρα της μαζί με μία φίλη της ήρθαν στη Ρόδο και επιχείρησαν να απαγάγουν κρυφά το παιδί και παρά την θέλησή του.

Η απαγωγή ματαιώθηκε μετά από επιχείρηση της αστυνομίας που ενημερώθηκε από τον οδηγό του ταξί που τις είχε μεταφέρει στο λιμάνι ότι κάποιες μεταμφιεσμένες γυναίκες (φορούσαν περούκες) επιχείρησαν να απαγάγουν μικρό παιδί.

Το δικαστήριο έκρινε, επίσης, ότι ο πατέρας ασκεί την επιμέλεια του παιδιού υπό άριστες συνθήκες και ότι το παιδί δεν επιθυμεί την επιστροφή του στη Σουηδία.

ΜΗΝΥΣΗ ΑΛΛΟΔΑΠΗΣ

Στο μεταξύ κατεπείγουσα προκαταρκτική εξέταση έχει διατάξει ο Εισαγγελέας Πλημμελειοδικών Ρόδου κ. Γ. Οικονόμου προκειμένου να διαπιστωθεί η τυχόν τέλεση ποινικών αδικημάτων από κάτοικο της Ιαλυσού, ο οποίος δεν επιθυμεί να αναγνωρίσει παιδί που έφερε στον κόσμο με μια Ιταλίδα.

Ο Ιαλυσιώτης γνώρισε την Ιταλίδα το έτος 1998 και φέρεται να της είχε υποσχεθεί ότι θα χώριζε τη γυναίκα του για να ζήσει μαζί της και να κάνουν παιδί.

Τον Αύγουστο του 1999 η Ιταλίδα γέννησε ένα αγοράκι και ενώ την είχε τακτοποιήσει σε διαμέρισμα και της υποσχέθηκε ότι θα την παντρευθεί, τον Οκτώβριο του 2003 την εγκατέλειψε με αποτέλεσμα να αποπειραθεί να θέσει τέρμα στη ζωή της.

Ο Ιαλυσιώτης αρνείται ακολούθως ότι το παιδί ήταν δικό του και παρά το γεγονός ότι είχε συνεννοηθεί με την Ιταλίδα να μεταβούν στην Αθήνα για εξετάσεις DNA δεν πήγε στο ραντεβού που είχαν καθορίσει στο Νοσοκομείο.

Στην κυριολεξία την έχει εγκαταλείψει χωρίς χρήματα και η Ιταλίδα αναγκάζεται να ζει με δανεικά.

ΑΝΟΙΧΤΗ ΣΥΖΗΤΗΣΗ ΜΕ ΘΕΜΑ ΤΟΥΣ ΝΕΟΥΣ ΣΤΟ ΝΟΣΟΚΟΜΕΙΟ

Με πρωτοβουλία της Εταιρίας Προστασίας Ανηλίκων Ρόδου και του Εισαγγελέα Πρωτοδικών κ. Γιώργου Οικονόμου θα πραγματοποιηθεί σήμερα το απόγευμα και ώραν 1800 στο αμφιθέατρο του Γενικού Νοσοκομείου Ρόδου ανοιχτή συζήτηση, με θέμα τους νέους μπροστά στις προσκλήσεις του σήμερα, στην κοινωνία της Ρόδου.

Στην εκδήλωση αναμένεται να συμμετάσχουν περισσότεροι από 150 εκπρόσωποι, από 33 φορείς, συλλόγους και οργανισμούς ή υπηρεσίες της Δωδεκανήσου, που έχουν άμεση σχέση με τους νέους και την διαπαιδαγώγησή τους.

Ειδικότερα, στην ευρεία αυτή συνάντηση που θα γίνει έχουν κληθεί και αναμένεται να παραστούν εκπρόσωποι από την υπηρεσία Επιμελητών Ανηλίκων Δικαστηρίου Ρόδου, το Ιατροπαιδαγωγικό Κέντρο, την Κοινωνική Υπηρεσία του Νοσοκομείου, το Τμήμα Κοινωνικής Πρόνοιας της Νομαρχίας, τον Δημοτικό Οργανισμό Πρόνοιας του Δήμου Ροδίων, την Αστυνομική Διεύθυνση Δωδεκανήσου, το Πανεπιστήμιο Αιγαίου, την Επιτροπή Κοινωνικής Αλληλεγγύης Νομαρχιακής Αυτοδιοίκησης, το Κοινοτικό Προσχολικό Κέντρο, τον Δημοτικό Οργανισμό Νεολαίας και Άθλησης, το Κέντρο Παιδικής Μέριμνας Θηλέων, το Θεραπευτήριο Χρονίων Παθήσεων «Άγιος Ανδρέας», των Διευθύνσεων Πρωτοβάθμιας και Δευτεροβάθμιας Εκπαίδευσης, Διευθυντές, Δημοτικών, Γυμνασίων και Λυκείων, ο Δικηγορικός Σύλλογος Ρόδου, Σύλλογοι Γονέων και Κηδεμόνων, Πρόεδροι Μαθητικών Κοινοτήτων, Διευθυντές Δημοτικών Παιδικών Σταθμών, Υπεύθυνοι Ιδιωτικών Παιδικών Σταθμών, το Νομαρχιακό Τμήμα Κοινωνικών Λειτουργών, ο Ιατρικός Σύλλογος, το ΚΕΚΥΚΑΜΕΑ, ο Ελληνικός Ερυθρός Σταυρός κ.α.

ΑΚΡΙΤΙΚΑ

κουβεντούλες με κάποιο νόημα

Θάρσει· λέγων τ' αληθές ου σφαλεί ποτέ
ΣΟΦΟΚΛΗΣ

«Η φοβερότερη εκδίκηση είναι να περιφρονείς αυτούς που σε εχθρεύονται, αν και είσαι βέβαιος ότι μπορείς να τους συντρίψεις».
ΜΠΑΛΖΑΚ

WINSTON CHURCHILL: Ο ελεύθερος Τύπος μπορεί να είναι καλός ή κακός Τύπος, ο ανελεύθερος δεν θα γίνει ποτέ τίποτε άλλο από κακός τύπος

«ΒΑΒΥΛΟΛΟΓΙΑ»

Απορία απλού αναγνώστη: Πως είναι δυνατό να καταζητείται διεθνώς ο διαβόητος Απόστολος Βαβύλης από την Ιντερπόλ και να συνεντευξιάζεται απερίσπαστος και ανενόχλητος σε πολυτελές ξενοδοχείο της Ρώμης; Ο απλός αυτός αναγνώστης προφανώς δεν έχει υπόψη του την πολυτιμότητα της βαβυλολογίας - βαβελολογίας. Οποιος, έστω και αποσπασματικά, έλαβε γνώση των λεχθέντων του καταζητούμενου, ασφαλώς και θα διαπίστωσε ότι παρά τα αναμφισβήτητα προσόντα του -έστω και ως άνθη του κακού- το συγκεκριμένο άτομο φάσκει και αντιφάσκει συνεχώς και επομένως είναι πέρα για πέρα αναξιόπιστο.

Η βαβυλολογία συνεπώς, υποκαθιστώντας τη βαβελολογία, αποσπά τη προσοχή της κοινής γνώμης από την επερχόμενη καταιγίδα, για την οποία προειδοποίησε ευθέως ο πρωθυπουργός κατά το ετήσιο μνημόσυνο στους τάφους των Βενιζέλων, στο Ακρωτήρι της Κρήτης. Με συνεχείς αναφορές στην πολιτεία του Ελευθερίου Βενιζέλου σε κρισιμότατες για το έθνος στιγμές, ζήτησε από τους Ελληνες να «εγκαταλείψουμε τα όνειρα του παρελθόντος», να κοιτάξουμε κατάματα «τις καινούργιες αλήθειες που προβάλλουν ξαφνικά πολύ σκληρά για όλους» προαναγγέλλοντας και τη δική του αλλαγή πλεύσης κατά το πρότυπο του μεγάλου Κρητικού «όταν έκρινε πως ήταν αναγκαίο και σωστό για τους Ελληνες».

ΤΑ... ΠΑΛΛΗΚΑΡΙΑ!

- «Με τα νέα μέτρα δεν θα πονέσουμε κύριε υπουργέ;» ρωτήθηκε χθες («Alpha 98,9») ο υφυπουργός Οικονομικών Χρήστος Φώλιας. Και τι απάντησε; «Πονάν μωρέ τα παλληκάρια;»

Ελα ντε!

ΟΛΑ ΠΑΝ... ΡΟΛΟΪ

Ωραίο κλίμα διαμορφώνεται γενικώς ε; Να ανοίγει η καρδιά σου! Ολα πάνε ρολόι...

Από τον Βαβύλη, στον Πατριάρχη Ιεροσολύμων Ειρηναίο, από τον Πατριάρχη στο Χριστόδουλο, από τον Χριστόδουλο στα παραδικαστικά κυκλώματα Γιοσάκη, από τον Γιοσάκη στον «βασικό μέτοχο», από τον «βασικό μέτοχο» στον... Ελευθέριο Βενιζέλο (ούτε πεθαμένο δεν τον αφήνουν στην ησυχία του) και από τον Βενιζέλο... ντογρού στα νέα μέτρα για την οικονομία και για τις μαύρες της τις τρύπες...

Εδώ ο κόσμος χάνεται και ο Γ. Παπανδρέου απηύθυνε έκκληση στην πολιτεία να στηρίξει το θέατρο στη χώρα μας, με αφορμή την Παγκόσμια Ημέρα του Θεάτρου! Ολα αυτά που παρακολουθούμε Γιώργο μου αν δεν είναι θέατρο, τι είναι; Και μη μου πεις ότι δεν έχουν τη... στήριξη της πολιτείας ε; Η ίδια σκηνοθετεί, η ίδια γράφει το σενάριο, δικοί της άνθρωποι είναι οι ηθοποιοί, δικοί της οι κομπάρσοι...

Κάτι σκηνικά και κουστούμια μένουν, αλλά και γι' αυτά, καλά να είναι... ο Μάκης για να τα φροντίζει. (Μια χαρά δεν τον έντυσε καλόγερο τον Βαβύλη;)

ΕΥΑΓΓΕΛΙΚΕΣ ΡΗΣΕΙΣ!

***Λάθος ευαγγελική περικοπή διάβασε ο Απόστολος Βαβύλης στον Μάκη Τριανταφυλλόπουλο για να περιγράψει τις σχέσεις του με τον Αρχιεπίσκοπο Χριστόδουλο ***Αντί του «πείνασα και μου έδωσε να φάω... δίψασα και μου έβρεξε τα χείλη με νερό», έπρεπε να απαγγείλει την προφητεία του Κυρίου διά την καταστροφή της Ιερουσαλήμ ***Διδάσκαλε, κοίταξε τι ωραία μάρμαρα και πόσον λαμπρά κτίρια είναι αυτά εδώ. Και ο Ιησούς απεκρίθη και του είπε: Βλέπεις αυτά τα μεγάλα κτίρια; Δεν θα μείνει πέτρα επάνω εις την πέτραν που να μην κρημνισθή κάτω ***Βέβαια, η απάντηση του Αρχιεπισκόπου παρέπεμψε στο «Ο Ιούδας φιλούσε υπέροχα» και ας υποκρινόταν ο ρασοφόρος και λαπτοφόρος Απόστολος ότι δεν θέλει να «δώσει» τον Αρχιεπίσκοπο ***Γιατί μας ξενίζει ότι ο Απόστολος Βαβύλης «εκτελούσε εθνική αποστολή» στα Ιεροσόλυμα; Το έργο το έχουμε ξαναδεί επί των ημερών του ΠΑΣΟΚ ***Στην υπόθεση Οτσαλάν ξεχάσαμε ότι η εξωτερική πολιτική της χώρας είχε ανατεθεί σε παρακρατικούς παράγοντες;

ΤΗΣ... ΑΛΕΚΑΣ

Με τη φράση το «ΠΑΣΟΚ μας έχει τρελάνει» η γενική γραμματέας του ΚΚΕ, Αλέκα Παπαρήγα, κατήγγειλε χθες ως υποκριτική τη στάση της αξιωματικής αντιπολίτευσης τόσο στην υπόθεση του βασικού μετόχου όσο και στο θέμα της δημοσιονομικής απογραφής.

«Αν το ΠΑΣΟΚ ήθελε να κάνει αντιπολίτευση υπάρχουν ο αναπτυξιακός νόμος και ο φορολογικός νόμος», ανέφερε η κ. Παπαρήγα κατά τη διάρκεια συνέντευξης Τύπου στο Ζάππειο, αφήνοντας σαφείς υπαινιγμούς ότι η Χαριλάου Τρικούπη υπονόμευσε τις διαπραγματεύσεις της ελληνικής κυβέρνησης στις Βρυξέλλες, δημιουργώντας θόρυβο και εχθρικό κλίμα στα όργανα της Κομισιόν. «Το ΠΑΣΟΚ έπαιξε πολύ μεγάλο ρόλο στο να βγει στην επιφάνεια αυτό το ζήτημα στην Κομισιόν. Δούλεψε αόκνως γι' αυτό το θέμα. Σκοτώθηκε».

Η ΑΛΗΘΕΙΑ ΣΤΟ ΦΩΣ

Καλά όλα όσα συμβαίνουν αυτές τις ημέρες στο Πατριαρχείο Ιεροσολύμων, αλλά ένα από τα ερωτήματα που προκύπτουν, είναι τι θα δείξει η έρευνα που πραγματοποιούν οι εμπειρογνώμονες της ελληνικής κυβέρνησης που βρίσκονται στα Ιεροσόλυμα εδώ και κάμποσες ημέρες. Τα οικονομικά του Πατριαρχείου αποτελούν έναν από τους γρίφους για το τι συνέβη ακριβώς και σε κάθε περίπτωση θα έχει πολύ μεγάλο ενδιαφέρον. Εννοείται βεβαίως ότι θα πρέπει όλα τα στοιχεία να δοθούν στη δημοσιότητα, προκειμένου όλη η αλήθεια να βγει στο φως.

70 ΙΕΡΑΡΧΕΣ ΟΠΛΟΦΟΡΟΥΝ!

Νέες καταγγελίες ακούστηκαν προχθές στη Βουλή σχετικά με το εκκλησιαστικό. Ο πρώην πρόεδρος του ΣΥΝ Ν. Κωνσταντόπουλος κάλεσε την κυβέρνηση να δώσει στη δημοσιότητα τα ονόματα των 70 κληρικών -όπως είπε- που οπλοφορούν. Παράλληλα, ο βουλευτής του ΣΥΝ Γ. Δραγασάκης κατήγγειλε ότι υπάρχει συστηματική εισφοροδιαφυγή με την καθοδήγηση μητροπολιτών, αποδίδοντας υπέρ του ΤΑΚΕ μόνο το 10% από τις εισπράξεις του παγκαριού.

Πάντως, ο υπουργός Δικαιοσύνης Αν. Παπαληγούρας ανακοίνωσε την κατάθεση νομοσχεδίου για την αναψηλάφηση υποθέσεων που έχουν τεθεί στο αρχείο, ενώ όσον αφορά την επαναφορά σε ισχύ της εισφοράς της Εκκλησίας στον Προϋπολογισμό ο υφυπουργός Οικονομικών Αδ. Ρεγκούζας ξεκαθάρισε πως η κυβέρνηση δεν νομοθετεί υπό το βάρος των αποκαλύψεων.

ΕΚΛΟΓΙΚΑ

Αν και από τη Ρηγίλλης δηλώνουν κατηγορηματικά ότι οι νυν δήμαρχοι και νομάρχες θα είναι εκ νέου υποψήφιοι το 2006, κρατήστε ανοικτό ένα... παραθυράκι.

Το κόμμα σκοπεύει να διενεργήσει δημοσκοπήσεις σε κάθε περιφέρεια για να διαπιστώσει την απήχηση που έχουν τα στελέχη που φιλοδοξούν να είναι δήμαρχοι. «Αν ένας δήμαρχος είναι πολύ χαμηλά στις δημοσκοπήσεις, θα ήταν αυτοκτονία να στηριχθεί εκ νέου», σημειώνουν στελέχη της Νέας Δημοκρατίας. Μη φανταστείτε βέβαια ότι τέτοια «κρούσματα» θα είναι πολλά.

Σπάνια έως... απίθανα.

ΕΥΡΩΣΥΝΤΑΓΜΑ

Εκδήλωση για το Ευρωσύνταγμα θα πραγματοποιηθεί στην Ρόδο στις 15 Απριλίου με πρωτοβουλία και συμμετοχή όλων των πολιτικών κομμάτων (η αρχική πρόταση προήλθε από τον ΣΥΝ κι έγινε δεκτή). Πρόκειται για μια καλή στιγμή των τοπικών κομμάτων που δείχνουν να βρίσκουν δρόμους και τρόπους συνεργασίας σε σοβαρά θέματα, όταν το θέλουν.

Η εκδήλωση θα γίνει στο Εθνικό Θέατρο και όπως ήδη λέγεται το ΠΑΣΟΚ θα έχει ως κεντρικό ομιλητή έναν εκ των κ.κ. Ευάγγελου Βενιζέλου ή Ανδρέα Λοβέρδου.

ΑΝΑΡΩΤΙΚΑ ΠΑΙΧΝΙΔΙΑ

Από τον συμπατριώτη μας ομογενή κ. Γ. Χατζησταυρίδη μας απεστάλη το ακόλουθο e-mail:

Αγαπητή Δημοκρατική,

Λυπούμαι που χρειάστηκε να περάσουν 3 χρόνια από τότε που σας έγραψα σχετικά με το ιερατείο του Πατριαρχείου για να καταλάβετε επιτέλους ότι δεν διοικούμεθα πια από πνευματικούς ανθρώπους αλλά από «καπιταλιστές» παμπόνηρους ρασοφόρους.

Λυπήθηκα όταν κι εσείς κ. Αθανασίου τρέχατε πριν περίπου δύο χρόνια στο Καστελόριζο να «φιλήσετε» το χέρι του Πατριάρχη.

Στο σημερινό άρθρο σας «Φαναριώτικα παιχνίδια με Γιοσάκη και Πάτμο» φαίνεται περίτρανα ότι «δεν γίνεται τίποτα που να μην το ξέρει ο Πατριάρχης» γι' αυτό και δεν τολμά να αντικαταστήσει κανέναν γιατί θα βγουν και τα δικά του στην επιφάνεια.

Και πως οι εκκλησίες μας είναι για το Πατριαρχείο μόνο πηγή εσόδων και εκμετάλλευσης.

Οπως θα έλεγε και ο Διονύσιος Σολωμός,

«Δυστυχισμένε μου λαέ κι αγαπημένε, πάντοτε ευκολοπίστευτε και πάντα προδομένε».

Με εκτίμηση
Γεώργιος Χατζησταυρίδης
Ορλάνδο, Φλώριδα, ΗΠΑ

Παρατήρηση: Παρά τον σεβασμό προς όλους τους ομογενείς και τους αναγνώστες, θα πρέπει να τονίσουμε στον κ. Χατζησταυρίδη, ότι δεν κάνουν πάντα καλό οι φαντασιώσεις.

Πρώτον, ο κ. Αθανασίου δεν πήγε στο Καστελόριζο κατά την εκεί επίσκεψη του Πατριάρχη, και ως εκ τούτου δεν είχε την τιμή να του φιλήσει το χέρι. Δεύτερον, και αν ακόμα έκρινε σκόπιμο ότι έπρεπε να πάει, προφανώς δεν θα ζητούσε άδεια γιατί είναι ενήλικας και δεν τελεί υπό κηδεμονία. Και τρίτον, το συγκεκριμένο άρθρο δεν ήταν της εφημερίδας αλλά συμπατριώτη και μάλιστα επώνυμο.

Αυτά για αποκατάσταση, της αλήθειας, όπως συνηθίζουμε να λέμε. **Υ.Τ.Ε.**

ΟΙ ΠΑΡΑΛΙΕΣ

Να μην τα αφήνουν όλα οι Δήμοι του νησιού για την τελευταία στιγμή, ως συνήθως. Ο λόγος για τις παραλίες που βρίσκονται σε αθλία κατάσταση και αυτό είναι αυτονόητο, λόγω του προηγηθέντος χειμώνα.

Η τουριστική περίοδος όμως άρχισε και καλό θα ήταν να ετοιμασθούν οι παραλίες για να υποδεχθούν τους επισκέπτες μας.

ΔΙΑΠΙΣΤΩΣΕΙΣ ΤΟΥ ΤΕΧΝΙΚΟΥ ΕΠΙΜΕΛΗΤΗΡΙΟΥ

ΠΡΟΒΛΗΜΑΤΑ ΟΛΟΚΛΗΡΩΣΗΣ ΠΑΡΟΥΣΙΑΖΕΙ ΤΟ ΑΕΡΟΔΡΟΜΙΟ

Για να τελειώσουν τα έργα απαιτούνται 8-10 μήνες ακόμα!!

Συνάντηση με τον αερολιμενάρχη κ. Λάζαρο Στρίκη πραγματοποίησε η Διοικούσα Επιτροπή του ΤΕΕ τμήματος Δωδ/σου την Τετάρτη 23.3.2005 στο αεροδρόμιο «Διαγόρας» της Ρόδου. Η συνάντηση εντάσσεται στα πλαίσια των επαφών που έχει προγραμματίσει το ΤΕΕ μας με τις αρχές, προκειμένου να συμβάλλει δημιουργικά στην ολοκλήρωση των λεγόμενων «μεγάλων έργων», των βασικών και απαραίτητων υποδομών του τόπου μας.

Σχετικά με την συνάντηση αυτήν από το ΤΕΕ εκδόθηκε χθες η ακόλουθη ενημερωτική ανακοίνωση:

Το αεροδρόμιο «Διαγόρας» αποτελεί κύρια πύλη εισόδου – εξόδου του νησιού και την πρώτη και τελευταία εικόνα που έχει ο επισκέπτης του. Ως εκ τούτου κατέχει πρωταρχική θέση στη διαμόρφωση του επιθυμητού επιπέδου εξυπηρετήσεων του τόπου και στην από όλους μας επικαλούμενη ποιοτική αναβάθμιση των υπηρεσιών και κατ' επέκταση του τουριστικού προϊόντος.

Η κατασκευή του άρχισε στις αρχές της δεκαετίας του 70 και αποπερατώθηκε το 1977. Τόσο αισθητικά όσο και λειτουργικά απετέλεσε για την εποχή εκείνη αλλά και για την επόμενη δεκαετία ένα σύγχρονο και επαρκές συγκρότημα.

Η ραγδαία αύξηση του τουρισμού κατά τη διάρκεια της δεκαετίας του 80 και μετέπειτα, σε συνδυασμό με την επικράτηση των αερομεταφορών σε όλα τα επίπεδα, κατέστησαν τις υφιστάμενες εγκαταστάσεις του αεροδρομίου, ανεπαρκείς. Ήδη από τις αρχές της δεκαετίας του 90 οι ουρές που σχηματίζονταν στη διαδικασία του check in κατά τους μήνες και ημέρες αιχμής (καλοκαίρι, Πέμπτη και Κυριακή) έφθαναν εκτός του κτιρίου. Το γεγονός αυτό οδήγησε την ΥΠΑ στην πρώτη απόπειρα για επέκταση του κτιρίου επιβατών στα μέσα της δεκαετίας του 90. Η προσθήκη έγινε κατά μήκος της κύριας όψης του κτιρίου επεκτείνοντας τον ισόγειο χώρο. Η προσθήκη αυτή έλυσε εν μέρει τα υφιστάμενα λειτουργικά προβλήματα, αλλοίωσε όμως σε μεγάλο βαθμό την αρχιτεκτονική φυσιογνωμία του αρχικού κτίσματος και βέβαια απετέλεσε πρόσκαιρη παρέμβαση. Μια δεύτερη επέκταση έγινε αργότερα στις αίθουσες αναχωρήσεων με αντίστοιχη διαμόρφωση των χώρων αναμονής και πυλών εξόδου (gates).

Παρά τις παρεμβάσεις αυτές, η ανεπάρκεια των χώρων και επομένως των εξυπηρετήσεων ήταν εμφανής κατά τους θερινούς μήνες. Το γεγονός αυτό επισημάνθηκε και από πρόσφατη έρευνα του ΕΒΕΔ σύμφωνα με την οποία ο βαθμός ικανοποίησης των ξένων επιβατών από τις παρεχόμενες υπηρεσίες – λειτουργίες του κτιρίου επιβατών, είναι μικρός.

Εκ των πραγμάτων αναδείχθηκε η αναγκαιότητα για μια ολοκληρωμένη παρέμβαση και ενός μακρόπνοου σχεδιασμού που θα επέλυε οριστικά το πρόβλημα. Έτσι ανατέθηκε σε καθηγητή πολυτεχνικής σχολής η εκπόνηση "master plan", ενός σχεδίου δηλαδή γενικών αρχών ανάπτυξης και λειτουργιών για την εξυπηρέτηση των αναγκών του αεροδρομίου με ορίζοντα εικοσαετίας. Βάσει αυτού του σχεδίου αλλά και άλλων προϋφιστάμενων μελετών της ΥΠΑ, προέκυψε η αναγκαιότητα για επέκταση των εγκαταστάσεων του κτιρίου επιβατών και μάλιστα σε βαθμό που να υπερδιπλασιάζει το μέγεθος του υφισταμένου κτιρίου. Προέκυψε επίσης η αναγκαιότητα και για πολλές άλλες επί μέρους δράσεις που θα καθιστούσαν τη λειτουργία του αεροδρομίου αρτιότερη.

Έτσι, το 2002 ανατέθηκε το έργο της επέκτασης των εγκαταστάσεων του κτιρίου επιβατών με το σύστημα «μελέτη - κατασκευή», αφού εξασφαλίσθηκαν οι απαραίτητοι πόροι και παράλληλα προγραμματίσθηκαν άλλες ενέργειες για την καλύτερη εξυπηρέτηση του χώρου στάθμευσης αεροσκαφών (απαλλοτριώσεις γειτονικών εκτάσεων κλπ).

Η εργολαβία προέβλεπε επίσης τη διαμόρφωση – επέκταση του υφιστάμενου υπαίθριου χώρου στάθμευσης αυτοκινήτων και του περιβάλλοντα χώρου.

Οι αφίξεις - εξωτερικού ήταν από 36 χώρες με πρώτη την Αγγλία (27%), δεύτερη Γερμανία (21%) και τρίτη τις Σκανδιναυικές χώρες (15%)

Οι ημέρες μέγιστης διακίνησης επιβατών παρουσιάζονται τις Κυριακές του Αυγούστου με μέση διακίνηση 38.000 επιβατών / ημέρα

Η μέση ημερήσια διακίνηση επιβατών είναι 8500 επιβάτες / ημέρα.



Η ταυτότητα του έργου.

Α. Αεροπορική κίνηση – στατιστικά στοιχεία 2004.

1. Κίνηση αεροσκαφών

1.1. Πτήσεις εσωτερικού 13.992

1.2. Πτήσεις εξωτερικού 14.992

2. Αφίξεις επιβατών.

2.1. Πτήσεις εσωτερικού 358.881

2.2. Πτήσεις εξωτερικού 1.167.268

3. Αναχωρήσεις επιβατών.

3.1. Πτήσεις εσωτερικού 369.482

3.2. Πτήσεις εξωτερικού 1.195.902

4. Διακίνηση επιβατών.

4.1. Πτήσεις εσωτερικού 728.363

4.2. Πτήσεις εξωτερικού 2.363.170

5. Διερχόμενοι επιβάτες

5.1. Πτήσεις εσωτερικού 1.323

5.2 Πτήσεις εξωτερικού 28.736

Β. Υφιστάμενο κτίριο επιβατών

1. **Επιφάνεια συνολική + βοηθητικοί χώροι:** 25.000 μ2

2. **Εξυπηρετήσεις – λειτουργίες:** Αφίξεις - αναχωρήσεις εσωτερικού – εξωτερικού.

Γ. Επέκταση εγκαταστάσεων κτιρίου επιβατών (εργολαβία σε εξέλιξη).

- **Προϋπολογισμός έργου:** 16,5 δις. Δρχ.
- **Επιφάνεια συνολική + βοηθητικοί χώροι:** 30.000 μ2
- **Χρόνος έναρξης εργασιών:** 2002
- **Συμβατικός χρόνος περαίωσης εργασιών:** 30.5 2005
- **Αντικείμενο σύμβασης:** Επέκταση κτιριακών εγκαταστάσεων + διαμόρφωση χώρων στάθμευσης – περιβάλλοντα χώρου.
- **Μοντέλο ανάπτυξης:** Γραμμικό.
- **Λειτουργίες εξυπηρετήσεις:** Με την ολοκλήρωση του έργου το νέο κτίριο θα λειτουργήσει σαν κτίριο αναχωρήσεων κατά τους θερινούς μήνες (το παλαιό κτίριο θα χρησιμοποιηθεί σαν κτίριο αφίξεων) ενώ κατά τους χειμερινούς μήνες η επιβατική κίνηση θα εξυπηρετείται κατά κύριο λόγο από το παλαιό κτίριο όπως και σήμερα (αφίξεις – αναχωρήσεις).
- **Στάδιο εργασιών:** Έχει ολοκληρωθεί το 75% περίπου των προβλεπόμενων εργασιών.
- **Ροή εργασιών.** Οι εργασίες έχουν σταματήσει πλήρως εδώ και τρεις περίπου μήνες.
- **Ανάδοχος εταιρία:** ΑΛΤΕ
- **Εποπτεία έργου:** ΥΠΕΧΩΔΕ

Όπως διαπιστώνουμε ένα ακόμα έργο πνοής για τον τόπο έχει προβλήματα ολοκλήρωσης. Αυτή τη φορά τα προβλήματα δεν εντοπίζονται στη χρηματοδότηση ή τον προγραμματισμό του έργου, αλλά στην αδυναμία της αναδόχου εταιρίας να ολοκληρώσει τις εργασίες λόγω ενδογενών προβλημάτων. Τα προβλήματα αυτά αν δεν ξεπερασθούν μέσα από την υφιστάμενη εργολαβία, θα μας οδηγήσουν σε χρονοβόρες νομικές διαδικασίες.

Τόσο το ΥΠΕΧΩΔΕ όσο και οι τοπικές αρχές (Νομαρχία – Περιφέρεια) έχουν ήδη δραστηριοποιηθεί για την εξεύρεση λύσης. Στην ανάδοχο εταιρία έχει γίνει «ειδική πρόσκληση» με τις διαδικασίες που προβλέπει ο Νόμος. Η προθεσμία για να ανταποκριθεί, έχει ήδη εκπνεύσει και εκπνέει εντός των ημερών η δοθείσα παράταση. Αν δεν ανταποκριθεί οδηγούμαστε αναγκαστικά σε διαδικασίες έκπτωσης. Στην περίπτωση αυτή το έργο κινδυνεύει να μείνει σταματημένο για μεγάλο και μη προβλέψιμο χρονικό διάστημα.

Σύμφωνα με πληροφόρησή μας υπάρχει κινητικότητα για εξεύρεση λύσης από την ανάδοχο εταιρεία εντός των επόμενων ημερών. Μια τέτοια εξέλιξη θα απέτρεπε το ενδεχόμενο για επ' αόριστον σταμάτημα του έργου και θα οδηγούσε στην εκ νέου έναρξη των εργασιών. Αντίστοιχη προσπάθεια καταβάλλεται και από πλευράς ΥΠΕΧΩΔΕ.

Γνώμη του φορέα μας είναι ότι για την ολοκλήρωση των εργασιών απαιτούνται ακόμη 8 – 10 μήνες. Σε κάθε περίπτωση οι νέες εγκαταστάσεις πρέπει να δοθούν προς χρήση πριν την έναρξη της επόμενης τουριστικής περιόδου (καλοκαίρι 2006) δεδομένου δεν υπάρχει πλέον πιθανότητα να τελειώσει το έργο στην προκείμενη τουριστική περίοδο. Για να γίνει αυτό, η λύση πρέπει να δοθεί μέσα από την υφιστάμενη εργολαβία, με τις απαραίτητες εγγυήσεις – ρήτρες τήρησης επακριβώς των προβλέψεων και προδιαγραφών της αρχικής σύμβασης.

Ενημερωτικά αναφέρουμε επίσης ότι έχουν ξεκινήσει οι διαδικασίες για την αποκατάσταση των κτιρίων που στεγάζουν την πυροσβεστική υπηρεσία και την αστυνομία για την εξυπηρέτηση των αναγκών του αεροσταθμού. Τα κτίρια αυτά σήμερα είναι σε άθλια κατάσταση.

Παράλληλα πρέπει να ξεκινήσουν οι διαδικασίες για τη δρομολόγηση λεωφορείων από την πόλη τα Ρόδου προς το αεροδρόμιο και αντίστροφα. Τη στιγμή αυτή τέτοια υπηρεσία δεν παρέχεται παρότι είναι απολύτως απαραίτητη. Κατά την άποψή μας την υπηρεσία αυτή θα μπορούσε να παρέχει ο ΡΟΔΑ και το θέμα πρέπει να τεθεί άμεσα προς συζήτηση.

Συμπερασματικά, εκείνο που προέχει είναι η αποπεράτωση των εργασιών επέκτασης του κτιρίου επιβατών και εκεί πρέπει να επικεντρώσουμε τις προτεραιότητές μας. Ο αεροσταθμός της Ρόδου πρέπει και μπορεί να αποτελέσει πρότυπο λειτουργίας τουριστικού αερολιμένα μεσαίου μεγέθους με παροχή υπηρεσιών ανάλογη των διεθνών προτύπων.

Ευχαριστούμε θερμά τον αεροδρομενάρχη Ρόδου κ. Λάζαρο Στρίκη για τη συνεργασία και του ευχόμαστε καλή και δημιουργική θητεία.

Grand Hotel Rhodes

★★★★★

Το γνωστό σημείο συνάντησης
στο κέντρο της Πόλης με τη μουσική
συντροφιά του πιανίστα Τάκη Τσώνη *
απολαύστε μοναδικά κοκτέιλ
και χαλαρώστε δίπλα στο τζάκι

Κρατήσεις - πληροφορίες τηλ. 2241054700
Διεύθυνση: Ακτής Μιαούλη 1 και Γ. Παπανικολάου

A Member of MITSIS HOTELS

GR

* Κάθε Παρασκευή, Σάββατο και Κυριακή

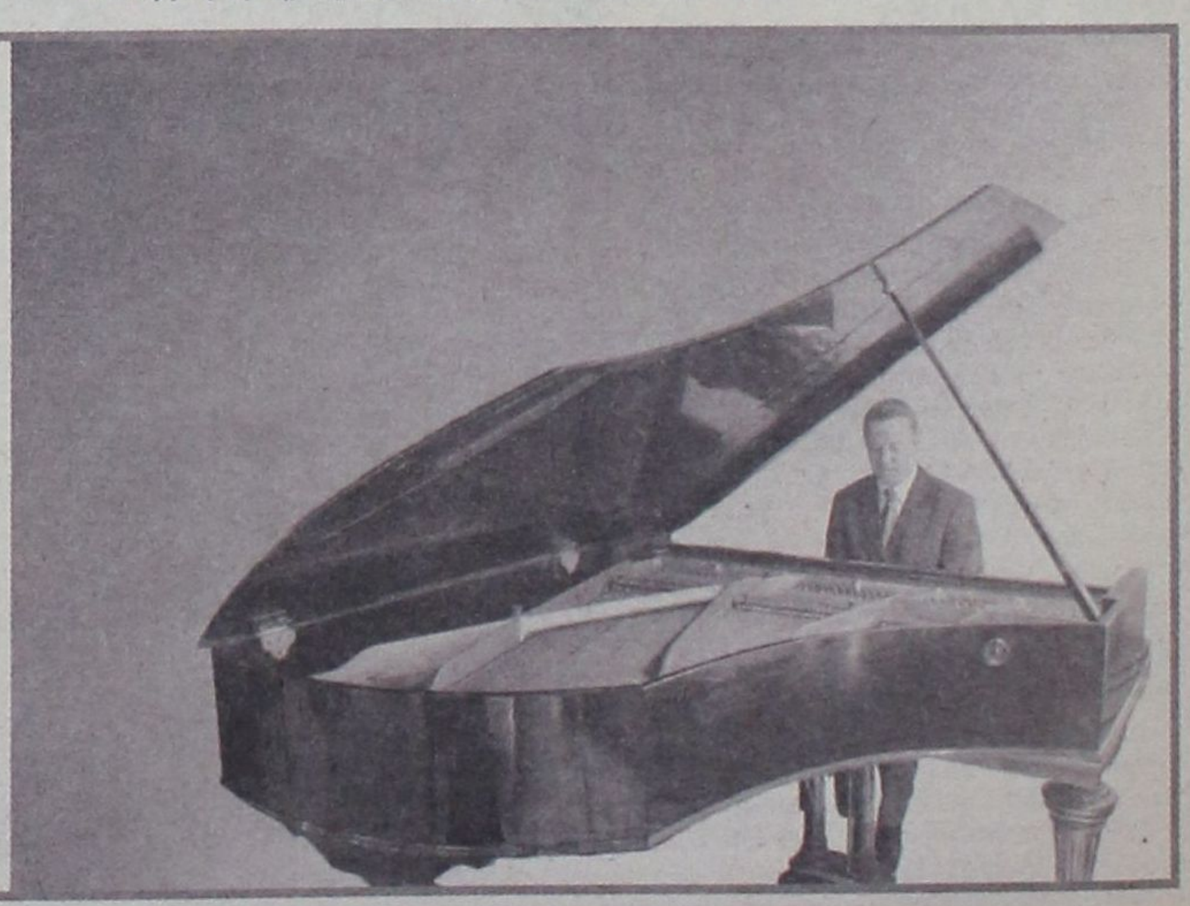

ΣΤΑΥΡΟΣ ΑΝΔΡΕΑΔΗΣ, ΠΡΟΕΔΡΟΣ ΤΟΥ ΣΥΝΔΕΣΜΟΥ ΕΛΛΗΝΙΚΩΝ ΤΟΥΡΙΣΤΙΚΩΝ ΕΠΙΧΕΙΡΗΣΕΩΝ (ΣΕΤΕ)

«Ο ΕΛΛΗΝΙΚΟΣ ΤΟΥΡΙΣΜΟΣ ΑΠΑΙΤΕΙ ΓΕΝΝΑΙΕΣ ΑΛΛΑΓΕΣ»

Αλλαγή του νομοθετικού πλαισίου που διέπει τον ελληνικό τουρισμό με εγρήγορση των διαδικασιών υπαγωγής των τουριστικών επιχειρήσεων στα κίνητρα του νέου αναπτυξιακού νόμου, αλλά και marketing αγορών για τη σωστή κατανομή των διαφημιστικών κονδυλίων είναι τα βασικά σημεία στα οποία υστερεί το τουριστικό προϊόν.

ΟΠΩΣ τονίζει σε συνέντευξή του ο πρόεδρος του Συνδέσμου Ελληνικών Τουριστικών Επιχειρήσεων (ΣΕΤΕ) κ. Σταύρος Ανδρεάδης, η προσέλκυση επενδύσεων στον τουρισμό «βρίσκεται σε μετέωρη φάση βελτίωσης.

Εχουμε τον νέο αναπτυξιακό νόμο, ο οποίος πράγματι είναι πολύ καλός, όμως, δυστυχώς, δεν έχει αρχίσει ακόμα να εφαρμόζεται, ιδίως στον τουρισμό. Καθυστέρησε η έκδοση αποφάσεων που επιλύονται σημαντικά θέματα και αυτό είχε ως αποτέλεσμα να χαθεί πολύτιμος χρόνος, κυρίως για τα ξενοδοχεία αφού οι συγκεκριμένες επιχειρήσεις επενδύουν το χειμώνα. Επίσης, μια άλλη παράμετρος είναι ότι ο νόμος αυτός που δημιουργεί επενδυτικό κλίμα θα υλοποιηθεί από τους ίδιους και παλαιούς επιχειρηματίες. Δυστυχώς, δεν προσέλκυσε ούτε νέους ανθρώπους ούτε επιχειρηματίες από το εξωτερικό. Βασικός λόγος είναι το γεγονός ότι δεν καθίσαμε να δούμε τους παράγοντες που θα κάνουν το τουριστικό προϊόν πιο ανταγωνιστικό. Υπάρχουν βουβά αντικίνητρα, τα οποία έχουν να κάνουν με τις μεγάλες δημόσιες υποδομές. Τα δίκτυα προσέλευσης τουριστών, όπως τα ονομάζουμε εμείς, όπως είναι τα αεροδρόμια, τα οποία στην πλειοψηφία τους χρειάζεται να αναβαθμισθούν. Επίσης, ένα ισχυρό αντικίνητρο είναι αυτό που έχει να κάνει με την εργατική νομοθεσία, η οποία είναι η σκληρότερη σε όλον τον κόσμο.

Κατόπιν» συνεχίζει ο κ. Ανδρεάδης «όσον αφορά στην αλλαγή των χρήσεων γης την οποία έχει εξαγγείλει ο υπουργός Τουριστικής Ανάπτυξης εμείς ως ΣΕΤΕ θεωρούμε ότι ναι πρέπει να γίνει. Σήμερα σύμφωνα με την ισχύουσα νομοθεσία, ως ξενοδοχείο είμαστε υποχρεωμένοι να «τραβηχτούμε» 100-130 μ. από την παραλία, οπότε δημιουργείται μια αρνητική εικόνα στον τουρίστα. Χωρίς αυτό όμως να σημαίνει ότι δεν πρέπει να υπολογίσουμε τα περιβαλλοντικά δεδομένα. Με το συγκεκριμένο καθεστώς ενισχύεται ο ανταγωνισμός με τις μεσογειακές χώρες, οι οποίες λίγο-πολύ πωλούν το ίδιο προϊόν». Η αλλαγή του νομοθετικού πλαισίου θεωρεί ο πρόεδρος του ΣΕΤΕ ότι είναι επιβεβλημένη. «Εχουν γίνει σημαντικά βήματα στα χαρτιά, όπως οι νόμοι όμως δειλιάζουμε να τα υλοποιήσουμε. Κατά τη γνώμη μου, δεν θα έρθουν επενδύσεις αιχμής της χώρας μας γιατί υπάρχουν γενικότερα προβλήματα, τα οποία δεν φαίνονται, βρίσκονται πολύ χαμηλά και καλά κρυμμένα με αποτέλεσμα να οδηγούν την τουριστική μας ανάκαμψη σε καθοδική πορεία, αφού κανένας νόμος και τροπολογία δεν θα μπορέσει να τα επιλύσει.

Η απόσυρση των ξενοδοχείων είναι καταρχήν ένα πολύ θετικό βήμα της κυβέρνησης, εφόσον γίνει με τρόπο επιδέξιο. Είναι πολύ σημαντικό σε σημαντικές τουριστικές περιοχές όπως τα νησιά μας, να αφαιρεθούν 50.000 παλαιές και να προστεθούν 30.000 νέες κλίνες σύγχρονες. Εάν υπάρξει αναβάθμιση της ποιότητας θα υπάρξει και η αναμενόμενη ζήτηση».

Αυτή τη στιγμή για φέτος υπάρχει μια ανάκαμψη της τουριστικής κίνησης 5-6% σε σύγκριση με την περυσινή

Απόλυτα υπέρ της άρσης του κορεσμού είναι ο κ. Σ. Ανδρεάδης, καθώς όπως τονίζει «ως ελεύθερη οικονομία θα πρέπει να επιτρέπεται η ανάπτυξη της επιχειρηματικής δραστηριότητας. Ομως θα πρέπει να υπάρχουν υψηλότερες προδιαγραφές για την κατασκευή ξενοδοχείων.

Παράλληλα, θα πρέπει να καταγραφεί η φέρουσα δυνατότητα της συγκεκριμένης περιοχής να δεχθεί τους τουρίστες. Θα πρέπει να ενισχυθεί ο ελεύθερος υγιής ανταγωνισμός, δεδομένου ότι έτσι να «ταρακουνηθούν» και οι ήδη υφιστάμενοι επιχειρηματίες να αναβαθμίσουν το προϊόν τους όπου αυτό παρουσιάζει καθίζηση. Χαρακτηριστικό παράδειγμα αποτελεί η Θεσσαλονίκη, την οποία δεν θεωρώ ότι είναι κορεσμένη, καθώς τα τελευταία χρόνια έχει καταστεί σημαντικός τουριστικός προορισμός Σαββατοκύριακου για οικογένειες και όχι μόνο. Παράλληλα, και η Αθήνα τα επόμενα χρόνια, όπως αυτή έχει διαμορφωθεί μετά τους Ολυμπιακούς Αγώνες θα μετατραπεί σε σημαντικό προορισμό».



Είμαστε, ως τουριστική χώρα, ακριβοί κυρίως λόγω του υψηλού ευρώ, το οποίο έχει φθάσει σε επίπεδα τρέλας, τονίζει ο κ. Ανδρεάδης

Οσον αφορά στην τουριστική κίνηση της φετινής χρονιάς, ο κ. Ανδρεάδης, επεσήμανε ότι σε «γενικές γραμμές είμαστε σε καλό σημείο. Σιγά-σιγά φαίνεται ότι υπάρχει καλύτερη ροή, όμως οποιαδήποτε εκτίμηση είναι πρόωρη. Η «μάζα» του κόσμου της τελευταίας στιγμής, θα επηρεάσει πολύ σημαντικά το τελικό αποτέλεσμα. Αυτή τη στιγμή για φέτος υπάρχει μια ανάκαμψη 5-6% σε σύγκριση με την περυσινή».

Οι Ολυμπιακοί Αγώνες φέρνουν θετικό στοιχείο για την Ελλάδα, όμως αυτό δεν αντικατοπτρίζεται κατ' ανάγκην μόνο στον τουρισμό. Βασικό ρόλο παίζει η τιμή. Είμαστε, ως τουριστική χώρα, ακριβοί κυρίως λόγο του υψηλού ευρώ, το οποίο έχει φθάσει σε επίπεδα τρέλας.

Ανατιμήθηκε 48% τα τελευταία 3 χρόνια σε σχέση με το δολάριο. Οι τιμές των ανταγωνιστριών χωρών είναι κάτω του μισού».

Η ΔΙΑΦΗΜΙΣΗ

• Θετικά επηρεασμένος είναι ο πρόεδρος του ΣΕΤΕ με τη διαφήμιση, καθώς όπως είπε «όταν θα αρχίσει να αποδίδει θα είναι καλύτερα.

• Είναι βέβαια καλό το γεγονός ότι «βγήκε» στο εξωτερικό έγκαιρα, όμως εξακολουθεί να μην γίνεται σωστά. Θα πρέπει να ακολουθεί ένα μάρκετιγνκ αγορών.

• Χρειάζεται μια οργανωμένη ομάδα επιστημόνων υψηλού επιπέδου, οι οποίοι και θα κάνουν την έρευνα αγοράς. Δηλαδή «που να τοποθετήσουμε τα χρήματά μας;» Ηδη αυτό θα έπρεπε να έχει γίνει για το 2006. Το φετινό κονδύλι της διαφήμισης είναι αρκετό και δικαίωσε το ΣΕΤΕ.

ΤΟ ΕΘΝΙΚΟ ΣΥΜΒΟΥΛΙΟ

Μιλώντας για την πρόσφατη συνεδρίαση του Εθνικού Συμβουλίου Τουρισμού, ο πρόεδρος του ΣΕΤΕ επεσήμανε ότι «η μείωση των ατόμων που συμμετέχουν θα του επιτρέψει να είναι αποτελεσματικό.

Ομως πιστεύω ότι θα πρέπει να έχει συγκεκριμένη ατζέντα, προκειμένου να σταματήσουν οι διεκδικήσεις επίλυσης συγκεκριμένων προβλημάτων μεμονωμένων κλάδων.

Κανονικά θα έπρεπε ως φορείς να είμαστε προετοιμασμένοι για το τι θα πούμε στη συνεδρίαση. Να μην έχει τον ρόλο του συμβουλίου που να ακούει τις εξαγγελίες της κυβέρνησης, αλλά εκείνου που θα ακούει τις προτάσεις μας για σημαντικά θέματα όπως, αλλαγή χρήσεων γης, άρση κορεσμού κ.α.».

Δρομολόγια του Ταχύπλοου Καταμαράν "ΔΩΔΕΚΑΝΗΣΟΣ ΕΞΠΡΕΣ"
Από: 15 Μαρτίου 2005 έως 14 Μαΐου 2005

DODEKANISOS SEA WAYS

Αναχωρίσεις από την Κολώνα (Θαλασσινή πύλη)

ΚΥΡΙΑΚΗ		
ΛΙΜΑΝΙ	ΑΦΙΞΗ	ΑΝΑΧ.
ΡΟΔΟΣ		08.30
ΣΥΜΗ	09.20	09.25
ΚΩΣ	11.00	11.10
ΚΑΛΥΜΝΟΣ	11.50	12.00
ΛΕΡΟΣ	12.50	12.55
ΛΕΙΨΟΙ	13.15	13.20
ΠΑΤΜΟΣ	13.40	13.45
ΛΕΡΟΣ	14.25	14.30
ΚΑΛΥΜΝΟΣ	15.20	15.30
ΚΩΣ	16.10	16.20
ΣΥΜΗ	17.45	17,50
ΡΟΔΟΣ	18.30	

ΔΕΥΤΕΡΑ		
ΛΙΜΑΝΙ	ΑΦΙΞΗ	ΑΝΑΧ.
ΑΝΕΚΤΕΛΕΣΤΟ		

ΤΡΙΤΗ		
ΛΙΜΑΝΙ	ΑΦΙΞΗ	ΑΝΑΧ.
ΡΟΔΟΣ		08.30
ΚΩΣ	10.40	10.50
ΚΑΛΥΜΝΟΣ	11.30	11.40
ΛΕΡΟΣ	12.30	12.35
ΛΕΙΨΟΙ	12.55	13.00
ΠΑΤΜΟΣ	13.20	13.30
ΛΕΡΟΣ	14.20	14.30
ΚΑΛΥΜΝΟΣ	15.20	15.30
ΚΩΣ	16.10	16.20
ΡΟΔΟΣ	18.30	

ΤΕΤΑΡΤΗ		
ΛΙΜΑΝΙ	ΑΦΙΞΗ	ΑΝΑΧ.
ΡΟΔΟΣ		08.30
ΣΥΜΗ	09.20	09.30
ΚΩΣ	11.00	11.10
ΚΑΛΥΜΝΟΣ	11.50	12.00
ΛΕΡΟΣ	12.50	14.30
ΚΑΛΥΜΝΟΣ	15.20	15.30
ΚΩΣ	16.10	16.20
ΣΥΜΗ	17.45	17.50
ΡΟΔΟΣ	18.30	

ΠΕΜΠΤΗ		
ΛΙΜΑΝΙ	ΑΦΙΞΗ	ΑΝΑΧ.
ΡΟΔΟΣ		08.30
ΚΩΣ	10.40	10.50
ΚΑΛΥΜΝΟΣ	11.30	11.40
ΛΕΡΟΣ	12.30	12.35
ΛΕΙΨΟΙ	12.55	13.00
ΠΑΤΜΟΣ	13.20	13.30
ΛΕΡΟΣ	14.20	14.30
ΚΑΛΥΜΝΟΣ	15.20	15.30
ΚΩΣ	16.10	16.20
ΡΟΔΟΣ	18.30	

ΠΑΡΑΣΚΕΥΗ		
ΛΙΜΑΝΙ	ΑΦΙΞΗ	ΑΝΑΧ.
ΡΟΔΟΣ		08.30
ΚΩΣ	10.40	10.50
ΚΑΛΥΜΝΟΣ	11.30	11.40
ΛΕΡΟΣ	12.30	12.35
ΛΕΙΨΟΙ	12.55	13.00
ΠΑΤΜΟΣ	13.20	13.30
ΛΕΡΟΣ	14.20	14.30
ΚΑΛΥΜΝΟΣ	15.20	15.30
ΚΩΣ	16.10	16.20
ΡΟΔΟΣ	18.30	

ΣΑΒΒΑΤΟ		
ΛΙΜΑΝΙ	ΑΦΙΞΗ	ΑΝΑΧ.
ΡΟΔΟΣ		08.30
ΣΥΜΗ	09.20	09.25
ΚΩΣ	11.00	11.10
ΚΑΛΥΜΝΟΣ	11.50	12.00
ΛΕΡΟΣ	12.50	12.55
ΛΕΙΨΟΙ	13.15	13.20
ΠΑΤΜΟΣ	13.40	13.45
ΛΕΡΟΣ	14.25	14.30
ΚΑΛΥΜΝΟΣ	15.20	15.30
ΚΩΣ	16.10	16.20
ΣΥΜΗ	17.45	17.50
ΡΟΔΟΣ	18.30	



• Ταξιδέψτε με το μέλλον τώρα
• Fully air-conditioned

Πληροφορίες: Δωδεκάνησος Ναυτιλιακή Ν.Ε.
Αυστραλίας 3. 85100 Ρόδος
Τηλ: 22410 70 590 - Fax: 22410 70 591

website: www.12ne.gr
e-mail: info@12ne.gr

δημοκρατικά

ΥΠΑΡΧΕΙ ΑΝΤΙΚΕΙΜΕΝΙΚΗ ΠΡΑΓΜΑΤΙΚΟΤΗΤΑ Η ΟΠΟΙΑ ΔΙΝΕΙ ΤΟ ΜΕΤΡΟ ΤΗΣ ΑΛΗΘΕΙΑΣ (ΑΡΙΣΤΟΤΕΛΗΣ)

ΔΗΜΟΣΙΟ ΣΥΜΦΕΡΟΝ
ο «βασικός μέτοχος»



Γράφει ο ΑΝΤ. ΦΟΥΣΑΣ*

Για όσους τάσσονται κατά του «Βασικού Μετόχου» και κατά συνέπεια και κατά του αγώνα για τη διασφάλιση της διαφάνειας στη χώρα μας και του υγιούς ανταγωνισμού, ως κεραυνός ήλθε γι' αυτούς η τελευταία έκθεση της «Διεθνούς Διαφάνειας». Βάσει της έκθεσης αυτής, η Ελλάδα κατατάσσεται 49η σε όλο τον κόσμο με την μεγαλύτερη αδιαφάνεια και διαπλοκή και 25η μεταξύ όλων των χωρών της Ευρωπαϊκής Ενώσεως, δηλαδή στις 25 είναι η τελευταία. Ισχυρότερος, όμως ήταν ο κεραυνός από τις δηλώσεις του Μίκη Θεοδωράκη, που θεωρεί ότι η σύγκρουση με τη διαφθορά έχει πάρει «εθνικό χαρακτήρα» και υποστηρίζει ότι η μάχη κατά της διαφθοράς είναι εσωτερική μας υπόθεση και όχι της Ένωσης.

Αυτή την απαράδεκτη και επικίνδυνη για την ίδια την ποιότητα της δημοκρατίας κατάσταση στη χώρα, που πλήττεται και στο δημόσιο συμφέρον, ήλθε να επιχειρήσει να θεραπεύσει το άρθρ. 14 παράγ. 9 του αναθεωρηθέντος κατά το 2001 Συντάγματός μας, το οποίο ψηφίστηκε από την συντριπτική πλειοψηφία των Ελλήνων Βουλευτών ή μάλλον ψηφίστηκε σχεδόν ομόφωνα.

Βάσει της συνταγματικής αυτής διάταξης, ψηφίστηκε στη συνέχεια, επί κυβερνήσεως ΠΑΣΟΚ το έτος 2002, ο σχετικός υπ. αριθμ. 3021 εκτελεστικός νόμος, ο οποίος όμως, δεν ήταν πλήρης και ούτε αποτελεσματικός, και μάλιστα αφήνει πολλά παράθυρα στη διαπλοκή.

Αλλά και τότε αντέδρασε η Ευρωπαϊκή Ένωση και ειδικότερα η Γενική Δ/νση Εσωτερικής Αγοράς και έτσι το 2003 απέστειλε σχετική επιστολή προς τη χώρα μας, με την οποία ανέφερε ότι η Ένωση έχει αντιρρήσεις για τις προβλέψεις του άρθρ. 14 παρ. 9 του Συντάγματός μας και επομένως, και κατά του εκτελεστικού νόμου του ΠΑΣΟΚ που καθιέρωναν το ασυμβίβαστο μεταξύ των επιχειρήσεων που αναλαμβάνουν δημόσια έργα ή προμήθειες και των Μέσων Μαζικής Επικοινωνίας.

Η νέα κυβέρνηση της Ν.Δ. που προήλθε από τις εκλογές του Μαρτίου του 2004, προεκλογικά είχε διακηρύξει και είχε υποσχεθεί και δεσμευθεί, ότι σε εκτέλεση της παραπάνω συνταγματικής διάταξης θα έφερνε νέο νόμο, που θα ήταν περισσότερο ουσιαστικός και αποτελεσματικός κατά της διαπλοκής και κατά της αδιαφάνειας, και αυτό έκανε. Έφερε, δηλαδή, ένα νέο νόμο που ρυθμίζει κατά τον καλύτερο δυνατό τρόπο το θέμα του «Βασικού Μετόχου» και κατά συνέπεια και το θέμα της διαπλοκής και της αδιαφάνειας. Το έκανε δε αυτό, αφού πρώτα πήρε και άλλα σχετικά νομοθετικά μέτρα, όπως για το θέμα της απιστίας και του μαθηματικού τύπου στις εργολαβίες. Θα πρέπει εδώ να τονισθεί ότι οι περιορισμοί που τίθενται με το νόμο αυτό, πέραν του ότι είναι σε εκτέλεση ρητής συνταγματικής διάταξης, επιπλέον και ιδίως αφορούν στο δημόσιο συμφέρον της χώρας μας και περιορίζουν τις επιχειρηματικές δραστηριότητες των εν λόγω εταιρειών, μόνο και μόνο, στα ΜΜΕ, ενώ μπορούν αυτές να έχουν πολλές άλλες κερδοφόρες δραστηριότητες.

Η αντίδραση, όμως, της Ε.Ε. συνεχίζει να υπάρχει, αλλά η κυβέρνησή μας καταβάλλει κάθε δυνατή προσπάθεια για να πείσει τους εκεί αρμόδιους ότι η ως άνω συνταγματική ρύθμιση και κατά συνέπεια και οι εκτελεστικοί νόμοι, είναι συμβατοί με το κοινοτικό δίκαιο και σε κάθε περίπτωση είναι εσωτερική μας υπόθεση και αφορά στο εθνικό μας συμφέρον. Η μάχη μας στην Ε.Ε. δίδεται και θα δοθεί με κάθε νόμιμο τρόπο και υπάρχει βάσιμη ελπίδα ότι θα κερδηθεί, ή έστω ότι θα βρεθεί μία κοινώς αποδεκτή λύση, που θα εξυπηρετεί πρωτίστως το συμφέρον της πατρίδας μας, ώστε να πάψει να είναι η χώρα με τη μεγαλύτερη διαπλοκή και αδιαφάνεια.

Εξάλλου, η κυβέρνηση υπερασπίζεται θεμελιώδεις αρχές, για τις οποίες κανένα εθνικό δικαστήριο της Ευρώπης δεν έχει δεχθεί την υπεροχή του κοινοτικού δικαίου από το εθνικό Σύνταγμα. Ευτυχώς, στον αγώνα αυτό της κυβέρνησης, συμπαρατάσσονται οι περισσότερες πολιτικές δυνάμεις της χώρας μας (Ν.Δ., ΚΚΕ και ΣΥΝ), ενώ έχει απομονωθεί το ΠΑΣΟΚ.

** Βουλευτής Ιωαννίνων, Πρώην υπουργός*

ΤΟ ΘΕΜΑ ΣΤΟ ΔΗΜΟΤΙΚΟ ΣΥΜΒΟΥΛΙΟ

ΜΕ ΠΡΟΓΡΑΜΜΑΤΙΚΗ ΣΥΜΒΑΣΗ
η λειτουργική βελτίωση της Ε.Ο. Ρόδου - Λίνδου

Ποιές είναι οι προτάσεις των τεχνικών υπηρεσιών

Το έργο «λειτουργική βελτίωση» της Εθνικής οδού Ρόδου -Φαληρακίου» θα αποτελέσει αντικείμενο συζητήσεως στην επόμενη συνεδρίαση του δημοτικού συμβουλίου Ρόδου για τη λήψη σχετικών αποφάσεων. Οπως ξανάγραψε η «δ» το έργο έχουν αναλάβει οι Δήμοι Ρόδου και Καλλιθέας, με την υπογραφή σχετικής προγραμματικής σύμβασης και θα εκτελεσθεί από τη Νομαρχία στην οποίαν θα εκχωρηθούν, οι μελέτες που εκπονήθηκαν.

Η εισήγηση των Τεχνικών Υπηρεσιών του Δήμου Ροδίων επί του θέματος, στο δημοτικό συμβούλιο έχει ως εξής:

1. Το Τμήμα της Εθνικής οδού Ρόδου -Φαληράκι όπως είναι γνωστό ανακατασκευάστηκε πριν από αρκετά χρόνια από τη Νομαρχία Δωδ/σου και σταδιακά λόγω της διαπλάτυνσής της, της κατασκευής διαχωριστικής νησίδας, της συνεχώς αυξανόμενης κυκλοφορίας των οχημάτων, της ανέγερσης νέων οικοδομών και αλλαγής χρήσεων σε πολλές άλλες, παρουσιάζει λειτουργικά προβλήματα που έχουν αντίκτυπο στην ασφαλή οδήγηση και στους διερχόμενους πεζούς. Την ευθύνη συντήρησης και λειτουργίας της εθνικής οδού την έχει πλέον η Περιφέρεια Νοτίου Αιγαίου και όχι τη Τοπική Αυτοδιοίκηση. Για την επίλυση των ανωτέρω προβλημάτων οι Δήμοι Ροδίων και Καλλιθέας με κοινό έγγραφό τους (26-07-2002) ζήτησαν από την Περιφέρεια Νοτίου Αιγαίου στον κωδικό για την εκτέλεση έργων σε εθνικές οδούς να εξειδικευθεί το έργο «Λειτουργική βελτίωση Ε.Ο. Ρόδου -Φαληρακίου» και ο κάθε Δήμος να θεωρηθεί ως φορέας υλοποίησης του έργου για τα δικά του Διοικητικά όρια.

Η περιφέρεια Νοτίου Αιγαίου με το αρ. Πρωτ. 10996/21-08-2002 έγγραφό της συμφώνησε κατ' αρχήν στην ζητηθείσα εξειδίκευση του έργου στα δύο επί μέρους έργα:

α) Λειτουργική Βελτίωση Ε.Ο. Ρόδου -Φαληρακίου τμήμα Ροδίνι -Διασταύρωση Κοσκινού με φορέα υλοποίησης τον Δήμο Ρόδου και Διευθύνουσα Υπηρεσία την υπηρεσία μας.

β) Λειτουργική βελτίωση Ε.Ο. Ρόδου Φαληρακίου τμήμα διασταύρωση Κοσκινού- Διασταύρωση Γκολφ Αφάντου με φορέα υλοποίησης τον Δήμο Καλλιθέας και Διευθύνουσα Υπηρεσία την αντίστοιχη τεχνική υπηρεσία του.

2.Στη συνέχεια της ανωτέρω απόφασης της Περιφέρειας, η Δ/νση Τεχνικών Υπηρεσιών Αξιολογώντας ως πρώτη προτεραιότητα των βελτιωτικών παρεμβάσεων την εγκατάσταση φωτεινών σηματοδοτών στους κόμβους που μας αντιστοιχούν εισηγήθηκε στο Δημοτικό Συμβούλιο την λήψη απόφασης για την ανάθεση εκπόνησης της μελέτης εγκατάστασης φωτεινών σηματοδοτών σε πέντε (5) κυκλοφοριακούς κόμβους.

Η σχετική απόφαση του Δημοτικού Συμβουλίου που πάρθηκε (535/20-12-2002) όπως ελέχθη πολλές φορές στο Δημοτικό Συμβούλιο έμεινε ανεφάρμοστη σε ό,τι αφορά τη σύνταξη των ανωτέρω μελετών διότι δεν προσήλθαν να υπογράψουν τις σχετικές συμβάσεις σχεδόν όλοι οι μελετητές.

Μετά την ανωτέρω δυσμενή εξέλιξη και έχοντας υπόψη μας ότι ο Δήμος Καλλιθέας είχε αναθέσει μετά από εκδήλωση ενδιαφέροντος σε ομάδα μελετητών την εκπόνηση της μελέτης που αντιστοιχεί στα δικά του όρια και μετά από επαφές προφορικές και γραπτές που είχαμε μαζί του, για την επίτευξη του κοινού στόχου το συντο-

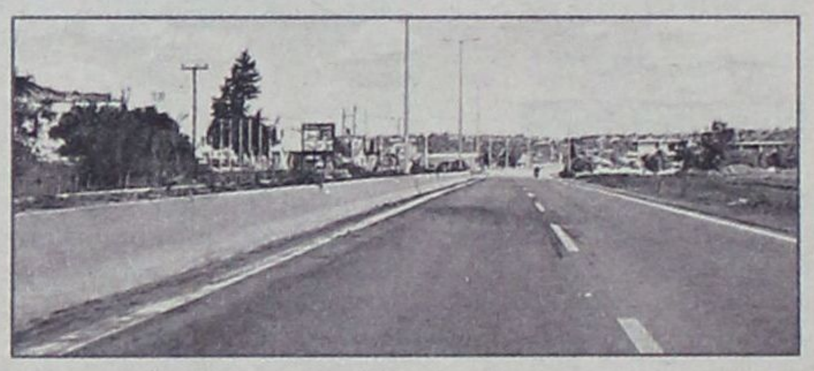

μότερο δυνατό και κάτω από την ίδια αντίληψη στην επίλυση των προβλημάτων, συμφωνήθηκε να συνεργαστούμε από κοινού στην εκπόνηση της μελέτης.

Μετά τ' ανωτέρω οι δύο Δήμοι προχώρησαν με σχετικές αποφάσεις του Δημοτικού τους Συμβουλίου (απόφαση Δημοτικού Συμβουλίου Δήμου Ροδίων αρ. 329/30-07-2004) στην υπογραφή σχετικής προγραμματικής Σύμβασης.

3.Η Δ/νση Τεχνικών Υπηρεσιών στη συνέχεια των συσκέψεων που πραγματοποιήθηκαν με τον Δήμαρχο Καλλιθέας κ. Ιατρίδη, την Τεχνική του Υπηρεσία, τη Διεύθυνση Ελέγχου και Συντήρησης Εργων (Δ.Ε.Σ.Ε.) της Περιφέρειας Νοτίου Αιγαίου και της μελετητικής ομάδας και των συνεχών ανταλλαγών απόψεων που είχε με όλους τους ανωτέρω, προσδιόρισε το αντικείμενο μελέτης του έργου που πρέπει να εκτελεσθεί στα Διοικητικά μας όρια και καθόρισε τη σειρά της προτεραιότητας των επί μέρους εργασιών.

Κατά τη διάρκεια σύνταξης της μελέτης ανταλλάχθησαν έγγραφα μεταξύ της Περιφέρειας, της Νομαρχίας και των δύο Δήμων σχετικά με το αντικείμενο της μελέτης και της αναγκαιότητας επίσπευσης εκτέλεσης του έργου κυρίως μετά και τη γραπτή παρέμβαση της Εταιρείας Υποστήριξης Θυμάτων Τροχαίων Ατυχημάτων (Ε.Υ.Θ.Υ.Τ.Α).

Δια το ίδιο θέμα πραγματοποιήθηκε ευρεία σύσκεψη στο Νομαρχιακό Μέγαρο την Παρασκευή 18-02-05 με πρωτοβουλία του Νομάρχη στην οποία παρευρέθησαν οι Γεν. Γραμματέας της Περιφέρειας, οι Δήμαρχοι των δύο εμπλεκομένων Δήμων, η Αστυνομική Διεύθυνση και όλες οι αρμόδιες υπηρεσίες.

4. Η μελετητική ομάδα που ανέλαβε από τον Δήμο Καλλιθέας την εκπόνηση της μελέτης απαρτίζεται από τους παρακάτω Μηχανικούς: Μαρουλλάκη Χρυσόστομο Συγκοινωνιακά Πουλάκη Γιώργο Στατικά, Γιαννοπούλου Ευαγγελία Αρχιτεκτονικά, Οικονόμου Σοφία Υδραυλικά, Αρφαρά Φιλήμονα Περιβαλλοντικά, Μπόνη Αντώνιο Η/Μ, η οποία ομάδα προτείνει τη συνεργασία της σε ό,τι αφορά τα γεωλογικά -γεωτεχνικά που είναι αναγκαία με τον μελετητή Αργυριάδη Μάρκο.

Η μελετητική ομάδα, αφού έλαβε υπόψη της όλα τα ανωτέρω εκτεθέντα και υπό την επίβλεψη και οδηγίες της υπηρεσίας μας ολοκλήρωσε την εκπόνηση της προμελέτης του τμήματος που αφορά τα Διοικητικά μας όρια.

Επί πλέον μετά τη δέσμευση που έλαβε ο Δήμος στην αναφερθείσα σύσκεψη της Νομαρχίας δόθηκε η εντολή και ολοκληρώθηκε η οριστική μελέτη της εγκατάστασης φωτεινής σηματοδότησης στον κόμβο της «Αγίας Βαρβάρας» και τμήμα του κόμβου «Απόλλων -ΙΚΑ».

5.Η συνταχθείσα προμελέτη που θα παρουσιαστεί αναλυτικά από τους μελετητές προβλέπει συνοπτικά τα παρακάτω:

α)Την εγκατάσταση φωτεινής σηματοδότησης στους παρακάτω κόμβους:

-Διασταύρωση Ε.Ο. -Βρυξελλών («ΔΕΥΑΡ»)

-Διασταύρωση Ε.Ο. -Βενέζη («Ακρόπολης»)

-Διασταύρωση Ε.Ο. -Ψυχάρη [(«Απόλλων -ΙΚΑ») (τμήμα της είναι οριστική μελέτη)]

-Διασταύρωση Ε.Ο. -Αγ. Βαρβάρας και Θεοτοκά [(«Αγ. Βαρβάρας») (οριστική μελέτη)]

-Διασταύρωση Ε.Ο.- Βρετάκου («Τρεις»)

-Διασταύρωση Ε.Ο. Επαρ. Οδός Κοσκινού («Κοσκινού»).

β) Την διαμόρφωση όλων των υπολοίπων κόμβων - προσβάσεων σε παρόδους και ιδιοκτησίες.

γ) Την βελτίωση της απορροής των βρόχινων νερών.

δ) Την κατασκευή πεζοδρομίων - ποδηλατόδρομου και διαμόρφωση - οργάνωση των κοινοχρήστων χώρων.

Ο προϋπολογισμός όλων των εργασιών που προβλέπει η προμελέτη για τα όρια του Δήμου μας ανέρχεται στο ποσό των 5.969.027 Ευρώ μαζί με το Ε.Ο, τα απρόβλεπτα και Αναθεώρηση.

Σύμφωνα με τις διατάξεις του Ν. 716/77 ο ανωτέρω προϋπολογισμός καθορίζει και το συμβατικό αντικείμενο της μελέτης και απ' αυτό θα εξαχθεί η συμβατική αμοιβή των μελετητών βάσει του κώδικα περί αμοιβής των μηχανικών.

Κατά την πορεία εκπόνησης των διαφόρων σταδίων της προμελέτης υπάρχει η δυνατότητα το συμβατικό αντικείμενο να αυξηθεί σύμφωνα με τις διατάξεις του Ν. 716/77 μέχρι και 50%.

6. Με βάση τ' ανωτέρω εκτεθέντα, η πρόταση της Υπηρεσίας είναι η εξής:

α) Να εγκριθεί η προμελέτη του έργου: «Λειτουργική βελτίωση Ε.Ο. Ρόδου - Φαληρακίου τμήμα Ροδίνι - διασταύρωση Κοσκινού» έτσι όπως θεωρήθηκε από τον Προϊστάμενο της Δ/νσης Τεχνικής Υπηρεσίας μας με την επιφύλαξη της σύμφωνης γνώμη του Νομαρχιακού Τεχνικού Συμβουλίου στο οποίο θα αποσταλεί.

Β) Να εγκριθεί η οριστική μελέτη του υποέργου: «Εγκατάσταση φωτεινής σηματοδότησης στους κόμβους «Αγίας Βαρβάρας» και «Απόλλων» ΙΚΑ (τμήμα διάβασης πεζών».

Η ανωτέρω μελέτη θα παραχωρηθεί δωρεάν στη Νομαρχιακή Αυτοδιοίκηση η οποία ανέλαβε την εκτέλεση του έργου.

γ) Να εγκριθεί η συνέχιση της εκπόνησης της μελέτης ως εξής:

- Να προχωρήσουν οι Μελετητές κατ' αρχήν στο στάδιο της οριστικής μελέτης που αφορά το σκέλος των εργασιών προϋπολογισμού περίπου 3.000.000 Ευρώ και είναι εκείνο που προέκυψε βάσει του προγραμματισμού που έγινε μεταξύ των δύο Δήμων και των μελετών για τις εργασίες του Δήμου Ροδίων οι οποίες και θα προταθούν στην Περιφέρεια Νοτίου Αιγαίου για ένταξη στο Π.Ε.Π.

- Για τις υπόλοιπες εργασίες της προμελέτης θα ακολουθήσει νεωτέρα απόφαση του Δημοτικού Συμβουλίου περί συνέχισης της μελέτης εάν και εφόσον επιβάλλεται από τον προγραμματισμό του Δήμου η ολοκλήρωσή της στο στάδιο της οριστικής μελέτης.

δ) Την συμπλήρωση (της με αρ. 329/2004 απόφασης του Δημοτικού Συμβουλίου που όπως ελέχθη αφορά την προγραμματική σύμβαση μεταξύ των δύο Δήμων) με τους σκοπούς που αναφέρονται στην παρούσα εισήγηση και οι οποίοι επέβαλαν την σύναψή της.

ε) Την ψήφιση και διάθεση πίστωσης 350.000 Ευρώ, ποσό που εκτιμάται ότι επαρκεί για την πληρωμή των μελετητών μέσω του Δήμου Καλλιθέας σύμφωνα με τα δεδομένα της προγραμματικής σύμβασης.

Ο Προϊστάμενος Δ.Τ.Υ.Δ.Ρ.
Ελευθέριος Κωνστάντζος

Η ΠΡΟΝΤΕΡΥ

Συμφέρουσες

προσφορές

σε όλα

τα είδη,

από τα

καταστήματα

ΜΠΡΟΝΤΕΡΥ

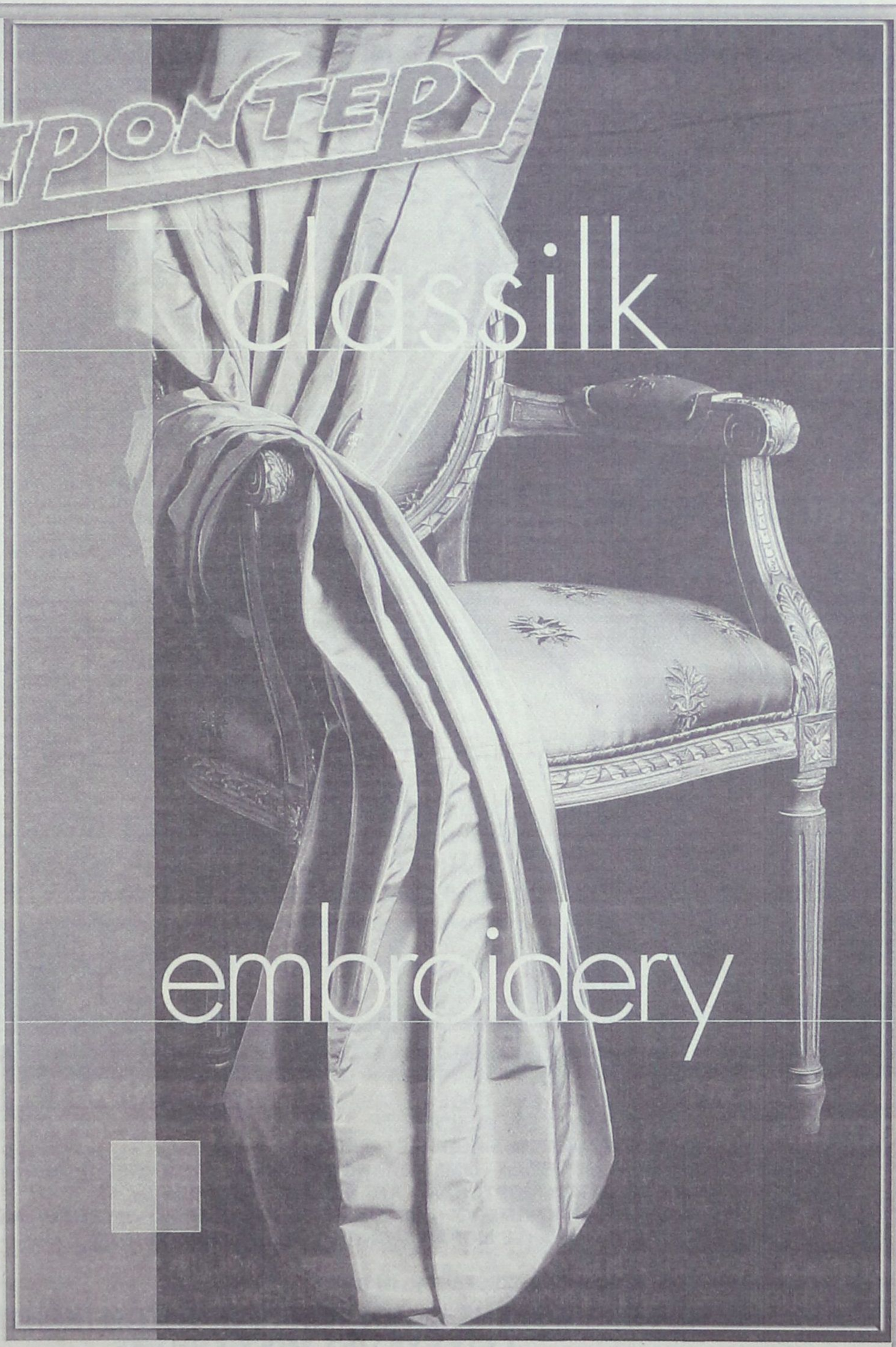

ΝΙΚΟΣ. Δ. ΣΑΡΡΗΜΑΥΡΟΓΕΝΗΣ

1ο ΚΑΤΑΣΤΗΜΑ - Λ. ΛΙΝΔΟΥ 211 • ΡΟΔΟΣ • 85100 • ΤΗΛ.: 22410 69939 ΦΑΞ: 22410 60099 -
2ο ΚΑΤΑΣΤΗΜΑ - Κ. ΥΔΡΑΙΟΥ 53 • ΡΟΔΟΣ • 85100 • ΤΗΛ.: 22410 36279 ΦΑΞ: 22410 76650

ΣΤΗΝ ΟΔΟ 25ης ΜΑΡΤΙΟΥ

ΑΡΧΙΖΕΙ ΣΗΜΕΡΑ ΣΤΗΝ ΡΟΔΟ
η λειτουργία της Pro - Bank

Θα εκτελούνται όλες οι τραπεζικές εργασίες



Αρχίζει σήμερα τις εργασίες του το υποκατάστημα Ρόδου της «Probank», η οποία στεγάζεται σε ισόγειο χώρο του ξενοδοχείου «Κάμειρος», στην οδό 25ης Μαρτίου, 3.

Το υποκατάστημα θα τεθεί μάλιστα σε πλήρη λειτουργία και για όλες τις τραπεζικές εργασίες, σε πρώτη φάση με 6 υπαλλήλους οι οποίοι θα αυξηθούν σε 8 μέσα σε ένα μήνα.

Το προσωπικό είναι έμπειρο και δοκιμασμένο καθώς εργάσθηκε στο παρελθόν σε άλλα υποκαταστήματα, ορισμένοι δε από τους μετόχους (σημ.: η Τράπεζα είναι πολυμετοχική) προέρχονται από την πρώην Τράπεζα Εργασίας.

Ως διευθυντής του υποκαταστήματος ανέλαβε ο κ. Νίκος Μητσόπουλος, ο οποίος προέρχεται από την Eurobank, ως υποδιευθυντής ο κ. Νίκος Δέτσης, ως προϊσταμένη Χορηγήσεων η κ. Νίκη Τσότρα και ως προϊστάμενος καταθέσεων ο κ. Δημ. Δερέμπεης.

Τα επίσημα εγκαίνια της Τράπεζας θα γίνουν σε χρόνο που θα καθορισθεί και αφού προηγουμένως δρομολογηθεί πλήρως.

Άξιο μνείας είναι το γεγονός ότι όλες σχεδόν οι Τράπεζες έχουν πλέον υποκαταστήματα στην Ρόδο, ενώ όσες «απουσιάζουν» ακόμα αναζητούν κεντρικά ακίνητα για να στεγασθούν.

ΣΥΝΕΔΡΙΑΖΕΙ ΤΟ ΔΗΜΟΤΙΚΟ ΣΥΜΒΟΥΛΙΟ ΝΟΤΙΑΣ ΡΟΔΟΥ

Την προσεχή Πέμπτη, 31 Μαρτίου, θα συνέλθει σε συνεδρίαση το δημοτικό συμβούλιο Νότιας Ρόδου με τα ακόλουθα θέματα στην ημερήσιά του διάταξη:

Ενημέρωση Δημάρχου και Δημοτικών Συμβούλων.

1. Εγκριση 1ου Α.Π.Ε. και 1ου Π.Κ.Τ.Μ.Ν.Ε. του έργου: «ΒΕΛΤΙΩΣΗ ΔΙΚΤΥΟΥ ΑΡΔΕΥΣΗΣ Δ.Δ. ΛΑΧΑΝΙΑΣ ΤΟΥ ΔΗΜΟΥ ΝΟΤΙΑΣ ΡΟΔΟΥ».
2. Εγκριση 2ου λογαριασμού και 2ου Π.Π.Α.Ε. του έργου «ΒΕΛΤΙΩΣΗ ΔΙΚΤΥΟΥ ΑΡΔΕΥΣΗΣ Δ.Δ. ΛΑΧΑΝΙΑΣ ΤΟΥ ΔΗΜΟΥ ΝΟΤΙΑΣ ΡΟΔΟΥ».
3. Εγκριση 2ου λογαριασμού του έργου: «ΚΑΤΑΣΚΕΥΗ ΠΕΖΟΔΡΟΜΙΩΝ».
4. Εγκριση 2ου λογαριασμού του έργου: «ΚΑΛΛΙΕΡΓΕΙΑ ΠΗΓΩΝ ΜΑΛΕΝΟΥ ΣΤΟ Δ.Δ. ΑΣΚΛΗΠΙΕΙΟΥ».
5. Επικύρωση Πρακτικού διαγωνισμού του έργου: «ΚΑΤΑΣΚΕΥΗ ΔΕΞΑΜΕΝΗΣ ΑΡΔΕΥΣΗΣ ΣΤΟ Δ.Δ ΑΣΚΛΗΠΙΕΙΟΥ».
6. Επικύρωση πρακτικών δημοπρασίας για εκμετάλλευση παραλιών του Δήμου μας για το έτος 2005.
7. Επικύρωση Πρακτικών Επιτροπής Συμβιβαστικής Επίλυσης Φορολογικών Διαφορών και Αμφισβητήσεων.
8. Ρυθμίσεις οφειλών βάσει του άρθρου 27 του Ν. 3202/06 και άρθρο 231 του Π.Δ. 410/95 - Διόρθωση βεβαιωμένου χρηματικού καταλόγου παραλίας έτους 2003.
9. Αποδοχή χρηματοδότησης από το Υπουργείο Εσωτερικών.
10. Ορισμός μελών Δημοτικής Επιτροπής Παιδείας (άρθρο 50 Ν. 1566/85) για την περίοδο 2005 - 2006.
11. Ορισμός μελών Σχολικής Επιτροπής Γυμνασίου - Λυκείου Γενναδίου για τη περίοδο 2005 - 2006.
12. Εγκριση δαπανών του άρθρου 218 παρ. 4 ΔΚΚ.
13. Εγκριση εξόδων κίνησης.
14. Οικονομική ενίσχυση στους αθλητικούς συλλόγους του Δήμου μας.

ΑΔΙΚΗΘΗΚΕ ΑΠΟ ΤΟ ΣΥΣΤΗΜΑ

ΕΝΤΟΝΗ ΔΙΑΜΑΡΤΥΡΙΑ
καθηγητή για αδιαφορία

Ζητεί αποκατάσταση του κράτους δικαίου

Από τον κ. Γεώργιο Παπανικόλα, καθηγητή στο Εσπερινό Γυμνάσιο Αρχαγγέλου μας απεστάλη προς δημοσίευση η ακόλουθη επιστολή - διαμαρτυρία:

Ο υποφαινόμενος εδίδαξε στα κάτωθι σχολεία του αποδήμου ελληνισμού: Αιγύπτου, Κων/πόλεως, Χάλκης, Κινσάσα Ζαΐρ, Σουδάν, Λουμπουμπάσι Κονγκό. Στο τελευταίο ως Διευθυντής αντιμετώπισα φαινόμενα διαπλοκής, τα οποία εκάλυψε ο τέως Συντονιστής εκπ/σης Αφρικής. Αφιχθείς στην ημεδαπή και μετά την αδιαφορίαν του τέως υπουργού Παιδείας, απευθύνθηκα στους νέους βουλευτές Δωδ/σου που ευαγγελίζοντο αποκατάσταση του δικαίου σε περιπτώσεις που τούτο είχε καταλυθεί από συμπτώματα αλαζονικής αυθαιρεσίας του παρελθόντος. Και ιδού τα αποτελέσματα.

Ο μεν βουλευτής Β. ΧΡΥΣΗΣ, μετά παρέλευση έτους, αν και φιλόλογος δεν παρεισέφρυσε στην ουσίαν του ζητήματος - παιχνίδι για ένα δικηγόρο. Ο δε βουλευτής Α. ΚΑΡΑΜΑΡΙΟΣ, μετά παρέλευση οκταμήνου και ως πρόεδρος της κοινοβουλευτικής επιτροπής θεσμών και διαφάνειας, παρέπεμψε την υπόθεση στις ελληνικές καλένδες.

Επειδή ο λαός της Ρόδου έχει βαρεθεί να ακούει να εκδικάζεται ο χαρακτηρισμός της εκτάσεως στη Ν. Ρόδο αν δηλ. ενδημούν αντιλόπες και είναι χορτολιβαδική κ.λ.π., ο λαός αυτός απαιτεί από τους κοινοβουλευτικούς του εκπροσώπους να ενσκήψουν και στην επίλυση αδικιών σε βάρος ανυπεράσπιστων πολιτών.

Μετά τιμής
ΠΑΠΑΝΙΚΟΛΑΣ ΓΕΩΡΓΙΟΣ
Καθηγητής Σχολείου στην Αφρική

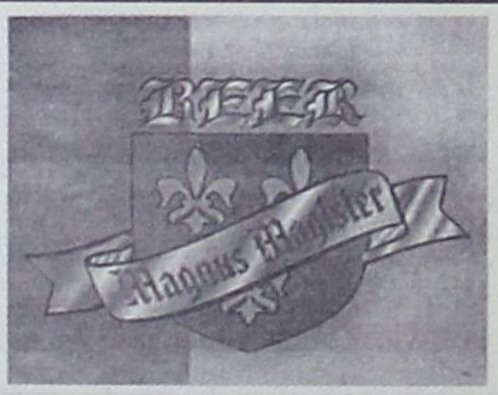

ΕΛΛΗΝΙΚΗ ΖΥΘΟΠΟΙΪΑ ΡΟΔΟΥ
«MAGNUS MAGISTER»

TÜV CERT EN ISO 9001:2000 | TÜV AUSTRIA HELLAS | TÜV CERT HACCP



ΕΙΔΙΚΕΣ ΤΙΜΕΣ ΜΟΝΟ ΓΙΑ ΕΠΙΧΕΙΡΗΜΑΤΙΕΣ!!!

1. ΜΠΥΡΑ «MAGNUS MAGISTER» LAGER ΒΑΡΕΛΙ 50lt: ΒΡΑΒΕΥΜΕΝΗ ΜΕ ΔΙΕΘΝΕΣ ΒΡΑΒΕΙΟ ΠΟΙΟΤΗΤΑΣ
2. ΜΠΥΡΑ «MAGNUS MAGISTER» BLACK ΝΕΑ
3. ΜΠΥΡΑ «MAGNUS MAGISTER» FRUIT TEST ΝΕΑ
4. ΑΝΑΨΥΚΤΙΚΑ POST MIX (COLA - LIME - ORANGE - LEMON - TONIK - RED DRAGON)
5. ΣΥΜΠΥΚΝΩΜΕΝΟΙ ΧΥΜΟΙ (ΠΟΡΤΟΚΑΛΙ - ΑΝΑΝΑΣ - G. FRUIT - ΜΗΛΟ)
6. ΧΥΜΟΙ ΠΡΩΙΝΩΝ ΣΥΜΠΥΚΝΩΜΕΝΟΙ (ΠΟΡΤΟΚΑΛΙ - G. FRUIT- ΜΗΛΟ - ΒΥΣΣΙΝΟ - ΑΝΑΝΑΣ - ΦΡΑΟΥΛΑ)
7. ΚΑΦΕΣ - ΣΟΚΟΛΑΤΑ - ΓΑΛΑ (ΣΕ ΜΟΡΦΗ ΣΚΟΝΗΣ) ΥΨΗΛΗΣ ΑΠΟΔΟΣΗΣ ΝΕΑ
8. ΚΑΦΕΣ ΣΕ ΥΓΡΗ ΜΟΡΦΗ
9. ΚΡΑΣΙ (ΛΕΥΚΟ - ΚΟΚΚΙΝΟ- ΡΟΖΕ) ΣΕ BAG IN BOX

ΜΗΧΑΝΕΣ ΔΙΑΘΕΣΗΣ ΟΛΩΝ ΤΩΝ ΠΡΟΪΟΝΤΩΝ (ΧΡΗΣΙΔΑΝΕΙΑ)
ΣΥΣΚΕΥΑΣΙΕΣ ΜΙΑΣ ΧΡΗΣΗΣ

ΠΑΠΑΔΗΜΗΤΡΙΟΥ ΕΜΜΑΝΟΥΗΛ

ΔΙΕΥΘΥΝΣΗ: ΚΡΕΜΑΣΤΗ - ΤΗΛΕΦΩΝΑ: 2241091545 - 2241095790 - FAX: 2241095765

• ΤΗΝ ΕΚΚΙΝΗΣΗ ΕΔΩΣΕ Η ΟΛΥΜΠΙΟΝΙΚΗΣ Πηγή Δεβετζή...
• «ΕΝΘΟΥΣΙΑΣΜΟΣ ΝΑΙ, ΦΑΝΑΤΙΣΜΟΣ ΟΧΙ»! ΣΕΛ. 16-17
• ΧΑΜΗΛΟΙ ΤΟΝΟΙ ΣΕΛ. 18

ΠΑΕ ΡΟΔΟΣ

«Η ΘΕΩΡΙΑ ΝΑ ΓΙΝΕΙ ΕΠΙΤΕΛΟΥΣ ΠΡΑΞΗ»

Αυτό θα ζητούσε χθες το βράδυ ο Μιχάλης Πιννίκας στην συνάντηση του «Ακταίον», από τα άτομα της Επιτροπής Πρωτοβουλίας

Σε μια από τις πιο κρίσιμες στιγμές της ιστορίας της, βρίσκεται αυτή την περίοδο η ομάδα της Ρόδου, η οποία σύμφωνα με τις μέχρι τώρα ενδείξεις θα αγωνίζεται και την νέα χρονιά στο πρωτάθλημα της Γ' Εθνικής κατηγορίας.

Χθες το βράδυ στις 9.00 θα ξεκινούσε η συζήτηση ανάμεσα στα πρόσωπα που απαρτίζουν την επιτροπή πρωτοβουλίας προκειμένου να έπαιρναν τις αποφάσεις για να λειτουργήσει η ΠΑΕ σωστά μέχρι το τέλος της ποδοσφαιρικής περιόδου αλλά παράλληλα να μπουν και οι υγιείς βάσεις για την επόμενη.

Αυτό που αντιμετώπισε φέτος η ομάδα Ρόδου σίγουρα δεν ήταν κι ό,τι καλύτερο όπως ομολογούν οι ίδιοι οι παράγοντες που προσπάθησαν να κρατήσουν ζωντανή την Π.Α.Ε. Το κλίμα είναι ευνοϊκό όπως προκύπτει από τους κύκλους της ΠΑΕ για να μπορέσει να ολοκληρώσει τις προσπάθειές της στο πρωτάθλημα η ομάδα.

Από τους πρωτεργάτες της κίνησης για την συνέχεια της ΠΑΕ Ρόδου θεωρείται ο Μιχάλης Πιννίκας, ο οποίος χθες έδειχνε αισιόδοξος για τις εξελίξεις που θα σημειωθούν στην συνέχεια μετά από την σημαντική χθεσινή συνεδρίαση των ανθρώπων που θ' αποφάσιζαν να σταθούν κοντά στην ομάδα.


Ο Μιχάλης Πιννίκας (δεξιά) με τον πρόεδρο της Ρόδου Γιώργο Παρασκευά

Σε δηλώσεις του στην «δσπορ» ο κ. Πιννίκας τόνισε τα παρακάτω:

«Σκοπός μας είναι να δουλέψουμε περισσότερο στο επόμενο διάστημα και παράλληλα να διευρύνουμε τις βάσεις για την επόμενη περίοδο. Με δουλειά και μόνο με δουλειά θα μπορέσουμε να κάνουμε κάτι για την ομάδα.

Με το πλάνο που έχουμε στις σκέψεις μας πιστεύουμε ότι θα πείσουμε τον κόσμο να επιστρέψει στο γήπεδο. Δεν μας διακρίνουν τα μεγάλα λόγια και τα μεγαλεπήβολα σχέδια απλά με πολλή δουλειά θα έλθουν καλά αποτελέσματα για την συνέχεια της ομάδας. Θα κριθούμε εν μέρει μέχρι τις 15 Ιουνίου και μετά για την νέα περίοδο. Θέλω να τονίσω ότι επιτέλους η θεωρία πρέπει να γίνει πράξη κι αυτό βέβαια ισχύει για όλους.

Στο επόμενο παιχνίδι της ομάδας που θα γίνει στο δημοτικό στάδιο θα περιμένουμε περισσότερο κόσμο γιατί το αξίζει αυτή η ομάδα».

Τα αποτελέσματα της χθεσινοβραδυνής συνάντησης στο «Ακταίον» θα γίνουν γνωστά σήμερα κι ελπίζεται ότι θα είναι ευχάριστα για τους φιλάθλους της Ρόδου.

Ρεπό σε τρεις

Στον αγωνιστικό τομέα τώρα ο Αντώνης Μανίκας συνέχισε την προετοιμασία των ποδοσφαιριστών του στο δημοτικό στάδιο Ρόδου και το πρόγραμμα περιλάμβανε φυσική κατάσταση. Ο αθηναίος τεχνικός άφησε εκτός προπόνησης τρεις ποδοσφαιριστές τους, Γ. Καντιμοίρη, Γ. Ισκά και Γ. Σαλαμαστράκη, που αισθάνονταν κουρασμένοι. Οι υπόλοιποι παίκτες ήταν στην διάθεσή του καθώς και ο νεαρός τερματοφύλακας Δημήτρης Καραγιάννης που άρχισε από χθες ατομικό πρόγραμμα μετά την εγχείρηση που έκανε στο γόνατο.


Μαν. Παπαδημήτρης

Ο Μ. Παπαδημήτρης θα μεταβεί την Πέμπτη στην συμπρωτεύουσα και ίσως υποβληθεί σε εγχείρηση στους κοιλιακούς

Περίπου το ίδιο πρόβλημα που αντιμετώπισε ο Γιώργος Καστρουνής, ταλαιπωρεί και τον έμπειρο αμυντικό της ομάδας Μανώλη Παπαδημήτρη.

Ο ποδοσφαιριστής πριν λίγες ημέρες επανήλθε στις προπονήσεις, όμως οι ενοχλήσεις στους κοιλιακούς ξανάρχισαν.

Η διοίκηση του «γηραιού» αποφάσισε να στείλει τον Παπαδημήτρη στην Θεσσαλονίκη και συγκεκριμένα στον ίδιο γιατρό που εγχείρησε τον Καστρουνή. Ο υψηλόσωμος αμυντικός θα υποβληθεί στις απαραίτητες εξετάσεις και αν κριθεί αναγκαίο τότε θα γίνει επέμβαση.

Οπως έγινε γνωστό ο Μανώλης Παπαδημήτρης θ' αναχωρήσει αύριο για την συμπρωτεύουσα συνοδευόμενος από μέλος της διοίκησης. Αυτό που προέχει είναι ο παίκτης να ξεπεράσει το πρόβλημα όσο γίνεται πιο γρήγορα ώστε να είναι έτοιμος για την νέα περίοδο. Ωστόσο φαίνεται ότι και ο Γιάννης Ελληνας δεν θ' αποφύγει το νυστέρι καθώς έχει πάθει κάκωση μηνίσκου. Ο αμυντικός του Διαγόρα υποβάλλεται σε θεραπείες και όταν τελειώσουν θα εξετασθεί εκ νέου για να ληφθεί και η απόφαση από τους γιατρούς αν θα κάνει αρθροσκόπηση ή όχι.

ΞΕΚΙΝΗΣΕ Ο ΑΜΠΕΛΑΣ

Χθες, μετά από ενάμισυ μήνα περίπου ξεκίνησε τις προπονήσεις ο Σταμάτης Αμπελάς. Ο ποδοσφαιριστής είχε πάθει ρωγμώδες κάταγμα στο γαστροκνήμιο και είχε τοποθετήσει το πόδι του σε νάρθηκα, με αποτέλεσμα να χάσει αρκετά παιχνίδια του πρωταθλήματος.

Ο Αμπελάς αποθεραπεύτηκε κι από την χθεσινή προπόνηση άρχισε ατομικό πρόγραμμα, το οποίο θα συνεχισθεί μέχρι να μπει σε κανονικούς ρυθμούς.

Ο Βασίλης Τζαλακώστας ούτε χθες είχε στην διάθεσή του τον Γιώργο Καστρουνή, ο οποίος είχε πάθει ελαφρά διάσειση εγκεφάλου, όμως όλα δείχνουν ότι πιθανόν σήμερα ο έμπειρος «φορ» να ξεκινήσει προπονήσεις.

Πάντως χθες ο Καστρουνής πήγε στο βοηθητικό του στίβου και συνομίλησε με τον προπονητή του ενώ στην συνέχεια παρακολούθησε για λίγο την προπόνηση των συμπαικτών του και μετά αποχώρησε.

Ο αθηναίος τεχνικός έδωσε χθες άδεια σε τρεις ποδοσφαιριστές για να ξεκουρασθούν και πρόκειται για τους Ρουτζιέρη, Γιόνοβιτς, Τσιαντούλη, οι οποίοι όμως σήμερα θα βρεθούν κανονικά στην προπόνηση.

Οι προπονήσεις θα συνεχισθούν και τις υπόλοιπες ημέρες για τους «κυανέρυθρους» ενόψει του εντός έδρας αγώνα με την Αναγέννηση Σχηματαρίου που θα γίνει την Κυριακή.

- Στις προθέσεις του Βασίλη Τζαλακώστα είναι να δει όλους τους ποδοσφαιριστές που έχει στην διάθεσή του και το έκανε ήδη, με το φιλικό με την Μακάμπι. Ομως αμέσως μετά την λήξη του πρωταθλήματος επιθυμία του είναι να πάρει και κάποια εικόνα από τους παίκτες που βρίσκονται δανεικοί σε άλλες ομάδες (Χατζηθεοδωράκης, Δημητρόπουλος κ.α.), ώστε όταν θα κάνει τις εισηγήσεις του στην διοίκηση για την νέα χρονιά να έχει ολοκληρωμένη άποψη για όλους τους ποδοσφαιριστές.

Γ.Σ. ΔΙΑΓΟΡΑΣ

«Τσεκ - απ» στην Θεσσαλονίκη

Κάκωση μηνίσκου έχει ο Γιάννης Ελληνας και απέχει των προπονήσεων, ενώ άρχισε ατομικό πρόγραμμα ο Σταμάτης Αμπελάς


Σταμάτης Αμπελάς

ΨΗΦΙΣΜΑ

Το Δ.Σ. του Συνδέσμου Διαιτητών Δωδεκανήσου στην θλιβερή Αναγγελία του θανάτου του πρώην μέλους του Ασπασία Αναστάσιου την 26/03/2005 απεφάσισε όπως:

1) Το Δ. Σ. να παρακολουθήσει την νεκρώσιμη ακολουθία

2) Να εκφράσει τα θερμά του συλλυπητήρια στην οικογένεια του Εκλιπόντος

3) Την κατάθεση στεφάνου εις μνήμην του εκλιπόντος

4) Το παρόν ψήφισμα να δημοσιευθεί στον τοπικό τύπο

ΣΥΛΛΥΠΗΤΗΡΙΟ

Το Δ.Σ και τα μέλη του Συνδέσμου Διαιτητών Ποδοσφαίρου Δωδ/σου εκφράζουν τα θερμά τους συλλυπητήρια στην οικογένεια για το θάνατο του πρώην μέλους του συνδέσμου Διαιτητών Γιακουμή Ιωάννη.

ΤΗΝ ΕΚΚΙΝΗΣΗ ΕΔΩΣΕ Η ΟΛΥΜΠΙΟΝΙΚΗΣ Πηγή Δεβετζή...



Παναγιώτης Βλάχος και Νάντια Εφεντάκη εκφωνούν τον όρκο του αθλητή



Εντυπωσιακή η τελετή της ορκομωσίας των αθλητών



Η ολυμπιονίκης Πηγή Δεβετζή μαζί με βετεράνους αθλητές που πήραν μέρος στον αγώνα

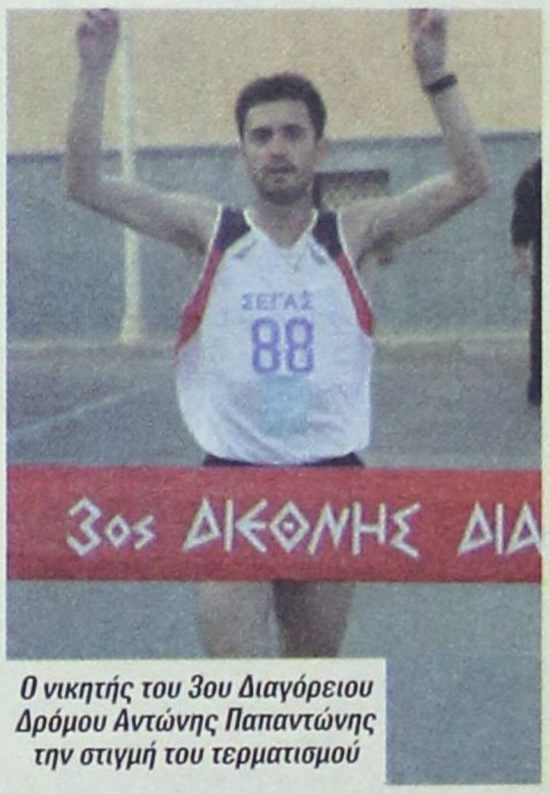

Ο νικητής του 3ου Διαγόρειου Δρόμου Αντώνης Παπαντώνης την στιγμή του τερματισμού



Η ολυμπιονίκης Χρυσοπηγή Δεβετζή δίνει την εκκίνηση του αγώνα στο Αρχαίο Στάδιο



Η κ. Παναγοπούλου στην γιορτή της απονομής των βραβείων στους αθλητές με τον πρόεδρο του Διαγόρα κ. Χρυσοχοΐδη και τον έφορο στίβου του συλλόγου κ. Νίνη



Οι αθλητές στα πρώτα μέτρα του «Διαγόρειου Δρόμου»

ΠΡΟΤΥΠΟ ΔΙΟΡΓΑΝΩΣΗΣ Ο «ΔΙΑΓΟΡΕΙΟΣ ΔΡΟΜΟΣ»

Μεγαλειώδης, λαμπρή και πρωτόγνωρη για τα Αιγαιοπελαγίτικα αθλητικά δεδομένα ήταν η διοργάνωση του 3ου διεθνούς Διαγορείου δρόμου 10.000Μ. που πραγματοποιήθηκε το Σάββατο 26/3 στη Ρόδο στο πλαίσιο του εορτασμού των 100 χρόνων από την ίδρυση του ιστορικού Γ.Σ. Διαγόρα, ενός σωματείου τιμηθέντος με το Βραβείο Ακαδημίας Αθηνών για την εθνική του δράση στα «πέτρινα» χρόνια της οθωμανικής και ιταλογερμανικής κατοχής.

Κυρίαρχοι του 3ου Διαγορείου δρόμου ήταν οι αθλητές του ΠΓΣ, Α. Παπαντώνης στους άνδρες με 29.50.80 (ν.ρ.α.) και στις γυναίκες η Ν. Εφεντάκη με 35.26.80 (θριαμβεύτρια του Διαγορείου δρόμου 2004). Για πρώτη φορά οι επιδόσεις των αθλητών καταγράφηκαν από το ηλεκτρονικό χρονόμετρο του ΣΕΓΑΣ.

Παρουσία του Υπουργού Αιγαίου κ. Α. Παυλίδη, της Πρέσβειρας της Ελλάδος στο Συμβούλιο της Ευρώπης για τον Αθλητισμό, την Ανοχή και το Ευ Αγωνίζεσθαι κας. Κ.Π. Παναγοπούλου, του Δημάρχου Αρχαίας Ολυμπίας κ. Ι. Σκουλαρίκη, του Νομάρχη Δωδεκανήσου κ. Ι.Μαχαιρίδη, του Διοικητού της 95 ΑΔΤΕ, Υποστράτηγου κ. Π.Γιαγκούλη, του Δημάρχου Ρόδου κ. Γ. Γιαννόπουλου και σε μια υψηλού επιπέδου συμμετοχή 227 αθλητών και αθλητριών από 8 χώρες (Ελλάδα, Κύπρο, Αγγλία, Σουηδία, Γερμανία, Τουρκία, Ολλανδία και Ουκρανία) η Ολυμπιονίκης ΑΘΗΝΑ 2004 Χρυσοπηγή Δεβετζή έδωσε την εκκίνηση του αγώνα από το Αρχαίο Στάδιο Ρόδου εν μέσω παρατεταμένων χειροκροτημάτων από το πλήθος κόσμου που είχε από νωρίς συγκεντρωθεί προκειμένου να παρακολουθήσει την εντυπωσιακή τελετή του Όρκου του Αθλητού στο μικρό αρχαίο θέατρο παραπλεύρως του σταδίου, όρκο που απάγγειλαν ο Π. Βλάχος του Γ.Σ. Διαγόρας και η Ν. Εφεντάκη του Π.Γ.Σ. Τον χαιρετισμό του στους αθλητές και στους διοργανωτές διαβίβασε με επιστολή του ο πρόεδρος του Σ.Ε.Γ.Α.Σ. κ. Β. Σεβαστής που για πρώτη φορά δεν παραβρέθηκε στην εκδήλωση, λόγω υποχρεώσεων της ομοσπονδίας. Χαρακτηριστικά στοιχεία της καλοσχεδιασμένης αυτής εκδήλωσης (πέραν του αγωνιστικού), ήταν ο εκπληκτικός σχεδιασμός, συντονισμός και υλοποίηση της μετακίνησης των αθλητών από όλα τα διαμερίσματα της χώρας και του εξωτερικού καθώς και η άψογη - υψηλού επιπέδου - φιλοξενία του Γ.Σ.Διαγόρα, ενώ παράλληλα με τις κάρτες διαπίστευσης αθλητών, κριτών, παραγόντων, εθελοντών, εκπροσώπων ΜΜΕ και επισήμων καλεσμένων που εξέδωσε η Οργανωτική Επιτροπή λειτούργησαν υποδειγματικά όλες οι υπηρεσίες της διοργάνωσης, ενέργειες που αποτελούν παράδειγμα προς μίμηση. Επίσης ο άψογος σχεδιασμός ασφάλειας του αγώνα από την πλευρά της Τροχαίας και της Δημοτικής Αστυνομίας Ρόδου, του ΕΚΑΒ, του ασθενοφόρου οχήματος της 95 ΑΔΤΕ και του συντονιστή Ιατρού κ. Σ. Καλαθενού δημιούργησαν μία διεθνούς επιπέδου προστατευτική ασπίδα αποσπώντας τα καλύτερα σχόλια από τους Έλληνες και αλλοδαπούς αθλητές και παράγοντες. Να σημειώσουμε ότι η απονομή των επάθλων των νικητών πραγματοποιήθηκε σε λαμπρή δεξίωση που έδωσε ο Διαγόρας προς τιμήν των αθλητών, παρουσία των επισήμων καλεσμένων, σε μια αληθινή γιορτή του αθλητισμού. Ο Γ.Σ. Διαγόρας τίμησε με την αναμνηστική πλακέτα της Εκατονταετηρίδας την Πρέσβειρα κα. Κ.Παναγοπούλου, τον πρόεδρο του ΣΕΓΑΣ κ. Β. Σεβαστή, τον Δήμαρχο Ολυμπίας κ. Ι. Σκουλαρίκη, την Ολυμπιονίκη Π. Δεβετζή, την Ν. Εφεντάκη, τους αθλητές του συλλόγου Γ.Κουμνάκη, Π.Βλάχο, Γ.Θρήσκο και τον πρόεδρο των κριτών Δωδεκανήσου κ. Ν. Ριζόπουλο (βετεράνο αθλητή του Διαγόρα και της Εθνικής Ελλάδος), καθώς και δύο στυλοβάτες του στίβου της Δωδεκανήσου από την Κω τους κ.κ. Β. Κεφάλα και Α. Κρητικό. Η Οργανωτική Επιτροπή τίμησε τον πρόεδρο του συλλόγου κ. Κ. Χρυσοχοΐδη για την μεγάλη του υποστήριξη και συμβολή στην επιτυχία της διοργάνωσης, ενώ ο επικεφαλής του Γεωπονικού Πανεπιστημίου Αθηνών κ. Δ. Δανίτσας του απένειμε το μετάλλιο της Πρυτανείας του πανεπιστημίου.

• Να σημειώσουμε ότι εμπνευστής της δημιουργίας του «Διαγορείου δρόμου» και πρόεδρος της Ο.Ε. ήταν ο Παντελής Νίνης Έφορος στίβου του Γ.Σ. Διαγόρας.

ΟΤΟ ΡΕΧΑΓΚΕΛ

«ΕΝΘΟΥΣΙΑΣΜΟΣ ΝΑΙ, ΦΑΝΑΤΙΣΜΟΣ ΟΧΙ»!!

Το δικό του μήνυμα εν όψει της αναμέτρησης με την ομάδα της Αλβανίας στο Καραϊσκάκη έδωσε στη συνέντευξη Τύπου ο ομοσπονδιακός τεχνικός της εθνικής μας ομάδας ποδοσφαίρου Ότο Ρεχάγκελ. "Ενθουσιασμός ναι. Φανατισμός όχι", ήταν τα λόγια του Γερμανού τεχνικού λίγες ώρες πριν τη σέντρα του κρίσιμου αγώνα.

«Μας ενδιαφέρει η νίκη και μόνο. Το μόνο μας κίνητρο είναι η κατάκτηση των τριών βαθμών και όλοι οι ποδοσφαιριστές είναι έτοιμοι», άρχισε τις δηλώσεις του ο Ρεχάγκελ για να ερωτηθεί λίγο αργότερα για την κατάσταση του Αντώνη Νικοπολίδη ο οποίος δεν βρίσκεται και στην καλύτερη κατάσταση.

«Όλοι οι παίκτες είναι καλοί και ποτέ δεν θα μιλήσω για την τακτική όπως άλλωστε κάνω πάντα», φρόντισε να απαντήσει ο Γερμανός τεχνικός ο οποίος λίγο αργότερα αποκρίθηκε για το τι έχει καταφέρει μέχρι στιγμής η εθνική ομάδα της Ελλάδας. «Ό,τι έχουμε καταφέρει το έχει κάνει η ομάδα. Αν θέλετε το μυστικό, βάζουμε ένα γκολ παραπάνω».

Εν συνεχεία ο «Όθωνας» έστειλε το δικό του μήνυμα καλώντας φυσικά όλους τους φιλάθλους να τον ακούσουν.



«Ενθουσιασμός ναι. Φανατισμός όχι. Πρέπει να προσέξουμε πάρα πολύ καθώς αν γίνει ακόμα και το παραμικρό τότε η παγκόσμια ομοσπονδία θα μας τιμωρήσει. Θέλουμε τη στήριξη του κόσμου και τη συμπαράστασή του και εμείς από την πλευρά μας θα αγωνιστούμε συγκεντρωμένοι και με ενθουσιασμό. Μόνο δύο Αλβανοί αγωνίζονται σε ομάδες της χώρας τους ενώ οι υπόλοιποι βασικοί εκτός συνόρων. Μπορεί να λείπει από εμάς ο Δέλλας, οι υπόλοιποι παίκτες όμως είναι εδώ».

Τέλος, όταν ρωτήθηκε για το τι περιμένει από αυτόν τον αγώνα, ολοκλήρωσε τις δηλώσεις του. «Το ποδόσφαιρο είναι απρόβλεπτο. Θα μας δοθούν ερωτήσεις και εμείς θα πρέπει να βρούμε τις κατάλληλες απαντήσεις. Όταν χάσαμε με 2-1 στην Αλβανία, οι περισσότεροι είχαν επιστρέψει από διακοπές και σε καμία στιγμή δεν είχαμε βρει το ρυθμό μας».

• Το ατομικό παιχνίδι στο κατάμεστο στάδιο Καραϊσκάκη θα έχει ώρα έναρξης 21:30 και θα μεταδοθεί τηλεοπτικά από τη συχνότητα του MEGA.

Η βαθμολογία του 2ου ομίλου

1. Ουκρανία	14
2. Ελλάδα	11
3. Δανία	9
4. Τουρκία	9
5. Αλβανία	6
6. Γεωργία	5
7. Καζακστάν	0

• Η 1η θέση οδηγεί απευθείας στο Μουντιάλ της Γερμανίας (2006), ενώ ο 2ος της βαθμολογίας θα δώσει αγώνα μπαράζ.

• Απόψε παίζουν επίσης Γεωργία -Τουρκία και Ουκρανία - Δανία

«Ο κόσμος πρώτος παίκτης και καλύτερος»

Οι Μιχάλης Καψής, Γιάννης Γκούμας, Ζήσης Βρύζας, Παναγιώτης Φύσσας, Αγγελος Μπασινάς και Βασίλης Τσιάρτας έκαναν δηλώσεις για τον αποψινό αγώνα της Τετάρτης με αντίπαλο την Αλβανία. Αναλυτικά:

ΚΑΨΗΣ: Δεν είναι πιο εύκολο το ματς με την Αλβανία απ' ό,τι αυτό με τη Γεωργία. Είμαστε υποχρεωμένοι, εδώ που έχουμε φτάσει, να κυνηγήσουμε τη νίκη. Οφείλουμε να φανούμε σοβαροί στο γήπεδο και με τη συμπαράσταση του κόσμου να φτάσουμε στην επικράτηση. Υπάρχουν τρεις ομάδες στον όμιλο που διεκδικούν την πρόκριση και ανάμεσά τους είμαστε κι εμείς. Ο κόσμος πρέπει να σταθεί στο πλευρό μας, ξέρει να συμπαραστέκεται στην ομάδα και ζητάω να έχει υπομονή.

ΓΚΟΥΜΑΣ: Είναι δύσκολο παιχνίδι, πρέπει να κερδίσουμε για να μη πάει στράφι η νίκη στη Γεωργία. Οι φίλαθλοι πρέπει να είναι κόσμιοι, να δείξουμε όλοι τον πολιτισμό μας. Η πρόκριση θα παίζεται έως το τέλος.

ΒΡΥΖΑΣ: Αν είμαστε αυτοί που πρέπει, η νίκη θα έρθει σε μας. Περιμένω μια όμορφη ατμόσφαιρα στο γήπεδο, χωρίς ακρότητες. Τα καθοριστικά παιχνίδια θα είναι αυτά μεταξύ των ομάδων που διεκδικούν την πρόκριση.

ΦΥΣΣΑΣ: Επειδή νικήσαμε στην Τιφλίδα, δεν σημαίνει ότι έχουμε στο τσεπάκι μας τους τρεις βαθμούς. Η Εθνική οφείλει να νικήσει, οι παίκτες θα κάνουν αυτό που πρέπει για να δώσουμε χαρά στον κόσμο. Η Εθνική θα προκριθεί, είναι πάρα πολύ καλή ομάδα και η απόδοσή της ανεβαίνει παιχνίδι με παιχνίδι.

ΜΠΑΣΙΝΑΣ: Στόχος μας στα δύο αυτά παιχνίδια ήταν το απόλυτο. Το παιχνίδι με την Αλβανία θα είναι δύσκολο, αλλά αν παρουσιαστούμε το ίδιο δυνατοί όπως με τη Γεωργία, θα πάρουμε τους τρεις βαθμούς. Η συμπεριφορά που έχει δείξει ο κόσμος έως τώρα είναι εξαιρετική, την Τετάρτη να υποστηρίξει θερμά την ομάδα και τίποτε άλλο.

ΤΣΙΑΡΤΑΣ: Ακούω συνήθως ότι ο κόσμος είναι ο δωδέκατος παίκτης, αλλά αυτή τη φορά θα πρέπει να είναι ο πρώτος και ο καλύτερος, όχι μόνο στο Καραϊσκάκη, αλλά σε όλη την Ελλάδα. Είμαστε Πρωταθλητές Ευρώπης, και αυτό πρέπει να το δείχνουμε όλοι μας. Κάθε παιχνίδι θέλει την ανάλογη σοβαρότητα, γιατί αλλιώς μπορείς να βρεθείς σε δυσάρεστη θέση. Στόχος μας είναι να περάσουμε τους Ουκρανούς και να κατακτήσουμε την πρώτη θέση.

ΜΙΚΡΟΤΕΡΟ ΤΟ ΝΕΟ ΚΛΕΙΣΤΟ

Η διεύθυνση τεχνικών υπηρεσιών του Δήμου Ροδίων κατέληξε σε οριστικές αποφάσεις σχετικά με την κατασκευή νέου σύγχρονου κλειστού γυμναστηρίου στην περιοχή Ζέφυρος.

Η αρχική μελέτη άλλαξε σε κάποια σημεία και τα νέα δεδομένα προβλέπουν:

- Ο αριθμός θέσεων περιορίζεται στις 2.904 με δυνατότητα μελλοντικής προσθήκης πτυσσόμενων κερκίδων για 488 ακόμη θέσεις. Στα παραπάνω νούμερα δεν υπολογίζονται οι σουίτες!

- Η προμελέτη του έργου έχει προϋπολογισμό εργασιών 6.000.000 ευρώ και περιλαμβάνει πέρα από τις εξέδρες, αποδυτήρια δύο ομάδων, αποδυτήρια διαιτητών, ιατρείο, προθερμαντήριο, αίθουσα συνεντεύξεων, δημοσιογραφικών χώρων και συνεργείων τηλεοπτικών καλύψεων, δύο φουαγιέ – κυλικεία καθώς επίσης και τους απαραίτητους χώρους υγιεινής.

Ο Δήμος Ροδίων με έγγραφο προς την Γ.Γ.Α. ζήτησε την περαιτέρω αύξηση της εγκεκριμένης πίστωσης των 3.521.643 ευρώ μεταφέροντας την εγκεκριμένη πίστωση του 1.980.924 ευρώ για την κατασκευή ανοικτού κολυμβητηρίου σε εκείνη του κλειστού γυμναστηρίου με την δέσμευση ότι αυτό μελλοντικά θα μπορούσε να γίνει παράπλευρα του νέου κλειστού.

Να σημειωθεί ότι η ΓΓΑ δεν απάντησε στο παραπάνω αίτημα.

Η διεύθυνση τεχνικών υπηρεσιών αναφέρει σε έγγραφο προς το Δημοτικό Συμβούλιο Ρόδου ότι σε άλλη εργολαβία, ενδεχόμενα με τη μέθοδο της αυτοχρηματοδότησης, θα μπορέσουν να συμπεριληφθούν τα παρακάτω:

• Η εγκατάσταση των πτυσσόμενων κερκίδων χωριτικότητας 488 θέσεων περιμετρικά του αγωνιστικού χώρου.

• Η εγκατάσταση των κεντρικών μηχανημάτων κλιματισμού.

• Η διαμόρφωση πρόσθετων αποδυτηρίων για δύο ακόμη ομάδες, επιπλέον χώρος προθέρμανσης, δύο νέα φουαγιέ κυλικείων, δεύτερα αποδυτήρια διαιτητών και επιπλέον χώροι υγιεινής που θα απαιτηθούν με την προσθήκη των πτυσσόμενων κερκίδων. Επίσης, χώροι γραφειακής υποστήριξης και αποθηκευτικοί χώροι.

• Η διαμόρφωση του υπογείου σε εστιατόριο -μπαρ.

• Η διαμόρφωση του Νοτιοδυτικού φουαγιέ (πάνω από το υπόγειο εστιατόριο) σε μπαρ μετά των εργασιών διαμόρφωσης του δικού του περιβάλλοντος χώρου

• Η διαμόρφωση των ανεξαρτήτων θεωρείων (σουίτες), τα οποία πέραν της παρακολούθησης των αγώνων θα έχουν και επαγγελματική χρήση.

• Η εγκατάσταση των τεσσάρων ανελκυστήρων.

• Την τελική έγκριση για την εκτέλεση του έργου με το σύστημα προσφοράς -μελέτης- κατασκευής θα δώσει το Δημοτικό Συμβούλιο στην επόμενη συνεδρίασή του.

• Να σημειωθεί ότι η αρχική μελέτη προέβλεπε την κατασκευή κλειστού γηπέδου 5.057 θέσεων!

Ο Φραγκίνης στο Αιγάλεω

Σε ακόμη ένα αξιολογημένο παιχνίδι Α' Εθνικής θα δώσει το παρών ο Μιχάλης Φραγκίνης.

Με βάση την χθεσινή κλήρωση – ορισμό ο Ρόδιος διαιτητής θα είναι 2ος βοηθός στην Κυριακάτικη αναμέτρηση Αιγάλεω – Ηρακλής που έχει τεράστια βαθμολογική σημασία για τις ομάδες που διεκδικούν έξοδο στο Κύπελλο ΟΥΕΦΑ. Διαιτητής θα είναι ο Τσικίνης του συνδέσμου Μεσσηνίας και 1ος βοηθός ο Ταπρατζής από την Αιτωλοακαρνανία.

Παρατηρητής των υποδείξεων του Φραγκίνη ορίστηκε ο Χατζής από την Καρδίτσα.

Είναι πλέον φανερό ότι η ΚΕΔ υπό τους Γερμανάκο, Αργυρίου θεωρούν τον Φραγκίνη ως έναν από τους καλύτερους βοηθούς διαιτητών στην Α' Εθνική.

Ο Παντελής Αργυρίου την περασμένη Παρασκευή είχε βρεθεί στις εξέδρες του Δημοτικού σταδίου και παρακολούθησε τα σφυρίγματα του Κώστα Ζανεττίδη (υποψήφιος για άνοδο στην Β' Εθνική) και τις υποδείξεις των Μιχάλη Φραγκίνη, Γιώργου Κότορου.



Κολοσσος

ΧΑΜΗΛΟΙ ΤΟΝΟΙ



Για άλλη μία αγωνιστική αρκετές εφημερίδες πανελλήνιας κυκλοφορίας χαρακτήρισαν τον Δημήτρη Μακρή ως MVP της Α2. Ο Φόργουορν του Κολοσσού μίλησε χθες στην αθλητική εφημερίδα GOALNEWS.

Ο Δημήτρης Μακρής του Κολοσσού είχε πολύ καλή απόδοση στην νίκη της ομάδας του στην Κρήτη επί του ΟΦΗ/Ηρακλείου και βοήθησε στο μέγιστο, προκειμένου οι Ροδίοι να κάνουν ακόμη ένα βήμα για την άνοδό τους στην Α1.

Ο ίδιος εμφανίστηκε απόλυτα ικανοποιημένος για τη νίκη και τόνισε: «Παίξαμε πολύ δυνατά. Έπρεπε οπωσδήποτε να κερδίσουμε και πιστεύω πως το αξίζαμε. Πάντως, είχαμε να αντιμετωπίσουμε τρεις σημαντικές απουσίες μέσα σε μία πολύ δύσκολη έδρα».

Ο Φόργουορντ του Κολοσσού κρατάει χαμηλούς τόνους σε ό,τι αφορά στην άνοδο, όπως άλλωστε όλοι στο «σμαραγδένιο» νησί.

«Δεν χρειάζεται να λέμε πολλά. Η άνοδος είναι ακόμη μακριά. Κάναμε μια πολύ σημαντική νίκη, αλλά έχουμε δρόμο μπροστά μας. Συνεχίζουμε να δουλεύουμε και ... βλέπουμε».

Απολλων Καλυθιων

Παράπονα για την διαιτησία

Με πολλά παράπονα από το διαιτητικό τρίο έφυγε ο Απόλλων Καλυθιών το περασμένο Σάββατο από το γήπεδο Κατταβιάς.

Οι Καλυθενοί υποστηρίζουν ότι ο διαιτητής Διαμαντέας κράτησε αδικαιολόγητα έξι λεπτά καθυστέρηση και σφύριξε πολλά φάουλ έξω από την περιοχή τους με αποτέλεσμα η Κατταβιά να πετύχει το γκολ της νίκης στο 95'.

Παράπονα υπάρχουν και για τους βοηθούς Φουκάρα, Στεφανάκη που έκοψαν επιθέσεις παικτών του Απόλλωνα με λανθασμένες υποδείξεις οφσάιντ.

Μάλιστα στο τέλος του αγώνα σημειώθηκε έντονο φραστικό επεισόδιο μεταξύ του προπονητή Νίκου Ταχραμάνη και του βοηθού διαιτητή Άγγελου Φουκάρα.

Ο Απόλλων παρότι αγωνίστηκε με βασικές ελλείψεις (τραυματίες οι Καταξενός, Ορφανός, τιμωρημένος ο Μέλλιος) πάλεψε για την αξιοπρέπειά του και λύγισε στο 95'.

Στα εναπομείναντα τέσσερα παιχνίδια (Άγιος Γεώργιος εντός, Ανταγόρας εκτός, Φοίβος εντός, Ασπίδα εκτός), ο Απόλλων θα προσπαθήσει να κατακτήσει οκτώ βαθμούς ώστε να τερματίσει στην πρώτη πεντάδα.

Για το Σαββατιάτικο παιχνίδι με τον Άγιο Γεώργιο δεν εχει ξεκαθαρίσει αν θα έχουν αποθεραπευθεί οι Καταξενός, Ορφανός.

• Η διοίκηση του Απόλλωνα συγχαίρει τον Διαγόρα για την άνοδο στην Γ' Εθνική και του εύχεται να εκπροσωπήσει με επιτυχία το Δωδεκανησιακό ποδόσφαιρο στην Γ' Εθνική.

Ανταγορας

ΔΙΛΗΜΜΑ Θαλασσινού

Η κατάκτηση του Κυπέλλου Δωδεκανήσου έφερε πλατιά χαμόγελα στο πρόσωπο του Αντώνη Θαλασσινού αλλά και ένα δίλημμα στο οποίο πρέπει σύντομα ν' απαντήσει.

Ο τεχνικός του Ανταγόρα έχει αποφασίσει να αποχωρήσει από την ομάδα μετά το τέλος της φετινής περιόδου αλλά μετά την επιτυχία των Μαριτσών δέχεται πιέσεις από διοικούντες, φιλάθλους και ποδοσφαιριστές ώστε να παραμείνει τουλάχιστον άλλον έναν χρόνο.

Στην Κω πολλοί υποστηρίζουν ότι η φετινή ομάδα του Ανταγόρα Κω με ορισμένες προσθήκες το καλοκαίρι θα μπορέσει να διεκδηκήσει με αξιώσεις τον τίτλο της πρωταθλήτριας Δωδεκανήσου και να γίνει πραγματικότητα το όνειρο ανόδου στην Δ' Εθνική. Η παραμονή των ΑΕ Κως, Ιάλυσου στο Περιφερειακό σημαίνει ότι το επόμενο πρωτάθλημα Α' τοπικής κατηγορίας θα κινηθεί στα ίδια φετινά δεδομένα κάτι που σημαίνει ότι ο Ανταγόρας μπορεί να τα καταφέρει. Ο Θαλασσινός στις συζητήσεις με διοικούντες αφήνει ανοικτό το ενδεχόμενο να αναιρέσει την αρχική του απόφαση και να παραμείνει στο τιμόνι του Ανταγόρα.

• Την επόμενη Τετάρτη 6 Απριλίου έχει οριστεί να διεξαχθεί το παιχνίδι της 1ης φάσης του Κυπέλλου Ερασιτεχνών ανάμεσα στην Αγία Παρασκευή και τον Ανταγόρα. Η ομάδα της Κω θα ταξιδέψει στην Αθήνα με στόχο την συλλογή εμπειριών αφού οι πληροφορίες αναφέρουν ότι η Αγία Παρασκευή διαθέτει ισχυρό σύνολο.

Τοξοβολια

Πραγματοποιήθηκε ο πρώτος αγώνας ΦΙΤΑ



Πραγματοποιήθηκε το περασμένο Σαββατοκύριακο ο πρώτος αγώνας ΦΙΤΑ στο άθλημα της τοξοβολίας. Ο αγώνας που περιλαμβάνει τέσσερις διαφορετικές αποστάσεις ξεκίνησε το Σάββατο με τα 90 και τα 70 μέτρα και ολοκληρώθηκε την Κυριακή με τα 50 και τα 30 μέτρα στις εγκαταστάσεις του Φυτωρίου.

Αγωνίσθηκαν εφτά αθλητές και μια αθλήτρια με επιδόσεις από μέτριες έως πολύ καλές. Πρώτος για άλλη μια φορά ήταν ο Αντώνης Γουμαράς με σκορ 1027/1440. Ο Γουμαράς στις διαφορετικές αποστάσεις πέτυχε: στα 90 μέτρα 200/360, στα 70 μέτρα 269/360, στα 50 μέτρα 254/360 και στα 30 μέτρα 304/360. Μια πολύ καλή επίδοση για πρώτη φορά στον συγκεκριμένο αγώνα που είναι σίγουρο ότι θα βελτιωθεί στους επομένους τόσο από τον Γουμαρά όσο και από τους άλλους αθλητές στα ατομικά τους ρεκόρ.

Δεύτερος ήταν ο Σάββας Κηπουρός με 942/1440 με 177/360 στα 90, 264/360 στα 70, 206/360 στα 50 και 295/360 στα 30 μέτρα και τρίτος ο Αλέξανδρος Στελλάτος με 866/1440 με 161/360 στα 90, 235/360 στα 70, 184/360 στα 50 και 286/360 στα 30 μέτρα. Οι τρεις αθλητές έχουν αποκτήσει σημαντικό προβάδισμα για τη συμμετοχή τους στα island games του 2005, καθώς ο αγώνας ήταν από τα σημαντικά δείγματα που θα δώσουν την πρόκριση για τους αγώνες που θα διεξαχθούν τον Ιούλιο στα νησιά Σέτλαντ.

Τέταρτος ήταν ο Πέτρος Κατσάνος με 587/1440 και πέμπτος ο Σάββας Χατζηνικολάου με 380/1440. Στην έκτη θέσηφ ήταν ο Βαγγέλης Λεβέντης με 369/1440 που συμμετείχε όμως μόνο στα 50 και 30 μέτρα και έβδομος ο Παναγιώτης Πανιέρης με 255/1440 που συμμετείχε μόνο στα 90 και στα 70 μέτρα.

Πολύ καλά τα πήγε η κυρία της παρέας των τοξοβόλων Φωτεινή Τσιλιώνη με 728/1440. Με 153/360 στα 70 μέτρα, 183/360 στα 60 μέτρα, 135/360 στα 50 μέτρα, 257/360 στα 30 μέτρα η Τσιλιώνη ξεπέρασε το όριο του 50% των Πόντων και έδειξε ότι είναι έτοιμη για τη συμμετοχή της στα island games.

Το ερχόμενο Σάββατο θα διεξαχθεί αγώνας ΦΙΤΑ στην Αθήνα όπου θα συμμετέχουν οι αθλητές Γουμαράς και Λεβέντης και η αθλήτρια Τσιλιώνη για να δοκιμάσουν τις δυνάμεις τους, σε πανελλήνιο τουρνουά.

Το μεθεπόμενο Σαββατοκύριακο 9-10 Απριλίου θα γίνει το δεύτερο δυνατό τεστ σε αγώνα ΦΙΤΑ για να ολοκληρωθούν οι αγώνες πρόκρισης, ενώ θα διεξαχθεί και ένας αγώνας στα 70 μέτρα, που είναι η ολυμπιακή απόσταση, με το ανάλογο σύστημα διεξαγωγής αγώνων.

Κλεάνθης – Κλεόβουλος
Απόλλων Κ. –

Ηρακλης Μαριτσων

Πικρία για Ζανεττίδη

Με τον δικό του χαρακτηριστικό τρόπο ο πρόεδρος του Ηρακλή Μαριτσών Γιώργος Παπαδημήτρης σχολιάζει με ανακοίνωση την επικαιρότητα των τελευταίων ημερών. Αναφέρεται μάλιστα σε λάθη που έκανε ο διαιτητής Κώστας Ζανεττίδης στο πρόσφατο παιχνίδι κόντρα στον ΑΕΡΑ στο γήπεδο Φανών.

Το δελτίο Τύπου του Ηρακλή γράφει αναλυτικά:

Στο γήπεδο ΜΑΡΙΤΣΩΝ ξεκίνησε την προετοιμασία η ΟΜΑΔΑ του ΗΡΑΚΛΗ εν όψει του αγώνα με τον ΔΙΑΓΟΡΑ ΒΑΤΙΟΥ εκτός έδρας.

- Τα προβλήματα που έχει να αντιμετωπίσει ο ΣΠΥΡΟΣ ΑΓΓΕΛΟΠΟΥΛΟΣ είναι οι δυο αποβολές των ΤΑΣΟΥ ΚΑΒΟΥΣΑΝΑΚΗ και ΛΕΥΤΕΡΗ ΧΑΤΖΗΚΩΝΣΤΑΝΤΗ στον αγώνα με τον ΑΕΡΑ.

Μικροπροβλήματα αντιμετωπίζουν από τον αγώνα με τον ΑΕΡΑ οι ΓΙΑΚΟΥΜΑΡΟΣ ο οποίος και αντικαταστάθηκε και ο ΜΙΧ. ΜΑΝΩΛΑΣ. Στις προπονήσεις θα δείξουν αν θα είναι στην διάθεση του προπονητή όπως και ο ΒΑΛ. ΠΑΠΑΝΙΚΟΛΑΟΥ που ακολουθεί πρόγραμμα αποθεραπείας...

- Διάχυτη είναι η πίκρα στις τάξεις του ΗΡΑΚΛΗ όπως μας δήλωσε παράγοντας του Σωματείου από την διαιτησία του κ. ΖΑΝΕΤΤΙΔΗ στον αγώνα με τον ΑΕΡΑ, τόσο για τις δυο αποβολές όσο και για τον μη καταλογισμό, τουλάχιστον του ενός πέναλτυ όπως και για τη φάση του ΚΟΥΡΟΥ στο 78'.

Την Κυριακή το πρωί η ΜΑΚΑΜΠΙ προπονήθηκε στο γήπεδο ΜΑΡΙΤΣΩΝ παρουσία αρκετών φιλάθλων, ενώ δόθηκαν αναμνηστικές φανέλλες όπως και λαβαράκια των ΟΜΑΔΩΝ... Γενικά, όπως δήλωσαν, έμειναν πολύ ευχαριστημένοι και ικανοποιημένοι από την φιλοξενία με επικεφαλής τον ΠΡΟΕΔΡΟ και μάλιστα διερωτήθησαν γιατί ο αγώνας με τον ΔΙΑΓΟΡΑ δεν έγινε στο γήπεδο ΜΑΡΙΤΣΩΝ ... αυτό όπως δήλωσε ο κ. ΠΑΠΑΔΗΜΗΤΡΗΣ δεν ήταν θέμα δικό μας...

- Για τον προτελευταίο αγώνα του πρωταθλήματος με τον ΑΣΚΛΗΠΕΙΟ ΚΩ στις 16/4 ο ΗΡΑΚΛΗΣ θα διοργανώσει εκδρομή με δικό του πούλμαν από την ΡΟΔΟ με αναχώρηση την Παρασκευή απόγευμα και επιστροφή Κυριακή πρωί... περισσότερες πληροφορίες θα δοθούν εντός των ημερών... όσοι επιθυμούν μπορούν να επικοινωνήσουν με τον ΠΡΟΕΔΡΟ στο τηλέφωνο 6944363425...»

Αερα

Συζήτηση για το γηπεδικό

Σε αναζήτηση φόρμουλας ώστε να ξεκινήσουν οι εργασίες τοποθέτησης συνθετικού χλοοτάπητα και προβολέων στο γήπεδο Αφάντου βρίσκεται ο τοπικός Δήμος.

Σύμφωνα με πληροφορίες υπάρχει κεφάλαιο 300.000 ευρώ που αρχικά προοριζόταν για άλλο έργο και απαιτείται έγκριση από την Περιφέρεια Νοτίου Αιγαίου ώστε να διατεθεί για την αναβάθμιση της έδρας του ΑΕΡΑ.

Στην αποψινή συνεδρίαση του Δημοτικού Συμβουλίου Αφάντου θα παραστούν και οι διοικούντες τον ΑΕΡΑ.

ΑΓΩΝΑΣ ΣΤΗ ΣΥΜΗ

Καιρού επιτρέποντος σήμερα στην Σύμη θα διεξαχθεί ο εξ αναβολής αγώνας της Γ' κατηγορίας ανάμεσα στον τοπικό Α.Ο. και τον Ηρακλή Λάρδου με ώρα έναρξης 14:30.

Διαιτητές ορίστηκαν οι Πλακογιάννης - Μόσχου - Κασιώτης.

ΠΑΡΑΤΑΣΗ ΕΩΣ ΤΙΣ 26 ΑΠΡΙΛΙΟΥ ΣΤΗ ΝΕΑΝΙΚΗ ΕΠΙΧΕΙΡΗΜΑΤΙΚΟΤΗΤΑ

Τρία μεγάλα προγράμματα ενίσχυσης παλαιών και νέων επιχειρήσεων βρίσκονται σε εξέλιξη μέσω του προγράμματος Ανταγωνιστικότητα του ΕΠΑΝ, ενώ σύντομα αναμένεται να ανακοινωθούν και νέοι κύκλοι προγραμμάτων που επιχορηγούν τον τεχνολογικό εκσυγχρονισμό και την υλοποίηση νέων επιχειρηματικών σχεδίων από υφιστάμενες μονάδες. Οι προθεσμίες τρέχουν για τα προγράμματα χρηματοδότησης για νέους, νέες και γυναίκες που θέλουν να λειτουργήσουν νέες επιχειρήσεις, ενώ για πρώτη φορά και οι υφιστάμενες πολύ μικρές εμπορικές επιχειρήσεις μπορούν να χρηματοδοτηθούν για νέες επενδύσεις. Ειδικά για τη νεανική και γυναικεία επιχειρηματικότητα τρέχουν οι τέταρτοι κύκλοι των προγραμμάτων αυτών, από τα οποία συνολικά μέσω των τριών προηγούμενων κύκλων τους χρηματοδοτήθηκαν 1.473 επιχειρήσεις από νέους και νέες (δημιουργώντας 4.111 νέες θέσεις εργασίας) και άλλες περίπου τόσες από γυναίκες.

2 + 3 ΠΡΟΓΡΑΜΜΑ ΓΙΑ ΓΥΝΑΙΚΕΣ, *νέους και μικρομεσαίους*

Το ποσοστό της επιδότησης φτάνει το 40% και έτσι η δημόσια δαπάνη του προγράμματος ανέρχεται σε 80 εκατ. ευρώ, με την πρόβλεψη να κινητοποιηθούν από τις εμπορικές επιχειρήσεις πρόσθετα κεφάλαια 120 εκατ. ευρώ.

Αξίζει να σημειωθεί ότι το υπουργείο Ανάπτυξης έδωσε παράταση στην προθεσμία υποβολής προτάσεων στο πρόγραμμα νεανικής επιχειρηματικότητας. Ο τέταρτος αυτός κύκλος του προγράμματος έληγε αρχικώς στις 31 Μαρτίου, όμως μετά από την απόφαση παράτασης οι ενδιαφερόμενοι μπορούν να υποβάλλουν αιτήσεις έως και τις 26 Απριλίου. Το πρόγραμμα επιχορηγεί συγκεκριμένα επιχειρηματικά σχέδια στους τομείς της μεταποίησης και άλλων μεμονωμένων δραστηριοτήτων.

Δικαίωμα συμμετοχής στο πρόγραμμα έχουν νέοι και νέες που γεννήθηκαν από το 1966 μέχρι και το 1987, είναι άνεργοι, μισθωτοί ή ελεύθεροι επαγγελματίες και δεν ασκούσαν επιχειρηματική δραστηριότητα κατά το διάστημα από 01.01.2004 και μετά. Η επιχορήγηση των προτάσεων που θα επιλεγούν, θα ανέλθει στο 50% του συνολικού εγκεκριμένου προϋπολογισμού, με μέγιστο προϋπολογισμό τα 150.000 ευρώ για τον τομέα της Μεταποίησης και τα 100.000 ευρώ στον τομέα των Υπηρεσιών (και με κατώτατο όριο για όλες τις περιπτώσεις τα 30.000 ευρώ). Οι Φάκελοι Υποψηφιότητας υποβάλλονται ή αποστέλλονται ταχυδρομικά με συστημένη επιστολή, μετά την ημερομηνία δημοσίευσης της πρόσκλησης εκδήλωσης ενδιαφέροντος έως και την 31η Μαρτίου 2005.

Γυναίκες

Δεκτοί μέχρι τις 25 Απριλίου γίνονται οι φάκελοι υποψηφιότητας για το πρόγραμμα της γυναικείας επιχειρηματικότητας.

Ο συγκεκριμένος κύκλος του προγράμματος έχει προϋπολογισμό 40 εκατ. ευρώ και αποσκοπεί στην ανάπτυξη, υποστήριξη και προώθηση της επιχειρηματικότητας των γυναικών μέσω χρηματοδοτικών ενισχύσεων για τη δημιουργία περίπου 400 νέων και βιώσιμων μικρομεσαίων . Δικαίωμα συμμετοχής στο πρόγραμμα έχουν γυναίκες που γεννήθηκαν από το 1950 μέχρι και το 1987, είναι άνεργες, μισθωτές ή ελεύθερες επαγγελματίες και δεν ασκούσαν επιχειρηματική δραστηριότητα κατά το διάστημα από 01.01.2004 έως και την ημερομηνία προκήρυ-

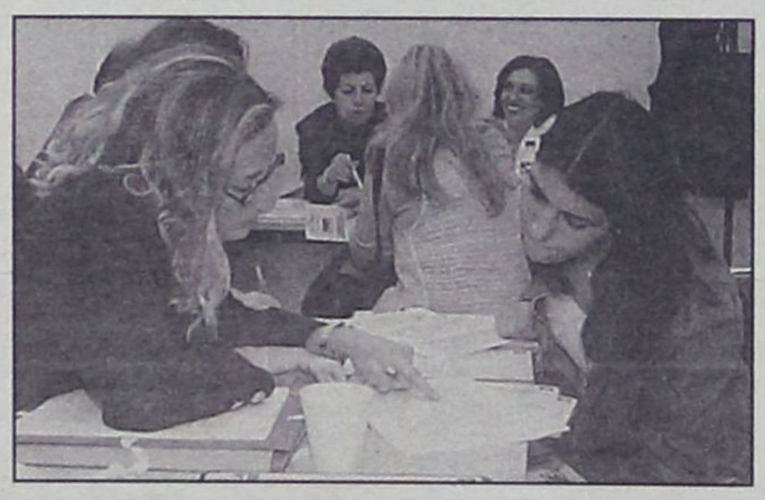

ξης του προγράμματος. Η επιχορήγηση των προτάσεων που θα επιλεγούν, θα ανέλθει στο 50% του συνολικού εγκεκριμένου προϋπολογισμού, ενώ ο συνολικός προϋπολογισμός της πρότασης δεν πρέπει να υπερβαίνει τα 150.000 ευρώ για τον τομέα της Μεταποίησης και τα 100.000 ευρώ για τις λοιπές επιλέξιμες δραστηριότητες.

Το κατώτατο όριο για όλες τις περιπτώσεις είναι τα 30.000 ευρώ. Δηλαδή, δίδονται επιχορηγήσεις έως 75.000 ευρώ για μεταποιητικές επιχειρήσεις και έως 50.000 για τις υπόλοιπες κατηγορίες.

Εμπορικές επιχειρήσεις

Σύντομα πρόκειται να ξεκινήσει το πρόγραμμα χρηματοδότησης, για πρώτη φορά στην Ελλάδα, των πολύ μικρών επιχειρήσεων του εμπορίου με κονδύλια από το Γ΄ ΚΠΣ. Η προκήρυξη της Δράσης 2.11.1 προδημοσιεύτηκε πρόσφατα και αφορά εμπορικές επιχειρήσεις που χρηματοδοτούνται για να υλοποιήσουν ολοκληρωμένα επιχειρηματικά σχέδια για την αναβάθμιση και ανακαίνιση του χώρου όπου ασκείται η εμπορική δραστηριότητα και να προχωρήσουν στον τεχνολογικό και οργανωτικό εκσυγχρονισμό τους. Παράλληλα, χρηματοδοτείται και η ένταξη μιας μεμονωμένης εμπορικής επιχείρησης σε δίκτυα συνεργαζόμενων επιχειρήσεων με τη μορφή της δικαιόχρησης (franchising). Επίσης, το πρόγραμμα χρηματοδοτεί σχέδια μεμονωμένων και συνεργαζόμενων επιχειρήσεων.

Το ποσοστό της επιδότησης φτάνει το 40% και έτσι η δημόσια δαπάνη του προγράμματος ανέρχεται σε 80 εκατ. ευρώ, με την πρόβλεψη να κινητοποιηθούν από τις εμπορικές επιχειρήσεις πρόσθετα κεφάλαια 120 εκατ. ευρώ.

Δηλαδή, ο συνολικός προϋπολογισμός των επενδύσεων εκτιμάται σε 200 εκατ. ευρώ μέσω της χρηματοδοτικής αυτής δράσης. Το όριο του προϋπολογισμού των υποβαλλόμενων σχεδίων είναι 40.000 ευρώ το κατώτατο και 100.000 ευρώ το ανώτατο. Δηλαδή, η μέγιστη δημόσια χρηματοδότηση φτάνει το ανώτερο τα 50.000 ευρώ. Για τις συνεργαζόμενες επιχειρήσεις όμως ο ανώτατος προϋπολογισμός μπορεί να φτάσει τα 150.000, και επομένως η μέγιστη δημόσια χρηματοδότηση τα 75.000 ευρώ. Στο πρόγραμμα μπορούν να συμμετέχουν όλες σχεδόν οι κατηγορίες εμπορικών επιχειρήσεων, πλην ορισμένων και μεμονωμένων κατηγοριών εμπορίας (χονδρικής και λιανικής).

Για περισσότερες πληροφορίες για τα τρία αυτά προγράμματα οι ενδιαφερόμενοι μπορούν να απευθύνονται στον ΕΟΜΜΕΧ, Ξενίας 16 & Εβρου, τηλ. 210 7491100 (www.eommex.gr), και στο Γραφείο Πληροφόρησης του ΕΠΑΝ, Μεσογείων 56, Αθήνα, τηλ. 801 11 36300 (www.antagonistikotita.gr), καθώς και στα κατά τόπους ΚΕΤΑ, Επιμελητήρια κτλ.

Προγράμματα για επιχειρήσεις

Επιπλέον, για υφιστάμενες επιχειρήσεις πρόκειται να προκηρυχθούν νέοι κύκλοι παλαιότερων προγραμμάτων. Ειδικότερα, αναμένεται να προκηρυχθεί νέος κύκλος ενισχύσεων στο πλαίσιο του προγράμματος «Επιχειρηματικά σχέδια ΜΜΕ».

Η δράση αυτή απευθύνεται σε μεταποιητικές ΜΜΕ με τουλάχιστον τριετή διάρκεια λειτουργίας, με απασχολούμενο προσωπικό έως 50 άτομα για την εφαρμογή επιχειρηματικού σχεδίου διάρκειας 2 ετών, το οποίο περιλαμβάνει ενδεικτικά ενέργειες για την εισαγωγή νέων τεχνολογιών στην παραγωγική διαδικασία και βελτίωση του υπάρχοντος παραγωγικού εξοπλισμού, την ανάπτυξη και πιστοποίηση συστημάτων διασφάλισης ποιότητας και πιστοποίηση προϊόντων κτλ.

Επίσης, αναμένεται να εκδοθεί και νέος κύκλος του προγράμματος που ενισχύει μεταποιητικές και άλλες κατηγορίες επιχειρήσεων που απασχολούν έως 250 άτομα για να προχωρήσουν σε τεχνολογικό εκσυγχρονισμό των μονάδων τους.

ΣΥΛΛΟΓΟΣ ΜΕΛΕΤΗΤΩΝ ΔΗΜΟΣΙΩΝ ΕΡΓΩΝ ΝΟΜΟΥ ΔΩΔΕΚΑΝΗΣΟΥ

Μητροπόλεως 4 - Ρόδος
(Κτίριο ΤΕΕ/ Τμήμα Δωδεκανήσου)
τηλ. 22410-66181, Fax 22410-66185

ΠΡΟΣΚΛΗΣΗ

Ο Σύλλογος Μελετητών Δημοσίων Έργων Ν. Δωδεκανήσου καλεί τα μέλη του στην ετήσια τακτική συνέλευση (από αναβολή), που θα πραγματοποιηθεί στις 31 Μαρτίου και ώρα 8:00μ.μ. στα γραφεία του Τ.Ε.Ε. τμήμα Δωδεκανήσου, Μητροπόλεως 4 - Ρόδος.

Με θέματα:

1) Απολογισμός των ενεργειών του Διοικητικού Συμβουλίου.
2) Οικονομικός απολογισμός.
3) *Ενημέρωση και συζήτηση για το νέο Νόμο περί ανάθεσης μελετών 3316/2005 (νέες συνθήκες για την άσκηση του επαγγέλματος).*
4) Προγραμματισμός δράσης για το 2005.

Για το ΔΣ
Ο Πρόεδρος
Φιλήμονας Αρφαράς
Διπλ. Ηλεκτρολόγος Μηχανικός

ΠΟΛΙΤΙΣΤΙΚΟΣ ΣΥΛΛΟΓΟΣ ΑΠΟΛΑΚΚΙΑΣ

ΠΡΟΣΚΛΗΣΗ

Το Δ.Σ. του Πολιτιστικού Συλλόγου Απολακκιάς καλεί σε Γενική Συνέλευση όλα τα μέλη και τους συγχωριανούς την **Παρασκευή 1 Απριλίου 2004** και ώρα **7:00 μ.μ.** στην αίθουσα του **«ΑΚΤΑΙΟΝ».**

Θέματα Ημερήσιας Διάταξης:

1) Απολογισμός Εργου του απερχόμενου Διοικητικού Συμβουλίου,
2) Οικονομικός Απολογισμός 2003 - 2004 (της 2/ετούς θητείας του), και
3) Αρχαιρεσίες (Πραγματοποίηση Εκλογών) για την ανάδειξη Νέου Διοικητικού Συμβουλίου και Ελεγκτικής Επιτροπής.

Από το Διοικητικό Συμβούλιο

Zorpidis

ΤΟΥΡΙΣΤΙΚΟΣ ΟΡΓΑΝΙΣΜΟΣ

ΙΕΡΑΠΕΤΡΑ - ΚΟΡΝΑΡΟΣ

ΑΝΑΧΩΡΗΣΕΙΣ
ΓΙΑ **ΚΑΣΤΕΛΛΟΡΙΖΟ**
ΧΑΛΚΗ-ΚΑΡΠΑΘΟ-ΚΑΣΟ-
ΚΡΗΤΗ- ΣΑΝΤΟΡΙΝΗ-
ΜΗΛΟ-ΠΕΙΡΑΙΑ

ΑΛΕΞ. ΔΙΑΚΟΥ 38-ΡΟΔΟΣ
Τηλ.: (22410) 20625, 30054, 33603, 33607 • fax (22410) 26745
E-MAIL: STEFANAKIS@S=ZORPIDIS.COM

ΑΛΛΑΖΟΥΝ ΑΕΡΟΔΡΟΜΙΟ ΕΠΤΑ ΝΗΣΙΑ ΤΟΥ ΑΙΓΑΙΟΥ

100 εκατ. ευρώ το κόστος εκσυγχρονισμού - Οι εργασίες θα ολοκληρωθούν τον Ιούνιο

Αναβαθμίζονται, βελτιώνονται και εκσυγχρονίζονται τα αεροδρόμια σε 7 νησιά του Αιγαίου, με την παροχή καλύτερων υπηρεσιών, ώστε να υποστηριχθεί το τουριστικό ρεύμα προς τη χώρα μας.

Η διαδικασία αναβάθμισης των αεροδρομίων στη Σάμο, την Αστυπάλαια, την Κάλυμνο, την Κάρπαθο, την Κω, τη Μύκονο και τη Ρόδο έχει ήδη ξεκινήσει και θα ολοκληρωθεί μέχρι τον Ιούνιο, οπότε αρχίζει και η υψηλή τουριστική σεζόν για τη χώρα μας.

Το ύψος της δαπάνης ανέρχεται σε 100.320.000 ευρώ, χρήματα τα οποία προέρχονται από κοινοτικά κονδύλια, το σπατόσημο και την υπηρεσία Eurocontrol (υπηρεσία που εδρεύει στις Βρυξέλλες και επιμελείται των θεμάτων που άπτονται στον εναέριο χώρο της Ευρωπαϊκής Ένωσης, διαθέτοντας τις εισφορές που παίρνει από τις αεροπορικές εταιρείες για τον τεχνολογικό εξοπλισμό των αεροδρομίων).

Την ευθύνη και τη διαχείριση των έργων έχει η Υπηρεσία Πολιτικής Αεροπορίας (ΥΠΑ), η οποία εκτός από τα έργα που πραγματοποιεί ήδη στα αεροδρόμια των νησιών, έχει προχωρήσει σε έλεγχο και πιστοποίηση 25 από τα 32 υπάρχοντα ελικοδρόμια της χώρας.

Μελέτες

Παράλληλα, προχωρούν οι μελέτες μετά την ολοκλήρωση των οποίων θα αρχίσει η αναβάθμιση των αεροδρομίων σε άλλα 7 νησιά (Ικαρία, Μυτιλήνη, Χίος, Καστελλόριζο, Λέρος, Μήλος και Πάρος).

Χαρακτηριστικό παράδειγμα αεροδρομίου που έχει ήδη αναβαθμιστεί είναι του Ηρακλείου Κρήτης. Αναβαθμίστηκαν και επεκτάθηκαν κατά 3.000 τ.μ. οι εγκαταστάσεις του αεροσταθμού εγκαταστάθηκαν ζυγιστήρια, δύο νέες μεταφορικές ταινίες, φράγματα εκτροπής καυσαερίων, πίνακες οπτικών αγγελιών, μάρμαρα, ψευδοροφές κ.α. με το ύψος της δαπάνης να φθάνει τα 35.500.000 ευρώ.

Οι εργασίες με «πιλότο» το αεροδρόμιο του Ηρακλείου

ΣΑΜΟΣ
*Τι γίνεται**
Επέκταση δαπέδου κίνησης και στάθμευσης αεροσκαφών καθώς και ασφαλτόστρωσή του.
Δαπάνη έργου 5,8 εκ. ευρώ
Τι θα γίνει
Βελτίωση αντιπλημμυρικών έργων και αναβάθμιση εγκαταστάσεων
Δαπάνη έργου 1,6 εκ. ευρώ

ΑΣΤΥΠΑΛΑΙΑ
Τι γίνεται
Επέκταση κτιρίου αεροσταθμού. Δημιουργία νέου αμαξοστασίου
Δαπάνη έργου 2,5 εκ. ευρώ

ΚΑΛΥΜΝΟΣ
Τι γίνεται
Αποκτά νέο αεροδρόμιο. Κατασκευάζονται το κτίριο και οι αίθουσες του αεροσταθμού, γίνεται η φωτοσήμανση του αεροδρομίου, δημιουργείται το πεδίο ελιγμών των αεροσκαφών
Δαπάνη έργου 8,5 εκ. ευρώ

ΚΑΡΠΑΘΟΣ
Τι γίνεται
Επεκτείνονται οι αίθουσες επιβατών, κατασκευάζεται αμαξοστάσιο και υδατόπυργος
Δαπάνη έργου 24 εκ. ευρώ



Το αεροδρόμιο του Ηρακλείου Κρήτης, το οποίο εκσυγχρονίστηκε εν όψει Ολυμπιακών, αποτελεί τον «μπούσουλα» για την αναβάθμιση των αεροδρομίων

*** Οι εργασίες που ήδη γίνονται θα ολοκληρωθούν τον Ιούνιο.**

ΜΥΚΟΝΟΣ
Τι γίνεται
Σύγχρονη περίφραξη και περιμετρικός δρόμος με άσφαλτο γύρω από το αεροδρόμιο
Δαπάνη έργου 1,75 εκ. ευρώ
Εγκαθίσταται και συντηρείται το πράσινο, πλήρες αρδευτικό σύστημα, τοποθετούνται φυτά κ.α.
Δαπάνη έργου 70.000 ευρώ
Τι θα γίνει
Νέος πύργος ελέγχου με σύγχρονο εξοπλισμό
Δαπάνη έργου 2,8 εκ. ευρώ

ΡΟΔΟΣ
Τι γίνεται
Επέκταση της αίθουσας αναχωρήσεων του αεροσταθμού, αναδιαρρύθμιση του παλιού αεροσταθμού
Δαπάνη έργου 43 εκ. ευρώ
Βελτίωση αντοχής τάπητα και επέκταση του πεδίου ελιγμών και στάθμευσης αεροσκαφών.
Τι θα γίνει
Επισκευή και βελτίωση των εγκαταστάσεων αστυνομίας και πυροσβεστικής καθώς και επέκταση της αίθουσας επιβατών του.
Δαπάνη έργου 12,2 εκ. ευρώ

ΚΩΣ
Τι γίνεται
Επισκευάζεται ο διάδρομος
Δαπάνη έργου 2,5 εκ. ευρώ
Τι θα γίνει
Επέκταση κτιρίου αεροσταθμού, λοιπές βοηθητικές εγκαταστάσεις και αναδιαμόρφωση του περιβάλλοντος χώρου.
Δαπάνη έργου 9 εκ. ευρώ

ΠΑΙΡΝΟΥΝ ΣΕΙΡΑ ΚΑΙ ΑΛΛΑ ΕΠΤΑ ΝΗΣΙΑ

Στο μεταξύ, οι αρμόδιες υπηρεσίες της ΥΠΑ εκπονούν μελέτες για την περαιτέρω βελτίωση και εκσυγχρονισμό των αεροδρομίων και σε άλλα επτά νησιά.

Συγκεκριμένα, οι μελέτες αφορούν τα εξής νησιά:

• **Ικαρία:** Επέκταση του δαπέδου κίνησης / στάθμευσης των αεροσκαφών.
Δαπάνη 20.000.000 ευρώ
Διαμόρφωση περιβάλλοντος χώρου, κτιρίου και πύργου ελέγχου.
Δαπάνη 6.800.000 ευρώ.

• **Μυτιλήνη:** Επέκταση δαπέδου στάθμευσης κίνησης / στάθμευσης αεροσκαφών και συντήρηση – βελτίωση του αεροσταθμού.
Δαπάνη 19.000.000 ευρώ
Συντήρηση των εγκαταστάσεων.
Δαπάνη 320.000 ευρώ.

• **Χίος:** Γενικό «λίφτινγκ» του αεροσταθμού και βελτιωτικά έργα, φωτιστικά συστήματα κ.α.
Δαπάνη: 1.500.000 ευρώ.

• **Καστελλόριζο:** Συντήρηση πεδίου κίνησης αεροσκαφών.
Δαπάνη: 1.500.000 ευρώ.

• **Λέρος:** Συμπληρωματικές οικοδομικές εργασίες, ηλεκτρομηχανολογικές εργασίες και βελτίωση της περίφραξης του αεροδρομίου.
Δαπάνη 1.500.000 ευρώ.

• **Μήλος:** Εργα συντήρησης και επέκτασης του διαδρόμου προσγείωσης.
Δαπάνη 600.000 ευρώ.

• **Πάρος:** Προβλέπεται η κατασκευή νέου κτιρίου αεροσταθμού, νέου πύργου ελέγχου, βοηθητικών εγκαταστάσεων και ανάδειξη του περιβάλλοντος χώρου του αεροδρομίου.
Δαπάνη: 12.000.000 ευρώ.

ΓΕΝΙΚΗ ΤΕΧΝΙΚΗ
ΟΜΙΛΟΣ ΕΤΑΙΡΕΙΩΝ



ΑΝΑΝΕΩΜΕΝΟΙ ΚΑΙ ΠΑΝΤΑ ΠΡΩΤΟΠΟΡΟΙ
ΜΑΖΙ ΣΑΣ ΜΕ ΣΤΟΧΟ ΤΙΣ ΚΑΛΥΤΕΡΕΣ
ΤΕΧΝΙΚΕΣ ΛΥΣΕΙΣ

• ΕΤΟΙΜΟ ΣΚΥΡΟΔΕΜΑ
με ανανεωμένες -
σύγχρονες εγκαταστάσεις

• ΑΔΡΑΝΗ ΥΛΙΚΑ
υψηλών προδιαγραφών και
απαιτήσεων από
το ΝΕΟ Λατομείο μας

ΕΡΓΟΣΤΑΣΙΑ ΣΚΥΡΟΔΕΜΑΤΟΣ:
ΡΟΔΟΣ: 6ο χλμ. Παλαιάς Εθνικής Ρόδου - Λίνδου, τηλ. 22410 - 60560/62323 FAX: 22410 60561
ΓΕΝΝΑΔΙ: 2ο χλμ. οδού ΓΕΝΝΑΔΙΟΥ - ΒΑΤΙΟΥ, τηλ. 22440 - 43470 FAX: 22440 43470
ΛΑΤΟΜΕΙΟ: Θέση Στραβόλαιμο ΚΑΛΥΘΙΩΝ
ΓΡΑΦΕΙΑ: Ρόδος Αρκαδίου 2, Τηλ. 22410-22186/22968/28058 FAX: 22410 - 33021

10 ΕΡΩΤΗΣΕΙΣ ΓΙΑ... ΤΟ ΑΓΧΟΣ

Απαντά η
ΣΜΑΡΑΓΔΑ Σ. ΔΗΜΗΤΡΑ
Ψυχολόγος, Ψυχιατρική κλινική METROPOLITAN



1 Τι είναι το άγχος; Το άγχος είναι ένα συναίσθημα που προκαλεί δυσφορία και περιλαμβάνει αισθήματα φόβου ή τρόμου απέναντι σε κάποιον κίνδυνο που είναι άγνωστος ή μη αναγνωρίσιμος. Η αίσθηση του άγχους χαρακτηρίζεται από μια διάχυτη αίσθηση αμηχανίας. Το άγχος μπορεί να είναι σύμπτωμα πολλών σωματικών παθήσεων καθώς και άλλων ψυχικών διαταραχών, ιδιαίτερα καταθλιπτικών.

2 Πως εκδηλώνεται; Συνοδεύεται από διέγερση του συμπαθητικού συστήματος, η οποία εκδηλώνεται με διάρροια, ζάλη, υπεριδρωσία, αυξημένα αντανακλαστικά, προκάρδιους παλμούς, κινητική ανησυχία, ταχυκαρδία, αιμωδία των άκρων, υπέρταση, μυδρίαση, τρόμο, στομαχική δυσανεξία και συχνουρία. Τα συμπτώματα δεν εμφανίζονται στον ίδιο βαθμό σε όλους τους ανθρώπους.

3 Είναι φυσιολογικό ένας άνθρωπος να έχει άγχος; Κάθε άνθρωπος είναι αναμενόμενο και φυσιολογικό να νιώσει άγχος σε κάποιες καταστάσεις στη ζωή του. Για παράδειγμα, το άγχος που νιώθει το παιδί την πρώτη μέρα του στο σχολείο. Κατά την εξέταση όμως ενός ασθενούς που παραπονιέται για άγχος, ο ειδικός μπορεί να διακρίνει κατά πόσο πρόκειται για φυσιολογική ή παθολογική μορφή άγχους.

4 Πρέπει να ζητήσει τη βοήθεια ειδικού αν κάποιος έχει άγχος; Αν κάποιος νιώθει άγχος μόνο για καθημερινά ζητήματα, χωρίς όμως αυτό να του δημιουργεί λειτουργικά προβλήματα στη ζωή του, αν δεν απειλεί την ψυχική του ηρεμία και αν δεν συνοδεύεται από άλλα συμπτώματα, όπως φόβος επερχόμενου θανάτου, παραισθήσεις, φόβος απώλειας ελέγχου, δεν είναι απαραίτητο να συμβουλευτεί κάποιον ειδικό.

5 Υπάρχει θεραπεία για το άγχος; Ο ψυχίατρος ή ο ψυχολόγος – ψυχοθεραπευτής, δημιουργούν ένα πλαίσιο αισιοδοξίας, συμπαράστασης και αγωνιστικότητας. Ετσι το ηθικό και η αυτο-εκτίμηση του ασθενή τονώνονται και κατόπιν κάθε ειδικός αντιμετωπίζει θεραπευτικά κάθε στοιχείο. Υπάρχουν πολλές διαφορετικές ψυχοθεραπευτικές προσεγγίσεις για τις αγχώδεις διαταραχές και για την εφαρμογή καθεμιάς πρέπει να πληρούνται συγκεκριμένα κριτήρια.

6 Αληθεύει ότι τα ηρεμιστικά χάπια βοηθούν; Η συγκεκριμένη κατηγορία φαρμάκων απαιτεί συνταγογράφηση σε ειδικό συνταγολόγιο. Η αλόγιστη χρήση ηρεμιστικών δημιουργεί εθισμό, επομένως ένας ψυχίατρος είναι αρμόδιος σ' αυτήν την περίπτωση να αποφανθεί αν είναι απαραίτητη η φαρμακευτική αγωγή ή όχι.

7 Τελευταία αποφεύγω να πηγαίνω σε μέρη που συχνάζει πολύς κόσμος γιατί αυτό μου προκαλεί άγχος. Η κατάσταση αυτή αποτελεί πιθανώς σύμπτωμα μιας αγχώδους διαταραχής, η οποία ονομάζεται διαταραχή πανικού με αγοραφοβία. Είναι μια σχετικά κοινή ασθένεια, που παρατηρείται και σε άνδρες και σε γυναίκες, με τριπλάσια όμως συχνότητα. Οσον αφορά τη θεραπεία της, η εμπειρία έχει δείξει ότι το 50-80% των ασθενών οι οποίοι ακολούθησαν έναν συνδυασμό φαρμακευτικής αγωγής και ψυχοθεραπείας παρουσιάζουν θεαματική βελτίωση, αν και η πλήρης υποχώρηση της διαταραχής δεν είναι πολύ συχνή.

8 Χρειάζεται να ταξιδεύω συχνά λόγω της δουλειάς μου, αλλά φοβάμαι τα αεροπλάνα. Τι να κάνω; Το πρόβλημα είναι σύνηθες. Πρόκειται για μια φοβία η οποία έχει ως αποτέλεσμα το άτομο να αποφεύγει την κατάσταση που του προκαλεί φόβο, αν και αναγνωρίζει ότι οι φόβοι του δεν είναι ρεαλιστικοί. Εάν όμως η φοβία παρεμποδίζει τις απαραίτητες και συνηθισμένες ασχολίες, τότε ενδείκνυται η επίσκεψη σε κάποιον ειδικό.

9 Προ μηνών είχαμε ένα ατύχημα με το αυτοκίνητο και έκτοτε ανησυχώ για την κόρη μου, που είναι 10 χρονών. Μου φαίνεται αναστατωμένη. Τραυματικά γεγονότα που βιώνει κάποιος ως μάρτυρας, άμεσα ή έμμεσα, δημιουργούν διαταραχή ύστερα από ψυχοτραυματικό στρες. Η νεαρή, λόγω της ηλικίας της, εμπίπτει στις αρμοδιότητες παιδοψυχιάτρου ή παιδοψυχολόγου.

10 Ο σύζυγός μου από τότε που σταμάτησε να πίνει οινοπνευματώδη έχει πολύ άγχος. Πως να τον βοηθήσω; Η κατάχρηση ουσιών μπορεί να προκαλέσει αγχώδη διαταραχή που προκαλείται από ουσίες, είτε κατά την τοξίκωση από αυτές είτε κατά τη διάρκεια του στερητικού συνδρόμου. Το καλύτερο είναι μια επίσκεψη σε ειδικό ψυχικής υγείας.



A.N.E.S.
ΑΝΩΝΥΜΗ ΝΑΥΤΙΛΙΑΚΗ ΕΤΑΙΡΕΙΑ ΣΥΜΗΣ

ΔΡΟΜΟΛΟΓΙΑ Ε/Γ - Ο/Γ ΣΥΜΗ
ΦΕΒΡΟΥΑΡΙΟΥ - ΜΑΡΤΙΟΥ 2005

	ΣΥΜΗ ΙΙ
15/3 ΤΡΙΤΗ	07.30 ΣΥΜΗ - ΡΟΔΟ 15.00 ΡΟΔΟ - ΣΥΜΗ
17/3 ΠΕΜΠΤΗ	07.30 ΣΥΜΗ - ΡΟΔΟ 15.00 ΡΟΔΟ - ΣΥΜΗ
19/3 ΣΑΒΒΑΤΟ	07.30 ΣΥΜΗ - ΡΟΔΟ 15.00 ΡΟΔΟ - ΣΥΜΗ
21/3 ΔΕΥΤΕΡΑ	07.30 ΣΥΜΗ - ΡΟΔΟ 15.00 ΡΟΔΟ - ΣΥΜΗ
24/3 ΠΕΜΠΤΗ	07.30 ΣΥΜΗ - ΡΟΔΟ 16.00 ΡΟΔΟ - ΣΥΜΗ
26/3 ΣΑΒΒΑΤΟ	07.30 ΣΥΜΗ - ΡΟΔΟ 15.00 ΡΟΔΟ - ΣΥΜΗ
28/3 ΔΕΥΤΕΡΑ	07.30 ΣΥΜΗ - ΡΟΔΟ 15.00 ΡΟΔΟ - ΣΥΜΗ
31/3 ΠΕΜΠΤΗ	07.30 ΣΥΜΗ - ΡΟΔΟ 15.00 ΡΟΔΟ - ΣΥΜΗ

Τα δρομολόγια μπορούν να τροποποιηθούν λόγω εκτάκτων συγκοινωνιακών αναγκών ή καιρικών συνθηκών.
Παρακαλούμε πριν ταξιδέψετε επικοινωνήστε με την Εταιρεία:

www.anes.gr

Γραφείο Σύμης: Τηλ. 2246071444 Φαξ: 2246071373
Γραφείο Ρόδου: Τηλ. 2241037769 Φαξ: 2241034493

ΕΛΛΗΝΙΚΗ ΔΗΜΟΚΡΑΤΙΑ
Β΄ Πε.Σ.Υ.Π. ΝΟΤΙΟΥ ΑΙΓΑΙΟΥ
ΓΕΝΙΚΟ ΝΟΣΟΚΟΜΕΙΟ ΡΟΔΟΥ
«ΑΝΔΡΕΑΣ ΠΑΠΑΝΔΡΕΟΥ»
ΡΟΔΟΣ 23-3-2005
Αριθμ. πρωτ.: 4216

ΠΡΟΚΗΡΥΞΗ

Το Γενικό Νοσοκομείο Ρόδου, έχοντας υπόψη:

1. Τις διατάξεις του Ν. 1397/83

2. Το Π.Δ. 131/87 (ΦΕΚ 73/87 Τ.Α.)

3. Τις διατάξεις της παρ. 2 του άρθρου 43 του Ν. 1759/88 (ΦΕΚ 50/88 τ.Α) όπως συμπληρώθηκε με το αρ. 39 του Ν. 2072/92 (ΦΕΚ 125/92 τ. Α).

4. Τον Ν. 1965/1991.

5. Τις διατάξεις του άρθρου 84 του Ν. 2071/92.

6. Του Ν. 2519/97.

7. Την αριθμ. ΔΥ/13α/39832/97 απόφαση (ΦΕΚ 1088/97 τ. Β΄) απόφαση ιεράρχησης κριτηρίων κρίσης και συγκριτικής αξιολόγησης υποψηφίων για θέσεις του κλάδου ιατρών ΕΣΥ.

8. Την ΔΥ1γ/οικ. 41255/92 (ΦΕΚ 97/25.2.93 τ. Β΄) Υπουργική Απόφαση όπως τροποποιήθηκε με την ΔΥ1Γ/25338/10.5.97 (ΦΕΚ 859/26.9.97 τ. Β΄).

9. Τις διατάξεις του άρθρου 28 του Κεφ. Ε του Ν. 2190/94 (ΦΕΚ 28/94 τ. Α΄)

10. Τις διατάξεις της παρ. 1 του άρθρου 5 του Ν. 2194/94 (ΦΕΚ 28/94 τ. Α΄)

11. Τον οργανισμό του Νοσοκομείου.

12. Την αριθμ. ΔΥ (3-4α/Γ.Π.οικ. 72358/19.7.2002 «Υπουργική Εξουσιοδοτική απόφαση εκχώρησης αρμοδιοτήτων» (ΦΕΚ 995/τ.Β΄/1.8.2002).

13. Τον Ν. 2889/01 (ΦΕΚ 37 Τ.Α΄/2-3-2001).

14. Τον Ν. 2737/99.

15. Τον 2716/99

16. Τον Ν. 2955/2001

17. Τον Ν. 3106/2003

18. Τον Ν. 3172/03

19. Τον Ν. 3204/03

20. Τον Ν. 3209/03

21. Την αριθμ. ΔΙΠΠ/Φ/ΕΓΚΡ. 8/147/12909/29.6.2004

22. Την αριθμ. πρωτ. Υ10α/Γ.Π. 20633/24/2/05 απόφαση του Υπουργείου Υγείας & Κοινωνικής Αλληλεγγύης με την οποία εγκρίθηκε η προκήρυξη.

23. Την αριθμ. 6/21-3-05, απόφαση Συμβουλίου Διοίκησης.

ΠΡΟΚΥΡΥΣΣΕΙ:

Για πλήρωση των παρακάτω θέσεων του κλάδου ιατρών ΕΣΥ, επί θητεία για το Νοσοκομείο της Ρόδου και συγκεκριμένα:

- Μία θέση ΕΑ΄ Ακτινοδιαγνωστικής με εμπειρία στην Μαγνητική και Υπολογιστική Τομογραφία.
- Μία (1) θέση ΕΒ΄ Ακτινοδιαγνωστικής με εμπειρία στην Μαγνητική και Υπολογιστική Τομογραφία.

Α. Για την παραπάνω θέση γίνονται δεκτοί ως υποψήφιοι όσοι έχουν:

α. Ελληνική Ιθαγένεια ή προέρχονται από Κράτη Μέλη της ΕΟΚ.

β. Άδεια άσκησης ιατρικού επαγγέλματος.

γ. Τίτλο αντίστοιχης με τη θέση ιατρικής ειδικότητος.

δ. Ηλικία που να μην υπερβαίνει το 50ο έτος για την θέση του ΕΑ και το 45ο έτος για την θέση του ΕΒ΄.

Τα ανωτέρω όρια ηλικίας δεν ισχύουν για όσους υπηρετούν ήδη στο ΕΣΥ.

ε. Ελάχιστο χρόνο άσκησης της απαιτούμενης ιατρικής ειδικότητας πέντε (5) χρόνια για την θέση του ΕΑ΄.

Β. Οι ενδιαφερόμενοι να υποβάλλουν τα εξής δικαιολογητικά:

1. Αίτηση – δήλωση, σε ειδικό έντυπο για τις συγκεκριμένες θέσεις κατά ειδικότητα και βαθμό.

2. Αντίγραφο πτυχίου.

3. Αντίγραφο απόφασης άδειας άσκησης ιατρικού επαγγέλματος.

4. Αντίγραφο απόφασης τίτλου Ειδικότητας.

5. Βεβαίωση του οικείου Ιατρικού Συλλόγου που να φαίνεται:

α) Ο συνολικός χρόνος άσκησης του ιατρικού επαγγέλματος και

β) Η ασκούμενη Ειδικότητα και ο συνολικός χρόνος άσκησής της.

6. Πιστοποιητικό γέννησης.

7. Βιογραφικό σημείωμα το οποίο θα συντάσσεται από τους υποψήφιους και στο οποίο να αναγράφονται περιληπτικά τα ουσιαστικά προσόντα:

α) Η ιατρική προϋπηρεσία (σε Νοσοκομεία, ασφαλιστικούς οργανισμούς, ελεύθερο επάγγελμα)

β) Το επιστημονικό έργο και η επιστημονική δραστηριότητα

γ) Η εκπαιδευτική δραστηριότητα (ως εκπαιδευτή ή εκπαιδευόμενου)

8. Όσοι έχουν εκπληρώσει την υποχρέωση υπηρεσίας υπαίθρου ή έχουν απαλλαγεί νόμιμα να υποβάλουν βεβαίωση εκπλήρωσης της υποχρέωσης υπηρεσίας υπαίθρου του ΝΔ 67/68 ή νόμιμης απαλλαγής.

9. Για την απόδειξη των ουσιαστικών προσόντων υποβάλλονται επίσημα πιστοποιητικά ή βεβαιώσεις από ξένη χώρα τα οποία πρέπει να είναι κυρωμένα από την οικεία προξενική αρχή της Ελλάδος και επίσημα μεταφρασμένα.

10. Οι επιστημονικές εργασίες αναφέρονται στο βιογραφικό σημείωμα περιληπτικά.

Ανάτυπα δημοσιευμάτων επιστημονικών εργασιών και επιστημονικά περιοδικά, στα οποία έχουν δημοσιευθεί τέτοιες εργασίες υποβάλλονται κατά την κρίση του υποψηφίου. Ο εισηγητής στο Συμβούλιο κρίσης ή το ίδιο το Συμβούλιο κρίσης μπορεί να ζητήσει από τον κρινόμενο υποψήφιο να του προσκομίσει οποιαδήποτε πλήρη επιστημονική εργασία αναφέρει σε ξένη γλώσσα, πρέπει να υποβάλλονται μεταφρασμένες στην Ελληνική γλώσσα.

11. Υπεύθυνη δήλωση του υποψηφίου για διορισμό ιατρού στην οποία θα αναφέρονται:

α) Ότι δεν έχει αρνηθεί διορισμό σε θέση του κλάδου ιατρών ΕΣΥ ή σε αντίθετη περίπτωση ότι έχουν συμπληρωθεί δύο (2) χρόνια από την παρέλευση της προθεσμίας ανάληψης Υπηρεσίας.

β) Ότι δεν έχει παραιτηθεί από θέση κλάδου ιατρών ΕΣΥ πριν από τη συμπλήρωση ενός (1) χρόνου από τον διορισμό του ή σε αντίθετη περίπτωση ότι έχουν συμπληρωθεί δύο (2) χρόνια από την ημερομηνία παραίτησής του.

Γ. Η αίτηση – δήλωση και όλα τα δικαιολογητικά υποβάλλονται στη Γραμματεία του Γ.Ν. Ρόδου, μέσα σε προθεσμία είκοσι (20) ημερών από την επομένη της τελικής δημοσίευσης της προκήρυξης δηλαδή από **31-03-2005 έως και 19-04-2005**, σε τέσσερα αντίγραφα εκ των οποίων τα τρία (3) επικυρωμένα.

Αιτήσεις – δηλώσεις μπορούν να υποβληθούν και ταχυδρομικά μαζί και με τα δικαιολογητικά, αποστέλλονται στη Γραμματεία του ανωτέρω Νοσοκομείου με συστημένο δέμα στην καθορισμένη ημερομηνία.

Από το Γραφείο της Γραμματείας του Νοσοκομείου οι ενδιαφερόμενοι θα μπορούν να παίρνουν κάθε συμπληρωματική πληροφορία, στο τηλέφωνο εσωτ. 22410-80147.

Ο ΔΙΟΙΚΗΤΗΣ ΤΟΥ Γ.Ν. ΡΟΔΟΥ
ΙΩΑΝΝΗΣ ΚΕΦΑΛΑΣ

ΠΕΡΙΛΗΨΗ
ΚΑΤΑΣΤΑΤΙΚΟΥ ΣΩΜΑΤΕΙΟΥ

Με την υπ' αριθ. 40/2005 απόφαση του Μονομελούς Πρωτοδικείου Ρόδου (Εκούσια δικαιοδοσία) εγκρίθηκε το καταστατικό του σωματείου με την επωνυμία «ΣΩΜΑΤΕΙΟ ΕΜΠΟΡΙΚΩΝ ΚΑΤΑΣΤΗΜΑΤΩΝ ΦΑΛΗΡΑΚΙΟΥ» με έδρα το Φαληράκι του Δήμου Καλλιθέας Ρόδου του νομού Δωδ/σου και σκοπό αυτόν που αναφέρεται στο καταστατικό.

Ρόδος 22-3-2005
Ο Πληρεξούσιος Δικηγόρος
ΚΩΝΣΤΑΝΤΙΝΟΣ ΕΜΜ. ΣΑΒΒΕΝΑΣ

---

95 ΑΔΤΕ
3ο ΕΠΙΤΕΛΙΚΟ ΓΡΑΦΕΙΟ/ΙΙ
Μαρ. 2005
ΑΝΑΚΟΙΝΩΣΗ

1. Η Στρατιωτική Διοίκηση γνωστοποιεί ότι θα εκτελεσθούν βολές καμπύλης και ευθυτενούς τροχιάς στο πεδίο βολής ΚΑΤΤΑΒΙΑΣ και στον θαλάσσιο χώρο Ανατολικά και Νότια του πεδίου βολής στις 29 Μαρ. 2005 από 08:00 έως 20:00 Ω, και στις 30 Μαρ. 2005 από 08:00 μέχρι 13:00 Ω.

2. Επικίνδυνη περιοχή χαρακτηρίζεται αυτή που περικλειόμενη μεταξύ των οδών ΚΑΤΤΑΒΙΑΣ - ΠΛΗΜΜΥΡΙΟΥ και ΚΑΤΤΑΒΙΑΣ - ΠΡΑΣΟΝΗΣΙΟΥ, καθώς και η θαλάσσια περιοχή, που εκτείνεται σε βάθος 15-20 χιλιομέτρων, από την ακτή του πεδίου βολής και ύψος 8.000 πόδια.

3. Στην παραπάνω περιοχή είναι επικίνδυνη η παραμονή και διέλευση ανθρώπων, ζώων, οχημάτων, αλιέων, λεμβούχων πλοίων και αεροσκαφών κατά το χρονικό διάστημα που θα εκτελούνται βολές, για αποφυγή ατυχημάτων.

4. Επισημαίνουμε ιδιαίτερα ότι, στην περίπτωση που μετά την εκτέλεση των βολών ανευρίσκονται από κατοίκους της περιοχή μη διαρραγέντα βλήματα, να τονίζεται όπως μην τα πλησιάζουν και να ενημερώνουν αμέσως τις πλησιέστερες στρατιωτικές ή αστυνομικές αρχές.

Εκ της Διοικήσεως

ΕΛΛΗΝΙΚΗ ΔΗΜΟΚΡΑΤΙΑ
ΥΠ. ΕΘΝ. ΠΑΙΔΕΙΑΣ ΚΑΙ ΘΡΗΣΚ/ΤΩΝ
ΠΕΡ. Δ/ΝΣΗ Π. & Δ. ΕΚΠ/ΣΗΣ Ν. ΑΙΓΑΙΟΥ
Δ/ΝΣΗ Α/ΘΜΙΑΣ ΕΚΠ/ΣΗΣ ΔΩΔ/ΣΟΥ
1ο ΕΙΔΙΚΟ ΔΗΜ. ΣΧΟΛΕΙΟ ΡΟΔΟΥ
Ταχ. Δ/νση: Β. Ηρακλείου 77, 851 00 Ρόδος
Πληροφορίες: Παπακαλοδούκα Πανορμίτσα
Τηλέφωνο: 22410 - 31520
Fax: 22410 - 38214

ΕΥΧΑΡΙΣΤΗΡΙΟ

Τα παιδιά και το διδακτικό προσωπικό του 1ου Ειδικού Σχολείου Ρόδου ευχαριστούμε θερμά το Διεθνή Σύλλογο Δωδεκανήσου για την προσφορά ενός φωτοτυπικού μηχανήματος. Με τη δωρεά σας αυτή, που σημειωτέον δεν είναι η πρώτη, δείξατε για μια ακόμη φορά την αγάπη και τη συμπαράστασή σας στο έργο του σχολείου μας.

Η Δ/ντρια του Σχολείου
Παπακαλοδούκα Πανορμίτσα

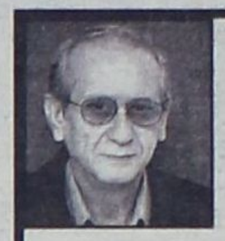

ΘΗΜΕΡΟ ΜΝΗΜΟΣΥΝΟ

Υπέρ αναπαύσεως της ψυχής του πολυαγαπημένου μας και αξέχαστου συζύγου, αδελφού και θείου

ΝΙΚΟΛΑΟΥ ΛΑΜΠΡΙΔΗ

Τελούμε την Παρασκευή 1 Απριλίου 2005 και ώρα 8 π.μ. στον Ιερό Ναό των Ταξιαρχών Νεκροταφείου Ρόδου.

Η σύζυγος: Σοφία
Τα αδέλφια
Ευγένιος - Ευαγγελία
Τα ανήψια και οι λοιποί συγγενείς

ΠΩΛΟΥΝΤΑΙ ΜΟΝΟΚΑΤΟΙΚΙΕΣ

λουξ κατασκευής
έναντι Μίρα Μάρε (Ιξιά),
των 140 τ.μ., 160 τ.μ., 180 τ.μ., 200 τ.μ.
και με υπόγειο για γκαράζ.

Πληροφ. Γεώργιο Ιωαννίδη
Τηλ. 22410 23271/22307
Κιν. 6932 296983

CA FERRIES

ΠΑΣΧΑΛΙΝΗ ΕΚΔΡΟΜΗ

Η ΕΤΑΙΡΕΙΑ ΜΑΣ ΓΙΑ
ΤΙΣ ΑΓΙΕΣ ΗΜΕΡΕΣ ΤΟΥ ΠΑΣΧΑ

ΔΙΟΡΓΑΝΩΝΕΙ
3ΗΜΕΡΗ ΕΚΔΡΟΜΗ
ΜΕ ΤΟ F/B **ΡΟΔΑΝΘΗ**



- Αναχώρηση από Ρόδο: Μ. Παρασκευή 29/04, 15:30 προς ΚΑΛΥΜΝΟ, άφιξη 19:30.
- Παραμονή στην Κάλυμνο μέχρι Μ. Σάββατο 15:00.
- Αναχώρηση από Κάλυμνο: Μ. Σάββατο 30/04, 15:00 προς ΠΑΤΜΟ, άφιξη 18:00.
- Αναχώρηση από Πάτμο: Δευτέρα του Πάσχα 02/05, 03:00 προς ΛΕΡΟ, άφιξη 04:30
Αναχώρηση από ΛΕΡΟ 02/05, 05:00 προς ΚΑΛΥΜΝΟ, άφιξη 06:30
Αναχώρηση από ΚΑΛΥΜΝΟ 02/05, 07:00 προς ΚΩ, άφιξη 08:00
Αναχώρηση από ΚΩ 02/05, 08:30 προς ΤΗΛΟ, άφιξη 10:30
Αναχώρηση από ΤΗΛΟ 02/05, 11:00 προς ΡΟΔΟ, άφιξη 13:00

ΤΙΜΕΣ ΚΑΤ' ΑΤΟΜΟ

- *2ΚΛΙΝΗ ΕΞΩΤΕΡΙΚΗ (ΑΑ2) ευρώ 150*
- *2ΚΛΙΝΗ ΕΣΩΤΕΡΙΚΗ (Α2) ευρώ 130*
- *4ΚΛΙΝΗ ΕΞΩΤΕΡΙΚΗ (Α4) ευρώ 120*
- *4ΚΛΙΝΗ ΕΣΩΤΕΡΙΚΗ (ΑΒ4, Β4) ευρώ 100*
- *ΙΧ ευρώ 40*

ΣΤΗΝ ΤΙΜΗ ΠΕΡΙΛΑΜΒΑΝΕΤΑΙ ΤΟ ΔΕΙΠΝΟ ΤΗΣ ΑΝΑΣΤΑΣΕΩΣ!!!
Πληροφορίες στα τηλ.
ΡΟΔΟΣ: 22410-36170 / 35066 / 30406
ΠΕΙΡΑΙΑΣ: 210-4582640

ΑΠΟ 1ης ΑΠΡΙΛΙΟΥ ΕΚΠΝΕΟΥΝ ΟΙ ΠΡΟΘΕΣΜΙΕΣ ΓΙΑ ΤΗΝ ΥΠΟΒΟΛΗ ΤΩΝ ΔΗΛΩΣΕΩΝ

ΦΟΡΟΛΟΓΙΚΟΣ ΟΔΗΓΟΣ ΓΙΑ ΤΑ ΑΓΡΟΤΙΚΑ ΕΙΣΟΔΗΜΑΤΑ

«Αντιμέτωποι» με την εφορία θα βρεθούν από την Παρασκευή 1η Απριλίου οι φορολογούμενοι με γεωργικό εισόδημα ή εισόδημα από εκμίσθωση ή δωρεάν παραχώρηση γεωργικής γης, καθώς αρχίζουν να εκπνέουν οι σχετικές προθεσμίες για την υποβολή των φορολογικών τους δηλώσεων

Η Γενική Γραμματεία Πληροφοριακών Συστημάτων έχει εκδώσει ειδικό οδηγό, με τον οποίο δίδονται αναλυτικές οδηγίες για το ποιά δικαιολογητικά πρέπει να υποβάλουν οι αγρότες, πως υπολογίζεται το εισόδημά τους και ποιές δαπάνες εκπίπτουν, καθώς και ποιές απαλλαγές ισχύουν.

Αναλυτικότερα, στον εν λόγω οδηγό επισημαίνονται τα εξής:

Ποιοί αγρότες πρέπει να υποβάλουν δήλωση;

Υποχρεωμένοι να υποβάλουν φορολογική δήλωση είναι όσοι είναι κατά κύριο επάγγελμα αγρότες, έχουν την κατοικία τους στην Ελλάδα και το 2004 το ετήσιο καθαρό γεωργικό τους εισόδημα ήταν πάνω από 3.000 ευρώ.

• Όσοι αγρότες πήραν μέσα στο 2004 επιδοτήσεις για προϊόντα φυτικής παραγωγής πάνω από 1.500 ευρώ ή για προϊόντα ζωικής παραγωγής πάνω από 2.250 ευρώ.

• Όσοι εισέπραξαν επιστρεφόμενο Φόρο Προστιθέμενης Αξίας μέσα στο 2004 από 881 ευρώ και πάνω.

• Όσοι πήραν καλλιεργητικά δάνεια πάνω από 5.900 ευρώ ή όταν το χρεωστικό υπόλοιπο του λογαριασμού τους στην τράπεζα από καλλιεργητικά δάνεια την 31η Δεκεμβρίου 2004 ήταν πάνω από 5.900 ευρώ.

• Όσοι είναι κύριοι ή επικαρπωτές ή νομείς ή κάτοχοι γεωργικής γης και την καλλιεργούν με μορφή θερμοκηπίων σε έκταση από δύο στρέμματα και πάνω.

• Όσοι αποκτούν και γεωργικό εισόδημα χωρίς να είναι κατά κύριο επάγγελμα αγρότες.

• Για το οικονομικό έτος 2005 θα υποβάλουν φορολογική δήλωση και οι αγρότες που δεν έχουν τις πιο πάνω προϋποθέσεις, αλλά υποχρεούνται στην υποβολή του εντύπου Ε 9.

Πότε υποβάλλεται η δήλωση;

Η υποβολή των δηλώσεων αρχίζει στις 3 Ιανουαρίου 2005.

Οσοι δηλώνουν γεωργικό εισόδημα, ανεξάρτητα εάν είναι ή δεν είναι κατά κύριο επάγγελμα αγρότες ή αποκτούν εισόδημα από εκμίσθωση ή δωρεάν παραχώρηση γεωργικής γης μπορούν να υποβάλουν τη δήλωσή τους:

α) Μέχρι την 1η Απριλίου 2005 οι υπόχρεοι που ο ΑΦΜ τους λήγει στο 1

β) Μέχρι τις 4 Απριλίου 2005 οι υπόχρεοι που ο ΑΦΜ τους λήγει στο 2

γ) Μέχρι τις 5 Απριλίου 2005 οι υπόχρεοι που ο ΑΦΜ τους λήγει στο 3

δ) Μέχρι τις 6 Απριλίου 2005 οι υπόχρεοι που ο ΑΦΜ τους λήγει στο 4

ε) Μέχρι τις 7 Απριλίου 2005 οι υπόχρεοι που το ΑΦΜ τους λήγει στο 5

στ) Μέχρι τις 8 Απριλίου 2005 οι υπόχρεοι που το ΑΦΜ τους λήγει στο 6

ζ) Μέχρι τις 11 Απριλίου 2005 οι υπόχρεοι που το ΑΦΜ τους λήγει στο 7

η) Μέχρι τις 12 Απριλίου 2005 οι υπόχρεοι που το ΑΦΜ τους λήγει στο 8

θ) Μέχρι τις 13 Απριλίου 2005 οι υπόχρεοι που το ΑΦΜ τους λήγει στο 9

ι) Μέχρι τις 14 Απριλίου 2005 οι υπόχρεοι που το ΑΦΜ τους λήγει σε 10, 20, 30, 40, και 50

ια) Μέχρι τις 15 Απριλίου 2005 οι υπόχρεοι που το ΑΦΜ τους λήγει σε 60, 70, 80, 90 και 00 και οι υπόχρεοι που δεν έχουν ΑΦΜ.

ιβ) Μέχρι 15 Ιουλίου 2005 τα φυσικά πρόσωπα κατά κύριο επάγγελμα αγρότες, τα οποία δεν θα είχαν υποχρέωση υποβολής δήλωσης φορολογίας εισοδήματος, αλλά υποχρεούνται σε αυτήν επειδή έχουν υποχρέωση υποβολής δήλωσης στοιχείων ακινήτων (νέο Ε9 2005).



• Είναι όμως καλύτερα να υποβάλετε τη δήλωση όσο το δυνατό συντομότερα, πριν από τη λήξη της προθεσμίας.

• Ο φορολογούμενος που θέλει να υποβάλει ηλεκτρονικά τη δήλωσή του μέσω Διαδικτύου στην υπηρεσία TAXISnet (Ηλεκτρονική Διεύθυνση www.taxisnet.gr) με χρήση προσωπικών κωδικών πρόσβασης πρέπει να υποβάλει αίτηση στην παραπάνω ηλεκτρονική διεύθυνση τουλάχιστον πέντε (5) εργάσιμες ημέρες πριν από την ημερομηνία υποβολής της δήλωσης για να τους αποδοθούν αυτοί οι κωδικοί.

Πως υποβάλλεται η δήλωση;

• Η δήλωση μπορεί να κατατεθεί από τον ίδιο το φορολογούμενο στην αρμόδια ΔΟΥ.

• Μπορεί να κατατεθεί από εκπρόσωπο του φορολογούμενου που θα έχει ειδική εξουσιοδότηση.

• Μπορεί να σταλεί με συστημένη ταχυδρομική επιστολή ή να υποβληθεί ηλεκτρονικά μέσω Διαδικτύου.

• Όσοι μπορούν είναι καλύτερα να καταθέσουν οι ίδιοι τη δήλωσή τους.

Ποιά δικαιολογητικά υποβάλλονται μαζί με τη δήλωση;

• Τα δικαιολογητικά που πρέπει να συνοδεύουν τη δήλωση αναφέρονται αναλυτικά στο φυλλάδιο οδηγιών που αποστέλλεται ταχυδρομικά.

• Όσοι έχουν εισόδημα από ακίνητα πρέπει να συμπληρώσουν και το έντυπο Ε2.

• Το έντυπο Ε9 θα το συνυποβάλλουν μαζί με το έντυπο Ε1 όλοι όσοι κατέχουν την 1.1.2005 κατά πλήρες δικαίωμα ιδιοκτησίας ή κατ' επικαρπία ή ψιλή κυριότητα ή έχουν δικαίωμα οίκησης σε αυτά, ανεξάρτητα εάν τα ακίνητα αυτά έχουν δηλώσει στο έντυπο Ε9 που υπέβαλαν με τις δηλώσεις φορολογίας εισοδήματος των οικονομικών ετών 1997 έως και 2004.

• Για τα επιπλέον έντυπα που θα σας χρειασθούν απευθυνθείτε εγκαίρως στη ΔΟΥ.

Δαπάνες

• Οι δαπάνες που αφαιρούνται από το συνολικό εισόδημα που δηλώνεται ή που μειώνουν το φόρο εισοδήματος κατά ένα ποσοστό αυτών περιγράφονται αναλυτικά στον Πίνακα 7 της φορολογικής δήλωσης (έντυπο Ε1).

• Για να υπολογιστούν αυτές οι δαπάνες πρέπει να υποβληθούν για καθεμία περίπτωση τα δικαιολογητικά που αναφέρονται στο φυλλάδιο των οδηγιών.

Τι εκπτώσεις γίνονται στο γεωργικό εισόδημα που προσδιορίζεται με αντικειμενικό τρόπο.

• Από το γεωργικό εισόδημα που προσδιορίζεται με αντικειμενικό τρόπο αφαιρούνται τα πιο κάτω ποσά:

• Το ποσό του ενοϊκίου που καταβάλλεται για εκμίσθωση γεωργικής γης.

• Το 25% της δαπάνης για αγορά καινούργιου πάγιου εξοπλισμού που χρησιμοποιείται αποκλειστικά στη γεωργική εκμετάλλευση. Ειδικά γι' αυτούς που στην αρχή του 2004 ήταν νέοι αγρότες (ηλικίας μέχρι 40 ετών) το αφαιρούμενο ποσό ανέρχεται σε 50% αντί 25%.

Ποιές απαλλαγές υπάρχουν για τους αγρότες;

Οσοι είναι κατά κύριο επάγγελμα αγρότες έχουν απαλλασσόμενο ποσό 1.500 ευρώ από το καθαρό γεωργικό εισόδημα.

Το ποσό αυτό γίνεται 3.000 ευρώ για τους αγρότες που παίρνουν εξισωτικές αποζημιώσεις.

Ειδικά γι' αυτούς που στην αρχή της φορολογούμενης χρήσεως είναι νέοι αγρότες τα απαλλασσόμενα γίνονται 2.250 ευρώ και 4.500 ευρώ αντίστοιχα για τα πρώτα πέντε συνεχή χρόνια άσκησης του επαγγέλματός τους ή 1.875 ευρώ και 3.750 ευρώ για τα επόμενα πέντε χρόνια.

Πότε και πώς μπορεί να μειωθεί το γεωργικό εισόδημα που προκύπτει με αντικειμενικό τρόπο;

Αν ο αγρότης μετά τη λήψη του εκκαθαριστικού σημειώματος προσκομίσει στοιχεία από τα οποία αποδεικνύεται ότι από γεγονότα απρόβλεπτα ή οφειλόμενα σε ανώτερη βία δεν αποκτήθηκε εισόδημα ή αυτό που αποκτήθηκε είναι χαμηλότερο απ' αυτό που προσδιορίζεται με τον αντικειμενικό τρόπο, ο προϊστάμενος της ΔΟΥ έχει δικαίωμα να μειώσει το ποσό που προκύπτει με τον αντικειμενικό τρόπο ή να μην το λάβει υπόψη του.

ΠΩΣ ΒΡΙΣΚΕΤΑΙ ΤΟ ΓΕΩΡΓΙΚΟ ΕΙΣΟΔΗΜΑ;

• Το καθαρό γεωργικό εισόδημα για όσους δεν τηρούν βιβλία ή για όσους τηρούν βιβλία Α' ή Β' κατηγορίας προσδιορίζεται με αντικειμενικό τρόπο.

• Από το υπουργείο Οικονομίας και Οικονομικών καταρτίζονται κάθε χρόνο πίνακες με το καθαρό εισόδημα για κάθε περίπτωση γεωργικής δραστηριότητας.

• Οι πίνακες εκτός από τις ΔΟΥ μπορούν να αναζητηθούν στους οργανισμούς τοπικής αυτοδιοίκησης, τις συνεταιριστικές οργανώσεις και τους αγροτικούς συλλόγους.

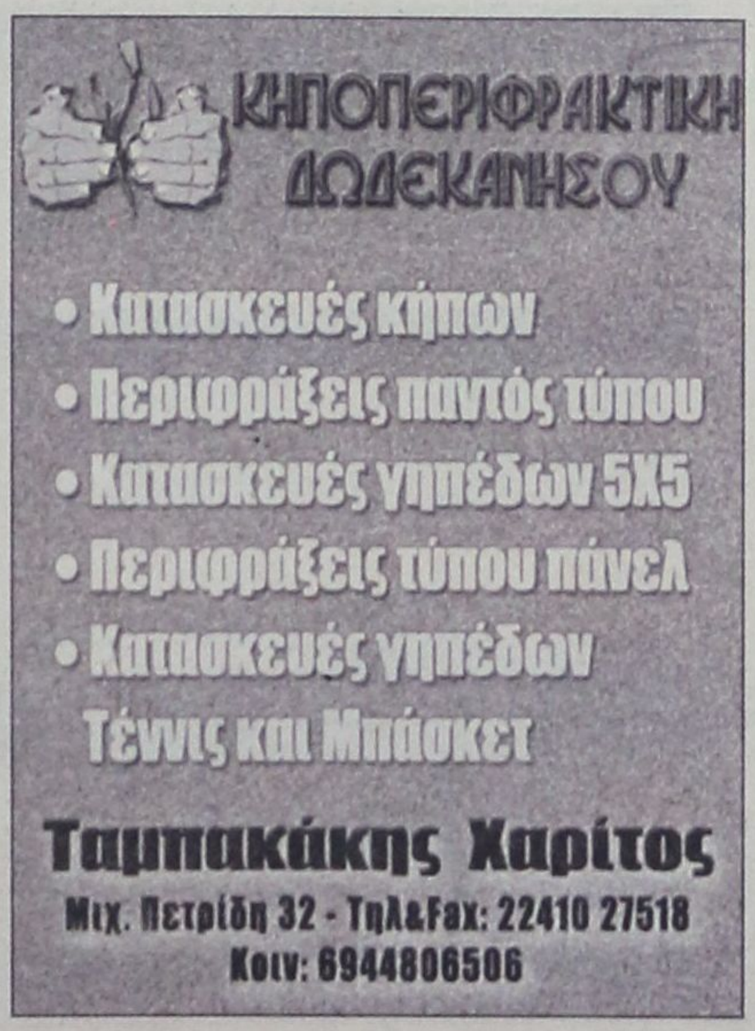

ΟΙΚΟΔΙΔΑΣΚΑΛΕΙΟ ΡΩΣΙΚΗΣ ΓΛΩΣΣΑΣ
ΦΑΙΔΡΑΣ ΜΑΛΑΝΔΡΗ
Οδός Λεμεσού 13, Ρόδος • Τηλ. 22410-30836

Η ρωσική γλώσσα είναι το μέσο επικοινωνίας που θα σε βοηθήσει να κατανοήσεις τις ιδιομορφίες της ρωσικής αγοράς, ώστε να μπορέσεις να την κατακτήσεις.

• Ναι!! Μπορείς και στη Ρόδο να μάθεις ρωσικά με τη μοναδική μέθοδο για ξένους του Πανεπιστημίου «ΛΟΜΟΝΟΣΟΒ»

-Σε τμήματα ολιγομελή για όλες τις ηλικίες και επίπεδα
-Σε ταχύρυθμα σεμινάρια για ξενοδοχοϋπάλληλους, ξεναγούς, τουριστικούς πράκτορες, επιχειρηματίες.

• Ειδική προετοιμασία για όσους θέλουν να φοιτήσουν στο κρατικό πανεπιστήμιο «ΛΟΜΟΝΟΣΟΒ»

• Υπεύθυνη προγράμματος σπουδών
ΦΑΙΔΡΑ ΜΑΛΑΝΔΡΗ,
πτυχιούχος του Πανεπιστημίου «ΛΟΜΟΝΟΣΟΒ»
Τηλ. 22410-30836 - 2241043106

ΟΙ ΕΓΓΡΑΦΕΣ ΑΡΧΙΣΑΝ!!

ΕΚΑΤΟΝΤΑΔΕΣ ΤΟΥΡΙΣΤΙΚΑ ΓΡΑΦΕΙΑ ΒΡΙΣΚΟΝΤΑΙ ΣΕ ΔΥΣΚΟΛΗ ΚΑΤΑΣΤΑΣΗ

ΠΡΟΟΡΙΣΜΟΣ ΤΑ ΛΟΥΚΕΤΑ

Σκηνικό έκρηξης διαμορφώνεται στο χώρο των γραφείων ταξιδίων, καθώς εκατοντάδες επιχειρήσεις αντιμετωπίζουν σοβαρά οικονομικά προβλήματα και απειλούνται με κατάρρευση.

Περισσότερα από διακόσια τουριστικά γραφεία κινδυνεύουν άμεσα με αφαίρεση άδειας λειτουργίας από τον ΕΟΤ. Εναντίον τους εκκρεμούν αιτήσεις για να καταπέσουν οι εγγυητικές τους επιστολές εξαιτίας οφειλών σε τρίτους.

Οι περιπτώσεις αυτές, ωστόσο, φαίνεται πως αποτελούν μόνο την κορυφή του παγόβουνου, καθώς πρόκειται μόνο για τις περιπτώσεις όπου η κατάσταση έφτασε στο «μη περαιτέρω» κι εκείνοι που περίμεναν να πληρωθούν εξάντλησαν την υπομονή ή τις οικονομικές αντοχές τους.

Πολύ περισσότερες είναι οι επιχειρήσεις που αγγίζουν το «κόκκινο» και εξαντλούν τα τελευταία αποθέματα ρευστότητάς τους. Ο κλάδος βρίσκεται σε φάση ταχείας συρρίκνωσης, καθώς στελέχη του χώρου ανεβάζουν σε 1.000 τον αριθμό των ταξιδιωτικών γραφείων που έκλεισαν την τελευταία τετραετία. Ετσι, στην Ελλάδα λειτουργούν σήμερα περί τα 3.600 ταξιδιωτικά γραφεία έναντι 4.600 το 2001.



Το κανόνι της εταιρείας Manos φαίνεται να ήταν μόνο η κορυφή του παγόβουνου.

Αυξημένα έξοδα

Η οικονομική ασφυξία των επιχειρήσεων του κλάδου αποδίδεται στο ότι τα έσοδα έμειναν παγωμένα, ενώ τα έξοδα αυξήθηκαν. Αυτό συνέβη εξαιτίας της μείωσης των προμηθειών των αεροπορικών εταιρειών για τα εισιτήρια που εκδίδουν οι πράκτορες αλλά και της αύξησης χρήσης του Ιντερνετ, που επιτρέπει στους καταναλωτές να παρακάμπτουν τα ταξιδιωτικά γραφεία και να κάνουν μόνοι τους κρατήσεις για κάθε είδους ταξιδιωτική υπηρεσία. Η διαδικασία περαίωσης των προηγούμενων φορολογικών χρήσεων λειτούργησε ως «χαριστική βολή» για αρκετά γραφεία.

Ακόμα και ταξιδιωτικά γραφεία που θεωρούνται υγιή -για τα σημερινά δεδομένα της αγοράς- βρέθηκαν ξαφνικά χωρίς τα συνήθη οικονομικά τους στηρίγματα. Ο λόγος ήταν η αλλαγή στρατηγικής από τις τράπεζες. Πολλές επιχειρήσεις του κλάδου έσπευδαν κάθε χρόνο να δανειστούν μικρά ποσά από τις τράπεζες προκειμένου να τα βγάλουν πέρα κατά το πρώτο τρίμηνο της χρονιάς.

Τότε δηλαδή που οι επιχειρήσεις του κλάδου «στεγνώνουν» από ρευστό, αφού έχουν πληρώσει τους προμηθευτές τους και δεν έχουν ακόμα έσοδα, εφόσον η τουριστική κίνηση δεν έχει ξεκινήσει ακόμα.

Ιδιοκτήτης γραφείου ταξιδίων που έσπευσε να πάρει το δάνειο που του είχε υποσχεθεί η τράπεζά του τον περασμένο Δεκέμβριο άκουσε εμβρόντητος τον τραπεζίτη να του λέει ότι με άνωθεν εντολή κλείνει η στρόφιγγα δανείων σε ταξιδιωτικά γραφεία και άλλες τουριστικές επιχειρήσεις.

Ηδη, η κρίση αγγίζει μεγάλες επιχειρήσεις του κλάδου με πρόσφατο το παράδειγμα του ομίλου «Plotin», συμφερόντων της οικογένειας Αντωνίου, η οποία δεν άντεξε το βάρος των οφειλών που φέρονται να υπερβαίνουν τα 30 εκατ. ευρώ.

Την ίδια στιγμή πληθαίνουν οι φήμες για σοβαρά προβλήματα που αντιμετωπίζουν και άλλα μεγάλα ταξιδιωτικά γραφεία.

Ενα από αυτά, μάλιστα, φέρεται να έχει υποστεί μεγάλες ζημιές από την περίοδο των Ολυμπιακών Αγώνων καθώς εκτιμάται ότι έχει «γράψει» ζημιές τουλάχιστον 5 εκατ. δολ.

ΠΑΡΑΤΑΣΗ ΓΙΑ ΤΟ ΣΗΜΑ ΤΟΥ ΕΟΤ

Με νέα παράταση επιχειρεί η κυβέρνηση να λύσει το πρόβλημα που εκκρεμεί με τη λειτουργία σήμερα τουριστικών επιχειρήσεων χωρίς το ειδικό σήμα λειτουργίας.

Χθες, κατατέθηκε τροπολογία στο νομοσχέδιο για τα πετρελαιοειδή, την οποία υπογράφουν οι υπουργοί Οικονομίας, Ανάπτυξης, σύμφωνα με την οποία παρατείνεται έως τις 31 Ιανουαρίου 2006 η προθεσμία υποβολής αίτησης ανακατάταξης σε κατηγορίες αστέρων από τα κύρια ξενοδοχειακά καταλύματα που λειτουργούν για διάφορους λόγους χωρίς το ειδικό σήμα του ΕΟΤ, προκειμένου να λάβουν το νέο σήμα που προβλέπεται από σχετικό προεδρικό διάταγμα. Μετά το πέρας της παράτασης όμως, όσες επιχειρήσεις δεν συμμορφωθούν προβλέπεται ανάκληση ή μη χορήγηση του ειδικού σήματος του ΕΟΤ.

Σημειώνεται βέβαια ότι η παραπάνω προθεσμία μπορεί με απόφαση του υπουργού Τουριστικής Ανάπτυξης να παραταθεί για μία ακόμη φορά, εφάπαξ μέχρι τις 31 Δεκεμβρίου 2006. Βέβαια η χορήγηση των νέων σημάτων θα δοθεί σε όλες τις επιχειρήσεις, εφόσον έχουν σε ισχύ πιστοποιητικό πυρασφάλειας και δεν έχουν πρόβλημα δομικής σεισμικής ή στατικής επάρκειας των κτιρίων, διασφαλίζοντας παράλληλα την επάρκεια των υφισταμένων εγκαταστάσεων διάθεσης υγρών αποβλήτων.

Υπενθυμίζεται ότι η αρχική προθεσμία είχε λήξει στα τέλη Φεβρουαρίου του 2004 και όπως αναφέρεται στην εισηγητική «επειδή η σχετική διαδικασία δεν ολοκληρώθηκε, υπάρχει σημαντικό πρόβλημα νόμιμης λειτουργίας για μεγάλο αριθμό επιχειρήσεων και κίνδυνος αρνητικών εξελίξεων κατά την προσεχή τουριστική περίοδο».

ΣΤΗ ΒΡΕΤΑΝΙΑ

2.000 ΑΠΟΛΥΣΕΙΣ ΑΠΟ ΤΗΝ TUI

Στη μείωση 2.000 θέσεων εργασίας στη Βρετανία προχωρά η γερμανική TUI ως μέρος του προγράμματος αναδιοργάνωσης που έχει ξεκινήσει η τουριστική εταιρεία, προκειμένου να αντεπεξέλθει στον ανταγωνισμό.

«Προχωράμε σε αυτή την κίνηση γιατί συνεχώς αυξάνεται ο ήδη υπάρχων σκληρός ανταγωνισμός, από τη Ryanair και την Easyjet για παράδειγμα, αλλά και λόγω του γεγονότος ότι ολοένα και περισσότερες δραστηριότητες διακοπών στη Βρετανία πραγματοποιούνται μέσω του διαδικτύου. Σήμερα το ένα τέταρτο των πακέτων που κλείνουμε γίνεται ηλεκτρονικά», ανέφερε εκπρόσωπος της TUI.

Πέρυσι η εταιρεία προχώρησε στο κλείσιμο 50 καταστημάτων της ενώ στα σχέδιά της είναι να σταματήσει ή να παραχωρήσει το όνομα της επωνυμίας της σε άλλα 100 φέτος.

Blue Star Ferries

Δρομολόγια

ΑΠΟ ΡΟΔΟ

ΑΝΑΧΩΡΗΣΗ ΑΠΟ						ΑΦΙΞΗ
ΡΟΔΟ	ΚΩ	ΛΕΡΟ	ΠΑΤΜΟ	ΣΥΡΟ	ΑΜΟΡΓΟΣ/ΚΑΤΑΠΟΛΑ	ΠΕΙΡΑΙΑ
ΤΡΙΤΗ 19:00	ΤΡΙΤΗ 22:00	—	—	ΤΕΤΑΡΤΗ 02:50	—	ΤΕΤΑΡΤΗ 06:10
ΠΕΜΠΤΗ 19:00	ΠΕΜΠΤΗ 22:00	ΠΕΜΠΤΗ 23:40	ΠΑΡΑΣΚΕΥΗ 00:50	ΠΑΡΑΣΚΕΥΗ 04:25		ΠΑΡΑΣΚΕΥΗ 07:45
ΣΑΒΒΑΤΟ 10:00	ΣΑΒΒΑΤΟ 12:45	—	—	—	ΣΑΒΒΑΤΟ 16:20	ΣΑΒΒΑΤΟ 21:30
ΚΥΡΙΑΚΗ 18:00	ΚΥΡΙΑΚΗ 21:00	ΚΥΡΙΑΚΗ 22:40	ΚΥΡΙΑΚΗ 23:50	ΔΕΥΤΕΡΑ 03:25		ΔΕΥΤΕΡΑ 06:45

ΠΡΟΣ ΡΟΔΟ

ΑΝΑΧΩΡΗΣΗ ΑΠΟ ΠΕΙΡΑΙΑ	ΑΦΙΞΗ					
	ΣΥΡΟ	ΑΜΟΡΓΟΣ/ΚΑΤΑΠΟΛΑ	ΠΑΤΜΟ	ΛΕΡΟ	ΚΩ	ΡΟΔΟ
ΔΕΥΤΕΡΑ 19:30	ΔΕΥΤΕΡΑ 22:50	—	—	—	ΤΡΙΤΗ 04:00	ΤΡΙΤΗ 06:45
ΤΕΤΑΡΤΗ 19:30	ΤΕΤΑΡΤΗ 22:50	—	ΠΕΜΠΤΗ 02:25	ΠΕΜΠΤΗ 03:35	ΠΕΜΠΤΗ 05:15	ΠΕΜΠΤΗ 08:05
ΠΑΡΑΣΚΕΥΗ 19:30	ΠΑΡΑΣΚΕΥΗ 22:50	—	—	—	ΣΑΒΒΑΤΟ 04:00	ΣΑΒΒΑΤΟ 06:45
ΣΑΒΒΑΤΟ 23:30	—	ΚΥΡΙΑΚΗ 04:40	ΚΥΡΙΑΚΗ 07:00	ΚΥΡΙΑΚΗ 08:10	ΚΥΡΙΑΚΗ 09:50	ΚΥΡΙΑΚΗ 12:50

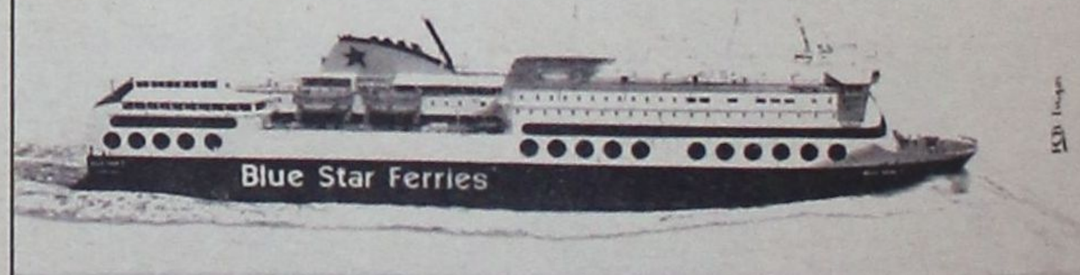

SKEVO'S TRAVEL AGENCY

ΚΑΝΤΕ ΚΡΑΤΗΣΗ ΤΩΡΑ!

ΠΛΗΡΟΦΟΡΙΕΣ ΚΑΙ ΚΡΑΤΗΣΕΙΣ ΘΕΣΕΩΝ ΣΤΟΝ ΤΑΞΙΔΙΩΤΙΚΟ ΣΑΣ ΠΡΑΚΤΟΡΑ Η SKEVO'S TRAVEL AGENCY: ΑΜΕΡΙΚΗΣ 111, ΡΟΔΟΣ, ΤΗΛ. ΚΡΑΤΗΣΕΩΝ ΕΠΙΒΑΤΩΝ ΚΑΙ Ι.Χ.: 22410-22461, 22410-75655, 22410-75310, ΤΗΛ. ΚΡΑΤΗΣΕΩΝ ΦΟΡΤΗΓΩΝ: 22410-76600

ΜΕ ΤΗΝ ΕΓΓΥΗΣΗ ΤΟΥ ΟΡΓΑΝΙΣΜΟΥ ΕΡΓΑΤΙΚΗΣ ΚΑΤΟΙΚΙΑΣ

ΑΤΟΚΑ ΔΑΝΕΙΑ ΓΙΑ ΤΟ ΣΠΙΤΙ ΣΑΣ

«Οι εργατοϋπάλληλοι δεν πρέπει να διαθέτουν περιουσιακά στοιχεία, ούτε οι ίδιοι ούτε τα προστατευόμενα μέλη της οικογενείας τους ικανά να εξασφαλίσουν τη στέγασή της»

Τη δυνατότητα να λάβουν άτοκο δάνειο για αποπεράτωση ή επισκευή του σπιτιού τους με την εγγύηση του Οργανισμού Εργατικής Κατοικίας δίνει πρόγραμμα διαρκείας του Οργανισμού. Στο πρόγραμμα αυτό το 2004 υπέβαλαν αίτηση 2.600 δικαιούχοι και σε όλες τις περιπτώσεις εγκρίθηκαν οι αιτήσεις σε όσους πληρούσαν τις προϋποθέσεις σε χρονικό διάστημα ενός μηνός. Συγκεκριμένα, τα δάνεια αυτά είναι άτοκα και εξοφλούνται σε (15) έτη, ενώ το ποσό του δανείου εξαρτάται από τον αριθμό των προστατευόμενων παιδιών ως εξής:

Οι άγαμοι και έγγαμοι μπορούν να λάβουν έως 12.000 ευρώ, οι έγγαμοι με 1 παιδί 15.000 ευρώ, με 2 παιδιά 18.000 ευρώ, με 3 παιδιά 21.000 ευρώ. Για κάθε επιπλέον προστατευόμενο παιδί, το ποσό προσαυξάνεται κατά 3.000 ευρώ.

Δάνεια επισκευής

Για τη χορήγησή τους απαιτείται η από 20ετίας έκδοση της οικοδομικής άδειας. Εξοφλούνται σε 15 έτη. Το ύψος του ποσού του δανείου εξαρτάται από τον αριθμό των προστατευομένων παιδιών, ως εξής: οι άγαμοι – έγγαμοι έως 7.500 ευρώ, οι έγγαμοι με 1 παιδί 8.500 ευρώ, με 2 παιδιά 9.500 ευρώ, με 3 παιδιά 10.500 ευρώ. Για κάθε επιπλέον προστατευόμενο παιδί το ποσό προσαυξάνεται κατά 1.000 ευρώ.

Δικαιολογητικά

Για τη χορήγηση δανείου αγοράς ή ανέγερσης κατοικίας απαραίτητα επισυνάπτονται με την αίτηση τα παρακάτω δικαιολογητικά:

1. Αντίγραφο φορολογικής δήλωσης επικυρωμένο από την αρμόδια ΔΟΥ, του οικονομικού έτους υποβολής της αίτησης.
2. Αντίγραφο του εντύπου Ε9 έτους 1997 (χρήσης '96), και των επόμενων ετών μέχρι την υποβολή της αίτησης, αν έχει υπάρξει μεταβολή, επικυρωμένα από την αρμόδια ΔΟΥ.
3. Επικυρωμένο πιστοποιητικό οικογενειακής κατάστασης από Δήμο ή Κοινότητα.
4. Βεβαίωση του Οργανισμού Κύριας Ασφάλισης για το σύνολο των ημερομισθίων που έχει πραγματοποιήσει, μέσα στα όρια της επικράτειας και αναλυτικά για κάθε ένα από τα τρία (3) προηγούμενα από την υποβολή της αίτησης χρόνια, καθώς και τα ημερομίσθια του έτους υποβολής της αίτησης.

Στη βεβαίωση να αναφέρεται εάν γίνονται κρατήσεις υπέρ ΟΕΚ. Για τους συνταξιούχους, βεβαίωση συνταξιοδότησης από τον αρμόδιο ασφαλιστικό φορέα με τα ημερομίσθια βάσει των οποίων συνταξιοδοτήθηκαν και αν είχαν παρακρατηθεί οι υπέρ ΟΕΚ εισφορές.

5. Υπεύθυνη δήλωση του Ν. 1599/86 το κείμενο της οποίας συμπληρώνεται κατόπιν υποδείξεων από τον ΟΕΚ.
6. Σε περίπτωση που οι δικαιούχοι είτε οι ίδιοι είτε προστατευόμενο μέλος τους έχει το ποσοστό αναπηρίας που ορίζεται στο έντυπο της



αίτησης, πρέπει να προσκομίσετε:

Γνωμάτευση της αρμόδιας Υγειονομικής Επιτροπής του ασφαλιστικού σας φορέα αν η αναπηρία αφορά εσάς ή απόφαση της αρμόδιας Υγειονομικής Επιτροπής της Νομαρχίας αν η αναπηρία αφορά προστατευόμενο μέλος σας (οριστική ή τρεις προσωρινές).

Τη βεβαίωση αυτή θα προσκομίσετε μόνο σε περίπτωση που είναι απαραίτητη για να ενταχθείτε στις μειωμένες ασφαλιστικές προϋποθέσεις.

Για το δάνειο αποπεράτωσης – επισκευής υπάρχουσας κατοικίας εκτός των ανωτέρω 1-5 δικαιολογητικών, προσκομίζονται επιπλέον:

7. Επικυρωμένο αντίγραφο του συμβολαίου ιδιοκτησίας του ακινήτου.
8. Η οικοδομική άδεια.
9. Το τοπογραφικό
10. Η κάτοψη
11. Το διάγραμμα κάλυψης

(Τα με αριθμό 8, 9, 10 και 11 δικαιολογητικά πρέπει να είναι επικυρωμένα από μηχανικό και να γράφουν «Ακριβές αντίγραφο εκ του πρωτοτύπου του Πολεοδομικού Γραφείου»)

Για περισσότερες πληροφορίες οι ενδιαφερόμενοι μπορούν να απευθύνονται στα κατά τόπους γραφεία του ΟΕΚ.

Δικαιούχοι

Δικαιούχοι του ΟΕΚ είναι όλοι οι εργατοϋπάλληλοι και συνταξιούχοι ασφαλισμένοι σε Οργανισμό κύριας ασφάλισης μισθωτών, από τον οποίο έχουν παρακρατηθεί οι εισφορές υπέρ ΟΕΚ και μέχρι την ημερομηνία υποβολής της αίτησης για στεγαστική συνδρομή, έχουν πραγματοποιήσει κατά κατηγορία έναν ελάχιστο αριθμό ημερών εργασίας (π.χ. μεμονωμένα άτομα, 3.000 τουλάχιστον ημέρες εργασίας, έγγαμοι 2.600 τουλάχιστον ημέρες εργασίας, οι προστατεύοντες 1 παιδί, 2.000 τουλάχιστον ημέρες εργασίας κ.τ.λ.).

Ειδικότερα οι συνταξιούχοι λόγω γήρατος δικαιούνται στεγαστική συνδρομή, αρκεί να έχουν πραγματοποιήσει τα βασικά ημερομίσθια της κατηγορίας τους και να έχουν καταβάλει τις υπέρ ΟΕΚ εισφορές.

Λοιπές προϋποθέσεις

Οι εργατοϋπάλληλοι δεν πρέπει να διαθέτουν περιουσιακά στοιχεία, ούτε οι ίδιοι ούτε τα προστατευόμενα μέλη της οικογενείας τους ικανά να εξασφαλίσουν τη στέγασή της.

Σαν μέλη οικογενείας (συνυπολογιζόμενα στη στεγαστική παροχή) θεωρούνται οι συγκατοικούντες μόνιμα με τον δικαιούχο (σύζυγος, τέκνα) και σύμφωνα με προϋποθέσεις και διακρίσεις ηλικίας, σπουδών, ανικανότητας κ.τ.λ.) Τα όρια αυτά κρίνονται κατά το χρόνο υποβολής της αίτησης για στεγαστική συνδρομή.

Περιορισμοί

Αποκλείονται από τη στεγαστική συνδρομή του ΟΕΚ όσοι έχουν πάρει οι ίδιοι ή τα προστατευόμενα μέλη της οικογένειάς τους οποιασδήποτε μορφής στεγαστική συνδρομή από τον ΟΕΚ, πλην της επιδότησης ενοικίου, ή στεγαστικό δάνειο από το υπουργείο Υγείας, Πρόνοιας και Κοινωνικών Ασφαλίσεων.

Δικαιολογητικά

Τα απαραίτητα δικαιολογητικά που πρέπει να συγκεντρώσει ο δικαιούχος για τη συμμετοχή του στα προγράμματα του ΟΕΚ αναφέρονται σε έντυπες οδηγίες που εκδίδονται για κάθε πρόγραμμα και δίδονται δωρεάν στους ενδιαφερόμενους από τα κατά τόπους Γραφεία του Οργανισμού.

Για παράδειγμα, τέτοια δικαιολογητικά είναι αντίγραφο φορολογικής δήλωσης, αντίγραφο του εντύπου Ε9, πιστοποιητικό οικογενειακής κατάστασης, βεβαίωση του Οργανισμού Κύριας Ασφάλισης για το σύνολο των ημερομισθίων.

ΝΑΥΤΙΚΗ ΕΤΑΙΡΕΙΑ
ΤΗΛΟΣ 21ος ΑΙΩΝΑΣ
ΠΡΟΓΡΑΜΜΑ SEA STAR

ΔΕΥΤΕΡΑ 28/3		
Λιμάνι	Αφιξη	Αναχώρηση
ΡΟΔΟΣ		17:00
ΤΗΛΟΣ	18:20	

ΤΡΙΤΗ 29/3		
Λιμάνι	Αφιξη	Αναχώρηση
ΤΗΛΟΣ		08:00
ΡΟΔΟΣ	09:20	17:00
ΤΗΛΟΣ	18:20	

ΠΕΜΠΤΗ 31/3		
Λιμάνι	Αφιξη	Αναχώρηση
ΤΗΛΟΣ		9:00
ΡΟΔΟΣ	10:20	Δ.

ΠΑΡΑΣΚΕΥΗ 1/4		
Λιμάνι	Αφιξη	Αναχώρηση
ΡΟΔΟΣ		19:00
ΤΗΛΟΣ	20:20	

ΚΥΡΙΑΚΗ 3/4		
Λιμάνι	Αφιξη	Αναχώρηση
ΤΗΛΟΣ		19:00
ΡΟΔΟΣ	20:20	Δ.



ΠΛΗΡΟΦΟΡΙΕΣ:
ΡΟΔΟΣ: ΤΑΡΠΟΝ ΣΠΡΙΝΓΚΣ 44
ΤΗΛ.: 22410 78052, ΚΙΝ.: 6938 244523
• ΤΗΛΟΣ: 22460 44000

νέα εμφάνιση!
νέες διεθνείς διακρίσεις!



Ο πετυχημένος συνδυασμός
της ερυθρής Μανδηλαριάς
με το μοναδικό Μοσχάτο Τράνι,
προκαλεί με το εντυπωσιακό ρουμπινί
χρώμα και τα γοητευτικά
άρωματα κόκκινων φρούτων
και τριαντάφυλλου.
Συνοδεύει ιδανικά λευκά κρέατα,
θαλασσινά, ζυμαρικά,
πιάτα κινέζικης κουζίνας,
sushi, σαλάτες και ορεκτικά.

ΕΝΑ ΑΠΟ ΤΑ 12 ΒΡΑΒΕΥΜΕΝΑ ΡΟΖΕ ΤΟΠΙΚΑ ΚΡΑΣΙΑ ΤΟΥ ΔΙΕΘΝΗ ΔΙΑΓΩΝΙΣΜΟΥ ΤΗΣ VINITALY *που πραγματοποιήθηκε στην Βερόνα της Ιταλίας τον Απρίλιο του 2003.*

C·A·I·R
ΡΟΔΟΣ
δημιουργίες ποιότητας

ΚΑΙΡ Α.Ε. Σε τέλ. λιμάνι Ρόδου-Λάρδου, Ρόδος
τηλ. 22410 66770-3, fax: 22410 62575, e-mail: info@cair.gr

Παράρτημα Αθηνών Νέο Φάληρο
Τηλ. 210 4813870, Fax: 210 4814035, e-mail: cair3@otenet.gr

Μικρές αγγελίες

ΕΝΟΙΚΙΑΣΕΙΣ

ΕΝΟΙΚΙΑΖΕΤΑΙ βιοτεχνικό κατάστημα 100 τ.μ. με πατάρι 50 τ.μ. ύψος 5 μέτρα και πρόσοψη 6 μέτρα, στο 7ο χιλ. Λεωφ. Ρόδου - Λίνδου έναντι πρώην Φωνή της Αμερικής. Αποκλείονται συνεργεία αυτοκινήτων και αλουμινοκατασκευές. Πληροφορίες τηλ. 22410 23716 ώρα μετά τις 6 μ.μ.

ΕΝΟΙΚΙΑΖΕΤΑΙ 60τ.μ. διαμέρισμα 2 υπνοδωματίων επιπλωμένο με τηλεόραση και air condition στην οδό Κέννεντυ στο ισόγειο με αυλή. Ενοίκιο 390 ευρώ. Επίσης στην παραλία Ελλη δωμάτια επιπλωμένα με ατομικό μπάνιο (θέα στη θάλασσα) ενοίκιο 220 ευρώ (όλα τα έξοδα πληρωμένα). **Πληροφορίες τηλ.: 2241020012**

ΕΝΟΙΚΙΑΖΕΤΑΙ διαμέρισμα Β' ορόφου 85 τ.μ. επί της οδού Καρπάθου για επαγγελματική ή οικιακή χρήση. Πληροφορίες τηλέφωνο 22410 75504 και 6932208140

ΕΝΟΙΚΙΑΖΕΤΑΙ κατάστημα πενήντα (50) τετραγωνικών μέτρων. Κοντά στα φανάρια της Λεωφόρου Καλλιθέας και στην αρχή του δρόμου προς Κοσκινού. Βρίσκεται ακριβώς απέναντι από τα ξενοδοχεία «Kalithea Sun» - «Kalithea Sky» δίπλα από το kafe - παιδότοπο «Playland». Για περισσότερες πληροφορίες στα τηλέφωνα: 2241032610 και 6979462529

ΕΝΟΙΚΙΑΖΟΝΤΑΙ 2 διαμερίσματα επί της οδού Μητροπόλεως 83Θ. Τηλ. 22410-36072. α) Δύο υπνοδωμάτια, σαλο-τραπεζαρία, κουζίνα, μπάνιο. β) Δύο υπνοδωμάτια, σαλόνι, κουζίνα, μπάνιο.

ΕΝΟΙΚΙΑΖΕΤΑΙ 1ος όροφος 380 τ.μ. επί της Λεωφόρου Ρόδου - Λίνδου 232. Πληρ. Στα τηλέφωνα 22410-64458, 22410-24514

ΕΝΟΙΚΙΑΖΕΤΑΙ γκαρσονιέρα πολυτελείας 45 στο Ροδίνι, πλήρως εξοπλισμένη, με ολοκαίνουργια έπιπλα NEOSET, χωρίς κοινόχρηστα. Πληρ. τηλ. 6946685808

ΕΝΟΙΚΙΑΖΟΝΤΑΙ διαμερίσματα 56τ.μ. 2 ατόμων και για συγκατοίκηση πλήρως εξοπλισμένα ηλεκτρονικές συσκ. έπιπλα-σκεύη-κλιματισκεπάσματα-κλιματισμό-ηλιακό θερμοσίφωνα, δορυφορική TV. Μόνο σε φοιτητές - εκπαιδευτικούς - στρατιωτικούς-αστυνομικούς -Δ.Υπαλλήλους. Τηλ. 697975619 - Παραδείσι

ΕΝΟΙΚΙΑΖΕΤΑΙ επί της Μητροπόλεως 83Θ διαμέρισμα στον πρώτο όροφο, 2 υπνοδωμάτια, σαλοτραπεζαρία, κουζίνα, τραπεζαρία, καινούργιο. Τηλ. 36072 και 35713

ΕΝΟΙΚΙΑΖΕΤΑΙ Επιπλωμένο δίχωρο διαμέρισμα στην οδό Κέννεντυ, πλήρως εξοπλισμένο με πολυκουζινάκι, τηλεόραση και air condition. Πληροφορίες: Τηλ.: 22410 20[illegible]

ΕΝ[illegible]ΑΖΕΤΑΙ επιπλωμένη γκαρσονιέρα με [illegible]μ. περίπου εσωτερικό χώρο (κουζίνα - [illegible]οδωμάτιο-λουτρό) και 30 τ.μ. αυλή στη [illegible]λυσό (οδός Σύμης αρ.6) εξοπλισμένη [illegible]ης με αυτόνομο ηλιακό θερμοσίφωνα, πλυντήριο, χωρίς κοινόχρηστα και [illegible] Πληροφορίες στα τηλέφωνα 22410 75[illegible] κιν. 6974474999

ΕΝ[illegible]ΑΖΕΤΑΙ μονοκατοικία 220 τ.μ. σε κήπ[illegible]0 τ.μ. με ανεξάρτητους βοηθητικούς χω[illegible]ους, θέρμανση air-condition, ηλιακό θε[illegible]σίφωνο και με νυχτερινό τιμολόγιο ε[illegible] Λεωφόρου Ηρακλειδών (Ιαλυσού) [illegible]ηρ. 35174 - 29284

ΕΓΑΛΗ ΕΥΚΑΙΡΙΑ ΓΙΑ ΕΜΠΟΡΟΥΣ ΤΕΨΥΓΜΕΝΩΝ ΚΑΙ ΝΩΠΩΝ ΕΙΔΩΝ ΔΙΑΤΡΟΦΗΣ

ΕΝ[illegible]ΑΖΕΤΑΙ αποθήκη 180 τ.μ. με 4 ψυγε[illegible]στά. Ενοίκιο 350' ευρώ το μήνα. Τη[illegible]410-75897

ΕΝ[illegible]ΑΖΕΤΑΙ τριάρι διαμέρισμα στην περι[illegible]σκαλών, νεόκτιστο και με θέα τη θά[illegible]σα. Πληρ. τηλ. 2244047194, 69[illegible]79131

ΕΝ[illegible]ΙΑΖΕΤΑΙ γκαρσονιέρα επιπλωμένη με [illegible] θάλασσα. Τηλ. 6944162646

ΕΝ[illegible]ΑΖΕΤΑΙ 3άρι διαμέρισμα επί της οδ[illegible] Μητροπόλεως 83Θ. Τηλέφωνο 22[illegible]36072 ή 35713

ΕΝΟΙΚΙΑΖΕΤΑΙ οροφοδιαμέρισμα 120 μέτρων με 3 υπνοδωμάτια - τζάκι - φουλ air condition - εντοιχισμένη κουζίνα με συσκευές στο Μόντε Σμίθ. Ενοίκιο 600 ευρώ. Πληροφορίες 22410 63234

ΕΝΟΙΚΙΑΖΕΤΑΙ διαμέρισμα 100 τ.μ. επί της οδού Κέννεντυ 34, ισόγειο με κήπο, αποτελούμενο από 2 υπνοδωμάτια σαλοτραπεζαρία, κουζίνα και μπάνιο. Πληρ. τηλ.: 23814 Ωρες 19.00-21.00

ΕΝΟΙΚΙΑΖΕΤΑΙ μικρό επιπλωμένο διαμέρισμα 2ου ορόφου σε οικοδομή εξαιρετικής κατασκευής στην ΙΞΙΑ. Πληρ. τηλ. 24 274 ώρες κατ/στος

ΕΝΟΙΚΙΑΖΕΤΑΙ γκαρσονιέρα στην Ανάληψη οδός Μυτιλήνης 7 Πληρ. Τηλ. 31376 - Κιν. 6932320011

ΕΝΟΙΚΙΑΖΕΤΑΙ γραφείο επί της Αννης Μαρίας 81 (δίπλα από Alpha Τράπεζα) 90 τ.μ. Τηλ. 22410-33952, 6944317418

ΕΝΟΙΚΙΑΖΕΤΑΙ τριάρι - διαμέρισμα επί της οδού Μητροπόλεως 83Θ. Τηλ. 36072 - 35713.

ΕΝΟΙΚΙΑΖΕΤΑΙ διαμέρισμα 2 δωματίων, μεγάλο χωλ, κουζίνα, μπάνιο, επιπλωμένο, απέναντι στο Πανεπιστήμιο Αιγαίου. Πληρ. τηλ.30759

ΕΝΟΙΚΙΑΖΕΤΑΙ

Ενοικιάζεται γραφείο, με δύο κύριους χώρους με μπαλκόνι, σε πολύ καλή κατάσταση, στον τρίτο όροφο του μεγάρου Κιοσόγλου, επί της οδού Εθελοντών Δωδεκανησίων, αριθμός 29. **Πληροφορίες στο 6944790272**

ΕΝΟΙΚΙΑΖΟΝΤΑΙ δίχωρες γκαρσονιέρες με πλήρη εξοπλισμό, κλιματισμό, μεγάλες βεράντες και άνετο πάρκινγκ στο 5ο χιλιόμετρο της λεωφόρου Καλλιθέας, χωρίς κοινόχρηστα. Πληροφορίες τηλ. 22410-67014, 22410-66800 και 6946790515.

ΕΝΟΙΚΙΑΖΕΤΑΙ διαμέρισμα επί της 28ης Οκτωβρίου 53 πλήρως επιπλωμένο σαλόνι, τραπεζαρία, κουζίνα με 1 υπνοδωμάτιο και μπάνιο από τον Ιανουάριο. Δεκτές μόνο φοιτήτριες Πληρ. τηλ.: 36385

ΕΝΟΙΚΙΑΖΕΤΑΙ δίχωρη επιπλωμένη γκαρσονιέρα σε καινούρια πολυκατοικία στην οδό Καμείρου 43. Πληρ. τηλ. 6944170618-2241076504

ΕΝΟΙΚΙΑΖΕΤΑΙ διαμέρισμα επί της Ολυμπίας 10 Καρακόνερο αποτελούμενο από δύο υπνοδωμάτια, σαλόνι κουζίνα, ενιαίο, λουτρό, ηλιακό και αποθήκη. Καινούργιας κατασκευής Τηλ. 78394 - 78623

ΕΝΟΙΚΙΑΖΕΤΑΙ υπαίθριος χώρος 1.000 τ.μ. με πρόσοψη 6 μέτρα επί της Λεωφ. Ρόδου - Λίνδου στο 7ο χιλ. Πληροφορίες τηλ. 22410 23716 ώρα μετά τις 6 μ.μ.

ΕΝΟΙΚΙΑΖΕΤΑΙ πολυτελές διαμέρισμα σε νεόκτιστη πολυκατοικία στο Καρακόνερο επιφανείας 137 τ.μ. με κήπο και θέα στη θάλασσα. Ενοίκιο 700 Ευρώ. Πληροφορίες τηλ. 6944/386069

ΕΝΟΙΚΙΑΖΟΝΤΑΙ στην Ιαλυσό πλάι στο ξενοδοχείο Ηλέκτρα, επιπλωμένα δίχωρα και μονόχωρα διαμερίσματα με θέρμανση (ελάχιστο 1 έτος). Πληροφορίες Τηλ. 22410-22050 και 22410-33441

ΕΝΟΙΚΙΑΖΟΝΤΑΙ στην περιοχή Ιξιά-Τρεις μέσα σε μεγάλο κήπο και ήσυχο περιβάλλον 1) πολυτελές τριάρι 2) πλήρως επιπλωμένη γκαρσονιέρα. Διαθέτουν: θέρμανση, τηλέφωνο, ηλιακό και ηλεκτρικό θερμοσίφωνο, αερόθερμο μπάνιου, ανεμιστήρα οροφής, μεγάλες βεράντες και πάρκινγκ. Πληρ. τηλ. 22410 92714

ΕΝΟΙΚΙΑΖΕΤΑΙ επιπλωμένη γκαρσονιέρα όπισθεν ξενοδοχείου BELVEDERE περιοχή Ψαροπούλα (ελάχιστο 1 έτος). Πληροφορίες Τηλ. 22410-22050 και 22410-33441

ΕΝΟΙΚΙΑΖΕΤΑΙ διαμέρισμα 100Μ από το Πανεπιστήμιο 3 υπνοδωμάτια, ισόγειο καινούργιο Πλ. κ. Βασίλης Πετρίδης, Τηλ.: 2241037357

ΕΝΟΙΚΙΑΖΕΤΑΙ γραφείο 70 τ.μ. στην οδό Αμερικής αριθμ. 111 Πληρ. τηλ.: 2241027834 και 6937065275

ΕΝΟΙΚΙΑΖΕΤΑΙ Διαμέρισμα 3άρι επιπλωμένο στα Κοσκινού Τηλ. 64536

ΕΝΟΙΚΙΑΖΕΤΑΙ διαμέρισμα στο κέντρο της πόλης κατάλληλο για επαγγελματική στέγη. Πληροφορίες τηλ: 22410 21741

ΕΝΟΙΚΙΑΖΕΤΑΙ Επιπλωμένο διαμέρισμα 4 δωματίων στη Μαλώνα Πληρ. τηλ. 2244051044 **Κον. Γ. Φουτούλη**

ΕΝΟΙΚΙΑΖΕΤΑΙ γκαρσονιέρα πλήρως επιπλωμένη 250 ευρώ το μήνα. Τηλ. 22410 39268, κιν. 6946 446523

ΕΝΟΙΚΙΑΖΟΝΤΑΙ 1. Γραφείο 70 τ.μ. στην οδό Αμερικής 111 **2.** Μονοκατοικία στην οδό Μητροπόλεως αριθμ. 113 Πληροφορίες τηλ. 22410 27834, κιν. 6937065275.

ΕΝΟΙΚΙΑΖΕΤΑΙ διαμέρισμα επί της Μιχ. Πετρίδη με δύο υπνωδομάτια, σαλόνι, κουζίνα, wc. Τηλ. 6972 764614 - 6973753556

ΕΝΟΙΚΙΑΖΕΤΑΙ στούντιο πλήρως εξοπλισμένο με κλιματισμό, ανεξάρτητο 230 ευρώ. Τηλ. 22410 39268, κιν. 6946 446523

ΕΝΟΙΚΙΑΖΕΤΑΙ επιπλωμένη γκαρσονιέρα με 30 τ.μ. περίπου εσωτερικό χώρο (κουζίνα - υπνοδωμάτιο - λουτρό) και 30 τ.μ. αυλή στην Ιαλυσό (οδός Σύμης αρ. 6) εξοπλισμένη επίσης με αυτόνομο ηλιακό θερμοσίφωνα, πλυντήριο, χωρίς κοινόχρηστα και νερό. Πληροφορίες στα τηλέφωνα 22410 75448 κιν. 6974474999

ΕΝΟΙΚΙΑΖΟΝΤΑΙ γκαρσιονιέρες στο 5ο χιλιόμετρο της λεωφόρου Καλλιθέας, με εξοπλισμό, κλιματισμό και άνετο πάρκινγκ, κατάλληλες για διαμονή εκπαιδευτικών ή στρατιωτικών. **Πληροφορίες τηλ. 6946790515 και 6945105247**

ΕΝΟΙΚΙΑΖΕΤΑΙ ΓΡΑΦΕΙΟ 35 τ.μ. αποτελούμενο από δύο χώρους με πλήρη κλιματισμό, επί της Χ. Θεοδωράκη 34 (Πλατεία Κύπρου) **Τηλ. 22410-74091 και 22410-30780.**

ΕΝΟΙΚΙΑΖΟΝΤΑΙ: α) ισόγειο κατάστημα 75 τ.μ. περίπου στην οδό Ορφανίδου (Νιοχώρι) με ένα δωμάτιο στον πρώτο όροφο. β) διώροφο κατάστημα 53 τ.μ. ισόγειο, 51 τ.μ. στον πρώτο όροφο, με βεράντα 31 τ.μ., που βρίσκεται στην οδό Γεωργίου Λέοντος κοντά στο Ξεν. «Μανούσος» (Νιοχώρι). Πληροφορίες στα τηλέφωνα: 22410.35450 και 22410.31450, κινητό: 6976881111.

ΕΝΟΙΚΙΑΖΕΤΑΙ κατάστημα στην Παλιά Πόλη πάροδος Σωκράτους 75. Πληρ. κ. Ελευθερία 69448057150, 69445436670, 22410 33219.

ΕΝΟΙΚΙΑΖΕΤΑΙ οροφοδιαμέρισμα Α' ορόφου επιφάνειας 230 τ.μ. σε διατηρητέο κτίριο στην οδό Μανδηλαρά, αρ. 6 κατάλληλο και για επαγγελματική στέγη. **Πληροφορίες τηλ. 22410-34583**

ΕΝΟΙΚΙΑΖΕΤΑΙ διαμέρισμα τριάρι πλήρως επιπλωμένο στην οδό Παρθενόπης και Πατρών 3. Τιμή 430 ευρώ. Πληρ. τηλ. 2241032335 - 2241032695

ΕΝΟΙΚΙΑΖΟΝΤΑΙ επιπλωμένα διαμερίσματα επί της Λ. Ιαλυσού - Ιαλυσός πλήρως εξοπλισμένα σε άριστη κατάσταση. Τηλ. 22410-35283, 6944435744.

ΕΝΟΙΚΙΑΖΕΤΑΙ επιπλωμένη γκαρσονιέρα στο Παραδείσι. Πληροφορίες τηλ.: 22410 81884

ΕΝΟΙΚΙΑΖΕΤΑΙ επιπλωμένο διαμέρισμα στο Ηράκλειο για φοιτητές στην περιοχή Καμαράκι. Τηλ. 22410-29452, 6977896444.

ΕΝΟΙΚΙΑΖΟΝΤΑΙ σε τριώροφη νεόδμητη πολυκατοικία με κήπο, άνετο ιδιωτικό πάρκινγκ, ένα διαμέρισμα 100 τ.μ. χωρίς έπιπλα και δύο μικρά πλήρως εξοπλισμένα. Τιμές λογικές. Επί της οδού Δρακίδου 22 και πάροδος Κοδριγκτώνος. Πληρ. τηλ. 22410 36385 10-18 και 22410 23814 από 19-21.30.

ΕΝΟΙΚΙΑΣΤΗΡΙΟ

Ενοικιάζεται προνομιούχο διαμέρισμα, πλήρως εξοπλισμένο και επιπλωμένο, επιφάνειας 58 τ.μ., επί της παραλίας «στο κύμα» και με θέα όλη τη θαλάσσια έκταση της περιοχής «Χαράκι», εντός οικισμού είτε για τη χρονική διάρκεια της τουριστικής περιόδου (σαιζόν), είτε για ετήσια ή πολυετή μίσθωση. Πληροφορίες: Τηλ. 22440 51281 και 22410 33952.

ΕΝΟΙΚΙΑΖΕΤΑΙ διαμέρισμα 87 τ.μ. με δύο υπνοδωμάτια μεγάλη εντοιχιζόμενη κουζίνα με ψυγείο και ηλεκτρική κουζίνα μεγάλη σαλοτραπεζαρία και μεγάλες βεράντες, ανσανσέρ και πάρκινγκ. Τηλ. 6972764614 - 6973753556

ΕΝΟΙΚΙΑΖΕΤΑΙ επιπλωμένη γκαρσονιέρα όπισθεν ξενοδοχείου BELVEDERE περιοχή Ψαροπούλα (ελάχιστο 1 έτος). Πληροφορίες Τηλ. 22410-22050 και 22410-33441

ΕΝΟΙΚΙΑΖΕΤΑΙ ή **ΠΩΛΕΙΤΑΙ** μαγαζί για επαγγελματικό χώρο ή αποθήκη 102 τ.μ. περιοχή Ανάληψη, Ζαννή 2 τηλ. 6947 941026.

ΕΝΟΙΚΙΑΖΟΝΤΑΙ στην Ιαλυσό πλάι στο ξενοδοχείο Ηλέκτρα, επιπλωμένα δίχωρα και μονόχωρα διαμερίσματα με θέρμανση. (ελάχιστο 1 έτος). Πληροφορίες Τηλ. 22410-22050 και 22410-33441

ΕΝΟΙΚΙΑΖΟΝΤΑΙ επιπλωμένα λουξ διαμερίσματα στην περιοχή Μητροπόλεως με τον μήνα ή την ημέρα και για φοιτητές ως 30/6/2005. Τηλ. 22410-29452, 6977896444.

ΕΝΟΙΚΙΑΖΕΤΑΙ: Στην Ιαλυσό πλησίον στάσης Παρασκευά, επί της οδού Ι. Οικονομίδη, αριθμός 6 διώροφη μεζονέτα, επιφάνειας 60 τ.μ. σε συγκρότημα 4 κατοικιών, πλήρως επιπλωμένη, με ηλιακό θερμοσίφωνα και κλιματισμό σε όλα τα δωμάτια, τηλεόραση, πλυντήριο κ.α. **Πληροφορίες τηλ. 22410-92785 και 22410-34583**

ΕΝΟΙΚΙΑΖΕΤΑΙ: Στην παραλία Ιαλυσού, γκαρσονιέρα πρώτου ορόφου, επιφάνειας 42 τ.μ. επιπλωμένη με ηλιακό θερμοσίφωνα, κλιματισμό, τηλεόραση κ.α. **Πληροφορίες τηλ. 22410-92785 και 22410-34583**

ΕΝΟΙΚΙΑΖΟΝΤΑΙ πλήρως επιπλωμένες γκαρσονιέρες με μπαλκόνι και χωρίς στο Ροδίνι - Κυρώ της Ρω 13. Λογικές τιμές. Πληροφορίες κινητό 6947 078287 και 22410 74762.

ΕΝΟΙΚΙΑΖΕΤΑΙ διαμέρισμα δύο υπνοδωματίων, σαλοτραπεζαρίας, κουζίνας και μπάνιου σε άριστη κατάσταση επί της οδού Παπαλουκά 17. Πληροφορίες τηλ. 22410 36969 και 22450 31233.

ΕΝΟΙΚΙΑΖΕΤΑΙ studio 45 τ.μ. ολοκαίνουριο με έπιπλα Neoset στο Ροδίνι. Πληρ. τηλ. 6946685808

ΕΝΟΙΚΙΑΖΕΤΑΙ επιπλωμένο studio επί της οδού Μουσών αρ. 7 στη Ρόδο. Πληρ. τηλ. 2241086011 και 2241075448

ΑΥΤΟΚΙΝΗΤΑ

ΠΩΛΕΙΤΑΙ SEAT IBIZA 1.400cc. 96' ΜΟΝΤΕΛΟ ΣΕ ΠΟΛΥ ΚΑΛΗ ΚΑΤΑΣΤΑΣΗ 3.500 ευρώ. **Τηλ. 6974438148**

ΠΩΛΕΙΤΑΙ Ford Escort Γαμπρλιει 1980 άσπρο 2.000 ευρώ Τηλ. 6944 38 19 66

ΠΩΛΕΙΤΑΙ αυτοκίνητο μάρκας ALFA ROMEO 164 SUPER χρώματος μαύρο 2000 cc V6 TURBO 220PS με 92.000 ΚΜ σε άριστη κατάσταση FULL EXTRA. Τιμή 12.000 ευρώ και με χρηματοδότηση Τηλ.: 6947905605

ΠΩΛΕΙΤΑΙ ολοκαίνουργη VESPA 150cc με 1800 χιλ. με την εγγύηση. Χρώματος μαύρο. Τηλ. 6932090167 κ. Δημήτρης.

ΠΩΛΕΙΤΑΙ αυτοκίνητο μάρκας SEAT GREDOS GLX MODEL 89 Πληρ. τηλ: 6942780037

ΠΩΛΕΙΤΑΙ FORD KA, Μοντέλο του 2002, 1300cc, 23.000 χλμ., ατρακάριστο, κόκκινο χρώμα, με A/C, κεντρικό κλείδωμα, ηλεκτρικά παράθυρα, σε αρίστη κατάσταση. Πληρ. τηλ. 6932.317378 Απογευματινές ώρες κα. Νατάσα

ΠΩΛΕΙΤΑΙ I.X. DAIHATSU CUORE του 1987 σε καλή μηχανική κατάσταση. Τιμή 400 ευρώ. Πληρ. τηλ. 6947827019

ΠΩΛΕΙΤΑΙ μηχανή TDM YAMAHA 850 cc μοντέλο 2000 Β' εξάμηνο σε άριστη κατάσταση. Φυλάσεται σε γκαράζ. Δεκτός κάθε έλεγχος. Πληρ. τηλ. 6947825286

ΠΩΛΕΙΤΑΙ αυτοκίνητο IBIZA 1300 c.c. χρώμα κόκκινο, άδεια κυκλοφορίας, Νοέμβριος'93, 4.000 ευρώ. Φυλάσσεται σε γκαράζ. Πληροφορίες: 6946 796191.

ΠΩΛΕΙΤΑΙ μηχανή BMW 1150 κυβικά 6S1150, μοντέλο 2002 σε τιμή 10.000 ευρώ με δυνατότητα χρηματοδότησης. Πληρ. Σπύρος 6937 199233

ΠΩΛΕΙΤΑΙ: μοτοσικλέτα KAWASAKI GPz400R μοντ. '89, από ιδιώτη. Πληρ.: 22410-66304, 31560, 6945283008

ΠΩΛΕΙΤΑΙ μηχανή YAMAHA X.T.600, μοντέλο 02 πρώτο χέρι, 4600 χιλ. **Τηλ. 6944445345**

ΠΩΛΕΙΤΑΙ NIVA 4X4 1.600 Τηλ. 22410 20836

ΠΩΛΕΙΤΑΙ Pegeut 504 σε πολύ καλή κατάσταση. Σε τιμή ευκαιρίας 1200 ευρώ. Καινούργια λάστιχα MICHELEN καινούργιο ψυγείο και καινούργια μπαταρία και ταπετσαρία. Μπλέ χρώμα ακρυλικό. Πληρ. τηλ. 2241020807

ΠΩΛΕΙΤΑΙ BMW R25/3 του 1954 ανακατασκευασμένη σε καλή κατάσταση 3.800 ευρώ με αξεσουάρ. Τηλ. 6972094172

ΖΗΤΟΥΝ ΠΡΟΣΩΠΙΚΟ

ΖΗΤΟΥΝΤΑΙ

Από το ξενοδοχείο CATHRIN 4ων περιοχή Λαδικό-Φαληράκι α) Maitre d'hotel ή έμπειρος σερβιτόρος για να αναλάβει τη θέση του Maitre d'hotel με γνώσεις Γερμανικής και Αγγλικής γλώσσας. β) Σερβιτόροι - Σερβιτόρες και βοηθοί με γνώσεις Γερμανικής και Αγγλικής γλώσσας Πληρ. Τηλ. 2241-0-85080 από 10-14 Αιτήσεις εντός του ξενοδοχείου

CASAVIVA
Karanikis

Ζητούνται: 1. Διακοσμήτρια - Σχεδιάστρια με εμπειρία στα έπιπλα κουζίνας **2.** Τεχνίτης - Μονταδόρος επίπλων κουζίνας **3.** Βοηθός λογιστηρίου, για μόνιμη συνεχή απασχόληση, με γνώσεις του Κεφαλαίου 4 και χρήση Η/Υ. Πληρ. τηλ. 22410 - 95076. 22410 - 96645

ΖΗΤΕΙΤΑΙ κοπέλα να εργασθεί ως βοηθός λογιστής σε Ανώνυμη Εταιρεία. Προϋπηρεσία απαραίτητη. Για πληροφορίες στα τηλ. 22410-34900-77745.

ΖΗΤΕΙΤΑΙ Υπάλληλος για κατάστημα, να οδηγεί μηχανάκι, ηλικίας περίπου 16-18 ετών. Τηλ. 22410 32225

ΖΗΤΕΙΤΑΙ
Γερμανόφωνος Αρχηγός Γκρούπ
για να εργασθεί στο
Γραφείο Γενικού Τουρισμού -
«ΜΟΣΧΑΤΟΣ»
Οδός Ηρώων Πολυτεχνείου 4,
85 100 ΡΟΔΟΣ
Τηλ. 22410 - 22 866 & 23 078

ΖΗΤΕΙΤΑΙ Από Ομιλο Εταιρειών ζητείται μηχανολόγος ΑΕΙ ή ΤΕΙ για τις ανάγκες των εργοταξίων. Πληροφορίες 22410 22968 - 6973 322811.

ΖΗΤΕΙΤΑΙ «Από τον όμιλο επιχειρήσεων "Κ. ΜΗΤΣΗΣ" ζητείται λογιστής - λογίστρια πτυχιούχος ΑΕΙ ή ΤΕΙ για μόνιμη απασχόληση σε ξενοδοχεία της εταιρείας στη Ρόδο. Πληροφορίες κος Μπάρκας ή κα Μήλα (Τηλ. 22410-54700)».

ΖΗΤΕΙΤΑΙ Από τεχνική - κατασκευαστική εταιρεία ζητείται νέα με γνώσεις υπολογιστή και εξειδίκευση στο αρχιτεκτονικό σχέδιο. Πληροφορίες στο τηλέφωνο: 22410-70950, κ. Κατερίνα. Από 09:00 έως 14:00 και από 18:00 έως 21:00.

ΖΗΤΟΥΝΤΑΙ οδηγοί με δίπλωμα Γ' κατηγορίας και εργάτες. Τηλ. 22410 60345

ΕΝΟΙΚΙΑΖΟΝΤΑΙ ΔΙΑΜΕΡΙΣΜΑΤΑ

ΕΝΟΙΚΙΑΖΟΝΤΑΙ διαμερίσματα 75 τ.μ. (2 δωμάτια και σαλόνι) σε άριστη κατάσταση, στο κέντρο της Ιαλυσού. Πληροφορίες τηλ: 22410-77898 κ. Πιρπιρής

ΕΝΟΙΚΙΑΖΟΝΤΑΙ

Ενοικιάζονται γκαρσονιέρες στο Χαράκι για τον χειμώνα από τον Οκτώβριο έως τον Μαΐο. Τηλ. 2244051021 - 51628 Κυρία Ανθή

ΕΝΟΙΚΙΑΖΟΝΤΑΙ ΔΙΑΜΕΡΙΣΜΑΤΑ

Ενοικιάζονται πολυτελή επιπλωμένα διαμερίσματα των 55 τ.μ. πάροδος Αμερικής με όλο τον απαραίτητο εξοπλισμό.
Πληροφορίες: Τηλ. 22410-85502 κ. Φανιουδάκη

ΑΠΟ ΤΑ ΥΠΕΡΜΑΡΚΕΤ ΣΠΑΝΟΣ ζητείται νεαρός με εκπληρωμένες τις στρατιωτικές του υποχρεώσεις για το τμήμα υποδοχής και ταμείου. Αιτήσεις γίνονται δεκτές στο κατάστημα στην Καμείρου 79 -Μιχαήλ Πετρίδη. Πληροφορίες στα τηλέφωνα 2241060730.

ΖΗΤΟΥΝΤΑΙ οδηγοί με δίπλωμα 3ης κατηγορίας Τηλ. επικοινωνίας 22410-60345

ΖΗΤΕΙΤΑΙ άτομο χωρίς στρατιωτικές υποχρεώσεις για να εργασθεί σε Βουλκανιζατέρ. Πληρ. τηλ. 38889

ΖΗΤΕΙΤΑΙ από εστιατόριο στην Παλιά Πόλη μάγειρας. Σπαστό ωράριο. Πληροφορίες κ. Κώστα τηλ. 6948 587301

Μάγειρας, βοηθός μαγείρου, λαντζιέρα, αποθηκάριος, σερβιτόρος - βοηθός σερβιτόρου, πιτσαδόρος, ψήστης, βοηθός λογιστού, ταμίας. Τηλ: 22410 22282. Κος Βαγγέλης: 6948587305, Κος Κώστας 6948587300

ΖΗΤΕΙΤΑΙ πωλήτρια ηλικίας έως 25 ετών με γνώσεις ξένων γλωσσών για μόνιμη απασχόληση σε γνωστό κατάστημα εμπορίας ρούχων. Πληρ. τηλ. 222410 70402

ΖΗΤΕΙ εργασία έμπειρος μάγειρας για ελληνική κουζίνα. Πληρ. τηλ. 6946266904 κ. ΘΟΔΩΡΑ.

ΖΗΤΕΙΤΑΙ εσωτερική οικ. βοηθός για να προσέχει ζευγάρι ηλικιωμένων με πλήρες ωράριο στ' Αφάντου. Πληρ.:22410 53038, 66304, 31560, 6946283008, 6972419715, 6936277851. Ηλ. ταχ. (e-mail): Dnetwork@SoftHome.net

ΖΗΤΟΥΝΤΑΙ πωλήτριες από χρυσοχοείο. Ξένη γλώσσα απαραίτητη. Διεύθυνση 6ο χλμ λεωφόρου Καλλιθέας. Τηλ. (22410) 67375, 67014, 69448585302.

ΣΟΒΑΤΖΗΣ υπήκοος Ρουμανίας αναζητεί πρωινή εργασία. Τηλ. 6976385621

ΖΗΤΕΙΤΑΙ από το Υπερμάρκετ ΣΠΑΝΟΣ έμπειρος κρεοπώλης. Μισθός ικανοποιητικός. Τηλ. για πληροφορίες 2241060730

ΖΗΤΟΥΝΤΑΙ άτομα για να εργασθούν σε γραφείο ενοικιάσεως αυτ/των με γνώση της γερμανικής ή αγγλικής. Πληρ. τηλ. 22410 51171, 6936656816.

ΑΜΕΣΑ ζητούνται για κάλυψη θέσεων άτομα για δουλειά από το σπίτι τους. Όχι κατασκευές, όχι τηλεμάρκετιγκ-πλασιέ. Εισόδημα τουλάχιστον 600 ευρώ-3.000 ευρώ μηνιαία. Πληροφορίες: 2310/516-226

ΚΥΡΙΟΣ ζητά απογευματινή απασχόληση σαν επιβλέπων παντού και για όλα στη Ρόδο. Τηλ. 6978328948

ΖΗΤΕΙΤΑΙ πωλήτρια για κατάστημα ρούχων στην Παλιά Πόλη Τηλ. 6937 818177 κ. Κώστα

ΖΗΤΕΙΤΑΙ μάγειρας και βοηθός μαγείρου πεπειραμένοι για εστιατόριο στην Λίνδο. Τηλ. 6977 444683

ΖΗΤΕΙΤΑΙ υπάλληλος για δωδεκάμηνη απασχόληση από πρακτορείο ταξιδίων Απαιτούμενα προσόντα: απόφοιτοι τουριστικής σχολής, ξένες γλώσσες, γνώση Η/Υ. Ηλικία ως 25 ετών Ανάλογη προϋπηρεσία θα ληφθεί υπ' όψιν. Αποστολή βιογραφικών στην ταχ. θυρίδα 451

ΨΑΧΝΕΤΕ ΓΙΑ ΕΡΓΑΣΙΑ; Από ταχύτατα αναπτυσσόμενη εταιρεία ζητούνται άτομα για την στελέχωση ηγετικών θέσεων. Από 700-2.800 ευρώ μηνιαίως. Για πληροφορίες καλέστε στο τηλ. κέντρο 2271081063

ΖΗΤΟΥΝΤΑΙ άτομα για δουλειά από το χώρο τους. Εκπληκτική συνεργασία! Κέρδη τουλάχιστον 3.000 ευρώ/μηνιαία. Τηλ. 2310 516281.

ΔΙΑΦΟΡΑ

ΠΩΛΟΥΝΤΑΙ φούρνος και εστίες (κουζίνα) 450 Ευρώ και μπουφές με καθρέφτη χειροποίητος 450 Ευρώ όλα σε άριστη κατάσταση 1 έτους τηλ. 6944/386069

ΠΩΛΟΥΝΤΑΙ σε καλή κατάσταση ΑΠΟ ΞΕΝΟΔΟΧΕΙΟ **1)** Επιπλα Δωματίου, **2)** Φωτιστικά, **3)** Καθιστικά εστιατορίου/Μπάρ, **4)** Μηχανή καφέ Εσπρέσσο/Φίλτρο, **5)** Καρέκλες/τραπέζια εξωτερικού χώρου, **6)** Ντέξιον για αποθηκευτικούς χώρους,. Τιμές εξαιρετικά χαμηλές. Πληρ. πρωινές ώρες (22410) 30607 - 34636

ΠΩΛΟΥΝΤΑΙ: διαμέρισμα 50 τ.μ. τελειωμένο σε πολύ καλή τιμή, στο Ροδίνι. Αμάξι R 19 και επίπλωση κομμωτηρίου σε τιμή ευκαιρίας. Πληρ. τηλ. 2241039519 ώρες καταστημάτων.

ΟΔΗΓΟΣ ΤΑΞΙ με δίπλωμα Γ' κατηγορίας, και ειδικής αδείας ζητεί εργασία. Τηλ. 6979370487

ΕΜΠΕΙΡΟΤΕΧΝΗΣ ελαιοχρωματιστής αναλαμβάνει παντός είδους ελαιοχρωματισμούς. Τηλ: 6946204157

ΛΟΓΟΘΕΡΑΠΕΥΤΡΙΑ Α.ΤΕΙ

Αναλαμβάνει παιδιά προσχολικής ηλικίας με προβλήματα λόγου - άρθρωσης καθώς και δίγλωσσα παιδιά σε κατ' οίκον μαθήματα. Τηλέφωνο 6932 920345

ΠΡΟΣΟΧΗ ΜΕΓΑΛΗ ΕΥΚΑΙΡΙΑ ΓΙΑ ΑΡΤΟΠΟΙΟΥΣ ΚΑΙ ΖΑΧΑΡΟΠΛΑΣΤΕΣ

ΠΩΛΟΥΝΤΑΙ: 1) Μηχανή τυρόπιτας και μπουγάτσας αυτόματη **2)** Πάγκος εργασίας 3 μέτρα ηλεκτρικός **3)** Ζυμωτήριο 2 ταχυτήτων από 5 kg έως 120 kg αλεύρι Όλα μαζί 1.800 ευρώ. Πληρ. τηλ. 22410 75897

ΠΡΟΣΦΕΡΩ μασάζ στον χώρο μου και στον χώρο σας. Όλγα. Τηλ. 6972902821

ΨΗΦΙΑΚΗ φωτογραφική μηχανή CANON ελάχιστα μεταχειρισμένη, με το κουτί και όλο τον εξοπλισμό της, 9 x zoom, usb, λήψη video, σύνδεση με τηλεόραση, δυνατότητα manual focus, αργές ταχύτητες, 9shooting modes, περιλαμβάνεται κάρτα μνήμης. Τιμή 150 ευρώ. Τηλ. 6947-401508 κος. Γιώργος

ΠΩΛΕΙΤΑΙ: Μονάδα με γκαστρωμένες αγελάδες και με γάλα μαζί, 30 τόνους ποσόστωση, 6 δικαιώματα για αγελάδες. Τηλ. 75739 μετά τις 5.00μ.μ.

CHIEMSEE

Λόγω τέλους εποχής σε όλα τα καλοκαιρινά είδη - collection έκπτωση 50%. Σωκράτους 85 Παλιά Πόλη. Τηλ. 22410 32507

ΠΩΛΟΥΝΤΑΙ α) μεταχειρισμένος καναπές - κρεβάτι που γίνεται και διπλό με τα στρώματά τους β) ντουλάπα δίφυλλη και γ) Η/Υ με εκτυπωτή και σαρωτή (SCANNER). Τιμή ευκαιρίας. Πληροφορίες κινητό 6942 090720 και 22410 74762.

ΠΩΛΟΥΝΤΑΙ: Στρώματα νερού, στρώματα ηλεκτρομασάζ, συντριβάνια, διακοσμητικοί καταρράκτες, συσκευές παθητικής γυμναστικής, μικροπισίνες, υδρομασάζ, μικροκαμπίνες χαμάμ. Τηλ. 6932164962

ΑΝΑΖΗΤΩ στη Ρόδο επαγγελματία συνεργάτη για την προώθηση, διάθεση του CD Πανοράματος Ρόδου (Panoround Rodos)! Παρακαλώ όπως επικοινωνήσετε μαζί μου (στα Αγγλικά ή Γερμανικά) στην ηλεκτρονική διεύθυνση: sales@panoround.com.

ΕΝΟΙΚΙΑΖΕΤΑΙ μισή βάρδια ταξί. Τηλ. 6944 267931

ΠΩΛΟΥΝΤΑΙ δύο ηλ. υπολογιστές φορητοί Compaq Contura 3/25, 12 Mb, R.A.M., F.D.D. 1,44 Mb και Compaq Winbook με CD-Rom οδηγό, έγχρωμη οθόνη, ενσωματωμένο modem, Windows 98 ελληνικά, Word & Excel 97, Outlook 98, πρόγραμμα δακτυλογράφησης και πολλά προγράμματα. Επίσης πωλείται κινητό Alcatel πολύ μικρών διαστάσεων με δόνηση και ανοικτή ακρόαση. Πληρ.: 22410 66304, 31560, 6946283008, 6972419715, 6936277851. Ηλ. ταχ. (e-mail): Dnetwork@SoftHome.net

ΠΩΛΕΙΤΑΙ: Επαγγελματική φούσκα (2.10) μοτέρ 1,5. Αχρησιμοποίητα σε τιμή ευκαιρίας. Τηλ. 22410 -39268 και 6994217168

ΠΩΛΕΙΤΑΙ οκάφος μηχανοκίνητο BAVARIA 330/2001 με πολλά extra. **Πληροφ. τηλ. 6937307822**

ΠΩΛΗΣΗ ΕΞΟΠΛΙΣΜΟΥ

ΠΩΛΕΙΤΑΙ εξοπλισμός για κατάστημα, ράφια & ξύλινες πλάτες τηλ.: 6932352603.

ΠΩΛΕΙΤΑΙ μπαρ (ημικυκλικό) 1,50 μ. 400 ευρώ. Τηλ. 6973 394166

ΚΥΡΙΑ ζητά εργασία, σιδέρωμα ή μπέιμπι σίτερ. Τηλ. 6997 223321 Δανάη

ΑΓΟΡΑΖΟΝΤΑΙ ευροπαλέτες σε καλή κατάσταση. Περιουλλογή δική μας. 6ο χλμ. Λεωφ. Ρόδου - Καλλιθέας Τηλ.: 22410 60345

Άλλαξε τη ζωή σου τώρα! Με 2-4 ώρες/ημέρα κέρδισε από 1.000 - 3.000 ευρώ/μήνα και ξεκίνα να κάνεις τα όνειρά σου πραγματικότητα! Τηλ. 2310 516 226

ΠΩΛΕΙΤΑΙ ένα κινητό τηλέφωνο PANASONIC GD 87 σε πολύ καλή κατάσταση μαζί με φορτιστή, φορτιστή αυτοκινήτου, καλώδιο USB για σύνδεση με ηλεκτρονικό υπολογιστή και δύο αυθεντικά παιχνίδια PS 2 (DRC 2, Silenthill 2) Τιμή 200 ευρώ. Πληρ. τηλ. 6937268749.

ΠΩΛΟΥΝΤΑΙ διθέσιος καναπές που γίνεται κρεβάτι 170 ευρώ, επίσης ένα ολοκαίνουργιο κρεβάτι 5 μηνών 1,40x2,00 200 ευρώ χωρίς στρώμα ή με στρώμα ορθοπαιδικό 370 ευρώ. Τηλ. 6942 711996

ΠΩΛΕΙΤΑΙ κρεβάτι (κουκέτα) ενσωματωμένη με ντουλάπα, γραφείο 450 ευρώ

ΠΩΛΕΙΤΑΙ ηλεκτρικό επαγγελματικό grill αχρησιμοποίητο, λόγω έλλειψης χώρου. Πληροφορίες στο: 2241039275 - 6936761262

ΠΩΛΟΥΝΤΑΙ ΣΕ ΑΡΙΣΤΗ ΚΑΤΑΣΤΑΣΗ: 1) Καναπές που γίνεται διπλό κρεβάτι και έξτρα στρώμα αφρολέξ: 300 ευρώ **2)** 4 ντουλάπες από μελαμίνη σφενδάμου, διαστάσεις 2Χ1: 100 ευρώ εκάστη **3)** Διπλό κρεβάτι NEOSET 1,60x2,00μ., με στρώμα ανατομικό GALAXY: 250 ευρώ **4)** Κουζίνα PITSOS P1 7602 ws: 200 ευρώ **5)** Ψυγείο ELCO DE -29 TROPIC: 200 ευρώ. **6)** Πλυντήριο ρούχων PITSOS VARIO 700: 150 ευρώ. Παρακαλούμε επικοινωνήστε σύντομα στο 6932729845 και το 22410 29094

ΤΡΑΚΤΕΡΑΚΙΑ KUBOTA (4X4) ΙΑΠΩΝΙΑΣ από (12HP) έως (35HP) με φρέζα από (1400 ευρώ). Πώληση Χονδρική - Λιανική Τηλ.: (2310) 512-418, (2310) 510-068 http://www.hasapetis.gr

YOGA

Για το μυαλό, το Σώμα και το πνεύμα

Όλες οι ηλικίες και οι σωματότυποιείναι ευπρόσδεκτοι. Η γιόγκα δεν είναι ανταγωνιστική. Σε διδάσκει πως ν' ανταποκρίνεσαι στις ανάγκες του σώματός σου. Τιμή μαθήματος 5 ευρώ. Μηνιαία πληρωμή δεκτή. Τηλ.: 6945984511

ΠΩΛΕΙΤΑΙ: Κάρτα μνήμης 64 MB δισκέτα Σκληρός Δίσκος 7,5 GB DVD ROM 16x, CD ROM 52x. Τροφοδοτικό κουτί για Celleron 533 MHZ. Τιμή πώλησης: 50 ευρώ. Τηλ.: 6945 903436.

ΠΩΛΗΣΕΙΣ ΑΚΙΝΗΤΩΝ

ΠΩΛΕΙΤΑΙ οικόπεδο στα Κρητικά 3.000 τ.μ. οικοδομήσιμο. Τηλ. 6936271471.

ΠΩΛΕΙΤΑΙ fast food στην περιοχή Κολυμπίων, πλήρως εξοπλισμένο. Πληρ. τηλ. 2410 56038

ΠΩΛΕΙΤΑΙ αργυροχρυσοχοείο στο κέντρο της πόλης με ή χωρίς εμπόρευμα έτοιμο προς λειτουργία. Τηλ: 6936915551

ΠΩΛΕΙΤΑΙ: Ισόγειο Κατάστημα αποτελούμενο από έναν ενιαίο χώρο επιφάνειας 9 τ.μ. που βρίσκεται επί της οδού Ευριπίδου στην Παλιά Πόλη της Ρόδου. Πληροφορίες: 694 66 58 57 6 ΡΟΔΟΣ

ΠΩΛΕΙΤΑΙ οικόπεδο εξ' αδιαιρέτου κατάλληλο για επένδυση 400 μέτρα στο 2ο χλμ. Ρόδου - Λίνδου. Πληροφορίες τηλ. 6972764614 και 6973753556

ΠΩΛΗΣΗ ΕΠΙΧΕΙΡΗΣΗΣ

Πωλείται επιχείρηση παιδικών ενδυμάτων σε πολύ καλή τιμή, χαμηλό ενοίκιο και εξασφαλισμένη πελατεία. Τηλ. 6932352603

ΠΩΛΕΙΤΑΙ ισόγειο διαμέρισμα καθαρό 81 τ.μ. καινούργιο, ακατοίκητο επί της οδού 28ης Οκτωβρίου 26. Τηλ. 91141 και 6972826627

ΠΩΛΟΥΝΤΑΙ 2 διαμερίσματα στη Λάρδο 105 τ.μ. έκαστο στην τιμή 352.164 ευρώ και τα δύο μαζί, πολυτελούς κατασκευής. Τηλ. 6938644166

ΠΩΛΕΙΤΑΙ Ημιυπόγειο διαμέρισμα 60 τ.μ. κουζίνα, κρεββατοκάμαρα, σαλόνι, W.C., με μεγάλη αυλή. Τιμή 40.000 ευρώ. Πληρ. τηλ. 96974, 20544 Θεόφιλος μετά τις 5 το απόγευμα

ΠΩΛΕΙΤΑΙ αποθήκη 170 τ.μ. εντός πόλεως Ρόδου κατάλληλη και για κατοικία. Ανταλλάσσεται και με ακίνητο στην Αττική. Πληρ. Τηλ. 6946 559539-210.2835963

Πωλείται Βιοτεχνικός χώρος 560m2. Ισόγειο μαζί με οικία στον 1ο όροφο 230m2 επί της λεωφ. Ρόδου - Λίνδου (Ρόδος - Φαληράκι) με δυνατότητα επέκτασης στα 2000m2. Πληροφορίες τηλ. 22410-65711. Ωρες από 9:00 - έως 15:00

ΠΩΛΕΙΤΑΙ στον Πειραιά στην περιοχή Καλλίπολη δίπλα στη θάλασσα τριάρι εικοσαετίας 2ου ορόφου σε άριστη κατάσταση φρεσκοβαμμένο τιμή 116.000 Ευρώ τηλ. 210-2530132 - 6948519610

ΠΩΛΕΙΤΑΙ μάντρα στη Μαλώνα με 150 κατοίκες και 100 δικαιώματα. Πληρ. τηλ. 22440 51698.

ΠΩΛΕΙΤΑΙ διαμέρισμα 85 τ.μ. πλήρως ανακαινισμένο Μιχ. Πετρίδη 96. Τιμή 83.000 Ευρώ. Τηλ: 6942409776, 6945795224

ΠΩΛΕΙΤΑΙ κατάστημα επί της Αλ. Διάκου 17 τ.μ. με δικό του προαύλιο στην τιμή των 11.000.000 δρχ. Τηλέφωνο 22410 30550

ΠΩΛΕΙΤΑΙ σπίτι στην Παλιά Πόλη με αυλή. Τηλ. 6936271471.

ΠΩΛΕΙΤΑΙ διαμέρισμα στην Ιαλυσό 3 δωματίων δευτέρου ορόφου, δάνεια δεκτά και ευκολίες πληρωμής. Τηλ. 6948209098, 6932613242

ΖΗΤΕΙΤΑΙ Ενα μικρό οικόπεδο 200 έως 500 τ.μ. στα Κρητικά, στα Μήδεια, στο Μόντε Σμιθ ή στην Ηλία Βενέζη (ή σε περιοχές εκεί γύρω). Τηλ. 6944 381966

ΠΩΛΕΙΤΑΙ χωράφι στον Αρχάγγελο στη θέση «Μαλά» επιφανείας 1.100 τετρ. μέτρων. Πληρ. τηλ. 2244051266

ΠΩΛΕΙΤΑΙ διαμέρισμα τριάρι με ηλιακό και τζάκι και τον αέρα δικό του στην Ανάληψη. Τηλ. 6972228836

ΚΑΡΑΚΟΝΕΡΟ Διαμερίσματα λουξ κατασκευής απεριόριστη θέα (ισόγειο 111 Μ2 Α' Όροφος 111 Μ2, Α' όροφος 96 Μ2 x 550 τ.μ. Δρχ. Β' όροφος 90 Μ2), Ακίνητα νέας χιλιετίας κα MITTON 22410 22142 κιν. 6945 668060

ΜΑΘΗΜΑΤΑ

ΚΑΘΗΓΗΤΡΙΑ ΓΕΡΜΑΝΙΚΗΣ ΦΙΛΟΛΟΓΙΑΣ πτυχιούχος Αριστοτελείου Πανεπιστημίου Θεσσαλονίκης. Παραδίδει μαθήματα όλων των επιπέδων. Πληρ. Τηλ. 2241036745, Κιν. 6978019323

ΠΛΗΡΟΦΟΡΙΚΗΣ παραδίδονται ιδιαίτερα μαθήματα από πτυχιούχο Πανεπιστημίου Αγγλίας για μαθητές Γυμνασίου και Λυκείου καθώς και για επαγγελματίες για την εκμάθηση MICROSOFT OFFICE και ADOBE PHOTOSHOP Πληροφορίες: Τηλ. 6976 423364

ΜΑΘΕΤΕ ΡΩΣΙΚΑ! Παραδίδονται μαθήματα Ρωσικής γλώσσας από μέλος του Συλλόγου Καθηγητών Ρωσικής Φιλολογίας, με χρήση νέας αποτελεσματικής μεθοδολογίας. Πληροφορίες: Τηλ. 6978195931.

ΠΑΡΑΔΙΔΟΝΤΑΙ μαθήματα Πληροφορικής & Αγγλικών με χρήση πολυμέσων όλων των επιπέδων από έμπειρο καθηγητή πτυχιούχο Michigan Proficiency σε τμήματα ή μεμονωμένα. Επίσης γίνονται μεταφράσεις & δακτυλογραφήσεις κάθε τύπου κειμένου. Τιμές προσιτές. Πληρ. 22410 66304, 31560, 6946 283008, 6972419715, 6936277851. Ηλ. Ταχ. (e-mail) : emmanoue@otenet.gr

ΠΑΡΑΔΙΔΟΝΤΑΙ μαθήματα Εμπ. Εφαρμογών (Singular Manager, Eurofasma, Unisoft Εσοδα-Εξοδα, ΚΕΠΥΟ, ΚΕΦΑΛΑΙΟ, κ.λ.π., Πληροφορικής & Αγγλικών με χρήση πολυμέσων όλων των επιπέδων από έμπειρο Λογιστή Τ.Ε. - καθηγητή πτυχιούχο Michigan Proficiensy σε τμήματα ή μεμονωμένα. Επίσης γίνονται μεταφράσεις & δακτυλογραφήσεις κάθε τύπου κειμένου. Τιμές προσιτές. Πληρ.: 22410-66304, 31560, 6946283008, 6972419715, 6936277851. Ηλ. ταχ. (e-mail): Dnetwork@SoftHome.net

ΑΠΟΦΟΙΤΟΣ Αριστοτελείου Πανεπιστημίου Θεσ/νίκης, τμήματος Μαθηματικών παραδίδει μαθήματα Μαθηματικών-Φυσικής-Χημείας. Επίσης αναλαμβάνει προετοιμασία υποψηφίων για τράπεζες κ.τ.λ.Τηλ. 22410.21963 & 6947-401508

ΜΑΘΗΜΑΤΙΚΑ, Φυσική, Χημεία, παραδίδονται σε μαθητές Γυμνασίου - Λυκείου, από απόφοιτο Α.Π.Θ., σε ιδιαίτερα ή ολιγομελή τμήματα. Τηλ. 22410.21963 Κιν. 6947-401508

ΜΑΘΗΜΑΤΑ Αγγλικών, Πληροφορικής (Βασ. Εννοιες, Χρήση Υπολογιστή κ.λ.π.) & Εμπ. Εφαρμογών (Singular Eurofasma, Manager, ΚΕΦΑΛΑΙΟ κ.λ.π.) παραδίδονται από πτυχιούχο Λογιστή Τ.Ε., κάτοχο Michigan P.C.E., με μεγάλη εκπαιδευτική πείρα. Ιδαίτερα ή ολιγομελή τμήματα, υπεύθυνη προετοιμασία για εξετάσεις. Τιμές προσιτές. Πληροφορίες Τηλ. - Fax: 22410-31560, 66304, 6946283008, 6972419715, 6936277851 Ηλ. Ταχ. (e-mail): Dnetwork@SoftHome.net

ΑΓΓΛΙΚΑ

ΚΑΘΗΓΗΤΡΙΑ ΑΓΓΛΙΚΩΝ με BACHELOR του πανε/μίου Τέξας της Αμερικής παραδίδει ιδιαίτερα μαθήματα κατ' οίκον ή και στο χώρο σας. Σε σας, που ασχολείστε με τουριστικά επαγγέλματα και θέλετε να αξιοποιήσετε τους χειμερινούς μήνες ώστε να είστε άριστα καταρτισμένοι με το άνοιγμα της σεζόν. Ειδικές προσφορές σε μικρούς μαθητές. Τιμή έκπληξη στα αδέλφια. Πληρ. τηλ. 2241038350

ΚΑΘΗΓΗΤΗΣ ΓΕΡΜΑΝΙΚΩΝ παραδίδει μαθήματα κατ' οίκον. Εντατικά μαθήματα για αυτούς που ασχολούνται με τον τουρισμό. Πληρ. τηλ. 2241091163 κ. Λαζαρίδης, ώρες 7-9μ.μ.

ΠΩΛΟΥΝΤΑΙ
ΝΕΟΔΜΗΤΗ ΟΙΚΟΔΟΜΗ

Πωλείται: **α)** Νεόδμητη οικοδομή στα Στεγνά Αρχαγγέλου με ακάλυπτο οικόπεδο και **β)** Διώροφη οικοδομή στην Αρχάγγελο. Πληροφορίες: τηλ. 22410 96114

ΟΙΚΟΔΟΜΙΚΕΣ ΕΠΙΧΕΙΡΗΣΕΙΣ ΔΙΑΚΟΓΕΩΡΓΙΟΥ ΚΑΛΛΙΣΤΟΣ

ΕΘΝ. ΑΝΤΙΣΤΑΣΕΩΣ 11 (πρώην Αννης Μαρίας)

ΠΩΛΗΣΕΙΣ ΔΙΑΜΕΡΙΣΜΑΤΩΝ ΚΑΤΑΣΤΗΜΑΤΑ -ΑΠΟΘΗΚΕΣ ΑΝΤΑΛΛΑΓΕΣ ΑΚΙΝΗΤΩΝ - ΑΓΟΡΕΣ ΟΙΚΟΠΕΔΩΝ ΑΝΑΛΑΜΒΑΝΟΥΜΕ ΑΝΤΙΠΑΡΟΧΕΣ

Πωλούνται διαμερίσματα λουξ κατασκευής με απεριόριστη θέα. Τα διαμερίσματα διαθέτουν θωρακισμένες πόρτες - εντοιχισμένες κουζίνες - ντουλάπες - εντοιχισμένο νιπτήρα με ντουλάπι - κεντρική θέρμανση αυτόνομη - ανοιγόμενα ανακλινόμενα κουφώματα με διπλά τζάμια - σίτες - ρολά - υδραυλικό ασανσέρ - τριφασικό ρεύμα.

Ολοι οι χώροι σπατουλαριστοί - εσωτερικές πόρτες M.D.F. με σχέδιο.

ΓΡΑΦΕΙΑ ΙΑΤΡΕΙΑ

1) Επί της οδού Μεγ. Κων/νου - Κων/νου Παλαιολόγου των 80 τ.μ.
2) Επί της οδού Κων/νου Παλαιολόγου και Θεοτοκοπούλου 60-80 τ.μ.
3) Επί της οδού Ρήγα Φεραίου στο πάρκο 60-80-100 τ.μ.

ΚΑΤΑΣΤΗΜΑΤΑ

1) Επί της οδού Κων/νου Παλαιολόγου και Θεοτοκοπούλου 60-80 τ.μ.
2) Επί της οδού Λεωφόρου Καλλιθέας (Καρακόνερο) 90 τ.μ.

ΔΙΑΜΕΡΙΣΜΑΤΑ

1) Επί της οδού Χρ. Φέσσα (Κάθετος Αποστ. Παύλου) 90τ.μ. τριάρια.

Επίσης οροφοδιαμερίσματα των 90 τ.μ. (οικοδομή μόνο τριών διαμερισμάτων).

ΟΙΚΟΔΟΜΕΣ

1) Οικοδομή επί της οδού Πτολεμαίων και Χρ.Φέσσα των 117-125 τ.μ.
2) Οικοδομή υπό ανέγερση επί της οδού Ρήγα Φεραίου στο Πάρκο.Διαμερίσματα τριάρια - τεσσάρια.
3) Οικοδομή υπό ανέγερση επί της οδού Κ. Παλαιολόγου και Θεοτοκοπούλου. Διαμερίσματα δυάρια - τριάρια - τεσσάρια - καταστήματα.
5) Επί της οδού Β. Ηρακλείου οικοδομή τεσσάρων διαμερισμάτων. Οροφοδιαμερίσματα των 133τ.μ. Η οικοδομή έχει πιλοτή για πάρκινγκ

ΑΠΟΘΗΚΕΣ

1) Πλησίον Στέλιου Κωτιάδη των 130τ.μ.
2) Στη Λεωφόρο Καλλιθέας (Καρακόνερο) των 80-300τ.μ.

• Οι πωλήσεις μπορούν να γίνουν και με όλα τα Δάνεια Τράπεζας και οργανισμών. • Αναλαμβάνουμε ΑΝΤΙΠΑΡΟΧΕΣ και Αγορές οικοπέδων. • Δεχόμαστε ανταλλαγές ακινήτων.

ΠΛΗΡΟΦΟΡΙΕΣ: ΔΙΑΚΟΓΕΩΡΓΙΟΥ ΚΑΛΛΙΣΤΟΣ
ΤΗΛΕΦΩΝΟ: 29318 - 34598 - ΤΗΛ. 78501 - 78502

ΓΡΑΦΕΙΟ ΤΕΛΕΤΩΝ & ΜΝΗΜΟΣΥΝΩΝ ΡΟΔΟΥ
ΣΤΕΦΑΝΑ - ΣΤΟΛΙΣΜΟΙ
«ΑΜΕΡΙΚΑΝΟΥ»

Αμεση εξυπηρέτηση
ΟΛΟ ΤΟ 24ΩΡΟ

Αναλαμβάνουμε την τελετή
και με τα έξοδα
που χορηγούν τα ταμεία
χωρίς καμία επιβάρυνση
ΙΚΑ, ΤΕΒΕ, ΤΑΞΥ, ΔΗΜΟΣΙΟΥ,
ΛΙΜΕΝΙΚΩΝ, ΟΓΑ
και λοιπά ταμεία.

Τους ΑΠΟΡΟΥΣ ΔΩΡΕΑΝ
Πλατεία Βρούχου στη Μητρόπολη
Τηλέφωνα:28901 - 33400

ΝΤΕΤΕΚΤΙΒΣ
30 ΧΡΟΝΙΑ ΜΟΝΙΜΑ
ΚΑΙ ΣΤΗ ΡΟΔΟ
35354
ΠΛΑΤΕΙΑ ΑΓΙΟΥ ΙΩΑΝΝΟΥ
Η ΛΥΣΗ!!!
ΣΕ ΚΑΘΕ ΣΑΣ ΠΡΟΒΛΗΜΑ
EXPRESS SECURITY

ΝΤΕΤΕΚΤΙΒΣ
Συνταξιούχος Αστυνομικός Ασφάλειας
ΑΝΑΛΑΜΒΑΝΟΥΜΕ
Υποθέσεις ανηλίκων,
οικογενειακές, προσωπικές κ.τλ.
ΔΙΑΘΕΤΟΥΜΕ ΤΑ ΠΛΕΟΝ
ΣΥΓΧΡΟΝΑ ΟΠΤΙΚΟΑΚΟΥΣΤΙΚΑ
ΣΥΣΤΗΜΑΤΑ
100% ΕΧΕΜΥΘΕΙΑ
ΡΩΜΗΣ 22, - ΡΟΔΙΝΙ • ΤΗΛ. 2241 0 68985
Κιν. 094 6997967

ΕΛΛΗΝΙΚΗ ΔΗΜΟΚΡΑΤΙΑ
ΠΕΡΙΦΕΡΕΙΑ ΝΟΤΙΟΥ ΑΙΓΑΙΟΥ
ΝΟΜΟΣ ΔΩΔΕΚΑΝΗΣΟΥ
ΝΟΜΑΡΧΙΑΚΗ ΑΥΤ/ΣΗ ΔΩΔΕΚΑΝΗΣΟΥ
Δ/ΝΣΗ ΜΕΤΑΦΟΡΩΝ ΚΑΙ ΕΠΙΚΟΙΝΩΝΙΩΝ
ΤΜΗΜΑ Κ.Τ.Ε.Ο.
Ταχ. Δ/νση: 6° χιλ. Ρόδου - Λίνδου
Ταχ. Κώδικας 85100, Telefax: 22410 69544
Πληροφορίες: Γεώργιος Αργύρης-Κων/νος Χριστοφακής
Τηλέφωνο: 22410 65385 ΕΣΩΤΕΡΙΚΑ 22-23

ΠΡΟΓΡΑΜΜΑ ΠΡΟΣΚΛΗΣΗΣ ΓΙΑ ΔΙΕΝΕΡΓΕΙΑ ΤΕΧΝΙΚΟΥ ΕΛΕΓΧΟΥ ΟΧΗΜΑΤΩΝ ΜΕ ΕΔΡΑ ΤΟ Ν. ΔΩΔΕΚΑΝΗΣΟΥ

++++ Ο ΕΜΠΡΟΘΕΣΜΟΣ ΠΡΟΓΡΑΜΜΑΤΙΣΜΟΣ ΤΩΝ ΟΧΗΜΑΤΩΝ ΓΙΑ ΕΛΕΓΧΟ (ΡΑΝΤΕΒΟΥ) ΓΙΝΕΤΑΙ ΕΩΣ ΚΑΙ 15 ΗΜΕΡΕΣ ΠΡΙΝ ΤΗΝ ΗΜΕΡΟΜΗΝΙΑ ΛΗΞΗΣ ΤΟΥ ΠΡΟΓΡΑΜΜΑΤΟΣ ΠΡΟΣΚΛΗΣΗΣ.

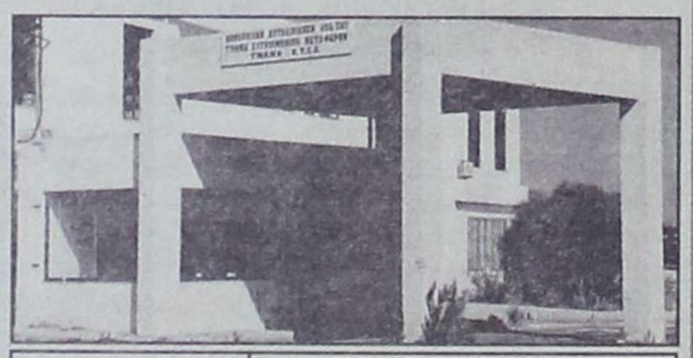

ΧΡΟΝΙΚΗ ΠΕΡΙΟΔΟΣ	ΕΙΔΟΣ ΟΧΗΜΑΤΟΣ
ΑΠΟ 01/03/2005 ΕΩΣ 29/04/2005	ΠΑΝΤΟΣ ΕΙΔΟΥΣ ΟΧΗΜΑΤΑ ΜΕ ΑΡΙΘΜΟΥΣ ΚΥΚΛΟΦΟΡΙΑΣ ΡΟΒ 7001 ΕΩΣ ΚΑΙ 7500
ΑΠΟ 05/01/2005 ~~ΕΩΣ 31/03/2005~~	ΟΛΑ ΤΑ ΟΧΗΜΑΤΑ ΜΕ ΜΙΚΤΟ ΒΑΡΟΣ ΑΠΟ 3,5Τ ΕΩΣ ΚΑΙ 10Τ ΜΕ ΟΠΟΙΟΔΗΠΟΤΕ ΣΥΝΔΥΑΣΜΟ ΓΡΑΜΜΑΤΩΝ (ΑΝΕΞΑΡΤΗΤΩΣ ΑΡΙΘΜΟΥ) ΠΕΡΙΟΧΗΣ ΕΥΘΥΝΗΣ ΤΗΣ ΝΟΜΑΡΧΙΑΚΗΣ ΑΥΤΟΔΙΟΙΚΗΣΗΣ ΔΩΔΕΚΑΝΗΣΟΥ (ΕΔΡΑ ΤΟΥ ΟΧΗΜΑΤΟΣ)
ΑΠΟ 01/03/2005 ΕΩΣ 29/4/2005	ΟΛΑ ΤΑ ΟΧΗΜΑΤΑ ΜΕ ΑΡΙΘΜΟΥΣ ΚΥΚΛΟΦΟΡΙΑΣ ΑΛΛΩΝ ΣΥΓΚΟΙΝΩΝΙΑΚΩΝ ΠΕΡΙΟΧΩΝ ΤΑ ΟΠΟΙΑ: **Α)** ΕΧΟΥΝ ΜΕΤΑΒΙΒΑΣΤΕΙ ΣΤΗΝ ΠΕΡΙΟΧΗ ΕΥΘΥΝΗΣ ΤΗΣ ΝΟΜΑΡΧΙΑΚΗΣ ΑΥΤΟΔΙΟΙΚΗΣΗΣ ΔΩΔΕΚΑΝΗΣΟΥ (ΕΔΡΑ ΤΟΥ ΟΧΗΜΑΤΟΣ) ΜΕΤΑ ΤΗΝ 30-9-2002 **Β)** ΔΕΝ ΕΧΟΥΝ ΞΑΝΑΕΛΕΓΧΘΕΙ ΣΕ ΟΠΟΙΑΔΗΠΟΤΕ Κ.Τ.Ε.Ο. ΚΑΙ **Γ)** ΕΧΟΥΝ ΣΥΜΠΛΗΡΩΣΕΙ 4ετία ΑΠΟ ΤΗΝ ΗΜΕΡΟΜΗΝΙΑ ΠΡΩΤΗΣ ΚΥΚΛΟΦΟΡΙΑΣ ΤΟΥΣ.

++++ ΕΠΙΣΗΣ ΘΑ ΕΛΕΓΧΟΝΤΑΙ ΟΣΑ ΟΧΗΜΑΤΑ ΥΠΟΧΡΕΟΥΝΤΑΙ ΒΑΣΕΙ ΠΑΛΑΙΟΤΕΡΩΝ ΠΡΟΓΡΑΜΜΑΤΩΝ ΠΡΟΣΚΛΗΣΗΣ.

Ε.Ν.
Ο ΠΡΟΪΣΤΑΜΕΝΟΣ
ΧΑΤΖΗΚΩΝΣΤΑΝΤΙΝΟΥ ΑΝΤΩΝΙΟΣ
ΜΗΧΑΝΟΛΟΓΟΣ - ΜΗΧΑΝΙΚΟΣ

TOP PROPERTIES
GEORGE and SAVAS PIPINOS
ΓΕΩΡΓΙΟΣ και ΣΑΒΒΑΣ ΠΙΠΙΝΟΣ
ΣΥΜΒΟΥΛΟΙ και ΕΚΤΙΜΗΤΕΣ ΑΚΙΝΗΤΩΝ
REAL ESTATE AGENT - MEMBER OF F.I.A.B.C.I. - N.A.E.A. - C.E.I.
E-mail:gpipinos@otenet.gr.
URL:www.rhodestop-properties.com and www.pipinos.gr

Από το 1971

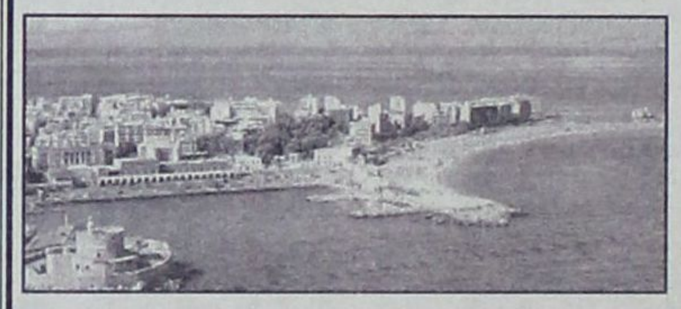

Η "TOP PROPERTIES" είναι ατομική επιχείρηση και ανήκει στους Γεώργιο και Σάββα Πιπίνο. Το γραφείο ασχολείται από το 1971 αποκλειστικά και μόνο με επενδύσεις και REAL ESTATE, στο νησί της Ρόδου, καθώς και στην ευρύτερη περιοχή της Δωδεκανήσου.

ΑΠΕΥΘΥΝΟΜΑΣΤΕ: Στους **σοβαρούς, απαιτητικούς και επιλεκτικούς** επενδυτές - επιχειρηματίες - ελεύθερους επαγγελματίες, Ελληνες και ξένους, υψηλού εισοδηματικού επιπέδου, που ενδιαφέρονται να κάνουν μια σοβαρή επένδυση **προβολής** στο νησί της Ρόδου.

ΠΡΟΣΦΕΡΟΥΜΕ: Α) Υπηρεσίες και πληροφορίες που γίνονται σε προσωπικό επίπεδο με **εχεμύθεια, διακριτικότητα** και **σοβαρότητα**.
Β) Μεγάλη **γκάμα** υψηλής ποιότητας ακινήτων, όπως: 1) Ξενοδοχεία Α' και Β' κατηγορίας των 600 - 500 - 350 - 300 κλινών 2) Κεντρικά αστικά ακίνητα κατάλληλα για Τράπεζες - καταστήματα - γραφεία 3) Παραλιακές εκτάσεις, κατάλληλες για τουριστικές επενδύσεις των 150.000 - 100.000 - 70.000 - 50.000 - 36.000 τ.μ. και 4) Διαμερίσματα και μαιζονέτες **προβολής**.

ΣΤΟΧΟΣ ΜΑΣ ΕΙΝΑΙ: Να προσφέρουμε στο αγοραστικό μας κοινό **υψηλής ποιότητας ακίνητα και ευκαιρίες** στο νησί της Ρόδου. Η τριακονταετής και πλέον πείρα μας στον τομέα αυτό αποτελεί εγγύηση.

ΣΥΝΘΗΜΑ ΜΑΣ ΕΙΝΑΙ: Επενδύστε στην ΡΟΔΟ ΤΩΡΑ, σε ακίνητα που **ΑΝΤΕΧΟΥΝ ΣΤΟ ΧΡΟΝΟ.**

Γεώργιος και Σάββας Πιπίνος
ΜΕΣΙΤΕΣ ΑΣΤΙΚΩΝ ΣΥΜΒΑΣΕΩΝ
Γιατί εμείς γνωρίζουμε καλύτερα!

SINCE 1971

TOP PROPERTIES is a father and son business. The senior, Mr George S. Pipinos, the founder of the office, has carved, over the years, a reputation for integrity and excellence in the world of Real Estate in the Dodecanese.

At Top Properties we try hard to attract important and selective investors: high calibre businessmen/women and discerning professional people, both Greek and foreign, who wish to acquire substantial and valuable property on Rhodes.

We offer our expertise and advice privately, discreetly and in strict confidence.

We keep a compehensive list of real estate of the highest specifications:

a. A' and B' class hotels (600, 500, 350, 300 beds capacity).
b. Centrally situated office buildings and other business premises.
c. Seaside land, ideal for development (hotels, holiday resorts, etc.), of 150.000, 100.000, 70.000, 50.000, 36.000 sq.m.
d. Luxury appartments, maisonettes, detached, semi - detached and terraced houses.

Our aim is to give our clients the opportunity to acquire value for money, first class real estate on Rhodes. Our 30- year - old experience in Real Estate is our warranty.

Our moto is: Invest in Rhodes. Invest in property.
It stands the test of time.



TOP PROPERTIES
George and Savas Pipinos
Because we Know best

KENNENTY 38, ΡΟΔΟΣ, 85 100, ΤΗΛ. 22410- 23895, 38243 και 6944-676003, 6944-390803 FAX: 22410-20883
38 KENNEDY STR., RHODES, 85 100, TEL. 22410- 23895, 38243, and 6944-676003, 6944-390803 FAX: 22410-20883

U.K. Direct Line: 08717115396

ΟΙΚΟΔΟΜΙΚΕΣ-ΤΕΧΝΙΚΕΣ ΕΜΠΟΡΙΚΕΣ-ΕΠΙΧΕΙΡΗΣΕΙΣ

ΑΦΟΙ ΑΣΒΕΣΤΗ Ο.Ε.

Αθηνών-Καβάλας 3
Ανάληψη Ρόδου
Τηλ. 22410/60678-60679
και fax: 22410/66028

ΠΩΛΟΥΝΤΑΙ

• ΔΙΑΜΕΡΙΣΜΑΤΑ
υπερλούξ διαφόρων διαστάσεων
ΕΓΓΥΗΣΗ Η ΠΟΛΥΕΤΗΣ ΠΕΙΡΑ ΜΑΣ

«ΚΤΙΡΙΟ Α.Ε.»
ΑΤΣΙΔΗΣ ΑΝΑΣΤΑΣΙΟΣ

ΣΤΕΦ. ΚΑΖΟΥΛΗ 74-ΡΟΔΟΣ • Τηλ. (22410) 28616 - 67950

ΠΩΛΟΥΝΤΑΙ

- Διαμερίσματα στην οδό Καραϊσκάκη (κοντά στο παλιό ΙΚΑ), σε μικρή οικοδομή, 81 και 72 τ.μ.
- Διαμερίσματα στην οδό Καστοριάς και Μιχ. Πετρίδη 118 τ.μ., 94 τ.μ. και 72 τ.μ..
- Διαμέρισμα 132 τ.μ., 3ου ορόφου, στην οδό Κωνσταντινίδη.

Τα παραπάνω είναι πολυτελούς κατασκευής, με κεντρική θέρμανση, διαθέτουν αποκλειστική θέση στάθμευσης αυτοκινήτου και αποθήκη.

QUICK CARWASH

ΖΗΤΕΙΤΑΙ ΠΡΟΣΩΠΙΚΟ

Το πρότυπο πλυντήριο αυτοκινήτων «QUICK CAR WASH» στην περιοχή Ασγούρου ζητεί προσωπικό για εργασία όλο τον χρόνο, με ασφάλιση ΙΚΑ για τις παρακάτω θέσεις εργασίας:

• Υπαλλήλους για τον καθαρισμό αυτοκινήτων, οι οποίοι θα πρέπει να είναι ηλικίας 20-35 χρονών και έχοντας εκπληρώσει τις στρατιωτικές τους υποχρεώσεις. Τυχόν προϋπηρεσία θα ληφθεί υπόψιν.

• Υπάλληλοι υποδοχής-εξυπηρέτησης πελατών οι οποίοι θα πρέπει να είναι εώς 35 χρονών, με ευχάριστη προσωπικότητα, καλή γνώση της Αγγλικής γλώσσας, καλό χειρισμό Η/Υ επιπλέον προσόντα θα ληφθούν υπόψιν.

Το QUICK CAR WASH εκτός από το ευχάριστο περιβάλλον και τον πρωτοποριακό τρόπο λειτουργίας του προσφέρει μεγάλες ευκαιρίες εξέλιξης.

Για αιτήσεις και πληροφορίες θα μπορείτε να επικοινωνείτε στα τηλέφωνά μας:
22410-60150-151

ΕΛΛΗΝΙΚΗ ΔΗΜΟΚΡΑΤΙΑ
ΠΕΡΙΦΕΡΕΙΑ ΝΟΤΙΟΥ ΑΙΓΑΙΟΥ
ΝΟΜΟΣ ΔΩΔΕΚΑΝΗΣΟΥ
ΔΗΜΟΤΙΚΗ ΕΠΙΧΕΙΡΗΣΗ
ΠΟΛΙΤΙΣΜΟΥ ΚΑΙ ΑΝΑΠΤΥΞΗΣ
ΧΑΛΚΗΣ (Δ.Ε.Π.Α.Χ.)

Ταχ. Δ/νση: Νήσος Χάλκη, Ταχ. Κωδ.: 851 10
Πληροφορίες: Χρυσοβέργης Τάκης
Τηλ.: 22460-45333, Φαξ: 22460-45072
e-mail: depah1@otenet.gr

ΑΓΓΕΛΙΑ ΠΡΟΣΛΗΨΗΣ

Η Δημοτική Επιχείρηση Πολιτισμού και Ανάπτυξης της Χάλκης, επιθυμεί να προσλάβει υπάλληλο, για Πρόγραμμα που είναι ενταγμένο στην Ευρωπαϊκή Ενωση, με την ειδικότητα **Νοσηλευτή / τρια**.

Παρακαλούνται οι ενδιαφερόμενοι να επικοινωνούν απευθείας με τον υπεύθυνο προσλήψεων για πληροφορίες **κ. Χρυσοβέργη Τάκη τηλ. 6948067660.**

Ευχαριστώ
Η πρόεδρος της ΔΕΠΑΧ
Δήμαρχος Χάλκης
Ελένη Παναγή

LINDOS ROYAL VILLAGE

Το ξενοδοχείο που βρίσκεται στα Βλυχά της Λίνδου ζητά συνεργάτες που θα δουλέψουν στις παρακάτω θέσεις:

Α. **ΑΠΟΘΗΚΑΡΙΟΣ**
Β. **ΒΡΑΔΥΝΟΣ ΥΠΑΛΛΗΛΟΣ ΥΠΟΔΟΧΗΣ**
ΜΕ ΓΝΩΣΕΙΣ Η/Υ ΓΕΡΜΑΝΙΚΩΝ ΚΑΙ ΙΤΑΛΙΚΩΝ
Γ. **ΥΠΑΛΛΗΛΟΣ ΥΠΟΔΟΧΗΣ**
ΜΕ ΓΝΩΣΕΙΣ Η/Υ ΓΕΡΜΑΝΙΚΩΝ ΚΑΙ ΙΤΑΛΙΚΩΝ
Δ. **ΜΑΓΕΙΡΑΣ ΣΝΑΚ**

Για πληροφορίες:
Μαίρη Χατζηλαζάρου Τηλ.: 2244032004
Καθημερινά 10.30-15.30

ΠΩΛΟΥΝΤΑΙ

ΜΟΝΟ ΑΠΟ ΤΟ ΓΡΑΦΕΙΟ ΜΑΣ

• Σας παρακαλούμε να συγκρίνετε τις δικές μας τιμές με όλες τις άλλες

1) Μαγαζί 40 τ.μ. στο Μαντράκι
2) Διαμέρισμα 130 τ.μ. στον 1ο όροφο, επί της οδού Ηρώων Πολυτεχνείου, κατάλληλο και για γραφείο
3) Διαμέρισμα ετοιμοπαράδοτο, 120 τ.μ., πλησίον πλ. Αγίου Νικολάου, με τεράστιες βεράντες
4) Μονοκατοικία 130 τ.μ., με κήπο, 220 τ.μ.
5) Διαμέρισμα 3άρι, απέναντι από τη θάλασσα, καταπληκτική θέα
6) Μεζονέτα 150 τ.μ., εντός πόλεως. Καλή τιμή
7) Διαμέρισμα 4άρι επί της οδού Κοδριγκτώνος, σε 2όροφη κατοικία. Καταπληκτική τιμή.
8) Διαμερίσματα 4άρια ετοιμοπαράδοτα, στην Ανάληψη. Πολύ καλή τιμή
9) Οικόπεδο 200 τ.μ., με συντελεστή, 1,2, πλησίον Μητροπόλεως. Τιμή πολύ καλή
10) Γκαρσονιέρες περιοχή Ροδίνι. Πολύ καλή τιμή
11) Οικία, ισόγεια, με αυλή, στην περιοχή Λαϊκών, πλησίον οδ. Καναδά. Καλή τιμή
12) Διαμερίσματα 2άρια, 3άρια, 4άρια σε όλες τις περιοχές της πόλεως και στην Ιαλυσό
13) Μεζονέτες σε γιαπί ή έτοιμες στην περιοχή Ιαλυσού
14) Κτήματα παραθαλάσσια και σε διάφορες περιοχές

Γ. ΝΕΟΦΥΤΟΥ
ΞΑΝΘΟΥ 15Α - ΤΗΛ. 21434

TUI Hellas

ΖΗΤΑ

Υπαλλήλους για εργασία στο αεροδρόμιο.
Απαραίτητη προϋπόθεση η γνώση της αγγλικής γλώσσας, καθώς και η κατοχή διπλώματος οδήγησης αυτοκινήτου.
Προηγούμενη εμπειρία θα ληφθεί υπόψη.

Πληροφορίες στο τηλ. 22410 89501
Δευτέρα –Παρασκευή: από 10:00 έως 15:00
η ώρα Αυστραλίας 114, Ρόδος

IS LOOKING FOR

Dynamic, highly service minded, personnel for
• escorting Slovenian groups
• escorting Dutch/French speaking groups

Information: TUI Hellas S.A. Australias Str. 114
Phone 22410 89501, Monday: 10:00-15:00 hrs

ΞΕΝΟΔΟΧΕΙΟ ΚΟΛΥΜΠΙΑ ΜΠΗΤΣ

ΖΗΤΟΥΝΤΑΙ

- Σερβιτόροι και σερβιτόρες
- Βοηθοί σερβιτόροι και σερβιτόρες
- Καμαριέρες
- Βοηθός μάγειρα
- Ταμπλίστες
- Κηπουρός
- Γκρουμ
- Συντηρητής

Πληροφορίες 12.00 - 14.00
Τηλ. 22410-56247

G.A. FERRIES

ΕΛΓ-ΟΛΓ ΡΟΔΑΝΘΗ •• ΕΛΓ-ΟΛΓ ΜΑΡΙΝΑ
•• Ε/Γ - Ο/Γ ΑΝΘΗ - ΜΑΡΙΝΑ- ΕΛΓ ΡΟΜΙΑΝΤΑ
ΡΟΔΟΣ - ΠΕΙΡΑΙΑ

ΚΥΡΙΑΚΗ 27/03		
ΑΝΘΗ ΜΑΡΙΝΑ	06.00	ΚΩ (9.40) -ΛΕΡΟ (11.50)- ΠΑΤΜΟ (13.10) - ΜΥΚΟΝΟ(17.10)-ΣΥΡΟ(18.30)-ΠΕΙΡΑΙΑ (22.30)
ΜΑΡΙΝΑ	14.00	ΣΥΜΗ(14.40)-ΤΗΛΟ(17.50)-ΝΙΣΥΡΟ(19.20)-ΚΩ(21.10)-ΚΑΛΥΜΝΟ(22.40)-ΑΣΤΥΠΑΛΑΙΑ (01.40)-ΠΕΙΡΑΙΑ (11.40)
ΔΕΥΤΕΡΑ 28/03		
ΡΟΔΑΝΘΗ	16.00	ΚΩ(20.10)-ΚΑΛΥΜΝΟ(21.40)-ΛΕΡΟ(22.50)-ΠΑΤΜΟ(00.10)-ΠΕΙΡΑΙΑ(09.50)
ΤΡΙΤΗ 29/03		
ΑΝΘΗ ΜΑΡΙΝΑ	17.00	ΚΩ (20.40) -ΛΕΡΟ (22.50) - ΠΑΤΜΟ (00.10) - ΠΕΙΡΑΙΑ (08.20)
ΤΕΤΑΡΤΗ 30/03		
ΡΟΔΑΝΘΗ	16.00	ΚΩ (20.10) -ΚΑΛΥΜΝΟ(21.40)-ΛΕΡΟ (22.50) - ΠΑΤΜΟ (00.10) - ΠΕΙΡΑΙΑ (09.50)
ΠΕΜΠΤΗ 31/03		
ΡΟΜΙΑΝΤΑ	04.00	ΣΥΜΗ(5.40)-ΤΗΛΟ(07.50)-ΝΙΣΥΡΟ(09.20)-ΚΩ(11.10)-ΚΑΛΥΜΝΟ(12.40)-ΑΣΤΥΠΑΛΑΙΑ (15.30)-ΚΑΤΑΠΟΛΑ(18.40)-ΑΙΓΙΑΛΗ(19.40) ΔΟΝΟΥΣΑ(20.50)-ΝΑΞΟ(22.40)-ΠΑΡΟ(00.00)-ΠΕΙΡΑΙΑ(06.00)
ΑΝΘΗ ΜΑΡΙΝΑ	17.00	ΚΩ (20.40) -ΠΕΙΡΑΙΑ (06.30)

Η εταιρεία G.A. FERRIES σας ενημερώνει ότι η έκπτωση 50% (πολύτεκνοι-στρατιωτικοί-ανάπηροι κ.τ.λ.) ισχύει για όλες τις θέσεις

TSAGARIS TRAVEL
Σαχτούρη 5 (έναντι Τελωνείου)
Τηλ.: 22410 36170, 30406, 35066



METROPOL
MULTICINEMA ODEON
ΕΒΔΟΜΑΔΙΑΙΟ ΠΡΟΓΡΑΜΜΑ
weekly program
25/03/05 - 31/03/05
www.rodosvitrina.gr/metropol.htm

Ο ΜΕΤΡ ΤΟΥ ΖΕΥΓΑΡΩΜΑΤΟΣ • HITCH
Ο Μέτρ του ζαγαρώματος
Γιατί ξέρει παραδόξει μαθήματα...
επιτυγχάνειν ραντεβού
σε μία απολαυστική κωμωδία.
Τι είναι αυτό που θέλουν
οι γυναίκες για να βγουν ραντεβού
με έναν άνδρα;
Πρωταγωνιστεί: ΓΟΥΙΛ ΣΜΙΘ
ΩΡΕΣ ΕΝΑΡΞΗΣ / SHOW TIMES 17:30, 20:00, 22:30
ΑΙΘΟΥΣΑ 1

Η ΠΤΗΣΗ ΤΟΥ ΦΟΙΝΙΚΑ • FLIGHT OF THE PHOENIX
Μακριά από τον πολιτισμό...
Δίπλα επιζώντες...
Μία επικίνδυνη συμπαίκτης...
Μία απρόσκοπτη περιπέτεια δράσης!!!
Πρωταγωνιστούν:
Ντένις Κουέϊντ, Τζιοβάνι Ριμπίζι, Μιράντα Ότο
ΩΡΕΣ ΕΝΑΡΞΗΣ / SHOW TIMES 19:45, 22:15
ΑΙΘΟΥΣΑ 3

ΣΤΡΑΪΤΣ Ο ΠΡΩΤΑΘΛΗΤΗΣ • RACING STRIPES
Από τα εργαστήρια
των ειδικών εφέ που δημιούργησαν
το γουρουνάκι " Μπέιμπε "
και τον " Πέτερ Πάν" έρχεται
ο Στράϊτς, ένα ζωηρό ΖΟΥΛΑΡΙ
που μεγάλωσε σε μία φάρμα
πιστεύοντας ότι είναι άλογο κούρσας.
Υπάρχει όμως ένα πρόβλημα :
Ο Στράϊτς είναι ...ζέβρα!
ΑΙΘΟΥΣΑ 3 ΩΡΕΣ ΕΝΑΡΞΗΣ / SHOW TIMES 16:15, 18:00
ΠΡΟΒΑΛΛΕΤΑΙ ΜΟΝΟ ΣΤΑ ΕΛΛΗΝΙΚΑ

ΤΕΣΤΟΣΤΕΡΟΝΗ
Μία ταινία προκλητική!
Η νέα αναπτρεπτική κωμωδία
του Γιώργου Πανουσόπουλου
με τους :
Δημήτρη Λιακόπουλο,
Δέμητρα Ματσούκα
και Νατάλια Δραγούμη
ΑΙΘΟΥΣΑ 2
ΩΡΕΣ ΕΝΑΡΞΗΣ / SHOW TIMES 18:40, 20:40, 22:40

ΠΑΡΑΣΚΕΥΗ 01 / 04
ΤΖΟΝ ΤΡΑΒΟΛΤΑ
ΟΥΜΑ ΘΕΡΜΑΝ
Μία από τις
πιό ανεπανάληπτες
κωμωδίες του
φετινού χειμώνα
με ένα
ξεκαρδιστικό κάστ.
ΟΛΟΙ ΘΕΛΟΥΝ
ΝΑ ΠΙΑΣΟΥΝ ΤΗΝ ΚΑΛΗ!!

ΠΡΟΣΕΧΩΣ
ΤΟ ΘΕΛΑΝΤΑΚΙ
Η μεγάλη παρέα του
αξιαγάπητου
και διάσημου
Γουίνι επιστρέφει
Disney

ΣΑΧΑΡΑ • SAHARA
Η περιπέτεια έχει νέα τροφοδοσία!!!
Μία μυστηριώδης μόλυνση απειλεί
ολόκληρο τον πλανήτη...
Ένας περιθωριακός και μία επιστήμονας
θα προσπαθήσουν να μας σώσουν...
Η περιπέτεια της χρονιάς έρχεται!!!
Με τους :
Μάθιου Μακ Κόναχι, Πενελόπη Κρουζ

INFORMATION - RESERVATIONS ΠΛΗΡΟΦΟΡΙΕΣ - ΚΡΑΤΗΣΕΙΣ
22410 28400

ΠΑΛΛΑΣ 5 CINEMAS CENTER
25/3/2005 - 31/3/2005
www.cinemapallas .gr
Για κρατήσεις
22410 24475/70670
Δημοκρατίας 13, Ρόδος

SAW
ΣΕ 1η ΠΑΝΕΛΛΗΝΙΑ ΠΡΟΒΟΛΗ!
ΕΣΥ ΠΟΣΟ ΑΙΜΑ ΘΑ ΕΧΥΝΕΣ ΓΙΑ ΝΑ ΕΠΙΒΙΩΣΕΙΣ ?
Αίθουσα 5
ώρες έναρξης //
• 17:50 • 20:15 • 22:35

THE CHORUS
Η υποψήφια για ΟΣΚΑΡ Ευρωπαϊκή ταινία - φαινόμενο της χρονιάς!!!
Αίθουσα SFERA 1
ώρες έναρξης //
• 18:00 • 20:10 • 22:20

RING 2
ΣΕ 1η ΠΑΓΚΟΣΜΙΑ ΠΡΟΒΟΛΗ!
Ο ΚΥΚΛΟΣ ΤΟΥ ΤΡΟΜΟΥ ΤΩΡΑ ΚΛΕΙΝΕΙ!!!
Αίθουσα expert Κωνσταρίδης 2
ώρες έναρξης //
• 17:50 • 20:20 • 22:40

FINDING NEVERLAND
Ο Johnny Depp στην πολυαναμενόμενη, βραβευμένη με ΟΣΚΑΡ, δραματική ταινία, στη σφαίρα της φαντασίας του J. M. Barrie, συγγραφέα του Πίτερ Παν!!!
Αίθουσα ΒΑΚΑ 4
ώρες έναρξης //
• 17:55 • 20:15 • 22:30

CONSTANTINE
ΤΟ ΘΡΙΛΕΡ ΠΟΥ ΠΕΡΙΜΕΝΟΥΝ ΟΛΟΙ !!!
Η διάσημη σειρά κόμικς Hellblazer μεταφέρεται στον κινηματογράφο με πρωταγωνιστή τον Κιάνου Ριβς!!!
Αίθουσα MAIK ARTISTIC TEAM 3
ώρες έναρξης // • 20:00 • 22:30

Shark Tale
ΥΠΟΨΗΦΙΑ ΓΙΑ ΟΣΚΑΡ ΚΑΛΥΤΕΡΗΣ ΤΑΙΝΙΑΣ ΚΙΝΟΥΜΕΝΩΝ ΣΧΕΔΙΩΝ
Μια απίθανη κωμωδία κινουμένων σχεδίων για όλη την οικογένεια!!!
Αίθουσα ΒΑΚΑ 4
ώρες έναρξης // • 17:50

Το Πρόγραμμα

ΕΤ1

07.00 ΟΥΡΑΝΙΟ ΤΟΞΟ
07.30 ΤΑ ΔΙΔΥΜΑΚΙΑ
08.00 ΦΡΑΠΑΙΔΙΑ ΚΑΙ ΜΑΡΜΕΛΑΔΑ
10.10 ΒΙΟΓΡΑΦΙΕΣ
11.10 ΙΣΤΟΡΙΑ
12.00 ΛΩΞΑΝΤΡΑ
13.00 ΝΤΟΚΙΜΑΝΤΕΡ: «Η ΑΓΡΙΑ ΠΑΝΙΔΑ ΤΗΣ ΒΟΡΕΙΑΣ ΑΜΕΡΙΚΗΣ»
14.00 ΜΕΝΟΥΜΕ ΕΛΛΑΔΑ
14.55 ΤΣΙΚΙΤΣΙΤΑΣ (Ε)
15.30 ΤΑΚΑΤ ΤΑΚ
16.00 ΕΧΕΙ ΓΟΥΣΤΟ
18.00 ΒΙΟΓΡΑΦΙΕΣ
19.00 ΙΣΤΟΡΙΑ: ΜΕΓΑΣ ΑΛΕΞΑΝΔΡΟΣ
20.00 Η ΠΙΣΤΗ ΕΙΝΑΙ ΡΟΚ
21.00 ΣΥΖΗΤΗΣΗ
23.00 **ΕΙΔΗΣΕΙΣ**
00.00 ΞΕΝΗ ΤΑΙΝΙΑ: «ΕΞΟΛΟΘΡΕΥΤΗΣ ΑΓΓΕΛΟΣ»
01.30 ΞΕΝΗ ΤΑΙΝΙΑ: «ΤΟ ΤΗΛΕΦΩΝΗΜΑ ΠΟΥ ΣΚΟΤΩΝΕΙ»

NET

05.45 ΠΡΩΤΗ ΓΡΑΜΜΗ
10.00 **ΕΙΔΗΣΕΙΣ**
10.10 ΚΑΘΗΜΕΡΙΝΑ
12.00 **ΕΙΔΗΣΕΙΣ**
13.00 P-R (ΠΙ- ΑΡ)
15.00 **ΕΙΔΗΣΕΙΣ**
16.00 ΑΤΙΘΑΣΑ ΝΙΑΤΑ
17.00 ΗΡΘΕ Η ΩΡΑ ΣΑΣ
18.00 **ΕΙΔΗΣΕΙΣ**
18.50 ΠΡΙ ΓΚΕΪΜ
19.00 ΞΕΝΗ ΤΑΙΝΙΑ: «ΜΟΝΟ ΜΙΑ ΝΥΧΤΑ»
20.45 ΓΙΟΥΡΟΜΑΝΙΑ ΝΙΟΥΖ
21.00 **ΕΙΔΗΣΕΙΣ**
22.00 ΑΝΩ ΚΑΤΩ ΤΕΛΕΙΑ
23.00 ΣΧΕΔΟΝ ΠΟΤΕ (Ε)
00.00 ΠΡΟΣΕΧΩΣ
01.00 **ΕΙΔΗΣΕΙΣ**
01.15 ΑΣΤΥΝΟΜΙΚΕΣ ΙΣΤΟΡΙΕΣ
02.15 ΜΑΤΛΟΚ (Ε)

ΕΤ 3

07.30 ΜΑΘΗΜΑΤΙΚΑ ΑΣΤΕΡΙΑ
08.00 ΜΙΑ ΦΟΡΑ ΚΙ ΕΝΑΝ ΚΑΙΡΟ... ΟΙ ΕΦΕΥΡΕΤΕΣ
08.30 ΖΩ ΣΤΗΝ ΕΥΡΩΠΗ
09.00 ΠΡΩΙΝΟ ΠΑΝΟΡΑΜΑ
11.00 ΜΑΜΑ ΜΙΑ
12.30 ΝΤΙΖΑΪΝ (Ε)
13.00 **ΕΙΔΗΣΕΙΣ**
14.30 ΜΕ ΜΙΑ ΤΡΙΤΗ ΜΑΤΙΑ
16.00 **ΕΙΔΗΣΕΙΣ ΣΤΗ ΝΟΗΜΑΤΙΚΗ**
16.20 ΕΚΤΗ ΑΙΣΘΗΣΗ
16.30 ΝΗΣΤΙΚΟ ΑΡΚΟΥΔΙ
16.40 Z & K
18.00 Ο ΚΟΣΜΟΣ ΤΩΝ ΣΠΟΡ
19.00 **ΕΙΔΗΣΕΙΣ**
20.15 ΜΑΚΡΙΝΕΣ ΦΙΛΙΕΣ
20.30 ΟΝ ΣΤΕΪΤΖ
21.00 ΠΟΛΙΤΙΣΜΟΣ ΣΤΗΝ 3
22.00 ΞΕΝΗ ΤΑΙΝΙΑ: «101 ΡΕΙΚΕΒΙΚ»
00.00 **ΕΙΔΗΣΕΙΣ**
00.30 ΕΚΤΟΣ ΣΥΝΟΡΩΝ (Ε)
01.00 ΕΠΙ ΤΡΟΧΩΝ (Ε)

MEGA

05.45 ΠΡΩΙΝΟ MEGA
08.00 ΚΟΙΝΩΝΙΑ ΩΡΑ 8
10.00 ΤΑ ΜΥΣΤΙΚΑ ΤΗΣ ΒΕΦΑΣ
11.00 ΟΜΟΡΦΟΣ ΚΟΣΜΟΣ ΤΟ ΠΡΩΙ
14.00 **ΕΙΔΗΣΕΙΣ**
15.00 ΝΤΟΛΤΣΕ ΒΙΤΑ (Ε)
16.30 Η ΖΩΗ ΜΑΣ ΜΙΑ ΒΟΛΤΑ (Ε)
17.30 **ΕΙΔΗΣΕΙΣ**
17.40 ΑΠΑΓΟΡΕΥΜΕΝΗ ΑΓΑΠΗ
18.20 ΦΙΛΟΔΟΞΙΕΣ
19.00 ΒΕΡΑ ΣΤΟ ΔΕΞΙ
20.00 **ΕΙΔΗΣΕΙΣ**
21.00 ΠΑΜΕ ΜΟΥΝΤΙΑΛ
21.30 ΕΛΛΑΔΑ- ΑΛΒΑΝΙΑ
23.30 ΠΑΜΕ ΜΟΥΝΤΙΑΛ
01.00 **ΕΙΔΗΣΕΙΣ**
01.15 ΞΕΝΗ ΤΑΙΝΙΑ: «ΝΤΕΤΕΚΤΙΒ ΜΕ ΚΑΜΕΡΑ»
03.00 ΤΗΛΕΜΑΡΚΕΤΙΝΓΚ
03.30 ΞΕΝΗ ΤΑΙΝΙΑ: «ΜΕΣΑΝΥΧΤΑ ΓΙΑ ΠΑΝΤΑ»

ANT 1

05.40 ΚΑΛΗΜΕΡΑ ΜΕ ΤΟΝ ΑΝΤ1
06.50 ΚΑΛΗΜΕΡΑ ΕΛΛΑΔΑ
10.00 ΠΡΩΙΝΟΣ ΚΑΦΕΣ
13.00 **ΕΙΔΗΣΕΙΣ**
14.00 ΑΠΟΚΑΛΥΨΗ...ΤΩΡΑ!
16.00 ΚΑΙ ΟΙ ΠΑΝΤΡΕΜΕΝΟΙ ΕΧΟΥΝ ΨΥΧΗ (Ε)
16.50 ΣΟΥΠΕΡ ΓΚΕΪΜ
16.55 ΑΝΑΛΥΣΕ ΤΟ
17.00 ΚΩΝΣΤΑΝΤΙΝΟΥ ΚΑΙ ΕΛΕΝΗΣ (Ε)
18.00 **ΤΑ ΝΕΑ ΤΟΥ ΑΝΤ1 - ΕΙΔΗΣΕΙΣ ΣΤΗ ΝΟΗΜΑΤΙΚΗ**
18.15 ΣΟΥΠΕΡ ΓΚΕΪΜ
18.20 ΚΑΛΗΜΕΡΑ ΖΩΗ
19.15 Η ΛΑΜΨΗ
20.00 **ΕΙΔΗΣΕΙΣ**
21.00 ΦΕΪΜ ΣΤΟΡΙ
22.00 ΕΜΕΙΣ ΧΑΣΑΝ, ΑΥΤΟΙ ΜΑΣΑΝ (ΕΠΙΘΕΩΡΗΣΗ)
00.00 **ΕΙΔΗΣΕΙΣ**
01.30 ΣΤΑ ΑΔΥΤΑ ΤΗΣ CIA
02.20 ΔΙΑΓΝΩΣΗ ΦΟΝΟΣ
04.15 ΑΣΤΥΝΟΜΟΣ ΣΑΪΝΗΣ
05.10 ΤΗΛΕΜΑΡΚΕΤΙΝΓΚ

ALPHA

05.40 ΚΑΙΝΟΥΡΓΙΑ ΜΕΡΑ
06.45 ΚΑΛΗΜΕΡΑ ΣΑΣ
10.00 ΠΡΩΙΝΟ ΚΟΥΣ ΚΟΥΣ
13.00 ΓΙΑ ΕΝΑ ΦΙΛΙ
14.00 **ΕΙΔΗΣΕΙΣ**
15.00 ΘΑ ΣΕ ΔΩ ΣΤΟ ΠΛΟΙΟ (Ε)
16.00 ΑΥΤΟ ΠΟΥ ΘΕΛΟΥΝ ΟΙ ΓΥΝΑΙΚΕΣ
17.50 **ΕΙΔΗΣΕΙΣ ΣΤΗ ΝΟΗΜΑΤΙΚΗ**
18.00 ΕΛΛΗΝΙΚΗ ΤΑΙΝΙΑ: «ΔΥΟ ΜΟΝΤΕΡΝΟΙ ΓΛΕΝΤΖΕΔΕΣ»
20.00 **ΕΙΔΗΣΕΙΣ**
21.00 ΜΗ ΜΑΣΑΣ ΤΟ ΠΑΡΑΜΥΘΙ (Ε)
22.00 ΤΟ ΣΠΙΤΙ ΔΙΠΛΑ ΣΤΗ ΘΑΛΑΣΣΑ (Ε)
23.00 10η ΕΝΤΟΛΗ (Ε)
00.00 ΤΟΚ ΣΟΟΥ
01.15 **ΕΙΔΗΣΕΙΣ**
01.30 ΞΕΝΗ ΤΑΙΝΙΑ: «Η ΑΠΑΓΩΓΗ ΕΝΟΣ ΜΩΡΟΥ»
03.30 ΤΗΛΕΑΓΟΡΕΣ
03.45 ΘΕΡΝΤ ΓΟΥΟΤΣ (Ε)
04.45 ΠΑΡΑ-ΠΛΗΡΟΦΟΡΗΣΗ (Ε)

STAR

06.45 ΚΑΘΕ ΜΕΡΑ ΚΑΛΗΜΕΡΑ
10.00 ΟΛΕ
13.00 **ΕΙΔΗΣΕΙΣ**
14.00 ΣΟΥΠΕΡ ΣΤΑΡ
16.15 **ΕΙΔΗΣΕΙΣ ΣΤΗ ΝΟΗΜΑΤΙΚΗ**
16.30 Η ΜΑΡΙΑΝΑ ΤΗΣ ΝΥΧΤΑΣ
17.30 ΧΟΥΑΝΑ Η ΠΑΡΘΕΝΑ
18.30 ΖΙΝΑ
19.30 **ΕΙΔΗΣΕΙΣ**
21.00 ΦΥΓΕ ΚΩΣΤΑ, ΕΛΑ ΚΩΣΤΑ (ΕΠΙΘΕΩΡΗΣΗ)
00.00 ΞΕΝΗ ΤΑΙΝΙΑ: «ΕΠΙΧΕΙΡΗΣΗ ΝΤΕΛΤΑ ΦΟΡΣ 4: ΒΑΡΥ ΡΗΓΜΑ»
02.00 **ΕΙΔΗΣΕΙΣ**
02.15 ΞΕΝΗ ΤΑΙΝΙΑ: «ΑΠΕΡΑΝΤΗ ΑΓΑΠΗ»
04.30 ΑΣΤΕΡΙΑ ΣΤΟ ΠΕΝΤΑΓΡΑΜΜΟ

FILMNET

05.00 ΔΕ ΡΙΑΛ ΓΟΥΟΡΛΝΤ ΜΟΥΒΙ: ΔΕ ΛΟΣΤ ΣΙΖΟΝ
06.35 Η ΜΑΝΙΑ ΤΗΣ ΦΥΣΗΣ: ΧΙΟΝΟΣΤΙΒΑΔΑ
08.15 E! ΕΝΤΕΡΤΕΙΝΜΕΝΤ
09.05 ΕΝΩ ΕΣΥ ΚΟΙΜΟΣΟΥΝ
10.50 ΡΑΓΚΡΑΤΣ ΓΚΟΟΥ ΓΟΥΑΙΛΝΤ
12.15 ΥΠΟΧΡΕΩΤΙΚΕΣ ΔΙΑΚΟΠΕΣ
15.50 ΚΑΤΩ Ο ΕΡΩΤΑΣ
17.35 ΤΟ ΤΡΙΟ ΤΗΣ ΜΠΕΛΒΙΛ
19.00 ΣΙΚΑΓΟ
21.00 ΜΕΓΑΛΩΝΟΝΤΑΣ ΤΟΝ ΓΟΥΑΪΛΟΝ
22.35 ΚΡΑΥΓΕΣ ΑΠ' ΤΟ ΠΑΡΕΛΘΟΝ
00.20 ΤΟ ΣΥΜΒΟΛΟ ΤΟΥ ΣΕΞ
02.20 ΜΠΑΜ ΚΑΙ ΚΑΤΩ
03.55 ΜΑΝΤ ΟΝ ΦΙΛΜΝΕΤ
04.25 ΝΤΟΝΙ ΜΠΡΑΣΚΟ

ALTER

06.30 ΑΛΤΕΡ ΚΙΝΤΣ
09.30 **ΕΙΔΗΣΕΙΣ**
10.00 ΚΑΘΑΡΕΣ ΚΟΥΒΕΝΤΕΣ
12.25 ΤΡΩΩ ΥΓΙΕΙΝΑ
12.30 **ΕΙΔΗΣΕΙΣ**
13.45 TOP SECRET
16.15 **ΕΙΔΗΣΕΙΣ**
16.20 ΕΛΛΗΝΙΚΗ ΤΑΙΝΙΑ: «Ο ΓΛΥΚΟΨΕΥΤΗΣ»
18.15 TOP SECRET ΤΕΛΕΥΤΑΙΑ ΕΚΔΟΣΗ
18.45 ΤΟ ΠΡΩΤΟ ΘΕΜΑ
19.00 **ΕΙΔΗΣΕΙΣ**
20.00 Η ΦΩΝΗ ΤΟΥ ΠΟΛΙΤΗ
21.00 ΕΛΙΕΣ ΘΡΟΥΜΠΕΣ
22.00 ΚΩΜΙΚΗ ΤΗΛΕΤΑΙΝΙΑ ΕΛΛΗΝΙΚΗΣ ΠΑΡΑΓΩΓΗΣ
23.00 ΟΤΟ ΑΛΤΕΡ
23.15 ΑΫΠΝΙΕΣ ΜΕ ΤΗΝ ΑΝΝΙΤΑ ΠΑΝΙΑ
02.00 SEX AND THE CITY
02.30 ΑΦΡΟΝΤΙΣΙΑ
02.45 ΞΕΝΗ ΤΑΙΝΙΑ: «Η ΕΜΜΑΝΟΥΕΛΑ ΣΤΟΝ ΚΟΣΜΟ ΤΗΣ ΗΔΟΝΗΣ»

ΡΟΣΚΟΠΙΟ

ΚΡΙΟΣ
21 ΜΑΡΤΙΟΥ - 19 ΑΠΡΙΛΙΟΥ

Σήμερα, θα υπάρξει αποδοχή και υποστήριξη των επαγγελματικών σας προσπαθειών. Οι ιδιαίτερες στιγμές θα ανανεώσουν τη σχέση σας με τον σύντροφο. Οι σημαντικές αλλαγές που θα αποφασίσετε με το ταίρι σας να δρομολογήσετε θα δώσουν ανάσες ανακούφισης μέσα στην σχέση σας. Οι αμφιβολίες και η αβεβαιότητα σβήνουν και δίνουν την θέση τους σε πιο ουσιαστική πορεία ζωής.

ΤΑΥΡΟΣ
20 ΑΠΡΙΛΙΟΥ - 20 ΜΑΪΟΥ

Τελικά το χρήμα έρχεται προς τα εσάς, αν και όλο και περισσότερα θέλετε, σήμερα θα ευνοηθούν οι εμπορικές σας συναλλαγές. Καλή ημέρα για να φιλοσοφήσετε αναζητώντας κάποιες διαφορετικές αξίες.Εάν αναζητήσετε την ανεξαρτησία σας από τον σύντροφο θα πρέπει να γνωρίζετε πως θα πληρώσετε και το ανάλογο τίμημα. Μην τα θέλετε όλα στα δικά σας μέτρα και σταθμά γιατί θα απογοητευτείτε .

ΔΙΔΥΜΟΙ
21 ΜΑΪΟΥ - 21 ΙΟΥΝΙΟΥ

Εάν η εργασία, σας δίνει την δυνατότητα να ερευνήσετε και να μελετήσετε κάτι εντελώς διαφορετικό, σίγουρα θα έχετε θετικά αποτελέσματα. Εάν έρθετε σε συναισθηματική αντίθεση με τους άλλους είναι πολύ πιθανόν να χαλάσει προσωρινά η διάθεση. Εμφανίζεστε με λιγότερες απαιτήσεις. Η συντροφικότητα θα είναι το απαιτούμενο και η ευγένειά σας θα αμβλύνει τα προβλήματα της σχέσης σας.

ΚΑΡΚΙΝΟΣ
22 ΙΟΥΝΙΟΥ - 22 ΙΟΥΛΙΟΥ

Έντονες αρέσκειες και απαρέσκειες κατά τη διάρκεια της μέρας, θα σας κάνουν αρκετά υποκειμενικούς γύρω από ανθρώπους και καταστάσεις. Κάτι που θα συζητήσετε σήμερα είναι πολύ πιθανόν να στραφεί εναντίον σας ή θα αποτελέσει αιτία διαφωνίας με κάποιους άλλους.Ελάτε πιο κοντά στον ερωτικό σας σύντροφο και δείξτε του την αγάπη σας.

ΛΕΩΝ
23 ΙΟΥΛΙΟΥ - 22 ΑΥΓΟΥΣΤΟΥ

Θα πρέπει να καταλάβετε πως κάνατε αρκετά έξοδα το τελευταίο διάστημα και τώρα θα χρειαστεί να βάλετε κάποιο πρόγραμμα. Μια υπόθεση σχετικά με μια υπογραφή για κάτι δημιουργικά καινούργιο και στενή σχέση με τη δουλειά σας αρχίζει να παίρνει τον δρόμο του. Οι επαγγελματικές σας υποχρεώσεις θα απορροφήσουν το ενδιαφέρον σας.

ΠΑΡΘΕΝΟΣ
23 ΑΥΓΟΥΣΤΟΥ - 23 ΣΕΠΤΕΜΒΡΙΟΥ

Για εσάς η σημερινή ημέρα θα είναι η αρχή μιας ψυχολογικής προετοιμασίας για να μπορέσετε να προχωρήσετε περαιτέρω. Αποφύγετε την υπερβολή ή βιασύνη σε επαγγελματικά θέματα και σε οποιαδήποτε απόφαση.Μην αφήσετε οι τρίτοι να ανακατευτούν στη σχέση σας γιατί οι συνέπειες θα σας δυσαρεστήσουν. Ο ερωτικός σας σύντροφος θα είναι ανασφαλής και δύσπιστος απέναντί σας.

ΖΥΓΟΣ
24 ΣΕΠΤΕΜΒΡΙΟΥ - 23 ΟΚΤΩΒΡΙΟΥ

Διάφορες κοινωνικές υποχρεώσεις θα λάβουν χώρα σήμερα και εσείς θα πρέπει να παρευρεθείτε, ανεξάρτητα απ' τη θέλησή σας. Σήμερα τα αισθήματα και τα συναισθήματά σας ασκούν τρομερή δύναμη στη ζωή σας. Ευχάριστες στιγμές με την οικογένειά σας.Ο σύντροφός σας είναι ερωτευμένος μαζί σας και θα σας το δείξει με χίλιους τρόπους. Αφεθείτε στην στοργή και την φροντίδα του και απολαύστε τις ωραίες στιγμές του έρωτά σας.

ΣΚΟΡΠΙΟΣ
24 ΟΚΤΩΒΡΙΟΥ - 22 ΝΟΕΜΒΡΙΟΥ

Σήμερα έχετε την αίσθηση ότι θα πρέπει να συγκροτηθείτε και να κάνετε κάτι αξιόλογο. Φαίνεται πως τώρα η ευαισθησία σας θα σας τοποθετήσει σε δύσκολη θέση, χωρίς ιδιαίτερο λόγο. Απομακρυνθείτε από τις σκοτούρες της καθημερινότητας και χαρείτε τις στιγμές που σας προσφέρονται. Μία καινούργια γνωριμία θα αναστατώσει τους αδέσμευτους.

ΤΟΞΟΤΗΣ
23 ΝΟΕΜΒΡΙΟΥ - 21 ΔΕΚΕΜΒΡΙΟΥ

Σήμερα είναι κατάλληλη ημέρα να αρχίσετε να κινείστε και να αφήσετε το μυαλό σας να γονιμοποιηθεί από τις επαφές με μια ποικιλία ανθρώπων. Προγραμματίστε τις δουλειές σας και φροντίστε να εισπράξετε και κάποια χρήματα που σας χρωστούν. Προβληματισμένους σας βρίσκει η σημερινή μέρα σε σχέση με την ερωτική σας ζωή. Μην βιαστείτε να πάρετε αποφάσεις αφήστε το χρόνο να μιλήσει...

ΑΙΓΟΚΕΡΩΣ
22 ΔΕΚΕΜΒΡΙΟΥ - 19 ΙΑΝΟΥΑΡΙΟΥ

Μην παρατραβάτε το σχοινί πιστεύοντας πως ότι έχετε καταφέρει μέχρι τώρα οφείλετε μόνο στις δυνάμεις σας. Οι βαθιές και ριζικές αλλαγές που συμβαίνουν εδώ και καιρό στην προσωπική σας θα σας κάνουν να αλλάξετε πολλά πράγματα απ' τη συμπεριφορά σας προς το σύντροφο.Αποφύγετε τα πολλά λόγια προκείμενου να ξεκαθαρίσετε αν ο σύντροφος σας ανταποκρίνεται όπως θα θέλατε στις ανάγκες σας. Προσαρμόστε το συντομότερο δυνατό τις διαθέσεις σας καταφεύγοντας σε κοινές αποφάσεις.

ΥΔΡΟΧΟΟΣ
20 ΙΑΝΟΥΑΡΙΟΥ - 19 ΦΕΒΡΟΥΑΡΙΟΥ

Οι σχέσεις σας με τους άλλους θα αποδειχτούν πάρα πολύ σημαντικές σε σχέση με τα μελλοντικά σας σχέδια.
Αποφύγετε να διασκεδάσετε σε χώρους όπου δεν αισθάνεστε και τόσο ευχάριστα και με πολύ κόσμο και ιδιαίτερα το αλκοόλ. Τάσεις ανεξαρτησίας και μία πιθανή διάθεση φυγής θα σας κυριεύσουν. Προσπαθήστε να εξηγήσετε στο σύντροφό σας ότι δεν είναι υπαίτιος!

ΙΧΘΥΕΣ
19 ΦΕΒΡΟΥΑΡΙΟΥ - 20 ΜΑΡΤΙΟΥ

Συναισθηματικές επιδράσεις και ευχάριστες συναντήσεις - συζητήσεις κατά τη διάρκεια της σημερινής μέρας. Όσο για τη νύχτα... θα περάσετε υπέροχα. Σήμερα θα έχετε την ευκαιρία να κάνετε κάτι μαζί με άλλους. Πιθανές φιλικές συναντήσεις. Αναδεικνύεται ο δυναμισμός και το χιούμορ σας. Μπορείτε να γοητεύσετε τον ερωτικό σας σύντροφο και να βγείτε νικητές στο παιχνίδι της αγάπης.

ΠΡΑΚΤΟΡΕΙΟ ΠΡΟΠΟ ΛΥΡΙΣΤΗΣ ΤΑΣΟΣ

ΣΤ. ΚΩΤΙΑΔΗ 64 ΡΟΔΟΣ ΦΑΞ. 36407 ΤΗΛ.: 36407
ΛΑΪΚΟ ΛΑΧΕΙΟ. ΚΑΤΑΛΟΓΟΣ ΚΕΡΔΩΝ
13η ΚΛΗΡΩΣΗ ΤΗΣ 29ης ΜΑΡΤΙΟΥ 2005 ΚΥΚΛΟΦΟΡΗΣΑΝ ΣΕΙΡΕΣ 10

		Σειρά	Αριθμός	ΣΤΟΙΧΕΙΟ	Εισφ	Φόρος	ΚΑΘ.ΚΕΡΔΟΣ
Α' Λαικός τριδύμου	Μεγάλος Λαχνός	2η	29638	Α	850.000,00	84.990,00	765.010,00
	Υπόλοιπα στοιχεία	2η	29638	Β+Γ+Δ+Ε	440.000,00	43.960,00	396.040,00
	Σύνολο			Α - Ε	1.290.000,00	128.950,00	1.161.050,00
Β' Λαικός τριδύμου		3η	29638	Α - Ε	325.000,00	32.450,00	292.550,00
Γ' Λαικός τριδύμου		1η	29638	Α - Ε	325.000,00	32.450,00	292.550,00
Σε όλες τις άλλες σειρές			29638	Α - Ε	75.000,00	7.450,00	67.550,00

ΚΕΡΔΗ ΠΟΥ ΦΟΡΟΛΟΓΟΥΝΤΑΙ

ΑΡΙΘ.	ΕΥΡΩ	ΦΟΡΟΣ	ΚΑΘ. ΚΕΡ.	ΑΡΙΘ.	ΕΥΡΩ	ΦΟΡΟΣ	ΚΑΘ. ΚΕΡ.
69535	10.000,00	950,00	9.050,00	40330	1.000,00	50,00	950,00
5451	5.000,00	450,00	4.550,00	45508	1.000,00	50,00	950,00
1444	1.000,00	50,00	950,00	52395	1.000,00	50,00	950,00
12196	1.000,00	50,00	950,00	56612	1.000,00	50,00	950,00
17535	1.000,00	50,00	950,00	59761	1.000,00	50,00	950,00
21578	1.000,00	50,00	950,00	65068	1.000,00	50,00	950,00
24362	1.000,00	50,00	950,00	72436	1.000,00	50,00	950,00
34233	1.000,00	50,00	950,00	76682	1.000,00	50,00	950,00
38611	1.000,00	50,00	950,00				

ΚΕΡΔΗ ΑΦΟΡΟΛΟΓΗΤΑ

ΑΡΙΘ.	ΕΥΡΩ	ΑΡΙΘ.	ΕΥΡΩ	ΑΡΙΘ	ΕΥΡΩ	ΑΡΙΘ.	ΕΥΡΩ	ΑΡΙΘ.	ΕΥΡΩ
633	350,00	15763	500,00	31890	500,00	47671	500,00	64317	350,00
1444	Φορ'ται	16594	350,00	32641	350,00	48562	350,00	65068	Φορ'ται
2305	350,00	17535	Φορ'ται	33412	350,00	49343	500,00	65779	350,00
2636	350,00	17986	350,00	34233	Φορ'ται	50130	350,00	66530	350,00
3457	350,00	18737	350,00	35024	350,00	50561	350,00	67261	350,00
4268	500,00	19468	500,00	35645	500,00	51272	500,00	67942	500,00
5019	350,00	19645	500,00	36596	350,00	51483	350,00	67993	350,00
5451	Φορ'ται	20406	350,00	37317	350,00	52154	350,00	69504	350,00
5580	350,00	21117	350,00	37989	350,00	52395	Φορ'ται	69535	Φορ'ται
5832	350,00	21578	Φορ'ται	38611	Φορ'ται	53316	350,00	69682	350,00
6303	350,00	22299	350,00	39033	350,00	53867	350,00	70423	350,00
7024	350,00	22780	350,00	39625	350,00	54418	350,00	70994	500,00
7685	500,00	23451	350,00	39649	350,00	54829	500,00	71605	350,00
8436	350,00	24362	Φορ'ται	40330	Φορ'ται	55320	350,00	72436	Φορ'ται
9317	500,00	25013	350,00	41121	350,00	55991	350,00	72977	350,00
9864	350,00	25484	350,00	41602	500,00	56612	Φορ'ται	73708	350,00
11625	350,00	26095	500,00	42213	350,00	57533	350,00	74489	350,00
12196	Φορ'ται	26646	350,00	42904	350,00	58774	350,00	75240	500,00
12777	350,00	27414	500,00	43615	500,00	59761	Φορ'ται	75991	350,00
13528	350,00	28277	350,00	44296	350,00	60532	350,00	76682	Φορ'ται
14309	500,00	29628	350,00	44827	350,00	61313	350,00	77433	350,00
14830	350,00	29638	Φορ'ται	45508	Φορ'ται	62024	500,00	78314	350,00
14911	350,00	30388	350,00	46279	350,00	62685	350,00	78945	350,00
15192	350,00	31139	350,00	47090	350,00	63516	350,00	79556	500,00

ΑΡΙΘΜΟΣ ΠΡΟΣΘΕΤΗΣ ΧΡΗΜΑΤΟΔΟΤΗΣΗΣ ΜΕΓΑΛΟΥ ΛΑΧΝΟΥ: 13.
Επίσης κερδίζουν: α) Από 40,00 ευρώ όλοι οι αριθμοί που λήγουν σε 38. β) Από 20,00 ευρώ όλοι οι αριθμοί που λήγουν σε 8.
γ) Από 10,00 ευρώ όλοι οι αριθμοί από 29000 έως 29999, 69000 έως 69999 και 5000 έως 5999. Τα παραπάνω κέρδη αντιστοιχούν σε ακέραια γραμμάτια των 10,00 ευρώ. ΠΡΟΣΟΧΗ: Σε περίπτωση πολλαπλού κέρδους καταβάλλεται ΤΟ ΜΕΓΑΛΥΤΕΡΟ
Τα κέρδη παραγράφονται μετά ΤΕΤΡΑΜΗΝΟ

RODOGAZ

Στη Ρόδο από το 1963



• Διανομή φιαλών υγραερίου κατ' οίκον
τηλέφωνα παραγγελιών: 64409 - 694-4-528212

• Διανομή χύμα υγραερίου

• Πώληση καυστήρων και λεβήτων υγραερίου για κεντρικά συστήματα θέρμανσης

• Θερμαντικά σώματα



Διεύθυνση εργοστασίου: Καναμάτ Ρόδου • τηλ. 62649
Διεύθυνση πρατηρίου: Στεφάνου Καζούλη 15 • τηλ. 35797 - 35868 - 38509

ΚΑΤΗΓΟΡΗΜΑΤΙΚΟΣ ΕΜΦΑΝΙΣΘΗΚΕ ΧΘΕΣ Ο κ. ΑΝ. ΛΙΑΣΚΟΣ

ΠΑΝΕ ΓΙΑ ΟΡΙΣΤΙΚΟ «ΛΟΥΚΕΤΟ» *τα ξενοδοχεία «Ατλάντικα»*



Την οριστική σφράγιση των ξενοδοχείων «Atlantica Imperial» και «Atlantica Beach Resort», του Κύπριου επιχειρηματία κ. Νικολή Νικολαΐδη, προανήγγειλε χθες, ομιλώντας στο ραδιόφωνο του «SKY», ο υφυπουργός Τουριστικής Ανάπτυξης κ. Αν. Λιάσκος. Για το πρώτο ξενοδοχείο μάλιστα, όπως είπε ο κ. Λιάσκος, ο Κύπρος επιχειρηματίας ενημερώθηκε ήδη από τον ΕΟΤ Δωδ/νήσου ότι δεν μπορεί να λειτουργήσει εφέτος (καθώς μάλιστα έχουν εξαντληθεί όλα τα ένδικα μέσα), ενώ για το δεύτερο εκκρεμεί ακόμα κάποια γραφειοκρατική διαδικασία η οποία θα ολοκληρωθεί μέσα στις επόμενες ημέρες. Ο κ. Αν. Λιάσκος άφησε πάντως να εννοηθεί ότι και στο Ξενοδοχείο αυτό θα μπει λουκέτο.

Αναφερόμενος ο κ. Λιάσκος στην εξέλιξη της εφετινής σεζόν, εξέφρασε αισιοδοξία, λέγοντας: «Εγώ είμαι πολύ αισιόδοξος για την μελλοντική μας πορεία, αλλά όπως ξέρετε, με μαγικό ραβδί τίποτα δεν γίνεται... δουλεύουμε όμως πολύ σκληρά».

Αναλυτικά η συνέντευξη του κ. Αν. Λιάσκου:

ΔΗΜ.: Πως πάει ο τουρισμός; Πως τα βλέπετε τα πράγματα για φέτος; Έχουμε κάποια εικόνα;

ΛΙΑΣ.: Έχουμε μία συγκρατημένη αισιοδοξία. Όπως ξέρετε αναβαθμίσαμε την εικόνα μας στο εξωτερικό τόσο στις εκθέσεις όσο και στην προβολή μας....

Δεν υπήρχε ούτε υπουργείο, ούτε πολιτική στον τουρισμό, η πολιτική συνοψιζόταν στην φράση «θα έρθει το καλοκαίρι, θα έρθουν και οι τουρίστες».

«Κάνουμε μία αξιόλογη προσπάθεια η οποία υφίσταται σε πολύ-επίπεδους στόχους γιατί δεν είναι εύκολο να συγκροτηθεί ένα υπουργείο από την μιά μέρα στην άλλη. Εμείς όπως ξέρετε με νόμους συγκροτηθήκαμε τέλος Σεπτεμβρίου. Από εκεί και πέρα αυτή μας η προσπάθεια θεωρώ ότι το 2005 θα καταδείξει ακόμα περισσότερα θετικά αποτελέσματα.

Είμαστε σε ευθεία συνεργασία με τους φορείς, φιλοδοξία μας είναι επιτέλους να έχουμε ένα στρατηγικό σχεδιασμό σε βάθος χρόνου με κύριους πυλώνες την αναβάθμιση της ποιότητας για να ξεφεύγουμε και από το σκληρό επίπεδο ανταγωνισμού που διαμορφώνεται στον περίγυρό μας και από την άλλη μεριά από τον εμπλουτισμό αυτού του προϊόντος με την συστηματική πλέον οργάνωση και ανάδειξη των εναλλακτικών και των ειδικών μορφών τουρισμού που χρόνια ολόκληρα ακούγαμε να μιλούν για αυτές αλλά ουσιαστικά δεν είχε γίνει τίποτα μέχρι σήμερα».

Για το μέλλον του τουρισμού στην Ελλάδα

«Εγώ είμαι πολύ αισιόδοξος για την μελλοντική μας πο-



ρεία, αλλά όπως ξέρετε με μαγικό ραβδί αυτά δεν γίνονται, γίνονται με σκληρή δουλειά και μπορώ να σας πω έτσι...με όση αξιοπιστία διαθέτουμε ότι δουλεύουμε πολύ σκληρά προς αυτή την κατεύθυνση».

ΔΗΜ.: Και τα ξενοδοχεία μας πρέπει να είναι συγκροτημένα και προπάντων νόμιμα. Και έχουμε αυτή την περίπτωση στην Ρόδο με το ξενοδοχείο...

ΛΙΑΣ.: Κληρονομήσαμε ένα πολύ άναρχο τοπίο σε όλη την Ελλάδα, οι πολεοδομικές υπερβάσεις των ξενοδοχείων είναι ένα τρομακτικό θέμα, ένα μείζον θέμα το οποίο βεβαίως δεν σας κρύβω ότι αυτή τη στιγμή το διαχειριζόμαστε με το υπουργείο Περιβάλλοντος μαζί με πολλά άλλα πράγματα...

ΔΗΜ.: Όμως η υπόθεση Νικολαΐδη ξεπερνά κάθε όριο κύριε Λίασκο. Δηλαδή... δεν ξέρω...τελικά που πάμε; Να χτίσουμε και εμείς ένα παράνομο ξενοδοχείο και μέσα σε 5 χρόνια που θα βγουν οι τελεσίδικες αποφάσεις από την δικαιοσύνη με τις προσφυγές και τις αναβολές, εμείς θα έχουμε ξεπληρώσει 7 ξενοδοχεία και δεν υπάρχει κανένα πρόβλημα. Πως είναι δυνατόν να λειτουργεί το σύστημα έτσι στην χώρα μας;

ΛΙΑΣ.: Να πούμε το εξής σε ότι αφορά το συγκεκριμένο. Είναι δυο ξενοδοχεία του Νικολαΐδη...

ΔΗΜ.: Το «Atlantica Imperial» και το «Atlantica beach Resort»...

ΛΙΑΣ.: ...Σε ότι αφορά το «imperial», επειδή είναι ένα ζήτημα που το κληρονομήσαμε αυτό από το 2003 με επανειλημμένες προσφυγές, ένδικα μέσα από πλευράς εταιρείας και από την άλλη μεριά με αποφάσεις σφράγισης οι οποίες λόγω των ενδίκων μέσων δεν υλοποιήθηκαν.

Εν πάση περιπτώσει το 2004- από ότι έχω την ενημέρωσή μου- για το μεν ένα ξενοδοχείο εξαντλήθηκαν όλες οι διαδικασίες, διότι... εν πάση περιπτώσει τελεσίδικησαν και όλα τα ένδικα μέσα και ήδη η διεύθυνση τουρισμού του ΕΟΤ Δωδεκανήσου...γιατί σε εμάς ήρθε το θέμα από 1/1 που πέρασαν οι περιφερειακές διευθύνσεις τουρισμού...

Ενημερώθηκε ήδη για το ένα ο κ. Νικ. Νικολαΐδης, ενώ για το άλλο εκκρεμούν ακόμα κάποιες διαδικασίες

ΔΗΜ.: Για ποιό ξενοδοχείο μιλάτε κύριε Λιασκο; Για το «Atlantica Imperial»;

ΛΙΑΣ.: Ναι.

ΔΗΜ.: Όταν λέτε έχει τελεσιδικήσει τι εννοείτε;

ΛΙΑΣ.: Εννοώ ότι έχουν εξαντληθεί όλα τα ένδικα μέσα και ήδη η διεύθυνση τουρισμού του ΕΟΤ Δωδεκανήσου με έγγραφο της με αριθμό πρωτοκόλλου 839 από τις 9/3 προς το ξενοδοχείο αυτό του επισημαίνει ότι η χορήγηση σήματος είναι προϋπόθεση... και δεν υφίσταται διότι δεν υπάρχει η προσκόμιση της αναθεωρημένης οικοδομικής αδείας και του εφιστά την προσοχή ότι δεν μπορεί να λειτουργήσει φέτος χωρίς το προβλεπόμενο και θα έχει τις συνέπειες της τουριστικής νομοθεσίας.

ΔΗΜ.: Άρα δεν θα του επιτρέψετε να ανοίξει, θα το σφραγιστεί λέτε φέτος...

ΛΙΑΣ.: Ναι. Του το λέει από τις 9/3.

ΔΗΜ.: Επειδή και άλλες φορές του το έλεγε αλλά λειτούργησε το ξενοδοχείο. Η κυρία Σημαντώνη που ήταν περιφερειάρχης Νοτίου Αιγαίου είχε εκδώσει απόφαση για σφράγιση. Προσέφυγε στο ΣτΕ, ήταν να εκδικαστεί η προσφυγή του στις 29 Σεπτεμβρίου...

ΛΙΑΣ.: Όλα αυτά τα ένδικα μέσα...αυτό σας λέω, όπως και το «beach» υφίσταται μία διαδικασία ακόμη. Για αυτό το ξενοδοχείο δεν υπάρχει άλλο ένδικο μέσο, για αυτό κιόλας του στέλνει έγγραφο και του λέει ότι δεν μπορεί να λειτουργήσει φέτος.

ΔΗΜ.: Θα το ερευνήσουμε το θέμα θα το δούμε και θα το παρακολουθήσουμε, είναι σοβαρό...

ΛΙΑΣ.: Έχει κάνει την δουλειά της δηλαδή η περιφερειακή διεύθυνση. Για δε το ξενοδοχείο «beach» εκκρεμεί μία προσφυγή που έχει κάνει στην επιτροπή του νόμου πλέον που συγκροτηθήκαμε εμείς ως υπουργείο Τουρισμού, γιατί του είχε κάνει η προηγούμενη... η περιφερειακή διεύθυνση, ο περιφερειάρχης δηλαδή με την διαδικασία...όχι ο ίδιος αλλά με την διαδικασία που υπήρχε εκεί, του είχε βάλει ένα πρόστιμο 93.000 ευρώ από ότι βλέπω...

ΔΗΜ.: Επιτρέποντας όμως την λειτουργία του...

ΛΙΑΣ.: Επιτρέποντας την λειτουργία μέσω απόφασης που πήρε η επιτροπή που τότε είχε προσφύγει η συγκεκριμένη εταιρεία. Να σας πω λίγο παρακάτω. Αυτός έκανε αίτηση ακύρωσης επιβολής προστίμου που εκδικάζεται 15/6, αυτό εκδικάζεται από το ΣτΕ, 15/6 που πήρε νέα προθεσμία και γίνεται νομίζω...όχι είναι αρχές Απριλίου, και σύμφωνα με γνωμοδότηση του πρώτου τμήματος του νομικού συμβουλίου του κράτους, η διοίκηση περιμένει την εκπνοή της τρίμηνης προθεσμίας προκειμένου να επιβάλει την εκ νέου κύρωση της σφράγισης. Αυτό ήταν πέρυσι.

Μετά την εκπνοή της προθεσμίας όρισε ημερομηνία και επιτροπή για την σφράγιση ο περιφερειάρχης, εν τω μεταξύ όμως με τον νόμο πλέον είχε περάσει η αρμοδιότητα στο υπουργείο Τουριστικής Ανάπτυξης και έκανε προσφυγή η οποία εκδικάζεται από την επιτροπή προσφυγών του υπουργείου μας πλέον, όχι της περιφέρειας, αυτές τις ημέρες.

Σύμφωνα όμως με την γνωμοδότηση του νομικού συμβουλίου η προσφυγή αυτή αναστέλλει την εκτέλεση της διοικητικής κύρωσης της σφράγισης μέχρις ότου εξεταστεί. Όμως αυτή-μιλάω τώρα για το «beach"- θα εξεταστεί μέσα σε αυτές τις ημέρες και πιθανότατα και για αυτό το ξενοδοχείο θα υπάρχει η ίδια διαδικασία, δηλαδή εδώ τελειώνει το οποιοδήποτε ένδικο μέσο.

ΔΗΜ.: Η διαδρομή της παρανομίας...

ΛΙΑΣ.: ...εδώ τελειώνει το οποιοδήποτε ένδικο μέσο είχε η εταιρεία, δηλαδή έκανε και την τελευταία προσφυγή στην επιτροπή του υπουργείου μας για το «beach»...

ΔΗΜ.: Είχε πολύ καλούς δικηγόρους αυτή η εταιρεία...

ΛΙΑΣ.: Έχει και ο πολίτης το δικαίωμα να ασκεί τα ένδικα μέσα του.

Εφόσον δεν μπορεί να έχει οικοδομική άδεια δεν μπορεί να λειτουργεί. Είναι ζήτημα νομιμότητας και από εκεί και ύστερα έχουν κινηθεί όλες οι διαδικασίες.

