η δημοκρατική της Ρόδου

στην υπηρεσία του δωδεκανησιακού λαού

Κωδικός 1876 Αρ. φύλλου 6831 ΣΑΒΒΑΤΟ 2 ΑΠΡΙΛΙΟΥ 2005 - Τιμή 0,70 ΕΥΡΩ - www.dimokratiki.gr - e-mail: info@dimokratiki.gr

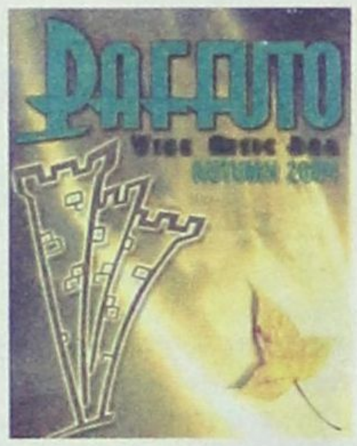

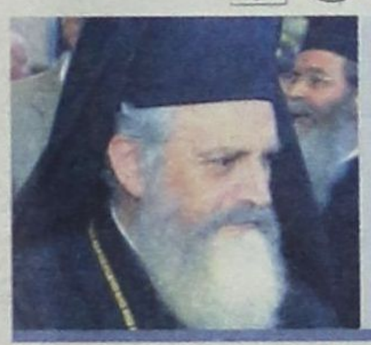

ΜΗΝΥΜΑ ΤΗΣ ΚΥΒΕΡΝΗΣΗΣ ΠΡΟΣ ΙΕΡΟΣΟΛΥΜΑ

«ΝΑ ΑΝΑΛΑΒΕΙ Ο ΕΙΡΗΝΑΙΟΣ τις ιστορικές ευθύνες του»

Ο τελευταίος ισχυρίζεται ότι δεν έγιναν μεταβιβάσεις ακινήτων

• ΣΕΛ. 13



ΓΙΑ ΠΑΡΑΝΟΜΗ ΟΠΛΟΦΟΡΙΑ-ΟΠΛΟΚΑΤΟΧΗ

ΑΣΚΕΙΤΑΙ ΠΟΙΝΙΚΗ ΔΙΩΞΗ ΚΑΤΑ του μητροπολίτη Καλύμνου

13 άτομα οπλοφορούν τελικά νομίμως στην περιοχή

• ΣΕΛ. 5

Ο ΜΗΤΡΟΠΟΛΙΤΗΣ ΓΕΡΑΣΙΜΟΣ

Αρνείται τις κατηγορίες για τα σκάνδαλα της Πάτμου

• ΣΕΛ. 11

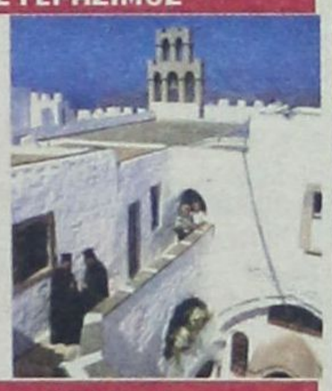

ΔΙΑΠΙΣΤΩΣΕΙΣ ΑΡΕΟΠΑΓΙΤΗ

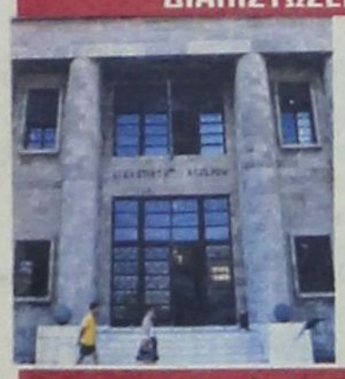

Αψογα κάνουν τη δουλειά τους δικαστές και εισαγγελείς

• ΣΕΛ. 5

Ο κ. Χ. ΧΑΤΖΗΕΥΘΥΜΙΟΥ

Κατηγορεί τη δημοτική αρχή για αδιαφορία και ολιγωρία

• ΣΕΛ. 12

ΕΠΙΒΕΒΑΙΩΘΗΚΑΝ ΟΙ ΠΡΟΒΛΕΨΕΙΣ ΤΗΣ «δημοκρατικής»

«ΦΩΤΟΓΡΑΦΙΚΗ» τροπολογία στη Βουλή για τα ξενοδοχεία «Ατλάντικα»

Καθίσταται εφικτή η λειτουργία τους με την χορήγηση του ειδικού σήματος

Πολίτες Α' τάξεως στην Ελλάδα όσοι παρανομούν, όλοι οι άλλοι θεωρούνται «κορόιδα» • Αρκούν για την «νομιμοποίηση» α) η ύπαρξη σε ισχύ πιστοποιητικού πυρασφάλειας β) η διαπίστωση μη ύπαρξης προβλήματος δομικής, σεισμικής ή στατικής επάρκειας των κτιρίων και γ) η επάρκεια των υφισταμένων εγκαταστάσεων διάθεσης υγρών αποβλήτων



• ΣΕΛ. 32

ΜΑΚΕΔΟΝΙΚΕΣ ΓΡΑΜΜΕΣ ΤΣΙΜΕΝΙΔΗΣ Α.Ε.

Η πιο σύγχρονη μεταφορική εταιρία σας παρέχει στην **ΕΛΛΑΔΑ** και σε όλο τον **ΚΟΣΜΟ**

1. Παραλαβή - παράδοση από πόρτα σε πόρτα
2. Αυτόματη ασφάλιση εμπορευμάτων
3. Χαμηλό κόστος
4. Ψυγείο - μεταφορές - αποθήκευση
5. Ειδική υπηρεσία μετακομίσεων
6. Ειδικές μεταφορές
7. Αεροπορικές μεταφορές
8. Μεταφορές - transit
9. Εκτελωνισμοί
10. Αποθηκεύσεις

Ρόδος 22410 60345 | Αθήνα 210 5582240 | Θεσ/νίκη 2310 753267

ΤΩΡΑ Β' ΥΠΟΚ/ΜΑ ΣΤΟ ΚΕΝΤΡΟ ΑΘΗΝΩΝ

Αγ. Πολυκάρπου 95, τηλ. 210 3478858

The art of transporting

ΓΙΑ ΠΟΛΛΟΥΣ ΚΑΙ ΔΙΑΦΟΡΟΥΣ ΛΟΓΟΥΣ

Σε δεινή οικονομική θέση έχουν περιέλθει οι ΟΤΑ Δωδ/σου



• ΣΕΛ. 7

ΕΠΙΣΤΟΛΗ ΚΑΘΗΓΗΤΗ ΠΑΝΕΠΙΣΤΗΜΙΟΥ

Ανοιξαν οι «Ασκοί του Αιόλου» και για τον μητροπολίτη Κω

• ΣΕΛ. 19



ΑΝΤΙ ΝΑ ΩΦΕΛΟΥΝ, ΒΛΑΠΤΟΥΝ ΤΗΝ ΚΥΒΕΡΝΗΣΗ

ΕΓΙΝΑΝ ΠΟΛΥ ΚΑΚΟΙ ΧΕΙΡΙΣΜΟΙ στο θέμα του «Παλαί ντε Σπορ»

«Σφόδρα ενοχλημένος» φέρεται να είναι ο κ. Αρ. Παυλίδης • Να πάει στο Φυτώριο το Κολυμβητήριο, προτείνει ο νομάρχης

• ΣΕΛ. 3



ΜΕ ΑΠΟΦΑΣΗ ΤΟΥ ΠΟΛΥΜΕΛΟΥΣ

Φαρμακοποιός της Ρόδου καλείται να πληρώσει υψηλή αποζημίωση

• ΣΕΛ. 14



ΕΠΙΣΚΕΦΘΗΚΕ ΤΟΝ ΝΟΜΑΡΧΗ

Εντυπωσιασμένος από την Ρόδο ο Ρώσος πρέσβης στην Αθήνα

• ΣΕΛ. 7

η άποψη της ημέρας

Η εφαρμογή από χθες το πρωί των αυξημένων συντελεστών του Φόρου Προστιθέμενης Αξίας συνθέτει το νέο τοπίο στην αγορά, που θα πρέπει να αντιμετωπιστεί χωρίς τερατολογίες και υπερβολές.

Σύμφωνα με τις πρώτες εκτιμήσεις, τα σούπερ μάρκετ θα περάσουν τους νέους συντελεστές του ΦΠΑ στα προϊόντα τους, χωρίς όμως να αυξήσουν περαιτέρω τις τιμές τους. Πολλές μικρομεσαίες επιχειρήσεις θα απορροφήσουν την αύξηση των φόρων λόγω του έντονου ανταγωνισμού αλλά και της χαμηλής ζήτησης, ενώ προβλήματα κερδοσκοπίας θα εντοπιστούν κυρίως στις αμοιβές των ελεύθερων επαγγελματιών.

Στις λαϊκές αγορές δεν υπάρχουν ταμειακές μηχανές και ως εκ τούτου δεν συντρέχει λόγος για τους παραγωγούς να αυξήσουν τις τιμές των προϊόντων τους. Επομένως, το πρόβλημα της αισχροκέρδειας μπορεί να αντιμετωπιστεί εάν η κυβέρνηση εντείνει τους ελέγχους, ειδικά στους τομείς παροχής υπηρεσιών.

Να απομακρυνθεί η «μούχλα» από την οικονομία

Αυτό που προέχει είναι η κυβέρνηση να ενθαρρύνει επιχειρηματικές πρωτοβουλίες ώστε να διατηρηθούν σε υψηλά επίπεδα οι ρυθμοί ανάπτυξης. Η επιβολή των νέων φόρων περιορίζει την κατανάλωση και εάν στην οικονομία δεν μπει νέο χρήμα από επενδύσεις, τα πραγματικά προβλήματα θα είναι μπροστά μας.

Προκειμένου να αποφευχθεί ο (υπαρκτός) κίνδυνος της επιβράδυνσης της οικονομίας η κυβέρνηση πρέπει να αναπτύξει ταχύτητα. Να προωθήσει τις αποκρατικοποιήσεις, να περιορίσει τις δημόσιες δαπάνες καταργώντας υπηρεσίες που δεν παρουσιάζουν αξιόλογο έργο και να περικόψει προνόμια που είχαν δοθεί τα τελευταία χρόνια σε ομάδες κρατικών αξιωματούχων.

Με λίγα λόγια, να απομακρυνθεί η «μούχλα» από την οικονομία, να ενθαρρυνθεί η επιχειρηματικότητα και να δοθεί έμφαση στην ενίσχυση των παραγωγικών δυνάμεων της χώρας που πληρώνουν ΦΠΑ αλλά απαιτούν φιλικό περιβάλλον για τις δουλειές και τις επενδύσεις τους.

ο καιρός

Γενική πρόγνωση για σήμερα **ΣΑΒΒΑΤΟ 2/4/2005** Μικρή εξασθένηση των θυελλωδών βορείων ανεμών στο Αιγαίο. Χαμηλές για την εποχή θερμοκρασίες. **Δωδεκάνησα:** νεφώσεις παροδικά αυξημένες με πιθανότητα βροχής στα Νησιά του ανατολικού Αιγαίου. Άνεμοι: βόρειοι θυελλώδεις.Θερμοκρασία: από 9 έως 13 βαθμούς Κελσίου, αλλά στις βορειότερες περιοχές θα είναι 2 με 3 βαθμούς χαμηλότερη.



ΗΜΕΡΗΣΙΑ ΕΦΗΜΕΡΙΔΑ
η δημοκρατική
της Ρόδου
Ετος ιδρύσεως 1982
Θεμ. Σοφούλη 77
Ταχ. Θυρίδα 339
85100 Ρόδος
Εκδότης - ιδιοκτήτης
ΒΑΣΙΛΗΣ Δ. ΑΘΑΝΑΣΙΟΥ
Διευθυντής:
ΔΑΜΙΑΝΟΣ Β. ΑΘΑΝΑΣΙΟΥ
Τηλέφωνα: 22410-34722, 76655, 37500, 26728, 27919
Telefax: 2241037333 - 22410 26728

www.dimokratiki.gr
e-mail:info@dimokratiki.gr





Υπό την επήρεια αλκοόλ και ψυχοφαρμάκων μια 47χρονη γυναίκα πήρε το πρωί της Κυριακής «σβάρνα» τα αυτοκίνητα που ήταν σταθμευμένα στις οδούς Γ. Γρίβα και Νικ. Μανδηλαρά και άρχισε να τα χαράσσει με αιχμηρό αντικείμενο, σχηματίζοντας κατά κανόνα ένα μεγάλο «Α» στο μέσο ενός κύκλου.

Αστυνομικοί του Α.Τ. Ρόδου έθεσαν όμως τέρμα στην δραστηριότητά της, αφού την συνέλαβαν στις 4.30 το πρωί «επί το έργον». Με την δικογραφία που σχηματίσθηκε σε βάρος της οδηγήθηκε στον Εισαγγελέα που την παρέπεμψε να δικασθεί στο Αυτόφωρο σήμερα το μεσημέρι. Πρόκειται για την Μαρία Σεχά του Σπύρου και της Διονυσίας, ετών 47, κάτοικο Ρόδου, η οποία την ώρα της σύλληψής της, χάρασσε τα υπ' αριθ. κυκλ. ΡΟΒ 2866 και ΡΟΕ 1508 ΙΧ αυτοκίνητα ιδιοκτησίες αντίστοιχα των Αριστείδη Παπαθεοδωράκη, εμπόρου και Σταύρου Δούλια, συνταξιούχου.

Από έρευνα της Αστυνομίας προέκυψε ότι η Σεχά είχε προκαλέσει φθορές με τον ίδιο τρόπο, λίγο ενωρίτερα και στα εξής αυτοκίνητα: Της Κωνσταντινίδη Γεωργίας του Κυριάκου, ετών 40, της Βογιατζή Μαργαρίτας του Ιωάννη, του Χατζημανώλη Ιωάννη του Αναστασίου, της Φωστιέρη Ευαγγελίας του Μιχαήλ, του Βαζελάκη Ιπποκράτη του Δημητρίου, του Ντελάκη Τριαντάφυλλου του Ιωάννη, του Σταματάρου Κυριάκου του Στεφάνου, του Γεωργίου Βασιλείου του Κωνσταντίνου και του Χατζηδάκη Νικολάου του Αποστόλου.

πριν 12 χρόνια

πληροφορίες

Η ΤΑΥΤΟΤΗΤΑ ΤΗΣ ΗΜΕΡΑΣ

ΣΑΒΒΑΤΟ 2 ΑΠΡΙΛΙΟΥ
ΘΕΟΔΩΡΑΣ ΠΑΡΘΕΝΟΥ, ΤΙΤΟΥ ΟΣΙΟΥ
Ανατολή ηλίου 06.09 Δύση ηλίου 18.49 ΣΕΛΗΝΗ ΤΕΛΕΥΤΑΙΟ ΤΕΤ.

ΦΑΡΜΑΚΕΙΑ

ΣΗΜΕΡΑ διημερεύει το φαρμακείο ΣΤΑΥΡΟΠΟΥΛΟΣ Χ-ΠΑΠΠΟΥ Ε.-, πλατεία Ακαδημίας (δίπλα από την Τράπεζα Δωδ/σου) τηλ. 75747
ΣΗΜΕΡΑ διανυκτερεύει το φαρμακείο ΠΕΡΓΑΝΤΗΣ ΠΑΝ. Ατταβύρου - Σμύρνης 34 Ροδίνι τηλ. 78977

ΚΑΥΣΙΜΑ

ΣΗΜΕΡΑ: Διανυκτερεύουν τα πρατήρια καυσίμων:
1) Ακρίτας ΕΚΟ Γ. Σεφέρη **2)** Τσαγκαράκης Μανώλης ΒΡ Λ. Καλλιθέας **3)** Παναγιωτίδης ΕΚΟ Κρεμαστή **4)** Κωνσταντινίδης SHELL Αφάντου **5)** Οίκουτας Μ. ΕΚΟ Αρχάγγελος **6)** Πάππου Κ. ΕΚΟ Παραδείσι **7)** Θεουλάκης Ι. ΕΚΟ Εμπωνα

ΧΡΗΣΙΜΑ ΤΗΛΕΦΩΝΑ

Άμεση δράση	100	Πληρ. ΟΤΕ	131
Αμεση Επέμβαση		Ώρα	141
Πυροσβεστικής	199	Φαρμακεία (Διημ.-Διαν.)	1434
Νοσοκομείο	80000	ΠΡΟ-ΠΟ • ΛΟΤΤΟ	1444
Οδική Ασφάλεια:		ΠΑΜΕ ΣΤΟΙΧΗΜΑ	1400
EXRESS SERVICE	154	ΡΟΔΑ	26300
HELLAS SERVICE	1057	ΚΤΕΥΛ	27706
HOULIS SERVICE	30165	ΕΒΕΔ	22281
ΑΦΟΙ Σιέχ	25776	Δικηγορικός Σύλλογος	27469
Ράδιο Ταξί	64712	Εμπορικός Σύλλογος	35255
Αστυν. Διεύθυνση	27653	Ολυμπιακή - Κρατήσεις	24555
Ασφάλεια	23294	ΔΑΝΕ (πρακτορείο)	43150
Τμήμα Τάξης	23849	ΙΚΑ	64912
Τροχαία	44131-32	ΤΕΒΕ	22688-77034
Λιμεναρχείο	28888		
Δασαρχείο	191	ΤΑΞΥ	68701-3
Τελωνείο	27703	ΟΑΕΔ	23265
Υγειονομείο	26666	Εργατικό Κέντρο	24730
Μητρόπολη	23274	Αρχαιολογία	34719
Νομαρχία	46501	Περιφ. Δ/ντής	38174 - 38175
Δήμος Ρόδου	46200		
Βλάβες ΟΤΕ	121	Aegean Airlines	98345
Βλάβες ΔΕΗ	125	ΔΗΜ. ΕΠΙΧ. ΚΑΘ. ΡΟΔΟΥ	77600
ΒΛΑΒΕΣ ΔΕΥΑΡ	68755	ΥΠΗΡ. ΑΠΟΚΟΜΙΔΗΣ	61057

ΔΕΧΟΝΤΑΙ ΤΟ ΚΟΙΝΟ

- Ο Νομάρχης Δωδεκανήσου **Γιάννης Μαχαιρίδης** και οι Βοηθοί Νομάρχη **Στάθης Κουσουρνάς** και **Νίκος Ζωίδης** δέχονται το κοινό κάθε **Τρίτη και Πέμπτη, από τις 11:00-13:00 το μεσημέρι**

ΑΚΤΟΠΛΟΪΚΑ ΔΡΟΜΟΛΟΓΙΑ

ΜΠΛΟΥ ΣΤΑΡ: Απόπλους **10.00** δια Κω, Κατάπωλα, Πειραιά
ΙΕΡΑΠΕΤΡΑ: Απόπλους **13.00** δια Καστελλόριζο και επιστροφή **ΑΝΘΗ ΜΑΡΙΝΑ** Απόπλους **17.00** δια Κω, Λέρο, Πάτμο, Σύρο, Πειραιά **Β. ΚΟΡΝΑΡΟΣ:** Απόπλους **22.00** δια Κω, Κάλυμνο, Σάμο, Χίο, Μυτιλήνη, Λήμνο, Αλεξανδρούπολη

ΑΕΡΟΠΟΡΙΚΑ ΔΡΟΜΟΛΟΓΙΑ

ΠΤΗΣΕΙΣ ΟΛΥΜΠΙΑΚΗΣ
ΡΟΔΟΣ - ΑΘΗΝΑ: Καθημερινά **07.10, 10.40, 13.40, 19.45, 22.55**
Κάθε Σάββατο 16.40
ΡΟΔΟΣ - ΚΑΡΠΑΘΟΣ: (Τρίτη, Σάββατο) **16.15** (Πέμπτη - Κυριακή)
ΡΟΔΟΣ - ΚΑΣΟΣ: (Τρίτη - Σάββατο) **16.15**
ΡΟΔΟΣ - ΗΡΑΚΛΕΙΟ: Δευτέρα **15.30** , Τρίτη **06.30 - 20.50**, Τετάρτη **20.50**, Πέμπτη **06.30 - 20.50** Παρασκευή **15.30**, Σάββατο **20.50**, Κυριακή **19.15**
ΡΟΔΟΣ - ΘΕΣΣΑΛΟΝΙΚΗ: (Δευτέρα, Τετάρτη, Παρασκευή, Σάββατο) **19.40**
ΡΟΔΟΣ - ΜΕΓΙΣΤΗ: (Δευτέρα,Τετάρτη, Παρασκευή, Σάββατο Κυριακή) **07.00**
ΠΤΗΣΕΙΣ AEGEAN - AIRLINES
ΡΟΔΟΣ - ΑΘΗΝΑ: Καθημερινά **07.10** (πλην Κυριακής)
11-10 - 16.25 - 18.10 -21.35
ΡΟΔΟΣ - ΗΡΑΚΛΕΙΟ: Καθημερινά 14.30
ΡΟΔΟΣ - ΘΕΣΣΑΛΟΝΙΚΗ: Καθημερινά 17.45

ΣΥΝΑΛΛΑΓΜΑ

USA Dollar	1,2763	Switzerlan Franc	1,5246
Denmark Crown	7,3340	Norway Crown	8,0788
UK Pound	0,6778	Cyprus Pound	0,5755
Sweden Crown	8,0013	Canada Dollar	1,5493
Japan Yen (100)	136,29	Australia Dollar	1,6503

ΑΝΤΙ ΝΑ ΩΦΕΛΟΥΝ, ΒΛΑΠΤΟΥΝ ΤΗΝ ΚΥΒΕΡΝΗΣΗ

ΕΓΙΝΑΝ ΠΟΛΥ ΚΑΚΟΙ ΧΕΙΡΙΣΜΟΙ *στο θέμα του «Παλαί ντε Σπορ»*

«Σφόδρα ενοχλημένος» φέρεται να είναι ο κ. Αρ. Παυλίδης - Να γίνει στο Φυτώριο το κολυμβητήριο, προτείνει ο νομάρχης





«Σφόδρα ενοχλημένος» φέρεται να είναι ο υπουργός Αιγαίου και Νησιωτικής Πολιτικής κ. Αριστοτέλης Παυλίδης για τις εντυπώσεις που δημιουργήθηκαν εις βάρος του, με τα όσα είπε στο δημοτικό συμβούλιο την περασμένη Τετάρτη, ο επικεφαλής της μειοψηφίας κ. Χατζής Χατζηευθυμίου, σχετικά με την εμπλοκή του στην υπόθεση του Κλειστού Γυμναστηρίου (Παλαί Ντε Σπορ) της Ρόδου.

Οπως έγραψε χθες η «δ» ο κ. Χ. Χατζηευθυμίου υποστήριξε ότι, μια μέρα μόλις, πριν από τη συνεδρίαση του δημοτικού συμβουλίου, που θα αποφάσιζε την άμεση δημοπράτηση του έργου, πραγματοποιήθηκε συνάντηση του κ. Παυλίδη με τον υφυπουργό Αθλητισμού κ. Γιώργο Ορφανό και αποφασίσθηκε η κατασκευή του Παλαί Ντε Σπορ, με φορέα υλοποίησης και χρηματοδότη τη Γενική Γραμματεία Αθλητισμού, στην περιοχή του Φυτωρίου και όχι στον Ζέφυρο, όπως έχει αποφασίσει το δημοτικό συμβούλιο.

Η παρέμβαση αυτή του κ. Χατζηευθυμίου προκάλεσε την εντονότατη αντίδραση του δημάρχου κ. Γιώργου Γιαννόπουλου και των υπολοίπων μελών της πλειοψηφίας που κατήγγειλαν «την απροκάλυπτη υποβάθμιση του ρόλου των αυτοδιοικητικών οργάνων, με τη λήψη μιας απόφασης που αφορά το Δήμο της Ρόδου, ερήμην του».

Η τροπή που έλαβε το όλο θέμα, εξέθετε ασφαλώς και τον Υπουργό Αιγαίου, καθώς τον εμφάνιζε να ενεργεί παρασκηνιακά, με τρόπο που έθετε σε κίνδυνο την υλοποίηση ενός μεγάλου έργου, ενώ παράλληλα δημιουργούσε μείζον θεσμικό και πολιτικό ζήτημα, στο βαθμό που κυβερνητικοί παράγοντες εμφανίζονται να αγνοούν τις αποφάσεις των αιρετών εκπροσώπων της Τοπικής Κοινωνίας.

Ο κ. Αριστοτέλης Παυλίδης φέρεται να είναι ιδιαίτερα ενοχλημένος για τον «άκομψο τρόπο» με τον οποίον παρουσιάστηκε μια πρωτοβουλία του, που μοναδικό στόχο είχε την προώθηση της υλοποίησης του «Παλαί Ντε Σπορ» και όχι την υπονόμευσή της ή την εκμετάλλευση του όλου ζητήματος για ίδιον πολιτικό όφελος.

Πιο συγκεκριμένοι κύκλοι του περιβάλλοντος του Υπουργού Αιγαίου σχολίαζαν χθες ότι η σύσκεψη του κ. Παυλίδη με τον κ. Γιώργο Ορφανό, όπως και άλλες συναντήσεις που προηγήθηκαν, με τη συμμετοχή σε αυτές και του υφυπουργού Εξωτερικών κ. Γιάννη Βαληνάκη και του βουλευτή κ. Αναστάσιου Καραμάριου ως στόχο είχαν την επιτάχυνση των διαδικασιών κατασκευής του έργου και το Φυτώριο ετέθη στη συζήτηση ως εναλλακτική λύση, επειδή θεωρήθηκε ότι το έργο καθυστερεί λόγω ακαταλληλότητας της περιοχής «Ζέφυρος» που είχε αρχικά επιλεγεί.

Το ερώτημα που ευλόγως τίθεται αν όντως έτσι έχουν τα πράγματα, είναι γιατί ο κ. Παυλίδης δεν φρόντισε να ενημερώσει σχετικά το Δήμο Ροδίων, ώστε να μην πλανώνται υπόνοιες, που ενδεχομένως δεν ανταποκρίνονται στην πραγματικότητα.

Επιπλέον θα φαινόταν καθαρά ότι η σημερινή κυβέρνηση επισπεύδει την κατασκευή των έργων που είχαν περιέλθει στο παρελθόν, σε πλήρη αδράνεια.

Μια πιθανή απάντηση είναι ότι ο Υπουργός Αιγαίου, αν έδινε εξηγήσεις, θα αναγκαζόταν να «αδειάσει» τον κ. Χατζηευθυμίου, γεγονός που μοιραία θα οδηγούσε σε περαιτέρω επιδείνωση των σχέσεων μεταξύ των δύο, που εδώ και αρκετό καιρό δεν διανύουν την καλύτερη φάση τους, όπως τουλάχιστον φημολογείται.

Ο νομάρχης

«Ο χώρος για την κατασκευή του Κλειστού Γυμναστηρίου έχει επιλεγεί και είναι ο «Ζέφυρος». Υπάρχουν μάλιστα όλες οι απαιτούμενες εγκρίσεις και αδειοδοτήσεις. Το θέμα έχει λήξει», απάντησε ο νομάρχης κ. Γιάννης Μαχαιρίδης ερωτηθείς από συντάκτη της «δ» χθες, αν η Ν.Α.Δ., στην ιδιοκτησία της οποίας ανήκει το «Φυτώριο» θα το παραχωρούσε για την κατασκευή του Παλαί Ντε Σπορ και πρόσθεσε πως αν η Γ.Γ. Αθλητισμού ενδιαφέρεται για το «Φυτώριο» τότε θα έπρεπε να συνδράμει, ώστε η Ν.Α.Δ. να κατασκευάσει εκεί το έργο του Κλειστού Κολυμβητηρίου.

Είναι προφανές, μετά και τις δηλώσεις Μαχαιρίδη ότι λόγω κακών χειρισμών χάθηκε μια μοναδική ευκαιρία για να πιστωθεί η Κυβέρνηση την προώθηση των μεγάλων έργων σε τοπικό επίπεδο.

ΣΑΣ ΣΤΕΙΛΑΜΕ ΣΤΟΝ ΑΠΡΙΛΗ;

«Χαμός» έγινε χθες με τα δύο πρωταπριλιάτικα «ψεματάκια» της «δημοκρατικής» (το ένα αποσκοπούσε σε... αντιπερισπασμό, έναντι του άλλου).

Στην κυριολεξία «άναψαν φωτιές» τα τηλέφωνα!

Ξέρουμε, ταλαιπωρήσαμε λιγάκι και τον αγαπητό μας φίλο Γρηγόρη Μοράρη (αυτά παθαίνουν, δυστυχώς, οι καλοί ψαράδες), αλλά είχε μια πρώτης τάξεως ευκαιρία να διαπιστώσει, πόσο δημοφιλής είναι.

Λοιπόν, αγαπητοί αναγνώστες, όπως θα διαπιστώσατε (άλλωστε οι αναγνώστες της «δ» είναι υψηλού επιπέδου), ούτε ο Γρηγ. Μοράρης βρέθηκε αντιμέτωπος με καρχαρία (αν βρισκόταν, άλλωστε, θα τον σκότωνε), και φυσικά δεν κινδύνευσε, ούτε και ο Βαβύλης συνελήφθη στην Κάλυμνο! Αυτόν τον προστατεύουν οι... παγκόσμιες μυστικές υπηρεσίες!

Καλός σας Απρίλης, και αν κάποιους ταλαιπωρήσαμε, μια ευχή δίνουμε: Και του χρόνου με υγεία!

ΣΤΟΝ ΓΙΩΡΓΟ ΣΒΥΝΟ

ΠΟΙΝΗ ΦΥΛΑΚΙΣΗΣ 4 ΕΤΩΝ *για υπεξαίρεση χρημάτων*

Του αναγνωρίσθηκε το ελαφρυντικό της καλής διαγωγής

Ποινή φυλάκισης 4 ετών με αναστολή ως προς την έφεση αποτέλεσμα επέβαλε χθες στον Γ. Σβύνο το Τριμελές Εφετείο Δωδεκανήσου επί κακουργημάτων κρίνοντάς τον ένοχο υπεξαίρεσης, με το ελαφρυντικό της καλής διαγωγής.

Αθώος στην ίδια υπόθεση κρίθηκε ο συγκατηγορούμενός του κ. Γ. Βησσαρίτης, επιχειρηματίας της Κω.

Οι ανωτέρω είχαν παραπεμφθεί σε δίκη με το υπ' αριθμ. 78/2002 Βούλευμα του Συμβουλίου Εφετών Δωδεκανήσου. Σύμφωνα με το Βούλευμα αλλά και με όσα προέκυψαν από την ακροαματική διαδικασία ο κ. Εμμ. Σοφός, επιχειρηματίας της Κω, είχε επενδύσεις ύψους 70 εκατ. δρχ. σε ομόλογα του Ελληνικού Δημοσίου που λόγω της μειώσεως των επιτοκίων το έτος 1998 τα επένδυσε σε αμοιβαία κεφάλαια «ΔΗΛΟΣ». Ο κ. Βησσαρίτης, συγγενής του, τον έπεισε τότε να επενδύσει τις οικονομίες του αυτές σε ασφαλιστικά επενδυτικά προγράμματα που διαχειριζόταν ο Γ. Σβύνος στην εταιρεία «Scoplife» τα οποία και θα του επέφεραν ετήσια απόδοση 26%.

Ο κ. Σοφός πράγματι ήρθε σε συνεννόηση με τον Γ. Σβύνο και επένδυσε τα χρήματα σε ασφαλιστικά επενδυτικά προγράμματα τα οποία καταχωρήθηκαν ωστόσο στο όνομα του κ. Σβύνου. Τον Οκτώβριο του 1998 ο κ. Σβύνος έδωσε στον κ. Σοφό 4.500.000 δρχ. που ήταν η απόδοση που είχαν συμφωνήσει, έκτοτε όμως δεν του επέστρεψε τα χρήματα τα οποία είχε επενδύσει ούτε του απέδωσε τους τόκους.

Το δικαστήριο έκρινε ότι ο κ. Σβύνος υπεξαίρεσε πράγματι το ποσό των 64.500.000 δρχ. από τον κ. Σοφό.

Ως συνήγοροι υπεράσπισης των κατηγορουμένων παρέστησαν οι δικηγόροι κ.κ. Π. Αβρίθης, Ακης Δημητριάδης, Β. Τραουζής και Ειρ. Μαρουπά ενώ την πολιτική αγωγή εκπροσώπησε ο δικηγόρος κ. Λ. Παπαδημητρίου.

ΕΝΤΟΠΙΣΘΗΚΑΝ ΑΠΟ ΤΟ ΣΔΟΕ

ΟΡΓΑΝΩΜΕΝΗ ΣΠΕΙΡΑ ΙΤΑΛΩΝ *διέθετε στη Ρόδο εμπορεύματα!*

Εμφανίζοντο ως .. πλανόδιοι

Οργανωμένη σπείρα Ιταλών που είχε μετατρέψει 3 ενοικιαζόμενα αυτοκίνητα σε κινητά καταστήματα πώλησης ηλεκτρικών ειδών, εργαλείων και γεωργικών μηχανημάτων, αμφιβόλου προέλευσης, εξαρθρώθηκε σύμφωνα με ασφαλείς πληροφορίες από κλιμάκιο ανδρών του ΣΔΟΕ Νοτίου Αιγαίου και της Διεύθυνσης Εμπορίου της Νομαρχιακής Αυτοδιοίκησης Δωδεκανήσου.

Οι τρεις Ιταλοί που εντοπίστηκαν σε χώρο πλησίον του καζίνο της Ρόδου έπεσαν στην παγίδα που τους είχε στήσει το ΣΔΟΕ Νοτίου Αιγαίου και επεχείρησαν να πωλήσουν ηλεκτρική συσκευή σε υπάλληλο της Διεύθυνσης Εμπορίου.

Από την έρευνα που ακολούθησε διαπιστώθηκε ότι είχαν εισάγει από το εξωτερικό και είχαν μεταφέρει προ 15νθημέρου στην Ρόδο μεγάλη ποσότητα εμπορευμάτων με 3 οχήματα που ενοικίασαν στην Λευκάδα, τα οποία και διέθεταν στην αγορά ως ... πλανόδιοι.

Το ΣΔΟΕ Νοτίου Αιγαίου προέβη σε κατάσχεση των εμπορευμάτων και σχημάτισε έκθεση καταλογισμού προστίμου που θα διαβιβαστεί στην ΔΟΥ Ρόδου για τα περαιτέρω.

Σε βάρος των Ιταλών δεν προέκυψαν ποινικές ευθύνες και για το λόγο αυτόν αφέθηκαν ελεύθεροι προκειμένου να επιστρέψουν στη χώρα τους.

ΕΝΑ ΨΥΧΙΚΑ ΑΡΡΩΣΤΟ ΑΤΟΜΟ

ΑΠΕΙΛΗΣΕ ΜΕ ΤΣΕΚΟΥΡΙ *σερβιτόρα πιτσαρίας!*

Δεν έμεινε ευχαριστημένος από την πίτσα

Σκηνές απείρου κάλλους και πρωτοφανούς παραλογισμού εκτυλίχθηκαν νωρίς το πρωί της Παρασκευής σε πιτσαρία της Ρόδου όταν ένα ψυχικά άρρωστο άτομο για ασήμαντη αφορμή εξύβρισε υπάλληλο του καταστήματος και της επιτέθηκε με τσεκούρι σκορπώντας τρόμο στην περιοχή!

Περί ώραν 04:00 το πρωί της Παρασκευής σε πιτσαρία που διανυκτερεύει ένας 31χρονος που φέρεται και από ιατρική πραγματογνωμοσύνη να αντιμετωπίζει ψυχολογικά προβλήματα μετέβη στο κατάστημα και ζήτησε από την 36χρονη Ουκρανέζα υπάλληλο να του ετοιμάσει ένα κομμάτι πίτσα.

Δεν έμεινε ωστόσο ικανοποιημένος από τις υπηρεσίες της σερβιτόρας με αποτέλεσμα να αρχίσει να την βρίζει χυδαία. Στο περιστατικό επενέβησαν υπάλληλοι από διπλανά καταστήματα που κατόρθωσαν να τον απομακρύνουν από την περιοχή. Εκείνος απεχώρησε για λίγα λεπτά αλλά επέστρεψε στην συνέχεια κρατώντας ένα τσεκούρι με το οποίο απείλησε να σκοτώσει την Ουκρανέζα με αποτέλεσμα αυτή, από τον φόβο της, να τραπεί σε φυγή.

Σχετικά ενημερώθηκαν οι αστυνομικοί της Υποδιεύθυνσης Ασφαλείας Ρόδου που έσπευσαν και συνέλαβαν τον 31χρονο.

Κατά την διάρκεια της προανάκρισης διαπίστωσαν ότι αντιμετώπιζε ψυχολογικά προβλήματα και για τον λόγο αυτόν τον μετέφεραν στην νευρολογική κλινική του Γενικού Νοσοκομείου Ρόδου για τη διενέργεια σχετικής πραγματογνωμοσύνης.

Χθες το μεσημέρι οδηγήθηκε ενώπιον του Αντεισαγγελέα Πλημμελειοδικών Ρόδου κ. Κ. Μπούτσικου ο οποίος και διέταξε την κράτησή του.

ΠΡΟΣΩΡΙΝΑ ΚΡΑΤΟΥΜΕΝΟΣ *ο Γεωργιανός για τα ναρκωτικά*

Προσωρινά κρατούμενος στις δικαστικές φυλακές της Κω κρίθηκε χθες με ομόφωνη απόφαση της Α' τακτικής Ανακρίτριας κ Ελ. Κεχαγιά και του Αντεισαγγελέα Πλημμελειοδικών Ρόδου κ Κ. Μπούτσικου ο κατηγορούμενος για αγορά και κατοχή ναρκωτικών Νικόλαος Ζαχαριάδης του Sergei 31 ετών, υπήκοος Γεωργίας, κάτοικος Ρόδου που συνελήφθη την 29η Μαρτίου 2005 από αστυνομικούς του μικτού συνεργείου πάταξης εγκληματικότητας.



Όπως ξαναέγραψε η «δ» ο Ζαχαριάδης κατείχε σε θήκη μοτοσυκλέτας δύο πλαστικές συσκευασίες που περιείχαν ένα κιλό ακατέργαστης κάνναβης και στην οικία του μια πλαστική συσκευασία με ηρωίνη βάρους 2 γραμμ. και μια ηλεκτρονική ζυγαριά ακριβείας.

Απολογούμενος ομολόγησε ότι τα ναρκωτικά τα προμηθεύτηκε από ένα άτομο που ονομάζεται «Νίκος» ηλικίας 35- 40 ετών έναντι ποσού 1500 ευρώ για ιδίαν χρήση και τόνισε ότι του είχε δώσει την ηρωίνη ως «δώρο» για να την δοκιμάσει.

Την Δευτέρα αναμένεται να απολογηθεί ο συγκατηγορούμενός του Νικόλαος Μουσταφίδης του Βασιλείου, 37 ετών, υπήκοος Καζακστάν, κάτοικος Κρεμαστής, στην οικία του οποίου στην Κρεμαστή βρέθηκαν δύο πλαστικές συσκευασίες με ηρωίνη συνολικού βάρους 4 γραμμ., 2 γραμμ. κατεργασμένης κάνναβης, 7 γραμμ. ακατέργαστης κάνναβης και ένα αχρησιμοποίητο αυτοσχέδιο τσιγαριλίκι ενώ σε «καβάτζα» που διατηρούσε σε σπίτι στο Παραδείσι βρέθηκαν 2 πλαστικές συσκευασίες με ηρωίνη συνολικού βάρους 144 γραμμ., 11 αυτοσχέδια δέματα με ακατέργαστη κάνναβη συνολικού βάρους 11.950 γραμμ., δύο πλαστικές σακούλες με κάνναβη τύπου Skunk συνολικού βάρους 80 γραμμ. και 3 ζυγαριές.

Σύμφωνα με τις πληροφορίες ο Ζαχαριάδης θα υποστηρίξει ότι τα ναρκωτικά δεν ήταν δικά του και ότι είχε αναλάβει να τα φυλάσσει για άλλο άτομο που δεν προτίθεται να κατονομάσει από φόβο για την ζωή του και της οικογένειάς του.

Kalithies Palace

ΑΙΘΟΥΣΑ ΔΕΞΙΩΣΕΩΝ



Εμπιστευθείτε σ' εμάς την γαμήλια δεξίωση του γάμου σας
Σε ένα χώρο, σχεδιασμένο αμφιθεατρικά, κλιματιζόμενο, με δυνατότητα να φιλοξενήσει έως 800 άτομα.
Απολαμβάνοντας ένα από τα μενού μας που εσείς θα επιλέξετε.
Προσιτές τιμές.
Τηλ. κρατήσεων: 2241085641, 2241085515, 2241086778

ΓΙΑ ΠΑΡΑΝΟΜΗ ΟΠΛΟΦΟΡΙΑ ΚΑΙ ΟΠΛΟΚΑΤΟΧΗ

ΑΣΚΕΙΤΑΙ ΠΟΙΝΙΚΗ ΔΙΩΞΗ ΚΑΤΑ *του μητροπολίτη Καλύμνου*

13 άτομα οπλοφορούν τελικά νομίμως, στην περιοχή

Στην άσκηση ποινικών διώξεων για παράνομη οπλοφορία και οπλοκατοχή στο χρονικό διάστημα από 28η Ιουλίου 2000 έως την 19η Απριλίου 2001 εις βάρος του Μητροπολίτη Λέρου, Καλύμνου και Αστυπαλαίας Νεκτάριου αναμένεται σύμφωνα με ασφαλείς πληροφορίες να προχωρήσει μέσα στο προσεχές διάστημα ο Εισαγγελέας Πλημμελειοδικών Ρόδου κ Γ. Οικονόμου με βάση τα στοιχεία που προέκυψαν από την προκαταρκτική εξέταση που διενεργεί, κατόπιν σχετικής εντολής του, η Αστυνομική Διεύθυνση Δωδεκανήσου.

Ο κ Εισαγγελέας όπως έγραψε ήδη η «δ» προχώρησε την 16η Μαρτίου 2005 στην άσκηση ποινικών διώξεων για παράνομη οπλοφορία και οπλοκατοχή κατ' εξακολούθηση εις βάρος του προσωρινά κρατούμενου στις δικαστικές φυλακές της Κω αρχιμανδρίτη Αθανασίου (κατά κόσμον Λεωνίδα Μισσού) κατοίκου Ιξιάς Ρόδου, Εκκλησία Φανερωμένης, μετά την αξιολόγηση του προανακριτικού υλικού που συγκεντρώθηκε στα πλαίσια της ίδιας προκαταρκτικής εξέτασης.

Από την έρευνα διαπιστώθηκε ειδικότερα ότι η Αστυνομική Διεύθυνση Δωδεκανήσου εξέδωσε άδεια οπλοφορίας στον αρχιμανδρίτη την 20η Αυγούστου 1997 στο διάστημα δηλαδή που εκτελούσε καθήκοντα γραμματέα στην Μονή του Πανορμίτη για προσωπική του ασφάλεια. Αφορούσε πιστόλι τύπου Star και διαμετρήματος 9 mm. Η άδεια αυτή ανανεώθηκε την 4η Οκτωβρίου 2000 και έληξε την 4η Οκτωβρίου του 2003. Ο αρχιμανδρίτης που χειροτονήθηκε ιεροδιάκονος την 21η Νοεμβρίου 2003 και την 25η Νοεμβρίου 2003 ιερομόναχος με το όνομα Αθανάσιος δεν φρόντισε να ανανεώσει έκτοτε την άδεια και παρέδωσε το όπλο στο Υπουργείο Δημόσιας Τάξης τον Δεκέμβριο του 2004.

Όπως προέκυψε από την έρευνα ο Μητροπολίτης Νεκτάριος από την άλλη είχε εξασφαλίσει άδεια για την κατοχή πυροβόλου όπλου και οπλοφορίας, για την προσωπική του ασφάλεια, τύπου Clock 26 9 x 19 την 28η Ιουλίου 1997 από την Διεύθυνση Ασφαλείας Αττικής. Την 27η Δεκεμβρίου 2000 η Διεύθυνση Ασφαλείας Αττικής ενημέρωσε την Αστυνομική Διεύθυνση Δωδεκανήσου ότι η άδεια οπλοφορίας του Μητροπολίτη έληξε την 28η Ιουλίου 2000 και ζήτησε την εφαρμογή της κείμενης νομοθεσίας για την δέσμευση του όπλου. Οι αστυνομικοί της Καλύμνου τότε ζήτησαν το όπλο από τον Μητροπολίτη και εκείνος τους επέδειξε



έγγραφο του Λιμεναρχείου Λέρου από το οποίο προέκυπτε ότι την 19η Απριλίου 2001 και ώρα 13.00 είχε δηλώσει (στο Λιμεναρχείο) ότι κατά την επιστροφή του από το Φαρμακονήσι στην Λέρο με σκάφος στο οποίο επέβαιναν ακόμη δύο άτομα του έπεσε στη θάλασσα και σε απόσταση 1000 περίπου μέτρων από τις ακτές του Φαρμακονησίου, μια καφέ δερμάτινη τσάντα που περιείχε μεταξύ άλλων και το όπλο.

Με άλλα λόγια όπως και στην περίπτωση του αρχιμανδρίτη Αθανάσιου που διώκεται, ο Μητροπολίτης Νεκτάριος δεν φρόντισε να ανανεώσει την άδειά του, για το χρονικό διάστημα από 28η Ιουλίου 2000 έως την 19η Απριλίου 2001.

Υπενθυμίζουμε ότι για το θέμα της απώλειας του πυροβόλου όπλου του υπέπεσε, όπως καταγγέλθηκε, σε δηλώσεις του, σε αντιφάσεις. Σε συνέντευξη τύπου που παραχώρησε σε δημοσιογράφους της Καλύμνου δήλωσε τα ακόλουθα:

«Ητανε τότε με τα γεγονότα στα Υμια. Επειδή πήγαινα τακτικά εγώ και νύχτες ακόμα, ο Πατανάς ο οδηγός και skipper της μητρόπολης έλεγε ότι δεν θα πήγαινε αν δεν είχε όπλο. Πήρα όπλο, το οποίο είχε ο Πατανάς και ύστερα, άμα τελειώσανε τα γεγονότα, σ' ένα ταξίδι του πεσε η τσάντα στη θάλασσα. Χάθηκε η τσάντα και το όπλο μαζί και τελείωσε το θέμα.»

Όπως επεσήμανε εξάλλου και ο νομαρχιακός σύμβουλος κ Μ. Αλαχούζος ο Μητροπολίτης σε συνέντευξή του σε δημοσιογράφο της «Ελευθεροτυπίας» «το 1997 πήρε την άδεια οπλοφορίας από την Αττική ως Μανώλης Χατζημιχάλης, το 1999 η αστυνομία της Καλύμνου τον κάλεσε για να του θεωρήσει την άδεια και προσκόμισε χαρτί λιμενικής αρχής της Δωδεκανήσου που λέει ότι εν πλω προς την Λέρο του έφυγε το περίστροφο στη θάλασσα. Στη συνέντευξη τύπου υποστήριξε όμως ότι ο οδηγός του φοβόταν να πάει στα Υμια και ήθελε περίστροφο, του το έδωσε και όπως πηγαίναν στα Υμια του έφυγε. Τα Υμια όμως ήταν το 1996!».

Μένει να διερευνηθεί από τον κ Εισαγγελέα εάν οι αρμόδιοι αστυνομικοί της Αστυνομικής Διεύθυνσης Δωδεκανήσου ζήτησαν εγγράφως από τους δύο κληρικούς να ανανεώσουν τις άδειές τους 3 μήνες πριν την λήξη τους όπως προβλέπεται από την νομοθεσία περί οπλοφορίας.

Από την ίδια έρευνα που διενήργησε η Αστυνομική Διεύθυνση Δωδεκανήσου διαπιστώθηκε ότι την τελευταία 5ετία εκδόθηκαν και βρίσκονται σε ισχύ δύο νέες άδειες οπλοφορίας για προσωπική ασφάλεια και ειδικότερα της πρώην Αντεισαγγελέως Πλημμελειοδικών Ρόδου κ Π. Βαρσάμου και του κ Δ. Καραγιάννη του Ελευθερίου. Την τελευταία 5ετία ανανεώθηκαν και βρίσκονται ακόμα σε ισχύ 11 άδειες οπλοφορίας των κκ Στ. Ψυλλάκη του Αντωνίου, Ανδρέα Χαλκιόπουλου του Μιχαήλ, Κ. Χαλκιόπουλου του Μιχαήλ, Μ. Διακομιχάλη του Ανδρέα, Ι. Βαρβούτη του Γεωργίου, Ι. Κούρου του Νικήτα, Στ. Σαρικά του Σάββα, Θ. Αλεξίου του Ναπολέοντος, Εμμ. Παλλά του Στεφάνου, Δ. Ζώχου του Γεωργίου και Ι. Χαρίτου του Γαβριήλ.

ΔΙΑΠΙΣΤΩΣΕΙΣ ΤΟΥ ΑΡΕΟΠΑΓΙΤΗ - ΕΠΙΘΕΩΡΗΤΗ

ΑΨΟΓΑ ΚΑΝΟΥΝ ΤΗ ΔΟΥΛΕΙΑ ΤΟΥΣ *στη Ρόδο εισαγγελείς και δικαστές*

Επικροτούνται οι χειρισμοί και στις λεγόμενες «μεγάλες υποθέσεις»

Κανένα ψεγάδι στον χειρισμό υποθέσεων από πλευράς των Εισαγγελικών λειτουργών και των Δικαστών του Εφετείου Δωδεκανήσου και του Πρωτοδικείου Ρόδου δεν διαπιστώθηκε σύμφωνα με ασφαλείς πληροφορίες από την έρευνα που διενεργεί στα πλαίσια της ετήσιας τακτικής επιθεώρησης στο δικαστικό μέγαρο της Ρόδου ο αρεοπαγίτης επιθεωρητής κ. Χρήστος Μαυρογένης.

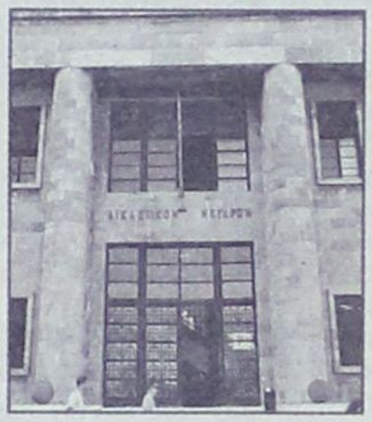

Όπως έγινε χθες γνωστό ο κ Μαυρογένης έκρινε ειδικότερα ότι οι χειρισμοί των Εισαγγελικών λειτουργών και των Δικαστών του Εφετείου στην υπόθεση των παράνομων αγοραπωλησιών ακινήτων της Μονής Πάτμου είναι άψογοι. Ο κ Μαυρογένης θεωρεί μάλιστα επιβεβλημένη και ορθή την απόφαση, να κηρυχθεί άκυρη η πραγματογνωμοσύνη των επιθεωρητών του Υπουργείου Οικονομικών με την οποία διαπιστώθηκε ότι η βλάβη στα οικονομικά της Μονής ανέρχεται στο ποσό των 1,65 δισ. δρχ και να επαναληφθεί ως προς το σκέλος αυτό η τακτική Ανάκριση. Το γεγονός συγκεκριμένα ότι δεν είχε δοθεί η σύμφωνη γνώμη της πρώην Εισαγγελέως Κω κ Όλγας Σμυρλή στις διατάξεις του πρώην τακτικού Ανακριτή κ Ανδρέα Ντόκου με τις οποίες παραγγέλθηκε η διενέργεια της πραγματογνωμοσύνης δημιουργεί ακυρότητα που ούτως ή άλλως θα διαπιστώσει ο Άρειος Πάγος.

Σε ότι αφορά στον πρώτο βαθμό ο κ Μαυρογένης έκρινε άψογους τους χειρισμούς της υποθέσεως με κατηγορούμενους μέλη του διοικητικού συμβουλίου της ΔΑΝΕ για υπεξαίρεση, απάτη, πλαστογραφία και τοκογλυφία. Η υπόθεση εκκρεμεί στο Συμβούλιο Πλημμελειοδικών Ρόδου για την έκδοση βουλεύματος πράγμα το οποίο θα γίνει λίαν συντόμως.

Ο κ Μαυρογένης είχε χθες συνάντηση με τους πατέρες των αδικοχαμένων από την χρήση του αναλγητικού επιδερμικού επιθέματος «durogesic» Σταμάτη Ορφανού και Παναγιώτη Κεχαγιόγλου, την 5η Οκτωβρίου 2002 και 3η Οκτωβρίου 2002, αντίστοιχα. Από έλεγχο που διενήργησε ενώπιόν τους στην δικογραφία έκρινε ότι η υπόθεση εξελίσσεται ομαλά και τους διαβεβαίωσε ότι οι κατηγορούμενοι θα παραπεμφθούν σε δίκη με απευθείας κλήση από τον Αντεισαγγελέα Εφετών Δωδεκανήσου κ Χρ. Κουμπή με σύμφωνη γνώμη του προέδρου Εφετών Δωδεκανήσου κ Δ. Αποστολόπουλου.

ΣΥΝΕΧΕΙΑ ΣΤΗΝ ΣΕΛ. 11



ΕΡΩΤΗΣΗ ΒΟΥΛΕΥΤΗ ΤΟΥ ΣΥΝ ΣΤΗ ΒΟΥΛΗ

ΝΑ ΑΠΟΤΡΑΠΕΙ Η ΕΓΚΑΤΑΣΤΑΣΗ *πυρηνικών σταθμών στην περιοχή*

Η Τουρκία προχωρεί στην κατασκευή εργοστασίου κοντά στην Ρόδο

Να αποτραπεί η εγκατάσταση πυρηνικών σταθμών στην Τουρκία, και μάλιστα σε περιοχές σεισμογενείς, ζητεί η βουλευτής του ΣΥΝ κ. Ασημίνα Ξηροτύρη – Αικατερινάκη με ερώτηση που κατέθεσε στη Βουλή για τους υπουργούς ΠΕΧΩΔΕ και Εξωτερικών. Οπως επισημαίνει μάλιστα και η βουλευτής ένας από τους σταθμούς θα κατασκευασθεί κοντά στην Ρόδο και συγκεκριμένα στην περιοχή Konya. Παρόμοιο πρόβλημα υπάρχει πάντως και με την Βουλγαρία, ενώ είναι νωπές οι μνήμες από τις οδυνηρές συνέπειες του Τσερνόμπιλ.

Αναλυτικά στην ερώτηση της βουλευτού αναφέρονται τα εξής:

Προς τους κ.κ. υπουργούς: Εξωτερικών και ΠΕΧΩΔΕ

Θέμα: Βουλγαρία και Τουρκία σχεδιάζουν και πυρηνικούς σταθμούς, με τον ένα εξ αυτών πολύ κοντά στη Ρόδο.

Είναι γνωστό ότι κάθε πυρηνικός σταθμός σε οποιαδήποτε χώρα αποτελεί σοβαρή απειλή, που δεν γνωρίζει σύνορα, για την υγεία, την ασφάλεια και την ίδια την επιβίωση των πολιτών και άρα είναι υπόθεση όλων των χωρών και πολύ περισσότερο των γειτονικών. Η Ελλάδα έχει προ πολλού απορρίψει το ενδεχόμενο εγκατάστασης πυρηνικών αντιδραστήρων στο έδαφός της με την στήριξη όλων των κοινωνικών και πολιτικών δυνάμεων. Δυστυχώς όμως έχει σε απόσταση αναπνοής το πεπαλαιωμένο πυρηνικό σταθμό Κορσολοντούι της Βουλγαρίας και κινδυνεύει να εγκλωβιστεί



και από το νότο με τους σχεδιαζόμενους από την Τουρκία νέους σταθμούς, ενώ συνεχώς καταγράφονται οι μη αναστρέψιμες επιπτώσεις κυρίως στους έφηβους της εποχής του πυρηνικού δυστυχήματος στο «μακρινό» Τσερνόμπιλ.

Σήμερα στην Τουρκία επιβεβαιώνονται οι πληροφορίες ότι έχουν εγγραφεί στον προϋπολογισμό του Οργανισμού Ατομικής Ενέργειας ποσά ύψους 3,8 δις. ευρώ για επενδύσεις στην ενέργεια, με την κατασκευή τριών νέων πυρηνικών σταθμών. Ο πρώτος μάλιστα εξ αυτών έχει σχεδιαστεί για την περιοχή Konya που απέχει μόλις 350 χλμ. Β.Α. της Ρόδου. Οι φορείς της περιοχής και μέσω του «Αντιπυρηνικού παρατηρητηρίου Μεσογείου» που έχουν συστήσει, απέστειλαν ήδη σχετική επιστολή στον κ. Πρωθυπουργό. Ζητούν τις άμεσες ενέργειες του για να ανατραπεί ένα από τα πιο εφιαλτικά σενάρια για την περιοχή και την ανθρωπότητα, επισημαίνουν μεταξύ των άλλων και τους τεράστιους κινδύνους από τη μεγάλη σεισμικότητα της περιοχής.

Μετά από αυτά, Ερωτώνται οι κ.κ. Υπουργοί:

- Ποιες πρωτοβουλίες θα αναλάβουν άμεσα ώστε να αποτραπεί η εγκατάσταση πυρηνικών σταθμών, επισημαίνοντας μεταξύ άλλων κινδύνων και τον πιο εφιαλτικό, της έντονης σεισμικότητας της περιοχής;

- Πώς θα αξιοποιήσουν, προκειμένου να αποτραπεί η δημιουργία των νέων σταθμών και για τους υφιστάμενους να ελέγχουν ή και να διακοπεί η λειτουργία τους το γεγονός ότι αυτές οι χώρες βρίσκονται σε προενταξιακές διαδικασίες με την Ε.Ε.;

Η ερωτώσα βουλευτής
Ασημίνα Ξηροτύρη -
Αικατερινάρη

ΓΙΑ ΤΗΝ ΔΙΑΡΡΟΗ ΔΙΚΑΣΤΙΚΩΝ ΕΓΓΡΑΦΩΝ

ΑΝΑΦΟΡΑ ΤΟΥ κ. Γ. ΠΑΡΑΣΚΕΥΑ *προς τον Εισαγγελέα Εφετών*

Ζητεί την λήψη μέτρων για την προστασία των πολιτών

Με αναφορά του προς τον Εισαγγελέα Εφετών Δωδ/νήσου κ. Ι. Λαΐνη ο βουλευτής κ. Γιάννης Παρασκευάς διαμαρτύρεται «για την δημοσιοποίηση εγγράφων που αφορούν σε δικαστικές ενέργειες εν εξελίξει που δίνουν βορά για αρνητικά σχόλια». Όπως μάλιστα επισημαίνει ο κ. Γ. Παρασκευάς, «η δημοσιοποίηση εγγράφων των δικαστηρίων έχει καταστεί πληγή και μέσο ενίσχυσης δημοσίων σχέσεων των δικαστικών λειτουργών».

Αναλυτικά η αναφορά του βουλευτή έχει ως εξής:

Κύριε Εισαγγελέα,

Αναγκάζομαι εκ των πραγμάτων να απευθυνθώ προσωπικά σε εσάς, διότι θεωρώ ότι εσείς έχετε την ευθύνη για την εύρυθμη λειτουργία της Δικαιοσύνης στον Νομό Δωδεκανήσου.

Η Δικαιοσύνη σύμφωνα με το πνεύμα και το γράμμα του Συντάγματος, σύμφωνα με την κείμενη Νομοθεσία είναι θεσμός προστασίας της ενόμου τάξης, της προσωπικότητας της υπόληψης και της τιμής των πολιτών.

Πράξεις, ενέργειες ή παραλείψεις των οργάνων της Δικαιοσύνης που λαμβάνουν χώρα τοπικά, δεν συνάδουν με την αποστολή της. Αναφέρομαι, κύριε Εισαγγελέα, στη δημοσιοποίηση εγγρά-



φων, που αφορούν σε δικαστικές ενέργειες εν εξελίξει που δίνουν βορά για σχόλια αρνητικά για τον οποιονδήποτε πολίτη, εμφανίζοντάς τον ως ένοχο πράξεων για τις οποίες δεν έχει αποφανθεί η Δικαιοσύνη.

Εάν αυτό δεν αποτελεί προσβολή της τιμής, της υπόληψης και της προσωπικότητας του ατόμου τότε τι είναι;

Η δημοσιοποίηση εγγράφων των Δικαστηρίων έχει καταστεί πληγή και μέσο ενίσχυσης «δημοσίων σχέσεων» των δικαστικών Λειτουργών. Έχουμε γίνει μάρτυρες της αναφερόμενης λειτουργίας πάρα πολλές φορές κατά το απώτερο και πρόσφατο παρελθόν με θύματα πολλούς συμπολίτες μας.

Θεωρώ ότι αυτή η στάση αντίκειται στις αρχές της δικονομίας και της λειτουργίας της Δικαιοσύνης και μέχρι σήμερα σε καμία περίπτωση δεν διεπίστωσα αυτεπάγγελτες ενέργειες της Δικαιοσύνης για την πάταξη του φαινομένου.

Βέβαιος ότι είσθε απόλυτα σύμφωνος με τα αναφερόμενα, ελπίζω να με ενημερώσετε για τις δικές σας ενέργειες.

Με εκτίμηση,
Γιάννης Παρασκευάς
Βουλευτής Δωδεκανήσου

Υ.Γ.: Την επιστολή θα την κοινοποιήσω στον Υπουργό Δικαιοσύνης και θα την δώσω στα Μ.Μ.Ε.

☑ Το Κολλέγιο Ρόδου πιστεύει ότι βασικός μοχλός κάθε εξέλιξης είναι ο άνθρωπος και στην περίπτωση του Σχολείου ο Εκπαιδευτικός.

☑ Το Κολλέγιο Ρόδου επιλέγει υπεύθυνα και προσεκτικά τους συνεργάτες του και οργανώνει ένα σύστημα εισαγωγικής και ενδοϋπηρεσιακής επιμόρφωσης.

☑ Το Κολλέγιο Ρόδου επενδύει στους Εκπαιδευτικούς προσφέροντας ιδανικό εργασιακό περιβάλλον και τις καλύτερες αμοιβές στην Ελληνική αγορά.

Το Κολλέγιο Ρόδου καλεί τους

ΒΡΕΦΟΝΗΠΙΟΚΟΜΟΥΣ - ΝΗΠΙΑΓΩΓΟΥΣ - ΔΑΣΚΑΛΟΥΣ - ΚΑΘΗΓΗΤΕΣ

που ενδιαφέρονται να αποτελέσουν μέρος της Εκπαιδευτικής Πολιτικής και Φιλοσοφίας του, να καταθέσουν το Βιογραφικό τους Σημείωμα και να συμπληρώσουν τη σχετική Αίτηση στα γραφεία του, μέχρι και την 8/4/2005.

Επίσης, παρακαλούνται όσοι έχουν ήδη καταθέσει βιογραφικό σημείωμα και αίτηση να επιβεβαιώσουν εκ νέου το ενδιαφέρον τους.

ΚΟΛΛΕΓΙΟ ΡΟΔΟΥ
ΜΕ ΤΗΝ ΤΕΧΝΟΓΝΩΣΙΑ ΤΩΝ ΕΚΠΑΙΔΕΥΤΗΡΙΩΝ ΓΕΙΤΟΝΑ
10ο χλμ Ρόδου - Λίνδου, Ρόδος - Τηλ.: 22410 87747 - E mail : info@rodos-college.gr

νέα εμφάνιση!
νέες διεθνείς διακρίσεις!



Ο πετυχημένος συνδυασμός
της ερυθρής Μανδηλαριάς
με το μοναδικό Μοσχάτο Τρίπτι,
προκαλεί με το εντυπωσιακό ρουμπινί
χρώμα και τα γητευτικά
άρωματα κόκκινων φρούτων
και τριαντάφυλλου.
Συνοδεύει ιδανικά λευκά κρέατα,
θαλασσινά, ζυμαρικά,
πιάτα κινέζικης κουζίνας,
sushi, σαλάτες και ορεκτικά.

ΕΝΑ ΑΠΟ ΤΑ 12 ΒΡΑΒΕΥΜΕΝΑ ΡΟΖΕ ΤΟΠΙΚΑ ΚΡΑΣΙΑ ΤΟΥ ΔΙΕΘΝΗ ΔΙΑΓΩΝΙΣΜΟΥ ΤΗΣ VINITALY *που πραγματοποιήθηκε στην Βερόνα της Ιταλίας τον Απρίλιο του 2003.*

C·A·I·R
RODOS
δημιουργίες ποιότητας

ΚΑΙΡ Α.Ε. 2ο χιλ. Λιν. Ρόδου-Λίνδου, Ρόδος.
Τηλ. 22410 68770-3, Fax: 22410 68675, e-mail: info@cair.gr

Παραρτήμα Αθηνών Νέο Ψυχικό,
Τηλ. 210 4813870, Fax: 210 4814035, e-mail: cair-2@otnet.gr

ΓΙΑ ΠΟΛΛΟΥΣ ΚΑΙ ΔΙΑΦΟΡΟΥΣ ΛΟΓΟΥΣ

ΣΕ ΔΕΙΝΗ ΟΙΚΟΝΟΜΙΚΗ ΘΕΣΗ

έχουν περιέλθει οι ΟΤΑ - Δωδ/σου

ΣΤ. ΡΗΝΙΟΥ: Χάνονται διαρκώς πόροι και αρμοδιότητες

Σε εξαιρετικά δυσχερή θέση, όσον αφορά στα οικονομικά τους, βρίσκονται σχεδόν στο σύνολό τους οι ΟΤΑ της Δωδεκανήσου, δήλωσε χθες σε συντάκτη της «δ» ο γραμματέας της ΤΕΔΚΔ κ. Στέλιος Ρηνιού, ενόψει της συνεδρίασης του διοικητικού συμβουλίου την προσεχή Τρίτη, όπου το φλέγον αυτό θέμα αναμένεται να τεθεί εκτός ημερησίας διατάξεως, στο πλαίσιο ενημέρωσης από τον κ. Γ. Γιαννόπουλο για τις πρωτοβουλίες που προτίθεται να αναλάβει άμεσα η ΚΕΔΚΕ.

Ένα δεύτερο εξίσου σοβαρό ζήτημα που αποτελεί τους αιρετούς άρχοντες είναι η συνεχής, σχεδόν καθημερινή, αποψίλωση της αυτοδιοίκησης από τις αρμοδιότητές της, οι οποίες περνούν στην Περιφέρεια, ενισχύοντας το μοντέλο του συγκεντρωτικού κράτους. Η αποστολή, σχεδόν καθημερινά διαφόρων εγγράφων στα γραφεία των δήμων, που ζητούν να υπάρξει έλεγχος του Περιφερειάρχη επί διοικητικών πράξεων, των αρμοδιοτήτων των οποίων είχαν μέχρι σήμερα οι δήμοι, έχει προκαλέσει σοβαρές ανησυχίες, ότι η αυτοδιοίκηση αργά και σταθερά υποβαθμίζεται, ενώ το κεντρικό κράτος γίνεται όλο και πιο συγκεντρωτικό, σχεδόν απαγορευτικό. Ταυτόχρονα καταλύονται στην πράξη οι εξαγγελίες της κυβέρνησης για περιφερειακή ανάπτυξη, όπως χαρακτηριστικά αναφέρουν εκπρόσωποι της ΤΕΔΚΔ.

Τα οικονομικά

Όπως εξηγεί ο κ. Ρηνιού, η οικονομική δυσπραγία των ΟΤΑ οφείλεται στην καθυστέρηση υλοποίησης των δεσμεύσεων της κυβέρνησης για τα οικονομικά των δήμων, στην καθυστέρηση εκταμίευσης των εγκεκριμένων πόρων προς τους δήμους (π.χ. «ΘΗΣΕΑΣ» κ.λπ), καθώς και στην έναρξη εφαρμογής της διαδικασίας μονιμοποίησης των συμβασιούχων στους δήμους, χωρίς να έχουν εξασφαλισθεί οι απαιτούμενοι επιπλέον πόροι.

Πιο συγκεκριμένα, ό,τι αφορά την **ΣΑΤΑ**, η κυβέρνηση δεν έχει εκδώσει ακόμη την σχετική Κοινή Υπουργική Απόφαση για την κατανομή της. Η καθυστέρηση αποδίδεται στην άρνηση αποδοχής της πρότασης της αυτοδιοίκησης, αρμοδιότητες όπως **η Πολιτική Προστασία** και **η συντήρηση των σχολείων** να χρηματοδοτούνται από άλλους πόρους, εκτός ΣΑΤΑ.

Αποτέλεσμα όλων αυτών είναι να μην έχει αποδοθεί ακόμη στους δήμους καμία δόση της ΣΑΤΑ, ούτε οι δαπάνες του πρώτου τριμήνου για τα λειτουργικά έξοδα των σχολείων.

Όσον αφορά στο πρόγραμμα **«ΘΗΣΕΑΣ»** παρατηρούνται και



εδώ σοβαρές καθυστερήσεις, ως προς την έναρξή του. Η κατανομή των πόρων στους ΟΤΑ της Δωδ/σου εγκρίθηκε πρόσφατα από την Επιτροπή Παρακολούθησης του προγράμματος, άγνωστο είναι όμως πότε θα αρχίσει η εκταμίευση των πόρων. Συνεπώς, εκφράζονται σοβαρές επιφυλάξεις αν θα προλάβουν οι δήμοι να δημοπρατήσουν έργα πριν από τις 15 Μαΐου.

Μπροστά στην ραγδαία επιδείνωση των οικονομικών των ΟΤΑ, το διοικητικό συμβούλιο της ΚΕΔΚΕ απεφάσισε να καταθέσει **προσφυγή**, προκειμένου να επιτύχει την ακύρωση των διαδικασιών **μονιμοποίησης των συμβασιούχων, οι** οποίες έχουν ολοκληρωθεί, καθώς δεν έχουν εξασφαλισθεί οι απαραίτητοι επιπλέον πόροι για την μισθοδοσία τους. Και όχι μόνον αυτό. Το Υπουργείο Εσωτερικών ζητεί δίμηνη πίστωση χρόνου από τους ΟΤΑ, να συνεχίσουν δηλαδή να καλύπτουν την δαπάνη της μισθοδοσίας των **σχολικών φυλάκων** μέχρι να μετατραπούν οι συμβάσεις τους σε αορίστου χρόνου ενώ κανένας δεν ξέρει τι θα γίνει μετά την μονιμοποίησή τους, όσον αφορά την δαπάνη μισθοδοσίας, πολύ δε περισσότερο από την στιγμή που πέρασε νομοθετική ρύθμιση που προβλέπει την αναδρομική καταβολή ασφαλιστικών δαπανών, πέντε χρόνων!

«Όλα αυτά έχουν διαμορφώσει μια εξαιρετικά δυσχερή οικονομική κατάσταση στους δήμους και πρέπει να δούμε πως θα το αντιμετωπίσουμε» δήλωσε ο κ. Ρηνιού, εμφανώς ανήσυχος από την όχι αισιόδοξη προοπτική επίλυσης του προβλήματος.

Η συνεδρίαση

Όλα τα παραπάνω ζητήματα αναμένεται να απασχολήσουν το Δ.Σ. της ΤΕΔΚΔ που συνεδριάζει την προσεχή Τρίτη 5 Απριλίου και ώρα 10:30 π.μ. με τα εξής θέματα ημερήσιας διάταξης:

• Ενημέρωση Προέδρου

1. Διάθεση αδρανών αποβλήτων στο βόρειο τρίγωνο της Ρόδου
2. Λειτουργία καταστημάτων Υγειονομικού ενδιαφέροντος (ενιαίο ωράριο κ.λ.π.)
3. Θαλάσσιες συγκοινωνίες
4. Συζήτηση - έγκριση συστατικής πράξης Συμπολιτειών για την Δημοτική Αστυνομία
5. Λειτουργία - Εξέλιξη Συνδέσμου Ορεινών και μειονεκτικών περιοχών. Συζήτηση για πιθανές συνεργασίες
6. Παρουσίαση προγράμματος Ηλεκτρονικού επιχειρείν ΤΕΔΚ - Υπουργείου Ανάπτυξης Γ.Γ.Ε.Τ.
7. Προτάσεις - Διάφορα

ΕΠΙΣΚΕΦΘΗΚΕ ΧΘΕΣ ΤΟΝ ΝΟΜΑΡΧΗ

ΕΝΤΥΠΩΣΙΑΣΜΕΝΟΣ ΑΠΟ

την Ρόδο ο Ρώσος πρέσβης

Προσπάθειες για αναζήτηση λύσεων στο πρόβλημα της βίζας



Την πρόθεση της κυβέρνησης της χώρας του να διευκολύνει και να ενθαρρύνει την αύξηση του τουριστικού ρεύματος προς την Ελλάδα εξέφρασε ο Ρώσος πρέσβης Αντρέι Βντόβιν κατά την χθεσινή συνάντησή του με το Νομάρχη Δωδεκανήσου Γιάννη Μαχαιρίδη.

Στις σχετικές επισημάνσεις αναγνωρίστηκε και από τον Ρώσο διπλωμάτη το σοβαρό πρόβλημα που διαπιστώνεται σε ό,τι αφορά στις διαδικασίες χορήγησης βίζας, γεγονός που απέδωσε στην υφιστάμενη νομοθεσία, σε συνάρτηση με τα όσα προβλέπει η συνθήκη Σένγκεν.

Ο Ρώσος πρέσβης εξεδήλωσε το θαυμασμό του για τις ομορφιές της Ρόδου, παράλληλα όμως δεν έκρυψε τη λύπη του για την απώλεια τουριστικού ρεύματος από τη Ρωσία εξ αιτίας της βίζας, διαβεβαιώνοντας τον κ. Γιάννη Μαχαιρίδη ότι καταβάλλονται συστηματικές προσπάθειες για την επίλυση του προβλήματος.

ΤΑ ΣΧΟΛΙΚΑ ΚΤΙΡΙΑ

Την ικανοποίηση του εκφράζει ο Νομάρχης Δωδεκανήσου μετά την απόφαση της υπουργού Παιδείας Μαριέττας Γιαννάκου να αναθέσει στον Οργανισμό Σχολικών Κτιρίων (ΟΣΚ) την ευθύνη όλων των διαδικασιών και ενεργειών που απαιτούνται για τη μελέτη εξασφάλισης της στατικής επάρκειας, την κατασκευή και την επίβλεψη του έργου «Ενίσχυση και αποκατάσταση σε ευρεία κλίμακα των κτιρίων του 4ου Καρπαθείου Δημοτικού Σχολείου και του 2ου Γυμνασίου - Λυκείου Ψυλιανής Ποθαίας Δήμου Καλύμνου».

Με την ένταξη του παραπάνω έργου, ικανοποιείται το πάγιο αίτημα της Νομαρχιακής Αυτοδιοίκησης Δωδεκανήσου, όπως το επαναδιατύπωσε ο κ. Γ. Μαχαιρίδης κατά την πρόσφατη επίσκεψή του στο υπουργείο Παιδείας, υποβάλλοντας αναλυτικό υπόμνημα και μεταφέροντας την αγωνία των τοπικών κοινωνιών της Καλύμνου και Καρπάθου αντίστοιχα.

Blue Star Ferries

Δρομολόγια

ΑΠΟ ΡΟΔΟ

ΑΝΑΧΩΡΗΣΗ ΑΠΟ						ΑΦΙΞΗ ΠΕΙΡΑΙΑ
ΡΟΔΟ	ΚΩ	ΛΕΡΟ	ΠΑΤΜΟ	ΣΥΡΟ	ΑΜΟΡΓΟ/ΚΑΤΑΠΟΛΑ	
ΤΡΙΤΗ 19:00	ΤΡΙΤΗ 22:00	—	—	ΤΕΤΑΡΤΗ 02:50	—	ΤΕΤΑΡΤΗ 06:10
ΠΕΜΠΤΗ 19:00	ΠΕΜΠΤΗ 22:00	ΠΕΜΠΤΗ 23:40	ΠΑΡΑΣΚΕΥΗ 00:50	ΠΑΡΑΣΚΕΥΗ 04:25		ΠΑΡΑΣΚΕΥΗ 07:45
ΣΑΒΒΑΤΟ 10:00	ΣΑΒΒΑΤΟ 12:45	—	—	—	ΣΑΒΒΑΤΟ 16:20	ΣΑΒΒΑΤΟ 21:30
ΚΥΡΙΑΚΗ 18:00	ΚΥΡΙΑΚΗ 21:00	ΚΥΡΙΑΚΗ 22:40	ΚΥΡΙΑΚΗ 23:50	ΔΕΥΤΕΡΑ 03:25		ΔΕΥΤΕΡΑ 06:45

ΠΡΟΣ ΡΟΔΟ

ΑΝΑΧΩΡΗΣΗ ΑΠΟ ΠΕΙΡΑΙΑ	ΑΦΙΞΗ					
	ΣΥΡΟ	ΑΜΟΡΓΟ/ΚΑΤΑΠΟΛΑ	ΠΑΤΜΟ	ΛΕΡΟ	ΚΩ	ΡΟΔΟ
ΔΕΥΤΕΡΑ 19:30	ΔΕΥΤΕΡΑ 22:50	—	—	—	ΤΡΙΤΗ 04:00	ΤΡΙΤΗ 06:45
ΤΕΤΑΡΤΗ 19:30	ΤΕΤΑΡΤΗ 22:50	—	ΠΕΜΠΤΗ 02:25	ΠΕΜΠΤΗ 03:35	ΠΕΜΠΤΗ 05:15	ΠΕΜΠΤΗ 08:05
ΠΑΡΑΣΚΕΥΗ 19:30	ΠΑΡΑΣΚΕΥΗ 22:50	—	—	—	ΣΑΒΒΑΤΟ 04:00	ΣΑΒΒΑΤΟ 06:45
ΣΑΒΒΑΤΟ 23:30		ΚΥΡΙΑΚΗ 04:40	ΚΥΡΙΑΚΗ 07:00	ΚΥΡΙΑΚΗ 08:10	ΚΥΡΙΑΚΗ 09:50	ΚΥΡΙΑΚΗ 12:50



SKEVO'S TRAVEL AGENCY

ΚΑΝΤΕ ΚΡΑΤΗΣΗ ΤΩΡΑ!

ΠΛΗΡΟΦΟΡΙΕΣ ΚΑΙ ΚΡΑΤΗΣΕΙΣ ΘΕΣΕΩΝ ΣΤΟΝ ΤΑΞΙΔΙΩΤΙΚΟ ΣΑΣ ΠΡΑΚΤΟΡΑ Ή SKEVO'S TRAVEL AGENCY: ΑΜΕΡΙΚΗΣ 111, ΡΟΔΟΣ, ΤΗΛ. ΚΡΑΤΗΣΕΩΝ ΕΠΙΒΑΤΩΝ ΚΑΙ Ι.Χ.: 22410-22461, 22410-75655, 22410-75310, ΤΗΛ. ΚΡΑΤΗΣΕΩΝ ΦΟΡΤΗΓΩΝ: 22410-76600

Δ. ΧΑΤΖΗΠΕΤΡΟΣ

ΖΑΝΤΕΣ - ΕΛΑΣΤΙΚΑ - ΑΜΟΡΤΙΣΕΡ - ΕΞΑΤΜΙΣΕΙΣ



Ταχεία Εξυπηρέτηση

36 Άτοκες Δόσεις !

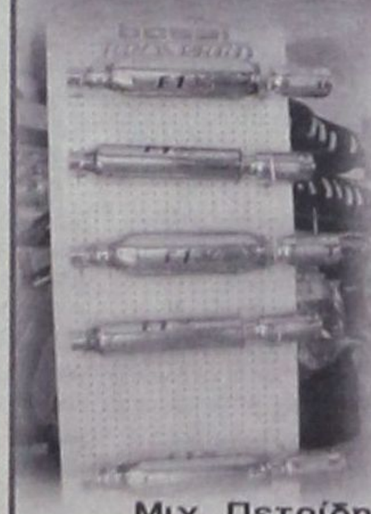

Με κάθε αγορά ελαστικών, Δωρεάν Ηλεκτρονική Ευθυγράμμιση & Ζυγοστάθμιση ακριβείας !



Μιχ. Πετρίδη 30 Τηλ. 22410 -38889 ΡΟΔΟΣ

ΜΕ ΕΠΙΣΤΟΛΗ ΕΚΠΡΟΣΩΠΟΥ ΠΡΟΣ ΤΗΝ ΝΟΜΑΡΧΙΑ

ΣΤΗΝ «ΑΝΤΕΠΙΘΕΣΗ» ΠΕΡΑΣΕ Η «AEGEAN FLYING DOLPHINS» ΓΙΑ ΤΑ ΥΔΡΟΠΤΕΡΥΓΑ

Εξαπολύει «μύδρους» κατά της «Δωδ/νησος Ναυτιλιακή»

Πληροφορίες για τα υδροπτέρυγα της «Aegean Flying Dolphins», που αναμένεται να δρομολογηθούν στα Δωδ/νησα, παρέχει ο εκπρόσωπός της κ. Παντ. Βαγιανός, ενώ ταυτόχρονα εξαπολύει «μύδρους» κατά της «Δωδ/νησος Ναυτιλιακή» του κ. Γ. Σπανού, με επιστολή του προς την Νομαρχία και το νομαρχιακό συμβούλιο την οποίαν κοινοποίησε στα αρμόδια υπουργεία, στους βουλευτές και τα ΜΜΕ.

Αναλυτικά στην επιστολή αναφέρονται τα εξής:

Κύριε Πρόεδρε, κ.κ. Νομαρχιακοί Σύμβουλοι,

Ο υπογράφων αυτή την επιστολή ΒΑΓΙΑΝΟΣ ΠΑΝΤΕΛΗΣ και ο ΓΙΩΡΓΟΣ ΝΤΙΝΟΡΗΣ, Έλληνες πολίτες, Δωδεκανήσιοι από την Κω με επιχειρηματική δραστηριότητα στην θάλασσα πέραν των 20 ετών, με ποικίλη κοινωνική και δημιουργική προσφορά στον τόπο μας, ποτέ δεν διαφημίσαμε, την όποια επιχειρηματική μας δραστηριότητα, σαν μια αμιγώς κοινωνική προσφορά με σκοπό να υποβαθμίσουμε άλλους συμπατριώτες που πιθανόν βρίσκονται μπροστά μας, φοβούμενοι ότι θα μας χαλάσουν τα μονοπωλιακά επιχειρηματικά μας πλάνα, χρησιμοποιώντας επιχειρήματα ανυπόστατα και εμπλέκοντας ανθρώπους και παράγοντες της πολιτικής ζωής οι οποίοι ανησυχούν για όλους τους πολίτες της Δωδεκανήσου και **εφαρμόζουν τους νόμους χωρίς παρεκκλίσεις και ευνοϊκές ρυθμίσεις.**

Διαβάζοντας λοιπόν την επιστολή του κυρίου Σπανού που σας απεστάλη και δημοσιεύθηκε στις εφημερίδες ΡΟΔΙΑΚΗ και ΔΗΜΟΚΡΑΤΙΚΗ στις 29/03/2005 μείναμε άναυδοι από το ύφος, το ήθος την παντελή έλλειψη αλήθειας, την έπαρση και την υποβάθμιση κάθε προσπάθειας που πιθανόν αντιβαίνει στα οικονομικά του συμφέροντα με σκοπό την δημιουργία μονοπωλίου στις θαλάσσιες συγκοινωνίες της Δωδεκανήσου.

Σύμφωνα λοιπόν με την επιστολή, όλοι οι πλοιοκτήτες και οι εταιρείες της Σάμου – Τήλου – Κω – Καλύμνου, δήμοι και μαρίνες των νησιών και όπου αλλού τα συμφέροντα ή οι πλώρες των πλοίων τους συναντιούνται με το υπέροχο CATAMARAN, διοικούνται από ανθρώπους πειρατές καιροσκόπους, διαπλεκόμενους και άλλα κακοποιά στοιχεία και μόνο η «ΔΩΔΕΚΑΝΗΣΟΣ ΝΑΥΤΙΛΙΑΚΗ» ιδρύθηκε για να προσφέρει σε αυτόν τον τόπο υπηρεσίες και κοινωνική προσφορά χρησιμοποιώντας ταυτόχρονα σαν στοιχείο εκβιασμού το επιχείρημα της απόσυρσης των πλοίων της από τις γραμμές που θα δραστηριοποιηθούν σε περίπτωση δρομολόγησης νέων πλοίων.

Κύριε Πρόεδρε. Αναλύοντας το σκεπτικό μας για αυτή την επιχειρηματική κίνηση θα σας αναφέρω τους λόγους, τις δυνατότητες, την ποιότητα των πλοίων, την δυνατότητα εξυπηρέτησης των νησιών σε συνδυασμό με την αποφυγή σύγχυσης δρομολογίων, και την θέληση καλής συνεννόησης με οποιαδήποτε εταιρεία δραστηριοποιείται στα Δωδεκάνησα αλλά και με όποια πρόκειται να δραστηριοποιηθεί στο μέλλον, αποκρούοντας τα επιχειρήματα της επιστολής περί ακατάλληλων πλοίων παρωχημένης τεχνολογίας κτλ.

Βασικοί λόγοι της αγοράς των υδροπτερύγων είναι οι εξής:

1. Έχουν γερμανικές μηχανές M.T.U. σαν τις δεύτερες που τοποθετήθηκαν στο CATAMARAN και καλύτερο μοντέλο αποφεύγοντας το βραχνά των ρωσικών μηχανών που δημιουργούσαν τεράστια προβλήματα όπως και οι πρώτες μηχανές DITROID του CATAMARAN που αντικαταστάθηκαν για τους ίδιους λόγους. Οι μηχανές μας τύπου M.T.U. 396 είναι οι πιο επιτυχημένες μηχανές γι' αυτό τοποθετούνται σε όλα τα πανάκριβα κότερα.

2. Τα πτερύγιά τους είναι ύψιστων προδιαγραφών από συμπαγές τιτάνιο διαστημικής τεχνολογίας και όχι από απλό ανοξείδωτο χάλυβα.

3. Οι προπέλες είναι τύπου N.N. Ιαπωνίας, δίνοντας ταχύτητα στο σκάφος 35 N.M. ανά ώρα.

4. Η γέφυρα των πλοίων είναι πλήρης οργάνων ναυσιπλοΐας αλλά και ενδεικτικών οργάνων των μηχανών με πλήρες σύστημα προειδοποίησης βλαβών αλλά και δικλείδες ασφάλειας. Επίσης διαθέτουν πλήρες σύστημα πυρόσβεσης και συναγερμού φωτιάς.

5. Πλήρης διάταξη στεγανών και σύστημα άντλησης υδάτων στο κάθε στεγανό ξεχωριστά καθώς και ολοκληρωμένη σειρά σωστικών μέσων και συστημάτων έγκαιρης προειδοποίησης ατυχήματος ή εγκατάλειψης σκάφους.

6. Οι ενδιαιτήσεις είναι τελευταίας τεχνολογίας με μοντέρνες αναδιπλούμενες πολυθρόνες, air condition και τηλεόραση σε όλα τα σαλόνια δίνοντας στον επιβάτη την εντύπωση ότι βρίσκεται σε αεροπλάνο ή πούλμαν πολυτελείας. Τα Bar είναι από ξύλο κερασιάς πλήρως ανακαινισμένα με δυνατότητα εξυπηρέτησης κάθε απαίτησης των επιβατών. Δημιουργήσαμε στην Κω συνεργείο συντήρησης και άμεσης επέμβασης οπουδήποτε στα Δωδεκάνησα με εξειδικευμένους τεχνικούς. Προβήκαμε στην δημιουργία αποθήκης με πλήρη σειρά ανταλλακτικών από τις προπέλες μέχρι τα όργανα της γέφυρας, αγοράζοντας ακόμη και δύο εφεδρικές μηχανές για να είμαστε έτοιμοι για κάθε ενδεχόμενο. Ενοικιάσαμε από τον Ο.Λ.Π. στο Πέραμα χώρο διαχείμασης και συντήρησης των πλοίων αγοράζοντας και πλωτό γερανό για την ανέλκυσή τους.

7. Το σημαντικότερο είναι ότι τα πλοία επιθεωρούνται από δύο ανεξάρτητους φορείς:

I) Από την επιθεώρηση εμπορικών πλοίων (η οποία είναι και η εγκυρότερη υπηρεσία για την έκδοση πιστοποιητικών).

II) Από το γαλλικό νηογνώμονα (B.V) BUREAU VERITAS!!!!! Γνωστό παγκοσμίως για την εγκυρότητά του.

Αυτή λοιπόν κατά τον κο Σπανό είναι η νεόκοπη «AEGEAN FLYING DOLPHINS SH.CO.» που με «ελάχιστα χρήματα» αγόρασε τα «γνωστά ως δελφίνια πριν αποσυρθούν για παλιοσίδερα» εκμεταλλευόμενοι το μακάριο ύπνο της «Ευρωπαϊκής Ένωσης» και «τυγχάνοντας προνομιακής μεταχείρισης» (λες και δεν υπάρχουν νόμοι σε αυτή την χώρα) με μόνο κριτήριο πιστεύοντας ότι θα πιάσουν την καλή πισωγυρίζοντας την Δωδεκανησιακή ακτοπλοΐα και καταταλαιπωρώντας τους άτυχους επιβάτες μας!!, της οποίας οι μέτοχοι έχουν στην πλάτη τους 20 και πλέον χρόνια πείρας και προσφοράς στην θάλασσα.

Δεν θα αναλύσω το επιχείρημα της δυνατότητας πλοήγησης με κύμα 2 μέτρων διότι ο συντάξας την επιστολή και ο σύμβουλός του, ή προσπαθεί αν εκμεταλλευθεί την άγνοια του αναγνώστη για την δημιουργία εντυπώσεων ή δεν γνωρίζει πότε, πώς, και σε ποιές θάλασσες δημιουργούνται τέτοιες συνθήκες, και εν πάση περιπτώσει θα ήθελα να είμαι μέσα στο CATAMARAN με τέτοιο κυματισμό (εάν του επιτραπεί να αποπλεύσει) για να βλέπω τους επιβάτες να χορεύουν καρσιλαμά μαζί με εξάσκηση στο άθλημα «TRAMBOLINO», τα μωρά να κλαίνε, οι γυναίκες να σταυροκοπιούνται και οι καμαρότοι να μην προλαβαίνουν τις σακούλες εμετού.

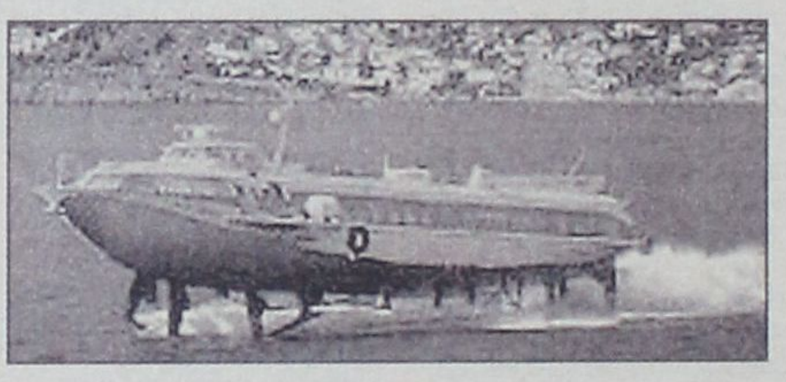

Τα υδροπτέρυγά μας φοβάται ο κος Σπανός γι' αυτό κάνει τόσο θόρυβο, διότι:

1. Η τεχνολογία τους είναι μέχρι σήμερα αξεπέραστη.
2. Τρέχουν με 35 ν.μ. αντί των 27 ν.μ.
3. Έχουν καλύτερη πλεύση όταν πετάνε.
4. Έχουν μεγαλύτερη ευστάθεια λόγω μικρού ύψους του πλοίου, και των υδροπτερύγων τους που ενεργούν σαν σύστημα σταθερότητας πλεύσης όταν **σπανίως** κάθονται.
5. Η ταχύτητά τους στους δυνατούς καιρούς αν τύχει και καθίσουν είναι περίπου ίδια των CATAMARAN διότι και αυτά μειώνουν ταχύτητα στον δυνατό καιρό.
6. Είναι πιο οικονομικά και ανταγωνιστικά στην λειτουργία τους.

Τέλος, θα έκανε τέτοιο θόρυβο ο κος Σπανός, εάν είχε να αντιμετωπίσει ένα μικρό συμβατικό Ferry Boat με ταχύτητα 18 ν.μ.; ... Καρφί δεν θα του καιγότανε!!!

Κύριε Πρόεδρε, την επιστολή την θεωρώ αστεία και απαράδεκτη, στερημένη επιχειρημάτων, υποβιβάζοντας την νοημοσύνη όλων, ενοχοποιώντας ανθρώπους και παράγοντες του δημόσιου βίου (κατά την προσφιλή του τακτική) με μόνο σκοπό την διατήρηση με νύχια και με δόντια του μονοπωλίου, αναδεικνύοντας την κοινωνική προσφορά, λες και ξαφνικά έγινε Δωδεκανησιακός ευεργέτης αποκλείοντας ταυτόχρονα το δικαίωμα και σε άλλους πατριώτες να πράξουν το ίδιο, φοβούμενος μήπως του πάρουν την δόξα... Ενώ πέρυσι με το ξεκίνημα του πρώτου μας δελφινιού έβαλε λυτούς και δεμένους για να μην δρομολογηθεί στην γραμμή Κω – Ρόδου κάτι που κατάφερε αδιαφορώντας για την έλλειψη επικοινωνίας της Κω – Καλύμνου και των κατοίκων της με πρωινή αναχώρηση και επιστροφή το απόγευμα, εκδηλώνοντας απερίφραστα, αναλγησία και παντελή αδιαφορία για τους Κώους και τους Καλύμνιους που ήθελαν να επισκεφθούν την Ρόδο και να γυρίσουν στα σπίτια τους, ενδιαφερόμενος μόνο για την προστασία των οικονομικών του συμφερόντων. Τότε κατά τον κο Σπανό το κράτος και οι αρμόδιοι φορείς λειτούργησαν άψογα!... Και για να σοβαρευθούμε κύριε Πρόεδρε, εμείς γνωρίζουμε και βλέπουμε ότι επί του παρόντος υπάρχει ένα μόνσ CATAMARAN ενός συμπατριώτη μας. Φροντίσαμε να μην εμπλακούμε στο δρομολόγιό του για ευνόητους λόγους ...

Ως προς το δεύτερο CATAMARAN εφόσον έρθει, νηολογηθεί και σηκώσει την ελληνική σημαία, θα τύχει και αυτό **ως ο νόμος ορίζει** της ίδιας ευνοϊκής μεταχείρισης με τα υδροπτέρυγά μας...

Σας παραθέτω τα δρομολόγια των τριών πλοίων και με την σειρά μου σας λέγω ότι και εμείς βάλαμε την διάσταση της κοινωνικής προσφοράς **ΧΩΡΙΣ ΝΑ ΕΠΙΔΟΤΗΘΟΥΜΕ** (όπως στην περίπτωση του CATAMARAN για Καστελλόριζο) στα ακριτικά νησιά, Αγαθονήσι και Φούρνοι, απασχολώντας κατ' αποκλειστικότητα 24 δωδεκανήσιους ναυτικούς, κατά κύριο λόγο από την Κάλυμνο συμβάλλοντας στην καταπολέμηση της ανεργίας του νησιού και στην ανάπτυξη της Δωδεκανήσου.

ΑΓΑΘΟΝΗΣΙ

1) ΠΥΘΑΓΟΡΕΙΟ - ΦΟΥΡΝΟΙ - ΙΚΑΡΙΑ - ΠΑΤΜΟΣ - ΛΕΙΨΟΙ - ΛΕΡΟΣ ΚΑΛΥΜΝΟΣ - ΚΩΣ - ΚΑΙ ΕΠΙΣΤΡΟΦΗ

2) ΚΑΛΥΜΝΟΣ - ΚΩΣ - ΚΑΛΥΜΝΟΣ - ΛΕΡΟΣ - ΛΕΙΨΟΙ - ΠΑΤΜΟΣ ΑΓΑΘΟΝΗΣΙ - ΠΥΘΑΓΟΡΕΙΟ - ΚΑΙ ΕΠΙΣΤΡΟΦΗ

3) ΚΩΣ – [ΝΙΣΥΡΟΣ / ΡΟΔΟΣ / ΣΥΜΗ] – ΚΩΣ

ΘΑ ΕΧΟΥΜΕ 4 ΠΡΟΣΕΓΓΙΣΕΙΣ ΚΑΘΗΜΕΡΙΝΑ ΣΤΟΥΣ ΑΝΑΦΕΡΟΜΕΝΟΥΣ ΛΙΜΕΝΕΣ

4) ΤΟ F.D. 20 ΘΑ ΚΑΝΕΙ ΠΕΡΙΗΓΗΤΙΚΟΥΣ ΠΛΟΕΣ ΓΙΑ ΕΞΥΠΗΡΕΤΗΣΗ ΠΡΑΚΤΟΡΕΙΩΝ ΚΑΙ ΤΟΥΡΙΣΤΩΝ – ΕΚΔΡΟΜΕΣ ΚΟΙΝΩΝΙΚΟΥ ΤΟΥΡΙΣΜΟΥ - ΚΑΙ ΤΟΥΡΚΙΑ

Τελειώνοντας διευκρινίζω ότι το εγχείρημα αποφασίστηκε μετά την δημιουργία του μεγάλου θέματος της εγκατάλειψης της Δωδεκανήσου από τις μεγάλες Ν. εταιρείες χωρίς να γνωρίζουμε ότι ο κος Σπανός είχε μπει στην διαδικασία της κατασκευής δεύτερου πλοίου και βλέποντας ότι το CATAMARAN ήταν ανεπαρκές για να καλύψει όλες τις ανάγκες της Δωδεκανήσου.

Ευχόμενοι ολόψυχα καλώς να ορίσει και να είναι καλοτάξιδο το «ΠΕΡΗΦΑΝΗ ΔΩΔΕΚΑΝΗΣΟΣ» χωρίς προβλήματα όπως το προηγούμενο (μέχρι να στρώσει...) πιστεύοντας ότι ο χρόνος θα αποδείξει ότι όλοι θα πάμε καλά και θα έχουμε μέσα από τον ευγενή και θεμιτό ανταγωνισμό καλή συνεννόηση και **εάν χρειαστεί και συνεργασία** ώστε να θωρακίσουμε τα ωραία νησιά μας από την μάστιγα των ξενόφερτων ευεργετών που μόνο σκοπό έχουν (όπως εύστοχα ο κύριος Σπανός αναφέρει αλλά εννοώντας λάθος ανθρώπους...). «Να πιάσουν την καλή» σε βάρος των καλώς εννοούμενων συμφερόντων των κοινωνιών των νησιών μας, πισωγυρίζοντας την δωδεκανησιακή ακτοπλοΐα και καταταλαιπωρώντας τους άτυχους επιβάτες. Προσθέτοντας και εγώ με την σειρά μου απομυζώντας τον παραγόμενο πλούτο και επενδύοντάς τον, σε άλλους τόπους και για άλλους σκοπούς.

Υποσχόμενοι ότι θα προσφέρουμε άψογες υπηρεσίες ταξιδιού, συνέπεια στις ώρες προσέγγισης στα λιμάνια και στην εκτέλεση των δρομολογίων, σας ευχαριστούμε για την υπομονή σας να αναγνώσετε την μακροσκελή μας επιστολή και **ότι η απόφασή σας για την αναγκαιότητα δρομολόγησης των υδροπτερύγων θα έχει σαν γνώμονα την εφαρμογή των νόμων χωρίς παρεκκλίσεις και μονομερείς ευνοϊκές ρυθμίσεις των εμπλεκομένων**, μεγιστοποιώντας έτσι το συμφέρον της κοινωνίας και των κατοίκων των ακριτικών νησιών, τους οποίους οφείλουμε να υπηρετήσουμε με συνέπεια μέσα από την επιχειρηματική ή πολιτική μας δραστηριότητα.

Εν πάση δε περιπτώσει «**κοντός ψαλμός αλληλούια**» ή επί το αρχαιότερο αλλά πάντα επίκαιρο «ΙΔΟΥ Η ΡΟΔΟΣ ΙΔΟΥ ΚΑΙ ΤΟ ΠΗΔΗΜΑ».

Με εκτίμηση & σεβασμό
ΠΑΝΤΕΛΗΣ ΒΑΓΙΑΝΟΣ
ΓΙΑ AEGEAN FLYING DOLPHINS SH.CO.

Διατίθεται κατ' αποκλειστικότητα
φρεσκοκομμένος και
σε ειδική συσκευασία
ο Ελληνικός καφές Νεοχωρίου

Διαλέγουμε τις καλύτερες ποικιλίες καφέ και σας προσφέρουμε ένα ασύγκριτο χαρμάνι γνωστό για το δυνατό άρωμα και την εξαιρετική γεύση του. Χάρη στη νέα αεροστεγή συσκευασία ο καφές μας φτάνει αναλλοίωτος μέχρι το φλυτζάνι σας.

25 είδη αρωματικού καφέ φίλτρου
• 15 είδη τσαγιού • Βότανα
• Ποικιλίες καφέ από Κολομβία, Γουατεμάλα, Κένυα, Μεξικό, Βραζιλία, Παπούα, Espresso di Lopos
• Αξεσουάρ για καφέ και τσάι

Λοπός Νίκος
Αμαράντου 45. Νεοχώρι Ρόδος 85100
τηλ: 22410 26010 e-mail: dilop6@otenet.gr

ΑΚΡΙΤΙΚΑ

κουβεντούλες με κάποιο νόημα

«Η φοβερότερη εκδίκηση είναι να περιφρονείς αυτούς που σε εχθρεύονται, αν και είσαι βέβαιος ότι μπορείς να τους συντρίψεις».
ΜΠΑΛΖΑΚ

Θάρσει· λέγων τ᾽ αληθές ου σφαλεί ποτέ
ΣΟΦΟΚΛΗΣ

WINSTON CHURCHILL: Ο ελεύθερος Τύπος μπορεί να είναι καλός ή κακός Τύπος, ο ανελεύθερος δεν θα γίνει ποτέ τίποτε άλλο από κακός τύπος

Η ΕΚΤΙΜΗΣΗ ΤΩΝ ΠΙΣΤΩΝ

Το ζήτημα που έχει προκύψει με το Πατριαρχείο Ιεροσολύμων, δεν έχει να κάνει με πρόσωπα, αλλά με την ειρήνευση και τη μη αλλαγή σε όσα ισχύουν στο καθεστώς που υπάρχει. Ωστόσο, αυτό δεν γίνεται κατανοητό από τον κ. Ειρηναίο και εδώ βρίσκεται η δυσκολία. Δεν εννοεί να αντιληφθεί ο Παναγιότατος, ότι με το να προσπαθεί να κρατηθεί από το ισόβιο του αξιώματός του, τίποτ᾽ άλλο δεν επιτυγχάνει, παρά μόνο να διατηρεί εσωστρέφεια και θόρυβο. Οφείλει ως Ιεράρχης, να αντιληφθεί πως στη θέση του δεν διατηρείται γιατί έχει απλώς εκλεγεί, αλλά διότι εκτιμάται από τους πιστούς. Και εν προκειμένω, δυστυχώς, κάτι τέτοιο δεν ισχύει.

Γ ΚΡΙΝΙΑ

Ολοι γκρινιάζουν για τα νέα μέτρα, αλλά εκείνους που οφείλει να προσέξει και να σεβαστεί η πολιτεία περισσότερο από κάθε άλλον είναι οι συνταξιούχοι. Οι μητέρες μας και οι πατέρες μας είναι αυτοί που τα βρίσκουν «μπαστούνια» περισσότερο από κάθε άλλον. Είναι εκείνοι που μετρούν μέχρι και το τελευταίο ευρώ κάθε μήνα. Οι νεότεροι, κουτσά - στραβά, μπορεί να ζορίζονται, αλλά τα καταφέρνουν. Αυτοί όμως, όχι. Νιώθω απεριόριστο σεβασμό γι᾽ αυτούς τους ανθρώπους που βλέπω στα δελτία ειδήσεων να διαμαρτύρονται.

Η συντριπτική πλειοψηφία τους υποστήριξε τον Κώστα Καραμανλή στις τελευταίες εκλογές και λαμβανομένου υπ᾽ όψιν ότι λόγω του δημογραφικού αποτελούν το πιο μεγάλο κομμάτι του εκλογικού σώματος, γίνεται αντιληπτό πόση πλάτη έβαλαν για την επάνοδο της Νέας Δημοκρατίας στην εξουσία.

Γι᾽ αυτούς τους ανθρώπους που έχουν περάσει όλη τη ζωή τους στο πεζοδρόμιο, η κυβέρνηση πρέπει, είναι υποχρεωμένη δηλαδή, να δείξει ζεστασιά.

Μ Y TRAVEL

Αφού έφθασε πολύ κοντά στη χρεοκοπία στα δύσκολα χρόνια για τον παγκόσμιο τουριστικό κλάδο, η βρετανική εταιρεία διοργάνωσης My Travel Group Plc έχει μπει σε τροχιά ανάκαμψης. Η My Travel προέβλεψε αύξηση της τουριστικής κίνησης το καλοκαίρι που έρχεται, αν και σημείωσε ότι η διατήρηση του πετρελαίου στα σημερινά εξόχως υψηλά επίπεδα και το ασιατικό τσουνάμι θα επηρεάσουν την παγκόσμια τουριστική αγορά και την ίδια την εταιρεία. Η My Travel έχει θέσει ως στόχο την εμφάνιση λειτουργικών κερδών το 2006. Η μετοχή της εταιρείας εκτινάχθηκε κατά 6,4% υψηλότερα χθες στο Χρηματιστήριο του Λονδίνου.

Μ ΑΘΗΤΙΚΕΣ ΕΚΔΡΟΜΕΣ

Αλλαγές στον τρόπο πραγματοποίησης των σχολικών εκδρομών για τα λύκεια ζητάει η Ανώτατη Συνομοσπονδία Γονέων Μαθητών Ελλάδας (ΑΣΓΜΕ).

Σύμφωνα με ανακοίνωση της ΑΣΓΜΕ, «οι σχολικές εκδρομές, κυρίως των λυκείων, έχουν χάσει τον εκπαιδευτικό τους χαρακτήρα, είναι «εκτονωτικές» για τους μαθητές πριν από τις εξετάσεις και «αναθερμαίνουν» την οικονομία των τουριστικών περιοχών στις νεκρές περιόδους».

Μάλιστα η ΑΣΓΜΕ αναφέρει ότι στη διοργάνωση των εκδρομών αναπτύσσεται ένα ιδιότυπο εμπόριο, στο οποίο πρωταγωνιστούν τα τουριστικά πρακτορεία και κατά περίπτωση όλοι οι φορείς της σχολικής κοινότητας, και κυρίως οι μαθητές.

Ακόμη, επισημαίνεται ότι «το πρόβλημα δεν περιορίζεται μόνο στην ασφαλή μεταφορά των μαθητών, όπως το προβάλλει το ΥΠΕΠΘ για να μη χαθεί ο τζίρος, αλλά κυρίως στον εκπαιδευτικό χαρακτήρα της εκδρομής».

Τέλος, η ΑΣΓΜΕ κάνει 12 προτάσεις, προκειμένου να αποκτήσουν εκπαιδευτικό χαρακτήρα οι εκδρομές, αλλά και να πραγματοποιούνται με ασφάλεια για τους μαθητές.

«Ε ΚΚΛΗΣΙΑΣΤΙΚΑ»

Τελικά επιβεβαιώθηκε για μια ακόμη φορά, ότι η απουσία θέσεων προκαλεί πολύ μεγαλύτερους τραυματισμούς στην εικόνα μιας χώρας, από την υιοθέτηση θέσεων σκληρών, αρνητικών ή έστω άδικων. Το απέδειξε άλλωστε η κυβέρνηση με την ξεκάθαρη θέση που πήρε χθες σχετικά με τα τεκταινόμενα στο Πατριαρχείο Ιεροσολύμων.

Σε χαμηλό επίπεδο, αλλά με την απαραίτητη διπλωματική γλώσσα, η Αθήνα δήλωσε χθες με σαφή και κατηγορηματικό τρόπο ότι θα ασκήσει κάθε δυνατή πίεση προκειμένου να υπάρξει άμεσα άρση του αδιεξόδου και της πορείας απαξίωσης του Πατριαρχείου.

Η ηγεσία της ελληνικής διπλωματίας, βάζοντας στη ζυγαριά, από τη μία πλευρά την εύκολη και ανέξοδη θέση του «δεν παρεμβαίνουμε» -αλλά παρασκηνιακώς ενεργούμε- κι από την άλλη, τον τραυματισμό των διεθνών σχέσεων της χώρας με σημαντικούς παράγοντες στο χώρο της Μέσης Ανατολής, έλαβε την απόφαση να επιλέξει το λιγότερο κακό, ξεκαθαρίζοντας τελικά τις επιλογές της σε σχέση με το πρόσωπο του Πατριάρχη Ιεροσολύμων.

Οι παρασκηνιακού τύπου ενέργειες που γίνονταν τον τελευταίο καιρό από την Αθήνα ούτε ευνόησαν τις εξελίξεις με κάποιο τρόπο, ούτε διευκόλυναν τον Ειρηναίο να οργανώσει την άμυνά του. Επιπλέον, έκαναν την Ιορδανία, τους Παλαιστίνιους και το Ισραήλ να μην βλέπουν με καλό μάτι την ελληνική στάση, που παρέμενε επισήμως ασαφής και ρευστή. Ηταν δε πρόσφατη για τους γνωρίζοντες η διπλωματική μάχη που είχε δοθεί στη διάρκεια της θητείας της προηγούμενης κυβέρνησης, για να διατηρήσει το Πατριαρχείο Ιεροσολύμων τον ελληνορθόδοξο χαρακτήρα του. Οι μέρες που πέρασαν καθώς οι εμπειρογνώμονες του υπουργείου Εξωτερικών έκαναν έρευνα, ή ακριβέστερα προσπαθούσαν να κάνουν έρευνα στα Ιεροσόλυμα, έφθειρε το κύρος του Πατριαρχείου και τη διπλωματική υπόσταση της Αθήνας στην περιοχή. Ωστόσο υπήρξε και κάτι θετικό.

Ο χρόνος που δαπανήθηκε, έπεισε όλες τις πλευρές ότι η αλλαγή πρέπει να είναι βελούδινη. Οτι δηλαδή ελληνορθόδοξος πρέπει να είναι και ο διάδοχος του κ. Ειρηναίου, η απομάκρυνση του οποίου, θεωρείται πλέον θέμα χρόνου. Θέμα χρόνου φαίνεται πως ήταν να καταλάβουμε ότι πρέπει ενίοτε να παίρνουμε θέσεις. Καμία φορά επώδυνες και δύσκολες, αλλά πρέπει.

Π ΕΡΙ Φ(Α)ΠΑ!

Με θυμηδία μάλλον, παρά με την ανταπόκριση που ο ίδιος θα ήθελε, υποδέχθηκαν χθες οι επιχειρηματίες του τουρισμού την πρόταση του υφυπουργού Οικονομικών Αδάμ Ρεγκούζα να «απορροφήσουν» οι ίδιες οι τουριστικές επιχειρήσεις από τα κέρδη τους την αύξηση του ΦΠΑ και να μην τη μετακυλίσουν στους πελάτες τους. Η πρόταση του κ. Ρεγκούζα, που κινείται ακριβώς στο ίδιο κλίμα με τις εκκλήσεις τις οποίες διατύπωσαν από την πρώτη στιγμή των νέων μέτρων οι οικονομικοί υπουργοί (Αλογοσκούφης, Σιούφας), διατυπώθηκε στη γενική συνέλευση του ΗΑΤΤΑ (Σύνδεσμος Τουριστικών και Ταξιδιωτικών Γραφείων) μαζί με την ευχή να αποφευχθούν κρούσματα κερδοσκοπίας στις τιμές των τουριστικών πακέτων εξαιτίας της αύξησης του ΦΠΑ.

Ι ΔΙΟΤΕΛΕΙΕΣ

Εχω αρχίσει να υποψιάζομαι κομματάκι όλους εκείνους οι οποίοι κάνουν την τρίχα - τριχιά πριν από οποιονδήποτε αγώνα Ελλάδος - Αλβανίας σε αθλητικές διοργανώσεις. Τείνω να συμπεράνω πως μερικοί επιδιώκουν τις συγκρούσεις διότι τρέφονται απ᾽ αυτές.

Κάνουν καριέρα στο δημόσιο βίο, υποδυόμενοι τους προστάτες των μειονοτήτων. «Αυτοπροσδιορίζονται» σε σχέση με τους υπόλοιπους, πουλώντας προστασία στους μετανάστες.

Νομίζω ότι οι μετανάστες στην πατρίδα μας δεν χρειάζονται ούτε δυνάστες ούτε προστάτες. Ο κόσμος πλέον είναι ώριμος και καταλαβαίνει!

Τα αισθήματα αλληλεγγύης που εκδηλώνουν πολλοί υποκρύπτουν ιδιοτέλειες! Είτε πολιτικές φιλοδοξίες είτε ματαιοδοξία.

Κ ΙΝΗΤΑ ΤΗΛΕΦΩΝΑ

Μια ενδιαφέρουσα ερώτηση έχει διατυπώσει προς την Ευρωπαϊκή Επιτροπή ο ευρωβουλευτής του ΠΑΣΟΚ Νικ. Σηφουνάκης σχετικά με το εάν είναι βλαβερά για την υγεία τα κινητά τηλέφωνα, τα οποία έχουν γίνει αναπόσπαστο μέρος της ζωής μας. Ο ευρωβουλευτής λοιπόν ερωτά την Επιτροπή εάν έχει εκπονήσει κάποια επιστημονική μελέτη που να εξετάζει ενδεχόμενες επιπτώσεις στην ανθρώπινη υγεία από τις εκπεμπόμενες από τα κινητά τηλέφωνα ακτινοβολίες. Κι αν προκύπτει πρόβλημα τι μέτρα θα λάβει.



Κ ΑΤΙ «ΨΗΝΕΤΑΙ»

Πριν από δύο εβδομάδες ο υφυπουργός Εξωτερικών Γ. Βαληνάκης επισκέφθηκε τη Νέα Υόρκη και συναντήθηκε με τον ειδικό μεσολαβητή του ΟΗΕ για το Σκοπιανό κ. Μ. Νίμιτς, με τον οποίο είχε συνομιλίες την περασμένη εβδομάδα και ο κ. Μολυβιάτης. Ξαφνικά χθες ανακοινώθηκε ότι το Σάββατο ο κ. Βαληνάκης θα μεταβεί και πάλι στη Νέα Υόρκη για να συναντηθεί με τον Μ. Νίμιτς. Κάτι «ψήνεται» στο παρασκήνιο...

Τ ΗΣ... ΔΑΝΕ

Αυτά που έχουν γίνει μέχρι σήμερα εις βάρος της ΔΑΝΕ δεν πρέπει να έχουν προηγούμενο σε καμιά ναυτιλιακή εταιρεία. Ομως, τα τελευταία γεγονότα ανατριχιάζουν, στην κυριολεξία.

Είναι σπάνιο πράγμα συγκεκριμένα να ασελγεί κανείς πάνω σε άταφο πτώμα. Να το διαμελίζει και να το μοιράζεται με άλλα σαρκοβόρα! Οπως εξελίσσονται τα πράγματα σε λίγο καιρό θα είναι, πιο ακριβό ένα μπιτόνι πετρέλαιο απ᾽ ότι όλη μαζί η περιουσία της ΔΑΝΕ.

Δυστυχώς, σ᾽ αυτήν τη χώρα επιπλέουν και ευδοκιμούν πάντα οι Καμόρες και οι Μαφίες.

Τ Α ΜΕΓΑΛΑ ΕΡΓΑ

Οταν κανείς σ᾽ αυτόν τον τόπο κάνει «ό,τι γουστάρει» και γενικώς του κεφαλιού του, να μην περιμένουμε πρόοδο και ανάπτυξη. Ούτε και κοινωνική γαλήνη, πολύ δε ολιγότερο διαφάνεια και δημοκρατικές διαδικασίες.

Στ᾽ αλήθεια ήταν δύσκολο να συνεννοηθούν τοπική αυτοδιοίκηση και αρμόδιοι (αναρμόδιοι) κυβερνητικοί παράγοντες για το «Παλαί ντε Σπορ»; Ηταν ανάγκη να φτάσουμε στη σημερινή αδιέξοδη κατάσταση;

Υ.Τ.Ε.

ΣΤΟ ΕΠΙΜΕΛΗΤΗΡΙΟ ΔΩΔ/ΝΗΣΟΥ

ΕΝΗΜΕΡΩΤΙΚΗ ΕΚΔΗΛΩΣΗ

για ανανεώσιμες πηγές ενέργειας

Θα παρουσιασθεί ειδικό πρόγραμμα για τις νησιωτικές περιοχές

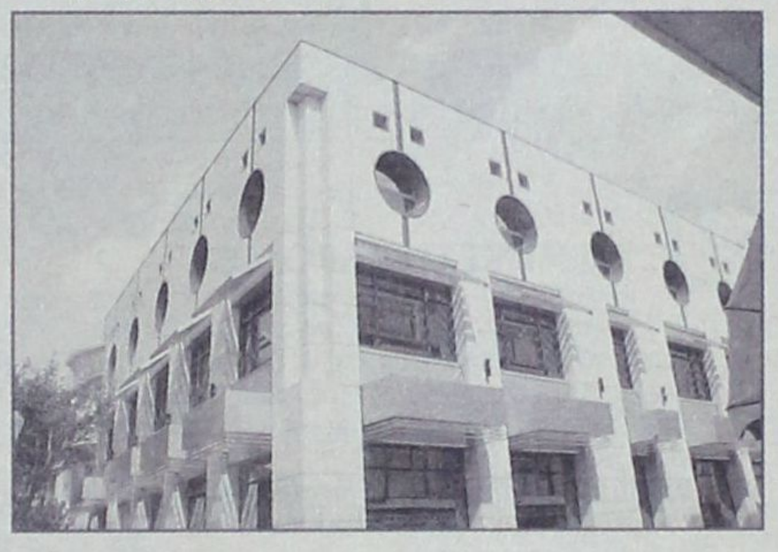

Η ΔΕΤΑΠ, η Δωδεκανησιακή Εταιρεία Ανάπτυξης και Προόδου, αναπτυξιακή εταιρεία του Επιμελητηρίου Δωδεκανήσου, και το ΚΕΤΑ [Κέντρο Επιχειρηματικής και Τεχνολογικής Ανάπτυξης] Νοτίου Αιγαίου, διοργανώνουν την Δευτέρα 4 Απριλίου 2005 και ώρα 19:00 ανοικτή ενημερωτική εκδήλωση που θα πραγματοποιηθεί στην συνεδριακή αίθουσα του Επιμελητηρίου Δωδεκανήσου «Γεώργιος Καραγιάννης» στη Ρόδο, με θέμα:

«ΕΦΑΡΜΟΓΕΣ ΑΝΑΝΕΩΣΙΜΩΝ ΠΗΓΩΝ ΕΝΕΡΓΕΙΑΣ» - ΠΑΡΟΥΣΙΑΣΗ ΤΟΥ ΠΡΟΓΡΑΜΜΑΤΟΣ «ΕΝΙΣΧΥΣΗ ΚΑΙΝΟΤΟΜΩΝ ΕΝΕΡΓΕΙΑΚΩΝ ΕΠΕΝΔΥΣΕΩΝ ΣΤΗ ΝΗΣΙΩΤΙΚΗ ΧΩΡΑ».

Το πρώτο μέρος της εκδήλωσης αφορά τις πολλαπλές εφαρμογές που μπορούν να έχουν οι ανανεώσιμες πηγές ενέργειας (ΑΠΕ). Ο Πρόεδρος του Δ.Σ. του Εθνικού Κέντρου Ανανεώσιμων Πηγών Ενέργειας [ΚΑΠΕ], κ. Ιωάννης Αγαπητίδης θα μιλήσει για «ΕΝΕΡΓΕΙΑΚΕΣ ΕΠΕΝΔΥΣΕΙΣ & ΕΠΙΧΕΙΡΗΜΑΤΙΚΟΤΗΤΑ», ενώ ο Διευθυντής του ΚΑΠΕ κ. Παπαστεφανάκης Δημήτρης θα πραγματοποιήσει εισήγηση με θέμα «ΠΙΛΟΤΙΚΕΣ ΕΦΑΡΜΟΓΕΣ Α.Π.Ε. ΣΤΙΣ ΤΟΥΡΙΣΤΙΚΕΣ ΕΠΙΧΕΙΡΗΣΕΙΣ».

Το δεύτερο μέρος της εκδήλωσης είναι αφιερωμένο στην παρουσίαση του προγράμματος «ΕΝΙΣΧΥΣΗ ΚΑΙΝΟΤΟΜΩΝ ΕΝΕΡΓΕΙΑΚΩΝ ΕΠΕΝΔΥΣΕΩΝ ΣΤΗ ΝΗΣΙΩΤΙΚΗ ΧΩΡΑ», όπου ο κ. Γεώργιος Βόκας, Υπεύθυνος Τμήματος Ενέργειας της ΕΛΑΝΕΤ (Ενδιαμέσου Φορέα Διαχείρισης του ΕΠΑΝ), θα μιλήσει για «ΕΠΕΝΔΥΤΙΚΕΣ ΔΥΝΑΤΟΤΗΤΕΣ ΣΤΟΝ ΤΟΜΕΑ ΤΗΣ ΕΝΕΡΓΕΙΑΣ ΣΤΟΝ ΝΗΣΙΩΤΙΚΟ ΧΩΡΟ».

Το πρόγραμμα «ΕΝΙΣΧΥΣΗ ΚΑΙΝΟΤΟΜΩΝ ΕΝΕΡΓΕΙΑΚΩΝ ΕΠΕΝΔΥΣΕΩΝ ΣΤΗ ΝΗΣΙΩΤΙΚΗ ΧΩΡΑ» αφορά κατ' αποκλειστικότητα τα νησιά της Ελλάδας και χρηματοδοτεί έργα ειδικών ενεργειακών υποδομών για την προώθηση των ανανεώσιμων Πηγών ενέργειας και εξοικονόμησης Ενέργειας. Η παρούσα προκήρυξη αφορά όλα τα νομικά πρόσωπα ιδιωτικού δικαίου, περιγράφει αναλυτικά τις δαπάνες που το πρόγραμμα χρηματοδοτεί, με προϋπολογισμό ανά πρόταση που θα πρέπει να κυμαίνεται μεταξύ 50.000 και 6.000.000, όπου η χρηματοδότησηκυμαίνεται, ανάλογα με το είδος της επένδυσης, από 30 έως 50%. Η προκήρυξη έχει καταληκτική ημερομηνία 13 Μαΐου 2005.

Το πρόγραμμα «ΕΝΙΣΧΥΣΗ ΚΑΙΝΟΤΟΜΩΝ ΕΝΕΡΓΕΙΑΚΩΝ ΕΠΕΝΔΥΣΕΩΝ ΣΤΗ ΝΗΣΙΩΤΙΚΗ ΧΩΡΑ» εντάσσεται στη Δράση 6.3.2. «Έργα προώθησης καινοτόμων λύσεων», Μέτρο 6.3 – «Ειδικές ενεργειακές υποδομές για τα νησιά και για την προώθηση των ΑΠΕ», του Επιχειρησιακού Προγράμματος ΑΝΤΑΓΩΝΙΣΤΙΚΟΤΗΤΑ του Υπουργείου Ανάπτυξης. Το Ε.Π. ΑΝΤΑΓΩΝΙΣΤΙΚΟΤΗΤΑ εντάσσεται στο Γ' Κοινοτικό Πλαίσιο στήριξης, και χρηματοδοτείται κατά 75% από τα διαρθρωτικά ταμεία της Ε.Ε. και κατά 25% από εθνικούς πόρους.

ΜΕ ΑΠΟΦΑΣΗ ΤΗΣ ΠΕΡΙΦΕΡΕΙΑΣ

ΕΡΓΑΣΤΗΡΙΑ ΠΛΗΡΟΦΟΡΙΚΗΣ

στο Πανεπιστήμιο Αιγαίου

Το έργο εντάχθηκε στο ΠΕΠ Νοτίου Αιγαίου

Με απόφαση του Γενικού Γραμματέα της Περιφέρειας Νοτίου Αιγαίου κ. Χαράλαμπου Κόκκινου εντάχθηκε στο Περιφερειακό Επιχειρησιακό Πρόγραμμα (ΠΕΠ) Νοτίου Αιγαίου η προμήθεια και εγκατάσταση δύο υψηλής ποιότητας και σύγχρονης τεχνολογίας εργαστηρίων πληροφορικής στα τμήματα του Πανεπιστημίου Αιγαίου στη Σύρο και τη Ρόδο, προϋπολογισμού 400 χιλ ευρώ.

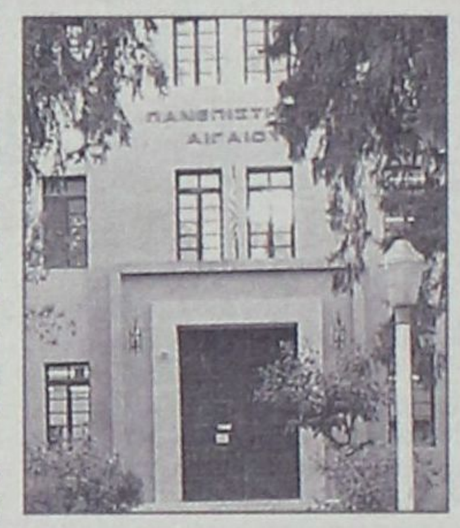

Τα εργαστήρια αυτά θα καλύψουν πολλαπλές ανάγκες της πρωτοβάθμιας, δευτεροβάθμιας και τριτοβάθμιας εκπαίδευσης στο Νότιο Αιγαίο. Πιο συγκεκριμένα τα δύο εργαστήρια θα ενισχύσουν την υποδομή των εκπαιδευτικών μονάδων στους τομείς των υπηρεσιών ηλεκτρονικής εκπαίδευσης (e-learning, Computer Aided Education) και της εκπαίδευσης στις τεχνολογίες πληροφορικής και επικοινωνιών. Παράλληλα τα δύο εργαστήρια θα χρησιμοποιηθούν από το Πανεπιστήμιο Αιγαίου για τις διαδικασίες στήριξης της δευτεροβάθμιας και πρωτοβάθμιας εκπαίδευσης σε δράσεις όπως η αξιολόγηση της επιμόρφωσης εκπαιδευτικών. Αυτονόητο είναι ότι όλος ο εξοπλισμός θα μπορεί να χρησιμοποιηθεί από άτομα με ειδικές ανάγκες καθώς και ότι θα λειτουργεί σε πολλαπλά περιβάλλοντα λογισμικού, ώστε να μπορεί να καλύπτει διαφορετικούς τομείς εκπαίδευσης και έρευνας.

Με το έργο αυτό θα ενισχυθεί η θέση του Πανεπιστημίου Αιγαίου στον ελληνικό και διεθνή ανταγωνισμό της τριτοβάθμιας εκπαίδευσης, αφού θα ενισχυθεί ο εξοπλισμός του, ενώ θα προσελκυστούν υψηλού επιπέδου υποψήφιοι δεδομένου ότι τα εργαστήρια αυτά θα αποτελέσουν τα μεγαλύτερα ενιαία εργαστήρια προπτυχιακών και μεταπτυχιακών σπουδών στην Ελλάδα.

Στη χρηματοδότηση του έργου συμμετέχουν το Ευρωπαϊκό Ταμείο Περιφερειακής Ανάπτυξης κατά 75% και το Ελληνικό Δημόσιο κατά 25%.

Μετά την έναρξη και αυτού του έργου το σύνολο των ενταγμένων έργων στο Πρόγραμμα ανέρχεται σε 392 και ο προϋπολογισμός τους σε 378,5 εκ. ευρώ.

ΝΑΥΤΙΚΗ ΕΤΑΙΡΕΙΑ
ΤΗΛΟΣ 21ος ΑΙΩΝΑΣ
ΠΡΟΓΡΑΜΜΑ SEA STAR

ΔΕΥΤΕΡΑ 28/3		
Λιμάνι	Αφιξη	Αναχώρηση
ΡΟΔΟΣ		17:00
ΤΗΛΟΣ	18:20	

ΤΡΙΤΗ 29/3		
Λιμάνι	Αφιξη	Αναχώρηση
ΤΗΛΟΣ		08:00
ΡΟΔΟΣ	09:20	17:00
ΤΗΛΟΣ	18:20	

ΠΕΜΠΤΗ 31/3		
Λιμάνι	Αφιξη	Αναχώρηση
ΤΗΛΟΣ		9:00
ΡΟΔΟΣ	10:20	Δ.

ΠΑΡΑΣΚΕΥΗ 1/4		
Λιμάνι	Αφιξη	Αναχώρηση
ΡΟΔΟΣ		19:00
ΤΗΛΟΣ	20:20	

ΚΥΡΙΑΚΗ 3/4		
Λιμάνι	Αφιξη	Αναχώρηση
ΤΗΛΟΣ		19:00
ΡΟΔΟΣ	20:20	Δ.



ΠΛΗΡΟΦΟΡΙΕΣ:
ΡΟΔΟΣ: ΤΑΡΠΟΝ ΣΠΡΙΝΓΚΣ 44
ΤΗΛ.: 22410 78052, ΚΙΝ.: 6938 244523
• ΤΗΛΟΣ: 22460 44000

CIAO BOUTIQUE

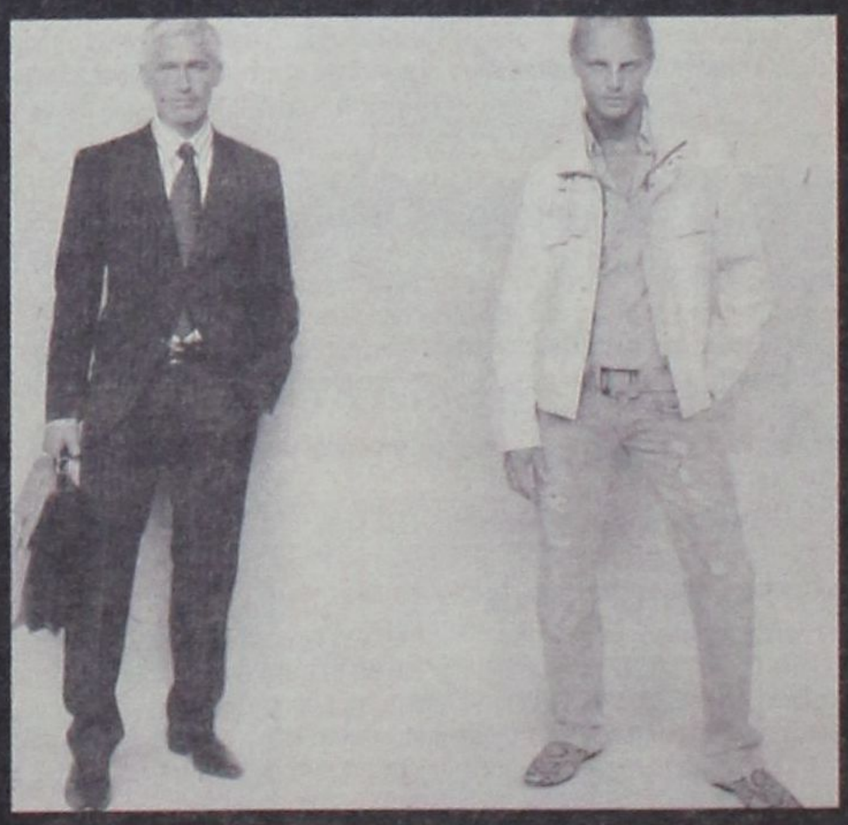

D&G MOSCHINO JOOP! ENZO UOMO Marc O'Polo JUST Cavalli
D&G CK RENÉ LEZARD DKNY JEANS GUESS 4 YOU SONNETI

Ciao Boutique, ΕΘ. Δωδεκανησίων 40, 85100 Ρόδος Τηλ. 22410 70402
Ciao Marc O Polo, δημ. Θεμελη 83, 85100 Ρόδος, Τηλ. 22410 70401
e-mail: ciao-mails.gr
www.ciaoboutique.gr

ΑΡΝΕΙΤΑΙ ΤΙΣ ΑΠΟΔΙΔΟΜΕΝΕΣ Σ' ΑΥΤΟΝ ΚΑΤΗΓΟΡΙΕΣ

ΕΠΙΣΤΟΛΗ ΤΟΥ ΜΗΤΡΟΠΟΛΙΤΗ ΓΕΡΑΣΙΜΟΥ

για τα σκάνδαλα στη Μονή Πάτμου

«Μπορεί να προέβημεν σε λάθη και παρατυπίες, όχι όμως προς ίδιον όφελος»

Προς τα τοπικά μέσα ενημέρωσης και την τοπική Εφημερίδα «ΠΑΤΜΙΑΚΑ ΧΡΟΝΙΚΑ».

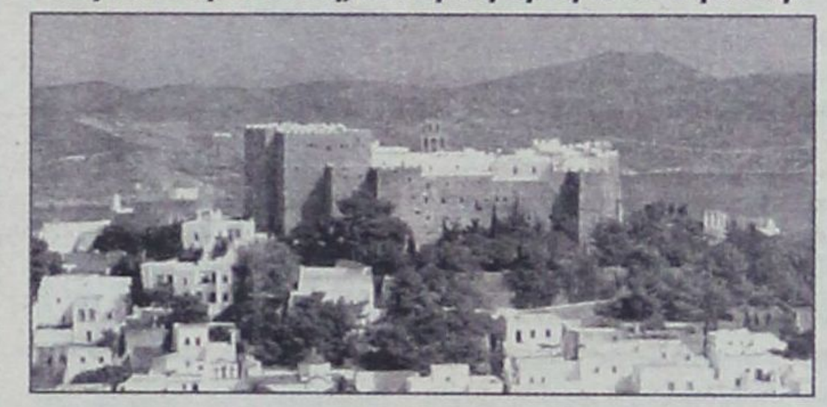

Το Σεπτό Οικουμενικό Πατριαρχείο, παρά τις βεβιασμένες και ατυχείς, εις βάρος μας αποφάσεις που έλαβε τον Μάϊο του 1999 σήμερα πρέπει να αισθάνεται υπερήφανο και αισιόδοξο, έπειτα από τη μέχρι σήμερα εξέλιξη, διελεύκανσης του υποτιθέμενου οικονομικού σκανδάλου της Μονής, που ταλάνισε και ταλαιπώρησε, εν αδίκω όλους ημάς, επί σειράν ετών για τον δημοκρατικό τρόπο λειτουργίας της παλαιάς αδελφότητας βάση του Εσωτερικού Κανονισμού της Ιεράς Μονής, ως προς τον άψογο και διαφανή χειρισμό των οικονομικών Αυτής, αλλά και τη διαχείριση της ακινήτου περιουσίας της, δι' αυτό και ο κοινωνικός και φιλανθρωπικός ρόλος της Μονής, εντός και εκτός Πάτμου, και που είναι αναγνωρισμένος παγκοσμίως, συνέβαλε τα μέγιστα, ώστε το Ιερό Νησί μας, να αναπτυχθεί τουριστικά, με αποτέλεσμα το γεγονός αυτό, να επιφέρει ευημερία στους κατοίκους, και με τον οικοδομικό οργασμό, εξ αιτίας των οικοπέδων που διέθεσε η Μονή, δια της πωλήσεως ή της δωρεάς, να μπορεί ο κόσμος να δουλεύει και να φιλοξενεί περισσότερο τουρισμό, κατά τους θερινούς μήνες.

Και με τις αποφάσεις του Εφετείου της Ρόδου, επαληθεύονται οι διαχειριστικοί έλεγχοι των οικονομικών της Μονής, υπό αρμοδίας, εξ αδελφών, επιτροπής κατ' έτος δια των Απολογισμών και προϋπολογισμών, οι οποίοι εστέλλοντο στο Οικουμενικό Πατριαρχείο, όπου κατά τακτά διαστήματα Επιτροπή εκ του Φαναρίου, ήλεγχε εκ του σύνεγγυς και με κάθε λεπτομέρεια μάλιστα, με απαντητική επιστολή το: «καλώς έχειν». Αρνούμαι παντελώς, κάθε δυσμενές σχόλιο, εναντίον του Οικουμενικού Πατριαρχείου, δεδομένου ότι, η επί τεσσαράκοντα έτη διαβίωσίς μου στην Ι. Μονή, δεν έχει την παραμικρή απόδειξη ή και ένδειξιν, περί των αναγραφομένων συκοφαντιών, στο δημοσίευμα της Κυριακής 27 Μαρτίου, εις βάρος του Σεπτού Κέντρου της Ορθοδοξίας!

Οφείλω όμως να ομολογήσω, ότι εν τη επιτελέσει των καθηκούντων μας και σε συλλογική ευθύνη, της ολομέλειας της αδελφότητας, μπορεί να προέβημεν εξ αβλεψίας ή εκ παραδρομής ή και από έλλειψη Νομικών γνώσεων, σε λάθη και παρατυπίες, πάντοτε προς εξυπηρέτηση των κατοίκων της Πάτμου, χωρίς δόλο και ίδιον όφελος, και χωρίς να βλάπτονται τα συμφέροντα της Μονής. Σήμερα όμως, και εξ αιτίας ολιγοστών και μάλιστα ευεργετηθέντων αχαρίστων ανθρώπων, ενθυμούμεθα ένα αρχαίο ρητό που λέγει: «Φοβού την εκδίκησιν των υπό σου ευεργετηθέντων και το «ουδείς μεγαλύτερος εχθρός από τον ευεργετηθέντα αχάριστον».

Κι εγώ με τη σειρά μου αισθάνομαι υπερήφανος, που είμουνα μέλος της τετιμημένης Αδελφότητας, με τους μακαριστούς Ηγουμένους, Ιερεμία, Παύλο, Θεοδώρητο και τελευταίον τον Επίσκοπο Τράλλεων κ.κ. Ισίδωρο, επί της Ηγουμενίας του οποίου η Ιερά Μονή και η Πάτμος, με τις δύο μεγάλες γιορτές 1988 και 1995, και τις Επισκέψεις του Παναγιωτάτου Οικουμενικού Πατριάρχου κ.κ. Βαρθολομαίου, έγιναν γνωστά, σε όλον τον κόσμο, προς όφελος της τουριστικής ανάπτυξης του ακριτικού Νησιού μας. Στα χρόνια αυτά με τη δραστηριότητά μου και την Εκκλησιαστική μου Ιεροπρέπεια, ως αδελφός της Μονής και Εφημέριος επί 25 χρόνια στον εν Λιμένι Ενοριακό Ναό Αγίου Νικολάου, αξιώθηκα να έχω μεγαλύτερη οικονομική άνεση για την προσφορά και την αγάπη μου προς την φιλανθρωπία για κάθε άπορο και φτωχό, κερδίζοντας έτσι και τη δική τους αγάπη και την εμπιστοσύνη του κόσμου, πωλώντας και τη γονική μου περιουσία, έκλεψα το πορτοφόλι μου, προκειμένου να αποπερατώσω την εκ βάθρων αναστήλωση του Ιερού Καθίσματος της Παναγιάς της Κουμάνας, που ανήκει ιδιοκτησιακά στη Μονή της Μετανοίας μου, και που η αξία των δαπανών, ξεπέρασε τα 500 εκατομμύρια δραχμές, εξ ου και ο περί ου ο λόγος, λογαριασμού που αναγράφεται στην εφημερίδα!

Εχω, λοιπόν, ήσυχη τη συνείδησή μου, γιατί τήρησα μέχρι τώρα, την κατά τους θείους και Ιερούς Κανόνες της Εκκλησίας μας, και το Εκκλησιαστικόν δίκαιον του Μοναχικού βίου, ακτημοσύνη, χωρίς περιουσιακά στοιχεία και καταθέσεις, ενώ διαβιώ με μίαν πενιχρή σύνταξη και συντηρούμαι συμπληρωματικά από την ηθική και υλική συμπαράσταση των εκλεκτών φίλων μου και των συγγενών μου επίσης, οι οποίοι θέλω να πιστεύω, πως όταν πεθάνω αντί να ψάχνουν για διαθήκη, θα ψάχνουν να βρούνε καινούρια ράσα και παπούτσια, για να μου φορέσουν στον τάφο!

Αυτό, μετά Πατρικών ευχών και αγάπης

Μητροπολίτης (ΓΟΧ)
Δωδεκανήσου Γεράσιμος

ΑΨΟΓΑ ΚΑΝΟΥΝ

τη δουλειά τους στη Ρόδο

εισαγγελείς και δικαστές

ΣΥΝΕΧΕΙΑ ΑΠΟ ΣΕΛ. 5

Ο κ Μαυρογένης διαπίστωσε από την μελέτη της δικογραφίας που αφορά κατηγορίες για ανθρωποκτονία από αμέλεια και κατάχρηση ιδιότητας ιατρών και για κατάχρηση ιδιότητας και πλαστογραφία φαρμακοποιών ότι δεν συντρέχουν λόγοι για να επιληφθεί το Συμβούλιο Πλημμελειοδικών ή Εφετών Δωδεκανήσου και ότι μπορεί άμεσα να εισαχθεί η υπόθεση σε δικάσιμο.

Αναφορικά με την υπόθεση διαφθοράς στο Κτηματολόγιο της Ρόδου για την εξυπηρέτηση του Κύπριου ξενοδόχου κ Ν. Νικολαΐδη, τον χειρισμό των υποθέσεων των αυθαίρετων ξενοδοχείων του αλλά και τις έρευνες που διενεργούνται για τυχόν αυθαιρεσίες στα υπόλοιπα ξενοδοχεία της Ρόδου ο κ Μαυρογένης διαπίστωσε ότι και ο χειρισμός των υποθέσεων αυτών υπήρξε άψογος από πλευράς της Εισαγγελίας Πλημμελειοδικών Ρόδου.

Ιδιαίτερα ικανοποιημένος είναι σύμφωνα με τις πληροφορίες ο κ Μαυρογένης από τις επιδόσεις του Προέδρου Πρωτοδικών Ρόδου κ Αν. Κράνη και του Εισαγγελέα Πλημμελειοδικών Ρόδου κ Γ. Οικονόμου. Τον τελευταίο ειδικότερα συνεχάρη και για το γεγονός ότι φροντίζει συχνά να κινητοποιεί τις αστυνομικές υπηρεσίες και τους ελεγκτικούς μηχανισμούς με εγκυκλίους του για θέματα κοινωνικού ενδιαφέροντος.

Στο μεταξύ ο κ Μαυρογένης φρόντισε να δοθεί λύση στο ζήτημα της έλλειψης ενός ακόμη προέδρου Πρωτοδικών Ρόδου και άμεσα θα αποσπαστεί νέος στο δικαστικό μέγαρο Ρόδου ενώ θα διαβιβάσει αρμοδίως τα αιτήματα του Δικηγορικού Συλλόγου Ρόδου για την ενίσχυση του Πρωτοδικείου με Αντεισαγγελέα Πλημμελειοδικών και με διοικητικό προσωπικό, για την στελέχωση του Ειρηνοδικείου αλλά και την τοποθέτηση προέδρου και στο Κτηματολόγιο Ρόδου.

Αναφορικά με την συσσώρευση δικογραφιών στον πρώτο βαθμό και την βραδύτητα που παρουσιάζεται στην εκδίκαση και ολοκλήρωση υποθέσεων ο κ Μαυρογένης απέδωσε την καθυστέρηση στην έλλειψη προσωπικού θεωρώντας ταυτόχρονα ότι με την αύξηση των δικασίμων κάθε μήνα το πρόβλημα θα εξαλειφθεί σε βάθος χρόνου.

Σε ότι αφορά τις συναντήσεις του με πολίτες και τα παράπονα που δέχτηκε από την μελέτη των στοιχείων που του προσκομίστηκαν φέρεται να διαπιστώθηκε ότι δεν προκύπτει κακός χειρισμός από πλευράς των δικαστών.

Grand Hotel Rhodes
★★★★★
Το γνωστό σημείο συνάντησης
στο κέντρο της Πόλης με τη μουσική
συντροφιά του πιανίστα Τάκη Τσώνη *
απολαύστε μοναδικά κοκτέιλ
και χαλαρώστε δίπλα στο τζάκι
Κρατήσεις - πληροφορίες τηλ. 2241054700
Διεύθυνση: Ακτής Μιαούλη 1 και Γ. Παπανικολάου
A Member of
MITSIS HOTELS
GR
* Κάθε Παρασκευή, Σάββατο και Κυριακή
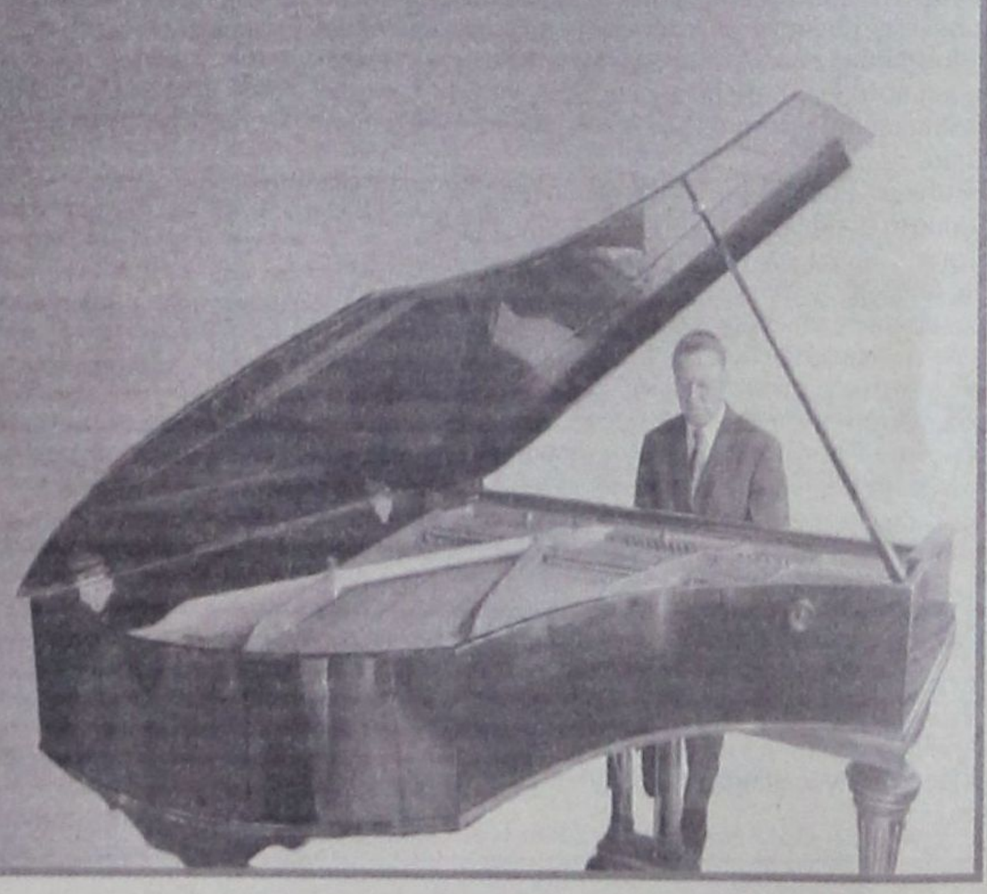

δημοκρατικά

ΥΠΑΡΧΕΙ ΑΝΤΙΚΕΙΜΕΝΙΚΗ ΠΡΑΓΜΑΤΙΚΟΤΗΤΑ Η ΟΠΟΙΑ ΔΙΝΕΙ ΤΟ ΜΕΤΡΟ ΤΗΣ ΑΛΗΘΕΙΑΣ (ΑΡΙΣΤΟΤΕΛΗΣ)

Η ΘΛΙΒΕΡΗ ΜΕΤΡΙΟΤΗΤΑ

Του ΡΙΧΑΡΔΟΥ ΣΩΜΕΡΙΤΗ

Η κυβέρνηση αποφάσισε να εξαναγκάσει την κυρά Μαρία και τον κυρ θύμιο να σφίξουν το ζωνάρι για να σωθεί ο τόπος. Λαϊκισμός αυτό; Όχι δα! Αυτό σημαίνει αύξηση του ΦΠΑ και διαφόρων ειδικών φόρων κατανάλωσης. Τα μέτρα αυτά, αποκλειστικώς εισπρακτικά, θα στερήσουν πολλά από όσους επιβιώνουν δύσκολα. Και ελάχιστα από όσους ξοδεύουν πολλά. Τα πολλά αντιπροσωπεύουν ένα μικρό ποσοστό εισοδημάτων, τα οποία μάλιστα η Νέα Δημοκρατία φρόντισε να εξυπηρετήσει με μείωση της φορολογίας τους. Για όσους επιβιώνουν δύσκολα, το σύνολο της σύνταξης ή του μεροκάματου πάει στην κατανάλωση για την επιβίωση.

Να δεχθούμε ότι τα δημόσια ταμεία είναι άδεια. Δεν είναι όμως το «κακό» ΠαΣοΚ που μαζεύει τους φόρους εδώ και έναν χρόνο, αλλά η «καλή» Νέα Δημοκρατία που «ξέρει να κυβερνά». Γιατί όμως τα δημόσια έσοδα, παρά την αύξηση των τιμών, κατρακύλησαν σε ρυθμούς πολύ ταχύτερους από ό,τι η ανάπτυξη; Δεν μας το εξηγούν. Διότι θα έπρεπε οι «γνωρίζοντες να κυβερνούν» να ομολογήσουν ότι οι υποσχέσεις για κατάργηση του «αμαρτωλού» ΣΔΟΕ (Το «νέο και μη αμαρτωλό» θα πέσει τώρα πάνω στην αγορά!) ευθύνεται σε σημαντικό βαθμό για τα σημερινά εφόσον οδήγησαν στην φορολογική απειθαρχία.

«Θα ήταν θεμιτή μια ανατροπή αν υπήρχε νέα πολιτική»

Να δεχθούμε επίσης ότι τα ελλείμματα είναι τραγικά εφόσον ξεπερνούν το 6% για το 2004. Ποιός όμως κυβέρνησε το 2004, από τον Μάρτιο και πέρα; Και από τον Μάρτιο και πέρα πόσα δάνεια, από πού και με ποιούς όρους πρόσθεσε η «νέα» διακυβέρνηση στα όσα είχε συνάψει η παλιά; Και πώς τα πήγαν με τα ελλείμματα των ΔΕΚΟ;

Αυτά όμως δεν αρκούν. Πρέπει να δούμε, ενδεικτικά βεβαίως, και το πώς ξοδεύονται τα όσα χρήματα υπάρχουν στα δημόσια ταμεία. Πολλά ξοδεύονται σε διορισμούς. Χιλιάδες διορισμούς! Με σύνηθες κριτήριο: να βρεθεί κάτι για τα «δικά τους» παιδιά. Αν δεν το πιστεύετε, κοιτάξτε την ΕΡΤ. Γυαλί είναι, τα πρόσωπα φαίνονται. Μετρήστε τα, αυτά που πρωτοφαίνονται αλλά υπάρχουν και τα άλλα που δεν φαίνονται. Προσέξτε και τα ονόματα. Και θα καταλάβετε! Αν συμβαίνουν αυτά στην ΕΡΤ γιατί να μη συμβαίνουν παντού; Και πώς τα πάει η ΕΡΤ με τα ελλείμματά της;

Θα μπορούσα να αναφέρω πολλές ευρωβόρες δραστηριότητες της κυβέρνησης. Σημαντικό είναι όμως και το πού δεν πάνε τα λεφτά μας Παράδειγμα: δεν πάνε όσα χρειάζονται στην Παιδεία και στον Πολιτισμό. Δεν πάνε σε μεγάλα δημόσια έργα:ξέρετε κανένα που να άρχισε; Και πού αλλού, όπου χρειάζονται, δεν πάνε! Είναι χιλιάδες όσοι πρέπει να πληρωθούν από το Δημόσιο και αυτό δεν τους πληρώνει, οδηγώντας τους στην απελπισία. Ως και τα έργα της Ακρόπολης έχουν πρόβλημα.

Φτάνουν κάθε μέρα στα δημοσιογραφικά γραφεία μηνύματα απελπισίας. Από κάθε λογής ανθρώπους και φορείς. Ακόμη και από θεσμούς. Είτε με καθυστερήσεις πληρωμών από μέρους του Δημοσίου είτε με αναπροσαρμογές επιχορηγήσεων είτε με ανατροπές πολιτικών, η χώρα φτωχαίνει σε δραστηριότητες, πολιτισμό, ανθρωπιστικές πρωτοβουλίες, κοινωνικές και οικονομικές δραστηριότητες.

Θα ήταν θεμιτή μια ανατροπή αν υπήρχε νέα πολιτική. Νέα πολιτική όμως δεν υπάρχει: για τις σχέσεις του Δημοσίου και της οικονομίας, για τον ρόλο του κράτους σε όλους τους τομείς, για επιλογές προοπτικών και καταμερισμού ευθυνών. Το αποκαλύπτει η καθημερινότητα, το υπέδειξε η απίστευτη υπόθεση του βασικού μετόχου, το επιβεβαίωσαν τα μέτρα Αλογοσκούφη-Καραμανλή.

Τελικά, αυτό που μας συμβαίνει είναι σαφές: δεν μας κυβερνά καν η κλασική ή νεοφιλελεύθερη Δεξιά· αλλά μας πνίγει η θλιβερή καθημερινότητα της μετριότητας.

Ο ΑΡΧΗΓΟΣ ΤΗΣ ΜΕΙΟΨΗΦΙΑΣ κ. ΧΑΤΖΗΣ ΧΑΤΖΗΕΥΘΥΜΙΟΥ

ΚΑΤΗΓΟΡΕΙ ΤΗ ΔΗΜΟΤΙΚΗ ΑΡΧΗ *για αδιαφορία και ολιγωρία*

Επίσης την κατηγορεί για παραπληροφόρηση σχετικά με την πορεία των μεγάλων έργων

Από την δημοτική παράταξη «Πρώτα η Ρόδος» του κ. Χατζή Χατζηευθυμίου εκδόθηκε χθες η ακόλουθη ανακοίνωση:

Η Παράταξή μας είναι γνωστό ότι προβαίνει σε διάφορες ενέργειες προς διάφορους Κυβερνητικούς παράγοντες, κάτι το οποίο θα συνεχίσει να κάνει και μάχεται για την προώθηση λύσεων των προβλημάτων που απασχολούν όλους μας.

Μεταξύ των προσπαθειών μας είναι και η παρέμβασή μας για την κατασκευή επιτέλους ενός κλειστού Γυμναστηρίου στην πόλη μας, έργο το οποίο η σημερινή Δημοτική Αρχή υπόσχεται από το 1995 δειλά και το 1999 παρουσιάζοντας και σχέδια, χωρίς όμως κανένα θετικό αποτέλεσμα μέχρι σήμερα. Θεωρούμε απαράδεκτο σε άλλες πόλεις να υπάρχουν δύο και τρία κλειστά Γυμναστήρια και η Ρόδος να στερείται ακόμη και ενός τέτοιου έργου.

Η κατασκευή αυτού του έργου όπως έχουμε δηλώσει θα βοηθήσει ποικιλοτρόπως όπως:

· Την αθλούμενη νεολαία μας,

· Την προσπάθεια της ομάδας Μπάσκετ «ΚΟΛΟΣΣΟΣ» να κάνει πράξη το όνειρο και να ανέβει στην Α1 κατηγορία, κάτι που θα προσφέρει στην Ρόδο πέραν των άλλων και δωρεάν διαφήμιση σε όλη την Ελλάδα,

· Την Τουριστική υποδομή της πόλης και του νησιού μας γενικότερα μιά και θα μπορέσουμε να προβάλουμε εναλλακτικές μορφές Τουρισμού όπως τον Αθλητικό, τον Εκθεσιακό και τον Συνεδριακό Τουρισμό.

Ευτυχής συγκυρία για την πόλη μας ήταν το ότι την ίδια ημέρα που και το Δ.Σ. Ροδίων συζητούσε για το θέμα αυτό, σε σύσκεψη μεταξύ του Υπουργού Αιγαίου και του Υφυπουργού Αθλητισμού για τα αθλητικά έργα τα οποία θα κατασκευασθούν στο Αιγαίο από την Κυβέρνηση απεφασίσθη και η κατασκευή του κλειστού Γυμναστηρίου της Ρόδου χωρητικότητας 3.000 θέσεων και προϋπολογισμού 7.000.000 ευρω .

Η παράταξή μας μετά την εξέλιξη αυτή εκφράζει την ικανοποίησή της και ευχαριστεί όλους τους Κυβερνητικούς παράγοντες που βοήθησαν στην προώθηση του θέματος αυτού και πιστεύει σύντομα να ξεκινήσει η κατασκευή του.

Κατά την διάρκεια της συνεδρίασης του Δ.Σ. ενημερώσαμε το σώμα για την θετική αυτή εξέλιξη με την βεβαιότητα ότι αυτό θα προκαλούσε ικανοποίηση σε όλους.

Δυστυχώς από την πλευρά της Δημοτικής Αρχής αντί να εκφραστεί ικανοποίηση, έγινε και εξακολουθεί να γίνεται προσπάθεια παραπληροφόρησης της κοινής γνώμης.

Θεωρούμε λοιπόν υποχρέωσή μας να επαναλάβουμε και δημόσια την θέση που και στο Δ.Σ. καταθέσαμε προκειμένου να μην υπάρξουν παρανοήσεις



και να μην εξαχθούν λαθεμένα συμπεράσματα που μόνο κακό μπορούν να κάνουν στο έργο.

Προτείναμε στον κ. Δήμαρχο μετά την εξέλιξη αυτή να μην προχωρήσει σε λήψη απόφασης για την δημοπράτηση του έργου αλλά να έρθει σε συνεννόηση με τους αρμόδιους Κυβερνητικούς παράγοντες ώστε να αξιοποιήσουμε την πρόθεση της Κυβέρνησης για την κατασκευή του κλειστού Γυμναστηρίου στην Ρόδο.

Ο κ. Υφυπουργός ως χώρο κατασκευής του κλειστού Γυμναστηρίου ανέφερε αυτόν του Φυτωρίου έχοντας υπ' όψιν του την πρόταση του κ. Νομάρχη ο οποίος δήλωσε ότι παραχωρεί το απαιτούμενο οικόπεδο στο Φυτώριο για την κατασκευή του έργου αυτού.

Δυστυχώς ο κ. Δήμαρχος θεώρησε ότι βρήκε πρόσφορο έδαφος να παρουσιάσει τον εαυτό του ως όψιμο επαναστάτη και υπερασπιστή των δικαιωμάτων της πόλης και της Τοπικής Αυτοδιοίκησης.

Θα τον παρακαλούσαμε λοιπόν να μας θυμίσει τους επαναστατικούς ηρωικούς του αγώνες απέναντι στην Κυβέρνηση για την υπεξαίρεση των πόρων του Δήμου, αλλά και τις ενέργειές του ως Προέδρου της ΤΕΔΚ όταν ο κ. Φλωρίδης μόλις αντικατέστησε τον κ. Φούρα στο Υφυπουργείο Αθλητισμού ακύρωσε την χρηματοδότηση του έργου για την κατασκευή του Σταδίου στον Αγ. Σουλά, για να μην λέμε ότι θέλουμε κ. Δήμαρχε για την συνέχεια στη Διοίκηση και άλλα μεγαλόστομα.

Σε λίγο κ. Δήμαρχε θα δηλώσετε και διωκόμενος από την Κυβέρνηση

Φοβούμαστε ότι αν επικρατήσουν τέτοιες πρακτικές από την Δημοτική Αρχή το μόνο που θα επιτευχθεί είναι να βλαφτεί το έργο και τέτοιο δικαίωμα δεν έχει εκχωρήσει ο Ροδιακός λαός στον κ. Δήμαρχο.

Ας αφήσουν λοιπόν τους λεονταρισμούς οι δήθεν προστάτες των συμφερόντων της πόλης μας. Ελπίζουμε και ευχόμαστε τελικά να επικρατήσουν ψυχραιμότερες απόψεις

Πέραν του θέματος αυτού στο Δ.Σ. συζητήθηκε και η ολοκλήρωση δύο πολύ σημαντικών έργων για την πόλη μας που είναι:

• Ο Περιμετρικός της Πόλης και

• Η λειτουργική Βελτίωση της Ε.Ο. Ρόδου - Λίνδου.

Φάνηκε όμως ότι και τα δύο αυτά έργα κινδυνεύουν να μην εκτελεσθούν λόγω της ολιγωρίας και της αδιαφορίας της Δημοτικής Αρχής και της πάγιας τακτικής της να προσπαθεί να εξαρτήσει όσον το δυνατόν περισσότερους ανθρώπους αδιαφορώντας για τις επιπτώσεις που έχουν οι ενέργειες της αυτές στην πόλη και τους κατοίκους της .

Σε ότι αφορά τον Περιμετρικό της Πόλης.

Ακόμη η Δημοτική Αρχή δεν κατέθεσε τις απαιτούμενες μελέτες του έργου στην Περιφέρεια αν και είχε αναλάβει υποχρέωση να τις καταθέσει μέχρι τέλους Σεπτεμβρίου του 2004.

Τώρα το έργο θα κριθεί εξ αρχής ανταγωνιζόμενο άλλα έργα τα οποία έχουν ωριμότητα φακέλων από χρόνια τώρα. Εκτός αυτού χθες αποκαλύπτοντας ακόμη μια φορά τους στόχους και το πραγματικό ενδιαφέρον του, ο κ. Δήμαρχος ζήτησε από το Δ.Σ. να συναινέσει στην υπογραφή Προγραμματικής Σύμβασης μεταξύ του Δήμου, της ΔΕΥΑΡ και της ΡΟΔΩΝ Α.Ε. για την ολοκλήρωση του φακέλου του έργου.

Στην ουσία ζήτησε από το Δ.Σ. την ψήφιση διάθεσης 530.000 ευρω σε μελετητές που θα επιλέξει η ΡΟΔΩΝ Α.Ε. χωρίς διαγωνισμό.

Σε ότι αφορά την Λειτουργική Βελτίωση της Ε.Ο. Ρόδου - Λίνδου και πάλι λόγω της ολιγωρίας και της αδιαφορίας που χαρακτηρίζει την Δημοτική Αρχή, αλλά και σε μια προσπάθεια να συνεχίσει την ίδια τακτική, της εξάρτησης ανθρώπων, θέλησε να αναθέσει μελέτες μεγάλου προϋπολογισμού χωρίς διαγωνισμό.

Κατά την πάγια τακτική της αδιαφορεί και αναβάλλει τις όποιες ενέργειες είναι υποχρεωμένη να κάνει και όταν φθάσει στο παρά πέντε φέρνει το θέμα στο Δ.Σ. ζητώντας να ληφθεί απόφαση που μπορεί να είναι και παράτυπη, εκβιάζοντας την μειοψηφία με το δίλημμα ή ψηφίζετε ή είσαστε υπεύθυνοι που δεν θα εκτελεστεί το έργο.

Αυτή είναι η Δημοτική Αρχή της πόλης της Ρόδου.

Η παράταξή μας δηλώνει ότι είναι υπέρ της εκτέλεσης έργων και μάλιστα έργων που μπορούν να βοηθήσουν την ανάπτυξη της πόλης μας όμως δεν υιοθετούμε την πρακτική που ακολουθεί η Δημοτική Αρχή, τακτική που όπως αποδεικνύεται καθημερινά δεν ωφελεί αλλά βλάπτει την πόλη.

Από το γραφείο Τύπου της Δημοτικής Παράταξης «πρώτα η Ρόδος»

ΔΕΤΑΠ

ΚΕΤΑ ΝΟΤΙΟΥ ΑΙΓΑΙΟΥ

Η **ΔΕΤΑΠ,** αναπτυξιακή εταιρεία
του **Επιμελητηρίου Δωδεκανήσου,**
με την ιδιότητα του συνεργάτη της ΕΛΑΝΕΤ,
Ενδιάμεσου Φορέα Διαχείρισης
του Ε.Π. ΑΝ σε συνεργασία με το
Κέντρο Επιχειρηματικής
και Τεχνολογικής Ανάπτυξης
ΚΕΤΑ Νοτίου Αιγαίου
οργανώνουν ενημερωτική εκδήλωση
πληροφόρησης με θέμα:
Εφαρμογές Ανανεώσιμων Πηγών Ενέργειας
Παρουσίαση του Προγράμματος
«Ενίσχυση Καινοτόμων Ενεργειακών
Επενδύσεων στη Νησιωτική Χώρα»

Δευτέρα 4 Απριλίου 2005, ώρα **19:00**
στην συνεδριακή αίθουσα
«Γεώργιος Καραγιάννης»
του Επιμελητηρίου Δωδεκανήσου
Γρ. Λαμπράκη 8, Ρόδος
Πληροφορίες τηλ. 22410 44280, 22410 30662.

Ε.Π. ΑΝ

ΥΠΟΥΡΓΕΙΟ ΑΝΑΠΤΥΞΗΣ

ΕΥΡΩΠΑΪΚΗ ΕΝΩΣΗ

ΜΗΝΥΜΑ ΠΡΟΣ ΙΕΡΟΣΟΛΥΜΑ

ΝΑ ΑΝΑΛΑΒΕΙ ΤΙΣ ΙΣΤΟΡΙΚΕΣ ΤΟΥ ΕΥΘΥΝΕΣ

ζητά εκ νέου η κυβέρνηση από τον κ. Ειρηναίο

Η Ελληνική Πολιτεία ενδιαφέρεται πρωτίστως για τη διατήρηση της ελληνικότητας του Πατριαρχείου Ιεροσολύμων, επανέλαβε την Παρασκευή ο αναπληρωτής κυβερνητικός εκπρόσωπος Ευάγγελος Αντώναρος, ζητώντας ταυτόχρονα από τον Πατριάρχη Ειρηναίο «να αρθεί στο ύψος των περιστάσεων και να αναλάβει τις ιστορικές του ευθύνες».

Σε ερώτηση σχετική με επιστολή δέκα αρχιερέων, στην οποία ζητείται η παραίτηση του Πατριάρχη Ιεροσολύμων, ο κ. Αντώναρος ανέφερε ότι «με σημερινή πρωτοκόλληση περιήλθε σε γνώση του Πολιτικού Γραφείου του πρωθυπουργού μια επιστολή υπογεγραμμένη από τον Μητροπολίτη Πέτρας, που είχε συνταχθεί στις 25/03 και την οποία προσυπογράφουν δέκα μητροπολίτες και Αρχιεπίσκοποι που υπάγονται στο Πατριαρχείο Ιεροσολύμων».

Σε ερώτηση-παρατήρηση ότι η κυβέρνηση «επέλεξε άλλα μέτρα και σταθμά έναντι της Εκκλησίας της Ελλάδας και έναντι του Πατριαρχείου Ιεροσολύμων», ο κ. Αντώναρος απάντησε: «Οι καταστάσεις δεν είναι ίδιες. Πρόκειται για δυό διαφορετικές περιπτώσεις, οι Εκκλησίες είναι διαφορετικές, το περιβάλλον, το νομικό πλαίσιο, ο τρόπος λειτουργίας των Εκκλησιών, είναι όλα εντελώς διαφορετικά».

Σε ερώτηση αν η κυβέρνηση θα απαντήσει στην επιστολή των δέκα αρχιερέων, ο κ. Αντώναρος σημείωσε ότι πρόκειται για μια επιστολή κοινοποίησης μιας «δήλωσης», «δεν είναι επιστολή που χρήζει αναγκαστικά απάντησης».

Εν τω μεταξύ, τηλεφωνική επικοινωνία με τον κ. Ειρηναίο είχε την Πέμπτη ο Μητροπολίτης Θεσσαλονίκης Ανθιμος, ο οποίος έλαβε τη διαβεβαίωση ότι δεν υπάρχουν μεταβιβάσεις.

Υποπτες οικονομικές συναλλαγές Βαβύλη με επιχειρηματία της Πάτρας

Το ενδεχόμενο οικονομικών συναλλαγών του Απ.Βαβύλη, αλλά και του Πατριαρχείου Ιεροσολύμων, με εταιρεία της οποίας ο ιδιοκτήτης είναι γιος του επιχειρηματία Νικολετάτου, το όνομα του οποίου είχε εμπλακεί στο σκάνδαλο με τα «φρουτάκια», εξετάζουν οι ανακριτικές αρχές, στο πλαίσιο της έρευνας για τις εννέα επιταγές που φέρονται να εξαργύρωσαν το διάστημα Ιουνίου-Δεκεμβρίου 2004 οι Βαβύλης και Τριανταφυλλάκης.

Αρχικά είχε αναφερθεί ότι εκδότης των επιταγών είναι το Πατριαρχείο Ιεροσολύμων. Ωστόσο, σύμφωνα με δημοσίευμα του Βήματος, από τις σχετικές έρευνες προκύπτει πως οι επιταγές εκδόθηκαν από διαφημιστική εταιρεία στην Πάτρα, της οποίας το μεγαλύτερο μερίδιο κατέχει ο Στέφανος Νικολετάτος, γιος του επιχειρηματία, το όνομα του οποίου είχε αναφερθεί -τον Μάρτιο του 2002- στο σκάνδαλο του παράνομου ηλεκτρονικού τζόγου.

Ερωτηματικά προκαλεί, όμως, το γεγονός ότι οι δύο από τις εννέα επιταγές της εταιρείας του κ. Νικολετάτου με αποδέκτες τον Απόστολο Βαβύλη και τους συνεργάτες του έχουν οπισθογραφηθεί από τον Πατριάρχη Ιεροσολύμων κ. Ειρηναίο.

Ο κ. Ειρηναίος διαβεβαίωσε τηλεφωνικώς τον μητροπολίτη Θεσσαλονίκης Ανθιμο ότι δεν υπάρχουν μεταβιβάσεις

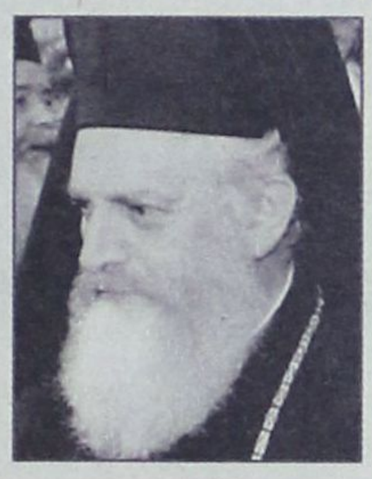

Στο πλαίσιο αυτό, η αρμόδια επιτροπή για το ξέπλυμα χρήματος εξετάζει ενδεχόμενες συναλλαγές υπηρεσιών του Πατριαρχείου Ιεροσολύμων με επιχειρήσεις του κ. Νικολετάτου ή άλλων επιχειρηματιών από την Πάτρα, την περίοδο 2001-2005. Παράλληλα εξετάζεται η περίπτωση η δημιουργία της εταιρείας Magna Graecia να αποτελεί τμήμα οικονομικών συναλλαγών του κ. Νικολετάτου με το Πατριαρχείο Ιεροσολύμων, με διαμεσολαβητή τον Απόστολο Βαβύλη.

Σύμφωνα με ισχυρισμούς συνεργατών του Απόστολου Βαβύλη, «οι επιταγές αυτές εκδόθηκαν προκειμένου να χορηγηθεί -εκτός από τη Magna Graecia- και η δημιουργία ενός φωτογραφικού άλμπουμ μοναχού του Πατριαρχείου Ιεροσολύμων. Ωστόσο αυτή η προσπάθεια ματαιώθηκε».

Η εταιρεία του κ. Νικολετάτου τελεί υπό εκκαθάριση από τις αρχές του 2004, μετά και την απόφαση του συνιδιοκτήτη της κ. Δ. Τουλιάτου να αποχωρήσει και να καταλάβει σημαντική θέση στον οργανισμό «Πάτρα 2006-Πολιτιστική Πρωτεύουσα». Επιπλέον, βάσει ιδιωτικού συμφωνητικού μεταξύ των δύο επιχειρηματιών, «για την έκδοση, οπισθογράφηση και αποδοχή συναλλαγματικών και γραμματίων εκπρόσωπος της επιχείρησης είναι ο κ.Στέφανος Νικολετάτος».

Μετά την αναχώρησή του από το Πατριαρχείο Ιεροσολύμων, ο Βαβύλης διέμεινε για μεγάλο χρονικό διάστημα σε ξενοδοχείο της Πάτρας, όπου είχε επαφές με επιχειρηματίες της πόλης προκειμένου να χρηματοδοτηθεί η εταιρεία Magna Graecia. Σχολιάζοντας τα παραπάνω, ο κ. Τουλιάτος δήλωσε στο Βήμα ότι «έχει άγνοια για την έκδοση αυτών των επιταγών», ενώ καμία απάντηση δεν θέλησε να δώσει κ. Νικολετάτος.

Επιστολή σε Καραμανλή-Βαρθολομαίο

Επιστολή προς τον κ. Ειρηναίο, με την οποία του ζητούν να παραιτηθεί προς όφελος του Πατριαρχείου, απέστειλαν δέκα αγιοταφίτες αρχιερείς. Η επιστολή κοινοποιήθηκε στον πρωθυπουργό Κώστα Καραμανλή και στον Οικουμενικό Πατριάρχη κ. Βαρθολομαίο.

«Εφθασεν η κρίσιμος ώρα της αγιοταφιτικής εκκλησιαστικής και ελληνικής ευθύνης διά την ιεράν παρακαταθήκην των Παναγίων προσκυνημάτων και του αρχαιοτάτου θεσμού του Πατριαρχείου Ιεροσολύμων, τα οποία κινδυνεύουν τον έσχατον κίνδυνον εξ αιτίας μιας νοσηράς νοοτροπίας και αλληλεπαλλήλων ανεύθυνων ενεργειών» υπογραμμίζουν οι δέκα αρχιερείς, οι περισσότεροι εκ των οποίων είναι συνοδικοί.

«Μετά συνοχής καρδίας διαπιστώνομεν ότι υπεύθυνος της τοιαύτης καταστροφικής καταστάσεως τυγχάνει ο ίδιος ο Πατριάρχης Ειρηναίος. Διά τη διάσωσιν, όθεν, του Πατριαρχείου μας απαιτούμεν την άμεσον παραίτησιν Αυτου και ευχόμεθα Αυτώ παν αγαθόν εις την ιδιωτικήν ζωήν Αυτού» σημειώνουν.

Σύμφωνα με δημοσίευμα του Έθνους, την επιστολή υπογράφουν οι μητροπολίτες Πέτρας Κορνήλιος, Νεαπόλεως Αμβρόσιος, Βόστρων Τιμόθεος, Ελευθερουπόλεως Χριστόδουλος, Πτολεμαΐδος Παλλάδιος, Ιόππης Δαμασκηνός και οι αρχιεπίσκοποι Γεράσων Θεοφάνης, Τιβεριάδος Αλέξιος, Κυριακουπόλεως Σίλβεστρος και Κωνσταντίνης Αρίσταρχος.

Την παραίτηση του κ. Ειρηναίου ζητά ο μητροπολίτης Βόστρων και σε συνέντευξή του στα Νέα. «Ο Πατριάρχης Ειρηναίος πρέπει να παραιτηθεί, διότι έχει προκαλέσει μεγάλη ζημιά στο Πατριαρχείο. Αυτή είναι η μοναδική λύση» λέει και δηλώνει πως «έχω συγχωρήσει τον Βαβύλη και όλους όσους συνέπραξαν εναντίον μου».

ΜΕ ΑΠΟΦΑΣΗ ΤΟΥ ΠΟΛΥΜΕΛΟΥΣ ΠΡΩΤΟΔΙΚΕΙΟΥ

ΦΑΡΜΑΚΟΠΟΙΟΣ ΤΗΣ ΡΟΔΟΥ ΚΑΛΕΙΤΑΙ *να πληρώσει υψηλή αποζημίωση*

Είχε κατηγορηθεί για εξαγωγή αναβολικών σε χώρες του εξωτερικού

Χρηματική αποζημίωση συνολικού ύψους 92665 ευρώ καλείται μετά την έκδοση της υπ' αρίθμ. 64/2005 απόφασης του Πολυμελούς Πρωτοδικείου Ρόδου να καταβάλει στην φαρμακευτική εταιρεία της Θεσσαλονίκης «Καζής Ελλάς» η ετερόρρυθμη εταιρεία με την επωνυμία «Ιωάννης Κωνσταντινίδης ΕΕ Φαρμακευτική εταιρεία» που διατηρεί φαρμακείο στο κέντρο της Ρόδου για ανεξόφλητες αγορές φαρμάκων στο διάστημα Σεπτεμβρίου – Νοεμβρίου 2001.

Το φαρμακείο του κ Κωνσταντινίδη το οποίο κατά την εκτέλεση της υπ' αρίθμ 607/2003 απόφασης του Μονομελούς Πρωτοδικείου Ρόδου για συντηρητική κατάσχεση εμπορευμάτων δεν κατείχε εμπορεύματα αξίας άνω των 20000 ευρώ σύμφωνα με τις πληροφορίες, προμηθεύτηκε ειδικότερα από την φαρμακαποθήκη της Θεσσαλονίκης στο διάστημα που προαναφέραμε εμπορεύματα αξίας 129.779,04 ευρώ μεταξύ των οποίων συγκαταλέγονται σύμφωνα με την κατάσταση που περιλαμβάνεται στην αγωγή του πληρεξουσίου δικηγόρου της φαρμακαποθήκης κ Ι. Παντελίδη και μεγάλη ποσότητα αναβολικών.

Ο κ Κωνταντινίδης όπως ξαναέγραψε η «δ» κρίθηκε αθώος από το Πενταμελές Εφετείο Δωδεκανήσου υπόθεσης εξαγωγής κατ' εξακολούθηση ναρκωτικών ουσιών στο εξωτερικό για την οποία είχε καταδικαστεί από το ίδιο δικαστήριο με άλλη σύνθεση ένοχος εξ' αμελείας την 16 Μαϊου 2002 και του είχε επιβληθεί ποινή φυλάκισης ενός έτους (4 έτη φυλάκιση του είχε επιβάλει το Τριμελές Εφετείο Δωδεκανήσου επί Κακουργημάτων).

Από έλεγχο επιθεωρητών του Υπουργείου Υγείας και Πρόνοιας είχε προκύψει ότι στο χρονικό διάστημα από 1η Ιανουαρίου 1997 έως και την 11η Νοεμβρίου 1998 εξήγαγε στο εξωτερικό και συγκεκριμένα στις εταιρείες της Αγγλίας «Workout World» και «Eurofarmac ltd» με αποστολές δεμάτων μέσω εταιρείας ταχυμεταφορών μεταξύ άλλων φαρμάκων, συμπεριλαμβανομένων και αναβολικών, που θεωρούνται ναρκωτικές ουσίες, στη συγκεκριμένη χώρα, 907 συσκευασίες του ναρκωτικού οπιούχου φαρμάκου «Nubain» που χορηγείται μόνο με δίγραμμη συνταγή ναρκωτικών φαρμάκων και χρησιμοποιείται κυρίως σε περιπτώσεις καρκινοπαθών. Όπως τονίστηκε και στη διαδικασία ενώπιον του δικαστηρίου η κατανάλωση ενός χρόνου του συγκεκριμένου φαρμάκου στο νοσοκομείο Αγιος Σάββας της Αθήνας την χρονική περίοδο που είχε γίνει αντιπαραβολή από τους επιθεωρητές ήταν της τάξεως των 60 τεμαχίων μόνο!!

Το συγκεκριμένο ναρκωτικό σκεύασμα ο κ Κωνσταντινίδης το προμηθεύτηκε από διάφορες φαρμακαποθήκες της χώρας και όχι μόνο από μια.

Απολογούμενος ισχυρίστηκε ότι από αμέλειά του δεν γνώριζε ότι το συγκεκριμένο σκεύασμα είχε περιληφθεί στον πίνακα ναρκωτικών του ΕΟΦ, ότι δεν γνώριζε ότι απαιτείτο ειδική άδεια για να προχωρήσει σε εξαγωγές φαρμάκων και ότι εν πάση περιπτώσει με μια αίτηση που όμως δεν υπέβαλε αρμοδίως υπήρχε η δυνατότητα να του επιτραπεί να προχωρήσει σε εξαγωγή.

Η απόφαση του δικαστηρίου προκαλεί εντύπωση καθώς την ώρα που ο κ Κωνσταντινίδης αντιμετώπιζε τον κίνδυνο να του ανασταλεί η άδεια ασκήσεως επαγγέλματος λόγω της υπόθεσης αυτής (ο νόμος προβλέπει ότι και μια μέρα φυλάκισης αρκεί) βρέθηκε ενδιαμέσως, όπως αποκάλυψε η «δ» σε 3 άρθρα της, από έρευνα που διενήργησαν στο φαρμακείο του μικτό κλιμάκιο ανδρών του ΣΔΟΕ Αττικής και της Διεύθυνσης Ναρκωτικών Αττικής μπλεγμένος σε υπόθεση παρεμπορίας μεγάλης ποσότητας αναβολικών φαρμάκων για την οποία διενεργεί έρευνα ο Εισαγγελέας Πρωτοδικών Αθηνών κ. Νικόλαος Σεϊντής ενώ σύμφωνα με νέες πληροφορίες εξετάζεται και πιθανή ανάμιξη του σε υπόθεση εισαγωγής αναβολικών στην Αγγλία με φορτηγό που κατασχέθηκε στο λιμάνι του Ντόβερ.



Στον κ Κωνσταντινίδη έχει καταλογίσει πρόστιμο συνολικού ύψους 3.194.134 ευρώ την 2 Νοεμβρίου 2004 η ΔΟΥ Ρόδου για σοβαρές παραβάσεις της φορολογικής νομοθεσίας που σχετίζονται με την σκανδαλώδη δραστηριότητα παρεμπορίας αναβολικών και στεροειδών που είχε αναπτύξει.

Την 2α και 3η Δεκεμβρίου 2003 κλιμάκιο ελέγχου αποτελούμενο από ελεγκτές του ΣΔΟΕ Αττικής και αστυνομικούς της Υποδιεύθυνσης Δίωξης Ναρκωτικών της Ασφάλειας Αττικής ήρθε στη Ρόδο προκειμένου να πραγματοποιήσει έλεγχο στο φαρμακείο του κ. Ι. Κωνσταντινίδη στη Νέα Αγορά σχετικά με διακίνηση αναβολικών στεροειδών σκευασμάτων.

Η έρευνα προκλήθηκε από την Υποδιεύθυνση Δίωξης Ναρκωτικών μετά από παραγγελία του Εισαγγελέα Πλημμελειοδικών Αθηνών και την ανακάλυψη σε κατοικίες ιδιωτών αναβολικών σκευασμάτων. Η διακίνηση των αναβολικών αυτών επραγματοποιείτο μέσω του διαδικτύου και μέσω του ταχυδρομείου, ενώ εγίνοντο και αποστολές εντός και εκτός της Ελληνικής επικράτειας.

Κατά τον έλεγχο του κλιμακίου την 2α Δεκεμβρίου 2003 και περί ώραν 10.00 στο φαρμακείο εμφανίσθηκε ως υπεύθυνος και συστήθηκε ως φαρμακοποιός, με το ονοματεπώνυμο Ι. Κωνσταντινίδης, ο αδελφός του Μηνάς. Οδηγήθηκε, αφού διαπιστώθηκε η πραγματική ταυτότητά του, στο ΑΤ Ρόδου και από εκεί στο Αυτόφωρο. Το κλιμάκιο κατέσχεσε στο φαρμακείο 2 μπλοκ δελτίων αποστολής και 36 αποδεικτικά παράδοσης-παραλαβής της courier «Δρομέας Ταχυμεταφορική» με τα οποία εμφανιζόταν ότι πραγματοποιήθηκαν μεταφορές αναβολικών στο εξωτερικό. Σε κάθε τιμολόγιο -δελτίο αποστολής που είχε εκδώσει το φαρμακείο είχε επικολληθεί και το πρωτότυπο αποδεικτικό έγγραφης παράδοσης-παραλαβής της εταιρείας courier. Εμφανιζόταν ειδικότερα να είχε πουλήσει σε διάφορες επιχειρήσεις της Ευρώπης 746.819 τεμάχια του αναβολικού Nandrolone σε ενέσιμη μορφή ή σε μορφή ταμπλέτας.

Τα δελτία αποστολής αφορούσαν αποστολές στην Αγγλία, την Πορτογαλία, τη Γαλλία, την Ολλανδία και την Ιταλία, τα έτη 1998,1999,2000,2001,2002 συνολικής αξίας 484.603.074 δρχ.! Ακολούθησε έρευνα στην ταχυμεταφορική «Δρομέας» που εμφανιζόταν να είχε παραλάβει 706.019 τεμάχια του Noandrolone με προορισμό επιχειρήσεις στις χώρες που προαναφέραμε. Την 5η Φεβρουαρίου 2004, αφού αναζητήθηκαν τα γραφεία της εταιρείας στην οδό Οιδίποδος διαπιστώθηκε ότι είχε κλείσει! Βρέθηκε ο ιδιοκτήτης της εταιρείας και σε ένορκη κατάθεση που έδωσε τόνισε ότι η επιχείρησή του δεν πραγματοποιούσε μεταφορές φαρμάκων και ούτε γνωρίζει τον κ. Κωσταντινίδη.

Τόνισε δε ότι ορισμένα από τα παραστατικά της αποστολής δεμάτων είχαν εκδοθεί μεταγενέστερα από τον χρόνο παύσης της λειτουργίας της ταχυμεταφορικής εταιρείας του και ότι τα συγκεκριμένα παραστατικά αφορούσαν μόνο αποστολές εντός της χώρας.

Από έρευνα που έγινε μέσω του Υπουργείου Οικονομίας και Οικονομικών διαπιστώθηκε ότι στα δελτία αποστολής που εκδόθηκαν για τις εταιρείες PHARMA LINES LTD της Αγγλίας και JOSE CASANOVAS της Πορτογαλίας τα ΑΦΜ που αναγράφονταν ήταν λανθασμένα. Διαπιστώθηκε, επίσης, ότι η εταιρεία METAPHARMA SRL της Ιταλίας είχε διακόψει τη λειτουργία της τον Σεπτέμβριο του 1998. Η εταιρεία PHARMA -LAMB SA της Γαλλίας με έγγραφο που απέστειλε εξήγησε ότι δεν είχε καμία συνεργασία με τον κ. Κωνσταντινίδη. Από έλεγχο που διενήργησαν αρμόδιες φορολογικές αρχές της Ολλανδίας σε άλλη επιχείρηση με την οποία φέρεται να είχε συνεργασία ο κ.-Κωνσταντινίδης, την Mediwin BV, διαπιστώθηκε ότι δεν είχε ποτέ προμηθευθεί ο,τιδήποτε από αυτόν. Εν κατακλείδι όλα τα τιμολόγια -δελτία αποστολής που είχε εκδώσει ο κ. Κωνσταντινίδης προς τις επιχειρήσεις των κρατών-μελών της Ε.Ε. που αφορούν σε πωλήσεις αναβολικών στεροειδών σκευασμάτων ήταν εικονικά τόσο ως προς την αξία όσο και ως προς το περιεχόμενο. Κρίθηκε ειδικότερα από το ΣΔΟΕ Αττικής ότι 36 τιμολόγια -δελτία αποστολής για διάθεση αναβολικών αξίας 1.597.067,8 ευρώ ήταν εικονικά και πλαστά.

RODOGAZ

Στη Ρόδο από το 1963



• Διανομή φιαλών υγραερίου κατ' οίκον
τηλέφωνα παραγγελιών: 64409 - 694-4-528212

• Διανομή χύμα υγραερίου

• Πώληση καυστήρων και λεβήτων υγραερίου για κεντρικά συστήματα θέρμανσης

• Θερμαντικά σώματα



Διεύθυνση εργοστασίου: Καναμάτ Ρόδου • τηλ. 62649
Διεύθυνση πρατηρίου: Στεφάνου Καζούλη 15 • τηλ. 35797 - 35868 - 38509

sports

Επιμέλεια: Ηλίας Λοϊζος - Τάσος Κώστας

ΚΟΛΟΣΣΟΣ

ΜΟΝΟ ΝΙΚΗ ΒΛΕΠΟΥΝ ΟΙ «ΘΑΛΑΣΣΙ»

Με το μυαλό στα επόμενα παιχνίδια θ' αγωνισθούν σήμερα οι «θαλασσί» κόντρα στα Λιόσια, όμως ο Βασίλης Φραγκιάς ζήτησε από τους παίκτες του να συγκεντρωθούν στο παιχνίδι για να μην υπάρξουν προβλήματα στο Βενετόκλειο.

Καμμιά τέτοια σκέψη βέβαια δεν τολμά να κάνει κανένας στον Κολοσσό και με την συμπαράσταση των φιλάθλων οι παίκτες θα ξεπεράσουν κι αυτό το εμπόδιο.

Ο αθηναίος τεχνικός και οι παίκτες του θ' ασχοληθούν με τις επόμενες μάχες μετά την λήξη του σημερινού αγώνα.

Στην χθεσινή συνέντευξη τύπου ο Βασίλης Φραγκιάς αναφέρθηκε για το παιχνίδι με τα Λιόσια, την συνέχεια στο πρωτάθλημα, την επιστροφή του Χρήστου Παππά αλλά και στην καθυστέρηση που παρατηρείται από πλευράς Ε.Ο.Κ. για την έκδοση απόφασης του αγώνα Χαλκίδας - Κολοσσού.

«Έχοντας μπει στην τελική ευθεία έχουμε να δώσουμε ένα παιχνίδι, θεωρητικά, με την πιο εύκολη ομάδα αυτή την στιγμή που έχει κάνει μόλις μία νίκη στο πρωτάθλημα.

Θεωρώ ότι το παιχνίδι καθαρά θα κριθεί από το πόσο σοβαροί και συγκεντρωμένοι θα είμαστε εμείς. Οπως καταλαβαίνετε ούτε γι' αστείο δεν σκεφτόμαστε ότι μπορούμε να μπούμε σε περιπέτειες. Το μόνο που ζητώ από τα παιδιά είναι να είναι συγκεντρωμένοι και σοβαροί στα σαράντα λεπτά γιατί στο σημείο που βρισκόμαστε αυτή την εποχή δεν νομίζω ότι έχουμε περιθώρια χαλαρότητας ούτε για δευτερόλεπτα. Πιστεύω ότι αν ο Κολοσσός δείξει το πρόσωπο που δείχνει στα εντός έδρας παιχνίδια δεν θα έχει κανένα πρόβλημα απέναντι στην πιο αδύνατη ομάδα της κατηγορίας. Απλά επειδή τα μάτια μου έχουνε δει πολλά στο μπάσκετ όλα αυτά τα χρόνια, πάντα σε κάθε παιχνίδι κοιτάς να επιβάλεις τον ρυθμό σου, να το καθαρίσεις, να δείξεις σοβαρός κι αυτό περιμένω σήμερα από τα παιδιά, μια και η σκέψη όλων μετά τον αγώνα λογικά θα είναι πλέον στο υπόλοιπο διάστημα όπου σε είκοσι τρεις μέρες θα κριθούν τα πάντα.

Τα παιχνίδια που πιστεύω θα κρίνουν αν θα πάμε στα σαλόνια του ελληνικού μπάσκετ θα είναι με Δούκα και Λάρισα. Εάν κερδίσουμε και τα δύο, λογικά τα πράγματα θα έχουν ξεκαθαρίσει, αυτή είναι η δική μου άποψη. Το μυαλό το δικό μου και ίσως κάποιων παικτών είναι στο παιχνίδι με τον Δούκα γιατί αν περάσουμε απ' εκεί η ομάδα θα έχει κάνει το πολύ μεγάλο βήμα. Γι' αυτό θα προσπαθήσουμε να συγκεντρωθούμε στο σημερινό παιχνίδι για να μην έχουμε τίποτα προβλήματα. Νομίζω ότι η ομάδα θα πρέπει μετά την νίκη που έκανε στο Ηράκλειο να την καρπωθεί και



Στον πάγκο θα βρίσκεται σήμερα και ο Χρήστος Παππάς για να ενισχύσει τους συμπαίκτες του

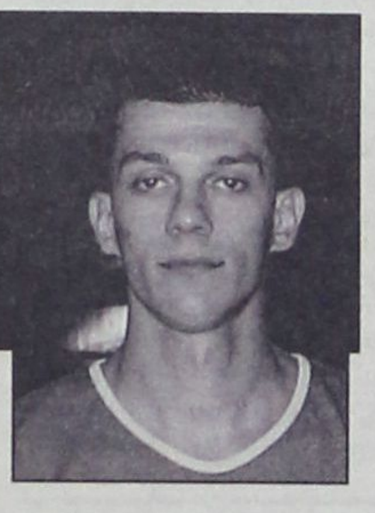

να την μεταφράσει σε βαθμούς, κάτι που σημαίνει, ότι πρέπει να πάει μέσα στον Δούκα για να εξαργυρώσει αυτή την επιτυχία.

Σημαντική σήμερα για μένα θα είναι η παρουσία του κόσμου για να συνεχισθεί αυτή η αμφίδρομη σχέση μεταξύ των παικτών και των φιλάθλων μας, για να ευχαριστήσουν οι μεν τους δε, δηλαδή η ομάδα τους φιλάθλους για την συνεχή παρουσία τους σ' όλα τα παιχνίδια κι ο κόσμος τους παίκτες για την μεγάλη τους νίκη στο Ηράκλειο. Εγώ θάλεγα ότι βιάζομαι να τελειώσει το σημερινό παιχνίδι για να αφοσιωθούμε στον αγώνα της επόμενης εβδομάδας που θα κρίνει το μέλλον μας στην κατηγορία.

Τώρα θέλω να αναφερθώ στον Χρήστο Παππά, ο οποίος την Πέμπτη έκανε ουσιαστικά την πρώτη του προπόνηση μετά από 3 ½ μήνες.

Ο Χρήστος έχει κάνει ένα ρεκόρ αποθεραπείας και κατάφερε μέσα σ' αυτό το διάστημα με προσωπική δουλειά μετά από εγχείρηση στους χιαστούς να επιστρέψει στο παρκέ. Μόνο όποιος έχει περάσει τέτοιο τραυματισμό καταλαβαίνει τι σημαίνει να δουλεύεις και να προσπαθείς μόνος σου ξεχωριστά από την ομάδα. Εγώ έχω αποφασίσει να τον συμπεριλάβω σ' όλες τις αποστολές είτε εντός είτε εκτός έδρας, πάνω απ' όλα γιατί τον θεωρώ πολύ σημαντικό κομμάτι μέσα στην ομάδα χωρίς όμως να περιμένω να παίξει, διότι αυτό είναι μια απόφαση που θα την πάρει μόνο ο Χρήστος χωρίς αυτό να σημαίνει ότι δεν θέλει να παίξει. Αυτή την στιγμή κι όσοι τον έχουν ζήσει από κοντά είναι σαν θηρίο μέσα στο κλουβί.

Ρίσκαρε πολλά στην διάρκεια της αποθεραπείας του ακόμα και στην ψυχική του υγεία γιατί τέτοιοι τραυματισμοί είναι πολύ σκληροί κάτι που το έχω ζήσει κι εγώ γι' αυτό σταμάτησα το μπάσκετ. Μόνος του θ' αποφασίσει αν κάποια στιγμή είναι σε κατάσταση πρώτα σωματική και μετά ψυχολογική για να μπει να βοηθήσει την ομάδα έστω και στο τελευταίο παιχνίδι. Του δίνω συγχαρητήρια για την δουλειά που έχει κάνει μέχρι τώρα διότι ήταν δύσκολο να δουλέψει μόνος του τόσο καιρό με την βοήθεια του Κώστα Χαβιαρά που σχεδόν τον υιοθέτησε.

Η παρουσία του στον πάγκο της ομάδας είναι πολύ σημαντική και σήμερα θα είναι εκεί.

Στις τρεις εβδομάδες που απομένουν η ομάδα θα προσπαθήσει να τα δώσει όλα για να μπορέσει να κάνει το όνειρο πραγματικότητα.

Αργεί η Ε.Ο.Κ.

Αυτό που μου κάνει εντύπωση και δεν καταλαβαίνω το γιατί είναι πως η Ε.Ο.Κ. αργεί τόσο πολύ ν' ανακοινώσει μια απόφαση για ένα παιχνίδι που έχει γίνει εδώ και τέσσερις εβδομάδες (5/3/2005). Πραγματικά αποτελεί έκπληξη σε παγκόσμιο επίπεδο. Πότε θέλουν να βγάλουν την απόφαση το καλοκαίρι;

Νομίζω πως είναι σημαντική για την εξέλιξη του πρωταθλήματος και θα πρέπει επιτέλους αυτοί που αποφασίζουν, ας βγάλουν όποια απόφαση νομίζουν για να μην βασανίζουν ούτε εμάς ούτε την Χαλκίδα. Αυτό αφορά και τις δύο ομάδες που είναι στην ίδια θέση αυτή την στιγμή.

Οι χρόνοι που εκδίδονται οι αποφάσεις πραγματικά προκαλούν θυμηδία μόνο. Ο ΕΣΑΚΕ παίρνει αποφάσεις μέσα σε μια εβδομάδα και εδώ έχει περάσει ένας μήνας. Τι θέλουν να κάνουν πραγματικά δεν ξέρω».

ΜΠΑΣΚΕΤ Α2 ΚΑΤΗΓΟΡΙΑ

ΧΩΡΙΣ ΦΙΛΑΘΛΟΥΣ

δύο αγώνες



Κεκλεισμένων των θυρών θα διεξαχθούν σήμερα δύο παιχνίδια σύμφωνα με απόφαση της Ελληνικής Ομοσπονδίας Μπάσκετ.

Η Νήαρ Ηστ θ' αντιμετωπίσει στην έδρα της το Φάληρο ενώ το ίδιο θα γίνει και στο ματς Κ.Α.Ο Δράμας - Χαλκίδας.

Βέβαια, αν στα παραπάνω παιχνίδια η Ε.Ο.Κ. εννοεί το «κεκλεισμένων θυρών» με την παρουσία τουλάχιστον 150 περίπου φιλάθλων των γηπεδούχων, όπως έγινε και στην περιβόητη συνάντηση Χαλκίδας - Κολοσσού τότε η φιλαθλη Ελλάδα θα περιμένει σήμερα να μάθει τα παράπονα των φιλοξενουμένων. Βέβαια η ευθύνη δεν ανήκει στην κάθε τιμωρημένη μ' αυτό τον τρόπο γηπεδούχο ομάδα αλλά στην ελληνική ομοσπονδία και τα αρμόδια υπεύθυνα όργανά της που έχουν την ευθύνη για την εφαρμογή των αποφάσεών τους. Ωστόσο στην απόφαση, για την τύχη του αγώνα Χαλκίδας - Κολοσσού, η ομοσπονδία ποιεί την νήσσαν και μάλλον επιθυμία της είναι να την ανακοινώσει μετά το τέλος του πρωταθλήματος.

22η ΑΓΩΝΙΣΤΙΚΗ

02/04/05 17:30 Γηπ. ΣΠΟΡΤΙΓΚ
ΑΟ ΣΠΟΡΤΙΓΚ - ΗΡΑΚΛΕΙΟ ΟΑΑ
Κομισάριος: ΜΩΡΑΪΤΗΣ
Διαιτητές: ΔΡΟΣΟΠΟΥΛΟΣ, ΧΟΥΛΙΑΡΑΣ Δ.

02/04/05 17:30 Γηπ. ΠΕΡΙΣΤΕΡΙΟΥ
ΓΣ ΠΕΡΙΣΤΕΡΙΟΥ - ΑΣΕ ΔΟΥΚΑ
Κομισάριος: ΑΛΙΦΡΑΓΚΗΣ
Διαιτητές: ΑΓΑΔΑΚΟΣ Ν., ΜΑΝΔΡΕΚΑΣ ΑΘ.

02/04/05 17:30 Γηπ. ΝΗΑΡ ΗΣΤ
ΑΟ ΝΗΑΡ ΗΣΤ - ΑΟ Π. ΦΑΛΗΡΟΥ (ΚΕΚ. ΘΥΡΩΝ)
Κομισάριος: ΟΡΦΑΝΟΣ ΓΕΩΡΓΙΟΣ
Διαιτητές: ΑΡΒΑΝΙΤΗΣ, ΠΟΛΙΤΗΣ

02/04/05 17:30 Γηπ. ΑΜΟΙΡΙΔΗ
ΞΑΝΘΗ ΑΣ - ΗΛΥΣΙΑΚΟΣ ΑΟ
Κομισάριος: ΛΑΜΠΡΙΔΗΣ ΛΑΖΑΡΟΣ
Διαιτητές: ΜΠΗΤΗΣ, ΠΑΠΑΔΟΠΟΥΛΟΣ Ι.

02/04/05 17:30 Γηπ. ΚΡΑΧΤΙΔΗ
ΚΑΟ ΔΡΑΜΑΣ - ΑΓΕ ΧΑΛΚΙΔΟΣ (ΚΕΚ. ΘΥΡΩΝ)
Κομισάριος: ΜΠΑΓΛΑΝΗΣ ΠΑΝΑΓΙΩΤΗΣ
Διαιτητές: ΗΛΙΟΠΟΥΛΟΣ, ΘΕΟΔΩΡΟΠΟΥΛΟΣ (Α1)

02/04/05 17:30 Γηπ. ΡΟΔΟΥ
ΑΟ ΣΚΟΛΟΣΣΟΣ - ΔΑΣ ΑΝΩ ΛΙΟΣΙΩΝ
Κομισάριος: ΜΑΧΤΗΣ
Διαιτητές: ΤΣΙΑΜΠΕΡΑΣ ΝΙΚ., ΠΟΛΥΧΡΟΝΙΔΗΣ

02/04/05 17:30 Γηπ. ΑΙΓΑΛΕΩ
ΑΙΓΑΛΕΩ ΑΟ - ΓΣ ΛΑΡΙΣΗΣ
Κομισάριος: ΜΑΝΟΣ
Διαιτητές: ΤΑΒΟΥΛΑΡΕΑΣ ΚΥΡ., ΜΗΤΡΟΠΟΥΛΟΣ

Η βαθμολογία

ΟΜΑΔΕΣ	Β.	Ν.Η.	ΠΟΝΤΟΙ
1. Γ.Σ. Λάρισας	37	16-5	1.612-1.445
2. Α.Γ.Ε. Χαλκίδας	36	15-6	1.754-1.704
3. Κολοσσός Ρόδου	36	15-6	1.707-1.516
4. Ηλυσιακός	36	15-6	1.630-1.564
5. Ο.Φ.Η./Ηράκλειο	34	13-8	1.559-1.468
6. Α.Ο. Σπόρτιγκ	33	12-9	1.563-1.517
7. Α.Σ.Ε. Δούκα	32	11-10	1.624-1.552
8. Νήαρ Ηστ	31	10-11	1.624-1.620
9. Περιστέρι	31	10-11	1.551-1.539
10. Α.Ο. Αιγάλεω	31	10-11	1.576-1.580
11. Α.Σ. Ξάνθης	30	9-12	1.607-1.592
12. Παλαιό Φάληρο	26	5-16	1.610-1.790
13. Κ.Α.Ο. Δράμας	26	5-16	1.462-1.643
14. Δ.Α.Σ. Άνω Λιοσίων	22	1-20	1.393-1.742

ΠΑΕ ΡΟΔΟΣ

«ΤΕΤ Α ΤΕΤ» ποδοσφαιριστών και Επιτροπής Πρωτοβουλίας

Χθες...το βράδυ στις 7:00 στην αίθουσα του «Ακταίον» επρόκειτο να συναντηθούν οι ποδοσφαιριστές της Ρόδου με τα μέλη της Επιτροπής Πρωτοβουλίας.

Στην απογευματινή προπόνηση παρουσιάσθηκαν οι Μιχάλης Πιννίκας και Γιώργος Τανίδης με τον δεύτερο να συνομιλεί με τους παίκτες και να τους ενημερώνει για την κατάσταση που υπάρχει στην ομάδα. Η προπόνηση έγινε με την καθοδήγηση του Μιχάλη Χαρίτου, αφού ο Αντώνης Μανίκας για υπηρεσιακούς λόγους δεν μπόρεσε να πάει στο γήπεδο.

Ολοι οι ποδοσφαιριστές ήταν εκεί, ενώ ο Γιώργος Σαλαμαστράκης είχε ιδιαίτερη συνομιλία με τον Γιώργο Τανίδη.

Πάντως ο ποδοσφαιριστής είναι εκτός αποστολής όπως και οι Αγγελόπουλος, Καραγιάννης, καθώς και ο τιμωρημένος Σάκης Ναλμπάντης.

Η αποστολή θ' αναχωρήσει σήμερα το βράδυ στις 8:00

Γ.Σ. ΔΙΑΓΟΡΑΣ

ΧΡΟΝΟ ΣΥΜΜΕΤΟΧΗΣ σε όλους τους παίκτες

Από τον φιλικό αγώνα με τον Μακάμπι οι «κυανέρυθροι» είχαν να πατήσουν σε αγωνιστικό χώρο με φυσικό χλοοτάπητα που να είναι σε καλή κατάσταση. Αυτό έγινε χθες, καθώς ο «γηραιός» είχε στη διάθεσή του το δημοτικό στάδιο της πόλης μας.

Ο Βασίλης Τζαλακώστας πλην των γνωστών απουσιών (Αμπελάς, Ελληνας, Παπαδημήτρης) είχε τους υπόλοιπους παίκτες μαζί του. Το πρόγραμμα της χθεσινής προπόνησης είχε ασκήσεις τακτικής και φυσικής κατάστασης, αλλά ο Αθηναίος τεχνικός έδωσε περισσότερο βάρος στην τακτική που θ' ακολουθήσει η ομάδα του στο αυριανό παιχνίδι με την Αναγέννηση Σχηματαρίου. Μπορεί ο αγώνας της Κυριακής να μην έχει βαθμολογικό ενδιαφέρον για τον «γηραιό», όμως αυτό δεν σημαίνει πως η ομάδα δεν θα διεκδικήσει τη νίκη. Αυτό πάντως που είναι σίγουρο, είναι πως ο Αθηναίος τεχνικός θα παρατάξει διαφορετικό σχήμα απ' αυτό που είχαν συνηθίσει τελευταία να βλέπουν οι φίλαθλοι. Ο Βασίλης Τζαλακώστας θέλει να δει κάποιους νεαρούς ποδοσφαιριστές κάτι που το έχει τονίσει επανειλημμένα από την ημέρα που πάτησε το πόδι του στη Ρόδο. Το σημερινό παιχνίδι με το Σχηματάρι, αλλά και τα επόμενα δύο προσφέρονται για πειραματισμούς και διαπιστώσεις για το έμψυχο υλικό που έχει στη διάθεσή του ο τεχνικός του Διαγόρα.

Στις 5:00 το απόγευμα και όχι στις 2:30 όπως αρχικά ανακοίνωσε η ΕΠΟ θα ξεκινήσει το ματς με το Σχηματάρι

Πάντα βέβαια θα προέχει και η νίκη στους αγώνες, αλλά με «καπαρωμένη» εδώ και καιρό την άνοδο στη Γ' Εθνική το νικηφόρο αποτέλεσμα ίσως δεν είναι αυτοσκοπός και λογικά άνετα μπορεί να περάσει σε δεύτερη μοίρα.

Οι «δοκιμές» όλων των ποδοσφαιριστών απαραίτητα βρίσκονται μέσα στο γενικό πλάνο του Βασίλη Τζαλακώστα που ετοιμάζεται για τη νέα περίοδο όπου ο Διαγόρας θ' αγωνίζεται σ' επαγγελματική κατηγορία.

Ολοι οι παίκτες θα πάρουν τον χρόνο που τους αναλογεί και είναι αρκετός να πείσουν για την αξία τους τον προπονητή τους.

Σήμερα το πρωί οι «κυανέρυθροι» θα κάνουν την τελευταία τους προπόνηση σε χαλαρούς ρυθμούς με τον Βασίλη Τζαλακώστα να τους καλεί όλους αύριο το απόγευμα στ' αποδυτήρια. Το παιχνίδι με το Σχηματάρι θα ξεκινήσει στις 5:00 το απόγευμα της Κυριακής και όχι στις 2:30 όπως αρχικά είχε ανακοινώσει λανθασμένα η αρμόδια επιτροπή πρωταθλήματος της ΕΠΟ.

ΙΑΛΥΣΟΣ

ΤΑΞΙΔΙ ΣΤΗ ΣΩΤΗΡΙΑ



Με στόχο να...τελειώσει την υπόθεση σωτηρία ταξιδεύει ο Ιάλυσος σήμερα για την πρωτεύουσα.

Τελικός του προορισμός θα είναι η Αίγινα όπου το απόγευμα της Κυριακής θα αντιμετωπίσει τον τοπικό Σαρωνικό.

Οι «ερυθροκίτρινοι» θα αγωνισθούν με κλειστή άμυνα και στόχο τιςς αντιπιθέσεις προκειμένου να πετύχουν γκολ που θα τους φέρει κοντά στην κατάκτηση βαθμού ή βαθμών.

Ο Ιάλυσος με «χ» ή «2» στην Αίγινα θα βρεθεί αγκαλιά με την παραμονή στο Περιφερειακό και την επόμενη Κυριακή στο εντός έδρας παιχνίδι με τον Αστέρα Σύρου θα ανοίξουν οι...σαμπάνιες.

Ο Γιώργος Γκάιδας γνωρίζει ότι στα παιχνίδια στο Οικονομίδειο οι παίκτες του «μπλοκάρουν» και δυσκολεύονται να πετύχουν γκολ απέναντι στις κλειστές άμυνες. Ο έμπειρος τεχνικός θεωρεί ότι το αυριανό παιχνίδι προσφέρεται για επιτυχία, αφού ο Σαρωνικός θ' αγωνιστεί επιθετικά μιά και δεν έχει περιθώριο ούτε για ισοπαλία.

Είναι σίγουρο ότι οι «ερυθροκίτρινοι» θα βρουν ανοικτούς χώρους στα μετόπισθεν του Σαρωνικού και είναι στα...πόδια τους να τους εκμεταλλευτούν.

Μετά την...αποπομπή του Πολυδεύκη Γεωργαλή ο Γιώργος Γκάιδας δεν μπορεί να υπολογίζει και στον τραυματία Σάββα Σταυρίδη. Οι εξετάσεις που υποβλήθηκε ο έμπειρος αμυντικός έδειξαν ότι παραμένει η φλεγμονή που ταλαιπωρεί το γόνατό του και πλέον είναι πιθανό να χάσει τις προπονήσεις και της επόμενης εβδομάδας. Υπάρχουν φόβοι ότι δεν θα είναι έτοιμος για το καθοριστικό ντέρμπι με τον Αστέρα Σύρου στο Οικονομίδειο.

Μετά το τέλος της χθεσινής προπόνησης ο τεχνικός του Ιάλυσου ανακοίνωσε τους δεκαέξι ποδοσφαιριστές, οι οποίοι θα ταξιδέψουν σήμερα στις 2:00 το μεσημέρι. Στην αποστολή μετέχουν οι Αλεξανδρίδης, Πεστλίκης, Κατσαράς, Κακλαμάνος, Δελαπόρτας, Τζαφέρης, Μαυρής, Μήτρου, Καλημέρης, Πολιάς, Κουρζής, Παναγιώτου, Μαθιός, Χατζηκαλημέρης, Γκορτζίλας, Ράϊος.

Οι διαιτητές της Δ' Εθνικής

Ορίσθηκαν από τη Κεντρική Επιτροπή Διαιτησίας της ΕΠΟ οι διαιτητές που θα διευθύνουν τους αγώνες της 24ης αγωνιστικής του πρωταθλήματος.

Στο παιχνίδι Διαγόρα -Σχηματαρίου θα σφυρίξει ο Νικολαδός από τον σύνδεσμο Αθηνών, ενώ το παιχνίδι Σαρωνικού -Ιάλυσου θα διευθύνει ο Φλαμπούρης από τον ίδιο σύνδεσμο. Στη Σύρο τον αγώνα του τοπικού Αστέρα με την ΑΕ Κως θα διευθύνει ο Σταθόπουλος που κι αυτός προέρχεται από τον ίδιο σύνδεσμο.

Αναλυτικά το πρόγραμμα των αγώνων και οι διαιτητές:

ΕΠΑΜΕΙΝΩΝΔΑΣ ΛΕΥΚΤΡΩΝ-ΘΗΒΑ

ΔΙΑΙΤΗΤΗΣ: Τζοβάρας Γ.	ΣΔΠ Φθιώτιδας
ΒΟΗΘΟΣ: Τσουκνίδας Ι.	ΣΔΠ Φθιώτιδας
ΒΟΗΘΟΣ: Δουδούμης Λ.	ΣΔΠ Φθιώτιδας
ΠΑΡΑΤΗΡΗΤΗΣ: Τριτσώνης	Γ.ΣΔΠ Αθηνών

ΠΑΝΝΑΞΙΑΚΟΣ-ΕΡΜΗΣ ΚΟΡΥΔΑΛΛΟΥ

ΔΙΑΙΤΗΤΗΣ: Σφακιανάκης Ι.	ΣΔΠ Αθηνών
ΒΟΗΘΟΣ: Κωνσταντινίδης Δ.	ΣΔΠ Αθηνών
ΒΟΗΘΟΣ: Κάζας Α.	ΣΔΠ Αθηνών
ΠΑΡΑΤΗΡΗΤΗΣ: Χαρίσης Ε.	ΣΔΠ Ανατ. Αττικής

ΔΙΑΓΟΡΑΣ-ΑΝΑΓ/ΣΗ ΣΧΗΜΑΤΑΡΙΟΥ

ΔΙΑΙΤΗΤΗΣ: Νικολαδός Σ.	ΣΔΠ Αθηνών
ΒΟΗΘΟΣ: Τσικούρας Χ.	ΣΔΠ Αθηνών
ΒΟΗΘΟΣ : Καρούσης Μ.	ΣΔΠ Αθηνών
ΠΑΡΑΤΗΡΗΤΗΣ: Χρυσανθής Ν.	ΣΔΠ Δωδ/νήσου

ΑΣΤΕΡΑΣ ΣΥΡΟΥ -ΑΕ ΚΩΣ

ΔΙΑΙΤΗΤΗΣ: Σταθόπουλος Γ.	ΣΔΠ Αθηνών
ΒΟΗΘΟΣ: Νεοφύτου Δ.	ΣΔΠ Αθηνών
ΒΟΗΘΟΣ: Καλαϊτζόγλου Κ.	ΣΔΠ Αθηνών
ΠΑΡΑΤΗΡΗΤΗΣ: Βασιλείου Δ.	ΣΔΠ Πειραιά

ΑΙΑΣ ΣΑΛΑΜΙΝΑΣ-ΜΟΣΧΑΤΟ

ΔΙΑΙΤΗΤΗΣ: Γιαννουγλίδης Ε.	ΣΔΠ Λασιθίου
ΒΟΗΘΟΣ: Τσουκαλάς Χ.	ΣΔΠ Αθηνών
ΒΟΗΘΟΣ: Λιακοπούλου Γ.	ΣΔΠ Αθηνών
ΠΑΡΑΤΗΡΗΤΗΣ: Τριανταφύλλης	ΣΔΠ Αχαΐας

ΣΑΡΩΝΙΚΟΣ ΑΙΓΙΝΑΣ-ΙΑΛΥΣΟΣ

ΔΙΑΙΤΗΤΗΣ:Φλαμπούρης Ι.	ΣΔΠ Αθηνών
ΒΟΗΘΟΣ: Κάτσικας Α.	ΣΔΠ Αθηνών
ΒΟΗΘΟΣ: Παπουτσής Σ.	ΣΔΠ Αθηνών
ΠΑΡΑΤΗΡΗΤΗΣ: Παμφίλης Β.	ΣΔΠ Εύβοιας

ΜΥΚΟΝΟΣ-ΚΙΘΑΙΡΩΝ

ΔΙΑΙΤΗΤΗΣ: Ποτόγλου Ν.	ΣΔΠ Πειραιά
ΒΟΗΘΟΣ: Γιανναράκης Γ.	ΣΔΠ Πειραιά
ΒΟΗΘΟΣ: Δεληγιάννης Α.	ΣΔΠ Πειραιά
ΠΑΡΑΤΗΡΗΤΗΣ:Γρίμμας Ι.	ΣΔΠ Αθηνών

Ροδίτικο τρίο στην Τερψιθέα

Οι καλές παρουσίες των διαιτητών του συνδέσμου Δωδεκανήσου στα γήπεδα δεν περνούν απαρατήρητες με αποτέλεσμα σχεδόν κάθε εβδομάδα να ορίζονται και σε παιχνίδι εθνικών κατηγοριών.



Την Κυριακή στον αγώνα της 26ης αγωνιστικής για τον 9ο όμιλο ανάμεσα στην Τερψιθέα και τον ΑΟ Ηρακλείου διαιτητής θα είναι ο Νίκος Διαμαντέας και θα έχει για βοηθούς του τον Θωμά Μανέγα και τον Ηλία Ασημακόπουλο.

Α' ΚΑΤΗΓΟΡΙΑ 27η ΑΓΩΝΙΣΤΙΚΗ

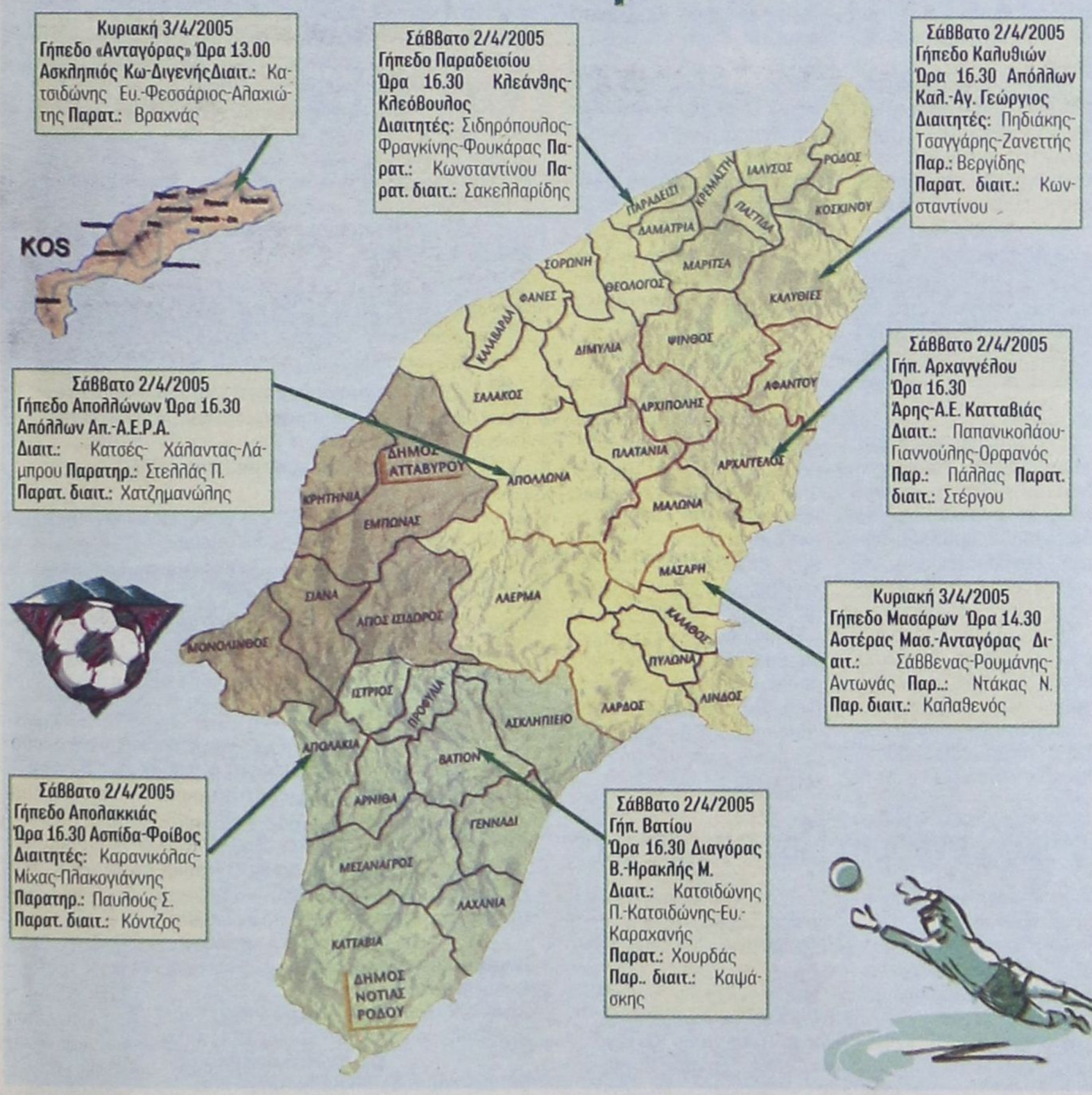

Κυριακή 3/4/2005
Γήπεδο «Ανταγόρας» Ώρα 13.00
Ασκληπιός Κω-ΔιγενήςΔιαιτ.: Κατσιδώνης Ευ.-Φεσσάριος-Αλαχιώτης **Παρατ.:** Βραχνάς

Σάββατο 2/4/2005
Γήπεδο Παραδεισίου
Ώρα 16.30 Κλεάνθης-Κλεόβουλος
Διαιτητές: Σιδηρόπουλος-Φραγκίνης-Φουκάρας **Παρατ.:** Κωνσταντίνου **Παρατ. διαιτ.:** Σακελλαρίδης

Σάββατο 2/4/2005
Γήπεδο Καλυθιών
Ώρα 16.30 Απόλλων Καλ.-Αγ. Γεώργιος
Διαιτητές: Πηδιάκης-Τσαγγάρης-Ζανεττής
Παρ.: Βεργίδης
Παρατ. διαιτ.: Κωνσταντίνου

Σάββατο 2/4/2005
Γήπεδο Απολλώνων Ώρα 16.30
Απόλλων Απ.-Α.Ε.Ρ.Α.
Διαιτ.: Κατσές- Χάλαντας-Λάμπρου **Παρατηρ.:** Στελλάς Π.
Παρατ. διαιτ.: Χατζημανώλης

Σάββατο 2/4/2005
Γήπεδο Απολακκιάς
Ώρα 16.30 Ασπίδα-Φοίβος
Διαιτητές: Καρανικόλας-Μίχας-Πλακογιάννης
Παρατηρ.: Παυλούς Σ.
Παρατ. διαιτ.: Κόντζος

Σάββατο 2/4/2005
Γήπεδο Βατίου
Ώρα 16.30 Διαγόρας Β.-Ηρακλής Μ.
Διαιτ.: Κατσιδώνης Π.-Κατσιδώνης-Ευ.-Καραχανής
Παρατ.: Χουρδάς
Παρ.. διαιτ.: Καψάσκης

Σάββατο 2/4/2005
Γήπ. Αρχαγγέλου
Ώρα 16.30
Άρης-Α.Ε. Κατταβιάς
Διαιτ.: Παπανικολάου-Γιαννούλης-Ορφανός
Παρ.: Πάλλας **Παρατ. διαιτ.:** Στέργου

Κυριακή 3/4/2005
Γήπεδο Μασάρων Ώρα 14.30
Αστέρας Μασ.-Ανταγόρας Διαιτ.: Σάββενας-Ρουμάνης-Αντωνάς **Παρ..:** Ντάκας Ν.
Παρ. διαιτ.: Καλαθενός

Γ' ΚΑΤΗΓΟΡΙΑ-20η ΑΓΩΝΙΣΤΙΚΗ

Τρία παιχνίδια έχουν οριστεί να διεξαχθούν σήμερα στους δύο ομίλους Ρόδου της Γ' Κατηγορίας.

1ος όμιλος

Γήπεδο Σύμης Ώρα 14.30 Α.Ο. Σύμης-Ταξιάρχης
Διαιτητές: Γουλάρας-Λιάπη-Επαμεινώντας
Παρατ.: Γιανναράκης
Γήπ. Δαματριάς
Ώρα 16.30
Δήμητρα-Ο.Φ.Ιστρίου
Διαιτητές: Στεφανάκης-Μοσχούς-Κεφαλάκης
Παρατ.: Κατσουράκης

2ος όμιλος

Γήπεδο Παστίδας
Ώρα 16.30 Αστέρας Πασ.-Ιάλυσος '97
Διαιτητές: Ρουμάνης-Σάββενας-Αντωνάς
Παρατ.: Μπακίρης Στ.

ΠΑΙΔΙΚΟ ΠΡΩΤΑΘΛΗΜΑ 20η ΑΓΩΝΙΣΤΙΚΗ

Σήμερα έχουν ορισθεί να διεξαχθούν τέσσερα παιχνίδια στον 1ο όμιλο

Γήπεδο Αφάντου, Ωρα 11:30 π.μ. ΑΕΡΑ- Διαγόρας Β.
Διαιτητές: Γκιούντιτσε -Χωρίτης -Θεοδωρόπουλος
Γιατρός: Κοιλιάς.
Γήπεδο Αγ. Αποστόλων, Ωρα 11:00 π.μ.
Γ.Σ. Διαγόρας -Ευαγόρας
Διαιτ.: Γαλάνης -Πετρακίδης -Τσουρούττης
Γιατρός: Γκινή
Γήπ. Κρεμαστής, Ωρα 12:00
Φοίβος -ΠΑΣ Ασκληπιείου
Διαιτητής: Κασιώτης
Γιατρός: Χατζάκης

Γήπ. Αγ. Αποστόλων, Ωρα 14:30
Αγ. Ισίδωρος -Δόξα Ψ.
Διαιτητές: Τσουρούττης,-Γαλάνης- Πετρακίδης
Γιατρός: Χατζάκης

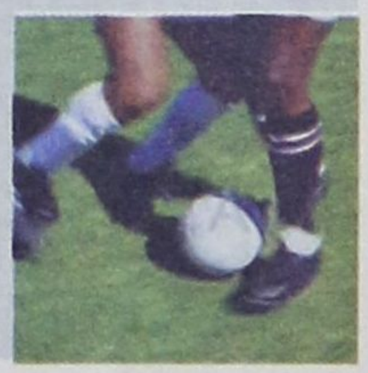

ΠΟΡΕΙΑ ΘΡΙΑΜΒΟΥ

Στην 27η αγωνιστική έχει φτάσει το πρωτάθλημα της Α' Κατηγορίας και ο ΑΕΡΑ έχει την ευκαιρία να «καθαρίσει» και μαθηματικά.

Στη μάχη για σωτηρία ΑΕ Κατταβιάς και Ασπίδα Απολακκιάς δίνουν δίσκολα παιχνίδια κόντρα στις ομάδες που διεκδικούν την 2η τιμητική θέση.

Η 27η αγωνιστική της Α' Κατηγορίας θα ολοκληρωθεί αύριο με τα παιχνίδια Ασκληπιός -Διγενής και Αστέρας Μασ. -Ανταγόρας

Αναλυτικά οι έξι σημερινοί αγώνες:

ΑΡΗΣ ΑΡΧΑΓΓΕΛΟΥ- ΑΕ ΚΑΤΤΑΒΙΑΣ

Θεωρητικά οι Αρχαγγελίτες έχουν μαθηματικές ελπίδες κατάκτησης του τίτλου (αρκεί ν' «αυτοκτονήσει» ο ΑΕΡΑ) όμως ουσιαστικά στόχος τους είναι η κατάκτηση της 2ης θέσης. Ο Αρης διαθέτει με διαφορά την καλύτερη αμυντική γραμμή της Α' κατηγορίας.

Τα συνεχόμενα «κτυπήματα» στις καθυστερήσεις έφεραν την Κατταβιά πάνω από τη γραμμή του υποβιβασμού όμως ο αγώνας για σωτηρία συνεχίζεται.

Στον πρώτο γύρο ΑΕ Κατταβιάς -Αρης Αρχαγγέλου 1-1

ΚΛΕΑΝΘΗΣ -ΚΛΕΟΒΟΥΛΟΣ

Αλλο ένα παιχνίδι όπου ο γηπεδούχος

• Ο ΑΕΡΑ έχει τη δυνατότητα να τελειώσει και μαθηματικά την υπόθεση τίτλος
• Μάχες επιβίωσης για Κατταβιά, Απολακκιά

διεκδικεί την 2η τιμητική θέση και ο φιλοξενούμενος μάχεται για παραμονή.

Ο Κλεάνθης θέλει να διασκεδάσει τις εντυπώσεις από την απώλεια του Κυπέλλου Δωδεκανήσου. Ο Κλεόβουλος έχει περιθώριο για ήττα, αλλά κάθε βαθμός τον φέρνει ακόμα πιο κοντά στον στόχο.

Στον πρώτο γύρο Κλεόβουλος -Κλεάνθης 2-3.

ΑΠΟΛΛΩΝ ΚΑΛΥΘΙΩΝ -ΑΓΙΟΣ ΓΕΩΡΓΙΟΣ

Στο μέσο της βαθμολογίας βρίσκονται οι δύο ομάδες που απλά περιμένουν την ολοκλήρωση της περιόδου.

Ο Αγιος Γεώργιος είναι η μοναδική ομάδα με μηδέν ισοπαλίες μακριά από την έδρα της (πέντε νίκες, έξι ήττες).

Οι Καλυθενοί φιλοδοξούν να τερματίσουν στην πρώτη πεντάδα της βαθμολογίας.

Στον πρώτο γύρο Αγιος Γεώργιος Απόλλων Καλυθιών 3-2

ΑΠΟΛΛΩΝ ΑΠΟΛΛΩΝΩΝ -ΑΕΡΑ

Με νίκη στ' Απόλλωνα ο ΑΕΡΑ κατακτά και μαθηματικά τον τίτλο του πρωταθλητή, αφού υπερτερεί στις περιπτώσεις ισοβαθμίας με Αρη και Φοίβο. Αναμένεται η γνωστή «εκστρατεία» εκατοντάδων Αφαντενών και πομπή θριάμβου στην επιστροφή αν το επιτρέψουν τα αποτελέσματα.

Οι Απολλωνιάτες δεν έχουν εξασφαλίσει την παραμονή τους και χρειάζονται τουλάχιστον μία νίκη στα εναπομείναντα παιχνίδια.

Στον πρώτο γύρο ΑΕΡΑ-Απόλλων Απολλώνων 2-1.

ΔΙΑΓΟΡΑΣ ΒΑΤ.-ΗΡΑΚΛΗΣ ΜΑΡΙΤΣΩΝ

Η απουσία βαθμολογικού ενδιαφέροντος επιτρέπει στις δύο ομάδες να προσφέρουν θέαμα στους λιγοστούς φιλάθλους που θα βρεθούν στους...λόφους γύρω από το γήπεδο Βατίου.

Το γήπεδο Βατίου είναι το μοναδικό στην Α' Κατηγορία που δεν διαθέτει εξέδρες.

Οι γηπεδούχοι θα παραταχθούν με αρκετές ελλείψεις και αναμένεται να δοθεί χρόνος συμμετοχής σε νεαρούς.

Στον πρώτο γύρο Ηρακλής -Διαγόρας Β. 1-1.

ΑΣΠΙΔΑ ΑΠ. - ΦΟΙΒΟΣ

Στην Απολακκιά οι γηπεδούχοι βρίσκονται σε δεινή βαθμολογική θέση και το τρίποντο σήμερα αποτελεί μονόδρομο για την παραμονή.

Ο Φοίβος έχει μόνο μαθηματικές ελπίδες για τίτλο, αλλά φιλοδοξεί να τερματίσει στην 2η θέση, όπως και πέρσι.

Στον πρώτο γύρο Φοίβος -Ασπίδα 1-1.

Α' ΚΑΤΗΓΟΡΙΑ Η ΒΑΘΜΟΛΟΓΙΑ

ΟΜΑΔΕΣ	ΑΓ.	Β.	ΤΕΡΜ.
1. ΑΕΡΑ	26	57	51-28
2. Αρης Αρχ.	26	48	38-15
3. Φοίβος	26	48	37-27
4. Κλεάνθης	26	45	40-25
5. Ηρακλής Μαρ.	26	44	45-26
6. Ανταγόρας	26	43	41-30
7. Διαγόρας Βατ.	26	42	43-25
8. Απόλλων Καλ.	26	42	41-34
9. Αγ. Γεώργιος	26	37	41-37
10. Διγενής	26	33	28-31

ΝΕΑ ΚΑΤΗΓΟΡΙΑ, «ΝΕΟ» ΓΗΠΕΔΟ!

Ως χρονιά του ΑΕΡΑ μπορεί να χαρακτηριστεί το 2005. Μετά από αναμονή 30 χρόνων η ομάδα κατακτάει τον τίτλο στην Α΄ Κατηγορία Δωδεκανήσου και εξασφαλίζει άνοδο στο Περιφερειακό Πρωτάθλημα.

Η αγαπημένη ομάδα των Αφαντενών φιλάθλων κάνει το όνειρο πραγματικότητα και πλέον θα γίνει γνωστή και εκτός των στενών ορίων των Δωδεκανήσων. Το βράδυ της Τετάρτης το Δημοτικό Συμβούλιο Αφάντου ομόφωνα αποφάσισε να στηριχθεί η προσπάθεια των διοικούντων.

Η διοίκηση του ΑΕΡΑ εξέδωσε χθες ανακοίνωση που υπογράφουν ο πρόεδρος Γιάννης Κουμνάκης και ο γενικός γραμματέας Γιώργος Πέρος.

«Ο Α.Ε.Ρ. Αφάντου μετά την ομόφωνη ψήφιση από το Δημοτικό Συμβούλιο της μελέτης κατασκευής χλοοτάπητα 5ης γενιάς στο Δημοτικό γήπεδο Αφάντου, αισθάνεται την ανάγκη να εκφράσει δημόσια της ευχαριστίες του, τόσο προς τον Δήμαρχο Αφάντου, κον Καβάδα Σταμάτιο, ο οποίος είναι πάντα δίπλα στην ομάδα και αρωγός σε κάθε προσπάθειά της, καθώς και σε όλο το Δημοτικό Συμβούλιο».

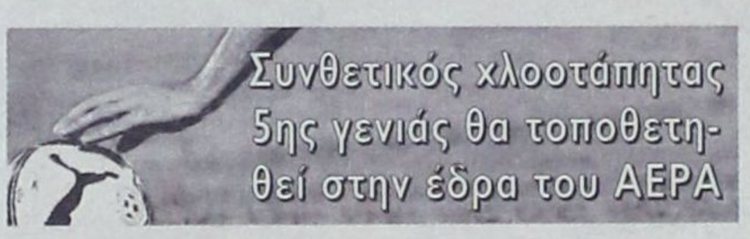

Σύμφωνα με πληροφορίες την επόμενη εβδομάδα θα εγκριθεί από την Περιφέρεια Νοτίου Αιγαίου κονδύλι 300.000 ευρώ και άμεσα θα γίνει η δημοπράτηση του έργου.

Στόχος είναι οι εργασίες να ξεκινήσουν αμέσως μετά το Πάσχα έτσι ώστε το ξεκίνημα της νέας περιόδου να βρει τον ΑΕΡΑ στην φυσική του έδρα.

Πέρα από την τοποθέτηση συνθετικού χλοοτάπητα 5ης γενιάς θα γίνουν εργασίες βελτίωσης των αποδυτηρίων και τοποθέτησης πυλώνων ηλεκτροφωτισμού.

Η δυναμική παρουσία των φιλάθλων στα παιχνίδια του ΑΕΡΑ τη φετινή περίοδο ανάγκασαν τον Δήμαρχο κ. Καββάδα και τους συνεργάτες του να πουν «ναι» σε όλα τα αιτήματα των διοικούντων.

Σύμφωνα με πληροφορίες ο Δήμος Αφάντου πέρα από την ανακατασκευή του γηπέδου θα βοηθήσει οικονομικά τον ΑΕΡΑ στην προσπάθεια που θα κάνει για να σταθεί με αξιώσεις, στην νέα κατηγορία που θα αγωνισθεί.

Πρόθεση των διοικούντων είναι να ενισχυθεί σημαντικά η ομάδα ώστε να μην κινδυνέψει με υποβιβασμό. Στόχος των Αφαντενών είναι η ομάδα να γίνει «μόνιμος κάτοικος» των εθνικών κατηγοριών. Παράλληλα θα γίνουν κινήσεις απόκτησης νεαρών ταλαντούχων παικτών αφού και στο Περιφερειακό επιβάλλεται η παρουσία τεσσάρων κάτω των 20 ετών στην αρχική 11άδα.

Όλες οι κινήσεις θα γίνουν βάσει των υποδείξεων του Βαγγέλη Χοσάδα που εκτός συγκλονιστικού απροόπτου θα συνεχίσει στην τεχνική ηγεσία.

Ο Χοσάδας καταφέρνει να επιβάλλει ηρεμία και πειθαρχία στο ποδοσφαιρικό τμήμα και μόνο πρόταση από ΠΑΕ θα τον απομακρύνει από τον πάγκο του ΑΕΡΑ.

Μακάρι να ήταν αληθινό ...

Το έθιμο της Πρωταπριλιάς τηρήθηκε και φέτος στις σελίδες της «δ σπορ». Στην χθεσινή έκδοση δημοσιεύθηκε η είδηση ότι η Εθνική ομάδα ποδοσφαίρου θα έρθει στη Ρόδο για προετοιμασία την τελευταία εβδομάδα του Μαΐου.

Φυσικά πρόκειται για «αθώο» ψέμα, έστω και αν όλοι μας επιθυμούμε να δούμε από κοντά τους πρωταθλητές Ευρώπης.

Δυστυχώς οι αθλητικές υποδομές της Ρόδου δεν επιτρέπουν τέτοια ... όνειρα.

Σε όσους πίστεψαν την πρωταπριλιάτικη είδηση **ΚΑΙ ΤΟΥ ΧΡΟΝΟΥ!**

Σχολικές επιτυχίες στον στίβο

Επιτυχίες σημείωσαν ένας μαθητής και μία μαθήτρια γυμνασίων που εκπροσώπησαν την Δωδεκάνησο στο σχολικό πρωτάθλημα στίβου που διεξήχθη στα Τρίκαλα.

Ο Πικιώνης κατέκτησε την 3η θέση στα 300 μέτρα με χρόνο 43.67.

Στη δισκοβολία κοριτσιών η Καλιτσουνάκη πήρε την 3η θέση με βολή στα 29,52 μέτρα.

Σαββατοκύριακο στο παρκέ

Ανακοινώθηκαν οι διαιτητές που θα διευθύνουν τα παιχνίδια των τοπικών πρωταθλημάτων μπάσκετ.

Αναλυτικά:

Σάββατο 2 Απριλίου

Διαγόρα 13:00 Διαγόρας-Ηρακλής 2000 (μπαράζ παίδων): Φάκαρος-Στάλας

Κλειστό Κω 14:00 Ιπποκράτης-Ηρακλής Λαρδ. (μπαράζ ανδρών): Ξανθός-Ζαμάγιας

Πυλί 14:00 ΑΕ Δικαίου-Ιβίσκος (μπαράζ παίδων)

Κλειστό Κω 18:00 Ιπποκράτης-Ζέφυρος (μπαράζ παίδων): Ζαμάγιας-Κοτσώνη

Κυριακή 3 Απριλίου

Καρδάμαινα 13:00 Ηρακλής 2000-Ελπίς (Α): Αυγουλάς-Κοτσώνη

Διαγόρα 19:00 Διαγόρας-Ιάλυσος (μπαράζ ανδρών): Ν. Κουνελλές-Φάκαρος

Δευτέρα 4 Απριλίου

Βενετόκλειο 21:00 Κολοσσός-Ελπίς (μπαράζ παίδων): Ξανθός-Ηλ. Κουνελλές

• Σήμερα και αύριο στο κλειστό Ιαλυσού θα διεξαχθεί το final four κορασίδων. Το πρόγραμμα:

Σάββατο 2 Απριλίου

Ιαλυσός 19:00 Ιβίσκος-Ιπποκράτης: Βιτζηλαίος-Στάλας

Ιαλυσός 21:00 Ιαλυσός-ΑΕ Δικαίου: Ξανθός-Ηλ. Κουνελλές

Κυριακή 3 Απριλίου

Ιαλυσός 12:00 Μικρός Τελικός: Βιτζηλαίος-Στάλας

Ιαλυσός 14:00 Μεγάλος Τελικός: Ξανθός-Ν. Κουνελλές

Διεθνές Επιστημονικό Συνέδριο Ποδοσφαίρου

Το Τμήμα Επιστήμης Φυσικής Αγωγής και Αθλητισμού του Πανεπιστημίου Θεσσαλίας σε συνεργασία με την ΕΠΟ διοργανώνει από 8 έως 10 Απριλίου στα Τρίκαλα το 1ο Διεθνές Επιστημονικό Συνέδριο Ποδοσφαίρου.

Στόχος του Συνεδρίου είναι η επιστημονική ενημέρωση των προπονητών ποδοσφαίρου σε σύγχρονα θέματα προπονητικού και αγωνιστικού σχεδιασμού. Την έναρξη του Συνεδρίου θα χαιρετίσει ο πρόεδρος της ΕΠΟ, Βασίλης Γκαγκάτσης (8/4), ενώ βασικοί ομιλητές θα είναι ο γενικός γραμματέας της Ομοσπονδίας, Δρ. Ιωάννης Οικονομίδης (8/4) και ο προπονητής της Εθνικής Ανδρών, Οτο Ρεχάγκελ (8/4). Να σημειωθεί ότι έχουν προσκληθεί να παραστούν προπονητές και ερευνητές ποδοσφαίρου από χώρες του εξωτερικού. Μάλιστα, το Σάββατο 9 Απριλίου ο κ. Ρεχάγκελ και ο συνεργάτης του Γιάννης Τοπαλίδης θα παρουσιάσουν την υποδειγματική προπόνηση με την ομάδα των Μετεώρων (Δ΄ Εθνικής). Τα θέματα που θα συζητηθούν στο Συνέδριο είναι τα ακόλουθα:

-Επιστημονική στήριξη, προσέγγιση και καθοδήγηση των προπονητικών προγραμμάτων για τη βελτίωση της ατομικής και ομαδικής απόδοσης των ποδοσφαιριστών
-Ετήσιος προπονητικός προγραμματισμός
-Αθλητιατρική υποστήριξη
-Ψυχολογική υποστήριξη
-Βιοκινητική υποστήριξη
-Εργοφυσιολογική υποστήριξη

Οι χώροι που θα πραγματοποιηθεί το Συνέδριο είναι το Πνευματικό Κέντρο του Δήμου Τρικκαίων και το Δημαρχιακό Μέγαρο του Δήμου Τρικκαίων. Για περισσότερες πληροφορίες, οι ενδιαφερόμενοι μπορούν να απευθυνθούν στο τηλέφωνο 6932 745814 (Δρ. Κωνσταντίνος Φαμίσης).

ΤΕΝΙΣ

Πλησιάζει στην κορυφή η Ναταλία Γιώρτσου



Εξαιρετικές επιτυχίες σημείωσε η 13χρονη αθλήτρια του Ροδιακού ομίλου αντισφαίρισης Ναταλία Γιώρτσου, η οποία έφθασε στις τέσσερις καλύτερες τενίστριες της Ελλάδος στην κατηγορία κοριτσιών κάτω των 14 ετών και στις οκτώ καλύτερες τενίστριες της Ελλάδος στην κατηγορία κοριτσιών κάτω των 18 ετών.

Έλαβε μέρος στο 2ο Πανελλαδικό Πρωτάθλημα που διεξήχθη στην Ηλιούπολη στις 25,26, 27 και 28 Μαρτίου 2005 όπου και συμμετείχε αρχικά στην κατηγορία των 18 ετών και νίκησε την Μαστροδήμου του ΟΑ Χαϊδαρίου με 6-0, 6-0, την Ιωάννα Χατζή του ίδιου ομίλου με 6-3, 6-2 και την Κωνσταντίνα Χατζή με 6-2, 6-4 και έφτασε στα προημιτελικά όπου έχασε από την Φωτοπούλου με 6-1 ενώ στο 2ο σετ σταμάτησε λόγω ελαφρού τραυματισμού. Στην συνέχεια έλαβε μέρος στο ταμπλό της κατηγορίας 14 ετών όπου νίκησε την Φιλίππου του ΟΑ Μαγνησίας με 6-0, 6-1 και την Τάτση του Ομίλου Αθηνών με 6-4, 7-6 σε ένα καταπληκτικό παιχνίδι που ενθουσίασε τους θεατές και έφτασε στα ημιτελικά όπου αντιμετώπισε την Ηρώ Χριστοφή της Ηλιούπολης, η οποία και κατέκτησε τελικά την πρώτη θέση, από την οποία έχασε με 6-4, 6-1.

Την αθλήτρια του ΡΟΑ συνόδευσε ο προπονητής της Αντώνης Κουντούρης στον οποίον αξίζουν συγχαρητήρια για την άρτια προετοιμασία της. Μετά και την παραπάνω επιτυχία της η Ναταλία Γιώρτσου ανέβηκε στην πέμπτη θέση της Γενικής κατάταξης.

ΣΤΑΥΡΟΣ

ΠΕΦΤΕΙ Η ΑΥΛΑΙΑ

Σήμερα στο γήπεδο Κοσκινού ολοκληρώνονται οι επίσημες αγωνιστικές υποχρεώσεις της γυναικείας ομάδας... του Σταυρού Καλυθιών στο πρωτάθλημα Α΄ Εθνικής.

Στις **14:00** θα ξεκινήσει το εξ αναβολής παιχνίδι με αντίπαλο τον Εργοτέλη. Ο Σταυρός έχει υποβιβαστεί και απλά θα διεκδικήσει την πρώτη νίκη στο φετεινό πρωτάθλημα.

Διαιτητές θα είναι οι Αργυρόπουλος-Σαββιδάκης-Μοσχούς.

ΜΕ ΑΝΟΙΚΤΗ ΕΠΙΣΤΟΛΗ ΚΑΘΗΓΗΤΗ ΠΑΝΕΠΙΣΤΗΜΙΟΥ

ΑΝΟΙΞΑΝ ΟΙ «ΑΣΚΟΙ ΤΟΥ ΑΙΟΛΟΥ» και κατά του μητροπολίτη Κω!

Ζητείται από το Φανάρι η λήψη μέτρων

Ανοιξαν και στην Κω οι «Ασκοί του Αιόλου» κατά του μητροπολίτη Αιμιλιανού, με αποτέλεσμα να επιτείνεται η σύγχυση αλλά και το χάος στα εκκλησιαστικά μας πράγματα.

Με ανοικτή επιστολή του συγκεκριμένα ο καθηγητής της Φιλοσοφικής Σχολής του Α.Π.Θ. κ. Ζαχαρίας Τσιρπανλής προς τον Οικουμενικό Πατριάρχη αλλά και προς τον ίδιο τον μητροπολίτη που είδε το φως της δημοσιότητας από το «Βήμα της Κω» καταμαρτυρεί πλείστα όσα, ζητώντας λύσεις από το Φανάρι.

Αναλυτικά στην ανοικτή επιστολή αναφέρονται τα εξής:

Παναγιότατε Πατριάρχα,
Σεβασμιότατε Μητροπολίτα,

Λυπάμαι ειλικρινά που η άθλια κατάσταση στα εκκλησιαστικά πράγματα της ιδιαίτερης πατρίδας μου της Κω με υποχρεώνει, ως απλό νησιώτη και ως ευαίσθητο πνευματικό άνθρωπο, να σας απευθύνω την παρούσα διαμαρτυρία μου. Νομίζω ότι η **πολυχρόνια ανοχή ξεπέρασε τα όριά της.**

Σεβασμιότατε,

Επί ένα τέταρτο του αιώνα, ποιμαίνετε πνευματικώς της Κω - πρόσφατα και τη Νίσυρο - **με έργο μηδενικό, αν όχι και κάτω από το μηδέν.**

Εννοώ ότι με τις πράξεις σας προκαλείτε τη δυσφορία, την αγανάκτηση, ακόμη και την οργή μεγάλου αριθμού συμπατριωτών μου.

Παναγιότατε,

Η ευθύνη του Οικουμενικού Πατριαρχείου είναι αυτονόητη ως προς την αρχική επιλογή μη ικανού προσώπου, πολύ μεγαλύτερη στη διατήρηση και ενίσχυση επί 25 χρόνια ενός τέτοιου προσώπου στη Μητροπολιτική έδρα της Κω. Οι ευθύνες έπειτα πολλαπλασιάζονται και περισφίγγουν την κορυφή, καθώς με το πέρασμα του χρόνου, αναφύονται αμοιβαίες διακλαδώσεις συμφερόντων.

Σπεύδω να προσκομίσω τα σχετικά τεκμήρια και να ξεκαθαρίσω τις θέσεις μου. Περιορίζομαι και στοιχειοθετώ την κριτική μου στα ακόλουθα πέντε σημεία.

1. ΓΙΑ ΤΟ ΓΗΡΟΚΟΜΕΙΟ

Το έφτιαξε και το λειτούργησε ο μακαριστός εκείνος ποιμενάρχης, ο αγαπητός όλων των Κώων, Ναθαναήλ. Εσείς, Σεβασμιότατε, το υποβαθμίσατε, το διαλύσατε και το ρημάξατε. Επιπλέον, αρνείστε να το παραχωρήσετε στους αιρετούς άρχοντες της Κω, να το ξαναλειτουργήσουν. Πληροφορήθηκα μάλιστα, ότι γίνεται λόγος για καταβολή ενοικίου στη Μητρόπολη. Είναι δυνατό, για ένα ίδρυμα, που χτίστηκε με χρήματα του Κωακού λαού, να καλείται ο ίδιος ο φορολογηθείς πολίτης, δια του Δήμου ή του Επαρχείου του, να πληρώσει ενοίκιο; Απορώ με την ιώβεια υπομονή και ανεκτικότητα των συμπατριωτών μου, οι οποίοι θα έπρεπε ήδη να σας είχαν απομακρύνει από το νησί. Επίσης, λέγεται ότι ο **διαχειριστής του Γηροκομείου, ικανός και λίαν εκτιμώμενος δικηγόρος της Κω, σας παρέδωσε το ταμείο του ιδρύματος, συγκείμενο από μεγάλο ποσό χρημάτων. Που βρίσκονται τα χρήματα αυτά; Επενδύθηκαν, χρησιμοποιήθηκαν για έργα φιλανθρωπίας, διατέθηκαν κάπου; Δεν νομίζετε, Σεβασμιότατε, ότι η υπόθεση του Γηροκομείου τραυματίζει βάναυσα το θρησκευτικό αίσθημα και την κοινή λογική των Κώων;**

2. ΓΙΑ ΤΟ ΟΙΚΟΔΟΜΙΚΟ ΣΥΓΚΡΟΤΗΜΑ ΤΗΣ ΠΡΟΓΕΝΕΣΤΕΡΗΣ ΜΗΤΡΟΠΟΛΙΤΙΚΗΣ ΚΑΤΟΙΚΙΑΣ (ΠΝΕΥΜΑΤΙΚΗ ΕΣΤΙΑ)

Τα κτίρια αυτά της εποχής της Ιταλοκρατίας παραμένουν κλειστά επί πολλά χρόνια, αχρησιμοποίητα, χωρίς συντήρηση. Καίγεται η καρδιά του Κώου, καθώς τα βλέπει να ερειπώνονται εγκαταλειμμένα στη φοβερή φθορά του χρόνου. **Οι χώροι τους, ιδίως η αίθουσα της «Πνευματικής Εστίας», θα μπορούσαν να φιλοξενήσουν ποικίλες εκδηλώσεις.** Παρακολουθώ πολλές διαμαρτυρίες στις τοπικές εφημερίδες, στο «Βήμα της Κω» του φίλου κ. Γιάννη Ιωαννίδη, ή στον «Σταθμό», για να προληφθεί η επερχόμενη καταστροφή. Καμιά ανταπόκριση εκ μέρους σας Σεβασμιότατε. **Παγερή αδιαφορία. Εχετε συνειδητοποιήσει ότι διαπράττετε μεγάλο έγκλημα εις βάρος της πολιτιστικής - αρχιτεκτονικής κληρονομιάς της Κω;**

Ως Κώος ζητώ να λογοδοτήσετε για το έγκλημα αυτό. Ασχετα από οποιοδήποτε ιδιοκτησιακό πρόβλημα, γιατί αποφεύγετε να συνεργασθείτε με τις τοπικές αρχές για να βρεθεί μια λύση έστω και «κατ' οικονομίαν»;

Παναγιότατε Πατριάρχα, γνωρίζετε αυτή την υπόθεση;

Αν ναι, γιατί δεν προχωρήσατε σε κάποιο σωστικό μέτρο; Αν όχι, πως εξηγείτε τη μη ενημέρωσή σας;

3. ΓΙΑ ΤΗ ΣΚΛΗΡΗ ΣΥΜΠΕΡΙΦΟΡΑ ΣΤΟΝ ΤΟΠΙΚΟ ΚΛΗΡΟ

Εκπληκτος διάβασα στις εφημερίδες της Κω τα σχετικά με την απόλυση οικογενειάρχη κληρικού με σοβαρά προβλήματα υγείας. Δεν γνωρίζω τα αίτια της απόλυσης, το αποτέλεσμα έχει σημασία. Η Εκκλησία τους προβληματικούς κυρίως είναι που οφείλει να περιβάλλει , να τους προστατεύει, να τους συμπαραστέκεται. Δεν τους πετά στους πέντε δρόμους. **Η συμπεριφορά σας, Σεβασμιότατε, σκοτώνει τον διωκόμενο, ενώ σκανδαλίζει και εξοργίζει τους πιστούς ακόμη χριστιανούς. Αντί να ακτινοβολείτε αγάπη και κατανόηση, προκαλείτε φόβο, τρόμο και, τελικά, μίσος.**

Αδικαιολόγητη εξάλλου είναι η φυγή Κώων θρησκευόμενων προς άλλες Μητροπόλεις όπως της Ρόδου ή της Καρπάθου, για να μπορέσουν να ακολουθήσουν εκεί το εκκλησιαστικό στάδιο. Αντί να εμπνέετε τους νέους υποψήφιους κληρικούς - μελλοντικά στελέχη της τοπικής Εκκλησίας - τους διώχνετε από τα σπίτια τους, τους συγγενείς τους, από το νησί τους. Ετσι ασκείτε τη χριστιανική διακονία σας;

Είστε γνώστης, Παναγιότατε, της άτεγκτης, αποτρόπαιης και αντιχριστιανικής αυτής συμπεριφοράς του Μητροπολίτη σας;

4. ΓΙΑ ΤΟ ΑΡΧΕΙΟ ΤΗΣ ΜΗΤΡΟΠΟΛΗΣ

Απειρες οι υπομνήσεις, Σεβασμιότατε, και από τον γράφοντα και από άλλους Κώους ή μη Κώους, **για τη συντήρηση του πολύτιμου αυτού αρχείου, για τους κινδύνους που διατρέχει, για την άμεση και άνετη πρόσβαση στους ανεκτίμητους κώδικες εκ μέρους των μελετητών. Αλλο τόσο ανεξήγητη και εξοργιστική η αδράνεια και η αδιαφορία σας. Και στην περίπτωση αυτή διαπράττετε τεράστιο ατόπημα.** Στο αρχείο εμπεριέχεται σπουδαίο τμήμα της ιστορίας και του πολιτισμού του νησιού μας επί τουρκοκρατίας και ιταλοκρατίας. Δεν δείξατε κανένα ουσιαστικό ενδιαφέρον για την προβολή ενός τέτοιου αξιόλογου τεκμηρίου της αυτογνωσίας μας. Αν δεν διαθέτετε χρόνο και χρήμα, γιατί δεν συνεργασθήκατε και δεν συνεργάζεστε με τους Κώους που πρόθυμα προσφέρουν και τα δύο; Εδώ και χρόνια οι τοπικές εφημερίδες κάνουν λόγο για τη σημαντική προσφορά της ευσεβούς και εκλεκτής συμπατριώτισσάς μας κ. Περσεφόνης Κουτσουράδη. Από ό,τι έμαθα, τα χρήματα τα καταθέσατε στην τράπεζα. **Εκεί μένουν στάσιμα και παγωμένα ως σήμερα. Γιατί; Που πήγε η ευαισθησία της Εκκλησίας για τον πολιτισμό;**

Το εναγώνιο ερώτημα μου απευθύνεται και σε σας, Παναγιότατε.



5 .ΓΙΑ ΤΗ ΔΙΑΧΕΙΡΙΣΗ ΤΩΝ ΟΙΚΟΝΟΜΙΚΩΝ

Είναι το πιο λεπτό, το πιο ευαίσθητο, αλλά και το πιο αδιαφανές ζήτημα. Πολλά τα γιατί. Συχνά η Εκκλησία δεν δίνει ακριβείς και σαφείς απαντήσεις. **Σφυρίζει αδιάφορα. Ο πιστός όμως συνέχεια θα ρωτά, και όσο δεν παίρνει απάντηση τόσο θα απομακρύνεται, για να καταλήξει στην απιστία.**

Συγκεκριμένα: Ιερείς και Μητροπολίτες ως δημόσιοι υπάλληλοι ή λειτουργοί παίρνουν τον μισθό τους από το κρατικό ταμείο. Γιατί τότε δέχονται τα λεγόμενα «τυχερά», από τους γάμους, τα βαφτίσια, τις κηδείες, τα τρισάγια κλπ.

Η ίδια η Εκκλησία δεν καταδικάζει το «μαύρο» αυτό χρήμα, που δεν φορολογείται, ούτε πιστοποιείται με σχετικές αποδείξεις. Αντίθετα το ευνοεί. Εχω ιδίαν πείραν, αλλά και διαβεβαιώσεις υπό πάντων.

Πόσα λοιπόν, χρήματα καταλήγουν στα θυλάκια των εν λόγω λειτουργών ποιές οι τραπεζικές καταθέσεις τους, πόσα πάνε υπέρ της «Μητρός Εκκλησίας», τόσο της Κω όσο και του Πατριαρχείου;

Ειδικότερα, γιατί πρέπει να στέλνονται χρήματα και πόσα στην Κωνσταντινούπολη; Αλλωστε το Οικουμενικό Πατριαρχείο επιχορηγείται από το Ελληνικό Κράτος και από άλλες πηγές. **Οι προσφορές των Κώων πρέπει να επιστρέφουν ως φιλανθρωπική πράξη στους μη έχοντες του νησιού.** Οσο ξέρω, κανένα δημόσιο απολογισμό των συνεισφορών αυτών δεν παρουσιάσατε, Σεβασμιότατε. Γιατί; Θα περίμενα από την ευαισθησία σας **να δηλώσετε με ακρίβεια το «πόθεν έσχες» των καταθέσεών σας.**

Και άλλα θλιβερά θα μπορούσε κανείς να επισημάνει, όπως την ακατανόητη μεγαλοστομία της υπερκαθαρεύουσας, την ιδεολογική χρήση ή κατάχρηση του ιστορικού παρελθόντος τη μυθοποίηση του ρόλου της Εκκλησίας στα χρόνια της δουλείας. Ο λόγος θα τραβούσε σε μάκρος.

Ισως είναι μάταιο να περιμένω απάντηση. Αμφιβάλλω ακόμη αν οι αποδέκτες διαβάσουν την παρούσα. **Θα αισθάνομαι ευτυχής όμως, αν τα γραφόμενα μου ενισχύσουν την ευαισθησία των φιλήσυχων συμπατριωτών μου, ώστε να προχωρήσουν σε δυναμικές ενέργειες για να διορθώσουν τις στρεβλώσεις της Εκκλησίας τους και να προλάβουν την επερχόμενη θύελλα που θα σαρώσει πρόσωπα και θεσμούς.**

Με πικρία για τις θλιβερές διαπιστώσεις και με την προσήκουσα τιμή.

ΖΑΧΑΡΙΑΣ Ν. ΤΣΙΡΠΑΝΛΗΣ
Καθηγητής Ιστορίας Μέσων και Νεότερων Χρόνων στη Φιλοσοφική Σχολή του Α.Π.Θ.

ΚΗΠΟΠΕΡΙΦΡΑΚΤΙΚΗ ΔΩΔΕΚΑΝΗΣΟΥ

- Κατασκευές κήπων
- Περιφράξεις παντός τύπου
- Κατασκευές γηπέδων 5Χ5
- Περιφράξεις τύπου πάνελ
- Κατασκευές γηπέδων Τένις και Μπάσκετ

Ταμπακάκης Χαρίτος
Μιχ. Πετρίδη 32 - Τηλ&Fax: 22410 27518
Κοιν: 6944806506

ΟΙΚΟΔΙΔΑΣΚΑΛΕΙΟ ΡΩΣΙΚΗΣ ΓΛΩΣΣΑΣ
ΦΑΙΔΡΑΣ ΜΑΛΑΝΔΡΗ
Οδός Λεμεσού 13, Ρόδος • Τηλ. 22410-30836

Η ρωσική γλώσσα είναι το μέσο επικοινωνίας που θα σε βοηθήσει να κατανοήσεις τις ιδιομορφίες της ρωσικής αγοράς, ώστε να μπορέσεις να την κατακτήσεις.

• Ναι!! Μπορείς και στη Ρόδο να μάθεις ρωσικά με τη μοναδική μέθοδο για ξένους του Πανεπιστημίου «ΛΟΜΟΝΟΣΟΒ»

-Σε τμήματα ολιγομελή για όλες τις ηλικίες και επίπεδα
-Σε ταχύρυθμα σεμινάρια για ξενοδοχοϋπαλλήλους, ξεναγούς, τουριστικούς πράκτορες, επιχειρηματίες.

• Ειδική προετοιμασία για όσους θέλουν να φοιτήσουν στο κρατικό πανεπιστήμιο «ΛΟΜΟΝΟΣΟΒ»

• Υπεύθυνη προγράμματος σπουδών
ΦΑΙΔΡΑ ΜΑΛΑΝΔΡΗ,
πτυχιούχος του Πανεπιστημίου «ΛΟΜΟΝΟΣΟΒ»
Τηλ. 22410-30836 - 2241043106

ΟΙ ΕΓΓΡΑΦΕΣ ΑΡΧΙΣΑΝ!!

ΕΠΙΣΤΟΛΗ ΤΟΥ ΓΙΑΤΡΟΥ κ. ΑΝΤΩΝΗ ΠΕΡΙΔΗ

ΑΞΙΟΠΟΙΗΣΗ ΓΗΠΕΔΙΚΗΣ ΕΚΤΑΣΗΣ

Γκολφ Αφάντου στη Ρόδο

«Αντί για ανάπτυξη βλέπουμε υποανάπτυξη και μαράζωμα»

Το 1968 η τότε Ελληνική Κυβέρνηση με αναγκαστική απαλλοτρίωση αφαίρεσε από μικροϊδιοκτήτες με μικρό αντίτιμο μια έκταση στην περιοχή των Δήμων Αφάντου και Καλλιθέας του νησιού της Ρόδου περίπου 1.800 στρεμμάτων (το προνομιούχο κομμάτι γης στην παραλία του κόλπου Αφάντου Ρόδου) με σκοπό την παραγωγική ανάπτυξή τους προς όφελος των Δημοτών και του Κράτους.

Από τότε μέχρι σήμερα πέρασαν τριάντα επτά (37) χρόνια και αντί ανάπτυξης βλέπουμε υποανάπτυξη και μαράζωμα της περιοχής. Ο τότε 1968 Υπουργός κ. Μπαλόπουλος είχε μεγαλόπνοα σχέδια για την γηπεδική αυτή έκταση (ελικοδρόμιο – γήπεδα γκολφ – ιπποδρόμιο – πισίνα ολυμπιακών διαστάσεων - αθλητικές εγκαταστάσεις και ξενοδοχειακές κλίνες πολυτελείας). Τι υλοποίησε το κράτος μέχρι σήμερα; Ενα γήπεδο γκολφ που μαραζώνει, ένα κλειστό χώρο προθέρμανσης αλόγων που έχει μετατραπεί σε αποθήκη, χώρους για να σταυλίζονται τα άλογα, άλογα δεν ήρθαν ποτέ, πισίνα ολυμπιακών διαστάσεων που χορτάριασε γιατί χρησιμοποιήθηκε μόνο μια φορά –καμιά αθλητική εγκατάσταση και καμιά ξενοδοχειακή κλίνη πολυτελείας.

Οι βουλευτές του Νομού τα τελευταία τριάντα χρόνια είναι όλο λόγια θεωρητικά για το συγκεκριμένο θέμα – οι διατελέσαντες Νομάρχες παρακολουθούσαν το θέμα λες και δεν τους ενδιέφερε υπερβολικά, η τοπική ένωση Δήμων και Κοινοτήτων με τους Δημάρχους ανήμπορη και μη έχουσα στην ουσία συγκεκριμένη γνώμη – άποψη απλά διεκδικούσε τι; δικαιολογημένα και αυτοί απ' ότι φαίνεται γιατί δεν έχουν επενδυτικές – αναπτυξιακές γνώσεις και δυνατότητες.

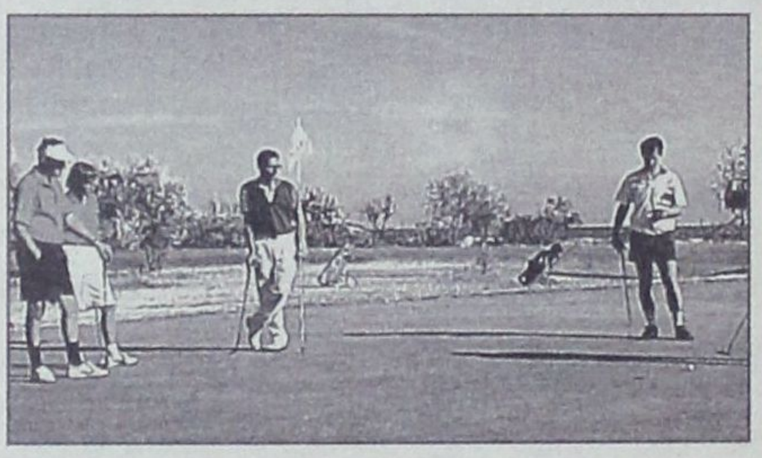

Μια μερίδα ντόπιων επιχειρηματιών το έβλεπαν με το κοντόφθαλμο μάτι του ανταγωνιστικού ζημιογόνου παράγοντα για τις δικές τους επιχειρήσεις, αν έχουν το θεό τους. Ο συλλογικός τουριστικός φορέας και το Επιμελητήριο έδειξαν μια πρωτοφανή για διεθνή δεδομένα αδράνεια με διάφορες αντιαναπτυξιακές δικαιολογίες.

Μερικές όμορες και γειτονικές γηπεδικές εκτάσεις αξιοποιήθηκαν, δεν έχουν όμως το δυναμισμό εκείνο που θα τους έδινε ο πόλος έλξης αν αξιοποιούνταν όπως υπόσχονταν τα περίπου 1.800 στρέμματα που είναι το καλύτερο κομμάτι γης στην παραλία του κόλπου Αφάντου – Ρόδου.

Μεταξύ αυτών κι εγώ γίναμε όμηροι της κρατικής αντιαναπτυξιακής αδεξιότητας και ανικανότητας. Δεν υλοποιήθηκε ποτέ ο πόλος έλξης που περιμέναμε μετά την αναγκαστική απαλλοτρίωση ιδιωτικών περιουσιών για κοινό αναπτυξιακό σκοπό, αντί αυτού εισπράττουμε υποανάπτυξη από ένα κράτος που διαφημίζει τα κίνητρά του για επένδυση και ανάπτυξη.

Ποιός ύστερα από 37 χρόνια αμφιβάλλει ότι αν δεν γινόταν η αναγκαστική απαλλοτρίωση η περιοχή σήμερα με την ιδιωτική πρωτοβουλία και δυναμική θα ήταν και ανεπτυγμένη παραγωγική αποδοτική –όπως συνέβη με την περιοχή Φαληρακίου – Ρόδου.

Ποιός σήμερα ύστερα από 37 χρόνια αμφισβητεί ότι το Ελληνικό κράτος αδικοπραγεί έναντι των πολιτών του στη συγκεκριμένη παραγωγική δραστηριότητα.

Ποιός σήμερα μπορεί να αρνηθεί τα διαφυγόντα κέρδη (αναγκαστικά ζημιογόνος περιοχή) που έπρεπε να είχαν Δημότες επενδυτές όμοροι και γείτονες και Δήμοι; Εφτασε κάπου στο τέλος του κάποιος διαγωνισμός με την προηγούμενη κυβέρνηση για την αξιοποίηση και η νέα κυβέρνηση τον ακύρωσε.

Χρονοβόρες άκαρπες γραφειοκρατικές αντιεπενδυτικές διαδικασίες. Μέχρι πότε; Μήπως οι θιγόμενοι, που είναι πολλοί, πρέπει να κινηθούν εναντίον του κράτους δικαστικά; Αραγε θα βρουν τη δίκαιη λύση που είναι η υλοποίηση των υπεσχημένων λόγων ανάπτυξης που γι' αυτό έγινε η αναγκαστική απαλλοτρίωση ή και η χρονοβόρα απόδοση της δικαιοσύνης αποδειχθεί εν τέλει μια ουτοπία. Τι μέλλει γενέσθαι κύριοι διαχειριστές της κρατικής εξουσίας και περιουσίας;

Δρ. Αντώνης Θ. Περίδης
Ιατρός
Τηλ. 22410-21601
Ρόδος

ΠΩΣ ΔΙΝΕΤΑΙ Η ΑΠΟΖΗΜΙΩΣΗ ΓΙΑ ΖΗΜΙΑ ΑΠΟ ΛΑΚΚΟΥΒΕΣ

Παρά τις προσπάθειες του ΥΠΕΧΩΔΕ και της Τοπικής Αυτοδιοίκησης, στο οδικό δίκτυο υπάρχει μεγάλος αριθμός κακοτεχνιών, ενώ δεν απουσιάζουν και οι επικίνδυνες λακκούβες. Πολλοί οδηγοί συχνά βρίσκονται σε δύσκολη θέση, μετά τις ζημιές που έχει υποστεί το αυτοκίνητό τους από τις ιδιαιτερότητες του ελληνικού δικτύου. Αξίζει να αναφερθεί η διαδικασία αποζημίωσης λόγω βλάβης που υπέστη το όχημα και η οποία οφείλεται αποκλειστικά και μόνο στις κακοτεχνίες των δρόμων και στις λακκούβες.

Την ευθύνη για τη συντήρηση των οδών – έργων έχουν:

α) Για τις εθνικές οδούς, τις κεντρικές αρτηρίες πόλεων και τα δημόσια έργα το υπουργείο ΠΕΧΩΔΕ. β) Για το επαρχιακό δίκτυο και τις δευτερεύουσες οδούς η Τοπική Αυτοδιοίκηση (νομαρχίες, δήμοι και κοινότητες).

Οσον αφορά τη διαδικασία αποζημίωσης:

Στην περίπτωση κατά την οποία όχημα υποστεί φθορά ή βλάβη λόγω κακοτεχνίας του δρόμου ή του έργου αντίστοιχα (όπως π.χ. «πέσιμο» σε λακκούβα), ο κάτοχος του οχήματος πρέπει:

- Να ειδοποιήσει την Τροχαία για να βεβαιώσει επιτόπου τη βλάβη – φθορά του οχήματος λόγω κακοτεχνίας και να εκδώσει στη συνέχεια σχετική βεβαίωση.
- Αντίστοιχη βεβαίωση χορηγεί και η ΕΛΠΑ στους συνδρομητές της, καθώς οι τεχνικοί του τμήματος οδικής βοήθειας της ΕΛΠΑ – ΟΒΕΛΠΑ μπορούν να βεβαιώσουν εγγράφως τη μεταφορά, ρυμούλκηση του οχήματος ή τιμολόγιο, στην περίπτωση που έχει αποκατασταθεί, κατατίθενται αντίστοιχα:
- Στις αρμόδιες περιφερειακές διευθύνσεις του ΥΠΕΧΩΔΕ ή
- Στα αρμόδια γραφεία των νομαρχιών, δήμων, κοινοτήτων, προκειμένου να ξεκινήσει η διαδικασία αποζημίωσης.
- Στην περίπτωση που δεν υπάρχει συγκεκριμένη άποψη για το πού πρέπει να κατατεθεί η αίτηση αποζημίωσης, οι οδηγοί μπορούν να προσφεύγουν στους αρμόδιους εισαγγελείς της χώρας οι οποίοι αποφαίνονται για το ποιός φορέας φέρει την ευθύνη της αποζημίωσης και προωθούν την αίτηση.

Η ίδια διαδικασία ακολουθείται κατ' επέκταση και σε περίπτωση που υπάρχει τραυματισμός του οδηγού ή των επιβαινόντων.

Υπενθυμίζεται ότι μεγάλος αριθμός οδηγών έχει αποζημιωθεί για ανάλογες περιπτώσεις, ενώ βρίσκονται σε εξέλιξη δικαστικές διαδικασίες στις περιπτώσεις που εκτός από τις υλικές ζημιές υπάρχουν και σωματικές βλάβες.

INEMA
ΙΑΤΡΙΚΟΣ & ΝΟΣΟΚΟΜΕΙΑΚΟΣ ΕΞΟΠΛΙΣΜΟΣ
17 ΧΡΟΝΙΑ ΕΜΠΕΙΡΙΑΣ *από το 1988*
ΕΙΜΑΣΤΕ ΟΙ ΜΕΓΑΛΥΤΕΡΟΙ ΠΡΟΜΗΘΕΥΤΕΣ ΙΑΤΡΙΚΟΥ – ΟΡΘΟΠΕΔΙΚΟΥ ΚΑΙ ΝΟΣΟΚΟΜΕΙΑΚΟΥ ΥΛΙΚΟΥ ΣΤΗ ΔΩΔΕΚΑΝΗΣΟ
ΕΜΠΙΣΤΕΥΘΕΙΤΕ ΜΑΣ !!!
ΛΕΜΕΣΣΟΥ 2 ΡΟΔΟΣ ΤΗΛ.22410 32238 – FAX.22410 28484



ΑΝΑΠΗΡΙΚΑ ΚΑΡΟΤΣΙΑ-ΒΑΔΙΣΤΙΚΑ - ΟΡΘΟΠΕΔΙΚΑ ΕΙΔΗ-ΜΠΛΟΥΖΕΣ ΙΑΤΡΙΚΕΣ- ΚΑΛΤΣΕΣ ΦΛΕΒΙΤΙΔΑΣ-ΠΕΛΜΑΤΑ-ΟΡΘΟΠΕΔΙΚΑ ΜΑΞΙΛΑΡΙΑ-ΚΡΕΒΑΤΙΑ ΝΟΣΟΚΟΜΕΙΑΚΑ – ΙΑΤΡΙΚΟΣ ΕΞΟΠΛΙΣΜΟΣ ΚΑΙ ΑΝΑΛΩΣΙΜΑ – ΟΡΓΑΝΑ ΧΗΜΕΙΟΥ ΚΑΙ ΚΑΘΕ ΑΛΛΟ ΕΙΔΟΣ ΓΙΑ ΚΑΤ ΟΙΚΟ ΝΟΣΗΛΕΙΑ .

CA.N FERRIES
ΠΑΣΧΑΛΙΝΗ ΕΚΔΡΟΜΗ
Η ΕΤΑΙΡΕΙΑ ΜΑΣ ΓΙΑ ΤΙΣ ΑΓΙΕΣ ΗΜΕΡΕΣ ΤΟΥ ΠΑΣΧΑ
ΔΙΟΡΓΑΝΩΝΕΙ
3ΗΜΕΡΗ ΕΚΔΡΟΜΗ
ΜΕ ΤΟ F/B **ΡΟΔΑΝΘΗ**



- Αναχώρηση από Ρόδο: Μ. Παρασκευή 29/04, 15:30 προς ΚΑΛΥΜΝΟ, άφιξη 19:30.
- Παραμονή στην Κάλυμνο μέχρι Μ. Σάββατο 15:00.
- Αναχώρηση από Κάλυμνο: Μ. Σάββατο 30/04, 15:00 προς ΠΑΤΜΟ, άφιξη 18:00.
- Αναχώρηση από Πάτμο: Δευτέρα του Πάσχα 02/05, 03:00 προς ΛΕΡΟ, άφιξη 04:30
Αναχώρηση από ΛΕΡΟ 02/05, 05:00 προς ΚΑΛΥΜΝΟ, άφιξη 06:30
Αναχώρηση από ΚΑΛΥΜΝΟ 02/05, 07:00 προς ΚΩ, άφιξη 08:00
Αναχώρηση από ΚΩ 02/05, 08:30 προς ΤΗΛΟ, άφιξη 10:30
Αναχώρηση από ΤΗΛΟ 02/05, 11:00 προς ΡΟΔΟ, άφιξη 13:00

ΤΙΜΕΣ ΚΑΤ' ΑΤΟΜΟ

- *2ΚΛΙΝΗ ΕΞΩΤΕΡΙΚΗ (ΑΑ2) ευρώ 150*
- *2ΚΛΙΝΗ ΕΣΩΤΕΡΙΚΗ (Α2) ευρώ 130*
- *4ΚΛΙΝΗ ΕΞΩΤΕΡΙΚΗ (Α4) ευρώ 120*
- *4ΚΛΙΝΗ ΕΣΩΤΕΡΙΚΗ (ΑΒ4, Β4) ευρώ 100*
- *ΙΧ ευρώ 40*

ΣΤΗΝ ΤΙΜΗ ΠΕΡΙΛΑΜΒΑΝΕΤΑΙ ΤΟ ΔΕΙΠΝΟ ΤΗΣ ΑΝΑΣΤΑΣΕΩΣ!!!
Πληροφορίες στα τηλ.
ΡΟΔΟΣ: 22410-36170 / 35066 / 30406
ΠΕΙΡΑΙΑΣ: 210-4582640

Θ. & Ι. ΚΑΛΛΙΓΑΣ ΑΕΒΕ

ΙΣΟΛΟΓΙΣΜΟΙ 31ης ΔΕΚΕΜΒΡΙΟΥ 2004 7η ΕΤΑΙΡΙΚΗ ΧΡΗΣΗ (1η ΙΑΝΟΥΑΡΙΟΥ - 31η ΔΕΚΕΜΒΡΙΟΥ 2004)

Μ.Α.Ε. 35356/80/Β/96/13 ΑΦΜ.094388420

ΕΝΕΡΓΗΤΙΚΟ

		ΠΟΣΑ ΚΛΕΙΟΜΕ ΧΡΗΣΕΩΣ 2004 ΑΞΙΑ ΚΤΗΣΕΩ	ΠΟΣΑ ΚΛΕΙΟΜΕ ΧΡΗΣΕΩΣ 2004 ΑΠΟΣΒΕΣΕΙΣ	ΠΟΣΑ ΚΛΕΙΟΜΕ ΧΡΗΣΕΩΣ 2004 ΑΝΑΠΟΣΒ ΑΞΙΑ	ΠΟΣΑ ΠΡΟΗΓΟΥΜ ΧΡΗΣΕΩΣ 2003 ΑΞΙΑ ΚΤΗΣΕΩΣ	ΠΟΣΑ ΠΡΟΗΓΟΥΜ ΧΡΗΣΕΩΣ 2003 ΑΠΟΣΒΕΣΕΙΣ	ΠΟΣΑ ΠΡΟΗΓΟΥΜ ΧΡΗΣΕΩΣ 2003 ΑΝΑΠΟΣΒ ΑΞΙΑ
Β	ΕΞΟΔΑ ΕΓΚΑΤΑΣΤΑΣΗΣ						
	4 Λοιπά έξοδα εγκαταστάσεως	€ 134.044,90	€ 122.306,09	€ 11.738,81	€ 134.044,90	€ 108.901,60	€ 25.143,30
		€ 134.044,90	€ 122.306,09	€ 11.738,81	€ 134.044,90	€ 108.901,60	€ 25.143,30
Γ	ΠΑΓΙΟ ΕΝΕΡΓΗΤΙΚΟ						
I	Ενσώματες ακινητοποιήσεις						
	1 Γήπεδα	€ -	€ -	€ -	€ -	€ -	€ -
	3 Κτίρια-εγκαταστ.κτιρίων τεχν.έργα	€ 971.332,34	€ 432.920,75	€ 538.411,59	€ 971.332,34	€ 384.354,13	€ 586.978,21
	4 Μηχ/τα-τεχν.εγκαταστ.λοιπός εξοπλ.	€ 50.306,10	€ 25.643,83	€ 24.662,27	€ 36.623,96	€ 21.274,48	€ 15.349,48
	5 Μεταφορικά Μέσα	€ 93.728,79	€ 49.501,56	€ 44.227,23	€ 100.736,17	€ 45.446,61	€ 55.289,56
	6 Έπιπλα & λοιπος εξοπλισμός	€ 3.868,04	€ 791,19	€ 3.076,85	€ 57.195,36	€ 53.538,38	€ 3.656,98
	ΣΥΝΟΛΟ ΑΚΙΝΗΤΟΠΟΙΗΣΕΩΝ	€ 1.119.235,27	€ 508.857,33	€ 610.377,94	€ 1.165.887,83	€ 504.613,60	€ 661.274,23
	ΣΥΝΟΛΟ ΠΑΓΙΟΥ ΕΝΕΡΓΗΤΙΚΟΥ	€ 1.253.280,17	€ 631.163,42	€ 622.116,75	€ 1.299.932,73	€ 613.515,20	€ 686.417,53
Δ	ΚΥΚΛΟΦΟΡΟΥΝ ΕΝΕΡΓΗΤΙΚΟ						
	ΑΠΟΘΕΜΑΤΑ						
	1 Εμπορεύματα			€ 771.601,98			€ 716.136,06
	5 Προκαταβολές για αγορές αποθεμαιων			€ 50.955,42			€ 2.763,10
		ΣΥΝΟΛΟ ΧΡΗΣΕΩΣ		€ 822.557,40			€ 718.899,16
II	ΑΠΑΙΤΗΣΕΙΣ						
	1 Πελάτες			€ 515.686,24			€ 280.168,38
	2 Γραμμάτια Εισπρακτέα-προεξωφλ. Εις χειρας τρίτων			€ 7.600,00			€ 30.573,48
	3 Γραμμάτια σε καθυστέρηση			€ 17.986,11			€ 13.882,11
	4 Γραμμάτια στο χαρτοφυλάκιο			€ 55.942,66			€ 25.294,45
	5 Επιταγές εισπρακτέες			€ 117.139,20			€ 54.633,24
	6 Λοιπές μακροπρόθεσμες υποχρεώσεις			€ 196,63			€ 196,63
	11 Χρεώστες Διάφοροι			€ 161.191,97			€ 121.463,79
		ΣΥΝΟΛΟ ΧΡΗΣΕΩΣ		€ 875.942,81			€ 526.212,08
III	ΧΡΕΟΓΡΑΦΑ						
	Μετοχές "ΠΑΕ ΔΙΑΓΟΡΑ"			€ 440,21			€ 440,21
		ΣΥΝΟΛΟ ΧΡΗΣΕΩΣ		€ 440,21			€ 440,21
IV	ΔΙΑΘΕΣΙΜΑ						
	1 Ταμείο			€ 73.847,95			€ 35.853,38
	2 Καταθέσεις			€ 27.847,92			€ 10.659,73
	3 βραχυπρόθεσμες απαιτήσεις από τράπεζες						€ 2.323,35
		ΣΥΝΟΛΟ ΧΡΗΣΕΩΣ		€ 101.695,87			€ 48.836,46
	ΣΥΝΟΛΟ ΚΥΚΛΟΦΟΡΟΥΝ ΕΝΕΡΓΗΤΙΚΟΥ ΔΙ+ΔΙΙ+ΔΙΙΙ+ΔΙV			€ 1.600.636,29			€ 1.204.387,91
	ΓΕΝΙΚΟ ΣΥΝΟΛΟ ΕΝΕΡΓΗΤΙΚΟΥ Β+Γ+Δ			€ 2.422.753,04			€ 1.980.805,44
	ΛΟΓ/ΣΜΟΙ ΤΑΞΕΩΣ ΧΡΕΩΣΤΙΚΟΙ						
1	Αλλότρια περιουσιακά στοιχεία			€ 31,00			€ 43,00
3	Απαιτήσεις από αμφοτεροβαρείς συμβάσεις			€ 245.960,55			€ 245.960,55
4	διάφοροι λογ/σμοί πληροφοριών			€ 220.172,49			€ 220.172,49
	ΣΥΝΟΛΑ ΧΡΗΣΕΩΣ			€ 466.164,04			€ 466.176,04

ΠΑΘΗΤΙΚΟ

		ΠΟΣΑ ΚΛΕΙΟΜ ΧΡΗΣΕΩΣ 04	ΠΟΣΑ ΠΡΟΗΓ ΧΡΗΣΕΩΣ 03
Α	ΙΔΙΑ ΚΕΦΑΛΑΙΑ		
I	Κεφάλαιο Μετοχικο 6050 μετ. των 58.694057 €		
	1 Καταβεβλημενο Κεφάλαιο	€ 355.099,05	€ 355.099,05
III	ΔΙΑΦΟΡΕΣ ΑΝΑΠΡ/ΓΗΣ ΕΠΙΧ/ΚΩΝ ΕΠΕΝΔ.		
	2 Διαφορές από αναπροσαρμογή	€ 12.165,37	€ 12.165,37
IV	Αποθεματικο Κεφάλαιο		
	1 Τακτικό Αποθεματικό	€ 521,37	€ 521,37
V	Αποτελέσματα εις Νέον		
	Υπόλοιπο ζημιών χρήσεως	-€ 9.204,92	-€ 9.204,92
VI	Ποσά προορισμένα για αύξηση κεφαλαίου		
	1 Καταθέσεις Μετόχων	€ 93.910,49	€ 93.910,49
	ΣΥΝΟΛΟ ΧΡΗΣΕΩΣ	€ 452.491,36	€ 452.491,36
Β	ΠΡΟΒΛΕΨΕΙΣ		
	2 Επισφαλής πελάτες	€ 1.584,74	€ 1.584,74
	ΣΥΝΟΛΟ ΧΡΗΣΕΩΣ	€ 1.584,74	€ 1.584,74
Γ	ΥΠΟΧΡΕΩΣΕΙΣ		
I	Μακροπροθεσμες υποχρεώσεις		
	2 Δανεια Τραπεζών	€ 222.210,76	€ 297.631,35
	ΣΥΝΟΛΟ ΧΡΗΣΕΩΣ	€ 222.210,76	€ 297.631,35
II	Βραχυπρόθεσμες υποχρεώσεις		
	1 Προμηθευτές	€ 478.110,38	€ 268.175,04
	2 Γραμμάτια πληρωτέα	€ 836,36	€ 836,36
	3 Επιταγές πληρωτέες	€ 377.765,05	€ 245.095,40
	4 Τράπεζες (λογ/σμοι βραχ/σμων υποχ/σεων)	€ 643.627,71	€ 402.747,58
	5 Προκαταβολές πελατων	€ 253.647,26	€ 252.484,51
	6 Υποχρεωσεις από φόρους τέλη	€ 67.194,31	€ 14.399,18
	7 Ασφαλιστικοί οργανισμοί	€ 10.493,38	€ 10.102,02
	11 Πιστωτές διάφοροι	€ 34.852,24	€ 34.482,24
	ΣΥΝΟΛΟ ΧΡΗΣΕΩΣ	€ 1.866.546,69	€ 1.228.302,33
	ΣΥΝΟΛΟ ΥΠΟΧΡΕΩΣΕΩΝ Γ+ΓΙ	€ 2.088.757,45	€ 1.525.933,68
Δ	ΜΕΤΑΒΑΤΙΚΟΙ ΛΟΓ/ΣΜΟΙ ΠΑΘΗΤΙΚΟΥ		
3	Λοιποί μεταβατικοί λογ/σμοί	€ 795,36	€ 795,36
		€ 795,36	€ 795,36
	ΓΕΝΙΚΟ ΣΥΝΟΛΟ ΠΑΘΗΤΙΚΟΥ Α+Β+Γ+Δ	€ 2.422.753,04	€ 1.980.805,44
	ΛΟΓ/ΣΜΟΙ ΤΑΞΕΩΣ ΠΙΣΤΩΤΙΚΟΙ		
1	Δικαιούχοι αλλότριων περιουσιακών στοιχείων	€ 31,00	€ 43,00
3	Υποχρεώσεις από αμφοτεροβαρείς συμβάσεις	€ 245.960,55	€ 245.960,55
4	Διάφοροι λογ/σμοί πληροφορεών	€ 220.172,49	€ 220.172,49
		€ 466.164,04	€ 466.176,04

ΚΑΤΑΣΤΑΣΗ ΛΟΓ/ΣΜΟΥ ΓΕΝΙΚΗΣ ΕΚΜΕΤΑΛΕΥΣΗΣ Λ/80 31ης ΔΕΚΕΜΒΡΙΟΥ 2004

(1 ΙΑΝΟΥΑΡΙΟΥ - 31 ΔΕΚΕΜΒΡΙΟΥ 2004)

ΧΡΕΩΣΗ	Ποσά κλειομ χρήσεως 04	Ποσά προηγ χρήσεως 03
1 ΑΠΟΘΕΜΑΤΑ ΕΝΑΡΞΕΩΣ ΧΡΗΣΕΩΣ		
Εμπορεύματα	€ 716.136,06	€ 639.819,39
Αναλώσιμα υλικά		€ -
Είδη συσκευασίας		€ -
2 ΑΓΟΡΕΣ		
Εμπορεύματα	€ 2.810.935,34	€ 1.584.374,60
3 ΜΕΙΟΝ ΑΠΟΘΕΜΑΤΑ ΤΕΛΟΥΣ ΧΡΗΣ		
Εμπορεύματα	-€ 771.601,98	-€ 716.136,06
ΚΟΣΤΟΣ ΠΩΛΗΘΕΝΤΩΝ	€ 2.755.469,42	€ 1.508.057,93
4 ΟΡΓΑΝΙΚΑ ΕΞΟΔΑ		
Αμοιβές και έξοδα προσωπ.	€ 199.911,26	€ 162.527,05
Αμοιβές και έξοδα τρίτων	€ 4.375,88	€ 2.024,79
Παροχές τρίτων	€ 110.379,97	€ 90.451,44
Φόροι - τέλη	€ 15.567,25	€ 9.954,58
Διάφορα έξοδα	€ 107.066,80	€ 77.395,06
Τόκοι & συναφή έξοδα	€ 37.832,08	€ 52.324,40
Αποσβέσεις	€ 77.982,92	€ 83.431,13
	€ 553.116,16	€ 478.108,45
ΕΚΤΑΚΤΑ & ΑΝΟΡΓΑΝΑ ΕΞΟΔΑ		
Έκτακτα & ανόργανα έξοδα	€ 5.440,78	€ 4.592,69
	€ 558.556,94	€ 482.701,14
ΚΕΡΔΗ ΧΡΗΣΕΩΣ		€ 76.110,96
ΣΥΝΟΛΟ ΧΡΕΩΣΗΣ	€ 3.314.026,36	€ 2.066.870,03

ΠΙΣΤΩΣΗ		Ποσά κλειομ χρήσεως 04		Ποσά προηγ χρήσεως 03
1 ΠΩΛΗΣΕΙΣ				
Πωλήσεις Εμπορευμάτων	€ 3.002.625,80		€ 1.832.317,45	
Πωλήσεις υπηρεσιών	€ 252.265,00	€ 3.254.890,80	€ 226.869,59	€ 2.059.187,04
2 ΛΟΙΠΑ ΟΡΓΑΝΙΚΑ ΕΣΟΔΑ				
Εσοδα κεφαλαίου		€ 11.119,69		€ 7.682,99
Έκτακτα & ανόργανα έσοδα				
		€ 3.266.010,49		€ 2.066.870,03
ΖΗΜΙΕΣ ΧΡΕΩΣΗΣ		€ 48.015,87		
ΣΥΝΟΛΟ ΠΙΣΤΩΣΗΣ		€ 3.314.026,36		€ 2.066.870,03

ΚΑΤΑΣΤΑΣΗ ΛΟΓ/ΣΜΩΝ ΑΠΟΤΕΛΕΣΜΑΤΩΝ ΧΡΗΣΕΩΣ 2003 Λ/86

31ης ΔΕΚΕΜΒΡΙΟΥ 2003 (1η ΙΑΝΟΥΑΡΙΟΥ - 31η ΔΕΚΕΜΒΡΙΟΥ 2003)

			ΠΟΣΑ ΚΛΕΙΟΜ. ΧΡΗΣΕΩΣ 04		ΠΟΣΑ ΠΡΟΗΓ. ΧΡΗΣΕΩΣ 03
ΑΠΟΤΕΛΕΣΜΑΤΑ ΕΚΜΕΤΑΛΕΥΣΕΩΣ					
Κύκλος Εργασιων (πωλησεις)			€ 3.254.890,80		€ 2.059.187,04
Μείον Κόστος Πωλήσεων			€ 2.755.469,42		€ 1.508.057,93
ΜΕΙΚΤΑ ΑΠΟΤΕΛΕΣΜΑΤΑ ΚΕΡΔΗ ΕΚΜΕΤ/ΥΣΕΩΣ			€ 499.421,38		€ 551.129,11
Μείον 1) Έξοδα διοικητικής λειτουργίας	€ 202.359,90			€ 140.368,50	
2) Έξοδα λειτουργείας διαθεσεως	€ 234.941,26	€ 437.301,16		€ 201.984,42	€ 342.352,92
ΜΕΡΙΚΑ ΑΠΟΤΕΛΕΣΜΑΤΑ ΚΕΡΔΗ ΕΚΜΕΤΑΛΕΥΣΕΩΣ		€ 62.120,22			€ 208.776,19
Πλέον 1) Πιστωτικοί τόκοι	€ 11.113,13			€ 7.676,59	
2) Εσοδα σημμετοχών	€ 6,56			€ 6,40	
Μείον 1) Χρεωστικοί τόκοι	€ 37.832,08	€ 26.712,39		€ 52.324,40	€ 44.641,41
ΟΛΙΚΑ ΑΠΟΤΕΛΕΣΜΑΤΑ ΚΕΡΔΗ ΕΚΜΕΤΑΛΕΥΣΕΩΣ		€ 35.407,83			€ 164.134,78
ΠΛΕΟΝ ΕΚΤΑΚΤΑ ΑΠΟΤΕΛΕΣΜΑΤΑ					
Μείον 2) Εκτακτα & ανόργανα έξοδα		€ 5.440,78			€ 4.592,69
ΟΡΓΑΝΙΚΑ & ΕΚΤΑΚΤΑ ΑΠΟΤΕΛΕΣΜΑΤΑ (ΚΕΡΔΗ)		€ 29.967,05			€ 159.542,09
Μείον Σύνολο αποσβέσεων παγίων στοιχείων		€ 77.982,92			€ 83.431,13
ΚΑΘΑΡΑ ΑΠΟΤΕΛΕΣΜΑΤΑ (ΖΗΜΙΕΣ ή ΚΕΡΔΗ ΧΡΗΣΕΩΣ)		-€ 48.015,87			€ 76.110,96

ΠΙΝΑΚΑΣ ΔΙΑΘΕΣΕΩΣ ΑΠΟΤΕΛΕΣΜΑΤΩΝ Λ/86	
Καθαρά αποτελέσματα ζημίες χρήσεως	€ 48.015,87
Υπόλοιπο ζημιων προηγουμενης χρήσεως	€ 9.204,92
υπόλοιπο ζημιών εις νέον	€ 57.220,79

Η ΠΡΟΕΔΡΟΣ
ΕΥΑΓΓΕΛΙΑ ΚΑΛΛΙΓΑ

Ο ΔΙΕΥΘ. ΣΥΜΒΟΥΛΟΣ
ΘΩΜΑΣ ΚΑΛΛΙΓΑΣ

Ο ΛΟΓΙΣΤΗΣ
ΛΟΓΙΣΤΙΚΟ ΦΟΡΟΤΕΧΝΙΚΟ ΓΡΑΦΕΙΟ
ΚΟΥΡΤ Μ. ΟΥΖΕΛ
Γ. ΕΥΣΤΑΘΙΟΥ 3 - 85100 ΡΟΔΟΣ
ΤΗΛ.: 22410 32710 - FAX: 22410 34557
Α.Φ.Μ.: 006429454 - ΔΟΥ ΡΟΔΟΥ 7542
ΑΡ.ΜΗΤΡ. ΑΔΕΙΑΣ "9128" - ΚΑΤΗΓ. "Α"
ΚΟΥΡΤ Μ. ΟΥΖΕΛ

ΕΛΛΗΝΙΚΗ ΔΗΜΟΚΡΑΤΙΑ
Β' Πε.Σ.Υ.Π. Νοτίου Αιγαίου
ΚΡΑΤΙΚΟ ΘΕΡΑΠΕΥΤΗΡΙΟ
ΚΕΝΤΡΟ ΥΓΕΙΑΣ ΛΕΡΟΥ
Υποδιεύθυνση Διοικητικού
Τμήμα Γραμματείας
Πληροφορίες: Γρύλλη Χρυσούλα, Καν-θαρίδης Γεώργιος
Τ.Δ/νση: Λακκί Λέρος
Τ.Κ. 85400
Τηλ. 22470-22286 (εσωτ. 194)
Τηλεμοιότυπο:
22470-23392 & 22131
Ηλεκτρονικό ταχυδρομείο:
info@leros-hospital.gr
Λέρος 01-03-2005
Αριθμ. Πρωτ. 2.190

ΑΝΑΚΟΙΝΩΣΗ

Πρόσληψης εφτά (07) θέσεων με σύμβαση εργασίας ιδιωτικού δικαίου ορισμένου χρόνου του Κρατικού Θεραπευτηρίου -Κέντρου Υγείας Λέρου που εδρεύει στη Λέρο.

Έχοντας υπόψη:

1. Τις διατάξεις του άρθρου 21 του Ν. 2190/1994, όπως ισχύει μετά τις τροποποιήσεις και συμπληρώσεις των Ν. 2225/1994, 2247/1994, 2266/1994, 2349/1995, 2527/1997, 2738/1999, 3051/2002, 3146/2003, 3174/2003, 3200/2003 και 3260/2004.

2. Την ΔΙΠΠ/Φ.ΕΓΚΡ. 8/324/23302/8-12-2004 Εγκριτική της πρόσληψης Πράξη της Τριμελούς εξ' Υπουργών Επιτροπής της παρ. 1 του άρθρου 2 της υπ' αριθμ. 55/1998 Π.Υ.Σ. «Αναστολή διορισμών και προσλήψεων στο Δημόσιο Τομέα» ΦΕΚ 252Α/12-11-1998/τ. Α') όπως ισχύει.

3. Την παρ. 6 της υπ' αριθμ. 55/1998 Π.Υ.Σ. όπως ισχύει (προκειμένου για επιχειρήσεις των ΟΤΑ, της παρ. 3 του άρθρου 1 του Ν. 2527/1997).

4. Την Υ108/Γ.Π. οικ. 9527/27-01-2005 απόφαση του Υπουργείου Υγείας & Κοινωνικής Αλληλεγγύης.

5. Τον Οργανισμό του Κρατικού Θεραπευτηρίου -Κέντρου Υγείας Λέρου (υπ' αριθμ. Α38/οικ. 4777 ΦΕΚ 182/Β/6-4-1987).

6. Την αριθμ. 2/16-02-2005 Απόφαση του Συμβουλίου Διοίκησης του Κρατικού Θεραπευτηρίου -Κέντρου Υγείας Λέρου για έγκριση των θέσεων.

Ανακοινώνει

Την πρόσληψη προσωπικού με σύμβαση εργασίας ιδιωτικού δικαίου ορισμένου χρόνου, συνολικού αριθμού επτά (07) ατόμων για την κάλυψη παροδικών αναγκών του των υπηρεσιών Κρατικού Θεραπευτηρίου -Κέντρου Υγείας Λέρου για τις εξής, κατά αριθμό ατόμων, ειδικότητες, με τα αντίστοιχα τυπικά προσόντα και την αντίστοιχη χρονικό περίοδο:

Ειδικότητα: ΔΕ Αδελφών Νοσοκόμων **Αριθμός: Πέντε (5), Ειδικά τυπικά προσόντα:** α) Άδεια ασκήσεως επαγγέλματος Βοηθού Νοσηλευτή. β) Οποιοδήποτε πτυχίο ή δίπλωμα ή απολυτήριος τίτλος δευτεροβάθμιας ή μεταδευτεροβάθμιας εκπαίδευσης της ημεδαπής ή άλλος ισότιμος τίτλος της αλλοδαπής, βάσει του οποίου χορηγήθηκε η ως άνω άδεια άσκησης επαγγέλματος, **Χρονική διάρκεια: Οκτώ (8) μήνες.**

Ειδικότητα: ΤΕ Μαιών **Αριθμός: Δύο (2), Ειδικά τυπικά προσόντα:** α) Άδεια ασκήσεως επαγγέλματος Μαιών/ευτών β) Οποιαδήποτε πτυχίο ή δίπλωμα ΤΕΙ ή Προγραμμάτων Σπουδών Επιλογής ΤΕΙ της ημεδαπής ή άλλος ισότιμος τίτλος σχολών της ημεδαπής ή αλλοδαπής, βάσει του οποίου χορηγήθηκε η ανωτέρω άδεια ασκήσεως επαγγέλματος. **Χρονική διάρκεια: Οκτώ (8) μήνες.**

Α. ΓΕΝΙΚΑ ΠΡΟΣΟΝΤΑ ΠΡΟΣΛΗΨΗΣ

1) Οι υποψήφιοι πρέπει να έχουν ηλικία από 18 ετών έως 65 ετών.

2) Να έχουν την υγεία και τη φυσική καταλληλότητα που τους επιτρέπει την εκτέλεση των καθηκόντων της θέσεως που επιλέγουν.

3) Να μην έχουν κώλυμα κατά το άρθρο 8 του Υπαλληλικού κώδικα (καταδίκη, υποδικία, δικαστική συμπαράσταση).

Β. ΚΡΙΤΗΡΙΑ ΠΡΟΣΛΗΨΗΣ
ΚΡΙΤΗΡΙΟ ΕΝΤΟΠΙΟΤΗΤΑΣ

Οι υποψήφιοι κατατάσσονται σε πίνακα κατά κλάδο ή ειδικότητα με τη σειρά του βαθμού εντοπιότητας (α', β' γ' κ.ο.κ.). Ανάμεσα σ' αυτούς που έχουν την ίδια εντοπιότητα, προηγούνται οι έχοντες τα κύρια προσόντα και ακολουθούν οι έχοντες τα επικουρικά. Αν δεν καλυφθεί ο αριθμός των προσλαμβανομένων από τους έχοντες τα κύρια ή επικουρικά προσόντα της πρώτης εντοπιότητας προσλαμβάνονται υποψήφιοι που έχουν τα ίδια προσόντα της δεύτερης κ.ο.κ. Η σειρά κατάταξης μεταξύ αυτών που έχουν τα ίδια προσόντα, κύρια ή επικουρικά, γίνεται με βάση τη βαθμολογία που συγκεντρώνουν στα βαθμολογούμενα κριτήρια (ανεργία, αριθμός τέκνων πολύτεκνης οικογένειας κλπ).

Προτάσσονται κατά σειρά:

α) ΟΙ ΔΗΜΟΤΕΣ:

(1) των Δήμων ή Κοινοτήτων της νήσου Λέρου

(2) των άλλων Δήμων και Κοινοτήτων του νομού Δωδεκανήσου.

β) ΟΙ ΜΟΝΙΜΟΙ ΚΑΤΟΙΚΟΙ όλων των Νομών της Χώρας.

ΛΟΙΠΑ ΚΡΙΤΗΡΙΑ

• Η σειρά κατάταξης των υποψηφίων καθορίζεται με τη ΒΑΘΜΟΛΟΓΙΣΗ ΤΩΝ ΠΑΡΑΚΑΤΩΝ ΚΡΙΤΗΡΙΩΝ ως ακολούθως:

ΚΡΙΤΗΡΙΑ	ΜΟΝΑΔΕΣ
1. Χρόνος ανεργίας	
α) τεσσάρων (4) μηνών ανεργίας	1000
β) άνω των τεσσάρων (4) μηνών με ανώτατο όριο τους δώδεκα (12) μήνες, προστίθενται ανά μήνα ανεργίας.	50

Σημείωση: Άνεργος είναι ο υποψήφιος που έχει τέσσερις (4) τουλάχιστον συνεχείς μήνες ανεργίας, υπολογιζόμενους από την τελευταία ημέρα προθεσμίας υποβολής των αιτήσεων και προς τα πίσω. Επίσης, χρόνος ανεργίας θεωρείται και ο χρόνος παρακολούθησης προγραμμάτων επαγγελματικής κατάρτισης του ΟΑΕΔ, καθώς και εκείνων του Υπουργείου Εργασίας ή άλλων Υπουργείων που εκτελούνται σε συνεργασία με το Υπουργείο Εργασίας ή τον ΟΑΕΔ εφόσον ο υποψήφιος ήταν άνεργος τουλάχιστον επί τετράμηνο κατά το χρόνο ένταξής του στο πρόγραμμα (παρ. 1 άρθρο 9 Ν.3051/2002). Η συμμετοχή στα προγράμματα απόκτησης εργασιακής εμπειρίας (STAGE) του ΟΑΕΔ θεωρείται ως χρόνος εμπειρίας και όχι ανεργείας.

2. Αριθμός τέκνων πολύτεκνης οικογένειας

α) Για υποψήφιο που είναι πολύτεκνος για κάθε τέκνο	50
β) Για υποψήφιο που είναι τέκνο πολύτεκνης οικογένειας, για κάθε τέκνο	50

Σημείωση: Τις ανωτέρω μονάδες μπορεί να λάβει μόνο ένα μέλος της ίδιας οικογένειας κατά το ίδιο ημερολογιακό έτος στον ίδιο φορέα (παρ. 1 άρθρο 9 Ν. 3051/2002).

3. Αριθμός ανηλίκων τέκνων

α) Για κάθε ένα από τα δύο (2) πρώτα ανήλικα τέκνα	30
β) Για το τρίτο ανήλικο τέκνο	50

4. Βαθμός βασικού τίτλου σπουδών που απαιτείται από την ανακοίνωση μόνο για κατηγορίες ΠΕ, ΤΕ και ΔΕ.

α) Για υποψήφιους των κατηγοριών ΠΕ και ΤΕ οι μονάδες του βαθμού του τίτλου σπουδών με δύο δεκαδικά ψηφία **πολλαπλασιάζονται με τον αριθμό 20**

β) Για τους υποψηφίους της κατηγορίας ΔΕ οι μονάδες του βαθμού του τίτλου σπουδών με δύο δεκαδικά ψηφία **πολλαπλασιάζονται με τον αριθμό 10.**

5. Ηλικία

α) Για τους υποψήφιους ηλικίας έως τριάντα (30) ετών με αφετηρία υπολογισμού το απαιτούμενο από την ανακοίνωση κατώτερο όριο ηλικίας και βάση το έτος γέννησης ανά έτος.

3

β) Για τους υποψήφιους ηλικίας άνω των τριάντα (30) ετών με αφετηρία υπολογισμού το απαιτούμενο από την ανακοίνωση κατώτερο όριο ηλικίας και με βάση το έτος γέννησης, ανά έτος.

2

ΕΠΙΣΗΜΑΝΣΕΙΣ

• Υποψήφιος που είναι ταυτόχρονα πολύτεκνος και τέκνο πολύτεκνης οικογένειας δικαιούται να κάνει χρήση της προσφορότερης βαθμολογικά εκ των δύο ιδιοτήτων, αποκλειόμενης της αθροιστικής βαθμολόγησης.

• Ο πολύτεκνος βαθμολογείται με 50 μονάδες για κάθε τέκνο του και το τέκνο πολύτεκνης οικογένειας βαθμολογείται με 50 μονάδες για κάθε μέλος της οικογενείας του (δηλαδή για κάθε αδελφό του, συμπεριλαμβανομένου και του εαυτού του).

• Τόσο ο πολύτεκνος όσο και το τέκνο πολυτέκνου δικαιούται περαιτέρω και τις μονάδες από το κριτήριο των ανηλίκων τέκνων, ήτοι 30 μονάδες για καθένα από τα δύο πρώτα ανήλικα τέκνα και 50 μονάδες για το τρίτο ανήλικο τέκνο. Η βαθμολογία υπολογίζεται μόνο στα ζώντα μέλη της οικογένειας.

• Ο υπολογισμός του δωδεκαμήνου, μέσα στο οποίο η απασχόληση του υποψηφίου δεν πρέπει να υπερβαίνει τους οκτώ (8) μήνες, για να μην έχει κώλυμα πρόσληψης, γίνεται με αφετηρία το τέλος της απασχόλησης και προς τα πίσω. Οι πίνακες αναρτώνται το πολύ εντός δεκαπέντε (15) ημερών από την τελευταία ημέρα της προθεσμίας υποβολής αιτήσεων. Από την επομένη της ανάρτησης των πινάκων, ο φορέας μπορεί να προβεί στην πρόσληψη, οπότε τεκμαίρεται ότι αρχίζει ο χρόνος απασχόλησης. Σε κάθε περίπτωση ο υπολογισμός του δωδεκαμήνου, μέσα στο οποίο ο υποψήφιος δεν μπορεί να έχει απασχόληση μεγαλύτερη των οκτώ (8) μηνών, παραμένει σταθερός ακόμη και αν η πρόσληψη του προσωπικού γίνει μετά παρέλευση ικανού χρόνου από της αναρτήσεως των πινάκων, ή οι τελευταίοι αναρτηθούν μετά την παρέλευση των 15 ημερών, χωρίς βέβαια στις περιπτώσεις αυτές να επηρεάζεται η διάρκεια της πραγματικής απασχόλησης του προσλαμβανομένου.

Δυνατότητα άρσης του κωλύματος πρόσληψης, λόγω υπέρβασης της 8μηνης απασχόλησης υφίσταται μόνο στην περίπτωση που ο αριθμός των υποψηφίων που προσέρχονται για κάλυψη των προκηρυσσομένων θέσεων και διαθέτουν τα απαιτούμενα προσόντα είναι μικρότερος του αριθμού των θέσεων αυτών ή δεν προσέρχονται καθόλου υποψήφιοι μη έχοντες κώλυμα πρόσληψης.

Γ. ΠΡΟΘΕΣΜΙΑ ΥΠΟΒΟΛΗΣ ΑΙΤΗΣΕΩΝ

Οι ενδιαφερόμενοι μπορούν να υποβάλλουν αίτηση στα γραφεία της υπηρεσίας μας, οδός Λακκί Λέρου Τ.Κ. 85400 και ειδικότερα στο τμήμα Γραμματείας (αρμόδιοι υπάλληλοι κ. Γρύλλη Χρυσούλα και Κανθαρίδης Γεώργιος), **εντός προθεσμίας δέκα (10) ημερών,** που αρχίζει από την επομένη ημέρα της τελευταίας δημοσίευσης της παρούσας σε τοπικές εφημερίδες ή της ανάρτησής της στο κατάστημα της υπηρεσίας και στο χώρο ανακοινώσεων του δημοτικού ή κοινοτικού καταστήματος, εφόσον η ανάρτησή της είναι τυχόν μεταγενέστερη της δημοσίευσης στις εφημερίδες (παρ. 10 άρθρο 21 Ν. 2190/1994).

Δ. ΥΠΟΒΟΛΗ ΔΙΚΑΙΟΛΟΓΗΤΙΚΩΝ

Οι ενδιαφερόμενοι μαζί με την αίτησή τους πρέπει να υποβάλλουν υποχρεωτικά τα εξής δικαιολογητικά **επικυρωμένα:**

1. Φωτοαντίγραφο των δύο όψεων της αστυνομικής ταυτότητας.

2. Φωτοαντίγραφο του τίτλου των σπουδών τους (όπου απαιτείται), στον οποίο να αναγράφεται ο ακριβής βαθμός αυτού (ΜΟΝΟ για υποψηφίους των κατηγοριών ΠΕ, ΤΕ και ΔΕ). Σε κάθε περίπτωση που ο βαθμός εκφράζεται με αξιολογικό χαρακτηρισμό ή με ακέραιο αριθμό πρέπει στη φωτοτυπία του τίτλου να περιλαμβάνεται και βεβαίωση της οικείας σχολής για τον ακριβή αριθμητικό βαθμό.

Για τους αποφοίτους των Ι.Ε.Κ. ως βαθμός διπλώματος νοείται ο μέσος όρος βαθμολογίας στο θεωρητικό μέρος των εξετάσεων πιστοποίησης, ο αναφερόμενος σε βεβαίωση που εκδίδεται από τον ΟΕΕΚ και η οποία δεν ισχύει αυτοτελώς, αλλά αποτελεί αναπόσπαστο παράρτημα του διπλώματος.

3. Φωτοαντίγραφο άδειας άσκησης επαγγέλματος (όπου απαιτείται).

4. Υπεύθυνη δήλωση του Ν. 1599/1986 ότι δεν έχουν κώλυμα κατά το άρθρο 8 του Υπαλληλικού Κώδικα:

α) ότι δεν έχουν καταδικαστεί για κακούργημα και σε οποιαδήποτε κλοπή, υπεξαίρεση (κοινή και στην υπηρεσία), απάτη, εκβίαση, πλαστογραφία, απιστία δικηγόρου, δωροδοκία, καταπίεση, απιστία περί την υπηρεσία, παράβαση καθήκοντος καθ' υποτροπή, συκοφαντική δυσφήμιση, καθώς και για οποιοδήποτε έγκλημα κατά της γενετήσιας ελευθερίας ή οικονομικής εκμετάλλευσης της γενετήσιας ζωής,

β) ότι δεν είναι υπόδικοι και δεν έχουν παραπεμφθεί με τελεσίδικο βούλευμα για κακούργημα ή για πλημμέλημα της προηγούμενης περίπτωσης έστω και αν το αδίκημα παραγράφηκε,

γ) δεν έχουν, λόγω καταδίκης, στερηθεί τα πολιτικά τους δικαιώματα και για όσο χρόνο διαρκεί η στέρηση αυτή, ότι δεν τελούν υπό δικαστική συμπαράσταση.

5. Υπεύθυνη δήλωση του Ν. 1599/1986 στην οποία να δηλώνει ο υποψήφιος αν τον αμέσως προηγούμενο χρόνο από την υποβολή της αιτήσεώς του έχει απασχοληθεί σε δημόσια υπηρεσία ή νομικό πρόσωπο του άρθρου 14 παρ. 1 του Ν. 2190/1994 με την ιδιότητα του εποχικού εργαζομένου ή για κάλυψη περιοδικών ή πρόσκαιρων αναγκών ή όχι. Σε περίπτωση που έχει απασχοληθεί να δηλώνει την υπηρεσία στην οποία απασχολήθηκε και την ακριβή χρονική διάρκεια της απασχόλησής του **(έναρξη και λήξη).**

6. Η ανεργία αποδεικνύεται με πρόσφατη βεβαίωση του ΟΑΕΔ (που είναι αρμόδιος προς τούτο). Αποκλείεται η απόδειξη με υποβολή υπεύθυνης δήλωσης και κάρτας ανεργίας.

7. Προκειμένου για ανέργους υποψηφίους που είχαν ενταχθεί σε πρόγραμμα επαγγελματικής κατάρτισης του ΟΑΕΔ:

α) Βεβαίωση του ΟΑΕΔ στην οποία να αναφέρεται η ημερομηνία συμμετοχής του υποψηφίου στο πρόγραμμα, καθώς και η ημερομηνία λήξης της συμμετοχής του και

β) Βεβαίωση του ΟΑΕΔ από την οποία να προκύπτει η ημερομηνία εγγραφής τους ως ανέργων στα σχετικά μητρώα.

8. Πιστοποιητικό οικογενειακής κατάστασης, προκειμένου για υποψήφιους που έχουν ανήλικα τέκνα. Ειδικά για τους πολύτεκνους και τα τέκνα πολύτεκνων οικογενειών γίνεται δεκτό και **πιστοποιητικό της ΑΣΠΕ.**

9. Εάν ο τίτλος έχει αποκτηθεί στην **αλλοδαπή** απαιτείται, μόνον:

α) Προκειμένου για **Τεχνολογική** Εκπαίδευση, πράξη αναγνώρισης από το **Ι.Τ.Ε.** για την ισοτιμία, αντιστοιχία του τίτλου και τη βαθμολογική αντιστοιχία αυτού ή πράξη αναγνώρισης επαγγελματικής ισοτιμίας από το Συμβούλιο Αναγνωρίσεως Επαγγελματικής Ισοτιμίας Τίτλων Τριτοβάθμιας Εκπαίδευσης, που να έχουν εκδοθεί μέχρι την ημερομηνία λήξεως της προθεσμίας υποβολής των αιτήσεων.

β)Προκειμένου για **Δευτεροβάθμια μη τεχνική ή μη επαγγελματική εκπαίδευση,** βεβαίωση ισοτιμίας από την αρμόδια Διεύθυνση του Υπουργείου Εθνικής Παιδείας και Θρησκευμάτων και για **τεχνική και επαγγελματική εκπαίδευση αλλοδαπής, πράξη ισοτιμίας και κατάταξης της επιτροπής ισοτιμιών του Οργανισμού Επαγγελματικής Εκπαιδεύσεως και Καταρτίσεως (Ο.Ε.Ε.Κ.) -Εθνικής Αντιστάσεως 41, Ν. Ιωνία, Αθήνα** και βεβαίωση, για την αντιστοιχία του βαθμού από την αρμόδια Διεύθυνση του Υπουργείου Εθνικής Παιδείας και Θρησκευμάτων σε εικοσάβαθμη κλίμακα.

10. Για τους πολίτες των Κρατών της Ευρωπαϊκής Ενώσεως απαιτείται **η γνώση** της Ελληνικής γλώσσας σε βαθμό επαρκή για την άσκηση των καθηκόντων του οικείου κλάδου, η οποία αποδεικνύεται με Πιστοποιητικό Ελληνομάθειας (Ν. 2413/1996 άρθρο 10 παρ. 1), που χορηγείται από το Κέντρο Ελληνικής Γλώσσας (τηλ. 2310/459101/5 και 210/3636549) των κατωτέρω επιπέδων.

Β' ΕΠΙΠΕΔΟ: **Για την Κατηγορία Δευτεροβάθμιας Εκπαίδευσης** (ΔΕ)

Γ' ΕΠΙΠΕΔΟ: **Τεχνολογικής Εκπαίδευσης** (ΤΕ).

Επίσης αποδεικνύεται με αντίστοιχο πιστοποιητικό του Σχολείου της Ελληνικής Γλώσσας του Αριστοτέλειου Πανεπιστημίου Θεσσαλονίκης (Πανεπιστημιούπολη, Θεσσαλονίκη Τ.Κ. 54006 τηλ. 2310/997571-72-76) το οποίο χορηγείται ύστερα από σχετική εξέταση του υποψηφίου ή από άλλη σχολή ή σχολείο Ελληνικής Γλώσσας.

11. Πιστοποιητικό του οικείου Δήμου ή Κοινότητας ότι ο υποψήφιος είναι εγγεγραμμένος στο δημοτολόγιο.

Για υποψηφίους των υπόλοιπων νομών που δεν έχουν το κριτήριο της εντοπιότητας, όπως ορίζεται στο κεφάλαιο Β' του παρόντος, απαιτείται η υποβολή βεβαίωσης μόνιμης κατοικίας από τον οικείο Δήμο ή Κοινότητα (άρθρο 4 παρ. 5 Ν. 2647/1998).

Σημείωση: Τίτλοι, πιστοποιητικά και βεβαιώσεις αλλοδαπής που απαιτούνται για την πρόσληψη πρέπει να είναι επικυρωμένοι και επίσημα μεταφρασμένοι στην ελληνική γλώσσα, όπως ορίζουν οι κείμενες διατάξεις (άρθρο 29 Π.Δ. 50/2001 και Ν. 148/1914).

Ε'. ΔΗΜΟΣΙΕΥΣΗ ΤΗΣ ΑΝΑΚΟΙΝΩΣΗΣ

Περίληψη της παρούσας, περιέχουσα υποχρεωτικώς τα όρια ηλικίας και όλα τα στοιχεία του άρθρου 21 παρ. 8 του Ν. 2190/1994 (όπως ισχύει) να δημοσιευθεί σε δύο (2) ημερήσιες ή εβδομαδιαίες τοπικές εφημερίδες του Νομού, εφόσον εκδίδονται. **Ανάρτηση** ολόκληρης της ανακοίνωσης να γίνει στο κατάστημα της οικείας υπηρεσίας και στο χώρο των ανακοινώσεων του δημοτικού ή κοινοτικού καταστήματος του δήμου ή της κοινότητας στην οποία εδρεύει η υπηρεσία, συντασσόμενου κατ' άρθρο 21 παρ. 9 του Ν. 2190/1994 (όπως ισχύει) πρακτικού ανάρτησης.

ΣΤ'. ΑΝΑΡΤΗΣΗ ΠΙΝΑΚΩΝ-ΥΠΟΒΟΛΗ ΕΝΣΤΑΣΕΩΝ

Οι πίνακες κατάταξης των υποψηφίων αναρτώνται στο κατάστημα της οικείας υπηρεσίας, συντασσόμενου πρακτικού ανάρτησης, υπογραφόμενου από δύο (2) υπαλλήλους της υπηρεσίας.

Κατά των ανωτέρω πινάκων οι ενδιαφερόμενοι μπορούν να υποβάλλουν ενστάσεις, στο ΑΣΕΠ, **μέσα σε αποκλειστική προθεσμία, η οποία λήγει μετά την παράδο δέκα (10) ημερών από την ανάρτησή τους.**

Για την υποβολή της ένστασης απαιτείται η καταβολή παραβόλου στο δημόσιο ταμείο **σαράντα Ευρώ (40) Ευρώ.**

Ο Διοικητής
Δήμας Χρήστος

ΤΡΙΤΗ - ΚΑΙ ΠΙΟ ΔΥΝΑΜΙΚΗ - ΓΕΝΙΑ

Από τη Γενεύη άρχισε η αντίστροφη μέτρηση για την έναρξη της εμπορικής καριέρας του νέου Μάζντα MX-5. Η τρίτη γενιά του πιο επιτυχημένου ρόουνστερ της παγκόσμιας αγοράς έκανε το ντεμπούτο της στη φετινή Διεθνή Εκθεση Αυτοκινήτου της Γενεύης.

Αν και πέρασαν δεκαέξι χρόνια από τότε που παρουσιάστηκε το Μάζντα πρώτης γενιάς, το ενδιαφέρον των αγοραστών για το ανοιχτό αυτοκίνητο με τα ιδιαίτερα χαρακτηριστικά παραμένει μεγάλο. Επίσης οι πρώτες εκτιμήσεις δείχνουν ότι και η νέα προσπάθεια αποτελεί μία ακόμη επιτυχημένη κίνηση της Μάζντα. Αξίζει να τονιστεί ότι το Μάιο του 2000 απέσπασε το βραβείο Γκίνες ως «το καλύτερο σπορ, διθέσιο αυτοκίνητο» ενώ οι πωλήσεις από τότε που κυκλοφόρησε ξεπέρασαν τις 700.000 μονάδες.



Οι σχεδιαστές δεν άλλαξαν την αρχική μορφή του αμαξώματος και περιορίστηκαν σε επιμέρους επεμβάσεις σε διάφορα τμήματα. Το νέο MX-5, χωρίς να κόβει τους δεσμούς του από τα προηγούμενα μοντέλα, αποτελεί μια μοντέρνα πρόταση με ενδιαφέροντα σχεδιαστικά στοιχεία. Οι κυριότερες τροποποιήσεις έγιναν στα μπροστινά φωτιστικά σώματα (τρισδιάστατα), στον προφυλακτήρα που απέκτησε μεγαλύτερες διαστάσεις, στα φτερά, στο πίσω τμήμα όπου τοποθετήθηκαν νέα φωτιστικά σώματα καθώς και στις καμπύλες γραμμές κατά μήκος του αμαξώματος. Διαφορετική είναι πλέον και η διαδικασία αναδίπλωσης της οροφής. Η υφασμάτινη κουκούλα είναι ελαφρύτερη, πάλι χειροκίνητη, αλλά κλείνει πίσω ακριβώς από τα κεφάλια των δύο επιβατών.

Οι διαστάσεις αυξήθηκαν, μήκος 3.995 χιλ. (+20χιλ.), πλάτος 1.720 (+40), ύψος 1.245 (+20) και μεταξόνιο 2.330 (+65). Η αναβαθμισμένη πλατφόρμα εξασφαλίζει υψηλότερα ποσοστά ακαμψίας και είναι πιο συμπαγής. Οπως ανακοινώθηκε, η στρεπτική ακαμψία αυξήθηκε σε ποσοστό 47% σε σχέση με το απερχόμενο μοντέλο. Επίσης έγιναν βήματα προόδου στον τομέα της ασφάλειας, με την προσθήκη νέων συστημάτων, όπως οι αερόσακοι νέας γενιάς. Για πρώτη φορά το MX-5 διατίθεται με πλευρικούς αερόσακους. Για την εξασφάλιση υψηλότερων ποσοστών άνεσης και ασφάλειας του οδηγού, έχει προστεθεί ρυθμιζόμενο στο ύψος τιμόνι και επιπλέον δυνατότητα προσαρμογής του καθίσματος. Ετσι ο οδηγός θα βρει ευκολότερα την κατάλληλη θέση οδήγησης.

Επιπλέον, έχει δοθεί έμφαση στην εκμετάλλευση των εσωτερικών χώρων, με την προσθήκη νέων αποθηκευτικών χώρων. Βελτιώθηκε η εσωτερική σχεδίαση και επιλέχθηκαν καλύτερα υλικά. Δύο αεραγωγοί διοχετεύουν ζεστό ή κρύο αέρα σε όλη την καμπίνα, διατηρώντας σταθερή τη θερμοκρασία και επιτρέποντας την οδήγηση χωρίς κουκούλα για περισσότερο χρονικό διάστημα σε ζεστές και κρύες μέρες. Ενα είδος ανεμοθραύστη έχει τοποθετηθεί κάθετα πίσω από τα καθίσματα, επιτυγχάνοντας έτσι τη μείωση του επιπέδου θορύβου αέρα.

Η ποιότητα κατασκευής έχει αναβαθμιστεί και η Μάζντα ανακοίνωσε ότι επένδυσε σημαντικά ποσά σε αυτό τον τομέα. Η στιβαρότητα του αμαξώματος έχει βελτιωθεί για καλύτερη οδηγική συμπεριφορά και μεγαλύτερη σταθερότητα. Εμφαση δόθηκε και στον τομέα της ηχομόνωσης.

Στις αλλαγές περιλαμβάνονται και οι τροποποιήσεις στους κινητήρες. Καταργήθηκε η μονάδα των 1.600 κ. εκ. και πλέον το MX-5 θα εφοδιάζεται με μοτέρ 1.800 κ. εκ. και 2.000 κ. εκ. Η βασική μονάδα έχει απόδοση 126 ίππους στις 6.500 σ.α.λ. και μέγιστη ροπή 17 χγμ. στις 4.500·σ.α.λ.

Το μεγαλύτερο σύνολο προσφέρει ισχύ 160 ίππων στις 6.700 σ.α.λ. και ροπή 19,2 χλγμ. στις 5.000 σ.αλ. Το μπλοκ των κυλίνδρων, η κεφαλή και το δοχείο λαδιού είναι κατασκευασμένα από αλουμίνιο.

MAZDA MX-5



Τα νέα μοτέρ συνοδεύονται από τρία κιβώτια ταχυτήτων: δύο χειροκίνητα και ένα ημιαυτόματο. Στα χειροκίνητα η επιλογή του αγοραστή θα γίνεται μεταξύ του πεντατάχυτου και του εξατάχυτου, ενώ στο ημιαυτόματο έξι σχέσεων θα υπάρχει δυνατότητα αλλαγής των σχέσεων και μέσω των πτερυγίων που βρίσκονται πίσω από το τιμόνι. Ο μικρότερου βάρους σφόνδυλος, η άμεση απόκριση του κινητήρα, η ηλεκτρική πεταλούδα γκαζιού και ο ενισχυμένος κεντρικός άξονας είναι μερικά από τα νέα μηχανικά στοιχεία του MX-5 τρίτης γενιάς.

Η παραγωγή του ξεκινά το καλοκαίρι και στην Ελλάδα οι πωλήσεις θα αρχίσουν στο τέλος της χρονιάς. Η Ελμα, αποκλειστική αντιπροσωπεία των αυτοκινήτων της Μάζντα, ανακοίνωσε ότι έχει εξασφαλίσει λογικές τιμές πώλησης για όλες τις εκδόσεις. Ειδικότερα η βασική έκδοση, που θα συνοδεύεται από πλούσιο πακέτο εξοπλισμού για τα δεδομένα της κατηγορίας, αναμένεται να πωλείται σε τιμή έκπληξη για την ελληνική αγορά.

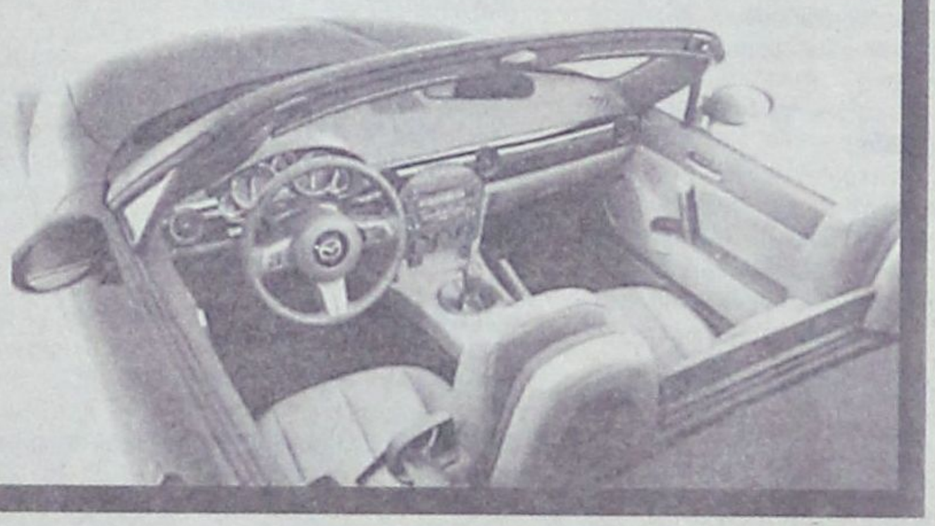

ΓΕΝΙΚΗ ΤΕΧΝΙΚΗ
ΟΜΙΛΟΣ ΕΤΑΙΡΕΙΩΝ

ΑΝΑΝΕΩΜΕΝΟΙ ΚΑΙ ΠΑΝΤΑ ΠΡΩΤΟΠΟΡΟΙ
ΜΑΖΙ ΣΑΣ ΜΕ ΣΤΟΧΟ ΤΙΣ ΚΑΛΥΤΕΡΕΣ
ΤΕΧΝΙΚΕΣ ΛΥΣΕΙΣ

• ΕΤΟΙΜΟ ΣΚΥΡΟΔΕΜΑ
με ανανεωμένες -
σύγχρονες εγκαταστάσεις

• ΑΔΡΑΝΗ ΥΛΙΚΑ
υψηλών προδιαγραφών και
απαιτήσεων από
το ΝΕΟ Λατομείο μας

ΕΡΓΟΣΤΑΣΙΑ ΣΚΥΡΟΔΕΜΑΤΟΣ:
ΡΟΔΟΣ: 6ο χλμ. παλαιάς εθν. οδού Ρόδου - Λίνδου, τηλ. 22410 - 60560/62323 FAX: 22410 60561
ΓΕΝΝΑΔΙ: 2ο χλμ. οδού ΓΕΝΝΑΔΙΟΥ - ΒΑΤΙΟΥ, τηλ. 22440 - 43470 FAX: 22440 43470
ΛΑΤΟΜΕΙΟ: Θέση Στραβόλαιμο ΚΑΛΥΘΙΩΝ
ΓΡΑΦΕΙΑ: Ρόδος Αρκαδίου 2, Τηλ. 22410-22186/22968/28058 FAX: 22410 - 33021

ΑΛΛΕΡΓΙΚΗ (ΕΝΟΧΛΗΤΙΚΗ) ΡΙΝΙΤΙΔΑ

Φλεγμονή στο βλεννογόνο της μύτης της αλλεργικής αιτιολογίας είναι η αλλεργική ρινίτιδα, η οποία ταλαιπωρεί χιλιάδες άτομα, με αυξητικές συνεχώς τάσεις. Στην Ελλάδα είναι εξαιρετικά συχνή και προσβάλλει το 25% των νεαρών ηλικιών. Χωρίς βεβαίως να είναι θανατηφόρα, η αλλεργική ρινίτιδα μπορεί να δημιουργήσει επιπλοκές και είναι παράγοντας κινδύνου για εκδήλωση του άσθματος. Φαρμακοθεραπεία, αλλά και ειδική ανοσοθεραπεία προσφέρουν σημαντικά αποτελέσματα στους πάσχοντες.



Γράφει ο
ΔΗΜΗΤΡΙΟΣ Ι. ΠΑΠΑΪΩΑΝΝΟΥ
Αλλεργιολόγος

Ρινίτιδα είναι ένας γενικός όρος και σημαίνει φλεγμονή της ρινός. Οταν λέμε αλλεργική ρινίτιδα εννοούμε ότι υπάρχει στο βλεννογόνο της μύτης αλλεργικής αιτιολογίας φλεγμονή, η οποία προκαλεί τα γνωστά συμπτώματα της ρινίτιδας.

Πόσο συχνή είναι η αλλεργική ρινίτιδα;

Τα χαρακτηριστικά συμπτώματα είναι:

- ρινική συμφόρηση ή απόφραξη, ρινική έκκριση ή καταρροή, φταρνίσματα, ρινικός κνησμός.

Και δευτερευόντως μπορεί να συνυπάρχουν:

Ελάττωση γεύσης και όσφρησης, στοματική αναπνοή, ερεθισμός ρινοφάρυγγα, ξηρότητα φάρυγγα και οπισθορρινική έκκριση.

Το προκαλεί την αλλεργική ρινίτιδα;

Τα αλλεργιογόνα και συγκεκριμένα τα αερομεταφερόμενα αλλεργιογόνα (γύρη δέντρων και φυτών, σπόρια μυκήτων, αλλεργιογόνα οικόσιτων ζώων και των ακάρεων της οικιακής σκόνης, αλλεργιογόνα σχετιζόμενα με το χώρο εργασίας).

Για την εποχική μορφή της αλλεργικής ρινίτιδας συνήθως τα αίτια είναι η γύρη των φυτών και σπανίως τα ακάρεα της οικιακής σκόνης και οι μύκητες. Αντιθέτως, για την καθ' όλο το έτος (ολοετή) μορφή συνήθως ευθύνονται τα ακάρεα της οικιακής σκόνης, οι μύκητες, τα αλλεργιογόνα των ζώων και σπανίως η γύρη φυτών, όπως του φυτού parietaria (περδικάκι) ή των αγρωστωδών.

Πως ταξινομείται η αλλεργική ρινίτιδα;

Η παραδοσιακή ταξινόμηση της αλλεργικής ρινίτιδας μέχρι πρότινος ήταν, με βάση τη διάρκεια των συμπτωμάτων, σε εποχική ή ολοετή (χρόνια). Τα τελευταία χρόνια έχει συσταθεί μια διεθνής ομάδα εργασίας με ειδικούς επιστήμονες (ονομάζεται ARIA), η οποία έχει προτείνει νέα ταξινόμηση, αφού έλαβε υπόψη της και την ποιότητα ζωής, επειδή αυτή υποβαθμίζεται σημαντικά στους πάσχοντες από αλλεργική ρινίτιδα.

Ετσι σήμερα η αλλεργική ρινίτιδα διαχωρίζεται:

- Ανάλογα με τη διάρκεια των συμπτωμάτων: σε διαλείπουσα όταν εμφανίζονται συμπτώματα λιγότερο από 4 ημέρες την εβδομάδα ή για συνολικό διάστημα μικρότερο των 4 εβδομάδων. Στην αντίθετη περίπτωση ονομάζεται εμμένουσα.
- Ανάλογα με την ποιότητα ζωής σε:
  - ήπια:
    - ο ύπνος δεν είναι φυσιολογικός,
    - δεν υπάρχει καμία μείωση των καθημερινών δραστηριοτήτων, στον αθλητισμό και στον ελεύθερο χρόνο,
    - η απόδοση στην εργασία ή το σχολείο είναι φυσιολογική,
    - δεν υπάρχει κανένα ενοχλητικό σύμπτωμα.
  - Μέτρια – σοβαρή:

Οταν υπάρχει ένα ή περισσότερα από τα ακόλουθα:

- μη φυσιολογικός ύπνος,
- μείωση των καθημερινών δραστηριοτήτων, στον αθλητισμό και στον ελεύθερο χρόνο,
- μη φυσιολογική απόδοση στην εργασία ή το σχολείο,
- υπάρχουν ενοχλητικά συμπτώματα.

Τι επιπλοκές μπορεί να προκαλέσει η αλλεργική ρινίτιδα;

Η αλλεργική ρινίτιδα δεν είναι θανατηφόρα, αλλά μπορεί να δημιουργήσει επιπλοκές και είναι παράγοντας κινδύνου για εκδήλωση άσθματος. Οι σημαντικότερες επιπλοκές είναι:

- παραρρινοκολπίτιδα,
- μέση ωτίτιδα,
- λοιμώξεις ανωτέρου αναπνευστικού,
- ρινικοί πολύποδες,
- διαταραχές της κρανιοπροσωπικής ανάπτυξης στα παιδιά,
- διαταραχές άπνοιας στον ύπνο.

• Για την ολοετή μορφή της αλλεργικής ρινίτιδας ευθύνονται τα ακάρεα της οικιακής σκόνης, οι μύκητες και σπανίως η γύρη ορισμένων φυτών
• Το σημαντικότερο πρόβλημα είναι η δραματική μείωση της ποιότητας ζωής του ασθενή, με ό,τι αυτό συνεπάγεται σε προσωπικό και κοινωνικό επίπεδο

Αλλά το σημαντικότερο πρόβλημα είναι η δραματική μείωση της ποιότητας ζωής των ασθενών, με ό,τι αυτό συνεπάγεται σε προσωπικό, κοινωνικό και επαγγελματικό επίπεδο.

Πως θα ξεχωρίσω εάν πρόκειται για αλλεργική ρινίτιδα ή απλό κρυολόγημα;

Τα συμπτώματα, όπως ελέχθη, είναι παρόμοια. Υπάρχουν όμως κάποια σημεία που διαφοροποιούν τις δύο καταστάσεις και μπορεί να αξιολογηθούν ακόμη και από τον ίδιο τον ασθενή.

• Συμπτώματα: Στο κρυολόγημα συνήθως πρώτα εμφανίζονται οι πταρμοί, μετά η ρινική καταρροή και τελευταία η ρινική συμφόρηση. Στην αλλεργική ρινίτιδα εμφανίζονται όλα μαζί.

• Διάρκεια συμπτωμάτων: Στο κρυολόγημα συνήθως η διάρκεια δεν ξεπερνά τις 7 έως 10 ημέρες το μέγιστο, ενώ στην αλλεργική ρινίτιδα επιμένουν όσο το άτομο εκτίθεται στο υπεύθυνο αλλεργιογόνο (για παράδειγμα, όσο διαρκεί η αυξημένη πυκνότητα γύρης στην ατμόσφαιρα την άνοιξη ή το αλλεργικό στη γάτα άτομο επισκεφθεί σπίτι που φιλοξενεί γάτα).

• Ρινικές εκκρίσεις: Συνήθως το κρυολόγημα προκαλεί παραγωγή κιτρινωπής ή κιτρινοπράσινης χροιάς εκκρίσεις, ενώ αντιθέτως στην αλλεργική ρινίτιδα οι εκκρίσεις είναι λευκές και υδαρείς.

• Πταρμοί: Είναι πολύ συχνοί στην αλλεργική ρινίτιδα και συνήθως εμφανίζονται «κατά ριπάς», δηλαδή 3-4 πταρμοί συνεχείς.

• Εποχή του έτους: Το κρυολόγημα είναι συχνό τους χειμερινούς μήνες, ενώ η αλλεργική ρινίτιδα εμφανίζεται συνήθως άνοιξη και φθινόπωρο (χωρίς αυτό να σημαίνει ότι δεν μπορεί να έχει ολοετή κατανομή).

• Πυρετός: Στο κοινό κρυολόγημα συχνά συνυπάρχει και πυρετική κίνηση, ενώ κατά τεκμήριο απουσιάζει στην αλλεργική ρινίτιδα.

ΠΩΣ ΘΕΡΑΠΕΥΕΤΑΙ Η ΑΛΛΕΡΓΙΚΗ ΡΙΝΙΤΙΔΑ;

• Η πρόληψη είναι η καλύτερη, αποτελεσματικότερη και φθηνότερη λύση. Δυστυχώς, δεν είναι πάντοτε εφικτή. Η φαρμακοθεραπεία δίνει σήμερα πολύ καλά έως άριστα αποτελέσματα. Η ειδική ανοσοθεραπεία (εμβόλια) προσφέρει σημαντική και προπαντός αιτιολογική θεραπεία, μειώνοντας τα συμπτώματα κατά 60-80% (ή και περισσότερο) και πιθανότατα μειώνει σημαντικά την πιθανότητα εμφάνισης αλλεργικού άσθματος.

• Τα αντιισταμινικά είναι τα φάρμακα πρώτης επιλογής. Σήμερα πρέπει να προτιμώνται τα νεότερης γενιάς, διότι δεν προκαλούν σημαντική ή και καθόλου καταστολή (ή υπνηλία) και έτσι δεν περιορίζουν τη δραστηριότητα του ατόμου, και επιπλέον είναι φάρμακα σε μακροχρόνια χορήγηση.

Χαρακτηριστική είναι μια πρόσφατη μελέτη (XPERT, Xozal in Persistent Rhinitis Trial), που δημοσιεύτηκε το 2004 σε ένα από τα πλέον έγκυρα περιοδικά, το «Journal of Allergy and Clinical Immunology» (JACI, 2004, 114:838-844) και αφορούσε την αποτελεσματικότητα του αντιισταμινικού λεβοσετιριζίνη στην εμμένουσα (χρόνια) αλλεργική ρινίτιδα.

Ηταν μία πολυκεντρική μελέτη με μεγάλο αριθμό ασθενών από διάφορα ευρωπαϊκά κέντρα και έδειξε ότι η θεραπεία μόνο με την ουσία αυτή για 6 μήνες μειώνει κατά το ήμισυ τα συμπτώματα, βελτιώνει κατά 50% την ποιότητα ζωής των ασθενών, μειώνει κατά 60% τις απουσίες από την εργασία και επιπλέον επιφέρει μείωση του συνολικού κόστους της θεραπείας για την εμμένουσα ρινίτιδα κατά 33%.

• Τα τοπικά κορτικοειδή σε μορφή σπρέι είναι τα αποτελεσματικά και ασφαλή φάρμακα για την αντιμετώπιση της αλλεργικής ρινίτιδας και συνδυάζονται άριστα με τα αντιισταμινικά φάρμακα.

Πρέπει να τονιστεί ότι η αποτελεσματικότητα κάθε φαρμακευτικής αγωγής έχει άμεση σχέση με τη σωστή χρήση των φαρμάκων, τόσο με τη δοσολογία και τον χρόνο αγωγής όσο και με την τεχνική (για τα ενδορρινικά σπρέι). Αυτονόητο είναι ότι πρέπει να αποφεύγονται ερεθιστικοί παράγοντες, οι οποίοι μπορεί να πυροδοτήσουν τα συμπτώματα, όπως οι απότομες μεταβολές της θερμοκρασίας, η υγρασία, η έκθεση σε έντονες οσμές και σκόνη, ακόμα και η ψυχοσυναισθηματική φόρτιση.

Δρομολόγια του Ταχύπλοου Καταμαράν "ΔΩΔΕΚΑΝΗΣΟΣ ΕΞΠΡΕΣ"
Από: 15 Μαρτίου 2005 έως 14 Μαΐου 2005

DODEKANISOS SEA WAYS

Αναχωρίσεις από την Κολώνα (Θαλασσινή πύλη)



• Ταξιδέψτε με το μέλλον στο χέρι
• Fully air-conditioned

ΚΥΡΙΑΚΗ		
ΛΙΜΑΝΙ	ΑΦΙΞΗ	ΑΝΑΧ.
ΡΟΔΟΣ		08.30
ΣΥΜΗ	09.20	09.25
ΚΩΣ	11.00	11.10
ΚΑΛΥΜΝΟΣ	11.50	12.00
ΛΕΡΟΣ	12.50	12.55
ΛΕΙΨΟΙ	13.15	13.20
ΠΑΤΜΟΣ	13.40	13.45
ΛΕΡΟΣ	14.25	14.30
ΚΑΛΥΜΝΟΣ	15.20	15.30
ΚΩΣ	16.10	16.20
ΣΥΜΗ	17.45	17.50
ΡΟΔΟΣ	18.30	

ΔΕΥΤΕΡΑ		
ΛΙΜΑΝΙ	ΑΦΙΞΗ	ΑΝΑΧ.
ΑΝΕΚΤΕΛΕΣΤΟ		

ΤΡΙΤΗ		
ΛΙΜΑΝΙ	ΑΦΙΞΗ	ΑΝΑΧ.
ΡΟΔΟΣ		08.30
ΚΩΣ	10.40	10.50
ΚΑΛΥΜΝΟΣ	11.30	11.40
ΛΕΡΟΣ	12.30	12.35
ΛΕΙΨΟΙ	12.55	13.00
ΠΑΤΜΟΣ	13.20	13.30
ΛΕΡΟΣ	14.20	14.30
ΚΑΛΥΜΝΟΣ	15.20	15.30
ΚΩΣ	16.10	16.20
ΡΟΔΟΣ	18.30	

ΤΕΤΑΡΤΗ		
ΛΙΜΑΝΙ	ΑΦΙΞΗ	ΑΝΑΧ.
ΡΟΔΟΣ		08.30
ΣΥΜΗ	09.20	09.30
ΚΩΣ	11.00	11.10
ΚΑΛΥΜΝΟΣ	11.50	12.00
ΛΕΡΟΣ	12.50	14.30
ΚΑΛΥΜΝΟΣ	15.20	15.30
ΚΩΣ	16.10	16.20
ΣΥΜΗ	17.45	17.50
ΡΟΔΟΣ	18.30	

ΠΕΜΠΤΗ		
ΛΙΜΑΝΙ	ΑΦΙΞΗ	ΑΝΑΧ.
ΡΟΔΟΣ		08.30
ΚΩΣ	10.40	10.50
ΚΑΛΥΜΝΟΣ	11.30	11.40
ΛΕΡΟΣ	12.30	12.35
ΛΕΙΨΟΙ	12.55	13.00
ΠΑΤΜΟΣ	13.20	13.30
ΛΕΡΟΣ	14.20	14.30
ΚΑΛΥΜΝΟΣ	15.20	15.30
ΚΩΣ	16.10	16.20
ΡΟΔΟΣ	18.30	

ΠΑΡΑΣΚΕΥΗ		
ΛΙΜΑΝΙ	ΑΦΙΞΗ	ΑΝΑΧ.
ΡΟΔΟΣ		08.30
ΚΩΣ	10.40	10.50
ΚΑΛΥΜΝΟΣ	11.30	11.40
ΛΕΡΟΣ	12.30	12.35
ΛΕΙΨΟΙ	12.55	13.00
ΠΑΤΜΟΣ	13.20	13.30
ΛΕΡΟΣ	14.20	14.30
ΚΑΛΥΜΝΟΣ	15.20	15.30
ΚΩΣ	16.10	16.20
ΡΟΔΟΣ	18.30	

ΣΑΒΒΑΤΟ		
ΛΙΜΑΝΙ	ΑΦΙΞΗ	ΑΝΑΧ.
ΡΟΔΟΣ		08.30
ΣΥΜΗ	09.20	09.25
ΚΩΣ	11.00	11.10
ΚΑΛΥΜΝΟΣ	11.50	12.00
ΛΕΡΟΣ	12.50	12.55
ΛΕΙΨΟΙ	13.15	13.20
ΠΑΤΜΟΣ	13.40	13.45
ΛΕΡΟΣ	14.25	14.30
ΚΑΛΥΜΝΟΣ	15.20	15.30
ΚΩΣ	16.10	16.20
ΣΥΜΗ	17.45	17.50
ΡΟΔΟΣ	18.30	

Πληροφορίες: Δωδεκάνησος Ναυτιλιακή Ν.Ε.
Αυστραλίας 3. 85100 Ρόδος
Τηλ: 22410 70 590 - Fax: 22410 70 591

website: www.12ne.gr
e-mail: info@12ne.gr

Με εξαιρετική ανησυχία η αγορά ακινήτων αντιμετώπισε τις εξελίξεις σχετικά με την αύξηση των συντελεστών ΦΠΑ κατά μία μονάδα, από 8% σε 9% και από 18% σε 19%, που περιλαμβάνονται στο πακέτο των μέτρων που ανακοίνωσε χθες ο υπουργός Οικονομίας και Οικονομικών, Γιώργος Αλογοσκούφης. Ειδικότερα, όσον αφορά στα ακίνητα, οι συντελεστές ΦΠΑ θα διαμορφωθούν σε 19%, 9% και 4,5% (έναντι 18%, 8% και 4% αντίστοιχα), ενώ οι συντελεστές για τις περιοχές που ισχύουν ήδη μειωμένοι θα παραμείνουν ως έχουν. Οι αυξήσεις εφαρμόζονται από την 1η Απριλίου.

ΙΔΙΟΚΤΗΤΕΣ ΑΚΙΝΗΤΩΝ ΣΕ... ΦΟΡΟΛΟΓΙΚΕΣ ΠΕΡΙΠΕΤΕΙΕΣ

Τι αλλάζει με τα νέα μέτρα και τις αντικειμενικές αξίες

Ο ΠΡΟΕΔΡΟΣ της Πανελλήνιας Ομοσπονδίας Ιδιοκτητών Ακινήτων (ΠΟΜΙΔΑ), Στράτος Παραδιάς, και ο πρόεδρος της Ενωσης Κτηματομεσιτών Αθηνών – Αττικής, Γιάννης Ρεβύθης, «κρούουν τον κώδωνα του κινδύνου», επισημαίνοντας ότι η αναζήτηση αύξησης των εσόδων από το κράτος με κάθε τρόπο βάζει σε περιπέτειες όχι μόνο την αγορά ακινήτων, αλλά και τους ιδιοκτήτες σε μεγάλους «πονοκεφάλους», αφού η αγορά κατοικίας αποδεικνύεται πλέον γι' αυτούς αληθινός εφιάλτης.

Οπως δήλωσε ο πρόεδρος της ΠΟΜΙΔΑ και της Ευρωπαϊκής Ενωσης Ιδιοκτητών Ακινήτων (UIPI), Στράτος Παραδιάς, οι αυξήσεις θα φέρουν μεγάλη αναστάτωση στους ιδιοκτήτες ακινήτων, αφού η αγορά κατοικίας θα αποδειχθεί γι' αυτούς εξαιρετικά δύσκολο έργο. Και αυτό, διότι η αύξηση των αντικειμενικών αξιών θα τους φέρει αντιμέτωπους με το «πόθεν έσχες», αφού θα πρέπει να δικαιολογήσουν στις κατά τόπους εφορίες την προέλευση χρημάτων, πολλαπλάσιων απ' όσο αρχικά είχαν προγραμματίσει.

Με την υλοποίηση αυτών των «βάρβαρων», όπως τα χαρακτήρισε, μέτρων, ο ιδιοκτήτης ακινήτων δεν θα έχει άλλη λύση από το να σκεφθεί πάρα πολύ πριν αποφασίσει να προχωρήσει σε αγορά ακινήτου, διότι δεν θα έχει τη δυνατότητα να εξοικονομήσει τα χρήματα που του χρειάζονται. Για άλλη μια φορά η αναζήτηση τρόπων αύξησης των εσόδων από το κράτος με κάθε μέσο στρέφεται κατά των ιδιοκτητών, βάζοντας στην ίδια κατηγορία τον μεγαλοϊδιοκτήτη και τον απλό μικρομεσαίο.

Για το ίδιο θέμα ο κ. Γιάννης Ρεβύθης, πρόεδρος της Ομοσπονδίας Μεσιτών Αθηνών και Αττικής, τόνισε ότι τα νέα μέτρα έχουν ήδη φέρει αναστάτωση στην αγορά ακινήτων, αφού από τώρα γίνεται φανερή η εκμετάλλευση από το κράτος της αγάπης του Ελληνα για τη γη.

Στο πλαίσιο αυτό πολλοί είναι εκείνοι που σπεύδουν από τώρα στα μεσιτικά γραφεία για να ολοκληρώσουν συναλλαγές αγοραπωλησιών, αφού από τη στιγμή που ισχύουν οι αυξήσεις των αντικειμενικών αξιών έρχονται τα πάνω κάτω στην αγορά ακινήτων. Σύμφωνα με τον κ. Γ. Ρεβύθη, εκείνο που θα έπρεπε να γίνει είναι να μην ισχύσουν οι νέες ρυθμίσεις τόσο στις αντικειμενικές αξίες όσο και στην επιβολή του ΦΠΑ τουλάχιστον για ένα διάστημα δύο ετών μέχρι να ομαλοποιηθεί η λειτουργία της κτηματαγοράς.

Οσον αφορά στο ΦΠΑ, ο κ. Γ. Ρεβύθης εκτιμά ότι πριν από οποιαδήποτε σκέψη για οποιαδήποτε μεταβολή θα έπρεπε να υπάρξουν παραδείγματα εφαρμογής του ΦΠΑ, ώστε να ξεκαθαριστούν πλήρως οι απορίες και οι πιθανές παρερμηνείες, που θα έχουν ως συνέπεια να φορτώσουν και με επιπλέον βάρη το ήδη «πολύπαθο» ακίνητο.



Ο πρόεδρος της Π.ΟΜ.ΙΔ.Α. και της Ευρωπαϊκής Ενωσης Ιδιοκτητών Ακινήτων (UIPI) Στράτος Παραδιάς



Ο Γιάννης Ρεβύθης, πρόεδρος της Ενωσης Κτηματομεσιτών Αθηνών - Αττικής

Εντονος προβληματισμός

Σημειώνεται ότι έντονο προβληματισμό έχει προκαλέσει σε κύκλους της κτηματαγοράς το γεγονός ότι για άλλη μια φορά οι αρμόδιες ενώσεις και φορείς αγνοήθηκαν από τους αρμόδιους υπηρεσιακούς παράγοντες, όσον αφορά στην επιβολή των νέων μέτρων.

Ο προβληματισμός γίνεται ακόμα πιο έντονος εξαιτίας του γεγονότος ότι η εφαρμογή των νέων ρυθμίσεων θα επιφέρει σοκ στην αγορά ακινήτων, αφού σε πολλές περιοχές οι αντικειμενικές αξίες αναμένεται να αυξηθούν κατά μέσο όρο έως και 60%, με αποτέλεσμα να αυξηθεί κατακόρυφα σε αυτές τις περιοχές η φορολογική επιβάρυνση για αγορές, γονικές παροχές και κληρονομιές ακινήτων.

Οπως τόνισε ο κ. Στρ. Παραδιάς, οι αλλαγές στις αντικειμενικές αξίες θα έπρεπε να συνοδεύονται με αλλαγές και στον υπολογισμό των ειδικών συντελεστών, ώστε να «βρεθεί η χρυσή τομή» και να μη φορτωθούν για άλλη μια φορά όλα τα βάρη στην πλάτη των ιδιοκτητών.

Αξίζει να τονιστεί ότι οι τιμές των ακινήτων θα «πάρουν φωτιά», αφού οι σχεδιαζόμενες αλλαγές αφορούν αναπροσαρμογές στις τιμές ζώνης, τους συντελεστές εμπορικότητας και οικοπέδου, καθώς και τις τροποποιήσεις στα όρια ζωνών.

Κύκλοι της αγοράς εκτιμούν ότι για τις περιοχές που βρίσκονται εκτός σχεδίου πόλης οι αρμόδιες επιτροπές θα προτείνουν αναπροσαρμογή των αρχικών βασικών αξιών, καθώς και των αρχικών τιμών οικοπέδου, με βάση τις οποίες καθορίζονται κατά περίπτωση οι αντικειμενικές αξίες των εκτός σχεδίου εκτάσεων.

Επίσης, για άλλη μια φορά σχολιάστηκε με αρνητικό τρόπο η μη συμμετοχή ιδιοκτητών ή εκπροσώπων των κτηματομεσιτών στη διαμόρφωση της νέας πραγματικότητας. Ενώ είναι γνωστό ότι τόσο οι εκπρόσωποι των ιδιοκτητών όσο και των μεσιτών έχουν συγκεκριμένες προτάσεις για τη διαμόρφωση των νέων αντικειμενικών αξιών, δίχως όμως την πρόκληση αναστάτωσης στην αγορά, παρ' όλα αυτά εξακολουθούν να αγνοούνται από τις αρμόδιες υπηρεσίες.

Αποτέλεσμα αυτής της τακτικής είναι να προχωρεί το κράτος στην αναζήτηση αύξησης των εσόδων με οποιοδήποτε κόστος, προχωρώντας στην επιβολή ρυθμίσεων που θα προκαλέσουν μεγάλες δυσλειτουργίες. Οπως τόνισε ο κ. Στρ. Παραδιάς, έστω και τώρα θα ήθελα να πιστεύω ότι πρόκειται για «σενάρια», τα οποία μετρούν τις αντιδράσεις της αγοράς. Στην αντίθετη περίπτωση, εάν υλοποιηθούν, τότε θα οδηγήσουν σε διάλυση την αγορά, αφού μπορεί βραχυπρόθεσμα να έχουν οικονομικό όφελος, αλλά μακροπρόθεσμα θα «μπλοκάρουν» τις συναλλαγές.

Πάντως, το υπουργείο Οικονομίας και Οικονομικών φαίνεται ότι πέτυχε το στόχο του, δηλαδή τον εκφοβισμό των ιδιοκτητών.

Αυτό τουλάχιστον αποδεικνύεται από το γεγονός ότι στα μεσιτικά γραφεία καταγράφεται ήδη τάση επίσπευσης των αγορών, γεγονός το οποίο θα συνοδεύεται από αντίστοιχη αύξηση στα δημόσια έσοδα. Το πρόβλημα είναι τι θα γίνει ύστερα από ένα εξάμηνο, όταν πλέον θα ισχύσουν τα νέα μέτρα και στις αντικειμενικές αξίες, καθιστώντας πολύ δύσκολη την αγορά ακινήτων για τους μικρομεσαίους.

Zorpidis
ΤΟΥΡΙΣΤΙΚΟΣ ΟΡΓΑΝΙΣΜΟΣ
ΙΕΡΑΠΕΤΡΑ
- ΚΟΡΝΑΡΟΣ
ΑΝΑΧΩΡΗΣΕΙΣ
ΓΙΑ ΚΑΣΤΕΛΛΟΡΙΖΟ
ΧΑΛΚΗ-ΚΑΡΠΑΘΟ-ΚΑΣΟ-
ΚΡΗΤΗ- ΣΑΝΤΟΡΙΝΗ-
ΜΗΛΟ-ΠΕΙΡΑΙΑ
ΑΛΕΞ. ΔΙΑΚΟΥ 38-ΡΟΔΟΣ
Τηλ.: (22410) 20625, 30054,
33603, 33607 • fax (22410) 26745
E-MAIL: STEFANAKIS@S=ZORPIDIS.COM

Ηλεκτρονιο
ΜΙΧΑΛΗΣ Ν. ΧΑΤΖΗΜΑΡΚΟΣ
ΗΛΕΚΤΡΙΚΑ ΕΙΔΗ & ΗΛΕΚ. ΕΓΚΑΤΑΣΤΑΣΕΙΣ
ΗΛΙΑΚΑ ΣΥΣΤΗΜΑΤΑ
STIBETHERM σειρά P

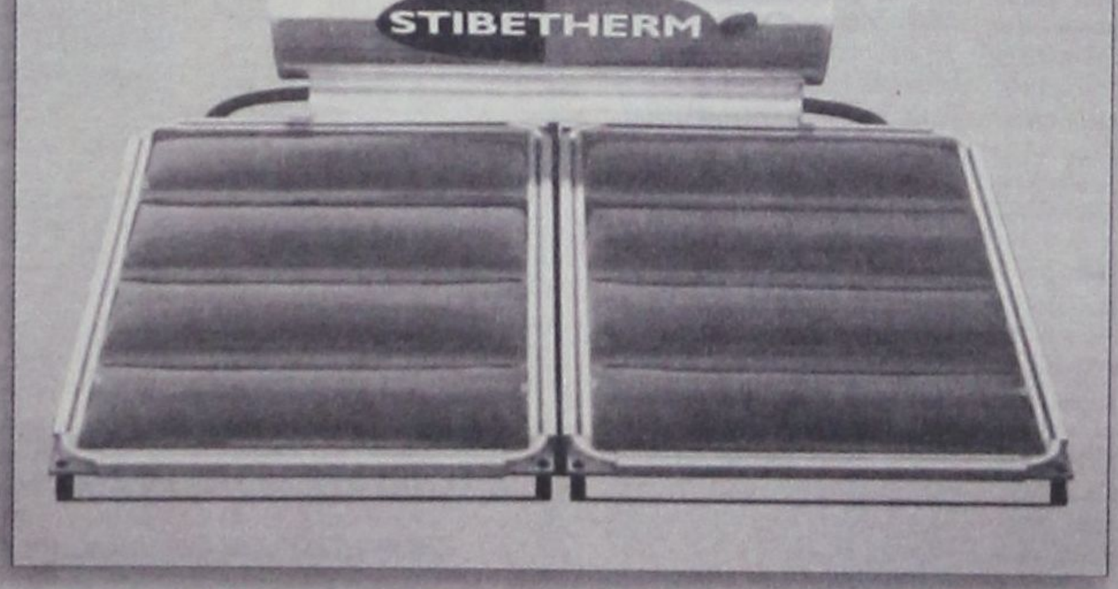

Γρηγορίου Ε' (7 Βαγιές) - 85100 ΡΟΔΟΣ
Τηλ. (22410) 29411, 33340, 36278 - Fax: (22410) 33340

Μικρές αγγελίες

ΕΝΟΙΚΙΑΣΕΙΣ

ΕΝΟΙΚΙΑΖΕΤΑΙ βιοτεχνικό κατάστημα 100 τ.μ. με πατάρι 50 τ.μ. ύψος 5 μέτρα και πρόσοψη 6 μέτρα, στο 7ο χιλ. Λεωφ. Ρόδου - Λίνδου έναντι πρώην Φωνή της Αμερικής. Αποκλείονται συνεργεία αυτοκινήτων και αλουμινοκατασκευές. Πληροφορίες τηλ. 22410 23716 ώρα μετά τις 6 μ.μ.

Ενοικιάζεται studio πλήρως επιπλωμένο με air-condition και ηλιακό θερμοσίφωνο, ισόγειο με κήπο σε ήσυχη περιοχή με άνετο πάρκινγκ. **Τηλ. 6944231199**

ΕΝΟΙΚΙΑΖΕΤΑΙ δωμάτιο επιπλωμένο με κουζίνα - μπάνιο - αυλή στο κέντρο της πόλης στην οδό Καρπάθου Πληροφορίες: Κα ΦΡΑΝΣΙΣ ΝΙΟΤΗ Τηλ. Φαξ 22410 27600 Κιν. 6944618757 - 6973572262

ΕΝΟΙΚΙΑΖΕΤΑΙ 60τ.μ. διαμέρισμα 2 υπνοδωματίων επιπλωμένο με τηλεόραση και air condition στην οδό Κέννεντυ στο ισόγειο με αυλή. Ενοίκιο 390 ευρώ. Επίσης στην παραλία Ελλη δωμάτια επιπλωμένα με ατομικό μπάνιο (θέα στη θάλασσα) ενοίκιο 220 ευρώ (όλα τα έξοδα πληρωμένα). **Πληροφορίες τηλ.: 2241020012**

ΕΝΟΙΚΙΑΖΕΤΑΙ διαμέρισμα Β' ορόφου 85 τ.μ. επί της οδού Καρπάθου για επαγγελματική ή οικιακή χρήση. Πληροφορίες τηλέφωνο 22410 75504 και 6932208140

ΕΝΟΙΚΙΑΖΕΤΑΙ κατάστημα πενήντα (50) τετραγωνικών μέτρων. Κοντά στα φανάρια της Λεωφόρου Καλλιθέας και στην αρχή του δρόμου προς Κοσκινού. Βρίσκεται ακριβώς απέναντι από τα ξενοδοχεία «Kalithea Sun» - «Kalithea Sky» δίπλα από το kafe - παιδότοπο «Playland». Για περισσότερες πληροφορίες στα τηλέφωνα: 2241032610 και 6979452529

ΕΝΟΙΚΙΑΖΟΝΤΑΙ 2 διαμερίσματα επί της οδού Μητροπόλεως 83Θ. Τηλ. 22410-36072. α) Δύο υπνοδωμάτια, σαλο-τραπεζαρία, κουζίνα, μπάνιο. Β) Δύο υπνοδωμάτια, σαλόνι, κουζίνα, μπάνιο.

ΕΝΟΙΚΙΑΖΕΤΑΙ 1ος όροφος 380 τ.μ. επί της Λεωφόρου Ρόδου - Λίνδου 232. Πληρ. Στα τηλέφωνα 22410-64458, 22410-24514

ΕΝΟΙΚΙΑΖΕΤΑΙ γκαρσονιέρα πολυτελείας 45 τ.μ. στο Ροδίνι, πλήρως εξοπλισμένη, με ολοκαίνουργια έπιπλα NEOSET, χωρίς κοινόχρηστα. Πληρ. τηλ. 6945685808

ΕΝΟΙΚΙΑΖΟΝΤΑΙ διαμερίσματα 56τ.μ. 2 ατόμων και για συγκατοίκηση πλήρως εξοπλισμένα ηλεκτρονικές συσκ. έπιπλα-σκεύη-κλινοσκεπάσματα-κλιματισμό-ηλιακό θερμοσίφωνα, δορυφορική TV. Μόνο σε φοιτητές - εκπαιδευτικούς - στρατιωτικούς-αστυνομικούς -Δ.Υπαλλήλους. Τηλ. 697975619 - Πασχάλης

ΕΝΟΙΚΙΑΖΕΤΑΙ επί της Μητροπόλεως 83Θ διαμέρισμα στον πρώτο όροφο, 2 υπνοδωμάτια, σαλοτραπεζαρία, κουζίνα, τραπεζαρία, καθιστικό. Τηλ. 36072 και 35713

ΕΝΟΙΚΙΑΖΕΤΑΙ Επιπλωμένο δίχωρο διαμέρισμα στην οδό Κέννεντυ, πλήρως εξοπλισμένο με πολυκουζινάκι, τηλεόραση και air condition. Πληροφορίες: Τηλ.: 22410 20012

ΕΝΟΙΚΙΑΖΕΤΑΙ μονοκατοικία 220 τ.μ. σε κήπο 700 τ.μ. με ανεξάρτητους βοηθητικούς χώρους, θέρμανση air-condition, ηλιακό θερμοσίφωνο και με νυχτερινό τιμολόγιο επί της Λεωφόρου Ηρακλειδών (Ιαλυσού) Τηλ. 35174 - 29284

ΜΕΓΑΛΗ ΕΥΚΑΙΡΙΑ ΓΙΑ ΕΜΠΟΡΟΥΣ ΑΤΕΨΥΓΜΕΝΩΝ ΚΑΙ ΝΩΠΩΝ ΕΙΔΩΝ ΔΙΑΤΡΟΦΗΣ

ΕΝΟΙΚΙΑΖΕΤΑΙ αποθήκη 180 τ.μ. με 4 ψυγεία κτλ. Ενοίκιο 350 ευρώ το μήνα . Τηλ. 22[illegible]5897

ΕΝΟΙΚΙΑΖΕΤΑΙ γκαρσονιέρα επιπλωμένη με θέα θάλασσα. Τηλ. 6944162646

ΕΝΟΙΚΙΑΖΕΤΑΙ 3άρι διαμέρισμα επί της οδού Μητροπόλεως 83Θ. Τηλέφωνο 22410-36072 ή 35713

ΕΝΟΙΚΙΑΖΕΤΑΙ τριάρι διαμέρισμα στην περιοχή Δασκάλων, νεόκτιστο και με θέα τη θάλασσα. Πληρ. τηλ. 2244047194, 6972[illegible]9131

ΕΝΟΙΚΙΑΖΕΤΑΙ επιπλωμένη γκαρσονιέρα με 30 τ.μ. περίπου εσωτερικό χώρο (κουζίνα-υπνοδωμάτιο-λουτρό) και 30 τ.μ. αυλή στην Ιαλυσό (οδός Σύμης αρ.6) εξοπλισμένη επίσης με αυτόνομο ηλιακό θερμοσίφωνο, πλυντήριο, χωρίς κοινόχρηστα και νερό. Πληροφορίες στα τηλέφωνα 22410 75448 κιν. 6974474999

ΕΝΟΙΚΙΑΖΕΤΑΙ οροφοδιαμέρισμα 120 μέτρων με 3 υπνοδωμάτια - τζάκι - φουλ air condition - εντοιχισμένη κουζίνα με συσκευές στο Μόντε Σμίθ. Ενοίκιο 600 ευρώ. Πληροφορίες 22410 63234

ΕΝΟΙΚΙΑΖΕΤΑΙ διαμέρισμα 100 τ.μ. επί της οδού Κέννεντυ 34, ισόγειο με κήπο, αποτελούμενο από 2 υπνοδωμάτια σαλοτραπεζαρία, κουζίνα και μπάνιο. Πληρ. τηλ.: 23814 Ώρες 19.00-21.00

ΕΝΟΙΚΙΑΖΕΤΑΙ μικρό επιπλωμένο διαμέρισμα 2ου ορόφου σε οικοδομή εξαιρετικής κατασκευής στην ΙΞΙΑ. Πληρ. τηλ. 24 274 ώρες κατ/στος

ΕΝΟΙΚΙΑΖΕΤΑΙ γκαρσονιέρα στην Ανάληψη οδός Μυτιλήνης 7 Πληρ. Τηλ. 31376 - Κιν. 6932320011

ΕΝΟΙΚΙΑΖΕΤΑΙ γραφείο επί της Αννης Μαρίας 81 (δίπλα από Alpha Τράπεζα) 90 τ.μ. Τηλ. 22410-33952, 6944317418

ΕΝΟΙΚΙΑΖΕΤΑΙ τριάρι - διαμέρισμα επί της οδού Μητροπόλεως 83Θ. Τηλ. 36072 - 35713.

ΕΝΟΙΚΙΑΖΕΤΑΙ διαμέρισμα 2 δωματίων, μεγάλο χωλ, κουζίνα, μπάνιο, επιπλωμένο, απέναντι στο Πανεπιστήμιο Αιγαίου. Πληρ. τηλ.30759

ΕΝΟΙΚΙΑΖΕΤΑΙ

Ενοικιάζεται γραφείο, με δύο κύριους χώρους με μπαλκόνι, σε πολύ καλή κατάσταση, στον τρίτο όροφο του μεγάρου Κιοσόγλου, επί της οδού Εθελοντών Δωδεκανησίων, αριθμός 29. **Πληροφορίες στο 6944790272**

ΕΝΟΙΚΙΑΖΟΝΤΑΙ δίχωρες γκαρσονιέρες με πλήρη εξοπλισμό, κλιματισμό, μεγάλες βεράντες και άνετο πάρκινγκ στο 5ο χιλιόμετρο της λεωφόρου Καλλιθέας, χωρίς κοινόχρηστα. Πληροφορίες τηλ. 22410-67014, 22410-66800 και 6946790515.

ΕΝΟΙΚΙΑΖΕΤΑΙ διαμέρισμα επί της 28ης Οκτωβρίου 53 πλήρως επιπλωμένο σαλόνι, τραπεζαρία, κουζίνα με 1 υπνοδωμάτιο και μπάνιο από τον Ιανουάριο. Δεκτές μόνο φοιτήτριες Πληρ. τηλ.: 36385

ΕΝΟΙΚΙΑΖΕΤΑΙ δίχωρη επιπλωμένη γκαρσονιέρα σε καινούρια πολυκατοικία στην οδό Καμείρου 43. Πληρ. τηλ. 6944170618-2241076504

ΕΝΟΙΚΙΑΖΕΤΑΙ διαμέρισμα επί της Ολυμπίας 10 Καρακόνερο αποτελούμενο από δύο υπνοδωμάτια, σαλόνι κουζίνα, ενιαίο, λουτρό, ηλιακό και αποθήκη. Καινούργιας κατασκευής Τηλ. 78394 - 78623

ΕΝΟΙΚΙΑΖΕΤΑΙ υπαίθριος χώρος 1.000 τ.μ. με πρόσοψη 6 μέτρα επί της Λεωφ. Ρόδου - Λίνδου στο 7ο χιλ. Πληροφορίες τηλ. 22410 23716 ώρα μετά τις 6 μ.μ.

ΕΝΟΙΚΙΑΖΕΤΑΙ πολυτελές διαμέρισμα σε νεόκτιστη πολυκατοικία στο Καρακόνερο επιφανείας 137 τ.μ. με κήπο και θέα στη θάλασσα. Ενοίκιο 700 Ευρώ. Πληροφορίες τηλ. 6944/386069

ΕΝΟΙΚΙΑΖΟΝΤΑΙ στην Ιαλυσό πλάι στο ξενοδοχείο Ηλέκτρα, επιπλωμένα δίχωρα και μονόχωρα διαμερίσματα με θέρμανση (ελάχιστο 1 έτος). Πληροφορίες Τηλ. 22410-22050 και 22410-33441

ΕΝΟΙΚΙΑΖΟΝΤΑΙ στην περιοχή Ιξιά-Τρεις μέσα σε μεγάλο κήπο και ήσυχο περιβάλλον 1) πολυτελές τριάρι 2) πλήρως επιπλωμένη γκαρσονιέρα. Διαθέτουν: θέρμανση, τηλέφωνο, ηλιακό και ηλεκτρικό θερμοσίφωνο, αερόθερμο μπάνιου, ανεμιστήρα οροφής, μεγάλες βεράντες και πάρκινγκ. Πληρ. τηλ. 22410 92714

ΕΝΟΙΚΙΑΖΕΤΑΙ γραφείο 70 τ.μ. στην οδό Αμερικής αριθμ. 111 Πληρ. τηλ.: 2241027834 και 6937065275

ΕΝΟΙΚΙΑΖΕΤΑΙ Διαμέρισμα 3άρι επιπλωμένο στα Κοσκινού Τηλ. 64536

ΕΝΟΙΚΙΑΖΕΤΑΙ επιπλωμένη γκαρσονιέρα όπισθεν ξενοδοχείου BELVEDERE περιοχή Ψαροπούλα (ελάχιστο 1 έτος). Πληροφορίες Τηλ. 22410-22050 και 22410-33441

ΕΝΟΙΚΙΑΖΕΤΑΙ διαμέρισμα στο κέντρο της πόλης κατάλληλο για επαγγελματική στέγη. Πληροφορίες τηλ: 22410 21741

ΕΝΟΙΚΙΑΖΕΤΑΙ Επιπλωμένο διαμέρισμα 4 δωματίων στη Μαλώνα Πληρ. τηλ. 2244051044 **Κον. Γ. Φουτούλη**

ΕΝΟΙΚΙΑΖΕΤΑΙ γκαρσονιέρα πλήρως επιπλωμένη 250 ευρώ το μήνα. Τηλ. 22410 39268, κιν. 6946 446523

ΕΝΟΙΚΙΑΖΟΝΤΑΙ 1. Γραφείο 70 τ.μ. στην οδό Αμερικής 111 **2.** Μονοκατοικία στην οδό Μητροπόλεως αριθμ. 113 Πληροφορίες τηλ. 22410 27834, κιν. 6937065275.

ΕΝΟΙΚΙΑΖΕΤΑΙ διαμέρισμα επί της Μιχ. Πετρίδη με δύο υπνωδωμάτια, σαλόνι, κουζίνα, wc. Τηλ. 6972 764614 - 6973753556

ΕΝΟΙΚΙΑΖΕΤΑΙ στούντιο πλήρως εξοπλισμένο με κλιματισμό, ανεξάρτητο 230 ευρώ. Τηλ. 22410 39268, κιν. 6946 446523

ΕΝΟΙΚΙΑΖΕΤΑΙ επιπλωμένη γκαρσονιέρα με 30 τ.μ. περίπου εσωτερικό χώρο (κουζίνα - υπνοδωμάτιο - λουτρό) και 30 τ.μ. αυλή στην Ιαλυσό (οδός Σύμης αρ. 6) εξοπλισμένη επίσης με αυτόνομο ηλιακό θερμοσίφωνα, πλυντήριο, χωρίς κοινόχρηστα και νερό. Πληροφορίες στα τηλέφωνα 22410 75448 κιν. 6974474999

ΕΝΟΙΚΙΑΖΟΝΤΑΙ γκαρσονιέρες στο 5ο χιλιόμετρο της λεωφόρου Καλλιθέας, με εξοπλισμό, κλιματισμό και άνετο πάρκινγκ, κατάλληλες για διαμονή εκπαιδευτικών ή στρατιωτικών. **Πληροφορίες τηλ. 6946790515 και 6945105247**

ΕΝΟΙΚΙΑΖΕΤΑΙ ΓΡΑΦΕΙΟ 35 τ.μ. αποτελούμενο από δύο χώρους με πλήρη κλιματισμό, επί της Χ. Θεοδωράκη 34 (Πλατεία Κύπρου) **Τηλ. 22410-74091 και 22410-30780.**

ΕΝΟΙΚΙΑΖΕΤΑΙ κατάστημα στην Παλιά Πόλη πάροδος Σωκράτους 75. Πληρ. κ. Ελευθερία 69448057150, 69445436670, 22410 33219.

ΕΝΟΙΚΙΑΖΕΤΑΙ οροφοδιαμέρισμα Α' ορόφου επιφάνειας 230 τ.μ. σε διατηρητέο κτίριο στην οδό Μανδηλαρά, αρ. 6 κατάλληλο και για επαγγελματική στέγη. **Πληροφορίες τηλ. 22410-34583**

ΕΝΟΙΚΙΑΖΕΤΑΙ διαμέρισμα τριάρι πλήρως επιπλωμένο στην οδό Παρθενόπης και Πατρών 3. Τιμή 430 ευρώ. Πληρ. τηλ. 2241032335 - 2241032695

ΕΝΟΙΚΙΑΖΟΝΤΑΙ επιπλωμένα διαμερίσματα επί της Λ. Ιαλυσού - Ιαλυσός πλήρως εξοπλισμένα σε άριστη κατάσταση. Τηλ. 22410-35283, 6944435744.

ΕΝΟΙΚΙΑΖΕΤΑΙ επιπλωμένο διαμέρισμα στο Ηράκλειο για φοιτητές στην περιοχή Καμαράκι. Τηλ. 22410-29452, 6977896444.

ΕΝΟΙΚΙΑΖΕΤΑΙ επιπλωμένη γκαρσονιέρα όπισθεν ξενοδοχείου BELVEDERE περιοχή Ψαροπούλα (ελάχιστο 1 έτος). Πληροφορίες Τηλ. 22410-22050 και 22410-33441

ΕΝΟΙΚΙΑΖΕΤΑΙ επιπλωμένη γκαρσονιέρα στο Παραδείσι. Πληροφορίες τηλ.: 22410 81884

ΕΝΟΙΚΙΑΖΟΝΤΑΙ σε τριώροφη νεόδμητη πολυκατοικία με κήπο, άνετο ιδιωτικό πάρκινγκ, ένα διαμέρισμα 100 τ.μ. χωρίς έπιπλα και δύο μικρά πλήρως εξοπλισμένα. Τιμές λογικές. Επί της οδού Δρακίδου 22 και πάροδος Κοδριγκτώνος. Πληρ. τηλ. 22410 36385 10-18 και 22410 23814 από 19-21.30.

ΕΝΟΙΚΙΑΖΟΝΤΑΙ: α) ισόγειο κατάστημα 75 τ.μ. περίπου στην οδό Ορφανίδου (Νιοχώρι) με ένα δωμάτιο στον πρώτο όροφο. Β) διώροφο κατάστημα 53 τ.μ. ισόγειο, 51 τ.μ. στον πρώτο όροφο, με βεράντα 31 τ.μ., που βρίσκεται στην οδό Γεωργίου Λέοντος κοντά στο Ξεν. «Μανούσος» (Νιοχώρι). Πληροφορίες στα τηλέφωνα: 22410.35450 και 22410.31450, κινητό: 6976881111.

ΕΝΟΙΚΙΑΣΤΗΡΙΟ

Ενοικιάζεται προνομιούχο διαμέρισμα, πλήρως εξοπλισμένο και επιπλωμένο, επιφάνειας 58 τ.μ., επί της παραλίας «στο κύμα» και με θέα όλη τη θαλάσσια έκταση της περιοχής «Χαράκι», εντός οικισμού είτε για τη χρονική διάρκεια της τουριστικής περιόδου (σαιζόν), είτε για ετήσια ή πολυετή μίσθωση. Πληροφορίες: Τηλ. 22440 51281 και 22410 33952.

ΕΝΟΙΚΙΑΖΕΤΑΙ διαμέρισμα 87 τ.μ. με δύο υπνοδωμάτια μεγάλη εντοιχιζόμενη κουζίνα με ψυγείο και ηλεκτρική κουζίνα μεγάλη σαλοτραπεζαρία και μεγάλες βεράντες, ανσανσέρ και πάρκινγκ. Τηλ. 6972764614 - 6973753556

ΕΝΟΙΚΙΑΖΕΤΑΙ ή **ΠΩΛΕΙΤΑΙ** μαγαζί για επαγγελματικό χώρο ή αποθήκη 102 τ.μ. περιοχή Ανάληψη, Ζαννή 2 τηλ. 6947 941026.

ΕΝΟΙΚΙΑΖΟΝΤΑΙ στην Ιαλυσό πλάι στο ξενοδοχείο Ηλέκτρα, επιπλωμένα δίχωρα και μονόχωρα διαμερίσματα με θέρμανση. (ελάχιστο 1 έτος). Πληροφορίες Τηλ. 22410-22050 και 22410-33441

ΕΝΟΙΚΙΑΖΕΤΑΙ: Στην Ιαλυσό πλησίον στάσης Παρασκευά, επί της οδού Ι. Οικονομίδη, αριθμός 6 διώροφη μεζονέτα, επιφάνειας 60 τ.μ. σε συγκρότημα 4 κατοικιών, πλήρως επιπλωμένη, με ηλιακό θερμοσίφωνα και κλιματισμό σε όλα τα δωμάτια, τηλεόραση, πλυντήριο κ.α. **Πληροφορίες τηλ. 22410-92785 και 22410-34583**

ΕΝΟΙΚΙΑΖΕΤΑΙ: Στην παραλία Ιαλυσού, γκαρσονιέρα πρώτου ορόφου, επιφάνειας 42 τ.μ. επιπλωμένη με ηλιακό θερμοσίφωνα, κλιματισμό, τηλεόραση κ.α. **Πληροφορίες τηλ. 22410-92785 και 22410-34583**

ΕΝΟΙΚΙΑΖΟΝΤΑΙ πλήρως επιπλωμένες γκαρσονιέρες με μπαλκόνι και χωρίς στο Ροδίνι - Κυρώ της Ρω 13. Λογικές τιμές. Πληροφορίες κινητό 6947 078287 και 22410 74762.

ΕΝΟΙΚΙΑΖΕΤΑΙ studio 45 τ.μ. ολοκαίνουριο με έπιπλα Neoset στο Ροδίνι. Πληρ. τηλ. 6945685808

ΕΝΟΙΚΙΑΖΟΝΤΑΙ επιπλωμένα λουξ διαμερίσματα στην περιοχή Μητροπόλεως με τον μήνα ή την ημέρα και για φοιτητές ως 30/6/2005. Τηλ. 22410-29452, 6977896444.

ΕΝΟΙΚΙΑΖΟΝΤΑΙ ΔΙΑΜΕΡΙΣΜΑΤΑ

ΕΝΟΙΚΙΑΖΟΝΤΑΙ διαμερίσματα 75 τ.μ. (2 δωμάτια και σαλόνι) σε άριστη κατάσταση, στο κέντρο της Ιαλυσού. Πληροφορίες τηλ: 22410-77898 κ. Πιρπιρής

ΕΝΟΙΚΙΑΖΕΤΑΙ διαμέρισμα δύο υπνοδωματίων, σαλοτραπεζαρίας, κουζίνας και μπάνιου σε άριστη κατάσταση επί της οδού Παπαλουκά 17. Πληροφορίες τηλ. 22410 36969 και 22450 31233.

ΕΝΟΙΚΙΑΖΕΤΑΙ επιπλωμένο studio επί της οδού Μουσών αρ. 7 στη Ρόδο. Πληρ. τηλ. 2241086011 και 2241075448

ΑΥΤΟΚΙΝΗΤΑ

ΠΩΛΕΙΤΑΙ SEAT IBIZA 1.400cc. 96' ΜΟΝΤΕΛΟ ΣΕ ΠΟΛΥ ΚΑΛΗ ΚΑΤΑΣΤΑΣΗ 3.500 ευρώ. **Τηλ. 6974438148**

ΠΩΛΕΙΤΑΙ Ford Escort Γαμπορλει 1980 άσπρο 2.000 ευρώ Τηλ. 6944 38 19 66

ΠΩΛΕΙΤΑΙ αυτοκίνητο μάρκας ALFA ROMEO 164 SUPER χρώματος μαύρο 2000 cc V6 TURBO 220PS με 92.000 ΚΜ σε άριστη κατάσταση FULL EXTRA. Τιμή 12.000 ευρώ και με χρηματοδότηση Τηλ.: 6947905605

ΠΩΛΕΙΤΑΙ ολοκαίνουργη VESPA 150cc με 1800 χιλ. με την εγγύηση. Χρώματος μαύρο. Τηλ. 6932090167 κ. Δημήτρης.

ΠΩΛΕΙΤΑΙ αυτοκίνητο μάρκας SEAT GREDOS GLX MODEL 89 Πληρ. τηλ: 6942780037

ΠΩΛΕΙΤΑΙ FORD KA, Μοντέλο του 2002, 1300cc, 23.000 χλμ., ατρακάριστο, κόκκινο χρώμα, με A/C, κεντρικό κλείδωμα, ηλεκτρικά παράθυρα, σε αρίστη κατάσταση. Πληρ. τηλ. 6932.317378 Απογευματινές ώρες κα. Νατάσα

ΠΩΛΕΙΤΑΙ I.X. DAIHATSU CUORE του 1987 σε καλή μηχανική κατάσταση. Τιμή 400 ευρώ. Πληρ. τηλ. 6947827019

ΠΩΛΕΙΤΑΙ μηχανή TDM YAMAHA 850 cc μοντέλο 2000 Β' εξάμηνο σε άριστη κατάσταση. Φυλάσεται σε γκαράζ. Δεκτός κάθε έλεγχος. Πληρ. τηλ. 6947825286

ΠΩΛΕΙΤΑΙ αυτοκίνητο IBIZA 1300 c.c. χρώμα κόκκινο, άδεια κυκλοφορίας, Νοέμβριος'93, 4.000 ευρώ. Φυλάσεται σε γκαράζ. Πληροφορίες: 6946 796191.

ΠΩΛΕΙΤΑΙ μηχανή BMW 1150 κυβικά 6S1150, μοντέλο 2002 σε τιμή 10.000 ευρώ με δυνατότητα χρηματοδότησης. Πληρ. Σπύρος 6937 199233

ΠΩΛΕΙΤΑΙ: μοτοσικλέτα KAWASAKI GPz400R μοντ. '89, από ιδιώτη. Πληρ.: 22410-66304, 31560, 6946283008

ΠΩΛΕΙΤΑΙ μηχανή YAMAHA X.T.600, μοντέλο 02 πρώτο χέρι, 4600 χιλ. **Τηλ. 6944445345**

ΠΩΛΕΙΤΑΙ NIVA 4X4 1.600 Τηλ. 22410 20836

ΠΩΛΕΙΤΑΙ Pegeut 504 σε πολύ καλή κατάσταση. Σε τιμή ευκαιρίας 1200 ευρώ. Καινούργια λάστιχα MICHELEN καινούργιο ψυγείο και καινούργια μπαταρία και ταπετσαρία. Μπλέ χρώμα ακριλικό. Πληρ. τηλ. 2241020807

ΠΩΛΕΙΤΑΙ BMW R25/3 του 1954 ανακατασκευασμένη σε καλή κατάσταση 3.800 ευρώ με αξεσουάρ. Τηλ. 6972094172

ΖΗΤΟΥΝ ΠΡΟΣΩΠΙΚΟ

ΖΗΤΟΥΝΤΑΙ

Από το ξενοδοχείο CATHRIN 4ουου περιοχή Λαδικό-Φαληράκι α) Maitre d'hotel ή έμπειρος σερβιτόρος για να αναλάβει τη θέση του Maitre d'hotel με γνώσεις Γερμανικής και Αγγλικής γλώσσας. Β) Σερβιτόροι - Σερβιτόρες και βοηθοί με γνώσεις Γερμανικής και Αγγλικής γλώσσας Πληρ. Τηλ. 2241-085080 από 10-14 Αιτήσεις εντός του ξενοδοχείου

CASAVIVA
Karanikis

Ζητούνται: 1. Διακοσμήτρια - Σχεδιάστρια με εμπειρία στα έπιπλα κουζίνας **2.** Τεχνίτης - Μονταδόρος επίπλων κουζίνας **3.** Βοηθός λογιστηρίου, για μόνιμη συνεχή απασχόληση, με γνώσεις του Κεφαλαίου 4 και χρήση Η/Υ. Πληρ. τηλ. 22410 - 95076. 22410 - 96645

ΖΗΤΕΙΤΑΙ κοπέλα να εργασθεί ως βοηθός λογιστής σε Ανώνυμη Εταιρεία. Προϋπηρεσία απαραίτητη. Για πληροφορίες στα τηλ. 22410-34900-77745.

ΖΗΤΕΙΤΑΙ Υπάλληλος για κατάστημα, να οδηγεί μηχανάκι, ηλικίας περίπου 16-18 ετών. Τηλ. 22410 32225

ΖΗΤΕΙΤΑΙ
Γερμανόφωνος Αρχηγός Γκρούπ
για να εργασθεί στο
Γραφείο Γενικού Τουρισμού
«ΜΟΣΧΑΤΟΣ»
Οδός Ηρώων Πολυτεχνείου 4,
85 100 ΡΟΔΟΣ
Τηλ. 22410 - 22 866 & 23 078

ΖΗΤΕΙΤΑΙ Από Ομιλο Εταιρειών ζητείται μηχανολόγος ΑΕΙ ή ΤΕΙ για τις ανάγκες των εργοταξίων. Πληροφορίες 22410 22968 - 6973 322811.

ΖΗΤΕΙΤΑΙ «Από τον όμιλο επιχειρήσεων "Κ. ΜΗΤΣΗΣ" ζητείται λογιστής - λογίστρια πτυχιούχος ΑΕΙ ή ΤΕΙ για μόνιμη απασχόληση σε ξενοδοχεία της εταιρείας στη Ρόδο. Πληροφορίες κος Μπάρκας ή κα Μήλα (Τηλ. 22410-54700)».

ΖΗΤΕΙΤΑΙ Από τεχνική - κατασκευαστική εταιρεία ζητείται νέα με γνώσεις υπολογιστή και εξειδίκευση στο αρχιτεκτονικό σχέδιο. Πληροφορίες στο τηλέφωνο: 22410-70950, κ. Κατερίνα. Από 09:00 έως 14:00 και από 18:00 έως 21:00.

ΖΗΤΟΥΝΤΑΙ οδηγοί με δίπλωμα Γ' κατηγορίας και εργάτες. Τηλ. 22410 60345

ΕΝΟΙΚΙΑΖΟΝΤΑΙ

Ενοικιάζονται γκαρσονιέρες στο Χαράκι για τον χειμώνα από τον Οκτώβριο έως τον Μαΐο. Τηλ. 2244051021 - 51628 Κυρία Ανθή

ΕΝΟΙΚΙΑΖΟΝΤΑΙ ΔΙΑΜΕΡΙΣΜΑΤΑ

Ενοικιάζονται πολυτελή επιπλωμένα διαμερίσματα των 55 τ.μ. πάροδος Αμερικής με όλο τον απαραίτητο εξοπλισμό.
Πληροφορίες: Τηλ. 22410-85502 κ. Φανιουδάκη

ΑΠΟ ΤΑ ΥΠΕΡΜΑΡΚΕΤ ΣΠΑΝΟΣ ζητείται νεαρός με εκπληρωμένες τις στρατιωτικές του υποχρεώσεις για το τμήμα υποδοχής και ταμείου. Αιτήσεις γίνονται δεκτές στο κατάστημα στην Καμείρου 79 - Μιχαήλ Πετρίδη. Πληροφορίες στα τηλέφωνα 2241050730.

ΖΗΤΟΥΝΤΑΙ οδηγοί με δίπλωμα 3ης κατηγορίας Τηλ. επικοινωνίας 22410-60345

ΖΗΤΕΙΤΑΙ από εστιατόριο στην Παλιά Πόλη μάγειρας. Σπαστό ωράριο. Πληροφορίες κ. Κώστα τηλ. 6948 587301

Μάγειρας, βοηθός μαγείρου, λαντζιέρα, αποθηκάριος, σερβιτόρος - βοηθός σερβιτόρου, πιτσαδόρος, ψήστης, βοηθός λογιστού, ταμίας. Τηλ: 22410 22282. Κος Βαγγέλης: 6948587305, Κος Κώστας 6948587300

ΖΗΤΕΙΤΑΙ πωλήτρια ηλικίας έως 25 ετών με γνώσεις ξένων γλωσσών για μόνιμη απασχόληση σε γνωστό κατάστημα εμπορίας ρούχων. Πληρ. τηλ. 222410 70402

ΖΗΤΕΙΤΑΙ εσωτερική οικ. βοηθός για να προσέχει ζευγάρι ηλικιωμένων με πλήρες ωράριο στ' Αφάντου. Πληρ.:22410 53038, 66304, 31560, 6946283008, 6972419715, 6936277851. Ηλ. ταχ. (e-mail): Dnetwork@SoftHome.net

ΖΗΤΟΥΝΤΑΙ πωλήτριες από χρυσοχοείο. Ξένη γλώσσα απαραίτητη. Διεύθυνση 6ο χλμ λεωφόρου Καλλιθέας. Τηλ. (22410) 67375, 67014, 69448585302.

ΣΟΒΑΤΖΗΣ υπήκοος Ρουμανίας αναζητεί πρωινή εργασία. Τηλ. 6976385621

ΖΗΤΕΙΤΑΙ από το Υπερμάρκετ ΣΠΑΝΟΣ έμπειρος κρεοπώλης. Μισθός ικανοποιητικός. Τηλ. για πληροφορίες 2241060730

ΖΗΤΟΥΝΤΑΙ άτομα για να εργασθούν σε γραφείο ενοικιάσεως αυτ/των με γνώση της γερμανικής ή αγγλικής. Πληρ. τηλ: 22410 51171, 6936656816.

ΑΜΕΣΑ ζητούνται για κάλυψη θέσεων άτομα για δουλειά από το σπίτι τους. Όχι κατασκευές, όχι τηλεμάρκετιγκ-πλασιέ. Εισόδημα τουλάχιστον 600 ευρώ-3.000 ευρώ μηνιαία. Πληροφορίες: 2310/516-226

ΚΥΡΙΟΣ ζητά απογευματινή απασχόληση σαν επιβλέπων παντού και για όλα στη Ρόδο. Τηλ. 6978328948

ΖΗΤΕΙΤΑΙ πωλήτρια για κατάστημα ρούχων στην Παλιά Πόλη Τηλ. 6937 818177 κ. Κώστα

ΖΗΤΕΙΤΑΙ μάγειρας και βοηθός μαγείρου πεπειραμένοι για εστιατόριο στην Λίνδο. Τηλ. 6977 444683

ΖΗΤΕΙΤΑΙ υπάλληλος για δωδεκάμηνη απασχόληση από πρακτορείο ταξιδίων Απαιτούμενα προσόντα: απόφοιτοι τουριστικής σχολής, ξένες γλώσσες, γνώση Η/Υ. Ηλικία ως 25 ετών Ανάλογη προϋπηρεσία θα ληφθεί υπ' όψιν. Αποστολή βιογραφικών στην ταχ. θυρίδα 451

ΨΑΧΝΕΤΕ ΓΙΑ ΕΡΓΑΣΙΑ; Από ταχύτατα αναπτυσσόμενη εταιρεία ζητούνται άτομα για την στελέχωση ηγετικών θέσεων. Από 700-2.800 ευρώ μηνιαίως. Για πληροφορίες καλέστε στο τηλ. κέντρο 2271081063

ΖΗΤΟΥΝΤΑΙ άτομα για δουλειά από το χώρο τους. Εκπληκτική συνεργασία! Κέρδη τουλάχιστον 3.000 ευρώ/μηνιαία. Τηλ. 2310 516281.

ΔΙΑΦΟΡΑ

ΠΩΛΟΥΝΤΑΙ α) μεταχειρισμένος καναπές - κρεβάτι που γίνεται και διπλό με τα στρώματά τους β) ντουλάπα δίφυλλη και γ) Η/Υ με εκτυπωτή και σαρωτή (SCANNER). Τιμή ευκαιρίας. Πληροφορίες κινητό 6942 090720 και 22410 74762.

ΠΩΛΟΥΝΤΑΙ σε καλή κατάσταση ΑΠΟ ΞΕΝΟΔΟΧΕΙΟ 1) Επιπλα Δωματίου, 2) Φωτιστικά, 3) Καθιστικά εστιατορίου/Μπάρ, 4) Μηχανή καφέ Εσπρέσσο/Φίλτρο, 5) Καρέκλες/τραπέζια εξωτερικού χώρου, 6) Ντέξιον για αποθηκευτικούς χώρους. Τιμές εξαιρετικά χαμηλές. Πληρ. πρωινές ώρες (22410) 30607 - 34636

ΠΩΛΟΥΝΤΑΙ φούρνος και εστίες (κουζίνα) 450 Ευρώ και μπουφές με καθρέφτη χειροποίητος 450 Ευρώ όλα σε άριστη κατάσταση 1 έτους τηλ. 6944/386069

ΠΩΛΟΥΝΤΑΙ: διαμέρισμα 50 τ.μ. τελειωμένο σε πολύ καλή τιμή, στο Ροδίνι. Αμάξι R 19 και επίπλωση κομμωτηρίου σε τιμή ευκαιρίας. Πληρ. τηλ. 2241039519 ώρες καταστημάτων.

ΟΔΗΓΟΣ ΤΑΞΙ με δίπλωμα Γ' κατηγορίας, και ειδικής αδείας ζητεί εργασία. Τηλ. 6979370487

ΕΜΠΕΙΡΟΤΕΧΝΗΣ ελαιοχρωματιστής αναλαμβάνει παντός είδους ελαιοχρωματισμούς. Τηλ: 6946204157

ΛΟΓΟΘΕΡΑΠΕΥΤΡΙΑ Α.ΤΕΙ

Αναλαμβάνει παιδιά προσχολικής ηλικίας με προβλήματα λόγου - άρθρωσης καθώς και δίγλωσσα παιδιά σε κατ' οίκον μαθήματα. Τηλέφωνο 6932 920345

ΠΡΟΣΟΧΗ ΜΕΓΑΛΗ ΕΥΚΑΙΡΙΑ ΓΙΑ ΑΡΤΟΠΟΙΟΥΣ ΚΑΙ ΖΑΧΑΡΟΠΛΑΣΤΕΣ

ΠΩΛΟΥΝΤΑΙ: 1) Μηχανή τυρόπιτας και μπουγάτσας αυτόματη **2)** Πάγκος εργασίας 3 μέτρα ηλεκτρικός **3)** Ζυμωτήριο 2 ταχυτήτων από 5 kg έως 120 kg αλεύρι Όλα μαζί 1.800 ευρώ. Πληρ. τηλ. 22410 75897

ΠΡΟΣΦΕΡΩ μασάζ στον χώρο μου και στον χώρο σας. Ολγα. Τηλ. 6972902821

ΨΗΦΙΑΚΗ φωτογραφική μηχανή CANON ελάχιστα μεταχειρισμένη, με το κουτί και όλο τον εξοπλισμό της, 9 x zoom, usb, λήψη video, σύνδεση με τηλεόραση, δυνατότητα manual focus, αργές ταχύτητες, 9shooting modes, περιλαμβάνεται κάρτα μνήμης. Τιμή 150 ευρώ. Τηλ. 6947-401508 κος. Γιώργος

ΠΩΛΕΙΤΑΙ: Μονάδα με γκαστρωμένες αγελάδες και με γάλα μαζί, 30 τόνους ποσόστωση, 6 δικαιώματα για αγελάδες. Τηλ. 75739 μετά τις 5.00μ.μ.

CHIEMSEE

Λόγω τέλους εποχής σε όλα τα καλοκαιρινά είδη - collection έκπτωση 50%. Σωκράτους 85 Παλιά Πόλη. Τηλ. 22410 32507

ΠΩΛΟΥΝΤΑΙ: Στρώματα νερού, στρώματα ηλεκτρομασάζ, συντριβάνια, διακοσμητικοί καταρράκτες, συσκευές παθητικής γυμναστικής, μικροπισίνες, υδρομασάζ, μικροκαμπίνες χαμάμ. Τηλ. 6932164962

ΑΝΑΖΗΤΩ στη Ρόδο επαγγελματία συνεργάτη για την προώθηση, διάθεση του CD Πανοράματος Ρόδου (Panoround Rodos)! Παρακαλώ όπως επικοινωνήσετε μαζί μου (στα Αγγλικά ή Γερμανικά) στην ηλεκτρονική διεύθυνση: sales@panoround.com.

ΕΝΟΙΚΙΑΖΕΤΑΙ μισή Βάρδια ταξί. Τηλ. 6944 267931

ΠΩΛΟΥΝΤΑΙ δύο ηλ. υπολογιστές φορητοί Compaq Contura 3/25, 12 Mb, R.A.M., F.D.D. 1,44 Mb και Compaq Winbook με CD-Rom οδηγό, έγχρωμη οθόνη, ενσωματωμένο modem, Windows 98 ελληνικά, Word & Excel 97, Outlook 98, πρόγραμμα δακτυλογράφησης και πολλά προγράμματα. Επίσης πωλείται κινητό Alcatel πολύ μικρών διαστάσεων με δόνηση και ανοικτή ακρόαση. Πληρ.: 22410 66304, 31560, 6946283008, 6972419715, 6936277851. Ηλ. ταχ. (e-mail): Dnetwork@SoftHome.net

ΠΩΛΕΙΤΑΙ: Επαγγελματική φούσκα (2.10) μετέρ 1,5. Αχρησιμοποίητα σε τιμή ευκαιρίας. Τηλ. 22410 -39268 και 6994217168

ΠΩΛΕΙΤΑΙ σκάφος μηχανοκίνητο BAVARIA 330/2001 με πολλά extra. **Πληροφ. τηλ. 6937307822**

ΠΩΛΗΣΗ ΕΞΟΠΛΙΣΜΟΥ

ΠΩΛΕΙΤΑΙ εξοπλισμός για κατάστημα, ράφια & ξύλινες πλάτες τηλ.: 6932352603.

ΠΩΛΕΙΤΑΙ μπαρ (ημικυκλικό) 1,50 μ. 400 ευρώ. Τηλ. 6973 394166

ΚΥΡΙΑ ζητά εργασία, σιδέρωμα ή μπέιμπι σίτερ. Τηλ. 6997 223321 Δανάη

ΑΓΟΡΑΖΟΝΤΑΙ ευροπαλέτες σε καλή κατάσταση. Περισυλλογή δική μας. 6ο χλμ. Λεωφ. Ρόδου - Καλλιθέας Τηλ.: 22410 60345

Αλλαξε τη ζωή σου τώρα! Με 2-4 ώρες/ημέρα κέρδισε από 1.000 - 3.000 ευρώ/μήνα και ξεκίνα να κάνεις τα όνειρά σου πραγματικότητα! Τηλ. 2310 516 226

ΠΩΛΕΙΤΑΙ ένα κινητό τηλέφωνο PANASONIC GD 87 σε πολή καλή κατάσταση μαζί με φορτιστή, φορτιστή αυτοκινήτου, καλώδιο USB για σύνδεση με ηλεκτρονικό υπολογιστή και δύο αυθεντικά παιχνίδια PS 2 (DRC 2, Silenthill 2) Τιμή 200 ευρώ. Πληρ. τηλ. 6937268749.

ΠΩΛΟΥΝΤΑΙ διθέσιος καναπές που γίνεται κρεβάτι 170 ευρώ, επίσης ένα ολοκαίνουργιο κρεβάτι 5 μηνών 1,40x2,00 200 ευρώ χωρίς στρώμα ή με στρώμα ορθοπαιδικό 370 ευρώ. Τηλ. 6942 711996

ΠΩΛΕΙΤΑΙ κρεβάτι (κουκέτα) ενσωματωμένη με ντουλάπα, γραφείο 450 ευρώ

ΠΩΛΕΙΤΑΙ ηλεκτρικό επαγγελματικό grill αχρησιμοποίητο, λόγω έλλειψης χώρου. Πληροφορίες στο: 2241039275 - 6936761262

ΠΩΛΟΥΝΤΑΙ ΣΕ ΑΡΙΣΤΗ ΚΑΤΑΣΤΑΣΗ: 1) Καναπές που γίνεται διπλό κρεβάτι και έξτρα στρώμα αφρολέξ: 300 ευρώ **2)** 4 ντουλάπες από μελαμίνη σφενδάμου, διαστάσεις 2Χ1: 100 ευρώ εκάστη **3)** Διπλό κρεβάτι NEOSET 1,60x2,00μ., με στρώμα ανατομικό GALAXY: 250 ευρώ **4)** Κουζίνα PITSOS P1 7602 ws: 200 ευρώ **5)** Ψυγείο ELCO DE -29 TROPIC: 200 ευρώ. **6)** Πλυντήριο ρούχων PITSOS VARIO 700: 150 ευρώ. Παρακαλούμε επικοινωνήστε σύντομα στο 6932729845 και το 22410 29094

ΤΡΑΚΤΕΡΑΚΙΑ KUBOTA (4X4) ΙΑΠΩΝΙΑΣ από (12HP) έως (35HP) με φρέζα από (1400 ευρώ). Πώληση Χονδρική - Λιανική Τηλ.: (2310) 512-418, (2310) 510-068 http://www.hasapetis.gr

YOGA

Για το μυαλό, το Σώμα και το πνεύμα

Ολες οι ηλικίες και οι σωματότυποιείναι ευπρόσδεκτοι. Η γιόγκα δεν είναι ανταγωνιστική. Σε διδάσκει πως ν' ανταποκρίνεσαι στις ανάγκες του σώματός σου. Τιμή μαθήματος 5 ευρώ. Μηνιαία πληρωμή δεκτή. Τηλ.: 6946984511

ΠΩΛΕΙΤΑΙ: Κάρτα μνήμης 64 MB δισκέτα Σκληρός Δίσκος 7,5 GB DVD ROM 16x, CD ROM 52x. Τροφοδοτικό κουτί για Celleron 533 MHZ. Τιμή πώλησης: 50 ευρώ. Τηλ.: 6945 903436.

ΠΩΛΗΣΕΙΣ ΑΚΙΝΗΤΩΝ

ΠΩΛΕΙΤΑΙ οικόπεδο στα Κρητικά 3.000 τ.μ. οικοδομήσιμο. Τηλ. 6936271471.

ΠΩΛΕΙΤΑΙ fast food στην περιοχή Κολυμπίων, πλήρως εξοπλισμένο. Πληρ. τηλ. 2410 56038

ΠΩΛΕΙΤΑΙ αργυροχρυσοχοείο στο κέντρο της πόλης με ή χωρίς εμπόρευμα έτοιμο προς λειτουργία. Τηλ: 6936915551

ΠΩΛΕΙΤΑΙ: Ισόγειο Κατάστημα αποτελούμενο από έναν ενιαίο χώρο επιφάνειας 9 τ.μ. που βρίσκεται επί της οδού Ευριπίδου στην Παλιά Πόλη της Ρόδου. Πληροφορίες: 694 66 58 57 6 ΡΟΔΟΣ

ΠΩΛΕΙΤΑΙ οικόπεδο εξ' αδιαιρέτου κατάλληλο για επένδυση 400 μέτρα στο 2ο χλμ. Ρόδου - Λίνδου. Πληροφορίες τηλ. 6972764614 και 6973753556

ΠΩΛΗΣΗ ΕΠΙΧΕΙΡΗΣΗΣ

Πωλείται επιχείρηση παιδικών ενδυμάτων σε πολύ καλή τιμή, χαμηλό ενοίκιο και εξασφαλισμένη πελατεία. Τηλ. 6932352603

ΠΩΛΕΙΤΑΙ ισόγειο διαμέρισμα καθαρό 81 τ.μ. καινούργιο, ακατοίκητο επί της οδού 28ης Οκτωβρίου 26. Τηλ. 91141 και 6972826627

ΠΩΛΟΥΝΤΑΙ 2 διαμερίσματα στη Λάρδο 105 τ.μ. έκαστο στην τιμή 352.164 ευρώ και τα δύο μαζί, πολυτελούς κατασκευής. Τηλ. 6938644166

ΠΩΛΕΙΤΑΙ Ημιυπόγειο διαμέρισμα 60 τ.μ. κουζίνα, κρεββατοκάμαρα, σαλόνι, W.C., με μεγάλη αυλή. Τιμή 40.000 ευρώ. Πληρ. τηλ. 96974, 20544 Θεόφιλος μετά τις 5 το απόγευμα

ΠΩΛΕΙΤΑΙ αποθήκη 170 τ.μ. εντός πόλεως Ρόδου κατάλληλη και για κατοικία. Ανταλλάσσεται και με ακίνητο στην Αττική. Πληρ. Τηλ. 6946 559539-210.2835963

Πωλείται Βιοτεχνικός χώρος 560m2. Ισόγειο μαζί με οικία στον 1ο όροφο 230m2 επί της λεωφ. Ρόδου - Λίνδου (Ρόδος - Φαληράκι) με δυνατότητα επέκτασης στα 2000m2. Πληροφορίες τηλ. 22410-65711. Ωρες από 9:00 - έως 15:00

ΠΩΛΕΙΤΑΙ στον Πειραιά στην περιοχή Καλλίπολη δίπλα στη θάλασσα τριάρι εικοσαετίας 2ου ορόφου σε άριστη κατάσταση φρεσκοβαμμένο τιμή 116.000 Ευρώ τηλ. 210-2530132 - 6948519610

ΠΩΛΕΙΤΑΙ μάντρα στη Μαλώνα με 150 κατσίκες και 100 δικαιώματα. Πληρ. τηλ. 22440 51698.

ΠΩΛΕΙΤΑΙ διαμέρισμα 85 τ.μ. πλήρως ανακαινισμένο Μιχ. Πετρίδη 96. Τιμή 83.000 Ευρώ. Τηλ: 6942409776, 6945795224

ΠΩΛΕΙΤΑΙ κατάστημα επί της Αλ. Διάκου 17 τ.μ. με δικό του προαύλιο στην τιμή των 11.000.000 δρχ. Τηλέφωνο 22410 30550

ΠΩΛΕΙΤΑΙ σπίτι στην Παλιά Πόλη με αυλή. Τηλ. 6936271471.

ΠΩΛΕΙΤΑΙ διαμέρισμα στην Ιαλυσό 3 δωματίων δευτέρου ορόφου, δάνεια δεκτά και ευκολίες πληρωμής. Τηλ. 6948209098, 6932613242

ΖΗΤΕΙΤΑΙ Ενα μικρό οικόπεδο 200 έως 500 τ.μ. στα Κρητικά, στα Μήδεια, στο Μόντε Σμιθ ή στην Ηλία Βενέζη (ή σε περιοχές εκεί γύρω). Τηλ. 6944 381966

ΠΩΛΕΙΤΑΙ χωράφι στον Αρχάγγελο στη θέση «Μαλά» επιφανείας 1.100 τετρ. μέτρων. Πληρ. τηλ. 2244051266

ΠΩΛΕΙΤΑΙ διαμέρισμα τριάρι με ηλιακό και τζάκι και τον αέρα δικό του στην Ανάληψη. **Τηλ. 6972228836**

ΚΑΡΑΚΟΝΕΡΟ Διαμερίσματα λουξ κατασκευής απεριόριστη θέα (ισόγειο 111 Μ2 Α' Όροφος 111 Μ2, Α' όροφος 96 Μ2 x 550 τ.μ. Δρχ. Β' όροφος 90 Μ2), Ακίνητα νέας χιλιετίας κα MITTON 22410 22142 κιν. 6945 668060

ΠΩΛΕΙΤΑΙ
ΝΕΟΔΜΗΤΗ ΟΙΚΟΔΟΜΗ

Πωλείται: α) Νεόδμητη οικοδομή στα Στεγνά Αρχαγγέλου με ακάλυπτο οικόπεδο και
β) Διώροφη οικοδομή στην Αρχάγγελο.
Πληροφορίες: τηλ. 22410 96114

ΜΑΘΗΜΑΤΑ

ΚΑΘΗΓΗΤΡΙΑ ΓΕΡΜΑΝΙΚΗΣ ΦΙΛΟΛΟΓΙΑΣ πτυχιούχος Αριστοτελείου Πανεπιστημίου Θεσσαλονίκης. Παραδίδει μαθήματα όλων των επιπέδων. Πληρ. Τηλ. 2241036745, Κιν. 6978019323

ΠΛΗΡΟΦΟΡΙΚΗΣ παραδίδονται ιδιαίτερα μαθήματα από πτυχιούχο Πανεπιστημίου Αγγλίας για μαθητές Γυμνασίου και Λυκείου καθώς και για επαγγελματίες για την εκμάθηση MICROSOFT OFFICE και ADOBE PHOTOSHOP Πληροφορίες: Τηλ. 6976 423364

ΑΠΟΦΟΙΤΟΣ Αριστοτελείου Πανεπιστημίου Θεσ/νίκης, τμήματος Μαθηματικών παραδίδει μαθήματα Μαθηματικών-Φυσικής-Χημείας. Επίσης αναλαμβάνει προετοιμασία υποψηφίων για τράπεζες κ.τ.λ.Τηλ. 22410.21963 & 6947-401508

ΜΑΘΗΜΑΤΙΚΑ, Φυσική, Χημεία, παραδίδονται σε μαθητές Γυμνασίου - Λυκείου, από απόφοιτο Α.Π.Θ., σε ιδιαίτερα ή ολιγομελή τμήματα. Τηλ. 22410.21963 Κιν. 6947-401508

ΜΑΘΕΤΕ ΡΩΣΙΚΑ! Παραδίδονται μαθήματα Ρωσικής γλώσσας από μέλος του Συλλόγου Καθηγητών Ρωσικής Φιλολογίας, με χρήση νέας αποτελεσματικής μεθοδολογίας. Πληροφορίες: Τηλ. 6978195931.

ΠΑΡΑΔΙΔΟΝΤΑΙ μαθήματα Πληροφορικής & Αγγλικών με χρήση πολυμέσων όλων των επιπέδων από έμπειρο καθηγητή πτυχιούχο Michigan Proficiency σε τμήματα ή μεμονωμένα. Επίσης γίνονται μεταφράσεις & δακτυλογραφήσεις κάθε τύπου κειμένου. Τιμές προσιτές. Πληρ. 22410 66304, 31560, 6946 283008, 6972419715, 6936277851. Ηλ. Ταχ. (e-mail) : emmanoue@otenet.gr

ΜΑΘΗΜΑΤΑ Αγγλικών, Πληροφορικής (Βασ. Εννοιες, Χρήση Υπολογιστή κ.λ.π.) & Εμπ. Εφαρμογών (Singular Eurofasma, Manager, ΚΕΦΑΛΑΙΟ κ.λ.π.) παραδίδονται από πτυχιούχο Λογιστή Τ.Ε., κάτοχο Michigan P.C.E., με μεγάλη εκπαιδευτική πείρα. Ιδαίτερα ή ολιγομελή τμήματα, υπεύθυνη προετοιμασία για εξετάσεις. Τιμές προσιτές. Πληροφορίες Τηλ. - Fax: 22410-31560, 66304, 6946283008, 6972419715, 6936277851 Ηλ. Ταχ. (e-mail): Dnetwork@SoftHome.net

ΠΑΡΑΔΙΔΟΝΤΑΙ μαθήματα Εμπ. Εφαρμογών (Singular Manager, Eurofasma, Unisoft Εσοδα-Εξοδα, ΚΕΠΥΟ, ΚΕΦΑΛΑΙΟ, κ.λ.π., Πληροφορικής & Αγγλικών με χρήση πολυμέσων όλων των επιπέδων από έμπειρο Λογιστή Τ.Ε. - καθηγητή πτυχιούχο Michigan Proficiensy σε τμήματα ή μεμονωμένα. Επίσης γίνονται μεταφράσεις & δακτυλογραφήσεις κάθε τύπου κειμένου. Τιμές προσιτές. Πληρ.: 22410-66304, 31560, 6946283008, 6972419715, 6936277851. Ηλ. ταχ. (e-mail): Dnetwork@SoftHome.net

ΑΓΓΛΙΚΑ

ΚΑΘΗΓΗΤΡΙΑ ΑΓΓΛΙΚΩΝ με BACHELOR του πανε/μίου Τέξας της Αμερικής παραδίδει ιδιαίτερα μαθήματα κατ' οίκον ή και στο χώρο σας. Σε σας, που ασχολείστε με τουριστικά επαγγέλματα και θέλετε να αξιοποιήσετε τους χειμερινούς μήνες ώστε να είστε άριστα καταρτισμένοι με το άνοιγμα της σεζόν. Ειδικές προσφορές σε μικρούς μαθητές. Τιμή έκπληξη στα αδέλφια. Πληρ. τηλ. 2241038350

ΚΑΘΗΓΗΤΗΣ ΓΕΡΜΑΝΙΚΩΝ παραδίδει μαθήματα κατ' οίκον. Εντατικά μαθήματα για αυτούς που ασχολούνται με τον τουρισμό. Πληρ. τηλ. 2241091163 κ. Λαζαρίδης, ώρες 7-9μ.μ.

ΟΙΚΟΔΟΜΙΚΕΣ ΕΠΙΧΕΙΡΗΣΕΙΣ ΔΙΑΚΟΓΕΩΡΓΙΟΥ ΚΑΛΛΙΣΤΟΣ

ΕΘΝ. ΑΝΤΙΣΤΑΣΕΩΣ 11 (πρώην Αννης Μαρίας)

ΠΩΛΗΣΕΙΣ ΔΙΑΜΕΡΙΣΜΑΤΩΝ ΚΑΤΑΣΤΗΜΑΤΑ -ΑΠΟΘΗΚΕΣ ΑΝΤΑΛΛΑΓΕΣ ΑΚΙΝΗΤΩΝ - ΑΓΟΡΕΣ ΟΙΚΟΠΕΔΩΝ ΑΝΑΛΑΜΒΑΝΟΥΜΕ ΑΝΤΙΠΑΡΟΧΕΣ

Πωλούνται διαμερίσματα λουξ κατασκευής με απεριόριστη θέα. Τα διαμερίσματα διαθέτουν θωρακισμένες πόρτες - εντοιχισμένες κουζίνες - ντουλάπες - εντοιχισμένο νιπτήρα με ντουλάπι - κεντρική θέρμανση αυτόνομη - ανοιγόμενα ανακλινόμενα κουφώματα με διπλά τζάμια - σίτες - ρολά - υδραυλικό ασανσέρ - τριφασικό ρεύμα.

Ολοι οι χώροι σπατουλαριστοί - εσωτερικές πόρτες M.D.F. με σχέδιο.

ΓΡΑΦΕΙΑ ΙΑΤΡΕΙΑ

1) Επί της οδού Μεγ. Κων/νου - Κων/νου Παλαιολόγου των 80 τ.μ.
2) Επί της οδού Κων/νου Παλαιολόγου και Θεοτοκοπούλου 60-80 τ.μ.
3) Επί της οδού Ρήγα Φεραίου στο πάρκο 60-80-100 τ.μ.

ΚΑΤΑΣΤΗΜΑΤΑ

1) Επί της οδού Κων/νου Παλαιολόγου και Θεοτοκοπούλου 60-80 τ.μ.
2) Επί της οδού Λεωφόρου Καλλιθέας (Καρακόνερο) 90 τ.μ.

ΔΙΑΜΕΡΙΣΜΑΤΑ

1) Επί της οδού Χρ. Φέσσα (Κάθετος Αποστ. Παύλου) 90τ.μ. τριάρια.

Επίσης οροφοδιαμερίσματα των 90 τ.μ. (οικοδομή μόνο τριών διαμερισμάτων).

ΟΙΚΟΔΟΜΕΣ

1) Οικοδομή επί της οδού Πτολεμαίων και Χρ.Φέσσα των 117-125 τ.μ.
2) Οικοδομή υπό ανέγερση επί της οδού Ρήγα Φεραίου στο Πάρκο.Διαμερίσματα τριάρια - τεσσάρια.
3) Οικοδομή υπό ανέγερση επί της οδού Κ. Παλαιολόγου και Θεοτοκοπούλου. Διαμερίσματα δυάρια - τριάρια - τεσσάρια - καταστήματα.
5) Επί της οδού Β. Ηρακλείου οικοδομή τεσσάρων διαμερισμάτων. Οροφοδιαμερίσματα των 133τ.μ. Η οικοδομή έχει πιλοτή για πάρκινγκ

ΑΠΟΘΗΚΕΣ

1) Πληοίον Στέλιου Κωτιάδη των 130τ.μ.
2) Στη Λεωφόρο Καλλιθέας (Καρακόνερο) των 80-300τ.μ.

• Οι πωλήσεις μπορούν να γίνουν και με όλα τα Δάνεια Τράπεζας και οργανισμών. • Αναλαμβάνουμε ΑΝΤΙΠΑΡΟΧΕΣ και Αγορές οικοπέδων. • Δεχόμαστε ανταλλαγές ακινήτων.

ΠΛΗΡΟΦΟΡΙΕΣ: ΔΙΑΚΟΓΕΩΡΓΙΟΥ ΚΑΛΛΙΣΤΟΣ
ΤΗΛΕΦΩΝΟ: 29318 - 34598 - ΤΗΛ. 78501 - 78502

ΓΡΑΦΕΙΟ ΤΕΛΕΤΩΝ & ΜΝΗΜΟΣΥΝΩΝ ΡΟΔΟΥ
ΣΤΕΦΑΝΑ - ΣΤΟΛΙΣΜΟΙ
«ΑΜΕΡΙΚΑΝΟΥ»

Αμεση εξυπηρέτηση
ΟΛΟ ΤΟ 24ΩΡΟ

Αναλαμβάνουμε την τελετή
και με τα έξοδα
που χορηγούν τα ταμεία
χωρίς καμία επιβάρυνση
ΙΚΑ, ΤΕΒΕ, ΤΑΞΥ, ΔΗΜΟΣΙΟΥ,
ΛΙΜΕΝΙΚΩΝ, ΟΓΑ
και λοιπά ταμεία.

Τους ΑΠΟΡΟΥΣ ΔΩΡΕΑΝ
Πλατεία Βρούχου στη Μητρόπολη
Τηλέφωνα:28901 - 33400

ΝΤΕΤΕΚΤΙΒΣ
30 ΧΡΟΝΙΑ ΜΟΝΙΜΑ ΚΑΙ ΣΤΗ ΡΟΔΟ
35354
ΠΛΑΤΕΙΑ ΑΓΙΟΥ ΙΩΑΝΝΟΥ
Η ΛΥΣΗ!!!
ΣΕ ΚΑΘΕ ΣΑΣ ΠΡΟΒΛΗΜΑ
EXPRESS SECURITY

ΝΤΕΤΕΚΤΙΒΣ
Συνταξιούχος Αστυνομικός Ασφάλειας
ΑΝΑΛΑΜΒΑΝΟΥΜΕ
Υποθέσεις ανηλίκων,
οικογενειακές, προσωπικές κ.τλ.
ΔΙΑΘΕΤΟΥΜΕ ΤΑ ΠΛΕΟΝ ΣΥΓΧΡΟΝΑ ΟΠΤΙΚΟΑΚΟΥΣΤΙΚΑ ΣΥΣΤΗΜΑΤΑ
100% ΕΧΕΜΥΘΕΙΑ
ΡΩΜΗΣ 22, - ΡΟΔΙΝΙ • ΤΗΛ. 2241 0 68985
Κιν. 094 6997967

ΕΛΛΗΝΙΚΗ ΔΗΜΟΚΡΑΤΙΑ
ΠΕΡΙΦΕΡΕΙΑ ΝΟΤΙΟΥ ΑΙΓΑΙΟΥ
ΝΟΜΟΣ ΔΩΔΕΚΑΝΗΣΟΥ
ΝΟΜΑΡΧΙΑΚΗ ΑΥΤ/ΣΗ ΔΩΔΕΚΑΝΗΣΟΥ
Δ/ΝΣΗ ΜΕΤΑΦΟΡΩΝ ΚΑΙ ΕΠΙΚΟΙΝΩΝΙΩΝ
ΤΜΗΜΑ Κ.Τ.Ε.Ο.
Ταχ. Δ/νση: 6° χιλ. Ρόδου - Λίνδου
Ταχ. Κώδικας 85100, Telefax: 22410 69544
Πληροφορίες: Γεώργιος Αργύρης-Κων/νος Χριστοφακής
Τηλέφωνο: 22410 65385 ΕΣΩΤΕΡΙΚΑ 22-23

ΠΡΟΓΡΑΜΜΑ ΠΡΟΣΚΛΗΣΗΣ ΓΙΑ ΔΙΕΝΕΡΓΕΙΑ ΤΕΧΝΙΚΟΥ ΕΛΕΓΧΟΥ ΟΧΗΜΑΤΩΝ ΜΕ ΕΔΡΑ ΤΟ Ν. ΔΩΔΕΚΑΝΗΣΟΥ

++++ Ο ΕΜΠΡΟΘΕΣΜΟΣ ΠΡΟΓΡΑΜΜΑΤΙΣΜΟΣ ΤΩΝ ΟΧΗΜΑΤΩΝ ΓΙΑ ΕΛΕΓΧΟ (ΡΑΝΤΕΒΟΥ) ΓΙΝΕΤΑΙ ΕΩΣ ΚΑΙ 15 ΗΜΕΡΕΣ ΠΡΙΝ ΤΗΝ ΗΜΕΡΟΜΗΝΙΑ ΛΗΞΗΣ ΤΟΥ ΠΡΟΓΡΑΜΜΑΤΟΣ ΠΡΟΣΚΛΗΣΗΣ.

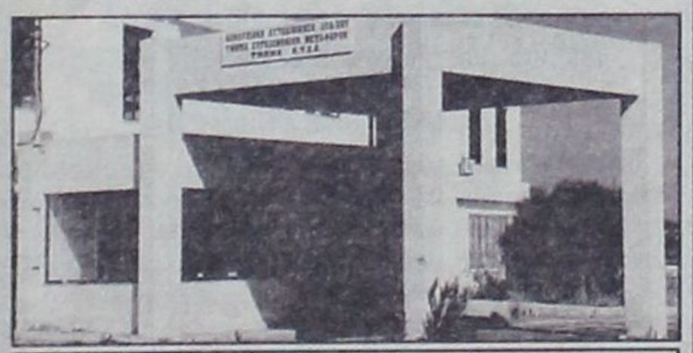

ΧΡΟΝΙΚΗ ΠΕΡΙΟΔΟΣ	ΕΙΔΟΣ ΟΧΗΜΑΤΟΣ
ΑΠΟ 01/03/2005 ΕΩΣ 29/04/2005	ΠΑΝΤΟΣ ΕΙΔΟΥΣ ΟΧΗΜΑΤΑ ΜΕ ΑΡΙΘΜΟΥΣ ΚΥΚΛΟΦΟΡΙΑΣ ΡΟΒ 7001 ΕΩΣ ΚΑΙ 7500
ΑΠΟ 05/01/2005 ~~ΕΩΣ 31/03/2005~~	ΟΛΑ ΤΑ ΟΧΗΜΑΤΑ ΜΕ ΜΙΚΤΟ ΒΑΡΟΣ ΑΠΟ 3,5Τ ΕΩΣ ΚΑΙ 10Τ ΜΕ ΟΠΟΙΟΔΗΠΟΤΕ ΣΥΝΔΥΑΣΜΟ ΓΡΑΜΜΑΤΩΝ (ΑΝΕΞΑΡΤΗΤΩΣ ΑΡΙΘΜΟΥ) ΠΕΡΙΟΧΗΣ ΕΥΘΥΝΗΣ ΤΗΣ ΝΟΜΑΡΧΙΑΚΗΣ ΑΥΤΟΔΙΟΙΚΗΣΗΣ ΔΩΔΕΚΑΝΗΣΟΥ (ΕΔΡΑ ΤΟΥ ΟΧΗΜΑΤΟΣ)
ΑΠΟ 01/03/2005 ΕΩΣ 29/4/2005	ΟΛΑ ΤΑ ΟΧΗΜΑΤΑ ΜΕ ΑΡΙΘΜΟΥΣ ΚΥΚΛΟΦΟΡΙΑΣ ΑΛΛΩΝ ΣΥΓΚΟΙΝΩΝΙΑΚΩΝ ΠΕΡΙΟΧΩΝ ΤΑ ΟΠΟΙΑ: **Α)** ΕΧΟΥΝ ΜΕΤΑΒΙΒΑΣΤΕΙ ΣΤΗΝ ΠΕΡΙΟΧΗ ΕΥΘΥΝΗΣ ΤΗΣ ΝΟΜΑΡΧΙΑΚΗΣ ΑΥΤΟΔΙΟΙΚΗΣΗΣ ΔΩΔΕΚΑΝΗΣΟΥ (ΕΔΡΑ ΤΟΥ ΟΧΗΜΑΤΟΣ) ΜΕΤΑ ΤΗΝ 30-9-2002 **Β)** ΔΕΝ ΕΧΟΥΝ ΞΑΝΑΕΛΕΓΧΘΕΙ ΣΕ ΟΠΟΙΑΔΗΠΟΤΕ Κ.Τ.Ε.Ο. ΚΑΙ **Γ)** ΕΧΟΥΝ ΣΥΜΠΛΗΡΩΣΕΙ 4ετία ΑΠΟ ΤΗΝ ΗΜΕΡΟΜΗΝΙΑ ΠΡΩΤΗΣ ΚΥΚΛΟΦΟΡΙΑΣ ΤΟΥΣ.

++++ ΕΠΙΣΗΣ ΘΑ ΕΛΕΓΧΟΝΤΑΙ ΟΣΑ ΟΧΗΜΑΤΑ ΥΠΟΧΡΕΟΥΝΤΑΙ ΒΑΣΕΙ ΠΑΛΑΙΟΤΕΡΩΝ ΠΡΟΓΡΑΜΜΑΤΩΝ ΠΡΟΣΚΛΗΣΗΣ.

Ε.Ν.
Ο ΠΡΟΪΣΤΑΜΕΝΟΣ
ΧΑΤΖΗΚΩΝΣΤΑΝΤΙΝΟΥ ΑΝΤΩΝΙΟΣ
ΜΗΧΑΝΟΛΟΓΟΣ - ΜΗΧΑΝΙΚΟΣ

TOP PROPERTIES
GEORGE and SAVAS PIPINOS
ΓΕΩΡΓΙΟΣ και ΣΑΒΒΑΣ ΠΙΠΙΝΟΣ
ΣΥΜΒΟΥΛΟΙ και ΕΚΤΙΜΗΤΕΣ ΑΚΙΝΗΤΩΝ
REAL ESTATE AGENT - MEMBER OF F.I.A.B.C.I. - N.A.E.A. - C.E.I.
E-mail:gpipinos@otenet.gr.
URL:www.rhodestop-properties.com and www.pipinos.gr

Από το 1971



Η "TOP PROPERTIES" είναι ατομική επιχείρηση και ανήκει στους Γεώργιο και Σάββα Πιπίνο. Το γραφείο ασχολείται από το 1971 αποκλειστικά και μόνο με επενδύσεις και REAL ESTATE, στο νησί της Ρόδου, καθώς και στην ευρύτερη περιοχή της Δωδεκανήσου.

ΑΠΕΥΘΥΝΟΜΑΣΤΕ: Στους **σοβαρούς, απαιτητικούς και επιλεκτικούς** επενδυτές - επιχειρηματίες - ελεύθερους επαγγελματίες, Ελληνες και ξένους, υψηλού εισοδηματικού επιπέδου, που ενδιαφέρονται να κάνουν μια σοβαρή επένδυση **προβολής** στο νησί της Ρόδου.

ΠΡΟΣΦΕΡΟΥΜΕ: Α) Υπηρεσίες και πληροφορίες που γίνονται σε προσωπικό επίπεδο με **εχεμύθεια, διακριτικότητα και σοβαρότητα.**
Β) Μεγάλη **γκάμα** υψηλής ποιότητας ακινήτων, όπως: 1) Ξενοδοχεία Α' και Β' κατηγορίας των 600 - 500 - 350 - 300 κλινών 2) Κεντρικά αστικά ακίνητα κατάλληλα για Τράπεζες - καταστήματα - γραφεία 3) Παραλιακές εκτάσεις, κατάλληλες για τουριστικές επενδύσεις των 150.000 - 100.000 - 70.000 - 50.000 - 36.000 τ.μ. και 4) Διαμερίσματα και μαιζονέτες **προβολής.**

ΣΤΟΧΟΣ ΜΑΣ ΕΙΝΑΙ: Να προσφέρουμε στο αγοραστικό μας κοινό **υψηλής ποιότητας ακίνητα και ευκαιρίες** στο νησί της Ρόδου. Η τριακονταετής και πλέον πείρα μας στον τομέα αυτό αποτελεί εγγύηση.

ΣΥΝΘΗΜΑ ΜΑΣ ΕΙΝΑΙ: Επενδύστε στην ΡΟΔΟ **ΤΩΡΑ**, σε ακίνητα που **ΑΝΤΕΧΟΥΝ ΣΤΟ ΧΡΟΝΟ.**

Γεώργιος και Σάββας Πιπίνος
ΜΕΣΙΤΕΣ ΑΣΤΙΚΩΝ ΣΥΜΒΑΣΕΩΝ
Γιατί εμείς γνωρίζουμε καλύτερα!

SINCE 1971

TOP PROPERTIES is a father and son business. The senior, Mr George S. Pipinos, the founder of the office, has carved, over the years, a reputation for integrity and excellence in the world of Real Estate in the Dodecanese.

At Top Properties we try hard to attract important and selective investors: high calibre businessmen/women and discerning professional people, both Greek and foreign, who wish to acquire substantial and valuable property on Rhodes.

We offer our expertise and advice privately, discreetly and in strict confidence.

We keep a compehensive list of real estate of the highest specifications:
a. A' and B' class hotels (600, 500, 350, 300 beds capacity).
b. Centrally situated office buildings and other business premises.
c. Seaside land, ideal for development (hotels, holiday resorts, etc.), of 150.000, 100.000, 70.000, 50.000, 36.000 sq.m.
d. Luxury appartments, maisonettes, detached, semi - detached and terraced houses.

Our aim is to give our clients the opportunity to acquire value for money, first class real estate on Rhodes. Our 30- year - old experience in Real Estate is our warranty.

Our moto is: Invest in Rhodes. Invest in property.
It stands the test of time.



TOP PROPERTIES
George and Savas Pipinos
Because we Know best

KENNENTY 38, ΡΟΔΟΣ, 85 100, ΤΗΛ. 22410- 23895, 38243 και 6944-676003, 6944-390803 FAX: 22410-20883
38 KENNEDY STR., RHODES, 85 100, TEL. 22410- 23895, 38243, and 6944-676003, 6944-390803 FAX: 22410-20883
U.K. Direct Line: 08717115396

ΟΙΚΟΔΟΜΙΚΕΣ-ΤΕΧΝΙΚΕΣ ΕΜΠΟΡΙΚΕΣ-ΕΠΙΧΕΙΡΗΣΕΙΣ

ΑΦΟΙ ΑΣΒΕΣΤΗ Ο.Ε.

Αθηνών-Καβάλας 3
Ανάληψη Ρόδου
Τηλ. 22410/60678-60679
και fax: 22410/66028

ΠΩΛΟΥΝΤΑΙ

• ΔΙΑΜΕΡΙΣΜΑΤΑ
υπερλούξ διαφόρων διαστάσεων
ΕΓΓΥΗΣΗ Η ΠΟΛΥΕΤΗΣ ΠΕΙΡΑ ΜΑΣ

«ΚΤΙΡΙΟ Α.Ε.»
ΑΤΣΙΔΗΣ ΑΝΑΣΤΑΣΙΟΣ

ΣΤΕΦ. ΚΑΖΟΥΛΗ 74-ΡΟΔΟΣ • Τηλ.. (22410) 28616 - 67950

ΠΩΛΟΥΝΤΑΙ

- Διαμερίσματα στην οδό Καραϊσκάκη (κοντά στο παλιό ΙΚΑ), σε μικρή οικοδομή, 81 και 72 τ.μ.
- Διαμερίσματα στην οδό Καστοριάς και Μιχ. Πετρίδη 118 τ.μ., 94 τ.μ. και 72 τ.μ..
- Διαμέρισμα 132 τ.μ., 3ου ορόφου, στην οδό Κωνσταντινίδη.

Τα παραπάνω είναι πολυτελούς κατασκευής, με κεντρική θέρμανση, διαθέτουν αποκλειστική θέση στάθμευσης αυτοκινήτου και αποθήκη.

QUICK CARWASH

ΖΗΤΕΙΤΑΙ ΠΡΟΣΩΠΙΚΟ

Το πρότυπο πλυντήριο αυτοκινήτων «QUICK CAR WASH» στην περιοχή Ασγούρου ζητεί προσωπικό για εργασία όλο τον χρόνο, με ασφάλιση ΙΚΑ για τις παρακάτω θέσεις εργασίας:

• Υπαλλήλους για τον καθαρισμό αυτοκινήτων, οι οποίοι θα πρέπει να είναι ηλικίας 20-35 χρονών και έχοντας εκπληρώσει τις στρατιωτικές τους υποχρεώσεις. Τυχόν προϋπηρεσία θα ληφθεί υπόψιν.

• Υπάλληλοι υποδοχής-εξυπηρέτησης πελατών οι οποίοι θα πρέπει να είναι εώς 35 χρονών, με ευχάριστη προσωπικότητα, καλή γνώση της Αγγλικής γλώσσας, καλό χειρισμό Η/Υ επιπλέον προσόντα θα ληφθούν υπόψιν.

Το QUICK CAR WASH εκτός από το ευχάριστο περιβάλλον και τον πρωτοποριακό τρόπο λειτουργίας του προσφέρει μεγάλες ευκαιρίες εξέλιξης.

Για αιτήσεις και πληροφορίες θα μπορείτε να επικοινωνείτε στα τηλέφωνά μας:
22410-60150-151

ΞΕΝΟΔΟΧΕΙΟ ΚΟΛΥΜΠΙΑ ΜΠΗΤΣ
ΖΗΤΟΥΝΤΑΙ

- Σερβιτόροι και σερβιτόρες
- Βοηθοί σερβιτόροι και σερβιτόρες
- Καμαριέρες
- Βοηθός μάγειρα
- Ταμπλίστες
- Κηπουρός
- Γκρουμ
- Συντηρητής

Πληροφορίες 12.00 - 14.00
Τηλ. 22410-56247

ΔΙΕΥΘΥΝΤΗΣ ΠΩΛΗΣΕΩΝ

Μεγάλη Εμπορική και Βιομηχανική Εταιρεία της Ρόδου, με οργανωμένες δραστηριότητες πωλήσεων και διανομής στη Δωδεκάνησο, ζητά **ΔΙΕΥΘΥΝΤΗ ΠΩΛΗΣΕΩΝ.**

Ο ιδανικός υποψήφιος πρέπει να διαθέτει:
• Πτυχίο οικονομικής ή άλλης σχολής (ΑΕΙ)
• Να είναι Ελληνας πολίτης
• Εκπληρωμένες τις στρατιωτικές του υποχρεώσεις
• Προϋπηρεσία στο χώρο των πωλήσεων επιθυμητή
• Γνώση Η/Υ
• Δυναμική και ευχάριστη προσωπικότητα
• Οργανωτικές και ηγετικές ικανότητες

Προσφέρονται:
• Πολύ καλές αποδοχές βάσει προσόντων
• Αυτοκίνητο, κινητό και lap top της εταιρείας
• 12μηνη απασχόληση.

Η εταιρεία δεσμεύεται για τον διακριτικό και εχέμυθο χειρισμό των βιογραφικών σημειωμάτων των ενδιαφερομένων που θα αποσταλούν προς τη Διεύθυνση Προσωπικού, Τ.Θ. 441, 85100 Ρόδος.

ΠΩΛΟΥΝΤΑΙ
ΜΟΝΟ ΑΠΟ ΤΟ ΓΡΑΦΕΙΟ ΜΑΣ

• Σας παρακαλούμε να συγκρίνετε τις δικές μας τιμές με όλες τις άλλες

1) Μαγαζί 40 τ.μ. στο Μαντράκι
2) Διαμέρισμα 130 τ.μ. στον 1ο όροφο, επί της οδού Ηρώων Πολυτεχνείου, κατάλληλο και για γραφείο
3) Διαμέρισμα ετοιμοπαράδοτο, 120 τ.μ., πλησίον πλ. Αγίου Νικολάου, με τεράστιες βεράντες
4) Μονοκατοικία 130 τ.μ., με κήπο, 220 τ.μ.
5) Διαμέρισμα 3άρι, απέναντι από τη θάλασσα, καταπληκτική θέα
6) Μεζονέτα 150 τ.μ., εντός πόλεως. Καλή τιμή
7) Διαμέρισμα 4άρι επί της οδού Κοδριγκτώνος, σε 2όροφη κατοικία. Καταπληκτική τιμή.
8) Διαμερίσματα 4άρια ετοιμοπαράδοτα, στην Ανάληψη. Πολύ καλή τιμή
9) Οικόπεδο 200 τ.μ., με συντελεστή, 1,2, πλησίον Μητροπόλεως. Τιμή πολύ καλή
10) Γκαρσονιέρες περιοχή Ροδίνι. Πολύ καλή τιμή
11) Οικία, ισόγεια, με αυλή, στην περιοχή Λαϊκών, πλησίον οδ. Καναδά. Καλή τιμή
12) Διαμερίσματα 2άρια, 3άρια, 4άρια σε όλες τις περιοχές της πόλεως και στην Ιαλυσό
13) Μεζονέτες σε γιαπί ή έτοιμες στην περιοχή Ιαλυσού
14) Κτήματα παραθαλάσσια και σε διάφορες περιοχές

Γ. ΝΕΟΦΥΤΟΥ
ΞΑΝΘΟΥ 15Α - ΤΗΛ. 21434

RHODES-GREECE
CAIRO PALACE

ΕΝΟΙΚΙΑΖΕΤΑΙ ΚΑΤΑΣΤΗΜΑ 30ΤΜ. ΣΤΟΝ ΟΡΟΦΟ ΤΩΝ ΚΑΤΑΣΤΗΜΑΤΩΝ ΕΠΙ ΤΟΥ ΑΙΘΡΙΟΥ ΤΟΥ ΕΜΠΟΡΙΚΟΥ ΚΕΝΤΡΟΥ

ΠΛΗΡΟΦΟΡΙΕΣ: Κα ΦΡΑΝΣΙΣ ΝΙΟΤΗ
ΤΗΛ. 22410 27600
Κιν. 6944618757 - 6973572262
ΦΑΞ 2241023462
email.fniotis@otenet.gr

ΖΗΤΟΥΝΤΑΙ ΣΥΝΕΡΓΑΤΕΣ

Η **Easyinternet** έρχεται για πρώτη χρονιά στη Ρόδο. Ψάχνουμε να βρούμε συνεργάτες που έχουν καφετέρια ή μπάρ στο κέντρο της Ρόδου ή στο Φαληράκι.

Διπλασιάστε το τζίρο σας έχοντας δίπλα σας το μεγαλύτερο όνομα στις υπηρεσίες ίντερνετ καφέ και κερδίστε επιπλέον με ποσοστά επι του τζίρου. Για πληροφορίες τηλεφωνήστε στο 6974060602-3.

easyInternetcafé
the cheapest way to get online

G.A. FERRIES

ΕΥΓ-ΟΥΓ ΡΟΔΑΝΘΗ •• ΕΥΓ-ΟΥΓ ΜΑΡΙΝΑ
•• Ε/Γ - Ο/Γ ΑΝΘΗ - ΜΑΡΙΝΑ- ΕΥΓ ΡΟΜΙΛΝΤΑ
ΡΟΔΟΣ - ΠΕΙΡΑΙΑ

ΚΥΡΙΑΚΗ 27/03		
ΑΝΘΗ ΜΑΡΙΝΑ	06.00	ΚΩ (9.40) -ΛΕΡΟ (11.50)- ΠΑΤΜΟ (13.10) - ΜΥΚΟΝΟ(17.10)-ΣΥΡΟ(18.30)-ΠΕΙΡΑΙΑ (22.30)
ΜΑΡΙΝΑ	14.00	ΣΥΜΗ(14.40)-ΤΗΛΟ(17.50)-ΝΙΣΥΡΟ(19.20)-ΚΩ(21.10)-ΚΑΛΥΜΝΟ(22.40)-ΑΣΤΥΠΑΛΑΙΑ (01.40)-ΠΕΙΡΑΙΑ (11.40)
ΔΕΥΤΕΡΑ 28/03		
ΡΟΔΑΝΘΗ	16.00	ΚΩ(20.10)-ΚΑΛΥΜΝΟ(21.40)-ΛΕΡΟ(22.50)-ΠΑΤΜΟ(00.10)-ΠΕΙΡΑΙΑ(09.50)
ΤΡΙΤΗ 29/03		
ΑΝΘΗ ΜΑΡΙΝΑ	17.00	ΚΩ (20.40) -ΛΕΡΟ (22.50) - ΠΑΤΜΟ (00.10) - ΠΕΙΡΑΙΑ (08.20)
ΤΕΤΑΡΤΗ 30/03		
ΡΟΔΑΝΘΗ	16.00	ΚΩ (20.10) -ΚΑΛΥΜΝΟ(21.40)-ΛΕΡΟ (22.50) - ΠΑΤΜΟ (00.10) - ΠΕΙΡΑΙΑ (09.50)
ΠΕΜΠΤΗ 31/03		
ΡΟΜΙΛΝΤΑ	04.00	ΣΥΜΗ(5.40)-ΤΗΛΟ(07.50)-ΝΙΣΥΡΟ(09.20)-ΚΩ(11.10)-ΚΑΛΥΜΝΟ(12.40)-ΑΣΤΥΠΑΛΑΙΑ (15.30)-ΚΑΤΑΠΟΛΑ(18.40)-ΑΙΓΙΑΛΗ(19.40) ΔΟΝΟΥΣΑ(20.50)-ΝΑΞΟ(22.40)-ΠΑΡΟ(00.00)-ΠΕΙΡΑΙΑ(06.00)
ΑΝΘΗ ΜΑΡΙΝΑ	17.00	ΚΩ (20.40) -ΠΕΙΡΑΙΑ (06.30)

Η εταιρεία G.A. FERRIES σας ενημερώνει ότι η έκπτωση 50% (πολύτεκνοι-στρατιωτικοί-ανάπηροι κ.τ.λ.) ισχύει για όλες τις θέσεις

TSAGARIS TRAVEL
Σαχτούρη 5 (έναντι Τελωνείου)
Τηλ.: 22410 36170, 30406, 35066



METROPOL MULTI CINEMA ODEON
22410 28400
INFORMATION - RESERVATIONS
ΠΛΗΡΟΦΟΡΙΕΣ - ΚΡΑΤΗΣΕΣ
ΕΒΔΟΜΑΔΙΑΙΟ ΠΡΟΓΡΑΜΜΑ weekly program
01/04/05 - 07/04/05
www.rodosvitrina.gr/metropol.htm

BE COOL
ΤΖΟΝ ΤΡΑΒΟΛΤΑ, ΟΥΜΑ ΘΕΡΜΑΝ
Μία από τις πιό ανεπανάληπτες κωμωδίες του φετινού χειμώνα με ένα ξεκαρδιστικό κάστ.
ΟΛΟΙ ΘΕΛΟΥΝ ΝΑ ΠΑΣΟΥΝ ΤΗΝ ΚΑΛΗ!!!
ΑΙΘΟΥΣΑ 1
ΩΡΕΣ ΕΝΑΡΞΗΣ / SHOW TIMES 17:40, 20:10, 22:40

ΣΤΡΑΪΠΣ Ο ΠΡΩΤΑΘΛΗΤΗΣ • RACING STRIPES
Από το εργαστήρι των ειδικών εφέ που δημιούργησαν το κουρουνάκι "Μπέμπε" και τον "Πίτερ Πέν" έρχεται ο Στράϊπς
ΩΡΕΣ ΕΝΑΡΞΗΣ / SHOW TIMES 17:30
ΠΡΟΒΑΛΛΕΤΑΙ ΜΟΝΟ ΣΤΑ ΕΛΛΗΝΙΚΑ
ΑΙΘΟΥΣΑ 6

Η ΠΤΗΣΗ ΤΟΥ ΦΟΙΝΙΚΑ • FLIGHT OF THE PHOENIX
Μακριά από τον πολιτισμό...Δέκα επιζήσαντες...
Μία ελπίδα συμπρίες...
Μία εκρηκτική περιπέτεια δράσης!!!
Πρωταγωνιστούν: Μπένις Κουίνν, Τζεφφάνι Ράμπι, Μιράντα Όττο
ΑΙΘΟΥΣΑ 5
ΩΡΕΣ ΕΝΑΡΞΗΣ / SHOW TIMES 19:45, 22:15

ΤΟ ΦΕΛΑΝΤΑΚΙ
Η μεγάλη παρέα του αδραγάντιτου και διάσημου Γουίνι επιστρέφει και γίνεται ακόμη μεγαλύτερη με το χαριτωμένο και... παρεξηγημένο φελαντάκι.
ΩΡΕΣ ΕΝΑΡΞΗΣ / SHOW TIMES *16:30, 18:15
*Η προβολή των 16:30 είναι μόνο για Παρασκευή, Σάββατο, Κυριακή.
ΠΡΟΒΑΛΛΕΤΑΙ ΜΟΝΟ ΣΤΑ ΕΛΛΗΝΙΚΑ
ΑΙΘΟΥΣΑ 6

Ο ΜΕΤΡ ΤΟΥ ΖΕΥΓΑΡΩΜΑΤΟΣ • HITCH
Ο Μέτρ του ζευγαρώματος Γκιλ Σιθ τεράστιες μάθησε... επιτυχημένη γοητεία σε μία απολαυστική κωμωδία.
Τι είναι αυτό που θέλουν οι γυναίκες για να βγούν ραντεβού με έναν άνδρα?
Πρωταγωνιστεί: ΓΟΥΙΛ ΣΜΙΘ
ΑΙΘΟΥΣΑ 6
ΩΡΕΣ ΕΝΑΡΞΗΣ / SHOW TIMES 20:00, 22:30

ΠΡΟΣΕΧΩΣ
MELINDA and MELINDA
Η νέα κωμωδία του Γούντι Άλεν
Υπάρχουν δύο πλευρές σε κάθε ιστορία...
θα δείτε και τις δύο!!!

ΠΑΛΛΑΣ 5 CINEMAS CENTER
1/4/2005 - 7/4/2005
www.cinemapallas.gr
Για κρατήσεις
22410 24475/70670
Δημοκρατίας 13, Ρόδος

HEAD IN THE CLOUDS
ΣΑΝ ΠΡΟΣΩΠΟ ΣΤΑ ΣΥΝΝΕΦΑ
ΣΑΡΛΙΖ ΘΕΡΟΝ, ΠΕΝΕΛΟΠΕ ΚΡΟΥΖ, ΣΤΟΥΑΡΤ ΤΑΟΥΝΣΕΝΤ Ένα τολμηρό ερωτικό τρίγωνο στη δίνη του Β Παγκοσμίου Πολέμου.
Αίθουσα 5
ώρες έναρξης // • 17:40 • 20:10 • 22:40

HOTEL RWANDA
ΜΙΑ ΠΡΑΓΜΑΤΙΚΗ ΙΣΤΟΡΙΑ
ΥΠΟΨΗΦΙΑ ΓΙΑ 3 ΟΣΚΑΡ
Αίθουσα SFERA LIVE 1
ώρες έναρξης // • 17:40 • 20:00 • 22:30

SAW
ΣΕ ΒΛΕΠΩ
ΣΕ 1η ΠΑΝΕΛΛΗΝΙΑ ΠΡΟΒΟΛΗ!
ΕΣΥ ΠΟΣΟ ΑΙΜΑ ΘΑ ΕΧΥΝΕΣ ΓΙΑ ΝΑ ΕΠΙΒΙΩΣΕΙΣ ?
Αίθουσα MAIK ARTISTIC TEAM 3 εναρξη // • 20:15 • 22:35

FINDING NEVERLAND
ΦΑΧΝΟΝΤΑΣ ΤΗΝ ΧΩΡΑ ΤΟΥ ΠΟΤΕ
Ο Johnny Depp στην πολυαναμενόμενη, βραβευμένη με ΟΣΚΑΡ, δραματική ταινία, στη αφαίρα της φαντασίας του J. M. Barrie, συγγραφέα του Πίτερ Παν!!!
Αίθουσα ΒΑΚΑ 4
ώρες έναρξης // • 17:50 • 20:10

THE CHORUS
ΤΑ ΠΑΙΔΙΑ ΤΗΣ ΧΟΡΩΔΙΑΣ
Η υποψήφια για ΟΣΚΑΡ Ευρωπαϊκή ταινία -φαινόμενο της χρονιάς!!!
Αίθουσα ΒΑΚΑ 4
ώρες έναρξης // • 22:25

RING 2
ΣΗΜΑ ΚΙΝΔΥΝΟΥ 2
ΣΕ 1η ΠΑΓΚΟΣΜΙΑ ΠΡΟΒΟΛΗ!
Ο ΚΥΚΛΟΣ ΤΟΥ ΤΡΟΜΟΥ ΤΩΡΑ ΚΛΕΙΝΕΙ!!!!
Αίθουσα expert Κωνσταρίδης 2
ώρες έναρξης // • 17:50 • 20:20 • 22:35

Ο ΚΑΡΧΑΡΙΟΜΑΧΟΣ
ΥΠΟΨΗΦΙΑ ΓΙΑ ΟΣΚΑΡ ΚΑΛΥΤΕΡΗΣ ΤΑΙΝΙΑΣ ΚΙΝΟΥΜΕΝΩΝ ΣΧΕΔΙΩΝ
Μια απίθανη κωμωδία κινουμένων σχεδίων για όλη την οικογένεια!!!
Αίθουσα MAIK ARTISTIC TEAM 3 ώρες έναρξης // • 17:40

Το Πρόγραμμα

ΕΤ1

06.01 ΕΚΠΑΙΔΕΥΤΙΚΗ ΤΗΛΕΟΡΑΣΗ
09.00 ΑΡΧΟΝΤΑΡΙΚΙ (Ε)
10.00 ΜΕΝΟΥΜΕ ΕΛΛΑΔΑ - ΜΠΕΣΤ ΟΦ
12.00 ΓΑΙΑ ΕΛΛΗΝΙΚΗ
12.30 ΜΕ ΑΡΕΤΗ ΚΑΙ ΤΟΛΜΗ
13.00 ΚΟΙΝΟΒΟΥΛΙΟ ΑΙΧΜΗΣ
14.00 ΣΕ ΧΡΟΝΟ TV
16.00 Η ΚΕΡΚΙΔΑ ΤΟΥ ΣΑΒΒΑΤΟΥ
18.30 ΜΠΑΣΚΕΤ ΠΡΩΤΑΘΛΗΜΑ ΕΛΛΑΔΟΣ ΟΛΥΜΠΙΑΚΟΣ ΣΦΠ-ΑΕΚ
21.00 ΞΕΝΗ ΤΑΙΝΙΑ: «ΤΟ ΒΑΛΣ ΤΩΝ ΤΑΥΡΟΜΑΧΩΝ
23.00 **ΕΙΔΗΣΕΙΣ - ΑΘΛΗΤΙΚΑ - ΚΑΙΡΟΣ**
23.45 ΞΕΝΗ ΤΑΙΝΙΑ: «ΕΣΩΤΕΡΙΚΕΣ ΣΧΕΣΕΙΣ»

NET

07.00 ΠΑΙΔΙΚΟ ΠΡΟΓΡΑΜΜΑ ΣΑΝΤΟΚΑΝ
07.30 Η ΜΙΜΗ ΚΑΙ Ο ΚΥΡΙΟΣ ΜΠΟΜΠΟ
08.00 ΑΡΓΟΝΑΥΤΕΣ
08.30 ΤΟ ΚΑΠΛΑΝΙ ΤΗΣ ΒΙΤΡΙΝΑΣ
09.00 ΣΑΒΒΑΤΟ - ΚΥΡΙΑΚΗ LIVE
12.00 **ΕΙΔΗΣΕΙΣ**
12.30 ΦΥΛΑΚΕΣ ΤΟΥ ΔΑΣΟΥΣ
13.00 ΖΟΥΜ ΣΤΑ ΠΡΟΣΩΠΑ ΚΑΙ ΣΤΑ ΓΕΓΟΝΟΤΑ
14.00 ΣΠΟΡ ΙΣΤΟΡΙΕΣ
15.00 **ΕΙΔΗΣΕΙΣ**
16.00 ΥΓΕΙΑ ΓΙΑ ΟΛΟΥΣ
17.00 ΡΙΜΕΪΚ
18.00 **ΕΙΔΗΣΕΙΣ**
18.30 ΜΕΡΕΣ ΑΓΑΠΗΣ
20.00 ΣΤΗΝ ΕΝΤΑΤΙΚΗ (Ε)
21.00 **ΕΙΔΗΣΕΙΣ**
22.00 ΣΤΗΝ ΥΓΕΙΑ ΜΑΣ
00.00 **ΕΙΔΗΣΕΙΣ**
00.30 ΣΤΑ ΑΚΡΑ
02.00 ΞΕΝΗ ΤΑΙΝΙΑ: «Ο ΜΕΣΣΙΑΣ»

ΕΤ 3

07.30 ΝΤΟΚΙΜΑΝΤΕΡ
08.00 ΘΕΣΣΑΛΟΝΙΚΗΣ ΕΓΚΩΜΙΟΝ
08.30 ΞΑΝΘΗ: ΜΕΓΑ ΟΡΑΤΟΝ
09.00 ΜΑΘΗΜΑΤΙΚΑ ΑΣΤΕΡΙΑ
09.30 ΝΤΟΚΙΜΑΝΤΕΡ
10.00 ΝΤΟΚΙΜΑΝΤΕΡ
10.30 ΑΠΟ ΤΗΝ ΑΡΧΑΙΟΤΗΤΑ ΣΤΟ ΒΥΖΑΝΤΙΟ
11.00 ΕΝΕΡΓΕΙΑΚΟ ΠΕΔΙΟ
11.30 ΝΤΙΖΑΪΕΡ (Ε)
12.00 ΥΓΕΙΑ ΚΑΙ ΟΙΚΟΛΟΓΙΑ
13.00 **ΕΙΔΗΣΕΙΣ**
13.30 ΕΚΤΟΣ ΣΥΝΟΡΩΝ
14.00 ΣΙΝΕΜΑΝΙΑ (Ε)
15.00 E-LIFE
15.30 ΤΟ «ΑΞΙΟΝ ΕΣΤΙ» ΣΤΗ ΘΕΣΣΑΛΟΝΙΚΗ
16.30 ΔΙΑΣΠΟΡΑ
18.00 Η ΠΑΣΠΑΛΑ ΤΡΑΓΟΥΔΑ ΧΑΤΖΙΔΑΚΙ
19.00 **ΕΙΔΗΣΕΙΣ**
20.00 ΠΟΔΟΣΦΑΙΡΟ Β' ΕΘΝΙΚΗΣ (Ζ)
22.00 ΤΣΙΡΚΟ ΜΑΣΙΜΟ 2002
23.00 ΑΘΛΗΤΙΚΟ ΣΑΒΒΑΤΟΒΡΑΔΟ
00.00 **ΕΙΔΗΣΕΙΣ**
00.30 ΞΕΝΗ ΤΑΙΝΙΑ: «ΒΕΛΒΕΤ ΓΚΟΛΝΤΜΑΪΝ»

MEGA

06.00 ΣΑΒΑΝΑ (Ε)
07.00 MEGA ΣΑΒΒΑΤΟΚΥΡΙΑΚΟ
10.00 ΤΟ ΠΑΙΔΙ ΜΟΥ ΚΙ ΕΓΩ
10.15 ΚΑΠΟΥ ΣΕ ΞΕΡΩ (Ε)
11.00 ΕΠΤΑ ΘΑΝΑΣΙΜΕΣ ΠΕΘΕΡΕΣ (Ε)
13.00 ΜΕΓΚΑ STAR
14.00 **ΕΙΔΗΣΕΙΣ**
14.50 DEBATE
15.50 TRACTION
16.30 ΕΛΛΗΝΙΚΗ ΣΕΙΡΑ (Ε)
18.00 **ΕΙΔΗΣΕΙΣ**
18.00 ΕΛΛΗΝΙΚΗ ΤΑΙΝΙΑ
20.00 **ΕΙΔΗΣΕΙΣ**
21.00 ΖΩ ΕΝΑ ΔΡΑΜΑ
23.00 ΠΡΙΒΕ
00.15 **ΕΙΔΗΣΕΙΣ**
00.30 ΞΕΝΗ ΤΑΙΝΙΑ: «Η ΜΟΥΣΑ»
02.40 ΤΗΛΕΜΑΡΚΕΤΙΝΓΚ
03.00 ΞΕΝΗ ΤΑΙΝΙΑ: «ΝΟΡΙΕΓΚΑ: Ο ΕΚΛΕΚΤΟΣ ΤΟΥ ΘΕΟΥ»
05.00 ΜΟΝΟΙ ΣΤΟ ΣΠΙΤΙ (Ε)

ΑΝΤ 1

06.30 ΣΤΟΥΝΤΙΟ ΜΕ ΘΕΑ
10.30 ΚΩΣΤΑΝΤΙΝΟΥ ΚΑΙ ΕΛΕΝΗΣ (Ε)
11.30 ΤΑ ΦΙΛΑΡΑΚΙΑ (Ε)
12.25 SUPER GAME
12.30 ΣΟΥΠΕΡ ΣΑΒΒΑΤΟ
14.00 **ΕΙΔΗΣΕΙΣ**
14.40 ΕΛΛΗΝΙΚΗ ΤΑΙΝΙΑ
16.40 ΑΠΟΚΑΛΥΨΗ ΤΩΡΑ
17.30 **ΕΙΔΗΣΕΙΣ- ΕΙΔΗΣΕΙΣ ΣΤΗ ΝΟΗΜΑΤΙΚΗ**
18.10 ΕΛΛΗΝΙΚΗ ΤΑΙΝΙΑ
20.00 **ΕΙΔΗΣΕΙΣ**
21.00 ΕΛΛΗΝΙΚΗ ΤΑΙΝΙΑ
23.00 FAME STORY
00.00 **ΕΙΔΗΣΕΙΣ**
00.30 ΞΕΝΗ ΤΑΙΝΙΑ: «ΨΩΝΙΣΤΗΡΙ ΣΤΟ ΛΟΣ ΑΝΤΖΕΛΕΣ»
02.30 ΔΙΑΓΝΩΣΗ: ΦΟΝΟΣ
04.30 ΤΗΛΕΜΑΡΚΕΤΙΝΓΚ
04.45 ΦΛΙΝΤ Ο ΤΑΞΙΔΙΩΤΗΣ ΤΟΥ ΧΡΟΝΟΥ
05.10 ΟΙ ΠΕΡΙΠΕΤΕΙΕΣ ΤΟΥ ΟΛΙΒΕΡ ΤΟΥΙΣΤ
05.40 ΑΣΤΥΝΟΜΟΣ ΣΑΪΝΗΣ

ALPHA

06.30 ΠΡΩΙΝΕΣ ΣΕΛΙΔΕΣ
10.00 ΑΥΤΟ ΜΑΣ ΕΛΕΙΠΕ
13.00 ΠΕΡΑ ΑΠΟ ΤΟΝ ΟΡΙΖΟΝΤΑ
14.00 **ΕΙΔΗΣΕΙΣ**
14.30 ΠΑΡΑ-ΠΛΗΡΟΦΟΡΗΣΗ
15.30 ΦΟΡΜΟΥΛΑ 1 ΔΟΚΙΜΑΣΤΙΚΑ ΤΟΥ ΓΚΡΑΝ ΠΡΙ ΤΗΣ ΜΑΛΑΙΣΙΑΣ
17.00 ΔΥΟ ΚΑΙ ΚΑΤΙ... ΑΝΤΡΕΣ
17.30 **ΕΙΔΗΣΕΙΣ**
17.45 ΠΡΩΤΑΘΛΗΜΑ ΠΟΔΟΣΦΑΙΡΟΥ Α' ΕΘΝΙΚΗΣ ΚΑΤΗΓΟΡΙΑΣ
20.00 **ΕΙΔΗΣΕΙΣ**
21.00 ΕΙΚΟΝΕΣ
22.00 ΚΟΙΤΑ ΤΙ ΕΚΑΝΕΣ
01.00 **ΕΙΔΗΣΕΙΣ**
01.15 ΤΟ ΚΑΦΕΝΕΙΟ ΤΩΝ ΦΙΛΑΘΛΩΝ
03.15 ΤΗΛΕΑΓΟΡΕΣ
03.30 ΑΥΤΟ ΜΑΣ ΕΛΕΙΠΕ (Ε)

STAR

06.00 ΠΑΙΔΙΚΟ ΠΡΟΓΡΑΜΜΑ
12.00 ΓΙΟΥ ΓΚΙ Ο
12.30 ΤΑ ΣΤΡΟΥΜΦΑΚΙΑ
13.00 **ΕΙΔΗΣΕΙΣ**
13.30 ΣΤΟΝ ΕΒΔΟΜΟ ΟΥΡΑΝΟ
14.30 ΤΑ ΦΙΛΑΡΑΚΙΑ
15.30 ΣΟΥΠΕΡ ΠΡΑΚΤΟΡΑΣ 2.0
16.30 ΜΟΡΤΑΛ ΚΟΜΠΑΤ
17.30 ΞΕΝΗ ΤΑΙΝΙΑ: «Η ΜΕΓΑΛΗ ΤΩΝ ΛΟΧΑΓΩΝ ΣΧΟΛΗ»
19.30 **ΕΙΔΗΣΕΙΣ**
21.00 ΞΕΝΗ ΤΑΙΝΙΑ: «ΦΟΝΙΚΗ ΣΥΧΝΟΤΗΤΑ»
23.30 ΞΕΝΗ ΤΑΙΝΙΑ: «ΑΙΡ ΑΜΕΡΙΚΑ»
01.45 ΞΕΝΗ ΤΑΙΝΙΑ: «ΤΟ ΧΙΝΤΕΡ-ΜΠΟΥΡΓΚ ΦΛΕΓΕΤΑΙ»
04.30 ΑΣΤΕΡΙΑ ΣΤΟ ΠΕΝΤΑΓΡΑΜΜΟ

FILMNET

05.30 ΕΡΩΤΙΚΟ ΑΔΙΕΞΟΔΟ
07.00 ΦΟΝΟΣ ΣΤΙΣ ΚΑΝΝΕΣ
08.50 Ο ΓΙΑΤΡΟΣ ΤΡΕΛΑΘΗΚΕ
10.20 ΚΑΥΤΗ ΚΑΙ ΑΝΤΡΑΣ
12.10 ΔΕ ΜΠΑΝΓΚΕΡ ΣΙΣΤΕΡΣ
13.55 ΠΙΑΣΤΕ ΤΟΝ ΚΟΝΤΟ
15.45 Ο ΧΑΡΙ ΠΟΤΕΡ ΚΑΙ Η ΚΑΜΑΡΑ ΜΕ ΤΑ ΜΥΣΤΙΚΑ
18.25 ΠΡΟΣΕΧΩΣ ΣΤΟ ΣΙΝΕΜΑ
19.00 ΟΙ ΑΓΝΟΟΥΜΕΝΟΙ
20.05 Η ΑΜΥΝΑ ΤΟΥ ΒΑΣΙΛΙΑ
22.00 ΤΕΣΣΕΡΙΣ ΓΑΜΟΙ ΚΑΙ ΜΙΑ ΚΗΔΕΙΑ
00.05 25Η ΩΡΑ
02.20 Η ΒΙΛΑ ΤΟΥ ΤΡΟΜΟΥ ΚΑΙ ΤΗΣ ΗΔΟΝΗΣ
04.20 ΒΑΣΙΚΟΣ ΣΤΟΧΟΣ

ALTER

06.30 ΑΛΤΕΡ ΚΙΝΤΣ
12.00 ΧΗΡΕΣ ΚΛΑΜΠ (Ε)
13.00 ΕΛΙΕΣ ΘΡΟΥΜΠΕΣ (Ε)
14.00 TOP SECRET WEEKEND
16.15 ΠΑΡΑΤΡΑΓΟΥΔΑ ΜΕ ΤΗΝ ΑΝΝΙΤΑ ΠΑΝΙΑ
18.45 ΤΟ ΠΡΩΤΟ ΘΕΜΑ
19.00 **ΕΙΔΗΣΕΙΣ**
20.00 Η ΦΩΝΗ ΠΟΛΙΤΗ
21.00 ΧΗΡΕΣ ΚΛΑΜΠ
22.00 ΕΛΛΗΝΙΚΗ ΤΗΛΕΤΑΙΝΙΑ ΦΡΑΤΖΟΛΑ ΠΟΛΥΤΕΛΕΙΑΣ Ή ΧΩΡΙΑΤΙΚΗ; (Ε)
22.45 ΣΝΑΚ (Ε)
23.00 ΟΙ ΠΥΛΕΣ ΤΟΥ ΑΝΕΞΗΓΗΤΟΥ
01.30 ΞΕΝΗ ΤΑΙΝΙΑ: «ΟΙ ΜΑΓΙΣΣΕΣ»

ΔΗΜΟΣ ΡΟΔΟΥ
ΔΙΕΥΘΥΝΣΗ ΜΕΣΑΙΩΝΙΚΗΣ ΠΟΛΗΣ
ΤΑΧ. ΔΙΕΥΘΥΝΣΗ: ΙΠΠΟΤΩΝ 4
Τ.Κ. 85100
ΡΟΔΟΣ 31/3/2005
Αρ. Πρωτοκ.: 4314

ΠΕΡΙΛΗΨΗ ΔΙΑΚΗΡΥΞΗΣ ΔΗΜΟΠΡΑΣΙΑΣ

Δημόσιου ανοιχτού διαγωνισμού ανάδειξης ιδιωτικής εταιρείας προς παροχή υπηρεσιών φύλαξης στη Μεσαιωνική Πόλη της Ρόδου και στη Νέα Αγορά Ρόδου για το χρονικό διάστημα 1/5/2005 έως 15/11/2005 με κριτήριο κατακύρωσης την χαμηλότερη τιμή.

Ύψος προϋπολογισμού: 110.000 ευρώ (μη συμπεριλαμβανομένου του Φ.Π.Α.)

Ο διαγωνισμός θα γίνει στις 18 Απριλίου 2005 ημέρα Δευτέρα και ώρα 10.00 π.μ. στο Δημαρχιακό Μέγαρο του Δήμου Ροδίων (Πλατεία Ελευθερίας) ενώπιον της Δημαρχιακής επιτροπής σύμφωνα με το άρθρο 18 παρ. 1 του Π.Δ. 28/80.

Οι προσφορές υποβάλλονται αυτοπροσώπως από τον προσφέροντα εφόσον αφορούν φυσικά πρόσωπα και από νομικούς εκπροσώπους εάν αφορούν νομικά πρόσωπα.

Οι οικονομικές προσφορές θα αποσφραγιστούν στις 18/4/2005 ημέρα Δευτέρα και ώρα 11.00 π.μ. οπότε θα γίνει και η ανακοίνωση των τιμών.

Οι προσφορές ισχύουν και δεσμεύουν τον ανάδοχο για 60 ημέρες.

Ο διαγωνισμός θα διενεργηθεί σύμφωνα με τις εξής διατάξεις:

• Αρθρα 26β, 267 και 268 του Δημοτικού και Κοινοτικού κώδικα περί εκτέλεσης προμηθειών και εργασιών

• Το άρθρο 4 παρ. 1 του Ν. 2307/95 παρ. 1 και 3 Αρθρο 17 Ν. 2530/1997

Το ύψος της εγγυητικής επιστολής συμμετοχής ορίζεται σε 5.500 ευρώ ήτοι: σε ποσοστό 5% επί του προϋπολογισμού.

Τα έξοδα δημοσίευσης της διακήρυξης βαρύνουν τον ανάδοχο.

Πληροφορίες και διακηρύξεις του διαγωνισμού δίνονται από το αρμόδιο γραφείο του Δήμου Ροδίων: «Διεύθυνση Μεσαιωνικής Πόλης» Ιπποτών 4 μέχρι την προηγουμένη εργάσιμη μέρα της διενέργειας του διαγωνισμού δηλαδή μέχρι την 15/4/2005 ημέρα Παρασκευή. Αρμόδιος υπάλληλος Κος Τσακίρης Αντώνης. Τηλ. 2241036570.

Ο ΔΗΜΑΡΧΟΣ ΡΟΔΙΩΝ
ΓΙΩΡΓΟΣ ΓΙΑΝΝΟΠΟΥΛΟΣ

ΕΛΛΗΝΙΚΗ ΔΗΜΟΚΡΑΤΙΑ
ΠΕΡΙΦΕΡΕΙΑ ΝΟΤΙΟΥ ΑΙΓΑΙΟΥ
ΝΟΜΟΣ ΔΩΔΕΚΑΝΗΣΟΥ
ΝΟΜΑΡΧΙΑΚΗ ΑΥΤ/ΣΗ ΔΩΔ/ΣΟΥ
ΝΟΜΑΡΧΙΑΚΟ ΣΥΜΒΟΥΛΙΟ
Ρόδος 30-3-2005
Αριθμ. Πρωτ. Ν.Σ. 152
ΑΝΑΚΟΙΝΩΣΗ

Με την παρούσα ανακοινώνουμε ότι την 30-3-2005 μας κοινοποιήθηκε για δημοσιοποίηση η με αριθμό 183/23-3-05 θετική γνωμοδότηση της Περιφέρειας Νοτίου Αιγαίου -Γενική Διεύθυνση Περιφέρειας -Τμήμα ΠΕ.ΧΩ, Δωδ/σου, η οποία αφορά «Προκαταρκτική περιβαλλοντική εκτίμηση και αξιολόγηση του έργου: «μετεγκατάσταση, εκσυγχρονισμό και επέκταση μονάδας υδατοκαλλιέργειας υφιστάμενης δυναμικότητας 120 τον/ετησίως στην περιοχή «Ακρ. Κεφάλα» της Νήσου Καλύμνου Νομού Δωδεκανήσου.

Καλούμε κάθε ενδιαφερόμενο, προκειμένου να λάβει γνώση του περιεχομένου της ανωτέρω γνωμοδότησης και της συνοδευτικής αυτής σχετικής Μελέτης (Π.Π.Ε.), να αποταθεί στο Τοπικό Γραφείο Περιβάλλοντος του Τ.Π. και Π.Ε. της Ν. Α. Δωδ/σου (κ. Αρη Σκιαδόπουλο, τηλ. 22410-30413).

Η προαναφερόμενη γνωμοδότηση θα αναρτηθεί, για τις προσεχείς μέρες, στον πίνακα ανακοινώσεων της Νομαρχίας.

Ο Πρόεδρος του Ν.Σ. Δωδ/σου
Φώτης Χατζηδιάκος

ΕΛΛΗΝΙΚΗ ΔΗΜΟΚΡΑΤΙΑ
ΠΕΡΙΦΕΡΕΙΑ ΝΟΤΙΟΥ ΑΙΓΑΙΟΥ
ΝΟΜΟΣ ΔΩΔΕΚΑΝΗΣΟΥ
ΝΟΜΑΡΧΙΑΚΗ ΑΥΤ/ΣΗ ΔΩΔ/ΣΟΥ
ΝΟΜΑΡΧΙΑΚΟ ΣΥΜΒΟΥΛΙΟ
Ρόδος 30-3-2005
Αριθμ. Πρωτ. Ν.Σ. 150
ΑΝΑΚΟΙΝΩΣΗ

Με την παρούσα ανακοινώνουμε ότι στις 30-3-2005 παρελήφθη από το Γραφείο μας η με αριθμ. πρωτ. 1376/04/23-3-2005 Απόφαση της Περιφέρειας Νοτίου Αιγαίου -Γενική Διεύθυνση Περιφέρειας -Τμήμα ΠΕ.ΧΩ Δωδ/σου με θέμα: «Εγκριση περιβαλλοντικών όρων για τη λειτουργία της υφιστάμενης ξενοδοχειακής μονάδας με τον τίτλο «ΣΚΑΛΑ», 3 αστέρων ως προς την κατηγοριοποίηση, δυναμικότητας 150 κλινών στην Σκάλα Πάτμου, Δήμου Πάτμου Νομού Δωδεκανήσου, ιδιοκτησίας της «ΠΟΡΤΟ ΣΚΑΛΑ Α.Ε.».

Καλούμε κάθε ενδιαφερόμενο, προκειμένου να λάβει γνώση της ανωτέρω απόφασης, να αποταθεί στο Τοπικό Γραφείο Περιβάλλοντος του Τ.Π. και Π.Ε. της Ν. Α. Δωδ/σου (κ. Αρη Σκιαδόπουλο, τηλ. 22410-30413).

Η προαναφερόμενη απόφαση θα αναρτηθεί, για τις προσεχείς μέρες, στον πίνακα ανακοινώσεων της Νομαρχίας.

Ο Πρόεδρος του Ν.Σ. Δωδ/σου
Φώτης Χατζηδιάκος

ΕΛΛΗΝΙΚΗ ΔΗΜΟΚΡΑΤΙΑ
ΠΕΡΙΦΕΡΕΙΑ ΝΟΤΙΟΥ ΑΙΓΑΙΟΥ
ΝΟΜΟΣ ΔΩΔΕΚΑΝΗΣΟΥ
ΝΟΜΑΡΧΙΑΚΗ ΑΥΤ/ΣΗ ΔΩΔ/ΣΟΥ
ΝΟΜΑΡΧΙΑΚΟ ΣΥΜΒΟΥΛΙΟ
Ρόδος 30-3-2005
Αριθμ. Πρωτ. Ν.Σ. 148
ΑΝΑΚΟΙΝΩΣΗ

Με την παρούσα ανακοινώνουμε ότι στις 30-3-2005 παρελήφθη από το Γραφείο μας η με αριθμ. πρωτ. 1045/04/21-3-2005 Απόφαση της Περιφέρειας Νοτίου Αιγαίου -Γενική Διεύθυνση Περιφέρειας -Τμήμα ΠΕ.ΧΩ Δωδ/σου με θέμα: «Ανανέωση ισχύος και τροποποίηση της με αρ. Πρ. 33513/16-1-95 Κ.Υ.Α. έγκρισης περιβαλλοντικών όρων της εγκατάστασης επεξεργασίας, και καθαρισμού λυμάτων του Δήμου Λέρου που βρίσκεται στην περιοχή «Ασπρη Πούντα» Νήσου Λέρου Νομού Δωδεκανήσου.

Καλούμε κάθε ενδιαφερόμενο, προκειμένου να λάβει γνώση της ανωτέρω απόφασης, να αποταθεί στο Τοπικό Γραφείο Περιβάλλοντος του Τ.Π. και Π.Ε. της Ν. Α. Δωδ/σου (κ. Αρη Σκιαδόπουλο, τηλ. 22410-30413).

Η προαναφερόμενη απόφαση θα αναρτηθεί, για τις προσεχείς μέρες, στον πίνακα ανακοινώσεων της Νομαρχίας.

Ο Πρόεδρος του Ν.Σ. Δωδ/σου
Φώτης Χατζηδιάκος

ΕΛΛΗΝΙΚΗ ΔΗΜΟΚΡΑΤΙΑ
ΠΕΡΙΦΕΡΕΙΑ ΝΟΤΙΟΥ ΑΙΓΑΙΟΥ
ΝΟΜΟΣ ΔΩΔΕΚΑΝΗΣΟΥ
ΝΟΜΑΡΧΙΑΚΗ ΑΥΤ/ΣΗ ΔΩΔ/ΣΟΥ
ΝΟΜΑΡΧΙΑΚΟ ΣΥΜΒΟΥΛΙΟ
Ρόδος 30-3-2005
Αριθμ. Πρωτ. Ν.Σ. 146
ΑΝΑΚΟΙΝΩΣΗ

Με την παρούσα ανακοινώνουμε ότι στις 30-3-2005 παρελήφθη από το Γραφείο μας η με αριθμ. πρωτ. 1122/04/21-3-2005 Απόφαση της Περιφέρειας Νοτίου Αιγαίου -Γενική Διεύθυνση Περιφέρειας -Τμήμα ΠΕ.ΧΩ Δωδ/σου με θέμα: «Εγκριση περιβαλλοντικών όρων του έργου «Αποβάθρα φόρτωσης λατομικών προϊόντων και οδού προσπέλασης στη θέση «Βαθιά Λαγκάδα» Νήσου Λέρου Νομού Δωδεκανήσου»

Καλούμε κάθε ενδιαφερόμενο, προκειμένου να λάβει γνώση της ανωτέρω απόφασης, να αποταθεί στο Τοπικό Γραφείο Περιβάλλοντος του Τ.Π. και Π.Ε. της Ν. Α. Δωδ/σου (κ. Αρη Σκιαδόπουλο, τηλ. 22410-30413).

Η προαναφερόμενη απόφαση θα αναρτηθεί, για τις προσεχείς μέρες, στον πίνακα ανακοινώσεων της Νομαρχίας.

Ο Πρόεδρος του Ν.Σ. Δωδ/σου
Φώτης Χατζηδιάκος

ΕΛΛΗΝΙΚΗ ΔΗΜΟΚΡΑΤΙΑ
ΠΕΡΙΦΕΡΕΙΑ ΝΟΤΙΟΥ ΑΙΓΑΙΟΥ
ΝΟΜΟΣ ΔΩΔΕΚΑΝΗΣΟΥ
ΝΟΜΑΡΧΙΑΚΗ ΑΥΤ/ΣΗ ΔΩΔ/ΣΟΥ
ΝΟΜΑΡΧΙΑΚΟ ΣΥΜΒΟΥΛΙΟ
Ρόδος 30-3-2005
Αριθμ. Πρωτ. Ν.Σ. 158
ΑΝΑΚΟΙΝΩΣΗ

Με το υπ' αριθμ. Πρωτ. 381/28-3-2005 έγγραφο της Περιφέρειας Νοτίου Αιγαίου -Γενική Διεύθυνση Περιφέρειας -Τμήμα ΠΕ.ΧΩ Δωδ/σου, μας διαβιβάστηκε για γνωμοδότηση από Ιανουάριος του 2005 Μελέτη Περιβαλλοντικών Επιπτώσεων (Μ.Π.Ε.) υφιστάμενης Ξενοδοχειακής μονάδας με τον τίτλο «ΗΛΙΟΣ» τριών αστέρων ως προς την κατηγοριοποίηση δυναμικότητας 103 κλινών στην περιοχή ΑΜΟΟΠΗ Δήμου Καρπάθου, Νήσου Καρπάθου Νομού Δωδεκανήσου, ιδιοκτησίας της ΞΤΕΕ Γ.Ν. ΙΩΑΝΝΙΔΗΣ Α.Ε.

Καλούμε κάθε ενδιαφερόμενο να υποβάλλει τις έγγραφες παρατηρήσεις του ως προς το περιεχόμενο της παραπάνω Μελέτης, μέσα σε προθεσμία δεκαπέντε (15) ημερών από την ημερομηνία δημοσίευσης της παρούσας στον ημερήσιο τοπικό Τύπο.

Οι ενστάσεις θα υποβάλλονται:

1) Στη Γραμματεία της Νομαρχιακής Επιτροπής Δημόσιας Διοίκησης -Πολεοδομίας της Ν.Α. Δωδ/σου

2) Στην ανωτέρω αναφερόμενη Υπηρεσία.

και θα κοινοποιούνται στο Τοπικό Γραφείο Περιβάλλοντος του Τ.Π. και Π.Ε. της Ν. Α. Δωδ/σου (υπόψη κ. Αρη Σκιαδόπουλου τηλ. 22410-30413), όπου βρίσκεται η ανωτέρω Μελέτη και μπορεί κάθε ενδιαφερόμενος να λάβει γνώση αυτής.

Ο Πρόεδρος του Ν.Σ. Δωδ/σου
Φώτης Χατζηδιάκος

ΠΕΡΙΛΗΨΗ

Της υπ' αρ. 2310/2005 κατασχετήριας περίληψης ακινήτου του δικ. Επιμελητή του Πρωτοδικείου Ρόδου Μιχάλη Σ. Καρακόπουλου Αμερικής 40 τηλ. 32100

ΕΠΙΣΠΕΥΔΩΝ: Δημόσια Τράπεζα Κύπρου Λ.Τ.Δ.

ΟΦΕΙΛΕΤΗΣ: Παλλάρας Ιωάννης του Βασιλείου κατοίκου Ρόδου Δενδρινού 16Β.

ΥΠΑΛΛΗΛΟΣ ΠΛΕΙΣΤΗΡΙΑΣΜΟΥ: Γιώρτσος Δημήτρης Αμερικής 53 Ρόδος

ΠΟΣΟ ΟΦΕΙΛΗΣ: 53.055,47 ευρώ με την υπ' αρ. 83/2004 Δ.Π. Μονομελούς Πρωτοδικείου Ρόδου.

ΤΟΠΟΣ ΚΑΙ ΗΜΕΡΑ ΠΛΕΙΣΤΗΡΙΑΣΜΟΥ: Στις 20 Απριλίου 2005 ημέρα Τετάρτη και από ώρα 12μεσημβρινή έως 2 μ.μ. της ίδιας ημέρας στα γραφεία Δ.Ο.Ν.Α. του Δήμου Ρόδου Διαγοριδών αρ. 1 θα βγει στον πλειστηριασμό ένα διαμέρισμα 79,67 τ. μ. με στοιχείο πίνακος Β9 του 2ου ορόφου επί της οδού Αλ. Παπαδιαμάντη 29 αποτελείται από 3 κύρια δωμάτια κουζίνα και λουτρό με κτημ. στοιχεία τόμος 18 φύλλο 164 φάκελλος 2647 μερίδα 451ΒΙ γαιών Ρόδου. Θα βγει στον πλειστηριασμό με τιμή πρώτης προσφοράς 32.500 ευρώ. Συντάχθηκε η παρούσα περίληψη στο γραφείο μου Αμερικής αρ. 40 2ος όροφος.

Ο ΔΙΚΑΣΤΙΚΟΣ ΕΠΙΜΕΛΗΤΗΣ
ΜΙΧΑΛΗΣ Σ. ΚΑΡΑΚΟΠΟΥΛΟΣ

ΑΠΟΣΠΑΣΜΑ ΑΡΙΘΜΟΣ 2.354/2005

Επισπεύδων. «ΕΝΩΣΗ ΑΓΡΟΤΙΚΩΝ ΣΥΝΕΤΑΙΡΙΣΜΩΝ ΔΩΔΕΚΑΝΗΣΟΥ (Ε.Α.Σ.Δ.) που εδρεύει στην Ρόδο όπως εκπροσωπείται νόμιμα. Οφειλέτιδα: Αικατερίνη συζ. Μιχαήλ Γόμπου κάτοικος Δήμου Ρόδου. Οφειλή: 15.098,55 ευρώ πλέον τόκων και εξόδων. Χρόνος και τόπος Πλειστηριασμού: Η 20 Απριλίου 2005 ημέρα Τετάρτη και από ώρα 12 το μεσημέρι μέχρι ώρα 2 μετά το μεσημέρι της ίδιας ημέρας στο Δημοτικό Κατάστημα του Δήμου Ρόδου, στην αίθουσα του Δ.Ο.Ν.Α. Ρόδου στην οδό Διαγορίδων αρ. 1 Υπάλληλος επί του πλειστηριασμού: Η Συμβολαιογράφος Ρόδου κ. Μαρία Παπαδάκη-Γιαννοπούλου, κάτοικος δήμου Ρόδου οδός Εθ. Δωδεκανησίων αρ. 29, 3ος όροφος τηλ. 2241023162. Περιγραφή: Α) Τα 3/20 εξ' αδιαιρέτου αγρού εκτάσεως 27480 τ.μ. στην τοποθεσία Κουρου Ντουρου της Κτηματικής περιφέρειας Ρόδου με Κτηματολογικά στοιχεία. Τόμος 5 Γαιών Ρόδου, φύλλο 110, μερίδα 105 Γαιών, φάκελος 1175 νομικής φύσεως Μουλκ. Εκτιμήθηκαν τα κατασχεθέντα 3/20 εξ' αδιαιρέτου του ως άνω ακινήτου 26.412,32 ευρώ και τιμή πρώτης προσφοράς ορίσθηκε το 1/2 της εκτιμήσεως δηλαδή 13.206,16 ευρώ. Έχει 8 βάρη. Β) Τα 3/20 εξ' αδιαιρέτου αγρού εκτάσεως 8.000τ.μ. στην τοποθεσία Κουρου Ντουρου της Κτηματικής περιφέρειας Ρόδου με Κτηματολογικά στοιχεία. Τόμος 4 Γαιών Ρόδου φύλλο 122, μερίδα 104, φάκελος 844 νομικής φύσεως Μουλκ. Εκτιμήθηκαν τα κατασχεθέντα 3/20 εξ' αδιαιρέτου του ως άνω ακινήτου 7.336,37 ευρώ και τιμή πρώτης προσφοράς ορίσθηκε το 1/2 της εκτιμήσεως δηλαδή 3.668,37 ευρώ. Έχει 8 βάρη.. Έγραψα το παρόν στις 01-04-2005.

Ο ΔΙΚΑΣΤΙΚΟΣ ΕΠΙΜΕΛΗΤΗΣ
ΧΡΥΣΟΣΤΟΜΟΣ ΣΤ. ΚΟΚΚΑΛΗΣ

ΑΠΟΣΠΑΣΜΑ ΑΡΙΘΜΟΣ 2.338/2005

Επισπεύδουσα. Η Ανώνυμη Εταιρεία με την επωνυμία «ΚΑΣ Α.Ε.Β.Ε. που εδρεύει στο Περιστέρι Αττικής (25ης Μαρτίου 77) νόμιμα εκπροσωπούμενης. Οφειλέτιδα. Η Ομόρρυθμη Εταιρεία με την επωνυμία «ΥΙΟΙ ΜΙΧΑΗΛ ΚΕΝΤΡΟΥ Ο.Β.Ε.» που εδρεύει στον Δήμο Ρόδου Σκεύου Ζερβού 16 νόμιμα εκπροσωπούμενη Οφειλή. 33.291.80 ευρώ μείον τις καταβολές. Χρόνος και τόπος Πλειστηριασμού: Η 13 Απριλίου 2005 ημέρα Τετάρτη και από ώρα 12 μ. έως ώρα 2 μ.μ. στο Δημοτικό Κατάστημα του Δήμου Ρόδου, στην αίθουσα του Δ.Ο.Ν.Α. Ρόδου στην οδό Διαγοριδών αρ. 1. Υπάλληλος πλειστηριασμού: Η συμβολαιογράφος Ρόδου κ. Μαρία Καρποδίνη-Καντιδενού, κάτοικος Δήμου Ρόδου οδός Εθν. Μακαρίου αρ. 26, 2ος όροφος τηλ. 2241078309. Περιγραφή: 1) Ένα πολυκοπτικό ψαλίδι μετάλλων, μάρκας omes κατασκευής CESOIA UNIVERSALE, τύπου CEU-8, ιταλικής κατασκευής. Εκτιμήθηκε 8.000 ευρώ. 2) Μια πρέσσα διαμορφωτική, μάρκας Ατλας, τύπου HTN 5, με αριθμό σειράς 3058 μεγίστης πιέσεως 35 τόνων, ελληνικής κατασκευής. Εκτιμήθηκε 9.000 ευρώ. 3) Ένα δισκοπρίονο αλουμινίου, μάρκας MACC, ιταλικής κατασκευής, με ψηφιακή ραουλιέρα κοπής, ηλεκτρικό. Εκτιμήθηκε 5.000 ευρώ. 4) Μια φρέζα αλουμινίου κατασκευής TECHNIKI - CHANDRIS, μοντέλο F-16, με αριθμό σειράς 053, με ηλεκτρικό μοτέρ μάρκας CEO. Εκτιμήθηκε 3.000 ευρώ. 5) Ένα μηχάνημα (ξελουριστικό) αλουμινίου κατασκευής TECHNIKI-CHANDRIS. Εκτιμήθηκε 3.000 ευρώ. Όλα τα ως άνω κινητά είναι μεταχειρισμένα. Τιμή πρώτης προσφοράς είναι το 1/2 της εκτιμήσεως για το κάθε ένα. Έγραψα το παρόν στις 01-04-2005.

Ο ΔΙΚΑΣΤΙΚΟΣ ΕΠΙΜΕΛΗΤΗΣ
ΧΡΥΣΟΣΤΟΜΟΣ ΣΤ. ΚΟΚΚΑΛΗΣ

ΠΕΡΙΛΗΨΗ

Με την έκθεση επιδόσεως με αριθμό 1958Β/13/01-2005 της δικαστικής επιμελητρίας του Πρωτοδικείου Ρόδου Μαρίας Μανωλά - Τσιγαρίδα, επιδόθηκε στον κ. Εισαγγελέα Πρωτοδικών Ρόδου και για λογαριασμό του: Βλαστού Βλαστού του Αποστόλου, κατοίκου Αμερικής και ήδη αγνώστου διαμονής, η από 0 5-04-2004 και με αριθμό καταθέσεως 992/17/12/2004 αγωγή της: Χαρίκλειας συζ. Ιωάννη Γρηγορά, το γένος Εμμανουήλ Παπαγιώργη, κατοίκου Δημοτικού Διαμερίσματος Μαριτσών του Δήμου Πεταλούδων, που απευθύνεται στο Ειρηνοδικείο Ρόδου και της οποίας ορίστηκε δικάσιμος προς συζήτηση η 29-11-2005, ημέρα Τρίτη και ώρα 9 π.μ.

Ρόδος 30-03-2005
Ο Πληρεξούσιος Δικηγόρος
ΣΤΑΥΡΟΣ ΕΜΜ. ΣΤΑΥΡΗΣ

SHIPPING COMPANY OF SYMI
A.N.E.S.
ΑΝΩΝΥΜΗ ΝΑΥΤΙΛΙΑΚΗ ΕΤΑΙΡΕΙΑ ΣΥΜΗΣ

ΔΡΟΜΟΛΟΓΙΑ Ε/Γ - Ο/Γ ΣΥΜΗ
ΑΠΡΙΛΙΟΥ 2005

ΗΜΕΡΟΜΗΝΙΑ	Ε/Γ -Ο/Γ ΣΥΜΗ ΩΡΑ	ΔΙΑΔΡΟΜΗ	Υ/Γ ΑΙΓΛΗ ΩΡΑ	ΔΙΑΔΡΟΜΗ
02-Απρ Σάββατο	06.30	ΣΥΜΗ-ΡΟΔΟ	09.00	ΡΟΔΟ-ΣΥΜΗ
	18.30	ΡΟΔΟ-ΣΥΜΗ	16.00	ΣΥΜΗ-ΡΟΔΟ
03-Απρ Κυριακή			09.00	ΡΟΔΟ-ΣΥΜΗ
			16.00	ΣΥΜΗ-ΡΟΔΟ
04-Απρ Δευτέρα	06.30	ΣΥΜΗ-ΡΟΔΟ	09.00	ΡΟΔΟ-ΣΥΜΗ
	18.30	ΡΟΔΟ-ΣΥΜΗ	16.00	ΣΥΜΗ-ΡΟΔΟ
05-Απρ Τρίτη	06.30	ΣΥΜΗ-ΡΟΔΟ	09.00	ΡΟΔΟ-ΜΑΡΜΑΡΙΣ
	09.00	ΡΟΔΟ-ΠΑΝΟΡΜΙΤΗ-ΣΥΜΗ	16.00	ΜΑΡΜΑΡΙΣ-ΡΟΔΟΣ
	15.45	ΣΥΜΗ-ΡΟΔΟ		
	18.30	ΡΟΔΟ-ΣΥΜΗ		
06-Απρ Τετάρτη	06.30	ΣΥΜΗ-ΡΟΔΟ	09.00	ΡΟΔΟ-ΣΥΜΗ
	18.30	ΡΟΔΟ-ΣΥΜΗ	16.00	ΣΥΜΗ-ΡΟΔΟ
07-Απρ Πέμπτη	06.30	ΣΥΜΗ-ΡΟΔΟ	09.00	ΡΟΔΟ-ΜΑΡΜΑΡΙΣ
	09.00	ΡΟΔΟ-ΠΑΝΟΡΜΙΤΗ-ΣΥΜΗ	16.00	ΜΑΡΜΑΡΙΣ-ΡΟΔΟΣ
	15.45	ΣΥΜΗ-ΡΟΔΟ	18.30	ΡΟΔΟ-ΣΥΜΗ
08-Απρ Παρασκευή	09.00	ΡΟΔΟ-ΠΑΝΟΡΜΙΤΗ-ΣΥΜΗ	07.30	ΣΥΜΗ-ΡΟΔΟ
	15.45	ΣΥΜΗ-ΡΟΔΟ	09.00	ΡΟΔΟ-ΜΑΡΜΑΡΙΣ
			16.00	ΜΑΡΜΑΡΙΣ-ΡΟΔΟΣ
			18.30	ΡΟΔΟ-ΣΥΜΗ
09-Απρ Σάββατο	09.00	ΡΟΔΟ-ΠΑΝΟΡΜΙΤΗ-ΣΥΜΗ	07.30	ΣΥΜΗ-ΡΟΔΟ
	15.45	ΣΥΜΗ-ΡΟΔΟ	09.00	ΡΟΔΟ-ΣΥΜΗ
			10.15	ΣΥΜΗ-ΝΤΑΤΣΑ
			15.30	ΝΤΑΤΣΑ-ΣΥΜΗ
			17.00	ΣΥΜΗ-ΡΟΔΟ
			18.30	ΡΟΔΟ-ΣΥΜΗ
10-Απρ Κυριακή	09.00	ΡΟΔΟ-ΠΑΝΟΡΜΙΤΗ-ΣΥΜΗ	07.30	ΣΥΜΗ-ΡΟΔΟ
	15.45	ΣΥΜΗ-ΡΟΔΟ	09.00	ΡΟΔΟ-ΣΥΜΗ
	18.30	ΡΟΔΟ-ΣΥΜΗ	17.00	ΣΥΜΗ-ΡΟΔΟ

Τα δρομολόγια μπορούν να τροποποιηθούν λόγω εκτάκτων συγκοινωνιακών αναγκών ή καιρικών συνθηκών.
Παρακαλούμε πριν ταξιδέψετε επικοινωνήστε με την Εταιρεία:

www.anes.gr

Γραφείο Σύμης: Τηλ. 2246071444 Φαξ: 2246071373
Γραφείο Ρόδου: Τηλ. 2241037769 Φαξ: 2241034493

ΕΠΙΒΕΒΑΙΩΝΟΝΤΑΙ ΟΙ ΠΡΟΒΛΕΨΕΙΣ ΤΗΣ «δ»

«ΦΩΤΟΓΡΑΦΙΚΗ» ΤΡΟΠΟΛΟΓΙΑ *για τα ξενοδοχεία «Ατλάντικα»*

Καθίσταται εφικτή η λειτουργία τους με την χορήγηση του ειδικού σήματος



Με τροπολογία στο σχέδιο νόμου «έλεγχος της διακίνησης και αποθήκευσης πετρελαιοειδών προϊόντων – Ρύθμιση θεμάτων του υπουργείου Ανάπτυξης», επιχειρείται η «άφεση αμαρτιών» σ' εκείνους τους ξενοδοχειακούς επιχειρηματίες, που για διάφορους λόγους δεν πήραν το ειδικό σήμα λειτουργίας του ΕΟΤ.

Στην ουσία πρόκειται για «φωτογραφική διάταξη» προκειμένου να καταστεί δυνατή η λειτουργία των ξενοδοχείων «Ατλάντικα» του Κύπριου επιχειρηματία κ. Νικολή Νικολαΐδη, εξέλιξη την οποία είχε προβλέψει η «δ» και μάλιστα από τις πρώτες ημέρες που είχε σχηματισθεί η νέα κυβέρνηση.

Ως προϋπόθεση χορηγήσεως του ειδικού σήματος τίθεται, με την τροπολογία, η ύπαρξη σε ισχύ πιστοποιητικού πυρασφάλειας, η διαπίστωση μη ύπαρξης προβλήματος δομικής, σεισμικής ή στατικής επάρκειας των κτιρίων και η επάρκεια των υφισταμένων εγκαταστάσεων διάθεσης υγρών αποβλήτων, προϋποθέσεις που εκπληρώνουν πλέον σήμερα τα ξενοδοχεία «Ατλάντικα».

Αναλυτικά η τροπολογία έχει ως εξής:

Με την προτεινόμενη μεταβατική διάταξη επιδιώκεται η επείγουσα αντιμετώπιση του προβλήματος λειτουργίας εκείνων των τουριστικών επιχειρήσεων, που λειτουργούν σήμερα, χωρίς το ειδικό σήμα λειτουργίας, για διαφόρους λόγους.

Η χορήγηση σήματος λειτουργίας Τουριστικών Επιχειρήσεων Κυρίων και Βοηθητικών, θα έπρεπε να είχε ολοκληρωθεί μέχρι την 29/02/2004, σύμφωνα με το άρθρο 7 του Π.Δ. 43/2002.

Επειδή η σχετική διαδικασία δεν ολοκληρώθηκε, υπάρχει σημαντικό πρόβλημα νόμιμης λειτουργίας για μεγάλο αριθμό επιχειρήσεων και κίνδυνος αρνητικών εξελίξεων κατά την προσεχή τουριστική περίοδο.

Προκειμένου να αποφευχθεί σειρά προβλημάτων σε μια περίοδο που καταβάλλεται μεγάλη

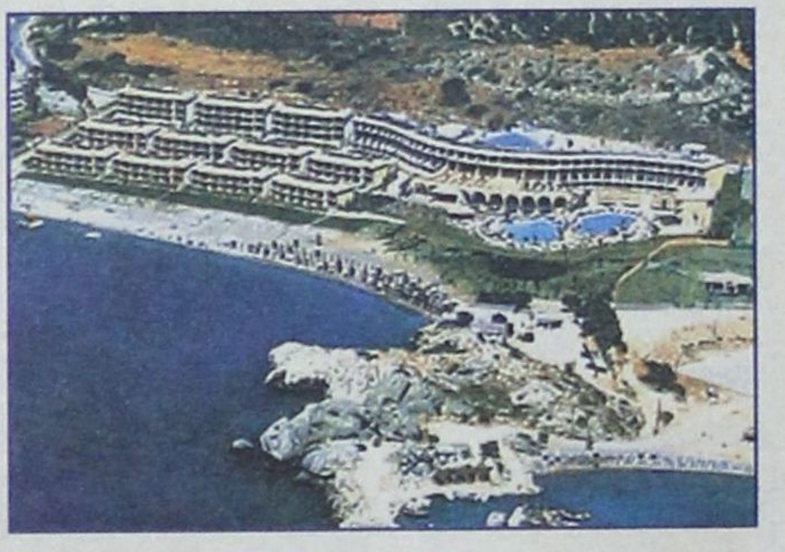

προσπάθεια για την ανάκαμψη της τουριστικής κίνησης της χώρας μετά τη συνεχή μείωση των προηγούμενων ετών και προκειμένου να καταστεί δυνατή η αδειοδότηση των ξενοδοχειακών επιχειρήσεων με το ενιαίο σύστημα που προβλέπεται στο Π.Δ. 43/2002, είναι απαραίτητη η εξασφάλιση της λειτουργίας των Τουριστικών Επιχειρήσεων και παροχή του αναγκαίου χρόνου για την υποβολή και έλεγχο των δικαιολογητικών, που απαιτούνται για τη χορήγηση των νέων σημάτων λειτουργίας.

Προς αποφυγή περαιτέρω γραφειοκρατικών εμπλοκών και περαιτέρω σύγχυσης στο θεσμικό πλαίσιο, που ίσχυσε μέχρι σήμερα, η ρύθμιση είναι γενική και θα εφαρμοσθεί αποκλειστικά για κάθε περίπτωση, μόνη δε προϋπόθεση τίθεται η ύπαρξη σε ισχύ πιστοποιητικού πυρασφάλειας, η διαπίστωση μη ύπαρξης προβλήματος δομικής, σεισμικής ή στατικής επάρκειας των κτιρίων και η επάρκεια των υφισταμένων εγκαταστάσεων διάθεσης υγρών αποβλήτων.

Η ΠΡΟΤΕΙΝΟΜΕΝΗ ΜΕΤΑΒΑΤΙΚΗ ΔΙΑΤΑΞΗ ΕΧΕΙ ΩΣ ΕΞΗΣ:

1. Στις τουριστικές επιχειρήσεις του άρθρου 2 παρ. 1 εδ. Α του Ν. 2160/93, οι οποίες λειτουργούν, κατά τη δημοσίευση του παρόντος, χωρίς το προβλεπόμενο ειδικό σήμα λειτουργίας, λόγω μη χορηγήσεως, λήξης της ισχύος, ανάκλησης ή αφαίρεσης αυτού, δεν επιβάλλονται οι προβλεπόμενες από τις ισχύουσες διατάξεις, διοικητικής φύσεως κυρώσεις, αρμοδιότητας Υπουργείου Τουριστικής Ανάπτυξης και Ε.Ο.Τ. μέχρι της υπαγωγής των ως άνω επιχειρήσεων στις διατάξεις του Π.Δ. 43/2002 (ΦΕΚ Α' 43) και σε κάθε περίπτωση το αργότερο μέχρι την 31/01/2006, υπό την προϋπόθεση, ότι οι κατά νόμο υπόχρεοι, έχουν υποβάλλει ή θα υποβάλλουν εντός 30 ημερών από τη δημοσίευση του παρόντος, αίτηση χορήγησης του ειδικού σήματος λειτουργίας, πιστοποιητικό πυρασφάλειας του άρθρου 18 παρ. 1 περ. Α του Ν. 2919/2001 (ΦΕΚ Α' 128) ως και υπεύθυνη δήλωση για τη συνδρομή των προϋποθέσεων των περ. Β και γ της παρ. 1 του ως άνω άρθρου.

2. Με απόφαση του Υπουργού Τουριστικής Ανάπτυξης, η προθεσμία της προηγούμενης παραγράφου, δύναται να παραταθεί εφάπαξ μέχρι 31/12/2006».

Αθήνα, 22 Μαρτίου 2005

Ο Υπουργός Τουριστικής Ανάπτυξης

Δημήτρης Α. Αβραμόπουλος

Ο Υπουργός Οικονομίας και Οικονομικών

Γ. Αλογοσκούφης

Ο Υπουργός Ανάπτυξης

Δ. Στούφας

ΕΚΘΕΣΗ

Γενικού Λογιστηρίου του Κράτους

(άρθρο 75 παρ. 2 του Συντάγματος)

Επί τροπολογίας στο σχέδιο νόμου του Υπουργείου Ανάπτυξης «Ελεγχος της διακίνησης και αποθήκευσης πετρελαιοειδών προϊόντων – Ρύθμιση θεμάτων του Υπουργείου Ανάπτυξης».

Με τις διατάξεις της υπόψη τροπολογίας παρατείνεται μέχρι 31-1-2006 (έληξε 29-2-2004) η προθεσμία υποβολής αίτησης ανακατάταξης σε κατηγορίες αστέρων από τα κύρια ξενοδοχειακά καταλύματα, που λειτουργούν για διάφορους λόγους χωρίς το προβλεπόμενο ειδικό σήμα Ε.Ο.Τ., προκειμένου να λάβουν το νέο ειδικό σήμα που προβλέπεται από τις διατάξεις του Π.Δ/τος 43/2002. Στην περίπτωση αυτή δεν επιβάλλονται οι οριζόμενες από τις ισχύουσες διατάξεις διοικητικές κυρώσεις (ανάκληση ή μη χορήγηση του ειδικού σήματος Ε.Ο.Τ.).

Η παραπάνω προθεσμία δύναται, με απόφαση του Υπουργού Τουριστικής Ανάπτυξης, να παραταθεί εφάπαξ μέχρι 31-12-2006.

Από τις προτεινόμενες διατάξεις δεν προκαλείται δαπάνη σε βάρος του Κρατικού Προϋπολογισμού.

Αθήνα 22 Μαρτίου 2005

Ο Γενικός Διευθυντής α.α.

Βασίλειος Λέτσιος

Πολίτες Α! τάξεως στην Ελλάδα όσοι παρανομούν Ολοι οι υπόλοιποι είνα «κορόιδα»!

ΤΟ ΑΡΘΡΟ 18

Με την ευκαιρία υπενθυμίζεται ότι το άρθρο 18 του Ν. 2919/2001 προέβλεπε τα ακόλουθα:

Άρθρο 18

Ρυθμίσεις θεμάτων τουριστικών εγκαταστάσεων

1. Οι ιδιοκτήτες ή οι εκμεταλλευόμενοι τουριστικά καταλύματα των παραγράφων 1 (Α και Β) και 2 του άρθρου 2 του ν. 2160/1993 (ΦΕΚ 118 Α') που έχουν λάβει το ειδικό σήμα Ε.Ο.Τ. βάσει του άρθρου 3 του ίδιου νόμου και των αποφάσεων που έχουν εκδοθεί σε εκτέλεση αυτού: α) 547/1.4.94 (ΦΕΚ 268 Β') του Υπουργού Τουρισμού και β) 530268/5.4.94 (ΦΕΚ 268 Β') του Γενικού Γραμματέα Ε.Ο.Τ., οφείλουν, κατά την επανυποβολή των δικαιολογητικών για τη διατήρηση του ειδικού σήματος Ε.Ο.Τ. να υποβάλλουν στον Ε.Ο.Τ.:

α) Πιστοποιητικό Πυρασφάλειας που να καλύπτει το σύνολο της υφισταμένης κτιριακής εγκατάστασης. Για τη χορήγηση του πιστοποιητικού υποβάλλεται στην οικεία πυροσβεστική υπηρεσία μελέτη πυροπροστασίας σύμφωνα με το κεφάλαιο Β' του π.δ. 71/1988 (ΦΕΚ 82 Α'). Εφόσον ληφθούν όλα τα μέτρα και μέσα πυροπροστασίας, που ορίζονται στη μελέτη χορηγείται από την οικεία πυροσβεστική υπηρεσία πιστοποιητικό πυροπροστασίας διάρκειας πέντε (5) ετών.

β) Βεβαίωση και τεκμηρίωση με τεχνικά στοιχεία της επάρκειας του κτιρίου από πλευράς στατικής αντισεισμικής και δομικής, από δύο διπλωματούχους μηχανικούς του Πολυτεχνείου και

γ) Βεβαίωση και τεκμηρίωση με τεχνικά στοιχεία της επάρκειας των υφιστάμενων εγκαταστάσεων διάθεσης υγρών αποβλήτων, σε εφαρμογή του προεδρικού διατάγματος της 20.1.1988 (ΦΕΚ 61 Δ').

2. Οι διατάξεις της προηγούμενης παραγράφου εφαρμόζονται και για τη χορήγηση ειδικού σήματος Ε.Ο.Τ. στα τουριστικά καταλύματα του άρθρου 21 παράγραφοι 5 και 6 του ν. 2741/1999 (ΦΕΚ 199 Α').

ΠΩΛΟΥΝΤΑΙ ΜΟΝΟΚΑΤΟΙΚΙΕΣ

λουξ κατασκευής

έναντι Μίρα Μάρε (Ιξιά),

των 140 τ.μ., 160 τ.μ., 180 τ.μ., 200 τ.μ.

και με υπόγειο για γκαράζ.

Πληροφ. Γεώργιο Ιωαννίδη

Τηλ. 22410 23271/22307

Κιν. 6932 296983