η δημοκρατική της Ρόδου

στην υπηρεσία του δωδεκανησιακού λαού

Κωδικός 1876 Αρ. φύλλου 6834 ΤΕΤΑΡΤΗ 6 ΑΠΡΙΛΙΟΥ 2005 - Τιμή 0,70 ΕΥΡΩ - www.dimokratiki.gr - e-mail: info@dimokratiki.gr

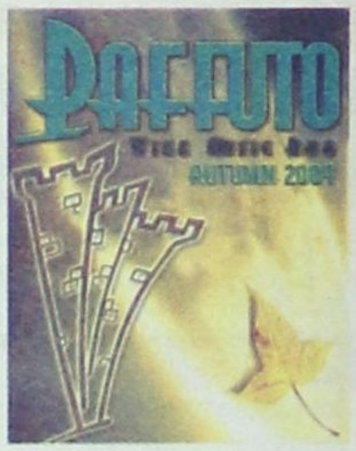



ΚΤΥΠΑΜΕ ΤΟ ΚΑΜΠΑΝΑΚΙ ΟΣΟ ΕΙΝΑΙ ΑΚΟΜΑ ΝΩΡΙΣ

ΟΤΑΝ Η ΝΟΔΕ ΠΡΟΣΓΕΙΩΘΕΙ ΣΤΗΝ ΟΔΥΝΗΡΗ

πραγματικότητα η ΝΔ θα έχει πληγεί θανάσιμα

Δεν μπορούν κάποιοι να χρησιμοποιούν το κόμμα για να προωθήσουν ιδιωτικά συμφέροντα και να εκθέτουν τον Καραμανλή

• «Ου δύναταί τις δυσίν κυρίοις δουλεύειν»

• ΣΕΛ. 32

ΑΛΛΑΓΕΣ ΣΤΟ ΣΥΣΤΗΜΑ

Εκτός ΑΕΙ και ΤΕΙ οι υποψήφιοι με βαθμολογία κάτω από τη βάση



• ΣΕΛ. 6

ΣΥΖΗΤΕΙΤΑΙ ΑΥΡΙΟ ΣΧΕΤΙΚΗ ΑΙΤΗΣΗ

Η ΔΑΝΕ κινδυνεύει να κηρυχθεί σε πτώχευση

• ΣΕΛ. 3



ΔΙΕΚΟΠΗ ΚΑΙ ΧΘΕΣ Η ΔΙΚΗ

Βαρύ και πάλι το κλίμα στη δίκη του νεαρού Σουηδού

Απίθανοι ισχυρισμοί

• ΣΕΛ. 5

ΘΑ ΑΡΧΙΣΕΙ ΝΑ ΕΚΠΕΜΠΕΙ 15-20 ΑΠΡΙΛΙΟΥ

«ΔΟΡΥΦΟΡΙΚΟ» για κρατήσεις ξενοδοχείων με επίκεντρο την Ρόδο!

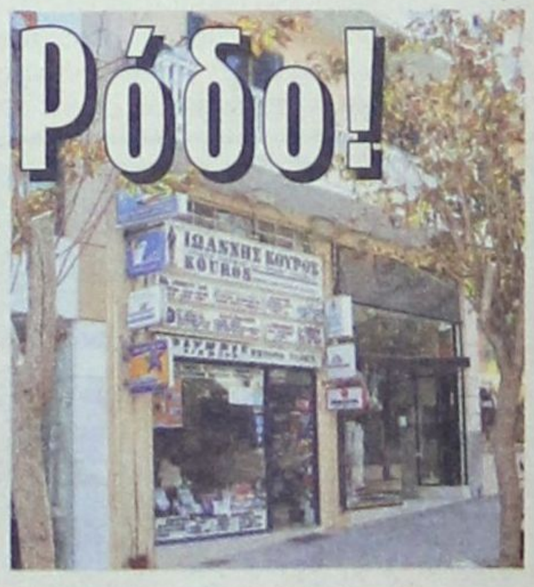

Στην εταιρεία που δημιουργήθηκε μετέχουν ένας Ρόδιος τουριστικός επιχειρηματίας (60%) και ένας πολύ γνωστός Τούρκος (40%) • Θα κάνει κρατήσεις επί 24ώρου βάσεως και θα εκπέμπει σε 32 χώρες • Αγοράσθηκε το πρακτορείο «KOYROS TRAVEL» το οποίο θα αποτελέσει σε τοπικό επίπεδο την «αιχμή του δόρατος»

• ΣΕΛ. 3

Αρχίζει μια νέα εποχή για το ροδιακό τουρισμό

ΜΑΚΕΔΟΝΙΚΕΣ ΓΡΑΜΜΕΣ ΤΣΙΜΕΝΙΔΗΣ Α.Ε.

Η πιο σύγχρονη μεταφορική εταιρία σας παρέχει στην **ΕΛΛΑΔΑ** και σε όλο τον **ΚΟΣΜΟ**

1. Παραλαβή - παράδοση από πόρτα σε πόρτα
2. Αυτόματη ασφάλιση εμπορευμάτων
3. Χαμηλό κόστος
4. Ψυγείο - μεταφορές - αποθήκευση
5. Ειδική υπηρεσία μετακομίσεων
6. Ειδικές μεταφορές
7. Αεροπορικές μεταφορές
8. Μεταφορές - transit
9. Εκτελωνισμοί
10. Αποθηκεύσεις

Ρόδος 22410 60345 | Αθήνα 210 5582240 | Θεσ/νίκη 2310 753267

ΤΩΡΑ Β' ΥΠΟΚ/ΜΑ ΣΤΟ ΚΕΝΤΡΟ ΑΘΗΝΩΝ
Αγ. Πολυκάρπου 95, τηλ. 210 3478858
The art of transporting

ΚΑΤΕΘΕΣΕ ΣΧΕΤΙΚΗ ΑΙΤΗΣΗ

Ζητεί να αποφυλακισθεί ο αρχιμανδρίτης Αθανάσιος

• ΣΕΛ. 4



ΑΝΑΚΑΜΨΗ ΤΗΣ ΖΗΤΗΣΗΣ

Δίνονται σκληρές μάχες για την τουριστική πίτα

• ΣΕΛ. 13



ΣΥΝΕΝΤΕΥΞΗ ΤΟΥ ΠΡΟΕΔΡΟΥ ΤΟΥ ΞΕΕ ΓΕΡ. ΦΩΚΑ

Η ΑΚΡΙΒΕΙΑ «ΣΚΟΤΩΝΕΙ» ΤΟΝ ΤΟΥΡΙΣΜΟ

Ο πρόεδρος του Ξενοδοχειακού Επιμελητηρίου φοβάται ότι η Ελλάδα κινδυνεύει να μείνει εκτός του τουριστικού χάρτη

• ΣΕΛ. 20-21

ΝΟΣΗΛΕΥΕΤΑΙ ΣΤΟ ΝΟΣΟΚΟΜΕΙΟ

Σε κωματώδη κατάσταση από χρήση ναρκωτικών;

• ΣΕΛ. 4



ΣΤΗ ΣΥΝΕΔΡΙΑΣΗ ΤΗΣ ΤΕΔΚ

Διεξοδική συζήτηση για θέματα των ΟΤΑ

• ΣΕΛ. 7

η άποψη της ημέρας

Γιαούρτι με μέλι

ΝΟΜΟΤΕΛΕΙΑ διέπει και τα σκάνδαλα. Από τα προσφιλέστερα επιδόρπια το γιαούρτι με το μέλι προσφέρεται πάντα στις παραδοσιακές ταβέρνες, αυτές που πασχίζουν να διατηρήσουν κάποιο χρώμα, κάποια παράδοση τερψιλαρυγγίων· Πάει, το χάσαμε κι αυτό, μαζί με τα υπόλοιπα αυγά και πασχάλια. Κι ας πλησιάζει η Πασχαλιά. Εναντίον των μεταλλαγμένων ξιφουλκούσαμε. Από τα γνήσια το βρήκαμε. Αντί να τα χάνουμε, δεν θα' ταν προτιμότερο να απαιτήσουμε μεγαλύτερη πληροφόρηση και για το γιαούρτι και για το μέλι;

ΣΑΝ ποιές; Να αναζητήσουμε το γενεαλογικό τους δέντρο. Κι αφού το μουχλασμένο γιαούρτι προηγήθηκε του δηλητηριασμένου μελιού, να διερωτηθούμε πούθε προμηθευόταν η κατασκευάστρια βιομηχανία του προϊόντος εκείνου που τρωγόταν και παρατρωγόταν, ενώ δεν τρωγόταν με τίποτε, το αναγκαίο γάλα. Πούθε το προμηθεύονται γενικά οι δραστηριοποιούμενοι στα γαλακτοκομικά προϊόντα. Από αιγοπρόβατα πώς πάμε; Και πώς από σύγχρονες μονάδες κτηνοτροφικές; Πετύχαμε τις αναγκαίες για τη διατροφή του εγχώριου πληθυσμού ποσοστώσεις σε γάλα;

ΤΑ επίπεδά τους είναι θλιβερά. Ετσι και πάψουν οι εισαγωγές, θα πεθάνουν ακαριαία όλα τα μωρά στην Ελλάδα. Βέβαια, και γι' αυτό φταίει η κυβέρνηση του κ. Καραμανλή θα ανακράξουν αυθορμήτως οι πασοκιάδες φωνές της αντιπολίτευσης. Αμ' πώς; Αλλος διαπραγματευόταν στις Βρυξέλλες τις ποσοστώσεις, άλλος βρήκε το νερωμένο γάλα μπροστά του (για να φτουράει περισσότερο) και κοντά σ' αυτό το μουχλιασμένα γιαούρτια. Κάποιες μουχλιασμένες φέτες είχαν προηγηθεί. Αλλά αυτό είχε συμβεί επί ΠΑΣΟΚ. Μπορούσε ο Γιάννης που κερνούσε κι ο Γιάννης που έπινε να ενοχοποιήσει εαυτόν;

ΠΑΜΕ στο μέλι τώρα. Η Ελλάδα έχει την ωραιότερη χλωρίδα του πλανήτη, με τη μεγαλύτερη ποικιλία. Να βόσκουν τη γύρη με τη ψυχή τους οι μέλισσες και οι μελισσοκόμοι να δρέπουν νέκταρ. Αμ, δε. Τσιμπάνε οι μέλισσες και, καμιά φορά, στα αλλεργικά κυρίως άτομα, μπορεί να προκαλέσουν ανήκεστες βλάβες. Καλύτερο είναι να σφάζονται με το μαλακό οι καταναλωτές κι ούτε να το παίρνουν χαμπάρι. Μέχρι που να φτάσουν τα 10ppd (δισεκατομμυριοστά του γραμμαρίου) παραδιχλωροβενζολίου, σίγουρα θα' χουν πεθάνει από άλλες αιτίες. Δηλητηριασμένα σωματίδια κατά στίφη αιωρούνται στις μολυσμένες ατμόσφαιρες των πόλεών μας.

ΚΑΙ να' ταν αυτά τα μόνα δηλητήρια! Πιο ακαριαίο θάνατο από το κουτόχορτο τι άλλο μπορεί να επιφέρει; Κι απ' αυτό γεμάτες είναι οι άσφαλτοι, τα οπλισμένα σκυροδέματα, τα τσιμέντα που τσιμέντα να γίνουν, το πνιγηρό περιβάλλον της λογοδιάρροιας που μονίμως αποσπά την προσοχή από την ουσία των προβλημάτων.

ΕΦΕΤ' αυτοίς. Οποιος θέλει να σπάσει τη νομοτέλεια του αμαρτωλού φαύλου κύκλου μια και μόνη λύση διαθέτει: να πιάσει τον ταύρο από τα κέρατα (αντί να τα κρεμάει για διακόσμηση του σπιτιού του).

ο καιρός

Γενική πρόγνωση για σήμερα **ΤΕΤΑΡΤΗ 6/4/2005** Μικρή περαιτέρω άνοδος της θερμοκρασίας. Ισχυροί βορειοανατολικοί Άνεμοι στα ανατολικά και νότια. **Δωδεκάνησα:** γενικά αίθριος. Άνεμοι: ανατολικοί βορειοανατολικοί μέτριοι . Θερμοκρασία: από 7 έως 18 βαθμούς Κελσίου.



ΗΜΕΡΗΣΙΑ ΕΦΗΜΕΡΙΔΑ
η δημοκρατική της Ρόδου
Ετος ιδρύσεως 1982
Θεμ. Σοφούλη 77
Ταχ. Θυρίδα 339
85100 Ρόδος
Εκδότης - ιδιοκτήτης
ΒΑΣΙΛΗΣ Δ. ΑΘΑΝΑΣΙΟΥ
Διευθυντής:
ΔΑΜΙΑΝΟΣ Β. ΑΘΑΝΑΣΙΟΥ
Τηλέφωνα: 22410-34722, 76655, 37500, 26728, 27919
Telefax: 2241037333 - 22410 26728

www.dimokratiki.gr
e-mail:info@dimokratiki.gr





«Νύκτα τρόμου» χθες στο αεροδρόμιο Παραδεισίου, όπου λαχτάρησε πολύς κόσμος: Ενα τεράστιο «Μπόινγκ 757» της «Αιρ Ζάμπια», φορτωμένο με εύφλεκτες και εκρηκτικές ύλες, υποχρεώθηκε σε αναγκαστική προσγείωση, ύστερα από ένδειξη των οργάνων του ότι στο διαμέρισμα «Καργκο» είχε εκδηλωθεί πυρκαγιά! Ποιός είδε το «Μπόινγκ» και δεν φοβήθηκε!!

Η ώρα ήταν περασμένα μεσάνυκτα όταν ο κυβερνήτης αεροσκάφους «Καργκο», τύπου «Μπόινγκ 757» (το μεγαλύτερο του είδους), της «Αιρ Ζάμπια», προερχόμενο από το Αμστερνταμ και με προορισμό την Ζάμπια, μέσω Πάφου Κύπρου, την ώρα που πετούσε 20 μίλια ανατολικά της Ρόδου ζήτησε, με επείγον σήμα κινδύνου την αναγκαστική προσγείωσή του στο αεροδρόμιο Παραδεισίου. Οπως δήλωσε, τα ηλεκτρονικά όργανα του αεροσκάφους, έδειχναν φωτιά στο χώρο του «Καργκο» και το έντρομο πλήρωμα, φοβούμενο έκρηξη, ζητούσε εναγωνίως άδεια προσγειώσεως. Αμέσως τέθηκαν σε συναγερμό όλες οι υπηρεσίες του αεροδρομίου ενώ κατέφθανε και ο προϊστάμενος της ΥΠΑ κ. Ηλίας Πετρούλιας (την ώρα εκείνη στην πίστα του αεροδρομίου ήταν σταθμευμένα δύο αεροπλάνα τσάρτερ). Η ΠΥΡ έλαβε θέση, ενώ κλήθηκαν και πυροσβεστικά σχήματα από την Ρόδο, «για παν ενδεχόμενο».

Αφού ελήφθησαν μέσα σε χρόνο «μηδέν» όλα τα απαραίτητα μέτρα ασφαλείας, δόθηκε το «οκέι» στο αεροπλάνο, που προσγειώθηκε στις 0.46 ακριβώς και στάθμευσε σε απομακρυσμένο σημείο του αεροδρομίου. Το τριμελές πλήρωμα εξήλθε σώο και αβλαβές, ενώ άρχισε αμέσως έλεγχος στο χώρο των εμπορευμάτων. Το έργο αυτό ήταν πολύ δύσκολο αλλά προς γενική ανακούφιση, φωτιά δεν διαπιστώθηκε. Ο συναγερμός οφειλόταν σε λάθος ενδείξεις των οργάνων. Το αεροπλάνο έμεινε στο αεροδρόμιο ως χθες το απόγευμα οπότε και συνέχισε την πτήση του.

πριν 12 χρόνια

πληροφορίες

Η ΤΑΥΤΟΤΗΤΑ ΤΗΣ ΗΜΕΡΑΣ

ΤΕΤΑΡΤΗ 6 ΑΠΡΙΛΙΟΥ
ΓΡΗΓΟΡΙΟΥ ΣΙΝΑΪΤΟΥ, ΕΥΤΥΧΙΟΥ ΠΑΤΡ. ΚΩΝ/ΠΟΛΕΩΣ
Ανατολή ηλίου 06.03 Δύση ηλίου 18.53 ΣΕΛΗΝΗ 28 ΗΜΕΡΩΝ

ΦΑΡΜΑΚΕΙΑ

ΣΗΜΕΡΑ διημερεύει το φαρμακείο ΓΡΕΒΕΝΙΩΤΟΥ ΒΑΣΙΛΙΚΗ, Ηρώων Πολυτεχνείου 21, Ακαδημία, τηλ. 70300
ΣΗΜΕΡΑ διανυκτερεύει το φαρμακείο ΛΑΡΔΟΠΟΥΛΟΣ Π. Αποστ. Παύλου 86 πλησίον εκκλησίας Ανάληψης τηλ. 63036

ΚΑΥΣΙΜΑ

ΣΗΜΕΡΑ: Διανυκτερεύουν τα πρατήρια καυσίμων:
1) Σταυριανάκης Αθ. ΕΚΟ Ν. Αγορά **2)** Χατζημανώλης Ε. ΕΚΟ Ασγούρου **3)** Κοντομανώλης Μ. SHELL Κρεμαστή **4)** Πισσαδάκης Δ. JET OIL Παραδείσι **5)** Μάστορης Α. Τσαϊρι **6)** Νεσγός Μ. ΕΚΟ Μάσαρη **7)** Αρφαράς Ν. JET OIL Φάνες **8)** Θεουλάκης Ι. ΕΚΟ Εμπωνα

ΧΡΗΣΙΜΑ ΤΗΛΕΦΩΝΑ

Αμεση δράση	100	Πληρ. ΟΤΕ	131
Αμεση Επέμβαση		Ώρα	141
Πυροσβεστικής	199	Φαρμακεία (Διημ.-Διαν.)	1434
Νοσοκομείο	80000	ΠΡΟ-ΠΟ • ΛΟΤΤΟ	1444
Οδική Ασφάλεια:		ΠΑΜΕ ΣΤΟΙΧΗΜΑ	1400
EXRESS SERVICE	154	ΡΟΔΑ	26300
HELLAS SERVICE	1057	ΚΤΕΥΛ	27706
HOULIS SERVICE	30165	ΕΒΕΔ	22281
ΑΦΟΙ Σιέχ	25776	Δικηγορικός Σύλλογος	27469
Ράδιο Ταξί	64712	Εμπορικός Σύλλογος	35255
Αστυν. Διεύθυνση	27653	Ολυμπιακή - Κρατήσεις	24555
Ασφάλεια	23294	ΔΑΝΕ (πρακτορείο)	43150
Τμήμα Τάξης	23849	ΙΚΑ	64912
Τροχαία	44131-32	ΤΕΒΕ	22688-77034
Λιμεναρχείο	28888		
Δασαρχείο	191	ΤΑΞΥ	68701-3
Τελωνείο	27703	ΟΑΕΔ	23265
Υγειονομείο	26666	Εργατικό Κέντρο	24730
Μητρόπολη	23274	Αρχαιολογία	34719
Νομαρχία	46501	Περιφ. Δ/ντής	38174 - 38175
Δήμος Ρόδου	46200		
Βλάβες ΟΤΕ	121	Aegean Airlines	98345
Βλάβες ΔΕΗ	125	ΔΗΜ. ΕΠΙΧ. ΚΑΘ. ΡΟΔΟΥ	77600
ΒΛΑΒΕΣ ΔΕΥΑΡ	68755	ΥΠΗΡ. ΑΠΟΚΟΜΙΔΗΣ	61057

ΔΕΧΟΝΤΑΙ ΤΟ ΚΟΙΝΟ

- Ο Νομάρχης Δωδεκανήσου **Γιάννης Μαχαιρίδης** και οι βοηθοί Νομάρχη **Στάθης Κουσουρνάς** και **Νίκος Ζωίδης** δέχονται το κοινό κάθε **Τρίτη και Πέμπτη, από τις 11:00-13:00 το μεσημέρι**

ΑΚΤΟΠΛΟΪΚΑ ΔΡΟΜΟΛΟΓΙΑ

ΙΕΡΑΠΕΤΡΑ: Απόπλους **04.30** δια Χάλκη, Διαφάνι, Πηγάδια, Κάσο, Σητεία, Αγ. Νικόλαο, Θήρα, Μήλο, Πειραιά
Β. ΚΟΡΝΑΡΟΣ: Απόπλους **13.00** δια Καστελλόριζο και επιστροφή **ΡΟΔΑΝΘΗ:** Απόπλους **20.00** δια Σύμη, Τήλο, Νίσυρο, Κω, Κάλυμνο, Λέρο, Πάτμο, Πειραιά

ΑΕΡΟΠΟΡΙΚΑ ΔΡΟΜΟΛΟΓΙΑ

ΠΤΗΣΕΙΣ ΟΛΥΜΠΙΑΚΗΣ
ΡΟΔΟΣ - ΑΘΗΝΑ: Καθημερινά 07.10, 10.40, 13.40, 19.45, 22.55
Κάθε Σάββατο 16.40
ΡΟΔΟΣ - ΚΑΡΠΑΘΟΣ: (Τρίτη, Σάββατο) 16.15 (Πέμπτη - Κυριακή)
ΡΟΔΟΣ - ΚΑΣΟΣ: (Τρίτη - Σάββατο) 16.15
ΡΟΔΟΣ - ΗΡΑΚΛΕΙΟ: Δευτέρα 15.30 , Τρίτη 06.30 - 20.50, Τετάρτη 20.50, Πέμπτη 06.30 - 20.50 Παρασκευή 15.30, Σάββατο 20.50, Κυριακή 19.15
ΡΟΔΟΣ - ΘΕΣΣΑΛΟΝΙΚΗ: (Δευτέρα, Τετάρτη, Παρασκευή, Σάββατο) 19.40
ΡΟΔΟΣ - ΜΕΓΙΣΤΗ: (Δευτέρα,Τετάρτη, Παρασκευή, Σάββατο Κυριακή) 07.00

ΠΤΗΣΕΙΣ AEGEAN - AIRLINES
ΡΟΔΟΣ - ΑΘΗΝΑ: Καθημερινά 07.10 (πλην Κυριακής)
11-10 - 16.25 - 18.10 -21.35
ΡΟΔΟΣ - ΗΡΑΚΛΕΙΟ: Καθημερινά 14.30
ΡΟΔΟΣ - ΘΕΣΣΑΛΟΝΙΚΗ: Καθημερινά 17.45

ΣΥΝΑΛΛΑΓΜΑ

USA Dollar	1,2683	Switzerland Franc	1,5294
Denmark Crown	7,3347	Norway Crown	8,0709
UK Pound	0,6764	Cyprus Pound	0,5755
Sweden Crown	9,0395	Canada Dollar	1,5448
Japan Yen (100)	137,02	Australia Dollar	1,6517

ΘΑ ΑΡΧΙΣΕΙ ΝΑ ΕΚΠΕΜΠΕΙ 15-20 ΑΠΡΙΛΙΟΥ

ΔΟΡΥΦΟΡΙΚΟ ΚΑΝΑΛΙ για κρατήσεις ξενοδοχείων *με επίκεντρο την Ρόδο!*

Αρχίζει μια νέα εποχή για τον ροδιακό τουρισμό

✓ Στην εταιρεία μετέχουν Ρόδιος επιχειρηματίας (60%) και γνωστός Τούρκος (40%)

✓ Αγοράσθηκε το πρακτορείο «ΚΟΥΡΟΣ TRAVEL» το οποίο θα αποτελέσει την «αιχμή του δόρατος»

Σύντομα θα αρχίσει να εκπέμπει στην Ρόδο, γενικά στην Ελλάδα, αλλά και σε 32 άλλες χώρες (αρχής γενομένης από την Αγγλία, την Κύπρο και την Τουρκία) δορυφορικό τηλεοπτικό κανάλι, το οποίο θα ασχολείται αποκλειστικά και μάλιστα επί 24ώρου βάσεως με τις κρατήσεις δωματίων σε ξενοδοχεία, σε τιμές Αγγλίας (μειωμένες), φυσικά και για τους Έλληνες. Το δορυφορικό κανάλι, είναι ελληνοτουρκικών συμφερόντων και σ' αυτό μετέχουν Ρόδιος επιχειρηματίας κατά 60% και Τούρκος κατά 40% και όπως έγινε γνωστό θα δοθεί ιδιαίτερο βάρος στην ανάπτυξη της ελληνοτουρκικής τουριστικής συνεργασίας, «επ' αμοιβαιότητι», καθώς μάλιστα από την 1η Ιουνίου 2005 θα απλοποιηθούν σημαντικά

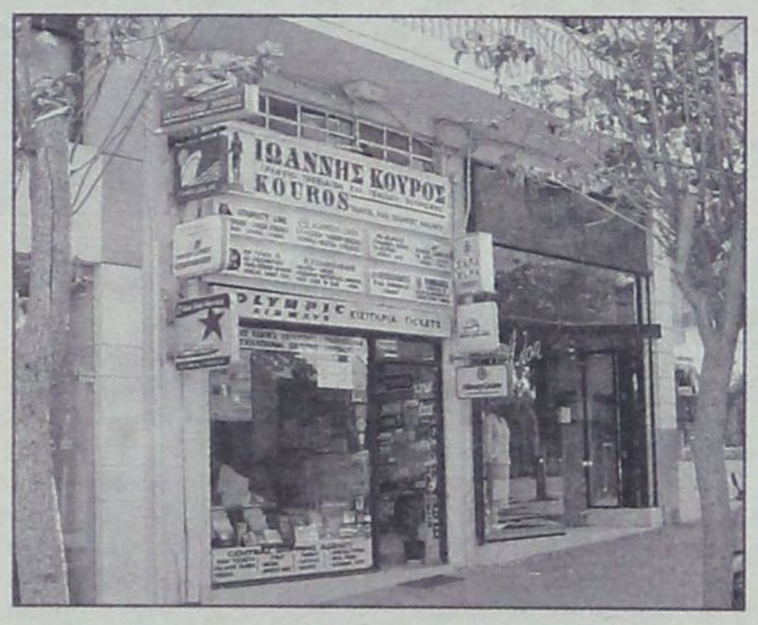

οι γραφειοκρατικές διαδικασίες για την έκδοση της βίζας με συμφωνία που έχει ήδη επιτευχθεί μεταξύ των δύο χωρών.

Καθ' όλα έγκυρες μάλιστα πληροφορίες αναφέρουν ότι θα υπάρξει ήδη από φέτος το καλοκαίρι αυξημένο τουρκικό τουριστικό ρεύμα προς την Ελλάδα, ιδιαιτέρως προς Ρόδο και Κω, καθώς θα είναι, μέσω του καναλιού, εντονότατη η διαφημιστική καμπάνια.

Πληροφορίες της «δ» αναφέρουν ότι οι εκπομπές του δορυφορικού καναλιού, με την επωνυμία TV - Holidays (που έχει ήδη ειδική σελίδα στο διαδίκτυο) θα αρχίσουν στο χρονικό διάστημα μεταξύ 15 και 20 Απριλίου, με την Ρόδο να βρίσκεται στο επίκεντρο του ενδιαφέροντος.Αρκεί να αναφερθεί ότι αγοράσθηκε το πρακτορείο «ΚΟΥΡΟΣ TRAVEL» από την εταιρεία (μάλιστα υπεγράφησαν ήδη και τα σχετικά συμβόλαια) το οποίο θα χρησιμοποιηθεί ως «αιχμή του δόρατος» για την πώληση τουριστικών πακέτων ανά την Υφήλιο. Είναι ηλίου φαεινότερον ότι αρχίζει για την Ρόδο μια νέα περίοδος, υποσχόμενη «καλύτερες ημέρες», αφού οι κρατήσεις, θα σημειώσουν κατακόρυφη αύξηση, λόγω και της ειδικής - προνομιακής τιμολογιακής πολιτικής που θα ακολουθηθεί.

ΣΥΖΗΤΕΙΤΑΙ ΑΥΡΙΟ ΣΧΕΤΙΚΗ ΑΙΤΗΣΗ

Η ΔΑΝΕ ΚΙΝΔΥΝΕΥΕΙ *να κηρυχθεί σε πτώχευση*

Ιδιώτης προσέφυγε στο Πολυμελές Πρωτοδικείο Ρόδου



Η τελευταία πράξη στο δράμα που εξελίσσεται τα τελευταία χρόνια στην άλλοτε κραταιά Δωδεκανησιακή Ανώνυμη Ναυτιλιακή Εταιρεία αναμένεται, εκτός απροόπτου, να διαδραματιστεί την Πέμπτη 7 Απριλίου 2005 ενώπιον του Πολυμελούς Πρωτοδικείου Ρόδου όπου θα συζητηθεί κατόπιν αναβολής με την διαδικασία της εκουσίας δικαιοδοσίας η αίτηση του κ Κωνσταντίνου Γεραρδή του Ευαγγέλου να κηρυχθεί η εταιρεία σε κατάσταση πτώχευσης.

Ο κ Γεραρδής διεκδικεί από την εταιρεία δυνάμει της υπ' αρίθμ. 547/ 26-7-2004 διαταγής πληρωμής του Μονομελούς πρωτοδικείου Πειραιά από την ΔΑΝΕ το ποσό των 30000 ευρώ πέραν των νόμιμων τόκων αλλά και 95000 ευρώ από γραμμάτια σε διαταγή που βρίσκονται στα χέρια του και έχουν λήξει.

Η ΔΑΝΕ αδυνατεί να καλύψει την οφειλή αυτή, καθώς έχει σύμφωνα με την αγωγή αλλά και την πραγματικότητα παύσει τις πληρωμές σε προμηθευτές.

Καθίσταται έτσι σαφές ότι μέχρι συζητήσεως της αγωγής μόνο από ένα θαύμα θα σωθεί η ΔΑΝΕ, καθώς και οι νομικοί της σύμβουλοι δεν θα μπορέσουν να αντικρούσουν τον ισχυρισμό του κ Γεραρδή ότι η εταιρεία έχει παύσει τις πληρωμές σε προμηθευτές τον τελευταίο μήνα τουλάχιστον όπως προβλέπει η νομοθεσία προκειμένου να τεθεί μια εταιρεία σε κατάσταση πτώχευσης.

Αξίζει να σημειωθεί ότι εκκρεμούν ενώπιον της δικαιοσύνης μηνύσεις του προσωπικού της ΔΑΝΕ με τις οποίες διεκδικούνται δεδουλευμένες αποδοχές, ενώ στο σύνολό τους τα περιουσιακά στοιχεία της εταιρείας είναι υποθηκευμένα με βάρη τραπεζών, πιστωτών και προμηθευτών.



Kalydna Island HOTEL

ΠΑΣΧΑ ΣΤΗΝ ΚΑΛΥΜΝΟ
ΣΤΟ KALYDNA ISLAND HOTEL

Στην Κάλυμνο το Πάσχα είναι πιο ιδιαίτερο από παντού!

Σας περιμένουμε στο πανέμορφο νησί των σφουγγαράδων για ένα Πάσχα που θα σας μείνει πραγματικά αξέχαστο.

Το Kalydna Island Hotel ένα πανέμορφο αιγαιοπελαγίτικο ξενοδοχειακό συγκρότημα απόλυτα εναρμονισμένο με το περιβάλλον, δίπλα στην πιο όμορφη παραλία της Καλύμνου το Καντούνι.



• Τιμή ανά δίκλινο δωμάτιο, ανά ημέρα 50 ευρώ με πρωινό μπουφέ

Στο ξενοδοχείο μας θα βρείτε τις απαραίτητες προϋποθέσεις που θα σας κάνουν να χαλαρώσετε και να ξεκουραστείτε αλλά και μια φιλική ατμόσφαιρα που θα σας κάνει να αισθανθείτε σαν το σπίτι σας!!

Τα παιδιά ως 6 ετών μπορούν να μείνουν χωρίς χρέωση στο δωμάτιο των γονέων.

Για περισσότερες πληροφορίες και φωτογραφίες
επισκεφθείτε το site μας www.kalydnaislandhotel.gr
Τηλ. κρατήσεων 210/2114756, 6977671667, 2243047880-1
Fax: 2243047190, 2108646628
e-mail: info@kalydnaislandhotel.gr

ΜΕ ΑΙΤΗΣΗ ΠΟΥ ΚΑΤΕΘΕΣΕ ΣΤΗΝ ΑΝΑΚΡΙΤΙΡΙΑ

ΖΗΤΕΙ ΝΑ ΑΠΟΦΥΛΑΚΙΣΘΕΙ *ο αρχιμανδρίτης Αθανάσιος*

Στο πλευρό του η Μητρόπολη και 12 ιερείς

Σε χρήση βεβαίωσης του Μητροπολίτη Ρόδου κ. Κύριλλου, με την οποία πιστοποιείται η συνέπεια στην άσκηση των καθηκόντων του ως ιερέας της εκκλησίας της Φανερωμένης στην Ιαλυσό και επιστολής συμπαράστασης 12 ιερέων της νήσου Ρόδου προέβη ο κρατούμενος στις δικαστικές φυλακές της Κω, διωκόμενος για υπεξαίρεση κατ' εξακολούθηση αντικειμένων, ιδιαιτέρως μεγάλης αξίας που του είχαν εμπιστευθεί λόγω της ιδιότητάς του ως διαχειριστή ξένης περιουσίας και για παράνομη οπλοφορία και οπλοκατοχή κατ' εξακολούθηση, αρχιμανδρίτης Αθανάσιος, κατά κόσμον Λεωνίδας Μισσός, σε αίτηση που υπέβαλε χθες ο πληρεξούσιος δικηγόρος του κ Άκης Δημητριάδης, στην Β' τακτική Ανακρίτρια κ Β. Παπιγκιώτη δια του Εισαγγελέα Πλημμελειοδικών Ρόδου κ Γ. Οικονόμου με την οποία ζητείται η αντικατάσταση της προσωρινής του κρατήσεως με άλλους περιοριστικούς όρους.

Το γεγονός αυτό αρχίζει να προβληματίζει προς την κατεύθυνση ότι ενδεχομένως να έχει δίκιο ο κ. Μισσός, ισχυριζόμενος ότι δεν ασκούσε διαχείριση και ότι οι ευθύνες θα πρέπει να αναζητηθούν σε άλλα πρόσωπα.

Σύμφωνα με τις πληροφορίες στην αίτηση αυτή τονίζει εκ νέου ότι στην Ιερά Μονή του Πανορμίτη ήταν Γραμματέας και όχι υπεύθυνος διαχείρισης ούτε και ταμίας αυτής.

Εξηγεί ειδικότερα ότι την οικονομική διαχείριση βάσει και του καταστατικού της Μονής διενεργεί επταμελής επιτροπή με πρόεδρο τον εκάστοτε ηγούμενο και πως όλα τα παραστατικά εσόδων και εξόδων συνυπογράφονται από τον Ηγούμενο και τον γραμματέα της Μονής. Υποστηρίζει επίσης ότι δεν έχει οικονομικές γνώσεις ούτε λογιστικές και ότι δεν ήταν σε κανένα Τραπεζικό Λογαριασμό της Μονής. Ο Μισσός εξηγεί επίσης ότι η Ιερά Μητρόπολη Ρόδου σε ελέγχους που διενεργούσε κάθε τρίμηνο στην οικονομική διαχείριση της Μονής δεν διαπίστωσε έλλειμμα, ούτε και κάτι άλλο επιλήψιμο.

Επικαλείται, επίσης, την απόφαση της τακτικής Ανακρίτριας να διενεργηθεί εκ νέου λογιστική πραγματογνωμοσύνη προκειμένου να διαπιστωθεί εάν τελικά υπάρχει έλλειμμα, και εάν πράγματι υπάρχει σε ποιό ύψος ανέρχεται καθώς υποστηρίζει ότι η λογιστική πραγματογνωμοσύνη του κ. Στεργενάκη δεν ήταν επαρκής.

Εξηγεί παραπέρα ότι μετά την έκδοση διάταξης για την προσωρινή του κράτηση έχει τεθεί σε αργία από τον Μητροπολίτη Ρόδου και αναμένεται να επιληφθεί και το Πατριαρχείο επί του θέματος τονίζοντας ότι η προσωρινή του κράτηση αποτελεί ουσιαστικά τον οικονομικό και κοινωνικό του αφανισμό.

Ο κ. Μισσός προσκομίζει εξάλλου στην αίτησή του την από 28 Μαρτίου 2005 βεβαίωση του Μητροπολίτη Ρόδου κ. Κύριλλου, με την οποία πιστοποιείται ότι μέχρι της προσωρινής του κράτησης άσκησε τα

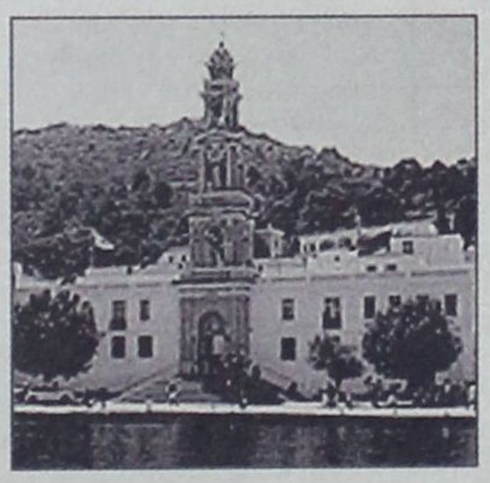

καθήκοντά του με συνέπεια και δεν απασχόλησε αρνητικώς την Ιερά Μητρόπολη αλλά και επιστολή συμπαράστασης από 12 ιερείς της νήσου Ρόδου.

Προσκόμισε επιπλέον ιατρικές βεβαιώσεις για την κατάσταση της υγείας του, που επιδεινώθηκε μετά την προσωρινή του κράτηση.

Υπενθυμίζουμε ότι σύμφωνα με το υπ' αρίθμ. 28/2005 βούλευμα του Συμβουλίου Πλημμελειοδικών Ρόδου ο Λεωνίδας Μισσός κατά την διάρκεια της θητείας του ως γραμματέας – υπεύθυνος ταμείου – βοηθός του Ηγούμενου στην Ιερά Μονή Ταξιάρχου Μιχαήλ του Πανορμίτη στη Σύμη και προϊστάμενος της μονάδας φροντίδας ηλικιωμένων της Μονής παρακράτησε και ιδιοποιήθηκε παράνομα 26.370.616 δρχ! Κατά την κρίση του Συμβουλίου προκύπτουν σοβαρές ενδείξεις ενοχής του αρχιμανδρίτη.

Το συμβούλιο κρίνει στο ίδιο βούλευμα ότι ο Μισσός «αφού εισχώρησε στην Ιερά Μονή και απέκτησε τις προαναφερθείσες ιδιότητες, εκμεταλλεύτηκε αυτές και τη συνεπεία τούτων εμπιστοσύνη των οργάνων της Μονής και των πιστών στο πρόσωπό του και χρησιμοποίησε τον ιερό χώρο της τελευταίας και τις εν γένει δραστηριότητές της για την επίτευξη των εγκληματικών του δραστηριοτήτων. Εξυπηρετώντας μάλιστα τους πιο πάνω στόχους του προέβαινε κατά καιρούς σε πολλές και διάφορες με πολλούς αποδέκτες δωρεές (ένοπλες δυνάμεις, ίδρυμα Παιδική Στέγη, Επισκοπή Βράνιε Σερβίας κ.α.), με συνέπεια να διευρύνεται ακόμη περισσότερο η εμπιστοσύνη που απολάμβανε από το κοινωνικό του περιβάλλον, στο οποίο περιλαμβανόταν εκπρόσωποι της Νομαρχίας Δωδεκανήσου, του Δήμου Ροδίων, του Στρατού, του Μητροπολίτη Ρόδου Αποστόλου και πολλών άλλων.

Εξάλλου επιδεικνύοντας ιδιαιτέρως αντικοινωνική συμπεριφορά, φέρεται ότι προέβη στις προαναφερόμενες πράξεις του επανειλημμένως κατά τη διάρκεια σημαντικού χρονικού διαστήματος με σκοπό την κερδοσκοπία και χωρίς κανένα δισταγμό ούτε ηθικό, αφού οι επιμέρους πράξεις του είχαν σχέση με χώρους, πρόσωπα και αντικείμενα στα οποία αρμόζει ιδιαίτερος σεβασμός. Πρέπει εδώ να σημειωθεί ότι το ύψος των μηνιαίων αποδοχών του κατηγορουμένου (ποσού 300.00 περίπου δραχμών) και οι επικαλούμενες από αυτόν πηγές εσόδων (πώληση ακινήτου, λήψη δανείων), δεν μπορούν να δικαιολογήσουν την πολυδάπανη ζωή του, τις προαναφερθείσες δωρεές και την εκ μέρους του οικονομική υποστήριξη ποδοσφαιρικής ομάδας της Σερβίας, η οποία κατόπιν τούτων μετονομάστηκε σε «COCO LEONIDAS». Ο κατηγορούμενος, ο οποίος κατά την μακρόχρονη δραστηριοποίησή του στην προαναφερθείσα Ιερά Μονή ήταν λαϊκός, ήδη είναι κληρικός, Αρχιμανδρίτης της Ιεράς Μητρόπολης Ρόδου και ιερουργεί στην Ιερά Μονή Φανερωμένης Ιξιάς Ρόδου. Με βάση τα ανωτέρω δεν υπάρχει κάποιο στοιχείο από το οποίο να προσδοκάται βασίμως ότι ο κατηγορούμενος δεν θα επιδιώξει την πραγματοποίηση και άλλων πράξεων, συναφών με αυτήν που φέρεται ότι έχει διαπράξει. Ενόψει μάλιστα και της παρούσας ιδιότητάς του ως κληρικού, δεν αποκλείεται να εκμεταλλευτεί αυτήν για τη διάπραξη τέτοιων αξιόποινων πράξεων. Επομένως, από τα προαναφερθέντα ιδιαίτερα χαρακτηριστικά της πράξης για την οποία κατηγορείται ο κατηγορούμενος, κρίνεται ότι είναι πολύ πιθανό ότι αν αφεθεί ελεύθερος θα διαπράξει και άλλα εγκλήματα και συνεπώς συντρέχουν οι προεκτεθείσες προϋποθέσεις για την επιβολή σ' αυτόν προσωρινής κράτησης».

ΝΟΣΗΛΕΥΕΤΑΙ ΣΤΟ ΝΟΣΟΚΟΜΕΙΟ ΡΟΔΟΥ

ΣΕ ΚΩΜΑΤΩΔΗ ΚΑΤΑΣΤΑΣΗ *από χρήση ναρκωτικών;*

Ενεπλάκη προηγουμένως σε τροχαίο ευρισκόμενος σε κατάσταση μέθης



Διασωληνωμένος σε κρεβάτι του Τμήματος Επειγόντων Περιστατικών, σε κωματώδη κατάσταση και καταστολή χωρίς καμία επαφή με το περιβάλλον βρίσκεται από νωρίς το πρωί της Τρίτης ο 30χρονος κάτοικος Ιαλυσού Α. Κ. του Χ. που πάσχει από επιληψία και φέρεται να προέβη σε χρήση ινδικής κάνναβης, αλκοόλ και πολύ πιθανότατα κι άλλου ναρκωτικού φαρμάκου.

Η κατάσταση της υγείας του 30χρονου, ο αδελφός του οποίου έχει απασχοληθεί κατ' επανάληψη τις αστυνομικές αρχές σε υποθέσεις ναρκωτικών και κλοπών, κρίνεται κρίσιμη ενώ μετά από σχετική παραγγελία του Αντεισαγγελέα Πλημμελειοδικών Ρόδου κ. Κ. Μπούτσικου προανάκριση για το περιστατικό διενεργεί το Τμήμα Δίωξης Ναρκωτικών Ρόδου που ειδοποιήθηκε σχετικά από τους ιατρούς του Γενικού Νοσοκομείου Ρόδου.

Ο 30χρονος όπως έγινε γνωστό οδηγώντας αυτοκίνητο τύπου Fiat Pundo χρώματος άσπρου, ιδιοκτησίας του, ενεπλάκη τα ξημερώματα της Τρίτης σε ατύχημα υλικών ζημιών ευρισκόμενος σε κατάσταση μέθης. Μετέβη στη συνέχεια στην οικία του στην Ιαλυσό και περιήλθε σε κατάσταση καταστολής. Άγνωστο πρόσωπο ειδοποίησε το ΕΚΑΒ που τον μετέφερε εσπευσμένα στο ΤΕΠ και εκεί οι ιατροί διαπίστωσαν ότι έφερε σε τσέπη του παντελονιού του ποσότητα ινδικής κάνναβης.

Οι αστυνομικοί του Τμήματος Δίωξης Ναρκωτικών που επιλήφθηκαν του περιστατικού λόγω αρμοδιότητας δεν πήραν επαρκείς εξηγήσεις για τις συνθήκες κάτω από τις οποίες βρέθηκε ο νεαρός σε αυτή την κατάσταση και πιθανολογούν ότι η κατανάλωση αλκοόλ, η πιθανή χρήση κάνναβης ή άλλης ουσίας σε συνδυασμό με την ασθένεια από την οποία πάσχει τον οδήγησαν σε καταστολή.

Κλιμάκιο αστυνομικών διενήργησε έρευνα στην οικία του στην οποία βρέθηκαν σπόρια κάνναβης και ακόμη μισό γραμμάριο της ίδιας ουσίας σε πλαστική συσκευασία, στο τζάκι.

Ο 30χρονος όπως κρίνουν οι ιατροί θα αναρρώσει και έχει ξεφύγει του κινδύνου χάρις στην έγκαιρη διακομιδή του στο νοσοκομείο. Πιθανολογούν μάλιστα ότι θα είναι σε θέση να επιστρέψει στο σπίτι του σε 4 ημέρες.

Πρόκειται για το πρώτο σοβαρό περιστατικό που νοσηλεύεται φέτος στο νοσοκομείο και σχετίζεται με χρήση ναρκωτικών. Υπενθυμίζουμε ότι τον Σεπτέμβριο του 2003 πέθανε αιφνιδίως από την χρήση ηρωίνης η 21χρονη Ροδίτισσα Ιωάννα Ξύπα του Γεωργίου, μητέρα ενός παιδιού 5 μηνών.

Την 1η Ιουλίου 2003 έχασε τη ζωή του από την χρήση ηρωίνης ο πολυτοξικομανής Λ. Κουγιός του Κωνσταντίνου 38 ετών, την 3η Ιουλίου ο 46χρονος Σέρβος Karsk Svenko του Josip, την 12η Ιουλίου μεταφέρθηκε σε κωματώδη κατάσταση στο νοσοκομείο μια 21χρονη ηρωινομανής και την Τετάρτη 20 Αυγούστου έχασε τη ζωή του από ανακοπή καρδιάς ο 25χρονος Άγγλος Christopher - Russel Anderson, πιθανότατα από χρήση ναρκωτικών.

Έκτοτε δεν αναφέρθηκαν άλλα περιστατικά.

☑ Το Κολλέγιο Ρόδου πιστεύει ότι βασικός μοχλός κάθε εξέλιξης είναι ο άνθρωπος και στην περίπτωση του Σχολείου ο Εκπαιδευτικός.

☑ Το Κολλέγιο Ρόδου επιλέγει υπεύθυνα και προσεκτικά τους συνεργάτες του και οργανώνει ένα σύστημα εισαγωγικής και ενδοϋπηρεσιακής επιμόρφωσης.

☑ Το Κολλέγιο Ρόδου επενδύει στους Εκπαιδευτικούς προσφέροντας ιδανικό εργασιακό περιβάλλον και τις καλύτερες αμοιβές στην Ελληνική αγορά.

Το Κολλέγιο Ρόδου καλεί τους

ΒΡΕΦΟΝΗΠΙΟΚΟΜΟΥΣ - ΝΗΠΙΑΓΩΓΟΥΣ - ΔΑΣΚΑΛΟΥΣ - ΚΑΘΗΓΗΤΕΣ

που ενδιαφέρονται να αποτελέσουν μέρος της Εκπαιδευτικής Πολιτικής και Φιλοσοφίας του, να καταθέσουν το Βιογραφικό τους Σημείωμα και να συμπληρώσουν τη σχετική Αίτηση στα γραφεία του, μέχρι και την 8/4/2005.

Επίσης, παρακαλούνται όσοι έχουν ήδη καταθέσει βιογραφικό σημείωμα και αίτηση να επιβεβαιώσουν εκ νέου το ενδιαφέρον τους.

ΚΟΛΛΕΓΙΟ ΡΟΔΟΥ
ΜΕ ΤΗΝ ΤΕΧΝΟΓΝΩΣΙΑ ΤΩΝ ΕΚΠΑΙΔΕΥΤΗΡΙΩΝ ΓΕΙΤΟΝΑ

10ο χλμ Ρόδου - Λίνδου, Ρόδος - Τηλ.: 22410 87747 - E mail : info@rodos-college.gr

ΔΙΕΚΟΠΗ ΚΑΙ ΧΘΕΣ Η ΔΙΚΗ

ΒΑΡΥ ΚΑΙ ΠΑΛΙ ΤΟ ΚΛΙΜΑ
στη δίκη του νεαρού Σουηδού

✓ Θα προσκομισθούν από την Κω τα πειστήρια του εγκλήματος
✓ Απίθανοι ισχυρισμοί σε επιστολή προς τον υπουργό Δικαιοσύνης



Διεκόπη εκ νέου χθες και αναμένεται να συνεχισθεί σήμερα η δίκη ενώπιον του Μικτού Ορκωτού Δικαστηρίου Ρόδου του προσωρινά κρατούμενου στις φυλακές της Κω 21χρονου υπηκόου Σουηδίας Calle-Michael Jonsson, κατηγορούμενου για απόπειρα ανθρωποκτονίας, την 26η Ιουλίου 2001, του Χριστόφορου Σερδάρη, στην νήσο Κω.

Μετά την ολοκλήρωση των καταθέσεων των μαρτύρων κατηγορίας και κατά την διαδικασία της ανάγνωσης των εγγράφων ο συνήγορος πολιτικής αγωγής κ. Κ. Ασλάνης υπέβαλε αίτημα στο δικαστήριο να προσκομιστούν και να επιδειχθούν στο ακροατήριο τα πειστήρια του εγκλήματος προκειμένου να αντικρούσει τους ισχυρισμούς του κατηγορούμενου για παραποίηση στοιχείων της δικογραφίας, για παράνομη αιμοληψία και παράνομα πρωτόκολλα κατάσχεσης στοιχείων κι ακόμη για χαλκίδευση στοιχείων με τοποθέτηση του αίματός του στα ρούχα του θύματος προκειμένου να πιστοποιηθεί με την μέθοδο του DNA από τους αστυνομικούς ότι αυτός ήταν ο δράστης!!

Το δικαστήριο αφού έλαβε υπόψιν του και την σύμφωνη εισήγηση επί του προκειμένου του Εισαγγελέα της έδρας κ. Γ. Οικονόμου και μετά από σύσκεψη διέταξε να μεταφερθούν τα πειστήρια που κρατούνται στην Εισαγγελία Πλημμελειοδικών Κω για να παρουσιαστούν στην δίκη.

Και στην χθεσινή διαδικασία παρουσία δεκάδων δημοσιογράφων και κάμεραμαν από την Σουηδία έγινε εκ νέου έκδηλο ότι επιχειρείται η δημιουργία από πλευράς των ΜΜΕ της Σουηδίας αρνητικού κλίματος για την Ελληνική δικαιοσύνη και την αστυνομία καθώς οι δημοσιογράφοι φέρονται και από ερωτήσεις τους σε τοπικούς δημοσιογράφους και δικηγόρους να θεωρούν βάσιμους τους ισχυρισμούς του κατηγορούμενου συμπατριώτη τους.

Ιδιαίτερη αίσθηση στο ακροατήριο προκάλεσε μάλιστα η ανάγνωση επιστολής που είχε απευθύνει τον Αύγουστο του 2003 στον πρώην Υπουργό Δικαιοσύνης

Κ. Φ. Πετσάλνικο η μητέρα του κατηγορούμενου κ Katarina Jonsson στην οποία αναφέρονται τα εξής απίθανα: (σημ.: η μετάφραση έγινε από το υπουργείο Εξωτερικών):

«Σας γράφω σχετικά με τον γιό μου Calle Jonsson, που κατηγορήθηκε για απόπειρα διάπραξης εγκλήματος στην Ελλάδα. Ο Calle ήταν υπό κράτηση από τις 27-7-2001 ως 6-2-2002, οπότε αποφυλακίσθηκε με εγγύηση.

Ο λόγος που σας γράφω είναι γιατί διερευνούμε να λύσουμε το ζήτημα με κάποιον άλλο τρόπο, από αυτόν μιας δίκης στη Ρόδο. Αναρωτιώμαστε αν είναι δυνατό να μεταφέρουμε τη δίκη στη Σουηδία. Ο λόγος γι' αυτό είναι ότι ο Calle τρομάζει στην ιδέα της επιστροφής του στην Ελλάδα, λόγω της μεταχείρισης που είχε όταν συνελήφθη και φοβόμαστε πολύ αν θα έχει δίκαιη δίκη.



Ο Calle είναι φοβισμένος, επειδή **όταν συνελήφθη, η αστυνομία της Κω τον κακοποίησε φοβερά. Τον έδειραν και τον απειλούσαν επί ώρες.** Η αστυνομία **έκλεψε όλα του χρήματα και τα προσωπικά του υπάρχοντα. Του είπαν ότι θα τον σκοτώσουν κιόλας.**

Ο λόγος για τις αμφιβολίες που έχουμε για μια δίκαιη δίκη οφείλονται στις προανακριτικές έρευνες που διεξήχθησαν ή μάλλον στην έλλειψη αυτών των ερευνών από την ελληνική αστυνομία. Δεν διεξήχθη έρευνα του εγκλήματος, **έχασαν τις αποδείξεις και απείλησαν τους μάρτυρες.** Αυτό είναι απαράδεκτο από μια χώρα μέλος της Ευρωπαϊκής Ενωσης, αυτό είναι παραβίαση της δικαιοσύνης.

Επικοινωνήσαμε με έναν καθηγητή ποινικού δικαίου, και έναν καθηγητή ειδικό στην ψυχολογία των μαρτύρων, ώστε να λάβουμε έγκυρες απόψεις. Τους στείλαμε όλα τα έγγραφα που περιελάμβαναν τη βάση για τις καταγγελίες εναντίον του Calle. Και οι δύο μας είπαν ότι δεν είναι αξιόλογη επιχειρηματολογία για μια δημοκρατική χώρα.

Ο Calle σύντομα τελειώνει τη στρατιωτική του θητεία στον Σουηδικό στρατό, στον οποίο του εδόθη ο υψηλότερος βαθμός. Μετά από αυτό θα ξεκινήσει την εκπαίδευσή του στην υπηρεσία του ΟΗΕ. Ο Calle δεν υπήρξε ποτέ επικίνδυνος για τη ζωή ή την υγεία κάποιου.

Δεν είχε προηγούμενο (μη καθαρό) ποινικό μητρώο. **Είναι έγκλημα κατά των ανθρωπίνων δικαιωμάτων να δικαστεί στην Ελλάδα, μετά την μεταχείριση που έλαβε από το ελληνικό ποινικό σύστημα ως τώρα.** Είμαι πρόθυμη να έρθω στην Ελλάδα για να συζητήσω το θέμα εκτενέστερα αν χρειαστεί.

Θα ήθελα να έχω μια επιβεβαίωση ότι λάβατε το γράμμα μου και περιμένω μια απάντηση σε εύλογο χρονικό διάστημα.

Ελπίζω να βρούμε την καλύτερη λύση σ' αυτό το ζήτημα.

Μετά τιμής
Katarina Jonsson»

Το ιστορικό της υπόθεσης σύμφωνα με την δικογραφία έχει ως εξής:

Την 26η Ιουλίου 2001 ο κ. Χρ. Σερδάρης που έκανε διακοπές στο νησί της Κω, δέχθηκε επίθεση από άγνωστο σ' αυτόν άτομο κατά την οποία επλήγη 8 φορές σε διάφορα σημεία του σώματός του, με αποτέλεσμα να μεταφερθεί αιμόφυρτος στο Γ.Ν.Ν. Κω.

Αστυνομικοί του ΤΑ Κω που επελήφθησαν του περιστατικού τόσο από την περιγραφή του παθόντος όσο και του παρισταμένου στην συμπλοκή φίλου του Χρ. Μαγιάννη, καθώς και από τα άλλα ουσιαστικά συλλεγέντα στοιχεία εντόπισαν τον Johnsson ως ύποπτο δράστη.

Αρχικά αυτός δεν αναγνωρίσθηκε από τον παθόντα και τον φίλο του αλλά και δεν αποκλείσθηκε παντελώς. Την ίδια όμως ημέρα και σε ήρεμη ψυχική κατάσταση τα παραπάνω άτομα κατά τρόπο κατηγορηματικό και σαφή, αναγνώρισαν στο πρόσωπο του Johnsson τον δράστη του μαχαιρώματος, γεγονός το οποίο κατέθεσαν ενόρκως.

Κατά την στιγμή της συλλήψεως στον παραπάνω δράστη δηλώθηκε από τους Αστυνομικούς η ιδιότητά τους διότι έφεραν πολιτική περιβολή και του ζητήθηκε να τους ακολουθήσει. Ενώ αρχικά αυτός αναντίρρητα, ακολούθησε τους αστυνομικούς χωρίς καν να είχε δεσμευθεί με χειροπέδες, όταν έφθασε στην έξοδο του ξενοδοχείου τράπηκε σε φυγή για να συλληφθεί μετ' ολίγον στο χώρο της πισίνας του ξενοδοχείου όπου και προέβαλε σθεναρή αντίσταση. Το μαχαίρι που φέρεται να χρησιμοποίησε δεν ανευρέθη από τους αστυνομικούς.

Από εξέταση με την μέθοδο DNA των ρούχων του λίγους μήνες μετά προέκυψε ότι ίχνη αίματος του Σερδάρη και μάλιστα σε πολλά σημεία βρέθηκαν στο μπλουζάκι του Jonsson.

Διατίθεται κατ' αποκλειστικότητα φρεσκοκομμένος και σε ειδική συσκευασία

ο Ελληνικός καφές Νεοχωρίου

Διαλέγουμε τις καλύτερες ποικιλίες καφέ και σας προσφέρουμε ένα ασύγκριτο χαρμάνι γνωστό για το δυνατό άρωμα και την εξαιρετική γεύση του. Χάρη στη νέα αεροστεγή συσκευασία ο καφές μας φτάνει αναλλοίωτος μέχρι το φλυτζάνι σας.

25 είδη αρωματικού καφέ φίλτρου
• 15 είδη τσαγιού • Βότανα
• Ποικιλίες καφέ από Κολομβία, Γουατεμάλα, Κένυα, Μεξικό, Βραζιλία, Παπούα, Espresso di Lopos
• Αξεσουάρ για καφέ και τσάι

Λοπός Νίκος
Αμαράντου 45. Νιοχώρι Ρόδος 85100
τηλ: 22410 26010 e-mail: dilop6@otenet.gr



ΑΠΟ ΤΟ ΥΠΟΥΡΓΕΙΟ ΑΓΡΟΤΙΚΗΣ ΑΝΑΠΤΥΞΗΣ

ΔΟΘΗΚΕ, ΕΠΙΤΕΛΟΥΣ, ΛΥΣΗ στο πρόβλημα της ΚΑΪΡ

Εγκρίθηκε η μεταφορά στο νέο εργοστάσιο

Υστερα από συντονισμένες ενέργειες των βουλευτών Δωδ/νήσου της Νέας Δημοκρατίας, που άρχισαν εδώ και καιρό με άσκηση πιέσεων, το υπουργείο Αγροτικής Ανάπτυξης και Τροφίμων απεφάσισε να έρθει αρωγό στις προσπάθειες της ΚΑΪΡ για έγκριση της επενδύσεώς της, η οποία συνίσταται στην μεταφορά του παλαιού εργοστασίου στο νέο.

Η έγκριση της επενδύσεως κατέστη δυνατή ύστερα από τροποποίηση της αρχικής μελέτης και μείωση του προϋπολογισμού δαπάνης από 11,5 σε 9,5 εκ. ευρώ.

Η επένδυση θα υπαχθεί στα Κοινοτικά Προγράμματα και θα δώσει διέξοδο στην ΚΑΪΡ η οποία αντιμετωπίζει πλείστα όσα προβλήματα, ενώ ταυτόχρονα θα ανοίξει τον δρόμο και για την επίλυση των «καυτών» προβλημάτων που αντιμετωπίζει η Ενωση Αγροτικών Συνεταιρισμών Δωδ/νήσου (ΕΑΣΔ).

Τις αποφάσεις του υπουργείου Αγροτικής Ανάπτυξης και Τροφίμων ανακοίνωσε προχθές το βράδυ στον βουλευτή Δωδ/νήσου κ. Αν. Καραμάριο ο υπουργός κ. Ευαγγ. Μπασιάκος.

Ο κ. Καραμάριος εξέφρασε την ικανοποίησή του γιατί ένα ακόμα «καυτό» θέμα της Δωδ/νήσου βρήκε τον δρόμο της επίλυσης από την Κυβέρνηση της Νέας Δημοκρατίας.

ΜΕ ΑΠΟΦΑΣΗ ΤΟΥ ΠΕΡΙΦΕΡΕΙΑΡΧΗ

ΤΟ ΚΕΝΤΡΟ ΥΠΟΔΟΧΗΣ ΕΠΕΝΔΥΤΩΝ στο Π.Ε.Π. Νοτίου Αιγαίου 2000-2006

Θα υλοποιηθεί από την Νομαρχιακή Αυτοδιοίκηση

Με απόφαση του Γενικού Γραμματέα της Περιφέρειας Νοτίου Αιγαίου κ. Χαράλαμπου Κόκκινου εντάχθηκε στο ΠΕΠ Νοτίου Αιγαίου το έργο «Δημιουργία Παραθύρου Συνολικής Εξυπηρέτησης για παροχή υπηρεσιών Κέντρου Υποδοχής Επενδυτών και θυρίδας Νεανικής Επιχειρηματικότητας σε απομακρυσμένες περιοχές των ΟΠΑΑΧ μέσω καινοτόμου τηλεματικού συστήματος».

Το έργο προϋπολογισμού 61 χιλ. ευρώ, θα υλοποιηθεί από τη Νομαρχιακή Αυτοδιοίκηση Δωδεκανήσου στο πλαίσιο των Ολοκληρωμένων Προγραμμάτων Ανάπτυξης Αγροτικού Χώρου (ΟΠΑΑΧ) της Περιφέρειας και προβλέπει τη δημιουργία ενός καινοτόμου τηλεματικού συστήματος μέσω του οποίου θα παρέχονται εξ αποστάσεως με ηλεκτρονικό τρόπο οι υπηρεσίες του Κέντρου Υποδοχής Επενδυτών και της θυρίδας Νεανικής Επιχειρηματικότητας στους πολίτες των απομακρυσμένων περιοχών.

Το έργο θα εξυπηρετήσει την Χάλκη, την Κάσο και την Κάρπαθο συντελώντας στην τόνωση της τοπικής οικονομίας στα νησιά αυτά που ανήκουν σε περιοχές χαμηλής οικονομικής ανάπτυξης, στην άμβλυνση του αισθήματος της απομόνωσης και στη συγκράτηση του πληθυσμού μέσω των παρεχόμενων υπηρεσιών ενίσχυσης της επιχειρηματικότητας και την προσδοκώμενη αύξηση του εισοδήματος.

Η χρηματοδότηση γίνεται κατά 75% από το Ευρωπαϊκό Γεωργικό Ταμείο Προσανατολισμού και Εγγυήσεων και κατά 25% από το Ελληνικό Δημόσιο. Μέχρι σήμερα έχουν ενταχθεί στο Πρόγραμμα 396 έργα και δράσεις με συνολικό προϋπολογισμό 379,7 εκ. ευρώ

ΑΛΛΑΓΕΣ ΣΤΟ ΣΥΣΤΗΜΑ ΕΙΣΑΓΩΓΗΣ

ΕΚΤΟΣ ΑΕΙ ΚΑΙ ΤΕΙ ΟΙ ΥΠΟΨΗΦΙΟΙ με βαθμολογία κάτω από τη βάση από το 2006

Το φετινό πρόγραμμα εξετάσεων



Με τα θέματα Παιδείας Μασχολήθηκε την Τρίτη η Κυβερνητική Επιτροπή, η οποία συνεδρίασε υπό την προεδρία του πρωθυπουργού Κ.Καραμανλή.

Η υπουργός Παιδείας Μαριέτα Γιαννάκου ανακοίνωσε ότι από την επόμενη σχολική χρονιά (2006) κανείς υποψήφιος δεν θα εισάγεται σε Ανώτατο ή Τεχνολογικό Εκπαιδευτικό Ίδρυμα, αν στις εξετάσεις δεν πιάσει τη βάση στη βαθμολογία. Το μέτρο αυτό -όπως υπογράμμισε- ισχύει ήδη για τους αποφοίτους των ΤΕΕ που εισάγονται στα ΤΕΙ.

Η κ. Γιαννάκου τόνισε ότι για φέτος θα ισχύσουν όσα ίσχυαν και τα προηγούμενα χρόνια για τον αριθμό των εισακτέων και για τους όρους εισαγωγής στα ΑΕΙ και τα ΤΕΙ. Ακόμη, ανέφερε ότι θα υπάρξει ανώτερος αριθμός εισακτέων, αφήνοντας όμως να εννοηθεί πως θα υπάρξουν αλλαγές ανά σχολή.

Νέο σύστημα εισαγωγής από το 2008

Νωρίτερα, σε συνέντευξή της στην ΝΕΤ, η υπουργός Παιδείας προανήγγειλε ότι η εφαρμογή του νέου εξεταστικού συστήματος θα αρχίσει από το 2008. Οι σχετικές ανακοινώσεις θα γίνουν πιθανώς την επόμενη σχολική χρονιά, αλλά εγκαίρως ώστε να γνωρίζουν τις αλλαγές όλοι οι μαθητές από την Α' Λυκείου. Βάσει του συστήματος, η διαδικασία διενέργειας των εξετάσεων θα παραμείνει στην ευθύνη του υπουργείου Παιδείας, ωστόσο τα Πανεπιστήμια θα αποκτήσουν πλέον λόγο στην ύλη των εξεταζομένων μαθημάτων, καθώς και στον αριθμό των εισακτέων.

Στη συνεδρίαση συζητήθηκαν και θέματα που αφορούν στην αξιολόγηση των πανεπιστημίων, σημειώνοντας ότι το Εθνικό Συμβούλιο Παιδείας έχει καταλήξει στην εισήγησή του για τη δια βίου εκπαίδευση, την αναβάθμιση των ΤΕΕ και τη σύνδεση της εκπαίδευσης με την κοινωνική πραγματικότητα.

Σε ό,τι αφορά την αξιολόγηση, η κ. Γιαννάκου είπε ότι η εσωτερική θα γίνεται βάσει κανόνων από τα ίδια τα πανεπιστήμια και η εξωτερική βάσει κανόνων που ορίζονται από την Ευρωπαϊκή Ένωση.

Τόνισε ακόμη ότι θα ιδρυθεί ανεξάρτητος οργανισμός, τον πρόεδρο του οποίου θα προτείνει η κυβέρνηση και θα ορίζει η Βουλή. Στην Κυβερνητική Επιτροπή συζητήθηκε και το θέμα των ινστιτούτων της δια βίου εκπαίδευσης, η αναβάθμιση των ΤΕΕ σε Τεχνικά Λύκεια, καθώς και το μείζον θέμα της σύνδεσης της εκπαίδευσης με την κοινωνική πραγματικότητα.

Ανακοινώθηκε το πρόγραμμα των εξετάσεων για τη Γ' Λυκείου

Αργά τη Δευτέρα το υπουργείο Παιδείας έδωσε στη δημοσιότητα -νωρίτερα από κάθε άλλη χρονιά- το πρόγραμμα των εξετάσεων των αποφοίτων της Γ' τάξης λυκείου για τα μαθήματα που εξετάζονται σε εθνικό επίπεδο, για το σχολικό έτος 2004-2005.

Οι εξετάσεις αρχίζουν το Σάββατο 21 Μαΐου, οπότε οι υποψήφιοι εξετάζονται στην Ιστορία (γενικής Παιδείας). Την Τρίτη 24 Μαΐου στην Νεοελληνική Γλώσσα (Γενικής Παιδείας), την Πέμπτη 26 Μαΐου στην Βιολογία (Γενικής Παιδείας).

Το Σάββατο 28 Μαΐου στα Μαθηματικά και Στοιχεία Στατιστικής (Γενικής Παιδείας), την Τρίτη 31 Μαΐου στην Νεοελληνική Λογοτεχνία (θεωρητικής Κατεύθυνσης), τα Μαθηματικά Θετικής και Τεχνολογικής Κατεύθυνσης). Την Πέμπτη 2 Ιουνίου στη Φυσική (Γενικής Παιδείας.

Το Σάββατο 4 Ιουνίου στην Ιστορία (θεωρητικής Κατεύθυνσης), τη Βιολογία (θετικής Κατεύθυνσης) τη Χημεία-Βιοχημεία (θετικής Κατεύθυνσης), την Ανάπτυξη Εφαρμογών σε προγραμματιστικό Περιβάλλον (Τεχνολογικής Κατεύθυνσης). Την Τρίτη 7 Ιουνίου στα Αρχαία Ελληνικά (θεωρητικής Κατεύθυνσης, την Φυσική Θετικής και Τεχνολογικής Κατεύθυνσης). Την Πέμπτη 9 Ιουνίου στα Λατινικά (θεωρητικής Κατεύθυνσης), την Χημεία (θετικής Κατεύθυνσης), την Ηλεκτρολογία (Τεχνολογικής Κατεύθυνσης), και Αρχές Οργάνωσης και Διοίκησης Επιχειρήσεων και το Σάββατο 11 Ιουνίου στις Αρχές Οικονομικής Θεωρίας (Επιλογής κατευθύνσεων).

Ως ώρα έναρξης εξέτασης ορίζεται η 8.30 π.μ., και οι υποψήφιοι θα πρέπει να προσέρχονται στις αίθουσες εξέτασης μέχρι τις 08.00. Η διάρκεια εξέτασης κάθε μαθήματος είναι τρεις ώρες.

Ειδικά μαθήματα

Επίσης ανακοινώθηκε και το πρόγραμμα των εξετάσεων ειδικών μαθημάτων για τους κατόχους απολυτηρίου λυκείου ή πτυχίου Τεχνολογικού Επαγγελματικού Εκπαιδευτηρίου που επιθυμούν να είναι υποψήφιοι για εισαγωγή σε Πανεπιστημιακά Τμήματα για τα οποία απαιτείται εξέταση σε ειδικά μαθήματα, ως εξής:

* Τρίτη 21 Ιουνίου το πρωί Αγγλικά
* Τετάρτη 22 Ιουνίου το πρωί Ελεύθερο Σχέδιο
* Πέμπτη 23 Ιουνίου το πρωί Γραμμικό Σχέδιο
* Παρασκευή 24 Ιουνίου το πρωί Γερμανικά και το απόγευμα Ισπανικά
* Σάββατο 25 Ιουνίου το πρωί Γαλλικά
* Δευτέρα 27 Ιουνίου το πρωί Αρμονία και το απόγευμα Ιταλικά
* Τρίτη 28 Ιουνίου το πρωί Έλεγχος Μουσικών Ακουστικών Ικανοτήτων

Ως ώρα έναρξης εξέτασης ορίζεται η 07.30 π.μ. για όλα τα μαθήματα εκτός Ισπανικών και Ιταλικών για τα οποία ορίζεται η 17.30 μ.μ..

Οι υποψήφιοι πρέπει να προσέρχονται στις αίθουσες μέχρι 07.00 π.μ. για όλα τα μαθήματα, εκτός των Ιταλικών και των Ισπανικών, για τα οποία θα πρέπει να προσέλθουν μέχρι τις 17.00 μ.μ.

Η διάρκεια εξέτασης για τα μαθήματα των ξένων γλωσσών και της Αρμονίας είναι τρεις ώρες, ενώ των σχεδίων είναι έξι ώρες και του ειδικού μαθήματος του Ελέγχου Μουσικών Ακουστικών Ικανοτήτων είναι περίπου είκοσι λεπτά. Η περίοδος υγειονομικής εξέτασης και πρακτικής δοκιμασίας των υποψηφίων για εισαγωγή στα Τμήματα Φυσικής Αγωγής και Αθλητισμού (ΤΕΦΑΑ) διαρκεί από τις 17 Ιουνίου μέχρι και τις 28 Ιουνίου 2005.

Grand Hotel Rhodes
★★★★★
Το γνωστό σημείο συνάντησης
στο κέντρο της Πόλης με τη μουσική
συντροφιά του πιανίστα Τάκη Τσώνη *
απολαύστε μοναδικά κοκτέιλ
και χαλαρώστε δίπλα στο τζάκι
Κρατήσεις - πληροφορίες τηλ. 2241054700
Διεύθυνση: Ακτής Μιαούλη 1 και Γ. Παπανικολάου
A Member of MITSIS HOTELS
GR
* Κάθε Παρασκευή, Σάββατο και Κυριακή
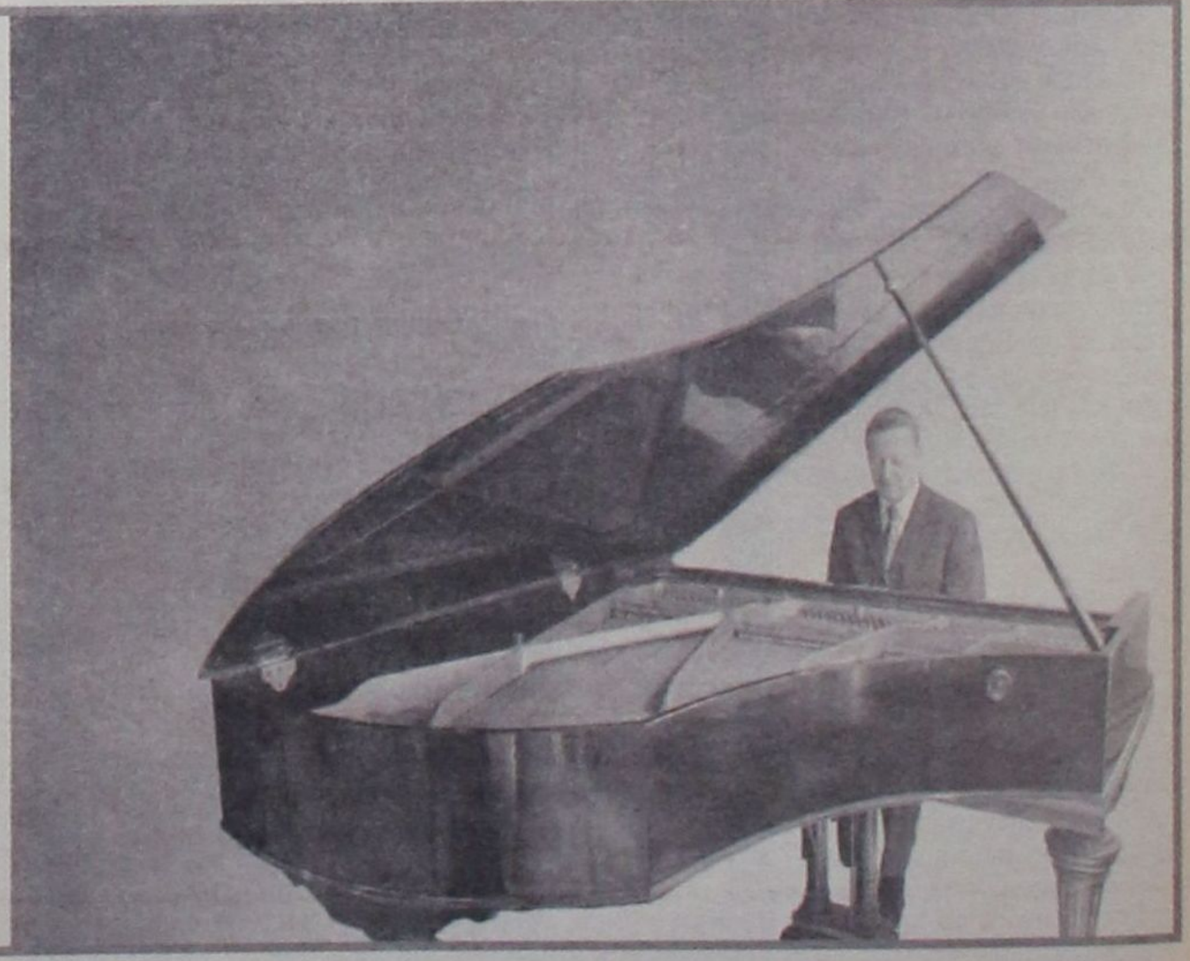

ΣΤΗ ΣΥΝΕΔΡΙΑΣΗ ΤΟΥ Δ.Σ. ΤΗΣ ΤΕΔΚ

ΔΙΕΞΟΔΙΚΗ ΣΥΖΗΤΗΣΗ ΓΙΑ ΘΕΜΑΤΑ ΤΩΝ ΟΤΑ

✓ Βολές για τάσεις συγκεντρωτισμού από το κεντρικό κράτος ✓ Η ανάθεση έργων - Τα αδρανή απόβλητα - Οι συμπολιτείες - Το ενιαίο ωράριο - Το ακτοπλοϊκό

Την έντονη ανησυχία του, μετά την διαπίστωση ότι το κεντρικό κράτος διαρκώς ενισχύει τον παρεμβατικό του ρόλο, σε τομείς που επηρεάζουν άμεσα την λειτουργία της Τοπικής Αυτοδιοίκησης, εξέφρασε χθες ο δήμαρχος Ροδίων και πρόεδρος της ΤΕΔΚΔ κ. Γιώργος Γιαννόπουλος, ανησυχία που συμμερίσθηκαν απολύτως όλα τα μέλη του Δ.Σ. της Τοπικής Ενωσης Δήμων και Κοινοτήτων, στη χθεσινή του συνεδρίαση.

Ο κ. Γιαννόπουλος, πιο συγκεκριμένα, ενημέρωσε τα μέλη της Δ.Σ. της ΤΕΔΚΔ για το σοβαρότατο πρόβλημα που προέκυψε σε ό,τι αφορά την υλοποίηση των τεχνικών προγραμμάτων των δήμων και τη σύνταξη των Τεχνικών Δελτίων των έργων με την κατάργηση του άρθρου 269 του Κώδικα Δήμων και Κοινοτήτων, μετά τη ψήφιση του νόμου 3316/05 του ΥΠΕΧΩΔΕ.

Σύμφωνα με διάταξη του νέου νόμου, αναιρείται η δυνατότητα των δήμων να εκτελούν απευθείας μελέτες μικρών έργων, με αποτέλεσμα να τινάζονται στον αέρα τα τεχνικά προγράμματα των δήμων, που περιλαμβάνουν ένα μεγάλο αριθμό έργων αυτής της κατηγορίας.

Οπως τόνισε, ο κ. Γιαννόπουλος **«δεν μπορεί ένας νόμος να καταργεί άρθρο του Κώδικα Δήμων και Κοινοτήτων, πολύ δε περισσότερο όταν δεν έχει ζητηθεί καν η γνώμη της Αυτοδιοίκησης».**

Επίσης, με άλλη διάταξη του ίδιου νόμου, καταργούνται τα Συμβούλια Τεχνικών Εργων των νομών και στο εξής για κάθε δημοπράτηση έργου με το σύστημα «Μελέτη- κατασκευή» απαιτείται η σύμφωνη γνώμη του υπουργού ΠΕΧΩΔΕ, μετά από γνωμοδότηση του Συμβουλίου Κατασκευών της Γενικής Γραμματείας Δημοσίων Εργων του ΥΠΕΧΩΔΕ.

Το Δ.Σ. της ΤΕΔΚΔ εξέφρασε την ανησυχία του ότι η κατάργηση των Τεχνικών Συμβουλίων των νομών και η έκφραση γνώμης από τον υπουργό ΠΕΧΩΔΕ θα προκαλέσει μεγάλες καθυστερήσεις λόγω γραφειοκρατίας ακόμη και για τα έργα που είναι ήδη ενταγμένα στο Γ΄ ΚΠΣ με ορατό τον κίνδυνο ακόμη και της απένταξής τους.

Με αφορμή το νέο νόμο του ΥΠΕΧΩΔΕ, η ΤΕΔΚΔ εξέφρασε τους προβληματισμούς της στη διαπίστωση ότι το κεντρικό κράτος γίνεται όλο και πιο συγκεντρωτικό, σχεδόν απαγορευτικό, αναστέλλοντας την περιφερειακή ανάπτυξη, η οποία προϋποθέτει απλούστευση των διαδικασιών και αποκέντρωση αρμοδιοτήτων.

Οπως είπε χθες ο δήμαρχος, η ΚΕΔΚΕ ασχολείται επισταμένως με το ζήτημα αυτό και ήδη έχει ζητήσει από την κυβέρνηση την επανεξέτασή του.

Τα αδρανή απόβλητα

Ευθύνες στην Περιφέρεια Νοτίου Αιγαίου επέρριψε χθες το Δ.Σ. της ΤΕΔΚΔ για την καθυστέρηση που παρατηρείται τους τελευταίους μήνες στην επίλυση του προβλήματος της εξεύρεσης και διαμόρφωσης του χώρου αδρανών αποβλήτων στο βόρειο τρίγωνο της Ρόδου.

Η Περιφέρεια, αν και είναι ο καθ΄ ύλην αρμόδιος φορέας, δεν έχει προχωρήσει συγκεκριμένα μέχρι σήμερα, παρά τις αλλεπάλληλες επιστολές που έχουν σταλεί από τους δήμους Ροδίων και Καλλιθέας στον καθορισμό του χώρου, στη σύσταση φορέα διαχείρισης και στην κάλυψη των λειτουργικών δαπανών. Η ΤΕΔΚΔ ζητά με έγγραφό της από την Περιφέρεια να επισπεύσει τις διαδικασίες.



Μέχρι τότε η ΤΕΔΚΔ αναλαμβάνει την φύλαξη του χώρου που έχει παραχωρήσει προσωρινά ο Δήμος Καλλιθέας (στην περιοχή Λούκα Καλυθιών) με 2 ή 3 φύλακες. Το κόστος φύλαξης θα καλυφθεί από τα «εισιτήρια» που θα πληρώνουν οι ιδιοκτήτες των φορτηγών και θα κοστίζει 2 ή 3 ευρώ για κάθε φορτίο αδρανών υλικών που θα μεταφέρουν.

Για το θέμα αυτό, ο δήμαρχος Καλλιθέας κ. Γιάννης Ιατρίδης είχε στείλει στην Περιφέρεια την ακόλουθη επιστολή:

«Μετά από συζητήσεις που είχαμε προ μηνός σχετικά με την ανεύρεση χώρου για την εναπόθεση αδρανών υλικών σας καταθέσαμε ως Δήμος πρόταση για συγκεκριμένο χώρο προκειμένου να ξεκινήσει η διαδικασία χωροθέτησης και αδειοδότησης. Ομως μέχρι σήμερα δεν έχουμε λάβει απάντηση στην πρότασή μας αυτή, ενώ τα προβλήματα έχουν οξυνθεί και η κατάσταση στην περιοχή Λούκα Καλυθιών, από τα φορτηγά που διοχετεύουν ανεξέλεγκτα όπου βρουν τα αδρανή υλικά, είναι απαράδεκτη και είναι σοβαρότατες και δυσμενέστατες οι συνέπειες στο περιβάλλον.

Παρακαλούμε όπως ενεργήσετε άμεσα για το σοβαρό αυτό θέμα.

Σας ενημερώνουμε ότι ο Δήμος μας από σήμερα θα ελέγχει την ευρύτερη περιοχή και θα επιβάλλει τις ανάλογες κυρώσεις».

Οι Συμπολιτείες

Το Δ.Σ. της ΤΕΔΚΔ ενέκρινε χθες κατ΄ αρχήν το σχέδιο καταστατικού για την σύσταση Συμπολιτειών στο νομό Δωδεκανήσου, προκειμένου να ιδρυθεί η Διαδημοτική Αστυνομία. Σε πρώτη φάση προτείνεται η σύσταση τεσσάρων Συμπολιτειών, μια ανά Επαρχία, όπου θα λειτουργήσουν ισάριθμες Διευθύνσεις της Διαδημοτικής Αστυνομίας.

Για μια ακόμη φορά διατυπώθηκαν επιφυλάξεις για την επιτυχία του εγχειρήματος (θα είναι η πρώτη Διαδημοτική Αστυνομία πανελλαδικά), για την ευελιξία του σχήματος και της δομής του νέου φορέα, για την χρηματοδότηση και την στελέχωσή του, αφού θα πρέπει να γίνουν μετατάξεις του υφισταμένου προσωπικού των κατά τόπους Δημοτικών Αστυνομικών στην Διαδημοτική Αστυνομία.

Σύσσωμο όμως το Δ.Σ. της ΤΕΔΚΔ συμφώνησε σε πολιτικό επίπεδο ότι η Διαδημοτική Αστυνομία πρέπει να προχωρήσει. Η πρόταση όπως κατατέθηκε χθες από τον νομικό σύμβουλο της ΤΕΔΚΔ κ. Νίκο Πέρρο θα τύχει περαιτέρω επεξεργασίας και θα κοινοποιηθεί στα επαρχιακά και τα δημοτικά συμβούλια για να εκφράσουν τις απόψεις τους.

Το ενιαίο ωράριο

Ενιαίο ωράριο μέχρι τις 12.30 μετά τα μεσάνυχτα θα ισχύσει για όλα τα υπαίθρια καταστήματα υγειονομικού ενδιαφέροντος, σε όλο το νομό. Πέραν του ορίου λειτουργίας που ετέθη, τα καταστήματα αυτά θα πρέπει να χαρακτηρισθούν νυκτερινά κέντρα και να υπαχθούν σε άλλη κατηγορία, βάσει της οποίας θα πρέπει να πληρούν άλλες προϋποθέσεις άδειας και λειτουργίας.

Το ακτοπλοϊκό

Γενική συζήτηση, χωρίς να ληφθούν συγκεκριμένες αποφάσεις έγινε χθες και για το ακτοπλοϊκό, όπου αναλύθηκαν όλα τα τελευταία δεδομένα. Σύσσωμο το Δ.Σ. της ΤΕΔΚΔ εξέφρασε την ανησυχία του για την ρευστότητα και την αβεβαιότητα που χαρακτηρίζει τις ακτοπλοϊκές συγκοινωνίες του νομού και για την αδυναμία του ΥΕΝ και του Υπουργείου Αιγαίου να δώσουν λύσεις, την ώρα που οι κάτοικοι των νησιών έχουν εξαντλήσει την υπομονή τους, ενώ ο εσωτερικός τουρισμός φθίνει συνεχώς, όπως έδειξαν τα στοιχεία της περυσινής σεζόν, που, όπως όλα δείχνουν, θα επαναληφθεί και φέτος.

ΟΛΟΚΛΗΡΩΘΗΚΑΝ ΟΙ ΚΑΤΑΘΕΣΕΙΣ
στην Πατριαρχική Εξαρχία

Ολοκλήρωσε το έργο της στα νησιά Λέρο, Κάλυμνο και Αστυπάλαια η Πατριαρχική Εξαρχία και χθες την νύκτα ανεχώρησε μέσω της Κω, επιστρέφοντας στην Αθήνα.

Χθες το πρωί η Πατριαρχική Εξαρχία επισκέφθηκε την Αστυπάλαια και πήρε καταθέσεις ενώ είχε ιδιαίτερη συνεργασία με τον δήμαρχο κ. Κονταράτο.

Στην Κάλυμνο κατέθεσαν συνολικά πάνω από 100 άτομα, στην συντριπτική τους πλειοψηφία κατά του Μητροπολίτη κ. Νεκτάριου, ενώ μετά τις 11 την νύκτα της Δευτέρας, όταν διαπιστώθηκε ότι περίμεναν στην ουρά ακόμα 40 άτομα η Εξαρχία τους δέχθηκε όλους μαζί.

ΑΝΑΒΛΗΘΗΚΕ Η ΣΥΖΗΤΗΣΗ ΤΗΣ ΑΓΩΓΗΣ ΚΑΤΑ ΤΗΣ ΜΟΝΗΣ ΠΑΤΜΟΥ

Αναβλήθηκε χθες η συζήτηση ενώπιον του Πολυμελούς Πρωτοδικείου Κω της αγωγής του μοναχού Γεράσιμου Ελευθερίου Μιχελή, μητροπολίτη Δωδεκανήσου της Εκκλησίας των Παλαιοημερολογιτών, που διώκεται δικαστικώς, ως εμπλεκόμενος στην υπόθεση των παράνομων αγοραπωλησιών ακινήτων της Ιεράς Μονής με την οποίαν διεκδικεί χρηματική αποζημίωση συνολικού ύψους 1.768.466 ευρώ για «οικονομικές και ηθικές βλάβες», που υποστηρίζει ότι υπέστη από την «Ιερά Βασιλική Σταυροπηγιακή και Πατριαρχική Μονή Αγίου Ιωάννου του Θεολόγου και Ευαγγελιστού» της Πάτμου και από τον καθηγούμενο και Πατριαρχικό Έξαρχο της Μονής Πάτμου κ. Αντύπα - Παύλο Νικόλαο Νικηταρά.

Οπως απεκάλυψε η «δ» ο κ. Μιχελής διεκδικεί ειδικότερα 20.249 ευρώ από ληξιπρόθεσμους και απαιτητούς μισθούς του για το χρονικό διάστημα από την 1η Ιανουαρίου 2000 έως την 30η Οκτωβρίου 2003, από ιδιοποίηση προσωπικών του αντικειμένων και έργων που, όπως υποστηρίζει, έκανε η Μονή 711.000 ευρώ, και για ηθική βλάβη από συκοφαντική δυσφήμιση 1.000.000 ευρώ.

Η συζήτηση της αγωγής προσδιορίστηκε για την 14η Μαρτίου 2006.

ΜΙΑ ΜΟΝΑΔΙΚΗ ΕΜΠΕΙΡΙΑ
ΙΔΙΩΤΙΚΕΣ ΚΡΟΥΑΖΙΕΡΕΣ
Με το υπερπολυτελές ιδιωτικό σκάφος
Eviva Cruising



Σας πάμε όπου θέλετε
για όσες ώρες και ημέρες επιθυμείτε
Μόνους, με την οικογένεια ή την παρέα σας



ΘΑ ΠΕΡΑΣΕΤΕ
ΑΞΕΧΑΣΤΕΣ ΜΕΡΕΣ
ΚΑΙ ΝΥΧΤΕΣ
ΜΗΝ ΑΦΗΣΕΤΕ
ΤΗΝ ΕΥΚΑΙΡΙΑ
ΝΑ ΣΑΣ ΦΥΓΕΙ

Eviva Cruising
A UNIQUE EXPERIENCE
CONTACT:
TEL: +30 6947 121746
FAX: +30 22410 85633

SYMI • TILOS • NISIROS • CHALKI
KOS • PATMOS • KALYMNOS • LEROS
FETYE • MARMARIS • BODRUM



ΕΚΘΕΣΗ ΧΑΤΖΗΔΑΚΗ ΠΡΟΣ ΤΟ ΕΥΡΩΠΑΪΚΟ ΚΟΙΝΟΒΟΥΛΙΟ

ΝΑ ΜΗΝ ΠΕΡΙΚΟΠΟΥΝ ΚΟΝΔΥΛΙΑ

του Δ' ΚΠΣ από το Νότιο Αιγαίο

Να τύχουν ειδικής μεταχείρισης τα νησιά και οι ορεινές περιοχές

Τις βασικές θέσεις του Ευρωπαϊκού Κοινοβουλίου για το Γενικό Κανονισμό των Διαρθρωτικών Ταμείων την περίοδο 207-2013 (Δ' ΚΠΣ) παρουσίασε χθες ο ευρωβουλευτής της Νέας Δημοκρατίας Κωστής Χατζηδάκης. Ο κ. Χατζηδάκης, που είναι ο εισηγητής της Ευρωβουλής για το ζήτημα αυτό, έδωσε συνέντευξη τύπου στα γραφεία του Ευρωπαϊκού Κοινοβουλίου στην Αθήνα, προκειμένου να ενημερώσει για την πορεία των σχετικών διαπραγματεύσεων και τη στάση που πρόκειται να κρατήσει η Ευρωβουλή για τα θέματα της περιφερειακής πολιτικής. Από την τοποθέτηση του Κωστή Χατζηδάκη προκύπτει καταρχήν ότι η τοποθέτηση του Ευρωπαϊκού Κοινοβουλίου είναι αντίθετη με τι θέσεις των έξι πλουσιότερων κρατών-μελών της ΕΕ για σημαντική περικοπή των κοινοτικών κονδυλίων την επόμενη περίοδο.

Ο κ. Χατζηδάκης επεσήμανε αρχικά ότι η έκθεσή του έχει ήδη παρουσιαστεί και αναμένεται σύντομα να ψηφιστεί στην Επιτροπή Περιφερειακής Ανάπτυξης αρχικά και στη συνέχεια στην Ολομέλεια του Ευρωπαϊκού Κοινοβουλίου. Συνεπώς, οι θέσεις που παρουσίασε χθες αποτελούν ουσιαστικά τις δικές του προτάσεις ως εισηγητή. Ωστόσο, δεδομένων των συζητήσεων που έχουν ήδη διεξαχθεί στην αρμόδια επιτροπή, θεωρείται βέβαιο ότι οι τελικές θέσεις που θα υιοθετήσει η Ευρωβουλή δεν πρόκειται να απομακρυνθούν ουσιωδώς από τις προτάσεις Χατζηδάκη.

Τα βασικά στοιχεία της έκθεσης Χατζηδάκη συνοψίζονται στα ακόλουθα σημεία:

1. Το Ευρωπαϊκό Κοινοβούλιο δηλώνει απερίφραστα ότι δεν πρόκειται να δεχτεί **καμία μείωση του ποσοστού του 0,41% του κοινοτικού ΑΕΕ (Ακαθάριστου Εθνικού Εισοδήματος) που προτείνει η Κομισιόν στο σχέδιο κανονισμού για την περιφερειακή πολιτική.** Τονίζει ότι οποιαδήποτε μείωση του σχετικού ποσοστού μπορεί να θέσει σε κίνδυνο την υλοποίηση των στόχων της πολιτικής συνοχής της Ε.Ε. Απορρίπτει συνεπώς το ενδεχόμενο να γίνει η περιφερειακή πολιτική το θύμα των διαπραγματεύσεων για τις δημοσιονομικές προοπτικές που βρίσκονται σε εξέλιξη στο Συμβούλιο και της προσπάθειας των έξι πλουσιότερων ευρωπαϊκών χωρών να μειώσουν δραστικά τις δαπάνες του κοινοτικού προϋπολογισμού. Έχει σημασία να αναφερθεί ότι την θέση αυτή υιοθετεί στη σχετική έκθεσή του και ο εισηγητής της Ευρωβουλής για τις δημοσιονομικές προοπτικές, κ. Ράινμαρ Μπέγκε (Γερμανός ευρωβουλευτής του Ευρωπαϊκού Λαϊκού Κόμματος). Για την Ελλάδα, το συγκεκριμένο ποσοστό μεταφράζεται περίπου σε 22,5 δισ. ευρώ για την περιφερειακή πολιτική. Γίνεται σαφές ότι η πρόταση αυτή του Ευρωπαϊκού Κοινοβουλίου στηρίζει πρακτικά την ελληνική θέση, αλλά και γενικότερα την επιδίωξη όλων των χωρών συνοχής για επαρκή χρηματοδότηση της περιφερειακής πολιτικής.



2. Σχετικά με τις **περιφέρειες φυσικής σύγκλισης**, δηλαδή τις περιφέρειες που δεν πληρούν πλέον τα κριτήρια επιλεξιμότητας για το Στόχο Σύγκλιση αλλά θα τύχουν μεταβατικής χρηματοδότησης στο πλαίσιο του Στόχου Περιφερειακής Ανταγωνιστικότητας και Απασχόλησης (για την χώρα μας το Νότιο Αιγαίο και η Στερεά Ελλάδα), η έκθεση Χατζηδάκη ζητά να παραμείνουν επιλέξιμες και για δράσεις του Στόχου Σύγκλισης. Αυτό πρακτικά σημαίνει ότι στις περιφέρειες αυτές θα μπορούν ακόμη να χρηματοδοτούνται έργα υποδομής και όχι μόνο δράσεις π.χ. για την απασχόληση, που προβλέπονται κυρίως στο δεύτερο Στόχο.

3. Σχετικά με **τις περιφέρειες που πέφτουν θύμα του λεγόμενου «στατιστικού αποτελέσματος» της διεύρυνσης** (δηλαδή τις περιφέρειες που το ΑΕΠ τους πλέον ξεπερνά το 75% του κοινοτικού μέσου όρου, λόγω της ένταξης στην ΕΕ πολλών φτωχότερων χωρών -π.χ. Αττική), η έκθεση Χατζηδάκη ζητά τη μεταχείρισή τους στον τομέα των κρατικών ενισχύσεων (σχετικά δηλαδή με τα επενδυτικά κίνητρα) σαν να ήταν πλήρως επιλέξιμες στο Στόχο Σύγκλισης.

4. Η έκθεση Χατζηδάκη κάνει ρητή αναφορά στα **άτομα με ειδικές ανάγκες** στο πλαίσιο της εταιρικής σχέσης και ζητεί ως προϋπόθεση για την χρηματοδότηση δράσεων μέσω των Ταμείων την εξασφάλιση της προσβασιμότητας για τα άτομα αυτά.

5. Γίνονται ρητές αναφορές στις **περιοχές με γεωγραφικά μειονεκτήματα (νησιά, ορεινές και αραιοκατοικημένες περιοχές)**. Ζητείται από τα κράτη-μέλη να προσδιορίζουν τις στρατηγικές τους προτεραιότητες για τις περιοχές αυτές στο πλαίσιο των Εθνικών Στρατηγικών Πλαισίων Αναφοράς (το αντίστοιχο μέσο του Κοινοτικού Πλαισίου Στήριξης της τρέχουσας περιόδου). Επιπλέον ζητείται για τις περιοχές που έχουν σωρευτικά τέτοια μειονεκτήματα την αύξηση του επιτρεπόμενου ορίου της κοινοτικής συγχρηματοδότησης κατά 10 ποσοστιαίες μονάδες.

6. **Για τα νησιά και τις ορεινές περιοχές** ζητείται και η ειδική μεταχείρισή τους στον τομέα των κρατικών ενισχύσεων, δηλαδή να μη μειωθούν τα επενδυτικά κίνητρα για τις περιοχές αυτές, ακόμη κι εάν δεν είναι ενταγμένες στο Στόχο Σύγκλιση.

7. Η έκθεση Χατζηδάκη ζητεί να τονιστεί η **αστική διάσταση** στα επιχειρησιακά προγράμματα που χρηματοδοτούνται από το ΕΤΠΑ και υποχρεώνει τα κράτη-μέλη να υποβάλουν σχετικές πληροφορίες για τον τρόπο που πρόκειται να αντιμετωπίσουν τα προβλήματα των πόλεων μέσων των προγραμμάτων αυτών.

Πρέπει να σημειωθεί ότι το Ευρωπαϊκό Κοινοβούλιο έχει εξέχοντα ρόλο στη διαμόρφωση των σχετικών νομοθετικών ρυθμίσεων, αφού οι τελικές αποφάσεις που θα ληφθούν από το Ευρωπαϊκό Συμβούλιο και το ECOFIN δεν μπορούν να ισχύσουν χωρίς τη σύμφωνη γνώμη της Ευρωβουλής. Αυτό πρακτικά σημαίνει ότι το Συμβούλιο είναι υποχρεωμένο να σεβαστεί τουλάχιστον τις βασικές θέσεις της έκθεσης Χατζηδάκη, προκειμένου να εξασφαλίσει την έγκριση της Ευρωβουλής για τον Κανονισμό.

ΣΤΡΕΦΕΤΑΙ ΚΑΤΑ ΤΟΥ ΔΗΜΟΣΙΟΥ

ΕΚΠΤΩΤΟΣ ΔΗΜΟΤΙΚΟΣ σύμβουλος προσέφυγε

στο Συμβούλιο Επικρατείας

Τι υποστηρίζει στην προσφυγή του

Στο Συμβούλιο της Επικρατείας προσέφυγε ο δημοτικός σύμβουλος Πάτμου κ. Αντώνιος Γαμπιέρης, στρεφόμενος κατά του Ελληνικού Δημοσίου, του Γενικού Γραμματέα της Περιφέρειας Νοτίου Αιγαίου κ. Χ. Κόκκινου και της υπ' αριθμ. 1128/2-2-2005 απόφασης για την έκπτωσή του, λόγω οφειλών στον δήμο από ειδικά τέλη.

Ο κ. Γαμπιέρης που είναι στις τελευταίες 4 δημοτικές περιόδους μέλος του δημοτικού συμβουλίου Πάτμου κατόπιν καταγγελίας του δημοτικού συμβούλου κ. Π. Γρύλλη τέθηκε σε αυτοδίκαιη έκπτωση από το αξίωμά του, λόγω ασυμβίβαστου και οφειλών του στον δήμο Πάτμου.

Στην προσφυγή του στο ΣτΕ υποστηρίζει ότι ο δήμαρχος Πάτμου κ. Γρ. Καμπόσος γνώριζε ότι η σύζυγός του αντιμετωπίζει σοβαρή ανίατη ασθένεια και ότι για την περίθαλψή της αναγκάζεται να πληρώνει δυσβάστακτα ποσά από το 1996 που διεγνώσθη η πάθηση. Εξηγεί ότι ενημέρωσε την ταμειακή υπηρεσία του Δήμου Πάτμου και παρεκάλεσε να υπαχθεί σε ρύθμιση της οφειλής του που ανέρχεται στο ποσό των 59.135,85 ευρώ.

Το δημοτικό συμβούλιο Πάτμου με την υπ' αριθμ. 264/2004 απόφασή του, αφού κατανόησε το πρόβλημα απεφάσισε ομοφώνως την ρύθμιση των οφειλών του κ. Γαμπιέρη σε 24 μηνιαίες δόσεις χωρίς προσαυξήσεις.

Ο κ. Γαμπιέρης τονίζει στην ίδια προσφυγή ότι ο κ. Κόκκινος εξέδωσε την απόφαση έκπτωσής του χωρίς να τον καλέσει σε απολογία, γεγονός που καθιστά άκυρη την πράξη λόγω έλλειψης ακρόασης.

Ο πρόεδρος του Γ' τμήματος του ΣτΕ κ. Γ. Σταυρόπουλος ανέστειλε προσωρινά την έκπτωση του κ. Γαμπιέρη και όρισε δικάσιμο για την 6η Απριλίου 2006 με εισηγητή τον πάρεδρο κ. Κ. Πισπιρίγκο.

Kalithies Palace

ΑΙΘΟΥΣΑ ΔΕΞΙΩΣΕΩΝ



Εμπιστευθείτε σ' εμάς την γαμήλια δεξίωση του γάμου σας
Σε ένα χώρο, σχεδιασμένο αμφιθεατρικά, κλιματιζόμενο, με δυνατότητα να φιλοξενήσει έως 800 άτομα.
Απολαμβάνοντας ένα από τα μενού μας που εσείς θα επιλέξετε.
Προσιτές τιμές.
Τηλ. κρατήσεων: 2241085641, 2241086778

Δ. ΧΑΤΖΗΠΕΤΡΟΣ

ΖΑΝΤΕΣ - ΕΛΑΣΤΙΚΑ - ΑΜΟΡΤΙΣΕΡ - ΕΞΑΤΜΙΣΕΙΣ



Μιχ. Πετρίδη 30 Τηλ. 22410 -38889 ΡΟΔΟΣ

ΑΚΡΙΤΙΚΑ

κουβεντούλες με κάποιο νόημα

Θάρσει· λέγων τ' αληθές ου σφαλεί ποτέ
ΣΟΦΟΚΛΗΣ

«Η φοβερότερη εκδίκηση είναι να περιφρονείς αυτούς που σε εχθρεύονται, αν και είσαι βέβαιος ότι μπορείς να τους συντρίψεις».
ΜΠΑΛΖΑΚ

WINSTON CHURCHILL: Ο ελεύθερος Τύπος μπορεί να είναι καλός ή κακός Τύπος, ο ανελεύθερος δεν θα γίνει ποτέ τίποτε άλλο από κακός τύπος

ΚΡΑΤΟΣ ΣΕ ΑΝΑΣΤΟΛΗ

Λες και ζούνε στη... Νεφελοκοκκυγία οι δημοσιογράφοι. Την ιδεατή πόλη που έχτισαν τα πουλιά του Αριστοφάνη στον ουρανό, όπου όλα ήταν τέλεια!

Πετύχαμε, κρυφογελώντας για την καπατσοσύνη μας, να θέσουμε το κράτος εν αναστολή. Οχι γιατί σταμάτησε να παρεμβαίνει. Το αντίθετο. Ακριβώς επειδή ήταν παντοδύναμο ταυτίσθηκε με την ανοχή της παραβατικότητας. Εγινε η οργανωτική δομή των κάθε λογής «μαφιών», ενσωμάτωσε τις ασύνδετες μέχρι τότε εστίες διαφθοράς και έδωσε ασφαλές πλαίσιο δράσης σε κάθε ασύντακτο περιθωριακό. Για να το πούμε πιο απλά, ελλείψει μαφίας, το κράτος την υποκατέστησε ποικιλοτρόπως... Δεν είχαμε ακούσει, δεκαετίες τώρα, για αστυνομικούς που συγκαλύπτουν εγκληματίες. Για διεφθαρμένους, για συνεργάτες παρανόμων.

Για εκβιαστές και κυκλώματα που ανέχονται παρανομίες «συνεργατών» τους με ή χωρίς εισαγωγικά... «Μεμονωμένες περιπτώσεις» μόνον υπήρξαν. Δηλαδή η εξής μία, ο... Βαβύλης. Γενικότερα, όπου υπάρχει διαφθορά, από την πολεοδομία έως το Χρηματιστήριο ή τα νοσοκομεία, περί «μεμονωμένων περιπτώσεων» ισχυρίζονται οι επίσημοι ότι επρόκειτο... Η αφέλεια, όταν γενικεύεται, παύει να είναι απλή αφέλεια. Αφεθήκαμε να γίνουμε λόγιοι υπηρέτες των κομψών ειδήσεων, κριτές των περίτεχνων κατασκευών της κεντρικής πολιτικής σκηνής ή αντίθετα οργισμένοι υπέρμαχοι της τιμής του ταραμά.

Αδιαφορήσαμε για ένα κράτος που καθημερινά βυθιζόταν όλο και περισσότερο στη διαφθορά. Ως να μην είναι προϋπόθεση της παραγωγικής διαδικασίας, των επενδύσεων, του σταθερού κλίματος στην οικονομία, της ικανότητας του πολίτη να παράγει και να συμμετέχει στην πολιτική, η εμπιστοσύνη στη λειτουργία των θεσμών. Δεν υπάρχει κοινωνικός χώρος που να μη βασίσθηκε για δεκαετίες στην έκνομη συναλλαγή. Ετσι γίναμε οι, κάποτε τελευταίοι, πρώτοι σε διαφθορά στην Ευρώπη...

ΤΩΝ... ΙΕΡΟΣΟΛΥΜΩΝ

Η κρίση που συγκλονίζει το Πατριαρχείο Ιεροσολύμων, για όσους παρακολουθούν εκ του σύνεγγυς τα πράγματα, δεν εκπλήσσει. Η κρίση αυτή αποτελεί τη συνέχεια και κορύφωση της κακοδαιμονίας που μαστίζει τη Σιωνίτιδα Εκκλησία ήδη από την εποχή του Πατριάρχη Διοδώρου (Καρίβαλη).

Η λειψανδρία που αντιμετωπίζει η εμπερίστατη αυτή Εκκλησία, η κακοδιαχείριση της καθόλου περιουσίας της και τα πάσης φύσεως σκάνδαλα, έκτοτε στην ημερήσια διάταξη του Πατριαρχείου, ήταν οι κύριες αιτίες. Η γεωστρατηγική ιδιαιτερότητα της περιοχής, το πολύπλοκο νομικό καθεστώς των Αγίων Τόπων και το ατελές του Καταστατικού του Πατριαρχείου, που έχει κυρωθεί με νόμο του Χασμικού Βασιλείου της Ιορδανίας το 1958, συνιστούν τις επιβαρυντικές περιστάσεις...

Εκείνο που εκπλήσσει και κυριολεκτικώς αφήνει άναυδο τον έλληνα πολίτη είναι το μίσος των αλληλοσπαρασσόμενων φατριών, αυτή την ύστατη ώρα, όταν οι τρεις δυνάμεις που δρουν στην περιοχή πιέζουν έτσι ή άλλως για την άμεση εκκαθάριση της καταστάσεως. Και είναι απορίας άξιον πως εκκλησιαστικοί ταγοί καταφεύγουν στην εκπροσώπησή τους από νομικούς παραστάτες, οι οποίοι με τις συνεχείς εμφανίσεις τους στα τηλεοπτικά παράθυρα απλώς επιβαρύνουν και καθιστούν θλιβερή τη θέση των εντολέων τους...

ΓΙΑΟΥΡΤΙ ΜΕ ΜΕΛΙ...

«Γιαούρτι με μέλι...», η αγαπημένη τροφή παιδιών αλλά και ηλικιωμένων. Τη συνιστούν και οι γιατροί σε περιπτώσεις ειδικής διατροφής... Κι όμως... Τις τελευταίες ημέρες τα δύο αυτά ελληνικά προϊόντα βρίσκονται στην επικαιρότητα. Δικαίως ή αδίκως, ουδείς μπορεί να πει με βεβαιότητα.

Με βεβαιότητα, όμως μπορεί να χαρακτηρίσει κανείς την αβεβαιότητα και τη σύγχυση που προκάλεσε στο καταναλωτικό κοινό ο χειρισμός και αυτών των θεμάτων, τόσο από τους αρμόδιους φορείς όσο και από τα αδηφάγα μίντια που καιροφυλακτούν να προβάλλουν το οποιοδήποτε θέμα, με κραυγές και σπαραγμούς, με μόνο στόχο το δικό τους όφελος. Αδιαφορώντας για την πραγματική, σωστή και ειλικρινή ενημέρωση. Και αυτό δεν αφορά μόνο τα μίντια αλλά και τους αρμοδίους παράγοντες τους επιφορτισμένους με την προστασία των πολιτών αλλά και τους θιγόμενους.

Αλήθεια γνωρίζει κανείς ή καλύτερα πληροφορήθηκε κανείς σωστά και υπεύθυνα τι είχε συμβεί ή τι συμβαίνει για να λάβει και τα μέτρα προστασίας του ή αυτοπροστασίας του; Με το θέμα των γιαουρτιών ίσως είναι πιο καλύτερη η εικόνα, καθώς η «μούχλα» είναι μια εμφανής κατάσταση και μπορεί ο καταναλωτής να τη διακρίνει διά «γυμνού οφθαλμού». Για το μέλι όμως η εικόνα είναι θολή, γκρίζα ή και μαύρη τελείως, καθώς κανείς δεν γνωρίζει εάν περιέχει ή δεν περιέχει καρκινογόνες ουσίες.

Εκείνο όμως που γνωρίζει ή και βλέπει ο καταναλωτής είναι η «μούχλα» στην ενημέρωση, καθώς οι υπεύθυνοι, δρώντες ως ανευθυνο-υπεύθυνοι και έχοντας ως στόχο το πολιτικό τους κόστος και τη μετάθεση από πάνω τους κάθε ευθύνης, πετάνε το «μπαλάκι» αλλού. Και βεβαίως από τα μίντια παρελαύνει κάθε... πικραμένος. Και ο καταναλωτής ανήμπορος και άοπλος αναρωτιέται: Υπάρχει πρόβλημα στην «διατροφική αλυσίδα» ή στην «κυβερνητική αλυσίδα»;

ΖΗΤΑΕΙ ΚΑΙ ΡΕΣΤΑ: 2,5 ΕΚΑΤ. $

Από την «Ελευθεροτυπία»:

Δεν επιδεικνύει μόνον πείσμα, με την εμμονή του να μην παραιτείται, παρά τις ισχυρές και πολύπλευρες πιέσεις (σήμερα τον έχει καλέσει ο Ισραηλινός πρωθυπουργός Σαρόν), ο εκλεκτός του Χριστόδουλου Πατριάρχης Ιεροσολύμων Ειρηναίος. Αλλά και απύθμενο θράσος. Χαρακτηριστικό παράδειγμα:

Δεν προσπάθησε μόνο (αποκρύπτοντας και παραποιώντας τα στοιχεία) να παραπλανήσει την εξαμελή επιτροπή εμπειρογνωμόνων του υπουργείου Εξωτερικών, που μετέβη προσφάτως στα Ιεροσόλυμα για να ερευνήσει το όργιο ατασθαλιών περί τη διαχείριση της περιουσίας του Πατριαρχείου. Εμφάνισε και το Πατριαρχείο πνιγμένο στα χρέη (με πιο επιτακτική απαίτηση ισραηλινής εταιρείας για εννέα εκατομμύρια δολάρια, με βάση δικαστική απόφαση) για να προβάλει ιταμά το αίτημα να τον βοηθήσει άμεσα η ελληνική κυβέρνηση με το ποσόν των 2,5 εκατ. δολαρίων «σε πρώτη φάση»!

Τι του λες... Είναι πράγματι δυσχερέστατο, με τους εκκλησιαστικούς κανόνες, να εξαναγκαστεί σε παραίτηση. Αλλά για κάθε πρόβλημα υπάρχει λύση. Και επείγει να βρεθεί, γιατί με τη διεθνοποίησή του στην εξαιρετικά ευαίσθητη περιοχή, το πρόβλημα έχει ήδη ξεπεράσει τις εκκλησιαστικές διαστάσεις.

ΥΠΕΡΧΡΕΩΣΗ

Με αμείωτη ένταση συνεχίζεται η υπερχρέωση των νοικοκυριών στις τράπεζες, καθώς τον Ιανουάριο του 2005 οι οφειλές τους από στεγαστικά και καταναλωτικά δάνεια έφθασαν στο ύψος ρεκόρ των 52,4 δισ. ευρώ. Μέσα σ' έναν χρόνο τα χρέη αυξήθηκαν κατά 11,5 δισ. ευρώ, από τα οποία τα 6,7 δισ. ευρώ αφορούν στεγαστικά και τα 4,5 δισ. ευρώ καταναλωτικά δάνεια.

Σύμφωνα με τα στοιχεία της Τράπεζας της Ελλάδος τον Ιανουάριο σε σχέση με τον προηγούμενο μήνα οι οφειλές των νοικοκυριών στις τράπεζες αυξήθηκαν κατά 766 εκατ. ευρώ, αν και υπήρξε οριακή κάμψη του ρυθμού εκταμίευσης στο 28,4% από 28,5%. Στα στεγαστικά σημειώθηκε επιτάχυνση (25,2% από 24,8%), εξέλιξη που αποδίδεται στην αύξηση της έκπτωσης τόκων στεγαστικών δανείων, αλλά και στην επικείμενη αύξηση των αντικειμενικών αξιών και την επιβολή ΦΠΑ που επιταχύνει τα σχέδια αγοραπωλησιών ακινήτων. Αντίθετα, στα καταναλωτικά παρουσιάζεται επιβράδυνση (36,1% από 37,4%).

Στο σημείο αυτό αξίζει να επισημανθεί ότι σύμφωνα με πληροφορίες από τραπεζίτες, το 40% των στεγαστικών είναι επισκευαστικά δάνεια τα οποία στην πλειονότητά τους κατευθύνονται στην κατανάλωση. Ομως σε σχέση με τον Ιανουάριο του 2004 σε όλες τις κατηγορίες δανείων υπήρξε σημαντική αύξηση του ρυθμού εκταμίευσης.

ΠΕΡΙ ΟΡΓΑΝΩΝ

Αν νομίζετε ότι τα νέα κομματικά όργανα που ανακοίνωσε χθες ο Γ. Παπανδρέου ήταν και τα τελευταία, λάθος το πιστεύετε. Σύντομα θα προχωρήσει στη συγκρότηση πέντε ακόμη επιτροπών. Για την αξιοποίηση της ολυμπιακής περιουσίας, τη διαφάνεια, τη βιοηθική, τα μεταλλαγμένα και το αρχείο του ΠΑΣΟΚ.

Κακόβουλοι του κόμματος ισχυρίζονται ότι ο κ. Παπανδρέου δημιουργεί όργανα για να τοποθετήσει όλα τα στελέχη ώστε να μην γκρινιάζουν για την πολιτική του κόμματος.

Το πως θα συντονιστούν μεταξύ τους είναι το... μεγάλο στοίχημα για τον Γ. Παπανδρέου.

ΟΣΥΝΗΓΟΡΟΣ

Μπορεί να μην έχει σαφή πολιτική κατεύθυνση ο Γ. Παπανδρέου, δεν στερείται ωστόσο φαντασίας. Σ' αυτό τον ατελείωτο κατάλογο οργάνων που θα λειτουργούν στο ΠΑΣΟΚ προστέθηκε προχθές και ο μονομελής (!) Συνήγορος του μέλους του κόμματος. Τι θα κάνει αυτό το όργανο; Θα προσφεύγουν διάφορα στελέχη να καταγγέλλουν άλλα στελέχη για τη συμπεριφορά τους. Κάτι σαν... χαφιεδοόργανο, δηλαδή. Τα ωραία, όμως, δεν τελειώνουν εδώ. Επικεφαλής του οργάνου και του εαυτού της θα είναι η Μ. Αροένη. Τη θέση διεκδικούσε, λένε, ο Ακης, αλλά αρνήθηκε ο Γ. Παπανδρέου.

ΤΟ ΕΥΡΩΣΥΝΤΑΓΜΑ

Μια ενδιαφέρουσα εκδήλωση θα λάβει χώρα στις 15 Απριλίου στο Εθνικό Θέατρο Ρόδου, για το Ευρωσύνταγμα, με πρωτοβουλία των κομμάτων και των φορέων.

Δίνεται η ευκαιρία να μάθει ο πολίτης πως διαμορφώνεται ο συνταγματικός χάρτης της Ευρωπαϊκής Ένωσης ο οποίος θα ρυθμίζει εφεξής τις τύχες των λαών τους.

Οι ομιλητές θα είναι κορυφαία πρόσωπα της πολιτικής και της επιστήμης καθώς γίνεται λόγος για τους κ.κ. Γ. Παπαδημητρίου ή Γ. Μανιατάκη, Ευαγγ. Βενιζέλο ή Γ. Λοβέρδο, Προκόπη Παυλόπουλο και άλλους.

Αναμένεται, ως εκ τούτου, κοσμοσυρροή.

ΑΔΙΚΑΙΟΛΟΓΗΤΗ ΚΑΘΥΣΤΕΡΗΣΗ

Καθυστέρησε επί πολύ και μάλιστα αδικαιολογήτως, με αποτέλεσμα τις αντιδράσεις και τα παράπονα, η διελεύκανση της υποθέσεως με την πτώση του Σινούκ, όπου βρήκαν άδικο θάνατο πολλοί αθώοι.

Λέγεται ότι άρχισε τώρα να δρομολογείται η υπόθεση η οποία είχε δημιουργήσει τεράστια προβλήματα στις οικογένειες των αδικοχαμένων, οι οποίοι θεωρούνται ακόμα... αγνοούμενοι.

Σε ό,τι αφορά τις ευθύνες, μην ψάχνεσθε.

Το ελληνικό κράτος ουδέποτε φταίει και για τίποτα!

ΠΑΡΑΔΕΚΤΑ ΠΡΑΓΜΑΤΑ

Αυτά που συμβαίνουν και πάλι στην τοπική Νέα Δημοκρατία με επίκεντρο την ΝΟΔΕ, είναι, και μάλιστα λίαν επιεικώς, απαράδεκτα.

Μπορεί κανείς να μην περιμένει «υψηλή πολιτική» από ανθρώπους που δεν έχουν εμπειρία, αλλ' ούτε και θέληση για να μάθουν, αλλά θα περίμενε τουλάχιστον, τα αυτονόητα: Σοβαρότητα και υπευθυνότητα.

Δυστυχώς στο όνομα μιας κακώς εννοούμενης «προστασίας ιδιωτικών συμφερόντων», πλήττεται και πάλι ένα κόμμα, και μάλιστα κυβερνητικό, που ειλικρινά, θα άξιζε καλύτερης τύχης.

Υ.Τ.Ε.

ΣΤΟΧΟΣ Η ΠΡΟΣΕΛΚΥΣΗ 4,5 ΕΚΑΤΟΜΜΥΡΙΩΝ ΕΥΡΩΠΑΙΩΝ ΔΥΤΩΝ

ΤΟ ΥΕΝ ΔΙΝΕΙ ΟΞΥΓΟΝΟ
στον καταδυτικό τουρισμό

Με στόχο την τόνωση της επιχειρηματικής δραστηριότητας στον τομέα των υπηρεσιών και την ανάπτυξη νέων ευκαιριών στο χώρο του οικολογικού τουρισμού, ο υπουργός Εμπορικής Ναυτιλίας, Μανώλης Κεφαλογιάννης, προωθεί σχέδιο νόμου για τις καταδύσεις αναψυχής



Κατάδυση γνωριμίας είναι αυτή που παρέχει τη δυνατότητα σε πρόσωπα τα οποία δεν κατέχουν πτυχίο αυτοδύτη να καταδυθούν για να έλθουν σε επαφή-γνωριμία με την αυτόνομη κατάδυση.

ΟΥΠΟ ψήφιση νέος νόμος, σύμφωνα με το ΥΕΝ, επιχειρεί να βάλει τη χώρα μας στον παγκόσμιο χάρτη του καταδυτικού τουρισμού. Για το σκοπό αυτό, προσθέτει στην ανακοίνωσή του το υπουργείο, οι διατάξεις του νομοσχεδίου είναι εναρμονισμένες με τα ευρωπαϊκά πρότυπα, που θεσμοθετήθηκαν προ ολίγων μηνών (παροχή καταδυτικών υπηρεσιών υπό συνθήκες ασφαλείας, απελευθέρωση της αγοράς μέσα από διαδικασίες πιστοποίησης των επιχειρήσεων). Τα πρότυπα αυτά, κατόπιν αιτήματος πολλών κρατών (Ιαπωνία, Κίνα, Σιγκαπούρη, Αίγυπτος, Κένυα κ.λπ.), βρίσκονται σήμερα στη διαδικασία να καταστούν παγκόσμια.

Όπως αναφέρει το Υπουργείο Ναυτιλίας, ο καταδυτικός τουρισμός είναι μια εξελισσόμενη αγορά υψηλού επιπέδου η οποία, σύμφωνα με στοιχεία του 2001, απευθύνεται σε 4,5 εκατομμύρια πιστοποιημένους Ευρωπαίους δύτες. Όπως δείχνουν τα στοιχεία, πάνω από ένα εκατομμύριο δύτες εξ αυτών ταξιδεύει κάθε χρόνο στο εξωτερικό, όπου έχει κατά μέσο όρο τουλάχιστον δέκα διανυκτερεύσεις ετησίως.

Κατά τη σύνταξη του νομοσχεδίου ελήφθησαν υπόψη οι παρατηρήσεις των συναρμόδιων υπουργείων Πολιτισμού και Περιβάλλοντος, Χωροταξίας και Δημοσίων Έργων αλλά και αρκετές προτάσεις των επιχειρήσεων του κλάδου.

Οργανισμός εκπαίδευσης αυτοδυτών

Σύμφωνα με το σχέδιο νόμου Οργανισμός εκπαίδευσης αυτοδυτών (Οργανισμός) είναι το φυσικό ή νομικό πρόσωπο που αναγνωρίζεται από το Υ.Ε.Ν. και ασκεί, σύμφωνα με τα Πρότυπα Καταδύσεων Αναψυχής και τις διατάξεις του νόμου αυτού, τις δραστηριότητες:

α) παροχής προγράμματος εκπαίδευσης στα Καταδυτικά Κέντρα (Κ.Κ.) και

β) έκδοσης, έπειτα από έλεγχο, των πτυχίων που προβλέπονται στο πρόγραμμά του για τους εκπαιδευτές αυτοδυτών και τους ερασιτέχνες αυτοδύτες, οι οποίοι αποφοιτούν από τα Κ.Κ. που εφαρμόζουν το πρόγραμμα εκπαίδευσής του.

Καταδυτικό Κέντρο

Επίσης Καταδυτικό Κέντρο (Κ.Κ) είναι εκείνο που λειτουργεί από φυσικό ή νομικό πρόσωπο και παρέχει υπηρεσίες:

α) Εκπαίδευσης αυτοδυτών σύμφωνα με το πρόγραμμα εκπαίδευσης Οργανισμού με τον οποίο έχει συμβληθεί ή στο πρόγραμμα της παραγράφου 4 του επόμενου άρθρου ή

β) οργανωμένης-καθοδηγούμενης κατάδυσης ή

γ) κατάδυσης γνωριμίας και,

δ) χορήγησης των πτυχίων που προβλέπονται στο πρόγραμμα της παραγράφου 4 του επόμενου άρθρου, αν παρέχει τις υπηρεσίες εκπαίδευσης σύμφωνα με το πρόγραμμα αυτό.

• Οργανωμένη κατάδυση είναι η Υπηρεσία μεταφοράς, επιτήρησης και υποστήριξης σε περίπτωση έκτακτης ανάγκης, που προσφέρεται από Κ.Κ. σε αυτοδύτες, οι οποίοι διαθέτουν προσόντα και εμπειρία σε επίπεδο ανάλογο με την καταδυτική δραστηριότητα. Καθοδηγούμενη κατάδυση είναι η οργανωμένη κατάδυση κατά την οποία οι αυτοδύτες συνοδεύονται από το Κ.Κ. αν έχουν τα προσόντα που προβλέπονται κατά περίπτωση από τα Π.Κ.Α.

• Κατάδυση γνωριμίας είναι αυτή που παρέχει τη δυνατότητα σε πρόσωπα τα οποία δεν έχουν πτυχίο αυτοδύτη να καταδυθούν για να έλθουν σε επαφή-γνωριμία με την αυτόνομη κατάδυση (DISCOVER SCUBA).

Η κατάδυση γνωριμίας δεν υπερβαίνει τα τριάντα πρώτα λεπτά της ώρας. Πριν από την κατάδυση γνωριμίας οι ενδιαφερόμενοι συμπληρώνουν και υπογράφουν την ιατρική βεβαίωση (MEDICAL STATEMENT) που προβλέπεται στα Π.Κ.Α. και καθ' όλη τη διάρκειά της συνοδεύονται και επιτηρούνται από εκπαιδευτή αυτοδύτη, κάτοχο των προσόντων του Π.Κ.Α. ΕΛΟΤ Ε.Ν. 14413.01/26-03-2004.

• Δεν επιτρέπεται σε οποιονδήποτε να παρέχει μεμονωμένες υπηρεσίες μεταφοράς ή επιτήρησης ή υποστήριξης ή συνοδείας αυτοδυτών.

• Η εκμίσθωση καταδυτικού εξοπλισμού δεν είναι ασυμβίβαστη προς τη δραστηριότητα του Κ.Κ.

Καταδυτικά πάρκα

Με π.δ. που εκδίδεται με πρόταση του υπουργού Τουριστικής Ανάπτυξης μετά από σύμφωνη γνώμη των υπουργών Οικονομίας και Οικονομικών, Αγροτικής Ανάπτυξης και Τροφίμων, Εμπορικής Ναυτιλίας και του Γενικού Επιτελείου Ναυτικού και, αν πρόκειται για ενάλιο αρχαιολογικό χώρο ή ιστορικό τόπο του ν. 3028/2002 (Α' 153), του υπουργού Πολιτισμού, θαλάσσια περιοχή, που δεν επιτρέπεται να υπερβαίνει σε έκταση το ένα τετραγωνικό ναυτικό μίλι, μπορεί να χαρακτηρίζεται ως καταδυτικό πάρκο για τη διενέργεια καταδύσεων αναψυχής, εκπαίδευσης αυτοδυτών, επιστημονικής έρευνας ή άλλης μορφής. Αν η χρήση και η εκμετάλλευση της θαλάσσιας περιοχής ανήκει σε φορέα διοίκησης και εκμετάλλευσης λιμένα, για το χαρακτηρισμό της ως καταδυτικού πάρκου απαιτείται η σύμφωνη γνώμη του φορέα αυτού; ενώ αν η θαλάσσια περιοχή ή μέρος της εμπίπτει σε περιοχή του δικτύου NATURA ή σε Τοπίο Ιδιαίτερου Φυσικού Κάλλους, για το χαρακτηρισμό της ως καταδυτικού πάρκου απαιτείται η σύμφωνη γνώμη του Υπουργείου Περιβάλλοντος Χωροταξίας και Δημόσιων Έργων καθώς και του Φορέα Διαχείρισης της περιοχής αν υφίσταται και λειτουργεί τέτοιος.

ΕΠΙΣΤΟΛΗ ΣΠΑΝΟΥ ΠΡΟΣ ΤΟΝ ΜΗΤΡΟΠΟΛΙΤΗ

Η ΕΚΚΛΗΣΙΑΣΤΙΚΗ ΠΕΡΙΟΥΣΙΑ
και το εστιατόριο στην «Κυρά»

Δεν έχει σκοπό να σφετερισθεί το ακίνητο

Από τον κ. Κ. Ε. Σπανό, εστιάτορα στην Παναγιά Τσαμπίκα Ανω («Κυρά») απεστάλη προς τον μητροπολίτη Ρόδου κ.Κύριλλο, η ακόλουθη επιστολή:

Εχοντας υπόψη το πρακτικό 126/22-3-2005 της Εκκλησιαστικής Επιτροπής Αρχαγγέλου και τα αξιώματα της Ελληνορθοδοξίας:

1) Υπάρχει αντικειμενική πραγματικότητα που δίδει το μέτρον της αληθείας (Αριστοτέλης)

2) Ου ψευδομαρτυρήσεις (Βίβλος)

Σας πληροφορούμε αντικειμενικά τα κάτωθι:

Α. Το ακίνητο της Εκκλησιαστικής Επιτροπής των 50 τ.μ. στερείται τίτλου, ιδιοκτησίας και αδείας οικοδομής, γεγονός που δεν εγνώριζα όταν το ενοικίασα.

Β. Η ανέγερσή του δεν έγινε από το 1960 αλλά μερικές δεκαετίες μεταγενέστερα.

Γ. Τα περί ενοικίου περιεπλάκησαν λόγω υπερβολικών αξιούμενων αναπροσαρμογών.

Δ. Ο περιβάλλων χώρος δεν υποβαθμίστηκε. Αντιθέτως εξωραϊσθηκε με παραδοσιακά οικοδομήματα, αναβαθμίδες και η δασική βλάστηση της Κυράς διατηρείται ακμαία με την παρουσία μου και με την ύδρευση που συμβάλλω μέχρι την κορυφή.

Ε. Δεν έχω σκοπό να σφετερισθώ το ακίνητο της εκκλησιαστικής επιτροπής.

Υπάρχει πρόσβαση και κλειδί για πάσαν χρήση. Υπέβαλα γραπτή πρόταση για εκμίσθωση 150 Ε μηνιαίως η οποία και απερρίφθη ασυζητητί.

Επειδή ο υποφαινόμενος και η Εκκλησιαστική δεν είμεθα Ανώνυμες Εταιρείες αλλά μέλη του Χριστεπωνύμου πληρώματος, Σεβασμιότατε παρακαλούμεν δια τα καθ' ημάς.

ΤΟ ΝΕΟ Δ.Σ. ΤΗΣ ΕΝΩΣΗΣ ΤΟΥΡΙΣΤΙΚΩΝ ΓΡΑΦΕΙΩΝ

Συγκροτήθηκε σε σώμα το νέο δ.σ. της Ενωσης Τουριστικών Γραφείων Ρόδου, που προέκυψε από τις εκλογές της 1ης Απριλίου, ως ακολούθως:

ΠΡΟΕΔΡΟΣ: ΚΩΝΣΤΑΝΤΙΝΟΣ ΓΕΩΡΓΙΑΔΗΣ του Παύλου
ΑΝΤΙΠΡΟΕΔΡΟΣ: ΜΑΝΟΣ ΔΟΥΛΓΕΡΗΣ του Χρήστου
ΓΕΝ. ΓΡΑΜΜΑΤΕΑΣ: ΕΥΓΕΝΙΑ ΣΤΕΦΑΝΑΚΗ του Ιωάννη
ΤΑΜΙΑΣ: ΜΑΝΩΛΗΣ ΧΑΤΖΗΜΙΧΑΛΗΣ του Τσαμπίκου
ΣΥΜΒΟΥΛΟΣ: ΑΝΑΣΤΑΣΙΟΣ ΧΑΤΖΗΛΙΑΜΗΣ του Ιωάννη

Blue Star Ferries

Δρομολόγια

ΑΠΟ ΡΟΔΟ

ΑΝΑΧΩΡΗΣΗ ΑΠΟ						ΑΦΙΞΗ
ΡΟΔΟ	ΚΩ	ΛΕΡΟ	ΠΑΤΜΟ	ΣΥΡΟ	ΑΜΟΡΓΟΣ/ΚΑΤΑΠΟΛΑ	ΠΕΙΡΑΙΑ
ΤΡΙΤΗ 19:00	ΤΡΙΤΗ 22:00	—	—	ΤΕΤΑΡΤΗ 02:50	—	ΤΕΤΑΡΤΗ 06:10
ΠΕΜΠΤΗ 19:00	ΠΕΜΠΤΗ 22:00	ΠΕΜΠΤΗ 23:40	ΠΑΡΑΣΚΕΥΗ 00:50	ΠΑΡΑΣΚΕΥΗ 04:25	—	ΠΑΡΑΣΚΕΥΗ 07:45
ΣΑΒΒΑΤΟ 10:00	ΣΑΒΒΑΤΟ 12:45	—	—	—	ΣΑΒΒΑΤΟ 16:20	ΣΑΒΒΑΤΟ 21:30
ΚΥΡΙΑΚΗ 18:00	ΚΥΡΙΑΚΗ 21:00	ΚΥΡΙΑΚΗ 22:40	ΚΥΡΙΑΚΗ 23:50	ΔΕΥΤΕΡΑ 03:25	—	ΔΕΥΤΕΡΑ 06:45

ΠΡΟΣ ΡΟΔΟ

ΑΝΑΧΩΡΗΣΗ ΑΠΟ ΠΕΙΡΑΙΑ	ΑΦΙΞΗ					
	ΣΥΡΟ	ΑΜΟΡΓΟΣ/ΚΑΤΑΠΟΛΑ	ΠΑΤΜΟ	ΛΕΡΟ	ΚΩ	ΡΟΔΟ
ΔΕΥΤΕΡΑ 19:30	ΔΕΥΤΕΡΑ 22:50	—	—	—	ΤΡΙΤΗ 04:00	ΤΡΙΤΗ 06:45
ΤΕΤΑΡΤΗ 19:30	ΤΕΤΑΡΤΗ 22:50	—	ΠΕΜΠΤΗ 02:25	ΠΕΜΠΤΗ 03:35	ΠΕΜΠΤΗ 05:15	ΠΕΜΠΤΗ 08:05
ΠΑΡΑΣΚΕΥΗ 19:30	ΠΑΡΑΣΚΕΥΗ 22:50	—	—	—	ΣΑΒΒΑΤΟ 04:00	ΣΑΒΒΑΤΟ 06:45
ΣΑΒΒΑΤΟ 23:30	—	ΚΥΡΙΑΚΗ 04:40	ΚΥΡΙΑΚΗ 07:00	ΚΥΡΙΑΚΗ 08:10	ΚΥΡΙΑΚΗ 09:50	ΚΥΡΙΑΚΗ 12:50



SKEVO'S TRAVEL AGENCY

ΚΑΝΤΕ ΚΡΑΤΗΣΗ ΤΩΡΑ!

ΠΛΗΡΟΦΟΡΙΕΣ ΚΑΙ ΚΡΑΤΗΣΕΙΣ ΘΕΣΕΩΝ ΣΤΟΝ ΤΑΞΙΔΙΩΤΙΚΟ ΣΑΣ ΠΡΑΚΤΟΡΑ Ή SKEVO'S TRAVEL AGENCY: ΑΜΕΡΙΚΗΣ 111, ΡΟΔΟΣ, ΤΗΛ. ΚΡΑΤΗΣΕΩΝ ΕΠΙΒΑΤΩΝ ΚΑΙ Ι.Χ.: 22410-22461, 22410-75655, 22410-75310, ΤΗΛ. ΚΡΑΤΗΣΕΩΝ ΦΟΡΤΗΓΩΝ: 22410-76600

ΣΕ ΕΚΔΗΛΩΣΗ ΠΟΥ ΕΓΙΝΕ ΣΤΟ ΕΒΕΔ

ΠΑΡΟΥΣΙΑΣΘΗΚΕ ΤΟ ΠΡΟΓΡΑΜΜΑ

«Ενίσχυση Καινοτόμων Ενεργειακών Επενδύσεων»

Αναφέρεται στις νησιωτικές περιοχές

Με ιδιαίτερη επιτυχία πραγματοποιήθηκε προχθες το βράδυ στην συνεδριακή αίθουσα του Επιμελητηρίου Δωδεκανήσου «Γεώργιος Καραγιάννης», η εκδήλωση που οργάνωσε η Δωδεκανησιακή Εταιρία Ανάπτυξης και Προόδου (ΔΕΤΑΠ), αναπτυξιακή εταιρεία του Επιμελητηρίου Δωδεκανήσου, με την ιδιότητα του συνεργάτη της ΕΛΑΝΕΤ, ενδιάμεσου φορέα Διαχείρισης του ΕΠΑΝ του Υπουργείου Ανάπτυξης και το Κέντρο Επιχειρηματικής και Τεχνολογικής Ανάπτυξης Νοτίου Αιγαίου (ΚΕΤΑ). Θέματα της εκδήλωσης ήταν οι εφαρμογές ανανεώσιμων πηγών ενεργείας, η παρουσίαση του προγράμματος «Ενίσχυση Καινοτόμων Ενεργειακών Επενδύσεων στη Νησιωτική Χώρα» και επενδυτικές δυνατότητες στον τομέα της ενέργειας στον νησιωτικό χώρο.

Ομιλητές στην εκδήλωση ήταν ο κ. Ι. Αγαπητίδης, Πρόεδρος του Κέντρου Ανανεώσιμων Πηγών Ενέργειας (ΚΑΠΕ) ο οποίος αναφέρθηκε σε ενεργειακές επενδύσεις και επιχειρηματικότητα, ο κ. Δ. Παπαστεφανάκης, διευθυντής του ΚΑΠΕ ο οποίος παρουσίασε πιλοτικές εφαρμογές ανανεώσιμων πηγών ενέργειας στις τουριστικές επιχειρήσεις, ενώ το πρόγραμμα «Ενίσχυση Καινοτόμων Ενεργειακών Επενδύσεων στη Νησιωτικής Χώρα» το ανέλυσε ο κ. Γ. Βόκας, Προϊστάμενος του Τμήματος Ενέργειας του Ενδιάμεσου Φορέα ΕΛΑΝΕΤ.

Στην εκδήλωση παρευρέθηκαν ο Νομάρχης Δωδεκανήσου κ. Γ. Μαχαιρίδης, ο Δήμαρχος Ρόδου ο κ. Γ. Γιαννόπουλος, οι αντινομάρχες κκ. Σ. Κουσουρνάς και Ν. Ζωΐδης, ο πρόεδρος του ΤΕΕ Δωδεκανήσου κ. Π. Βενέρης κτλ. Την εκδήλωση προλόγισαν ο Πρόεδρος του Επιμελητηρίου Δωδεκανήσου κ. Η. Κωτιάδης και ο πρόεδρος του Κέντρου Επιχειρηματικής και Τεχνολογικής Ανάπτυξης (ΚΕΤΑ) Νοτίου Αιγαίου κ. Μ. Κάρρας, οι οποίοι επεσήμαναν την ανάγκη να ενισχυθούν οι ενεργειακές επενδύσεις στις νησιωτικές περιοχές και να αναπτυχθούν στην περιοχή μας οι ανανεώσιμες πηγές ενέργειας. Χαιρετισμό απεύθυνε επίσης η κα. Ε. Ράπτη, Σύμβουλος του Γενικού Γραμματέα του Υπουργείου Ανάπτυξης σε θέματα ενέργειας και ο Διευθυντής της ΕΛΑΝΕΤ κ. Α. Σαμαράς.



Την εκδήλωση παρακολούθησαν πλήθος επιχειρηματιών της Ρόδου, εκπρόσωποι των Δημοτικών επιχειρήσεων των ΟΤΑ του νησιού και αρκετά μέλη του ΤΕΕ, οι οποίοι συμμετείχαν σε συζήτηση που ακολούθησε, καταθέτοντας σημαντικές προτάσεις και απόψεις.

Αποτέλεσμα των συζητήσεων που υπήρξαν κατά την διάρκεια της εκδήλωσης ήταν η καταρχήν συμφωνία του ΚΑΠΕ και της Νομαρχίας Δωδεκανήσου για εγκατάσταση φωτοβολταϊκών τόξων στο νησί Μαράθι, η οποία συνεργασία αν πετύχει, πιθανόν να επεκταθεί και σε άλλα νησιά του Νομού. Επίσης έγινε πρόταση στον Δήμαρχο Ροδίων να υποβάλει φάκελο στο επενδυτικό πρόγραμμα «Ενίσχυση Καινοτόμων Ενεργειακών Επενδύσεων στη Νησιωτική Χώρα» προκειμένου να χρηματοδοτηθεί για την αγορά ηλεκτροκίνητων μικρών αυτοκινήτων τα οποία θα χρησιμοποιούνται εντός της Μεσαιωνικής Πόλης της Ρόδου. Ένα άλλο σημαντικό ζήτημα που τέθηκε ήταν η κωλυσιεργία που έχει προκύψει με το θέμα της λειτουργίας του «Αιολικού Πάρκου» το οποίο έχει εγκατασταθεί στον Αττάβυρο και δεν έχει ακόμα λειτουργήσει. Από πλευράς των επιχειρηματιών ζητήθηκε η παράταση της λήξεως του προγράμματος μιας και οι διαδικασίες και οι αδειοδοτήσεις οι οποίες απαιτούνται προκειμένου να εγκριθεί ένας επενδυτικός φάκελος είναι αρκετά χρονοβόρες.

Το πρόγραμμα «ΕΝΙΣΧΥΣΗ ΚΑΙΝΟΤΟΜΩΝ ΕΝΕΡΓΕΙΑΚΩΝ ΕΠΕΝΔΥΣΕΩΝ ΣΤΗ ΝΗΣΙΩΤΙΚΗ ΧΩΡΑ» αφορά κατ' αποκλειστικότητα τα νησιά της Ελλάδας και χρηματοδοτεί έργα ειδικών ενεργειακών υποδομών για την προώθηση των ανανεώσιμων πηγών ενέργειας και εξοικονόμησης ενέργειας. Η παρούσα προκήρυξη αφορά όλα τα νομικά πρόσωπα ιδιωτικού δικαίου, περιγράφει αναλυτικά τις δαπάνες που το πρόγραμμα χρηματοδοτεί, με προϋπολογισμό ανά πρόταση που θα πρέπει να κυμαίνεται μεταξύ 50.000 και 6.000.000, όπου η χρηματοδότηση κυμαίνεται, ανάλογα με το είδος της επένδυσης, από 30 έως 50%. Η προκήρυξη έχει καταληκτική ημερομηνία 13 Μαΐου 2005.

Το πρόγραμμα «ΕΝΙΣΧΥΣΗ ΚΑΙΝΟΤΟΜΩΝ ΕΝΕΡΓΕΙΑΚΩΝ ΕΠΕΝΔΥΣΕΩΝ ΣΤΗ ΝΗΣΙΩΤΙΚΗ ΧΩΡΑ» εντάσσεται στη Δράση 6.3.2. «Έργα προώθησης καινοτόμων λύσεων», Μέτρο 6.3 – «Ειδικές ενεργειακές υποδομές για τα νησιά και για την προώθηση των ΑΠΕ», του Επιχειρησιακού Προγράμματος ΑΝΤΑΓΩΝΙΣΤΙΚΟΤΗΤΑ του Υπουργείου Ανάπτυξης. Το Ε.Π. ΑΝΤΑΓΩΝΙΣΤΙΚΟΤΗΤΑ εντάσσεται στο Γ' Κοινοτικό Πλαίσιο στήριξης, και χρηματοδοτείται κατά 75% από τα διαρθρωτικά ταμεία της Ε.Ε. και κατά 25% από εθνικούς πόρους.

ΑΦΟΡΑ ΤΟ ΔΗΜΟ ΡΟΔΙΩΝ

ΚΟΙΝΩΝΙΚΟ ΠΡΟΓΡΑΜΜΑ

για πάταξη της ανεργίας

Χρηματοδοτείται από ΕΕ - Ελληνικό Δημόσιο - ΠΕΠ Νοτίου Αιγαίου

Στο πλαίσιο των Τοπικών Πρωτοβουλιών Απασχόλησης του ΠΕΠ Νοτίου Αιγαίου, εγκρίθηκε και βρίσκεται στη διαδικασία υλοποίησης το Σχέδιο Δράσης με τίτλο: «Ρόδος - Απασχόληση – Πολιτισμός - Ολοκληρωμένη Παρέμβαση Προώθησης της Απασχόλησης στην Ανάπτυξη του Πολιτιστικού Τουρισμού».

Το Σχέδιο χρηματοδοτείται κατά 75% από το Ευρωπαϊκό Κοινωνικό Ταμείο και κατά 25% από το Ελληνικό Δημόσιο - ΠΕΠ Νοτίου Αιγαίου και απευθύνεται σε άνεργους, υποαπασχολούμενους και γενικότερα σε άτομα ευπαθών κοινωνικά ομάδων του Δήμου Ροδίων. Αφορά δέσμη ενεργειών και υπηρεσιών με στόχο την ενίσχυση των ανέργων και υποαπασχολούμενων της περιοχής μας, ώστε να επιτευχθεί αύξηση της απασχόλησης, να βελτιωθεί η πρόσβαση και συμμετοχή των ωφελουμένων στην αγορά εργασίας και η εργασιακή, αλλά και κοινωνική ενσωμάτωση τους.

Τα αναμενόμενα αποτελέσματα θα είναι:

- η προσέγγιση – ενημέρωση ευαισθητοποίηση – ενεργοποίηση των ωφελουμένων ώστε να προωθηθούν σε δράσεις Απασχόλησης στα πλαίσια του Σχεδίου
- η ανάπτυξη κοινωνικών δεξιοτήτων κυρίως των γυναικών που επιθυμούν να αναπτύξουν επιχειρηματική δραστηριότητα
- ο εξειδικευμένος προσανατολισμός στα πλαίσια της Απασχόλησης στον Τομέα του Πολιτισμού.

Από το πρόγραμμα θα ωφεληθούν **98 άτομα** (άνδρες και γυναίκες, άνεργοι και υποαπασχολούμενοι) παρακολουθώντας συνεδρίες **Συμβουλευτικής Απασχόλησης και Επιχειρηματικότητας.** Όσοι ολοκληρώσουν τις συνεδρίες Συμβουλευτικής, θα έχουν δικαίωμα να ενταχθούν στις επιδοτήσεις που προβλέπει ο ΟΑΕΔ, ειδικά για το πρόγραμμα. Συγκεκριμένα προβλέπονται επιδοτήσεις για:

- **40 Νέες Θέσεις Εργασίας (ΝΘΕ)**
- **5 Νέους Ελεύθερους Επαγγελματίες (ΝΕΕ)**
- **33 Θέσεις Απόκτησης Εργασιακής Εμπειρίας (STAGE)**
- **20 Θέσεις για Νέες Μορφές Απασχόλησης**

Φορείς υλοποίησης του προγράμματος είναι:

- **Δήμος Ροδίων**
- **Πανεπιστήμιο Αιγαίου Ρόδου**
- **Ινστιτούτο Εργασίας ΙΝΕ / ΓΣΕΕ-ΑΔΕΔΥ**
- **Δημοτικό Περιφερειακό Θέατρο (ΔΗ.ΠΕ.ΘΕ) Ρόδου**
- **Σωματείο Διπλωματούχων Ξεναγών Δωδεκανήσου**
- **Ερασιτεχνική Θεατρική Ομάδα «ΠΡΑΞΙΣ»**

Πληροφορίες για συμμετοχή στο πρόγραμμα: Κέντρο Στήριξης και Προώθησης στην Απασχόληση και Ανάπτυξης της Επιχειρηματικότητας Ν. Δωδεκανήσου, «ΚΑΛΛΙΠΑΤΕΙΡΑ»: κα Κανδυλάκη Ελένη, τηλέφωνο επικοινωνίας 22410-70357

Επιδοτείται κατά το 75% από το Ευρωπαϊκό Κοινωνικό Ταμείο και κατά το 25% από Εθνικούς Πόρους

Ο LOUIS ΕΠΕΝΔΥΕΙ ΡΟΔΟ

Στη Ρόδο επενδύει ο τουριστικός οργανισμός Louis, συμφερόντων της Κύπρου και έχει προγραμματίσει για το νησί δεκάδες προσεγγίσεις με τα κρουαζιερόπλοιά του. Ο προγραμματισμός του Ομίλου Louis προβλέπει την προσέγγιση της Ρόδου τρεις φορές την εβδομάδα, κάθε φορά με διαφορετικό κρουαζιερόπλοιο. Σε κάθε προσέγγιση θα βγαίνουν στο νησί 1200 έως 1500 Κύπριοι, με ό,τι αυτό συνεπάγεται για την αγορά της Μεσαιωνικής Πόλης (και όχι μόνο).

Ο Όμιλος Louis έχει καταφέρει να ξεπεράσει πλήρως τα οικονομικά προβλήματα που του επιφόρτισε η συνεργασία με τον επιχειρηματικό όμιλο Ποταμιάνου. Από την αρχή του έτους ο Louis βρίσκεται σε συνεχή πορεία ανόδου και πολύ σύντομα πρόκειται να δρομολογήσει και το κρουαζιερόπλοιο «Ithaka» το οποίο θα προσεγγίζει και τη Ρόδο. Το κρουαζιερόπλοιο αυτό θα εκτελεί πλόες στο Αιγαίο και θα δρομολογηθεί από τον Μάιο.

Οι νέοι ορίζοντες που ανοίγονται για τον κυπριακό επιχειρηματικό όμιλο προοιωνίζονται θετικοί. Ακόμα θετικότερο είναι το γεγονός της ύπαρξης της Ρόδου μέσα στα γενικότερα πλάνα του Louis. Μάλιστα, προκειμένου οι επικεφαλής του ομίλου να δείξουν το ιδιαίτερο ενδιαφέρον τους για τη Δωδεκανησιακή πρωτεύουσα, έχουν προγραμματίσει την πραγματοποίηση μιας μεγάλης εκδήλωσης για να παρουσιάσουν όλα τους τα προγράμματα. Η εκδήλωση θα γίνει στο τρίτο δεκαήμερο του Απριλίου, μέσα σε κρουαζιερόπλοιο που θα είναι ελλιμενισμένο στην Ακαντιά.

Για να καλλιεργηθεί το ενδιαφέρον του ομίλου Louis για τη Δωδεκάνησο εργάσθηκε συστηματικά και επί σειρά ετών η τουριστική πράκτορας κα. Χρυσούλα Καϊλή (Alhambra Travel). Η ίδια στάθηκε στο πλευρό του ομίλου ακόμα και στις πιο δύσκολες περιόδους και από τη θέση της βοήθησε ώστε να ανατραπούν τα εκάστοτε προβλήματα. Η κα. Καϊλή έχει αναλάβει και την οργάνωση όλων των εκδηλώσεων που θα γίνουν από τον Louis στη Ρόδο.

Πρέπει να σημειωθεί ότι ο όμιλος Louis έχει προχωρήσει σε μεγάλες αγορές και σε μακροχρόνιες συμβάσεις εκμετάλλευσης μεγάλων ξενοδοχειακών μονάδων της Ρόδου.

ΝΑΥΤΙΚΗ ΕΤΑΙΡΕΙΑ
ΤΗΛΟΣ 21ος ΑΙΩΝΑΣ
ΠΡΟΓΡΑΜΜΑ SEA STAR από 3/4 -10/4

ΚΥΡΙΑΚΗ 3-4		
Λιμάνι	Αφιξη	Αναχώρηση
ΤΗΛΟΣ		19:00
ΡΟΔΟΣ	20:20	

ΔΕΥΤΕΡΑ 4-4		
Λιμάνι	Αφιξη	Αναχώρηση
ΡΟΔΟΣ		17:00
ΤΗΛΟΣ	18:20	

ΤΡΙΤΗ 5-4		
Λιμάνι	Αφιξη	Αναχώρηση
ΤΗΛΟΣ		8:00
ΡΟΔΟΣ	9:20	

ΤΕΤΑΡΤΗ 6-4		
Λιμάνι	Αφιξη	Αναχώρηση
ΡΟΔΟΣ		8:30
ΤΗΛΟΣ	9:50	18:00
ΡΟΔΟΣ	19:20	

ΠΑΡΑΣΚΕΥΗ 8-4		
Λιμάνι	Αφιξη	Αναχώρηση
ΤΗΛΟΣ		19:00
ΡΟΔΟΣ	20:20	

ΚΥΡΙΑΚΗ 10-4		
Λιμάνι	Αφιξη	Αναχώρηση
ΤΗΛΟΣ		19:00
ΡΟΔΟΣ	20:20	

ΠΛΗΡΟΦΟΡΙΕΣ:
ΡΟΔΟΣ: ΤΑΡΠΟΝ ΣΠΡΙΝΓΚΣ 44
ΤΗΛ.: 22410 78052,
ΚΙΝ.: 6938 244523
• ΤΗΛΟΣ: 22460 44000



δημοκρατικά

ΥΠΑΡΧΕΙ ΑΝΤΙΚΕΙΜΕΝΙΚΗ ΠΡΑΓΜΑΤΙΚΟΤΗΤΑ Η ΟΠΟΙΑ ΔΙΝΕΙ ΤΟ ΜΕΤΡΟ ΤΗΣ ΑΛΗΘΕΙΑΣ (ΑΡΙΣΤΟΤΕΛΗΣ)

ΕΝΑΣ ΠΟΛΙΤΙΚΟΣ
και πνευματικός ηγέτης

Του ΔΗΜΗΤΡΗ ΔΗΜΗΤΡΑΚΟΥ

Ο πάπας Ιωάννης Παύλος ο Β' που πέθανε στις 3 Απριλίου ήταν ένας πνευματικός και πολιτικός ηγέτης με όλη τη σημασία της λέξης. Και είναι ηγέτης εκείνος του οποίου οι πράξεις κατορθώνουν να παίξουν αποφασιστικό ρόλο στη ζωή εκατομμυρίων ανθρώπων. Η απόφαση που θα πάρει ένας πολιτικός ηγέτης είναι πάντα τραγική γι' αυτόν τον λόγο.

Αυτό ισχύει ιδιαίτερα για έναν ηγέτη όπως ο εκλιπών Πάπας που ήταν πνευματικός και πολιτικός συγχρόνως, που ο ρόλος του ήταν διδακτικός, καθοδηγητικός, διπλωματικός και διοικητικός συγχρόνως. Γι' αυτό και ορισμένες του αποφάσεις προκάλεσαν διαμαρτυρίες και δικαιολογημένη αγανάκτηση. Η απόλυτα συντηρητική του στάση σε θέματα σεξουαλικής συμπεριφοράς καταδικάστηκε από μεγάλο και βαρύνον τμήμα της παγκόσμιας κοινής γνώμης. Η στάση του αυτή οφείλεται εν μέρει στον συγκεντρωτισμό της εξουσίας που άσκησε και της «αιχμαλωσίας» του στο περιβάλλον του Βατικανού. Συγχρόνως, είναι απόρροια της αποφασιστικότητάς του να μην παρασύρεται από αυτά που λανθασμένα ή ορθά θεωρεί «μόδες». Αναμφίβολα,όμως, η πορεία του Ιωάννη - Παύλου Β' έκλεινε σαφώς προς τη συντηρητική κατεύθυνση, με αποτέλεσμα ένα μέρος του κόσμου του να μείνει απ' έξω.

Η πορεία του Ιωάννη Παύλου Β' έκλινε σαφώς προς τη συντηρητική κατεύθυνση

Ο Ιωάννης -Παύλος Β' αρνήθηκε να νερώσει το περιεχόμενο της πίστης του. Προτίμησε να πάει ενάντια το ρεύμα. Αυτή του η πεποίθηση και η δύναμη να εναντιώνεται σε οτιδήποτε πιστεύει ακράδαντα ότι προσβάλλει την ανθρώπινη προσωπικότητα- που, κατά την πίστη του, είναι πλασμένη καθ' ομοίωση του Θεού – του έδωσαν τη δυνατότητα να αντισταθεί επιτυχώς στον ολοκληρωτισμό: το ναζισμό και στη συνέχεια στον κομμουνισμό. Και αυτή του η δύναμη τον καταξίωσε ως την προσωπικότητα που κατίσχυσε του «υπαρκτού σοσιαλισμού». Το σύνθημά του στους Πολωνούς συμπατριώτες του ήταν να μην πτοούνται από τη δύναμη του κομμουνισμού. Από το 1979 που πρωτοεπισκέφθηκε την πατρίδα του ως Ποντίφικας είχε εκφράσει την αισιοδοξία του για το τέλος της τυραννίας της και το 1983 κατήγγειλε ανοιχτά την καταπίεση στον κομουνιστικό κόσμο. Δύο χρόνια αργότερα ο Γκορμπατσώφ ανήγγειλε την περεστρόικα. Και τέσσερα χρόνια αργότερα έπεφτε το Τείχος του Βερολίνου.

Σήμερα ο κομμουνισμός είναι παρελθόν για την Ευρώπη και για το μεγαλύτερο μέρος του κόσμου. Η νέμεση της Ιστορίας λειτούργησε και αυτή τη φορά εναντίον της αλαζονείας των ισχυρών. «Πόσες μεραρχίες έχει ο Πάπας;» είχε ρωτήσει ειρωνικά ο Στάλιν το 1935 μιλώντας σε Ευρωπαίο πολιτικό της εποχής. «Πέστε του ότι θα συναντήσει τις μεραρχίες του στον ουρανό» είχε πει τότε ο πάπας Πίος ΙΒ' στον οποίο μεταφέρθηκε το σχόλιο. Γεγονός είναι ότι το σύστημα στο όνομα του οποίου μιλούσε ο κομμουνιστής ηγέτης υπέκυψε στη δύναμη αντίστασης που έδειξαν οι λαοί της Ανατολικής Ευρώπης και πρωτίστως οι Πολωνοί με το κίνημα της «Αλληλεγγύης». Οι «μεραρχίες» του Πάπα έκαναν την παρουσία τους επί της γης και όχι στο επέκεινα του κόσμου μας.

Η δύναμη της προσωπικότητας και το θάρρος του Ιωάννη – Παύλου Β' φάνηκαν ιδιαίτερα όταν άρρωστος και ανήμπορος προσκύνησε στο Τείχος των Δακρύων της Ιερουσαλήμ και ζήτησε συγγνώμη από τον εβραϊκό λαό για όλα όσα υπέστησαν εξαιτίας των χριστιανών, όπως και από τους Αραβες και τους Ελληνες για τις Σταυροφορίες. Η ταπείνωση αυτή δείχνει, αν μη τι άλλο, απίστευτο θάρρος – κάτι που στη χώρα μας πολλοί δεν καταλαβαίνουν και κυρίως όσοι το συγχέουν με τη «μαγκιά».

Ο θάνατος όμως, του Ιωάννη- Παύλου αφήνει πίσω του προβλήματα που ο επόμενος Πάπας δεν μπορεί εύκολα να επιλύσει μέσα στον κόσμο του 21ου αιώνα, με τις νέες απειλές στο περιβάλλον, τις πολιτιστικές συγκρούσεις και την τρομοκρατία. Μέσα σε έναν τέτοιο κόσμο μπορεί η νέα κεφαλή της Ρωμαιοκαθολικής Εκκλησίας να αναπτύξει έναν γόνιμο πνευματικό, αλλά και πολιτικό λόγο;

Ο κ. Δημητράκος είναι καθηγητής Πολιτικής Φιλοσοφίας στο Πανεπιστήμιο Αθηνών.

ΓΙΑ ΤΗΝ ΑΥΞΗΣΗ ΤΗΣ ΤΙΜΗΣ ΤΟΥ ΝΕΡΟΥ

ΣΥΝΕΧΙΖΕΤΑΙ Η ΔΙΑΜΑΧΗ ΔΗΜΟΥ - ΚΑΤΟΙΚΩΝ ΙΑΛΥΣΟΥ

Αναφορά προς τον υφυπουργό Εσωτερικών Αθαν. Νάκο

Συνεχίζεται η διαμάχη μεταξύ του Δήμου Ιαλυσού και των κατοίκων σχετικά με την αύξηση της τιμής του νερού.

Μετά τις σχετικές αναφορές του δημάρχου κ. Σάκη Στάγκα, ως προέδρου της ΔΕΥΑΙ, προς το ΥΠΕΣΔΔΑ και τον Συνήγορο του Πολίτη, η Επιτροπή Αγώνα απέστειλε προς τον υφ/ργό Εσωτερικών κ. Αθανάσιο Νάκο την ακόλουθη αναφορά:

Κύριε Υφυπουργέ

Από τα τέλη Σεπτεμβρίου 2004, οι επιχειρήσεις αλλά και οι κάτοικοι του δήμου Ιαλυσού παρακολουθούν έκπληκτοι, τις απίστευτες μεθοδεύσεις του Δημοτικού Συμβουλίου του δήμου και της νεοσυσταθείσας Δημοτικής Υπηρεσίας Υδρεύσεως και Αποχετεύσεως Ιαλυσού της οποίας πρόεδρος είναι ο δήμαρχος της πόλης, αποτέλεσμα των οποίων ήταν, όπως έχουμε αναφέρει και σε προηγούμενες επιστολές, αναφορές και καταγγελίες μας, η αύξηση της τιμής του νερού στην περιοχή κατά ποσοστό έως και 384%.

Με αφορμή την τελευταία απάντηση της επιχείρησης με την οποία παρουσιάζεται η υπ' αριθμό 10/2004 απόφαση του δημοτικού συμβουλίου του δήμου ως νόμιμη, σας παραθέτουμε τις παρατηρήσεις μας, σχετικά με την όλη διαδικασία λήψης της και εφαρμογής της.

Α. ΙΣΤΟΡΙΚΟ

Όπως ισχυρίσθηκε ο δήμαρχος της Ιαλυσού, η ΔΗΜΟΤΙΚΗ ΕΠΙΧΕΙΡΗΣΗ ΥΔΡΕΥΣΕΩΣ ΚΑΙ ΑΠΟΧΕΤΕΥΣΕΩΣ ΙΑΛΥΣΟΥ, συστήθηκε το έτος 2003, σύμφωνα με την υπ' αριθμό 174/2003 απόφαση του δημοτικού συμβουλίου του δήμου.

Στη συνέχεια με την υπ' αριθμό 140/2004 απόφαση του δημοτικού Συμβουλίου του δήμου Ιαλυσού, εγκρίθηκε ο καθορισμός της «τιμολογιακής» πολιτικής της ΔΕΥΑΙ και από τα τέλη Σεπτεμβρίου 2004 άρχισαν να αποστέλλονται μαζί με τους λογαριασμούς και ενημερωτικά σημειώματα που αφορούσαν την νέα «τιμολογιακή» πολιτική, ώστε να ενημερωθούν οι καταναλωτές γι' αυτήν.

Β. ΛΟΓΟΙ ΑΚΥΡΟΤΗΤΑΣ ΤΗΣ ΥΠ' ΑΡΙΘΜΟ 140/2004 ΑΠΟΦΑΣΗΣ ΤΟΥ ΔΗΜΟΤΙΚΟΥ ΣΥΜΒΟΥΛΙΟΥ ΙΑΛΥΣΟΥ ΓΙΑ ΕΓΚΡΙΣΗ ΤΗΣ «ΝΕΑΣ ΤΙΜΟΛΟΓΙΑΚΗΣ ΠΟΛΙΤΙΚΗΣ» ΤΗΣ ΔΕΥΑΙ

Κατ' αρχήν η συμπεριφορά του διοικητικού συμβουλίου της ΔΕΥΑΙ και κατ' επέκταση του ίδιου του δημάρχου Ιαλυσού είναι απαράδεκτη και σε καμία περίπτωση δεν αρμόζει σε εκπροσώπους μίας ευνομούμενης δημοκρατικής πολιτείας, για τους εξής λόγους :

• Ανεξαρτήτως του δικαιώματος που παρέχεται στους ΟΤΑ για επιβολή τέλους 80%, σε περίπτωση συστάσεως επιχείρησης υδρεύσεως και αποχετεύσεως, όπως η ΔΕΥΑΙ, δεν προηγήθηκε στοιχειώδης ενημέρωση των πολιτών για την εφαρμογή του μέτρου αυτού, αν και η ΔΕΥΑΙ, όπως προαναφέραμε, συστήθηκε εντός του 2003. Επ' αυτού κανένας από τους εκπροσώπους της και πολύ περισσότερο ο ίδιος ο δήμαρχος, δεν έχει απαντήσει αν και έχουν εκδοθεί μετά την αναταραχή, η οποία προκλήθηκε από την προσπάθεια εφαρμογής της «τιμολογιακής πολιτικής της» πλήθος ανακοινώσεων. Ήταν εκτός αρμοδιοτήτων να προηγηθεί η αποστολή ενημερωτικών σημειωμάτων περί της εφαρμογής της εισπράξεως του 80% επί των τελών υδρεύσεως;

• Αν είχε προηγηθεί η στοιχειώδης ενημέρωση των πολιτών και η εφαρμογή του άρθρου του νόμου σύμφωνα με το ισχύον τιμολόγιο οι αυξήσεις θα ανήρχοντο μόνο στο ποσοστό 80% των τελών έργων . Αντίθετα το Δ.Σ. της εταιρείας με την μεθόδευση να προηγηθεί η υπερβολική αύξηση των τελών κατά ποσοστό 100% έως 200%, η οποία αποκρύπτεται στην επιστολή της ΔΕΥΑΙ, και στη συνέχεια να επιβληθεί επί των νέων πλέον τελών υδρεύσεως το ποσοστό 80% ως τέλη έργων, ουσιαστικά καταστρατήγησε το νόμο και η αύξηση του κυβικού μέτρου νερού ανήλθε σε ποσοστό μέχρι 384% τη στιγμή κατά την οποία είναι γνωστές οι προσπάθειες του οικονομικού επιτελείου της Κυβέρνησης και όλων των παραγόντων της αγοράς, να συγκρατηθεί ο τιμάριθμος σε ποσοστό 3% έως 3.5%.

• Η παραπάνω απόφαση εφαρμογής της «τιμολογιακής πολιτικής», ανεξαρτήτως της αναρτήσεώς της στον πίνακα ανακοινώσεων του δήμου και της εγκρίσεώς της από την Περιφέρεια είναι παράνομη γιατί δεν καθορίζει, ως έχει υποχρέωση τον χρόνο εφαρμογής της. Ούτε επ' αυτού υπήρξε απάντηση από το Δ.Σ. της ΔΕΥΑΙ.

• Ακριβώς για τον παραπάνω λόγο επιχειρήθηκε κατά παράβαση κάθε έννοιας λογικής, εφαρμογής των νόμων αλλά και του άρθρου 23 του Νόμου 1069/1980, να εφαρμοστεί αναδρομικά, με αποτέλεσμα να χρεωθούν με τις υπερβολικές τιμές που προβλέπει η απόφαση λογαριασμοί των μηνών



Μαΐου, Ιουνίου, Ιουλίου Αυγούστου και Σεπτεμβρίου 2004, λογαριασμοί που αφορούσαν νερό το οποίο ήδη είχε καταναλωθεί.

Στην απαντητική επιστολή της ΔΕΥΑΙ προς την Περιφέρεια Νοτίου Αιγαίου και στο τέλος της παραγράφου 7 ο συντάκτης με χειρουργικό τρόπο αποκόπτει από τη διατύπωση του άρθρου 29 του ΑΝ 344/68 που επικαλείται, παραποιώντας το Νόμο, προκειμένου να στηρίξει την αναδρομική χρέωση των καταναλωτών την φράση "... εφ' όσον καταστούν εκτελεσταί εντός του πρώτου εξαμήνου του έτους τούτου..." γιατί προφανώς η συνολική διατύπωση δεν τους εξυπηρετούσε αφού η λήψη αλλά και η έγκριση από την Περιφέρεια έγινε το δεύτερο εξάμηνο του 2004.

Για το θέμα της αναδρομικότητας πέραν της αλλοίωσης του Νόμου για την εξυπηρέτηση των ισχυρισμών της ΔΕΥΑΙ υπάρχει και ανάλογο πόρισμα 2216/04/2.4/21-2-2005 του Συνηγόρου του Πολίτη για τον Δήμο Αφάντου και την ΔΕΥΑΑ που αναφέρεται ρητά ότι : "Συνεπώς πριν το νομιμοποιητικό έγγραφο της Περιφέρειας Νοτίου Αιγαίου προς τον Δήμο ... δεν μπορεί να εφαρμοστεί η απόφαση περί αναπροσαρμογής των τελών ύδρευσης από την ΔΕΥΑ ... ανεξάρτητα από το περιεχόμενο της απόφασης της ΔΕΥΑ .., όσον αφορά το χρόνο έναρξης ισχύος των νέων χρεώσεων." Και συνεχίζει: " Κατά συνέπεια οι τοπικές κανονιστικές αποφάσεις δημοτικού συμβουλίου, που εκδίδονται στο πλαίσιο του άρθρου 23 του Ν. 1069/80 με τις οποίες εγκρίνονται οι σχετικές με την τιμή ύδατος κ.α. αποφάσεις των ΔΕΥΑ, **δεν μπορούν να προβλέπουν χρόνο ισχύος προγενέστερο της εκδόσεώς τους, ούτε και να έχουν, ανεξαρτήτως του τι προβλέπουν, τέτοια ισχύ".**

Έτσι λοιπόν γίνεται σαφές με την παραπάνω, ότι όπως άλλωστε υποστηρίζαμε από την αρχή ότι η ΔΕΥΑΙ παράνομα προέβη "κρυφίως" σε αναδρομική έναρξη των αμφισβητούμενων τιμολογίων από αρχές Μαΐου αντί της 31-8-05 που επικυρώθηκε από την Περιφέρεια

• Στην επιστολή της ΔΕΥΑΙ αναφέρεται ότι η απόφασή της κινείται στα πλαίσια της ανταποδοτικότητας που ορίζει ο νόμος.

Για να είναι όμως νόμιμες οι αποφάσεις των συλλογικών οργάνων των ΟΤΑ που αφορούν την επιβολή ανταποδοτικών τελών πρέπει να ικανοποιούνται τα ακόλουθα κριτήρια που καθορίζονται στην εγκύκλιο 2077 /14-1-2005 του Υπουργείου Εσωτερικών, Δημόσιας Διοίκησης και Αποκέντρωσης με θέμα την "Επιβολή ανταποδοτικών τελών από τους Ο.Τ.Α α' και β' βαθμού"

➢ Πρέπει να αναφέρονται σε συγκεκριμένο έργο ή παροχή συγκεκριμένων υπηρεσιών.

➢ Να προσδιορίζουν με ακρίβεια τον κύκλο των ωφελουμένων προσώπων

➢ Να ορίζουν ρητά και με σαφήνεια την ειδική ωφέλεια που απορρέει για τους υπόχρεους

➢ Να αιτιολογούνται ειδικώς με την παράθεση συγκεκριμένων στοιχείων, όσον αφορά στον προϋπολογισμό των εσόδων και εξόδων αλλά και στο εύρος του κύκλου των ωφελουμένων προσώπων, προκειμένου να είναι δυνατός ο έλεγχος της τήρησης της αρχής της ανταποδοτικότητας και να διασφαλιστεί η δίκαιη και αντικειμενική επιβάρυνση κάθε υπόχρεου."

Και συνεχίζει η εγκύκλιος του Υπουργείου: "Η μη ικανοποίηση των ανωτέρω κριτηρίων, που επιτάσσεται από τη φύση των τελών ανταποδοτικού χαρακτήρα, αποστερεί τις αποφάσεις επιβολής τους από το στοιχείο της νομιμότητας."

Στην επιστολή του Συνηγόρου του Πολίτη προς την Δημοτική Επιχείρηση Ύδρευσης & Αποχέτευσης Ιαλυσού (Δ.Ε.Υ.Α.Ι.) επισημαίνεται:

...για να είναι, όμως εφικτός ο έλεγχος της αναλογικής σχέσης, η οποία προσδιορίζει και την ανταποδοτικότητα των τελών αυτών, απαιτείται κατά την έννοια των ως άνω διατάξεων να αιτιολογείται επαρκώς η απόφαση των ΔΕΥΑ που θεσπίζει τις τιμές των διαφόρων αγαθών ή υπηρεσιών, είτε στο κείμενό της, είτε με αναφορά σε στοιχεία τα οποία συγκροτούν τα κονδύλια των προβλεπομένων εσόδων και εξόδων της οικείας δημοτικής επιχείρησης, για το έτος περί του οποίου πρόκειται.

... Η υπ' αριθ. 10/2004 απόφαση, όμως της Δ.Ε.Υ.Α. Ιαλυσού **δεν περιλαμβάνει την αναγκαία αιτιολογία και για το λόγο αυτό ως διοικητική πράξη, χρήζει επανεξέτασης ως προς τη νομιμότητά της."**

• Το εξωφρενικότερο όμως όλων κινούμενο στα όρια της παρανομίας είναι το γεγονός ότι η παραπάνω υπηρεσία έχει διαχωρίσει τους κατοίκους του δήμου της Ιαλυσού σε δύο τρεις ή περισσότερες κατηγορίες, αφού η πλειονότητα των κατοίκων υποχρεώθηκε να καταβάλει αναδρομικά τις αυξήσεις που καθορίστηκαν με την νέα τιμολογιακή πολιτική από τον μήνα Μάιο 2004, ενημερωθέντες την 30η Νοεμβρίου ή στις αρχές Δεκεμβρίου 2004 γι' αυτήν, άλλοι από το λογαριασμό των μηνών Μαΐου ή Ιουνίου 2004, ενημερωθέντες σχετικά νωρίτερα δηλαδή αρχές Οκτωβρίου 2004 !!!!!. Δηλαδή η νεοσύστατη υπηρεσία του δήμου Ιαλυσού ούτε την αρχή της ισότητας άρθρο 4.1 του Συντάγματος που ορίζει ότι «οι Έλληνες είναι ίσοι ενώπιον του νόμου», είναι ικανή να εφαρμόσει και φυσικά δεν δίδει ουδεμία απάντηση επ' αυτού.

ΣΥΝΕΧΕΙΑ ΣΤΗΝ ΣΕΛ. 14

ΑΝΑΚΑΜΨΗ ΤΗΣ ΖΗΤΗΣΗΣ ΓΙΑ ΠΟΡΤΟΓΑΛΙΑ, ΙΣΠΑΝΙΑ, ΙΤΑΛΙΑ ΚΑΙ ΕΛΛΑΔΑ

ΜΕΣΟΓΕΙΑΚΗ ΜΑΧΗ ΓΙΑ ΤΗΝ ΤΟΥΡΙΣΤΙΚΗ ΠΙΤΑ

Το ακριβότερο ευρώ ζημιώνει την τουριστική βιομηχανία

Στην αναζήτηση νέων αγορών αλλά και τη διαφοροποίηση του τουριστικού τους προϊόντος βρίσκονται οι χώρες της Μεσογείου, οι οποίες, με φωτεινή εξαίρεση την Τουρκία, βλέπουν το ακριβό ευρώ να ζημιώνει την τουριστική τους βιομηχανία σε όλους τους τομείς.

Οι ενδείξεις για το 2005 κάνουν λόγο για ανάκαμψη του τουριστικού ρεύματος σε Πορτογαλία, Ισπανία, Ιταλία και Ελλάδα που καταγράφουν τα τελευταία χρόνια μείωση των αφίξεων αλλά και των τουριστικών τους εσόδων. Μόνη η Ισπανία είδε μικρή άνοδο της τάξης του 3,4% το 2004 σε σχέση με το 2003, αν και αυτό οφείλεται κυρίως στην μεγάλη αύξηση που σημείωσε ο μήνας Δεκέμβριος (12,9%) και κάλυψε τη μείωση του Αυγούστου. Τα παραπάνω στοιχεία έρχονται σε πλήρη αντίθεση με τις πρόσφατες δηλώσεις του υπουργού Τουριστικής Ανάπτυξης του κ. Δ. Αβραμόπουλου, ο οποίος τόνισε χαρακτηριστικά ότι «Εκεί που οι περισσότερες χώρες της κοινοτικής Νότιας Ευρώπης, Ισπανία, Πορτογαλία, Ιταλία εμφανίζουν για το 2005 πτώση, η Ελλάδα αναμένει αφού περάσει αυτό το στάδιο της σταθεροποίησης την ανάκαμψη και άνοδο για την τουριστική περίοδο που ανοίγεται μπροστά μας».

Τη χρονιά που μας πέρασε η Ελλάδα, παρά την κατάκτηση του ευρωπαϊκού πρωταθλήματος ποδοσφαίρου και τη διοργάνωση των Ολυμπιακών Αγώνων δεν κατάφερε να προσελκύσει τον προσδοκώμενο αριθμό τουριστών. Και για το 2005 τα μηνύματα που έρχονται από τους Ελληνες τουριστικούς επιχειρηματίες δεν είναι ευοίωνα και δεν συμμερίζονται την αισιοδοξία της τουριστικής ηγεσίας, αφού κάνουν λόγο για «πάγωμα» των προκρατήσεων.

Σύμφωνα με τα στοιχεία των εθνικών οργανισμών τουρισμού της Πορτογαλίας, της Ιταλίας και της Ισπανίας που είδαν το φως της δημοσιότητας, οι χώρες αυτές αναμένουν αύξηση αφίξεων, τόσο από τις παραδοσιακές αγορές της Ευρώπης, όσο και από την Αμερική και την Κίνα.

Τη χρονιά που μας πέρασε η Πορτογαλία σημείωσε πτώση 1% στις αφίξεις από το εξωτερικό, αν και η Λισσαβώνα και το βόρειο τμήμα της χώρας είχαν πολύ θετικές αποδόσεις. Η πρωτεύουσα, που προσέλκυσε 11% περισσότερους τουρίστες αυξάνει τη δημοτικότητά της ως προορισμός για Σαββατοκύριακα.

Εντούτοις, το Αλγκάρβε -η δημοφιλέστερη τουριστική περιοχή της Πορτογαλίας- είχε μια πολύ κακή χρονιά με τους τουρίστες να μένουν μακριά από φόβο για συνωστισμό και τις υψηλές τιμές πριν από και κατά τη διάρκεια του Euro 2004.

Η Ιταλία είδε πτώση στις αφίξεις της το 2004 και ιδιαίτερα κατά τους καλοκαιρινούς μήνες. Οι τουριστικές υπηρεσίες της χώρας έχουν ανατιμηθεί πολύ λόγω του ευρώ και θεωρείται μια από τις ακριβότερες της Ευρωζώνης. Αντίθετα η Ρώμη, παραμένει μια από τις πιο δυναμικές περιοχές της χώρας, αφού είναι η πόλη που ο κάθε τουρίστας «πρέπει» να επισκεφτεί, ενώ παραμένει στις πρώτες θέσεις των προτιμήσεων για τις σύντομες διακοπές του Σαββατοκύριακου.



Από τις πέντε χώρες της Μεσογείου η Τουρκία καλπάζει σε ρυθμούς ανάπτυξης του τουρισμού της. Το 2004 ήταν μια πολύ καλή χρονιά για τη γείτονα, αφού την επισκέφθηκαν περίπου 17 εκατομμύρια τουρίστες 23,8% περισσότεροι από το 2003, και με τα έσοδα από την τουριστική βιομηχανία να ξεπερνούν τα 12 δισεκατομμύρια δολάρια. Οι εκτιμήσεις για το 2005 είναι εξαιρετικές αφού αναμένουν τουριστικό ρεύμα 20 εκατ. τουριστών και 3 δισ. περισσότερα έσοδα.

Προβολή

Οι διαφημιστικές καμπάνιες των μεσογειακών χωρών που κατακλύζουν τον κόσμο εδώ και αρκετούς μήνες μοιάζουν αρκετά μεταξύ τους. Είναι προφανές ότι σε κάποιες περιπτώσεις επικρατεί σύγχυση όσον αφορά στο θέμα που προωθούν οι διαφημίσεις και τους στόχους της τουριστικής ηγεσίας.

Η χώρα μας με το σλόγκαν «Ζήσε το μύθο σου στην Ελλάδα» προωθεί συνολικά τη χώρα σαν προορισμό, δίδοντας ιδιαίτερη έμφαση στον ήλιο, τη θάλασσα και το φως. Η ηγεσία του ελληνικού τουρισμού τονίζει σε δηλώσεις της ότι προωθούνται οι εναλλακτικές μορφές, ως μοχλός προσέλκυσης νέων επισκεπτών.

Τα πράγματα στην Ισπανία και την Τουρκία είναι πιο ξεκάθαρα.

Η ισπανική κυβέρνηση και οι επικεφαλής του τουρισμού ανακοίνωσαν ότι φέτος θα εστιάσουν στη βελτίωση της ποιότητας στις παραλιακές περιοχές που σημείωσαν πτώση, ενώ καταβάλλουν προσπάθειες να πείσουν τους επισκέπτες τους να μείνουν μεγαλύτερο διάστημα. Πολλές αφίσες της καμπάνιας της χώρας προωθούν τον αθλητικό και τον πολιτιστικό τουρισμό, αλλά και τον τουρισμό υγείας. Η Ισπανία όμως δεν αγνοεί το σημαντικό μοντέλο του «ήλιου και της θάλασσας» και γι' αυτό στοχεύει και φέτος κυρίως στο μαζικό τουρισμό. Το κεντρικό σλόγκαν της διαφημιστικής εκστρατείας «Χαμογελάστε - είστε στην Ισπανία» τυγχάνει ήδη μεγάλης ανταπόκρισης λόγω της αυθεντικότητάς της. Η Τουρκία αν και προχωρά στην ανάπτυξη υποδομών και προγραμμάτων εναλλακτικού τουρισμού, στοχεύει στο μαζικό με την καμπάνια της «Η Τουρκία σας καλοσωρίζει». Ηλιος, θάλασσα και καλές τιμές τα βασικά όπλα της.

«Μπείτε στα ενδότερα της Πορτογαλίας» (Portugal, go deeper), είναι το σλόγκαν της διαφημιστικής εκστρατείας της χώρας, που θέλει και φέτος να συνεχίσει την επιτυχημένη καμπάνια του EURO 2004. Η καμπάνια ενθαρρύνει τους επισκέπτες να κοιτάξουν πιο βαθιά σε περισσότερες πτυχές της χώρας. Παρουσιάζει πολλές αντιθέσεις της Πορτογαλίας, όπως τη γοητεία των παλιών χωριών στην επαρχία, σε σχέση με την σύγχρονη αρχιτεκτονική, ενώ εστιάζει στο φάσμα των εναλλακτικών δραστηριοτήτων, όπως ο αθλητισμός το γκολφ, η πεζοπορία - και τα spa. Εντονα προβάλλονται και τα διάφορα σημαντικά γεγονότα που θα διοργανωθούν στη χώρα όπως το παγκόσμιο πρωτάθλημα γκολφ το Νοέμβριο σε ένα νέο γήπεδο, τα βραβεία μουσικής του MTV στη Λισσαβώνα, καθώς και το παγκόσμιο πρωτάθλημα ιστιοπλοΐας που θα γίνει το 2007.

Με τη φράση «Περισσότερη Ιταλία από ποτέ» η καμπάνια της χώρας καλεί τους ξένους να την εξερευνήσουν. Οι προοπτικές για το 2005 φαίνονται πολύ καλύτερες από ό,τι τα τελευταία χρόνια και οι Ιταλοί επενδύουν στη φήμη της Ρώμης και τον κινέζικο τουρισμό. Αλλωστε η Ιταλία και η Γαλλία είναι οι ευρωπαϊκές πόλεις που οι περισσότεροι Κινέζοι έχουν εκφράσει την επιθυμία να επισκεφθούν.

ΓΕΝΙΚΗ ΤΕΧΝΙΚΗ
ΟΜΙΛΟΣ ΕΤΑΙΡΕΙΩΝ

ΑΝΑΝΕΩΜΕΝΟΙ ΚΑΙ ΠΑΝΤΑ ΠΡΩΤΟΠΟΡΟΙ
ΜΑΖΙ ΣΑΣ ΜΕ ΣΤΟΧΟ ΤΙΣ ΚΑΛΥΤΕΡΕΣ
ΤΕΧΝΙΚΕΣ ΛΥΣΕΙΣ

• ΕΤΟΙΜΟ ΣΚΥΡΟΔΕΜΑ
με ανανεωμένες -
σύγχρονες εγκαταστάσεις

• ΑΔΡΑΝΗ ΥΛΙΚΑ
υψηλών προδιαγραφών και
απαιτήσεων από
το ΝΕΟ Λατομείο μας

ΕΡΓΟΣΤΑΣΙΑ ΣΚΥΡΟΔΕΜΑΤΟΣ:
ΡΟΔΟΣ: 6ο χλμ. παλαιάς εθν. οδού Ρόδου - Λίνδου, τηλ. 22410 - 60560/62323 FAX: 22410 60561
ΓΕΝΝΑΔΙ: 2ο χλμ. οδού ΓΕΝΝΑΔΙΟΥ - ΒΑΤΙΟΥ, τηλ. 22440 - 43470 FAX: 22440 43470
ΛΑΤΟΜΕΙΟ: Θέση Στραβόλαιμο ΚΑΛΥΘΙΩΝ
ΓΡΑΦΕΙΑ: Ρόδος Αρκαδίου 2, Τηλ. 22410-22186/22968/28058 FAX: 22410 - 33021

ΣΤΙΣ ΕΠΟΜΕΝΕΣ ΝΟΜΑΡΧΙΑΚΕΣ ΚΑΙ ΔΗΜΟΤΙΚΕΣ ΕΚΛΟΓΕΣ

ΑΝΕΞΑΡΤΗΤΟΥΣ ΥΠΟΨΗΦΙΟΥΣ

θα στηρίξει ο Συνασπισμός

Αυτοδύναμη παρουσία, όπου αυτό είναι εφικτό

Οι αποφάσεις που έλαβε ο ΣΥΝ, για τις δημοτικές και νομαρχιακές εκλογές, στην συνεδρίαση της Κεντρικής Επιτροπής το περασμένο Σάββατο, δεν πρόκειται να διαφοροποιήσουν την τακτική με την οποία το κόμμα κινείται τοπικά, αφού, όπως διευκρίνισε χθες ο γραμματέας της Ν.Ε. κ. Δημήτρης Γάκης, οι αποφάσεις αυτές αφορούν τις συμφωνίες σε επίπεδο κορυφής, ενώ στην Περιφέρεια ο πρώτος λόγος ανήκει στις τοπικές κοινωνίες.

Στη διάρκεια της συνεδρίασης της Κ.Ε. ο πρόεδρος του κόμματος κ. Αλέκος Αλαβάνος εμφανίσθηκε απορριπτικός στο ενδεχόμενο συνεργασίας του ΣΥΝ με την Ν.Δ., το ΠΑΣΟΚ και το ΚΚΕ, όσον αφορά την χάραξη στρατηγικής εν όψει των δημοτικών και νομαρχιακών εκλογών του 2006.

«Για μας, είπε χαρακτηριστικά, οι εκλογές για την Τοπική Αυτοδιοίκηση δεν είναι μια «μπιρίμπα» ανάμεσα στα κόμματα. Δεν μπορούμε να δεχθούμε, τα ιμάτια των νομαρχιών και των δήμων να διαμοιρασθούν μεταξύ Ρηγίλλης, Χαριλάου Τρικούπη, Περισσού



και Κουμουνδούρου. Ούτε έχουν νόημα οι αλληλοεξυπηρετήσεις και υποστηρίξεις με ανταλλάγματα, χωρίς προγραμματική βάση».

Ο κ. Δ. Γάκης, ομιλώντας σε συντάκτη της «δ», εξήγησε ότι ο ΣΥΝ δεν πρόκειται να προχωρήσει σε κεντρικό επίπεδο σε συνεργασία, με την έννοια της συμφωνίας, κυρίως με τα δύο μεγάλα κόμματα ΠΑΣΟΚ και ΝΔ, αφού το ΚΚΕ, ούτως ή άλλως, έχει αποκλείσει ένα τέτοιο ενδεχόμενο.

Από εκεί και πέρα, πρώτος στόχος του ΣΥΝ είναι να επιδιώξει **αυτόνομη κάθοδο στις νομαρχιακές εκλογές,** με υποψηφίους που θα συσπειρώνουν τις αριστερές ριζοσπαστικές δυνάμεις. Οπου αυτό δεν καταστεί δυνατόν, θα στηριχθούν ανεξάρτητες αυτοδιοικητικές παρατάξεις, όπως στα Δωδεκάνησα τις δύο τελευταίες τετραετίες, με την συνεργασία ΣΥΝ και «Νομαρχιακής Αναγέννησης» του κ. Σάββα Καραγιάννη.

Οσον αφορά τους μεγάλους δήμους, όπως ο Δήμος Ροδίων, ο ΣΥΝ δεν αποκλείει και σ' αυτή την περίπτωση την αυτόνομη κάθοδο. Ομως αυτή είναι μια απόφαση που θα ληφθεί εφ' όσον βολιδοσκοπηθούν όλες οι υποψηφιότητες που θα προκύψουν, σε επίπεδο πολιτικών και προγραμματικών θέσεων.

Μέχρι σήμερα, η μόνη ειλημμένη απόφαση του ΣΥΝ για το Δήμο Ροδίων είναι να μην υπάρξει σε καμία περίπτωση εκ νέου συνεργασία με τον κ. Γιώργο Γιαννόπουλο.

Μέσα στο επόμενο διάστημα θα συγκροτηθεί μια επιτροπή του κόμματος, αρμόδια να εξετάσει πως διαμορφώνεται το προεκλογικό τοπίο στην Νομαρχία Δωδ/σου και στους δήμους του νομού, προκειμένου να δρομολογηθούν οι διαδικασίες που θα οδηγήσουν στις τελικές αποφάσεις για τις υποψηφιότητες, σε κάθε μία των περιπτώσεων.

ΣΥΝΕΧΙΖΕΤΑΙ Η ΔΙΑΜΑΧΗ ΔΗΜΟΥ - ΚΑΤΟΙΚΩΝ ΙΑΛΥΣΟΥ

ΣΥΝΕΧΕΙΑ ΑΠΟ ΣΕΛ. 12

• Η αναδρομική, χωρίς καμία ενημέρωση αύξηση των τελών, έχει δημιουργήσει τεράστια προβλήματα στους καταναλωτές τόσο τους ιδιώτες, ειδικά αυτούς που χρησιμοποιούν το νερό και για άρδευση, αλλά και στους επιχειρηματίες, ασχολούμενους με τον τουρισμό.

• Ενώ τα τελευταία χρόνια, τα προβλήματα υδρεύσεως κατά τους θερινούς μήνες, εκτός των ποινικών ευθυνών των υπευθύνων, δημιούργησαν, με την έλλειψη πίεσης ή τις συνεχείς διακοπές στην παροχή νερού, τριτοκοσμικές καταστάσεις, όπως να αποθηκεύεται νερό σε λεκάνες, για λόγους προσωπικής υγιεινής ή να μεταφέρεται με υδροφόρα νερό σε πολυτελείς ξενοδοχειακές μονάδες, η νέα «τιμολογιακή πολιτική», στα πλαίσια της πολιτικής του όσο περισσότερο καθόρισε και υποχρεωτική ελάχιστη κατανάλωση 30 κυβικών μέτρων, υποχρεώνοντας πολλούς κατοίκους της πόλης, οι οποίοι δεν διαμένουν μόνιμα σ' αυτήν, να καταβάλλουν την αξία των 30 κυβικών μέτρων, ακόμη και όταν δεν βρίσκονται στα σπίτια τους, ενώ παράλληλα επιβάλλει δεύτερο πάγιο-ενοίκιο παροχής 3 ευρώ για τα σπίτια και 5 ευρώ για τα ξενοδοχεία.

• Στην απάντησή της η ΔΕΥΑΙ ισχυρίζεται ότι κατέθεσε τον προϋπολογισμό του έτους 2004, συνεπώς είναι επαρκώς δικαιολογημένες οι αυξήσεις, χωρίς όμως να εφαρμόζει τα άρθρα 10,11 και 25 του ν 1069/1980 που προβλέπουν την χρήση των πόρων της επιχείρησης.

Όμως αυτό το οποίο σε καμία περίπτωση δεν μπορεί να δικαιολογηθεί είναι το πλήθος αυτών που έχουν προσληφθεί στην επιχείρηση, οι λόγοι που επέβαλαν την πρόσληψή τους, καθώς και υπερβολική σπατάλη τόσο των χώρων όσο και του εξοπλισμού των γραφείων της, σε μία εποχή που απαιτούνται συνεχώς θυσίες και λιτότητα από τους εργαζόμενους.

• Ενδεικτικό μάλιστα της ποιότητας των υπηρεσιών για τις οποίες προσλήφθηκε το πλήθος των απασχολουμένων σ' αυτήν, όσο και δαπανήθηκαν τεράστια ποσά για την αγορά του πολυτελούς εξοπλισμού είναι το ότι οι πρώτοι λογαριασμοί που εκδόθηκαν περιείχαν λανθασμένα στοιχεία για τις περιόδους καταναλώσεως, με αποτέλεσμα να χρειασθεί μεταγενέστερα να διορθωθούν !!!!!!

• Εκτός όμως από τα παραπάνω το Δ.Σ. της ΔΕΥΑΙ θα πρέπει να απαντήσει στους δημότες του, γιατί ενώ μεγάλος αριθμός από αυτούς έχει καταβάλει νόμιμα διά παρακαταθέσεως της αξίας του νερού που καταναλώθηκε στο Ταμείο Παρακαταθηκών και Δανείων, κοινοποιώντας παράλληλα το γραμμάτιο συστάσεως παρακαταθήκης, η επιχείρηση δεν τους έχει πιστώσει με την αξία αυτού, αιτούμενη με τους νέους λογαριασμούς που απέστειλε και τα παραπάνω ποσά . Θα πρέπει να επισημανθεί στους εκπροσώπους της επιχείρησης ότι η συμπεριφορά αυτή εκτός από το ότι κινείται εκτός των στοιχειωδών ορίων της χρηστής διοίκησης, υπέχει και ποινικές ευθύνες.

Για όλους τους παραπάνω λόγους παρακαλούμε για τις απαραίτητες ενέργειές σας προκειμένου να ακυρωθεί η 10/2004 απόφαση της ΔΕΥΑΙ που δεν καλύπτει τις απαραίτητες προϋποθέσεις νομιμότητας και να λήξει η κατάσταση ομηρίας στην οποία έχουν περιέλθει οι κάτοικοι-καταναλωτές της Ιαλυσού, οι οποίοι καλούνται να εξοφλήσουν τους υπέρογκους λογαριασμούς, μέσω "βομβαρδισμού" ανακοινώσεων από τον τοπικό τύπο (σε αντίθεση με τη "σιγή ιχθύος" όταν ελήφθη η επίμαχη απόφαση), με την απειλή διακοπής της παροχής σε περίπτωση μη συμμόρφωσης.

Κύριε Υφυπουργέ

Εξαντλήσαμε όλα τα επίπεδα της γραφειοκρατίας.

Πιστεύουμε ότι ήρθε η ώρα της προσωπικής σας παρέμβασης.

ΣΥΝΗΜΜΕΝΑ: Όλη η σχετική αλληλογραφία

ΕΠΙΤΡΟΠΗ ΚΑΤΟΙΚΩΝ ΙΑΛΥΣΟΥ

ΑΠΟ ΤΟΝ ΒΟΥΛΕΥΤΗ κ. Κ. ΚΑΪΣΕΡΛΗ

ΝΕΑ ΕΡΩΤΗΣΗ ΣΤΗ ΒΟΥΛΗ

για την μετεγκατάσταση του ΙΚΑ

Τι γίνεται με το ιδιοκτησιακό καθεστώς;

Ερώτηση στη Βουλή, σχετικά με την μετεγκατάσταση των υπηρεσιών του ΙΚΑ στο παλιό Νοσοκομείου Ρόδου κατέθεσε στη Βουλή ο βουλευτής κ. Κ. Κάισερλης για τον υπουργό Απασχόλησης και Κοινωνικής Προστασίας.

Στην ερώτηση αναφέρονται τα εξής:

Σε πρόσφατη επίσκεψη του κ. Υπουργού στην Ρόδο, ανακοινώθηκε η απόφαση της μετεγκατάστασης των υπηρεσιών του ΙΚΑ της Ρόδου, στον χώρο του παλαιού Νοσοκομείου.

Σε σχετική ερώτηση για το ανωτέρω θέμα ο Υφυπουργός κ. Αγγελόπουλος απάντησε στις 5-11-2004 ότι «Για την μεταστέγαση των υπηρεσιών του στο κτίριο του παλιού Νο-



σοκομείου, το ΙΚΑ - ΕΤΑΜ θεωρεί απαραίτητη προϋπόθεση την επίλυση τόσο του ιδιοκτησιακού προβλήματος (τους όρους παραχώρησης) όσο και της επάρκειας των χώρων, επειδή για τις διαρρυθμίσεις του κτιρίου θα απαιτηθεί μεγάλη δαπάνη, που θα καταβληθεί από το Ίδρυμα».

Επειδή η αξιοπιστία της Κυβέρνησης για τις υποσχέσεις που έχει δώσει δεν βρίσκεται για τους πολίτες σε φυσιολογικό επίπεδο.

ΕΡΩΤΑΤΑΙ Ο κ. ΥΠΟΥΡΓΟΣ

1. Εάν έχει επιλυθεί το ιδιοκτησιακό καθεστώς και με ποιό τρόπο.

2. Εάν έχει συνταχθεί μελέτη για την επάρκεια των χώρων.

3. Ποιό είναι το ύψος της δαπάνης για τα έργα μεταστέγασης.

4. Σε ποιό κωδικό έχει ενταχθεί το έργο, με ποιόν προϋπολογισμό και με τι ποσό για το 2005.



δsports

Επιμέλεια: Ηλίας Λοΐζος - Τάσος Κώστας

Κολοσσος

ΠΡΟΣΟΧΗ ΣΤΟΝ... ΔΟΥΚΑ

Φιλικό με τον Ιβίσκο θα δώσουν σήμερα το απόγευμα οι «θαλασσί»

Με τις σκέψεις στο παιχνίδι του Σαββάτου με αντίπαλο τον Δούκα συνεχίζονται οι διπλές προπονήσεις των «θαλασσί».

Μετά το νικηφόρο αποτέλεσμα σε βάρος των Λιοσίων στο «Βενετόκλειο» ο **Βασίλης Φραγκιάς** και οι παίκτες του άρχισαν να σχεδιάζουν τα πλάνα τους για το κρίσιμο παιχνίδι που έχουν να δώσουν στην Αθήνα. Το γεγονός ότι οι «θαλασσί» δεν ικανοποίησαν με την απόδοσή τους τον Βασίλη Φραγκιά, δεν σημαίνει ότι αυτή την εικόνα θα παρουσιάσουν και στο ματς με τον Δούκα.

Ο **Κολοσσός** ήθελε την νίκη με τα **Λιόσια** και την πήρε γιατί το ροζ φύλλο είναι που μετρά μετά και το τελικό σφύριγμα των διαιτητών. Οι «θαλασσί» με απόδοση όπως στα παιχνίδια με **Σπόρτινγκ και Ο.Φ.Η./Ηράκλειο** δεν έχουν να φοβηθούν τίποτα παρά μόνο την «κακή μέρα» των διαιτητών του συγκεκριμένου αγώνα αλλά και τους τριτογενείς παράγοντες που βρίσκονται έξω από το παρκέ. Η ομάδα του **Δούκα** είναι βαθμολογικά αδιάφορη καθώς έχει εξασφαλίσει την παραμονή της στην **Α2** και παράλληλα δεν μπορεί στην συνέχεια να διεκδικήσει μία από τις δύο προνομιούχες θέσεις που οδηγούν στην μεγάλη κατηγορία του Ελληνικού μπάσκετ. Αυτά τα στοιχεία βέβαια σημαίνουν πολλά για τους αντίζηλους του Κολοσσού και «μνηστήρες» των δύο θέσεων.

Στην χθεσινή προπόνηση πήρε μέρος και ο **Χρήστος Γκογκίδης** ενώ παρών ήταν και ο **Χρήστος Παππάς,** ο οποίος θα βρίσκεται στην αποστολή για το παιχνίδι με τον Δούκα. Σήμερα το απόγευμα οι «θαλασσί» θα δώσουν φιλικό παιχνίδι στο Βενετόκλειο με αντίπαλο τον **Ιβίσκο** όπου ο Βασίλης Φραγκιάς θα «τσεκάρει» τα πλάνα που ετοιμάζει για το σημαντικότατο ματς που θα δώσει η ομάδα του στην πρωτεύουσα. Η διοίκηση του Κολοσσού ετοιμάζει εκδρομή γι' αυτό το παιχνίδι και η ομάδα να έχει την συμπαράσταση των φιλάθλων της σ' αυτό το δύσκολο εκτός έδρας παιχνίδι.

ΘΕΛΟΥΝ ... ΝΙΚΕΣ

Μπορεί η ομάδα του Δούκα να φαίνεται αδιάφορη με βάση τον βαθμολογικό πίνακα, ωστόσο παίκτες και προπονητής επιθυμούν να τελειώσουν το πρωτάθλημα με όσες περισσότερες νίκες μπορούν να πετύχουν.

Παίκτες και προπονητής των αθηναίων επιθυμούν να κάνουν όσες νίκες μπορούν στο πρωτάθλημα

Το γεγονός αυτό το επισημαίνει και ο προπονητής της αθηναϊκής ομάδας **Βαγγέλης Μάγειρας**, ο οποίος σε δηλώσεις του στον τύπο της πρωτεύουσας αναφέρει πως «μπορεί ο Δούκας να μην στοχεύει κάπου στο πρωτάθλημα και να μην κυνηγά κάτι αλλά θέλει όσες παραπάνω νίκες γίνεται.

Ο Κολοσσός έρχεται για το διπλό που του είναι απαραίτητο. Δεν σημαίνει ότι θα παραδοθούμε. Οφείλουμε να παρουσιαστούμε ανταγωνιστικοί. Η ήττα το Περιστέρι με πείραξε. Αν είναι καλύτερος ο Κολοσσός ας μας κερδίσει». Το μοναδικό πρόβλημα που αντιμετωπίζει ο Βαγγέλης Μάγειρας είναι η απουσία από τις προπονήσεις του τραυματία (κοιλιακούς) **Μίλος Παβλίσεβιτς**.

«ΔΕΝ ΧΩΡΟΥΝ ΑΠΩΛΕΙΕΣ»

Από την δική του πλευρά ο **Βασίλης Φραγκιάς** για το ματς του Σαββάτου δηλώνει:

«Ολα εξαρτώνται από τα δύο παιχνίδια με Δούκα και Λάρισα. Για μας δεν χωρούν απώλειες. Πάμε να παίξουμε με τον Δούκα και να παραμείνουμε στο «κόλπο» της ανόδου. Αν κάνουμε το 2Χ2 θα είμαστε κοντά στην Α1».

ΣΙΓΗ ΙΧΘΥΟΣ ΑΠΟ ΤΗΝ Ε.Ο.Κ.

Γιατί αναβάλλεται διαρκώς η έκδοση απόφασης, όσον αφορά την τύχη του ματς **Χαλκίδα – Κολοσσός;** Μπας και περιμένουν να μείνει εκτός ανόδου ο ένας απ' τους δύο για να διευκολυνθεί η κατάσταση;

Τα υπόλοιπα σχόλια δικά σας.

Γ.Σ. ΔΙΑΓΟΡΑΣ

ΟΛΑ ΠΗΓΑΝ ΚΑΛΑ για τον Παπαδημήτρη

Χωρίς προβλήματα έγινε χθες το πρωί στο Διαβαλκανικό Κέντρο Θεσσαλονίκης η χειρουργική επέμβαση στους κοιλιακούς για τον Μανώλη Παπαδημήτρη.

Φιλικό παιχνίδι στις 5:00 το απόγευμα δίνει σήμερα ο «γηραιός» με τον Ηρακλή Μαριτσών

Η επέμβαση κράτησε μιάμισυ ώρα καθώς η περίπτωση ήταν πιο δύσκολη από του Γιώργου Καστρουνή. Μαζί με τον ποδοσφαιριστή βρίσκεται η μητέρα του.

Όπως έγινε γνωστό υπάρχει το ενδεχόμενο ο Παπαδημήτρης να επιστρέψει στην Ρόδο σήμερα το βράδυ και μάλιστα η διοίκηση του Διαγόρα εξασφάλισε εισιτήρια. Το θέμα θα ξεκαθαρίσει σήμερα καθώς τον τελευταίο λόγο τον έχειο γιατρός κ. Γενίτσαρης που έκανε και την επέμβαση.

Στον αγωνιστικό τομέα τώρα ο Βασίλης Τζαλακώστας γύμνασε τους ποδοσφαιριστές του στο βοηθητικό με τον Σταμάτη Αμπελά ν' ακολουθεί ατομικό πρόγραμμα. Σήμερα θα ξεκινήσει τις προπονήσεις και ο Γιάννης Ελληνας μετά το πρόβλημα που αντιμετώπιζε στο γόνατο.

Το απόγευμα στις 5:00 ο Διαγόρας θα δώσει φιλικό παιχνίδι με τον Ηρακλή Μαριτσών κι ο Βασίλης Τζαλακώστας θα έχει την ευκαιρία να κάνει περισσότερες διαπιστώσεις για το υλικό που έχει στην ομάδα.

Ιαλυσος

«Κορώνα-γράμματα» το ματς με την Σύρο

Το παιχνίδι της ζωής τους θα κληθούν να δώσουν την προσεχή Κυριακή οι «ερυθροκίτρινοι» με αντίπαλο τον Αστέρα Σύρου.

Οι παίκτες του Γιώργου Γκάιδα θα παίξουν «κορώνα-γράμματα» την παραμονή τους στην κατηγορία και είναι αποφασισμένοι να τα δώσουν όλα για να την πετύχουν.

Απ' αυτή την αναμέτρηση θ' απουσιάσει ο Μιχάλης Πολιάς που έχει τέσσερις κίτρινες κάρτες και παράλληλα έχει πρόβλημα στον δικέφαλο.

Επίσης αμφίβολη είναι η συμμετοχή του Σάββα Σταυρίδη που κάνει αγώνα δρόμου για να προλάβει το παιχνίδι.

Μοναδικός απών ήταν ο νεαρός τερματοφύλακας Δημήτρης Καραγιάννης, ο οποίος δεν πρόλαβε την προπόνηση καθώς είναι μαθητής.

Η σημερινή προπόνηση των «ελαφιών» θα ξεκινήσει στις 2:00 το μεσημέρι στο βοηθητικό γήπεδο του στίβου.

ΠΡΟΣΠΑΘΕΙΕΣ ΓΙΑ ΠΛΗΡΩΜΕΣ

Μεγάλες προσπάθειες καταβάλλονται από τα μέλη της Επιτροπής Πρωτοβουλίας, ώστε να συγκεντρωθεί ένα ικανοποιητικό ποσό, το οποίο θα μοιρασθεί στους ποδοσφαιριστές.

Σύμφωνα με πληροφορίες στην κυριολεξία γίνεται αγώνας δρόμου από τους υπεύθυνους μήπως και προλάβουν να πληρώσουν τους παίκτες μέχρι την Παρασκευή.

Ωστόσο υπάρχει το ενδεχόμενο αν κάτι δεν πάει καλά οι πληρωμές να γίνουν την ερχόμενη Δευτέρα ή Τρίτη.

ΜΑΡΙΝΟΣ - ΚΑΡΑΣΑΒΒΑΣ

φοράνε το Εθνόσημο

Προπονήσεις με τις Εθνικές ομάδες των αθλημάτων τους θα κάνουν σήμερα δύο Δωδεκανήσιοι ποδοσφαιριστές.

Ο Στέργος Μαρίνος (Κως) που αγωνίζετια στην ομάδα νέων της Χαλκηδόνας έχει κληθεί από τον Ομοσπονδιακό τεχνικό Νίκο Νιόμπλια να αγωνισθεί στο σημερινό φιλικό παιχνίδι της Εθνικής νέων κόντρα στον Αθηναϊκό που θα διεξαχθεί στις εγκαταστάσεις του Αγίου Κοσμά (18:00).

Ο Κώστας Καρασάββας (Γεννάδι – Προφύλια) που αγωνίζεται στο πρωτάθλημα Α' Εθνικής σάλας με τα χρώματα του Δούκα κλήθηκε στο αντίστοιχο Εθνικό συγκρότημα για σειρά φιλικών αγώνων.

Παε Ροδος

ΠΑΡΟΥΣΙΑΣΘΗΚΕ Ο ΜΟΣΧΗΣ

Προπονήθηκε χθες μαζί με τους συμπαίκτες του στο «Οικονομίδειο» χωρίς πρόβλημα

Στο «Οικονομίδειο» γήπεδο συνέχισε χθες το απόγευμα την προετοιμασία των ποδοσφαιριστών του για το παιχνίδι με τον Εθνικό ο Αντώνης Μανίκας.

Παρόντες ήταν όλοι οι παίκτες συμπεριλαμβανομένου και του Χάρη Μοσχή που γυμνάσθηκε κανονικά και βέβαια δεν συντρέχουν λόγοι διακοπής του συμβολαίου του καθώς παράγοντες και προπονητής είναι ενημερωμένοι για τις επαγγελματικές υποχρεώσεις που έχει.

Σύμφωνα με όσα έγιναν γνωστά από την πλευρά του Μοσχή αυτό που υποστήριζε είναι πως θα μείνει κοντά στην ομάδα μέχρι το τέλος του πρωταθλήματος. Ο λόγος που την τελευταία στιγμή δεν ακολούθησε την αποστολή στο Κερατσίνι προέρχεται μόνο από τις επαγγελματικές του υποχρεώσεις.

Οι ίδιοι λόγοι τον ανάγκασαν να μην παρουσιασθεί και στην προπόνηση της Δευτέρας. Οι σκέψεις να σταματήσει να παίζει σε επαγγελματική κατηγορία υπάρχουν αλλά εξηγεί πως αν μέχρι το καλοκαίρι στην δουλειά του αλλάξουν κάποια πράγματα, δεν βλέπει τους λόγους να μην συνεχίσει με τα χρώματα της Ρόδου και στο νέο πρωτάθλημα.

Ωστόσο ο έμπειρος ποδοσφαιριστής στέκεται σ' ένα σημείο και αναφέρεται στην κατάσταση που έζησε την φετινή περίοδο. Αν τα πράγματα δεν αλλάξουν προς το καλύτερο και ριζικά τότε το πιο πιθανό είναι να μην ανανεώσει την συνεργασία του με τα «ελάφια».

Αυτό που προέχει αυτή την στιγμή όμως είναι πως ο Μοσχής βρίσκεται στην διάθεση του Αντώνη Μανίκα ενόψει μάλιστα του δύσκολου εκτός έδρας αγώνα με τον Εθνικό.

Στην χθεσινή προπόνηση πήραν μέρος και οι Αραμπατζής – Νταμνιάνοβιτς που επέστρεψαν από την Αθήνα.

Επίσης ο Σταμάτης Καντιμοίρης ξεπέρασε το πρόβλημα με το στομάχι του κι έβγαλε όλη την προπόνηση ενώ ο αδελφός του Γιώργος εξασφάλισε άδεια από την μονάδα του και τέθηκε στην διάθεση του προπονητή του.







ΕΤΣΙ ΓΛΕΝΤΑΝΕ

Ημέρες ΕΥΡΟ θυμήθηκαν στ' Αφάντου το απόγευμα του Σαββάτου. Ο «κόκκινος σίφουνας», ο αγαπημένος τους ΑΕΡΑ κατέκτησε τον τίτλο του πρωταθλητή Δωδεκανήσου μετά από 30 χρόνια αναμονής και όλοι το πανηγύρισαν έξαλλα.

Το απόγευμα του Σαββάτου οι ποδοσφαιριστές νίκησαν 5-2 στ' Απόλλωνα και ακολούθησε θριαμβευτική πομπή επιστροφής με τελικό προορισμό την πλατεία Αφάντου.

Εκεί η κυκλοφορία σταμάτησε, οι δρόμοι έκλεισαν και άρχισε το γλέντι.

Δεκάδες σαμπάνιες άνοιξαν, συνθήματα δόνησαν την ατμόσφαιρα και παίκτες , διοικούντες, φίλαθοι... ξεσάλωσαν!

Περίπου 500 φίλαθλοι συμμετείχαν στο γλέντι και όπως φαίνεται στις φωτογραφίες που δημοσιεύει η «δσπορ» όλοι βράχηκαν από τις σαμπάνιες των πρωταθλητών.

Το δεύτερο μέρος της αποθέωσης θα μεταφερθεί στις εξέδρες του γηπέδου Αφάντου την Κυρια-







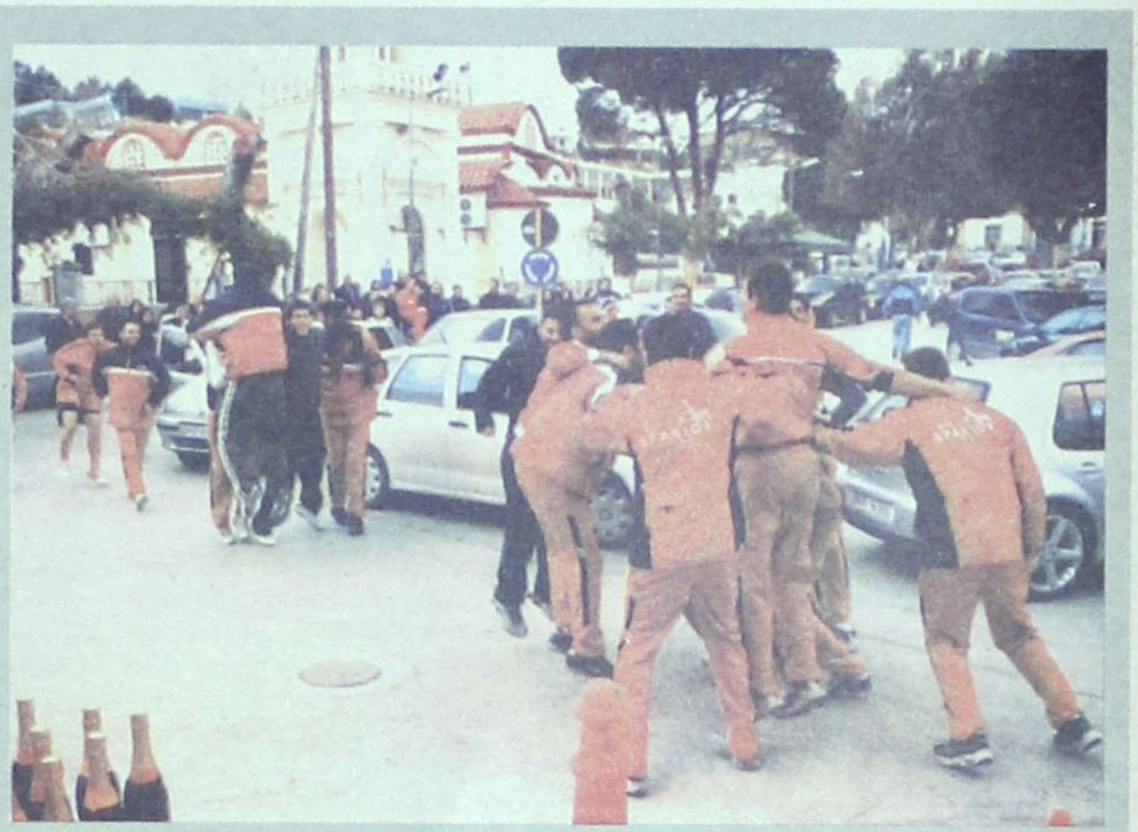

ΟΙ ΠΡΩΤΑΘΛΗΤΕΣ...!

κή στον εντός έδρας αγώνα με τον Ασκληπιό Κω.

Η πανηγυρική φιέστα για την άνοδο στις εθνικές κατηγορίες θα γίνει στο παιχνίδι της τελευταίας αγωνιστικής εντός έδρας με την Καττα-βιά, όπου η ΕΠΣΔ αναμένεται να απονείμει το Κύπελλο στους **ΑΞΙΟΥΣ ΠΡΩΤΑΘΛΗΤΕΣ.**

ΠΑΝΤΑ ΤΕΤΟΙΑ!



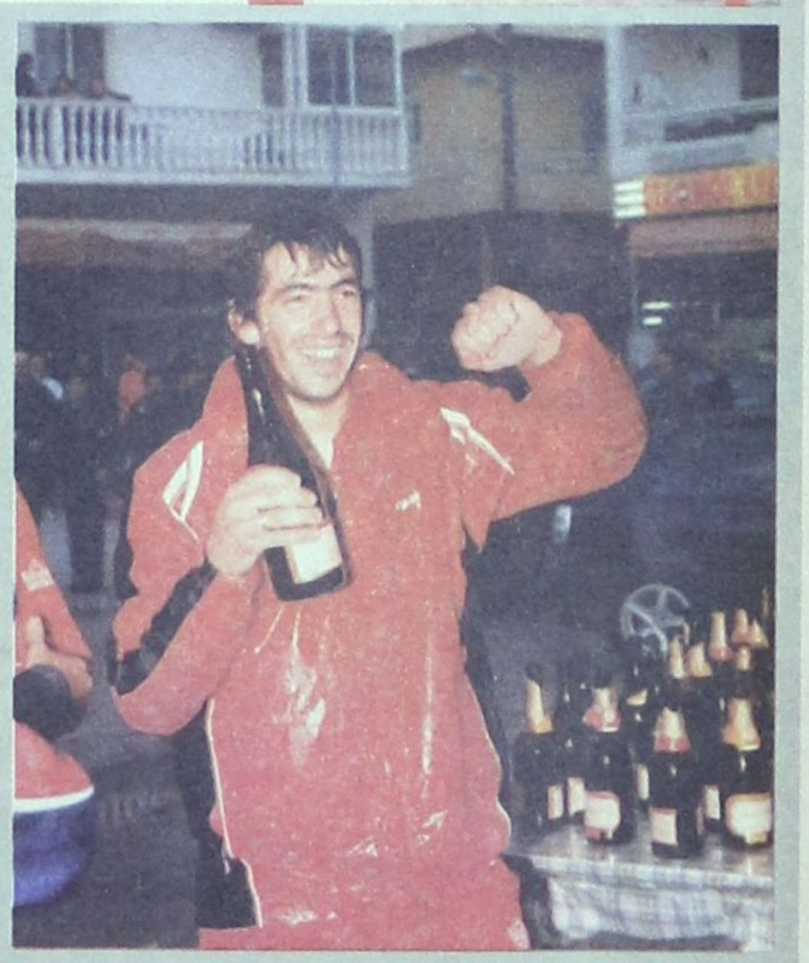





sports

Σφραγίζει την ιστορία ο Κλέοβουλος

Υποδέχεται το μεσημέρι (12:30) τον «διαλυμένο» Ασκληπειό Κω

Την μεγάλη ευκαιρία να «αγκαλιάσει» την παραμονή του στην Α' κατηγορία έχει σήμερα ο Κλεόβουλος που υποδέχεται τον Ασκληπειό Κω σε εξ αναβολής παιχνίδι της Α' καηγορίας. Οι Λινδιακοί με νίκη θα αποκτήσουν διαφορά εφτά πόντων από την 14η θέση που οδηγεί στον υποβιβασμό και μόνο αν μπλέξουν σε περιπέτειες.

Παρά την βαριά ήττα στο Παραδείσι (4-0) ο τεχνικός του Κλεόβουλου αισιοδοξεί ότι σήμερα οι παίκτες του θα παίξουν με πάθος και θα φθάσουν στην απαραίτητη νίκη.

Στις εξέδρες αναμένεται να υπάρχουν αρκετοί φίλαθλοι αφού οι διοικούντες φρόντησαν να κινητοποιήσουν τους Λινδίους με σχετικές ανακοινώσεις.

Ο Ασκληπιός Κω βρίσκεται από χθες το βράδυ στη Ρόδο με μόλις 12 ποδοσφαιριστές στην αποστολή. Ο προπονητής Μιχάλης Παπαγιαννόπουλος συνειδητοποίησε ότι η εντός έδρας ήττα από τον Διγενή (3-1) αποτέλεσε την ταφόπλακα στα όνειρα για σωτηρία. Είναι χαρακτηριστικό ότι στο σημερινό παιχνίδι θα αγωνιστούν και οι 15χρονοι Ανδρουλής (γιος του παλαίμαχου Κώστα Ανδρουλή), Τρικοίλης και Παπαγιαννόπουλος. Ο τελευταίος είναι γιος του προπονητή του Ασκληπιού και η θέση του είναι τερματοφύλακας αλλά σήμερα θα χρησιμοποιηθεί στα χαφ είναι πολύ πιθανό πατέρας και υιός Παπαγιαννόπουλος να αγωνισθεί ως συμπαίκτες στο ματς της Λίνδου.

Η αναμέτρηση έχει οριστεί να ξεκινήσει στις 12:30 και διαιτητές θα είναι οι Βαγγέλης Κατσιδώνης - Φεσσάρας -Φουκαράς, παρατηρητής διαιτησίας ο Καψάσκης και αγώνας ο Ντάκας.

- «Μακάρι και άλλες ομάδες της Α' Κατηγορίας να καταφέρουν να πουλήσουν ταλαντούχο ποδοσφαιριστή σε ΠΑΕ Α' Εθνικής όπως κάναμε εμείς με τον Μαρίνο», δήλωσε με...νόημα ο τεχνικός του Ασκληπιού Μιχάλης Παπαγιαννόπουλος σχολιάζοντας τα...περίεργα αποτελέσματα των τελευταίων αγωνιστικών.

- Σήμερα στο γήπεδο Αγίων Αποστόλων (ώρα 15:00) θα διεξαχθεί ο αγώνας του παιδικού πρωταθλήματος Διαγόρας Βατίου -Δόξα Ψίνθου.

Διαιτητής ορίστηκε ο Πλακογιάννης και γιατρός η Μάγδα Γκινή.

- Προγραμματισμένος για σήμερα αγώνας της Γ' Κατηγορίας ΑΟ Σύμης - Πετρώνας δεν θα διεξαχθεί λόγω παραίτησης των φιλοξενούμενων.

Α' ΚΑΤΗΓΟΡΙΑ
Η ΒΑΘΜΟΛΟΓΙΑ

ΟΜΑΔΕΣ	ΑΓ.	ΒΑΘ.	ΤΕΡΜ.
1. ΑΕΡΑ	27	60	56-30
2. ΦΟΙΒΟΣ	27	51	40-29
3. ΚΛΕΑΝΘΗΣ	27	48	44-25
4. ΑΡΗΣ ΑΡΧ.	27	48	38-16
5. ΔΙΑΓΟΡΑΣ ΒΑΤ.	27	45	45-25
6. ΑΠΟΛΛΩΝ ΚΑΛ.	27	45	43-35
7. ΗΡΑΚΛΗΣ ΜΑΡ.	27	44	45-28
8. ΑΝΤΑΓΟΡΑΣ	26	43	41-30
9. ΑΓ. ΓΕΩΡΓΙΟΣ	27	37	42-39
10. ΔΙΓΕΝΗΣ	27	36	31-32
11. ΑΠΟΛΛΩΝ ΑΠ.	27	30	27-43
12. ΑΕ ΚΑΤΤΑΒΙΑΣ	27	27	25-35
13. ΚΛΕΟΒΟΥΛΟΣ	26	26	23-39
14. ΑΣΠΙΔΑ ΑΠ.	27	22	22-44
15. ΑΣΚΛΗΠΙΟΣ	26	22	29-61
16. ΑΣΤΕΡΑΣ ΜΑΣ.	26	12	25-65

Για την έκπληξη ο Ανταγόρας

Ως εκπρόσωπος της Δωδεκανήσου ο Ανταγόρας ρίχνεται σήμερα στη μάχη του Κυπέλλου Ερασιτεχνών. Οι Κυπελλούχοι Δωδεκανήσου θ' αγωνιστούν στο γήπεδο Αγίας Παρασκευής κόντρα στην τοπική ομάδα σε παιχνίδι νοκ άουτ.

Αγωνίζεται στην Αγία Παρασκευή στα πλαίσια της Ιης φάσης του Κυπέλλου Ερασιτεχνών

Ο Αντώνης Θαλασσινός δεν θα έχει στη διάθεσή του τον τραυματία Χονδρομπίλα (συμμετέχει στην αποστολή για λόγους συμπαράστασης), ενώ μέχρι αργά το απόγευμα δεν είχε ξεκαθαρίσει αν θα έπαιρνε άδεια για να ταξιδέψει ο στρατιωτικός στο επάγγελμα Μόρφος.

Ο τεχνικός των Κυπελλούχων γνωρίζει ότι η Αγία Παρασκευή διαθέτει ισχυρό σύνολο με έμπειρους παίκτες στην σύνθεσή της (Νταρακλίτσης, Παύλοβιτς) που βρίσκεται στην 3η θέση στον όμιλο του Περιφερειακού πρωταθλήματος όπου αγωνίζεται.

«Θα αγωνιστούμε δίχως άγχος με στόχο την συλλογή εμπειριών. Η Αγία Παρασκευή είναι το φαβορί όμως πιστεύω ότι ο Ανταγόρας μπορεί να κάνει την ζημιά και να γυρίσει θριαμβευτής στην Κω», δήλωσε ο Αντώνης Θαλασσινός.

ΑΓΩΝΑΣ ΚΥΠΕΛΛΟΥ ΕΛΛΑΔΟΣ ΕΡΑΣΙΤΕΧΝΩΝ

Σήμερα **Τετάρτη ώρα 15.30**

ΓΗΠ.: ΑΓ. ΠΑΡΑΣΚΕΥΗΣ:

ΑΓΙΑ ΠΑΡΑΣΚΕΥΗ-ΑΝΤΑΓΟΡΑΣ ΚΩ

ΔΙΑΙΤ.: ΚΑΡΣΙΩΤΗΣ Μ-ΓΚΡΟΥΤΣΗΣ Ι. και ΣΚΟΥΤΑΣ Ε. του Σ.Δ.Π.ΚΟΡΙΝΘΟΥ και **παρατ. διαιτ.** ΤΣΑΓΚΡΑΣΟΥΛΗ Ι του Σ.Δ.Π. Ανατ. ΑΤΤΙΚΗΣ

ΠΟΔΗΛΑΣΙΑ

Δοκιμάζουν τις δυνάμεις τους

Σε αγώνες εκτός Ρόδου θα συμμετάσχουν το Σαββατοκύριακο αθλητές και αθλήτριες του Ποδηλατικού Ομίλου Ρόδου «Ο ΙΑΛΥΣΟΣ».

Το Σάββατο στον Υμηττό θα διεξαχθεί διεθνής αγώνας MTB ατομικής χρονομέτρησης και έχουν δηλώσει συμμετοχή η Ντόνκα Δρίβα, Τσαβαρή Ελένη, Κυριάκος Κελεπέρας και Παντελής Αναστασόπουλος.

Την Κυριακή θα διεξαχθεί ο 17ος γύρος Αίγινας στον οποίο θα συμμετάσχουν οι νεαροί Ορέστης Ράπτης, Αλέξης Γκάλιος και οι γυναίκες Ντόνκα Δρίβα και Ελένη Τσαβαρή.

• Η Ντόνκα Δρίβα κατέλαβε την 3η θέση στα 500 μέτρα ατομικής χρονομέτρησης στο 3ο Κύπελλο πίστας που διεξήχθη το περασμένο Σαββατοκύριακο στο Ολυμπιακό Ποδηλατοδρόμιο.

• Ο ποδηλατικός όμιλος Κω διοργανώνει την Κυριακή 17 Απριλίου αγώνα δρόμου για τις κατηγορίες παίδων (40 χλμ.), παμπαίδων (24 χλμ.) και μίνι μεγάλα (10 χλμ.).

Δηλώσεις συμμετοχής γίνονται δεκτές μέχρι την Πέμπτη 14 Απριλίου και ώρα 18:00 στα Φαξ 2242026396 και 2242021930.

ΠΛΗΡΟΦΟΡΙΕΣ: ΜΙΧΑΛΗΣ ΠΕΡΕΖΟΥΣ 6974642249, ΑΚΗΣ ΔΗΜΗΤΡΙΑΔΗΣ 6946869969, ΔΗΜΗΤΡΗΣ ΣΤΑΜΟΓΛΟΥ 22420 23615, ΕΥΑΓΓΕΛΙΑ ΛΙΒΕΡΗ 22420 21759.

Ο ΤΡΙΑΝΤΑΦΥΛΛΟΥ ΠΑΡΑΤΗΡΗΤΗΣ στο ντέρμπι της Λεωφόρου

Ο πρώην πρόεδρος του συνδέσμου διαιτητών ποδοσφαίρου Δωδεκανήσου Γιάννης Τριανταφύλλου ορίστηκε από την ΚΕΔ παρατηρητής διαιτησίας στο σούπερ ντέρμπι της Α' Εθνικής Παναθηναϊκός - Ολυμπιακός.

Ο Τριανταφύλλου θα ελέγχει τα σφυρίγματα του διαιτητή Θανάση Μπριάκου (Ήπειρος) και τις υποδείξεις των βοηθών Μπολατζίδη, Μαυρόπουλου (Θεσσαλονίκη).

Ο Μιχάλης Καλαθενός ορίστηκε παρατηρητής διαιτησίας στο ντέρμπι σωτηρίας της Α' Εθνικής Ιωνικός-Εργοτέλης. Διαιτητής θα είναι ο Στυλιάρας (Αιτωλοακαρνανίας) και βοηθοί οι Σαββόγλου (Ξάνθης), Αραμπόπουλος (Φθιώτιδας).

ΤΑ ΝΕΑ ΤΟΥ ΜΠΡΙΤΖ

Κέφι μέχρι ξεφαντώματος, φαγητό μέχρι «σκασμού», τραγούδια και παιχνίδια (εξαιρουμένου, φυσικά, του μπριτζ, που δεν υπήρχε καν ως θέμα συζήτησης!) ήταν ο πρόχειρος απολογισμός της εκδρομικής εξόρμησης του Ομίλου Αγωνιστικού Μπριτζ Ρόδου στο Φουντουκλί την Κυριακή που μας πέρασε.

Περί τα εκατόν είκοσι άτομα - μέλη του Ομίλου, άλλα μετά των συντρόφων τους ή/και των τέκνων, άλλα... μονήρη εξέδραμαν εις τας εξοχάς και, βοηθούντος του καιρού, πέρασαν μια αξέχαστη Κυριακή που, κατά γενική απαίτηση (κυρίως δε των μικρών-μικρών φίλων που... χόρτασαν παιχνίδι μεταξύ τους, αλλά και με τους μεγάλους), όλα δείχνουν ότι θα επαναληφθεί σε πρώτη ευκαιρία.

Ο Όμιλος οφείλει ευχαριστίες στους...χορηγούς της εξόρμησης O.K. Services, Trust Χατζημανώλης, Τατάκης Α.Ε. και Ρασίντ Μαρασλή, που συνεισέφεραν σε... ρευστό (δηλαδή προσέφεραν τα ποτά και τα αναψυκτικά).

Στο αγωνιστικό μας δελτίο τώρα, έχουμε μία ακόμη επιτυχία μελών του ΟΑΜΡ σε πανελλήνια κλίμακα. Συγκεκριμένα, το ζεύγος Μιχ. Γιαλλούση - Αγγ. Καββαθά για μία ακόμη φορά διέπρεψε, παίρνοντας μέρος στο Πανελλήνιο Πρωτάθλημα Μικτών Ζευγών στην κατηγορία 1-8 και καταλαμβάνοντας την πέμπτη θέση (επί 41 ζευγών που συμμετείχαν), αφήνοντας πίσω τους γνωστότερα ονόματα. Τα συγχαρητήρια είναι αυτονόητα.

Την Πέμπτη 7 Απριλίου, εξ άλλου, ξεκινά το τριήμερο εσωτερικό πρωτάθλημα ζευγών με χάντικαπ, που θα γίνει στις εγκαταστάσεις του Ομίλου σε τρεις ημέρες (Πέμπτη, Κυριακή και Δευτέρα).

Αξίζει να σημειώσουμε ότι το Περιφερειακό Πρωτάθλημα που θα φιλοξενήσει η Ρόδος το καλοκαίρι (17 - 20 Ιουνίου) προβλέπεται να έχει μεγάλο ενδιαφέρον. Πέρα από τη μεγάλη συμμετοχή ελληνικών ομάδων, θα υπάρξει και φιλική συμμετοχή από την Τουρκία, η οποία θα ανταποδώσει τη φιλοξενία το αμέσως επόμενο Σαββατοκύριακο (25-27 Ιουνίου).

Τέλος να πούμε ότι συνεχίστηκε τη Δευτέρα το πενθήμερο ζευγών όπεν. Στην 4η ημερίδα τις πέντε πρώτες θέσεις κατέλαβαν με τη σειρά που αναφέρονται τα ζεύγη: Πιρπιρής Δ. - Τσαγκαλίδης,Δ., Αδαμάκης Ι. - Πόπορος Γ. Γιαλλούσης Μ. - Ζερβός Ι., Διακοσταματίου Ν. - Σβίγγος Ι. Μαυρονικόλας Ι. - Χατζηνικολάου Η.

ΒΟΛΕΪ ΓΥΝΑΙΚΩΝ

Στη δεύτερη θέση η Φλόγα

Ολοκληρώθηκε το πρωτάθλημα βόλεϊ γυναικών Δωδεκανήσου με τον Κλεάνθη να στέφεται πρωταθλητής, αφήνοντας στη δεύτερη θέση την ομάδα της Φλόγας. Η ομάδα του Παραδεισίου με δύο νίκες με 3-0, μία την Παρασκευή στο κλειστό της Κρεμαστής και μία την Κυριακή στο κλειστό του Βενετοκλείου πήρε το πρωτάθλημα και ετοιμάζει βαλίτσες για το πανεπαρχιακό πρωτάθλημα.

Για την ομάδα της Φλόγας η δεύτερη θέση είναι επιτυχία μεγάλη, αλλά στο σωματείο υπάρχει ιδιαίτερη ικανοποίηση για το γεγονός ότι ο Τσαμπίκος Χατζηνικολάου κατάφερε να συγκεντρώσει τις περισσότερες αθλήτριες από την ομάδα που το 1997 είχε κατακτήσει το πρωτάθλημα. Οι δύο τελικοί με τον Κλεάνθη έδειξαν ότι τα κορίτσια της Φλόγας έχουν τη δυνατότητα να πρωταγωνιστήσουν στο μέλλον. Στο παιχνίδι της Παρασκευής, σε παγωμένη ατμόσφαιρα η Φλόγα δεν ξεκίνησε καλά. Πριν το καταλάβουν είχαν χάσει το σετ με 25-7 σε 20'. Στο δεύτερο σετ το πάλεψαν, αλλά έχασαν με 25-21 σε 20'. Στο τρίτο σετ έγινε μάχη, μέχρι τα μισά, αλλά το 14-14 με ένα ξέσπασμα του Κλεάνθη έγινε 25-15 σε 20' και το τελικό 3-0 ήταν δίκαιο. Στο ματς της Κυριακής στο Βενετόκλειο το τελικό 3-0 υπέρ του Κλεάνθη δεν δείχνει την πραγματική εικόνα του αγώνα.

Το παιχνίδι ήταν το καλύτερο φετινό του βόλεϊ γυναικών και είχε δυνατές φάσεις πάνω στο φιλέ και σε όλη την έκταση του παρκέ. Τα σετ: 25-19 σε 27', 25-17 σε 23' και 25-20 σε 20'. Για τη Φλόγα στα δύο ματς αγωνίσθηκαν οι Αλαφάκη Νικολέτα, Αλαφάκη Δήμητρα, Σταυριανάκη Κατερίνα, Τσαγγαράκη Λίτσα, Ζακίλα Φανή, Φλώρου Μάτα, Βιτερούλη Σταυρούλα, Κορακιανάκη Δόμνα, Καστρουνή Μαρία, Καραγιαννάκη Ηρώ.

Ο Κλεάνθης ήταν το φετινό φαβορί για τον τίτλο του πρωταθλητή, το απέδειξε μέσα στο παρκέ και κατέκτησε το πρωτάθλημα δίκαια.

Η Φλόγα συγχαίρει την ομάδα του Παραδεισίου για την κατάκτηση του τίτλου και της εύχεται καλή επιτυχία στους αγώνες για άνοδο στο Πανεπαρχιακό πρωτάθλημα.

ΜΠΡΟΝΤΕΡΥ

Συμφέρουσες προσφορές σε όλα τα είδη, από τα καταστήματα ΜΠΡΟΝΤΕΡΥ

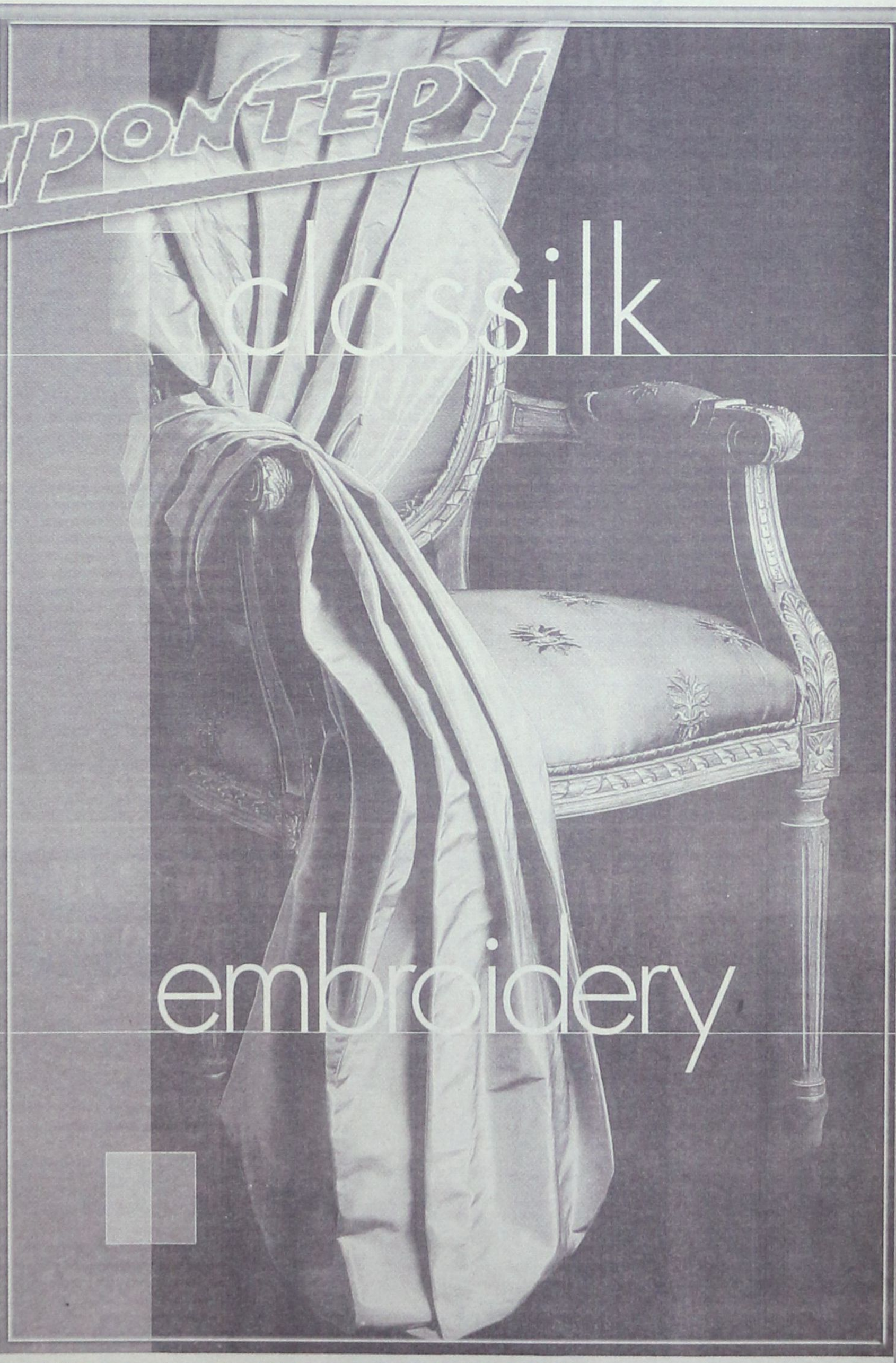

ΝΙΚΟΣ. Δ. ΣΑΡΡΗΜΑΥΡΟΓΕΝΗΣ

1ο ΚΑΤΑΣΤΗΜΑ - Λ. ΛΙΝΔΟΥ 211 • ΡΟΔΟΣ • 85100 • ΤΗΛ.: 22410 69939 ΦΑΞ: 22410 60099 -
2ο ΚΑΤΑΣΤΗΜΑ - Κ. ΥΔΡΑΙΟΥ 53 • ΡΟΔΟΣ • 85100 • ΤΗΛ.: 22410 36279 ΦΑΞ: 22410 76650

ΣΥΝΕΝΤΕΥΞΗ ΜΕ ΤΟΝ ΓΕΡΑΣΙΜΟ ΦΩΚΑ

Η ΑΚΡΙΒΕΙΑ ΑΠΕΙΛΕΙ ΤΟΝ ΤΟΥΡΙΣΜΟ

• Ο πρόεδρος του Ξενοδοχειακού Επιμελητηρίου φοβάται ότι η Ελλάδα κινδυνεύει να μείνει εκτός τουριστικού χάρτη

• Αν η Πολιτεία και οι επιχειρηματίες δεν συνειδητοποιήσουν ότι είμαστε πολύ ακριβοί γι' αυτό που προσφέρουμε σταδιακά η Ελλάδα θα τεθεί εκτός τουριστικού χάρτη με σοβαρές επιπτώσεις στο σύνολο της οικονομίας



Τον κρυφό του φόβο ότι αν δεν συνειδητοποιήσουν, Πολιτεία και επιχειρηματίες, ότι είμαστε πολύ ακριβοί γι' αυτό που προσφέρουμε, σταδιακά η Ελλάδα θα βρεθεί εκτός τουριστικού χάρτη, εκφράζει ο πρόεδρος του Ξενοδοχειακού Επιμελητηρίου Ελλάδος και ιδιοκτήτης του Electra Palace κ. Γεράσιμος Φωκάς.

Της Ν. ΠΑΠΑΝΙΚΟΛΑΟΥ
nellypap@pegasus.gr

Παράλληλα, το μεγάλο του παράπονο είναι ότι τα αξεπέραστα πολλές φορές γραφειοκρατικά εμπόδια λειτουργούν ανασταλτικά για τους επιχειρηματίες που εκδηλώνουν έντονο ενδιαφέρον ακόμη και για μεγάλες επενδύσεις, ενώ υπογραμμίζει ότι θα πρέπει να αξιοποιήσουμε τη μεγάλη δημοσιότητα που είχαμε λόγω των Ολυμπιακών Αγώνων.

- Κύριε Φωκά, οι Ολυμπιακοί Αγώνες δεν απέδωσαν τα δέοντα στα ξενοδοχεία της Αττικής. Και όπως προκύπτει από τα στατιστικά στοιχεία για τους τελευταίους μήνες του 2004 και τους πρώτους του 2005, δεν αποδίδει και η μεταολυμπιακή εποχή. Γιατί συμβαίνει αυτό;

Είναι αλήθεια ότι οι διεθνούς εμβέλειας αθλητικές οργανώσεις δεν έχουν άμεσα τουριστικά οφέλη κατά την περίοδο της τέλεσής τους και αυτό συνέβη όχι μόνο στην Ελλάδα, αλλά και στην Πορτογαλία, που φιλοξένησε το Ευρωπαϊκό Πρωτάθλημα Ποδοσφαίρου. Επιπλέον, ο ελληνικός τουρισμός εισέπραξε όλο το αρνητικό κλίμα της προολυμπιακής περιόδου, την έλλειψη συντονισμένης τουριστικής στρατηγικής και διαφημιστικής προβολής, με αποτέλεσμα τις χαμηλές επιδόσεις του τουριστικού τομέα το 2004. Ο απολογισμός όμως των Ολυμπιακών Αγώνων είναι θετικός, διότι βελτίωσε την εικόνα της χώρας μας στην παγκόσμια κοινότητα και αύξησε το κύρος και την αναγνωρισιμότητά της. Αυτό όμως που προέχει είναι να αξιοποιήσουμε τη μεγάλη δημοσιότητα, αναπτύσσοντας στοχευμένη στρατηγική μάρκετινγκ με βάση ολοκληρωμένα σχέδια τουριστικής ανάπτυξης σε εθνικό, περιφερειακό και τοπικό επίπεδο.

- Πως μπορεί να γίνει η Αθήνα «city break destination»;

Η Αθήνα και η ευρύτερη περιφέρεια διαθέτει όλα τα χαρακτηριστικά για να αναδειχθεί προορισμός σύντομων διακοπών όπως πλούσια πολιτιστική κληρονομιά, ποικιλία αστικού και φυσικού τοπίου, έντονη νυχτερινή ζωή, αγορά, ολυμπιακές αθλητικές εγκαταστάσεις, βελτιωμένα μέσα μαζικής μεταφοράς κ.ο.κ.

Απαιτείται όμως και μια σειρά από συντονισμένες ενέργειες, όπως η κατάλληλη προβολή του συγκεκριμένου προϊόντος στις διεθνείς τουριστικές αγορές, η συνεργασία με εξειδικευμένους tour operators, η αλλαγή θεσμικού πλαισίου λειτουργίας της αγοράς και των επισκέψιμων χώρων με τη διεύρυνση του ωραρίου τους, αλλά και ο εμπλουτισμός της τουριστικής προσφοράς με εγκαταστάσεις ειδικής τουριστικής υποδομής (Συνεδριακό Κέντρο των Αθηνών, γήπεδα γκολφ, εκθεσιακά κέντρα, χώροι αναψυχής κ.ο.κ.).

> ***Η Ελλάδα υστερεί στο επίπεδο της επικοινωνιακής πολιτικής και αδυνατεί να προωθήσει με αποτελεσματικό τρόπο τις θεματικές μορφές τουρισμού***

- Πως διαγράφεται το μέλλον για τα ξενοδοχεία της πρωτεύουσας αλλά και της υπόλοιπης Ελλάδας;

Η ξενοδοχειακή υποδομή της Αθήνας μετά τους Ολυμπιακούς Αγώνες παρουσιάζει μια βελτιωμένη εικόνα, αφού προστέθηκαν νέες μονάδες υψηλών προδιαγραφών, ενώ μεγάλο μέρος των υφιστάμενων ξενοδοχείων πραγματοποίησε εκτεταμένα προγράμματα ανακαίνισης.

Προβληματικό εμφανίζεται το τοπίο στα ξενοδοχεία μικρής δυναμικότητας, πολλά από τα οποία είναι «γερασμένα» και δεν επιδέχονται κανενός είδους εκσυγχρονισμό. Η πρότασή μας είναι να μελετηθεί η απόσυρσή τους με τη θέσπιση πολεοδομικών ή οικονομικών κινήτρων.

Πάντως, τα μηνύματα που λαμβάνουμε από την τουριστική μας πελατεία και τις ανταγωνίστριες χώρες για την ενίσχυση της ανταγωνιστικότητάς μας και την εξασφάλιση μιας καλής θέσης στο διεθνές τουριστικό στερέωμα είναι η επένδυση στην ποιότητα και η ικανοποίηση του πελάτη μέσα από την αντιστοιχία της ποιότητας των παρεχομένων υπηρεσιών και της τιμής τους. Γι' αυτούς τους λόγους προτρέπουμε τα μέλη μας να αξιοποιήσουν τις ευκαιρίες που προσφέρει το Γ' ΚΠΣ για ανάπτυξη νέων προϊόντων και τμημάτων, ενσωμάτωση της πληροφορικής στις λειτουργίες του ξενοδοχείου, ολοκληρωμένο εκσυγχρονισμό των εγκαταστάσεων και του εξοπλισμού, κατάρτιση των επιχειρηματιών και του προσωπικού, ένταξη σε συστήματα πιστοποίησης κ.ο.κ.

- Γίνονται ξενοδοχειακές επενδύσεις σήμερα; Υπάρχει ενδιαφέρον αλλά και κίνητρα για δημιουργία νέων μονάδων και πού;

Υπάρχει ένα δυναμικό επιχειρηματιών που είναι ιδιαίτερα ανήσυχο και οσμίζεται τις προοπτικές που προσφέρει ο τουρισμός για υψηλής ποιότητας επενδύσεις. Δεν είμαι σε θέση να σας αναφέρω ακριβή στατιστικά στοιχεία, όμως υπάρχει έντονο ενδιαφέρον ακόμη και για μεγάλες επενδύσεις, οι οποίες, όπως γνωρίζετε, συναντούν αξεπέραστα πολλές



ΟΙΚΟΔΙΔΑΣΚΑΛΕΙΟ ΡΩΣΙΚΗΣ ΓΛΩΣΣΑΣ
ΦΑΙΔΡΑΣ ΜΑΛΑΝΔΡΗ
Οδός Λεμεσού 13, Ρόδος • Τηλ. 22410-30836

Η ρωσική γλώσσα είναι το μέσο επικοινωνίας που θα σε βοηθήσει να κατανοήσεις τις ιδιομορφίες της ρωσικής αγοράς, ώστε να μπορέσεις να την κατακτήσεις.

• Ναι!! Μπορείς και στη Ρόδο να μάθεις ρωσικά με τη μοναδική μέθοδο για ξένους του Πανεπιστημίου «ΛΟΜΟΝΟΣΟΒ»

-Σε τμήματα ολιγομελή για όλες τις ηλικίες και επίπεδα
-Σε ταχύρυθμα σεμινάρια για ξενοδοχοϋπάλληλους, ξεναγούς, τουριστικούς πράκτορες, επιχειρηματίες.

• Ειδική προετοιμασία για όσους θέλουν να φοιτήσουν στο κρατικό πανεπιστήμιο «ΛΟΜΟΝΟΣΟΒ»

• Υπεύθυνη προγράμματος σπουδών
ΦΑΙΔΡΑ ΜΑΛΑΝΔΡΗ,
πτυχιούχος του Πανεπιστημίου «ΛΟΜΟΝΟΣΟΒ»
Τηλ. 22410-30836 - 2241043106

ΟΙ ΕΓΓΡΑΦΕΣ ΑΡΧΙΣΑΝ!!

φορές γραφειοκρατικά εμπόδια.

Η νέα τροποποίηση του αναπτυξιακού νόμου παρέχει ελκυστικά κίνητρα για την ίδρυση νέων ξενοδοχειακών μονάδων, αν και για να είμαι ειλικρινής το Επιμελητήριο είχε αντιταχθεί σ' αυτήν τη «χονδρική» προσέγγιση του αναπτυξιακού νόμου, ζητώντας μια πιο επιλεκτική και προσεκτική πολιτική στο ευαίσθητο θέμα της ενίσχυσης νέων κλινών, όταν δεν έχει ακόμη διευθετηθεί το ζήτημα του κορεσμού και της απόσυρσης των παλαιών ξενοδοχείων.

- Πως εκτιμάτε ότι θα πάει η φετινή τουριστική χρονιά;

Οι εκτιμήσεις από τις κύριες πηγές μας τουρισμού αναφέρονται σε μικρές αυξήσεις της τάξης του 2-5%, οι οποίες για ορισμένους μεμονωμένους προορισμούς μπορεί να είναι ακόμη μεγαλύτερες. Αυτό που με ανησυχεί περισσότερο είναι η δική μας δύσκολη εσωτερική κατάσταση, που μπορεί να καταστεί δυσκολότερη με την αύξηση των τιμών των καυσίμων ή του ΦΠΑ.

Αν δεν συνειδητοποιήσουμε, τόσο η Πολιτεία όσο και οι επιχειρηματίες, ότι είμαστε πολύ ακριβοί γι' αυτό που προσφέρουμε, σταδιακά η Ελλάδα θα τεθεί εκτός τουριστικού χάρτη με σοβαρές επιπτώσεις στο σύνολο της ελληνικής οικονομίας.



- Τι προσφέρουμε εμείς σε σχέση με τους ανταγωνιστές μας;

Η Ελλάδα είναι κατά κύριο λόγο προορισμός διακοπών του ήλιου και της θάλασσας και σ' αυτό το τμήμα της αγοράς διαθέτει ισχυρά πλεονεκτήματα σε σχέση με τους ανταγωνιστές της, δηλαδή πλούσιο φυσικό περιβάλλον, μοναδικό νησιωτικό χώρο, καθαρές θάλασσες και απαράμιλλη πολιτιστική κληρονομιά. Υστερεί όμως στο επίπεδο της επικοινωνιακής πολιτικής και αδυνατεί να προωθήσει με αποτελεσματικό τρόπο τις θεματικές μορφές τουρισμού.

- Με ποιόν τρόπο μπορούμε να αναδείξουμε τον τουρισμό μας ουσιαστικά;

Πρέπει να αποκτήσουν επαγγελματική συνείδηση όλοι οι εμπλεκόμενοι επιχειρηματίες, αλλά και να αναλάβουν τις ευθύνες τους τόσο οι τοπικές όσο και οι εθνικές αρχές, όσον αφορά στη βελτίωση της ποιότητας των δημοσίων υπηρεσιών και υποδομών, δεδομένου ότι η εμπειρία του τουρίστα από έναν προορισμό δεν επικεντρώνεται μόνο στη διαμονή ή στη διατροφή του αλλά στο σύνολο των υπηρεσιών. Λόγω ακριβώς του πολυσύνθετου χαρακτήρα του τουρισμού, είναι αναγκαίο να αναπτυχθούν πολλές μορφές συνεργασίας μεταξύ του δημόσιου και ιδιωτικού τομέα για να υπάρξει η ενδεδειγμένη ανάπτυξη και προβολή ενός τουριστικού προορισμού.

ΑΚΤΙΝΑ ΚΑΙ HORIZON
ενώνουν τις δυνάμεις τους

Δύο μεγάλες ιστορικές τουριστικές επιχειρήσεις ενώνουν τις δυνάμεις τους, ισχυροποιώντας την παρουσία τους στον τομέα του επαγγελματικού τουρισμού.

Από την 1 Απριλίου 2005 οι εταιρείες Aktina S.A. του Παναγιώτη Ζερζιβίλη και Horizon Travel S.A. του Αριστείδη Τσαλδάρη διευρύνουν τη συνεργασία τους που ξεκίνησε τον Ιούλιο και ενώνουν την εταιρεία Aktina – Horizon S.A. με το τμήμα ελληνικής αγοράς του Horizon και την εταιρεία Ακτίνα Ταξιδιωτική Α.Ε.

Η αρχική συνεργασία αφορά αποκλειστικά την έκδοση αεροπορικών εισιτηρίων. Η νέα εταιρεία με μετοχικό κεφάλαιο 250.000 ευρώ, θα λειτουργεί στα ιδιόκτητα γραφεία του Ορίζοντα στην Καλλιθέα, με την επωνυμία Aktina – Horizon S.A. Το γραφείο της Ακτίνα στην Γλυφάδα συρρικνώνεται και μεταφέρεται στην Καλλιθέα ενώ ενσωματώνονται και τα δύο υποκαταστήματα του Ορίζοντα. Το Horizon Travel, ένα από τα παλαιότερα τουριστικά γραφεία της χώρας, δραστηριοποιείται αποκλειστικά στον επαγγελματικό τουρισμό, ενώ η Aktina S.A. κατέχει μια από τις πρώτες θέσεις στην αγορά των αεροπορικών εισιτηρίων στη χώρα μας. Στο στόχαστρο της νέας εταιρείας θα είναι εταιρικοί λογαριασμοί, με πλήρες πακέτο ταξιδιωτικών υπηρεσιών (εισιτήρια, ταξίδια κινήτρων, οργάνωση meetings κ.α.). Μιλώντας στη «Ν» ο αντιπρόεδρος και διευθύνων σύμβουλος της Aktina – Horizon S.A. κ. Αριστείδης Τσαλδάρης επεσήμανε ότι η συνεργασία αυτή ανοίγει νέες προοπτικές για τις δύο εταιρείες, οι οποίες μέχρι σήμερα είχαν εντελώς διαφορετικό αντικείμενο. «Τα πελατολόγιά μας θα ενωθούν και θα διευρυνθούν, ενώ οι τιμές μας ιδιαίτερα στα αεροπορικά εισιτήρια θα είναι οι πλέον ανταγωνιστικές», τονίζει ο κ. Τσαλδάρης. «Ο κύκλος εργασιών μας αναμένεται να κυμανθεί στα 15-18 εκατομμύρια ευρώ, και θέλω να σημειώσω ότι δεν θα υπάρξουν καθόλου απώλειες στο προσωπικό».

A.N.E.S.
ΑΝΩΝΥΜΗ ΝΑΥΤΙΛΙΑΚΗ ΕΤΑΙΡΕΙΑ ΣΥΜΗΣ

ΔΡΟΜΟΛΟΓΙΑ Ε/Γ - Ο/Γ ΣΥΜΗ
ΑΠΡΙΛΙΟΥ 2005

ΗΜΕΡΟΜΗΝΙΑ	Ε/Γ -Ο/Γ ΣΥΜΗ		Υ/Γ ΑΙΓΛΗ	
	ΩΡΑ	ΔΙΑΔΡΟΜΗ	ΩΡΑ	ΔΙΑΔΡΟΜΗ
06-Απρ Τετάρτη	06.30	ΣΥΜΗ-ΡΟΔΟ	09.00	ΡΟΔΟ-ΣΥΜΗ
	18.30	ΡΟΔΟ-ΣΥΜΗ	16.00	ΣΥΜΗ-ΡΟΔΟ
07-Απρ Πέμπτη	06.30	ΣΥΜΗ-ΡΟΔΟ	09.00	ΡΟΔΟ-ΜΑΡΜΑΡΙΣ
	09.00	ΡΟΔΟ-ΠΑΝΟΡΜΙΤΗ-ΣΥΜΗ	16.00	ΜΑΡΜΑΡΙΣ-ΡΟΔΟΣ
	15.45	ΣΥΜΗ-ΡΟΔΟ	18.30	ΡΟΔΟ-ΣΥΜΗ
08-Απρ Παρασκευή	09.00	ΡΟΔΟ-ΠΑΝΟΡΜΙΤΗ-ΣΥΜΗ	07.30	ΣΥΜΗ-ΡΟΔΟ
	15.45	ΣΥΜΗ-ΡΟΔΟ	09.00	ΡΟΔΟ-ΜΑΡΜΑΡΙΣ
			16.00	ΜΑΡΜΑΡΙΣ-ΡΟΔΟΣ
			18.30	ΡΟΔΟ-ΣΥΜΗ
09-Απρ Σάββατο	09.00	ΡΟΔΟ-ΠΑΝΟΡΜΙΤΗ-ΣΥΜΗ	07.30	ΣΥΜΗ-ΡΟΔΟ
	15.45	ΣΥΜΗ-ΡΟΔΟ	09.00	ΡΟΔΟ-ΣΥΜΗ
			10.15	ΣΥΜΗ-ΝΤΑΤΣΑ
			15.30	ΝΤΑΤΣΑ-ΣΥΜΗ
			17.00	ΣΥΜΗ-ΡΟΔΟ
			18.30	ΡΟΔΟ-ΣΥΜΗ
10-Απρ Κυριακή	09.00	ΡΟΔΟ-ΠΑΝΟΡΜΙΤΗ-ΣΥΜΗ	07.30	ΣΥΜΗ-ΡΟΔΟ
	15.45	ΣΥΜΗ-ΡΟΔΟ	09.00	ΡΟΔΟ-ΣΥΜΗ
	18.30	ΡΟΔΟ-ΣΥΜΗ	17.00	ΣΥΜΗ-ΡΟΔΟ
11-Απρ Δευτέρα	06.30	ΣΥΜΗ-ΡΟΔΟ	09.00	ΡΟΔΟ-ΣΥΜΗ
	18.30	ΡΟΔΟ-ΣΥΜΗ	16.00	ΣΥΜΗ-ΡΟΔΟ
12-Απρ Τρίτη	06.30	ΣΥΜΗ-ΡΟΔΟ	09.00	ΡΟΔΟ-ΜΑΡΜΑΡΙΣ
	09.00	ΡΟΔΟ-ΠΑΝΟΡΜΙΤΗ-ΣΥΜΗ	16.00	ΜΑΡΜΑΡΙΣ-ΡΟΔΟΣ
	15.45	ΣΥΜΗ-ΡΟΔΟ		
	18.30	ΡΟΔΟ-ΣΥΜΗ		
13-Απρ Τετάρτη	06.30	ΣΥΜΗ-ΡΟΔΟ	09.00	ΡΟΔΟ-ΣΥΜΗ
	18.30	ΡΟΔΟ-ΣΥΜΗ	16.00	ΣΥΜΗ-ΡΟΔΟ
14-Απρ Πέμπτη	06.30	ΣΥΜΗ-ΡΟΔΟ	ΝΑΥΛΩΜΕΝΟ ΑΠΟ ΙΩΝΕΙΔΙΟ ΣΧΟΛΗ ΓΙΑ ΣΥΜΗ-ΠΑΝΟΡΜΙΤΗ	
	09.00	ΡΟΔΟ-ΠΑΝΟΡΜΙΤΗ-ΣΥΜΗ		
	15.45	ΣΥΜΗ-ΡΟΔΟ	18.30,	ΡΟΔΟ-ΣΥΜΗ

Τα δρομολόγια μπορούν να τροποποιηθούν λόγω εκτάκτων συγκοινωνιακών αναγκών ή καιρικών συνθηκών.
Παρακαλούμε πριν ταξιδέψετε επικοινωνήστε με την Εταιρεία:

www.anes.gr
Γραφείο Σύμης: Τηλ. 2246071444 Φαξ: 2246071373
Γραφείο Ρόδου: Τηλ. 2241037769 Φαξ: 2241034493

Ηλεκτρομιθ

ΜΙΧΑΛΗΣ Ν. ΧΑΤΖΗΜΑΡΚΟΣ
ΗΛΕΚΤΡΙΚΑ ΕΙΔΗ & ΗΛΕΚ. ΕΓΚΑΤΑΣΤΑΣΕΙΣ

ΗΛΙΑΚΑ ΣΥΣΤΗΜΑΤΑ
STIBETHERM σειρά **P**



Γρηγορίου Ε' (7 Βαγιές) - 85100 ΡΟΔΟΣ
Τηλ. (22410) 29411, 33340, 36278 - Fax: (22410) 33340

ΕΛΛΗΝΙΚΗ ΔΗΜΟΚΡΑΤΙΑ
ΝΟΜΑΡΧΙΑΚΗ ΑΥΤΟΔΙΟΙΚΗΣΗ ΔΩΔΕΚΑΝΗΣΟΥ
Δ/ΝΣΗ ΤΕΧΝΙΚΩΝ ΥΠΗΡΕΣΙΩΝ
ΤΜΗΜΑ ΕΚΠΟΝΗΣΗΣ & ΕΠΙΒΛΕΨΗΣ ΜΕΛΕΤΩΝ

ΠΕΡΙΛΗΨΗ ΔΙΑΚΗΡΥΞΗΣ ΜΕΙΟΔΟΤΙΚΟΥ ΔΙΑΓΩΝΙΣΜΟΥ

Ο Νομάρχης Δωδεκανήσου προκηρύσσει Δημόσιο Ανοικτό μειοδοτικό Διαγωνισμό, με το σύστημα δημοπρασίας **«Προσφορά με επιμέρους ποσοστά έκπτωσης και έλεγχο ομαλότητας»**, για την ανάδειξη αναδόχου εκτέλεσης του έργου: **«Κατασκευή γηπέδου 5Χ5 Δήμου Ροδίων»**, προϋπολογιζόμενης συνολικής δαπάνης κατά τη μελέτης: **76.000,00 ευρώ** (συμπεριλαμβανομένου του Φ.Π.Α.), σύμφωνα με το άρθρο 7 του Π.Δ. 609/85 περί «Κατασκευής Δημοσίων Έργων», εκτελεστικού του Ν. 1418/84 «Δημόσια Έργα και ρυθμίσεις συναφών θεμάτων», όπως ισχύει μετά την τροποποίησή του και τη συμπλήρωσή του από τους Νόμους 2229/94, 2308/95, 2338/95, 2372/96, 2940/01 (ΦΕΚ 180Α/6-8-2001), 3021/02 (ΦΕΚ 143Α/19-6-2002), Ν. 3212/03 (ΦΕΚ 308Α/31-12-2003), το Ν. 3263 (ΦΕΚ 179Α/28-09-2004) και το Ν. 3310/05 (ΦΕΚ 30Α/14-2-2005) των εκτελεστικών τους Π.Δ. 609/85 και 472/85 όπως ισχύουν μετά την τροποποίησή τους από τα Π.Δ. 368/94, 285/97, 402/96, 210/07, 218/99 καθώς και τις σχετικές Υπουργικές αποφάσεις και εγκυκλίους που έχουν εκδοθεί σε εφαρμογή τους.

1. Το έργο θα χρηματοδοτηθεί από **πόρους της Νομαρχιακής Αυτοδιοίκησης Δωδεκανήσου.**

2. Ο Διαγωνισμός θα διεξαχθεί την **25/4/2005** ημέρα **Δευτέρα** και ώρα **10η** πρωινή (λήξη επίδοσης προσφορών) στα γραφεία της Δ.Τ.Υ. στη Ρόδο-Νομαρχιακό Μέγαρο.

Αν για οποιονδήποτε σοβαρό λόγο δεν διεξαχθεί η δημοπρασία την 25/4/2005, τότε θα διενεργηθεί την **5/5/2005** ημέρα **Πέμπτη** και ώρα 10:00 π.μ.

3. Στον διαγωνισμό δικαιούνται να συμμετάσχουν:

3.1 Μεμονωμένες εργοληπτικές επιχειρήσεις:

α. Εγγεγραμμένες στο Ελληνικό Μητρώο ΜΕΕΠ του Υ.ΠΕ.ΧΩ.Δ.Ε., εφόσον ανήκουν στην **Α1** τάξη και άνω για έργα κατηγορίας **ΟΙΚΟΔΟΜΙΚΑ**.

β. Προερχόμενες από κράτη-μέλη της Ευρωπαϊκής Ένωσης ή του Ευρωπαϊκού Οικονομικού Χώρου (Ε.Ο.Χ) ή της Σ.Δ.Σ. του Π.Ο.Ε., όπου τηρούνται επίσημοι κατάλογοι αναγνωρισμένων εργοληπτών, εφόσον είναι εγγεγραμμένες σε αυτούς και σε τάξη και κατηγορία αντίστοιχη με την **Α1** τάξη και άνω για έργα κατηγορίας **ΟΙΚΟΔΟΜΙΚΑ** του Ελληνικού Μητρώου ΜΕΕΠ.

γ. Προερχόμενες από κράτη-μέλη της Ευρωπαϊκής Ένωσης ή του Ευρωπαϊκού Οικονομικού Χώρου (Ε.Ο.Χ) ή της Σ.Δ.Σ. του Π.Ο.Ε., όπου δεν τηρούνται επίσημοι κατάλογοι αναγνωρισμένων εργοληπτών, εφόσον αποδεικνύουν ότι έχουν εκτελέσει, παρόμοια ποιοτικά και ποσοτικά έργα με το δημοπρατούμενο.

3.1.2 Κοινοπραξίες Εργοληπτικών Επιχειρήσεων των παραπάνω περιπτώσεων α, β και γ σε οποιονδήποτε συνδυασμό μεταξύ τους υπό τον όρο ότι κάθε Εργοληπτική Επιχείρηση θα συμμετέχει με ποσοστό συμμετοχής όχι μικρότερο από 25%.

3.1.3 Κάθε εργοληπτική επιχείρηση θα συμμετέχει μεμονωμένα ή σε ένα μόνο κοινοπρακτικό σχήμα. Κατά τα λοιπά εφαρμόζονται οι ισχύουσες διατάξεις για την συμμετοχή εργοληπτικών επιχειρήσεων σε διαγωνισμούς για την κατασκευή Δημοσίων Έργων.

4. Η εγγύηση συμμετοχής ορίζεται στο **2% (δύο επί τοις εκατό)** του ανωτέρω προϋπολογισμού (χωρίς το Φ.Π.Α.), **χιλίων τριακοσίων σαράντα έξι ευρώ (1.346,00)** και θα απευθύνεται προς τη «ΝΟΜΑΡΧΙΑΚΗ ΑΥΤΟΔΙΟΙΚΗΣΗ ΔΩΔΕΚΑΝΗΣΟΥ - ΔΙΕΥΘΥΝΣΗ ΤΕΧΝΙΚΩΝ ΥΠΗΡΕΣΙΩΝ».

5. Τα τεύχη μειοδοτικού διαγωνισμού χορηγούνται όλες τις εργάσιμες ημέρες και ώρες στα γραφεία της Δ.Τ.Υ. της Ν.Α. Δωδεκανήσου, μέχρι **19/4/2005**, έξι (6) ημερολογιακές ημέρες πριν από την ημερομηνία διεξαγωγής της Δημοπρασίας, μετά την προσκόμιση τριπλότυπης απόδειξης της Ταμειακής Υπηρεσίας της Ν.Α. Δωδεκανήσου και με την καταβολή των εξόδων παραγωγής των τευχών, που ανέρχονται στο ποσό των **10 ευρώ**. Πληροφορίες κ. Μιχάλη Περνάρη τηλ.: 22410-46580/46581

Ρόδος 1/4/2005
Ο ΑΝΤΙΝΟΜΑΡΧΗΣ
ΕΥΣΤΑΘΙΟΣ ΚΟΥΣΟΥΡΝΑΣ

ΚΥΝΗΓΕΤΙΚΟΣ ΣΥΛΛΟΓΟΣ ΡΟΔΟΥ
«Η ΡΟΔΙΑ ΕΛΑΦΟΣ»
Αναγνωρισμένο Σωματείο
Συνεργαζόμενο μετά του Υπουργείου Γεωργίας
Μέλος της Κυνηγετικής Ομοσπονδίας Κρήτης - Δωδεκανήσου
Αριθ. Πρωτοκ. 90

ΑΝΑΚΟΙΝΩΣΗ

Από τον Κυνηγετικό Σύλλογο Ρόδου (ΡΟΔΙΑ ΕΛΑΦΟΣ) ανακοινώνεται ότι τα μέλη που δεν έχουν στην κατοχή τους τα βιβλιάρια αδειών θήρας να προσέρχονται στα Γραφεία του Συλλόγου καθημερινώς από 09.00 έως 13.00 και κάθε Τρίτη και Παρασκευή από 17.00 - 20.00 για να παραλάβουν τα βιβλιάρια τα οποία πρέπει να προσκομίζουν κατά την ψηφοφορία της 17ης Απριλίου 2005.

Ο ΠΡΟΕΔΡΟΣ
Νικόλαος Κανέλλης

ΠΡΑΚΤΟΡΕΙΟ ΠΡΟΠΟ ΛΥΡΙΣΤΗΣ ΤΑΣΟΣ

ΣΤ. ΚΟΤΖΙΑΗ 64 ΡΟΔΟΣ ΦΑΞ. 36407 ΤΗΛ.: 36407
ΛΑΪΚΟ ΛΑΧΕΙΟ. ΚΑΤΑΛΟΓΟΣ ΚΕΡΔΩΝ
13η ΚΛΗΡΩΣΗ ΤΗΣ 29ης ΜΑΡΤΙΟΥ 2005 ΚΥΚΛΟΦΟΡΗΣΑΝ ΣΕΙΡΕΣ 10

		Σειρά	Αριθμός	ΣΤΟΙΧΕΙΟ	Ευρώ	Φόρος	ΚΑΘ.ΚΕΡΔΟΣ
Α' Λαχνός τριδύμου	Μεγάλος Λαχνός	8η	8941	Β	600.000,00	59.990,00	540.010,00
	Υπόλοιπα στοιχεία	8η	8941	Α+Γ+Δ+Ε	140.000,00	13.960,00	126.040,00
	Σύνολο			Α - Ε	740.000,00	73.950,00	666.050,00
Β' Λαχνός τριδέμου		9η	8941	Α - Ε	175.000,00	17.450,00	157.550,00
Γ' Λαχνός τριδέμου		7η	8941	Α - Ε	175.000,00	17.450,00	157.550,00
Σε όλες τις άλλες σειρές			8941	Α - Ε	75.000,00	7.450,00	67.550,00

ΚΕΡΔΗ ΠΟΥ ΦΟΡΟΛΟΓΟΥΝΤΑΙ

ΑΡΙΘ.	ΕΥΡΩ	ΦΟΡΟΣ	ΚΑΘ. ΚΕΡ.	ΑΡΙΘ.	ΕΥΡΩ	ΦΟΡΟΣ	ΚΑΘ. ΚΕΡ.
48838	10.000,00	950,00	9.050,00	35915	1.000,00	50,00	950,00
64754	5.000,00	450,00	4.550,00	39064	1.000,00	50,00	950,00
881	1.000,00	50,00	950,00	44371	1.000,00	50,00	950,00
3665	1.000,00	50,00	950,00	51739	1.000,00	50,00	950,00
13536	1.000,00	50,00	950,00	55985	1.000,00	50,00	950,00
17914	1.000,00	50,00	950,00	60747	1.000,00	50,00	950,00
19633	1.000,00	50,00	950,00	71499	1.000,00	50,00	950,00
24811	1.000,00	50,00	950,00	76838	1.000,00	50,00	950,00
31698	1.000,00	50,00	950,00				

ΚΕΡΔΗ ΑΦΟΡΟΛΟΓΗΤΑ

ΑΡΙΘ.	ΕΥΡΩ	ΑΡΙΘ.	ΕΥΡΩ	ΑΡΙΘ	ΕΥΡΩ	ΑΡΙΘ.	ΕΥΡΩ	ΑΡΙΘ.	ΕΥΡΩ
420	350,00	17292	350,00	31698	Φορ'ται	48838	Φορ'ται	64883	350,00
881	Φορ'ται	17914	Φορ'ται	32619	350,00	48985	350,00	65135	350,00
1602	350,00	18336	350,00	33170	350,00	49726	350,00	65606	350,00
2083	350,00	18928	350,00	33721	350,00	50297	500,00	66327	350,00
2754	350,00	18952	350,00	34132	500,00	50908	350,00	66988	500,00
3665	Φορ'ται	19633	Φορ'ται	34623	350,00	51739	Φορ'ται	67739	350,00
4316	350,00	20424	350,00	35294	350,00	52280	350,00	68620	500,00
4787	350,00	20905	500,00	35915	Φορ'ται	53011	350,00	69167	350,00
5398	500,00	21516	350,00	36836	350,00	53792	350,00	70928	350,00
5949	350,00	22207	350,00	38077	350,00	54543	500,00	71499	Φορ'ται
6717	500,00	22918	500,00	39064	Φορ'ται	55294	350,00	72080	350,00
7580	350,00	23599	350,00	39835	350,00	55985	Φορ'ται	72831	350,00
8931	350,00	24130	350,00	40616	350,00	56736	350,00	73612	500,00
8941	Φορ'ται	24811	Φορ'ται	41327	500,00	57617	350,00	74133	350,00
9691	350,00	25582	350,00	41988	350,00	58248	350,00	74214	350,00
10442	350,00	26393	350,00	42819	350,00	58859	500,00	74495	350,00
11193	500,00	26974	500,00	43620	350,00	59936	350,00	75066	500,00
11944	350,00	27865	350,00	44371	Φορ'ται	60747	Φορ'ται	75897	350,00
12715	350,00	28646	500,00	45082	350,00	61608	350,00	76838	Φορ'ται
13536	Φορ'ται	29433	350,00	45833	350,00	61939	350,00	77289	350,00
14327	350,00	29864	350,00	46564	350,00	62760	350,00	78040	350,00
14948	500,00	30575	500,00	47245	500,00	63571	500,00	78771	500,00
15899	350,00	30786	350,00	47296	350,00	64322	350,00	78948	500,00
16620	350,00	31457	350,00	48807	350,00	64754	Φορ'ται	79709	350,00

ΑΡΙΘΜΟΣ ΠΡΟΣΘΕΤΗΣ ΧΡΗΜΑΤΟΔΟΤΗΣΗΣ ΜΕΓΑΛΟΥ ΛΑΧΝΟΥ: 49.
Επίσης κερδίζουν: α) Από 40,00 ευρώ όλοι οι αριθμοί που λήγουν σε 41. β) Από 20,00 ευρώ όλοι οι αριθμοί που λήγουν σε 1.
γ) Από 10,00 ευρώ όλοι οι αριθμοί από 8000 έως 8999, 48000 έως 48999 και 64000 έως 64999.
Τα παραπάνω κέρδη αντιστοιχούν σε ακέραια γραμμάτια των 10,00 ευρώ. ΠΡΟΣΟΧΗ: Σε περίπτωση πολλαπλού κέρδους καταβάλλεται ΤΟ ΜΕΓΑΛΥΤΕΡΟ Τα κέρδη παραγράφονται μετά ΤΕΤΡΑΜΗΝΟ

Zorpidis
ΤΟΥΡΙΣΤΙΚΟΣ ΟΡΓΑΝΙΣΜΟΣ
ΙΕΡΑΠΕΤΡΑ - ΚΟΡΝΑΡΟΣ

ΑΝΑΧΩΡΗΣΕΙΣ
ΓΙΑ **ΚΑΣΤΕΛΛΟΡΙΖΟ**
ΧΑΛΚΗ-ΚΑΡΠΑΘΟ-ΚΑΣΟ-
ΚΡΗΤΗ- ΣΑΝΤΟΡΙΝΗ-
ΜΗΛΟ-ΠΕΙΡΑΙΑ

ΑΛΕΞ. ΔΙΑΚΟΥ 38-ΡΟΔΟΣ
Τηλ.: (22410) 20625, 30054, 33603, 33607 • fax (22410) 26745
E-MAIL: STEFANAKIS@S=ZORPIDIS.COM

ANA FERRIES

ΠΑΣΧΑΛΙΝΗ ΕΚΔΡΟΜΗ

Η ΕΤΑΙΡΕΙΑ ΜΑΣ ΓΙΑ
ΤΙΣ ΑΓΙΕΣ ΗΜΕΡΕΣ ΤΟΥ ΠΑΣΧΑ

ΔΙΟΡΓΑΝΩΝΕΙ
3ΗΜΕΡΗ ΕΚΔΡΟΜΗ
ΜΕ ΤΟ F/B **ΡΟΔΑΝΘΗ**



- Αναχώρηση από Ρόδο: Μ. Παρασκευή 29/04, 15:30 προς ΚΑΛΥΜΝΟ, άφιξη 19:30.
- Παραμονή στην Κάλυμνο μέχρι Μ. Σάββατο 15:00.
- Αναχώρηση από Κάλυμνο: Μ. Σάββατο 30/04, 15:00 προς ΠΑΤΜΟ, άφιξη 18:00.
- Αναχώρηση από Πάτμο: Δευτέρα του Πάσχα 02/05, 03:00 προς ΛΕΡΟ, άφιξη 04:30
Αναχώρηση από ΛΕΡΟ 02/05, 05:00 προς ΚΑΛΥΜΝΟ, άφιξη 06:30
Αναχώρηση από ΚΑΛΥΜΝΟ 02/05, 07:00 προς ΚΩ, άφιξη 08:00
Αναχώρηση από ΚΩ 02/05, 08:30 προς ΤΗΛΟ, άφιξη 10:30
Αναχώρηση από ΤΗΛΟ 02/05, 11:00 προς ΡΟΔΟ, άφιξη 13:00

ΤΙΜΕΣ ΚΑΤ' ΑΤΟΜΟ

- *2ΚΛΙΝΗ ΕΞΩΤΕΡΙΚΗ (ΑΑ2) ευρώ 150*
- *2ΚΛΙΝΗ ΕΣΩΤΕΡΙΚΗ (Α2) ευρώ 130*
- *4ΚΛΙΝΗ ΕΞΩΤΕΡΙΚΗ (Α4) ευρώ 120*
- *4ΚΛΙΝΗ ΕΣΩΤΕΡΙΚΗ (ΑΒ4, Β4) ευρώ 100*
- *IX ευρώ 40*

ΣΤΗΝ ΤΙΜΗ ΠΕΡΙΛΑΜΒΑΝΕΤΑΙ ΤΟ ΔΕΙΠΝΟ ΤΗΣ ΑΝΑΣΤΑΣΕΩΣ!!!
Πληροφορίες στα τηλ..
ΡΟΔΟΣ: 22410-36170 / 35066 / 30406
ΠΕΙΡΑΙΑΣ: 210-4582640

ΕΘΝΙΚΟ ΛΑΧΕΙΟ. ΚΑΤΑΛΟΓΟΣ ΚΕΡΔΩΝ
ΣΤ' ΚΛΗΡΩΣΗ ΤΗΣ 198ης ΕΚΔΟΣΗΣ
5 ΑΠΡΙΛΙΟΥ 2005 ΗΜΕΡΑ 6η

ΚΕΡΔΗ ΠΟΥ ΦΟΡΟΛΟΓΟΥΝΤΑΙ

ΑΡΙΘ.	ΕΥΡΩ	ΦΟΡΟΣ	ΚΑΘ.ΚΕΡ.	ΑΡΙΘ.	ΕΥΡΩ	ΦΟΡΟΣ	ΕΥΡΩ
16379	30.000,00	2.900,00	27.100,00	163699	2.000,00	100,00	1.900,00
163677	10.000,00	900,00	9.100,00	16112	1.500,00	50,00	1.450,00
54276	5.000,00	400,00	4.600,00	54009	1.500,00	50,00	1.450,00
16401	2.000,00	100,00	1.900,00	163410	1.500,00	50,00	1.450,00
54298	2.000,00	100,00	1.900,00				

ΚΕΡΔΗ ΑΦΟΡΟΛΟΓΗΤΑ

ΑΡΙΘ	ΕΥΡΩ	ΑΡΙΘ.	ΕΥΡΩ	ΑΡΙΘ	ΕΥΡΩ	ΑΡΙΘ.	ΕΥΡΩ	ΑΡΙΘ.	ΕΥΡΩ
16021	500,00	16599	500,00	54187	500,00	54767	500,00	163464	500,00
16072	500,00	16606	500,00	54192	1.000,00	54777	500,00	163503	500,00
16112	Φορ'ται	16629	500,00	54210	500,00	54797	500,00	163511	500,00
16125	500,00	16634	500,00	54213	500,00	54815	500,00	163512	500,00
16135	500,00	16643	500,00	54237	1.000,00	54830	500,00	163544	500,00
16158	500,00	16684	500,00	54238	500,00	54837	500,00	163572	500,00
16164	500,00	16695	500,00	54241	1.000,00	54867	500,00	163576	500,00
16166	500,00	16711	500,00	54243	500,00	54871	1.000,00	163588	500,00
16205	500,00	16731	500,00	54263	1.000,00	54876	500,00	163593	1.000,00
16213	500,00	16781	500,00	54268	500,00	54895	1.000,00	163611	500,00
16214	500,00	16783	500,00	54276	Φορ'ται	54918	500,00	163614	500,00
16246	500,00	16810	500,00	54284	500,00	54969	500,00	163638	1.000,00
16274	500,00	16819	500,00	54298	Φορ'ται	163009	500,00	163639	500,00
16278	500,00	16867	500,00	54306	500,00	163029	500,00	163642	1.000,00
16290	500,00	16870	500,00	54316	500,00	163079	500,00	163644	500,00
16295	1.000,00	16880	500,00	54357	500,00	163081	500,00	163664	1.000,00
16313	500,00	16900	500,00	54361	1.000,00	163108	500,00	163669	500,00
16316	500,00	16918	500,00	54393	500,00	163117	500,00	163677	Φορ'ται
16340	1.000,00	16933	500,00	54398	500,00	163165	500,00	163685	500,00
16341	500,00	16940	500,00	54425	500,00	163168	500,00	163699	Φορ'ται
16344	1.000,00	16970	500,00	54429	500,00	163178	500,00	163707	500,00
16346	500,00	16974	1.000,00	54430	500,00	163198	500,00	163717	500,00
16366	1.000,00	16979	500,00	54496	500,00	163216	500,00	163758	500,00
16371	500,00	16998	1.000,00	54503	500,00	163231	500,00	163762	1.000,00
16379	Φορ'ται	54009	Φορ'ται	54526	500,00	163238	500,00	163794	500,00
16387	500,00	54022	500,00	54531	500,00	163268	500,00	163799	500,00
16401	Φορ'ται	54032	500,00	54540	500,00	163272	1.000,00	163826	500,00
16409	500,00	54055	500,00	54581	500,00	163277	500,00	163830	500,00
16419	500,00	54061	500,00	54592	500,00	163296	1.000,00	163831	500,00
16460	500,00	54063	500,00	54608	500,00	163319	500,00	163897	500,00
16464	1.000,00	54102	500,00	54628	500,00	163370	500,00	163904	500,00
16496	500,00	54110	500,00	54678	500,00	163410	Φορ'ται	163927	500,00
16501	500,00	54111	500,00	54680	500,00	163423	500,00	163932	500,00
16528	500,00	54143	500,00	54707	500,00	163433	500,00	163941	500,00
16532	500,00	54171	500,00	54716	500,00	163456	500,00	163982	500,00
16533	500,00	54175	500,00	54764	500,00	163462	500,00	163993	500,00

ΤΥΧΕΡΕΣ ΧΙΛΙΑΔΕΣ ΣΗΜΕΡΑ ΟΙ: 16, 54 και 163.
Τέλος, από 180,00 ευρώ κερδίζουν όλοι οι άλλοι αριθμοί από 16000 έως 16999, από 54000 έως 54999 και από 163000 έως 163999 που δεν αναγράφονται στον παραπάνω πίνακα. Τα παραπάνω κέρδη αντιστοιχούν σε ακέραια γραμμάτια (10/10) των 30,00 ευρώ.

ΣΤΑ 350 ΕΥΡΩ Η ΜΕΣΗ ΠΡΟΣΘΕΤΗ ΦΟΡΟΛΟΓΙΚΗ ΕΠΙΒΑΡΥΝΣΗ

ΜΕ ΑΥΞΗΜΕΝΟΥΣ ΦΟΡΟΥΣ *τα πρώτα εκκαθαριστικά*

Συνολικό φόρο 66,5 εκατ. ευρώ θα πληρώσουν 33.497 φορολογούμενοι

Μεγαλύτερα ποσά φόρου σε σχέση με πέρυσι καλούνται να πληρώσουν φέτος οι φορολογούμενοι λόγω της μη τιμαριθμοποίησης της φορολογικής κλίμακας. Από τα πρώτα 108.830 εκκαθαριστικά σημειώματα που άρχισαν να ταχυδρομούνται προκύπτει ότι:

• **33.497 είναι χρεωστικά** και προβλέπουν την καταβολή πρόσθετου φόρου συνολικού ύψους **66,5 εκατ. ευρώ.** Οι φορολογούμενοι που θα λάβουν χρεωστικό σημείωμα θα πληρώσουν για τα εισοδήματα που απέκτησαν το 2004 πρόσθετο φόρο **1.985,5** ευρώ κατά μέσο όρο, ενώ πέρυσι στην πρώτη παρτίδα εκκαθαριστικών ο μέσος πρόσθετος φόρος ήταν **1.637 ευρώ.** Η πληρωμή του φόρου μπορεί να γίνει εφάπαξ με έκπτωση **1,5%** (και επιπλέον **1,5%** μέχρι **118 ευρώ** για όσους υπέβαλαν ηλεκτρονικά τη δήλωσή τους) ή σε 3 δόσεις. Οσοι επιλέξουν τις δόσεις θα πρέπει να γνωρίζουν ότι η πρώτη δόση εξοφλείται μέχρι τις 28 Απριλίου, η δεύτερη μέχρι το τέλος Ιουνίου και η τρίτη μέχρι το τέλος Αυγούστου.

Εκκαθάριση φόρου εισοδήματος
Φ.Π. οικονομικού έτους 2005 Αποστολή: 1η

ΚΑΤΗΓΟΡΙΑ	ΔΗΛΩΣΕΙΣ		ΦΟΡΟΛΟΓΟΥΜΕΝΟ ΕΙΣΟΔΗΜΑ	ΦΟΡΟΣ	ΦΟΡΟΛΟΓΙΚΑ ΕΝΗΜΕΡΟΙ	
	ΠΛΗΘΟΣ	%			ΠΛΗΘΟΣ	%
Χρεωστικές	33.497	30,78	533.050.489	66.508.002	28.305	84,5
Πιστωτικές	29.191	26,82	406.209.340	-40.754.769	23.483	80,45
Μηδενικές	46.142	42,4	166.108.005	0	30.341	85,26
ΣΥΝΟΛΟ	108.830	100	1.105.367.834	25.753.233	91.129	83,74

• **29.191 είναι πιστωτικά** και οι δικαιούχοι θα εισπράξουν επιστροφή φόρου **40,75 εκατ. ευρώ** ή **139,6 ευρώ** κατά μέσο όρο.

• **46.142 είναι μηδενικά.**

• Το εισόδημα που δήλωσαν οι 108.830 φορολογούμενοι που θα λάβουν πρώτοι το σημείωμα της εφορίας ανέρχεται σε **10.157 ευρώ** κατά μέσο όρο.

Υπενθυμίζεται ότι τον εξονυχιστικό έλεγχο της εφορίας θα αντιμετωπίσουν όσοι υποβάλλουν ηλεκτρονικά τη δήλωσή τους και από την εκκαθάριση προκύπτει επιστροφή φόρου άνω των **1.500 ευρώ** ή και μικρότερο ποσό αλλά έχουν ληξιπρόθεσμες οφειλές προς το Δημόσιο.

19 ΑΠΡΙΛΙΟΥ ΣΥΝΤΑΞΗ, *δώρο, αναδρομικά του ΕΚΑΣ*

Μαζί με τη σύνταξη του Μαΐου και το δώρο θα καταβληθούν και τα αναδρομικά του ΕΚΑΣ στους συνταξιούχους του ΙΚΑ, όπως ανακοίνωσε χθες το Ιδρυμα.

Συγκεκριμένα, στις 19 Απριλίου θα καταβληθούν εκτός από τη σύνταξη και το δώρο και τα αναδρομικά του ΕΚΑΣ από 1/1 με τις αυξήσεις που έχουν ανακοινωθεί από την κυβέρνηση.

Σύμφωνα με τη διοίκηση του ΙΚΑ, φέτος το ΕΚΑΣ κυμαίνεται από 37,42% έως 149,67 ευρώ, ενώ αυξήθηκε και ο αριθμός των δικαιούχων με την αναπροσαρμογή των εισοδηματικών κριτηρίων από 262 έως 476 ευρώ. Ειδικότερα για το 2005:

Το συνολικό καθαρό ετήσιο εισόδημα από συντάξεις (κύριες, επικουρικές και βοηθήματα), μισθούς, ημερομίσθια και λοιπά επιδόματα που χορηγήθηκαν σε μισθωτό, αυξάνεται μέχρι το ποσό των 6.824,45 ευρώ, από 6.562,03 ευρώ το 2004. Το συνολικό ετήσιο ατομικό φορολογητέο εισόδημα του συνταξιούχου θα πρέπει να φτάνει μέχρι το ποσό των 7.961,87 ευρώ, ενώ πέρσι ήταν 7.655, 71 ευρώ. Το συνολικό ετήσιο οικογενειακό φορολογητέο εισόδημα θα πρέπει να κυμαίνεται μέχρι το ποσό των 12.389,65 ευρώ, ενώ πέρσι το όριο ήταν μέχρι 11.913,22 ευρώ.

Ως αποδεικτικό για τα εισοδηματικά κριτήρια χορήγησης του ΕΚΑΣ θα αποτελέσει το εκκαθαριστικό σημείωμα της εφορίας οικονομικού έτους 2004, το οποίο αφορά εισοδήματα έτους 2003.

Η νέα κλιμάκωση στο ποσό του ΕΚΑΣ, με βάση τα συνολικά ποσά εισοδήματος από συντάξεις (κύριες, επικουρικές κ.λ.π.) καθώς και από μισθούς, ημερομίσθια και λοιπά επιδόματα, αναπροσαρμόζεται αντίστοιχα, για το έτος 2005 ως εξής:

Για συνολικά ποσά εισοδήματος από συντάξεις (κύριες, επικουρικές κ.λ.π.) καθώς και από μισθούς, ημερομίσθια και λοιπά επιδόματα και μέχρι 6.215,12 ευρώ καταβάλλεται επίδομα 149,67 ευρώ το μήνα.

Για συνολικά ποσά εισοδήματος από 6.215,13 ευρώ μέχρι 6.458,88 ευρώ το ποσό του μηνιαίου επιδόματος φτάνει τα 112,25 ευρώ.

Για συνολικά ποσά εισοδήματος από 6.458,89 ευρώ και μέχρι τα 6.621,33 ευρώ το ποσό του μηνιαίου επιδόματος φτάνει τα 74,84 ευρώ.

Για συνολικά ποσά εισοδήματος από 6.621,34 μέχρι 6.824,45 ευρώ το ποσό του μηνιαίου επιδόματος φτάνει τα 37,42 ευρώ.

Για εισοδήματα που υπερβαίνουν το ποσό των 6.824,45 ευρώ δεν χορηγείται επίδομα.

ΜΕΓΑΛΩΝΟΥΝ ΤΑ ΦΕΣΙΑ ΤΩΝ ΝΟΙΚΟΚΥΡΙΩΝ

Ο δανεισμός των νοικοκυριών αυξήθηκε με ρυθμό 28,4% σε δωδεκάμηνη βάση

«Επιμένει» σε ιδιαίτερα υψηλά επίπεδα ο δανεισμός των νοικοκυριών από τις τράπεζες για στεγαστικά και καταναλωτικά δάνεια, ενώ αντίθετα η χρηματοδότηση των επιχειρήσεων εμφανίζει τάση επιβράδυνσης.

Σύμφωνα με τα τελευταία στοιχεία της Τράπεζας της Ελλάδος τον Ιανουάριο, ο δανεισμός των νοικοκυριών αυξήθηκε με ρυθμό 28,4% σε δωδεκάμηνη βάση έναντι ρυθμού αύξησης 28,5% τον προηγούμενο μήνα Δεκέμβριο επίσης σε δωδεκάμηνη βάση. Αντίθετα, η χρηματοδότηση των επιχειρήσεων αυξήθηκε με ρυθμό 6,5% έναντι ρυθμού 7,5% το Δεκέμβριο σε δωδεκάμηνη βάση. Είναι χαρακτηριστικό ότι η χρηματοδότηση των επιχειρήσεων είναι πτωτική σε όλους τους κλάδους πλην της ναυτιλίας που σημειώνει επιτάχυνση λόγω της πολύ καλής συγκυρίας. Ειδικότερα, σε ότι αφορά στην πιστωτική επέκταση προς τα νοικοκυριά, τον Ιανουάριο τα συνολικά υπόλοιπα από στεγαστικά και καταναλωτικά δάνεια ανήρχοντο σε 52,4 δισ. ευρώ. Αντίθετα με τα καταναλωτικά δάνεια που εμφανίζουν αισθητή ανάσχεση του ρυθμού αύξησης, τα στεγαστικά δάνεια επιταχύνθηκαν με ρυθμό αύξησης τον Ιανουάριο 25,2% σε δωδεκάμηνη βάση έναντι 24,8% το Δεκέμβριο. Τα υπόλοιπα των στεγαστικών δανείων ανήρχοντο σε 33,6 δισ. ευρώ. Στο χώρο της καταναλωτικής πίστης, ο ρυθμός αύξησης διαμορφώθηκε σε 36,1% έναντι 37,4% το Δεκέμβριο με συνολικά υπόλοιπα ύψους 17,2 δισ. ευρώ.

Πιστωτική επέκταση προς τα νοικοκυριά
(Υπόλοιπα σε χιλιάδες ευρώ)

	Ιανουάριος	
	2004	2005
Στεγαστικά δάνεια	26.902,8	33.672,4
Καταναλωτικά δάνεια	12.690,8	17.275,8
• Πιστωτικές κάρτες	6.308,6	7.722,5
• Με δικαιολογητικά	2.146,1	2.844,2
• Προσωπικά	4.236,1	6.709,1

Πηγή: Τράπεζα της Ελλάδος

Σε ό,τι αφορά στις επιμέρους κατηγορίες καταναλωτικής πίστης σημειώνεται ότι οι πιστώσεις μέσω πιστωτικών καρτών αυξήθηκαν με ρυθμό 22,4% έναντι 23,2% το Δεκέμβριο με συνολικά υπόλοιπα 7,7 δισ. ευρώ που αντιπροσωπεύει περίπου το 30% του καταναλωτικού χρέους των νοικοκυριών, ενώ ο ρυθμός αύξησής τους διαμορφώθηκε στο 22,4% (από 23,2% το Δεκέμβριο). Τα καταναλωτικά δάνεια με δικαιολογητικά αυξήθηκαν με ρυθμό 32,5% έναντι 34,5% το Δεκέμβριο με συνολικά υπόλοιπα ύψους 2,8 δισ. ευρώ. Τα προσωπικά δάνεια αυξήθηκαν με ρυθμό 58,4% έναντι 60,5% με συνολικά υπόλοιπα ύψους 6,7 δισ. ευρώ.

Στις επιμέρους κατηγορίες επιχειρηματικών δανείων, επιτάχυνση εμφανίζουν μόνο οι εκταμιεύσεις προς τη γεωργία και τη ναυτιλία, ενώ στη βιομηχανία παρατηρείται αρνητικός ρυθμός μεταβολής- 2,2% με τις οφειλές να ανέρχονται στα 15,6 δισ. ευρώ. Στο εμπόριο και τον τουρισμό σημειώνονται οι υψηλότεροι ρυθμοί της πιστωτικής επέκτασης (12,5% και 15,3% αντίστοιχα) με τάση επιβράδυνσης και με τα υπόλοιπα δανείων να διαμορφώνονται στα 18,9 δισ. ευρώ και τα 4 δισ. ευρώ αντίστοιχα. Από τα στοιχεία της ΤτΕ προκύπτει επίσης ότι οι τιμές των ακινήτων αυξήθηκαν το Σεπτέμβριο του 2004 (οπότε υπάρχουν και τα τελευταία διαθέσιμα στοιχεία) κατά 0,3% στην Αθήνα, ενώ στις λοιπές αστικές περιοχές στο τέταρτο τρίμηνο του περασμένου έτους η αύξηση ήταν 4%.

ΦΠΑ

Ο ΛΟΓΙΣΤΙΚΟΣ ΧΕΙΡΙΣΜΟΣ ΤΩΝ ΝΕΩΝ ΣΥΝΤΕΛΕΣΤΩΝ

Νέες πρόσθετες διευκρινίσεις όσον αφορά στο λογιστικό χειρισμό των νέων συντελεστών ΦΠΑ, που ισχύουν από την 1η Απριλίου 2005, δόθηκαν αρμοδίως με την κατωτέρω υπ' αριθμ. 271/31.3.2005 εγκύκλιο του υπουργείου Οικονομικών, το κείμενο της οποίας έχει ως εξής:

«Με σκοπό τη διευκόλυνση των επιχειρήσεων και εν όψει της αλλαγής των συντελεστών Φόρου Προστιθέμενης Αξίας, σε απάντηση ερωτημάτων που τίθενται από τις επιχειρήσεις διευκρινίζουμε ότι οι επιχειρήσεις έχουν τη δυνατότητα είτε να χρησιμοποιούν από 1/4/2005 τους ίδιους τριτοβάθμιους, τεταρτοβάθμιους κ.λ.π. λογαριασμούς, στο λογαριασμό 54 που χρησιμοποιούσαν μέχρι την 31/3/2005 είτε να δημιουργήσουν νέους τριτοβάθμιους, τεταρτοβάθμιους κ.λ.π. λογαριασμούς, στο λογαριασμό 54 για την απεικόνιση των συναλλαγών τους από 1/4/2005 και μετά».



ΕΞΕΛΕΓΗ ΝΕΟ ΔΙΟΙΚΗΤΙΚΟ ΣΥΜΒΟΥΛΙΟ

ΕΓΙΝΕ Η ΓΕΝΙΚΗ ΣΥΝΕΛΕΥΣΗ

του Συνδέσμου Τουριστικών Γραφείων

Πραγματοποιήθηκε την Πέμπτη 31 Μαρτίου 2005 στο ξενοδοχείο KING GEORGE II η Γενική Συνέλευση του Συνδέσμου Τουριστικών και Ταξιδιωτικών Γραφείων Ελλάδας (ΗΑΤΤΑ) καθώς και οι εκλογές για την ανάδειξη του νέου Διοικητικού Συμβουλίου του Συνδέσμου και της Ομοσπονδίας κατά τις οποίες πλειοψήφησαν και θα κληθούν να συμμετάσχουν στο νέο Δ.Σ. του ΗΑΤΤΑ οι κάτωθι:

Γιάννης Ευαγγέλου, Λύσανδρος Τσιλίδης, Ελένη Παπαδοπούλου, Νίκος Παπαλέξης, Αργυρώ Φίλη (Πετροπούλου), Μιχάλης Ζορπίδης, Κλωντ Αρκούρ, Γρηγόρης Βουρεξάκης, Συμεών Παπαηλίας, Νικόλαος Βισβίκης, Αλέξανδρος Γασπαράτος, Ιωακείμ Ιωακειμίδης, Σταύρος Μπουζάνης, Στάθης Σκρέτας, Σπύρος Γκίνης.

Χαιρετίζοντας τη Γενική Συνέλευση του ΗΑΤΤΑ ο υφυπουργός Τουριστικής Ανάπτυξης Α. Λιάσκος τόνισε την σημασία των τουριστικών και ταξιδιωτικών γραφείων ως παραγωγών και δημιουργών του δικτύου διανομής του τουριστικού προϊόντος καθώς και την ανάγκη αναβάθμισης, εκσυγχρονισμού και ισχυροποίησης του κλάδου. Επίσης υπογράμμισε ότι στα πλαίσια της τουριστικής πολιτικής για τα τουριστικά γραφεία:

- Προωθείται νέο θεσμικό πλαίσιο για τον κλάδο με ρυθμίσεις που θα προστατεύουν τον καταναλωτή, τις υγιείς τουριστικές επιχειρήσεις και την ποιότητα του τουριστικού προϊόντος. Για τον σκοπό αυτό το Υπουργείο Τουριστικής Ανάπτυξης έχει συστήσει ειδική επιτροπή που επεξεργάζεται τους άξονες των προτάσεων που έχουν υποβληθεί.
- Υποστηρίζονται τα τουριστικά γραφεία για την βελτίωση της ανταγωνιστικότητάς τους με

Α) όλα τα προγράμματα του Γ' ΚΠΣ και

Β) ειδικότερα με τις επιδοτήσεις των «clusters» που αφορούν στην συνεργασία και δικτύωση των τουριστικών ΜΜΕ. Εντός του Απριλίου αναμένεται η προκήρυξη του προγράμματος.

Γ) την προώθηση από το Υπουργείο Τουριστικής Ανάπτυξης προς το Υπουργείο Οικονομικών ΚΥΑ της επιδότησης των τουριστικών λεωφορείων

Δ) την συμμετοχή των τουριστικών γραφείων στις τουριστικές εκθέσεις εξωτερικού σε περίπτερο που διαθέτει ο ΕΟΤ για τον ΗΑΤΤΑ και τα μέλη του.

Ε) την επεξεργασία, για πρώτη φορά, της χορήγησης προγραμμάτων κοινωνικού τουρισμού και από τα ταξιδιωτικά γραφεία.

Ο Υφυπουργός χαιρέτισε τις προσπάθειες του ΗΑΤΤΑ που υποστηρίζουν τις αντίστοιχες προσπάθειες της πολιτείας για άνοιγμα νέων αγορών όπως είναι η Κίνα, και την ενίσχυση παλαιών αγορών όπως οι Η.Π.Α. και η Ρωσία. Επίσης, συνεχάρη τον ΗΑΤΤΑ για την άμεση αντίδραση και την καθοριστική βοήθεια που παρείχε στο Υπουργείο Εξωτερικών και στο Υπουργείο Τουριστικής Ανάπτυξης και ΕΟΤ, τόσο για την δρομολόγηση του αεροσκάφους της Ο.Α. για την επιστροφή των πληγέντων όσο και για τον εντοπισμό, σε συνεργασία με τα τουριστικά γραφεία, των Ελλήνων τουριστών, για την αντιμετώπιση του σοβαρού προβλήματος που δημιουργήθηκε με τον καταστροφικό σεισμό στην Ν.Α. Ασία και τις επιπτώσεις του Τσουνάμι.

Τέλος ο κ. Λιάσκος αναφέρθηκε στην στενή συνεργασία με το ΗΑΤΤΑ και άλλους φορείς σε δραστηριότητες όπως αυτές που αφορούν στη δημιουργία του Εθνικού CVB, την προσπάθεια αναβάθμισης της ποιότητας παροχής υπηρεσιών κ.λ.π., υποσχέθηκε την υποστήριξη πρωτοβουλιών που αποσκοπούν στην στήριξη τουριστικών γραφείων που εξειδικεύονται στις θεματικές μορφές τουρισμού και αναφέρθηκε στις προσπάθειες που καταβάλλονται για άνοιγμα νέων αγορών όπως η Κίνα και η Ρωσία και στις παρεμβάσεις για επίλυση των προβλημάτων που αφορούν στην έκδοση βίζας Σένγκεν.

Τι δήλωσαν οι κυβερνητικοί παράγοντες





Ο Υφυπουργός Οικονομίας και Οικονομικών Αδάμ Ρεγκούζας στο χαιρετισμό του, λαμβάνοντας υπόψιν και τις προτάσεις του ΗΑΤΤΑ, ανέφερε μεταξύ άλλων ότι:

- Αναζητούνται λύσεις για το θέμα των Συντελεστών Καθαρού Κέρδους
- Μετά από την κατάθεση σχετικού αιτήματος του ΗΑΤΤΑ, αντιμετωπίζεται ήδη από την αρμόδια επιτροπή θετικά και αναμένεται να βρεθεί λύση στο άμεσο μέλλον στο ζήτημα της έκπτωσης από τα ακαθάριστα έσοδα κατηγοριών επαγγελματικών δαπανών χωρίς δικαιολογητικά.
- Το θέμα της απαλλαγής ΦΠΑ επί της προμήθειας των πρακτορείων ταξιδίων για την έκδοση αεροπορικών εισιτηρίων (Service Fees) αντιμετωπίστηκε θετικά, μετά από σχετικό αίτημα του ΗΑΤΤΑ, με πρόσφατη εγκύκλιο του Υπουργείου Οικονομίας και Οικονομικών.

Ο βουλευτής κ. **Μπαντουβάς**, που τιμήθηκε ως μέλος του ΗΑΤΤΑ που ασχολείται και με τα κοινά, στο σύντομο χαιρετισμό του αναφέρθηκε στον καθοριστικό ρόλο των τουριστικών γραφείων στην προώθηση και ανάπτυξη του ελληνικού τουρισμού και κάλεσε την κυβέρνηση να επαναφέρει το καθεστώς της έκπτωσης από τα ακαθάριστα έσοδα δαπανών χωρίς δικαιολογητικά το οποίο καταργήθηκε στις 31/12/2003 από την προηγούμενη κυβέρνηση.

Ο Γενικός Γραμματέας του ΕΟΤ **Χάρης Κοκκώσης,** τόνισε την συνεργασία του ΕΟΤ με τον ΗΑΤΤΑ και ανέφερε ότι είναι δίπλα στα τουριστικά και ταξιδιωτικά γραφεία με στόχο να καταβάλλεται κάθε δυνατή προσπάθεια για την επίλυση των προβλημάτων τους.

Σε τέσσερις βασικούς άξονες προσδιόρισε τα πεδία δράσης του Υπουργείου Εμπορικής Ναυτιλίας που άπτονται του τουρισμού ο Γεν. Γραμματέας του υπουργείου **Ιωάννης Τζοάνος** και συγκεκριμένα στα λιμάνια, στις ακτοπλοϊκές συγκοινωνίες, τις κρουαζιέρες και την συνεργασία των τουριστικών γραφείων με τις λιμενικές αρχές.

Ο **Σπύρος Ευσταθόπουλος,** Ειδικός Γραμματέας Ανταγωνιστικότητας στο Υπουργείο Ανάπτυξης, ανακοίνωσε ότι το πρόγραμμα για τα clusters θα ανακοινωθεί επίσημα στα μέσα Απριλίου και θα αφορά στο ποσό των 30 εκατ. ευρώ.

Επίσης τόνισε το έντονο ενδιαφέρον του Υπουργείου για την ενίσχυση της επιχειρηματικότητας των τουριστικών γραφείων. Σε αυτό το πλαίσιο αναφέρθηκε στις δυνατότητες που προσφέρει το ΕΠΑΝ καθώς και στις ευκαιρίες που δημιουργούνται στον κλάδο για την ανάπτυξη της επιχειρηματικότητας, την επιμόρφωση και την εκπαίδευση, την μείωση της εποχικότητας, την ανάδειξη και προώθηση της πολιτιστικής μας κληρονομιάς, την βελτίωση και δημιουργία τουριστικών αγκυροβολίων και λιμένων αναψυχής κ.λ.π.

Τέλος ο πρόεδρος του ΗΑΤΤΑ Γιάννης Ευαγγέλου αναφέρθηκε στα προβλήματα του κλάδου καλώντας τους αρμόδιους να λάβουν μέτρα. Μεταξύ των θεμάτων στα οποία αναφέρθηκε ο κ. Ευαγγέλου ήταν:

- η ένταξη των τουριστικών γραφείων και των τουριστικών λεωφορείων στον Αναπτυξιακό νόμο,
- η μείωση του συντελεστή καθαρού κέρδους σημειώνοντας ότι «δεν υπάρχουν σήμερα τέτοια κέρδη στις επιχειρήσεις του κλάδου»,
- η ανάγκη πλήρους και σε όλα τα επίπεδα απελευθέρωσης της ακτοπλοΐας,
- η ανάγκη για ταχεία αποτελέσματα στο θέμα της αλλαγής του θεσμικού πλαισίου των τουριστικών γραφείων ώστε να προστατευθεί το επάγγελμα κ.λ.π.

Ο ΗΑΤΤΑ βράβευσε τρία μέλη του για την μακροχρόνια προσφορά τους στον κλάδο και τα συνδικαλιστικά δρώμενα και συγκεκριμένα τους Βύρωνα Αργύρη και Θανάση Αναγνώστου για την ολοκλήρωση της συνδικαλιστικής τους δράσης και τον Αλέξανδρο Σπίγγο για την προσφορά του στον Σύνδεσμο.

Δρομολόγια του Ταχύπλοου Καταμαράν "ΔΩΔΕΚΑΝΗΣΟΣ ΕΞΠΡΕΣ"

Από: 15 Μαρτίου 2005 έως 14 Μαΐου 2005

DODEKANISOS SEA WAYS

Αναχωρίσεις από την Κολώνα (Θαλασσινή πύλη)

ΚΥΡΙΑΚΗ

ΛΙΜΑΝΙ	ΑΦΙΞΗ	ΑΝΑΧ.
ΡΟΔΟΣ		08.30
ΣΥΜΗ	09.20	09.25
ΚΩΣ	11.00	11.10
ΚΑΛΥΜΝΟΣ	11.50	12.00
ΛΕΡΟΣ	12.50	12.55
ΛΕΙΨΟΙ	13.15	13.20
ΠΑΤΜΟΣ	13.40	13.45
ΛΕΡΟΣ	14.25	14.30
ΚΑΛΥΜΝΟΣ	15.20	15.30
ΚΩΣ	16.10	16.20
ΣΥΜΗ	17.45	17.50
ΡΟΔΟΣ	18.30	

ΔΕΥΤΕΡΑ

ΛΙΜΑΝΙ	ΑΦΙΞΗ	ΑΝΑΧ.
ΑΝΕΚΤΕΛΕΣΤΟ		

ΤΡΙΤΗ

ΛΙΜΑΝΙ	ΑΦΙΞΗ	ΑΝΑΧ.
ΡΟΔΟΣ		08.30
ΚΩΣ	10.40	10.50
ΚΑΛΥΜΝΟΣ	11.30	11.40
ΛΕΡΟΣ	12.30	12.35
ΛΕΙΨΟΙ	12.55	13.00
ΠΑΤΜΟΣ	13.20	13.30
ΛΕΡΟΣ	14.20	14.30
ΚΑΛΥΜΝΟΣ	15.20	15.30
ΚΩΣ	16.10	16.20
ΡΟΔΟΣ	18.30	

ΤΕΤΑΡΤΗ

ΛΙΜΑΝΙ	ΑΦΙΞΗ	ΑΝΑΧ.
ΡΟΔΟΣ		08.30
ΣΥΜΗ	09.20	09.30
ΚΩΣ	11.00	11.10
ΚΑΛΥΜΝΟΣ	11.50	12.00
ΛΕΡΟΣ	12.50	14.30
ΚΑΛΥΜΝΟΣ	15.20	15.30
ΚΩΣ	16.10	16.20
ΣΥΜΗ	17.45	17.50
ΡΟΔΟΣ	18.30	

ΠΕΜΠΤΗ

ΛΙΜΑΝΙ	ΑΦΙΞΗ	ΑΝΑΧ.
ΡΟΔΟΣ		08.30
ΚΩΣ	10.40	10.50
ΚΑΛΥΜΝΟΣ	11.30	11.40
ΛΕΡΟΣ	12.30	12.35
ΛΕΙΨΟΙ	12.55	13.00
ΠΑΤΜΟΣ	13.20	13.30
ΛΕΡΟΣ	14.20	14.30
ΚΑΛΥΜΝΟΣ	15.20	15.30
ΚΩΣ	16.10	16.20
ΡΟΔΟΣ	18.30	

ΠΑΡΑΣΚΕΥΗ

ΛΙΜΑΝΙ	ΑΦΙΞΗ	ΑΝΑΧ.
ΡΟΔΟΣ		08.30
ΚΩΣ	10.40	10.50
ΚΑΛΥΜΝΟΣ	11.30	11.40
ΛΕΡΟΣ	12.30	12.35
ΛΕΙΨΟΙ	12.55	13.00
ΠΑΤΜΟΣ	13.20	13.30
ΛΕΡΟΣ	14.20	14.30
ΚΑΛΥΜΝΟΣ	15.20	15.30
ΚΩΣ	16.10	16.20
ΡΟΔΟΣ	18.30	

ΣΑΒΒΑΤΟ

ΛΙΜΑΝΙ	ΑΦΙΞΗ	ΑΝΑΧ.
ΡΟΔΟΣ		08.30
ΣΥΜΗ	09.20	09.25
ΚΩΣ	11.00	11.10
ΚΑΛΥΜΝΟΣ	11.50	12.00
ΛΕΡΟΣ	12.50	12.55
ΛΕΙΨΟΙ	13.15	13.20
ΠΑΤΜΟΣ	13.40	13.45
ΛΕΡΟΣ	14.25	14.30
ΚΑΛΥΜΝΟΣ	15.20	15.30
ΚΩΣ	16.10	16.20
ΣΥΜΗ	17.45	17.50
ΡΟΔΟΣ	18.30	



• Ταξιδέψτε με 30 μίλια την ώρα
• Fully air-conditioned

Πληροφορίες: Δωδεκάνησος Ναυτιλιακή Ν.Ε.
Αυστραλίας 3. 85100 Ρόδος
Τηλ: 22410 70 590 - Fax: 22410 70 591

website: www.12ne.gr
e-mail: info@12ne.gr

ΔΙΑΓΩΝΙΣΜΟΣ ΕΚΠΑΙΔΕΥΤΙΚΩΝ 2005

• Επτά ειδικότητες από καθηγητές και δασκάλους διαγωνίζονται στις 9-10 Απριλίου

• Δεκατέσσερις οδηγίες για την προσέλευση των υποψηφίων στα εξεταστικά κέντρα

Ολοκληρώνεται το Σαββατοκύριακο 9-10 Απριλίου ο μεγάλος διαγωνισμός των εκπαιδευτικών.

Σύμφωνα με το πρόγραμμα του ΑΣΕΠ θα εξεταστούν οι θεολόγοι, Φυσικοί, πτυχιούχοι Νομικής και Πολιτικών Επιστημών, πτυχιούχοι Καλλιτεχνικών Μαθημάτων, Δάσκαλοι, Οικονομολόγοι και πτυχιούχοι Φυσικής Αγωγής.

Ο πρόεδρος του ΑΣΕΠ Γ. Βέης, διευκρίνισε ότι οι κλάδοι Φυσικών, Φυσικής Αγωγής, Νομικών -Πολιτικών Επιστημών και Οικονομολόγων θα εξεταστούν στην «Ειδική Διδακτική» με ερωτήματα πολλαπλών επιλογών. Στο ίδιο μάθημα οι υποψήφιοι Καλλιτεχνικών Μαθημάτων θα εξεταστούν σε θέματα πλήρους ανάπτυξης. Το ΑΣΕΠ εξέδωσε αναλυτικές οδηγίες για τη διενέργεια των εξετάσεων:

1 Οι εξετάσεις θα γίνουν με βάση το πρόγραμμα που έχει ήδη ανακοινωθεί και αναρτηθεί στις προθήκες ανακοινώσεων όλων των Νομαρχιών και Επαρχείων της χώρας και στο οποίο αναφέρονται οι πόλεις και τα εξεταστικά κέντρα στα οποία θα διαγωνισθούν οι υποψήφιοι.

2 Η εξέταση των μαθημάτων θα γίνει σε δύο (2) θεματικές ενότητες ανά κλάδο: η πρώτη το πρωί, που θα καλύπτει το γνωστικό αντικείμενο, και η δεύτερη το απόγευμα, που θα καλύπτει τη διδακτική μεθοδολογία και τα παιδαγωγικά.

3 Η διάρκεια της εξέτασης κάθε θεματικής ενότητας αναγράφεται στο πρόγραμμα και αρχίζει από τη διανομή των θεμάτων στους υποψηφίους. Τα θέματα για την εξέταση του κάθε μαθήματος μαζί με τις επεξηγήσεις θα διανεμηθούν γραπτά στους υποψηφίους από τους επιτηρητές με την έναρξη της εξέτασης.

Λόγω του αναγκαίου χρόνου για την τηλεμετάδοση και αναπαραγωγή των θεμάτων, θα υπάρξει ένα διάστημα αναμονής από την έναρξη της εξέτασης, που αναγράφεται στο πρόγραμμα, μέχρι και τον χρόνο που θα δοθούν τα θέματα, από τον οποίο πάντως μετράται η διάρκεια της εξέτασης.

Στους υποψηφίους θα δοθεί, πλήρως, ο προβλεπόμενος για την εξέταση χρόνος των τεσσάρων (4) ωρών, ανεξάρτητα από την ώρα που θα διανεμηθούν τα θέματα. Εντός του χρονικού αυτού διαστήματος ο διαγωνιζόμενος έχει την ευχέρεια, εφόσον στην εξέταση περιλαμβάνονται δύο (2) ή περισσότερα μαθήματα, να διαθέσει για κάθε μάθημα όση ώρα κρίνει απαραίτητη, υπό την προϋπόθεση ότι δεν θα υπερβεί το σύνολο της ώρας που ορίζεται στο πρόγραμμα.



Σε ερωτήσεις πολλαπλών επιλογών και ανάπτυξη θεμάτων θα κληθούν να απαντήσουν, ανάλογα με τον κλάδο, οι υποψήφιοι εκπαιδευτικοί

Πρόγραμμα εξετάσεων

ΚΛΑΔΟΙ	ΣΑΒΒΑΤΟ 9-4-2005	ΚΥΡΙΑΚΗ 10-4-2005
ΠΕ 01 Θεολόγων ΠΕ 04 Φυσικών ΠΕ 13 Νομικών & Πολιτικών Επιστημών ΠΕ 08 Καλλιτεχνικών Μαθημάτων	Α' θεματική ενότητα 8-12 π.μ.	Β' θεματική ενότητα 3 - 7 μ.μ.
ΠΕ 70 Δασκάλων ΠΕ 11 Φυσικής Αγωγής ΠΕ 09 Οικονομολόγων	Β' θεματική ενότητα 3-7 μ.μ.	Α' θεματική ενότητα 8-12 π.μ.

4 Η προσέλευση των υποψηφίων πρέπει να γίνει το αργότερο μία ώρα πριν από την έναρξη της εξέτασης της κάθε θεματικής ενότητας, προκειμένου να γίνει ο απαραίτητος έλεγχος και να βρίσκονται εντός της αίθουσας που θα διαγωνισθούν τριάντα (30) λεπτά πριν από την έναρξη της εξέτασης.

5 Οι υποψήφιοι για τη διαπίστωση της ταυτότητάς τους πρέπει να έχουν μαζί τους την αστυνομική τους ταυτότητα ή το διαβατήριο ή άλλο επίσημο έγγραφο, παραστατικό της ταυτότητας του προσώπου, εφόσον τούτο φέρει επικυρωμένη φωτογραφία (π.χ. διαβατήριο, άδεια οδηγήσεως).

Εάν δεν διαπιστώνεται η ταυτότητα του υποψηφίου, δεν θα επιτραπεί η είσοδός του στην αίθουσα.

6 Οι υποψήφιοι κατανέμονται στις αίθουσες με βάση την αλφαβητική σειρά του επωνύμου τους, σύμφωνα με τους καταλόγους που θα βρίσκονται στα εξεταστικά κέντρα.

7 Όλοι οι υποψήφιοι, ανάλογα με το επώνυμό τους, τον κλάδο και τον τόπο εξέτασης που είχαν δηλώσει, πρέπει να προσέλθουν στα εξεταστικά κέντρα που έχουν ήδη οριστεί και ανακοινωθεί.

8 Οι υποψήφιοι πρέπει να έχουν μαζί τους δύο στυλό διαρκείας (μπλέ ή μαύρο) και μια γομολάστιχα, εάν το επιθυμούν. Δεν επιτρέπεται όμως η χρήση διορθωτικού (blanco), καθώς και η χρήση οιασδήποτε υπολογιστικής μηχανής.

Δεν επιτρέπεται επίσης να έχουν μαζί τους βιβλία, σημειώσεις γραπτές, ή άλλου είδους βοηθήματα, καθώς και κινητά τηλέφωνα ή άλλα συστήματα τηλεπικοινωνίας.

Μπορούν όμως να έχουν μαζί τους ένα θερμός με νερό ή αναψυκτικό, εάν το επιθυμούν. Το κάπνισμα κατά τη διάρκεια παραμονής στην αίθουσα εξετάσεων δεν επιτρέπεται.

9 Οι επιτηρητές της αίθουσας επικολλούν στα οικεία πλαίσια των τετραδίων ή των απαντητικών φύλλων ειδικές αυτοκόλλητες ετικέτες (barcodes), με τα ατομικά στοιχεία των υποψηφίων, τα οποία πρέπει να ελεγχθούν από τους υποψηφίους, οι οποίοι στη συνέχεια υπογράφουν στον προβλεπόμενο χώρο πάνω από την κάθε ετικέτα.

Η υπογραφή δεν θα πρέπει να βγει έξω από το οικείο πλαίσιο και φυσικά δεν πρέπει να αλλοιώσει τις ετικέτες (barcodes), οι οποίες κατά την παράδοση των τετραδίων ή απαντητικών φύλλων θα καλυφθούν με αδιαφανές αυτοκόλλητο κάλυμμα από τους επιτηρητές.

10 Η έξοδος δεν επιτρέπεται στους υποψηφίους αν δεν έχει περάσει μία (1) ώρα από την έναρξη της εξέτασης.

11 Μετά τη λήξη της διάρκειας των εξετάσεων, οι υποψήφιοι είναι υποχρεωμένοι να παραδώσουν το τετράδιο ή το απαντητικό φύλλο μαζί με όλο το άλλο γραπτό υλικό που τους έχει δοθεί (θέματα - οδηγίες κλπ) πριν από την έξοδό τους από την αίθουσα.

12 Οι επιτηρητές κατά την παράδοση των τετραδίων ή των απαντητικών φύλλων ελέγχουν τα ατομικά στοιχεία του υποψηφίου, τα οποία καλύπτονται με μαύρο αδιαφανές αυτοκόλλητο κάλυμμα, παρουσία του, και υπογράφουν στην τελευταία σελίδα των απαντήσεων του τετραδίου ή στις αντίστοιχες θέσεις του απαντητικού φύλλου. Επιπλέον καταστρέφουν το βοηθητικό μέρος του απαντητικού φύλλου, καθώς και το υπόλοιπο γραπτό βοηθητικό υλικό (θέματα, οδηγίες, πρόχειρο).

13 Μετά τη λήξη του χρόνου εξέτασης, που μετράται από τη διανομή των θεμάτων, οι διαγωνιζόμενοι που έχουν παραμείνει στην αίθουσα εγείρονται και οι επιτηρητές μαζεύουν τα τετράδιά τους, ανεξάρτητα αν αυτοί ολοκλήρωσαν ή όχι τις απαντήσεις τους. Μετά την παράδοση των τετραδίων, οι υποψήφιοι πρέπει να αποχωρήσουν από την αίθουσα.

14 Υποψήφιοι που δεν παραδίδουν το τετράδιό ή χρησιμοποιούν βοηθήματα ή αλλοβοηθούνται ή επιθέτουν στο τετράδιο σημεία αναγνωρίσεως ή δεν συμμορφώνονται με τις υποδείξεις ή οδηγίες των υπευθύνων της αίθουσας ή διαταράσσουν την τάξη ή χρησιμοποιούν μέσα επικοινωνίας με το εκτός της αίθουσας περιβάλλον ή δολιεύονται γενικώς την εξέταση, αποβάλλονται από την αίθουσα και αποκλείονται από τον διαγωνισμό, αφού προηγουμένως κληθούν προφορικώς σε άμεση ακρόαση. Τα κινητά τηλέφωνα απαγορεύονται.

ΚΗΠΟΠΕΡΙΦΡΑΚΤΙΚΗ ΔΩΔΕΚΑΝΗΣΟΥ

• Κατασκευές κήπων
• Περιφράξεις παντός τύπου
• Κατασκευές γηπέδων 5Χ5
• Περιφράξεις τύπου πάνελ
• Κατασκευές γηπέδων Τέννις και Μπάσκετ

Ταμπακάκης Χαρίτος
Μιχ. Πετρίδη 32 - Τηλ&Fax: 22410 27518
Κιν: 6944806506

G.A. FERRIES

ΕΥΓ-ΟΥΓ ΡΟΔΑΝΘΗ •• ΕΥΓ-ΟΥΓ ΜΑΡΙΝΑ
•• Ε/Γ - Ο/Γ ΑΝΘΗ - ΜΑΡΙΝΑ- ΕΥΓ ΡΟΜΙΑΝΤΑ

ΡΟΔΟΣ - ΠΕΙΡΑΙΑ

ΤΕΤΑΡΤΗ 06/04		
ΡΟΔΑΝΘΗ	20.00	ΣΥΜΗ(21.40)-ΤΗΛΟ(23.50)-ΝΙΣΥΡΟ(01.20)-ΚΩ (03.10) -ΚΑΛΥΜΝΟ(04.40)-ΛΕΡΟ (06.00) - ΠΑΤΜΟ (07.30) - ΠΕΙΡΑΙΑ (16.50)
ΠΕΜΠΤΗ 07/04		
ΡΟΜΙΑΝΤΑ	04.00	ΣΥΜΗ(5.40)-ΤΗΛΟ(07.50)-ΝΙΣΥΡΟ(09.20)-ΚΩ(11.10)-ΚΑΛΥΜΝΟ(12.40)-ΑΣΤΥΠΑΛΑΙΑ (15.30)-ΚΑΤΑΠΟΛΑ(18.40)-ΑΙΓΙΑΛΗ(19.40) ΔΟΝΟΥΣΑ(20.50)-ΝΑΞΟ(22.40)-ΠΑΡΟ(00.00)-ΠΕΙΡΑΙΑ(06.00)
ΑΝΘΗ ΜΑΡΙΝΑ	17.00	ΚΩ (20.40) -ΠΕΙΡΑΙΑ (06.30)
ΠΑΡΑΣΚΕΥΗ 08/04		
ΡΟΔΑΝΘΗ	20.00	ΚΩ (00.10) -ΚΑΛΥΜΝΟ(01.40)-ΛΕΡΟ (03.00) - ΠΑΤΜΟ (04.30) - ΝΑΞΟ(08.40)-ΠΑΡΟ(10.00)-ΠΕΙΡΑΙΑ (15.30)
ΣΑΒΒΑΤΟ 09/04		
ΑΝΘΗ ΜΑΡΙΝΑ	17.00	ΚΩ (20.40) -ΛΕΡΟ (22.50) - ΠΑΤΜΟ (00.10) - ΠΕΙΡΑΙΑ (08.20)
ΚΥΡΙΑΚΗ 10/04		
ΜΑΡΙΝΑ	14.00	ΣΥΜΗ (15.40)-ΤΗΛΟ(17.50)-ΝΙΣΥΡΟ(19.20)-ΚΩ(21.10)-ΚΑΛΥΜΝΟ(22.40)-ΑΣΤΥΠΑΛΑΙΑ(01.30)-ΠΕΙΡΑΙΑ(11.20)
ΔΕΥΤΕΡΑ 11/04		
ΡΟΔΑΝΘΗ	16.00	ΚΩ (20.10) -ΚΑΛΥΜΝΟ (21.40) - ΛΕΡΟ(23.00)-ΠΑΤΜΟ (00.30)-ΠΕΙΡΑΙΑ (10.10)
ΤΡΙΤΗ 12/04		
ΑΝΘΗ ΜΑΡΙΝΑ	17.00	ΚΩ (20.40) -ΛΕΡΟ (22.50) - ΠΑΤΜΟ (00.10) - ΠΕΙΡΑΙΑ (08.20)
ΤΕΤΑΡΤΗ 13/04		
ΡΟΔΑΝΘΗ	16.00	ΚΩ (20.10) -ΚΑΛΥΜΝΟ(21.40)-ΛΕΡΟ (23.00) - ΠΑΤΜΟ (00.30) - ΠΕΙΡΑΙΑ (10.10)
ΠΕΜΠΤΗ 14/04		
ΡΟΜΙΑΝΤΑ	04.00	ΣΥΜΗ(5.40)-ΤΗΛΟ(07.50)-ΝΙΣΥΡΟ(09.20)-ΚΩ(11.10)-ΚΑΛΥΜΝΟ(12.40)-ΑΣΤΥΠΑΛΑΙΑ (15.30)-ΚΑΤΑΠΟΛΑ(18.40)-ΑΙΓΙΑΛΗ(19.40) ΔΟΝΟΥΣΑ(20.50)-ΝΑΞΟ(22.40)-ΠΑΡΟ(00.00)-ΠΕΙΡΑΙΑ(06.30)
ΑΝΘΗ ΜΑΡΙΝΑ	17.00	ΚΩ (20.40) -ΠΕΙΡΑΙΑ (06.30)

Η εταιρεία G.A. FERRIES σας ενημερώνει ότι η έκπτωση 50% (πολύτεκνοι-στρατιωτικοί-ανάπηροι κ.τ.λ.) ισχύει για όλες τις θέσεις

TSAGARIS TRAVEL
Σαχτούρη 5 (έναντι Τελωνείου)
Τηλ.: 22410 36170, 30406, 35066

Μικρές αγγελίες

ΕΝΟΙΚΙΑΣΕΙΣ

ΕΝΟΙΚΙΑΖΕΤΑΙ βιοτεχνικό κατάστημα 100 τ.μ. με πατάρι 50 τ.μ. ύψος 5 μέτρα και πρόσοψη 6 μέτρα, στο 7ο χιλ. Λεωφ. Ρόδου - Λίνδου έναντι πρώην Φωνή της Αμερικής. Αποκλείονται συνεργεία αυτοκινήτων και αλουμινοκατασκευές. Πληροφορίες τηλ. 22410 23716 ώρα μετά τις 6 μ.μ.

Ενοικιάζεται studio πλήρως επιπλωμένο με air-condition και ηλιακό θερμοσίφωνο, ισόγειο με κήπο σε ήσυχη περιοχή με άνετο πάρκινγκ. **Τηλ. 6944231199**

ΕΝΟΙΚΙΑΖΕΤΑΙ δωμάτιο επιπλωμένο με κουζίνα - μπάνιο - αυλή στο κέντρο της πόλης στην οδό Καρπάθου Πληροφορίες: Κα ΦΡΑΝΣΙΣ ΝΙΟΤΗ Τηλ. Φαξ 22410 27600 Κιν. 6944618757 - 6973572262

ΕΝΟΙΚΙΑΖΕΤΑΙ 60τ.μ. διαμέρισμα 2 υπνοδωματίων επιπλωμένο με τηλεόραση και air condition στην οδό Κέννεντυ στο ισόγειο με αυλή. Ενοίκιο 390 ευρώ. Επίσης στην παραλία Ελλη δωμάτια επιπλωμένα με ατομικό μπάνιο (θέα στη θάλασσα) ενοίκιο 220 ευρώ (όλα τα έξοδα πληρωμένα). **Πληροφορίες τηλ.: 2241020012**

ΕΝΟΙΚΙΑΖΕΤΑΙ διαμέρισμα Β' ορόφου 85 τ.μ. επί της οδού Καρπάθου για επαγγελματική ή οικιακή χρήση. Πληροφορίες τηλέφωνο 22410 75504 και 6932208140

ΕΝΟΙΚΙΑΖΕΤΑΙ κατάστημα πενήντα (50) τετραγωνικών μέτρων. Κοντά στα φανάρια της Λεωφόρου Καλλιθέας και στην αρχή του δρόμου προς Κοσκινού. Βρίσκεται ακριβώς απέναντι από τα ξενοδοχεία «Kalithea Sun» - «Kalithea Sky» δίπλα από το kafe - παιδότοπο «Playland». Για περισσότερες πληροφορίες στα τηλέφωνα: 2241032610 και 6979462529

ΕΝΟΙΚΙΑΖΟΝΤΑΙ 2 διαμερίσματα επί της οδού Μητροπόλεως 83Θ. Τηλ. 22410-36072. α) Δύο υπνοδωμάτια, σαλο-τραπεζαρία, κουζίνα, μπάνιο. Β) Δύο υπνοδωμάτια, σαλόνι, κουζίνα, μπάνιο.

ΕΝΟΙΚΙΑΖΕΤΑΙ 1ος όροφος 380 τ.μ. επί της Λεωφόρου Ρόδου - Λίνδου 232. Πληρ. Στα τηλέφωνα 22410-64458, 22410-24514

ΕΝΟΙΚΙΑΖΕΤΑΙ γκαρσονιέρα πολυτελείας 45 τ.μ. στο Ροδίνι, πλήρως εξοπλισμένη, με ολοκαίνουργια έπιπλα NEOSET, χωρίς κοινόχρηστα. Πληρ. τηλ. 6946685808

ΕΝΟΙΚΙΑΖΟΝΤΑΙ διαμερίσματα 56τ.μ. 2 ατόμων και για συγκατοίκηση πλήρως εξοπλισμένα ηλεκτρονικές συσκ. έπιπλα-σκεύη-κλινοσκεπάσματα-κλιματισμό-ηλιακό θερμοσίφωνα, δορυφορική TV. Μόνο σε φοιτητές - εκπαιδευτικούς - στρατιωτικούς-αστυνομικούς -Δ.Υπαλλήλους. Τηλ. 697975619 - Παραδείσι

ΕΝΟΙΚΙΑΖΕΤΑΙ επί της Μητροπόλεως 83Θ διαμέρισμα στον πρώτο όροφο, 2 υπνοδωμάτια, σαλοτραπεζαρία, κουζίνα, τραπεζαρία, καινούργιο. Τηλ. 36072 και 35713

ΕΝΟΙΚΙΑΖΕΤΑΙ Επιπλωμένο δίχωρο διαμέρισμα στην οδό Κέννεντυ, πλήρως εξοπλισμένο με πολυκουζινάκι, τηλεόραση και air condition. Πληροφορίες: Τηλ.: 22410 20012

ΕΝΟΙΚΙΑΖΕΤΑΙ μονοκατοικία 220 τ.μ. σε κήπο 800 τ.μ. με ανεξάρτητους βοηθητικούς χώρους, θέρμανση air-condition, ηλιακό θερμοσίφωνο και με νυκτερινό τιμολόγιο επί της Λεωφόρου Ηρακλειδών (Ιαλυσού) 20. Πληρ. 35174 - 29284

ΜΕΓΑΛΗ ΕΥΚΑΙΡΙΑ ΓΙΑ ΕΜΠΟΡΟΥΣ ΚΑΤΕΨΥΓΜΕΝΩΝ ΚΑΙ ΝΩΠΩΝ ΕΙΔΩΝ ΔΙΑΤΡΟΦΗΣ

ΕΝΟΙΚΙΑΖΕΤΑΙ αποθήκη 180 τ.μ. με 4 ψυγεία κτιστά. Ενοίκιο 350 ευρώ το μήνα . Τηλ. 22410-75897

ΕΝΟΙΚΙΑΖΕΤΑΙ γκαρσονιέρα επιπλωμένη με θέα θάλασσα. Τηλ. 6944162646

ΕΝΟΙΚΙΑΖΕΤΑΙ 3άρι διαμέρισμα επί της οδού Μητροπόλεως 83Θ. Τηλέφωνο 22410-36072 ή 35713

ΕΝΟΙΚΙΑΖΕΤΑΙ μικρό επιπλωμένο διαμέρισμα 2ου ορόφου σε οικοδομή εξαιρετικής κατασκευής στην ΙΞΙΑ. Πληρ. τηλ. 24 274 ώρες κατ/στος

ΕΝΟΙΚΙΑΖΕΤΑΙ τριάρι διαμέρισμα στην περιοχή δασκάλων, νεόκτιστο και με θέα τη θάλασσα. Πληρ. τηλ. 2244047194, 6979079131

ΕΝΟΙΚΙΑΖΕΤΑΙ επιπλωμένη γκαρσονιέρα με 30 τ.μ. περίπου εσωτερικό χώρο (κουζίνα-υπνοδωμάτιο-λουτρό) και 30 τ.μ. αυλή στην Ιαλυσό (οδός Σύμης αρ.6) εξοπλισμένη επίσης με αυτόνομο ηλιακό θερμοσίφωνο, πλυντήριο, χωρίς κοινόχρηστα και νερό. Πληροφορίες στα τηλέφωνα 22410 75448 κιν. 6974474999

ΕΝΟΙΚΙΑΖΕΤΑΙ οροφοδιαμέρισμα 120 μέτρων με 3 υπνοδωμάτια - τζάκι - φουλ air condition - εντοιχισμένη κουζίνα με συσκευές στο Μόντε Σμίθ. Ενοίκιο 600 ευρώ. Πληροφορίες 22410 63234

ΕΝΟΙΚΙΑΖΕΤΑΙ διαμέρισμα 100 τ.μ. επί της οδού Κέννεντυ 34, ισόγειο με κήπο, αποτελούμενο από 2 υπνοδωμάτια σαλοτραπεζαρία, κουζίνα και μπάνιο. Πληρ. τηλ.: 23814 Ωρες 19.00-21.00

ΕΝΟΙΚΙΑΖΕΤΑΙ γκαρσονιέρα στην Ανάληψη οδός Μυτιλήνης 7 Πληρ. Τηλ. 31376 - Κιν. 6932320011

ΕΝΟΙΚΙΑΖΕΤΑΙ γραφείο επί της Αννης Μαρίας 81 (δίπλα από Alpha Τράπεζα) 90 τ.μ. Τηλ. 22410-33952, 6944317418

ΕΝΟΙΚΙΑΖΕΤΑΙ τριάρι - διαμέρισμα επί της οδού Μητροπόλεως 83Θ. Τηλ. 36072 - 35713.

ΕΝΟΙΚΙΑΖΕΤΑΙ διαμέρισμα 2 δωματίων, μεγάλο χωλ, κουζίνα, μπάνιο, επιπλωμένο, απέναντι στο Πανεπιστήμιο Αιγαίου. Πληρ. τηλ.30759

ΕΝΟΙΚΙΑΖΕΤΑΙ

Ενοικιάζεται γραφείο, με δύο κύριους χώρους με μπαλκόνι, σε πολύ καλή κατάσταση, στον τρίτο όροφο του μεγάρου Κιοσόγλου, επί της οδού Εθελοντών Δωδεκανησίων, αριθμός 29. **Πληροφορίες στο 6944790272**

ΕΝΟΙΚΙΑΖΟΝΤΑΙ δίχωρες γκαρσονιέρες με πλήρη εξοπλισμό, κλιματισμό, μεγάλες βεράντες και άνετο πάρκινγκ στο 5ο χιλιόμετρο της λεωφόρου Καλλιθέας, χωρίς κοινόχρηστα. Πληροφορίες τηλ. 22410-67014, 22410-66800 και 6946790515.

ΕΝΟΙΚΙΑΖΕΤΑΙ διαμέρισμα επί της 28ης Οκτωβρίου 53 πλήρως επιπλωμένο σαλόνι, τραπεζαρία, κουζίνα με 1 υπνοδωμάτιο και μπάνιο από τον Ιανουάριο. Δεκτές μόνο φοιτήτριες Πληρ. τηλ.: 36385

ΕΝΟΙΚΙΑΖΕΤΑΙ δίχωρη επιπλωμένη γκαρσονιέρα σε καινούρια πολυκατοικία στην οδό Καμείρου 43. Πληρ. τηλ. 6944170618-2241076504

ΕΝΟΙΚΙΑΖΕΤΑΙ διαμέρισμα επί της Ολυμπίας 10 Καρακόνερο αποτελούμενο από δύο υπνοδωμάτια, σαλόνι κουζίνα, ενιαίο, λουτρό, ηλιακό και αποθήκη. Καινούργιας κατασκευής Τηλ. 78394 - 78623

ΕΝΟΙΚΙΑΖΕΤΑΙ υπαίθριος χώρος 1.000 τ.μ. με πρόσοψη 6 μέτρα επί της Λεωφ. Ρόδου - Λίνδου στο 7ο χιλ. Πληροφορίες τηλ. 22410 23716 ώρα μετά τις 6 μ.μ.

ΕΝΟΙΚΙΑΖΕΤΑΙ πολυτελές διαμέρισμα σε νεόκτιστη πολυκατοικία στο Καρακόνερο επιφανείας 137 τ.μ. με κήπο και θέα στη θάλασσα. Ενοίκιο 700 Ευρώ. Πληροφορίες τηλ. 6944/386069

ΕΝΟΙΚΙΑΖΟΝΤΑΙ στην Ιαλυσό πλάι στο ξενοδοχείο Ηλέκτρα, επιπλωμένα δίχωρα και μονόχωρα διαμερίσματα με θέρμανση (ελάχιστο 1 έτος). Πληροφορίες Τηλ. 22410-22050 και 22410-33441

ΕΝΟΙΚΙΑΖΟΝΤΑΙ στην περιοχή Ιξιά-Τρεις μέσα σε μεγάλο κήπο και ήσυχο περιβάλλον 1) πολυτελές τριάρι 2) πλήρως επιπλωμένη γκαρσονιέρα. Διαθέτουν: θέρμανση, τηλέφωνο, ηλιακό και ηλεκτρικό θερμοσίφωνο, αερόθερμο μπάνιου, ανεμιστήρα οροφής, μεγάλες βεράντες και πάρκινγκ. Πληρ. τηλ. 22410 92714

ΕΝΟΙΚΙΑΖΕΤΑΙ γραφείο 70 τ.μ. στην οδό Αμερικής αριθμ. 111 Πληρ. τηλ.: 2241027834 και 6937065275

ΕΝΟΙΚΙΑΖΕΤΑΙ Διαμέρισμα 3άρι επιπλωμένο στα Κοσκινού Τηλ. 64536

ΕΝΟΙΚΙΑΖΕΤΑΙ διαμέρισμα στο κέντρο της πόλης κατάλληλο για επαγγελματική στέγη. Πληροφορίες τηλ: 22410 21741

ΕΝΟΙΚΙΑΖΕΤΑΙ επιπλωμένη γκαρσονιέρα όπισθεν ξενοδοχείου BELVEDERE περιοχή Ψαροπούλα (ελάχιστο 1 έτος). Πληροφορίες Τηλ. 22410-22050 και 22410-33441

ΕΝΟΙΚΙΑΖΕΤΑΙ διαμέρισμα 100Μ από το Πανεπιστήμιο 3 υπνοδωμάτια, ισόγειο καινούργιο Πλ. κ. Βασίλης Πετρίδης, Τηλ.: 2241037357

ΕΝΟΙΚΙΑΖΟΝΤΑΙ 1. Γραφείο 70 τ.μ. στην οδό Αμερικής 111 **2.** Μονοκατοικία στην οδό Μητροπόλεως αριθμ. 113 Πληροφορίες τηλ. 22410 27834, κιν. 6937065275.

ΕΝΟΙΚΙΑΖΕΤΑΙ διαμέρισμα επί της Μιχ. Πετρίδη με δύο υπνοδωμάτια, σαλόνι, κουζίνα, wc. Τηλ. 6972 764614 - 6973753556

ΕΝΟΙΚΙΑΖΕΤΑΙ στούντιο πλήρως εξοπλισμένο με κλιματισμό, ανεξάρτητο 230 ευρώ. Τηλ. 22410 39268, κιν. 6946 446523

ΕΝΟΙΚΙΑΖΕΤΑΙ επιπλωμένη γκαρσονιέρα με 30 τ.μ. περίπου εσωτερικό χώρο (κουζίνα - υπνοδωμάτιο - λουτρό) και 30 τ.μ. αυλή στην Ιαλυσό (οδός Σύμης αρ. 6) εξοπλισμένη επίσης με αυτόνομο ηλιακό θερμοσίφωνα, πλυντήριο, χωρίς κοινόχρηστα και νερό. Πληροφορίες στα τηλέφωνα 22410 75448 κιν. 6974474999

ΕΝΟΙΚΙΑΖΟΝΤΑΙ γκαρσονιέρες στο 5ο χιλιόμετρο της λεωφόρου Καλλιθέας, με εξοπλισμό, κλιματισμό και άνετο πάρκινγκ, κατάλληλες για διαμονή εκπαιδευτικών ή στρατιωτικών. **Πληροφορίες τηλ. 6946790515 και 6945105247**

ΕΝΟΙΚΙΑΖΕΤΑΙ ΓΡΑΦΕΙΟ 35 τ.μ. αποτελούμενο από δύο χώρους με πλήρη κλιματισμό, επί της Χ. Θεοδωράκη 34 (Πλατεία Κύπρου) **Τηλ. 22410-74091 και 22410-30780.**

ΕΝΟΙΚΙΑΖΕΤΑΙ κατάστημα στην Παλιά Πόλη πάροδος Σωκράτους 75. Πληρ. κ. Ελευθερία 69448057150, 69445436670, 22410 33219.

ΕΝΟΙΚΙΑΖΟΝΤΑΙ επιπλωμένα διαμερίσματα επί της Λ. Ιαλυσού - Ιαλυσός πλήρως εξοπλισμένα σε άριστη κατάσταση. Τηλ. 22410-35283, 6944435744.

ΕΝΟΙΚΙΑΖΕΤΑΙ επιπλωμένο διαμέρισμα στο Ηράκλειο για φοιτητές στην περιοχή Καμαράκι. Τηλ. 22410-29452, 6977896444.

ΕΝΟΙΚΙΑΖΕΤΑΙ επιπλωμένη γκαρσονιέρα όπισθεν ξενοδοχείου BELVEDERE περιοχή Ψαροπούλα (ελάχιστο 1 έτος). Πληροφορίες Τηλ. 22410-22050 και 22410-33441

ΕΝΟΙΚΙΑΖΕΤΑΙ επιπλωμένη γκαρσονιέρα στο Παραδείσι. Πληροφορίες τηλ.: 22410 81884

ΕΝΟΙΚΙΑΖΟΝΤΑΙ σε τριώροφη νεόδμητη πολυκατοικία με κήπο, άνετο ιδιωτικό πάρκινγκ, ένα διαμέρισμα 100 τ.μ. χωρίς έπιπλα και δύο μικρά πλήρως εξοπλισμένα. Τιμές λογικές. Επί της οδού Δρακίδου 22 και πάροδος Κοδριγκτώνος. Πληρ. τηλ. 22410 36385 10-18 και 22410 23814 από 19-21.30.

ΕΝΟΙΚΙΑΖΟΝΤΑΙ: α) ισόγειο κατάστημα 75 τ.μ. περίπου στην οδό Ορφανίδου (Νιοχώρι) με ένα δωμάτιο στον πρώτο όροφο. Β) διώροφο κατάστημα 53 τ.μ. ισόγειο, 51 τ.μ. στον πρώτο όροφο, με βεράντα 31 τ.μ., που βρίσκεται στην οδό Γεωργίου Λέοντος κοντά στο Ξεν. «Μανούσος» (Νιοχώρι). Πληροφορίες στα τηλέφωνα: 22410.35450 και 22410.31450, κινητό: 6976881111.

ΕΝΟΙΚΙΑΖΕΤΑΙ Επιπλωμένο διαμέρισμα 4 δωματίων στη Μαλώνα Πληρ. τηλ. 2244051044 **Κον. Γ. Φουτούλη**

ΕΝΟΙΚΙΑΖΕΤΑΙ γκαρσονιέρα πλήρως επιπλωμένη 250 ευρώ το μήνα. Τηλ. 22410 39268, κιν. 6946 446523

ΕΝΟΙΚΙΑΖΕΤΑΙ οροφοδιαμέρισμα Α' ορόφου επιφάνειας 230 τ.μ. σε διατηρητέο κτίριο στην οδό Μανδηλαρά, αρ. 6 κατάλληλο και για επαγγελματική στέγη. **Πληροφορίες τηλ. 22410-34583**

ΕΝΟΙΚΙΑΖΕΤΑΙ διαμέρισμα τριάρι πλήρως επιπλωμένο στην οδό Παρθενόπης και Πατρών 3. Τιμή 430 ευρώ. Πληρ. τηλ. 2241032335 - 2241032695

ΕΝΟΙΚΙΑΣΤΗΡΙΟ

Ενοικιάζεται προνομιούχο διαμέρισμα, πλήρως εξοπλισμένο και επιπλωμένο, επιφάνειας 58 τ.μ., επί της παραλίας «στο κύμα» και με θέα όλη τη θαλάσσια έκταση της περιοχής «Χαράκι», εντός οικισμού είτε για τη χρονική διάρκεια της τουριστικής περιόδου (σαιζόν), είτε για ετήσια ή πολυετή μίσθωση. Πληροφορίες: Τηλ. 22440 51281 και 22410 33952.

ΕΝΟΙΚΙΑΖΕΤΑΙ διαμέρισμα 87 τ.μ. με δύο υπνοδωμάτια μεγάλη εντοιχιζόμενη κουζίνα με ψυγείο και ηλεκτρική κουζίνα μεγάλη σαλοτραπεζαρία και μεγάλες βεράντες, ανασανσέρ και πάρκινγκ. Τηλ. 6972764614 - 6973753556

ΕΝΟΙΚΙΑΖΕΤΑΙ ή **ΠΩΛΕΙΤΑΙ** μαγαζί για επαγγελματικό χώρο ή αποθήκη 102 τ.μ. περιοχή Ανάληψη, Ζαννή 2 τηλ. 6947 941026.

ΕΝΟΙΚΙΑΖΟΝΤΑΙ στην Ιαλυσό πλάι στο ξενοδοχείο Ηλέκτρα, επιπλωμένα δίχωρα και μονόχωρα διαμερίσματα με θέρμανση. (ελάχιστο 1 έτος). Πληροφορίες Τηλ. 22410-22050 και 22410-33441

ΕΝΟΙΚΙΑΖΕΤΑΙ: Στην Ιαλυσό πλησίον στάσης Παρασκευά, επί της οδού Ι. Οικονομίδη, αριθμός 6 διώροφη μεζονέτα, επιφάνειας 60 τ.μ. σε συγκρότημα 4 κατοικιών, πλήρως επιπλωμένη, με ηλιακό θερμοσίφωνα και κλιματισμό σε όλα τα δωμάτια, τηλεόραση, πλυντήριο κ.α. **Πληροφορίες τηλ. 22410-92785 και 22410-34583**

ΕΝΟΙΚΙΑΖΕΤΑΙ: Στην παραλία Ιαλυσού, γκαρσονιέρα πρώτου ορόφου, επιφάνειας 42 τ.μ. επιπλωμένη με ηλιακό θερμοσίφωνα, κλιματισμό, τηλεόραση κ.α. **Πληροφορίες τηλ. 22410-92785 και 22410-34583**

ΕΝΟΙΚΙΑΖΟΝΤΑΙ πλήρως επιπλωμένες γκαρσονιέρες με μπαλκόνι και χωρίς στο Ροδίνι - Κυρώ της Ρω 13. Λογικές τιμές. Πληροφορίες κινητό 6947 078287 και 22410 74762.

ΕΝΟΙΚΙΑΖΕΤΑΙ studio 45 τ.μ. ολοκαίνουριο με έπιπλα Neoset στο Ροδίνι. Πληρ. τηλ. 6946685808

ΕΝΟΙΚΙΑΖΟΝΤΑΙ επιπλωμένα λουξ διαμερίσματα στην περιοχή Μητροπόλεως με τον μήνα ή την ημέρα και για φοιτητές ως 30/6/2005. Τηλ. 22410-29452, 6977896444.

ΕΝΟΙΚΙΑΖΕΤΑΙ διαμέρισμα δύο υπνοδωματίων, σαλοτραπεζαρίας, κουζίνας και μπάνιου σε άριστη κατάσταση επί της οδού Παπαλουκά 17. Πληροφορίες τηλ. 22410 36969 και 22450 31233.

ΕΝΟΙΚΙΑΖΕΤΑΙ επιπλωμένο studio επί της οδού Μουσών αρ. 7 στη Ρόδο. Πληρ. τηλ. 2241086011 και 2241075448

ΑΥΤΟΚΙΝΗΤΑ

ΠΩΛΕΙΤΑΙ SEAT IBIZA 1.400cc. 96' ΜΟΝΤΕΛΟ ΣΕ ΠΟΛΥ ΚΑΛΗ ΚΑΤΑΣΤΑΣΗ 3.500 ευρώ. **Τηλ. 6974438148**

ΠΩΛΕΙΤΑΙ Ford Escort Γαμπρλέι 1980 άσπρο 2.000 ευρώ Τηλ. 6944 38 19 66

ΠΩΛΕΙΤΑΙ αυτοκίνητο μάρκας ALFA ROMEO 164 SUPER χρώματος μαύρο 2000 cc V6 TURBO 220PS με 92.000 ΚΜ σε άριστη κατάσταση FULL EXTRA. Τιμή 12.000 ευρώ και με χρηματοδότηση Τηλ.: 6947905605

ΠΩΛΕΙΤΑΙ ολοκαίνουργη VESPA 150cc με 1800 χιλ. με την εγγύηση. Χρώματος μαύρο. Τηλ. 6932090167 κ. Δημήτρης.

ΠΩΛΕΙΤΑΙ αυτοκίνητο μάρκας SEAT GREDOS GLX MODEL 89 Πληρ. τηλ: 6942780037

ΠΩΛΕΙΤΑΙ FORD KA, Μοντέλο του 2002, 1300cc, 23.000 χλμ., ατρακάριστο, κόκκινο χρώμα, με A/C, κεντρικό κλείδωμα, ηλεκτρικά παράθυρα, σε αρίστη κατάσταση. Πληρ. τηλ. 6932.317378 Απογευματινές ώρες κα. Νατάσα

ΠΩΛΕΙΤΑΙ I.X. DAIHATSU CUORE του 1987 σε καλή μηχανική κατάσταση. Τιμή 400 ευρώ. Πληρ. τηλ. 6947827019

ΠΩΛΕΙΤΑΙ μηχανή TDM YAMAHA 850 cc μοντέλο 2000 Β' εξάμηνο σε άριστη κατάσταση. Φυλάσεται σε γκαράζ. Δεκτός κάθε έλεγχος. Πληρ. τηλ. 6947825286

ΠΩΛΕΙΤΑΙ αυτοκίνητο IBIZA 1300 c.c. χρώμα κόκκινο, άδεια κυκλοφορίας, Νοέμβριος'93, 4.000 ευρώ. Φυλάσσεται σε γκαράζ. Πληροφορίες: 6946 796191.

ΠΩΛΕΙΤΑΙ μηχανή BMW 1150 κυβικά 6S1150, μοντέλο 2002 σε τιμή 10.000 ευρώ με δυνατότητα χρηματοδότησης. Πληρ. Σπύρος 6937 199233

ΠΩΛΕΙΤΑΙ: μοτοσικλέτα KAWASAKI GPz400R μοντ. '89, από ιδιώτη. Πληρ.: 22410-66304, 31560, 6946283008

ΠΩΛΕΙΤΑΙ μηχανή YAMAHA X.T.600, μοντέλο 02 πρώτο χέρι, 4500 χιλ. **Τηλ. 6944445345**

ΠΩΛΕΙΤΑΙ NIVA 4X4 1.600 Τηλ. 22410 20836

ΠΩΛΕΙΤΑΙ Peqeut 504 σε πολύ καλή κατάσταση. Σε τιμή ευκαιρίας 1200 ευρώ. Καινούργια λάστιχα MICHELEN καινούργιο ψυγείο και καινούργια μπαταρία και ταπετσαρία. Μπλέ χρώμα ακρυλικό. Πληρ. τηλ. 2241020807

ΠΩΛΕΙΤΑΙ BMW R25/3 του 1954 ανακατασκευασμένη σε καλή κατάσταση 3.800 ευρώ με αξεσουάρ. Τηλ. 6972094172

ΖΗΤΟΥΝ ΠΡΟΣΩΠΙΚΟ

ΖΗΤΟΥΝΤΑΙ

Από το ξενοδοχείο CATHRIN 4ους περιοχή Λαδικό-Φαληράκι α) Maitre d'hotel ή έμπειρος σερβιτόρος για να αναλάβει τη θέση του Maitre d'hotel με γνώσεις Γερμανικής και Αγγλικής γλώσσας. Β) Σερβιτόροι - Σερβιτόρες και Βοηθοί με γνώσεις Γερμανικής και Αγγλικής γλώσσας Πληρ. Τηλ. 2241-0-85080 από 10-14 Αιτήσεις εντός του ξενοδοχείου

ΖΗΤΕΙΤΑΙ Ελληνίδα (κατά προτίμηση απόφοιτη παιδαγωγικής σχολής) να προσέχει τρία παιδιά. Ωράριο εργασίας 17:00 με 21:30. **Τηλέφωνο επικοινωνίας 22410-74965.**

ΖΗΤΕΙΤΑΙ πωλήτρια ευπαρουσίαστη από 20 έως 30 ετών που να γνωρίζει την αγγλική γλώσσα, απόφοιτη λυκείου για το κατάστημα Κεσίσογλου στην οδό Καναδά 15 **Πληροφορίες στα τηλ. 22410-22875 ή 24238**

CASAVIVA
Karanikis

Ζητούνται: 1. Διακοσμήτρια - Σχεδιάστρια με εμπειρία στα έπιπλα κουζίνας **2.** Τεχνίτης - Μονταδόρος επίπλων κουζίνας **3.** Βοηθός λογιστηρίου, για μόνιμη συνεχή απασχόληση, με γνώσεις του Κεφαλαίου 4 και χρήση Η/Υ. Πληρ. τηλ. 22410 - 95076. 22410 - 96645

ΖΗΤΕΙΤΑΙ κοπέλα να εργασθεί ως βοηθός λογιστής σε Ανώνυμη Εταιρεία. Προϋπηρεσία απαραίτητη. Για πληροφορίες στα τηλ. 22410-34900-77745.

ΖΗΤΕΙΤΑΙ Υπάλληλος για κατάστημα, να οδηγεί μηχανάκι, ηλικίας περίπου 16-18 ετών. Τηλ. 22410 32225

ΖΗΤΕΙΤΑΙ
Γερμανόφωνος Αρχηγός Γκρούπ
για να εργασθεί στο
Γραφείο Γενικού Τουρισμού
«ΜΟΣΧΑΤΟΣ»
Οδός Ηρώων Πολυτεχνείου 4,
85 100 ΡΟΔΟΣ
Τηλ. 22410 - 22 866 & 23 078

ΖΗΤΕΙΤΑΙ Από Ομιλο Εταιρειών ζητείται μηχανολόγος ΑΕΙ ή ΤΕΙ για τις ανάγκες των εργοταξίων. Πληροφορίες 22410 22968 - 6973 322811.

ΖΗΤΕΙΤΑΙ «Από τον όμιλο επιχειρήσεων "Κ. ΜΗΤΣΗΣ" ζητείται λογιστής - λογίστρια πτυχιούχος ΑΕΙ ή ΤΕΙ για μόνιμη απασχόληση σε ξενοδοχεία της εταιρείας στη Ρόδο. Πληροφορίες κος Μπάρκας ή κα Μήλα (Τηλ. 22410-54700)».

ΖΗΤΕΙΤΑΙ Από τεχνική - κατασκευαστική εταιρεία ζητείται νέα με γνώσεις υπολογιστή και εξειδίκευση στο αρχιτεκτονικό σχέδιο. Πληροφορίες στο τηλέφωνο: 22410-70950, κ. Κατερίνα. Από 09:00 έως 14:00 και από 18:00 έως 21:00.

ΖΗΤΟΥΝΤΑΙ οδηγοί με δίπλωμα Γ' κατηγορίας και εργάτες. Τηλ. 22410 60345

ΕΝΟΙΚΙΑΖΟΝΤΑΙ ΔΙΑΜΕΡΙΣΜΑΤΑ

ΕΝΟΙΚΙΑΖΟΝΤΑΙ διαμερίσματα 75 τ.μ. (2 δωμάτια και σαλόνι) σε άριστη κατάσταση, στο κέντρο της Ιαλυσού. Πληροφορίες τηλ: 22410-77898 κ. Πιρπιρής

ΕΝΟΙΚΙΑΖΟΝΤΑΙ

Ενοικιάζονται γκαρσονιέρες στο Χαράκι για τον χειμώνα από τον Οκτώβριο έως τον Μαΐο. Τηλ. 2244051021 - 51628 Κυρία Ανθή

ΕΝΟΙΚΙΑΖΟΝΤΑΙ ΔΙΑΜΕΡΙΣΜΑΤΑ

Ενοικιάζονται πολυτελή επιπλωμένα διαμερίσματα των 55 τ.μ. πάροδος Αμερικής με όλο τον απαραίτητο εξοπλισμό.
Πληροφορίες: Τηλ. 22410-85502 κ. Φανιουδάκη

ΑΠΟ ΤΑ ΥΠΕΡΜΑΡΚΕΤ ΣΠΑΝΟΣ ζητείται νεαρός με εκπληρωμένες τις στρατιωτικές του υποχρεώσεις για το τμήμα υποδοχής και ταμείου. Αιτήσεις γίνονται δεκτές στο κατάστημα στην Καμείρου 79 - Μιχαήλ Πετρίδη. Πληροφορίες στα τηλέφωνα 2241060730.

ΖΗΤΟΥΝΤΑΙ οδηγοί με δίπλωμα 3ης κατηγορίας Τηλ. επικοινωνίας 22410-60345

ΖΗΤΕΙΤΑΙ από εστιατόριο στην Παλιά Πόλη μάγειρας. Σπαστό ωράριο. Πληροφορίες κ. Κώστα τηλ. 6948 587301

Μάγειρας, βοηθός μαγείρου, λαντζιέρα, αποθηκάριος, σερβιτόρος - βοηθός σερβιτόρου, πιτσαδόρος, ψήστης, βοηθός λογιστού, ταμίας. Τηλ: 22410 22282. Κος Βαγγέλης: 6948587305, Κος Κώστας 6948587300

ΖΗΤΕΙΤΑΙ πωλήτρια ηλικίας έως 25 ετών με γνώσεις ξένων γλωσσών για μόνιμη απασχόληση σε γνωστό κατάστημα εμπορίας ρούχων. Πληρ. τηλ. 222410 70402

ΖΗΤΕΙΤΑΙ εσωτερική οικ. βοηθός για να προσέχει ζευγάρι ηλικιωμένων με πλήρες ωράριο στ' Αφάντου. Πληρ.:22410 53038, 66304, 31560, 6946283008, 6972419715, 6936277851. Ηλ. ταχ. (e-mail): Dnetwork@SoftHome.net

ΖΗΤΟΥΝΤΑΙ πωλήτριες από χρυσοχοείο. Ξένη γλώσσα απαραίτητη. Διεύθυνση 6ο χλμ λεωφόρου Καλλιθέας. Τηλ. (22410) 67375, 67014, 69448585302.

ΣΟΒΑΤΖΗΣ υπήκοος Ρουμανίας αναζητεί πρωινή εργασία. Τηλ. 6976385621

ΖΗΤΕΙΤΑΙ από το Υπερμάρκετ ΣΠΑΝΟΣ έμπειρος κρεοπώλης. Μισθός ικανοποιητικός. Τηλ. για πληροφορίες 2241060730

ΖΗΤΟΥΝΤΑΙ άτομα για να εργασθούν σε γραφείο ενοικιάσεως αυτ/των με γνώση της γερμανικής ή αγγλικής. Πληρ. τηλ. 22410 51171, 6936556816.

ΑΜΕΣΑ ζητούνται για κάλυψη θέσεων άτομα για δουλειά από το σπίτι τους. Όχι κατασκευές, όχι τηλεμάρκετινγκ-πλασιέ. Εισόδημα τουλάχιστον 600 ευρώ-3.000 ευρώ μηνιαία. Πληροφορίες: 2310/516-226

ΚΥΡΙΟΣ ζητά απογευματινή απασχόληση σαν επιβλέπων παντού και για όλα στη Ρόδο. Τηλ. 6978328948

ΖΗΤΕΙΤΑΙ πωλήτρια για κατάστημα ρούχων στην Παλιά Πόλη Τηλ. 6937 818177 κ. Κώστα

ΖΗΤΕΙΤΑΙ μάγειρας και βοηθός μαγείρου πεπειραμένοι για εστιατόριο στην Λίνδο. Τηλ. 6977 444683

ΖΗΤΕΙΤΑΙ υπάλληλος για δωδεκάμηνη απασχόληση από πρακτορείο ταξιδίων Απαιτούμενα προσόντα: απόφοιτοι τουριστικής σχολής, ξένες γλώσσες, γνώση Η/Υ. Ηλικία ως 25 ετών Ανάλογη προϋπηρεσία θα ληφθεί υπ' όψιν. Αποστολή βιογραφικών στην ταχ. θυρίδα 451

ΨΑΧΝΕΤΕ ΓΙΑ ΕΡΓΑΣΙΑ; Από ταχύτατα αναπτυσσόμενη εταιρεία ζητούνται άτομα για την στελέχωση ηγετικών θέσεων. Από 700-2.800 ευρώ μηνιαίως. Για πληροφορίες καλέστε στο τηλ. κέντρο 2271081063

ΖΗΤΟΥΝΤΑΙ άτομα για δουλειά από το χώρο τους. Εκπληκτική συνεργασία! Κέρδη τουλάχιστον 3.000 ευρώ/μηνιαία. Τηλ. 2310 516281.

ΔΙΑΦΟΡΑ

ΠΩΛΟΥΝΤΑΙ α) μεταχειρισμένος καναπές - κρεβάτι που γίνεται και διπλό με τα στρώματά τους β) ντουλάπα δίφυλλη και γ) Η/Υ με εκτυπωτή και σαρωτή (SCANNER). Τιμή ευκαιρίας. Πληροφορίες κινητό 6942 090720 και 22410 74762.

ΠΩΛΟΥΝΤΑΙ σε καλή κατάσταση ΑΠΟ ΞΕΝΟΔΟΧΕΙΟ **1)** Επιπλα Δωματίου, **2)** Φωτιστικά, **3)** Καθιστικά εστιατορίου/Μπάρ, **4)** Μηχανή καφέ Εσπρέσσο/Φίλτρο, **5)** Καρέκλες/τραπέζια εξωτερικού χώρου, **6)** Ντέξιον για αποθηκευτικούς χώρους. Τιμές εξαιρετικά χαμηλές. Πληρ. πρωινές ώρες (22410) 30607 - 34636

ΠΩΛΟΥΝΤΑΙ φούρνος και εστίες (κουζίνα) 450 Ευρώ και μπουφές με καθρέφτη χειροποίητος 450 Ευρώ όλα σε άριστη κατάσταση 1 έτους τηλ. 6944/386069

ΠΩΛΟΥΝΤΑΙ: διαμέρισμα 50 τ.μ. τελειωμένο σε πολύ καλή τιμή, στο Ροδίνι. Αμάξι R 19 και επίπλωση κομμωτηρίου σε τιμή ευκαιρίας. Πληρ. τηλ. 2241039519 ώρες καταστημάτων.

ΟΔΗΓΟΣ ΤΑΞΙ με δίπλωμα Γ' κατηγορίας, και ειδικής αδείας ζητεί εργασία. Τηλ. 6979370487

ΕΜΠΕΙΡΟΤΕΧΝΗΣ ελαιοχρωματιστής αναλαμβάνει παντός είδους ελαιοχρωματισμούς. Τηλ: 6946204157

ΛΟΓΟΘΕΡΑΠΕΥΤΡΙΑ Α.ΤΕΙ

Αναλαμβάνει παιδιά προσχολικής ηλικίας με προβλήματα λόγου - άρθρωσης καθώς και δίγλωσσα παιδιά σε κατ' οίκον μαθήματα. Τηλέφωνο 6932 920345

ΠΡΟΣΟΧΗ ΜΕΓΑΛΗ ΕΥΚΑΙΡΙΑ ΓΙΑ ΑΡΤΟΠΟΙΟΥΣ ΚΑΙ ΖΑΧΑΡΟΠΛΑΣΤΕΣ

ΠΩΛΟΥΝΤΑΙ: 1) Μηχανή τυρόπιτας και μπουγάτσας αυτόματη **2)** Πάγκος εργασίας 3 μέτρα ηλεκτρικός **3)** Ζυμωτήριο 2 ταχυτήτων από 5 kg έως 120 kg αλεύρι Όλα μαζί 1.800 ευρώ. Πληρ. τηλ. 22410 75897

ΠΡΟΣΦΕΡΩ μασάζ στον χώρο μου και στον χώρο σας. Ολγα. Τηλ. 6972902821

ΨΗΦΙΑΚΗ φωτογραφική μηχανή CANON ελάχιστα μεταχειρισμένη, με το κουτί και όλο τον εξοπλισμό της, 9 x zoom, usb, λήψη video, σύνδεση με τηλεόραση, δυνατότητα manual focus, αργές ταχύτητες, 9shooting modes, περιλαμβάνεται κάρτα μνήμης. Τιμή 150 ευρώ. Τηλ. 6947-401508 κος. Γιώργος

ΠΩΛΕΙΤΑΙ: Μονάδα με γκαστρωμένες αγελάδες και με γάλα μαζί, 30 τόνους ποσόστωση, 6 δικαιώματα για αγελάδες. Τηλ. 75739 μετά τις 5.00μ.μ.

CHIEMSEE

Λόγω τέλους εποχής σε όλα τα καλοκαιρινά είδη - collection έκπτωση 50%. Σωκράτους 85 Παλιά Πόλη. Τηλ. 22410 32507

ΠΩΛΟΥΝΤΑΙ: Στρώματα νερού, στρώματα ηλεκτρομασάζ, συντριβάνια, διακοσμητικοί καταρράκτες, συσκευές παθητικής γυμναστικής, μικροπισίνες, υδρομασάζ, μικροκαμπίνες χαμάμ. Τηλ. 6932164962

ΑΝΑΖΗΤΩ στη Ρόδο επαγγελματία συνεργάτη για την προώθηση, διάθεση του CD Πανοράματος Ρόδου (Panoround Rodos)! Παρακαλώ όπως επικοινωνήσετε μαζί μου (στα Αγγλικά ή Γερμανικά) στην ηλεκτρονική διεύθυνση: sales@panoround.com.

ΕΝΟΙΚΙΑΖΕΤΑΙ μισή βάρδια ταξί. Τηλ. 6944 267931

ΠΩΛΟΥΝΤΑΙ δύο ηλ. υπολογιστές φορητοί Compaq Contura 3/25, 12 Mb, R.A.M., F.D.D. 1,44 Mb και Compaq Winbook με CD-Rom οδηγό, έγχρωμη οθόνη, ενσωματωμένο modem, Windows 98 ελληνικά, Word & Excel 97, Outlook 98, πρόγραμμα δακτυλογράφησης και πολλά προγράμματα. Επίσης πωλείται κινητό Alcatel πολύ μικρών διαστάσεων με δόνηση και ανοικτή ακρόαση. Πληρ.: 22410 66304, 31560, 6946283008, 6972419715, 6936277851. Ηλ. ταχ. (e-mail): Dnetwork@SoftHome.net

ΠΩΛΕΙΤΑΙ: Επαγγελματική φούσκα (2.10) μοτέρ 1,5. Αχρησιμοποίητα σε τιμή ευκαιρίας. Τηλ. 22410 -39268 και 6994217168

ΠΩΛΕΙΤΑΙ σκάφος μηχανοκίνητο BAVARIA 330/2001 με πολλά extra. **Πληροφ. τηλ. 6937307822**

ΠΩΛΗΣΗ ΕΞΟΠΛΙΣΜΟΥ

ΠΩΛΕΙΤΑΙ εξοπλισμός για κατάστημα, ράφια & ξύλινες πλάτες τηλ.: 6932352603.

ΠΩΛΕΙΤΑΙ μπαρ (ημικυκλικό) 1,50 μ. 400 ευρώ. Τηλ. 6973 394166

ΚΥΡΙΑ ζητά εργασία, σιδέρωμα ή μπέιμπι σίτερ. Τηλ. 6997 223321 Δανάη

ΑΓΟΡΑΖΟΝΤΑΙ ευροπαλέτες σε καλή κατάσταση. Περισυλλογή δική μας. 6ο χλμ. Λεωφ. Ρόδου - Καλλιθέας Τηλ.: 22410 60345

Άλλαξε τη ζωή σου τώρα! Με 2-4 ώρες/ημέρα κέρδισε από 1.000 - 3.000 ευρώ/μήνα και ξεκίνα να κάνεις τα όνειρά σου πραγματικότητα! Τηλ. 2310 516 226

ΠΩΛΕΙΤΑΙ ένα κινητό τηλέφωνο PANASONIC GD 87 σε πολύ καλή κατάσταση μαζί με φορτιστή, φορτιστή αυτοκινήτου, καλώδιο USB για σύνδεση με ηλεκτρονικό υπολογιστή και δύο αυθεντικά παιχνίδια PS 2 (DRC 2, Silenthill 2) Τιμή 200 ευρώ. Πληρ. τηλ. 6937268749.

ΠΩΛΟΥΝΤΑΙ διθέσιος καναπές που γίνεται κρεβάτι 170 ευρώ, επίσης ένα ολοκαίνουργιο κρεβάτι 5 μηνών 1,40x2,00 200 ευρώ χωρίς στρώμα ή με στρώμα ορθοπαιδικό 370 ευρώ. Τηλ. 6942 711996

ΠΩΛΕΙΤΑΙ κρεβάτι (κουκέτα) ενσωματωμένη με ντουλάπα, γραφείο 450 ευρώ

ΠΩΛΕΙΤΑΙ ηλεκτρικό επαγγελματικό grill αχρησιμοποίητο, λόγω έλλειψης χώρου. Πληροφορίες στο: 2241039275 - 6936761262

ΠΩΛΟΥΝΤΑΙ ΣΕ ΑΡΙΣΤΗ ΚΑΤΑΣΤΑΣΗ: 1) Καναπές που γίνεται διπλό κρεβάτι και έξτρα στρώμα αφρολέξ: 300 ευρώ **2)** 4 ντουλάπες από μελαμίνη σφενδάμου, διαστάσεις 2Χ1: 100 ευρώ εκάστη **3)** Διπλό κρεβάτι NEOSET 1,60x2,00μ., με στρώμα ανατομικό GALAXY: 250 ευρώ **4)** Κουζίνα PITSOS P1 7602 ws: 200 ευρώ **5)** Ψυγείο ELCO DE -29 TROPIC: 200 ευρώ. **6)** Πλυντήριο ρούχων PITSOS VARIO 700: 150 ευρώ. Παρακαλούμε επικοινωνήστε σύντομα στο 6932729845 και το 22410 29094

ΤΡΑΚΤΕΡΑΚΙΑ KUBOTA (4X4) ΙΑΠΩΝΙΑΣ από (12HP) έως (35HP) με φρέζα από (1400 ευρώ). Πώληση Χονδρική - Λιανική Τηλ.: (2310) 512-418, (2310) 510-068 http://www.hasapetis.gr

YOGA

Για το μυαλό, το Σώμα και το πνεύμα

Όλες οι ηλικίες και οι σωματότυποιείναι ευπρόσδεκτοι. Η γιόγκα δεν είναι ανταγωνιστική. Σε διδάσκει πως ν' ανταποκρίνεσαι στις ανάγκες του σώματός σου. Τιμή μαθήματος 5 ευρώ. Μηνιαία πληρωμή δεκτή. Τηλ.: 6946984511

ΠΩΛΕΙΤΑΙ: Κάρτα μνήμης 64 MB δισκέτα Σκληρός Δίσκος 7,5 GB DVD ROM 16x, CD ROM 52x. Τροφοδοτικό κουτί για Celleron 533 MHZ. Τιμή πώλησης: 50 ευρώ. Τηλ.: 6945 903436.

ΠΩΛΗΣΕΙΣ ΑΚΙΝΗΤΩΝ

ΠΩΛΕΙΤΑΙ οικόπεδο στα Κρητικά 3.000 τ.μ. οικοδομήσιμο. Τηλ. 6936271471.

ΠΩΛΕΙΤΑΙ fast food στην περιοχή Κολυμπίων, πλήρως εξοπλισμένο. Πληρ. τηλ. 2410 56038

ΠΩΛΕΙΤΑΙ αργυροχρυσοχοείο στο κέντρο της πόλης με ή χωρίς εμπόρευμα έτοιμο προς λειτουργία. Τηλ: 6936915551

ΠΩΛΕΙΤΑΙ: Ισόγειο Κατάστημα αποτελούμενο από έναν ενιαίο χώρο επιφάνειας 9 τ.μ. που βρίσκεται επί της οδού Ευριπίδου στην Παλιά Πόλη της Ρόδου. Πληροφορίες: 694 66 58 57 6 ΡΟΔΟΣ

ΠΩΛΕΙΤΑΙ οικόπεδο εξ' αδιαιρέτου κατάλληλο για επένδυση 400 μέτρα στο 2ο χλμ. Ρόδου - Λίνδου. Πληροφορίες τηλ. 6972764614 και 6973753556

ΠΩΛΗΣΗ ΕΠΙΧΕΙΡΗΣΗΣ

Πωλείται επιχείρηση παιδικών ενδυμάτων σε πολύ καλή τιμή, χαμηλό ενοίκιο και εξασφαλισμένη πελατεία. Τηλ. 6932352603

ΠΩΛΕΙΤΑΙ ισόγειο διαμέρισμα καθαρό 81 τ.μ. καινούργιο, ακατοίκητο επί της οδού 28ης Οκτωβρίου 26. Τηλ. 91141 και 6972826627

ΠΩΛΟΥΝΤΑΙ 2 διαμερίσματα στη Λάρδο 105 τ.μ. έκαστο στην τιμή 352.164 ευρώ και τα δύο μαζί, πολυτελούς κατασκευής. Τηλ. 6938644166

ΠΩΛΕΙΤΑΙ Ημιυπόγειο διαμέρισμα 60 τ.μ. κουζίνα, κρεββατοκάμαρα, σαλόνι, W.C., με μεγάλη αυλή. Τιμή 40.000 ευρώ. Πληρ. τηλ. 96974, 20544 Θεόφιλος μετά τις 5 το απόγευμα

ΠΩΛΕΙΤΑΙ αποθήκη 170 τ.μ. εντός πόλεως Ρόδου κατάλληλη και για κατοικία. Ανταλλάσσεται και με ακίνητο στην Αττική. Πληρ. Τηλ. 6946 559539-210.2835963

Πωλείται Βιοτεχνικός χώρος 560m2. Ισόγειο μαζί με οικία στον 1ο όροφο 230m2 επί της λεωφ. Ρόδου - Λίνδου (Ρόδος - Φαληράκι) με δυνατότητα επέκτασης στα 2000m2. Πληροφορίες τηλ. 22410-65711. Ωρες από 9:00 - έως 15:00

ΠΩΛΕΙΤΑΙ στον Πειραιά στην περιοχή Καλλίπολη δίπλα στη θάλασσα τριάρι εικοσαετίας 2ου ορόφου σε άριστη κατάσταση φρεσκοβαμμένο τιμή 116.000 Ευρώ τηλ. 210-2530132 - 6948519610

ΠΩΛΕΙΤΑΙ μάντρα στη Μαλώνα με 150 κατοίκες και 100 δικαιώματα. Πληρ. τηλ. 22440 51698.

ΠΩΛΕΙΤΑΙ διαμέρισμα 85 τ.μ. πλήρως ανακαινισμένο Μιχ. Πετρίδη 96. Τιμή 83.000 Ευρώ. Τηλ: 6942409776, 6945795224

ΠΩΛΕΙΤΑΙ κατάστημα επί της Αλ. Διάκου 17 τ.μ. με δικό του προαύλιο στην τιμή των 11.000.000 δρχ. Τηλέφωνο 22410 30550

ΠΩΛΕΙΤΑΙ σπίτι στην Παλιά Πόλη με αυλή. Τηλ. 6936271471.

ΠΩΛΕΙΤΑΙ διαμέρισμα στην Ιαλυσό 3 δωματίων δευτέρου ορόφου, δάνεια δεκτά και ευκολίες πληρωμής. Τηλ. 6948209098, 6932613242

ΖΗΤΕΙΤΑΙ Ενα μικρό οικόπεδο 200 έως 500 τ.μ. στα Κρητικά, στα Μήδεια, στο Μόντε Σμιθ ή στην Ηλία Βενέζη (ή σε περιοχές εκεί γύρω). Τηλ. 6944 381966

ΠΩΛΕΙΤΑΙ χωράφι στον Αρχάγγελο στη θέση «Μαλά» επιφανείας 1.100 τετρ. μέτρων. Πληρ. τηλ. 2244051266

ΠΩΛΕΙΤΑΙ διαμέρισμα τριάρι με ηλιακό και τζάκι και τον αέρα δικό του στην Ανάληψη. **Τηλ. 6972228836**

ΚΑΡΑΚΟΝΕΡΟ Διαμερίσματα λουξ κατασκευής απεριόριστη θέα (ισόγειο 111 Μ2 Α' Όροφος 111 Μ2, Α' όροφος 96 Μ2 x 550 τ.μ. Δρχ. Β' όροφος 90 Μ2), Ακίνητα νέας χιλιετίας κα MITTON 22410 22142 κιν. 6945 668060

ΜΑΘΗΜΑΤΑ

ΚΑΘΗΓΗΤΡΙΑ ΓΕΡΜΑΝΙΚΗΣ ΦΙΛΟΛΟΓΙΑΣ πτυχιούχος Αριστοτελείου Πανεπιστημίου Θεσσαλονίκης. Παραδίδει μαθήματα όλων των επιπέδων. Πληρ. Τηλ. 2241036745, Κιν. 6978019323

ΠΛΗΡΟΦΟΡΙΚΗΣ παραδίδονται ιδιαίτερα μαθήματα από πτυχιούχο Πανεπιστημίου Αγγλίας για μαθητές Γυμνασίου και Λυκείου καθώς και για επαγγελματίες για την εκμάθηση MICROSOFT OFFICE και ADOBE PHOTOSHOP Πληροφορίες: Τηλ. 6976 423364

ΑΠΟΦΟΙΤΟΣ Αριστοτελείου Πανεπιστημίου Θεσ/νίκης, τμήματος Μαθηματικών παραδίδει μαθήματα Μαθηματικών-Φυσικής-Χημείας. Επίσης αναλαμβάνει προετοιμασία υποψηφίων για τράπεζες κ.τ.λ.Τηλ. 22410.21963 & 6947-401508

ΜΑΘΗΜΑΤΙΚΑ, Φυσική, Χημεία, παραδίδονται σε μαθητές Γυμνασίου - Λυκείου, από απόφοιτο Α.Π.Θ., σε ιδιαίτερα ή ολιγομελή τμήματα. Τηλ. 22410.21963 Κιν. 6947-401508

ΜΑΘΕΤΕ ΡΩΣΙΚΑ! Παραδίδονται μαθήματα Ρωσικής γλώσσας από μέλος του Συλλόγου Καθηγητών Ρωσικής Φιλολογίας, με χρήση νέας αποτελεσματικής μεθοδολογίας. Πληροφορίες: Τηλ. 6978195931.

ΠΑΡΑΔΙΔΟΝΤΑΙ μαθήματα Πληροφορικής & Αγγλικών με χρήση πολυμέσων όλων των επιπέδων από έμπειρο καθηγητή πτυχιούχο Michigan Proficiency σε τμήματα ή μεμονωμένα. Επίσης γίνονται μεταφράσεις & δακτυλογραφήσεις κάθε τύπου κειμένου. Τιμές προσιτές. Πληρ. 22410 66304, 31560, 6946 283008, 6972419715, 6936277851. Ηλ. Ταχ. (e-mail) : emmanoue@otenet.gr

ΜΑΘΗΜΑΤΑ Αγγλικών, Πληροφορικής (Βασ. Εννοιες, Χρήση Υπολογιστή κ.λ.π.) & Εμπ. Εφαρμογών (Singular Eurofasma, Manager, ΚΕΦΑΛΑΙΟ κ.λ.π.) παραδίδονται από πτυχιούχο Λογιστή Τ.Ε., κάτοχο Michigan P.C.E., με μεγάλη εκπαιδευτική πείρα. Ιδαίτερα ή ολιγομελή τμήματα, υπεύθυνη προετοιμασία για εξετάσεις. Τιμές προσιτές. Πληροφορίες Τηλ. - Fax: 22410-31560, 66304, 6946283008, 6972419715, 6936277851 Ηλ. Ταχ. (e-mail): Dnetwork@SoftHome.net

ΠΑΡΑΔΙΔΟΝΤΑΙ μαθήματα Εμπ. Εφαρμογών (Singular Manager, Eurofasma, Unisoft Εσοδα-Εξοδα, ΚΕΠΥΟ, ΚΕΦΑΛΑΙΟ, κ.λ.π., Πληροφορικής & Αγγλικών με χρήση πολυμέσων όλων των επιπέδων από έμπειρο Λογιστή Τ.Ε. - καθηγητή πτυχιούχο Michigan Proficiensy σε τμήματα ή μεμονωμένα. Επίσης γίνονται μεταφράσεις & δακτυλογραφήσεις κάθε τύπου κειμένου. Τιμές προσιτές. Πληρ.: 22410-66304, 31560, 6946283008, 6972419715, 6936277851. Ηλ. ταχ. (e-mail): Dnetwork@SoftHome.net

ΑΓΓΛΙΚΑ

ΚΑΘΗΓΗΤΡΙΑ ΑΓΓΛΙΚΩΝ με BACHELOR του πανε/μίου Τέξας της Αμερικής παραδίδει ιδιαίτερα μαθήματα κατ' οίκον ή και στο χώρο σας. Σε σας, που ασχολείστε με τουριστικά επαγγέλματα και θέλετε να αξιοποιήσετε τους χειμερινούς μήνες ώστε να είστε άριστα καταρτισμένοι με το άνοιγμα της σεζόν. Ειδικές προσφορές σε μικρούς μαθητές. Τιμή έκπληξη στα αδέλφια. Πληρ. τηλ. 2241038350

ΚΑΘΗΓΗΤΗΣ ΓΕΡΜΑΝΙΚΩΝ παραδίδει μαθήματα κατ' οίκον. Εντατικά μαθήματα για αυτούς που ασχολούνται με τον τουρισμό. Πληρ. τηλ. 2241091163 κ. Λαζαρίδης, ώρες 7-9μ.μ.

ΠΩΛΕΙΤΑΙ
ΝΕΟΔΜΗΤΗ ΟΙΚΟΔΟΜΗ

Πωλείται: **α)** Νεόδμητη οικοδομή στα Στεγνά Αρχαγγέλου με ακάλυπτο οικόπεδο και **β)** Διώροφη οικοδομή στην Αρχάγγελο. Πληροφορίες: τηλ. 22410 96114

ΟΙΚΟΔΟΜΙΚΕΣ ΕΠΙΧΕΙΡΗΣΕΙΣ ΔΙΑΚΟΓΕΩΡΓΙΟΥ ΚΑΛΛΙΣΤΟΣ

ΕΘΝ. ΑΝΤΙΣΤΑΣΕΩΣ 11 (πρώην Αννης Μαρίας)

ΠΩΛΗΣΕΙΣ ΔΙΑΜΕΡΙΣΜΑΤΩΝ ΚΑΤΑΣΤΗΜΑΤΑ -ΑΠΟΘΗΚΕΣ ΑΝΤΑΛΛΑΓΕΣ ΑΚΙΝΗΤΩΝ - ΑΓΟΡΕΣ ΟΙΚΟΠΕΔΩΝ ΑΝΑΛΑΜΒΑΝΟΥΜΕ ΑΝΤΙΠΑΡΟΧΕΣ

Πωλούνται διαμερίσματα λουξ κατασκευής με απεριόριστη θέα. Τα διαμερίσματα διαθέτουν θωρακισμένες πόρτες - εντοιχισμένες κουζίνες - ντουλάπες - εντοιχισμένο νιπτήρα με ντουλάπι - κεντρική θέρμανση αυτόνομη - ανοιγόμενα ανακλινόμενα κουφώματα με διπλά τζάμια - σίτες - ρολά - υδραυλικό ασανσέρ - τριφασικό ρεύμα.

Ολοι οι χώροι σπατουλαριστοί - εσωτερικές πόρτες M.D.F. με σχέδιο.

ΓΡΑΦΕΙΑ ΙΑΤΡΕΙΑ

1) Επί της οδού Μεγ. Κων/νου - Κων/νου Παλαιολόγου των 80 τ.μ.

2) Επί της οδού Κων/νου Παλαιολόγου και Θεοτοκοπούλου 60-80 τ.μ.

3) Επί της οδού Ρήγα Φεραίου στο πάρκο 60-80-100 τ.μ.

ΚΑΤΑΣΤΗΜΑΤΑ

1) Επί της οδού Κων/νου Παλαιολόγου και Θεοτοκοπούλου 60-80 τ.μ.

2) Επί της οδού Λεωφόρου Καλλιθέας (Καρακόνερο) 90 τ.μ.

ΔΙΑΜΕΡΙΣΜΑΤΑ

1) Επί της οδού Χρ. Φέσσα (Κάθετος Αποστ. Παύλου) 90τ.μ. τριάρια.

Επίσης οροφοδιαμερίσματα των 90 τ.μ. (οικοδομή μόνο τριών διαμερισμάτων).

ΟΙΚΟΔΟΜΕΣ

1) Οικοδομή επί της οδού Πτολεμαίων και Χρ.Φέσσα των 117-125 τ.μ.

2) Οικοδομή υπό ανέγερση επί της οδού Ρήγα Φεραίου στο Πάρκο.Διαμερίσματα τριάρια - τεσσάρια.

3) Οικοδομή υπό ανέγερση επί της οδού Κ. Παλαιολόγου και Θεοτοκοπούλου. Διαμερίσματα δυάρια - τριάρια - τεσσάρια - καταστήματα.

5) Επί της οδού Β. Ηρακλείου οικοδομή τεσσάρων διαμερισμάτων. Οροφοδιαμερίσματα των 133τ.μ. Η οικοδομή έχει πιλοτή για πάρκινγκ

ΑΠΟΘΗΚΕΣ

1) Πλησίον Στέλιου Κωτιάδη των 130τ.μ.

2) Στη Λεωφόρο Καλλιθέας (Καρακόνερο) των 80-300τ.μ.

• Οι πωλήσεις μπορούν να γίνουν και με όλα τα Δάνεια Τράπεζας και οργανισμών. • Αναλαμβάνουμε ΑΝΤΙΠΑΡΟΧΕΣ και Αγορές οικοπέδων. • Δεχόμαστε ανταλλαγές ακινήτων.

ΠΛΗΡΟΦΟΡΙΕΣ: ΔΙΑΚΟΓΕΩΡΓΙΟΥ ΚΑΛΛΙΣΤΟΣ
ΤΗΛΕΦΩΝΟ: 29318 - 34598 - ΤΗΛ. 78501 - 78502

ΓΡΑΦΕΙΟ ΤΕΛΕΤΩΝ & ΜΝΗΜΟΣΥΝΩΝ ΡΟΔΟΥ
ΣΤΕΦΑΝΑ - ΣΤΟΛΙΣΜΟΙ
«ΑΜΕΡΙΚΑΝΟΥ»

Αμεση εξυπηρέτηση
ΟΛΟ ΤΟ 24ΩΡΟ

Αναλαμβάνουμε την τελετή
και με τα έξοδα
που χορηγούν τα ταμεία
χωρίς καμία επιβάρυνση
ΙΚΑ, ΤΕΒΕ, ΤΑΞΥ, ΔΗΜΟΣΙΟΥ,
ΛΙΜΕΝΙΚΩΝ, ΟΓΑ
και λοιπά ταμεία.

Τους ΑΠΟΡΟΥΣ ΔΩΡΕΑΝ
Πλατεία Βρούχου στη Μητρόπολη
Τηλέφωνα:28901 - 33400

ΝΤΕΤΕΚΤΙΒΣ
30 ΧΡΟΝΙΑ ΜΟΝΙΜΑ ΚΑΙ ΣΤΗ ΡΟΔΟ
35354
ΠΛΑΤΕΙΑ ΑΓΙΟΥ ΙΩΑΝΝΟΥ
Η ΛΥΣΗ!!!
ΣΕ ΚΑΘΕ ΣΑΣ ΠΡΟΒΛΗΜΑ
EXPRESS SECURITY

ΝΤΕΤΕΚΤΙΒΣ
Συνταξιούχος Αστυνομικός Ασφάλειας
ΑΝΑΛΑΜΒΑΝΟΥΜΕ
Υποθέσεις ανηλίκων,
οικογενειακές, προσωπικές κ.τλ.
ΔΙΑΘΕΤΟΥΜΕ ΤΑ ΠΛΕΟΝ ΣΥΓΧΡΟΝΑ ΟΠΤΙΚΟΑΚΟΥΣΤΙΚΑ ΣΥΣΤΗΜΑΤΑ
100% ΕΧΕΜΥΘΕΙΑ
ΡΩΜΗΣ 22, - ΡΟΔΙΝΙ
Κιν. 694 6997967

ΕΛΛΗΝΙΚΗ ΔΗΜΟΚΡΑΤΙΑ
ΠΕΡΙΦΕΡΕΙΑ ΝΟΤΙΟΥ ΑΙΓΑΙΟΥ
ΝΟΜΟΣ ΔΩΔΕΚΑΝΗΣΟΥ
ΝΟΜΑΡΧΙΑΚΗ ΑΥΤ/ΣΗ ΔΩΔΕΚΑΝΗΣΟΥ
Δ/ΝΣΗ ΜΕΤΑΦΟΡΩΝ ΚΑΙ ΕΠΙΚΟΙΝΩΝΙΩΝ
ΤΜΗΜΑ Κ.Τ.Ε.Ο.

Ταχ. Δ/νση: 6ο χιλ. Ρόδου - Λίνδου
Ταχ. Κώδικας 85100, Telefax: 22410 69544
Πληροφορίες: Γεώργιος Αργύρης-Κων/νος Χριστοφακής
Τηλέφωνο: 22410 65385 ΕΣΩΤΕΡΙΚΑ 22-23

ΠΡΟΓΡΑΜΜΑ ΠΡΟΣΚΛΗΣΗΣ ΓΙΑ ΔΙΕΝΕΡΓΕΙΑ ΤΕΧΝΙΚΟΥ ΕΛΕΓΧΟΥ ΟΧΗΜΑΤΩΝ ΜΕ ΕΔΡΑ ΤΟ Ν. ΔΩΔΕΚΑΝΗΣΟΥ

++++ Ο ΕΜΠΡΟΘΕΣΜΟΣ ΠΡΟΓΡΑΜΜΑΤΙΣΜΟΣ ΤΩΝ ΟΧΗΜΑΤΩΝ ΓΙΑ ΕΛΕΓΧΟ (ΡΑΝΤΕΒΟΥ) ΓΙΝΕΤΑΙ ΕΩΣ ΚΑΙ 15 ΗΜΕΡΕΣ ΠΡΙΝ ΤΗΝ ΗΜΕΡΟΜΗΝΙΑ ΛΗΞΗΣ ΤΟΥ ΠΡΟΓΡΑΜΜΑΤΟΣ ΠΡΟΣΚΛΗΣΗΣ.

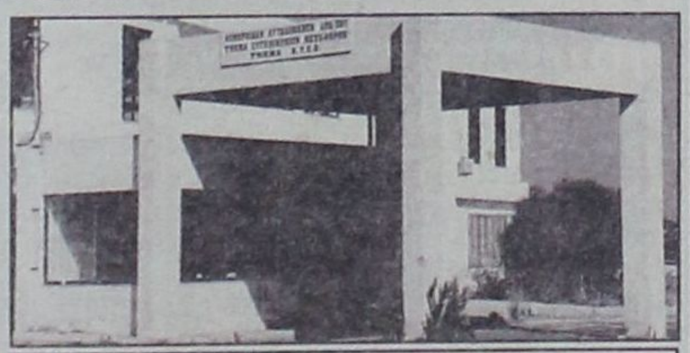

ΧΡΟΝΙΚΗ ΠΕΡΙΟΔΟΣ	ΕΙΔΟΣ ΟΧΗΜΑΤΟΣ
ΑΠΟ 01/03/2005 ΕΩΣ 29/04/2005	ΠΑΝΤΟΣ ΕΙΔΟΥΣ ΟΧΗΜΑΤΑ ΜΕ ΑΡΙΘΜΟΥΣ ΚΥΚΛΟΦΟΡΙΑΣ ΡΟΒ 7001 ΕΩΣ ΚΑΙ 7500
ΑΠΟ 05/01/2005 ~~ΕΩΣ 31/03/2005~~	ΟΛΑ ΤΑ ΟΧΗΜΑΤΑ ΜΕ ΜΙΚΤΟ ΒΑΡΟΣ ΑΠΟ 3,5Τ ΕΩΣ ΚΑΙ 10Τ ΜΕ ΟΠΟΙΟΔΗΠΟΤΕ ΣΥΝΔΥΑΣΜΟ ΓΡΑΜΜΑΤΩΝ (ΑΝΕΞΑΡΤΗΤΩΣ ΑΡΙΘΜΟΥ) ΠΕΡΙΟΧΗΣ ΕΥΘΥΝΗΣ ΤΗΣ ΝΟΜΑΡΧΙΑΚΗΣ ΑΥΤΟΔΙΟΙΚΗΣΗΣ ΔΩΔΕΚΑΝΗΣΟΥ (ΕΔΡΑ ΤΟΥ ΟΧΗΜΑΤΟΣ)
ΑΠΟ 01/03/2005 ΕΩΣ 29/4/2005	ΟΛΑ ΤΑ ΟΧΗΜΑΤΑ ΜΕ ΑΡΙΘΜΟΥΣ ΚΥΚΛΟΦΟΡΙΑΣ ΑΛΛΩΝ ΣΥΓΚΟΙΝΩΝΙΑΚΩΝ ΠΕΡΙΟΧΩΝ ΤΑ ΟΠΟΙΑ: **Α)** ΕΧΟΥΝ ΜΕΤΑΒΙΒΑΣΤΕΙ ΣΤΗΝ ΠΕΡΙΟΧΗ ΕΥΘΥΝΗΣ ΤΗΣ ΝΟΜΑΡΧΙΑΚΗΣ ΑΥΤΟΔΙΟΙΚΗΣΗΣ ΔΩΔΕΚΑΝΗΣΟΥ (ΕΔΡΑ ΤΟΥ ΟΧΗΜΑΤΟΣ) ΜΕΤΑ ΤΗΝ 30-9-2002 **Β)** ΔΕΝ ΕΧΟΥΝ ΞΑΝΑΕΛΕΓΧΘΕΙ ΣΕ ΟΠΟΙΑΔΗΠΟΤΕ Κ.Τ.Ε.Ο. ΚΑΙ **Γ)** ΕΧΟΥΝ ΣΥΜΠΛΗΡΩΣΕΙ 4ετία ΑΠΟ ΤΗΝ ΗΜΕΡΟΜΗΝΙΑ ΠΡΩΤΗΣ ΚΥΚΛΟΦΟΡΙΑΣ ΤΟΥΣ.

++++ ΕΠΙΣΗΣ ΘΑ ΕΛΕΓΧΟΝΤΑΙ ΟΣΑ ΟΧΗΜΑΤΑ ΥΠΟΧΡΕΟΥΝΤΑΙ ΒΑΣΕΙ ΠΑΛΑΙΟΤΕΡΩΝ ΠΡΟΓΡΑΜΜΑΤΩΝ ΠΡΟΣΚΛΗΣΗΣ.

Ε.Ν.
Ο ΠΡΟΪΣΤΑΜΕΝΟΣ
ΧΑΤΖΗΚΩΝΣΤΑΝΤΙΝΟΥ ΑΝΤΩΝΙΟΣ
ΜΗΧΑΝΟΛΟΓΟΣ - ΜΗΧΑΝΙΚΟΣ

TOP PROPERTIES

GEORGE and SAVAS PIPINOS
ΓΕΩΡΓΙΟΣ και ΣΑΒΒΑΣ ΠΙΠΙΝΟΣ

ΣΥΜΒΟΥΛΟΙ και ΕΚΤΙΜΗΤΕΣ ΑΚΙΝΗΤΩΝ

REAL ESTATE AGENT - MEMBER OF F.I.A.B.C.I. - N.A.E.A. - C.E.I.

Από το 1971

E-mail:gpipinos@otenet.gr.
URL:www.rhodestop-properties.com and www.pipinos.gr



Η "TOP PROPERTIES" είναι ατομική επιχείρηση και ανήκει στους Γεώργιο και Σάββα Πιπίνο. Το γραφείο ασχολείται από το 1971 αποκλειστικά και μόνο με επενδύσεις και REAL ESTATE, στο νησί της Ρόδου, καθώς και στην ευρύτερη περιοχή της Δωδεκανήσου.

ΑΠΕΥΘΥΝΟΜΑΣΤΕ: Στους **σοβαρούς, απαιτητικούς** και **επιλεκτικούς** επενδυτές - επιχειρηματίες - ελεύθερους επαγγελματίες, Έλληνες και ξένους, υψηλού εισοδηματικού επιπέδου, που ενδιαφέρονται να κάνουν μια σοβαρή επένδυση **προβολής** στο νησί της Ρόδου.

ΠΡΟΣΦΕΡΟΥΜΕ: Α) Υπηρεσίες και πληροφορίες που γίνονται σε προσωπικό επίπεδο με **εχεμύθεια, διακριτικότητα** και **σοβαρότητα.**
Β) Μεγάλη **γκάμα** υψηλής ποιότητας ακινήτων, όπως: 1) Ξενοδοχεία Α' και Β' κατηγορίας των 600 - 500 - 350 - 300 κλινών 2) Κεντρικά αστικά ακίνητα κατάλληλα για Τράπεζες - καταστήματα - γραφεία 3) Παραλιακές εκτάσεις, κατάλληλες για τουριστικές επενδύσεις των 150.000 - 100.000 - 70.000 - 50.000 - 36.000 τ.μ. και 4) Διαμερίσματα και μαιζονέτες **προβολής.**

ΣΤΟΧΟΣ ΜΑΣ ΕΙΝΑΙ: Να προσφέρουμε στο αγοραστικό μας κοινό **υψηλής ποιότητας ακίνητα** και **ευκαιρίες** στο νησί της Ρόδου. Η τριακονταετής και πλέον πείρα μας στον τομέα αυτό αποτελεί εγγύηση.

ΣΥΝΘΗΜΑ ΜΑΣ ΕΙΝΑΙ: Επενδύστε στην ΡΟΔΟ **ΤΩΡΑ**, σε ακίνητα που **ΑΝΤΕΧΟΥΝ ΣΤΟ ΧΡΟΝΟ.**

Γεώργιος και Σάββας Πιπίνος
ΜΕΣΙΤΕΣ ΑΣΤΙΚΩΝ ΣΥΜΒΑΣΕΩΝ
Γιατί εμείς γνωρίζουμε καλύτερα!

SINCE 1971

TOP PROPERTIES is a father and son business. The senior, Mr George S. Pipinos, the founder of the office, has carved, over the years, a reputation for integrity and excellence in the world of Real Estate in the Dodecanese.

At Top Properties we try hard to attract important and selective investors: high calibre businessmen/women and discerning professional people, both Greek and foreign, who wish to acquire substantial and valuable property on Rhodes.

We offer our expertise and advice privately, discreetly and in strict confidence.

We keep a compehensive list of real estate of the highest specifications:

a. A' and B' class hotels (600, 500, 350, 300 beds capacity).
b. Centrally situated office buildings and other business premises.
c. Seaside land, ideal for development (hotels, holiday resorts, etc.), of 150.000, 100.000, 70.000, 50.000, 36.000 sq.m.
d. Luxury appartments, maisonettes, detached, semi - detached and terraced houses.

Our aim is to give our clients the opportunity to acquire value for money, first class real estate on Rhodes. Our 30- year - old experience in Real Estate is our warranty.

Our moto is: Invest in Rhodes. Invest in property.
It stands the test of time.



TOP PROPERTIES
George and Savas Pipinos
Because we Know best

KENNENTY 38, ΡΟΔΟΣ, 85 100, ΤΗΛ. 22410- 23895, 38243 και 6944-676003, 6944-390803 FAX: 22410-20883
38 KENNEDY STR., RHODES, 85 100, TEL. 22410- 23895, 38243, and 6944-676003, 6944-390803 FAX: 22410-20883
U.K. Direct Line: 08717115396

ΕΛΛΗΝΙΚΗ ΔΗΜΟΚΡΑΤΙΑ
ΝΟΜΟΣ ΔΩΔΕΚΑΝΗΣΟΥ
ΔΗΜΟΣ ΡΟΔΙΩΝ
Δ/ΝΣΗ ΟΙΚΟΝΟΜΙΚΩΝ
ΓΡΑΦΕΙΟ ΠΡΟΜΗΘΕΙΩΝ
Θέμα: Εκδήλωση Ενδιαφέροντος.

Ο Δήμος Ροδίων προκειμένου να προβεί στην προμήθεια μελανιών για εκτυπωτές ηλεκτρονικών υπολογιστών, ενδεικτικού προϋπολογισμού επτά χιλιάδων διακοσίων ευρώ (7.200 ευρώ) καλεί τους ενδιαφερόμενους να προσκομίσουν κλειστή προσφορά στο Τμήμα Προμηθειών του Δήμου Ροδίων, οδός Καποδιστρίου 4-6 μέχρι τις 13/4/2005 και ώρα 10 π.μ.

Στην προσφορά θα αναγράφεται η αξία ανά είδος. Το Φ.Π.Α. βαρύνει το Δήμο Ροδίων και οι κρατήσεις βαρύνουν τον προμηθευτή.

Οι ποσότητες ανά είδος θα εξαρτηθούν από τις ανάγκες της υπηρεσίας, ενώ η παραλαβή των ειδών θα γίνεται σταδιακά μέχρι τη συμπλήρωση του ύψους του ποσού που προϋπολογίστηκε.

Η Διευθύντρια Οικονομικών
Ελένη Κυπριώτη-Τσουμπλέκα

ΕΛΛΗΝΙΚΗ ΔΗΜΟΚΡΑΤΙΑ
ΝΟΜΟΣ ΔΩΔΕΚΑΝΗΣΟΥ
ΔΗΜΟΣ ΡΟΔΙΩΝ
Δ/ΝΣΗ ΟΙΚΟΝΟΜΙΚΩΝ
ΓΡΑΦΕΙΟ ΠΡΟΜΗΘΕΙΩΝ
Ρόδος, 4/4/2005
Αρ. Πρωτ.: 438
Θέμα: Εκδήλωση ενδιαφέροντος

Ο Δήμος Ροδίων, προκειμένου να προβεί στην προμήθεια ειδών υγιεινής και καθαριότητας, ενδεικτικού προϋπολογισμού έξι χιλιάδων διακοσίων ευρώ (6.200 ευρώ), καλεί τους ενδιαφερόμενους να προσκομίσουν κλειστή προσφορά στο Τμήμα Προμηθειών του Δήμου Ροδίων, οδός Καποδιστρίου 4-6, μέχρι τις 13/4/2005 και ώρα 10 π.μ.

Στην προσφορά θα αναγράφεται η αξία ανά είδος. Το Φ.Π.Α. βαρύνει τον Δήμο Ροδίων και οι κρατήσεις βαρύνουν τον προμηθευτή.

Οι ποσότητες ανά είδος θα εξαρτηθούν από τις ανάγκες της υπηρεσίας, ενώ η παραλαβή των ειδών θα γίνεται σταδιακά μέχρι τη συμπλήρωση του ύψους του ποσού που προϋπολογίστηκε.

Η Διευθύντρια Οικονομικών
Ελένη Κυπριώτη - Τσουμπλέκα

ΔΙΕΥΘΥΝΣΗ ΔΑΣΩΝ
ΔΩΔΕΚΑΝΗΣΟΥ
ΑΝΑΚΟΙΝΩΣΗ

Γνωστοποιείται κατά το άρθρο 14 του Ν. 998/79, η αποστολή για ανάρτηση στον **Δήμο Λέρου** η αριθμ. **1085/01-03-2004** Πράξη χαρακτηρισμού έκτασης που εκδόθηκε από τον Δ/ντή Δασών Δωδεκανήσου. Η έκταση εμβαδού 10.000 τ.μ. που βρίσκεται στην θέση **«Μερικιά»**, Περιφέρειας Δήμου Λέρου, Νήσου **Λέρου,** χαρακτηρίζεται ως χορτολιβαδική.

Ο Δ/ΝΤΗΣ ΔΑΣΩΝ
ΔΩΔ/ΝΗΣΟΥ
Κοντίτσης Φίλιππος
Δασολόγος με βαθμό Δ/ντή

RHODES-GREECE
CAIRO PALACE

ΕΝΟΙΚΙΑΖΕΤΑΙ ΚΑΤΑΣΤΗΜΑ 30ΤΜ. ΣΤΟΝ ΟΡΟΦΟ ΤΩΝ ΚΑΤΑΣΤΗΜΑΤΩΝ ΕΠΙ ΤΟΥ ΑΙΘΡΙΟΥ ΤΟΥ ΕΜΠΟΡΙΚΟΥ ΚΕΝΤΡΟΥ

ΠΛΗΡΟΦΟΡΙΕΣ: Κα ΦΡΑΝΣΙΣ ΝΙΟΤΗ
ΤΗΛ. 22410 27600
Κιν. 6944618757 - 6973572262
ΦΑΞ 2241023462
email.fniotis@otenet.gr

ΖΗΤΟΥΝΤΑΙ ΣΥΝΕΡΓΑΤΕΣ

Η **Easyinternet** έρχεται για πρώτη χρονιά στη Ρόδο. Ψάχνουμε να βρούμε συνεργάτες που έχουν καφετέρια ή μπάρ στο κέντρο της Ρόδου ή στο Φαληράκι.

Διπλασιάστε το τζίρο σας έχοντας δίπλα σας το μεγαλύτερο όνομα στις υπηρεσίες ίντερνετ καφέ και κερδίστε επιπλέον με ποσοστά επι του τζίρου.Για πληροφορίες τηλεφωνήστε στο 6974060602-3.

easyInternetcafé
the cheapest way to get online

ΔΙΕΥΘΥΝΤΗΣ ΠΩΛΗΣΕΩΝ

Μεγάλη Εμπορική και Βιομηχανική Εταιρεία της Ρόδου, με οργανωμένες δραστηριότητες πωλήσεων και διανομής στη Δωδεκάνησο, ζητά **ΔΙΕΥΘΥΝΤΗ ΠΩΛΗΣΕΩΝ.**

Ο ιδανικός υποψήφιος πρέπει να διαθέτει:
- Πτυχίο οικονομικής ή άλλης σχολής (ΑΕΙ)
- Να είναι Ελληνας πολίτης
- Εκπληρωμένες τις στρατιωτικές του υποχρεώσεις
- Προϋπηρεσία στο χώρο των πωλήσεων επιθυμητή
- Γνώση Η/Υ
- Δυναμική και ευχάριστη προσωπικότητα
- Οργανωτικές και ηγετικές ικανότητες

Προσφέρονται:
- Πολύ καλές αποδοχές βάσει προσόντων
- Αυτοκίνητο, κινητό και lap top της εταιρείας
- 12μηνη απασχόληση.

Η εταιρεία δεσμεύεται για τον διακριτικό και εχέμυθο χειρισμό των βιογραφικών σημειωμάτων των ενδιαφερομένων που θα αποσταλούν προς τη Διεύθυνση Προσωπικού, Τ.Θ. 441, 85100 Ρόδος.

ΟΙΚΟΔΟΜΙΚΕΣ-ΤΕΧΝΙΚΕΣ ΕΜΠΟΡΙΚΕΣ-ΕΠΙΧΕΙΡΗΣΕΙΣ

ΑΦΟΙ ΑΣΒΕΣΤΗ Ο.Ε.

Αθηνών-Καβάλας 3
Ανάληψη Ρόδου
Τηλ. 22410/60678-60679
και fax: 22410/66028

ΠΩΛΟΥΝΤΑΙ

• ΔΙΑΜΕΡΙΣΜΑΤΑ
υπερλούξ διαφόρων διαστάσεων
ΕΓΓΥΗΣΗ Η ΠΟΛΥΕΤΗΣ ΠΕΙΡΑ ΜΑΣ

ΚΗΔΕΙΑ

Τον λατρευτό μας σύζυγο, πατέρα, πάππου, αδελφό και θείο

ΧΡΥΣΟΣΤΟΜΟ ΜΑΓΟΥΛΑ
ετών 70

Κηδεύουμε Τετάρτη 6 Απριλίου 2005 και ώρα 11 π.μ. από τον Ιερό Ναό των Ταξιαρχών Νεκροταφείου Ρόδου.

Η σύζυγος: Στυλιανή
Τα παιδιά
Αρσένιος - Ευφροσύνη

Τα εγγόνια, τα αδέλφια, τα ανίψια και οι λοιποί συγγενείς

«ΚΤΙΡΙΟ Α.Ε.»
ΑΤΣΙΔΗΣ ΑΝΑΣΤΑΣΙΟΣ
ΣΤΕΦ. ΚΑΖΟΥΛΗ 74-ΡΟΔΟΣ • Τηλ. (22410) 28616 - 67950

ΠΩΛΟΥΝΤΑΙ

- Διαμερίσματα στην οδό Καραϊσκάκη (κοντά στο παλιό ΙΚΑ), σε μικρή οικοδομή, 81 και 72 τ.μ.
- Διαμερίσματα στην οδό Καστοριάς και Μιχ. Πετρίδη 118 τ.μ., 94 τ.μ. και 72 τ.μ..
- Διαμέρισμα 132 τ.μ., 3ου ορόφου, στην οδό Κωνσταντινίδη.

Τα παραπάνω είναι πολυτελούς κατασκευής, με κεντρική θέρμανση, διαθέτουν αποκλειστική θέση στάθμευσης αυτοκινήτου και αποθήκη.

ΠΩΛΟΥΝΤΑΙ
ΜΟΝΟ ΑΠΟ ΤΟ ΓΡΑΦΕΙΟ ΜΑΣ
• Σας παρακαλούμε να συγκρίνετε τις δικές μας τιμές με όλες τις άλλες

1) Μαγαζί 40 τ.μ. στο Μαντράκι
2) Διαμέρισμα 130 τ.μ. στον 1ο όροφο, επί της οδού Ηρώων Πολυτεχνείου, κατάλληλο και για γραφείο
3) Διαμέρισμα ετοιμοπαράδοτο, 120 τ.μ., πλησίον πλ. Αγίου Νικολάου, με τεράστιες βεράντες
4) Μονοκατοικία 130 τ.μ., με κήπο, 220 τ.μ.
5) Διαμέρισμα 3άρι, απέναντι από τη θάλασσα, καταπληκτική θέα
6) Μεζονέτα 150 τ.μ., εντός πόλεως. Καλή τιμή
7) Διαμέρισμα 4άρι επί της οδού Κοδριγκτώνος, σε 2όροφη κατοικία. Καταπληκτική τιμή.
8) Διαμερίσματα 4άρια ετοιμοπαράδοτα, στην Ανάληψη. Πολύ καλή τιμή
9) Οικόπεδο 200 τ.μ., με συντελεστή, 1,2, πλησίον Μητροπόλεως. Τιμή πολύ καλή
10) Γκαρσονιέρες περιοχή Ροδίνι. Πολύ καλή τιμή
11) Οικία, ισόγεια, με αυλή, στην περιοχή Λαϊκών, πλησίον οδ. Καναδά. Καλή τιμή
12) Διαμερίσματα 2άρια, 3άρια, 4άρια σε όλες τις περιοχές της πόλεως και στην Ιαλυσό
13) Μεζονέτες σε γιαπί ή έτοιμες στην περιοχή Ιαλυσού
14) Κτήματα παραθαλάσσια και σε διάφορες περιοχές

Γ. ΝΕΟΦΥΤΟΥ
ΞΑΝΘΟΥ 15Α - ΤΗΛ. 21434



METROPOL MULTICINEMA ODEON
22410 28400
INFORMATION - RESERVATIONS
ΠΛΗΡΟΦΟΡΙΕΣ - ΚΡΑΤΗΣΕΙΣ
ΕΒΔΟΜΑΔΙΑΙΟ ΠΡΟΓΡΑΜΜΑ weekly program
01/04/05 - 07/04/05
www.rodosvitrina.gr/metropol.htm


BE COOL
ΤΖΟΝ ΤΡΑΒΟΛΤΑ, ΟΥΜΑ ΘΕΡΜΑΝ
Μία από τις πιό ανεπανάληπτες κωμωδίες του φετινού χειμώνα με ένα ξεκαρδιστικό κάστ.
ΟΛΟΙ ΘΕΛΟΥΝ ΝΑ ΠΑΣΟΥΝ ΤΗΝ ΚΑΛΗ!!!
ΑΙΘΟΥΣΑ 1 ΩΡΕΣ ΕΝΑΡΞΗΣ / SHOW TIMES 17:40, 20:10, 22:40


ΣΤΡΑΪΠΣ Ο ΠΡΩΤΑΘΛΗΤΗΣ • RACING STRIPES
Από το εργαστήρι των ειδικών εφέ
που δημιούργησαν το γουρούνάκι " Μπάμπι "
και τον " Πίτερ Πάν " έρχεται ο Στράϊπς
ΑΙΘΟΥΣΑ 2 ΩΡΕΣ ΕΝΑΡΞΗΣ / SHOW TIMES 17:30
ΠΡΟΒΑΛΛΕΤΑΙ ΜΟΝΟ ΣΤΑ ΕΛΛΗΝΙΚΑ


Η ΠΤΗΣΗ ΤΟΥ ΦΟΙΝΙΚΑ • FLIGHT OF THE PHOENIX
Μακριά από τον πολιτισμό...Δέκα επιζήσαντες..
Μία ελπίδα συμπρίας..
Μία εκρηκτική περιπέτεια δράσης!!!
Πρωταγωνιστούν : Μπένις Κουίνν, Τζεφάνι Ρίμπζι, Μιράντα Όττο
ΑΙΘΟΥΣΑ 3 ΩΡΕΣ ΕΝΑΡΞΗΣ / SHOW TIMES 19:45, 22:15


ΤΟ ΘΕΛΑΝΤΑΚΙ
Η μεγάλη παρέα του αξιαγάπητου και διάσημου Γουίνι επιστρέφει και γίνεται ακόμη μεγαλύτερη με το χαριτωμένο και... παρεξηγημένο φιλαράκο.
ΩΡΕΣ ΕΝΑΡΞΗΣ / SHOW TIMES *16:30, 18:15
*Η προβολή των 16:30 είναι μόνο για Παρασκευή, Σάββατο, Κυριακή.
ΠΡΟΒΑΛΛΕΤΑΙ ΜΟΝΟ ΣΤΑ ΕΛΛΗΝΙΚΑ
ΑΙΘΟΥΣΑ 4


Ο ΜΕΤΡ ΤΟΥ ΖΕΥΓΑΡΩΜΑΤΟΣ • HITCH
Ο Μίτς του ζευγαρώματος Γούλι Σμιθ παραδίδει μαθήματα... επιτυχημένων ραντεβού σε μία απολαυστική κωμωδία.
Τι είναι αυτό που θέλουν οι γυναίκες για να βγούν ραντεβού με έναν άνδρα?
Πρωταγωνιστεί: ΓΟΥΛ ΣΜΙΘ
ΑΙΘΟΥΣΑ 5 ΩΡΕΣ ΕΝΑΡΞΗΣ / SHOW TIMES 20:00, 22:30


ΠΡΟΣΕΧΩΣ
MELINDA and MELINDA
Η νέα κωμωδία του Γούντι Άλεν
Υπάρχουν δύο πλευρές σε κάθε ιστορία...
Θα δείτε και τις δύο!!!

ΠΑΛΛΑΣ 5 CINEMAS CENTER
1/4/2005 - 7/4/2005
www.cinemapallas.gr
Για κρατήσεις
22410 24475/70670
Δημοκρατίας 13, Ρόδος


HEAD IN THE CLOUDS
ΣΑΝ ΠΡΟΣΩΠΟ ΣΤΑ ΣΥΝΝΕΦΑ
ΣΑΡΛΙΖ ΘΕΡΟΝ, ΠΕΝΕΛΟΠΕ ΚΡΟΥΖ, ΣΤΟΥΑΡΤ ΤΑΟΥΝΣΕΝΤ Ένα τολμηρό ερωτικό τρίγωνο στη δίνη του Β Παγκοσμίου Πολέμου.
Αίθουσα 5 ώρες έναρξης // • 17:40 • 20:10 • 22:40


HOTEL RWANDA
ΜΙΑ ΠΡΑΓΜΑΤΙΚΗ ΙΣΤΟΡΙΑ
ΥΠΟΨΗΦΙΑ ΓΙΑ 3 ΟΣΚΑΡ
Αίθουσα SFERA LIVE 1 ώρες έναρξης // • 17:40 • 20:00 • 22:30


SAW
ΣΕ ΒΛΕΠΩ
ΣΕ 1η ΠΑΝΕΛΛΗΝΙΑ ΠΡΟΒΟΛΗ!
ΕΣΥ ΠΟΣΟ ΑΙΜΑ ΘΑ ΕΧΥΝΕΣ ΓΙΑ ΝΑ ΕΠΙΒΙΣΕΙΣ ?
Αίθουσα MAIK ARTISTIC TEAM 3 εναρξη // • 20:15 • 22:35


FINDING NEVERLAND
ΨΑΧΝΟΝΤΑΣ ΤΗΝ ΧΩΡΑ ΤΟΥ ΠΟΤΕ
Ο Johnny Depp στην πολυαναμενόμενη, βραβευμένη με ΟΣΚΑΡ, δραματική ταινία, στη σφαίρα της φαντασίας του J. M. Barrie, συγγραφέα του Πίτερ Παν!!!
Αίθουσα ΣΑΚΑΡ 4 ώρες έναρξης // • 17:50 • 20:10


THE CHORUS
ΤΑ ΠΑΙΔΙΑ ΤΗΣ ΧΟΡΩΔΙΑΣ
Η υποψήφια για ΟΣΚΑΡ Ευρωπαϊκή ταινία -φαινόμενο της χρονιάς!!!
Αίθουσα ΣΑΚΑΡ 4 ώρες έναρξης // • 22:25


RING 2
ΣΗΜΑ ΚΙΝΔΥΝΟΥ 2
ΣΕ 1η ΠΑΓΚΟΣΜΙΑ ΠΡΟΒΟΛΗ!
Ο ΚΥΚΛΟΣ ΤΟΥ ΤΡΟΜΟΥ ΤΩΡΑ ΚΛΕΙΝΕΙ!!!
Αίθουσα expert Κωνσταντίδης 2 ώρες έναρξης // • 17:50 • 20:20 • 22:35


Charlie Tobe
Ο ΚΑΡΧΑΡΙΟΜΑΧΟΣ
ΥΠΟΨΗΦΙΑ ΓΙΑ ΟΣΚΑΡ ΚΑΛΥΤΕΡΗΣ ΤΑΙΝΙΑΣ ΚΙΝΟΥΜΕΝΩΝ ΣΧΕΔΙΩΝ
Μια απίθανη κωμωδία κινουμένων σχεδίων για όλη την οικογένεια!!!
Αίθουσα MAIK ARTISTIC TEAM 3 ώρες έναρξης // • 17:40

Το Πρόγραμμα

ΕΤ1

07.00 ΟΥΡΑΝΙΟ ΤΟΞΟ
07.30 ΤΑ ΔΙΔΥΜΑΚΙΑ
08.00 ΦΡΑΠΑΙΔΙΑ ΚΑΙ ΜΑΡΜΕΛΑΔΑ
10.10 ΒΙΟΓΡΑΦΙΕΣ
11.10 ΙΣΤΟΡΙΑ
12.00 ΛΟΞΑΝΤΡΑ
13.00 ΝΤΟΚΙΜΑΝΤΕΡ: «ΤΟ ΜΕΛΛΟΝ ΕΙΝΑΙ ΑΓΡΙΟ»
14.00 ΜΕΝΟΥΜΕ ΕΛΛΑΔΑ
14.55 ΤΣΙΚΙΤΣΙΤΑΣ (Ε)
15.30 ΤΑΚΑ ΤΑΚ
16.00 ΕΧΕΙ ΓΟΥΣΤΟ
18.00 ΠΡΩΤΑΘΛΗΜΑ ΕΘΝΙΚΗΣ ΒΟΛΕΪ
19.50 ΣΑΝ ΣΗΜΕΡΑ
20.00 ΘΕΜΑΤΙΚΗ ΒΡΑΔΙΑ: «ΕΤΑΙΡΕΙΑ ΚΑΡΛΑΪΛ»
21.00 ΣΥΖΗΤΗΣΗ
23.00 **ΕΙΔΗΣΕΙΣ**
00.00 ΞΕΝΗ ΤΑΙΝΙΑ: «ΕΞΟΛΟΘΡΕΥΤΗΣ ΑΓΓΕΛΟΣ»
01.30 ΞΕΝΗ ΤΑΙΝΙΑ: «ΑΝΘΡΩΠΙΝΟ ΔΥΝΑΜΙΚΟ»

NET

05.45 ΠΡΩΤΗ ΓΡΑΜΜΗ
10.00 **ΕΙΔΗΣΕΙΣ**
10.10 ΚΑΘΗΜΕΡΙΝΑ
12.00 **ΕΙΔΗΣΕΙΣ**
13.00 P-R (ΠΙ- ΑΡ)
15.00 **ΕΙΔΗΣΕΙΣ**
16.00 ΑΤΙΘΑΣΑ ΝΙΑΤΑ
17.00 ΗΡΘΕ Η ΩΡΑ ΣΑΣ
18.00 **ΕΙΔΗΣΕΙΣ**
18.50 ΠΡΙ ΓΚΕΪΜ
19.00 ΞΕΝΗ ΤΑΙΝΙΑ: «ΑΛΛΟΥ ΤΟ ΟΝΕΙΡΟ ΚΑΙ ΑΛΛΟΥ ΤΟ ΘΑΜΑ»
20.45 ΓΙΟΥΡΟΜΑΝΙΑ ΝΙΟΥΖ
21.00 **ΕΙΔΗΣΕΙΣ**
22.00 ΕΡΩΤΑΣ ΟΠΩΣ ΕΡΗΜΟΣ (Ε)
23.00 ΣΧΕΔΟΝ ΠΟΤΕ (Ε)
00.00 ΠΡΟΣΕΧΩΣ
01.00 **ΕΙΔΗΣΕΙΣ**
01.15 ΑΣΤΥΝΟΜΙΚΕΣ ΙΣΤΟΡΙΕΣ
02.15 ΜΑΤΛΟΚ (Ε)

ΕΤ 3

07.30 ΜΑΘΗΜΑΤΙΚΑ ΑΣΤΕΡΙΑ
08.00 ΜΙΑ ΦΟΡΑ ΚΙ ΕΝΑΝ ΚΑΙΡΟ... ΟΙ ΕΦΕΥΡΕΤΕΣ
08.30 ΖΩ ΣΤΗΝ ΕΥΡΩΠΗ
09.00 ΠΡΩΙΝΟ ΠΑΝΟΡΑΜΑ
11.00 ΜΑΜΑ ΜΙΑ
12.30 ΝΤΙΖΑΪΝ (Ε)
13.00 **ΕΙΔΗΣΕΙΣ**
14.30 ΜΕ ΜΙΑ ΤΡΙΤΗ ΜΑΤΙΑ
16.00 **ΕΙΔΗΣΕΙΣ ΣΤΗ ΝΟΗΜΑΤΙΚΗ**
16.20 ΕΚΤΗ ΑΙΣΘΗΣΗ
16.30 ΝΗΣΤΙΚΟ ΑΡΚΟΥΔΙ
16.40 Z & K
18.00 Ο ΚΟΣΜΟΣ ΤΩΝ ΣΠΟΡ
19.00 **ΕΙΔΗΣΕΙΣ**
20.15 ΜΑΚΡΙΝΕΣ ΦΙΛΙΕΣ
20.30 ΤΑ ΠΑΝΤΑ ΡΕΙ
21.00 ΠΟΛΙΤΙΣΜΟΣ ΣΤΗΝ 3
22.00 ΞΕΝΗ ΤΑΙΝΙΑ: «ΤΟ ΦΕΓΓΑΡΙ ΤΟΥ ΚΥΝΗΓΟΥ»
00.00 **ΕΙΔΗΣΕΙΣ**
00.30 ΕΚΤΟΣ ΣΥΝΟΡΩΝ (Ε)
01.00 ΕΠΙ ΤΡΟΧΩΝ (Ε)

MEGA

05.45 ΠΡΩΙΝΟ MEGA
08.00 ΚΟΙΝΩΝΙΑ ΩΡΑ 8
10.00 ΤΑ ΜΥΣΤΙΚΑ ΤΗΣ ΒΕΦΑΣ
11.00 ΟΜΟΡΦΟΣ ΚΟΣΜΟΣ ΤΟ ΠΡΩΙ
14.00 **ΕΙΔΗΣΕΙΣ**
15.00 ΝΤΟΛΤΣΕ ΒΙΤΑ (Ε)
16.30 Η ΖΩΗ ΜΑΣ ΜΙΑ ΒΟΛΤΑ (Ε)
17.30 **ΕΙΔΗΣΕΙΣ**
17.40 ΑΠΑΓΟΡΕΥΜΕΝΗ ΑΓΑΠΗ
18.20 ΦΙΛΟΔΟΞΙΕΣ
19.00 ΒΕΡΑ ΣΤΟ ΔΕΞΙ
20.00 **ΕΙΔΗΣΕΙΣ**
21.00 ΣΟΥΠΕΡ ΜΠΑΛΑ ΛΑΪΒ
21.45 ΤΣΕΛΣΙ-ΜΠΑΓΕΡΝ ΜΟΝΑΧΟΥ
24.10 ΜΙΛΑΝ-ΙΝΤΕΡ
03.00 ΞΕΝΗ ΤΑΙΝΙΑ: «ΕΝΑΣ ΑΝΤΡΑΣ ΔΥΟ ΓΥΝΑΙΚΕΣ»

ANT 1

05.40 ΚΑΛΗΜΕΡΑ ΜΕ ΤΟΝ ΑΝΤ1
06.50 ΚΑΛΗΜΕΡΑ ΕΛΛΑΔΑ
10.00 ΠΡΩΙΝΟΣ ΚΑΦΕΣ
13.00 **ΕΙΔΗΣΕΙΣ**
14.00 ΑΠΟΚΑΛΥΨΗ...ΤΩΡΑ!
16.00 ΚΑΙ ΟΙ ΠΑΝΤΡΕΜΕΝΟΙ ΕΧΟΥΝ ΨΥΧΗ (Ε)
16.50 ΣΟΥΠΕΡ ΓΚΕΪΜ
16.55 ΑΝΑΛΥΣΕ ΤΟ
17.00 ΚΩΝΣΤΑΝΤΙΝΟΥ ΚΑΙ ΕΛΕΝΗΣ (Ε)
18.00 **ΤΑ ΝΕΑ ΤΟΥ ΑΝΤ1 - ΕΙΔΗΣΕΙΣ ΣΤΗ ΝΟΗΜΑΤΙΚΗ**
18.15 ΣΟΥΠΕΡ ΓΚΕΪΜ
18.20 ΚΑΛΗΜΕΡΑ ΖΩΗ
19.15 Η ΛΑΜΨΗ
20.00 **ΕΙΔΗΣΕΙΣ**
21.00 ΞΕΝΗ ΤΑΙΝΙΑ: «ΒΑΡΙΑ ΕΡΩΤΕΥΜΕΝΟΣ»
23.30 24-ΤΟΥΕΝΤΙ ΦΟΡ
00.30 **ΕΙΔΗΣΕΙΣ**
01.00 ΔΙΑΓΝΩΣΗ ΦΟΝΟΣ
02.50 ΤΗΛΕΜΑΡΚΕΤΙΝΓΚ
03.20 ΚΑΤΑΛΑΘΟΣ ΛΥΚΑΝΘΡΩΠΟΣ
04.00 ΦΛΙΝΤ, Ο ΤΑΞΙΔΙΩΤΗΣ ΤΟΥ ΧΡΟΝΟΥ
04.30 ΟΙ ΠΕΡΙΠΕΤΕΙΕΣ ΤΟΥ ΟΛΙΒΕΡ ΤΟΥΙΣΤ
05.00 ΑΣΤΥΝΟΜΟΣ ΣΑΪΝΗΣ

ALPHA

05.40 ΚΑΙΝΟΥΡΓΙΑ ΜΕΡΑ
06.45 ΚΑΛΗΜΕΡΑ ΣΑΣ
10.00 ΠΡΩΙΝΟ ΚΟΥΣ ΚΟΥΣ
13.00 ΓΙΑ ΕΝΑ ΦΙΛΙ
14.00 **ΕΙΔΗΣΕΙΣ**
15.00 ΘΑ ΣΕ ΔΩ ΣΤΟ ΠΛΟΙΟ (Ε)
16.00 ΑΥΤΟ ΠΟΥ ΘΕΛΟΥΝ ΟΙ ΓΥΝΑΙΚΕΣ
17.50 **ΕΙΔΗΣΕΙΣ ΣΤΗ ΝΟΗΜΑΤΙΚΗ**
18.00 ΕΛΛΗΝΙΚΗ ΤΑΙΝΙΑ: «ΕΝΑΣ ΚΟΝΤΟΣ ΘΑ ΜΑΣ ΣΩΣΕΙ»
20.00 **ΕΙΔΗΣΕΙΣ**
21.00 ΕΧΕΙΣ ΓΡΑΜΜΑ
22.00 ΤΟ ΣΠΙΤΙ ΔΙΠΛΑ ΣΤΗ ΘΑΛΑΣΣΑ
23.00 10η ΕΝΤΟΛΗ
00.00 ΤΟΚ ΣΟΟΥ
01.15 **ΕΙΔΗΣΕΙΣ**
01.30 ΞΕΝΗ ΤΑΙΝΙΑ: «ΣΑΪΜΠΟΡΓΚ 3: ΣΥΓΚΡΟΥΣΗ ΓΙΑ ΤΟ ΜΕΛΛΟΝ»
03.30 ΤΗΛΕΑΓΟΡΕΣ
03.45 ΠΡΩΙΝΟ ΚΟΥΣ ΚΟΥΣ (Ε)

STAR

06.45 ΚΑΘΕ ΜΕΡΑ ΚΑΛΗΜΕΡΑ
10.00 ΟΛΕ
13.00 **ΕΙΔΗΣΕΙΣ**
14.00 ΣΟΥΠΕΡ ΣΤΑΡ
16.15 **ΕΙΔΗΣΕΙΣ ΣΤΗ ΝΟΗΜΑΤΙΚΗ**
16.30 Η ΜΑΡΙΑΝΑ ΤΗΣ ΝΥΧΤΑΣ
17.30 ΧΟΥΑΝΑ Η ΠΑΡΘΕΝΑ
18.30 ΖΙΝΑ
19.30 **ΕΙΔΗΣΕΙΣ**
21.00 ΕΛΛΗΝΙΚΗ ΤΑΙΝΙΑ: «ΤΟ ΛΕΒΕΝΤΟΠΑΙΔΟ»
22.45 ΦΟΡΤ ΜΠΟΥΑΓΙΑΡ
00.00 ΓΚΑΛΑ
01.00 ΝΟΜΟΣ ΚΑΙ ΤΑΞΗ
02.00 **ΕΙΔΗΣΕΙΣ**
02.15 ΞΕΝΗ ΤΑΙΝΙΑ: «ΕΞΙ ΓΥΝΑΙΚΕΣ ΕΞΟΜΟΛΟΓΟΥΝΤΑΙ»
04.30 ΑΣΤΕΡΙΑ ΣΤΟ ΠΕΝΤΑΓΡΑΜΜΟ

FILMNET

06.00 ΕΛΕΥΘΕΡΟΣ ΣΚΟΠΕΥΤΗΣ
07.30 E! ΕΝΤΕΡΤΕΙΝΜΕΝΤ
08.20 ΤΟ ΣΜΟΚΙΝ ΤΗΣ ΣΥΜΦΟΡΑΣ
10.00 Ο ΑΓΡΑΦΟΣ ΝΟΜΟΣ ΤΗΣ ΔΥΣΗΣ
12.20 ΒΡΟΧΗ
14.00 ΑΝΑΤΟΛΙΚΑ ΤΟΥ ΕΡΩΤΑ
16.00 ΔΕΝ ΕΙΜΑΣΤΕ ΑΓΓΕΛΟΙ
17.50 ΚΡΑΪΜΣ ΟΦ ΦΑΣΙΟΝ
19.25 ΦΟΝΙΚΟ ΤΡΙΓΩΝΟ
21.00 ΜΑΜΠΟ ΙΤΑΛΙΑΝΟ
22.40 ΣΤΙΣ ΠΕΝΤΕ ΤΟ ΑΠΟΓΕΥΜΑ
00.30 ΥΓΡΕΣ ΣΧΕΣΕΙΣ
02.25 ΟΙ ΚΑΛΥΤΕΡΕΣ ΤΑΙΝΙΕΣ ΤΗΣ ΕΒΔΟΜΑΔΑΣ
02.55 ΠΑΛΠ ΦΙΚΣΙΟΝ

ALTER

06.30 ΑΛΤΕΡ ΚΙΝΤΣ
09.30 **ΕΙΔΗΣΕΙΣ**
10.00 ΚΑΘΑΡΕΣ ΚΟΥΒΕΝΤΕΣ
12.25 ΤΡΩ ΥΓΙΕΙΝΑ
12.30 **ΕΙΔΗΣΕΙΣ**
13.45 TOP SECRET
16.15 **ΕΙΔΗΣΕΙΣ**
16.20 ΕΛΛΗΝΙΚΗ ΤΑΙΝΙΑ: «ΡΟΔΑ, ΤΣΑΝΤΑ ΚΑΙ ΚΟΠΑΝΑ No 1»
18.15 TOP SECRET ΤΕΛΕΥΤΑΙΑ ΕΚΔΟΣΗ
18.45 ΤΟ ΠΡΩΤΟ ΘΕΜΑ
19.00 **ΕΙΔΗΣΕΙΣ**
20.00 Η ΦΩΝΗ ΤΟΥ ΠΟΛΙΤΗ
21.00 ΕΛΙΕΣ ΘΡΟΥΜΠΕΣ
22.00 ΚΩΜΙΚΗ ΤΗΛΕΤΑΙΝΙΑ ΕΛΛΗΝΙΚΗΣ ΠΑΡΑΓΩΓΗΣ
23.00 ΟΤΟ ΑΛΤΕΡ
23.15 ΑΫΠΝΙΕΣ ΜΕ ΤΗΝ ΑΝΝΙΤΑ ΠΑΝΙΑ
02.00 SEX AND THE CITY
02.30 ΑΦΡΟΝΤΙΣΙΑ
02.45 ΞΕΝΗ ΤΑΙΝΙΑ: «ΑΓΝΩΣΤΕΣ ΕΠΙΘΥΜΙΕΣ»

ΡΟΣΚΟΠΙΟ



ΚΡΙΟΣ
21 ΜΑΡΤΙΟΥ - 19 ΑΠΡΙΛΙΟΥ

Συζητήσεις και ανταλλαγές απόψεων με τους συνεργάτες και το σύντροφός σας θα αποδειχθούν ιδιαίτερα πολύτιμες για εσάς. Την αισθηματική ή ερωτική ένταση ίσως να μην μπορέσετε να την αποφύγετε σήμερα. Υπερβολικό συναισθηματικό πάθος. Η διάθεσή σας, σας βοηθά να εκφράσετε συναισθήματα, πάθος και επιθυμίες προς το σύντροφό σας. Ζήστε ευχάριστες στιγμές μαζί του και απολαύστε τις φροντίδες του.



ΤΑΥΡΟΣ
20 ΑΠΡΙΛΙΟΥ - 20 ΜΑΪΟΥ

Μην ανησυχείτε συνεχώς και αδικαιολόγητα για την αισθηματική σας σχέση. Επιθυμία για να βρεθείτε μόνοι σας ή μακριά από γνωστούς. Η σχέση σας με το σύντροφο θα είναι αρμονική! Αναζητώντας κάποιοι από εσάς αλλαγή στα αισθηματικά θα ξεκινήσουν μία νέα περιπέτεια.



ΔΙΔΥΜΟΙ
21 ΜΑΪΟΥ - 21 ΙΟΥΝΙΟΥ

Αναλάβετε και εσείς τις οικογενειακές σας υποχρεώσεις που έχετε αφήσει καθώς στρέψατε αρκετά το ενδιαφέρον σας στα επαγγελματικά και τις επιχειρήσεις σας.Η ανάγκη σας γι' αλλαγή πιθανόν να σας ωθήσει σε μια ταραχώδη συναισθηματική ζωή. Κάποιο άτομο έλκει το ενδιαφέρον σας όμως δεν μπορεί να διασφαλίσει το μέλλον σας.



ΚΑΡΚΙΝΟΣ
22 ΙΟΥΝΙΟΥ - 22 ΙΟΥΛΙΟΥ

Η διάθεσή σας θα σας επιτρέψει να δείτε τα πράγματα αισιόδοξα και θα βρείτε και χρόνο να αφιερώσετε και στα αγαπημένα σας πρόσωπα. Ευχάριστες στιγμές με την οικογένειά σας.Εφαρμόστε έναν αυτοέλεγχο και μην ζητάτε υποχωρήσεις από το ταίρι σας χωρίς εσείς να κάνετε καμία ουσιαστική αλλαγή στην στάση σας. Ρίξτε νερό στο κρασί σας και παραδεχθείτε τα λάθη σας για να απολαύσει ο δεσμός σας αρμονία και ησυχία .



ΛΕΩΝ
23 ΙΟΥΛΙΟΥ - 22 ΑΥΓΟΥΣΤΟΥ

Κάποια μικροπροβλήματα σήμερα στον τομέα της επικοινωνίας. Έχει σημασία να οργανώσετε τον χρόνο σας με ένα αποδοτικότερο τρόπο. Ιδιαίτερη βαρύτητα φαίνεται να έχουν σήμερα οι προσωπικές κοινωνικές και επαγγελματικές σας σχέσεις.Εμφανίζονται όλες οι προοπτικές για τη δημιουργία μιας σωστής σχέσης γιαυτό καλό θα είναι να μην απορρίπτετε προτάσεις. Δώστε χρόνο στον εαυτό σας να επιλέξει συνετά .



ΠΑΡΘΕΝΟΣ
23 ΑΥΓΟΥΣΤΟΥ - 23 ΣΕΠΤΕΜΒΡΙΟΥ

Αν είστε απογοητευμένοι με τη δουλειά σας, τώρα είναι που θα νιώσετε ότι δεν υπάρχει μέλλον σε αυτήν. Το σύμπαν συνωμοτεί σήμερα με τις συναισθηματικές σας επιθυμίες.Έλκετε κάποια άτομα που δεν θα ανταποκριθούν όπως θα θέλατε ή δεν θα είναι ξεκάθαρα απέναντι σας. Μην τραβάτε όλα τα περίεργα και αλλοπρόσαλλα άτομα αρκεί να μην είστε μόνοι.

ΖΥΓΟΣ
24 ΣΕΠΤΕΜΒΡΙΟΥ - 23 ΟΚΤΩΒΡΙΟΥ



Καταστάσεις τραυματικές απ' το παρελθόν που για κάποιους λόγους θα βγουν σήμερα στην επιφάνεια θα παίξουν καταλυτικό ρόλο στη συμπεριφορά σας. Κάποιες πρωτοβουλίες σας θα θίξουν τον εγωισμό του συντρόφου σας. Διατηρήστε την υπομονή σας να περάσει αυτή η δύσκολη μέρα.

ΣΚΟΡΠΙΟΣ
24 ΟΚΤΩΒΡΙΟΥ - 22 ΝΟΕΜΒΡΙΟΥ



Θα έπρεπε σήμερα να διαθέσετε κάποιο χρόνο για ανιδιοτελή δραστηριότητα εργαζόμενοι με μια ομάδα για ένα μακροπρόθεσμο σχέδιο. Η σημερινή ημέρα προσφέρετε για να εκφράσετε τον εσωτερικό σας κόσμο να συναντήσετε φίλους και εραστές και να περάσετε το βράδυ ευχάριστες στιγμές μαζί τους. Οι προσωπικές σχέσεις ευνοούνται. Μια καλή ευκαιρία για κοινωνικές επαφές με το σύντροφο ή ακόμα και διασκέδαση μαζί του και με φίλους θα ανανεώσει την διάθεση σας.

ΤΟΞΟΤΗΣ
23 ΝΟΕΜΒΡΙΟΥ - 21 ΔΕΚΕΜΒΡΙΟΥ



Σήμερα θα δώσετε την εντύπωση πως θα είστε ακούραστοι. Αυτό όμως δεν σημαίνει πως θα πρέπει να αναλώνετε όλες σας τις δυνάμεις στη δουλειά. Θα νιώθετε ικανοποιημένοι από την πορεία των οικονομικών σας αλλά μην παρασυρθείτε σε ανεξέλεγκτες σπατάλες.Να είστε προσεχτικοί στις γνωριμίες. Το κυνήγι της εμπειρίας θα σας φέρει σε επαφή με άτομα που σας βλέπουν σαν ερωτικό αντικείμενο.

ΑΙΓΟΚΕΡΩΣ
22 ΔΕΚΕΜΒΡΙΟΥ - 19 ΙΑΝΟΥΑΡΙΟΥ



Φανείτε προσεχτικοί στις σχέσεις σας με συναδέλφους και υφισταμένους. Μην βιάζετε τα πράγματα και μην προσπαθείτε να επιβληθείτε στους άλλους.Εάν είστε σε αναζήτηση συντρόφου κάποιο άτομο από το φιλικό σας περιβάλλον θα έλξει το ενδιαφέρον σας. Μία παρόρμηση θα σας οδηγήσει στη δημιουργία δεσμού.

ΥΔΡΟΧΟΟΣ
20 ΙΑΝΟΥΑΡΙΟΥ - 19 ΦΕΒΡΟΥΑΡΙΟΥ



Μεγάλη σημασία θα παίξουν οι σχέσεις σας, κοινωνικές και επαγγελματικές και ο τρόπος που θα χειριστείτε τις καταστάσεις και τους ανθρώπους. Για όσους εργάζονται η μέρα επιφυλάσσει ευχάριστες εκπλήξεις που σχετίζονται με την καριέρα τους.Στην ερωτική σας σχέση υπάρχουν θέματα που νιώθετε ότι έχουν ερωτηματικό. Βρείτε τις απαντήσεις χωρίς να πιέσετε ή να περιπλέξετε τα πράγματα.

ΙΧΘΥΕΣ
19 ΦΕΒΡΟΥΑΡΙΟΥ - 20 ΜΑΡΤΙΟΥ



Θα σας είναι σχετικά εύκολο σήμερα να διαπιστώσετε πως η μέρα φέρνει θετικά μηνύματα για την εκλέπτυνση των σχέσεών σας με το περιβάλλον. Κάποια νέα σχέση μπαίνει στην ζωή σας. Ένα άτομο από το παρελθόν θα σας αναστατώσει ευχάριστα. Η γοητεία σας δεν μπορεί να περάσει απαρατήρητη και η έλξη που ασκείτε σας κάνει ακαταμάχητους . Δημιουργήστε τις κατάλληλες συνθήκες για να ζήσετε τις δικές σας μαγικές ερωτικές στιγμές .



Δεν υπάρχει στον κόσμο άνθρωπος χωρίς λύπη. Κι αν υπάρχει δεν είναι άνθρωπος.

Ισοκράτης

Μην κάνετε στους άλλους εκείνα για τα οποία σεις θυμώνετε όταν τα κάνουν οι άλλοι σε σας.

Κλεόβουλος (600 - 530 π.χ.)

Γνώρισμα της αρετής είναι κάθε τι που είναι ξένον προς την κακία.

Όταν είσαι πλούσιος, να μην είσαι υπερήφανος, όταν δε αντιθέτως γίνεις πτωχός, να μην ταπεινώνεσαι. Να έχεις σε καλή κατάσταση το σώμα παράλληλα με την ψυχή.

Να αποφεύγεις να προκαλείς τον φθόνο των πολλών ανθρώπων και να προφυλάσσεσαι από τις επιβουλές αυτών που σε μισούνε.

Μένανδρος

Ο φθονερός γίνεται εχθρός του εαυτού του. Γιατί κατέχεται συνέχεια από λύπες που μόνος του προκαλεί.

Πηλουσιώτης Ισίδωρος

Μέγιστος πλούτος δεν είναι να έχεις πλούτο, αλλά να μην έχεις ανάγκη από πλούτο.

Πυθαγόρας

Ποτέ μην κάνεις τίποτε αισχρό, ούτε μαζί με άλλον ούτε μόνος σου. Περισσότερο απ' όλους να ντρέπεσαι τον εαυτό σου.

Σαίξπηρ

Μισώ την αμαρτία, αλλά αγαπώ τον αμαρτωλό.

Σεγιούρ

Ο ευγνώμονας λησμονεί κάποτε να θυμηθεί, ο αγνώμονας θυμάται πάντοτε να λησμονεί.

Χίλων (600 - 520 π.χ.)

Η ζωή; Ένα παιδικό χαμόγελο ανάμεσα σε δύο δάκρυα.

Μπ. Γκούρνο

Εκείνος που αγαπά δεν έχει ανάγκη να συγκρίνει, όταν η σύγκριση μπαίνει από την πόρτα, ο έρωτας βγαίνει απ' το παράθυρο.

Γ. Χακί

Η υπερβολή της αυστηρότητας γεννά το μίσος, η υπερβολή της επιείκειας αδυνατίζει την εξουσία.

Σααντί

RODOGAZ

Στη Ρόδο από το 1963



• Διανομή φιαλών υγραερίου κατ' οίκον
τηλέφωνα παραγγελιών: 64409 - 694-4-528212

• Διανομή χύμα υγραερίου

• Πώληση καυστήρων και λεβήτων υγραερίου για κεντρικά συστήματα θέρμανσης

• Θερμαντικά σώματα



Διεύθυνση εργοστασίου: Καναμάτ Ρόδου • τηλ. 62649
Διεύθυνση πρατηρίου: Στεφάνου Καζούλη 15 • τηλ. 35797 - 35868 - 38509

«ΟΥ ΔΥΝΑΤΑΙ ΤΙΣ ΔΥΣΙΝ ΚΥΡΙΟΙΣ ΔΟΥΛΕΥΕΙΝ»

ΟΤΑΝ Η ΝΟΔΕ ΠΡΟΣΓΕΙΩΘΕΙ ΣΤΗΝ ΟΔΥΝΗΡΗ

πραγματικότητα η ΝΔ θα έχει πληγεί θανάσιμα

Κτυπάμε το καμπανάκι όσο ακόμα είναι νωρίς

Δεν μπορούν κάποιοι να χρησιμοποιούν το κόμμα για να προωθήσουν ιδιωτικά συμφέροντα και να εκθέτουν τον Καραμανλή

Να πάψουν να υπονομεύουν την υποψηφιότητα του κ. Σάββα Καραγιάννη και να αποφασίσουν επιτέλους τι θέλουν, ζήτησαν από τον πρόεδρο και τα μέλη της Νομαρχιακής Επιτροπής της Νέας Δημοκρατίας, οι σύμβουλοι της «Νομαρχιακής Αναγέννησης» που κλήθηκαν για να συμμετάσχουν σε μία ακόμη σύσκεψη προχθές το βράδυ στα γραφεία της ΝΟΔΕ, ύστερα και από τις τελευταίες, καθόλου ευχάριστες, εξελίξεις.

Στη συνάντηση, στην οποίαν, σύμφωνα με τις πληροφορίες επικράτησαν υψηλοί τόνοι και ασκήθηκε εντονότατη κριτική κατά του προέδρου της Ν.Ε. κ. Αντώνη Μαρτίνη, και των περί αυτόν, για τους χειρισμούς τους στο όλο ζήτημα των νομαρχιακών εκλογών, έλαβαν μέρος, από την Ν.Ε., εκτός του προέδρου της, ο αντιπρόεδρος κ. Τσαμπίκος Τριομμάτης και ο κ. Αντώνης Κωστάκης και από τη «Νομαρχιακή Αναγέννηση» οι κ.κ. Νίκος Τατάκης, Μανώλης Καμπουρόπουλος, Μιχάλης Μπαριανάκης και Νίκος Καραμαρίτης, ενώ συνειδητά απουσίαζε (όπως ήταν αναμενόμενο μετά τα όσα προηγήθηκαν τις τελευταίες ημέρες) ο κ. Ανδρέας Κούκουλας.

Το παράδοξο στην όλη υπόθεση είναι ότι όλοι ανεξαιρέτως αναγνώρισαν πως **«μόνο με τον Σάββα Καραγιάννη η Νέα Δημοκρατία μπορεί να πάρει τις εκλογές»,** επιβεβαιώνοντας έτσι στο ακέραιο και το χθεσινό άρθρο της «δ» που απεκάλυψε τι κρύβεται πραγματικά πίσω από την αλλοπρόσαλλη και αντιφατική συμπεριφορά και τακτική του προέδρου της ΝΟΔΕ κ. Αντώνη Μαρτίνη στην υπόθεση Καραγιάννη, στάση η οποία συμπαρασύρει στο σύνολό της την Νομαρχιακή Επιτροπή σε λανθασμένες αποφάσεις.

Διάχυτη είναι, πάντως, η αίσθηση στην κοινή γνώμη (πράγμα που, ενδεχομένως και να μην αληθεύει) ότι ο πρόεδρος της ΝΟΔΕ εκτελεί απλώς εντολές του κ. Αρ. Παυλίδη που θέλει να δει και πάλι νομάρχη τον κ. Γ. Μαχαιρίδη.

Ιδιαίτερα οξείς απέναντι στον κ. Μαρτίνη ήταν οι κ.κ. Νίκος Τατάκης και Μιχάλης Μπαριανάκης. Ειδικά ο κ. Μπαριανάκης μίλησε με πολύ σκληρή γλώσσα, λέγοντας κατά τις πληροφορίες, ότι **«αυτήν την αντιφατική στάση απέναντι στον κ. Σάββα Καραγιάννη θα την πληρώσει πολύ ακριβά η Νέα Δημοκρατία». «Γνωρίζετε όλοι πολύ καλά** – είπε απευθυνόμενος στα μέλη της ΝΟΔΕ- **ότι δεν έχετε άλλον και ότι μόνο αυτός μπορεί να πάρει τις εκλογές. Αλλά την ίδια ώρα, αντί να τον στηρίξετε, τον υπονομεύετε. Σκεφθείτε μόνο τι θα γίνει αν τον υποχρεώσετε με τη στάση σας να απομακρυνθεί». «Την ευθύνη θα έχετε εσείς»**, είπε απευθυνόμενος προς τον πρόεδρο της ΝΟΔΕ, τον οποίο κατηγόρησε ότι **«μέσα από τη ραδιοφωνική του εκπομπή «8 με 10 κάθε πρωί» γελοιοποιεί τους θεσμούς και εκθέτει την ΝΔ, στο όνομα της οποίας, ως ισχυρίζεται, ομιλεί»!**

Ο κ. Μπαριανάκης επιτέθηκε φραστικά και κατά του κ. Τσαμπίκου Τριομμάτη, τον οποίο ρώτησε **«αν δήλωσε ποτέ ότι θα στηρίξει τον κ. Καραγιάννη και έγινε πιστευτός»** αναφερόμενος στα γεγονότα των εκλογών του 2002.

Στο μεταξύ ενισχύονται οι φωνές στις τάξεις της Νέας Δημοκρατίας ότι ο κ. Μαρτίνης οφείλει να αποφασίσει αν είναι πρόεδρος της ΝΟΔΕ ή ιδιοκτήτης Ρ/Σ, που χρησιμοποιεί την ΝΟΔΕ για να ικανοποιήσει ιδιωτικά συμφέροντα, καθώς οι δύο ιδιότητες δεν μπορούν να ταυτισθούν ούτε και να συνυπάρξουν.





Ο κ. Νίκος Τατάκης

Ιδιαίτερα επικριτικός ήταν, κατά τις πληροφορίες και ο κ. Νίκος Τατάκης, ο οποίος μπροστά στο αδιέξοδο που τείνει να διαμορφωθεί, πρότεινε συγκεκριμένη λύση εκτόνωσης της κρίσης μεταξύ των δύο πλευρών, χωρίς όμως να υπάρξει ανταπόκριση!

Οπως δείχνουν πλέον τα πράγματα, ο «Ομιλος Παυλίδη» πρέπει να έχει αναλάβει συγκεκριμένες δεσμεύσεις έναντι τρίτων για τη στήριξη και πάλι της υποψηφιότητας Μαχαιρίδη.

Στελέχη της ΝΔ ζητούν ως εκ τούτου «πλην ή είναι αργά» την παρέμβαση του προέδρου του κόμματος κ. Κ. Καραμανλή «για να μην επαναληφθούν οι αθλιότητες του 2002».

Κατ' αρχήν ο κ. Τατάκης αντέδρασε στις συνεχείς προσκλήσεις των νομαρχιακών συμβούλων, από τη ΝΟΔΕ, σε συνεδριάσεις χωρίς περιεχόμενο και ουσία, στις οποίες επαναλαμβάνονται συνεχώς τα ίδια πράγματα και δεν καταλήγουν πουθενά. Επέσεισε μάλιστα τον κίνδυνο, η ΝΟΔΕ με την στάση της απέναντι στον κ. Καραγιάννη **«να χάσει και τ' αυγά και τα καλάθια»**. Κατά μια πληροφορία, ο κ. Τατάκης φέρεται να είπε στα στελέχη της Νομαρχιακής Επιτροπής, ότι, **αντί να κάνουν επίδειξη ισχύος και να τραβούν το σχοινί στα άκρα, καλό θα ήταν να καθίσουν και να λογαριάσουν την δύναμη της Νέας Δημοκρατίας, για να δουν αν μπορούν να κερδίσουν είτε την Νομαρχία είτε το Δήμο της Ρόδου.**

Η πρόταση την οποίαν έκανε ο κ. Τατάκης προχθές το βράδυ είναι να επιχειρήσει ο ίδιος την προσέγγιση μεταξύ του κ. Σάββα Καραγιάννη και της Νομαρχιακής Επιτροπής, πάνω σε συγκεκριμένη βάση των απαιτήσεων που θέτει η Νομαρχιακή και τις οποίες θα αναλάβει να μεταφέρει στον κ. Καραγιάννη.

Είναι χαρακτηριστικό πάντως ότι ο κ. Τατάκης ζήτησε τα αιτήματα αυτά να του δοθούν εγγράφως, ώστε να μην εμφανισθούν κάποιοι εκ των υστέρων, να διαψεύδουν και να ανασκευάζουν τα όσα οι ίδιοι έχουν πει, όπως έχει γίνει κατ' επανάληψη το τελευταίο διάστημα, με πιό πρόσφατα παραδείγματα την «διάψευση» του κ. Ανδρέα Κούκουλα από τον κ. Μαρτίνη, για όσα του είχε πει να μεταφέρει στον κ. Σάββα Καραγιάννη.

Η πρόταση του κ. Τατάκη, τουλάχιστον στην προχθεσινή συνάντηση, δεν βρήκε ανταπόκριση, ούτε υπήρξε κάποιο συγκεκριμένο αποτέλεσμα από τα όσα ελέχθησαν.

Στο γενικότερο προβληματισμό για την στήριξη ή μη του κ. Καραγιάννη από την Νέα Δημοκρατία, ο **κ. Νίκος Καραμαρίτης** πρότεινε να γίνει **δημοσκόπηση**, πρόταση η οποία απερρίφθη από τον κ. Μαρτίνη, ο οποίος ανέφερε ότι **«και στις προηγούμενες εκλογές το γκάλοπ που έγινε έφερε μπροστά τον κ. Καραγιάννη με ποσοστό 65%»,** υπονοώντας προφανώς ότι τα αποτελέσματα του γκάλοπ δεν θα επιδέχοντο αμφισβήτηση και κατά συνέπεια θα δέσμευαν την Νέα Δημοκρατία. Εκτός κι αν υπονοεί ότι τα γκάλοπ «διαψεύδονται» οπότε η απάντηση που θα δοθεί είναι ότι η απώλεια των εκλογών ήταν «προϊόν ανοιχτής προδοσίας» της Νέας Δημοκρατίας από συγκεκριμένα στελέχη της ΝΔ, γνωστά σε όλη την Δωδ/νησο.

ΠΩΛΟΥΝΤΑΙ ΜΟΝΟΚΑΤΟΙΚΙΕΣ

λουξ κατασκευής
έναντι Μίρα Μάρε (Ιξιά),
των 140 τ.μ., 160 τ.μ., 180 τ.μ., 200 τ.μ.
και με υπόγειο για γκαράζ.

Πληροφ. Γεώργιο Ιωαννίδη
Τηλ. 22410 23271/22307
Κιν. 6932 296983

