η δημοκρατική της Ρόδου

στην υπηρεσία του δωδεκανησιακού λαού

Κωδικός 1876 Αρ. φύλλου 6836 ΠΑΡΑΣΚΕΥΗ 8 ΑΠΡΙΛΙΟΥ 2005 - Τιμή 0,70 ΕΥΡΩ - www.dimokratiki.gr - e-mail: info@dimokratiki.gr





ΣΥΝΤΑΡΑΧΘΗΚΕ Η ΚΟΙΝΗ ΓΝΩΜΗ

ΣΑΛΟΣ ΚΑΙ ΑΓΑΝΑΚΤΗΣΗ ΓΙΑ *την τύχη των σπλάχνων νεκρού!*

Αμεση ήταν χθες η επέμβαση της εισαγγελικής αρχής • Τι λέει το τουρκικό προξενείο για το επεισόδιο με τους Καλύμνιους ψαράδες

• ΣΕΛ. 3

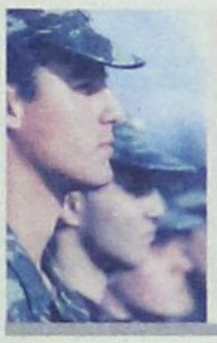

ΕΝΝΕΑ ΜΗΝΕΣ ΘΗΤΕΙΑ ΑΠΟ ΤΟ 2006

ΑΛΛΑΖΕΙ ΤΟ ΣΥΣΤΗΜΑ ΑΝΑΒΟΛΩΝ *και απαλλαγής στράτευσης*

Κενά στη στελέχωση των μονάδων δείχνουν τα στοιχεία του ΥΠΕΘΑ

• ΣΕΛ. 3

ΣΥΝΕΝΤΕΥΞΗ Γ. ΒΑΛΗΝΑΚΗ

Βίζα σε 72 ώρες στους Ρώσους τουρίστες



• ΣΕΛ. 10-11

ΣΥΝΕΧΙΖΕΤΑΙ Η ΔΙΚΑΣΤΙΚΗ ΔΙΑΜΑΧΗ

Στο προσκήνιο και πάλι η βίλα Γιωτόπουλου στους Λειψούς

• ΣΕΛ. 6



ΣΥΜΦΩΝΑ ΜΕ ΚΑΤΑΓΓΕΛΙΕΣ

Επαιρναν «ενημερότητα» αν και χρωστούσαν στο ΙΚΑ

• ΣΕΛ. 5

ΑΝΕΠΙΘΥΜΗΤΟΣ ΠΛΕΟΝ ΩΣ ΜΗΤΡΟΠΟΛΙΤΗΣ

ΟΡΓΗ ΛΑΟΥ (φωνή Πατριαρχείου) κατά του Νεκτάριου!



Με ψήφισμα που εξέδωσε το δημοτικό συμβούλιο Καλυμνίων, σε έκτακτη συνεδρίασή του, προχθές το βράδυ, καλεί τον μητροπολίτη να υποβάλει την παραίτησή του, προκειμένου να αποκατασταθεί η ηρεμία στην Εκκλησία και στην κοινωνία • Για πολιτικοποίηση του ζητήματος έκανε λόγο ο κ. Δημ. Διακομιχάλης • Διεχώρισε την θέση του ο κ. Γ. Θανάτσης

• ΣΕΛ. 32

Υπάρχει βεβαιότητα για την αποπομπή του



ΜΕ ΤΙΣ ΥΒΡΕΙΣ ΚΑΙ ΠΡΟΚΛΗΣΕΙΣ

Τεράστιο πολιτικό κόστος χρεώνει η ΝΟΔΕ στη ΝΔ

• ΣΕΛ. 4



ΔΗΛΩΣΗ ΤΟΥ ΠΡΟΕΔΡΟΥ ΕΒΕΔ

Καλύτερη θα είναι η φετινή σεζόν από την περσινή

• ΣΕΛ. 13

ΜΕΤΑ ΤΙΣ ΑΠΟΚΑΛΥΨΕΙΣ ΤΗΣ «δ»

Η ΡΟΔΑ ΚΑΤΗΓΟΡΕΙ ΤΟ ΥΠΟΥΡΓΕΙΟ *για «εσκεμμένη διαστρέβλωση»*

Πετάχθηκε η επιδότηση επειδή η διαδικασία... δεν ήταν συμφέρουσα!!

• ΣΕΛ. 11



ΣΕ ΙΣΧΥ Ο ΝΟΜΟΣ

Οι καινοτομίες του νέου αναπτυξιακού νόμου

• ΣΕΛ. 12-13

ΚΙΝΔΥΝΟΣ ΑΠΩΛΕΙΑΣ ΚΟΝΔΥΛΙΩΝ

Στο «κόκκινο» το ΠΕΠ λόγω χαμηλής απορροφητικότητας

• ΣΕΛ. 5



ΥΠΟ ΤΟ ΥΠΟΥΡΓΕΙΟ ΔΗΜΟΣΙΑΣ ΤΑΞΕΩΣ

Ερευνα για το πιστοποιητικό πυρασφάλειας που εξέδωσε η ΠΥΡ στο «Ατλάντικα»

• ΣΕΛ. 7

ΜΑΚΕΔΟΝΙΚΕΣ ΓΡΑΜΜΕΣ ΤΣΙΜΕΝΙΔΗΣ Α.Ε.

Η πιο σύγχρονη μεταφορική εταιρία σας παρέχει στην **ΕΛΛΑΔΑ** και σε όλο τον **ΚΟΣΜΟ**

1. Παραλαβή - παράδοση από πόρτα σε πόρτα
2. Αυτόματη ασφάλιση εμπορευμάτων
3. Χαμηλό κόστος
4. Ψυγείο - μεταφορές - αποθήκευση
5. Ειδική υπηρεσία μετακομίσεων
6. Ειδικές μεταφορές
7. Αεροπορικές μεταφορές
8. Μεταφορές - transit
9. Εκτελωνισμοί
10. Αποθηκεύσεις

Ρόδος 22410 60345 | Αθήνα 210 5582240 | Θεσ/νίκη 2310 753267

ΤΩΡΑ Β' ΥΠΟΚ/ΜΑ ΣΤΟ ΚΕΝΤΡΟ ΑΘΗΝΩΝ
Αγ. Πολυκάρπου 95, τηλ. 210 3478858
The art of transporting

η άποψη της ημέρας

Ξύλα απελέκητα

ΤΙ ΣΟΥ είναι αυτή η Ελλάδα, όπως την κατάντησαν οι κυβερνήσεις του ΠΑΣΟΚ, που έρχεται τώρα να αναγάγει σε ύψιστο θέμα το αυτονόητο, του αποκλεισμού του «κουμπούρα» από τις ανώτατες σχολές και τα ΤΕΙ. Ισχυριζόμενο μάλιστα ότι θύματα του μέτρου, που θα εφαρμοσθεί από το προσεχές έτος, θα είναι τα παιδιά των φτωχών και των κατώτερων κοινωνικών τάξεων! Φαίνεται πως δεν έχει υπόψη της η αξιωματική αντιπολίτευση πως διέπρεψαν στο παρελθόν ως επιστήμονες ακριβώς αυτά τα παιδιά, επειδή κατέβαλαν μείζονες προσπάθειες για να διακριθούν.

ΑΝΤΙΘΕΤΑ, τα λεγόμενα βουτυρόπαιδα, επαναπαυόμενα στην ευμάρεια του μπαμπά και της μαμάς και στις άφθονες υλικές παροχές τους, κατά κανόνα αγνόησαν συστηματικά ότι τα καλά κόποις κτώνται. Πού ακούστηκε να εξασφαλίζεται η πρόσβαση στην ανώτατη Παιδεία με βαθμολογία κάτω της βάσης; Στην Ελλάδα βέβαια. Πού αλλού; Παγκόσμια η πρωτοτυπία της δημιουργίας πτυχιούχων ξύλων απελέκητων.

ΑΛΛΑ πώς αλλιώς θ' αποκτούσαμε τόσους πολλούς ακαδημαϊκούς δασκάλους που ευτέλισαν τον προϋπάρχοντα θεσμό του καθηγητή Πανεπιστημίου; Κι αυτό το ισοπεδώσαμε. Απ' τον δάσκαλο μέχρι τον πρύτανη οι λειτουργοί ήταν άλλοτε ό,τι πιο αξιοσέβαστο διέθετε ως δυναμικό η χώρα. Τώρα το καθηγητηλίκι κατάντησε ψωμοτύρι. Ο πάσα ένας μπορεί πανευκόλως να εφοδιασθεί με τον τίτλο. Σε τέτοιους εκπαιδευτικούς τέτοιοι μαθητές και φοιτητές πρέπουν. Αρκεί να υπάρχει μπούγιο.

Η ΕΞΩΘΕΝ καλή μαρτυρία στην περίπτωση αυτή είναι άκρα δυσφήμηση. Κι όχι μόνο δυσφήμηση. Σκόπιμα και συστηματικά οδηγεί το λαό προς την απαιδεία, προς συμπλήρωση και κυριαρχία των υπόλοιπων στερητικών του επιδόσεων. (Αν, φυσικά, περί επιδόσεων πρόκειται και όχι αρνητικών και δηλητηριωδών της υπόστασής του συνδρόμων). Αλλά πώς αλλιώς θα επικρατούσαν ανάμεσα στους τυφλούς οι μονόφθαλμοι και θα επέβαλλαν στους υπόλοιπους την πνευματική τους τύφλα, εμφανίζοντάς την ως ιδιαίτερη ευφυία;

ΑΠΟ τα στοιχεία των πανελλαδικών των τελευταίων ετών προκύπτει ότι το ποσοστό των υποψηφίων με γενικό βαθμό πρόσβασης κάτω του 10 (με άριστα το 20) κυμαινόταν περί το 40%. Είναι τερατώδες, αλλά και άκρως διαφωτιστικό της γενικευμένης τύφλας μας, η οποία και ερμηνεύει τη μακρά παραμονή στην εξουσία των μονόφθαλμων. Τούθ' όπερ συγχρόνως αποδεικνύει πως η προηγούμενη δωδεκαετία στην πρωτοβάθμια και τη δευτεροβάθμια παιδεία ήταν αέρας κοπανιστός και πήγε στράφι.

ο καιρός



Γενική πρόγνωση για σήμερα **ΠΑΡΑΣΚΕΥΗ 8/4/2005** Γενικά αίθριος Καιρός. Άνοδος της θερμοκρασίας. Δωδεκάνησα Καιρός: πρόσκαιρες νεφώσεις το πρωί κυρίως στα νότια Άνεμοι: βόρειοι βορειοδυτικοί ασθενείς μέχρι μέτριοι και πρόσκαιρα το πρωί στα νότια ισχυροί θερμοκρασία: από 8 έως 21 βαθμούς Κελσίου.

ΗΜΕΡΗΣΙΑ ΕΦΗΜΕΡΙΔΑ
η δημοκρατική της Ρόδου
Ετος ιδρύσεως 1982
Θεμ. Σοφούλη 77
Ταχ. Θυρίδα 339
85100 Ρόδος
Εκδότης - ιδιοκτήτης
ΒΑΣΙΛΗΣ Δ. ΑΘΑΝΑΣΙΟΥ
Διευθυντής:
ΔΑΜΙΑΝΟΣ Β. ΑΘΑΝΑΣΙΟΥ
Τηλέφωνα: 22410-34722, 76655, 37500, 26728, 27919
Telefax: 2241037333 - 22410 26728

www.dimokratiki.gr
e-mail:info@dimokratiki.gr



αναδρομή στο παρελθόν


η δημοκρατική
Άμμος, άμμος, άμμος... στις «Κάτω Πέτρες»!
Στο νοσηλευτήριο και το «Γρηγόριο Ο.Τ.Ε.»
Κίνδυνος τέτανος, πάει στη Ν. Αγαρά!

8 Απριλίου 1993

«Πάγωσε» και πενθεί από χθες η μαθητική κοινότητα που περνά τις διακοπές της στο νησί της Ρόδου, με το άγγελμα του πνιγμού ενός συμμαθητή τους, σε πισίνα ξενοδοχείου.

Ιδιαιτέρως πενθεί το Λύκειο Ηρακλείας Σερρών (Καθηγητές και μαθητές) που κλεισμένοι στο ξενοδοχείο τους κλαίνε απαρηγόρητοι καθώς δεν βλέπουν πια ανάμεσά τους τον 18χρονο συμμαθητή τους Γιώργο Καρπατσή του Δημητρίου από το Παλαιοχώρι Σιντίκης Σερρών, κάτοικο Κοίμησης Ηρακλείας Σερρών, μαθητή της Γ! Λυκείου.

Ο τελευταίος μετά από δείπνο σε ταβέρνα είχε μεταβεί μαζί με συμμαθητές του, στα πλαίσια οργανωμένης νυκτερινής εξόδου του, προχθές τα μεσάνυχτα στη δισκοθήκη «LASER» για διασκέδαση. Λίγο πριν τις 4 τα ξημερώματα επέστρεψε στο ξενοδοχείο «Sun Beach», της Ιαλυσού, όπου διέμεναν. Απ' εδώ και πέρα οι πληροφορίες είναι συγκεχυμένες. Κατά μια εκδοχή ο Καρπατσής φόρεσε σορτς και σαγιονάρες και κατέβηκε στην πισίνα μόνος, κατά μία άλλη, που είναι και η επικρατέστερη, με δύο συμμαθητές του. Πράγματι βούτηξε στην πισίνα χωρίς όμως να ανέλθει. Οι συμμαθητές του που τον αναζήτησαν μόνο νεκρό μπόρεσαν να τον βρουν στον πυθμένα της πισίνας. Το τι επακολούθησε, δεν περιγράφεται. Το ξενοδοχείο αναστατώθηκε, οι μαθητές ξύπνησαν και έπαθαν σοκ από το θέαμα. Το πτώμα του μαθητή μεταφέρθηκε στο Νοσοκομείο Ρόδου για την διενέργεια νεκροψίας – νεκροτομίας, ενώ ελήφθη και αίμα προκειμένου να σταλεί προς εξέταση για να διαπιστωθεί αν ο μαθητής ήταν μεθυσμένος.

Οι πρώτες εκτιμήσεις φέρουν πάντως τον μαθητή να έχει πάθει ανακοπή της καρδιάς.

πριν 12 χρόνια

πληροφορίες

Η ΤΑΥΤΟΤΗΤΑ ΤΗΣ ΗΜΕΡΑΣ

ΠΑΡΑΣΚΕΥΗ 8 ΑΠΡΙΛΙΟΥ
+ Δ! ΧΑΙΡΕΤΙΣΜΟΙ, ΗΡΩΔΙΩΝΟΣ, ΑΓΑΒΟΥ ΑΠΟΣΤ.
Ανατολή ηλίου 06.00 Δύση ηλίου 18.54 ΝΕΑ ΣΕΛΗΝΗ

ΦΑΡΜΑΚΕΙΑ

ΣΗΜΕΡΑ διημερεύει το φαρμακείο ΓΑΝΩΤΑΚΗΣ Χ., Γ. Ευσταθίου 7 (παραπλεύρως κλινικής Καραγιάννης), τηλ. 30772
ΣΗΜΕΡΑ διανυκτερεύει το φαρμακείο ΠΑΠΑΜΙΧΑΗΛ Β. - Ι.Β. ΤΣΑΒΑΡΗ 7, Πλατεία Αναλήψεως, τηλ. 65872

ΚΑΥΣΙΜΑ

ΣΗΜΕΡΑ: Διανυκτερεύουν τα πρατήρια καυσίμων:
1) Σαρικάς Μ. SHELL Αννης Μαρίας **2)** Παναγιωτίδης ΕΚΟ Κρεμαστή **3)** Κούτρης Δ. ΕΚΟ 17ο χλμ. Ρόδου - Λίνδου **4)** Οίκουτας Μ. ΕΚΟ Αρχάγγελος **5)** Παπαθεοδώρου Α. ΕΚΟ Φάνες **6)** Φλοσκάκης Κ. JET OIL Εμπωνα

ΧΡΗΣΙΜΑ ΤΗΛΕΦΩΝΑ

Άμεση δράση	100	Πληρ. ΟΤΕ	131
Αμεση Επέμβαση		Ώρα	141
Πυροσβεστικής	199	Φαρμακεία (Διημ.-Διαν.)	1434
Νοσοκομείο	80000	ΠΡΟ-ΠΟ • ΛΟΤΤΟ	1444
Οδική Ασφάλεια:		ΠΑΜΕ ΣΤΟΙΧΗΜΑ	1400
EXRESS SERVICE	154	ΡΟΔΑ	26300
HELLAS SERVICE	1057	ΚΤΕΥΛ	27706
HOULIS SERVICE	30165	ΕΒΕΔ	22281
ΑΦΟΙ Σιέχ	25776	Δικηγορικός Σύλλογος	27469
Ράδιο Ταξί	64712	Εμπορικός Σύλλογος	35255
Αστυν. Διεύθυνση	27653	Ολυμπιακή - Κρατήσεις	24555
Ασφάλεια	23294	ΔΑΝΕ (πρακτορείο)	43150
Τμήμα Τάξης	23849	ΙΚΑ	64912
Τροχαία	44131-32	ΤΕΒΕ	22688-77034
Λιμεναρχείο	28888		
Δασαρχείο	191	ΤΑΞΥ	68701-3
Τελωνείο	27703	ΟΑΕΔ	23265
Υγειονομείο	26666	Εργατικό Κέντρο	24730
Μητρόπολη	23274	Αρχαιολογία	34719
Νομαρχία	46501	Περιφ. Δ/ντής	38174 - 38175
Δήμος Ρόδου	46200		
Βλάβες ΟΤΕ	121	Aegean Airlines	98345
Βλάβες ΔΕΗ	125	ΔΗΜ. ΕΠΙΧ. ΚΑΘ. ΡΟΔΟΥ	77600
ΒΛΑΒΕΣ ΔΕΥΑΡ	68755	ΥΠΗΡ. ΑΠΟΚΟΜΙΔΗΣ	61057

ΔΕΧΟΝΤΑΙ ΤΟ ΚΟΙΝΟ

- Ο Νομάρχης Δωδεκανήσου **Γιάννης Μαχαιρίδης** και οι βοηθοί Νομάρχη **Στάθης Κουσουρνάς** και **Νίκος Ζωίδης** δέχονται το κοινό κάθε **Τρίτη και Πέμπτη, από τις 11:00-13:00 το μεσημέρι**

ΑΚΤΟΠΛΟΪΚΑ ΔΡΟΜΟΛΟΓΙΑ

ΡΟΔΑΝΘΗ: Απόπλους **22.00** δια Σύμη, Τήλο, Νίσυρο, Κω, Κάλυμνο. Λέρο, Πάτμο, Νάξο, Πάρο, Σύρο, Πειραιά

ΑΕΡΟΠΟΡΙΚΑ ΔΡΟΜΟΛΟΓΙΑ

ΠΤΗΣΕΙΣ ΟΛΥΜΠΙΑΚΗΣ
ΡΟΔΟΣ - ΑΘΗΝΑ: Καθημερινά **07.10, 10.40, 13.40, 19.45, 22.55**
Κάθε Σάββατο 16.40
ΡΟΔΟΣ - ΚΑΡΠΑΘΟΣ: (Τρίτη, Σάββατο) **16.15** (Πέμπτη - Κυριακή)
ΡΟΔΟΣ - ΚΑΣΟΣ: (Τρίτη - Σάββατο) **16.15**
ΡΟΔΟΣ - ΗΡΑΚΛΕΙΟ: Δευτέρα **15.30** , Τρίτη **06.30 - 20.50, Τετάρτη 20.50, Πέμπτη 06.30 - 20.50 Παρασκευή 15.30, Σάββατο 20.50, Κυριακή 19.15**
ΡΟΔΟΣ - ΘΕΣΣΑΛΟΝΙΚΗ: (Δευτέρα, Τετάρτη, Παρασκευή, Σάββατο) **19.40**
ΡΟΔΟΣ - ΜΕΓΙΣΤΗ: (Δευτέρα,Τετάρτη, Παρασκευή, Σάββατο Κυριακή) **07.00**
ΠΤΗΣΕΙΣ AEGEAN - AIRLINES
ΡΟΔΟΣ - ΑΘΗΝΑ: Καθημερινά **07.10 (πλην Κυριακής) 11-10 - 16.25 - 18.10 -21.35**
ΡΟΔΟΣ - ΗΡΑΚΛΕΙΟ: Καθημερινά 14.30
ΡΟΔΟΣ - ΘΕΣΣΑΛΟΝΙΚΗ: Καθημερινά 17.45

ΣΥΝΑΛΛΑΓΜΑ

USA Dollar	1,2661	Switzerland Franc	1,5268
Denmark Crown	7,3345	Norway Crown	8,0404
UK Pound	0,6744	Cyprus Pound	0,5751
Sweden Crown	9,0192	Canada Dollar	1,5465
Japan Yen (100)	137,58	Australia Dollar	1,6544

ΣΥΝΤΑΡΑΧΘΗΚΕ Η ΚΟΙΝΗ ΓΝΩΜΗ ΑΠΟ ΤΙΣ ΑΠΟΚΑΛΥΨΕΙΣ ΤΗΣ «δ»

ΣΑΛΟΣ ΚΑΙ ΑΓΑΝΑΚΤΗΣΗ

για την τύχη των σπλάχνων νεκρού

✓ Αμεση ήταν η επέμβαση της εισαγγελικής αρχής ✓ Τι λέει το τουρκικό Προξενείο για το επεισόδιο με τους Καλύμνιους ψαράδες

Προκαταρκτική εξέταση προκειμένου να διερευνηθεί η τυχόν τέλεση από πλευράς υπαλλήλων της Ιατροδικαστικής Υπηρεσίας του αδικήματος της παραβάσεως καθήκοντος και της περιύβρισης νεκρού παρήγγειλε χθες στο ΑΤ Ρόδου ο Αντεισαγγελέας Πλημμελειοδικών Ρόδου κ Κ. Μπούτσικος με αφορμή τις αποκαλύψεις της «δ» για την μακάβρια υπόθεση διαχείρισης των σπλάχνων του νεκρού Καλύμνιου αλιέα Παναγιώτη Τρικοίλη, το πτώμα του οποίου βρέθηκε την 26η Μαρτίου 2003 στην θαλάσσια περιοχή του Bodrum της Τουρκίας.

Όπως έγραψε χθες η «δ» προκαλώντας σάλο, αλλά και αγανάκτηση, την 30η Μαρτίου 2005 απεβίωσε σε κλινική του Γενικού Νοσοκομείου Ρόδου όπου νοσηλευόταν, ο 33χρονος Πακιστανός, θύμα τροχαίου ατυχήματος που σημειώθηκε την 26η Μαρτίου 2005 και ώρα 2140 στην οδό 7ης Μαρτίου, Alam MD Jahangi του MD Bodiuzz.

Ο 33χρονος Πακιστανός οδηγώντας την υπ' αρίθμ. ΡΚΗ79 δίκυκλη μοτοσυκλέτα συγκρούστηκε συγκεκριμένα πλαγιομετωπικά με το υπ' αρίθμ. ΡΟΜ6681 ΙΧ αυτοκίνητο που οδηγούσε ο κ Λ.Μουσουργού όταν ο τελευταίος παραβίασε την προτεραιότητά του.

Ο νεκρός κρατήθηκε σε έναν από τους 6 νεκροθαλάμους της Ιατροδικαστικής Υπηρεσίας και την 4η Απριλίου 2005 η σορός του παραδόθηκε μαζί με μια πλαστική σακούλα που φερόταν να περιέχει τα προσωπικά του είδη στο γραφείο τελετών «Αμερικάνου».

Ο κ. Κ. Τσάβαλος ιδιοκτήτης του φάστ φούντ «Κινέζοι», εργοδότης του 33χρονου Πακιστανού ανέλαβε όλα τα έξοδα μεταφοράς της σορού στο Μπαγκλαντές προκειμένου να ενταφιαστεί στον τόπο κατοικίας του παρουσία των συγγενών του. Το γραφείο τελετών προχώρησε σε ταρίχευση και προετοιμασία της σορού για την μεταφορά του στο Μπαγκλαντές.

Προχθες ο κ Τσάβαλος που είχε αναλάβει τα έξοδα κλήθηκε από το γραφείο τελετών να παραλάβει τα προσωπικά αντικείμενα του εκλιπόντος και όταν τα μετέφερε στο φαστ φουντ έντρομος διαπίστωσε, παρουσία του προσωπικού και φίλου του εκλιπόντος, όταν ξεσφράγισε την σακούλα με τις δύο μεταλλικές συσκευασίες ότι δεν περιείχε προσωπικά αντικείμενα του Πακιστανού αλλά ... σπλάχνα. Διαπιστώθηκε στη συνέχεια μετά από επίσκεψη που πραγματοποίησε στον Ιατροδικαστή κ. Γ. Φούντο ότι επρόκειτο για τα σπλάχνα του Καλύμνιου ψαρά Παν. Τρικοίλη, τα οποία είχαν παραδοθεί στην ιατροδικαστική υπηρεσία της Ρόδου για την διενέργεια τοξικολογικών και ιστολογικών εξετάσεων και τοποθετήθηκαν στο ίδιο ψυγείο με την σορό του Πακιστανού. Αποδείχτηκε επίσης ότι όταν παραδόθηκε η σορός στο γραφείο τελετών κανείς δεν φρόντισε να ενημερώσει ότι η σακούλα πάνω στο πτώμα του Πακιστανού δεν περιείχε τα προσωπικά του αντικείμενα αλλά τα σπλάχνα του Καλύμνιου ψαρά.



Χθες ο κ. Τσάβαλος υπέβαλε μηνυτήρια αναφορά κατά παντός υπευθύνου στο Α.Τ. Ρόδου περιγράφοντας το τι αναγκάστηκε να υποστεί ο ίδιος, ο φίλος του νεκρού και οι λοιποί εργαζόμενοι στην επιχείρησή του.

Η μήνυση διαβιβάστηκε από τον διοικητή του ΑΤ Ρόδου κ Μ. Σηφάκη στον κ Αντεισαγγελέα, ο οποίος είχε στο μεταξύ επέμβει αυτεπάγγελτα για να διαπιστώσει μεταξύ άλλων αν τελέστηκε το αδίκημα της παράβασης καθήκοντος.

Στο μεταξύ η οικογένεια του Τρικοίλη πληροφορήθηκε χθες το γεγονός και επιφυλάχτηκε για την υποβολή μηνύσεων. Σύμφωνα με έγκριτους νομικούς η διαχείριση των οργάνων του Τρικοίλη που εξαιτίας της πολυήμερης έκθεσης τους εκτός ψυγείου έχουν υποστεί διάβρωση με αποτέλεσμα να μην μπορούν πλέον να διενεργηθούν οι προγραμματισμένες τοξικολογικές και ιστολογικές εξετάσεις συνιστά περιύβριση νεκρού.

Στο μεταξύ χθες η Γενική Πρόξενος της Τουρκίας στην Ρόδο κ Νιλουφέρ Φειζόγλου εξέδωσε το ακόλουθο δελτίο τύπου σχετικά με τις συνθήκες κάτω από τις οποίες βρέθηκε νεκρός ο Τρικοίλης:

«Ενας κύριος επικοινώνησε με το προξενείο μας στις 13 Μαρτίου του 2005 και ανέφερε ότι ο συγγενής του Χρίστος Κώστογλου μαζί με έναν φίλο του ξανοίχτηκαν στη θάλασσα την 12η Μαρτίου του 2005 με μία πλαστική βάρκα τύπου «Ζόντιακ» και σκοπό να ψαρέψουν. Ανέφερε, επίσης, ότι παρόλο που είχαν τηλεφωνική επικοινωνία μέχρι τις 20:00 το βράδυ της ίδιας μέρας και είχαν ειδοποιήσει ότι επιστρέφουν, δεν έδωσαν σημεία ζωής μέχρι το μεσημέρι της 13ης Μαρτίου και ζήτησε να τον βοηθήσουμε προκειμένου να βρεθεί ο συγγενής του.

Προκειμένου να εξυπηρετηθεί ο παραπάνω αναφερόμενος κύριος ειδοποιήθηκε αμέσως το Υπουργείο Εξωτερικών στην Ankara και ζητήθηκαν τυχόν πληροφορίες σχετικά με τα άτομα που είχαν χαθεί.

Σύμφωνα με τις σχετικές πληροφορίες είχε εντοπιστεί μια βάρκα με το όνομα «Αντώνιος» τύπου «Ζόντιακ» με 8 Σομαλούς παράνομους μετανάστες την 12η Μαρτίου του 2005 ανοιχτά της περιοχής Bodrum/Valikavak. Οι έρευνες εντοπισμού και διάσωσης ξεκίνησαν αμέσως μετά την ενημέρωση των Λιμενικών Αρχών ότι ένας μετανάστης που ήταν στη βάρκα μαζί με τους δύο Ελληνες υπηκόους βούτηξαν στη θάλασσα, και παρόλο που οι έρευνες αυτές διήρκεσαν από την 12η ως την 15η Μαρτίου δεν απέβησαν αποτελεσματικές. Η απάντηση αυτή μεταβιβάστηκε στον Χρίστο Κώστογλου.

Σύμφωνα με τις τελευταίες πληροφορίες που ελήφθησαν από το Υπουργείο Εξωτερικών, ανακοινώνεται ότι την 26η Μαρτίου 2005 βρέθηκε το πτώμα ενός άντρα στην περιοχή Bodrum/Gümüslük. Κατόπιν αναγνώρισης από την οικογένειά του διαπιστώθηκε ότι το πτώμα αυτό άνηκε στον Παναγιώτη Τρικοίλη. Η οικογένεια έλαβε το εν λόγω πτώμα και το μετέφερε στο νησί της Κω.

Υπήρξε αίσθημα λύπης από μέρους μας λόγω της κατά διαστήματα λάθος ενημέρωσης της κοινής γνώμης. Επειδή δημιουργήθηκε αρνητικό κλίμα προέκυψε η ανάγκη αποσαφήνισης του συμβάντος με δελτίο Τύπου».

ΕΝΝΕΑ ΜΗΝΕΣ ΘΗΤΕΙΑ ΤΟ 2008

ΑΛΛΑΖΕΙ ΤΟ ΣΥΣΤΗΜΑ ΧΟΡΗΓΗΣΗΣ

αναβολών και απαλλαγών στράτευσης

Κενά στη στελέχωση των μονάδων δείχνουν τα στοιχεία του υπουργείου Αμυνας

Φρένο στις αναβολές και απαλλαγές στράτευσης, αλλά και κίνητρα για να καταταγούν οι ανυπότακτοι, προβλέπουν ρυθμίσεις νομοσχεδίου που έχει δρομολογήσει το υπουργείο Αμυνας.

Ο στόχος του υπουργείου είναι να αυξηθεί ο αριθμός των στρατευμένων νέων ώστε να καλυφθούν τα κενά που υπάρχουν στη στελέχωση των μονάδων, ακόμα και των παραμεθόριων.

Πηγή του υπουργείου Αμυνας ανέφερε ότι με τις διατάξεις του στρατολογικού νομοσχεδίου «θα περιορίζεται η έκταση των απαλλαγών και των αναβολών». Ενδεικτικά της κατάστασης είναι τα στοιχεία από τα οποία προκύπτει πως στην τελευταία πρόσκληση νεοσύλλεκτων, από τους 100 παρουσιάστηκε μόνο το 37%. Το υπόλοιπο 63% βρέθηκε εκτός Στρατού για διάφορους νόμιμους (ή νομιμοφανείς) λόγους.

Οι αρμόδιοι επιτελείς έχουν ήδη προτείνει στην ηγεσία «σφιχτές» διαδικασίες στη χορήγηση αναβολών σπουδών, ενώ στο νομοσχέδιο έχουν περιληφθεί ρυθμίσεις για κατάργηση απαλλαγών στράτευσης, όπως π.χ. των υποψηφίων για χειροτονία. Παράλληλα, θεσπίζονται διαδικασίες επανελέγχου των κρινόμενων ως «ανίκανων προς στράτευση» για λόγους υγείας. Στο σχέδιο νόμου δεν περιελήφθη, ωστόσο, πρόβλεψη για στράτευση όλων των νέων «στα 18», λόγω σοβαρών αντιρρήσεων που εκφράστηκαν από πολιτικές νεολαίες.

Την ίδια ώρα, το υπουργείο αποφάσισε να περιορίσει τη μείωση κατά έναν μήνα μόνο στον Στρατό Ξηράς, ενώ τα Γενικά Επιτελεία δεν συζητούν το ενδεχόμενο μείωσης της θητείας στους έξι μήνες μέχρι το 2008 αν πρώτα δεν καλυφθούν οι προϋποθέσεις (αναδιοργάνωση, προσλήψεις, κ.λπ.).

Το πρόβλημα της στελέχωσης του Στρατεύματος δείχνουν τα στοιχεία του υπουργείου Εθνικής Αμυνας. Συγκεκριμένα, 312.040 νέοι βρίσκονταν την 1-1-2005 νομίμως εκτός Ενόπλων Δυνάμεων για διάφορους λόγους (αναβολές σπουδών, υγείας, μόνιμοι κάτοικοι εξωτερικού), έναντι 307.662 την 1-1-2004 (αύξηση 1,4%). Επιπλέον, 17.482 νέοι βρίσκονταν την 1-1-2005 σε ανυποταξία στο εξωτερικό, έναντι 15.604 την ίδια ημερομηνία του 2004 (αύξηση 12%) και 16.546 νέοι μεταφέρθηκαν συνολικά σε κατηγορίες μειωμένης θητείας το 2004 έναντι 9.298 το 2003.

Κατά τη συνεδρίαση της Επιτροπής Εξωτερικών και Αμυνας, στο υπουργείο Εθνικής Αμυνας, την Τετάρτη, συζητήθηκαν οι προϋποθέσεις υπό τις οποίες μπορεί να προχωρήσει η μείωση της θητείας από 12 σε 11 μήνες. Ηδη αρμόδια πηγή του υπουργείου Αμυνας έλεγε ότι με τα σημερινά δεδομένα δεν μπορεί να εφαρμοστεί η εξαγγελία για δμηνη θητεία το 2008 και ο προσανατολισμός είναι για 9 μήνες.

Τα δεδομένα επιδεινώθηκαν από τις καθυστερήσεις προγραμματισμένων προσλήψεων επαγγελματιών οπλιτών που θα κάλυπταν κενά, αλλά και αλλαγές στις συγχωνεύσεις ή καταργήσεις περιττών στρατοπέδων. Αντίθετα, η νέα κυβέρνηση εξήγγειλε μείωση της θητείας κατά έναν μήνα (από 12 σε 11) από 1-1-2006 ελπίζοντας σε προσλήψεις Επαγγελματιών Οπλιτών και γρήγορη εφαρμογή του νέου θεσμού των Εφέδρων Υψηλής Ετοιμότητας (ΕΦΥΕΣ), που όμως ακόμη δεν έχει νομοθετηθεί.

Απάντηση του ΥΕΘΑ

Επισήμως, πάντως, το υπουργείο Αμυνας υποστηρίζει πως υλοποιείται κατά γράμμα το κυβερνητικό πρόγραμμα για τις Ενοπλες Δυνάμεις.

«Επιδίωξη είναι η μείωση της θητείας στο κατώτερο δυνατό, σταδιακά από το 2005, με στόχο τους έξι μήνες της διάρκειας της υποχρεωτικής θητείας, με ταυτόχρονη εξασφάλιση του κρινόμενου ως απαραίτητου ποσοστού Επαγγελματιών Οπλιτών και Εφέδρων Υψηλής Ετοιμότητας κατά Κλάδο και σύμφωνα με τις ανάγκες άμυνας και ασφάλειας της χώρας, το ρυθμό μεταρρύθμισης των Ενόπλων Δυνάμεων και την πρόοδο της εκπαίδευσης. Στα πλαίσια αυτά έχει ήδη εξαγγελθεί μείωση της θητείας στο Στρατό Ξηράς κατά ένα (1) μήνα από τις αρχές του 2006» αναφέρεται σε σχετική ανακοίνωση.



ΜΕ ΤΙΣ ΣΥΝΕΧΕΙΣ ΥΒΡΕΙΣ ΚΑΙ ΠΡΟΚΛΗΣΕΙΣ

ΤΕΡΑΣΤΙΟ ΠΟΛΙΤΙΚΟ ΚΟΣΤΟΣ *χρεώνει η ΝΟΔΕ στην Ν.Δ.*

Κάτω από την σφοδρότητα των αντιδράσεων πιστεύεται ότι θα «συνετισθεί»





Καμία αντίδραση δεν σημειώθηκε χθες εκ μέρους της Νομαρχιακής Επιτροπής της Νέας Δημοκρατίας και του προέδρου της κ. Αντώνη Μαρτίνη, στη δριμύτατη επίθεση του εξαπέλυσε εναντίον του ο νομαρχιακός σύμβουλος κ. Ανδρέας Κούκουλας, με αφορμή τα ψεύδη που αφορούν τον ίδιο προσωπικά και την παράταξη «Νομαρχιακή Αναγέννηση» του κ. Σάββα Καραγιάννη, που σχεδόν καθημερινά εκτοξεύει ο πρόεδρος της ΝΟΔΕ από τον Ρ/Σ, του οποίου είναι ιδιοκτήτης, συγχέοντας σκοπίμως και συνειδητά τον ρόλο του προέδρου με εκείνον του ιδιοκτήτη ραδιοφωνικού μέσου.

Το πιο εκπληκτικό και ταυτόχρονα βρώμικο είναι όμως ότι ενώ βάλλει κατά των πάντων με περισσή ευκολία και εκτοξεύει απειλές κάνει «γαργάρα» τις απαντήσεις που δίνονται, γελοιοποιώντας μαζί με το κόμμα του και τη δημοσιογραφία!

Η αίσθηση που επικράτησε χθες – και συνηγορούν σε αυτό το σημείο τα σχόλια που έγιναν μεταξύ στελεχών της Νέας Δημοκρατίας, αλλά και της «Νομαρχιακής Αναγέννησης» - είναι ότι ο κ. Μαρτίνης αιφνιδιάστηκε από την οξύτητα της επίθεσης και με τον απερίφραστο τρόπο με τον οποίον του καταλογίζονται ευθύνες για την υπονομευτική και υβριστική συμπεριφορά του, που ζημιώνει τελικά την ίδια τη Νέα Δημοκρατία, αλλά και για τον τρόπο που χρησιμοποιεί τον θεσμικό του ρόλο, γελοιοποιώντας πρόσωπα και θεσμούς.

Σύμφωνα με τις πληροφορίες ο κ. Μαρτίνης είναι ιδιαίτερα θορυβημένος, αλλά και αμήχανος, μπροστά στην προειδοποίηση του κ. Κούκουλα ότι **«για τελευταία φορά περιορίζεται μόνο στην πολιτική διάσταση του θέματος»** αφήνοντας σαφέστατα να εννοηθεί ότι αν προκληθεί και πάλι στο μέλλον θα απαντήσει αναλόγως, χωρίς να αποκλείονται και αποκαλύψεις.

Φέρεται να ανησυχεί επίσης για τις συνέπειες που θα μπορούσε να έχει όλη αυτή η υπόθεση όταν φτάσει στα αυτιά της «Ρηγίλλης».

Λόγω της τροπής που έλαβαν τα γεγονότα, είναι πλέον θέμα χρόνου να πάρουν αποστάσεις από την ολέθρια για την Νέα Δημοκρατία συμπεριφορά του κ. Μαρτίνη, στελέχη του κόμματος, που παρότι έβλεπαν να επέρχεται η καταστροφή λόγω των χειρισμών του, τηρούσαν ως τώρα μια στάση διακριτική, για να μη δυναμιτίσουν περαιτέρω το κλίμα, καθώς πίστευαν ότι με τον τρόπο αυτό θα διαφύλασσαν την ενότητα του κόμματος. Τα στελέχη αυτά ετοιμάζονται να διαφοροποιηθούν από τις καινοφανείς και «νοσηρές» όπως χαρακτηρίζονται καταστάσεις για τα πολιτικά πράγματα.

Ο κ. Κούκουλας

«Οφειλα να αντιδράσω έτσι για να προστατεύσω τον εαυτό μου και τη Νέα Δημοκρατία» δήλωσε χθες ο κ. Ανδρέας Κούκουλας σε συντάκτη της «δ». **«Νομίζω** -πρόσθεσε- **ότι χρειαζόταν ένα ισχυρό σοκ, για να μπει τέλος σε αυτήν την ιστορία».**

Ο κ. Α. Κούκουλας είπε ακόμη ότι δεν προτίθεται να πει τίποτε περισσότερο στο μέλλον, εκτός κι αν προκληθεί και πρόσθεσε με νόημα **«δεν νομίζω ότι κάποιος σώφρων άνθρωπος θα συνέχιζε να προκαλεί με τον ίδιο τρόπο όπως ο πρόεδρος της ΝΟΔΕ μέχρι τώρα».**

Σε ερώτηση του «τι μέλλει γενέσθαι» από εδώ και στο εξής, ο κ. Κούκουλας είπε ότι η Επιτροπή της «Νομαρχιακής Αναγέννησης» θα συνεχίσει κανονικά το έργο που έχει αναλάβει, με συναντήσεις της με φορείς και κόμματα, ενώ το τι θα γίνει ειδικά με τη Νέα Δημοκρατία, μετά το ναυάγιο της πρώτης προσπάθειας διαλόγου, θα το αποφασίσει η Επιτροπή σε συνεδρίασή της και ασφαλώς σε συνάρτηση με την αντίδραση – αν υπάρξει- της Νομαρχιακής Επιτροπής.

ΓΙΑ ΝΑ ΔΡΟΜΟΛΟΓΗΣΕΙ ΤΗ ΜΕΤΑΣΤΕΓΑΣΗ

ΣΤΗΝ ΡΟΔΟ ΒΡΙΣΚΕΤΑΙ *σήμερα ο υποδιοικητής του ΙΚΑ*

Θα επιθεωρήσει το κτίριο και θα έχει συνεργασία με τοπικούς παράγοντες

Την Ρόδο επισκέπτεται από σήμερα και για δύο ημέρες ο υποδιοικητής του ΙΚΑ κ. Θεόδωρος Αμπατζόγλου.

Η επίσκεψή του πραγματοποιείται λίγες μόνο ημέρες μετά την δέσμευση του Υπουργού Απασχόλησης και Κοινωνικής Προστασίας κ. Πάνου Παναγιωτόπουλου, όταν βρέθηκε προ δύο εβδομάδων στην Ρόδο, ότι **η μεταστέγαση του ΙΚΑ στο παλιό νοσοκομείο θα προχωρήσει το συντομότερο δυνατόν.**

Τον κ. Αμπατζόγλου συνοδεύει κλιμάκιο μηχανικών των Τεχνικών Υπηρεσιών του ΙΚΑ και υπηρεσιακοί παράγοντες.

Σκοπός της επίσκεψης είναι να ελέγξουν αν και κατά πόσον είναι εφικτή η άμεση μεταφορά του υποκαταστήματος της Ρόδου στο παλιό νοσοκομείο, ώστε να κινηθούν άμεσα οι διαδικασίες διαμόρφωσης των χώρων.

Το πρόγραμμα προβλέπει άφιξη του κ. Αμπατζόγλου στις 10:30 π.μ. και επίσκεψή του στο ΙΚΑ στις 11:00 π.μ. για να διαπιστώσει από κοντά την κατάσταση και τις συνθήκες λειτουργίας του. Στις 13:00 θα επισκεφθεί το παλιό νοσοκομείο το οποίο θα επιθεωρήσει ο ίδιος και το κλιμάκιο των μηχανικών, ενώ θα έχει συνάντηση με τον πρόεδρο του Β' ΠΕΣΥΠ Νοτίου Αιγαίου κ. Μιχάλη Νούσια.

Το απόγευμα και ώρα 18:30 έχει προγραμματισθεί συνάντηση στη Νομαρχία με τον αντινομάρχη κ. Στάθη Κουσουρνά, λόγω της απουσίας του νομάρχη κ. Γιάννη Μαχαιρίδη στην Κάλυμνο.

Αύριο Σάββατο και ώρα 10:00 π.μ. ο υποδιοικητής του ΙΚΑ θα έχει συνεργασία με τον Υπουργό Αιγαίου & Νησιωτικής Πολιτικής κ. Αριστοτέλη Παυλίδη στα γραφεία της Περιφέρειας στη Ρόδο και θα ακολουθήσει κοινή συνέντευξη Τύπου.

Στις 13:00 ο κ. Αμπατζόγλου θα αναχωρήσει αεροπορικώς για την Κω, για να εξετάσει το πρόβλημα της υποστελέχωσης του υποκαταστήματος του ΙΚΑ Κω.

ΝΑΥΤΙΚΗ ΕΤΑΙΡΕΙΑ
ΤΗΛΟΣ 21os ΑΙΩΝΑΣ
ΠΡΟΓΡΑΜΜΑ SEA STAR από 3/4 -10/4

ΚΥΡΙΑΚΗ 3-4		
Λιμάνι	Αφιξη	Αναχώρηση
ΤΗΛΟΣ		19:00
ΡΟΔΟΣ	20:20	

ΔΕΥΤΕΡΑ 4-4		
Λιμάνι	Αφιξη	Αναχώρηση
ΡΟΔΟΣ		17:00
ΤΗΛΟΣ	18:20	

ΤΡΙΤΗ 5-4		
Λιμάνι	Αφιξη	Αναχώρηση
ΤΗΛΟΣ		8:00
ΡΟΔΟΣ	9:20	

ΤΕΤΑΡΤΗ 6-4		
Λιμάνι	Αφιξη	Αναχώρηση
ΡΟΔΟΣ		8:30
ΤΗΛΟΣ	9:50	18:00
ΡΟΔΟΣ	19:20	

ΠΑΡΑΣΚΕΥΗ 8-4		
Λιμάνι	Αφιξη	Αναχώρηση
ΤΗΛΟΣ		19:00
ΡΟΔΟΣ	20:20	

ΚΥΡΙΑΚΗ 10-4		
Λιμάνι	Αφιξη	Αναχώρηση
ΤΗΛΟΣ		19:00
ΡΟΔΟΣ	20:20	

ΠΛΗΡΟΦΟΡΙΕΣ:
ΡΟΔΟΣ: ΤΑΡΠΟΝ ΣΠΡΙΝΓΚΣ 44
ΤΗΛ.: 22410 78052,
ΚΙΝ.: 6938 244523
• ΤΗΛΟΣ: 22460 44000



Δ. ΧΑΤΖΗΠΕΤΡΟΣ
ΖΑΝΤΕΣ - ΕΛΑΣΤΙΚΑ - ΑΜΟΡΤΙΣΕΡ - ΕΞΑΤΜΙΣΕΙΣ



Ταχεία Εξυπηρέτηση
36 Άτοκες Δόσεις !

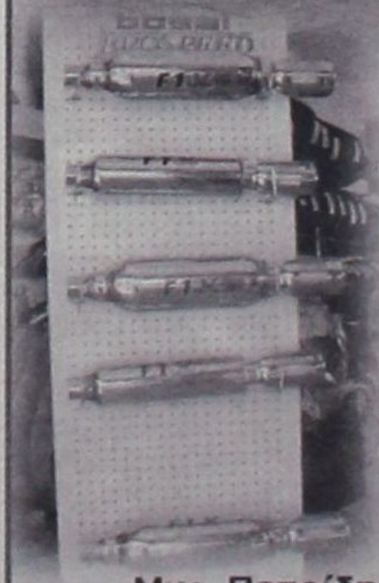

Με κάθε αγορά ελαστικών, Δωρεάν Ηλεκτρονική Ευθυγράμμιση & Ζυγοστάθμιση ακριβείας !



Μιχ. Πετρίδη 30 Τηλ. 22410 -38889 ΡΟΔΟΣ

ΟΡΑΤΟΣ ΠΛΕΟΝ Ο ΚΙΝΔΥΝΟΣ ΑΠΩΛΕΙΑΣ ΚΟΝΔΥΛΙΩΝ

ΣΤΟ «ΚΟΚΚΙΝΟ» ΤΟ ΠΕΠ ΝΟΤΙΟΥ ΑΙΓΑΙΟΥ

λόγω χαμηλών απορροφήσεων

θα επιχειρηθεί τον Ιούνιο νέα αναθεώρηση αλλά τα πράγματα δεν είναι καθόλου καλά

Στο «κόκκινο» βρίσκεται το Περιφερειακό Επιχειρησιακό Πρόγραμμα Νοτίου Αιγαίου 2000-2006, καθώς 20 ακριβώς μήνες πριν από τη λήξη του, το ύψος των νομικών δεσμεύσεων που έχουν αναληφθεί ανέρχεται μόνο στο 43,3% του συνόλου των πόρων του Προγράμματος!

Παρά τις κατά καιρούς απόπειρες του Περιφερειάρχη κ. Χαράλαμπου Κόκκινου να ωραιοποιήσει την πραγματική εικόνα της πορείας του ΠΕΠ, δηλώνοντας ότι είναι σε πολύ καλύτερο σημείο απορρόφησης, απ' ότι τα υπόλοιπα Περιφερειακά Επιχειρησιακά Προγράμματα της χώρας, η πιο πρόσφατη λίστα επιδόσεων του ΥΠΕΘΟ κατατάσσει το ΠΕΠ Νοτίου Αιγαίου στις τελευταίες θέσεις, μαζί με τα ΠΕΠ Πελοποννήσου, Κεντρικής Μακεδονίας, Βορείου Αιγαίου, Ιονίων νήσων και Στερεάς Ελλάδας. Αντίθετα, τα δύο πρώτα σε επιδόσεις ΠΕΠ είναι της Αττικής (59,2%) και της Κρήτης (55,3%).

Μεγάλη υστέρηση παρουσιάζουν επίσης το πρόγραμμα «Κοινωνία της Πληροφορίας» και οι άξονες της Τεχνικής Βοήθειας και του περιβάλλοντος, που αφορά έργα, όπως βιολογικοί καθαρισμοί, αποχετευτικά κλπ.

Η δημοσιοποίηση της λίστας προκάλεσε έντονη ανησυχία μεταξύ των φορέων υλοποίησης του ΠΕΠ Νοτίου Αιγαίου, μπροστά στον κίνδυνο να χαθούν τα κονδύλια που δεν θα προλάβουν να δεσμευθούν νομικά μέχρι την 31/12/2006. Δικαίως αμφιβάλλουν αν θα προλάβουν να δεσμεύσουν το υπόλοιπο 56,7% των πόρων του προγράμματος στο διάστημα των 20 μηνών που απομένουν. Σε συνάρτηση δε με τον συγκεντρωτισμό του κράτους, που αντί να αποκεντρώνει αρμοδιότητες ενισχύει την γραφειοκρατία και περιπλέκει ακόμη περισσότερο τη διαδικασία ανάθεσης μελετών από τους ΟΤΑ (όπως έγραψε σχετικά η «δ» προχθές), το μέλλον κάθε άλλο παρά ευοίωνο προβάλλει, κυρίως για τους μικρούς δήμους, που δεν έχουν τεχνικές υπηρεσίες για να ανταπεξέλθουν στις απαιτήσεις και στις προδιαγραφές που θέτουν τόσο η Ε.Ε. όσο και τα αρμόδια υπουργεία, όπως το ΥΠΕΧΩΔΕ.

Για να αποφευχθεί η μεγάλη απώλεια πόρων του Γ' ΚΠΣ θα γίνει μια ακόμη αναθεώρησή του, πιθανότατα τον Ιούνιο, όπου αναμένεται να αποφασισθεί η μεταφορά πόρων από προγράμματα που υστερούν, σε άλλα που έχουν περιθώρια απορρόφησης.

Στη λίστα υψηλού κινδύνου βρίσκεται και το ΠΕΠ Νοτίου Αιγαίου. Λόγω του ότι η ΝΑΔ έχει σχεδόν ολοκληρώσει το κομμάτι του ΠΕΠ που της αναλογεί (υπολείπονται περίπου 14 έργα για να κλεί-



σει το πρόγραμμά της), οι μεγάλοι χαμένοι σε περίπτωση μεταφοράς πόρων, θα είναι οι ΟΤΑ της Δωδεκανήσου και κυρίως αυτοί των μικρών νησιών.

Θα πρέπει ωστόσο να σημειωθεί ότι, εκτός από το ΠΕΠ Νοτίου Αιγαίου, στο «κόκκινο» βρίσκονται και τα ΠΕΠ Βορείου Αιγαίου και Ιονίων Νήσων, δηλαδή ολόκληρης της νησιωτικής χώρας. Οι νησιωτικές περιφέρειες αντιμετωπίζουν πολλά προβλήματα, λόγω της ιδιαιτερότητάς τους, και παρά τα αλλεπάλληλα αιτήματα που έχουν κατατεθεί στα αρμόδια υπουργεία από το 2000 και μετά, με σκοπό την ενίσχυση, κυρίως των ΟΤΑ, ώστε να μπορούν να ανταπεξέλθουν στην πολυπλοκότητα των διαδικασιών του Γ'ΚΠΣ, καμία πρόσθετη βοήθεια, είτε θεσμική είτε τεχνική δεν δόθηκε μέχρι σήμερα και αυτό εξηγεί σε πολύ μεγάλο βαθμό τη σοβαρή υστέρηση στην υλοποίηση των αντίστοιχων Περιφερειακών Επιχειρησιακών Προγραμμάτων.

Η ΠΕΡΙΦΕΡΕΙΑ

Από την Περιφέρεια Νοτίου Αιγαίου εκδόθηκε χθες η ακόλουθη ενημερωτική ανακοίνωση:

Η περίοδος που διανύουμε είναι ιδιαίτερα κρίσιμη για την Περιφέρεια γιατί το Περιφερειακό Επιχειρησιακό Πρόγραμμα (ΠΕΠ) Νοτίου Αιγαίου 2000-2006 βρίσκεται σε φάση πλήρους εξέλιξης, αλλά και γιατί έχουν ξεκινήσει οι διαδικασίες κατάρτισης για τη νέα προγραμματική περίοδο που θα καλύψει το χρονικό διάστημα από το 2007 έως το 2013. Για το λόγο αυτό ο Γενικός Γραμματέας της Περιφέρειας κ. Χαράλαμπος Κόκκινος ανακοινώνει μια σειρά από συναντήσεις και εκδηλώσεις που προγραμματίζονται μέχρι τον ερχόμενο Ιούνιο.

Την επόμενη εβδομάδα θα πραγματοποιηθούν τεχνικές συσκέψεις με τις Υπηρεσίες της Νομαρχιακής Αυτοδιοίκησης Δωδεκανήσου και της Νομαρχιακής Αυτοδιοίκησης Κυκλάδων, με σκοπό την επίσπευση των διαδικασιών υλοποίησης των έργων τους, προκειμένου να αυξηθούν οι ρυθμοί απορρόφησης και να μη χαθούν πόροι στο τέλος της χρονιάς.

Την εβδομάδα 18-22 Απριλίου θα πραγματοποιηθεί τεχνική σύσκεψη με τους Δήμους της Ερμούπολης, της Ρόδου και της Καλύμνου, τους τρεις Δήμους δηλαδή που υλοποιούν τα Ολοκληρωμένα Προγράμματα Αστικής Ανάπτυξης που έχουν ενταχθεί στο ΠΕΠ.

Το πρώτο εικοσαήμερο του Μαΐου προγραμματίζονται δύο θεματικές συναντήσεις για την προετοιμασία του Αναπτυξιακού Συνεδρίου για την καταγραφή των προτεραιοτήτων και των προτάσεων της Περιφέρειας στο πλαίσιο του σχεδιασμού του Εθνικού Στρατηγικού Σχεδίου Ανάπτυξης 2007-2013.

Πιο συγκεκριμένα:

• η πρώτη συνάντηση θα γίνει στην Πάρο στις 9 Μαΐου με θέμα «Τουρισμός – πολιτισμός - νέα οικονομία», ενώ

• η δεύτερη συνάντηση θα γίνει στη Ρόδο στις 17 και 18 Μαΐου και θα καλύπτει τα θέματα «Συγκοινωνίες» και «Υψηλή τεχνολογία, οικονομική ανάπτυξη, ανταγωνισμός, προσέλκυση ηλεκτρονικών και ψηφιακών εταιριών υψηλής τεχνολογίας»

Τα συμπεράσματα των δύο θεματικών συναντήσεων θα χρησιμοποιηθούν στο Αναπτυξιακό Συνέδριο που θα πραγματοποιηθεί στις 25 Μαΐου στην έδρα της Περιφέρειας και το οποίο θα καλύπτει το σύνολο των τομέων ανάπτυξης.

Τέλος εντός του Ιουνίου θα συγκληθεί σε νησί των Κυκλάδων το Περιφερειακό

ΣΥΜΦΩΝΑ ΜΕ ΚΑΤΑΓΓΕΛΙΕΣ

ΕΠΑΙΡΝΑΝ ΒΕΒΑΙΩΣΕΙΣ «ΕΝΗΜΕΡΟΤΗΤΑΣ»

αν και χρωστούσαν στο ΙΚΑ!!

Φέρονται να εμπλέκονται υπάλληλοι του υπ/τος Αρχαγγέλου

Μια νέα «σκαστή» υπόθεση διαφθοράς στο δημόσιο με πρωταγωνιστές υπαλλήλους του Περιφερειακού Υποκαταστήματος Αρχαγγέλου του ΙΚΑ που φέρονται να προέβησαν στην έκδοση ψευδών βεβαιώσεων ασφαλιστικής ενημερότητας σε επιχειρηματίες προκειμένου οι τελευταίοι να εξασφαλίσουν τις προϋποθέσεις για την χορήγηση δανείων από τράπεζες φέρνει σήμερα στο φως της δημοσιότητας η «δ».

Σύμφωνα ειδικότερα με στοιχεία που περιήλθαν στην κατοχή συντάκτη της «δ» υπάλληλοι του ΙΚΑ Αρχαγγέλου, ενδεχομένως και με το αζημίωτο, χορήγησαν σε ξενοδόχο της ζώνης ευθύνης του υποκαταστήματος, τον Σεπτέμβριο του 2001 Βεβαίωση μη οφειλής – ασφαλιστικής ενημερότητας – στην οποία αναφέρεται με σαφήνεια ότι η επιχείρηση δεν έχει ληξιπρόθεσμες οφειλές από εισφορές!

Η βεβαίωση αυτή που είχε ισχύ δύο μηνών χρησιμοποιήθηκε από τον επιχειρηματία σε τράπεζα προκειμένου να εξασφαλίσει δάνειο και κεφάλαιο κίνησης.

Σημειώνεται ότι για την σύναψη δανείων με τράπεζες μεταξύ των δικαιολογητικών που πρέπει να προσκομίσει ο ενδιαφερόμενος περιλαμβάνεται και αυτό της ασφαλιστικής ενημερότητας, ιδιαίτερα μάλιστα όταν τα δάνεια υπερβαίνουν τα 100.000 ευρώ.

Εν πάση περιπτώσει τον Σεπτέμβριο του 2003 το ΙΚΑ Αρχαγγέλου με άλλο έγγραφό του φέρεται να βεβαίωσε στον ίδιο επιχειρηματία ληξιπρόθεσμες οφειλές συνολικού ύψους 282.000 ευρώ από εργοδοτικές εισφορές που εκκρεμούσαν από το έτος 1989!!

Η περίπτωση αυτή δεν πρέπει ωστόσο να είναι η μοναδική αφού οι καταγγελίες φέρουν υπαλλήλους της ίδιας υπηρεσίας να χορήγησαν και σε άλλο ξενοδόχο ασφαλιστική ενημερότητα αν και τα χρέη του υπερέβαιναν κατά πολύ τα 300.000 ευρώ! Προηγήθηκε αλλαγή της επωνυμίας της επιχείρησης στην ΔΟΥ Ρόδου ενώ ο ιδιοκτήτης και οι μέτοχοι παρέμειναν οι ίδιοι.

Την βεβαίωση αυτή φέρεται να χρησιμοποίησε ο ξενοδόχος προκειμένου να εξασφαλίσει δάνειο πολλών εκατομμυρίων από άλλη τράπεζα.

Για την απόδειξη των ανωτέρω αναμένεται, όπως φημολογείται, να δεσμευθεί άμεσα από πλευράς της Εισαγγελίας Πρωτοδικών Ρόδου το πρωτόκολλο του ΙΚΑ Αρχαγγέλου και να γίνει αντιπαραβολή των βεβαιώσεων που εκδόθηκαν με αυτές που τηρούν οι επιχειρηματίες στους φακέλους των δανείων τους στις τράπεζες.



ΓΙΑ ΚΑΛΥΨΗ ΥΠΗΡΕΣΙΩΝ ΚΟΙΝΩΝΙΚΟΥ ΧΑΡΑΚΤΗΡΑ

ΕΓΚΡΙΘΗΚΑΝ ΑΠΟ ΤΟ ΥΠΕΣΔΔΑ

προσλήψεις στη Νομαρχία

✓ Αφορούν 37 θέσεις μερικώς απασχολουμένων
✓ Δημοπρατήθηκε το 1ο Δημοτικό Σχολείο Κω

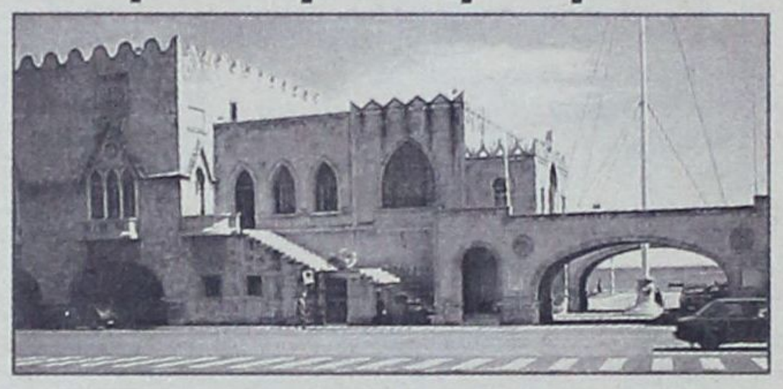

Από την Νομαρχία Δωδ/νήσου εκδόθηκε χθες η ακόλουθη ενημερωτική ανακοίνωση:

ΕΓΚΡΙΘΗΚΕ από το Υπουργείο Εσωτερικών και Δημόσιας Διοίκησης, και συγκεκριμένα από τον αρμόδιο υφυπουργό Αθανάσιο Νάκο, το επιχειρησιακό σχέδιο Μερικής Απασχόλησης Υπηρεσιών Κοινωνικού Χαρακτήρα που κατέθεσε η Νομαρχιακή Αυτοδιοίκηση Δωδεκανήσου τον Οκτώβριο του 2004, με το οποίο ζητείτο επειγόντως η κάλυψη θέσεων για την εξυπηρέτηση του συγκεκριμένου τομέα.

ΣΤΟ πλαίσιο αυτού του σχεδίου, ο Νομάρχης Δωδεκανήσου Γιάννης Μαχαιρίδης ανέλυε την υφιστάμενη κατάσταση των υπηρεσιών κοινωνικού χαρακτήρα στο νομό, η επαρκής λειτουργία των οποίων εξαρτάται άμεσα από την άρτια στελέχωσή τους, όπως ενδελεχώς παρουσιάστηκε στη σχετική εισήγηση που έγινε στο Νομαρχιακό Συμβούλιο της 1ης Οκτωβρίου 2004.

Με γνώμονα να δοθεί έμφαση σε δράσεις κοινωνικού χαρακτήρα, προς όφελος των πολιτών όλου του νομού, περιγράφηκαν σε αναλυτικό υπόμνημα προς το Υπουργείο Εσωτερικών οι δράσεις και οι ανάγκες των αρμοδίων υπηρεσιών, υπογραμμίζοντας τις ελλείψεις σε εξειδικευμένο προσωπικό.

Συγκεκριμένα, παρουσιάστηκε το αντικείμενο και οι στόχοι του Γραφείου Υποδοχής Πολιτών, του Γραφείου Ψυχολογικής και Συμβουλευτικής Υποστήριξης, του Γραφείου Στήριξης οικονομικών μεταναστών και λαθρομεταναστών, του Γραφείου Στήριξης Εθελοντισμού, όπως και η ενίσχυση της Διεύθυνσης Υποδομών και Τεχνικών Εργων και της Αντιμετώπισης ειδικών περιβαλλοντικών αναγκών κλπ.

ΜΕΤΑ τη σχετική έγκριση από το Υπουργείο Εσωτερικών και Δημόσιας Διοίκησης του Επιχειρησιακού Σχεδίου Απασχόλησης Υπηρεσιών Κοινωνικού Χαρακτήρα, η Νομαρχιακή Αυτοδιοίκηση Δωδεκανήσου κινεί άμεσα τις διαδικασίες κάλυψης 37 θέσεων μερικώς απασχολούμενου προσωπικού για την παροχή υπηρεσιών, όπως περιγράφονται στο Σχέδιο.

Πρόκειται για ειδικότητες που άπτονται των υπηρεσιών κοινωνικού χαρακτήρα, όπως ψυχολόγοι, κοινωνικοί λειτουργοί, κοινωνιολόγοι, γιατροί, νοσηλευτές κλπ, με τις οποίες θα στελεχωθούν οι υπηρεσίες της Νομαρχιακής Αυτοδιοίκησης στην έδρα του νομού και στα τρία Επαρχεία Κω, Καλύμνου και Καρπάθου.

Ο κ. Μαχαιρίδης εκφράζει την ικανοποίησή του για τη θετική ανταπόκριση που έτυχε το αίτημα της Νομαρχιακής Αυτοδιοίκησης, επισημαίνοντας τα προβλήματα και τις πρόσθετες ανάγκες που προκύπτουν από την αύξηση του πληθυσμού στο νομό μας, την έλευση μεταναστών από χώρες της πρώην Ανατολικής Ευρώπης και την εποχικότητα πολλών τομέων απασχόλησης.

«Η πολιτική ηγεσία της Νομαρχιακής Αυτοδιοίκησης Δωδεκανήσου είναι πεπεισμένη ότι η δημιουργία υποδομών κοινωνικής φροντίδας και μηχανισμών υποστήριξης των ειδικών πληθυσμιακών ομάδων, θα συμβάλλει στην πληρέστερη αντιμετώπιση των προβλημάτων τους» υπογραμμίζει ο κ. Γιάννης Μαχαιρίδης, δεσμευόμενος για ανάληψη και άλλων πρόσθετων πρωτοβουλιών «για την καλύτερη ενημέρωση των πολιτών και την επίλυση με ευαισθησία προβλημάτων κοινωνικού χαρακτήρα που υπάρχουν και απαιτούν άμεση παρέμβαση και δράση»

Κατασκευή νέου Σχολείου από τη Νομαρχιακή Αυτοδιοίκηση

ΣΕ υλοποίηση του γενικότερου σχεδιασμού της Νομαρχιακής Αυτοδιοίκησης Δωδεκανήσου για κατασκευή νέων και σύγχρονων σχολικών συγκροτημάτων στο νομό, πραγματοποιήθηκε χθες η δημοπράτηση του έργου «1ο Δημοτικό Σχολείο Κω», προϋπολογισμού 3.450.000 ευρώ.

Στη δημοπρασία έλαβαν μέρος οκτώ (8) εργοληπτικές εταιρείες. Η μεγαλύτερη έκπτωση, ποσοστού 21,44%, προσφέρθηκε από την εταιρεία ΚΑΣΤΡΙ ΑΤΕ.

Πρόκειται για κατασκευή νέου σύγχρονου Δημοτικού Σχολείου στην πόλη της Κω σε οικόπεδο εντός του σχεδίου πόλεως, εμβαδού 3.800 τ.μ.

Το κτίριο προβλέπεται να είναι διόροφο με υπόγειο και πραγματοποιούμενη δόμηση 2.630 τ.μ και 1.500 τ.μ υπόγειο.

Περιλαμβάνει 13 αίθουσες διδασκαλίας, αίθουσες πολλαπλών χρήσεων, βιβλιοθήκη, γραφεία δασκάλων κλπ

ΤΟ έργο χρηματοδοτείται, μετά από συνεχείς παρεμβάσεις της Νομαρχιακής Αυτοδιοίκησης Δωδεκανήσου, από το τομεακό πρόγραμμα του υπουργείου Παιδείας, με φορέα υλοποίησης τη Νομαρχία.

Στο Βόρειο συγκρότημα ο Νομάρχης

ΣΤΑ νησιά Κάλυμνο και Κω περιοδεύει από χθες ο Νομάρχης Δωδεκανήσου Γιάννης Μαχαιρίδης, πραγματοποιώντας σειρά επαφών με τις τοπικές αρχές και τους εκπροσώπους των φορέων.

Κατά τη διάρκεια της επίσκεψής του στα δύο νησιά, ο κ. Μαχαιρίδης θα παρακολουθήσει την πορεία των έργων που εκτελούνται με φορέα υλοποίησης τη Νομαρχιακή Αυτοδιοίκηση.

ΣΥΝΕΧΙΖΕΤΑΙ Η ΔΙΚΑΣΤΙΚΗ ΔΙΑΜΑΧΗ

ΣΤΟ ΠΡΟΣΚΗΝΙΟ ΚΑΙ ΠΑΛΙ

η βίλα Γιωτόπουλου στους Λειψούς

Η σύντροφός του Τερέζ Πεϊνό δεν θέλει να αλλάξει το χρώμα

Στο προσκήνιο έρχεται και πάλι την 30ή Μαΐου η ένδικη διαφορά μεταξύ της συντρόφου του ισοβίτη «ηγέτη» της τρομοκρατικής οργάνωσης «17Ν» Αλέξανδρου Γιωτόπουλου, Μαρί Τερέζ Πεϊνό και του Δήμου Λειψών για την υπόθεση του χρώματος της βίλας που διατηρούν στο νησί καθώς μετά από προσφυγή της η υπόθεση θα απασχολήσει το Α' Τμήμα του Συμβουλίου της Επικρατείας στο οποίο προσέφυγε την 3η Ιουνίου 2002 εξασφαλίζοντας προσωρινή διαταγή για να μην αλλάξει το χρώμα της κατοικίας.

Ο Αλέξανδρος Γιωτόπουλος χρησιμοποιούσε το ψευδώνυμο Μιχάλης Οικονόμου με το οποίο ήταν γνωστός στους Λειψούς. Συνελήφθη στο νησί την 18η Ιουλίου 2002, ύστερα από συντονισμένη αστυνομική επιχείρηση.

Εκεί διατηρούσε εξοχική κατοικία με τη σύντροφό του Μαρί Τερέζ Πεϊνό, γαλλικής υπηκοότητας και βασκικής καταγωγής, καθηγήτριας γαλλικών στο Ελληνογαλλικό Κολέγιο της Αγίας Παρασκευής. Ο ίδιος είχε σπουδάσει Οικονομικά στη Γαλλία και δήλωνε καθηγητής ή και υπάλληλος του Νομισματοκοπείου. Η εντυπωσιακή ως προς την εκτέλεσή της προσαγωγή ή σύλληψη έγινε στην προβλήτα του νησιού, την ώρα που ο Οικονόμου ετοιμαζόταν να επιβιβαστεί σε «ιπτάμενο δελφίνι» με προορισμό την Πάτμο.

Σύμφωνα με μαρτυρίες, στους Λειψούς πήγαινε την τελευταία 20ετία, αλλά η πολυτελής κατοικία του εκεί είχε κατασκευαστεί πριν από 15 χρόνια περίπου.

Η Μαϊτέ Πεϊνό, στο όνομα της οποίας ήταν γραμμένο το σπίτι στους Λειψούς, είχε πολύχρονη δικαστική διαμάχη με τις δημοτικές αρχές του νησιού, καθώς το σπίτι είχε διαφορετικό χρώμα (κόκκινο ή σομόν) από το καθιερωμένο. Στις δίκες που έγιναν ο Μ.Οικονόμου φέρεται να παρέστη με αυτό το όνομα.

Οπως είχε αποκαλύψει η «δ» για την υπόθεση αυτήν ο Δήμος Λειψών κατέθεσε ασφαλιστικά μέτρα, τα οποία και κέρδισε αλλά η Μαρί Τερέζ Πεϊνό προσέφυγε τόσο στην Περιφερειακή Διοίκηση Δωδ/σου με περιφερειακό διευθυντή τότε τον κ. Γ. Μαχαιρίδη, όσο και στο Διοικητικό Εφετείο Πειραιά και στο ΣτΕ.

Την υπόθεση κέρδισε ο δήμος Λειψών το χρώμα ωστόσο της βίλας δεν άλλαξε με την προσωρινή διαταγή του ΣτΕ.

Εν πάση περιπτώσει στην προσφυγή της ενώπιον του ΣτΕ η Πεϊνό στρέφεται κατά του Δήμου Λειψών και της 1613/2001 τελεσίδικης απόφασης του Β' Τριμελούς Τμήματος του Διοικητικού Εφετείου Πειραιά.

Με την τελευταία απόφαση είχε κριθεί τελεσίδικα ότι το χρώμα της βίλας δεν άρμοζε με αυτό του παραδοσιακού οικισμού του νησιού.

Η κ. Πεϊνό ισχυρίζεται ότι η απόφαση αυτή εκδόθηκε με πλημμελή αιτιολογία και υποστηρίζει στην προσφυγή της ότι:

«Όλως εσφαλμένως κρίθηκε με αυτήν ότι το «ειδικό χρώμα τύπου ceresit» συνιστά διάφορο ζήτημα από τον χρωματισμό της οικίας μου. Πράγματι, όπως διευκρινίζεται και από τα προσκομισθέντα από την πολεοδομία έγγραφα, το λευκό δεν θεωρείται χρώμα, δεδομένου ότι συνοδεύει τον «σοβά» της οικίας. Όταν αναγράφεται στις οικείες άδειες περί χρωματισμού, πρόκειται περί άλλου χρώματος. Όπως μάλιστα προκύπτει από την σχετική από 1.9.1995 εγκριτική απόφαση της ΕΠΑΕ καθώς και την από 21 Ιουλίου 1995 βεβαίωση της πολεοδομίας Καλύμνου το χρώμα της οικίας μου είναι απολύτως σύμφωνο με την κείμενη νομοθεσία που διείπε την έκδοση της συναφούς οικοδομικής άδειας. Τα στοιχεία αυτά παραβλέφθηκαν από το εκδόσαν την προσβαλλομένη δικαστήριο, με αποτέλεσμα να καταλήξει στο εσφαλμένο - πλημμελώς αιτιολογημένο συμπέρασμά του».

ΔΙΑΚΟΠΗ ΤΗΛΕΦΩΝΩΝ ΓΙΑ ΧΡΕΗ ΣΤΟΝ ΟΤΕ

Από τον ΟΤΕ- Ρόδου εκδόθηκε χθες η ακόλουθη ανακοίνωση:

«Οι διακοπές των Τηλεφωνικών Συνδέσεων με αριθμό κλήσεως από 22410-20000 έως 22410-39999 και για οφειλόμενο ποσό άνω των 59 ευρώ θα γίνουν στις **13-04-2005.**

Κατόπιν τούτου, παρακαλούνται οι κ.κ. πελάτες μας όπως μεριμνήσουν για την εξόφληση του λογαριασμού τους το αργότερο μέχρι τις **12-04-2005.**

Blue Star Ferries

Δρομολόγια

ΑΠΟ ΡΟΔΟ

ΑΝΑΧΩΡΗΣΗ ΑΠΟ						ΑΦΙΞΗ ΠΕΙΡΑΙΑ
ΡΟΔΟ	ΚΩ	ΛΕΡΟ	ΠΑΤΜΟ	ΣΥΡΟ	ΑΜΟΡΓΟΣ/ΚΑΤΑΠΟΛΑ	
ΤΡΙΤΗ 19:00	ΤΡΙΤΗ 22:00	...	...	ΤΕΤΑΡΤΗ 02:50	...	ΤΕΤΑΡΤΗ 06:10
ΠΕΜΠΤΗ 19:00	ΠΕΜΠΤΗ 22:00	ΠΕΜΠΤΗ 23:40	ΠΑΡΑΣΚΕΥΗ 00:50	ΠΑΡΑΣΚΕΥΗ 04:25	...	ΠΑΡΑΣΚΕΥΗ 07:45
ΣΑΒΒΑΤΟ 10:00	ΣΑΒΒΑΤΟ 12:45	...	...	...	ΣΑΒΒΑΤΟ 16:20	ΣΑΒΒΑΤΟ 21:30
ΚΥΡΙΑΚΗ 18:00	ΚΥΡΙΑΚΗ 21:00	ΚΥΡΙΑΚΗ 22:40	ΚΥΡΙΑΚΗ 23:50	ΔΕΥΤΕΡΑ 03:25	...	ΔΕΥΤΕΡΑ 06:45

ΠΡΟΣ ΡΟΔΟ

ΑΝΑΧΩΡΗΣΗ ΑΠΟ ΠΕΙΡΑΙΑ	ΑΦΙΞΗ					
	ΣΥΡΟ	ΑΜΟΡΓΟΣ/ΚΑΤΑΠΟΛΑ	ΠΑΤΜΟ	ΛΕΡΟ	ΚΩ	ΡΟΔΟ
ΔΕΥΤΕΡΑ 19:30	ΔΕΥΤΕΡΑ 22:50	...	...	...	ΤΡΙΤΗ 04:00	ΤΡΙΤΗ 06:45
ΤΕΤΑΡΤΗ 19:30	ΤΕΤΑΡΤΗ 22:50	...	ΠΕΜΠΤΗ 02:25	ΠΕΜΠΤΗ 03:35	ΠΕΜΠΤΗ 05:15	ΠΕΜΠΤΗ 08:05
ΠΑΡΑΣΚΕΥΗ 19:30	ΠΑΡΑΣΚΕΥΗ 22:50	...	...	...	ΣΑΒΒΑΤΟ 04:00	ΣΑΒΒΑΤΟ 06:45
ΣΑΒΒΑΤΟ 23:30	...	ΚΥΡΙΑΚΗ 04:40	ΚΥΡΙΑΚΗ 07:00	ΚΥΡΙΑΚΗ 08:10	ΚΥΡΙΑΚΗ 09:50	ΚΥΡΙΑΚΗ 12:50



SKEVO'S TRAVEL AGENCY

ΚΑΝΤΕ ΚΡΑΤΗΣΗ ΤΩΡΑ!

ΠΛΗΡΟΦΟΡΙΕΣ ΚΑΙ ΚΡΑΤΗΣΕΙΣ ΘΕΣΕΩΝ ΣΤΟΝ ΤΑΞΙΔΙΩΤΙΚΟ ΣΑΣ ΠΡΑΚΤΟΡΑ Η SKEVO'S TRAVEL AGENCY: ΑΜΕΡΙΚΗΣ 111, ΡΟΔΟΣ, ΤΗΛ. ΚΡΑΤΗΣΕΩΝ ΕΠΙΒΑΤΩΝ ΚΑΙ Ι.Χ.: 22410-22461, 22410-75655, 22410-75310, ΤΗΛ. ΚΡΑΤΗΣΕΩΝ ΦΟΡΤΗΓΩΝ: 22410-76600

ΑΙΤΗΜΑ ΤΩΝ ΞΕΝΟΔΟΧΩΝ

ΕΝΙΑΙΟΣ ΚΡΑΤΙΚΟΣ ΦΟΡΕΑΣ *προβολής και διαφήμισης*

Οι τράπεζες δεν εφαρμόζουν το νόμο για τα «πανωτόκια»

Τις θέσεις και τα αιτήματα της Πανελλήνιας Ομοσπονδίας Ξενοδόχων (ΠΟΞ) για τα εκκρεμή θέματα του κλάδου παρουσίασε ο πρόεδρος της Ομοσπονδίας Βασίλης Μηναΐδης κατά τη διάρκεια της χθεσινής ετήσιας γενικής συνέλευσης στην Αθήνα. Οπως είπε, "έχει αναπτυχθεί ένας εκτενής και γόνιμος διάλογος για όλα τα εκκρεμή προβλήματα και υπάρχουν διαβεβαιώσεις από την πολιτική ηγεσία ότι θα υπάρξουν ευνοϊκές εξελίξεις".

Ο κ.Μηναΐδης, αναφερόμενος στο υπουργείο Τουριστικής Ανάπτυξης, υπογράμμισε ότι θα πρέπει να συσταθεί ένας ενιαίος κρατικός φορέας προβολής και διαφήμισης των τουριστικών προορισμών της χώρας μας στο εξωτερικό, ενώ θα πρέπει να θεσμοθετηθούν πόροι για την προβολή και διαφήμιση τόσο σε εθνικό όσο και τοπικό επίπεδο. Μεταξύ άλλων ζήτησε να ολοκληρωθεί η αστεροποίηση των ξενοδοχειακών καταλυμάτων, αφού επανεξεταστούν διάφορα θέματα και περιοριστούν τα δικαιολογητικά αδειοδότησης.

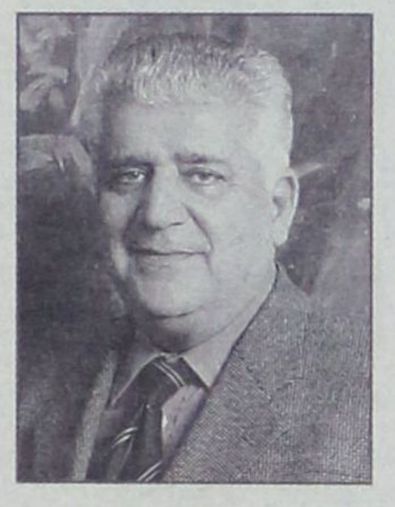

Από το υπουργείο Οικονομίας και Οικονομικών η Ομοσπονδία ζητά να επανέλθει το τίμημα του ενοικίου για απλή χρήση αιγιαλού στο ένα τέταρτο της τιμής δίκλινου δωματίου και να διευκρινιστεί με εγκύκλιο ότι το τίμημα επιμερίζεται με βάση το χρόνο λειτουργίας της επιχείρησης, όπως επίσης να διασταλεί η έννοια της απλής χρήσης κατά τρόπο που να συμπεριλαμβάνει και τον καλλωπισμό των χώρων που βρίσκονται μπροστά από τις ξενοδοχειακές μονάδες.

Όσον αφορά το θέμα των κολυμβητικών δεξαμενών (πισίνες), η ομοσπονδία ζητά από το ΠΕΧΩΔΕ να τροποποιηθεί η νομοθεσία κατά τρόπο που να επιτρέπει στα ξενοδοχεία να λειτουργούν πισίνες νόμιμα, αφού λάβουν όλα τα αναγκαία μέτρα για την ασφάλεια των χρηστών.

Οι ξενοδόχοι έκαναν λόγο και για προβλήματα που αντιμετωπίζουν με τα αγροτουριστικά καταλύματα και ζητούν αυτά να μην ασκούν αθέμιτο ανταγωνισμό σε υφιστάμενες ξενοδοχειακές μονάδες.

Αναφερόμενος στα πεπραγμένα της χρήσης του 2004, ο πρόεδρος της ΠΟΞ υπογράμμισε ότι κατέστη πλέον σαφές πως για να αναστραφεί η καθοδική πορεία των τουριστικών μεγεθών, δεν αρκούν οι προσπάθειες ορισμένων ξενοδόχων που μειώνουν τις τιμές δίνοντας όλο και πιο δελεαστικές προσφορές στους tour operators, ούτε οι ενέργειες προβολής και διαφήμισης όσο και αν αυτές βοηθούν βραχυπρόθεσμα.

Όσο το γενικό επίπεδο των τιμών έξω από το ξενοδοχείο και το κόστος λειτουργίας αυξάνουν σε πραγματικούς όρους με ταχύτερους ρυθμούς από αυτούς των ανταγωνιστών, είναι εμφανές, σημείωσε ο κ. Μηναΐδης ότι η ανταγωνιστικότητα του ελληνικού τουρισμού δεν μπορεί να αποκατασταθεί στα επιθυμητά επίπεδα.

Ο πρόεδρος της ΠΟΞ τόνισε ότι "ο νέος αναπτυξιακός νόμος υιοθετεί πλήρως τις πάγιες διεκδικήσεις του κλάδου", για το φορολογικό νομοσχέδιο είπε πως "κινήθηκε αναμφίβολα σε σωστή κατεύθυνση", ενώ για το νόμο για τα πανωτόκια επεσήμανε ότι "παρά τις προθέσεις του υπουργείου, οι τράπεζες βρήκαν και πάλι νομικά προσκόμματα προκειμένου να μην εφαρμόσουν το νόμο σε όσο το δυνατόν περισσότερες περιπτώσεις".

ΑΠΟ ΤΟΝ ΥΠΟΥΡΓΟ ΔΗΜΟΣΙΑΣ ΤΑΞΗΣ

ΕΡΕΥΝΑ ΓΙΑ ΤΟ ΠΙΣΤΟΠΟΙΗΤΙΚΟ πυρασφάλειας που εξέδωσε η ΠΥΡ *για το ξενοδοχείο «Ατλάντικα»*

Νέες Βολές από το ραδιόφωνο του «SKY»

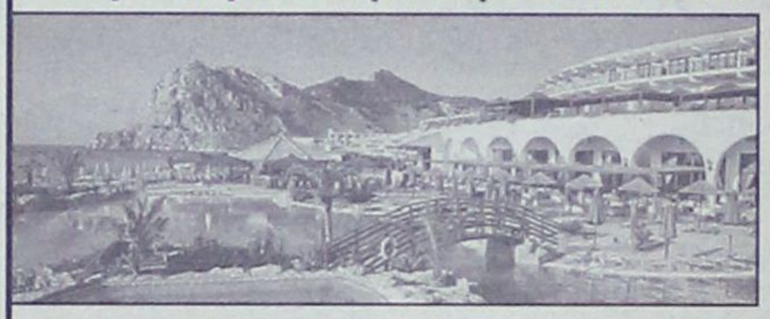

Το ραδιόφωνο του «SKY» προέβη χθες στις ακόλουθες ανακοινώσεις:

«Φαινόμενα αδιαφάνειας καταγράφει καθημερινά ο ΣΚΑΪ, στο πλαίσιο της έρευνας για τη διαφθορά στη χώρα μας.

Το αυθαίρετο ξενοδοχείο «Ατλάντικα Ιμπίριαλ» στην παραλία των Κολυμπίων της Ρόδου, που εξακολουθεί να λειτουργεί παρά τις αποφάσεις για σφράγιση, την εισαγγελική παρέμβαση και τις ποινικές διώξεις εναντίον των εμπλεκόμενων φορέων που επέτρεψαν την παράνομη ανέγερση του ξενοδοχείου το 2000, απέκτησε και πιστοποιητικό πυρασφάλειας.

Όπως αποκάλυψε ο ΣΚΑΙ, η πυροσβεστική υπηρεσία του νησιού χορήγησε το πιστοποιητικό στον επιχειρηματία μετά από σχετική γνωμοδότηση του νομικού συμβούλου του υπουργείου Δημόσιας Τάξης τον περασμένο Νοέμβριο. (σημ. συντ.: φυσικά τις αποκαλύψεις δεν τις έκανε ο SKY αλλά η «δημοκρατική».

Ο τρόπος χορήγησης του πιστοποιητικού πυρασφάλειας στο ξενοδοχείο του κύπριου επιχειρηματία, Νικολή Νικολαΐδη διερευνάται από τον εισαγγελέα Γιώργο Οικονόμου.

Ο υπουργός Δημόσιας Τάξης, Γιώργος Βουλγαράκης, σε επικοινωνία που είχε με το ΣΚΑΪ δεσμεύτηκε ότι η υπόθεση θα διερευνηθεί περαιτέρω, προκειμένου να διαπιστωθεί εάν η χορήγηση του πιστοποιητικού ακολούθησε τη νόμιμη διαδικασία.»

Kalydna Island HOTEL
★★★★

ΠΑΣΧΑ ΣΤΗΝ ΚΑΛΥΜΝΟ
ΣΤΟ KALYDNA ISLAND HOTEL



Στην Κάλυμνο το Πάσχα είναι πιο ιδιαίτερο από παντού!

Σας περιμένουμε στο πανέμορφο νησί των σφουγγαράδων για ένα Πάσχα που θα σας μείνει πραγματικά αξέχαστο.

Το Kalydna Island Hotel ένα πανέμορφο αιγαιοπελαγίτικο ξενοδοχειακό συγκρότημα απόλυτα εναρμονισμένο με το περιβάλλον, δίπλα στην πιο όμορφη παραλία της Καλύμνου το Καντούνι.

• *Τιμή ανά δίκλινο δωμάτιο, ανά ημέρα 50 ευρώ με πρωινό μπουφέ*

Στο ξενοδοχείο μας θα βρείτε τις απαραίτητες προϋποθέσεις που θα σας κάνουν να χαλαρώσετε και να ξεκουραστείτε αλλά και μια φιλική ατμόσφαιρα που θα σας κάνει να αισθανθείτε σαν το σπίτι σας!!

Τα παιδιά ως 6 ετών μπορούν να μείνουν χωρίς χρέωση στο δωμάτιο των γονέων.

Για περισσότερες πληροφορίες και φωτογραφίες
επισκεφθείτε το site μας www.kalydnaislandhotel.gr
Τηλ κρατήσεων 210/2114756, 6977671667, 2243047880-1
Fax: 2243047190, 2108646628
e-mail: info@kalydnaislandhotel.gr

ΜΙΑ ΜΟΝΑΔΙΚΗ ΕΜΠΕΙΡΙΑ
ΙΔΙΩΤΙΚΕΣ ΚΡΟΥΑΖΙΕΡΕΣ
Με το υπερπολυτελές ιδιωτικό σκάφος
Eviva Cruising



Σας πάμε όπου θέλετε
για όσες ώρες και ημέρες επιθυμείτε
Μόνους, με την οικογένεια ή την παρέα σας



ΘΑ ΠΕΡΑΣΕΤΕ
ΑΞΕΧΑΣΤΕΣ ΜΕΡΕΣ
ΚΑΙ ΝΥΧΤΕΣ
ΜΗΝ ΑΦΗΣΕΤΕ
ΤΗΝ ΕΥΚΑΙΡΙΑ
ΝΑ ΣΑΣ ΦΥΓΕΙ

Eviva Cruising
A UNIQUE EXPERIENCE
CONTACT:
TEL: +30 6947 121746
FAX: +30 22410 85633

SYMI • TILOS • NISIROS • CHALKI
KOS • PATMOS • KALYMNOS • LEROS
FETYE • MARMARIS • BODRUM



ΑΠΑΝΤΗΣΗ ΤΗΣ «ΔΩΔ/ΝΗΣΟΣ ΕΞΠΡΕΣ» ΣΤΗΝ «AEGEAN FLYING»

«ΤΟ ΜΟΝΟ ΠΡΑΓΜΑ ΠΟΥ ΜΑΣ ΦΟΒΙΖΕΙ *είναι η «πειρατεία» στο χώρο της ακτοπλοΐας»*

Απάντηση στα όσα ισχυρίσθηκε με επιστολή της προς το νομαρχιακό συμβούλιο και τα ΜΜΕ, η «Aegean Flying Dolpins» δίνει σήμερα η «Δωδ/νησος Ναυτιλιακή».

Κύριε Διευθυντά,

Από τις σελίδες των τοπικών εφημερίδων ενημερωθήκαμε για το περιεχόμενο της επιστολής του εκπροσώπου της νεόκοπης ναυτιλιακής εταιρείας «AEGEAN FLYING DOLPHINS SH.CO» κ. Παντελή Βαγιανό προς το Νομαρχιακό Συμβούλιο.

Μια επιστολή στην οποία ο κ. Βαγιανός καταβάλλει φιλότιμες προσπάθειες να μας ειρωνευτεί, να υποβαθμίσει την πενταετή προσφορά της εταιρείας μας στις θαλάσσιες συγκοινωνίες του νομού, να απαξιώσει το πλοίο μας «Δωδεκάνησος Εξπρες», όταν ούτε στον ύπνο του μπορεί να το δεί, να αμαυρώσει τις προσφερόμενες υπηρεσίες μας, να διαγράψει το κοινωνικό πρόσωπο της εταιρείας, και, εν τέλει, να μας παρουσιάσει περίπου ως τους... πονηρούληδες που τα' κονομάμε από τις κρατικές επιδοτήσεις.

Φαίνεται κάποιος του' πε ότι με την τακτική να κάνει το άσπρο - μαύρο θα σταδιοδρομήσει στα ταραγμένα νερά της τοπικής ακτοπλοΐας. Ας είναι...

Επί της ουσίας ο κ. Βαγιανός μας καταμαρτυρεί ότι εναντιωνόμαστε στη δρομολόγηση των «δελφινιών» του, επειδή - λέει - θέλουμε να έχουμε το μονοπώλιο στις ενδοδωδεκανησιακές γραμμές.

Θα του θυμίσουμε απλώς ότι όταν δρομολογήσαμε το «Δωδεκάνησος Εξπρές», τον Απρίλιο του 2000, τις θάλασσες της Δωδεκανήσου ... όργωναν περισσότερα από έξι (6) υδροπτέρυγα της εταιρείας «Κυριακούλης Maritime» τα οποία σήμερα έχουν αποσυρθεί ως παλιοσίδερα και μόνο ένα - δύο λειτουργούν στην «κλειστή θάλασσα» του Σαρωνικού. Δεν μας φοβίζει, επομένως, αυτός καθαυτός ο ανταγωνισμός των «δελφινιών» σε σύγκριση με τα πλοία της εταιρείας μας είναι η νύχτα με τη μέρα σε όλους τους τομείς. Αρκεί να τονίσουμε ότι με τα 9.000.000 ευρώ που επενδύσαμε στο νέο, υπερσύγχρονο ταχύπλοο καταμαράν «DODEKANISOS PRIDE» που είναι ειδικά σχεδιασμένο για τις ανάγκες μεταφορών στον Νομό μας, ιδιαιτέρως δε για τη μεταφορά εμπορευμάτων και νωπών αλιευμάτων, θα μπορούσαμε να αποκτήσουμε 50, τουλάχιστον, «δελφίνια». Δεν το πράξαμε όμως, γιατί θεωρούμε τις επενδύσεις αυτής της κατηγορίας σοβαρό «πισωγύρισμα» της τοπικής ακτοπλοΐας. Και είναι παρήγορο για μας το γεγονός ότι το Νομαρχιακό Συμβούλιο, τα Επαρχεία, τα Δημοτικά Συμβούλια των νησιωτικών Δήμων, η ΤΕΔΚΔ και συνολικά οι παραγωγικοί φορείς του Νομού όταν αναφέρονται στο ακτοπλοϊκό ζήτημα της Δωδεκανήσου θέτουν πλέον ως πρώτη προϋπόθεση τα ποιοτικά χαρακτηριστικά των ήδη δρομολογημένων και των προς δρομολόγηση πλοίων.

Και επειδή ο κ. Βαγιανός κάνει πως δεν καταλαβαίνει και λέει... άλλα λόγια ν' αγαπιόμαστε, δηλώνουμε ευθέως ότι ένα πράγμα μόνο μας φοβίζει: η «πειρατεία» στον χώρο της τοπικής ακτοπλοΐας.

Σ'αυτά τα πέντε χρόνια ζήσαμε - δυστυχώς - ένα Γολγοθά γιατί, παρά την απελευθέρωση των θαλασσίων συγκοινωνιών, το νέο θεσμικό πλαίσιο, τις αυστηρές Οδηγίες της Ε.Ε, τα κρούσματα «πειρατείας», ως επακόλουθα του πολιτικού προστατευτισμού, της διαπλοκής και της διαφθοράς δεν εξαλείφθησαν

Δεν υπάρχει σημείο σύγκρισης «Δελφινιών» και πλοίων της «Δωδ/σος Ναυτιλιακή»

Οπού καεί με τον χυλό φυσά και το γιαούρτι λέει ο σοφός λαός μας, κι εμείς δν είμαστε διατεθειμένοι - και το' χουμε διαμηνύσει προς πάσαν κατεύθυνση - να ανεχθούμε παρεκκλίσεις από τη νομιμότητα στον τομέα που δραστηριοποιείται η εταιρεία μας. Σ' αυτά τα πέντε χρόνια πληρώσαμε ακριβά το τίμημα τού, με κάθε τρόπο, αθέμιτου ανταγωνισμού που γνωρίσαμε.

Η τήρηση της νομιμότητας, κατά συνέπεια, σε όλα τα επίπεδα, είναι για μας αταλάντευτη αρχή και θέση.

Ως πρός τα «δελφίνια» και τις δικαιολογημένες ανησυχίες μας πέραν από τη θέση μας ότι είναι πλέον «παρωχημένα» από τα ίδια τα επιτεύγματα της σύγχρονης ναυπηγικής στον τομέα των ταχυπλόων σκαφών αρκεί να παραθέσουμε τι λένε ειδικοί επί των «υδροπτερύγων» και κατασκευαστές, όπως η ρώσικη εταιρεία «Ζβέζντα» η οποία από το 2000, με αφορμή τη φωτιά που εκδηλώθηκε σε «δελφίνι» της «Minoan Flying Dolphin» με 69 επιβάτες (22 Αυγούστου 2000), περιγράφει με τα μελανότερα χρώματα την κατάσταση που επικρατεί στα ρωσικής κατασκευής ελληνικά «Ιπτάμενα δελφίνια».

Αναφέρει μεταξύ άλλων " οι έλεγχοι για την κατάσταση των σκαφών είναι από υποτυπώδεις έως ανύπαρκτοι", "...κυριαρχεί απόλυτο χάος σε θέματα ασφαλείας της ναυσιπλοΐας των «Δελφινιών»", "...οι έλεγχοι γίνονται με το μάτι" και το σημαντικότερο " οι πλοιοκτήτες δίχως τη σύμφωνη γνώμη των κατασκευαστών, αλλά και του ελληνικού νηογνώμονα, προχωρούν από μόνοι τους σε αλλαγές στο σκάφος , γεγονός που επηρεάζει σοβαρά τη συμπεριφορά των «δελφινιών» κατά τον πλούν τους".

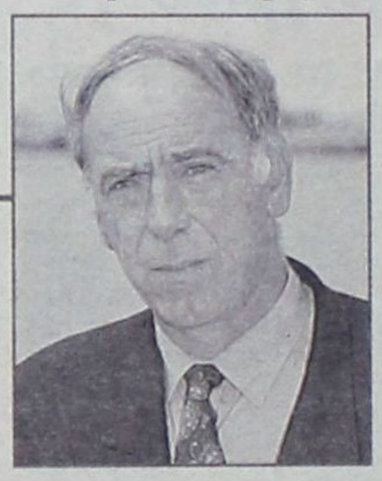

Αυτά και πολλά άλλα αναφέρονται στην επιστολή της ρώσικης κατασκευαστικής εταιρείας και προς τον γαλλικό νηογνώμονα VERITAS, στον οποίο αναφέρεται (με τρία θαυμαστικά) ο κ. Βαγιανός.

Όλα αυτά τα ζήσαμε και τα καταγγείλαμε στα προηγούμενα χρόνια για τα «Δελφίνια» της περιοχής μας. Γιατί στον Νομό Δωδεκανήσου δεν υπάρχει νόμιμη Ναυπηγοεπισκευαστική Ζώνη και ζούμε και σήμερα πώς γίνονται οι ναυπηγοεπισκευαστικές εργασίες, περορισμένης κλίμακας ή εκτεταμένες. Γίνονται, δυστυχώς, από τις ίδιες τις εταιρείες και, κατά κανόνα, από ανειδίκευτο προσωπικό. Και είναι ευτύχημα (ακόμα μας αγαπά φαίνεται ο καλός μας θεός) που δεν θρηνήσαμε μέχρι τώρα θύματα.

Αναφέρει ακόμα ο κ. Βαγιανός ότι " ο κ. Σπανός θα έκανε τέτοιο θόρυβο εάν είχε να αντιμετωπίσει ένα μικρό συμβατικό Ferry Boat με ταχύτητα 18 ν.μ; Καρφί δεν θα του καιγότανε!!!" Και εδώ ο πολυπράγμων κ. Βαγιανός πλανάται πλάνην οικτράν.

Οι νόμοι υπάρχουν ακριβώς, για να εφαρμόζονται προς πάσαν κατεύθυνση και όχι να καταστρατηγούνται χάριν των κάθε λογής επιτηδείων.

Και επειδή ο κ. Βαγιανός επιχειρεί να μας εμφανίσει ότι, τάχατες, φοβόμαστε τον ανταγωνισμό των «Δελφινιών» του εμείς έχουμε εμπιστοσύνη στους επιβάτες των νησιών μας οι οποίοι με το πλοίο της εταιρείας μας έχουν δει τη «διαφορά» στη συνέπεια δρομολογίων, στην ασφάλεια, στην άνεση, στον πολιτισμό.

Όσο και αν του κακοφαίνεται θα επαναλάβουμε ότι τα «Δελφίνια» μπορούν να ταξιδεύουν μόνο με σημαντικό ύψος κύματος μέχρι 2 μέτρα, και τα'χουμε δει πολλές φορές σε καιρούς 6-7 μποφόρ να «κάθονται» στη θάλασσα και να ταξιδεύουν ως συμβατικά με πολύ μικρή ταχύτητα.

Είναι κάτι που έχουν ζήσει κατ' επανάληψη οι νησιώτες μας όσο και αν ο κ. Βαγιανός (και κάποιοι άλλοι) προσπαθούν να μας πείσουν ότι με τα «Δελφίνια» θα επιλυθεί το ακτοπλοϊκό ζήτημα του Νομού. Θα επαναλάβουμε ακόμα ότι παντού αποσύρονται και δεν είναι τυχαίο ότι από τον προ εικοσαετίας μεγάλο στόλο «Δελφινιών» ελάχιστα έχουν απομείνει σε ενέργεια, και αυτά δραστηριοποιούνται σε τοπικούς πλόες μικρής εμβέλειας, σε πορθμειακές γραμμές ή και τουριστικά.

Και για να κλείσουμε με τις αιχμές του κ. Βαγιανού για τις επιδοτήσεις που, τάχατες, παίρνει η ετιαρεία μας. Ε, λοιπόν, η εταιρεία μας επιδοτείται ΜΟΝΟ για το δρομολόγιο προς το ακριτικό Καστελλόριζο (ένα δρομολόγιο την εβδομάδα) και για το διάστημα από 15 Μαϊου έως και 15 Οκτωβρίου, κατόπιν ΔΙΑΓΩΝΙΣΜΟΥ του Υπουργείου Αιγαίου και μετά από αίτημα των ίδιων των κατοίκων και της Δημοτικής Αρχής του νησιού, που αντελήφθησαν ότι το «Δωδεκάνησος Εξπρές» αποτελεί ένα εργαλείο ανάπτυξης για το νησί τους. Γιατί είδαν ότι κάθε χρόνο στα 18-20 δρομολόγια του πλοίου μας ανακαλύπτουν το Καστελλόριζο περισσότεροι από 2.500 επιβάτες- όσοι δεν πάνε όλο τον χρόνο με τα τρία επιδοτούμενα δρομολόγια εβδομαδιαίως των μεγάλων συμβατικών πλοίων.

Αν κ. Βαγιανέ μπορούν τα «Δελφίνια» σας να πηγαίνουν στο ακριτικό Καστελλόριζο ευχαρίστως να το αναλάβετε εσείς.

Ευχαριστώ για τη φιλοξενία
Γεώργιος Σπανός
Πρόεδρος
«Δωδεκάνησος Ναυτιλιακή»

ΗΜΕΡΙΔΑ ΣΤΗ ΡΟΔΟ ΓΙΑ ΤΑ ΝΑΡΚΩΤΙΚΑ

«Αρχές αντιμετώπισης του φαινομένου των ναρκωτικών σήμερα», είναι το θέμα της ημερίδας που διοργανώνει το Κέντρο Πρόληψης «Δίοδος» σε συνεργασία με τον Οργανισμό κατά των Ναρκωτικών (ΟΚΑΝΑ) στη Ρόδο, στην αίθουσα εκδηλώσεων του ΑΚΤΑΙΟΝ, το Σάββατο, 16 Απριλίου 2005, στις 09:30 το πρωί.

Στόχος της ημερίδας είναι να αναδειχθεί η αναγκαιότητα συνεργασίας των τοπικών φορέων με προγράμματα και δράσεις για την αντιμετώπιση του βιοψυχοκοινωνικού φαινομένου της χρήσης των ναρκωτικών και της τοξικοεξάρτησης.

Στην ημερίδα έχουν κληθεί με εισηγήσεις:

• **Χρήστος Γιαννάκης**, Ψυχίατρος, Πρόεδρος του Οργανισμού κατά των Ναρκωτικών (ΟΚΑΝΑ).

• **Γιάννης Μαχαιρίδης**, Νομάρχης Δωδεκανήσου.

• **Δήμητρα Καφρίτσα**, Εκπαιδευτικός, Υπεύθυνη Αγωγής Υγείας Α/θμιας Εκπαίδευσης Ν. Δωδεκανήσου.

• **Αδαμαντία Φατσέα**, Εκπαιδευτικός, Υπεύθυνη Αγωγής Υγείας Β/θμιας Εκπαίδευσης Ν. Δωδεκανήσου.

• **Γιώργος Ψελλάκης**, Ειδικός Παθολόγος, Υπεύθυνος Προγραμμάτων Μονάδας Υποκατάστατων Οργανισμού κατά των Ναρκωτικών (ΟΚΑΝΑ) Ρόδου.

• **Αρετή Χαλκιαδάκη**, Ψυχολόγος, Συνεργάτης Μονάδας Υποκατάστατων Οργανισμού κατά των Ναρκωτικών (ΟΚΑΝΑ) Ρόδου.

• **Γιώργος Τριανταφύλλης**, Μέλος της Ομάδας Αυτοβοήθειας «Μόνο για Σήμερα» και Ανώνυμων Οικογενειών.

• **Βιργινία Φισούν**, Κλινική Ψυχολόγος, Προϊσταμένη Τμήματος Εφαρμογών Πρόληψης, Οργανισμού κατά των Ναρκωτικών (ΟΚΑΝΑ).

• **Δόμνα Τσακλακίδου**, Ψυχίατρος, Υπεύθυνη Α' Μονάδας Βραχείας Διάρκειας, Οργανισμού κατά των Ναρκωτικών (ΟΚΑΝΑ).

• **Κυρατσώ Σκοροδογιάννη**, Κοινωνική Λειτουργός, Υπεύθυνη Προγραμμάτων Δικτύου Υπηρεσιών «Στροφή», Κέντρο Θεραπείας Εξαρτημένων Ατόμων (ΚΕ.Θ.Ε.Α.).

• **Διονύσης Σακκάς**, Ψυχίατρος, Συνεργάτης του Αθηναϊκού Κέντρου Μελέτης του Ανθρώπου (ΑΚΜΑ).

ΟΙΚΟΔΙΔΑΣΚΑΛΕΙΟ ΡΩΣΙΚΗΣ ΓΛΩΣΣΑΣ
ΦΑΙΔΡΑΣ ΜΑΛΑΝΔΡΗ
Οδός Λεμεσού 13, Ρόδος • Τηλ. 22410-30836

Η ρωσική γλώσσα είναι το μέσο επικοινωνίας που θα σε βοηθήσει να κατανοήσεις τις ιδιομορφίες της ρωσικής αγοράς, ώστε να μπορέσεις να την κατακτήσεις.

• Ναι!! Μπορείς και στη Ρόδο να μάθεις ρωσικά με τη μοναδική μέθοδο για ξένους του Πανεπιστημίου **«ΛΟΜΟΝΟΣΟΒ»**

-Σε τμήματα ολιγομελή για όλες τις ηλικίες και επίπεδα
-Σε ταχύρυθμα σεμινάρια για ξενοδοχοϋπάλληλους, ξεναγούς, τουριστικούς πράκτορες, επιχειρηματίες.

• Ειδική προετοιμασία για όσους θέλουν να φοιτήσουν στο κρατικό πανεπιστήμιο **«ΛΟΜΟΝΟΣΟΒ»**

• Υπεύθυνη προγράμματος σπουδών
ΦΑΙΔΡΑ ΜΑΛΑΝΔΡΗ,
πτυχιούχος του Πανεπιστημίου «ΛΟΜΟΝΟΣΟΒ»
Τηλ. 22410-30836 - 2241043106

ΟΙ ΕΓΓΡΑΦΕΣ ΑΡΧΙΣΑΝ!!

ΑΚΡΙΤΙΚΑ

κουβεντούλες με κάποιο νόημα

«Η φοβερότερη εκδίκηση είναι να περιφρονείς αυτούς που σε εχθρεύονται, αν και είσαι βέβαιος ότι μπορείς να τους συντρίψεις».
ΜΠΑΛΖΑΚ

Θάρσει· λέγων τ' αληθές ου σφαλεί ποτέ
ΣΟΦΟΚΛΗΣ

WINSTON CHURCHILL: Ο ελεύθερος Τύπος μπορεί να είναι καλός ή κακός Τύπος, ο ανελεύθερος δεν θα γίνει ποτέ τίποτε άλλο από κακός τύπος

ΑΝΟΙΚΤΗ ΕΠΙΣΤΟΛΗ ΠΡΟΣ ΚΑΡΑΜΑΝΛΗ

Κύριε Πρόεδρε της Νέας Δημοκρατίας,
Κύριε Κώστα Καραμανλή

Γνωρίζετε πολύ καλά ότι τα περίφημα «παραμάγαζα» του ΠΑΣΟΚ ήταν αυτά που είχαν φέρει σε απόγνωση τον Ελληνικό Λαό με αποτέλεσμα να προχωρήσει στη λήψη δραστικών πολιτικών μέτρων, αποπέμποντάς το από την εξουσία.

Κύριε Πρόεδρε, διαλύστε, όσο είναι καιρός τα «παραμάγαζα» που έχει στήσει στο νομό Δωδ/νήσου ο «Ομιλος Παυλίδη», διχάζοντας τους πολίτες και διώχνοντας από το κόμμα καθημερινά εκατοντάδες ψηφοφόρους, γιατί αλλιώς στις επόμενες εκλογές η ΝΔ θα πάθει στα Δωδ/νησα πανωλεθρία, χάνοντας τις δημοτικές και νομαρχιακές εκλογές και περιοριζόμενη στις βουλευτικές στον ένα ΜΟΝΟ βουλευτή.

Κύριε Πρόεδρε, η εφημερίδα αυτή υπηρετεί πάντα και αποκλειστικά την αλήθεια, κρούει εγκαίρως τον κώδωνα του κινδύνου, είναι πάντα Προμηθεύς και όχι Επιμηθεύς.

Η εφημερίδα αυτή έχει το θλιβερό προνόμιο πάντα να επιβεβαιώνεται, γιαυτό θα πρέπει να πάρετε εγκαίρως τα μέτρα σας. Δεν μπορούν να παίζονται ΣΥΣΤΗΜΑΤΙΚΑ παιχνίδια πίσω από την πλάτη σας και να χρεώνεστε εσείς το πολιτικό κόστος.

Κόψτε χέρια και γλώσσες πριν κόψουν άλλοι το κεφάλι της Νέας Δημοκρατίας.

Ας κρατήσει το Γραφείο σας, καλού - κακού, αυτό το σχόλιο στα υπ' όψιν, όποιες κι αν είναι οι αποφάσεις σας.

Με εκτίμηση
Η «δημοκρατική»

ΕΚΘΕΣΗ ΕΛΕΓΧΟΥ

Κοινοποιήθηκε αρμοδίως η έκθεση ελέγχου που διενεργήθηκε στο Δήμο Αρχαγγέλου από τον ορκωτό λογιστή κ. Ι. Αναστασιάδη για την οικονομική χρήση 2003.

Ιδού τι αναφέρει, μεταξύ άλλων, στις γενικές παρατηρήσεις:

«...Ως γενική διαπίστωση έχουμε να επισημάνουμε ότι λείπει από το Δήμο Αρχαγγέλου και πρέπει να συνταχθεί το συντομότερο δυνατό Κανονισμός Λειτουργίας και Διαχείρισης του Δήμου. Στον Κανονισμό αυτόν θα προβλέπονται, μεταξύ των άλλων, και διαδικασίες διαχειριστικής παρακολούθησης και ελέγχου των περιουσιακών στοιχείων και επαλήθευσης των εσόδων και των εξόδων κάθε χρήση, καθορισμός αρμοδίων και υπεύθυνων υπαλλήλων για τη διαχείριση των περιουσιακών στοιχείων, το σωστό και έγκαιρο προσδιορισμό των εσόδων και των εξόδων κάθε χρήσης, τη σωστή και έγκαιρη πληρωμή και είσπραξη των σχετικών ποσών καθώς και διαδικασίες ελέγχου αυτών...».

ΕΚΚΛΗΣΙΑΣΤΙΚΗ ΠΕΡΙΟΥΣΙΑ

Το έχουμε προτείνει αρκετές φορές ως τώρα, δεν βλάπτει, όμως, να επανέλθουμε καθώς τα πράγματα πάνε από το κακό στο χειρότερο: Διερωτάται ο Ελληνας πολίτης.

Με τόση χλιδή, περιουσία και παράνομο χρήμα στην Εκκλησία, γιατί η κυβέρνηση διά του αρμόδιου κοινού υπουργείου «Παιδείας και Θρησκευμάτων» δεν επεμβαίνει αξιοποιώντας το για τη χρηματοδότηση της Παιδείας; Και μόνο να δημευθούν οι παράνομα αποκτηθείσες περιουσίες των «αγίων» ή να φορολογηθεί νομίμως η εκκλησιαστική περιουσία, όπως άλλωστε συμβαίνει με την περιουσία κάθε έλληνα φορολογουμένου, αρκεί για να συνεχίσει η απρόσκοπτη δημόσια χρηματοδότηση της Παιδείας, αναγκαίος και απαραίτητος, όρος για την ισότιμη δυνατότητα πρόσβασης στη μόρφωση όλων των ελλήνων πολιτών.

Με τον τρόπο αυτόν η κυβέρνηση θα αποδείξει ότι δεν συγκαλύπτει τα σκάνδαλα της Εκκλησίας αλλά και δεν διαπλέκεται παράνομα μαζί της. Επιπλέον είναι μοναδική γι' αυτήν ευκαιρία να δείξει εμπράκτως ότι εξυπηρετεί το δημόσιο συμφέρον αντιμετωπίζοντας την κατηγορία ότι σκοπίμως απαξιώνει τη δημόσια παιδεία εξυπηρετώντας ιδιωτικά και επιχειρηματικά συμφέροντα.

Για την παραπαίουσα ηγεσία της Εκκλησίας, από την άλλη, ιδού πεδίον δόξης λαμπρόν! Η άσκηση κοινωνικού έργου ίσως είναι η τελευταία της ευκαιρία να αποδείξει ότι δεν είναι «ελέφαντας»!

Μπορεί να ακούγεται τολμηρό αλλά ίσως αυτή να είναι η σανίδα σωτηρίας που εναγωνίως ζητούν ο Αρχιεπίσκοπος και η ηγεσία της Εκκλησίας για να κερδίσουν ξανά την εμπιστοσύνη του κόσμου όσο και τα χαμένα έσοδα από το παγκάρι. Ας τολμήσουν και ας το μετατρέψουν σε «παγκάρι της Παιδείας».

Δεν γνωρίζω για την ουράνια βασιλεία, την επίγεια όμως εκτίμηση και αναγνώριση θα την κερδίσουν οπωσδήποτε.

ΤΟ ΔΙΛΗΜΜΑ

«Από οικονομική άποψη υπάρχουν μόνο δύο τρόποι για να δημιουργηθούν περισσότερες θέσεις εργασίας: να υπάρξει ταχύτερη οικονομική μεγέθυνση ή να μειωθούν οι μισθοί, ώστε να αυξηθεί η ζήτηση για εργασία», επισημαίνει ο κοσμήτορας του MIT Λέστερ Θάροου στο βιβλίο του «Η πυραμίδα του πλούτου».

Το δίλημμα αυτό έχει ενώπιόν της σήμερα την ελληνική κοινωνία, η οποία βλέπει την ανεργία να αυξάνει και την ανάπτυξη να γονατίζει.

Είναι σίγουρο πως η απάντηση όλων, ακόμα και της κυβέρνησης, θα είναι υπέρ της ανάπτυξης και όχι της μείωσης των μισθών.

Επομένως η οικονομική μεγέθυνση είναι μονόδρομος που οφείλουμε να ακολουθήσουμε, γιατί μόνο έτσι θα πετύχουμε τη σύγκλιση, θα αντιμετωπίσουμε τη μεγάλη πληγή της ανεργίας και θα βρούμε πρόσθετους πόρους για το ασφαλιστικό.

Ο πρώτος παράγοντας που συμβάλλει στην οικονομική μεγέθυνση είναι οι επενδύσεις, ακολουθεί η κατανάλωση και άλλοι. Ομως για να μπορέσουν να αποδώσουν είναι απαραίτητο το κατάλληλο κλίμα. Το καλό κλίμα βάζει φτερά στην ανάπτυξη. Αντιθέτως το κακό και μίζερο την φρενάρει.

ΕΥΡΩΠΗ ΤΩΝ... ΛΑΩΝ

Η ελληνική κυβέρνηση λαμβάνει αποτελεσματικά μέτρα, προκειμένου να μειώσει το έλλειμμά της κάτω από 3% το 2006, ανακοίνωσε χθες η Κομισιόν.

«Αξίζουν συγχαρητήρια στην ελληνική κυβέρνηση», δήλωσε ο κ. Αλμούνια, ενώ η Κομισιόν δεν αποκλείει τη λήψη πρόσθετων μέτρων στον προϋπολογισμό του 2006...

Ερώτηση: Γιατί η Κομισιόν -και επί ΝΔ και επί ΠΑΣΟΚ- δίνει πάντα τα συγχαρητήρια στις κυβερνήσεις όταν αυτές... μας τα παίρνουν και ποτέ όταν... μας τα δίνουν;

Είναι προφανώς αυτό που λένε κάποιοι... η Ευρώπη των λαών...

ΚΑΤΕΔΑΦΙΣΗ 44 ΣΧΟΛΙΚΩΝ ΚΤΙΡΙΩΝ ΑΠΟ ΑΜΙΑΝΤΟ

Σε κατεδάφιση 44 σχολικών μονάδων που είναι κατασκευασμένες από αμίαντο θα προχωρήσει το προσεχές διάστημα ο Οργανισμός Σχολικών Κτιρίων, ενώ παράλληλα θα αντικαταστήσει τα στοιχεία αμιάντου σε άλλα 237 σχολεία.

Αυτό ανακοίνωσε χθες η υπουργός Παιδείας Μαριέττα Γιαννάκου και ο διευθύνων σύμβουλος του ΟΣΚ Παναγιώτης Παταργιάς κατά τη διάρκεια συνέντευξης Τύπου.

Ειδικότερα, τονίστηκε ότι μέχρι σήμερα έχουν γίνει 437 έλεγχοι σε σχολεία 32 νομών της χώρας, ενώ 44 από αυτά θα κατεδαφιστούν και θα αντικατασταθούν άμεσα με σύγχρονες σχολικές μονάδες. Οπως έγινε γνωστό, ο προϋπολογισμός για το συγκεκριμένο πρόγραμμα θα φθάσει τα 25 εκατομμύρια ευρώ και όλες οι προβλεπόμενες ενέργειες για την αντικατάστασή τους αναμένεται να ολοκληρωθούν μέχρι το τέλος του 2005. Παράλληλα, ανακοινώθηκε ότι θα πραγματοποιηθεί προσεισμικός έλεγχος σε 3.324 σχολεία όλης της χώρας, με ευθύνη των 5 Πολυτεχνείων της χώρας, και από κει και πέρα θα γίνουν οι ανάλογες παρεμβάσεις που χρειάζονται.

ΠΕΡΙ... ΑΓΙΑΣΜΟΥ

Βροχή πέφτουν τα χαστούκια από παντού, βροχή και το φτύσιμο αλλά οι άνθρωποι νομίζουν ότι πρόκειται για... χάδια και για... αγιασμό!

Αυτά συμβαίνουν όταν κάποιοι περιθωριακοί, ανόητοι και «μηδενικά», από το πουθενά, πιστεύουν ότι έγιναν «κάτι».

Κάντε υπομονή. Σε λίγο θα αρχίσουν να πέφτουν και μπουνιές!

ΤΗΣ ΑΚΡΙΒΕΙΑΣ ΤΟΝ ΚΑΙΡΟ

Οι ακριβές τιμές σε μπαρ, εστιατόρια, καφετέριες, διώχνουν τους τουρίστες.

Τουριστικοί πράκτορες και ξενοδόχοι εκφράζουν τον φόβο ότι η κερδοσκοπία στην αγορά (λόγω της πρόσφατης αύξησης του ΦΠΑ), θα διώξει τουρίστες από τη χώρα μας, προς άλλους φτηνότερους μεσογειακούς προορισμούς.

«Οι υπερβολικές τιμές σε μπαρ και εστιατόρια μας έχουν δημιουργήσει σοβαρό πρόβλημα, καθώς δίνουν προς τα έξω την στρεβλωμένη εικόνα ότι είμαστε ακριβή χώρα», αναφέρει χαρακτηριστικά ο κ. Γιάννης Ευαγγέλου, πρόεδρος του ΗΑΤΤΑ (σύνδεσμος των εν Ελλάδι τουριστικών και ταξιδιωτικών γραφείων).

Μάλιστα υπογραμμίζει χαρακτηριστικά ότι δεν πρέπει με πρόσχημα την αύξηση του ΦΠΑ, κάποιοι να προχωρήσουν σε πολύ μεγαλύτερες αυξήσεις στις τιμές προϊόντων και αγαθών, όπως έγινε με το ευρώ, που οι τιμές απογειώθηκαν.

ΤΟΥ... ΕΙΡΗΝΑΙΟΥ

Ενώ προσπαθούσε να περάσει στην αντεπίθεση απειλώντας με κυρώσεις όσους του έκαναν κριτική για τους χειρισμούς του, ο Πατριάρχης Ειρηναίος βρέθηκε στο στόχαστρο σχεδόν των μισών αρχιερέων της Συνόδου του Πατριαρχείου Ιεροσολύμων.

Οπως έγινε γνωστό χθες, 12 αρχιερείς, από τους οποίους οι οκτώ είναι μέλη της Ιεράς Συνόδου, και περίπου 20 μοναχοί της Αγιοταφικής Αδελφότητας έστειλαν επιστολή στον Οικουμενικό Πατριάρχη Βαρθολομαίο, ζητώντας να συγκαλέσει Μείζονα Σύνοδο για να ελέγξει τον κ. Ειρηναίο.

Στο Οικουμενικό Πατριαρχείο μελετούν με προσοχή την κατάσταση που έχει δημιουργηθεί στα Ιεροσόλυμα. Εκείνο που επιθυμούν είναι στην κρίση να δοθεί εκκλησιαστική λύση και να μη ζητηθεί η απομάκρυνση του κ. Ειρηναίου από τις κυβερνήσεις των χωρών που εμπλέκονται στο Πατριαρχείο Ιεροσολύμων.

Για την ώρα η σύγκληση Μείζονος Συνόδου, δηλαδή των λεγομένων Ελληνορθόδοξων Πατριαρχείων και Αυτοκέφαλων Εκκλησιών, είναι δύσκολο εγχείρημα.

Και αυτό γιατί ο αρχιεπίσκοπος Κύπρου Χρυσόστομος είναι βαριά ασθενής, ενώ ο αρχιεπίσκοπος Αθηνών Χριστόδουλος έχει γίνει μέρος του προβλήματος στα Ιεροσόλυμα. Ακόμη και ο Πατριάρχης Ειρηναίος έχει πει ότι τον Απόστολο Βαβύλη, που πήγε στα Ιεροσόλυμα με «εθνική αποστολή», τον έστειλε ο κ. Χριστόδουλος. Και είναι προφανές ότι κάτω από αυτές τις συνθήκες είναι δύσκολη η θέση του κ. Χριστόδουλου.

ΜΥΘΟΣ ΤΗΣ... ΙΣΧΥΡΗΣ ΕΛΛΑΔΑΣ

Κανείς δεν πίστεψε το μύθο της ισχυρής οικονομίας που ακόμη και χθες υπερασπίστηκε ο αρχηγός της αξιωματικής αντιπολίτευσης. Ούτε η Ευρωπαϊκή Ενωση, που επέστρεφε τους πλεονασματικούς προϋπολογισμούς του ΠΑΣΟΚ ως ελλειμματικούς, ούτε οι επενδυτές, που δεν έμπαιναν καν στη σκέψη να τοποθετήσουν τα κεφάλαιά τους στη χώρα μας, ούτε βέβαια οι πολίτες, που έβλεπαν την οικονομική τους κατάσταση να επιδεινώνεται κάθε χρόνο.

Αλλά τα αστεία του κ. Παπανδρέου συνεχίστηκαν: «Κατάπληκτη παρακολουθεί η Ε.Ε. την ελληνική κυβέρνηση να εκθέτει την Ελλάδα». Προφανώς γι' αυτό την επιβραβεύει με τα καλά λόγια του επιτρόπου Οικονομικών Υποθέσεων Χοακίν Αλμούνια για την προσπάθεια της χώρας μας να τιθασεύσει το δημοσιονομικό χάος.

Μόνο σε ένα σημείο θα συμφωνήσουμε με την επιχειρηματολογία Παπανδρέου. Πράγματι, «το έργο από κωμωδία μετατρέπεται σε δράμα». Το έργο που παρουσιάζει καθημερινώς η αξιωματική αντιπολίτευση.

Υ.Τ.Ε.



ΣΥΝΕΝΤΕΥΞΗ ΤΟΥ κ. Γ. ΒΑΛΗΝΑΚΗ

ΒΙΖΑ ΣΕ 72 ΩΡΕΣ ΣΤΗ ΡΩΣΙΑ

• Οδηγίες και για θεωρήσεις πολλαπλών εισόδων • Ο υφυπουργός Εξωτερικών Γιάννης Βαληνάκης αποκαλύπτει στο ΤΤ όλους τους χειρισμούς και τα σχέδια του υπουργείου για να λυθούν οριστικά τα προβλήματα με την έκδοση βίζας. Υπογραμμίζει, ωστόσο, ότι για τα προβλήματα του ελληνικού τουρισμού δεν... ευθύνεται η συνθήκη Σένγκεν

Στις 72 ώρες έχει μειωθεί ο χρόνος έκδοσης βίζας στη Ρωσία, όπως τονίζει σε συνέντευξή του στο τουριστικό περιοδικό «Travel Time» ο υφυπουργός Εξωτερικών Γιάννης Βαληνάκης, ενώ συνεχίζονται οι προσπάθειες για την επίσπευση και επιτάχυνση των απαιτούμενων διαδικασιών. Ο κ. Βαληνάκης υπογραμμίζει, επίσης, ότι όπου υπάρχουν κυκλώματα σχετικά με τις βίζες θα παταχθούν.

Εξηγεί ακόμη ότι έχει δώσει οδηγίες στις κατά τόπους προξενικές αρχές για τη δυνατότητα χορήγησης θεωρήσεων μεγαλύτερης διάρκειας, ισχύος 6 μηνών ή ενός έτους και σε εξαιρετικές περιπτώσεις 2 ετών για «καλής πίστης» ταξιδιώτες. Για άτομα, δηλαδή, που κρίνεται ότι πληρούν τις απαραίτητες προϋποθέσεις (επιχειρηματίες, άτομα εγνωσμένου κύρους, υψηλής οικονομικής και κοινωνικής κατάστασης κ.α.).

Ας δούμε αναλυτικά τι προβλέπουν οι νέες ρυθμίσεις του κ. Βαληνάκη:

ΤΤ: Οι επιχειρηματίες της τουριστικής αγοράς διαμαρτύρονται για καθυστερήσεις στη χορήγηση βίζας, με συνέπεια να αποθαρρύνονται οι Ρώσοι επισκέπτες να έρθουν στην Ελλάδα, ενώ κάνουν λόγο ακόμα και για κυκλώματα που αποκομίζουν οφέλη. Ποιά είναι η εικόνα που έχετε εσείς για την πραγματική κατάσταση στην πρεσβεία και τα προξενεία;

ΓΒ.: Είναι καιρός, κύριε Αρσένη, να ακουστούν οι αλήθειες σχετικά με το θέμα της έκδοσης θεωρήσεων. Ας πάρουμε, λοιπόν, τα πράγματα με τη σειρά. Πρώτον, για πρώτη φορά το υπουργείο Εξωτερικών δραστηριοποιείται ενεργά στο ζωτικής σημασίας θέμα του τουρισμού, επικουρώντας το καθ' ύλην αρμόδιο υπουργείο Τουριστικής Ανάπτυξης. Αυτό, που άφηνε προηγούμενες ηγεσίες αδιάφορες, αποτελεί για μας αντικείμενο έντονης μελέτης και δράσης.

Δεύτερον, ούτε η Συνθήκη Σένγκεν, συνεπώς ούτε η χορήγηση θεωρήσεων αποτελούν την κύρια αιτία των προβλημάτων που αντιμετωπίζει ο ελληνικός τουρισμός. Αντιθέτως, σύμφωνα τόσο με δηλώσεις αρμοδίων φορέων όσο και με επιστημονικές μελέτες, οι βασικές αιτίες των προβλημάτων του τουρισμού μας είναι η χαμηλή ανταγωνιστικότητα, το υψηλό κόστος των παρεχόμενων υπηρεσιών, η ανεπάρκεια υποστηρικτικών υποδομών και άλλες, για την αντιμετώπιση των οποίων το υπουργείο Τουριστικής Ανάπτυξης έχει ήδη σχεδιάσει και υλοποιεί δέσμη συγκεκριμένων μέτρων. Εμείς προσπαθούμε με κάθε τρόπο να συμβάλουμε στην ενδυνάμωση του τουριστικού ρεύματος προς τη χώρα μας, πάντοτε εντός του συγκεκριμένου πλαισίου των αρμοδιοτήτων μας, που είναι η έκδοση θεωρήσεων και η ποιότητα των υπηρεσιών που παρέχουν οι προξενικές μας αρχές, αλλά και εντός του πλαισίου των συμβατικών υποχρεώσεων της Ελλάδας, όπως καθορίζονται από τη Συνθήκη Σένγκεν. Η Συνθήκη αυτή μπορεί μεν να καταργεί τα σύνορα μεταξύ των κρατών - μελών διευκολύνοντας έτσι την ελεύθερη διακίνηση τουριστών στο εσωτερικό της Ευρωπαϊκής Ένωσης (πράγμα θετικό για τη χώρα μας) παράλληλα, όμως, θεσπίζει ένα αυστηρότατο και κοινό για όλες τις χώρες καθεστώς ελέγχου ως προς την είσοδο πολιτών τρίτων χωρών, προκειμένου να προστατευτεί το ευρωπαϊκό έδαφος από τη λαθρομετανάστευση, το οργανωμένο έγκλημα κ.λ.π.

Σχετικά με το χρόνο έκδοσης των θεωρήσεων στη Ρωσία, έχει ήδη μειωθεί σε 72 ώρες από την υποβολή της αίτησης, όπως μας αναφέρουν οι προξενικές μας αρχές. Παράλληλα, συνεχίζονται οι προσπάθειες για την επίσπευση και επιτάχυνση των απαιτούμενων διαδικασιών.

ΤΕΧΝΟΛΟΓΙΚΟΣ ΕΚΣΥΓΧΡΟΝΙΣΜΟΣ

Εχουμε ήδη λάβει αποφάσεις για τη συντήρηση και τον εκσυγχρονισμό των τεχνολογικών υποδομών των προξενείων μας. Επιπλέον, σε σύγκριση με άλλες χώρες Σένγκεν, οι ελληνικές προξενικές αρχές έχουν καθιερώσει ευέλικτη ροή παραλαβής των αιτήσεων, έως και τρεις φορές ημερησίως, ώστε να υπάρχει η ταχύτερη δυνατή εξυπηρέτηση τουριστών που θέλουν να επισκεφθούν τη χώρα μας.

Οπως αντιλαμβάνεστε, ο χρόνος αυτός -που σε καμία περίπτωση δεν μπορεί να θεωρηθεί υπερβολικός- είναι απαραίτητος προκειμένου να γίνουν οι έλεγχοι που επιβάλλει η Συνθήκη. Εξάλλου, καμία χώρα Σένγκεν δεν έχει τη δυνατότητα να χορηγεί άμεσα θεωρήσεις.

Τώρα, ως προς το θέμα των κυκλωμάτων, έχω πει πολλές φορές -και το επαναλαμβάνω και εδώ με κατηγορηματικό τρόπο- ότι όπου υπάρχουν φαινόμενα διαφθοράς πρέπει αμέσως να παταχθούν. Εχουμε εντείνει τους ελέγχους προς όλες τις κατευθύνσεις ώστε να εντοπίσουμε τέτοια φαινόμενα. Πρέπει, όμως, και οι πολίτες να μας βοηθήσουν με συγκεκριμένες καταγγελίες. Δεν θα κάνουμε βέβαια κυνήγι μαγισσών -πιστεύω εξάλλου ότι η μεγάλη πλειονότητα των υπαλλήλων του υπουργείου κάνουν σωστά τη δουλειά τους. Δεν θα ανεχθούμε όμως τέτοια φαινόμενα.

ΤΤ: Ποιές κινήσεις έχουν γίνει για να υπάρξουν περισσότερες διευκολύνσεις προς τους υποψήφιους τουρίστες και τι έχουν αποδώσει;

ΓΒ: Πέραν των ανωτέρω μέτρων για τη μείωση του χρόνου έκδοσης βίζας, με εγκύκλιό μας έχουν δοθεί οδηγίες στις κατά τόπους προξενικές αρχές μας για τη δυνατότητα χορήγησης θεωρήσεων μεγαλύτερης διάρκειας, ισχύος 6 μηνών ή 1 έτους -και σε εξαιρετικές περιπτώσεις 2 ετών για «καλής πίστης» ταξιδιώτες. Για άτομα, δηλαδή, που κρίνεται ότι πληρούν τις απαραίτητες προϋποθέσεις (επιχειρηματίες, άτομα εγνωσμένου κύρους, υψηλής οικονομικής και κοινωνικής κατάστασης κ.α.).

ΘΕΩΡΗΣΕΙΣ ΠΟΛΛΑΠΛΩΝ ΕΙΣΟΔΩΝ

Επίσης, για την περαιτέρω διευκόλυνση αυτών των «καλής πίστης» ταξιδιωτών, έχουν δοθεί οδηγίες για τη δυνατότητα να τους χορηγούνται θεωρήσεις πολλαπλών εισόδων. Ετσι τα άτομα αυτά μπορούν να εισέρχονται, κατά τη διάρκεια ισχύος της βίζας τους, όσες φορές θέλουν στη χώρα μας, χωρίς παραπάνω κόστος σε χρόνο ή χρήμα, αρκεί η παραμονή τους στην Ελλάδα να μην ξεπερνά τις 90 ημέρες ανά εξάμηνο. Χαρακτηριστικά σας αναφέρω ότι για την Τουρκία, οι θεωρήσεις πολλαπλών εισόδων που χορηγήθηκαν το 2004 αυξήθηκαν κατά 50% σε σχέση με το 2003. Τρίτον, κατόπιν οδηγιών μας, δίνεται από τις προξενικές μας αρχές η δυνατότητα να εξαιρεθούν οι αιτούντες θεώρηση από την υποχρέωση αυτοπρόσωπης παρουσίας στα προξενεία μας, όταν η αίτηση γίνεται μέσω εγκεκριμένων ταξιδιωτικών πρακτορείων ή όταν πρόκειται για «καλής πίστης» ταξιδιώτες. Χαρακτηριστικά και πάλι αναφέρω ότι άνω του 95% των αιτήσεων στη Ρωσία προωθούνται πλέον μέσω ταξιδιωτικών πρακτορείων.

Τέλος, δίνουμε ιδιαίτερη βαρύτητα στη βελτίωση της κτιριακής υποδομής των προξενείων, ώστε να βελτιωθεί η πρώτη εικόνα που σχηματίζει ο ταξιδιώτης για τη χώρα μας. Από τον προσεχή Απρίλιο το Γενικό Προξενείο Αγίας Πετρούπολης θα εγκατασταθεί σε νέο κτίριο, ενώ για το Γενικό Προξενείο Μόσχας είμαστε στο στάδιο της εξεύρεσης καταλληλότερου κτιρίου για τη μεταστέγασή του. Και όλα αυτά, ενώ επί χρόνια η προηγούμενη ηγεσία του υπουργείου Εξωτερικών ούτε καν απαντούσε στα αιτήματα των προξενείων για μεταστέγαση και έχασε πολλές ευκαιρίες για μετεγκατάσταση σε κτίρια που μας παραχωρούνταν από τις φιλοξενούσες χώρες.

ΔΕΝ ΥΠΑΡΧΕΙ ΕΙΣΠΡΑΚΤΙΚΗ ΛΟΓΙΚΗ

ΤΤ: Τουριστικοί παράγοντες υποστηρίζουν ότι επειδή οι διαδικασίες έκδοσης βίζας συνεπάγονται και έσοδα, το υπουργείο Εξωτερικών υπήρξε στο παρελθόν διστακτικό στο να προχωρήσει σε τομές. Ποιά είναι η απάντησή σας;

ΓΒ: Νομίζω ότι αυτή είναι η εύκολη λύση για να καλύψει κανείς την απραξία που επιδείκνυε η προηγούμενη ηγεσία του υπουργείου Εξωτερικών. Είναι δεδομένες οι χώρες για τους πολίτες των οποίων η Συνθήκη Σένγκεν επιβάλλει την έκδοση βίζας. Αυτό που ίσως δεν είναι ευρέως γνωστό είναι ότι η τιμή της βίζας είναι πλέον ενιαία για όλες τις χώρες Σένγκεν και για όλες τις προελεύσεις και κοστολογείται στα 35 ευρώ κατ' άτομο (συν 1 ευρώ για το

Grand Hotel Rhodes

★★★★★

Το γνωστό σημείο συνάντησης
στο κέντρο της Πόλης με τη μουσική
συντροφιά του πιανίστα Τάκη Τσώνη *
απολαύστε μοναδικά κοκτέιλ
και χαλαρώστε δίπλα στο τζάκι

Κρατήσεις - πληροφορίες τηλ. 2241054700
Διεύθυνση: Ακτής Μιαούλη 1 και Γ. Παπανικολάου

A Member of
MITSIS HOTELS

GR

* Κάθε Παρασκευή, Σάββατο και Κυριακή

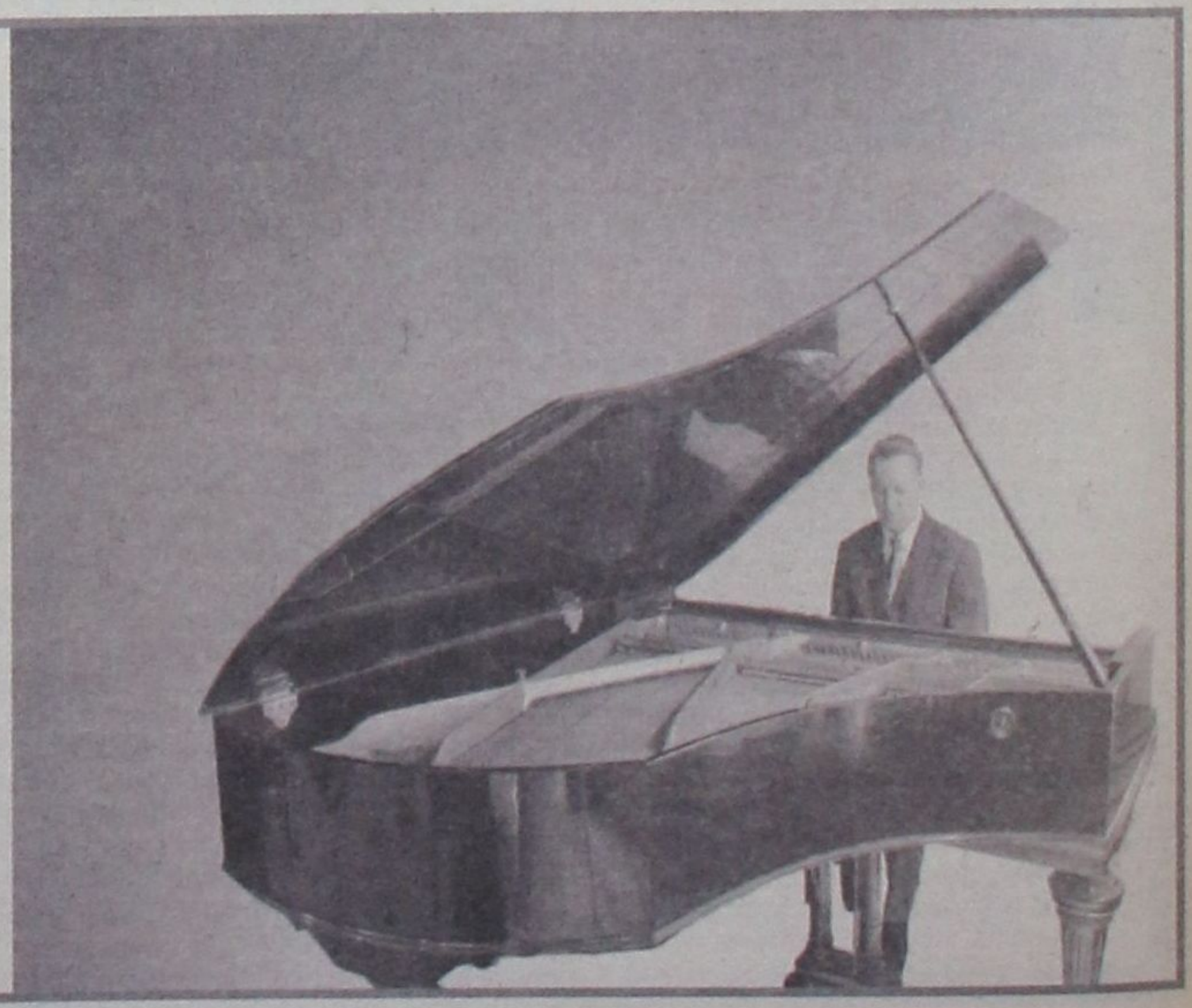

κόστος αυτοκόλλητου εντύπου θεώρησης). Δεν υπάρχει, δηλαδή, η δυνατότητα να «παίξει» κανείς με την τιμή της βίζας. Σε κάθε περίπτωση, εμείς εκτιμούμε ότι τα οφέλη για την ελληνική οικονομία θα είναι πολύ μεγαλύτερα από την αύξηση της ροής τουριστών, σε σχέση με τα όποια έσοδα από το αντίτιμο της βίζας. Θέλω δε να υπογραμμίσω ότι το θέμα δεν αντιμετωπίζεται με εισπρακτική λογική. Γι' αυτό, άλλωστε, και προωθούμε τη δυνατότητα έκδοσης θεωρήσεων πολλαπλών εισόδων, παρά την όποια μείωση των προξενικών εσόδων.

ΚΟΙΝΗ ΛΥΣΗ ΜΕ ΤΗ ΡΩΣΙΑ

ΤΤ: Εχετε αναφερθεί στο παρελθόν σε διαπραγματεύσεις που κάνει συνολικά η ΕΕ με τη Ρωσία, ώστε να υπάρξει κοινή λύση στο πρόβλημα μέχρι την άνοιξη. Τι ακριβώς συμβαίνει;

ΓΒ: Οντως, μετά την εντολή του Συμβουλίου, η Ευρωπαϊκή Επιτροπή έχει ξεκινήσει διαπραγματεύσεις με τη Ρωσία για τη σύναψη συμφωνίας σχετικά με την απλοποίηση των διαδικασιών χορήγησης θεωρήσεων σε ορισμένες κατηγορίες πολιτών (επιχειρηματίες, δημοσιογράφους, μαθητές, σπουδαστές, επιστήμονες κ.α.). Η Ελλάδα βρίσκεται στην πρώτη γραμμή αυτής της προσπάθειας, διαδραματίζει ενεργό ρόλο και πιέζει ώστε να υπάρξει αποτέλεσμα εντός της άνοιξης.

ΤΤ: θεωρείτε ότι έχουν υπάρξει καθυστερήσεις ή λάθη στο παρελθόν σχετικά με την ελληνική στρατηγική στο θέμα;

ΓΒ: Δυστυχώς, πράγματι χάθηκαν ευκαιρίες στο παρελθόν. Πριν ξεκινήσουν οι διαπραγματεύσεις της ΕΕ με τη Ρωσία για το θέμα αυτό, κάποιες χώρες, και συγκεκριμένα η Γερμανία, η Γαλλία και η Ιταλία, πρόλαβαν να συνάψουν διμερείς συμφωνίες με τη Ρωσία για την απλούστευση των διαδικασιών χορήγησης βίζας. Η Ελλάδα, όμως, δεν κινήθηκε τότε και σήμερα τρέχουμε να καλύψουμε το χαμένο έδαφος.

ΤΤ: Πιστεύετε ότι αν δεν δοθεί κάποια λύση στο πρόβλημα, η Ελλάδα πρέπει να κινηθεί αυτόνομα; Κι αν ναι, ποιά είναι η στρατηγική που σχεδιάζετε; θεωρείτε εφικτό να ακολουθήσει η χώρα μας παραδείγματα άλλων χωρών, όπως η Ισπανία, που εκδίδουν ειδικές βίζες ώστε να παρακάμπτουν τις απαιτήσεις της συνθήκης Σένγκεν;

ΓΒ: Από τη στιγμή που ξεκίνησαν οι σχετικές συνομιλίες ΕΕ – Ρωσίας είναι φυσικό να επικεντρώνουμε τις δυνάμεις μας στην επιτυχία αυτής της προσπάθειας. Παράλληλα, και σε περίπτωση που οι συνομιλίες αυτές δεν καταλήξουν σύντομα σε αποτέλεσμα, βρισκόμαστε σε διαρκή επικοινωνία με τη ρωσική πλευρά, προκειμένου να βρούμε τρόπους να καταλήξουμε σε συμφωνία μαζί της, χωρίς βεβαίως να μπορούμε να παραβλέψουμε τις δυσκολίες που συνεπάγονται οι υποχρεώσεις.

ΜΕΤΑ ΤΗΝ ΑΠΟΚΑΛΥΨΗ ΕΓΓΡΑΦΟΥ ΑΠΟ ΤΗΝ «δ»

Η ΡΟΔΑ ΚΑΤΗΓΟΡΕΙ ΤΟ ΥΠΟΥΡΓΕΙΟ *για «εσκεμμένη διαστρέβλωση»!*

Πετάχθηκε η επιδότηση επειδή η διαδικασία... δεν ήταν συμφέρουσα!!

Από την δημοτική επιχείρηση συγκοινωνιών «ΡΟΔΑ» εκδόθηκε χθες η ακόλουθη ανακοίνωση σε απάντηση δημοσιεύματος της «δ», με το οποίο δημοσιοποιήθηκε έγγραφο του υπουργείου Μεταφορών και Επικοινωνιών, σχετικά με την επιχορήγησή της (σημ: το υπουργείο ανέφερε ότι καθίστατο αδύνατη η επιδότηση προμήθειας νέων λεωφορείων και έργων υποδομής γιατί δεν είχε υποβληθεί σχετική αίτηση στα προβλεπόμενα από το νόμο χρονικά περιθώρια):

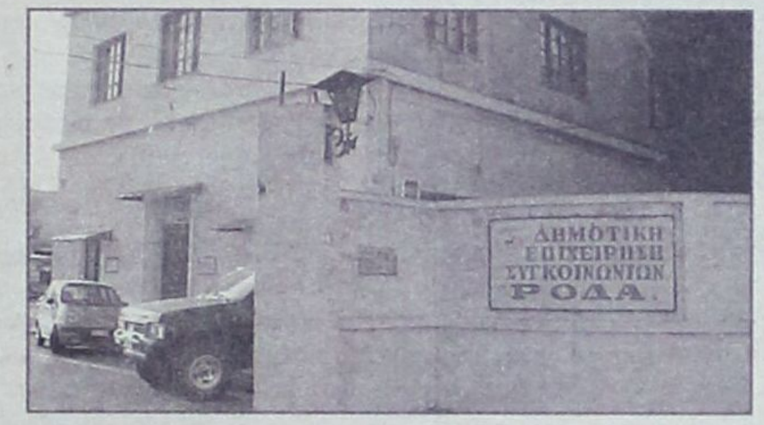

Με αφορμή δημοσίευμα τοπικής εφημερίδας και τα σχόλια που ακολούθησαν σε τοπικό ραδιοφωνικό σταθμό σχετικά με την μη υποβολή αίτησης για επιδότηση αντικατάστασης λεωφορείων από την Δημοτική Επιχείρηση Συγκοινωνιών ΡΟΔΑ μέχρι τις 31/8/2004, από το Γραφείο Τύπου διευκρινίζονται τα εξής:

Η Διοίκηση της ΡΟΔΑ ανέκαθεν είχε και εξακολουθεί να έχει μείζονα στόχο την διαρκή ανανέωση του στόλου της επιχείρησης. Το ότι αυτή γίνεται σε μικρότερο του επιθυμητού βαθμό οφείλεται σε καθαρά οικονομικούς λόγους, γι' αυτό άλλωστε και έγινε η παρέμβαση των εργαζομένων προς το Υπουργείο.

Σε ό,τι αφορά την απάντηση που έστειλε στο σχετικό αίτημα του Σωματείου Εργαζομένων στην ΡΟΔΑ η Διεύθυνση Επιβατικών Μεταφορών του Υπουργείου Μεταφορών και Επικοινωνιών (και η οποία δημοσιεύθηκε αυτούσια σε τοπική εφημερίδα), έχουμε να τονίσουμε ότι:

- Επιχειρείται εσκεμμένη διαστρέβλωση του Ν. 2963/2001 και της επίμαχης παραγράφου β' -εδάφια α' και β' – του άρθρου 12 αυτού, βάσει του οποίου η ενίσχυση των επενδύσεων (αγορά λεωφορείων καινουργών ή και μεταχειρισμένων) ανέρχεται στο 20% και 10% αντίστοιχα της τιμής κτήσης αυτών, υπό την προϋπόθεση ότι θα καταβάλλεται η ίδια συμμετοχή από την επιχείρηση (το 80% και το 90% αντίστοιχα). Αυτό σημαίνει ότι για την αγορά ενός και μόνο καινούργιου λεωφορείου αξίας 100 εκ. δρχ., η ΡΟΔΑ θα έπρεπε να είχε προκαταβάλει το συνολικό ποσόν της αξίας και στη συνέχεια να υποβάλει αίτημα για να επιχορηγηθεί με το ποσόν των 20 εκ. δρχ. Το ίδιο ισχύει και για την οποιαδήποτε άλλου είδους επένδυση σε εγκαταστάσεις και λοιπό μηχανολογικό εξοπλισμό. Είναι φανερό ότι η διαδικασία αυτή ουδόλως ήταν συμφέρουσα για την επιχείρηση ούτε εφικτή για τα οικονομικά της.

- Υπενθυμίζεται ότι η ΡΟΔΑ ήταν αυτή που πρωτοστάτησε στην ψήφιση του ως άνω νόμου και ειδικά του άρθρου 20, βάσει του οποίου προβλέφθηκε η δημιουργία ενιαίου συγκοινωνιακού φορέα στο νησί, αλλά παρά τις προσπάθειες τριών χρόνων ο αρμόδιος υπουργός δεν υπέγραφε την σχετική απόφαση, με την οποία θα καθόριζε τους όρους και τις προϋποθέσεις του περιεχομένου της τεχνοοικονομικής μελέτης που ήδη είχε εκπονηθεί από την Τοπική Ένωση Δήμων και Κοινοτήτων Δωδεκανήσου.

Από τα παραπάνω προκύπτει ότι η ΡΟΔΑ κατέβαλλε και συνεχίζει να καταβάλλει κάθε προσπάθεια για τον εκσυγχρονισμό του στόλου της (υπενθυμίζουμε την αγορά 13 λεωφορείων από ίδια διαθέσιμα και με την αποκλειστική συνδρομή του Δήμου Ροδίων, χωρίς να τύχει ούτε μίας δραχμής επιχορήγηση από την κεντρική διοίκηση), ενώ συνεχίζει τις προσπάθειες για επιδότηση των αστικών συγκοινωνιών κατά τα ισχύοντα στην Αθήνα και τη Θεσσαλονίκη, προσπάθειες που επικρότησε πριν από δύο μέρες και η ΚΕΔΚΕ. Είναι λοιπόν τουλάχιστον άδικο να μηδενίζονται αυτές οι προσπάθειες με διαστρεβλώσεις κειμένων και αποφάσεων που χρησιμοποιούν οι υπηρεσιακοί παράγοντες του Υπουργείου απαντώντας σε αίτημα των εργαζομένων.

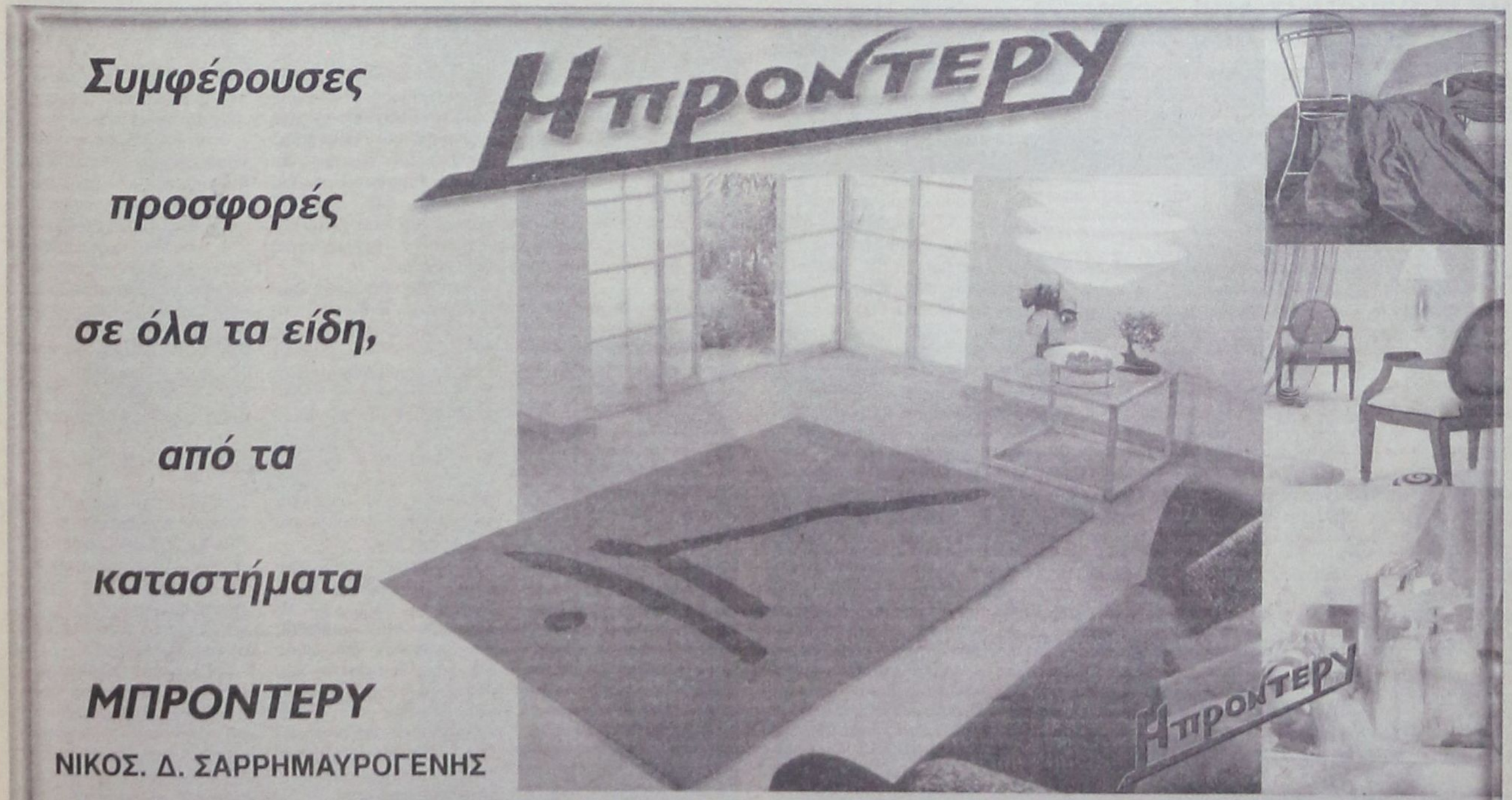

δημοκρατικά

ΥΠΑΡΧΕΙ ΑΝΤΙΚΕΙΜΕΝΙΚΗ ΠΡΑΓΜΑΤΙΚΟΤΗΤΑ Η ΟΠΟΙΑ ΔΙΝΕΙ ΤΟ ΜΕΤΡΟ ΤΗΣ ΑΛΗΘΕΙΑΣ (ΑΡΙΣΤΟΤΕΛΗΣ)

ΟΙ ΥΠΟΣΧΕΣΕΙΣ ΔΕΣΜΕΥΟΥΝ

ΕΑΝ θεωρήσουμε ότι οι δημοσκοπήσεις αποτυπώνουν, κατά κανόνα, τις πραγματικές τάσεις και διαθέσεις της κοινής γνώσης, τότε η κυβέρνηση βρίσκεται αντιμέτωπη με μια κοινωνική πλειοψηφία, η οποία αμφισβητεί εντόνως τις επιλογές της. Είναι πρόβλημα, αλλά όχι αξεπέραστο. Η «κοινή γνώμη» είναι ευμετάβλητη κι αυτό το γνωρίζουν και στον τελευταίο καφενέ της Επικράτειας...

Το πραγματικό πρόβλημα για την κυβέρνηση είναι πώς θα μπορέσει να αποφύγει τη συσσώρευση ενός εκρηκτικού κοινωνικού μείγματος, το οποίο θα μπορούσε να ακυρώσει τις επιλογές της, καθιστώντας ουσιαστικά αδύνατη την άσκηση πολιτικής. Ενα μόλις χρόνο μετά τις εκλογές η κυβερνητική πολιτεία της Ν.Δ. μοιάζει να είναι δέσμια της προεκλογικής ρητορικής της, των υποσχέσεων που αφειδώς δόθηκαν από τα προεκλογικά μπαλκόνια, των προσδοκιών που καλλιεργήθηκαν... Ενα χρόνο μετά την 7η Μαρτίου, η πραγματικότητα φαίνεται ότι υποχρεώνει την κυβέρνηση σε οδυνηρές παραδοχές, θέτοντας σε δεινή δοκιμασία τη σχέση εμπιστοσύνης με τους πολίτες που ψήφισαν το κόμμα της Ν.Δ. Η παραμυθητική διάσταση της πολιτικής είναι μια σημαντική παράμετρος στην καθημερινή άσκησή της... Η εμπιστοσύνη όμως, είναι σπουδαιότερη! Σε έναν κόσμο, όπου όλο και σπανιότερα η – θεμιτή – ιδιοτέλεια του πολιτικού συμβαδίζει με τις – εύλογες – απαιτήσεις του πολίτη, η διαχειριστική ικανότητα όσων κυβερνούν μοιάζει να είναι το μείζον ζητούμενο και η θετική πίστωση των κυβερνωμένων η αναγκαία συνθήκη, για να είναι πιο αποδοτική η πολιτική λειτουργία μιας κυβέρνησης... Η αξιοπιστία του πολιτικού λόγου δοκιμάζεται καθημερινά στη λυδία λίθο μιας – «εκπαιδευμένης» από τα Μ.Μ.Ε.- κοινής γνώμης με πεπερασμένη ανοχή. Σπουδαίες έννοιες, όπως η ηθική της ευθύνης ή του καθήκοντος απαιτούν έναν ελάχιστο τόπο εντιμότητας, για να αναδειχθούν. Ειδάλλως θρυμματίζονται στα κράσπεδα ενός δημεγερτικού λαϊκισμού, που υπόσχεται χωρίς αντίκρισμα και έρεισμα στην πραγματικότητα... Πριν από λίγα χρόνια ο Κένεθ Άροου - Νόμπελ Οικονομίας - σημείωνε: «Η εμπιστοσύνη, η αφοσίωση, η φιλαλήθεια είναι αγαθά των οποίων η οικονομική ωφέλεια δύσκολα μπορεί να καθοριστεί και τα οποία δύσκολα μπορούν να ενταχθούν στο σύστημα τιμών», για να τονίσει πως «η εμπιστοσύνη είναι σημαντικό λιπαντικό του κοινωνικού συστήματος» Σπουδαία αλήθεια, την οποία εμπειρικά γνωρίζουν όλοι οι θαμώνες στους ανά την Επικράτεια καφενέδες... Ο χρόνος θα δείξει εάν μπορεί να τη διδαχθεί και η κυβέρνηση, η οποία άλλωστε δεν διαθέτει καν την... πολυτέλεια του Φρανσουά Μιτεράν, ο οποίος στο απόγειο της πολιτικής διαδρομής του, με κυνισμό Φλωρεντίνου ηγεμόνα, διακήρυσσε: «Οι υποσχέσεις δεσμεύουν αυτόν που τις επιζητεί»...

ΚΙΝΔΥΝΕΥΟΥΜΕ ΑΠΟ ΑΣΦΥΞΙΑ

Στην Ελλάδα της σεμνότητας και της ταπεινότητας, όπου όλα πάνε... μέλι-γάλα, δεν βρίσκει πλέον κανείς χώρο για δημιουργικότητα, νεωτεριστική σκέψη και διάθεση για πρόοδο. Υπεύθυνοι και ανεύθυνοι παρακολουθούν παθητικά τα καθημερινά μίζερα σίριαλ των οκτώ, για να μάθουν – ή θα πλάσουν οι ίδιοι – τη συνέχεια ιστοριών που αναπαράγουν το σκοτάδι, στο οποίο γεννήθηκαν.

Οι αποκαλύψεις για Μητροπολίτες οι οποίοι έκαναν κατάχρηση της εξουσίας τους, πήραν τη σκυτάλη από τις συγκλονιστικές ιστορίες για «δικαστικούς που δωροδοκήθηκαν», οι οποίες έκαναν άλλους πολίτες να μένουν με το στόμα ανοιχτό κι άλλους να κουνούν το κεφάλι τους με νόημα, γιατί, όπως λένε, «τέτοια και χειρότερα, συμβαίνουν παντού». Λίγο πριν από αυτό, σύσσωμο το έθνος βίωσε την «ντροπή» των αθλητών που αποκλείονται από μια διεθνή αναμέτρηση γιατί «βρέθηκαν ντοπαρισμένοι», και ταυτόχρονα όλοι οι Ελληνες ψιθύριζαν στο διπλανό τους ότι έτσι λειτουργεί «το σύστημα», αφού ακόμη για να πάρεις ένα δίπλωμα οδήγησης πρέπει να «λαδώσεις»!

Οι ιστορίες για δημοσιογράφους οι οποίοι «δεν τήρησαν την στοιχειώδη δεοντολογία» προέκυψαν την ώρα που υψηλόβαθμοι ρασοφόροι εντός κι εκτός Ελλάδας, διακήρυτταν την πίστη τους στα θεία τα οποία θα απαλλάξουν τον κόσμο από τα αίσχη, και δήλωναν την πρόθεσή τους να διατηρήσουν βρέξει – χιονίσει τα αξιώματά τους, λες και τους χαρίστηκαν άνευ όρων. Ο πόλεμος ήταν θορυβώδης αλλά σύντομος, αφού έδωσε τη θέση του σε άλλες ιστορίες που αφορούν... περισσότερους!

Στον στόχο αυτή τη φορά βρέθηκε ο Ελληνας καταναλωτής που ανυποψίαστος παρακολουθούσε τα νεότερα από το μέτωπο του «βασικού μετόχου», στα τηλεοπτικά παράθυρα. Στην ιστορία προστίθενται τα απαραίτητα στοιχεία της οικονομικής δυσπραγίας, της καταπίεσης των παραγωγικών τάξεων, της ανεργίας, του στραγγαλισμού των ευαίσθητων κοινωνικά στρωμάτων, των συνταξιούχων, των νέων, των πολυτέκνων, των γυναικών.

Η μιζέρια βρέθηκε να απολαμβάνει όλο της το μεγαλείο. Η Ελλάδα του 2005, μοιάζει με θάλαμο αερίων, όπου το οξυγόνο μειώνεται και δίνει σταδιακά τη θέση του στα δηλητηριώδη αέρια που εισβάλλουν για να εξαφανίσουν κάθε σημάδι ζωής. Κάποιοι επίμονοι προσπαθούν να δείξουν δημιουργικοί. Η ελπίδα αναζητείται. Όμως δεν φτάνει. Όλα έγιναν γρήγορα. Μετά την ψυχική ανάταση που της χάρισε η Ολυμπιάδα του περσινού καλοκαιριού, η Ελλάδα λυγίζει...

Ο ΝΟΜΟΣ ΤΕΘΗΚΕ ΣΕ ΙΣΧΥ ΜΕ ΤΗΝ ΟΛΟΚΛΗΡΩΣΗ ΕΚΔΟΣΗΣ ΤΩΝ ΚΑΝΟΝΙΣΤΙΚΩΝ ΑΠΟΦΑΣΕΩΝ

ΟΙ 13 ΚΑΙΝΟΤΟΜΙΕΣ ΤΟΥ ΑΝΑΠΤΥΞΙΑΚΟΥ

Υποβολή επενδυτικών σχεδίων καθ' όλο το έτος

ΑΝΑΠΤΥΞΙΑΚΗ ώθηση στην ελληνική οικονομία και τις επιχειρήσεις αναμένεται ότι θα δώσει η εφαρμογή του νέου Αναπτυξιακού Νόμου (Ν. 3299/04, ΦΕΚ 261 Α), στο πλαίσιο του οποίου οι ενδιαφερόμενοι μπορούν να προσέλθουν στις αρμόδιες υπηρεσίες και να καταθέσουν τα επενδυτικά τους σχέδια, αφού, όπως ανακοίνωσε χθες ο υπουργός Ανάπτυξης Δημήτρης Σιούφας, ολοκληρώθηκε η έκδοση των κανονιστικών αποφάσεων και ο νόμος τέθηκε σε ισχύ.

Οι ενδιαφερόμενοι μπορούν να υποβάλλουν τα επενδυτικά τους σχέδια καθ' όλη τη διάρκεια του έτους στις εξής υπηρεσίες:

• Στη Διεύθυνση Βιομηχανικών Επενδύσεων της Γενικής Γραμματείας Βιομηχανίας του υπουργείου Ανάπτυξης τα ακόλουθα ειδικά επενδυτικά σχέδια:

1. Επενδυτικά σχέδια εισαγωγής και προσαρμογής περιβαλλοντικά φιλικής τεχνολογίας στην παραγωγική διαδικασία.

2. Επενδυτικά σχέδια παραγωγής καινοτομικών προϊόντων ή υπηρεσιών εισαγωγής καινοτομιών στην παραγωγική διαδικασία και εμπορευματοποίησης πρωτοτύπων προϊόντων και υπηρεσιών.

3. Επενδυτικά σχέδια που στοχεύουν στην αναβάθμιση της ποιότητας των παραγόμενων προϊόντων ή και υπηρεσιών.

4. Επενδυτικά σχέδια για αγορά και εγκατάσταση νέων σύγχρονων συστημάτων αυτοματοποίησης διαδικασιών και μηχανοργάνωσης, συμπεριλαμβανομένου και του αναγκαίου λογισμικού για τη δημιουργία, επέκταση ή και ανάπτυξη στο χώρο του βιομηχανοστασίου, στο πλαίσιο του εκσυγχρονισμού της εφοδιαστικής αλυσίδας.

5. Επενδυτικά σχέδια ίδρυσης ή επέκτασης βιομηχανικών ή βιοτεχνικών μονάδων για την εναλλακτική διαχείριση συσκευασιών και άλλων προϊόντων που έχουν αναλωθεί στην Ελλάδα για παραγωγή πρώτων υλών και λοιπών υλικών από αυτά.

6. Επενδυτικά σχέδια για τη δημιουργία εργαστηρίων παροχής υπηρεσιών ποιότητας ή και υψηλής τεχνολογίας, πιστοποιήσεων, δοκιμών ελέγχου και διακριβώσεων.

7. Επενδυτικά σχέδια υλοποίησης ολοκληρωμένου πολυετούς (2-5 ετών) επιχειρηματικού σχεδίου φορέων (από τη σύσταση των οποίων έχει παρέλθει πενταετία) των μεταποιητικών και μεταλλευτικών επιχειρήσεων ελαχίστου συνολικού κόστους 3.000.000 ευρώ και επιχειρήσεων ανάπτυξης λογισμικού ελαχίστου συνολικού κόστους 1.500.000 ευρώ που περιλαμβάνουν τον τεχνολογικό, διοικητικό, οργανωτικό και επιχειρησιακό εκσυγχρονισμό και ανάπτυξη, καθώς και τις αναγκαίες ενέργειες κατάρτισης των εργαζομένων.



• Στο Ελληνικό Κέντρο Επενδύσεων Α.Ε. (ΕΛ.Κ.Ε.) υποβάλλονται οι αιτήσεις υπαγωγής επενδύσεων ύψους άνω των δεκαπέντε εκατομμυρίων (15.000.000) ευρώ, καθώς και οι επενδύσεις ή επιχειρηματικά σχέδια τριών εκατομμυρίων (3.000.000) ευρώ και άνω, εφόσον το 50% τουλάχιστον της ίδιας συμμετοχής προέρχεται από κεφάλαια εξωτερικού.

• Στη Γενική Διεύθυνση Ιδιωτικών Επενδύσεων του υπουργείου Οικονομίας και Οικονομικών υποβάλλονται οι αιτήσεις υπαγωγής επενδύσεων, ύψους άνω των τεσσάρων εκατομμυρίων (4.000.000) ευρώ, που πραγματοποιούνται στα όρια της Διοικητικής Περιφέρειας Κεντρικής Μακεδονίας, καθώς και οι επενδύσεις ύψους άνω των δύο εκατομμυρίων (2.000.000) ευρώ που πραγματοποιούνται στην υπόλοιπη Επικράτεια.

• Στις Διευθύνσεις Σχεδιασμού και Ανάπτυξης των Περιφερειών υποβάλλονται αιτήσεις υπαγωγής επενδύσεων ύψους μέχρι δύο εκατομμυρίων (2.000.000) ευρώ, που πραγματοποιούνται μέσα στα όρια κάθε Διοικητικής Περιφέρειας ή προκειμένου για τη Διοικητική Περιφέρεια Κεντρικής Μακεδονίας ύψους μέχρι τέσσερα εκατομμύρια (4.000.000) ευρώ. Ειδικά οι αιτήσεις υπαγωγής επενδύσεων ύψους μέχρι δύο εκατομμυρίων (2.000.000) ευρώ που πραγματοποιούνται στο Νομό Δωδεκανήσου, υποβάλλονται στο Γραφείο Περιφερειακής Ανάπτυξης Δωδεκανήσου της Διοικητικής Περιφέρειας Νοτίου Αιγαίου.

• Στη Γενική Διεύθυνση Ιδιωτικών Επενδύσεων του υπουργείου Οικονομίας και Οικονομικών υποβάλλονται επίσης οι επενδύσεις στην αλλοδαπή σύμφωνα με την παράγραφο 4, του άρθρου 3, καθώς και τα επιχειρηματικά σχέδια διάσωσης και αναδιάρθρωσης της παρ. 2, του άρθρου 9, ανεξαρτήτως ύψους.

Αιτήσεις υπαγωγής υποβάλλονται καθ' όλη τη διάρκεια του έτους και συνοδεύονται υποχρεωτικά από το αποδεικτικό καταβολής χρηματικού ποσού (παράβολο), την οικονομοτεχνική μελέτη καθώς και τα απαραίτητα οικονομικά τεχνικά στοιχεία και δικαιολογητικά που ορίζονται στις αντίστοιχες κανονιστικές αποφάσεις.

Οι ενδιαφερόμενοι μπορούν να προμηθεύονται τις αποφάσεις καθώς και τα σχετικά έντυπα υποβολής των αιτήσεων υπαγωγής από τους δικτυακούς χώρους των υπουργείων www.mnec.gr και www.ypan.gr. Για περισσότερες πληροφορίες οι ενδιαφερόμενοι μπορούν να απευθύνονται:

• Για τα ειδικά επενδυτικά σχέδια και για τα πολυετή επιχειρηματικά σχέδια στη Διεύθυνση Βιομηχανικών Επενδύσεων της Γενικής Γραμματείας Βιομηχανίας του υπουργείου Ανάπτυξης, τηλ.: 2106965872, 210 6965867, 2106965846, 210 6965847, 210 6965871.

• Για τα επενδυτικά σχέδια όλων των κατηγοριών (εκτός των ειδικών επενδυτικών σχεδίων και των πολυετών επιχειρηματικών σχεδίων που αναφέρονται παρακάτω) στη Γενική Διεύθυνση Ιδιωτικών Επενδύσεων, Διεύθυνση Εγκρισης και Ελέγχου Ιδιωτικών Επενδύσεων του υπουργείου Οικονομίας και Οικονομικών, τηλ.: 210 3332252, 210 3332399, 210 3332323 και στις κατά τόπους περιφέρειες.

Οι κανονιστικές αποφάσεις

Οι κανονιστικές αποφάσεις καθορίζουν τις λεπτομέρειες για την εφαρμογή του Αναπτυξιακού νόμου και παρέχουν στους ενδιαφερόμενους το πλαίσιο για την προετοιμασία και υποβολή των επενδυτικών τους σχεδίων. Οι αποφάσεις αυτές αφορούν:

1. Την επιπλέον ενίσχυση προς τις μικρομεσαίες επιχειρήσεις για κάθε νομό.

2. Τις επιλέξιμες δαπάνες ανά επενδυτικό ή επιχειρηματικό σχέδιο.

3. Τα απαιτούμενα οικονομοτεχνικά στοιχεία και δικαιολογητικά για την υποβολή επενδυτικών ή επιχειρηματικών σχεδίων.

4. Τις προδιαγραφές, όρους και προϋποθέσεις των επενδυτικών σχεδίων και των επιχειρηματικών σχεδίων.

5. Τα κριτήρια βαθμολόγησης και υπαγωγής.

6. Τον καθορισμό χρηματικού ποσού που καταβάλλεται στη ΔΟΥ (παράβολο) και συνοδεύει την αίτηση.

Οι 13 καινοτομίες του Αναπτυξιακού νόμου

Οι κυριότερες καινοτομίες του νέου Αναπτυξιακού εστιάζονται στα εξής βασικά σημεία:

1. Τα είδη ενισχύσεων απλοποιούνται.

2. Εισάγεται το κίνητρο της επιδότησης του κόστους της δημιουργούμενης από την επένδυση απασχόλησης, για τη δημιουργία νέων θέσεων εργασίας και τη μείωση της αδήλωτης εργασίας.

3. Διευρύνονται οι κατηγορίες επιλέξιμων επενδύσεων και δραστηριοτήτων. Περιλαμβάνονται επενδύσεις του πρωτογενούς τομέα.

4. Εξαντλούνται τα ανώτατα όρια των ενισχύσεων, σύμφωνα με τις δυνατότητες που προβλέπει ο εγκεκριμένος από την Ε.Ε. Χάρτης Περιφερειακών Ενισχύσεων.

5. Παρέχονται πρόσθετες επιχορηγήσεις ή και επιδοτήσεις χρηματοδοτικής μίσθωσης εφόσον συντρέχει ένας από τους παρακάτω λόγους:

- Εγκατάσταση των επιχειρήσεων εντός Βιομηχανικών Επιχειρηματικών Περιοχών (Β.Ε.ΠΕ.).
- Περίπτωση συνεργασιών μεταξύ τουλάχιστον δύο υπαγόμενων επιχειρήσεων.
- Ίδρυση ξενοδοχειακής μονάδας κατηγορίας 4 ή 5 αστέρων (Α ή ΑΑ τάξης).
- Μετατροπή παραδοσιακού ή διατηρητέου σε ξενοδοχειακή μονάδα.
- Εκσυγχρονισμός ξενοδοχείου με αναβάθμισή του σε κατηγορία 4 ή 5 αστέρων.
- Εκσυγχρονισμός ξενοδοχείου χαρακτηρισμένου παραδοσιακού ή διατηρητέου.
- Εγκατάσταση των τουριστικών επιχειρήσεων σε Περιοχές Ολοκληρωμένης Τουριστικής Ανάπτυξης (Π.Ο.Τ.Α.).
- Νεοϊδρυόμενος φορέας.
- Καθορίζεται ενιαίο ποσοστό ενίσχυσης 35% σε όλη την επικράτεια για τα ολοκληρωμένα πολυετή επιχειρηματικά σχέδια αρμοδιότητας υπουργείου Ανάπτυξης.

6. Παρέχονται πρόσθετες ενισχύσεις στις μικρομεσαίες επιχειρήσεις (ΜΜΕ).

7. Μειώνεται από το 40% στο 25% η ίδια συμμετοχή του επενδυτή στο χρηματοδοτικό σχήμα της επένδυσης.

8. Περιορίζεται ο χρόνος και απλοποιούνται οι διαδικασίες αξιολόγησης.

9. Θεσπίζεται διαδικασία αξιολόγησης και παρακολούθησης επενδύσεων ανεξαρτήτως του είδους των παρεχόμενων κινήτρων.

10. Καθιερώνεται η καταβολή των κεφαλαιακών ενισχύσεων σε δύο δόσεις, η πρώτη με το 50% της επένδυσης και η δεύτερη με την ολοκλήρωση αυτής.

11. Καθιερώνεται η δυνατότητα προκαταβολής έως και του 30% της συνολικής κεφαλαιακής ενίσχυσης με την κατάθεση εγγυητικής επιστολής.

12. Η καταβολή των ενισχύσεων για τη δημιουργουμένη απασχόληση θα γίνεται ανά εξάμηνο με απλοποιημένες διαδικασίες.

13. Παρέχονται ειδικά κίνητρα για πολύ μεγάλα επενδυτικά σχέδια (> 50 εκατ. ευρώ).

ΚΑΤΑ ΔΗΛΩΣΗ ΤΟΥ ΠΡΟΕΔΡΟΥ ΤΟΥ ΕΒΕΔ

ΚΑΛΥΤΕΡΗ ΘΑ ΕΙΝΑΙ Η ΦΕΤΙΝΗ *σεζόν από την περσινή*

Ιδρύεται φορέας διαχείρισης προορισμού

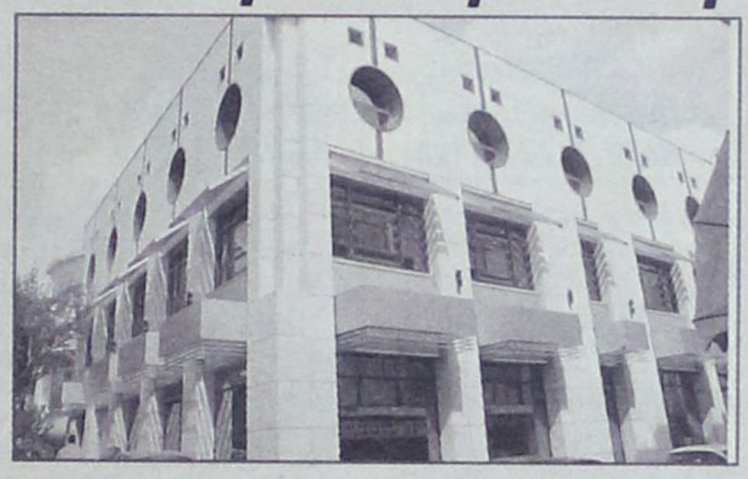

Ο πρόεδρος του ΕΒΕΔ κ. Ηλίας Κωτιάδης επανέλαβε και προχθές το βράδυ, ομιλώντας σε συνεδρίαση του δ.σ. ότι η εφετινή σεζόν θα είναι καλύτερη από την περσινή, τόνισε ωστόσο ότι οι επιχειρηματίες θα πρέπει να επιδείξουν ιδιαίτερη προσοχή διότι χρειάζονται σταθερά και προσεκτικά βήματα.

Ο κ. Κωτιάδης ανακοίνωσε εξάλλου την ίδρυση φορέα για την διαχείριση του προορισμού, ο οποίος θα επιλαμβάνεται όλων των θεμάτων που άπτονται του τουρισμού.

Σχετικά με την συνεδρίαση αυτήν από το ΕΒΕΔ εκδόθηκε χθες η ακόλουθη ενημερωτική ανακοίνωση:

Κατά την χθεσινή συνεδρίαση του διοικητικού συμβουλίου του Επιμελητηρίου Δωδεκανήσου, τα θέματα που συζητήθηκαν και οι αποφάσεις που πάρθηκαν ήταν οι εξής:

• Αποφασίστηκε να σταλεί ευχαριστήριο τηλεγράφημα στον υπουργό Οικονομίας και Οικονομικών κ. Γ. Αλογοσκούφη για το γεγονός ότι διατηρήθηκαν **σταθεροί οι συντελεστές ΦΠΑ στα νησιά του Αιγαίου** κατά την αναπροσαρμογή που έγινε.

• Από τον πρόεδρο του επιμελητηρίου κ.Ηλ. Κωτιάδη έγινε ενημέρωση για τις πληροφορίες και εκτιμήσεις που υπάρχουν, σε ότι αφορά **την εξέλιξη της τουριστικής κίνησης στην περιοχή μας**. Παρά τις αντιφάσεις που υπάρχουν το γενικό συμπέρασμα είναι ότι η σεζόν θα είναι καλύτερη από πέρσι τόνισε ο κ. Κωτιάδης, επεσήμανε όμως ότι οι επιχειρηματίες θα πρέπει να επιδείξουν ιδιαίτερη προσοχή διότι χρειάζονται σταθερά και προσεκτικά βήματα.

Τόνισε επίσης ότι ο Ελληνικός τουρισμός εισέρχεται σε περίοδο ανάκαμψης, λόγω και της σοβαρής διαφημιστικής εκστρατείας που γίνεται, αλλά τα αποτελέσματα της ανάκαμψης αυτής αναμένεται να γίνουν ορατά από το 2006.

• Εγινε επίσης γνωστό ότι το Επιμελητήριο Δωδεκανήσου έχει προσκαλέσει τον **διοικητή του ΤΕΒΕ** κ. Κ. Κόντο στη Ρόδο, για να συζητηθούν θέματα του Ταμείου (ο κ. διοικητής αποδέχθηκε την πρόσκληση).

• Στη διάρκεια της συνεδρίασης παρουσιάστηκε **η έρευνα τουριστών** που πραγματοποιήθηκε και έγινε συζήτηση αρκετές ώρες για την αξιοποίηση των συμπερασμάτων της.

Στο πλαίσιο αυτό αποφασίστηκε να κινηθεί το Επιμελητήριο στην κατεύθυνση ίδρυσης **φορέα για την διαχείριση του προορισμού,** που θα επιλαμβάνεται όλων των θεμάτων που άπτονται των τουριστικών θεμάτων κάθε νησιού. Αποφασίστηκε να συνταχθεί προμελέτη για το θέμα αυτό από την ΔΕΤΑΠ και η πρόταση θα συζητηθεί με τους άλλους τοπικούς φορείς.

Το Επιμελητήριο σε συνεργασία με τα επαγγελματικά σωματεία (που ήδη έχει ξεκινήσει) θα προχωρήσει σε **καμπάνια ενημέρωσης,** με στόχο την ευαισθητοποίηση επιχειρηματιών και εργαζομένων για την αναβάθμιση των παρεχομένων υπηρεσιών προς τους επισκέπτες του νησιού.

Συγκροτήθηκε επίσης επιτροπή που θα επεξεργαστεί και περαιτέρω προτάσεις.

• **Για το θέμα των αντικειμενικών αξιών** το Επιμελητήριο αποφάσισε να συντονίσει τις κινήσεις του με την ΤΕΔΚ, το ΤΕΕ Δωδ/σου, το Οικονομικό Επιμελητήριο και τους άλλους τοπικούς φορείς.





ΕΓΓΡΑΦΟ ΤΟΥ ΥΠΟΥΡΓΕΙΟΥ ΤΟΥΡΙΣΤΙΚΗΣ ΑΝΑΠΤΥΞΗΣ

ΣΕ ΠΟΙΑ ΦΑΣΗ ΒΡΙΣΚΟΝΤΑΙ ΤΑ ΕΡΓΑ *φραγμάτων και λιμνοδεξαμενών*

✓ Απάντηση σε ερώτηση του κ. Γ. Παρασκευά
✓ Ερώτηση Κάισερλη για ΟΑΕΔ, ΤΑΞΥ και ΙΚΑ

Το υπουργείο Αγροτικής Ανάπτυξης και Τροφίμων, απαντώντας σε ερώτηση του βουλευτή κ. Γ. Παρασκευά σχετικά με την πορεία των έργων φραγμάτων και λιμνοδεξαμενών στα Δωδ/νησα, έστειλε στην Δ/νση Κοινοβουλευτικού Ελέγχου της Βουλής, το ακόλουθο έγγραφο:

ΘΕΜΑ: ΑΠΑΝΤΗΣΗ ΣΤΗΝ ΑΡΙΘ. 8718/11-03-2005 ΕΡΩΤΗΣΗ ΤΟΥ ΒΟΥΛΕΥΤΗ ΤΟΥ ΠΑΣΟΚ Κου ΠΑΡΑΣΚΕΥΑ

Σε απάντηση της ανωτέρω ερώτησης, παρακαλούμε να ενημερώσετε τον ερωτώντα Βουλευτή για τα ακόλουθα, αρμοδιότητας της Ειδικής Γραμματείας Γ' ΚΠΣ:

1. Στα δέκα (10) εγγειοβελτιωτικά έργα, για τα οποία αναφέρεται ότι έχει ολοκληρωθεί το μεγαλύτερο μέρος των εργασιών τους, και ότι κανένα δεν έχει προχωρήσει στο στάδιο αξιοποίησης, σας γνωρίζουμε ότι το Υπουργείο Αγροτικής Ανάπτυξης και Τροφίμων έχει γνωμοδοτήσει θετικά για την ένταξη των δικτύων αξιοποίησης των κάτωθι έργων στο Γ' ΚΠΣ, που υλοποιείται μέσω του ΠΕΠ:

- Δίκτυα αξιοποίησης Φράγματος Παρθενίου Λέρου.
- Δίκτυα αξιοποίησης Λιμνοδεξαμενής Πλατύ Κω.
- Δίκτυα αξιοποίησης Λιμνοδεξαμενής Βαθύ Καλύμνου.
- Δίκτυα αξιοποίησης Λιμνοδεξαμενής Αγίας Ειρήνης Τήλου.
- Δίκτυα αξιοποίησης Ταμιευτήρια Λειβαδίου Πάτμου.
- Δίκτυα αξιοποίησης Λιμνοδεξαμενής Σκολωνίτη.

Το έργο αξιοποίησης της λιμνοδεξαμενής Μεσσαριάς Κω έχει γίνει από τη Ν.Α. Δωδ/νήσου.

Το έργο «Φράγμα Κρητηνίας Ρόδου και δικτύων αξιοποίησής του» εντάχθηκε στο Τομεακό Πρόγραμμα του Γ' ΚΠΣ με την αρ. πρωτ. 3743/26.5.04 Πράξη ένταξης που αφορά στην ολοκλήρωση κατασκευής του φράγματος, καθώς και στην κατασκευή των δικτύων αξιοποίησής του, με συνολικό προϋπολογισμό 25.578.840.31 ευρώ. Προβλέπεται να ολοκληρωθεί στα χρονικά πλαίσια του Προγράμματος.

2. Οι αναφερόμενες πέντε (5) ολοκληρωθείσες μελέτες από το 2002 δεν έχουν εκπονηθεί από το Υπουργείο Αγροτικής Ανάπτυξης & Τροφίμων.

3. Σημειώνουμε ότι δεν υπάρχει ένα Πρόγραμμα που περιλαμβάνει τα αναγραφόμενα στο σχετικό έγγραφο έργα κατασκευής και εκπόνησης μελετών αλλά ότι ανάλογα με τις προτεραιότητες και τις οικονομικές δυνατότητες γίνεται και η ένταξη των έργων στα διάφορα Προγράμματα. Συνεπώς δεν τίθεται θέμα συνέχισης εκτέλεσης ή ακύρωσης κάποιου Προγράμματος.

Ο ΕΙΔΙΚΟΣ ΓΡΑΜΜΑΤΕΑΣ
ΔΗΜΗΤΡΗΣ ΠΑΠΑΓΙΑΝΝΙΔΗΣ



Ο κ. ΚΑΪΣΕΡΛΗΣ

Ο βουλευτής κ. Κ. Κάισερλης κατέθεσε στη Βουλή την ακόλουθη ερώτηση για τον υπουργό Απασχόλησης και Κοινωνικής Προστασίας:

ΘΕΜΑ: Δυσλειτουργίες του ΟΑΕΔ, ΤΑΞΥ και ΙΚΑ στην Ρόδο.

Στην ετήσια Γενική Συνέλευση των μελών του Εργατικού Κέντρου Ρόδου, από το σύνολο των ομιλητών εκφράστηκαν έντονες διαμαρτυρίες για την ταλαιπωρία που υφίστανται οι εργαζόμενοι στην διάρκεια διεκπεραίωσης των επιδομάτων ανεργίας, για τις μεγάλες ελλείψεις των ειδικών ιατρών στο ΤΑΞΥ και για τις χρονοβόρες διαδικασίες συνταξιοδότησης από το ΙΚΑ.

Δικαιολογημένα οι χιλιάδες εργαζόμενοι στην Ρόδο και στα υπόλοιπα νησιά απαιτούν ανθρώπινες και ποιοτικές υπηρεσίες από τους ασφαλιστικούς τους φορείς, την στιγμή που οι ανάγκες για την επιβίωση αυξάνουν καθημερινά, τα μεροκάματα μειώνονται, η απασχόληση στην εργασία δυσκολεύει και η προσφυγή σε ιδιωτικούς φορείς κοινωνικών υπηρεσιών είναι αδύνατη και φυσικά απαράδεκτη.

Επειδή μέρα με την ημέρα οι υπηρεσίες των ανωτέρω φορέων χειροτερεύουν,

Επειδή από τον μόχθο των εργαζομένων και το υστέρημά τους χρηματοδοτούνται οι ανωτέρω οργανισμοί,

Επειδή οι απαιτήσεις για την επιβίωση των εργαζομένων πολλαπλασιάζονται.

ΕΡΩΤΑΤΑΙ Ο κ. ΥΠΟΥΡΓΟΣ:

Ποιά μέτρα προτίθεται να λάβει για την καλυτέρευση των υπηρεσιών των ανωτέρω οργανισμών στην Ρόδο.

ΕΝΙΑΙΟΣ ΦΟΡΕΑΣ ΑΠΟΧΕΤΕΥΣΗΣ *των Δήμων Ρόδου - Καλλιθέας*

Από το γραφείο τύπου της ΔΕΥΑΡ ανακοινώνονται τα παρακάτω:

Σε πολύ καλό δρόμο βρίσκονται οι διαπραγματεύσεις μεταξύ του Προέδρου του Δ.Σ. της ΔΕΥΑΡ κ. Κάλλιστου Διακογεωργίου και του Δημάρχου Καλλιθέας κ. Γιάννη Ιατρίδη, σχετικά με το θέμα της δημιουργίας ενιαίου φορέα αποχέτευσης και με το θέμα των γεωτρήσεων και της ύδρευσης.

Σε συνάντηση που είχαν οι δύο άνδρες την περασμένη εβδομάδα, έγινε συζήτηση για όλα τα θέματα που αφορούν την συνεργασία των δύο πλευρών, στον τομέα της ύδρευσης και της αποχέτευσης.

Την προσεχή Δευτέρα για τον ίδιο λόγο, θα έχουν συνεργασία στα γραφεία της ΔΕΥΑΡ υπηρεσιακοί παράγοντες του Δήμου Καλλιθέας και της ΔΕΥΑΡ προκειμένου να τακτοποιηθούν οι όροι της συνεργασίας, της οποίας τα αποτελέσματα θα είναι ιδιαίτερα θετικά και θα δώσουν λύση σε χρονίζοντα προβλήματα προς όφελος των πολιτών, τόσο του Δήμου Καλλιθέας όσο και του Δήμου της Ρόδου.

Την προσεχή Παρασκευή, πρόκειται να συνεδριάσει το Δ.Σ. της Επιχείρησης, προκειμένου να εξετάσει θέματα εξ αναβολής και κυρίως το τεχνικό πρόγραμμα της ΔΕΥΑΡ για το 2005.

ΔΥΣΛΕΙΤΟΥΡΓΙΕΣ ΣΤΑ ΕΛΤΑ - ΣΥΜΗΣ

Ο δήμαρχος Σύμης κ. Ελευθ. Παπακαλοδούκας απέστειλε προς τον νομάρχη και τους βουλευτές Δωδ/νήσου και κοινοποίησε στα ΜΜΕ, την ακόλουθη επιστολή:

Απαράδεκτη κατάσταση επικρατεί στο ταχυδρομείο Σύμης λόγω του ότι ο μοναδικός του υπάλληλος βρίσκεται σε κανονική άδεια. Η αποσπασμένη από τη Ρόδο υπάλληλος δεν μπορεί να ανταπεξέλθει στις ανάγκες των τριών χιλιάδων μόνιμων κατοίκων του νησιού, ούτε με τη βοήθεια του συμβασιούχου (για τέσσερις μήνες) υπαλλήλου.

Σημειώνεται ότι με την επιστροφή του μόνιμου υπαλλήλου από την άδεια θα είναι και ο μοναδικός υπάλληλος στο ταχυδρομείο, αφού τα άλλα δύο άτομα θα απομακρυνθούν.

Αποτέλεσμα όλων αυτών είναι η αλληλογραφία των κατοίκων (λογαριασμοί, φορολογικές δηλώσεις και οτιδήποτε άλλο) να μην διανέμεται έγκαιρα και να βρίσκεται ή σε σάκους που δεν έχουν ανοιχτεί εδώ και μεγάλο διάστημα, είτε χύμα σε σημείο που ο καθένας θα πρέπει να ψάξει για να παραλάβει την αλληλογραφία του.

Ζητούμε άμεσα λύση με την προκήρυξη θέσεων δύο ή περισσοτέρων μόνιμων υπαλλήλων για το ταχυδρομείο Σύμης.

Ο ΔΗΜΑΡΧΟΣ: ΕΛΕΥΘΕΡΙΟΣ ΠΑΠΑΚΑΛΟΔΟΥΚΑΣ

ΓΕΝΙΚΗ ΤΕΧΝΙΚΗ
ΟΜΙΛΟΣ ΕΤΑΙΡΕΙΩΝ

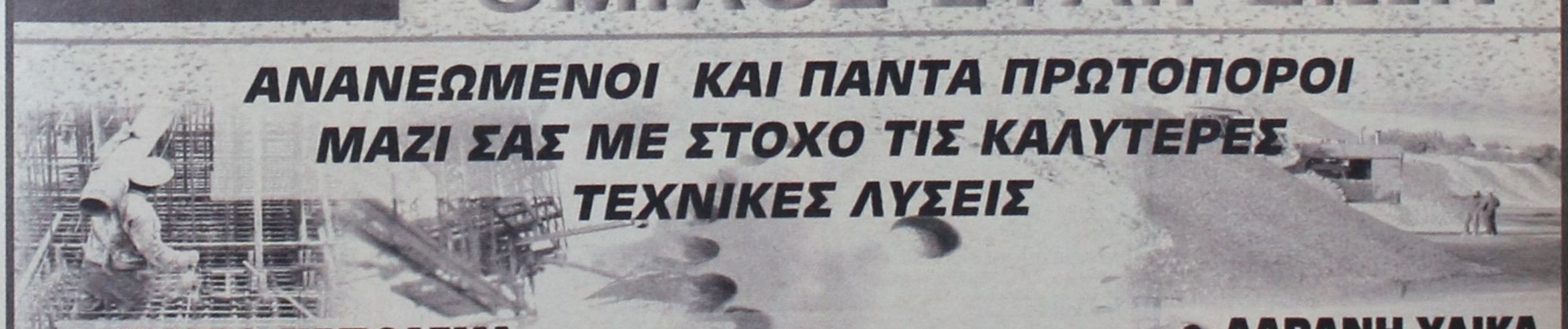

ΑΝΑΝΕΩΜΕΝΟΙ ΚΑΙ ΠΑΝΤΑ ΠΡΩΤΟΠΟΡΟΙ
ΜΑΖΙ ΣΑΣ ΜΕ ΣΤΟΧΟ ΤΙΣ ΚΑΛΥΤΕΡΕΣ
ΤΕΧΝΙΚΕΣ ΛΥΣΕΙΣ

• ΕΤΟΙΜΟ ΣΚΥΡΟΔΕΜΑ
με ανανεωμένες -
σύγχρονες εγκαταστάσεις

• ΑΔΡΑΝΗ ΥΛΙΚΑ
υψηλών προδιαγραφών και
απαιτήσεων από
το ΝΕΟ Λατομείο μας

ΕΡΓΟΣΤΑΣΙΑ ΣΚΥΡΟΔΕΜΑΤΟΣ:
ΡΟΔΟΣ: 6ο χλμ. παλαιάς εθν. οδού Ρόδου - Λίνδου, τηλ. 22410 - 60560/62323 FAX: 22410 60561
ΓΕΝΝΑΔΙ: 2ο χλμ. οδού ΓΕΝΝΑΔΙΟΥ - ΒΑΤΙΟΥ, τηλ. 22440 - 43470 FAX: 22440 43470
ΛΑΤΟΜΕΙΟ: Θέση Στραβόλαιμο ΚΑΛΥΘΙΩΝ
ΓΡΑΦΕΙΑ: Ρόδος Αρκαδίου 2, Τηλ. 22410-22186/22968/28058 FAX: 22410 - 33021

sports

Επιμέλεια: Ηλίας Λοΐζος - Τάσος Κώστας

ΚΟΛΟΣΣΟΣ

ΚΑΘΟΡΙΣΤΙΚΟ ΤΟ ΜΑΤΣ ΜΕ ΤΟΝ ΔΟΥΚΑ

Στο πλευρό των «θαλασσί» φίλαθλοι από την Ρόδο αλλά και Δωδεκανήσιοι που βρίσκονται στην πρωτεύουσα

Ανεπηρέαστοι, από την απόφαση που πήρε η Ε.Ο.Κ. για την απόρριψη της ένστασης της ομάδας, θ' αναχωρήσουν σήμερα το βράδυ παίκτες και τεχνική ηγεσία του Κολοσσού για την πρωτεύουσα.

Έτσι όπως ήλθαν τα πράγματα οι «θαλασσί» καλούνται να δώσουν αύριο ίσως το πιο καθοριστικό παιχνίδι της χρονιάς με αντίπαλο τον φαινομενικά αδιάφορο βαθμολογικά Δούκα.

Ο Βασίλης Φραγκιάς και οι παίκτες του θα παρουσιασθούν στο παρκέ με μοναδική σκέψη να πάρουν το ροζ φύλλο αγώνα. Ο αντίπαλος είναι μέσα στις δυνατότητές τους αλλά η νίκη θα έλθει όχι επειδή θα πιστέψουν στην ανωτερότητά τους.

Κατ' αρχάς πρέπει να κλείσουν μάτια κι αυτιά στις όποιες προκλήσεις δημιουργηθούν από την πλευρά των αντίπαλων παικτών. Πρέπει να μείνουν ήρεμοι και συγκεντρωμένοι στο παιχνίδι και «ματώνοντας» την «θαλασσί» φανέλλα να πανηγυρίσουν στο τέλος την νίκη. Επίσης σε καμία περίπτωση δεν πρέπει ν' αγχωθούν από την όποια παρουσία φιλάθλων της ομάδας που θα βρεθούν στο γήπεδο να τους συμπαρασταθούν. Ο αθηναίος τεχνικός στην συνέντευξη που έδωσε χθες απέφυγε να πει πολλά για την απόφαση της Ε.Ο.Κ. Την σχολίασε όμως ο πρόεδρος του Κολοσσού Κώστας Κωσταρίδης στον ραδιοφωνικό σταθμό «LOVE N.R.G. 98», τονίζοντας χαρακτηριστικά τα εξής: «Η απόφαση που πήρε η Ε.Ο.Κ. ν' απορρίψει την ένσταση που έκανε η ομάδα για το παιχνίδι με την Χαλκίδα είναι προκλητική και ύποπτη. Ωστόσο εμείς αυτή την στιγμή βλέπουμε το παιχνίδι που έχει να δώσει η ομάδα το Σάββατο με τον Δούκα και μετά θα προβούμε στις απαραίτητες ενέργειες».

Από την πλευρά του ο Βασίλης Φραγκιάς, για τον αυριανό δύσκολο αγώνα με τον Δούκα, στην χθεσινή συνέντευξη Τύπου τόνισε τα εξής:

«Πάμε να παίξουμε το πιο καθοριστικό παιχνίδι της φετινής χρονιάς απέναντι σε μια ομάδα, η οποία φαίνεται ότι είναι αδιάφορη βαθμολογικά αλλά αυτά τα παιχνίδια όπως ξέρετε είναι κίνητρο γι' αυτές τις ομάδες και για τους παίκτες που προσπαθούν όλοι να κάνουν ίσως μια καλύτερη μεταγραφή την επόμενη χρονιά.



«Ετοιμοπόλεμοι όλοι οι παίκτες» δήλωσε ο Βασίλης Φραγκιάς στην χθεσινή συνέντευξη

Οπως έχω πει εγώ και τα παιδιά θεωρούμε ότι οι επόμενες δύο εβδομάδες θα είναι αυτές, οι οποίες θα δείξουν αν η ομάδα του χρόνου θα παίξει στην Α1.

Πιστεύω ότι όλοι έχουν συνειδητοποιήσει την σημασία του παιχνιδιού και το σίγουρο είναι πως εμείς έχουμε πολύ μεγαλύτερο κίνητρο από τον Δούκα στο συγκεκριμένο παιχνίδι. Θεωρώ ότι ο Δούκας είναι από τις ομάδες, οι οποίες η βαθμολογική τους θέση τις αδικεί γιατί είναι πολύ καλύτερη ομάδα απ' αυτό που έχει δείξει η βαθμολογία. Με τίποτα δεν θα πρέπει ν' ανοίξουμε το παιχνίδι μέσα στο Δούκα, διότι είναι μια ομάδα που ειδικά με σχήμα Μέτζο, Μπαρλά και Νικητάκη τρέχει πάρα πολύ. Πιστεύω σαφέστατα ότι είμαστε καλύτεροι κοντά στο καλάθι και πρέπει να πάμε με μια «συνταγή», η οποία θα μπορέσει να μας «κοντρολάρει» τον ρυθμό του παιχνιδιού και να πάμε στο πέντε εναντίον πέντε. Θεωρώ ότι ο σημαντικότερος εχθρός της ομάδας την δεδομένη στιγμή είναι το μεγάλο άγχος, το οποίο σίγουρα θα υπάρχει στα παιδιά. Ολη την εβδομάδα συζητήσαμε πάνω σ' αυτό το θέμα και νομίζω πως πνευματικά, ψυχολογικά και σωματικά είμαστε σε καλή κατάσταση. Πάμε λοιπόν σ' ένα παιχνίδι, το οποίο ίσως μας δώσει την χαρά να πλησιάσουμε πάρα πολύ κοντά στον στόχο, τόσο που κανένας στην αρχή της χρονιάς να μην το είχε σκεφτεί. Προβλήματα τραυματισμών δεν αντιμετωπίζουμε αλλά ουσιαστικά η ομάδα αυτή την περίοδο βρίσκεται σ' ένα τέτοιο πρόγραμμα που μέσα απ' αυτό προσπαθούμε να ξεκουράσουμε λίγο τα παιδιά.

Δεν πρέπει να ξεχνάμε ότι από την αρχή του πρωταθλήματος το «κουπί» το έχουν τραβήξει λίγοι παίκτες. Νομίζω ότι αύριο θα έχουμε την ευκαιρία να κάνουμε ένα καλό παιχνίδι και σίγουρα αυτό που μας ενδιαφέρει είναι μόνο η νίκη και τίποτα άλλο». Ο προπονητής του Κολοσσού σχολίασε και το γεγονός πως αύριο θα υπάρχουν φίλαθλοι στο γήπεδο τονίζοντας τα εξής: Σίγουρα είναι πολύ ευχάριστο ότι φίλαθλοι θα έλθουν να παρακολουθήσουν την ομάδα σε εκτός έδρας αγώνα. Οπωσδήποτε είναι θετικό και σημαντικό το γεγονός αλλά το θέμα είναι πως εμείς πρέπει να τα δώσουμε όλα στο παρκέ χωρίς ν' αγχωθούμε από την παρουσία τους».

Για την απόφαση που πήρε η ΕΟΚ ο Βασίλης Φραγκιάς ανέφερε:

«Δεν ξέρω το σκεπτικό της Επιτροπής και γιατί απέρριψε την ένστασή μας. Το θέμα θα το αναλάβει η διοίκηση και θέλω να πιστεύω ότι δεν θα το παρατήσει.

Ανεξάρτητα απ' αυτό όμως η ομάδα θα κάνει αυτό που πρέπει να κάνει και θα συνεχίσει τον αγώνα για να δικαιωθούμε. Επίσης θέλω να πω πως εμείς μένουμε ανεπηρέαστοι από την απόφαση που εκδόθηκε παραμονές του αγώνα με τον Δούκα. Η ομάδα έχει στο μυαλό της πως θα κάνει το 4Χ4 για ν' ανέβει κατηγορία. Τώρα όσον αφορά τον Χρήστο Παππά ο παίκτης θ' ακολουθήσει την αποστολή για να συμπαρασταθεί στις προσπάθειες των συμπαικτών του αλλά δεν θα παίξει, διότι δεν είναι έτοιμος.

Πάμε στον αγώνα με όλους τους παίκτες μας που είναι ετοιμοπόλεμοι».

ΙΑΛΥΣΟΣ

Περιμένει τον κόσμο στο Οικονομίδειο

Στις 2:30 θα ξεκινήσει το ματς με τον Αστέρα Σύρου

Η ελεύθερη είσοδος των φιλάθλων στο παιχνίδι του Ιάλυσου με την Σύρο δείχνει την μεγάλη διάθεση που έχει η διοίκηση να βοηθήσει την ομάδα να παραμείνει στην Δ' Εθνική.

Ο πρόεδρος και το διοικητικό συμβούλιο του Ιάλυσου κάνουν ότι μπορούν για να βοηθήσουν τους παίκτες και τους περιβάλλουν με εμπιστοσύνη γνωρίζοντας πως την Κυριακή θα κάνουν το καθήκον τους απέναντι στην Σύρο. Μάλιστα σήμερα υπάρχει το ενδεχόμενο η διοίκηση ν' ανακοινώσει έξτρα πριμ στους παίκτες.

Ο Σάββας Σταυρίδης προπονήθηκε κανονικά χθες και μέχρι την Κυριακή θα φανεί αν είναι έτοιμος να βοηθήσει.

Το παιχνίδι με την Σύρο θα ξεκινήσει στις 2:30 μετά από αίτημα που έκανε η φιλοξενούμενη ομάδα.

ΑΡΕΣΕ Ο ΜΑΡΙΝΟΣ

Την γαλανόλευκη με το εθνόσημο στο στήθος φόρεσε το απόγευμα της Τετάρτης ο Στέργος Μαρίνος που αγωνίστηκε στο Β' ημίχρονο του φιλικού παιχνιδιού ανάμεσα στην Εθνική νέων και τον Αθηναϊκό.

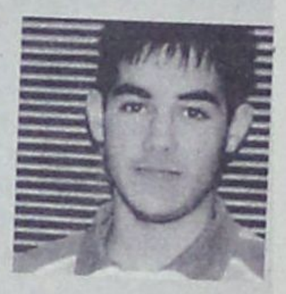

Ο ομοσπονδιακός τεχνικός Νίκος Νιόπλιας έμεινε ευχαριστημένος από τις κινήσεις του 17χρονου μέσου από την Κω και πιθανότατα θα τον καλέσει εκ νέου στην Εθνική Νέων.

Τα παιδιά που αγωνίστηκαν στο φιλικό της Τετάρτης (νίκησε η Εθνική 3-1) έχουν γεννηθεί το 1987 αναμένεται να στελεχώσουν την ομάδα που τον προσεχή Οκτώβριο θα διεκδικήσει πρόκριση στην τελική φάση του EURO 2006 νέων.

Να σημειωθεί ότι στο γήπεδο του Αγίου Κοσμά βρέθηκε και ο προπονητής της Χαλκηδόνος Γιώργος Παράσχος ο οποίος είχε το βλέμμα του στραμμένο στον Στέργο Μαρίνο.

ΠΑΕ ΡΟΔΟΣ

Σύντομα πληρωμές

Σήμερα η τελευταία προπόνηση για τα «ελάφια»

Χωρίς αγωνιστικά προβλήματα συνεχίσθηκε χθες η προετοιμασία των «ελαφιών» καθώς ο Αντώνης Μανίκας είχε όλους τους ποδοσφαιριστές στην διάθεσή του.



Ο αθηναίος τεχνικός για το δύσκολο εκτός έδρας παιχνίδι με τον Εθνικό θα έχει και τον Σάκη Ναλμπάντη που εξέτισε την ποινή της μιας αγωνιστικής.

Η χθεσινή προπόνηση έγινε στο μισό του δημοτικού σταδίου με τον Αντώνη Μανίκα να δίνει βάρος στην τακτική που θ' ακολουθήσει την Κυριακή. Σήμερα θα γίνει η τελευταία προπόνηση καθώς η αποστολή θ' αναχωρήσει το Σάββατο το πρωί στις 10:30 προκειμένου το απόγευμα της ίδιας ημέρας να παρακολουθήσουν την συνάντηση του Κολοσσού με τον Δούκα.

Η Επιτροπή Πρωτοβουλίας, σύμφωνα με πληροφορίες, καταβάλλει προσπάθειες ώστε την ερχόμενη εβδομάδα οι παίκτες να δουν λεφτά στους λογαριασμούς τους. Οπως έγινε γνωστό κοντά στην ομάδα επιστρέφει ο παλαίμαχος ποδοσφαιριστής Μανώλης Κώτης, ο οποίος πιθανό την Κυριακή να βρίσκεται μαζί με την αποστολή για το ματς με τον Εθνικό.

Γ.Σ. ΔΙΑΓΟΡΑΣ

ΑΤΥΧΟΣ Ο ΑΜΠΕΛΑΣ

Η ατυχία συνεχίζει να χτυπά τον Σταμάτη Αμπελά, αφού μόλις αποθεραπεύτηκε από το κάταγμα στον αστράγαλο τώρα αντιμετωπίζει πρόβλημα στο ίδιο πόδι αλλά στον τένοντα.



Ο έμπειρος ποδοσφαιριστής δεν πήρε μέρος στην χθεσινή προπόνηση καθώς ξεκίνησε θεραπείες. Πάντως σύμφωνα με όσα έγιναν γνωστά ο Αμπελάς θα μείνει εκτός προπονήσεων τουλάχιστον για είκοσι μέρες περίπου.

Τώρα όσον αφορά τον Μανώλη Παπαδημήτρη προχθές το βράδυ επέστρεψε στην Ρόδο και για λίγες ημέρες θα παραμείνει σπίτι του.

Οι «κυανέρυθροι» γυμνάσθηκαν χθες στο δημοτικό στάδιο συνεχίζοντας την προετοιμασία τους για το παιχνίδι με το Μοσχάτο εκτός έδρας. Ο Βασίλης Τζαλακώστας εκτός από τους παραπάνω παίκτες και τον Γιάννη Ελληνα που ακολούθησε και χθες ατομικό πρόγραμμα δεν αντιμετωπίζει άλλα αγωνιστικά προβλήματα και στην σημερινή προπόνηση ο αθηναίος τεχνικός θα δώσει βάρος στην τακτική που θέλει να περάσει στους παίκτες του για τον αγώνα της Κυριακής.

ΤΑΞΙΔΙ ΕΝΗΜΕΡΩΣΗΣ

Στα Τρίκαλα θα βρεθεί από σήμερα μέχρι την προσεχή Κυριακή ο προπονητής του Αγίου Γεωργίου Μαλώνας, Στάθης Φαρμακίδης για να παρακολουθήσει το 1ο διεθνές Επιστημονικό Συνέδριο Ποδοσφαίρου. Για το λόγο αυτό θα απουσιάσει από το προσεχές παιχνίδι της ομάδας του με τον Αρη Αρχαγγέλου που θα γίνει αύριο στη Μαλώνα.

Το συνέδριο συνδιοργανώνουν η Περιφέρεια Θεσσαλίας, η Ελληνική Ποδοσφαιρική Ομοσπονδία, η Νομαρχιακή Αυτοδιοίκηση Τρικάλων, ο Δήμος Τρικκαίων, ο Δήμος Καλαμπάκας και ο Σύνδεσμος Προπονητών Ποδοσφαίρου Ν. Τρικάλων, ενώ στα Τρίκαλα θα βρεθούν εκπρόσωποι της Γ.Γ.Α., Ε.ΠΑ.Ε., Ο.Δ.Π.Ε.

Βέβαια το παρόν θα δώσει στα Τρίκαλα τόσο ο Πρόεδρος της Ε.Π.Ο Βασίλης Γκαγκάτσης όσο και ο Γενικός Γραμματέας Γιάννης Οικονομίδης, ο οποίος θα είναι ο κεντρικός ομιλητής στην ιατρική ενότητα του Συνεδρίου. Ωστόσο, το κεντρικό πρόσωπο θα είναι ο ομοσπονδιακός προπονητής Οτο Ρεχάγκελ, ο οποίος θα αναπτύξει θέματα τακτικής και προπόνησης σε άμυνα - επίθεση.

Μεταξύ άλλων ομιλητές του Συνεδρίου θα είναι ο Εγκε Γκέραντ, ο Μπάμπης Μιχαηλίδης, ο Μάκης Σεντελίδης, ο Τέλης Μπατάκης, ο Πέτρος Κέννερ, ο Γιαν Γιάνσεν, ο Βίκτορ Στραγκουλέσκου, ο Τζιμ Λόουλορ και ο Τόμας Ρεϊλι, οι οποίοι θα διδάξουν σε θεωρία και πρακτική.

Το Ποδοσφαιρικό συνέδριο έχει χωριστεί σε υποενότητες με θέματα τακτικής, ιατρικής, εξειδικευμένα σεμινάρια, αγγλικό ποδόσφαιρο, γενικότερης τακτικής, φυσικής κατάστασης και διάφορα μείζονα θέματα προπονητικής που θα προσεγγίσουν καθηγητές πανεπιστημίου, προπονητές εθνικών ομάδων και εξειδικευμένοι επιστήμονες.

Το πρόγραμμα του 1ου Επιστημονικού Συνεδρίου Ποδοσφαίρου έχει ως εξής:

ΚΑΤΑΛΟΓΟΣ ΟΜΙΛΗΤΩΝ ΣΥΝΕΔΡΙΟΥ

1. **REHAGEL OTTO,** Προπονητής της Εθνικής Ελλάδος
2. **REILLEY THOMAS,** Καθηγητής, John Moore Liverpool University (UK)
3. **STANGULESCU VICTOR,** πρώην Προπονητής της Εθνικής Ρουμανίας, μέλος F.I.F.A.
4. **STRATTON GARETH,** Λέκτορας John Moore Liverpool University (UK)
5. **LAWLOR GIM,** Λέκτορας, Προπονητής της Εθνικής Ομάδας Νέων, της Αγγλίας.
6. **GERARDS M. EGE,** Προπονητής Ποδοσφαίρου, Σύμβ. Π.Α.Ε. «Εργοτέλης» Κρήτης.
7. **JANSSEN JAN** (Ολλανδός), Εθνικός Προπονητής των Ακαδημιών Ποδοσφαίρου της Ολλανδίας.
8. **MICHALOVIC JOVA,** Καθηγητής Φ.Α. - Προπονητής τερματοφυλάκων στον ΟΛΥΜΠΙΑΚΟ ΠΕΙΡΑΙΩΣ.
9. **ΒΟΛΑΚΛΗΣ** Κων/νος- Διδάσκων ΤΕΦΑΑ ΔΠΘ
10. **ΓΕΡΟΔΗΜΟΣ** Βασίλειος- Λέκτορας ΤΕΦΑΑ ΔΠΘ
11. **ΓΚΙΣΗΣ** Ιωάννης - Λέκτορας, ΤΕΦΑΑ Σερρών, ΑΠΘ.
12. **ΚΑΡΑΤΖΕΦΕΡΗ** Χριστίνα, διδάσκουσα ΤΕΦΦΑ Π.Θ.
13. **ΚΑΣΕΤΑ** Μαρία -Ιατρός Ορθοπαιδικός, Ιατρός της Εθνικής Ομάδας Γυναικών και Παίδων.
14. **ΚΕΛΛΗΣ** Σπύρος - Καθηγητής ΤΕΦΦΑ ΑΠΘ.
15. **ΚΕΝΝΕΡ** Πέτρος- Προπονητής, Γ.Γ. Ομοσπονδίας Προπονητών Ελλάδος
16. **ΚΟΛΛΙΑΣ** Ιωάννης - Πρώην Προπον. Εθνι. Ελπίδων.
17. **ΚΟΥΤΕΝΤΑΚΗΣ** Ιωάννης - Αναπλ. Καθηγητής, ΤΕΦΦΑ Π.Θ.
18. **ΜΙΧΑΗΛΙΔΗΣ** Χαράλαμπος - Λέκτορας, ΤΕΦΑΑ ΑΠΘ.
19. **ΜΠΑΤΑΚΗΣ** Αριστοτέλης - Προπονητής, Δ/ντής Σχολής Προπονητών της ΕΠΟ
20. **ΜΠΑΤΣΙΛΑΣ** Δημήτριος - Προπονητής Εθνικής Ομάδας Γυναικών
21. **ΟΙΚΟΝΟΜΙΔΗΣ** Ιωάννης - Ιατρός Ορθοπαιδικός, Επιμελητής Α' Νοσοκομείο Παίδων «Αγία Σοφία» Ιατρός της Εθ. Ελπίδων.
22. **ΠΑΝΑΓΙΩΤΟΠΟΥΛΟΣ** Αρης - Ιατρός Ορθοπεδικός, Επιμελητής Α' Νοσοκομείο Παίδων «Αγία Σοφία» Ιατρός της Εθν. Παίδων.
23. **ΠΑΠΑΝΙΚΟΛΑΟΥ** Ζήσης - Επίκουρος Καθηγητής, ΤΕΦΑΑ Π.Θ.
24. **ΠΑΠΠΑΣ** Αγγελος - Φυσι/τής, Διδάσκων ΤΕΦΑΑ Π.Θ.
25. **ΡΟΝΤΟΓΙΑΝΝΗΣ** Γεώργιος - Ιατρός, Καθηγητής ΤΕΦΑΑ Π.Θ.
26. **ΣΕΝΤΕΛΙΔΗΣ** Μάκης - Λέκτορας, ΤΕΦΑΑ ΑΠΘ.
27. **ΣΩΤΗΡΟΠΟΥΛΟΣ** Αριστομένης -Λέκτορας, ΤΕΦΑΑ ΕΚΠΑ
28. **ΤΖΙΑΜΟΥΡΤΑΣ** Αθανάσιος - Λέκτορας, ΤΕΦΑΑ Π.Θ.
29. **ΤΟΚΜΑΚΙΔΗΣ** Σάββας- Καθηγητής, ΤΕΦΑΑ ΔΠΘ.
30. **ΤΟΠΑΛΙΔΗΣ** Ιωάννης, Προπονητής- Βοηθός προπονητή Εθνικής Ελλάδος
31. **ΤΣΙΟΚΑΝΟΣ** Αθανάσιος - Επίκουρος Καθηγητής, ΤΕΦΑΑ Π.Θ.
32. **ΤΣΙΟΤΣΟΥ** Ροδούλα - Διευθύντρια Μάρκετινγκ, Ημερήσια Αθλητική Εφημερίδα «Πρωταθλητής».
33. **ΦΑΜΙΣΗΣ** Κωνσταντίνος- Λέκτορας ΤΕΦΑΑ Π.Θ.
34. **ΧΑΤΖΗΝΙΚΟΛΑΟΥ** Ιωάννης - Καθηγητής Φ.Α. Προπονητής Π.Α.Ε. «ΟΦΗ»
35. **ΧΡΟΝΗ** Στυλιανή - Λέκτορας ΤΕΦΑΑ Π.Θ.

ΠΑΡΑΣΚΕΥΗ 8 ΑΠΡΙΛΙΟΥ 2005
ΑΙΘΟΥΣΑ ΠΝΕΥΜΑΤΙΚΟΥ ΚΕΝΤΡΟΥ
Α΄ ΣΥΝΕΔΡΙΑ (Απόγευμα)
ΘΕΜΑΤΑ ΤΑΚΤΙΚΗΣ
Προεδρείο:
Α. Παππάς-Ι. Χατζηνικολάου

14:20-14:40 Μάκης Σεντελίδης
Ο ρόλος του σύγχρονου επιθετικού στην άμυνα και την επίθεση

14:40-15:00 Πέτρος Κέννερ
Η δημιουργία και η εκμετάλλευση του χώρου και του χρόνου στην επίθεση

15:00-15:20 Αριστοτέλης Μπατάκης
Ο Προγραμματισμός της UEFA για την λειτουργία των σχολών προπονητών ποδοσφαίρου

15:20-15:40 Ιωάννης Κόλλιας
Η ατομική τακτική, θεμελιώδες στοιχείο της γενικής τακτικής.

15:40-16:00 Κωνσταντίνος Σγάρας
Ο γνωσιολογικός «εξοπλισμός» του σύγχρονου προπονητή ποδοσφαίρου.

16:00-16:20 Χαράλ. Μιχαηλίδης
Η ταχύτητα στο σύγχρονο ποδόσφαιρο

16:20-16:30 ΔΙΑΛΕΙΜΜΑ-ΚΑΦΕΣ

ΙΑΤΡΙΚΑ ΘΕΜΑΤΑ
Προεδρείο:
Ι.Κουτεντάκης-Ι. Γιάκας

16:30-16:50 Ιωάννης Οικονομίδης
Ο έλεγχος υγείας του υποψήφιου νέου ποδοσφαιριστή

16:50-17:10 Παππάς Αγγελος
Μυϊκές διατάσεις στο ποδόσφαιρο

17:10-17:30 Χριστίνα Καρατζαφέρη
Μυϊκός κάματος των ποδοσφαιριστών

17:30-17:50 Γιάννης Κουτεντάκης
Σχέση προπόνησης και ανάνηψης

17:50-18:00 ΣΥΖΗΤΗΣΗ

18:00-18:30 ΔΙΑΛΕΙΜΜΑ-ΚΑΦΕΣ

ΚΥΡΙΑ ΕΙΣΗΓΗΣΗ ΣΥΝΕΔΡΙΟΥ
Προεδρείο: Α. Κουστέλιος

18:30-19:30 Otto Rehagel
Ανάλυση τακτικής της κατάκτησης του Ευρωπαϊκού Πρωταθλήματος

19:30 ΤΕΛΕΤΗ ΕΝΑΡΞΗΣ
ΔΕΞΙΩΣΗ ΓΝΩΡΙΜΙΑΣ

ΣΑΒΒΑΤΟ 9 ΑΠΡΙΛΙΟΥ 2005
ΣΤΑΔΙΟ ΤΡΙΚΑΛΩΝ
(5) ΕΞΕΙΔΙΚΕΥΜΕΝΑ ΣΕΜΙΝΑΡΙΑ

09:00-09:30 π.μ.: JOVA MICHAILOVIC Υποδειγματική επίδειξη και εκμάθηση τεχνικής των τερματοφυλάκων (παίδων-εφήβων-ανδρών)

9:30-10:00 π.μ.: κ.κ. Κώστας Βολακλής, Μιχαήλ Κυπαρίσης
Εφαρμογή και εκτέλεση δοκιμασιών για την ανίχνευση ταλέντων ηλικίας 8-12 ετών.

10:00-10:30 π.μ.: JAN JANSEEN
Σχέδιο προπόνησης στις ομάδες παίδων

10:30-11:30 π.μ.: OTTO REHAGEL, Ιωάννης Τοπαλίδης
Τακτική προπόνησης άμυνας και επίθεσης

11:30-12:00 π.μ.: Ιατρική Ομάδα του Νοσοκομείου «Αγία Σοφία» Αθηνών.
Παροχή πρώτων βοηθειών στους ανοικτούς αγωνιστικούς χώρους (γήπεδα ποδοσφαίρου).

ΣΑΒΒΑΤΟ 9 ΑΠΡΙΛΙΟΥ 2005
ΑΙΘΟΥΣΑ ΠΝΕΥΜΑΤΙΚΟΥ ΚΕΝΤΡΟΥ

13:00 Τοποθέτηση αναρτημένων ανακοινώσεων

Β΄ ΣΥΝΕΔΡΙΑ (Απόγευμα)
ΕΛΕΥΘΕΡΕΣ ΑΝΑΚΟΙΝΩΣΕΙΣ
ΑΓΓΛΙΚΟ ΠΟΔΟΣΦΑΙΡΟ
Προεδρείο:
Κ. Σγάρας -Α. Χατζηγεωργιάδης

14:20-14:40 Ιωάννης Χατζηνικολάου
Τακτική -Ανάλυση του συστήματος 4+4+2 -Ενδεικτικές επιθετικές κινήσεις.

14:40 - 14:50 Μπλέτσου Ε., Γεροδήμος Β., Μάνου Β., Τσιόκανος Α.
ΙΣΟΚΙΝΗΤΙΚΗ ΡΟΠΗ ΔΥΝΑΜΗΣ ΤΩΝ ΕΚΤΕΙΝΟΝΤΩΝ ΚΑΙ ΚΑΜΠΤΗΡΩΝ ΜΥΩΝ ΤΟΥ ΓΟΝΑΤΟΥ ΣΕ ΠΡΟΕΦΗΒΟΥΣ, ΕΦΗΒΟΥΣ ΚΑΙ ΟΨΙΜΑ ΕΦΗΒΟΥΣ ΑΘΛΗΤΕΣ ΠΟΔΟΣΦΑΙΡΟΥ.

14:50 - 15:00 Γιαβρόγλου Α., Τσαρούχας Ε.
ΣΩΜΑΤΙΚΕΣ ΙΚΑΝΟΤΗΤΕΣ ΠΟΔΟΣΦΑΙΡΙΣΤΩΝ ΠΟΥ ΑΝΗΚΟΥΝ ΣΕ ΔΙΑΦΟΡΕΤΙΚΕΣ ΚΑΤΗΓΟΡΙΕΣ ΚΑΙ ΗΛΙΚΙΕΣ.

15:00-15:10 Βόλακης Κ., Χρίστου Μ., Δούδα Ε., Πυλιανίδης Θ., Τοκμακίδης
ΑΕΡΟΒΙΑ ΙΚΑΝΟΤΗΤΑ ΚΑΙ ΔΡΟΜΙΚΗ ΤΑΧΥΤΗΤΑ ΠΟΔΟΣΦΑΙΡΙΣΤΩΝ ΑΝΑΠΤΥΞΙΑΚΗΣ ΗΛΙΚΙΑΣ ΥΨΗΛΟΥ ΕΠΙΠΕΔΟΥ.

15:10 - 15:20 Σωτηρόπουλος Α., Μητροτάσιος Μ., Τραυλός Α.
ΣΥΓΚΡΙΣΗ ΤΗΣ ΑΠΟΔΟΣΗΣ ΕΠΙΤΕΥΞΗΣ ΤΕΡΜΑΤΩΝ ΜΕΤΑΞΥ ΟΜΑΔΩΝ ΤΗΣ ΕΠΑΓΓΕΛΜΑΤΙΚΗΣ ΚΑΙ ΕΡΑΣΙΤΕΧΝΙΚΗΣ ΚΑΤΗΓΟΡΙΑΣ ΣΤΟ ΕΛΛΗΝΙΚΟ ΠΟΔΟΣΦΑΙΡΟ.

15:20 - 15:.30 Σωτηρόπουλος Α., Τραυλός Α.Κ., Σουγλής Α., Σιώκου Ε., Μητροτάσιος Μ., Μπεκρής Ε.
Η ΕΠΙΔΡΑΣΗ ΤΗΣ ΕΞΑΣΚΗΣΗΣ ΜΕΤΑ ΑΠΟ ΠΑΡΑΤΗΡΗΣΗ ΜΟΝΤΕΛΟΥ - ΠΡΟΤΥΠΟΥ ΚΑΙ ΠΡΑΚΤΙΚΗΣ ΕΞΑΣΚΗΣΗΣ ΣΤΗ ΒΕΛΤΙΩΣΗ ΤΕΧΝΙΚΩΝ ΔΕΞΙΟΤΗΤΩΝ ΝΕΑΡΩΝ ΠΟΔΟΣΦΑΙΡΙΣΤΩΝ.

15:30 - 15:40 Αρματάς Β., Αμπάτης Δ., Γιαννακός Α.
ΣΥΓΚΡΙΣΗ ΤΗΣ ΑΠΟΤΕΛΕΣΜΑΤΙΚΟΤΗΤΑΣ ΜΕΤΑΞΥ ΤΩΝ ΑΝΤΕΠΙΘΕΣΕΩΝ ΚΑΙ ΤΩΝ ΟΡΓΑΝΩΜΕΝΩΝ ΕΠΙΘΕΣΕΩΝ ΣΤΟ CHAMPIONS LEAGUE ΠΕΡΙΟΔΟΥ.

15:40 - 15:50 Αμπάτης, Δ., Αρματά Β., Γιαννακός Α.
Η ΣΥΜΠΕΡΙΦΟΡΑ ΤΩΝ ΟΜΑΔΩΝ ΣΤΗΝ ΑΝΤΕΠΙΘΕΣΗ ΕΞΕΤΑΖΟΜΕΝΩΝ ΑΝΑ ΗΜΙΧΡΟΝΟ ΣΕ ΑΓΩΝΕΣ ΥΨΗΛΟΥ ΕΠΙΠΕΔΟΥ.

15:50 - 16:00 Δακούκας Γ.Α.
Η ΨΥΧΟΛΟΓΙΑ ΤΟΥ ΔΙΑΙΤΗΤΗ, ΜΙΑ ΝΕΥΡΟΨΥΧΟΛΟΓΙΚΗ ΠΡΟΣΕΓΓΙΣΗ.

16:00 - 16:10 Μητροτάσιος Μ., Σωτηρόπουλος Α., Βαγενάς Γ.
Η ΑΛΛΑΓΗ ΠΡΟΠΟΝΗΤΗ ΚΑΤΑ ΤΗ ΔΙΑΡΚΕΙΑ ΤΟΥ ΠΡΩΤΑΘΛΗΜΑΤΟΣ ΤΟΥ ΕΛΛΗΝΙΚΟΥ ΕΠΑΓΓΕΛΜΑΤΙΚΟΥ ΠΟΔΟΣΦΑΙΡΟΥ ΚΑΙ Η ΕΠΙΔΡΑΣΗ ΤΗΣ ΣΤΗ ΒΑΘΜΟΛΟΓΙΚΗ ΑΠΟΔΟΣΗ ΤΗΣ ΟΜΑΔΑΣ.

16:10 - 16:20 Αυγερινού Β., Φαμίσης Κ., Σγάρας Κ.
ΟΙΚΟΝΟΜΙΚΕΣ ΕΦΑΡΜΟΓΕΣ ΚΑΙ ΝΕΟΙ ΧΡΗΜΑΤΟΟΙΚΟΝΟΜΙΚΟΙ ΤΡΟΠΟΙ ΣΤΟ ΕΠΑΓΓΕΛΜΑΤΙΚΟ ΠΟΔΟΣΦΑΙΡΟ.

16:20 - 16:30 Ροδούλα Τσιότσου
ΠΑΗΓΕΣ ΕΣΟΔΩΝ ΑΘΛΗΤΙΚΩΝ ΣΥΛΛΟΓΩΝ.

18:15-18:30 ΔΙΑΛΕΙΜΜΑ -ΚΑΦΕΣ

ΑΓΓΛΙΚΟ ΠΟΔΟΣΦΑΙΡΟ
Προεδρείο: Α. Τζιαμούρτας -Ι. Γιάκας -Χ. Καρατζαφέρη

16:45 - 17:15 Thomas Reilly
Ειδική αθλητική εκπαίδευση στο ποδόσφαιρο

17:15 - 17:45 Gareth Stratton
Αρχική προετοιμασία νέων παικτών

17:45 - 18:15 Jim Lawlor
Αναλυτικός εβδομαδιαίος προγραμματισμός προπόνησης

18:15 - 18:30 ΔΙΑΛΕΙΜΜΑ- ΚΑΦΕΣ

ΘΕΜΑΤΑ ΓΕΝΙΚΟΤΕΡΗΣ ΤΑΚΤΙΚΗΣ
Προεδρείο:
Δ. Σούλας-Κ.Φαμίσης- Ν.Διγγελίδης

18:30-18:50 Victor Stangulescu
Η εκμετάλλευση του χώρου και του χρόνου σε σχέση με τα ενεργειακά αποθέματα κατά τη διάρκεια των αγώνων

18:50-19:10 EGE M. GERARDS
Τακτική-Ανίχνευση Ταλέντων-Επιλογή Συστημάτων

19:10-19:30 Δημήτριος Μπατσίλας
Συστηματοποίηση της ανάπτυξης του γυναικείου ποδοσφαίρου στη χώρα μας.

18:30-18:50 ΣΥΖΗΤΗΣΗ

23:00 ΚΟΙΝΩΝΙΚΗ ΕΚΔΗΛΩΣΗ

ΚΥΡΙΑΚΗ 10 ΑΠΡΙΛΙΟΥ 2005
ΑΙΘΟΥΣΑ ΠΝΕΥΜΑΤΙΚΟΥ ΚΕΝΤΡΟΥ
Γ΄ ΣΥΝΕΔΡΙΑ (Πρωί)
ΔΙΑΦΟΡΑ ΘΕΜΑΤΑ
Προεδρείο:
Α. Σωτηρόπουλος-Ζ.Παπανικολάου

09:00-09:15 Κωνσταντίνος Φαμίσης
Αυξομειώσεις στην αγωνιστική απόδοση στο ποδόσφαιρο

09:30-09:45 Αθανάσιος Τσιόκανος
Βιοκινητικά χαρακτηριστικά του λακτίσματος στο ποδόσφαιρο

09:30-09:45 Ιωάννης Γκίσης
Κινηματικά χαρακτηριστικά του ποδιού αιώρησης και στήριξης κατά την εκτέλεση του σουτ στο ποδόσφαιρο σε σχέση με τη γωνία προσέγγισης.

09:45-10:00 Στυλιανή Χρόνη
Ψυχολογικοί παράγοντες που επηρεάζουν την απόδοση στο ποδόσφαιρο

10:00-10:15 Μαρία Κασέτα
Ιατρικά θέματα στο γυναικείο ποδόσφαιρο

10:15-10:30 Κων/νος Σγάρας
Η προσωπικότητα του προπονητή

10:30-10:40 ΔΙΑΛΕΙΜΜΑ-ΚΑΦΕΣ

ΘΕΜΑΤΑ ΦΥΣΙΚΗΣ ΚΑΤΑΣΤΑΣΗΣ
Προεδρείο:
Ι. Γκίσης-Α. Τσιόκανος

10:45-11:00 Κων/ντίνος Βόλακλης
Προγραμματισμός της προπόνησης ταχύτητας στην περίοδο προετοιμασίας σε επαγγελματίες ποδοσφαιριστές

11:00-11:20 Σπύρος Κέλλης
Η Ταχυδύναμη στο ποδόσφαιρο- Μεθοδολογία ανάπτυξης

11:20-11:35 Βασίλειος Γεροδήμος
Η προπόνηση δύναμης στις αναπτυξιακές ηλικίες

11:35-11:55 Ζήσης Παπανικολάου
Νευρομυϊκή συναρμογή

11:55-12:15 Αριστομένης Σωτηρόπουλος
Ανάπτυξη αερόβιας ικανότητας

12:15-12:30 ΔΙΑΛΕΙΜΜΑ

ΣΤΡΟΓΓΥΛΗ ΤΡΑΠΕΖΑ
Προεδρείο:
Κ. Φαμίσης- Α. Τζιαμούρτας

12:30-14:30 Σάββας Τοκμακίδης
Φυσιολογικές μετρήσεις και αξιολόγηση ποδοσφαιριστών υψηλού επιπέδου

Κωνσταντίνος Βόλακλης
Φυσιολογικές απαιτήσεις-επιβαρύνσεις κατά τη διάρκεια του αγώνα

Αθανάσιος Τζιαμούρτας
Ο ρόλος των υδατανθράκων στην απόδοση στο ποδόσφαιρο

Γεώργιος Ροντογιάννης
Φυσιολογικά χαρακτηριστικά διαιτητών στο ποδόσφαιρο

14:30 ΛΗΞΗ ΕΡΓΑΣΙΩΝ ΣΥΝΕΔΡΙΟΥ

Μετάλλια για Χατζή, Τρικοίλη

Με επιτυχία τελείωσε για τον Διαγόρα το 3ο και τελευταίο κύπελλο Ελλάδος πίστας το περασμένο Σαββατοκύριακο στο Ολυμπιακό ποδηλατοδρόμιο Αθηνών με νικητές στην κατηγορία Γυναικών την Χατζή Ελισάβετ στο αγώνισμα των πόντων 1η θέση χρυσό και τον Νίκο Τρικοίλη στο ίδιο αγώνισμα στην κατηγορία των παίδων 2η θέση αργυρό .

Πιό αναλυτικά τα αποτελέσματα είναι:

Ποτσακης Παναγιώτης στην κατηγορία ανδρών στο αγώνισμα των πόντων 5ος Κασταμούλας Βαγγέλης 11ος. Κατηγορία γυναικών Χατζη Ελισάβετ 1η. Στην κατηγορία εφήβων Μανουκιάν Αναστάσιος 10ος και στην κατηγορία παίδων Τρικοίλης Νίκος 2ος Παρασκευάς Μανόλης 6ος και Νικολέττος Αντώνης 7ος .

Το επόμενο ραντεβού έχει δοθεί στο Ολυμπιακό Ποδηλατοδρόμιο Αθηνών για της 6-7-και 8 Μαΐου για να διεξαχθεί το Πανελλήνιο πρωτάθλημα παίδων που εχει οριστεί κριτήριο από την Ελληνική Ομοσπονδία Ποδηλασίας για την συμμετοχή τεσσάρων αθλητών από τα αγωνίσματα πόντων 1ος και 2ος και ατομικό πουρσουιτ 2000χμ. 1ος και 2ος της κατηγορίας στον Διεθνή αγώνα Ολυμπιακή ημέρα νεολαίας που θα διεξαχθεί στην Ιταλία. Οι προσδοκίες της ποδηλατικής ομάδας του Διαγόρα είναι πολλές γι αυτή την πρόκριση δεδομένου ότι οι αθλητές του πήρανε πρωτιές σε αυτά τα αθλήματα Επίσης ο αθλητής μας Ποτσάκης Παναγιώτης ταξίδεψε με την Εθνική Ανδρών για την Μάλτα όπου θα συμμετάσχει σε διεθνή ποδηλατικό γύρο.

Σοβαρή πρόταση για το αυτοκινητοδρόμιο

Την προσεχή Τρίτη στο πρώην Ολυμπιακό γραφείο του Δήμου Ροδίων θα πραγματοποιηθεί συνεδρίαση των μελών της Επιτροπής Πρωτοβουλίας για κατασκευή αυτοκινητόδρομου στο νησί.

Σύμφωνα με ασφαλείς πληροφορίες ο οδηγός αγώνων και μέλος της Επιτροπής Ανδρέας Χαλκιόπουλος θα καταθέσει πρόταση μεγάλης γερμανικής εταιρείας που ειδικεύεται σε κατασκευές και ανταλλακτικά αεροπλάνων σύμφωνα με την οποία αναλαμβάνει να κατασκευάσει ΔΩΡΕΑΝ στη Νότια Ρόδο το αυτοκινητοδρόμιο.

Οι Γερμανοί ως αντάλλαγμα ζητάνε να τους επιτραπεί να κατασκευάσουν στον ίδιο χώρο διάδρομο προσγείωσης και απογείωσης μεταγωγικών αεροπλάνων τύπου C130.

Το μικρό αεροδρόμιο θα χρησιμοποιηθεί από τους Γερμανούς ως χώρος επισκευής των C130. Αν υλοποιηθεί η πρότασή τους οι Γερμανοί υπολογίζουν να γλιτώσουν αρκετά εκατομμύρια ευρώ από καύσιμα, καθώς τα C130 που επισκευάζουν έχουν ως βάση χώρες όπως η Σαουδική Αραβία, το Ιράν, το Ιράκ και το Κουβέϊτ.

Αυτός είναι ο λόγος που υπόσχονται να κατασκευάσουν δωρεάν το αυτοκινητοδρόμιο.

Η Γερμανική Εταιρεία στην πρότασή της υποστηρίζει ότι στη Νότια Ρόδο θα υπάρχει μόνιμο προσωπικό 500 ατόμων κάτι που θα συμβάλει στην αναβάθμιση της περιοχής.

Η Επιτροπή πρωτοβουλίας στη συνεδρίαση της Τρίτης θα εξετάσει την παραπάνω πρόταση και θα κάνει τις απαραίτητες ενέργειες, ώστε να ενημερωθεί αναλυτικά ο υπουργός Τουρισμού κ. Δημήτρης Αβραμόπουλος.

Το θετικό στοιχείο της πρότασης είναι ότι η Ρόδος θα αποκτήσει αυτοκινητοδρόμιο δίχως οι τοπικοί φορείς (Δήμοι, Νομαρχία), αλλά και το ελληνικό κράτος να ξοδέψει ούτε ένα ευρώ!

Για να υλοποιηθεί η πρόταση των Γερμανών πρέπει να ξεπεραστεί το εμπόδιο της Κτηματικής Εταιρείας Δημοσίου στην οποία ανήκει η έκταση στην περιοχή της Κατταβιάς, αλλά και να δοθεί συγκατάθεση των στρατιωτικών αρχών, καθώς είναι απαραίτητη η κατασκευή μικρού Πύργου Ελέγχου που θα ελέγχει τις απογειώσεις και προσγειώσεις των C130.

Τα μέλη της Επιτροπής Πρωτοβουλίας αισιοδοξούν ότι η Ρόδος «προλαβαίνει» να διεκδικήσει το όνειρο αρκεί να «ξυπνήσουν» οι τοπικοί βουλευτές (κυρίως) που οφείλουν να πιέσουν την Κυβέρνηση.

Τα τελευταία δημοσιεύματα που αναφέρονται σε «μάχη» Πάτρας -Ορχομενού για κατασκευή πίστας προδιαγραφών Formula 1 αποτελούν ευσεβείς πόθους των «αρχόντων» των συγκεκριμένων περιοχών που φαίνεται να γνωρίζουν άριστα ότι η δημοσιότητα ευνοεί τους στόχους τους για διεκδίκηση κρατικών κεφαλαίων.

Αντίθετα εδώ στη Ρόδο ορισμένοι κοιμούνται βαθιά και αρνούνται να ξυπνήσουν...

Η έλλειψη ξενοδοχειακής υποδομής σε Αχαΐα, Βοιωτία βοηθάει τη Νότια Ρόδο να κάνει αντεπίθεση και να κλέψει το χρίσμα για κατασκευή αυτοκινητοδρομίου.

Σιγά μην τις έκαναν δεκτές...

Οπως ανέμεναν οι διοικούντες τον Κολοσσό το πρωτοβάθμιο μονομελές δικαιοδοτικό όργανο της ΕΟΚ απέρριψε τις ενστάσεις και αποφάσισε ότι δεν συντρέχουν λόγοι επανάληψης του αγώνα με τη Χαλκίδα.

Το σκεπτικό που δόθηκε στη δημοσιότητα έχει αρκετά κενά και σίγουρα οι «θαλασσί» έχουν τύχη αν καταθέσουν ένσταση.

Τα σχετικά της απόφασης έχει ως εξής:

Ελληνική Ομοσπονδία Καλαθοσφαίρισης

Κεντρική Επιτροπή Διαιτησίας

1βάθμιο 1μελές Δικαιοδοτικό Οργανο

Επί Ενστάσεων Κακής Εφαρμογής Κανονισμού Παιδιάς.

Αρ. Απόφασης 14/2005

Το 1βάθμιο 1μελές Δικαιοδοτικό Οργανο επί Ενστάσεων Κακής Εφαρμογής Κανονισμού Παιδιάς.

Αποτελούμενο από τον Ανδρέα Παπαδόπουλο -τακτικό μέλος της Κεντρικής Επιτροπής Διαιτησίας της Ελληνικής Ομοσπονδίας Καλαθοσφαίρισης που ορίστηκε ως πρωτοβάθμιο μονομελές δικαιοδοτικό όργανο για την κρίση επί ενστάσεων κακής εφαρμογής του Κανονισμού Παιδιάς Καλαθοσφαίρισης δυνάμει της από 17-11-2004 ομόφωνης απόφασης της Κεντρικής Επιτροπής Διαιτησίας της Ελληνικής Ομοσπονδίας Καλαθοσφαίρισης σύμφωνα με τα όσα προβλέπονται στον ισχύοντα Κανονισμό Διαιτησίας της Ελληνικής Ομοσπονδίας Καλαθοσφαίρισης.

Συνήλθε την 15η Μαρτίου 2005 στα γραφεία της ΕΟΚ στην Καλλιθέα Αττικής (Πατρ. Γρηγορίου Ε' αριθμ. 49 & Ψαρρών) με την παρουσία του Γραμματέα Στυλιανού Αναστασιάδη για να κρίνει επί της ενστάσεως.

Του Αθλητικού Σωματείου με την επωνυμία «ΑΟ ΚΟΛΟΣΣΟΣ ΡΟΔΟΥ» που εδρεύει στη Ρόδο και εκπροσωπείται νόμιμα.

Κατά του κύρους και του αποτελέσματος του αγώνα για το πρωτάθλημα της Α2 Εθνικής Κατηγορίας Ανδρών, που διεξήχθη στη Χαλκίδα στις 05-03-2005 και ώρα 17:30 με αντίπαλο την ομάδα του αθλητικού Σωματείου με την επωνυμία «ΑΓΕ ΧΑΛΚΙΔΑΣ » κατά τον οποίο ανακηρύχθηκε νικήτρια ομάδα η γηπεδούχος ομάδα (ΑΓΕ ΧΑΛΚΙΔΑΣ) με τελικό αποτέλεσμα 84-82, λόγω κακής εφαρμογής του Κανονισμού Παιδιάς Καλαθοσφαίρισης.

Η παραπάνω ένσταση υπεβλήθη με δήλωση του αρχηγού της ενιστάμενης ομάδας και καταχώρηση του περιεχομένου της στον οικείο χώρο του Φύλλου του επίδικου αγώνα, και συμπληρώθηκε με το 07-03-2005 έγγραφο που κατέθεσε το ενιστάμενο Σωματείο με αριθ. Πρωτ. ΕΟΚ 1313/07-03-2005, ενώ στη συνέχεια κατέθεσε και έγγραφο υπόμνημα χωρίς να καταθέσει έγγραφο υπόμνημα το αντίπαλο ενδιαφερόμενο Σωματείο.

ΑΦΟΥ ΜΕΛΕΤΗΣΕ ΤΗ ΔΙΚΟΓΡΑΦΙΑ ΣΚΕΦΘΗΚΕ ΣΥΜΦΩΝΑ ΜΕ ΤΟ ΝΟΜΟ

Με την κρινόμενη ένσταση, όπως αυτή εκτιμάται κατά το περιεχόμενό της και το εν γένει περιεχόμενο του από 07-03-2005 και με αριθμ. πρωτ. ΕΟΚ 1313/07-03-2005 έγγραφο του ενιστάμενου σωματείου και στο μέτρο που αυτή εμπίπτει στην αρμοδιότητα του παρόντος οργάνου, παραπονείται το Αθλητικό Σωματείο «ΑΟ ΚΟΛΟΣΣΟΣ ΡΟΔΟΥ» κατά του κύρους και του αποτελέσματος του άνω αγώνα λόγω κακής εφαρμογής του κανονισμού παιδιάς σε δύο περιπτώσεις και συγκεκριμένα διότι όπως ισχυρίζεται αυτό (α) 53'' πριν τη λήξη του επίδικου αγώνα και ενώ το τρέχον αποτέλεσμα ήταν ισόπαλο (80-80) άρχισε το το ενιστάμενο σωματείο να εκδηλώνει επίθεση και ενώ βρισκόταν στον χώρο επίθεσής του και απέμεναν 48'' για τη λήξη του κανονικού αγώνα χωρίς να έχει μεταβληθεί το σκορ οι διαιτητές του αγώνα διέκοψαν τον αγώνα διαπιστώνοντας ότι δεν λειτουργούσε το χρονόμετρορ των 24'' και αφού βεβαιώθηκαν ότι δεν μπορεί ν' αποκατασταθεί η λειτουργία του αποφάσισαν να συνεχισθεί το παιχνίδι με χειροκίνητο χρονόμετρο και κατοχή της ενιστάμενης ομάδας για 15'' (υπολειπόμενος χρόνος επίθεσής της) ενώ ορθά εφαρμόζοντας τον κανονισμό

Απορρίφθηκαν οι ενστάσεις του Κολοσσού που ζητούσε επανάληψη του αγώνα με τη Χαλκίδα

θα έπρεπε να χορηγήσουν μια νέα ολόκληρη επίθεση 24'' αφού η διακοπή έγινε για λόγο που δεν αφορά στο επιτιθέμενο και ήδη ενιστάμενο σωματείο, όπως είχαν αντιμετωπίσει αντίστοιχη περίπτωση στο 1ο ημίχρονο του ίδιου αγώνα και από την παράβαση αυτή τέθηκε η ενιστάμενη ομάδα σε μειονεκτική θέση και (β) κατά τη διάρκεια του 2ου 10λέπτου και ενώ το σκορ ήταν 33-35 σημείωσε καλάθι ο αθλητής με το Νο-9 της ενιστάμενης ομάδας, το οποίο λανθασμένα καταχωρήθηκε υπέρ του Νο-9 της αντίπαλης ομάδας, που δεν αγωνίστηκε καθόλου στον συγκεκριμένο αγώνα διαμορφώνοντας λανθασμένα το τρέχον αποτέλεσμα υπέρ της γηπεδούχου ομάδας σε 35-35 αντί για το ορθό 33-37.

Η πρώτη ένσταση που περιέχεται και στο φύλλο του επίδικου αγώνα είναι επαρκώς ορισμένη και πρέπει να εξεταστεί στην ουσία της, ενώ η δεύτερη ένσταση που είναι και αυτή ορισμένη, πρέπει να εξετασθεί για το παραδεκτό της σύμφωνα με τις διατάξεις του άρθρου 54 παρ. 5 του Κανονισμού πρωταθλημάτων ΕΟΚ και εν συνεχεία στην ουσία της, αφού έχει καταβληθεί το προβλεπόμενο παράβολο (σχετ. Τραπεζικό παραστατικό Eurobank από 08-03-2005).

Από τα προσαγόμενα αποδεικτικά στοιχεία (αρθ. 55 Κανονισμού Πρωταθλημάτων ΕΟΚ) που βρίσκονται στον φάκελο της κρινόμενης ενστάσεως δηλαδή (α) το αντίγραφο του Φύλλου του επίδικου Αγώνα (β) την έκθεση - αναφορά του Α' διαιτητή του επίδικου αγώνα κ. Κωνσταντίνου ΜΗΤΣΟΠΟΥΛΟΥ (αρ. Πρωτ. ΕΟΚ 1309/07-03-2005) (γ) την από 06-03-2005 έκθεση- αναφορά του β' διαιτητή του επίδικου αγώνα κ. Κωνσταντίνου ΞΕΝΙΚΑΚΗ (αρ. Πρωτ. ΕΟΚ 1314/07-03-2005), (δ) την από έκθεση - αναφορά του κομισάριου του επίδικου αγώνα κ. Ιωάννη ΜΑΥΡΟΥ (ε) το από 07-03-2005 έγγραφο της κρινόμενης ένστασης του ενδιαφερομένου σωματείου (αρ. Πρωτ. ΕΟΚ 1313/07-03-2005) και (στ) το από 22-03-2005 έγγραφο υπόμνημα του ίδιου ενιστάμενου Σωματείου (αρ. Πρωτ. ΕΟΚ 1561/22-03-2005), αποδεικνύεται κατά την κρίση του παρόντος δικαιοδοτικού οργάνου ότι η πρώτη ένσταση δεν είναι βάσιμη και οι διαιτητές του αγώνα ερμήνευσαν και εφάρμοσαν ορθά τον κανονισμό παιδιάς (αρ. 29-2-2) χορηγώντας στην ενιστάμενη ομάδα τον υπολοιπόμενο χρόνο της επίθεσής της (15'') όπως όφειλαν καθότι (α) πράγματι η διακοπή που σημειώθηκε τη στιγμή εκείνη δεν είχε σχέση με καμία διαγωνιζόμενη ομάδα (β) τον ενιστάμενο σωματείο δεν θα τίθετο σε μειονεκτική θέση απολάμβανον επίθεση 15'' αφού αυτή θα την εξεδήλωνε με κατοχή της μπάλας από εκτός ορίων στο χώρο της επίθεσής της, όπου βρισκόταν κατά το χρόνο της διακοπής και για να βρεθεί στον οποίο είχε δαπανήσει το χρόνο αυτό (9'') και (γ) σε περίπτωση επαναρρύθμισης του χρονομέτρου των 24'' την στιγμή εκείνη και χορήγησης στην ενιστάμενη ομάδα μιας νέας ολόκληρης επίθεσης 24'' θα έθεταν την αντίπαλη ομάδα σε μειονεκτική θέση, αφού με τον τρόπο αυτό θα έδιναν στη φιλοξενούμενη και ήδη ενιστάμενη ομάδα την ευκαιρία να δαπανήσει επιπλέον 9'' και θα απέμεναν δύο πλήρεις επιθέσεις, ενώ χωρίς τη διακοπή θα υπήρχε χρονική ευκαιρία τουλάχιστον για δύο πλήρεις επιθέσεις και μία επιπλέον επίθεση των 9''. Άλλωστε και κυρίως η εφαρμογή του κανονισμού αυτού, όπως άλλωστε αναγνωρίζει και αποδέχεται και το ενιστάμενο σωματείο (βλ. 1 σελίδα υπομνήματός του), έχει εναποτεθεί στην κρίση των διαιτητών περί την υπαγωγή του συγκεκριμένου - αλλά και του εκάστοτε - πραγματικού περιστατικού στον κανόνα του άρθρου 29.2.2 του Κανονισμού παιδιάς, που είναι ανεξέλεγκτη και δεν συνιστά παράβαση κανονισμών, ούτε τίθεται σε σύγκριση με την αντιμετώπιση της παρόμοιας περίπτωσης που είχαν οι ίδιοι διαιτητές στον ίδιο αγώνα αλλά στο 1ο ημίχρονο αυτού, αφού αύτή έγινε σε διαφορετικό χρονικό σημείο που προφανώς δεν ασκούσε καμία άμεση επιρροή στην έκβαση του αγώνα ούτε και επέφερε κάποια από τις ομάδες σε μειονεκτική θέση. Περαιτέρω η δεύτερη ένσταση που διατυπώνεται για πρώτη φορά με το από 07.03.2005 έγγραφο του ενιστάμενου Σωματείου και δεν είχε καν διατυπωθεί στο φύλλο του επίδικου αγώνα, δεν γίνεται τυπικά δεκτή και εκ του περιεχομένου της προκύπτει ότι δεν δηλώθηκε νόμιμα και εμπρόθεσμα από τα αρμόδια πρόσωπα του ενιστάμενου σωματείου η πρόθεση για υποβολή της σχετικής ένστασης, ήτοι στην πρώτη ευκαιρία αμέσως μετά την ελεγχόμενη περίπτωση ούτε υπεβλήθη αυτή κατά την διάρκεια του ημιχρόνου του παραπάνω αγώνα, ήτοι αμέσως μετά την στιγμή που συνέβη αυτή, κατά παράβαση όσων ορίζονται στο άρθρο 54 παρ. 1, ούτε καν όταν διατυπώθηκε και η πρώτη παραπάνω εξεταζόμενη ένσταση (τέλος του κανονικού αγώνα). Συνεπώς η κρινόμενη ένσταση δεν γίνεται τυπικά δεκτή και πρέπει ν' απορριφθεί για τον λόγο αυτό.

Συνεπώς η πρώτη κρινόμενη ένσταση πρέπει ν' απορριφθεί ως αβάσιμη ενώ η δεύτερη κρινόμενη ένσταση δεν μπορεί να γίνει τυπικά δεκτή σύμφωνα με όσα ορίζονται στο άρθρο 54 παρ. 1 του Κανονισμού Πρωταθλημάτων της ΕΟΚ και πρέπει ν' απορριφθεί σύμφωνα με όσα προεκτίθενται, η δε ένσταση που περιέχεται στο από 07.03.2005 έγγραφο του ενιστάμενου Σωματείου που εμπίπτει στην αρμοδιότητα του παρόντος οργάνου

Για τους λόγους αυτούς

Κρίνει επί των παραπάνω δύο ενστάσεων

Απορρίπτει αυτές

Διατάσσει την εισαγωγή του παραβόλου στο Ταμείο της ΕΟΚ.

Κρίθηκε και αποφασίστηκε στην Αθήνα στις 4 Απριλίου 2005 έτους και δημοσιεύθηκε αυθημερόν και με την παρουσία του Γραμματέα Στυλιανού Αναστασιάδη.

ΤΟ ΔΙΚΑΙΟΔΟΤΙΚΟ ΟΡΓΑΝΟ
Ο ΓΡΑΜΜΑΤΕΑΣ

ΣΥΝΕΧΙΖΕΤΑΙ Η ΑΓΩΝΙΑ



Στην ουρά της βαθμολογίας θα είναι στραμμένο και αύριο το ενδιαφέρον των φιλάθλων στο πρωτάθλημα της Α' κατηγορίας.

Ουσιαστικά τέσσερις ομάδες παλεύουν για να εξασφαλίσουν την παραμονή τους στην κατηγορία ενώ οι άλλες τρεις θ' ακολουθήσουν τον Αστέρα Μασάρων στην δεύτερη κατηγορία.

Παιχνίδια σημαντικά θα γίνουν και για το πρωτάθλημα της Γ' Κατηγορίας με το ενδιαφέρον να επικεντρώνεται στην κορυφή του Α' ομίλου όπου όλα μαθηματικά παίζονται για την πρώτη θέση. Αναλυτικά το πρόγραμμα των αγώνων έχει ως εξής:

Α' ΚΑΤΗΓΟΡΙΑ
28Η αγωνιστική
Σάββατο 9/4/2005

Γήπεδο Αγ. Αποστόλων
Ώρα 14.00μμ
ΑΕΡΑ-Ασκληπιός Κω
Διαιτ: Χατζηνικόλας-Ρουμάνης-Ασημακόπουλος
Παρατηρητής: Μπακαρής
Παρατ. Διαιτησίας: Χατζημανώλης
Γήπεδο Λίνδου
Ώρα 16.30μμ Κλεόβουλος-Α.Ε. Κατταβιάς
Διαιτ.: Σιδηρόπουλος-Φραγκίνης-Διαμαντέας
Παρατηρητής: Μανέγας
Παρατ. Διαιτησίας: Κόντζος
Γήπεδο Μαλώνας
Ώρα 16.30μμ
Αγ. Γεώργιος-Άρης
Διαιτητές: Φεσσάρας-Πηδιάκης-Στεφανάκης
Παρατηρ.: Μπακίρης Στ.
Παρ. Διαιτ: Σακελλαρίδης
Γήπεδο «Ανταγόρας» Ώρα 19.30μμ Ανταγόρας-Απόλλων Καλ.
Διαιτητές: Βασιλείου-Αργυρίου-Μαρμαρινός
Παρατηρ: Κεφαλιανός
Γήπεδο Κρεμαστής
Ώρα 16.30μμ
Φοίβος-Αστέρας Μασ.
Διαιτητές: Τσαγκάρης-Λάμπρου-Φουκάρας
Παρατηρητής: Βεργίδης
Παρ.. Διαιτ.: Καψάσκης
Γήπεδο Μαριτσών
Ώρα 16.30μμ
Ηρακλής-Απόλλων Απ.
Διαιτητές: Κόττορος-Μίχας-Σάββενας
Παρατ.: Κωνσταντίνου
Παρατ. Διαιτ: Στέργου
Γήπεδο Απολακκιάς
Ώρα 16.30μμ
Ασπίδα Απ.-Διαγόρας Β.
Διαιτητές: Κατσιδώνης Ευ.-Γιαννούλης-Μανέγας
Παρατηρητής: Σαββίδης
Παρατ. Διαιτησίας: Κάζας
Γήπεδο Κοσκινού
Ώρα 16.30μμ
Διγενής-Κλεάνθης
Διαιτητές: Ζανεττίδης-Κατσιδώνης Π.-Ορφανός
Παρατηρ: Κυπραίος Θ.
Παρ. Διαιτ.: Χρυσανθής

Γ' ΚΑΤΗΓΟΡΙΑ
Α' ΟΜΙΛΟΣ
21Η ΑΓΩΝΙΣΤΙΚΗ
Κυριακή 10/4/2005
Γήπεδο Αρχίπολης
Ώρα 11.30πμ
Εθνικός Αρχ.-Δήμητρα
Διαιτητές: Ρουμάνης-Μανέγας-Γαλάνης
Παρατ: Μαυρουδής Ι.
Γήπεδο Διμυλιάς
Ώρα 11.30πμ
Ατρόμητος Δ.-Ταξιάρχης
Διαιτητές: Φουκάρας-Γουλάρας-Κεφαλάκης
Παρατηρ: Παυλούς Σ.
Γήπεδο Αρχαγγέλου
Ώρα 16.30μμ Πετρώνας-Αναγέννηση Ν.Ρ.
Διαιτητές: Κατσιδώνης-Λάμπρου-Στεφανάκης
Παρατηρ: Στελλάς Μ.
Γήπεδο Θεολόγου
Ώρα 11.30 πμ
Δαμάγητος-Α.Ο. Σύμης
Διαιτητές: Ασημακόπουλος-Ζανεττής-Ορφανός
Παρατ.: Κατσουράκης
Γήπεδο Γενναδίου
Ώρα 16.30μμ
Ο.Φ. Ιστρίου-Ηρακλής Λ.
Διαιτητές: Σάββενας-Μίχας-Σαββιδάκης
Παρατ: Σταυριανός
Γήπεδο Καλαβαρδών
Ώρα 11.30 πμ
Ευκλής-Ήλιος
Διαιτητές:Παναγιωτίδης-Κατσιδώνης Ε.-Αντωνάς
Παρατηρητής: Σταματίου

Β' ΟΜΙΛΟΣ
21Η ΑΓΩΝΙΣΤΙΚΗ
Παρασκευή 8/4/2005
Γήπεδο Κρητηνίας
Ώρα 17.15μμ Αλθαιμένης-Ομόνοια Γεν.
Διαιτητές: Γουλάρας-Ορφανός-Κεφαλάκης
Παρατ.: Σεβδαλάκης

Σάββατο 9/4/2005
Γήπεδο Λύκειο Ιαλυσού
Ώρα 16.30μμ Ιάλυσος '97-Μεσαναγρός
Διαιτητές: Αντωνάς-Ζανεττής-Λιάπη
Παρατηρητής: Αδαμάκης
Γήπεδο Ασκληπειού
Ώρα 16.30μμ ΠΑΣ Ασκληπιείου-Αστέρας Παστ.
Διαιτητές: Χάλαντας-Σαββιδάκης-Γαλάνης
Παρατ.: Εγγλέζος Εμμ.

Κυριακή 10/4/2005
Γήπεδο Αγ. Αποστόλων
Ώρα 13.30μμ
ΖΕΥΣ-Πολύστρατος
Διαιτ.: Παπανικολάου-Σταυριανός-Κλιάρη
Παρατηρ.: Περαντινός
Γήπεδο Αγ. Αποστόλων
Ώρα 16.30 μμ
Ροδιακός-Δωριέας
Διαιτητές: Χατζηνικόλας-Γιαννούλης-Λιάπη
Παρατηρητής: Βάγγαλης
Γήπεδο Καρπάθου
Ώρα 12.00πμ Ποσειδών Καρπ.-Αγ. Ισίδωρος
Διαιτητές: Βασιλαράκης-Φραγκίνης-Σακελλιάδης
Παρατηρητής: Σπανός

ΕΦΗΒΙΚΟ
28Η ΑΓΩΝΙΣΤΙΚΗ
Κυριακή 10/4/2005
Γήπεδο Κρεμαστής
Ώρα 17.00μμ Φοίβος-ΠΑΣ Ασκληπιείου
Διαιτητές: Γουλάρας-Τάσης-Πετρακίδης
Παρατηρητής: Χατζάκης
Γήπεδο Μαριτσών
Ώρα 14.00μμ
Ηρακλής Μ.-Απόλλων Απ.
Διαιτητές: Κεφάλας-Γαλάνης-Επαμεινώντας
Γιατρός: Γκινή
- Αναγέννηση Έμπωνα Ρόδος 0-2 α.α.
- Αγ. Γεώργιος-Άρης Αρχ. 2-0 α.α.
- Διαγόρας-Πετρώνας Αρχ. 2-0 α.α.
- Ερμής Καλυθιών-Κλεάνθης 0-2 α.α.

ΠΑΙΔΙΚΟ
Α' ΟΜΙΛΟΣ
21Η ΑΓΩΝΙΣΤΙΚΗ
Σάββατο 9/4/2005
Γήπεδο Αγ. Αποστόλων
Ώρα 11.30πμ Δωριέας-Διαγόρας
Διαιτητές: Ρουμάνης-Τάσης- Επαμεινώντας
Γιατρός: Χατζάκης
Γήπεδο Αγ. Αποστόλων
Ώρα 16.30μμ
Αγ. Ισίδωρος-Α.Ε.Ρ.Α.
Διαιτ.: Κασιώτης-Τσουρούττης-Πετρακίδης
Γιατρός: Χατζάκης

Κυριακή 10/4/2005
Γήπεδο Ασκληπειού
Ώρα 11.30πμ ΠΑΣ Ασληπιείου-Ευαγόρας
Διαιτητές: Σαββιδάκης
Γιατρός: Ζανεττούλης
Γήπεδο Αγ. Αποστόλων
Ώρα 11.30πμ
Διαγόρας Β.-Νίκη Ρόδου
Διαιτ.: Γκιούντιτσε-Τσουρούττης-Πετρακίδης
Γιατρός: Γκινή
Γήπεδο Ψίνθου
Ώρα 11.30 Δόξα Ψ.- Ρόδος
Διαιτητές: Κασιώτης-Θεοδωρόπουλος-Χωρίτης
Γιατρός: Χατζάκης

Παιδικό Τουρνουά «Πάσχα 2005

Η επιτροπή καλλιέργειας και ανάπτυξης του αθλήματος της ΕΠΣΔ προκηρύσσει για 13η συνεχή χρονιά το παιδικό Τουρνουά ΠΑΣΧΑ 2005 που θα γίνει η Α ΦΑΣΗ τη Μεγάλη Τρίτη 26 Απριλίου και Μεγάλη Τετάρτη 27 Απριλίου 2005 και η Β ΦΑΣΗ τη ΛΑΜΠΡΗ ΤΕΤΑΡΤΗ 4-5-2005.

1. -Δικαίωμα συμμετοχής έχουν όλα τα σωματεία της δύναμής μας που έχουν έδρα το νησί της Ρόδου, τα οποία συμμετέχουν μόνο με μία /1/ ομάδα.

2. -Οι ομάδες θα απαρτίζονται από παιδιά-ποδ/στές που έχουν γεννηθεί τα έτη 1993-1994 καθώς και μικρότερης ηλικίας με ευθύνη των προπονητών των ομάδων.

3. -Η ηλικία θα αποδεικνύεται μόνο με δελτία ατομικών στοιχείων και μεταβολών.

4. -Οι ομάδες υποχρεούνται να προσκομίσουν συνολική κατάσταση υγείας των ποδ/στών με πρόσφατη θεώρηση γιατρού.

5. -Σωματείου του οποίου οι παράγοντες, προπονητές, αθλητές και φίλαθλοι δημιουργήσουν επεισόδια θα αποβάλλεται αυτόματα από την συνέχεια του Τουρνουά.

6. -Σε περίπτωση που διαπιστωθεί από την Επιτροπή «ΠΛΑΣΤΟΠΡΟΣΩΠΕΙΑ» το σωματείο ΑΠΟΒΑΛΛΕΤΑΙ ΑΜΕΣΑ και δεν ΔΙΚΑΙΟΥΤΑΙ ΝΑ ΛΑΒΕΙ μέρος στο επόμενο ΤΟΥΡΝΟΥΑ της Ε.Π.Σ.Δ. Παράλληλα του επιβάλλεται ΧΡΗΜΑΤΙΚΟ ΠΡΟΣΤΙΜΟ 300 ΕΥΡΩ.

7. -Το τουρνουά θα διεξαχθεί στο γήπεδο Κοσκινού.

8. -Δηλώσεις συμμετοχής έως την Τρίτη 19 Απριλίου 2005 και ώρα 14.00.

ΚΑΝΟΝΕΣ ΑΓΩΝΩΝ

1. -Το τουρνουά θα διεξαχθεί σε δύο φάσεις.

Από την α φάση θα περάσουν οι τέσσερις πρώτες ομάδες από κάθε όμιλο στην τελική φάση η οποία θα διεξαχθεί στις 4-5-2005 στο ίδιο γήπεδο.

2. -Οι αγώνες θα διεξάγονται ταυτόχρονα στα 2 ήμισυ του γηπέδου (κατά πλάτος) που θα είναι ειδικά διαμορφωμένο.

3. -Κάθε ομάδα θα αγωνίζεται με οκτώ ποδ/στές (7+1 τερματοφύλακας) και δύναται να δηλώνει έως δέκα έξι (16) ποδ/στές στο Φύλλο αγώνος. Οι αλλαγές θα είναι ελεύθερες χωρίς όμως ο ποδ/στής που θα αντικατασταθεί να έχει δικαίωμα να αγωνιστεί ξανά στον ίδιο αγώνα.

4. -Διάρκεια κάθε αγώνα θα είναι 20 λεπτά (10 ανά ημίχρονο με 5λεπτη ανάπαυλα).

5. -Κάθε ομάδα θα αγωνιστεί με όλους τους αντιπάλους του ομίλου της και πρόκριση στους τελικούς θα γίνει μέσα από βαθμολογία.

Σε περίπτωση ισοβαθμίας 2 ή και περισσοτέρων ομάδων υπολογίζονται τα αποτελέσματα που έφεραν στους μεταξύ τους αγώνες.

Εάν οι ομάδες έφεραν τα ίδια αποτελέσματα θα υπολογισθεί η συνολική διαφορά τερμάτων.

Σε περίπτωση πάλι ισοβαθμίας θα προκριθεί η ομάδα που πέτυχε τα περισσότερα τέρματα.

Αν και εκεί έχουμε ισοβαθμία τότε οι ομάδες θα εκτελέσουν από τρία πέναλτι.

6. -Ελεύθερο λάκτισμα τέρματος και επιθετικό φάουλ εκτελείται από το ύψος της περιοχής των 13 ΜΕΤΡΩΝ.

7. -ΟΦΣΑΙΝΤ θα ΥΠΑΡΧΕΙ σε απόσταση 13 μέτρων από την τελική γραμμή (ύψος μεγάλης περιοχής).

8. -Οι αλλαγές ποδ/στών γίνονται από τους προπονητές χωρίς προειδοποίηση των διαιτητών. Ο ποδ/στής θα εισέρχεται αφού βγει ο αντικατασταθείς ποδ/στής. Σε περίπτωση που δεν γίνει αυτό, ο διαιτητής τιμωρεί την ομάδα με τεχνική ποινή.

9. -Κάθε ομάδα έχει την υποχρέωση να βρίσκεται στο γήπεδο μισή ώρα τουλάχιστον από τον προγραμματισμένο αγώνα της. Τα σωματεία υποχρεούνται να έχουν τουλάχιστον 3 μπάλες Νο 4.

10. -ΜΠΛΕ ΚΑΡΤΑ (ΦΑΙΡ ΠΛΕΪ).

Οι διαιτητές των αγώνων του τουρνουά θα δείχνουν μπλε κάρτα σε ποδ/στές που με τις ενέργειές τους προάγουν το «ευ αγωνίζεσθαι».

ΕΠΑΘΛΑ

1. -Σ' όλους τους συμμετέχοντες αθλητές θα απονεμηθεί ειδικό δίπλωμα συμμετοχής. Καθώς και στους διαιτητές που θα διευθύνουν τους αγώνες.

2. -Στις 4 πρώτες ομάδες των τελικών θα δοθεί από 1 Κύπελλο.

3. -Ειδικό έπαθλο θα δοθεί στην ομάδα που θα συγκεντρώσει τις περισσότερες μπλέ κάρτες και η συμπεριφορά των υπευθύνων, προπονητή και φιλάθλων θα είναι άψογη έτσι όπως αρμόζει στους αγώνες της ηλικίας αυτής.

ΓΙΑΤΡΟ ΓΙΑ ΤΟΥΣ ΑΓΩΝΕΣ ΤΟΥ ΤΟΥΡΝΟΥΑ ΘΑ ΟΡΙΣΕΙ Η Ε.Π.Σ.Δ.



Η ΕΠΣΔ μετά την συνεδρίαση του Δ.Σ. το απόγευμα της Τετάρτης ανακοίνωσε τα παρακάτω:

ΟΡΙΣΜΟΣ ΑΝΑΒΛΗΘΕΝΤΩΝ ΑΓΩΝΩΝ
ΤΕΤΑΡΤΗ 13/4/2005

ΓΗΠ.: ΜΑΣΑΡΩΝ ΑΣΤΕΡΑΣ ΜΑΣ.-ΑΝΤΑΓΟΡΑΣ ΚΩ
παρ. ΝΤΑΚΑΣ Σ.
ΓΗΠ.: ΣΥΜΗΣ ώρα 14.30 ΑΟ ΣΥΜΗΣ-ΕΘΝΙΚΟΣ ΑΡΧ.
παρ. ΓΙΑΝΝΑΡΑΚΗΣ

ΕΚΚΛΗΣΗ ΤΗΣ ΕΠΣΔ ΓΙΑ ΣΥΜΠΑΡΑΣΤΑΣΗ ΣΤΟΝ ΙΑΛΥΣΟ

Ο πρόεδρος και τα μέλη του Δ.Σ. της ΕΠΣ ΔΩΔ/ΣΟΥ καλούν τους φιλάθλους να βρεθούν την Κυριακή 10-4-2005 ΚΑΙ ώρα 14.30 το απόγευμα στο Οικονομίδειο γήπεδο Ιαλυσού προκειμένου να συμπαρασταθούν στον ΙΑΛΥΣΟ, στον δύσκολο αγώνα του με τον ΑΣΤΕΡΑ ΣΥΡΟΥ, στην προσπάθειά που καταβάλλει για τη σωτηρία του στο περιφερειακό πρωτάθλημα.

Παρατηρητής στον ανωτέρω αγώνα θα είναι ο πρόεδρος της ΕΠΣΔ κ. Χατζηγεωργίου, με βοηθό του τον κ. Θεοδόση Κυπραίο.

ΠΑΡΑΤΗΡΗΤΗΣ Δ' ΕΘΝΙΚΗΣ

ΓΗΠ.: ΚΩ ΣΑΒΒΑΤΟ 9-4-2005 ΩΡΑ 17.00 ΑΕ ΚΩΣ-ΠΑΝΑΞΙΑΚΟΣ **παρ.** ΒΡΑΧΝΑΣ

ΠΡΟΣΕΧΕΙΣ ΣΥΝΕΔΡΙΑΣΕΙΣ

Η Εκτελεστική Γραμματεία της ΕΠΣΔ θα συνεδριάσει την προσεχή ΤΕΤΑΡΤΗ 12 ΑΠΡΙΛΙΟΥ και ώρα 14.30 και η Πειθαρχική Επιτροπή την ΤΡΙΤΗ 11 Απριλίου και ώρα 21.00.

ΣΕ ΠΟΙΟΥΣ ΝΟΜΟΥΣ ΑΦΟΡΑ ΤΟ ΝΟΜΟΣΧΕΔΙΟ

ΠΡΟΣΛΗΨΕΙΣ ΕΦΕΔΡΩΝ *Υψηλής Ετοιμότητας*

Την άμεση πρόσληψη1.100 Εφέδρων Υψηλής Ετοιμότητας (ΕΦΥΕΣ) μέσα στο 2005 και 2.200 ΕΦΥΕΣ μέσα στο 2006 στους νομούς Δωδεκανήσου, Σάμου, Χίου, Λέσβου, Έβρου, Ροδόπης, Ξάνθης και Σερρών, προβλέπει το πολυαναμενόμενο νομοσχέδιο του υπουργείου Εθνικής Άμυνας που κατατέθηκε χθες στη Βουλή.



Ο θεσμός των ΕΦΥΕΣ αναμένεται να εφαρμοσθεί αρχικά πιλοτικά και στη συνέχεια θα καθιερωθεί στην οριστική του μορφή, ενώ σημειώνεται ότι οι συνολικές θέσεις εργασίας δεν μπορούν να υπερβούν τις 30.000. Η πρόσληψή τους θα γίνεται ύστερα από σχετική προκήρυξη του Υπουργείου Εθνικής Άμυνας και μετά από εισήγηση του Γενικού Επιτελείου Στρατού, καθώς ο αριθμός των ΕΦΥΕΣ ανά περιοχή προβλέπεται ανάλογα με τις ανάγκες του Στρατού Ξηράς.

Αποδοχές

Όσοι επιθυμούν να γίνουν ΕΦΥΕΣ υπογράφουν σύμβαση τριετούς διάρκειας, με δυνατότητα ανανέωσης, ενώ με την ένταξή τους στο θεσμό υπογράφουν σύμβαση ετήσιας διάρκειας. Οι ΕΦΥΕΣ έχουν αμοιβές ίδιες με αυτών των επαγγελματιών στρατιωτικών, πλην του επιδόματος χρόνου υπηρεσίας, το οποίο δεν θα χορηγείται αρχικά. Μετά τη συμπλήρωση 1 έτους στα όπλα χορηγείται επίδομα χρόνου υπηρεσίας, δεν προβλέπονται μισθολογικές προαγωγές, ενώ χορηγείται κανονικά επίδομα εορτών, με βάση πάντα το χρόνο παραμονής τους. **Όσον αφορά στην ασφάλιση παρέχεται υγειονομική περίθαλψη στις αντίστοιχες υπηρεσίες του Σ.Ξ. και στα στρατιωτικά νοσοκομεία.** Για το χρονικό διάστημα απασχόλησης οι ΕΦΥΕΣ εξακολουθούν να είναι ασφαλισμένοι στον φορέα ασφάλισης που είχαν και πριν την ένταξή τους στο θεσμό. **Όσοι δεν έχουν ασφάλιση σε κανέναν ασφαλιστικό φορέα, θα ασφαλίζονται υποχρεωτικά στο ΙΚΑ ΕΤΑΜ και στο ΕΤΕΑΜ για όσο χρονικό διάστημα απασχολούνται.** Το σύνολο των ασφαλιστικών εισφορών παρακρατούνται από τη στρατιωτική υπηρεσία και αποδίδονται στους δικαιούχους ασφαλιστικούς φορείς. Με την αποχώρηση ή την αποβολή από το θεσμό ΕΦΥΕΣ δεν δικαιούνται αποζημίωση. Σημειώνεται ότι οι ΕΦΥΕΣ καλούνται κάθε χρόνο για εκπαίδευση, στις μονάδες ή υπομονάδες που ανήκουν, για διάστημα 1 έως 4 μηνών, σε μία ή το πολύ δυο περιόδους το χρόνο, με βάση τον ετήσιο προγραμματισμό του ΓΕΣ.

Ωστόσο στις μονάδες που συγκροτούνται καθ' ολοκλήρου από ΕΦΥΓΕΣ είναι δυνατόν να καλούνται στα όπλα, σε περισσότερες από δυο περιόδους ετησίως, αρκεί η συνολική διάρκεια να μην υπερβαίνει τους τέσσερις μήνες ετησίως.

Προσόντα

Με βάση το νομοσχέδιο οι ΕΦΥΕΣ πρέπει:

- **να είναι Έλληνες πολίτες,**
- **να έχουν εκπληρώσει τις στρατιωτικές τους υποχρεώσεις** ή να είναι πρώην επαγγελματίες στρατιωτικοί που αφυπηρέτησαν για οποιοδήποτε λόγο, πλην των αποπεμφθέντων για πειθαρχικά παραπτώματα ή ποινικά αδικήματα ή λόγους υγείας,
- **να είναι ικανοί κατηγορίας πρώτης (Ι1) ή δεύτερης (Ι2),** σύμφωνα με τις διατάξεις που ισχύουν για την εξέταση της σωματικής ικανότητας των στρατευσίμων,
- **να έχουν ηλικία μέχρι 35 ετών** όσοι συμμετέχουν ως οπλίτες και μέχρι 40 ετών όσοι συμμετέχουν ως αξιωματικοί και ανθυπασπιστές,
- **να κατοικούν μόνιμα στις παραμεθόριες περιοχές**, στις οποίες θα τοποθετηθούν,
- **να μην έχουν καταδικαστεί αμετάκλητα για κακούργημα** και σε οποιαδήποτε ποινή για κλοπή, απάτη, υπεξαίρεση, εκβίαση, πλαστογραφία, ψευδή βεβαίωση, ψευδορκία, δωροδοκία, λιποταξία, ανυποταξία κ.ά.
- **να μην έχουν στερηθεί των πολιτικών τους δικαιωμάτων,**
- **να μην έχουν εκπέσει του βαθμού τους ή υποβιβαστεί** όταν υπηρετούσαν στις Ένοπλες Δυνάμεις με οποιαδήποτε ιδιότητα,
- **να μην διατελούν σε σχέση παροχής υπηρεσιών** προς οποιοδήποτε φυσικό ή νομικό πρόσωπο ιδιωτικού ή του δημοσίου τομέα κατά τα χρονικά διαστήματα που τελούν στα όπλα.

Τέλος, οι ΕΦΥΕΣ, δικαιούνται προαγωγή μέχρι δύο βαθμούς σε σχέση με το βαθμό που είχαν όταν απολύθηκαν, ενώ η σύμβαση λύεται με την συμπλήρωση του ορίου ηλικίας, εάν αποκτήσουν δημοσιοϋπαλληλική ιδιότητα και σε περίπτωση μετεγκατάστασης εκτός νομού.

ΟΙ ΠΡΟΣΠΑΘΕΙΕΣ ΣΕ ΠΕΝΤΕ ΑΞΟΝΕΣ

ΕΡΓΑ ΤΟΥΡΙΣΤΙΚΗΣ ΥΠΟΔΟΜΗΣ *από την Περιφέρεια Ν. Αιγαίου*

Τι περιλαμβάνουν οι τομείς δράσεων

Η Περιφέρεια του Νοτίου Αιγαίου στρέφεται σε μια πιο οργανωμένη τουριστική πολιτική με εναλλακτικές κατευθύνσεις, στοχεύοντας στην προσέλκυση ποιοτικού τουρισμού από την Ελλάδα και το εξωτερικό. Τα 400 έργα υποδομής θα παίξουν καθοριστικό ρόλο στην τουριστική ανάπτυξη.

Οι προσπάθειες της Περιφέρειας έχουν επικεντρωθεί σε πέντε άξονες. Ο πρώτος άξονας του προγράμματος αφορά στην κατασκευή βασικών υποδομών στα νησιά, στους τομείς των Εναέριων, Θαλάσσιων και Χερσαίων Μεταφορών, της Εκπαίδευσης και της Υγείας - Πρόνοιας. Ο δεύτερος άξονας την κατασκευή υποδομών Περιβάλλοντος. Ο τρίτος, την κατασκευή έργων τουριστικής ανάπτυξης (εδώ συμπεριλαμβάνονται οι συντηρήσεις και αναστηλώσεις αρχαιολογικών χώρων). Ο τέταρτος, δράσεις που αφορούν τα αστικά κέντρα και την ενίσχυση επιχειρήσεων, ώστε να γίνουν πιο ανταγωνιστικές και ο πέμπτος, δράσεις που αφορούν κυρίως την αναβάθμιση αγροτικών, αλιευτικών και δασικών εκμεταλλεύσεων και την ανάπτυξη των μικρών νησιών της Περιφέρειας.

Το Επιχειρησιακό Πρόγραμμα του Νοτίου Αιγαίου 2000-2006 είναι ένα από τα 24 Επιχειρησιακά Προγράμματα που εντάσσονται στο ευρύτερο πακέτο του Γ' Κοινοτικού Πλαισίου Στήριξης και αναμένεται να ολοκληρωθεί συνολικά στα τέλη του 2008. Βασικές προτεραιότητες του Περιφερειακού Επιχειρησιακού Προγράμματος Νοτίου Αιγαίου είναι η φροντίδα των πολιτισμικών μνημείων, η προστασία και αναβάθμιση του περιβάλλοντος και ο εκσυγχρονισμός της δημόσιας και ιδιωτικής τουριστικής υποδομής.

Παράλληλα, υλοποιείται για πρώτη φορά πρόγραμμα προβολής ολόκληρης της Περιφέρειας Νοτίου Αιγαίου, στην Ελλάδα και στο εξωτερικό, το οποίο θα επιτρέψει τη δημιουργία μιας επιθετικής και οργανωμένης καμπάνιας με ορίζοντα διετίας, προβάλλοντας όχι μόνο το θαλάσσιο τουρισμό, αλλά και τον εναλλακτικό τουρισμό (ορειβατικό, καταδυτικό, συνεδριακό, θρησκευτικό), που έχει ανεκμετάλλευτες δυνατότητες.

Η **νέα κατεύθυνση** για τον τουρισμό συνοψίζεται στην ακόλουθη δήλωση του κ. Χαράλαμπου Κόκκινου, Γενικού Γραμματέα Περιφέρειας Νοτίου Αιγαίου:

«Φαινόμενα μαζικού και φθηνού τουρισμού δεν συμβάλλουν όσο θα θέλαμε στην ανάπτυξη των νησιών μας. Ήρθε η στιγμή να ακολουθήσουμε μια οργανωμένη τουριστική πολιτική με ποιοτικές και εναλλακτικές κατευθύνσεις που θα συμβάλλουν στην προσέλκυση ποιοτικού τουρισμού. Σε αυτό βέβαια δεν βοηθούν μόνο τα «καθαρά τουριστικά» έργα, όπως οι μαρίνες ή οι αναστηλώσεις αρχαίων μνημείων, αλλά και οι καλύτεροι και ασφαλέστεροι δρόμοι, τα νέα βελτιωμένα λιμάνια και αεροδρόμια σε πολλά νησιά, τα κέντρα υγείας και νοσοκομεία, η επαγγελματική εκπαίδευση ανέργων και απασχολούμενων, όλα αυτά βοηθούν στην νέα πορεία του τουρισμού» και συνεχίζει λέγοντας «με τη συμπαράσταση και ενεργό συμμετοχή της τοπικής αυτοδιοίκησης και των επαγγελματικών οργανώσεων και φορέων θα προχωρήσουμε στην εφαρμογή της κυβερνητικής πολιτικής για τον τουρισμό, προσδοκώντας βραχυπρόθεσμα και μεσοπρόθεσμα θετικά αποτελέσματα».

ΕΛΛΗΝΙΚΗ ΔΗΜΟΚΡΑΤΙΑ
ΥΠΟΥΡΓΕΙΟ ΥΓΕΙΑΣ ΠΡΟΝΟΙΑΣ
Β'ΠεΣΥΠ ΝΟΤΙΟΥ ΑΙΓΑΙΟΥ Αρ. Εγκρίσεως απολογισμού: 3/6.4.2005

1. Προσωπικό:

α. Ιατρικό:	3
β. Νοσηλευτικό:	1
γ. Διοικητικό:	19

ΣΥΝΟΠΤΙΚΟΣ ΑΠΟΛΟΓΙΣΜΟΣ ΟΙΚΟΝΟΜΙΚΩΝ ΣΤΟΙΧΕΙΩΝ 2004

1. Ταμειακό υπόλοιπο 2003

α.από μισθοδοσία:	0,00 Ευρώ
β. από λειτουργικά:	305.861,24 Ευρώ
γ. από εξοπλισμό:	0,00 Ευρώ
δ. από κτιριακά:	0,00 Ευρώ
ε. από Δ.Ε.:	0,00 Ευρώ
στ. από λοιπά:	0,00 Ευρώ
ΣΥΝΟΛΟ 1:	**305.861,24 Ευρώ**

ΕΣΟΔΑ 2003

2. Επιχ. μισθοδοσίας	0,00 Ευρώ
3. Επιχ. λειτουργικών	15.340,00 Ευρώ
4. Επιχ. για πάγιο εξοπλ.	0,00 Ευρώ
5. Επιχ. για εκτέλ. έργων	0,00 Ευρώ
6. Επιχ. τακτική Δ.Ε.	0,00 Ευρώ
7. Επιχ. από προϋπ. ΔΕ	0,00 Ευρώ
8. Επιχ. για μελέτες, έρευνα	0,00 Ευρώ
9. Επιχ.για προγρ. ΕΟΚ	0,00 Ευρώ
10. Επιχ. για λοιπούς σκοπούς	1.032.939,00 Ευρώ
11. Λοιπά ίδια έσοδα	282.879,86 Ευρώ
ΣΥΝΟΛΟ 2-11:	**1.331.158,86 Ευρώ**
ΣΥΝΟΛΟ:	**1.637.020,10 Ευρώ**

Απαιτήσεις ανείσπρακτες	11.195,62 Ευρώ
Αξία αποθεμάτων:	0,00 Ευρώ

1. Ταμειακό υπόλοιπο 2004

α. από μισθοδοσία	0,00 Ευρώ
β. από λειτουργικά	429.837,02 Ευρώ
γ. από εξοπλισμό:	0,00 Ευρώ
δ. από κτιριακά:	0,00 Ευρώ
ε. από Δ.Ε:	0,00 Ευρώ
στ. από λοιπά:	0,00 Ευρώ
Σύνολο 1:	**429.837,02 Ευρώ**

ΕΞΟΔΑ 2004

2. για μισθοδοσία	13.249,48 Ευρώ
3. για καύσιμα	316,44 Ευρώ
4. για πάγιο εξοπλισμό	2.199,80 Ευρώ
5. για επισκ. & συντηρ.	55.352,44 Ευρώ
6. για ΔΕ από τακτ. Πρ.	0,00 Ευρώ
7. για ΔΕ από πρ. ΔΕ	0,00 Ευρώ
8. για μελέτες, έρευνες	0,00 Ευρώ
9. για προγρ. ΕΟΚ	0,00 Ευρώ
10. για λοιπές δαπάνες	1.136.064,92 Ευρώ
ΣΥΝΟΛΟ 2-10:	**1.207,183,08 Ευρώ**
ΣΥΝΟΛΟ:	**1.637.020,10 Ευρώ**

Υποχρεώσεις: 16.235,15 Ευρώ

α/α
Δ/νση Οργάνωσης & Διοικ. Υποστήριξης
Κουμνάκη Ελευθερία

Πρόεδρος Γεν. Δ/ντής
Β' ΠεΣΥΠ Νοτίου Αιγαίου
Μιχαήλ Νούσιας

ΕΚΔΗΛΩΣΕΙΣ ΔΑΠ-ΝΔΦΚ-ΟΝΝΕΔ

Στα πλαίσια των φοιτητικών εκλογών, ο Βουλευτής Α' Πειραιώς και Νήσων Πέτρος Στ. Μαντούβαλος θα επισκεφθεί τη Ρόδο προσκεκλημένος της ΔΑΠ - ΝΔΦΚ Ρόδου και της ΟΝΝΕΔ.

Ο κύριος Μαντούβαλος θα παραθέσει συνέντευξη τύπου στα ΜΜΕ του νησιού στα γραφεία της τοπικής επιτροπής ΝΔ Ρόδου, Δημοκρατίας 9, στις 12:30 μ.μ. την 12 Απριλίου 2005. Ενώ στις 19:00 θα είναι κεντρικός ομιλητής σε ημερίδα που διοργανώνει η ΔΑΠ - ΝΔΦΚ Ρόδου στο Πανεπιστήμιο Αιγαίου, με θέμα «Νέοι πολιτικοί και νέες ιδέες».

Στην ημερίδα επίσης θα μιλήσουν ο Βουλευτής της ΝΔ Ευβοίας Κεδίκογλου Σίμος και ο Γεν. Γραμματέας της Περιφέρειας Νοτίου Αιγαίου Κόκκινος Χαράλαμπος.

Το ίδιο βράδυ, στο νυχτερινό κέντρο «PAFFOUTO» στην παλαιά πόλη Ρόδου, στις 21:30, θα πραγματοποιηθεί ομιλία του κ. Μαντούβαλου που διοργανώνεται από την ΟΝΝΕΔ και την Τ.Ε. ΝΔ Ρόδου.

ΔΗΜΟΤΙΚΗ ΚΙΝΗΣΗ «ΣΥΜΠΑΡΑΤΑΞΗ ΕΛΠΙΔΑΣ»

ΑΣ ΣΥΖΗΤΗΣΟΥΜΕ ΓΙΑ ΤΑ ΣΚΟΥΠΙΔΙΑ ΚΑΙ ΤΟΝ ΧΥΤΑ ΚΩ

Πως έχει το πρόβλημα και τι προτείνεται

Μερος Β!

Ενα από τα μεγάλα έργα υποδομής που θα γίνουν στο νησί μας είναι ο Χώρος Υγειονομικής Ταφής Απορριμμάτων (ΧΥΤΑ) στην περιοχή της Αντιμάχειας. Αυτό αποτελεί επιλογή των κυβερνήσεων, λόγω της γνωστής καταδίκης της χώρας μας από το ευρωπαϊκό δικαστήριο για παραβίαση των κανόνων της Ευρωπαϊκής Ενωσης. Αξίζει να δούμε κάποιες πλευρές του θέματος.

Η χωροθετησή του έγινε εύκολα. Όμως ούτε και τώρα ο προβλεπόμενος χώρος έχει αγοραστεί και ούτε έχει κατοχυρωθεί νομοθετικά μέσω του αναγκαίου χωροταξικού σχεδίου, το οποίο ως γνωστό τέθηκε στο ράφι, γιατί δεν άρεσε στους παράγοντες! Το έργο, μέσα από τις παλινωδίες του, έχει ενταχθεί στις χρηματοδοτήσεις του Ταμείου Συνοχής. Τώρα αναμένεται ο ορισμός του τεχνικού συμβούλου, ο ορισμός του, αντανακλά τις αδυναμίες του διαδημοτικού φορέα στα θέματα της τεχνογνωσίας και της επίβλεψης του έργου. **Η επιλογή του καθυστερεί αδικαιολόγητα.** Στην συνέχεια θα γίνει η προκήρυξη με την μέθοδο "μελέτη και κατασκευή". Κρίνοντας από ανάλογες περιπτώσεις η έναρξη της κατασκευής αναμένεται τέλος του χρόνου και η έναρξη λειτουργίας του μετά ένα χρόνο, εφ' όσον βεβαίως δεν παρουσιαστούν προβλήματα στην χρηματοδότηση. Μέχρι τότε το νέφος των διοξινών θα διαχέεται στην ατμόσφαιρά μας. Τα στραγγίσματα των 3 ανεξέλεγκτων χωματερών θα μολύνουν τον υπόγειο υδροφόρο ορίζοντα. Αλλά και μετά την έναρξη λειτουργίας του θα λήξουν τα προβλήματά μας; Το πρόβλημα δεν είναι η μέθοδος που υποδεικνύουν οι μελέτες, αλλά οι ελλείψεις του προτεινόμενου έργου.

--Ο υπολογισμός του όγκου των απορριμμάτων έγινε με βάση τον μόνιμο πληθυσμό. Αγνοήθηκαν τα απορρίμματα που παράγουν οι 60.000 κλίνες που υπάρχουν στο νησί μας. Γιατί άραγε; Μήπως για να μειωθεί το κόστος εκκίνησης, διευκολύνοντας έτσι την ενταξιμότητα του έργου;

--Η υγειονομική ταφή που περιγράφεται, παράγει υγρά και αέρια απόβλητα. Για τα υγρά προβλέπεται διαδικασία βιολογικής επεξεργασίας, παρόμοιας με τους γνωστούς μας βιολογικούς καθαρισμούς.

-- Για τα αέρια απόβλητα, το βιοαέριο όπως λέγεται, προβλέπεται η ελεύθερη καύση. Δεν προτείνεται διαδικασία παραγωγής ηλεκτρικού ρεύματος. Θα χρειαζόταν μελέτη και κάποιο κόστος για μια λύση παραγωγής και αυτοκατανάλωσης του ρεύματος για τις ενεργειακές ανάγκες λειτουργίας του συστήματος.

--Περιγράφεται στην μελέτη η εγκατάσταση ενός



συστήματος παρακολούθησης της λειτουργίας και της περιβαλλοντικής επιβάρυνσης της περιοχής. Όμως στους εγκεκριμένους όρους λειτουργίας του ΧΥΤΑ, δεν αναφέρεται η υποχρέωση του φορέα διαχείρισης για την δημιουργία του συστήματος παρακολούθησης. Κατά την γνώμη μας αυτό είναι σκόπιμο, για να μειωθεί το κόστος λειτουργίας. Εμπεριέχει κινδύνους για την μη δημιουργία του συστήματος παρακολούθησης. Είναι γνωστό το παράδειγμα λειτουργίας της ΔΕΗ στο Μαστιχάρι, όπου ανάλογη πρόβλεψη υπήρχε στην περιβαλλοντική μελέτη αλλά δεν υπήρχε στους όρους λειτουργίας που θέσπισε η δημόσια αρχή.

--Δεν αναφέρεται η διαχείριση απορριμμάτων που δεν καλύπτει ο ΧΥΤΑ, ο οποίος αφορά τα οικιακά απορρίμματα. Άρα το πρόβλημα με τα μη οικιακά βαριά απορρίμματα όπως λάδια, νοσοκομειακά, μηχανολογικά κλπ θα εξακολουθούμε να έχουμε προβλήματα!

--Δεν αναφέρεται και δεν προβλέπεται κάτι για μέτρα πρόληψης, όπως περιορισμός ποσοτήτων και διαχωρισμός απορριμμάτων από τον παραγωγό τους.

--Δεν αναφέρεται και ούτε προβλέπεται κάποια διαδικασία διαχωρισμού και ανακύκλωσης.

-- Τα τελικά προϊόντα της επεξεργασίας π.χ. λάσπη πού θα διατίθενται; Δεν υπάρχει μνεία του προβλήματος της λάσπης του βιολογικού καθαρισμού του Δήμου της Κω, ούτε αυτών που θα γίνουν! Θα έπρεπε να προβλεφθεί να γίνεται εδώ η υγειονομική εναπόθεσή τους.

--Δεν αναφέρεται κάτι για την κοστολόγηση της παρεχόμενης υπηρεσίας.

--Ο χρόνος λειτουργίας της α! φάσης που χρηματοδοτείται τώρα θα διαρκέσει περίπου 5 χρόνια! Στην συνέχεια θα έχουμε επεκτάσεις σε 2 φάσεις. Όπως καταλαβαίνουμε οι χρηματοδοτήσεις της β! και γ! φάσης δύσκολα θα ενταχθούν σε κάποιο μελλοντικό ευρωπαϊκό πρόγραμμα. Συνεπώς μέσα στην κοστολόγηση της λειτουργίας της α! φάσης πρέπει να προσδιοριστεί η συμμετοχή του κόστους της επέκτασης.

Έστω κι αν κανείς δεν μιλάει για το οικονομικό κόστος, κατασκευής, λειτουργίας και επεκτάσεων, σε λίγο όλοι μας θα το ζήσουμε και θα το πληρώσουμε. Και δεν είναι μόνο το οικονομικό κόστος. Έστω κι αν κανείς δεν μιλάει για το περιβαλλοντικό κόστος που δημιουργούν οι ατέλειες του συστήματος, κάποτε κι αυτό θα το πληρώσουμε. Δεν μιλάμε για τον γιγαντισμό της τουριστικής δραστηριότητας. Αυτός όμως πέρα από τον ανταγωνισμό και το στρίμωγμα των μικρομεσαίων, είναι ο κύριος δημιουργός των τεράστιων περιβαλλοντικών προβλημάτων που έχουμε. Σήμερα τα σκουπίδια! Αύριο το νερό! Μετά η γη!

Θα κινηθούμε σε δρόμους αυτοχρηματοδότησης αμέσως μετά τα 5 έως 7 χρόνια. Χρειαζόμαστε πολιτικές που να διανέμουν τα βάρη ισότιμα και έγκαιρα. Χρειαζόμαστε πολιτικές που να θέτουν τα βάρη σε αυτούς που τα δημιουργούν.

Διαφαίνεται άραγε από όλα αυτά η ευθύνη και η αδυναμία της πολιτικής ηγεσίας του τόπου μας;

Γιώργος Τσιπλακίδης και Νίκος Μυλωνάς

WWF ΕΛΛΑΣ

ΚΑΤΑΓΡΑΦΗ ΥΓΡΟΤΟΠΩΝ ΝΗΣΙΩΝ ΑΙΓΑΙΟΥ

Πρόκειται για περισσότερους από 200 υγροτόπους σε 40 νησιά

Στη συστηματική καταγραφή όλων των υγροτόπων του Αιγαίου με στόχο την προβολή της σημασίας τους στο ευρύ κοινό και τη συμβολή στη συνετή διαχείριση αυτών και των νερών τους προχωρεί η περιβαλλοντική οργάνωση WWF Ελλάς. Ολα σχεδόν τα αιγαιοπελαγίτικα νησιά, αναφέρει η οργάνωση, «φιλοξενούν μικρούς υγροτόπους μεγάλης σημασίας για την επάρκεια των νησιών σε γλυκά νερά και πολύτιμους ως σταθμούς μεταναστατευτικών πουλιών και χώρους διαβίωσης σπάνιων και μοναδικών στον κόσμο υδρόβιων οργανισμών. Δυστυχώς όμως οι υγρότοποι αυτοί συνεχώς υποβαθμίζονται, όπως άλλωστε συμβαίνει και με πολλούς άλλους στη χώρα μας».

Επειτα από αποστολή ερωτηματολογίων σε μια σειρά επιστημόνων και φορέων (Τοπική Αυτοδιοίκηση, υπηρεσίες, οργανώσεις πολιτών) για την καταγραφή των χαρακτηριστικών τους, ομάδα συνεργατών της οργάνωσης επισκέπτεται αυτό το διάστημα τα νησιά, προκειμένου να συλλεχθούν επιτόπου όλες εκείνες οι πληροφορίες που θα επιτρέψουν την ολοκληρωμένη εκτίμηση της οικολογικής τους κατάστασης.

Τα στοιχεία των νησιωτικών οικοσυστημάτων, όπως τονίζει η οργάνωση, είναι 200-250 υγρότοποι και βρίσκονται κατανεμημένοι σε 35-40 νησιά. Οι αλμυρόβαλτοι, οι πηγές, οι χείμαρροι, τα ρυάκια μόνιμης ή διακεκομμένης ροής και οι εκβολές τους στη θάλασσα, οι λίμνες (με γλυκό ή αλμυρό νερό), αλλά και οι αλυκές τεχνητές ή φυσικές, αποτελούν τύπους υγροτόπων που συναντιώνται στα νησιά του Αιγαίου, ενώ η έκτασή τους κυμαίνεται από 1 έως 20-30 στρέμματα.

Η λειτουργική τους σημασία, σύμφωνα με την οργάνωση, είναι παραγνωρισμένη, με αποτέλεσμα συνεχώς να υποβαθμίζονται, ενώ όσοι από αυτούς έχουν γλυκό νερό παίζουν σπουδαίο ρόλο στην υδατική αυτάρκεια των νησιών και συνδέονται άρρηκτα με τον εμπλουτισμό του υδροφόρου ορίζοντα, όπου οι νησιώτες βασίζονται για ύδρευση και άρδευση. Εξάλλου, στο γλυκό νερό χρωστούν -σύμφωνα με την WWF Ελλάς- την ύπαρξή τους όλοι εκείνοι οι οργανισμοί, φυτά και ζώα, που εξαρτώνται σε κάποια φάση της ζωής τους από αυτό (υδροχαρή φυτά και δέντρα, μαλάκια, έντομα και άλλα αρθρόποδα, κάθε είδους υδρόβιοι οργανισμοί). Ενώ χωρίς νερό, αρκετό και διαθέσιμο, η ποικιλία ζωής είναι πολύ φτωχή, ιδιαίτερα στα ξηρά περιβάλλοντα, όπως είναι τα νησιά του Αιγαίου, και οι μικροί υγρότοποι αποτελούν τις παρακαταθήκες για την υδατική επάρκεια και την ανάπτυξη των νησιών.

Η WWF Ελλάς καλεί όλους όσους γνωρίζουν στοιχεία για τους υγρότοπους στο Αιγαίο να συμβάλλουν σε αυτή την προσπάθεια, συμπληρώνοντας και αποστέλλοντας το σχετικό ερωτηματολόγιο.

SHIPPING COMPANY OF SYMI

Α.Ν.Ε.Σ.

ΑΝΩΝΥΜΗ ΝΑΥΤΙΛΙΑΚΗ ΕΤΑΙΡΕΙΑ ΣΥΜΗΣ

ΔΡΟΜΟΛΟΓΙΑ Ε/Γ - Ο/Γ ΣΥΜΗ ΑΠΡΙΛΙΟΥ 2005

ΗΜΕΡΟΜΗΝΙΑ	Ε/Γ -Ο/Γ ΣΥΜΗ ΩΡΑ	ΔΙΑΔΡΟΜΗ	Υ/Γ ΑΙΓΛΗ ΩΡΑ	ΔΙΑΔΡΟΜΗ
07-Απρ Πέμπτη	06.30	ΣΥΜΗ-ΡΟΔΟ	09.00	ΡΟΔΟ-ΜΑΡΜΑΡΙΣ
	09.00	ΡΟΔΟ-ΠΑΝΟΡΜΙΤΗ-ΣΥΜΗ	16.00	ΜΑΡΜΑΡΙΣ-ΡΟΔΟΣ
	15.45	ΣΥΜΗ-ΡΟΔΟ	18.30	ΡΟΔΟ-ΣΥΜΗ
08-Απρ Παρασκευή	09.00	ΡΟΔΟ-ΠΑΝΟΡΜΙΤΗ-ΣΥΜΗ	07.30	ΣΥΜΗ-ΡΟΔΟ
	15.45	ΣΥΜΗ-ΡΟΔΟ	09.00	ΡΟΔΟ-ΜΑΡΜΑΡΙΣ
			16.00	ΜΑΡΜΑΡΙΣ-ΡΟΔΟΣ
			18.30	ΡΟΔΟ-ΣΥΜΗ
09-Απρ Σάββατο	09.00	ΡΟΔΟ-ΠΑΝΟΡΜΙΤΗ-ΣΥΜΗ	07.30	ΣΥΜΗ-ΡΟΔΟ
	15.45	ΣΥΜΗ-ΡΟΔΟ	09.00	ΡΟΔΟ-ΣΥΜΗ
			10.15	ΣΥΜΗ-ΝΤΑΤΣΑ
			15.30	ΝΤΑΤΣΑ-ΣΥΜΗ
			17.00	ΣΥΜΗ-ΡΟΔΟ
			18.30	ΡΟΔΟ-ΣΥΜΗ
10-Απρ Κυριακή	09.00	ΡΟΔΟ-ΠΑΝΟΡΜΙΤΗ-ΣΥΜΗ	07.30	ΣΥΜΗ-ΡΟΔΟ
	15.45	ΣΥΜΗ-ΡΟΔΟ	09.00	ΡΟΔΟ-ΣΥΜΗ
	18.30	ΡΟΔΟ-ΣΥΜΗ	17.00	ΣΥΜΗ-ΡΟΔΟ
11-Απρ Δευτέρα	06.30	ΣΥΜΗ-ΡΟΔΟ	09.00	ΡΟΔΟ-ΣΥΜΗ
	18.30	ΡΟΔΟ-ΣΥΜΗ	16.00	ΣΥΜΗ-ΡΟΔΟ
12-Απρ Τρίτη	06.30	ΣΥΜΗ-ΡΟΔΟ	09.00	ΡΟΔΟ-ΜΑΡΜΑΡΙΣ
	09.00	ΡΟΔΟ-ΠΑΝΟΡΜΙΤΗ-ΣΥΜΗ	16.00	ΜΑΡΜΑΡΙΣ-ΡΟΔΟΣ
	15.45	ΣΥΜΗ-ΡΟΔΟ		
	18.30	ΡΟΔΟ-ΣΥΜΗ		
13-Απρ Τετάρτη	06.30	ΣΥΜΗ-ΡΟΔΟ	09.00	ΡΟΔΟ-ΣΥΜΗ
	18.30	ΡΟΔΟ-ΣΥΜΗ	16.00	ΣΥΜΗ-ΡΟΔΟ
14-Απρ Πέμπτη	06.30	ΣΥΜΗ-ΡΟΔΟ	ΝΑΥΛΟΜΕΝΟ ΑΠΟ ΙΩΝΕΙΔΙΟ ΣΧΟΛΗ ΓΙΑ ΣΥΜΗ-ΠΑΝΟΡΜΙΤΗ	
	09.00	ΡΟΔΟ-ΠΑΝΟΡΜΙΤΗ-ΣΥΜΗ		
	15.45	ΣΥΜΗ-ΡΟΔΟ	18.30	ΡΟΔΟ-ΣΥΜΗ

Τα δρομολόγια μπορούν να τροποποιηθούν λόγω εκτάκτων συγκοινωνιακών αναγκών ή καιρικών συνθηκών.
Παρακαλούμε πριν ταξιδέψετε επικοινωνήστε με την Εταιρεία:

www.anes.gr

Γραφείο Σύμης: Τηλ. 2246071444 Φαξ: 2246071373
Γραφείο Ρόδου: Τηλ. 2241037769 Φαξ: 2241034493

ΘΕΤΙΚΕΣ ΟΙ ΠΡΩΤΕΣ ΑΝΤΙΔΡΑΣΕΙΣ ΤΩΝ ΕΦΟΠΛΙΣΤΩΝ ΓΙΑ ΤΑ ΜΕΤΡΑ

ΕΝΙΣΧΥΣΗ ΕΛΛΗΝΙΚΗΣ ΚΡΟΥΑΖΙΕΡΑΣ

Επιδότηση ασφαλιστικών εισφορών - Εκπτώσεις ελλιμενισμού

«Το πρώτο βήμα έγινε». Με συγκρατημένη αισιοδοξία δέχθηκαν τις ανακοινώσεις του υπουργού Εμπορικής Ναυτιλίας, Μανώλη Κεφαλογιάννη, στη Βουλή για τα μέτρα ενίσχυσης της ελληνικής κρουαζιέρας, οι εφοπλιστές του κλάδου...

ΠΡΟΚΕΙΤΑΙ για την επιδότηση των ασφαλιστικών εισφορών των εργαζομένων στα κρουζιερόπλοια υπό ελληνική σημαία, καθώς και σε παροχή εκπτώσεων ελλιμενισμού.

Μέτρα που, σε συνδυασμό με την τροποποίηση του νομοθετικού πλαισίου που διέπει το θαλάσσιο τουρισμό, την άρση των πολυάριθμων αντικινήτρων και την υπέρβαση των γραφειοκρατικών και πολυδάπανων μηχανισμών, έχουν στόχο να καταστήσουν το υπό ελληνική σημαία κρουαζιερόπλοιο ανταγωνιστικό με τις υπόλοιπες ευρωπαϊκές σημαίες.

Μέτρα όμως, τα οποία όμως δεν κρίνονται επαρκή, αφού δεν «γεφυρώνουν» συνολικά το «χάσμα» για την κάλυψη της διαφοράς κόστους ανάμεσα στο ελληνικό και τα ευρωπαϊκά κρουαζιερόπλοια.

«Καλωσορίζουμε τα μέτρα που ανακοίνωσε ο ΥΕΝ, Μανώλης Κεφαλογιάννης, για την ενίσχυση της ανταγωνιστικότητας του υπό ελληνική σημαία κρουαζιερόπλοιου. Είναι μια πρόοδος στα «τελματωμένα νερά» της ελληνικής κρουαζιέρας», υπογράμμισε ο γενικός διευθυντής της Megestic International Cruises, Μιχάλης Λάμπρος.

«Είναι ευτύχημα που ο αρμόδιος υπουργός τολμά να προτείνει μέτρα στήριξης. Βεβαίως, τα μέτρα αυτά έχουν εφαρμοστεί προ πολλού σε άλλες χώρες της Ευρωπαϊκής Ενωσης που διατηρούν κρουαζιερόπλοιο ναυτιλία και πιο συγκεκριμένα από την Ιταλία, τη Γαλλία, την Ολλανδία και τη Γερμανία» πρόσθεσε.

Από την πλευρά του, ο γενικός διευθυντής του ομίλου Louis, δρ. Στέλιο Κίλιαρης, ανέφερε χαρακτηριστικά»: «Αυτή είναι μια πολύ θετική εξέλιξη και ευχαριστούμε ιδιαίτερα τον υπουργό Ε.Ν. Μανώλη Κεφαλογιάννη. Κάνει μεγάλη προσπάθεια να ξαναζωντανέψει την ελληνική κρουαζιέρα» και προσέθεσε:

«Πάντως, ακόμα και με αυτά τα μέτρα, η ελληνική σημαία στην κρουαζιέρα παραμένει μη ανταγωνιστική συγκριτικά με τις υπόλοιπες σημαίες των χωρών της Ε.Ε. Ομως θα πρέπει να σημειώσω ότι το «χάσμα» στη διαφορά κόστους, που υπάρχει, μειώνεται».

Οσον αφορά στην πρόθεση του ομίλου Louis για την ύψωση ελληνικής σημαίας σε τέσσερα κρουαζιερόπλοια σε πρώτη φάση ο κ. Κίλιαρης υπογράμμισε: «Βρισκόμαστε πολύ κοντά σε συμφωνία με τα ναυτεργατικά σωματεία για την κατάρτιση των συνθέσεων, με τη βοήθεια του ΥΕΝ. Επίσης, συνεχίζεται η προσπάθεια, σε συνεργασία με το ΥΕΝ και τους ναυτεργάτες, να υπάρξει ρύθμιση για ειδικές συνθέσεις και να δοθούν κίνητρα για κρουαζιερόπλοια με ελληνική σημαία τα οποία θα δραστηριοποιούνται εκτός Ελλάδας. Και αυτό γιατί στο εξωτερικό έρχεσαι κατευθείαν αντιμέτωπος με τον ανταγωνισμό».



Το «Triton» είναι ένα πλοίο με πολλά πλεονεκτήματα

Το παράδειγμα

Συγκεκριμένα, η διαφορά κόστους σε ένα κρουαζιερόπλοιο δυνατοτήτων 500 με 600 επιβατών, υπό ελληνική σημαία, σε σχέση με τις υπόλοιπες ευρωπαϊκές σημαίες, είναι περίπου 3.500 ευρώ την ημέρα.

Μόλις υλοποιηθούν τα μέτρα που ανακοίνωσε ο ΥΕΝ, κατά μέσο όρο η διαφορά θα μειωθεί στην καλύτερη περίπτωση στα 1.750 ευρώ την ημέρα.

Ειδικότερα και πάντα για κρουαζιερόπλοια δυναμικότητας 500 και 600 επιβατών, το κόστος από τις εισφορές ανέρχεται στα 1.500 ευρώ την ημέρα. Η επιδότηση του 50% θα ρίξει το κόστος στα 750 ευρώ την ημέρα. Επίσης, το κόστος από τα λιμενικά τέλη για κρουαζιέρα μιας εβδομάδας ανέρχεται σε 500 με 750 ευρώ την ημέρα.

Συμπερασματικά, στην καλύτερη περίπτωση η διαφορά κόστους θα μειωθεί στο μισό.

Επιπλέον κίνητρα

«Χρειάζεται να μειωθούν και οι οργανικές συνθέσεις που προβλέπονται από το Προεδρικό Διάταγμα 177/74 για να καλυφθεί η διαφορά κόστους», υπογράμμισε ο Μιχάλης Λάμπρος.

«Με αυτόν τον τρόπο, το κόστος θα μειωθεί και θα προσελκύσει τους Ελληνες εφοπλιστές της κρουαζιέρας. Αυτό θα έχει διπλό αποτέλεσμα. Περισσότερα πλοία θα ενταχθούν στο ελληνικό νηολόγιο και δεν θα υπάρχει ανεργία» και υπογράμμισε.

«Οι ειδικές διμερείς συμφωνίες δεν είναι κατοχυρωμένες νομοθετικά και μπορούν να ακυρωθούν ανά πάσα στιγμή και να επανέλθουμε στα παλαιότερο καθεστώς» και κατέληξε.

«Επίσης, δεν πρέπει να ξεχνάμε τις επιδοτήσεις στις επισκευές και στην ανανέωση του ξενοδοχειακού εξοπλισμού. Για να διατηρείται ένα κρουαζιερόπλοιο σε υψηλό επίπεδο, χρειάζεται περίπου ένα εκατ. ευρώ το χρόνο για την ανανέωση του εξοπλισμού του. Για αυτό το λόγο, πρέπει και να επιδοτηθεί, όπως γίνεται και στις υπόλοιπες χώρες της Ε.Ε. όπου η επιδότηση κυμαίνεται από 30% μέχρι 50%.

ΣΤΟΝ ΟΜΙΛΟ LUIS ΤΟ «TRITON»

Το κρουαζιερόπλοιο «Triton» κατοχυρώθηκε και μένει στην Ελλάδα. Σε εταιρεία συμφερόντων του ομίλου Louis καταλήγει το κρουαζιερόπλοιο, έναντι 9,5 εκατ. δολαρίων μετά τον χθεσινό πλειστηριασμό που έγινε στον Πειραιά. Οπως τόνισε ο γενικός διευθυντής του ομίλου Louis δρ. Στέλιος Κίλιαρης, μόλις ολοκληρωθούν οι διαδικασίες το πλοίο θα δραστηριοποιηθεί στην Ελλάδα αντικαθιστώντας το «Ιθάκη» που είναι προγραμματισμένο να ξεκινήσει κρουαζιέρες μέσα στο Μάιο.

«Ολα τα κρουαζιερόπλοια του ομίλου που θα κάνουν κρουαζιέρες στην Ελλάδα θα έχουν ελληνική σημαία», τόνισε και προσέθεσε:

«Οσον αφορά το «Triton» είναι ένα πλοίο με πολλά πλεονεκτήματα. Είναι ταχύτατο, αφού αναπτύσσει υπηρεσιακή ταχύτητα 19 κόμβων. Επίσης έχει τη δυνατότητα να περάσει από τον Ισθμό της Κορίνθου, ενώ δεν θα πρέπει να παραλείψω ότι έχει και 380 καμπίνες, ενώ βρίσκεται και σε αρκετά καλή κατάσταση».

Οσον αφορά το «World Renaissance» στον πλειστηριασμό των τριών πλοίων του ομίλου ROC που έβγαλε η δανείστρια τράπεζα Fortis Bank, κατοχυρώθηκε σε αμερικάνικη εταιρεία αντί 3,4 εκατ. δολαρίων, ενώ το «Odysseus» κατοχυρώθηκε έναντι 2,2 εκατ. δολαρίων σε εταιρεία διαλύσεων από την Ασία.

Ηλεκτρονιο

ΜΙΧΑΛΗΣ Ν. ΧΑΤΖΗΜΑΡΚΟΣ

ΗΛΕΚΤΡΙΚΑ ΕΙΔΗ & ΗΛΕΚ. ΕΓΚΑΤΑΣΤΑΣΕΙΣ

ΗΛΙΑΚΑ ΣΥΣΤΗΜΑΤΑ
STIBETHERM σειρά **P**

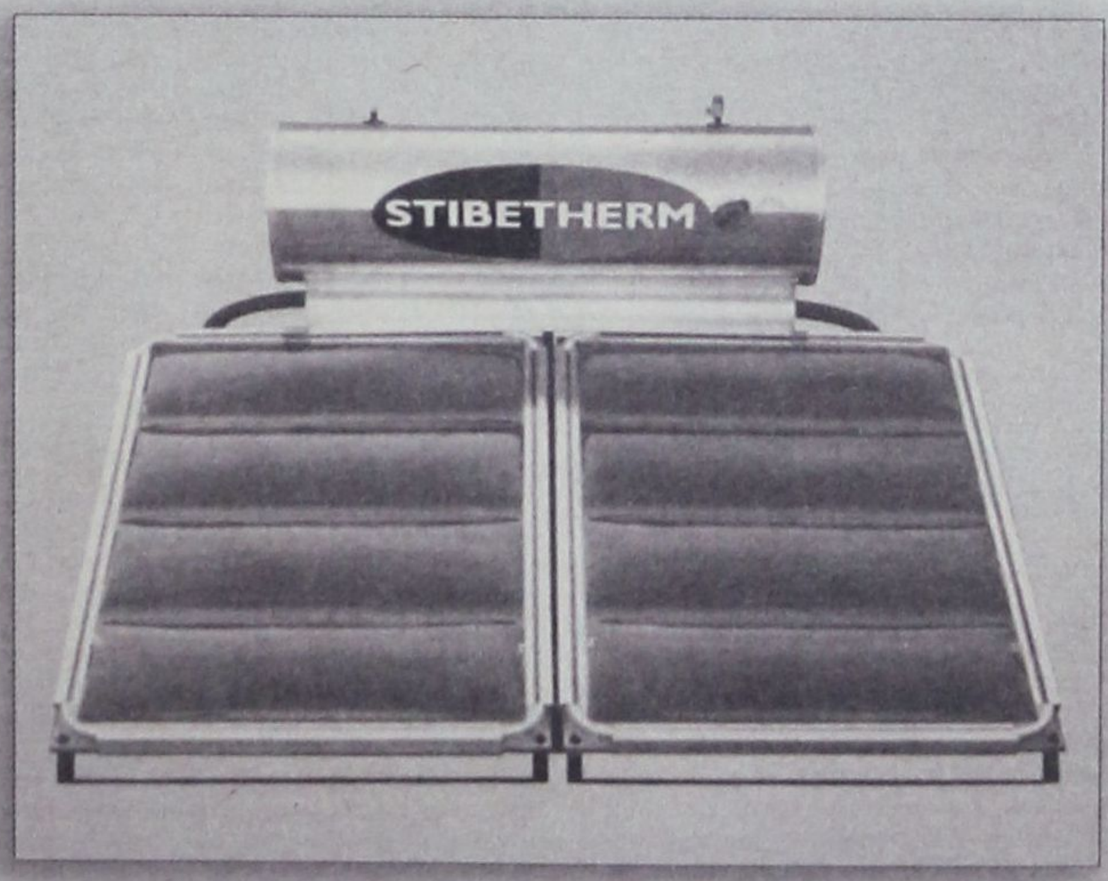

Γρηγορίου Ε' (7 Βαγιές) - 85100 ΡΟΔΟΣ
Τηλ. (22410) 29411, 33340, 36278 - Fax: (22410) 33340

ΕΛΛΗΝΙΚΗ ΔΗΜΟΚΡΑΤΙΑ
ΠΕΡΙΦΕΡΕΙΑ ΝΟΤΙΟΥ ΑΙΓΑΙΟΥ
ΝΟΜΟΣ ΔΩΔΕΚΑΝΗΣΟΥ
ΔΗΜΟΣ ΚΑΡΠΑΘΟΥ
ΝΗΣΟΥ ΚΑΡΠΑΘΟΥ

Κάρπαθος 15 Μαρτίου 2005
Αριθμ. Πρωτ.1752

ΑΝΑΚΟΙΝΩΣΗ

Πρόσληψης Δέκα πέντε (15) θέσεων με σύμβαση εργασίας ιδιωτικού δικαίου ορισμένου χρόνου (8 μηνών), ανταποδοτικού χαρακτήρα, για το έτος 2005, στον Δήμο Καρπάθου, που εδρεύει στην Κάρπαθο Καρπάθου.

Έχοντας υπόψη:

1. Τις διατάξεις του άρθρου 21 του Ν. 2190/1994, όπως ισχύει μετά τις τροποποιήσεις και συμπληρώσεις των Ν.2225/1994, 2247/1994, 2266/1994, 2349/1995, 2527/1997, 2738/1999 3051/ 2002,3146/ 2003,3174/2003,3200/2003, 3260/2004και 3320/2005..

2. Την παρ.2 του άρθρου 57 του Ν. 2218/94,καθώς και την παρ.3 της υπ.αριθ. 55/1998 Π.Υ.Σ, όπως συμπληρώθηκε με την παρ.5 του άρθρου 6 του Ν.3146/2003(προκειμένου για κάλυψη των αναγκών ανταποδοτικού χαρακτήρα, των υπηρεσιών των Ο.Τ.Α).

3. Τις υπ' αριθμό 333/2004 και 56/2005 αποφάσεις του Δημοτικού Συμβουλίου με θέμα «Πρόσληψη εποχιακού προσωπικού, ανταποδοτικού χαρακτήρα, του Δήμου μας για το έτος 2005», η οποία επικυρώθηκε με το υπ' αριθμό πρωτ. 2665/03-03-2005 πράξη του Δ/ντή Τοπικής Αυτ/σης και Διοίκησης Δωδ/σου περί πρόσληψης εποχιακού προσωπικού.

4. Τον Ο.Ε.Υ. του Δήμου Καρπάθου (ΦΕΚ τ.Β' 43/19-01-2005).

Ανακοινώνει

Την πρόσληψη προσωπικού με σύμβαση εργασίας ιδιωτικού δικαίου ορισμένου χρόνου, συνολικού αριθμού δέκα πέντε (15) ατόμων για την κάλυψη παροδικών αναγκών των υπηρεσιών του Δήμου, για τις εξής κατά αριθμό ατόμων, ειδικότητες, με τα αντίστοιχα τυπικά προσόντα και την αντίστοιχη χρονική περίοδο.

Κλάδος/ Ειδικότητα	Αριθμός	Ειδικά τυπικά προσόντα	Χρονική Διάρκεια
ΔΕ29 ΟΔΗΓΟΙ ΑΠΟΡΡΙΜΜΑΤΟΦΟΡΩΝ ΚΛΠ	4	Ως κατωτέρω περιγράφονται	8/μηνη
ΥΕ16 ΕΡΓΑΤΕΣ ΚΑΘΑΡΙΟΤΗΤΑΣ	10	Συμφωνα με τις διατάξεις της παρ.2 του άρθρου 5 Ν.2597/97	»»»»»
ΥΕ16 ΕΡΓΑΤΗΣ ΚΑΘΑΡΙΟΤΗΤΑΣ (φύλακας ανεξέλεγκτων χωματερών)	1	»»»»»»»»».	»»»»»

Α. ΓΕΝΙΚΑ ΠΡΟΣΟΝΤΑ ΠΡΟΣΛΗΨΗΣ

1. Οι υποψήφιοι πρέπει να έχουν ηλικία 18 ετών έως 65 ετών.

2. Να έχουν την υγεία και την φυσική καταλληλότητα που τους επιτρέπει την εκτέλεση των καθηκόντων της θέσεως που επιλέγουν.

3. Να μην έχουν κώλυμα κατά το άρθρο 8 του Υπαλληλικού Κώδικα (καταδίκη, υποδικία, δικαστική συμπαράσταση), με την επιφύλαξη της επόμενης εξαίρεσης.

ΕΞΑΙΡΕΣΗ: Οι υποψήφιοι για θέσεις βοηθητικού ή ανειδίκευτου προσωπικού υπό την προϋπόθεση ότι έχουν εκτίσει την ποινή ή τα μέτρα ασφάλειας που τους έχουν επιβληθεί έχουν αρθεί ή έχουν απολυθεί υπό όρο (Ν. 2207/1994 άρθρο 4 παρ. 6).

Κύρια Προσόντα ΔΕ29 Οδηγών Απορριμματοφόρων

α.- Προσόν διορισμού στον εισαγωγικό βαθμό ορίζεται:

-Δίπλωμα Ι.Ε.Κ. ειδικοτήτων (α) τεχνικού αυτοκινήτου ή (β) εκπαιδευτή υποψηφίων οδηγών αυτοκινήτων ή

-Πτυχίου Α'ή Β' κύκλου σπουδών Τεχνικού Επαγγελματικού Εκπαιδευτηρίου (Τ.Ε.Ε.) ειδικότητας Μηχανών και Συστημάτων Αυτοκινήτου ή απολυτήριος τίτλος:

-Ενιαίου Πολυκλαδικού Λυκείου τμήματος Μηχανικών αυτοκινήτων ή

-Τεχνικού Επαγγελματικού Λυκείου ή

-Τεχνικής Επαγγελματικής Σχολής δευτεροβάθμιας εκπαίδευσης ειδικότητας Μηχανών Αυτοκινήτου ή

-Σχολής Μαθητείας ΟΑΕΔ του Ν.1346/83 ειδικότητας Μηχανοτεχνίτη αυτοκινήτου ή

-άλλου ισότιμου τίτλου σχολικής μονάδας της ημεδαπής ή αλλοδαπής, αντίστοιχης ειδικότητας.

Β.- Ισχύουσα Επαγγελματικής άδειας οδήγησης Γ' κατηγορίας.

Γ. ΠΡΟΘΕΣΜΙΑ ΥΠΟΒΟΛΗΣ ΑΙΤΗΣΕΩΝ

Οι ενδιαφερόμενοι μπορούν να υποβάλλουν αίτηση στα γραφεία του Δήμου Καρπάθου στη Κάρπαθο και ειδικότερα στην υπηρεσία προσωπικού και στην αρμόδιο υπάλληλο κα. Μιχαηλίδου Ειρήνη, εντός προθεσμίας δέκα (10) ημερών, που αρχίζει από την επομένη ημέρα της τελευταίας δημοσίευσης της παρούσης σε τοπικές εφημερίδες ή της ανάρτησης της στο κατάστημα της υπηρεσίας και στο χώρο ανακοινώσεων του Δημοτικού καταστήματος εφόσον η ανάρτηση της είναι τυχόν μεταγενέστερη της δημοσίευσης στις εφημερίδες (παρ. 10 άρθρο 21 Ν. 2190/1994)..

Ο Δήμαρχος Καρπάθου
Μιχάλης Γ. Ιωαννίδης

ΠΕΡΙΛΗΨΗ ΕΠΙΔΟΘΕΝΤΟΣ ΔΙΚΟΓΡΑΦΟΥ

Την 14-2-2005 ο υποφαινόμενος Νικόλαος Σ. Χρυσανθής, δικαστικός επιμελητής, τη παραγγελία του δικηγόρου Ρόδου, Πέτρου Πέτρου, πληρεξουσίου του Στέφανου Κούκουλα του Γεωργίου, κατοίκου Δ.Δ. Μαλώνας του Δήμου Αρχαγγέλου - Ρόδου, επέδωσα προς τον Εισαγγελέα Πρωτοδικών Ρόδου, για τους 1) Παύλο Καπούτσο του Παναγιώτη, 2) Μόσχο Καπούτσο του Παναγιώτη, 3) Μιχαήλ Νικολαράκη του Κωνσταντίνου και 4) Εμμανουήλ Νικολαράκη του Κωνσταντίνου, πρώην κατοίκων κοινότητας Μαλώνας -Ρόδου και ήδη αγνώστου διαμονής και διεύθυνσης, ακριβές αντίγραφο, της από 12-1-2005 και με αριθμό κατάθεσης 78/3-2-2005, αγωγής του πρώτου ενάγοντος, στο Ειρηνοδικείο Ρόδου, με την οποία ορίζεται δικάσιμος ή 20-12-2005, ημέρα Τρίτη και ώρα 9.00 π.μ., με αριθμό πινακίου 15/2005, με την οποία ζητά ο ενάγων, ν' αναγνωρισθεί κύριος, δια χρησικτησίας, ενός ακινήτου, ήτοι αγρού σπόριμου αρχικά, με οικοπεδική σημασία και αξία σήμερα, που βρίσκεται στην θέση «Ευαγγελίστρα» του οικισμού του Δ.Δ. Μαλώνας του Δήμου Αρχαγγέλου - Ρόδου, της κτηματικής περιφέρειας Μαλώνας - Ρόδου, έκτασης αρχικά 1.000 τ.μ. ή όσης έχει εναπομείνει σήμερα, και υπό κτηματομερίδα 304 γαιών Μαλώνας, νομικής φύσης «Αρζί-Μιρί» και ήδη «Μούλκ», συνταχθείσας υπ' εμού της υπ' αριθμ. 3755Δ/14-2-2005 έκθεσης επίδοσης.

- Ο Λαβών Εισαγγελεύς
(Τ.Σ.) - υπογραφή -
- Ο Δικαστικός Επιμελητής
(Τ.Σ.) - υπογραφή -
- Ο -
Πληρεξούσιος Δικηγόρος
ΠΕΤΡΟΣ Μ. ΠΕΤΡΟΥ

ΕΘΝΙΚΟ ΛΑΧΕΙΟ. ΚΑΤΑΛΟΓΟΣ ΚΕΡΔΩΝ
ΣΤ' ΚΛΗΡΩΣΗ ΤΗΣ 198ης ΕΚΔΟΣΗΣ
7 ΑΠΡΙΛΙΟΥ 2005 ΗΜΕΡΑ 8η

ΚΕΡΔΗ ΠΟΥ ΦΟΡΟΛΟΓΟΥΝΤΑΙ

ΑΡΙΘ.	ΕΥΡΩ	ΦΟΡΟΣ	ΚΑΘ.ΚΕΡ.	ΑΡΙΘ.	ΕΥΡΩ	ΦΟΡΟΣ	ΕΥΡΩ
109893	30.000,00	2.900,00	27.100,00	109915	2.000,00	100,00	1.900,00
43772	10.000,00	900,00	9.100,00	37124	1.500,00	50,00	1.450,00
37391	5.000,00	400,00	4.600,00	43505	1.500,00	50,00	1.450,00
37413	2.000,00	100,00	1.900,00	109626	1.500,00	50,00	1.450,00
43794	2.000,00	100,00	1.900,00				

ΚΕΡΔΗ ΑΦΟΡΟΛΟΓΗΤΑ

ΑΡΙΘ	ΕΥΡΩ	ΑΡΙΘ.	ΕΥΡΩ	ΑΡΙΘ	ΕΥΡΩ	ΑΡΙΘ.	ΕΥΡΩ	ΑΡΙΘ.	ΕΥΡΩ
37010	1.000,00	37545	500,00	43263	500,00	43794	Φορ'ται	109454	500,00
37033	500,00	37611	500,00	43273	500,00	43802	500,00	109484	500,00
37084	500,00	37618	500,00	43293	500,00	43812	500,00	109488	1.000,00
37124	Φορ'ται	37641	500,00	43311	500,00	43853	500,00	109493	500,00
37137	500,00	37646	500,00	43326	500,00	43857	1.000,00	109512	1.000,00
37147	500,00	37655	500,00	43333	500,00	43889	500,00	109535	500,00
37170	500,00	37696	500,00	43363	500,00	43894	500,00	109586	500,00
37176	500,00	37707	500,00	43367	1.000,00	43921	500,00	109626	Φορ'ται
37178	500,00	37723	500,00	43372	500,00	43925	500,00	109639	500,00
37217	500,00	37743	500,00	43391	1.000,00	43926	500,00	109649	500,00
37225	500,00	37793	500,00	43414	500,00	43992	500,00	109672	500,00
37226	500,00	37795	500,00	43465	500,00	43999	500,00	109678	500,00
37258	500,00	37822	500,00	43505	Φορ'ται	109010	500,00	109680	500,00
37286	500,00	37831	500,00	43518	500,00	109015	500,00	109719	500,00
37290	500,00	37879	500,00	43528	500,00	109042	500,00	109727	500,00
37302	500,00	37882	500,00	43551	500,00	109046	500,00	109728	500,00
37307	1.000,00	37892	500,00	43557	500,00	109047	500,00	109760	500,00
37325	500,00	37912	500,00	43559	500,00	109113	500,00	109788	500,00
37328	500,00	37930	500,00	43598	500,00	109120	500,00	109792	500,00
37352	1.000,00	37945	500,00	43606	500,00	109143	500,00	109804	500,00
37353	500,00	37952	500,00	43607	500,00	109148	500,00	109809	1.000,00
37356	1.000,00	37982	500,00	43639	500,00	109157	500,00	109827	500,00
37358	500,00	37986	1.000,00	43667	500,00	109198	500,00	109830	500,00
37378	1.000,00	37991	500,00	43671	500,00	109209	500,00	109854	1.000,00
37383	500,00	43022	500,00	43683	500,00	109225	500,00	109855	500,00
37391	Φορ'ται	43027	500,00	43688	1.000,00	109245	500,00	109858	1.000,00
37399	500,00	43036	500,00	43706	500,00	109295	500,00	109860	500,00
37413	Φορ'ται	43077	500,00	43709	500,00	109297	500,00	109880	1.000,00
37421	500,00	43088	500,00	43733	1.000,00	109324	500,00	109885	500,00
37431	500,00	43104	500,00	43734	500,00	109333	500,00	109893	Φορ'ται
37472	500,00	43124	500,00	43737	1.000,00	109381	500,00	109901	500,00
37476	1.000,00	43174	500,00	43739	500,00	109384	500,00	109915	Φορ'ται
37508	500,00	43176	500,00	43759	1.000,00	109394	500,00	109923	500,00
37513	500,00	43203	500,00	43764	500,00	109414	500,00	109933	500,00
37540	500,00	43212	500,00	43772	Φορ'ται	109432	500,00	109974	500,00
37544	500,00	43260	500,00	43780	500,00	109447	500,00	109978	1.000,00

ΤΥΧΕΡΕΣ ΧΙΛΙΑΔΕΣ ΣΗΜΕΡΑ ΟΙ: 37, 43 και 109.
Τέλος, από 180,00 ευρώ κερδίζουν όλοι οι άλλοι αριθμοί από 37000 έως 37999, από 43000 έως 43999 και από 109000 έως 109999 που δεν αναγράφονται στον παραπάνω πίνακα. Τα παραπάνω κέρδη αντιστοιχούν σε ακέραια γραμμάτια (10/10) των 30,00 ευρώ.

INEMA

ΙΑΤΡΙΚΟΣ & ΝΟΣΟΚΟΜΕΙΑΚΟΣ ΕΞΟΠΛΙΣΜΟΣ
17 ΧΡΟΝΙΑ ΕΜΠΕΙΡΙΑΣ *από το 1988*
ΕΙΜΑΣΤΕ ΟΙ ΜΕΓΑΛΥΤΕΡΟΙ ΠΡΟΜΗΘΕΥΤΕΣ
ΙΑΤΡΙΚΟΥ – ΟΡΘΟΠΕΔΙΚΟΥ ΚΑΙ ΝΟΣΟΚΟΜΕΙΑΚΟΥ
ΥΛΙΚΟΥ ΣΤΗ ΔΩΔΕΚΑΝΗΣΟ
ΕΜΠΙΣΤΕΥΘΕΙΤΕ ΜΑΣ !!!
ΛΕΜΕΣΣΟΥ 2 ΡΟΔΟΣ ΤΗΛ.22410 32238 – FAX.22410 28484

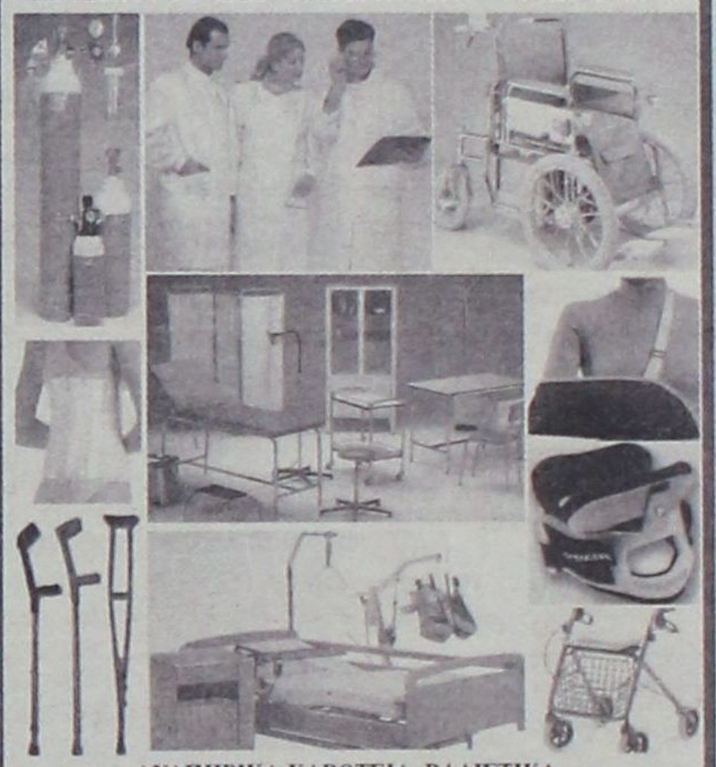

ΑΝΑΠΗΡΙΚΑ ΚΑΡΟΤΣΙΑ-ΒΑΔΙΣΤΙΚΑ - ΟΡΘΟΠΕΔΙΚΑ ΕΙΔΗ-ΜΠΛΟΥΖΕΣ ΙΑΤΡΙΚΕΣ- ΚΑΛΤΣΕΣ ΦΛΕΒΙΤΙΔΑΣ-ΠΕΛΜΑΤΑ-ΟΡΘΟΠΕΔΙΚΑ ΜΑΞΙΛΑΡΙΑ- ΚΡΕΒΑΤΙΑ ΝΟΣΟΚΟΜΕΙΑΚΑ – ΙΑΤΡΙΚΟΣ ΕΞΟΠΛΙΣΜΟΣ ΚΑΙ ΑΝΑΛΩΣΙΜΑ – ΟΡΓΑΝΑ ΧΗΜΕΙΟΥ ΚΑΙ ΚΑΘΕ ΑΛΛΟ ΕΙΔΟΣ ΓΙΑ ΚΑΤ ΟΙΚΟ ΝΟΣΗΛΕΙΑ .

CA.N FERRIES

ΠΑΣΧΑΛΙΝΗ ΕΚΔΡΟΜΗ

Η ΕΤΑΙΡΕΙΑ ΜΑΣ ΓΙΑ
ΤΙΣ ΑΓΙΕΣ ΗΜΕΡΕΣ ΤΟΥ ΠΑΣΧΑ

ΔΙΟΡΓΑΝΩΝΕΙ
3ΗΜΕΡΗ ΕΚΔΡΟΜΗ
ΜΕ ΤΟ F/B **ΡΟΔΑΝΘΗ**



- Αναχώρηση από Ρόδο: Μ. Παρασκευή 29/04, 15:30 προς ΚΑΛΥΜΝΟ, άφιξη 19:30.
- Παραμονή στην Κάλυμνο μέχρι Μ. Σάββατο 15:00.
- Αναχώρηση από Κάλυμνο: Μ. Σάββατο 30/04, 15:00 προς ΠΑΤΜΟ, άφιξη 18:00.
- Αναχώρηση από Πάτμο: Δευτέρα του Πάσχα 02/05, 03:00 προς ΛΕΡΟ, άφιξη 04:30
Αναχώρηση από ΛΕΡΟ 02/05, 05:00
προς ΚΑΛΥΜΝΟ, άφιξη 06:30
Αναχώρηση από ΚΑΛΥΜΝΟ 02/05, 07:00
προς ΚΩ, άφιξη 08:00
Αναχώρηση από ΚΩ 02/05, 08:30 προς ΤΗΛΟ, άφιξη 10:30
Αναχώρηση από ΤΗΛΟ 02/05, 11:00
προς ΡΟΔΟ, άφιξη 13:00

ΤΙΜΕΣ ΚΑΤ' ΑΤΟΜΟ

- *2ΚΛΙΝΗ ΕΞΩΤΕΡΙΚΗ (ΑΑ2) ευρώ 150*
- *2ΚΛΙΝΗ ΕΣΩΤΕΡΙΚΗ (Α2) ευρώ 130*
- *4ΚΛΙΝΗ ΕΞΩΤΕΡΙΚΗ (Α4) ευρώ 120*
- *4ΚΛΙΝΗ ΕΣΩΤΕΡΙΚΗ (ΑΒ4, Β4) ευρώ 100*
- *ΙΧ ευρώ 40*

ΣΤΗΝ ΤΙΜΗ ΠΕΡΙΛΑΜΒΑΝΕΤΑΙ ΤΟ ΔΕΙΠΝΟ ΤΗΣ ΑΝΑΣΤΑΣΕΩΣ!!!
Πληροφορίες στα τηλ.
ΡΟΔΟΣ: 22410-36170 / 35066 / 30406
ΠΕΙΡΑΙΑΣ: 210-4582640

ΥΠ. ΟΙΚΟΝΟΜΙΚΩΝ: ΕΠΑΝΑΦΕΡΕΤΑΙ ΚΑΙ Η ΑΠΑΛΛΑΓΗ ΒΑΣΕΙ ΑΠΟΔΕΙΞΕΩΝ ΓΙΑ ΑΓΟΡΕΣ ΑΓΑΘΩΝ - ΥΠΗΡΕΣΙΩΝ

Την επιβολή ενιαίου φόρου στην ακίνητη περιουσία και την επαναφορά της διάταξης που προβλέπει την αναγνώριση πρόσθετου αφορολόγητου ποσού εισοδήματος βάσει αποδείξεων για οικογενειακές δαπάνες σχεδιάζει η ηγεσία του υπουργείου Οικονομίας και Οικονομικών. Τα μέτρα αυτά θα εφαρμοστούν το 2006 με στόχο την περαιτέρω αύξηση των φορολογικών εσόδων

ΕΝΙΑΙΟΣ ΦΟΡΟΣ ΑΚΙΝΗΤΩΝ ΤΟ 2006

Οι συντελεστές φορολογίας εισοδήματος φυσικών προσώπων δεν αναμένεται να μειωθούν ούτε από το 2006, λόγω μεγάλης δημοσιονομικής «στενότητας»

Ο υφυπουργός Οικονομίας και Οικονομικών Α. Ρεγκούζας άφησε ανοικτό το ενδεχόμενο εφαρμογής δύο νέων σημαντικών φορολογικών ρυθμίσεων από το επόμενο έτος. Πρόκειται για ρυθμίσεις που θα προβλέπουν:

1) Την καθιέρωση του ενιαίου φόρου ακίνητης περιουσίας. Σύμφωνα με σχέδιο που ήδη συζητείται στο πλαίσιο της επικείμενης αναμόρφωσης της φορολογίας ακινήτων:

α) θα καταργηθούν τουλάχιστον τρεις βασικοί φόροι που επιβαρύνουν σήμερα τα ακίνητα, ο Φόρος Μεγάλης Ακίνητης Περιουσίας (επιβάλλεται σήμερα μόνο σε 40.000 ιδιοκτήτες ακινήτων που η συνολική αξία της ακίνητης περιουσίας καθενός υπερβαίνει τα 243.600 ευρώ ή τα 487.200 ευρώ, προκειμένου για έγγαμους), το Τέλος Ακίνητης Περιουσίας (επιβάλλεται σε όλες τις κατοικίες με συντελεστές από 0,025% έως 0,035% επί του γινομένου της τιμής ζώνης, των τετραγωνικών μέτρων και του συντελεστή παλαιότητας που χρησιμοποιεί η Εφορία) και ο Φόρος Ηλεκτροδοτούμενων Χώρων που εισπράττεται υπέρ των δήμων και των κοινοτήτων.

β) Οι φόροι που θα καταργηθούν θα αντικατασταθούν από το ενιαίο τέλος ή τον ενιαίο φόρο ακίνητης περιουσίας που θα υπολογίζεται ξεχωριστά για τις κατοικίες και τα οικόπεδα με συντελεστή 0,10% επί της συνολικής αντικειμενικής αξίας τους και ξεχωριστά για την επαγγελματική στέγη και τα αγροτεμάχια, πιθανότατα με συντελεστή 0,05% επί της συνολικής αντικειμενικής τους αξίας.

γ) Για το σωστό προσδιορισμό της αντικειμενικής αξίας των ακινήτων και τον υπολογισμό του ενιαίου φόρου θα αξιοποιηθεί το «ηλεκτρονικό κτηματολόγιο» που θα καταρτίσουν οι υπηρεσίες του υπουργείου Οικονομίας και Οικονομικών, κατόπιν επεξεργασίας των στοιχείων τα οποία δηλώνονται φέτος στο νέο, αναμορφωμένο έντυπο Ε9 από τουλάχιστον 5,5 εκατομμύρια φορολογούμενους.

Ο ενιαίος φόρος θα υπολογίζεται επί των νέων αυξημένων αντικειμενικών τιμών ακινήτων που θα ισχύσουν από την 1η-1-2006, εξέλιξη η οποία αναμένεται να οδηγήσει σε πρόσθετη επιβάρυνση μεγάλου αριθμού ιδιοκτητών ακινήτων.

Αντικειμενικές

Σημειώνεται ότι, όπως ήδη έχει επισημανθεί εκτός από την επιβολή του ενιαίου φόρου και την αύξηση των αντικειμενικών αξιών, από την 1η-1-2006 θα επέλθουν και άλλες αλλαγές στη φορολογία ακινήτων, οι οποίες θα συνίστανται στην αύξηση των αφορολογήτων ορίων και στη μείωση των φορολογικών συντελεστών για μεταβιβάσεις, κληρονομιές, δωρεές και γονικές παροχές ακινήτων.

Παράλληλα, επιδίωξη της ηγεσίας του υπουργείου Οικονομίας και Οικονομικών είναι να εφαρμοσθεί από την 1η-1-2006 ο ΦΠΑ στις μεταβιβάσεις νέων οικοδομών με συντελεστή 19%.

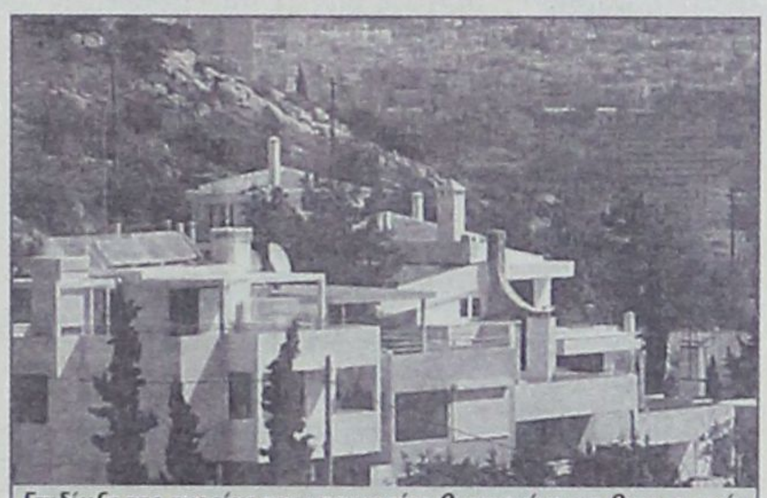

Επιδίωξη της ηγεσίας του υπουργείου Οικονομίας και Οικονομικών είναι να εφαρμοστεί από την 1η-1-2006 ο ΦΠΑ στις μεταβιβάσεις νέων οικοδομών με συντελεστή 19%. Ειδικά για την πρώτη κατοικία θα επιδιωχθεί η εφαρμογή του χαμηλού συντελεστή 9%.

Ειδικά για την πρώτη κατοικία θα επιδιωχθεί η εφαρμογή του χαμηλού συντελεστή 9%.

2) Την επαναφορά του μέτρου που προβλέπει ότι σε κάθε οικογένεια αναγνωρίζεται ως αφορολόγητο ένα επιπλέον ποσό εισοδήματος, εφόσον για το ποσό αυτό προσκομίζονται αποδείξεις για καταβληθείσες δαπάνες αγοράς αγαθών (ρούχων, παπουτσιών, επίπλων, ειδών υγιεινής, ηλεκτρικών και ηλεκτρονικών συσκευών, τροφίμων, φαρμάκων, ποτών κ.λ.π.) και λήψης υπηρεσιών από επιτηδευματίες (υδραυλικούς, ηλεκτρολόγους, κομμωτές, αισθητικούς, ιδιωτικές σχολές, ιατρούς, δικηγόρους, συμβολαιογράφους κ.λ.π.). Η εφαρμογή του μέτρου αποσκοπεί στο να δοθεί κίνητρο στα νοικοκυριά να ζητούν αποδείξεις λιανικής πώλησης από εμπόρους και αποδείξεις παροχής υπηρεσιών από επιτηδευματίες και ελεύθερους επαγγελματίες.

Εκτιμάται, δηλαδή, ότι το μέτρο θα συμβάλει στην αύξηση του δηλωθέντος εισοδήματος από εκατοντάδες χιλιάδες μικροεπαγγελματίες, λόγω του εξαναγκασμού τους από τους πελάτες – φορολογούμενους να κόβουν αποδείξεις για όλα τα έσοδά τους!

Από την αύξηση του δηλωθέντος εισοδήματος των μικροεπαγγελματιών εκτιμάται ότι ο κρατικός προϋπολογισμός θα ωφεληθεί με σημαντικού ύψους πρόσθετα έσοδα, κυρίως από το ΦΠΑ.

Σύμφωνα με πληροφορίες, η εφαρμογή των δύο παραπάνω μέτρων θα ξεκινήσει από το 200

Αποκλιμάκωση

Σύμφωνα, εξάλλου, με τα όσα ανέφερε χθες ο υφυπουργός Οικονομίας και Οικονομικών Α. Ρεγκούζας, οι συντελεστές φορολογίας εισοδήματος φυσικών προσώπων δεν αναμένεται να μειωθούν ούτε από το 2006, λόγω μεγάλης δημοσιονομικής «στενότητας».

Η σταδιακή αποκλιμάκωση των φορολογικών συντελεστών για τα φυσικά πρόσωπα αναβάλλεται δηλαδή για το 2007 ή και για αργότερα.

Αρχικά, η πολιτική ηγεσία του υπουργείου Οικονομίας και Οικονομικών είχε αποφασίσει να νομοθετήσει τη σταδιακή μείωση των συντελεστών φορολογίας εισοδήματος φυσικών προσώπων κατά μία ποσοστιαία μονάδα κάθε χρόνο, αρχής γενομένης από τα εισοδήματα του 2006.

Ομως, η διαπίστωση ότι το δημοσιονομικό έλλειμμα έχει εκτιναχθεί πάνω από το 6% του ΑΕΠ και η αναθεώρηση επί το αυστηρότερο της δημοσιονομικής πολιτικής για τη διετία 2005-2006, σύμφωνα με το νέο Πρόγραμμα Σταθερότητας, είχε ως αποτέλεσμα την απόφαση να αναβληθεί η μείωση των φορολογικών συντελεστών για τα φυσικά πρόσωπα.

Δρομολόγια του Ταχύπλοου Καταμαράν "ΔΩΔΕΚΑΝΗΣΟΣ ΕΞΠΡΕΣ"

Από: 15 Μαρτίου 2005 έως 14 Μαΐου 2005

DODEKANISOS SEA WAYS

Αναχωρίσεις από την Κολώνα (Θαλασσινή πύλη)

ΚΥΡΙΑΚΗ		
ΛΙΜΑΝΙ	ΑΦΙΞΗ	ΑΝΑΧ.
ΡΟΔΟΣ		08.30
ΣΥΜΗ	09.20	09.25
ΚΩΣ	11.00	11.10
ΚΑΛΥΜΝΟΣ	11.50	12.00
ΛΕΡΟΣ	12.50	12.55
ΛΕΙΨΟΙ	13.15	13.20
ΠΑΤΜΟΣ	13.40	13.45
ΛΕΡΟΣ	14.25	14.30
ΚΑΛΥΜΝΟΣ	15.20	15.30
ΚΩΣ	16.10	16.20
ΣΥΜΗ	17.45	17.50
ΡΟΔΟΣ	18.30	

ΔΕΥΤΕΡΑ		
ΛΙΜΑΝΙ	ΑΦΙΞΗ	ΑΝΑΧ.
ΑΝΕΚΤΕΛΕΣΤΟ		

ΤΡΙΤΗ		
ΛΙΜΑΝΙ	ΑΦΙΞΗ	ΑΝΑΧ.
ΡΟΔΟΣ		08.30
ΚΩΣ	10.40	10.50
ΚΑΛΥΜΝΟΣ	11.30	11.40
ΛΕΡΟΣ	12.30	12.35
ΛΕΙΨΟΙ	12.55	13.00
ΠΑΤΜΟΣ	13.20	13.30
ΛΕΡΟΣ	14.20	14.30
ΚΑΛΥΜΝΟΣ	15.20	15.30
ΚΩΣ	16.10	16.20
ΡΟΔΟΣ	18.30	

ΤΕΤΑΡΤΗ		
ΛΙΜΑΝΙ	ΑΦΙΞΗ	ΑΝΑΧ.
ΡΟΔΟΣ		08.30
ΣΥΜΗ	09.20	09.30
ΚΩΣ	11.00	11.10
ΚΑΛΥΜΝΟΣ	11.50	12.00
ΛΕΡΟΣ	12.50	14.30
ΚΑΛΥΜΝΟΣ	15.20	15.30
ΚΩΣ	16.10	16.20
ΣΥΜΗ	17.45	17.50
ΡΟΔΟΣ	18.30	

ΠΕΜΠΤΗ		
ΛΙΜΑΝΙ	ΑΦΙΞΗ	ΑΝΑΧ.
ΡΟΔΟΣ		08.30
ΚΩΣ	10.40	10.50
ΚΑΛΥΜΝΟΣ	11.30	11.40
ΛΕΡΟΣ	12.30	12.35
ΛΕΙΨΟΙ	12.55	13.00
ΠΑΤΜΟΣ	13.20	13.30
ΛΕΡΟΣ	14.20	14.30
ΚΑΛΥΜΝΟΣ	15.20	15.30
ΚΩΣ	16.10	16.20
ΡΟΔΟΣ	18.30	

ΠΑΡΑΣΚΕΥΗ		
ΛΙΜΑΝΙ	ΑΦΙΞΗ	ΑΝΑΧ.
ΡΟΔΟΣ		08.30
ΚΩΣ	10.40	10.50
ΚΑΛΥΜΝΟΣ	11.30	11.40
ΛΕΡΟΣ	12.30	12.35
ΛΕΙΨΟΙ	12.55	13.00
ΠΑΤΜΟΣ	13.20	13.30
ΛΕΡΟΣ	14.20	14.30
ΚΑΛΥΜΝΟΣ	15.20	15.30
ΚΩΣ	16.10	16.20
ΡΟΔΟΣ	18.30	

ΣΑΒΒΑΤΟ		
ΛΙΜΑΝΙ	ΑΦΙΞΗ	ΑΝΑΧ.
ΡΟΔΟΣ		08.30
ΣΥΜΗ	09.20	09.25
ΚΩΣ	11.00	11.10
ΚΑΛΥΜΝΟΣ	11.50	12.00
ΛΕΡΟΣ	12.50	12.55
ΛΕΙΨΟΙ	13.15	13.20
ΠΑΤΜΟΣ	13.40	13.45
ΛΕΡΟΣ	14.25	14.30
ΚΑΛΥΜΝΟΣ	15.20	15.30
ΚΩΣ	16.10	16.20
ΣΥΜΗ	17.45	17.50
ΡΟΔΟΣ	18.30	



• Ταξιδέψτε με 30 μίλια την ώρα
• Fully air-conditioned

Πληροφορίες: Δωδεκάνησος Ναυτιλιακή Ν.Ε.
Αυστραλίας 3. 85100 Ρόδος
Τηλ: 22410 70 590 - Fax: 22410 70 591

website: www.12ne.gr
e-mail: info@12ne.gr

ΕΛΛΗΝΙΚΟΣ ΤΟΥΡΙΣΜΟΣ: ΤΩΡΑ Ή ΠΟΤΕ!

*Αρθρο του Ανδρέα Α. Ανδρεάδη**

Το 2004 σηματοδότησε την τρίτη χρονιά συρρίκνωσης του Ελληνικού Τουρισμού. Και αυτό συνέβη σε μία χρονιά κατά την οποία ο παγκόσμιος τουρισμός γνώρισε ανάπτυξη!

Ποιά ήταν η τελική εικόνα μετά την πλειοδοσία των εκπτώσεων από τα ελληνικά ξενοδοχεία; Δυστυχώς η παντελής έλλειψη αξιόπιστων στατιστικών στοιχείων – ένα ακόμη θλιβερό ρεκόρ για τη χώρα μας – δεν μας βοηθά να απαντήσουμε με ακρίβεια στο ερώτημα αυτό. Το αίσθημα όμως όσων ασχολούμαστε με τον κλάδο είναι ότι η πτώση των εσόδων ξεπέρασε το 15%. Προφανώς οι αιτίες αυτής της «καθίζησης» είναι σύνθετες και μακροχρόνιες, το ίδιο και οι λύσεις. Εύκολες απαντήσεις δεν υπάρχουν. Ο Ελληνικός Τουρισμός πρέπει να επανιδρυθεί (δανείζομαι μία φράση του πρωθυπουργού μας) σε νέες βάσεις και πρότυπα. Τώρα ή ποτέ.

Επανίδρυση του Ελληνικού Τουρισμού

Η έξοδος από την κρίση πρέπει να προκύψει από σύνθεση των θέσεων των πολιτικών κομμάτων, των συνδικαλιστικών φορέων και των επιχειρήσεων του εξωτερικού (ΤΟ's – αεροπορικές εταιρείες) που δραστηριοποιούνται στη χώρα μας. Κράτος και ιδιώτες συνεργαζόμενοι αρμονικά και συναισθανόμενοι την κρίσιμη καμπή στην οποία βρισκόμαστε επιβάλλεται να σταθούν αρωγοί στο Στρατηγικό Σχέδιο το οποίο θα περιλαμβάνει τους τομείς:

Α. Καταληκτική ημερομηνία εφαρμογής Κτηματολογίου και Χωροταξικού Σχεδίου σε όλη τη χώρα.

Β. Στρατηγική αερομεταφορών (νέο λειτουργικό πλαίσιο, απελευθέρωση, μείωση κόστους).

Γ. Στρατηγική Τουριστικής Παιδείας – Επιμόρφωσης (εισαγωγή τουριστικής παιδείας από το δημοτικό, αναβάθμιση υφιστάμενων σχολών, εισαγωγή τουρισμού στην ανώτατη εκπαίδευση, συνολικό πρόγραμμα επιμόρφωσης όλων των εμπλεκόμενων στον τουρισμό).

Δ. Επανακαθορισμός και αυστηρή εφαρμογή των υποχρεώσεων της Τοπικής Αυτοδιοίκησης σε θέματα που άπτονται του τουρισμού όπως άναρχη δόμηση – πολεοδομικές παραβάσεις, καθαριότητα παραλιών, οδών, οικισμών, απόλυτη προστασία από ηχορύπανση, ωραιοποίηση κέντρων πόλεων και οικισμών, στο μοντέλο των Ολυμπιακών του κέντρου της Αθήνας (απομάκρυνση διαφημιστικών πινακίδων, κεραιών τηλεοράσεως, διαμόρφωση πλατειών κ.λπ.).



«Είναι αδύνατον η υφιστάμενη διάρθρωση των υπηρεσιών του ΕΟΤ να αντιμετωπίσει τις σύγχρονες ανάγκες της χώρας σε marketing»

Ε. Στρατηγική αναβάθμισης λοιπών σταθμών εισόδου (λιμάνια, συνοριακοί σταθμοί).

ΣΤ. Στρατηγική δημιουργίας νέου φορέα marketing και διαφήμισης. Είναι αδύνατον η υφιστάμενη διάρθρωση των υπηρεσιών του ΕΟΤ και των γραφείων εξωτερικού έστω και με κάποιες αλλαγές να αντιμετωπίσει τις σύγχρονες ανάγκες της χώρας σε marketing και διαφήμιση τόσο σε εθνικό όσο και σε τοπικό επίπεδο.

Ζ. Στρατηγική μείωσης της γραφειοκρατίας σε όλα τα επίπεδα και ένταξης του ιστορικού πολιτισμικού δυναμικού της χώρας στον τουρισμό (π.χ. μουσεία και αρχαιολογικοί χώροι κλειστά από 14:30, μη παραχώρηση τέτοιων χώρων για συνέδρια ή εκδηλώσεις κ.λπ.).

Η. Στρατηγική ανάπτυξης των ειδικών υποδομών τουρισμού (golf, συνεδριακά, spa κ.λπ.) με βάση συγκεκριμένο πρόγραμμα και σχέδιο.

Θ. Στρατηγική συνένωσης των συνδικαλιστικών φορέων του κλάδου σε μια ενιαία φωνή.

Ι. Πάνω από όλα στρατηγική αγάπης και πίστης στον τουρισμό της χώρας που μπορεί να μετασχηματίσει τη χώρα μας σε μια σύγχρονη, ισχυρή οικονομική κοινωνία με ποιότητα και αισθητική, με αρχές και πρότυπα, χωρίς να χάσει τίποτα από την ιστορία, τις παραδόσεις της. Μια χώρα για την οποία θα μπορούμε να είμαστε περήφανοι όλοι μας.

Τα προαναφερθέντα αποτελούν μονόδρομο προς την ανάκαμψη και ποιοτική προαγωγή του 10% - περίπου – το Α.Ε.Π. της χώρας μας, του Ελληνικού Τουρισμού. Κατά βάθος οι περισσότεροι από τους ασχολούμενους στον χώρο γνωρίζουμε το πώς και το γιατί φθάσαμε ως εδώ! Αλλωστε αρκεί ένα αεροπορικό ταξίδι, για παράδειγμα, μέσω του Αεροδρομίου του Ηρακλείου ή μια βραδιά σε ένα βρώμικο εστιατόριο με άξεστο – αγενή σερβιτόρο για να «βάλει στο πνεύμα» των γνωστών αγκυλώσεων του χώρου ακόμη και τους μη γνώστες. Αρα και κοινότοπη είναι αλλά και κρίνεται μη σκόπιμη η ανάλυση των ίδιων και των ίδιων – κοινώς παραδεκτών – παραγόντων που μας οδήγησαν μέχρις εδώ. Το ζητούμενο, πλέον, είναι να βγούμε, τάχιστα, από τη στενωπό προτού το προϊόν μας ευτελιστεί στα μάτια των Ελλήνων και ξένων τουριστών. Τώρα ή ποτέ!

* ***Ο Ανδρέας Α. Ανδρεάδης είναι μέλος του δ.σ. της Πανελλήνιας Ομοσπονδίας Ξενοδόχων και επίτιμος πρόεδρος της Ενωσης Ξενοδόχων Χαλκιδικής.***

Διατίθεται κατ' αποκλειστικότητα
φρεσκοκομμένος και
σε ειδική συσκευασία
ο Ελληνικός καφές Νεοχωρίου

Διαλέγουμε τις καλύτερες ποικιλίες καφέ και σας προσφέρουμε ένα ασύγκριτο χαρμάνι γνωστό για το δυνατό άρωμα και την εξαιρετική γεύση του. Χάρη στη νέα αεροστεγή συσκευασία ο καφές μας φτάνει αναλλοίωτος μέχρι το φλυτζάνι σας.

25 είδη αρωματικού καφέ φίλτρου
• 15 είδη τσαγιού • Βότανα
• Ποικιλίες καφέ από Κολομβία, Γουατεμάλα, Κένυα, Μεξικό, Βραζιλία, Παπούα, Espresso di Lopos
• Αξεσουάρ για καφέ και τσάι

Λοπός Νίκος
Αμαράντου 45. Νιοχώρι Ρόδος 85100
τηλ: 22410 26010 e-mail: dilop6@otenet.gr

Kalithies Palace
ΑΙΘΟΥΣΑ ΔΕΞΙΩΣΕΩΝ



Εμπιστευθείτε σ' εμάς την γαμήλια δεξίωση του γάμου σας
Σε ένα χώρο, σχεδιασμένο αμφιθεατρικά, κλιματιζόμενο, με δυνατότητα να φιλοξενήσει έως 800 άτομα.
Απολαμβάνοντας ένα από τα μενού μας που εσείς θα επιλέξετε.
Προσιτές τιμές.
Τηλ. κρατήσεων: 2241085641, 2241085515, 2241086778

LANE
Zorpidis
ΤΟΥΡΙΣΤΙΚΟΣ ΟΡΓΑΝΙΣΜΟΣ
ΙΕΡΑΠΕΤΡΑ - ΚΟΡΝΑΡΟΣ

ΑΝΑΧΩΡΗΣΕΙΣ
ΓΙΑ **ΚΑΣΤΕΛΛΟΡΙΖΟ**
ΧΑΛΚΗ-ΚΑΡΠΑΘΟ-ΚΑΣΟ-
ΚΡΗΤΗ- ΣΑΝΤΟΡΙΝΗ-
ΜΗΛΟ-ΠΕΙΡΑΙΑ

ΑΛΕΞ. ΔΙΑΚΟΥ 38-ΡΟΔΟΣ
Τηλ.: (22410) 20625, 30054, 33603, 33607 • fax (22410) 26745
E-MAIL: STEFANAKIS@S=ZORPIDIS.COM

ΜΕΙΩΣΗ ΚΑΤΑ 2,4% ΤΟ ΦΕΒΡΟΥΑΡΙΟ ΣΕ ΣΥΓΚΡΙΣΗ ΜΕ ΤΟΝ ΑΝΤΙΣΤΟΙΧΟ ΜΗΝΑ ΤΟΥ 2004

ΥΠΟΧΩΡΗΣΗ ΤΗΣ ΑΝΕΡΓΙΑΣ

Στόχος η μείωση στο 7% στο τέλος της τετραετίας

Μεθοδικά εργάζεται η ηγεσία του υπουργείου Απασχόλησης και Κοινωνικής Προστασίας για την καταπολέμηση της ανεργίας και την αύξηση της απασχόλησης. Ηδη, τα πρώτα μηνύματα που έρχονται το τρέχον έτος είναι ιδιαίτερα θετικά και αποδεικνύουν ότι ο κυβερνητικός στόχος για μείωση της ανεργίας κατά τρεις ποσοστιαίες μονάδες στο τέλος της τετραετίας είναι εφικτός.

Οπως επιβεβαίωσε το υπουργείο, οι εγγεγραμμένοι άνεργοι τον περασμένο Φεβρουάριο μειώθηκαν σε σχέση με το Φεβρουάριο του 2004 κατά 13.000 ή 2,4%, ενώ το ποσοστό ανεργίας το 3ο τρίμηνο του 2004 κατεγράφη στο 10,1% μειωμένο έστω και οριακά σε σχέση με το 2ο τρίμηνο του 2004.

Τόσο ο υπουργός Απασχόλησης, Πάνος Παναγιωτόπουλος, όσο και ο υφυπουργός Γεράσιμος Γιακουμάτος τονίζουν ότι η καταπολέμηση της ανεργίας και η προώθηση της απασχόλησης αποτελούν εθνική προτεραιότητα και ξεκαθαρίζουν ότι το ζήτημα της ανεργίας δεν προσφέρεται για δημαγωγία, για μικροκομματικές αντιπαραθέσεις και για επικοινωνιακά παιχνίδια.

Τα στοιχεία που δείχνουν μείωση τόσο της εγγεγραμμένης ανεργίας του ΟΑΕΔ όσο και της ανεργίας που καταγράφει η ΕΣΥΕ, αποκτούν ιδιαίτερη σημασία εάν συγκριθούν με τα ευρωπαϊκά στοιχεία.

Σύμφωνα με τα υφιστάμενα επίσημα στοιχεία της EUROSTAT, από τον Ιανουάριο του 2004 έως τον Ιανουάριο του 2005 ο μέσος όρος του ποσοστού ανεργίας στις χώρες της Ευρωζώνης μειώθηκε κατά μόλις 0,1% τη στιγμή που στη χώρα μας μειώθηκε κατά 1,2 ποσοστιαίες μονάδες, χωρίς αυτό να επιτρέπει θριαμβολογίες και πανηγυρισμούς.

ΕΓΓΕΓΡΑΜΜΕΝΟΙ ΑΝΕΡΓΟΙ

	Αριθμός ανέργων	Ρυθμός μεταβολής
2003		
ΙΑΝΟΥΑΡΙΟΣ 468.546 (19/1/03)	473.257	
ΦΕΒΡΟΥΑΡΙΟΣ	490.553	3,65
ΜΑΡΤΙΟΣ	452.885	-7,68
ΑΠΡΙΛΙΟΣ	456.160	0,72
ΜΑΪΟΣ	457.625	0,32
ΙΟΥΝΙΟΣ	478.418	4,54
ΙΟΥΛΙΟΣ	492.566	2,96
ΑΥΓΟΥΣΤΟΣ	486.824	-1,17
ΣΕΠΤΕΜΒΡΙΟΣ	440.420	-9,53
ΟΚΤΩΒΡΙΟΣ	489.291	11,10
ΝΟΕΜΒΡΙΟΣ	529.191	8,15
ΔΕΚΕΜΒΡΙΟΣ	551.090	4,14
2004		
ΙΑΝΟΥΑΡΙΟΣ 577.255 (19/1/03)	534.670	-2,98
ΦΕΒΡΟΥΑΡΙΟΣ	549.710	2,81
ΜΑΡΤΙΟΣ	562.289	2,29
ΑΠΡΙΛΙΟΣ	554.532	-1,38
ΜΑΪΟΣ	511.013	-7,85
ΙΟΥΝΙΟΣ	487.378	-4,63
ΙΟΥΛΙΟΣ	499.287	2,44
ΑΥΓΟΥΣΤΟΣ	493.769	-1,11
ΣΕΠΤΕΜΒΡΙΟΣ	488.236	-1,12
ΟΚΤΩΒΡΙΟΣ	508.197	4,09
ΝΟΕΜΒΡΙΟΣ	528.912	4,07
ΔΕΚΕΜΒΡΙΟΣ	527.222	-0,3
ΙΑΝΟΥΑΡΙΟΣ 2005	546.665	3,7
ΦΕΒΡΟΥΑΡΙΟΣ 2005	536.571	-1,84
	(-2,4% από Φεβρουάριο 2004)	

ΠΗΓΗ: ΠΑΕΠ-ΟΑΕΔ



«Ο αγώνας κατά της ανεργίας πρέπει να είναι συνεχής, μεθοδικός και σε βάθος χρόνου για να αποδώσει αποτελέσματα που θα γίνονται σιγά – σιγά ορατά.

Η πολιτική ηγεσία του υπουργείου Απασχόλησης, επειδή επιλέγει τη διαφάνεια και την αντικειμενική και πλήρη ενημέρωση του πολίτη, δίνει στη δημοσιότητα για μια ακόμη φορά όλους τους πίνακες της εγγεγραμμένης ανεργίας, όπως καταγράφονται στη σχετική ιστοσελίδα του ΠΑΕΠ – ΟΑΕΔ, από τους οποίους μπορεί κανείς να βγάλει τα συμπεράσματά του», υπογραμμίζεται από την ηγεσία του υπουργείου.

Η ΑΝΕΡΓΙΑ ΣΤΗΝ ΕΥΡΩΠΗ

Χώρες	Ανεργία Ιαν.05 (%)	Ανεργία Ιαν.04 (%)	Μεταβολή	Χώρες	Ανεργία Ιαν.05 (%)	Ανεργία Ιαν.04 (%)	Μεταβολή
Ιρλανδία	4,3	4,6	(-0,3%)	Τσεχία	8,3	8,3	-
Λουξεμβούργο	4,4	4,0	+0,4%	Φινλανδία	8,9	9,0	(-0,1%)
Αυστρία	4,5	4,5	-	Λιθουανία	9,1	11,7	(-2,6%)
Μ. Βρετανία	4,6 (Νοέμ.04)	4,7	(-0,1%)	Γερμανία	9,6	9,5	+0,1%
Ολλανδία	4,7 (Δεκ.04)	4,4	+0,3%	Λατίβα	9,6	9,9	(-0,3%)
Δανία	5,1 (Δεκ.04)	5,7	(-0,6%)	Γαλλία	9,7	9,7	-
Κύπρος	5,6	5,0	+0,6%	Ισπανία	10,3	11,1	(-0,8%)
Σλοβενία	5,8	6,2	(-0,4%)	**Ελλάδα (στοιχεία ΕΣΥΕ)**	(3ο τρίμηνο 2004) **10,1**	(1ο τρίμηνο 2004) **11,3**	**(-1,2%)**
Σουηδία	6,1	6,1	-				
Ουγγαρία	6,3	5,7	+0,6%	Σλοβακία	16,5	18,4	(-1,9%)
Μάλτα	6,9	7,7	(-0,8%)	Πολωνία	18,2	19,1	(-0,9%)
Πορτογαλία	6,9	6,3	+0,3%	Μέσος όρος			
Ιταλία	7,8 (Σεπ.04)	8,2	(-0,4%)	Ευρωζώνης	8,8	8,9	(-0,1%)
Βέλγιο	8,0	7,8	+0,2%	Μέσος όρος			
Εσθονία	8,1	9,9	(-1,8%)	Ευρώπης 25	8,8	9,1	(-0,3%)



Πηγή: Γιούροστατ

ΚΗΠΟΠΕΡΙΦΡΑΚΤΙΚΗ ΔΩΔΕΚΑΝΗΣΟΥ
• Κατασκευές κήπων
• Περιφράξεις παντός τύπου
• Κατασκευές γηπέδων 5Χ5
• Περιφράξεις τύπου πάνελ
• Κατασκευές γηπέδων Τέννις και Μπάσκετ
Ταμπακάκης Χαρίτος
Μιχ. Πετρίδη 32 - Τηλ&Fax: 22410 27518
Κιν: 6944806506

G.A. FERRIES

ΕΛΓ-ΟΛΓ ΡΟΔΑΝΘΗ •• ΕΛΓ-ΟΛΓ ΜΑΡΙΝΑ
•• Ε/Γ - Ο/Γ ΑΝΘΗ - ΜΑΡΙΝΑ- ΕΛΓ ΡΟΜΙΛΝΤΑ
ΡΟΔΟΣ - ΠΕΙΡΑΙΑ

ΠΑΡΑΣΚΕΥΗ 08/04
ΡΟΔΑΝΘΗ 22.00 ΣΥΜΗ(5.40)-ΤΗΛΟ(07.50)-ΝΙΣΥΡΟ(09.20)-ΚΩ(11.10)-ΚΑΛΥΜΝΟ(12.40)-ΑΣΤΥΠΑΛΑΙΑ (15.30)-ΚΑΤΑΠΟΛΑ(18.40)-ΑΙΓΙΑΛΗ(19.40) ΔΟΝΟΥΣΑ(20.50)-ΝΑΞΟ(22.40)-ΠΑΡΟ(00.00)-ΠΕΙΡΑΙΑ(06.30)

ΣΑΒΒΑΤΟ 09/04
ΑΝΘΗ ΜΑΡΙΝΑ 17.00 ΚΩ (20.40) -ΛΕΡΟ (22.50) - ΠΑΤΜΟ (00.10) - ΠΕΙΡΑΙΑ (08.20)

ΚΥΡΙΑΚΗ 10/04
ΜΑΡΙΝΑ 14.00 ΣΥΜΗ (15.40)-ΤΗΛΟ(17.50)-ΝΙΣΥΡΟ(19.20)-ΚΩ(21.10)-ΚΑΛΥΜΝΟ(22.40)-ΑΣΤΥΠΑΛΑΙΑ(01.30)-ΠΕΙΡΑΙΑ(11.20)

ΔΕΥΤΕΡΑ 11/04
ΡΟΔΑΝΘΗ 16.00 ΚΩ (20.10) -ΚΑΛΥΜΝΟ (21.40) - ΛΕΡΟ(23.00)-ΠΑΤΜΟ (00.30)-ΠΕΙΡΑΙΑ (10.10)

ΤΡΙΤΗ 12/04
ΑΝΘΗ ΜΑΡΙΝΑ 17.00 ΚΩ (20.40) -ΛΕΡΟ (22.50) - ΠΑΤΜΟ (00.10) - ΠΕΙΡΑΙΑ (08.20)

ΤΕΤΑΡΤΗ 13/04
ΡΟΔΑΝΘΗ 16.00 ΚΩ (20.10) -ΚΑΛΥΜΝΟ(21.40)-ΛΕΡΟ (23.00) - ΠΑΤΜΟ (00.30) - ΠΕΙΡΑΙΑ (10.10)

ΠΕΜΠΤΗ 14/04
ΡΟΜΙΛΝΤΑ 02.00 ΣΥΜΗ(3.40)-ΤΗΛΟ(05.50)-ΝΙΣΥΡΟ(07.20)-ΚΩ(11.10)-ΑΣΤΥΠΑΛΑΙΑ(10.00)-ΚΑΤΑΠΟΛΑ(13.10)-ΑΙΓΙΑΛΗ(14.10)-ΔΟΝΟΥΣΑ(15.20)-ΝΑΞΟ(17.10)-ΠΑΡΟ(18.30)-ΠΕΙΡΑΙΑ(23.00)
ΑΝΘΗ ΜΑΡΙΝΑ 17.00 ΚΩ (20.40) -ΠΕΙΡΑΙΑ (06.30)

ΠΑΡΑΣΚΕΥΗ 15/04
ΡΟΔΑΝΘΗ 18.00 ΚΩ (22.10) -ΚΑΛΥΜΝΟ(23.40)-ΛΕΡΟ (01.00) - ΠΑΤΜΟ (02.30) -ΠΕΙΡΑΙΑ (11.50)

ΣΑΒΒΑΤΟ 16/04
ΑΝΘΗ ΜΑΡΙΝΑ 17.00 ΚΩ (20.40) -ΛΕΡΟ (22.50) - ΠΑΤΜΟ (00.10) - ΠΕΙΡΑΙΑ (08.20)

ΚΥΡΙΑΚΗ 17/04
ΜΑΡΙΝΑ 14.00 ΣΥΜΗ (15.40)-ΤΗΛΟ(17.50)-ΝΙΣΥΡΟ(19.20)-ΚΩ(21.10)-ΚΑΛΥΜΝΟ(22.40)-ΑΣΤΥΠΑΛΑΙΑ(01.30)-ΠΕΙΡΑΙΑ(11.20)

Η εταιρεία G.A. FERRIES σας ενημερώνει ότι η έκπτωση 50% (πολύτεκνοι-στρατιωτικοί-ανάπηροι κ.τ.λ.) ισχύει για όλες τις θέσεις
TSAGARIS TRAVEL
Σαχτούρη 5 (έναντι Τελωνείου)
Τηλ.: 22410 36170, 30406, 35066

Μικρές αγγελίες

ΕΝΟΙΚΙΑΣΕΙΣ

ΕΝΟΙΚΙΑΖΕΤΑΙ βιοτεχνικό κατάστημα 100 τ.μ. με πατάρι 50 τ.μ. ύψος 5 μέτρα και πρόσοψη 6 μέτρα, στο 7ο χιλ. Λεωφ. Ρόδου - Λίνδου έναντι πρώην Φωνή της Αμερικής. Αποκλείονται συνεργεία αυτοκινήτων και αλουμινοκατασκευές. Πληροφορίες τηλ. 22410 23716 ώρα μετά τις 6 μ.μ.

Ενοικιάζεται studio πλήρως επιπλωμένο με air-condition και ηλιακό θερμοσίφωνο, ισόγειο με κήπο σε ήσυχη περιοχή με άνετο πάρκινγκ. **Τηλ. 6944231199**

ΕΝΟΙΚΙΑΖΕΤΑΙ δωμάτιο επιπλωμένο με κουζίνα - μπάνιο - αυλή στο κέντρο της πόλης στην οδό Καρπάθου Πληροφορίες: Κα ΦΡΑΝΣΙΣ ΝΙΟΤΗ Τηλ. Φαξ 22410 27600 Κιν. 6944618757 - 6973572262

ΕΝΟΙΚΙΑΖΕΤΑΙ 60τ.μ. διαμέρισμα 2 υπνοδωματίων επιπλωμένο με τηλεόραση και air condition στην οδό Κέννεντυ στο ισόγειο με αυλή. Ενοίκιο 390 ευρώ. Επίσης στην παραλία Ελλη δωμάτια επιπλωμένα με ατομικό μπάνιο (θέα στη θάλασσα) ενοίκιο 220 ευρώ (όλα τα έξοδα πληρωμένα). **Πληροφορίες τηλ.: 2241020012**

ΕΝΟΙΚΙΑΖΕΤΑΙ διαμέρισμα Β' ορόφου 85 τ.μ. επί της οδού Καρπάθου για επαγγελματική ή οικιακή χρήση. Πληροφορίες τηλέφωνο 22410 75504 και 6932208140

ΕΝΟΙΚΙΑΖΕΤΑΙ κατάστημα πενήντα (50) τετραγωνικών μέτρων. Κοντά στα φανάρια της Λεωφόρου Καλλιθέας και στην αρχή του δρόμου προς Κοσκινού. Βρίσκεται ακριβώς απέναντι από τα ξενοδοχεία «Kalithea Sun» - «Kalithea Sky» δίπλα από το kafe - παιδότοπο «Playland». Για περισσότερες πληροφορίες στα τηλέφωνα: 2241032610 και 6979462529

ΕΝΟΙΚΙΑΖΟΝΤΑΙ 2 διαμερίσματα επί της οδού Μητροπόλεως 83Θ. Τηλ. 22410-36072. α) Δύο υπνοδωμάτια, σαλο-τραπεζαρία, κουζίνα, μπάνιο. Β) Δύο υπνοδωμάτια, σαλόνι, κουζίνα, μπάνιο.

ΕΝΟΙΚΙΑΖΕΤΑΙ 1ος όροφος 380 τ.μ. επί της Λεωφόρου Ρόδου - Λίνδου 232. Πληρ. Στα τηλέφωνα 22410-64458, 22410-24514

ΕΝΟΙΚΙΑΖΕΤΑΙ γκαρσονιέρα πολυτελείας 45 τ.μ. στο Ροδίνι, πλήρως εξοπλισμένη, με ολοκαίνουργια έπιπλα NEOSET, χωρίς κοινόχρηστα. Πληρ. τηλ. 6946685808

ΕΝΟΙΚΙΑΖΟΝΤΑΙ διαμερίσματα 56τ.μ. 2 ατόμων και για συγκατοίκηση πλήρως εξοπλισμένα ηλεκτρονικές συσκ. έπιπλα-σκεύη-κλινοσκεπάσματα-κλιματισμό-ηλιακό θερμοσίφωνα, δορυφορική TV. Μόνο σε φοιτητές - εκπαιδευτικούς - στρατιωτικούς-αστυνομικούς -Δ.Υπαλλήλους. Τηλ. 697975619 - Παραδείσι

ΕΝΟΙΚΙΑΖΕΤΑΙ επί της Μητροπόλεως 83Θ διαμέρισμα στον πρώτο όροφο, 2 υπνοδωμάτια, σαλοτραπεζαρία, κουζίνα, τραπεζαρία, καινούργιο. Τηλ. 36072 και 35713

ΕΝΟΙΚΙΑΖΕΤΑΙ Επιπλωμένο δίχωρο διαμέρισμα στην οδό Κέννεντυ, πλήρως εξοπλισμένο με πολυκουζινάκι, τηλεόραση και air condition. Πληροφορίες: Τηλ.: 22410 20012

ΕΝΟΙΚΙΑΖΕΤΑΙ μονοκατοικία 220 τ.μ. σε κήπο 800 τ.μ. με ανεξάρτητους βοηθητικούς χώρους, θέρμανση air-condition, ηλιακό θερμοσίφωνο και με νυχτερινό τιμολόγιο επί της Λεωφόρου Ηρακλειδών (Ιαλυσού) 20. Πληρ. 35174 - 29284

ΜΕΓΑΛΗ ΕΥΚΑΙΡΙΑ ΓΙΑ ΕΜΠΟΡΟΥΣ ΚΑΤΕΨΥΓΜΕΝΩΝ ΚΑΙ ΝΩΠΩΝ ΕΙΔΩΝ ΔΙΑΤΡΟΦΗΣ

ΕΝΟΙΚΙΑΖΕΤΑΙ αποθήκη 180 τ.μ. με 4 ψυγεία κτιστά. Ενοίκιο 350 ευρώ το μήνα . Τηλ. 22410-75897

ΕΝΟΙΚΙΑΖΕΤΑΙ γκαρσονιέρα επιπλωμένη με θέα θάλασσα. Τηλ. 6944162645

ΕΝΟΙΚΙΑΖΕΤΑΙ 3άρι διαμέρισμα επί της οδού Μητροπόλεως 83Θ. Τηλέφωνο 22410-36072 ή 35713

ΕΝΟΙΚΙΑΖΕΤΑΙ μικρό επιπλωμένο διαμέρισμα 2ου ορόφου σε οικοδομή εξαιρετικής κατασκευής στην ΙΞΙΑ. Πληρ. τηλ. 24 274 ώρες κατ/στος

ΕΝΟΙΚΙΑΖΕΤΑΙ τριάρι διαμέρισμα στην περιοχή δασκάλων, νεόκτιστο και με θέα τη θάλασσα. Πληρ. τηλ. 2244047194, 6979079131

ΕΝΟΙΚΙΑΖΕΤΑΙ επιπλωμένη γκαρσονιέρα με 30 τ.μ. περίπου εσωτερικό χώρο (κουζίνα-υπνοδωμάτιο-λουτρό) και 30 τ.μ. αυλή στην Ιαλυσό (οδός Σύμης αρ.6) εξοπλισμένη επίσης με αυτόνομο ηλιακό θερμοσίφωνο, πλυντήριο, χωρίς κοινόχρηστα και νερό. Πληροφορίες στα τηλέφωνα 22410 75448 κιν. 6974474999

ΕΝΟΙΚΙΑΖΕΤΑΙ οροφοδιαμέρισμα 120 μέτρων με 3 υπνοδωμάτια - τζάκι - φουλ air condition - εντοιχισμένη κουζίνα με συσκευές στο Μόντε Σμίθ. Ενοίκιο 600 ευρώ. Πληροφορίες 22410 63234

ΕΝΟΙΚΙΑΖΕΤΑΙ διαμέρισμα 100 τ.μ. επί της οδού Κέννεντυ 34, ισόγειο με κήπο, αποτελούμενο από 2 υπνοδωμάτια σαλοτραπεζαρία, κουζίνα και μπάνιο. Πληρ. τηλ.: 23814 Ωρες 19.00-21.00

ΕΝΟΙΚΙΑΖΕΤΑΙ γκαρσονιέρα στην Ανάληψη οδός Μυτιλήνης 7 Πληρ. Τηλ. 31376 - Κιν. 6932320011

ΕΝΟΙΚΙΑΖΕΤΑΙ γραφείο επί της Αννης Μαρίας 81 (δίπλα από Alpha Τράπεζα) 90 τ.μ. Τηλ. 22410-33952, 6944317418

ΕΝΟΙΚΙΑΖΕΤΑΙ τριάρι - διαμέρισμα επί της οδού Μητροπόλεως 83Θ. Τηλ. 36072 - 35713.

ΕΝΟΙΚΙΑΖΕΤΑΙ διαμέρισμα 2 δωματίων, μεγάλο χωλ, κουζίνα, μπάνιο, επιπλωμένο, απέναντι στο Πανεπιστήμιο Αιγαίου. Πληρ. τηλ.30759

ΕΝΟΙΚΙΑΖΕΤΑΙ

Ενοικιάζεται γραφείο, με δύο κύριους χώρους με μπαλκόνι, σε πολύ καλή κατάσταση, στον τρίτο όροφο του μεγάρου Κιοσόγλου, επί της οδού Εθελοντών Δωδεκανησίων, αριθμός 29. **Πληροφορίες στο 6944790272**

ΕΝΟΙΚΙΑΖΟΝΤΑΙ δίχωρες γκαρσονιέρες με πλήρη εξοπλισμό, κλιματισμό, μεγάλες βεράντες και άνετο πάρκινγκ στο 5ο χιλιόμετρο της λεωφόρου Καλλιθέας, χωρίς κοινόχρηστα. Πληροφορίες τηλ. 22410-67014, 22410-66800 και 6946790515.

ΕΝΟΙΚΙΑΖΕΤΑΙ διαμέρισμα επί της 28ης Οκτωβρίου 53 πλήρως επιπλωμένο σαλόνι, τραπεζαρία, κουζίνα με 1 υπνοδωμάτιο και μπάνιο από τον Ιανουάριο. Δεκτές μόνο φοιτήτριες Πληρ. τηλ.: 36385

ΕΝΟΙΚΙΑΖΕΤΑΙ δίχωρη επιπλωμένη γκαρσονιέρα σε καινούρια πολυκατοικία στην οδό Καμείρου 43. Πληρ. τηλ. 6944170618-2241076504

ΕΝΟΙΚΙΑΖΕΤΑΙ διαμέρισμα επί της Ολυμπίας 10 Καρακόνερο αποτελούμενο από δύο υπνοδωμάτια, σαλόνι κουζίνα, ενιαίο, λουτρό, ηλιακό και αποθήκη. Καινούργιας κατασκευής Τηλ. 78394 - 78623

ΕΝΟΙΚΙΑΖΕΤΑΙ υπαίθριος χώρος 1.000 τ.μ. με πρόσοψη 6 μέτρα επί της Λεωφ. Ρόδου - Λίνδου στο 7ο χιλ. Πληροφορίες τηλ. 22410 23716 ώρα μετά τις 6 μ.μ.

ΕΝΟΙΚΙΑΖΕΤΑΙ πολυτελές διαμέρισμα σε νεόκτιστη πολυκατοικία στο Καρακόνερο επιφανείας 137 τ.μ. με κήπο και θέα στη θάλασσα. Ενοίκιο 700 Ευρώ. Πληροφορίες τηλ. 6944/386069

ΕΝΟΙΚΙΑΖΟΝΤΑΙ στην Ιαλυσό πλάι στο ξενοδοχείο Ηλέκτρα, επιπλωμένα δίχωρα και μονόχωρα διαμερίσματα με θέρμανση (ελάχιστο 1 έτος). Πληροφορίες Τηλ. 22410-22050 και 22410-33441

ΕΝΟΙΚΙΑΖΟΝΤΑΙ στην περιοχή Ιξιά-Τρεις μέσα σε μεγάλο κήπο και ήσυχο περιβάλλον 1) πολυτελές τριάρι 2) πλήρως επιπλωμένη γκαρσονιέρα. Διαθέτουν: θέρμανση, τηλέφωνο, ηλιακό και ηλεκτρικό θερμοσίφωνο, αερόθερμο μπάνιου, ανεμιστήρα οροφής, μεγάλες βεράντες και πάρκινγκ. Πληρ. τηλ. 22410 92714

ΕΝΟΙΚΙΑΖΕΤΑΙ γραφείο 70 τ.μ. στην οδό Αμερικής αριθμ. 111 Πληρ. τηλ.: 2241027834 και 6937065275

ΕΝΟΙΚΙΑΖΕΤΑΙ Διαμέρισμα 3άρι επιπλωμένο στα Κοσκινού Τηλ. 64536

ΕΝΟΙΚΙΑΖΕΤΑΙ διαμέρισμα στο κέντρο της πόλης κατάλληλο για επαγγελματική στέγη. Πληροφορίες τηλ: 22410 21741

ΕΝΟΙΚΙΑΖΕΤΑΙ επιπλωμένη γκαρσονιέρα όπισθεν ξενοδοχείου BELVEDERE περιοχή Ψαροπούλα (ελάχιστο 1 έτος). Πληροφορίες Τηλ. 22410-22050 και 22410-33441

ΕΝΟΙΚΙΑΖΕΤΑΙ διαμέρισμα 100Μ από το Πανεπιστήμιο 3 υπνοδωμάτια, ισόγειο καινούργιο Πλ. κ. Βασίλης Πετρίδης, Τηλ.: 2241037357

ΕΝΟΙΚΙΑΖΟΝΤΑΙ 1. Γραφείο 70 τ.μ. στην οδό Αμερικής 111 **2.** Μονοκατοικία στην οδό Μητροπόλεως αριθμ. 113 Πληροφορίες τηλ. 22410 27834, κιν. 6937065275.

ΕΝΟΙΚΙΑΖΕΤΑΙ διαμέρισμα επί της Μιχ. Πετρίδη με δύο υπνωδομάτια, σαλόνι, κουζίνα, wc. Τηλ. 6972 764614 - 6973753556

ΕΝΟΙΚΙΑΖΕΤΑΙ στούντιο πλήρως εξοπλισμένο με κλιματισμό, ανεξάρτητο 230 ευρώ. Τηλ. 22410 39268, κιν. 6946 446523

ΕΝΟΙΚΙΑΖΕΤΑΙ επιπλωμένη γκαρσονιέρα με 30 τ.μ. περίπου εσωτερικό χώρο (κουζίνα - υπνοδωμάτιο - λουτρό) και 30 τ.μ. αυλή στην Ιαλυσό (οδός Σύμης αρ. 6) εξοπλισμένη επίσης με αυτόνομο ηλιακό θερμοσίφωνα, πλυντήριο, χωρίς κοινόχρηστα και νερό. Πληροφορίες στα τηλέφωνα 22410 75448 κιν. 6974474999

ΕΝΟΙΚΙΑΖΟΝΤΑΙ γκαρσονιέρες στο 5ο χιλιόμετρο της λεωφόρου Καλλιθέας, με εξοπλισμό, κλιματισμό και άνετο πάρκινγκ, κατάλληλες για διαμονή εκπαιδευτικών ή στρατιωτικών. **Πληροφορίες τηλ. 6946790515 και 6945105247**

ΕΝΟΙΚΙΑΖΕΤΑΙ ΓΡΑΦΕΙΟ 35 τ.μ. αποτελούμενο από δύο χώρους με πλήρη κλιματισμό, επί της Χ. Θεοδωράκη 34 (Πλατεία Κύπρου) **Τηλ. 22410-74091 και 22410-30780.**

ΕΝΟΙΚΙΑΖΕΤΑΙ κατάστημα στην Παλιά Πόλη πάροδος Σωκράτους 75. Πληρ. κ. Ελευθερία 69448057150, 69445436670, 22410 33219.

ΕΝΟΙΚΙΑΖΟΝΤΑΙ επιπλωμένα διαμερίσματα επί της Λ. Ιαλυσού - Ιαλυσός πλήρως εξοπλισμένα σε άριστη κατάσταση. Τηλ. 22410-35283, 6944435744.

ΕΝΟΙΚΙΑΖΕΤΑΙ επιπλωμένο διαμέρισμα στο Ηράκλειο για φοιτητές στην περιοχή Καμαράκι. Τηλ. 22410-29452, 6977896444.

ΕΝΟΙΚΙΑΖΕΤΑΙ επιπλωμένη γκαρσονιέρα όπισθεν ξενοδοχείου BELVEDERE περιοχή Ψαροπούλα (ελάχιστο 1 έτος). Πληροφορίες Τηλ. 22410-22050 και 22410-33441

ΕΝΟΙΚΙΑΖΕΤΑΙ επιπλωμένη γκαρσονιέρα στο Παραδείσι. Πληροφορίες τηλ.: 22410 81884

ΕΝΟΙΚΙΑΖΟΝΤΑΙ σε τριώροφη νεόδμητη πολυκατοικία με κήπο, άνετο ιδιωτικό πάρκινγκ, ένα διαμέρισμα 100 τ.μ. χωρίς έπιπλα και δύο μικρά πλήρως εξοπλισμένα. Τιμές λογικές. Επί της οδού Δρακίδου 22 και πάροδος Κοδριγκτώνος. Πληρ. τηλ. 22410 36385 10-18 και 22410 23814 από 19-21.30.

ΕΝΟΙΚΙΑΖΟΝΤΑΙ: α) ισόγειο κατάστημα 75 τ.μ. περίπου στην οδό Ορφανίδου (Νιοχώρι) με ένα δωμάτιο στον πρώτο όροφο. Β) διώροφο κατάστημα 53 τ.μ. ισόγειο, 51 τ.μ. στον πρώτο όροφο, με βεράντα 31 τ.μ., που βρίσκεται στην οδό Γεωργίου Λέοντος κοντά στο Ξεν. «Μανούσος» (Νιοχώρι). Πληροφορίες στα τηλέφωνα: 22410.35450 και 22410.31450, κινητό: 6976881111.

ΕΝΟΙΚΙΑΖΕΤΑΙ Επιπλωμένο διαμέρισμα 4 δωματίων στη Μαλώνα Πληρ. τηλ. 2244051044 **Κον. Γ. Φουτούλη**

ΕΝΟΙΚΙΑΖΕΤΑΙ γκαρσονιέρα πλήρως επιπλωμένη 250 ευρώ το μήνα. Τηλ. 22410 39268, κιν. 6946 446523

ΕΝΟΙΚΙΑΖΕΤΑΙ οροφοδιαμέρισμα Α' ορόφου επιφάνειας 230 τ.μ. σε διατηρητέο κτίριο στην οδό Μανδηλαρά, αρ. 6 κατάλληλο και για επαγγελματική στέγη. **Πληροφορίες τηλ. 22410-34583**

ΕΝΟΙΚΙΑΖΕΤΑΙ διαμέρισμα τριάρι πλήρως επιπλωμένο στην οδό Παρθενόπης και Πατρών 3. Τιμή 430 ευρώ. Πληρ. τηλ. 2241032335 - 2241032695

ΕΝΟΙΚΙΑΣΤΗΡΙΟ

Ενοικιάζεται προνομιούχο διαμέρισμα, πλήρως εξοπλισμένο και επιπλωμένο, επιφάνειας 58 τ.μ., επί της παραλίας «στο κύμα» και με θέα όλη τη θαλάσσια έκταση της περιοχής «Χαράκι», εντός οικισμού είτε για τη χρονική διάρκεια της τουριστικής περιόδου (σαιζόν), είτε για ετήσια ή πολυετή μίσθωση. Πληροφορίες: Τηλ. 22440 51281 και 22410 33952.

ΕΝΟΙΚΙΑΖΕΤΑΙ διαμέρισμα 87 τ.μ. με δύο υπνοδωμάτια μεγάλη εντοιχιζόμενη κουζίνα με ψυγείο και ηλεκτρική κουζίνα μεγάλη σαλοτραπεζαρία και μεγάλες βεράντες, ανσανσέρ και πάρκινγκ. Τηλ. 6972764614 - 6973753556

ΕΝΟΙΚΙΑΖΕΤΑΙ ή **ΠΩΛΕΙΤΑΙ** μαγαζί για επαγγελματικό χώρο ή αποθήκη 102 τ.μ. περιοχή Ανάληψη, Ζαννή 2 τηλ. 6947 941026.

ΕΝΟΙΚΙΑΖΟΝΤΑΙ στην Ιαλυσό πλάι στο ξενοδοχείο Ηλέκτρα, επιπλωμένα δίχωρα και μονόχωρα διαμερίσματα με θέρμανση. (ελάχιστο 1 έτος). Πληροφορίες Τηλ. 22410-22050 και 22410-33441

ΕΝΟΙΚΙΑΖΕΤΑΙ: Στην Ιαλυσό πλησίον στάσης Παρασκευά, επί της οδού Ι. Οικονομίδη, αριθμός 6 διώροφη μεζονέτα, επιφάνειας 60 τ.μ. σε συγκρότημα 4 κατοικιών, πλήρως επιπλωμένη, με ηλιακό θερμοσίφωνα και κλιματισμό σε όλα τα δωμάτια, τηλεόραση, πλυντήριο κ.α. **Πληροφορίες τηλ. 22410-92785 και 22410-34583**

ΕΝΟΙΚΙΑΖΕΤΑΙ: Στην παραλία Ιαλυσού, γκαρσονιέρα πρώτου ορόφου, επιφάνειας 42 τ.μ. επιπλωμένη με ηλιακό θερμοσίφωνα, κλιματισμό, τηλεόραση κ.α. **Πληροφορίες τηλ. 22410-92785 και 22410-34583**

ΕΝΟΙΚΙΑΖΟΝΤΑΙ πλήρως επιπλωμένες γκαρσονιέρες με μπαλκόνι και χωρίς στο Ροδίνι - Κυρώ της Ρω 13. Λογικές τιμές. Πληροφορίες κινητό 6947 078287 και 22410 74762.

ΕΝΟΙΚΙΑΖΕΤΑΙ studio 45 τ.μ. ολοκαίνουριο με έπιπλα Neoset στο Ροδίνι. Πληρ. τηλ. 6946685808

ΕΝΟΙΚΙΑΖΟΝΤΑΙ επιπλωμένα λουξ διαμερίσματα στην περιοχή Μητροπόλεως με τον μήνα ή την ημέρα και για φοιτητές ως 30/6/2005. Τηλ. 22410-29452, 6977896444.

ΕΝΟΙΚΙΑΖΕΤΑΙ διαμέρισμα δύο υπνοδωματίων, σαλοτραπεζαρίας, κουζίνας και μπάνιου σε άριστη κατάσταση επί της οδού Παπαλουκά 17. Πληροφορίες τηλ. 22410 36969 και 22450 31233.

ΕΝΟΙΚΙΑΖΕΤΑΙ επιπλωμένο studio επί της οδού Μουσών αρ. 7 στη Ρόδο. Πληρ. τηλ. 2241086011 και 2241075448

ΑΥΤΟΚΙΝΗΤΑ

ΠΩΛΕΙΤΑΙ SEAT IBIZA 1.400cc. 96' ΜΟΝΤΕΛΟ ΣΕ ΠΟΛΥ ΚΑΛΗ ΚΑΤΑΣΤΑΣΗ 3.500 ευρώ. **Τηλ. 6974438148**

ΠΩΛΕΙΤΑΙ Ford Escort Γαμπρλει 1980 άσπρο 2.000 ευρώ Τηλ. 6944 38 19 66

ΠΩΛΕΙΤΑΙ αυτοκίνητο μάρκας ALFA ROMEO 164 SUPER χρώματος μαύρο 2000 cc V6 TURBO 220PS με 92.000 ΚΜ σε άριστη κατάσταση FULL EXTRA. Τιμή 12.000 ευρώ και με χρηματοδότηση Τηλ.: 6947905605

ΠΩΛΕΙΤΑΙ ολοκαίνουργη VESPA 150cc με 1800 χιλ. με την εγγύηση. Χρώματος μαύρο. Τηλ. 6932090167 κ. Δημήτρης.

ΠΩΛΕΙΤΑΙ αυτοκίνητο μάρκας SEAT GREDOS GLX MODEL 89 Πληρ. τηλ: 6942780037

ΠΩΛΕΙΤΑΙ FORD KA, Μοντέλο του 2002, 1300cc, 23.000 χλμ., ατρακάριστο, κόκκινο χρώμα, με A/C, κεντρικό κλείδωμα, ηλεκτρικά παράθυρα, σε αρίστη κατάσταση. Πληρ. τηλ. 6932.317378 Απογευματινές ώρες κα. Νατάσα

ΠΩΛΕΙΤΑΙ I.X. DAIHATSU CUORE του 1987 σε καλή μηχανική κατάσταση. Τιμή 400 ευρώ. Πληρ. τηλ. 6947827019

ΠΩΛΕΙΤΑΙ μηχανή TDM YAMAHA 850 cc μοντέλο 2000 Β' εξάμηνο σε άριστη κατάσταση. Φυλάσεται σε γκαράζ. Δεκτός κάθε έλεγχος. Πληρ. τηλ. 6947825286

ΠΩΛΕΙΤΑΙ αυτοκίνητο IBIZA 1300 c.c. χρώμα κόκκινο, άδεια κυκλοφορίας, Νοέμβριος'93, 4.000 ευρώ. Φυλάσσεται σε γκαράζ. Πληροφορίες: 6945 796191.

ΠΩΛΕΙΤΑΙ μηχανή BMW 1150 κυβικά 6S1150, μοντέλο 2002 σε τιμή 10.000 ευρώ με δυνατότητα χρηματοδότησης. Πληρ. Σπύρος 6937 199233

ΠΩΛΕΙΤΑΙ: μοτοσικλέτα KAWASAKI GPz400R μοντ. '89, από ιδιώτη. Πληρ.: 22410-66304, 31560, 6946283008

ΠΩΛΕΙΤΑΙ μηχανή YAMAHA X.T.600, μοντέλο 02 πρώτο χέρι, 4600 χιλ. **Τηλ. 6944445345**

ΠΩΛΕΙΤΑΙ NIVA 4X4 1.600 Τηλ. 22410 20836

ΠΩΛΕΙΤΑΙ Pegeut 504 σε πολύ καλή κατάσταση. Σε τιμή ευκαιρίας 1200 ευρώ. Καινούργια λάστιχα MICHELEN καινούργιο ψυγείο και καινούργια μπαταρία και ταπετσαρία. Μπλέ χρώμα ακρυλικό. Πληρ. τηλ. 2241020807

ΠΩΛΕΙΤΑΙ BMW R25/3 του 1954 ανακατασκευασμένη σε καλή κατάσταση 3.800 ευρώ με αξεσουάρ. Τηλ. 6972094172

ΖΗΤΟΥΝ ΠΡΟΣΩΠΙΚΟ

ΖΗΤΟΥΝΤΑΙ

Από το ξενοδοχείο CATHRIN 4ου περιοχή Λαδικό-Φαληράκι α) Maitre d'hotel ή έμπειρος σερβιτόρος για να αναλάβει τη θέση του Maitre d'hotel με γνώσεις Γερμανικής και Αγγλικής γλώσσας. Β) Σερβιτόροι - Σερβιτόρες και βοηθοί με γνώσεις Γερμανικής και Αγγλικής γλώσσας Πληρ. Τηλ. 2241-0-85080 από 10-14 Αιτήσεις εντός του ξενοδοχείου

ΖΗΤΕΙΤΑΙ Ελληνίδα (κατά προτίμηση απόφοιτη παιδαγωγικής σχολής) να προσέχει τρία παιδιά. Ωράριο εργασίας 17:00 με 21:30. **Τηλέφωνο επικοινωνίας 22410-74965.**

ΖΗΤΕΙΤΑΙ πωλήτρια ευπαρουσίαστη από 20 έως 30 ετών που να γνωρίζει την αγγλική γλώσσα, απόφοιτη λυκείου για το κατάστημα Κεσίογλου στην οδό Καναδά 15 **Πληροφορίες στα τηλ. 22410-22875 ή 24238**

CASAVIVA
Karanikis

Ζητούνται: 1. Διακοσμήτρια - Σχεδιάστρια με εμπειρία στα έπιπλα κουζίνας **2.** Τεχνίτης - Μονταδόρος επίπλων κουζίνας **3.** Βοηθός λογιστηρίου, για μόνιμη συνεχή απασχόληση, με γνώσεις του Κεφαλαίου 4 και χρήση Η/Υ. Πληρ. τηλ. 22410 - 95076. 22410 - 96645

ΖΗΤΕΙΤΑΙ κοπέλα να εργασθεί ως βοηθός λογιστής σε Ανώνυμη Εταιρεία. Προϋπηρεσία απαραίτητη. Για πληροφορίες στα τηλ. 22410-34900-77745.

ΖΗΤΕΙΤΑΙ Υπάλληλος για κατάστημα, να οδηγεί μηχανάκι, ηλικίας περίπου 16-18 ετών. Τηλ. 22410 32225

ΖΗΤΕΙΤΑΙ
Γερμανόφωνος Αρχηγός Γκρούπ
για να εργασθεί στο
Γραφείο Γενικού Τουρισμού
«ΜΟΣΧΑΤΟΣ»
Οδός Ηρώων Πολυτεχνείου 4,
85 100 ΡΟΔΟΣ
Τηλ. 22410 - 22 866 & 23 078

ΖΗΤΕΙΤΑΙ Από Ομιλο Εταιρειών ζητείται μηχανολόγος ΑΕΙ ή ΤΕΙ για τις ανάγκες των εργοταξίων. Πληροφορίες 22410 22968 - 6973 322811.

ΖΗΤΕΙΤΑΙ «Από τον όμιλο επιχειρήσεων "Κ. ΜΗΤΣΗΣ" ζητείται λογιστής - λογίστρια πτυχιούχος ΑΕΙ ή ΤΕΙ για μόνιμη απασχόληση σε ξενοδοχεία της εταιρείας στη Ρόδο. Πληροφορίες κος Μπάρκας ή κα Μήλα (Τηλ. 22410-54700)».

ΖΗΤΕΙΤΑΙ Από τεχνική - κατασκευαστική εταιρεία ζητείται νέα με γνώσεις υπολογιστή και εξειδίκευση στο αρχιτεκτονικό σχέδιο. Πληροφορίες στο τηλέφωνο: 22410-70950, κ. Κατερίνα. Από 09:00 έως 14:00 και από 18:00 έως 21:00.

ΖΗΤΟΥΝΤΑΙ οδηγοί με δίπλωμα Γ' κατηγορίας και εργάτες. Τηλ. 22410 60345

ΕΝΟΙΚΙΑΖΟΝΤΑΙ ΔΙΑΜΕΡΙΣΜΑΤΑ

ΕΝΟΙΚΙΑΖΟΝΤΑΙ διαμερίσματα 75 τ.μ. (2 δωμάτια και σαλόνι) σε άριστη κατάσταση, στο κέντρο της Ιαλυσού. Πληροφορίες τηλ: 22410-77898 κ. Πιρπιρής

ΕΝΟΙΚΙΑΖΟΝΤΑΙ

Ενοικιάζονται γκαρσονιέρες στο Χαράκι για τον χειμώνα από τον Οκτώβριο έως τον Μαΐο. Τηλ. 2244051021 - 51628 Κυρία Ανθή

ΕΝΟΙΚΙΑΖΟΝΤΑΙ ΔΙΑΜΕΡΙΣΜΑΤΑ

Ενοικιάζονται πολυτελή επιπλωμένα διαμερίσματα των 55 τ.μ. πάροδος Αμερικής με όλο τον απαραίτητο εξοπλισμό. **Πληροφορίες: Τηλ. 22410-85502 κ. Φανιουδάκη**

ΑΠΟ ΤΑ ΥΠΕΡΜΑΡΚΕΤ ΣΠΑΝΟΣ ζητείται νεαρός με εκπληρωμένες τις στρατιωτικές του υποχρεώσεις για το τμήμα υποδοχής και ταμείου. Αιτήσεις γίνονται δεκτές στο κατάστημα στην Καμείρου 79 - Μιχαήλ Πετρίδη. Πληροφορίες στα τηλέφωνα 2241060730.

ΖΗΤΟΥΝΤΑΙ οδηγοί με δίπλωμα 3ης κατηγορίας Τηλ. επικοινωνίας 22410-60345

ΖΗΤΕΙΤΑΙ από εστιατόριο στην Παλιά Πόλη μάγειρας. Σπαστό ωράριο. Πληροφορίες κ. Κώστα τηλ. 6948 587301

Μάγειρας, βοηθός μαγείρου, λαντζιέρα, αποθηκάριος, σερβιτόρος - βοηθός σερβιτόρου, πιτσαδόρος, ψήστης, βοηθός λογιστού, ταμίας. Τηλ: 22410 22282. Κος Βαγγέλης: 6948587305, Κος Κώστας 6948587300

ΖΗΤΕΙΤΑΙ πωλήτρια ηλικίας έως 25 ετών με γνώσεις ξένων γλωσσών για μόνιμη απασχόληση σε γνωστό κατάστημα εμπορίας ρούχων. Πληρ. τηλ. 222410 70402

ΖΗΤΕΙΤΑΙ εσωτερική οικ. βοηθός για να προσέχει ζευγάρι ηλικιωμένων με πλήρες ωράριο στ' Αφάντου. Πληρ.:22410 53038, 66304, 31560, 6946283008, 6972419715, 6936277851. Ηλ. ταχ. (e-mail): Dnetwork@SoftHome.net

ΖΗΤΟΥΝΤΑΙ πωλήτριες από χρυσοχοείο. Ξένη γλώσσα απαραίτητη. Διεύθυνση 6ο χλμ λεωφόρου Καλλιθέας. Τηλ. (22410) 67375, 67014, 69448585302.

ΣΟΒΑΤΖΗΣ υπήκοος Ρουμανίας αναζητεί πρωινή εργασία. Τηλ. 6976385621

ΖΗΤΕΙΤΑΙ από το Υπερμάρκετ ΣΠΑΝΟΣ έμπειρος κρεοπώλης. Μισθός ικανοποιητικός. Τηλ. για πληροφορίες 2241060730

ΖΗΤΟΥΝΤΑΙ άτομα για να εργασθούν σε γραφείο ενοικιάσεως αυτ/των με γνώση της γερμανικής ή αγγλικής. Πληρ. τηλ. 22410 51171, 6936656816.

ΑΜΕΣΑ ζητούνται για κάλυψη θέσεων άτομα για δουλειά από το σπίτι τους. Όχι κατασκευές, όχι τηλεμάρκετινγκ-πλασιέ. Εισόδημα τουλάχιστον 600 ευρώ-3.000 ευρώ μηνιαία. Πληροφορίες: 2310/516-226

ΚΥΡΙΟΣ ζητά απογευματινή απασχόληση σαν επιβλέπων παντού και για όλα στη Ρόδο. Τηλ. 6978328948

ΖΗΤΕΙΤΑΙ πωλήτρια για κατάστημα ρούχων στην Παλιά Πόλη Τηλ. 6937 818177 κ. Κώστα

ΖΗΤΕΙΤΑΙ μάγειρας και βοηθός μαγείρου πεπειραμένοι για εστιατόριο στην Λίνδο. Τηλ. 6977 444683

ΖΗΤΕΙΤΑΙ υπάλληλος για δωδεκάμηνη απασχόληση από πρακτορείο ταξιδίων Απαιτούμενα προσόντα: απόφοιτοι τουριστικής σχολής, ξένες γλώσσες, γνώση Η/Υ. Ηλικία ως 25 ετών Ανάλογη προϋπηρεσία θα ληφθεί υπ' όψιν. Αποστολή βιογραφικών στην ταχ. θυρίδα 451

ΨΑΧΝΕΤΕ ΓΙΑ ΕΡΓΑΣΙΑ; Από ταχύτατα αναπτυσσόμενη εταιρεία ζητούνται άτομα για την στελέχωση ηγετικών θέσεων. Από 700-2.800 ευρώ μηνιαίως. Για πληροφορίες καλέστε στο τηλ. κέντρο 2271081063

ΖΗΤΟΥΝΤΑΙ άτομα για δουλειά από το χώρο τους. Εκπληκτική συνεργασία! Κέρδη τουλάχιστον 3.000 ευρώ/μηνιαία. Τηλ. 2310 516281.

ΔΙΑΦΟΡΑ

ΠΩΛΟΥΝΤΑΙ α) μεταχειρισμένος καναπές - κρεβάτι που γίνεται και διπλό με τα στρώματά τους β) ντουλάπα διφυλλη και γ) Η/Υ με εκτυπωτή και σαρωτή (SCANNER). Τιμή ευκαιρίας. Πληροφορίες κινητό 6942 090720 και 22410 74762.

ΠΩΛΟΥΝΤΑΙ σε καλή κατάσταση ΑΠΟ ΞΕΝΟΔΟΧΕΙΟ **1)** Επιπλα Δωματίου, **2)** Φωτιστικά, **3)** Καθιστικά εστιατορίου/Μπάρ, **4)** Μηχανή καφέ Εσπρέσσο/Φίλτρο, **5)** Καρέκλες/τραπέζια εξωτερικού χώρου, **6)** Ντέξιον για αποθηκευτικούς χώρους,. Τιμές εξαιρετικά χαμηλές. Πληρ. πρωινές ώρες (22410) 30607 - 34636

ΠΩΛΟΥΝΤΑΙ φούρνος και εστίες (κουζίνα) 450 Ευρώ και μπουφές με καθρέφτη χειροποίητος 450 Ευρώ όλα σε άριστη κατάσταση 1 έτους τηλ. 6944/386069

ΠΩΛΟΥΝΤΑΙ: διαμέρισμα 50 τ.μ. τελειωμένο σε πολύ καλή τιμή, στο Ροδίνι. Αμάξι R 19 και επίπλωση κομμωτηρίου σε τιμή ευκαιρίας. Πληρ. τηλ. 2241039519 ώρες καταστημάτων.

ΟΔΗΓΟΣ ΤΑΞΙ με δίπλωμα Γ' κατηγορίας, και ειδικής αδείας ζητεί εργασία. Τηλ. 6979370487

ΕΜΠΕΙΡΟΤΕΧΝΗΣ ελαιοχρωματιστής αναλαμβάνει παντός είδους ελαιοχρωματισμούς. Τηλ: 6946204157

ΛΟΓΟΘΕΡΑΠΕΥΤΡΙΑ Α.ΤΕΙ

Αναλαμβάνει παιδιά προσχολικής ηλικίας με προβλήματα λόγου - άρθρωσης καθώς και δίγλωσσα παιδιά σε κατ' οίκον μαθήματα. Τηλέφωνο 6932 920345

ΠΡΟΣΟΧΗ ΜΕΓΑΛΗ ΕΥΚΑΙΡΙΑ ΓΙΑ ΑΡΤΟΠΟΙΟΥΣ ΚΑΙ ΖΑΧΑΡΟΠΛΑΣΤΕΣ

ΠΩΛΟΥΝΤΑΙ: 1) Μηχανή τυρόπιτας και μπουγάτσας αυτόματη **2)** Πάγκος εργασίας 3 μέτρα ηλεκτρικός **3)** Ζυμωτήριο 2 ταχυτήτων από 5 kg έως 120 kg αλεύρι Όλα μαζί 1.800 ευρώ. Πληρ. τηλ. 22410 75897

ΠΡΟΣΦΕΡΩ μασάζ στον χώρο μου και στον χώρο σας. Όλγα. Τηλ. 6972902821

ΨΗΦΙΑΚΗ φωτογραφική μηχανή CANON ελάχιστα μεταχειρισμένη, με το κουτί και όλο τον εξοπλισμό της, 9 x zoom, usb, λήψη video, σύνδεση με τηλεόραση, δυνατότητα manual focus, αργές ταχύτητες, 9shooting modes, περιλαμβάνεται κάρτα μνήμης. Τιμή 150 ευρώ. Τηλ. 6947-401508 κος. Γιώργος

ΠΩΛΕΙΤΑΙ: Μονάδα με γκαστρωμένες αγελάδες και με γάλα μαζί, 30 τόνους ποσόστωση, 6 δικαιώματα για αγελάδες. Τηλ. 75739 μετά τις 5.00μ.μ.

CHIEMSEE

Λόγω τέλους εποχής σε όλα τα καλοκαιρινά είδη - collection έκπτωση 50%. Σωκράτους 85 Παλιά Πόλη. Τηλ. 22410 32507

ΠΩΛΟΥΝΤΑΙ: Στρώματα νερού, στρώματα ηλεκτρομασάζ, συντριβάνια, διακοσμητικοί καταρράκτες, συσκευές παθητικής γυμναστικής, μικροπισίνες, υδρομασάζ, μικροκαμπίνες χαμάμ. Τηλ. 6932164962

ΑΝΑΖΗΤΩ στη Ρόδο επαγγελματία συνεργάτη για την προώθηση, διάθεση του CD Πανοράματος Ρόδου (Panoround Rodos)! Παρακαλώ όπως επικοινωνήσετε μαζί μου (στα Αγγλικά ή Γερμανικά) στην ηλεκτρονική διεύθυνση: sales@panoround.com.

ΕΝΟΙΚΙΑΖΕΤΑΙ μισή βάρδια ταξί. Τηλ. 6944 267931

ΠΩΛΟΥΝΤΑΙ δύο ηλ. υπολογιστές φορητοί Compaq Contura 3/25, 12 Mb, R.A.M., F.D.D. 1,44 Mb και Compaq Winbook με CD-Rom οδηγό, έγχρωμη οθόνη, ενσωματωμένο modem, Windows 98 ελληνικά, Word & Excel 97, Outlook 98, πρόγραμμα δακτυλογράφησης και πολλά προγράμματα. Επίσης πωλείται κινητό Alcatel πολύ μικρών διαστάσεων με δόνηση και ανοικτή ακρόαση. Πληρ.: 22410 66304, 31560, 6946283008, 6972419715, 6936277851. Ηλ. ταχ. (e-mail): Dnetwork@SoftHome.net

ΠΩΛΕΙΤΑΙ: Επαγγελματική φούσκα (2.10) μοτέρ 1,5. Ακρησιμοποίητα σε τιμή ευκαιρίας. Τηλ. 22410 -39268 και 6994217168

ΠΩΛΕΙΤΑΙ σκάφος μηχανοκίνητο BAVARIA 330/2001 με πολλά extra. **Πληροφ. τηλ. 6937307822**

ΠΩΛΗΣΗ ΕΞΟΠΛΙΣΜΟΥ

ΠΩΛΕΙΤΑΙ εξοπλισμός για κατάστημα, ράφια & ξύλινες πλάτες τηλ.: 6932352603.

ΠΩΛΕΙΤΑΙ μπαρ (ημικυκλικό) 1,50 μ. 400 ευρώ. Τηλ. 6973 394166

ΚΥΡΙΑ ζητά εργασία, σιδέρωμα ή μπέιμπι σίτερ. Τηλ. 6997 223321 Δανάη

ΑΓΟΡΑΖΟΝΤΑΙ ευροπαλέτες σε καλή κατάσταση. Περισυλλογή δική μας. 6ο χλμ. Λεωφ. Ρόδου - Καλλιθέας Τηλ.: 22410 60345

Άλλαξε τη ζωή σου τώρα! Με 2-4 ώρες/ημέρα κέρδισε από 1.000 - 3.000 ευρώ/μήνα και ξεκίνα να κάνεις τα όνειρά σου πραγματικότητα! Τηλ. 2310 516 226

ΠΩΛΕΙΤΑΙ ένα κινητό τηλέφωνο PANASONIC GD 87 σε πολή καλή κατάσταση μαζί με φορτιστή, φορτιστή αυτοκινήτου, καλώδιο USB για σύνδεση με ηλεκτρονικό υπολογιστή και δύο αυθεντικά παιχνίδια PS 2 (DRC 2, Silenthill 2) Τιμή 200 ευρώ. Πληρ. τηλ. 6937268749.

ΠΩΛΟΥΝΤΑΙ διθέσιος καναπές που γίνεται κρεβάτι 170 ευρώ, επίσης ένα ολοκαίνουργιο κρεβάτι 5 μηνών 1,40x2,00 200 ευρώ χωρίς στρώμα ή με στρώμα ορθοπαιδικό 370 ευρώ. Τηλ. 6942 711996

ΠΩΛΕΙΤΑΙ κρεβάτι (κουκέτα) ενσωματωμένη με ντουλάπα, γραφείο 450 ευρώ

ΠΩΛΕΙΤΑΙ ηλεκτρικό επαγγελματικό grill αχρησιμοποίητο, λόγω έλλειψης χώρου. Πληροφορίες στο: 2241039275 - 6936761262

ΠΩΛΟΥΝΤΑΙ ΣΕ ΑΡΙΣΤΗ ΚΑΤΑΣΤΑΣΗ: 1) Καναπές που γίνεται διπλό κρεβάτι και έξτρα στρώμα αφρολέξ: 300 ευρώ **2)** 4 ντουλάπες από μελαμίνη σφενδάμου, διαστάσεις 2Χ1: 100 ευρώ εκάστη **3)** Διπλό κρεβάτι NEOSET 1,60x2,00μ., με στρώμα ανατομικό GALAXY: 250 ευρώ **4)** Κουζίνα PITSOS P1 7602 ws: 200 ευρώ **5)** Ψυγείο ELCO DE -29 TROPIC: 200 ευρώ. **6)** Πλυντήριο ρούχων PITSOS VARIO 700: 150 ευρώ. Παρακαλούμε επικοινωνήστε σύντομα στο 6932729845 και το 22410 29094

ΤΡΑΚΤΕΡΑΚΙΑ KUBOTA (4X4) ΙΑΠΩΝΙΑΣ από (12HP) έως (35HP) με φρέζα από (1400 ευρώ). Πώληση Χονδρική - Λιανική Τηλ.: (2310) 512-418, (2310) 510-068 http://www.hasapetis.gr

YOGA

Για το μυαλό, το Σώμα και το πνεύμα

Όλες οι ηλικίες και οι σωματότυποιείναι ευπρόσδεκτοι. Η γιόγκα δεν είναι ανταγωνιστική. Σε διδάσκει πως ν' ανταποκρίνεσαι στις ανάγκες του σώματός σου. Τιμή μαθήματος 5 ευρώ. Μηνιαία πληρωμή δεκτή. Τηλ.: 6946984511

ΠΩΛΕΙΤΑΙ: Κάρτα μνήμης 64 MB δισκέτα Σκληρός Δίσκος 7,5 GB DVD ROM 16x, CD ROM 52x. Τροφοδοτικό κουτί για Celleron 533 MHZ. Τιμή πώλησης: 50 ευρώ. Τηλ.: 6945 903436.

ΠΩΛΗΣΕΙΣ ΑΚΙΝΗΤΩΝ

ΠΩΛΕΙΤΑΙ οικόπεδο στα Κρητικά 3.000 τ.μ. οικοδομήσιμο. Τηλ. 6936271471.

ΠΩΛΕΙΤΑΙ fast food στην περιοχή Κολυμπίων, πλήρως εξοπλισμένο. Πληρ. τηλ. 2410 56038

ΠΩΛΕΙΤΑΙ αργυροχρυσοχοείο στο κέντρο της πόλης με ή χωρίς εμπόρευμα έτοιμο προς λειτουργία. Τηλ: 6936915551

ΠΩΛΕΙΤΑΙ: Ισόγειο Κατάστημα αποτελούμενο από έναν ενιαίο χώρο επιφάνειας 9 τ.μ. που βρίσκεται επί της οδού Ευριπίδου στην Παλιά Πόλη της Ρόδου. Πληροφορίες: 694 66 58 57 6 ΡΟΔΟΣ

ΠΩΛΕΙΤΑΙ οικόπεδο εξ' αδιαιρέτου κατάλληλο για επένδυση 400 μέτρα στο 2ο χλμ. Ρόδου - Λίνδου. Πληροφορίες τηλ. 6972764614 και 6973753556

ΠΩΛΗΣΗ ΕΠΙΧΕΙΡΗΣΗΣ

Πωλείται επιχείρηση παιδικών ενδυμάτων σε πολύ καλή τιμή, χαμηλό ενοίκιο και εξασφαλισμένη πελατεία. Τηλ. 6932352603

ΠΩΛΕΙΤΑΙ ισόγειο διαμέρισμα καθαρό 81 τ.μ. καινούργιο, ακατοίκητο επί της οδού 28ης Οκτωβρίου 26. Τηλ. 91141 και 6972826627

ΠΩΛΟΥΝΤΑΙ 2 διαμερίσματα στη Λάρδο 105 τ.μ. έκαστο στην τιμή 352.164 ευρώ και τα δύο μαζί, πολυτελούς κατασκευής. Τηλ. 6938644166

ΠΩΛΕΙΤΑΙ Ημιυπόγειο διαμέρισμα 60 τ.μ. κουζίνα, κρεββατοκάμαρα, σαλόνι, W.C., με μεγάλη αυλή. Τιμή 40.000 ευρώ. Πληρ. τηλ. 96974, 20544 Θεόφιλος μετά τις 5 το απόγευμα

ΠΩΛΕΙΤΑΙ αποθήκη 170 τ.μ. εντός πόλεως Ρόδου κατάλληλη και για κατοικία. Ανταλλάσσεται και με ακίνητο στην Αττική. Πληρ. Τηλ. 6946 559539-210.2835963

Πωλείται Βιοτεχνικός χώρος 560m2. Ισόγειο μαζί με οικία στον 1ο όροφο 230m2 επί της λεωφ. Ρόδου - Λίνδου (Ρόδος - Φαληράκι) με δυνατότητα επέκτασης στα 2000m2. Πληροφορίες τηλ. 22410-65711. Ωρες από 9:00 - έως 15:00

ΠΩΛΕΙΤΑΙ στον Πειραιά στην περιοχή Καλλίπολη δίπλα στη θάλασσα τριάρι εικοσαετίας 2ου ορόφου σε άριστη κατάσταση φρεσκοβαμμένο τιμή 116.000 Ευρώ τηλ. 210-2530132 - 6948519610

ΠΩΛΕΙΤΑΙ μάντρα στη Μαλώνα με 150 κατοίκες και 100 δικαιώματα. Πληρ. τηλ. 22440 51698.

ΠΩΛΕΙΤΑΙ διαμέρισμα 85 τ.μ. πλήρως ανακαινισμένο Μιχ. Πετρίδη 96. Τιμή 83.000 Ευρώ. Τηλ: 6942409776, 6945795224

ΠΩΛΕΙΤΑΙ κατάστημα επί της Αλ. Διάκου 17 τ.μ. με δικό του προαύλιο στην τιμή των 11.000.000 δρχ. Τηλέφωνο 22410 30550

ΠΩΛΕΙΤΑΙ σπίτι στην Παλιά Πόλη με αυλή. Τηλ. 6936271471.

ΠΩΛΕΙΤΑΙ διαμέρισμα στην Ιαλυσό 3 δωματίων δευτέρου ορόφου, δάνεια δεκτά και ευκολίες πληρωμής. Τηλ. 6948209098, 6932613242

ΖΗΤΕΙΤΑΙ Ενα μικρό οικόπεδο 200 έως 500 τ.μ. στα Κρητικά, στα Μήδεια, στο Μόντε Σμιθ ή στην Ηλία Βενέζη (ή σε περιοχές εκεί γύρω). Τηλ. 6944 381966

ΠΩΛΕΙΤΑΙ χωράφι στον Αρχάγγελο στη θέση «Μαλά» επιφανείας 1.100 τετρ. μέτρων. Πληρ. τηλ. 2244051266

ΠΩΛΕΙΤΑΙ διαμέρισμα τριάρι με ηλιακό και τζάκι και τον αέρα δικό του στην Ανάληψη. **Τηλ. 6972228836**

ΚΑΡΑΚΟΝΕΡΟ Διαμερίσματα λουξ κατασκευής απεριόριστη θέα (ισόγειο 111 Μ2 Α' Όροφος 111 Μ2, Α' όροφος 96 Μ2 x 550 τ.μ. Δρχ. Β' όροφος 90 Μ2), Ακίνητα νέας χιλιετίας κα MITTON 22410 22142 κιν. 6945 668060

ΜΑΘΗΜΑΤΑ

ΚΑΘΗΓΗΤΡΙΑ ΓΕΡΜΑΝΙΚΗΣ ΦΙΛΟΛΟΓΙΑΣ πτυχιούχος Αριστοτελείου Πανεπιστημίου Θεσσαλονίκης. Παραδίδει μαθήματα όλων των επιπέδων. Πληρ. Τηλ. 2241036745, Κιν. 6978019323

ΠΛΗΡΟΦΟΡΙΚΗΣ παραδίδονται ιδιαίτερα μαθήματα από πτυχιούχο Πανεπιστημίου Αγγλίας για μαθητές Γυμνασίου και Λυκείου καθώς και για επαγγελματίες για την εκμάθηση MICROSOFT OFFICE και ADOBE PHOTOSHOP Πληροφορίες: Τηλ. 6976 423364

ΑΠΟΦΟΙΤΟΣ Αριστοτελείου Πανεπιστημίου Θεσ/νίκης, τμήματος Μαθηματικών παραδίδει μαθήματα Μαθηματικών-Φυσικής-Χημείας. Επίσης αναλαμβάνει προετοιμασία υποψηφίων για τράπεζες κ.τ.λ..Τηλ. 22410.21963 & 6947-401508

ΜΑΘΗΜΑΤΙΚΑ, Φυσική, Χημεία, παραδίδονται σε μαθητές Γυμνασίου - Λυκείου, από απόφοιτο Α.Π.Θ., σε ιδιαίτερα ή ολιγομελή τμήματα. Τηλ. 22410.21963 Κιν. 6947-401508

ΜΑΘΕΤΕ ΡΩΣΙΚΑ! Παραδίδονται μαθήματα Ρωσικής γλώσσας από μέλος του Συλλόγου Καθηγητών Ρωσικής Φιλολογίας, με χρήση νέας αποτελεσματικής μεθοδολογίας. Πληροφορίες: Τηλ. 6978195931.

ΠΑΡΑΔΙΔΟΝΤΑΙ μαθήματα Πληροφορικής & Αγγλικών με χρήση πολυμέσων όλων των επιπέδων από έμπειρο καθηγητή πτυχιούχο Michigan Proficiency σε τμήματα ή μεμονωμένα. Επίσης γίνονται μεταφράσεις & δακτυλογραφήσεις κάθε τύπου κειμένου. Τιμές προσιτές. Πληρ. 22410 66304, 31560, 6946 283008, 6972419715, 6936277851. Ηλ. Ταχ. (e-mail) : emmanoue@otenet.gr

ΜΑΘΗΜΑΤΑ Αγγλικών, Πληροφορικής (Βασ. Εννοιες, Χρήση Υπολογιστή κ.λ.π.) & Εμπ. Εφαρμογών (Singular Eurofasma, Manager, ΚΕΦΑΛΑΙΟ κ.λ.π.) παραδίδονται από πτυχιούχο Λογιστή Τ.Ε., κάτοχο Michigan P.C.E., με μεγάλη εκπαιδευτική πείρα. Ιδαίτερα ή ολιγομελή τμήματα, υπεύθυνη προετοιμασία για εξετάσεις. Τιμές προσιτές. Πληροφορίες Τηλ. - Fax: 22410-31560, 66304, 6946283008, 6972419715, 6936277851 Ηλ. Ταχ. (e-mail): Dnetwork@SoftHome.net

ΠΑΡΑΔΙΔΟΝΤΑΙ μαθήματα Εμπ. Εφαρμογών (Singular Manager, Eurofasma, Unisoft Εσοδα-Εξοδα, ΚΕΠΥΟ, ΚΕΦΑΛΑΙΟ, κ.λ.π., Πληροφορικής & Αγγλικών με χρήση πολυμέσων όλων των επιπέδων από έμπειρο Λογιστή Τ.Ε. - καθηγητή πτυχιούχο Michigan Proficiensy σε τμήματα ή μεμονωμένα. Επίσης γίνονται μεταφράσεις & δακτυλογραφήσεις κάθε τύπου κειμένου. Τιμές προσιτές. Πληρ.: 22410-66304, 31560, 6946283008, 6972419715, 6936277851. Ηλ. ταχ. (e-mail): Dnetwork@SoftHome.net

ΑΓΓΛΙΚΑ

ΚΑΘΗΓΗΤΡΙΑ ΑΓΓΛΙΚΩΝ με BACHELOR του πανε/μίου Τέξας της Αμερικής παραδίδει ιδιαίτερα μαθήματα κατ' οίκον ή και στο χώρο σας. Σε σας, που ασχολείστε με τουριστικά επαγγέλματα και θέλετε να αξιοποιήσετε τους χειμερινούς μήνες ώστε να είστε άριστα καταρτισμένοι με το άνοιγμα της σεζόν. Ειδικές προσφορές σε μικρούς μαθητές. Τιμή έκπληξη στα αδέλφια. Πληρ. τηλ. 2241038350

ΚΑΘΗΓΗΤΗΣ ΓΕΡΜΑΝΙΚΩΝ παραδίδει μαθήματα κατ' οίκον. Εντατικά μαθήματα για αυτούς που ασχολούνται με τον τουρισμό. Πληρ. τηλ. 2241091163 κ. Λαζαρίδης, ώρες 7-9μ.μ.

ΠΩΛΕΙΤΑΙ
ΝΕΟΔΜΗΤΗ ΟΙΚΟΔΟΜΗ

Πωλείται: **α)** Νεόδμητη οικοδομή στα Στεγνά Αρχαγγέλου με ακάλυπτο οικόπεδο και **β)** Διώροφη οικοδομή στην Αρχάγγελο. Πληροφορίες: τηλ. 22410 96114

ΟΙΚΟΔΟΜΙΚΕΣ ΕΠΙΧΕΙΡΗΣΕΙΣ ΔΙΑΚΟΓΕΩΡΓΙΟΥ ΚΑΛΛΙΣΤΟΣ

ΕΘΝ. ΑΝΤΙΣΤΑΣΕΩΣ 11 (πρώην Αννης Μαρίας)

ΠΩΛΗΣΕΙΣ ΔΙΑΜΕΡΙΣΜΑΤΩΝ ΚΑΤΑΣΤΗΜΑΤΑ -ΑΠΟΘΗΚΕΣ ΑΝΤΑΛΛΑΓΕΣ ΑΚΙΝΗΤΩΝ - ΑΓΟΡΕΣ ΟΙΚΟΠΕΔΩΝ ΑΝΑΛΑΜΒΑΝΟΥΜΕ ΑΝΤΙΠΑΡΟΧΕΣ

Πωλούνται διαμερίσματα λουξ κατασκευής με απεριόριστη θέα. Τα διαμερίσματα διαθέτουν θωρακισμένες πόρτες - εντοιχισμένες κουζίνες - ντουλάπες - εντοιχισμένο νιπτήρα με ντουλάπι - κεντρική θέρμανση αυτόνομη - ανοιγόμενα ανακλινόμενα κουφώματα με διπλά τζάμια - σίτες - ρολά - υδραυλικό ασανσέρ - τριφασικό ρεύμα.

Ολοι οι χώροι σπατουλαριστοί - εσωτερικές πόρτες M.D.F. με σχέδιο.

ΓΡΑΦΕΙΑ ΙΑΤΡΕΙΑ

1) Επί της οδού Μεγ. Κων/νου - Κων/νου Παλαιολόγου των 80 τ.μ.
2) Επί της οδού Κων/νου Παλαιολόγου και Θεοτοκοπούλου 60-80 τ.μ.
3) Επί της οδού Ρήγα Φεραίου στο πάρκο 60-80-100 τ.μ.

ΚΑΤΑΣΤΗΜΑΤΑ

1) Επί της οδού Κων/νου Παλαιολόγου και Θεοτοκοπούλου 60-80 τ.μ.
2) Επί της οδού Λεωφόρου Καλλιθέας (Καρακόνερο) 90 τ.μ.

ΔΙΑΜΕΡΙΣΜΑΤΑ

1) Επί της οδού Χρ. Φέσσα (Κάθετος Αποστ. Παύλου) 90τ.μ. τριάρια.

Επίσης οροφοδιαμερίσματα των 90 τ.μ. (οικοδομή μόνο τριών διαμερισμάτων).

ΟΙΚΟΔΟΜΕΣ

1) Οικοδομή επί της οδού Πτολεμαίων και Χρ.Φέσσα των 117-125 τ.μ.
2) Οικοδομή υπό ανέγερση επί της οδού Ρήγα Φεραίου στο Πάρκο.Διαμερίσματα τριάρια - τεσσάρια.
3) Οικοδομή υπό ανέγερση επί της οδού Κ. Παλαιολόγου και Θεοτοκοπούλου. Διαμερίσματα δυάρια - τριάρια - τεσσάρια - καταστήματα.
5) Επί της οδού Β. Ηρακλείου οικοδομή τεσσάρων διαμερισμάτων. Οροφοδιαμερίσματα των 133τ.μ. Η οικοδομή έχει πιλοτή για πάρκινγκ

ΑΠΟΘΗΚΕΣ

1) Πλησίον Στέλιου Κωτιάδη των 130τ.μ.
2) Στη Λεωφόρο Καλλιθέας (Καρακόνερο) των 80-300τ.μ.

• Οι πωλήσεις μπορούν να γίνουν και με όλα τα Δάνεια Τράπεζας και οργανισμών.
• Αναλαμβάνουμε ΑΝΤΙΠΑΡΟΧΕΣ και Αγορές οικοπέδων. • Δεχόμαστε ανταλλαγές ακινήτων.

ΠΛΗΡΟΦΟΡΙΕΣ: ΔΙΑΚΟΓΕΩΡΓΙΟΥ ΚΑΛΛΙΣΤΟΣ
ΤΗΛΕΦΩΝΟ: 29318 - 34598 - ΤΗΛ. 78501 - 78502

ΓΡΑΦΕΙΟ ΤΕΛΕΤΩΝ & ΜΝΗΜΟΣΥΝΩΝ ΡΟΔΟΥ
ΣΤΕΦΑΝΑ - ΣΤΟΛΙΣΜΟΙ
«ΑΜΕΡΙΚΑΝΟΥ»

Αμεση εξυπηρέτηση
ΟΛΟ ΤΟ 24ΩΡΟ

Αναλαμβάνουμε την τελετή
και με τα έξοδα
που χορηγούν τα ταμεία
χωρίς καμία επιβάρυνση
ΙΚΑ, ΤΕΒΕ, ΤΑΞΥ, ΔΗΜΟΣΙΟΥ,
ΛΙΜΕΝΙΚΩΝ, ΟΓΑ
και λοιπά ταμεία.

Τους ΑΠΟΡΟΥΣ ΔΩΡΕΑΝ
Πλατεία Βρούχου στη Μητρόπολη
Τηλέφωνα:28901 - 33400

ΝΤΕΤΕΚΤΙΒΣ
30 ΧΡΟΝΙΑ ΜΟΝΙΜΑ ΚΑΙ ΣΤΗ ΡΟΔΟ
35354
ΠΛΑΤΕΙΑ ΑΓΙΟΥ ΙΩΑΝΝΟΥ
Η ΛΥΣΗ!!!
ΣΕ ΚΑΘΕ ΣΑΣ ΠΡΟΒΛΗΜΑ
EXPRESS SECURITY

ΝΤΕΤΕΚΤΙΒΣ
Συνταξιούχος Αστυνομικός Ασφάλειας
ΑΝΑΛΑΜΒΑΝΟΥΜΕ
Υποθέσεις ανηλίκων,
οικογενειακές, προσωπικές κ.τλ.
ΔΙΑΘΕΤΟΥΜΕ ΤΑ ΠΛΕΟΝ ΣΥΓΧΡΟΝΑ ΟΠΤΙΚΟΑΚΟΥΣΤΙΚΑ ΣΥΣΤΗΜΑΤΑ
100% ΕΧΕΜΥΘΕΙΑ
ΡΩΜΗΣ 22, - ΡΟΔΙΝΙ
Κιν. 694 6997967

ΕΛΛΗΝΙΚΗ ΔΗΜΟΚΡΑΤΙΑ
ΠΕΡΙΦΕΡΕΙΑ ΝΟΤΙΟΥ ΑΙΓΑΙΟΥ
ΝΟΜΟΣ ΔΩΔΕΚΑΝΗΣΟΥ
ΝΟΜΑΡΧΙΑΚΗ ΑΥΤ/ΣΗ ΔΩΔΕΚΑΝΗΣΟΥ
Δ/ΝΣΗ ΜΕΤΑΦΟΡΩΝ ΚΑΙ ΕΠΙΚΟΙΝΩΝΙΩΝ
ΤΜΗΜΑ Κ.Τ.Ε.Ο.
Ταχ. Δ/νση: 6° χιλ. Ρόδου - Λίνδου
Ταχ. Κώδικας 85100, Telefax: 22410 69544
Πληροφορίες: Γεώργιος Αργύρης-Κων/νος Χριστοφακής
Τηλέφωνο: 22410 65385 ΕΣΩΤΕΡΙΚΑ 22-23

ΠΡΟΓΡΑΜΜΑ ΠΡΟΣΚΛΗΣΗΣ ΓΙΑ ΔΙΕΝΕΡΓΕΙΑ ΤΕΧΝΙΚΟΥ ΕΛΕΓΧΟΥ ΟΧΗΜΑΤΩΝ ΜΕ ΕΔΡΑ ΤΟ Ν. ΔΩΔΕΚΑΝΗΣΟΥ

++++ Ο ΕΜΠΡΟΘΕΣΜΟΣ ΠΡΟΓΡΑΜΜΑΤΙΣΜΟΣ ΤΩΝ ΟΧΗΜΑΤΩΝ ΓΙΑ ΕΛΕΓΧΟ (ΡΑΝΤΕΒΟΥ) ΓΙΝΕΤΑΙ ΕΩΣ ΚΑΙ 15 ΗΜΕΡΕΣ ΠΡΙΝ ΤΗΝ ΗΜΕΡΟΜΗΝΙΑ ΛΗΞΗΣ ΤΟΥ ΠΡΟΓΡΑΜΜΑΤΟΣ ΠΡΟΣΚΛΗΣΗΣ.

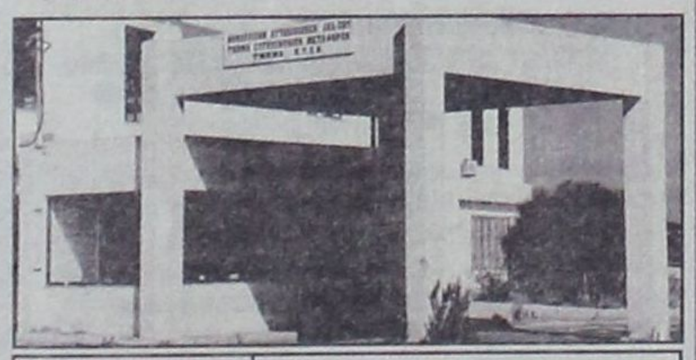

ΧΡΟΝΙΚΗ ΠΕΡΙΟΔΟΣ	ΕΙΔΟΣ ΟΧΗΜΑΤΟΣ
ΑΠΟ 01/03/2005 ΕΩΣ 29/04/2005	ΠΑΝΤΟΣ ΕΙΔΟΥΣ ΟΧΗΜΑΤΑ ΜΕ ΑΡΙΘΜΟΥΣ ΚΥΚΛΟΦΟΡΙΑΣ ΡΟΒ 7001 ΕΩΣ ΚΑΙ 7500
ΑΠΟ 05/01/2005 ~~ΕΩΣ 31/03/2005~~	ΟΛΑ ΤΑ ΟΧΗΜΑΤΑ ΜΕ ΜΙΚΤΟ ΒΑΡΟΣ ΑΠΟ 3,5Τ ΕΩΣ ΚΑΙ 10Τ ΜΕ ΟΠΟΙΟΔΗΠΟΤΕ ΣΥΝΔΥΑΣΜΟ ΓΡΑΜΜΑΤΩΝ (ΑΝΕΞΑΡΤΗΤΩΣ ΑΡΙΘΜΟΥ) ΠΕΡΙΟΧΗΣ ΕΥΘΥΝΗΣ ΤΗΣ ΝΟΜΑΡΧΙΑΚΗΣ ΑΥΤΟΔΙΟΙΚΗΣΗΣ ΔΩΔΕΚΑΝΗΣΟΥ (ΕΔΡΑ ΤΟΥ ΟΧΗΜΑΤΟΣ)
ΑΠΟ 01/03/2005 ΕΩΣ 29/4/2005	ΟΛΑ ΤΑ ΟΧΗΜΑΤΑ ΜΕ ΑΡΙΘΜΟΥΣ ΚΥΚΛΟΦΟΡΙΑΣ ΑΛΛΩΝ ΣΥΓΚΟΙΝΩΝΙΑΚΩΝ ΠΕΡΙΟΧΩΝ ΤΑ ΟΠΟΙΑ: **Α)** ΕΧΟΥΝ ΜΕΤΑΒΙΒΑΣΤΕΙ ΣΤΗΝ ΠΕΡΙΟΧΗ ΕΥΘΥΝΗΣ ΤΗΣ ΝΟΜΑΡΧΙΑΚΗΣ ΑΥΤΟΔΙΟΙΚΗΣΗΣ ΔΩΔΕΚΑΝΗΣΟΥ (ΕΔΡΑ ΤΟΥ ΟΧΗΜΑΤΟΣ) ΜΕΤΑ ΤΗΝ 30-9-2002 **Β)** ΔΕΝ ΕΧΟΥΝ ΞΑΝΑΕΛΕΓΧΘΕΙ ΣΕ ΟΠΟΙΑΔΗΠΟΤΕ Κ.Τ.Ε.Ο. ΚΑΙ **Γ)** ΕΧΟΥΝ ΣΥΜΠΛΗΡΩΣΕΙ 4ετία ΑΠΟ ΤΗΝ ΗΜΕΡΟΜΗΝΙΑ ΠΡΩΤΗΣ ΚΥΚΛΟΦΟΡΙΑΣ ΤΟΥΣ.

++++ ΕΠΙΣΗΣ ΘΑ ΕΛΕΓΧΟΝΤΑΙ ΟΣΑ ΟΧΗΜΑΤΑ ΥΠΟΧΡΕΟΥΝΤΑΙ ΒΑΣΕΙ ΠΑΛΑΙΟΤΕΡΩΝ ΠΡΟΓΡΑΜΜΑΤΩΝ ΠΡΟΣΚΛΗΣΗΣ.

Ε.Ν.
Ο ΠΡΟΪΣΤΑΜΕΝΟΣ
ΧΑΤΖΗΚΩΝΣΤΑΝΤΙΝΟΥ ΑΝΤΩΝΙΟΣ
ΜΗΧΑΝΟΛΟΓΟΣ - ΜΗΧΑΝΙΚΟΣ

TOP PROPERTIES
GEORGE and SAVAS PIPINOS
ΓΕΩΡΓΙΟΣ και ΣΑΒΒΑΣ ΠΙΠΙΝΟΣ
ΣΥΜΒΟΥΛΟΙ και ΕΚΤΙΜΗΤΕΣ ΑΚΙΝΗΤΩΝ
REAL ESTATE AGENT - MEMBER OF F.I.A.B.C.I. - N.A.E.A. - C.E.I.
E-mail:gpipinos@otenet.gr.
URL:www.rhodestop-properties.com and www.pipinos.gr

Από το 1971



Η "TOP PROPERTIES" είναι ατομική επιχείρηση και ανήκει στους Γεώργιο και Σάββα Πιπίνο. Το γραφείο ασχολείται από το 1971 αποκλειστικά και μόνο με επενδύσεις και REAL ESTATE, στο νησί της Ρόδου, καθώς και στην ευρύτερη περιοχή της Δωδεκανήσου.

ΑΠΕΥΘΥΝΟΜΑΣΤΕ: Στους **σοβαρούς, απαιτητικούς και επιλεκτικούς** επενδυτές - επιχειρηματίες - ελεύθερους επαγγελματίες, Ελληνες και ξένους, υψηλού εισοδηματικού επιπέδου, που ενδιαφέρονται να κάνουν μια σοβαρή επένδυση **προβολής** στο νησί της Ρόδου.

ΠΡΟΣΦΕΡΟΥΜΕ: Α) Υπηρεσίες και πληροφορίες που γίνονται σε προσωπικό επίπεδο με **εχεμύθεια, διακριτικότητα** και **σοβαρότητα**.
Β) Μεγάλη **γκάμα** υψηλής ποιότητας ακινήτων, όπως: 1) Ξενοδοχεία Α' και Β' κατηγορίας των 600 - 500 - 350 - 300 κλινών 2) Κεντρικά αστικά ακίνητα κατάλληλα για Τράπεζες - καταστήματα - γραφεία 3) Παραλιακές εκτάσεις, κατάλληλες για τουριστικές επενδύσεις των 150.000 - 100.000 - 70.000 - 50.000 - 36.000 τ.μ. και 4) Διαμερίσματα και μαιζονέτες **προβολής**.

ΣΤΟΧΟΣ ΜΑΣ ΕΙΝΑΙ: Να προσφέρουμε στο αγοραστικό μας κοινό **υψηλής ποιότητας ακίνητα** και **ευκαιρίες** στο νησί της Ρόδου. Η τριακονταετής και πλέον πείρα μας στον τομέα αυτό αποτελεί εγγύηση.

ΣΥΝΘΗΜΑ ΜΑΣ ΕΙΝΑΙ: Επενδύστε στην ΡΟΔΟ ΤΩΡΑ, σε ακίνητα που **ΑΝΤΕΧΟΥΝ ΣΤΟ ΧΡΟΝΟ**.

Γεώργιος και Σάββας Πιπίνος
ΜΕΣΙΤΕΣ ΑΣΤΙΚΩΝ ΣΥΜΒΑΣΕΩΝ
Γιατί εμείς γνωρίζουμε καλύτερα!

SINCE 1971

TOP PROPERTIES is a father and son business. The senior, Mr George S. Pipinos, the founder of the office, has carved, over the years, a reputation for integrity and excellence in the world of Real Estate in the Dodecanese.

At Top Properties we try hard to attract important and selective investors: high calibre businessmen/women and discerning professional people, both Greek and foreign, who wish to acquire substantial and valuable property on Rhodes.

We offer our expertise and advice privately, discreetly and in strict confidence.

We keep a compehensive list of real estate of the highest specifications:

a. A' and B' class hotels (600, 500, 350, 300 beds capacity).

b. Centrally situated office buildings and other business premises.

c. Seaside land, ideal for development (hotels, holiday resorts, etc.), of 150.000, 100.000, 70.000, 50.000, 36.000 sq.m.

d. Luxury appartments, maisonettes, detached, semi - detached and terraced houses.

Our aim is to give our clients the opportunity to acquire value for money, first class real estate on Rhodes. Our 30- year - old experience in Real Estate is our warranty.

Our moto is: Invest in Rhodes. Invest in property.
It stands the test of time.



TOP PROPERTIES
George and Savas Pipinos
Because we Know best

KENNENTY 38, ΡΟΔΟΣ, 85 100, ΤΗΛ. 22410- 23895, 38243 και 6944-676003, 6944-390803 FAX: 22410-20883
38 KENNEDY STR., RHODES, 85 100, TEL. 22410- 23895, 38243, and 6944-676003, 6944-390803 FAX: 22410-20883
U.K. Direct Line: 08717115396

ΕΛΛΗΝΙΚΗ ΔΗΜΟΚΡΑΤΙΑ
ΠΕΡΙΦΕΡΕΙΑ Ν. ΑΙΓΑΙΟΥ
ΝΟΜΟΣ ΔΩΔ/ΣΟΥ
ΔΗΜΟΣ ΙΑΛΥΣΟΥ

Ιαλυσός 7/4/2005

ΠΕΡΙΛΗΠΤΙΚΗ ΔΙΑΚΗΡΥΞΗ ΕΚΜΙΣΘΩΣΗΣ ΑΚΙΝΗΤΟΥ

Ο Δήμαρχος Ιαλυσού διακηρύσσει ότι:

Εκτίθεται σε πλειοδοτική φανερή και προφορική δημοπρασία η εκμίσθωση των κάτωθι ακινήτων αιγιαλού και παραλίας για εκμετάλλευση **θαλασσίων μέσων αναψυχής:**

1. Στην θέση 1θ, στην περιοχή ΜΠΛΟΥ ΜΠΕΗ, εκτάσεως 7 μ. μήκος & 6 μ. πλάτος σύνολο 42 τ.μ. με ελάχιστο όριο πρώτης προσφοράς 2.880 ευρώ.
2. Στην θέση 2θ, στην περιοχή ΣΑΝ ΜΠΗΤΣ, εκτάσεως 7 μ. μήκος & 6 μ. πλάτος σύνολο 42 τ.μ. με ελάχιστο όριο πρώτης προσφοράς 5.820 ευρώ.
3. Στην θέση 3θ, στην περιοχή ΜΠΛΟΥ ΟΡΑΙΖΟΝ, εκτάσεως 7 μ. μήκος & 6 μ. πλάτος σύνολο 42 τ.μ. με ελάχιστο όριο πρώτης προσφοράς 5.820 ευρώ.
4. Στην θέση 4θ, στην περιοχή ΤΡΑΤΑ, εκτάσεως 7 μ. μήκος & 6 μ. πλάτος σύνολο 42 τ.μ. με ελάχιστο όριο πρώτης προσφοράς 4.350 ευρώ.
5. Στην θέση 5θ, στην περιοχή ΜΠΙΚΙΝΙ, εκτάσεως 7 μ. μήκος & 6 μ. πλάτος σύνολο 42 τ.μ. με ελάχιστο όριο πρώτης προσφοράς 1.950 ευρώ.
6. Στην θέση 6θ, στην περιοχή ΟΛΥΜΠΙΚ, εκτάσεως 7 μ. μήκος & 6 μ. πλάτος σύνολο 42 τ.μ. με ελάχιστο όριο πρώτης προσφοράς 1.950 ευρώ.
7. Στην θέση 7θ, στην περιοχή ΧΙΛΤΟΝ, εκτάσεως 7 μ. μήκος & 6 μ. πλάτος σύνολο 42 τ.μ. με ελάχιστο όριο πρώτης προσφοράς 5.820 ευρώ.
8. Στην θέση 8θ, στην περιοχή ΚΑΨΗΣ -ΚΟΣΜΟΠΟΛΙΤΑΝ, εκτάσεως 7 μ. μήκος & 6 μ. πλάτος σύνολο 42 τ.μ. με ελάχιστο όριο πρώτης προσφοράς 4.350 ευρώ.

Η δημοπρασία θα γίνει στο Δημοτικό Κατάστημα στην αίθουσα του Δημοτικού Συμβουλίου την 19η Απριλίου 2005, ώρα 1.00 μ.μ. έως 2.00 μ.μ. ενώπιον της αρμόδιας επιτροπής.

Στη δημοπρασία γίνονται δεκτοί όσοι έχουν σχετική άδεια του Λιμεναρχείου για εκμετάλλευση θαλασσίων μέσων αναψυχής, αφού προσκομίσουν γραμμάτιο κατάθεσης στο Ταμείο Παρακαταθηκών και Δανείων ή εγγυητική επιστολή ανεγνωρισμένης Τράπεζας ίση με το ένα δέκατο (1/10) του ελαχίστου ορίου πρώτης προσφοράς για το χώρο τον οποίο ενδιαφέρονται, υπέρ Δήμου.

Επίσης, για να γίνει κάποιος δεκτός στη δημοπρασία θα πρέπει να καταθέσει στην επιτροπή διενέργειας πλειστηριασμών και:

Α) Βεβαίωση μη οφειλών από τον Δήμο Ιαλυσού.

Β) Βεβαίωση μη οφειλών από Δημοτική επιχείρηση ύδρευσης Ιαλυσού.

Β) Φορολογική ενημερότητα για χρέη προς το δημόσιο

Γ) Εκκαθαριστικό σημείωμα φορολογίας εισοδήματος έτους 2004 (αντίγραφο).

Οι όροι της σχετικής διακήρυξης βρίσκονται στο Γραφείο Προσόδων του Δήμου μας, των οποίων οι ενδιαφερόμενοι μπορούν να λάβουν γνώση κατά τις εργάσιμες ημέρες και ώρες.

Ο ΔΗΜΑΡΧΟΣ ΙΑΛΥΣΟΥ
ΣΤΑΓΚΑΣ ΣΤΕΡΓΟΣ

α/α
ΣΥΚΟΦΥΛΛΟΣ ΜΙΧΑΗΛ
ΑΝΤΙΔΗΜΑΡΧΟΣ ΙΑΛΥΣΟΥ

ΕΛΛΗΝΙΚΗ ΔΗΜΟΚΡΑΤΙΑ
ΙΔΡΥΜΑ ΚΟΙΝΩΝΙΚΩΝ ΑΣΦΑΛΙΣΕΩΝ
ΤΟΠΙΚΟ ΥΠΟΚ/ΜΑ ΙΚΑ- ΕΤΑΜ ΛΕΡΟΥ
ΓΡ. Δ/ΝΤΡΙΑΣ
ΛΑΚΚΙ -ΛΕΡΟΣ 85400

ΑΝΑΚΟΙΝΩΣΗ

Ανακοινώνουμε ότι το ΤΟΠΙΚΟ ΥΠΟΚ/ΜΑ ΙΚΑ -ΕΤΑΜ ΛΕΡΟΥ διενεργεί ΠΡΟΧΕΙΡΟ ΔΙΑΓΩΝΙΣΜΟ στις 19/4/05 ημέρα ΤΡΙΤΗ και ώρα 11:00 π.μ. με κριτήριο αξιολόγησης τη χαμηλότερη τιμή για την προμήθεια/ ανάδειξη Συνεργείου Καθαριότητας του κτιρίου που στεγάζονται οι Δ/κές και Υγειον/κές υπηρεσίες.

Προϋπολογισμός: 7840,80 ΕΥΡΩ συμπεριλαμβανομένου του ΦΠΑ.

Ημερομηνία λήξης κατάθεσης των προσφορών στις 19/4/04 ημέρα Τρίτη και ώρα 11:00 π.μ.

Ο παραπάνω διαγωνισμός θα γίνει στα γραφεία του υποκ/τος ΙΚΑ -ΕΤΑΜ ΛΕΡΟΥ, γραφ. Δ/ντριας τηλέφωνο: 22470-23110 όπου δίνονται και περισσότερες πληροφορίες.

ΓΙΑ ΤΟ ΙΚΑ -ΕΤΑΜ
Η Δ/ΝΤΡΙΑ
ΕΥΑΓ. ΠΟΥΛΙΟΥ

ΠΕΡΙΛΗΨΗ ΑΠΟΦΑΣΗΣ

Με την με αριθμό 197/2005 απόφαση του Μονομελούς Πρωτοδικείου Ρόδου, αναγνωρίσθηκε το καταστατικό του μη κερδοσκοπικού σωματείου με την επωνυμία **«ΠΟΛΙΤΙΣΤΙΚΟΣ ΣΥΛΛΟΓΟΣ ΠΑΡΑΔΕΙΣΙΟΥ»** και με διακριτικό τίτλο **«ΒΙΛΑΝΟΒΑ»** που έχει έδρα το **Δημοτικό Διαμέρισμα Παραδεισίου του Δήμου Πεταλούδων -Ρόδου** και σκοπούς αυτούς που αναφέρονται στο καταστατικό του.

Ρόδος 06 Απριλίου 2005
Η Πληρεξούσια Δικηγόρος
Δέσποινα Κοκκάρη – Κυρίτση

ΞΕΝΟΔΟΧΕΙΟ ΚΟΛΥΜΠΙΑ ΜΠΗΤΣ

ΖΗΤΟΥΝΤΑΙ

- Σερβιτόροι και σερβιτόρες
- Βοηθοί σερβιτόροι και σερβιτόρες
- Καμαριέρες
- Βοηθός μάγειρα
- Ταμπλίστες
- Κηπουρός
- Γκρουμ
- Συντηρητής

Πληροφορίες 12.00 - 14.00

Τηλ. 22410-56247

RHODES-GREECE
CAIRO PALACE

ΕΝΟΙΚΙΑΖΕΤΑΙ ΚΑΤΑΣΤΗΜΑ 30ΤΜ. ΣΤΟΝ ΟΡΟΦΟ ΤΩΝ ΚΑΤΑΣΤΗΜΑΤΩΝ ΕΠΙ ΤΟΥ ΑΙΘΡΙΟΥ ΤΟΥ ΕΜΠΟΡΙΚΟΥ ΚΕΝΤΡΟΥ

ΠΛΗΡΟΦΟΡΙΕΣ: Κα ΦΡΑΝΣΙΣ ΝΙΟΤΗ
ΤΗΛ. 22410 27600
Κιν. 6944618757 - 6973572262
ΦΑΞ 2241023462
email.fniotis@otenet.gr

ΔΙΕΥΘΥΝΤΗΣ ΠΩΛΗΣΕΩΝ

Μεγάλη Εμπορική και Βιομηχανική Εταιρεία της Ρόδου, με οργανωμένες δραστηριότητες πωλήσεων και διανομής στη Δωδεκάνησο, ζητά **ΔΙΕΥΘΥΝΤΗ ΠΩΛΗΣΕΩΝ.**

Ο ιδανικός υποψήφιος πρέπει να διαθέτει:
- Πτυχίο οικονομικής ή άλλης σχολής (ΑΕΙ)
- Να είναι Ελληνας πολίτης
- Εκπληρωμένες τις στρατιωτικές του υποχρεώσεις
- Προϋπηρεσία στο χώρο των πωλήσεων επιθυμητή
- Γνώση Η/Υ
- Δυναμική και ευχάριστη προσωπικότητα
- Οργανωτικές και ηγετικές ικανότητες

Προσφέρονται:
- Πολύ καλές αποδοχές βάσει προσόντων
- Αυτοκίνητο, κινητό και lap top της εταιρείας
- 12μηνη απασχόληση.

Η εταιρεία δεσμεύεται για τον διακριτικό και εχέμυθο χειρισμό των βιογραφικών σημειωμάτων των ενδιαφερομένων που θα αποσταλούν προς τη Διεύθυνση Προσωπικού, Τ.Θ. 441, 85100 Ρόδος.

«ΚΤΙΡΙΟ Α.Ε.»
ΑΤΣΙΔΗΣ ΑΝΑΣΤΑΣΙΟΣ

ΣΤΕΦ. ΚΑΖΟΥΛΗ 74-ΡΟΔΟΣ • Τηλ. (22410) 28616 - 67950

ΠΩΛΟΥΝΤΑΙ

- Διαμερίσματα στην οδό Καραϊσκάκη (κοντά στο παλιό ΙΚΑ), σε μικρή οικοδομή, 81 και 72 τ.μ.
- Διαμερίσματα στην οδό Καστοριάς και Μιχ. Πετρίδη 118 τ.μ., 94 τ.μ. και 72 τ.μ..
- Διαμέρισμα 132 τ.μ., 3ου ορόφου, στην οδό Κωνσταντινίδη.

Τα παραπάνω είναι πολυτελούς κατασκευής, με κεντρική θέρμανση, διαθέτουν αποκλειστική θέση στάθμευσης αυτοκινήτου και αποθήκη.

ΟΙΚΟΔΟΜΙΚΕΣ-ΤΕΧΝΙΚΕΣ ΕΜΠΟΡΙΚΕΣ-ΕΠΙΧΕΙΡΗΣΕΙΣ

ΑΦΟΙ ΑΣΒΕΣΤΗ Ο.Ε.

Αθηνών-Καβάλας 3
Ανάληψη Ρόδου
Τηλ. 22410/60678-60679
και fax: 22410/66028

ΠΩΛΟΥΝΤΑΙ

• ΔΙΑΜΕΡΙΣΜΑΤΑ
υπερλούξ διαφόρων διαστάσεων
ΕΓΓΥΗΣΗ Η ΠΟΛΥΕΤΗΣ ΠΕΙΡΑ ΜΑΣ

ΠΩΛΟΥΝΤΑΙ

ΜΟΝΟ ΑΠΟ ΤΟ ΓΡΑΦΕΙΟ ΜΑΣ

• Σας παρακαλούμε να συγκρίνετε τις δικές μας τιμές με όλες τις άλλες

1) Μαγαζί 40 τ.μ. στο Μαντράκι
2) Διαμέρισμα 130 τ.μ. στον 1ο όροφο, επί της οδού Ηρώων Πολυτεχνείου, κατάλληλο και για γραφείο
3) Διαμέρισμα ετοιμοπαράδοτο, 120 τ.μ., πλησίον πλ. Αγίου Νικολάου, με τεράστιες βεράντες
4) Μονοκατοικία 130 τ.μ., με κήπο, 220 τ.μ.
5) Διαμέρισμα 3άρι, απέναντι από τη θάλασσα, καταπληκτική θέα
6) Μεζονέτα 150 τ.μ., εντός πόλεως. Καλή τιμή
7) Διαμέρισμα 4άρι επί της οδού Κοδριγκτώνος, σε 2όροφη κατοικία. Καταπληκτική τιμή.
8) Διαμερίσματα 4άρια ετοιμοπαράδοτα, στην Ανάληψη. Πολύ καλή τιμή
9) Οικόπεδο 200 τ.μ., με συντελεστή 1,2, πλησίον Μητροπόλεως. Τιμή πολύ καλή
10) Γκαρσονιέρες περιοχή Ροδίνι. Πολύ καλή τιμή
11) Οικία, ισόγεια, με αυλή, στην περιοχή Λαϊκών, πλησίον οδ. Καναδά. Καλή τιμή
12) Διαμερίσματα 2άρια, 3άρια, 4άρια σε όλες τις περιοχές της πόλεως και στην Ιαλυσό
13) Μεζονέτες σε γιαπί ή έτοιμες στην περιοχή Ιαλυσού
14) Κτήματα παραθαλάσσια και σε διάφορες περιοχές

Γ. ΝΕΟΦΥΤΟΥ
ΞΑΝΘΟΥ 15Α - ΤΗΛ. 21434



METROPOL MULTI CINEMA ODEON
22410 28400
INFORMATION - RESERVATIONS
ΠΛΗΡΟΦΟΡΙΕΣ - ΚΡΑΤΗΣΕΙΣ
ΕΒΔΟΜΑΔΙΑΙΟ ΠΡΟΓΡΑΜΜΑ weekly program
08/04/05 - 14/04/05
www.rodosvitrina.gr/metropol.htm

WHITE NOISE
ΛΕΥΚΟΣ ΘΟΡΥΒΟΣ
Ένα δυνατό θρίλερ με τον Μάϊκλ Κίτον
ΑΙΘΟΥΣΑ 1 ΩΡΕΣ ΕΝΑΡΞΗΣ / SHOW TIMES 18:20, 20:30, 22:40

Ο ΜΕΤΡ ΤΟΥ ΖΕΥΓΑΡΩΜΑΤΟΣ • HITCH
(Κωμωδία)
Ο Γουίλ Σμίθ παραδίδει μαθήματα ...επιτυχημένων ραντεβού.
ΑΙΘΟΥΣΑ 6 ΩΡΕΣ ΕΝΑΡΞΗΣ / SHOW TIMES 20:00, 22:30

BE COOL
(Κωμωδία)
ΤΖΟΝ ΤΡΑΒΟΛΤΑ, ΟΥΜΑ ΘΕΡΜΑΝ ΟΛΟΙ ΘΕΛΟΥΝ ΝΑ ΠΙΑΣΟΥΝ ΤΗΝ ΚΑΛΗ!!
ΑΙΘΟΥΣΑ 5 ΩΡΕΣ ΕΝΑΡΞΗΣ / SHOW TIMES 19:45, 22:15

ΣΤΡΑΪΠΣ, Ο ΠΡΩΤΑΘΛΗΤΗΣ
RACING STRIPES
Παιδική υπερπαραγωγή στα ελληνικά.
ΑΙΘΟΥΣΑ 2 ΩΡΑ ΕΝΑΡΞΗΣ / SHOW TIME 17:30

ΤΟ ΦΕΛΑΝΤΑΚΙ
ΚΑΙ Η ΜΕΓΑΛΗ ΠΑΡΕΑ ΤΟΥ ΓΟΥΙΝ!
Κινούμενα σχέδια της Disney στα ελληνικά.
ΑΙΘΟΥΣΑ 3 ΩΡΕΣ ΕΝΑΡΞΗΣ / SHOW TIMES *16:30, 18:15
*Η προβολή των 16:30 είναι μόνο για Παρασκευή, Σάββατο, Κυριακή.

ΣΑΒΒΑΤΟ 09/04 & ΚΥΡΙΑΚΗ 10/04
ROBOTS
Περιπέτεια κινουμένων σχεδίων στα ελληνικά.
Από τους δημιουργούς της " Εποχής των Παγετώνων "
ΩΡΑ ΕΝΑΡΞΗΣ / SHOW TIME 18:00

ΠΑΛΛΑΣ 5 CINEMAS CENTER
8/4/2005 - 14/4/2005
www.cinemapallas .gr
Για κρατήσεις
22410 24475/70670
Δημοκρατίας 13, Ρόδος

the interpreter
ΔΙΕΡΜΗΝΕΑΣ
ΣΕ 1η ΠΑΝΕΛΛΗΝΙΑ ΠΡΟΒΟΛΗ!
Το πολυαναμενόμενο αστυνομικό, πολιτικό θρίλερ με την Νικόλ Κίντμαν και Σον Πεν!!!
Αίθουσα 5 ώρες έναρξης // • 17:40 • 20:10 • 22:40

HOSTAGE
ΑΠΙΛΗ ΟΜΗΡΙΑ
ΣΕ 1η ΠΑΝΕΛΛΗΝΙΑ ΠΡΟΒΟΛΗ!
Ο Μπρους Γουίλις επιστρέφει, σε μία περιπέτεια με καταιγιστική δράση και σασπένς
Αίθουσα SFERA 1 ώρες έναρξης // • 17:45 • 20:05 • 22:35

ΤΟ ΟΝΕΙΡΟ ΤΟΥ ΣΚΥΛΟΥ
Η τελευταία Ελληνική παραγωγή με τους Κωνσταντίνο Μαρκουλάκη, Πέγκυ Τρικαλιώτη και Λίνα Σακκά!!!
Αίθουσα expert Κωσταρίδης 2 ώρες έναρξης // • 17:50 • 20:00 • 22:20

RING 2
ΣΗΜΑ ΚΙΝΔΥΝΟΥ 2
Ο ΚΥΚΛΟΣ ΤΟΥ ΤΡΟΜΟΥ ΤΩΡΑ ΚΛΕΙΝΕΙ!!!
Αίθουσα MAIK ARTISTIC TEAM 3 • 20:20 • 22:35

SAW
ΣΕ ΒΛΕΠΩ
ΕΣΥ ΠΟΣΟ ΑΙΜΑ ΘΑ ΕΧΥΝΕΣ ΓΙΑ ΝΑ ΕΠΙΒΙΩΣΕΙΣ ?
Αίθουσα ΣΑΚΑΡ 4 ώρες έναρξης // • 22:40

FINDING NEVERLAND
ΨΑΧΝΟΝΤΑΣ ΤΗΝ ΧΩΡΑ ΤΟΥ ΠΟΤΕ
Ο Johnny Depp στην πολυαναμενόμενη, βραβευμένη με ΟΣΚΑΡ, δραματική ταινία, στη σφαίρα της φαντασίας του J. M. Barrie, συγγραφέα του Πίτερ Παν!!!
Αίθουσα MAIK ARTISTIC TEAM 3 ώρες έναρξης // • 17:50
Αίθουσα ΣΑΚΑΡ 4 ώρες έναρξης // • 20:10

Charlotte
Ο ΚΑΡΧΑΡΙΟΜΑΧΟΣ
Μια απίθανη κωμωδία κινουμένων σχεδίων για όλη την οικογένεια!!!
Αίθουσα ΣΑΚΑΡ 4 ώρες έναρξης // • 17:40

Το Πρόγραμμα

ΕΤ1

07.00 ΟΥΡΑΝΙΟ ΤΟΞΟ
07.30 ΤΑ ΔΙΔΥΜΑΚΙΑ
08.00 ΦΡΑΠΑΙΔΙΑ ΚΑΙ ΜΑΡΜΕΛΑΔΑ
10.10 ΒΙΟΓΡΑΦΙΕΣ
11.10 «ΙΣΤΟΡΙΑ»
12.00 ΛΩΞΑΝΤΡΑ
13.00 Η ΚΟΙΛΑΔΑ ΒΑΛΣ: «ΤΟ ΚΡΥΜΜΕΝΟ ΚΟΣΜΗΜΑ»
14.00 ΜΕΝΟΥΜΕ ΕΛΛΑΔΑ
14.55 ΤΣΙΚΙΤΣΙΤΑΣ
15.30 ΤΑΚΑ ΤΑΚ
16.00 ΕΧΕΙ ΓΟΥΣΤΟ
18.00 ΒΙΟΓΡΑΦΙΕΣ
19.00 Δ' ΧΑΙΡΕΤΙΣΜΟΙ
21.00 ΣΥΝΑΝΤΗΣΕΙΣ
22.00 ΕΠΟΧΕΣ ΚΑΙ ΣΥΓΓΡΑΦΕΙΣ (Ε)
22.55 ΕΙΚΟΝΕΣ ΤΟΥ 21ου ΑΙΩΝΑ
23.00 **ΕΙΔΗΣΕΙΣ**
23.45 ΠΑΓΚΟΣΜΙΟ ΠΡΩΤΑΘΛΗΜΑ ΡΑΛΙ
24.00 ΞΕΝΗ ΤΑΙΝΙΑ: «ΚΙΝ. ΛΕΣΧΗ ΜΑΜΑ ΡΟΜΑ»

NET

05.45 ΠΡΩΤΗ ΓΡΑΜΜΗ
10.00 **ΕΙΔΗΣΕΙΣ**
10.10 ΚΑΘΗΜΕΡΙΝΑ
12.00 **ΕΙΔΗΣΕΙΣ**
13.00 P-R
15.00 **ΕΙΔΗΣΕΙΣ**
16.00 ΑΤΙΘΑΣΑ ΝΙΑΤΑ
17.00 ΗΡΘΕ Η ΩΡΑ ΣΑΣ
18.00 **ΕΙΔΗΣΕΙΣ-ΔΕΛΤΙΟ ΣΤΗ ΝΟΗΜΑΤΙΚΗ**
19.00 ΜΕ ΦΛΟΓΑ
19.15 ΕΛΛΗΝΙΚΗ ΤΑΙΝΙΑ: «Ο ΑΧΑΪΡΕΥΤΟΣ»
21.00 **ΕΙΔΗΣΕΙΣ**
22.00 ΓΙΟΥΡΟΜΑΝΙΑ-50 ΧΡΟΝΙΑ ΓΙΟΥΡΟΒΙΖΙΟΝ
23.00 ΞΕΝΗ ΤΑΙΝΙΑ: «ΤΟ ΣΚΟΤΕΙΝΟ ΕΓΩ»
01.00 **ΕΙΔΗΣΕΙΣ**
01.15 ΞΕΝΗ ΤΑΙΝΙΑ: «ΠΑΡΑΣΚΕΥΗ ΚΑΙ 13»

ΤΟ ΠΡΟΓΡΑΜΜΑ ΣΥΝΕΧ. ΜΕ ΕΚΠΟΜΠΕΣ ΣΕ ΕΠΑΝΑΛ.

ΕΤ 3

07.30 ΜΙΑ ΦΟΡΑ ΚΙ ΕΝΑΝ ΚΑΙΡΟ... ΟΙ ΕΞΕΡΕΥΝΗΤΕΣ
08.00 ΜΙΑ ΦΟΡΑ ΚΙ ΕΝΑΝ ΚΑΙΡΟ... ΟΙ ΕΦΕΥΡΕΤΕΣ
08.30 ΛΕΞΕΙΣ ΤΗΣ ΨΥΧΗΣ
09.00 ΠΡΩΙΝΟ ΠΑΝΟΡΑΜΑ
11.00 ΜΑΜΑ ΜΙΑ
12.30 ΕΝΣΤΑΣΕΙΣ (Ε)
13.00 **ΕΙΔΗΣΕΙΣ**
14.30 ΜΕ ΜΙΑ ΤΡΙΤΗ ΜΑΤΙΑ
16.00 **ΕΙΔΗΣΕΙΣ ΣΤΗ ΝΟΗΜΑΤΙΚΗ**
16.20 ΕΚΤΗ ΑΙΣΘΗΣΗ
16.30 ΝΗΣΤΙΚΟ ΑΡΚΟΥΔΙ
16.40 Ζ & Κ
18.00 Ο ΚΟΣΜΟΣ ΤΩΝ ΣΠΟΡ
19.00 **ΕΙΔΗΣΕΙΣ- ΚΑΙΡΟΣ**
20.00 ΣΥΓΧΡΟΝΟΣ ΚΟΣΜΟΣ
21.00 ΝΤΙΖΑΪΕΡ
21.30 ΔΕΞΙΩΣΗ
22.30 ΑΝΙΧΝΕΥΣΕΙΣ
00.00 **ΕΙΔΗΣΕΙΣ**
00.30 ΞΕΝΗ ΤΑΙΝΙΑ: «ΕΠΙΚΙΝΔΥΝΗ ΕΛΞΗ»
02.30 ΜΕ ΜΙΑ ΤΡΙΤΗ ΜΑΤΙΑ (Ε)
04.00 ΠΡΩΙΝΟ ΠΑΝΟΡΑΜΑ (Ε)

MEGA

05.45 ΠΡΩΙΝΟ MEGA
08.00 ΚΟΙΝΩΝΙΑ ΩΡΑ 8
10.00 ΤΑ ΜΥΣΤΙΚΑ ΤΗΣ ΒΕΦΑΣ
11.00 ΟΜΟΡΦΟΣ ΚΟΣΜΟΣ ΤΟ ΠΡΩΙ
14.00 **ΕΙΔΗΣΕΙΣ**
15.00 ΝΤΟΛΤΣΕ ΒΙΤΑ (Ε)
16.30 Η ΖΩΗ ΜΑΣ ΜΙΑ ΒΟΛΤΑ (Ε)
17.30 **ΕΙΔΗΣΕΙΣ**
17.40 ΑΠΑΓΟΡΕΥΜΕΝΗ ΑΓΑΠΗ
18.20 ΦΙΛΟΔΟΞΙΕΣ
19.00 ΒΕΡΑ ΣΤΟ ΔΕΞΙ
20.00 **ΕΙΔΗΣΕΙΣ**
21.00 ΤΗΛΕΜΠΟΡΑ
22.00 ΑΠΑΡΑΔΕΚΤΟΙ (Ε)
23.10 ΞΕΝΗ ΤΑΙΝΙΑ: «ΓΕΝΝΗΜΕΝΟΣ ΧΟΡΕΥΤΗΣ (BILLY ELLIOT)»
00.15 **ΕΙΔΗΣΕΙΣ**
01.40 ΞΕΝΗ ΤΑΙΝΙΑ: «ΑΘΩΑ ΨΕΜΑΤΑ»
03.40 ΤΗΛΕΜΑΡΚΕΤΙΝΓΚ
04.00 ΞΕΝΗ ΤΑΙΝΙΑ: «ΑΔΕΛΦΕΣ ΨΥΧΕΣ»

ANT 1

05.40 ΚΑΛΗΜΕΡΑ ΜΕ ΤΟΝ ANT-1
06.50 ΚΑΛΗΜΕΡΑ ΕΛΛΑΔΑ
10.00 ΠΡΩΙΝΟΣ ΚΑΦΕΣ
13.00 **ΕΙΔΗΣΕΙΣ**
14.00 ΑΠΟΚΑΛΥΨΗ... ΤΩΡΑ
16.00 ΚΑΙ ΟΙ ΠΑΝΤΡΕΜΕΝΟΙ ΕΧΟΥΝ ΨΥΧΗ (Ε)
16.50 SUPER GAME
16.55 ΑΝΑΛΥΣΕ ΤΟ
17.00 ΚΩΝΣΤΑΝΤΙΝΟΥ ΚΑΙ ΕΛΕΝΗΣ (Ε)
18.00 **ΕΙΔΗΣΕΙΣ ΣΤΗ ΝΟΗΜΑΤΙΚΗ**
18.15 SUPER GAME
18.20 ΚΑΛΗΜΕΡΑ ΖΩΗ
19.15 Η ΛΑΜΨΗ
20.00 **ΕΙΔΗΣΕΙΣ**
21.00 ΕΛΛΑΣ ΤΟ ΜΕΓΑΛΕΙΟ ΣΟΥ
22.00 ΜΗ ΜΟΥ ΛΕΣ ΑΝΤΙΟ
23.00 ΝΕΑ ΣΕΙΡΑ: ΚΩΔΙΚΟΣ «ΑΛΑΪΑΣ»
00.20 **ΕΙΔΗΣΕΙΣ**
00.50 ΞΕΝΗ ΤΑΙΝΙΑ: «ΟΙ ΤΣΑΡΛΑΤΑΝΟΙ»
02.50 ΔΙΑΓΝΩΣΗ ΦΟΝΟΣ
04.40 ΤΗΛΕΜΑΡΚΕΤΙΝΓΚ
05.00 Ο ΤΑΞΙΔΙΩΤΗΣ ΤΟΥ ΧΡΟΝΟΥ
05.35 ΟΙ ΠΕΡΙΠΕΤΕΙΕΣ ΤΟΥ ΟΛΙΒΕΡ ΤΟΥΙΣΤ
06.00 ΑΣΤΥΝΟΜΟΣ ΣΑΪΝΗΣ

ALPHA

05.40 ΚΑΙΝΟΥΡΓΙΑ ΜΕΡΑ
06.45 ΚΑΛΗΜΕΡΑ ΣΑΣ
10.00 ΠΡΩΙΝΟ ΚΟΥΣ ΚΟΥΣ
01.00 ΓΙΑ ΕΝΑ ΦΙΛΙ
14.00 **ΕΙΔΗΣΕΙΣ**
15.00 ΘΑ ΣΕ ΔΩ ΣΤΟ ΠΛΟΙΟ (Ε)
16.00 ΑΥΤΟ ΠΟΥ ΘΕΛΟΥΝ ΟΙ ΓΥΝΑΙΚΕΣ
17.50 **ΕΙΔΗΣΕΙΣ ΣΤΗ ΝΟΗΜΑΤΙΚΗ**
18.00 ΕΛΛΗΝΙΚΗ ΤΑΙΝΙΑ: «ΕΝΑΣ ΙΠΠΟΤΗΣ ΜΕ ΤΣΑΡΟΥΧΙΑ»
20.00 **ΕΙΔΗΣΕΙΣ**
21.00 ΒΕΛΟΥΔΟ ΑΠΟ ΜΕΤΑΞΙ
22.00 ΕΛΛΗΝΙΚΗ ΤΑΙΝΙΑ: «Ο ΦΑΦΛΑΤΑΣ»
00.00 Η ΜΗΧΑΝΗ ΤΟΥ ΧΡΟΝΟΥ
01.00 **ΕΙΔΗΣΕΙΣ**
01.15 ΣΟΥΠΕΡΓΚΟΛ
01.45 ΞΕΝΗ ΤΑΙΝΙΑ: «ΣΥΝΕΝΟΧΟΣ ΣΤΟ ΕΓΚΛΗΜΑ»
03.45 ΤΗΛΕΑΓΟΡΕΣ
04.00 ΠΡΩΙΝΟ ΚΟΥΣ ΚΟΥΣ (Ε)

STAR

06.45 ΚΑΘΕ ΜΕΡΑ ΚΑΛΗΜΕΡΑ
10.00 ΟΛΕ
13.00 **ΕΙΔΗΣΕΙΣ**
14.00 ΣΟΥΠΕΡ ΣΤΑΡ
16.20 **ΕΙΔΗΣΕΙΣ ΣΤΗ ΝΟΗΜΑΤΙΚΗ**
16.30 ΜΑΡΙΑΝΝΑ ΤΗΣ ΝΥΧΤΑΣ
17.30 ΧΟΥΑΝΑ, Η ΠΑΡΘΕΝΑ
18.30 ΖΗΝΑ
19.30 ΕΙΔΗΣΕΙΣ
21.00 ΞΕΝΗ ΤΑΙΝΙΑ: «K-911: ΛΑΓΩΝΙΚΟ ΑΜΕΣΗΣ ΔΡΑΣΗΣ»
23.00 ΞΕΝΗ ΤΑΙΝΙΑ: «ΑΝΤΙΣΤΡΟΦΗ ΜΕΤΡΗΣΗ»
00.45 Η ΖΩΝΗ ΤΟΥ ΛΥΚΟΦΩΤΟΣ
01.45 **ΕΙΔΗΣΕΙΣ**
02.00 ΞΕΝΗ ΤΑΙΝΙΑ: «ΓΥΡΙΣΕ ΠΙΣΩ ΑΓΑΠΗ ΜΟΥ»
04.15 ΑΣΤΕΡΙΑ ΣΤΟ ΠΕΝΤΑΓΡΑΜΜΟ

FILMNET

06.15 ΚΑΥΤΗ ΚΑΙ ΑΝΤΡΑΣ
08.05 Η ΚΡΥΦΗ ΖΩΗ ΤΩΝ ΟΔΟΝΤΙΑΤΡΩΝ
09.55 ΚΥΝΗΓΗΤΟ ΣΤΗ ΜΑΥΡΗ ΗΠΕΙΡΟ
11.45 ΟΛΑ ΤΟΥ ΓΑΜΟΥ ΔΥΣΚΟΛΑ
13.20 Η ΑΜΥΝΑ ΤΟΥ ΒΑΣΙΛΕΙΑ
15.15 Ο ΧΑΡΙ ΠΟΤΕΡ ΚΑΙ Η ΚΑΜΑΡΑ ΜΕ ΤΑ ΜΥΣΤΙΚΑ
18.00 Η ΑΒΥΣΣΟΣ
20.25 ΣΤΑ ΠΑΡΑΣΚΗΝΙΑ ΤΟΥ ΧΟΛΙΓΟΥΝΤ
21.00 ΣΕΪΦ ΣΕΞ
22.00 Ο ΑΛΙ ΤΖΙ ΣΤΗ ΒΟΥΛΗ
23.35 ΤΟ ΦΑΙΝΟΜΕΝΟ ΤΗΣ ΠΕΤΑΛΟΥΔΑΣ
01.30 ΟΥΓΓΡΙΚΗ ΕΡΩΤΙΚΗ ΥΠΗΡΕΣΙΑ
03.10 ΑΠΟΛΥΤΟ ΣΚΟΤΑΔΙ
04.55 ΦΡΙΝΤΑ

ALTER

06.30 ΑΛΤΕΡ ΚΙΝΤΣ
09.30 **ΕΙΔΗΣΕΙΣ**
10.00 ΚΑΘΑΡΕΣ ΚΟΥΒΕΝΤΕΣ
12.25 Ο ΚΟΣΜΟΣ ΤΟΥ ΠΑΙΔΙΟΥ
12.30 **ΕΙΔΗΣΕΙΣ**
13.45 ΤΟΠ ΣΙΚΡΕΤ
16.15 **ΕΙΔΗΣΕΙΣ**
16.20 ΕΛΛΗΝΙΚΗ ΤΑΙΝΙΑ: «ΠΑΝΤΡΕΜΕΝΟΣ ΜΕ ΠΕΘΕΡΑ»
18.15 ΤΟΠ ΣΙΚΡΕΤ ΤΕΛΕΥΤΑΙΑ ΕΚΔΟΣΗ
18.45 ΤΟ ΠΡΩΤΟ ΘΕΜΑ
19.00 **ΕΙΔΗΣΕΙΣ**
20.00 Η ΦΩΝΗ ΤΟΥ ΠΟΛΙΤΗ
21.00 ΡΕΞ
22.55 ΣΝΑΚ
23.00 ΦΩΣ ΣΤΟ ΤΟΥΝΕΛ
01.30 SEX AND THE CITY
02.00 ΑΦΡΟΝΤΙΣΙΑ
02.15 ΞΕΝΗ ΤΑΙΝΙΑ: «Η ΑΛΛΗ ΠΛΕΥΡΑ ΤΗΣ ΗΔΟΝΗΣ»

ΡΟΣΚΟΠΙΟ

ΚΡΙΟΣ
21 ΜΑΡΤΙΟΥ - 19 ΑΠΡΙΛΙΟΥ

Αποφύγετε με κάθε τρόπο να είστε μονόπλευροι. Δεχτείτε ή αν δεν μπορείτε να δεχτείτε τις ιδέες φίλων και γνωστών τουλάχιστον ακούστε τις.Ο έρωτας σας βοηθά να βρείτε τον πραγματικό σας εαυτό και σας χαρίζει την πραγματοποίηση των ονείρων σας. Εκφράζεστε, αποκαλύπτεστε και τολμάτε να ζήσετε με τον άνθρωπό σας ιδανικές στιγμές.

ΤΑΥΡΟΣ
20 ΑΠΡΙΛΙΟΥ - 20 ΜΑΪΟΥ

Προσέξτε γιατί εάν εστιάσετε την προσοχή σας στις λεπτομέρειες τότε θα χάσετε κάθε επαφή με το ευρύτερο θέμα στην εργασία σας και θα απογοητευθείτε απ' τα αποτελέσματα.Μην επιτρέψετε σε κανένα οικογενειακό μέλος ή φιλικό πρόσωπο να παρέμβει ή να επηρεάσει τις αισθηματικές σας αποφάσεις. Κάθε ξένη επέμβαση μόνο κακό μπορεί να δημιουργήσει και να σας αναστατώσει ψυχικά.

ΔΙΔΥΜΟΙ
21 ΜΑΪΟΥ - 21 ΙΟΥΝΙΟΥ

Δεν αξίζει να μάχεστε για τους παλιούς στόχους ή να προσπαθείτε να εφαρμόσετε την ίδια τακτική στις επαγγελματικές προκλήσεις. Συναισθηματικές επιρροές στην ενασχόλησή σας και ενδιαφέρον για ένα καλύτερο αποτέλεσμα. Προσέξτε σήμερα λίγο τη διατροφή σας.Η διάθεση του συντρόφου σας επηρεασμένη απ' την εργασία του τον φέρνει σε άσχημη θέση. Συμπαρασταθείτε και δείξτε του κατανόηση ώστε να ξεπεράσει την δύσκολη ώρα του όσο το δυνατόν πιο ανώδυνα .

ΚΑΡΚΙΝΟΣ
22 ΙΟΥΝΙΟΥ - 22 ΙΟΥΛΙΟΥ

Με τους κατάλληλους χειρισμούς θα μπορέσετε να τακτοποιήσετε αρκετούς λογαριασμούς. Σιγουρευτείτε ότι τα σχέδιά σας δεν ξεφεύγουν από τα όρια της πραγματικότητας.Προσέξτε πως συμπεριφέρεστε και περιορίστε στο ελάχιστο τις ιδιοτροπίες και τις εκρήξεις σας εάν δεν θέλετε με τη στάση σας να απομακρύνετε τον άνθρωπο σας. Η κατανόηση και η σιωπή του έχουν πια εξαντληθεί.

ΛΕΩΝ
23 ΙΟΥΛΙΟΥ - 22 ΑΥΓΟΥΣΤΟΥ

Οι περισσότεροι από εσάς από σήμερα θα ενδιαφερθούν περισσότερο για τις καθημερινές τους δραστηριότητες. Σήμερα πολλές εφευρετικές ιδέες ξεφυτρώνουν από το μυαλό σας και πρέπει να βρείτε ανθρώπους να τους τα πείτε.Αναδεικνύεται και πάλι η γοητεία και η ευγενική σας συμπεριφορά. Γοητεύετε για άλλη μια φορά και είστε νικητές στο παιχνίδι της αγάπης.

ΠΑΡΘΕΝΟΣ
23 ΑΥΓΟΥΣΤΟΥ - 23 ΣΕΠΤΕΜΒΡΙΟΥ

Οι σκέψεις σας θα προσανατολιστούν σήμερα σε θέματα προσωπικά. Σε σχέση με την οικογένεια, αναμένεται χαρά και ευτυχία. Να περιμένετε κάποια γερή ανάπτυξη αυτήν την στιγμή στα οικονομικά σας.Αφήστε το περιβάλλον να καταλάβει πόσο το εκτιμάτε και επωφεληθείτε από μία καινούργια κατάσταση . Εκμεταλλευτείτε τις περιστάσεις γιατί ήρθε η ώρα να υπάρξουν ευχάριστες εξελίξεις.

ΖΥΓΟΣ
24 ΣΕΠΤΕΜΒΡΙΟΥ - 23 ΟΚΤΩΒΡΙΟΥ

Μία καλή ημέρα για τους περισσότερους από εσάς που θα εκφράσουν ελεύθερα την άποψη και τα αισθήματά τους. Διασκέδαση και ψυχαγωγία με αγαπημένα σας πρόσωπα.Εκφράστε άφοβα τις επιθυμίες σας στο πρόσωπο που σας ενδιαφέρει. Η σημερινή μέρα σας υπόσχεται μετά από καιρό έντονες απολαύσεις.

ΣΚΟΡΠΙΟΣ
24 ΟΚΤΩΒΡΙΟΥ - 22 ΝΟΕΜΒΡΙΟΥ

Η γοητεία σας θα ασκήσει έντονη επιρροή στο περιβάλλον σας δημιουργώντας προϋποθέσεις για να βρεθείτε κοντά σε πρόσωπα που επιθυμείτε. Φροντίστε τις σχέσεις με τους συνεργάτες σας ή τους συναδέλφους σας.Σήμερα θα γκρεμίσετε το φρούριο που είχατε κτίσει και είχατε απομακρυνθεί από το ταίρι σας. Η ερωτική σας ζωή γίνεται συντροφική.

ΤΟΞΟΤΗΣ
23 ΝΟΕΜΒΡΙΟΥ - 21 ΔΕΚΕΜΒΡΙΟΥ

Σήμερα θα νιώθετε δυσαρέσκεια και μια επιθυμία να κάνετε κάτι εντελώς διαφορετικό ή πρωτότυπο. Τολμήστε και ίσως καταπλήξετε το περιβάλλον σας. Ελέγξτε κάθε κτητική τάση που θα σας εμφανιστεί και μην «δένεστε» συναισθηματικά με αντικείμενα.θα πρέπει να προσέξετε να μην γίνετε παρορμητικοί και πείσμονες στις ιδέες σας . Η στάση σας θα προκαλέσει αρνητικά το σύντροφό σας και η ατμόσφαιρα θα γίνει εκρηκτική .

ΑΙΓΟΚΕΡΩΣ
22 ΔΕΚΕΜΒΡΙΟΥ - 19 ΙΑΝΟΥΑΡΙΟΥ

Σήμερα το ενδιαφέρον σας θα στραφεί σε συγγενικές υποθέσεις που σας προβληματίζουν. Δραστηριοποιηθείτε ανάλογα με τις περιστάσεις στην εργασίας σας αλλά φροντίστε να έχετε και εναλλακτικές λύσεις.Η διάθεσή σας επηρεάζεται από έντονα συναισθήματα και ακραίες επιθυμίες που αντανακλούν αρνητικά στη σχέση σας . Ασκείστε πιο διαλλακτική στάση αφήνοντας τον σύντροφο σας να εκφραστεί με την δική του πρόθεση .

ΥΔΡΟΧΟΟΣ
20 ΙΑΝΟΥΑΡΙΟΥ - 19 ΦΕΒΡΟΥΑΡΙΟΥ

Διασκεδάστε με τα αγαπημένα σας πρόσωπα και με τους φίλους σας ή προσφέρετε τη σημερινή βραδιά στον άνθρωπο που επιθυμείτε. Προσέξτε τις γνωριμίες σας εύκολα μπορούν να εξελιχθούν σε συναισθηματικές σχέσεις με ευνοϊκή κατάληξη . Διαλέξτε με επίγνωση και πλήρη συνείδηση τον έρωτα η την οικονομική αποκατάσταση .άση και τα λόγια σας απέναντι σε όσους έχουν να κάνουν με τα περιουσιακά σας στοιχεία.

ΙΧΘΥΕΣ
19 ΦΕΒΡΟΥΑΡΙΟΥ - 20 ΜΑΡΤΙΟΥ

Ακατάλληλη είναι η σημερινή μέρα για να ξεκινήσετε συνεργασία εκτός και αν επιθυμείτε τη γρήγορη διάλυσή της. Αποφύγετε τις υπερβολές στην διατροφή ή την διασκέδαση.Διατηρήστε τον συναισθηματικό σας αυτοέλεγχο και μην υπερ-αισιοδοξείτε στα αισθηματικά σας για να μην πέσετε σε σφάλματα . Αναθεωρήστε σκέψεις και απόψεις προκειμένου να κάνετε το τέλος μια καινούργια αρχή .



Δεν υπάρχει στον κόσμο άνθρωπος χωρίς λύπη. Κι αν υπάρχει δεν είναι άνθρωπος.

Ισοκράτης

Μην κάνετε στους άλλους εκείνα για τα οποία σεις θυμώνετε όταν τα κάνουν οι άλλοι σε σας.

Κλεόβουλος (600 - 530 π.χ.)

Γνώρισμα της αρετής είναι κάθε τι που είναι ξένον προς την κακία.
Όταν είσαι πλούσιος, να μην είσαι υπερήφανος, όταν δε αντιθέτως γίνεις πτωχός, να μην ταπεινώνεσαι.
Να έχεις σε καλή κατάσταση το σώμα παράλληλα με την ψυχή.
Να αποφεύγεις να προκαλείς τον φθόνο των πολλών ανθρώπων και να προφυλάσσεσαι από τις επιβουλές αυτών που σε μισούνε.

Μένανδρος

Ο φθονερός γίνεται εχθρός του εαυτού του. Γιατί κατέχεται συνέχεια από λύπες που μόνος του προκαλεί.

Πηλουσιώτης Ισίδωρος

Μέγιστος πλούτος δεν είναι να έχεις πλούτο, αλλά να μην έχεις ανάγκη από πλούτο.

Πυθαγόρας

Ποτέ μην κάνεις τίποτε αισχρό, ούτε μαζί με άλλον ούτε μόνος σου. Περισσότερο απ' όλους να ντρέπεσαι τον εαυτό σου.

Σαίξπηρ

Μισώ την αμαρτία, αλλά αγαπώ τον αμαρτωλό.

Σεγιούρ

Ο ευγνώμονας λησμονεί κάποτε να θυμηθεί, ο αγνώμονας θυμάται πάντοτε να λησμονεί.

Χίλων (600 - 520 π.χ.)

Η ζωή; Ενα παιδικό χαμόγελο ανάμεσα σε δύο δάκρυα.

Μπ. Γκούρνο

Εκείνος που αγαπά δεν έχει ανάγκη να συγκρίνει, όταν η σύγκριση μπαίνει από την πόρτα, ο έρωτας βγαίνει απ' το παράθυρο.

Γ. Χακί

Η υπερβολή της αυστηρότητας γεννά το μίσος, η υπερβολή της επιείκειας αδυνατίζει την εξουσία.

Σααντί

RODOGAZ

Στη Ρόδο από το 1963



• Διανομή φιαλών υγραερίου κατ' οίκον
τηλέφωνα παραγγελιών: 64409 - 694-4-528212
• Διανομή χύμα υγραερίου
• Πώληση καυστήρων και λεβήτων υγραερίου για κεντρικά συστήματα θέρμανσης
• Θερμαντικά σώματα



Διεύθυνση εργοστασίου: Καναμάτ Ρόδου • τηλ. 62649
Διεύθυνση πρατηρίου: Στεφάνου Καζούλη 15 • τηλ. 35797 - 35868 - 38509

ΜΕ ΨΗΦΙΣΜΑ ΠΟΥ ΕΞΕΔΩΣΕ ΣΕ ΕΚΤΑΚΤΗ ΣΥΝΕΔΡΙΑΣΗ...

ΤΟ ΔΗΜΟΤΙΚΟ ΣΥΜΒΟΥΛΙΟ ΚΑΛΥΜΝΙΩΝ

ζητεί την παραίτηση του κ. Νεκταρίου

Δεν προσήλθε στη συνεδρίαση η παράταξη Διακομιχάλη - Διεχώρισε την θέση του ο κ. Γ. Θανάτσης - Σάκης Ζερβός κατά Δημ. Διακομιχάλη

Το δημοτικό συμβούλιο Καλύμνου με απόφαση που έλαβε προχθές το βράδυ και την οποία προανήγγειλε χθες η «δ» καλεί τον Μητροπολίτη Λέρου, Καλύμνου και Αστυπαλαίας, κ. Νεκτάριο να παραιτηθεί αυτοβούλως, προκειμένου να συμβάλει με τον τρόπο αυτό στην εκτόνωση της κρίσης και στην επαναφορά της ηρεμίας στην τοπική εκκλησία.

Το δημοτικό συμβούλιο συνήλθε εκτάκτως το βράδυ της Τετάρτης για να λάβει θέση επί του ζητήματος, που τους τελευταίους μήνες ταλανίζει όχι μόνο την τοπική κοινωνία, αλλά και το Πανελλήνιο, εν όψει της τελικής απόφασης του Οικουμενικού Πατριαρχείου, πιθανότατα στις 19 Απριλίου, οπότε σύμφωνα με πληροφορίες, θα συνέλθει η Ιερά Σύνοδος προκειμένου να αποφασίσει για την τύχη του κ. Νεκτάριου, με βάση την έκθεση της Πατριαρχικής Εξαρχίας, η οποία ολοκλήρωσε το έργο της στα νησιά της Λέρου, της Καλύμνου και της Αστυπαλαίας.

Με ομόφωνο ψήφισμα των παρόντων μελών του, το δημοτικό συμβούλιο δηλώνει ότι στηρίζει και εμπιστεύεται πλήρως τον Οικουμενικό Πατριάρχη κ.κ. Βαρθολομαίο και καλεί τον κ. Νεκτάριο να ανακοινώσει ο ίδιος την παραίτησή του (πριν αποφασίσει σχετικά η Ιερά Σύνοδος).

Από τη συνεδρίαση του δημοτικού συμβουλίου, απουσίαζε, όπως αναμενόταν, η παράταξη της μείζονος μειοψηφίας του πρώην δημάρχου κ. Δημήτρη Διακομιχάλη, ο οποίος με επιστολή του προς τον πρόεδρο του Δ.Σ. εξήγησε τους λόγους για τους οποίους απεφάσισε να απόσχει .

Ο κ. Διακομιχάλης, όπως και ο κ. Γιώργος Θανάτσης, ανεξάρτητος δημοτικός σύμβουλος, που επίσης απείχε από την συνεδρίαση, επικαλείται μεταξύ άλλων «μικροκομματικές σκοπιμότητες» πίσω από την πολεμική εναντίον του Μητροπολίτη και θεωρεί λανθασμένη ενέργεια την εμπλοκή του δημοτικού συμβουλίου στις διαδικασίες που ήδη δρομολόγησε το Οικουμενικό Πατριαρχείο.

ΤΟ ΨΗΦΙΣΜΑ

Το ψήφισμα του δημοτικού συμβουλίου Καλύμνου για τον μητροπολίτη κ. Νεκτάριο, έχει ως εξής:

«Το Δημοτικό Συμβούλιο της Καλύμνου, συνεκτιμώντας το σύνολο των χαρακτηριστικών της δυσμενούς για την εκκλησία μας διαμορφωθείσας κατάστασης σε σχέση με τον Μητροπολίτη Λέρου, Καλύμνου και Αστυπαλαίας κ. Νεκτάριο, με βαθιά περίσκεψη αποφασίζει και συμφωνεί ομόφωνα στα ακόλουθα:

1. Θεωρεί προνόμιο της Ιστορίας, το νησί μας και ο Νομός μας να βρίσκεται υπό την σκέπη του Οικουμενικού Πατριαρχείου Κωνσταντινουπόλεως.

2. Εκφράζει την ικανοποίησή του για την άμεση αποστολή της Εξαρχίας του Πατριαρχείου στην περιοχή μας.

3. Σέβεται πλήρως την ευθύνη και την αρμοδιότητα τελικής





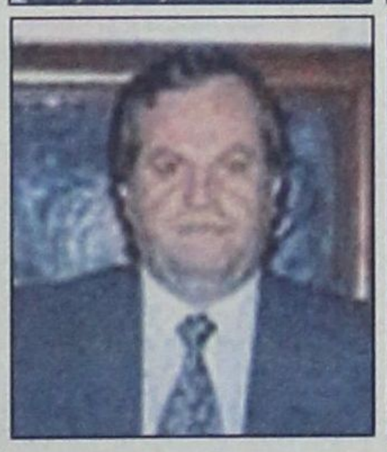

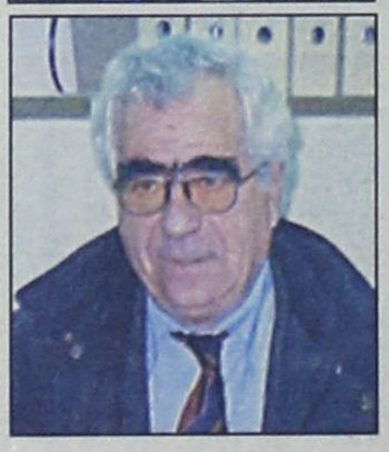

απόφασης του Οικουμενικού Πατριαρχείου μας και δηλώνει ότι στηρίζει και εμπιστεύεται πλήρως και απολύτως τον Οικουμενικό Πατριάρχη μας κ. Βαρθολομαίο.

4. Καλεί τον Μητροπολίτη μας κ. Νεκτάριο να ανακοινώσει ο ίδιος την παραίτησή του από την θέση του Μητροπολίτη Λέρου-Καλύμνου και Αστυπαλαίας, ως μια πράξη υπέρβασης και ορθόδοξης εξόδου από την κρίση και επαναφορά της τοπικής μας εκκλησίας στην απαιτούμενη ηρεμία και κανονική λειτουργία της».

Ο κ. ΔΙΑΚΟΜΙΧΑΛΗΣ

Στην επιστολή του προς τον πρόεδρο του Δ.Σ. Καλυμνίων, ο κ. Δημήτρης Διαμομιχάλης απαριθμεί τους λόγους για τους οποίους ήταν εξ'αρχής αντίθετος στην εμπλοκή του δημοτικού συμβουλίου στην υπόθεση του Μητροπολίτη και εκφράζει την άποψη ότι «υποδαυλίζει με τον τρόπο αυτό τον διχασμό της Καλυμνιακής κοινωνίας».

Πιο συγκεκριμένα αναφέρει:

Κύριε πρόεδρε,

Σε συνέχεια της πρόκλησης του Δ.Σ. αριθ. πρωτ. 2323/6-4-2005 με το προαναφερόμενο θέμα σας γνωρίζουμε τα εξής:

1. -Το Δ.Σ. ως πολιτικό όργανο δεν έχει κανένα λόγο να εμπλακεί στις διαδικασίες που ήδη δρομολόγησε το Οικουμενικό Πατριαρχείο με την αποστολή της Πατριαρχικής Εξαρχίας στα νησιά της Μητροπόλεώς μας.

2. -Η σημερινή συνεδρίαση του Δ.Σ. δημιουργεί στις κοινωνίες των νησιών μας συνθήκες αμφισβήτησης της δυνατότητας και ικανότητας του Οικουμενικού Θρόνου να αντιμετωπίσει τα του οίκου του, χωρίς την εμπλοκή πολιτικών οργάνων. Μια τέτοια εντύπωση στη συνείδηση του κόσμου θα αποτελούσε πραγματικό πλήγμα στο θεσμό του Οικουμενικού μας Πατριαρχείου.

3. -Η χωρίς ουσία αυτή συνεδρίαση του Δ.Σ. θα δημιουργήσει συνθήκες διχασμού στην Καλυμνιακή Κοινωνία εφόσον υπάρχουν χαρακτηριστικά πολιτικού οφέλους το οποίο επιδιώκεται από μια τέτοια συνεδρίαση την ώρα μάλιστα που η άποψη όλων μας είναι γνωστή και έχει δημοσιοποιηθεί.

4. -Ελάχιστα αρμόζει στο Δ.Σ. το οποίο θα έπρεπε να είναι η καθολική έκφραση του Καλυμνιακού Λαού για ένα τόσο σοβαρό θέμα στο οποίο έχει ενσκήψει με μεγάλη προσοχή και σοβαρότητα το Οικουμενικό Πατριαρχείο, να εκφράζει θέσεις οι οποίες δεν ανταποκρίνονται στο σύνολο του Καλυμνιακού Λαού.

5. -Η επί πολλά έτη σύμπλευση με τον Μητροπολίτη μερικών Δημοτικών Συμβούλων και ανθρώπων που είχαν υψηλά αξιώματα στην τοπική κοινωνία, σε αντίθεση με τις τωρινές τους θέσεις και ενέργειες δημιουργεί πολλά ερωτήματα που αφορούν σε μικροπαραταξιακές σκοπιμότητες.

6. -Δεν είναι ούτε συνετό ούτε πρέπον το Δ.Σ. να υποκαθιστά τα Εκκλησιαστικά όργανα του Οικουμενικού Θρόνου.

Για όλους αυτούς τους λόγους και μια σειρά άλλων που δεν αναφέρουμε, η Παράταξή μας δεν θα συμμετάσχει στη σημερινή συνεδρίαση του Δ.Σ.

Ο Επικεφαλής του Συνδιασμού

Δημήτριος Ελ. Διακομιχάλης

Ο κ. Γ.ΘΑΝΑΤΣΗΣ

Να μην λάβει καμία απόφαση, ως «πράξη σύνεσης και σωφροσύνης», κάλεσε το δημοτικό συμβούλιο Καλύμνου με επιστολή του ο ανεξάρτητος δημοτικός σύμβουλος κ. Γιώργος Θανάτσης. Η επιστολή έχει ως εξής:

Κύριε Πρόεδρε,

Πάντα πίστευα ότι η εκμετάλλευση του θρησκευτικού συναισθήματος στην πολιτική ή από πολιτικούς παράγοντες υποκρύπτει ολοκληρωτικής υφής συμπεριφορές.

Γι' αυτό ποτέ στην πολιτική μου δράση δεν ενέπλεξα ή επικαλέστηκα το θρησκευτικό συναίσθημα των συμπατριωτών μου.

Σας καλώ να μην πάρετε καμία απόφαση.

Θα είναι πράξη σύνεσης και σωφροσύνης.

Γιώργος Θανάτσης

Ο κ. Σ. ΖΕΡΒΟΣ

Στις κατηγορίες που εκτόξευσε εναντίον του ο κ. Δημήτρης Διακομιχάλης, ότι δηλαδή «μικροπολιτικές σκοπιμότητες τον μετέτρεψαν από φίλο σε όψιμο πολέμιο του Μητροπολίτη», απάντησε χθες ο πρώην Έπαρχος και δημοτικός σύμβουλος κ. Σακελλάρης Ζερβός.

Πιο συγκεκριμένα, διέψευσε ότι είχε ποτέ ο ίδιος σχέσεις «σφιχτού εναγκαλισμού» με τον κ. Νεκτάριο ενώ, αντίθετα με όσα ισχυρίζεται ο κ. Διακομιχάλης, ο πρώην δήμαρχος ουδέποτε υπήρξε, τουλάχιστον φανερά, πολέμιος του Μητροπολίτη.

«Αν κρύβει κάποιος από μας σκοπιμότητες, η κοινωνία της Καλύμνου μπορεί άνετα να το αντιληφθεί» δήλωσε ο κ. Ζερβός και πρόσθεσε ότι **«ο κ. Διακομιχάλης, ασχέτως με το τι μπορεί να πιστεύει, παίρνει πάντα την αντίθετη θέση από αυτήν που παίρνουν οι αντίπαλοί του. Το ίδιο έχει συμβεί και στην υπόθεση του Μητροπολίτη, ώστε δεν ξέρει αν θέλει να φύγει ή να παραμείνει στην θέση του»**.

ΟΔΟΝΤΙΑΤΡΙΚΟΣ ΣΥΛΛΟΓΟΣ ΔΩΔΕΚΑΝΗΣΟΥ (ΟΣΔ)

ΠΡΟΚΗΡΥΞΗ

Το Τ.Σ.Μ.Ε.Δ.Ε / Γρ. Ρόδου προκηρύσσει την κάλυψη τριών θέσεων ελεγκτών ιατρών:

α) ΕΛΕΓΚΤΗ ΙΑΤΡΟΥ για την περιοχή Ρόδου
β) ΕΛΕΓΚΤΗ ΟΔΟΝΤΙΑΤΡΟΥ για την περιοχή Ρόδου
γ) ΕΛΕΓΚΤΗ ΟΔΟΝΤΙΑΤΡΟΥ για την περιοχή Κω.

Η πρόσληψη θα γίνει με ανάθεση σύμβασης μίσθωσης έργου ελεγκτή ιατρού και οδοντίατρου για 1 (ένα) έτος.

Απαραίτητα δικαιολογητικά που πρέπει να κατατεθούν στο ΤΣΜΕΔΕ / Γρ. Ρόδου, Μητροπόλεως 4 - 85100 είναι τα παρακάτω:

1) Αίτηση
2) Βιογραφικό σημείωμα
3) Βεβαίωση ιατρικού και οδοντιατρικού συλλόγου, αντίστοιχα για ΥΠΕΡΠΕΝΤΑΕΤΗ άσκηση του επαγγέλματος
4) Υπ. Δήλωση ότι δεν κατέχουν άλλη έμμισθη θέση στο Δημόσιο Τομέα, σε ποιό σύλλογο είναι εγγεγραμμένοι και τι ειδικότητα ασκούν.

Η κατάθεση των δικαιολογητικών πρέπει να γίνει έως 15/4/2005 (Πληρ. Τηλ. 2241033960).

Για το δ.σ. του ΟΣΔ

Ο πρόεδρος **Ο γ. γραμματέας**
Φ. Λεβέντης **Δ. Παρίσης**

ΤΡΙΣΑΓΙΟ

«Επί συμπληρώσεως πενταετίας, τελούμε στις 10 Απριλίου 2005, ημέρα Κυριακή, μετά τη Θεία Λειτουργία, εις μνήμη του Ιδρυτού του Ιδρύματός μας «Ιδρυμα Υποτροφιών Ρόδου Εμμανουήλ Χριστ. –Σταματίου & Μαίρης Χριστ. Σταματίου –Παπαδάκη», τρισάγιο υπέρ αναπαύσεως του αειμνήστου Εμμανουήλ Σταματίου στον Ιερό Ναό Ταξιαρχών Νεκροταφείου Ρόδου.

Η Πρόεδρος
Τα μέλη του Δ.Σ»

ΤΡΙΣΑΓΙΟ

«Την 10η του μηνός Απριλίου 2005, ημέρα Κυριακή, εις τον Ιερό Ναό Ταξιαρχών Νεκροταφείου Ρόδου, θα τελεσθή μετά τη Θεία Λειτουργία, τρισάγιο υπέρ αναπαύσεως της ψυχής του λατρευτού μου αδελφού Εμμανουήλ Σταματίου.

Η αδελφή του
και οι λοιποί
συγγενείς

ΠΩΛΟΥΝΤΑΙ ΜΟΝΟΚΑΤΟΙΚΙΕΣ

λουξ κατασκευής
έναντι Μίρα Μάρε (Ιξιά),
των 140 τ.μ., 160 τ.μ., 180 τ.μ., 200 τ.μ.
και με υπόγειο για γκαράζ.

Πληροφ. Γεώργιο Ιωαννίδη
Τηλ. 22410 23271/22307
Κιν. 6932 296983