η δημοκρατική της Ρόδου

στην υπηρεσία του δωδεκανησιακού λαού

Κωδικός 1876 Αρ. φύλλου 6841 ΠΕΜΠΤΗ 14 ΑΠΡΙΛΙΟΥ 2005 - Τιμή 0,70 ΕΥΡΩ - www.dimokratiki.gr - e-mail: info@dimokratiki.gr

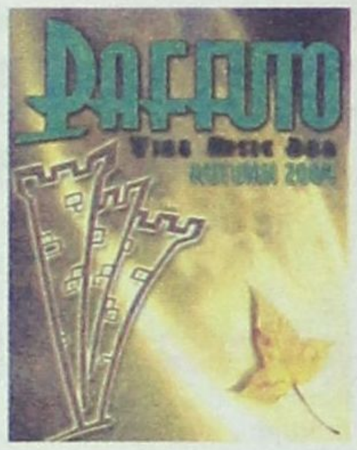



ΣΥΝΑΙΝΕΣΗ ΣΤΗΝ ΑΓΚΥΡΑ, ΕΝΤΑΣΗ ΣΤΗΝ ΕΛΛΑΔΑ

ΣΥΝΕΧΙΖΕΙ ΝΑ ΟΙΚΕΙΟΠΟΙΕΙΤΑΙ τα Υμια η Τουρκία, κάνοντας λόγο για ελληνικές παραβιάσεις

Αμετακίνητη στις θέσεις της η Αγκυρα • ΣΕΛ. 32



ΕΚΠΛΗΚΤΙΚΑ ΤΑ ΟΣΑ ΣΥΜΒΑΙΝΟΥΝ

ΜΠΑΖΕΙ ΑΠΟ ΠΑΝΤΟΥ ΝΕΡΑ η προανακριτική διαδικασία για τα σκάνδαλα στη Μονή Πάτμου

Τελικά δεν ευθύνεται κανείς για τις παραγραφές; • ΣΕΛ. 3

Ο κ. Σ. ΚΑΡΑΓΙΑΝΝΗΣ ΔΕΝ ΘΑ ΕΙΝΑΙ ΥΠΟΨΗΦΙΟΣ ΝΟΜΑΡΧΗΣ

Ραγδαίες προδιαγράφονται οι πολιτικές εξελίξεις στο νομό



• ΣΕΛ. 7

ΑΝΕΚΑΛΥΦΘΗ Η... ΑΜΕΡΙΚΗ



Δ. ΑΒΡΑΜΟΠΟΥΛΟΣ: Η Ρόδος υστερεί σε υποδομές

• ΣΕΛ. 6

ΣΥΜΦΩΝΑ ΜΕ ΤΙΣ ΕΚΤΙΜΗΣΕΙΣ

Η Ελλάδα προσδοκά αύξηση 5% από τη γερμανική αγορά

• ΣΕΛ. 11

ΠΑΕΙ ΑΠΟ ΤΟ ΚΑΚΟ ΣΤΟ ΧΕΙΡΟΤΕΡΟ

«Ανω-κάτω» και πάλι η δημοτική επιχείρηση ΡΟΔΑ

• ΣΕΛ. 10



ΜΕΤΡΑ ΟΔΙΚΗΣ ΑΣΦΑΛΕΙΑΣ

Βαριές - «καμπάνες» για φορτηγά - παραβάτες

• ΣΕΛ. 19



ΑΡΧΙΣΕ ΔΙΚΑΣΤΙΚΗ ΔΙΕΡΕΥΝΗΣΗ ΤΩΝ ΚΑΤΑΓΓΕΛΙΩΝ

ΠΟΙΟΙ ΕΥΘΥΝΟΝΤΑΙ για παράνομες εκποιήσεις εκκλησιαστικών κτημάτων;

✓ *Είχε προκληθεί μεγάλος σάλος στο νησί πριν από δύο χρόνια*

Εκπληκτικά στοιχεία φέρεται να κατέθεσε κι εγγράφως στα αρμόδια προανακριτικά όργανα ο τότε εφημέριος Κοσκινού Ελπίδιος Βαγιανάκης • Φέρονται να εμπλέκονται πολιτικά πρόσωπα και η ίδια η Μητρόπολη • Η υπόθεση διερευνάται από πταισματοδίκη μετά την άσκηση ποινικών διώξεων, αλλά παραμένει άγνωστο αν θα μπει βαθιά το νυστέρι στα απόστημα • ΣΕΛ. 4-5





ΓΙΑ ΤΑ ΟΙΚΟΝΟΜΙΚΑ ΤΟΥ ΔΗΜΟΥ

«Ειρωνική» απάντηση δημάρχου στις καταγγελίες Χατζή

• ΣΕΛ. 10



ΔΙΑΠΙΣΤΩΣΕΙΣ ΕΠΙΘΕΩΡΗΤΩΝ

Εκτεταμένες αυθαιρεσίες και στα Ξενοδοχεία Κυπριώτη στην Κω

• ΣΕΛ. 7



ΑΝ ΚΑΙ ΑΠΟΔΟΚΙΜΑΣΘΗΚΕ ΣΤΙΣ ΕΚΛΟΓΕΣ

«ΑΡΧΗΓΟΣ ΤΟΥ ΠΑΣΟΚ» ΣΤΟ ΝΟΜΟ ΔΩΔ/ΝΗΣΟΥ

προσπαθεί να το «παίξει» ο κ. Γ. Νικητιάδης!

Ο κ. Τιμ. Παρασκευάς τον καλεί να περιορισθεί στο Βόρειο συγκρότημα γιατί είναι απλώς ένα μέλος του ΠΑΣΟΚ και τίποτε άλλο • ΣΕΛ. 6



ΣΥΜΦΩΝΗΣΕ Ο ΔΗΜΟΣ ΚΑΛΛΙΘΕΑΣ

Στη θέση «Λούκα» Καλυθιών η εναπόθεση αδρανών υλικών

• ΣΕΛ. 8



Ο ΠΡΟΕΔΡΟΣ ΤΗΣ ΟΛΜΕ

Εθεσε «επί τάπητος» στη Ρόδο τα θέματα της Εκπαίδευσης

• ΣΕΛ. 12

η άποψη της ημέρας

Με την ευκαιρία της διήμερης επίσκεψης στην Τουρκία του υπουργού Εξωτερικών Πέτρου Μολυβιάτη –προφανώς για την ακριβή αποτύπωση των πραγματικών προθέσεων της Αγκυρας έναντι της Αθήνας- δεν θα ˋταν άσκοπη η επισκόπηση των διμερών σχέσεων σε τουριστικό επίπεδο. Πολλώ μάλλον που ο πρωθυπουργός φιλοδοξεί να επαναφέρει και πάλι τον ελληνικό τουρισμό στην κορυφή της παγκόσμιας τουριστικής αγοράς, ενώ ο υπουργός Τουριστικής Ανάπτυξης Δ. Αβραμόπουλος έχει κυριολεκτικά μετατραπεί σε ιπτάμενο Ολλανδό για το συγκεκριμένο σκοπό.

Στο διάστημα 2000-2004 η ανάπτυξη της τουριστικής μας οικονομίας ήταν σχεδόν μηδενική, με μέση ετήσια αύξηση των αφίξεων 0,22%. Αντίθετα, στην Τουρκία η φάση ανόδου είναι συνεχής, με μέση αύξηση 14%. Απευθυνόμενος στο Σύνδεσμο Ελληνικών Τουριστικών Επιχειρήσεων ο κ. Αβραμόπουλος εκτίμησε ότι θα σημειωθεί φέτος ανάκαμψη της τουριστικής κίνησης, με προοπτική να προσελκύσει μέχρι το 2010 τουλάχιστον 16,3 εκ. αφίξεις και έσοδα 13,6 δισ. ευρώ.

Η αισιοδοξία του είναι στοιχειοθετημένη. Η κυβέρνηση προχώρησε στις αναγκαίες θεσμοθετήσεις και μεταρρυθμίσεις δημιουργώντας το νέο υπουργείο και αναθέτοντάς του την ηγεσία του και ο ίδιος καταβάλλει υπεράνθρωπες προσπάθειες, επιδεικνύοντας μοναδικό ζήλο. Εξάλλου, πανάξιους επιχειρηματίες που δραστηριοποιούνταν κατά το παρελθόν υπό δυσμενέστατες συνθήκες και όμως πετύχαιναν θαύματα, διαθέτει η χώρα. Η λαμπρή επιτυχία της Ολυμπιάδας του 2004 αποτελεί μια επιπρόσθετη εγγύηση ευοίωνης προοπτικής.

Να πιάσουμε όλοι σκούπα και φαράσι

Πρωτίστως δεν θα πρέπει να μας αφήνει να καθεύδουμε το της Τουρκίας τουριστικό τρόπαιο. Τρόπαιο που κατέκτησε η γειτονική μας χώρα με το σπαθί της, ενώ κατά τίποτε δεν υστερεί η δική μας σε φυσικές ομορφιές και σε δυνατότητες προσέλκυσης τουριστών. Σαφώς μάλιστα υπερέχει εξαιτίας, πέραν του ηπειρωτικού της κάλλους, της πολυτιμότητας των χιλιάδων νησιών της, κοσμημάτων κυριολεκτικά.

Κατά τι, λοιπόν, υστερούσαμε τόσο δραματικά; Την αιτία εντόπισε ο κ. Αβραμόπουλος κυρίως με την επιγραμματική του προτροπή "να φέρουμε τον πολιτισμό στην καθημερινότητά μας". Αν δεν δεχθούμε τους επισκέπτες μας νοικοκυρεμένα, αποπνέοντας ευγένεια και καθαριότητα, αν δεν πιάσουμε όλοι σκούπα, φαράσι και μπογιά, γιατί δεν θα προτιμούν οι τουρίστες την Τουρκία;

ο καιρός

Γενική πρόγνωση για σήμερα **ΠΕΜΠΤΗ 14/4/2005** Τοπικές βροχές και καταιγίδες κυρίως στα ανατολικά και βόρεια και βαθμιαία βελτίωση. **Δωδεκάνησα:** νεφώσεις με βροχές και καταιγίδες. Το βράδυ ο καιρός θα βελτιωθεί. Άνεμοι: νοτιοδυτικοί μέτριοι και πρόσκαιρα ισχυροί. Θερμοκρασία: από 10 έως 21 βαθμούς Κελσίου



ΗΜΕΡΗΣΙΑ ΕΦΗΜΕΡΙΔΑ
η δημοκρατική της Ρόδου
Ετος ιδρύσεως 1982
Θεμ. Σοφούλη 77
Ταχ. Θυρίδα 339
85100 Ρόδος
Εκδότης - ιδιοκτήτης
ΒΑΣΙΛΗΣ Δ. ΑΘΑΝΑΣΙΟΥ
Διευθυντής:
ΔΑΜΙΑΝΟΣ Β. ΑΘΑΝΑΣΙΟΥ
Τηλέφωνα: 22410-34722, 76655, 37500, 26728, 27919
Telefax: 2241037333 - 22410 26728

www.dimokratiki.gr
e-mail:info@dimokratiki.gr





Τρεις επιχειρηματίες της πόλης μας κατέθεσαν χθες στο Πολυμελές Πρωτοδικείο Ρόδου αίτηση με την οποίαν ζητούν να κηρυχθεί σε κατάσταση πτώχευσης, λόγω μόνιμης αδυναμίας πληρωμών, μεγαλοξενοδόχος, που είναι ταυτόχρονα και τουριστικός πράκτορας. Οι τρεις επιχειρηματίες διεκδικούν σύμφωνα με τις πληροφορίες περίπου 50 εκ. δρχ. από εμπορικές δοσοληψίες με τον ξενοδόχο, που έχουν λαμβάνειν από τριετίας, ενώ όπως επισημαίνουν στην αίτησή τους, ο ξενοδόχος έχει αυτή την στιγμή χρέη που υπερβαίνουν τα 250 εκ. δρχ. Σημειώνεται ότι εις βάρος του ξενοδόχου αυτού έχει εκδοθεί (για την εξόφληση διαφόρων οφειλών) και δικαστική απόφαση για προσωποκράτηση 12 μηνών, που όμως, δεν μπορεί να εκτελεσθεί λόγω ορίου ηλικίας. Στο μεταξύ αθρόες κατατίθενται καθημερινά οι αιτήσεις για διαταγές πληρωμών, στο Πρωτοδικείο Ρόδου, φαινόμενο που αντικατοπτρίζει την πραγματική κατάσταση που επικρατεί στην αγορά της Ρόδου. Ο μέσος αριθμός ημερήσιων αιτήσεων ξεπερνά τις 15 (!) ενώ από τις αρχές του χρόνου οι διαταγές πληρωμών πλησιάζουν τις 1.500! Τα φαινόμενα αυτά αναμένεται μάλιστα να επιδεινωθούν, καθώς πολλοί επιδευματίες (που «έκτισαν» στην άμμο), δανείζονται από τοκογλύφους, σε μια προσπάθεια προσωπικής επιβίωσης.

...Το ενδεχόμενο διεκδίκησης άδειας Καζίνο μέσω ενός τοπικού φορέα συζήτησε στην προχθεσινή βραδινή της συνεδρίαση η διοικητική επιτροπή του ΕΒΕΔ, ύστερα από σχετική πρόταση που κατέθεσε προ ημερησίας διατάξεως ο πρόεδρος κ. Γ. Καραγιάννης.

Οπως ανέφερε ο κ. Γ. Καραγιάννης η λειτουργία Καζίνο στο ξενοδοχείο «Ρόδων» θα είναι μια μοναδική ευκαιρία για να αξιοποιηθεί.

πριν 12 χρόνια

πληροφορίες

Η ΤΑΥΤΟΤΗΤΑ ΤΗΣ ΗΜΕΡΑΣ

ΠΕΜΠΤΗ 14 ΑΠΡΙΛΙΟΥ
ΘΩΜΑΪΔΟΣ Μ, ΑΡΙΣΤΑΡΧΟΥ ΚΑΙ ΠΟΥΔΗ ΑΠΟΣΤ.
Ανατολή ηλίου 05.51 Δύση ηλίου 19.00 ΣΕΛΗΝΗ 6 ΗΜΕΡΩΝ

ΦΑΡΜΑΚΕΙΑ

ΣΗΜΕΡΑ διημερεύει το φαρμακείο ΦΑΝΟΥΡΑΚΗ Κων/να Νέα Αγορά 48 (έναντι σταθμού ΤΑΞΙ) τηλ. 27420
ΣΗΜΕΡΑ διανυκτερεύει το φαρμακείο ΧΑΝΤΖΑΡΑ ΕΛΕΝΗ, Κ. Υδραίου 45, Ανάληψη, τηλ. 39936

ΚΑΥΣΙΜΑ

ΣΗΜΕΡΑ: Διανυκτερεύουν τα πρατήρια καυσίμων:
1) Σταυριανάκης Αθ. ΕΚΟ Ν. Αγορά **2)** Χατζημανώλης Ε. ΕΚΟ Ασγούρου **3)** Παναγιωτίδης ΕΚΟ Κρεμαστή **4)** Σαλαμαστράκης ΒΡ Φαληράκι **5)** Οίκουτας Μ. ΕΚΟ Αρχάγγελος **6)** Αρφαράς Ν. JET OIL Φάνες **7)** Θεουλάκης Ι. ΕΚΟ Εμπωνα

ΧΡΗΣΙΜΑ ΤΗΛΕΦΩΝΑ

Άμεση δράση	100	Πληρ. ΟΤΕ	131
Αμεση Επέμβαση		Ώρα	141
Πυροσβεστικής	199	Φαρμακεία (Διημ.-Διαν.)	1434
Νοσοκομείο	80000	ΠΡΟ-ΠΟ • ΛΟΤΤΟ	1444
Οδική Ασφάλεια:		ΠΑΜΕ ΣΤΟΙΧΗΜΑ	1400
EXRESS SERVICE	154	ΡΟΔΑ	26300
HELLAS SERVICE	1057	ΚΤΕΥΛ	27706
HOULIS SERVICE	30165	ΕΒΕΔ	22281
ΑΦΟΙ Σιέχ	25776	Δικηγορικός Σύλλογος	27469
Ράδιο Ταξί	64712	Εμπορικός Σύλλογος	35255
Αστυν. Διεύθυνση	27653	Ολυμπιακή - Κρατήσεις	24555
Ασφάλεια	23294	ΔΑΝΕ (πρακτορείο)	43150
Τμήμα Τάξης	23849	ΙΚΑ	64912
Τροχαία	44131-32	ΤΕΒΕ	22688-77034
Λιμεναρχείο	28888		
Δασαρχείο	191	ΤΑΞΥ	68701-3
Τελωνείο	27703	ΟΑΕΔ	23265
Υγειονομείο	26666	Εργατικό Κέντρο	24730
Μητρόπολη	23274	Αρχαιολογία	34719
Νομαρχία	46501	Περιφ. Δ/ντής	38174 - 38175
Δήμος Ρόδου	46200		
Βλάβες ΟΤΕ	121	Aegean Airlines	98345
Βλάβες ΔΕΗ	125	ΔΗΜ. ΕΠΙΧ. ΚΑΘ. ΡΟΔΟΥ	77600
ΒΛΑΒΕΣ ΔΕΥΑΡ	68755	ΥΠΗΡ. ΑΠΟΚΟΜΙΔΗΣ	61057

ΔΕΧΟΝΤΑΙ ΤΟ ΚΟΙΝΟ

- Ο Νομάρχης Δωδεκανήσου **Γιάννης Μαχαιρίδης** και οι βοηθοί Νομάρχη **Στάθης Κουσουρνάς** και **Νίκος Ζωίδης** δέχονται το κοινό κάθε **Τρίτη και Πέμπτη, από τις 11:00-13:00 το μεσημέρι**

ΑΚΤΟΠΛΟΪΚΑ ΔΡΟΜΟΛΟΓΙΑ

ΡΟΜΙΛΝΤΑ: Απόπλους **02.000** δια Σύμη, Τήλο, Νίσυρο, Κω, Κάλυμνο. Αστυπάλαια, Αιγιάλην, Δονούσα, Νάξο, Πάρο, Πειραιά **Β. ΚΟΡΝΑΡΟΣ:** Απόπλους **04.30** δια Χάλκη, Διαφάνι, Πηγάδια, Κάσο, Σητεία, Αγ. Νικόλαο, Θήρα, Μήλο, Πειραιά **ΑΝΘΗ ΜΑΡΙΝΑ:** Απόπλους **17.00** δια Κω, Πειραιά **ΜΠΛΟΥ ΣΤΑΡ:** Απόπλους **19.00** δια Κω, Λέρο, Πάτμο, Σύρο, Πειραιά

ΑΕΡΟΠΟΡΙΚΑ ΔΡΟΜΟΛΟΓΙΑ

ΠΤΗΣΕΙΣ ΟΛΥΜΠΙΑΚΗΣ
ΡΟΔΟΣ - ΑΘΗΝΑ: Καθημερινά **07.10, 10.40, 13.40, 19.45, 22.55**
Κάθε Σάββατο 16.40
ΡΟΔΟΣ - ΚΑΡΠΑΘΟΣ: (Τρίτη, Σάββατο) **16.15** (Πέμπτη - Κυριακή)
ΡΟΔΟΣ - ΚΑΣΟΣ: (Τρίτη - Σάββατο) **16.15**
ΡΟΔΟΣ - ΗΡΑΚΛΕΙΟ: Δευτέρα **15.30** , Τρίτη **06.30 - 20.50, Τετάρτη 20.50, Πέμπτη 06.30 - 20.50 Παρασκευή 15.30, Σάββατο 20.50, Κυριακή 19.15**
ΡΟΔΟΣ - ΘΕΣΣΑΛΟΝΙΚΗ: (Δευτέρα, Τετάρτη, Παρασκευή, Σάββατο) **19.40**
ΡΟΔΟΣ - ΜΕΓΙΣΤΗ: (Δευτέρα,Τετάρτη, Παρασκευή, Σάββατο Κυριακή) **07.00**
ΠΤΗΣΕΙΣ AEGEAN - AIRLINES
ΡΟΔΟΣ - ΑΘΗΝΑ: Καθημερινά **07.10 (πλην Κυριακής) 11-10 - 16.25 - 18.10 -21.35**
ΡΟΔΟΣ - ΗΡΑΚΛΕΙΟ: Καθημερινά 14.30
ΡΟΔΟΣ - ΘΕΣΣΑΛΟΝΙΚΗ: Καθημερινά 17.45

ΣΥΝΑΛΛΑΓΜΑ

USA Dollar	1,2724	Switzerland Franc	1,5254
Denmark Crown	7,3347	Norway Crown	8,0493
UK Pound	0,6748	Cyprus Pound	0,5738
Sweden Crown	9,0159	Canada Dollar	1,5774
Japan Yen (100)	136,81	Australia Dollar	1,6479

ΔΕΝ ΕΥΘΥΝΕΤΑΙ ΚΑΝΕΙΣ ΓΙΑ ΤΙΣ ΠΑΡΑΓΡΑΦΕΣ;

ΜΠΑΖΕΙ ΑΠΟ ΠΑΝΤΟΥ ΝΕΡΑ Η ΠΡΟΑΝΑΚΡΙΤΙΚΗ

διαδικασία για τα σκάνδαλα στη Μονή Πάτμου

Είναι, πραγματικά, εκπληκτικά τα όσα μέχρι σήμερα έχουν συμβεί!!

Μεγάλος σάλος προκλήθηκε μετά την αποκάλυψη της βεβιασμένης απόφασης του Συμβουλίου Εφετών Δωδεκανήσου να αναθέσει την επανάληψη της πραγματογνωμοσύνης για την σκανδαλώδη υπόθεση των αγοραπωλησιών ακινήτων της Ιεράς Μονής Πάτμου, αφού έκρινε την πρώτη άκυρη, σε πραγματογνώμονα που έχει αποβιώσει και σε συνταξιούχο επιθεωρητή, γεγονός που απαιτεί επανάληψη της διαδικασίας για την αντικατάστασή τους από άλλους εν ενεργεία επιθεωρητές του Υπουργείου Οικονομικών και έκδοση και νέου Βουλεύματος ενώ ταυτόχρονα ομολογείται εξαιρετική δυσχέρεια για την περάτωση της νέας πραγματογνωμοσύνης σε χρόνο που δεν θα προκαλέσει και νέες παραγραφές αδικημάτων. Είναι διάχυτη πλέον η εντύπωση ότι η Δικαιοσύνη δεν κάνει σωστά την δουλειά της στην προκειμένη περίπτωση και ότι θα πρέπει να αναζητηθούν ευθύνες.

Το θέμα ήδη εξετάζεται από τους κ.κ. Εφέτες που πρόκειται άμεσα πλέον να ενεργήσουν για να μπορέσει η υπόθεση να εισαχθεί προς εκδίκαση στο ακροατήριο.

Με το υπ' αριθμ. 137/2002 Βούλευμα του Συμβουλίου Πλημμελειοδικών Κω παραπέμφθηκαν ενώπιον του ακροατηρίου του Τριμελούς Εφετείου Δωδεκανήσου επί κακουργημάτων ο Επίσκοπος Τράλλεων Ισίδωρος κατά κόσμο Κ. Κρικρής, ο ιερομόναχος Γεράσιμος κατά κόσμον Ελ. Μιχελής, ο ιερομόναχος Κύριλλος κατά κόσμο Εμμ. Πέντες, η συμβολαιογράφος κ.Αντωνία Καρδάση του Γεωργίου και οι κ.κ. Θ. Πατέρας του Μιχαήλ και Ν. Μίχος του Παντελή.

Ο επίσκοπος Τράλλεων και ο ιερομόναχος Γεράσιμος κατηγορήθηκαν για υπεξαίρεση αντικειμένου ιδιαιτέρως μεγάλης αξίας από κοινού και κατά μόνας ενώ ο δεύτερος και κατ' εξακολούθηση. Για άμεση συνέργεια κατ' εξακολούθηση στην υπεξαίρεση κατηγορήθηκαν ο επίσκοπος Τράλλεων, η κ. Καρδάση και ο κ. Πατέρας, για απάτη κατ' επάγγελμα και κατά συνήθεια ο ιερομόναχος Γεράσιμος, για αποδοχή προϊόντων εγκλήματος ο κ. Μίχος, για παράβαση καθήκοντος η κ. Καρδάση, για απλή συνέργεια κατ' εξακολούθηση σε υπεξαίρεση του ιερομόναχου Γεράσιμου ο ιερομόναχος Πέντες, για απιστία από κοινού ο Επίσκοπος Τράλλεων και οι ιερομόναχοι Γεράσιμος και Πέντες. Μετά από εφέσεις που ασκήθηκαν έπαυσε οριστικά λόγω παραγραφής η κατηγορία της απιστίας κατά του Επισκόπου Τράλλεων και των ιερομόναχων Γεράσιμου και Πέντε και η κατηγορία κατά της κ. Καρδάση που είχε συμπράξει στην σύνταξη των συμβολαίων για παράβαση καθήκοντος.

Διαπιστώθηκε, ωστόσο, από το Συμβούλιο Εφετών Δωδεκανήσου η ακυρότητα της πραγματογνωμοσύνης των επιθεωρητών της Διεύθυνσης Επιθεώρησης ΔΔ, ΝΠ και ΔΕΚΟ της Δ/νσης Οικονομικής Επιθεώρησης του Υπουργείου Οικονομικών Π. Ψαρρή, Ι. Αγιασοφίτη και Π. Σιμόπουλου διότι οι ανακριτικές διατάξεις με τις οποίες παραγγέλθηκε η πραγματογνωμοσύνη έγιναν χωρίς τη σύμφωνη γνώμη της Εισαγγελέως Κω κ. Όλγας Σμυρλή, της οποίας ο γενικότερος ρόλος στην όλη υπόθεση δεν έχει ακόμα διερευνηθεί αρμοδίως.



Το Συμβούλιο Εφετών Δωδεκανήσου με το υπ' αριθμ. 29/2005 Βούλευμα που εξέδωσε την 8η Απριλίου 2005 έκρινε ότι το Συμβούλιο Πλημμελειοδικών Κω με το Βούλευμά του συνεκτίμησε και στηρίχθηκε στις εκθέσεις πραγματογνωμοσύνης των ανωτέρω γεγονός που καθιστά άκυρο το Βούλευμα στο σύνολό του.

Αποφασίστηκε ύστερα απ' αυτό να επαναληφθεί με μέριμνα του τακτικού Ανακριτή Κω κ. Κ. Βελικάρη η πραγματογνωμοσύνη από τους ίδιους πραγματογνώμονες χωρίς ωστόσο να ελεγχθεί από το Συμβούλιο Εφετών αν εξακολουθούν να εργάζονται στην υπηρεσία τους.

Συντάκτης της «δ» ανακάλυψε ειδικότερα ότι η Π. Ψαρρή έχει αποβιώσει και ο κ. Π. Σιμόπουλος έχει συνταξιοδοτηθεί. Το γεγονός αυτό σημαίνει ότι το Συμβούλιο Εφετών θα πρέπει να εκδώσει και νέο Βούλευμα για την αντικατάστασή τους και φυσικά μέχρι να ενημερωθούν οι νέοι πραγματογνώμονες θα χρειασθεί πολύς χρόνος.

Το Συμβούλιο Εφετών στο Βούλευμα που εξέδωσε αναφέρει τα εξής:

«... αξίζει να τονισθεί ότι για τη διενέργεια το συντομότερο δυνατό της διαταχθείσας αυτής νέας πραγματογνωμοσύνης, πρέπει να διορισθούν, νομότυπα κατ' άρθρο 138 παρ. 2 εδ. Β ΚΠΔ με τις διαλαμβανόμενες στη διάταξη του άρθρου 204 παρ. 1 ΚΠΔ γνωστοποιήσεις και προσκλήσεις, οι ίδιοι ως άνω πραγματογνώμονες που αρχικά ακύρως διορίσθηκαν από τον Ανακριτή Κω, οι οποίοι ως έχοντες διενεργήσει την παραπάνω άκυρη πραγματογνωμοσύνη, γνωρίζουν πολύ καλά, τη συγκεκριμένη ποινική υπόθεση, και οπωσδήποτε θα περατώσουν τη νέα πραγματογνωμοσύνη σε χρόνο κατά πολύ συντομότερο έναντι οποιωνδήποτε άλλων νέων πραγματογνωμόνων διοριζομένων το πρώτον, οι οποίοι θα χρειασθούν αναμφίβολα πολύ μεγάλο χρονικό διάστημα για να διενεργήσουν διαχειριστικό έλεγχο στα οικεία βιβλία της πιο πάνω Ιεράς Μονής, αφού αυτοί (νέοι πραγματογνώμονες) για πρώτη φορά θα επιληφθούν της υπόθεσης. Οι διορισθέντες ανωτέρω πραγματογνώμονες, να γνωμοδοτήσουν μόνο επί των αναφερομένων συμβολαίων στις παραπεμπτικές διατάξεις του εκκαλούμενου βουλεύματος».

Καθίσταται από τα ανωτέρω σαφές ότι πέραν του γεγονότος ότι απαιτείται χρόνος για την έκδοση νέου Βουλεύματος για την αντικατάσταση των 2 πραγματογνωμόνων θα απαιτηθεί μεγάλο χρονικό διάστημα για να κατανοήσουν την υπόθεση, να διενεργήσουν την έρευνα και να αποφανθούν εγγράφως οι νέοι πραγματογνώμονες όπως ομολογεί το ίδιο το συμβούλιο.

Δεν φτάνει δηλαδή το γεγονός ότι παραγράφηκαν οι πλημμελληματικές κατηγορίες και κακουργήματα του 1990 αλλά υπαρκτός αν όχι δεδομένος είναι ο κίνδυνος να παραγραφούν και αυτά του 1992 και του 1993 με αίτηση αναίρεσης των κατηγορουμένων στον Άρειο Πάγο.

Το πιο εκπληκτικό όμως απ' όλα είναι ότι σε κανέναν δεν καταλογίσθηκαν μέχρι τώρα ευθύνες με αποτέλεσμα να πιστεύει ο κόσμος, δικαίως ή αδίκως, ότι η υπόθεση από την αρχή όδευε σε «κουκούλωμα».

Το Συμβούλιο Εφετών επιπλέον καλεί τον τακτικό ανακριτή της Κω να εξετάσει τους κ.κ. Γ. Κακαβελάκη του Πολυχρόνη 57 ετών κάτοικο Θεσσαλονίκης και Στ. Αγτζιόγλου του Κωνσταντίνου 53 ετών κάτοικο Πειραιά για συμβόλαια αγοράς οικοπέδων που σχετίζονται με την απάτη που φέρεται να τελέστηκε από τον ιερομόναχο Γεράσιμο.

Η υπόθεση τελικά μπορεί ποτέ να μην φτάσει στο ακροατήριο...





ΕΙΧΕ ΠΡΟΚΛΗΘΕΙ ΠΡΙΝ ΔΥΟ ΧΡΟΝΙΑ ΜΕΓΑΛΟΣ ΣΑΛΟΣ

ΔΙΚΑΣΤΙΚΗ ΔΙΕΡΕΥΝΗΣΗ ΚΑΤΑΓΓΕΛΙΩΝ ΓΙΑ ΕΚΠΟΙΗΣΕΙΣ

εκκλησιαστικής περιουσίας στην περιοχή Κοσκινού!

Ενδιαφέροντα στοιχεία φέρεται να κατέθεσε κι εγγράφως, στην αρμόδια προανακριτική αρχή, ο εφημέριος Ελπίδιος Βαγιανάκης

Υπό το βάρος των αποκαλύψεων που έχουν συγκλονίσει τον τελευταίο καιρό το Πανελλήνιο σε προτεραιότητα τίθεται τώρα και από την Εισαγγελία Πρωτοδικών Ρόδου η διαλεύκανση της σκανδαλώδους υπόθεσης εκποίησης Εκκλησιαστικής περιουσίας στα Κοσκινού που είχε προκαλέσει σάλο στο νησί στο πρώτο τρίμηνο του 2002, ύστερα από σχετικά δημοσιεύματα της «δημοκρατικής».

Υπόλογοι με τις κατηγορίες της απάτης και απιστίας φέρονται να είναι μέχρι στιγμής στην υπόθεση αυτή ο πρώην εφημέριος του Ιερού Ναού Εισοδίων Θεοτόκου Κοσκινού Μ. Σκουλής, 3 μέλη της Επιτροπής για τα οποία, όπως λέγεται, δεν προκύπτουν ευθύνες και για ηθική αυτουργία στις ανωτέρω πράξεις ο κ. Πάνος Μαυρομμάτης.

Η λήψη καταθέσεων έχει ήδη ξεκινήσει από την Πταισματοδίκη Ρόδου, κι όχι από την τακτική Ανακρίτρια, ενώ για την Παρασκευή 21 Απριλίου 2005 έχουν κληθεί σε απολογία τα 3 μέλη της εκκλησιαστικής επιτροπής.

Ο Εφημέριος του Ιερού Ναού Εισοδίων Θεοτόκου Κοσκινού κ. Ελπίδιος Βαγιανάκης εξεταζόμενος ως μάρτυρας στην υπόθεση αυτήν την 1η Μαρτίου 2002 επανέλαβε τις σοβαρές καταγγελίες που είχε κάνει και στο παρελθόν σχετικά με τη διαχείριση της εκκλησιαστικής περιουσίας στα Κοσκινού με υπόμνημα που κατέθεσε.

Στο υπόμνημα αυτό που περιλαμβάνει και «ενδιαφέρον» παρασκήνιο, το οποίο η «δ» επιφυλάσσεται να φέρει στο φως μετά την ολοκλήρωση της δικαστικής έρευνας, ο κληρικός αναφέρει μεταξύ άλλων ότι ο διορισμός του έγινε την 19η Σεπτεμβρίου 2001, ενώ δύο ημέρες ενωρίτερα έγινε διορισμός παράνομης επιτροπής με πρόεδρο τον ψάλτη Ηλία Ελιαδάκη.

Ιδιαίτερη αναφορά γίνεται στη δραστηριότητα του τυπογράφου κ. Φ. Ολυμπίτη τον οποίον καταγγέλλει ότι του ζήτησε 100 εκατ. δρχ. για να τον κάνει δεσπότη (!) και 1 εκατ. δρχ. ως μίζα (!!) για να τον κάνουν ηγούμενο, κατηγορίες ωστόσο τις οποίες απέρριψε ο κ. Ολυμπίτης σε συνάντηση που πραγματοποιήθηκε στο δημαρχείο Καλλιθέας με συμμετοχή του δημάρχου και του αντιδημάρχου κι άλλων ισχυριζόμενος ότι τα χρήματα δεν θα τα έπαιρνε αυτός!!

Ο κληρικός καταγγέλλει, επίσης, ότι διαφαίνεται συστηματική προσπάθεια ξεπουλήματος της εκκλησιαστικής περιουσίας δια της μεθόδου της χρησικτησίας στον Αρχάγγελο, την Κάλαθο, την Λίνδο και τη Λαχανιά, ενώ ιδιαίτερη αναφορά κάνει σε έναν κτηματομεσίτη, εργολάβο οικοδομών, ο οποίος προσέφερε «μίζα» για να μην πουληθεί κτήμα στο Πλημμύρι σε ξένη εταιρεία, αλλά στον ίδιο. Καταγγέλλει επίσης σύμπραξη ιερέα με άνθρωπο της Μητρόπολης Ρόδου (επί εποχής του Μητροπολίτη κ. Απόστολου) για το ξεπούλημα με τη μέθοδο της χρησικτησίας, της περιουσίας του Προφήτη Ηλία Σαλάκου!!!

Υποστηρίζει επίσης ότι ο πρώην εφημέριος του Ιερού Ναού Εισοδίων Μιχ. Σκουλής με τη σύμπραξη του κ. Π. Μαυρομμάτη εκποίησαν περιουσία στα Κοσκινού με κάλυψη της Μητρόπολης Ρόδου.

Υποστηρίζει πιο πέρα ότι αρνήθηκε να παραχωρήσει στον Π. Μαυρομμάτη 10 στρέμματα εκκλησιαστικής περιουσίας στον Προφήτη Ηλία αξίας 250 εκατ. δρχ. παρά τη σχετική εντολή του πρώην Μητροπολίτη Ρόδου Απόστολου και τονίζει ότι με πλαστό πληρεξούσιο την 10η Νοεμβρίου 1994 ο πατέρας Σκουλής είχε αναθέσει στον κ. Μαυρομμάτη εν λευκώ τη διαχείριση της Εκκλησιαστικής περιουσίας.

Ο κληρικός μάλιστα υποστηρίζει ότι ο κ. Μαυρομμάτης με δημοσιεύματα επιχείρησε την ηθική εξόντωσή του!

Ο κληρικός κάνει τέλος λόγο για ύπαρξη διπλών και τριπλών πρακτικών με τον ίδιο αριθμό πρωτοκόλλου υπογεγραμμένα από τον πατέρα Σκουλή και τον Μητροπολίτη κ. Απόστολο, τα οποία αρνήθηκαν να του παραδώσουν.

Παρέδωσε εξάλλου στον ενεργούντα την προανάκριση μελέτη των πρακτικών που έχουν σχέση με εκποιήσεις της Εκκλησιαστικής περιουσίας στα Κοσκινού την περίοδο 1989-2001 τα οποία αναφέρονται αναλυτικά τα εξής:

1. Αριθμ. Πρωτ. 22/25-1-1989

Αρχομένης της συνεδρίασης, εισηγούμενος ο πρόεδρος π. Μιχαήλ Σκουλής και με ομόφωνη απόφαση των υπολοίπων μελών αποφασίζουν, όπως προβούν στην εκποίηση τόσο των 7 οικοδομήσιμων οικοπέδων, τα οποία τεμάχισε ο πολιτικός μηχανικός κ. Φώτης Ψαράς, στο υπό τα κτηματολογικά στοιχεία ευρισκόμενο εκκλησιαστικό κτήμα μερίς 687, τόμος 5, φύλλο 157, φάκελος 1058, όσο και του ενός (1) οικοδομήσιμου οικοπέδου, το οποίο δεν ζητήθηκε για εκποίηση το 1981 και το οποίο βρίσκεται επίσης στα κτηματολογικά στοιχεία μερίς 627, τόμος 5, σελίδα 144, φάκελος 1114, Συνάμα επί του ιδίου ακινήτου, δηλ. της μερίδας 627 μη οικοδομήσιμα μικροτεμάχια, να εκποιηθούν στους αμέσως γειτνιάζοντας κατοίκους της Κοινότητας.

Η παρούσα πράξη εγκρίνεται από την Α.Σ. Μητροπολίτη Ρόδου κ. Απόστολο με τις υπ' αριθμ. Πρωτ. 466/1-6-1989.

2. Το υπ' αριθμ. Πρωτ. 268/1989 Πατριαρχικό έγγραφο.

Αξίζει να διευκρινισθεί η παρακάτω λεπτομέρεια, που έχει όμως πολύ μεγάλη σημασία. Εγκρίνεται από το Οικουμενικό Πατριαρχείο η εκποίηση των ανωτέρω 7 οικοδομήσιμων οικοπέδων, του ενός (1) οικοδομήσιμου οικοπέδου και μερικών τεμαχίων μη οικοδομήσιμων, με αποκλειστικό σκοπό, το εισπραχθησόμενο από τις εκποιήσεις ποσό να χρησιμοποιηθεί για να αποπερατωθεί ο...ημιτελής Ιερός Ναός της ειρημένης Κοινότητας!!! Ο Ναός των Εισοδίων είχε τελειώσει εδώ και πάρα πολλά χρόνια, πριν την αναφερόμενη ημερομηνία!!!

3. Το υπ' αριθμ. 3450/17-7-1989 έγγραφο απόφασης της Νομαρχίας Δωδεκανήσου, διεύθυνση Γεωργίας με την οποίαν αίρουν την υφιστάμενη από το Ν. 2148/52 απαγόρευση και επιτρέπουν στην Εκκλησιαστική Επιτροπή του Ιερού Ναού των Εισοδίων της Θεοτόκου να ενεργήσει κάθε δικαιοπραξία επί του ακινήτου της με κτηματολογικά στοιχεία τόμος 5, φύλλο 157, μερίς 687 και φάκελος 1058.

4. Πρακτικό εκτίμησης αξίας οικοπέδων προς εκποίηση (7-8-1989).

Τα μέλη της επιτροπής εκτίμησης συνήλθαν στις 7-8-1-1989, κατόπιν της υπ' αριθμ. 552/89 απόφασης του Μητροπολίτου Ρόδου κ. Απόστολου με σκοπό την εκτίμηση της κατώτατης τιμής μονάδας για την εκκίνηση δημοπρασίας εκποίησης οκτώ (8) οικοπέδων, ιδιοκτησίας της Εκκλησίας Κοσκινού.

5. ΠΡΑΚΤΙΚΟ αριθ. 29/10-9-1989

Θέμα: Διακήρυξη εκποίησης των 8 ακινήτων.

Ο Πρόεδρος της Εκκλησιαστικής Επιτροπής π. Μιχαήλ Σκουλής, εισηγούμενος επί του θέματος και αφού έθεσε υπ' όψη των παρισταμένων μελών της εκκλησιαστικής επιτροπής:

Α) Την υπ' αριθμ. 22/25-1-1989 απόφασή της , η οποία επεκυρώθη δια της υπ' αριθμ. 466/1-6-1989 πράξη της Ι.Μ. Ρόδου.

Β) Την υπ' αριθμ. 552/1989 απόφαση της Ι.Μ. Ρόδου δια τη σύσταση εκτιμητικής επιτροπής!!!

Γ) Το από 7-8-1989 πρακτικό της εκτιμητικής επιτροπής αποφασίζει ομοφώνως να προβεί στη διακήρυξη, για την εκποίηση των 8 οικοπέδων του Ιερού Ναού των Εισοδίων της θεοτόκου.

6. ΠΡΑΚΤΙΚΟ αριθ. 30/4-10-1989

Θέμα: Εκποίηση των παραπάνω Εκκλησιαστικών ακινήτων.

Ο Πρόεδρος της Εκκλησιαστικής Επιτροπής, αφού έλαβε υπ' όψη την από 7-8-1989 απόφαση της διορισθείσης υπό της Ιεράς Μητροπόλεως εκτιμητικής επιτροπής, προχώρησε στην εκποίηση των επτά (7) ακινήτων. Τα παραπάνω ακίνητα κατοχυρώθηκαν στους κάτωθι αναδειχθέντες πλειοδότες:

Α) Στον Κωνσταντίνο Σαμουράκη του Αναστασίου έκταση 398,30 τ.μ. προς 8.100 δρχ. το τ.μ.

Β) Στους Κωνσταντίνο και Φωτεινή Σαμουράκη του Αντωνίου οικόπεδο 398,30 τ.μ. προς 8.100 τ.μ.

Γ) Στην Χρυσάνθη σύζυγο Περικλή Μπάρδου οικόπεδο 442,40 τ.μ. προς 8.250 δρχ. το τ.μ.

Δ) Το υπό το αλφαβητικό στοιχείο Δ και έχοντα εμβαδόν 430,80 τ.μ. στον κ... (δεν αναφέρει όνομα!!!)

Ε) Στους Απόστολο και Χαρίκλεια Πιτυρίγκα οικόπεδο 446,50 τ.μ. προς 9.500 δρχ. το τ.μ.

Στ) Στους Αντώνιο και Θεοδοσία Κουτελιάρη έκταση 437,60 τ.μ. προς 8.200 τ.μ.

Ζ) Στον κ. Ιωάννη Τριανταφύλλου οικόπεδο 528 τ.μ. προς 8.000 δρχ. το τ.μ.

Η παρούσα πράξη εγκρίνεται από την Α.Σ. Μητροπολίτη Ρόδου κ. Απόστολο με την υπ' αριθμ. Πρωτ. 934/20-10-1989 απόφαση του, υπό τον όρον τα συμβόλαια μεταβιβάσεως των ακινήτων υπογραφούν μετά την καταβολή υπό των πλειοδοτών στην Ιερά Μητρόπολη της εισφοράς 20%!!! της αξίας κάθε ακινήτου υπέρ αυτής και του Οικουμενικού Πατριαρχείου.

7. ΠΡΑΚΤΙΚΟ αριθ. 32/7-12-1989

Θέμα: Εκποίησης μη οικοδομήσιμου ακινήτου.

Μετά την εισηγητική έκθεση του Προέδρου π. Μιχαήλ Σκουλή η Επιτροπή αποφάσισε ομόφωνα να παραχωρηθεί δια της νομίμου αξίας (δεν αναφέρεται ποσό) 38 τ.μ. προς τον κ. Αντώνιο Σαμουράκη Η Εκκλησιαστική Επιτροπή εξουσιοδοτεί τον Πρόεδρο να υπογράψει το οριστικό συμβόλαιο.

Το πρακτικό αυτό ενεκρίθη δια της υπ' αριθμ. 1165/89 της 25/11/1990 της Αυτού Σεβασμιότητος του Μητροπολίτη Ρόδου κ. Απόστολου.

8. ΠΡΑΚΤΙΚΟ αριθ. 35/4-7-1990

Θέμα: Εκποίηση μη οικοδομήσιμου ακινήτου.

Μετά την εισηγητική έκθεση του Προέδρου π. Μιχαήλ Σκουλή η Επιτροπή αποφάσισε ομόφωνα την εκποίηση 45 τ.μ. προς τους Ευάγγελο και Χαρίκλεια Χατζηγαβριήλ προς την τιμητική αξία των 250.000 δρχ.

Το πρακτικό αυτό ενεκρίθη δια της υπ' αριθμ. 630/18-7-1990 απόφαση της Αυτού Σεβασμιότητος του Μητροπολίτη Ρόδου κ. Αποστόλου!!!

9. ΠΡΑΚΤΙΚΟ αριθ. 36/9-7-1990

Θέμα: Εκποίηση μη οικοδομήσιμου ακινήτου.

Η Εκκλησιαστική Επιτροπή αποφασίζει ομόφωνα να παραχωρηθεί το μη οικοδομήσιμο εκκλησιαστικό ακίνητο έκτασης 268 τ.μ.

Grand Hotel Rhodes

★★★★★

Το γνωστό σημείο συνάντησης
στο κέντρο της Πόλης με τη μουσική
συντροφιά του πιανίστα Τάκη Τσώνη *
απολαύστε μοναδικά κοκτέιλ
και χαλαρώστε δίπλα στο τζάκι

Κρατήσεις - πληροφορίες τηλ. 2241054700
Διεύθυνση: Ακτής Μιαούλη 1 και Γ. Παπανικολάου

A Member of
MITSIS HOTELS

GR

* Κάθε Παρασκευή, Σάββατο και Κυριακή



της Μερίδας 627, τόμος 5, στην κ. Ευδοκία Κωνσταντούρα, αντί του ποσού των 2.150.000 δρχ.

Το πρακτικό αυτό ενεκρίθη δια της υπ' αριθμ. 631/18-7-1990 απόφαση του Μητροπολίτη Ρόδου κ. Αποστόλου!!!

10. ΠΡΑΚΤΙΚΟ αριθ 19/7-5-1993

Θέμα: Εξουσιοδότηση του κ. Παναγιώτη Μαυρομμάτη, υπό της Εκκλησιαστικής Επιτροπής.

Σ' αυτό το πρακτικό, αφού ο Πρόεδρος της Εκκλησιαστικής Επιτροπής π. Μιχαήλ Σκουλής, έθεσε υπ' όψη των υπολοίπων μελών:

Α) Την από 12-4-1993 αίτηση του κ. Παναγιώτη Μαυρομμάτη.

Β) Οσο και το υπ' αριθμ. 379/28-4-1993 έγγραφό του Μητροπολίτου Ρόδου κ.κ. Αποστόλου προς την Εκκλησιαστική Επιτροπή του Ι.Ν. Εισοδίων Κοσκινού, στο οποίο προτρέπει την Επιτροπή, να αναθέσει στον κ. Παναγιώτη Μαυρομμάτη την εξουσιοδότηση ως πληρεξουσίου της για την επαναφορά των εκκλησιαστικών ακινήτων στην κυριότητα του Ναού.

Αποφασίζει ομόφωνα δια του παρόντος πρακτικού εγγράφου, να εξουσιοδοτήσει τον κ. Παναγιώτη Μαυρομμάτη, εφ' όσον το εγκρίνει η Αυτού Σεβασμιότης, ο Μητροπολίτης Ρόδου κ.κ. Απόστολος.

Το πρακτικό αυτό ενεκρίθη δια των υπ' αριθ. 426/24.5.1993 και δια της υπ' αριθ. 962/21.12.1994 απόφασης του Μητροπολίτη Ρόδου κ. Αποστόλου (Περιέργως, υπάρχουν δύο αποφάσεις με χρονική διαφορά 17 μηνών!!! Στο χωριό πολλοί ξέρουν ότι υπάρχουν για το πρακτικό 19 διπλά και τριπλά πρακτικά!!!)

Σ' αυτό το σημείο επίσης αξίζει να αναφέρουμε ότι το πληρεξούσιο με αριθμ. 9324 που δόθηκε στον κ. Παναγιώτη Μαυρομάτη στις 10.11.1994, **του επέτρεπαν εν λευκώ να αγοράζει και να πουλά προς τρίτους και προς τον εαυτό του, να υπογράφει οριστικά συμβόλαια, καθώς και να εισπράττει αρραβώνες!!!**

11. ΠΡΑΚΤΙΚΟ αριθ. 8/29.3.1996

Στο πρακτικό αυτό αναφέρεται ότι ο πρώην Νομάρχης Γ. Χαραλαμπόπουλος δεν κατόρθωσε να εξασφαλίσει τις προϋποθέσεις, οι οποίες ήταν αναγκαίες για την αναπαλαίωση της παλιάς Μονής του Προφήτη Ηλία, πράγμα που κατάφερε ο τέως Περιφερειάρχης κ. Ι. Μαχαιρίδης, ο οποίος παραχώρησε υπέρ της αναπαλαίωσης της Ι. Μονής 100 στρέμματα υπό την προϋπόθεση, τα μεν 50 υπέρ του Ιερού Ναού των Εισοδίων της Θεοτόκου, τα δε έτερα 50 υπέρ της Κοινότητας Κοσκινού, τα οποία θα παραδώσει η Εκκλησιαστική Επιτροπή, όταν λάβει το συνολικό αριθμό των 100 στρεμμάτων.

Η Εκκλησιαστική Επιτροπή αποφασίζει ομοφώνως και αποδέχεται την προσφορά του τέως Περιφερειάρχη κ. Ι. Μαχαιρίδη, σ' ό,τι στην παραχώρηση 50 στρεμμάτων για τις ανάγκες της Ι.Μ. του Προφήτη Ηλία και έτερα 50 στρέμματα, για την κάλυψη των αναγκών της Κοινότητας Κοσκινού, τα οποία οφείλει να παραδώσει η Εκκλησιαστική Επιτροπή προς την Κοινότητα.

Το πρακτικό αυτό ενεκρίθη δια της υπ' αριθ. 279/22.1.1996 απόφασης του Μητροπολίτη Ρόδου!

Σ' αυτό το πρακτικό, φαίνεται καθαρά ότι ο κ. Π. Μαυρομάτης, δεν κατάφερε ο ίδιος να επαναφέρει τα 50 στρέμματα και κακώς του παραχωρούνται τα 10 στρέμματα δωρεάν από τον Μητροπολίτη Ρόδου, με την υπ'αριθ. ... **(προσέξτε δεν υπάρχει αριθμός)**/2001, απόφασή του (την οποία επισυνάπτω), **κατόπιν συνεννοήσεώς του με το Οικουμενικό Πατρειαρχείο!!!**

Αυτό βέβαια, το επιβεβαιώνει και ο εφημέριος του Ι.Ν. Εισοδίων Κοσκινού π. Μιχαήλ Σκουλής με το υπ' αριθ. 19/99 έγγραφό του προς τον Μητροπολίτη Ρόδου, το οποίο και Σας επισυνάπτω.



Επίσης, και ο δικηγόρος κ. Γ. Χαραλαμπόπουλος με έγγραφό του στις 9.4.2001, (το οποίο και Σας επισυνάπτω) προς τον αιδεσιμότατο Μιχαήλ Σκουλή και προς το μέλος της Επιτροπής κ. Απόστολο Βλαστό, αναφέρει ότι τυχόν αίτημα ιδιώτη να αμειφθεί για δήθεν μεσολάβηση, δεν είναι νόμιμο, όπως είναι και μη νόμιμη τυχόν απόφαση που θα ληφθεί από την εκκλησιαστική επιτροπή για παραχώρηση έκτασης σε ιδιώτη για αμοιβή δήθεν διαμεσολάβησης. **Τέτοια ενέργεια είναι προφανέστατα παράνομη και ποινικά κολάσιμη και τούτο δεν αίρεται ακόμη και από τυχόν έγκριση μιας τέτοιας απόφασης υπό προϊσταμένης σας Αρχής.**

12. Πρακτικό αριθμ. 22/15.9.1997

Η Εκκλησιαστική Επιτροπή κατόπιν προσκλήσεως του προέδρου της αιδεσιμολογιότατου π. Μιχαήλ Σκουλή, **αποφάσισε ομόφωνα να ενοικιάσει στον κ.Μόσχο Μιχαήλ Σκουλή (γυιό του ιερέα) έκταση 16.764 τ.μ.** επί της κτηματικής μερίδος 341Α, με κτηματολογικά στοιχεία τόμος 6, φύλλο 103 και φάκελο 1626, στην περιοχή «ΠΕΖΟΥΛΑΣ», αντί του ποσού των 500.000 δρχ. προς δοκιμαστική χρήση ενός (1) έτους για να εγκαταστήσει όργανα μέτρησης του ατμοσφαιρικού αέρα. **Επίσης δεσμεύεται η Εκκλησιαστική Επιτροπή να παρατείνει την μίσθωση επί εικοσαετία (20ετία) και με δυνατότητα παράτασης ακόμη μίας δεκαετίας (10ετίας) με ετήσιο μίσθωμα το ποσό των 2.500.000 δρχ. το οποίο θα προσαυξάνεται με τις νόμιμες ανά διετία προσαυξήσεις.**

Εν συνεχεία η Εκκλησιαστική Επιτροπή εξουσιοδοτεί τον Γραμματέα της Εκκλησιαστικής Επιτροπής κ. Κωνσταντίνο Αντωνιάδη για να υπογράψει το σχετικό συμβόλαιο ή προσύμφωνο.

13. ΠΡΑΚΤΙΚΟ αριθμ. 12/19.6.1999

Θέμα: Εκποίηση ακινήτου

Η Εκκλησιαστική Επιτροπή δια του προέδρου της π. Μιχαήλ Σκουλή αποφάσισε ομόφωνα να εκποιήσει το εκκλησιαστικό κτήμα εκτάσεως περίπου 60 στρέμματα με κτηματολογικά στοιχεία μερίς 341, τόμος 5, φύλλο 143, φάκελος γαιών Κοσκινού, με το σκεπτικό ... από το εισπραχθησόμενο ποσό να αντιμετωπίσει την αναγκαία δαπάνη για την αναπαλαίωση του Προφήτη Ηλία!!!

14. ΠΡΑΚΤΙΚΟ αριθμ. 30/19.7.1999

Θέμα: Εκποίηση μη οικοδομήσιμου Εκκλησιαστικού ακινήτου

Η Εκκλησιαστική Επιτροπή αποφασίζει ομόφωνα ότι συγκατατίθεται στην εκποίηση των αιτουμένων παρά του κ.Διονύση Ζαχαρίου 3.280 τ.μ., εφόσον το έγκρινε ο Μητροπολίτης Ρόδου, αντί του συμφωνηθέντος χρηματικού ποσού των 2.500.000 δρχ.

15. ΠΡΑΚΤΙΚΟ αριθμ. 31/10.12.1999

Θέμα: Εκποίηση μη οικοδομήσιμου Εκκλησιαστικού Αγροτεμαχίου

Η Εκκλησιαστική Επιτροπή δια του Προέδρου της π. Μιχαήλ Σκουλή αποφασίζει ομόφωνα να παραχωρήσει το εκκλησιαστικό κτήμα 400 τ.μ. στη θέση Αγιος Γεώργιος, μερίς 61 γαιών Κοσκινού, στον κ. Γεώργιο Τριανταφύλλου με την συμφωνηθείσα τιμή του 1.500.000 δρχ., εφόσον εγκρίνει την απόφαση ο Μητροπολίτης Ρόδου κ. Απόστολος. Εξουσιοδοτείται δια του παρόντος πρακτικού εγγράφου ο Πρόεδρος της Επιτροπής αιδεσιμολογιότατος Μιχαήλ Σκουλής για να υπογράψει το οριστικό συμβόλαιο.

Αξίζει να σημειωθεί, ότι το Πρακτικό αυτό δεν το υπογράφει, ούτε ο Γραμματέας, ούτε και τα Μέλη!!!

16. ΠΡΑΚΤΙΚΟ αριθ. 34/29.5.2001

Μετά από πρόσκληση του αντιπροέδρου της Εκκλησιαστικής Επιτροπής κ. Αποστόλου Βλαστού, απόντος του π. Μιχαήλ Σκουλή, λόγω υποβληθείσης παραίτησής του, συνεδρίασε και αποφάσισε ομόφωνα την ανάκληση της δοθείσης πληρεξουσιότητας προς τον κ. Παναγιώτη Μαυρομμάτη, η οποία του δόθηκε σύμφωνα με το υπ' αριθμ. 9324/1994 πληρεξούσιο της συμβολαιογράφου κ. Αθηνάς Κυριακίδου - Κουταλιανού. Το πληρεξούσιο αυτό παρείχε την εντολή στον κ. Παναγιώτη Μαυρομμάτη, να ενεργήσει για λογαριασμό της Εκκλησιαστικής Επιτροπής και να πουλήσει όλη την Εκκλησιαστική περιουσία. **Επειδή η εντολή αυτή εδόθη καθ' υπέρβαση της εξουσίας που του παρείχε η θέση του προέδρου στον π. Μιχαήλ Σκουλή, αποφασίζει ομόφωνα, να εξουσιοδοτήσει τον αντιπρόεδρο κ. Απόστολο Βλαστό, να ενεργήσει τα νόμιμα προκειμένου να ανακληθεί το υπ' αριθμ. 9324/1994 πληρεξούσιο.**

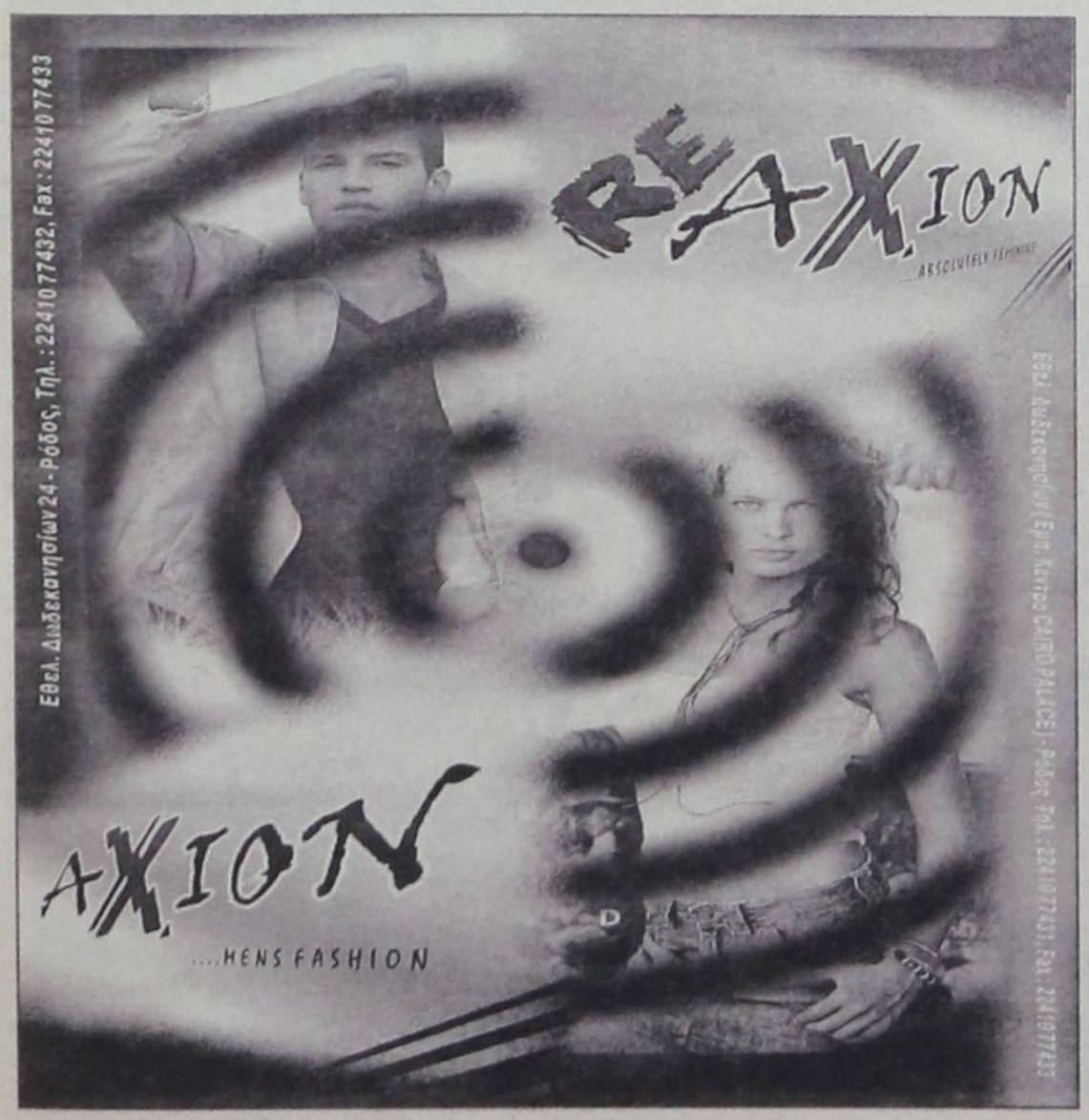



ΑΝ ΚΑΙ ΑΠΟΔΟΚΙΜΑΣΘΗΚΕ ΣΤΙΣ ΕΚΛΟΓΕΣ

«ΑΡΧΗΓΟΣ ΤΟΥ ΠΑΣΟΚ» ΠΡΟΣΠΑΘΕΙ *να το παίξει ο κ. Γ. Νικητιάδης!*

Ο κ. Τιμ. Παρασκευάς τον καλεί να περιορισθεί στο βόρειο συγκρότημα γιατί είναι απλώς ένα μέλος του ΠΑΣΟΚ και τίποτε άλλο





«Πριν αλέκτωρ φωνήσαι τρις», επιβεβαιώθηκαν πλήρως οι εκτιμήσεις της «δ», ότι ο πραγματικός στόχος των παρασκηνιακών κινήσεων, που εκδηλώνονται το τελευταίο διάστημα από ορισμένα στελέχη του ΠΑΣΟΚ σε τοπικό επίπεδο, είναι να επιτύχουν την πολιτική αποδυνάμωση **των κ.κ. Γιάννη και Τιμόθεου Παρασκευά και ταυτόχρονα η ενίσχυση ορισμένων ελεγχόμενων κέντρων και παράκεντρων.**

Οι εκτιμήσεις της «δ» επιβεβαιώθηκαν πάραυτα, αφού την ίδια ημέρα που δημοσιεύθηκε το αποκαλυπτικό, για τις προθέσεις και διαθέσεις ορισμένων, άρθρο, με δηλώσεις του σε τοπικό ραδιοφωνικό σταθμό ο πολιτευτής κ. **Γιώργος Νικητιάδης** εξαπέλυσε ολομέτωπη επίθεση κατά του γραμματέα της Ν.Ε. του ΠΑΣΟΚ **κ. Τιμόθεου Παρασκευά,** αποκαλύπτοντας με τον τρόπο αυτό, εμμέσως πλην όμως σαφέστατα, την επιδίωξή του να λειτουργήσει ως ένας πόλος επιρροής στο τοπικό ΠΑΣΟΚ, απέναντι από τους κ.κ. Γιάννη και Τιμόθεο Παρασκευά και να αναδειχθεί, όπως σχολιάζουν αρκετά στελέχη τις τελευταίες ημέρες **«ως ένας άλλο Σκανδαλίδης στην θέση του Σκανδαλίδη»,** συνεπικουρούμενος μάλιστα και από τα ίδια εξωθεσμικά κέντρα.

Ο κ. Τιμόθεος Παρασκευάς από την άλλη πλευρά, επεφύλαξε χθες μια πολύ σκληρή απάντηση σε όσα του είχε καταλογίσει προχθές ο κ. Νικητιάδης, ο οποίος είχε πει «πως είναι καιρός ο απερχόμενος γραμματέας της Ν.Ε. να αξιοποιηθεί σε ένα άλλο κομματικό πόστο», προτείνοντάς του μάλιστα την θέση του μέλους της Περιφερειακής Επιτροπής. **«Η θητεία του – πρόσθεσε – συνοδεύθηκε από μια μεγάλη αποτυχία, χάσαμε τις εκλογές και μειώσαμε τον αριθμό των βουλευτών του ΠΑΣΟΚ στο νομό και για όλα αυτά δεν είδα κανέναν να κάνει την αυτοκριτική του».** Στελέχη του ΠΑΣΟΚ σχολιάζαν επί του προκειμένου ότι «αυτά που λέει ο κ. Νικητιάδης του τα υπαγορεύουν άλλοι» και πρόσθεταν ότι «σε αντίθεση με αυτόν ο κ. Γ. Παρασκευάς εξελέγη βουλευτής»

Ο κ. Τιμ. Παρασκευάς, όπως ήταν αναμενόμενο, πέρασε χθες στην αντεπίθεση. Κατακεραύνωσε τον κ. Νικητιάδη λέγοντας ότι **«ακολουθεί τις ίδιες πρακτικές που καταδίκασε ο Ελληνικός Λαός στις τελευταίες εκλογές, φαινόμενα εσωστρέφειας, κυβερνητισμού και ηγεμονισμού των στελεχών».** Το αξιοσημείωτο όπως τόνισε είναι ότι **«ο κ. Νικητιάδης στις δημόσιες τοποθετήσεις του καταδικάζει αυτά τα φαινόμενα, που οδήγησαν στην ήττα του ΠΑΣΟΚ, πιθανώς όμως πιστεύει ότι αυτά αφορούν όλους τους άλλους εκτός από τον ίδιο». «Αλλωστε, πρόσθεσε, δεν ήμουν εγώ κυβερνητικό στέλεχος, ήμουν απλά ένα μέλος ενός κομματικού οργάνου της περιφέρειας.**

Σε άλλο σημείο των δηλώσεών του ο κ. Παρασκευάς συνέστησε στον κ. Νικητιάδη **«να περιορισθεί στο βόρειο συγκρότημα και να μην προσπαθεί να δημιουργήσει στα νότια Δωδεκάνησα ένα ΠΑΣΟΚ όπως αυτό του βορείου συγκροτήματος»,** επιρρίπτοντάς του σημαντικό μερίδιο ευθύνης για την διάσπαση της κομματικής οργάνωσης. Εξέφρασε πάντως την βεβαιότητα ότι το ΠΑΣΟΚ έχει περάσει σε μια άλλη εποχή και ότι **«υπάρχουν υγιείς δυνάμεις, που θα απομονώσουν τις παράταιρες φωνές, που καπηλεύονται το κόμμα για ιδιοτελείς σκοπούς».**

Απαντώντας στα περί αυτοκριτικής του, ο κ. Τιμόθεος Παρασκευάς χαρακτήρισε τον κ. Νικητιάδη **«περαστικό από τα Δωδεκάνησα, συνεπώς ήταν μακριά για να μπορεί να γνωρίζει ποιός έκανε την αυτοκριτική του και ποιός όχι,** υπενθυμίζοντας ότι αμέσως μετά τις εκλογές του 2004, είχε θέση την παραίτησή του στη διάθεση των μελών της Νομαρχιακής Επιτροπής. Ζήτησε δε από τον κ. Νικητιάδη να κάνει εκείνος την αυτοκριτική του για την κατάσταση στην οποία βρίσκεται το ΠΑΣΟΚ στο βόρειο συγκρότημα της Δωδεκανήσου.

Σχολιάζοντας, τέλος, τις πολιτικές βλέψεις του κ. Νικητιάδη ο κ. Παρασκευάς υπογραμμίζει ότι **«η θέση του πολιτευτή είναι θεσμοθετημένη, συνεπώς δεν είναι τίποτε περισσότερο από ένα απλό μέλος του ΠΑΣΟΚ, που για να διεκδικήσει το όποιο κομματικό αξίωμα, θα πρέπει να περάσει από τις διαδικασίες του Κινήματος».**

Απόψε εν τω μεταξύ, συνέρχεται το Εθνικό Συμβούλιο του ΠΑΣΟΚ, όπου ενδέχεται να ληφθούν οι αποφάσεις για την οργανωτική δομή του κόμματος σε περιοχές με ιδιαίτερα χαρακτηριστικά, όπως η Αττική, η Θεσσαλονίκη και οι νησιωτικές περιοχές. Το Εθνικό Συμβούλιο είναι το όργανο που θα αποφασίσει αν θα παραμείνουν δύο ή θα ενοποιηθούν οι δύο Νομαρχιακές Επιτροπές στα Δωδεκάνησα, καθώς και το χρονοδιάγραμμα διεξαγωγής των εσωκομματικών διαδικασιών ανάδειξης των νέων οργάνων, σε επίπεδο δήμων, νομού και περιφέρειας, οι οποίες θα πρέπει να έχουν ως καταληκτική ημερομηνία την 15η Ιουνίου 2005.

Δ. ΑΒΡΑΜΟΠΟΥΛΟΣ: «Η ΡΟΔΟΣ ΥΣΤΕΡΕΙ ΣΕ ΥΠΟΔΟΜΕΣ»

«Τα καλύτερα ξενοδοχεία της Ευρώπης τα έχει η Ρόδος, αλλά δυστυχώς υστερεί στις υποδομές». Τη δήλωση αυτή έκανε χθες ο Υπουργός Τουριστικής Ανάπτυξης Δημήτρης Αβραμόπουλος σε συνέντευξή του στην πρωινή εκπομπή της ΝΕΤ. Στην εκπομπή έγινε συζήτηση για θέματα που αφορούν τον τουρισμό του νησιού μας και εκτός από τον κ. Αβραμόπουλο συμμετείχαν ο πρόεδρος της Ένωσης Ξενοδόχων Ρόδου Βασίλης Μηναϊδης, ο δήμαρχος Καλλιθέας Γιάννης Ιατρίδης και ο πρόεδρος των ενοικιαζομένων δωματίων Φαληρακίου κ. Τοκούζης. Αναφερόμενος ο Υπουργός Τουρισμού στα έργα υποδομής δήλωσε ότι για το Γκολφ Αφάντου πρόκειται να έρθει σύντομα στη Ρόδο, ο διευθύνων σύμβουλος της Εταιρείας Τουριστικών Ακινήτων για να προωθήσει το θέμα της αξιοποίησης. Για τη μαρίνα Ρόδου επεσήμανε επίσης ότι βρίσκεται σε συνεργασία με το δήμαρχο Ροδίων Γιώργο Γιαννόπουλο και ότι έχουν παρθεί αποφάσεις για την ολοκλήρωση του έργου. Ο κ. Αβραμόπουλος είπε επίσης ότι για την εξυπηρέτηση των πτήσεων τσάρτερ, θα χρησιμοποιηθούν φέτος και τα στρατιωτικά αεροδρόμια που υπάρχουν στα νησιά, χωρίς όμως να δώσει περισσότερες διευκρινίσεις. Μιλώντας στην ίδια εκπομπή ο πρόεδρος της Ένωσης Ξενοδόχων Ρόδου Βασίλης Μηναϊδης αναφέρθηκε στο σοβαρό πρόβλημα που υπάρχει με τις ακτοπλοϊκές συγκοινωνίες της Δωδεκανήσου, εξαιτίας των οποίων, όπως είπε, δεν θα έρθουν φέτος στα νησιά μας αρκετοί Έλληνες τουρίστες. Στην έλλειψη έργων υποδομής αναφέρθηκε μεταξύ άλλων από την πλευρά του και ο Δήμαρχος Καλλιθέας Γιάννης Ιατρίδης.

ΤΕΛΕΣΙΓΡΑΦΟ ΣΤΗΝ ΚΥΒΕΡΝΗΣΗ

ΒΑΖΟΥΝ «ΛΟΥΚΕΤΟ» ΣΤΙΣ ΝΟΜΑΡΧΙΕΣ

«Λουκέτο» στις νομαρχίες της χώρας είναι αποφασισμένες να βάλουν από τη Δευτέρα, σε περίπτωση που δεν δοθούν άμεσες λύσεις στα μεγάλα οικονομικά προβλήματα που αντιμετωπίζουν, οι νομαρχιακές αυτοδιοικήσεις. Οι τελικές αποφάσεις αναμένονται την Κυριακή, οπότε θα πραγματοποιηθεί έκτακτη γενική συνέλευση της ΕΝΑΕ.

Όπως διευκρίνισαν χθες οι νομάρχες, οι οποίοι ζητούν και άμεση συνάντηση με τον πρωθυπουργό, στην περίπτωση που η κυβέρνηση δεν υποχωρήσει σε ό,τι αφορά κυρίως την αφαίρεση των πόρων που προέρχονται από τα τέλη μεταβίβασης αυτοκινήτων, τότε θα τεθεί πρόταση προς έγκριση δυναμικών κινητοποιήσεων. Παράλληλα οι νομάρχες ξεκινούν γύρο συναντήσεων με τους αρχηγούς των κομμάτων και τον πρόεδρο της Βουλής προκειμένου να τους ενημερώσουν για την κατάσταση.

Ειδικότερα, τα τέλη εκδόσεως αδειών και μεταβίβασης αυτοκινήτων, ήδη είχαν εκχωρηθεί από την προηγούμενη κυβέρνηση στις νομαρχίες. Ωστόσο με εισήγηση του υφυπουργού Οικονομίας **Αδάμ Ρεγκούζα**, ψηφίστηκε διάταξη σύμφωνα με την οποία το **48%** των εσόδων αυτών αποδίδεται στο **Ταμείο** νομικών, το **ΤΣΑ** και τον **Οργανισμό Ασφάλισης Ελεύθερων Επαγγελματιών**. Οι νομάρχες τονίζουν ότι σε επικοινωνία που είχαν με τον **Π. Παυλόπουλο**, αμέσως μετά την ψήφιση της σχετικής διάταξης τους είχε διαβεβαιώσει ότι δεν πρόκειται να εφαρμοσθεί. Ωστόσο η διάταξη παραμένει σε ισχύ στερώντας από τις νομαρχίες περίπου **50** εκατ. ευρώ ετησίως. Την ίδια ώρα ζητείται επιστροφή πόρων που ήδη είχαν λάβει και δαπανήσει σε αναπτυξιακά προγράμματα οι νομαρχίες.

Διατίθεται κατ' αποκλειστικότητα
φρεσκοκομμένος και
σε ειδική συσκευασία
ο Ελληνικός καφές Νεοχωρίου

Διαλέγουμε τις καλύτερες ποικιλίες καφέ και σας προσφέρουμε ένα ασύγκριτο χαρμάνι γνωστό για το δυνατό άρωμα και την εξαιρετική γεύση του. Χάρη στη νέα αεροστεγή συσκευασία ο καφές μας φτάνει αναλλοίωτος μέχρι το φλυτζάνι σας.

25 είδη αρωματικού καφέ φίλτρου
• 15 είδη τσαγιού • Βότανα
• Ποικιλίες καφέ από Κολομβία, Γουατεμάλα, Κένυα, Μεξικό, Βραζιλία, Παπούα, Espresso di Lopos
• Αξεσουάρ για καφέ και τσάι

Λοπός Νίκος
Αμαράντου 45. Νιοχώρι Ρόδος 85100
τηλ: 22410 26010 e-mail: dilop6@otenet.gr

ΜΟΝΑΔΙΚΕΣ ΕΥΚΑΙΡΙΕΣ
ΕΠΙΠΛΑ ΚΟΥΖΙΝΑΣ
ΙΤΑΛΙΑΣ & ΙΣΠΑΝΙΑΣ
8 ΜΕΤΡΑ ΑΠΟ 990 €
(Η ΑΠΟ 29 € ΤΟ ΜΗΝΑ*)



ΑΓΟΡΑΣΤΕ ΕΞΥΠΝΑ
ΚΑΙ ΒΓΕΙΤΕ ΚΕΡΔΙΣΜΕΝΟΙ
ΠΟΡΤΕΣ ΕΣΩΤΕΡΙΚΕΣ
ΑΠΟ 139 € (ΜΕ ΤΟ ΦΠΑ)

ΒΟΛΑΣ
ΚΟΥΖΙΝΕΣ

*Ο ΔΙΑΚΑΝΟΝΙΣΜΟΣ ΑΦΟΡΑ 48ΜΗΝΗ ΕΞΟΦΛΗΣΗ ΚΑΙ ΠΕΡΙΛΑΜΒΑΝΕΙ ΦΠΑ 13%

Μ. ΒΟΛΑΣ & ΥΙΟΙ Ο.Ε.
Λ. ΕΛΕΥΘΕΡΙΑΣ 43-45 ΚΡΕΜΑΣΤΗ ΡΟΔΟΣ - ΤΗΛ. (22410) 91275
FAX (22410) 94370 --- www.volas.net --- e-mail volas@hol.gr

πλάσιο

ΔΙΑΔΟΧΙΚΕΣ ΣΥΝΑΝΤΗΣΕΙΣ ΤΟΥ κ. Σ. ΚΑΡΑΓΙΑΝΝΗ

ΡΑΓΔΑΙΕΣ ΠΡΟΔΙΑΓΡΑΦΟΝΤΑΙ
οι πολιτικές εξελίξεις στο νομό

Ο κ. Σ. Καραγιάννης ανακοινώνει και επισήμως ότι δεν θα είναι υποψήφιος νομάρχης

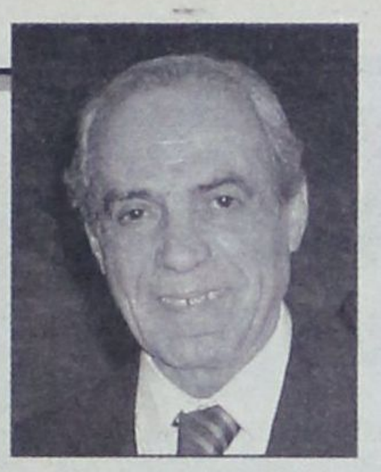

Ραγδαίες προδιαγράφονται πλέον οι εξελίξεις σε ό,τι αφορά τα τοπικά πράγματα της Νέας Δημοκρατίας και τα λεγόμενα «νομαρχιακά», ενώ διάχυτη είναι η εντύπωση ότι από το κακό στο χειρότερο εξελίσσονται τα πράγματα και σε ό,τι αφορά τα «δημοτικά» (κυρίως στο Δήμο Ροδίων και σε 4-5 άλλους μεγάλους δήμους του νομού Δωδ/νήσου)

Χθες το βράδυ συγκεκριμένα πραγματοποιήθηκε συνάντηση των μελών της 5μελούς επιτροπής την οποίαν είχε συστήσει η ολομέλεια της «Νομαρχιακής Αναγέννησης» (παράταξη Σ. Καραγιάννη) προκειμένου να προχωρήσει σε διαβουλεύσεις με κόμματα και φορείς σχετικά με τις νομαρχιακές εκλογές, με τον αρχηγό της κ. Σ. Καραγιάννη και τον ενημέρωσαν διεξοδικά για τα αποτελέσματα των επαφών τους. Ακολούθησε ανταλλαγή απόψεων «περί του πρακτέου» και σύμφωνα με τις πληροφορίες υπήρξε ομοφωνία.

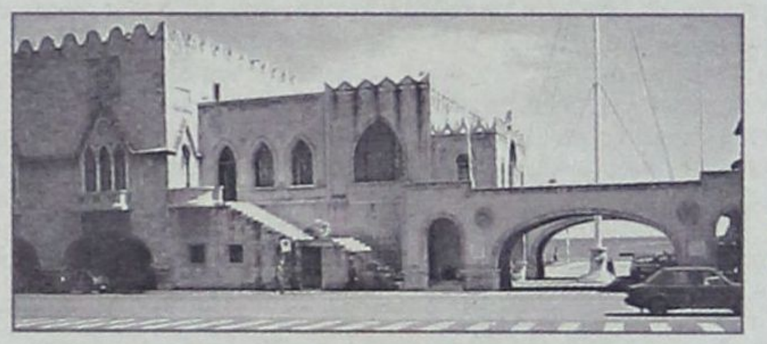

Στην συνέχεια ο κ. Σ. Καραγιάννης αναμενόταν να συναντηθεί και με τους υπόλοιπους νομαρχιακούς συμβούλους της παρατάξεως του που διαμένουν στην Ρόδο (η συνάντηση συνεχιζόταν ως αργά το βράδυ) προκειμένου να ενημερωθούν και εκφράσουν κι αυτοί τις απόψεις τους, ενόψει και της συγκλήσεως της Ολομέλειας της παρατάξεως, ενδεχομένως και μέχρι το τέλος της εβδομάδας.

Οι πληροφορίες αναφέρουν επίσης ότι ο κ. Σ. Καραγιάννης προγραμματίζει συνέντευξη τύπου προκειμένου να ενημερώσει την κοινή γνώμη για τις αποφάσεις του και τους λόγους που οδήγησαν σ' αυτές. Η αίσθηση που επικρατεί είναι ότι ο κ. Σ. Καραγιάννης δεν πρόκειται να αφήσει αναπάντητο κανένα ερώτημα ούτε και θα επιτρέψει να αιωρούνται εντυπώσεις, πολύ δε περισσότερο να παραπληροφορείται και να παραπλανάται ο δωδ/κός λαός, από κατ' επάγγελμα δημαγωγούς και λαομπαίκτες.

Επί της ουσίας των πραγμάτων ισχύουν αυτά που έχει γράψει ως τώρα η «δ» ότι δηλαδή ο κ. Σ. Καραγιάννης δεν θα είναι υποψήφιος νομάρχης στις εκλογές του 2006.

Η ολομέλεια θα αποφασίσει αν η «Νομαρχιακή Αναγέννηση» διαλυθεί μετά τη λήξη της θητείας του σημερινού νομαρχιακού συμβουλίου ή αν διατηρηθεί με επικεφαλής άλλον αρχηγό και εν κατακλείδι αν θα μετάσχει στις εκλογές.

ΒΡΕΘΗΚΕ ΤΟ ΠΤΩΜΑ ΤΟΥ ΧΡΗΣΤΟΥ ΚΩΣΤΟΓΛΟΥ

Το πτώμα του αγνοούμενου από την 12η Μαρτίου 2005 αλιέα Χρήστου Κώστογλου, βρέθηκε προχθές το απόγευμα αρτιμελές και σε προχωρημένη σήψη, μετά από υπόδειξη βοσκού της περιοχής, σε ορεινό σημείο σε απόσταση 500 μέτρων από τον όρμο Παλαιονήσου βορειοανατολικά της Καλύμνου.

Η αναγνώριση του πτώματος έγινε από τον αδελφό του Βασίλη από το ρολόι που έφερε και από την καταδυτική στολή που φορούσε.

Το περίεργο της υπόθεσης είναι ότι το πτώμα βρέθηκε σε ορεινή περιοχή σε απόσταση 500 περίπου μέτρων από την ακτή πράγμα που σύμφωνα με τις εκτιμήσεις των οικείων του δεν δικαιολογεί το γεγονός ότι φέρεται από ανακοινώσεις της Τουρκικής κυβέρνησης να έχει πνιγεί δίπλα στα τουρκικά παράλια.

Το πτώμα μεταφέρθηκε στο Γενικό Νοσοκομείο Καλύμνου προς φύλαξη μέχρι τη διενέργεια της ιατροδικαστικής εξέτασης.

ΔΙΑΠΙΣΤΩΣΕΙΣ ΕΠΙΘΕΩΡΗΤΩΝ

ΕΚΤΕΤΑΜΕΝΕΣ ΑΥΘΑΙΡΕΣΙΕΣ ΚΑΙ
στα ξενοδοχεία «Κυπριώτη» στην Κω!

Ζητήθηκε η επέμβαση της Εισαγγελίας Κω

Η Εισαγγελία Πλημμελειοδικών Κω καλείται να επιληφθεί από την Ειδική Υπηρεσία Επιθεώρησης Περιβάλλοντος του ΥΠΕΧΩΔΕ σοβαρών παραβάσεων της περιβαλλοντικής νομοθεσίας της εταιρείας «ΚΥΠΡΙΩΤΗΣ ΑΕ» στο σύνολο σχεδόν των ξενοδοχείων που έχει ανεγείρει και λειτουργεί στο νησί της Κω.

Η Γενική Επιθεωρήτρια του ΥΠΕΧΩΔΕ κ. Μ. Χόνδρου – Καραβασίλη υπέβαλε ειδικότερα στην Εισαγγελία της Κω πράξεις βεβαιώσεων παράβασης της περιβαλλοντικής νομοθεσίας από πλευράς της εταιρείας σε έλεγχους που διενήργησαν τον Ιούλιο του 2004 επιθεωρητές του Υπουργείου.

Σε 2 ξενοδοχειακές μονάδες δυναμικότητας 319 κλινών ΑΑ' τάξης στην θέση «Ψαλίδι» του Δήμου Κω ιδιοκτησίας της εταιρείας διαπιστώθηκαν παρατυπίες σε περιβαλλοντικούς όρους και ειδικότερα ότι οι κτιριακές εγκαταστάσεις δεν ήταν μορφολογικά δεμένες με το φυσικό περιβάλλον, καθώς επίσης έλλειψη πιστοποιητικού πυρασφάλειας και παράνομη λειτουργία κολυμβητικών δεξαμενών.

Στο ξενοδοχείο «Kipriotis Village» της ίδιας εταιρείας στο «Ψαλίδι» οι επιθεωρητές διαπίστωσαν ότι λειτουργούσε χωρίς περιβαλλοντική άδεια δόμησης και ότι τμήμα του βρίσκεται εντός μονίμου καταφύγιου άγριας ζωής. Εντός του καταφυγίου έχει κατασκευαστεί ειδικότερα γήπεδο αθλοπαιδίας χωρίς να έχει υποβληθεί ΜΠΕ και χωρίς να έχει χορηγηθεί έγκριση περιβαλλοντικών όρων.

Στην μονάδα με την επωνυμία «Ippocrates Panorama» δυναμικότητας 542 κλινών και συνεδριακό κέντρο δυναμικότητας 1100 συνέδρων και Κέντρο Θαλασσοθεραπείας δυναμικότητας 100 ατόμων στο «Ψαλίδι» της εταιρείας οι επιθεωρητές έκριναν ότι δεν τηρήθηκε ο περιβαλλοντικός όρος σύμφωνα με τον οποίο οι κτιριακές εγκαταστάσεις θα πρέπει να είναι μορφολογικά δεμένες με το φυσικό περιβάλλον ενώ δεν προσκομίστηκαν οι οικοδομικές άδειες. Δεν τηρήθηκε επίσης ο περιβαλλοντικός όρος σύμφωνα με τον οποίο η πρόσβαση στην τουριστική δραστηριότητα πραγματοποιείται από αγροτικό δρόμο στον οποίο έπρεπε να κατασκευαστεί κυκλοφοριακός κόμβος σύνδεσης με την επαρχιακή οδό. Δεν τηρήθηκε επίσης ο περιβαλλοντικός όρος λειτουργίας υποσταθμού του ξενοδοχείου ενώ οι πυροσβεστήρες του ξενοδοχείου ήταν ληγμένοι.

Σοβαρές παραβάσεις διαπίστωσαν οι επιθεωρητές και στην τουριστική μονάδα «Ippocrates Melathron» δυναμικότητας 630 κλινών στη θέση Ψαλίδι τις εταιρείας καθώς διαπιστώθηκε επέκταση της μονάδας με διαμόρφωση εδάφους σε αναβαθμίδες, με διάνοιξη δρόμων, δημιουργία χώρων άθλησης, πισίνα, συνεργείο, γεώτρηση και χώρο απόθεσης στερεών αποβλήτων κατά παράβαση περιβαλλοντικού όρου.

Εντοπίστηκε ανεξέλεγκτος χώρος απόθεσης στερεών αποβλήτων, παράνομη λειτουργία γεωτρήσεων, παράνομη λειτουργία υποσταθμού και δυσαρμονία των κτιριακών εγκαταστάσεων με το περιβάλλον.

SCAVOLINI
cucine
ΕΚΘΕΣΙΑΚΟΣ ΧΩΡΟΣ
ΜΙΧΑΗΛ Π. ΜΑΡΚΑΚΙΟΥ
Αντιπρόσωπος Ρόδου
ΟΔΟΣ ΘΕΣΣΑΛΟΝΙΚΗΣ 14
(ΕΝΑΝΤΙ ΕΜΠΟΡΙΚΟΥ ΚΕΝΤΡΟΥ ΜΗΔΕΙΑ)
ΤΗΛ: 22410 67500
FAX: 22410 60870
www.scavolini.it



ΜΕ ΣΥΜΦΩΝΗ ΓΝΩΜΗ ΤΟΥ ΔΗΜΟΥ ΚΑΛΛΙΘΕΑΣ

ΣΤΗ ΘΕΣΗ «ΛΟΥΚΑ» ΚΑΛΥΘΙΩΝ
η εναπόθεση αδρανών υλικών

Καθορίσθηκε από την ΔΕΚΡ το τιμολόγιο

Στην θέση «Λούκα» Καλυθιών, ύστερα από σχετική υπόδειξη του Δήμου Καλλιθέας, θα γίνεται από σήμερα η προσωρινή διάθεση των αδρανών υλικών και των υλικών κατεδαφίσεων (ώρες λειτουργίας 08.00-16.00)

Σχετικά εκδόχθηκε χθες από την Δημοτική Επιχείρηση Καθαριότητας Ρόδου η ακόλουθη ενημερωτική ανακοίνωση:

Από αύριο 14/5/2005, η ΔΕΚΡ αναλαμβάνει τη λειτουργία του χώρου προσωρινής διάθεσης των αδρανών υλικών και των υλικών κατεδαφίσεων, στην περιοχή «Λούκα» Καλυθιών, ο οποίος υπεδείχθη από το Δήμο Καλλιθέας.

Η λειτουργία του χώρου θα ξεκινήσει κατ' αρχήν με ωράριο λειτουργίας από τις 08.00 π.μ. έως τις 16.00 (1 βάρδια) καθημερινά πλην Κυριακών και αργιών.

Στην είσοδο του χώρου θα γίνεται έλεγχος του φορτίου, ώστε να διασφαλισθεί ότι τα προσκομιζόμενα φορτία είναι πράγματι αδρανή υλικά ή υλικά κατεδαφίσεων. Στην είσοδο του χώρου επίσης θα γίνεται η είσπραξη του τέλους εισόδου από τον υπάλληλο της Επιχείρησης, με βάση το τιμολόγιο που η Επιχείρηση έχει κατ' αρχήν καθορίσει, σε συνεννόηση και με τα σωματεία του χώρου αυτού. Το τιμολόγιο έχει ως εξής:

Μικρά φορτηγά μεταφορέων δημοσίας χρήσεως (ΝΧΑ) 3.00 ευρώ/ δρομολόγιο

Μοναξονικά φορτηγά 4.00 ευρώ / δρομολόγιο

Τριαξονικά - τετραξονικά φορτηγά 6.00 ευρώ / δρομολόγιο

Σκάφες μικρές 3.00 ευρώ / δρομολόγιο

Σκάφες μεγάλες 4.00 ευρώ / δρομολόγιο

Αγροτικά φορτηγά χύδην 2.00 ευρώ / δρομολόγιο

• Ιδιώτες που μεταφέρουν για διάθεση με ΙΧ ή άλλα ιδιόκτητα μεταφορικά μέσα, μικρές ποσότητες αδρανών υλικών για απόρριψη, δεν θα χρεώνονται.

•• Το τιμολόγιο θεωρείται προσωρινό και θα οριστικοποιηθεί μετά το πρώτο διάστημα δοκιμαστικής λειτουργίας του χώρου.

ΠΡΟΣΟΧΗ:

• Οι μεταφορείς οφείλουν να συμμορφώνονται πλήρως στους κανόνες λειτουργίας του χώρου και στις υποδείξεις του προσωπικού της Επιχείρησης.

• Δεν επιτρέπεται η απόρριψη αδρανών υλικών ή υλικών κατεδαφίσεων στο χώρο αυτό, εκτός του ωραρίου λειτουργίας του.

Στην περίπτωση παράβασης των παραπάνω θα επιβάλλεται διοικητικό πρόστιμο 200.00 ευρώ.

• Δεν επιτρέπεται η ανεξέλεγκτη διάθεση των αδρανών αποβλήτων, αλλά και οποιουδήποτε άλλου στερεού αποβλήτου σε ακάλυπτους χώρους όπως οικόπεδα, χειμάρρους, ρέματα, πάρκα ή δάση, εντός ή εκτός σχεδίου πόλεως.

Στους παραβάτες της διάταξης αυτής επιβάλλεται διοικητικό πρόστιμο 1000.00 ευρώ και το κόστος επανόρθωσης της ζημίας που έχει προκληθεί στο περιβάλλον. Επιπλέον οι ποινές που προβλέπονται από την κείμενη νομοθεσία.

ΔΙΕΥΚΡΙΝΙΣΕΙΣ ΓΙΑ ΑΔΕΙΕΣ
μικροπωλητών και λαϊκών αγορών



Με αφορμή σχόλια μερίδας του τοπικού τύπου και προς αποκατάσταση της πραγματικότητας, ο αρμόδιος αντινομάρχης Νίκος Ζωίδης προβαίνει στις παρακάτω διευκρινίσεις:

1. Βάσει της απόφασης του Υπουργού Ανάπτυξης Γ. Παπαθανασίου, όσες άδειες μικροπωλητών είχαν χορηγηθεί τα προηγούμενα χρόνια εξακολουθούν να ισχύουν μέχρι τον Ιανουάριο του 2006.

Οι νέες άδειες χορηγούνται ύστερα από εισήγηση στο Νομάρχη της θεσμοθετημένης Επιτροπής, στην οποία, πλην των υπηρεσιακών παραγόντων, συμμετέχουν οι εκπρόσωποι του Εμπορικού Συλλόγου Ρόδου, του Επιμελητηρίου Δωδεκανήσου και των Πανελλήνιων Συλλόγων Μικροπωλητών.

Η Επιτροπή συνεδριάζει μία φορά το χρόνο και κατά την τελευταία της συνεδρίαση στις 28 Φεβρουαρίου, **υπεβλήθησαν 30 περίπου αιτήσεις και χορηγήθηκαν τρεις (3) άδειες μικροπωλητών.**

2. **Το** ίδιο καθεστώς ισχύει και για τις **λαϊκές αγορές,** για τις οποίες δεν ψηφίστηκαν ακόμα τα σχετικά Προεδρικά Διατάγματα.

Ως εκ τούτου, **καμία νέα άδεια λαϊκής αγοράς δεν έχει χορηγηθεί από τη Νομαρχιακή Αυτοδιοίκηση κατά το τρέχον έτος, όπως και το 2004.**

Η Νομαρχιακή Αυτοδιοίκηση Δωδεκανήσου θα επιμείνει, όπως πάντα, στην αυστηρή τήρηση της νομιμότητας και της διαφάνειας, κινούμενη με ευαισθησία βάσει των αρχών του υγιούς ανταγωνισμού και των ίσων ευκαιριών στην αγορά.

Παράλληλα να σημειωθεί, ότι μόλις πρόσφατα η ΝΑΔ ανέλαβε πρωτοβουλία **ευπρεπισμού της λαϊκής του Αγίου Δημητρίου,** με την κατασκευή στεγάστρων, από ίδιους πόρους και σε συνεργασία με τη δημοτική αρχή προγραμματίζεται η λήψη μέτρων με σκοπό τη σωστή λειτουργία των λαϊκών αγορών με τη θέσπιση κανόνων κοινά αποδεκτών, για την καλύτερη εξυπηρέτηση των πολιτών.

ΣΥΝΕΔΡΙΑΖΕΙ ΑΠΟΨΕ ΤΟ Δ.Σ. ΙΑΛΥΣΟΥ

Απόψε το βράδυ θα συνέλθει σε συνεδρίαση το δημοτικό συμβούλιο Ιαλυσού με τα ακόλουθα θέματα στην ημερήσιά του διάταξη:

1. Εγκριση μελέτης για την «Προμήθεια περίφραξης παιδικής χαράς, κούνιας, πλαστικού τάπητα και γέφυρας» στην πλατεία Ράπτη.

2. Εγκριση μελέτης ασφαλτοστρώσεων και συντήρησης οδοποιΐας.

3. Εγκριση 2ου ΑΠΕ και 1ου ΠΚΝΤΜ του έργου: «ΚΑΑ & Κύριοι συλλεκτήρες αγωγοί Ιαλυσού Β' Φάση.

4. Εγκριση 1ου ΑΠΕ του έργου: «Ιδιωτικές συνδέσεις με τους συλλεκτήρες της Β' φάσης».

5. Εγκριση διαγραφών από τους βεβαιωτικούς καταλόγους.

6. Εξέταση αίτησης του κ. Μυριαλλή για κατασκευή τέντας έμπροσθεν του καταστήματός του, επί του πεζοδρομίου, χωρίς υποστηλώματα.

7. Εξέταση αίσησης της κ. Δέσποινας Παπαντωνάκη - Κώτη για τη μεταφορά στύλου της ΔΕΗ.

8. Εξέταση αίτησης της κ. Μαυρουδή Ειρήνης για παραχώρηση χώρου στην είσοδο της καφετέριάς της.

9. Εξέταση αίτησης του Σωματείου «ΚΟΛΟΣΣΟΣ» (μικρών φορτηγών Δ.Χ.) για την αποκομιδή μπαζών και κλαδιών.

10. Απ' ευθείας ανάθεση σε τοπογράφο της πράξεως αναλογισμού παρόδου της οδού 9ης Μαΐου, κατόπιν αιτήσεως της κ. Βογιατζή - Πεταλά Μαργαρίτας.

11. Εξέταση εγγράφου της Δημοτικής Αστυνομίας Ιαλυσού για στέγαση χώρου, και γραμματειακής υποστήριξης.

12. Εξέταση αίτησης της κ. Κατσαρά Νικολάου για παραχώρηση χώρου με σκοπό την τοποθέτηση μηχανακιών, έμπροσθεν του καταστήματος.

13. Εγκριση μελέτης για την Προμήθεια λιπαντικών (εισηγητής κ. Συκόφυλλος)

14. Εγκριση αιτήσεων των ξενοδοχείων για εκμετάλλευση παραλίας λόγω του προτιμησιακού δικαιώματος.

15. Ανάκληση αδείας καταστήματος μετά από έγγραφο της Πολεοδομίας.

16. Σύναψη προγραμματικής σύμβασης με το Δήμο Καλλιθέας και την Αστική εταιρεία του Δήμου Καλλιθέας για την υλοποίηση του προγράμματος: «ΒΟΗΘΕΙΑ ΣΤΟ ΣΠΙΤΙ» στο πλαίσιο του μέτρου 4.2 «Υπηρεσίες φροντίδας για την προώθηση ίσων ευκαιριών».

Zorpidis
ΤΟΥΡΙΣΤΙΚΟΣ ΟΡΓΑΝΙΣΜΟΣ
ΙΕΡΑΠΕΤΡΑ
- ΚΟΡΝΑΡΟΣ
ΑΝΑΧΩΡΗΣΕΙΣ
ΓΙΑ ΚΑΣΤΕΛΛΟΡΙΖΟ
ΧΑΛΚΗ-ΚΑΡΠΑΘΟ-ΚΑΣΟ-
ΚΡΗΤΗ- ΣΑΝΤΟΡΙΝΗ-
ΜΗΛΟ-ΠΕΙΡΑΙΑ
ΑΛΕΞ. ΔΙΑΚΟΥ 38-ΡΟΔΟΣ
Τηλ.: (22410) 20625, 30054,
33603, 33607 • fax (22410) 26745
E-MAIL: STEFANAKIS@S=ZORPIDIS.COM

ΚΗΠΟΕΡΙΦΡΑΚΤΙΚΗ ΔΩΔΕΚΑΝΗΣΟΥ
• Κατασκευές κήπων
• Περιφράξεις παντός τύπου
• Κατασκευές γηπέδων 5Χ5
• Περιφράξεις τύπου πάνελ
• Κατασκευές γηπέδων Τέννις και Μπάσκετ
Ταμπακάκης Χαρίτος
Μιχ. Πετρίδη 32 - Τηλ&Fax: 22410 27518
Κοιν: 6944806506

A.N.E.S.
SHIPPING COMPANY OF SYMI
ΑΝΩΝΥΜΗ ΝΑΥΤΙΛΙΑΚΗ ΕΤΑΙΡΕΙΑ ΣΥΜΗΣ

ΔΡΟΜΟΛΟΓΙΑ Ε/Γ - Ο/Γ ΣΥΜΗ ΑΠΡΙΛΙΟΥ 2005

ΗΜΕΡΟΜΗΝΙΑ	Ε/Γ -Ο/Γ ΣΥΜΗ ΩΡΑ	ΔΙΑΔΡΟΜΗ	Υ/Γ ΑΙΓΛΗ ΩΡΑ	ΔΙΑΔΡΟΜΗ
14-Απρ Πέμπτη	06.30	ΣΥΜΗ-ΡΟΔΟ	ΝΑΥΛΩΜΕΝΟ ΑΠΟ ΙΩΝΕΙΔΙΟ ΣΧΟΛΗ ΓΙΑ ΣΥΜΗ-ΠΑΝΟΡΜΙΤΗ	
	09.00	ΡΟΔΟ-ΠΑΝΟΡΜΙΤΗ-ΣΥΜΗ		
	15.45	ΣΥΜΗ-ΡΟΔΟ	18.30	ΡΟΔΟ-ΣΥΜΗ
15-Απρ Παρασκευή	09.00	ΡΟΔΟ-ΠΑΝΟΡΜΙΤΗ-ΣΥΜΗ	07.30	ΣΥΜΗ-ΡΟΔΟ
	15.45	ΣΥΜΗ-ΡΟΔΟ	09.00	ΡΟΔΟ-ΜΑΡΜΑΡΙΣ
			16.00	ΜΑΡΜΑΡΙΣ-ΡΟΔΟΣ
			18.30	ΡΟΔΟ-ΣΥΜΗ
16-Απρ Σάββατο	09.00	ΡΟΔΟ-ΠΑΝΟΡΜΙΤΗ-ΣΥΜΗ	07.30	ΣΥΜΗ-ΡΟΔΟ
	15.45	ΣΥΜΗ-ΡΟΔΟ	09.00	ΡΟΔΟ-ΣΥΜΗ
			10.15	ΣΥΜΗ-ΝΤΑΤΣΑ
			15.30	ΝΤΑΤΣΑ-ΣΥΜΗ
			17.00	ΣΥΜΗ-ΡΟΔΟ
			18.30	ΡΟΔΟ-ΣΥΜΗ
17-Απρ Κυριακή	09.00	ΡΟΔΟ-ΠΑΝΟΡΜΙΤΗ-ΣΥΜΗ	07.30	ΣΥΜΗ-ΡΟΔΟ
	15.45	ΣΥΜΗ-ΡΟΔΟ	09.00	ΡΟΔΟ-ΣΥΜΗ
	18.30	ΡΟΔΟ-ΣΥΜΗ	17.00	ΣΥΜΗ-ΡΟΔΟ
18-Απρ Δευτέρα	06.30	ΣΥΜΗ-ΡΟΔΟ	09.00	ΡΟΔΟ-ΜΑΡΜΑΡΙΣ
	09.00	ΡΟΔΟ-ΠΑΝΟΡΜΙΤΗ-ΣΥΜΗ	16.00	ΜΑΡΜΑΡΙΣ-ΡΟΔΟΣ
	15.45	ΣΥΜΗ-ΡΟΔΟ		
	18.30	ΡΟΔΟ-ΣΥΜΗ		
19-Απρ Τρίτη	06.30	ΣΥΜΗ-ΡΟΔΟ	09.00	ΡΟΔΟ-ΜΑΡΜΑΡΙΣ
	09.00	ΡΟΔΟ-ΠΑΝΟΡΜΙΤΗ-ΣΥΜΗ	16.00	ΜΑΡΜΑΡΙΣ-ΡΟΔΟΣ
	15.45	ΣΥΜΗ-ΡΟΔΟ	18.30	ΡΟΔΟ-ΣΥΜΗ
20-Απρ Τετάρτη	09.00	ΡΟΔΟ-ΠΑΝΟΡΜΙΤΗ-ΣΥΜΗ	07.30	ΣΥΜΗ-ΡΟΔΟ
	15.45	ΣΥΜΗ-ΡΟΔΟ	18.30	ΡΟΔΟ-ΣΥΜΗ

Τα δρομολόγια μπορούν να τροποποιηθούν λόγω εκτάκτων συγκοινωνιακών αναγκών ή καιρικών συνθηκών.
Παρακαλούμε πριν ταξιδέψετε επικοινωνήστε με την Εταιρεία:

www.anes.gr

Γραφείο Σύμης: Τηλ. 2246071444 Φαξ: 2246071373
Γραφείο Ρόδου: Τηλ. 2241037769 Φαξ: 2241034493

ΤΗΝ ΝΕΑ ΔΗΜΟΚΡΑΤΙΑ ΝΑ ΤΗΝ ΚΛΑΙΣ

Οταν άλλοι έδιναν ομηρικές μάχες κόντρα στο ρεύμα (που γέμιζε πούγκες με χρυσάφι) και στα συμφέροντά τους, για να έρθει στην κυβέρνηση η Νέα Δημοκρατία, να «επαναδημιουργήσει» το κράτος, να πατάξει την σήψη και την διαφθορά, να επιβάλει την διαφάνεια και την αξιοκρατία, να αποκαταστήσει το κράτος δικαίου και να τιμωρήσει τους απατεώνες που καταλήστεψαν τον εθνικό πλούτο, τα σημερινά «αντράκια - λαμόγια», που το παίζουν «αντιστασιακοί και αγωνιστές» (το ίδιο κάνουν από την Χούντα μέχρι σήμερα, με όλα τα καθεστώτα και τις κυβερνήσεις), όχι μόνο ήταν απόντες, αλλά πουλούσαν το κόμμα τους στις λαϊκές αγορές έναντι τριάκοντα αργυρίων («τοις μετρητοίς» και με υψηλές εκπτώσεις)!

Δυστυχώς όλα αυτά τα «παραμάγαζα», όλοι αυτοί οι «νταβαντζήδες» της πολιτικής, όλοι αυτοί οι λήσταρχοι και εκ γενετής διεφθαρμένοι, είναι και πάλι οι «αξιότιμοι κύριοι» και όλοι οι άλλοι, εκείνοι που έδωσαν το αίμα και την ψυχή τους, είναι τα παιδιά ενός κατώτερου θεού, είναι πολίτες πέμπτης κατηγορίας (με τρίτης κατηγορίας τους λαθρομετανάστες και τέταρτης τους τσιγγάνους).

Η Νέα Δημοκρατία σε τοπικό επίπεδο, τα πράγματα της οποίας επηρεάζουν φαύλοι και ανίκανοι καθώς και πεμπτοφαλαγγίτες (οι φωτεινές εξαιρέσεις δεν αλλάζουν την ροή των πραγμάτων ούτε και αλλοιώνουν την οδυνηρή πραγματικότητα), βρίσκεται ήδη κοντά στο χείλος της αβύσσου.

Αν νομίζει ότι στις δύσκολες στιγμές που έρχονται θα την ξελασπώσουν και πάλι τα «συνήθη κορόιδα», πλανάται πλάνην οικτράν. Θα πάθει τέτοια πανωλεθρία στις εκλογές, με αυτά τα «σαίνια» που έμπλεξε, που ούτε η πιο ακραία φαντασία θα μπορούσε ποτέ να διανοηθεί.

Ιδιαίτερα ο περίφημος πλέον «Ομιλος Παυλίδη», που θυμίζει «σύστημα ΠΑΣΟΚ» στις πιο ακραίες μορφές του, δεν θα ξέρει σε ποιό πιθάρι θα κρυφτεί.

Οι κατοικούντες στην Ιερουσαλήμ γνωρίζουν ότι η εφημερίδα αυτή δεν έχει πέσει ΠΟΤΕ έξω ούτε στις προβλέψεις, ούτε και στις εκτιμήσεις της. Οσοι σπέρνουν ανέμους, θερίζουν θύελλες, τον νομοτελειακό αυτό κανόνα, κανένας μέχρι σήμερα δεν μπόρεσε να τον αποφύγει, πολύ δε περισσότερο να τον ανατρέψει.

ΑΚΡΙΤΙΚΑ

κουβεντούλες με κάποιο νόημα

Θάρσει· λέγων τ' αληθές ου σφαλεί ποτέ
ΣΟΦΟΚΛΗΣ

«Η φοβερότερη εκδίκηση είναι να περιφρονείς αυτούς που σε εχθρεύονται, αν και είσαι βέβαιος ότι μπορείς να τους συντρίψεις».
ΜΠΑΛΖΑΚ

WINSTON CHURCHILL: Ο ελεύθερος Τύπος μπορεί να είναι καλός ή κακός Τύπος, ο ανελεύθερος δεν θα γίνει ποτέ τίποτε άλλο από κακός τύπος

Η... ΙΑΤΡΙΚΗ ΕΜΠΕΙΡΙΑ

Πριν από λίγες ημέρες, από την στήλη αυτήν απευθύνθηκε ανοικτή επιστολή προς τον πρόεδρο της Νέας Δημοκρατίας κ. Κ. Καραμανλή, καλώντας τον, κοντολογίς να διαλύσει, όσο είναι ΑΚΟΜΑ καιρός τα «παραμάγαζα» που έχει στήσει στο νομό ο περίφημος πλέον «Ομιλος Παυλίδη» (ο οποίος κύριος Παυλίδης δεν εννοεί να συνειδητοποιήσει ότι δεν βυθίζεται μόνο μόνος του αλλ' ότι συμπαρασύρει ένα ολόκληρο κόμμα).

Δεν πέρασαν λίγες ημέρες κι έρχεται ένα εκλεκτό στέλεχος της ΝΔ, με πολυετείς έντιμους και ανιδιοτελείς αγώνες, ο κ. Χρήστος Μαντάς και καταγγέλλει ότι τον υπονόμευσαν γιατί αρνήθηκε (ΠΡΟΣ ΤΙΜΗΝ ΤΟΥ) να δεσμευθεί ότι ως πρόεδρος του Ιατρικού Συλλόγου Ρόδου, όχι μόνο θα κλείνει μάτια και αυτιά αλλά θα ΚΟΥΚΟΥΛΩΝΕΙ και σκάνδαλα, εντός κι εκτός Νοσοκομείου!!

Κύριε πρόεδρε της ΝΔ, κύριε Καραμανλή, μέχρι πότε θα επιτρέπετε να γελοιοποιούν το κόμμα σας και να υπονομεύουν την πολιτική σας τα «λαμόγια»;

Β ΑΛΘΗΚΑΝ ΝΑ ΜΑΣ ΤΡΕΛΑΝΟΥΝ

Ολα αυτά τα «μυστήρια» που έρχονται στη δημοσιότητα και αφορούν στην κατάργηση, λέει, του κατώτατου μεροκάματου, έχουν δόση σοβαρότητας, ή βάλθηκαν στην Ευρωπαϊκή Ενωση να μας τρελάνουν;

Δεν θέλει και πολλή σκέψη για να βγει αβίαστα το συμπέρασμα ότι «οι φτωχοί θα φτωχύνουν και οι πλούσιοι θα πλουτίσουν ακόμα περισσότερο».

Τέτοιου είδους τερτίπια δεν μας τα 'χαν πει οι ταγοί μας και τώρα δεν θέλουν -ούτε και μπορούν- να κάνουν πίσω.

Ολα τ' άλλα, δυστυχώς φαίνεται ότι είναι ιστορίες για ξυπόλητους τουρίστες σε βαρυχειμωνιά. Τι να πει κανείς...

Ε ΥΡΩΣΥΝΤΑΓΜΑ

Δεν χωράει αμφιβολία ότι η Ευρώπη περνάει δύσκολες ώρες. Αν το γαλλικό δημοψήφισμα βγει αρνητικό για το Ευρωπαϊκό Σύνταγμα. Και το χειρότερο είναι ότι δεν προβλέπεται πολιτική στρατηγική στην Ε.Ε. που να απαντά με επάρκεια στα αδιέξοδα αυτά. Την ίδια στιγμή οι χώρες που χρηματοδοτούν παραδοσιακά τον προϋπολογισμό της Ευρωπαϊκής Ένωσης αρνούνται πεισματικά να αυξήσουν τις εισφορές τους σε αυτόν, ώστε η Ενωση να ανταποκριθεί στις προκλήσεις της διεύρυνσης.

Σύμφωνα με το πρόεδρο της Κομισιόν Μανουέλ Μπαρόζο, αν ο προϋπολογισμός της Ένωσης δεν αυξηθεί σε 1,24% από 0,98% του ΑΕΠ που είναι σήμερα, τότε αρκετές πολιτικές της Ε.Ε. θα μείνουν γράμμα κενό. Ηδη οι προοπτικές αυτές έχουν αλλάξει άρδην το σκηνικό στην ευρωπαϊκή πολιτική σκηνή.

Πρώτο θύμα της αλλαγής ίσως θα είναι ο Τόνι Μπλερ, αν τελικά χάσει τις εκλογές της 5ης Μαΐου, ενώ ο Γάλλος πρόεδρος Ζακ Σιράκ ήδη έχει χάσει τον ύπνο του. Ιδωμεν...

Φ ΙΜΩΣΤΕ ΤΟΝ ΤΥΠΟ!!

Το πραγματικό σκάνδαλο στη Δικαιοσύνη δεν είναι όσα είδαν πρόσφατα το φως της δημοσιότητας. Πάντα και παντού θα υπάρχουν φαινόμενα διαφθοράς. Ακόμη και στη Δικαιοσύνη. Το πραγματικό σκάνδαλο είναι το έλλειμμα φιλελεύθερης παιδείας -να μη μιλήσουμε για το έλλειμμα παιδείας, γιατί αυτό είναι χαρακτηριστικό ολόκληρης της χώρας. Είναι ότι το μεγαλύτερο συνδικαλιστικό όργανο των δικαστών και εισαγγελέων ζητάει επιστροφή στο παρελθόν για να περιφρουρήσει το κύρος της Δικαιοσύνης και ουδείς αντέτεινε ότι το κύρος χτίζεται ή γκρεμίζεται μέρα με τη μέρα, απόφαση, απόφαση.

«Αν όλα πάνε στραβά», συμβούλευε τον Αμερικανό πρόεδρο Μπιλ Κλίντον ο κ. Τζορτζ Στεφανόπουλος, «ρίξε το φταίξιμο στον Τύπο». Εμείς στην Ελλάδα έχουμε πιο ριζοσπαστικές λύσεις: «Αν όλα πάνε στραβά, φιμώστε τον Τύπο».

Θ Α ΧΑΣΟΥΜΕ ΤΟ ΠΑΙΧΝΙΔΙ;

Η νέα κυβέρνηση Καραμανλή στα Ελληνοτουρκικά έδωσε έμφαση στην οικονομία, επιχείρησε να αμβλύνει δυσμενείς διατυπώσεις σε δεσμευτικά κείμενα (έφυγε ο όρος «και συναφή θέματα» από το Ελσίνκι με απόφαση της Συνόδου Κορυφής του Δεκεμβρίου), εξανάγκασε τους γείτονες σε ουσιαστική αναθεώρηση της στάσης τους σε θέματα - ταμπού (casus belli, υπογραφή τελωνειακής ένωσης με Κύπρο) και συνέχισε μία πορεία βελτίωσης των σχέσεων. Στο Σκοπιανό, αναθέρμανε την κινητικότητα στον ΟΗΕ.

Ως φαίνεται, όμως, υπάρχουν παντού στην Αθήνα, στην Αγκυρα, στα Σκόπια, δυνάμεις που δεν έχουν επίγνωση της κρισιμότητας των στιγμών. Η διαρροή της επιστολής Νίμιτς τίναξε στον αέρα τη διαπραγμάτευση και έδωσε στους Σκοπιανούς το δικαίωμα να αμφισβητήσουν τη σοβαρότητα του εγχειρήματος.

Η χθεσινή «κρίση» με αφορμή τη βόλτα του Καλύμνιου ψαρά στα Ιμια έδωσε στους Τούρκους στρατηγούς την ευκαιρία να παίξουν το προβοκατόρικο παιχνίδι τους, την ημέρα που ο κ. Μολυβιάτης ήταν στην Αγκυρα. Την ώρα λοιπόν που κερδίζουμε επί της ουσίας, θα χάσουμε το παιχνίδι στις εντυπώσεις;

Αυτό το ερώτημα καλούμαστε να το απαντήσουμε όλοι: Υπουργοί, βουλευτές, διπλωμάτες, δημοσιογράφοι. Κι αυτή τη φορά δεν υπάρχουν δικαιολογίες πως «δεν ξέραμε»...

Σ Ε ΒΑΘΙΑ ΚΡΙΣΗ ΟΙ ΘΕΣΜΟΙ

Σε... βαθιά κρίση φαίνεται πως έχουν πέσει τους τελευταίους μήνες οι θεσμοί της Δικαιοσύνης και της Εκκλησίας. Σε έρευνα φήμης που πραγματοποίησε πρόσφατα η Tradelink Reputation Research & Consultancy φαίνεται ξεκάθαρα πως η κοινή γνώμη για τους δύο σημαντικούς αυτούς θεσμούς, ενώ μόνον η Αστυνομία φαίνεται πως βρίσκεται σε καλύτερη μοίρα, καθώς τα αρνητικά ποσοστά της είναι σαφώς μικρότερα. Ειδικότερα, και σύμφωνα πάντα με τα αποτελέσματα της έρευνας, η Εκκλησία παρουσιάζει ποσοστό 27% καλής φήμης και 73% κακής φήμης, ενώ η Δικαιοσύνη παρουσιάζει 20% καλής φήμης και 80% κακής φήμης! Τα ιδιαίτερα υψηλά ποσοστά δείχνουν ξεκάθαρα πως η κοινή γνώμη έχει απογοητευτεί από τις αποκαλύψεις για σκάνδαλα στους δύο θεσμούς.

Την ίδια στιγμή, η Αστυνομία έχει καταφέρει να έχει σχεδόν μοιρασμένο το κοινό, καθώς συγκεντρώνει 44% καλής φήμης και 56% κακής φήμης και δείχνει να βρίσκεται σε καλό δρόμο προκειμένου να «χτίσει» ένα πλεόνασμα θετικής φήμης.

Π ΟΖΕΣ... ΑΦ' ΥΨΗΛΟΥ

Ενα από τα κύρια χαρακτηριστικά του κ. Καραμανλή, είναι ότι όταν θέλει να επιβληθεί χωρίς πολλές κουβέντες, επιστρατεύει ένα αυστηρό ύφος που κινείται μεταξύ απλής ενόχλησης και βαθιάς δυσαρέσκειας, που προκαλεί μεγάλη αμηχανία στους συνομιλητές του.

Αλλά αυτό το ύφος είναι σαν το nac: Η το 'χεις ή δεν το 'χεις. Τώρα οι έχοντες κατά νου να μοιάσουν του «προέδρου» ειδικά σ' αυτό το εντυπωσιακό χαρακτηριστικό είναι αρκετοί, με αποτέλεσμα να έχουμε πήξει στα κακέκτυπα στους κύκλους και τους παράκυκλους του Μαξίμου. Μερικές συμβουλές, λοιπόν, είναι νομίζω χρήσιμες:

Καταρχήν δεν ωφελεί στο ελάχιστο να παίρνει κανείς τριζάτες αφ' υψηλού πόζες και να κάνει μουτσούνες αγριάδας. Στην καλύτερη περίπτωση ερμηνεύεται σαν ίππευση καλάμου και στη χειρότερη παραπέμπει στον Mr Bean.

Επίσης, σε τίποτε δεν εισφέρει το τάχα μου cool, παγερό, ψυχρό, ατσάλινο, σκληρό, γυάλινο, θανατερό κ.λ.π. βλέμμα με στόχο να αισθανθεί ρίγη ο απέναντι. Ασε που οι περισσότεροι γουρλώνουν τα μάτια και πάνε κατευθείαν στο... αλλήθωρο.

Τώρα, ασφαλώς, η λακωνική εκφορά λόγου βοηθάει στο εγχείρημα. Αλλά προσοχή! Η υιοθέτηση μιας αργής, σε βαθείς τόνους πομπολαλιάς δεν είναι ό,τι καλύτερο. Προσωπικά διερωτώμαι αν πρόκειται για επίκτητη βραδυγλωσσία ή για κουσούρι από την απαγγελία ποιημάτων στις σχολικές εορτές, τότε που τους ντύνανε τσολιαδάκια.

Τ ΗΣ... ΑΚΤΟΠΛΟΪΑΣ

Με περιορισμό δρομολογίων και απόσυρση πλοίων από τις ακτοπλοϊκές γραμμές απειλούν το υπουργείο Εμπορικής Ναυτιλίας οι ακτοπλοϊκές εταιρείες, στην περίπτωση κατά την οποία δεν συναινέσει να προωθήσει το αίτημά του για την αύξηση των ναύλων τουλάχιστον κατά 10%.

Οπως έγινε γνωστό, το σχετικό αίτημα ήδη έχει υποβληθεί στο ΥΕΝ, το οποίο ωστόσο δεν έχει δώσει καμιά απάντηση προς το παρόν για το αν συμφωνεί ή όχι να προωθήσει τέτοια αύξηση των ναύλων, ενώ οι ακτοπλοϊκές εταιρείες δηλώνουν ότι αν ως το τέλος της εβδομάδος δεν έχουν μια απάντηση θα προχωρήσουν σε έκτακτη γενική συνέλευση.

Τα σπασμένα ποιός θα τα πληρώσει πάλι;

Μα φυσικά, οι νησιώτες και ο τουρισμός!

Υ.Τ.Ε.

ΓΙΑ ΤΑ ΟΙΚΟΝΟΜΙΚΑ ΤΟΥ ΔΗΜΟΥ

«ΕΙΡΩΝΙΚΗ» ΑΠΑΝΤΗΣΗ ΤΟΥ ΔΗΜΑΡΧΟΥ

στις καταγγελίες του κ. Χ. Χατζηευθυμίου

Θα δοθεί, σίγουρα, συνέχεια στο δημοτικό συμβούλιο





Εμφανής ήταν η διάθεση του δημάρχου Ροδίων κ. Γιώργου Γιαννόπουλου να υποβαθμίσει την κριτική που για μια ακόμη φορά δέχθηκε προχθές από τον επικεφαλής της μειοψηφίας κ. Χατζή Χατζηευθυμίου, για την οικτρή -όπως την παρουσίασε- κατάσταση των οικονομικών του δήμου.

Ο κ. Γ. Γιαννόπουλος ρωτήθηκε σχετικά χθες το μεσημέρι από τους δημοσιογράφους και η απάντηση, την οποίαν έδωσε, είχε έναν εμφανή ειρωνικό τόνο: **«Είναι ενδιαφέρουσα η προσπάθεια την οποίαν κάνει ο κ. Χατζής για να δικαιολογήσει τον εαυτό του. Με ενδιαφέρει αυτή η προσπάθεια, την παρακολουθώ και την εξετάζω με πολύ ενδιαφέρον. Ισχύει στην περίπτωση αυτή, από την ανάποδη, αυτό που έλεγαν παλαιότερα στη Βουλή διάφοροι πολιτικοί, ότι οι αριθμοί ευημερούν αλλά ο λαός ... ψοφάει. Εδώ φαίνεται ότι οι αριθμοί δείχνουνε ψόφο και ο δήμος συνεχίζει και ζει. Θαύμα, θαύμα...»** δήλωσε επί λέξει χθες ο κ. Γ. Γιαννόπουλος και είναι βέβαιο ότι ο τρόπος με τον οποίο επέλεξε να απαντήσει στην πληθώρα των στοιχείων που συγκέντρωσε και παρουσίασε προχθές ο κ. Χατζηευθυμίου , θα προκαλέσει νέες αντιδράσεις στους κόλπους της μειοψηφίας. Στο θέμα πάντως, ούτως ή άλλως θα δοθεί συνέχεια, καθώς η μειοψηφία προτίθεται να το επαναφέρει στη συνεδρίαση του δημοτικού συμβουλίου την προσεχή Παρασκευή.

Υπενθυμίζεται ότι στη διάρκεια συνέντευξης Τύπου την περασμένη Τρίτη, ο κ. Χατζηευθυμίου, με αφορμή τα οικονομικά, είχε χαρακτηρίσει τον κ. Γιαννόπουλο «επικίνδυνο για τα συμφέροντα της πόλης» και τον είχε κατηγορήσει ότι εσκεμμένα αποκρύπτει από τους δημότες την πραγματική κατάσταση του δήμου. Προχωρώντας ακόμη περισσότερο, υποστήριξε ότι «στις προηγούμενες εκλογές οι σκεπτόμενοι πολίτες καταψήφισαν τον κ. Γιαννόπουλο, ο οποίος οφείλει την επανεκλογή του σε κάθε λογής εξαρτημένους».

ΥΠΑΛΛΗΛΟΙ ΤΟΥ ΣΔΟΕ

ΣΕ ΔΙΚΗ ΓΙΑ ΠΑΡΑΒΙΑΣΗ

οικογενειακού ασύλου

Διενήργησαν έρευνα χωρίς να τηρήσουν τις νόμιμες διαδικασίες

Στο εδώλιο του Τριμελούς Πλημμελειοδικείου Ρόδου θα καθίσουν την 15η Απριλίου 2005, κατηγορούμενοι για παραβίαση οικιακού ασύλου και για ηθική αυτουργία στην ως άνω πράξη, οι υπάλληλοι του ΣΔΟΕ Νοτίου Αιγαίου κ.κ. Ευάγγελος Λαρδούτσος, Αντώνιος Χαρίτωνος και Κωνσταντίνα Αντωνίου καθώς και ο πρώην προϊστάμενος της υπηρεσίας κ. Γ. Γερογιαννάκης.

Οπως έγραψε και άλλη φορά η «δ» οι ανωτέρω κατηγορούνται ότι προέβησαν στις ακόλουθες αξιόποινες πράξεις:

«...Στις 25 Μαΐου 1999 οι τρεις πρώτοι χρησιμοποιώντας την υπαλληλική τους ιδιότητα, εισήλθαν στην κατοικία άλλου χωρίς την θέληση αυτού και χωρίς να τηρήσουν τις νόμιμες διατυπώσεις. Οντας υπάλληλοι, υπηρετούντες στο κλιμάκιο του ΣΔΟΕ Ν. Αιγαίου και κατόπιν προτροπής και εντολής του προϊστάμενου τους κ. Γ. ΓΕΡΟΓΙΑΝΝΑΚΗ, να διενεργήσουν έρευνα στην κατοικία του εγκαλούντος Ιωάννη Τρικοίλη, επί της οδού Διαγοριδών 8 στη Ρόδο, εισήλθαν σε αυτή χρησιμοποιώντας την υπαλληλική τους ιδιότητα παρά τη θέληση του ως άνω εγκαλούντος και χωρίς να τηρήσουν τις νόμιμες διατυπώσεις, ήτοι χωρίς την παρουσία δικαστικού λειτουργού, όπως υποχρεούντο σύμφωνα με το άρθρο 9 παρ. 1 του Συντάγματος και το άρθρο 4 παρ. 2 στοιχ.δ του Ν.2343/95, που ορίζει τον τρόπο λειτουργίας και τις αρμοδιότητες των οργάνων του ΣΔΟΕ, κατά την ενάσκηση των προανακριτικών τους καθηκόντων. Για να εισέλθουν στην ως άνω κατοικία παραπλάνησαν τον εγκαλούντα, ισχυριζόμενοι ότι η έρευνά τους ήταν νόμιμη καθόσον είχαν γραπτή εντολή του αρμόδιου Εισαγγελέα, γεγονός το οποίο ήταν ψευδές καθόσον ουδεμία τέτοια εντολή είχε δοθεί, αλλά και να υπήρχε ουδεμία νομική ισχύ είχε, αφού ο νόμος, απαιτεί την παρουσία δικαστικού λειτουργού και όχι την καθ' οιονδήποτε τρόπο εντολή του. Με τις ενέργειές τους δε αυτές παραβίασαν το οικιακό άσυλο του εγκαλούντος.»

ΠΑΕΙ ΑΠΟ ΤΟ ΚΑΚΟ ΣΤΟ ΧΕΙΡΟΤΕΡΟ

«ΑΝΩ - ΚΑΤΩ» ΚΑΙ ΠΑΛΙ

η δημοτική επιχείρηση ΡΟΔΑ

Σήμερα η αντικατάσταση του παραιτηθέντος διευθυντή



Εκτάκτως συνήλθε χθες σε συνεδρίαση το διοικητικό συμβούλιο της Δημοτικής Επιχείρησης Συγκοινωνιών «ΡΟΔΑ» για να κάνει δεκτή την έγγραφη παραίτηση από την θέση του Διευθυντή της επιχείρησης του κ. Ν. Ζαβόλα, πολιτικού Μηχανικού Ε.Μ.Π.

Ο κ. Ζαβόλας που πριν τον διορισμό του στην θέση αυτή είχε αποσπαστεί από την ΔΕΥΑΡ όπου υπηρετούσε για να αντικαταστήσει τον απολυθέντα διευθυντή κ. Π. Καστρουνή ήλθε συγκεκριμένα σε ρήξη με τον νέο πρόεδρο της δημοτικής επιχείρησης κ. Π. Μαντάλη.

Στην επιστολή παραίτησής του ο κ. Ζαβόλας αναφέρει τα εξής:

«Μετά την πρόσφατη συνεδρίαση του Δ.Σ. της Δ.Ε.Σ. ΡΟΔΑ όπου εκφράσθηκε από τον Πρόεδρο κ. Περ. Μαντάλη η άποψη ότι δεν μπορεί να συνεργασθεί μαζί μου, σας υποβάλλω την παραίτησή μου.

Παρακαλώ να γίνει δεκτή άμεσα ώστε να επιστρέψω το ταχύτερο στην ΔΕΥΑΡ όπου μπορώ να προσφέρω γιατί εδώ μάλλον αποτελώ εμπόδιο στη συνέχιση της καλής λειτουργίας του ΡΟΔΑ».

Ο κ. Ζαβόλας ως τεχνοκράτης και υψηλά αμειβόμενος από την ΔΕΣ ΡΟΔΑ επεχείρησε, όπως έγινε γνωστό, να προωθήσει σχέδιο εξυγίανσης και εκσυγχρονισμού του πεπαλαιωμένου καταστατικού της επιχείρησης ζητώντας να γίνει πρόσληψη διευθυντών σε καίρια πόστα.

Ο κ. Μαντάλης από την άλλη έκρινε ασύμφορη την πρόταση του κ. Ζαβόλα με αποτέλεσμα να υπάρξει εξαιρετική ένταση στις σχέσεις τους.

Το δ.σ. της ΔΕΣ ΡΟΔΑ θα συνεδριάσει εκ νέου σήμερα προκειμένου να διορίσει προσωρινά ως διευθυντή τον αρχαιότερο υπάλληλο και ειδικότερα την κ. Φ. Σαρρή.

Στο μεταξύ η δημοτική αρχή Ρόδου επιχειρεί πλέον δια της νομίμου οδού να προβεί στην πρόσληψη 5 οδηγών για την κάλυψη των αναγκών της ΔΕΣ ΡΟΔΑ. Ο αριθμός των οδηγών της επιχείρησης έχει μειωθεί από 60 που προβλέπει το καταστατικό σε 35 με αποτέλεσμα να μην μπορεί να καλύψει τα δρομολόγια της θερινής περιόδου.

ΣΥΝΑΝΤΗΣΗ ΚΑΡΑΜΑΝΛΗ ΜΕ ΤΟ ΒΑΣ. ΧΡΥΣΗ

Στα πλαίσια των ενημερωτικών επαφών του ο Πρωθυπουργός κ. Καραμανλής δέχθηκε χθες Τετάρτη στις 1 μ.μ. σε ακρόαση τον Βουλευτή Δωδεκανήσου κ. Βασ. Χρύση στο Μέγαρο Μαξίμου.

Ο κ. Χρύσης ενημέρωσε τον κ. Πρωθυπουργό για το γενικότερο πολιτικό κλίμα και την πορεία των έργων στα Δωδεκάνησα.

Ειδικότερα έγινε αναφορά στα θέματα τουρισμού, ακτοπλοϊκού, γκολφ Αφάντου, εργοστασίου ΔΕΗ κλπ.

Ο κ. Πρωθυπουργός πλήρως ενημερωμένος για όλα επέδειξε ιδιαίτερο ενδιαφέρον για τα Δωδεκάνησα και τα προβλήματά τους για τα οποία έχει ιδιαίτερη ευαισθησία και το έχει επιδείξει εμπράκτως με τις συχνές επισκέψεις του στα νησιά.

Ο κ. Χρύσης σε δηλώσεις του σε τηλεοπτικούς σταθμούς των Αθηνών εξέφρασε την ικανοποίησή του για την εγκαρδιότητα με την οποία τον δέχθηκε ο κ. Πρωθυπουργός, ο οποίος γνωρίζει την γενικότερη πολιτική προσφορά του κ. Χρύση και τον ενεθάρρυνε να συνεχίσει με τον ίδιο ζήλο τον αγώνα για την επίλυση των προβλημάτων του τόπου.

Δρομολόγια του Ταχύπλοου Καταμαράν "ΔΩΔΕΚΑΝΗΣΟΣ ΕΞΠΡΕΣ"
Από: 15 Μαρτίου 2005 έως 14 Μαΐου 2005

DODEKANISOS SEA WAYS

Αναχωρίσεις από την Κολώνα (Θαλασσινή πύλη)

ΚΥΡΙΑΚΗ		
ΛΙΜΑΝΙ	ΑΦΙΞΗ	ΑΝΑΧ.
ΡΟΔΟΣ		08.30
ΣΥΜΗ	09.20	09.25
ΚΩΣ	11.00	11.10
ΚΑΛΥΜΝΟΣ	11.50	12.00
ΛΕΡΟΣ	12.50	12.55
ΛΕΙΨΟΙ	13.15	13.20
ΠΑΤΜΟΣ	13.40	13.45
ΛΕΡΟΣ	14.25	14.30
ΚΑΛΥΜΝΟΣ	15.20	15.30
ΚΩΣ	16.10	16.20
ΣΥΜΗ	17.45	17.50
ΡΟΔΟΣ	18.30	

ΔΕΥΤΕΡΑ		
ΛΙΜΑΝΙ	ΑΦΙΞΗ	ΑΝΑΧ.
ΑΝΕΚΤΕΛΕΣΤΟ		

ΤΡΙΤΗ		
ΛΙΜΑΝΙ	ΑΦΙΞΗ	ΑΝΑΧ.
ΡΟΔΟΣ		08.30
ΚΩΣ	10.40	10.50
ΚΑΛΥΜΝΟΣ	11.30	11.40
ΛΕΡΟΣ	12.30	12.35
ΛΕΙΨΟΙ	12.55	13.00
ΠΑΤΜΟΣ	13.20	13.30
ΛΕΡΟΣ	14.20	14.30
ΚΑΛΥΜΝΟΣ	15.20	15.30
ΚΩΣ	16.10	16.20
ΡΟΔΟΣ	18.30	

ΤΕΤΑΡΤΗ		
ΛΙΜΑΝΙ	ΑΦΙΞΗ	ΑΝΑΧ.
ΡΟΔΟΣ		08.30
ΣΥΜΗ	09.20	09.30
ΚΩΣ	11.00	11.10
ΚΑΛΥΜΝΟΣ	11.50	12.00
ΛΕΡΟΣ	12.50	14.30
ΚΑΛΥΜΝΟΣ	15.20	15.30
ΚΩΣ	16.10	16.20
ΣΥΜΗ	17.45	17.50
ΡΟΔΟΣ	18.30	

ΠΕΜΠΤΗ		
ΛΙΜΑΝΙ	ΑΦΙΞΗ	ΑΝΑΧ.
ΡΟΔΟΣ		08.30
ΚΩΣ	10.40	10.50
ΚΑΛΥΜΝΟΣ	11.30	11.40
ΛΕΡΟΣ	12.30	12.35
ΛΕΙΨΟΙ	12.55	13.00
ΠΑΤΜΟΣ	13.20	13.30
ΛΕΡΟΣ	14.20	14.30
ΚΑΛΥΜΝΟΣ	15.20	15.30
ΚΩΣ	16.10	16.20
ΡΟΔΟΣ	18.30	

ΠΑΡΑΣΚΕΥΗ		
ΛΙΜΑΝΙ	ΑΦΙΞΗ	ΑΝΑΧ.
ΡΟΔΟΣ		08.30
ΚΩΣ	10.40	10.50
ΚΑΛΥΜΝΟΣ	11.30	11.40
ΛΕΡΟΣ	12.30	12.35
ΛΕΙΨΟΙ	12.55	13.00
ΠΑΤΜΟΣ	13.20	13.30
ΛΕΡΟΣ	14.20	14.30
ΚΑΛΥΜΝΟΣ	15.20	15.30
ΚΩΣ	16.10	16.20
ΡΟΔΟΣ	18.30	

ΣΑΒΒΑΤΟ		
ΛΙΜΑΝΙ	ΑΦΙΞΗ	ΑΝΑΧ.
ΡΟΔΟΣ		08.30
ΣΥΜΗ	09.20	09.25
ΚΩΣ	11.00	11.10
ΚΑΛΥΜΝΟΣ	11.50	12.00
ΛΕΡΟΣ	12.50	12.55
ΛΕΙΨΟΙ	13.15	13.20
ΠΑΤΜΟΣ	13.40	13.45
ΛΕΡΟΣ	14.25	14.30
ΚΑΛΥΜΝΟΣ	15.20	15.30
ΚΩΣ	16.10	16.20
ΣΥΜΗ	17.45	17.50
ΡΟΔΟΣ	18.30	



• Ταξιδέψτε με το μέλλον στην χώρα
• Fully air-conditioned

Πληροφορίες: Δωδεκάνησος Ναυτιλιακή Ν.Ε.
Αυστραλίας 3. 85100 Ρόδος
Τηλ: 22410 70 590 - Fax: 22410 70 591

website: www.12ne.gr
e-mail: info@12ne.gr

ΕΚΤΙΜΗΣΕΙΣ ΑΠΟ ΤΟ ΒΕΡΟΛΙΝΟ

Η ΕΛΛΑΔΑ ΠΡΟΣΔΟΚΑ ΑΝΟΔΟ 5% ΑΠΟ ΤΗ ΓΕΡΜΑΝΙΚΗ ΑΓΟΡΑ

•Βαθμιαία μεταστροφή του κλίματος
• Εκδηλώσεις της TUI στην Κω

Η Ελλάδα, από τις αρχές Μαρτίου, ανεβαίνει στις κρατήσεις των μεγάλων Γερμανών t.o's, όπως είπαν εκπρόσωποί τους σε συναντήσεις που είχαν με την ηγεσία του ελληνικού τουρισμού, στο πλαίσιο της ITB. Γι' αυτό το λόγο εκφράζονται εκτιμήσεις για τελική αύξηση στη χρονιά της τάξης του 5-6%, σε σχέση με πέρσι. Με δεδομένη, ωστόσο, τη μείωση του μέσου όρου διαμονής, οι αριθμοί δεν πρόκειται να καλύψουν το συσσωρευμένο «έλλειμμα» του ελληνικού τουρισμού την τελευταία τριετία.

Θεαματική αύξηση κρατήσεων, που φτάνει το 38%, δηλώνει ο Rewe Touristik, ενώ στα ίδια περίπου ποσοστά (+35%) κινείται και ο ελληνικών συμφερόντων Attika Reisen, με τον ιδιοκτήτη του, Μιχάλη Καραβά, να δηλώνει ότι ύστερα από αρκετά χρόνια περιμένει αυξημένα έσοδα. Ο TUI έχει τον τελευταίο καιρό αύξηση7%, όπως και ο Alltours, ενώ θετικά κινείται τώρα και ο Neckermann, που είχε μείωση το πρώτο δίμηνο του χρόνου.

Το περίπτερο στην ITB

Πάντως, η ελληνική παρουσία στο Βερολίνο ήταν, κατά κοινή ομολογία, η εντυπωσιακότερη από καταβολής της διοργάνωσης, με ένα περίπτερο 2.250 τ.μ., εντελώς διαφορετικής κατασκευαστικής και αισθητικής φιλοσοφίας. Σημείο αναφοράς του περιπτέρου είναι η κεντρική «πλατεία» του όπου δέσποζε μια γιγαντοοθόνη, μέσω της οποίας προβάλλονταν διαρκώς τα σποτ της διαφημιστικής εκστρατείας του ΕΟΤ και εικόνες θεματικού τουρισμού. Επισημαίνεται ότι το κεντρικό σύνθημα της καμπάνιας του ΕΟΤ «Live your myth in Greece», σύμφωνα με σχετικούς υπολογισμούς, έχει αναπαραχθεί σε περίπου 10,2 εκατ. μηνύματα σε όλο τον κόσμο.

Η βελτίωση, πάντως, του κλίματος που καταγράφεται στη γερμανική αγορά δεν αρκεί από μόνη της για να δώσει ουσιαστική ώθηση και διάρκεια στην προσέλκυση Γερμανών τουριστών στην Ελλάδα. Τόσο ο κρατικός όσο και ο ιδιωτικός τομέας οφείλουν να αναλάβουν τις ευθύνες τους και να βελτιώσουν όλα τα κακώς κείμενα του ελληνικού τουρισμού.

Χαρακτηριστική είναι η προειδοποίηση που απηύθυνε ο υπουργός Τουριστικής Ανάπτυξης Δ. Αβραμόπουλος, σε ομιλία του προς τους Έλληνες συμμετέχοντες στην ITB επιχειρηματίες: «Αν δεν αλλάξει ρότα ο ελληνικός τουρισμός θα βρεθεί εκτός της παγκόσμιας σκηνής και σίγουρα αυτό δεν το αξίζει». Ο κ. Αβραμόπουλος κάλεσε τους Έλληνες επιχειρηματίες και παράγοντες να συνειδητοποιήσουν τη διάσταση αυτή και τους παρότρυνε, μέσα από ένα κοινό όραμα, να συμβάλουν στο κτίσιμο της νέας «αρχιτεκτονικής» του ελληνικού τουρισμού.

Πρόγραμμα δημοσίων σχέσεων

Η διαφαινόμενη ανάκαμψη της γερμανικής τουριστικής αγοράς κινητοποιεί το υπουργείο Τουριστικής Ανάπτυξης και τον ΕΟΤ που εντείνουν, πέραν της άμεσης διαφήμισης, τις δράσεις δημοσίων σχέσεων και καλύτερης επικοινωνίας με τους μεγάλους τουρ οπερέιτορ.

Προς την κατεύθυνση αυτή, με πρωτοβουλία του υπουργείου, ο κορυφαίος τουριστικός οργανισμός TUI θα οργανώσει το Μάιο και Ιούνιο εκδηλώσεις παρουσίασης των προγραμμάτων του σε ελληνικές περιοχές (κυρίως σε Κυλλήνη και Κω), που θα τις παρακολουθήσουν εκπρόσωποι 900 τουριστικών γραφείων του στη Γερμανία. Οι Γερμανοί τουριστικοί πράκτορες θα έλθουν σε 6 γκρουπ και, βεβαίως, θα έχουν την ευκαιρία να δουν ιδίοις όμμασι και τις περιοχές που θα επισκεφτούν. Ανάλογα ανοίγματα για μια καλύτερη συνεργασία θα έχει ο ΕΟΤ και με τους υπόλοιπους τουρ οπερέιτορ.

Μια άλλη δράση που προωθείται είναι η ανακήρυξη της Ελλάδας ως τιμώμενης χώρας στην έκθεση ITB του Βερολίνου το 2006, με παράλληλη έντονη παρουσία σε όλες τις εκδηλώσεις της μεγαλύτερης έκθεσης τουρισμού στον κόσμο (και στις θεματικές της ενότητες, με την παρουσία επιχειρήσεων του δημόσιου και ιδιωτικού τομέα). Σχετικές επαφές με τους διοργανωτές της έκθεσης έγιναν από τον υπουργό Τουριστικής Ανάπτυξης Δ. Αβραμόπουλο και τον πρόεδρο του ΕΟΤ Αρ. Καλογερόπουλο, κατά τη διάρκεια της ITB.

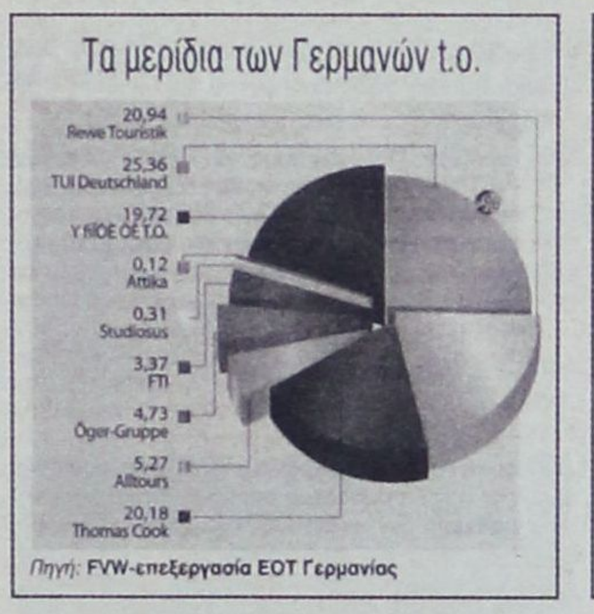

Πηγή: FVW-επεξεργασία ΕΟΤ Γερμανίας



Πηγή: FUR-επεξεργασία ΕΟΤ Γερμανίας

Συνεργασία με την Τουρκία

Ο υπουργός Τουριστικής Ανάπτυξης είχε και μια ενδιαφέρουσα συνάντηση με το νέο υπουργό Πολιτισμού και Τουρισμού της Τουρκίας, Ατίλα Κοτς, με τον οποίο συζήτησε τις προοπτικές συνεργασίας σε τουριστικό επίπεδο μεταξύ Ελλάδας - Τουρκίας.

Μετά τη συνάντηση αυτή ο κ. Αβραμόπουλος δήλωσε: «Με τον Τούρκο συνάδελφό μου συναντηθήκαμε εδώ, στο φιλόξενο και εντυπωσιακό ελληνικό περίπτερο, αλλά πριν από λίγο τον επισκέφθηκα και στο δικό του. Μέσα από τον τουρισμό μπορούν να αναπτυχθούν σχέσεις συνεννόησης και συνεργασίας. Όπως συνηθίζουμε να λέμε, ο τουρισμός προσφέρεται ως πεδίο, όπου με πολιτικές αμοιβαίας κατανόησης, μπορούμε να δημιουργήσομε έναν ευρύτερο ζωτικό χώρο σταθερότητας, ασφάλειας και ειρήνης, διότι, όπως γνωρίζουμε, ο τουρισμός περνά μέσα από την ψυχολογία των ταξιδιωτών. Κανείς δεν επισκέπτεται τόπους όπου υπάρχουν τριβές, προβλήματα και κρίσεις. Όλα αυτά όμως σταδιακά αλλάζουν. Οι αποφάσεις ελήφθησαν από πέρσι και αρχίζουν σιγά σιγά να εφαρμόζονται. Η συνεργασία αυτή θα υλοποιηθεί στην πράξη μέσα από τη συμφωνία που πρόκειται συντομότατα να υπογραφεί. Όπως ακούσατε σήμερα, σε δύο μήνες από τώρα θα συναντηθούμε οι δύο υπουργοί, την ίδια ημέρα και στις δύο χώρες, στη Σάμο και το Κουσάντασι. Θα υπογραφούν όμως και συμφωνίες ανάμεσα στους φορείς του τουρισμού και από τις δύο πλευρές. Όλα αυτά ανοίγουν νέους δρόμους και προοπτικές και η Ελλάδα είναι πρωτοπόρος».

Εκδήλωση με την Παπαρίζου

Στο κατάμεστο ελληνικό περίπτερο, το απόγευμα του Σαββάτου 12 Μαρτίου, η Έλενα Παπαρίζου παρουσίασε το τραγούδι που θα μας εκπροσωπήσει στη Eurovision, στο πλαίσιο της συνεργασίας του ΕΟΤ με την ΕΡΤ, για την προβολή της χώρας μας μέσα από τον ευρωπαϊκό διαγωνισμό τραγουδιού. Ήταν η πρώτη πανευρωπαϊκή παρουσίαση του ελληνικού τραγουδιού.

Η κατάρρευση του ιστορικού ομίλου Πλωτίν

Ένα από τα θέματα συζήτησης που κυριάρχησαν στο ελληνικό περίπτερο ήταν η κατάρρευση ενός από τους μεγαλύτερους και ιστορικότερους τουριστικούς ομίλους της χώρας, του Πλωτίν της οικογένειας Αντωνίου. Ο όμιλος βρέθηκε στο περιθώριο της αγοράς χάνοντας την αντιπροσώπευση του (συνεταίρου του κατά 43%) μεγάλου Γερμανού τουρ οπερέιτορ Neckermann σε όλη την Ελλάδα (πλην Κρήτης και Ρόδου) και με υποχρεώσεις που υπερβαίνουν - μόνο προς τους ξενοδόχους - τα 4,5 εκατ. ευρώ (σύμφωνα με τους υπολογισμούς του Γερμανού t.o.), ενώ είναι άγνωστο το ύψος των δανειακών υποχρεώσεων προς τις τράπεζες. Σύμφωνα με πληροφορίες, μόνο για το ξενοδοχείο του ομίλου Roda Beach στην Κέρκυρα, οι απαιτήσεις της Alpha Bank ξεπερνούν τα 11 εκατ. ευρώ, γι' αυτό η Τράπεζα κινείται να βρει αγοραστή, με πρώτο ενδιαφερόμενο τον όμιλο Μήτση. Ο κ. Μήτσης φέρεται διατεθειμένος να αγοράσει το ξενοδοχειακό συγκρότημα με οψιόν, όμως, για να διαπιστωθεί πρώτα το ακριβές ύψος των απαιτήσεων. Ο όμιλος Πλωτίν διακινούσε στην Ελλάδα (πλην Κρήτης και Ρόδου) πάνω από 300.000 τουρίστες ετησίως από τον όμιλο Neckermann - από Γερμανία, Αγγλία και άλλες ευρωπαϊκές χώρες όπου είχε επεκταθεί ο tour operator. Ο ιθύνων νους του Πλωτίν επί χρόνια ήταν ο Τάκης Αντωνίου, ο οποίος τα τελευταία χρόνια είχε αποσυρθεί για λόγους υγείας, δίνοντας τη σκυτάλη στο γιο του Χρήστο και τον αδελφό του Χάρη. Ο όμιλος βρέθηκε σε αδυναμία να πληρώσει τις οφειλές προς τα συνεργαζόμενα ξενοδοχεία αν και, όπως λέγεται, ο Neckermann είχε δώσει το ποσόν. Ύστερα απ' αυτό, η αντιπροσώπευση που είχε ο Πλωτίν διαμοιράστηκε στους δύο αντιπροσώπους του στην Κρήτη (γραφείο Ζευς της οικογένειας Παπακαλιάτη) και τη Ρόδο (Ζευς του κ. Χαπίπη).

Σύμφωνα με ξενοδοχειακούς παράγοντες, όσα ξενοδοχεία είχαν συμβόλαια απευθείας με τον όμιλο Neckermann δεν κινδυνεύουν να χάσουν τα λεφτά τους, ζητώντας τα από το Γερμανό τουρ οπερέιτορ, ωστόσο η ζωή έχει δείξει ότι σε τέτοιες περιπτώσεις πάντα υπάρχουν χαμένοι...

Η υπόθεση Πλωτίν δημιουργεί γενικότερη ανησυχία στην αγορά, καθώς οι ιδιοκτήτες του ιστορικού γραφείου δεν είχαν δώσει ποτέ δείγματα αφερεγγυότητας, δεν κατάφεραν όμως να αποφύγουν αυτή την εξέλιξη (σύμφωνα με πληροφορίες, ο όμιλος έχει ζητήσει την υπαγωγή του στο άρθρο 44).

Χωρίς τουριστική ουσία οι Αγώνες

Περιορισμένη σε επιμέρους τομείς της αγοράς ήταν η συμβολή των δύο διεθνούς εμβέλειας διοργανώσεων του 2004, των Ολυμπιακών Αγώνων και του Ευρωπαϊκού Πρωταθλήματος Ποδοσφαίρου, στην τουριστική κίνηση της συγκεκριμένης περιόδου στις χώρες που τα φιλοξένησαν, δηλαδή την Ελλάδα και την Πορτογαλία, αποφαίνεται η έρευνα της ΙΡΚ. Σε επίπεδο αφίξεων, η μεν Ελλάδα, σύμφωνα με την έρευνα, παρουσίασε μείωση της τάξης του 2% η δε Πορτογαλία αύξηση μόλις 2%.

Τα έσοδα της χρονιάς, σύμφωνα πάντα με το ΙΡΚ, στη μεν Ελλάδα εμφάνισαν μείωση της τάξης του 8% και ανά ταξίδι -1%, στη δε Πορτογαλία -31% και ανά ταξίδι -10%. Το μόνο κέρδος για τις δύο χώρες φαίνεται ότι ήταν η θεαματική αύξηση των μικρής διάρκειας ταξιδιών (short holidays, από 1 μέχρι 3 διανυκτερεύσεις). Για την Ελλάδα, η αύξηση προσέγγισε το 96%, ενώ για την Πορτογαλία κυμάνθηκε στα επίπεδα του 26%. Αντίστοιχα, ο αριθμός των ταξιδιών μακράς διαμονής εμφάνισε αύξηση μόλις 1% για την Ελλάδα και περίπου 13% για την Πορτογαλία. Σύμφωνα με τα στοιχεία του ΙΡΚ, το μερίδιο αγοράς των ταξιδιών μικρής διάρκειας στην Ελλάδα βρίσκεται περίπου στο 2% ενώ στην Πορτογαλία φθάνει το 8%.

Τα συμπεράσματα αυτά, σύμφωνα με τα στελέχη του ΙΡΚ, δείχνουν ότι ένα αθλητικό γεγονός μείζονος σημασίας μπορεί, βραχυπρόθεσμα, να επηρεάσει αρνητικά τη συνολική τουριστική κίνηση και δραστηριότητα του προορισμού που το φιλοξενεί.

Kalydna Island
HOTEL
★★★★

ΠΑΣΧΑ ΣΤΗΝ ΚΑΛΥΜΝΟ
ΣΤΟ KALYDNA ISLAND HOTEL

Στην Κάλυμνο το Πάσχα είναι πιο ιδιαίτερο από παντού!

Σας περιμένουμε στο πανέμορφο νησί των σφουγγαράδων για ένα Πάσχα που θα σας μείνει πραγματικά αξέχαστο.

Το Kalydna Island Hotel ένα πανέμορφο αιγαιοπελαγίτικο ξενοδοχειακό συγκρότημα απόλυτα εναρμονισμένο με το περιβάλλον, δίπλα στην πιο όμορφη παραλία της Καλύμνου το Καντούνι.



• Τιμή ανά δίκλινο δωμάτιο, ανά ημέρα 50 ευρώ με πρωινό μπουφέ

Στο ξενοδοχείο μας θα βρείτε τις απαραίτητες προϋποθέσεις που θα σας κάνουν να χαλαρώσετε και να ξεκουραστείτε αλλά και μια φιλική ατμόσφαιρα που θα σας κάνει να αισθανθείτε σαν το σπίτι σας!!

Τα παιδιά ως 6 ετών μπορούν να μείνουν χωρίς χρέωση στο δωμάτιο των γονέων.

Για περισσότερες πληροφορίες και φωτογραφίες
επισκεφθείτε το site μας www.kalydnaislandhotel.gr
Τηλ κρατήσεων 210/2114756, 6977671667, 2243047880-1
Fax: 2243047190, 2108646628
e-mail: info@kalydnaislandhotel.gr

δημοκρατικά
ΥΠΑΡΧΕΙ ΑΝΤΙΚΕΙΜΕΝΙΚΗ ΠΡΑΓΜΑΤΙΚΟΤΗΤΑ Η ΟΠΟΙΑ ΔΙΝΕΙ ΤΟ ΜΕΤΡΟ ΤΗΣ ΑΛΗΘΕΙΑΣ (ΑΡΙΣΤΟΤΕΛΗΣ)

ΑΠΑΙΤΕΙΤΑΙ ΙΣΧΥΡΗ «ΕΘΝΙΚΗ ΣΥΝΕΙΔΗΣΗ»

Για τη διαμόρφωση δυναμικής διαπραγματευτικής στρατηγικής και τακτικής για το Δ΄ ΚΠΣ και την Κοινή Αγροτική Πολιτική (ΚΑΠ) απαιτείται ισχυρή «εθνική συνείδηση».

Απόψεις που προσπαθούν να πείσουν ότι μειωμένες κοινοτικές εισροές σε σχέση με το Γ΄ ΚΠΣ, αλλά με καλύτερη διαχείρισή τους σε εθνικό επίπεδο είναι επαρκείς για την ανάπτυξη της χώρας, δεν κάνουν τίποτα άλλο παρά να διαμορφώνουν τακτική ήττας.

Κι αυτό διότι καταρχήν σε καμία περίπτωση η οποιαδήποτε ορθολογική εθνική διαχείριση και σχεδιασμός των κοινοτικά συγχρηματοδοτούμενων αναπτυξιακών προγραμμάτων, δεν μπορεί να καλύψει τη διαφορά των εισροών και της αποτελεσματικότητάς τους στον ρυθμό ανάπτυξης της χώρας.

Η μείωση της εισροής κοινοτικών πόρων στο Δ΄ ΚΠΣ με την όποια καλύτερη δυνατή διαχείριση δεν μπορεί να αντισταθμίσει τα αναπτυξιακά οφέλη του Γ΄ ΚΠΣ, που έφθασαν τα 27 δισ. ευρώ.

Οι διαπραγματεύσεις για τις δημοσιονομικές προοπτικές (2007 - 2013) βρίσκονται στο αποκορύφωμά τους στα κοινοτικά όργανα, στο Συμβούλιο και στο Ε. Κοινοβούλιο, ενώ τα εθνικά θέματα αποκτούν ιδιαίτερη σημασία στη διαμόρφωση συμμαχιών. Τα θέματα που κυρίως ορίζουν την εθνική στάση και συμμαχίες αλλά και τη διαμόρφωση πολιτικών, μπορεί να εστιασθούν στα παρακάτω:

1. **Είναι περίοδος** επαναπροσανατολισμού και αναθεώρησης των ευρωπαϊκών πολιτικών για ανάπτυξη, όπως διαφαίνεται και από τη στρατηγική της Λισσαβώνας, γι' αυτό απαιτείται όπως ισχύσει τουλάχιστον η δημοσιονομική πρόταση της Επιτροπής Πρόντι, δηλαδή εκείνη της χρηματοδότησης του κοινοτικού προϋπολογισμού (Κ.Π.) με 1,24% του ΑΕΠ για τις υποχρεώσεις και 1,14% για τις πληρωμές.

2. **Η περίοδος οικονομικής ύφεσης** για τα περισσότερα κράτη - μέλη και κυρίως των κρατών - μελών που συμβάλλουν στον Κοινοτικό Προϋπολογισμό, δημιουργεί πολιτική πίεση για τον τρόπο διαχείρισης των κοινοτικών πόρων.

Τα θέματα αυτά θα συμβάλλουν και στην επιτάχυνση της αναμόρφωσης του σημερινού καθεστώτος των ιδίων πόρων της Ε.Ε., όπου η χώρα μας συμβάλλει με 2,7% ενώ απολαμβάνει το 8,2% του κοινοτικού προϋπολογισμού. Μέχρι όμως τη λήψη τελικής απόφασης για το θέμα αυτό δεν μπορεί να προωθούνται τομεακές περικοπές όπως στην ΚΑΠ και στην πολιτική της συνοχής με τη λογική της εξισορρόπησης των συνεισφορών των κρατών - μελών στον κοινοτικό προϋπολογισμό.

3. **Οι τομείς που θα επηρεασθούν** από ενδεχόμενη μείωση του κοινοτικού προϋπολογισμού είναι αφενός η περιφερειακή πολιτική με την εξαίρεση περιφερειών από τον στόχο της «σύγκλισης» ή της διαφοροποίησης της χρηματοδότησής τους και αφετέρου και η γεωργική πολιτική, εάν δεν διασφαλισθούν οι πόροι του πυλώνα 1α δηλ. των άμεσων ενισχύσεων.

4. **Η κατοχύρωση** των αγροτικών πόρων του πυλώνα 1α, όπως αυτές αποφασίσθηκαν στο Ευρωπαϊκό Συμβούλιο των Βρυξελλών το 2002, πρέπει να είναι σαφής και οριστική διότι είναι καταρχήν οι μόνες κατοχυρωμένες κοινοτικές εισροές ενώ η μείωσή τους θα επιφέρει διατάραξη της κατανομής των κοινοτικών πόρων συνολικά στη χώρα.

5. **Απαιτείται να αποφευχθεί** κάθε πρόταση και προσπάθεια που επιδιώκει να θέσει μηχανισμούς επανεθνικοποίησης όπως σε εκείνη της πολιτικής της συνοχής και της αγροτικής πολιτικής. Μία συγχρηματοδότηση της αγροτικής πολιτικής μπορεί να επιβαρύνει τον εθνικό προϋπολογισμό κατά 990 εκατ. ευρώ ετησίως αλλά και το ετήσιο δημόσιο έλλειμμα.

6. **Η κάλυψη του κόστους** της διεύρυνσης προς τη Βουλγαρία και Ρουμανία για μέτρα αγορών των αγροτικών προϊόντων δεν μπορεί να συμπεριληφθεί εντός της δημοσιονομικής οροφής των Βρυξελλών δηλ. στα περίπου 53 εκατ. ευρώ ετησίως διότι αυτό θα επιφέρει γραμμική μείωση των άμεσων ενισχύσεων κατά 10%, πριν καν την έναρξη της νέας ΚΑΠ σε εθνικό επίπεδο.

7. **Μετά την τελική λήψη** απόφασης για τη μεταρρύθμιση του Συμφώνου Σταθερότητας και Ανάπτυξης, οι διαπραγματεύσεις για τον κοινοτικό προϋπολογισμό είναι η επόμενη «ρήξη» των μεγάλων χωρών με την Επιτροπή, όπου το Ευρωπαϊκό Κοινοβούλιο αλλά και τα μικρά κράτη - μέλη, όπως η Ελλάδα θα πρέπει αν σταθούν με το μέρος της.

Ο ΠΡΟΕΔΡΟΣ ΤΗΣ ΟΛΜΕ κ. ΓΡ. ΚΑΛΟΜΟΙΡΗΣ

ΕΘΕΣΕ «ΕΠΙ ΤΑΠΗΤΟΣ» ΟΛΑ ΤΑ ΘΕΜΑΤΑ ΤΗΣ ΕΚΠΑΙΔΕΥΣΗΣ

Αθωώθηκαν από το Τριμελές οι οκτώ καθηγητές

Αντίθετη είναι η ΟΛΜΕ στην απόφαση του Υπουργείου Παιδείας να μην εισάγονται στα ΑΕΙ και ΤΕΙ της χώρας υποψήφιοι με βαθμολογία κάτω από τη βάση, μέτρο που θα ισχύει από το 2006.

Την θέση της ΟΛΜΕ επί του θέματος αυτού, όπως και για άλλα ζητήματα που απασχολούν τον κλάδο των εκπαιδευτικών, παρουσίασε στους δημοσιογράφους χθες ο πρόεδρος της Πανελλήνιας Ομοσπονδίας Λειτουργών Μέσης Εκπαίδευσης κ. Γρηγόρης Καλομοίρης, ο οποίος ήλθε στη Ρόδο προκειμένου να παραστεί στη χθεσινή δίκη των οκτώ εκπαιδευτικών, για τη συμμετοχή τους στις κινητοποιήσεις του 1998 κατά της τότε εκπαιδευτικής μεταρρύθμισης Αρσένη (η απόφαση του Τριμελούς Πλημνελειοδικείου Ρόδου ήταν αθωωτική για τους οκτώ εκπαιδευτικούς).

Αναφερόμενος στο πλαφόν βαθμολογίας εισαγωγής στα ΑΕΙ και ΤΕΙ, ο κ. Καλομοίρης είπε ότι πρόκειται για μια απόφαση που ελήφθη ερήμην των εκπαιδευτικών και είναι απολύτως προσχηματική, αφού στόχο έχει να στρέψει δια της πλαγίας οδού πολλούς μαθητές σε ιδιωτικά κέντρα σπουδών ή Πανεπιστήμια του εξωτερικού ενισχύοντας δια της τεθλασμένης την ιδιωτικοποίηση της εκπαίδευσης. Παράλληλα η κυβέρνηση συνεχίζει να μην χρηματοδοτεί τα πανεπιστημιακά ιδρύματα της χώρας.

Η ΟΛΜΕ, όπως τόνισε ο πρόεδρός της, τάσσεται υπέρ **της ισότιμης πρόσβασης των μαθητών στην ανώτατη εκπαίδευση,** επικαλούμενος αφενός τον περιορισμό των μαθητών των ΤΕΕ, που δεν μπορούν να εισαχθούν στα ΑΕΙ, παρά μόνο στα ΤΕΙ, αφετέρου τον μικρό αριθμό υποψηφίων των ΤΕΕ που απορροφώνται τελικώς από τα ΤΕΙ, μόλις 6.300 σε σύνολο 35.000, σύμφωνα με τα τελευταία στοιχεία που παρουσίασε το Υπουργείο Παιδείας.

Ενα ακόμη ανοιχτό θέμα για την ΟΛΜΕ είναι **η υποστελέχωση γυμνασίων και λυκείων** όλης της χώρας, καθώς όλα δείχνουν ότι και την επόμενη χρονιά θα λειτουργήσουν με αναπληρωτές και ωρομίσθιους, αφού η κυβέρνηση, αντίθετα με όσα υποσχέθηκε, δεν έχει σκοπό να ξεκινήσει έγκαιρα τις τοποθετήσεις εκπαιδευτικών για την κάλυψη των κενών. Η διαδικασία που αφορά το σχολικό έτος 2005-2006 θα πρέπει να ξεκινήσει μέσα στο Μάϊο, ώστε μέχρι τα τέλη Ιουνίου οι καθηγητές να γνωρίζουν εγκαίρως σε ποιά σχολεία τοποθετούνται.

Οσον αφορά τον **Εθνικό Διάλογο για την Παιδεία,** ο πρόεδρος της ΟΛΜΕ είπε ότι δεν είχε θετική έκβαση και δεν οδήγησε τελικώς σε αυτό που υποσχέθηκαν οι κυβερνώντες. **«Αποδείχθηκε μια προσχηματική διαδικασία για να νομιμοποιηθούν προειλημμένες αποφάσεις»** όπως ανέφερε.

Τα θέματα της Παιδείας, τα οποία ο κ. Καλομοίρης χαρακτήρισε κρίσιμα, θα τεθούν στο προσεχές τακτικό συνέδριο της ΟΛΜΕ, που θα πραγματοποιηθεί στα τέλη Ιουνίου, ενώ μέσα στο μήνα Μάιο θα γίνουν οι γενικές συνελεύσεις των κατά τόπους ΕΛΜΕ και η εκλογή των αντιπροσώπων.

Πριν από τη χθεσινή δίκη οκτώ καθηγητών της Ρόδου, η ΟΛΜΕ είχε εκδώσει την ακόλουθη ανακοίνωση στήριξης:



ΝΑ ΣΤΑΜΑΤΗΣΟΥΝ ΟΙ ΔΙΩΞΕΙΣ

Καταγγέλλουμε τη συνεχιζόμενη απαράδεκτη πρόκληση της ποινικής δίωξης οκτώ εκπαιδευτικών, στελεχών και μελών της Α΄ ΕΛΜΕ Δωδεκανήσου και του Συλλόγου Δασκάλων και Νηπιαγωγών Ρόδου.

Οι οκτώ συνάδελφοί μας δικάζονται στο Τριμελές Πλημμελειοδικείο Ρόδου αύριο 13 Απρίλη 2005, με κατηγορίες που συνδέονται με τη συμμετοχή τους στις Πανεκπαιδευτικές κινητοποιήσεις του Ιούνη του 1998 κατά της «εκπαιδευτικής μεταρρύθμισης» και υπέρ της υπεράσπισης της Δημόσιας Δωρεάν Παιδείας και των εργασιακών δικαιωμάτων των αναπληρωτών εκπαιδευτικών.

Στην ουσία, οι συνάδελφοι διώκονται για την αγωνιστική τους στάση, στάση αξιοπρέπειας και κοινωνικής ευθύνης απέναντι στα προβλήματα που αντιμέτωπιζε τότε η εκπαίδευση, υπερασπιζόμενοι τις θέσεις και τις αποφάσεις του συνδικαλιστικού κινήματος των εκπαιδευτικών.

Η δίκη αυτή έρχεται να προστεθεί σε όλη τη σειρά από δικαστικές διώξεις ενάντια σε εκπαιδευτικούς και μαθητές. Σ' αυτή τη δίκη στην πραγματικότητα δικάζεται το ίδιο μεγάλο πανεκπαιδευτικό κίνημα για την υπεράσπιση της δημόσιας εκπαίδευσης και της εργασιακής αξιοπρέπειας των εκπαιδευτικών.

Με τις συνεχιζόμενες διώξεις παραμένουν σε κατάσταση δικαστικής ομηρίας εκατοντάδες εκπαιδευτικοί, φοιτητές και μαθητές. Διατηρείται σε ισχύ η αυταρχική Πράξη Νομοθετικού Περιεχομένου, που ποινικοποιηθεί κάθε κινητοποίηση μέσα στα σχολεία.

Ενα είναι βέβαιο, ότι η ποινικοποίηση των αγώνων μας δεν θα περάσει. Κι επειδή έχουμε το δίκιο με το μέρος μας, **η καλύτερη απάντηση** στις συνεχιζόμενες διώξεις **είναι η ανάπτυξη νέων, ενωτικών και πολύμορφων αγώνων ενάντια στις πολιτικές υποβάθμισης της δημόσιας εκπαίδευσης και αμφισβήτησης των εργασιακών και συνδικαλιστικών μας δικαιωμάτων.**

Ο κλάδος μας έχει τη δύναμη να επιβάλει το σεβασμό του δικαιώματος να αναπτύσει διεκδικητικούς αγώνες και θα τους προστατέψει από κάθε ανάλογη απόπειρα ποινικοποίησής τους στο μέλλον.

Καλούμε την Υπουργό Παιδείας και τον Υπουργό Δικαιοσύνης να παρέμβουν για να σταματήσουν επιτέλους οι διώξεις των μελών της εκπαιδευτικής κοινότητας. Τα προβλήματα της εκπαίδευσης απαιτούν επιτακτικά λύσεις και δεν αντιμετωπίζονται με διώξεις και αυταρχικές επιλογές.

Η ΟΛΜΕ θα συνεχίσει και θα εντείνει τον αγώνα της μαζί με ολόκληρη την εκπαιδευτική κοινότητα και το ευρύτερο συνδικαλιστικό κίνημα της χώρας μας για:

- **να σταματήσουν όλες οι ανακρίσεις και δίκες σε βάρος εκπαιδευτικών και μαθητών, φοιτητών και πολιτών.**
- **να παραγραφούν όλες οι καταδικαστικές σε βάρος τους αποφάσεις.**
- **να προωθηθεί νομοθετική ρύθμιση στη Βουλή με την οποία να αίρεται το αξιόποινο των πράξεων των εκπαιδευτικών, μαθητών φοιτητών και εργαζομένων που συνδέονται με τις κινητοποιήσεις της τελευταίας πενταετίας.**
- **να καταργηθεί η Πράξη Νομοθετικού Περιεχομένου με την οποία ποινικοποιούνται οι μαθητικές διεκδικήσεις.**

Το Δ.Σ. της ΟΛΜΕ καλεί όλους τους εκπαιδευτικούς, κοινωνικούς και συνδικαλιστικούς φορείς να εκφράσουν με κάθε δυνατό τρόπο τη συνδικαλιστική, κοινωνική και ηθική συμπαράστασή τους.

Κλιμάκιο του Δ.Σ. της ΟΛΜΕ θα παρευρεθεί στη δίκη και θα καταθέσει στο δικαστήριο υπερασπίζοντας τους διωκόμενους συναδέλφους.

ΣΥΣΚΕΨΗ ΧΘΕΣ ΣΤΟ ΔΗΜΑΡΧΕΙΟ

ΛΑΜΒΑΝΟΝΤΑΙ ΔΡΑΣΤΙΚΑ ΜΕΤΡΑ ΣΤΗ «ΛΑΪΚΗ»

Θα γίνουν συντονισμένες κινήσεις

Σύσκεψη με θέμα τη λήψη μέτρων για τον εξωραϊσμό και την καλή λειτουργία της λαϊκής αγοράς του Αγίου Δημητρίου, πραγματοποιήθηκε χθες το δημαρχείο, υπό την προεδρία του αντιδημάρχου κ. Νίκου Χαραλάμπη και την συμμετοχή εκπροσώπων όλων των συναρμοδίων υπηρεσιών του δήμου και των παραγωγών λαϊκών αγορών.

Συμμετείχαν, πιο συγκεκριμένα, ο πρόεδρος της ΔΕΚΡ κ. Δημήτρης Καρατζιάς, ο διευθυντής της ΔΕΥΑΡ κ. Μανώλης Διακομανώλης και ο προϊστάμενος της Δημοτικής Αστυνομίας κ. Α. Αυγερινός. Αποφασίσθηκε να ενταχθούν και να γίνουν πιο αυστηροί οι έλεγχοι που αφορούν στην καθαριότητα και την ευταξία της λαϊκής αγοράς, απόφαση που αποδέχθηκαν και οι εκπρόσωποι των παραγωγών, παραδεχόμενοι ότι το πρόβλημα οφείλεται στους ίδιους τους παραγωγούς, που δεν συμμορφώνονται προς τις υποδείξεις.

Όσον αφορά στη δυσοσμία που επικρατεί στην περιοχή, η οποία προκαλείται από τους ιχθυοπώλες που καθαρίζουν τα ψάρια και πετούν τα λέπια και τα εντόσθια στην αποχέτευση που υπάρχει στο χώρο της λαϊκής αγοράς, αποφασίσθηκε να παρέμβει η ΔΕΥΑΡ, για να βρεθεί εναλλακτική λύση που θα διευκολύνει τους ιχθυοπώλες χωρίς να ρυπαίνει το περιβάλλον.

Επίσης θα ισχύσουν μέτρα στάθμευσης στην περιοχή για τα αυτοκίνητα των παραγωγών, ώστε να υπάρχει χώρος για την στάθμευση των αυτοκινήτων των καταναλωτών που επισκέπτονται την λαϊκή αγορά. Στα μέτρα εξωραϊσμού, περιλαμβάνεται ακόμη η αντικατάσταση της τέντας των στεγάστρων, στα σημεία που καταστράφηκε από τους ισχυρούς ανέμους, μέχρι να ολοκληρωθεί η τοποθέτηση των νέων και ομοιόμορφων στεγάστρων, που έχει αναλάβει η Νομαρχιακή Αυτοδιοίκηση Δωδ/σου.

ΑΠΟ ΤΗΝ AEGEAN

ΔΗΛΩΣΗ ΓΙΑ ΚΑΤΑΘΕΣΗ ΠΡΟΤΑΣΗΣ ΓΙΑ ΙΔΙΩΤΙΚΟΠΟΙΗΣΗ ΤΩΝ Ο.Α.

Η AEGEAN AIRLINES ανακοινώνει ότι κατέθεσε πρόταση προκειμένου να συμμετάσχει στην τελική φάση της διαδικασίας ιδιωτικοποίησης του πτητικού έργου των Ολυμπιακών Αερογραμμών. Τα στοιχεία της πρότασης δεν μπορούν να ανακοινωθούν λόγω των δεσμεύσεων που έχει αναλάβει η εταιρεία προς τους συμβούλους του ελληνικού δημοσίου.

Όπως είναι γνωστό, λόγω των χρόνιων προβλημάτων των Ο.Α. υπάρχουν σοβαρές νομικές και λειτουργικές δυσκολίες στην εκτέλεση της ιδιωτικοποίησης. Εφόσον η πρόταση της AEGEAN είναι μεταξύ εκείνων που θα επιλεγούν, θα διερευνηθεί η δυνατότητα να ξεπεραστούν οι ως άνω δυσκολίες, κατά την διάρκεια των διαπραγματεύσεων με τους συμβούλους του ελληνικού δημοσίου. Η AEGEAN θα προχωρήσει σε συμφωνία μόνο εφόσον μπορεί να διαμορφωθεί μια βιώσιμη λύση με υψηλού επιπέδου υπηρεσίες και ανταγωνιστικές τιμές στο επιβατικό κοινό. Η AEGEAN AIRLINES επαναλαμβάνει ότι συμμετέχει στην διαδικασία με στόχο να συμβάλλει στην εξυγίανση των Ελληνικών Αερομεταφορών. Δηλώνει δε ρητά ότι θα στηρίξει οποιαδήποτε άλλη πρόταση τρίτου φορέα επιλεγεί, εφόσον αυτή είναι συμβατή με την ελληνική και κοινοτική νομοθεσία.

ΜΕ ΑΦΟΡΜΗ ΤΙΣ ΔΗΛΩΣΕΙΣ ΤΟΥ κ. ΧΑΤΖΗΕΥΘΥΜΙΟΥ

ΤΙ ΛΕΕΙ Η ΤΕΔΚ ΓΙΑ ΤΟ ΩΡΑΡΙΟ

λειτουργίας των καταστημάτων

Τις αποφάσεις τις λαμβάνουν τα δημοτικά συμβούλια

Από την ΤΕΔΚ εκδόθηκε χθες η ακόλουθη ανακοίνωση σχετικά με το ωράριο λειτουργίας των καταστημάτων υγειονομικού ενδιαφέροντος, η οποία υπογράφεται από τον αντιπρόεδρο του δ.σ. κ. Μιχ. Κορδίνα:



Σε απάντηση ανακοίνωσης του μέλους του Δ.Σ. της ΤΕΔΚΔ και Δημοτικού Συμβούλου Ρόδου κ. Χατζή Χατζηευθυμίου σχετικά με το ωράριο λειτουργίας των καταστημάτων υγειονομικού ενδιαφέροντος, θέλουμε για αποκατάσταση της αλήθειας να δηλώσουμε τα παρακάτω:

1) Το θέμα συζητήθηκε στην πρόσφατη συνεδρίαση του Δ.Σ. της ΤΕΔΚΔ ως 2ο θέμα στην ημερήσια διάταξη και με εισήγηση του Δημάρχου Καλλιθέας και μέλους του Δ.Σ. της ΤΕΔΚΔ κ. Γιάννη Ιατρίδη.

2) Το Δ.Σ. της ΤΕΔΚΔ **αποφάσισε ομόφωνα** την παράταση λειτουργίας των καταστημάτων υγειονομικού ενδιαφέροντος ως τις 12:30 και ζητήθηκε από τα Δημοτικά Συμβούλια των Ο.ΤΑ. του Νομού μας να πάρουν σχετικές αποφάσεις που εκ του νόμου έχουν την αρμοδιότητα. Η ΤΕΔΚΔ απλά εισηγείται και προτείνει στα Δ.Σ. τα οποία και είθισται να υλοποιούν τις σχετικές τους αποφάσεις.

3) Η πρόκληση – πρόσκληση του συναδέλφου κ. Χατζηευθυμίου προς τον Πρόεδρο της ΤΕΔΚΔ κ. Γιαννόπουλο, να πάρει θέση και απόφαση ως Δήμαρχος Ροδίων, για το πάνω θέμα είναι άστοχη, γιατί αναφέρεται σε θέμα που συζητήθηκε και αποφασίστηκε στη συνεδρίαση του Δ.Σ. της ΤΕΔΚΔ και όχι του Δ.Σ. του Δήμου Ροδίων.

4) Η ανακίνηση του θέματος, που για αρκετά χρόνια προκαλεί προστριβές σε αρκετούς επιχειρηματίες και κατοίκους των νησιών μας, θα είχε αποφευχθεί αν ο συνάδελφος κ. Χατζηευθυμίιυ παρευρισκόταν στην συνεδρίαση του Δ.Σ., του οποίου είναι μέλος και θα είχε έτσι, πρωτογενή ενημέρωση και όχι λαθεμένη πληροφόρηση.

5) Εμείς δεν κατανοούμε – σε κάθε περίπτωση – την αντίδραση του κ. Χατζηευθυμίου, ο οποίος μάλιστα προσήλθε και ενημερώθηκε από τις Υπηρεσίες μας για τις διαδικασίες που τηρήθηκαν και τις αποφάσεις που ελήφθησαν.

Δια την ΤΕΔΚΔ
Ο ΑΝΤΙΠΡΟΕΔΡΟΣ
Μιχάλης Κορδίνας
Δήμαρχος Πεταλούδων

ΑΠΟΣΥΜΦΟΡΗΣΗ ΤΩΝ ΦΥΛΑΚΩΝ

«ΠΡΑΣΙΝΟ ΦΩΣ» ΓΙΑ ΤΗΝ ΑΠΟΦΥΛΑΚΙΣΗ 1.700

κρατουμένων δίνει νομοσχέδιο του υπ. Δικαιοσύνης

Την έξοδο από τη φυλακή σε 1.700 κρατούμενους που έχουν διαπράξει μικρά αδικήματα «δείχνει» το νομοσχέδιο που κατέθεσε στη Βουλή ο υπουργός Δικαιοσύνης Αναστάσης Παπαληγούρας και περιλαμβάνει μια σειρά από μέτρα με στόχο την επιτάχυνση της απονομής δικαιοσύνης και την αποσυμφόρηση των σωφρονιστικών ιδρυμάτων.

Οι κρατούμενοι που θα αφεθούν ελεύθεροι έχουν διαπράξει πλημμελήματα όπως μικροκλοπές, απάτες, σωματικές βλάβες, οικονομικά αδικήματα.

Στο νομοσχέδιο προβλέπεται μεταξύ άλλων η παραγραφή χιλιάδων εκκρεμών υποθέσεων πλημμελληματικού χαρακτήρα για τις οποίες έχουν επιβληθεί ποινές ως και πέντε χρόνια και δεν έχουν τελεσιδικήσει. Επίσης παραγράφεται το αξιόποινο και παύει η δίωξη των πταισμάτων και πλημμελημάτων, κατά των οποίων ο νόμος προβλέπει ποινή φυλάκισης μέχρι ένα έτος ή χρηματική ποινή ή και τις δύο ποινές. Οι βασικότερες νέες ρυθμίσεις που περιλαμβάνει το νομοσχέδιο, έχουν ως εξής:

+ Ορίζεται ανώτατο χρονικό όριο μέσα στο οποίο πρέπει να προσδιορίζονται προς εκδίκαση οι αγωγές, αιτήσεις και εφέσεις στα Πολιτικά Δικαστήρια - στους έξι μήνες για τις ειδικές διαδικασίες και στους 12 μήνες για την τακτική διαδικασία.

+ Περιορίζονται σε δύο κατ' ανώτατο όριο οι αναβολές των υποθέσεων στα Ποινικά Δικαστήρια. Κάθε άλλη αναβολή απαγορεύεται.

+ Παύουν να διώκονται ποινικά εφεξής οι μικροοφειλέτες των ασφαλιστικών ταμείων και του Δημοσίου - αποποινικοποιείται δηλαδή η οφειλή μέχρι του ποσού των 2.000 ευρώ (από 1.000 ευρώ που ήταν αρχικά).

+ Επιταχύνεται η διαδικασία έκδοσης συναινετικών διαζυγίων, καθώς η δικάσιμος για την επανάληψη των δηλώσεων των συζύγων περί λύσης του γάμου τους ορίζεται μέσα σε 30 ημέρες από τη συμπλήρωση του διαστήματος του υποχρεωτικού εξαμήνου.

+ Δεν διώκεται αυτεπαγγέλτως, αλλά πλέον μόνον κατ' έγκληση, το πλημμέλημα της απλής χρεωκοπίας.

+ Θεσπίζονται άμεσα μέτρα που μπορούν να ληφθούν - κατά διαταγή του Εισαγγελέα - χωρίς προσφυγή στο δικαστήριο, για την προστασία των ανηλίκων, όπως π.χ. άμεση αντιμετώπιση ανηλίκων που κακοποιούνται από γονέα ή εξαναγκάζονται σε επαιτεία κ.λ.π.

+ Αυξάνεται από τα πέντε στα δέκα χρόνια η ανώτατη ποινή για τους υπαίτιους πολύνεκρων δυστυχημάτων - τροχαία, ναυάγια κ.ά. - που οφείλονται σε βαριά αμέλεια του δράστη. Προβλέπεται, ακόμη, για τα ίδια αδικήματα, δυνατότητα προσωρινής κράτησης έως έξι μήνες (κάτι που δεν ίσχυε σήμερα) με δυνατότητα παράτασης για άλλους τρεις.

+ Θεσπίζονται φραγμοί στα κυκλώματα που λυμαίνονται τον χώρο των πλειστηριασμών ακινήτων, καθώς ορίζεται πως η τιμή της πρώτης προσφοράς δεν μπορεί πλέον να υπολείπεται των 2/3 της αξίας στην οποία εκτιμήθηκε το κατασχεμένο ακίνητο, ώστε να προστατεύονται οι οφειλέτες και να αποτρέπεται η συμμετοχή σε πλειστηριασμούς αυτών που επιδιώκουν ληστρικό όφελος.

+ Ο υπερθεματιστής για λογαριασμό τρίτου σε πλειστηριασμούς οφείλει να δηλώσει εκ των προτέρων τα στοιχεία του τρίτου, καταθέτοντας ειδικό συμβολαιογραφικό πληρεξούσιο, με το οποίο του χορηγείται η εντολή. Προστατεύονται έτσι αποτελεσματικά τα συμφέροντα των οφειλετών από επιτήδειους μεσολαβητές που επί χρόνια κερδοσκοπούν εις βάρος των περιουσιών των οφειλετών.

+ Ενισχύονται από τη φάση ήδη της προκαταρκτικής εξέτασης τα δικαιώματα του μηνυομένου, ο οποίος για πρώτη φορά αποκτά δικαίωμα γνώσης της δικογραφίας, καθώς και εκπροσώπησης και παράστασης στη διαδικασία. Αποτρέπεται έτσι η άσκηση δίωξης χωρίς επαρκή στοιχεία, που άδικα ταλαιπωρεί τους πολίτες και άσκοπα απασχολεί τα δικαστήρια.

+ Σταματάει η δίκη και δεν επιβάλλεται ποινή στην περίπτωση κατά την οποία, μέχρι την έναρξη της αποδεικτικής διαδικασίας, ο υπαίτιος των συνηθέστερων πλημμελημάτων οικονομικού χαρακτήρα ικανοποιήσει πλήρως τον ζημιωθέντα.



ΓΙΑ ΤΗΝ ΟΙΚΟΝΟΜΙΚΗ ΧΡΗΣΗ 2004

ΑΥΞΗΣΗ ΚΕΡΔΟΦΟΡΙΑΣ ΠΑΡΟΥΣΙΑΖΕΙ

η Συνεταιριστική Τράπεζα Δωδ/σου

Θα διανείμει μέρισμα 3,28 ευρώ ανά συνεταιριστική μερίδα

Αύξηση της κερδοφορίας της κατά 1,6% παρουσίασε πέρσι η Συνεταιριστική Τράπεζα Δωδ/σου και γενικώς αύξηση των μεγεθών της, γι' αυτό και το δισ. θα εισηγηθεί στη γενική συνέλευση των συνεταιριστών την διακοπή μερίσματος 3,28 ευρώ ανά συνεταιριστική μερίδα.

Σχετικά με το όλο θέμα από την Τράπεζα εκδόθηκε χθες η ακόλουθη ενημερωτική ανακοίνωση:

Με καθαρά κέρδη 1.659.224,05 ευρώ έκλεισε η ΣΥΝΕΤΑΙΡΙΣΤΙΚΗ ΤΡΑΠΕΖΑ ΔΩΔΕΚΑΝΗΣΟΥ την χρήση 2004, παρουσιάζοντας αύξηση της κερδοφορίας της κατά 1,6% σε σχέση με το 2003, οπότε η κερδοφορία της προέγισε το 1.632.803.51 ευρώ.

Σημαντική ήταν επίσης η αύξηση των βασικών μεγεθών του Πιστωτικού Ιδρύματος κατά την διάρκεια του έτους 2004. Τα μέλη της έφθασαν τα 15.147 φυσικά και νομικά πρόσωπα, έναντι 13.757 μελών το έτος 2003 (+ 10,1%), ενώ τα Ίδια Κεφάλαιά της προσέγγισαν τα 19,9 εκ. ευρώ, παρουσιάζοντας αύξηση 6,4% σε σχέση με το προηγούμενο έτος.

Στα μεγέθη δραστηριότητας, οι Καταθέσεις της Τράπεζας το 2004 ανήλθαν σε 128,2 εκ. Ευρώ και οι Χορηγήσεις της στα 117,5 εκ. Ευρώ παρουσιάζοντας αυξήσεις της τάξης του + 17% σε σχέση με το 2003.

Το δίκτυο τέλος της Τράπεζας στα τέλη του 2004 ανέρχονταν σε 13 υπηρεσιακές μονάδες και σε 15 μηχανές αυτόματων συναλλαγών (ΑΤΜ's).

Η ΣΥΝΕΤΑΙΡΙΣΤΙΚΗ ΤΡΑΠΕΖΑ ΔΩΔΕΚΑΝΗΣΟΥ προγραμματίζει να συγκαλέσει την Γενική Συνέλευση των μελών της στην Ρόδο στις 25 Ιουνίου 2005. Στην Γενική Συνέλευση θα γίνει και η πρόταση διανομής μερίσματος για το έτος 2004. Η Τράπεζα θα εισηγηθεί την ***διανομή μερίσματος 3,28 ευρώ ανά συνεταιριστική μερίδα.*** Σε συνάρτηση με την υπεραξία που δόθηκε στις αρχές του 2005, η συνεταιριστική μερίδα της Τράπεζας είχε το έτος 2004 ***συνολική καθαρή απόδοση 5,4%***, η οποία είναι πέντε φορές μεγαλύτερη από την τρέχουσα απόδοση των μέσων καταθέσεων ταμιευτηρίου της αγοράς.

Η εξέλιξη των μεγεθών της Τράπεζας σε συνάρτηση με την μερισματική απόδοση των μερίδων της, επιβεβαιώνουν την διαρκή ανοδική της πορεία και δικαιολογούν την εμπιστοσύνη με την οποία την περιβάλλουν οι Δωδεκανήσιοι.

Υπενθυμίζεται ότι κάθε ενήλικος κάτοικος Δωδεκανήσου και κάθε νομικό πρόσωπο, μπορούν άμεσα και γρήγορα να εγγραφούν συνεταίροι της ΤΡΑΠΕΖΑΣ ΔΩΔΕΚΑΝΗΣΟΥ αγοράζοντας μία τουλάχιστον συνεταιριστική μερίδα αξίας 118,5 ευρώ και καταβάλλοντας εφ' άπαξ δικαίωμα εγγραφής 45 ευρώ.

υπόθεση: Πολιτισμός



υπογραφή: Δέσποινα Διαμαντή

ECOFILMS...

... **γιατί η ζωή μπορεί να είναι μια όμορφη εικόνα!!** Με θερμά λόγια **ο Δήμαρχος Ροδίων Γ. Γιαννόπουλος** καλοσώρισε τους συντελεστές της διοργάνωσης για τις προφεστιβαλικές εκδηλώσεις που ξεκινούν από αύριο και αφορούν σε



3.500 χιλιάδες μαθητές της Α'θμιας και Β'θμιας εκπαίδευσης από 21 σχολεία της περιοχής και 20 παιδιά από το Καστελλόριζο.

Ένας εντυπωσιακός αριθμός συμμετοχών, που «υποχρέωσε» τη διοργάνωση να διευρύνει την χρονική περίοδο των εκδηλώσεων από τις 14 έως τις 22 Απριλίου. Ο πρόεδρος του Φεστιβάλ **Σπύρος Κουβέλης** και η Καλλιτεχνική του διευθύντρια **Λουκία Ρικάκη**, αναφέρθηκαν στο σκεπτικό των προφεστιβαλικών εκδηλώσεων του ECOFILMS, και στην προσπάθεια που ξεκίνησε για πρώτη φορά με στόχο τις νεαρές ηλικίες, τη δική τους ματιά στην πρόταση για μια διαφορετική θέαση των ταινιών που επελέγησαν να προβληθούν, στην ευαισθησία και στην ευαισθητοποίηση αλλά και στο γεγονός ότι τα παιδιά μπορούν να λειτουργήσουν σαν πρεσβευτές του ECOFILMS για να μεγαλώσει η βάση των θεατών του στις μεγαλύτερες ηλικίες.

ΟΙ ΤΑΙΝΙΕΣ...

... τρεις στον αριθμό, που θα προβληθούν είναι:

- Η ιστορία της Καμήλας που δάκρυσε
- Το σημάδι της Φάλαινας
- SUPER SIZE ME

Παράλληλα, κι αυτό παρουσιάζει ιδιαίτερο ενδιαφέρον, τα παιδιά καλούνται να δραστηριοποιηθούν και να εκφρασθούν με ποικίλους τρόπους, λειτουργώντας ενεργά σε σχέση με το θέμα της ταινίας που θα παρακολουθήσουν.

Συγκεκριμένα: Κάθε τάξη μαθητών που θα παρακολουθήσει μια από τις τρεις προβλεπόμενες ταινίες, μετά το τέλος της προβολής, θα παραλαμβάνει –κάθε παιδί- το συνοδευτικό έντυπο που προτείνει προαιρετικές δραστηριότητες για την επεξεργασία της ταινίας και αφορούν είτε σε συζήτηση στην τάξη σχετικά με τα προτεινόμενα ερωτήματα, είτε σε πρόσκληση για δημιουργική φωτογράφηση με ένα από τα προτεινόμενα στο έντυπο θέματα.

Ζωντανό και πολύχρωμο το έντυπο δίνει αφορμές για απαντήσεις και δράση κι όπως ειπώθηκε από τον **εκπρόσωπο της Β'θμιας εκπαίδευσης κ. Νάνο** που παρευρέθηκε στην ενημέρωση, μπορεί το επόμενο ECOFILMS να φιλοξενήσει και ταινίες μαθητών της περιοχής, αφού προηγηθεί η σχετική τους εκπαίδευση μέσω σεμιναρίων.

Κι αυτό θα είναι το καλό «σενάριο»...

ΤΟ ΔΙΕΘΝΕΣ ΚΙΝΗΜΑΤΟΓΡΑΦΙΚΟ ΦΕΣΤΙΒΑΛ...

... ECOFILMS που θα πραγματοποιηθεί από τις 21 έως 26 Ιουνίου, φαίνεται ότι είναι μια διοργάνωση που πριμοδοτείται από τον Δήμο Ροδίων κυρίως, με την συνδρομή της Νομαρχιακής Αυτοδιοίκησης και των χορηγών του, ανάμεσά τους και η εφημερίδα ΤΑ ΝΕΑ, η ΕΡΤ Α.Ε., το ΥΠΕΧΩΔΕ, το Υπουργείο Πολιτισμού επίσης με τον Υφυπουργό **κ. Πέτρο Τατούλη** να αναφέρει σε επιστολή του:

«Το Υπουργείο Πολιτισμού, ως φορέας που στηρίζει τον πολιτισμό σε όλες τις εκφράσεις του, θέτει υπό την αιγίδα του το Διεθνές Φεστιβάλ Κινηματογράφου και Εικαστικών Τεχνών με τίτλο ECOFILMS που θα διοργανώσει η εταιρεία σας στη Ρόδο.

Οι εκδηλώσεις αυτές που προγραμματίζονται για τη διάρκεια του Φεστιβάλ δείχνουν να συνάδουν απόλυτα με τους τομείς αρμοδιότητας του Υπουργείου Πολιτισμού και να προάγουν τον Ελληνικό Πολιτισμό ευαισθητοποιώντας το κοινό προς έναν ιδιαίτερο τομέα του Πολιτισμού, όπως αυτόν που αφορά στο περιβάλλον».

Το ερώτημα είναι αν αυτή η στήριξη, μεταφραστεί κάποια στιγμή και στην οικονομική συνδρομή, καθώς το κόστος του Φεστιβάλ πλησιάζει τις 200.000 ευρώ και ο σχεδιασμός του, σύμφωνα με τους διοργανωτές περιλαμβάνει για τα επόμενα χρόνια, ουσιαστική παρέμβαση στην οικολογική μας ευαισθησία με παράλληλες εκδηλώσεις που θ' αφορούν σε συνεργασία με συνεταιρισμούς βιοκαλλιεργητών (έχουμε?), ανάπτυξη της βιολογικής καλλιέργειας κατ' επέκτασιν, εκθέσεις κ.ά. Όσον αφορά σ' αυτή καθ' αυτή τη διοργάνωση, ο αριθμός των ταινιών που συμμετείχαν στην πρόσκληση ενδιαφέροντος αγγίζει τις 230 από τις οποίες οι 90 θα προβληθούν στη διάρκεια του Φεστιβάλ, 30 ταινίες περίπου επελέγησαν για το πληροφοριακό τμήμα και οι υπόλοιπες στο διαγωνισμό.

Κριτικές επιτροπές με σημαντικά ονόματα του διεθνούς κινηματογράφου μας υποσχέθηκε η κ. Ρικάκη, επιτροπές που διαμορφώνονται ακόμα, όπως και τα αφιερώματα που θα αφορούν στην εργασία και τον πόλεμο.

ΜΙΑ ΕΝΑΛΛΑΚΤΙΚΗ ΠΡΟΤΑΣΗ

... για την ψυχαγωγία των μαθητών-εκδρομέων θα μπορούσε να είναι οι προφεστιβαλικές εκδηλώσεις του ECOFILMS για τους μαθητές της περιοχής, ανέφερε **ο Πρόεδρος του ΠΟΔΡ Μανώλης Αντώνογλου** κι αυτό είναι σίγουρα μια καλύτερη πρόταση, από τη συναυλία που «στα γρήγορα» διοργανώθηκε σαν αποτέλεσμα των σκέψεων και συσκέψεων που αφορούσε «σε ένα ελκυστικότερο πακέτο ψυχαγωγίας» για τους νεαρούς εκδρομείς.

Η ΑΔΕΙΑ ΑΠΟ ΤΟ Κ.Α.Σ. ...

... Το Κεντρικό Αρχαιολογικό Συμβούλιο, δόθηκε στην εταιρεία Παραγωγής και τα γυρίσματα της ταινίας ξεκινούν οσονούπω με 6 χώρες να συμπράττουν (Γαλλία, Αγγλία, Ισραήλ, Ελλάδα, Ιταλία, Γερμανία).

Η διεθνής συμπαραγωγή θ' αλλάξει για ένα χρονικό διάστημα μέρη της Μεσαιωνικής πόλης, ενώ γνωρίζουμε ήδη έναν από τους πρωταγωνιστές, τον Ίαν Χόλμς όπως και τον σκηνοθέτη που είναι ο Γάλλος Elli Surake. Να ελπίζουμε σε ένα Glamour Καλοκαίρι??



δsports

Επιμέλεια: Ηλίας Λοΐζος - Τάσος Κώστας



Ο θόδωρας Γεωργίτσης

ΚΟΛΟΣΣΟΣ

ΑΝΑΣΕΣ ΣΤΟΝ ΓΕΩΡΓΙΤΣΗ

Οι ενοχλήσεις που αισθάνθηκε χθες ο παίκτης σε παλιό διάστρεμμα υποχρέωσαν τον Βασίλη Φραγκιά να τον ξεκουράσει

Για μια ημέρα ξεκουράσθηκε ο θόδωρας Γεωργίτσης εξαιτίας κάποιων ενοχλήσεων που ένιωσε σε διάστρεμμα που είχε πάθει παλαιότερα.

Λόγοι ανησυχίας για πιθανή απουσία του έμπειρου παίκτη από το ματς του Σαββάτου δεν υπάρχουν απλά για προληπτικούς λόγους ο Βασίλης Φραγκιάς τον άφησε χθες εκτός προπόνησης. Σήμερα ο Γεωργίτσης θα είναι στην διάθεση του αθηναίου τεχνικού όπως και οι υπόλοιποι παίκτες.

Χθες οι «θαλασσί» έδωσαν φιλικό παιχνίδι με τον Ιβίσκο κι ο Βασίλης Φραγκιάς είχε την ευκαιρία να δοκιμάσει κάποια από τα πλάνα που ετοιμάζει για το ντέρμπι με την Λάρισα. Αυτό στο οποίο δίνει ιδιαίτερη σημασία ο τεχνικός των «θαλασσί» είναι η ψυχολογία των παικτών του, αφού η πίεση που θα έχουν στην διάρκεια του αγώνα θα είναι τεράστια με δεδομένη μάλιστα την κοσμοσυρροή που θα σημειωθεί γι' άλλη μια φορά στο Βενετόκλειο. Η νηφαλιότητα και η αυτοκυριαρχία των παικτών του Κολοσσού πρέπει να είναι τέτοια, ώστε να καταφέρουν να ξεπεράσουν τις όποιες προκλήσεις δεχτούν από τους αντιπάλους τους αλλά και τον ενθουσιασμό που θα τους μεταδώσουν οι φίλαθλοι.

Η αναμέτρηση με την Λάρισα αλλά και όλα τα παιχνίδια της κατηγορίας θα ξεκινήσουν στις 5:00 το απόγευμα ενώ οι διαιτητές του σφυρίζουν στο παιχνίδι είναι οι Μπίτης και Φούφης.

Η κινητοποίηση ανάμεσα στους φιλάθλους είναι τεράστια και το Σάββατο στο Βενετόκλειο θα σημειωθεί το αδιαχώρητο. Τα εισιτήρια του αγώνα γίνονται ανάρπαστα και πάρα πολύς κόσμος θα μείνει εκτός γηπέδου.

Η σκέψη να τοποθετηθεί γιγαντοοθόνη στον προαύλειο χώρο του Βενετοκλείου είναι μέσα στις προθέσεις της διοίκησης σε συνεργασία με τον Δήμο Ρόδου.

Όσοι φίλαθλοι δεν έλθουν στο Βενετόκλειο θα έχουν την ευκαιρία να δουν το παιχνίδι σε απ' ευθείας μετάδοση από το τοπικό κανάλι TV4.

Στις 5:00 το απόγευμα του Σαββάτου θ' αρχίσει το ματς με την Λάρισα με διαιτητικό δίδυμο τους Μπίτη-Φούφη

Οι διαιτητές που θα διευθύνουν τα παιχνίδια του Σαββάτου είναι:

24η αγωνιστική
Κολοσσός – Λάρισα
Διαιτητές: Μπίτης – Φούφης
Σπόρτινγκ – Δούκας
Διαιτητές: Κορομηλάς – Σκούτας
Ο.Φ.Η./Ηράκλειο – ΔΑΣΑΛ
Διαιτητές: Παπαδόπουλος – Κοτσιμπάς
Νήαρ Ηστ – Χαλκίδα
Διαιτητές: Τζάμος – Διαμαντής
Περιστέρι – Ηλυσιακός
Διαιτ.: Μαλανδρής – Σώμος
Αιγάλεω – Π. Φάληρο
Διαιτητές: Ντίνος – Μάνος
Ξάνθη – ΚΑΟ Δράμας
Διαιτητές: Δροσόπουλος - Τσίντσουρας

ΕΥΧΑΡΙΣΤΗΡΙΟ

Το Δ.Σ. οι αθλητές και οι προπονητές του Α.Ο. ΚΟΛΟΣΣΟΣ ΡΟΔΟΥ ευχαριστούν τους φιλάθλους για τη θερμή συμπαράστασή τους στον αγώνα της ομάδας μας με τον Α.Σ.Ε. ΔΟΥΚΑ στην Αθήνα.

Ιδιαίτερα ευχαριστούν τον Κο Κάλλιστο Διακογεωργίου, το Δ.Σ.. τους προπονητές και τους αθλητές της Π.Α.Σ. ΡΟΔΟΣ καθώς και τον Πρόεδρο και τα μέλη του Δ.Σ. του Γ.Σ. ΔΙΑΓΟΡΑΣ.

Για το Δ.Σ.
Ο Πρόεδρος
Κωσταρίδης Κων/νος
Ο Γενικός Γραμματέας
Γεωργάκης Παντελής

ΠΑΕ ΡΟΔΟΣ

Ατομικό πρόγραμμα Τζήκας και Στόιος

Μόνο δύο αγωνιστικά «προβλήματα» αντιμετώπιζε χθες ο Αντώνης Μανίκας καθώς Τζήκας και Στόιος ακολούθησαν ατομικό πρόγραμμα θέλοντας έτσι να τους ξεκουράσει μετά την 9θλεπτη συμμετοχή τους στο φιλικό των Καλυθιών.

Οι υπόλοιποι παίκτες ήταν στην διάθεσή του και η προπόνηση έγινε σε κανονικούς ρυθμούς.

Κιλασίν και Χαριτάκης προπονήθηκαν χθες με τα «ελάφια»

Ο αθηναίος τεχνικός είχε την ευκαιρία να δει από κοντά γι' άλλη μια φορά τους νεαρούς ποδοσφαιριστές Χαλίλ Κιλασίν (Ήλιος Ιαλυσού) και Τάκη Χαριτάκη (Αστέρας Παστίδας) τους οποίους παρακολούθησε στο προχθεσινό φιλικό της Ρόδου με τον Απόλλωνα Καλυθιών. Τα «ελάφια» την Κυριακή θα υποδεχθούν την Αχαϊκή και ο Αντώνης Μανίκας μια και το παιχνίδι είναι αδιάφορο βαθμολογικά θα προσπαθήσει να χρησιμοποιήσει, είναι καιρός πια, τους ποδοσφαιριστές που οι συμμετοχές τους στο πρωτάθλημα είναι ελάχιστες. Πιστεύεται ότι αξίζει μια τέτοια ευκαιρία σ' αυτά τα παιδιά που όλη την χρονιά δούλεψαν και συνεχίζουν να δουλεύουν με κέφι.

ΑΠΟ ΤΗΝ ΕΡΧΟΜΕΝΗ ΕΒΔΟΜΑΔΑ οι προπονήσεις για το «Reggion CUP»

Γνωστοποιήθηκαν τα αρχικά ονόματα των ποδοσφαιριστών που καλούνται από τον προπονητή Σάββα Ορφανίδη για να στελεχώσουν την Μικτή ομάδα του νομού μας που θα συμμετάσχει στο τουρνουά Reggion CUP.

Πιο συγκεκριμένα:

Σπανός (Καλυμνιακού), Σαββιδάκης (Πήγασου Αγίου Νικολάου), Ζαχαρίας Μποιλής (Αθλητική Ένωση Κως), Γουρλάς (Αθλητική Ένωση Κω), Βεζυρόπουλος (Καλυμνιακού), Σκαλέρης (Αντίμαχου), Μαριάς (Απόλλωνα Καλυθιών), Κατσιδώνης (ΑΕΡΑ Αφάντου), Πλήγκος (ΑΕΡΑ Αφάντου), Μακρής (Ηρακλή Μαριτσών), Αμπελάς (Φοίβου Κρεμαστής), Χατζηκωνσταντής (Ηρακλή Μαριτσών), Ξύπας (Διαγόρα Βατίου), Ορφανίδης (Απόλλωνα Καλυθιών), Μαχλής (Διαγόρα Ρόδου), Καβουσανάκης (Ηρακλή Μαριτσών), Δημήτρης Ζουρούδης (Κλεάνθη Παραδεισίου), Παύλος Γιαννακόπουλος (Απόλλωνα Απολλώνων), Παπαδόπουλος (Διαγόρα Βατίου) και Ζωάννου (Διαγόρα Βατίου).

Η προετοιμασία της ομάδας θα ξεκινήσει καλώς εχόντων των πραγμάτων στις αρχές της ερχόμενης εβδομάδας και πιθανότατα η πρώτη προπόνηση θα αφορά ένα φιλικό παιχνίδι με αντίπαλο που θα ανακοινωθεί προσεχώς. Θα πρέπει επίσης να σημειωθεί ότι κάποιοι από τους προαναφερθέντες παίκτες θα «κοπούν» σταδιακά καθώς ο αριθμός της τελικής ομάδας δεν θα ξεπερνάει τους εικοσιένα παίκτες.

Γ.Σ. ΔΙΑΓΟΡΑΣ

Μεσημεριανό το ματς με την Μύκονο

Συλλεκτική αφίσα της ομάδας ετοιμάζει η διοίκηση

Στις 1:00 το μεσημέρι του Σαββάτου θα ξεκινήσει το τελευταίο παιχνίδι που θα δώσει ο Διαγόρας για το Περιφερειακό Πρωτάθλημα με αντίπαλο την Μύκονο.

Οι φιλοξενούμενοι, που έχουν υποβιβασθεί, προκειμένου να εξυπηρετηθούν συγκοινωνιακά ζήτησαν την διεξαγωγή του αγώνα στην παραπάνω ώρα.

Στο παιχνίδι με την Μύκονο η διοίκηση του Διαγόρα ετοιμάζει συλλεκτική αφίσα της ομάδας που κέρδισε την άνοδο στην Γ' Εθνική και θα μοιρασθεί στους φιλάθλους δωρεάν.

Οι «κυανέρυθροι» συνέχισαν χθες την προετοιμασία τους στο δημοτικό στάδιο με τον Βασίλη Τζαλακώστα να έχει δύο απουσίες, τους τραυματίες Παπαδημήτρη και Αμπελά ενώ ο Γιάννης Ελληνας έκανε και χθες ατομικό πρόγραμμα.

ΙΑΛΥΣΟΣ

ΠΛΗΡΩΘΗΚΑΝ ΟΙ ΠΑΙΚΤΕΣ

Λεφτά στις τσέπες των ποδοσφαιριστών του Ιάλυσου μπήκαν χθες μετά το τέλος του φιλικού αγώνα με τον Φοίβο.

Για την ιστορία, να σημειώσουμε πως οι «ερυθροκίτρινοι» ήλθαν ισόπαλοι (2-2) με τον Φοίβο. Για τους γηπεδούχους σκόραραν οι Καλημέρης - Κουρζής και για τους φιλοξενούμενους οι Παπαγεωργίου - Καραγιάννης Ν.

ΚΑΛΕΣΜΑ ΣΤΟΥΣ ΦΙΛΟΥΣ ΤΟΥ ΚΛΕΟΒΟΥΛΟΥ

Ο πρόεδρος του Κλεόβουλου Μιχάλης Διακογεωργίου με χθεσινές δηλώσεις του χαρακτήρισε το Σαββατιάτικο παιχνίδι κόντρα στον Αγιο Γεώργιο ως το «πιο σημαντικό στην ιστορία του συλλόγου».



Μάλιστα κάλεσε τους φιλάθλους να γεμίσουν τις εξέδρες του γηπέδου Λίνδου.

«Ο προπονητής Νίκος Μαντικός και οι ποδοσφαιριστές είναι πανέτοιμοι για να κατακτήσουν τη νίκη που σημαίνει σωτηρία. Ο κόσμος μας βοήθησε σ' όλη τη διάρκεια της χρονιάς και είμαι σίγουρος ότι θα κάνει το ίδιο το προσεχές Σάββατο. Είμαι αισιόδοξος ότι ο Κλεόβουλος θα παραμείνει στην Α' κατηγορία».

• Μοναδικό αγωνιστικό πρόβλημα που υπάρχει είναι η αναγκαστική απουσία του τιμωρημένου Μιμιγιάννη.

ΜΙΚΤΕΣ ΕΠΣΔ

ΣΤΟ ΣΗΜΕΡΙΝΟ ΦΙΛΙΚΟ και οι παίκτες από τα νησιά

Φιλικό παιχνίδι στο πλαίσιο της προετοιμασίας της θα δώσει σήμερα το απόγευμα η Μικτή Προπαίδων.

Αντίπαλός της θα είναι η παιδική ομάδα του Διαγόρα και ο αγώνας θα διεξαχθεί στο γήπεδο Κοσκινού με ώρα έναρξης 15:30 μ.μ.

Ο Ενωσιακός προπονητής Αντώνης Οικονόμου θα έχει στην διάθεσή του και τρία παιδιά από τα νησιά τα οποία έρχονται σήμερα και θ' αναχωρήσουν το βράδυ. Συνοδός των νεαρών ποδοσφαιριστών Μπινιά (Νικαγόρας), Δουλγεράκη (Ανταγόρας) και Τσαγκάρη (Ολυμπιακός Καλύμνου) είναι ο συνεργάτης των ενωσιακών Γιάννης Μανούσογλου.

Οι υπόλοιποι ποδοσφαιριστές που θα βρίσκονται στην διάθεση του Αντώνη Οικονόμου είναι οι:

Τσιώνης (Ευαγόρα), Λαουδίκος, Νικολής, Κατσίλιος (ΑΕΡΑ), Πεταυράκης, Σαρρής, Χάρτλ (ΠΑΟ Διαγόρα), Κυρίτσης (Αστέρα Παστίδας), Τσακμακίδης, Λερογιάννης, Χατζησάββας (Διαγόρας Βατίου), Αλβάνος, Πατηνιώτης (Ιάλυσου), Τομάζος (Ευκλή Σορωνής), Διακάκης, Κωστομοίρης (Διγενή Κοσκινού), Χάλαντας (Δόξας Ψίνθου), Κουτσονικόλας (Ήλιου Ιαλυσού) και Καραγιάννης (Δωριέα).

ΚΥΡΙΑΚΗ ΤΑ ΜΠΑΡΑΖ

Την προσεχή Κυριακή ορίστηκαν να διεξαχθούν τα μπαράζ παραμονής στην Β΄ Κατηγορία.

Το πρόγραμμα:

Γηπ. Αγίων Αποστόλων 14:30 Πήγασος -ΑΕ Λέρου

Γηπ. Ψίνθου 16:30 Δόξα Ψίνθου -Ερμής Καλυθιών.

Οι αγώνες θα είναι νοκ άουτ που σημαίνει ότι σε περίπτωση ισοπαλίας θα ακολουθήσει ημίωρη παράταση, ενώ αν χρειαστεί η σωτηρία θα κριθεί στη διαδικασία των πέναλτι.

Πήγασος και Δόξα έχουν το πλεονέκτημα της έδρας, καθώς τερμάτισαν στην 6η θέση των ομίλων τους στην κανονική διάρκεια του πρωταθλήματος της Β΄ τοπικής κατηγορίας.

Να σημειωθεί ότι οι ηττημένες ομάδες των μπαράζ θα υποβιβαστούν στη Γ΄ Κατηγορία, ενώ οι νικήτριες θα ανανεώσουν την παραμονή τους στην Β'

• Ο Αστέρας Μασάρων παραιτήθηκε του 48ώρου και έτσι οι αγώνες της Α΄ Κατηγορίας που αφορούν τις θέσεις υποβιβασμού θα διεξαχθούν κανονικά το απόγευμα του Σαββάτου.

• Η Πειθαρχική Επιτροπή στην τελευταία της συνεδρίαση, αφού εξέτασε τα Φύλλα Αγώνων και τις εκθέσεις παρατηρητών έκρινε ότι δεν συντρέχουν λόγοι για κλήση σωματείων και παραγόντων σε απολογία.

ΠΟΙΝΕΣ ΠΟΔΟΣΦΑΙΡΙΣΤΩΝ



2 αγωνιστικές: Μιμιγιάννης (Κλεόβουλος)

1 αγωνιστική: Οικονομάκης (Κλεόβουλος), Γεωργαλής (Απόλλων Απολλώνων), Λεβεντέρης (Αστέρας Μασάρων), Μπόμπο (παιδικό Δωριέα).

ΜΗ ΔΙΕΞΑΧΘΕΝΤΕΣ ΑΓΩΝΕΣ
ΔΑΜΑΓΗΤΟΣ – ΑΟ ΣΥΜΗΣ

Η επιτροπή έκρινε αδικαιολόγητη την μη μετάβαση του ΑΟ ΣΥΜΗΣ στη Ρόδο και κατακυρώνει τον αγώνα με σκορ 2-0 υπέρ του ΔΑΜΑΓΗΤΟΥ και αφαιρεί τρεις βαθμούς από τη βαθμολογία του ΑΟ ΣΥΜΗΣ (άρθρο 21 του ΚΑΠ). Σύμφωνα με το άρθρο 17 του ΚΑΠ ο ΑΟ ΣΥΜΗΣ θα ξεκινήσει το επόμενο πρωτάθλημα με μείον ένα (-1) βαθμό, ενώ σύμφωνα με το ίδιο άρθρο σε συνδυασμό με σχετική διάταξη της οικείας προκήρυξης θα καταβάλει το ποσόν των εκατό (100) ευρώ υπέρ της διοργανώτριας, και επι πλέον πενήντα (50) ευρώ τα οποία μέσω της ΕΠΣΔ θα αποδοθούν στο σωματείο ΔΑΜΑΓΗΤΟΣ που είχε μετακινηθεί στον Α΄ γύρο.

ΗΡΑΚΛΗΣ ΜΑΡ.- ΑΠΟΛΛΩΝ ΑΠΟΛ. (ΕΦΗΒΙΚΟ).

Ο μη διεξαχθείς αγώνας ΗΡΑΚΛΗ ΜΑΡ. – ΑΠΟΛΛΩΝ ΑΠΟΛ. (εφηβικό) κατακυρώνεται με σκορ 2-0 υπέρ του ΗΡΑΚΛΗ ΜΑΡ. και από τη βαθμολογία του ΑΠΟΛΛΩΝΑ ΑΠΟΛ. αφαιρούνται τρεις (-3) βαθμοί κατ' εφαρμογή του άρθρου 18 σε συνδυασμό με το άρθρο 21 του ΚΑΠ.

ΠΑΡΑΙΤΗΣΗ ΕΘΝΙΚΟΥ ΑΡΧ. ΜΕ ΑΟ ΣΥΜΗΣ

Μετά από σχετικό έγγραφο του ΕΘΝΙΚΟΥ ΑΡΧ., για παραίτηση από τον αγώνα ΑΟ ΣΥΜΗΣ- ΕΘΝΙΚΟΣ η Επιτροπή κατακυρώνει τον αγώνα με σκορ 2-0 υπέρ του ΑΟ ΣΥΜΗΣ και αφαιρεί τρεις (-3) βαθμούς από τη βαθμολογία του ΕΘΝΙΚΟΥ ΑΡΧ. (άρθρο 21 του ΚΑΠ). Σύμφωνα με το άρθρο 17 του ΚΑΠ ο ΕΘΝΙΚΟΣ ΑΡΧ. Θα ξεκινήσει το επόμενο πρωτάθλημα με μείον (-1) βαθμό, ενώ σύμφωνα με το ίδιο άρθρο σε συνδυασμό με σχετική διάταξη της οικείας προκήρυξης θα καταβάλει το ποσό των εκατό (100) ευρώ υπέρ της διοργανώτριας και επί πλέον πενήντα (50) ευρώ τα οποία μέσω της ΕΠΣΔ θα αποδοθούν στο σωματείο ΑΟ ΣΥΜΗΣ που είχε μετακινηθεί στον Α΄ γύρο.

Η επόμενη συνεδρίαση της Πειθαρχικής Επιτροπής θα γίνει την προσεχή Τρίτη 19 Απριλίου και ώρα 21:00.

Πλώρη για το Παγκόσμιο έβαλε ο Θεοδόσης Κωβιός

Το όριο για το Παγκόσμιο πρωτάθλημα στίβου παίδων που θα γίνει φέτος στη Βραζιλία, έπιασε ο Θεοδόσης Κωβιός του Ηρακλή Λάρδου κατά τους Διασυλλογικούς αγώνες που έγιναν το Σαββατοκύριακο!

Ο Κωβιός έριξε το ακόντιο στα 65,05 μ. Η συμμετοχή του στο «Παγκόσμιο» περνά από τους τελικούς σχολικούς αγώνες της Θεσσαλονίκης, όπου καλείται να «επιβεβαιώσει» τη βολή της Καλύμνου.

Στους «Διασυλλογικούς» παίδων -κορασίδων, ο Ηρακλής Λάρδου συμμετείχε με πέντε αθλητές και συγκέντρωσε 40 βαθμούς. Πέρα από τον Κωβιό, διακρίθηκαν οι Μαρία Πιννή, Μαρία Πάχου, Ειρήνη Πάππα και Μανόλης Ρ. Μπένου.

Ο δήμαρχος Λινδίων κ. Γιώργος Θαρρενός και ο πρόεδρος της ΔΕΠΠΑΤΑΛ κ. Μιχάλης Καλαθενός, συγχαίρουν τους αθλητές για τις επιδόσεις, αλλά και την προπονήτρια στίβου στο Δήμο Λινδίων, για τις μεγάλες επιτυχίες των παιδιών.

«Η κ. Καραμαρία Θαρρενή για μια ακόμη φορά, απέδειξε πόσο μεγάλη προπονήτρια είναι και μας χαρίζει μεγάλες επιτυχίες ξανά» τόνισε ο αντιδήμαρχος Λινδίων κ. Παναγιώτης Παπακωνσταντίνου.

Κατσιδώνης, Κόττορος στα Ανω Λιόσια

Το Κυριακάτικο παιχνίδι της Β΄ Εθνικής (2ϐη αγωνιστική) Ακράτητος - Ατρόμητος κληρώθηκε να διευθύνει ο Ρόδιος διαιτητής Βαγγέλης Κατσιδώνης. 1ος βοηθός του θα είναι ο Γιώργος Κόττορος και 2ος ο Ζερβός του συνδέσμου Αθηνών.

Από την ΚΕΔ ορίστηκε 4ος διαιτητής ο Πέππας (Αθηνών) ενώ παρατηρητής τους θα είναι ο Πότογλου του συνδέσμου Πειραιά.



Ο Σιδερής σφυρίζει στο δημοτικό στάδιο

Γ' ΕΘΝΙΚΗ

Την συνάντηση Αγίου Δημητρίου – Μάλλια θα διευθύνει ο Νίκος Φεσσάρας με βοηθό τον Γιάννη Αργυρόπουλο



Ο Νίκος Φεσσάρας

Ανακοινώθηκαν από την Κεντρική Επιτροπή Διαιτησίας Ε.Π.Ο. οι διαιτητές που ορίσθηκαν να διευθύνουν τους αγώνες της 28ης αγωνιστικής του πρωταθλήματος της Γ΄ Εθνικής.

Στον αγώνα της Ρόδου με την Αχαϊκή που θα γίνει στο δημοτικό στάδιο της πόλης μας διαιτητής θα είναι ο Α. Σιδερής του συνδέσμου Αθήνας με βοηθούς τους Λάμπρου – Παπαχαραλάμπους από τον ίδιο σύνδεσμο. Ο Νίκος Φεσσάρας του συνδέσμου Δωδεκανήσου θα διευθύνει το παιχνίδι Αγίου Δημητρίου και θα έχει για πρώτο βοηθό τον συνάδελφο του Γιάννη Αργυρόπουλο ενώ δεύτερος βοηθός θα είναι ο Γ. Τσαρνάς από τον σύνδεσμο Βοιωτίας.

Αναλυτικά το πρόγραμμα των αγώνων και οι διαιτητές:

ΘΡΑΣΥΒΟΥΛΟΣ-ΕΘΝΙΚΟΣ

ΔΙΑΙΤΗΤΗΣ: Ντάτης Ν.	ΣΔΠ Χίου
ΒΟΗΘΟΣ: Γουργιώτης Σ.	ΣΔΠ Φθιώτιδας
ΒΟΗΘΟΣ: Καρανικόλας Β.	ΣΔΠ Φθιώτιδας
4ος ΔΙΑΙΤΗΤΗΣ: Σταμάτης Χ.	ΣΔΠ Φθιώτιδας
ΠΑΡΑΤΗΡΗΤΗΣ:Βαγγελάτος Δ.	ΣΔΠ Αχαΐας
ΑΝΑΠ/ΚΟΣ ΠΑΡ.: Σικελιανός Β.	ΣΔΠ Αχαΐας

ΡΟΔΟΣ-ΑΧΑΙΚΗ

ΔΙΑΙΤΗΤΗΣ: Σιδερής Α.	ΣΔΠ Αθηνών
ΒΟΗΘΟΣ: Λάμπρου Α.	ΣΔΠ Αθηνών
ΒΟΗΘΟΣ: Παπαχαραλάμπους Κ.	ΣΔΠ Αθηνών
4ος ΔΙΑΙΤΗΤΗΣ: Γκιόλιας Π.	ΣΔΠ Αθηνών
ΠΑΡΑΤΗΡΗΤΗΣ:Τόγιας Α.	ΣΔΠ Πειραιά
ΑΝΑΠ/ΚΟΣ ΠΑΡ.: Ρεντζής Ι.	ΣΔΠ Πειραιά

ΑΓΙΟΣ ΔΗΜΗΤΡΙΟΣ-ΠΑΝΟ ΜΑΛΛΙΩΝ

ΔΙΑΙΤΗΤΗΣ: Φεσσάρας Ν.	ΣΔΠ Δωδ/νήσου
ΒΟΗΘΟΣ: Αργυρόπουλος Γ.	ΣΔΠ Δωδ/νήσου
ΒΟΗΘΟΣ: Τσαρνάς Γ.	ΣΔΠ Βοιωτίας
4ος ΔΙΑΙΤΗΤΗΣ: Χρήστου Β.	ΣΔΠ Βοιωτίας
ΠΑΡΑΤΗΡΗΤΗΣ: Καρβούνης Γ.	ΣΔΠ Εύβοιας
ΑΝΑΠ/ΚΟΣ ΠΑΡ.: Παμφίλης Β.	ΣΔΠ Εύβοιας

ΚΕΡΑΤΣΙΝΙ-ΑΤΣΑΛΕΝΙΟΣ

ΔΙΑΙΤΗΤΗΣ: Καλαϊτζίδης Χ.	ΣΔΠ Αθηνών
ΒΟΗΘΟΣ: Ζήκος Δ.	ΣΔΠ Αθηνών
ΒΟΗΘΟΣ: Σουρής Ζ.	ΣΔΠ Αν. Αττικής
4ος ΔΙΑΙΤΗΤΗΣ: Τσίχλης Α.	ΣΔΠ Αθηνών
ΠΑΡΑΤΗΡΗΤΗΣ: Θεολόγος Γ.	ΣΔΠ Μεσσηνίας
ΑΝΑΠ/ΚΟΣ ΠΑΡ.: Τασιγιαννάκης Ι.	ΣΔΠ Αρκαδίας

ΛΗΛΑΣ ΒΑΣΙΛΙΚΟΥ-ΑΧΑΡΝΑΙΚΟΣ

ΔΙΑΙΤΗΤΗΣ: Πορφύρης Ι.	ΣΔΠ Αρκαδίας
ΒΟΗΘΟΣ: Θεοχάρης Μ.	ΣΔΠ Τρικάλων
ΒΟΗΘΟΣ: Κουτσάγιας Γ.	ΣΔΠ Τρικάλων
4ος ΔΙΑΙΤΗΤΗΣ: Κρίκκης Ι.	ΣΔΠ Τρικάλων
ΠΑΡΑΤΗΡΗΤΗΣ:Βασιλάκος Γ.	ΣΔΠ Καρδίτσας
ΑΝΑΠ/ΚΟΣ ΠΑΡ.: Καραμάνης Γ.	ΣΔΠ Βοιωτίας

ΗΡΟΔΟΤΟΣ-ΑΘΗΝΑΙΣ

ΔΙΑΙΤΗΤΗΣ: Μήτση Ε.	ΣΔΠ Πειραιά
ΒΟΗΘΟΣ: Ζοάννος Γ.	ΣΔΠ Πειραιά
ΒΟΗΘΟΣ: Πλιάκης Ε.	ΣΔΠ Πειραιά
4ος ΔΙΑΙΤΗΤΗΣ: Ποτόγλου Ν.	ΣΔΠ Πειραιά
ΠΑΡΑΤΗΡΗΤΗΣ: Γρυφάκης Ε.	ΣΔΠ Χανίων
ΑΝΑΠ/ΚΟΣ ΠΑΡ.: Χατζηδάκης Γ.	ΣΔΠ Χανίων

ΘΥΕΛΛΑ ΠΑΤΡΩΝ-ΜΑΡΚΟ

ΔΙΑΙΤΗΤΗΣ: Σφήκας Χ.	ΣΔΠ Ανατ. Αττικής
ΒΟΗΘΟΣ: Κομίτης Κ.	ΣΔΠ Ανατ. Αττικής
ΒΟΗΘΟΣ: Παπαδόπουλος Α.	ΣΔΠ Ανατ. Αττικής
4ος ΔΙΑΙΤΗΤΗΣ: Ντόβας Η.	ΣΔΠ Ανατ. Αττικής
ΠΑΡΑΤΗΡΗΤΗΣ: Πολυχρονίδης Γ.	ΣΔΠ Ηλείας
ΑΝΑΠ/ΚΟΣ ΠΑΡ.: Λαμπρόπουλος Ι.	ΣΔΠ Ηλείας

ΠΑΜΙΣΣΟΣ ΜΕΣΣΗΝΗΣ-ΧΑΙΔΑΡΙ

ΔΙΑΙΤΗΤΗΣ: Καψάλης Π.	ΣΔΠ Αιτ/νίας
ΒΟΗΘΟΣ: Βελαώρας Κ.	ΣΔΠ Αιτ/νίας
ΒΟΗΘΟΣ: Κατσαούνης Ι.	ΣΔΠ Αιτ/νίας
4ος ΔΙΑΙΤΗΤΗΣ: Σταθόπουλος Χ.	ΣΔΠ Αχαΐας
ΠΑΡΑΤΗΡΗΤΗΣ: Δελλής Ε.	ΣΔΠ Αρκαδίας
ΑΝΑΠ/ΚΟΣ ΠΑΡ.: Ντούλης Α.	ΣΔΠ Κορίνθου

* Ρεπό έχει ο Βύζαντας Μεγάρων

ΦΑΒΟΡΙ ΚΑΙ ΑΟΥΤΣΑΪΝΤΕΡΣ

Δύο 90λεπτα αγωνίας θα περάσουν ποδοσφαιριστές, προπονητές, διοικούντες και φίλαθλοι της ΑΕ Κατταβιάς και της Ασπίδας Απολακκιάς.

Οι τελευταίες αγωνιστικές θα οδηγήσουν την μία ομάδα στους πανηγυρισμούς για σωτηρία και την άλλη στην πίκρα του υποβιβασμού.

ΚΑΤΤΑΒΙΑ 28 βαθμοί

Η ΑΕ Κατταβιάς χρειάζεται τέσσερις βαθμούς για να σωθεί και μαθηματικά. Το Σάββατο υποδέχεται τον Διγενή στη Νότια Ρόδο και την τελευταία αγωνιστική θα αντιμετωπίσει τον πρωταθλητή ΑΕΡΑ εκτός έδρας.

Σε περίπτωση ισοβαθμίας με την Ασπίδα υποβιβάζεται, αφού ηττήθηκε 1-0 στην Απολακκιά και παραχώρησε 1-1 στο παιχνίδι της Κατταβιάς.

Η Κατταβιά μπορεί να σωθεί αν η Ασπίδα στραβοπατήσει στα εναπομείναντα παιχνίδια.

ΑΣΠΙΔΑ ΑΠΟΛΑΚ. 25

Η ομάδα της Απολακκιάς στο φινάλε του πρωταθλήματος θα παίξει εκτός έδρας με τον ουραγό, αλλά φορμαρισμένο Αστέρα Μασάρων και εντός έδρας με τον αδιάφορο Απόλλωνα Καλυθιών.

Πέρα από τις δύο νίκες η Ασπίδα εύχεται τουλάχιστον μια ισοπαλία της Κατταβιάς για να υπάρχει ισοβαθμία στους 31 βαθμούς. Στην περίπτωση ισοβαθμίας η Ασπίδα σώζεται.



• Ο Κλεόβουλος Λίνδου με 30 βαθμούς θα πρέπει να κερδίσει τουλάχιστον δύο βαθμούς στα παιχνίδια με Αγιο Γεώργιο (εντός) και Ανταγόρα (εκτός).

Σε περίπτωση τριπλής ισοβαθμίας στους 31 βαθμούς (Κλεόβουλος, Κατταβιά, Ασπίδα) υποβιβάζεται η ΑΕ Κατταβιάς.

-Ο Απόλλων Απόλλων χρειάζεται δύο βαθμούς στα τελευταία παιχνίδια κόντρα σε Διαγόρα Βατίου (εκτός) και Ασκληπιό Κω (εντός).

• Ο Ασκληπιός αν κάνει δύο νίκες θα φτάσει τους 28 βαθμούς και στην περίπτωση που ηττηθεί ισάριθμες φορές η Κατταβιά και δεν νικήσει η Ασπίδα τότε – θα υπάρχει μπαράζ ανάμεσα στην ομάδα της και την ΑΕΚ.

• Υπάρχουν και απίθανα σενάρια τετραπλής ισοβαθμίας στους 31 βαθμούς, αλλά και ισοβαθμιών Απόλλωνα Απ. – Κατταβιάς (μπαράζ), Απόλλωνα Απ. -Ασπίδας (σώνονται οι Απολλωνιάτες), Κλεόβουλου -Κατταβιάς (σώζονται οι Λινδιακοί) και Κλεόβουλου- Ασπίδας (μπαράζ).

Οι «ψίθυροι» για...περίεργα αποτελέσματα τις προηγούμενες αγωνιστικές είναι έντονοι. Ανάλογα «πονηρά» σενάρια υπάρχουν και για τις τελευταίες αγωνιστικές.

Δυστυχώς τα...παρακάλια αποτελούν μέρος των ερασιτεχνικών προβλημάτων. Η επιβίωση κοστίζει...

ΣΤΟ «ΙΝΟΝΟΥ», Τουρκία -Ελλάδα



Στο γήπεδο «Ινονού» της Κωνσταντινούπολης, έδρα της Μπεσικτάς, θα διεξαχθεί ο κρίσιμος αγώνας της Εθνικής ομάδας της Ελλάδας με την αντίστοιχη της Τουρκίας, ο οποίος είναι προγραμματισμένος για τις 4 Ιουνίου και εντάσσεται στο πρόγραμμα του 2ου προκριματικού ομίλου για το Μουντιάλ του 2006, που θα διεξαχθεί στη Γερμανία. Το "Ισμέτ Ινονού" κτίστηκε το 1947, ενώ η χωρητικότητά του ανέρχεται στις 32.750 θέσεις.

Η τουρκική ποδοσφαιρική ομοσπονδία ενημέρωσε επίσημα την ΕΠΟ, συμπληρώνοντας, παράλληλα, ότι ο αγώνας των Ελπίδων για τα προκριματικά του ευρωπαϊκού πρωταθλήματος 2006 θα διεξαχθεί στις 3 Ιουνίου στο "Αλί Σαμί Γεν", έδρα της Γαλατασαράι.

Αστέρας -Ανταγόρας για το γόητρο

Ενα παιχνίδι γοήτρου έχει προγραμματισθεί να διεξαχθεί σήμερα στο γήπεδο Μασάρων. Καιρού επιτρέποντος ο Ανταγόρας θα ταξιδέψει στη Ρόδο προκειμένου ν' αντιμετωπίσει τον ουραγό Αστέρα σε παιχνίδι που εκκρεμεί από την 27η αγωνιστική.

Η ομάδα της Κω με νίκη θα ανέβει στην 3η θέση του πίνακα και στα τελευταία παιχνίδια θα διεκδικήσει με αξιώσεις την 2η τιμητική θέση. Αλλωστε ο Ανταγόρας αναδείχθηκε κυπελλούχος Δωδεκανήσου και έχει κάθε λόγο να θεωρείται επιτυχημένη η φετινή χρονιά.

Στα Μάσαρη άργησαν, αλλά έδειξαν το καλό πρόσωπο της ομάδας και πανηγύρισαν επιτυχίες το τελευταίο διάστημα. Ο Αστέρας προέρχεται από νίκη στην Κρεμαστή και σήμερα θα προσπαθήσει ν' αποδείξει εκ νέου ότι άξιζε καλύτερης τύχης.

Οι δύο προπονητές Μιχάλης Κυπριώτης και Αντώνης Θαλασσινός αναμένεται να δώσουν χρόνο συμμετοχής σε νεαρούς ποδοσφαιριστές.

Το παιχνίδι έχει ορισθεί να ξεκινήσει στις 14:15 και θα το διευθύνουν οι Β. Κατσιδώνης -Ορφανός -Αντωνάς.

Παρατηρητής αγώνα θα είναι ο Σάββας Ντάκας, ενώ παρατηρητής διαιτησίας ο κ. Καψάσκης.

Α' ΚΑΤΗΓΟΡΙΑ
Η βαθμολογία

ΟΜΑΔΕΣ	ΒΑΘ.	ΑΓ.	ΤΕΡΜ.
1. ΑΕΡΑ	63	28	58-30
2. Φοίβος	51	28	39-30
3. Αρης	49	28	40-18
4. Κλεάνθης	48	28	44-27
5. Ηρακλής	47	28	49-31
6. Ανταγόρας	46	27	39-31
7. Διαγόρας Β.	45	28	47-28
8. Απόλλων Κ.	45	28	44-37
9 Διγενής	39	28	33-32
10. Αγ. Γεώργιος	38	28	44-31
11. Απολλων Απ.	30	28	28-47
12. Κλεόβουλος	30	28	25-32
13. Κατταβιά	28	28	25-35
14. Ασπίδα Απ.	25	28	25-46
15. Ασκληπιός	22	28	28-58
16. Αστέρας Μ.	15	27	29-61

Πρωταθλητής ο Α.Σ. ΚΑΖΩΝΗΣ

Οπως αναμενόταν τα σωματεία της Καλύμνου Α.Σ. Καζώνης και Α.Σ. Κάλυμνος 2000 πρωταγωνίστησαν με τους αθλητές τους στο Διασυλλογικό Πρωτάθλημα Στίβου Παίδων – Κορασίδων το οποίο πραγματοποιήθηκε το περασμένο Σαββατοκύριακο στο νησί των «σφουγγαράδων».

Συγκεκριμένα οι αθλητές του Καζώνη κατάφεραν να φέρουν το σωματείο τους στην πρώτη θέση καθώς συγκέντρωσαν 148 βαθμούς. Στην δεύτερη και τρίτη θέση τερμάτισαν ο Α.Σ. Κάλυμνος 2000 και ο Γ.Σ. Νέων Λέρου ενώ από τα ροδίτικα σωματεία την καλύτερη θέση (τέταρτη) κατέλαβε η Νίκη Ρόδου.

Αναλυτικά η βαθμολογία των σωματείων σύμφωνα με την ΕΑΣ ΣΕΓΑΣ Δωδεκανήσου έχει ως εξής:

ΣΩΜΑΤΕΙΑ	ΠΑΙΔΩΝ	ΚΟΡΑΣ.	ΣΥΝ.
1. ΑΣ ΚΑΖΩΝΗΣ ΚΑΛΥΜΝΟΥ	105	43	148
2. ΑΣ ΚΑΛΥΜΝΟΣ 2000	25	66,5	91,5
3. ΓΣ ΝΕΩΝ ΛΕΡΕΟΥ	34	31,5	65,5
4. ΑΣ Η ΝΙΚΗ ΤΗΣ ΡΟΔΟΥ	24	23	47
5. ΑΣΔ ΙΠΠΟΚΡΑΤΗΣ ΚΩ	12	34	46
6. ΠΑΟ ΔΙΑΓΟΡΑΣ ΡΟΔΟΥ	23,5	21	44,5
7. ΑΕ ΗΡΑΚΛΗΣ ΛΑΡΔΟΥ	22	18	40
8. ΓΑΣ Η ΥΓΕΙΑ ΡΟΔΟΥ	26,5	11	37,5
9. ΑΟ ΣΥΜΗΣ	9	0	9

ΕΥΧΑΡΙΣΤΗΡΙΟ

Η διοίκηση του Απόλλωνα Καλυθιών με επίσημη ανακοίνωση εκφράζει θερμές ευχαριστίες στους ιδιοκτήτες της ταβέρνας «ΜΙΜΑΚΟΣ», που βρίσκεται δεξιά πριν το γκολ Αφάντου, για τα γεύματα που παρέθεσε κατά τη διάρκεια της φετινής αγωνιστικής περιόδου στην ανδρική ομάδα, αλλά και στα τμήματα υποδομής του συλλόγου.

Να σημειωθεί ότι ο επιχειρηματίας Δημήτρης Παπαγεωργίου φρόντισε με δικά του έξοδα να φτιαχτούν ομοιόμορφες στολές προπονήσεων για τους ποδοσφαιριστές της παιδικής ομάδας του Απόλλωνα Καλυθιών..

Με στόχο τη νίκη στο Μπραντ Χατς ο Ανδρέας Χαλκιόπουλος

Μετά την άτυχη πρεμιέρα του Ανδρέα Χαλκιόπουλου στην πίστα του Σιλβερστόουν, όπου ο Ελληνας οδηγός έχασε την πρώτη θέση μέσα από τα χέρια του, πλησιάζει η ώρα του δεύτερου γύρου, για το βρετανικό πρωτάθλημα Britsport. Σημείο συνάντησης, αυτή τη φορά, είναι η πολύ γνωστή πίστα του Μπραντ Χατς, στην οποία ο Χαλκιόπουλος θα βρεθεί αύριο και μεθαύριο για να λάβει μέρος στο δεύτερο αγώνα της σεζόν με το εντυπωσιακό πρωτότυπο, Juno SS Jaguar V6 των 400 ίππων.



Με το εντυπωσιακό πρωτότυπο, Juno SS Jaguar V6 400 ίππων, θα τρέξει στο Μπραντ Χατς, ο Ανδρέας Χαλκιόπουλος

Ο Ροδίτης οδηγός θέλει να ξεχάσει την κακή στιγμή που είχε στον πρώτο αγώνα ελπίζοντας ότι αυτή τη φορά θα επανέλθει στη γνώριμη γι' αυτόν θέση, που δεν είναι άλλη από την πρώτη.

«Ημουν άτυχος στο Σιλβερστόουν και δυστυχώς έχασα την πρώτη θέση μέσα από τα χέρια μου. Ελπίζω αυτή τη φορά το Juno SS να δουλέψει καλά και να κάνω τον αγώνα μου, χωρίς προβλήματα.

Στόχος φυσικά είναι η κορυφή στην οποία και ελπίζω ότι θα φθάσω», δήλωσε λίγο πριν φύγει για την Αγγλία ο Ροδίτης πιλότος, που έχει ανεβάσει πολλές φορές την ελληνική σημαία στο ψηλότερο σημείο του βάθρου.

Τον οδηγό στηρίζει και φέτος η εταιρία πετρελαιοειδών Silk Oil που δείχνει έντονα την αγάπη της για το μηχανοκίνητο αθλητισμό.

sports

ΣΤΑ «ΚΟΛΟΥΑΡ» ΤΟ ΣΑΒΒΑΤΟ Παμπαίδες-Παγκορασίδες Α'

Με την υποστήριξη του Ν.Α.Ο.Δ. του ΔΟΝΑ Ρόδου και του ΔΟΑΝ Κω θα διεξαχθεί στο νησί του Ιπποκράτη το διασυλλογικό πρωτάθλημα στίβου

Πέρασε ήδη στη φάση της υλοποίησης η απόφαση της Νομαρχιακής Αυτοδιοίκησης Δωδ/σου και του Ν.Α.Ο.Δ. για την υποστήριξη του Δωδ/κού Στίβου με την κάλυψη δαπανών μετακίνησης των αθλητικών αποστολών στην Κάλυμνο της περασμένη εβδομάδα με αφορμή την διεξαγωγή του Διασυλ/κού Πρωτ/τος Στίβου Παίδων-Κορασίδων Δωδ/σου.

Το ίδιο ισχύει και για το Διασυλ/κό Πρωτ/μα Παμπαίδων-Παγκορασίδων Α' που θα διεξαχθεί το προσεχές Σάββατο στο νησί του Ιπποκράτη.

Τα σωματεία μας που διανύουν περίοδο «ισχνών αγελάδων», λόγω της απώλειας των τακτικών επιχορηγήσεων του 2001-02-03, από τη νέα αθλητική ηγεσία, αισθάνονται μεγάλη ανακούφιση από την απόφαση της Νομαρχίας που έρχεται σαν από μηχανής θεός να τα στηρίξει!!

Κατά κάποιο τρόπο μπορούμε να πούμε ότι τα Δωδ/κά σωματεία στίβου θεωρούνται, τυχερά σε σύγκριση με τα υπόλοιπα σωματεία της επικράτειας, αφού εδώ έχουμε να κάνουμε με ηγεσίες (Νομάρχη-Πρόεδρο Ν.Α.Ο.Δ.), που είναι ευαισθητοποιημένες έναντι του κλασικού αθλητισμού.

Αντίστοιχο υποστηρικτικό πλαίσιο ισχύει και από τον ΔΟΝΑ του Δήμου Ροδίων, για τα σωματεία της πόλης, αφού στην Προεδρία του Οργανισμού είναι ο Παραολυμπιονίκης Θανάσης Μπαράκας.

Το Διασυλ/κό Πρωτ/μα Στίβου Παμπαίδων-Παγκορασίδων Α' θα διεξαχθεί στο Δημοτικό Στάδιο Κω «Ο ΑΝΤΑΓΟΡΑΣ», το Σάββατο 16 Απριλίου 2005 (πρωί 09.00 και απόγευμα 16.00).

Οι αθλητικές αποστολές θα φθάσουν στην Κω το βράδυ της Παρασκευής με το πλοίο «ΡΟΔΑΝΘΗ» και θα επιστρέψουν το πρωί της Κυριακής με το πλοίο «ΜΠΛΟΥ ΣΤΑΡ».

Ο ΔΟΑΝ του Δήμου Κω ανέλαβε τα έξοδα φιλοξενίας της Οργανωτικής και Αγωνόδικης Επιτροπής, όπως έπραξε τα τελευταία χρόνια, υπό την ηγεσία του κ. Σταμάτη Διψελλά.

ΩΡΟΛΟΓΙΟ ΠΡΟΓΡΑΜΜΑ
Δημοτικό Στάδιο Κω «ΑΝΤΑΓΟΡΑΣ»
ΣΑΒΒΑΤΟ 16/4/2005 - Πρωί

ΩΡΑ 08.00	5.000-3.000Μ ΒΑΔΗΝ	ΠΠ/ΠΚΑ	ΤΕΛΙΚΟΣ
ΩΡΑ 09.00	300Μ Μ'ΕΜΠ	ΠΠ Α	ΤΕΛΙΚ. ΣΕΙΡΕΣ
ΩΡΑ 09.00	ΜΗΚΟΣ	ΠΚ Α	ΤΕΛΙΚΟΣ
ΩΡΑ 09.00	ΥΨΟΣ	ΠΠ Α	ΤΕΛΙΚΟΣ
ΩΡΑ 09.00	ΣΦΑΙΡΟΒΟΛΙΑ	ΠΚ Α	ΤΕΛΙΚΟΣ
ΩΡΑ 09.00	ΑΚΟΝΤΙΣΜΟΣ	ΠΠ Α	ΤΕΛΙΚΟΣ
ΩΡΑ 09.10	300Μ Μ'ΕΜΠ	ΠΚ Α	ΤΕΛΙΚ. ΣΕΙΡΕΣ
ΩΡΑ 09.20	3.000Μ	ΠΠ Α	ΤΕΛΙΚΟΣ
ΩΡΑ 09.40	80Μ	ΠΠ Α	ΤΕΛΙΚΟΣ
ΩΡΑ 09.55	80Μ	ΠΚ Α	ΤΕΛΙΚΟΣ
ΩΡΑ 10.10	ΤΡΙΠΛΟΥΝ	ΠΠ Α	ΤΕΛΙΚΟΣ
ΩΡΑ 10.10	ΥΨΟΣ	ΠΚ Α	ΤΕΛΙΚΟΣ
ΩΡΑ 10.10	ΣΦΑΙΡΟΒΟΛΙΑ	ΠΠ Α	ΤΕΛΙΚΟΣ
ΩΡΑ 10.10	ΑΚΟΝΤΙΣΜΟΣ	ΠΚ Α	ΤΕΛΙΚΟΣ
ΩΡΑ 10.10	150Μ	ΠΠ Α	ΤΕΛΙΚ. ΣΕΙΡΕΣ
ΩΡΑ 10.25	150Μ	ΠΚ Α	ΤΕΛΙΚ. ΣΕΙΡΕΣ
ΩΡΑ 10.40	300Μ	ΠΠ Α	ΤΕΛΙΚ. ΣΕΙΡΕΣ
ΩΡΑ 10.50	300Μ	ΠΚ Α	ΤΕΛΙΚ. ΣΕΙΡΕΣ
ΩΡΑ 11.05	2.000Μ	ΠΚ Α	ΤΕΛΙΚΟΣ
ΩΡΑ 11.25	600Μ	ΠΠ Α	ΤΕΛΙΚ. ΣΕΙΡΕΣ
ΩΡΑ 11.40	600Μ	ΠΚ Α	ΤΕΛΙΚ. ΣΕΙΡΕΣ
ΩΡΑ 11.55	ΣΚΥΤ. 4Χ80Μ	ΠΠ Α	ΤΕΛΙΚ. ΣΕΙΡΕΣ
ΩΡΑ 12.10	ΣΚΥΤ. 4Χ80Μ	ΠΚ Α	ΤΕΛΙΚ. ΣΕΙΡΕΣ
ΩΡΑ 12.20	2.000 Φ.Ε.	Π	ΤΕΛΙΚΟΣ

Σάββατο 16/4/2005 - Απόγευμα

ΩΡΑ 16.00	80Μ Μ'ΕΜΠ	ΠΚ Α	ΤΕΛΙΚ. ΣΕΙΡΕΣ
ΩΡΑ 16.00	ΜΗΚΟΣ	ΠΠ Α	ΤΕΛΙΚΟΣ
ΩΡΑ 16.00	ΔΙΣΚΟΒΟΛΙΑ	ΠΚ Α	ΤΕΛΙΚΟΣ
ΩΡΑ 16.00	ΣΦΥΡΟΒΟΛΙΑ	ΠΠ Α	ΤΕΛΙΚΟΣ
ΩΡΑ 16.15	100Μ Μ'ΕΜΠ	ΠΠ Α	ΤΕΛΙΚ. ΣΕΙΡΕΣ
ΩΡΑ 16.25	1.000 Μ	ΠΠ Α	ΤΕΛΙΚΟΣ
ΩΡΑ 16.40	1.000 Μ	ΠΚ Α	ΤΕΛΙΚΟΣ
ΩΡΑ 17.00	ΔΙΣΚΟΒΟΛΙΑ	ΠΠ Α	ΤΕΛΙΚΟΣ
ΩΡΑ 17.00	ΣΦΥΡΟΒΟΛΙΑ	ΠΚ Α	ΤΕΛΙΚΟΣ
ΩΡΑ 17.00	ΣΚΥΤ. 4Χ300Μ	ΠΠ Α	ΤΕΛΙΚ. ΣΕΙΡΕΣ
ΩΡΑ 17.15	ΣΚΥΤ. 4Χ300Μ	ΠΚ Α	ΤΕΛΙΚ. ΣΕΙΡΕΣ

Πρωτάθλημα 5x5 μόνο για ΟΛΥΜΠΙΑΚΟΥΣ

Με το σύνθημα «ΕΙΣΑΙ ΜΕΛΟΣ, ΠΑΙΞΕ ΜΠΑΛΑ, ΚΑΝΕ ΤΟ ΟΝΕΙΡΟ ΣΟΥ ΠΡΑΓΜΑΤΙΚΟΤΗΤΑ ΚΑΙ ΠΑΙΞΕ ΣΤΟ ΚΑΡΑΪΣΚΑΚΗ», στις εγκαταστάσεις του Ευγένιου Καταξενού στο Φαληράκι θα διεξαχθεί το πανελλήνιο πρωτάθλημα 5x5 για τα μέλη του Ολυμπιακού.

- **Ο Ολυμπιακός** ο μαζικότερος σύλλογος στην Ελλάδα διοργανώνει για 2η συνεχόμενη χρονιά το πρωτάθλημα ποδοσφαίρου για τα μέλη του, σε όλη την Ελλάδα.
- **Δίνει** τη δυνατότητα της άθλησης και της χαράς του παιχνιδιού σε όλα τα μέλη του κάθε ηλικίας για να αποδείξει ότι ο αθλητισμός είναι χαρά και δίνει ζωή.
- **Δίνει τη ευκαιρία** στα μέλη του να γνωριστούν μεταξύ τους σε ευχάριστες συνθήκες.
- **Καλλιεργεί** μια νέα αθλητική κουλτούρα, ένα αθλητικό πολιτισμό στον οποίο δεν έχουν θέση η βία και ο φανατισμός.

Το πρωτάθλημα θα διεξαχθεί σε οκτώ περιφέρειες ανά την Ελλάδα και συγκεκριμένα Μακεδονία-Θράκη, Νησιά Αιγαίου, Κρήτη, Αττική, Ανατολική Στερεά-Εύβοια, Πελοπόννησο, Δυτική Στερεά-Ιόνιο-Ηπειρο, Θεσσαλία.

ΤΡΟΠΟΣ ΔΙΕΞΑΓΩΓΗΣ

Η πρωταθλήτρια ομάδα της κάθε περιοχής (ΡΟΔΟΣ) θα αγωνιστεί με τις αντίστοιχες της περιφέρειάς της (Σύρος, Κως, Χίος, Μυτιλήνη) για την ανάδειξη του περιφερειακού νικητή.

Οι νικητές από κάθε περιφέρεια (8 ομάδες) θα ταξιδέψουν στην Αθήνα και κατόπιν κλήρωσης θα βγουν τα ζευγάρια των τελικών.

Οι αγώνες των τελικών θα είναι ΝΟΚ ΑΟΥΤ και οι ηττημένοι θα παίξουν αγώνες κατάταξης.

Αξιοσημείωτο είναι ότι οι Ημιτελικοί-Τελικός θα γίνουν στο Στάδιο Καραϊσκάκη.

Πληροφορίες-Δηλώσεις συμμετοχής 5x5 στα τηλέφωνα 6932962098-2241086057. Τμήμα εξυπηρέτησης μελών και εγγραφής μελών Ολυμπιακού 6945887215 (Θοδωρής Χαματζόγλου)

Θα τηρηθεί σειρά προτεραιότητας.

**ΕΙΣΑΙ ΜΕΛΟΣ ΠΑΙΞΕ ΜΠΑΛΑ.
ΓΙΝΕ ΜΕΛΟΣ ΠΑΙΞΕ ΜΠΑΛΑ.
ΔΗΛΩΣΕΙΣ ΣΥΜΜΕΤΟΧΗΣ ΜΕΧΡΙ 22 ΑΠΡΙΛΙΟΥ**

Γ.Α.Σ. ΡΟΔΟΥ «Η ΥΓΕΙΑ»

Εύσημα της διοίκησης στους νεαρούς αθλητές

Το Σάββατο 9 και 10 Απριλίου 2005 διεξήχθη στην Κάλυμνο το Διασυλλογικό πρωτάθλημα Παίδων Κορασίδων.

Μετά από σκληρή μάχη οι Αθλητές μας κατέλαβαν την 3η θέση.

Το Δ.Σ. θέλει να συγχαρεί αυτά τα παιδιά που με την καθοδήγηση των άξιων προπονητών τους, μετουσιώνουν τις προσπάθειες σε επιτυχίες και κάνουν ιδιαίτερα περήφανους τους, Γονείς τους, την Διοίκηση και γενικότερα την Ρόδο μας.

Ιδιαίτερα πρέπει να σταθούμε, και να συγχαρούμε, την ΚΟΖΑ ΕΙΡΗΝΗ που στα 100 μ. Κορασίδων κατέλαβε την 1η θέση, την ΣΦΥΡΙΟΥ ΕΙΡΗΝΗ που στα 100μ. Με Εμπόδια Κορασίδων κατέλαβε την 1η θέση, τοιν ΦΑΡΜΑΚΙΔΗ ΓΕΩΡΓΙΟ που κατέλαβε την 1ηθέση στα 100μ. Παίδων, και τον ΚΥΠΡΙΩΤΗ ΣΩΤΗΡΗ που κατέλαβε την 1η θέση, στα 400μ. Παίδων καθώς επίσης την ΜΑΡΚΟΠΟΥΛΟΥ ΕΛΕΥΘΕΡΙΑ , τον ΓΙΑΝΝΑΚΑΚΗ ΑΝΤΩΝΗ, τον ΑΠΟΣΤΟΛΟΥ ΚΟΣΜΑ, τον ΛΑΟΥΔΙΚΟ ΝΙΚΟ τον ΚΑΤΣΑΡΑ ΣΩΤΗΡΗ, και τον ΧΑΤΖΗ ΒΑΣΙΛΗ που συμμετείχαν σ' αυτούς τους αγώνες.

Η Διοίκηση εύχεται σε όλα τα παιδιά του Συλλόγου καλή συνέχεια με επιτυχίες και στα πανελλήνια πρωταθλήματα.

Ρόδος 12/4/2005
Ο Πρόεδρος
Χρήστος Χατζηχριστοδούλου
Η Γ. Γραμματέας
Αλεξία Χατζημιχάλη

Οι πρωταθλητές τουρνουά 5X5 στο Φαληράκι

Δύο τουρνουά φιλοξενήθηκαν τους τελευταίους μήνες στις εγκαταστάσεις 5X5 που διατηρεί ο ποδοσφαιριστής του Απόλλωνα Καλυθιών Ευγένιος Καταξενός στο 13ο χλμ. Ρόδου – Λίνδου, στο Φαληράκι.

ΜΗ ΕΝ ΕΝΕΡΓΕΙΑ

Ολοκληρώθηκε το τουρνουά των μη εν ενεργεία ποδοσφαιριστών με την ομάδα των «ΒΟΥΛΓΑΡΩΝ» να κόβει πρώτη το μνήμα και να παίρνει τον τίτλο του πρωταθλητή.

Σε απόσταση αναπνοής η «ORITZINAL 21»τερμάτισε δεύτερη με διαφορά 2 βαθμών ενώ την τρίτη θέση πήρε το «ΟΒΕΛΙΣΤΗΡΙΟ ΑΛΩΝΙΑ».

Αναλυτικά η Βαθμολογία:

Η βαθμολογία

ΟΜΑΔΕΣ	ΒΑΘ.	ΑΓ.	ΤΕΡΜ.
1. ΒΟΥΛΓΑΡΟΙ	**49**	**18**	**148-30**
2. ORITZINAL 21	47	18	125-60
3. ΟΒΕΛΙΣΤ. ΑΛΩΝΙΑ	35	18	128-80
4. NO NAME	34	18	101-79
5. ΝΕΟΛΑΙΑ	**33**	**18**	**97-75**
6. ΕΞΥΓΙΑΝΣΗ ΛΥΚΟΥΡ.	19	18	76-141
7. KAFE BAR ΚΛΙΚ	**18**	**18**	**74-168**
8. ΑΤΣΙΔΕΣ	17	18	69-180
9. ΤΑΒΕΡΝΑ ΜΙΜΑΚΟΣ	**3**	**18**	**51-47**
10. ΧΑΤΖΑΡΕΣ	3	18	52-61

Πρώτος σκόρερ αναδείχθηκε ο Γκρίνγο των «Βουλγάρων» με 105 γκολ, καλύτερος τερματοφύλακας ο Κώττης Γιάννης με την ομάδα «No Name», πολυτιμότερος παίκτης ο Σταυρής Μιχάλης με την ομάδα «Οβελιστήριο Αλώνια» και καλύτερος προπονητής ο Κωβαίος Γιώργος με την ομάδα «Εξυγίανση – Λυκουρέζος».

Οι απονομές έγιναν την περασμένη Πέμπτη όπου οι ομάδες πήραν τα έπαθλά τους, και οι παίκτες που διακρίθηκαν αθλητικό υλικό. Ακολούθησε γιορτή με άφθονο σουβλάκι, μπίρα, αναψυκτικά προσφορά των εγκαταστάσεων και οι ομάδες ικανοποιημένες έδωσαν ραντεβού για τα επόμενα τουρνουά.

ΕΝ ΕΝΕΡΓΕΙΑ

Το τουρνουά των εν ενεργεία ποδοσφαιριστών είναι ακόμα σε εξέλιξη καθώς απομένει μια αγωνιστική και οι αγώνες εξ αναβολής. Ωστόσο πρωταθλήτρια και μαθηματικά είναι η ομάδα «FIFA 2005», ενώ θα γίνει μάχη για την δεύτερη και τρίτη θέση.

Η βαθμολογία

ΟΜΑΔΕΣ	ΒΑΘ.	ΑΓ.	ΤΕΡΜ.
1. FIFA 2005	**22**	**9**	**108-61**
2. ΓΛΥΚΟΕΠΙΛΟΓΕΣ	13	7	86-55
3. ΝΕΙΑΤΑ	11	8	77-59
4. ΑΙΑΝΤΑΣ	8	7	53-72
5. ΠΑΕ ΨΙΝΘΟΣ	**8**	**9**	**66-91**
6. KOOL FM	8	8	50-103

Οι απονομές στο τουρνουά των εν ενεργεία ποδοσφαιριστών θα γίνουν μετά το Πάσχα.

- Η διεύθυνση του «FALIRAKI MINI FOUTBALL» ευχαριστεί όλες τις ομάδες που πήραν μέρος, το περιοδικό Ρόδος Mirror, το εμπόριο ποτών Τσιγαρίδης, τα Αθλητικά μαγαζιά Spor Life και Sportivo και τέλος την γιατρό των αγώνων Μάγδα Γκινή.

ΠΡΟΣΤΙΜΑ ΣΕ ΟΣΟΥΣ ΘΕΤΟΥΝ ΣΕ ΚΙΝΔΥΝΟ ΤΗΝ ΟΔΙΚΗ ΑΣΦΑΛΕΙΑ

ΒΑΡΙΕΣ «ΚΑΜΠΑΝΕΣ» ΓΙΑ ΦΟΡΤΗΓΑ - ΠΑΡΑΒΑΤΕΣ

Τσουχτερά πρόστιμα για ιδιοκτήτες και οδηγούς φορτηγών που παραβατούν και θέτουν σε κίνδυνο την οδική ασφάλεια περιλαμβάνονται σε σχέδιο νόμου του υπουργείου Μεταφορών – Επικοινωνιών το οποίο κατατίθεται στη Βουλή άμεσα.

Τα νέα αυστηρά διοικητικά πρόστιμα αναμένεται να τεθούν σε ισχύ πριν από το καλοκαίρι.

Οι ρυθμίσεις που θα φέρει το ΥΜΕ στη Βουλή προβλέπουν:

- Πρόστιμο 8.000 ευρώ και αφαίρεση των στοιχείων κυκλοφορίας σε περίπτωση που το όχημα κυκλοφορεί χωρίς άδεια ή με παράνομη άδεια.

- Πρόστιμο 5.000 ευρώ και αφαίρεση των πινακίδων κυκλοφορίας για διάστημα 2 μηνών σε περίπτωση που το όχημα μεταφέρει παρανόμως προϊόντα (αλλαγή κατηγορίας).

- Πρόστιμο από 1.500 ευρώ στον υπεύθυνο φόρτωσης, στον οδηγό και στη μεταφορική εταιρεία καθώς και ακινητοποίηση του οχήματος σε περίπτωση που το όχημα έχει φορτωθεί με λάθος και επικίνδυνο τρόπο.

- Σε περίπτωση που όχημα βρεθεί με φορτίο υπέρβαρο, τα πρόστιμα ανάλογα με το υπερβάλλον φορτίο θα διαμορφώνονται ως εξής:

α) Υπερβάλλον φορτίο έως 5% το πρόστιμο θα είναι 10 ευρώ.

β) Υπερβάλλον φορτίο έως 10%, πρόστιμο 60 ευρώ αντί 20 που είναι σήμερα.

γ) Υπερβάλλον φορτίο έως 20%, πρόστιμο 1.000 ευρώ αντί 450 ευρώ που είναι σήμερα

δ) Υπερβάλλον φορτίο πάνω από 20%, πρόστιμο 5.000 ευρώ



Στιγμιότυπα από τη συνάντηση του κ. Λιάπη με τους ιδιοκτήτες φορτηγών

αντί 1.000 ευρώ που ισχύει έως τώρα και αφαίρεση της άδειας κυκλοφορίας για διάστημα 5 μηνών. Τα θέματα της ασφαλούς κυκλοφορίας των φορτηγών στις εθνικές οδούς συζήτησε χθες ο υπουργός Μεταφορών – Επικοινωνιών Μιχάλης Λιάπης σε συνάντηση με τους εκπροσώπους ιδιοκτητών φορτηγών Δ.Χ., και μεταφοράς υγρών καυσίμων.

Ο κ. Λιάπης σε δηλώσεις του τόνισε ότι σκοπός των ρυθμίσεων που προωθεί το υπουργείο, είναι να περιοριστούν οι παραβάσεις, να ελαχιστοποιηθούν τα φαινόμενα παράνομης κυκλοφορίας των φορτηγών, ελληνικών και αλλοδαπών, στους δρόμους της Ελλάδας και να ενισχυθεί η οδική ασφάλεια. Ο υπουργός χαρακτήρισε εξορθολογισμό τις αυξήσεις των προστίμων, ενώ, όπως είπε, ελαχιστοποιούνται οι ποινές όταν οι παραβάσεις είναι δευτερεύουσας σημασίας. Ιδιαίτερη έμφαση έδωσε στις συνθήκες εργασίας υπό τις οποίες εργάζονται οι οδηγοί των φορτηγών ώστε να συνεισφέρουν στην ασφαλή οδήγηση και στην οδική ασφάλεια.

Στο σχέδιο νόμου του υπουργείου προβλέπονται ακόμη:

1. Η αναβάθμιση των Μικτών Κλιμακίων Ελέγχου (ΜΚΕ), ώστε να εντατικοποιηθούν και να επεκταθούν οι έλεγχοι που διενεργούνται στις εθνικές οδούς.

2. Η εναρμόνιση των συνθηκών εργασίας των οδηγών ΦΔΧ με τα ισχύοντα στην Ε.Ε. και η πιστή τήρηση των ωρών εργασίας τους.

Ο έλεγχος του ωραρίου εργασίας θα γίνεται με βάση τα στοιχεία ταχογράφου, που αποτελεί πλέον αξιόπιστη πηγή, ενώ παράλληλα καταργείται το βιβλίο δρομολογίων.

3. Η διατήρηση της άδειας Φορτηγού Δημοσίας Χρήσης (ΦΔΧ) του ιδιοκτήτη σε περίπτωση δήμευσης, αναγκαστικής αφαίρεσης ή πλειστηριασμού του οχήματος.

4. Η δυνατότητα μίσθωσης ΦΔΧ σε οδηγούς, οι οποίοι θα λειτουργούν ως ελεύθεροι επαγγελματίες.

5. Η επιτάχυνση των διαδικασιών εναρμόνισης με τις κοινοτικές οδηγίες για την αύξηση του Μικτού Βάρους των βυτιοφόρων υγρών καυσίμων με την έκδοση Κοινών Υπουργικών Αποφάσεων.

Ο υπουργός ανακοίνωσε επίσης:

1. Τη σύσταση επιτροπής για την οργάνωση των οδικών εμπορευματικών μεταφορών με τη δημιουργία υγιών και ανταγωνιστικών εταιρειών.

2. Τον αυστηρότερο έλεγχο της παράνομης κυκλοφορίας αγροτικών φορτηγών ιδιωτικής χρήσης και των όρων χορήγησης σχετικών αδειών.

3. Την άμεση εφαρμογή της απόφασης για την αύξηση των κομίστρων των ΦΔΧ κατά 4% από το Φεβρουάριο 2005 και επιπλέον κατά 4% από το Σεπτέμβριο 2005, με στόχο την κάλυψη του αυξημένου κόστους λειτουργίας τους.

4. Την ολοκλήρωση του πρώτου σταδίου της απογραφής των ΦΔΧ από τις αρμόδιες υπηρεσίες και την αποπεράτωση του έργου εντός τετραμήνου με την πλήρη διασταύρωση των στοιχείων.

Τέλος, ανέφερε ότι σε συνεργασία με τα συναρμόδια υπουργεία προωθούνται:

Η ρύθμιση για τη διέλευση των Δ.Χ. βυτιοφόρων από την Αττική οδό στο τμήμα από τον κόμβο της Μεταμόρφωσης μέχρι και την έξοδο της περιφερειακής Αιγάλεω.

Η αύξηση της διάρκειας ισχύος της κάρτας καυσαερίων για τα ΦΔΧ από έξι σε δώδεκα μήνες.

Η επιτάχυνση της εκδίκασης των αποφάσεων ακύρωσης αδειών κυκλοφορίας ΦΔΧ από τα αρμόδια δικαστήρια, ώστε να μειωθεί ο χρόνος κατά τον οποίο τα οχήματα αυτά κυκλοφορούν με αναστολή.

INEMA

ΙΑΤΡΙΚΟΣ & ΝΟΣΟΚΟΜΕΙΑΚΟΣ ΕΞΟΠΛΙΣΜΟΣ
17 ΧΡΟΝΙΑ ΕΜΠΕΙΡΙΑΣ *από το 1988*
ΕΙΜΑΣΤΕ ΟΙ ΜΕΓΑΛΥΤΕΡΟΙ ΠΡΟΜΗΘΕΥΤΕΣ
ΙΑΤΡΙΚΟΥ – ΟΡΘΟΠΕΔΙΚΟΥ ΚΑΙ ΝΟΣΟΚΟΜΕΙΑΚΟΥ
ΥΛΙΚΟΥ ΣΤΗ ΔΩΔΕΚΑΝΗΣΟ
ΕΜΠΙΣΤΕΥΘΕΙΤΕ ΜΑΣ !!!
ΛΕΜΕΣΣΟΥ 2 ΡΟΔΟΣ ΤΗΛ.22410 32238 – FAX.22410 28484



ΑΝΑΠΗΡΙΚΑ ΚΑΡΟΤΣΙΑ–ΒΑΔΙΣΤΙΚΑ -
ΟΡΘΟΠΕΔΙΚΑ ΕΙΔΗ–ΜΠΛΟΥΖΕΣ ΙΑΤΡΙΚΕΣ– ΚΑΛΤΣΕΣ
ΦΛΕΒΙΤΙΔΑΣ–ΠΕΛΜΑΤΑ–ΟΡΘΟΠΕΔΙΚΑ ΜΑΞΙΛΑΡΙΑ–
ΚΡΕΒΑΤΙΑ ΝΟΣΟΚΟΜΕΙΑΚΑ – ΙΑΤΡΙΚΟΣ ΕΞΟΠΛΙΣΜΟΣ
ΚΑΙ ΑΝΑΛΩΣΙΜΑ – ΟΡΓΑΝΑ ΧΗΜΕΙΟΥ ΚΑΙ ΚΑΘΕ
ΑΛΛΟ ΕΙΔΟΣ ΓΙΑ ΚΑΤ ΟΙΚΟ ΝΟΣΗΛΕΙΑ .

Kalithies Palace
ΑΙΘΟΥΣΑ ΔΕΞΙΩΣΕΩΝ



Εμπιστευθείτε σ' εμάς την γαμήλια δεξίωση του γάμου σας
Σε ένα χώρο, σχεδιασμένο αμφιθεατρικά, κλιματιζόμενο, με δυνατότητα να φιλοξενήσει έως 800 άτομα.
Απολαμβάνοντας ένα από τα μενού μας που εσείς θα επιλέξετε.
Προσιτές τιμές.
Τηλ. κρατήσεων: 2241085641, 2241085515, 2241086778

ΚΥΝΗΓΕΤΙΚΟΣ ΣΥΛΛΟΓΟΣ ΡΟΔΟΥ
«Η ΡΟΔΙΑ ΕΛΑΦΟΣ»
Αναγνωρισμένο Σωματείο
Συνεργαζόμενο μετά του Υπουργείου Γεωργίας
Μέλος της Κυνηγετικής Ομοσπονδίας
Κρήτης - Δωδεκανήσου

Ρόδος 13/4/2005
Αριθ. Πρωτοκ.: 95

ΚΥΝΗΓΕΤΙΚΟΣ ΣΥΛΛΟΓΟΣ ΡΟΔΟΥ
ΕΙΔΟΠΟΙΗΣΙΣ

Ειδοποιούνται οι κυνηγοί - μέλη του Κυνηγετικού Συλλόγου Ρόδου, ότι την **17ην Απριλίου 2005,** ημέρα **Κυριακή** και ώρα **09.00** (πρωινή) εις την αίθουσα **ΡΟΔΙΝΙΟΥ**, εις Ρόδο, επαναλαμβάνεται η ματαιωθείσα ετήσια τακτική Γενική Συνέλευσις, κατά την οποία θα πρέπει να προσέλθουν όλοι οι κυνηγοί, διότι μεταξύ των άλλων θα διενεργηθούν και αρχαιρεσίες δι' ανάδειξιν ΝΕΟΥ ΔΙΟΙΚΗΤΙΚΟΥ ΣΥΜΒΟΥΛΙΟΥ κ.λπ.

Μαζί τους να έχουν και τις θεωρημένες κυνηγετικές άδειές των, έτους 2004 - 2005 για την ψηφοφορία. Γίνεται γνωστό ότι η ψηφοφορία θα διαρκέσει μέχρι την 18.00 (ώρα απογευματινή).

ΡΟΔΟΣ 13 ΑΠΡΙΛΙΟΥ 2005
Από το Διοικητικόν Συμβούλιον

Ο Πρόεδρος (Νικόλαος Κανέλλης) — **Ο Γεν. Γραμματεύς** (Αντώνιος Καταβενάκης)

A.N CA FERRIES

ΠΑΣΧΑΛΙΝΗ ΕΚΔΡΟΜΗ

Η ΕΤΑΙΡΕΙΑ ΜΑΣ ΓΙΑ
ΤΙΣ ΑΓΙΕΣ ΗΜΕΡΕΣ ΤΟΥ ΠΑΣΧΑ

ΔΙΟΡΓΑΝΩΝΕΙ
3ΗΜΕΡΗ ΕΚΔΡΟΜΗ
ΜΕ ΤΟ F/B **ΡΟΔΑΝΘΗ**



- Αναχώρηση από Ρόδο: Μ. Παρασκευή 29/04, 15:30 προς ΚΑΛΥΜΝΟ, άφιξη 19:30.
- Παραμονή στην Κάλυμνο μέχρι Μ. Σάββατο 15:00.
- Αναχώρηση από Κάλυμνο: Μ. Σάββατο 30/04, 15:00 προς ΠΑΤΜΟ, άφιξη 18:00.
- Αναχώρηση από Πάτμο: Δευτέρα του Πάσχα 02/05, 03:00 προς ΛΕΡΟ, άφιξη 04:30
Αναχώρηση από ΛΕΡΟ 02/05, 05:00 - προς ΚΑΛΥΜΝΟ, άφιξη 06:30
Αναχώρηση από ΚΑΛΥΜΝΟ 02/05, 07:00 προς ΚΩ, άφιξη 08:00
Αναχώρηση από ΚΩ 02/05, 08:30 προς ΤΗΛΟ, άφιξη 10:30
Αναχώρηση από ΤΗΛΟ 02/05, 11:00 προς ΡΟΔΟ, άφιξη 13:00

ΤΙΜΕΣ ΚΑΤ' ΑΤΟΜΟ

- *2ΚΛΙΝΗ ΕΞΩΤΕΡΙΚΗ (ΑΑ2) ευρώ 150*
- *2ΚΛΙΝΗ ΕΣΩΤΕΡΙΚΗ (Α2) ευρώ 130*
- *4ΚΛΙΝΗ ΕΞΩΤΕΡΙΚΗ (Α4) ευρώ 120*
- *4ΚΛΙΝΗ ΕΣΩΤΕΡΙΚΗ (ΑΒ4, Β4) ευρώ 100*
- *ΙΧ ευρώ 40*

ΣΤΗΝ ΤΙΜΗ ΠΕΡΙΛΑΜΒΑΝΕΤΑΙ ΤΟ ΔΕΙΠΝΟ ΤΗΣ ΑΝΑΣΤΑΣΕΩΣ!!!
Πληροφορίες στα τηλ.
ΡΟΔΟΣ: 22410-36170 / 35066 / 30406
ΠΕΙΡΑΙΑΣ: 210-4582640

Blue Star Ferries

Δρομολόγια

ΑΠΟ ΡΟΔΟ

ΑΝΑΧΩΡΗΣΗ ΑΠΟ						ΑΦΙΞΗ
ΡΟΔΟ	ΚΩ	ΛΕΡΟ	ΠΑΤΜΟ	ΣΥΡΟ	ΑΜΟΡΓΟ/ΚΑΤΑΠΟΛΑ	ΠΕΙΡΑΙΑ
ΤΡΙΤΗ 19:00	ΤΡΙΤΗ 22:00	—	—	ΤΕΤΑΡΤΗ 02:50	—	ΤΕΤΑΡΤΗ 06:10
ΠΕΜΠΤΗ 19:00	ΠΕΜΠΤΗ 22:00	ΠΕΜΠΤΗ 23:40	ΠΑΡΑΣΚΕΥΗ 00:50	ΠΑΡΑΣΚΕΥΗ 04:25	—	ΠΑΡΑΣΚΕΥΗ 07:45
ΣΑΒΒΑΤΟ 10:00	ΣΑΒΒΑΤΟ 12:45	—	—	—	ΣΑΒΒΑΤΟ 16:20	ΣΑΒΒΑΤΟ 21:30
ΚΥΡΙΑΚΗ 18:00	ΚΥΡΙΑΚΗ 21:00	ΚΥΡΙΑΚΗ 22:40	ΚΥΡΙΑΚΗ 23:50	ΔΕΥΤΕΡΑ 03:25	—	ΔΕΥΤΕΡΑ 06:45

ΠΡΟΣ ΡΟΔΟ

ΑΝΑΧΩΡΗΣΗ ΑΠΟ ΠΕΙΡΑΙΑ	ΑΦΙΞΗ					
	ΣΥΡΟ	ΑΜΟΡΓΟ/ΚΑΤΑΠΟΛΑ	ΠΑΤΜΟ	ΛΕΡΟ	ΚΩ	ΡΟΔΟ
ΔΕΥΤΕΡΑ 19:30	ΔΕΥΤΕΡΑ 22:50	—	—	—	ΤΡΙΤΗ 04:00	ΤΡΙΤΗ 06:45
ΤΕΤΑΡΤΗ 19:30	ΤΕΤΑΡΤΗ 22:50	—	ΠΕΜΠΤΗ 02:25	ΠΕΜΠΤΗ 03:35	ΠΕΜΠΤΗ 05:15	ΠΕΜΠΤΗ 08:05
ΠΑΡΑΣΚΕΥΗ 19:30	ΠΑΡΑΣΚΕΥΗ 22:50	—	—	—	ΣΑΒΒΑΤΟ 04:00	ΣΑΒΒΑΤΟ 06:45
ΣΑΒΒΑΤΟ 23:30	—	ΚΥΡΙΑΚΗ 04:40	ΚΥΡΙΑΚΗ 07:00	ΚΥΡΙΑΚΗ 08:10	ΚΥΡΙΑΚΗ 09:50	ΚΥΡΙΑΚΗ 12:50

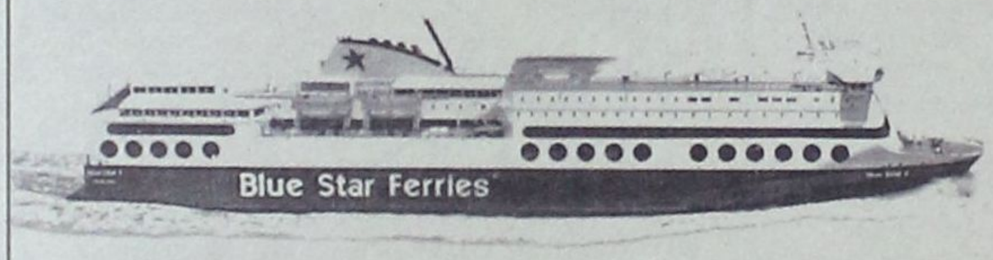

SKEVO'S TRAVEL AGENCY

ΚΑΝΤΕ ΚΡΑΤΗΣΗ ΤΩΡΑ!

ΠΛΗΡΟΦΟΡΙΕΣ ΚΑΙ ΚΡΑΤΗΣΕΙΣ ΘΕΣΕΩΝ ΣΤΟΝ ΤΑΞΙΔΙΩΤΙΚΟ ΣΑΣ ΠΡΑΚΤΟΡΑ Ή SKEVO'S TRAVEL AGENCY:
ΑΜΕΡΙΚΗΣ 111, ΡΟΔΟΣ, ΤΗΛ. ΚΡΑΤΗΣΕΩΝ ΕΠΙΒΑΤΩΝ ΚΑΙ Ι.Χ.: 22410-22461, 22410-75655, 22410-75310,
ΤΗΛ. ΚΡΑΤΗΣΕΩΝ ΦΟΡΤΗΓΩΝ: 22410-76600

Δ. ΧΑΤΖΗΠΕΤΡΟΣ

ΖΑΝΤΕΣ - ΕΛΑΣΤΙΚΑ - ΑΜΟΡΤΙΣΕΡ - ΕΞΑΤΜΙΣΕΙΣ



Μιχ. Πετρίδη 30 Τηλ. 22410 -38889 ΡΟΔΟΣ

ΓΕΝΙΚΗ ΤΕΧΝΙΚΗ
ΟΜΙΛΟΣ ΕΤΑΙΡΕΙΩΝ

ΑΝΑΝΕΩΜΕΝΟΙ ΚΑΙ ΠΑΝΤΑ ΠΡΩΤΟΠΟΡΟΙ ΜΑΖΙ ΣΑΣ ΜΕ ΣΤΟΧΟ ΤΙΣ ΚΑΛΥΤΕΡΕΣ ΤΕΧΝΙΚΕΣ ΛΥΣΕΙΣ

- **ΕΤΟΙΜΟ ΣΚΥΡΟΔΕΜΑ** με ανανεωμένες - σύγχρονες εγκαταστάσεις
- **ΑΔΡΑΝΗ ΥΛΙΚΑ** υψηλών προδιαγραφών και απαιτήσεων από το ΝΕΟ Λατομείο μας

ΕΡΓΟΣΤΑΣΙΑ ΣΚΥΡΟΔΕΜΑΤΟΣ:

ΡΟΔΟΣ: 6ο χλμ. Παλαιάς Εθν. Οδού Ρόδου - Λίνδου, τηλ. 22410 - 60560/62323 FAX: 22410 60561
ΓΕΝΝΑΔΙ: 2ο χλμ. οδού ΓΕΝΝΑΔΙΟΥ - ΒΑΤΙΟΥ, τηλ. 22440 - 43470 FAX: 22440 43470
ΛΑΤΟΜΕΙΟ: Θέση Στραβόλαιμο ΚΑΛΥΘΙΩΝ
ΓΡΑΦΕΙΑ: Ρόδος Αρκαδίου 2, Τηλ. 22410-22186/22968/28058 FAX: 22410 - 33021

ΤΟ ΣΤΕ ΒΑΖΕΙ ΦΡΕΝΟ ΣΤΟΝ ΝΟΜΟ, ΤΟΥΛΑΧΙΣΤΟΝ ΜΕΧΡΙ ΤΟ ΤΕΛΟΣ ΤΟΥ ΕΤΟΥΣ

ΠΑΓΩΝΕΙ Ο ΑΠΟΧΑΡΑΚΤΗΡΙΣΜΟΣ ΤΩΝ ΔΑΣΙΚΩΝ ΕΚΤΑΣΕΩΝ

» Η απόφαση - βόμβα αφορά περισσότερα από 35 εκατ. στρέμματα

«Φρένο» στον αποχαρακτηρισμό και στην οικοπεδοποίηση τεράστιων δασικών εκτάσεων (υπολογίζονται σε περισσότερα από 35 εκατ. στρέμματα) σε όλη τη χώρα, βάζει το Συμβούλιο της Επικρατείας. Με απόφαση – σταθμό, η Επιτροπή Αναστολών της Ολομέλειας ΣτΕ «πάγωσε» τουλάχιστον μέχρι τα τέλη του χρόνου, την υπουργική απόφαση και τις εγκυκλίους, με τις οποίες είχε αρχίσει η επαναξιολόγηση των δασικών εκτάσεων, με βάση τους νόμους 3208 και 3147/03 που έχουν προσβληθεί ως αντισυνταγματικοί και «δασοκτόνοι» ενώπιον του ανώτατου δικαστηρίου, γιατί οδηγούν σε δραματική μείωση του δασικού πλούτου της χώρας.

ΟΙ ΧΑΡΤΕΣ

Η Επιτροπή Αναστολών έκρινε ότι πρέπει να «παγώσει» κάθε διαδικασία με την οποία έχει δοθεί εντολή προς τις Διευθύνσεις Δασών όλων των νομών του κράτους να αφαιρέσουν από τους δασικούς χάρτες όλες τις εκτάσεις οι οποίες θα μπορούν να θεωρούνται πλέον ως δασικές, με βάση τις «χαλαρότερες» προϋποθέσεις για τους νέους ορισμούς που θέτουν οι **ν. 3208** και **3147/03** για τα δάση. Με βάση τους ορισμούς αυτούς, που έρχονται σε αντίθεση και με σχετική κοινοτική οδηγία, για να θεωρηθεί μια έκταση ως δασική, πρέπει να έχει τουλάχιστον **25%** δασοκάλυψη ανά 3 στρέμματα, συγκεκριμένα δασοπονικά προϊόντα κ.λπ., ενώ οι παλαιότερες προϋποθέσεις ήταν πολύ αυστηρότερες.

ΑΝΤΙΔΡΑΣΕΙΣ

Τα σχετικά νομοθετήματα είχαν προκαλέσει την έντονη αντίδραση πολλών περιβαλλοντικών αλλά και επιστημονικών φορέων, των δασολόγων κ.λπ., ενώ η Ν.Δ. δια του Κ. Καραμανλή είχε δεσμευθεί στη Βουλή (αποχωρώντας μάλιστα κατά την ψήφισή τους) ότι θα τα καταργήσει ως αντισυνταγματικά και «δασοκτόνα». Ωστόσο επιβεβαιώνοντας και στο ζήτημα αυτό την αναξιοπιστία της κυβέρνησης τα εφαρμόζει σε βάρος του δασικού πλούτου και μάλιστα δια του υπουργού **Α. Μπασιάκου**, που τα είχε καταγγείλει με δριμύτητα στη Βουλή και είχε δεσμευθεί για την ανατροπή τους. Μάλιστα με έγγραφό του προς το ΣτΕ το υπουργείο Αγροτικής Ανάπτυξης βεβαίωσε ότι εφαρμόζεται κανονικά από πέρυσι η δασοκτόνα νομοθεσία.

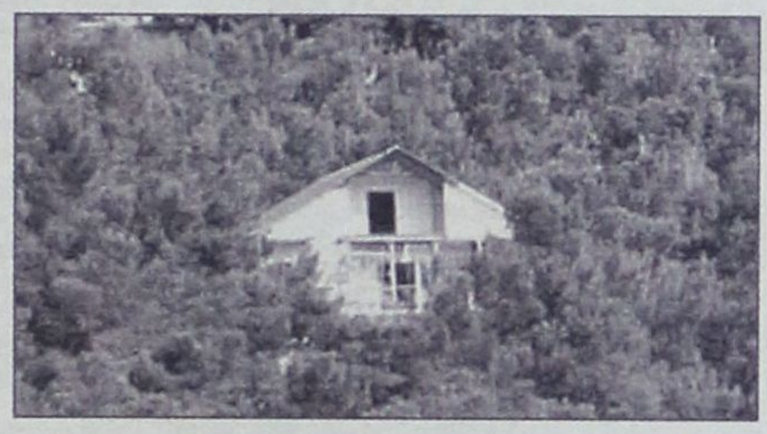

Η Επιτροπή Αναστολών υπό τον πρόεδρο ΣτΕ **Χρ. Γεραρή** (μέλη οι Σύμβουλοι **Π. Πικραμμένος** εισηγητής, **Αικ. Σακελλαροπούλου**) έκανε δεκτή τη σχετική αίτηση του Γεωτεχνικού Επιμελητηρίου και «πάγωσε» τις σχετικές διαδικασίες, απαγορεύοντας στην πράξη την επανασύνταξη των δασικών χαρτών με βάση τις ρυθμίσεις των **ν. 3208** και **3147/03** που ανοίγουν τον δρόμο στον αποχαρακτηρισμό των δασικών εκτάσεων και τη μεταβάπτισή τους σε χορτολειβαδικές, αγρούς, γεωργικές κ.λπ.

Σε όσες περιπτώσεις έχουν γίνει από τον περασμένο χρόνο αποχαρακτηρισμοί δασικών εκτάσεων, με μία απλή προσφυγή κατοίκων ή φορέων της περιοχής, θα μπορεί να ανατραπούν και οι σχετικές αποφάσεις «μπλοκάροντας» την οικοπεδοποίηση και την «τσιμεντοποίηση» δια της δικαστικής οδού. Έτσι μπορεί να «παγώσουν» εντάξεις περιοχών στο σχέδιο πόλης, ακόμα δε και οικοδομικές άδειες που στο μεταξύ εκδόθηκαν.

Το «πάγωμα» των σχετικών διαδικασιών επιβάλλεται μέχρις ότου η Ολομέλεια ΣτΕ αποφανθεί οριστικά για τη συνταγματικότητα των επίμαχων νομοθετικών ρυθμίσεων, κάτι που θα γίνει το νωρίτερο στο ΣτΕ τον Ιούνιο και η έκδοση της απόφασης χρειάζεται αρκετούς μήνες. Πάντως, ήδη, με άλλες αποφάσεις της η Επιτροπή Αναστολών ΣτΕ έχει χαρακτηρίσει ως αμφίβολης συνταγματικότητας τις διατάξεις του **ν. 3147** που αναφέρονται στα ποσοστά δασοκάλυψης και τα κριτήρια αποχαρακτηρισμού.

ΒΛΑΒΗ

Βάζοντας «φρένο» στην καταστροφή του δασικού πλούτου και στην οικοπεδοποίηση, το ΣτΕ υπογραμμίζει (202/05) ότι η εκτέλεση των υπουργικών αποφάσεων πρέπει να «παγώσει», γιατί διαφορετικά:

• Θα έχει ως αποτέλεσμα να παραμείνει χωρίς την προστασία της δασικής νομοθεσίας ένα σημαντικό μέρος εδαφικών εκτάσεων, οι οποίες μέχρι και το 2004 είχαν χαρακτηρισθεί ως δάση ή δασικές εκτάσεις.

• Θα υπάρξει κίνδυνος να μεταβληθεί ο χαρακτήρας των εκτάσεων αυτών με συνέπεια μέσω της δημιουργίας μη αντιστρέψιμων καταστάσεων, να δημιουργηθεί βλάβη του δασικού πλούτου της χώρας.

ΣΥΝΕΡΧΕΤΑΙ ΣΕ ΣΥΝΕΔΡΙΑΣΗ
το δημοτικό συμβούλιο Καρπάθου

Την προσεχή Δευτέρα, 18 Απριλίου, θα συνέλθει σε συνεδρίαση το δημοτικό συμβούλιο Καρπάθου, με τα ακόλουθα θέματα στην ημερήσιά του διάταξη:

• ΕΠΙΚΥΡΩΣΗ ΠΡΑΚΤΙΚΩΝ ΠΡΟΗΓΟΥΜΕΝΗΣ ΣΥΝΕΔΡΙΑΣΗΣ

• ΕΝΗΜΕΡΩΣΗ ΑΠΟ ΤΟΝ ΔΗΜΑΡΧΟ

1. Καθορισμός χώρων απαγορευμένης στάθμευσης στην έδρα του Δήμου. Κυκλοφοριακές ρυθμίσεις
2. Περί καθορισμού τρόπου εισπράξεως μισθώματος στου χώρους στάθμευσης
3. Εκμίσθωση κοινόχρηστης ζώνης Αιγιαλού και Παραλίας έτους 2005
4. Εκμίσθωση Δημοτικών χώρων για τοποθέτηση τραπεζοκαθισμάτων
5. Εκμίσθωση Δημοτικών χώρων και χώρων Αιγιαλού και Παραλίας για την τοποθέτηση - στάθμευση κινητών καντινών
6. Έγκριση μελέτης έργου «Οδικό Δίκτυο Ν. Καρπάθου»
7. Υποβολή πρότασης στο μέτρο 1.3 του Π.Ε.Π. Ν. Αιγαίου, περί ένταξης του έργου «Οδικό Δίκτυο Ν. Καρπάθου»
8. Περί δημιουργίας «Κέντρου Δημιουργικής Απασχόλησης Παιδιών» στον Δήμο Καρπάθου και υπογραφής Προγραμματικής Σύμβασης
9. Έγκριση μελέτης. Εκτέλεση έργου «Τσιμεντόστρωση και ηλεκτροφωτισμός μονοπατιού στην Αμμοπή» με δημοπρασία
10. Τροποποίηση Σχεδίου Πόλεως στη θέση «Αλογοπιάστης» στην έδρα του Δήμου
11. Περί δημοσιοποίησης και ανάρτησης της Συγκοινωνιακής και Κυκλοφοριακής μελέτης Περιοχής «Σκόπης», Δήμου Καρπάθου
12. Επικύρωση πρακτικών Επιτροπής Αξιολόγησης Έργων «Κατασκευή Υδατοδεξαμενής στα Πηγάδια Καρπάθου
13. Δημιουργία Αναρριχητικών Διαδρομών στην Κάρπαθο. Προμήθεια αναγκαίων υλικών. Αφιέρωμα σε περιοδικό. Ψήφιση πίστωσης
14. Έγκριση Α' Ανακεφαλαιωτικού Πίνακα (1ης Συμπληρωματικής Σύμβασης) έργου «Πεζοδρόμηση Κεντρικών δρόμων Δήμου (Από πλατεία Επαρχείου έως πλατεία Αποδήμων Καρπαθίων)»
15. Έγκριση Απολογισμού Δ.Ο.Ν.Α. οικονομικού έτους 2004
16. Έγκριση Απολογισμού Δημοτικού Παιδικού Σταθμού οικονομικού έτους 2004
17. Απολογισμός Σχολικής Επιτροπής Δημοτικού Σχολείου Μεσοχωρίου οικονομικού έτους 2004
18. Περί απονομής τιμητικών διακρίσεων Δήμου Καρπάθου
19. Επιχορήγηση συλλόγου Αγίου Νικολάου Σπόων «Εφταμπατούσα». Ψήφιση πίστωσης
20. Επιχορήγηση Συλλόγου «Φίλοι του Υγειονομικού». Ψήφιση πίστωσης
21. Έγκριση επίσκεψης συνεργείου τηλεοπτικού Σταθμού «MEGA». Ψήφιση πίστωσης
22. Ορισμός Ορκωτού Ελεγκτή – Λογιστή για τον ισολογισμό οικονομικού έτους 2004
23. Περί προσλήψεως Ναυαγοσώστη στον Δήμο
24. Συμπλήρωση μέλους Δ.Σ. του Αθλητικού Κέντρου Καρπάθου
25. Ψήφιση διαφόρων πιστώσεων
26. Διαγραφές χρεών

ΝΑΥΤΙΚΗ ΕΤΑΙΡΕΙΑ
ΤΗΛΟΣ 21os ΑΙΩΝΑΣ
ΠΡΟΓΡΑΜΜΑ SEA STAR από 14/4 -2/5

ΠΕΜΠΤΗ 14-4

Λιμάνι	Άφιξη	Αναχώρηση
ΤΗΛΟΣ		17:00
ΡΟΔΟΣ	18:20	Δ.

ΚΥΡΙΑΚΗ 17-4

Λιμάνι	Άφιξη	Αναχώρηση
ΡΟΔΟΣ		17:00
ΤΗΛΟΣ	18:20	18.30
ΡΟΔΟΣ	19.50	Δ.

ΤΡΙΤΗ 19-4

Λιμάνι	Άφιξη	Αναχώρηση
ΤΗΛΟΣ		08.00
ΡΟΔΟΣ	09.20	17:00
ΤΗΛΟΣ	18:20	Δ.

ΠΑΡΑΣΚΕΥΗ 22-4

Λιμάνι	Άφιξη	Αναχώρηση
ΡΟΔΟΣ		19:00
ΤΗΛΟΣ	20.20	Δ.

Μ. ΔΕΥΤΕΡΑ 25-4

Λιμάνι	Άφιξη	Αναχώρηση
ΡΟΔΟΣ		17.00
ΤΗΛΟΣ	18.20	Δ.

Μ. ΠΕΜΠΤΗ 28-4

Λιμάνι	Άφιξη	Αναχώρηση
ΤΗΛΟΣ		09:00
ΡΟΔΟΣ	10:20	Δ.

Μ. ΣΑΒΒΑΤΟ 30-4

Λιμάνι	Άφιξη	Αναχώρηση
ΤΗΛΟΣ		14:00
ΡΟΔΟΣ	15:20	Δ.



ΠΑΡΑΣΚΕΥΗ 15-4

Λιμάνι	Άφιξη	Αναχώρηση
ΡΟΔΟΣ		8:00
ΤΗΛΟΣ	9:20	17:30
ΡΟΔΟΣ	18:50	Δ.

ΔΕΥΤΕΡΑ 18-4

Λιμάνι	Άφιξη	Αναχώρηση
ΡΟΔΟΣ		17.00
ΤΗΛΟΣ	18.20	Δ.

ΠΕΜΠΤΗ 21-4

Λιμάνι	Άφιξη	Αναχώρηση
ΤΗΛΟΣ		09:00
ΡΟΔΟΣ	10:20	Δ.

ΚΥΡΙΑΚΗ 24-4

Λιμάνι	Άφιξη	Αναχώρηση
ΤΗΛΟΣ		19.00
ΡΟΔΟΣ	20.20	Δ.

Μ. ΤΡΙΤΗ 26-4

Λιμάνι	Άφιξη	Αναχώρηση
ΤΗΛΟΣ		08.00
ΡΟΔΟΣ	09.20	17:00
ΤΗΛΟΣ	18:20	Δ.

Μ. ΠΑΡΑΣΚΕΥΗ 29-4

Λιμάνι	Άφιξη	Αναχώρηση
ΡΟΔΟΣ		16:00
ΝΙΣΥΡΟΣ	17.50	18.00
ΤΗΛΟΣ	18.20	18.30
ΡΟΔΟΣ	19.50	Δ.

ΔΕΥΤΕΡΑ 2-5

Λιμάνι	Άφιξη	Αναχώρηση
ΤΗΛΟΣ		17.30
ΝΙΣΥΡΟΣ	17.55	18:00
ΡΟΔΟΣ	19.50	Δ.

ΠΛΗΡΟΦΟΡΙΕΣ:
ΡΟΔΟΣ: ΤΗΛ.: 22410 78052,
ΚΙΝ.: 6938 244523 • ΤΗΛΟΣ: 22460 44000

ΕΛΛΗΝΙΚΗ ΔΗΜΟΚΡΑΤΙΑ
Β' Πε.Σ.Υ.Π. ΝΟΤΙΟΥ ΑΙΓΑΙΟΥ
ΓΕΝΙΚΟ ΝΟΣΟΚΟΜΕΙΟ ΡΟΔΟΥ
«ΑΝΔΡΕΑΣ ΠΑΠΑΝΔΡΕΟΥ»
ΡΟΔΟΣ 28-3-2005
Αριθμ. πρωτ. 3255
Ταχ. Δ/νση: 85100 ΡΟΔΟΣ, Τ.Θ.: 138 ΡΟΔΟΣ
Πληροφορίες: Τηλ.: (22410) 80000

ΠΕΡΙΛΗΨΗ ΑΝΑΚΟΙΝΩΣΗΣ

Το Γενικό Νοσοκομείο Ρόδου «Ανδρέας Παπανδρέου» που εδρεύει στο Δήμο Ρόδου, αφού έλαβε υπόψη του την αριθμ. ΔΙΠΠ/Φ ΕΓΚΡ. 8/324/23302/8-12-04 Απόφαση της Επιτροπής του άρθρου 2 της παρ. 1 της αριθμ. 55/1998 ΠΥΣ (ΦΕΚ 252/98) και την αριθμ. Υ10Β/Γ.Π. οικ. 9527/27-1-05 απόφαση του Υπουργού Υγείας και Κοινωνικής Αλληλεγγύης

ΠΡΟΚΗΡΥΣΣΕΙ

Την πρόσληψη δεκατεσσάρων (14) θέσεων με σύμβαση εργασίας ιδιωτικού δικαίου ορισμένου χρόνου του Γενικού Νοσοκομείου Ρόδου, που εδρεύει στη Ρόδο

Ειδικότητα	Αριθμός	Ειδικά τυπικά προσόντα	Χρονική διάρκεια
ΠΕ Νοσηλευτικής και εν ελλείψει ΤΕ Νοσηλετικής		α) Αδεια άσκησης επαγγέλματος νοσηλευτή β) Οποιοδήποτε πτυχίο ΑΕΙ Νοσηλευτικής ή το ομώνυμο ή αντίστοιχης ειδικότητας πτυχίο ή δίπλωμα Ε.Α.Π. (Α.Ε.Ι.) ή Π.Σ.Ε. (Α.Ε.Ι) της ημεδαπής ή ισότιμο τίτλο αντίστοιχης ειδικότητας σχολών της αλλοδαπής βάσει του οποίου χορηγήθηκε η ως άνω άδεια άσκησης επαγγέλματος. Ελλείψει υποψηφίων με τα ανωτέρω προσόντα θα γίνονται δεκτοί και υποψήφιοι με: α) Αδεια άσκησης επαγγέλματος νοσηλευτή β) Οποιοδήποτε πτυχίο ή δίπλωμα ΤΕΙ ή Προγραμμάτων Σπουδών Επιλογής ΤΕΙ της ημεδαπής ή άλλος ισότιμος τίτλος σχολών της ημεδαπής ή αλλοδαπής βάσει του οποίου χορηγήθηκε η ανωτέρω άδεια ασκήσεως επαγγέλματος.	8 μήνες
ΔΕ Νοσηλευτών - τριών	5	α) Αδεια άσκησης επαγγέλματος βοηθού νοσηλευτή β) Οποιοδήποτε πτυχίο ή δίπλωμα ή απολυτήριος τίτλος δευτεροβάθμιας ή μεταδευτεροβάθμιας εκπαίδευσης της ημεδαπής ή άλλος ισότιμος τίτλος της αλλοδαπής, βάσει του οποίου χορηγήθηκε η ως άνω άδεια άσκησης επαγγέλματος.	8 μήνες
ΤΕ Μαιών - τών	1	Α) Αδεια άσκησης επαγγέλματος Μαιών/ευτών Β) Οποιοδήποτε πτυχίο ή δίπλωμα ΤΕΙ ή Προγραμμάτων Σπουδών Επιλογής ΤΕΙ της ημεδαπής ή άλλος ισότιμος τίτλος σχολών της ημεδαπής ή αλλοδαπής βάσει του οποίου χορηγήθηκε η ανωτέρω άδεια άσκησης επαγγέλματος.	8 μήνες
ΠΕ Διοικητικού - Οικονομικού και εν ελλείψει ΤΕ Διοικητικού Οικονομικού	2	Πτυχίο ή δίπλωμα τμήματος ΑΕΙ Νομικής ή Πολιτικής επιστήμης και Δημόσιας Διοίκησης ή Δημόσιας Διοίκησης ή Διοικητικής Επιστήμης και Τεχνολογίας ή Κοινωνικής Διοίκησης ή Οικονομικών Επιστημών ή Οικονομικής Επιστήμης ή Οργάνωσης και Διοίκησης Επιχειρήσεων ή Διοίκησης Επιχειρήσεων ή Διεθνών και Ευρωπαϊκών Οικονομικών Σπουδών ή Διεθνών και Ευρωπαϊκών Οικονομικών και Πολιτικών Σπουδών ή Επιχειρησιακής Ερευνας και Στρατηγικής Πωλήσεων (Marketing) ή Χρηματοοικονομικής και Τραπεζικής Διοικητικής ή Στατιστικής και Ασφαλιστικής Επιστήμης ή Λογιστικής και Χρηματοοικονομικής ή Οικονομικής και Περιφερειακής Ανάπτυξης ΑΕΙ ή το ομώνυμο πτυχίο ή δίπλωμα Ελληνικού Ανοικτού Πανεπιστημίου ΑΕΙ ή το ομώνυμο πτυχίο ή δίπλωμα προγραμμάτων σπουδών επιλογής ΑΕΙ της ημεδαπής ή ισότιμων τίτλων σχολών της αλλοδαπής αντίστοιχης ειδικότητας και επιπλέον γνώση πληροφορικής και χειρισμού Η/Υ σε βασικό επίπεδο στα αντικείμενα: α) επεξεργασίας κειμένων, β) υπολογιστικών φύλλων, γ) υπηρεσιών διαδικτύου, καθώς επίσης και πολύ καλή γνώση αγγλικής γλώσσας και σε περίπτωση έλλειψης καλή γνώση αγγλικής γλώσσας. Ελλείψει υποψηφίων με τα ανωτέρω προσόντα θα γίνονται δεκτοί και υποψήφιοι με: Πτυχίο ή Δίπλωμα όλων των Τμημάτων της σχολής Διοίκησης και Οικονομίας των ΤΕΙ της ημεδαπής ή ισότιμων τίτλων σχολών της ημεδαπής ή αλλοδαπής αντίστοιχης ειδικότητας και επιπλέον γνώση πληροφορικής και χειρισμού Η/Υ σε βασικό επίπεδο στα αντικείμενα: α) επεξεργασίας κειμένων, β) υπολογιστικών φύλλων,γ) υπηρεσιών διαδικτύου, καθώς επίσης και πολύ καλή γνώση αγγλικής γλώσσας και σε περίπτωση έλλειψης καλή γνώση αγγλικής γλώσσας.	8 μήνες
ΔΕ Διοικητικού Λογιστικού	1	Δίπλωμα επαγγελματικής κατάρτισης ΙΕΚ οποιασδήποτε ειδικότητας του τομέα Χρηματοπιστωτικών και Διοικητικών Υπηρεσιών (πρώην Οικονομίας και Διοίκησης) ή πτυχίο Β' κύκλου Σπουδών ΤΕΕ ανεξάρτητα από ειδικότητα ή πτυχίο Α' κύκλου σπουδών ΤΕΕ οποιασδήποτε ειδικότητας του τομέα Οικονομίας και Διοίκησης ή απολυτήριος τίτλος: Ενιαίου Λυκείου ή Ενιαίου Πολυκλαδικού Λυκείου κλάδων: α) Διοικητικών Υπηρεσιών-Γραμματέων β) Οικονομίας, γ) Βιβλιοθηκονομίας ή -Τεχνικού Επαγγελματικού Λυκείου (ΤΕΛ) των τμημάτων: α) Ξενοδοχειακών Επιχειρήσεων, β) Υπαλλήλων Επιχειρήσεων Μεταφορών, γ) Υπαλλήλων Λογιστηρίου, δ) Υπαλλήλων Διοίκησης, ε) Εμπορικών Επιχειρήσεων ή -Λυκείου Γενικής κατεύθυνσης, ή άλλος ισότιμος και αντίστοιχος τίτλος σχολικής μονάδας της ημεδαπής ή αλλοδαπής και επιπλέον γνώση πληροφορικής και χειρισμού Η/Υ σε βασικό επίπεδο στα αντικείμενα: α) επεξεργασίας κειμένων, β) υπολογιστικών φύλλων, γ) υπηρεσιών διαδικτύου, καθώς επίσης και πολύ καλή γνώση αγγλικής γλώσσας και σε περίπτωση έλλειψης καλή γνώση αγγλικής γλώσσας.	8 μήνες
ΔΕ Χειριστών Η/Υ	1	Πτυχίο ή δίπλωμα ή απολυτήριος τίτλος ειδικότητας υπαλλήλων χειριστών Η/Υ ή αντίστοιχο πτυχίο ή δίπλωμα ή απολυτήριος τίτλος των παρακάτω σχολικών μονάδων: ΙΕΚ ή ΤΕΕ ή Ενιαίου Πολυκλαδικού Λυκείου ή Τεχνικού Επαγγελματικού Λυκείου ή Τεχνικής επαγγελματικής Σχολής δευτεροβάθμιας εκπαίδευσης ή σχολής μαθητείας του ΟΑΕΔ του Ν. 1346/83 ή άλλος ισότιμος τίτλος σχολικής μονάδας της ημεδαπής ή αλλοδαπής αντίστοιχης ειδικότητας και επιπλέον πολύ καλή γνώση αγγλικής γλώσσας και σε περίπτωση έλλειψης καλή γνώση αγγλικής γλώσσας.	8 μήνες
ΤΕ Τεχνολ Ιατρικών Εργαστηρίων και εν ελλείψει ΔΕ Παρασκευαστών.	1	Πτυχίο ή δίπλωμα Τμήματος Ιατρικών Εργαστηρίων ΤΕΙ ή ομώνυμο πτυχίο ή δίπλωμα Προγραμμάτων Σπουδών Επιλογής (Π.Σ.Ε) ΤΕΙ ή το αντίστοιχο κατά περιοχόμενο ειδικότητας πτυχίο ή δίπλωμα ΤΕΙ ή Προγραμμάτων Σπουδών Επιλογής (Π.Σ.Ε) ΤΕΙ της ημεδαπής ή ισότιμων τίτλων σχολών της ημεδαπής ή αλλοδαπής αντίστοιχης ειδικότητας. Ελλείψει υποψηφίων με τα ανωτέρω προσόντα θα γίνονται δεκτοί και υποψήφιοι με: Πτυχίο ή δίπλωμα ή απολυτήριος τίτλος ειδικότητας Βοηθών Ιατρικών και Βιολογικών Εργαστηρίων ή αντίστοιχο πτυχίο ή δίπλωμα ή απολυτήριο τίτλο των παρακάτω σχολικών μονάδων: ΙΕΚ ή ΤΕΕ Α' ή Β' κύκλου σπουδών ή Ενιαίου Πολυκλαδικού Λυκείου ή ΤΕΛ ή Τεχνικής Επαγγελματικής Σχολής Δευτεροβάθμιας εκπαίδευσης ή Σχολής Μαθητείας του ΟΑΕΔ του Ν. 1346/83 ή άλλος ισότιμος τίτλος Σχολικής μονάδας της ημεδαπής ή αλλοδαπής αντίστοιχης ειδικότητας	8 μήνες

Α. ΓΕΝΙΚΑ ΠΡΟΣΟΝΤΑ ΠΡΟΣΛΗΨΗΣ

1. Οι υποψήφιοι πρέπει να έχουν ηλικία από 18 ετών έως 65 ετών.

2. Να έχουν την υγεία και τη φυσική καταλληλότητα που τους επιτρέπει την εκτέλεση των καθηκόντων της θέσεως που επιλέγουν.

3. Να μην έχουν κώλυμα κατά το άρθρο 8 του Υπαλληλικού κώδικα (καταδίκη, υποδικία, δικαστική συμπαράσταση) με την επιφύλαξη της επόμενης εξαίρεσης.

Εξαίρεση: Οι υποψήφιοι να είναι υποψήφιοι και Πολίτες των Κρατών της Ευρωπαϊκής Ενώσεως (Ν.2431/96) εφόσον γνωρίζουν την Ελληνική γλώσσα σε βαθμό επαρκή για την άσκηση των καθηκόντων του οικείου κλάδου. Η γνώση της Ελληνικής γλώσσας αποδεικνύεται με Πιστοποιητικό Ελληνομάθειας (Ν. 2413/96 άρθρο 10 παρ. 1) που χορηγείται από το Κέντρο Ελληνικής Γλώσσας (τηλ. 2310 459101/5 και 210 9212112). Των κατωτέρω επιπέδων.

Πιστοποιητικό Β' Επιπέδου: για κλάδους ή ειδικότητες μη διοικητικού προσωπικού της κατηγορίας Δευτεροβάθμιας εκπαίδευσης (ΔΕ).

Πιστοποιητικό Γ' επιπέδου: για κλάδους ή ειδικότητες μη διοικητικού προσωπικού της κατηγορίας Πανεπιστημιακής (ΠΕ) και Τεχνολογικής (ΤΕ) εκπαίδευσης και για κλάδους ή ειδικότητες διοικητικού προσωπικού της κατηγορίας δευτεροβάθμιας εκπαίδευσης (ΔΕ).

Πιστοποιητικό Δ' Επιπέδου: για κλάδους ή ειδικότητες διοικητικού προσωπικού της κατηγορίας Πανεπιστημιακής (ΠΕ) και Τεχνολογικής (ΤΕ) εκπαίδευσης.

Επίσης, αποδεικνύεται με αντίστοιχο πιστοποιητικό του Σχολείου της Νέας Ελληνικής Γλώσσας του Αριστοτελείου Πανεπιστημίου Θεσσαλονίκης (Πανεπιστημιούπολη Θεσσαλονίκης, Θεσσαλονίκη Τ.Κ. 54006, τηλ. 2310997571-72-76) το οποίο χορηγείται ύστερα από σχετική εξέταση του υποψηφίου.

Διευκρίνιση: Δικαιούνται επίσης να είναι υποψήφιοι και όσοι απέκτησαν την ελληνική ιθαγένεια με πολιτογράφηση, αλλά δεν έχει παρέλθει έτος από την αποκτήσή της, εφόσον μέχρι την απόκτησή της ήταν υπήκοοι κράτους μέλους της Ευρωπαϊκής Ενωσης.

Β. ΚΡΙΤΗΡΙΑ ΠΡΟΣΛΗΨΗΣ

Τα κριτήρια αναφέρονται σε επεξηγηματικό σημείωμα που αποτελεί αναπόσπαστο μέρος της παρούσας ανακοίνωσης και βρίσκεται αναρτημένο στο κατάστημα της υπηρεσίας και τους χώρους ανακοινώσεων του Δήμου, του Β' Πε.ΣΥ.Π. Νοτίου Αιγαίου και της Περιφέρειας Νοτίου Αιγαίου.

Γ. ΠΡΟΘΕΣΜΙΑ ΥΠΟΒΟΛΗΣ ΑΙΤΗΣΕΩΝ

Οι ενδιαφερόμενοι μπορούν να υποβάλουν αίτηση στα γραφεία της υπηρεσίας μας, περιοχή Άγιοι Απόστολοι -Ρόδος και ειδικότερα στη Γραμματεία, (1ος όροφος, γραφείο 5, αρμόδιος υπάλληλος κ. Μαγιάφη Αναστασία) **εντός προθεσμία δέκα (10) ημερών,** που αρχίζει από την επομένη ημέρα της τελευταίας δημοσίευσης της παρούσας σε τοπικές εφημερίδες ή της ανάρτησής της στο κατάστημα της υπηρεσίας και στο χώρο ανακοινώσεων του δημοτικού ή κοινοτικού καταστήματος, εφόσον η ανάρτησή της είναι τυχόν μεταγενέστερη της δημοσίευσης στις εφημερίδες (παρ. 10 άρθρο 21, Ν. 2190/1994) (από **18-04-05** έως και **27-04-05**).

Δ. ΥΠΟΒΟΛΗ ΔΙΚΑΙΟΛΟΓΗΤΙΚΩΝ

Οι ενδιαφερόμενοι μαζί με την αίτησή τους πρέπει να υποβάλλουν υποχρεωτικά τα εξής δικαιολογητικά **επικυρωμένα:**

1. Φωτοαντίγραφο των δύο όψεων της αστυνομικής ταυτότητας.

2. Φωτοαντίγραφο του τίτλου των σπουδών τους (όπου απαιτείται), στον οποίο να αναγράφεται ο ακριβής βαθμός αυτού (ΜΟΝΟ για υποψηφίους των κατηγοριών ΠΕ, ΤΕ και ΔΕ). Σε κάθε περίπτωση που ο βαθμός εκφράζεται με αξιολογικό χαρακτηρισμό ή με ακέραιο αριθμό πρέπει στη φωτοτυπία του τίτλου να περιλαμβάνεται και βεβαίωση της οικείας σχολής για τον ακριβή αριθμητικό βαθμό.

Για τους αποφοίτους των Ι.Ε.Κ. ως βαθμός διπλώματος νοείται ο μέσος όρος βαθμολογίας στο θεωρητικό μέρος των εξετάσεων πιστοποίησης, ο αναφερόμενος σε βεβαίωση που εκδίδεται από τον ΟΕΕΚ και η οποία δεν ισχύει αυτοτελώς, αλλά αποτελεί αναπόσπαστο παράρτημα του διπλώματος.

3. Φωτοαντίγραφο άδειας άσκησης επαγγέλματος (όπου απαιτείται).

4. Φωτοαντίγραφο τίτλων ξένων γλωσσών.

5.Υπεύθυνη δήλωση του Ν. 1599/1986 ότι δεν έχουν κώλυμα κατά το άρθρο 8 του Υπαλληλικού Κώδικα: α)ότι δεν έχουν καταδικαστεί για κακούργημα και σε οποιαδήποτε κλοπή, υπεξαίρεση (κοινή και στην υπηρεσία), απάτη, εκβίαση, πλαστογραφία, απιστία δικηγόρου, δωροδοκία, καταπίεση, απιστία περί την υπηρεσία, παράβαση καθήκοντος καθ' υποτροπή, συκοφαντική δυσφήμιση, καθώς και για οποιοδήποτε έγκλημα κατά της γενετήσιας ελευθερίας ή οικονομικής εκμετάλλευσης της γενετήσιας ζωής, β)ότι δεν είναι υπόδικοι και δεν έχουν παραπεμφθεί με τελεσίδικο βούλευμα για κακούργημα ή για πλημμέλημα της προηγούμενης περίπτωσης έστω και αν

το αδίκημα παραγράφηκε, γ) ότι δεν έχουν λόγω καταδίκης, στερηθεί τα πολιτικά τους δικαιώματα και για όσο χρόνο διαρκεί η στέρηση αυτή, ότι δεν τελούν υπό δικαστική συμπαράσταση.

6. Υπεύθυνη δήλωση του Ν. 1599/1986 στην οποία να δηλώνει ο υποψήφιος αν τον αμέσως προηγούμενο χρόνο από την υποβολή της αιτήσεώς του έχει απασχοληθεί σε δημόσια υπηρεσία ή νομικό πρόσωπο του άρθρου 14 παρ. 1 του Ν. 2190/1994 με την ιδιότητα του εποχικού εργαζόμενου ή για κάλυψη περιοδικών ή πρόσκαιρων αναγκών, ή όχι προκειμένου να κριθεί εάν αυτός (υποψήφιος) έχει κώλυμα πρόσληψης ή όχι, σύμφωνα με όσα ορίζονται στο ΚΕΦ. ΕΠΙΣΗΜΑΝΣΕΙΣ. Σε περίπτωση που έχει απασχοληθεί να δηλώνει την υπηρεσία στην οποία απασχολήθηκε και την ακριβή χρονική διάρκεια της απασχόλησής του **(έναρξη και λήξη).**

7. Η ανεργία αποδεικνύεται με βεβαίωση του ΟΑΕΔ (που είναι αρμόδιος προς τούτο), η ημερομηνία έκδοσης της οποίας δεν θα απέχει περισσότερο από πέντε (5) εργάσιμες ημέρες από την έναρξη της προθεσμία υποβολής των αιτήσεων. Αποκλείεται η απόδειξη με υποβολή υπεύθυνης δήλωσης και κάρτα ανεργίας.

8. Προκειμένου για ανέργους υποψηφίους που είχαν ενταχθεί σε πρόγραμμα επαγγελματικής κατάρτισης του ΟΑΕΔ: α) βεβαίωση του ΟΑΕΔ στην οποία να αναφέρεται η ημερομηνία συμμετοχής του υποψηφίου στο πρόγραμμα, καθώς και η ημερομηνία λήξης της συμμετοχής του και β) βεβαίωση του ΟΑΕΔ από την οποία να προκύπτει η ημερομηνία εγγραφής τους ως ανέργων στα σχετικά μητρώα.

9. Πιστοποιητικό οικογενειακής κατάστασης, προκειμένου για υποψηφίους που έχουν ανήλικα τέκνα.

10. Οι πολύτεκνοι και τα τέκνα πολύτεκνων οικογενειών **πιστοποιητικό της Ανωτάτης Συνοσπονδίας Πολυτέκνων Ελλάδος (ΑΣΠΕ) ή πιστοποιητικό του Δήμου ή της Κοινότητας που περιέχει όλα τα γεγονότα των οποίων η συνδρομή αποτελεί προϋπόθεση για την κατά το νόμο κτήση της ιδιότητας του πολύτεκνου σύμφωνα με τις διατάξεις του ν. 860/1979.**

11. Εάν ο τίτλος έχει αποκτηθεί στην **αλλοδαπή** απαιτείται, μόνον: α) Προκειμένου για **Πανεπιστημιακή** Εκπαίδευση, πράξη αναγνώρισης από το **ΔΙ.ΚΑ.ΤΣΑ.** για την ισοτιμία, αντιστοιχία του τίτλου και τη βαθμολογική αντιστοιχία αυτού ή πράξη αναγνώρισης επαγγελματικής ισοτιμίας από το Συμβούλιο Αναγνωρίσεως Επαγγελματικής Ισοτιμίας Τίτλων Τριτοβάθμιας Εκπαίδευσης. Τα ως άνω δικαιολογητικά να έχουν εκδοθεί μέχρι την ημερομηνία λήξεως της προθεσμίας υποβολής των αιτήσεων. β) Προκειμένου για **Τεχνολογική** Εκπαίδευση, πράξη αναγνώρισης από το **Ι.Τ.Ε.** για την ισοτιμία, αντιστοιχία του τίτλου και τη βαθμολογική αντιστοιχία αυτού ή πράξη αναγνώρισης επαγγελματικής ισοτιμίας από το Συμβούλιο Αναγνωρίσεως Επαγγελματικής Ισοτιμίας Τίτλων Τριτοβάθμιας Εκπαίδευσης, που να έχουν εκδοθεί μέχρι την ημερομηνία λήξεως της προθεσμίας υποβολής των αιτήσεων. γ)Προκειμένου για **Δευτεροβάθμια μη τεχνική ή μη επαγγελματική εκπαίδευση,** βεβαίωση ισοτιμίας από την αρμόδια Διεύθυνση του Υπουργείου Εθνικής Παιδείας και Θρησκευμάτων και για **τεχνική και επαγγελματική εκπαίδευση αλλοδαπής, πράξη ισοτιμίας και κατάταξης της επιτροπής ισοτιμιών του Οργανισμού Επαγγελματικής Εκπαιδεύσεως και Καταρτίσεως (Ο.Ε.Ε.Κ.) –Εθνικής Αντιστάσεως 41, Ν. Ιωνία, Αθήνα** και βεβαίωση, για την αντιστοιχία του βαθμού από την αρμόδια Διεύθυνση του Υπουργείου Εθνικής Παιδείας και Θρησκευμάτων σε εικοσάβαθμη κλίμακα.

11. Πιστοποιητικό του οικείου Δήμου ή Κοινότητας ότι ο υποψήφιος είναι εγγεγραμμένος στο δημοτολόγιο.

Για υποψηφίους των υπολοίπων νομών που δεν έχουν το κριτήριο της εντοπιότητας, όπως ορίζεται στο κεφάλαιο Β' του παρόντος, απαιτείται η υποβολή βεβαίωσης μόνιμης κατοικίας από τον οικείο Δήμο ή Κοινότητα (άρθρο 4, παρ. 5 Ν. 2647/1998).

Ε. ΑΝΑΡΤΗΣΗ ΠΙΝΑΚΩΝ- ΥΠΟΒΟΛΗ ΕΝΣΤΑΣΕΩΝ

Οι πίνακες κατάταξης των υποψηφίων αναρτώνται στο κατάστημα της οικείας υπηρεσίας συντασσομένου πρακτικού ανάρτησης, υπογραφόμενου από δύο (2) υπαλλήλους της υπηρεσίας.

Κατά των ανωτέρω πινάκων οι ενδιαφερόμενοι μπορούν να υποβάλλουν ενστάσεις στο ΑΣΕΠ μέσα **σε αποκλειστική προθεσμία, η οποία λήγει μετά την πάροδο δέκα (10) ημερών από την ανάρτησή τους.**

Για την υποβολή της ένστασης απαιτείται η καταβολή παραβόλου **στο δημόσιο ταμείο σαράντα ευρώ (40) ευρώ.**

ΚΕΦΑΛΑΣ ΙΩΑΝΝΗΣ
ΔΙΟΙΚΗΤΗΣ

__Ο ΦΠΑ στις οικοδομές__ που θα ανεγερθούν με άδεια που θα εκδοθεί μετά την 1η Ιανουαρίου 2006 θα υπολογίζεται επί της τιμής του συμβολαίου που σε καμιά περίπτωση δεν μπορεί να είναι μικρότερη της αντικειμενικής αξίας

ΦΟΡΟΛΟΓΙΚΕΣ ΕΠΙΒΑΡΥΝΣΕΙΣ ΣΤΗΝ ΟΙΚΟΔΟΜΗ

ΣΤΙΣ ΝΕΕΣ ΑΝΤΙΚΕΙΜΕΝΙΚΕΣ Ο ΦΠΑ 19%

Στην αξία του συμβολαίου θα υπολογίζεται ο ΦΠΑ με συντελεστή 19% στις μεταβιβάσεις νεόδμητων οικοδομών από την 1-1-2006 ενώ θα μειωθούν σημαντικά οι συντελεστές φόρου στις μεταβιβάσεις παλαιών ακινήτων.

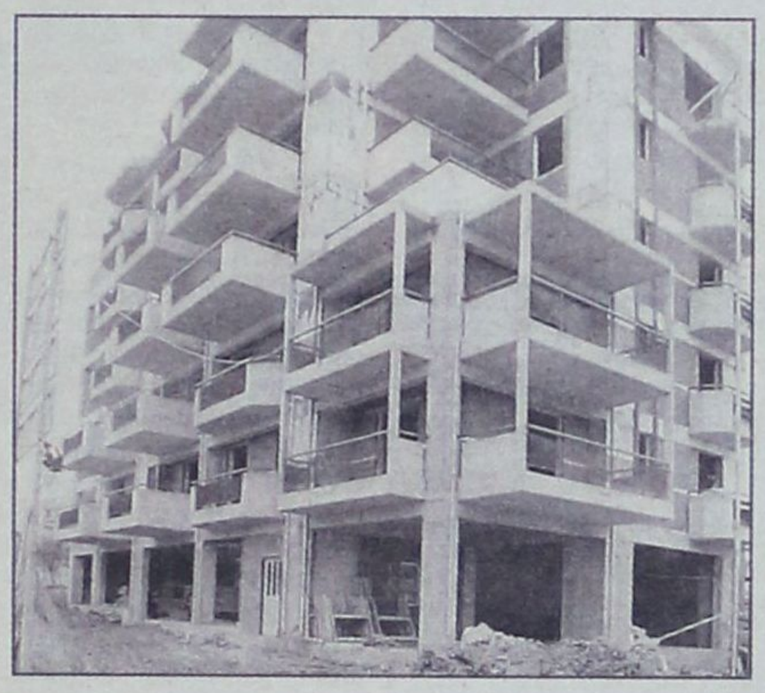

Ο υπουργός Οικονομίας και Οικονομικών Γιώργος Αλογοσκούφης έχει δεσμευτεί στην ΕΕ για εισαγωγή του ΦΠΑ στα ακίνητα παρά τις αντίθετες εισηγήσεις των υπηρεσιών του υπουργείου που εκτιμούν ότι λόγω της ανυπαρξίας σχετικής υποδομής τα έσοδα από το ΦΠΑ αντί για τα κρατικά ταμεία θα καταλήγουν στις τσέπες των κατασκευαστών.

Οπως επισημαίνει ο υπουργός οι υπηρεσίες ανέκαθεν ήταν αντίθετες, αλλά αυτό που έχει σημασία είναι να εισαχθεί ο ΦΠΑ και στη συνέχεια να «κλείσουν» όποια παράθυρα διαπιστωθούν.

ΔΙΑΤΑΞΗ

Σύμφωνα με τις πληροφορίες με διάταξη στο νομοσχέδιο για τη φορολογία κεφαλαίου θα οριστεί ότι ο ΦΠΑ στις οικοδομές που θα ανεγερθούν με άδεια που θα εκδοθεί μετά την 1-1-2006 θα υπολογίζεται επί της τιμής του συμβολαίου που σε καμιά περίπτωση δεν μπορεί να είναι μικρότερη της αντικειμενικής αξίας.

Η επιλογή του υπουργού να εισάγει όπως όπως το ΦΠΑ στις νέες οικοδομές προεξοφλεί την εκτίναξη των αντικειμενικών αξιών στα ύψη με συνέπεια να γίνουν απλησίαστες οι τιμές των διαμερισμάτων και λοιπών ακινήτων, καθώς θα αυξηθούν σημαντικά και οι φόροι που θα καταβάλλει ο αγοραστής. Για την αγορά πρώτης κατοικίας, που σήμερα απαλλάσσεται από το φόρο μεταβίβασης και με δεδομένο ότι δεν προβλέπεται εξαίρεση από το ΦΠΑ, σχεδιάζεται να ζητηθεί από την ΕΕ έγκριση για επιβάρυνση με συντελεστή 9% και ακολούθως να γίνεται επιστροφή του ποσού που αναλογεί ως άμεση οικονομική ενίσχυση.

ΑΥΞΗΣΕΙΣ

Κάτι τέτοιο όμως όπως υποστηρίζουν οι υπηρεσίες και εφόσον ο ΦΠΑ θα υπολογίζεται επί της αντικειμενικής αξίας, που θα αναγράφεται στο συμβόλαιο, θα έχει ως συνέπεια ο κατασκευαστής που καταβάλλει ΦΠΑ με συντελεστή 19% στα οικοδομικά υλικά και τις υπηρεσίες που χρησιμοποιεί για την ανέγερση να υποβάλλει πιστωτική δήλωση. Εν ολίγοις στις περιπτώσεις πρώτης κατοικίας το κράτος όχι μόνο δεν θα εισπράττει καθόλου φόρο, αλλά θα επιβαρύνεται και με την επιστροφή του 9% στον αγοραστή. Για το ύψος των αντικειμενικών αξιών καλά ενημερωμένες πηγές λένε πως η εντολή που έχει δοθεί στις αρμόδιες υπηρεσίες είναι για αυξήσεις τουλάχιστον κατά 50% στις πλέον υποβαθμισμένες περιοχές και σημαντικά μεγαλύτερες αυξήσεις στις περιοχές αυξημένης ζήτησης.

Η δραστική αύξηση των αντικειμενικών αξιών αυτή τη στιγμή εξυπηρετεί τόσο εισπρακτικούς όσο και επικοινωνιακούς στόχους, καθώς η προεκλογική δέσμευση για μείωση του φόρου μεταβίβασης στις μεταβιβάσεις παλαιών ακινήτων και τους φόρους γονικής παροχής και κληρονομιάς αποτελεί συνάρτηση των εσόδων που θα αποφέρει ο ΦΠΑ στις μεταβιβάσεις των νέων οικοδομών.

ΦΟΡΟΣ ΚΑΤΟΧΗΣ

Ετσι με επικοινωνιακή αιχμή τη μείωση των συντελεστών φόρου μεταβίβασης για τα παλαιά ακίνητα και την αύξηση του αφορολογήτου για γονικές παροχές και κληρονομιές θα επιχειρηθεί να αμβλυνθούν οι εντυπώσεις από την κατακόρυφη αύξηση των αντικειμενικών αξιών, τις επιβαρύνσεις από την εισαγωγή του ΦΠΑ και το νέο φόρο κατοχής στα ακίνητα.

Είναι προφανές ότι η σημαντική αύξηση των αντικειμενικών αξιών των ακινήτων μεταφράζεται και σε αυξημένα έσοδα από το φόρο κατοχής ακινήτων που θα θεσπιστεί με το νέο φορολογικό νομοσχέδιο και θα αποτελέσει μια νέα μόνιμη πηγή άντλησης φορολογικών εσόδων αφού ο νέος φόρος θα υπολογίζεται επί της αντικειμενικής αξίας του συνόλου της ακίνητης περιουσίας των φορολογουμένων. Στο φόρο κατοχής θα ενσωματωθούν διάφοροι φόροι και τέλη που επιβαρύνουν σήμερα ορισμένες κατηγορίες ιδιοκτητών όπως ο φόρος Μεγάλης Ακίνητης Περιουσίας, ο συμπληρωματικός φόρος στα μισθώματα κ.λ.π., ώστε ο φόρος κατοχής να μην θεωρηθεί ως νέος φόρος.

Αλλαγές στην οικοδομή

- ***Στα ύψη*** *θα εκτιναχθούν οι αντικειμενικές αξίες με συνέπεια να γίνουν απλησίαστες οι τιμές των διαμερισμάτων*
- ***Σημαντικά*** *αυξημένοι θα είναι οι φόροι που θα καταβάλλουν οι αγοραστές νέων ακινήτων*
- ***Με το χαμηλό*** *συντελεστή 9% θα επιβαρύνεται η αγορά νεόδμητης πρώτης κατοικίας*
- ***Αρνητικές*** *επιπτώσεις και στην αγορά των ενοικίων κατοικιών και καταστημάτων θα έχει η αύξηση των αντικειμενικών αξιών.*
- ***Στον ενιαίο*** *φόρο ακινήτων θα ενσωματωθούν φόροι και τέλη που βαρύνουν σήμερα τα ακίνητα*

ΠΑΡΑΔΕΙΓΜΑΤΑ

ΕΦΑΡΜΟΓΗ ΦΠΑ ΚΑΙ ΦΟΡΟΥ ΜΕΤΑΒΙΒΑΣΗΣ

• ΒΡΙΛΗΣΣΙΑ

Κατώτατη τιμή ζώνης:	
Ισχύουσα	998
Νέα (αύξηση 50%)	1.497
Φορολογητέα αξία ακινήτου:	
Ισχύουσα	119.760
Νέα	179.640
Φόρος μεταβίβασης:	19.460,4
ΦΠΑ 19%	34.131,6
Διαφορά φόρου μεταβίβασης και ΦΠΑ:	14.671,2

• ΚΑΛΛΙΘΕΑ

Κατώτατη τιμή ζώνης:	
Ισχύουσα	882
Νέα (αύξηση 50%)	1.233
Φορολογητέα αξία ακινήτου:	
Ισχύουσα	98.650
Νέα	147.960
Φόρος μεταβίβασης:	15.975
ΦΠΑ 19%	28.112,4
Διαφορά φόρου μεταβίβασης και ΦΠΑ:	12.137,4

• ΠΑΛΑΙΟ ΦΑΛΗΡΟ

Κατώτατη τιμή ζώνης:	
Ισχύουσα	1.027
Νέα (αύξηση 50%)	1.540
Φορολογητέα αξία ακινήτου:	
Ισχύουσα	123.240
Νέα	184.800
Φόρος μεταβίβασης:	20.028
ΦΠΑ 19%	35.112
Διαφορά φόρου μεταβίβασης και ΦΠΑ:	15.084

• Η φορολογητέα αξία αφορά διαμέρισμα 120 τετραγωνικών μέτρων, καινούργιο, πρώτου ορόφου, που έχει πρόσοψη σε ένα δρόμο.

• Ο φόρος μεταβίβασης έχει υπολογιστεί με βάση τους συντελεστές 9% και 11% στη νέα αξία.

• Ο ΦΠΑ 19% έχει υπολογιστεί στη νέα αξία του ακινήτου. Οπως βλέπουμε η αύξηση των αντικειμενικών αξιών σε συνδυασμό με την επιβολή ΦΠΑ 19% στα νέα ακίνητα θα εκτινάξει τους φόρους στα ύψη ενώ η φορολογική επιβάρυνση περιορίζεται αν διατηρηθεί ο φόρος μεταβίβασης και δεν ισχύσει τελικά από 1.1.2006 ο ΦΠΑ στα νεόδμητα ακίνητα.

• Τα ποσά σε ευρώ.

ΠΑΓΚΟΣΜΙΟ ΣΥΜΒΟΥΛΙΟ ΤΑΞΙΔΙΩΝ

ΔΥΝΑΜΙΚΗ ΑΝΑΚΑΜΨΗ ΤΟΥ ΤΟΥΡΙΣΜΟΥ

Συνεχίζεται και το 2005 η δυναμική ανάκαμψη του τουρισμού που ξεκίνησε πέρυσι, σύμφωνα με τα επίσημα στοιχεία του Παγκοσμίου Συμβουλίου Ταξιδίων και Τουρισμού (World Travel & Tourism Council – WTTC) που ανακοινώθηκαν στο Νέο Δελχί.

Αναλυτικά, από τα στοιχεία του τουριστικού δορυφορικού λογαριασμού που επεξεργάστηκε για λογαριασμό της WTTC το τμήμα οικονομικών εκτιμήσεων της Οξφόρδης, τα έξοδα που θα πραγματοποιηθούν για ταξίδια συνολικά, τα κυβερνητικά έξοδα και οι επενδύσεις για τον τουρισμό το 2005 αναμένεται να αυξηθούν κατά 5,4% και να ανέλθουν σε 4,76 τρισεκατομμύρια ευρώ. Για τη δεκαετία 2006-2015 προβλέπεται μέση ετήσια αύξηση στους ίδιους τομείς της τάξεως του 4,6%. Η συνεχής ανατίμηση της λίρας και του ευρώ έναντι του δολαρίου αναμένεται να δώσει ώθηση στα ταξίδια του εξωτερικού, τα οποία εκτιμώνται σε 629,1 δισεκατομμύρια ευρώ για τη χρονιά που διανύουμε, ποσό που μεταφράζεται σε αύξηση 7,3%.

Η συμβολή των ταξιδίων και του τουρισμού στην παγκόσμια οικονομία, παρουσιάζεται από την άμεση επίδραση του 3,8% στο παγκόσμιο ΑΕΠ και ο συνδυασμός της άμεσης και της έμμεσης επίδρασης της οικονομίας των ταξιδίων και του τουρισμού αναμένεται να ανέλθει το 2005 στο 10,6% του ΑΕΠ.

Η παγκόσμια βιομηχανία τουρισμού αναμένεται να παράγει 2,1 εκατομμύρια νέες θέσεις εργασίας το 2005, πάνω από το επίπεδο του 2004, για να συμπληρώσει συνολικά 74,2 εκατ. θέσεις ή το 2,8% της συνολικής παγκόσμιας απασχόλησης. Η ευρύτερη προοπτική της οικονομίας των ταξιδίων και του τουρισμού (άμεσης και έμμεσης) αναμένεται να δημιουργήσει περισσότερες από 6,5 εκατομμύρια νέες θέσεις για την παγκόσμια οικονομία και ένα σύνολο 221,6 εκατ. θέσεων εργασίας εξαρτώμενες από τον τουρισμό, που μεταφράζεται στο 8,3% της συνολικής απασχόλησης.

Το WTTC έδωσε στη δημοσιότητα τον κατάλογο με τις δέκα χώρες που θα έχουν τις καλύτερες οικονομικές επιδόσεις το 2005, όσον αφορά τη βιομηχανία ταξιδίων και τουρισμού. Για δεύτερη χρονιά το Μαυροβούνιο έχει την πρωτιά ως η γρηγορότερη αυξανόμενη τουριστική οικονομία στον κόσμο. Ακολουθούν η Ινδία και η Κίνα.

ΖΗΤΗΣΗ ΣΕ ΤΑΞΙΔΙΑ

2006 - 2015
(ετήσια αύξηση επί %)

1	Μαυροβούνιο	9,9
2	Κίνα	9,2
3	Ινδία	8,6
4	Reunion	8,3
5	Κροατία	7,8
6	Σουδάν	7,7
7	Βιετνάμ	7,7
8	Λάος	7,6
9	Τσεχία	7,5
10	Γουαδελούπη	7,2

Πηγή: WTTC

Ο αντίκτυπος από το τσουνάμι

Από την πρωτεύουσα της Ινδίας, το Παγκόσμιο Συμβούλιο Ταξιδίων και Τουρισμού ανακοίνωσε επίσης τις εκτιμήσεις του για τις επιπτώσεις του καταστροφικού τσουνάμι τον Δεκέμβριο του 2004. Από τα στοιχεία προκύπτει ότι τα προβλήματα επικεντρώνονται σε μερικούς τουριστικούς προορισμούς γύρω από τον Ινδικό Ωκεανό, ενώ υπήρξε περιορισμένος αντίκτυπος στις οικονομίες τουρισμού στον υπόλοιπο κόσμο. Ο συνολικός αντίκτυπος του τσουνάμι στη βιομηχανία τουρισμού και ταξιδίων το 2005 αναμένεται να πλησιάσει τα 2,3 δισεκατομμύρια ευρώ, ενώ θα καταργηθούν περισσότερες από 250.000 θέσεις εργασίας. Οι περισσότερες δουλειές όμως θα ανακτηθούν μόλις το τουριστικό ρεύμα ανακάμψει στην περιοχή. Από την έκθεση του WTTC προκύπτει ότι ο αντίκτυπος των γεγονότων της 11ης Σεπτεμβρίου του 2001 στις ΗΠΑ, ήταν 37,5 φορές μεγαλύτερος σε οικονομικούς όρους σε σχέση με εκείνον που προκάλεσε το φονικό τσουνάμι, και 2,8 φορές μεγαλύτερος όσον αφορά τις επιπτώσεις στην απασχόληση

ΜΠΡΟΣΤΑ ΑΠΟ ΤΗΝ ΕΛΛΑΔΑ Η ΤΟΥΡΚΙΑ

στις προτιμήσεις των Ευρωπαίων τουριστών

Πολλά και σημαντικά συμβόλαια με μεγάλους Tour Operators της Ευρώπης έχει κλείσει η γειτονική μας χώρα, Τουρκία , ενόψει της φετινής τουριστικής περιόδου, κάνοντας πολλούς ειδικούς της παγκόσμιας τουριστικής βιομηχανίας να πιστεύουν ότι η Τουρκία ενδέχεται να ξεπεράσει φέτος την Ισπανία και να καθιερωθεί ως κορυφαίος προορισμός διακοπών της Ευρώπης, αναφέρει σε δημοσίευμά της η εφημερίδα `Southeast European Times`.

Η **Ελλάδα** από την άλλη, αν και είχε κερδίσει την προσοχή όλων των Ευρωπαίων πέρσι, εξαιτίας των Ολυμπιακών Αγώνων, και η Κυβέρνηση τετραπλασίασε τον προϋπολογισμό διαφήμισης για τον τουρισμό από 7,5 σε 30 εκατ. ευρώ, **δεν κατάφερε ωστόσο να προσελκύσει ικανοποιητικό αριθμό τουριστών.**

Σύμφωνα με δημοσίευμα της εφημερίδας `Southeast European Times`, όλο και περισσότεροι συνειδητοποιημένοι οικονομικά τουρίστες από την Κεντρική Ευρώπη επιλέγουν την Ελλάδα και την Τουρκία από την Ισπανία, προκαλώντας **διψήφια ποσοστά αύξησης** και στις δυο χώρες. Ενώ, η Ισπανία έχει αρχίσει να αισθάνεται την ανάγκη επανατοποθέτησης στην αγορά, η Τουρκία απολαμβάνει όλα τα οφέλη των χαμηλών τιμών και των καλά ανεπτυγμένων παραλίων κατά μήκος της ακτογραμμής της.

Οι περισσότεροι Ευρωπαίοι τουρίστες έρχονται από το **Ηνωμένο Βασίλειο** και τη **Γερμανία.** Σχεδόν το ένα πέμπτο αυτών των τουριστών επισκέφθηκε το 2003 την Ελλάδα, όμως η Τουρκία διεξήγαγε εντυπωσιακή εκστρατεία το 2004 και σάρωσε τους τουρίστες μακριά από Ελλάδα και Ισπανία.

Η Ελλάδα στην παρούσα φάση εξετάζει την κατάσταση, ελπίζοντας στο επόμενο έτος. Ενώ, οι τοπικές ενώσεις προσπαθούν να βελτιώσουν ακόμα περισσότερο την ποιότητα υπηρεσιών και την επικοινωνία των προσφορών τους, **μελέτη του Οικονομικού Πανεπιστημίου Αθηνών** (ΟΠΑ) αναφέρει ότι "η συντριπτική πλειονότητα των επισκεπτών το μόνο που αναζητά είναι θάλασσα και ήλιος". Η Ελλάδα είναι σε θέση να το εκμεταλλευτεί αυτό τους τρεις μήνες του έτους, όμως χάνει τους υπόλοιπους εννέα μήνες.

Η κυβέρνηση, από την άλλη, όπως αναφέρει η μελέτη του ΟΠΑ, κάνει ό,τι μπορεί για να προωθήσει την **ανάπτυξη εναλλακτικού τουρισμού** σε όλες τις πλευρές, καθώς υπάρχουν διαθέσιμες χορηγίες για ιδιώτες, ώστε να κατασκευάσουν καταλύματα αγροτουρισμού σε αγροτικές περιοχές, υπάρχουν χαμηλότοκα δάνεια για επέκταση και ανακαίνιση ξενοδοχείων, και υπάρχουν προσπάθειες για επίτευξη υψηλής απόδοσης στην αγορά προωθώντας την κατασκευή γηπέδων γκολφ. Ωστόσο, όπως καταδεικνύει η μελέτη, "αυτές οι προσπάθειες είναι **πολύ πρόσφατες** για να επηρεάσουν σημαντικά την αγορά πριν το 2006".

ΟΙΚΟΔΙΔΑΣΚΑΛΕΙΟ ΡΩΣΙΚΗΣ ΓΛΩΣΣΑΣ
ΦΑΙΔΡΑΣ ΜΑΛΑΝΔΡΗ
Οδός Λεμεσού 13, Ρόδος • Τηλ. 22410-30836

Η ρωσική γλώσσα είναι το μέσο επικοινωνίας που θα σε βοηθήσει να κατανοήσεις τις ιδιομορφίες της ρωσικής αγοράς, ώστε να μπορέσεις να την κατακτήσεις.

• Ναι!! Μπορείς και στη Ρόδο να μάθεις ρωσικά με τη μοναδική μέθοδο για ξένους του Πανεπιστημίου «ΛΟΜΟΝΟΣΟΒ»

-Σε τμήματα ολιγομελή για όλες τις ηλικίες και επίπεδα
-Σε ταχύρυθμα σεμινάρια για ξενοδοχοϋπάλληλους, ξεναγούς, τουριστικούς πράκτορες, επιχειρηματίες.

• Ειδική προετοιμασία για όσους θέλουν να φοιτήσουν στο κρατικό πανεπιστήμιο «ΛΟΜΟΝΟΣΟΒ»

• Υπεύθυνη προγράμματος σπουδών
ΦΑΙΔΡΑ ΜΑΛΑΝΔΡΗ,
πτυχιούχος του Πανεπιστημίου «ΛΟΜΟΝΟΣΟΒ»
Τηλ. 22410-30836 - 2241043106

ΟΙ ΕΓΓΡΑΦΕΣ ΑΡΧΙΣΑΝ!!

νέα εμφάνιση! νέες διεθνείς διακρίσεις!



Ο πετυχημένος συνδυασμός της ερυθρής Μανδηλαριάς με το μοναδικό Μοσχάτο Τρίνι, προκαλεί με το εντυπωσιακό ρουμπινί χρώμα και τα γοητευτικά αρώματα κόκκινων φρούτων και τριαντάφυλλου. Συνοδεύει ιδανικά λευκά κρέατα, θαλασσινά, ζυμαρικά, πιάτα κινέζικης κουζίνας, sushi, σαλάτες και ορεκτικά.

ΕΝΑ ΑΠΟ ΤΑ 12 ΒΡΑΒΕΥΜΕΝΑ ΡΟΖΕ ΤΟΠΙΚΑ ΚΡΑΣΙΑ ΤΟΥ ΔΙΕΘΝΗ ΔΙΑΓΩΝΙΣΜΟΥ ΤΗΣ VINITALY *που πραγματοποιήθηκε στην Βερόνα της Ιταλίας τον Απρίλιο του 2003.*

C·A·I·R
RODOS
δημιουργίες ποιότητας

CAIR A.E. 2ο Χλμ. Λιν. Ρόδου-Λίνδου, Ρόδος
τηλ. 22410 68770-3, fax: 22410 [illegible]

Ελλείμματα που θα θέσουν, *από τα τέλη του 2017, σε αμφισβήτηση το σύστημα κοινωνικής προστασίας και τις συντάξεις των νέων ασφαλισμένων (και μελλοντικών συνταξιούχων) θα έχει το ΙΚΑ αν δεν «μηδενιστεί» η εισφοροδιαφυγή και δεν εξασφαλιστεί από τώρα πρόσθετη χρηματοδότηση (1,4% του ΑΕΠ)*

ΜΕΛΕΤΗ - ΣΗΜΑ ΚΙΝΔΥΝΟΥ ΑΠΟ ΤΗ ΓΣΕΕ

ΕΩΣ ΤΟ 2017 ΑΝΤΕΧΕΙ ΤΟ ΙΚΑ ΝΑ ΠΛΗΡΩΝΕΙ ΤΙΣ ΣΥΝΤΑΞΕΙΣ

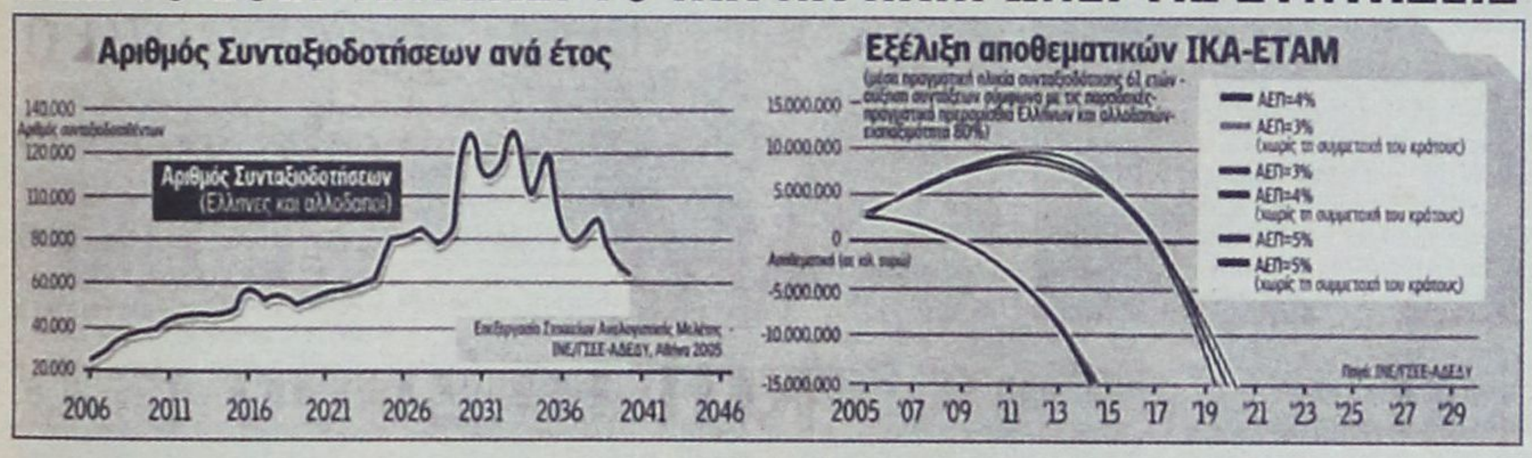

Σε πρόβλεψη που αποτελεί νέο «σήμα κινδύνου» για το κοινωνικοασφαλιστικό σύστημα των μισθωτών και το ΙΚΑ καταλήγει η αναλογιστική μελέτη του Ινστιτούτου Εργασίας της ΓΣΕΕ, όπου επισημαίνεται η δυσμενής θέση στην οποία θα βρεθεί το Ταμείο εάν έως το 2017 δεν μηδενιστεί η εισφοροδιαφυγή και δεν αρχίσει από τώρα πρόσθετη χρηματοδότηση.

Τη μελέτη παρουσίασαν χθες ο πρόεδρος της Συνομοσπονδίας Χρ. Πολυζωγόπουλος (κατηγορώντας την κυβέρνηση για αδράνεια) και ο επιστημονικός διευθυντής του Ινστιτούτου, καθηγητής Σ. Ρομπόλης (υποδεικνύοντας την εισφοροδιαφυγή ως το υπ' αριθμόν 1 πρόβλημα).

ΟΙ ΔΙΑΠΙΣΤΩΣΕΙΣ

Οι 3 διαπιστώσεις της μελέτης, κωδικοποιημένες, είναι:

1. Υπάρχει επιδείνωση στα οικονομικά δεδομένα του ΙΚΑ, καθώς η κρατική χρηματοδότηση -1% του ΑΕΠ- που θεσμοθέτησε η προηγούμενη κυβέρνηση «δεν θα επαρκεί έως το 2032», όπως είχε προβλεφθεί, για την πλεονασματική λειτουργία του Ταμείου των Μισθωτών. Το ΙΚΑ αντιμετωπίζει «μαύρη τρύπα» 7,1 δισ. ευρώ στα έσοδά του (1,8 δισ. ευρώ ετησίως από την εισφοροδιαφυγή, 4,1 δισ. ευρώ που είναι οι ανείσπρακτες οφειλές του Δημοσίου προς το ΙΚΑ και 1,2 δισ. ευρώ από τα χρέη του Οργανισμού Ασφάλισης Ελεύθερων Επαγγελματιών για περίθαλψη των ασφαλισμένων του) και χρωστά 2,21 δισ. ευρώ σε άλλους οργανισμούς.

2. Τα ελλείμματα στον κλάδο της σύνταξης, εφόσον δεν αλλάξει τίποτα, θα επανεμφανιστούν από τα τέλη του 2017 «αν η εισφοροδιαφυγή παραμείνει στα σημερινά επίπεδα» (20% των εσόδων του ΙΚΑ ή 1,8 δισ. ευρώ ετησίως) και μόνο ο «μηδενισμός» της (αύξηση της είσπραξης εισφορών στο 100% από το 80% που είναι σήμερα) θα μπορούσε να μεταθέσει το πρόβλημα κατά 7 έτη αργότερα, έως το 2024.

3. Από το 2025 και μετά, αναμένεται «έκρηξη» του αριθμού των νέων συνταξιούχων (λόγω ωρίμανσης συνταξιοδοτικών δικαιωμάτων) και διπλασιασμός των δαπανών για την καταβολή συντάξεων που θα διαρκέσει ως το 2041!

ΜΕΤΡΑ

Ο πρόεδρος της ΓΣΕΕ επικαλούμενος τα στοιχεία της μελέτης απέκλεισε κάθε σκέψη για την αύξηση των γενικών ορίων ηλικίας συνταξιοδότησης (αύξηση κατά 1 έτος πέραν του 61ου δίνει ανάσα στο σύστημα μόνο για 4-6 μήνες), τη μείωση των συντάξεων (το 64% των συνταξιούχων του ΙΚΑ εισπράττει σύνταξη έως 499 ευρώ) και για την αύξηση των εισφορών. Ζήτησε εφαρμογή των ασφαλιστικών νόμων, να μην γίνει καμία ενοποίηση Ταμείων στο ΙΚΑ χωρίς να πληρώσουν οι επιχειρήσεις και το κράτος και να σχηματιστεί «κουμπαράς» για τις μελλοντικές συντάξεις με τη θεσμοθέτηση πρόσθετων πόρων υπέρ του Ταμείου των Μισθωτών. Πολιτικά είδαν τη μελέτη η ΔΑΚΕ (κατηγορώντας την ΠΑΣΚΕ γιατί στήριξε τους νόμους του ΠΑΣΟΚ και με 3 χρόνια καθυστέρηση ζητεί επιπλέον χρηματοδότηση) και η Αυτόνομη Παρέμβαση του ΣΥΝ (που ανακοίνωσε ότι το ασφαλιστικό, παρά τα όσα υποστήριζε η προηγούμενη κυβέρνηση, δεν έχει λυθεί).

ΔΙΑΛΟΓΟΣ

Παρόντες στην παρουσίαση της μελέτης ήταν ο διοικητής του ΙΚΑ Ι. Βαρθολομαίος ο οποίος παραδέχθηκε καθυστερήσεις στην αντιμετώπιση της εισφοροδιαφυγής επιρρίπτοντας ευθύνες και στους εργοδότες (το 6,3% δεν καταβάλλει εισφορές, είπε). «Θαρραλέα μεταρρύθμιση του ασφαλιστικού» ζήτησε ο πρόεδρος του ΣΕΒ. Ο κ. Κυριακόπουλος, υπογραμμίζοντας τις πιέσεις που θα έχουν τα ελλείμματα των Ταμείων και στα δημοσιονομικά. Υπέρ του διαλόγου τάχθηκαν και οι πρόεδροι της ΓΣΕΒΕΕ Δ. Ασημακόπουλος και της ΕΣΕΕ Δ. Αρμενάκης, θέτοντας θέμα χρηματοδότησης από τον κρατικό προϋπολογισμό και του Οργανισμού Ασφάλισης Ελεύθερων Επαγγελματιών, κατά τα πρότυπα του ΙΚΑ.

ΟΙ ΔΥΟ ΜΥΘΟΙ

ΠΟΥ ΚΑΤΑΡΡΙΠΤΕΙ Η ΜΕΛΕΤΗ

• **Οι οικονομικοί** μετανάστες μπορεί να αύξησαν τον αριθμό των ασφαλισμένων στο ΙΚΑ, αλλά, δεν «σώζουν» το σύστημα γιατί ασφαλίζονται για λιγότερες ημέρες (14,17 έναντι 17,64) και για μικρότερους μισθούς σε σύγκριση με τους Ελληνες.

• **Η αύξηση** της απασχόλησης και η μείωση της ανεργίας βελτιώνουν τις ετήσιες εισροές εσόδων, όμως, δημιουργούν μακροχρόνιες υποχρεώσεις (για πληρωμές συντάξεων) και διευρύνουν το αναλογιστικό έλλειμμα με δεδομένη και τη μη πλήρη αξιοποίηση των αποθεματικών.

ΕΛΛΕΙΜΜΑΤΑ

• **«Εκρηξη» ελλειμμάτων** από το 2018 και του αριθμού των συνταξιούχων από το 2005 προβλέπει το ΙΝΕ της ΓΣΕΕ

Η ΑΠΕΙΛΗ

• **«Μαύρη» τρύπα 7,1 δισ. ευρώ** -από τα οποία 1,8 δισ. ευρώ ετησίως είναι η εισφοροδιαφυγή- η απειλή για τα έσοδα και τις συντάξεις του ΙΚΑ.

Η ΛΥΣΗ

• «Κουμπαρά» με πρόσθετη κρατική χρηματοδότηση 1,4% του ΑΕΠ ζητεί η ΓΣΕΕ απορρίπτοντας ως «λύσεις» την αύξηση των ορίων ηλικίας συνταξιοδότησης, την αύξηση εισφορών και τη μείωση των (ήδη χαμηλών) συντάξεων.



Μικρές αγγελίες

ΕΝΟΙΚΙΑΣΕΙΣ

ΕΝΟΙΚΙΑΖΕΤΑΙ βιοτεχνικό κατάστημα 100 τ.μ. με πατάρι 50 τ.μ. ύψος 5 μέτρα και πρόσοψη 6 μέτρα, στο 7ο χιλ. Λεωφ. Ρόδου - Λίνδου έναντι πρώην Φωνή της Αμερικής. Αποκλείονται συνεργεία αυτοκινήτων και αλουμινοκατασκευές. Πληροφορίες τηλ. 22410 23716 ώρα μετά τις 6 μ.μ.

ΕΝΟΙΚΙΑΖΟΝΤΑΙ επιπλωμένα ή μη ένα δωμάτιο και μια γκαρσονιέρα στο Β' όροφο πολυκατοικίας με μεγάλη βεράντα και εξαιρετική θέα στην οδό Αγ. Αναργύρων 20. **Πληροφορίες τηλ. 28710**

Ενοικιάζεται studio πλήρως επιπλωμένο με air-condition και ηλιακό θερμοσίφωνο, ισόγειο με κήπο σε ήσυχη περιοχή με άνετο πάρκινγκ. **Τηλ. 6944231199**

ΕΝΟΙΚΙΑΖΕΤΑΙ δωμάτιο επιπλωμένο με κουζίνα - μπάνιο - αυλή στο κέντρο της πόλης στην οδό Καρπάθου Πληροφορίες: Κα ΦΡΑΝΣΙΣ ΝΙΟΤΗ Τηλ. Φαξ 22410 27600 Κιν. 6944618757 - 6973572262

ΕΝΟΙΚΙΑΖΕΤΑΙ 60τ.μ. διαμέρισμα 2 υπνοδωματίων επιπλωμένο με τηλεόραση και air condition στην οδό Κέννεντυ στο ισόγειο με αυλή. Ενοίκιο 390 ευρώ. Επίσης στην παραλία Ελλη δωμάτια επιπλωμένα με ατομικό μπάνιο (θέα στη θάλασσα) ενοίκιο 220 ευρώ (όλα τα έξοδα πληρωμένα). **Πληροφορίες τηλ.: 2241020012**

ΕΝΟΙΚΙΑΖΕΤΑΙ διαμέρισμα 8' ορόφου 85 τ.μ. επί της οδού Καρπάθου για επαγγελματική ή οικιακή χρήση. Πληροφορίες τηλέφωνο 22410 75504 και 6932208140

ΕΝΟΙΚΙΑΖΕΤΑΙ κατάστημα πενήντα (50) τετραγωνικών μέτρων. Κοντά στα φανάρια της Λεωφόρου Καλλιθέας και στην αρχή του δρόμου προς Κοσκινού. Βρίσκεται ακριβώς απέναντι από τα ξενοδοχεία «Kalithea Sun» - «Kalithea Sky» δίπλα από το kafe - παιδότοπο «Playland». Για περισσότερες πληροφορίες στα τηλέφωνα: 2241032610 και 6979462529

ΕΝΟΙΚΙΑΖΟΝΤΑΙ 2 διαμερίσματα επί της οδού Μητροπόλεως 83Θ. Τηλ. 22410-36072. α) Δύο υπνοδωμάτια, σαλο-τραπεζαρία, κουζίνα, μπάνιο. β) Δύο υπνοδωμάτια, σαλόνι, κουζίνα, μπάνιο.

ΕΝΟΙΚΙΑΖΕΤΑΙ 1ος όροφος 380 τ.μ. επί της Λεωφόρου Ρόδου - Λίνδου 232. Πληρ. Στα τηλέφωνα 22410-64458, 22410-24514

ΕΝΟΙΚΙΑΖΕΤΑΙ γκαρσονιέρα πολυτελείας 45 τ.μ. στο Ροδίνι, πλήρως εξοπλισμένη, με ολοκαίνουργια έπιπλα NEOSET, χωρίς κοινόχρηστα. Πληρ. τηλ. 6946685808

ΕΝΟΙΚΙΑΖΟΝΤΑΙ διαμερίσματα 56τ.μ. 2 ατόμων και για συγκατοίκηση πλήρως εξοπλισμένα ηλεκτρονικές συσκ. έπιπλα-σκεύη-κλινοσκεπάσματα-κλιματισμό-ηλιακό θερμοσίφωνα, δορυφορική TV. Μόνο σε φοιτητές - εκπαιδευτικούς - στρατιωτικούς-αστυνομικούς -Δ.Υπαλλήλους. Τηλ. 697975619 - Παραδείσι

ΕΝΟΙΚΙΑΖΕΤΑΙ επί της Μητροπόλεως 83Θ διαμέρισμα στον πρώτο όροφο, 2 υπνοδωμάτια, σαλοτραπεζαρία, κουζίνα, τραπεζαρία, καινούργιο. Τηλ. 36072 και 35713

ΕΝΟΙΚΙΑΖΕΤΑΙ Επιπλωμένο δίχωρο διαμέρισμα στην οδό Κέννεντυ, πλήρως εξοπλισμένο με πολυκουζινάκι, τηλεόραση και air condition. Πληροφορίες: Τηλ.: 22410 20012

ΕΝΟΙΚΙΑΖΕΤΑΙ μονοκατοικία 220 τ.μ. σε κήπο 800 τ.μ. με ανεξάρτητους βοηθητικούς χώρους, θέρμανση air-condition, ηλιακό θερμοσίφωνο και με νυχτερινό τιμολόγιο επί της Λεωφόρου Ηρακλειδών (Ιαλυσού) 20. Πληρ. 35174 - 29284

ΕΝΟΙΚΙΑΖΕΤΑΙ 3άρι διαμέρισμα επί της οδού Μητροπόλεως 83Θ. Τηλέφωνο 22410-36072 ή 35713

ΕΝΟΙΚΙΑΖΕΤΑΙ μικρό επιπλωμένο διαμέρισμα 2ου ορόφου σε οικοδομή εξαιρετικής κατασκευής στην ΙΞΙΑ. Πληρ. τηλ. 24 274 ώρες κατ/στος

ΕΝΟΙΚΙΑΖΕΤΑΙ τριάρι - διαμέρισμα επί της οδού Μητροπόλεως 83Θ. Τηλ. 36072 - 35713.

ΕΝΟΙΚΙΑΖΕΤΑΙ τριάρι διαμέρισμα στην περιοχή δασκάλων, νεόκτιστο και με θέα τη θάλασσα. Πληρ. τηλ. 2244047194, 6979079131

ΕΝΟΙΚΙΑΖΕΤΑΙ επιπλωμένη γκαρσονιέρα με 30 τ.μ. περίπου εσωτερικό χώρο (κουζίνα-υπνοδωμάτιο-λουτρό) και 30 τ.μ. αυλή στην Ιαλυσό (οδός Σύμης αρ.6) εξοπλισμένη επίσης με αυτόνομο ηλιακό θερμοσίφωνο, πλυντήριο, χωρίς κοινόχρηστα και νερό. Πληροφορίες στα τηλέφωνα 22410 75448 κιν. 6974474999

ΜΕΓΑΛΗ ΕΥΚΑΙΡΙΑ ΓΙΑ ΕΜΠΟΡΟΥΣ ΚΑΤΕΨΥΓΜΕΝΩΝ ΚΑΙ ΝΩΠΩΝ ΕΙΔΩΝ ΔΙΑΤΡΟΦΗΣ

ΕΝΟΙΚΙΑΖΕΤΑΙ αποθήκη 180 τ.μ. με 4 ψυγεία κτιστά. Ενοίκιο 350 ευρώ το μήνα . Τηλ. 22410-75897

ΕΝΟΙΚΙΑΖΕΤΑΙ γκαρσονιέρα επιπλωμένη με θέα θάλασσα. Τηλ. 6944162646

ΕΝΟΙΚΙΑΖΕΤΑΙ οροφοδιαμέρισμα 120 μέτρων με 3 υπνοδωμάτια - τζάκι - φουλ air condition - εντοιχισμένη κουζίνα με συσκευές στο Μόντε Σμίθ. Ενοίκιο 600 ευρώ. Πληροφορίες 22410 63234

ΕΝΟΙΚΙΑΖΕΤΑΙ διαμέρισμα 100 τ.μ. επί της οδού Κέννεντυ 34, ισόγειο με κήπο, αποτελούμενο από 2 υπνοδωμάτια σαλοτραπεζαρία, κουζίνα και μπάνιο. Πληρ. τηλ.: 23814 Ώρες 19.00-21.00

ΕΝΟΙΚΙΑΖΕΤΑΙ γραφείο επί της Αννης Μαρίας 81 (δίπλα από Alpha Τράπεζα) 90 τ.μ. Τηλ. 22410-33952, 6944317418

ΕΝΟΙΚΙΑΖΕΤΑΙ διαμέρισμα 2 δωματίων, μεγάλο χωλ, κουζίνα, μπάνιο, επιπλωμένο, απέναντι στο Πανεπιστήμιο Αιγαίου. Πληρ. τηλ.30759

ΕΝΟΙΚΙΑΖΕΤΑΙ

Ενοικιάζεται γραφείο, με δύο κύριους χώρους με μπαλκόνι, σε πολύ καλή κατάσταση, στον τρίτο όροφο του μεγάρου Κιοσόγλου, επί της οδού Εθελοντών Δωδεκανησίων, αριθμός 29. **Πληροφορίες στο 6944790272**

ΕΝΟΙΚΙΑΖΟΝΤΑΙ δίχωρες γκαρσονιέρες με πλήρη εξοπλισμό, κλιματισμό, μεγάλες βεράντες και άνετο πάρκινγκ στο 5ο χιλιόμετρο της λεωφόρου Καλλιθέας, χωρίς κοινόχρηστα. Πληροφορίες τηλ. 22410-67014, 22410-66800 και 6946790515.

ΕΝΟΙΚΙΑΖΕΤΑΙ διαμέρισμα επί της 28ης Οκτωβρίου 53 πλήρως επιπλωμένο σαλόνι, τραπεζαρία, κουζίνα με 1 υπνοδωμάτιο και μπάνιο από τον Ιανουάριο. Δεκτές μόνο φοιτήτριες Πληρ. τηλ.: 36385

ΕΝΟΙΚΙΑΖΕΤΑΙ δίχωρη επιπλωμένη γκαρσονιέρα σε καινούρια πολυκατοικία στην οδό Καμείρου 43. Πληρ. τηλ. 6944170618-2241076504

ΕΝΟΙΚΙΑΖΕΤΑΙ διαμέρισμα επί της Ολυμπίας 10 Καρακόνερο αποτελούμενο από δύο υπνοδωμάτια, σαλόνι κουζίνα, ενιαίο, λουτρό, ηλιακό και αποθήκη. Καινούργιας κατασκευής Τηλ. 78394 - 78623

ΕΝΟΙΚΙΑΖΕΤΑΙ υπαίθριος χώρος 1.000 τ.μ. με πρόσοψη 6 μέτρα επί της Λεωφ. Ρόδου - Λίνδου στο 7ο χιλ. Πληροφορίες τηλ. 22410 23716 ώρα μετά τις 6 μ.μ.

ΕΝΟΙΚΙΑΖΕΤΑΙ πολυτελές διαμέρισμα σε νεόκτιστη πολυκατοικία στο Καρακόνερο επιφανείας 137 τ.μ. με κήπο και θέα στη θάλασσα. Ενοίκιο 700 Ευρώ. Πληροφορίες τηλ. 6944/386069

ΕΝΟΙΚΙΑΖΟΝΤΑΙ στην περιοχή Ιξιά-Τρεις μέσα σε μεγάλο κήπο και ήσυχο περιβάλλον 1) πολυτελές τριάρι 2) πλήρως επιπλωμένη γκαρσονιέρα. Διαθέτουν: θέρμανση, τηλέφωνο, ηλιακό και ηλεκτρικό θερμοσίφωνο, αερόθερμο μπάνιου, ανεμιστήρα οροφής, μεγάλες βεράντες και πάρκινγκ. Πληρ. τηλ. 22410 92714

ΕΝΟΙΚΙΑΖΕΤΑΙ γραφείο 70 τ.μ. στην οδό Αμερικής αριθμ. 111 Πληρ. τηλ.: 2241027834 και 6937065275

ΕΝΟΙΚΙΑΖΕΤΑΙ Διαμέρισμα 3άρι επιπλωμένο στα Κοσκινού Τηλ. 64536

ΕΝΟΙΚΙΑΖΕΤΑΙ διαμέρισμα 100Μ από το Πανεπιστήμιο 3 υπνοδωμάτια, ισόγειο καινούργιο Πλ. κ. Βασίλης Πετρίδης, Τηλ.: 2241037357

ΕΝΟΙΚΙΑΖΕΤΑΙ διαμέρισμα στο κέντρο της πόλης κατάλληλο για επαγγελματική στέγη. Πληροφορίες τηλ: 22410 21741

ΕΝΟΙΚΙΑΖΕΤΑΙ επιπλωμένη γκαρσονιέρα όπισθεν ξενοδοχείου BELVEDERE περιοχή Ψαροπούλα (ελάχιστο 1 έτος). Πληροφορίες Τηλ. 22410-22050 και 22410-33441

ΕΝΟΙΚΙΑΖΟΝΤΑΙ 1. Γραφείο 70 τ.μ. στην οδό Αμερικής 111 **2.** Μονοκατοικία στην οδό Μητροπόλεως αριθμ. 113 Πληροφορίες τηλ. 22410 27834, κιν. 6937065275.

ΕΝΟΙΚΙΑΖΕΤΑΙ διαμέρισμα επί της Μιχ. Πετρίδη με δύο υπνωδομάτια, σαλόνι, κουζίνα, wc. Τηλ. 6972 764614 - 6973753556

ΕΝΟΙΚΙΑΖΕΤΑΙ στούντιο πλήρως εξοπλισμένο με κλιματισμό, ανεξάρτητο 230 ευρώ. Τηλ. 22410 39268, κιν. 6946 446523

ΕΝΟΙΚΙΑΖΕΤΑΙ επιπλωμένη γκαρσονιέρα με 30 τ.μ. περίπου εσωτερικό χώρο (κουζίνα - υπνοδωμάτιο - λουτρό) και 30 τ.μ. αυλή στην Ιαλυσό (οδός Σύμης αρ. 6) εξοπλισμένη επίσης με αυτόνομο ηλιακό θερμοσίφωνα, πλυντήριο, χωρίς κοινόχρηστα και νερό. Πληροφορίες στα τηλέφωνα 22410 75448 κιν. 6974474999

ΕΝΟΙΚΙΑΖΟΝΤΑΙ γκαρσονιέρες στο 5ο χιλιόμετρο της λεωφόρου Καλλιθέας, με εξοπλισμό, κλιματισμό και άνετο πάρκινγκ, κατάλληλες για διαμονή εκπαιδευτικών ή στρατιωτικών. **Πληροφορίες τηλ. 6946790515 και 6945105247**

ΕΝΟΙΚΙΑΖΕΤΑΙ ΓΡΑΦΕΙΟ 35 τ.μ. αποτελούμενο από δύο χώρους με πλήρη κλιματισμό, επί της Χ. Θεοδωράκη 34 (Πλατεία Κύπρου) **Τηλ. 22410-74091 και 22410-30780.**

ΕΝΟΙΚΙΑΖΕΤΑΙ κατάστημα στην Παλιά Πόλη πάροδος Σωκράτους 75. Πληρ. κ. Ελευθερία 69448057150, 69445436670, 22410 33219.

ΕΝΟΙΚΙΑΖΟΝΤΑΙ επιπλωμένα διαμερίσματα επί της Λ. Ιαλυσού - Ιαλυσός πλήρως εξοπλισμένα σε άριστη κατάσταση. Τηλ. 22410-35283, 6944435744.

ΕΝΟΙΚΙΑΖΕΤΑΙ επιπλωμένο διαμέρισμα στο Ηράκλειο για φοιτητές στην περιοχή Καμαράκι. Τηλ. 22410-29452, 6977896444.

ΕΝΟΙΚΙΑΖΕΤΑΙ επιπλωμένη γκαρσονιέρα στο Παραδείσι. Πληροφορίες τηλ.: 22410 81884

ΕΝΟΙΚΙΑΖΟΝΤΑΙ σε τριώροφη νεόδμητη πολυκατοικία με κήπο, άνετο ιδιωτικό πάρκινγκ, ένα διαμέρισμα 100 τ.μ. χωρίς έπιπλα και δύο μικρά πλήρως εξοπλισμένα. Τιμές λογικές. Επί της οδού Δρακίδου 22 και πάροδος Κοδρινγκτώνος. Πληρ. τηλ. 22410 36385 10-18 και 22410 23814 από 19-21.30.

ΕΝΟΙΚΙΑΖΟΝΤΑΙ: α) ισόγειο κατάστημα 75 τ.μ. περίπου στην οδό Ορφανίδου (Νιοχώρι) με ένα δωμάτιο στον πρώτο όροφο. β) διώροφο κατάστημα 53 τ.μ. ισόγειο, 51 τ.μ. στον πρώτο όροφο, με βεράντα 31 τ.μ., που βρίσκεται στην οδό Γεωργίου Λέοντος κοντά στο Ξεν. «Μανούσος» (Νιοχώρι). Πληροφορίες στα τηλέφωνα: 22410.35450 και 22410.31450, κινητό: 6976881111.

ΕΝΟΙΚΙΑΖΕΤΑΙ διαμέρισμα τριάρι πλήρως επιπλωμένο στην οδό Παρθενόπης και Πατρών 3. Τιμή 430 ευρώ. Πληρ. τηλ. 2241032335 - 2241032695

ΕΝΟΙΚΙΑΖΕΤΑΙ Επιπλωμένο διαμέρισμα 4 δωματίων στη Μαλώνα Πληρ. τηλ. 2244051044 **Κον. Γ. Φουτούλη**

ΕΝΟΙΚΙΑΖΕΤΑΙ γκαρσονιέρα πλήρως επιπλωμένη 250 ευρώ το μήνα. Τηλ. 22410 39268, κιν. 6946 446523

ΕΝΟΙΚΙΑΖΕΤΑΙ οροφοδιαμέρισμα Α' ορόφου επιφάνειας 230 τ.μ. σε διατηρητέο κτίριο στην οδό Μανδηλαρά, αρ. 6 κατάλληλο και για επαγγελματική στέγη. **Πληροφορίες τηλ. 22410-34583**

ΕΝΟΙΚΙΑΣΤΗΡΙΟ

Ενοικιάζεται προνομιούχο διαμέρισμα, πλήρως εξοπλισμένο και επιπλωμένο, επιφάνειας 58 τ.μ., επί της παραλίας «στο κύμα» και με θέα όλη τη θαλάσσια έκταση της περιοχής «Χαράκι», εντός οικισμού είτε για τη χρονική διάρκεια της τουριστικής περιόδου (σαιζόν), είτε για ετήσια ή πολυετή μίσθωση. Πληροφορίες: Τηλ. 22440 51281 και 22410 33952.

ΕΝΟΙΚΙΑΖΕΤΑΙ διαμέρισμα 87 τ.μ. με δύο υπνοδωμάτια μεγάλη εντοιχιζόμενη κουζίνα με ψυγείο και ηλεκτρική κουζίνα μεγάλη σαλοτραπεζαρία και μεγάλες βεράντες, ανσανσέρ και πάρκινγκ. Τηλ. 6972764614 - 6973753556

ΕΝΟΙΚΙΑΖΕΤΑΙ ή **ΠΩΛΕΙΤΑΙ** μαγαζί για επαγγελματικό χώρο ή αποθήκη 102 τ.μ. περιοχή Ανάληψη, Ζαννή 2 τηλ. 6947 941026.

ΕΝΟΙΚΙΑΖΟΝΤΑΙ στην Ιαλυσό πλάι στο ξενοδοχείο Ηλέκτρα, επιπλωμένα δίχωρα και μονόχωρα διαμερίσματα με θέρμανση. (ελάχιστο 1 έτος). Πληροφορίες Τηλ. 22410-22050 και 22410-33441

ΕΝΟΙΚΙΑΖΕΤΑΙ: Στην Ιαλυσό πλησίον στάσης Παρασκευά, επί της οδού Ι. Οικονομίδη, αριθμός 6 διώροφη μεζονέτα, επιφάνειας 60 τ.μ. σε συγκρότημα 4 κατοικιών, πλήρως επιπλωμένη, με ηλιακό θερμοσίφωνα και κλιματισμό σε όλα τα δωμάτια, τηλεόραση, πλυντήριο κ.α. **Πληροφορίες τηλ. 22410-92785 και 22410-34583**

ΕΝΟΙΚΙΑΖΕΤΑΙ: Στην παραλία Ιαλυσού, γκαρσονιέρα πρώτου ορόφου, επιφάνειας 42 τ.μ. επιπλωμένη με ηλιακό θερμοσίφωνα, κλιματισμό, τηλεόραση κ.α. **Πληροφορίες τηλ. 22410-92785 και 22410-34583**

ΕΝΟΙΚΙΑΖΟΝΤΑΙ πλήρως επιπλωμένες γκαρσονιέρες με μπαλκόνι και χωρίς στο Ροδίνι - Κυρώ της Ρω 13. Λογικές τιμές. Πληροφορίες κινητό 6947 078287 και 22410 74762.

ΕΝΟΙΚΙΑΖΕΤΑΙ studio 45 τ.μ. ολοκαίνουριο με έπιπλα Neoset στο Ροδίνι. Πληρ. τηλ. 6946685808

ΕΝΟΙΚΙΑΖΟΝΤΑΙ επιπλωμένα λουξ διαμερίσματα στην περιοχή Μητροπόλεως με τον μήνα ή την ημέρα και για φοιτητές ως 30/6/2005. Τηλ. 22410-29452, 6977896444.

ΕΝΟΙΚΙΑΖΕΤΑΙ διαμέρισμα δύο υπνοδωματίων, σαλοτραπεζαρίας, κουζίνας και μπάνιου σε άριστη κατάσταση επί της οδού Παπαλουκά 17. Πληροφορίες τηλ. 22410 36969 και 22450 31233.

ΕΝΟΙΚΙΑΖΕΤΑΙ επιπλωμένη γκαρσονιέρα όπισθεν ξενοδοχείου BELVEDERE περιοχή Ψαροπούλα (ελάχιστο 1 έτος). Πληροφορίες Τηλ. 22410-22050 και 22410-33441

ΕΝΟΙΚΙΑΖΕΤΑΙ επιπλωμένο studio επί της οδού Μουσών αρ. 7 στη Ρόδο. Πληρ. τηλ. 2241086011 και 2241075448

ΑΥΤΟΚΙΝΗΤΑ

ΠΩΛΕΙΤΑΙ Ford Escort Γαμπρίλει 1980 άσπρο 2.000 ευρώ Τηλ. 6944 38 19 66

ΠΩΛΕΙΤΑΙ αυτοκίνητο μάρκας ALFA ROMEO 164 SUPER χρώματος μαύρο 2000 cc V6 TURBO 220PS με 92.000 ΚΜ σε άριστη κατάσταση FULL EXTRA. Τιμή 12.000 ευρώ και με χρηματοδότηση Τηλ.: 6947905605

ΠΩΛΕΙΤΑΙ ολοκαίνουργη VESPA 150cc με 1800 χιλ. με την εγγύηση. Χρώματος μαύρο. Τηλ. 6932090167 κ. Δημήτρης.

ΠΩΛΕΙΤΑΙ αυτοκίνητο μάρκας SEAT GREDOS GLX MODEL 89 Πληρ. τηλ: 6942780037

ΠΩΛΕΙΤΑΙ FORD KA, Μοντέλο του 2002, 1300cc, 23.000 χλμ., ατρακάριστο, κόκκινο χρώμα, με A/C, κεντρικό κλείδωμα, ηλεκτρικά παράθυρα, σε άριστη κατάσταση. Πληρ. τηλ. 6932.317378 Απογευματινές ώρες κα. Νατάσα

ΠΩΛΕΙΤΑΙ I.X. DAIHATSU CUORE του 1987 σε καλή μηχανική κατάσταση. Τιμή 400 ευρώ. Πληρ. τηλ. 6947827019

ΠΩΛΕΙΤΑΙ μηχανή TDM YAMAHA 850 cc μοντέλο 2000 8' εξάμηνο σε άριστη κατάσταση. Φυλάσεται σε γκαράζ. Δεκτός κάθε έλεγχος. Πληρ. τηλ. 6947825286

ΠΩΛΕΙΤΑΙ αυτοκίνητο IBIZA 1300 c.c. χρώμα κόκκινο, άδεια κυκλοφορίας, Νοέμβριος'93, 4.000 ευρώ. Φυλάσεται σε γκαράζ. Πληροφορίες: 6946 796191.

ΠΩΛΕΙΤΑΙ μηχανή BMW 1150 κυβικά 6S1150, μοντέλο 2002 σε τιμή 10.000 ευρώ με δυνατότητα χρηματοδότησης. Πληρ. Σπύρος 6937 199233

ΠΩΛΕΙΤΑΙ: μοτοσικλέτα KAWASAKI GPz400R μοντ. '89, από ιδιώτη. Πληρ.: 22410-66304, 31560, 6946283008

ΠΩΛΕΙΤΑΙ μηχανή YAMAHA X.T.600, μοντέλο 02 πρώτο χέρι, 4600 χιλ. **Τηλ. 6944445345**

ΠΩΛΕΙΤΑΙ NIVA 4X4 1.600 Τηλ. 22410 20836

ΠΩΛΕΙΤΑΙ Pegeut 504 σε πολύ καλή κατάσταση. Σε τιμή ευκαιρίας 1200 ευρώ. Καινούργια λάστιχα MICHELEN καινούργιο ψυγείο και καινούργια μπαταρία και ταπετσαρία. Μπλέ χρώμα ακριλικό. Πληρ. τηλ. 2241020807

ΠΩΛΕΙΤΑΙ BMW R25/3 του 1954 ανακατασκευασμένη σε καλή κατάσταση 3.800 ευρώ με αξεσουάρ. Τηλ. 6972094172

ΖΗΤΟΥΝ ΠΡΟΣΩΠΙΚΟ

ΖΗΤΟΥΝΤΑΙ οδηγοί με δίπλωμα Γ' κατηγορίας και εργάτες. Τηλ. 22410 60345

ΖΗΤΟΥΝΤΑΙ

Από το ξενοδοχείο CATHRIN 4ουου περιοχή Λαδικό-Φαληράκι α) Maitre d'hotel ή έμπειρος σερβιτόρος για να αναλάβει τη θέση του Maitre d'hotel με γνώσεις Γερμανικής και Αγγλικής γλώσσας. β) Σερβιτόροι - Σερβιτόρες και βοηθοί με γνώσεις Γερμανικής και Αγγλικής γλώσσας Πληρ. Τηλ. 2241-0-85080 από 10-14 Αιτήσεις εντός του ξενοδοχείου

ΖΗΤΕΙΤΑΙ πωλήτρια ευπαρουσίαστη από 20 έως 30 ετών που να γνωρίζει την αγγλική γλώσσα, απόφοιτη λυκείου για το κατάστημα Κεσίσογλου στην οδό Καναδά 15 **Πληροφορίες στα τηλ. 22410-22875 ή 24238**

CASAVIVA
Karanikis

Ζητούνται: 1. Διακοσμήτρια - Σχεδιάστρια με εμπειρία στα έπιπλα κουζίνας **2.** Τεχνίτης - Μοναδόρος επίπλων κουζίνας **3.** Βοηθός λογιστηρίου, για μόνιμη συνεχή απασχόληση, με γνώσεις του Κεφαλαίου 4 και χρήση Η/Υ. Πληρ. τηλ. 22410 - 95076. 22410 - 96645

ΖΗΤΟΥΝΤΑΙ

Εξτρα εισόδημα στον ελεύθερό σας χρόνο. Αποδοχές και χώρος εργασίας της επιλογής σας. **Τηλ. 2310-251175 ή www.globalbiz-gr.com**

ΖΗΤΕΙΤΑΙ κοπέλα να εργασθεί ως βοηθός λογιστής σε Ανώνυμη Εταιρεία. Προϋπηρεσία απαραίτητη. Για πληροφορίες στα τηλ. 22410-34900-77745.

ΖΗΤΕΙΤΑΙ Υπάλληλος για κατάστημα, να οδηγεί μηχανάκι, ηλικίας περίπου 16-18 ετών. Τηλ. 22410 32225

ΖΗΤΕΙΤΑΙ
Γερμανόφωνος Αρχηγός Γκρούπ
για να εργασθεί στο
Γραφείο Γενικού Τουρισμού
«ΜΟΣΧΑΤΟΣ»
Οδός Ηρώων Πολυτεχνείου 4,
85 100 ΡΟΔΟΣ
Τηλ. 22410 - 22 866 & 23 078

ΖΗΤΕΙΤΑΙ Από Ομιλο Εταιρειών ζητείται μηχανολόγος ΑΕΙ ή ΤΕΙ για τις ανάγκες των εργοταξίων. Πληροφορίες 22410 22968 - 6973 322811.

ΖΗΤΕΙΤΑΙ «Από τον όμιλο επιχειρήσεων "Κ. ΜΗΤΣΗΣ" ζητείται λογιστής - λογίστρια πτυχιούχος ΑΕΙ ή ΤΕΙ για μόνιμη απασχόληση σε ξενοδοχεία της εταιρείας στη Ρόδο. Πληροφορίες κος Μπάρκας ή κα Μήλα (Τηλ. 22410-54700)».

ΖΗΤΕΙΤΑΙ Από τεχνική - κατασκευαστική εταιρεία ζητείται νέα με γνώσεις υπολογιστή και εξειδίκευση στο αρχιτεκτονικό σχέδιο. Πληροφορίες στο τηλέφωνο: 22410-70950, κ. Κατερίνα. Από 09:00 έως 14:00 και από 18:00 έως 21:00.

ΕΝΟΙΚΙΑΖΟΝΤΑΙ ΔΙΑΜΕΡΙΣΜΑΤΑ

ΕΝΟΙΚΙΑΖΟΝΤΑΙ διαμερίσματα 75 τ.μ. (2 δωμάτια και σαλόνι) σε άριστη κατάσταση, στο κέντρο της Ιαλυσού. Πληροφορίες τηλ: 22410-77898 κ. Πιρπιρής

ΕΝΟΙΚΙΑΖΟΝΤΑΙ

Ενοικιάζονται γκαρσονιέρες στο Χαράκι για τον χειμώνα από τον Οκτώβριο έως τον Μαΐο. Τηλ. 2244051021 - 51628 Κυρία Ανθή

ΕΝΟΙΚΙΑΖΟΝΤΑΙ ΔΙΑΜΕΡΙΣΜΑΤΑ

Ενοικιάζονται πολυτελή επιπλωμένα διαμερίσματα των 55 τ.μ. πάροδος Αμερικής με όλο τον απαραίτητο εξοπλισμό.
Πληροφορίες: Τηλ. 22410-85502 κ. Φανιουδάκη

ΑΠΟ ΤΑ ΥΠΕΡΜΑΡΚΕΤ ΣΠΑΝΟΣ ζητείται νεαρός με εκπληρωμένες τις στρατιωτικές του υποχρεώσεις για το τμήμα υποδοχής και ταμείου. Αιτήσεις γίνονται δεκτές στο κατάστημα στην Καμείρου 79 -Μιχαήλ Πετρίδη. Πληροφορίες στα τηλέφωνα 2241060730.

ΖΗΤΟΥΝΤΑΙ οδηγοί με δίπλωμα 3ης κατηγορίας Τηλ. επικοινωνίας 22410-60345

ΖΗΤΕΙΤΑΙ από εστιατόριο στην Παλιά Πόλη μάγειρας. Σπαστό ωράριο. Πληροφορίες κ. Κώστα τηλ. 6948 587301

Μάγειρας, βοηθός μαγείρου, λαντζιέρα, αποθηκάριος, σερβιτόρος - βοηθός σερβιτόρου, πιτσαδόρος, ψήστης, βοηθός λογιστού, ταμίας. Τηλ: 22410 22282. Κος Βαγγέλης: 6948587305, Κος Κώστας 6948587300

ΖΗΤΕΙΤΑΙ πωλήτρια ηλικίας έως 25 ετών με γνώσεις ξένων γλωσσών για μόνιμη απασχόληση σε γνωστό κατάστημα εμπορίας ρούχων. Πληρ. τηλ. 222410 70402

ΖΗΤΕΙΤΑΙ εσωτερική οικ. βοηθός για να προσέχει ζευγάρι ηλικιωμένων με πλήρες ωράριο στ' Αφάντου. Πληρ.:22410 53038, 66304, 31560, 6946283008, 6972419715, 6936277851. Ηλ. ταχ. (e-mail): Dnetwork@SoftHome.net

ΖΗΤΟΥΝΤΑΙ πωλήτριες από χρυσοχοείο. Ξένη γλώσσα απαραίτητη. Διεύθυνση 6ο χλμ Λεωφόρου Καλλιθέας. Τηλ. (22410) 67375, 67014, 69448585302.

ΣΟΒΑΤΖΗΣ υπήκοος Ρουμανίας αναζητεί πρωινή εργασία. Τηλ. 6976385621

ΖΗΤΕΙΤΑΙ από το Υπερμάρκετ ΣΠΑΝΟΣ έμπειρος κρεοπώλης. Μισθός ικανοποιητικός. Τηλ. για πληροφορίες 2241060730

ΖΗΤΟΥΝΤΑΙ άτομα για να εργασθούν σε γραφείο ενοικιάσεως αυτ/των με γνώση της γερμανικής ή αγγλικής. Πληρ. τηλ. 22410 51171, 6936656816.

ΑΜΕΣΑ ζητούνται για κάλυψη θέσεων άτομα για δουλειά από το σπίτι τους. Όχι κατασκευές, όχι τηλεμάρκετιγκ-πλασιέ. Εισόδημα τουλάχιστον 600 ευρώ-3.000 ευρώ μηνιαία. Πληροφορίες: 2310/516-226

ΚΥΡΙΟΣ ζητά απογευματινή απασχόληση σαν επιβλέπων παντού και για όλα στη Ρόδο. Τηλ. 6978328948

ΖΗΤΕΙΤΑΙ πωλήτρια για κατάστημα ρούχων στην Παλιά Πόλη Τηλ. 6937 818177 κ. Κώστα

ΖΗΤΕΙΤΑΙ μάγειρας και βοηθός μαγείρου πεπειραμένοι για εστιατόριο στην Λίνδο. Τηλ. 6977 444683

ΖΗΤΕΙΤΑΙ υπάλληλος για δωδεκάμηνη απασχόληση από πρακτορείο ταξιδίων Απαιτούμενα προσόντα: απόφοιτοι τουριστικής σχολής, ξένες γλώσσες, γνώση Η/Υ. Ηλικία ως 25 ετών Ανάλογη προϋπηρεσία θα ληφθεί υπ' όψιν. Αποστολή βιογραφικών στην ταχ. θυρίδα 451

ΨΑΧΝΕΤΕ ΓΙΑ ΕΡΓΑΣΙΑ; Από ταχύτατα αναπτυσσόμενη εταιρεία ζητούνται άτομα για την στελέχωση ηγετικών θέσεων. Από 700-2.800 ευρώ μηνιαίως. Για πληροφορίες καλέστε στο τηλ. κέντρο 2271081063

ΖΗΤΟΥΝΤΑΙ άτομα για δουλειά από το χώρο τους. Εκπληκτική συνεργασία! Κέρδη τουλάχιστον 3.000 ευρώ/μηνιαία. Τηλ. 2310 516281.

ΔΙΑΦΟΡΑ

ΠΩΛΟΥΝΤΑΙ α) μεταχειρισμένος καναπές - κρεβάτι που γίνεται και διπλό με τα στρώματά τους β) ντουλάπα δίφυλλη και γ) Η/Υ με εκτυπωτή και σαρωτή (SCANNER). Τιμή ευκαιρίας. Πληροφορίες κινητό 6942 090720 και 22410 74762.

ΕΝΟΙΚΙΑΖΕΤΑΙ μισή βάρδια ταξί. Τηλ. 6944 267931

BILLARD - ΜΠΙΛΙΑΡΔΑ

ΠΩΛΟΥΝΤΑΙ Μπιλιάρδα ελαφρώς μεταχειρισμένα σε άριστη κατάσταση, με κέρματα - μάρκες - χωρίς, σε πολύ καλές τιμές. Servis Μπιλιάρδων. Τηλ.: 6936179040, 6936179033

ΠΩΛΟΥΝΤΑΙ σε καλή κατάσταση ΑΠΟ ΞΕΝΟΔΟΧΕΙΟ **1)** Επιπλα Δωματίου, **2)** Φωτιστικά, **3)** Καθιστικά εστιατορίου/Μπάρ, **4)** Μηχανή καφέ Εσπρέσσο/Φίλτρο, **5)** Καρέκλες/τραπέζια εξωτερικού χώρου, **6)** Ντέξιον για αποθηκευτικούς χώρους.. Τιμές εξαιρετικά χαμηλές. Πληρ. πρωινές ώρες (22410) 30607 - 34636

ΠΩΛΟΥΝΤΑΙ φούρνος και εστίες (κουζίνα) 450 Ευρώ και μπουφές με καθρέφτη χειροποίητος 450 Ευρώ όλα σε άριστη κατάσταση 1 έτους τηλ. 6944/386069

ΠΩΛΟΥΝΤΑΙ: διαμέρισμα 50 τ.μ. τελειωμένο σε πολύ καλή τιμή, στο Ροδίνι. Αμάξι R 19 και επίπλωση κομμωτηρίου σε τιμή ευκαιρίας. Πληρ. τηλ. 2241039519 ώρες καταστημάτων.

ΟΔΗΓΟΣ ΤΑΞΙ με δίπλωμα Γ' κατηγορίας, και ειδικής αδείας ζητεί εργασία. Τηλ. 6979370487

ΕΜΠΕΙΡΟΤΕΧΝΗΣ ελαιοχρωματιστής αναλαμβάνει παντός είδους ελαιοχρωματισμούς. Τηλ: 6946204157

ΛΟΓΟΘΕΡΑΠΕΥΤΡΙΑ Α.ΤΕΙ

Αναλαμβάνει παιδιά προσχολικής ηλικίας με προβλήματα λόγου - άρθρωσης καθώς και δίγλωσσα παιδιά σε κατ' οίκον μαθήματα. Τηλέφωνο 6932 920345

ΠΡΟΣΟΧΗ ΜΕΓΑΛΗ ΕΥΚΑΙΡΙΑ ΓΙΑ ΑΡΤΟΠΟΙΟΥΣ ΚΑΙ ΖΑΧΑΡΟΠΛΑΣΤΕΣ

ΠΩΛΟΥΝΤΑΙ: 1) Μηχανή τυρόπιτας και μπουγάτσας αυτόματη **2)** Πάγκος εργασίας 3 μέτρα ηλεκτρικός **3)** Ζυμωτήριο 2 ταχυτήτων από 5 kg έως 120 kg αλεύρι Όλα μαζί 1.800 ευρώ. Πληρ. τηλ. 22410 75897

ΠΡΟΣΦΕΡΩ μασάζ στον χώρο μου και στον χώρο σας. Όλγα. Τηλ. 6972902821

ΨΗΦΙΑΚΗ φωτογραφική μηχανή CANON ελάχιστα μεταχειρισμένη, με το κουτί και όλο τον εξοπλισμό της, 9 x zoom, usb, λήψη video, σύνδεση με τηλεόραση, δυνατότητα manual focus, αργές ταχύτητες, 9shooting modes, περιλαμβάνεται κάρτα μνήμης. Τιμή 150 ευρώ. Τηλ. 6947-401508 κος. Γιώργος

ΠΩΛΕΙΤΑΙ: Μονάδα με γκαστρωμένες αγελάδες και με γάλα μαζί, 30 τόνους ποσότωση, 6 δικαιώματα για αγελάδες. Τηλ. 75739 μετά τις 5.00μ.μ.

CHIEMSEE

Λόγω τέλους εποχής σε όλα τα καλοκαιρινά είδη - collection έκπτωση 50%. Σωκράτους 85 Παλιά Πόλη. Τηλ. 22410 32507

ΠΩΛΟΥΝΤΑΙ: Στρώματα νερού, στρώματα ηλεκτρομασάζ, συντριβάνια, διακοσμητικοί καταρράκτες, συσκευές παθητικής γυμναστικής, μικροπισίνες, υδρομασάζ, μικροκαμπίνες χαμάμ. Τηλ. 6932164962

ΑΝΑΖΗΤΩ στη Ρόδο επαγγελματία συνεργάτη για την προώθηση, διάθεση του CD Πανοράματος Ρόδου (Panoround Rodos)! Παρακαλώ όπως επικοινωνήσετε μαζί μου (στα Αγγλικά ή Γερμανικά) στην ηλεκτρονική διεύθυνση: sales@panoround.com.

ΠΩΛΟΥΝΤΑΙ δύο ηλ. υπολογιστές φορητοί Compaq Contura 3/25, 12 Mb, R.A.M., F.D.D. 1,44 Mb και Compaq Winbook με CD-Rom οδηγό, έγχρωμη οθόνη, ενσωματωμένο modem, Windows 98 ελληνικά, Word & Excel 97, Outlook 98, πρόγραμμα δακτυλογράφησης και πολλά προγράμματα. Επίσης πωλείται κινητό Alcatel πολύ μικρών διαστάσεων με δόνηση και ανοικτή ακρόαση. Πληρ.: 22410 66304, 31560, 6946283008, 6972419715, 6936277851. Ηλ. ταχ. (e-mail): Dnetwork@SoftHome.net

ΠΩΛΕΙΤΑΙ: Επαγγελματική φούσκα (2.10) μοτέρ 1,5. Αχρησιμοποίητα σε τιμή ευκαιρίας. Τηλ. 22410 -39268 και 6994217168

ΠΩΛΕΙΤΑΙ σκάφος μηχανοκίνητο BAVARIA 330/2001 με πολλά extra. **Πληροφ. τηλ. 6937307822**

ΠΩΛΗΣΗ ΕΞΟΠΛΙΣΜΟΥ

ΠΩΛΕΙΤΑΙ εξοπλισμός για κατάστημα, ράφια & ξύλινες πλάτες τηλ.: 6932352603.

ΠΩΛΕΙΤΑΙ μπαρ (ημικυκλικό) 1,50 μ. 400 ευρώ. Τηλ. 6973 394166

ΚΥΡΙΑ ζητά εργασία, σιδέρωμα ή μπέιμπι σίτερ. Τηλ. 6997 223321 Δανάη

ΑΓΟΡΑΖΟΝΤΑΙ ευροπαλέτες σε καλή κατάσταση. Περισυλλογή δική μας. 6° χλμ. Λεωφ. Ρόδου - Καλλιθέας Τηλ.: 22410 60345

Άλλαξε τη ζωή σου τώρα! Με 2-4 ώρες/ημέρα κέρδισε από 1.000 - 3.000 ευρώ/μήνα και ξεκίνα να κάνεις τα όνειρά σου πραγματικότητα! Τηλ. 2310 516 226

ΠΩΛΕΙΤΑΙ ένα κινητό τηλέφωνο PANASONIC GD 87 σε πολή καλή κατάσταση μαζί με φορτιστή, φορτιστή αυτοκινήτου, καλώδιο USB για σύνδεση με ηλεκτρονικό υπολογιστή και δύο αυθεντικά παιχνίδια PS 2 (DRC 2, Silenthill 2) Τιμή 200 ευρώ. Πληρ. τηλ. 6937268749.

ΠΩΛΟΥΝΤΑΙ διθέσιος καναπές που γίνεται κρεβάτι 170 ευρώ, επίσης ένα ολοκαίνουργιο κρεβάτι 5 μηνών 1,40x2,00 200 ευρώ χωρίς στρώμα ή με στρώμα ορθοπαιδικό 370 ευρώ. Τηλ. 6942 711996

ΠΩΛΕΙΤΑΙ κρεβάτι (κουκέτα) ενσωματωμένη με ντουλάπα, γραφείο 450 ευρώ

ΠΩΛΕΙΤΑΙ ηλεκτρικό επαγγελματικό grill αχρησιμοποίητο, λόγω έλλειψης χώρου. Πληροφορίες στο: 2241039275 - 6936761262

ΠΩΛΟΥΝΤΑΙ ΣΕ ΑΡΙΣΤΗ ΚΑΤΑΣΤΑΣΗ: 1) Καναπές που γίνεται διπλό κρεβάτι και έξτρα στρώμα αφρολέξ 300 ευρώ **2)** 4 ντουλάπες από μελαμίνη σφενδάμου, διαστάσεις 2Χ1: 100 ευρώ εκάστη **3)** Διπλό κρεβάτι NEOSET 1,60x2,00μ., με στρώμα ανατομικό GALAXY: 250 ευρώ **4)** Κουζίνα PITSOS P1 7602 ws: 200 ευρώ **5)** Ψυγείο ELCO DE -29 TROPIC: 200 ευρώ. **6)** Πλυντήριο ρούχων PITSOS VARIO 700: 150 ευρώ. Παρακαλούμε επικοινωνήστε σύντομα στο 6932729845 και το 22410 29094

ΤΡΑΚΤΕΡΑΚΙΑ KUBOTA (4X4) ΙΑΠΩΝΙΑΣ από (12HP) έως (35HP) με φρέζα από (1400 ευρώ). Πώληση Χονδρική - Λιανική Τηλ.: (2310) 512-418, (2310) 510-068 http://www.hasapetis.gr

YOGA

Για το μυαλό, το Σώμα και το πνεύμα

Όλες οι ηλικίες και οι σωματότυποι είναι ευπρόσδεκτοι. Η γιόγκα δεν είναι ανταγωνιστική. Σε διδάσκει πως ν' ανταποκρίνεσαι στις ανάγκες του σώματός σου. Τιμή μαθήματος 5 ευρώ. Μηνιαία πληρωμή δεκτή. Τηλ.: 6946984511

ΠΩΛΕΙΤΑΙ: Κάρτα μνήμης 64 MB διοκέτα Σκληρός Δίσκος 7,5 GB DVD ROM 16x, CD ROM 52x. Τροφοδοτικό κουτί για Celleron 533 MHZ. Τιμή πώλησης: 50 ευρώ. Τηλ.: 6945 903436.

ΠΩΛΗΣΕΙΣ ΑΚΙΝΗΤΩΝ

ΠΩΛΕΙΤΑΙ αργυροχρυσοχοείο στο κέντρο της πόλης με ή χωρίς εμπόρευμα έτοιμο προς λειτουργία. Τηλ: 6936915551

ΠΩΛΕΙΤΑΙ οικόπεδο στα Κρητικά 3.000 τ.μ. οικοδομήσιμο. Τηλ. 6936271471.

ΠΩΛΕΙΤΑΙ fast food στην περιοχή Κολυμπίων, πλήρως εξοπλισμένο. Πληρ. τηλ. 2410 56038

ΠΩΛΕΙΤΑΙ: Ισόγειο Κατάστημα αποτελούμενο από έναν ενιαίο χώρο επιφάνειας 9 τ.μ. που βρίσκεται επί της οδού Ευριπίδου στην Παλιά Πόλη της Ρόδου. Πληροφορίες: 694 66 58 57 6 ΡΟΔΟΣ

ΠΩΛΕΙΤΑΙ οικόπεδο εξ' αδιαιρέτου κατάλληλο για επένδυση 400 μέτρα στο 2ο χλμ. Ρόδου - Λίνδου. Πληροφορίες τηλ. 6972764614 και 6973753556

ΠΩΛΗΣΗ ΕΠΙΧΕΙΡΗΣΗΣ

Πωλείται επιχείρηση παιδικών ενδυμάτων σε πολύ καλή τιμή, χαμηλό ενοίκιο και εξασφαλισμένη πελατεία. Τηλ. 6932352603

ΠΩΛΕΙΤΑΙ ισόγειο διαμέρισμα καθαρό 81 τ.μ. καινούργιο, ακατοίκητο επί της οδού 28ης Οκτωβρίου 26. Τηλ. 91141 και 6972826627

ΠΩΛΟΥΝΤΑΙ 2 διαμερίσματα στη Λάρδο 105 τ.μ. έκαστο στην τιμή 352.164 ευρώ και τα δύο μαζί, πολυτελούς κατασκευής. Τηλ. 6938644166

ΠΩΛΕΙΤΑΙ Ημιυπόγειο διαμέρισμα 60 τ.μ. κουζίνα, κρεββατοκάμαρα, σαλόνι, W.C., με μεγάλη αυλή. Τιμή 40.000 ευρώ. Πληρ. τηλ. 96974, 20544 Θεόφιλος μετά τις 5 το απόγευμα

ΠΩΛΕΙΤΑΙ αποθήκη 170 τ.μ. εντός πόλεως Ρόδου κατάλληλη και για κατοικία. Ανταλλάσσεται και με ακίνητο στην Αττική. Πληρ. Τηλ. 6946 559539-210.2835963

Πωλείται Βιοτεχνικός χώρος 560m2. Ισόγειο μαζί με οικία στον 1ο όροφο 230m2 επί της λεωφ. Ρόδου - Λίνδου (Ρόδος - Φαληράκι) με δυνατότητα επέκτασης στα 2000m2. Πληροφορίες τηλ. 22410-65711. Ωρες από 9:00 - έως 15:00

ΠΩΛΕΙΤΑΙ στον Πειραιά στην περιοχή Καλλίπολη δίπλα στη θάλασσα τριάρι εικοσαετίας 2ου ορόφου σε άριστη κατάσταση φρεσκοβαμμένο τιμή 116.000 Ευρώ τηλ. 210-2530132 - 6948519610

ΠΩΛΕΙΤΑΙ μάντρα στη Μαλώνα με 150 κατοίκες και 100 δικαιώματα. Πληρ. τηλ. 22440 51698.

ΠΩΛΕΙΤΑΙ διαμέρισμα 85 τ.μ. πλήρως ανακαινισμένο Μιχ. Πετρίδη 96. Τιμή 83.000 Ευρώ. Τηλ: 6942409776, 6945795224

ΠΩΛΕΙΤΑΙ κατάστημα επί της Αλ. Διάκου 17 τ.μ. με δικό του προαύλιο στην τιμή των 11.000.000 δρχ. Τηλέφωνο 22410 30550

ΠΩΛΕΙΤΑΙ σπίτι στην Παλιά Πόλη με αυλή. Τηλ. 6936271471.

ΠΩΛΕΙΤΑΙ διαμέρισμα στην Ιαλυσό 3 δωματίων δευτέρου ορόφου, δάνεια δεκτά και ευκολίες πληρωμής. Τηλ. 6948209098, 6932613242

ΖΗΤΕΙΤΑΙ Ενα μικρό οικόπεδο 200 έως 500 τ.μ. στα Κρητικά, στα Μήδεια, στο Μόντε Σμιθ ή στην Ηλία Βενέζη (ή σε περιοχές εκεί γύρω). Τηλ. 6944 381966

ΠΩΛΕΙΤΑΙ χωράφι στον Αρχάγγελο στη θέση «Μαλά» επιφανείας 1.100 τετρ. μέτρων. Πληρ. τηλ. 2244051266

ΚΑΡΑΚΟΝΕΡΟ Διαμερίσματα λουξ κατασκευής απεριόριστη θέα (ισόγειο 111 Μ2 Α' Όροφος 111 Μ2, Α' όροφος 96 Μ2 x 550 τ.μ. Δρχ. Β' όροφος 90 Μ2), Ακίνητα νέας χιλιετίας κα MITTON 22410 22142 κιν. 6945 668060

ΠΩΛΕΙΤΑΙ διαμέρισμα τριάρι με ηλιακό και τζάκι και τον αέρα δικό του στην Ανάληψη. **Τηλ. 6972228836**

ΜΑΘΗΜΑΤΑ

ΚΑΘΗΓΗΤΡΙΑ ΓΕΡΜΑΝΙΚΗΣ ΦΙΛΟΛΟΓΙΑΣ πτυχιούχος Αριστοτελείου Πανεπιστημίου Θεσσαλονίκης. Παραδίδει μαθήματα όλων των επιπέδων. Πληρ. Τηλ. 2241036745, Κιν. 6978019323

ΜΑΘΗΜΑΤΙΚΑ, Φυσική, Χημεία, παραδίδονται σε μαθητές Γυμνασίου - Λυκείου, από απόφοιτο Α.Π.Θ., σε ιδιαίτερα ή ολιγομελή τμήματα. Τηλ. 22410.21963 Κιν. 6947-401508

ΜΑΘΕΤΕ ΡΩΣΙΚΑ! Παραδίδονται μαθήματα Ρωσικής γλώσσας από μέλος του Συλλόγου Καθηγητών Ρωσικής Φιλολογίας, με χρήση νέας αποτελεσματικής μεθοδολογίας. Πληροφορίες: Τηλ. 6978195931.

ΠΑΡΑΔΙΔΟΝΤΑΙ μαθήματα Πληροφορικής & Αγγλικών με χρήση πολυμέσων όλων των επιπέδων από έμπειρο καθηγητή πτυχιούχο Michigan Proficiency σε τμήματα ή μεμονωμένα. Επίσης γίνονται μεταφράσεις & δακτυλογραφήσεις κάθε τύπου κειμένου. Τιμές προσιτές. Πληρ. 22410 66304, 31560, 6946 283008, 6972419715, 6936277851. Ηλ. Ταχ. (e-mail) : emmanoue@otenet.gr

ΜΑΘΗΜΑΤΑ Αγγλικών, Πληροφορικής (Βασ. Εννοιες, Χρήση Υπολογιστή κ.λ.π.) & Εμπ. Εφαρμογών (Singular Eurofasma, Manager, ΚΕΦΑΛΑΙΟ κ.λ.π.) παραδίδονται από πτυχιούχο Λογιστή Τ.Ε., κάτοχο Michigan P.C.E., με μεγάλη εκπαιδευτική πείρα. Ιδαίτερα ή ολιγομελή τμήματα, υπεύθυνη προετοιμασία για εξετάσεις. Τιμές προσιτές. Πληροφορίες Τηλ. - Fax: 22410-31560, 66304, 6946283008, 6972419715, 6936277851 Ηλ. Ταχ. (e-mail): Dnetwork@SoftHome.net

ΠΛΗΡΟΦΟΡΙΚΗΣ παραδίδονται ιδιαίτερα μαθήματα από πτυχιούχο Πανεπιστημίου Αγγλίας για μαθητές Γυμνασίου και Λυκείου καθώς και για επαγγελματίες για την εκμάθηση MICROSOFT OFFICE και ADOBE PHOTOSHOP Πληροφορίες: Τηλ. 6976 423364

ΑΠΟΦΟΙΤΟΣ Αριστοτελείου Πανεπιστημίου Θεσ/νίκης, τμήματος Μαθηματικών παραδίδει μαθήματα Μαθηματικών-Φυσικής-Χημείας. Επίσης αναλαμβάνει προετοιμασία υποψηφίων για τράπεζες κ.τ.λ..Τηλ. 22410.21963 & 6947-401508

ΠΑΡΑΔΙΔΟΝΤΑΙ μαθήματα Εμπ. Εφαρμογών (Singular Manager, Eurofasma, Unisoft Εσοδα-Εξοδα, ΚΕΠΥΟ, ΚΕΦΑΛΑΙΟ, κ.λ.π., Πληροφορικής & Αγγλικών με χρήση πολυμέσων όλων των επιπέδων από έμπειρο Λογιστή Τ.Ε. - καθηγητή πτυχιούχο Michigan Proficiensy σε τμήματα ή μεμονωμένα. Επίσης γίνονται μεταφράσεις & δακτυλογραφήσεις κάθε τύπου κειμένου. Τιμές προσιτές. Πληρ.: 22410-66304, 31560, 6946283008, 6972419715, 6936277851. Ηλ. ταχ. (e-mail): Dnetwork@SoftHome.net

ΑΓΓΛΙΚΑ

ΚΑΘΗΓΗΤΡΙΑ ΑΓΓΛΙΚΩΝ με BACHELOR του πανε/μίου Τέξας της Αμερικής παραδίδει ιδιαίτερα μαθήματα κατ' οίκον ή και στο χώρο σας. Σε σας, που ασχολείστε με τουριστικά επαγγέλματα και θέλετε να αξιοποιήσετε τους χειμερινούς μήνες ώστε να είστε άριστα καταρτισμένοι με το άνοιγμα της σεζόν. Ειδικές προσφορές σε μικρούς μαθητές. Τιμή έκπληξη στα αδέλφια. Πληρ. τηλ. 2241038350

ΚΑΘΗΓΗΤΗΣ ΓΕΡΜΑΝΙΚΩΝ παραδίδει μαθήματα κατ' οίκον. Εντατικά μαθήματα για αυτούς που ασχολούνται με τον τουρισμό. Πληρ. τηλ. 2241091163 κ. Λαζαρίδης, ώρες 7-9μ.μ.

ΠΩΛΕΙΤΑΙ
ΝΕΟΔΜΗΤΗ ΟΙΚΟΔΟΜΗ

Πωλείται: **α)** Νεόδμητη οικοδομή στα Στεγνά Αρχαγγέλου με ακάλυπτο οικόπεδο και **β)** Διώροφη οικοδομή στην Αρχάγγελο. Πληροφορίες: τηλ. 22410 96114

ΟΙΚΟΔΟΜΙΚΕΣ ΕΠΙΧΕΙΡΗΣΕΙΣ ΔΙΑΚΟΓΕΩΡΓΙΟΥ ΚΑΛΛΙΣΤΟΣ

ΕΘΝ. ΑΝΤΙΣΤΑΣΕΩΣ 11 (πρώην Αννης Μαρίας)

ΠΩΛΗΣΕΙΣ ΔΙΑΜΕΡΙΣΜΑΤΩΝ ΚΑΤΑΣΤΗΜΑΤΑ -ΑΠΟΘΗΚΕΣ ΑΝΤΑΛΛΑΓΕΣ ΑΚΙΝΗΤΩΝ - ΑΓΟΡΕΣ ΟΙΚΟΠΕΔΩΝ ΑΝΑΛΑΜΒΑΝΟΥΜΕ ΑΝΤΙΠΑΡΟΧΕΣ

Πωλούνται διαμερίσματα λουξ κατασκευής με απεριόριστη θέα. Τα διαμερίσματα διαθέτουν θωρακισμένες πόρτες - εντοιχισμένες κουζίνες - ντουλάπες - εντοιχισμένο νιπτήρα με ντουλάπι - κεντρική θέρμανση αυτόνομη - ανοιγόμενα ανακλινόμενα κουφώματα με διπλά τζάμια - σίτες - ρολά - υδραυλικό ασανσέρ - τριφασικό ρεύμα.

Ολοι οι χώροι σπατουλαριστοί - εσωτερικές πόρτες M.D.F. με σχέδιο.

ΓΡΑΦΕΙΑ ΙΑΤΡΕΙΑ

1) Επί της οδού Μεγ. Κων/νου - Κων/νου Παλαιολόγου των 80 τ.μ.
2) Επί της οδού Κων/νου Παλαιολόγου και Θεοτοκοπούλου 60-80 τ.μ.
3) Επί της οδού Ρήγα Φεραίου στο πάρκο 60-80-100 τ.μ.

ΚΑΤΑΣΤΗΜΑΤΑ

1) Επί της οδού Κων/νου Παλαιολόγου και Θεοτοκοπούλου 60-80 τ.μ.
2) Επί της οδού Λεωφόρου Καλλιθέας (Καρακόνερο) 90 τ.μ.

ΔΙΑΜΕΡΙΣΜΑΤΑ

1) Επί της οδού Χρ. Φέσσα (Κάθετος Αποστ. Παύλου) 90τ.μ. τριάρια.

Επίσης οροφοδιαμερίσματα των 90 τ.μ. (οικοδομή μόνο τριών διαμερισμάτων).

ΟΙΚΟΔΟΜΕΣ

1) Οικοδομή επί της οδού Πτολεμαίων και Χρ.Φέσσα των 117-125 τ.μ.
2) Οικοδομή υπό ανέγερση επί της οδού Ρήγα Φεραίου στο Πάρκο.Διαμερίσματα τριάρια - τεσσάρια.
3) Οικοδομή υπό ανέγερση επί της οδού Κ. Παλαιολόγου και Θεοτοκοπούλου. Διαμερίσματα δυάρια - τριάρια - τεσσάρια - καταστήματα.
5) Επί της οδού Β. Ηρακλείου οικοδομή τεσσάρων διαμερισμάτων. Οροφοδιαμερίσματα των 133τ.μ. Η οικοδομή έχει πιλοτή για πάρκινγκ

ΑΠΟΘΗΚΕΣ

1) Πλησίον Στέλιου Κωτιάδη των 130τ.μ.
2) Στη Λεωφόρο Καλλιθέας (Καρακόνερο) των 80-300τ.μ.

• Οι πωλήσεις μπορούν να γίνουν και με όλα τα Δάνεια Τράπεζας και οργανισμών. • Αναλαμβάνουμε ΑΝΤΙΠΑΡΟΧΕΣ και Αγορές οικοπέδων. • Δεχόμαστε ανταλλαγές ακινήτων.

ΠΛΗΡΟΦΟΡΙΕΣ: ΔΙΑΚΟΓΕΩΡΓΙΟΥ ΚΑΛΛΙΣΤΟΣ
ΤΗΛΕΦΩΝΟ: 29318 - 34598 - ΤΗΛ. 78501 - 78502

ΓΡΑΦΕΙΟ ΤΕΛΕΤΩΝ & ΜΝΗΜΟΣΥΝΩΝ ΡΟΔΟΥ ΣΤΕΦΑΝΑ - ΣΤΟΛΙΣΜΟΙ

«ΑΜΕΡΙΚΑΝΟΥ»

Αμεση εξυπηρέτηση
ΟΛΟ ΤΟ 24ΩΡΟ

Αναλαμβάνουμε την τελετή
και με τα έξοδα
που χορηγούν τα ταμεία
χωρίς καμία επιβάρυνση
ΙΚΑ, ΤΕΒΕ, ΤΑΞΥ, ΔΗΜΟΣΙΟΥ,
ΛΙΜΕΝΙΚΩΝ, ΟΓΑ
και λοιπά ταμεία.

Τους ΑΠΟΡΟΥΣ ΔΩΡΕΑΝ
Πλατεία Βρούχου στη Μητρόπολη
Τηλέφωνα:28901 - 33400

ΝΤΕΤΕΚΤΙΒΣ

30 ΧΡΟΝΙΑ ΜΟΝΙΜΑ ΚΑΙ ΣΤΗ ΡΟΔΟ

35354

ΠΛΑΤΕΙΑ ΑΓΙΟΥ ΙΩΑΝΝΟΥ
Η ΛΥΣΗ!!!
ΣΕ ΚΑΘΕ ΣΑΣ ΠΡΟΒΛΗΜΑ

EXPRESS SECURITY

ΝΤΕΤΕΚΤΙΒΣ

Συνταξιούχος Αστυνομικός Ασφάλειας

ΑΝΑΛΑΜΒΑΝΟΥΜΕ
Υποθέσεις ανηλίκων,
οικογενειακές, προσωπικές κ.τλ.
ΔΙΑΘΕΤΟΥΜΕ ΤΑ ΠΛΕΟΝ ΣΥΓΧΡΟΝΑ ΟΠΤΙΚΟΑΚΟΥΣΤΙΚΑ ΣΥΣΤΗΜΑΤΑ

100% ΕΧΕΜΥΘΕΙΑ
ΡΩΜΗΣ 22, - ΡΟΔΙΝΙ
Κιν. 694 6997967

ΕΛΛΗΝΙΚΗ ΔΗΜΟΚΡΑΤΙΑ
ΠΕΡΙΦΕΡΕΙΑ ΝΟΤΙΟΥ ΑΙΓΑΙΟΥ
ΝΟΜΟΣ ΔΩΔΕΚΑΝΗΣΟΥ
ΝΟΜΑΡΧΙΑΚΗ ΑΥΤ/ΣΗ ΔΩΔΕΚΑΝΗΣΟΥ
Δ/ΝΣΗ ΜΕΤΑΦΟΡΩΝ ΚΑΙ ΕΠΙΚΟΙΝΩΝΙΩΝ
ΤΜΗΜΑ Κ.Τ.Ε.Ο.

Ταχ. Δ/νση: 6° χιλ. Ρόδου - Λίνδου
Ταχ. Κώδικας 85100, Telefax: 22410 69544
Πληροφορίες: Γεώργιος Αργύρης-Κων/νος Χριστοφακής
Τηλέφωνο: 22410 65385 ΕΣΩΤΕΡΙΚΑ 22-23

ΠΡΟΓΡΑΜΜΑ ΠΡΟΣΚΛΗΣΗΣ ΓΙΑ ΔΙΕΝΕΡΓΕΙΑ ΤΕΧΝΙΚΟΥ ΕΛΕΓΧΟΥ ΟΧΗΜΑΤΩΝ ΜΕ ΕΔΡΑ ΤΟ Ν. ΔΩΔΕΚΑΝΗΣΟΥ

++++ Ο ΕΜΠΡΟΘΕΣΜΟΣ ΠΡΟΓΡΑΜΜΑΤΙΣΜΟΣ ΤΩΝ ΟΧΗΜΑΤΩΝ ΓΙΑ ΕΛΕΓΧΟ (ΡΑΝΤΕΒΟΥ) ΓΙΝΕΤΑΙ ΕΩΣ ΚΑΙ 15 ΗΜΕΡΕΣ ΠΡΙΝ ΤΗΝ ΗΜΕΡΟΜΗΝΙΑ ΛΗΞΗΣ ΤΟΥ ΠΡΟΓΡΑΜΜΑΤΟΣ ΠΡΟΣΚΛΗΣΗΣ.

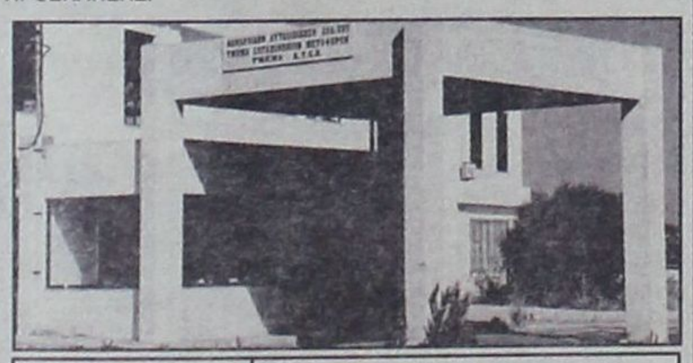

ΧΡΟΝΙΚΗ ΠΕΡΙΟΔΟΣ	ΕΙΔΟΣ ΟΧΗΜΑΤΟΣ
ΑΠΟ 01/03/2005 ΕΩΣ 29/04/2005	ΠΑΝΤΟΣ ΕΙΔΟΥΣ ΟΧΗΜΑΤΑ ΜΕ ΑΡΙΘΜΟΥΣ ΚΥΚΛΟΦΟΡΙΑΣ ΡΟΒ 7001 ΕΩΣ ΚΑΙ 7500
ΑΠΟ 05/01/2005 ΕΩΣ 31/03/2005	ΟΛΑ ΤΑ ΟΧΗΜΑΤΑ ΜΕ ΜΙΚΤΟ ΒΑΡΟΣ ΑΠΟ 3,5Τ ΕΩΣ ΚΑΙ 10Τ ΜΕ ΟΠΟΙΟΔΗΠΟΤΕ ΣΥΝΔΥΑΣΜΟ ΓΡΑΜΜΑΤΩΝ (ΑΝΕΞΑΡΤΗΤΟΣ ΑΡΙΘΜΟΥ) ΠΕΡΙΟΧΗΣ ΕΥΘΥΝΗΣ ΤΗΣ ΝΟΜΑΡΧΙΑΚΗΣ ΑΥΤΟΔΙΟΙΚΗΣΗΣ ΔΩΔΕΚΑΝΗΣΟΥ (ΕΔΡΑ ΤΟΥ ΟΧΗΜΑΤΟΣ) ΟΛΑ ΤΑ ΟΧΗΜΑΤΑ ΜΕ ΑΡΙΘΜΟΥΣ ΚΥΚΛΟΦΟΡΙΑΣ ΑΛΛΩΝ ΣΥΓΚΟΙΝΩΝΙΑΚΩΝ
ΑΠΟ 01/03/2005 ΕΩΣ 29/4/2005	ΠΕΡΙΟΧΩΝ ΤΑ ΟΠΟΙΑ: **Α)** ΕΧΟΥΝ ΜΕΤΑΒΙΒΑΣΤΕΙ ΣΤΗΝ ΠΕΡΙΟΧΗ ΕΥΘΥΝΗΣ ΤΗΣ ΝΟΜΑΡΧΙΑΚΗΣ ΑΥΤΟΔΙΟΙΚΗΣΗΣ ΔΩΔΕΚΑΝΗΣΟΥ (ΕΔΡΑ ΤΟΥ ΟΧΗΜΑΤΟΣ) ΜΕΤΑ ΤΗΝ 30-9-2002 **Β)** ΔΕΝ ΕΧΟΥΝ ΞΑΝΑΕΛΕΓΧΘΕΙ ΣΕ ΟΠΟΙΑΔΗΠΟΤΕ Κ.Τ.Ε.Ο. ΚΑΙ **Γ)** ΕΧΟΥΝ ΣΥΜΠΛΗΡΩΣΕΙ 4ετία ΑΠΟ ΤΗΝ ΗΜΕΡΟΜΗΝΙΑ ΠΡΩΤΗΣ ΚΥΚΛΟΦΟΡΙΑΣ ΤΟΥΣ.

++++ ΕΠΙΣΗΣ ΘΑ ΕΛΕΓΧΟΝΤΑΙ ΟΣΑ ΟΧΗΜΑΤΑ ΥΠΟΧΡΕΟΥΝΤΑΙ ΒΑΣΕΙ ΠΑΛΑΙΟΤΕΡΩΝ ΠΡΟΓΡΑΜΜΑΤΩΝ ΠΡΟΣΚΛΗΣΗΣ.

Ε.Ν.
Ο ΠΡΟΪΣΤΑΜΕΝΟΣ
ΧΑΤΖΗΚΩΝΣΤΑΝΤΙΝΟΥ ΑΝΤΩΝΙΟΣ
ΜΗΧΑΝΟΛΟΓΟΣ - ΜΗΧΑΝΙΚΟΣ

TOP PROPERTIES

GEORGE and SAVAS PIPINOS
ΓΕΩΡΓΙΟΣ και ΣΑΒΒΑΣ ΠΙΠΙΝΟΣ

ΣΥΜΒΟΥΛΟΙ και ΕΚΤΙΜΗΤΕΣ ΑΚΙΝΗΤΩΝ

REAL ESTATE AGENT - MEMBER OF F.I.A.B.C.I. - N.A.E.A. - C.E.I.

Από το 1971

E-mail:gpipinos@otenet.gr.
URL:www.rhodestop-properties.com and www.pipinos.gr



Η "TOP PROPERTIES" είναι ατομική επιχείρηση και ανήκει στους Γεώργιο και Σάββα Πιπίνο. Το γραφείο ασχολείται από το 1971 αποκλειστικά και μόνο με επενδύσεις και REAL ESTATE, στο νησί της Ρόδου, καθώς και στην ευρύτερη περιοχή της Δωδεκανήσου.

ΑΠΕΥΘΥΝΟΜΑΣΤΕ: Στους **σοβαρούς, απαιτητικούς και επιλεκτικούς** επενδυτές - επιχειρηματίες - ελεύθερους επαγγελματίες, Ελληνες και ξένους, υψηλού εισοδηματικού επιπέδου, που ενδιαφέρονται να κάνουν μια σοβαρή επένδυση **προβολής** στο νησί της Ρόδου.

ΠΡΟΣΦΕΡΟΥΜΕ: Α) Υπηρεσίες και πληροφορίες που γίνονται σε προσωπικό επίπεδο με **εχεμύθεια, διακριτικότητα και σοβαρότητα.**
Β) Μεγάλη **γκάμα** υψηλής ποιότητας ακινήτων, όπως: 1) Ξενοδοχεία Α' και Β' κατηγορίας των 600 - 500 - 350 - 300 κλινών 2) Κεντρικά αστικά ακίνητα κατάλληλα για Τράπεζες - καταστήματα - γραφεία 3) Παραλιακές εκτάσεις, κατάλληλες για τουριστικές επενδύσεις των 150.000 - 100.000 - 70.000 - 50.000 - 36.000 τ.μ. και 4) Διαμερίσματα και μαιζονέτες **προβολής.**

ΣΤΟΧΟΣ ΜΑΣ ΕΙΝΑΙ: Να προσφέρουμε στο αγοραστικό μας κοινό **υψηλής ποιότητας ακίνητα** και **ευκαιρίες** στο νησί της Ρόδου. Η τριακονταετής και πλέον πείρα μας στον τομέα αυτό αποτελεί εγγύηση.

ΣΥΝΘΗΜΑ ΜΑΣ ΕΙΝΑΙ: Επενδύστε στην ΡΟΔΟ ΤΩΡΑ, σε ακίνητα που **ΑΝΤΕΧΟΥΝ ΣΤΟ ΧΡΟΝΟ.**

Γεώργιος και Σάββας Πιπίνος
ΜΕΣΙΤΕΣ ΑΣΤΙΚΩΝ ΣΥΜΒΑΣΕΩΝ
Γιατί εμείς γνωρίζουμε καλύτερα!

SINCE 1971

TOP PROPERTIES is a father and son business. The senior, Mr George S. Pipinos, the founder of the office, has carved, over the years, a reputation for integrity and excellence in the world of Real Estate in the Dodecanese.

At Top Properties we try hard to attract important and selective investors: high calibre businessmen/women and discerning professional people, both Greek and foreign, who wish to acquire substantial and valuable property on Rhodes.

We offer our expertise and advice privately, discreetly and in strict confidence.

We keep a compehensive list of real estate of the highest specifications:

a. A' and B' class hotels (600, 500, 350, 300 beds capacity).

b. Centrally situated office buildings and other business premises.

c. Seaside land, ideal for development (hotels, holiday resorts, etc.), of 150.000, 100.000, 70.000, 50.000, 36.000 sq.m.

d. Luxury appartments, maisonettes, detached, semi - detached and terraced houses.

Our aim is to give our clients the opportunity to acquire value for money, first class real estate on Rhodes. Our 30- year - old experience in Real Estate is our warranty.

Our moto is: Invest in Rhodes. Invest in property.
It stands the test of time.



TOP PROPERTIES
George and Savas Pipinos
Because we Know best

ΚΕΝΝΕΝΤΥ 38, ΡΟΔΟΣ, 85 100, ΤΗΛ. 22410- 23895, 38243 και 6944-676003, 6944-390803 FAX: 22410-20883

38 KENNEDY STR., RHODES, 85 100, TEL. 22410- 23895, 38243, and 6944-676003, 6944-390803 FAX: 22410-20883

U.K. Direct Line: 08717115396

TUI
Hellas

Would you like to join
our excursion escort team?

We seek for:
Slovenian and Dutch/French
(pref native or bilingual) speaking
people, who enjoy escorting tourist groups
on our excursions.
Information:
TUI Hellas S.A. Australias Str.114
Phone: 22410-89501,
Monday-Friday: 10:00-15:00 hrs

RHODES-GREECE
CAIRO PALACE

ΕΝΟΙΚΙΑΖΕΤΑΙ ΚΑΤΑΣΤΗΜΑ 30ΤΜ. ΣΤΟΝ ΟΡΟΦΟ ΤΩΝ ΚΑΤΑΣΤΗΜΑΤΩΝ ΕΠΙ ΤΟΥ ΑΙΘΡΙΟΥ ΤΟΥ ΕΜΠΟΡΙΚΟΥ ΚΕΝΤΡΟΥ

ΠΛΗΡΟΦΟΡΙΕΣ: Κα ΦΡΑΝΣΙΣ ΝΙΟΤΗ
ΤΗΛ. 22410 27600
Κιν. 6944618757 - 6973572262
ΦΑΞ 2241023462
email.fniotis@otenet.gr

ΞΕΝΟΔΟΧΕΙΟ ΚΟΛΥΜΠΙΑ ΜΠΗΤΣ
ΖΗΤΟΥΝΤΑΙ

- Σερβιτόροι και σερβιτόρες
- Βοηθοί σερβιτόροι και σερβιτόρες
- Καμαριέρες
- Βοηθός μάγειρα
- Ταμπλίστες
- Κηπουρός
- Γκρουμ
- Συντηρητής

Πληροφορίες 12.00 - 14.00
Τηλ. 22410-56247

«ΚΤΙΡΙΟ Α.Ε.»
ΑΤΣΙΔΗΣ ΑΝΑΣΤΑΣΙΟΣ

ΣΤΕΦ. ΚΑΖΟΥΛΗ 74-ΡΟΔΟΣ • Τηλ.. (22410) 28616 - 67950

ΠΩΛΟΥΝΤΑΙ

- Διαμερίσματα στην οδό Καραϊσκάκη (κοντά στο παλιό ΙΚΑ), σε μικρή οικοδομή, 81 και 72 τ.μ.
- Διαμερίσματα στην οδό Καστοριάς και Μιχ. Πετρίδη 118 τ.μ., 94 τ.μ. και 72 τ.μ..
- Διαμέρισμα 132 τ.μ., 3ου ορόφου, στην οδό Κωνσταντινίδη.

Τα παραπάνω είναι πολυτελούς κατασκευής, με κεντρική θέρμανση, διαθέτουν αποκλειστική θέση στάθμευσης αυτοκινήτου και αποθήκη.

ΔΙΕΥΘΥΝΤΗΣ ΠΩΛΗΣΕΩΝ

Μεγάλη Εμπορική και Βιομηχανική Εταιρεία της Ρόδου, με οργανωμένες δραστηριότητες πωλήσεων και διανομής στη Δωδεκάνησο, ζητά **ΔΙΕΥΘΥΝΤΗ ΠΩΛΗΣΕΩΝ.**

Ο ιδανικός υποψήφιος πρέπει να διαθέτει:
- Πτυχίο οικονομικής ή άλλης σχολής (ΑΕΙ)
- Να είναι Ελληνας πολίτης
- Εκπληρωμένες τις στρατιωτικές του υποχρεώσεις
- Προϋπηρεσία στο χώρο των πωλήσεων επιθυμητή
- Γνώση Η/Υ
- Δυναμική και ευχάριστη προσωπικότητα
- Οργανωτικές και ηγετικές ικανότητες

Προσφέρονται:
- Πολύ καλές αποδοχές βάσει προσόντων
- Αυτοκίνητο, κινητό και lap top της εταιρείας
- 12μηνη απασχόληση.

Η εταιρεία δεσμεύεται για τον διακριτικό και εχέμυθο χειρισμό των βιογραφικών σημειωμάτων των ενδιαφερομένων που θα αποσταλούν προς τη Διεύθυνση Προσωπικού, Τ.Θ. 441, 85100 Ρόδος.

ΟΙΚΟΔΟΜΙΚΕΣ-ΤΕΧΝΙΚΕΣ ΕΜΠΟΡΙΚΕΣ-ΕΠΙΧΕΙΡΗΣΕΙΣ

ΑΦΟΙ ΑΣΒΕΣΤΗ Ο.Ε.

Αθηνών-Καβάλας 3 Ανάληψη Ρόδου
Τηλ. 22410/60678-60679
και fax: 22410/66028

ΠΩΛΟΥΝΤΑΙ

• ΔΙΑΜΕΡΙΣΜΑΤΑ
υπερλούξ διαφόρων διαστάσεων
ΕΓΓΥΗΣΗ Η ΠΟΛΥΕΤΗΣ ΠΕΙΡΑ ΜΑΣ

ΠΩΛΟΥΝΤΑΙ

ΜΟΝΟ ΑΠΟ ΤΟ ΓΡΑΦΕΙΟ ΜΑΣ

• Σας παρακαλούμε να συγκρίνετε τις δικές μας τιμές με όλες τις άλλες

1) Μαγαζί 40 τ.μ. στο Μαντράκι
2) Διαμέρισμα 130 τ.μ. στον 1ο όροφο, επί της οδού Ηρώων Πολυτεχνείου, κατάλληλο και για γραφείο
3) Διαμέρισμα ετοιμοπαράδοτο, 120 τ.μ., πλησίον πλ. Αγίου Νικολάου, με τεράστιες βεράντες
4) Μονοκατοικία 130 τ.μ., με κήπο, 220 τ.μ.
5) Διαμέρισμα 3άρι, απέναντι από τη θάλασσα, καταπληκτική θέα
6) Μεζονέτα 150 τ.μ., εντός πόλεως. Καλή τιμή
7) Διαμέρισμα 4άρι επί της οδού Κοδριγκτώνος, σε 2όροφη κατοικία. Καταπληκτική τιμή.
8) Διαμερίσματα 4άρια ετοιμοπαράδοτα, στην Ανάληψη. Πολύ καλή τιμή
9) Οικόπεδο 200 τ.μ., με συντελεστή 1,2, πλησίον Μητροπόλεως. Τιμή πολύ καλή
10) Γκαρσονιέρες περιοχή Ροδίνι. Πολύ καλή τιμή
11) Οικία, ισόγεια, με αυλή, στην περιοχή Λαϊκών, πλησίον οδ. Καναδά. Καλή τιμή
12) Διαμερίσματα 2άρια, 3άρια, 4άρια σε όλες τις περιοχές της πόλεως και στην Ιαλυσό
13) Μεζονέτες σε γιαπί ή έτοιμες στην περιοχή Ιαλυσού
14) Κτήματα παραθαλάσσια και σε διάφορες περιοχές

Γ. ΝΕΟΦΥΤΟΥ
ΞΑΝΘΟΥ 15Α - ΤΗΛ. 21434

ΟΙΚΟΔΟΜΙΚΟΣ ΣΥΝΕΤΑΙΡΙΣΜΟΣ ΑΙΓΥΠΤΙΩΤΩΝ ΔΩΔΕΚΑΝΗΣΟΥ Συν. Π.Ε.

Ν.Π.Ι.Δ. ΑΦΜ 099470047 ΔΟΥ ΡΟΔΟΥ 7542
ΤΑΧ. ΘΥΡ.: 459 ΡΟΔΟΣ 85100
ΤΗΛ. 2241024603, ΦΑΞ: 2241029041

Ρόδος 07/04/2005

ΠΡΟΣΚΛΗΣΗ ΕΚΔΗΛΩΣΗΣ ΕΝΔΙΑΦΕΡΟΝΤΟΣ

Ο Οικοδομικός Συνεταιρισμός Αιγυπτιωτών Δωδεκανήσου, του οποίου η πολεοδομική μελέτη εγκρίθηκε και δημοσιεύθηκε στην εφημερίδα της κυβερνήσεως Φ.Ε.Κ. αριθ. Φύλλου 252, τεύχος τέταρτο 5/3/04 προκειμένου να εκτελέσει άμεσα τα έργα υποδομής για 105 κατοικίες σε έκταση 230 στρεμμάτων στην περιοχή «Casa dei pini» (Μέγγαβλη) της Ρόδου, προσκαλεί κάθε ενδιαφερόμενη εργολαβική εταιρεία να εκδηλώσει τον ενδιαφέρον της επικοινωνώντας με τους εντεταλμένους υπεύθυνους του Συνεταιρισμού τον κ. Βαλλίνη Πέτρο, Πρόεδρο τηλ. 22410 20600 ή από 09:00-11:00 και 16:00-20:00 τον Κο Δικαστόπουλο Γιώργο Γεν. Γραμματέα τηλ.: 2241037303, κιν. 6944510535 φαξ: 2241029041, μέχρι την Παρασκευή 15/04/05 έχοντας υπ' όψιν ότι ο Ανάδοχος πρέπει να μπορεί να εκτελέσει ολόκληρη τη μελέτη και όχι μόνο μέρος αυτής και ότι η ανάθεση θα γίνει με ιδιωτικά κριτήρια και με επιλογή.

Ο Πρόεδρος **Ο Γεν. Γραμματέας**
Π. Βαλλίνης **Γ. Δικαστόπουλος**

G.A. FERRIES

ΕΥΓ-ΟΥΓ ΡΟΔΑΝΘΗ •• ΕΥΓ-ΟΥΓ ΜΑΡΙΝΑ
•• Ε/Γ - Ο/Γ ΑΝΘΗ - ΜΑΡΙΝΑ- ΕΥΓ ΡΟΜΙΛΝΤΑ
ΡΟΔΟΣ - ΠΕΙΡΑΙΑ

ΠΕΜΠΤΗ 14/04		
ΡΟΜΙΛΝΤΑ	02.00	ΣΥΜΗ(3.40)-ΤΗΛΟ(05.50)-ΝΙΣΥΡΟ(07.20)-ΑΣΤΥΠΑΛΑΙΑ(10.00)-ΚΑΤΑΠΟΛΑ(13.10)-ΑΙΓΙΑΛΗ(14.10)-ΔΟΝΟΥΣΑ(15.20)-ΝΑΞΟ(17.10.40)-ΠΑΡΟ(18.30)-ΠΕΙΡΑΙΑ(23.00)
ΑΝΘΗ ΜΑΡΙΝΑ	17.00	ΚΩ (20.40) -ΠΕΙΡΑΙΑ (06.30)
ΠΑΡΑΣΚΕΥΗ 15/04		
ΡΟΔΑΝΘΗ	18.00	ΚΩ (22.10) -ΚΑΛΥΜΝΟ(21.40)-ΛΕΡΟ (01.00) - ΠΑΤΜΟ (02.30) -ΠΕΙΡΑΙΑ (11.50)
ΣΑΒΒΑΤΟ 16/04		
ΑΝΘΗ ΜΑΡΙΝΑ	17.00	ΚΩ (20.40) -ΛΕΡΟ (22.50) - ΠΑΤΜΟ (00.10) - ΠΕΙΡΑΙΑ (08.20)
ΚΥΡΙΑΚΗ 17/04		
ΜΑΡΙΝΑ	14.00	ΣΥΜΗ (14.40)-ΤΗΛΟ(17.50)-ΝΙΣΥΡΟ(19.20)-ΚΩ(21.10)-ΚΑΛΥΜΝΟ(22.40)-ΑΣΤΥΠΑΛΑΙΑ(01.40)-ΠΕΙΡΑΙΑ(11.40)
ΔΕΥΤΕΡΑ 18/04		
ΡΟΔΑΝΘΗ	16.00	ΚΩ (22.10) -ΚΑΛΥΜΝΟ (23.40) - ΛΕΡΟ(23.00)-ΠΑΤΜΟ (00.30)-ΠΕΙΡΑΙΑ (09.50)
ΤΡΙΤΗ 19/04		
ΑΝΘΗ ΜΑΡΙΝΑ	17.00	ΚΩ (20.40) -ΛΕΡΟ (22.50) - ΠΑΤΜΟ (00.10) - ΠΕΙΡΑΙΑ (08.20)
ΤΕΤΑΡΤΗ 20/04		
ΡΟΔΑΝΘΗ	16.00	ΚΩ (22.10) -ΚΑΛΥΜΝΟ (23.40)-ΛΕΡΟ (23.00) - ΠΑΤΜΟ (00.30) - ΠΕΙΡΑΙΑ (09.50)
ΠΕΜΠΤΗ 21/04		
ΡΟΜΙΛΝΤΑ	04.00	ΣΥΜΗ(3.40)-ΤΗΛΟ(05.50)-ΝΙΣΥΡΟ(07.20)-ΑΣΤΥΠΑΛΑΙΑ(10.00)-ΚΑΤΑΠΟΛΑ(13.10)-ΑΙΓΙΑΛΗ(14.10)-ΔΟΝΟΥΣΑ(15.20)-ΝΑΞΟ(17.10.40)-ΠΑΡΟ(18.30)-ΠΕΙΡΑΙΑ(23.00)
ΑΝΘΗ ΜΑΡΙΝΑ	17.00	ΚΩ (20.40) -ΠΕΙΡΑΙΑ (06.30)
ΠΑΡΑΣΚΕΥΗ 22/04		
ΜΑΡΙΝΑ	12.00	ΠΕΙΡΑΙΑ (00.00)
ΡΟΔΑΝΘΗ	18.00	ΚΩ (22.10) -ΚΑΛΥΜΝΟ(21.40)-ΛΕΡΟ (01.00) - ΠΑΤΜΟ (02.30) -ΠΕΙΡΑΙΑ (11.50)

Η εταιρεία G.A. FERRIES σας ενημερώνει ότι η έκπτωση 50% (πολύτεκνοι-στρατιωτικοί-ανάπηροι κ.τ.λ.) ισχύει για όλες τις θέσεις

TSAGARIS TRAVEL
Σαχτούρη 5 (έναντι Τελωνείου)
Τηλ.: 22410 36170, 30406, 35066



METROPOL MULTI CINEMA ODEON
22410 28400
INFORMATION - RESERVATIONS
ΠΛΗΡΟΦΟΡΙΕΣ - ΚΡΑΤΗΣΕΙΣ
ΕΒΔΟΜΑΔΙΑΙΟ ΠΡΟΓΡΑΜΜΑ weekly program
08/04/05 - 14/04/05
www.rodosvitrina.gr/metropol.htm

WHITE NOISE
ΛΕΥΚΟΣ ΘΟΡΥΒΟΣ
Ένα δυνατό θρίλερ με τον Μάϊκλ Κίτον
ΑΙΘΟΥΣΑ 1 ΩΡΕΣ ΕΝΑΡΞΗΣ / SHOW TIMES 18:20, 20:30, 22:40

Ο ΜΕΤΡ ΤΟΥ ΖΕΥΓΑΡΩΜΑΤΟΣ • HITCH
(Κωμωδία)
Ο Γουίλ Σμίθ παραδίδει μαθήματα ...επιτυχημένων ραντεβού.
ΑΙΘΟΥΣΑ 5 ΩΡΕΣ ΕΝΑΡΞΗΣ / SHOW TIMES 20:00, 22:30

BE COOL
(Κωμωδία)
ΤΖΟΝ ΤΡΑΒΟΛΤΑ, ΟΥΜΑ ΘΕΡΜΑΝ
ΟΛΟΙ ΘΕΛΟΥΝ ΝΑ ΠΙΑΣΟΥΝ ΤΗΝ ΚΑΛΗ!!
ΑΙΘΟΥΣΑ 5 ΩΡΕΣ ΕΝΑΡΞΗΣ / SHOW TIMES 19:45, 22:15

ΣΤΡΑΪΠΣ, Ο ΠΡΩΤΑΘΛΗΤΗΣ
RACING STRIPES
Παιδική υπερπαραγωγή στα ελληνικά.
ΑΙΘΟΥΣΑ 2 ΩΡΑ ΕΝΑΡΞΗΣ / SHOW TIME 17:30

ΤΟ ΦΕΛΑΝΤΑΚΙ
ΚΑΙ Η ΜΕΓΑΛΗ ΠΑΡΕΑ ΤΟΥ ΓΟΥΙΝΙ
Κινούμενα σχέδια της Disney στα ελληνικά.
ΑΙΘΟΥΣΑ 3 ΩΡΕΣ ΕΝΑΡΞΗΣ / SHOW TIMES *16:30, 18:15
*Η προβολή των 16:30 είναι μόνο για Παρασκευή, Σάββατο, Κυριακή.

ΣΑΒΒΑΤΟ 09/04 & ΚΥΡΙΑΚΗ 10/04
ROBOTS
Περιπέτεια κινουμένων σχεδίων στα ελληνικά.
Από τους δημιουργούς της " Εποχής των Παγετώνων "
ΩΡΑ ΕΝΑΡΞΗΣ / SHOW TIME 18:00

ΠΑΛΛΑΣ 5 CINEMAS CENTER
8/4/2005 - 14/4/2005
www.cinemapallas.gr
Για κρατήσεις
22410 24475/70670
Δημοκρατίας 13, Ρόδος

the interpreter
ΔΙΕΡΜΗΝΕΑΣ
ΣΕ 1η ΠΑΝΕΛΛΗΝΙΑ ΠΡΟΒΟΛΗ!
Το πολυαναμενόμενο αστυνομικό, πολιτικό θρίλερ με την Νικόλ Κίντμαν και Σον Πεν!!!
Αίθουσα 5 ώρες έναρξης // • 17:40 • 20:10 • 22:40

HOSTAGE
ΔΙΝΑΙ ΑΜΟΙΒΑ
ΣΕ 1η ΠΑΝΕΛΛΗΝΙΑ ΠΡΟΒΟΛΗ!
Ο Μπρους Γουίλις επιστρέφει, σε μία περιπέτεια με καταιγιστική δράση και σασπένς
Αίθουσα SFERA 1 ώρες έναρξης // • 17:45 • 20:05 • 22:35

ΤΟ ΟΝΕΙΡΟ ΤΟΥ ΣΚΥΛΟΥ
Η τελευταία Ελληνική παραγωγή με τους Κωνσταντίνο Μαρκουλάκη, Πέγκυ Τρικαλιώτη και Λίνα Σακκά!!!
Αίθουσα expert Κωστορίδης 2 ώρες έναρξης // • 17:50 • 20:00 • 22:20

RING 2
ΣΗΜΑ ΚΙΝΔΥΝΟΥ 2
Ο ΚΥΚΛΟΣ ΤΟΥ ΤΡΟΜΟΥ ΤΩΡΑ ΚΛΕΙΝΕΙ!!!
Αίθουσα MAIK ARTISTIC TEAM 3 • 20:20 • 22:35

SAW
ΣΕ ΒΛΕΠΩ
ΕΣΥ ΠΟΣΟ ΑΙΜΑ ΘΑ ΕΧΥΝΕΣ ΓΙΑ ΝΑ ΕΠΙΒΙΩΣΕΙΣ ?
Αίθουσα ΒΑΚΑΡ 4 ώρες έναρξης // • 22:40

FINDING NEVERLAND
ΨΑΧΝΟΝΤΑΣ ΤΗΝ ΧΩΡΑ ΤΟΥ ΠΟΤΕ
Ο Johnny Depp στην πολυαναμενόμενη, βραβευμένη με ΟΣΚΑΡ, δραματική ταινία, στη σφαίρα της φαντασίας του J. M. Barrie, συγγραφέα του Πίτερ Παν!!!
Αίθουσα MAIK ARTISTIC TEAM 3 ώρες έναρξης // • 17:50
Αίθουσα ΒΑΚΑΡ 4 ώρες έναρξης // • 20:10

Charlotte's Web
Ο ΚΑΡΧΑΡΙΟΜΑΧΟΣ
Μια απίθανη κωμωδία κινουμένων σχεδίων για όλη την οικογένεια!!!
Αίθουσα ΒΑΚΑΡ 4 ώρες έναρξης // • 17:40

Το Πρόγραμμα

ΕΤ1

07.00 ΟΥΡΑΝΙΟ ΤΟΞΟ
07.30 ΤΑ ΔΙΔΥΜΑΚΙΑ
08.00 ΦΡΑΠΑΙΔΙΑ ΚΑΙ ΜΑΡΜΕΛΑΔΑ
10.00 ΒΙΟΓΡΑΦΙΕΣ (Ε)
11.10 ΙΣΤΟΡΙΑ
12.00 ΛΩΞΑΝΤΡΑ
13.00 ΤΟ ΜΕΛΛΟΝ ΕΙΝΑΙ ΑΓΡΙΟ
14.00 ΜΕΝΟΥΜΕ ΕΛΛΑΔΑ
14.55 ΤΣΙΚΙΤΣΙΤΑΣ
15.30 ΤΑΚΑ ΤΑΚ
16.00 ΕΧΕΙ ΓΟΥΣΤΟ
18.00 ΠΡΩΤΑΘΛΗΜΑ Α1 ΕΘΝΙΚΗΣ ΒΟΛΕΪ
20.00 ΤΑΞΙΔΙ ΣΤΗ ΓΕΝΝΗΣΗ ΤΟΥ ΧΡΟΝΟΥ
21.00 Η ΕΠΟΧΗ ΤΩΝ ΕΙΚΟΝΩΝ
22.00 Η ΙΣΤΟΡΙΑ ΤΩΝ ΧΡΟΝΩΝ ΜΟΥ (Β' ΚΥΚΛΟΣ)
22.50 ΣΑΝ ΣΗΜΕΡΑ
23.00 **ΕΙΔΗΣΕΙΣ**
00.00 ΜΕΤΑΛΛΟ ΚΑΙ ΜΕΛΑΓΧΟΛΙΑ
01.00 ΕΥΡΩΠΑΪΚΟ ΠΡΩΤΑΘΛΗΜΑ ΠΑΛΗΣ
01.30 ΞΕΝΗ ΤΑΙΝΙΑ: «Ο ΤΖΕΝΤΛΕΜΑΝ ΤΟΥ ΕΓΚΛΗΜΑΤΟΣ»

NET

05.45 ΠΡΩΤΗ ΓΡΑΜΜΗ
10.00 **ΕΙΔΗΣΕΙΣ**
10.10 ΚΑΘΗΜΕΡΙΝΑ
12.00 **ΕΙΔΗΣΕΙΣ**
13.00 P-R (ΠΙ-ΑΡ)
15.00 **ΕΙΔΗΣΕΙΣ**
16.00 ΑΤΙΘΑΣΑ ΝΙΑΤΑ
17.00 ΗΡΘΕ Η ΩΡΑ ΜΑΣ
18.00 **ΕΙΔΗΣΕΙΣ- ΔΕΛΤΙΟ ΣΤΗ ΝΟΗΜΑΤΙΚΗ**
19.00 ΕΛΛΗΝΙΚΗ ΤΑΙΝΙΑ: «ΑΓΑΠΗΣΑ ΕΝΑΝ ΑΛΗΤΗ»
20.45 ΓΙΟΡΟΒΙΖΙΟΝ ΝΙΟΥΖ
21.00 **ΕΙΔΗΣΕΙΣ**
22.15 Ο ΤΕΛΕΥΤΑΙΟΣ ΑΡΧΟΝΤΑΣ ΤΩΝ ΒΑΛΚΑΝΙΩΝ (ΣΕΙΡΑ)
23.00 ΝΕΡΩΝ- Η ΣΚΟΤΕΙΝΗ ΠΛΕΥΡΑ ΤΗΣ ΕΞΟΥΣΙΑΣ
00.00 ΤΑ ΧΡΩΜΑΤΑ ΤΗΣ ΙΡΙΔΑΣ
01.00 **ΕΙΔΗΣΕΙΣ**
01.30 ΑΣΤΥΝΟΜΙΚΕΣ ΙΣΤΟΡΙΕΣ
02.15 ΜΑΤΛΟΚ (Ε)

ΕΤ 3

07.30 ΜΙΑ ΦΟΡΑ ΚΙ ΕΝΑΝ... ΟΙ ΕΞΕΡΕΥΝΗΤΕΣ
08.00 ΜΙΑ ΦΟΡΑ ΚΙ ΕΝΑΝ... ΟΙ ΕΦΕΥΡΕΤΕΣ
08.30 ΖΩ ΣΤΗΝ ΕΥΡΩΠΗ
09.00 ΠΡΩΙΝΟ ΠΑΝΟΡΑΜΑ
11.00 ΜΑΜΑ ΜΙΑ
12.30 ΑΝΑΚΑΛΥΠΤΟΝΤΑΣ ΤΗΝ ΨΥΧΟΛΟΓΙΑ
13.00 **ΕΙΔΗΣΕΙΣ**
14.30 ΜΕ ΜΙΑ ΤΡΙΤΗ ΜΑΤΙΑ
16.00 **ΕΙΔΗΣΕΙΣ ΣΤΗ ΝΟΗΜΑΤΙΚΗ**
16.20 ΕΚΤΗ ΑΙΣΘΗΣΗ
16.30 ΝΗΣΤΙΚΟ ΑΡΚΟΥΔΙ
16.40 Ζ & Κ
18.00 Ο ΚΟΣΜΟΣ ΤΩΝ ΣΠΟΡ
19.00 **ΕΙΔΗΣΕΙΣ**
20.00 ΣΕΟ ΕΞΤΣΕΙΝΤΖ
21.00 ΣΙΝΕΜΑΝΙΑ
22.00 ΑΛΗΘΙΝΑ ΣΕΝΑΡΙΑ
23.00 ΜΙΞΕΡ
00.00 **ΕΙΔΗΣΕΙΣ**
00.30 ΞΕΝΗ ΤΑΙΝΙΑ: «Η ΚΟΙΛΙΑ ΤΟΥ ΑΡΧΙΤΕΚΤΟΝΑ»
02.30 ΜΕ ΜΙΑ ΤΡΙΤΗ ΜΑΤΙΑ (Ε)
04.00 ΠΡΩΙΝΟ ΠΑΝΟΡΑΜΑ (Ε)

MEGA

05.45 ΠΡΩΙΝΟ MEGA
08.00 ΚΟΙΝΩΝΙΑ ΩΡΑ 8
10.00 ΤΑ ΜΥΣΤΙΚΑ ΤΗΣ ΒΕΦΑΣ
11.00 ΟΜΟΡΦΟΣ ΚΟΣΜΟΣ ΤΟ ΠΡΩΙ
14.00 **ΕΙΔΗΣΕΙΣ**
15.00 ΝΤΟΛΤΣΕ ΒΙΤΑ (Ε)
16.30 Η ΖΩΗ ΜΑΣ ΜΙΑ ΒΟΛΤΑ (Ε)
17.30 **ΕΙΔΗΣΕΙΣ**
17.40 ΑΠΑΓΟΡΕΥΜΕΝΗ ΑΓΑΠΗ
18.20 ΦΙΛΟΔΟΞΙΕΣ
19.00 ΒΕΡΑ ΣΤΟ ΔΕΞΙ
20.00 **ΕΙΔΗΣΕΙΣ**
21.00 Η ΩΡΑ Η ΚΑΛΗ
22.00 ΚΑΝΕΙΣ ΔΕ ΛΕΕΙ Σ' ΑΓΑΠΩ
22.50 ΣΤΟ ΦΩΣ ΤΟΥ ΦΕΓΓΑΡΙΟΥ
23.50 I LOVE T.V.
01.15 **ΕΙΔΗΣΕΙΣ**
01.30 ΞΕΝΗ ΤΑΙΝΙΑ: «ΜΑΘΗΜΑ ΖΩΗΣ»
04.00 ΤΗΛΕΜΑΡΚΕΤΙΝΓΚ
05.00 ΑΦΡΙΚΑ (Ε)

ANT 1

05.45 ΚΑΛΗΜΕΡΑ ΜΕ ΤΟΝ ANT-1
06.50 ΚΑΛΗΜΕΡΑ ΕΛΛΑΔΑ
10.00 ΠΡΩΙΝΟΣ ΚΑΦΕΣ
13.00 **ΕΙΔΗΣΕΙΣ**
14.00 ΑΠΟΚΑΛΥΨΗ... ΤΩΡΑ
16.00 ΚΑΙ ΟΙ ΠΑΝΤΡΕΜΕΝΟΙ ΕΧΟΥΝ ΨΥΧΗ (Ε)
16.50 SUPER GAME
16.55 ΑΝΑΛΥΣΕ ΤΟ
17.00 ΚΩΝΣΤΑΝΤΙΝΟΥ ΚΑΙ ΕΛΕΝΗΣ (Ε)
18.00 **ΕΙΔΗΣΕΙΣ - ΚΑΙ ΣΤΗ ΝΟΗΜΑΤΙΚΗ ΓΛΩΣΣΑ**
18.15 SUPER GAME
18.20 ΚΑΛΗΜΕΡΑ ΖΩΗ
19.15 Η ΛΑΜΨΗ
20.00 **ΕΙΔΗΣΕΙΣ**
21.00 ΠΟΤΕ ΔΕΝ ΞΕΡΕΙΣ
22.00 ΕΥΤΥΧΙΣΜΕΝΕΣ ΜΕΡΕΣ
23.00 Η ΑΓΑΠΗ ΗΡΘΕ ΑΠΟ ΜΑΚΡΙΑ (Ε)
00.00 **ΕΙΔΗΣΕΙΣ**
00.30 ΞΕΝΗ ΤΑΙΝΙΑ: «ΑΛΙΕΝ ΝΕΪΣΙΟΝ: Ο ΣΚΟΤΕΙΝΟΣ ΟΡΙΖΟΝΤΑΣ»
02.30 ΔΙΑΓΝΩΣΗ ΦΟΝΟΣ
04.20 ΦΛΙΝΤ Ο ΤΑΞΙΔΙΩΤΗΣ ΤΟΥ ΧΡΟΝΟΥ
04.45 ΑΣΤΥΝΟΜΟΣ ΣΑΪΝΗΣ

ALPHA

05.40 ΚΑΙΝΟΥΡΓΙΑ ΗΜΕΡΑ
06.45 ΚΑΛΗΜΕΡΑ ΣΑΣ
10.00 ΠΡΩΙΝΟ ΚΟΥΣ ΚΟΥΣ
13.00 ΓΙΑ ΕΝΑ ΦΙΛΙ
14.00 **ΕΙΔΗΣΕΙΣ**
15.00 ΘΑ ΣΕ ΔΩ ΣΤΟ ΠΛΟΙΟ (Ε)
16.00 ΑΥΤΟ ΠΟΥ ΘΕΛΟΥΝ ΟΙ ΓΥΝΑΙΚΕΣ
17.50 **ΕΙΔΗΣΕΙΣ ΣΤΗ ΝΟΗΜΑΤΙΚΗ**
18.00 ΕΛΛΗΝΙΚΗ ΤΑΙΝΙΑ: «Ο ΠΑΡΘΕΝΟΣ»
20.00 **ΕΙΔΗΣΕΙΣ**
21.00 ΜΗ ΜΑΣΑΣ ΤΟ ΠΑΡΑΜΥΘΙ
22.00 ΞΕΝΗ ΤΑΙΝΙΑ: «ΔΕ ΜΑΤΡΙΞ ΡΕΒΟΛΟΥΣΙΟΝΣ»
00.45 **ΕΙΔΗΣΕΙΣ**
01.00 ΞΕΝΗ ΤΑΙΝΙΑ: «ΡΕΪΒΕΝΧΟΚ»
03.00 ΤΗΛΕΑΓΟΡΕΣ
03.15 ΠΡΩΙΝΟ ΚΟΥΣ ΚΟΥΣ (Ε)

STAR

06.45 ΚΑΘΕ ΜΕΡΑ ΚΑΛΗΜΕΡΑ
10.00 ΟΛΕ
13.00 **ΕΙΔΗΣΕΙΣ**
14.00 ΣΟΥΠΕΡ ΣΤΑΡ
16.15 **ΕΙΔΗΣΕΙΣ ΣΤΗ ΝΟΗΜΑΤΙΚΗ**
16.30 Η ΜΑΡΙΑΝΝΑ ΤΗΣ ΝΥΧΤΑΣ
17.30 ΧΟΥΑΝΑ Η ΠΑΡΘΕΝΑ
18.30 ΖΙΝΑ
19.30 **ΕΙΔΗΣΕΙΣ**
21.00 ΞΕΝΗ ΤΑΙΝΙΑ: «Ο ΧΑΡΙ ΠΟΤΕΡ ΚΑΙ Η ΦΙΛΟΣΟΦΙΚΗ ΛΙΘΟΣ»
00.15 ΞΕΝΗ ΤΑΙΝΙΑ: «ΔΥΟ ΚΑΟΥΜΠΟΪ ΣΤΗ ΝΕΑ ΥΟΡΚΗ»
02.30 **ΕΙΔΗΣΕΙΣ**
02.45 ΞΕΝΗ ΤΑΙΝΙΑ: «Ο ΑΙΧΜΑΛΩΤΟΣ ΤΗΣ ΖΕΝΤΑ»
05.00 ΑΣΤΕΡΙΑ ΣΤΟ ΠΕΝΤΑΓΡΑΜΜΟ

FILMNET

05.45 ΤΟ ΣΠΙΤΙ ΤΩΝ ΠΑΙΔΙΩΝ
07.25 Η ΚΡΥΦΗ ΖΩΗ ΤΗΣ ΖΟΪ
08.55 Ο ΜΙΚΡΟΥΛΗΣ ΤΟΜ
10.25 ΠΙΑΣΕ ΜΕ ΑΝ ΜΠΟΡΕΙΣ
12.50 ΧΙΤΛΕΡ Η ΑΡΧΗ ΤΟΥ ΚΑΚΟΥ-ΜΕΡΟΣ 2ον
14.30 ΕΒΕΛΙΝ
16.10 ΘΡΥΛΟΙ ΤΟΥ ΠΑΘΟΥΣ
18.25 ΕΝΑ ΤΡΑΓΟΥΔΙ ΔΕΝ ΦΤΑΝΕΙ
20.25 MAD ON FILMNET
21.00 ΕΝΝΕΑ ΖΩΕΣ
22.40 Η ΠΟΛΗ ΤΟΥ ΘΕΟΥ
00.50 ΤΡΕΛΟ ΣΕΞ 2
02.30 Η ΣΥΜΜΟΡΙΑ ΤΩΝ ΧΑΚΙ
04.30 ΑΓΓΙΖΟΝΤΑΣ ΤΟ ΘΑΝΑΤΟ

ALTER

06.30 ΑΛΤΕΡ ΚΙΝΤΣ
09.30 **ΕΙΔΗΣΕΙΣ**
10.00 ΚΑΘΑΡΕΣ ΚΟΥΒΕΝΤΕΣ
12.25 ΤΑ ΜΥΣΤΙΚΑ ΤΗΣ ΥΓΕΙΑΣ
12.30 **ΕΙΔΗΣΕΙΣ**
13.45 TOP SECRET
16.15 **ΕΙΔΗΣΕΙΣ**
16.20 ΕΛΛΗΝΙΚΗ ΤΑΙΝΙΑ: «ΤΙ ΕΧΟΥΝ ΝΑ ΔΟΥΝ ΤΑ ΜΑΤΙΑ ΜΟΥ»
18.15 TOP SECRET
18.45 ΤΟ ΠΡΩΤΟ ΘΕΜΑ
19.00 **ΕΙΔΗΣΕΙΣ**
20.00 Η ΦΩΝΗ ΤΟΥ ΠΟΛΙΤΗ
21.00 ΜΗΤΣΙ-ΧΩΣΤΑ
22.15 ΛΑΪΦ ΣΤΑΪΛ
23.00 ΖΟΥΓΚΛΑ
01.30 AUTO ALTER
01.45 SEX AND THE CITY
02.15 APHRODISIA
02.30 ΞΕΝΗ ΤΑΙΝΙΑ: «Η ΟΔΟΣ ΤΟΥ ΕΡΩΤΑ»

ΕΛΛΗΝΙΚΗ ΔΗΜΟΚΡΑΤΙΑ
ΥΠΟΥΡΓΕΙΟ ΥΓΕΙΑΣ & ΚΟΙΝΩΝΙΚΗΣ ΑΛΛΗΛΕΓΓΥΗΣ
Β' ΠεΣΥΠ ΝΟΤΙΟΥ ΑΙΓΑΙΟΥ
ΚΡΑΤΙΚΟ ΘΕΡΑΠΕΥΤΗΡΙΟ ΚΕΝΤΡΟ ΥΓΕΙΑΣ ΛΕΡΟΥ
ΟΙΚΟΝΟΜΙΚΕΣ ΥΠΗΡΕΣΙΕΣ
ΓΡΑΦΕΙΟ ΠΡΟΜΗΘΕΙΩΝ

Το Κρατικό Θεραπευτήριο - Κέντρο Υγείας Λέρου, ύστερα από την αριθμ. **α) 2/16-02-05, β) 4/28-03-05** και **γ) 5/31-03-05** Αποφάσεις του Συμβουλίου Διοίκησης

ΠΡΟΚΗΡΥΣΣΕΙ

Τους παρακάτω δημόσιους μειοδοτικούς διαγωνισμούς, που θα γίνουν στην αίθουσα συνεδριάσεων του ΤΓΠ ως εξής:

Την 18η Μαΐου 2005, ημέρα Τετάρτη και ώρες:

1) 09:30'-09:45' Φωτοαντιγραφικό μηχάνημα (πρόχειρος)
2) 10:00'-10:15' Σερπαντίνα - ανταλλακτικά αντλίας ηλεκτρ/ας (πρόχειρος)
3) 10:30'-10:45' Ράμματα (τακτικός)
4) 11:00'-11:15' Γραφική ύλη (πρόχειρος)
5) 11:30'-11:45' Τηλεφωνικές συσκευές (πρόχειρος)
6) 12:00'-12:15' Χειρουργικά εργαλεία (πρόχειρος)

Την 19η Μαΐου 2005, ημέρα Πέμπτη και ώρες:

1) 10:00'-10:15' Οικοδομικά υλικά (πρόχειρος - επανάληψη)
2) 10:30'-10:45' Κουφώματα (πρόχειρος - επανάληψη)
3) 11:00'-11:15' Νοσοκομειακά αέρια (πρόχειρος επανάληψη)
4) 11:30'-11:45' Εξοπλισμός φυσικοθεραπευτηρίου (πρόχειρος)
5) 12:00'-12:15' Θερμοσίφωνες - μπόιλερ (πρόχειρος)
6) 12:30'-12:45' Φρέσκα ψάρια (τακτικός - επανάληψη στο είδος κολιοί)

Τα έξοδα δημοσίευσης βαραίνουν την Υπηρεσία

Το κόστος παράδοσης των διακηρύξεων έχει ως εξής:

α) Παράδοση διακήρυξης τακτικού διαγωνισμού 6 ευρώ
β) Παράδοση διακήρυξης πρόχειρου διαγωνισμού 5 ευρώ
γ) Παράδοση διακήρυξης διαγωνισμού έργου 15 ευρώ
δ) Έξοδα αποστολής διακηρύξεων εκτός Λέρου - επιπλέον

Οι διαγωνισμοί θα γίνουν σύμφωνα με τους όρους και προδιαγραφές των σχετικών διακηρύξεων του θερ/ρίου, τις οποίες οι ενδιαφερόμενοι μπορούν να παίρνουν από το γραφείο προμηθειών τηλ. 22470-23019, 22131 και Fax.

Λήξη προθεσμίας υποβολής προσφορών στην Υπηρεσία την προηγούμενη της ημερομηνίας διεξαγωγής των διαγωνισμών.

Ο ΔΙΟΙΚΗΤΗΣ ΤΟΥ Κ.Θ.Κ.Υ. ΛΕΡΟΥ
ΔΗΜΑΣ ΧΡΗΣΤΟΣ

ΕΛΛΗΝΙΚΗ ΔΗΜΟΚΡΑΤΙΑ
ΝΟΜΟΣ ΔΩΔΕΚΑΝΗΣΟΥ
ΔΗΜΟΣ ΝΟΤΙΑΣ ΡΟΔΟΥ
ΓΡΑΦΕΙΟ ΔΗΜΑΡΧΟΥ
Τηλέφωνα: 2244043243
Φαξ: 2244043245
Διεύθυνση: Γεννάδι
Τ.Κ. 85109
E-mail: dnr@rho.forthnet.gr
Γεννάδι13/4/2005

Προς:
1) Αντιδημάρχους
2) Συνεπίκουρους
Κοινοποίηση:
- **Περιφέρεια Διοίκησης Δωδ/σου**
- **Γραφείου Δημάρχου**
- **Πρόεδρο Δημοτικού Συμβουλίου**
- **Δημοτικές Υπηρεσίες**
- **Δημοτική Επιχείρηση ΑΝ.ΡΟ.ΑΕ.**
- **Γραφείο Προσωπικού-Μισθοδοσίας**

ΟΡΘΗ ΕΠΑΝΑΛΗΨΗ

ΘΕΜΑ: «Μεταβίβαση αρμοδιοτήτων Δημάρχου στους Αντιδημάρχους και εξουσιοδότηση υπογραφών»

ΑΠΟΦΑΣΗ ΔΗΜΑΡΧΟΥ 2/2005
Ο Δήμαρχος Νότιας Ρόδου

Έχοντας υπόψη:

1. Τις διατάξεις των άρθρων 111,114 και 115 του Π.Δ. 410/1995 περί Αντιδημάρχων,
2. Τις διατάξεις των άρθρων 191 παρ. 1 του Π.Δ. 410/1995 περί ορισμού Αντιδημάρχων,
3. Την αρθ. 1/2-1-2005 απόφαση του Δημάρχου Νότιας Ρόδου περί ορισμού Αντιδημάρχων,
4. Τις διατάξεις του άρθρου 116 του Π.Δ. 410/1995 περί αναθέσεως υπογραφής Δημάρχου σε Δημοτικούς Συμβούλους.
5. Τον Ο.Ε.Υ. του Δήμου που δημοσιεύθηκε στο Φ.Ε.Κ. τεύχους Β' Αριθμός Φύλλου 1116/23-7-2004

Αποφασίζουμε

1. Την μεταβίβαση αρμοδιοτήτων Δημάρχου προς Αντιδημάρχους για το έτος 2005, ως ακολούθως:

Α) Στον Αντιδήμαρχο κ. Ακκούρη Σταύρο του Γεωργίου:

Από τις αρμοδιότητες της Διεύθυνσης Τεχνικών Υπηρεσιών:

- Του Γραφείου Συντήρησης δικτύων-ύδρευσης-αποχέτευσης-συντήρηση εξοπλισμού-φωτισμού.
- Την επίβλεψη συνεργείων έργων αυτεπιστασίας.
- Της συντήρησης-επισκευής, τροφοδότηση με καύσιμα κάθε είδους κινητών μηχανημάτων και οχημάτων (αυτοκίνητα, δίκυκλα) του Δήμου.

Β) Στον Αντιδήμαρχο κ. Λαουδίκο Ιωάννη του Πέτρου:

- Την Διεύθυνση των Τεχνικών Υπηρεσιών, πλην των αρμοδιοτήτων αυτής που μεταβιβάζονται στον Αντιδήμαρχο κ. Ακκούρη Σταύρο και στον συνεπίκουρο του Δημάρχου κ. Σαββίδη Γεώργιο.

Γ) Στον Αντιδήμαρχο κ. Χατζηλαζάρου Αγαπητό του Σταματίου:

- Του Τμήματος Διοικητικών Υπηρεσιών της Διεύθυνσης Διοικητικών-Οικονομικών Υπηρεσιών.
- Του Αυτοτελούς Γραφείου Εξυπηρέτησης Πολιτών-ΚΕΠ.
- Των θεμάτων ενημέρωσης και κατάρτισης Ανθρωπίνου δυναμικού.
- Των Ανταποκριτών ΟΓΑ.

2. Την ανάθεση υπογραφή Δημάρχου στους Δημοτικούς Συμβούλους **ως συνεπικουρούντες τον Δήμαρχο**.

Α) Στον Δημοτικό Σύμβουλο κ. Ασπρή Ισίδωρο του Μιχαήλ

Των εγγράφων του Τμήματος Οικονομικών Υπηρεσιών και ειδικότερα:

- Την υπογραφή ενταλμάτων και εκθέσεων δαπανών, που αφορούν Μισθοδοσία & παροχές προς το Προσωπικό του Δήμου.
- Την υπογραφή των βεβαιωτικών καταλόγων όλων των δημοτικών τελών.
- Την υπογραφή των αδειών και συμφωνητικών χρήσης παραλίας-κοινοχρήστων χώρων.
- Την υπογραφή των εκθέσεων ελέγχου παρεπιδημούντων και επιβολής προστίμου σε όλα τα δημοτικά τέλη.

Β) Στον Δημοτικό Σύμβουλο κ. Σαββίδη Γεώργιο του Χαραλάμπου

- Των εγγράφων του Τμήματος Φυσικού Περιβάλλοντος-Στήριξης Αγροτικής Δραστηριότητας και Εποπτείας Δασικού Περιβάλλοντος.

Η παρούσα να δημοσιευθεί στον Τοπικό Τύπο.

Ο ΔΗΜΑΡΧΟΣ
ΣΑΒΒΗΣ ΜΑΝΩΛΗΣ

ΔΗΜΟΤΙΚΗ ΕΠΙΧΕΙΡΗΣΗ ΣΥΓΚΟΙΝΩΝΙΩΝ ΡΟΔΟΥ
«ΡΟΔΑ»
ΑΓ. ΙΩΑΝΝΟΥ 54 - ΡΟΔΟΣ
ΤΗΛ. 2241036370
Ημερομ. 11/04/2005
Αριθμ. Πρωτ.: 242/Φ

ΠΡΟΣΚΛΗΣΗ
ΕΚΔΗΛΩΣΗΣ ΕΝΔΙΑΦΕΡΟΝΤΟΣ

Η Δημοτική Επιχείρηση Συγκοινωνιών ΡΟΔΑ διακηρύσσει ότι εκτίθεται σε ανοικτό πρόχειρο μειοδοτικό διαγωνισμό με σφραγισμένες προσφορές **ο ετήσιος εσωτερικός καθαρισμός των Λεωφορείων,** ενδεικτικού προϋπολογισμού είκοσι χιλιάδων ευρώ (ευρώ 20.000,00) μη συμπεριλαμβανομένου του Φ.Π.Α, με κριτήριο την συμφερότερη από τεχνοοικονομική άποψη προσφορά.

Για τον παραπάνω λόγο καλεί τους ενδιαφερόμενους να προσκομίσουν κλειστή προσφορά στα γραφεία της επιχείρησης, Αγ. Ιωάννου 54 μέχρι την Πέμπτη 21-04-2005 και ώρα 11,00 π.μ.

Διακήρυξη και σχετικές πληροφορίες παρέχονται στους ενδιαφερόμενους στην παραπάνω διεύθυνση κατά τις εργάσιμες ημέρες και ώρες στο τηλέφωνο 22410-36370 (Ζαβόλας Νικήτας).

Ο ΠΡΟΕΔΡΟΣ ΤΗΣ Δ.Ε.Σ.
ΡΟΔΑ
ΠΕΡΙΚΛΗΣ ΜΑΝΤΑΛΗΣ

ΠΕΡΙΛΗΨΗ

Με την αριθμ. καταθ. Ειρηνοδικείου 51/2004 και αριθμ. καταθ. Πολυμελούς Πρωτοδικείου 922/2004 έφεση στο Πολυμελές Πρωτοδικείο Ρόδου του Ελληνικού Δημοσίου, κατά των άγνωστης διαμονής: 1) Ασέρ Αλχαδέφ του Σολομώντος και 2) Ιωσήφ Αλχαδέφ του Σολομώντος, της οποίας ορίσθηκε δικάσιμος η 19η Ιανουαρίου 2006, ημέρα Πέμπτη και ώρα 9.00 π.μ. (αριθμ. πιν. 21), και τόπος συζητήσεως το κατάστημα του Πολυμελούς Πρωτοδικείου Ρόδου και της οποίας αντίγραφο επιδόθηκε στον Εισαγγελέα Πρωτοδικών Ρόδου με τις αριθμ. 9475Δ και 9476Δ/1-11-2004 εκθέσεις επίδοσης του δικαστικού επιμελητή του Πρωτοδικείου Ρόδου Μιχαήλ Καρακοπούλου, το εκκαλούν Ελληνικό Δημόσιο ζητεί να γίνει δεκτή η έφεσή του κατά της αριθμ. 48/2004 απόφασης του Ειρηνοδικείου Ρόδου και να γίνει δεκτή η από 16-11-2001 τριτανακοπή του κατά της αριθμ. 828/1996 απόφασης του Ειρηνοδικείου Ρόδου, καλώντας τους εφεσίβλητους να παραστούν στη συζήτηση της έφεσης, όταν και όπου ορίζεται πιο πάνω.

Ρόδος 12 Νοεμβρίου 2004
Ο Πληρεξούσιος Δικηγόρος
ΙΩΑΝΝΗΣ ΦΩΤ. ΡΩΜΑΙΟΣ

Περίληψη Απόφασης

Με την αριθμ. 7153/2005 έκθεση επίδοσης του Δικ. Επιμελητή Πρωτοδικών Ρόδου Κων/νου Γρηγοράκη ύστερα από έγγραφη παραγγελία των εναγόντων: 1. Δέσποινας συζ. Κων/νου Ξίπα το γένος Δημητρίου Τσιμέτα, 2. Κων/νου Ξίπα του Φραντζή και 3. Παρασκευά Φλεβαρά του Δημητρίου, κατοίκων Κρεμαστής Ρόδου επιδόθηκε στον Εισαγγελέα Πρωτοδικών Ρόδου για τον Αντώνιο Φλεβάρη του Νικολάου, κάτοικο Κρεμαστής Ρόδου και ήδη αγνώστου διαμονής, η αριθμ. 62/2005 απόφαση του Ειρηνοδικείου Ρόδου, με την οποία αναγνωρίσθηκε δικαστικά ότι στο πρόσωπο των εναγόντων συμπληρώθηκε ο νόμιμος χρόνος κτητικής παραγραφής για τη κτήση της κυριότητας με χρησικτησία α) 1695/5740 ποσοστά εξ' αδιαιρέτου από την πρώτη ενάγουσα, β) 1695/5740 ποσοστά εξ' αδιαιρέτου από το δεύτερο ενάγοντα και γ) 2350/5740 ποσοστά εξ' αδιαιρέτου από τον τρίτο ενάγοντα σε αγρό έκτασης 5740 τ.μ. που βρίσκεται στη θέση Λειβαδάκια στην Κρεμαστή Ρόδου με κτηματολογικά στοιχεία Τόμος 1 γαιών Κρεμαστής Ρόδου, Φύλλο 146, Μερίδα 1214, φάκελλος 1594 του Κτηματολογίου Ρόδου.

Ρόδος 8-3-2005
Ο Πληρεξούσιος Δικηγόρος
Δημόκριτος Παπαδόπουλος
Ρόδος

ΠΕΡΙΛΗΨΙΣ ΑΠΟΦΑΣΕΩΣ

Με την υπ' αριθ. 5032/2005 έκθεσιν επιδόσεως της δικαστικής επιμελήτριας Χριστίνας Καραμάριου επεδόθη στον Εισαγγελέα Πρωτοδικών Ρόδου η υπ' αριθ. 19/2005 αποφάσεως του Μονομελούς Πρωτοδικείου Ρόδου αναγνωρίζεται, ότι συμπληρώθηκε στο πρόσωπο των Μάρκου Θωμά και του Μιχαήλ Θωμά κατ' ισομοιρίαν επί των μεριδίων των Ιωάννη, Βασιλείου και Μαρίας Θωμά του Θωμά, πρώην κατοίκων Καλυθιών και ήδη αγνώστου διαμονής, ο χρόνος δεκαπενταετούς κτητικής παραγραφής για την απόκτηση της κυριότητος εξ αδιαιρέτου επί των κάτωθι ακινήτων Γαιών Καλυθιών: 1ον του 1/2 αγρού με κτηματομερίδα 4812, 2ον επί του 1/3 αγρού με μερίδα 3897, 3ον επί του 1/3 αγρού με μερίδα 2640, 4ον επί του 1/3 αγρού με μερίδα 1273, 5ον του 1/3 αγρού με μερίδα 4468.

Ρόδος -4-2005
Ο Πληρεξούσιος Δικηγόρος
ΕΜΜ. Α. ΟΙΚΟΝΟΜΟΣ

RODOGAZ

Στη Ρόδο από το 1963



- Διανομή φιαλών υγραερίου κατ' οίκον
τηλέφωνα παραγγελιών: 64409 - 694-4-528212
- Διανομή χύμα υγραερίου
- Πώληση καυστήρων και λεβήτων υγραερίου για κεντρικά συστήματα θέρμανσης
- Θερμαντικά σώματα



Διεύθυνση εργοστασίου: Καναμάτ Ρόδου • τηλ. 62649
Διεύθυνση πρατηρίου: Στεφάνου Καζούλη 15 • τηλ. 35797 - 35868 - 38509

ΣΥΝΑΙΝΕΣΗ ΕΚΕΙ, ΕΝΤΑΣΗ ΕΔΩ

ΣΥΝΕΧΙΖΕΙ ΝΑ ΟΙΚΕΙΟΠΟΙΕΙΤΑΙ ΤΑ ΥΜΙΑ Η ΤΟΥΡΚΙΑ

κάνοντας λόγο για ελληνικές παραβιάσεις

Ικανοποιητική θεωρείται η επίσκεψη Μολυβιάτη στην Τουρκία, η οποία όμως εμφανίζεται αμετακίνητη στις θέσεις της

Για παραβίαση των «τουρκικών χωρικών υδάτων» στο θαλάσσιο χώρο των Υμίων κάνει λόγο το τουρκικό υπουργείο Εξωτερικών, αναφορικά με την παρουσία τουρκικών ακταιωρών στην περιοχή που παρ' ολίγον να οδηγήσει σε νέα ελληνοτουρκική ένταση την ώρα μάλιστα που ο υπουργός Εξωτερικών Πέτρος Μολυβιάτης βρισκόταν στην Αγκυρα.

Συγκεκριμένα, ο εκπρόσωπος του τουρκικού υπουργείου Εξωτερικών Ναμίκ Ταν υποστήριξε ότι «ελληνικό αλιευτικό σκάφος εισήλθε τις πρωινές ώρες (την Τρίτη) στα τουρκικά χωρικά ύδατα στην περιοχή των Υμίων (Καρντάκ)» και προσέθεσε: «Κατόπιν αυτού μετέβη στην περιοχή ακταιωρός και στη συνέχεια κατέφθασε και ελληνική ακταιωρός η οποία δεν απεχώρησε από τα χωρικά μας ύδατα με συνέπεια να παραμείνει στην περιοχή και η τουρκική ακταιωρός μέχρι τις πρώτες πρωϊνές ώρες σήμερα (Τετάρτη)».

Παρόμοια τοποθέτηση είχε το τουρκικό υπουργείο Εξωτερικών και σε ανάλογο περιστατικό πριν από δύο εβδομάδες.

Σύμφωνα με τη Hurriyet, δύο ακταιωροί της τουρκικής Ακτοφυλακής, μετέβησαν από την Αλικαρνασσό και το Τουργκουτρεΐς στα Υμια, όταν υπήρξε η πληροφορία ότι ελληνικό αλιευτικό βρίσκεται πλησίον των βραχονησίδων. Τα τουρκικά σκάφη ζήτησαν την απομάκρυνσή του αλιευτικού, το οποίο αρνήθηκε να υπακούσει. Στη συνέχεια στην περιοχή έφθασε ένα φουσκωτό σκάφος του Λιμενικού από την Κάλυμνο και ένα ακόμη ελληνικό πλοίο. Αρχικά τα ελληνικά σκάφη βρίσκονταν δυτικά των βραχονησίδων και τα τουρκικά στα ανατολικά. Το βράδυ όπως αναφέρει η τουρκική εφημερίδα τα σκάφη του Λιμενικού πέρασαν στην ανατολική πλευρά των Υμίων, με αποτέλεσμα να έλθουν σε απόσταση αναπνοής από τα τουρκικά σκάφη. Αξίζει να σημειωθεί ότι στην περιοχή υπήρχε και τρίτο τουρκικό σκάφος, στο οποίο βρίσκονταν Τούρκοι δημοσιογράφοι.

Τα ελληνικά χωρικά ύδατα παραβίασε την Τρίτη τουρκική ακταιωρός, την ώρα που ο υπουργός Εξωτερικών Πέτρος Μολυβιάτης ξεκινούσε την επίσημη επίσκεψή του στην Αγκυρα. Το τουρκικό πλοίο παρέμεινε για 12 ώρες στα Υμια και αντικαταστάθηκε αργότερα από δεύτερη τουρκική ακταιωρό, που προσέγγισε τις βραχονησίδες περί τις 8.30 το βράδυ και τελικά αποχώρησε το πρωί της Τετάρτης.

Η ακταιωρός έπλεε αρχικά σε απόσταση αρκετών εκατοντάδων μέτρων, όμως στη συνέχεια πλησίασε τα Υμια στα 500 μέτρα. Η τουρκική ακταιωρός παρέμενε ακινητοποιημένη σε μικρή απόσταση από τη βραχονησίδα, ενώ πλάι της έπλεε τουρκικό φουσκωτό στο οποίο επέβαινε τηλεοπτικό συνεργείο. Τις κινήσεις των τουρκικών πλοίων παρακολουθούσαν σκάφη του ελληνικού Λιμενικού, ενώ σε διακριτική απόσταση βρισκόταν κανονιοφόρος του Πολεμικού Ναυτικού.

Λίγο μετά τις 8.30 το βράδυ ο τηλεοπτικός σταθμός Mega μετέδωσε ότι και δεύτερη τουρκική ακταιωρός εισήλθε στα ελληνικά χωρικά ύδατα και βρισκόταν σε πορεία προσέγγισης των Υμίων, ωστόσο δεν ήταν σαφές εάν επρόκειτο για «αλλαγή βάρδιας» ή εάν και αυτή η ακταιωρός θα παραμείνει, μαζί με εκείνη που βρίσκεται εκεί από το πρωί, στο θαλάσσιο χώρο των Υμίων.

Λίγο αργότερα, αρμόδιες πηγές του υπουργείου Εθνικής Αμυνας επιβεβαίωσαν ότι δεύτερη τουρκική ακταιωρός παραβίασε τα ελληνικά χωρικά ύδατα και κινήθηκε προς την περιοχή των Υμίων, προκειμένου, όπως έγινε γνωστό, να αντικαταστήσει την πρώτη τουρκική ακταιωρό, που εγκατέλειψε την περιοχή μετά από 12 ώρες πλεύσης στα Υμια. Τελικά, η δεύτερη ακταιωρός αποχώρησε λίγο μετά τις 11 το πρωί της Τετάρτης. Από το σύνηθες ...μενού των τουρκικών προκλήσεων στο Αιγαίο δεν έλειψαν και οι καθιερωμένες πλέον έκνομες πτήσεις τουρκικών μαχητικών πάνω από το Αιγαίο.

Την Τρίτη, 34 τουρκικά αεροσκάφη διείσδυσαν στο Αιγαίο χωρίς να καταθέσουν σχέδια πτήσεως (καταγράφηκαν 13 παραβάσεις των κανόνων εναέριας κυκλοφορίας του FIR Αθηνών) και σε εννέα περιπτώσεις παραβίασαν τον εθνικό εναέριο χώρο, στην περιοχή του βόρειου Αιγαίου.

Μάλιστα, στις 5 το απόγευμα και κατά τη διάρκεια αναχαίτισής τους από ελληνικά μαχητικά, έξι τουρκικά αεροσκάφη εισήλθαν στο πεδίο βολής Ανδρου, το οποίο είναι ενεργοποιημένο λόγω της εν εξελίξει άσκησης «Καταιγίς», που διεξάγει το ελληνικό Πολεμικό Ναυτικό.

Η διέλευση των δύο τουρκικών σχηματισμών οδήγησε σε ολιγόλεπτη διακοπή της άσκησης, η οποία διεξάγεται με πραγματικά πυρά. Η συγκεκριμένη έκνομη ενέργεια της τουρκικής Πολεμικής Αεροπορίας εγκυμονούσε και τον κίνδυνο ατυχήματος, δεδομένου ότι είχαν εκδοθεί οι σχετικές νόταμ, με τις οποίες γινόταν γνωστή η ενεργοποίηση του πεδίου βολής. Σε όλες τις περιπτώσεις, τα τουρκικά αεροσκάφη αναγνωρίστηκαν από αντίστοιχα ελληνικά μαχητικά, ενώ δεν σημειώθηκαν εμπλοκές μεταξύ ελληνικών και τουρκικών αεροσκαφών. Όπως έγινε γνωστό, πέντε τουρκικά αεροσκάφη ήταν οπλισμένα.

«Η κυβέρνηση παρακολουθεί συνεχώς και από κοντά την εξέλιξη της κατάστασης στο Αιγαίο. Γεγονότα όπως αυτά ασφαλώς δεν υποβοηθούν τις προσπάθειες που καταβάλλονται για βελτίωση των σχέσεων των δύο χωρών, πράγμα άλλωστε το οποίο είναι και ο σκοπός της επίσκεψης του υπουργού Εξωτερικών Πέτρου Μολυβιάτη στην Αγκυρα» δήλωσε σχετικά ο αναπληρωτής κυβερνητικός εκπρόσωπος Ευάγγελος Αντώναρος.

Διαφορετικό κλίμα στην Αγκυρα

Ο υπουργός Εξωτερικών, Πέτρος Μολυβιάτης, από την Αγκυρα όπου βρίσκεται εμφανίστηκε ικανοποιημένος για την έκβαση της επίσκεψής του.

Η επίσκεψη του Ελληνα υπουργού Εξωτερικών στην Αγκυρα έδωσε την ευκαιρία να χρησιμοποιηθούν όλες οι δυνατότητες που υπάρχουν ώστε, όπως δήλωσε ο κ. Πέτρος Μολυβιάτης, όποια συμβάντα υπήρξαν στο Αιγαίο να αποτραπούν απο το να εξελιχθούν σε κρίση. Αυτό, τόνισε ο κ. Μολυβιάτης, είναι ένα σημαντικό επίτευγμα της συνεργασίας των δύο χωρών. Ο κ. Μολυβιάτης χαρακτήρισε πολύ καλή και ικανοποιητική την επίσκεψή του στην Τουρκία, η οποία, όπως είπε, επιβεβαίωσε τη βούληση των δύο πλευρών να συνεχιστεί η προσπάθεια για τη βελτίωση της συνεργασίας.

Ο κ. Μολυβιάτης, ο οποίος συναντήθηκε σήμερα Τετάρτη με τον Τούρκο πρωθυπουργό Ρετζέπ Ταγίπ Ερντογάν, μεταφέρει στον πρωθυπουργό Κ.Καραμανλή πρόσκληση για να επισκεφθεί την Τουρκία. Η επίσκεψη αυτή, όπως είπε, θα πραγματοποιηθεί πολύ σύντομα.

Το απόγευμα ο υπουργός Εξωτερικών θα συναντηθεί με τον Οικουμενικό Πατριάρχη, στο Φανάρι.

Κόντρα στην Βουλή

Η παρουσία της τουρκικής ακταιωρού στα Υμια προκάλεσε την αντιπαράθεση του υπουργού Εσωτερικών Προκόπη Παυλόπουλου με τον βουλευτή του ΠΑΣΟΚ Θεόδωρο Πάγκαλο κατά τη συζήτηση στην αρμόδια επιτροπή της Βουλής για τη σύσταση ελληνοτουρκικής εφεδρικής μονάδας αντιμετώπισης καταστροφών.

Ο Θεόδωρος Πάγκαλος είπε ότι η τουρκική πρόκληση συνιστά απειλή βίας και υποστήριξε ότι ο υπουργός Εξωτερικών θα έπρεπε να αποχωρήσει από τις συνομιλίες. Απαντώντας ο Προκόπης Παυλόπουλος είπε ότι το ΠΑΣΟΚ δεν μπορεί να δίνει μαθήματα στο θέμα αυτό καθώς ο λαός γνωρίζει καλά τη συνέβη τη νύχτα των Υμίων.

Από την πλευρά του ο πρόεδρος του ΠΑΣΟΚ, Γιώργος Παπανδρέου, απέφυγε να σχολιάσει λεπτομέρειες της υπόθεσης «τώρα που είναι ο κ. Μολυβιάτης στην Αγκυρα», είπε ωστόσο ότι κατά την άποψή του «μια πιο εμφανής αντίδραση θα ήταν ουσιαστικότερη, θα ήταν σημαντικότερη σε αυτή την περίπτωση». Υποστήριξε επίσης ότι επί κυβερνήσεων ΠΑΣΟΚ «ότι μέσα στην ευρωπαϊκή πορεία της Τουρκίας είχαμε διασφαλίσει, και μέσω του Ελσίνκι, άλλου είδους εγγυήσεις. Πιστεύω ότι, οι χειρισμοί της κυβέρνησης τον Δεκέμβριο ήσαν τέτοιοι που δεν κατάφεραν να διασφαλίσουν τις απαραίτητες εγγυήσεις, βεβαίως με αυτά τα φανερά αποτελέσματα».



Απαγόρευσαν σε ερευνητές να πάνε στα Υμια!

Το υπουργείο Εθνικής Αμυνας δεν έδωσε άδεια (για την ακρίβεια απαγόρευσε!) σε ομάδα ερευνητών του Μουσείου Φυσικής Ιστορίας Κρήτης να υλοποιήσει ένα ερευνητικό πρόγραμμα που αφορούσε στην μελέτη της πανίδας στα νησιά του Ανατολικού Αιγαίου ανάμεσα τα οποία και στα Υμια!

Ετσι ένα ολόκληρο ερευνητικό πρόγραμμα ακυρώθηκε αν και είχε προγραμματιστεί.

MITSIS HOTELS

HOTEL Rodos Maris

ULTRA ALL-INCLUSIVE HOTEL

ΕΟΡΤΑΣΜΟΣ ΠΑΣΧΑ ΚΑΙ ΠΡΩΤΟΜΑΓΙΑΣ



Όπως κάθε χρόνο έτσι και φέτος πιστοί στα έθιμα και τις παραδόσεις το ξενοδοχείο μας Rodos Maris στο μαγευτικό Κιοτάρι, διοργανώνει ένα πλούσιο εορταστικό πρόγραμμα τις ημέρες του Πάσχα

Ελάτε κοντά μας σε ένα ιδιαίτερα ευχάριστο, οικογενειακό και γιορτινό περιβάλλον και αφήστε τα υπόλοιπα σε εμάς.

ΤΙΜΕΣ

Για 4 διανυκτερεύσεις 59 ευρώ ανά άτομο/νύχτα.
Για παραμονή μικρότερη των 4 ημερών 65 ευρώ ανά άτομο/νύχτα.

ΠΡΟΣΦΟΡΑ

1ο παιδί έως 12 ετών ΔΩΡΕΑΝ
2ο παιδί έως 12 ετών 50% έκπτωση
Το τρίτο άτομο στο δωμάτιο 30% έκπτωση

Στην τιμή περιλαμβάνονται

- Όλα τα γεύματα και ποτά (πρωί, μεσημέρι, βράδυ)
- Το Αναστάσιμο Δείπνο
- Το Πασχαλινό Γεύμα σε πλούσιο Μπουφέ με ντόπια αρνιά στη σούβλα και ζωντανή μουσική.
- Όλες οι υπηρεσίες του ξενοδοχείου μας που περιλαμβάνονται στο ultra all-inclusive πρόγραμμα του **ξενοδοχείου μας.**

Πληροφορίες/Κρατήσεις:
Τηλ. 22440 47000 & 22440 47261, Fax 22440 47051
e-mail: info@mitsis-rodosmaris.com

ΠΡΟΣΚΛΗΣΗ

Το Διεθνές Κέντρο Λογοτεχνών και Μεταφραστών Ρόδου σας προσκαλεί το **Σάββατο 16 Απριλίου 2005** και ώρα **19.30**, στην αίθουσα του **«ΑΚΤΑΙΟΝ»** στην παρουσίαση του ιστορικού μυθιστορήματος του **Δημήτρη Παπαδόπουλου**

«Ραφαήλ Σταυριώτης».

Το βιβλίο θα παρουσιάσουν ο ίδιος ο συγγραφέας και ο Βυζαντινολόγος καθηγητής του Πανεπιστημίου Αιγαίου, **κ. Αλέξιος Σαββίδης**. Η Δημοσιογράφος **κ. Δέσποινα Διαμαντή** θα διαβάσει αποσπάσματα από το βιβλίο, ενώ την ανάγνωση θα συνοδεύσει με ποντιακή λύρα ο **κ. Νίκος Γεωργιάδης**.

Η είσοδος είναι ελεύθερη για το κοινό.

ΠΩΛΟΥΝΤΑΙ ΜΟΝΟΚΑΤΟΙΚΙΕΣ

λουξ κατασκευής έναντι Μίρα Μάρε (Ιξιά), των 140 τ.μ., 160 τ.μ., 180 τ.μ., 200 τ.μ. και με υπόγειο για γκαράζ.

Πληροφ. Γεώργιο Ιωαννίδη
Τηλ. 22410 23271/22307
Κιν. 6932 296983