η δημοκρατική της Ρόδου

στην υπηρεσία του δωδεκανησιακού λαού

ΕΛΤΑ Κωδικός 1876 Αρ. φύλλου 6852 ΜΕΓΑΛΗ ΤΕΤΑΡΤΗ 27 ΑΠΡΙΛΙΟΥ 2005 - Τιμή 0,70 ΕΥΡΩ - www.dimokratiki.gr - e-mail: info@dimokratiki.gr

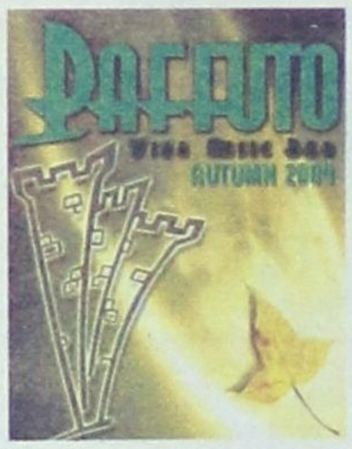



ΟΠΩΣ ΑΠΕΔΕΙΧΘΗ ΣΤΗ ΣΥΝΕΔΡΙΑΣΗ ΤΟΥ ΣΑΣ

ΔΕΣΜΙΟΣ ΙΔΙΩΤΙΚΩΝ ΣΥΜΦΕΡΟΝΤΩΝ

ο υπουργός Αιγαίου Αρ. Παυλίδης

Ούτε η Νέα Δημοκρατία τον ενδιαφέρει, ούτε η Δωδεκάνησος!

• ΣΕΛ. 3

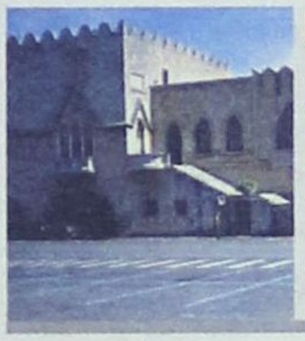

ΜΕ ΑΦΟΡΜΗ ΤΗΝ ΦΗΜΟΛΟΓΙΑ

«ΚΑΤΕΥΝΑΣΤΙΚΗ» ΑΝΑΚΟΙΝΩΣΗ

της Νομαρχίας για το «ενεργειακό»

Δεν θα επιτρέψει την διαιώνιση του προβλήματος

• ΣΕΛ. 8

ΣΥΝΕΝΤΕΥΞΗ ΤΟΥ ΕΥΡΩΒΟΥΛΕΥΤΗ ΣΤ. ΛΑΜΠΡΙΝΙΔΗ

Ο Γιώργος Παπανδρέου ανανεώνει το Κίνημα

• ΣΕΛ. 20-21

ΔΡΟΜΟΛΟΓΟΥΝΤΑΙ ΜΕΤΡΑ

Διευκολύνονται τώρα οι επενδύσεις στον τουρισμό



• ΣΕΛ. 11

ΕΠΙΣΤΟΛΗ ΕΚΡ ΠΡΟΣ Γ. ΣΟΥΦΛΙΑ

«Σε τέλμα έχουν οδηγηθεί τα έργα υποδομής της Ρόδου»

• ΣΕΛ. 8

ΜΕΤΑ ΚΑΙ ΤΟ ΧΘΕΣΙΝΟ ΡΕΠΟΡΤΑΖ ΤΗΣ «δ»

ΤΑ «ΝΟΜΑΡΧΙΑΚΑ» πρώτο θέμα στη δωδ/κή επικαιρότητα!



Ταράχθηκαν στο νόμο τα λιμνάζοντα ύδατα

«Στριμωγμενος» ο κ. Γ. Μαχαιρίδης • Κερδίζει συνεχώς έδαφος η υποψηφιότητα του κ. Ν. Ζωίδη • Επιβεβαιώνει τις «άτυπες» επαφές και ο βουλευτής κ. Βασ. Χρύσης • «Σιβυλλικές» δηλώσεις του βουλευτή κ. Γ. Παρασκευά • Ο κ. Γ. Νικητιάδης, αιφνιδιασθείς, πλέκει το εγκώμιον της πολιτικής

• ΣΕΛ. 5

ΜΕΤΑ ΚΑΙ ΤΑ ΝΕΑ ΣΤΟΙΧΕΙΑ

ΕΠΑΝΕΞΕΤΑΖΕΤΑΙ Η ΔΙΚΟΓΡΑΦΙΑ ΓΙΑ ΤΑ ΕΚΚΛΗΣΙΑΣΤΙΚΑ ΚΤΗΜΑΤΑ;

• ΣΕΛ. 4

ΑΠΟ ΤΗΝ ΕΙΣΑΓΓΕΛΙΑ ΤΗΣ ΚΩ

Δρομολογείται η έρευνα για τυχόν σεξουαλική παρενόχληση ανηλίκων

• ΣΕΛ. 8

ΑΠΟ ΤΗΝ ΥΠΑΛΛΗΛΟ ΠΟΥ ΑΠΟΛΥΘΗΚΕ



Κατατέθηκε αγωγή κατά της Τράπεζας Δωδεκανήσου

• ΣΕΛ. 6

ΜΕ ΑΠΟΦΑΣΕΙΣ ΤΟΥ ΥΠΟΥΡΓΕΙΟΥ ΠΑΙΔΕΙΑΣ

Μεταθέσεις εκπαιδευτικών πρωτοβάθμιας εκπαίδευσης

• ΣΕΛ. 14



• Κερκά αναμμένα. Λαμπάδες στα χέρια... Φωτεινά πρόσωπα στην Αναστάσιμη ατμόσφαιρα που θα δημιουργήσουμε...

• Μαγειρίτσα, κόκκινα αβγά και αρνάκι...

Αναστάσιμο δείπνο στο πλήρως ανακαινισμένο εστιατόριο Ocean του ξενοδοχείου Oceanis, με φόντο, το Αιγαίο και τις πυγολαμπίδες στην μοναδική πισίνα του ξενοδοχείου...

Ελάτε στο Oceanis για την Κυριακή του Πάσχα

κι απολαύστε τον Πασχαλινό μπουφέ

που θα ετοιμάσει ο σεφ του ξενοδοχείου!

Κάντε τώρα την κράτηση σας... στο τηλ. 22410 24881

HOTEL **** OCEANIS Authentic Philoxenia

http://www.hoteloceanis.com
email: info@hoteloceanis.com

RODOS PALACE
Luxury Convention Resort

Μεγάλο Σάββατο
μετά την Ανάσταση

Γιορτάστε μαζί μας στο ζεστό περιβάλλον του ***Piano Restaurant "La Rotisserie"*** *και απολαύστε ένα υπέροχο* ***Αναστάσιμο Δείπνο*** *με παραδοσιακή μαγειρίτσα, κατσικάκι στο φούρνο και Πασχαλινά αυγά, παράλληλα με τις άλλες γνωστές σπεσιαλιτέ. Τη μουσική ατμόσφαιρα δημιουργεί στο πιάνο* ***ο Γιάννης Βασιλαράκης.***

Κρατήσεις: 22410 25222, 22410 26222

η άποψη της ημέρας

Τα φώτα της γιορτής έχουν σβήσει και η κυβέρνηση της Νέας Δημοκρατίας καλείται να διαχειριστεί τις σκληρές πλέον παθογένειες της ελληνικής οικονομίας. Οι παθογένειες αυτές έχουν να κάνουν με ένα διογκωμένο και αντιπαραγωγικό δημόσιο τομέα, ανελαστικές εργασιακές σχέσεις, ανυπαρξία επενδύσεων κ.λπ. Όλα αυτά σε ένα τοπίο ναρκοθετημένο από προσδοκίες περισσότερου κράτους, προσδοκίες που και η ίδια η Ν.Δ. καλλιέργησε ως αντιπολίτευση.

Το στοίχημα είναι μεγάλο και πολυσύνθετο. Ενώ είναι κοινός τόπος πως πρέπει να απελευθερωθούν τομείς της οικονομίας, οποιαδήποτε απελευθέρωση λογίζεται ως κοινωνική αναλγησία. Ενώ η κοινωνία στενάζει κάτω από το κράτος, κάθε απόπειρα ελάφρυνσης θωρείται περίπου αντικοινωνική πράξη. Οι ισχυρές συντεχνίες και η κυρίαρχη ιδεολογία της χώρας έχουν δημιουργήσει ένα ασφυκτικό πλαίσιο και για την οικονομία, αλλά και για την πολιτική. Κοινωνικά ευαίσθητος θεωρείται όποιος χαϊδεύει τις συντεχνίες του Δημοσίου, όποιος κηρύσσει πως πρέπει να υπάρχει χωροφύλακας σε κάθε οικονομική συναλλαγή, όποιος αποσιωπά τις τεράστιες αποτυχίες του κράτους και χωρίς επιχειρήματα καταλήγει ότι «ένα άλλο κράτος είναι εφικτό».

Είναι τιτάνιο το έργο της κυβέρνησης. Πρέπει να ξεφύγει από το σκόπελο και όλων εκείνων που περιμένουν με ανοιχτή την παλάμη προς τα δημόσια ταμεία και των «δικών μας παιδιών» που πιέζουν για μερτικό από τη νίκη, δηλαδή τη βολή στο Δημόσιο.

Στην Ελλάδα δεν έχει δημιουργηθεί παραγωγικό ήθος. Κοινωνικό πρότυπο δεν είναι ο εργαζόμενος, αλλά ο δημόσιος υπάλληλος. Δεν είναι ο επιχειρηματίας, αλλά ο κρατικοδίαιτος μπαταχτσής. Δεν είναι αυτός που παράγει, αλλά αυτός που διαπρέπει στις αρπαχτές. Δεν είναι η πρόκληση του νέου, αλλά η βολή του παλιού. Ας κάνουμε λοιπόν ένα νοητικό πείραμα.

Η «παθογένεια» του ελληνικού «συστήματος»

Ας υποθέσουμε ότι η νυν κυβέρνηση αποτυγχάνει στη διαχείριση αυτής της πολύπλοκης παθογένειας της ελληνικής οικονομίας και προβάλουμε γραμμικά το παρόν στο μέλλον – αλλάζοντας μόνο μια μεταβλητή στο σύστημα των εξισώσεων, ότι δηλαδή η Ν.Δ. αποτυγχάνει να ικανοποιήσει τις προσδοκίες που καλώς ή κακώς δημιουργήθηκαν. Έτσι ας φανταστούμε το 2008. Έχουμε μια Νέα Δημοκρατία που δεν ικανοποιεί αυτό που στο φαντασιακό της έχει η ελληνική κοινωνία: Την αυξανόμενη ευημερία χωρίς κόπους και θυσίες. Ας υποθέσουμε ότι θα έχουμε ένα ΠΑΣΟΚ που πελαγοδρομεί ανάμεσα στα οράματα του τριτοκοσμικού λαϊκισμού που του κληροδότησε ο **Ανδρέας Παπανδρέου** και του ευρωπαϊκού εκσυγχρονισμού που κληροδότησε ο κ. **Κώστας Σημίτης** – ένα κόμμα χωρίς ταυτότητα και πρόταση.

Εχουμε τις προκλήσεις ενός παγκοσμιοποιημένου, αλλά κι εξαιρετικά ασταθούς περιβάλλοντος. Έχουμε και ένα διάχυτο κράμα ιδεολογικών αγκυλώσεων, φοβιών για το μέλλον – που μεταφράζεται είτε ως φοβία προς το ξένο κεφάλαιο (επενδύσεις) είτε προς το ξένο εργατικό δυναμικό (μετανάστευση) – και ελλιπούς παιδείας του πληθυσμού. Τι μας δίνει αυτό το σύστημα των τεσσάρων εξισώσεων; Άνοδο των λαϊκιστικών κομμάτων ακροαριστερών και ακροδεξιών. Μπορεί δηλαδή το 2008 – άσχετα με το ποιό κόμμα θα προηγείται – να δούμε το ΚΚΕ και το ΛΑΟΣ να πετυχαίνουν αξιοσημείωτα ποσοστά στις εθνικές εκλογές.

Φαντάζει παραδοξολογία; Ας δούμε λίγο τη Γαλλία που έχει τα ίδια περίπου δομικά χαρακτηριστικά με την ελληνική κοινωνία. Είναι μια κατεξοχήν κρατικοδίαιτη χώρα, όπου τα τελευταία είκοσι χρόνια απέτυχε και η κεντροαριστερά και η κεντροδεξιά να σταθούν στο ύψος των προκλήσεων που είχαν, δηλαδή να συγκρουσθούν με τα κατεστημένα «λαϊκά συμφέροντα» και τις αντιλήψεις περί κράτους. Πριν από δύο χρόνια ο κ. **Ζαν Μαρί Λεπέν** μπήκε στον δεύτερο γύρο των προεδρικών εκλογών και η άγνωστη (τροτσκιστική) «Εργατική Πάλη» της κ. **Αρλέτ Λακιγιέρ** είχε πάρει σχεδόν 8% προβάλλοντας συνθήματα του στιλ «1.100 ευρώ κατώτατος μισθός», όπως το ημέτερο ΚΚΕ. Ας κοιτάξουμε, επίσης, τον όψιμο αντιευρωπαϊσμό της Γαλλίας για να μην εφησυχάζουμε για το ρηχό φιλοευρωπαϊσμό των Ελλήνων.

ο καιρός

Γενική πρόγνωση για σήμερα **ΜΕΓΑΛΗ ΤΕΤΑΡΤΗ 27/4/2005** Βορειοδυτικοί άνεμοι. Μικρή πτώση της θερμοκρασίας Δωδεκάνησα Καιρός: γενικά αίθριος Ανεμοι: βόρειοι βορειοδυτικοί μέτριοι και στα νότια ισχυροί Θερμοκρασία: από 12εως 23 βαθμούς Κελσίου.



ΗΜΕΡΗΣΙΑ ΕΦΗΜΕΡΙΔΑ
η δημοκρατική της Ρόδου
Ετος ιδρύσεως 1982
Θεμ. Σοφούλη 77
Ταχ. Θυρίδα 339
85100 Ρόδος
Εκδότης - ιδιοκτήτης
ΒΑΣΙΛΗΣ Δ. ΑΘΑΝΑΣΙΟΥ
Διευθυντής:
ΔΑΜΙΑΝΟΣ Β. ΑΘΑΝΑΣΙΟΥ
Τηλέφωνα: 22410-34722, 76655, 37500, 26728, 27919
Telefax: 2241037333 - 22410 26728

www.dimokratiki.gr
e-mail:info@dimokratiki.gr



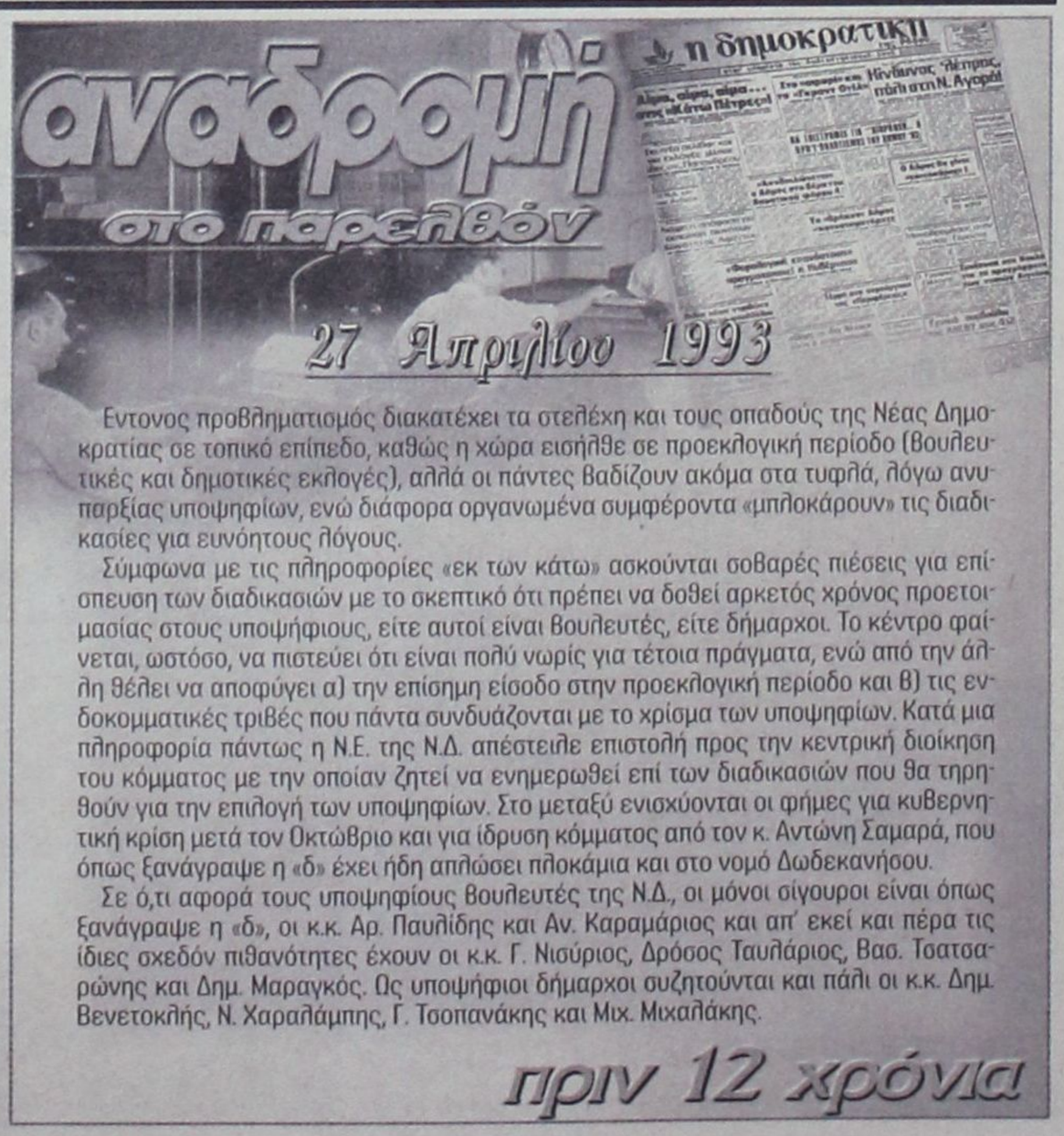

Εντονος προβληματισμός διακατέχει τα στελέχη και τους οπαδούς της Νέας Δημοκρατίας σε τοπικό επίπεδο, καθώς η χώρα εισήλθε σε προεκλογική περίοδο (βουλευτικές και δημοτικές εκλογές), αλλά οι πάντες βαδίζουν ακόμα στα τυφλά, λόγω ανυπαρξίας υποψηφίων, ενώ διάφορα οργανωμένα συμφέροντα «μπλοκάρουν» τις διαδικασίες για ευνόητους λόγους.

Σύμφωνα με τις πληροφορίες «εκ των κάτω» ασκούνται σοβαρές πιέσεις για επίσπευση των διαδικασιών με το σκεπτικό ότι πρέπει να δοθεί αρκετός χρόνος προετοιμασίας στους υποψήφιους, είτε αυτοί είναι βουλευτές, είτε δήμαρχοι. Το κέντρο φαίνεται, ωστόσο, να πιστεύει ότι είναι πολύ νωρίς για τέτοια πράγματα, ενώ από την άλλη θέλει να αποφύγει α) την επίσημη είσοδο στην προεκλογική περίοδο και β) τις ενδοκομματικές τριβές που πάντα συνδυάζονται με το χρίσμα των υποψηφίων. Κατά μια πληροφορία πάντως η Ν.Ε. της Ν.Δ. απέστειλε επιστολή προς την κεντρική διοίκηση του κόμματος με την οποίαν ζητεί να ενημερωθεί επί των διαδικασιών που θα τηρηθούν για την επιλογή των υποψηφίων. Στο μεταξύ ενισχύονται οι φήμες για κυβερνητική κρίση μετά τον Οκτώβριο και για ίδρυση κόμματος από τον κ. Αντώνη Σαμαρά, που όπως ξανάγραψε η «δ» έχει ήδη απλώσει πλοκάμια και στο νομό Δωδεκανήσου.

Σε ό,τι αφορά τους υποψηφίους βουλευτές της Ν.Δ., οι μόνοι σίγουροι είναι όπως ξανάγραψε η «δ», οι κ.κ. Αρ. Παυλίδης και Αν. Καραμάριος και απ' εκεί και πέρα τις ίδιες σχεδόν πιθανότητες έχουν οι κ.κ. Γ. Νισύριος, Δρόσος Ταυλάριος, Βασ. Τσατσαρώνης και Δημ. Μαραγκός. Ως υποψήφιοι δήμαρχοι συζητούνται και πάλι οι κ.κ. Δημ. Βενετοκλής, Ν. Χαραλάμπης, Γ. Τσοπανάκης και Μιχ. Μιχαλάκης.

πριν 12 χρόνια

πληροφορίες

Η ΤΑΥΤΟΤΗΤΑ ΤΗΣ ΗΜΕΡΑΣ

ΤΕΤΑΡΤΗ 27 ΑΠΡΙΛΙΟΥ
+ ΜΕΓΑΛΗ ΤΕΤΑΡΤΗ, ΤΗΣ ΑΛΕΙΨΑΣΗΣ ΤΟΝ ΚΥΡΙΟΝ
Ανατολή ηλίου 05.34 Δύση ηλίου 19.12 ΣΕΛΗΝΗ 19 ΗΜΕΡΩΝ

ΦΑΡΜΑΚΕΙΑ

ΣΗΜΕΡΑ διημερεύει το φαρμακείο ΑΡΦΑΡΑΣ Ι., Στέλιου Κωτιάδη 50, τηλ. 30008
ΣΗΜΕΡΑ διανυκτερεύει το φαρμακείο ΣΤΑΥΡΟΠΟΥΛΟΣ Χ-ΠΑΠΠΟΥ Ε.-, πλατεία Ακαδημίας (δίπλα από την Τράπεζα Δωδ/σου) τηλ. 75747

ΚΑΥΣΙΜΑ

ΣΗΜΕΡΑ: Διανυκτερεύουν τα πρατήρια καυσίμων:
1) Ριζόπουλος Ν. ΒΡ Καναδά **2)** Πασχαλίδης - Μοσχής ΒΡ 4ο χλμ. Ρόδου - Λίνδου **3)** Πίπος Στ. SHELL Ιξιά **4)** Παπαστέργου Αν. ΒΡ Κρεμαστή **5)** Μάστορης Α. Τσαΐρι **6)** Νεσγός Μ. ΕΚΟ Μάσαρη **7)** ΣαββάκηςΜ. ΒΡ Θεολόγος **8)** Διακοστεργάκης Γ. ΕΚΟ Μανδρικό

ΧΡΗΣΙΜΑ ΤΗΛΕΦΩΝΑ

Άμεση δράση	100	Πληρ. ΟΤΕ	131
Αμεση Επέμβαση		Ώρα	141
Πυροσβεστικής	199	Φαρμακεία (Διημ.-Διαν.)	1434
Νοσοκομείο	80000	ΠΡΟ-ΠΟ • ΛΟΤΤΟ	1444
Οδική Ασφάλεια:		ΠΑΜΕ ΣΤΟΙΧΗΜΑ	1400
EXRESS SERVICE	154	ΡΟΔΑ	26300
HELLAS SERVICE	1057	ΚΤΕΥΛ	27706
HOULIS SERVICE	30165	ΕΒΕΔ	22281
ΑΦΟΙ Σιέχ	25776	Δικηγορικός Σύλλογος	27469
Ράδιο Ταξί	64712	Εμπορικός Σύλλογος	35255
Αστυν. Διεύθυνση	27653	Ολυμπιακή - Κρατήσεις	24555
Ασφάλεια	23294	ΔΑΝΕ (πρακτορείο)	43150
Τμήμα Τάξης	23849	ΙΚΑ	64912
Τροχαία	44131-32	ΤΕΒΕ	22688-
Λιμεναρχείο	28888		77034
Δασαρχείο	191	ΤΑΞΥ	68701-3
Τελωνείο	27703	ΟΑΕΔ	23265
Υγειονομείο	26666	Εργατικό Κέντρο	24730
Μητρόπολη	23274	Αρχαιολογία	34719
Νομαρχία	46501	Περιφ. Δ/ντής	38174 -
Δήμος Ρόδου	46200		38175
Βλάβες ΟΤΕ	121	Aegean Airlines	98345
Βλάβες ΔΕΗ	125	ΔΗΜ. ΕΠΙΧ. ΚΑΘ. ΡΟΔΟΥ	77600
ΒΛΑΒΕΣ ΔΕΥΑΡ	68755	ΥΠΗΡ. ΑΠΟΚΟΜΙΔΗΣ	61057

ΔΕΧΟΝΤΑΙ ΤΟ ΚΟΙΝΟ

- Ο Νομάρχης Δωδεκανήσου **Γιάννης Μαχαιρίδης** και οι βοηθοί Νομάρχη **Στάθης Κουσουρνάς** και **Νίκος Ζωίδης** δέχονται το κοινό κάθε **Τρίτη και Πέμπτη, από τις 11:00-13:00 το μεσημέρι**

ΑΚΤΟΠΛΟΪΚΑ ΔΡΟΜΟΛΟΓΙΑ

Β. ΚΟΡΝΑΡΟΣ: Απόπλους **04.30** δια Χάλκη, Διαφάνι, Πηγάδια, Κάσο, Σητεία, Αγ. Νικόλαο, Θήρα, Μήλο, Πειραιά
ΙΕΡΑΠΕΤΡΑ: Απόπλους **13.00** δια Καστελλόριζο και επιστροφή **ΡΟΔΑΝΘΗ:** Απόπλους **16.00** δια Σύμη, Τήλο, Νίσυρο, Κω, Κάλυμνο, Λέρο Πάτμο, Πειραιά

ΑΕΡΟΠΟΡΙΚΑ ΔΡΟΜΟΛΟΓΙΑ

ΠΤΗΣΕΙΣ ΟΛΥΜΠΙΑΚΗΣ
ΡΟΔΟΣ - ΑΘΗΝΑ: Καθημερινά **07.10, 10.40, 13.40, 19.45, 22.55**
Κάθε Σάββατο 16.40
ΡΟΔΟΣ - ΚΑΡΠΑΘΟΣ: (Τρίτη, Σάββατο) **16.15** (Πέμπτη - Κυριακή)
ΡΟΔΟΣ - ΚΑΣΟΣ: (Τρίτη - Σάββατο) **16.15**
ΡΟΔΟΣ - ΗΡΑΚΛΕΙΟ: Δευτέρα **15.30** , Τρίτη **06.30 - 20.50, Τετάρτη 20.50, Πέμπτη 06.30 - 20.50 Παρασκευή 15.30, Σάββατο 20.50, Κυριακή 19.15**
ΡΟΔΟΣ - ΘΕΣΣΑΛΟΝΙΚΗ: (Δευτέρα, Τετάρτη, Παρασκευή, Σάββατο) **19.40**
ΡΟΔΟΣ - ΜΕΓΙΣΤΗ: (Δευτέρα,Τετάρτη, Παρασκευή, Σάββατο Κυριακή) **07.00**

ΠΤΗΣΕΙΣ AEGEAN - AIRLINES
ΡΟΔΟΣ - ΑΘΗΝΑ: Καθημερινά **07.10 (πλην Κυριακής)**
11-10 - 16.25 - 18.10 -21.35
ΡΟΔΟΣ - ΗΡΑΚΛΕΙΟ: Καθημερινά 14.30
ΡΟΔΟΣ - ΘΕΣΣΑΛΟΝΙΚΗ: Καθημερινά 17.45

ΣΥΝΑΛΛΑΓΜΑ

USA Dollar	1,2765	Switzerland Franc	1,5202
Denmark Crown	7,3335	Norway Crown	8,0286
UK Pound	0,6681	Cyprus Pound	0,5730
Sweden Crown	9,0104	Canada Dollar	1,5833
Japan Yen (100)	135,18	Australia Dollar	1,6379

ΟΠΩΣ ΑΠΕΔΕΙΧΘΗ ΚΑΙ ΣΤΗΝ ΣΥΝΕΔΡΙΑΣΗ ΤΟΥ ΣΑΣ

ΔΕΣΜΙΟΣ ΙΔΙΩΤΙΚΩΝ ΣΥΜΦΕΡΟΝΤΩΝ

ο υπουργός Αιγαίου Αρ. Παυλίδης

Η ακτοπλοΐα επιστρέφει στον Μεσαίωνα

Σε υποβάθμιση των θαλασσίων συγκοινωνιών του νομού Δωδεκανήσου οδηγεί η πολιτική του Υπουργείου Αιγαίου.

Αυτό, τουλάχιστον, διεφάνη κατά την προχθεσινή συνεδρίαση του Συμβουλίου Ακτοπλοϊκών Συγκοινωνιών, το οποίο ενέκρινε τα δρομολόγια που κατέθεσε η εταιρεία «Ιπτάμενα Δελφίνια Αιγαίου» συμφερόντων επιχειρηματιών της Κώ, οι οποίοι, σημειωτέον, είναι προσωπικοί και πολιτικοί φίλοι του υπουργού κ. Αριστοτέλη Παυλίδη.

Συγκεκριμένα εγκρίθηκε η έκτακτη δρομολόγηση τριών «δελφινιών» στις γραμμές:

α) Κάλυμνος – Κώς – Κάλυμνος – Λέρος – Λειψοί – Πάτμος – Αγαθονήσι – Σάμος και επιστροφή β) Σάμος – Αγαθονήσι – Πάτμος – Λειψοί – Λέρος – Κάλυμνος – Κώς και επιστροφή γ) Κώς – Ρόδος και επιστροφή με προσέγγιση σε Νίσυρο και Σύμη μια φορά την εβδομάδα.

Κατά τη συζήτηση των αιτήσεων της προαναφερθείσας εταιρείας σοβαρές ενστάσεις προέβαλε δια των εκπροσώπων της η εταιρεία «Δωδεκάνησος Ναυτιλιακή».

Ειδικότερα ο νομικός εκπρόσωπος της εταιρείας κ. Ευθύμιος Μπόνης κατήγγειλε το γεγονός ότι το Υπουργείο Αιγαίου είχε προεγκρίνει τα δρομολόγια των «δελφινιών», καπελώνοντας ουσιαστικά το Σ.Α.Σ το οποίο τυπικά επικύρωσε τις ειλημμένες αποφάσεις του κ. Παυλίδη.

Κατήγγειλε επίσης την προνομιακή μεταχείριση των «δελφινιών» με το να εγκριθούν τα ίδια ακριβώς δρομολόγια που εκτελεί το ταχύπλοο καταμαράν «Δωδεκάνησος Εξπρές», σταθερά και με συνέπεια κατά την τελευταία τετραετία.

Και όπως είπε, σε αντίθεση με την εκφρασμένη θέση του Νομαρχιακού Συμβουλίου, της Τοπικής Ένωσης Δήμων και Κοινοτήτων, του Επαρχείου Καλύμνου και των Δήμων των νησιών του βορείου συγκροτήματος που με απόφαση τους ζητούν από τους αρμόδιους υπουργούς για τον Νομό Δωδεκανήσου πλοία, σύγχρονα με ποιοτικά χαρακτηριστικά και αναβαθμισμένες υπηρεσίες.

Μάλιστα ο κ. Μπόνης έθεσε, παράλληλα, σειρά ερωτημάτων για την ασφάλεια που παρέχουν τα συγκεκριμένα πλοία υπογραμμίζοντας ότι τα «δελφίνια» είναι παρωχημένης τεχνολογίας, ότι οι μετασκευές και συντηρήσεις γίνονται χωρίς την έγκριση, όπως απαιτείται, των κατασκευαστών από ανειδίκευτο προωπικό, από τις ίδιες τις εταιρείες, με συνέπεια να υπάρχει μεγάλος κίνδυνος ενός ναυτικού ατυχήματος, όπως συνέβη στο παρελθόν με «δελφίνια» του Αργοσαρωνικού και αλλού.

Οι επισημάνσεις του νομικού συμβούλου της «Δωδεκάνησος Ναυτιλιακή» ειδικότερα στον τομέα της ασφάλειας των «δελφινιών» και της αδυναμίας τους να ταξιδεύουν, εκ των κανονισμών, με σημαντικό ύψος κύματος άνω των δύο μέτρων, σε μια θαλάσσια περιοχή όπου κατά κανόνα πνέουν άνεμοι άνω των 6 μποφόρ προκάλεσαν ιδιαίτερη αίσθηση μεταξύ της ηγεσίας του Λιμενικού Σώματος.

✓ Δεν τον ενδιαφέρει η Δωδ/νησος ούτε η Νέα Δημοκρατία

✓ Την Ρόδο την χρησιμοποιεί απλώς για άντληση ψήφων

Ενδεικτικό είναι ότι οι κλαδάρχες που συμμετέχουν στο ΣΑΣ έδωσαν διαβεβαιώσεις ότι θα ερευνηθούν οι φάκελοι με τα πιστοποιητικά αξιοπλοΐας των συγκεκριμενων δελφινιών, καθώς ο κ. Μπόνης άφησε να εννοηθεί ότι μπορεί να χορηγήθηκαν χωρίς να ανταποκρίνονται στις αυστηρές οδηγίες της ΕΕ και στους διεθνείς κώδικες για τα δυναμικώς υποστηριζόμενα πλοία.

Στα αξιοσημείωτα της συνεδρίασης του ΣΑΣ και η ανάγνωση, με εντολή του ΓΓ του ΥΕΝ κ. Τζωάνου, της επιστολής της Επάρχου Καλύμνου κ. Χρυσούλας Συφουνιού



προς τον Πρωθυπουργό και τους υπουργούς κ.κ. Κεφαλογιάννη και Παυλίδη με την οποία ζητά να μην εγκριθεί η δρομολόγηση των «δελφινιών» διότι αποτελούν πισωγύρισμα της ενδοδωδεκανησιακής ακτοπλοΐας.

Στο ΣΑΣ κατατέθηκε, επίσης, και το ψήφισμα του Δήμου Λέρου στο οποίο αναφερόταν ότι η δρομολόγηση των «δελφινιών» αποτελεί επιστροφή του Νομού στον ακτοπλοϊκό μεσαίωνα.

Τέλος, κατά τη διάρκεια σύντομης παρέμβασής του ο πρόεδρος της «Δωδεκάνησος Ναυτιλιακή» κ. Γιώργος Σπανός κατήγγειλε τον εκπρόσωπο του Υπουργείου Αιγαίου κ. Μάμη, και κατ' επέκταση τον κ. Παυλίδη, ότι με τις μεθοδεύσεις τους πλήττουν ευθέως την εταιρεία του η οποία συνεχώς επενδύει σε νεότευκτα σύγχρονα πλοία και σήμερα έρχεται να είναι θύμα αθέμιτου ανταγωνισμού και απείλησε να αποσύρει τα πλοία του από τις γραμμές της Δωδεκανήσου.

Με όλα όσα συνέβησαν κατά την προχθεσινή συνεδρίαση του ΣΑΣ είναι βέβαιο ότι ο κ. Παυλίδης δεν πρέπει να αισθάνεται υπερήφανος για την κατάντια της δωδεκανησιακής ακτοπλοΐας και συνολικά η κυβέρνηση της Νέας Δημοκρατίας.

Αντί να δώσουν λύσεις στο μείζον ακτοπλοϊκό ζήτημα της Δωδεκανήσου έρχονται να καταστρέψουν και τη μοναδική δωδεκανησιακή ναυτιλιακή εταιρεία που πασχίζει με σοβαρές επενδύσεις δεκάδων εκατομμυρίων ευρώ να αναβαθμίσει την τοπικη ακτοπλοΐα.

Ο κ. Α. ΠΑΥΛΙΔΗΣ

Από το υπουργείο Αιγαίου και Νησιωτικής Πολιτικής εκδόθηκε χθες η ακόλουθη ανακοίνωση:

Ο υπουργός Αιγαίου και Νησιωτικής Πολιτικής κ. Α. Παυλίδης υπέγραψε απόφαση δια της οποίας καλούνται πλοιοκτήτριες εταιρείες να εκδηλώσουν ενδιαφέρον για σύναψη συμβάσεων δημόσιας υπηρεσίας 5ετούς διάρκειας σε ακτοπλοϊκές γραμμές οι οποίες δεν καλύφθηκαν κατά την πρώτη πρόσκληση της οποίας η ισχύς έληξε στις 31 Ιανουαρίου 2005.

Οι ενδιαφερόμενες εταιρείες με την διαδικασία της τακτικής δρομολόγησης θα εξυπηρετούν με αποκλειστικότητα τις γραμμές αυτές κάθε χρόνο με σημείο ενάρξεως την 1/11/2005.

Η 5ετούςισχύος σύμβαση, αντί της 3ετούς που ίσχυε μέχρι σήμερα, εντάσσεται στο πλαίσιο των αποφάσεων του Υ.Ε.Ν. και του Υπουργείου Αιγαίου και Νησιωτικής Πολιτικής για την αναμόρφωση του ακτοπλοϊκού συστήματος με στόχο την βελτίωσή του.



Αναστάσιμο δείπνο στο

"Best Western Plaza Hotel"

Λίγα μέτρα απο την εκκλησία του "Ευαγγελισμού", σας περιμένουμε μέσα σε οικογενειακή και φιλική ατμόσφαιρα να απολαύσουμε μαζί το αναστάσιμο δείπνο με την καλύτερη παραδοσιακή μαγειρίτσα. Καλό και πλούσιο φαγητό στην τιμή των

25,00 € το ατομο, παιδιά **10,00 €.**

Κρατήσεις / πληροφορίες - **τηλ: (22410) 22501**
Ιερού Λόχου 7, Ρόδος

Best Western

BEST WESTERN Plaza Hotel Rhodes Hellas

Διατίθεται κατ' αποκλειστικότητα φρεσκοκομμένος και σε ειδική συσκευασία

ο Ελληνικός καφές Νεοχωρίου

Διαλέγουμε τις καλύτερες ποικιλίες καφέ και σας προσφέρουμε ένα ασύγκριτο χαρμάνι γνωστό για το δυνατό άρωμα και την εξαιρετική γεύση του. Χάρη στη νέα αεροστεγή συσκευασία ο καφές μας φτάνει αναλλοίωτος μέχρι το φλυτζάνι σας.

25 είδη αρωματικού καφέ φίλτρου
• 15 είδη τσαγιού • Βότανα
• Ποικιλίες καφέ από Κολομβία, Γουατεμάλα, Κένυα, Μεξικό, Βραζιλία, Παπούα, Espresso di Lopos
• Αξεσουάρ για καφέ και τσάι

Λοπός Νίκος
Αμαράντου 45. Νιοχώρι Ρόδος 85100
τηλ: 22410 26010 e-mail: dilop6@otenet.gr

ΜΕ ΒΑΣΗ ΤΑ ΝΕΑ ΣΤΟΙΧΕΙΑ ΠΟΥ ΠΡΟΕΚΥΨΑΝ...

ΕΠΑΝΕΞΕΤΑΖΕΤΑΙ Η ΔΙΚΟΓΡΑΦΙΑ *για τα εκκλησιαστικά κτήματα;*

Δεν πρέπει να αποκλείεται το ενδεχόμενο άσκησης ποινικών διώξεων σε βαθμό κακουργήματος

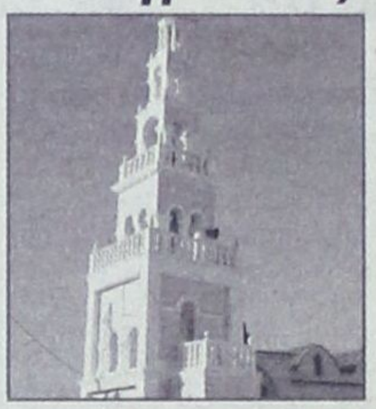

Την δικογραφία που εκκρεμεί στην πταισματοδίκη Ρόδου και αφορά ύποπτες ως παράνομες εκποιήσεις εκκλησιαστικής γης στην νήσο Ρόδο αλλά και την επιχειρηθείσα παραχώρηση άνευ ανταλλάγματος στον κ Π. Μαυρομμάτη ακινήτου συνολικού εμβαδού 10 στρεμμάτων και αξίας 250 εκατ. δρχ που περιήλθε στην ιδιοκτησία του Ιερού Ναού Εισοδίων Θεοτόκου Κοσκινού ζήτησε χθες για επανέλεγχο ο Εισαγγελέας Πλημμελειοδικών Ρόδου κ. Γ. Οικονόμου προκειμένου να εξετάσει εάν από καταθέσεις που ελήφθησαν προκύπτουν αποχρώσες ενδείξεις για την τέλεση αδικημάτων που διώκονται σε βαθμό κακουργήματος για τα οποία αρμόδια να διενεργήσει ανακρίσεις είναι η τακτική Ανακρίτρια.

Για την σκανδαλώδη υπόθεση εκποίησης Εκκλησιαστικής περιουσίας στα Κοσκινού υπόλογοι με τις κατηγορίες της απάτης και απιστίας είναι μέχρι στιγμής ο πρώην εφημέριος του Ιερού Ναού Εισοδίων Θεοτόκου Κοσκινού Μ. Σκουλλής, 3 μέλη της Επιτροπής για τα οποία, όπως λέγεται, δεν προκύπτουν ευθύνες και για ηθική αυτουργία στις ανωτέρω πράξεις ο κ. Πάνος Μαυρομμάτης.

Από στοιχεία που προσκομίστηκαν κατά την διάρκεια των καταθέσεων ενώπιον της Πταισματοδίκη Ρόδου αλλά και από άλλα που είχε επικαλεστεί σε αναφορά του την 1η Μαρτίου 2002 ο πρώην εφημέριος του Ιερού Ναού Εισοδίων Θεοτόκου Κοσκινού κ. Ελπίδιος Βαγιανάκης ενδέχεται ωστόσο να προκύπτει ότι έχει διαπραχθεί το αδίκημα της πλαστογραφίας μετά χρήσεως και της απόπειρας απάτης με σκοπό τον προσπορισμό οφέλους που υπερβαίνει τα 73000 ευρώ, αδικήματα, τα οποία αρμόδια να εξετάσει είναι τακτική Ανακρίτρια.

Ταυτόχρονα μένει να εξεταστεί αν από το υλικό της δικογραφίας που σχηματίσθηκε προκύπτουν ευθύνες και για άλλα πρόσωπα και ειδικότερα για κληρικούς που υπηρέτησαν στην διοίκηση της Ιεράς Μητρόπολης Ρόδου.

Αναμένεται δε να χυθεί άπλετο φως και σε μια σειρά από εκποιήσεις εκκλησιαστικής περιουσίας, με την μέθοδο της χρησικτησίας, στον Αρχάγγελο, την Κάλαθο, την Λίνδο και τη Λαχανιά, ενδεχομένως δε και σε άλλες περιοχές.

Ιδιαίτερη έμφαση θα επιδείξει εξάλλου ο κ Εισαγγελέας στην πτυχή της υπόθεσης που αφορά το πληρεξούσιο που δόθηκε στον κ. Μαυρομμάτη.

Όπως έχει γράψει η «δ» σύμφωνα με το κατηγορητήριο και την δικογραφία που έχει σχηματισθεί ο πρώην εφημέριος της ίδιας εκκλησίας κ. Μ. Σκουλλής μετά από παρότρυνση του πρώην Μητροπολίτη Ρόδου Απόστολου και με την χρήση πλαστών εγγράφων συνέπραξε σε επιχειρούμενη παραχώρηση στον κ. Π. Μαυρομμάτη 10 στρέμματων ακίνητης περιουσίας, αξίας 250 εκατ. δρχ, που περιήλθε στην ιδιοκτησία του ναού.

Ο κ. Μαυρομμάτης φέρεται να εξασφάλισε συγκεκριμένα «πληρεξούσιο» το οποίο του επέτρεπε να αγοράζει και να πουλά προς τρίτους και προς τον εαυτό του εν λευκώ εκκλησιαστικά κτήματα, να υπογράφει οριστικά συμβόλαια, καθώς και να εισπράττει «αρραβώνες» και να διαχειριστεί υπόθεση νόμιμης και προβλεπόμενης παραχώρησης από την Κτηματική Υπηρεσία οικοπέδων εμβαδού 100 στρεμμάτων η οποία επιτεύχθηκε μετά από ενέργειες του πρώην κοινοτάρχη Κοσκινού κ. Γ. Μαντάλη προς τον τότε Περιφερειακό Διευθυντή κ. Γ. Μαχαιρίδη.

Για την ανύπαρκτη αυτή υπηρεσία του ο κ. Μαυρομμάτης, όπως υποστηρίζει ο κ. Σκουλλής, «λίγο έλειψε να ευεργετηθεί από την εκκλησία μας με την παραχώρηση της ανωτέρω έκτασης».

ΓΙΑ ΤΗΝ ΔΙΑΘΕΣΗ ΤΟΥΣ ΑΠΟ ΕΦΗΜΕΡΙΔΕΣ

ΞΕΣΗΚΩΘΗΚΑΝ ΟΙ ΙΔΙΟΚΤΗΤΕΣ *πώλησης ή μίσθωσης DVD*

θα καταθέσουν μηνυτήρια αναφορά στον εισαγγελέα

103 ιδιοκτήτες καταστημάτων ενοικίασης και πώλησης DVD, που δραστηριοποιούνται στο νησί της Ρόδου, καλούνται από συναδέλφους τους να συνυπογράψουν αναφορά προς τον Εισαγγελέα Πλημμελειοδικών Ρόδου, τον προϊστάμενο ΔΟΥ Ρόδου και τον Εμπορικό Σύλλογο Ρόδου με την οποίαν θα καταγγέλλεται ως παράνομη η «προσφορά» από εφημερίδες των Αθηνών και η πώληση των εφημερίδων αυτών από περίπτερα της Ρόδου!

Θυμίζουμε ότι για το ίδιο θέμα έχει καταθέσει ερώτηση στη Βουλή ο βουλευτής Δωδ/σου του ΠΑΣΟΚ κ. Γ. Παρασκευάς.

Στο προσχέδιο της αναφοράς αυτής αναφέρονται αναλυτικά τα εξής:

«Αγαπητοί Κύριοι,

Πρόσφατα ο κλάδος των επιχειρήσεων πώλησης και ενοικίασης μαγνητικών μέσων διέρχεται τη μεγαλύτερή του κρίση.

Η πτώση του τζίρου ξεκίνησε με 10% τον Σεπτέμβρη του 2004 και κατέληξε τον Ιανουάριο του 2005 στο 35% σύμφωνα με τα επίσημα στατιστικά του «Πανελλήνιου Συλλόγου Καταστηματαρχών Video Clubs Ελλάδος».

Τα αίτια πολλά και ποικίλα, στην παρούσα επιστολή όμως θα αναφερθούν – υπό την μορφή ερωτημάτων- μόνο εκείνα τα οποία άπτονται της αρμοδιότητάς σας.

Α. Θεωρείται ή όχι πώληση, η υποτιθέμενη «προσφορά» των εφημερίδων που χωρίς τα πολυμέσα (cd-dvd) έχουν άλλη τιμή, ενώ με τα πολυμέσα υπάρχει επιβάρυνση;

Β. Καθιστά ή όχι παράβαση του νόμου (ν. 1642/1986, που ενσωματώνει την 6η κοινοτική οδηγία περί φ.π.α.) η διαφορά αυτή της πώλησης να επιβαρύνεται με το ίδιο φ.π.α. που έχει και το έντυπο δηλαδή 4,5% και όχι με 13% με την οποία επιβαρύνεται η πώληση στα καταστήματά μας;

Γ. Είναι ή όχι παράνομο να πωλούνται dvd ή cd σε πλαστική συσκευασία με έντυπα μίας ή δύο μόλις σελίδων μόνο και μόνο για να εμπαίζεται ο νόμος και να θεωρείται πως πωλείται το έντυπο και όχι το περιεχόμενο του;

Δ. Με ποιό σκεπτικό, ενώ εμείς δεν μπορούμε να διαθέσουμε προς πώληση έντυπα που αφορούν **αποκλειστικά** το είδος, το οποίο πουλάμε ή ενοικιάζουμε, οι ιδιοκτήτες περιπτέρων μπορούν και πουλάνε το είδος το οποίο πληρώσαμε με 35 φορές περισσότερα 9 μόλις μήνες πριν;

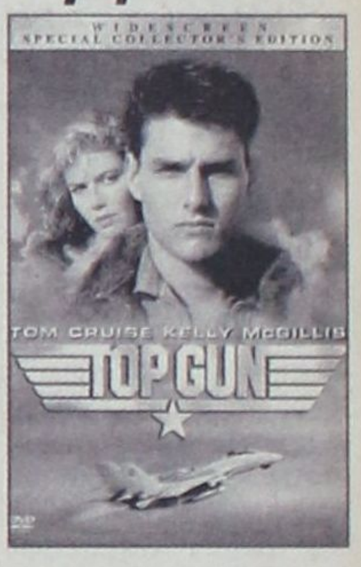

Ε. Ηταν ή όχι παράνομη η διάθεση του dvd «Το Πειρατικό» από τα περίπτερα, τα οποία βάσει του άρθρου 15 του νδ 1044-1971 μπορούν μόνο να διαθέτουν είδη καπνιστού, ξυρίσματος, σοκολατοποιΐας, περιοδικά, εφημερίδες κλπ;

ΣΤ. Αποτελεί ή όχι παραπλάνηση του αγοραστικού κοινού η διαφημιστική καμπάνια του «Βήματος» και του «Κόσμου του επενδυτή» όταν αναφέρονται σε dvd, ενώ το συγκεκριμένο μέσο είναι vcd που καμία σχέση δεν έχει σε ποιότητα ήχου και εικόνας με το dvd;

CIAO
BOUTIQUE
THE AUTHORIZED DEALER IN RODOS
D&G DOLCE & GABANNA
GFF GIANFRANCO FERRE
VERSACE JEANS COUTURE
roberto cavalli
MOSCHINO MADE IN ITALY
JOOP!
CK
GUESS
4 YOU
JUST cavalli
DKNY JEANS
XZENO MILANO ITALY
Ciao Boutique, ΕΘ. Δωδεκανησίων 40. 85100 Ρόδος Τηλ. 22410 70402
Ciao Marc O Polo, Δημ. Θέμελη 83. 85100 Ρόδος. Τηλ. 22410 70401

ΜΟΝΑΔΙΚΕΣ ΕΥΚΑΙΡΙΕΣ
ΕΠΙΠΛΑ ΚΟΥΖΙΝΑΣ
ΙΤΑΛΙΑΣ & ΙΣΠΑΝΙΑΣ
8 ΜΕΤΡΑ ΑΠΟ 990 €
(Η ΑΠΟ 29 € ΤΟ ΜΗΝΑ*)
ΠΛΑΙΣΙΟ
ΑΓΟΡΑΣΤΕ ΕΞΥΠΝΑ
ΚΑΙ ΒΓΕΙΤΕ ΚΕΡΔΙΣΜΕΝΟΙ
ΠΟΡΤΕΣ ΕΣΩΤΕΡΙΚΕΣ
ΑΠΟ 139 € (ΜΕ ΤΟ ΦΠΑ)
ΒΟΛΑΣ
ΚΟΥΖΙΝΕΣ
*Ο ΔΙΑΚΑΝΟΝΙΣΜΟΣ ΑΦΟΡΑ 48ΜΗΝΗ ΕΞΟΦΛΗΣΗ ΚΑΙ ΠΕΡΙΛΑΜΒΑΝΕΙ ΦΠΑ 13%
Μ. ΒΟΛΑΣ & ΥΙΟΙ Ο.Ε.
Λ. ΕΛΕΥΘΕΡΙΑΣ 43-45 ΚΡΕΜΑΣΤΗ ΡΟΔΟΣ - ΤΗΛ. (22410) 91275
FAX (22410) 94370 --- www.volas.net --- e-mail volas@hol.gr

ΜΕΤΑ ΚΑΙ ΤΟ ΧΘΕΣΙΝΟ ΡΕΠΟΡΤΑΖ ΤΗΣ «δ»

ΤΑ «ΝΟΜΑΡΧΙΑΚΑ» ΠΡΩΤΟ ΘΕΜΑ στην δωδ/κή επικαιρότητα

Ταράχθηκαν τα λιμνάζοντα ύδατα

«Στριμωγμένος» ο κ. Γ. Μαχαιρίδης - Κερδίζει συνεχώς έδαφος η υποψηφιότητα του κ. Ν. Ζωίδη

Σάλο προκάλεσε και αναδείχθηκε σε πρώτο θέμα συζήτησης σε πολιτικούς και δημοσιογραφικούς κύκλους και γενικώς στην κοινή γνώμη το χθεσινό αποκαλυπτικό ρεπορτάζ της «δ» με τίτλο «Φαγώθηκε (μετά τον Καραγιάννη) και ο Γ. Μαχαιρίδης από τον 'Ομιλο Παυλίδη και Συνεργάτες» - Οριστικές οι αποφάσεις για Ν. Ζωίδη».

Το δημοσίευμα, που ευλόγως προκάλεσε αίσθηση γενικώς στα Δωδεκάνησα, έφερε στο φως τις παρασκηνιακές κινήσεις του λεγόμενου «Ομίλου Παυλίδη», σε συνεννόηση με ομάδες και κορυφαία στελέχη του ΠΑΣΟΚ, που στόχο έχουν να ανακόψουν την πορεία του σημερινού νομάρχη κ. Γιάννη Μαχαιρίδη προς την διεκδίκηση μιας ακόμη τετραετίας. Και οι δύο πλευρές έχουν ήδη συμφωνήσει να στηρίξουν από κοινού τον αντινομάρχη κ. Νίκο Ζωίδη, αφού προηγουμένως έβγαλαν από το παιχνίδι – με τρόπο που γνωρίζει πλέον όλη η δωδεκανησιακή κοινωνία – τον κ. Σάββα Καραγιάννη. Προκειμένου δε να επιτύχουν το στόχο τους, δεν θα διστάσουν να εφαρμόσουν την ίδια «μέθοδο» της υπονόμευσης και κατά του κ. Μαχαιρίδη, στην περίπτωση που επιμείνει να είναι υποψήφιος νομάρχης στις προσεχείς νομαρχιακές εκλογές.

Όπως ήταν αναμενόμενο, το ενλόγω δημοσίευμα προκάλεσε μπαράζ σχολιασμών και αντιδράσεων, από στελέχη τόσο της Νέας Δημοκρατίας, όσο και του ΠΑΣΟΚ και όχι μόνο. Άξιο μνείας είναι επίσης το γεγονός ότι η «δ» επιφυλάχθηκε για αποκαλύψεις που

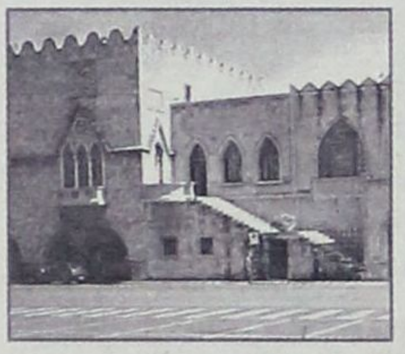

θα συγκλονίσουν το Πανελλήνιο, μη συνδεόμενες ωστόσο με τις όποιες υποψηφιότητες και αυτό θα πρέπει να ξεκαθαρισθεί από την αρχή.

Ο κ. Β. Χρύσης

Ο βουλευτής της Νέας Δημοκρατίας κ. Βασίλης Χρύσης, με δηλώσεις του χθες στον Ρ/Σ Alpha News Δωδ/σου 96,9, επιβεβαίωσε κατ' αρχήν τις πληροφορίες ότι **«ήδη έχουν γίνει επαφές στελεχών του κυβερνώντος κόμματος με τον κ. Νίκο Ζωίδη, σε επίπεδο διερεύνησης των προθέσεών του να είναι υποψήφιος νομάρχης»**.

Από τα συμφραζόμενα του κ. Β. Χρύση προέκυψε ότι ο κ. Ζωίδης άφησε ανοιχτά όλα τα ενδεχόμενα, δεδομένου ότι ενώ οι επαφές αυτές έγιναν καιρό πριν, το όνομά του εξακολουθεί να βρίσκεται πολύ ψηλά στη λίστα των υποψηφίων που βολιδοσκοπεί η Νέα Δημοκρατία. Είναι προφανές ότι αν ο αντινομάρχης είχε απορρίψει κατηγορηματικά το ενδεχόμενο της υποψηφιότητάς του, το όνομά του δεν θα περιλαμβανόταν πλέον στους σχεδιασμούς και στα γκάλοπ (αληθινά ή ψεύτικα) της Νέας Δημοκρατίας.

Ο κ. Χρύσης είπε συγκεκριμένα ότι ο κ. Νίκος Ζωίδης είναι ένας αξιόλογος άνθρωπος, με έντονη παρουσία στα κοινά και θα μπορούσε να είναι υποψήφιος αν τον αποδεχθεί ο κόσμος της Νέας Δημοκρατίας και αν συμφωνήσουν στην υποψηφιότητά του και οι άλλοι μνηστήρες του κόμματος, για την νομαρχία. **«Αυτά είναι θέματα που θα αποσαφηνισθούν τώρα που άνοιξε ο δρόμος προς την αναζήτηση υποψηφίου, μετά την απόφαση του κ. Σάββα Καραγιάννη να αποσυρθεί»** δήλωσε ο κ. Β. Χρύσης.

Σημείωσε ωστόσο ότι ο ίδιος προσωπικά θα επιθυμούσε έναν καθαρόαιμο νεοδημοκράτη υποψήφιο νομάρχη, **«να κατέβει στις εκλογές, να παλέψει και ας χάσει»**,όμως, πρόσθεσε ότι δεν θα είχε καμία αντίρρηση να συγκατατεθεί και να στηρίξει την υποψηφιότητα του κ. Ζωίδη, αν έτσι αποφασίσει το κόμμα και αν συναινέσουν οι νεοδημοκράτες μνηστήρες της νομαρχίας.

Ο κ. Γ. Παρασκευάς

Στην Νέα Δημοκρατία επιρρίπτει την ευθύνη για τον θόρυβο που έχει προκληθεί γύρω από την υποψηφιότητα του κ. Νίκου Ζωίδη, ο βουλευτής του ΠΑΣΟΚ κ. Γιάννης Παρασκευάς, ο οποίος είναι στενός προσωπικός φίλος του αντινομάρχη.

Ο κ. Παρασκευάς, ομιλώντας ομοίως χθες στον Ρ/Σ Alpha News Δωδ/σου είπε χαρακτηριστικά ότι **«η ένδοια στελεχών της Νέας Δημοκρατίας την οδηγεί στο να κυνηγά ανεμόμυλους»**, καθώς δεν φρόντισε όλα αυτά τα χρόνια που ήταν στην αντιπολίτευση να παράγει νέα στελέχη. **«Δεν δημιούργησε νέα στελέχη γιατί η στρόφιγγα από την οποίαν έπρεπε να περάσουν είναι στενή και ελέγχεται»**, τόνισε ο βουλευτής του ΠΑΣΟΚ.

Κατά την άποψη του κ. Παρασκευά ο θόρυβος που προκαλεί η



Νέα Δημοκρατία δεν έχει καμία σχέση με την πραγματικότητα, ούτε ανταποκρίνεται στις προθέσεις του ιδίου του κ. Ζωίδη για τον οποίον είπε ότι **«είναι ένας άνθρωπος με ισχυρό πολιτικό υπόβαθρο, από τους πιο έντιμους που κινούνται πολιτικά στην περιοχή»** και ότι με βάση αυτά τα γνωρίσματά του θα κάνει και τις επιλογές του. **«Όλα τα άλλα είναι εκ του πονηρού»**, πρόσθεσε.

Όσον αφορά τον κ. Γιάννη Μαχαιρίδη και τις πληροφορίες για το σχέδιο υπονόμευσής του, ο κ. Παρασκευάς υποστήριξε ότι δεν υπάρχει τέτοιο ενδεχόμενο, καθώς είναι ένας νομάρχης του οποίου η μέχρι σήμερα πορεία είναι καλή.

Παράλληλα εξέφρασε την εκτίμηση ότι ο κ. Μαχαιρίδης και η παράταξή του θα είναι οι νικητές των προσεχών νομαρχιακών εκλογών, έκρινε όμως σκόπιμο να προβεί σε μια σαφή προειδοποίηση: **«Το ΠΑΣΟΚ θα πάει συντεταγμένο στις εκλογές. Όποιος τολμήσει από το ΠΑΣΟΚ να αποστασιοποιηθεί από τις επιλογές που θα γίνουν, θα βρει κλειστές τις πόρτες του κόμματος την επομένη των εκλογών. Ο Ελληνικός λαός θα πρέπει να καταδικάσει τις διασπαστικές κινήσεις, απ' οπουδήποτε κι αν προέρχονται, ακόμη και από το χώρο της Νέας Δημοκρατίας»**.

Ο κ. Γ. Νικητιάδης

«Πέρα από την φαντασία του», χαρακτήρισε το ενδεχόμενο υποψηφιότητας του κ. Νίκου Ζωίδη ο πολιτευτής του ΠΑΣΟΚ κ. Γιώργος Νικητιάδης, ο οποίος χαρακτήρισε «τραβηγμένα» τα σχετικά σενάρια.

Αν και υπογράμμισε ότι πιστεύει τις δηλώσεις διάψευσης που κατά καιρούς έχει κάνει ο κ. Ζωίδης, σημείωσε ότι η υπονόμευση ενός πολιτικού προσώπου είναι δυστυχώς σύνηθες φαινόμενο στην πολιτική ζωή, όπου υπάρχουν και τα συντροφικά μαχαιρώματα. **«Υπό αυτήν την έννοια δεν θα ήταν απίθανη η υπονόμευση του κ. Γιάννη Μαχαιρίδη από αυτούς που θέλουν να είναι υποψήφιοι αντ' αυτού στην Νομαρχία»**.

Ο κ. Νικητιάδης εξήγησε ότι η παρούσα συγκυρία σαφέστατα ενισχύει την υποψηφιότητα του κ. Γ. Μαχαιρίδη, η οποία – όπως είπε – κερδίζει συνεχώς έδαφος, ενώ ο ίδιος χαίρει της εκτίμησης των Δωδεκανησίων. Εκτός αυτού, τον ευνοούν οι τελευταίες εξελίξεις, όπως η αποχώρηση του κ. Καραγιάννη από το προσκήνιο, η διάλυση της τοπικής Νέας Δημοκρατίας, όσον αφορά τις νομαρχιακές εκλογές, η ραγδαία φθορά της κυβέρνησης της Νέας Δημοκρατίας και η συνεχής βελτίωση του ΠΑΣΟΚ.

Εν κατακλείδι ο κ. Νικητιάδης σημείωσε πως **«όταν η πολιτική βγαίνει στο προσκήνιο, εκτίθεται το παρασκήνιο των προσωπικών διενέξεων»**.





ΑΠΟ ΤΗΝ ΥΠΑΛΛΗΛΟ ΠΟΥ ΑΠΟΛΥΘΗΚΕ

ΚΑΤΑΤΕΘΗΚΕ ΑΓΩΓΗ ΚΑΤΑ ΤΗΣ ΤΡΑΠΕΖΑΣ ΔΩΔΕΚΑΝΗΣΟΥ

Αντικρούει όλες τις κατηγορίες που της προσάπτονται

Αγωγή ενώπιον του Πολυμελούς Πρωτοδικείου Ρόδου με την οποίαν ζητείται η επίδειξη ουσιωδών εγγράφων που αφορούν την υπόθεση απάτης και υπεξαίρεσης στην Συνεταιριστική Τράπεζα Δωδεκανήσου για την οποία διενεργείται προκαταρκτική εξέταση εις βάρος της πρώην προϊσταμένης του τμήματος χορηγήσεων του υποκαταστήματος Ακαδημίας κ Μ. Παπαδοπούλου υπεβλήθη χθες η ίδια δια του πληρεξουσίου δικηγόρου της κ Μ. Κουτσούκου.

Η κ Παπαδοπούλου ζητεί ειδικότερα από το δικαστήριο για να απόκρουσει τόσο την εναντίον της μήνυση για υπεξαίρεση και πλαστογραφία όσο και την από 17 Φεβρουαρίου 2005 αγωγή αποζημίωσης που άσκησε η τράπεζα ζητώντας να της καταβάλει νομιμότοκα το συνολικό ποσό του 1.341.923,97 ευρώ, να υποχρεωθεί η τράπεζα να της χορηγήσει επικυρωμένα αντίγραφα εγγράφων που βρίσκονται στην κατοχή της από την ύπαρξη και μόνο των οποίων αποδεικνύεται όπως υποστηρίζει ότι ουδέποτε πλαστογράφησε ή υπεξήρεσε οποιοδήποτε ποσό από τις συναλλαγές της τράπεζας και των αναφερομένων στην εκκρεμούσα αγωγή αποζημίωσης 5 επιχειρηματιών.

Ζητεί επίσης με την ίδια αγωγή να απειληθεί κατά του νομίμου εκπροσώπου της τράπεζας προσωπική κράτηση έξι μηνών και χρηματική ποινή χιλίων ευρώ σε περίπτωση άρνησης της να της χορηγήσει τα αιτούμενα φωτοαντίγραφα. Η κ Παπαδοπούλου υποστηρίζει εκ νέου ότι από την θέση της στην τράπεζα δεν είχε δικαίωμα επέμβασης σε καταθετικούς λογαριασμούς πελατών ούτε μπορούσε να αναλάβει οποιοδήποτε ποσό από χορήγηση πελάτη αν δεν συνυπέγραφε ο Διευθυντής και ο Ταμίας της Τράπεζας. Χαρακτηρίζει επίσης αβάσιμη την από 1η Δεκεμβρίου 2004 καταγγελία της σύμβασης της από την τράπεζα αρνούμενη τις κατηγορίες που τις αποδίδονται ενώ τονίζει ότι η αγωγή εις βάρος της ασκήθηκε «με προφανή σκοπό να εμφανισθεί η τράπεζα προς τα έξω και κυρίως προς τους "συνεταίρους" της ότι τηρεί την νομιμότητα στις χρηματοδοτήσεις της»!!

Για τις επίδικες περιπτώσεις των 5 πελατών υποστηρίζει αναλυτικά τα εξής:

Περίπτωση ΘΩΜΑ ΒΕΡΒΙΛΗ

Ο πελάτης αυτός της Τράπεζας δανειοδοτήθηκε από δύο λογαριασμούς και συγκεκριμένα από λογαριασμό κεφαλαίου κίνησης ύψους 220.000 ευρώ (20.000 ευρώ Ανοικτού και 200.000 ευρώ με "κάλυψη" από αξιόγραφα πελατείας του πελάτη) και ένα λογαριασμό παγίων στοιχείων (επαγγελματικής στέγης) ύψους 250.000 ευρώ.

Ο πρώτος λογαριασμός (με την ένδειξη "κεφάλαιο κίνησης") στηρίζεται στις ενοχικές εξασφαλίσεις και στην προεξόφληση αξιογράφων (επιταγών και συναλ/κών) και ο πελάτης προεισπράττει το 80% της αξίας των ενώ στον δεύτερο λογαριασμό (με την ένδειξη "πάγια στοιχεία") για την λειτουργία του απαιτείται απαραίτητα είτε η σύμπραξη Μηχανικού της Τράπεζας για να πιστοποιήσει τις εκτελούμενες εργασίες είτε ρητή διαταγή του υπευθύνου Δ/ντή της Τράπεζας (χωρίς την σύμπραξη του Μηχανικού) ώστε να λάβει χρήματα ο πελάτης μέχρις ότου δυνηθεί να προσκομίσει τα σχετικά τιμολόγια και τις αποδείξεις πληρωμής των εκτελούμενων από αυτόν οικοδομικών εργασιών.

Σε κάθε περίπτωση όμως εκταμίευσης είτε από τον ένα είτε από τον άλλο λογαριασμό απαιτείται το ένταλμα της εκταμίευσης του δανειοδοτούμενου πελάτη να συνυπογράφεται από 3 πρόσωπα της Τράπεζας και ειδικότερα από τον υπάλληλο χορηγήσεων που έκανε την εκταμίευση τον προϊστάμενο χορηγήσεων (που ήμουν εγώ) και τον Διευθυντή του Υποκαταστήματος Σπύρο Καστάνια ή τον νόμιμο αναπληρωτή του, ο οποίος ελέγχει την νομιμότητα της εκταμίευσης.

Αν το πρόσωπο του υπαλλήλου που έκανε την εκταμίευση συμπίπτει με το πρόσωπο του Προϊσταμένου των χορηγήσεων τότε το ένταλμα της εκταμίευσης δεν φέρει 3 αλλά 2 υπογραφές.

Εξηγεί επίσης ότι στην προσπάθειά τους οι Τράπεζες να γίνουν πιο ελκυστικές και πιο αρεστές στον "πελάτη" διαφοροποιούν "συμψηφιστικά" και παράτυπα το όριο χρηματοδότησης μεταξύ των δύο λογαριασμών ώστε να τον εξυπηρετήσουν. Η "πρακτική" αυτή των Τραπεζών, όπως επισημαίνει, παρά το γεγονός ότι είναι αντίθετη με τις οδηγίες και εντολές της Τράπεζας Ελλάδος ωστόσο εφαρμόζεται παγίως στις χορηγήσεις της Συνεταιριστικης Τράπεζας εν γνώσει των διοικούντων οι οποίοι σαν μέλημά τους έχουν να μην φύγει ο πελάτης από την Τράπεζα πάση θυσία!!

Ισχυρίζεται ότι στην περίπτωση Βερβίλη για να τον «εξυπηρετήσει» επειδή δεν είχε αξιόγραφα για να προεξοφλήσει στον λογαριασμό "κεφαλαίου κίνησης" έκανε χρήση του λογαριασμού ανοικτού ορίου με την σύμφωνη γνώμη του Διευθυντή κ Καστάνια ο οποίος συνυπέγραψε το σχετικό ένταλμα εκταμίευσης αυξομειώνοντας τα όρια των δύο λογαριασμών με βάση και υποσχετική επιστολή προσκόμισης αξιογράφων που υπέγραψε ενώπιόν τους ο πελάτης.

Αναφέρει επίσης ότι ο πελάτης αυτός ερχόταν στην Τράπεζα είτε ο ίδιος προσωπικά είτε η σύζυγός του με προϋπογεγραμμένο ένταλμα και αυτός είναι ο λόγος για τον οποίο φέρεται να υπάρχει "διαφοροποίηση" των υπογραφών σε ορισμένα εντάλματα.

Υποστηρίζει μάλιστα ότι η Τράπεζα Δωδεκανήσου με προφανή σκοπό να "συγκαλύψει" τις παρατυπίες στις χορηγήσεις της προς τον Βερβίλη και στους διάφορους "Βερβίληδες" υπέβαλε εναντίον της μήνυση για υπεξαίρεση αποκρύπτοντας με δόλο διάφορα στοιχεία, μεταξύ άλλων και το γεγονός ότι ο πελάτης αυτός ολόκληρο το έτος 2004 και μέχρι τον μήνα Οκτώβριο 2004 είχε παραλάβει έγγραφες ενημερώσεις της Τράπεζας για τους οφειλόμενους από αυτόν τόκους των δύο εκταμιεύσεών του των μηνών Μαρτίου και Απριλίου 2004 συνολικού ύψους 23.000 ευρώ τους οποίους πλήρωσε κανονικά και αδιαμαρτύρητα χωρίς να προβάλει οποιαδήποτε αμφισβήτηση μέσα στην αποκλειστική προθεσμία των 30 ημερών, ότι τον Ιούλιο του 2004 η Τράπεζα είχε αποστείλει στον πελάτη αυτόν ειδοποίηση και λεπτομερή ανάλυση των "οφειλόμενων τόκων" για χρεωστικό υπόλοιπο λογαριασμού ύψους 104.000 ευρώ το οποίο δεν αμφισβήτησε αλλά και ότι στις POSITIONS και τα εντάλματα εκταμίευσης του πελάτη υπάρχει για όλες τις επίμαχες εκταμιεύσεις η υπογραφή του Διευθυντή της Τράπεζας, Καστάνια!!

Περίπτωση ΓΕΩΡΓΙΟΥ ΤΡΙΑΝΤΑΦΥΛΛΙΔΗ

Ο πελάτης αυτός όπως επισημαίνει είναι απόστρατος στρατηγός με στενές προσωπικές σχέσεις με στελέχη της Τράπεζας και άτομο εγνωσμένης συνέπειας και εντιμότητας για την εξυπηρέτηση του οποίου πολλές φορές είχε παρακληθεί από Προϊσταμένους της. Τον Νοέμβριο του 2003 η Τράπεζα του είχε εγκρίνει "κεφάλαια κίνησης" ύψους 6.000 ευρώ ποσό το οποίο στην συνέχεια δεν επαρκούσε να τον εξυπηρετήσει αφού του ήταν απαραίτητο ένα όριο γύρω στα 8.000 ευρώ και τότε η ίδια για να τον "εξυπηρετήσει" αύξησε "παράτυπα" αλλά εν γνώσει του Διευθυντή κατά 2.000 ευρώ το χρηματοδοτικό του όριο χωρίς να λάβει την τυπική έγκριση του Δ.Σ. της τράπεζας, όπως παγιωμένα γίνεται σε όλες τις δοσοληψίες της Τράπεζας όταν ο πελάτης είναι "φερέγγυος".

Περίπτωση ΣΤΥΛΙΑΝΟΥ ΤΡΙΑΝΤΑΦΥΛΛΙΔΗ

Ο Στυλιανός Τριανταφυλλίδης είναι γιος του ανωτέρω στρατηγού και κατοικεί μόνιμα στην Θεσσαλονίκη. Η εκταμίευση των 3.000 ευρώ έγινε με βάση εγκεκριμένο αίτημα αύξησης του ανοικτού δανείου του από 3.000 ευρώ σε 6.000 ευρώ. Η αυξητική αυτή σύμβαση και το ένταλμα της εκταμίευσης στάλθηκαν με εντολή των Προϊσταμένων της Τράπεζας με COURIER στην Θεσσαλονίκη για υπογραφή επειδή ο πελάτης κατοικούσε στην Θεσσαλονίκη αφού υπήρχε ήδη στην αρχική σύμβαση πρωτότυπη υπογραφή του πελάτη ώστε να υπάρξει ταυτοποίηση και σύγκριση των υπογραφών του και υπογράφτηκαν κανονικά από αυτόν εν γνώσει του διευθυντή.

Περίπτωση ΑΝΤΩΝΙΟΥ ΞΕΠΑΠΑΔΑΚΗ

Ο συγκεκριμένος πελάτης δανειοδοτήθηκε το έτος 1997 με λογαριασμό "κεφαλαίου κίνησης" με όριο χορήγησης το οποίο αυξήθηκε το 2002 στο ποσό των 90.000 ευρώ. Για την εξασφάλιση της τράπεζας ο Ξεπαπαδάκης εχορήγησε στην τράπεζα προσημείωση υποθήκης σε ακίνητό του που την εκάλυπτε πλήρως και κάθε απαίτησή της από κεφάλαιο, τόκους και έξοδα.

Παράλληλα και λόγω της μορφής χορήγησης του δανείου ως "λογαριασμού κεφαλαίου κίνησης" ο πελάτης αυτός κατέθεσε ανάλογο αριθμό αξιογράφων, τα οποία σύμφωνα με τον κανονισμό λειτουργίας της Τράπεζας φυλάσσονται από τον Δ/ντή ο οποίος και τις μονογραφεί !!

Τονίζει δε ότι πολλές φορές τα αξιόγραφα που προσκομίζουν για προεξόφληση οι πελάτες έχουν τυπικές "ελλείψεις" που συμπληρώνονται από υπάλληλο της Τράπεζας, και στην περίπτωσή του συμπληρώθηκαν προφανώς από μένα τυπικές ελλείψεις με την συναίνεση και εν γνώσει του πελάτη της Τράπεζας.

Αρνείται δε κατηγορηματικά ότι έθεσε στα σώματα των συναλ/κών αυτών την υπογραφή οποιουδήποτε αποδέκτη ή την υπογραφή του ίδιου του πελάτη.

Περίπτωση της εταιρείας "ΠΑΠΑΔΟΠΟΥΛΟΣ ΑΕ" με έδρα την Σύμη

Στην εταιρεία αυτή η Τράπεζα χορήγησε δάνειο με πιστωτικό όριο ύψους 450.000 ευρώ με εγγραφή ανάλογης προσημείωσης υποθήκης σε ακίνητά της. Η ιδιομορφία της δανειοδοτούμενης αυτής εταιρείας συνίσταται στο γεγονός ότι η έδρα της και η κατοικία του νομίμου εκπροσώπου της Ι. Παπαδόπουλου βρίσκονται στην Σύμη, γεγονός που οδήγησε την Δ/νση και Διοίκηση της Τράπεζας να "εξυπηρετούν" τις εκταμιεύσεις της με προϋπογεγραμμένα εντάλματα από τον παραπάνω εκπρόσωπό της τα οποία υπήρχαν στην Τράπεζα και εχρησιμοποιούντο ύστερα από τηλεφωνική επικοινωνία που είχε ο εκπρόσωπος της εταιρείας. Μάλιστα όπως επισημαίνεται στην αγωγή για την παραλαβή των χρημάτων της εκάστοτε εκταμίευσης ο εκπρόσωπός της κ Παπαδόπουλος απέστελλε τρίτα πρόσωπα και με τον τρόπο αυτό εξυπηρετείτο.

Η κ Παπαδοπούλου υποστηρίζει επίσης ότι η Δ/νση της Τράπεζας έδειχνε μία ιδιαίτερη "συμπάθεια" στο πρόσωπο του κ Ιωάννη Παπαδόπουλου και γι' αυτό και πολλές φορές τον εξυπηρέτησε κατά προτεραιότητα ακόμη και όταν υπήρχαν "τυπικές" ελλείψεις αφού γνώριζε ότι ήταν πάντα συνεπής και αξιόλογος πελάτης και για τον λόγο αυτόν του αύξησε εξάλλου το όριό του κατά 50.000 ευρώ εν γνώσει των Προϊσταμένων της. Ενώ ισχυρίζεται ότι ο κ. Παπαδόπουλος αρνήθηκε την παραπάνω "εξυπηρέτηση" και ισχυρίζεται ψευδώς ότι δεν παρέλαβε ούτε αυτός ούτε δικά του άτομα τα χρήματα των εκταμιεύσεων που αναφέρονται στην αίτηση με προφανή σκοπό και στόχο να αντιμετωπίσει τα οικονομικά του προβλήματα ενοχοποιώντας εμένα.

Εξηγεί τέλος ότι από πουθενά και κυρίως από συμβατικό όρο της χρηματοδότησής του κ Παπαδόπουλου δεν προκύπτει η υποχρέωση της τράπεζας να αποστέλλει χρήματα της εταιρείας του στην ALPHA BANK.

Grand Hotel Rhodes

★★★★★

Το γνωστό σημείο συνάντησης
στο κέντρο της Πόλης με τη μουσική
συντροφιά του πιανίστα Τάκη Τσώνη *
απολαύστε μοναδικά κοκτέιλ
και χαλαρώστε δίπλα στο τζάκι

Κρατήσεις - πληροφορίες τηλ. 2241054700
Διεύθυνση: Ακτής Μιαούλη 1 και Γ. Παπανικολάου

A Member of
MITSIS HOTELS

GR

* Κάθε Παρασκευή, Σάββατο και Κυριακή

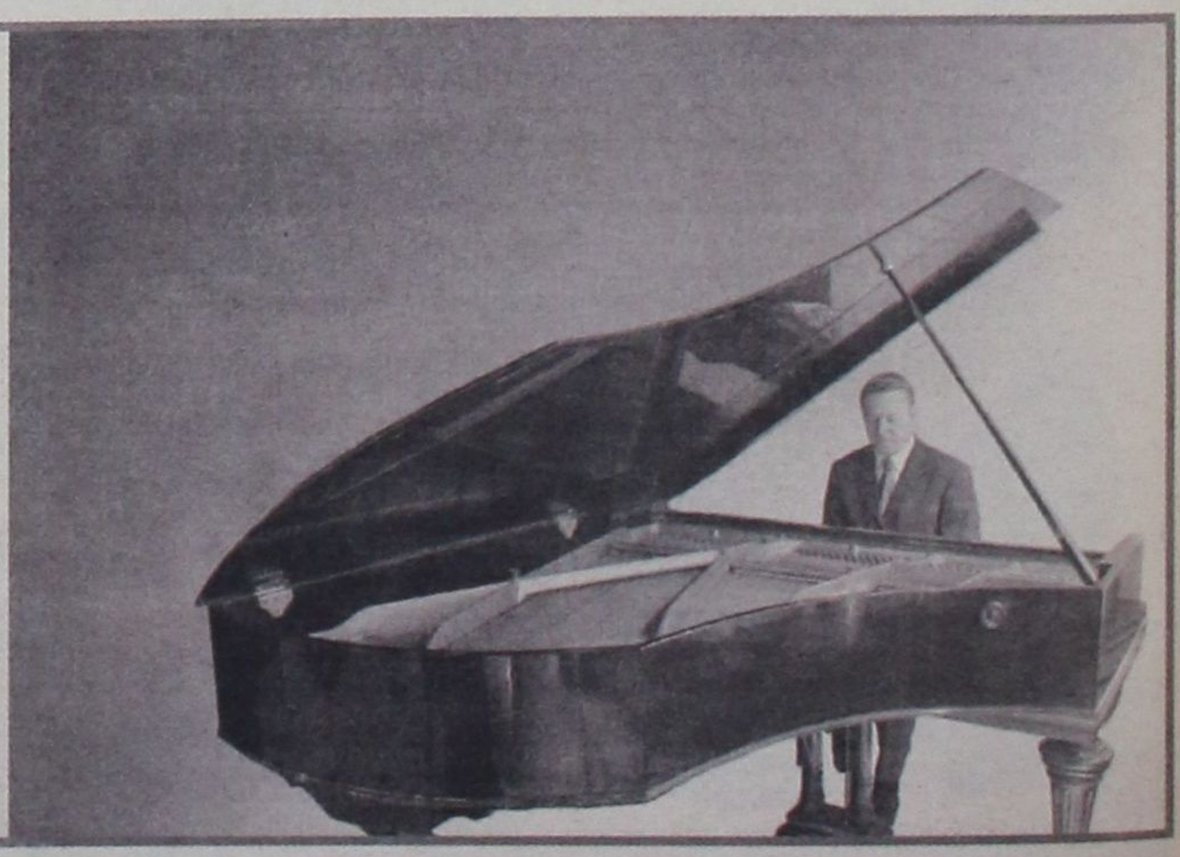

ΑΠΟ ΤΟΝ ΚΑΤΗΓΟΡΟΥΜΕΝΟ κ. ΝΙΚ. ΞΕΝΑΚΗ

ΚΑΤΑΤΕΘΗΚΕ «ΑΙΤΗΣΗ ΠΡΟΤΙΜΗΣΗΣ»

για την πολύκροτη υπόθεση του ΣΔΟΕ

Για να αποφευχθεί το ενδεχόμενο νέας αναβολής

Αίτηση προτίμησης με την οποίαν ζητείται από την Εισαγγελία Εφετών Δωδεκανήσου να εκδικάσει πρώτη κατά την δικάσιμο του Τριμελούς Εφετείου Δωδεκανήσου της 10ης Μαΐου 2005 την υπόθεση με κατηγορούμενο για δωροληψία τον ελεγκτή του ΣΔΟΕ Νοτίου Αιγαίου κ Νικήτα Ξενάκη υπέβαλε ο τελευταίος σε μια προσπάθεια να μην υπάρξει νέα αναβολή της υπόθεσης λόγω ωραρίου.

Όπως έχει γράψει η «δ» η απόφαση του Τριμελούς Εφετείου Δωδεκανήσου της 11ης Απριλίου 2003 με την οποία επιβλήθηκε ποινή φυλάκισης ενός έτους με τριετή αναστολή στον κ Ξενάκη, που κρίθηκε ένοχος δωροληψίας, ακυρώθηκε από τον Άρειο Πάγο, σε ικανοποίηση αιτήσεως αναίρεσης που υπέβαλε, με το αιτιολογικό ότι κατά την ακροαματική διαδικασία και την αποδεικτική αξιολόγηση ελήφθησαν υπόψιν 3 καταθέσεις που είχε δώσει χωρίς όρκο κατά την διάρκεια της προανάκρισης.

Σύμφωνα με το υπ' αρίθμ. 1794/2004 Βούλευμα του Στ' Ποινικού Τμήματος του Αρείου Πάγου που συγκροτήθηκε από τους δικαστές κκ Θ. Λαφαζάνο αντιπρόεδρο, Θ. Μπάκα εισηγητή και Χρ. Παπούλια αεροπαγίτες και συνεδρίασε παρουσία του Αντεισαγγελέα του Αρείου Πάγου κ Δ. Τσίμα, η δίκη θα επαναληφθεί με άλλη σύνθεση δικαστών.

Η υπόθεση εισάγεται στο ακροατήριο με κατηγορητήριο την πρωτόδικη απόφαση και δεν παραπέμπονται οι κκ Κ. Σταμούλης και Γ. Βεντούρης που είχαν αρχικώς καταδικαστεί, αλλά θα παραστούν όπως έγινε γνωστό ως μάρτυρες υπεράσπισης του κ Ξενάκη.

Υπενθυμίζουμε ότι πρωτοδίκως ο κ Ξενάκης έχει καταδικαστεί σε ποινή φυλάκισης 4 ετών και 6 μηνών με 3ετή αναστολή εκτέλεσής για τις πράξεις της δωροληψίας και εκβίασης. Στην νέα δίκη μετά την αναίρεση του Αρείου Πάγου ο κ. Ξενάκης θα είναι κατηγορούμενος μόνο για την πράξη της δωροληψίας.

Σύμφωνα πάντα με το κατηγορητήριο, την 14η Σεπτεμβρίου 1998 στη Ρόδο μετά από έλεγχο ΚΒΣ - ΦΠΑ στην επιχείρηση του Αγγέλου Σταύρου του Μιχαήλ «EPAL ΚΟΥΦΩΜΑΤΑ» που βρίσκεται στη Λεωφόρο Κρεμαστής στη Ρόδο απαίτησε από τον εν λόγω επιχειρηματία, προκειμένου να παραλείψει την διενέργεια ελέγχου κλειστής αποθήκης και να διαπιστώσει από τον έλεγχο αυτόν ότι η ως άνω επιχείρηση εμφάνιζε υψηλό πιστωτικό υπόλοιπο φόρου προστιθέμενης αξίας αλλά και για να παραλείψει την επιβολή των νομίμων κυρώσεων για τις από το υπόλοιπο αυτό προκύπτουσες φορολογικές παραβάσεις, να του καταβάλλει το ποσόν των 1.700.000 δρχ για την παραπάνω αιτία παραλείποντας οριστικά πλέον τον έλεγχο της επιχείρησης λόγω πιστωτικού υπολοίπου και με βάση την βεβαίωση φορολογικών παραβάσεων και την επιβολή των προβλεπόμενων κυρώσεων.

Κλειδί για την απόφαση του δικαστηρίου θα αποτελέσει η κατάθεση του λογιστή κ. Γ. Τσαρούχα που έχει δώσει μαρτυρικές καταθέσεις που αλληλοσυγκρούονται ως προς το περιεχόμενό τους. Ο κ. Τσαρούχας δεν είχε εμφανισθεί για να καταθέσει ενώπιον του Εφετείου λόγω προβλήματος υγείας που αντιμετώπιζε.

Σύμφωνα με όσα κατέθεσε ο κ. Άγγελος την ημέρα του ελέγχου εξέδωσε σε διαταγή του κ Τσαρούχα μια επιταγή ύψους 2 εκατ. δρχ την οποία πήρε ο κ Τσαρούχας για να την παραδώσει σε χώρο πίσω από το κατάστημα στον κ. Ξενάκη για να τον «δωροδοκήσει». Η συγκεκριμένη επιταγή που δεν μπορούσε να καλυφθεί ελλείψει χρημάτων στον λογαριασμό την επόμενη ημέρα όπως υποστήριξε ο κ Άγγελος δεν εμφανίστηκε για να πληρωθεί και τελικώς αναγκάστηκε λόγω πιέσεων να μεταβαίνει με τον κ Τσαρούχα με αμάξι στην οικία του κ Ξενάκη για να του καταβάλλει σε μετρητά και σε δόσεις τα χρήματα που του είχε τάξει ο λογιστής. Ο κ Άγγελος υποστηρίζει ότι ο ίδιος καθόταν στο αυτοκίνητο και ο κ Τσαρούχας έβγαινε, συναντούσε τον κ Ξενάκη και του παρέδιδε τα χρήματα. Αξίζει να σημειωθεί ότι στην δίκη δεν θα παρίσταται ως πολιτικώς ενάγων ο κ. Αγγελος αλλά το Ελληνικό Δημόσιο.

ΑΠΟ ΤΗΝ ΟΙΚΟΓΕΝΕΙΑ ΑΝΤΩΝΙΟΥ ΣΤΟΝ Κ. ΜΗΤΣΗ

ΑΛΛΑΞΕ ΧΕΡΙΑ ΤΟ ΞΕΝΟΔΟΧΕΙΟ RODA BEACH

Η Mitsis Hotels, που σήμερα διαθέτει 14 ξενοδοχειακές μονάδες, προχωρά στην κατασκευή επιπλέον τεσσάρων ξενοδοχείων με ένα από αυτά στο νησί της Μυκόνου



Στα χέρια του επιχειρηματία Κώστα Μήτση πέρασε το ξενοδοχείο Roda Beach της Κέρκυρας, το οποίο ανήκε στην οικογένεια Αντωνίου του ομίλου Plotin. Το συγκρότημα που βρίσκεται στην περιοχή Ρόδα της Κέρκυρας είχε πρόσφατα ανακαινισθεί και αποτελούσε ένα από τα σημαντικά περιουσιακά στοιχεία της Plotin, που σύμφωνα με πληροφορίες είχε παραχωρηθεί σε μεγάλη ελληνική τράπεζα λόγω σοβαρών χρεών της προς αυτή

ΤΟ ΤΙΜΗΜΑ της πώλησης δεν έγινε γνωστό. Με την απόκτηση του Roda Beach ο όμιλος ξενοδοχείων Μήτση μπαίνει στην ξενοδοχειακή αγορά της Κέρκυρας, στην οποία δραστηριοποιούνται εδώ και αρκετά χρόνια όλες σχεδόν οι μεγάλες ελληνικές ξενοδοχειακές αλυσίδες.

Η εταιρεία αριθμούσε μέχρι σήμερα 14 ξενοδοχειακές μονάδες στην Κρήτη, τη Ρόδο, τα Καμένα Βούρλα, τα Ιωάννινα και την Κω, συνολικής δυναμικότητας 11.000 κλινών.

Η Mitsis Hotels προχωρά στην κατασκευή επιπλέον τεσσάρων ξενοδοχείων με ένα από αυτά στο νησί της Μυκόνου. Όσον αφορά τα υπόλοιπα ξενοδοχεία της θυγατρικής εταιρείας Midas Hotel της Plotin τα οποία ενοικίαζε, σύμφωνα με πληροφορίες το Cap D' or στον κόλπο της Κόστα στο Πόρτο Χέλι, δυναμικότητας 360 κοινών έχει επιστρέψει στον ιδιοκτήτη του κ. Χατζημικέ και θα λειτουργήσει για την καλοκαιρινή περίοδο, ενώ γίνονται διαπραγματεύσεις για τα δύο ξενοδοχεία της Χαλκιδικής.

Ο όμιλος Plotin μετά από 40 χρόνια παρουσίας στον ελληνικό τουρισμό, κατέρρευσε μέσα σε λίγες εβδομάδες όταν ο ευρωπαϊκός tour operator Thomas Cook ανέθεσε την αντιπροσώπευσή του στους συνεργάτες του στην Κρήτη και τη Ρόδο.

Ο λόγος ήταν, όπως υποστήριξε ο t.o., ότι είχε καταβάλει τα χρήματα για τις πληρωμές των ξενοδόχων στην Plotin, η οποία δεν τα είχε δώσει στους δικαιούχους. Αμέσως αποχώρησαν από την εταιρεία και ο ισπανικός t.o. Iberojet και ο αμερικανός Gate 1. Η Plotin είχε ήδη πωλήσει το στόλο των τουριστικών της λεωφορείων ενώ σήμερα μάχεται για την υπαγωγή της στις διατάξεις του άρθρου 44.

Πασχαλινά Δώρα...
από τα Super Market Bazaar!

Μπείτε στην κλήρωση για τα πλούσια δώρα μας,
που θα γίνει το Μεγάλο Σάββατο!!!

- Πλυντήρια
- Ψησταριές
- Καφετιέρες
- Μίξερ
- DVDs
- Τραπέζια
- Καρέκλες






Δώρο με τις μικρές σας αγορές μπύρες **Mythos!!!**



BAZAAR
DISCOUNT · SUPER MARKET
διαφέρει " λόγω τιμής"

1ο κατάστημα: Εργάνης Αθηνάς 50 (συνοικισμό Δασκάλων), 2ο ΝΕΟ κατάστημα: Χατζηευαγγέλου 11-13 (τέρμα Κορδικτώνος), Ρόδος

ΕΠΙΣΤΟΛΗ ΤΟΥ ΕΚΡ ΠΡΟΣ Γ. ΣΟΥΦΛΙΑ

«ΣΕ ΤΕΛΜΑ ΕΧΟΥΝ ΟΔΗΓΗΘΕΙ τα έργα υποδομής της Ρόδου»

Οδηγούνται στην ανεργία εκατοντάδες εργαζόμενοι και η τοπική οικονομία στην καταστροφή

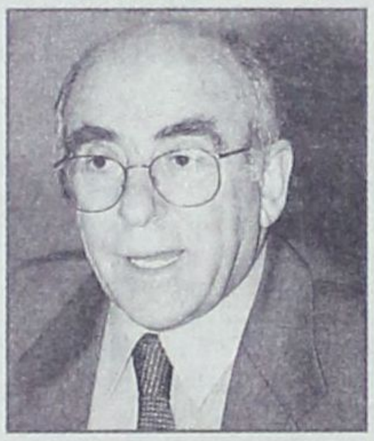

Να επιδείξει προσωπικό ενδιαφέρον για την συνέχιση και ολοκλήρωση των μεγάλων έργων υποδομής της Ρόδου, που έχουν οδηγηθεί σε τέλμα, ζητεί από το υπουργό ΠΕΧΩΔΕ κ. Γ. Σουφλιά, το Εργατικό Κέντρο Ρόδου με την ακόλουθη επιστολή του.

ΠΡΟΣ: ΥΠΕΧΩΔΕ, Γραφείο Υπουργού κ. Γ. Σουφλιά
ΑΘΗΝΑ
ΚΟΙΝΟΠΟΙΗΣΗ

• Υπ. Αιγαίου & Νησιωτικής Πολιτικής κ. Α. Παυλίδη • Βουλευτή Δωδ/σου ΝΔ κ. Α. Καραμάριο • Βουλευτή Δωδ/σου ΝΔ κ. Β. Χρύση • Βουλευτή Δωδ/σου ΠΑΣΟΚ κ. Κ. Κάισερλ • Βουλευτή Δωδ/σου ΠΑΣΟΚ κ. Γ. Παρασκευ • Γεν. Γραμματέα Περ/ρειας Ν. Αιγαίου κ. Χ. Κόκκινο • Νομάρχη Δωδ/σου κ. Γ. Μαχαιρίδη • Δήμαρχο Ροδίων & Πρόεδρο ΤΕΔΚΔ κ. Γ. Γιαννόπουλο

Κύριε υπουργέ

Το Εργατοϋπαλληλικό Κέντρο Ρόδου, ύστερα από τη διαπίστωση των μεγάλων καθυστερήσεων αναφορικά με τα μεγάλα έργα υποδομής που εκτελούνται στην περιοχή μας, αποτέλεσμα των οποίων είναι να μετατίθενται χρονικά μια σειρά αναπτυξιακοί κι άλλοι σχεδιασμοί, είναι υποχρεωμένο να αναδείξει το ζήτημα αυτό ως μείζονος σημασίας και να απαιτήσει την άμεση προώθηση και ολοκλήρωσή τους.

Από τις επαφές που είχαμε με διάφορους παράγοντες της περιοχής, οι οποίοι έχουν σημαντικό λόγο σε σχέση με αυτά, εκτιμήσαμε πως αυτές οι καθυστερήσεις οφείλονται στην αδυναμία του Υπουργείου σας να «σπρώξει» τις διαδικασίες με τους πρέποντες ρυθμούς.

Κύριε υπουργέ,

Πρέπει να γνωρίζετε την τεράστια σημασία που έχουν τα έργα αυτά για τη βελτίωση όχι μόνο των υποδομών της περιοχής, αλλά και για τη διαμόρφωση αναπτυξιακής προοπτικής, που κάτω από ορισμένες προϋποθέσεις μπορεί να σηματοδοτήσει μια άλλη πορεία για τον τόπο μας, που θα λαμβάνει υπόψη τις ανάγκες των εργαζομένων και των λαϊκών στρωμάτων. Το μπλοκάρισμα που παρατηρείται στην εκτέλεση των έργων, ειδικά του Φράγματος Γαδουρά, είχε ως αποτέλεσμα, πέραν των άλλων , την απόλυση δεκάδων εργατοτεχνιτών, που απασχολούνται σ' αυτά και είχαν διαμορφώσει εργασιακή προσδοκία σε βάθος χρόνου. Με την παραπάνω εξέλιξη αυτοί οδηγήθηκαν στην ανεργία, καθώς η ανεύρεση εργασίας την περίοδο αυτή υπήρξε εξαιρετικά δύσκολη κάτω από τις συγκεκριμένες κοινωνικοοικονομικές συνθήκες που επικρατούν στην περιοχή μας.

Εχει λοιπόν εξαιρετική σημασία η συνέχιση της εκτέλεσης των έργων αυτών με ταχύτερους ρυθμούς και η ολοκλήρωσή τους, έτσι ώστε η απόδοσή τους σε χρήση να φέρει όσο πιο γρήγορα γίνεται τα αποτελέσματα εκείνα που η τοπική κοινωνία προσβλέπει, ενώ ταυτόχρονα θα δώσει την δυνατότητα να απασχοληθεί ένας σημαντικός αριθμός εργαζομένων, που αυτή τη στιγμή είναι εκτός εργασίας.

Κύριε Υπουργέ,

Εχουμε την εντύπωση ότι πρόθεσή σας είναι να παραχθεί έργο από το Υπουργείο σας και μάλιστα στην Περιφέρεια, πράγμα που εξάλλου μνημονεύετε συχνά πυκνά σε δηλώσεις σας, όταν λέτε ότι «τώρα είναι η ώρα της Περιφέρειας». Σας καλούμε λοιπόν άμεσα αυτήν την πολιτική βούληση που προβάλλετε ότι έχετε, να την κάνετε πράξη και να σκύψετε πάνω στο πρόβλημα που σας αναφέρουμε δίνοντας λύση σ' αυτό. Τα έργα που έχουν εξαιρετική σημασία για την περιοχή μας και για τα οποία θέλουμε να εκφράσετε το ενδιαφέρον σας είναι τα παρακάτω:

α) Αμεση συνέχιση και ολοκλήρωση του Φράγματος Γαδουρά.

β) Ταχεία αποπεράτωση των έργων του αεροδρομίου Ρόδου.

γ) Ουσιαστική στήριξη για την άμεση έναρξη της κατασκευής του νέου εργοστασίου της ΔΕΗ στη Ν.Ρόδο.

δ) Αμεση προώθηση της εκτέλεσης των έργων για την περιμετρική οδό της πόλεως Ρόδου και της νέας εισόδου της πόλης.

ε) Ταχεία ολοκλήρωση των έργων εθνικής οδοποιίας .

Πέρα από τα παραπάνω υπάρχουν και μια σειρά άλλα έργα ενταγμένα σε διάφορα προγράμματα, που είναι κι αυτά εξαιρετικής σημασίας και για τα οποία θα πρέπει να δείξετε ιδιαίτερο ενδιαφέρον, προωθώντας πέρα απ' όσα έχει προγραμματίσει η Περιφέρεια Ν. Αιγαίου και εκείνα που βρίσκονται σε εξέλιξη από τη Νομαρχιακή Αυτοδιοίκηση Δωδ/σου αλλά και τους Δήμους της περιοχής.

Κύριε Υπουργέ,

Το ΕΚΡ θα περιμένει σε σχέση με τα παραπάνω τις δικές σας ενέργειες, προκειμένου να τις εκτιμήσει και ανάλογα να πράξει, με βάση πάντα τους στόχους που έχει, που δεν είναι άλλοι από την επίλυση των προβλημάτων των εργαζομένων και της τοπικής κοινωνίας γενικότερα.

Με τιμή
ΓΙΑ ΤΗ ΔΙΟΙΚΗΣΗ
Ο ΠΡΟΕΔΡΟΣ ΣΑΡΙΚΑΣ ΓΙΑΝΝΗΣ
Ο ΓΕΝ. ΓΡΑΜΜΑΤΕΑΣ
ΔΡΑΚΙΟΥ ΣΩΤΗΡΗΣ

ΑΥΞΗΜΕΝΗ ΑΣΤΥΝΟΜΕΥΣΗ ΣΤΙΣ ΕΟΡΤΕΣ ΤΟΥ ΠΑΣΧΑ

Εν όψει των εορτών του Πάσχα και στα πλαίσια της αποτελεσματικής αντιμετώπισης των ειδικών ζητημάτων αστυνόμευσης που ανακύπτουν κατά τις ημέρες αυτές, εξ αιτίας της αυξημένης κίνησης του κοινού, της πραγματοποίησης αρκετά υψηλών σε αριθμό και αξία χρηματικών συναλλαγών καθώς και της ενισχυμένης καταναλωτικής διάθεσης και της αγοράς αγαθών, έχει ήδη σχεδιάσει και εκδηλώσει όλες τις απαιτούμενες αστυνομικές ενέργειες με σκοπό την πρόληψη και την καταστολή της εγκληματικότητας σε όλο το φάσμα του αστυνομικού ενδιαφέροντος στις περιοχές ευθύνης της. Η Αστυνόμευση στις περιοχές αυτές θα είναι συνεχής και εντατική και ιδιαίτερα όλων εκείνων των χώρων που χρήζουν επαυξημένης επαγρύπνησης λόγω της συγκέντρωσης ή της μετακίνησης των κατοίκων, ώστε να τονωθεί το αίσθημα ασφαλείας αυτών διαθέτοντας όλο το αστυνομικό προσωπικό και όλα τα υπάρχοντα μέσα.

Επίσης έχει σχεδιάσει έγκαιρα και θα λάβει επαρκή και αποτελεσματικά μέτρα τροχαίας σε όλο το οδικό δίκτυο της περιφερείας της που να εξασφαλίζουν ασφαλή, ομαλή και ελεύθερη κυκλοφορία και να έχουν την δυνατότητα άμεσης αντιμετώπισης κάθε προβλήματος και να περιορίζουν την πρόκληση τροχαίου ατυχήματος.

Για το σκοπό αυτό θα διατεθούν Αστυνομικοί σε κρίσιμα και κατάλληλα σημεία του οδικού δικτύου και θα διενεργούν ελέγχους προς πρόληψη τροχαίων ατυχημάτων και ιδιαίτερα παραβάσεων που οδηγούν άμεσα ή έμμεσα σε τροχαία ατυχήματα ή επιτείνουν τις συνέπειες αυτών.

ΜΕ ΑΦΟΡΜΗ ΤΙΣ ΦΗΜΕΣ ΠΟΥ ΚΥΚΛΟΦΟΡΟΥΝ...

«ΚΑΤΕΥΝΑΣΤΙΚΗ» ΑΝΑΚΟΙΝΩΣΗ της Νομαρχίας για το «Ενεργειακό»

Δεν θα επιτρέψει διαιώνιση του προβλήματος

ΜΕΤΑ από φήμες και σχόλια που απέχουν από την πραγματικότητα, δημιουργώντας εντυπώσεις και «κλίμα», κυρίως στην κοινωνία του Δήμου Πεταλούδων, από τη Νομαρχιακή Αυτοδιοίκηση Δωδεκανήσου ανακοινώνονται τα παρακάτω:

1. Η κατασκευή του νέου εργοστασίου της ΔΕΗ αποτελεί για τη Νομαρχιακή Αυτοδιοίκηση, τους φορείς και το σύνολο της τοπικής κοινωνίας, **πρώτη προτεραιότητα,** ως ένα έργο κυριολεκτικά πνοής και ανάπτυξης της περιοχής.

Προς την κατεύθυνση αυτή, η νομαρχιακή αρχή, σε συνεργασία με τους εμπλεκόμενους αυτοδιοικητικούς και λοιπούς φορείς, θα συνεχίζει να εργάζεται και να πιέζει προς πάσα κατεύθυνση ώστε η σημαντική αυτή αναπτυξιακή επένδυση για τον τόπο να υλοποιηθεί εντός των χρονοδιαγραμμάτων που έχουν τεθεί.

2. Δηλώνεται με τρόπο απόλυτα σαφή και κατηγορηματικό, ότι η Νομαρχιακή Αυτοδιοίκηση Δωδεκανήσου, αν και εκφράζει την αισιοδοξία της πως θα υπάρξει θετική έκβαση στη δικαστική διαδικασία που αφορά στο χαρακτηρισμό της έκτασης όπου έχει χωροθετηθεί η εγκατάσταση της νέας μονάδας παραγωγής ηλεκτρικής ενέργειας, **δεν θα επιτρέψει και δεν θα συμβάλλει στη διαιώνιση αυτής της εκκρεμότητας.**

Ως εκ τούτου, **δεν είναι στις προθέσεις της να προσβάλλει την όποια απόφαση της Δευτεροβάθμιας Επιτροπής Δασικών Διαφορών και δεν πρόκειται να κάνει χρήση ένδικων μέσων, όπως η κατάθεση προσφυγής στο Συμβούλιο της Επικρατείας,** κατανοώντας ότι μια τέτοια επιλογή θα αποδειχθεί χρονοβόρα και εις βάρος του κοινού στόχου για άμεση δρομολόγηση των διαδικασιών κατασκευής και λειτουργίας του νέου εργοστασίου της ΔΕΗ.

3. Η Νομαρχιακή Αυτοδιοίκηση Δωδεκανήσου, όπως πράττει μέχρι τώρα, θα επιδιώξει με κάθε τρόπο την επίσπευση των απαιτούμενων διαδικασιών, στοχεύοντας στην απεμπλοκή της υπόθεσης από διαδικαστικές, νομικές και άλλες εκκρεμότητες, μέχρι την ανεύρεση της άριστης λύσης για ένα μείζον πρόβλημα που απασχολεί επί χρόνια το νησί της Ρόδου.

4. Τέλος, μέχρι την ευόδωση των προσπαθειών που καταβάλλονται με ευθύνη απέναντι στο συμφέρον του τόπου, **θεωρείται εκ των ων ουκ άνευ στην παρούσα φάση η διασφάλιση της επάρκειας του νησιού σε ηλεκτρική ενέργεια** που διασφαλίζεται προσωρινά με την εγκατάσταση του αεριοστροβίλου στον ΑΗΣ Σορωνής, σε αντικατάσταση ήδη λειτουργούντων ηλεκτροπαραγωγών ζευγών.

Η ΚΑΘΕ εμπλεκόμενη πλευρά οφείλει να συμβάλλει, αναλαμβάνοντας τις ευθύνες που της αναλογούν, και με τη δέσμευση ότι θα αποφύγουμε όλοι πράξεις και ενέργειες που μπορεί να υπονομεύσουν την κοινή προσπάθεια για λύση του ενεργειακού προβλήματος του νησιού.

Kalydna Island
HOTEL
★★★★

ΠΑΣΧΑ ΣΤΗΝ ΚΑΛΥΜΝΟ
ΣΤΟ KALYDNA ISLAND HOTEL

Στην Κάλυμνο το Πάσχα είναι πιο ιδιαίτερο από παντού!

Σας περιμένουμε στο πανέμορφο νησί των σφουγγαράδων για ένα Πάσχα που θα σας μείνει πραγματικά αξέχαστο.

Το Kalydna Island Hotel ένα πανέμορφο αιγαιοπελαγίτικο ξενοδοχειακό συγκρότημα απόλυτα εναρμονισμένο με το περιβάλλον, δίπλα στην πιο όμορφη παραλία της Καλύμνου το Καντούνι.



• *Τιμή ανά δίκλινο δωμάτιο, ανά ημέρα 50 ευρώ με πρωινό μπουφέ*

Στο ξενοδοχείο μας θα βρείτε τις απαραίτητες προϋποθέσεις που θα σας κάνουν να χαλαρώσετε και να ξεκουραστείτε αλλά και μια φιλική ατμόσφαιρα που θα σας κάνει να αισθανθείτε σαν το σπίτι σας!!

Τα παιδιά ως 6 ετών μπορούν να μείνουν χωρίς χρέωση στο δωμάτιο των γονέων.

Για περισσότερες πληροφορίες και φωτογραφίες
επισκεφθείτε το site μας www.kalydnaislandhotel.gr
Τηλ κρατήσεων 210/2114756, 6977671667, 2243047880-1
Fax: 2243047190, 2108646628
e-mail: info@kalydnaislandhotel.gr

ΑΚΡΙΤΙΚΑ

κουβεντούλες με κάποιο νόημα

Θάρσει· λέγων τ' αληθές ου σφαλεί ποτέ
ΣΟΦΟΚΛΗΣ

«Η φοβερότερη εκδίκηση είναι να περιφρονείς αυτούς που σε εχθρεύονται, αν και είσαι βέβαιος ότι μπορείς να τους συντρίψεις».
ΜΠΑΛΖΑΚ

WINSTON CHURCHILL: Ο ελεύθερος Τύπος μπορεί να είναι καλός ή κακός Τύπος, ο ανελεύθερος δεν θα γίνει ποτέ τίποτε άλλο από κακός τύπος

Η ΠΕΡΙΠΤΩΣΗ ΤΗΣ ΛΙΝΔΟΥ

Να μην γίνονται συζητήσεις μόνο στα καφενεία, αλλά να αντιμετωπισθεί το πρόβλημα της Λίνδου (δημιουργία ξεχωριστού Δήμου) με την δέουσα σοβαρότητα, προτείνει στον υπουργό Αιγαίου, με ανοικτή επιστολή του ο αντιδήμαρχος κ. Παναγιώτης Παπακωνσταντίνου.

Αξιότιμε κ. Υπουργέ

Πληροφορήθηκα την επίσκεψή σας στη Λίνδο (Ιδιωτική ή κομματική θέλω να πιστεύω) την Κυριακή των Βαΐων, όπως και τις φήμες ότι, συνοδευόμενος από τον επικεφαλής της μειοψηφίας του Δημοτικού Συμβουλίου κ. Μανώλη Παλλά, δηλώσατε σε μέλος της επιτροπής αγώνα για την «ανεξαρτητοποίηση» της Λίνδου ότι «το θέμα έχει λήξει και ότι είναι υπόθεση ολίγων ημερών».

Επειδή πιστεύω ότι το θέμα είναι πολύ σοβαρό για να συζητείται στους δρόμους και τα καφενεία σας παρακαλώ να μας γνωρίσετε επίσημα αν αληθεύουν οι φήμες και αν εσείς προσωπικά, το κόμμα και η κυβέρνηση της Ν.Δ. επιθυμείτε ή όχι την «αποσκίρτηση» του Δ.Δ. Λίνδου και τι σκέφτεστε να κάνετε για το θέμα αυτό.

ΜΕΤΑ ΤΙΜΗΣ
ΠΑΠΑΚΩΝΣΤΑΝΤΙΝΟΥ ΠΑΝΑΓΙΩΤΗΣ
Αντιδήμαρχος Δήμου Λινδίων

Είναι προφανές ότι ενόψει και των δημοτικών εκλογών η περίπτωση της Λίνδου αποκτά και πολιτικό ενδιαφέρον, αλλά θα πρέπει να συναποφασισθεί, τι θα γίνει με τα υπόλοιπα δημοτικά διαμερίσματα. Η όποια απόφαση δηλαδή θα πρέπει να συνδέεται απαραιτήτως και με την τύχη της Καλάθου, της Πυλώνας, της Λάρδου και των Λαέρμων, που από μόνες τους δεν μπορούν να επιβιώσουν. Ή θα «προστεθούν» όπως φημολογείται στο Δήμο Νότιας Ρόδου, ή θα αποτελέσουν, όπως επίσης φημολογείται, ενιαίο Δήμο με Μαλώνα και Μάσαρη.

Η περίπτωση θα πρέπει να μελετηθεί σοβαρά και σε βάθος γιατί ενδέχεται να προκύψουν κλυδωνισμοί.

Τ Α... ΔΙΚΑΙΩΜΑΤΑ ΤΩΝ ΕΡΓΑΖΟΜΕΝΩΝ

Τα δικαιώματα των εργαζομένων στο... απόσπασμα. Τα τοποθέτησε, χθες, ο διοικητής της Τραπέζης της Ελλάδος. Ο κ. Νικ. Γκαργκάνας με πρόσχημα τις μεταρρυθμίσεις και τις προσαρμογές, που πρέπει να κάνει η ελληνική οικονομία, για να μπορέσει να ανταποκριθεί στις προκλήσεις από τον ριζικό μετασχηματισμό της παγκόσμιας οικονομίας, τις αλλαγές στην τεχνολογία, την παγκοσμιοποίηση, εξαπέλυσε γενική επίθεση,

Η λογική που διαπερνά την ετήσια έκθεσή του είναι πως οι εργαζόμενοι και οι ασφαλισμένοι είναι υπεύθυνοι «διά πάσαν νόσον και πάσαν...» της οικονομίας.

Δικαιώματα, που κέρδισαν με αγώνες τις προηγούμενες δεκαετίες (γιατί ως γνωστόν τίποτα δεν χαρίστηκε), ο κ. Νικ. Γκαργκάνας ζητεί να περιοριστούν ή να καταργηθούν στο όνομα της ανταγωνιστικότητας, γιατί -όπως λέει χαρακτηριστικά- «η Ελλάδα πρέπει να προσαρμοστεί δυναμικά στις νέες συνθήκες. Γι' αυτό δεν έχει άλλη επιλογή παρά να εφαρμόσει μεταρρυθμίσεις, ώστε να επιτύχει διατηρήσιμη οικονομική ανάπτυξη, περαιτέρω βελτίωση του βιοτικού επιπέδου και πλήρη απασχόληση».

Και αυτά θα προέλθουν, σύμφωνα με τη λογική του διοικητή της Τραπέζης της Ελλάδος, με αύξηση των ορίων συνταξιοδότησης, διεύρυνση του χρόνου εργασίας, αύξηση των ορίων συνταξιοδότησης, διεύρυνση του χρόνου εργασίας, αύξηση των απολύσεων, κατάργηση των κατώτερων μισθών, ελαστικοποίηση των συμφώνων εργασίας, περιορισμό ή ακόμα και κατάργηση πολλών δικαιωμάτων των εργαζομένων. Δηλαδή, ουσιαστικά ο κ. Γκαργκάνας ζητεί να επιστρέψουμε σε έναν εργασιακό μεσαίωνα και μόνο στο κνούτο δεν κάνει αναφορά για τις περιπτώσεις, που οι εργαζόμενοι δεν θα αποδέχονται τις εντολές των αφεντικών για χάρη της ανταγωνιστικότητας.

Τ ΗΣ ΤΡΟΧΑΙΑΣ

Στην αξιολόγηση των υπηρεσιών Τροχαίας ανά νομό της Ελλάδας, με βάση την υψηλότερη θέση από πλευράς βεβαιωθεισών παραβάσεων και συγχρόνως τη χαμηλότερη από πλευράς τροχαίων ατυχημάτων, προχώρησε το Εργαστήριο Συστημάτων Χρηματοοικονομικής Διοίκησης του Πολυτεχνείου Κρήτης.

Ταυτόχρονα κατέληξε και σε συμπεράσματα για τα αίτια που προκαλούν τα τροχαία ατυχήματα. Στην πρώτη θέση για το 2004 (κατηγορία υψηλής αποτελεσματικότητας) κατέταξε τον νομό Πέλλας, στη δεύτερη τον νομό Βοιωτίας, στην τρίτη τον νομό Ηρακλείου, στην τέταρτη τον νομό Πιερίας και στην πέμπτη τον νομό Ρεθύμνης. Αντίθετα, στην κατηγορία της χαμηλής αποτελεσματικότητας βρίσκεται ο νομός Χανίων (37η θέση), ενώ στην τελευταία θέση (51η) είναι ο νομός Κυκλάδων

Ο νομός Δωδ/νήσου, σύμφωνα με τη μελέτη κατέχει εν Ελλάδι την 44η θέση, με πολύ χαμηλή αποτελεσματικότητα.

Από φέτος όμως κάτι άρχισε να αλλάζει επί τα βελτίω και ευχόμαστε η Τροχαία να καταλάβει περίοπτη θέση.

Η ΑΛΗΘΕΙΑ

Τα στοιχεία που παρουσίασε ο διοικητής της Τράπεζας της Ελλάδος (Τ.τ.Ε.) Νίκος Γκαργκάνας είναι ανησυχητικά. Ο ρυθμός ανάπτυξης της οικονομίας θα υποχωρήσει πιθανώς και κάτω από το 3%, ο πληθωρισμός θα κινηθεί στο 4%, ενώ ο δανεισμός των νοικοκυριών φτάνει πλέον στο 31,2% του Ακαθάριστου Εγχώριου Προϊόντος, αυξημένο μάλιστα κατά πέντε ποσοστιαίες μονάδες μέσα σε ένα χρόνο!

Ολα αυτά δείχνουν μια οικονομία που όχι μόνον ισχυρή δεν είναι, όπως συνήθιζε να μας λέει το ΠΑΣΟΚ, αλλά δεν είναι καν υγιής. Οι φούσκες σε διάφορους τομείς σκάνε μία-μία. Η έκθεση της Τ.τ.Ε. προειδοποιεί για τα επισφαλή δάνεια που συσσωρεύουν οι τράπεζες, για τις πρόωρες συνταξιοδοτήσεις που βαρύνουν το ασφαλιστικό σε μια χώρα που αντιμετωπίζει δημογραφικό πρόβλημα.

Οι επισημάνσεις του κεντρικού τραπεζίτη πρέπει να μας προβληματίσουν όλους. Τα ψέματα τελείωσαν και η χώρα πρέπει να κοιτάξει κατάματα την αλήθεια.

Τ Ο «ΑΣΦΑΛΙΣΤΙΚΟ»

Μπορούν οι εισφορές των οικονομικών μεταναστών να λύσουν από μόνες τους το πρόβλημα του ασφαλιστικού; Μπορεί ο σημερινός αριθμός των γεννήσεων να σταματήσει την ταχεία γήρανση του πληθυσμού; «Οχι» απάντησε και στα δύο ερωτήματα ο διοικητής της Τραπέζης της Ελλάδος Ν. Γκαργκάνας. Για το πρώτο, αναφέρθηκε σε έκθεση του ΟΗΕ, σύμφωνα με την οποία, για να λυθεί το πρόβλημα από τους μετανάστες πρέπει, μέσω αυτών, να αυξηθεί ο πληθυσμός μιας χώρας κατά 1-2 φορές. Στο δεύτερο, επισήμανε ότι η γεννητικότητα σήμερα είναι 1,3 παιδιά/γυναίκα, όταν για την απλή διατήρηση του πληθυσμού στα υπάρχοντα επίπεδα απαιτούνται 2,3 παιδιά/γυναίκα. Συμπέρασμα; Απαιτούνται άλλες λύσεις, όπως π.χ. η κατάργηση των πρόωρων συντάξεων. «Να φροντίσουμε να μη φεύγουν στα 45 με σύνταξη και μετά να αρχίζουν άλλη σταδιοδρομία και να παίρνουν και τη σύνταξη», δήλωσε ο διοικητής. Και για κάποιους χτύπησε η καμπάνα.

Β ΑΣΙΚΩΣ... ΑΜΕΤΟΧΟΙ

Οι Βρυξέλλες πετούν το μπαλάκι στην Αθήνα για το θέμα του βασικού μετόχου, προτείνοντας στην κυβέρνηση να παραμείνει το Σύνταγμα της χώρας όπως έχει και την επιλογή μεταξύ ανάκλησης, τροποποίησης και των δύο νόμων (ΠΑΣΟΚ, Νέα Δημοκρατία) ή τη θέσπιση ενός νέου νόμου.

Με άλλα λόγια, προσφέρεται στην Αθήνα ένα πάπλωμα να πέσει στα μαλακά...

Κατά την προχθεσινή συζήτηση σε επίπεδο επικεφαλής των γραφείων των Επιτροπών για την «αιτιολογημένη γνώμη» (δεύτερο και τελευταίο προδικαστικό στάδιο) που θα αποσταλεί στην Αθήνα, το θέμα του βασικού μετόχου πήρε μια νέα εξέλιξη που ενδεχομένως θα οδηγήσει σε συμβιβαστική λύση.

«Ν ΟΣΟΚΟΜΕΙΑΚΑ»

Αλλαγές αναμένονται εντός της εβδομάδας στις διοικήσεις των δημοσίων νοσοκομείων και των Περιφερειακών Συστημάτων Υγείας - Πρόνοιας (Πε.ΣΥΠ). Η λίστα με τα νέα ονόματα έχει ήδη «φύγει» για το Εθνικό Τυπογραφείο, καθώς στις 3 Μαΐου πρόκειται να εφαρμοστεί ο νέος νόμος για το ΕΣΥ, που προβλέπει την επαναφορά των διοικητικών συμβουλίων στα νοσοκομεία.

Η ΕΝ ΠΟΛΛΑΙΣ ΑΜΑΡΤΙΑΣ...!

Χθες γιόρταζε «η εν πολλαίς αμαρτίαις περιπεσούσα γυνή»!

Εστω και ετεροχρονισμένα, χρόνια πολλά σε όσους «αρσενικούς» εόρταζαν, πνιγμένοι στις αμαρτίες.

Ιδιαιτέρως σε κάποια πολιτικά πρόσωπα που το' χουν κουσούρι να κολυμπάνε σε... καθαρά νερά.

Η ΕΠΕΤΕΙΟΣ ΤΗΣ ΣΥΜΗΣ

Στις εορταστικές εκδηλώσεις για την «Επέτειο της Σύμης», στις 8 Μαΐου, την κυβέρνηση θα εκπροσωπήσουν, όπως ανακοινώθηκε χθες, οι υπουργοί Εθνικής Αμυνας κ. Σπήλιος Σπηλιωτόπουλος και ο υπουργός Αιγαίου κ. Αριστ. Παυλίδης.

Η ΙΣΤΟΡΙΑ ΤΗΣ ΛΙΝΔΟΥ

Κύριε Διευθυντά,

Παρακολουθώ τις προσπάθειες των Λινδίων να παραμείνει ο τόπος τους μόνος Δήμος.

Επικαλούνται προς τούτο, πολλά επιχειρήματα τα οποία, όντως συνηγορούν στην αποδοχή αυτής της προσπάθειας.

Εγώ όμως επιδοκιμάζοντας τις προσπάθειες αυτές των Λινδίων ισχυρίζομαι ότι ένα μόνο επιχείρημα είναι αρκετό για την υιοθέτηση από τους αρμοδίους των δικαίων αιτημάτων των Λινδίων είναι: η αναδρομή στην ιστορία.

Η Λίνδος ιδρύθηκε από τον Δαναό κι έλαβε μέρος στον Τρωϊκό Πόλεμο υπό τον Βασιλιά της Τληπόλεμο, διετέλεσε μέλος της Δωρικής Εξαπόλεως (Ιαλυσός, Κάμειρος, Κνίδος, Αλικαρνασός, Κως) και συνέβαλε τα μέγιστα με τις άλλες δύο πόλεις της Ρόδου στην ίδρυση της πόλεως Ρόδου. Μετά την ίδρυση της Ρόδου εξακολούθησε την αυτόνομη πορεία της και διεκρίνετο για την φιλοσοφία της, την εμπειρία, την ναυτική της δύναμη κ.λ.π.

Το Λονδίνο, ονομαζόταν Λινδόνιον, όπως αναφέρει ο Στέφανος ο Βυζάντιος.

Λίνδιον ονόμασαν το οικελικό χωριό επί του οποίου κτίσθηκε η Γέλα υπό Ροδίων και Κρητών αποίκων.

Και τέλος, στην Αρχαιότητα υπήρχαν 7 σοφοί, ο ένας, ο Κλεόβουλος, ήταν Λίνδιος (Κλεόβουλος ο Λίνδιος). Νομίζω ότι, επιβάλλεται η Λίνδος να αποτελέσει ξεχωριστό Δήμο ώστε οι εκάστοτε άρχοντές της να ασχολούνται για τα προβλήματα των Λινδίων και μόνο της Λίνδου.

Ευχαριστώ για τη φιλοξενία
Δημήτριος Δ. Παπαϊωάννου

Υ.Τ.Ε.

ΑΠΟ ΤΗΝ ΕΙΣΑΓΓΕΛΙΑ ΤΗΣ ΚΩ

ΔΡΟΜΟΛΟΓΕΙΤΑΙ Η ΕΡΕΥΝΑ ΓΙΑ

την τυχόν σεξουαλική παρενόχληση ανηλίκων

Στρέφεται κατά κληρικών και άλλων προσώπων

Το Αστυνομικό Τμήμα Καλύμνου αναμένεται εκτός απροόπτου να διενεργήσει την επείγουσα προκαταρκτική εξέταση που παρήγγειλε ο Εισαγγελέας Πλημμελειοδικών Κω κ. Ανδρέας Καραφλός για την διερεύνηση της τυχόν τελέσεως από πλευράς του Μητροπολίτη Λέρου, Καλύμνου και Αστυπαλαίας Νεκτάριου και παντός άλλου κληρικού της Καλύμνου του αδικήματος της σεξουαλικής παρενόχλησης και της αποπλάνησης ανηλίκων αγοριών που εφιλοξενούντο στο οικοτροφείο αρρένων της Καλύμνου υπόθεση που ανέδειξε η Αθηναϊκή εφημερίδα «Το Πρώτο Θέμα» της 10ης Απριλίου 2005.

Ο κ Εισαγγελέας που είχε διαβιβάσει αντίγραφο εφημερίδας που αναδημοσιεύει το εν λόγω άρθρο στην Πταισματοδίκη της Κω πληροφορήθηκε τελικά ότι δεν θα μπορέσει η ίδια να διενεργήσει την έρευνα καθώς λήγει η απόσπασή της στο νησί. Κατόπιν τούτου ο κ Εισαγγελέας φέρεται να αποφάσισε να την αναθέσει στο ΑΤ Καλύμνου.

Όπως έχει γράψει η «δ» ο κ Εισαγγελέας παρήγγειλε ειδικότερα να κληθεί σε ανωμοτί κατάθεση ο Μητροπολίτης και να ληφθούν καταθέσεις για την ίδια υπόθεση από τον πατέρα Χρύσανθο, τον συντάκτη του επίμαχου άρθρου, παιδοψυχολόγους και εργαζόμενους στο οικοτροφείο αλλά και από τους μητροπολίτες Κυδωνίας (Χανίων) Ειρηναίο, Ικονίου Θεόληπτο και τον αρχιγραμματέα του Οικουμενικού θρόνου αρχιμανδρίτη Ελπιδοφόρο.

Στα πλαίσια της ίδιας έρευνας θα ζητηθεί από το Οικουμενικό Πατριαρχείο να σταλεί στον κ Εισαγγελέα η έκθεση της Εξαρχίας αναφορικά με την υπόθεση του Μητροπολίτη ενώ σε περίπτωση που θα αρνηθεί για οποιονδήποτε λόγο το Οικουμενικό Πατριαρχείο να την παραδώσει ο κ. Εισαγγελέας, όπως αναφέρουν οι πληροφορίες, θα καλέσει τους αρμοδίους να δικαιολογήσουν την απόφαση τους αυτή επικαλούμενοι διατάξεις του νόμου.

Τα τρία μέλη της Εξαρχίας όπως αναφέρεται στο ρεπορτάζ της εφημερίδας φέρονται να συνέλεξαν μαρτυρίες από συνεργάτες του οικοτροφείου αρρένων που αφήνουν ανοικτο το ενδεχόμενο σεξουαλικών παρενοχλήσεων σε δεκάχρονα και δωδεκάχρονα αγόρια, από ανθρώπους της Εκκλησίας ενώ τονίζεται ότι οι αποκαλύψεις αυτές έχουν πανικοβάλει το Πατριαρχείο το οποίο, προσανατολίζεται στο να αποσιωπήσει το όλο ζήτημα και για τον λόγο αυτό πολύ πιθανόν είναι, κατά τον συντάκτη του άρθρου, η επιτροπή να μην αναφέρει στο πόρισμά της την υπόθεση των καταγγελλόμενων σεξουαλικών κακοποιήσεων, εξαναγκάζοντας όμως παρασκηνιακά σε παραίτηση τους υπεύθυνους.

Στο μεταξύ καμία παρέμβαση δεν υπήρξε στο ζήτημα της διενέργειας προκαταρκτικής έρευνας προς την Εισαγγελία Πλημμελειοδικών Κω από τον Άρειο Πάγο, το Υπουργείο Δικαιοσύνης και την κ Μ. Γιαννάκου, Υπουργό Παιδείας και Θρησκευμάτων. Η τελευταία σύμφωνα με νέο άρθρο στην ίδια εφημερίδα την περασμένη Κυριακή φέρεται να είναι προβληματισμένη από τις καταγγελίες που είδαν το φως της δημοσιότητας και να ζητεί πλήρη ενημέρωση από το Οικουμενικό Πατριαρχείο αλλά και την εισαγγελική παρέμβαση.

Ο Εισαγγελέας Πλημμελειοδικών Κω κ Καραφλός επενέβη αυτεπάγγελτα στην υπόθεση άμεσα με το που έλαβε γνώση και οποιαδήποτε άνωθεν υπόδειξη δεν θα εξυπηρετεί προφανώς την πρόοδο της έρευνας που έχει ήδη ξεκινήσει.

ΜΕ ΣΥΜΜΕΤΟΧΗ ΕΚΠΡΟΣΩΠΩΝ ΦΟΡΕΩΝ

ΕΙΔΙΚΗ ΣΥΣΚΕΨΗ ΣΤΟ ΔΗΜΑΡΧΕΙΟ

για την εμφάνιση των περιπτέρων

Αρχισε η επιβολή εξοντωτικών προστίμων

Περίοδος χάριτος ενός μηνός δόθηκε χθες στους περιπτεριούχους που δραστηριοποιούνται στην πόλη της Ρόδου προκειμένου να συμμορφωθούν στα προβλεπόμενα από τον Κανονισμό του Δήμου Ροδίων, ο οποίος συντάχθηκε το 1995 και καθορίζει την χωροθέτηση και την αρχιτεκτονική των περιπτέρων.

Χθες πραγματοποιήθηκε ειδική σύσκεψη για την εμφάνιση των περιπτέρων, στο Δήμο Ροδίων υπό την προεδρία του αρμόδιου αντιδημάρχου κ. Τέλη Ηρακλείδη και τη συμμετοχή εκπροσώπων του ΕΣΡ του Συλλόγου Περιπτεριούχων και υπηρεσιακών παραγόντων του Δήμου. Έλαβαν μέρος, συγκεκριμένα, ο πρόεδρος και ο αντιπρόεδρος του ΕΣΡ κ.κ. Π. Καραγιάννης και Κουκούλης αντίστοιχα, ο πρόεδρος των περιπτεριούχων κ. Ν. Χαρτοφύλακας, μέλη του συλλόγου του, εκπρόσωποι της Πολεοδομίας, της Δημοτικής Αστυνομίας και της Εφορίας Νεωτέρων Μνημείων.

Η σύσκεψη έγινε σε κλίμα συνεννόησης, όπου κοινή ήταν η διαπίστωση ότι «το κακό έχει παραγίνει» με πολλά περίπτερα στην πόλη της Ρόδου να έχουν μετατραπεί σε μικρά σούπερ- μάρκετ, παραβιάζοντας σε πολλά σημεία τον Κανονισμό Λειτουργίας, ο οποίος προβλέπει την κάλυψη 7 τ.μ. και συγκεκριμένη κατασκευή, για λόγους αισθητικής και ομοιομορφίας.

Οι περιπτεριούχοι από μέρους τους παραπονέθηκαν ότι τα πρόστιμα που προβλέπει ο Κανονισμός για τους παραβάτες είναι εξοντωτικά. Μόλις προ ολίγων ημερών επεβλήθη σε συνάδελφό τους πρόστιμο ύψους 4.500 ευρώ (βλέπε συνέχεια). Από πλευράς του κ. Ηρακλείδη τους ζητήθηκε να τηρήσουν τον Κανονισμό γιατί πράγματι είναι κρίμα να πλήττονται ως κλάδος από τα υπέρογκα πρόστιμα, ενώ είναι στο χέρι τους να τα αποφύγουν.

Τελικώς, συμφώνησαν να συνεργασθούν και για το λόγο αυτό θα τους δοθεί και πάλι ο Κανονισμός που είχαν συντάξει εκ μέρους του Δήμου Ροδίων και της Εφορίας Νεωτέρων Μνημείων οι κ.κ. Γιάννης Παπαχριστοδούλου και Γιώργος Καρυδάκης, προκειμένου να προχωρήσουν στις απαραίτητες ενέργειες προσαρμογής των περιπτέρων στα προβλεπόμενα σε διάστημα ενός μηνός από την ημέρα που θα πάρουν τον Κανονισμό στα χέρια τους. Με τη λήξη της προθεσμίας αυτής οι αρμόδιες υπηρεσίες του Δήμου θα προχωρήσουν σε εντατικούς ελέγχους.

ΠΡΟΣΤΙΜΟ ΣΕ ΠΕΡΙΠΤΕΡΟ ΓΙΑ ... ΑΥΘΑΙΡΕΤΕΣ ΚΑΤΑΣΚΕΥΕΣ

Πρόστιμο συνολικού ύψους 5.916 ευρώ για κατάληψη 33,15 τ.μ. κοινόχρηστου χώρου και αυθαίρετες κατασκευές 28,10 τ.μ. επέβαλε η πολεοδομία του Δήμου Ροδίων στον κ. Ν. Χαρτοφύλακα ενοικιαστή περιπτέρου επί της οδού Κόδριγκτων κρίνοντας ακόμη κι ως παράνομη την τοποθέτηση ζαρντινιέρων επί του πεζοδρομίου!

Στον περιπτεριούχο που υπέπεσε στο σφάλμα να περιφράξει το περίπτερό του με πλαστικό υλικό, όπως σχεδόν το σύνολο των περιπτέρων της χώρας, προκειμένου το εμπόρευμά του να μην είναι έρμαιο του καιρού, η πολεοδομία που εξάντλησε την αυστηρότητά της βεβαίωσε το πρόστιμο στο τμήμα προσόδων και απέρριψε τις ενστάσεις του.

Blue Star Ferries

Δρομολόγια

ΑΠΟ ΡΟΔΟ

ΑΝΑΧΩΡΗΣΗ ΑΠΟ						ΑΦΙΞΗ ΠΕΙΡΑΙΑ
ΡΟΔΟ	ΚΩ	ΛΕΡΟ	ΠΑΤΜΟ	ΣΥΡΟ	ΑΜΟΡΓΟΣ/ΚΑΤΑΠΟΛΑ	
ΤΡΙΤΗ 19:00	ΤΡΙΤΗ 22:00	—	—	ΤΕΤΑΡΤΗ 02:50	—	ΤΕΤΑΡΤΗ 06:10
ΠΕΜΠΤΗ 19:00	ΠΕΜΠΤΗ 22:00	ΠΕΜΠΤΗ 23:40	ΠΑΡΑΣΚΕΥΗ 00:50	ΠΑΡΑΣΚΕΥΗ 04:25	—	ΠΑΡΑΣΚΕΥΗ 07:45
ΣΑΒΒΑΤΟ 10:00	ΣΑΒΒΑΤΟ 17:45	—	—	—	ΣΑΒΒΑΤΟ 16:20	ΣΑΒΒΑΤΟ 21:30
ΚΥΡΙΑΚΗ 18:00	ΚΥΡΙΑΚΗ 21:00	ΚΥΡΙΑΚΗ 22:40	ΚΥΡΙΑΚΗ 23:50	ΔΕΥΤΕΡΑ 03:25		ΔΕΥΤΕΡΑ 06:45

ΠΡΟΣ ΡΟΔΟ

ΑΝΑΧΩΡΗΣΗ ΑΠΟ ΠΕΙΡΑΙΑ	ΑΦΙΞΗ					
	ΣΥΡΟ	ΑΜΟΡΓΟΣ/ΚΑΤΑΠΟΛΑ	ΠΑΤΜΟ	ΛΕΡΟ	ΚΩ	ΡΟΔΟ
ΔΕΥΤΕΡΑ 19:30	ΔΕΥΤΕΡΑ 22:50	—	—	—	ΤΡΙΤΗ 04:00	ΤΡΙΤΗ 06:45
ΤΕΤΑΡΤΗ 19:30	ΤΕΤΑΡΤΗ 22:50	—	ΠΕΜΠΤΗ 02:25	ΠΕΜΠΤΗ 03:35	ΠΕΜΠΤΗ 05:15	ΠΕΜΠΤΗ 08:05
ΠΑΡΑΣΚΕΥΗ 19:30	ΠΑΡΑΣΚΕΥΗ 22:50	—	—	—	ΣΑΒΒΑΤΟ 04:00	ΣΑΒΒΑΤΟ 06:45
ΣΑΒΒΑΤΟ 23:30	—	ΚΥΡΙΑΚΗ 04:40	ΚΥΡΙΑΚΗ 07:00	ΚΥΡΙΑΚΗ 08:10	ΚΥΡΙΑΚΗ 09:50	ΚΥΡΙΑΚΗ 12:50

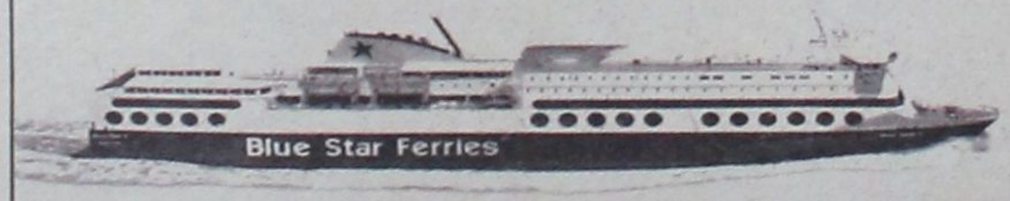

ΔΡΟΜΟΛΟΓΙΑ ΠΑΣΧΑ

- Μ. ΠΕΜΠΤΗ 28/04/05 Το Blue Star 2 θα αναχωρήσει από Ρόδο στις 17.00 αντί στις 19.00
- Μ. ΣΑΒΒΑΤΟ 30/04/05 Το δρομολόγιο από Ρόδο 10.00 ακυρώνεται
- ΚΥΡΙΑΚΗ του ΠΑΣΧΑ 01/05/05 Ανεκτέλεστο. Το πλοίο θα αναχωρήσει Λαμπρή Δευτέρα στις 08.00 το πρωί για Κω - Λέρο - Πάτμο - Πειραιά

SKEVO'S TRAVEL AGENCY

ΚΑΝΤΕ ΚΡΑΤΗΣΗ ΤΩΡΑ!

ΠΛΗΡΟΦΟΡΙΕΣ ΚΑΙ ΚΡΑΤΗΣΕΙΣ ΘΕΣΕΩΝ ΣΤΟΝ ΤΑΞΙΔΙΩΤΙΚΟ ΣΑΣ ΠΡΑΚΤΟΡΑ Η SKEVO'S TRAVEL AGENCY: ΑΜΕΡΙΚΗΣ 111, ΡΟΔΟΣ, ΤΗΛ. ΚΡΑΤΗΣΕΩΝ ΕΠΙΒΑΤΩΝ ΚΑΙ Ι.Χ.: 22410-22461, 22410-75655, 22410-75310, ΤΗΛ. ΚΡΑΤΗΣΕΩΝ ΦΟΡΤΗΓΩΝ: 22410-76600

Δ. ΧΑΤΖΗΠΕΤΡΟΣ

ΖΑΝΤΕΣ - ΕΛΑΣΤΙΚΑ - ΑΜΟΡΤΙΣΕΡ - ΕΞΑΤΜΙΣΕΙΣ



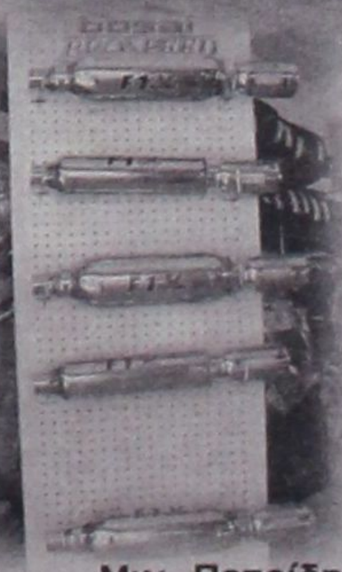

Με κάθε αγορά ελαστικών, Δωρεάν Ηλεκτρονική Ευθυγράμμιση & Ζυγοστάθμιση ακριβείας !



Μιχ. Πετρίδη 30 Τηλ. 22410 -38889 ΡΟΔΟΣ

ΔΡΟΜΟΛΟΓΟΥΝΤΑΙ ΜΕΤΡΑ

ΔΙΕΥΚΟΛΥΝΟΝΤΑΙ ΟΙ ΕΠΕΝΔΥΣΕΙΣ ΣΤΟΝ ΤΟΥΡΙΣΜΟ

ΠΡΑΓΜΑΤΙΚΟΤΗΤΑ για τον τουριστικό κόσμο θα αποτελούν σε λίγο καιρό οι παρεμβάσεις που προωθεί το υπουργείο Τουριστικής Ανάπτυξης, στο πλαίσιο της διαμόρφωσης νέου, πιο φιλικού και σταθερού κλίματος για επενδύσεις στον τομέα του Τουρισμού και στις κατευθύνσεις των πρωθυπουργικών επιταγών. Πάταξη της γραφειοκρατίας, δυνατότητα «αυτορρύθμισης» της αγοράς, ως προς την προσφορά και άρση αντικινήτρων, είτε αυτά αφορούν τη λειτουργία υφιστάμενων ξενοδοχειακών επιχειρήσεων είτε τη δημιουργία νέων και την υλοποίηση τουριστικών επενδύσεων, είναι το τρίπτυχο επί του οποίου εντοπίζονται οι επικείμενες τομές της νέας τουριστικής πολιτικής.

Το πλαίσιο αυτό σκιαγράφησε ο υφυπουργός Τουριστικής Ανάπτυξης Αναστάσιος Λιάσκος σε εκδήλωση που πραγματοποιήθηκε στη Θεσσαλονίκη με τη συμμετοχή των προέδρων 20 Ξενοδοχειακών Ενώσεων. Ειδικότερα, πέραν των μέτρων περιορισμού της γραφειοκρατίας ως προς τα δικαιολογητικά έκδοσης ή ανανέωσης των ειδικών σημάτων λειτουργίας, το αμέσως επόμενο διάστημα δρομολογείται νομοθετικά η απαλλαγή υποβολής μελετών περιβαλλοντικών επιπτώσεων από υφιστάμενα ξενοδοχειακά καταλύματα που έχουν κτιστεί έως το 1990. Ανάλογη ρύθμιση θα ισχύσει και για τις μονάδες 50 κλινών εντός σχεδίου πόλεως κάτω των 20.000 κατοίκων και για εντός οικισμού κάτω των 2.000 κατοίκων, για μονάδες μέχρι 30 κλίνες.

Τέλος, για τις εντός του πολεοδομικού ιστού μονάδες και για τις εκτός σχεδίου με δυναμικότητα 100 κλινών, θα απαιτείται πλέον η υποβολή απλής μελέτης. Όσες μελέτες είχαν ισχύ τριών ετών, αυτή θα αυξηθεί, σε επτά έως δέκα χρόνια.

Πάταξη της γραφειοκρατίας, δυνατότητα «αυτορρύθμισης» της αγοράς ως προς την προσφορά και άρση αντικινήτρων

Εξάλλου, εξετάζεται η διαμόρφωση του πλαισίου αλλαγής χρήσεως ξενοδοχείων που είτε παραμένουν κλειστά ή σε κατάσταση εγκατάλειψης στην Περιφέρεια, είτε η λειτουργία τους κρίνεται πια μη βιώσιμη. Πρόκειται για το μέτρο που το τελευταίο διάστημα αναφέρεται και καταγράφεται ως «απόσυρση ξενοδοχείων». Επιπροσθέτως, δρομολογείται να επιτραπεί το δικαίωμα επέκτασης, για ξενοδοχειακές μονάδες, όταν είναι κτισμένες σε έκταση 10 στρεμμάτων και άνω, και όχι 20 στρεμμάτων, όπως ισχύει σήμερα. Παράλληλα, σε επίπεδο επεξεργασίας από στελέχη του υπουργείου Τουριστικής Ανάπτυξης και του ΥΠΕΧΩΔΕ βρίσκεται το ζήτημα της πολεοδομικής τακτοποίησης των ξενοδοχειακών εγκαταστάσεων. Πρόκειται για το φλέγον θέμα των «πολεοδομικών εκκρεμοτήτων», το οποίο ξεκίνησε πριν από περίπου μία 10ετία, όταν είχε γίνει μόνο η τουριστική «νομιμοποίηση» των ξενοδοχειακών εγκαταστάσεων, ως προϋπόθεση για την παροχή του ειδικού σήματος λειτουργίας. Η διαδικασία εκείνη έχει φέρει σήμερα περισσότερες από τις μισές λειτουργούσες ξενοδοχειακές μονάδες στη θέση να έχουν μικρές ή μεγάλες πολεοδομικές εκκρεμότητες.



Κατά τη διάρκεια της εκδήλωσης έγιναν τοποθετήσεις από τους περισσότερους παριστάμενους προέδρους τόσο επί γενικότερων θεμάτων τουριστικής πολιτικής όσο και επιμέρους ζητημάτων των ξενοδοχείων, στις περιοχές όπου εδρεύουν. Κατά γενική διαπίστωση το κατακερματισμένο νομοθετικό πλαίσιο που διέπει τη λειτουργία της τουριστικής αγοράς είναι σαθρό και αναχρονιστικό και αποτελεί, στην ουσία, το ισχυρότερο αντικίνητρο για την ενίσχυση της ανταγωνιστικότητας των ελληνικών ξενοδοχειακών επιχειρήσεων. Ο πρόεδρος της Ένωσης Ξενοδόχων Θεσσαλονίκης και της Hellexpo, **Αριστοτέλης Θωμόπουλος**, τόνισε ότι από τις παρεμβάσεις και τα μέτρα που δρομολογούνται ή εξαγγέλλονται για το επόμενο διάστημα θα κριθεί το μέλλον πολλών ξενοδοχειακών επιχειρήσεων, αλλά και το κλίμα για προσέλκυση νέων επενδύσεων.

Από την πλευρά του, ο επίτιμος πρόεδρος της Ένωσης Ξενοδόχων Χαλκιδικής και μέλος του δ.σ. της Πανελλήνιας Ομοσπονδίας Ξενοδόχων, **Ανδρέας Ανδρεάδης**, τόνισε ότι η τραγική κατάσταση στην οποία περιήλθε η ελληνική ξενοδοχία ειδικά τα τελευταία 4 χρόνια, επιτάσσει την ακόμα μεγαλύτερη εγρήγορση της Πολιτείας για τη λήψη μέτρων προκειμένου να αποφευχθούν φαινόμενα πτωχεύσεων στον ξενοδοχειακό κλάδο. Ειδική αναφορά έκανε στην ανάγκη προστασίας των μικρομεσαίων επιχειρήσεων, που αποτελούν τον κορμό του ξενοδοχειακού κλάδου.

ΣΥΛΛΗΨΗ ΓΙΑ ΚΑΤΟΧΗ ΠΟΣΟΤΗΤΑΣ ΝΑΡΚΩΤΙΚΩΝ

Με τις κατηγορίες της αγοράς και κατοχής 370γρ. Κάνναβης αναμένεται να οδηγηθεί σήμερα ενώπιον του Αντιεισαγγελέα Πλημμελειοδικών Ρόδου κ. Αν. Παπαματθαίου ο κ. Βαγιαννός Κώττης του Σταματίου, 56 ετών, κάτοικος Ρόδου, γνωστός στις αστυνομικές και δικαστικές αρχές από την εμπλοκή του στην υπόθεση της θρασύτατης διάρρηξης του Μουσείου της Ρόδου, τα ξημερώματα της 5ης Νοεμβρίου 1989, ανήμερα των βουλευτικών εκλογών, που είχε (τότε) συνταράξει το Πανελλήνιο.

Υστερα από αξιοποίηση πληροφοριών συγκεκριμένα που έφεραν τον κ. Κώττη να κατέχει μεγάλες ποσότητες ναρκωτικών, αστυνομικοί του Τμήματος Δίωξης Ρόδου, παρουσία του κ. Αντιεισαγγελέα διενήργησαν έρευνα στην οικία του και βρήκαν 5 νάιλον συσκευασίες με κάνναβη βάρους 85, 5, 5, 5 και 260 γραμμ. στο πατάρι, στο σαλόνι και μέσα σε κουτί, στο υπνοδωμάτιό του. Βρέθηκαν και κατασχέθηκαν επίσης μια ηλεκτρονική ζυγαριά και 1000 ευρώ, προϊόν ενδεχομένως πώλησης ναρκωτικών. Ο κ. Κώττης φέρεται να υποστηρίζει πάντως ότι τα ναρκωτικά τα κατείχε για ιδίαν χρήση.

ΣΤΗΡΙΖΟΥΝ ΤΟΝ ΠΡΟΕΔΡΟ ΟΙ ΕΡΓΑΖΟΜΕΝΟΙ ΣΤΗ «ΡΟΔΑ»

Από το Σωματείο Εργαζομένων στη Δημοτική επιχείρηση συγκοινωνιών «ΡΟΔΑ» εκδόθηκε χθες η ακόλουθη ανακοίνωση:

Μετά από έκτακτη Συνεδρίαση του Δ.Σ. του Σωματείου στις 26-04-2005 ομόφωνα αποφασίστηκε η πλήρης στήριξη στον πρόεδρο του Σωματείου μας και η απόρριψη της αίτησής του για παραίτηση, δικαιολογώντας την απόφασή μας με το σκεπτικό ότι δεν θα ανεχθούμε για μερικούς ανεγκέφαλους συναδέλφους να ισοπεδώσουμε το τεράστιο έργο που έχουμε καταφέρει με μπροστάρη τον Πρόεδρό μας. Εμείς είμαστε αποφασισμένοι σαν Διοίκηση Σωματείου να προχωρήσουμε και να στηρίζουμε τις ενέργειες του Προέδρου, και μόνο από τη θέση αυτή, που πιστεύουμε ότι πρόσφερε και θα προσφέρει στο μέλλον. Θέλουμε να ξεκαθαρίσουμε στα συγκεκριμένα αυτά άτομα που είναι μετρημένα στα δάχτυλα του ενός χεριού ότι δεν θα σταματήσουμε την προσπάθεια που ξεκινήσαμε να καθαρίσουμε την επιχείρηση από τα μικρόβια που την έχουν καταντήσει ασθενή, και αυτό θα το πετύχουμε με όποιες θυσίες θα χρειαστεί να κάνουμε στο μέλλον.

Η ΔΙΟΙΚΗΣΗ ΤΟΥ ΣΩΜΑΤΕΙΟΥ
Ο Αντ/δρος Παπαθεοδώρου Αναστάσιος
Ο Γεν. Γραμματέας Σελιμάς Λάμπρος

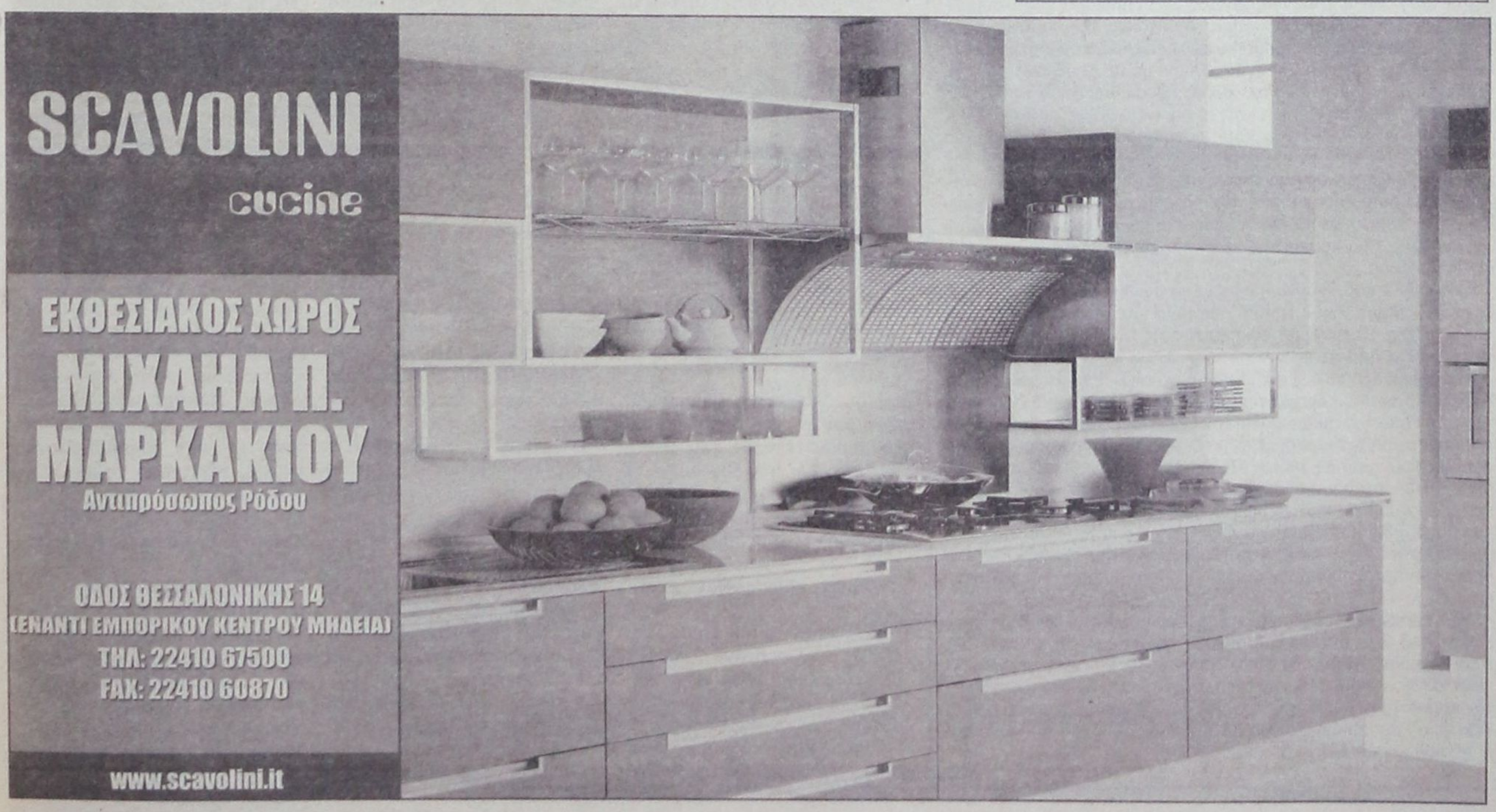

δημοκρατικά
ΥΠΑΡΧΕΙ ΑΝΤΙΚΕΙΜΕΝΙΚΗ ΠΡΑΓΜΑΤΙΚΟΤΗΤΑ Η ΟΠΟΙΑ ΔΙΝΕΙ ΤΟ ΜΕΤΡΟ ΤΗΣ ΑΛΗΘΕΙΑΣ (ΑΡΙΣΤΟΤΕΛΗΣ)

Η ΤΟΥΡΚΙΑ ΚΑΙ ΤΑ ΘΥΜΑΤΑ ΤΗΣ

ΤΟΥ ΡΙΧΑΡΔΟΥ ΣΩΜΕΣΡΙΤΗ

Η ενενηκοστή επέτειος της γενοκτονίας των Αρμενίων από τους Οθωμανούς επανέφερε στο προσκήνιο το μέγα θέμα της αναγνώρισης του φοβερού αυτού εγκλήματος από τη σημερινή Τουρκία. Πολλοί το συνδυάζουν -οι μεν ορθά και οι δε υποκριτικά -με την αίτηση ένταξης της Τουρκικής Δημοκρατίας στην Ευρωπαϊκή Ενωση. Παράλληλα με πολλά άλλα μεγάλα και δύσκολα προβλήματα όπως το Κυπριακό, το Κουρδικό, τα πλήρη δικαιώματα του Ανθρώπου και του Πολίτη, αλλά και τον ρόλο των στρατηγών.

Τα τελευταία χρόνια το ευρωπαϊκό όραμα και το πολιτικό συμφέρον της κυβέρνησης Ερντογάν στην υπόγεια μάχη του με το παραδοσιακό και αυταρχικό στρατιωτικο-πολιτικό κεμαλικό κατεστημένο επέτρεψαν θετικά βήματα. Κυρίως «στα χαρτιά», λένε οι καχύποπτοι. Αλλά η θανατική ποινή έχει καταργηθεί, δεν εκτελέστηκε ο Οτσαλάν, αναγνωρίστηκαν ορισμένα (όχι αρκετά) πολιτιστικά δικαιώματα στους Κούρδους, ο ακραίος Ντενκτάς απομακρύνθηκε από την ηγεσία της τουρκο κυπριακής κοινότητας, άλλαξαν προς το καλύτερο πολλά άρθρα του τουρκικού συντάγματος, περιορίστηκε κάπως η υπερεξουσία των στρατηγών, που όμως παραμένουν στην κορυφή της πυραμίδας.

Αρκούν αυτά; Οχι βέβαια, λένε δημόσια και ιδιωτικά πολλοί Ευρωπαίοι, ενώ άλλοι, μάλλον λιγότεροι, χαιρετίζουν κάθε βήμα προόδου προσπαθώντας έτσι να βοηθήσουν τον κ. Ερντογάν: πιστεύουν ότι κάθε βήμα της Αγκυρας προς τη σωστή κατεύθυνση επιβεβαιώνει και την ικανότητα της δημοκρατικής Ευρώπης να προωθεί ειρηνικά τη δημοκρατία, πράγμα πολύτιμο για το μέλλον, μεταξύ άλλων, των Βαλκανίων.

Η Αγκυρα έχει κάθε συμφέρον να ξεκαθαρίσει τη θέση της απέναντι σε ένα παρελθόν βίας

Μικρή πρόοδος σημειώθηκε ακόμη και για την υπόθεση της γενοκτονίας των Αρμενίων με την απόφαση της τουρκικής Εθνοσυνέλευσης να προτείνει διεθνή επιστημονική έρευνα για το θέμα ανοίγοντας στους ερευνητές τους σχετικούς φακέλους. Είναι γνωστό ότι η επίσημη Τουρκία αρνείται ότι οργανώθηκε γενοκτονία. Δέχεται μόνο εκτεταμένες (και αμοιβαίες) σφαγές κατά τη διάρκεια εχθροπραξιών υπενθυμίζοντας ότι οι Αρμένιοι είχαν συμμαχήσει με τους Ρώσους εισβολείς. Αν στόχος της πρότασης δεν είναι η παραπομπή του προβλήματος σε «επιτροπή» ώστε να κερδηθεί χρόνος για τις διαπραγματεύσεις με τις Βρυξέλλες, μια σε βάθος μελέτη των αρχείων, χωρίς λογοκρισίες και μυστικούς φακέλους, θα ήταν φυσικά κάτι το σημαντικό.

Η σημερινή Τουρκία έχει κάθε συμφέρον να ξεκαθαρίσει μια για πάντα τη θέση της απέναντι σε ένα παρελθόν βίας που εκτός από τη γενοκτονία των Αρμενίων περιλαμβάνει τις σφαγές, τον εξανδραποδισμό και τη βίαιη έξωση από τις εστίες τους τόσων Κούρδων, τόσων Ποντίων και τόσων άλλων Ελλήνων, αν και οι ευθύνες για τη μικρασιατική καταστροφή βαρύνουν και την ελληνική πλευρά.

Η Γερμανία που αναγνώρισε τα όσα εγκλήματα διέπραξε κέρδισε, δεν έχασε. Και η Γαλλία που σιγά σιγά αναγνωρίζει, έστω και εν μέρει, τα τρομερά εγκλήματά της στις παλαιές αποικίες της κερδίζει, δεν χάνει.

Αυτή είναι εξάλλου η ευρωπαϊκή ιστορική πραγματικότητα. Οι Ευρωπαίοι ανακαλύψαμε την πολιτική και κοινωνική δημοκρατία, τα ανθρώπινα δικαιώματα, τον ορθό λόγο. Αλλά η ευρωπαϊκή ιστορία σε όλη τη διάρκειά της, με επιστέγασμα τον βάρβαρο 20ό αιώνα, περιλαμβάνει, με τον Χίτλερ, τον Στάλιν και αρκετούς άλλους υποδεέστερους αλλά όχι λιγότερο μισητούς, πολλά από τα χειρότερα συλλογικά εγκλήματα που έζησε η ανθρωπότητα. Το ευρωπαϊκό θαύμα είναι ότι τελικά νίκησε ο πολιτισμός και όχι η βαρβαρότητα. Αυτό μπορεί να συμβεί και στην Τουρκία. Ως ένα βαθμό, μάλιστα, συμβαίνει ήδη, δύσκολα ασφαλώς και διστακτικά.

Αξίζει συνεπώς τον «κόπο» η Ευρώπη να απαιτεί από την Τουρκία τα όσα έχει απαιτήσει από όλα τα άλλα κράτη - μέλη της όταν ζήτησαν την ένταξή τους.

Αλλά και να προσέχει ώστε η απαίτηση αυτή να μην προσλάβει τον χαρακτήρα αντεκδίκησης μήτε χαρακτήρα φυλετικής ή θρησκευτικής απόρριψης, όπως θα το ήθελε, εδώ και αλλού, η πολύμορφη ακροδεξιά.

ΕΙΝΑΙ ΗΛΙΚΙΑΣ 2 ΕΚΑΤ. ΕΤΩΝ

ΑΠΟΛΙΘΩΜΑΤΑ ΤΙΓΡΕΩΝ *απεκαλύφθησαν στην Κω*

Ενδιαφέρουσες ανακοινώσεις του ωκεανολόγου Ξεν. Φανουρίου



Απολιθώματα μεγάλης επιστημονικής σημασίας ηλικίας 2 εκατομμυρίων ετών, που ανήκουν σε ένα σπάνιο είδος αιλουροειδών (τίγρεων) εντοπίστηκαν σε περιοχή μεταξύ Καρδάμαινας και Αντιμάχειας, στο νησί της Κω.

Πρόκειται για την τίγρη «Μαχαιροδόντης» πρόγονος της σημερινής τίγρεως της Σιβηρίας.

Την σημαντικότατη παλαιοντολογική ανακάλυψη ανακοίνωσε ο Ωκεανολόγος κ. Ξεν. Φανουρίου σε άρθρο του στην εφημερίδα το «Βήμα της Κω», ο οποίος δίνει εντυπωσιακά στοιχεία και για άλλα άγρια ζώα που έζησαν στο νησί της Κω τα τελευταία 1,5 έως 2 εκατομμύρια χρόνια.

Ο κ. Φανουρίου γράφει στο άρθρο του:

«Στη δε νήσο Κω έτυχε, τη στιγμή που έσκαβαν τ' αμπέλια τους, ν' ακούσουν τη γη να ηχεί σαν να ήταν κενή. Και αφού την άνοιξαν, βρήκαν κρανίο που έμοιαζε σαν κρανίο δράκου...»

Ετσι περιγράφει στο βιβλίο του «Ηρωικός 2-5», ο Ιστορικός Φλάβιος Φιλόστρατος τις εντυπώσεις των Κώων γεωργών όταν, σκάβοντας τα χωράφια τους, έβρισκαν οστά απολιθωμένων ζώων πριν από δύο χιλιάδες χρόνια περίπου.

Φυσικά, ούτε η γνώση τότε ήταν εφικτή, ούτε μπορούσε να διαδοθεί εύκολα, όπως τη σημερινή εποχή. Θεωρούσαν λοιπόν ότι τα οστά που έβρισκαν στα κτήματά τους προέρχονταν από δράκους ή τέρατα που ζούσαν τις παλαιότερες εποχές.

Ετσι, έχουμε τη δημιουργία των μύθων της ύπαρξης του τρομερού τέρατος της Μερόπης στην Κω, που είχε ύψος 11 πήχεις και του μύθου του Ομηρικού Κύκλωπα. Και στη μία περίπτωση και στην άλλη, πιθανότατα να πρόκειται για την ανεύρεση κρανίων και σκελετών, ενός είδους ελέφαντα, του ελέφαντα του Μεσογειακού, που ήταν αρκετά διαδεδομένος τόσο στην περιοχή της Κω, όσο και στην ευρύτερη λεκάνη της Μεσογείου.

Σήμερα και μετά από τις γνώσεις που συσσωρεύτηκαν πάνω απ' τα απολιθώματα της Κω, μπορούμε ν' αναφέρουμε με μεγάλη ακρίβεια, ότι στο νησί μας έζησαν τα παρακάτω άγρια ζώα:

- Ύαινες, ελέφας Μεσογειακός, ένα είδος μεγαλόσωμης αγριόγατας, που δεν υπάρχει σήμερα, και που στο επιστημονικό της όνομα είναι «Fells Arverensis» κ.α.

Πρέπει να λάβουμε όμως υπόψιν ότι η Κως πριν από 1,5 εκατ. χρόνια, δεν είχε τη σημερινή μορφή και πιθανότατα να μην ήταν νησί. Εξάλλου οι αποστάσεις από τις απέναντι Μικρασιατικές Ακτές, αλλά και τα ενδιάμεσα θαλάσσια βάθη είναι τέτοια που με μικρές μόνον γεωλογικές ανακατατάξεις θα μπορούσαμε να έχουμε διαφορετικές από τις σημερινές γεωγραφικές διαμορφώσεις.

Σημαντικότατη παλαιοντολογική ανακάλυψη μπορεί να θεωρηθεί και αυτή που ανακοινώνουμε σήμερα, μέσω της εφημερίδας. Πρόκειται, δηλ. για την ανεύρεση στην περιοχή της Αντιμάχειας δοντιών ενός είδους τίγρης του Μαχαιροδόντη.

Η τίγρης, αυτή που πήρε τ' όνομά της εξαιτίας των 2 πολύ μεγάλων κυνοδόντων που προεξέχουν αρκετά της στοματικής κοιλότητας είναι οι πρόγονοι της σημερινής τίγρης της Σιβηρίας.

Είναι από τα μοναδικά ευρήματα, απ' ότι γνωρίζουμε, που έχουν ανακαλυφθεί στο χώρο του Αιγαίου και που καθιστούν την Κω το μοναδικό ίσως νησί με τόσο πλούσια παλαιοντολογική πανίδα.

Πολλοί πιστεύουν ότι τ' απολιθωμένα ζώα ήταν μια ιστορική παρένθεση στην εξέλιξη των ειδών. Δεν είναι όμως αλήθεια.

Η Κως έχει ακόμα ένα σημαντικό προνόμιο, να φιλοξενεί δηλαδή έναν απόγονο των προϊστορικών ζώων, με ελάχιστη διαφοροποίηση όσον αφορά την εμφάνιση και μεγάλη όσον αφορά το μέγεθος.

Είναι ο γνωστός μας κουρκούβιαλος ή κροκοδειλάκι ή επιστημονικά «Αγαμος Στέλιος» που κατά κοινή παραδοχή, θεωρείται ζών απολίθωμα και ανήκει στην ευρύτερη οικογένεια των κροκοδείλων.

Πιθανότατα δε αυτό το ζώο να προήλθε από μεταφορά, από άλλες περιοχές της γης στα αρχαία χρόνια, ως «λαθρομετανάστης» με τα εμπορικά πλοία της εποχής. Μάλλον έγινε την εποχή των Πτολεμαίων όπου υπήρχαν έντονες εμπορικές σχέσεις με την Αίγυπτο. Σημειωτέον, ότι ο κουρκούβιαλος είναι ερπετό που ζει μόνον στα Δωδεκάνησα, σε περιορισμένο τμήμα των απέναντι Μικρασιατικών ακτών και περισσότερο στη σημερινή Αίγυπτο. Για μια ακόμα φορά αντλούμε από το νησί σημαντικότατη γνώση, πέρα από τη γνωστή ιστορία, που θα μπορούσε να ενσωματωθεί και να εμπλουτίσει το προαναφερόμενο τουριστικό προϊόν.

Από την άλλη δε , θα μπορούσε να βοηθήσει στην εμβάνθυνση της γνώσης της φύσης και της παλαιότερης ιστορίας του νησιού. Παράγοντες αυτοί που θα μας οδηγήσουν να κατανοήσουμε περισσότερο την ιστορία και ν' αγαπήσουμε πιο πολύ το νησί μας.

ΕΡΕΥΝΑ ΤΗΣ ICAP

1,1% ΧΑΜΗΛΟΤΕΡΑ Ο ΤΖΙΡΟΣ ΤΩΝ ΤΑΞΙΔΙΩΤΙΚΩΝ ΓΡΑΦΕΙΩΝ

Μείωση 1,1% παρουσίασε, το 2004, η αξία των υπηρεσιών των τουριστικών – ταξιδιωτικών γραφείων, σε σύγκριση με το 2003, φθάνοντας ο τζίρος στο επίπεδο των 840.000 χιλ. ευρώ, έναντι 849.500 χιλ. ευρώ. Το συγκεκριμένο ποσοστό της μείωσης δεν είναι ιδιαίτερα υψηλό, όμως, σύμφωνα με στοιχεία έρευνας για τα ταξιδιωτικά – τουριστικά γραφεία που εκπόνησε η ICAP, αξίζει να σημειωθεί ότι η συνολική αξία των υπηρεσιών των γραφείων εισερχόμενου (incoming), εσωτερικού (εκδόσεις εισιτηρίων, οργάνωση εκδρομών, κρατήσεις ξενοδοχείων κ.α.) και εξερχόμενου τουρισμού (outgoing) κατά την 5ετία 1997-2001 παρουσίασε διαχρονική αύξηση, αντίθετα εμφανίζει πτωτική πορεία τα τελευταία χρόνια. Η μείωση αυτή αποδίδεται από τους παράγοντες της αγοράς, κατά κύριο λόγο, στην πορεία του εισερχόμενου τουρισμού, η οποία εμφανίζεται μειούμενη κατά το 2003. Δεδομένου ότι ο εισερχόμενος τουρισμός αντιπροσωπεύει το μεγαλύτερο μερίδιο στο σύνολο της αγοράς των τουριστικών γραφείων, καθίσταται προφανές ότι η συγκεκριμένη κατηγορία τουριστικών υπηρεσιών διαμορφώνει τις τάσεις, αλλά και το μέγεθος της αγοράς.

Αναλυτικότερα, η αγορά του εισερχόμενου οργανωμένου τουρισμού εμφανίζει μέσο ετήσιο ρυθμό ανόδου 31% κατά την περίοδο 1997-2001. Η πτωτική πορεία των τελευταίων ετών διαμόρφωσε τη συγκεκριμένη αγορά σε 524.800 χιλ. ευρώ το 2003, σε σύγκριση με τα 536.300 χιλ ευρώ το 2002, εμφανίζοντας μείωση 2,1%. Αναφορικά με το μερίδιο συμμετοχής του εισερχόμενου τουρισμού στο συνολικό μέγεθος της συγκεκριμένης αγοράς, η ειδική αυτή κατηγορία τουριστικών υπηρεσιών διατηρεί το μεγαλύτερο ποσοστό καθ' όλη την εξεταζόμενη περίοδο, διαμορφούμενο στο 61,8% το 2003, έναντι 67,9% το 1994.

Για το έτος 2004, το μέγεθος της συγκεκριμένης αγοράς προβλέπεται ότι θα παρουσιάσει περαιτέρω πτώση και θα διαμορφωθεί σε 508.200 χιλ. ευρώ, εμφανίζοντας μείωση 3,2% σε σχέση με το 2003. Λαμβανομένου υπόψη ότι το μέγεθος αγοράς του εισερχόμενου τουρισμού προσδιορίζεται άμεσα από την εξέλιξη των αφίξεων και των διανυκτερεύσεων των αλλοδαπών τουριστών στα διάφορα καταλύματα της χώρας, η διαχρονική εξέλιξη των μεγεθών αυτών συμπαρασύρει προς την ίδια κατεύθυνση και την πορεία του εισερχόμενου οργανωμένου τουρισμού.

Σύμφωνα με εκτιμήσεις της αγοράς, το μερίδιο των αλλοδαπών τουριστών που επισκέπτονται την Ελλάδα οργανωμένα, μέσω κάποιου τουριστικού πακέτου, υπολογίζεται σε περίπου 60% επί του συνόλου των αφίξεων των αλλοδαπών τουριστών στη χώρα σε ετήσια βάση. Σταθερή διαχρονική αύξηση παρουσιάζει το μέγεθος της αγοράς του εσωτερικού οργανωμένου τουρισμού, καταγράφοντας μέσο ετήσιο ρυθμό 2,4% την περίοδο 1994 – 2003. Ειδικότερα, για το 2003, εκτιμάται σε 163.900 χιλ. ευρώ, έναντι 158.300 χιλ. ευρώ το 2002, εμφανίζοντας αύξηση 3,5%

Σχετικά δε με το μερίδιο συμμετοχής του εσωτερικού τουρισμού στο σύνολο της αγοράς, αυτό ανήλθε σε 19,3% το 2003, από 16,8% το 1994. Οσον αφορά στο έτος 2004, το μέγεθος αγοράς του εσωτερικού τουρισμού προβλέπεται ότι θα παρουσιάσει περαιτέρω αύξηση και θα διαμορφωθεί σε 169.200 χιλ. ευρώ, εμφανίζοντας αύξηση κατά 3,2% σε σχέση με το 2003.

Κατά την περίοδο 1994-2003, το μέγεθος της αγοράς του εξερχόμενου τουρισμού παρουσιάζει μέσο ετήσιο ρυθμό αύξησης 3,3%.

Ειδικότερα, για την περίοδο 2003/02, παρουσιάζει αύξηση κατά 1,8% και εκτιμάται στο ύψος των 160.800 χιλ. ευρώ το 2003, έναντι 157.900 χιλ. το 2002. Παράγοντες του κλάδου εκτιμούν ότι τα γεγονότα της 11ης Σεπτεμβρίου του 2001 στις ΗΠΑ επέδρασαν αρνητικά στην πορεία του εξερχόμενου τουρισμού, καθώς αποθάρρυναν μεγάλο αριθμό Ελλήνων να ταξιδέψουν στο εξωτερικό.

Με βάση τα μέχρι τώρα στοιχεία, το μέγεθος του εξερχόμενου οργανωμένου τουρισμού για το 2004 δεν φαίνεται να εμφανίζει ιδιαίτερη αύξηση, καθώς, σύμφωνα με παράγοντες της αγοράς, οι Ολυμπιακοί Αγώνες της Αθήνας ενίσχυσαν τον εσωτερικό τουρισμό και αναχαίτισαν τα ταξίδια προς το εξωτερικό. Ωστόσο, το τελικό μέγεθος της αγοράς εκτιμάται ότι θα καθορισθεί σε σημαντικό βαθμό από την περίοδο των εορτών (Πάσχα).

Το συγκεκριμένο διάστημα αποτελεί κατά παράδοση περίοδο αιχμής για τον εξερχόμενο οργανωμένο τουρισμό της χώρας. Σχετικά με το μερίδιο συμμετοχής του εξερχόμενου τουρισμού στο συνολικό μέγεθος της εγχώριας αγοράς, αυτό βαίνει αυξανόμενο και το 2003 ανήλθε στο 18,9% από 15,3% το 1994. Αρκετές επιχειρήσεις εισερχόμενου τουρισμού επεκτείνονται σταδιακά και προς την παροχή υπηρεσιών εξερχόμενου τουρισμού.

Συνολικό μέγεθος αγοράς

Υπηρεσιών τουριστικών - ταξιδιωτικών γραφείων (1994 - 2004)

Ετος	Μέγεθος Αγοράς (σε 000 Ευρώ)	Ρυθμός Μεταβολής (%)
1994	786.500	-
1995	763.000	-3,0
1996	733.600	-3,9
1997	763.100	4,0
1998	792.300	3,8
1999	804.100	1,5
2000	833.400	3,6
2001	854.400	2,5
2002	852.500	-0,2
2003	849.500	-0,4
2004	840.000	-1,1

• Πρόβλεψη Πηγή: ICAP, Εκτιμήσεις αγοράς

ΑΓΟΡΑ ΥΠΗΡΕΣΙΩΝ ΤΟΥΡΙΣΤΙΚΩΝ-ΤΑΞΙΔΙΩΤΙΚΩΝ ΓΡΑΦΕΙΩΝ

Εξέλιξη μεγέθους αγοράς (Αξία σε χιλ. ευρώ)

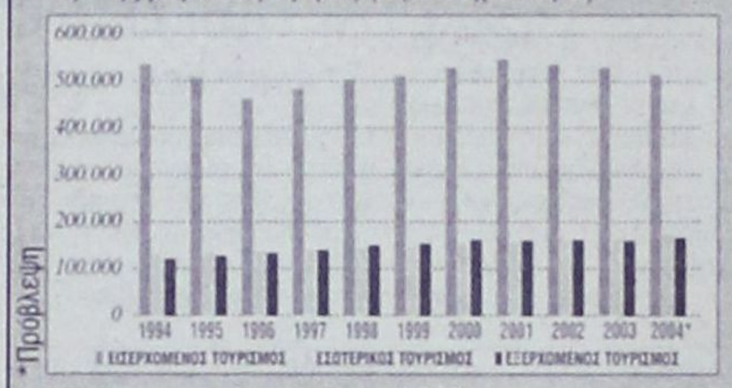

Κατανομή μεγέθους αγοράς (2003)



Lindos Princess
BEACH ★★★★ HOTEL

WELCOME TO THE WORLD OF
AN ALL-INCLUSIVE RESORT

ΠΑΣΧΑΛΙΝΗ ΠΡΩΤΟΜΑΓΙΑ 2005

Το Πάσχα φέτος, μοσχοβολά στα απόγεια λαμπερά χρώματα της Άνοιξης.
Σας υποδεχόμαστε με ανοικτή διάθεση στο πολυτελές ξενοδοχείο
Lindos Princess, και με τη χαρά για την εμπιστοσύνη που μας δείξατε στο παρελθόν,
θέλουμε να γιορτάσουμε καλύτερα από κάθε άλλη καλή φορά, τη μεγάλη μέρα της Ρωμιοσύνης.
Η παγιωμένη εμπειρία μας στην τοπική και διεθνή αγορά, ξεδιπλώνεται στη λεπτομέρεια.
Ξεκινήστε να ονειρεύεστε, να προσδοκάτε, γιατί οι εικόνες που θα συναντήσετε
θα έχουν κάτι από μαγεία του ονείρου «σε φως ιλαρό».

ΤΙΜΕΣ

Το ξενοδοχείο μας φέτος σας προσφέρει:
Για 3 διανυκτερεύσεις την τιμή των 55 Ευρώ
το άτομο ανά ημέρα
Για 2 διανυκτερεύσεις την τιμή των 60 Ευρώ
το άτομο ανά ημέρα.
Για τα παιδιά προσφέρονται οι παρακάτω εκπτώσεις:
- ΔΩΡΕΑΝ το πρώτο παιδί έως 12 ετών
- Έκπτωση 50% για το δεύτερο παιδί έως 12 ετών
- Έκπτωση 30% για τον τρίτο ενήλικα στο ίδιο δωμάτιο.
Στην τιμή συμπεριλαμβάνονται:
• Όλα τα γεύματα των ημερών
• Το Αναστάσιμο δείπνο
(Μεγάλο Σάββατο προς Κυριακή Πάσχα).

• Ο Εορταστικός Μπουφές και το Πασχαλινό γεύμα
με ζωντανή μουσική, ντόπια αρνιά στη σούβλα
και πολλές άλλες πατροπαράδοτες νοστιμιές.
• Όλα τα ποτά.
• Οι υπηρεσίες όπως Jacuzzi, Sauna, θερμαινόμενη
πισίνα, πλήρες γυμναστήριο, Soccer 5x5, Tennis και,
Mini Bar στο δωμάτιο είναι στην επιλογή σας.

Για όσους επιθυμούν μόνο να δειπνήσουν
ή να γευματίσουν προσφέρουμε:
- Αναστάσιμο δείπνο, 25 ευρώ για κάθε άτομο
- Πασχαλινό γεύμα: 30 ευρώ .
- Τα παιδιά έχουν έκπτωση 50%

Για πληροφορίες και κρατήσεις :
Κος Κυριάκος Κώστας, Καθημερινά: 09:00-17:00 **Τηλ.: 22440-29230 Fax: 22440-29231**
Web-Site: www.lindosprincess.com, Ηλεκτρονική Διεύθυνση: info@lindosprincess.com

ΜΕ ΑΠΟΦΑΣΕΙΣ ΤΟΥ ΥΠΟΥΡΓΕΙΟΥ ΠΑΙΔΕΙΑΣ

ΜΕΤΑΘΕΣΕΙΣ ΕΚΠΑΙΔΕΥΤΙΚΩΝ ΠΡΩΤΟΒΑΘΜΙΑΣ ΕΚΠΑΙΔΕΥΣΗΣ

Σε ποιές περιοχές της χώρας μετατίθενται οι υπηρετούντες σήμερα στα Δωδεκάνησα

Ποσοστό 43,89% των αιτήσεων των εκπαιδευτικών πρωτοβάθμιας εκπαίδευσης που υποβλήθηκαν, ικανοποιήθηκε από το υπουργείο Παιδείας, που ανακοίνωσε χθες και τις μεταθέσεις των εκπαιδευτικών της πρωτοβάθμιας εκπαίδευσης. Οι μετατιθέμενοι οφείλουν να επικοινωνήσουν με τη Διεύθυνση Εκπαίδευσης στην οποία υπάγεται η περιοχή μετάθεσής τους, προκειμένου να ενημερωθούν για τα κενά σε σχολικές μονάδες και την προθεσμία υποβολής δήλωσης τοποθέτησης σε αυτές. Οι συγκεκριμένοι εκπαιδευτικοί, μετά την ανακοίνωση της τοποθέτησης τους, παρουσιάζονται για ανάληψη υπηρεσίας στις νέες τους θέσεις με τη λήξη του διδακτικού έτους. Σε αυτούς περιλαμβάνονται και οι εκπαιδευτικοί των οποίων η απόσπαση λήγει στις 31 Αυγούστου 2005. Οι διευθυντές , υποδιευθυντές σχολικών μονάδων και διευθυντές διευθύνσεων και προϊστάμενοι γραφείων εκπαίδευσης αναλαμβάνουν υπηρεσία μετά τη λήξη της θητείας τους. Οι εκπαιδευτικοί που υπέβαλαν αίτηση μετάθεσης και δεν περιλαμβάνονται στις καταστάσεις, δεν μετατίθενται είτε γιατί δεν υπήρχαν κενές οργανικές θέσεις είτε γιατί οι μετατιθέμενοι συγκεντρώνουν περισσότερες μονάδες μετάθεσης.

Με απόφαση του υπουργείου Παιδείας μετατίθενται οι παρακάτω εκπαιδευτικοί πρωτοβάθμιας εκπαίδευσης που υπηρετούν σήμερα στα Δωδ/νησα, στις αντίστοιχες περιοχές:

ΑΒΡΑΜΙΔΗΣ	ΚΛΕΑΝΘΗΣ	1-Ο ΓΡ.ΔΩΔΕΚΑΝΗΣΟΥ	ΚΙΛΚΙΣ
ΑΘΑΝΑΣΙΑΔΟΥ	ΔΕΣΠΟΙΝΑ	2-Ο ΓΡ.ΔΩΔΕΚΑΝΗΣΟΥ	ΞΑΝΘΗΣ
ΑΛΕΞΟΠΟΥΛΟΥ	ΘΕΟΔΩΡΑ	1-Ο ΓΡ.ΔΩΔΕΚΑΝΗΣΟΥ	Β ΜΑΓΝΗΣΙΑΣ
ΑΝΑΓΝΟΥ	ΒΑΣΙΛΙΚΗ	2-Ο ΓΡ.ΔΩΔΕΚΑΝΗΣΟΥ	ΦΘΙΩΤΙΔΟΣ
ΑΝΑΓΝΩΣΤΟΥ	ΒΑΣΙΛΙΚΗ	1-Ο ΓΡ.ΔΩΔΕΚΑΝΗΣΟΥ	Α ΑΝΑΤ ΑΤΤΙΚΗΣ
ΑΝΑΣΤΑΣΙΑΔΟΥ	ΦΩΤΕΙΝΗ	Δ/ΝΣΗ ΔΩΔΕΚΑΝΗΣΟΥ	ΔΩΔΕΚΑΝΗΣΟΥ
ΑΝΘΟΠΟΥΛΟΥ	ΒΑΣΙΛΙΚΗ	1-Ο ΓΡ.ΔΩΔΕΚΑΝΗΣΟΥ	ΦΘΙΩΤΙΔΟΣ
ΑΝΡΕΟΠΟΥΛΟΥ	ΑΙΚΑΤΕΡΙΝΗ	1-Ο ΓΡ.ΔΩΔΕΚΑΝΗΣΟΥ	ΕΥΒΟΙΑΣ
ΑΝΤΖΟΥΛΑΤΟΣ	ΑΓΓΕΛΟΣ	1-Ο ΓΡ.ΔΩΔΕΚΑΝΗΣΟΥ	ΑΙΤΩΛΟΑΚΑΡΝΑΝΙΑΣ
ΑΝΤΩΝΙΑΔΗ	ΒΑΣΙΛΙΚΗ	1-Ο ΓΡ.ΔΩΔΕΚΑΝΗΣΟΥ	ΑΙΤΩΛΟΑΚΑΡΝΑΝΙΑΣ
ΑΠΟΣΤΟΛΑΚΗΣ	ΠΑΝΑΓΙΩΤΗΣ	3-Ο ΓΡ.ΔΩΔΕΚΑΝΗΣΟΥ	Α ΑΘΗΝΩΝ
ΑΠΟΣΤΟΛΙΔΟΥ	ΙΩΑΝΝΑ	3-Ο ΓΡ.ΔΩΔΕΚΑΝΗΣΟΥ	Α ΑΝΑΤ ΑΤΤΙΚΗΣ
ΑΠΟΣΤΟΛΟΥ	ΜΑΡΙΑ	1-Ο ΓΡ.ΔΩΔΕΚΑΝΗΣΟΥ	Β ΑΝΑΤ ΑΤΤΙΚΗΣ
ΑΡΙΣΤΕΙΔΟΥ	ΔΕΣΠΟΙΝΑ	1-Ο ΓΡ.ΔΩΔΕΚΑΝΗΣΟΥ	Α ΧΙΟΥ
ΑΡΧΟΝΤΗ	ΕΥΑΓΓΕΛΙΑ	3-Ο ΓΡ.ΔΩΔΕΚΑΝΗΣΟΥ	ΚΑΡΔΙΤΣΑ
ΒΑΡΣΑΜΗ	ΤΡΙΑΔΑ	1-Ο ΓΡ.ΔΩΔΕΚΑΝΗΣΟΥ	Δ ΜΑΓΝΗΣΙΑΣ
ΒΑΣΙΛΑΚΟΥ	ΑΓΓΕΛΙΚΗ	Δ/ΝΣΗ ΔΩΔΕΚΑΝΗΣΟΥ	Β ΜΑΓΝΗΣΙΑΣ
ΒΑΤΣΙΟΥ	ΕΛΕΥΘΕΡΙΑ	3-Ο ΓΡ.ΔΩΔΕΚΑΝΗΣΟΥ	ΚΕΡΚΥΡΑΣ
ΒΕΛΕΝΤΖΑ	ΠΑΝΑΓΙΩΤΑ	Δ/ΝΣΗ ΔΩΔΕΚΑΝΗΣΟΥ	ΕΥΒΟΙΑΣ
ΒΕΝΕΤΙΟΥ	ΟΛΓΑ	1-Ο ΓΡ.ΔΩΔΕΚΑΝΗΣΟΥ	ΕΒΡΟΥ
ΒΕΡΒΕΡΑ	ΣΠΥΡΙΔΟΥΛΑ	1-Ο ΓΡ.ΔΩΔΕΚΑΝΗΣΟΥ	Β ΜΑΓΝΗΣΙΑΣ
ΒΕΡΒΕΡΙΔΟΥ	ΕΙΡΗΝΗ	Δ/ΝΣΗ ΔΩΔΕΚΑΝΗΣΟΥ	ΠΕΛΛΑΣ
ΒΛΑΧΑΚΗ	ΑΙΚΑΤΕΡΙΝΗ	Δ/ΝΣΗ ΔΩΔΕΚΑΝΗΣΟΥ	ΕΒΡΟΥ
ΒΛΑΧΟΥ	ΑΝΑΣΤΑΣΙΑ	1-Ο ΓΡ.ΔΩΔΕΚΑΝΗΣΟΥ	ΑΡΓΟΛΙΔΑΣ
ΒΛΑΧΟΥ	ΕΙΡΗΝΗ	3-Ο ΓΡ.ΔΩΔΕΚΑΝΗΣΟΥ	ΒΟΙΩΤΙΑΣ
ΒΛΑΧΟΥ	ΕΛΕΝΗ	1-Ο ΓΡ.ΔΩΔΕΚΑΝΗΣΟΥ	Β ΑΝΑΤ ΑΤΤΙΚΗΣ
ΒΛΑΧΟΥ	ΠΑΡΑΣΚΕΥΗ	1-Ο ΓΡ.ΔΩΔΕΚΑΝΗΣΟΥ	ΑΧΑΙΑΣ
ΒΟΥΛΜΕ	ΜΑΡΙΑ	1-Ο ΓΡ.ΔΩΔΕΚΑΝΗΣΟΥ	Α ΚΑΒΑΛΑΣ
ΓΑΛΑΝΟΠΟΥΛΟΥ	ΚΩΝΣΤΑΝΤΙΝΑ	3-Ο ΓΡ.ΔΩΔΕΚΑΝΗΣΟΥ	ΗΛΕΙΑΣ
ΓΕΡΟΝΤΙΔΗΣ	ΑΒΡΑΑΜ	1-Ο ΓΡ.ΔΩΔΕΚΑΝΗΣΟΥ	ΠΕΛΛΑΣ
ΓΕΡΟΥΤΖΙΑΦΑΣ	ΑΝΤΩΝΙΟΣ	Δ/ΝΣΗ ΔΩΔΕΚΑΝΗΣΟΥ	Α ΘΕΣΣΑΛΟΝΙΚΗΣ
ΓΕΩΡΓΟΛΟΠΟΥΛΟΣ	ΒΑΣΙΛΕΙΟΣ	2-Ο ΓΡ.ΔΩΔΕΚΑΝΗΣΟΥ	ΤΡΙΚΑΛΩΝ
ΓΙΑΝΝΟΠΟΥΛΟΥ	ΑΡΙΣΤΕΑ	3-Ο ΓΡ.ΔΩΔΕΚΑΝΗΣΟΥ	Α ΑΘΗΝΩΝ
ΓΙΑΝΝΟΥΣΑ	ΕΥΑΓΓΕΛΙΑ	2-Ο ΓΡ.ΔΩΔΕΚΑΝΗΣΟΥ	ΚΑΡΔΙΤΣΑ
ΓΙΩΡΑΣ	ΣΩΚΡΑΤΗΣ	2-Ο ΓΡ.ΔΩΔΕΚΑΝΗΣΟΥ	ΕΥΡΥΤΑΝΙΑΣ
ΓΙΩΤΑΚΗ	ΧΡΙΣΤΙΝΑ	3-Ο ΓΡ.ΔΩΔΕΚΑΝΗΣΟΥ	ΚΕΡΚΥΡΑΣ
ΓΚΑΒΟΓΙΑΝΝΗ	ΠΑΝΑΓΙΩΤΑ	1-Ο ΓΡ.ΔΩΔΕΚΑΝΗΣΟΥ	Α ΑΝΑΤ ΑΤΤΙΚΗΣ
ΓΚΑΡΟΥΤΣΟΥ	ΑΘΑΝΑΣΙΑ	1-Ο ΓΡ.ΔΩΔΕΚΑΝΗΣΟΥ	ΕΥΒΟΙΑΣ
ΓΚΕΚΑΣ	ΣΤΑΥΡΟΣ	1-Ο ΓΡ.ΔΩΔΕΚΑΝΗΣΟΥ	Ε ΘΕΣΣΑΛΟΝΙΚΗΣ
ΓΚΙΖΑΣ	ΠΑΝΑΓΙΩΤΗΣ	1-Ο ΓΡ.ΔΩΔΕΚΑΝΗΣΟΥ	Β ΑΘΗΝΩΝ
ΓΚΙΚΑ	ΚΩΝΣΤΑΝΤΙΝΑ	3-Ο ΓΡ.ΔΩΔΕΚΑΝΗΣΟΥ	ΛΑΣΙΘΙΟΥ
ΓΚΛΑΒΑ	ΑΙΚΑΤΕΡΙΝΗ	1-Ο ΓΡ.ΔΩΔΕΚΑΝΗΣΟΥ	Α ΠΕΙΡΑΙΑ
ΓΚΟΓΚΟΣ	ΒΑΣΙΛΕΙΟΣ	2-Ο ΓΡ.ΔΩΔΕΚΑΝΗΣΟΥ	ΑΡΤΑΣ
ΓΚΟΓΚΟΥ	ΑΝΔΡΟΜΑΧΗ	2-Ο ΓΡ.ΔΩΔΕΚΑΝΗΣΟΥ	ΚΟΡΙΝΘΙΑΣ
ΓΚΟΥΒΑΣ	ΑΠΟΣΤΟΛΟΣ	2-Ο ΓΡ.ΔΩΔΕΚΑΝΗΣΟΥ	ΑΡΤΑΣ
ΓΚΟΥΜΟΤΣΙΟΥ	ΚΩΝ/ΝΑ	1-Ο ΓΡ.ΔΩΔΕΚΑΝΗΣΟΥ	ΚΑΡΔΙΤΣΑ
ΓΛΥΚΟΥ	ΠΑΝΑΓΙΩΤΑ	2-Ο ΓΡ.ΔΩΔΕΚΑΝΗΣΟΥ	Α ΑΘΗΝΩΝ
ΓΟΥΛΑ	ΑΛΕΞΙΑ	1-Ο ΓΡ.ΔΩΔΕΚΑΝΗΣΟΥ	ΤΡΙΚΑΛΩΝ
ΓΡΑΦΙΑΔΕΛΗ	ΙΩΑΝΝΑ	Δ/ΝΣΗ ΔΩΔΕΚΑΝΗΣΟΥ	Α ΠΕΙΡΑΙΑ
ΓΡΥΛΛΗ	ΕΥΔΟΚΙΑ	1-Ο ΓΡ.ΔΩΔΕΚΑΝΗΣΟΥ	Α ΑΝΑΤ ΑΤΤΙΚΗΣ
ΔΑΛΙΑΝΗ	ΜΑΡΙΑ	1-Ο ΓΡ.ΔΩΔΕΚΑΝΗΣΟΥ	ΚΥΚΛΑΔΩΝ
ΔΑΜΗΣ	ΚΩΝ/ΝΟΣ	1-Ο ΓΡ.ΔΩΔΕΚΑΝΗΣΟΥ	Γ ΘΕΣΣΑΛΟΝΙΚΗΣ
ΔΑΜΙΑΝΙΔΟΥ	ΧΡΙΣΤΙΝΑ	1-Ο ΓΡ.ΔΩΔΕΚΑΝΗΣΟΥ	ΦΘΙΩΤΙΔΟΣ
ΔΑΡΔΑΜΑΝΗ	ΑΙΚΑΤΕΡΙΝΗ	2-Ο ΓΡ.ΔΩΔΕΚΑΝΗΣΟΥ	ΑΙΤΩΛΟΑΚΑΡΝΑΝΙΑΣ
ΔΟΥΚΑ	ΝΙΚΟΛΕΤΑ	2-Ο ΓΡ.ΔΩΔΕΚΑΝΗΣΟΥ	ΦΘΙΩΤΙΔΟΣ
ΔΟΥΡΟΥΚΑ	ΣΟΦΙΑ	Δ/ΝΣΗ ΔΩΔΕΚΑΝΗΣΟΥ	Α ΠΕΙΡΑΙΑ
ΕΚΙΖΟΓΛΟΥ	ΔΕΣΠΟΙΝΑ	2-Ο ΓΡ.ΔΩΔΕΚΑΝΗΣΟΥ	Α ΑΘΗΝΩΝ
ΕΛΕΥΘΕΡΙΑΔΟΥ	ΕΛΕΝΗ	Δ/ΝΣΗ ΔΩΔΕΚΑΝΗΣΟΥ	Α ΑΝΑΤ ΑΤΤΙΚΗΣ
ΕΜΜΑΝΟΥΗΛ	ΕΛΕΝΗ	1-Ο ΓΡ.ΔΩΔΕΚΑΝΗΣΟΥ	Δ ΜΑΓΝΗΣΙΑΣ
ΕΡΜΕΙΔΟΥ	ΧΡΥΣΟΥΛΑ	1-Ο ΓΡ.ΔΩΔΕΚΑΝΗΣΟΥ	Β ΚΑΒΑΛΑΣ
ΖΑΦΕΙΡΙΟΥ	ΑΙΚΑΤΕΡΙΝΗ	1-Ο ΓΡ.ΔΩΔΕΚΑΝΗΣΟΥ	Β ΑΘΗΝΩΝ
ΖΑΦΕΙΡΙΟΥ	ΓΑΡΥΦΑΛΛΟΣ	1-Ο ΓΡ.ΔΩΔΕΚΑΝΗΣΟΥ	ΧΑΛΚΙΔΙΚΗΣ
ΖΑΧΟΥ	ΜΑΡΙΑ	2-Ο ΓΡ.ΔΩΔΕΚΑΝΗΣΟΥ	ΕΥΒΟΙΑΣ
ΖΙΑΚΑ	ΑΙΚΑΤΕΡΙΝΗ	1-Ο ΓΡ.ΔΩΔΕΚΑΝΗΣΟΥ	ΕΥΡΥΤΑΝΙΑΣ
ΖΟΥΛΗ	ΣΟΦΙΑ	3-Ο ΓΡ.ΔΩΔΕΚΑΝΗΣΟΥ	ΚΕΡΚΥΡΑΣ
ΖΟΥΝΗΣ	ΗΛΙΑΣ	1-Ο ΓΡ.ΔΩΔΕΚΑΝΗΣΟΥ	ΚΥΚΛΑΔΩΝ
ΖΩΓΑΚΗ	ΠΑΡΑΣΚΕΥΗ	1-Ο ΓΡ.ΔΩΔΕΚΑΝΗΣΟΥ	ΚΕΡΚΥΡΑΣ
ΗΛΙΑΔΟΥ	ΑΙΚΑΤΕΡΙΝΗ	1-Ο ΓΡ.ΔΩΔΕΚΑΝΗΣΟΥ	ΣΕΡΡΩΝ
ΘΑΝΑΣΟΥΛΑ	ΑΜΑΛΙΑ	1-Ο ΓΡ.ΔΩΔΕΚΑΝΗΣΟΥ	ΤΡΙΚΑΛΩΝ
ΘΕΟΔΩΡΟΠΟΥΛΟΣ	ΝΙΚΟΛΑΟΣ	3-Ο ΓΡ.ΔΩΔΕΚΑΝΗΣΟΥ	ΛΑΣΙΘΙΟΥ
ΘΩΜΑ	ΧΑΙΔΩ	2-Ο ΓΡ.ΔΩΔΕΚΑΝΗΣΟΥ	Ε ΘΕΣΣΑΛΟΝΙΚΗΣ
ΙΩΑΝΝΟΥ	ΧΡΥΣΑΝΘΗ	3-Ο ΓΡ.ΔΩΔΕΚΑΝΗΣΟΥ	Α ΘΕΣΣΑΛΟΝΙΚΗΣ
ΚΑΒΟΥΡΙΑ	ΕΥΓΕΝΙΑ	3-Ο ΓΡ.ΔΩΔΕΚΑΝΗΣΟΥ	Β ΧΙΟΥ
ΚΑΚΑΡΑΝΤΖΑ	ΑΙΚΑΤΕΡΙΝΗ	1-Ο ΓΡ.ΔΩΔΕΚΑΝΗΣΟΥ	Α ΑΘΗΝΩΝ
ΚΑΚΟΜΑΝΩΛΗΣ	ΓΕΩΡΓΙΟΣ	1-Ο ΓΡ.ΔΩΔΕΚΑΝΗΣΟΥ	Α ΠΕΙΡΑΙΑ
ΚΑΛΑΠΟΘΑΚΟΣ	ΝΙΚΟΛΑΟΣ	2-Ο ΓΡ.ΔΩΔΕΚΑΝΗΣΟΥ	Α ΑΘΗΝΩΝ
ΚΑΛΛΙΠΟΛΙΤΗΣ	ΔΗΜΗΤΡΙΟΣ	2-Ο ΓΡ.ΔΩΔΕΚΑΝΗΣΟΥ	ΠΕΛΛΑΣ
ΚΑΛΛΙΣΤΡΑΤΙΔΗΣ	ΛΑΜΠΡΟΣ	2-Ο ΓΡ.ΔΩΔΕΚΑΝΗΣΟΥ	Γ ΘΕΣΣΑΛΟΝΙΚΗΣ
ΚΑΡΑΒΑΣΙΛΗ	ΓΕΩΡΓΙΑ	1-Ο ΓΡ.ΔΩΔΕΚΑΝΗΣΟΥ	Β ΔΥΤ ΑΤΤΙΚΗΣ
ΚΑΡΑΓΙΑΝΝΗΣ	ΑΝΤΩΝΙΟΣ	3-Ο ΓΡ.ΔΩΔΕΚΑΝΗΣΟΥ	Β ΑΘΗΝΩΝ
ΚΑΡΑΛΗ	ΔΗΜΗΤΡΑ	3-Ο ΓΡ.ΔΩΔΕΚΑΝΗΣΟΥ	Γ ΘΕΣΣΑΛΟΝΙΚΗΣ
ΚΑΡΑΟΥΛΑΝΗΣ	ΣΩΤΗΡΙΟΣ	1-Ο ΓΡ.ΔΩΔΕΚΑΝΗΣΟΥ	ΣΕΡΡΩΝ
ΚΑΡΠΑΤΣΗ	ΕΥΑΓΓΕΛΙΑ	1-Ο ΓΡ.ΔΩΔΕΚΑΝΗΣΟΥ	Β ΚΑΒΑΛΑΣ
ΚΑΡΤΣΕΛΟΥ	ΧΡΙΣΤΙΑΝΑ	2-Ο ΓΡ.ΔΩΔΕΚΑΝΗΣΟΥ	ΑΧΑΙΑΣ
ΚΑΣΜΕΡΙΔΟΥ	ΜΕΛΑΧΡΟΙΝΗ	1-Ο ΓΡ.ΔΩΔΕΚΑΝΗΣΟΥ	Γ ΑΘΗΝΩΝ
ΚΑΤΟΙΚΟΥ	ΑΡΕΤΗ	1-Ο ΓΡ.ΔΩΔΕΚΑΝΗΣΟΥ	ΦΘΙΩΤΙΔΟΣ
ΚΑΤΟΠΗ	ΕΛΕΝΗ	Δ/ΝΣΗ ΔΩΔΕΚΑΝΗΣΟΥ	Α ΑΘΗΝΩΝ
ΚΑΤΣΙΚΑ	ΙΩΑΝΝΑ	1-Ο ΓΡ.ΔΩΔΕΚΑΝΗΣΟΥ	ΕΥΒΟΙΑΣ
ΚΑΤΣΙΦΗ	ΙΟΥΛΙΑ	1-Ο ΓΡ.ΔΩΔΕΚΑΝΗΣΟΥ	Α ΑΘΗΝΩΝ
ΚΑΤΣΙΩΛΗ	ΕΙΡΗΝΗ	1-Ο ΓΡ.ΔΩΔΕΚΑΝΗΣΟΥ	Α ΔΥΤ ΑΤΤΙΚΗΣ
ΚΑΤΣΟΣ	ΣΠΥΡΙΔΩΝ	Δ/ΝΣΗ ΔΩΔΕΚΑΝΗΣΟΥ	Γ ΘΕΣΣΑΛΟΝΙΚΗΣ
ΚΑΤΣΟΥΔΑΣ	ΔΗΜΗΤΡΙΟΣ	2-Ο ΓΡ.ΔΩΔΕΚΑΝΗΣΟΥ	Α ΑΘΗΝΩΝ
ΚΑΦΑΝΕΛΗ	ΕΛΕΝΗ	1-Ο ΓΡ.ΔΩΔΕΚΑΝΗΣΟΥ	Β ΑΘΗΝΩΝ
ΚΕΚΕΛΗ	ΔΗΜΗΤΡΑ	1-Ο ΓΡ.ΔΩΔΕΚΑΝΗΣΟΥ	ΔΡΑΜΑΣ
ΚΕΤΣΕΤΖΟΠΟΥΛΟΣ	ΑΝΑΣΤΑΣΙΟΣ	1-Ο ΓΡ.ΔΩΔΕΚΑΝΗΣΟΥ	ΗΜΑΘΙΑΣ
ΚΕΦΑΛΙΔΗΣ	ΧΡΗΣΤΟΣ	2-Ο ΓΡ.ΔΩΔΕΚΑΝΗΣΟΥ	Γ ΘΕΣΣΑΛΟΝΙΚΗΣ
ΚΟΖΙΟΥ	ΒΑΙΑ	1-Ο ΓΡ.ΔΩΔΕΚΑΝΗΣΟΥ	ΚΑΡΔΙΤΣΑ
ΚΟΛΛΑΡΑ	ΑΝΤΙΓΟΝΗ	2-Ο ΓΡ.ΔΩΔΕΚΑΝΗΣΟΥ	ΑΡΤΑΣ
ΚΟΝΤΟΠΟΥΛΟΥ	ΘΕΟΔΩΡΑ	1-Ο ΓΡ.ΔΩΔΕΚΑΝΗΣΟΥ	ΜΕΣΣΗΝΙΑΣ
ΚΟΤΡΩΝΗΣ	ΓΕΩΡΓΙΟΣ	2-Ο ΓΡ.ΔΩΔΕΚΑΝΗΣΟΥ	ΔΡΑΜΑΣ
ΚΟΥΒΑΡΑΣ	ΑΝΤΩΝΙΟΣ	1-Ο ΓΡ.ΔΩΔΕΚΑΝΗΣΟΥ	Δ ΜΑΓΝΗΣΙΑΣ
ΚΟΥΒΑΡΗ	ΧΡΥΣΑΦΕΝΙΑ	2-Ο ΓΡ.ΔΩΔΕΚΑΝΗΣΟΥ	Β ΛΕΣΒΟΥ
ΚΟΥΒΕΛΑ	ΑΡΕΤΗ	1-Ο ΓΡ.ΔΩΔΕΚΑΝΗΣΟΥ	ΜΕΣΣΗΝΙΑΣ
ΚΟΥΛΙΑ	ΣΤΑΜΑΤΙΑ	3-Ο ΓΡ.ΔΩΔΕΚΑΝΗΣΟΥ	Δ ΑΘΗΝΩΝ
ΚΟΥΡΙΑ	ΕΛΕΝΗ	3-Ο ΓΡ.ΔΩΔΕΚΑΝΗΣΟΥ	Β ΜΑΓΝΗΣΙΑΣ
ΚΟΥΤΡΟΥΜΠΙΝΑ	ΣΟΦΙΑ	2-Ο ΓΡ.ΔΩΔΕΚΑΝΗΣΟΥ	Α ΑΝΑΤ ΑΤΤΙΚΗΣ
ΚΡΕΖΑΣ	ΑΝΑΣΤΑΣΙΟΣ	1-Ο ΓΡ.ΔΩΔΕΚΑΝΗΣΟΥ	Γ ΘΕΣΣΑΛΟΝΙΚΗΣ
ΚΡΙΘΑΡΑ	ΚΑΛΛΙΟΠΗ	3-Ο ΓΡ.ΔΩΔΕΚΑΝΗΣΟΥ	ΗΜΑΘΙΑΣ
ΚΥΤΟΥΔΗ	ΑΝΤΩΝΙΑ	1-Ο ΓΡ.ΔΩΔΕΚΑΝΗΣΟΥ	ΒΟΙΩΤΙΑΣ
ΚΩΝΣΤΑΝΤΑΚΗ	ΕΥΘΥΜΙΑ	1-Ο ΓΡ.ΔΩΔΕΚΑΝΗΣΟΥ	Α ΧΙΟΥ
ΚΩΝΣΤΑΝΤΙΝΟΥ	ΣΤΥΛΙΑΝΗ	1-Ο ΓΡ.ΔΩΔΕΚΑΝΗΣΟΥ	ΚΕΡΚΥΡΑΣ
ΚΩΝΣΤΑΝΤΙΝΟΥ	ΣΥΜΕΩΝ	1-Ο ΓΡ.ΔΩΔΕΚΑΝΗΣΟΥ	ΒΟΙΩΤΙΑΣ
ΚΩΣΤΑΓΙΑΝΝΑΚΟΠΟΥΛΟΥ	ΠΑΝΑΓΙΩΤΑ	2-Ο ΓΡ.ΔΩΔΕΚΑΝΗΣΟΥ	ΑΧΑΙΑΣ
ΚΩΤΟΥΛΑ	ΣΠΥΡΙΔΟΥΛΑ	1-Ο ΓΡ.ΔΩΔΕΚΑΝΗΣΟΥ	ΞΑΝΘΗΣ
ΛΕΜΠΙΔΑΚΗ	ΕΛΕΥΘΕΡΙΑ	1-Ο ΓΡ.ΔΩΔΕΚΑΝΗΣΟΥ	ΛΑΣΙΘΙΟΥ

ΛΙΑΚΟΠΟΥΛΟΥ	ΚΩΝΣΤΑΝΤΙΝΑ	1-Ο ΓΡ.ΔΩΔΕΚΑΝΗΣΟΥ	Γ ΑΘΗΝΩΝ
ΛΙΑΚΟΥ	ΓΛΥΚΕΡΙΑ	Δ/ΝΣΗ ΔΩΔΕΚΑΝΗΣΟΥ	Β ΚΑΒΑΛΑΣ
ΛΙΟΥΛΙΑ	ΠΑΣΧΑΛΙΝΑ	1-Ο ΓΡ.ΔΩΔΕΚΑΝΗΣΟΥ	ΞΑΝΘΗΣ
ΛΟΥΜΠΑΚΗ	ΔΟΜΝΑ	1-Ο ΓΡ.ΔΩΔΕΚΑΝΗΣΟΥ	ΒΟΙΩΤΙΑΣ
ΛΥΜΟΥΡΗΣ	ΣΠΥΡΙΔΩΝ	3-Ο ΓΡ.ΔΩΔΕΚΑΝΗΣΟΥ	ΑΡΤΑΣ
ΜΑΚΑΤΣΩΡΗ	ΣΠΥΡΙΔΟΥΛΑ	1-Ο ΓΡ.ΔΩΔΕΚΑΝΗΣΟΥ	ΠΕΛΛΑΣ
ΜΑΛΙΑΔΑ	ΔΗΜΗΤΡΑ	3-Ο ΓΡ.ΔΩΔΕΚΑΝΗΣΟΥ	ΕΒΡΟΥ
ΜΑΝΙΑΤΗΣ	ΚΩΝ/ΝΟΣ	1-Ο ΓΡ.ΔΩΔΕΚΑΝΗΣΟΥ	ΠΕΛΛΑΣ
ΜΑΝΤΖΙΑΛΗ	ΕΥΑΓΓΕΛΙΑ	1-Ο ΓΡ.ΔΩΔΕΚΑΝΗΣΟΥ	Α ΑΘΗΝΩΝ
ΜΑΝΩΛΑΚΗ	ΜΑΡΙΑ	1-Ο ΓΡ.ΔΩΔΕΚΑΝΗΣΟΥ	ΕΥΒΟΙΑΣ
ΜΑΡΛΗ	ΑΝΤΩΝΙΑ	1-Ο ΓΡ.ΔΩΔΕΚΑΝΗΣΟΥ	ΚΙΛΚΙΣ
ΜΕΤΑΞΑ ΔΕΛΗΡΟΓΛΟΥ	ΑΘΗΝΑ	3-Ο ΓΡ.ΔΩΔΕΚΑΝΗΣΟΥ	Α ΑΘΗΝΩΝ
ΜΗΤΡΟΠΟΥΛΟΥ	ΕΛΕΝΗ	1-Ο ΓΡ.ΔΩΔΕΚΑΝΗΣΟΥ	ΑΧΑΙΑΣ
ΜΗΤΡΟΠΟΥΛΟΥ	ΘΕΩΝΗ	2-Ο ΓΡ.ΔΩΔΕΚΑΝΗΣΟΥ	ΑΧΑΙΑΣ
ΜΗΤΡΟΥ	ΘΩΜΑΣ	1-Ο ΓΡ.ΔΩΔΕΚΑΝΗΣΟΥ	ΧΑΛΚΙΔΙΚΗΣ
ΜΟΛΥΒΑ	ΠΟΛΥΞΕΝΗ	1-Ο ΓΡ.ΔΩΔΕΚΑΝΗΣΟΥ	ΕΒΡΟΥ
ΜΟΡΕΛΛΑ	ΕΛΕΝΗ	2-Ο ΓΡ.ΔΩΔΕΚΑΝΗΣΟΥ	ΚΑΡΔΙΤΣΑ
ΜΟΥΓΚΡΟΣ	ΙΩΑΝΝΗΣ	2-Ο ΓΡ.ΔΩΔΕΚΑΝΗΣΟΥ	ΔΩΔΕΚΑΝΗΣΟΥ
ΜΟΥΤΣΑΚΗΣ	ΚΩΝ/ΝΟΣ	1-Ο ΓΡ.ΔΩΔΕΚΑΝΗΣΟΥ	ΗΜΑΘΙΑΣ
ΜΠΑΚΑΛΗΣ	ΕΥΑΓΓΕΛΟΣ	2-Ο ΓΡ.ΔΩΔΕΚΑΝΗΣΟΥ	ΤΡΙΚΑΛΩΝ
ΜΠΑΤΡΑΣ	ΚΩΝ/ΝΟΣ	1-Ο ΓΡ.ΔΩΔΕΚΑΝΗΣΟΥ	ΑΧΑΙΑΣ
ΜΠΙΣΑ	ΠΑΝΩΡΑΙΑ	1-Ο ΓΡ.ΔΩΔΕΚΑΝΗΣΟΥ	ΕΥΒΟΙΑΣ
ΜΠΙΣΜΠΑ	ΠΑΝΑΓΙΩΤΑ	1-Ο ΓΡ.ΔΩΔΕΚΑΝΗΣΟΥ	Γ ΘΕΣΣΑΛΟΝΙΚΗΣ
ΜΠΛΙΖΝΑΚΗ	ΒΑΣΙΛΙΚΗ	1-Ο ΓΡ.ΔΩΔΕΚΑΝΗΣΟΥ	Γ ΘΕΣΣΑΛΟΝΙΚΗΣ
ΜΠΟΤΣΙΟΥ	ΒΑΣΙΛΙΚΗ	1-Ο ΓΡ.ΔΩΔΕΚΑΝΗΣΟΥ	ΚΕΡΚΥΡΑΣ
ΜΠΟΥΡΑ	ΕΙΡΗΝΗ	1-Ο ΓΡ.ΔΩΔΕΚΑΝΗΣΟΥ	ΦΛΩΡΙΝΑΣ
ΜΩΥΣΟΓΛΟΥ	ΝΙΚΟΛΑΟΣ	1-Ο ΓΡ.ΔΩΔΕΚΑΝΗΣΟΥ	Α ΚΑΒΑΛΑΣ
ΝΙΚΟΛΟΠΟΥΛΟΥ	ΑΝΑΣΤΑΣΙΑ	1-Ο ΓΡ.ΔΩΔΕΚΑΝΗΣΟΥ	ΑΙΤΩΛΟΑΚΑΡΝΑΝΙΑΣ
ΝΙΚΟΠΟΥΛΟΥ	ΛΑΜΠΡΙΝΗ	1-Ο ΓΡ.ΔΩΔΕΚΑΝΗΣΟΥ	ΗΜΑΘΙΑΣ
ΝΤΑΛΑΜΠΕΚΟΥ	ΑΝΑΣΤΑΣΙΑ	3-Ο ΓΡ.ΔΩΔΕΚΑΝΗΣΟΥ	ΠΙΕΡΙΑΣ
ΝΤΑΦΕΤΣΙΟΣ	ΕΥΘΥΜΙΟΣ	Δ/ΝΣΗ ΔΩΔΕΚΑΝΗΣΟΥ	ΦΛΩΡΙΝΑΣ
ΝΤΟΚΟΥ	ΠΑΝΑΓΙΩΤΑ	2-Ο ΓΡ.ΔΩΔΕΚΑΝΗΣΟΥ	Α ΑΡΚΑΔΙΑΣ
ΝΤΟΚΟΥΤΣΗΣ	ΕΛΕΥΘΕΡΙΟΣ	Δ/ΝΣΗ ΔΩΔΕΚΑΝΗΣΟΥ	Ε ΘΕΣΣΑΛΟΝΙΚΗΣ
ΠΑΘΙΑΚΗΣ	ΚΩΣΤΑΝΤΙΝΟΣ	1-Ο ΓΡ.ΔΩΔΕΚΑΝΗΣΟΥ	ΛΑΣΙΘΙΟΥ
ΠΑΛΛΗ	ΕΛΕΝΗ	1-Ο ΓΡ.ΔΩΔΕΚΑΝΗΣΟΥ	ΚΙΛΚΙΣ
ΠΑΝΑΓΙΩΤΟΠΟΥΛΟΥ	ΘΕΟΦΑΝΗ	1-Ο ΓΡ.ΔΩΔΕΚΑΝΗΣΟΥ	Α

δsports

Επιμέλεια: Ηλίας Λοΐζος - Τάσος Κώστας

ΠΑΕ ΡΟΔΟΣ

ΔΥΟ ΓΚΟΛ Ο ΓΚΕΟΡΓΚΙΕΦ

Η Ρόδος κέρδισε με 2-1 την ομάδα της ΕΠΣΔ «Region Cup»

Φιλικό παιχνίδι έδωσαν χθες στο δημοτικό γήπεδο της πόλης μας τα «ελάφια» με αντίπαλο την ομάδα «Region Cup» της ΕΠΣΔ.

Ο Αντώνης Μανίκας δεν είχε όλους τους παίκτες στην διάθεσή του καθώς ο Νταμνιάνοβιτς είναι αδειούχος, ο Πάττας είχε επαγγελματικές υποχρεώσεις ενώ θεοφάνους, Τσουκαλίδης και Σαλαμαστράκης ακολούθησαν ατομικό πρόγραμμα.

Ωστόσο ο αθηναίος τεχνικός είδε τους υπόλοιπους παίκτες ν' αγωνίζονται καθώς και τους νεαρούς Κιλασίν – Κόκα Μ. του Ήλιου Ιαλυσού που εδώ και μέρες γυμνάζονται με τα «ελάφια».

Οι προπονήσεις για τους παίκτες της Ρόδου θα συνεχισθούν σήμερα και αύριο και μετά θα τους δοθεί άδεια για τις γιορτές. Στο γήπεδο θα επανέλθουν την Λαμπρή Τρίτη.

Στο χθεσινό φιλικό η Ρόδος κέρδισε την αντίπαλό της με 2-1, σκορ το οποίο διαμορφώθηκε από το Α' ημίχρονο.

Το 1-0 έγινε από αυτογκόλ του Παφιάκη, ο οποίος στην προσπάθειά του ν' αποκρούσει προ του Γκεοργκιέφ την σέντρα του Στ. Καντιμοίρη έστειλε την μπάλα στα δίχτυα.

Ο Γκεοργκιέφ έκανε το 2-0 μετά από πάσα του Γ.Καντιμοίρη ενώ νωρίτερα είχε σουτ στο οριζόντιο δοκάρι.

Η ομάδα της ΕΠΣΔ μείωσε με τον Μιχ. Πλύγκο, ο οποίος απέφυγε και τον τερματοφύλακα Καραγιάννη. Οι πράσινοι είχαν σουτ στο κάθετο δοκάρι με τον Αραμπατζή.

Διαιτητής της συνάντησης ήταν ο Αργυρόπουλος με βοηθούς τους Αντωνά και Γαγάνη.

Ρόδος

Καραγιάννης, Ναλμπάντης, Μαλλιάκας, Μακρυδημήτρης, Ισκάς, Μαΐλης, Στ. Καντιμοίρης, Αραμπατζής, Γ. Καντιμοίρης, Γκεοργκίεφ.

Επίσης έπαιξαν και

οι Τζήκας, Γκινής, Κιλασίν (Ηλιος Ιαλ.), Κόκα Μ. (Ηλιος Ιαλ.).

Region Cup

Σαββιδάκης, Ζωάννου, Αμπελάς Αγ., Παφιάκης, Μαριάς, Ξύπας Αντ., Πλύγκος Μιχ., Χατζηκωνσταντής, Βασιλάκης, Ορφανός Βασ., Κοντόγιαννος.

Επίσης έπαιξαν και

οι Κεφάλας, Μαγιόγλου Στ., Μαχλής, Ζουρούδης Δ., Μάκρας, Κούρος, Παπακωνσταντής, Ορφανίδης.

ΔΙΑΓΟΡΑΣ

Τετραήμερη άδεια οι «κυανέρυθροι»

Την ευκαιρία να δει από κοντά τους δανεικούς ποδοσφαιριστές του «γηραιού» είχε χθες το απόγευμα ο Βασίλης Τζαλακώστας.

Συγκεκριμένα κάτω από τις οδηγίες του προπονήθηκαν οι Δημητρόπουλος Δ., Μαννάκης Φ., Ορφανίδης, Λεβέντης Π. και Χατζηεθοδωράκης.

Για άγνωστους λόγους δεν παρουσιάσθηκαν στ' αποδυτήρια καίτοι προσκλήθηκαν οι Λ. Σκυλλάς και Δ. Σταυλάς.

Ο αθηναίος τεχνικός θα έχει κοντά του και το επόμενο διάστημα τους παραπάνω ποδοσφαιριστές για να βγάλει κάποια συμπεράσματα, αφού είναι γνωστό πως μετά τις γιορτές του Πάσχα θα παραδώσει στην διοίκηση του Διαγόρα την λίστα με τα ονόματα των παικτών που θα κρατήσει στην ομάδα. Και στην χθεσινή προπόνηση Ρουτζιέρης, Παπαδημήτρης, Αγγελόπουλος και Αμπελάς ακολούθησαν ατομικό πρόγραμμα. Δεν προπονήθηκαν οι Παφιάκης, Μαχλής, Βασιλάκης, Κεφάλας, οι οποίοι ήταν με την ομάδα Region Cup της ΕΠΣΔ. Αύριο θα γίνει η τελευταία προπόνηση καθώς θ' ακολουθήσει τετραήμερη άδεια στους παίκτες λόγω των εορτών.

Ο Μαρίνος «κάρφωσε» τον Παναθηναϊκό

Η εντυπωσιακή παρουσία του Στέργου Μαρίνου στην ομάδα νέων της Χαλκηδόνας συνεχίστηκε.

Ο ταλαντούχος μέσος από την Κω σκόραρε στο Σαββατιάτικο παιχνίδι Χαλκηδόνα - Παναθηναϊκός 2-1 και βοήθησε την ομάδα του να κρατηθεί στην πρώτη τετράδα που οδηγεί σε αγώνες πλέι οφ.

ΚΟΛΟΣΣΟΣ

Προετοιμασία για φιέστα

Την μεγάλη γιορτή που θα ακολουθήσει το παιχνίδι της τελευταίας αγωνιστικής άρχισαν να σχεδιάζουν στον Κολοσσό.

Πρόθεση των διοικούντων είναι οι πανηγυρισμοί για την άνοδο να κορυφωθούν μετά την ολοκλήρωση του αγώνα με το Παλαιό Φάληρο.

Οι «θαλασσί» οφείλουν να αντιμετωπίσουν το παιχνίδι με σοβαρότητα για να μην δώσουν δικαιώματα για σχόλια. Το Παλαιό Φάληρο παλεύει για την σωτηρία του όμως ο Κολοσσός θα αγωνιστεί για να ολοκληρώσει την χρονιά ως πρωταθλητής και παράλληλα να διατηρήσει το αήττητο στο Βενετόκλειο.

• Οι χαλαρές προπονήσεις θα συνεχιστούν μέχρι και αύριο και στην συνέχεια οι παίκτες του Κολοσσού θα πάρουν πασχαλιάτικη άδεια. Μετά το ψήσιμο του οβελία θα επιστρέψουν στο παρκέ την Λαμπρή Δευτέρα.

ΜΠΑΣΚΕΤ

Ομάδα Γ' Εθνικής ο Διαγόρας

Με το θριαμβευτικό σκορ 84-44 ο Διαγόρας συνέτριψε χθες το πρωί στο κλειστό Καισαριανής τον Αρίωνα Μυτιλήνης και έκανε το μεγάλο βήμα για άνοδο στην Γ' Εθνική.

Οι πρωταθλητές Δωδεκανήσου υπό την καθοδήγηση του Σάκη Καλαμπόκα δεν άφησαν περιθώρια αντίδρασης στον αντίπαλό τους και επιβεβαίωσαν την διαφορά δυναμικότητας.

Το Πανεπαρχιακό Πρωτάθλημα ανόδου στην Γ' Εθνική ανδρών ολοκληρώνεται σήμερα το πρωί με το παιχνίδι Διαγόρας – ΑΕ Καρλόβασι -Σάμος (Καισαριανή 10:00).

Ο Διαγόρας αναμένεται να σφραγίσει την άνοδο με νέα μεγάλη σε διαφορά πόντων νίκη αφού οι πρωταθλητές Σάμου παρουσιάζονται αδύναμοι στο τουρνουά.

• Ο Ιάλυσος Ρόδου έκανε τη μεγάλη έκπληξη στα προκριματικά του Πανελλήνιου Πρωταθλήματος κορασίδων (όμιλος Νότου), αφού νίκησε ένα από τα φαβορί, τον ΟΑΑ Ηράκλειο, 54-51 στο κλ. Έσπερος στην Καλλιθέα και προκρίθηκε στα τελικά, που είναι πολύ πιθανόν να φιλοξενηθούν και φέτος στο «σμαραγδένιο νησί». Στα τελικά προκρίθηκε από τον άλλο όμιλο η Άμιλα Αρκαδίας με τη νίκη της (69-50) επί του Βούρειου Χίου.

• Σήμερα το πρωί η ομάδα γυναικών του Ιβίσκου θα αντιμετωπίσει στο κλειστό Αμαρουσίου τον Τυληκράτη Λευκάδας (10:30). Σε περίπτωση νίκης οι πρωταθλήτριες Δωδεκανήσου θα δώσουν αγώνα μπαράζ για άνοδο στην Α2 γυναικών.

«Φέρνει» λεφτά ο Κάλλιστος

Καρποφόρα αποδείχθηκε η συνάντηση που είχε χθες στην Αθήνα ο Κάλλιστος Διακογεωργίου με τον υπουργό Αθλητισμού κ. Ορφανό και τους υπηρεσιακούς παράγοντες του υπουργείου.

Όπως έγινε γνωστό ο κ. Ορφανός δεσμεύθηκε ότι οι επιχορηγήσεις της Γ.Γ.Α. προς τα σωματεία του νομού μας θα έλθουν μέχρι τις 15 Μαΐου.

Θετικά είναι τα μηνύματα και για την επέκταση του Κλειστού του Βενετοκλείου.

Ο υπουργός και οι συνεργάτες του τόνισαν πως θα βοηθήσουν οικονομικά με το ποσό των 250.000 ευρώ ενώ όπως είναι γνωστό τα 100.000 ευρώ θα τα διαθέσει η Νομαρχία Δωδεκανήσου.

Η επέκταση του Κλειστού θα μπει στο πρόγραμμα μικροβελτιώσεων αθλητικών εγκαταστάσεων και γι' αυτό τον λόγο ζητήθηκε από τους υπηρεσιακούς παράγοντες ο προϋπολογισμός της επέκτασης. Όσο πιο γρήγορα συνταχθεί και αποσταλεί στην Γ.Γ.Α. τόσο πιο γρήγορα θα ξεκινήσουν και οι εργασίες στο Βενετόκλειο.

Ο κ. Διακογεωργίου σχολίασε πως η θετική ανταπόκριση που βρήκε από τον Υπουργό Αθλητισμού οφείλεται στις προσπάθειές του και τις επαφές που έκαναν προηγουμένως ο υπουργός Αιγαίου Αριστοτέλης Παυλίδης και οι βουλευτές του νομού μας Αναστάσιος Καραμάριος και Βασίλης Χρύσης. Επίσης ο κ. Διακογεωργίου τόνισε πως θα συνεχίσει να καταβάλλει προσπάθειες και να στέκεται κοντά στα προβλήματα των σωματείων. Περισσότερες λεπτομέρειες είπε πως θα τις ανακοινώσει στην παρουσίαση του προγράμματος της παράταξής του στις 14 Μαΐου, για τις εκλογές της ΕΠΣΔ.

Στο «Οικονομίδειο» ο Τότης Φυλακούρης

Παρών στο τουρνουά που διοργανώνει ο ΔΟΑΝ Ιαλυσού θα είναι ο παλαίμαχος ποδοσφαιριστής του Παναθηναϊκού Τότης Φυλακούρης.

Σύμφωνα με έγκυρες πληροφορίες στο τουρνουά θα πάρουν μέρος παιδικές ομάδες από την Κύπρο και Κάρπαθο καθώς η Νίκη Ρόδου, Κλεάνθης, Διαγόρας, Ηλιος Ιαλυσού και ΓΑΣ Ιάλυσος. Η αποστολή από την Κύπρο θα έλθει στο νησί μας την Λαμπρή Δευτέρα ενώ της Καρπάθου την Λαμπρή Τετάρτη. Οι ίδιες πληροφορίες αναφέρουν πως ο Τότης Φυλακούρης θα παρακολουθήσει το πρώτο παιχνίδι του τουρνουά που θα γίνει το Μεγάλο Σάββατο το πρωί στις 11:00 ανάμεσα στον Ηλιο Ιαλυσού και τον ΓΑΣ Ιάλυσο.

Προσκλητήριο για Παλαίμαχους

Οπως κάθε χρόνο έτσι και φέτος οι παλαίμαχοι ποδοσφαιριστές δεν θα ξεφύγουν από το έθιμο.

Την Μεγάλη Παρασκευή το πρωί θα βρεθούν στα γήπεδα του νησιού μας για τα καθιερωμένα φιλικά παιχνίδια. Οι παλαίμαχοι του ΔΟΝΑ Πεταλούδων δεν ξεφεύγουν από τον κανόνα και μεθαύριο θα φορέσουν πάλι τα ποδοσφαιρικά τους παπούτσια.

Στ δελτίο τύπου που εξέδωσαν αναφέρουν τα παρακάτω:

«Ο ΔΟΝΑ Πεταλούδων προσκαλεί τους παλαίμαχους ποδοσφαιριστές του Δήμου Πεταλούδων για τον καθιερωμένο αγώνα παλαιμάχων με την αντίστοιχη του Δήμου Ιαλυσού, ο οποίος θα διεξαχθεί την Μεγάλη Παρασκευή 29 Απριλίου στο γήπεδο του Ιαλυσού. Παρακαλούνται οι παρακάτω παλαίμαχοι ποδοσφαιριστές να βρίσκονται στο γήπεδο στις 10:00 π.μ.

Πίτσης Νίκος, Αφεντούλης Ιωάννης, Ορφανίδης Σάββας, Κούρος Σταμάτης, Κλαδάκης Ιωάννης, Δελαπόρτας Βασίλης, Πάττας Σάββας, Τσιμέτας Ιωάννης, Αθανασίου Βασίλης, Γκάιδας Γεώργιος, Σταύρος Σταύρου, Μαγκαφάς Αναστάσιος, Πασάλης Εμμανουήλ του Σάββα, Χατζησάββας Σάββας, Γρηγοριάδης Ιγνάτιος, Πασάλης Εμμανουήλ, Κώτης Μιχαήλ, Μπακαρής Θεοδόσης, Δράκος Μιχαήλ, Πελεκάνος Εμμανουήλ, Σπάρταλης Νίκος, Παπαοικονόμου Κων/νος, Τιβριντίδης Μιχαήλ, Φτάκλας Κων/νος, Βασιλώτος Κων/νος, Παπαοικονόμου Βασίλης, Μπιλιάς Τσαμπίκος, Πελεκάνος Νίκος, Ζαχάλου Ανδρέας, Πιστόλας Σωτήρης, Τσιβίτης Παναγιώτης, Καραγεωργίου Παντελής, Φτάρας Κώστας, Παναγιάς Μιχαήλ, Ορφανίδης Γεώργιος.

Για περισσότερες πληροφορίες στο γραφείο του Δ.Ο.Ν.Α. στο Κλειστό Γυμναστήριο Κρεμαστής ή στο τηλέφωνο 2241092189».



Οι πρωταθλητές του 2005 μαζί με τους πρωταθλητές του 1975



Δύο προπονητές ίδια ιστορία. Ανέδειξαν τον ΑΕΡΑ Αφάντου πρωταθλητή. Ο Νίκος Καραγιάννης (δεξιά) το 1975 και ο Βαγγέλης Χοσάδας το 2005



Ο Σάββας Παυλούς έζησε τις στιγμές του 1975 όμως φέτος άρπαξε το κύπελλο και δεν το άφηνε



Πρωταθλητής ο πατέρας το 1975 το ίδιο και οι γιοί: Ο Σταμάτης Γιαννακάκης με τον Χρήστο (αριστερά) και τον Δημήτρη (δεξιά)



Ο Βουλευτής Δωδεκανήσου Βασίλης Χρύσης φωτογραφήθηκε με τον πρωταθλητή ΑΕΡΑ Αφάντου και λόγω εντοπιότητας θα πρέπει να μπει μπροστάρης για να τελειώσει γρήγορα το γήπεδο



Οι ποδοσφαιριστές του ΑΕΡΑ με τα μετάλλια στο στήθος. Οι φίλαθλοι τους συμπαραστάθηκαν φέτος και μάλιστα πήραν υψηλή βαθμολογία

ΠΕΤΥΧΕ Η Κ

Η κατάκτηση του πρωταθλήματος Δωδεκανήσου από τον ΑΕΡΑ Αφάντου και η άνοδός του στην Δ΄ Εθνική δεν πέρασε μόνο μέσα από την προσφορά ποδοσφαιριστών, τεχνικής ηγεσίας και διοίκησης. Σ΄ αυτή την προσπάθεια συνέβαλαν κι άλλοι άνθρωποι τους οποίους το Δ.Σ. του ΑΕΡΑ τους ευχαριστεί και είναι:

Α) Τον Δήμαρχο Αφάντου κ. Καβάδα Σταμάτιο, ο οποίος βοήθησε σημαντικά την ομάδα όχι μόνο οικονομικά, αλλά και ηθικά.

Β) Τον επίτιμο πρόεδρο της ομάδας Χατζηαντώνη Δημήτριο

Γ) Τον γιατρό της ομάδας Κοιλιά Στυλιανό και τον καρδιολόγο Δρακιού Γεώργιο που αφιλοκερδώς προσέφεραν τις υπηρεσίες τους στην ομάδα

Δ) Τον δικηγόρο της ομάδας Γρηγορίου Θεοχάρη.

Τον Μέγα χορηγό της ομάδας ΕΠΙΠΛΑ ΔΡΑΚΙΟΥ

Ε) Τους χορηγούς της ομάδας

1. CREAM CLUB
2. Παπασάββας Γιάγκος & Υιός Ο.Ε.
3. Λαχεία -Προπό Γιαννακάκης Δημήτριος
4. Strike Bowling Club
5. Scala Café



Απ΄ αριστερά Λόγγος, Αντωναράς, Σπανός παίκτες του πρωταθλητή ΑΕΡΑ το 1975



Ο πρώην πρόεδρος του ΑΕΡΑ Χρ. Χριστοφής (αριστερά) με τον υποψήφιο πρόεδρο κ. Πελλό κάτι που επιβεβαιώνει ο κ. Τσακίρης (δεξιά)



Ο Μιχάλης Μπούτης λίγο πριν σηκώσει στα χέρια του το κύπελλο έκανε ειδική ιεροτελεστία


Το προπονητικό τρίο της επιτυχίας. Απ' αριστερά Γιάννης Μακρής (βοηθός), Βαγγέλης Χοσάδας (προπονητής), Γιώργος Τζαφέρης (γυμναστής)


Αξιοι πρωταθλητές απ' αριστερά οι Καλογήρου, Κατσιδώνης, Καππάκας, Λυριστής

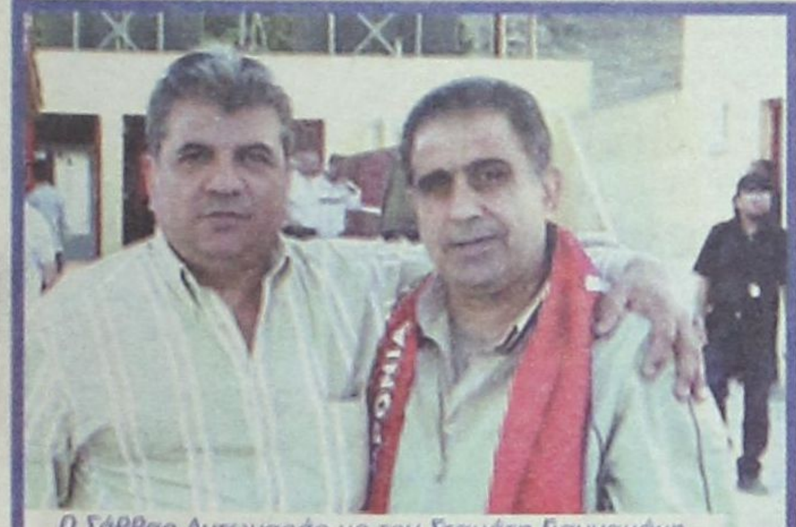
Ο Σάββας Αντωναράς με τον Σταμάτη Γιαννακάκη (δεξιά) θυμήθηκαν έντονα το 1975


Παρηγοριά στον βρεγμένο Σ. Παυλούς πήγε να κάνει ο Βάγιος Γαμβρούδης (αριστερά), αλλά πρόσεχε και τις σαμπάνιες για να μην πάθει τα ίδια


Και τα κορίτσια ήταν κοντά στον ΑΕΡΑ φέτος

ΚΟΙΝΗ ΠΡΟΣΠΑΘΕΙΑ

6. Λογιστικό γραφείο Μανθαιάκης Γεώργιος
7. Λογιστικό γραφείο Μαχραμά Μιχαήλ
8. Παπανικόλας Σταμάτης -Γιαννιού Μόσχος

Στ) Τα εστιατόρια
1. Πιτσαρία Dannielle
2. Πιτσαρία Sergios
3. Εστιατόριο ΜΙΜΑΚΟΣ
4. Ψαροταβέρνα το Λιμανάκι
5. Εστιατόριο Καθολική

Ζ) τους προπονητές όλων των ομάδων του συλλόγου
1. Χοσάδα Ευάγγελο προπονητή Α' ομάδας
2. Τζαφέρη Γεώργιο γυμναστή Α' ομάδας
3. Μακρή Ιωάννη βοηθό προπονητή Α' ομάδας
4. Κοιλιά Γεώργιο προπονητή Β' ομάδας
5. Βασιλώτο Βασίλειο βοηθό προπονητή Β' ομάδας
6. Νικολή Θεοφάνη προπονητή παιδικής ομάδας.
7. Καπάνωφ Φραντς βοηθό προπονητή παιδικής ομάδας.

Η) Τους απλούς φίλαθλους της ομάδας, ο οποίοι από την πρώτη έως την τελευταία αγωνιστική του πρωταθλήματος ήταν δίπλα στην ομάδα βοηθώντας με τη συμπαράστασή τους στην κατάκτηση του φετινού πρωταθλήματος.

Θ) Τον ιατρό Κυβερνητάκη Εμμανουήλ και τον φυσιοθεραπευτή Λαουδίκο Παναγιώτη.

Οι τυχεροί αριθμοί της λαχειαγοράς

1. Ο αριθμός 1978 κερδίζει ένα Air condition 9.000 BTU
2. Ο αριθμός 1039 κερδίζει ένα πολυμηχάνημα HP 1315
3. Ο αριθμός 0635 κερδίζει ένα Home cinema Sony
4. Ο αριθμός 0249 κερδίζει ένα σίδερο Taurus Bravissimo.

Για την παραλαβή των δώρων παρακαλούνται οι τυχεροί να επικοινωνήσουν με τον Γενικό Γραμματέα του συλλόγου στο τηλέφωνο 6948507810.

Ο ΠΡΟΕΔΡΟΣ
Κουμνάκης Ιωάννης
Ο Γ. ΓΡΑΜΜΑΤΕΑΣ
Πέρος Γεώργιος


Περήφανοι για την ομάδα τους οι μικροί


Παπαϊωάννου (αριστερά), Καππάκας και Κακούλης (δεξιά) έτοιμοι για το Δ.Σ.


Παλαίμαχοι ποδοσφαιριστές πρωταθλητές του 1975. Απ' αριστερά Καιωϊτης, Παπαοάββας, Γιαννακάκης Στ., Λαουδίκος

ΣΤΙΒΟΣ

ΤΑΛΕΝΤΑ ΚΑΙ ΕΛΛΕΙΨΕΙΣ

Από την ΕΑΣ ΣΕΓΑΣ Δωδεκανήσου ανακοινώθηκαν τα αγωνιστικά συμπεράσματα που προέκυψαν μετά την διεξαγωγή των Διασυλλογικών Πρωταθλημάτων στις αναπτυξιακές κατηγορίες παίδων, κορασίδων, παμπαίδων, παγκορασίδων.

Με δύο «εξορμήσεις» στα νησιά Κάλυμνο και Κω ολοκληρώθηκαν τα Διασυλ/κά Πρωτ/τα Παίδων - Κορασίδων και Παμπαίδων - Παγκορασίδων Α' περιόδου 2005, για τα Δωδ/κά Σωματεία Στίβου, με την υποστήριξη φορέων της Τοπικής και Νομαρχιακής Αυτοδιοίκησης.

Η βασική διαπίστωση είναι ότι υπάρχουν αρκετά νέα παιδιά που με τις επιδόσεις τους θα κυριαρχήσουν κι εφέτος στα Πανελλήνια Πρωτ/τα των κατηγοριών τους. Το πρόβλημα όμως εντοπίζεται στους μικρούς αριθμούς συμμετοχών.

Περιμέναμε, ειδικά σ' αυτές τις κατηγορίες πολύ περισσότερες συμμετοχές από τα Σωματεία μας, ιδιαίτερα από τα Σωματεία της Ρόδου.

Μια άλλη παράμετρος για το Δωδ/κό στίβο είναι η αδυναμία επανεργοποίησης δύο αθλητικών σωματείων, παρά τις προσπάθειες της ΕΑΣ ΣΕΓΑΣ Δωδ/σου. Ειδικότερα η περίπτωση της Καρπάθου θεωρείται πιο σοβαρή, αφού οι συνθήκες και οι προϋποθέσεις ευνοούν την επανεργοποίηση, τη στιγμή μάλιστα που έχουν εμπλακεί στην υπόθεση ο Έπαρχος κος Μιχάλης Ερωτόκριτος και η Πρόεδρος του ΝΑΟΔ κα Ανδριάνα Μπαφίτη. Ελπίζουμε ότι μετά τις γιορτές θα υπάρξουν εξελίξεις σε ότι αφορά την εκλογή νέου Δ.Σ. στον ΑΟ ΚΑΡΠΑΘΟΥ.

Υπάρχει βέβαια και η προοπτική της δημιουργίας σωματείου με τμήμα στίβου στο Δήμο Καμείρου, αφού εκεί έχουν προχωρήσει αρκετά στο θέμα της υποδομής (το νέο στάδιο στίβου ολυμπιακών προδιαγραφών είναι έτοιμο). Παράλληλα υπάρχουν και οι άνθρωποι που επιδεικνύουν ζωηρό ενδιαφέρον για την ανάπτυξη του στίβου σ' αυτή την παρθένα περιοχή της Ρόδου.

Αναλυτικά παραθέτουμε τους αθλητές και αθλήτριες κάθε σωματείου που έχουν προκριθεί για τα Πανελλήνια Πρωτ/τα μέσα από τα Διασυλ/κά Πρωτ/τα που διεξήχθησαν πρόσφατα. Να σημειώσουμε εδώ ότι στις 14/5/05, με αφορμή τα ΦΙΛΙΝΕΙΑ, θα προσκληθούν ορισμένοι αθλητές και αθλήτριες στην Κω, για να έχουν μία δεύτερη ευκαιρία να πιάσουν το όριο για τα Πανελλήνια Πρωτ/τα.

Από τον ΑΣ «ΚΑΛΥΜΝΟΣ 2000»

1. **Μιλάτου** Πόπη '91 στα 150 μ. ΠΚ Α'
2. **Τσαούση** Αναστασία '91 στον Ακοντισμό ΠΚ Α' & Κορασίδων
3. **Βάλλας** Βασίλης '88 στα 2.000 μ. Φ.Ε.
4. **Καμπουράκης** Μιχάλης '88 στον Ακοντισμό Παίδων
5. **Ζαγοριανού** Αγγελική '89 στα 200/400 μ. Κορασίδων / Νεανίδων / Νέων
6. **Κουφού** Νομική '88 στα 200 μ. Κορασίδων
7. **Μανιά** Άννα '89 στα 400 μ. Κορασίδων / Νεανίδων / Νέων
8. **Ντούνια** Φρειδερίκη '89 στον Ακοντισμό ΠΚ / Κορασίδων

Από τον ΑΣ «ΚΑΖΩΝΗΣ» ΚΑΛΥΜΝΟΥ:

1. **Κοκκινίδης** Σκεύος '90 στα 3.000 μ. ΠΠ Α'
2. **Λουκά** Κατερίνα ' 90 στην Δισκοβολία ΠΚ Α'
3. **Σκυλλάς** Νίκος '88 στην Σφαίρα Παίδων
4. **Πετράκης** Εμμανουήλ '89 στη Σφαίρα Παίδων
5. **Κάτρη** Κατερίνα '88 στα 400 μ. Κορασίδων & 400 εμπ. Κορασίδων / Νεανίδων / Νέων

Από τον ΑΣ ΝΙΚΗ ΡΟΔΟΥ:

1. **Μουτσάκης** Βασίλης '90 στον Ακοντισμό
2. **Καλτσουνάκη** Σταματία '90 στο Δίσκο
3. **Λοΐζου** Φωτεινή '90 στα 1.00 μ. ΠΚ Α' και 1.500 μ. Κορασίδων
4. **Κότσιας** Αινέας '89 στην Σφυροβολία Παίδων

Από τον Γ.Σ. ΝΕΩΝ ΛΕΡΟΥ:

1. **Ηλία Άννα** '90 στα 80 μ. ΠΚ Α'
2. **Ρεμπούλη** Ουρανία '89 στα 1.500 μ. Κορασίδων / Νεανίδων /Νέων & 3.000 μ. Κορασίδων
3. **Ευθυμίου** Γιάννης '89 στο Τριπλούν Παίδων / Εφήβων / Νέων

Από τον ΑΣ ΙΠΠΟΚΡΑΤΗΣ ΚΩ

1. **Πικιώνης** Πέτρος '90 στα 300 μ. εμπ. ΠΠ Α'
2. **Καμπούρης** Θεόφιλος '91 στα 300 μ. εμπ. ΠΠ Α'
3. **Τουμπαζή** Μελίνα '90 στα 300 μ. εμπ. ΠΚ Α'
4. **Ραγούσα** Χλόη '91 στο Ύψος

Από τον ΠΑΟ ΔΙΑΓΟΡΑ ΡΟΔΟΥ

1. **Κεράνης** Στέλιος '90 στον Ακοντισμό
2. **Σκούμπρου** Δέσποινα '89 στη Σφαίρα Κορασίδων / Νεανίδων / Νέων
3. **Τρούμπας** Γιώργος '89 στον Ακοντισμό

Από τον Α.Ε. ΗΡΑΚΛΗ ΛΑΡΔΟΥ

1. **Κωβιού** Θεοδόσης '89 στη Σφαίρα & Ακόντιο Παίδων
2. **Πιννή** Μαρία '89 στα 80 μ. εμπ. ΠΚ Α'

Από τον ΓΑΣ «Η ΥΓΕΙΑ» ΡΟΔΟΥ

1. **Γιαννακάκης** Αντώνης '90 στα 80 μ. ΠΠ Α'

ΜΑΘΗΤΕΣ - Πρωταθλητές

Διεξήχθη στη Θεσσαλονίκη το τριήμερο 21-23 Απριλίου το Πανελλήνιο Πρωτάθλημα Στίβου Γυμνασίων - Λυκείων και ΤΕΕ.

Η ομάδα του Ν. Δωδεκανήσου συμμετείχε με 16 μαθητές - αθλητές οι οποίοι σημείωσαν μεγάλες επιτυχίες.

Γυμνάσια

2η παν/νίκης στο αγώνισμα των 600μ. η Τουμπαζή Μελίνα του Γ. Ζιπαρίου Κω
4η θέση στο αγώνισμα των 80μ. η Ηλία Αννα 10"39 του 1ου Γ. Λέρου
7η θέση στο αγώνισμα των 80μ, εμπ. Πιννή Μαρία 13"79 του Γ. Γενναδίου
7η θέση στο αγώνισμα των 300μ, εμπ. Πικιώνης Πέτρος 44"10 του 1ου Γ. Κω
8η θέση στο αγώνισμα του ακοντισμού Μουτσάκης Βασ. 47.24μ. του 5ου Γ. Ρόδου
8η θέση στο αγώνισμα της δισκοβολίας Καλτσουνάκη Σταμ. 27.60 του 3ου Γ. Ρόδου

Λύκεια - ΤΕΕ

1η πανελληνιονίκης στο αγώνισμα των 400μ Ζωίδη Σταμ. 47"66 του 1ου Ε.Λ.Καλ.
1η πανελ/νίκης στο αγώνισμα των 1500μ Λοΐζου Φ.4'43"88 του 1ου ΤΕΕ Ρόδου
1ος παν/νίκης στο αγώνισμα του ακοντισμού Κωβιού Θ. 66.60μ. του Ε.Λ. Γενναδίου
3ος πανελληνιονίκης στο αγώνισμα των 400μ εμπόδια Σεϊτης Μιχαήλ 54"00 του 1ου ΤΕΕ Ρόδου
3η πανελληνιονίκης στο αγώνισμα των 3000μ. Ρεμπούλη Ουρανία 10'41"06
4η θέση στο αγώνισμα των 800μ. Μανιά Αννα 2'19"01 του 1ου Ε.Λ. Καλύμνου
5η θέση στο αγώνισμα των 100μ. Κουφού Νομική 12"58 του 1ου Ε.Λ. Καλύμνου
6η θέση στο αγώνισμα των 400μ. εμπ. Κάτρη Αικατερίνη 66"58 του 1ου Ε.Λ. Καλ.
7η θέση στο αγώνισμα του ακοντισμού Τρικοίλη Νομ. 39.94μ. του 1ου Ε.Λ. Καλύμνου
8η θέση στο αγώνισμα των 400μ. Ζαγοριανού Αγγελ. 62"00 του 1ου Ε.Λ. Καλύμνου.

ΠΑΙΔΙΚΟ ΤΟΥΡΝΟΥΑ ποδοσφαίρου στην Κω

Η Επιτροπή Καλλιέργειας και ανάπτυξης της ΕΠΣΔ ανακοίνωσε ότι το Σάββατο 14 Μαΐου στο νέο Στάδιο Ανταγόρα Κω θα διεξαχθεί παιδικό τουρνουά ποδοσφαίρου για τα σωματεία του βορείου συγκροτήματος.

Οι ομάδες θα απαρτίζονται από παιδιά - ποδοσφαιριστές που έχουν γεννηθεί τα έτη 1993-1994 καθώς και μικρότερης ηλικίας με ευθύνη των παραγόντων.

Οι δηλώσεις συμμετοχής θα πρέπει να κατατεθούν στην ΕΠΣΔ μέχρι την Τέταρτη 11 Μαίου .

ΓΕΝΙΚΗ ΤΕΧΝΙΚΗ
ΟΜΙΛΟΣ ΕΤΑΙΡΕΙΩΝ

ΑΝΑΝΕΩΜΕΝΟΙ ΚΑΙ ΠΑΝΤΑ ΠΡΩΤΟΠΟΡΟΙ
ΜΑΖΙ ΣΑΣ ΜΕ ΣΤΟΧΟ ΤΙΣ ΚΑΛΥΤΕΡΕΣ
ΤΕΧΝΙΚΕΣ ΛΥΣΕΙΣ

• ΕΤΟΙΜΟ ΣΚΥΡΟΔΕΜΑ
με ανανεωμένες -
σύγχρονες εγκαταστάσεις

• ΑΔΡΑΝΗ ΥΛΙΚΑ
υψηλών προδιαγραφών και
απαιτήσεων από
το ΝΕΟ Λατομείο μας

ΕΡΓΟΣΤΑΣΙΑ ΣΚΥΡΟΔΕΜΑΤΟΣ:
ΡΟΔΟΣ: 6ο χλμ. λεωφ. Ρόδου - Λίνδου,τηλ. 22410 - 60560/62323 FAX: 22410 60561
ΓΕΝΝΑΔΙ: 2ο χλμ. οδού ΓΕΝΝΑΔΙΟΥ - ΒΑΤΙΟΥ, τηλ. 22440 - 43470 FAX: 22440 43470
ΛΑΤΟΜΕΙΟ: Θέση Στραβόλαιμο ΚΑΛΥΘΙΩΝ
ΓΡΑΦΕΙΑ: Ρόδος Αρκαδίου 2, Τηλ. 22410-22186/22968/28058 FAX: 22410 - 33021

ΜΕ ΕΠΙΣΤΟΛΗ ΠΟΥ ΤΟΥ ΑΠΗΥΘΥΝΑΝ

ΠΑΡΕΜΒΑΣΗ ΤΟΥ ΠΡΩΘΥΠΟΥΡΓΟΥ

ζητούν οι Απανταχού Ολυμπίτες

Για να ισχύσουν στην περιοχή τα αναπτυξιακά κίνητρα για ξενοδοχειακές μονάδες

Επιστολή προς τον Πρωθυπουργό της χώρας κ. Κώστα Καραμανλή απευθύνει η Αδελφότητα των Απανταχού Ολυμπιτών Καρπάθου «Η Δήμητρα» με την οποίαν διατυπώνεται το πάνδημο αίτημα να συμπεριληφθεί η περιοχή της Κοινότητας Ολύμπου στα τμήματα της Επικρατείας στα οποία να έχουν εφαρμογή τα αναπτυξιακά κίνητρα για ξενοδοχειακές εγκαταστάσεις.

Το αίτημα διατυπώνεται ενόψει της επικείμενης τροποποίησης, εντός του Απριλίου, της κοινής υπουργικής απόφασης, με την οποία καθορίσθηκαν τα τμήματα της Επικράτειας στα οποία δεν έχουν εφαρμογή τα κίνητρα επιχορήγησης και επιδότησης τόκων καθώς και επιδοτήσεις χρηματοδοτικής μίσθωσης του Ν. 2601/1998 για επενδύσεις ίδρυσης ή επέκτασης ξενοδοχειακών εγκαταστάσεων.

Κοινοποιείται δε προς τους Υπουργούς ΠΕΧΩΔΕ, Οικονομίας και Οικονομικών, Ανάπτυξης, Τουρισμού, Αιγαίου και Νησιωτικής Πολιτικής, καθώς και στους βουλευτές της Δωδ/σου.

Η επιστολή έχει ως εξής:

Αξιότιμε κύριε Πρωθυπουργέ,

Οπως γνωρίζετε με την κοινή απόφαση των Υπουργών Οικονομίας και Οικονομικών, Περιβάλλοντος Χωροταξίας και Δημοσίων Εργων και Ανάπτυξης αριθ. 27783/22.4.2003 καθορίστηκαν τα τμήματα της Επικράτειας στα οποία δεν έχουν εφαρμογή τα κίνητρα επιχορήγησης και επιδότησης τόκων καθώς και επιδότησης χρηματοδοτικής μίσθωσης του Ν. 2601/1998 για επενδύσεις ίδρυσης ή επέκτασης ξενοδοχειακών εγκαταστάσεων.

Στην ανωτέρω κοινή υπουργική απόφαση συμπεριελήφθη και ολόκληρο το νησί Κάρπαθος του νομού Δωδεκανήσου και συνεπώς για ολόκληρο το νησί μας δε χορηγούνται τα κίνητρα του Ν. 2601/1998 και συνεπώς και του νέου Ν. 3299/2004 για την ίδρυση ή επέκταση ξενοδοχειακών εγκαταστάσεων «πλην των επενδύσεων ανέγερσης ή επέκτασης ξενοδοχειακών μονάδων 5* (ΑΑ' τάξης) και 4* (Α τάξης).

Οπως γνωρίζετε κ. Πρωθυπουργέ, ο τουρισμός της Καρπάθου συγκεντρώνεται σήμερα στο νότιο τμήμα του νησιού και κυρίως στην περιοχή της πρωτεύουσας, Αμμοωπής, Αρκάσας και Μεσοχωρίου, ενώ το βόρειο τμήμα του νησιού και κυρίως η περιοχή της κοινότητάς μας Ολύμπου στερείται σχεδόν παντελώς ξενοδοχειακής υποδομής.

Είναι γνωστό ότι σημαντικό ποσοστό των τουριστών που επισκέπτονται την Κάρπαθο έρχονται για να επισκεφθούν την παραδοσιακή ιστορική κοινότητα της Ολύμπου, που αποτελεί ακόμη και σήμερα ένα σπάνιο ζωντανό μουσείο της βυζαντινής μας κληρονομιάς. Κι όμως κανένας επισκέπτης, Ελληνας ή αλλοδαπός, δεν διαμένει στην Ολυμπο παρά ολίγες μόνο ώρες, λόγω του ότι η περιοχή μας δεν διαθέτει την αναγκαία τουριστική υποδομή. Στην τουριστική περίοδο επισκέπτονται την Ολυμπο ημερησίως 400 κατά μέσο όρο ξένοι τουρίστες που έρχονται με γκρουπ το πρωί και φεύγουν το απόγευμα.

Είναι επίσης γνωστό, ότι η περιοχή της Ολύμπου, περιλαμβανομένης και της νήσου Σαρίας, συγκεντρώνει συγκριτικά πλεονεκτήματα τουριστικής αξιοποίησης (εξαιρετικές παραλίες, σπάνια εναλλαγή λόφων και υψηλών βουνών κ.α.) που αναμένουν τα αναπτυξιακά κίνητρα για να αξιοποιηθούν τουριστικά.

Γνωρίζετε αξιότιμε κ. Πρωθυπουργέ ότι αποτελεί πάνδημο αίτημα των κατοίκων της Ολύμπου των αποδήμων Ολυμπιτών αλλά επίσης και παγκαρπαθιακό αίτημα να συμπεριληφθεί η περιοχή της Κοινότητας Ολύμπου στα τμήματα της Επικράτειας στα οποία να έχουν εφαρμογή τα αναπτυξιακά κίνητρα για ξενοδοχειακές εγκαταστάσεις.

Γνωρίζοντας το ενδιαφέρον σας για την τουριστική ανάπτυξη του νησιού μας και ότι επίκειται τροποποίηση, εντός του μηνός Απριλίου, της παραπάνω κοινής υπουργικής απόφασης, σας παρακαλούμε να ικανοποιήσετε το δίκαιο αίτημά μας.

Με τιμή
Για το Δ.Σ.
Ο Πρόεδρος
Κων/νος Ν. Μαστρομανώλης
Ο Γ. Γραμματέας
Κομνηνός Γ. Σακέλλης

ΜΕ ΑΠΟΦΑΣΗ ΤΟΥ ΔΗΜΟΤΙΚΟΥ ΣΥΜΒΟΥΛΙΟΥ

ΕΛΕΓΧΟΜΕΝΗ ΣΤΑΘΜΕΥΣΗ

από 1/5 στο Δήμο Λινδίων

Οι χώροι για ελεύθερη και ελεγχόμενη στάθμευση

Το Δ.Σ. του Δήμου Λινδίων με την αριθ. 32/8.3.2005 απόφασή του ενέκρινε την λειτουργία της Ελεγχόμενης Στάθμευσης καθ' όλες τις ημέρες της εβδομάδας, για το χρονικό διάστημα 1.5.2005 έως 31.10.2005 στο Δ.Δ. Λίνδου ως κάτωθι:

Χώροι για ελεγχόμενη στάθμευση

• Από την πλατεία «Κρανά» προς την κεντρική παραλία («Παλαίστρα»), εκατόν είκοσι (120) θέσεις στάθμευσης.

• Πλατεία «Σταυρή», πενήντα (50) θέσεις στάθμευσης.

• Χώρος νοτιοδυτικά του Δημαρχείου, τριάντα (30) θέσεις στάθμευσης.

Σύνολο θέσεων ελεγχόμενης στάθμευσης διακόσιες (200).

Χώροι για ελεύθερη στάθμευση

• Πλατεία ανατολικά της πλατείας «Σταυρή» έναντι γηπέδου ποδοσφαίρου (Rent a car), με εξήντα (60) θέσεις στάθμευσης.

• Χώρος Γηπέδου, με τριάντα (30) θέσεις στάθμευσης.

• Χώρος ΒΙΟ.ΚΑ., με διακόσιες (200) θέσεις στάθμευσης.

• Πλατεία νοτιοανατολικά του Δημαρχείου, με εκατόν πενήντα (150) θέσεις στάθμευσης.

• Χώρος νοτιοδυτικά του Δημαρχείου (κάγκελα), με σαράντα (40) θέσεις στάθμευσης.

• Πλατεία «Κράνας» , ανατολικά, με ογδόντα (80) θέσεις στάθμευσης και δεκαοκτώ (18) θέσεις λεωφορείων.

• Πλατεία «Κράνας», δυτικά (προς εκκλησία), με πενήντα (50) θέσεις στάθμευσης.

• Ακίνητο παραπλεύρως της οδού προς κεντρική παραλία Λίνδου (πρώην «Ξενομανία»), με εκατό (100) προσφερόμενες θέσεις στάθμευσης.

• Χώρος όπισθεν του Λιμενικού Σταθμού, με σαράντα (40) θέσεις στάθμευσης.

Σύνολο προσφερόμενων θέσεων ελεύθερης στάθμευσης για οχήματα: Επτακόσιες πενήντα (750) και λεωφορεία: Δέκα οκτώ (18).

• Το ωράριο που θα ισχύει η ελεγχόμενη στάθμευση καθορίζεται από τις 09.00 π.μ. έως της 21:00μ.μ.

• Ως τέλος για τη στάθμευση των τροχοφόρων για το χρονικό διάστημα της μιας ώρας καθορίζεται το ποσό του 1 ευρώ και για την στάθμευση των αυτοκινήτων πέραν της μιας ώρας και για το υπόλοιπο της ίδιας ημέρας καθορίζεται το ποσό των 3 ευρώ.

• Το πρόστιμο για στάθμευση χωρίς εισιτήριο σε χώρους ελεγχόμενης στάθμευσης καθορίζεται στο ποσό των 20 ευρώ σε περίπτωση μη έκδοσης εισιτηρίου και σε 5 ευρώ σε περίπτωση μη ανανέωσής του.

• Επιτρέπεται η στάθμευση μέχρι τεσσάρων (4) ΤΑΞΙ στην κεντρική πλατεία της Λίνδου, για τις ανάγκες της ζήτησης και με αυστηρή σύσταση μη παράβασης του αναφερόμενου αριθμού.

• Επί πλέον επιτρέπεται η προσωρινή στάθμευση των οχημάτων στην κεντρική πλατεία της Λίνδου και όχι πέρα των δέκα (10) λεπτών και για έκτακτες ανάγκες, εφόσον δεν παρακωλύεται η κυκλοφορία των οχημάτων και κατόπιν αδείας του υπαλλήλου της Ελεγχόμενης Στάθμευσης.

Δρομολόγια του Ταχύπλοου Καταμαράν "ΔΩΔΕΚΑΝΗΣΟΣ ΕΞΠΡΕΣ"
ΠΑΣΧΑ 2005

DODEKANISOS SEA WAYS

Αναχωρίσεις από την Κολώνα (Θαλασσινή πύλη)

ΜΕΓΑΛΗ ΤΡΙΤΗ

ΛΙΜΑΝΙ	ΑΦΙΞΗ	ΑΝΑΧ.
ΡΟΔΟΣ		08.30
ΚΩΣ	10.40	10.50
ΚΑΛΥΜΝΟΣ	11.30	11.40
ΛΕΡΟΣ	12.30	12.35
ΛΕΙΨΟΙ	12.55	13.00
ΠΑΤΜΟΣ	13.20	13.30
ΛΕΡΟΣ	14.20	14.30
ΚΑΛΥΜΝΟΣ	15.20	15.30
ΚΩΣ	16.10	16.20
ΡΟΔΟΣ	18.30	

ΜΕΓΑΛΗ ΤΕΤΑΡΤΗ

ΛΙΜΑΝΙ	ΑΦΙΞΗ	ΑΝΑΧ.
ΡΟΔΟΣ		08.30
ΣΥΜΗ	09.20	09.35
ΚΩΣ	10.50	11.00
ΚΑΛΥΜΝΟΣ	11.40	11.50
ΛΕΡΟΣ	12.40	12.50
ΠΑΤΜΟΣ	13.30	13.40
ΛΕΡΟΣ	14.10	14.20
ΚΑΛΥΜΝΟΣ	15.20	15.30
ΚΩΣ	16.10	16.20
ΣΥΜΗ	17.45	17.50
ΡΟΔΟΣ	18.30	

ΜΕΓΑΛΗ ΠΕΜΠΤΗ

ΛΙΜΑΝΙ	ΑΦΙΞΗ	ΑΝΑΧ.
ΡΟΔΟΣ		08.30
ΚΩΣ	10.40	10.50
ΚΑΛΥΜΝΟΣ	11.30	11.40
ΛΕΡΟΣ	12.30	12.35
ΛΕΙΨΟΙ	12.55	13.00
ΠΑΤΜΟΣ	13.20	13.30
ΛΕΡΟΣ	14.20	14.30
ΚΑΛΥΜΝΟΣ	15.20	15.30
ΚΩΣ	16.10	16.20
ΡΟΔΟΣ	18.30	

ΜΕΓΑΛΗ ΠΑΡΑΣΚΕΥΗ

ΛΙΜΑΝΙ	ΑΦΙΞΗ	ΑΝΑΧ.
ΡΟΔΟΣ		08.30
ΚΩΣ	10.40	10.50
ΚΑΛΥΜΝΟΣ	11.30	11.40
ΛΕΡΟΣ	12.30	12.35
ΛΕΙΨΟΙ	12.55	13.00
ΠΑΤΜΟΣ	13.20	13.30
ΛΕΡΟΣ	14.20	14.30
ΚΑΛΥΜΝΟΣ	15.20	15.30
ΚΩΣ	16.10	16.20
ΡΟΔΟΣ	18.30	



• Ταξιδέψτε με το μέλλον την ώρα
• Fully air-conditioned

ΜΕΓΑΛΟ ΣΑΒΒΑΤΟ

ΛΙΜΑΝΙ	ΑΦΙΞΗ	ΑΝΑΧ.
ΡΟΔΟΣ		08.30
ΚΩΣ	10.40	10.50
ΚΑΛΥΜΝΟΣ	11.30	11.40
ΛΕΡΟΣ	12.30	12.35
ΛΕΙΨΟΙ	12.55	13.00
ΠΑΤΜΟΣ	13.20	

ΚΥΡΙΑΚΗ ΤΟΥ ΠΑΣΧΑ

ΛΙΜΑΝΙ	ΑΦΙΞΗ	ΑΝΑΧ.
ΠΑΤΜΟΣ		16.00
ΛΕΙΨΟΙ	16.20	16.30
ΛΕΡΟΣ	16.50	17.00
ΚΑΛΥΜΝΟΣ	17.50	18.00
ΚΩΣ	18.40	18.50
ΡΟΔΟΣ	21.00	

ΛΑΜΠΡΗ ΔΕΥΤΕΡΑ

ΛΙΜΑΝΙ	ΑΦΙΞΗ	ΑΝΑΧ.
ΡΟΔΟΣ		08.30
ΣΥΜΗ	09.20	09.35
ΚΩΣ	10.50	11.00
ΚΑΛΥΜΝΟΣ	11.40	11.50
ΛΕΡΟΣ	12.40	12.50
ΠΑΤΜΟΣ	13.30	13.40
ΛΕΙΨΟΙ	14.00	14.10
ΛΕΡΟΣ	14.30	14.40
ΚΑΛΥΜΝΟΣ	15.20	15.30
ΚΩΣ	16.10	16.20
ΣΥΜΗ	17.40	17.45
ΡΟΔΟΣ	18.30	

Πληροφορίες: Δωδεκάνησος Ναυτιλιακή Ν.Ε.
Αυστραλίας 3. 85100 Ρόδος
Τηλ: 22410 70 590 - Fax: 22410 70 591

website: www.12ne.gr • e-mail: info@12ne.gr

ΣΤΑΥΡΟΣ ΛΑΜΠΡΙΝΙΔΗΣ

Ο Γ. ΠΑΠΑΝΔΡΕΟΥ ΑΝΑΝΕΩΝΕΙ ΤΟ ΚΙΝΗΜΑ

Ο Σταύρος Λαμπρινίδης, ευρωβουλευτής του ΠΑΣΟΚ, είναι κατά πολλούς ένας από τους «ανθρώπους» του Γ. Παπανδρέου. Σύμφωνα με εκείνους που γνωρίζουν πράγματα στο κόμμα, ο ευρωβουλευτής χαίρει της απόλυτης εμπιστοσύνης του προέδρου. Ο ίδιος μάλιστα είχε «δώσει γραμμή», είχε προτείνει την εκλογή του στο Πολιτικό Συμβούλιο, όμως οι σύνεδροι είχαν άλλη γνώμη. Ωστόσο, αυτό δεν εμποδίζει τον κ. Λαμπρινίδη να στέκεται στο πλευρό του κ. Παπανδρέου, να στηρίζει τις επιλογές του, «ένας μεγάλος αριθμός από τους συνέδρους μας εκλέχτηκαν για πρώτη φορά στο πρόσφατο Συνέδριο. Ανοίξαμε το κόμμα στους αποκαλούμενους «φίλους» του Κινήματος», αλλά και να δηλώνει με βεβαιότητα: «Το ΠΑΣΟΚ ανανεώνεται»

- Κύριε Λαμπρινίδη, ενάμιση μήνα μετά το συνέδριο, το ΠΑΣΟΚ επιδιώκει να αποκομίσει πολιτικά οφέλη που θα του επιτρέψουν την ισχυροποίησή του στην κοινωνία. Ποιά είναι η δική σας εκτίμηση επ' αυτού;

- Ενάμιση μήνα μετά το συνέδριο, το ΠΑΣΟΚ ισχυροποιεί την επιρροή του στην κοινωνία, κυρίως γιατί, κατά τη γνώμη μου, αναδεικνύεται σε καθημερινή σχεδόν βάση η δομική αδυναμία της Νέας Δημοκρατίας να κυβερνήσει. Ταυτόχρονα, το ΠΑΣΟΚ χρειάζεται φρέσκο λόγο, ειλικρινή διάλογο με τους πολίτες και συγκεκριμένες προτάσεις για να κερδίσει ξανά την εμπιστοσύνη τους. Με το συνέδριο και με την οργανωτική ανασυγκρότηση του Κινήματος, ο Γιώργος Παπανδρέου έδειξε την αποφασιστικότητά του να γίνει πράξη αυτή η νέα σχέση εμπιστοσύνης. Το ξέρετε ότι ένας μεγάλος αριθμός από τους συνέδρους μας εκλέχτηκαν για πρώτη φορά στο πρόσφατο συνέδριο; Ανοίξαμε το κόμμα στους αποκαλούμενους «φίλους» του Κινήματος, δηλαδή σε προοδευτικούς ανθρώπους που επιθυμούν να ακούσουν και να ακουστούν, χωρίς να είναι απαραίτητα μέλη του ΠΑΣΟΚ. Ετσι εννοούμε εμείς τη συμμετοχική δημοκρατία. Για να αντιπολιτεύεται ή για να κυβερνάει κάποιος αποτελεσματικά, επιβάλλεται να το κάνει μαζί με τους πολίτες, με αλληλοενημέρωση και κοινή δράση πριν καν γίνει κυβέρνηση, και όχι από «τα πάνω» και, δήθεν, εξ ονόματος των πολιτών.

- Η οικονομική πολιτική της κυβέρνησης βρίσκεται στο στόχαστρο της αντιπολιτευτικής τακτικής του ΠΑΣΟΚ. Μέσα από ποιές διαδικασίες θα μπορέσει το κόμμα σας να παρέμβει αποφασιστικά στη διαμόρφωση ενός καλύτερου κλίματος στην οικονομία;

- Το κλίμα στην οικονομία το διαμορφώνει κατ' εξοχήν η εκάστοτε κυβέρνηση, όχι η αντιπολίτευση. Δυστυχώς η κυβέρνηση αποφάσισε, για μικροπολιτικούς λόγους, να πλήξει την οικονομία, επιδιώκοντας ουσιαστικά να πλήξει το ΠΑΣΟΚ, λες και η τσέπη του Ελληνα πολίτη έχει κομματικό χρώμα. Τα αποτελέσματα αυτής της στρατηγικής είναι ήδη εμφανή: Σήμερα, όλοι οι βασικοί δείκτες της οικονομίας είναι χειρότεροι από ό,τι πριν από ένα χρόνο, μετά την εφαρμογή συγκεκριμένων πολιτικών επιλογών της κυβέρνησης της Ν.Δ. και όχι φυσικά του «κακού» ΠΑΣΟΚ. Το χειρότερο από όλα , όμως, είναι ότι με τη δήθεν απογραφή, με την πρωτοφανή επιτήρηση της χώρας μας από την Ε.Ε που η Νέα Δημοκρατία προκάλεσε, και με τα φορολογικά μέτρα που μόλις άρχισαν να εφαρμόζονται, γκρεμίστηκε το κλίμα εμπιστοσύνης την ελληνική αγορά, τόσο των ίδιων των Ελλήνων όσο και των ξένων επενδυτών που θα έπρεπε να προσελκύσουμε. Ελπίζω να σταματήσει άμεσα αυτός ο κατήφορος κι αυτό αποτελεί ζήτημα πρώτης προτεραιότητας για το ΠΑΣΟΚ.

- Ο Γ. Παπανδρέου υποστηρίζει διαρκώς ότι υπάρχει ευρύτατη κοινωνική δυσαρέσκεια από το σύνολο της κυβερνητικής πολιτικής. Τι απαντάτε ωστόσο στις αναφορές των κυβερνώντων ότι η αιτία του κακού ξεκινά από την οικονομική διαχείριση των κυβερνήσεων του ΠΑΣΟΚ;

- Απαντώ ότι η Νέα Δημοκρατία κυβερνάει 15 μήνες, κυρίως διότι υποσχέθηκε στον ελληνικό λαό ότι θα κάνει τη ζωή του καλύτερη, πλουσιότερη, πιο δίκαιη, πιο ασφαλή και πιο ισχυρή στην Ευρώπη και τον κόσμο. Θα κριθεί επομένως από αυτά και η νέα κυβέρνηση όταν έρθει η ώρα, όπως κρίθηκε και η προηγούμενη. Οσο γι' αυτή την ιστορία του ««ρίχνε – ρίχνε λάσπη στο ΠΑΣΟΚ, στο τέλος κάτι θα μείνει», μπορεί να νομίζει η Νέα Δημοκρατία ότι τη βοηθάει, αλλά κάνει λάθος. Δεν βοηθάει ούτε την ίδια, ούτε την αλήθεια ούτε, βεβαίως τον τόπο. Ενα μόνο παράδειγμα: Αφού μπήκαμε στην ΟΝΕ και πετύχαμε το μεγάλο εθνικό στόχο να θωρακίσουμε την οικονομία της χώρας, οι περισσότεροι φόροι άρχισαν να μειώνονται. Ξέρετε ότι το ποσοστό των έμμεσων φόρων (αυτών δηλαδή που πλήττουν ευθέως τα πιο φτωχά στρώματα) μειώθηκε από το 70% στο 61% των συνολικών φορολογικών εισπράξεων; Γνωρίζετε ότι, από 300.000 δραχμές, το οικογενειακό αφορολόγητο εισόδημα αυξήθηκε σε 8.000.0000 δραχμές επί των ημερών του «κακού» ΠΑΣΟΚ; Υπάρχει φιλολαϊκή και υπάρχει και στυγνή φορολογική πολιτική. Ο κόσμος αρχίζει να βλέπει ότι δεν είμαστε «όλοι ίδιοι».

- Ακόμα και από κορυφαία στελέχη του Κινήματος ο κ. Παπανδρέου δέχεται πυρά ως προς τη διαμόρφωση των εσωκομματικών ισορροπιών. Ισχυρίζονται μάλιστα πως δεν φρόντισε να αποπέμψει τα στελέχη που κυρίως ευθύνονται για αλαζονεία κα αμετροέπεια στην προηγούμενη διακυβέρνηση. Ως ένας εκ των στενών συνεργατών του κ. Παπανδρέου, τι έχετε να απαντήσετε;

- Μέσα σε ένα μόνο χρόνο Γ. Παπανδρέου έχει αποδείξει ότι μπορεί να ανανεώνει το ΠΑΣΟΚ χωρίς να το αποδομεί – και αυτό στην πολιτική είναι μεγάλη υπόθεση. Από την άλλη, υπάρχουν νέα και ικανά στελέχη στη Νέα Δημοκρατία που επί χρόνια δεν τους δόθηκε η ευκαιρία από το κόμμα τους να δοκιμαστούν στην πράξη και φοβάμαι ότι δεν θα τους δοθεί και στο μέλλον. Δυστυχώς για τη Νέα Δημοκρατία η αλαζονεία και η αμετροέπεια αναδεικνύονται σιγά σιγά σε κυρίαρχα χαρακτηριστικά της δικής της νέας διακυβέρνησης.

- Στην ερώτηση «γιατί το ΠΑΣΟΚ δεν εισπράττει την κυβερνητική φθορά» απαντούν πολλοί σύντροφοί σας ότι οι πολίτες χρειάζονται χρόνο για να πειστούν από το πρόγραμμα του Κινήματος. Αναρωτιέμαι, όμως, πόσο μεγάλη μπορεί να είναι η περίοδος αυτή...

- Κοιτάξτε, η περίοδος αυτή συνήθως συνδέεται με την περίοδο χάριτος που ο κάθε πολίτης αποφασίζει να δώσει στην εκάστοτε κυβέρνησή του. Στις περισσότερες χώρες, οι νέες κυβερνήσεις θέτουν «τις πρώτες 100 μέρες» ως ορόσημο. Στην Ελλάδα, ήμασταν γεναιόδωροι, δώσαμε τουλάχιστον 365 μέρες. Οταν ο κόσμος, όμως, αισθανθεί ότι τα πράγματα δεν είναι και τόσο ρόδινα και ότι άλλα του υποσχέθηκαν και άλλα βλέπει στην καθημερινή του ζωή, τότε θα αρχίσει να ακούει πιο προσεκτικά και τις εναλλακτικές προτάσεις. Εμείς προετοιμαζόμαστε γι' αυτό, έχοντας επίγνωση ότι για να εμπιστευθούν οι πολίτες ξανά τις τύχες τους στο ΠΑΣΟΚ θα πρέπει να είναι σίγουρο ότι θα τις διαχειριστεί καλύτερα από ότι η Νέα Δημοκρατία, με ικανότερα άτομα και σοβαρότερες πολιτικές.

- Παρά την προτροπή του προέδρου, τελικά δεν κατορθώσατε να εκλεγείτε στο Πολιτικό Συμβούλιο. Ποιά αισθήματα σας γεννήθηκαν από το γεγονός αυτό, και τους συντρόφους σας στο κόμμα;

- Σας βεβαιώ ότι ποτέ μου δεν επιδίωξα αυτήν ή οποιαδήποτε άλλη πολιτική θέση. Στο Εθνικό μας Συμβούλιο, μέσα από καθαρές δημοκρατικές διαδικασίες εκλέχτηκε ένα πολύ καλό Πολιτικό Συμβούλιο. Αυτό ήταν και το ζητούμενο για το ΠΑΣΟΚ. Τώρα, σε ό,τι με αφορά προσωπικά, με τίμησε ιδιαίτερα η απόφαση του Γιώργου Παπανδρέου να με συμπεριλάβει στην πρότασή του. Και εκείνο που πρωτίστως με ενδιαφέρει είναι να δικαιώσω με τη δουλειά μου στην Ευρωβουλή και στην Ελλάδα τόσο τον ίδιο όσο και το κόμμα μου.

- Οι διαμάχες μεταξύ «εκσυγχρονιστών» και οπαδών του «νέου» ΠΑΣΟΚ φαίνεται ότι καλά κρατούν. Ποιά η απάντηση σας σε όσους ισχυρίζονται ότι όσο αρνείστε να αποδεχθείτε αυτήν την πραγματικότητα το ΠΑΣΟΚ παραμένει σε μαρασμό;

- Θα μου επιτρέψετε, αντίθετα, να πιστεύω ότι όσοι αντιλαμβάνονται ως κυρίαρχη πραγματικότητα στο Κίνημά μας τις όποιες «διαμάχες» του παρελθόντος, δεν αντιλαμβάνονται τι πραγματικά συμβαίνει σήμερα στο ΠΑΣΟΚ. Σε ένα κόμμα ανοικτό και μαζικό προφανώς υπάρχουν και διαφωνίες αυτές, είτε τις πνίγεις (με κίνδυνο μετά... να σε πνίξουν) είτε τις θεωρείς χρήσιμο συστατικό των ανοικτών, δημοκρατικών διαδικασιών.

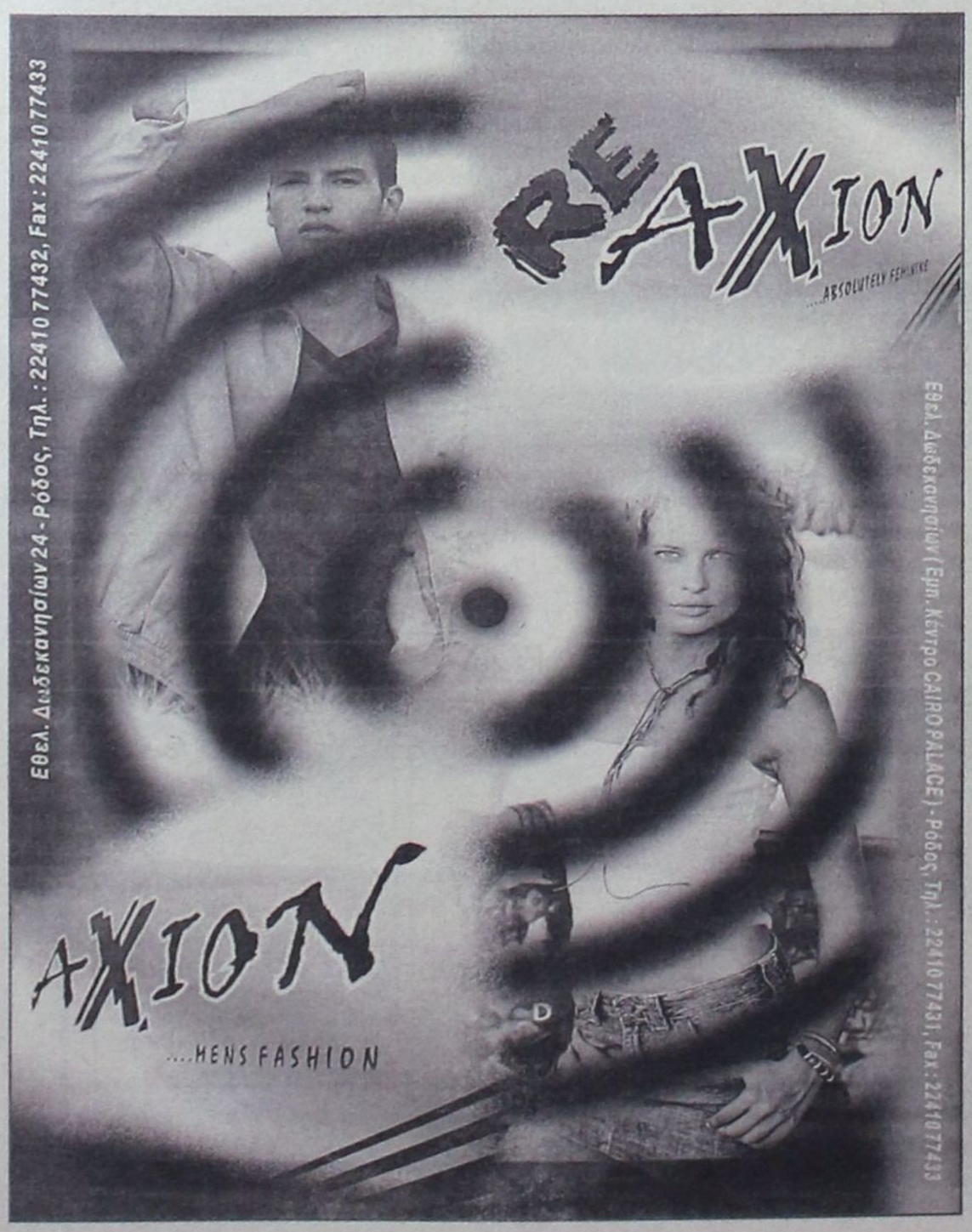

ΥΠΟΥΡΓΕΙΟ ΑΝΑΠΤΥΞΗΣ

ΝΟΜΑΡΧΙΑΚΗ ΑΥΤΟΔΙΟΙΚΗΣΗ ΔΩΔΕΚΑΝΗΣΟΥ

ΑΝΑΠΤΥΞΙΑΚΗ ΕΤΑΙΡΕΙΑ ΠΡΟΔΟΣ Α.Ε.
Κ.Υ.Ε
Κέντρο Υποδοχής Επενδυτών Νομού Δωδεκήσου

Νομαρχιακό Μέγαρο ισόγειο - Γρ. Νο 5
Τηλ.: 22410 – 46621/22, Fax : 43613
Ιστοσελίδα : http://www.nad.gr/
e-mail : kye@nad.gr

Πληροφορίες – Ενημέρωση – Έντυπο υλικό

- Αδειοδοτήσεις Επαγγελματικών Εργαστηρίων – Αποθηκών & Μηχανολογικών Εγκαταστάσεων, σύμφωνα με τον Ν.3325/2005
- Επιχειρησιακό Πρόγραμμα Ανταγωνιστικότητα (ΕΠΑΝ)
  - Νεανική Επιχειρηματικότητα
  - Γυναικεία Επιχειρηματικότητα
  - Επιχειρήσεις του Εμπορίου
  - Τουριστικά Καταλύματα
- Αναπτυξιακός Νόμος 3299/2004
  - Μεταποίηση - Τουρισμός

Όλες μας οι υπηρεσίες παρέχονται Δωρεάν

Οπως απέδειξε και το συνέδριο, το ΠΑΣΟΚ σέβεται την εμπειρία, ακόμη και τα λάθη, του παρελθόντος και προσπαθεί να επενδύσει σε όλα τα στελέχη και τους φίλους του, παλιούς και νέους.

- Είστε ευρωβουλευτής με έντονη δραστηριότητα. Θα ήθελα με λίγα λόγια το στίγμα σας στην Ε.Ε.

- Ως αντιπρόεδρος της Επιτροπής Πολιτικών Ελευθεριών του Ευρωκοινοβουλίου αλλά και ως μέλος της ευρωπαϊκής σοσιαλιστικής ομάδας έχω την ευθύνη να παλεύω για την προάσπιση των θεμελιωδών δικαιωμάτων των πολιτών. Ισως σας κάνει εντύπωση, αλλά εμείς οι Ελληνες ευρωβουλευτές έχουμε αναδειχθεί πρόσφατα σε πρωταγωνιστές στην προστασία των δικαιωμάτων αυτών. Είχα την τύχη, για παράδειγμα, να βρεθώ μαζί με τους συναδέλφους μου ευρωβουλευτές του ΠΑΣΟΚ στο επίκεντρο της πρόσφατης απόρριψης από το Ευρωκοινοβούλιο του υπερσυντηρητικού υποψήφιου Επιτρόπου Ρόκο Μπουτιλιόνε, η επικύρωση του οποίου θα αποτελούσε μεγάλη οπισθοδρόμηση για την Ευρώπη στα θέματα ισότητας και πολιτικών ελευθεριών. Η Ν.Δ. αντίθετα, τον υπερψήφισε! Η επιτυχημένη μας παρουσία εκεί κατέδειξε, κατά τη γνώμη μου, ότι ο ρόλος του ευρωβουλευτή δεν είναι μόνο να υπερασπίζεται τα συμφέροντα της Ευρώπης και της χώρας του στα λόγια, αλλά να το πετυχαίνει στην πράξη.

- Το Ευρωσύνταγμα είναι δυνατόν να οδηγήσει στην κατάργηση των εθνικών συμβόλων, ύμνου, κλπ., αλλά και στη συρρίκνωση των συνόρων των χωρών – μελών της Κοινότητας;

- Οχι μόνο δεν είναι δυνατό να τα κάνει όλα αυτά, αλλά αντίθετα, τα κατοχυρώνει. Ετσι, για παράδειγμα, με επιμονή της ελληνικής προεδρίας του 2003, το νέο Ευρωσύνταγμα περιλαμβάνει ρήτρα αμυντικής συνδρομής σε περίπτωση που κάποιο κράτος – μέλος δεχθεί επίθεση στα σύνορά του από τρίτη χώρα. Το νέο Σύνταγμα επίσης κατοχυρώνει την προάσπιση της γλωσσικής και πολιτιστικής πολυμορφίας των λαών μας. Η Ενωμένη Ευρώπη δεν αποκτά ούτε μία εξουσία που να μην της έχουν παραχωρήσει ομόφωνα οι εθνικές κυβερνήσεις.

- Ασκούν κριτική στον κ. Παπανδρέου και τους υποστηρικτές του για την έντονα φιλοευρωπαϊκή στάση που τηρούν. Πιστεύετε ότι αυτό είναι ένας παράγοντας που σας στοίχισε στις εκλογές και μπορεί κατ' επέκταση να εξακολουθεί να σας «κόβει» ψήφους;

- Εν έτει 2005, το θέμα για έναν Ελληνα, Γάλλο, Γερμανό ή Ισπανό δεν έχει τίποτε να κάνει με το αν είναι ή δεν είναι «φιλοευρωπαϊστής». Τι θα πει, άλλωστε, «φιλευρωπαϊστής» για μια χώρα μέλος της Ενωσης εδώ και 25 χρόνια, εκ των οποίων τα τελευταία τρία στην ΟΝΕ, δηλαδή στο λεγόμενο «σκληρό πυρήνα» της; Δεν είμαστε «φιλοευρωπαϊστές», είμαστε «ευρωπαίοι», εκτός κι αν αποφάσισε η Ν.Δ. ότι πρέπει να φύγουμε από την Ε.Ε. και δεν μας το έχει πει. Το μείζον για μας είναι να ξέρει και να μπορεί μία κυβέρνηση να χρησιμοποιεί την ευρωπαϊκή οικογένεια για να προωθεί πιο αποτελεσματικά τα εθνικά της συμφέροντα. Αυτό έκανε με μεγάλη επιτυχία το ΠΑΣΟΚ, όταν εξασφάλισε για τους Ελληνες πολίτες τη δεκαετία του 1980 τα Μεσογειακά Ολοκληρωμένα Προγράμματα και κατόπιν τα Κοινοτικά Πλαίσια Στήριξης (που δεν υπήρχαν πριν τα διεκδικήσουμε).

«Ενάμιση μήνα μετά το συνέδριο, το ΠΑΣΟΚ ισχυροποιεί την επιρροή του στην κοινωνία, κυρίως γιατί, κατά τη γνώμη μου, αναδεικνύεται σε καθημερινή σχεδόν βάση η δομική αδυναμία της Νέας Δημοκρατίας να κυβερνήσει»



Το ίδιο πέτυχε και με τη Συμφωνία του Ελσίνκι για τα εθνικά μας θέματα και την Κύπρο. Αντίθετα, η κυβέρνηση της Ν.Δ. λεονταρίζει στο εσωτερικό και μετά εκλιπαρεί και χάνει διαρκώς τη μάχη στο εξωτερικό. Τι άλλαξε και ξαφνικά η Ευρώπη έγινε «κακιά», εκεί που ήταν «καλή»;

Εδώ δεν ισχύει το «ή στραβός είναι ο γιαλός ή στραβά αρμενίζουμε». Προφανώς, στραβά αρμενίζουμε. Κι επειδή τα πάντα στην Ευρώπη λειτουργούν ως συγκοινωνούντα δοχεία, όταν η κυβέρνηση για να υπερασπιστεί τον «βασικό μέτοχο», διαλαλεί στην Ε.Ε. ότι είμαστε δήθεν η πιο διεφθαρμένη και διαπλεκόμενη χώρα της Ευρώπης, αναρωτιέμαι πώς αναμένει να λάβει τα 24 δισ. ευρώ που είχε με επιτυχία διαπραγματευτεί για το Δ' ΚΠΣ η κυβέρνηση του ΠΑΣΟΚ. Και επ' αυτού του θέματος θα κριθεί, τελικά στην πράξη.

- Η πρόταση Νίμιτς για την ονομασία της πρώην Γιουγκοσλαβικής Δημοκρατίας της Μακεδονίας βρίσκει κατ' αρχήν σύμφωνη την Κυβέρνηση. Ποιά είναι η δική σας γνώμη, γνωρίζοντας μάλιστα πως και οι πολιτικές του ΠΑΣΟΚ δεν έδωσαν ουσιαστικά αποτελέσματα;

- Για να μην ξεχνάμε την πρόσφατη ιστορία μας, η χρονίζουσα υπόθεση του ονόματος της ΠΓΔΜ είναι ένα πρόβλημα που δημιουργήθηκε από τους χειρισμούς της προηγούμενης κυβέρνησης της ΝΔ. Ηταν τότε που κατάφερε με τη διγλωσσία της να μετατρέψει την Ελλάδα από περιφερειακή δύναμη σταθερότητας και συνεργασίας σε «μέρος του προβλήματος» στα Βαλκάνια.

Το ΠΑΣΟΚ από το 1993 και μετά ανέτρεψε άρδην αυτήν την κατάσταση. Επί των ημερών μας, η Ελλάδα ήταν εξαιρετικά δραστήρια στην ευρωπαϊκή και τη διεθνή σκηνή. Οχι μόνο κέρδισε την επιβολή του όρου «FYROM» στον ΟΗΕ και την αλλαγή της σημαίας της ΠΓΔΜ αλλά, κυρίως επέβαλε να είναι σεβαστή από τους εταίρους της και να αποτρέπονται «μονομερείς κινήσεις» σαν αυτήν που έκαναν το Νοέμβριο οι ΗΠΑ.

Με την απόλυτη απουσία της από τις ευρωπαϊκές και τις διεθνείς διεργασίες, όπως και την πλήρη έλλειψη πρωτοβουλιών στα θέματα εξωτερικής πολιτικής, η κυβέρνηση της Ν.Δ. κατάφερε, μέσα σε ένα χρόνο, να φέρει την Ελλάδα σε πολύ δυσμενέστερη διαπραγματευτικά θέση. Ετσι, σήμερα σπεύδει να ανοίξει τα χαρτιά της και να δηλώσει ασμένως ότι ουσιαστικά συμφωνεί με την πρόταση Νίμιτς, ενώ η ΠΓΔΜ εξακολουθεί να κάνει επίδειξη της αδιαλλαξίας της. Σε κάθε περίπτωση, η κυβέρνηση καλείται σήμερα να κλείσει αυτήν την υπόθεση με μια λύση αμοιβαία αποδεκτή και αξιοπρεπή, επιδιώκοντας τη συναίνεση των κομμάτων και όχι μηχανευόμενη να τα παραπλανήσει, όπως προσπάθησε τις τελευταίες μέρες.





ΣΥΓΧΑΡΗΤΗΡΙΟ

Τα πιο θερμά συγχαρητήρια αξίζουν στην εκδήλωση που όλοι απολαύσαμε στις 23 και 24 Απριλίου 2005 στο Εθνικό Θέατρο Ρόδου, με τίτλο «Ο Μολυβένιος Στρατιώτης» από τη Σχολή Χορού «Σοφίας Μελισσουργού».
Ιδιαιτέρως ευχαριστούμε τη διευθύντρια της Σχολής κ. **ΣΟΦΙΑ ΜΕΛΙΣΣΟΥΡΓΟΥ** και τη δασκάλα των παιδιών μας κ. **ΕΜΜΑΝΟΥΕΛΑ ΠΑΠΑΝΤΩΝΙΟΥ** που δούλεψαν μαζί με τις μικρές μας **«σβούρες».**
Αλατζά Μαρία, Κεσίσογλου Γεωργία, Μαγκάκη Ασπασία, Μαριεττάκη Δέσποινα, Νικολάου Ιωάννα, Οικονομοπούλου Κατερίνα, Παπαδημητρίου Ελένη, Παπακωνσταντίνου Κατερίνα, Πετράκη Δέσποινα, Πολυχρόνη Στέλλα, Πολυχρόνη Χριστίνα, Σπανού Ειρήνη, Τσακίτη Ευαγγελία
και δημιούργησαν μία άρτια, διασκεδαστική και πρωτότυπη παράσταση.
Ιδιαίτερη μνεία αξίζει και στους γονείς που στάθηκαν πολύτιμοι αρωγοί καθ' όλη τη διάρκεια της προετοιμασίας και των προβών.
Ευχαριστούμε πολύ και ευχόμαστε κάθε επιτυχία στο διδακτικό σας έργο και στις μελλοντικές σας εκδηλώσεις
Οι γονείς των παιδιών

ΣΥΓΧΑΡΗΤΗΡΙΟ

Στον αγαπητό μας ανιψιό και ξάδελφο **Στέργο Στάγκα** του Ευαγγέλου που απέκτησε τον τίτλο ειδικότητας Νευροχειρουργικής του πανεπιστημίου Αθηνών, ευχόμαστε θερμά συγχαρητήρια και καλή σταδιοδρομία.
Η θεία σου Αικατερίνη Στάγκα
Και τα εξαδέλφια σου Μανόλης, Αγγελική, Μιχάλης, Στέργος

Η ΑΝΟΙΞΗ
ΤΟ ΠΕΛΑΓΟΣ
Ο ΕΠΙΤΑΦΙΟΣ

ΤΟ ΠΡΩΤΟ ΧΕΛΙΔΟΝΙ
Ο ΗΛΙΟΣ και η ΘΑΛΑΣΣΑ

Η ΑΝΟΙΞΗ - ΤΟ ΠΕΛΑΓΟΣ - Η ΠΡΩΤΗ ΑΝΑΣΤΑΣΗ!!!

ΠΑΣΧΑ ΤΩΝ ΕΛΛΗΝΩΝ –ΠΑΣΧΑ ΠΑΣΧΑ ΣΤΗ ΝΙΣΥΡΟ



Με τον ΠΑΝΝΙΣΥΡΙΑΚΟ ΣΥΛΛΟΓΟ ΡΟΔΟΥ «Η ΠΟΡΦΥΡΙΣ» και το SEA STAR

Αναχώρηση από Ρόδο Μεγάλη Παρασκευή ώρα 16:00
Επιστροφή από Νίσυρο Δευτέρα του Πάσχα ώρα 18:00
Τηλέφωνα για πληροφορίες και κρατήσεις:
2241029847- 2241077396 –2241094696 –2241039555
κινητό 6932031922

INEMA

ΙΑΤΡΙΚΟΣ & ΝΟΣΟΚΟΜΕΙΑΚΟΣ ΕΞΟΠΛΙΣΜΟΣ
17 ΧΡΟΝΙΑ ΕΜΠΕΙΡΙΑΣ *από το 1988*
ΕΙΜΑΣΤΕ ΟΙ ΜΕΓΑΛΥΤΕΡΟΙ ΠΡΟΜΗΘΕΥΤΕΣ ΙΑΤΡΙΚΟΥ – ΟΡΘΟΠΕΔΙΚΟΥ ΚΑΙ ΝΟΣΟΚΟΜΕΙΑΚΟΥ ΥΛΙΚΟΥ ΣΤΗ ΔΩΔΕΚΑΝΗΣΟ
ΕΜΠΙΣΤΕΥΘΕΙΤΕ ΜΑΣ !!!
ΛΕΜΕΣΣΟΥ 2 ΡΟΔΟΣ ΤΗΛ.22410 32238 – FAX.22410 28484



ΑΝΑΠΗΡΙΚΑ ΚΑΡΟΤΣΙΑ–ΒΑΔΙΣΤΙΚΑ - ΟΡΘΟΠΕΔΙΚΑ ΕΙΔΗ–ΜΠΛΟΥΖΕΣ ΙΑΤΡΙΚΕΣ– ΚΑΛΤΣΕΣ ΦΛΕΒΙΤΙΔΑΣ–ΠΕΛΜΑΤΑ–ΟΡΘΟΠΕΔΙΚΑ ΜΑΞΙΛΑΡΙΑ– ΚΡΕΒΑΤΙΑ ΝΟΣΟΚΟΜΕΙΑΚΑ – ΙΑΤΡΙΚΟΣ ΕΞΟΠΛΙΣΜΟΣ ΚΑΙ ΑΝΑΛΩΣΙΜΑ – ΟΡΓΑΝΑ ΧΗΜΕΙΟΥ ΚΑΙ ΚΑΘΕ ΑΛΛΟ ΕΙΔΟΣ ΓΙΑ ΚΑΤ ΟΙΚΟ ΝΟΣΗΛΕΙΑ .

G.A. FERRIES

Ε\Γ-Ο\Γ ΡΟΔΑΝΘΗ •• Ε\Γ-Ο\Γ ΜΑΡΙΝΑ
•• Ε/Γ - Ο/Γ ΑΝΘΗ - ΜΑΡΙΝΑ- Ε\Γ ΡΟΜΙΛΝΤΑ
ΡΟΔΟΣ - ΠΕΙΡΑΙΑΣ

ΚΥΡΙΑΚΗ 24/04		
ΜΑΡΙΝΑ	15.00	ΣΥΜΗ (15.40)-ΤΗΛΟ (16.50)-ΝΙΣΥΡΟ(20.20)-ΚΩ(22.10)-ΚΑΛΥΜΝΟ(23.40)-ΑΣΤΥΠΑΛΑΙΑ(02.40)-ΠΕΙΡΑΙΑ(12.40)
ΔΕΥΤΕΡΑ 25/04		
ΡΟΔΑΝΘΗ	16.00	ΚΩ(20.40)-ΚΑΛΥΜΝΟ(23.40)-ΛΕΡΟ(23.00)-ΠΑΤΜΟ(00.30)-ΠΕΙΡΑΙΑ (09.50)
ΤΡΙΤΗ 26/04		
ΑΝΘΗ ΜΑΡΙΝΑ	17.00	ΚΩ (20.40) -ΛΕΡΟ (22.50) -ΠΑΤΜΟ (00.10) - ΠΕΙΡΑΙΑ (08.20)
ΤΕΤΑΡΤΗ 27/04		
ΡΟΔΑΝΘΗ	16.00	ΣΥΜΗ (17.40) -ΤΗΛΟ (19.50) -ΝΙΣΥΡΟ (21.20) - ΚΩ (23.10) -ΚΑΛΥΜΝΟ (00.40)-ΛΕΡΟ (02.00) - ΠΑΤΜΟ (03.30) - ΠΕΙΡΑΙΑ (12.50)
ΠΕΜΠΤΗ 28/04		
ΑΝΘΗ ΜΑΡΙΝΑ	08.00	ΠΕΙΡΑΙΑ (20.30)
ΠΑΡΑΣΚΕΥΗ 29/04		
ΑΝΘΗ ΜΑΡΙΝΑ	18.00	ΚΩ (21.40) -ΛΕΡΟ (23.50)ΠΑΤΜΟ (01.10)-ΠΕΙΡΑΙΑ (09.20)
ΔΕΥΤΕΡΑ 02/05		
ΡΟΔΑΝΘΗ	15.00	ΣΥΜΗ (16.40) -ΤΗΛΟ (18.50) -ΝΙΣΥΡΟ (20.20) - ΚΩ(22.10)-ΚΑΛΥΜΝΟ(23.40)-ΛΕΡΟ(01.00)-ΠΑΤΜΟ(02.30)-ΠΕΙΡΑΙΑ (11.50)
ΤΡΙΤΗ 03/05		
ΑΝΘΗ ΜΑΡΙΝΑ	17.00	ΚΩ (20.40) -ΛΕΡΟ (22.50) -ΠΑΤΜΟ (00.10) - ΠΕΙΡΑΙΑ (08.30)
ΤΕΤΑΡΤΗ 04/05		
ΡΟΔΑΝΘΗ	16.00	ΣΥΜΗ (17.40) -ΤΗΛΟ (19.50) -ΝΙΣΥΡΟ (21.20) - ΚΩ (23.10) -ΚΑΛΥΜΝΟ (00.40)-ΛΕΡΟ (02.00) - ΠΑΤΜΟ (03.30) - ΠΕΙΡΑΙΑ (12.50)
ΠΕΜΠΤΗ 05/05		
ΑΝΘΗ ΜΑΡΙΝΑ	17.00	ΚΩ (20.40)-ΠΕΙΡΑΙΑ (06.30)
ΠΑΡΑΣΚΕΥΗ 06/05		
ΡΟΔΑΝΘΗ	18.00	ΚΩ (22.10) -ΚΑΛΥΜΝΟ (23.50)-ΛΕΡΟ (01.00) - ΠΑΤΜΟ (02.30)
ΣΑΒΒΑΤΟ 07/05		
ΑΝΘΗ ΜΑΡΙΝΑ	17.00	ΚΩ(20.40) -ΚΑΛΥΜΝΟ (22.50)-ΠΑΤΜΟ (00.10)-ΠΕΙΡΑΙΑ (08.20)

Η εταιρεία G.A. FERRIES σας ενημερώνει ότι η έκπτωση 50% (πολύτεκνοι-στρατιωτικοί-ανάπηροι κ.τ.λ.) ισχύει για όλες τις θέσεις

TSAGARIS TRAVEL
Σαχτούρη 5 (έναντι Τελωνείου)
Τηλ.: 22410 36170, 30406, 35066

Μήνας Εορτών
Ειδικές τιμές σ' όλα τα λευκά είδη

ΜΠΡΟΝΤΕΡΥ

Συμφέρουσες προσφορές σε όλα τα είδη, από τα καταστήματα ΜΠΡΟΝΤΕΡΥ

ΝΙΚΟΣ. Δ. ΣΑΡΡΗΜΑΥΡΟΓΕΝΗΣ

1ο ΚΑΤΑΣΤΗΜΑ - Λ. ΛΙΝΔΟΥ 211 • ΡΟΔΟΣ • 85100 • ΤΗΛ.: 22410 69939 ΦΑΞ: 22410 60099 - 2ο ΚΑΤΑΣΤΗΜΑ - Κ. ΥΔΡΑΙΟΥ 53 • ΡΟΔΟΣ • 85100 • ΤΗΛ.: 22410 36279 ΦΑΞ: 22410 76650

Τον έλεγχο της Εφορίας *θα αντιμετωπίσουν από τις αρχές Ιουνίου οι μικρομεσαίες επιχειρήσεις και ελεύθεροι επαγγελματίες που δεν θα κλείσουν με την αυτορρύθμιση τις χρήσεις 2003 και 2004. Μέσω του εντύπου Ε3 θα γίνουν οι έλεγχοι στους φορολογούμενους*

ΕΠΙΧΕΙΡΗΣΕΙΣ ΚΑΙ ΕΛΕΥΘΕΡΟΙ ΕΠΑΓΓΕΛΜΑΤΙΕΣ ΜΕ ΑΝΟΙΧΤΕΣ ΧΡΗΣΕΙΣ 2003 ΚΑΙ 2004

ΞΕΚΙΝΑ ΝΕΟ ΣΑΦΑΡΙ Η ΕΦΟΡΙΑ

Μικρομεσαίες επιχειρήσεις και ελεύθεροι επαγγελματίες που δεν θα κλείσουν με τη διαδικασία της αυτορρύθμισης τις χρήσεις του 2003 και 2004 είναι ο νέος στόχος της εφορίας. Στις αρχές Ιουνίου τα Ελεγκτικά Κέντρα και οι ΔΟΥ θα ξεκινήσουν επιδρομή με ελέγχους «εξπρές». Η «μαύρη τρύπα» στα φορολογικά έσοδα ξεπέρασε τα 500 εκατ. ευρώ στο α' τρίμηνο και αναγκάζει το οικονομικό επιτελείο να επιστρατεύσει τον ελεγκτικό μηχανισμό.

Η εντολή που έχει ήδη δώσει ο υφυπουργός Οικονομίας Αδ. Ρεγκούζας στους ελεγκτές είναι σαφής: «Ελέγξτε κατά προτεραιότητα και το ταχύτερο δυνατόν, επιτηδευματίες που μέχρι τις 2 Ιουνίου θα έχουν ανέλεγκτες φορολογικές υποθέσεις». Βασικό εργαλείο για τη διενέργεια των ελέγχων αυτών, θα αποτελέσει το έντυπο Ε3 που υποβάλλουν μαζί με τη φορολογική δήλωσή τους όσοι έχουν εισοδήματα από ελεύθερο επάγγελμα ή επιχειρηματική δραστηριότητα.

Το Ε3 θα «δείξει» στους εφοριακούς ποιούς φορολογουμένους θα ελέγξουν, αφού όσοι υπάγονται στην αυτόματη ρύθμιση συμπληρώνουν υποχρεωτικά τον πίνακα Ι του συγκεκριμένου εντύπου.

20ΗΜΕΡΗ ΠΡΟΘΕΣΜΙΑ

Οι ελεγκτές πριν ξεκινήσουν τον τακτικό φορολογικό έλεγχο στις μικρομεσαίες επιχειρήσεις και τους ελεύθερους επαγγελματίες θα τους δίνουν προθεσμία 20 ημερών για να υπαχθούν στην αυτόματη ρύθμιση. Και βέβαια υπό τη δαμόκλειο σπάθη του τακτικού φορολογικού ελέγχου, οι επιτηδευματίες επιλέγουν τον αυτοέλεγχο και προτιμούν να πληρώσουν μέχρι και τριπλάσιο φόρο, παρά να αντιμετωπίσουν τους ελεγκτές.

ΠΟΙΟΙ ΕΛΕΓΧΟΝΤΑΙ

Ομως στο στόχαστρο βρίσκονται επιχειρήσεις και ελεύθεροι επαγγελματίες που έστω και σε μία ανέλεγκτη χρήση έχουν δηλώσει ζημιές, που εμφανίζουν μεγάλα πιστωτικά υπόλοιπα ΦΠΑ, που έχουν δηλώσει μεγάλα ποσά δαπανών ή εμφανίζουν χαμηλό συντελεστή μεικτού και καθαρού κέρδους και υποθέσεις που βρίσκονται κοντά στα όρια παραγραφής. Κατά προτεραιότητα ελέγχονται επιτηδευματίες:

1. Με ουσιαστικές παραβάσεις του ΚΒΣ ή δελτία πληροφοριών ή άλλα στοιχεία για φοροδιαφυγή.
2. Που δεν έχουν υποβάλει δηλώσει φορολογίας εισοδήματος, ΦΠΑ ή άλλων φορολογικών αντικειμένων.
3. Με μεγάλες και αδικαιολόγητες επιστροφές ΦΠΑ.
4. Που έχουν κατασχεθεί τα βιβλία και στοιχεία τους.
5. Με μεγάλα ποσά δαπανών.
6. Που έχουν αδικαιολόγητη διαφορά μεταξύ των δηλώσεων φορολογίας εισοδήματος και δηλώσεων ΦΠΑ.
7. Που έχει δηλώσει ζημία έστω και σε μία από τις εκκρεμείς περιόδους.
8. Που έχουν δηλώσει χαμηλό συντελεστή μεικτού και καθαρού κέρδους.
9. Που έχουν κάνει χρήση αναπτυξιακών νόμων.
10. Με απαλλαγή από το ΦΠΑ.
11. Με υπέρογκα ποσά ενδοκοινοτικών συναλλαγών στον πρώτο χρόνο λειτουργίας της επιχείρησης.
12. Με τα μεγαλύτερα εισοδήματα που επίκειται ο χρόνος παραγραφής.

ΜΙΣΘΩΤΟΙ

Τον Μάιο οι φορολογούμενοι που έχουν εισοδήματα από μισθωτές υπηρεσίες και από ελεύθερο επάγγελμα ή άλλη δραστηριότητα έχουν τη δυνατότητα μαζί με τη δήλωσή τους να κλείσουν με τη διαδικασία της αυτορρύθμισης τις χρήσεις **2003** και **2004.** Οι φορολογούμενοι θα πρέπει να γνωρίζουν:

1. Αυτόματη ρύθμιση αφορά επιχειρήσεις με τζίρο μέχρι **300.000 ευρώ** και ελεύθερους επαγγελματίες με αμοιβές μέχρι **150.000 ευρώ.**

2. Απαιτείται η συμπλήρωση του πίνακα Ι στο Ε3. Στον πίνακα επαναπροσδιορίζονται τα ακαθάριστα και καθαρά κέρδη. Οι επιχειρήσεις χρησιμοποιούν έναν μαθηματικό τύπο, ενώ οι ελεύθεροι επαγγελματίες προσδιορίζουν εξωλογιστικά τα καθαρά έσοδα, πολλαπλασιάζοντας τα ακαθάριστα με το **Μοναδικό Συντελεστή Καθαρών Αμοιβών.**

3. Γίνεται σύγκριση των δύο αποτελεσμάτων. Οποιο από τα δύο αποτελέσματα είναι μεγαλύτερο, αυτό μεταφέρεται στο Ε1 και για το εισόδημα αυτό θα φορολογηθεί ο φορολογούμενος.

4. Τον **πίνακα Ι** του **Ε3** μπορούν να συμπληρώσουν οι επιτηδευματίες ακόμη και αν τα καθαρά κέρδη που θα δηλώσουν είναι μεγαλύτερα από αυτά που προκύπτουν με την εφαρμογή του **Μοναδικού Συντελεστή Καθαρού Κέρδους.** Αν δεν συμπληρωθεί ο **πίνακας Ι,** τότε η χρήση του 2004 παραμένει ανοικτή για έλεγχο.

5. Μέχρι τις **16 Μαΐου** υποβάλλονται συμπληρωματικές δηλώσεις για να κλείσουν με την αυτορρύθμιση οι χρήσεις που έληξαν από **1/1/2003** έως **30/12/2004.** Χρησιμοποιώντας τα νέα **Ε3** ανεξάρτητα αν προκύπτουν ή όχι διαφορές ακαθάριστων εσόδων και καθαρών κερδών.

6. Στις συμπληρωματικές δηλώσεις περαίωσης, είτε αυτές αφορούν το οικονομικό έτος 2004 είτε το 2005, στο **Ε3** συμπληρώνεται, πέραν των στοιχείων του φορολογούμενου, μόνο ο **πίνακας Ι.**

7. Αν προκύπτουν διαφορές ακαθάριστων εσόδων, τότε υποβάλλεται από 2 έως 8 Ιουνίου ανάλογα με το τελευταίο ψηφίο του ΑΦΜ το **Ειδικό Σημείωμα Περαίωσης ΦΠΑ.**

ΠΡΟΘΕΣΜΙΑ

• **Διορία 20 ημερών** θα δίνουν οι ελεγκτές στους επιτηδευματίες για να υπαχθούν στην αυτόματη ρύθμιση πριν ξεκινήσουν τον έλεγχο

ΡΥΘΜΙΣΕΙΣ

• **Μέχρι τις 16 Μαΐου** ρυθμίζονται χρήσεις από 1.1.2003 έως 30.12.2004. Από 2 έως 8 Ιουνίου κλείνουν οι εκκρεμότητες με τον ΦΠΑ των χρήσεων 2003 και 2004.

ΤΟ Ε3

• **Μέσω του Ε3** οι εφοριακοί θα δουν ποιούς φορολογούμενους θα ελέγξουν, αφού όσοι υπάγονται στην αυτόματη ρύθμιση συμπληρώνουν υποχρεωτικά τον πίνακα Ι του συγκεκριμένου εντύπου.

ΙΚΑ: ΕΛΕΓΧΟΣ ΚΡΙΤΗΡΙΩΝ

Εκκαθαριστικά σημειώματα της εφορίας για τα δηλωθέντα εισοδήματα θα κληθούν να προσκομίσουν 23.467 συνταξιούχοι του ΙΚΑ που, όπως προέκυψε από τις ηλεκτρονικές διασταυρώσεις των στοιχείων με το ΚΕΠΥΟ, δεν δικαιούνται να εισπράξουν φέτος ΕΚΑΣ. Την απόφαση να ειδοποιηθούν με επιστολές οι συνταξιούχοι ανακοίνωσε το ΙΚΑ, ενώ προσωρινά αποφασίστηκε να χορηγηθεί σε 14.153 από αυτούς τους συνταξιούχους το ποσό του ΕΚΑΣ που δικαιούνταν το 2004.

ΟΙΚΟΔΙΔΑΣΚΑΛΕΙΟ ΡΩΣΙΚΗΣ ΓΛΩΣΣΑΣ

ΦΑΙΔΡΑΣ ΜΑΛΑΝΔΡΗ

Οδός Λεμεσού 13, Ρόδος • Τηλ. 22410-30836

Η ρωσική γλώσσα είναι το μέσο επικοινωνίας που θα σε βοηθήσει να κατανοήσεις τις ιδιομορφίες της ρωσικής αγοράς, ώστε να μπορέσεις να την κατακτήσεις.

• Ναι!! Μπορείς και στη Ρόδο να μάθεις ρωσικά με τη μοναδική μέθοδο για ξένους του Πανεπιστημίου **«ΛΟΜΟΝΟΣΟΒ»**

-Σε τμήματα ολιγομελή για όλες τις ηλικίες και επίπεδα
-Σε ταχύρυθμα σεμινάρια για ξενοδοχοϋπάλληλους, ξεναγούς, τουριστικούς πράκτορες, επιχειρηματίες.

• Ειδική προετοιμασία για όσους θέλουν να φοιτήσουν στο κρατικό πανεπιστήμιο **«ΛΟΜΟΝΟΣΟΒ»**

• Υπεύθυνη προγράμματος σπουδών

ΦΑΙΔΡΑ ΜΑΛΑΝΔΡΗ,

πτυχιούχος του Πανεπιστημίου «ΛΟΜΟΝΟΣΟΒ»

Τηλ. 22410-30836 - 2241043106

ΟΙ ΕΓΓΡΑΦΕΣ ΑΡΧΙΣΑΝ!!

ΝΑΥΤΙΚΗ ΕΤΑΙΡΕΙΑ
ΤΗΛΟΣ 21ος ΑΙΩΝΑΣ

ΠΡΟΓΡΑΜΜΑ SEA STAR από 14/4 -2/5

ΠΕΜΠΤΗ 14-4		
Λιμάνι	Άφιξη	Αναχώρηση
ΤΗΛΟΣ		17:00
ΡΟΔΟΣ	18:20	Δ.

ΚΥΡΙΑΚΗ 17-4		
Λιμάνι	Άφιξη	Αναχώρηση
ΡΟΔΟΣ		17:00
ΤΗΛΟΣ	18:20	18.30
ΡΟΔΟΣ	19.50	Δ.

ΤΡΙΤΗ 19-4		
Λιμάνι	Άφιξη	Αναχώρηση
ΤΗΛΟΣ		08.00
ΡΟΔΟΣ	09.20	17:00
ΤΗΛΟΣ	18:20	Δ.

ΠΑΡΑΣΚΕΥΗ 22-4		
Λιμάνι	Άφιξη	Αναχώρηση
ΡΟΔΟΣ		19:00
ΤΗΛΟΣ	20.20	Δ.

Μ. ΔΕΥΤΕΡΑ 25-4		
Λιμάνι	Άφιξη	Αναχώρηση
ΡΟΔΟΣ		17.00
ΤΗΛΟΣ	18.20	Δ.

Μ. ΠΕΜΠΤΗ 28-4		
Λιμάνι	Άφιξη	Αναχώρηση
ΤΗΛΟΣ		09:00
ΡΟΔΟΣ	10:20	16.30
ΤΗΛΟΣ	17.50	18.30
ΡΟΔΟΣ	19.50	Δ.

Μ. ΣΑΒΒΑΤΟ 30-4		
Λιμάνι	Άφιξη	Αναχώρηση
ΤΗΛΟΣ		14:00
ΡΟΔΟΣ	15:20	Δ.



ΠΑΡΑΣΚΕΥΗ 15-4		
Λιμάνι	Άφιξη	Αναχώρηση
ΡΟΔΟΣ		8:00
ΤΗΛΟΣ	9:20	17:30
ΡΟΔΟΣ	18:50	Δ.

ΔΕΥΤΕΡΑ 18-4		
Λιμάνι	Άφιξη	Αναχώρηση
ΡΟΔΟΣ		17.00
ΤΗΛΟΣ	18.20	Δ.

ΠΕΜΠΤΗ 21-4		
Λιμάνι	Άφιξη	Αναχώρηση
ΤΗΛΟΣ		09:00
ΡΟΔΟΣ	10:20	Δ.

ΚΥΡΙΑΚΗ 24-4		
Λιμάνι	Άφιξη	Αναχώρηση
ΤΗΛΟΣ		19.00
ΡΟΔΟΣ	20.20	Δ.

Μ. ΤΡΙΤΗ 26-4		
Λιμάνι	Άφιξη	Αναχώρηση
ΤΗΛΟΣ		08.00
ΡΟΔΟΣ	09.20	17:00
ΤΗΛΟΣ	18:20	Δ.

Μ. ΠΑΡΑΣΚΕΥΗ 29-4		
Λιμάνι	Άφιξη	Αναχώρηση
ΡΟΔΟΣ		16:00
ΝΙΣΥΡΟΣ	17.50	18.00
ΤΗΛΟΣ	18.20	18.30
ΡΟΔΟΣ	19.50	Δ.

ΔΕΥΤΕΡΑ 2-5		
Λιμάνι	Άφιξη	Αναχώρηση
ΤΗΛΟΣ		17.30
ΝΙΣΥΡΟΣ	17.55	18:00
ΡΟΔΟΣ	19.50	Δ.

ΠΛΗΡΟΦΟΡΙΕΣ:
ΡΟΔΟΣ: ΤΗΛ.: 22410 78052,
ΚΙΝ.: 6938 244523 • ΤΗΛΟΣ: 22460 44000

ΑΥΞΑΝΟΝΤΑΙ ΟΙ ONLINE ΠΩΛΗΣΕΙΣ ΣΥΜΦΩΝΑ ΜΕ ΣΤΟΙΧΕΙΑ ΕΡΕΥΝΑΣ ΤΗΣ KPMG

ΚΥΡΙΑΡΧΟΣ Ο ΡΟΛΟΣ ΤΩΝ ΔΙΚΤΥΩΝ ΚΑΙ ΣΤΟΝ ΞΕΝΟΔΟΧΕΙΑΚΟ ΚΛΑΔΟ

Τα δίκτυα πωλήσεων παραμένουν το κύριο θέμα για τις ξενοδοχειακές επιχειρήσεις σε όλο τον κόσμο, αφού τα δωμάτια που διατίθενται μέσω τρίτων καναλιών μπορεί να αποδειχθούν εξαιρετικά δαπανηρά, με τους πράκτορες να εισπράττουν πολλές φορές το 30% της τιμής.

ΤΑ ΣΤΟΙΧΕΙΑ που προκύπτουν από την ετήσια παγκόσμια έρευνα της KPMG για το θέμα αυτό είναι αποκαλυπτικά. Μόνο το 1% των ξενοδοχείων διοχετεύει τις πωλήσεις του μέσω και των τριών καναλιών - τουριστικοί πράκτορες, online ταξιδιωτικά γραφεία και εταιρικά sites σε συνδυασμό με τις κρατήσεις μέσω των τηλεφωνικών κέντρων των ξενοδοχείων. Την ίδια στιγμή, η διαφορά μεταξύ της χαμηλότερης και της μέσης τιμής έχει μειωθεί στο 30% φέτος σε σχέση με πέρυσι.

Τα ηλεκτρονικά τουριστικά γραφεία συνεχίζουν την καλή πορεία τους, βλέποντας τις κρατήσεις να αυξάνονται συνεχώς, αν και χρειάζεται να ξοδεύουν αρκετά χρήματα για το μάρκετινγκ. Οι ξενοδόχοι από την πλευρά τους αρνούνται να συνεργαστούν με τους πράκτορες οι οποίοι δεν θέλουν να ακολουθήσουν τα δικά τους δίκτυα διανομής. Σύμφωνα με τα αποτελέσματα της έρευνας, το Ίντερνετ θα συνεχίσει να λειτουργεί υπέρ των ξενοδόχων επιχειρηματιών, αλλά και των online πρακτόρων.

Στις ΗΠΑ το 23% των ταξιδιωτικών κρατήσεων πραγματοποιήθηκαν το 2004 μέσω Ίντερνετ, ποσοστό που αναλογεί σε τζίρο σε 41,5 δισ. ευρώ. Οι εκτιμήσεις για το 2009 κάνουν λόγο για 33% και 70 δισ. ευρώ.

Στην ευρωπαϊκή αγορά οι online πωλήσεις αυξήθηκαν κατά 36% το 2004 σε σχέση με το 2003 και ανήλθαν σε 16,1 δισ. ευρώ. Μια περαιτέρω αύξηση της τάξεως του 23% το 2005 θα σημάνει τζίρο 20 δισ. ευρώ. Ο κύκλος εργασιών της ευρωπαϊκής αγοράς των κρατήσεων μέσω Ίντερνετ εκτιμάται ότι θα ανέλθει στα 23,8 δισ. ευρώ το 2006.

Ενώ οι κρατήσεις από τους ηλεκτρονικούς tour operator όπως το Travelocity και το Expedia αυξάνονται, οι δικτυακοί τόποι των ίδιων των προμηθευτών κερδίζουν το μεγαλύτερο μερίδιο της online ταξιδιωτικής αγοράς.

Οι ξενοδοχειακές επιχειρήσεις το 2004 ανταποκρίθηκαν θετικά στην ανάπτυξη του Ίντερνετ και την αύξηση των ηλεκτρονικών τουριστικών γραφείων. Οι ξενοδόχοι προσελκύουν τους καταναλωτές για να κάνουν κρατήσεις μέσω των άμεσων καναλιών αλλά ουσιαστικά τους στρέφουν προς τα δικά τους site. Οι εγγυήσεις για τις τιμές που δίδουν τα ξενοδοχεία από την ιστοσελίδα τους αποτελούν το κύριο διαφημιστικό όπλο πολλών μεγάλων αλυσίδων, οι οποίες όπως αναγνωρίζουν ότι και οι τρίτοι online πράκτορες αποτελούν ένα σημαντικό συστατικό της στρατηγικής της διανομής τους.

Φαίνεται πλέον ότι τους κανόνες τους θέτουν τα ξενοδοχεία και όχι οι πράκτορες. Οι ξενοδοχειακές επιχειρήσεις με τη βελτίωση των οικονομικών όρων και των χρηματοοικονομικών αποτελεσμάτων, δεν προσπαθούν πλέον να πουλήσουν με κάθε τρόπο τα διαθέσιμα δωμάτιά τους, και είναι σε ισχυρότερη θέση να διαπραγματευτούν με τους online πράκτορες.

Ιστοσελίδες

Οι μεγάλες αλυσίδες είναι σε πλεονεκτική θέση δεδομένου ότι οι πράκτορες έχουν ανάγκη τους τιμοκαταλόγους τους, ενώ σε κάποιες περιπτώσεις όταν η συνεργασία δεν είναι καλή διακόπτεται. Παράδειγμα η αλυσίδα Intercontinental όπου απέσυρε ολόκληρο τον κατάλογό της από το Expedia και το hotels.com. Άλλοι κολοσσοί επιλέγουν αποκλειστικές συνεργασίες όπως η Hilton με την Lastminute.com.

Είναι προφανές ότι οι ξενοδοχειακές επιχειρήσεις για να αντέξουν οικονομικά πρέπει να συμβαδίσουν με τις εξελίξεις της γρήγορης ηλεκτρονικής αγοράς. Η εμφάνιση πολλών sites σύγκρισης, όπως το kayak.com και το cheapaccommodation.com, που ψάχνουν τις εκατοντάδες των ιστοσελίδων για να βρουν την καλύτερη τιμή, μπορούν να αλλάξουν ξανά τη δυναμική της online αγοράς. Επιπλέον οι μηχανές αναζήτησης όπως το Google μπορούν όλο και περισσότερο να διαδραματίσουν σημαντικό ρόλο.

Στην έρευνα δόθηκε έμφαση σε μερικές ενδιαφέρουσες τάσεις σχετικά με τους online πράκτορες. Πολύ μεγάλες εταιρείες όπως η Expedia και το Travelocity έχουν αυξήσει την κάλυψή τους σε αναδυόμενες περιοχές ανάδυσης όπως η Ανατολική Ευρώπη. Επίσης υπάρχουν αρκετά νέα ταξιδιωτικά sites που εξυπηρετούν την τοπική αγορά. Όμως, κάποιες χώρες όπως η Νότια Αφρική έχουν περιορισμένο αριθμό ηλεκτρονικών πρακτορείων.

Ζητήθηκε από πολλούς online πράκτορες τιμή για δωμάτιο ίδιου ξενοδοχείου και συνολικά, υπήρξε διαφορά της τάξεως του 35% μεταξύ τους. Τις καλύτερες τιμές πρόσφεραν τα sites που προωθούν προσφορές, όπως για παράδειγμα το Lastminute.com, αν και δεν διαθέτουν μεγάλη γκάμα επιλογών σε ένα προορισμό.

Φθηνότερα δωμάτια

Από τα κύρια σημεία της έρευνας όσον αφορά το φθηνότερο κανάλι κράτησης ενός δωματίου προέκυψε ότι:

- Η κράτηση μέσω ενός ηλεκτρονικού ενδιάμεσου πράκτορα οδήγησε στη φτηνότερη τιμή σε 36% των περιπτώσεων (35% το 2004), αν και αυτό διαφέρει μεταξύ των περιοχών.
- Τα site των ξενοδοχείων δίνουν τις καλύτερες τιμές στο 45% των περιπτώσεων (σε σύγκριση με τα συστήματα κρατήσεων θέσεων και τα τηλεφωνικά κέντρα των ξενοδοχείων).
- Συνολικά, σε ποσοστό 55% η χαμηλότερη τιμή επιτυγχάνεται μέσω online καναλιών παρά μέσω των παραδοσιακών.

Όσον αφορά το εμπορικό σήμα, η Hilton έχει την ισχυρότερη άμεση πολιτική τιμολόγησης με το 44% των συναλλαγών της να γίνονται στην ίδια τιμή. Ακολουθούν τα ξενοδοχεία Marriott με επίπεδο συνέπειας 42%, ενώ υψηλές θέσεις καταλαμβάνουν τα Radisson με 38% και τα Le Meridien με 33%.

ΤΙΜΟΛΟΓΙΑΚΗ ΠΟΛΙΤΙΚΗ ΣΤΑ ΚΑΝΑΛΙΑ ΔΙΑΝΟΜΗΣ

- Τα ξενοδοχεία δεν δίδουν τον ίδιο τιμοκατάλογο σε όλα τα κανάλια διανομής.
- Μόνο το 1% των περιπτώσεων παρουσίασε συνεπή τιμολόγηση στα άμεσα και έμμεσα κανάλια (2% το 2004).
- Οι διαφορές των τιμών των δωματίων μέσα σε όλα τα κανάλια διανομής σε σχέση με τη χαμηλότερη τιμή έχει βελτιωθεί και φτάνει το 30% το 2005 (50% το 2004).
- Οι ΗΠΑ εξακολουθούν να έχουν τη μικρότερη διαφορά στο 21%.

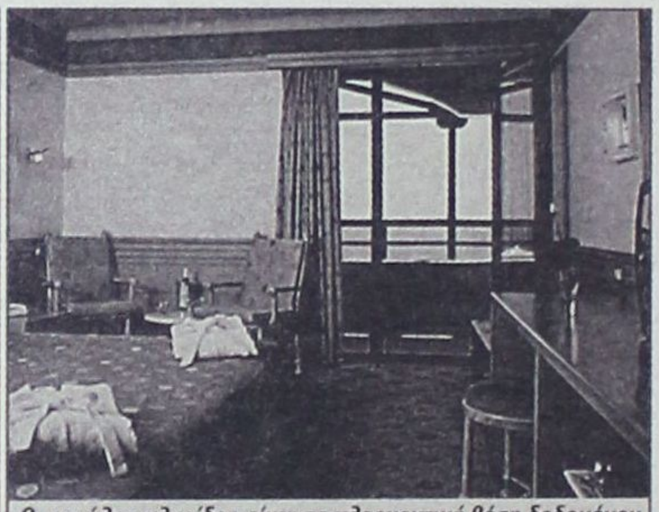

Οι μεγάλες αλυσίδες είναι σε πλεονεκτική θέση δεδομένου ότι οι πράκτορες έχουν ανάγκη τους τιμοκαταλόγους τους.

ΚΙΝΗΤΡΑ ΚΑΙ ΟΡΟΙ ΚΡΑΤΗΣΕΩΝ

- Περίπου το 43% των ξενοδοχειακών αλυσίδων διαφημίζουν ότι οι καλύτερες τιμές βρίσκονται στα δικά τους sites, σημειώνοντας αύξηση 40% σε σχέση με το 2004.
- Στις εγγυήσεις τιμών που δίδουν τα ξενοδοχεία μόνο το 27% μπορούν να τις ικανοποιήσουν.
- Το 97% των ξενοδοχείων που συμμετείχαν στην έρευνα επιβάλουν πολιτική ακυρώσεων στις κρατήσεις τους.
- Άλλα κίνητρα που προσφέρονται από τα ξενοδοχεία για τις κρατήσεις μέσω των άμεσων καναλιών περιλαμβάνουν προγράμματα επιβράβευσης, εκπτώσεις για χρήση αιθουσών, δωρεάν πρόσβαση στο Ίντερνετ κ.ά

ΤΗΛΟΣ 21ος ΑΙΩΝΑΣ
SEA STAR

ΠΑΣΧΑ
ΣΤΗΝ ΠΑΝΕΜΟΡΦΗ ΤΗΛΟ
ΜΕ ΤΟ ΚΑΤΑΜΑΡΑΝ
SEA STAR

Αναχωρήσεις καθημερινά
όλη την Μ. Εβδομάδα
Επιστροφή 2-5-2005

ΠΛΗΡΟΦΟΡΙΕΣ / ΚΡΑΤΗΣΕΙΣ
• ΡΟΔΟΣ: ΤΗΛ.: 22410 78052,ΚΙΝ.: 6938 244523
• ΤΗΛΟΣ: 22460 44000



Kalithies Palace
ΑΙΘΟΥΣΑ ΔΕΞΙΩΣΕΩΝ



Εμπιστευθείτε σ' εμάς την γαμήλια
δεξίωση του γάμου σας
Σε ένα χώρο, σχεδιασμένο αμφιθεατρικά,
κλιματιζόμενο, με δυνατότητα
να φιλοξενήσει έως 800 άτομα.
Απολαμβάνοντας ένα από τα μενού μας
που εσείς θα επιλέξετε.
Προσιτές τιμές.
Τηλ. κρατήσεων: 2241085641,
2241085515, 2241086778

CAN A FERRIES
ΠΑΣΧΑΛΙΝΗ ΕΚΔΡΟΜΗ
Η ΕΤΑΙΡΕΙΑ ΜΑΣ ΓΙΑ
ΤΙΣ ΑΓΙΕΣ ΗΜΕΡΕΣ ΤΟΥ ΠΑΣΧΑ
ΔΙΟΡΓΑΝΩΝΕΙ
ΗΜΕΡΗ ΕΚΔΡΟΜΗ
ΜΕ ΤΟ F/B ΡΟΔΑΝΘΗ



• Αναχώρηση από Ρόδο: Μ. Παρασκευή 29/04, 15:30 προς ΚΑΛΥΜΝΟ, άφιξη 19:30.
• Παραμονή στην Κάλυμνο μέχρι Μ. Σάββατο 15:00.
• Αναχώρηση από Κάλυμνο: Μ. Σάββατο 30/04, 15:00 προς ΠΑΤΜΟ, άφιξη 18:00.
• Αναχώρηση από Πάτμο: Δευτέρα του Πάσχα 02/05, 03:00 προς ΛΕΡΟ, άφιξη 04:30
Αναχώρηση από ΛΕΡΟ 02/05, 05:00 προς ΚΑΛΥΜΝΟ, άφιξη 06:30
Αναχώρηση από ΚΑΛΥΜΝΟ 02/05, 07:00 προς ΚΩ, άφιξη 08:00
Αναχώρηση από ΚΩ 02/05, 08:30 προς ΤΗΛΟ, άφιξη 10:30
Αναχώρηση από ΤΗΛΟ 02/05, 11:00 προς ΡΟΔΟ, άφιξη 13:00

ΤΙΜΕΣ ΚΑΤ' ΑΤΟΜΟ
➢ 2ΚΛΙΝΗ ΕΞΩΤΕΡΙΚΗ (ΑΑ2) ευρώ 150
➢ 2ΚΛΙΝΗ ΕΣΩΤΕΡΙΚΗ (Α2) ευρώ 130
➢ 4ΚΛΙΝΗ ΕΞΩΤΕΡΙΚΗ (Α4) ευρώ 120
➢ 4ΚΛΙΝΗ ΕΣΩΤΕΡΙΚΗ (ΑΒ4, Β4) ευρώ 100
➢ ΙΧ ευρώ 40

ΣΤΗΝ ΤΙΜΗ ΠΕΡΙΛΑΜΒΑΝΕΤΑΙ
ΤΟ ΔΕΙΠΝΟ ΤΗΣ ΑΝΑΣΤΑΣΕΩΣ!!!
Πληροφορίες στα τηλ.
ΡΟΔΟΣ: 22410-36170 / 35066 / 30406
ΠΕΙΡΑΙΑΣ: 210-4582640

Η άνοιξη, εποχή έξαρσης πολλών αλλεργιών συμπεριλαμβανομένων και αυτών των ματιών, δημιουργεί πρόβλημα σε μεγάλο ποσοστό του πληθυσμού, ακόμα και στη χώρα μας. Κοινές οφθαλμικές αλλεργιογόνες παθήσεις περιγράφονται συνήθως στην επιφάνεια του ματιού (επιπεφυκότας), η οποία έρχεται σε επαφή περισσότερο με το περιβάλλον.

ΠΡΟΣΟΧΗ ΣΤΗΝ ΕΑΡΙΝΗ ΕΠΙΠΕΦΥΚΙΤΙΔΑ

Η πρώιμη φάση της αλλεργικής αντίδρασης ξεκινάει λίγα λεπτά μετά την έκθεση και μπορεί να κρατήσει μέχρι και ώρες



Γράφει ο **ΑΝΑΣΤΑΣΙΟΣ - ΙΩΑΝΝΗΣ ΚΑΝΕΛΛΟΠΟΥΛΟΣ**
Χειρουργός - οφθαλμίατρος, αναπληρωτής καθηγητής Οφθαλμολογίας στο Πανεπιστήμιο της Νέας Υόρκης www.laservision.gr

Το φαινόμενο της αλλεργίας είναι μια υπερβολική αντίδραση του απαραίτητου για όλους ανοσοποιητικού συστήματος του σώματος σε κάποιο ερέθισμα (αλλεργιογόνο), το οποίο σε φυσιολογικές συνθήκες δεν θα έπρεπε να ερεθίσει και να προκαλέσει τόσο σημαντική αντίδραση από τον οργανισμό.

Οταν αυτό το αλλεργιογόνο βρίσκεται σε μεγάλη ποσότητα και σε συνεχή επαφή με τα αισθητήρια μέσα του οργανισμού, τότε η αλλεργία, δηλαδή η ανοσοποιητική αντίδραση που εξαπολύεται από τον οργανισμό προς το αλλεργιογόνο, μπορεί να είναι έντονη και πολύ συμπτωματική για τον ασθενή.

Κοινές οφθαλμικές αλλεργιολογικές παθήσεις περιγράφονται συνήθως στην επιφάνεια του ματιού (επιπεφυκότας), η οποία έρχεται σε επαφή περισσότερο με το περιβάλλον.

Ο επιπεφυκότας είναι η διάφανη μεμβράνη που καλύπτει τόσο τον σκληρό, το οποίο είναι το άσπρο μέρος που βλέπουμε στο μάτι, όσο και την έσω επιφάνεια του βλεφάρου.

Οι οφθαλμικές αλλεργικές παθήσεις περιλαμβάνουν την εποχική αλλεργική επιπεφυκίτιδα, την αλλεργική επιπεφυκίτιδα από κάποιο αλλεργιογόνο που μπορεί να βρίσκεται οποιαδήποτε στιγμή, ακόμα και όλο το χρόνο, την εαρινή κερατοεπιπεφυκίτιδα και τη γιγαντιαία θυλακιώδη επιπεφυκίτιδα (GPC), η οποία συνήθως παρουσιάζεται σε χρήστες φακών επαφής.

• Η ατοπική κερατοεπιπεφυκίτιδα παρουσιάζεται κυρίως σε άτομα που έχουν ατοπία ή έκζεμα (η οποία είναι διαφορετικού τύπου αλλεργία σε πολλά αλλεργιογόνα). Η ατοπική επιπεφυκίτιδα έχει συμπτώματα τα οποία μπορεί να είναι σχεδόν ίδια (ερεθισμός των ματιών, κοκκίνισμα του επιπεφυκότα, φαγούρα) με διάφορά άλλα κλασικά φαινόμενα, όπως η ξηροφθαλμία, η βλεφαρίδα, η τοξική δράση φαρμάκων που χρησιμοποιεί ήδη ο ασθενής στα μάτια του, οι μολύνσεις από χλαμύδια και χρόνια επιπεφυκίτιδα.

• Η αλλεργική επιπεφυκίτιδα είναι αντίδραση υπερευαισθησίας που ξεκινά από την έκθεση του επιπεφυκότα σε κάποιο ξένο ερέθισμα που ονομάζεται αλλεργιογόνο. Η υπερευαισθησία αυτή μπορεί να χωριστεί σε τρεις διαφορετικές φάσεις: αρχικά, στην περίοδο ευαισθητοποίησης, μετά στην πρώιμη φάση και τελικά, στην ώριμη φάση.

Ενα εξωτερικό αλλεργιογόνο, όπως π.χ. η γύρη ορισμένων δέντρων, έρχεται σε επαφή με ένα μακροφάγο, ένα κύτταρο που βρίσκεται στην επιφάνεια του επιπεφυκότα, και κατόπιν πέψης του αλλεργιογόνου παράγονται σωματίδια αλλεργιογόνα, τα οποία έρχονται σε άμεση επαφή με εξειδικευμένα κύτταρα του επιπεφυκότα (μαστικά κύτταρα), ξεκινώντας έτσι μια πολύπλοκη διαδικασία ανοσοποιητικής αντίδοσης στο συγκεκριμένο αλλεργιογόνο.

Το ενεργοποιημένο πια μαστοκύτταρο ελευθερώνει ουσίες οι οποίες δρουν σαν μεσολαβητές για την εξέλιξη του φαινομένου της αλλεργίας, όπως η ισταμίνη, οι προσταγλαδίνες, οι λευκοτριένες, οι κυτοκινάσες, η τριπτάση, Eosinofil Chemotactic Factor (ECF-A), η ηπαρίνη και η χημάση.

Η πρώιμη φάση της αλλεργικής αντίδρασης ξεκινάει μέσα σε μόλις λίγα λεπτά από την έκθεση στο αλλεργιογόνο και μπορεί να κρατήσει μέχρι και μερικές ώρες. Στην περίοδο αυτού του φαινομένου τα μαστικά κύτταρα που αναφέραμε πριν, έχουν ενεργοποιηθεί και ελευθερώνουν τις ουσίες που προαναφέραμε. Τα συμπτώματα σε αυτήν την περίοδο είναι ο κνησμός (φαγούρα), το κοκκίνισμα των ματιών και το οίδημα του επιπεφυκότα και των βλεφάρων (πρήξιμο).

Ο κνησμός οφείλεται κυρίως στη δράση της ισταμίνης. Το κοκκίνισμα οφείλεται τόσο στη δράση της ισταμίνης που διαστέλλει τα ήδη υπάρχοντα αγγεία μέσα στον επιπεφυκότα, έτσι ώστε αυτό να φαίνεται πια κόκκινος, όσο και του παράγοντα ενεργοποίησης των αιμοπεταλίων, οφείλεται όμως και στις προσταγλαδίνες και τις λευκοτριένες.

Το οίδημα παράγεται κυρίως από τη δράση των κιτοκινών και της τρυπτάσης. Οσον αφορά την εκτεταμένη ανοσολογική αντίδραση, αυτό είναι κυρίως παράγοντας του Eosinofil Chemotactic Factor, δηλαδή του παράγοντα ο οποίος ενεργοποιεί τα ηωσινόφιλα κύτταρα του αμυντικού μας συστήματος.

Η ώριμη φάση προέρχεται από την ενεργοποίηση και την εισροή στην περιοχή του επιπεφυκότα διαφόρων φλεγμονωδών κυττάρων. Ξεκινάει περίπου στις δύο ώρες μετά την έκθεση στο αλλεργιογόνο, και τα συμπτώματα εδώ αποτελούν οίδημα ή πρήξιμο, πόνο ορισμένες στιγμές, καθώς επίσης και την αίσθηση ξένου σώματος ανάμεσα στα βλέφαρα και τα μάτια.

Παράγοντες λοιπόν για την αποφυγή της οφθαλμικής αλλεργίας είναι φυσικά η αποφυγή της έκθεσης στο αλλεργιογόνο, όταν αυτή είναι δυνατή, το συχνό πλύσιμο των χεριών, έτσι ώστε να μη μεταφέρονται στα μάτια αλλεργιογόνοι ουσίες, όπως κάποια σκόνη ή το τρίχωμα οικιακών ζώων, ή η γύρη, η αποφυγή του τριψίματος των ματιών, γιατί αυτό επιταχύνει και μεγαλώνει την έκκριση ισταμίνης, και η χρησιμοποίηση ειδικών φίλτρων στους χώρους εργασίας ή στο σπίτι, που απομονώνουν από όλα τα αλλεργιογόνα, όπως επίσης και συστήματα κλιματισμού.

- Για θεραπεία, οι πιο εύκολες λύσεις είναι οι κρύες κομπρέσες, η ύγρανση του κερατοειδή με λιπαντικά δάκρυα, το πλύσιμο των ματιών με άφθονο νερό.

- Η δεύτερη κατηγορία φαρμάκων που συνιστώνται για θεραπεία είναι τα αντισταμινικά, τα οποία έχουν επίσης την ιδιότητα να κατευνάζουν τη συμφόρηση στα αγγεία που προκαλεί η αλλεργία.

- Τρίτη κατηγορία φαρμάκων είναι αυτά που σταθεροποιούν τα μαστικά κύτταρα, τέταρτη κατηγορία είναι τα αντιφλεγμονώδη μη στεροειδή και πέμπτη, τα κορτικοστεροειδή, δηλαδή αυτή που αποκαλούμε κοινά κορτιζόνη.

Τέλος, για άτομα που ξέρουν ότι είναι επιρρεπή σε αλλεργική επιπεφυκίτιδα την άνοιξη η πρόληψη και η επίσκεψή τους στον οφθαλμίατρό τους σε συνεργασία με τον αλλεργιολόγο μπορούν να προβλέψουν, αλλά και να θεραπεύσουν την αλλεργική επιπεφυκίτιδα, η οποία είναι ενοχλητική στην καθημερινή ζωή του ασθενή.

Shipping Company of Syme
A.N.E.E.
Ανώνυμη Ναυτιλιακή Εταιρεία Σύμης

ΔΡΟΜΟΛΟΓΙΑ Ε/Γ - Ο/Γ ΣΥΜΗ
ΑΠΡΙΛΙΟΥ 2005

ΗΜΕΡΟΜΗΝΙΑ	Ε/Γ -Ο/Γ ΣΥΜΗ		Υ/Γ ΑΙΓΛΗ	
	ΩΡΑ	ΔΙΑΔΡΟΜΗ	ΩΡΑ	ΔΙΑΔΡΟΜΗ
27-Απρ Μ.Τετάρτη	09.00	ΡΟΔΟ-ΠΑΝΟΡΜΙΤΗ-ΣΥΜΗ	07.30	ΣΥΜΗ-ΡΟΔΟ
	15.45	ΣΥΜΗ-ΡΟΔΟ	09.00	ΡΟΔΟ-ΣΥΜΗ
			13.00	ΣΥΜΗ-ΡΟΔΟ
			15.00	ΡΟΔΟ-ΣΥΜΗ
28-Απρ Μ.Πέμπτη	09.00	ΡΟΔΟ-ΠΑΝΟΡΜΙΤΗ-ΣΥΜΗ	07.30	ΣΥΜΗ-ΡΟΔΟ
	15.45	ΣΥΜΗ-ΡΟΔΟ	09.00	ΡΟΔΟ-ΣΥΜΗ
	18.30	ΡΟΔΟ-ΣΥΜΗ	13.00	ΣΥΜΗ-ΡΟΔΟ
			15.00	ΡΟΔΟ-ΣΥΜΗ
29-Απρ Μ.Παρασκευή	06.30	ΣΥΜΗ-ΡΟΔΟ	07.30	ΣΥΜΗ-ΡΟΔΟ
	09.00	ΡΟΔΟ-ΠΑΝΟΡΜΙΤΗ-ΣΥΜΗ	09.00	ΡΟΔΟ-ΣΥΜΗ
	15.45	ΣΥΜΗ-ΡΟΔΟ	16.00	ΣΥΜΗ-ΡΟΔΟΣ
	18.30	ΡΟΔΟ-ΣΥΜΗ		
30-Απρ Μ.Σάββατο	06.30	ΣΥΜΗ-ΡΟΔΟ	09.00	ΡΟΔΟ-ΣΥΜΗ
	09.00	ΡΟΔΟ-ΠΑΝΟΡΜΙΤΗ-ΣΥΜΗ	17.00	ΣΥΜΗ-ΡΟΔΟ
	15.45	ΣΥΜΗ-ΡΟΔΟ		
	18.30	ΡΟΔΟ-ΣΥΜΗ		
01-Μαΐου ΚΥΡ.ΠΑΣΧΑ			18.30	ΡΟΔΟ-ΣΥΜΗ

Τα δρομολόγια μπορούν να τροποποιηθούν λόγω εκτάκτων συγκοινωνιακών αναγκών ή καιρικών συνθηκών.
Παρακαλούμε πριν ταξιδέψετε επικοινωνήστε με την Εταιρεία:

www.anes.gr
Γραφείο Σύμης: Τηλ. 2246071444 Φαξ: 2246071373
Γραφείο Ρόδου: Τηλ. 2241037769 Φαξ: 2241034493

Pino decor
ΕΠΑΓΓΕΛΜΑΤΙΚΟΣ ΕΞΟΠΛΙΣΜΟΣ
• Υφάσματα Επιπλώσεων • Κουρτίνες • Λευκά Είδη
• Επιπλα • Μοκέτες • Χαλιά (χειροποίητα & μηχανής)
• Ταπετσαρίες • Ξύλινα Δάπεδα - Παρκέ • Περσίδες
• Κουρτινόβεργες • Στρώματα ideal strom
ΓΕΩΡΓΙΟΣ Ν. ΜΑΡΙΕΤΤΟΣ
KYROS SHOPS



ξύλινα δάπεδα - wooden floors
parkellas

ΑΠΟΚΛΕΙΣΤΙΚΗ ΔΙΑΘΕΣΗ ΓΙΑ ΤΗ ΡΟΔΟ της Parkellas: ΓΕΩΡΓΙΟΣ Ν. ΜΑΡΙΕΤΟΣ
ΚΕΝΤΡΙΚΟ: ΜΕΓΑΛΟΥ ΚΩΝΣΤΑΝΤΙΝΟΥ 27, ΡΟΔΟΣ 85100 - ΤΗΛ. 22410 30090, 22410 70685 - FAX: 22410 30079
ΥΠΟΚΑΤΑΣΤΗΜΑ Α' - Ideal strom: ΕΘΝΙΚΗΣ ΑΝΤΙΣΤΑΣΗΣ 18, ΡΟΔΟΣ 85100 ΤΗΛ.: 22410 26590
ΥΠΟΚΑΤΑΣΤΗΜΑ Β' (ΑΠΟΘΗΚΗ): 4ο χλμ. ΛΕΩΦΟΡΟΥ ΡΟΔΟΥ - ΛΙΝΔΟΥ, ΤΗΛ.: 22410 68838
E-mail: mar-rod@otenet.gr

μικρές αγγελίες

ΕΝΟΙΚΙΑΣΕΙΣ

ΕΝΟΙΚΙΑΖΕΤΑΙ βιοτεχνικό κατάστημα 100 τ.μ. με πατάρι 50 τ.μ. ύψος 5 μέτρα και πρόσοψη 6 μέτρα, στο 7ο χιλ. Λεωφ. Ρόδου - Λίνδου έναντι πρώην Φωνή της Αμερικής. Αποκλείονται συνεργεία αυτοκινήτων και αλουμινοκατασκευές. Πληροφορίες τηλ. 22410 23716 ώρα μετά τις 6 μ.μ.

ΕΝΟΙΚΙΑΖΕΤΑΙ διαμέρισμα 80 τ.μ., 1ος όροφος, σε καινούργια οικοδομή στην Ιαλυσό επί των οδών Λεωφ. Ηρακλειδών, Δημοκρατίας μπροστά από το Γυμνάσιο -Λύκειο Ιαλυσού με όλες τις σύγχρονες ανέσεις: (Κλιματισμός, θέρμανση, χώρος στάθμευσης) κ.α. **Τηλ. 22410/93217.**

ΕΝΟΙΚΙΑΖΕΤΑΙ κατάστημα 280 τ.μ. στην Ιαλυσό μεταξύ των οδών Λεωφ. Ηρακλειδών, Αγ. Ιωάννου και Δημοκρατίας με αύλειο χώρο 300τ.μ. με δύο W.C., κατάλληλο για επαγγελματική εκμετάλλευση μπροστά από το Γυμνάσιο και Λύκειο Ιαλυσού **Πληροφορίες τηλ.: 22410/93217**

ΕΝΟΙΚΙΑΖΕΤΑΙ διαμέρισμα 56 τ.μ. επί της οδού Ατταβύρου 10 - 3ος όροφος, πλήρως επιπλωμένο. **Στο σαλόνι** -air condition, τηλεόραση 28 ιντσών και τηλέφωνο. **Στην κρεβατοκάμαρα** - air condition, τηλεόραση. Περίοδος ενοικιάσεως: Από Απρίλιο έως και Δεκέμβριο 2005. Ενοίκιο 360 ευρώ. **Πληροφορίες τηλ.: 22410-34014 κ. Αγγελική**

ΕΝΟΙΚΙΑΖΟΝΤΑΙ επιπλωμένα ή μη ένα δωμάτιο και μια γκαρσονιέρα στο Β' όροφο πολυκατοικίας με μεγάλη βεράντα και εξαιρετική θέα στην οδό Αγ. Αναργύρων 20. **Πληροφορίες τηλ. 28710**

ΕΝΟΙΚΙΑΖΕΤΑΙ διαμέρισμα 2 δωματίων, μεγάλο χωλ, κουζίνα, μπάνιο. Απέναντι στο Πανεπιστήμιο. Πληρ. τηλ. 22410 30759

Ενοικιάζεται studio πλήρως επιπλωμένο με air-condition και ηλιακό θερμοσίφωνο, ισόγειο με κήπο σε ήσυχη περιοχή με άνετο πάρκινγκ. **Τηλ. 6944231199**

ΕΝΟΙΚΙΑΖΕΤΑΙ δωμάτιο επιπλωμένο με κουζίνα - μπάνιο - αυλή στο κέντρο της πόλης στην οδό Καρπάθου Πληροφορίες: Κα ΦΡΑΝΣΙΣ ΝΙΟΤΗ Τηλ. Φαξ 22410 27600 Κιν. 6944618757 - 6973572262

ΕΝΟΙΚΙΑΖΟΝΤΑΙ δύο διαμερίσματα το ισόγειο είναι απίπλωτο και ο πρώτος όροφος επιπλωμένο. 80 τ.μ. το καθένα στα Κοσκινού. **Τηλ. 64536**

ΕΝΟΙΚΙΑΖΕΤΑΙ 60τ.μ. διαμέρισμα 2 υπνοδωματίων επιπλωμένο με τηλεόραση και air condition στην οδό Κέννεντυ στο ισόγειο με αυλή. Ενοίκιο 390 ευρώ. Επίσης στην παραλία Ελλη δωμάτια επιπλωμένα με ατομικό μπάνιο (θέα στη θάλασσα) ενοίκιο 220 ευρώ (όλα τα έξοδα πληρωμένα). **Πληροφορίες τηλ.: 2241020012**

ΕΝΟΙΚΙΑΖΕΤΑΙ κατάστημα πενήντα (50) τετραγωνικών μέτρων. Κοντά στα φανάρια της Λεωφόρου Καλλιθέας και στην αρχή του δρόμου προς Κοσκινού. Βρίσκεται ακριβώς απέναντι από τα ξενοδοχεία «Kalithea Sun» - «Kalithea Sky» δίπλα από το kafe - παιδότοπο «Playland». Για περισσότερες πληροφορίες στα τηλέφωνα: 2241032610 και 6979462529

ΕΝΟΙΚΙΑΖΟΝΤΑΙ 2 διαμερίσματα επί της οδού Μητροπόλεως 83Θ. Τηλ. 22410-36072. α) Δύο υπνοδωμάτια, σαλο-τραπεζαρία, κουζίνα, μπάνιο. Β) Δύο υπνοδωμάτια, σαλόνι, κουζίνα, μπάνιο.

ΕΝΟΙΚΙΑΖΕΤΑΙ 1ος όροφος 380 τ.μ. επί της Λεωφόρου Ρόδου – Λίνδου 232. Πληρ. Στα τηλέφωνα 22410-64458, 22410-24514

ΕΝΟΙΚΙΑΖΟΝΤΑΙ διαμερίσματα 56τ.μ. 2 ατόμων και για συγκατοίκηση πλήρως εξοπλισμένα ηλεκτρονικές συσκ. έπιπλα-σκεύη-κλινοσκεπάσματα-κλιματισμό-ηλιακό θερμοσίφωνα, δορυφορική TV. Μόνο σε φοιτητές - εκπαιδευτικούς - στρατιωτικούς-αστυνομικούς -Δ.Υπαλλήλους. Τηλ. 697975619 - Παραδείσι

ΕΝΟΙΚΙΑΖΕΤΑΙ 3άρι διαμέρισμα επί της οδού Μητροπόλεως 83Θ. Τηλέφωνο 22410-36072 ή 35713

ΕΝΟΙΚΙΑΖΕΤΑΙ διαμέρισμα β' ορόφου 85 τ.μ. επί της οδού Καρπάθου για επαγγελματική ή οικιακή χρήση. Πληροφορίες τηλέφωνο 22410 75504 και 6932208140

ΕΝΟΙΚΙΑΖΕΤΑΙ επί της Μητροπόλεως 83Θ διαμέρισμα στον πρώτο όροφο, 2 υπνοδωμάτια, σαλοτραπεζαρία, κουζίνα, τραπεζαρία, καινούργιο. Τηλ. 36072 και 35713

ΕΝΟΙΚΙΑΖΕΤΑΙ Επιπλωμένο δίχωρο διαμέρισμα στην οδό Κέννεντυ, πλήρως εξοπλισμένο με πολυκουζινάκι, τηλεόραση και air condition. Πληροφορίες: Τηλ.: 22410 20012

ΕΝΟΙΚΙΑΖΕΤΑΙ γκαρσονιέρα πολυτελείας 45 τ.μ. στο Ροδίνι, πλήρως εξοπλισμένη, με ολοκαίνουργια έπιπλα NEOSET, χωρίς κοινόχρηστα. Πληρ. τηλ. 6946685808

ΕΝΟΙΚΙΑΖΕΤΑΙ μικρό επιπλωμένο διαμέρισμα 2ου ορόφου σε οικοδομή εξαιρετικής κατασκευής στην ΙΞΙΑ. Πληρ. τηλ. 24 274 ώρες κατ/στος

ΕΝΟΙΚΙΑΖΕΤΑΙ τριάρι - διαμέρισμα επί της οδού Μητροπόλεως 83Θ. Τηλ. 36072 - 35713.

ΕΝΟΙΚΙΑΖΕΤΑΙ τριάρι διαμέρισμα στην περιοχή δασκάλων, νεόκτιστο και με θέα τη θάλασσα. Πληρ. τηλ. 2244047194, 6979079131

ΕΝΟΙΚΙΑΖΕΤΑΙ γραφείο επί της Αννης Μαρίας 81 (δίπλα από Alpha Τράπεζα) 90 τ.μ. Τηλ. 22410-33952, 6944317418

ΕΝΟΙΚΙΑΖΕΤΑΙ επιπλωμένη γκαρσονιέρα με 30 τ.μ. περίπου εσωτερικό χώρο (κουζίνα-υπνοδωμάτιο-λουτρό) και 30 τ.μ. αυλή στην Ιαλυσό (οδός Σύμης αρ.6) εξοπλισμένη επίσης με αυτόνομο ηλιακό θερμοσίφωνο, πλυντήριο, χωρίς κοινόχρηστα και νερό. Πληροφορίες στα τηλέφωνα 22410 75448 κιν. 6974474999

ΕΝΟΙΚΙΑΖΕΤΑΙ μονοκατοικία 220 τ.μ. σε κήπο 800 τ.μ. με ανεξάρτητους βοηθητικούς χώρους, θέρμανση air-condition, ηλιακό θερμοσίφωνο και με νυχτερινό τιμολόγιο επί της Λεωφόρου Ηρακλειδών (Ιαλυσού) 20. Πληρ. 35174 - 29284

ΜΕΓΑΛΗ ΕΥΚΑΙΡΙΑ ΓΙΑ ΕΜΠΟΡΟΥΣ ΚΑΤΕΨΥΓΜΕΝΩΝ ΚΑΙ ΝΩΠΩΝ ΕΙΔΩΝ ΔΙΑΤΡΟΦΗΣ

ΕΝΟΙΚΙΑΖΕΤΑΙ αποθήκη 180 τ.μ. με 4 ψυγεία κτιστά. Ενοίκιο 350 ευρώ το μήνα . Τηλ. 22410-75897

ΕΝΟΙΚΙΑΖΕΤΑΙ γκαρσονιέρα επιπλωμένη με θέα θάλασσα. Τηλ. 6944162646

ΕΝΟΙΚΙΑΖΕΤΑΙ οροφοδιαμέρισμα 120 μέτρων με 3 υπνοδωμάτια - τζάκι - φουλ air condition - εντοιχισμένη κουζίνα με συσκευές στο Μόντε Σμίθ. Ενοίκιο 600 ευρώ. Πληροφορίες 22410 63234

ΕΝΟΙΚΙΑΖΕΤΑΙ διαμέρισμα 100 τ.μ. επί της οδού Κέννεντυ 34, ισόγειο με κήπο, αποτελούμενο από 2 υπνοδωμάτια σαλοτραπεζαρία, κουζίνα και μπάνιο. Πληρ. τηλ.: 23814 Ωρες 19.00-21.00

ΕΝΟΙΚΙΑΖΕΤΑΙ διαμέρισμα 2 δωματίων, μεγάλο χωλ, κουζίνα, μπάνιο, επιπλωμένο, απέναντι στο Πανεπιστήμιο Αιγαίου. Πληρ. τηλ.30759

ΕΝΟΙΚΙΑΖΕΤΑΙ

Ενοικιάζεται γραφείο, με δύο κύριους χώρους με μπαλκόνι, σε πολύ καλή κατάσταση, στον τρίτο όροφο του μεγάρου Κισσόγλου, επί της οδού Εθελοντών Δωδεκανησίων, αριθμός 29. **Πληροφορίες στο 6944790272**

ΕΝΟΙΚΙΑΖΟΝΤΑΙ δίχωρες γκαρσονιέρες με πλήρη εξοπλισμό, κλιματισμό, μεγάλες βεράντες και άνετο πάρκινγκ στο 5ο χιλιόμετρο της λεωφόρου Καλλιθέας, χωρίς κοινόχρηστα. Πληροφορίες τηλ. 22410-67014, 22410-66800 και 6946790515.

ΕΝΟΙΚΙΑΖΕΤΑΙ διαμέρισμα επί της 28ης Οκτωβρίου 53 πλήρως επιπλωμένο σαλόνι, τραπεζαρία, κουζίνα με 1 υπνοδωμάτιο και μπάνιο από τον Ιανουάριο. Δεκτές μόνο φοιτήτριες Πληρ. τηλ.: 36385

ΕΝΟΙΚΙΑΖΕΤΑΙ διαμέρισμα επί της Ολυμπίας 10 Καρακόνερο αποτελούμενο από δύο υπνοδωμάτια, σαλόνι κουζίνα, ενιαίο, λουτρό, ηλιακό και αποθήκη. Καινούργιας κατασκευής Τηλ. 78394 - 78623

ΕΝΟΙΚΙΑΖΕΤΑΙ δίχωρη επιπλωμένη γκαρσονιέρα σε καινούρια πολυκατοικία στην οδό Καμείρου 43. Πληρ. τηλ. 6944170618-2241076504

ΕΝΟΙΚΙΑΖΕΤΑΙ υπαίθριος χώρος 1.000 τ.μ. με πρόσοψη 6 μέτρα επί της Λεωφ. Ρόδου - Λίνδου στο 7ο χιλ. Πληροφορίες τηλ. 22410 23716 ώρα μετά τις 6 μ.μ.

ΕΝΟΙΚΙΑΖΕΤΑΙ πολυτελές διαμέρισμα σε νεόκτιστη πολυκατοικία στο Καρακόνερο επιφανείας 137 τ.μ. με κήπο και θέα στη θάλασσα. Ενοίκιο 700 Ευρώ. Πληροφορίες τηλ. 6944/386069

ΕΝΟΙΚΙΑΖΟΝΤΑΙ στην περιοχή Ιξιά-Τρεις μέσα σε μεγάλο κήπο και ήσυχο περιβάλλον 1) πολυτελές τριάρι 2) πλήρως επιπλωμένη γκαρσονιέρα. Διαθέτουν: θέρμανση, τηλέφωνο, ηλιακό και ηλεκτρικό θερμοσίφωνο, αερόθερμο μπάνιου, ανεμιστήρα οροφής, μεγάλες βεράντες και πάρκινγκ. Πληρ. τηλ. 22410 92714

ΕΝΟΙΚΙΑΖΕΤΑΙ γραφείο 70 τ.μ. στην οδό Αμερικής αριθμ. 111 Πληρ. τηλ.: 2241027834 και 6937065275

ΕΝΟΙΚΙΑΖΕΤΑΙ διαμέρισμα 100Μ από το Πανεπιστήμιο 3 υπνοδωμάτια, ισόγειο καινούργιο Πλ. κ. Βασίλης Πετρίδης, Τηλ.: 2241037357

ΕΝΟΙΚΙΑΖΕΤΑΙ Διαμέρισμα 3άρι επιπλωμένο στα Κοσκινού Τηλ. 64536

ΕΝΟΙΚΙΑΖΟΝΤΑΙ 1. Γραφείο 70 τ.μ. στην οδό Αμερικής 111 2. Μονοκατοικία στην οδό Μητροπόλεως αριθμ. 113 Πληροφορίες τηλ. 22410 27834, κιν. 6937065275.

ΕΝΟΙΚΙΑΖΕΤΑΙ διαμέρισμα στο κέντρο της πόλης κατάλληλο για επαγγελματική στέγη. Πληροφορίες τηλ: 22410 21741

ΕΝΟΙΚΙΑΖΕΤΑΙ επιπλωμένη γκαρσονιέρα όπισθεν ξενοδοχείου BELVEDERE περιοχή Ψαροπούλα (ελάχιστο 1 έτος). Πληροφορίες Τηλ. 22410-22050 και 22410-33441

ΕΝΟΙΚΙΑΖΕΤΑΙ διαμέρισμα Μιχ. Πετρίδη με δύο υπνωδομάτια, σαλόνι, κουζίνα, wc. Τηλ. 6972 764614 - 6973753556

ΕΝΟΙΚΙΑΖΕΤΑΙ στούντιο πλήρως εξοπλισμένο με κλιματισμό, ανεξάρτητο 230 ευρώ. Τηλ. 22410 39268, κιν. 6946 446523

ΕΝΟΙΚΙΑΖΕΤΑΙ επιπλωμένη γκαρσονιέρα με 30 τ.μ. περίπου εσωτερικό χώρο (κουζίνα - υπνοδωμάτιο - λουτρό) και 30 τ.μ. αυλή στην Ιαλυσό (οδός Σύμης αρ. 6) εξοπλισμένη επίσης με αυτόνομο ηλιακό θερμοσίφωνα, πλυντήριο, χωρίς κοινόχρηστα και νερό. Πληροφορίες στα τηλέφωνα 22410 75448 κιν. 6974474999

ΕΝΟΙΚΙΑΖΕΤΑΙ ΓΡΑΦΕΙΟ 35 τ.μ. αποτελούμενο από δύο χώρους με πλήρη κλιματισμό, επί της Χ. Θεοδωράκη 34 (Πλατεία Κύπρου) **Τηλ. 22410-74091 και 22410-30780.**

ΕΝΟΙΚΙΑΖΕΤΑΙ κατάστημα στην Παλιά Πόλη πάροδος Σωκράτους 75. Πληρ. κ. Ελευθερία 69448057150, 69445436670, 22410 33219.

ΕΝΟΙΚΙΑΖΕΤΑΙ επιπλωμένο διαμέρισμα στο Ηράκλειο για φοιτητές στην περιοχή Καμαράκι. Τηλ. 22410-29452, 6977896444.

ΕΝΟΙΚΙΑΖΕΤΑΙ γκαρσονιέρα πλήρως επιπλωμένη 250 ευρώ το μήνα. Τηλ. 22410 39268, κιν. 6946 446523

ΕΝΟΙΚΙΑΖΟΝΤΑΙ επιπλωμένα διαμερίσματα επί της Λ. Ιαλυσού - Ιαλυσός πλήρως εξοπλισμένα σε άριστη κατάσταση. Τηλ. 22410-35283, 6944435744.

ΕΝΟΙΚΙΑΖΕΤΑΙ επιπλωμένη γκαρσονιέρα στο Παραδείσι. Πληροφορίες τηλ.: 22410 81884

ΕΝΟΙΚΙΑΖΟΝΤΑΙ σε τριώροφη νεόδμητη πολυκατοικία με κήπο, άνετο ιδιωτικό πάρκινγκ, ένα διαμέρισμα 100 τ.μ. χωρίς έπιπλα και δύο μικρά πλήρως εξοπλισμένα. Τιμές λογικές. Επί της οδού Δρακίδου 22 και πάροδος Κοδριγκτώνος. Πληρ. τηλ. 22410 36385 10-18 και 22410 23814 από 19-21.30.

ΕΝΟΙΚΙΑΖΕΤΑΙ διαμέρισμα τριάρι πλήρως επιπλωμένο στην οδό Παρθενόπης και Πατρών 3. Τιμή 430 ευρώ. Πληρ. τηλ. 2241032335 - 2241032695

ΕΝΟΙΚΙΑΖΕΤΑΙ οροφοδιαμέρισμα Α' ορόφου επιφάνειας 230 τ.μ. σε διατηρητέο κτίριο στην οδό Μανδηλαρά, αρ. 6 κατάλληλο και για επαγγελματική στέγη. **Πληροφορίες τηλ. 22410-34583**

ΕΝΟΙΚΙΑΖΕΤΑΙ διαμέρισμα 87 τ.μ. με δύο υπνοδωμάτια μεγάλη εντοιχιζόμενη κουζίνα με ψυγείο και ηλεκτρική κουζίνα μεγάλη σαλοτραπεζαρία και μεγάλες βεράντες, ανσανσέρ και πάρκινγκ. Τηλ. 6972764614 - 6973753556

ΕΝΟΙΚΙΑΖΕΤΑΙ ή **ΠΩΛΕΙΤΑΙ** μαγαζί για επαγγελματικό χώρο ή αποθήκη 102 τ.μ. περιοχή Ανάληψη, Ζαννή 2 τηλ. 6947 941026.

ΕΝΟΙΚΙΑΖΕΤΑΙ: Στην παραλία Ιαλυσού, γκαρσονιέρα πρώτου ορόφου, επιφάνειας 42 τ.μ. επιπλωμένη με ηλιακό θερμοσίφωνα, κλιματισμό, τηλεόραση κ.α. **Πληροφορίες τηλ. 22410-92785 και 22410-34583**

ΕΝΟΙΚΙΑΖΕΤΑΙ studio 45 τ.μ. ολοκαίνουριο με έπιπλα Neoset στο Ροδίνι. Πληρ. τηλ. 6946685808

ΕΝΟΙΚΙΑΖΕΤΑΙ διαμέρισμα δύο υπνοδωματίων, σαλοτραπεζαρίας, κουζίνας και μπάνιου σε άριστη κατάσταση επί της οδού Παπαλουκά 17. Πληροφορίες τηλ. 22410 36969 και 22450 31233.

ΕΝΟΙΚΙΑΖΕΤΑΙ επιπλωμένη γκαρσονιέρα όπισθεν ξενοδοχείου BELVEDERE περιοχή Ψαροπούλα (ελάχιστο 1 έτος). Πληροφορίες Τηλ. 22410-22050 και 22410-33441

ΑΥΤΟΚΙΝΗΤΑ

ΠΩΛΕΙΤΑΙ Ford Escort Γαμπρλει 1980 άσπρο 2.000 ευρώ Τηλ. 6944 38 19 66

ΠΩΛΕΙΤΑΙ ολοκαίνουργη VESPA 150cc με 1800 χιλ. με την εγγύηση. Χρώματος μαύρο. Τηλ. 6932090167 κ. Δημήτρης.

ΠΩΛΕΙΤΑΙ αυτοκίνητο μάρκας SEAT GREDOS GLX MODEL 89 Πληρ. τηλ: 6942780037

ΠΩΛΕΙΤΑΙ FORD KA, Μοντέλο του 2002, 1300cc, 23.000 χλμ., ατρακάριστο, κόκκινο χρώμα, με A/C, κεντρικό κλείδωμα, ηλεκτρικά παράθυρα, σε αρίστη κατάσταση. Πληρ. τηλ. 6932.317378 Απογευματινές ώρες κα. Νατάσα

ΠΩΛΕΙΤΑΙ I.X. DAIHATSU CUORE του 1987 σε καλή μηχανική κατάσταση. Τιμή 400 ευρώ. Πληρ. τηλ. 6947827019

ΠΩΛΕΙΤΑΙ μηχανή TDM YAMAHA 850 cc μοντέλο 2000 Β' εξάμηνο σε άριστη κατάσταση. Φυλάσεται σε γκαράζ. Δεκτός κάθε έλεγχος. Πληρ. τηλ. 6947825286

ΠΩΛΕΙΤΑΙ αυτοκίνητο μάρκας ALFA ROMEO 164 SUPER χρώματος μαύρο 2000 cc V6 TURBO 220PS με 92.000 KM σε άριστη κατάσταση FULL EXTRA. Τιμή 12.000 ευρώ και με χρηματοδότηση Τηλ.: 6947905605

ΠΩΛΕΙΤΑΙ αυτοκίνητο IBIZA 1300 c.c. χρώμα κόκκινο, άδεια κυκλοφορίας, Νοέμβριος'93, 4.000 ευρώ. Φυλάσσεται σε γκαράζ. Πληροφορίες: 6946 796191.

ΠΩΛΕΙΤΑΙ μηχανή BMW 1150 κυβικά 6S1150, μοντέλο 2002 σε τιμή 10.000 ευρώ με δυνατότητα χρηματοδότησης. Πληρ. Σπύρος 6937 199233

ΠΩΛΕΙΤΑΙ: μοτοσικλέτα KAWASAKI GPz400R μοντ. '89, από ιδιώτη. Πληρ.: 22410-66304, 31560, 6946283008

ΠΩΛΕΙΤΑΙ μηχανή YAMAHA X.T.600, μοντέλο 02 πρώτο χέρι, 4600 χιλ. **Τηλ. 6944445345**

ΠΩΛΕΙΤΑΙ NIVA 4X4 1.600 Τηλ. 22410 20836

ΠΩΛΕΙΤΑΙ Pegeut 504 σε πολύ καλή κατάσταση. Σε τιμή ευκαιρίας 1200 ευρώ. Καινούργια λάστιχα MICHELEN καινούργιο ψυγείο και καινούργια μπαταρία και ταπετσαρία. Μπλέ χρώμα ακρυλικό. Πληρ. τηλ. 2241020807

ΠΩΛΕΙΤΑΙ BMW R25/3 του 1954 ανακατασκευασμένη σε καλή κατάσταση 3.800 ευρώ με ..ξεσουάρ. Τηλ. 6972094172

ΖΗΤΟΥΝ ΠΡΟΣΩΠΙΚΟ

ΖΗΤΟΥΝΤΑΙ οδηγοί με δίπλωμα Γ' κατηγορίας και εργάτες. Τηλ. 22410 60345

ΖΗΤΕΙΤΑΙ πωλήτρια ευπαρουσίαστη από 20 έως 30 ετών που να γνωρίζει την αγγλική γλώσσα, απόφοιτη λυκείου για το κατάστημα Κεσίσογλου στην οδό Καναδά 15 **Πληροφορίες στα τηλ. 22410-22875 ή 24238**

ΖΗΤΟΥΝΤΑΙ ανεξάρτητοι συνεργάτες για εμπορική επιχείρηση που επεκτείνεται στη Ρόδο. Τηλ. 6945882075

ΖΗΤΕΙΤΑΙ Από τεχνική - κατασκευαστική εταιρεία ζητείται νέα, απόφοιτος πολυτεχνικής σχολής ή σχολής ΤΕΙ με γνώσεις υπολογιστή και εξειδίκευση στο αρχιτεκτονικό σχέδιο. Παρακαλώ αποστείλετε βιογραφικό στην ηλεκτρονική διεύθυνση: info@paraskco.com.

ΖΗΤΕΙΤΑΙ κοπέλα Ελληνίδα ή αλλοδαπή που να μιλάει ελληνικά, ηλικίας άνω των 40 ετών, για φύλαξη παιδιού και καθαρισμό σπιτιού καθημερινές 3μ.μ- 10μ.μ. και Σαββατοκύριακα κατόπιν συνεννόησης. Συστάσεις απαραίτητες. **Πληροφορίες: 6944/202409**

ΖΗΤΕΙΤΑΙ Υπάλληλος για κατάστημα, να οδηγεί μηχανάκι, ηλικίας περίπου 16-18 ετών. Τηλ. 22410 32225

ΖΗΤΟΥΝΤΑΙ

Από το ξενοδοχείο CATHRIN 4ωρο περιοχή Λαδικό-Φαληράκι α) Maitre d'hotel ή έμπειρος σερβιτόρος για να αναλάβει τη θέση του Maitre d'hotel με γνώσεις Γερμανικής και Αγγλικής γλώσσας. β) Σερβιτόροι - Σερβιτόρες και Βοηθοί με γνώσεις Γερμανικής και Αγγλικής γλώσσας Πληρ. Τηλ. 2241-0-85080 από 10-14 Αιτήσεις εντός του ξενοδοχείου

CASAVIVA
Karanikis

Ζητούνται: 1. Διακοσμήτρια - Σχεδιάστρια με εμπειρία στα έπιπλα κουζίνας **2.** Τεχνίτης - Μοναδόρος επίπλων κουζίνας **3.** Βοηθός λογιστηρίου, για μόνιμη συνεχή απασχόληση, με γνώσεις του Κεφαλαίου 4 και χρήση Η/Υ. Πληρ. τηλ. 22410 - 95076. 22410 - 96645

ΖΗΤΕΙΤΑΙ «Από τον όμιλο επιχειρήσεων "Κ. ΜΗΤΣΗΣ" ζητείται λογιστής - λογίστρια πτυχιούχος ΑΕΙ ή ΤΕΙ για μόνιμη απασχόληση σε ξενοδοχεία της εταιρείας στη Ρόδο. Πληροφορίες κος Μπάρκας ή κα Μήλα (Τηλ. 22410-54700)».

Από τα καταστήματα Μπρόντερυ ζητούνται γαζώτριες με προϋπηρεσία και τεχνικοί ικανοί στο χειρισμό ηλεκτρικών εργαλείων για εξωτερικές εργασίες με άδεια οδήγησης. Πληροφορίες 6937046100 κ. Νίκος

ΖΗΤΟΥΝΤΑΙ

Εξτρα εισόδημα στον ελεύθερό σας χρόνο. Αποδοχές και χώρος εργασίας της επιλογής σας. **Τηλ. 2310-251175 ή www.globalbiz-gr.com**

ΖΗΤΕΙΤΑΙ κοπέλα να εργασθεί ως βοηθός λογιστής σε Ανώνυμη Εταιρεία. Προϋπηρεσία απαραίτητη. Για πληροφορίες στα τηλ. 22410-34900-77745.

ΖΗΤΕΙΤΑΙ
Γερμανόφωνος Αρχηγός Γκρούπ για να εργασθεί στο Γραφείο Γενικού Τουρισμού **«ΜΟΣΧΑΤΟΣ»**
Οδός Ηρώων Πολυτεχνείου 4, 85 100 ΡΟΔΟΣ
Τηλ. 22410 - 22 866 & 23 078

ΖΗΤΕΙΤΑΙ Από τεχνική - κατασκευαστική εταιρεία ζητείται νέα με γνώσεις υπολογιστή και εξειδίκευση στο αρχιτεκτονικό σχέδιο. Πληροφορίες στο τηλέφωνο: 22410-70950, κ. Κατερίνα. Από 09:00 έως 14:00 και από 18:00 έως 21:00.

ΕΝΟΙΚΙΑΖΟΝΤΑΙ ΔΙΑΜΕΡΙΣΜΑΤΑ

ΕΝΟΙΚΙΑΖΟΝΤΑΙ διαμερίσματα 75 τ.μ. (2 δωμάτια και σαλόνι) σε άριστη κατάσταση, στο κέντρο της Ιαλυσού. Πληροφορίες τηλ: 22410-77898 κ. Πιρπιρής

ΕΝΟΙΚΙΑΖΟΝΤΑΙ

Ενοικιάζονται γκαρσονιέρες στο Χαράκι για τον χειμώνα από τον Οκτώβριο έως τον Μαΐο. Τηλ. 2244051021 - 51628 Κυρία Ανθή

ΕΝΟΙΚΙΑΖΟΝΤΑΙ ΔΙΑΜΕΡΙΣΜΑΤΑ

Ενοικιάζονται πολυτελή επιπλωμένα διαμερίσματα των 55 τ.μ. πάροδος Αμερικής με όλο τον απαραίτητο εξοπλισμό.
Πληροφορίες: Τηλ. 22410-85502 κ. Φανιουδάκη

ΑΠΟ ΤΑ ΥΠΕΡΜΑΡΚΕΤ ΣΠΑΝΟΣ ζητείται νεαρός με εκπληρωμένες τις στρατιωτικές του υποχρεώσεις για το τμήμα υποδοχής και ταμείου. Αιτήσεις γίνονται δεκτές στο κατάστημα στην Καμείρου 79 -Μιχαήλ Πετρίδη. Πληροφορίες στα τηλέφωνα 2241060730.

ΖΗΤΟΥΝΤΑΙ οδηγοί με δίπλωμα 3ης κατηγορίας Τηλ. επικοινωνίας 22410-60345

ΖΗΤΕΙΤΑΙ από εστιατόριο στην Παλιά Πόλη μάγειρας. Σπαστό ωράριο. Πληροφορίες κ. Κώστα τηλ. 6948 587301

Μάγειρας, βοηθός μαγείρου, λαντζιέρα, αποθηκάριος, σερβιτόρος - βοηθός σερβιτόρου, πιτσαδόρος, ψήστης, βοηθός λογιστού, ταμίας. Τηλ: 22410 22282. Κος Βαγγέλης: 6948587305, Κος Κώστας 6948587300

ΖΗΤΕΙΤΑΙ πωλήτρια ηλικίας έως 25 ετών με γνώσεις ξένων γλωσσών για μόνιμη απασχόληση σε γνωστό κατάστημα εμπορίας ρούχων. Πληρ. τηλ. 222410 70402

ΖΗΤΕΙΤΑΙ εσωτερική οικ. βοηθός για να προσέχει ζευγάρι ηλικιωμένων με πλήρες ωράριο στ' Αφάντου. Πληρ.:22410 53038, 66304, 31560, 6946283008, 6972419715, 6936277851. Ηλ. ταχ. (e-mail): Dnetwork@SoftHome.net

ΖΗΤΟΥΝΤΑΙ πωλήτριες από χρυσοχοείο. Ξένη γλώσσα απαραίτητη. Διεύθυνση 6ο χλμ λεωφόρου Καλλιθέας. Τηλ. (22410) 67375, 67014, 69448585302.

ΣΟΒΑΤΖΗΣ υπήκοος Ρουμανίας αναζητεί πρωινή εργασία. Τηλ. 6976385621

ΖΗΤΕΙΤΑΙ από το Υπερμάρκετ ΣΠΑΝΟΣ έμπειρος κρεοπώλης. Μισθός ικανοποιητικός. Τηλ. για πληροφορίες 2241060730

ΖΗΤΟΥΝΤΑΙ άτομα για να εργασθούν σε γραφείο ενοικιάσεως αυτ/των με γνώση της γερμανικής ή αγγλικής. Πληρ. τηλ. 22410 51171, 6936656816.

ΑΜΕΣΑ ζητούνται για κάλυψη θέσεων άτομα για δουλειά από το σπίτι τους. Όχι κατασκευές, όχι τηλεμάρκετιγκ-πλασιέ. Εισόδημα τουλάχιστον 600 ευρώ-3.000 ευρώ μηνιαία. Πληροφορίες: 2310/516-226

ΚΥΡΙΟΣ ζητά απογευματινή απασχόληση σαν επιβλέπων παντού και για όλα στη Ρόδο. Τηλ. 6978328948

ΖΗΤΕΙΤΑΙ πωλήτρια για κατάστημα ρούχων στην Παλιά Πόλη Τηλ. 6937 818177 κ. Κώστα

ΖΗΤΕΙΤΑΙ μάγειρας και βοηθός μαγείρου πεπειραμένοι για εστιατόριο στην Λίνδο. Τηλ. 6977 444683

ΖΗΤΕΙΤΑΙ υπάλληλος για δωδεκάμηνη απασχόληση από πρακτορείο ταξιδίων Απαιτούμενα προσόντα: απόφοιτοι τουριστικής σχολής, ξένες γλώσσες, γνώση Η/Υ. Ηλικία ως 25 ετών Ανάλογη προϋπηρεσία θα ληφθεί υπ' όψιν. Αποστολή βιογραφικών στην ταχ. θυρίδα 451

ΨΑΧΝΕΤΕ ΓΙΑ ΕΡΓΑΣΙΑ; Από ταχύτατα αναπτυσσόμενη εταιρεία ζητούνται άτομα για την στελέχωση ηγετικών θέσεων. Από 700-2.800 ευρώ μηνιαίως. Για πληροφορίες καλέστε στο τηλ. κέντρο 2271081063

ΖΗΤΟΥΝΤΑΙ άτομα για δουλειά από το χώρο τους. Εκπληκτική συνεργασία! Κέρδη τουλάχιστον 3.000 ευρώ/μηνιαία. Τηλ. 2310 516281.

ΔΙΑΦΟΡΑ

ΠΩΛΟΥΝΤΑΙ α) μεταχειρισμένος καναπές - κρεβάτι που γίνεται και διπλό με τα στρώματά τους β) ντουλάπα δίφυλλη και γ) Η/Υ με εκτυπωτή και σαρωτή (SCANNER). Τιμή ευκαιρίας. Πληροφορίες κινητό 6942 090720 και 22410 74762.

ΕΝΟΙΚΙΑΖΕΤΑΙ μισή βάρδια ταξί. Τηλ. 6944 267931

BILLARD - ΜΠΙΛΙΑΡΔΑ

ΠΩΛΟΥΝΤΑΙ Μπιλιάρδα ελαφρώς μεταχειρισμένα σε άριστη κατάσταση, με κέρματα - μάρκες - χωρίς, σε πολύ καλές τιμές. Servis Μπιλιάρδων. Τηλ.: 6936179040, 6936179033

ΠΩΛΟΥΝΤΑΙ σε καλή κατάσταση ΑΠΟ ΞΕΝΟΔΟΧΕΙΟ **1)** Επιπλα Δωματίου, **2)** Φωτιστικά, **3)** Καθιστικά εστιατορίου/Μπάρ, **4)** Μηχανή καφέ Εσπρέσσο/Φίλτρο, **5)** Καρέκλες/τραπέζια εξωτερικού χώρου, **6)** Ντέξιον για αποθηκευτικούς χώρους. Τιμές εξαιρετικά χαμηλές. Πληρ. πρωινές ώρες (22410) 30607 - 34636

ΠΩΛΟΥΝΤΑΙ φούρνος και εστίες (κουζίνα) 450 Ευρώ και μπουφές με καθρέφτη χειροποίητος 450 Ευρώ όλα σε άριστη κατάσταση 1 έτους τηλ. 6944/386069

ΠΩΛΟΥΝΤΑΙ: διαμέρισμα 50 τ.μ. τελειωμένο σε πολύ καλή τιμή, στο Ροδίνι. Αμάξι R 19 και επίπλωση κομμωτηρίου σε τιμή ευκαιρίας. Πληρ. τηλ. 2241039519 ώρες καταστημάτων.

ΟΔΗΓΟΣ ΤΑΞΙ με δίπλωμα Γ' κατηγορίας, και ειδικής αδείας ζητεί εργασία. Τηλ. 6979370487

ΕΜΠΕΙΡΟΤΕΧΝΗΣ ελαιοχρωματιστής αναλαμβάνει παντός είδους ελαιοχρωματισμούς. Τηλ: 6946204157

ΛΟΓΟΘΕΡΑΠΕΥΤΡΙΑ Α.ΤΕΙ

Αναλαμβάνει παιδιά προσχολικής ηλικίας με προβλήματα λόγου - άρθρωσης καθώς και δίγλωσσα παιδιά σε κατ' οίκον μαθήματα. Τηλέφωνο 6932 920345

ΠΡΟΣΟΧΗ ΜΕΓΑΛΗ ΕΥΚΑΙΡΙΑ ΓΙΑ ΑΡΤΟΠΟΙΟΥΣ ΚΑΙ ΖΑΧΑΡΟΠΛΑΣΤΕΣ

ΠΩΛΟΥΝΤΑΙ: 1) Μηχανή τυρόπιτας και μπουγάτσας αυτόματη **2)** Πάγκος εργασίας 3 μέτρα ηλεκτρικός **3)** Ζυμωτήριο 2 ταχυτήτων από 5 kg έως 120 kg αλεύρι Όλα μαζί 1.800 ευρώ. Πληρ. τηλ. 22410 75897

ΠΡΟΣΦΕΡΩ μασάζ στον χώρο μου και στον χώρο σας. Όλγα. Τηλ. 6972902821

ΨΗΦΙΑΚΗ φωτογραφική μηχανή CANON ελάχιστα μεταχειρισμένη, με το κουτί και όλο τον εξοπλισμό της, 9 x zoom, usb, λήψη video, σύνδεση με τηλεόραση, δυνατότητα manual focus, αργές ταχύτητες, 9shooting modes, περιλαμβάνεται κάρτα μνήμης. Τιμή 150 ευρώ. Τηλ. 6947-401508 κος. Γιώργος

ΠΩΛΕΙΤΑΙ: Μονάδα με γκαστρωμένες αγελάδες και με γάλα μαζί, 30 τόνους ποσόστωση, 6 δικαιώματα για αγελάδες. Τηλ. 75739 μετά τις 5.00μ.μ.

CHIEMSEE

Λόγω τέλους εποχής σε όλα τα καλοκαιρινά είδη - collection έκπτωση 50%. Σωκράτους 85 Παλιά Πόλη. Τηλ. 22410 32507

ΠΩΛΟΥΝΤΑΙ: Στρώματα νερού, στρώματα ηλεκτρομασάζ, συντριβάνια, διακοσμητικοί καταρράκτες, συσκευές παθητικής γυμναστικής, μικροπισίνες, υδρομασάζ, μικροκαμπίνες χαμάμ. Τηλ. 6932164962

ΑΝΑΖΗΤΩ στη Ρόδο επαγγελματία συνεργάτη για την προώθηση, διάθεση του CD Πανοράματος Ρόδου (Panoround Rodos)! Παρακαλώ όπως επικοινωνήσετε μαζί μου (στα Αγγλικά ή Γερμανικά) στην ηλεκτρονική διεύθυνση: sales@panoround.com.

ΠΩΛΟΥΝΤΑΙ δύο ηλ. υπολογιστές φορητοί Compaq Contura 3/25, 12 Mb, R.A.M., F.D.D. 1,44 Mb και Compaq Winbook με CD-Rom οδηγό, έγχρωμη οθόνη, ενσωματωμένο modem, Windows 98 ελληνικά, Word & Excel 97, Outlook 98, πρόγραμμα δακτυλογράφησης και πολλά προγράμματα. Επίσης πωλείται κινητό Alcatel πολύ μικρών διαστάσεων με δόνηση και ανοικτή ακρόαση. Πληρ.: 22410 66304, 31560, 6946283008, 6972419715, 6936277851. Ηλ. ταχ. (e-mail): Dnetwork@SoftHome.net

ΠΩΛΕΙΤΑΙ: Επαγγελματική φούσκα (2.10) μοτέρ 1,5. Αχρησιμοποίητα σε τιμή ευκαιρίας. Τηλ. 22410 -39268 και 6994217168

ΠΩΛΕΙΤΑΙ σκάφος μηχανοκίνητο BAVARIA 330/2001 με πολλά extra. **Πληροφ. τηλ. 6937307822**

ΠΩΛΗΣΗ ΕΞΟΠΛΙΣΜΟΥ

ΠΩΛΕΙΤΑΙ εξοπλισμός για κατάστημα, ράφια & ξύλινες πλάτες τηλ.: 6932352603.

ΠΩΛΕΙΤΑΙ μπαρ (ημικυκλικό) 1,50 μ. 400 ευρώ. Τηλ. 6973 394166

ΚΥΡΙΑ ζητά εργασία, σιδέρωμα ή μπέιμπι σίτερ. Τηλ. 6997 223321 Δανάη

ΑΓΟΡΑΖΟΝΤΑΙ ευροπαλέτες σε καλή κατάσταση. Περισυλλογή δική μας. 6ο χλμ. Λεωφ. Ρόδου - Καλλιθέας Τηλ.: 22410 60345

Άλλαξε τη ζωή σου τώρα! Με 2-4 ώρες/ημέρα κέρδισε από 1.000 - 3.000 ευρώ/μήνα και ξεκίνα να κάνεις τα όνειρά σου πραγματικότητα! Τηλ. 2310 516 226

ΠΩΛΕΙΤΑΙ ένα κινητό τηλέφωνο PANASONIC GD 87 σε πολή καλή κατάσταση μαζί με φορτιστή, φορτιστή αυτοκινήτου, καλώδιο USB για σύνδεση με ηλεκτρονικό υπολογιστή και δύο αυθεντικά παιχνίδια PS 2 (DRC 2, Silenthill 2) Τιμή 200 ευρώ. Πληρ. τηλ. 6937268749.

ΠΩΛΟΥΝΤΑΙ διθέσιος καναπές που γίνεται κρεβάτι 170 ευρώ, επίσης ένα ολοκαίνουργιο κρεβάτι 5 μηνών 1,40x2,00 200 ευρώ χωρίς στρώμα ή με στρώμα ορθοπαιδικό 370 ευρώ. Τηλ. 6942 711996

ΠΩΛΕΙΤΑΙ κρεβάτι (κουκέτα) ενσωματωμένη με ντουλάπα, γραφείο 450 ευρώ

ΠΩΛΕΙΤΑΙ ηλεκτρικό επαγγελματικό grill αχρησιμοποίητο, λόγω έλλειψης χώρου. Πληροφορίες στο: 2241039275 - 6936761262

ΠΩΛΟΥΝΤΑΙ ΣΕ ΑΡΙΣΤΗ ΚΑΤΑΣΤΑΣΗ: 1) Καναπές που γίνεται διπλό κρεβάτι και έξτρα στρώμα αφρολέξ: 300 ευρώ **2)** 4 ντουλάπες από μελαμίνη σφενδάμου, διαστάσεις 2Χ1: 100 ευρώ εκάστη **3)** Διπλό κρεβάτι NEOSET 1,60x2,00μ., με στρώμα ανατομικό GALAXY: 250 ευρώ **4)** Κουζίνα PITSOS P1 7602 ws: 200 ευρώ **5)** Ψυγείο ELCO DE -29 TROPIC: 200 ευρώ. **6)** Πλυντήριο ρούχων PITSOS VARIO 700: 150 ευρώ. Παρακαλούμε επικοινωνήστε σύντομα στο 6932729845 και το 22410 29094

ΤΡΑΚΤΕΡΑΚΙΑ KUBOTA (4X4) ΙΑΠΩΝΙΑΣ από (12HP) έως (35HP) με φρέζα από (1400 ευρώ). Πώληση Χονδρική - Λιανική Τηλ.: (2310) 512-418, (2310) 510-068 http://www.hasapetis.gr

YOGA

Για το μυαλό, το Σώμα και το πνεύμα

Όλες οι ηλικίες και οι σωματότυποιείναι ευπρόσδεκτοι. Η γιόγκα δεν είναι ανταγωνιστική. Σε διδάσκει πως ν' ανταποκρίνεσαι στις ανάγκες του σώματός σου. Τιμή μαθήματος 5 ευρώ. Μηνιαία πληρωμή δεκτή. Τηλ.: 6946984511

ΠΩΛΕΙΤΑΙ: Κάρτα μνήμης 64 MB δισκέτα Σκληρός Δίσκος 7,5 GB DVD ROM 16x, CD ROM 52x. Τροφοδοτικό κουτί για Celleron 533 MHZ. Τιμή πώλησης: 50 ευρώ. Τηλ.: 6945 903436.

ΠΩΛΗΣΕΙΣ ΑΚΙΝΗΤΩΝ

ΠΩΛΕΙΤΑΙ διαμέρισμα εντός Ρόδου 130 τ.μ. Τηλ. 6934 903272 και 6946 559539

ΠΩΛΕΙΤΑΙ μία αποθήκη 130 τ.μ. εντός Ρόδου κατάλληλη για πολλές χρήσεις. Τηλ. 6934 903272 και 6946 559539

ΠΩΛΕΙΤΑΙ αργυροχρυσοχοείο στο κέντρο της πόλης με ή χωρίς εμπόρευμα έτοιμο προς λειτουργία. Τηλ: 6936915551

ΠΩΛΕΙΤΑΙ οικόπεδο στα Κρητικά 3.000 τ.μ. οικοδομήσιμο. Τηλ. 6936271471.

ΠΩΛΕΙΤΑΙ fast food στην περιοχή Κολυμπίων, πλήρως εξοπλισμένο. Πληρ. τηλ. 2410 56038

ΠΩΛΕΙΤΑΙ: Ισόγειο Κατάστημα αποτελούμενο από έναν ενιαίο χώρο επιφάνειας 9 τ.μ. που βρίσκεται επί της οδού Ευριπίδου στην Παλιά Πόλη της Ρόδου. Πληροφορίες: 694 66 58 57 6 ΡΟΔΟΣ

ΠΩΛΕΙΤΑΙ οικόπεδο εξ' αδιαιρέτου κατάλληλο για επένδυση 400 μέτρα στο 2ο χλμ. Ρόδου - Λίνδου. Πληροφορίες τηλ. 6972764614 και 6973753556

ΠΩΛΗΣΗ ΕΠΙΧΕΙΡΗΣΗΣ

Πωλείται επιχείρηση παιδικών ενδυμάτων σε πολύ καλή τιμή, χαμηλό ενοίκιο και εξασφαλισμένη πελατεία. Τηλ. 6932352603

ΠΩΛΕΙΤΑΙ ισόγειο διαμέρισμα καθαρό 81 τ.μ. καινούργιο, ακατοίκητο επί της οδού 28ης Οκτωβρίου 26. Τηλ. 91141 και 6972826627

ΠΩΛΟΥΝΤΑΙ 2 διαμερίσματα στη Λάρδο 105 τ.μ. έκαστο στην τιμή 352.164 ευρώ και τα δύο μαζί, πολυτελούς κατασκευής. Τηλ. 6938644166

ΠΩΛΕΙΤΑΙ Ημιυπόγειο διαμέρισμα 60 τ.μ. κουζίνα, κρεββατοκάμαρα, σαλόνι, W.C., με μεγάλη αυλή. Τιμή 40.000 ευρώ. Πληρ. τηλ. 96974, 20544 Θεόφιλος μετά τις 5 το απόγευμα

ΠΩΛΕΙΤΑΙ αποθήκη 170 τ.μ. εντός πόλεως Ρόδου κατάλληλη και για κατοικία. Ανταλλάσσεται και με ακίνητο στην Αττική. Πληρ. Τηλ. 6946 559539-210.2835963

Πωλείται Βιοτεχνικός χώρος 560m2. Ισόγειο μαζί με οικία στον 1ο όροφο 230m2 επί της λεωφ. Ρόδου - Λίνδου (Ρόδος - Φαληράκι) με δυνατότητα επέκτασης στα 2000m2. Πληροφορίες τηλ. 22410-65711. Ωρες από 9:00 - έως 15:00

ΠΩΛΕΙΤΑΙ στον Πειραιά στην περιοχή Καλλίπολη δίπλα στη θάλασσα τριάρι εικοσαετίας 2ου ορόφου σε άριστη κατάσταση φρεσκοβαμμένο τιμή 116.000 Ευρώ τηλ. 210-2530132 - 6948519610

ΠΩΛΕΙΤΑΙ μάντρα στη Μαλώνα με 150 κατοίκες και 100 δικαιώματα. Πληρ. τηλ. 22440 51698.

ΠΩΛΕΙΤΑΙ διαμέρισμα 85 τ.μ. πλήρως ανακαινισμένο Μιχ. Πετρίδη 96. Τιμή 83.000 Ευρώ. Τηλ: 6942409776, 6945795224

ΠΩΛΕΙΤΑΙ κατάστημα επί της Αλ. Διάκου 17 τ.μ. με δικό του προαύλιο στην τιμή των 11.000.000 δρχ. Τηλέφωνο 22410 30550

ΠΩΛΕΙΤΑΙ σπίτι στην Παλιά Πόλη με αυλή. Τηλ. 6936271471.

ΠΩΛΕΙΤΑΙ διαμέρισμα στην Ιαλυσό 3 δωματίων δευτέρου ορόφου, δάνεια δεκτά και ευκολίες πληρωμής. Τηλ. 6948209098, 6932613242

ΖΗΤΕΙΤΑΙ Ενα μικρό οικόπεδο 200 έως 500 τ.μ. στα Κρητικά, στα Μήδεια, στο Μόντε Σμιθ ή στην Ηλία Βενέζη (ή σε περιοχές εκεί γύρω). Τηλ. 6944 381966

ΠΩΛΕΙΤΑΙ χωράφι στον Αρχάγγελο στη θέση «Μαλά» επιφανείας 1.100 τετρ. μέτρων. Πληρ. τηλ. 2244051266

ΚΑΡΑΚΟΝΕΡΟ Διαμερίσματα λουξ κατασκευής απεριόριστη θέα (ισόγειο 111 Μ2 Α' Όροφος 111 Μ2, Α' όροφος 96 Μ2 x 550 τ.μ. Δρχ. Β' όροφος 90 Μ2), Ακίνητα νέας χιλιετίας κα MITTON 22410 22142 κιν. 6945 668060

ΠΩΛΕΙΤΑΙ διαμέρισμα τριάρι με ηλιακό και τζάκι και τον αέρα δικό του στην Ανάληψη. **Τηλ. 6972228836**

ΜΑΘΗΜΑΤΑ

ΚΑΘΗΓΗΤΡΙΑ ΓΕΡΜΑΝΙΚΗΣ ΦΙΛΟΛΟΓΙΑΣ πτυχιούχος Αριστοτελείου Πανεπιστημίου Θεσσαλονίκης. Παραδίδει μαθήματα όλων των επιπέδων. Πληρ. Τηλ. 2241036745, Κιν. 6978019323

ΜΑΘΗΜΑΤΙΚΑ, Φυσική, Χημεία, παραδίδονται σε μαθητές Γυμνασίου - Λυκείου, από απόφοιτο Α.Π.Θ., σε ιδιαίτερα ή ολιγομελή τμήματα. Τηλ. 22410.21963 Κιν. 6947-401508

ΜΑΘΗΜΑΤΑ Αγγλικών, Πληροφορικής (Βασ. Εννοιες, Χρήση Υπολογιστή κ.λ.π.) & Εμπ. Εφαρμογών (Singular Eurofasma, Manager, ΚΕΦΑΛΑΙΟ κ.λ.π.) παραδίδονται από πτυχιούχο Λογιστή Τ.Ε., κάτοχο Michigan P.C.E., με μεγάλη εκπαιδευτική πείρα. Ιδαίτερα ή ολιγομελή τμήματα, υπεύθυνη προετοιμασία για εξετάσεις. Τιμές προσιτές. Πληροφορίες Τηλ. - Fax: 22410-31560, 66304, 6946283008, 6972419715, 6936277851 Ηλ. Ταχ. (e-mail): Dnetwork@SoftHome.net

ΠΛΗΡΟΦΟΡΙΚΗΣ παραδίδονται ιδιαίτερα μαθήματα από πτυχιούχο Πανεπιστημίου Αγγλίας για μαθητές Γυμνασίου και Λυκείου καθώς και για επαγγελματίες για την εκμάθηση MICROSOFT OFFICE και ADOBE PHOTOSHOP Πληροφορίες: Τηλ. 6976 423364

ΑΠΟΦΟΙΤΟΣ Αριστοτελείου Πανεπιστημίου Θεσ/νίκης, τμήματος Μαθηματικών παραδίδει μαθήματα Μαθηματικών-Φυσικής-Χημείας. Επίσης αναλαμβάνει προετοιμασία υποψηφίων για τράπεζες κ.τ.λ..Τηλ. 22410.21963 & 6947-401508

ΜΑΘΕΤΕ ΡΩΣΙΚΑ! Παραδίδονται μαθήματα Ρωσικής γλώσσας από μέλος του Συλλόγου Καθηγητών Ρωσικής Φιλολογίας, με χρήση νέας αποτελεσματικής μεθοδολογίας. Πληροφορίες: Τηλ. 6978195931.

ΠΑΡΑΔΙΔΟΝΤΑΙ μαθήματα Πληροφορικής & Αγγλικών με χρήση πολυμέσων όλων των επιπέδων από έμπειρο καθηγητή πτυχιούχο Michigan Proficiency σε τμήματα ή μεμονωμένα. Επίσης γίνονται μεταφράσεις & δακτυλογραφήσεις κάθε τύπου κειμένου. Τιμές προσιτές. Πληρ. 22410 66304, 31560, 6946 283008, 6972419715, 6936277851. Ηλ. Ταχ. (e-mail) : emmanoue@otenet.gr

ΠΑΡΑΔΙΔΟΝΤΑΙ μαθήματα Εμπ. Εφαρμογών (Singular Manager, Eurofasma, Unisoft Εσοδα-Εξοδα, ΚΕΠΥΟ, ΚΕΦΑΛΑΙΟ, κ.λ.π., Πληροφορικής & Αγγλικών με χρήση πολυμέσων όλων των επιπέδων από έμπειρο Λογιστή Τ.Ε. - καθηγητή πτυχιούχο Michigan Proficiensy σε τμήματα ή μεμονωμένα. Επίσης γίνονται μεταφράσεις & δακτυλογραφήσεις κάθε τύπου κειμένου. Τιμές προσιτές. Πληρ.: 22410-66304, 31560, 6946283008, 6972419715, 6936277851. Ηλ. ταχ. (e-mail): Dnetwork@SoftHome.net

ΑΓΓΛΙΚΑ

ΚΑΘΗΓΗΤΡΙΑ ΑΓΓΛΙΚΩΝ με BACHELOR του πανε/μίου Τέξας της Αμερικής παραδίδει ιδιαίτερα μαθήματα κατ' οίκον ή και στο χώρο σας. Σε σας, που ασχολείστε με τουριστικά επαγγέλματα και θέλετε να αξιοποιήσετε τους χειμερινούς μήνες ώστε να είστε άριστα καταρτισμένοι με το άνοιγμα της σεζόν. Ειδικές προσφορές σε μικρούς μαθητές. Τιμή έκπληξη στα αδέλφια. Πληρ. τηλ. 2241038350

ΚΑΘΗΓΗΤΗΣ ΓΕΡΜΑΝΙΚΩΝ παραδίδει μαθήματα κατ' οίκον. Εντατικά μαθήματα για αυτούς που ασχολούνται με τον τουρισμό. Πληρ. τηλ. 2241091163 κ. Λαζαρίδης, ώρες 7-9μ.μ.

ΟΙΚΟΔΟΜΙΚΕΣ ΕΠΙΧΕΙΡΗΣΕΙΣ ΔΙΑΚΟΓΕΩΡΓΙΟΥ ΚΑΛΛΙΣΤΟΣ

ΕΘΝ. ΑΝΤΙΣΤΑΣΕΩΣ 11 (πρώην Αννης Μαρίας)

ΠΩΛΗΣΕΙΣ ΔΙΑΜΕΡΙΣΜΑΤΩΝ ΚΑΤΑΣΤΗΜΑΤΑ -ΑΠΟΘΗΚΕΣ ΑΝΤΑΛΛΑΓΕΣ ΑΚΙΝΗΤΩΝ - ΑΓΟΡΕΣ ΟΙΚΟΠΕΔΩΝ ΑΝΑΛΑΜΒΑΝΟΥΜΕ ΑΝΤΙΠΑΡΟΧΕΣ

Πωλούνται διαμερίσματα λουξ κατασκευής με απεριόριστη θέα. Τα διαμερίσματα διαθέτουν θωρακισμένες πόρτες - εντοιχισμένες κουζίνες - ντουλάπες - εντοιχισμένο νιπτήρα με ντουλάπι - κεντρική θέρμανση αυτόνομη - ανοιγόμενα ανακλινόμενα κουφώματα με διπλά τζάμια - σίτες - ρολά - υδραυλικό ασανσέρ - τριφασικό ρεύμα.

Ολοι οι χώροι σπατουλαριστοί - εσωτερικές πόρτες M.D.F. με σχέδιο.

ΓΡΑΦΕΙΑ ΙΑΤΡΕΙΑ

1) Επί της οδού Μεγ. Κων/νου - Κων/νου Παλαιολόγου των 80 τ.μ.
2) Επί της οδού Κων/νου Παλαιολόγου και Θεοτοκοπούλου 60-80 τ.μ.
3) Επί της οδού Ρήγα Φεραίου στο πάρκο 60-80-100 τ.μ.

ΚΑΤΑΣΤΗΜΑΤΑ

1) Επί της οδού Κων/νου Παλαιολόγου και Θεοτοκοπούλου 60-80 τ.μ.
2) Επί της οδού Λεωφόρου Καλλιθέας (Καρακόνερο) 90 τ.μ.

ΔΙΑΜΕΡΙΣΜΑΤΑ

1) Επί της οδού Χρ. Φέσσα (Κάθετος Αποστ. Παύλου) 90τ.μ. τριάρια.

Επίσης οροφοδιαμερίσματα των 90 τ.μ. (οικοδομή μόνο τριών διαμερισμάτων).

ΟΙΚΟΔΟΜΕΣ

1) Οικοδομή επί της οδού Πτολεμαίων και Χρ.Φέσσα των 117-125 τ.μ.
2) Οικοδομή υπό ανέγερση επί της οδού Ρήγα Φεραίου στο Πάρκο.Διαμερίσματα τριάρια - τεσσάρια.
3) Οικοδομή υπό ανέγερση επί της οδού Κ. Παλαιολόγου και Θεοτοκοπούλου. Διαμερίσματα δυάρια - τριάρια - τεσσάρια - καταστήματα.
5) Επί της οδού Β. Ηρακλείου οικοδομή τεσσάρων διαμερισμάτων. Οροφοδιαμερίσματα των 133τ.μ. Η οικοδομή έχει πιλοτή για πάρκινγκ

ΑΠΟΘΗΚΕΣ

1) Πλησίον Στέλιου Κωτιάδη των 130τ.μ.
2) Στη Λεωφόρο Καλλιθέας (Καρακόνερο) των 80-300τ.μ.

• Οι πωλήσεις μπορούν να γίνουν και με όλα τα Δάνεια Τράπεζας και οργανισμών.
• Αναλαμβάνουμε ΑΝΤΙΠΑΡΟΧΕΣ και Αγορές οικοπέδων. • Δεχόμαστε ανταλλαγές ακινήτων.

ΠΛΗΡΟΦΟΡΙΕΣ: ΔΙΑΚΟΓΕΩΡΓΙΟΥ ΚΑΛΛΙΣΤΟΣ
ΤΗΛΕΦΩΝΟ: 29318 - 34598 - ΤΗΛ. 78501 - 78502

ΠΩΛΕΙΤΑΙ ΝΕΟΔΜΗΤΗ ΟΙΚΟΔΟΜΗ

Πωλείται: **α)** Νεόδμητη οικοδομή στα Στεγνά Αρχαγγέλου με ακάλυπτο οικόπεδο και **β)** Διώροφη οικοδομή στην Αρχάγγελο. Πληροφορίες: τηλ. 22410 96114

ΓΡΑΦΕΙΟ ΤΕΛΕΤΩΝ & ΜΝΗΜΟΣΥΝΩΝ ΡΟΔΟΥ ΣΤΕΦΑΝΑ - ΣΤΟΛΙΣΜΟΙ

«ΑΜΕΡΙΚΑΝΟΥ»

Αμεση εξυπηρέτηση
ΟΛΟ ΤΟ 24ΩΡΟ

Αναλαμβάνουμε την τελετή
και με τα έξοδα
που χορηγούν τα ταμεία
χωρίς καμία επιβάρυνση
ΙΚΑ, ΤΕΒΕ, ΤΑΞΥ, ΔΗΜΟΣΙΟΥ,
ΛΙΜΕΝΙΚΩΝ, ΟΓΑ
και λοιπά ταμεία.

Τους ΑΠΟΡΟΥΣ ΔΩΡΕΑΝ
Πλατεία Βρούχου στη Μητρόπολη
Τηλέφωνα:28901 - 33400

ΝΤΕΤΕΚΤΙΒΣ

30 ΧΡΟΝΙΑ ΜΟΝΙΜΑ ΚΑΙ ΣΤΗ ΡΟΔΟ

35354

ΠΛΑΤΕΙΑ ΑΓΙΟΥ ΙΩΑΝΝΟΥ
Η ΛΥΣΗ!!!
ΣΕ ΚΑΘΕ ΣΑΣ ΠΡΟΒΛΗΜΑ

EXPRESS SECURITY

ΝΤΕΤΕΚΤΙΒΣ

Συνταξιούχος Αστυνομικός Ασφάλειας

ΑΝΑΛΑΜΒΑΝΟΥΜΕ
Υποθέσεις ανηλίκων,
οικογενειακές, προσωπικές κ.τλ.
ΔΙΑΘΕΤΟΥΜΕ ΤΑ ΠΛΕΟΝ ΣΥΓΧΡΟΝΑ ΟΠΤΙΚΟΑΚΟΥΣΤΙΚΑ ΣΥΣΤΗΜΑΤΑ

100% ΕΧΕΜΥΘΕΙΑ
ΡΩΜΗΣ 22, - ΡΟΔΙΝΙ
Κιν. 694 6997967

ΕΛΛΗΝΙΚΗ ΔΗΜΟΚΡΑΤΙΑ
ΠΕΡΙΦΕΡΕΙΑ ΝΟΤΙΟΥ ΑΙΓΑΙΟΥ
ΝΟΜΟΣ ΔΩΔΕΚΑΝΗΣΟΥ
ΝΟΜΑΡΧΙΑΚΗ ΑΥΤ/ΣΗ ΔΩΔΕΚΑΝΗΣΟΥ
Δ/ΝΣΗ ΜΕΤΑΦΟΡΩΝ ΚΑΙ ΕΠΙΚΟΙΝΩΝΙΩΝ
ΤΜΗΜΑ Κ.Τ.Ε.Ο.

Ταχ. Δ/νση: 6° χιλ. Ρόδου - Λίνδου
Ταχ. Κώδικας 85100, Telefax: 22410 69544
Πληροφορίες: Γεώργιος Αργύρης-Κων/νος Χριστοφακής
Τηλέφωνο: 22410 65385 ΕΣΩΤΕΡΙΚΑ 22-23

ΠΡΟΓΡΑΜΜΑ ΠΡΟΣΚΛΗΣΗΣ ΓΙΑ ΔΙΕΝΕΡΓΕΙΑ ΤΕΧΝΙΚΟΥ ΕΛΕΓΧΟΥ ΟΧΗΜΑΤΩΝ ΜΕ ΕΔΡΑ ΤΟ Ν. ΔΩΔΕΚΑΝΗΣΟΥ



++++ Ο ΕΜΠΡΟΘΕΣΜΟΣ ΠΡΟΓΡΑΜΜΑΤΙΣΜΟΣ ΤΩΝ ΟΧΗΜΑΤΩΝ ΓΙΑ ΕΛΕΓΧΟ (ΡΑΝΤΕΒΟΥ) ΓΙΝΕΤΑΙ ΕΩΣ ΚΑΙ 15 ΗΜΕΡΕΣ ΠΡΙΝ ΤΗΝ ΗΜΕΡΟΜΗΝΙΑ ΛΗΞΗΣ ΤΟΥ ΠΡΟΓΡΑΜΜΑΤΟΣ ΠΡΟΣΚΛΗΣΗΣ.

ΧΡΟΝΙΚΗ ΠΕΡΙΟΔΟΣ	ΕΙΔΟΣ ΟΧΗΜΑΤΟΣ
ΑΠΟ 02/05/2005 ΕΩΣ 30/06/2005	ΠΑΝΤΟΣ ΕΙΔΟΥΣ ΟΧΗΜΑΤΑ ΜΕ ΑΡΙΘΜΟΥΣ ΚΥΚΛΟΦΟΡΙΑΣ ΡΟΒ 7501 ΕΩΣ ΚΑΙ 8000
ΑΠΟ 02/05/2005 ΕΩΣ 30/06/2005	ΟΛΑ ΤΑ ΦΟΡΤΗΓΑ ΟΧΗΜΑΤΑ ΙΔΙΩΤΙΚΗΣ ΧΡΗΣΗΣ ΜΕ ΧΑΡΑΚΤΗΡΙΣΤΙΚΑ ΠΙΝΑΚΙΔΑΣ «ΡΟΜ» ΑΝΕΞΑΡΤΗΤΩΣ ΑΡΙΘΜΟΥ ΜΙΚΤΟΥ ΒΑΡΟΥΣ ΑΝΩ ΤΩΝ **10Τ (ΦΙΧ›10Τ)**. ΠΕΡΙΟΧΗΣ ΕΥΘΥΝΗΣ ΤΗΣ ΝΟΜΑΡΧΙΑΚΗΣ ΑΥΤΟΔΙΟΙΚΗΣΗΣ ΔΩΔΕΚΑΝΗΣΟΥ (ΕΔΡΑ ΤΟΥ ΟΧΗΜΑΤΟΣ)

++++ ΕΠΙΣΗΣ ΘΑ ΕΛΕΓΧΟΝΤΑΙ ΟΣΑ ΟΧΗΜΑΤΑ ΥΠΟΧΡΕΟΥΝΤΑΙ ΒΑΣΕΙ ΠΑΛΑΙΟΤΕΡΩΝ ΠΡΟΓΡΑΜΜΑΤΩΝ ΠΡΟΣΚΛΗΣΗΣ.

Ε.Ν.
Ο ΠΡΟΪΣΤΑΜΕΝΟΣ
ΧΑΤΖΗΚΩΝΣΤΑΝΤΙΝΟΥ ΑΝΤΩΝΙΟΣ
ΜΗΧΑΝΟΛΟΓΟΣ - ΜΗΧΑΝΙΚΟΣ

TOP PROPERTIES

GEORGE and SAVAS PIPINOS
ΓΕΩΡΓΙΟΣ και ΣΑΒΒΑΣ ΠΙΠΙΝΟΣ

ΣΥΜΒΟΥΛΟΙ και ΕΚΤΙΜΗΤΕΣ ΑΚΙΝΗΤΩΝ

REAL ESTATE AGENT - MEMBER OF F.I.A.B.C.I. - N.A.E.A. - C.E.I.

Από το 1971

E-mail:gpipinos@otenet.gr.
URL:www.rhodestop-properties.com and www.pipinos.gr



Η "TOP PROPERTIES" είναι ατομική επιχείρηση και ανήκει στους Γεώργιο και Σάββα Πιπίνο. Το γραφείο ασχολείται από το 1971 αποκλειστικά και μόνο με επενδύσεις και REAL ESTATE, στο νησί της Ρόδου, καθώς και στην ευρύτερη περιοχή της Δωδεκανήσου.

ΑΠΕΥΘΥΝΟΜΑΣΤΕ: Στους **σοβαρούς, απαιτητικούς** και **επιλεκτικούς** επενδυτές - επιχειρηματίες - ελεύθερους επαγγελματίες, Ελληνες και ξένους, υψηλού εισοδηματικού επιπέδου, που ενδιαφέρονται να κάνουν μια σοβαρή επένδυση **προβολής** στο νησί της Ρόδου.

ΠΡΟΣΦΕΡΟΥΜΕ: Α) Υπηρεσίες και πληροφορίες που γίνονται σε προσωπικό επίπεδο με **εχεμύθεια, διακριτικότητα** και **σοβαρότητα**.
Β) Μεγάλη **γκάμα** υψηλής ποιότητας ακινήτων, όπως: 1) Ξενοδοχεία Α' και Β' κατηγορίας των 600 - 500 - 350 - 300 κλινών 2) Κεντρικά αστικά ακίνητα κατάλληλα για Τράπεζες - καταστήματα - γραφεία 3) Παραλιακές εκτάσεις, κατάλληλες για τουριστικές επενδύσεις των 150.000 - 100.000 - 70.000 - 50.000 - 36.000 τ.μ. και 4) Διαμερίσματα και μαιζονέτες **προβολής**.

ΣΤΟΧΟΣ ΜΑΣ ΕΙΝΑΙ: Να προσφέρουμε στο αγοραστικό μας κοινό **υψηλής ποιότητας ακίνητα** και **ευκαιρίες** στο νησί της Ρόδου. Η τριακονταετής και πλέον πείρα μας στον τομέα αυτό αποτελεί εγγύηση.

ΣΥΝΘΗΜΑ ΜΑΣ ΕΙΝΑΙ: Επενδύστε στην ΡΟΔΟ **ΤΩΡΑ**, σε ακίνητα που **ΑΝΤΕΧΟΥΝ ΣΤΟ ΧΡΟΝΟ**.

Γεώργιος και Σάββας Πιπίνος
ΜΕΣΙΤΕΣ ΑΣΤΙΚΩΝ ΣΥΜΒΑΣΕΩΝ
Γιατί εμείς γνωρίζουμε καλύτερα!

SINCE 1971

TOP PROPERTIES is a father and son business. The senior, Mr George S. Pipinos, the founder of the office, has carved, over the years, a reputation for integrity and excellence in the world of Real Estate in the Dodecanese.

At Top Properties we try hard to attract important and selective investors: high calibre businessmen/women and discerning professional people, both Greek and foreign, who wish to acquire substantial and valuable property on Rhodes.

We offer our expertise and advice privately, discreetly and in strict confidence.

We keep a compehensive list of real estate of the highest specifications:

a. A' and B' class hotels (600, 500, 350, 300 beds capacity).

b. Centrally situated office buildings and other business premises.

c. Seaside land, ideal for development (hotels, holiday resorts, etc.), of 150.000, 100.000, 70.000, 50.000, 36.000 sq.m.

d. Luxury appartments, maisonettes, detached, semi - detached and terraced houses.

Our aim is to give our clients the opportunity to acquire value for money, first class real estate on Rhodes. Our 30- year - old experience in Real Estate is our warranty.

Our moto is: Invest in Rhodes. Invest in property.
It stands the test of time.



TOP PROPERTIES
George and Savas Pipinos
Because we Know best

KENNENTY 38, ΡΟΔΟΣ, 85 100, ΤΗΛ. 22410- 23895, 38243 και 6944-676003, 6944-390803 FAX: 22410-20883

38 KENNEDY STR., RHODES, 85 100, TEL. 22410- 23895, 38243, and 6944-676003, 6944-390803 FAX: 22410-20883

U.K. Direct Line: 08717115396

ΔΙΕΥΘΥΝΤΗΣ ΠΩΛΗΣΕΩΝ

Μεγάλη Εμπορική και Βιομηχανική Εταιρεία της Ρόδου, με οργανωμένες δραστηριότητες πωλήσεων και διανομής στη Δωδεκάνησο, ζητά **ΔΙΕΥΘΥΝΤΗ ΠΩΛΗΣΕΩΝ.**

Ο ιδανικός υποψήφιος πρέπει να διαθέτει:
- Πτυχίο οικονομικής ή άλλης σχολής (ΑΕΙ)
- Να είναι Ελληνας πολίτης
- Εκπληρωμένες τις στρατιωτικές του υποχρεώσεις
- Προϋπηρεσία στο χώρο των πωλήσεων επιθυμητή
- Γνώση Η/Υ
- Δυναμική και ευχάριστη προσωπικότητα
- Οργανωτικές και ηγετικές ικανότητες

Προσφέρονται:
- Πολύ καλές αποδοχές βάσει προσόντων
- Αυτοκίνητο, κινητό και lap top της εταιρείας
- 12μηνη απασχόληση.

Η εταιρεία δεσμεύεται για τον διακριτικό και εχέμυθο χειρισμό των βιογραφικών σημειωμάτων των ενδιαφερομένων που θα αποσταλούν προς τη Διεύθυνση Προσωπικού, Τ.Θ. 441, 85100 Ρόδος.

ΖΗΤΕΙΤΑΙ ΔΑΚΤΥΛΟΓΡΑΦΟΣ

Ζητείται δακτυλογράφος γνώστης Η/Υ (τυφλό σύστημα) για απογευματινή εργασία.

Πληροφορίες τηλ. 22410-37500, ώρες γραφείου

«ΚΤΙΡΙΟ Α.Ε.» ΑΤΣΙΔΗΣ ΑΝΑΣΤΑΣΙΟΣ

ΣΤΕΦ. ΚΑΖΟΥΛΗ 74-ΡΟΔΟΣ • Τηλ. (22410) 28616 - 67950

ΠΩΛΟΥΝΤΑΙ

- Διαμερίσματα στην οδό Καραϊσκάκη (κοντά στο παλιό ΙΚΑ), σε μικρή οικοδομή, 81 και 72 τ.μ.
- Διαμερίσματα στην οδό Καστοριάς και Μιχ. Πετρίδη 118 τ.μ., 94 τ.μ. και 72 τ.μ..
- Διαμέρισμα 132 τ.μ., 3ου ορόφου, στην οδό Κωνσταντινίδη.

Τα παραπάνω είναι πολυτελούς κατασκευής, με κεντρική θέρμανση, διαθέτουν αποκλειστική θέση στάθμευσης αυτοκινήτου και αποθήκη.

ΠΩΛΟΥΝΤΑΙ

ΜΟΝΟ ΑΠΟ ΤΟ ΓΡΑΦΕΙΟ ΜΑΣ

• Σας παρακαλούμε να συγκρίνετε τις δικές μας τιμές με όλες τις άλλες

1) Μαγαζί 40 τ.μ. στο Μαντράκι
2) Διαμέρισμα 130 τ.μ. στον 1ο όροφο, επί της οδού Ηρώων Πολυτεχνείου, κατάλληλο και για γραφείο
3) Διαμέρισμα ετοιμοπαράδοτο, 120 τ.μ., πλησίον πλ.. Αγίου Νικολάου, με τεράστιες βεράντες
4) Μονοκατοικία 130 τ.μ., με κήπο, 220 τ.μ.
5) Διαμέρισμα 3άρι, απέναντι από τη θάλασσα, καταπληκτική θέα
6) Μεζονέτα 150 τ.μ., εντός πόλεως. Καλή τιμή
7) Διαμέρισμα 4άρι επί της οδού Κοδριγκτώνος, σε 2όροφη κατοικία. Καταπληκτική τιμή.
8) Διαμερίσματα 4άρια ετοιμοπαράδοτα, στην Ανάληψη. Πολύ καλή τιμή
9) Οικόπεδο 200 τ.μ., με συντελεστή, 1,2, πλησίον Μητροπόλεως. Τιμή πολύ καλή
10) Γκαρσονιέρες περιοχή Ροδίνι. Πολύ καλή τιμή
11) Οικία, ισόγεια, με αυλή, στην περιοχή Λαϊκών, πλησίον οδ. Καναδά. Καλή τιμή
12) Διαμερίσματα 2άρια, 3άρια, 4άρια σε όλες τις περιοχές της πόλεως και στην Ιαλυσό
13) Μεζονέτες σε γιαπί ή έτοιμες στην περιοχή Ιαλυσού
14) Κτήματα παραθαλάσσια και σε διάφορες περιοχές

Γ. ΝΕΟΦΥΤΟΥ
ΞΑΝΘΟΥ 15Α - ΤΗΛ. 21434

ΖΗΤΟΥΝΤΑΙ από Τεχνικό Γραφείο

• α) γραμματέας με γνώσεις χειρισμού Η/Υ (Word, Excel, Outlook) και Αγγλικής γλώσσας.
• β) Τεχνολόγος Μηχανικός Δομικών Εργων με γνώσεις χειρισμού Η/Υ (Word, Excel, Outlook, AutoCAD) και Αγγλικής γλώσσας.

Θα προτιμηθούν άτομα με δίπλωμα οδήγησης και μεταφορικό μέσο (αυτοκίνητο ή μηχανάκι). Οι ενδιαφερόμενοι/ες να στείλουν βιογραφικό στο **fax 2241077422.**

ΟΙΚΟΔΟΜΙΚΕΣ-ΤΕΧΝΙΚΕΣ ΕΜΠΟΡΙΚΕΣ-ΕΠΙΧΕΙΡΗΣΕΙΣ

ΑΦΟΙ ΑΣΒΕΣΤΗ Ο.Ε.

Αθηνών-Καβάλας 3 Ανάληψη Ρόδου
Τηλ. 22410/60678-60679
και fax: 22410/66028

ΠΩΛΟΥΝΤΑΙ

• ΔΙΑΜΕΡΙΣΜΑΤΑ
υπερλούξ διαφόρων διαστάσεων
ΕΓΓΥΗΣΗ Η ΠΟΛΥΕΤΗΣ ΠΕΙΡΑ ΜΑΣ

Zorpidis

ΤΟΥΡΙΣΤΙΚΟΣ ΟΡΓΑΝΙΣΜΟΣ

ΙΕΡΑΠΕΤΡΑ - ΚΟΡΝΑΡΟΣ

ΑΝΑΧΩΡΗΣΕΙΣ
ΓΙΑ **ΚΑΣΤΕΛΛΟΡΙΖΟ**
ΧΑΛΚΗ-ΚΑΡΠΑΘΟ-ΚΑΣΟ-
ΚΡΗΤΗ- ΣΑΝΤΟΡΙΝΗ-
ΜΗΛΟ-ΠΕΙΡΑΙΑ

ΑΛΕΞ. ΔΙΑΚΟΥ 38-ΡΟΔΟΣ
Τηλ.: (22410) 20625, 30054, 33603, 33607 • fax (22410) 26745
E-MAIL: STEFANAKIS@S=ZORPIDIS.COM

RODOGAZ

Στη Ρόδο από το 1963



• Διανομή φιαλών υγραερίου κατ' οίκον
τηλέφωνα παραγγελιών: 64409 - 694-4-528212
• Διανομή χύμα υγραερίου
• Πώληση καυστήρων και λεβήτων υγραερίου για κεντρικά συστήματα θέρμανσης
• Θερμαντικά σώματα



Διεύθυνση εργοστασίου: Καναμάτ Ρόδου • τηλ. 62649
Διεύθυνση πρατηρίου: Στεφάνου Καζούλη 15 • τηλ. 35797 - 35868 - 38509



METROPOL MULTI CINEMA ODEON
22410 28400
INFORMATION - RESERVATIONS
ΠΛΗΡΟΦΟΡΙΕΣ - ΚΡΑΤΗΣΕΙΣ
ΕΒΔΟΜΑΔΙΑΙΟ ΠΡΟΓΡΑΜΜΑ weekly program
22/04/05 - 28/04/05
www.rodosvitrina.gr/metropol.htm


ΣΑΧΑΡΑ SAHARA
Ετοιμαστείτε για την περιπέτεια της ζωής σας!!!
ΚΑΝΤΕ ΕΓΚΑΙΡΑ ΤΙΣ ΚΡΑΤΗΣΕΙΣ ΣΑΣ
ΑΙΘΟΥΣΑ 6 ΩΡΕΣ ΕΝΑΡΞΗΣ / SHOW TIMES 19:45, 22:15


MELINDA and MELINDA
Η νέα κωμωδία του Γούντι Άλεν.
Υπάρχουν δύο πλευρές σε κάθε ιστορία...
θα δείτε και τις δύο!!!
ΑΙΘΟΥΣΑ 6 ΩΡΕΣ ΕΝΑΡΞΗΣ / SHOW TIMES 20:10, 22:20


ΤΑ ΠΑΘΗ ΤΟΥ ΧΡΙΣΤΟΥ
THE PASSION OF THE CHRIST
Η υπερπαραγωγή του Μελ Γκίμπσον.
ΑΙΘΟΥΣΑ 6 ΩΡΑ ΕΝΑΡΞΗΣ / SHOW TIME 20:00


Η ΠΡΩΤΗ ΦΟΡΑ ΠΟΥ ΠΕΘΑΝΑ
THE JACKET
(Θρίλερ)
Όταν πεθάνεις, το μόνο που θέλεις
είναι να γυρίσεις πίσω.
ΑΙΘΟΥΣΑ 6 ΩΡΕΣ ΕΝΑΡΞΗΣ / SHOW TIMES 22:30


ROBOTS
Περιπέτεια κινουμένων σχεδίων στα ελληνικά.
Από τους δημιουργούς της
" Εποχής των Παγετώνων "
ΑΙΘΟΥΣΑ 5 ΩΡΑ ΕΝΑΡΞΗΣ / SHOW TIME 17:30


Το ΦΕΛΑΝΤΑΚΙ
ΚΑΙ Η ΜΕΓΑΛΗ ΠΑΡΤΑ ΤΟΥ ΚΟΣΜΟΥ
Κινούμενα σχέδια της Disney στα ελληνικά.
ΑΙΘΟΥΣΑ 6 ΩΡΑ ΕΝΑΡΞΗΣ / SHOW TIME 17:15


ΣΤΡΑΪΠΣ, Ο ΠΡΩΤΑΘΛΗΤΗΣ
RACING STRIPES
Παιδική υπερπαραγωγή στα ελληνικά.
ΑΙΘΟΥΣΑ 6 ΩΡΑ ΕΝΑΡΞΗΣ / SHOW TIME 18:00


ΚΥΡΙΑΚΗ ΤΟΥ ΠΑΣΧΑ
ΚΩΔΙΚΟΣ : ΠΙΠΙΛΑ
THE PACIFIER
Η Walt Disney Pictures
παρουσιάζει τον Βίν Ντήζελ σε μία κωμική περιπέτεια

ΠΑΛΛΑΣ 5 CINEMAS CENTER
22/4/2005 - 29/4/2005
www.cinemapallas.gr
Για κρατήσεις
22410 24475/70670
Δημοκρατίας 13, Ρόδος


Miss Congeniality2 ΜΙΣ ΜΕ ΤΟ ΖΟΡΙ 2
Κυκλοφορεί και σπλοφορεί!!! Η Σάντρα Μπούλοκστο sequel της κωμικής περιπέτειας!!
Αίθουσα 5 ώρες έναρξης // • 17:50 • 20:15 • 22:40


LEMONY SNICKET A SERIES OF UNFORTUNATE EVENTS
ΛΕΜΟΝΙ ΣΝΙΚΕΤ ΜΙΑ ΣΕΙΡΑ ΑΠΟ ΑΤΥΧΗ ΓΕΓΟΝΟΤΑ
Ο Τζιμ Κάρεϊ σε μια απολαυστική κωμική περιπέτεια φαντασίας!!!
Αίθουσα expert Κλιματισμός 2 ώρες έναρξης // • 16:00 • 18:15 • 20:30 • 22:40


the interpreter η διερμηνέας
ΣΕ 1η ΠΑΝΕΛΛΗΝΙΑ ΠΡΟΒΟΛΗ!
Το πολυαναμενόμενο αστυνομικό, πολιτικό θρίλερ με την Νικόλ Κίντμαν και Σον Πέν!!!
Αίθουσα SFERA LIVE 1 ώρες έναρξης // • 20:00 • 22:40


SON OF THE MASK
ΜΑΣΚΑ JUNIOR
Η ΜΑΣΚΑ ΕΠΕΣΤΡΕΨΕ !!!
Αίθουσα MAIK ARTISTIC TEAM 3 ώρες έναρξης // • 16:00 • 18:00 • 20:10


HOSTAGE
ΔΙΠΛΗ ΟΜΗΡΙΑ
ΣΕ 1η ΠΑΝΕΛΛΗΝΙΑ ΠΡΟΒΟΛΗ!
Ο Μπρους Γουίλις επιστρέφει, σε μία περιπέτεια με καταιγιστική δράση και σασπένς
Αίθουσα MAIK ARTISTIC TEAM 3 ώρες έναρξης // • 22:30


MARSELLE, RPOFIL GREC
ΜΑΣΣΑΛΙΑ, ΜΑΚΡΙΝΗ ΚΟΡΗ
Η πολυβραβευμένη ταινία για μια άγνωστη ιστορία μετανάστευσης Δωδεκανησίων!!!
Αίθουσα ΒΑΚΑ 4 έναρξη // • 16:10 • 18:10 • 20:15 • 20:30


ΤΟ ΠΑΙΔΙ ΠΟΥ ΗΘΕΛΕ ΝΑ ΓΙΝΕΙ ΑΡΚΟΥΔΑ
Ένα αριστουργηματικό παραμύθι κινουμένων σχεδίων
Μεταγλωτισμένο στά Ελληνικά!!!
Αίθουσα SFERA LIVE 1 ώρες έναρξης // • 16:00 • 17:50

ΘΑ ΕΙΜΑΣΤΕ ΑΝΟΙΧΤΑ ΟΛΟ ΤΟ ΠΑΣΧΑ
ΕΚΤΟΣ Μ. ΠΕΜΠΤΗΣ & Μ. ΠΑΡΑΣΚΕΥΗΣ

Το Πρόγραμμα

ΕΤ1

07.00 ΟΥΡΑΝΙΟ ΤΟΞΟ
07.30 ΤΑ ΔΙΔΥΜΑΚΙΑ
08.00 ΦΡΑΠΑΙΔΙΑ ΚΑΙ ΜΑΡΜΕΛΑΔΑ
10.10 ΒΙΟΓΡΑΦΙΕΣ
11.10 ΙΣΤΟΡΙΑ
12.00 Η ΚΥΡΙΑ ΝΤΟΡΕΜΙ
13.00 ΒΥΖΑΝΤΙΝΟΙ ΛΟΓΙΟΙ ΚΑΙ ΚΑΛΛΙΤΕΧΝΕΣ ΣΤΗΝ ΑΝΑΓΕΝΝΗΣΗ
14.00 ΜΕΝΟΥΜΕ ΕΛΛΑΔΑ
14.55 ΤΣΙΚΙΤΣΙΤΑΣ (Ε)
15.00 ΚΛΗΡΩΣΗ ΤΟΥ ΛΑΪΚΟΥ ΛΑΧΕΙΟΥ
16.00 ΕΧΕΙ ΓΟΥΣΤΟ
18.00 ΒΙΟΓΡΑΦΙΕΣ
18.45 ΕΠΙΚΡΑΝΘΗ
19.00 ΑΚΟΛΟΥΘΙΑ ΤΟΥ ΝΙΠΤΗΡΟΣ
21.30 ΘΕΜΑΤΙΚΗ ΒΡΑΔΙΑ «ΙΕΡΟΥΣΑΛΗΜ»
22.15 Η ΕΛΛΗ ΛΑΜΠΕΤΗ ΔΙΑΒΑΖΕΙ ΤΑ ΙΕΡΑ ΕΥΑΓΓΕΛΙΑ
22.35 ΧΡΟΝΙΚΑ ΤΗΣ ΜΕΣΟΓΕΙΟΥ
23.00 **ΕΙΔΗΣΕΙΣ**
00.00 ΑΝΑΣΤΑΣΗ
01.00 ΟΛΙΒΕΡ ΤΟΥΪΣΤ

NET

05.45 ΠΡΩΤΗ ΓΡΑΜΜΗ
10.00 **ΕΙΔΗΣΕΙΣ**
10.10 ΚΑΘΗΜΕΡΙΝΑ
12.00 **ΕΙΔΗΣΕΙΣ**
13.00 P-R (ΠΙ- ΑΡ)
15.00 **ΕΙΔΗΣΕΙΣ**
16.00 ΑΤΙΘΑΣΑ ΝΙΑΤΑ
17.00 ΗΡΘΕ Η ΩΡΑ ΣΑΣ
18.00 **ΕΙΔΗΣΕΙΣ**
18.30 ΠΡΙ ΓΚΕΪΜ
19.00 ΠΟΔΟΣΦΑΙΡΟ: «ΟΛΥΜΠΙΑΚΟΣ- ΑΕΚ»
21.00 **ΕΙΔΗΣΕΙΣ**
22.00 ΓΙΟΥΡΟΜΑΝΙΑ ΝΙΟΥΖ
22.15 ΞΕΝΗ ΤΑΙΝΙΑ: «Ο ΘΑΝΑΤΟΣ ΤΟΥ ΕΜΠΟΡΑΚΟΥ»
23.00 ΣΧΕΔΟΝ ΠΟΤΕ (Ε)
00.45 **ΕΙΔΗΣΕΙΣ**
01.00 Ο ΛΕΟΝΑΡΝΤΟ ΝΤΑ ΒΙΝΤΣΙ ΚΑΙ Η ΙΕΡΑ ΣΙΝΔΟΝΗ ΤΟΥ ΤΟΡΙΝΟ
02.00 ΜΑΤΛΟΚ

ΕΤ 3

07.30 ΜΙΑ ΦΟΡΑ ΚΙ ΕΝΑΝ ΚΑΙΡΟ... ΟΙ ΕΞΕΡΕΥΝΗΤΕΣ
08.00 ΤΑ ΚΟΥΤΑ ΚΟΥΝΕΛΑΚΙΑ
08.30 ΖΩ ΣΤΗΝ ΕΥΡΩΠΗ
09.00 ΠΡΩΙΝΟ ΠΑΝΟΡΑΜΑ
11.00 ΜΑΜΑ ΜΙΑ
12.30 ΕΡΜΙΤΑΖ
13.00 **ΕΙΔΗΣΕΙΣ**
14.30 ΜΕ ΜΙΑ ΤΡΙΤΗ ΜΑΤΙΑ
16.00 **ΕΙΔΗΣΕΙΣ ΣΤΗ ΝΟΗΜΑΤΙΚΗ**
16.20 ΥΜΝΟΙ ΣΤΗ ΜΟΝΗ ΤΟΥ ΤΙΜΙΟΥ ΠΡΟΔΡΟΜΟΥ
16.30 ΝΗΣΤΙΚΟ ΑΡΚΟΥΔΙ
16.40 Ζ & Κ
18.00 Ο ΚΟΣΜΟΣ ΤΩΝ ΣΠΟΡ
19.00 **ΕΙΔΗΣΕΙΣ**
19.30 ΑΚΟΛΟΥΘΙΑ ΤΟΥ ΝΙΠΤΗΡΟΣ
21.00 ΠΟΛΙΤΙΣΜΟΣ ΣΤΗΝ 3
22.00 ΑΠΟ ΤΟΝ ΙΗΣΟΥ ΩΣ ΤΟ ΧΡΙΣΤΟ- ΟΙ ΠΡΩΤΟΙ ΧΡΙΣΤΙΑΝΟΙ
00.00 **ΕΙΔΗΣΕΙΣ**
00.30 ΠΕΡΙ ΑΝΘΡΩΠΙΝΩΝ ΠΑΘΩΝ
01.30 ΕΚΤΟΣ ΣΥΝΟΡΩΝ
02.00 ΕΠΙ ΤΡΟΧΩΝ (Ε)

MEGA

05.45 ΠΡΩΙΝΟ MEGA
08.00 ΚΟΙΝΩΝΙΑ ΩΡΑ 8
10.00 ΤΑ ΜΥΣΤΙΚΑ ΤΗΣ ΒΕΦΑΣ
11.00 ΟΜΟΡΦΟΣ ΚΟΣΜΟΣ ΤΟ ΠΡΩΙ
14.00 **ΕΙΔΗΣΕΙΣ**
15.00 ΝΤΟΛΤΣΕ ΒΙΤΑ (Ε)
16.30 ΝΑ ΜΕ ΠΡΟΣΕΧΕΙΣ (Ε)
17.30 **ΕΙΔΗΣΕΙΣ**
17.40 ΑΠΑΓΟΡΕΥΜΕΝΗ ΑΓΑΠΗ
18.20 ΦΙΛΟΔΟΞΙΕΣ
19.00 ΒΕΡΑ ΣΤΟ ΔΕΞΙ
20.00 **ΕΙΔΗΣΕΙΣ**
21.00 ΣΟΥΠΕΡ ΜΠΑΛΑ ΛΑΪΒ
21.45 ΤΣΑΜΠΙΟΝ ΛΙΓΚ
00.15 **ΕΙΔΗΣΕΙΣ**
00.30 ΞΕΝΗ ΤΑΙΝΙΑ: «ΞΥΠΝΗΜΑΤΑ»
02.45 ΞΕΝΗ ΤΑΙΝΙΑ: «ΔΙΧΑΣΜΕΝΗ ΠΡΟΣΩΠΙΚΟΤΗΤΑ»
04.45 ΤΗΛΕΜΑΡΚΕΤΙΝΓΚ
05.15 ΑΦΡΙΚΑ (Ε)

ΑΝΤ 1

05.40 ΚΑΛΗΜΕΡΑ ΜΕ ΤΟΝ ΑΝΤ1
06.50 ΚΑΛΗΜΕΡΑ ΕΛΛΑΔΑ
10.00 ΠΡΩΙΝΟΣ ΚΑΦΕΣ
13.00 **ΕΙΔΗΣΕΙΣ**
14.00 ΑΠΟΚΑΛΥΨΗ...ΤΩΡΑ!
16.00 ΚΑΙ ΟΙ ΠΑΝΤΡΕΜΕΝΟΙ ΕΧΟΥΝ ΨΥΧΗ (Ε)
16.50 ΣΟΥΠΕΡ ΓΚΕΪΜ
16.55 ΑΝΑΛΥΣΕ ΤΟ
17.00 ΚΩΝΣΤΑΝΤΙΝΟΥ ΚΑΙ ΕΛΕΝΗΣ (Ε)
18.00 **ΤΑ ΝΕΑ ΤΟΥ ΑΝΤ1 - ΕΙΔΗΣΕΙΣ ΣΤΗ ΝΟΗΜΑΤΙΚΗ**
18.15 ΣΟΥΠΕΡ ΓΚΕΪΜ
18.20 ΚΑΛΗΜΕΡΑ ΖΩΗ
19.15 Η ΛΑΜΨΗ
20.00 **ΕΙΔΗΣΕΙΣ**
21.00 ΤΟ ΚΑΦΕ ΤΗΣ ΧΑΡΑΣ (Ε)
22.00 Ο ΙΗΣΟΥΣ ΑΠΟ ΤΗ ΝΑΖΑΡΕΤ
23.15 ΕΛΛΑΣ ΤΟ ΜΕΓΑΛΕΙΟ ΣΟΥ (Ε)
00.15 **ΕΙΔΗΣΕΙΣ**
00.45 Η ΒΙΒΛΟΣ
04.15 ΔΙΑΓΝΩΣΗ ΦΟΝΟΣ
05.00 ΚΑΤΑ ΛΑΘΟΣ ΛΥΚΑΝΘΡΩΠΟΣ
05.40 ΦΛΙΝΤ Ο ΤΑΞΙΔΙΩΤΗΣ

ALPHA

05.40 ΚΑΙΝΟΥΡΓΙΑ ΜΕΡΑ
06.45 ΚΑΛΗΜΕΡΑ ΣΑΣ
10.00 ΠΡΩΙΝΟ ΚΟΥΣ ΚΟΥΣ
13.00 ΓΙΑ ΕΝΑ ΦΙΛΙ
14.00 **ΕΙΔΗΣΕΙΣ**
15.00 ΘΑ ΣΕ ΔΩ ΣΤΟ ΠΛΟΙΟ (Ε)
16.00 ΑΥΤΟ ΠΟΥ ΘΕΛΟΥΝ ΟΙ ΓΥΝΑΙΚΕΣ
17.50 **ΕΙΔΗΣΕΙΣ ΣΤΗ ΝΟΗΜΑΤΙΚΗ**
18.00 ΕΛΛΗΝΙΚΗ ΤΑΙΝΙΑ: «ΑΥΤΗ ΠΟΥ ΔΕ ΛΥΓΙΣΕ»
20.00 **ΕΙΔΗΣΕΙΣ**
21.00 Η ΒΙΒΛΟΣ: Ο ΜΩΥΣΗΣ
01.00 **ΕΙΔΗΣΕΙΣ**
01.15 ΞΕΝΗ ΤΑΙΝΙΑ: «ΤΟ ΓΛΥΚΟ ΠΟΥΛΙ ΤΗΣ ΝΙΟΤΗΣ»
03.15 ΤΗΛΕΑΓΟΡΕΣ
03.30 ΠΡΩΙΝΟ ΚΟΥΣ ΚΟΥΣ (Ε)

STAR

06.00 ΠΑΙΔΙΚΟ ΠΡΟΓΡΑΜΜΑ
11.00 ΠΟΚΕΜΟΝ: Η ΔΥΝΑΜΗ ΤΟΥ ΕΝΟΣ
13.00 **ΕΙΔΗΣΕΙΣ**
14.00 ΣΟΥΠΕΡ ΣΤΑΡ
16.15 **ΕΙΔΗΣΕΙΣ ΣΤΗ ΝΟΗΜΑΤΙΚΗ**
16.30 Η ΜΑΡΙΑΝΑ ΤΗΣ ΝΥΧΤΑΣ
17.30 ΧΟΥΑΝΑ Η ΠΑΡΘΕΝΑ
18.30 ΖΙΝΑ
19.30 **ΕΙΔΗΣΕΙΣ**
21.00 ΞΕΝΗ ΤΑΙΝΙΑ: «Ο ΔΡΟΜΟΣ ΓΙΑ ΤΟ ΕΛ ΝΤΟΡΑΝΤΟ»
22.45 ΞΕΝΗ ΤΑΙΝΙΑ: «ΤΥΧΑΙΑ ΣΥΝΑΝΤΗΣΗ»
01.00 Ο ΕΛΛΗΝΑΣ ΜΕΓΙΣΤΑΝΑΣ
03.15 **ΕΙΔΗΣΕΙΣ**
03.30 ΞΕΝΗ ΤΑΙΝΙΑ: «ΜΑΘΗΜΑΤΑ ΕΝΗΛΙΚΙΩΣΗΣ»
05.45 ΑΣΤΕΡΙΑ ΣΤΟ ΠΕΝΤΑΓΡΑΜΜΟ

FILMNET

05.25 ΕΝΝΕΑ ΖΩΕΣ
07.00 Ε! ΕΝΤΕΡΤΕΪΝΜΕΝΤ
07.35 ΜΙΑ ΘΑΛΑΣΣΑ ΜΑΚΡΙΑ
09.10 ΚΑΥΤΗ ΚΑΙ ΑΝΤΡΑΣ
11.00 Η ΧΟΡΩΔΙΑ ΤΗΣ ΣΥΜΦΟΡΑΣ
13.10 ΚΑΤΙ ΤΡΕΧΕΙ ΜΕ ΤΗ ΜΑΙΡΗ
15.15 ΔΥΟ ΕΒΔΟΜΑΔΕΣ ΠΡΟΘΕΣΜΙΑ
17.00 Η ΑΙΩΝΙΑ ΛΙΑΚΑΔΑ ΕΝΟΣ ΚΑΘΑΡΟΥ ΜΥΑΛΟΥ
18.50 ΦΡΙΝΤΑ
21.00 Ο ΑΓΓΛΟΣ ΑΣΘΕΝΗΣ
23.45 Η ΠΥΛΗ ΤΟΥ ΠΑΡΑΔΕΙΣΟΥ
02.00 ΤΟ ΚΟΣΤΟΥΜΙ
03.40 ΠΑΝΩ ΣΤΑ ΧΕΙΛΗ

ALTER

06.30 ΑΛΤΕΡ ΚΙΝΤΣ
09.30 **ΕΙΔΗΣΕΙΣ**
10.00 ΚΑΘΑΡΕΣ ΚΟΥΒΕΝΤΕΣ
12.25 ΤΡΩ ΥΓΙΕΙΝΑ
12.30 **ΕΙΔΗΣΕΙΣ**
13.45 TOP SECRET
16.15 **ΕΙΔΗΣΕΙΣ**
16.20 ΕΛΛΗΝΙΚΗ ΤΑΙΝΙΑ: «ΑΛΛΟΣ ΓΙΑ ΤΟ ΕΚΑΤΟΜΜΥΡΙΟ»
18.15 TOP SECRET ΤΕΛΕΥΤΑΙΑ ΕΚΔΟΣΗ
18.45 ΤΟ ΠΡΩΤΟ ΘΕΜΑ
19.00 **ΕΙΔΗΣΕΙΣ**
20.00 Η ΦΩΝΗ ΤΟΥ ΠΟΛΙΤΗ
21.00 ΕΛΛΗΝΙΚΗ ΤΑΙΝΙΑ: Ο ΑΓΝΩΣΤΟΣ ΕΚΕΙΝΗΣ ΤΗΣ ΝΥΧΤΑΣ
23.00 ΟΤΟ ΑΛΤΕΡ
23.15 ΕΛΛΗΝΙΚΗ ΤΑΙΝΙΑ: ΓΙΑΚΟΥΜΗΣ, ΜΙΑ ΡΩΜΕΪΚΗ ΚΑΡΔΙΑ
01.45 ΞΕΝΗ ΤΑΙΝΙΑ: «ΣΤΙΓΜΙΑΙΑ ΑΝΑΦΛΕΞΗ»

ΕΛΛΗΝΙΚΗ ΔΗΜΟΚΡΑΤΙΑ
ΠΕΡΙΦΕΡΕΙΑ ΝΟΤΙΟΥ ΑΙΓΑΙΟΥ
ΝΟΜΟΣ ΔΩΔΕΚΑΝΗΣΟΥ
ΝΟΜΑΡΧΙΑΚΗ ΑΥΤ/ΣΗ ΔΩΔ/ΣΟΥ
ΝΟΜΑΡΧΙΑΚΟ ΣΥΜΒΟΥΛΙΟ
Ρόδος 25-4-2005
Αριθμ. Πρωτ. Ν.Σ. 226
ΑΝΑΚΟΙΝΩΣΗ

Με το υπ' αριθμ. Πρωτ. 505/15-4-2005 έγγραφο της Περιφέρειας Νοτίου Αιγαίου -Γενική Διεύθυνση Περιφέρειας -Τμήμα ΠΕ.ΧΩ Δωδ/σου, μας διαβιβάστηκε για γνωμοδότηση η Μελέτη Περιβαλλοντικών Επιπτώσεων (Μ.Π.Ε.) υφιστάμενης Ξενοδοχειακής μονάδας με τον τίτλο «ΜΟΣΧΟΣ» 2 αστέρων ως προς την κατηγοριοποίηση, δυναμικότητας 57 κλινών στην περιοχή Νιοχώρι του Δήμου Ροδίων, Νήσου Ρόδου Νομού Δωδεκανήσου, ιδιοκτησίας της «Ξ.Τ.Ε. ΜΟΣΧΟΣ Α.Ε.».

Καλούμε κάθε ενδιαφερόμενο να υποβάλλει τις έγγραφες παρατηρήσεις του ως προς το περιεχόμενο της παραπάνω Μελέτης, μέσα σε προθεσμία δεκαπέντε (15) ημερών από την ημερομηνία δημοσίευσης της παρούσας στον ημερήσιο τοπικό Τύπο.

Οι ενστάσεις θα υποβάλλονται:

1. Στη Γραμματεία της Νομαρχιακής Επιτροπής Δημόσιας Διοίκησης -Πολεοδομίας της Ν.Α. Δωδ/σου
2. Στην ανωτέρω αναφερόμενη Υπηρεσία.

και θα κοινοποιούνται στο Τοπικό Γραφείο Περιβάλλοντος του Τ.Π. και Π.Ε. της Ν. Α. Δωδ/σου (υπόψη κ. Αρη Σκιαδόπουλου τηλ. 22410-30413), όπου βρίσκεται η ανωτέρω Μελέτη και μπορεί κάθε ενδιαφερόμενος να λάβει γνώση αυτής.

Ο Πρόεδρος του Ν.Σ. Δωδ/σου
Φώτης Χατζηδιάκος

ΠΕΡΙΛΗΨΗ

Της υπ' αρ. 2322 επαν. Κατασχετήριας περίληψης ακινήτου του δικ. Επιμελητή του Πρωτοδικείου Ρόδου Μιχάλη Σ. Καρακόπουλου Αμερικής 40 τηλ. 32100.

ΕΠΙΣΠΕΥΔΩΝ: Μιχαήλ Τζωρτζής του Δημητρίου κατοίκου Λεωφ. Ρόδου Λίνδου.

ΟΦΕΙΛΕΤΗΣ: Κωνσταντίνος και Δημήτρης Μαντικός κάτοικοι Ρόδου.

ΥΠΑΛΛΗΛΟΣ ΠΛΕΙΣΤΗΡΙΑΣΜΟΥ: Γιώρτσος Δημήτρης κάτοικος Ρόδου Αμερικής 53.

ΠΟΣΟ ΟΦΕΙΛΗΣ: 13.233,83 ΕΥΡΩ με την υπ' αριθμ. 364/04 δ/γή πληρωμής Μονομελούς πρωτοδικείου Ρόδου.

Τόπος και ημέρα πλειστηριασμού: Στις 18-05-2005 ημέρα Τετάρτη και από ώρα 12 μεσημβρινή έως 2μ.μ. της ίδιας ημέρας στα γραφεία ΔΟΝΑ του Δήμου Ρόδου.

Περιγραφή κατασχεθέντος ακινήτου: Τα 6/16 εξ' αδιαιρέτου ενός ακινήτου συνολικής εκτάσεως 3103,25 τ.μ. ιδιοκτησίας κατά 3/16 εξ' αδιαιρέτου στον Κωνσταντίνο και Δημήτρη Μαντικό με κτημ. Στοιχεία τόμος 38 γαιών Ρόδου, φύλλο 57 φάκελος 639 μερίδα 913. Επί του ακινήτου υπάρχει ισόγειος οικοδομή 82 τ.μ. πλήρως αποπερατωμένη αποτελούμενη από υπνοδωμάτιο, κουζίνα, τουαλέτα και γραφείο. Τα 6/16 εξ' αδιαιρέτου μετά των 6/16 της οικοδομής εκτιμήθηκαν 120.000 ευρώ και τιμή πρώτης προσφοράς 60.000 ευρώ.

Μεσεγγυούχος μέχρι την ημέρα του πλειστηριασμού ορίζεται ο ίδιος ο οφειλέτης

Ο Δικ. Επιμελητής
Μιχάλης Σ. Καρακόπουλος

ΑΠΟΣΠΑΣΜΑ ΤΗΣ ΥΠ' ΑΡ. 2320
ΕΠΑΝ. ΠΕΡΙΛΗΨΗ ΑΚΙΝΗΤΟΥ

του δικ. Επιμελητή του Πρωτοδικείου Ρόδου Μιχάλη Σ. Καρακόπουλου, Αμερικής 40, τηλ. 32100.

ΤΟΠΟΣ & ΗΜΕΡΑ ΠΛΕΙΣΤΗΡΙΑΣΜΟΥ: ΣΤΙΣ **18 Μαΐου 2005** ΗΜΕΡΑ ΤΕΤΑΡΤΗ ΚΑΙ ΑΠΟ ΩΡΑ 12 ΜΕΣΗΜΒΡΙΝΗ ΕΩΣ 2 Μ.Μ. **ΣΤΑ ΓΡΑΦΕΙΑ ΔΟΝΑ ΔΗΜΟΥ ΡΟΔΟΥ.** ΜΕ **ΣΥΜΒΟΛΑΙΟΓΡΑΦΟ** ΤΗΝ: **ΑΡΙΣΤΕΑ ΗΡΑΚΛΕΙΔΟΥ ΠΕΡΙΔΟΥ** ΕΘΝ. ΜΑΚΑΡΙΟΥ 45. ΘΑ ΒΓΕΙ ΣΤΟΝ ΠΛΕΙΣΤΗΡΙΑΣΜΟ ΓΙΑ **ΠΟΣΟ ΟΦΕΙΛΗΣ: 4.449.961,27 ΕΥΡΩ** σύμφωνα με την υπ' αρ. 17872/1997 δ/γή πληρωμής Μονομελούς Πρωτοδικείου Αθηνών.

ΜΕ ΕΠΙΣΠΕΥΔΟΥΣΑ ΤΗΝ ΤΡΑΠΕΖΑ ΚΥΠΡΟΥ Λ.Τ.Δ.: ΚΑΙ **ΟΦΕΙΛΕΤΗ ΤΗΝ Α.Ε. ΜΥΛΟΙ ΔΩΔΕΚΑΝΗΣΟΥ Ο ΤΑΞΙΑΡΧΗΣ** που εδρεύει στη Ρόδο και εκπροσωπείται νόμιμα ΤΟ ΚΑΤΩΘΙ ΠΕΡΙΓΡΑΦΟΜΕΝΟ ΑΚΙΝΗΤΟ: *Ένα πολυώροφο παλαιό κτίριο με υπόγειο και αυλή πέντε ορόφων με κτηματολογικά στοιχεία.* ***Τόμος οικοδομών Ρόδου 18, φύλλο 177, μερίς V - 3091, φάκελος 4083 νομικής φύσεως Μουλκ.*** *Το κτίριο αποτελείται από ισόγειο εκτάσεως 3.495 τ.μ. Α' όροφος 1584 τ.μ. Β' όροφος 772 τ.μ. Γ' όροφος 772 τ.μ. Δ' όροφος 146 τ.μ. και Ε' όροφος 489 τ.μ. έχει και ακάλυπτο χώρο αυλή 7.007 τ.μ. Όλο το ακίνητο είναι παλαιάς κατασκευής σε κακή κατάσταση (τοίχους κατεστραμμένους στο ισόγειο) και γενικά έχει εικόνα εγκατάλειψης. Το ακίνητο με τα παραρτήματά του (αποθήκες, συνεργείο, γραφείο)* ***το ακίνητο θα βγει στον πλειστηριασμό με τιμή πρώτης προσφοράς στο ποσό των 4.440.000 ευρώ σύμφωνα με την υπ' αρ. 157/05 απόφαση του Πρωτοδικείου Ρόδου.***

Επί του κατασχεθέντος ακινήτου υπάρχουν βάρη:

Συντάχθηκε η παρούσα περίληψη στο γραφείο μου Αμερικής 40 τηλ. 32100.

Ο ΔΙΚΑΣΤΙΚΟΣ ΕΠΙΜΕΛΗΤΗΣ
ΜΙΧΑΛΗΣ Σ. ΚΑΡΑΚΟΠΟΥΛΟΣ

ΠΕΡΙΛΗΨΗ

Με την με αριθμό 9962Δ/5-1-2005 έκθεση επίδοσης του δικαστικού επιμελητή του Πρωτοδικείου της Ρόδου Μιχαήλ Καρακόπουλου, επιδόθηκε στον κ. Εισαγγελέα Πρωτοδικών Ρόδου η από 16-11-2004 και με αριθμό κατάθεσης 907/2004 αγωγή χρησικτησίας της Μαρίας Καρανικόλα του Νικολάου κατά της Αναστασίας Μανουσάκη του Εμμανουήλ πρώην κατοίκου δ.δ. Αρνίθας του Δήμου Νότιας Ρόδου και ήδη αγνώστου διαμονής, η οποία καλείται να παραστεί κατά τη συζήτηση της αγωγής ενώπιον του Ειρηνοδικείου Ρόδου, την 15-11-2005, ημέρα Τρίτη και ώρα 9:00 π.μ. με αριθμ. πινακίου 24 και με την οποία ζητείται να αναγνωρισθεί ότι συμπληρώθηκε στο πρόσωπο της ενάγουσας ο νόμιμος χρόνος κτητικής παραγραφής του άρθρου 63 του Κτηματολογικού Κανονισμού του Κτηματολογίου Ρόδου για την κτήση κυριότητας με χρησικτησία επί ενός ακινήτου που βρίσκεται στην κτηματική περιφέρεια του δημοτικού διαμερίσματος Αρνίθας του Δήμου Νότιας Ρόδου, συνολικής επιφάνειας 1.200 τ.μ. με κτηματολογικά στοιχεία: Τόμος 8, Φύλλο 44, Φάκελος 804 και Μερίδα 751 γαιών Αρνίθας, νομικής φύσης μουλκ.

Ρόδος 26-4-2005
Η δικηγόρος
Χρυσούλα Λ. Παπαστεργή

ΠΕΡΙΛΗΨΗ

Της υπ' αρ. 2325/2005 επαν. Κατασχετήριας περίληψης ακινήτου του δικ. Επιμελητή του Πρωτοδικείου Ρόδου Μιχάλη Σ. Καρακόπουλου Αμερικής 40 τηλ. 32100.

ΕΠΙΣΠΕΥΔΩΝ: ΕΜΠΟΡΙΚΗ ΤΡΑΠΕΖΑ ΕΛΛΑΔΟΣ

ΟΦΕΙΛΕΤΗΣ: ΑΝΑΣΤΑΣΙΟΣ ΑΝΔΡ. ΑΝΑΣΤΑΣΑΚΗΣ κάτοικος Ρόδου.

ΥΠΑΛΛΗΛΟΣ ΠΛΕΙΣΤΗΡΙΑΣΜΟΥ: ΜΑΡΙΑ ΚΑΛΑΪΤΖΑΚΗ, ΑΜΕΡΙΚΗΣ 40 1ος ΟΡΟΦΟΣ.

ΠΟΣΟ ΟΦΕΙΛΗΣ: 156.641,06 ΕΥΡΩ με την υπ' αριθμ. 373/99 απόφαση Μον. Πρωτ. Ρόδου.

Τόπος και ημέρα πλειστηριασμού: Στις 18-05-2005 ημέρα Τετάρτη και από ώρα 12 μεσημβρινή έως 2μ.μ. της ίδιας ημέρας στα γραφεία ΔΟΝΑ του Δήμου Ρόδου Γωνία Διαγοριδών και Αγ. Ιωάννου.

Περιγραφή κατασχεθέντος ακινήτου: Ενα ισόγειο βιομηχανικό χώρο του Α' κτηρίου με στοιχείο πίνακος Ν!3 160 τ.μ. που ανήκει εξ' ολοκλήρου στον οφειλέτη και είναι εγγεγραμμένο στο κτηματολόγιο Ρόδου με κτημ. Στοιχεία τόμος 4Β γαιών Ρόδου, φύλλο 164, μερίδα 84, φάκελο 951 και βρίσκεται στο κτήριο Μανουσέλη. Εκτιμήθηκε 93910,49 ευρώ και τιμή πρώτης προσφοράς ορίζεται το 1/2 της εκτίμησης.

Μεσεγγυούχος μέχρι την ημέρα του πλειστηριασμού ορίζεται ο ίδιος ο οφειλέτης.

Συντάχθηκε η παρούσα περίληψη στο γραφείο μου Αμερικής αρ. 40 2ος όροφος.

Ο Δικ. Επιμελητής
Μιχάλης Σ. Καρακόπουλος

ΠΕΡΙΛΗΨΗ ΑΠΟΦΑΣΗΣ

Με τις υπ' αριθμ. 1746,1747, 1748, 1749, 1750, 1751, 1752, 1753, 1754, 1755/20-4-2005 εκθέσεις επιδόσεως της δικ. Επιμελήτριας Ελένης Μπούτρα επιδόθηκαν στον κ. Εισαγγελέα Πρωτοδικών Ρόδου για τους κατωτέρω αντίστοιχα 1) Βασίλειο Καράλλα του Γαβριήλ, 2) Βασίλειο Χατζημανώλη του Ιωάννη, 3) Ελένη Χατζημανώλη του Νικολάου, 4) Θεοδοσία συζ. Αποστόλου Παπαδημήτρη, το γένος Γρηγορίου Χατζημανώλη, 5) Βασίλειο Χατζημανώλη του Γρηγορίου, 6) Ελευθέριο Χατζημανώλη του Γρηγορίου, 7) Κλεοπάτρα χήρα Εμμανουήλ Χατζημανώλη, 8) Βασίλειο Χατζημανώλη του Εμμανουήλ, 9) Αναστασία Χατζημανώλη του Εμμανουήλ, 10) Ελένη Χατζημανώλη του Εμμανουήλ, πρώην κατοίκους ΗΠΑ και ήδη αγνώστου διαμονής και διευθύνσεως, ακριβή αντίγραφα της με αριθμό 93/2005 απόφασης του Ειρηνοδικείου Ρόδου με την οποία αναγνωρίσθηκε ότι στο πρόσωπο του Εμμανουήλ Καράλα του Γαβριήλ συμπληρώθηκε ο νόμιμος χρόνος της δεκαπενταετούς κτητικής παραγραφής για την κτήση από αυτόν της κυριότητας με χρησικτησία επί τμήματος ακινήτου έκτασης 41,16 τ.μ. που βρίσκεται στα Μαριτσά Ρόδου, όπως αυτό φαίνεται με στοιχεία γωνιών Δ,Γ,Ζ,Ε,Δ στο από Οκτωβρίου 2002 τοπογραφικό διάγραμμα του πολ. Μηχανικού Σταύρου Οθείτη με κτηματολογικά στοιχεία τόμος οικοδομών Μαριτσά 1, φύλλο 26, μερίδα 149 και φάκελος 26.

Ρόδος 26 Απριλίου 2005
Η πληρεξουσία δικηγόρος
ΜΑΡΙΑ Ε. ΚΑΡΑΜΑΝΩΛΗ

ΠΕΡΙΛΗΨΗΣ ΔΙΚΟΓΡΑΦΟΥ

Με την υπ' αριθμ. 4052δ/08-04-05 έκθεση επίδοσης του Δικαστικού Επιμελητή του Πρωτοδικείου Ρόδου Νικολάου Σ. Χρυσανθή, κοινοποιήθηκε στον κ. Εισαγγελέα Πρωτοδικών Ρόδου για την Σεφαή συζ. Καντήρ Κασίμογλου, κάτοικο Ρόδου και ήδη αγνώστου διαμονής και διεύθυνσης η από 04-04-05 και αριθμό 11/05 πράξης προσκύρωσης τμημάτων καταργούμενου δημοτικού δρόμου και τμημάτων των κ.μ. 279 και 273 γαιών Ρόδου στην κ.μ. 301 γαιών Ρόδου, με συγκοινοποιούμενο τοπογραφικό διάγραμμα του τμήματος Πολεοδομικού σχεδιασμού και προστασίας περιβάλλοντος του δήμου Ροδίων.

Ρόδος 21-04-05
Ο ΔΙΚΑΣΤΙΚΟΣ ΕΠΙΜΕΛΗΤΗΣ
ΝΙΚΟΛΑΟΣ Σ. ΧΡΥΣΑΝΘΗΣ
Εθν. Μακαρίου 45, τηλ. 37790

ΔΗΜΟΣ ΤΗΛΟΥ
ΑΝΑΚΟΙΝΩΣΗ



Συνεχίζουμε την όμορφη προσπάθεια για την Τήλο που θέλουμε να καμαρώνουμε στο μέλλον πολύ καλύτερη από αυτή που αναπολούμε με τους περισσότερους κατοίκους και την δραστηριότητα στην ευρύτερη περιοχή.

Τα παράλια της Τουρκίας ήταν πεδίο δόξας λαμπρό για τους Τηλιακούς που από τον περασμένο αιώνα είχαν ιδρύσει ακόμα και σύλλογο που ονομαζόταν Αγαθοεργός Αδελφότης Τηλίων Νασλίου.

Επανερχόμαστε λοιπόν και ξεκινάμε στις 6-05-2005 Παρασκευή με μια επίσκεψη στο Armutalan που θα συνάψουμε ένα **«Πρωτόκολλο Συνεργασίας»** με τον αντίστοιχο Δήμο.

Με την ευκαιρία αυτή και προκειμένου η κοινωνία της Τήλου να συμμετέχει ενεργά σε όλη αυτή την διαδικασία πλαισιώνουμε αυτήν την εκδήλωση με μια τριήμερη εκδρομή από Παρασκευή 6-5-2005 αναχώρηση από Τήλο στις 15:00 και επάνοδο στην Τήλο την Κυριακή 8-5-05 από Armutalan - Marmaris στις 15:00.

Κατά την αναχώρηση μετά την Τήλο το Sea Star θα προσεγγίσει την Ρόδο στις 16:20 για να δώσουμε την δυνατότητα σε όσους θέλουν από τη Ρόδο να έρθουν μαζί μας.

Το συνολικό κόστος συμπεριλαμβανομένων των εισιτηρίων με επιστροφή, ξενοδοχείο, τρία γεύματα ημερησίως είναι 140 ευρώ.

Παρακαλούμε να γίνουν όσο το δυνατόν γρηγορότερα οι κρατήσεις προκειμένου να επιτύχουμε την κατά το δυνατό καλύτερη διοργάνωση.

Ολοι μαζί λοιπόν και σε αυτή τη προσπάθεια που μας αφορά και θα συμμετέχουμε σαν πρωταγωνιστές για την δημιουργία της Τήλου ως της πιο όμορφης μικρούλας της Μεσογείου που ονειρευτήκαμε.

Για περισσότερες πληροφορίες μπορείτε να επικοινωνείτε στα τηλέφωνα: 22410 - 78052 και 6938244523, 22460-44000

Εκ του Δήμου Τήλου.



Bag Therapy

• LONGCHAMP • CERRUTI
• FURLA • KIPLING
• LAMARTHE • BRICS

ΑΓΟΡΕΣ ΚΑΙ ΜΕ ΑΤΟΚΕΣ ΔΟΣΕΙΣ

Cairo Palace - Rodos - Tel. 22410 78327

ΠΩΛΟΥΝΤΑΙ
ΜΟΝΟΚΑΤΟΙΚΙΕΣ

λουξ κατασκευής έναντι Μίρα Μάρε (Ιξιά),
των 140 τ.μ., 160 τ.μ., 180 τ.μ., 200 τ.μ.
και με υπόγειο για γκαράζ.

Πληροφ. Γεώργιο Ιωαννίδη
Τηλ. 22410 23271/22307 Κιν. 6932 296983

MITSIS HOTELS

HOTEL Rodos Maris

ULTRA ALL-INCLUSIVE HOTEL

ΕΟΡΤΑΣΜΟΣ
ΠΑΣΧΑ ΚΑΙ
ΠΡΩΤΟΜΑΓΙΑΣ

Όπως κάθε χρόνο έτσι και φέτος πιστοί στα έθιμα και τις παραδόσεις το ξενοδοχείο μας Rodos Maris στο μαγευτικό Κιοτάρι, διοργανώνει ένα πλούσιο εορταστικό πρόγραμμα τις ημέρες του Πάσχα



Ελάτε κοντά μας σε ένα ιδιαίτερα ευχάριστο, οικογενειακό και γιορτινό περιβάλλον και αφήστε τα υπόλοιπα σε εμάς.

ΤΙΜΕΣ

Για 4 διανυκτερεύσεις 59 ευρώ ανά άτομο/νύχτα.
Για παραμονή μικρότερη των 4 ημερών 65 ευρώ ανά άτομο/νύχτα.

ΠΡΟΣΦΟΡΑ

1ο παιδί έως 12 ετών ΔΩΡΕΑΝ
2ο παιδί έως 12 ετών 50% έκπτωση
Το τρίτο άτομο στο δωμάτιο 30% έκπτωση

Στην τιμή περιλαμβάνονται

- Όλα τα γεύματα και ποτά (πρωί, μεσημέρι, βράδυ)
- Το Αναστάσιμο Δείπνο
- Το Πασχαλινό Γεύμα σε πλούσιο Μπουφέ με ντόπια αρνιά στη σούβλα και ζωντανή μουσική.
- Όλες οι υπηρεσίες του ξενοδοχείου μας που περιλαμβάνονται στο ultra all-inclusive πρόγραμμα του **ξενοδοχείου μας.**

Πληροφορίες/Κρατήσεις:
Τηλ. 22440 47000 & 22440 47261, Fax 22440 47051
e-mail: info@mitsis-rodosmaris.com

Καλό Πάσχα



ΜΕΓΑΛΟ ΣΑΒΒΑΤΟ

Σας περιμένουμε μετά την Αναστάσιμη Ακολουθία, τον καλό λόγο και το φιλί της αγάπης, να 'ρθείτε και να απολαύσετε το παραδοσιακό αναστάσιμο δείπνο, που ο Σεφ μας και η ομάδα του ετοίμασαν για σας σ' ένα θερμό περιβάλλον με την συνοδεία μουσικής.

ΜΕΝΟΥ
Ποτήρι Σαμπάνιας
***
Παραδοσιακή Μαγειρίτσα
με φρέσκα λαχανικά της ροδίτικης γής
***
Ποικιλία παραδοσιακών ορεκτικών
***
Ελληνική Αμβροσία
***
Αρνάκι γάλακτος
γεμιστό με λιαστές τομάτες και αρωματικά βότανα
***
Φωλιά από καταΐφι με παγωτό γιαούρτι
Σάλτσα από φρούτα του δάσους

Τιμή 35.00 ευρώ κατ' άτομο
παιδιά έως 12 ετών, 17.50 ευρώ

ΚΥΡΙΑΚΗ ΤΟΥ ΠΑΣΧΑ

Πάσχα σημαίνει ελληνική μουσική και γλέντι με παραδοσιακούς χορούς και τραγούδια στην εξοχή...
Πάσχα σημαίνει ευχές, τσούγκρισμα κόκκινων αυγών, πατροπαράδοτο αρνί στην σούβλα και κρασί.

Ελάτε για το «Χριστός Ανέστη» δίπλα στην πισίνα του 11ου ορόφου, στο Pool Deck Restaurant με την πανοραμική θέα του κόλπου της Ιξιάς. Ενας μεγάλος παραδοσιακός μπουφές και αρνιά της σούβλας σας περιμένουν, παραδοσιακοί χοροί και μουσική θα σας κρατήσουν συντροφιά

Τιμή: 40.00 ευρώ κατ' άτομο
παιδιά έως 12 ετών, 20.00 ευρώ

Για κρατήσεις παρακαλούμε επικοινωνήστε με τη Ρεσεψιόν ή τον Μαίτρ
RODIAN AMATHUS BEACH HOTEL
Λ. Ηρακλειδών 100, 85101 Ιξιά, Τηλ.: 22410 89900

ΠΕΡΙΦΕΡΕΙΑ Ν. ΑΙΓΑΙΟΥ — ISTOS — ΕΥΡΩΠΑΪΚΗ ΕΠΙΤΡΟΠΗ

2η ΥΠΕΝΘΥΜΙΣΗ ΠΡΟΣΚΛΗΣΗΣ ΕΚΔΗΛΩΣΗΣ ΕΝΔΙΑΦΕΡΟΝΤΟΣ

Το Επιμελητήριο Δωδεκανήσου και το Επιμελητήριο Κυκλάδων, της Περιφέρειας Νοτίου Αιγαίου καλούν τους ενδιαφερόμενους να υποβάλλουν προτάσεις στη Δράση

7.3. «ΠΙΛΟΤΙΚΕΣ ΕΦΑΡΜΟΓΕΣ ΚΑΙΝΟΤΟΜΙΑΣ ΣΤΟΝ ΤΟΥΡΙΣΜΟ»

του προγράμματος ISTOS Περιφέρειας Νοτίου Αιγαίου.

Ο Συνολικός Προϋπολογισμός της Δράσης ανέρχεται σε 1.800.000 ,00 εκ των οποίων τα 900.000,00 είναι η δημόσια δαπάνη και τα λοιπά 900.000,00 ιδιωτική δαπάνη. Η δημόσια συμμετοχή αναλύεται σε κοινοτική συμμετοχή 75% και εθνική συμμετοχή 25%.

Η κύρια έννοια αυτής της δράσης είναι ότι έχει διαπιστωθεί ανάγκη για τις επιχειρήσεις του κλάδου να ξεκινήσουν καινοτόμες δράσεις στον Τουρισμό. Σε αυτά τα πλαίσια, το πρόγραμμα αποσκοπεί στην ενίσχυση υφιστάμενων ή υπό σύσταση επιχειρήσεων που σκέφτονται στρατηγικά σχετικά με την καινοτομία και έχουν την ικανότητα να οργανώσουν την καινοτομία ως ένα ενσωματωμένο σύνολο δραστηριοτήτων που θα προτρέψει άλλες εταιρίες να ακολουθήσουν το παράδειγμά τους.

Η αναλυτική περιγραφή της Δράσης, οι επιλέξιμες επιχειρήσεις, οι επιλέξιμες δαπάνες, τα δικαιολογητικά, η διαδικασία υποβολής αυτών, η αξιολόγηση των προτάσεων, η διαδικασία καταβολής των οικονομικών ενισχύσεων, καθώς και οι υποχρεώσεις των επενδυτών αναφέρονται στον Οδηγό Εφαρμογής και στο Έντυπο Υποβολής της Δράσης

Το σύνολο των εντύπων που αφορούν τη δράση, **είναι διαθέσιμα για κάθε ενδιαφερόμενο στις ακόλουθες διευθύνσεις:**

Στο Νομό Δωδεκανήσου:

- **Επιμελητήριο Δωδεκάνησου,** Γρ. Λαμπράκη 8, 85100, Ρόδος, κα. Σπανού Άννα, τηλ. 2241044200-1, fax 2241044240, e-mail: aspanou@ebed.gr , info@ebed.gr
- **Δωδεκανησιακή Εταιρεία Ανάπτυξης και Προόδου (ΔΕΤΑΠ),** Γρ. Λαμπράκη 8, 85100, Ρόδος, κα. Κοσσιώρη Ράνια και κ. Λουκαρά Χαράλαμπο, τηλ. 22410 44280-4, fax. 22410 44283, e-mail: detap@detap.gr

καθώς και στην ηλεκτρονική διεύθυνση: www.ebed.gr,

Προθεσμία υποβολής

Οι αιτήσεις των ενδιαφερομένων θα υποβάλλονται έως και 6 ΜΑΪΟΥ 2005 και ώρα 14:00 μ.μ. στα γραφεία των δύο Επιμελητηρίων.

