η δημοκρατική της Ρόδου

στην υπηρεσία του δωδεκανησιακού λαού

Κωδικός 1876 Αρ. φύλλου 6857 ΠΕΜΠΤΗ 5 ΜΑΪΟΥ 2005 - Τιμή 0,70 ΕΥΡΩ - www.dimokratiki.gr - e-mail: info@dimokratiki.gr





ΔΙΑΠΙΣΤΩΣΕΙΣ ΤΟΥ Γ. ΠΑΠΑΝΔΡΕΟΥ

«ΔΥΣΑΡΕΣΚΕΙΑ ΤΟΥ ΛΑΟΥ απέναντι στην Κυβέρνηση»

«Είναι ανίκανη για να αντιμετωπίσει τα μεγάλα προβλήματα»

• ΣΕΛ. 12



ΑΠΕΙΛΕΙ ΜΕ ΠΑΡΑΙΤΗΣΗ Η ΝΟΜΑΡΧΙΑΚΗ

ΞΕΣΠΑΣΕ ΣΟΒΑΡΗ ΚΡΙΣΗ στις τάξεις της τοπικής ΝΔ για τις επιλογές στο χώρο της Υγείας

Διατηρούνται Μ. Νούσιας - Γ. Κεφαλάς, «καρατομήθηκε» ο κ. Ν. Καραμαρίτης

• ΣΕΛ. 3

ΠΡΟΣ ΤΟ ΔΙΚΑΣΤΙΚΟ ΣΥΜΒΟΥΛΙΟ

Εισαγγελική πρόταση για παραπομπή σε δίκη της «Company Αδ. Πορικού»

• ΣΕΛ. 4



«ΑΦΗΝΙΑΣΑΝ» ΟΙ ΑΝΘΡΩΠΟΙ

Κληρικός κατηγορείται για σεξουαλική παρενόχληση ανήλικων παιδιών

• ΣΕΛ. 11

ΣΤΟ 541 ΤΑΓΜΑ ΕΘΝΟΦΥΛΑΚΗΣ



Κέντρο Εκπαίδευσης Νεοσυλλέκτων στ' Αφάντου

• ΣΕΛ. 7

ΓΙΝΟΝΤΑΙ ΜΕ ΤΡΟΠΟ ΑΝΟΡΘΟΔΟΞΟ

Οι απαλλοτριώσεις της ΔΕΗ προκαλούν έντονες αντιδράσεις

• ΣΕΛ. 8

ΜΕ ΔΙΑΤΑΞΗ ΤΗΣ ΑΝΑΚΡΙΤΡΙΑΣ



Ελεύθερος από τις φυλακές ο αρχιμανδρίτης Αθανάσιος

• ΣΕΛ. 7

ΑΠΟ ΠΡΟΣΩΠΑ ΣΥΝΗΘΩΣ «ΥΠΕΡΑΝΩ ΥΠΟΨΙΑΣ»

Η ΤΟΚΟΓΛΥΦΙΑ προσέλαβε στη Ρόδο διαστάσεις επιδημίας



Μετέρχονται διάφορα τεχνάσματα για να αποφεύγουν την «τσιμπίδα» του νόμου • Εκμεταλλεύονται την έλλειψη χρήματος και την γενικότερη κρίση και εκβιάζουν τόκους μέχρι και 7% μηνιαίως • Καταστρέφουν οικογένειες με τρόπο αδίστακτο και απάνθρωπο

• ΣΕΛ. 32

✓ *Εχει δημιουργηθεί και πάλι μεγάλο κοινωνικό πρόβλημα*



ΘΕΩΡΕΙΤΑΙ «ΑΣΤΗΡΙΚΤΟ»

Αστυνομικό πόρισμα για την Τροχαία προκαλεί εισαγγελική επέμβαση

• ΣΕΛ. 5



ΒΑΡΥΤΑΤΕΣ ΟΙ ΚΑΤΗΓΟΡΙΕΣ

Παραπέμπονται σε δίκη για σωματεμπορία

• ΣΕΛ. 6

«ΠΛΗΡΩΝΟΝΤΑΙ» ΛΑΘΗ ΚΑΙ ΑΠΕΡΙΣΚΕΨΙΕΣ

«ΝΕΚΡΟΣ» ΠΛΕΟΝ Ο ΜΗΝΑΣ ΑΠΡΙΛΙΟΣ για τον πολύπαθο ροδιακό τουρισμό

Υπό «αμφισβήτηση» και ο εσωτερικός τουρισμός • Ανακάμπτει σταδιακά ο εισερχόμενος

• ΣΕΛ. 3



ΕΡΓΑΣΙΜΗ ΗΜΕΡΑ Η 11η ΜΑΪΟΥ

Δεν μετατίθεται η αργία της Πρωτομαγιάς

• ΣΕΛ. 11



ΑΡΝΗΤΙΚΕΣ ΟΙ ΠΡΟΒΛΕΨΕΙΣ

Αναμένεται πτώση 10% στα έσοδα από τον τουρισμό

• ΣΕΛ. 13

η άποψη της ημέρας

Ο τρόπος που επιχειρεί η κυβέρνηση να ανοίξει το ασφαλιστικό, αλλά και οι αντιδράσεις των κομμάτων εξουσίας καταδεικνύουν την ατολμία των δύο βασικών πυλώνων του πολιτικού συστήματος.

Η κυβέρνηση, διά του υπουργού Οικονομίας Γ. Αλογοσκούφη, έθεσε το ασφαλιστικό στην ημερήσια διάταξη του πολιτικού διαλόγου με τέτοιο τρόπο ώστε να προκαλεί εύλογα υποψίες τόσο για τα ελατήριά της όσο και για τις προθέσεις της. Προκειμένου να αποφύγει το πολιτικό κόστος, ανέθεσε στην Οικονομική και Νομισματική Επιτροπή να περιγράψει την κατάσταση του ασφαλιστικού, κάνοντας νέα αναλογιστική μελέτη ή επικαιροποιώντας κάποια από τις υπάρχουσες, και στη συνέχεια να διεξάγει διάλογο για να βρει συναινετικές λύσεις. Παράλληλα, κάλεσε τις πολιτικές και κοινωνικές δυνάμεις να συμμετάσχουν στο διάλογο. Τι ακριβώς θα κάνει η κυβέρνηση σε όλη αυτή τη διαδικασία; Ο κ. Αλογοσκούφης είπε επί λέξει ότι η κυβέρνηση θα συγκαλέσει την ΟΚΕ και μετά δεν θα εμπλακεί άλλο στο θέμα. Δηλαδή, θα αφήσει στην ΟΚΕ και τις πολιτικές και κοινωνικές δυνάμεις να βγάλουν τα κάστανα από τη φωτιά, ενώ η ίδια θα μπορεί να ισχυρίζεται όπου δει (Ευρωπαϊκή Ενωση, ΔΝΤ, ΟΟΣΑ, διεθνείς επενδυτικοί οίκοι) ότι άνοιξε το ασφαλιστικό και πως στην Ελλάδα προχωρά η ασφαλιστική μεταρρύθμιση.

Βεβαίως, η αντίδραση των δύο μεγάλων πολιτικών κομμάτων απέδειξε ότι η τακτική που επέλεξε ο κ. Αλογοσκούφης ήταν αντάξιά τους. Τι είπε ο

Κόμματα ατολμίας

γραμματέας της Ν.Δ. Β. Μεϊμαράκης; Οτι ήταν, λέει, επικοινωνιακό λάθος η σύγκληση της ΟΚΕ τη Μεγάλη Τρίτη, γιατί έδωσε τη δυνατότητα στον αντιπολιτευόμενο Τύπο να γράφει για «Εβδομάδα Παθών» ή «Γολγοθά» των ασφαλισμένων. Φυσικά, δεν είπε λέξη για την ουσία του θέματος: Εχει ή όχι πρόβλημα με το ασφαλιστικό σύστημα, μέχρι πότε αντέχει, πρέπει ή όχι η κυβέρνηση και το κόμμα του να καταθέσουν προτάσεις, πως θα πρέπει να διεξαχθεί ο διάλογος; Προφανώς, για τον κ. Μεϊμαράκη, αυτή την περίοδο, μείζον θέμα είναι το ποιός θα έχει το πάνω χέρι στην επικοινωνιακή πολιτική της συμπολίτευσης. Ετσι, δεν δίστασε να βάλει τρικλοποδιά στην πρώτη απόπειρα της κυβέρνησης να προχωρήσει μια διαρθρωτική μεταρρύθμιση. Εκτός κι αν ξέρει ότι έτσι κι αλλιώς δεν πρόκειται για διαρθρωτική αλλαγή, αλλά για πυροτέχνημα.

Τα στελέχη του ΠΑΣΟΚ από την πλευρά τους, για να μην μπουν στην ουσία του θέματος, αναλώνονται σε αψιμαχίες για το εάν είναι συνταγματικώς ορθό να αναλάβει η ΟΚΕ το διάλογο για την ασφαλιστική μεταρρύθμιση. Φυσικά, δεν λένε κουβέντα για το εάν πρέπει να υπάρξουν αλλαγές στο ασφαλιστικό σύστημα ή εάν το ΠΑΣΟΚ θα συμμετέχει στο διάλογο, καθώς γνωρίζουν ότι το θέμα καίει. Αλλωστε, κάηκαν με την απόπειρα μεταρρύθμισής του από τον Τ. Γιαννίτση.

Η ελληνική κοινωνία παρακολουθεί δύο κόμματα εξουσίας να προσπαθούν με κινήσεις τακτικής να παγιδέψουν το ένα το άλλο σε μια κουβέντα για το ασφαλιστικό, με επικοινωνιακούς και μόνο στόχους. Ετσι, όμως, δεν θα χαθεί μια ευκαιρία για μεταρρύθμιση του ασφαλιστικού (που μπορεί να χρειάζεται ή να μην χρειάζεται), αλλά μια ευκαιρία αποκατάστασης της αξιοπιστίας του πολιτικού συστήματος (που σίγουρα χρειάζεται).

ο καιρός

Γενική πρόγνωση για σήμερα **ΠΕΜΠΤΗ 5/5/2005** Γενικά χαρακτηριστικά - προειδοποιήσεις Μεμονωμένες καταιγίδες στα βορειοανατολικά. Υψηλές για την εποχή θερμοκρασίες. **Δωδεκάνησα:** παροδικές αραιές νεφώσεις στα βόρεια. Άνεμοι: μεταβλητοί ασθενείς. Θερμοκρασία: από 15 έως 27 βαθμούς Κελσίου.

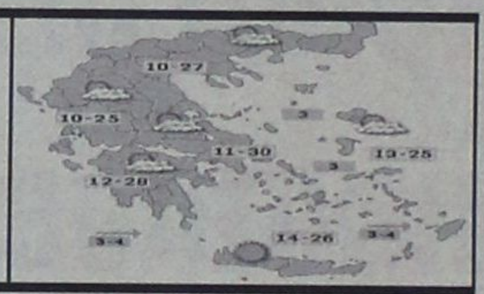

ΗΜΕΡΗΣΙΑ ΕΦΗΜΕΡΙΔΑ
η δημοκρατική της Ρόδου
Ετος ιδρύσεως 1982
Θεμ. Σοφούλη 77
Ταχ. Θυρίδα 339
85100 Ρόδος
Εκδότης - ιδιοκτήτης
ΒΑΣΙΛΗΣ Δ. ΑΘΑΝΑΣΙΟΥ
Διευθυντής:
ΔΑΜΙΑΝΟΣ Β. ΑΘΑΝΑΣΙΟΥ
Τηλέφωνα: 22410-34722, 76655, 37500, 26728, 27919
Telefax: 2241037333 - 22410 26728

www.dimokratiki.gr
e-mail:info@dimokratiki.gr





Αφωνο εξακολουθεί να είναι το Πανελλήνιο από το ιδιαζόντως ειδεχθές έγκλημα της Λέρου, το οποίο οι αστυνομικές αρχές αποδίδουν (με βάση τα μέχρι τώρα στοιχεία που συγκέντρωσαν) σε «ξεκαθάρισμα λογαριασμών» μεταξύ εμπόρων ναρκωτικών. Εξίσου τραγικές είναι οι διαπιστώσεις ότι α) και η Λέρος έχει μετατραπεί σε χώρο συγκεντρώσεως και συγκρούσεων εμπόρων ναρκωτικών και ανθρώπων του υποκόσμου και β) είναι πλημμελής έως ανύπαρκτη η αστυνόμευση του νησιού, γεγονός που έχει επισημανθεί και στο παρελθόν.

Ενώπιον αυτής της καταστάσεως και επειδή η Αστυνομική Διεύθυνση Δωδεκανήσου είναι αποφασισμένη να βάλει στο νησί τάξη, αρχής γενομένης με την σύλληψη των δραστών του εγκλήματος, στη Λέρο βρίσκεται από το Σάββατο, επικεφαλής πολυπρόσωπης αστυνομικής δυνάμεως (που ενδέχεται να ενισχυθεί και με άλλους έμπειρους αξιωματικούς), ο αστυνομικός διευθυντής κ. Ιωάννης Γεωργακόπουλος, που εποπτεύει των ανακρίσεων. Η Αστυνομία πιστεύει ότι οι άνθρωποι που έβαψαν με αίμα την Λέρο, βρίσκονται ακόμα εκεί.

Εν ψυχρώ δολοφονήθηκε τις πρωινές ώρες της Πρωτομαγιάς, στην δισκοθήκη «Κοσμοπόλιταν» της Αλίντα - Λέρου, ο 26χρονος Μερκούριος Φλούρος του Αντωνίου. Δράστης είναι ο Ηλίας Ορφανός του Αλεξίου, ετών 31, από το Μάτι Κορινθίας, που είχε επισκεφθεί την δισκοθήκη στις 4 το πρωί, για να ζητήσει εξηγήσεις από τον Φλούρο, για υπόλοιπο ποσότητας ναρκωτικών που «εξαφανίστηκε», όπως προέκυψε μέχρι στιγμής, συνοδευόμενος από τον αδερφό του Γεώργιο, 36 ετών, και άλλα δύο άτομα εκ των οποίων ο ένας εντοπίστηκε ήδη από την προανάκριση (η ταυτότητα του τέταρτου ατόμου παραμένει ακόμα άγνωστη). Του φονικού προηγήθηκε βολή στον αέρα για εκφοβισμό του Φλούρου, ώστε να υποχρεωθεί να ακολουθήσει τους «4» έξω από την ντίσκο. Ο Φλούρος αρνήθηκε κι έτσι ο Ηλίας Ορφανός τον πυροβόλησε εξ' επαφής στο κεφάλι, αφήνοντάς τον νεκρό.

πριν 12 χρόνια

πληροφορίες

Η ΤΑΥΤΟΤΗΤΑ ΤΗΣ ΗΜΕΡΑΣ

ΠΕΜΠΤΗ 5 ΜΑΪΟΥ
+ ΕΙΡΗΝΗΣ ΜΕΓΑΛΟΜ. ΕΥΘΥΜΙΟΥ ΕΠΙΣΚ. ΜΑΔΥΤΟΥ
Ανατολή ηλίου 05.25 Δύση ηλίου 19.19 ΣΕΛΗΝΗ 27 ΗΜΕΡΩΝ

ΦΑΡΜΑΚΕΙΑ

ΣΗΜΕΡΑ διημερεύει το φαρμακείο ΣΤΑΜΑΤΙΟΥ Α. Σεφέρη 80 (Εμπ. Κέντρο Μήδεια) τηλ. 64206
ΣΗΜΕΡΑ διανυκτερεύει το φαρμακείο ΚΑΖΟΥΛΛΑΚΗΣ Ι., Εφ. Σταυρού και Αλ. Διάκου 61 (Νοσοκομείο) τηλ. 33038

ΚΑΥΣΙΜΑ

ΣΗΜΕΡΑ: Διανυκτερεύουν τα πρατήρια καυσίμων:
1) Ριζόπουλος Ν. ΒΡ Καναδά **2)** Πασχαλίδης - Μοσχής ΒΡ 4ο χλμ. Ρόδου - Λίνδου **3)** Τοδουλάκης Γ. ΒΡ Ιαλυσός **4)** Κοντομανώλης Μ. SHELL Κρεμαστή **5)** Σαλαμαστράκης ΒΡ Φαληράκι **6)** Οίκουτας Μ. ΕΚΟ Αρχάγγελος **7)** Σαββάκης Μ. ΒΡ Θεολόγος **8)** Διακοστεργάκης Γ. ΕΚΟ Μανδρικό

ΧΡΗΣΙΜΑ ΤΗΛΕΦΩΝΑ

Άμεση δράση	100	Πληρ. ΟΤΕ	131
Αμεση Επέμβαση		Ώρα	141
Πυροσβεστικής	199	Φαρμακεία (Διημ.-Διαν.)	1434
Νοσοκομείο	80000	ΠΡΟ-ΠΟ • ΛΟΤΤΟ	1444
Οδική Ασφάλεια:		ΠΑΜΕ ΣΤΟΙΧΗΜΑ	1400
EXRESS SERVICE	154	ΡΟΔΑ	26300
HELLAS SERVICE	1057	ΚΤΕΥΛ	27706
HOULIS SERVICE	30165	ΕΒΕΔ	22281
ΑΦΟΙ Σιέχ	25776	Δικηγορικός Σύλλογος	27469
Ράδιο Ταξί	64712	Εμπορικός Σύλλογος	35255
Αστυν. Διεύθυνση	27653	Ολυμπιακή - Κρατήσεις	24555
Ασφάλεια	23294	ΔΑΝΕ (πρακτορείο)	43150
Τμήμα Τάξης	23849	ΙΚΑ	64912
Τροχαία	44131-32	ΤΕΒΕ	22688-77034
Λιμεναρχείο	28888		
Δασαρχείο	191	ΤΑΞΥ	68701-3
Τελωνείο	27703	ΟΑΕΔ	23265
Υγειονομείο	26666	Εργατικό Κέντρο	24730
Μητρόπολη	23274	Αρχαιολογία	34719
Νομαρχία	46501	Περιφ. Δ/ντής	38174 - 38175
Δήμος Ρόδου	46200		
Βλάβες ΟΤΕ	121	Aegean Airlines	98345
Βλάβες ΔΕΗ	125	ΔΗΜ. ΕΠΙΧ. ΚΑΘ. ΡΟΔΟΥ	77600
ΒΛΑΒΕΣ ΔΕΥΑΡ	68755	ΥΠΗΡ. ΑΠΟΚΟΜΙΔΗΣ	61057

ΔΕΧΟΝΤΑΙ ΤΟ ΚΟΙΝΟ

- Ο Νομάρχης Δωδεκανήσου **Γιάννης Μαχαιρίδης** και οι βοηθοί Νομάρχη **Στάθης Κουσουρνάς** και **Νίκος Ζωίδης** δέχονται το κοινό κάθε **Τρίτη και Πέμπτη, από τις 11:00-13:00 το μεσημέρι**

ΑΚΤΟΠΛΟΪΚΑ ΔΡΟΜΟΛΟΓΙΑ

ΙΕΡΑΠΕΤΡΑ: Απόπλους **04.30** δια Χάλκη, Διαφάνι, Πηγάδια, Κάσο, Σητεία, Αγ. Νικόλαο, Θήρα, Μήλο, Πειραιά
ΑΝΘΗ ΜΑΡΙΝΑ: Απόπλους **17.00** δια Κω, Πειραιά **ΜΠΛΟΥ ΣΤΑΡ:** Απόπλους **19.00** Κω, Λέρο, Πάτμο, Σύρο, Πειραιά

ΑΕΡΟΠΟΡΙΚΑ ΔΡΟΜΟΛΟΓΙΑ

ΠΤΗΣΕΙΣ ΟΛΥΜΠΙΑΚΗΣ

ΡΟΔΟΣ - ΑΘΗΝΑ: Καθημερινά **07.10, 10.40, 13.40, 19.45, 22.55**
Κάθε Σάββατο 16.40
ΡΟΔΟΣ - ΚΑΡΠΑΘΟΣ: (Τρίτη, Σάββατο) **16.15** (Πέμπτη - Κυριακή)
ΡΟΔΟΣ - ΚΑΣΟΣ: (Τρίτη - Σάββατο) **16.15**
ΡΟΔΟΣ - ΗΡΑΚΛΕΙΟ: Δευτέρα **15.30** , Τρίτη **06.30 - 20.50, Τετάρτη 20.50, Πέμπτη 06.30 - 20.50 Παρασκευή 15.30, Σάββατο 20.50, Κυριακή 19.15**
ΡΟΔΟΣ - ΘΕΣΣΑΛΟΝΙΚΗ: (Δευτέρα, Τετάρτη, Παρασκευή, Σάββατο) **19.40**
ΡΟΔΟΣ - ΜΕΓΙΣΤΗ: (Δευτέρα,Τετάρτη, Παρασκευή, Σάββατο Κυριακή) **07.00**

ΠΤΗΣΕΙΣ AEGEAN - AIRLINES

ΡΟΔΟΣ - ΑΘΗΝΑ: Καθημερινά **07.10 (πλην Κυριακής) 11-10 - 16.25 - 18.10 -21.35**
ΡΟΔΟΣ - ΗΡΑΚΛΕΙΟ: Καθημερινά 14.30
ΡΟΔΟΣ - ΘΕΣΣΑΛΟΝΙΚΗ: Καθημερινά 17.45

ΣΥΝΑΛΛΑΓΜΑ

USA Dollar	1,2759	Switzerland Franc	1,5199
Denmark Crown	7,3289	Norway Crown	8,0178
UK Pound	0,6694	Cyprus Pound	0,5732
Sweden Crown	9,0819	Canada Dollar	1,5903
Japan Yen (100)	133,49	Australia Dollar	1,6367

«ΠΛΗΡΩΝΟΝΤΑΙ» ΛΑΘΗ ΚΑΙ ΑΠΕΡΙΣΚΕΨΙΕΣ

«ΝΕΚΡΟΣ» Ο ΜΗΝΑΣ ΑΠΡΙΛΙΟΣ για τον ροδιακό τουρισμό!

✓Υπό «αμφισβήτηση» και ο εσωτερικός τουρισμός✓Ανακάμπτει σταδιακά ο εισερχόμενος τουρισμός



Με μείον 50% περίπου στις αφίξεις αλλοδαπών τουριστών, σε σύγκριση με την περσινή σαιζόν, έκλεισε, σύμφωνα με όλες τις ενδείξεις ο Απρίλιος 2005, που πρέπει να είναι ο χειρότερος των τελευταίων ετών, αν όχι όλων των εποχών.

Το μεγάλο πρόβλημα δεν είναι, όμως αυτό. Το μεγάλο πρόβλημα είναι ότι ο Απρίλιος θα πρέπει να θεωρείται οριστικά «χαμένος μήνας» για τον τουρισμό της Ρόδου, ενώ το «ζητούμενο» ήταν – υποτίθεται – η επιμήκυνση της σαιζόν.

Αντί της επιμηκύνσεως όμως ο ροδιακός τουρισμός διαρκώς συρρικνώνεται χωρίς να συγκινούνται πραγματικά και να ανησυχούν όσοι όφειλαν και οφείλουν, μεταξύ των φορέων και τάξεων, της τουριστικής ηγεσίας μη εξαιρουμένης, που αναζητεί την «χαμένη τιμή» του τουρισμού σε χώρες μακρινές και απρόσιτες, αντί να προσπαθήσει να διατηρήσει τα κεκτημένα και να δημιουργήσει τις κατάλληλες υποδομές και προϋποθέσεις για την αναγέννηση του τουρισμού.

Εν πάση περιπτώσει, και ούτως εχόντων των πραγμάτων, ο μήνας Απρίλιος θα πρέπει οριστικά και αμετάκλητα να θεωρείται «ξεγραμμένος» από τον τουριστικό χάρτη της Ρόδου, εκτός κι αν στο μέλλον γίνει κάποιο μεγάλο θαύμα. Μετά Χριστόν, όμως θαύματα, δεν γίνονται. Κρίσιμο είναι από την άλλη το ερώτημα, αν και ο μήνας Οκτώβριος θα πρέπει να θεωρείται «σίγουρος» σε λίγα χρόνια.

Σε ό,τι αφορά την εξέλιξη της φετινής σαιζόν, για τους επόμενους μήνες και μέχρι τα τέλη Οκτωβρίου, οι προοπτικές για την Ρόδο, κάθε άλλο παρά δυσοίωνες είναι. Υπάρχουν ισχυρές ενδείξεις, αλλά και στοιχεία ότι τα πράγματα θα εξισορροπηθούν σταδιακά και ότι η σαιζόν θα είναι καλή. Πολλοί μάλιστα τουρ οπερέιτορς πιστεύουν ότι η αύξηση των αφίξεων, σε σύγκριση πάντα με την περσινή σαιζόν, θα είναι διψήφια.

Ηδη από σήμερα οι αφίξεις αλλοδαπών τουριστών θα πάρουν την «ανιούσα» και μέχρι τα τέλη του μηνός θα αλλάξουν οριστικά το τοπίο, καθώς θα αρχίσουν πτήσεις απ' όλες τις χώρες προελεύσεως του ροδιακού τουρισμού.

Σε γενικές γραμμές ο φετινός Μάιος θα είναι κατά πολύ καλύτερος του περσινού και ενδεχομένως και των πέντε, τουλάχιστον τελευταίων ετών.

Τα πράγματα, στο μεταξύ έχουν βελτιωθεί αισθητά, τόσο στην Γερμανία, όσο και στην Αγγλία (αν και παρατηρούνται κάποια μικροπροβλήματα ακόμα), ενώ ιδανικές είναι οι συνθήκες στην Ιταλία, στην Αυστρία και στην Ολλανδία. Δεν αποκλείεται μάλιστα να υπάρξουν και κάποιες θετικές εκπλήξεις από τις σκανδιναβικές χώρες, για τις οποίες είχε επιδειχθεί στα τελευταία 5 χρόνια, ασυγχώρητη αδιαφορία.

Σε ό,τι αφορά τον εσωτερικό τουρισμό, δεν θα πρέπει εφέτος να αναμένονται και πολύ σπουδαία πράγματα καθώς η Ρόδος θεωρείται «πολύ ακριβή περιοχή» και ως εκτούτου «μη ελκυστική» για τα βαλάντια των Ελλήνων.

Ηδη μια «πρώτη γεύση» πήρε η Ρόδος το Πάσχα αφού δέχθηκε περιορισμένο αριθμό Ελλήνων τουριστών σε σύγκριση με άλλες περιοχές, ιδιαιτέρως τις Κυκλάδες, την Κέρκυρα και την Κρήτη. Φαίνεται μάλιστα ότι δεν έχει γίνει η καλύτερη προετοιμασία για την προσέλκυση ημεδαπών τουριστών, συνδυασμένη με την παροχή κινήτρων. Προς την κατεύθυνση αυτή θα πρέπει να λειτούργησε αρνητικά η στροφή προς τα ξενοδοχεία «all inclusive» των αλλοδαπών τουριστών , αφού έκλεισαν οι πόρτες για τους Ελληνες τουρίστες.

ΑΠΕΙΛΕΙ ΜΕ ΠΑΡΑΙΤΗΣΗ Η ΝΟΜΑΡΧΙΑΚΗ

ΞΕΣΠΑΣΕ ΣΟΒΑΡΗ ΚΡΙΣΗ στις τάξεις της Ν.Δ. για τις επιλογές στο χώρο της υγείας

Διατηρούνται Μ. Νούσιας - Γ. Κεφαλάς, «καρατομήθηκε» ο Ν. Καραμαρίτης

Επιβεβαιώθηκαν τα μέχρι τώρα δημοσιεύματα της «δημοκρατικής» σύμφωνα με τα οποία διατηρούνται στις θέσεις τους οι κ.κ. Μιχ. Νούσιας και Γ. Κεφαλάς.

Ο μεν πρώτος γίνεται τώρα διοικητής με θητεία στην Β' ΔΥΠΕ Νοτίου Αιγαίου (μέχρι πρότινος Β! ΠΕΣΥΠ) ο δε δεύτερος διατηρείται στο Γενικό Νοσοκομείο Ρόδου, φέρνοντας εφεξής τον τίτλο του προέδρου του διοικητικού συμβουλίου, με αντιπρόεδρο τον κ. Γ. Τάχερ.

Ηδη ήρθε προχθές το βράδυ ο διορισμός του κ. Μιχ. Νούσια από τον υπουργό Υγείας κ. Νικ. Κακλαμάνη ενώ αναμένεται και ο διορισμός του κ. Γ. Κεφαλά.

Προς επιβεβαίωση επίσης δημοσιευμάτων της «δ» «καρατομείται» ο μέχρι πρότινος αντιπρόεδρος του Β' ΠΕΣΥΠ Νοτίου Αιγαίου κ. Νίκος Καραμαρίτης, γεγονός που είχε ως αποτέλεσμα την πρόκληση έντονων αντιδράσεων.

Σύμφωνα με δημοσιογραφικές πληροφορίες στον κ. Ν. Καραμαρίτη «χρεώθηκαν» το φιάσκο με τα υποτιθέμενα σκάνδαλα ιατρών στο Νοσοκομείο, το πρόβλημα στον Οίκο Κολυμπίων και στο Κέντρο Παιδικής Μέριμνας Αρρένων, προφανώς από «συντροφικά μαχαιρώματα».

Το γεγονός αυτό σε συνδυασμό με την απόρριψη των εισηγήσεων της νομαρχιακής επιτροπής Δωδ/νήσου της Νέας Δημοκρατίας, είχε ως αποτέλεσμα να ξεσπάσει σοβαρή κρίση και να συνεδριάσει εκτάκτως, χθες βράδυ, η νομαρχιακή για την αντιμετώπιση της καταστάσεως.

Το κλίμα μάλιστα ήταν τόσο βαρύ που απειλούντο και παραιτήσεις! Οι φήμες έφεραν ειδικότερα να τελούν υπό παραίτηση ορισμένα μέλη, ενώ άλλοι δεν απέκλειαν το ενδεχόμενο παραιτήσεως ακόμα και όλης της νομαρχιακής, πράγμα πάντως που θεωρείται απίθανο.

Γεγονός είναι ότι οι συνεχείς πειραματισμοί στον ευαίσθητο χώρο της υγείας σε συνδυασμό με ατυχείς επιλογές έχουν δημιουργήσει έκρυθμη κατάσταση και κανένας δεν γνωρίζει πλέον τι πρόκειται να επακολουθήσει.

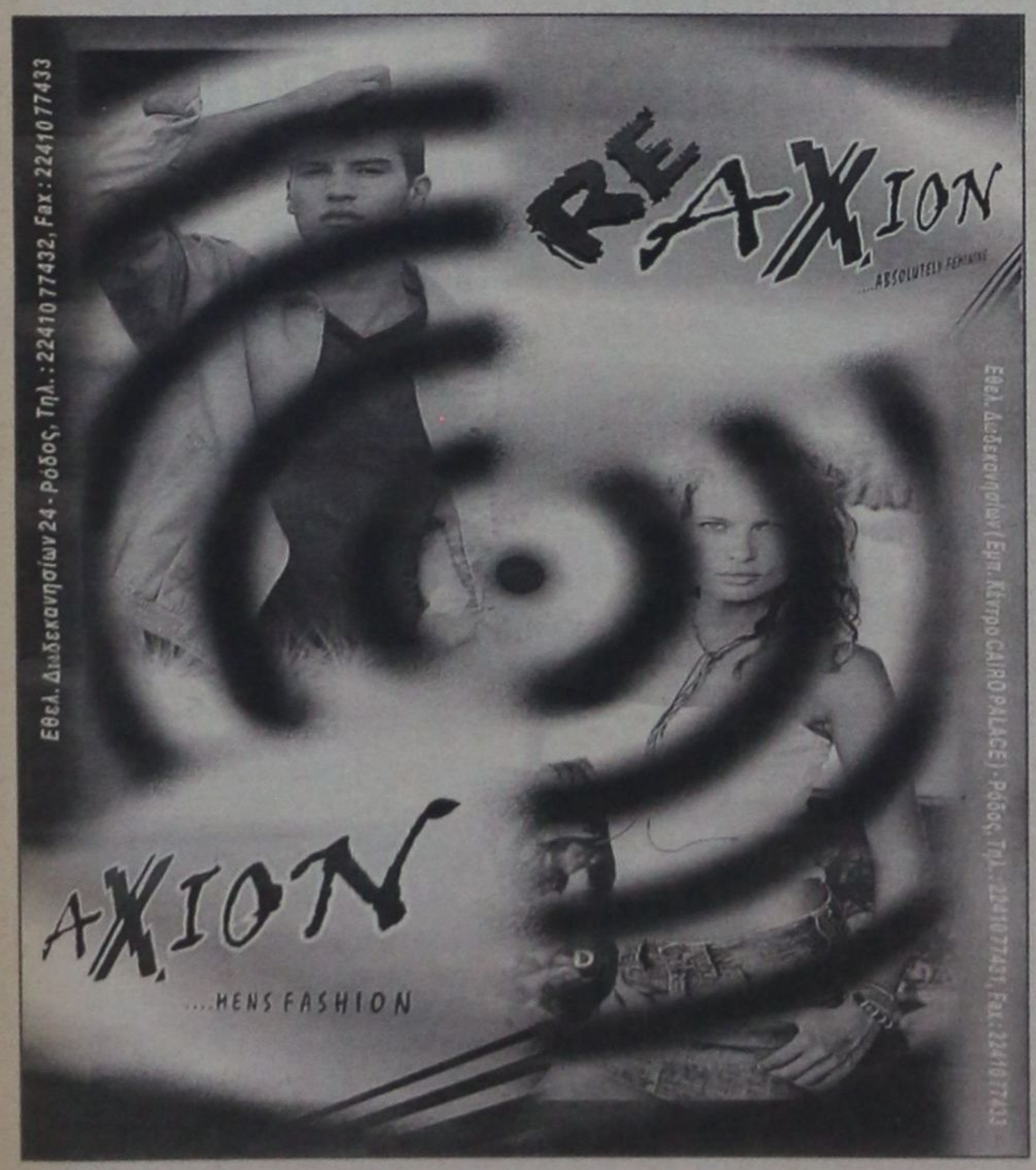



ΠΡΟΣ ΤΟ ΣΥΜΒΟΥΛΙΟ ΠΛΗΜΜΕΛΕΙΟΔΙΚΩΝ

ΕΙΣΑΓΓΕΛΙΚΗ ΠΡΟΤΑΣΗ ΓΙΑ ΠΑΡΑΠΟΜΠΗ *σε δίκη της «Company Αδ. Πορικού»*

Την παραπομπή ενώπιον του Τριμελούς Εφετείου Δωδεκανήσου επί Κακουργημάτων των κκ Αδ. Πορικου, Αν. Χαρτερού, Πεμπέ Μπιχράν, Κ. Παπαδημητρίου, Κ. Ραυτόπουλου, Κ. Γεωργόπουλου, Ι. Κρητικάκη, Β. Κρανίδη και Π. Ζαράνη με τις κατηγορίες της απάτης από κοινού με συνολική ζημία άνω των 73000 ευρώ, της άμεσης συνέργειας σε απάτη, της απιστίας, της απάτης από κοινού κατ' εξακολούθηση, κατ' επάγγελμα και κατά συνήθεια με συνολικό όφελος άνω των 15000 εύρω, της νομιμοποίησης εσόδων από παράνομη δραστηριότητα (ξέπλυμα μαύρου χρήματος), της απάτης και πλαστογραφίας με χρήση σε βαθμό πλημμελήματος, της πλαστογραφίας με χρήση κατ' εξακολούθηση με συνολικό όφελος άνω των 73000 ευρώ εισηγήθηκε χθες στο Συμβούλιο Πλημμελειοδικών Ρόδου με την υπ' αρίθμ. 61/2005 πρότασή του ο Εισαγγελέας Πλημμελειοδικών Ρόδου κ Γ. Οικονόμου.

Πρόκειται για πτυχή της πολύκροτης υπόθεσης του τραπεζικού σκανδάλου που εκτυλίχθηκε στο υποκατάστημα της Λαϊκής Τράπεζας της Ρόδου και αποκάλυψε σε όλη του την διάσταση η «δ» με πρωταγωνιστή και «εγκέφαλο» τον καταζητούμενο με 2 εντάλματα σύλληψης πρώην διευθυντή της τράπεζας κ Αδ. Πορικό και αφορά σε τραπεζικές επιταγές της ανύπαρκτης πλέον τράπεζας του Κεντρικού Ειρηνικού Euro Carribean Bank ECB και σε δήθεν διαγραφή των δυσμενών στοιχείων επιχειρηματιών από το σύστημα πιστοληπτικής δραστηριότητας τραπεζών «Τειρεσίας» και σε διακίνηση σε αλληλόχρεους λογαριασμούς τους επιταγών τρίτων, ορισμένες εκ των οποίων ήταν κλεμμένες, πλαστές και ακάλυπτες.

Η ΥΠΟΘΕΣΗ ΤΩΝ ΕΠΙΤΑΓΩΝ ΤΗΣ ΤΡΑΠΕΖΑΣ ΤΟΥ ΝΑΟΥΡΟΥ

Ο κ Μπιχράν την 02 Σεπτεμβρίου 2003 άνοιξε λογαριασμό στην τράπεζα στον οποίο αυθημερόν κατατέθηκε τραπεζική επιταγή της Euro Carribean Bank ECB του Κεντρικού Ειρηνικού, ύψους 300.000 δολαρίων. Την επόμενη ημέρα κατατέθηκε στον λογαριασμό ακόμη μια επιταγή της ίδιας τράπεζας, ύποπτης για ξέπλυμα μαύρου χρήματος, του ίδιου ύψους.

Τα 600.000 δολάρια εισπράχθηκαν παρανόμως αφού δεν είχε εξασφαλιστεί από τους κ.κ. Πορικό και Χαρτερού ότι οι επιταγές είχαν κάλυψη , ότι δεν ήταν πλαστές και χωρίς να αναμένεται να πληρωθεί η αξία τους από την Τράπεζα του Κεντρικού Ειρηνικού, με 7 αναλήψεις που έγιναν στο χρονικό διάστημα από 2 Σεπτεμβρίου έως 19 Σεπτεμβρίου από τον λογαριασμό του Μπιχράν συνολικού ύψους 548.800 ευρώ.

Εχουν απαγγελθεί βαρύτατες κατηγορίες

Οι διαδικασίες που ακολουθήθηκαν για να εμφανιστεί νόμιμη η συναλλαγή με τις επιταγές αυτές από τον κ.Πορικό ήταν παράτυπες ενώ δεν αναφέρεται η χώρα προέλευσης των δολαρίων στις επιταγές αυτές αν και η αξία τους εξαργυρώθηκε σε δολάρια ΗΠΑ.

Ο κ. Παπαδημητρίου είναι ο εκπρόσωπος της εταιρείας Interinvestement Ltd σε διαταγή της οποίας είχαν εκδοθεί οι επιταγές αυτές που εμφανίζονται εξάλλου να έχουν οπισθογραφηθεί από τον ίδιο προκειμένου να εισπραχθούν. Άξιο μνείας είναι το γεγονός ότι οι επιταγές σε διαταγή της Interinvestement Ltd., μιας εταιρείας που επιχείρησε ανεπιτυχώς να νομιμοποιηθεί στη Ρόδο και φέρεται να έχει έδρα το Λονδίνο, προορίζοντο για άλλο επιχειρηματία και όχι για τον κ. Μπιχράν.

Ο κ Παπαδημητρίου κατέθεσε ειδικότερα ότι η εταιρεία Interinvestment Ltd είχε έρθει σε συμφωνία με επιχειρηματία για την αγορά περιουσιακών του στοιχείων και επιθυμούσε να επενδύσει στο νησί στον τομέα του τουρισμού.

Ο κ. Μπριχράν, ιδιοκτήτης της εταιρείας Αγνογάλ, σε προανακριτικές καταθέσεις αλλά και ενώπιον του Μονομελούς Πρωτοδικείου Ρόδου κατά την συζήτηση αιτήσεως ασφαλιστικών μέτρων υποστήριξε ότι πλαστογραφήθηκε η υπογραφή του στο οπισθόφυλλο των επιταγών αυτών τονίζοντας μάλιστα ότι κατατέθηκαν και εισπράχθηκαν εν αγνοία του από τον λογαριασμό του, που ανοίχθηκε με σκοπό να εισπράξει 28.000 ευρώ περίπου από δοσοληψίες που είχε με την εταιρεία TASTY FOODS LTD και όχι με την εταιρεία Interinvestemment Ltd σε διαταγή της οποίας είχαν εκδοθεί οι επίμαχες επιταγές. Μάλιστα το Μονομελές Πρωτοδικείο Ρόδου απέρριψε αίτημα της Λαϊκής Τράπεζας για συντηρητική κατάσχεση περιουσιακών στοιχείων του κ Μπιχράν, μέχρι του ποσού των 800.000 ευρώ, πιθανολογώντας ότι δεν είχε εμπλοκή στην υπόθεση. Γραφολογική εξέταση του ειδικού δικαστικού γραφολόγου κ. Μ. Μελτίδη συνηγορεί εξάλλου ότι πλαστογραφήθηκε η υπογραφή του κ. Μπιχράν στα σώματα των επιταγών αυτών.

Αξίζει να σημειωθεί ότι τράπεζα του Nauru Euro Carribean Bak αρνήθηκε να πληρώσει στο υποκατάστημα της Λαϊκής τις δύο επιταγές τα σώματα των οποίων έχουν χαθεί.

ΣΚΑΝΔΑΛΟ ΜΕ ΤΟΝ «ΤΕΙΡΕΣΙΑ»

Οι κ.κ. Πορικός, Κρητικάκης, Κρανίδης, Ραυτόπουλος, Γεωργόπουλος και Ζαράνης εμφανίζονται να εμπλέκονται στο σκάνδαλο του «Τειρεσία». Σε βάρος τους έχουν καταθέσει 4 επιχειρηματίες του κατασκευαστικού κλάδου στη Ρόδο μεταξύ των οποίων και ο Ζαράνης που από κατήγορος βρέθηκε κατηγορούμενος.

Όπως καταγγέλθηκε ειδικότερα οι Ραυτόπουλος, Γεωργόπουλος εκπρόσωποι της εταιρείας Peral Investment Ltd στην Αθήνα εύρισκαν πελάτες με τη συνδρομή του φυγόδικου πλέον για άλλα οικονομικά σκάνδαλα κ. Ι. Κρητικάκη, κουμπάρου του κ. Πορικού, ο οποίος αναζητούσε ανυποψίαστους επιχειρηματίες με δυσμενή στοιχεία στον «Τειρεσία» και τους παρέπεμπε στην εταιρεία για να τύχουν δήθεν «διαγραφής» από το σύστημα.

Σε δύο περίπτωσεις επιχειρηματιών με τη συνδρομή του κ. Κρανίδη και του κ Ζαράνη οι Αθηναίοι ανέλαβαν έναντι αδράς αμοιβής την δήθεν διαγραφή επιχειρηματιών από τη μαύρη λίστα του «Τειρεσία».

Κατόπιν εξουσιοδοτήσεως προχωρούσαν στη συνέχεια στην κατάθεση αίτησης στην «Τειρεσίας Α.Ε.» με την οποία εζητείτο η αντικατάσταση των δυσμενών στοιχείων με την ένδειξη «δεν επιθυμώ την εμφάνιση των στοιχείων μου».

Στη συνέχεια ο κ. Πορικός τους εξασφάλιζε τραπεζικά προϊόντα και διευκολύνσεις από το υποκατάστημα της Λαϊκής που διεύθυνε ενώ γνώριζε για το παρελθόν τους. Σε κάποιες μάλιστα των περιπτώσεων οι συναλλαγές με τους Αθηναίους φέρονται να έγιναν ενώπιόν του.

Στους αλληλόχρεους λογαριασμούς των επιχειρηματιών αυτών το κύκλωμα διακινούσε επιταγές ορισμένες εκ των οποίων ήταν κλεμμένες, πλαστές και ακάλυπτες.

Από ένορκες καταθέσεις προκύπτει ειδικότερα ότι ο κ. Πορικός μετείχε του κυκλώματος αυτού, παρέχοντας διευκολύνσεις με είσπραξη επιταγών των δύο Αθηναίων από τα πλαφόν λογαριασμών άλλων επιχειρηματιών, με τη χορήγηση τραπεζικών προϊόντων σε «πελάτες» τους, και για συναλλαγές που έγιναν ενώπιόν του.

Αξίζει να σημειωθεί ότι ο κ. Βασ. Κρανίδης σε βάρος του οποίου έχει ασκηθεί ποινική δίωξη για άμεση συνέργεια

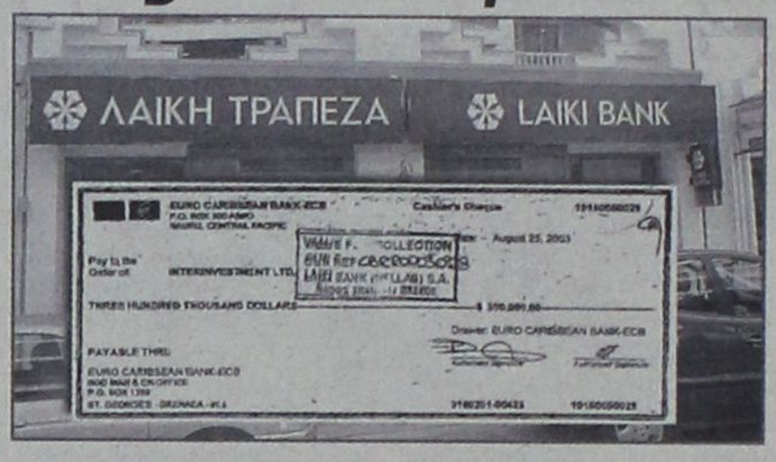

στην υπόθεση του «Τειρεσία» μετά από κατάθεση του κ. Πορικού και ενός επιχειρηματία, που τον εμφανίζει ως το άτομο εκείνο που τους έφερε σε επαφή με τους Αθηναίους εκπροσώπους της Peral Investment έχει ασκήσει μήνυση κατά των κκ Ραυτόπουλου, Γεωργόπουλου στην οποίαν ισχυρίζεται ότι έπεσε και ο ίδιος θύμα απάτης από αυτούς. Η ανάκριση για την υπόθεση αυτή αναβλήθηκε πριν από 2 εβδομάδες καθώς οι κκ Ραυτόπουλος, Γεωργόπουλος υπέβαλαν αίτηση στο Συμβούλιο Πλημμελειοδικών Ρόδου για να μεταφερθεί η δικαιοδοσία της υπόθεσης αυτής σε δικαστήριο των Αθηνών.

Αξίζει ωστόσο να σημειωθεί ότι ο κ. Β. Κρανίδης που είχε βρεθεί κατά την έφοδο ανδρών του ΣΔΟΕ στο γραφείο του εκπροσώπου της Interinvestement Ltd κ. Κ. Παπαδημητρίου στην Αθήνα, του ατόμου δηλαδή που εκπροσωπούσε την εταιρεία και σε διαταγή της οποίας είχαν εκδοθεί οι ύποπτες για ξέπλυμα μαύρου χρήματος επιταγές, είχε δηλώσει ότι πέρασε απλώς από εκεί γιατί έψαχνε για τουαλέτα!!.

ΠΕΡΑΙΤΕΡΩ ΑΝΑΚΡΙΣΗ

Ο κ Εισαγγελέας με την πρότασή του εισηγείται την διενέργεια περαιτέρω ανάκρισης για πτυχή της υπόθεσης που αφορά πλαστογραφία τιμολογίων και τοκογλυφία για την οποία μηνύθηκαν από έμπορο ετοίμων ενδυμάτων ο κ Πορικός, ο κ Κρητικάκης και ο κ Γ. Πάππου.

Οι τελευταίοι καταγγέλλονται στην μήνυση ότι συνέπραξαν για να εξασφαλίσουν παράνομα δάνειο ύψους 200.000.000 δρχ από την Ιονική Τράπεζα και ότι το προϊόν του δανείου διατέθηκε σε τοκογλυφία.

Ο μηνυτής έχει υποβάλει στην τακτική Ανακρίτρια στοιχεία από τα οποία φέρεται να προκύπτει ότι ο κ Κρητικάκης χρησιμοποιώντας 4 πλαστά τιμολόγια συνολικού ύψους 200 εκατ. δρχ εμφάνιζε να έχουν πωληθεί έτοιμα ενδύματα σε εμπορική δήθεν εταιρεία του κ Πάππου (το ΑΦΜ της εταιρείας του κ Πάππου αφορά εταιρεία πωλήσεως μπετόν και σιδήρου) και να εξασφάλισαν με την συνέργεια του κ Πορικού ισόποσο δάνειο από την Ιονική. Τα 200 εκατ. δρχ όπως καταγγέλλεται διατέθηκαν σε τοκογλυφίες ενώ η ζημία της εταιρείας του μηνυτή ανήλθε στα 40 εκατ. δρχ περίπου.

Περαιτέρω ανάκριση προτείνεται επίσης από τον κ Εισαγγελέα για μια σειρά από «ορφανές» επιταγές που φέρεται να εξέδωσε ή να διακίνησε ο κ Πορικός μεταξύ των οποίων και μια που αφορά σε καταθέσεις κληρικού της Ρόδου.



ΔΕΝ ΠΡΕΠΕΙ ΝΑ ΑΝΤΑΠΟΚΡΙΝΕΤΑΙ ΣΤΑ ΠΡΑΓΜΑΤΑ

ΑΣΤΥΝΟΜΙΚΟ ΠΟΡΙΣΜΑ ΓΙΑ ΤΗΝ ΤΡΟΧΑΙΑ *προκαλεί εισαγγελική επέμβαση*

Αποκαλυπτικό έγγραφο προς τον αρχηγό της ΕΛ.ΑΣ.



Την έντονη διαφωνία του για το πόρισμα το οποίο συνέταξαν ανώτεροι αστυνομικοί της ΕΛΑΣ σχετικά με τα σκάνδαλα που διαπιστώθηκαν στο Τμήμα Τροχαίας Ρόδου εκφράζει ο Εισαγγελέας Πρωτοδικών Ρόδου κ. Γ. Οικονόμου, με έγγραφό του προς τον Αρχηγό της Αστυνομίας, το οποίο κοινοποίησε στον υπουργό Δημοσίας Τάξεως, τον αντιστράτηγο Αν. Δημοσχάκη, την Διεύθυνση Εσωτερικών Υποθέσεων της ΕΛΑΣ, και τον διευθυντή Προσωπικού Ταξίαρχο κ. Βασ. Γιαννόπουλο, προς επιβεβαίωση σχετικών δημοσιευμάτων της «δ».

Επιβεβαιώθηκε πιο πέρα δημοσίευμα της «δ» σύμφωνα με το οποίο διατάχθηκε η διενέργεια προκαταρκτικής εξέτασης κατά των υπευθύνων σύνταξης και επικύρωσης του πορίσματος.

Στο έγγραφο ειδικότερα του κ. Εισαγγελέως προς τον αρχηγό της ΕΛΑΣ αναφέρονται τα ακόλουθα:

Με αφορμή την κοινοποίηση σε εμάς του πορίσματος της Ένορκης Διοικητικής Εξέτασης με θέμα τα καταγγελλόμενα σε βάρος του Αστυνόμου Α', Μήτση Παρασκευά και άλλων αστυνομικών του Τμήματος Τροχαίας Ρόδου σας γνωρίζουμε τα παρακάτω:

Κατά του Αστυνόμου Α' Μήτση Παρασκευά και κατά παντός άλλου υπεύθυνου συμμέτοχου του Τμήματος Τροχαίας Ρόδου έχει ασκηθεί ποινική δίωξη για υπεξαίρεση στην υπηρεσία με ιδιαίτερα τεχνάσματα και απάτη σε βαθμό κακουργήματος, εκβίαση, ψευδορκία και ηθική αυτουργία στις πράξεις αυτές.

Με βάση το περιεχόμενο του πορίσματος το οποίο συντάχθηκε από τον Αστυνομικό Διευθυντή Κουρή Στυλιανό της Διεύθυνσης του Αστυνομικού Προσωπικού του Αρχηγείου Ελληνικής Αστυνομίας και επικυρώθηκε από τον αντιστράτηγο Δημοσχάκη Αναστάσιο και τον Ταξίαρχο Βασίλειο Γιαννόπουλο, παραπέμπονται στο Πειθαρχικό Συμβούλιο Αστυνόμων, ο Μήτσης Παρασκευάς με το ερώτημα της επιβολής ποινής αργίας με πρόσκαιρη παύση, ο αρχιφύλακας Σακαγάννης και ο αστυφύλακας Στρογγυλός Φώτιος με το ερώτημα ο πρώτος της αργίας με απόλυση και ο δεύτερος της αργίας με πρόσκαιρη παύση.

Ο συντάξας το πόρισμα Αστυνομικός Διευθυντής δεν έλαβε ουσιαστικά υπόψη του το πόρισμα των τριών πραγματογνωμόνων υπαλλήλων της Εφορίας Ρόδου, οι οποίοι διενήργησαν ειδικό οικονομικό έλεγχο και διορίσθηκαν για το σκοπό αυτό από την Τακτική Ανακρίτρια Ρόδου. Με βάση το πόρισμα αυτό διαπιστώθηκαν 17 περιπτώσεις διοικητικών ατασθαλιών στην λειτουργία του τμήματος Τροχαίας Ρόδου στους δικαιούχους Δήμους, παράβολα για εξόφληση κλήσεων συνολικής αξίας (117.977.360 δραχμών – 346.228,50 ευρώ).

Αντίθετα ο συντάξας το πόρισμα υιοθετεί – αντιγράφει τα συμπεράσματα των ορισμένων από τον κατηγορούμενο Παρασκευά Μήτση, τεχνικών συμβούλων, οι οποίοι θεωρούν τις παραπάνω παραβάσεις πλάσματικές και μη ανταποκρινόμενες στην πραγματικότητα.

Προβαίνει σε ανεπίτρεπτα ρητορικά ερωτήματα τα οποία και διατυπώνει ευθέως και τα οποία άγουν εμμέσως πλην σαφώς στην υιοθέτηση υπερασπιστικών ισχυρισμών του κατηγορουμένου και επιβεβαίωση του περιεχομένου της έκθεσης των τεχνικών συμβούλων.

Με αφορμή την ασκηθείσα ποινική δίωξη σε βάρος του Παρασκευά Μήτση για εκβίαση και ψευδορκία διότι φέρεται ότι συμμετείχε σε προσυνεννοημένες μαρτυρικές υποθέσεις του αρχιφύλακα Σακαγιάννη σε συμβολαιογράφο της Ρόδου με την συμμετοχή δικηγόρου Ρόδου προβαίνει σε αυθαίρετες, ανεπίτρεπτες και νομικά απαράδεκτες ερμηνείες και αναλύσεις των ουσιαστικών διατάξεων του Ποινικού Κώδικα και του Κώδικα Ποινικής Δικονομίας έργο αποκλειστικά ανήκον, στις εισαγγελικές ανακριτικές αρχές αλλά και στα ποινικά δικαστήρια ουσίας, ανεπίτρεπτα δε επιχειρεί να προσαρμόσει τις παραπάνω αυθαίρετες και νομικά απαράδεκτες κατασκευές ενίοτε μάλιστα με την επίκληση και συγγραφέων καθηγητών νομικής στους υπερασπιστικούς ισχυρισμούς του κατηγορουμένου.

Απόρροια όλων των παραπάνω είναι το γεγονός ότι προτείνονται πειθαρχικές ποινές δυσανάλογες με το εύρος και την βαρύτητα των κατηγορουμένων πράξεων για δε τον αρχιφύλακα Σακαγιάννη να προτείνεται βαρύτερη ποινή από αυτήν του Διοικητή του.

Ήδη για τα παραπάνω παραγγέλθηκε από εμάς αυτεπαγγέλτως προκαταρκτική εξέταση στον Πταισματοδίκη της Ρόδου κατά των υπευθύνων σύνταξης και επικύρωσης του παραπάνω πορίσματος και των υπό πρόταση πειθαρχικών ποινών.





ΕΞΩΘΟΥΣΑΝ ΑΛΛΟΔΑΠΕΣ ΣΤΗΝ ΠΟΡΝΕΙΑ

ΠΑΡΑΠΕΜΠΟΝΤΑΙ ΣΕ ΔΙΚΗ ΓΙΑ ΣΩΜΑΤΕΜΠΟΡΙΑ

Ποιές είναι οι κατηγορίες που τους αποδίδονται

Σε δίκη ενώπιον του Τριμελούς Εφετείου Δωδεκανήσου επί κακουργημάτων των κατοίκων Ρόδου και προσωρινά κρατούμενων στις φυλακές Ι. Περατινού του Αρίστου 65 ετών και Κ. Αντώνογλου του Μιχαήλ 64 ετών, αλλά και του καταζητούμενου από την Interpol Ευάγγελου Τσιβελή του Νικολάου, 41 ετών κατοίκου Αθηνών με τις κατηγορίες της σωματεμπορίας κατ' εξακολούθηση από κοινού και της συγκρότησης ομάδας για την εκμετάλλευση αλλοδαπών που εξέδιδαν αποφάσισε το Συμβούλιο Εφετών Δωδεκανήσου με το υπ' αρίθμ 31/ 2005 βούλευμα που εξέδωσε.

Ο πληρεξούσιος δικηγόρος του κ Αντώνογλου κ Άκης Δημητριάδης υπέβαλε στο Συμβούλιο Εφετών Δωδεκανήσου την περασμένη εβδομάδα αίτηση για την αποφυλάκιση του την οποία ωστόσο μένει να ανακαλέσει σήμερα ο δικηγόρος κ Μ. Βλάχος με άλλο πληρεξούσιο καθώς η υπόθεση αναμένεται να εισαχθεί σε δίκη μέσα στο προσεχές δίμηνο.

Οι τρεις κατηγορούμενοι αποτελούν παρακλάδι ενός οργανωμένου κυκλώματος σωματεμπόρων και μαστροπών που ανελάμβανε, έναντι αδράς αμοιβής, την «τροφοδοσία» συνεργατών του στην υπόλοιπη Ελλάδα με αλλοδαπές που εξάρθρωσε την 22α Οκτωβρίου 2004 η Υποδιεύθυνση Ασφαλείας Ρόδου ύστερα από αξιοποίηση πληροφοριών που είχαν περιέλθει σε γνώση του Αστυνομικού Διευθυντή κ. Αρ. Καρτάνου από αστυνομικούς της Υποδιεύθυνσης Δίωξης Οργανωμένου Εγκλήματος της Διεύθυνσης Ασφαλείας Αττικής.

Την 21η Οκτωβρίου 2004 συγκεκριμένα αστυνομικοί της Υποδιεύθυνσης Οργανωμένου Εγκλήματος της ΓΑΔΑ συγκέντρωσαν πληροφορίες σχετικά με την δράση δύο κυκλωμάτων εκμετάλλευσης γυναικών από χώρες της πρώην ΕΣΣΔ λαμβάνοντας κατάθεση από την 19χρονη Ρωσίδα Inga Gr του Jurigus.

Η 19χρονη, κατέθεσε ειδικότερα ότι πριν από ενάμισυ χρόνο περίπου σε ένα πάρτι στο Βίλνιους, την πρωτεύουσα της Λιθουανίας, γνώρισε ένα άτομο ονόματι «Ντέιβιντ» που διακινούσε ναρκωτικά, όπλα και γυναίκες. Τον Απρίλιο του 2004 της πρότεινε να έρθει στην Ελλάδα για να εργασθεί σαν πόρνη. Αυτή δέχθηκε και ήρθε στην Ελλάδα όπου και την παρέλαβε από το αεροδρόμιο ο Τσιβελής, την 3η Ιουνίου 2004. Ο Τσιβελής την μετέφερε στο ξενοδοχείο «Λάκης», στο Μοσχάτο όπου διέμεναν δεκάδες αλλοδαπές τις οποίες εξωθούσε στην πορνεία και τις «ενοικίαζε» και σε συνεργάτες του στην υπόλοιπη Ελλάδα. Η 19χρονη υποστηρίξε ότι πολλές φορές πήγαινε και σε 15 ραντεβού με πελάτες την ημέρα και ότι εισέπραττε από κάθε ραντεβού 30 ευρώ. Κατέθεσε μάλιστα ότι ο Τσιβελής την πρώτη μέρα που ήρθε στην Ελλάδα την βίασε γιατί δεν ήθελε να ενδώσει στις σεξουαλικές του ορέξεις. Υποστηρίξε επίσης ότι εξωθούσε στην πορνεία και μια ανήλικη κοπέλα. Η 19χρονη ισχυρίστηκε ακόμη ότι μετά από τσακωμό που είχε μαζί του της πήρε το διαβατήριο και το πρόσφερε σε άλλη Λιθουανή για να κινείται ελεύθερα στη χώρα. Σε άλλο σημείο της κατάθεσής της αναφέρει ότι ο Τσιβελής τον Ιούλιο την έστειλε στην Ρόδο όπου συνεργαζόταν με δύο «νταβατζήδες», μαζί με μια άλλη αλλοδαπή, την «Νατάσα». Την παρέλαβε, όπως καταθέτει, ο Περαντινού και την μετέφερε στο ξενοδοχείο «Les Cocotiers» στην οδό Σωτήρος στην Ιαλυσό. Αρχισε στη συνέχεια να της κανονίζει ραντεβού με πελάτες στη Ρόδο και από τα χρήματα που εισέπραττε της έδινε 20 ευρώ. Είχε, όπως υποστηρίζει 10 ραντεβού την ημέρα. Κάποια στιγμή τσακώθηκαν και τότε ο Περαντινού την παρέδωσε στον Αντώνογλου και ο τελευταίος σε αντάλλαγμα παρέδωσε στον Περαντινού την «Νατάσα». Αφού έμεινε στη Ρόδο για έναν μήνα ο Τσιβελής ήρθε στο νησί και την παρέλαβε μαζί με την «Νατάσα» και τις μετέφερε στην Αθήνα. Για κάθε γυναίκα που έστελνε ο Τσιβελής στη Ρόδο εισέπραττε ως «ενοίκιο» από τους Περαντινού και Αντώνογλου 3.000 ευρώ.

Τα ανωτέρω στοιχεία που συγκέντρωσε η Υποδιεύθυνση Οργανωμένου Εγκλήματος τέθηκαν υπόψη της Υποδιεύθυνσης Ασφαλείας Ρόδου. Οι αστυνομικοί προσήγαγαν τον Αντώνογλου στην Υποδιεύθυνση Ασφαλείας και αυτός προσφέρθηκε να τους βοηθήσει για να συλλάβουν τον Περαντινού ο οποίος, όπως τους απεκάλυψε, είχε στη Ρόδο την αλλοδαπή Lilia Lazareva του Alexei, 24 ετών την οποία εξέδιδε. Ο Αντώνογλου τότε τηλεφώνησε στον Περαντινού και του ζήτησε να φέρει την κοπέλα στο κέντρο της πόλης για να την παραδώσει σε έναν «πελάτη» που τάχα είχε βρει. Ο «πελάτης» ήταν αστυνομικός της Υποδιεύθυνσης Ασφαλείας που είχε παραδώσει στον Περαντινού προσημειωμένα χαρτονομίσματα ύψους 120 ευρώ για να έρθει σε σεξουαλική επαφή μαζί της. Ακολούθησε η σύλληψή τους.

Κατά την εξέτασή του από τους αστυνομικούς ο Αντώνογλου ισχυρίστηκε ότι τον Ιούλιο του 2004 ένα άτομο από την Αθήνα ονόματι Τσιβελής του είπε ότι είχε στείλει μια αλλοδαπή κοπέλα στον Περαντινού για να κάνει «βίζιτες» και επειδή μάλωσαν του ζήτησε να την προσλάβει στο μαγαζί του. Επειδή όμως το μαγαζί ήταν κλειστό και για να βοηθήσει την κοπέλα να επιστρέψει στην Αθήνα εξασφαλίζοντας χρήματα της έδωσε το όνομα και το τηλέφωνο κάποιου γνωστού του για να έρθει σε σεξουαλική επαφή μαζί του.

Ο Περαντινού από την άλλη υποστήριξε ότι γνώρισε τη Ρωσίδα σε ένα μπαρ στην Ακράτα. Την έφερε στη Ρόδο και επειδή ήθελε να τη βοηθήσει πρότεινε στον Αντώνογλου να την προσλάβει στο μπαρ του ονόματι «Puerto Rico» και ότι ο Αντώνογλου δέχθηκε. Αρνήθηκε ότι γνωρίζει τον Τσιβελή.

Ακρως αποκαλυπτική για τη δράση των κυκλωμάτων ήταν στην κατάθεσή η Lazareva. Κατέθεσε ειδικότερα ότι εργαζόταν ως πωλήτρια σε supermarket στην πόλη Τάγκα της Ρωσίας απ' όπου κατάγεται και ότι μια φίλη της της πρότεινε να έλθει στην Ελλάδα για να εργαστεί ως χορεύτρια στο θέατρο. Ήρθε στην Ελλάδα με νόμιμη βίζα μέσω Γερμανίας και την παρέλαβε από το αεροδρόμιο ένας Έλληνας που τη μετέφερε, αφού τη φιλοξένησε για 10 μέρες, στο ξενοδοχείο «Λάκης» στο Μοσχάτο. Εκεί γνώρισε τον Τσιβελή, ο οποίος με το αιτιολογικό ότι έπρεπε να του ξεχρεώσει 2.500 ευρώ που είχε δαπανήσει για να τη φέρει στην Ελλάδα και με απειλές σε βάρος της και σε βάρος μελών της οικογένειάς της, στη Ρωσία, την εξωθούσε στην πορνεία, ενώ της παρακρατούσε και το διαβατήριο. Απεκάλυψε ότι ένας οδηγός τη μετέφερε σε σπίτια και σε ξενοδοχεία για να συνευρίσκεται ερωτικά με πελάτες και ότι ο Τσιβελής παρακρατούσε 80 έως 100 ευρώ από κάθε «βίζιτα», ενώ η ίδια έπαιρνε μόνο 20 ευρώ. Κατέθεσε ότι ο Τσιβελής συνουσιάστηκε και μαζί της υπό καθεστώς απειλής και ότι όταν είχε αρχίσει να διαμαρτύρεται για τα όσα την εξανάγκαζε να κάνει, την έστειλε στη Ρόδο, την 19η Οκτωβρίου 2004.

Ο Τσιβελής συναντήθηκε προηγουμένως, όπως κατέθεσε με τον Περαντινού σε καφετέρια της Αθήνας παρουσία και της ίδιας και του την παρέδωσε για να τη μεταφέρει στη Ρόδο. Όταν έφτασαν στη Ρόδο ο Περαντινού της είπε ότι θα κάνει «βίζιτες» με πελάτες και ότι θα της κανόνιζε τα ραντεβού. Είπε ότι από τις 12 «βίζιτες» που της κανόνισε εισέπραξε περίπου 80 ευρώ και ότι περίπου 1.200 ευρώ εισέπραξε ο Περαντινού.

ΑΠΟ ΚΥΠΡΙΑΚΗ ΕΤΑΙΡΕΙΑ

ΑΣΦΑΛΙΣΤΙΚΑ ΜΕΤΡΑ

για τον τίτλο «Jackson HaLL»

Στρέφονται κατά επιχειρηματία της Ρόδου

Ενώπιον του Μονομελούς Πρωτοδικείου Ρόδου προσέφυγε η γνωστή Κυπριακή εταιρεία "VOLK EASTMED INFRASTRUCTURE LIMITED" που δραστηριοποιείται στο χώρο της ψυχαγωγίας και διασκέδασης από δεκαετίας και πλέον, έχοντας δημιουργήσει μεταξύ άλλων στην Αθήνα τους πολυχώρους διασκέδασης, εστίασης, ποτού και μουσικής με τον διακριτικό τίτλο "JACKSON HALL" υποβάλλοντας αίτηση ασφαλιστικών μέτρων κατά επιχειρηματία της Ρόδου που χρησιμοποιεί αυθαίρετα στο κατάστημά του τον τίτλο αυτό!

Με την αίτησή της που θα συζητηθεί την 23η Μαΐου 2005 η εταιρεία ζητεί να απαγορευθεί προσωρινά στον επιχειρηματία της Ρόδου να χρησιμοποιεί με οποιοδήποτε τρόπο το σήμα "JACKSON HALL" ως διακριτικό των παρεχομένων από αυτόν υπηρεσιών και προϊόντων, καθώς και ν' απαγορευθεί σ' αυτόν η εμπορία και διάθεση στην αγορά προϊόντων που φέρουν το ως άνω σήμα αυτούσιο ή εν μέρει, να χρησιμοποιεί το σήμα ως επωνυμία ή διακριτικό τίτλο της επιχείρησής του και να υποχρεωθεί ν' αφαιρέσει τη σχετική προμετωπίδα του καταστήματός που φέρει το σήμα αυτό και παντός είδους διαφημιστικό ή άλλο υλικό.

Ζητεί επιπλέον να απειληθεί με απόφαση του δικαστηρίου στον επιχειρηματία χρηματική ποινή 3.000 ευρώ και προσωπική κράτηση ενός έτους για κάθε ημέρα που παραβαίνει το διατακτικό της εκδοθησομένης απόφασης αλλά και να διαταχθεί η αναλυτική απογραφή και η συντηρητική κατάσχεση παντός προϊόντος, και έντυπου, διαφημιστικού και προωθητικού διαφημιστικού του επιχειρηματία που φέρει κατά δουλική απομίμηση το διακριτικό αυτό.

Η εταιρεία υποστηρίζει στην αίτηση της ότι το σήμα της έχει αποκτήσει μεγάλη φήμη στην Αθήνα και σε όλη την Ελλάδα, έχει δε συνδεθεί άρρηκτα με την ιδιαίτερα επιτυχημένη επιχείρηση καφε-μπαρ, εστιατορίου και κέντρου διασκέδασης (club) που αρχικά δημιούργησε στο κέντρο της Αθήνας και στη συνέχεια στη Γλυφάδα ενώ δαπανεί κάθε χρόνο μεγάλα χρηματικά ποσά για διαφημιστική προβολή σε όλα τα έντυπα ευρείας κυκλοφορίας και αναγνωσιμότητας, όσο και στα μέσα μαζικής ενημέρωσης και το Διαδίκτυο.

Θεωρεί περαιτέρω ότι ο Ροδίτης επιχειρηματίας με την χρήση του σήματος αυτού επιδιώκοντας με αθέμιτα και παράνομα μέσα την προσέλκυση πελατείας, το εύκολο και γρήγορο κέρδος εκμεταλλευόμενος τη φήμη της εταιρείας.

Την εταιρεία θα εκπροσωπήσει στη δίκη ο δικηγόρος κ Γ. Βρούχος.

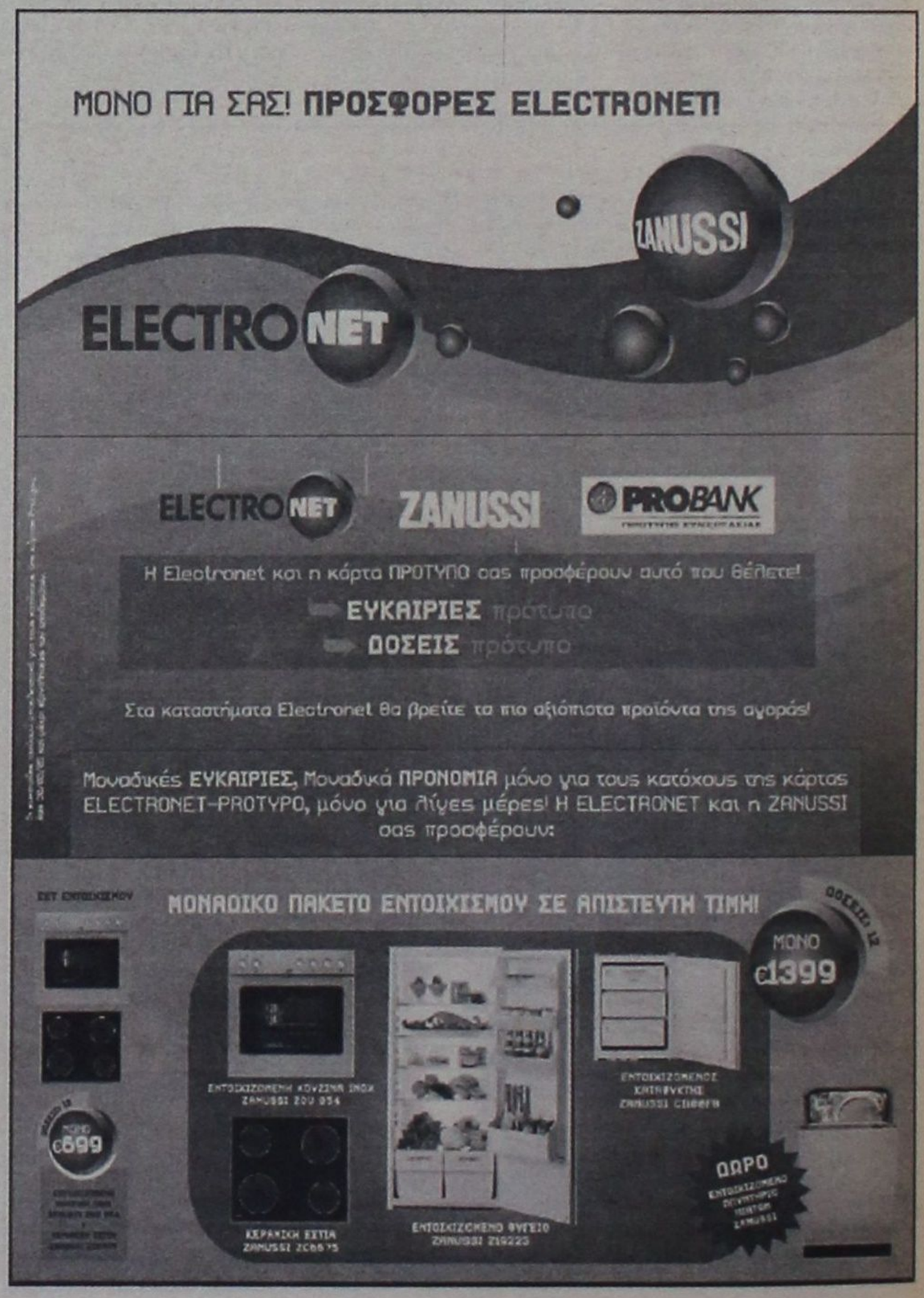

ΜΕ ΔΙΑΤΑΞΗ ΤΗΣ ΤΑΚΤΙΚΗΣ ΑΝΑΚΡΙΤΡΙΑΣ

ΕΛΕΥΘΕΡΟΣ ΑΠΟ ΤΙΣ ΦΥΛΑΚΕΣ *ο αρχιμανδρίτης Αθανάσιος*

Η προσωρινή κράτηση αντικαταστάθηκε με περιοριστικούς όρους

Ελεύθερος αφέθηκε χθες από τις δικαστικές φυλακές της Κω ο προσωρινά κρατούμενος από την 21η Μαρτίου 2005 αρχιμανδρίτης Αθανάσιος, κατά κόσμον Λεωνίδας Μισσός, διωκόμενος για υπεξαίρεση κατ' εξακολούθηση αντικειμένων, ιδιαιτέρως μεγάλης αξίας που του είχαν εμπιστευθεί λόγω της ιδιότητάς του ως διαχειριστή ξένης περιουσίας, σε εκτέλεση της υπ' αρίθμ 4/2005 διάταξης της Β' τακτικής Ανακρίτριας Ρόδου κ Β. Παπιγκιώτη που εκδόθηκε την 3η Μαΐου 2005.

Η κ Ανακρίτρια ικανοποίησε ειδικότερα αίτημα αντικατάστασης της προσωρινής κράτησης του Αρχιμανδρίτη με περιοριστικούς όρους παρά την διαφωνία του Εισαγγελέα Πλημμελειοδικών Ρόδου κ Γ. Οικονόμου αλλά και σχετική απόφαση του Συμβουλίου Πλημμελειοδικών Ρόδου που αποτυπώθηκε στο υπ' αρίθμ. 28/2005 βούλευμα.

Με την διάταξη της κ Ανακρίτριας ο Αρχιμανδίτης αφέθηκε συγκεκριμένα ελεύθερος με τους περιοριστικούς όρους της καταβολής χρηματικής εγγύησης ύψους 20000 ευρώ, της απαγόρευσης εξόδου από την χώρα και της εμφανίσεως του την 1η κάθε μήνα στο Αστυνομικό Τμήμα Ιαλυσού.

Η κ Ανακρίτρια, όπως έχει ήδη γράψει η «δ», έκρινε ότι ο Αρχιμανδρίτης, που αντιμετωπίζει προβλήματα υγείας τα οποία βεβαιώθηκαν από τον διευθυντή της νεφρολογικής κλινικής του νοσοκομείου της Κω κ Εμμ. Αναστασάκη, χρήζει συστηματικής ιατρικής παρακολούθησης και δεν πρέπει να παραμείνει άλλο στις φυλακές της Κω γιατί κάτι τέτοιο εγκυμονεί κινδύνους για επιδείνωση της κατάστασης της υγείας του.

Θεώρησε περαιτέρω ότι η εξακολούθηση της προσωρινής του κράτησης είναι περιττή και όχι πλέον απόλυτα αναγκαία για την πρόληψη τελέσεως από πλευράς του και νέων αδικημάτων καθώς αφενός έχει τεθεί σε αργία από τον Μητροπολίτη Ρόδου κκ Κύριλλο και δεν μπορεί να λειτουργήσει στην Εκκλησία της Φανερωμένης Ιαλυσού και αφετέρου λόγω της υγείας του δεν θα διαφύγει στο εξωτερικό καθώς απαιτείται να παρακολουθείται συστηματικά από ιατρό.

Στην απόφαση της κ Ανακρίτριας να αποφυλακίσει τον Αρχιμανδρίτη όπως προκύπτει και από την διάταξη που εξέδωσε συνετέλεσαν η από 28 Μαρτίου 2005 βεβαίωση του Μητροπολίτη Ρόδου κκ Κύριλλου σύμφωνα με την οποία είχε ασκήσει τα καθήκοντά του στην Εκκλησία της Φανερωμένης με συνέπεια και δεν απασχόλησε αρνητικά την Μητρόπολη αλλά και η επιστολή συμπαράστασης στο πρόσωπο του από 12 ιερείς της νήσου Ρόδου.

Σύν τοις άλλοις η κ Ανακρίτρια τονίζει ότι έχει διαταχθεί με την σύμφωνη γνώμη του κ Εισαγγελέα η διενέργεια νέας λογιστικής πραγματογνωμοσύνης στην Ιερά Μονή Πανορμίτη της Σύμης καθώς η υπάρχουσα του λογιστή – φοροτέχνη κ Μ. Στεργιανάκη κρίθηκε ελλιπής(δεν αποδίδει ευθύνες σε συγκεκριμένα πρόσωπα και απαιτείται η επανάληψη της προκειμένου να ξεκαθαρίσει και σε ποιά κατεύθυνση θα πρέπει να ασκηθούν ποινικές διώξεις).



Όπως επεσήμανε μάλιστα η «δ» από την απολογία του διωκόμενου αρχιμανδρίτη αλλά και από αντικειμενική θεώρηση στοιχείων της δικογραφίας ευθύνη για τις οικονομικές ατασθαλίες στην Μονή φέρει και ο Ηγούμενος Μαργαρίτης ο οποίος είχε καθήκον τουλάχιστον να επιβλέπει την διαχείριση. Ο κ. Εισαγγελέας πρόκειται μάλιστα να καλέσει τον Ηγούμενο και όλη την εκκλησιαστική επιτροπή σε απολογία ενώπιον της τακτικής Ανακρίτριας γεγονός ωστόσο που στην περίπτωση άσκησης διώξεων προκαλεί ακυρότητα προανακριτικών πράξεων που συμπεριλαμβάνονται στην δικογραφία αφού τα ίδια πρόσωπα έχουν ήδη καταθέσει ως μάρτυρες και ως εκ τούτου δικονομική εμπλοκή.

Σύμφωνα με το υπ' αρίθμ. 28/2005 βούλευμα του Συμβουλίου Πλημμελειοδικών Ρόδου ο Λεωνίδας Μισσός κατά την διάρκεια της θητείας του ως γραμματέας – υπεύθυνος ταμείου – βοηθός του Ηγούμενου στην Ιερά Μονή Ταξιάρχου Μιχαήλ του Πανορμίτη στη Σύμη και προϊστάμενος της μονάδας φροντίδας ηλικιωμένων της Μονής παρακράτησε και ιδιοποιήθηκε παράνομα 26.370.616 δρχ! Το συμβούλιο έκρινε μεταξύ άλλων ότι ο Μισσός «αφού εισχώρησε στην Ιερά Μονή και απέκτησε τις προαναφερθείσες ιδιότητες, εκμεταλλεύτηκε αυτές και τη συνεπεία τούτων εμπιστοσύνη των οργάνων της Μονής και των πιστών στο πρόσωπό του και χρησιμοποίησε τον ιερό χώρο της τελευταίας και τις εν γένει δραστηριότητές της για την επίτευξη των εγκληματικών του δραστηριοτήτων. Εξυπηρετώντας μάλιστα τους πιο πάνω στόχους του προέβαινε κατά καιρούς σε πολλές και διάφορες με πολλούς αποδέκτες δωρεές (ένοπλες δυνάμεις, ίδρυμα Παιδική Στέγη, Επισκοπή Βράνιε Σερβίας κ.α.), με συνέπεια να διευρύνεται ακόμη περισσότερο η εμπιστοσύνη που απολάμβανε από το κοινωνικό του περιβάλλον, στο οποίο περιλαμβανόταν εκπρόσωποι της Νομαρχίας Δωδεκανήσου, του Δήμου Ροδίων, του Στρατού, του Μητροπολίτη Ρόδου Αποστόλου και πολλών άλλων.

Εξάλλου επιδεικνύοντας ιδιαιτέρως αντικοινωνική συμπεριφορά, φέρεται ότι προέβη στις προαναφερόμενες πράξεις του επανειλημμένως κατά τη διάρκεια σημαντικού χρονικού διαστήματος με σκοπό την κερδοσκοπία και χωρίς κανένα δισταγμό ούτε ηθικό, αφού οι επιμέρους πράξεις του είχαν σχέση με χώρους, πρόσωπα και αντικείμενα στα οποία αρμόζει ιδιαίτερος σεβασμός. Πρέπει εδώ να σημειωθεί ότι το ύψος των μηνιαίων αποδοχών του κατηγορουμένου (ποσού 300.00 περίπου δραχμών) και οι επικαλούμενες από αυτόν πηγές εσόδων (πώληση ακινήτου, λήψη δανείων), δεν μπορούν να δικαιολογήσουν την πολυδάπανη ζωή του, τις προαναφερθείσες δωρεές και την εκ μέρους του οικονομική υποστήριξη ποδοσφαιρικής ομάδας της Σερβίας, η οποία κατόπιν τούτων μετονομάστηκε σε COCO LEONIDAS».

Ο πληρεξούσιος δικηγόρος του Αρχιμανδρίτη κ Ακης Δημητριάδης ήδη χθες κατέβαλε τα χρήματα της εγγύησης και αργά το απόγευμα ο κατηγορούμενος αφέθηκε ελεύθερος.

ΣΤΟ 541 ΤΑΓΜΑ ΕΘΝΟΦΥΛΑΚΗΣ

ΚΕΝΤΡΟ ΕΚΠΑΙΔΕΥΣΗΣ *Νεοσυλλέκτων στ' Αφάντου*

Πρώτη ημέρα κατάταξης η Δευτέρα, 9 Μαΐου 2005

Το 541 Τάγμα Εθνοφυλακής, με έδρα τ' Αφάντου, θα λειτουργήσει εφεξής ως Κέντρο Εκπαίδευσης Νεοσύλλεκτων Οπλιτών (ΚΕΝ), προς επιβεβαίωση σχετικών δημοσιευμάτων της «δημοκρατικής».

Μάλιστα ορίσθηκε ήδη, ως πρώτη ημέρα κατάταξης, η προσεχής Δευτέρα, 9 Μαΐου.

Σχετικά εκδόθηκε χθες από το 7ο Επιτελικό Γραφείο της 95 ΑΔΤΕ, η ακόλουθη ενημερωτική ανακοίνωση:

Με απόφαση της Πολιτικής και Στρατιωτικής Ηγεσίας του Υπουργείου Εθνικής Αμυνας το 541 Τάγμα Εθνοφυλακής που βρίσκεται στο Χ. Αφάντου της νήσου Ρόδου, θα λειτουργήσει για πρώτη φορά ως Κέντρο Εκπαίδευσης Νεοσύλλεκτων οπλιτών (ΚΕΝ) για τους υπό στράτευση νέους του Νομού Δωδεκανήσου.

Ως ημέρα κατάταξης έχει καθορισθεί η Δευτέρα 09 Μαΐου 2005 και από ώρα 08:00Ω μέχρι 13:00Ω.

Οι προς κατάταξη νέοι της 2005Β' ΕΣΣΟ παρακαλούνται όπως για την απρόσκοπτη παρουσίαση τους να μελετήσουν τις οδηγίες προς τον Στρατεύσιμο, που αναγράφονται στο σημείωμα Κατάταξης που έχουν είδη λάβει από το ΓΕΣ/Δνση Στρατολογικού.

Πληροφορίες για την κατάταξη θα παρέχονται στα τηλέφωνα 22410-55100 (95 ΑΔΤΕ/1ο ΕΓ) και 22410-57057 (541 ΤΕ)



ΕΝΟΨΕΙ ΤΗΣ ΚΑΤΑΡΤΙΣΗΣ ΤΟΥ ΣΤΡΑΤΗΓΙΚΟΥ ΣΧΕΔΙΟΥ

ΑΝΑΠΤΥΞΙΑΚΟ ΣΥΝΕΔΡΙΟ *από την Περιφέρεια Ν. Αιγαίου*

θεματικές συναντήσεις στην Ρόδο και στην Πάρο



Θέματα που θα αποτελέσουν την αιχμή της προγραμματικής περιόδου 2007-2013, με στόχο την έγκαιρη κατάρτιση του Περιφερειακού Στρατηγικού Σχεδίου Ανάπτυξης, θα συζητηθούν στη διάρκεια του Αναπτυξιακού Συνεδρίου που διοργανώνει η Περιφέρεια Νοτίου Αιγαίου τον Ιούνιο στη Σύρο, καθώς και στις δύο θεματικές συναντήσεις που θα προκληθούν στην Πάρο (Κυκλάδες) και στη Ρόδο (Δωδεκάνησα) εντός του Μαΐου.

Το Αναπτυξιακό Συνέδριο θα πραγματοποιηθεί στη Σύρο την Παρασκευή 10 Ιουνίου. Η πρώτη θεματική συνάντηση θα γίνει την ερχόμενη **Δευτέρα 9 Μαΐου** στην Πάρο και θα ασχοληθεί με τον **Τουρισμό,** τον **Πολιτισμό** και τη **Νέα Οικονομία.** Η θεματική συνάντηση της Ρόδου θα είναι διήμερη.

Την Τρίτη 17 και την **Τετάρτη 18 Μαΐου** και κατ' αυτήν θα τεθούν επί τάπητος τα ζητήματα των **Μεταφορών -Επικοινωνιών,** της **Ανταγωνιστικότητας** και της **Υψηλής Τεχνολογίας.**

Στο Αναπτυξιακό Συνέδριο και τις δύο θεματικές συναντήσεις έχουν προσκληθεί για να συμμετάσχουν, ως εισηγητές, εκπρόσωποι από όλα σχεδόν τα Υπουργεία, οι βουλευτές των δύο νομών, εκπρόσωποι κεντρικών και τοπικών φορέων, καθώς και της Αυτοδιοίκησης Α' και Β' βαθμού. Αυτονόητο είναι ότι έχουν προσκληθεί για να παραστούν και τα μέλη του Περιφερειακού Συμβουλίου Νοτίου Αιγαίου.

Σε όλους τους προαναφερθέντες εστάλη επιστολή του Γενικού Γραμματέα της Περιφέρειας Νοτίου Αιγαίου κ. Χαράλαμπου Κόκκινου, στην οποίαν επισημαίνεται η σημασία συμμετοχής τους, προκειμένου να συμβάλουν καθοριστικά στη διαμόρφωση των αναλυτικών προτάσεων της Περιφέρειας Νοτίου Αιγαίου, ενόψει της κατάρτισης του Περιφερειακού Στρατηγικού Σχεδίου Ανάπτυξης 2007-2013.

Η επιστολή του Περιφερειάρχη έχει ως εξής:

ΘΕΜΑ: Αναπτυξιακό Συνέδριο και Θεματικές Συναντήσεις για την προγραμματική περίοδο 2007-2013.

Αγαπητοί Συνεργάτες.

Οπως γνωρίζετε το υπουργείο Οικονομίας και Οικονομικών έχει θέσει στις άμεσες προτεραιότητές του, ενόψει και της επόμενης προγραμματικής περιόδου, την έγκαιρη κατάρτιση του Εθνικού Στρατηγικού Σχεδίου Ανάπτυξης 2007-2013. Σε αυτή την κατεύθυνση και σύμφωνα με όλες τις σχετικές εγκυκλίους η Περιφέρειά μας έχει ήδη ξεκινήσει τις απαραίτητες ενέργειες και διεργασίες, όπως έχετε ενημερωθεί και στην τελευταία συνεδρίαση της Επιτροπής Παρακολούθησης του ΠΕΠ Νοτίου Αιγαίου (Ρόδος, 10 Νοεμβρίου 2004) αλλά και με άλλες αφορμές.

Κρίσιμο σημείο αυτών των ενεργειών είναι η διοργάνωση – το αμέσως επόμενο διάστημα – αναπτυξιακού συνεδρίου σε συνδυασμό με δύο επιπλέον θεματικές ώστε να συζητηθούν θέματα που θα αποτελέσουν την αιχμή της επόμενης προγραμματικής περιόδου. Συνημμένα θα βρείτε το πλήρες πρόγραμμα των τριών αυτών συναντήσεων, που θα πραγματοποιηθούν στην Πάρο, τη Ρόδο και τη Σύρο το Μάιο και Ιούνιο 2005.

Τα συμπεράσματα αυτών των συναντήσεων, όπως θα προκύψουν από τις εισηγήσεις των ομιλητών και το διάλογο που θα ακολουθήσει με τη συμμετοχή όλων των αναπτυξιακών φορέων της Περιφέρειας εκπροσώπων της πολιτείας, της τοπικής αυτοδιοίκησης και μη κυβερνητικών οργανώσεων, θα συμβάλουν καθοριστικά στη διαμόρφωση των αναλυτικών προτάσεων της Περιφέρειας Νοτίου Αιγαίου ενόψει κατάρτισης του Περιφερειακού Στρατηγικού Σχεδίου Ανάπτυξης 2007-2013.

Θα ήθελα να ξεκαθαρίσω ευθύς εξαρχής ότι προσδοκούμε να δώσουμε στο αναπτυξιακό συνέδριο και τις θεματικές συναντήσεις τον πιο ουσιαστικό χαρακτήρα, ώστε να υπάρξουν άμεσα αποτελέσματα. Από την πλευρά της Περιφέρειας Νοτίου Αιγαίου και της Ειδικής Υπηρεσίας Διαχείρισης η επιτυχία και ο ουσιαστικός χαρακτήρας των συναντήσεων επιδιώκεται να εξασφαλιστούν με την άρτια προετοιμασία τους και τη συμμετοχή ομιλητών που διαθέτουν βαθιά και εξειδικευμένη γνώση του θέματος, καθώς και μακρόχρονη επαγγελματική ενασχόληση με αυτό. Από την πλευρά τους οι φορείς της Περιφέρειας, η αυτοδιοίκηση, οι επαγγελματικές και συνδικαλιστικές οργανώσεις, όλοι οι ενδιαφερόμενοι καλούνται να συμβάλουν στην επιτυχία του συνεδρίου και των επιμέρους συναντήσεων με την αθρόα και ουσιαστική συμμετοχή τους σε όλες τις φάσεις της διαδικασίας.

Επισημαίνεται ότι τα συμπεράσματα των συναντήσεων, μετά την καταγραφή των θέσεων όλων όσων συμμετέχουν σε αυτές, καθώς και την ανταλλαγή απόψεων, θα αποτελέσουν καθοριστικό πεδίο για την οριστική διαμόρφωση του Στρατηγικού Σχεδίου Ανάπτυξης 2007-2013 για την Περιφέρειά μας. Συνεπώς η συμμετοχή σας στις δύο θεματικές συναντήσεις που προηγούνται, καθώς και στο αναπτυξιακό συνέδριο κρίνεται απολύτως επιβεβλημένη.

Στο χέρι μας είναι να καταρτίσουμε από κοινού, μέσα από δημοκρατικές διαδικασίες ένα πρόγραμμα που θα αποτελέσει τη ραχοκοκαλιά ανάπτυξης των νησιών μας για την επόμενη δεκαετία.

ΓΙΝΟΝΤΑΙ ΜΕ ΤΡΟΠΟ ΑΝΟΡΘΟΔΟΞΟ

ΟΙ ΑΠΑΛΛΟΤΡΙΩΣΕΙΣ ΤΗΣ ΔΕΗ *προκαλούν έντονες αντιδράσεις!*

Κοινοποιήθηκε στους δήμους η λίστα με τα κτήματα

Κοινοποιήθηκε χθες στους δήμους, από τα διοικητικά όρια των οποίων θα διέλθει το δίκτυο υψηλής τάσεως του νέου εργοστασίου της ΔΕΗ, η κατάσταση των κτημάτων που πρόκειται να απαλλοτριώσει η Δημόσια Επιχείρηση Ηλεκτρισμού.

Πρόκειται για κτήματα, ή ακόμη και μικρής έκτασης τμήματα κτημάτων, καθ' όλο το μήκος της διέλευσης του δικτύου υψηλής τάσεως, από την Κατταβιά, όπου θα κατασκευασθεί το νέο εργοστάσιο παραγωγής ηλεκτρικού ρεύματος, μέχρι τον υποσταθμό της ΔΕΗ στ' Αφάντου. Οι προς απαλλοτρίωση εκτάσεις βρίσκονται εντός των διοικητικών ορίων των Δήμων **Νότιας Ρόδου**, **Λίνδου**, **Αρχαγγέλου** και **Αφάντου**.

Η διαδικασία των απαλλοτριώσεων, όπως επιχειρείται από την ΔΕΗ, άρχισε ήδη να προκαλεί αντιδράσεις, μεταξύ των ιδιοκτητών ή των κληρονόμων των συγκεκριμένων εκτάσεων γης. Και τούτο διότι στις καταστάσεις, που κοινοποιήθηκαν στους προαναφερθέντες δήμους, εμφανίζονται οι αρχικοί τιτλούχοι, πολλοί εκ των οποίων είναι κάτοικοι εξωτερικού, ενώ άλλοι έχουν αποβιώσει.

Σε πολλές δε των περιπτώσεων η ΔΕΗ δεν απαλλοτριώνει ολόκληρο το ακίνητο, παρά μόνο ένα πολύ μικρό μέρος αυτού, «αχρηστεύοντας» όμως επί της ουσίας όλο το υπόλοιπο, αφού κανένας δεν προτίθεται να οικοδομήσει σε απόσταση αναπνοής από το δίκτυο υψηλής τάσεως της ΔΕΗ.

Χαρακτηριστικά αναφέρονται περιπτώσεις κτημάτων έκτασης 4 ή 5 στρεμμάτων, όπου η ΔΕΗ απαλλοτριώνει μόνο 70 ή 100 τ.μ.

Οι ιδιοκτήτες των ακινήτων αυτών αντιδρούν, επειδή δεν μπορούν να αξιοποιήσουν τις περιουσίες τους, επικαλούμενοι τα αποτελέσματα επιστημονικών ερευνών για την επικινδυνότητα και τις επιπτώσεις στον ανθρώπινο οργανισμό των δικτύων υψηλής τάσεως.

Από την άλλη πλευρά, υποστηρίζουν ότι απαλλοτριώνοντας μόνο τμήματα των ακινήτων η ΔΕΗ, το ύψος των αποζημιώσεων που θα δώσει είναι συχνά τόσο χαμηλό, που μόλις καλύπτει τα έξοδα των δικηγόρων και γενικότερα των παραστάσεων στα Δικαστήρια όπου θα οδηγηθούν όλες αυτές οι υποθέσεις.

Σύμφωνα με τις πληροφορίες της «δ», η πρώτη υπόθεση απαλλοτρίωσης έκτασης από την ΔΕΗ θα συζητηθεί στο αρμόδιο Δικαστήριο στις 13 Μαΐου, ενώ ορισμένες από αυτές θα συζητηθούν σε Δικαστήρια των Αθηνών.



ΑΚΡΙΤΙΚΑ

κουβεντούλες με κάποιο νόημα

«Η φοβερότερη εκδίκηση είναι να περιφρονείς αυτούς που σε εχθρεύονται, αν και είσαι βέβαιος ότι μπορείς να τους συντρίψεις».
ΜΠΑΛΖΑΚ

Η άρσει· λέγων τ' αληθές ου σφαλεί ποτέ
ΣΟΦΟΚΛΗΣ

WINSTON CHURCHILL: Ο ελεύθερος Τύπος μπορεί να είναι καλός ή κακός Τύπος, ο ανελεύθερος δεν θα γίνει ποτέ τίποτε άλλο από κακός τύπος

ΕDO INE HELLADA

Για χαρμολύπη περιμέναμε να γίνει ο λόγος τις Αγιες αυτές Ημέρες που πέρασαν κι αντ' αυτού ακούσαμε να μιλούν για σκουλήκια και σκουπίδια. Εύγε μας, που κατορθώσαμε και πάλι να διακριθούμε αρνητικά, δίδοντας τα άγια τοις κυσί. Επειδή στον παχυδερμισμό είμαστε πρώτοι και καλύτεροι. Το θώκο μας να μη χάσουμε και, προπαντός, τα εξ αυτού απορρέοντα αστρονομικού ύψους οικονομικά συμφέροντα.

Σ' ένα άλλο μέτωπο τώρα, της διαμάχης μας με την Κομισιόν, επιβεβαιώσαμε ότι είμαστε τουλάχιστον ανάγωγοι (κοντά στα λοιπά στερητικά άλφα). Στην αιτιολογημένη γνώμη της επισημαίνει η Κομισιόν, μεταξύ άλλων: Στη νέα επιστολή της 17.2.2004 (για το αιώνιο θέμα, που μας ταλανίζει κυριαρχικά, λες και εξαφανίσθηκαν όλα τα υπόλοιπα) οι υπηρεσίες της Επιτροπής δήλωναν διατεθειμένες να διαπραγματευτούν άμεσα με τις ελληνικές αρχές. Παρά ταύτα, αυτές δεν έκριναν χρήσιμο να τις συναντήσουν προχωρώντας στην υιοθέτηση, τη δημοσίευση και τη θέση σε ισχύ του νόμου περί Βασικού Μετόχου.

Γενικότερα η Επιτροπή δεν μπορεί να κατανοήσει πώς μια επιχείρηση ΜΜΕ μέσα σε σημαντικό αριθμό παρεμφερών στην Ελλάδα μπορεί να επηρεάσει αφ' εαυτής μια διαδικασία ανάθεσης δημοσίων συμβάσεων. Θα το κατανοούσε πανεύκολα, αν ήταν γνώστρια της ελληνικής αντίληψης περί ευφυίας. Οπου ευφυής είναι αποκλειστικά ο μετερχόμενος πλαγίων μέσων, με τον επιλέγοντα την ευθύτητα να θεωρείται ηλίθιος και κουτόφραγκος. Μπας όμως και μας πήραν χαμπάρι οι κουτόφραγκοι και μας τρίζουν έτσι απειλητικά τα δόντια;

ΟΙ ΩΡΑΙΟΙ ΕΧΟΥΝ ΧΡΕΗ

Μπορεί το ταμείον του ΠΑΣΟΚ να είναι... μείον (περί τα 20 εκατ. ευρώ λένε οι πληροφορίες, ενώ παρόμοια είναι η κατάσταση και στα ταμεία των άλλων κομμάτων) ωστόσο στη Χαρ. Τρικούπη σχεδιάζουν την αγορά νέων γραφείων. Σύμφωνα, μάλιστα, με τις πληροφορίες, ο κ. Παπανδρέου μετέβη πριν από το Πάσχα και είδε αυτοπροσώπως κτίριο στην οδό Πειραιώς, χωρίς ωστόσο ακόμα να έχει ληφθεί οριστική απόφαση για την αγορά του. Το θέμα αυτό, όπως και το πώς θα καλυφθεί το έλλειμμα, πάντως, αναμένεται να συζητηθεί κατά τη συνάντησή του κ. Παπανδρέου με τον υπεύθυνο Οικονομικών -πλέον- του κόμματος κ. Τηλέμαχο Χυτήρη...

ΘΑΝΑΤΟΣ ΣΟΥ, Η ΖΩΗ ΜΟΥ

Οι βομβιστικές επιθέσεις στο Κάιρο το απόγευμα του Μ. Σαββάτου, με στόχο κυρίως τουρίστες, ώθησαν όλους τους Γερμανούς τουρ οπερέιτορ να ακυρώσουν για μια εβδομάδα όλες τις πτήσεις τους στην Αίγυπτο, προσφέροντας άλλους προορισμούς στους πελάτες τους. Η Αίγυπτος την τελευταία διετία είχε πετύχει ρεκόρ αφίξεων Γερμανών τουριστών και τώρα -μετά τις επιθέσεις- ανησυχεί για τις επιπτώσεις.

Για να δούμε αν τελικά αυτό το κλίμα ευνοήσει τον τουρισμό της χώρας μας...

Τελικά εκεί καταντήσαμε.

Να περιμένει, ο άλλοτε κραταιός και ασυναγώνιστος ελληνικός τουρισμός την καταστροφή άλλων χωρών, για να ανακάμψει!

«ΣΑΦΑΡΙ» ΤΟΥ ΙΚΑ

«Σαφάρι» με στόχο τους περίπου 160.000 οφειλέτες που δεν υπήχθησαν στην τελευταία -και με άκρως ευνοϊκούς όρους- ρύθμιση χρεών, η οποία έληξε προχθές, ξεκινούν οι υπηρεσίες του ΙΚΑ.

Οι ελεγκτικοί μηχανισμοί του Ιδρύματος Κοινωνικών Ασφαλίσεων που έχουν ήδη λάβει τις απαραίτητες οδηγίες για την εξάντληση όλων των περιθωρίων που δίνει ο νόμος και την πραγματοποίηση κατασχέσεων στις περιπτώσεις που θα κριθεί απαραίτητο. Η διοίκηση του ΙΚΑ αποσκοπεί στο κλείσιμο της «μαύρης τρύπας» του Ιδρύματος, με δεδομένο ότι από τους περίπου 120.000 οφειλέτες, εκτιμάται ότι στην πρόσφατη ρύθμιση υπήχθησαν περίπου 50.000 άτομα.

Ωστόσο, το μεγαλύτερο πρόβλημα που θα κληθούν από σήμερα κιόλας να αντιμετωπίσουν οι αρμόδιοι, αφορά στα λεγόμενα επισφαλή χρέη. Περίπου ο ένας στους δύο οφειλέτες του ΙΚΑ δεν διαθέτουν περιουσιακά στοιχεία στο όνομά τους, με αποτέλεσμα η αναζήτηση των οφειλών να καθίσταται ιδιαίτερα δύσκολη.

ΠΟΛΙΤΙΚΗ ΤΟΥ ΔΕΚΑΡΙΚΟΥ

Μέρες χριστιανικής αγάπης, υποτίθεται για όλους, ο κ. Χριστόδουλος -ο ιεράρχης που δεν αφήνει καν τους πιστούς άλλων θρησκειών να έχουν τους δικούς τους τόπους λατρείας- βγήκε στα μπαλκόνια να κηρύξει το φανατισμό... Ο θρησκευτικός ηγέτης που οφείλει να κηρύσσει την αγάπη, την αλληλεγγύη και τον σεβασμό σε όλους, κάνει ακριβώς το αντίθετο... Υπονομεύει μια μεγάλη κατάκτηση της ανθρωπότητας για να κάνει πολιτική του δεκάρικου...

Είτε του αρέσει είτε όχι, είτε τον βολεύει είτε όχι, κάποια στιγμή ο κ. Χριστόδουλος πρέπει να καταλάβει -κι αν δεν μπορεί ο ίδιος, κάποιοι πρέπει να τον βοηθήσουν- ότι τα ανθρώπινα δικαιώματα είναι οικουμενικές αξίες, αδιαπραγμάτευτες, που προϋποθέτουν τον σεβασμό, την ανοχή και τη συναίνεση όλων. Ιδιαίτερα αυτών που υποτίθεται ότι είναι ταγμένοι να κηρύσσουν την αγάπη και όχι το μίσος απέναντι στον άλλο, τον διαφορετικό, τον κατατρεγμένο...

ΘΕΡΜΟ ΚΑΛΟΚΑΙΡΙ

Θερμό αναμένεται το καλοκαίρι για τον υπουργό Εσωτερικών Προκόπη Παυλόπουλο, καθώς δρομολογεί νομοσχέδια μεταρρυθμίσεων για το Δημόσιο και την Αυτοδιοίκηση. Οι πληροφορίες αναφέρουν ότι ο κ. Παυλόπουλος μέσα στον Ιούλιο θα παρουσιάσει το νέο Δημοσιοϋπαλληλικό Κώδικα, ενώ μέχρι το τέλος του χρόνου θα έχει φέρει προς ψήφιση στη Βουλή δύο νομοσχέδια για την Τοπική και Νομαρχιακή Αυτοδιοίκηση, με στόχο την ενδυνάμωση του θεσμού με πόρους και αρμοδιότητες.

ΤΑ ΧΡΕΗ ΤΩΝ ΕΜΠΟΡΩΝ

Μια αυστηρότερη νομολογιακή γραμμή χάραξε η Ολομέλεια του Αρείου Πάγου στο θέμα της προσωποκράτησης για χρέη από εμπορική αιτία (δηλαδή μεταξύ ιδιωτών), καθώς δέχθηκε ότι ο οφειλέτης προκειμένου να αποφύγει την κράτησή του, είναι υποχρεωμένος να επικαλεστεί και να αποδείξει ότι η μη εκπλήρωση των υποχρεώσεών του οφείλεται αποκλειστικά σε οικονομική αδυναμία του και όχι σε κάποια δόλια συμπεριφορά του. Με την απόφασή της η Ολομέλεια του Αρείου Πάγου (23/05) έβαλε τέλος στις διακυμάνσεις της νομολογίας που είχε παλαιότερα υποστηρίξει (όπως και ο Εισαγγελέας του Αρείου Πάγου Δ. Λινός, του οποίου η πρόταση δεν έγινε κατά το σκέλος αυτό δεκτή) ότι εκείνος στον οποίο οφείλονται τα χρήματα, έχει το βάρος να αποδείξει τη δόλια συμπεριφορά του οφειλέτη που αρνείται να επιστρέψει το χρέος (π.χ. κρύβοντας τραπεζικές καταθέσεις ή ενώ διαθέτει ακίνητα ή άλλα περιουσιακά στοιχεία κ.λ.π.).

Ακολουθώντας μια πιο αυστηρή γραμμή απέναντι στον οφειλέτη, η Ολομέλεια του Αρείου Πάγου δέχεται τώρα ότι εξακολουθεί να εφαρμόζεται η προσωποκράτηση για οφειλές (μεταξύ ιδιωτών, εμπόρων κ.λ.π.), ενώ αποκλείεται η εφαρμογή της μόνο στην περίπτωση που ο οφειλέτης επικαλεστεί και αποδείξει ότι η μη αποπληρωμή οφείλεται αποκλειστικά στην οικονομική του αδυναμία.

«ΤΟΥΡΙΣΤΙΚΑ»

Ευχεται πραγματικά κανείς να μην έρθουν ποτέ τα χειρότερα για το ροδιακό τουρισμό, πρωτίστως σε ό,τι αφορά τους έλληνες τουρίστες, που κάθε χρόνο και ολιγοστεύουν. Το «μήνυμα» έστειλαν προ πολλού οι εκδρομείς μαθητές λυκείων και το επανέλαβαν οι «πασχαλινοί»! Την ώρα που «βουλιάζουν» άλλες περιοχές, η Ρόδος «ικανοποιήθηκε» με μερικές εκατοντάδες!

Ρόδος, που είναι η παλιά σου αίγλη;

Στ' αλήθεια, πως σε καταντήσαμε έτσι, αι γενεαί πάσαι;

ΛΙΓΟΤΕΡΑ ΕΣΟΔΑ

Περισσότερες θα είναι οι αφίξεις, λιγότερα όμως τα έσοδα από τον τουρισμό φέτος.

Σύμφωνα με τα μέχρι στιγμής στοιχεία, οι κρατήσεις από το εξωτερικό εμφανίζουν άνοδο κατά 5%, παράλληλα όμως αυξάνονται και οι πιέσεις από τους μεγάλους tour operators, οι οποίοι ζητούν ακόμα χαμηλότερες τιμές, με αποτέλεσμα οι ξενοδόχοι να πουλάνε μέχρι και 15% κάτω σε σχέση με πέρυσι.

Οπως αναφέρουν παράγοντες της τουριστικής αγοράς, οι κρατήσεις από Αγγλία και Γερμανία αναμένεται και φέτος το καλοκαίρι να είναι οι βασικοί «αιμοδότες» του ελληνικού τουρισμού. Μέχρι στιγμής οι συγκεκριμένες αγορές εμφανίζουν άνοδο κατά 3%. Ας σημειωθεί ότι πέρυσι επισκέφθηκαν την Ελλάδα 2,7 εκ. Βρετανοί τουρίστες και 2,4 εκ. Γερμανοί. Επίσης μεγάλη άνοδο (15% - 20%) εμφανίζουν οι κρατήσεις από ΗΠΑ, όμως σε απόλυτους αριθμούς η αύξηση είναι μικρή, καθώς τα τελευταία χρόνια είχε μειωθεί δραματικά ο αριθμός των Αμερικανών τουριστών που επισκέπτονταν τη χώρα (πέρυσι ήρθαν 120.000 άτομα).

ΧΩΡΙΣ ΔΟΥΛΕΙΑ ΕΝΑΣ ΣΤΟΥΣ ΔΕΚΑ ΕΛΛΗΝΕΣ!

Η ανεργία της Ελλάδας είναι η υψηλότερη στην ευρωζώνη και η τρίτη μεγαλύτερη στο σύνολο των 25 κρατών - μελών της Ευρωπαϊκής Ένωσης. Σύμφωνα με τα στοιχεία της Eurostat, το ποσοστό ανεργίας παρέμεινε στο 10,2% τον Δεκέμβριο -τον τελευταίο μήνα για τον οποίο διαθέτει στοιχεία για τη χώρα- για τρίτο συνεχή μήνα. Το ποσοστό αυτό είναι αντίστοιχο με εκείνο της Ισπανίας, η ανεργία της οποίας επίσης παρέμεινε αμετάβλητη τον Μάρτιο- ύστερα όμως από μια εντυπωσιακή πτωτική πορεία μηνών.

Στην ευρωζώνη η ανεργία ανήλθε τον ίδιο μήνα στο 8,9% από 8,8% τον Φεβρουάριο, επίπεδα που είναι τα υψηλότερα των τελευταίων επτά μηνών, ενώ στους «25» παρέμεινε αμετάβλητη στο 8,9%. Ο αριθμός των ανέργων ήταν 12,8 εκατομμύρια στην ευρωζώνη και 19,1 εκατομμύρια στην Ε.Ε.

Στην πρώτη θέση βρίσκεται η Πολωνία με 18,1% και ακολουθεί η Σλοβακία με 15,9%. Αντίθετα το χαμηλότερο ποσοστό ανεργίας είχαν τον Μάρτιο η Ιρλανδία με 4,3%, το Λουξεμβούργο με 4,5% και η Αυστρία με 4,6%. Κατά τη διάρκεια των τελευταίων δώδεκα μηνών συνολικά 13 χώρες είδαν την ανεργία τους να αυξάνεται, δέκα να υποχωρεί, ενώ σε δύο παρέμεινε στάσιμη. **Υ.Τ.Ε.**

ΑΥΡΙΟ ΤΟ ΜΕΣΗΜΕΡΙ

ΣΥΝΕΡΧΕΤΑΙ ΣΕ ΣΥΝΕΔΡΙΑΣΗ η νομαρχιακή επιτροπή της ΝΑΔ

Τα θέματα της ημερήσιας διάταξης

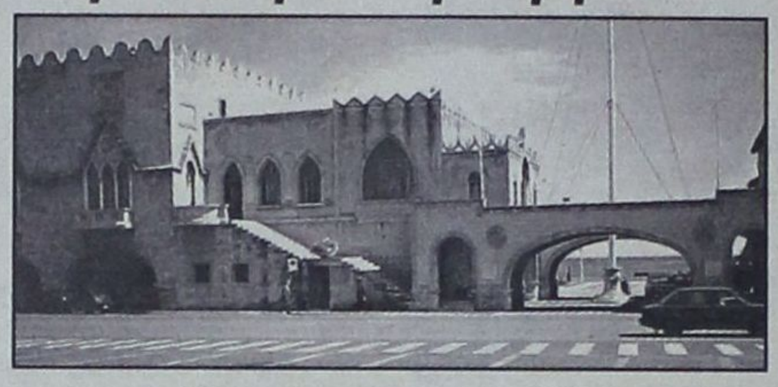

Αύριο Παρασκευή, 6 Μαΐου, θα συνέλθει σε συνεδρίαση η νομαρχιακή επιτροπή της Νομαρχιακής Αυτοδιοίκησης Δωδ/νήσου, με τα ακόλουθα θέματα στην ημερήσιά της διάταξη:

1. Εγκριση μελέτης και δημοπράτησης του έργου «Συντήρηση βασικού οδικού δικτύου Δήμου Πάτμου» προϋπ. 100.000 ευρώ

2. Εγκριση μελέτης και δημοπράτησης του έργου «Συντήρηση (ασφαλτόστρωση) δρόμων προς Ιερά Μονή Καμυρί και Τριφενιώτισα» προϋπ. 125.000 ευρώ

3. Εγκριση μελέτης και δημοπράτησης του έργου «Συντήρηση οδικού δικτύου Αργους Καλύμνου» προϋπ. 80.000 ευρώ

4. Εγκριση μελέτης και δημοπράτησης του έργου «Συντήρηση επαρχιακού οδικού δικτύου νήσου Καλύμνου» προϋπ. 140.000 ευρώ

5. Χαρακτηρισμός ως κατεπείγον του έργου «Φωτεινή Σηματοδότηση στον κόμβο Αγίας Βαρβάρας και στην διάβαση πεζών της Ε.Ο. Ρόδου – Λίνδου» Προϋπ. 282.000 ευρώ. – Εγκριση μελέτης και δημοπράτησής του.

6. Εγκριση πρακτικών δημοπρασίας του έργου «Βελτίωση οδικού δικτύου Πυλί – Κως» προϋπ. 1.520.000 ευρώ.

7. Εγκριση πρακτικών δημοπρασίας του έργοιυ «Κατασκευή 1ου Δημοτικού Σχολείου Κω – Οικοδ. Εργασίες & Η/Μ εγκαταστάσεις» προϋπ. 3.450.000 ευρώ.

8. Εγκριση πρακτικών δημοπρασίας του έργου «Κατασκευή 13ου Δημοτικού Σχολείου Δήμου Ρόδου (Οικοδομικές Εργασίες και Η/Μ εγκαταστάσεις) Προϋπ. 1.980.000 ευρώ.

9. Εγκριση πρακτικών δημοπρασίας του έργου «Κατασκευή γηπέδου 5Χ5 Δήμου Κάσου» Προϋπ. 100.000 ευρώ.

10. Εγκριση χορήγησης παράτασης προθεσμίας περαίωσης του έργου «Συντήρηση οδικού δικτύου Ν. Νισύρου»

11. Εγκριση χορήγησης παράτασης προθεσμίας περαίωσης του έργου «Επισκευή των όψεων του Πρωτοδικείου Ρόδου».

12. Εγκριση χορήγησης παράτασης προθεσμίας περαίωσης του έργου «Νέα οδός Αργυνώντα – Βαθύ νήσου Καλύμνου Ν. Δωδ/σου (Τμήμα από Χ.Θ. 4+176 μέχρι Χ.Θ. 10+728)»

13. Εγκριση 1ου λογ/σμού του έργου «Συντήρηση οδικού δικτύου Ν. Καρπάθου (1η ΣΣ)»

14. Εγκριση 1ου ΑΠΕ και 1ου ΠΚΤΜΝΕ του έργου «Αποκατάσταση ζημιών στο Επαρχιακό οδικό δίκτυο Λάρδος – Λάερμα»

15. Εγκριση 1ου ΑΣΠ και της 1ης ΣΣΕ του έργου «Βελτίωση βατότητας οδών Μεσοχωρίου Καρπάθου».

16. Εγκριση 1ου λογ/σμού του έργου «Επισκευή των κουφωμάτων και ανακαίνιση των εσωτερικών χώρων του Επαρχείου Καλύμνου».

17. Εγκριση 2ου ΑΠ, 2ου ΠΚΤΜΝΕ και 1ου ΑΠ της 1ης ΣΣ του έργου «Συντήρηση Πολεοδομικού Γραφείου Ρόδου»

18. Εγκριση 2ου ΠΚΤΜΝΕ, 1ου ΑΠ, 1ης ΣΣ και χορήγηση παράτασης προθεσμίας του έργου «Συντήρηση επαρχιακής οδού από Παστίδα – Μαριτσά νήσου Ρόδου»

19. Εγκριση Δημόσιου ανοικτού διαγωνισμού αγοράς ακινήτου στην Θεσσαλονίκη που θα χρησιμοποιηθεί σαν αίθουσα εκδηλώσεων για τον σύλλογο Δωδεκανησίων Βορείου Ελλάδος.

20. Εγκριση Δημόσιου ανοικτού διαγωνισμού προμήθειας συστημάτων πληροφορικής για τις ανάγκες των Υπηρεσιών της Ν.Α.Δ. προϋπ. 90.000 ευρώ

21. Εγκριση πρακτικού άγονου δημοπρασίας για την προμήθεια ακρυλικού χρώματος διαγράμμισης για το επαρχιακό δίκτυο του Νομού.

22. Εγκριση μετακινήσεων.

ΕΚΤΑΚΤΗ ΓΕΝΙΚΗ ΣΥΝΕΛΕΥΣΗ ΤΩΝ ΕΡΓΑΖΟΜΕΝΩΝ ΣΤΗ «ΡΟΔΑ»

Εκτακτη γενική συνέλευση πραγματοποιούν αύριο το απόγευμα (18.00-20.00) οι εργαζόμενοι στην δημοτική επιχείρηση συγκοινωνιών ΡΟΔΑ, στην αίθουσα συνεδριάσεων του Εργατικού Κέντρου Ρόδου με τα ακόλουθα θέματα στην ημερήσια διάταξη:

- Παραίτηση προέδρου του Σωματείου - Διευκρινίσεις
- Εργασιακά θέματα
- Ενημέρωση - Προγραμματισμός ενόψει της θερινής περιόδου.

Εξαιτίας αυτής ακριβώς της γενικής συνελεύσεως δεν θα εκτελεσθούν αύριο στο διάστημα 18.00 - 20.00 τα προγραμματισθέντα δρομολόγια των λεωφορείων της δημοτικής επιχείρησης «ΡΟΔΑ».

ΤΗΝ ΠΡΟΣΕΧΗ ΔΕΥΤΕΡΑ

ΣΥΝΕΔΡΙΑΖΕΙ ΤΟ ΔΗΜΟΤΙΚΟ συμβούλιο Νότιας Ρόδου

Τα θέματα της ημερήσιας διάταξης

Την προσεχή Δευτέρα 9 Μαΐου, θα συνέλθει σε συνεδρίαση το δημοτικό συμβούλιο Νότιας Ρόδου με τα ακόλουθα θέματα στην ημερήσιά του διάταξη:

Ενημέρωση Δημάρχου και Δημοτικών Συμβούλων.

1. Παρουσίαση μελέτης αξιοποίησης και ανάπτυξης Πρασονησίου (περιοχή Μαχαιρία).

2. Παρεμβάσεις άμεσης βελτίωσης της εικόνας Προσονησίου ενόψει της έναρξης της θερινής σεζόν.

3. Εγκριση 1ου λογαριασμού της μελέτης: ΑΝΑΠΛΑΣΗ ΚΕΝΤΡΙΚΗΣ ΠΛΑΤΕΙΑΣ ΟΙΚΙΣΜΟΥ ΤΟΥ Δ.Δ. ΚΑΤΤΑΒΙΑΣ».

4. Εγκριση 1ου λογαριασμού: «ΑΝΑΠΛΑΣΗ ΔΡΟΜΩΝ ΠΕΡΙ ΤΗΣ ΠΛΑΤΕΙΑΣ ΟΙΚΙΣΜΟΥ ΤΟΥ Δ.Δ. ΚΑΤΤΑΒΙΑΣ ΚΑΙ ΤΟΥ ΠΕΡΙΒΑΛΛΟΝΤΑ ΧΩΡΟΥ ΤΗΣ ΕΚΚΛΗΣΙΑΣ».

5. Εγκριση 4ου λογαριασμού της μελέτης ΣΧΟΟΑΠ.

6. Παράταση του έργου: ΓΕΩΤΕΧΝΙΚΕΣ -ΕΡΕΥΝΗΤΙΚΕΣ ΚΑΙ ΜΕΛΕΤΗΤΙΚΕΣ ΕΡΓΑΣΙΕΣ ΓΙΑ ΤΗΝ ΘΕΜΕΛΙΩΣΗ ΤΟΥ ΛΙΜΕΝΙΚΟΥ ΕΡΓΟΥ «ΑΛΙΕΥΤΙΚΟ ΚΑΤΑΦΥΓΙΟ ΝΟΤΙΑΣ ΡΟΔΟΥ».

7. Αξιοποίηση παλαιού ελαιοτριβείου (Μάγγανο) της Λαχανιάς της Νήσου Ρόδου -Εγκριση επιπλέον δαπάνης.

8. Συμπλήρωση του πίνακα εργασιών και Υπηρεσιών που θα εκτελεστούν από την Α.Ν.ΡΟ. Α.Ε. βάσει της Προγραμματικής Σύμβασης Δήμου Νότιας Ρόδου, Δήμου Λινδίων και Α.Ν.ΡΟ. Α.Ε. και ανάκληση της απόφασης Δ.Σ. αριθ. 22/2005.

9. Πρόσληψη εποχιακού προσωπικού με σχέση εργασίας Ι.Δ. ορισμένου χρόνου ανταποδοτικού χαρακτήρα.

10. Παραχώρηση στο Δήμο Νότιας Ρόδου της χρήσης θερμοκηπίου για εγκατάσταση φυταρίων και ανάπτυξη.

11. Εφαρμογή προγράμματος καταπολέμησης του δάκου της ελιάς κατά το έτος 2005.

12. Ρυθμίσεις οφειλών βάσει του άρθρου 27 του Ν. 3202/03 και άρθρο 231 του Π.Δ. 410/95 -Διόρθωση βεβαιωμένου χρηματικού καταλόγου παραλίας έτους 2003.

13. Επικύρωση Πρακτικών Επιτροπής Συμβιβαστικής Επίλυσης Φορολογικών Διαφορών και Αμφισβητήσεων.

14. Τροποποίηση της με αριθμ. 33/2005 απόφασης του Δ.Σ. (Πρόσληψη εποχιακού προσωπικού με σχέση εργασίας Ι.Δ. ορισμένου χρόνου ανταποδοτικού χαρακτήρα).

15. Ανάκληση της με αριθ. 70/2005 απόφασης του Δ.Σ. (Αποδοχή κατασκευής βιολογικού COMPACT στην Απολακκιά και έγκριση αίτησης παραχώρησης από ΚΕΔ της μερίδας 2391 γαιών Απολακκιάς έκτασης 1.500 τ.μ. για χωροθέτηση του αναφερόμενου βιολογικού) και λήψη νέας.

16. Αποδοχή χρηματοδοτήσεων και σχετική αναμόρφωση προϋπ/σμού οικον. Ετους 2005.

17. Αναμόρφωση προϋπολογισμού οικονομικού έτους 2005.

18. Εγκριση εξόδων κίνησης.

19. Εγκριση δαπανών του άρθρο 218 παρ. 4 ΔΚΚ.

Grand Hotel Rhodes

★★★★★

Το γνωστό σημείο συνάντησης
στο κέντρο της Πόλης με τη μουσική
συντροφιά του πιανίστα Τάκη Τσώνη *
απολαύστε μοναδικά κοκτέιλ
και χαλαρώστε δίπλα στο τζάκι

Κρατήσεις - πληροφορίες τηλ. 2241054700
Διεύθυνση: Ακτής Μιαούλη 1 και Γ. Παπανικολάου

A Member of
MITSIS HOTELS

GR

* Κάθε Παρασκευή, Σάββατο και Κυριακή



ΕΡΓΑΣΙΜΗ ΗΜΕΡΑ Η 11η ΜΑΪΟΥ

ΔΕΝ ΜΕΤΑΤΙΘΕΤΑΙ *η αργία της Πρωτομαγιάς*

Πανελλαδική απεργία οργανώνουν ΓΣΕΕ και ΑΔΕΔΥ

Με σχετική εγκύκλιο προς τις δημόσιες υπηρεσίες ο αρμόδιος υφυπουργός Εσωτερικών Απόστολος Ανδρεουλάκος χαρακτηρίζει εργάσιμη την 11η Μαΐου -ημέρα μετάθεσης του πρωτομαγιάτικου εορτασμού-, αναφέροντας πάντως ότι «θα διευκολυνθούν» οι εργαζόμενοι ώστε να παραστούν στις αγωνιστικές εκδηλώσεις.

«Είναι ευκαιρία να καταλάβουμε ότι η Πρωτομαγιά δεν είναι αποστολή μηνυμάτων με δωρεάν sms», σχολίασε στον Alpha 98,9 ο πρόεδρος της ΑΔΕΔΥ, Σπύρος Παπασπύρος. Ο υπουργός Απασχόλησης Πάνος Παναγιωτόπουλος πάντως, έχει δημοσιεύσει στην Εφημερίδα της Κυβερνήσεως από τις 25 Απριλίου απόφαση με την οποία κηρύσσει αργία την 1η Μάη. Επίσημη ανακοίνωση ωστόσο δεν υπάρχει από την πλευρά του υπουργείου. Από την πλευρά της ΓΣΕΕ έχει προγραμματιστεί την Πέμπτη συνέντευξη Τύπου στα γραφεία της από το προεδρείο, όπου θα αναφερθούν στα ζητήματα της 24ωρης πανεργατικής πανελλαδικής απεργίας που οργανώνουν για τις 11 Μάη για τον εορτασμό της Εργατικής Πρωτομαγιάς από κοινού με την ΑΔΕΔΥ, οπότε αναμένεται η επίσημη τοποθέτηση από τους συνδικαλιστές.

Ωστόσο, με προσωπικό ασφαλείας θα λειτουργήσουν στις 11 και 12 Μαΐου τα δημόσια νοσοκομεία της χώρας, λόγω της 48ωρης απεργίας που εξήγγειλε η ΠΟΕΔΗΝ. Κύρια αιτήματα, ο δημόσιος και κοινωνικός χαρακτήρας της υγείας, ουσιαστικές αυξήσεις μισθών, προσλήψεις μόνιμου προσωπικού και ένταξη στα βαρέα και ανθυγιεινά επαγγέλματα. Οι εργαζόμενοι στα δημόσια νοσοκομεία θα συμμετέχουν στο συλλαλητήριο που συνδιοργανώνουν στις 11 Μαΐου η ΓΣΕΕ και η ΑΔΕΔΥ στο Πεδίο του Άρεως.

Από πλευράς του, το υπουργείο Απασχόλησης και Κοινωνικής Προστασίας τηρεί επί του παρόντος «σιγήν ιχθύος». Η Ελευθεροτυπία της Τετάρτης επισημαίνει ότι ο Π.Παναγιωτόπουλος φέρεται να είναι υπέρ της αργίας της Πρωτομαγιάς, έστω και ετεροχρονισμένα, όμως το κυβερνητικό επιτελείο δεν έχει λάβει ακόμη οριστική απόφαση.

Συνεργάτες του Πάνου Παναγιωτόπουλου αναφέρουν ότι η στάση του υπουργείου Απασχόλησης και Κοινωνικής Προστασίας θα έχει αποσαφηνιστεί έως τα τέλη της εβδομάδας.

Πάντως, ανεξαρτήτως αργίας ή απεργίας τα συνδικάτα ετοιμάζονται για τη διοργάνωση των μαζικών εκδηλώσεων, οι οποίες και φέτος θα είναι ξεχωριστές. Στις 11:00 το πρωί της 11ης Μαΐου διοργανώνεται στο Πεδίον του Αρεως η κεντρική συγκέντρωση των ΓΣΕΕ και ΑΔΕΔΥ, ενώ το ΠΑΜΕ προετοιμάζεται για την καθιερωμένη του εκδήλωση μία ώρα νωρίτερα στο Σύνταγμα.

Τα συνδικάτα προσδίδουν στον φετινό εορτασμό της Πρωτομαγιάς το χαρακτήρα αναμέτρησης με την κυβέρνηση, ειδικά μετά και το «άνοιγμα» του εργασιακού.

Σε ερώτηση της Ελευθεροτυπίας εάν θα υπάρξει αντίδραση στην απόφαση Ανδρεουλάκου να μην είναι αργία η Πρωτομαγιά, ο πρόεδρος της ΑΔΕΔΥ Σπ.Παπασπύρος σημείωσε πως «δεν διανοείται κάτι τέτοιο, γιατί θεωρεί πως η επέτειος της εργατικής Πρωτομαγιάς είναι απεργία, ημέρα αγωνιστική για τους εργαζόμενους».

Με τέτοιες αποφάσεις, συνέχισε ο κ. Παπασπύρος, η εργατική Πρωτομαγιά μετατράπηκε σε γιορτή των λουλουδιών και των εκδρομών. Παράλληλα, απηύθυνε κάλεσμα στους δημόσιους υπαλλήλους να μετάσχουν μαζικά και ενωτικά στην απεργία και τις εκδηλώσεις της 11ης Μαΐου.

«Την 11η Μαΐου γιορτάζεται η πρωτομαγιά, αλλά δεν είναι αργία» είπε στον Flash ο υφυπουργός Απασχόλησης, Γεράσιμος Γιακουμάτος, μετά τη σύγχυση που προκάλεσε εγκύκλιος του Υπουργείου Εσωτερικών, προς τις δημόσιες υπηρεσίες, με την οποία η συγκεκριμένη ημέρα χαρακτηρίζεται ως κανονική εργάσιμη για το δημόσιο τομέα.

«ΑΦΗΝΙΑΣΑΝ» ΟΙ ΑΝΘΡΩΠΟΙ

ΚΛΗΡΙΚΟΣ ΚΑΤΗΓΟΡΕΙΤΑΙ *για σεξουαλική παρενόχληση!*

Ξέσπασε σάλος στην Νότια Ρόδο

Μια νέα υπόθεση σεξουαλικής παρενόχλησης ανήλικων παιδιών από ιερέα σε διαμέρισμα του Δήμου της Νότιας Ρόδου έχει προκαλέσει «πονοκέφαλο» στην τοπική μας εκκλησία και κατακραυγή στην μικρή κοινωνία του δήμου.

Το θέμα έρχεται να προκαλέσει νέους τριγμούς στην εκκλησία της Δωδεκανήσου καθώς αποδεικνύεται ότι λίγοι διεφθαρμένοι κληρικοί συμπαρασύρουν στην ανυποληψία τους υπόλοιπους ευσεβείς ιερωμένους αν και εκφράζονται πολλά παράπονα για το γεγονός ότι η τοπική εκκλησία δεν απέδειξε ότι είναι ικανή για αυτοκάθαρση καθώς διαφαίνεται ότι αν είχε ενεργήσει αυτοβούλως εδώ και καιρό δεν θα πάσχιζε τώρα κατόπιν εορτής να «δώσει» μερικούς παραστρατημένους, βορά στο έκπληκτο και μουδιασμένο εκκλησίασμα.

Πρώτη και καλύτερη στο κυνήγι της ηδονής και στην απαξίωση της σωματικής απόλαυσης η Εκκλησία, πρώτη αυτή εκτίθεται από την αφύσικη και ακατάσχετη ρητορεία ιερέων που δεν μπορούν να τιθασεύσουν τα σεξουαλικά πάθη τους.

Σύμφωνα με πληροφορίες γονείς δύο ανήλικων αγοριών και ενός κοριτσιού κατήγγειλαν χθες αρμοδίως στην Ιερά Μητρόπολη της Ρόδου, πράγμα που δεν επιβεβαιώνει η ίδια η Μητρόπολη, ότι την Μεγάλη Παρασκευή, ημέρα της ταφής του Ιησού(!!!), ιερέας που λειτουργεί σε χωριό της Νότιας Ρόδου παρενόχλησε σεξουαλικά τα ανήλικα παιδιά. Φέρεται ειδικότερα να ασέλγησε εις βάρος τους θωπεύοντας τα σε απόκρυφα μέρη του «άγουρου» σώματός τους.

Οι καταγγελίες αυτές μεταφέρθηκαν μεταξύ των πιστών τις άγιες μέρες στο δημοτικό διαμέρισμα της Νότιας Ρόδου με αποτέλεσμα να προκληθεί μέγας σάλος και αποτροπιασμός. Από στόμα σε στόμα οι διηγήσεις των κατοίκων του δημοτικού διαμερίσματος για το άθλιο αυτό περιστατικό πήραν άλλες διαστάσεις που οφείλονται εν πολλοίς σε υπερβολές ενώ ενδεικτικό είναι το γεγονός ότι λόγω της έντασης της φημολογίας που αναπτύχθηκε το θέμα διερεύνησε και ο ίδιος ο δήμαρχος κ Μ. Σαββής.

Σήμερα αναμένεται να δοθούν αρμοδίως εξηγήσεις για το περιστατικό ενώ δεν αποκλείεται και αυτεπάγγελτη επέμβαση από πλευράς του Εισαγγελέα Πλημμελειοδικών Ρόδου κ Γ. Οικονόμου.



Blue Star Ferries®

Δρομολόγια

ΑΠΟ ΡΟΔΟ

ΑΝΑΧΩΡΗΣΗ ΑΠΟ						ΑΦΙΞΗ ΠΕΙΡΑΙΑ
ΡΟΔΟ	ΚΩ	ΛΕΡΟ	ΠΑΤΜΟ	ΣΥΡΟ	ΑΜΟΡΓΟ/ΚΑΤΑΠΟΛΑ	
ΤΡΙΤΗ 19:00	ΤΡΙΤΗ 22:00	—	—	ΤΕΤΑΡΤΗ 02:50	—	ΤΕΤΑΡΤΗ 06:10
ΠΕΜΠΤΗ 19:00	ΠΕΜΠΤΗ 22:00	ΠΕΜΠΤΗ 23:40	ΠΑΡΑΣΚΕΥΗ 00:50	ΠΑΡΑΣΚΕΥΗ 04:25	—	ΠΑΡΑΣΚΕΥΗ 07:45
ΣΑΒΒΑΤΟ 10:00	ΣΑΒΒΑΤΟ 12:45	—	—	—	ΣΑΒΒΑΤΟ 16:20	ΣΑΒΒΑΤΟ 21:30
ΚΥΡΙΑΚΗ 18:00	ΚΥΡΙΑΚΗ 21:00	ΚΥΡΙΑΚΗ 22:40	ΚΥΡΙΑΚΗ 23:50	ΔΕΥΤΕΡΑ 03:25	—	ΔΕΥΤΕΡΑ 06:45

ΠΡΟΣ ΡΟΔΟ

ΑΝΑΧΩΡΗΣΗ ΑΠΟ ΠΕΙΡΑΙΑ	ΑΦΙΞΗ					
	ΣΥΡΟ	ΑΜΟΡΓΟ/ΚΑΤΑΠΟΛΑ	ΠΑΤΜΟ	ΛΕΡΟ	ΚΩ	ΡΟΔΟ
ΔΕΥΤΕΡΑ 19:30	ΔΕΥΤΕΡΑ 22:50	—	—	—	ΤΡΙΤΗ 04:00	ΤΡΙΤΗ 06:45
ΤΕΤΑΡΤΗ 19:30	ΤΕΤΑΡΤΗ 22:50	—	ΠΕΜΠΤΗ 02:25	ΠΕΜΠΤΗ 03:35	ΠΕΜΠΤΗ 05:15	ΠΕΜΠΤΗ 08:05
ΠΑΡΑΣΚΕΥΗ 19:30	ΠΑΡΑΣΚΕΥΗ 22:50	—	—	—	ΣΑΒΒΑΤΟ 04:00	ΣΑΒΒΑΤΟ 06:45
ΣΑΒΒΑΤΟ 23:30	—	ΚΥΡΙΑΚΗ 04:40	ΚΥΡΙΑΚΗ 07:00	ΚΥΡΙΑΚΗ 08:10	ΚΥΡΙΑΚΗ 09:50	ΚΥΡΙΑΚΗ 12:50



SKEVO'S TRAVEL AGENCY

ΚΑΝΤΕ ΚΡΑΤΗΣΗ ΤΩΡΑ!

ΠΛΗΡΟΦΟΡΙΕΣ ΚΑΙ ΚΡΑΤΗΣΕΙΣ ΘΕΣΕΩΝ ΣΤΟΝ ΤΑΞΙΔΙΩΤΙΚΟ ΣΑΣ ΠΡΑΚΤΟΡΑ Ή SKEVO'S TRAVEL AGENCY: ΑΜΕΡΙΚΗΣ 111, ΡΟΔΟΣ, ΤΗΛ. ΚΡΑΤΗΣΕΩΝ ΕΠΙΒΑΤΩΝ ΚΑΙ Ι.Χ.: 22410-22461, 22410-75655, 22410-75310, ΤΗΛ. ΚΡΑΤΗΣΕΩΝ ΦΟΡΤΗΓΩΝ: 22410-76600

δημοκρατικά

ΥΠΑΡΧΕΙ ΑΝΤΙΚΕΙΜΕΝΙΚΗ ΠΡΑΓΜΑΤΙΚΟΤΗΤΑ Η ΟΠΟΙΑ ΔΙΝΕΙ ΤΟ ΜΕΤΡΟ ΤΗΣ ΑΛΗΘΕΙΑΣ (ΑΡΙΣΤΟΤΕΛΗΣ)

Η ΑΛΑΖΟΝΕΙΑ ΤΗΣ ΕΞΟΥΣΙΑΣ ΚΑΙ ΤΟ ΑΛΑΘΗΤΟ ΤΟΥ ΠΑΠΑ

ΩΣ ΣΗΜΕΡΑ κατηγορούσαμε ορισμένα πρωτοκλασάτα στελέχη του ΠαΣοΚ τα οποία ύστερα από 20 χρόνια εξουσίας έγιναν αλαζονικά, αδιαφορούσαν για τα αιτήματα του λαού και αγνοούσαν κάθε άλλη γνώμη, θεωρώντας ότι έχουν το αλάθητο του Πάπα. Δυστυχώς, κορυφαία στελέχη της κυβέρνησης της Νέας Δημοκρατίας επιδεικνύουν την ίδια ακριβώς συμπεριφορά μέσα σε έναν μόλις χρόνο διακυβέρνησης. Και το χειρότερο είναι ότι τα στελέχη του ΠαΣοΚ που το έκαναν αυτό είχαν πίσω τους και μια πετυχημένη πορεία διακυβέρνησης. Οι νέοι της ΝΔ μόνον αποτυχίες έχουν μέχρι στιγμής. Η αλαζονεία τους δεν στηρίζεται στη φθορά της εξουσίας, ούτε στη μακροχρόνια θητεία σε υπουργικές θέσεις. Προέρχεται από την αδυναμία αποδοχής της άγνοιάς τους και από την ψυχολογική άρνησή τους να αντιμετωπίσουν την αποτυχία των πολιτικών τους επιλογών. Δεν θέλουν δηλαδή να δεχθούν ότι έχουν άδικο, ότι απέτυχαν οι ίδιοι ή τουλάχιστον ότι πρέπει να κάνουν κάποιες αλλαγές στην πολιτική τους και έτσι κατηγορούν τους άλλους. Οι άλλοι, στην αρχή ήταν η προηγούμενη κυβέρνηση. Κατηγορούσαν για όλα το ΠαΣοΚ, λέγοντας ότι ήταν ψεύτες, κλέφτες και ανίκανοι. Τώρα που πέρασε ένας χρόνος και δύσκολα πλέον οι πολίτες δικαιολογούν τις αστοχίες αυτής της κυβέρνησης δεχόμενοι ότι για όλα φταίει η προηγούμενη, οι υπουργοί αρχίζουν να στρέφονται ο ένας εναντίον του άλλου και όλοι μαζί κατά των δημοσίων υπαλλήλων, των συστημάτων διαπλοκής και τελικά κατά της οπισθοδρομικής ελληνικής κοινωνίας που δεν μπορεί να αντιληφθεί τις νέες τάσεις.

Ο υπουργός Οικονομίας, στο περιθώριο της ομιλίας του στο συνέδριο της London School of Economics, είπε ότι ο δημόσιος τομέας είναι καλοπληρωμένος και δύσκαμπτος. Αν η κυβέρνηση έχει αυτή την κακή γνώμη για όλους τους δημοσίους υπαλλήλους, τοποθετείται από μόνη της σε μια θέση απομόνωσης και στρέφει τον δημόσιο τομέα εναντίον της. Γιατί οι εφοριακοί να ιδρώσουν για να εισπράξουν τον ΦΠΑ αν ο υπουργός τους εχθρεύεται; Ήδη η ηγεσία του υπουργείου καταλογίζει την υστέρηση αυτών των εσόδων στους εφοριακούς, αφήνοντας να διαρρεύσει δεξιά και αριστερά ότι οι πασόκοι εφοριακοί κάνουν λευκή απεργία και δεν μαζεύουν τα έσοδα. Λέει αυτό, αντί να παραδεχθεί ότι η διάλυση των ελεγκτικών μηχανισμών και κυρίως η αναγγελθείσα προεκλογικώς διάλυση του ΣΔΟΕ πολλαπλασίασαν τη φοροδιαφυγή και καταρράκωσαν το ηθικό των ελεγκτών. Ο νόμος περί βασικού μετόχου είναι μία ακόμη ένδειξη της κυβερνητικής αλαζονείας. Γνώριζε πολύ καλά ότι ο νόμος αυτός δεν ευσταθεί και ότι οι Βρυξέλλες θα διαφωνήσουν. Θεωρούσε όμως ότι, εφόσον είναι κυβέρνηση, μπορεί να κάνει ό,τι θέλει και όπως θέλει. Διαπιστώνει τώρα ότι έκανε λάθος και παρ' όλα αυτά, παρά το γεγονός ότι δηλώνει πως η ημερομηνία εφαρμογής του νόμου μετατίθεται – στο αόριστο μέλλον –, από την άλλη σε κάθε τόνο διαβεβαιώνει ότι ο νόμος δεν αναστέλλεται. Γιατί; Προφανώς διότι πιστεύει ότι οι πολίτες τρώνε κουτόχορτο και δεν μπορούν να αντιληφθούν ότι αναβολή της ημερομηνίας εφαρμογής και αναστολή είναι ακριβώς το ίδιο. Την ίδια αλαζονική συμπεριφορά επιδεικνύει και σε άλλα ζητήματα. Ενώ η υστέρηση των φορολογικών εσόδων είναι προφανής, ενώ ο ρυθμός ανάπτυξης περιορίζεται σε επίπεδο χαμηλότερο του 3% και οι επιχειρήσεις αντιμετωπίζουν σημαντικά προβλήματα, η κυβέρνηση επιμένει στην υπεραισιόδοξη άποψη ότι ο ρυθμός ανάπτυξης θα είναι σχεδόν 5% και στηρίζει σε αυτή την πρόβλεψη έναν έωλο προϋπολογισμό ο οποίος έχει ήδη καταρρεύσει.

Αντιστοίχως σε θέματα που αφορούν περισσότερους από έναν κοινωνικούς εταίρους, όπως για παράδειγμα το ασφαλιστικό πρόβλημα ή η ελαστικότητα της αγοράς εργασίας, η κυβέρνηση εκμεταλλεύεται τις μεταξύ τους διαφωνίες για να μην αναμειχθεί και έτσι να αποφύγει τις ευθύνες των αποφάσεών της. Δεν είναι δυνατόν όμως η κυβέρνηση να αρνείται τον ρυθμιστικό ρόλο της και να αφήνει τις συγκρούσεις να εξελίσσονται, διότι τότε και η κοινωνία διαλύεται και τα προβλήματα χρονίζουν. Δεν μπορεί, φέρ' ειπείν, να περιμένει η κυβέρνηση ότι το πρόβλημα της ανεργίας θα το λύσουν οι εργαζόμενοι!

Δεν μπορεί επίσης να περιμένει ότι οι εφοπλιστές θα επενδύσουν στη στεριά μόνο και μόνο επειδή κέρδισαν χρήματα στη ναυτιλία, χωρίς να τους προσφέρει ένα ευνοϊκό πλαίσιο επενδύσεων ή κάποια συγκεκριμένα έργα που επιθυμεί να χρηματοδοτηθούν. Ούτε μπορεί να κατηγορεί τους επιχειρηματίες επειδή δεν επενδύουν όταν η ίδια έχει δημιουργήσει συνθήκες ύφεσης στην οικονομία κόβοντας το Πρόγραμμα Δημοσίων Επενδύσεων και «παγώνοντας» τις κρατικές δαπάνες.

Όλα αυτά αποτελούν πολύ ανησυχητικά δείγματα γραφής για μια νέα σχετικά κυβέρνηση η οποία αποδεικνύεται ότι δεν διαθέτει την απαιτούμενη ευελιξία και δεν μπορεί να προσαρμοσθεί στις πραγματικές συνθήκες της οικονομίας. Ουδείς πιστεύει ότι ένας ανασχηματισμός θα έλυνε τα προβλήματα. Όλοι όμως πιστεύουν ότι ο ανασχηματισμός θα αποτελούσε μια διάθεση αυτοκριτικής, μια αναγνώριση της αποτυχίας σε ορισμένα μέτωπα και κυρίως την αναγκαία τιμωρία όσων ευθύνονται για την αποτυχία της κυβερνητικής πολιτικής στον τομέα τους. Ακόμη όμως και η αναποφασιστικότητα του Πρωθυπουργού για την πραγματοποίηση του ανασχηματισμού, αν δεν κρύβει αδυναμία εύρεσης ικανότερων στελεχών, μπορεί να εκληφθεί ως αλαζονική συμπεριφορά έναντι της κοινωνίας. Διότι, αν οι ανίκανοι παραμένουν στο πόστο τους και δεν τιμωρούνται δια της αποπομπής, αυτό σημαίνει ότι η κυβέρνηση αδιαφορεί για την αποστολή την οποία της ανέθεσε ο λαός στις εκλογές.

ΔΙΑΠΙΣΤΩΣΕΙΣ ΤΟΥ κ.Γ. ΠΑΠΑΝΔΡΕΟΥ

«ΔΥΣΑΡΕΣΚΕΙΑ ΤΟΥ ΛΑΟΥ ΑΠΕΝΑΝΤΙ ΣΤΗΝ ΚΥΒΕΡΝΗΣΗ»

ΑΘΗΝΑ, 4

Μεγάλη και αυξανόμενη δυσαρέσκεια του λαού απέναντι στην κυβέρνηση και τον κ. Καραμανλή διαπίστωσε ο πρόεδρος του ΠΑΣΟΚ, Γ. Παπανδρέου, σε δηλώσεις του, μετά τη συνεδρίαση του συντονιστικού οργάνου της Κοινοβουλευτικής Ομάδας.

Ταυτόχρονα, ο κ. Παπανδρέου διαπίστωσε ότι υπάρχει σημαντική μετακίνηση προς το ΠΑΣΟΚ, αν και ταυτόχρονα ανέφερε ότι υπάρχει ακόμα δισταγμός στους πολίτες.

Χαρακτήρισε ανίκανη την κυβέρνηση να αντιμετωπίσει τα μεγάλα προβλήματα, μεταξύ των οποίων και τα θέματα της διαφάνειας. Για το κόμμα του ανέφερε ότι μπήκε στη φάση σύνταξης της νέας κυβερνητικής πρότασης και πρόσθεσε ότι το ΠΑΣΟΚ θα είναι έτοιμο, όποτε και αν προκηρυχθούν εκλογές. Σε φιλική συζήτηση, πάντως, που είχε με δημοσιογράφους ανέφερε ότι το ΠΑΣΟΚ είναι έτοιμο να αντιμετωπίσει εκλογικό αιφνιδιασμό, καθώς διαθέτει και εκείνο κρυμμένα χαρτιά.

Στην ίδια φιλική συζήτηση, ο κ. Παπανδρέου, αναφερόμενος στις αυριανές εκλογές στη Μεγάλη Βρετανία, είπε ότι υπάρχει δυσαρέσκεια για τον πόλεμο του Ιράκ, η οποία θα εκφραστεί ως ψήφος διαμαρτυρίας κατά του κ. Μπλέρ, αλλά θα είναι περιορισμένης έκτασης, αφού ο Βρετανός πρωθυπουργός έχει να παρουσιάσει σημαντικές επιτυχίες στην εσωτερική πολιτική, αλλά και οι Βρετανοί θα ψηφίσουν πρόταση για το αύριο, πεδίο στο οποίο υπερτερεί ο κ. Μπλέρ.

Επίσης, ο κ. Παπανδρέου ανέφερε ότι αρχίζει η ανάκαμψη της Κεντροαριστεράς στην Ευρώπη.

Δηλώσεις Γ. Παπανδρέου μετά τη συνεδρίαση των Συντονιστών της ΚΟ.

Είχαμε την ευκαιρία να συζητήσουμε τις προτεραιότητές μας, ως Κοινοβουλευτική Ομάδα, με τους συντονιστές σήμερα, θα έλεγα και με ιδιαίτερη την αίσθηση της ευθύνης που έχουμε ως κόμμα αντιπολίτευσης. Αλλά όχι μόνο, διότι διαπιστώνουμε, όπως διαπιστώνετε και εσείς, τη μεγάλη και αυξανόμενη φθορά και δυσαρέσκεια που υπάρχει από τον ελληνικό λαό προς την κυβέρνηση της ΝΔ και του κ. Καραμανλή.

Δυστυχώς τα αποτελέσματα μετά από 14 μήνες διακυβέρνησης της ΝΔ, είναι το φάσμα μιας νέας φτώχειας που αντιμετωπίζει η ελληνική οικογένεια, της ακρίβειας, της έλλειψης εμπιστοσύνης, πια, σε θεσμούς, στο κράτος, στην πολιτική, την υποβάθμιση των δημόσιων υπηρεσιών στην Παιδεία, την υγεία και αλλού. Και το αίσθημα, ευρύτερα, της ανασφάλειας. Γι' αυτό μας αναλογεί ιδιαίτερα μεγάλη ευθύνη, που δεν είναι απλώς η ευθύνη της αξιωματικής αντιπολίτευσης, αλλά είναι η ευθύνη να δώσουμε εμείς, πια, και πάλι, την ελπίδα και το όραμα σ' αυτή τη χώρα. Είναι για μας μια νέα φάση που ξεκινά. Νέα φάση και στην πορεία ανασυγκρότησης, μια νέα φάση, βεβαίως, και μετά απ' την

Χαρακτήρισε «ανίκανη» την κυβέρνηση να αντιμετωπίσει τα μεγάλα προβλήματα

ολιγοήμερη διακοπή του Πάσχα, που χαρακτηρίζεται απ' την υπεύθυνη αντιπολίτευση, αντιπολίτευση όπου καλούμε και όλα τα στελέχη μας, τα μέλη, τους φίλους, να σταθούν κοντά στον πολίτη που πλήττεται κάθε μέρα απ' την πολιτική της ΝΔ, από το αίσθημα της ανασφάλειας που του δημιουργείται, το αίσθημα της αναξιοπιστίας της κυβέρνησης, που χωρίς όραμα προχωρά σε ένα σχέδιο, που μόνο στόχο έχει τον ασφυκτικό έλεγχο κάθε κέντρου εξουσίας προς όφελός της. Με αποτέλεσμα να περιορίζονται ελευθερίες, να σταματάει η αξιοκρατία, να περιθωριοποιούνται πολίτες και να αισθάνεται ο πολίτης ότι η πολιτεία αδιαφορεί για το επίπεδο ζωής που έχει, και τα προβλήματα που αντιμετωπίζει καθημερινά. Καλούμε και τον πολίτη να συμμετέχει σ' αυτή τη νέα φάση του Κινήματός μας, στη διαμόρφωση των δικών μας προτεραιοτήτων, το πλαίσιο το οποίο έχουμε εξαγγείλει και στο συνέδριό μας, αλλά και τα επιμέρους προγραμματικά στοιχεία, για ένα νέο αναπτυξιακό όραμα για τη χώρα.

ΔΗΜΟΣΙΟΓΡΑΦΟΣ: Πρόεδρε, έχετε πει ότι εσείς θέλετε να προωθηθεί η διαφάνεια, και είδαμε χθες να ανακοινώνετε μια Επιτροπή για τη διαφάνεια και τη διαφθορά. Καταρχήν θέλω να μου πείτε ποιος είναι ο στόχος αυτής της Επιτροπής, αν θα περιμένουμε κάποιο πόρισμα, εξειδίκευση προτάσεων. Και ένα δεύτερο. Υπάρχουν πολλές απορίες από τη μη συμμετοχή του βασικού εισηγητή του ΠΑΣΟΚ που χειριζόταν αυτά τα θέματα, του κ. Ευάγγελου Βενιζέλου στην Επιτροπή αυτή. Δεν συμμετέχει και θέλουμε μια απάντηση και σ' αυτό.

Γ.Α.ΠΑΠΑΝΔΡΕΟΥ: Πρώτα απ' όλα, σε όλο αυτό το θέμα επιβεβαιώνονται, δυστυχώς, όλες οι δικές μας προβλέψεις, για τους χειρισμούς της κυβέρνησης, και νομίζω, αποδεικνύεται και η μικροκομματική σκοπιμότητα, και η αδυναμία, και η ανικανότητα της κυβέρνησης να διασφαλίσει το θέμα της διαφάνειας και της καταπολέμησης της διαφθοράς.

Εμείς προχωρούμε με θετικές προτάσεις, με θετικές ενέργειες, που θα έχουν και αποτέλεσμα, θα είναι αποτελεσματικές στην αντιμετώπιση αυτού του θέματος της διαφάνειας, που για μας είναι ένα θέμα που αγγίζει τους θεσμούς και τη λειτουργία της δημοκρατίας. Σε ό,τι αφορά τα πρόσωπα, νομίζω, είναι όλα καταξιωμένα. Εκ των πραγμάτων ο καθένας έχει αναλάβει συγκεκριμένους ρόλους, και στο Πολιτικό Συμβούλιο. Δεν συμμετέχει κανένας στο Πολιτικό Συμβούλιο. Αλλά, βεβαίως και οι προτάσεις θα έρθουν στο Πολιτικό Συμβούλιο για τελική έγκριση και συζήτηση.

ΔΗΜΟΣΙΟΓΡΑΦΟΣ: Κύριε Πρόεδρε, είναι η λαϊκή δυσαρέσκεια σε μια σειρά από πλευρές της κυβερνητικής πολιτικής, και μάλιστα, από το ρεπορτάζ των ημερών φαίνεται, ότι με τη διαπίστωση αυτή, τη δική σας, συμφωνούν και αρκετοί βουλευτές της Νέας Δημοκρατίας. Ωστόσο οι δημοσκοπήσεις δεν φαίνεται ακόμη να καταγράφουν μία κίνηση αυξητική προς το ΠΑΣΟΚ. Σας ανησυχεί αυτό ή είναι θέμα υπομονής και χρόνου;

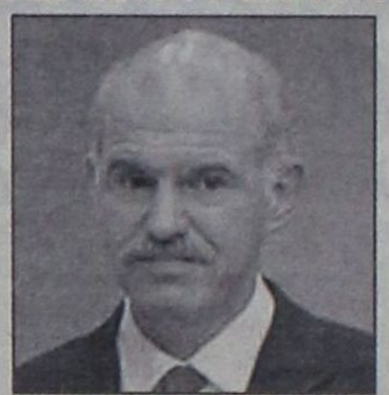

Γ.Α.ΠΑΠΑΝΔΡΕΟΥ: Πρώτα απ' όλα νομίζω, ότι τα στατιστικά αντιθέτως λένε, ότι υπάρχει μια σημαντική μετακίνηση προς το ΠΑΣΟΚ. Αλλά εγώ θέλω να πω κάτι άλλο. Ότι εγώ κατανοώ, ότι ένα χρόνο μετά τις εκλογές ο ψηφοφόρος, και μάλιστα ο ψηφοφόρος που εμπιστεύτηκε μετά από σκέψη, μετά από προβληματισμό, μετά από συζήτηση, εμπιστεύτηκε την ψήφο του σε μια κυβέρνηση, σε ένα κόμμα, εγώ θα έλεγα ότι, ακόμα δεν μπορεί να πιστέψει, παρ' ότι φαίνεται η δυσαρέσκεια, ότι σε ένα χρόνο μπορούσαν να είχαν γίνει τόσες μεγάλες ανατροπές σε μια πορεία της χώρας -με τα προβλήματα που υπάρχουν και κανένας δεν έχει αμφισβήτηση ότι η Ελλάδα έχει προβλήματα- αλλά ήταν μια πορεία θετική. Ήταν μια πορεία προς τα μπροστά, έλυνε προβλήματα, και μπορούσαμε να είχαμε κάνει άλματα μπροστά, ενώ έχουμε πάει πολύ πίσω.

Αναζητά, λοιπόν, ο Έλληνας πολίτης, μια νέα πρόταση, και δεν συμφωνώ μ' αυτή τη λογική, που θεωρώ ότι, είναι άκρως συντηρητική αυτή η λογική, ότι «όλοι ίδιοι είναι». Υπάρχουν επιλογές, υπάρχουν διαφοροποιήσεις, και εμείς, ως ΠΑΣΟΚ, είμαστε το κόμμα που συνεχώς ανανεώνεται και συνεχώς αλλάζει. Και ένα χρόνο τώρα βλέπουμε και το θετικό έργο που είχαμε κάνει στο παρελθόν, αλλά και ανασυγκροτούμε το Κίνημά μας, κάνοντας την απαραίτητη διόρθωση, αξιολόγηση, αυτοαξιολόγηση, κριτική, όπου χρειάζεται, για να προχωρήσουμε μπροστά.

Και καλούμε σήμερα τον πολίτη να έρθει, να συμβάλλουμε από κοινού σ' αυτή τη νέα οραματική πρόταση. Εμείς μπορούμε ως ΠΑΣΟΚ να διαμορφώσουμε τη νέα κοινωνική συμφωνία που χρειάζεται στη χώρα μας, για βαθιές τομές, για σημαντικές τομές, και για να προχωρήσουμε μπροστά.

Κατανοώ και καταλαβαίνω απολύτως, το δισταγμό αρκετών πολιτών, αλλά είμαστε έτοιμοι, και θα πείσουμε και θα έρθει ο χρόνος που κι αυτοί θα πειστούν όχι μόνο για την πρόθεσή μας, αλλά για την ικανότητα, το σχέδιό μας, το όραμά μας, αλλά και το ύφος και το ήθος, και τη διαδικασία που θα ακολουθήσουμε. Τους θέλουμε να είναι ουσιαστικά συμμέτοχοι, για να διαμορφώσουμε εκείνη τη μεγάλη κοινωνική συμμαχία, που θα μπορέσει να κάνει τις τομές.

Διότι ένα από τα μεγάλα προβλήματα της Κυβέρνησης Καραμανλή είναι, ότι λαϊκιστικά και πελατειακά υποσχέθηκε λαγούς με πετραχήλια, και έχει υποχωρήσει σε κάθε επίπεδο σε ότι είχε υποσχεθεί, αλλά δεν είχε σχέδιο και όραμα για τη χώρα. Και βεβαίως, δεν διαμόρφωσε μ' αυτό τον τρόπο τις απαραίτητες κοινωνικές συμμαχίες και ευρύτερες συναινέσεις, για να μπορούν να γίνουν οι τομές. Εμείς θα είμαστε έτοιμοι την επόμενη των εκλογών, όχι απλώς να κυβερνήσουμε, αλλά να πάρουμε τις αποφάσεις για τις σημαντικότατες τομές που χρειάζεται η χώρα. Και χρειάζεται στο κράτος, και χρειάζεται στην οικονομία, και χρειάζεται στην Παιδεία, και χρειάζεται στην υγεία, και χρειάζεται στην αποκέντρωση, χρειάζεται στη διαφάνεια, σε πάρα πολλούς τομείς.

ΔΗΜΟΣΙΟΓΡΑΦΟΣ: Κύριε Πρόεδρε η Κυβέρνηση φαίνεται να έχει ανοίξει μια σειρά από μεγάλα ζητήματα, όπως είναι το ασφαλιστικό, το εργασιακό, το ωράριο. Εσείς μιλήσατε για νέα πρόταση. Θα ήθελα να σας ρωτήσω πότε θεωρείτε ότι θα είναι έτοιμο το ΠΑΣΟΚ να διατυπώσει τη δική του πρόταση;

Γ.Α.ΠΑΠΑΝΔΡΕΟΥ: Εμείς θα είμαστε έτοιμοι σε κάθε στιγμή που μπορεί να προκηρυχθούν εκλογές, αλλά αξιοποιούμε κάθε μέρα που περνάει, για την καλύτερη τεκμηρίωση και την διαδικασία διαβούλευσης, που θεωρούμε ως σημαντική και αναγκαία για μια οποιαδήποτε κυβέρνηση την επόμενη των εκλογών. Και θα είναι το ΠΑΣΟΚ. Αλλά θα είμαστε έτοιμοι, όπως σας είπα, μετά από μια ουσιαστική διαβούλευση. Η Κυβέρνηση ανοίγει μέτωπα, δίνει μάχες χωρίς όμως να έχει στόχους, σχέδιο, όραμα και αποτέλεσμα. Και, δυστυχώς, δημιουργεί μεγαλύτερη ανασφάλεια στον Έλληνα πολίτη, παρά το αίσθημα εμπιστοσύνης που χρειάζεται. Δυστυχώς, σήμερα, υπάρχει, λόγω της σημερινής λειτουργίας αυτής της Κυβέρνησης, μία γενικότερη αναξιοπιστία προς το πολιτικό σύστημα. Κι αυτό εμείς θα το ανατρέψουμε, φέρνοντας και πάλι την αξιοπιστία της πολιτικής, τη χαρά, αν θέλετε, και την αγάπη, προς την πολιτική από τον Έλληνα πολίτη.

Σας ευχαριστώ. Χρόνια Πολλά.

ΑΡΝΗΤΙΚΕΣ ΠΡΟΒΛΕΨΕΙΣ ΑΠΟ ΕΠΙΧΕΙΡΗΜΑΤΙΕΣ ΤΟΥ ΚΛΑΔΟΥ

ΠΤΩΣΗ 10% ΣΤΑ ΕΣΟΔΑ *από τον τουρισμό το 2005*

***Το ελληνικό τουριστικό προϊόν** πωλείται στις ξένες αγορές μέσα από ένα συνεχές κύμα μειώσεων, προσφορών και ειδικών τιμών.*

Στα επίπεδα του 2004, των 13,4 εκατομμυρίων τουριστών, θα είναι στην καλύτερη περίπτωση ο αριθμός των ξένων τουριστών που θα επισκεφθούν φέτος την Ελλάδα. Όμως σε καμιά περίπτωση οι ελληνικές τουριστικές επιχειρήσεις δεν θα εισπράξουν τα ίδια ποσά: Η μείωση των εσόδων μέσα σε ένα περιβάλλον έντονου ανταγωνισμού εκτιμάται μεταξύ 5% και 10%. Αυτό επισημαίνουν παράγοντες της τουριστικής αγοράς αναδεικνύοντας το αδιέξοδο που βιώνει ο ελληνικός τουρισμός τα τελευταία χρόνια.

Ο λόγος είναι απλός: Από τη μια, η ανταγωνιστικότητα του τουριστικού προϊόντος έχει μειωθεί την τελευταία τριετία στο μισό κυρίως, όπως έχει επισημάνει και ο **Σύνδεσμος Ελληνικών Τουριστικών Επιχειρήσεων** λόγω του ευρώ. Από την άλλη, το ελληνικό τουριστικό προϊόν πωλείται στις ξένες αγορές μέσα από ένα συνεχές κύμα μειώσεων, προσφορών και ειδικών τιμών. Η πρώτη μείωση, κατά μέσο όρο 5%, για το 2005 έγινε το 2004 με την υπογραφή των συμβολαίων για την τρέχουσα τουριστική περίοδο. Από το καλοκαίρι του 2004 και μέχρι σήμερα οι ξένοι τουριστικοί οργανισμοί έμμεσα ή άμεσα έχουν ζητήσει επιπλέον μειώσεις που φτάνουν και το 15%.

Η πολιτική αυτή υποβοηθείται σημαντικά από τους γειτονικούς και εκτός Ε.Ε. προορισμούς που πωλούν σε πολύ χαμηλότερες τιμές αντίστοιχα ή σε πολλές περιπτώσεις καλύτερα τουριστικά προϊόντα. Τουρκία, Αίγυπτος, Κροατία, Τυνησία, Σλοβενία αλλά και Βουλγαρία, συνθέτουν ένα ιδιαίτερα ανταγωνιστικό τουριστικό προϊόν, που έχει αγκαλιάσει επικίνδυνα τον ελληνικό προορισμό. Πέραν των εξωγενών παραγόντων, τα χρόνια προβλήματα του ελληνικού τουρισμού, η απουσία στρατηγικής και επώνυμων προϊόντων και ο κατακερματισμός της επιχειρηματικής δραστηριότητας, έχουν εγκλωβίσει τον ελληνικό τουρισμό σε μια ιδιαίτερα επώδυνη θέση, που βέβαια ήταν αναμενόμενη για τους παροικούντες την Ιερουσαλήμ.

Το σημαντικότερο πλήγμα υφίστανται οι κύριοι προορισμοί Κρήτη, Δωδεκάνησα και Ιόνιο, καθώς και οι τουριστικοί οργανισμοί μέσα στο πλαίσιο αντιμετώπισης των δικών τους προβλημάτων και της μειωμένης ζήτησης μείωσαν τη δυναμικότητά τους σε κρεβάτια οξύνοντας περισσότερο το πρόβλημα των ελληνικών επιχειρήσεων.

ΑΔΙΕΞΟΔΟ

Η κατάσταση αυτή, σε συνδυασμό με τη δεινή οικονομική θέση των περισσότερων τουριστικών επιχειρήσεων και το υψηλό λειτουργικό κόστος τους σκιαγραφούν ένα ιδιαίτερα δυσοίωνο μέλλον για τις περισσότερες από αυτές.

Ένα ιδιαίτερα χαρακτηριστικό στοιχείο για τον ελληνικό τουρισμό είναι η εξέλιξη της τουριστικής κίνησης κατά τη διάρκεια του ολυμπιακού έτους 2004, επιτυγχάνοντας τη χρονιά αυτή να μειώσει περαιτέρω κατά 5% τον αριθμό των ξένων επισκεπτών, σε αντίθεση με τις υπόλοιπες χώρες. Σύμφωνα με το Παγκόσμιο Οργανισμό Τουρισμού, οι διεθνείς αφίξεις έφθασαν σε ύψος ρεκόρ 760 εκατομμυρίων, που σημαίνει αύξηση 10% σε σχέση με το 2003.

Η ανάπτυξη του τουρισμού το 2004, έγινε σε όλες τις περιοχές, αλλά μεγαλύτερη υπήρξε στην Ασία και **τον Ειρηνικό Ωκεανό με +29%, στη Μέση Ανατολή με +21%, στην Αμερικάνικη Ήπειρο με +10%, στην Αφρική με +7%, και στην Ευρώπη με +4%, όπου οι διεθνείς αφίξεις έφθασαν τα 414 εκατ.**

Ελλιπής πληροφόρηση

- **Σε αντίθεση** με ότι συμβαίνει σε όλους τους τουριστικούς προορισμούς διεθνώς, ο ελληνικός τουρισμός εδώ και μερικούς μήνες δεν παρέχει κανένα είδος στατιστικής πληροφόρησης στην ελληνική και ξένη αγορά.

- **Από το σύνολο** των περίπου 9.000 ξενοδοχείων αυτά που προσφέρουν επώνυμο και αναγνωρίσιμο προϊόν δεν ξεπερνούν τα 30. Τα υπόλοιπα αποτελούν ένα ανώνυμο περιεχόμενο στις σελίδες των καταλόγων των τουριστικών οργανισμών.

- **Σε συνολικό** επίπεδο χωρίς marketing plan, στρατηγική, σαφείς κανόνες παιχνιδιού, οι επιδόσεις του ελληνικού τουρισμού είναι σημαντικές. Ωστόσο ο κίνδυνος, όπως ήδη υπάρχει, να αναστραφεί η κατάσταση είναι ήδη υπαρκτός.

Η συμβολή της τουριστικής οικονομίας

ως ποσοστό % επί του ΑΕΠ

Κατάταξη	Χώρα	Ποσοστό
20	Μάλτα	28,4
29	Κύπρος	22,7
37	Ισπανία	18,9
39	Τυνησία	17,7
40	Πορτ/λία	17,3
44	Ελλάδα	16,2
46	Αίγυπτος	13,4
66	Γαλλία	12.5
75	Τουρκία	11.4
77	Ιταλία	11,4

Πηγή: (WTTC)



Η συμβολή του Τουρισμού στο ΑΕΠ το 2005

σε δισ. δολάρια

Κατάταξη	Χώρα	Ποσό
4	Γαλλία	279,2
7	Ιταλία	212,7
8	Ισπανία	208,7
19	Τουρκία	37,8
21	**Ελλάδα**	**33,7**
22	Πορτ/λία	32,3
40	Αίγυπτος	13,1
63	Τυνησία	4,7
69	Κύπρος	3,9
94	Μάλτα	1,7

Πηγή: World Tourism and Travel Council (WTTC)

Ο ΕΛΛΗΝΙΚΟΣ ΤΟΥΡΙΣΜΟΣ ΧΑΝΕΙ ΤΟΥΣ «ΠΑΡΑΔΟΣΙΑΚΟΥΣ ΕΠΙΣΚΕΠΤΕΣ»

- ***Ιταλοί:***
Επιλέγουν τις γειτονικές Κροατία και Σλοβενία. Πλήγμα για τα Επτάνησα και τις τουριστικές περιοχές της Δυτ. Ελλάδας.
- ***Βρετανοί και Γερμανοί:***
Επιλέγουν την Τουρκία και την Αίγυπτο. Πλήγμα για Κυκλάδες, Δωδεκάνησα και Κρήτη.
- ***Αμερικανοί:***
Επιλέγουν κρουαζιέρες, Τουρκία και πόλεις της Δυτικής Ευρώπης. Πλήγμα για Αθήνα καινησιά Αιγαίου.
- ***Σουηδοί, Ολλανδοί και Φινλανδοί:***
Επιλέγουν Κροατία, Τουρκία. Πλήγμα για Δωδεκάνησα και Επτάνησα.
- ***Κινέζοι:***
Επιλέγουν Τουρκία, Κύπρο, Ισπανία, Γαλλία. Πλήγμα για όλους τους ελληνικούς προορισμούς που επενδύουν στη νέα αυτή αγορά.
- ***Ρώσοι:***
Επιλέγουν Τουρκία, Ισπανία. Πλήγμα για Βόρ. Ελλάδα, Κρήτη, Ρόδο, Κέρκυρα.

ΣΤΟ 16,2% Η ΣΥΜΜΕΤΟΧΗ ΤΟΥ ΤΟΥΡΙΣΜΟΥ ΣΤΟ ΑΕΠ ΤΟ 2005

Στα **33 δισ. δολάρια** ή **16,2%** του ΑΕΠ εκτιμά ο **Παγκόσμιος Οργανισμός Ταξιδιών και Τουρισμού (WTTC)** την άμεση και έμμεση τουριστική δραστηριότητα το 2005.

Οι εκτιμήσεις του διεθνούς οργανισμού είναι μάλιστα ιδιαίτερα θετικές και σε επίπεδο 10ετίας καταγράφοντας τη σημαντικότητα του τουριστικού κλάδου, με την ευρεία έννοια, στη συνολική οικονομική δραστηριότητα της Ελλάδας.

Ωστόσο πίσω από τη σημαντικότητα του τουρισμού για την ελληνική οικονομία που επισημαίνεται και από τον WTTC, προβάλλει επιτακτικά η αναγκαιότητα οργάνωσης και ανάπτυξης του κλάδου καθώς ανάλογα ή και μεγαλύτερα μεγέθη αρχίζουν σταδιακά να εμφανίζουν γειτονικοί προορισμοί.

Για την Τουρκία το αντίστοιχο μέγεθος, η συνεισφορά του τουρισμού στο ΑΕΠ, είναι για το 2005 στα **45,9 δισεκατομμύρια δολάρια** ή **17,3%** του ΑΕΠ.

Καταρχήν σε επίπεδο Πολιτείας με τη δημιουργία ενός σύγχρονου και υγιούς πλαισίου τουριστικής πολιτικής με το οποίο ο τουρισμός θα μπορέσει να αναδείξει τη δυναμική συνεισφορά του στην ελληνική οικονομία.

Η επίτευξη σημαντικών οικονομικών μεγεθών μέσω της τουριστικής ανάπτυξης επιβάλλει τη δημιουργία μιας σύγχρονης επιχειρηματικής δραστηριότητας που θα μπορέσει να ανταποκριθεί στον διεθνή ανταγωνισμό.

Υπό τις παρούσες συνθήκες και με την πλάτη γυρισμένη στα όσα η διεθνής τουριστική σκηνή φιλοξενεί, είναι ιδιαίτερα δύσκολη οποιαδήποτε αλλαγή στο ασαφές τουριστικό σκηνικό.

RODOGAZ

Στη Ρόδο από το 1963



• Διανομή φιαλών υγραερίου κατ' οίκον
τηλέφωνα παραγγελιών: 64409 - 694-4-528212
• Διανομή χύμα υγραερίου
• Πώληση καυστήρων και λεβήτων υγραερίου για κεντρικά συστήματα θέρμανσης
• Θερμαντικά σώματα



Διεύθυνση εργοστασίου: Καναμάτ Ρόδου • τηλ. 62649
Διεύθυνση πρατηρίου: Στεφάνου Καζούλη 15 • τηλ. 35797 - 35868 - 38509

υπόθεση: Πολιτισμός



υπογραφή: Δέσποινα Διαμαντή

Η ΩΡΑ ΤΩΝ ΦΕΣΤΙΒΑΛ...

...που προετοιμάζονται για τη θερινή περίοδο, αναπαράγοντας για μια ακόμα φορά το ίδιο μοντέλο πολιτιστικών εκδηλώσεων, έφθασε!!

Με πρώτο το Φεστιβάλ Σύμης, τα φυλλάδια το ένα μετά το άλλο, φτάνουν στα δημοσιογραφικά γραφεία, για να συγκριθούν με τ' αντίστοιχα περσινά και να αναφωνήσουμε το γνωστό: «Κάθε πέρυσι και καλύτερα...»

Σε επίπεδο θεωρίας, ο προβληματισμός για το πολιτιστικό αναπτυξιακό μας μοντέλο, περισσεύει, σε επίπεδο πρακτικής εφαρμογής καινοτομιών ακόμα και σε πειραματικό επίπεδο, είναι σχεδόν ανύπαρκτος. Καταλήγουμε με μαθηματική ακρίβεια σε δοκιμασμένες συνταγές του τύπου: Λίγες συναυλίες, καμμιά θεατρική παράσταση, μπόλικο φολκλόρ και νάτο το Φεστιβάλ!!

Μια βδομάδα, δύο, ένας μήνας (Αύγουστος) ή ακόμα και το τρίμηνο αιχμής (Ιούνιος- Ιούλιος-Αύγουστος) που γεμίζει με τα γνωστά και μη εξαιρετέα σχήματα χωρίς φαντασία, χωρίς διάθεση αλλαγής και προσαρμογής σε σύγχρονα δεδομένα, που σημαίνει ίσως μεγαλύτερη οργάνωση και περισσότερο χρήμα για τον Πολιτισμό. Που να τρέχεις τώρα όταν έχεις να εξασφαλίσεις και την υποψηφιότητα για τις επόμενες εκλογές...

ΤΟ ΦΕΣΤΙΒΑΛ ΣΥΜΗΣ...

...ξεκίνησε και βασίστηκε σε μια πρωτότυπη και φιλόδοξη ιδέα τότε. Να προσκαλεί, να φιλοξενεί και να «αξιοποιεί» ανθρώπους από όλους τους χώρους τέχνης που αφιλοκερδώς θα προσέφεραν τις υπηρεσίες τους στο νησί, στον τομέα των εκδηλώσεων πολιτισμού βεβαίως. Αυτό είχε σαν αποτέλεσμα ένα οργασμό καθημερινών εκδηλώσεων για το τρίμηνο της θερινής περιόδου κι ακόμα την παρουσία στο νησί πολλών νεανικών σχημάτων και μονάδων στα πρώτα βήματά τους στο χώρο, χωρίς αυτό να αναιρεί και τη σπουδαιότητά τους, αλλά κυρίως τη δημιουργία μιας ομάδας ανθρώπων των γραμμάτων και της τέχνης που «υιοθέτησαν» το νησί, φροντίζοντας να το τροφοδοτούν συνεχώς με καλλιτέχνες και εκδηλώσεις, αλλά και τη δική τους «ισχυρή» παρουσία στο χώρο του πολιτισμού σε πανελλήνιο επίπεδο.

Καθόλου άσχημα!! Είναι γεγονός ότι αυτό το «project» λειτούργησε και ως ένα βαθμό η Σύμη πέτυχε στην πράξη να «πουλάει» πολιτιστικό τουρισμό...

Μόνο που πέρασαν πάνω από 10 χρόνια από τότε και το φετινό πρόγραμμα του Φεστιβάλ, μοιάζει κουρασμένο και διεκπεραιωτικό, η ομάδα «χαλάρωσε» και το φεστιβάλ όπως αναγράφεται στο πρόγραμμα δεν στηρίζεται στην αφιλοκερδή συμμετοχή καλλιτεχνών, αλλά στην «αφιλοκερδή συμμετοχή οργανισμών» με ότι σημαίνει αυτό...

Η φρεσκάδα και ο ενθουσιασμός του πρώτου καιρού αντικαταστάθηκε με «επαγγελματισμό» ενώ δεν προχώρησε αρκετά ούτε καλλιεργήθηκε στη συνέχεια, η εθελοντική προσφορά των νέων στον τομέα της οργάνωσης και της πρακτικής πλευράς των εκδηλώσεων.

ΤΟ ΘΡΗΣΚΕΥΤΙΚΟ ΦΕΣΤΙΒΑΛ ΤΗΣ ΠΑΤΜΟΥ...

...είναι επίσης μια καλή ευκαιρία για το νησί της Αποκάλυψης, δείγμα θεματικού Φεστιβάλ απόλυτα εναρμονισμένου με τον χαρακτήρα του τόπου που το φιλοξενεί.

Η επιλογή ενός καλλιτεχνικού διευθυντή (Αλκης Μπαλτάς) με ειδικές γνώσεις και σαφή προσανατολισμό, ήταν ένα θετικό δείγμα στην προσέγγιση της διοργάνωσής του, όμως τα θαύματα δεν κρατάνε για πάντα...

Ηδη από την περσινή διοργάνωση ο κ. Μπαλτάς τόνιζε το γεγονός ότι στην παρούσα φάση και με στόχο τη θεσμοθέτηση του Φεστιβάλ και την εδραίωσή του, την επιθυμία να λειτουργήσει ανταποδοτικά για τον τουρισμό του νησιού στο μέγιστο βαθμό, χρειάζεται ένα «ξανακοίταγμα» ένα «φρεσκάρισμα» και τη βούληση βεβαίως να στηριχθεί από μια γραμματεία που θα αναλάμβανε το οργανωτικό μέρος του φεστιβάλ, δίνοντάς του τη δυνατότητα να ανανεωθεί και να μην πέσει στην παγίδα της επανάληψης και της διεκπεραίωσης πράγμα που θα σήμαινε και την αντίστροφη μέτρηση για την καθιέρωσή του στο χάρτη των πολιτιστικών προϊόντων της περιοχής.

Η ΣΥΝΕΧΕΙΑ...

... θα μπορούσε να είναι μακρά για κάθε μορφής πολιτιστική δράση στα Δωδ/σα. Αναφέραμε απλά δύο χαρακτηριστικά παραδείγματα και μάλιστα από αυτά που χαρακτηρίζονται πετυχημένα, για να καταλήξουμε στο αυτονόητο αλλά τόσο δύσκολο στην πρακτική εφαρμογή συμπέρασμα: Η επένδυση στον πολιτισμό θέλει συνεχή προσπάθεια, στόχο – προσήλωση, γνώση, σύμπνοια, φαντασία και πάνω απ' όλα την απόφαση ότι αλλάζουμε κατεύθυνση: Ότι ξέραμε μέχρι σήμερα, ως τουριστικός προορισμός, τελειώνει, η κρίση μας χτύπησε την πόρτα, οι στατιστικές των μεγάλων τουριστικών γραφείων και οι έρευνες δίνουν το στίγμα: Χρειαζόμαστε ένα «ΜΥΘΟ», κι' αυτό έχει πολλές ερμηνείες.

Κάποιοι το ερμήνευσαν και αποφάσισαν ότι χρειαζόμαστε ένα νέο Κολοσσό...

Μπορεί να είναι μια κάποια λύση?

Ίσως η λύση στον γρίφο του Πολιτιστικού Τουρισμού να είναι πιο απλή...





sports

Επιμέλεια: Ηλίας Λοΐζος

ΠΑΕ ΡΟΔΟΣ

Χωρίς προβλήματα κόντρα στην Αθηναΐδα

Χωρίς ιδιαίτερα προβλήματα συνεχίσθηκε η προετοιμασία της Ρόδου ενόψει της Σαββατιάτικης συνάντησης με την Αθηναΐδα.

Ο τεχνικός των πρασίνων Αντώνης Μανίκας πέρα από τους ποδοσφαιριστές του είχε την δυνατότητα να δει στην προπόνηση και τους Γκάιδα Δ., Μαθιό Π. και Τζαφέρη, νεαροί παίκτες που έχουν όρεξη και διάθεση για να κάνουν το μεγάλο βήμα προς τα επάνω. Όμως η κάθε απόφαση ανήκει στον εκάστοτε προπονητή.

Έτσι ο Αντώνης Μανίκας που έχει δει αρκετούς νεαρούς θα αφήσει στην έκθεσή του τις απόψεις του για τον καθένα από αυτούς.

Στην Ρόδο η οικονομική κατάσταση έχει βελτιωθεί. Χωρίς αυτό να σημαίνει ότι λύθηκαν τα προβλήματα. Ωστόσο οι προσπάθειες που γίνονται από την επιτροπή που διοικεί την ομάδα φαίνεται να βγάζουν καρπούς. Έτσι από το ταμείο θα περάσουν οι παίκτες στο αμέσως επόμενο 15θήμερο για να τακτοποιηθούν κάποιες από τις οφειλές.

Αγωνιστικά τώρα, άλλο ρεπό δεν θα υπάρξει έτσι το επόμενο εκτός έδρας παιχνίδι με την Μαρκό θα διεξαχθεί κανονικά. Το πρωτάθλημα οδεύει προς τη λήξη του, κάτι που θα ξεκουράσει τους παράγοντες που έτρεξαν μέσα στην ποδοσφαιρική περίοδο.

Όμως τα προβλήματα χρειάζονται τρέξιμο για να λυθούν.

- Στο μεταξύ με την αλλαγή που έκανε στο πρόγραμμα του πρωταθλήματος η ΕΠΑΕ τα «ελάφια» θα τελειώσουν τις υποχρεώσεις τους στις 5 Ιουνίου.

Ο αρχηγός της ομάδας Κώστας Πάττας είχε χθες το μεσημέρι σύντομη συνάντηση με το μέλος της Επιτροπής Πρωτοβουλίας Κάλλιστο Διακογεωργίου για προσωπικό του θέμα. Εντός των ημερών και συγκεκριμένα την Παρασκευή ο Πάττας ανοίγει το νέο του μαγαζί στην Κρεμαστή ενώ τα εγκαίνια προγραμματίζονται γι' αργότερα.

Γ.Σ. ΔΙΑΓΟΡΑΣ

ΣΕ ΦΟΥΛ ΡΥΘΜΟΥΣ ΟΙ ΠΡΟΠΟΝΗΣΕΙΣ

Παρά την ολοκλήρωση του πρωταθλήματος

Κανονικά συνεχίζονται οι προπονήσεις στον Διαγόρα.

Μπορεί το πρωτάθλημα να έχει περατωθεί όμως οι «κυανέρυθροι» υπό τις οδηγίες του Βασίλη Τζαλακώστα γυμνάζονται εντατικά.

Ο τεχνικός του γηραιού έχει την ευκαιρία να παρακολουθήσει αρκετούς νέους παίκτες και να βγάλει τα συμπεράσματά του σχετικά με την απόδοσή τους. Έτσι δοκιμάζονται ο Μαριάς και ο Κοσκινιάτης που ανήκουν στον Απόλλωνα Καλυθιών και ποδοσφαιριστές που είχαν δοθεί δανεικοί σε άλλες ομάδες. Ανάμεσά τους είναι οι Ορφανίδης, Χατζηθεοδωράκης, Δημητρόπουλος. Σίγουρα είναι παιδιά με μέλλον, εγνωσμένης ποδοσφαιρικής αξίας που θα μπορούσαν με βάση τη λογική να προωθηθούν ντόπιοι ποδοσφαιριστές στον σύλλογο. Η ομάδα έτσι θα είχε μεγάλο κέρδος μιας και το κόστος τέτοιων παικτών είναι αρκετά μικρό. Και όπως όλοι γνωρίζουν οι καιροί είναι δύσκολοι οικονομικά για μεγάλα ανοίγματα.

Χθες στην προπόνηση όλοι οι αδειούχοι έδωσαν το παρόν. Ο μόνος που απουσίαζε ήταν ο Αγγελόπουλος ο οποίος θα έλθει στην Ρόδο το προσεχές Σάββατο.

Οι προπονήσεις θα συνεχισθούν μέχρι τις 15 Ιουνίου όπου τότε θα ανακοινωθούν οι αποφάσεις Τζαλακώστα σχετικά με την παραμονή ορισμένων παικτών στον σύλλογο για την επόμενη ποδοσφαιρική περίοδο.

ΞΕΡΕΤΕ ΟΤΙ....

➢ Ο προπονητής του Διαγόρα Βασίλης Τζαλακώστας, ο πρώην προπονητής του ΑΕΡΑ Βαγγέλης Χοσάδας, ο προπονητής της Ασπίδας Απολακκιάς και ο προπονητής της εφηβικής ομάδας Δημήτρης Σαλπιγκτίδης του Α.Σ. Ρόδος στο διάστημα 23-6-2005 έως 26-6-2005 θα καθίσουν και πάλι στα θρανία για να ολοκληρώσουν την φοίτησή τους στην σχολή προπονητών ΟΥΕΦΑ Α', η οποία πέρυσι τέτοια περίπου εποχή είχε λειτουργήσει στο νησί μας.

➢ Ο πρόεδρος της ΕΠΣΔ Κλεόβουλος Χατζηγεωργίου το τελευταίο διάστημα διαβάζει τόσο που θυμήθηκε τα φοιτητικά του χρόνια στο Πανεπιστήμιο. Εχει πάρει πολύ χαρτομάνι στο σπίτι του και τσεκάρει τις ομάδες που έχουν χρησιμοποιήσει τουλάχιστον είκοσι παίκτες στα πρωταθλήματα. Οσες το έκαναν θα έχουν και δικαίωμα ψήφου στις εκλογές.

➢ Κάποιοι υποψήφιοι για τις επικείμενες εκλογές της ΕΠΣΔ τρέχουν και ψάχνουν να βρουν ομάδες να γραφτούν μέλη ετεροχρονισμένα και ζητούν μάλιστα να τους προτείνουν.

➢ Παίζουν δύο ημερομηνίες για τις εκλογές της ΕΠΣΔ. Θα γίνει επιλογή ανάμεσα στο Σάββατο 11 Ιουνίου και το Σάββατο 18 Ιουνίου.

➢ Στις 9 Ιουνίου θα γίνει η γενική συνέλευση της Ε.Π.Ο. και σ' αυτή δικαίωμα ψήφου έχει ο σημερινός πρόεδρος της ΕΠΣΔ.

➢ 700 ευρώ στο ταμείο της ΕΠΣΔ καλύφθηκαν από σημερινό μέλος του Δ.Σ. για να μην εκτεθεί κάποιο άλλο μέλος. Κι όμως ο άνθρωπος που κάλυψε την ζημιά ακούει και μπινελίκια από πάνω για την καλή του πράξη.

➢ Τα Σωμαγεία λόγω εκλογών έχουν καταντήσει σαν την Πηνελόπη που την κυνηγούν οι μνηστήρες (υποψήφιοι).

ΑΕΡΑ

ΥΠΟΘΕΣΗ ΧΟΣΑΔΑ

Προσπάθεια να μεταπεισθεί ο έμπειρος προπονητής

Δεν έκλεισε το κεφάλαιο Χοσάδα στον ΑΕΡΑ. Ετσι τουλάχιστον φαίνεται να λένε μερίδα παραγόντων στα Αφάντου κάνοντας προσπάθειες να μεταπείσουν τον προπονητή να αλλάξει την απόφασή του.



Μάλιστα δε, αντιπροσωπεία έκανε προσπάθειες να πιέσει τον Βαγγέλη Χοσάδα και να του δείξει ότι τον στηρίζει το μεγαλύτερο μέρος των φιλάθλων της αφαντενής ομάδας. Ομως ο τεχνικός είναι ανένδοτος τουλάχιστον προς το παρόν, αφού δεν δέχεται την κριτική που του γίνεται κακοπροαίρετα στα καφενεία. Τα τελευταία τρία χρόνια έχει δεθεί ο Χοσάδας με τον σύλλογο, μπόρεσε να τον ανεβάσει κατηγορία και αυτή η ομάδα είναι δικό του δημιούργημα.

Συναισθηματικά υπάρχει δέσιμο, αλλά ενδιάμεσα μπαίνουν η λογική και οι ποδοσφαιρικές φιλοδοξίες που έχει ο πρώην τεχνικός του ΑΕΡΑ κάτι που του δείχνει την έξοδο. Για τον Χοσάδα το κεφάλαιο ΑΕΡΑ έκλεισε... μέχρι να ξανανοίξει. Ισως το κλειδί στην υπόθεση να είναι ένα νέο ισχυρό διοικητικό συμβούλιο, το οποίο θα προκύψει από τις επικείμενες εκλογές. Μόνον τότε και κάτω από άλλες συνθήκες που θα δίνουν στον προπονητή τη δυνατότητα να δουλέψει εν λευκώ και χωρίς τις όποιες παρεμβάσεις στο έργο του να δούμε τον Χοσάδα και πάλι στον πάγκο του ΑΕΡΑ.

Υποψήφιος στην ΕΠΣΔ ο Μανώλης Κώτης

Στην εκλογική μάχη του Ιουνίου για το νέο διοικητικό συμβούλιο της ΕΠΣ Δωδεκανήσου θα πάρει μέρος κι ο παλαίμαχος πρώην ποδοσφαιριστής της Ρόδου και της Α.Ε.Κ. Μανώλης Κώτης.



Σύμφωνα με έγκυρες πληροφορίες ο Κώτης θα διεκδικήσει την εκλογή του με την ομάδα του Κάλλιστου Διακογεωργίου.

Ο παλαίμαχος παίκτης που είναι και μέλος του Δ.Σ. της Ρόδου δεν έχει καταλήξει στην οριστική απόφασή του, όμως οι ίδιες πληροφορίες αναφέρουν πως μέσα στις επόμενες ημέρες θα γνωστοποιήσει την κάθοδό του στις εκλογές.

Χρειάζονται αναδιαρθρώσεις

Καλή θα ήταν μια αναδιάρθρωση στην Α' Εθνική.

Καλύτερα,όμως, θα ήταν να γίνει μια γενική αναδιάρθρωση στις εθνικές κατηγορίες. Ειδικά εκεί στη Γ', το σύστημα για να ανέβουν οι ομάδες είναι γελοίο. Θα μπορούσαν να πάρουν το εισιτήριο οι δύο πρώτοι κάθε ομίλου, ώστε να μην υπάρχει κανένα πρόβλημα.

Ο καλύτερος δεύτερος, όμως, από τα δύο γκρουπ είναι εντελώς άδικο για τις ομάδες που παλεύουν όλη τη χρονιά και θα κινδυνέψουν να μείνουν εκτός στόχων, από έναν αντίπαλο που δεν αντιμετώπισαν ποτέ...

Γ.Γ.Α.

Λεφτά σε 19 Ενώσεις

Με απόφαση του Υφυπουργού Πολιτισμού, αρμόδιου για θέματα Αθλητισμού Γιώργου Ορφανού, δίδεται ποσό 1.515.000 ευρώ σε 1008 Σωματεία 19 Ποδοσφαιρικών Ενώσεων, για εξόφληση της επιχορήγησης, που δικαιούνται για την αγωνιστική περίοδο 2003-2004.

Οι Ενώσεις, τα Σωματεία των οποίων συμπεριλαμβάνονται στην παραπάνω απόφαση, είναι:

ΑΡΤΑΣ, ΔΡΑΜΑΣ, ΛΑΣΙΘΙΟΥ, ΣΑΜΟΥ, ΧΙΟΥ, ΖΑΚΥΝΘΟΥ, ΔΩΔΕΚΑΝΗΣΟΥ, ΕΒΡΟΥ, ΕΥΒΟΙΑΣ, ΗΠΕΙΡΟΥ, ΗΡΑΚΛΕΙΟΥ, ΘΡΑΚΗΣ, ΚΕΡΚΥΡΑΣ, ΚΙΛΚΙΣ, ΚΥΚΛΑΔΩΝ, ΜΕΣΣΗΝΙΑΣ, ΞΑΝΘΗΣ, ΣΕΡΡΩΝ, ΦΩΚΙΔΑΣ.

Επίσης, με άλλη απόφαση του κ. Ορφανού, δίδεται ποσό 237.981 ευρώ για την εξόφληση προγραμμάτων Μαζικής Άθλησης 2003-2004, τα οποία διοργανώνει η Γενική Γραμματεία Αθλητισμού, με τη συνεργασία Δήμων.

ΙΑΛΥΣΟΣ

ΕΤΟΙΜΟ ΣΧΗΜΑ ΕΧΕΙ Ο ΚΑΛΗΜΕΡΗΣ

Τα διοικητικά καίνε αυτή την περίοδο τους «ερυθροκίτρινους»

Το ρεπορτάζ της «δσπορ» που αναφερόταν στον Λάζαρο Καλημέρη επιβεβαιώθηκε χθες πλήρως.

Ο έμπειρος ποδοσφαιριστής πραγματικά ενδιαφέρεται για τα διοικητικά στον Ιάλυσο ωστόσο ο ίδιος μπορεί να μην συμμετέχει στο σχήμα, αφού σύμφωνα με τον αθλητικό νόμο 2725/99 πρέπει να περάσει τουλάχιστον ένας χρόνος από το τελευταίο επίσημο παιχνίδι που έδωσε με την ομάδα του. Πάντως ο Καλημέρης ανάλογα με τις εξελίξεις που θα σημειωθούν το επόμενο διάστημα μπορεί να εξακολουθήσει να προσφέρει τις υπηρεσίες του ως ποδοσφαιριστής και παράλληλα να βοηθά εξωδιοικητικά. Εάν πάλι επιθυμία του κάποια στιγμή είναι να συμμετέχει στα διοικητικά της ομάδας του θα πρέπει να κρεμάσει τα παπούτσια του και να συμμετέχει στη λειτουργία της ομάδας μέχρι να περάσει ο απαιτούμενος χρόνος για να μπορέσει να μπει στο Δ.Σ.

Σε δηλώσεις του στην «δσπορ» ο Λάζαρος Καλημέρης ανέφερε τα παρακάτω: «Αυτή την στιγμή υπάρχει στον Ιάλυσο Δ.Σ. του οποίου η θητεία λήγει σ' ένα χρόνο. Ωστόσο εγώ έμαθα ότι κάποια μέλη ετοιμάζονται να παραιτηθούν. Εάν συμβεί κάτι τέτοιο τότε ίσως να πάμε σε γενική συνέλευση. Έχω βρει τους ανθρώπους που μπορούν ν' αναλάβουν την ομάδα όμως αυτό πρέπει να γίνει τουλάχιστον μέχρι το τέλος Μαΐου για να υπάρξει ο χρόνος, ώστε να γίνουν κάποια πράγματα στην ώρα τους που αφορούν την λειτουργία της ομάδας (μεταγραφές, προπονητής, προετοιμασία). Ενδεικτικά σας αναφέρω ότι στο σχήμα που θα προτείνουμε για το Δ.Σ. βρίσκονται οι Αλέκος Μαυρής, Παρασκευάς Καστανάκης και Νεκτάριος Κουλούμπρης. Βέβαια δεν αποκλείουμε την συμμετοχή προσώπων και από το σημερινό Δ.Σ. Πάντως μέχρι στιγμής δεν έχει υποβληθεί κάποια έγγραφη παραίτηση μέλους από το Δ.Σ. κι απ' όσο γνωρίζω δεν έχουν κλείσει τα βιβλία στον οικονομικό τομέα. Εμείς έχουμε ενημερώσει τον δήμαρχο και απλά περιμένουμε τις κινήσεις του σημερινού διοικητικού συμβουλίου.

ΙΑΛΥΣΟΣ

Στα χνάρια του Ντέμη ο Λάζαρος Καλημέρης

Οι «ερυθροκίτρινοι» θ' αντιμετωπίσουν το απόγευμα στις 4:30 τον Φοίβο στο «Οικονομίδειο»



Την τελευταία τους συνάντηση της φετεινής περιόδου θα πραγματοποιήσουν σήμερα το απόγευμα οι «ερυθροκίτρινοι».

Στ' αποδυτήρια ο Γιώργος Γκάιδας θα συζητήσει με τους ποδοσφαιριστές του και στην συνέχεια θα γίνει το φιλικό παιχνίδι με τον Φοίβο.

Ο προπονητής του Ιάλυσου θα συναντηθεί εκ νέου με τους παίκτες μετά το Πάσχα αλλά εκτός αγωνιστικών χώρων.

Σύμφωνα με έγκυρες πληροφορίες ο Γιώργος Γκάιδας θα τους κάνει το τραπέζι για να κλείσει η χρονιά και η συνεργασία που είχε μαζί τους σε ευχάριστες νότες. Εάν η νέα διοίκηση του Ιάλυσου, που ενδέχεται να συσταθεί μετά από δεκαπέντε ημέρες περίπου, ανανεώσει την συνεργασία με τον Γιώργο Γκάιδα τότε σίγουρα θα υπάρξουν κι άλλες τέτοιες στιγμές.

Στο σημερινό φιλικό με τον Φοίβο ο τεχνικός των «ερυθροκίτρινων» δεν θα έχει στην διάθεσή του τους Κακλαμάνο, Πολιά, Αλεξανδρίδη και Ράιο. Ωστόσο θα δει κάποιους νεαρούς παίκτες αλλά και τον Γιώργο Στάππα, ο οποίος πιθανόν να φορέσει στα «ερυθροκίτρινα» την νέα χρονιά.

Στις σκέψεις του Γιώργου Γκάιδα είναι σύμφωνα με πληροφορίες και ο Κοσμάς Καραγιάννης που φέτος αγωνίσθηκε με τα χρώματα του Φοίβου. Εδώ και λίγες μέρες στις προπονήσεις του Ιάλυσου συμμετέχει και ο στρατευμένος Λευτέρης Μαννάκης που πήρε μετάθεση στο νησί μας και μάλιστα προχθές πήρε μέρος στο φιλικό που έδωσε ο Ιάλυσος με ομάδα επίλεκτων παικτών του Παραδεισίου, το οποίο έληξε με νίκη των γηπεδούκων 4-2.

Σε δίλημμα ο Καλημέρης

Μετά από μια αρκετά καλή παρουσία στα ελληνικά γήπεδα ο Λάζαρος Καλημέρης σκέφτεται να κρεμάσει τα ποδοσφαιρικά του παπούτσια αλλά θα μείνει κοντά στο ποδόσφαιρο και στην ομάδα που έκανε τα πρώτα του ποδοσφαιρικά βήματα.

Φήμες που κυκλοφόρησαν στην Ιαλυσό φέρουν τον Καλημέρη να προορίζεται για τεχνικός σύμβουλος στους «ερυθροκίτρινους» αλλά δεν αποκλείεται το γεγονός ν' αναλάβει την προεδρία του Ιάλυσου. Όλα αυτά θα ξεκαθαρίσουν τις επόμενες ημέρες, αφού οι ενέργειες για την συγκρότηση νέου Δ.Σ. έχουν ξεκινήσει.

ΕΠΣΔ

ΚΑΜΠΑΝΑ ΤΗΣ ΠΕΙΘΑΡΧΙΚΗΣ

Η τηλεφωνική διένεξη που είχαν προ ημερών ο παρατηρητής διαιτησίας Νίκος Σακελλαρίδης με το μέλος της Τοπικής Επιτροπής Διαιτησίας Νίκο Κυπραίο, στοίχισε στον πρώτο την τιμωρία του μέχρι τις 15 Οκτωβρίου. Ο τηλεφωνικός τσακωμός ξεκίνησε όταν ο Νίκος Κυπραίος δεν όρισε τον Σακελλαρίδη παρατηρητή διαιτησίας (τελικά ορίσθηκε) στην τελευταία αγωνιστική του πρωταθλήματος της Α' Κατηγορίας.

Οι δύο άνδρες αντάλλαξαν βαριά λόγια μεταξύ τους με αποτέλεσμα να φθάσουν τα πράγματα στα άκρα και ο Κυπραίος κατήγγειλε τον συνάδελφό του στην πειθαρχική, η οποία τον τιμώρησε μέχρι τον Οκτώβριο.

Οι αποφάσεις που πήρε η Π.Ε. της ΕΠΣΔ στην τελευταίο της συνεδρίαση είναι οι παρακάτω:

«Κατ' εφαρμογή του εδαφίου στ της περίπτωσης ΙΙΙ της παρ. 4 του άρθρου 30 του ΚΑΠ, επιβάλλει στον παρατηρητή Διαιτησίας κ. Σακελλαρίδη Νικόλαο την ποινή της προσωρινής στέρησης του δικαιώματος να ασκεί τα καθήκοντά του μέχρι τις 15 Οκτωβρίου του τρέχοντος έτους.

Η ανωτέρω κλήση σε απολογία ωφείλετο στην έγγραφη καταγγελία του μέλους της ΤΕΔ κ. Κυπραίου Νικολάου, για απρεπή συμπεριφορά του ανωτέρω παρατηρητή Διαιτησίας προς το πρόσωπό του. Η απολογία του διαιτητή κ. Μίαρη θα εξετασθεί στην προσεχή συνεδρίαση της Πειθαρχικής Επιτροπής, καθότι η Επιτροπή έκανε δεκτό το αίτημά του για αυτοπρόσωπη παρουσία, πράγμα το οποίο δεν κατέστη προχθές δυνατό λόγω ασθενείας του (απέστειλε σχετικό έγγραφο).

Μετά από σχετική έγγραφη καταγγελία του μέλους της Επιτροπής του τουρνουά «ΠΑΣΧΑ 2005» κ. Γαμβρούδη Βάιου και σύμφωνα με το άρθρο 30 του ΚΑΠ, καλούνται σε έγγραφη απολογία μέχρι την Τρίτη 10 Μαΐου και ώρα 14:00 στα γραφεία της ΕΠΣΔ, ο ποδ/στής του ΟΡΦΕΑ Κέλεσογλου Σουκρή και ο φίλαθλος του Λούπης Παναγιώτης για απρεπή συμπεριφορά προς την Επιτροπή του τουρνουά και προς την Διοργανώτρια. Παράλληλα καλείται και το Σωματείο ΟΡΦΕΑΣ ως συνυπεύθυνο.

Η προσεχής συνεδρίαση της Πειθαρχικής Επιτροπής θα γίνει την Τρίτη 10 Μαΐου και ώρα 21:00

Η ΠΡΟΣΕΧΗΣ ΣΥΝΕΔΡΙΑΣΗ ΤΟΥ Δ.Σ.

Το Δ.Σ. θα συνεδριάσει την προσεχή Τετάρτη 11 Μαΐου και ώρα 18:00.

Στη συνεδρίαση αυτή θα ανακοινωθεί και ημερομηνία της Γενικής Συνέλευσης (Διοικητικός και Οικονομικός Απολογισμός) καθώς και οι αρχαιρεσίες για την ανάδειξη νέου Δ.Σ. και εξελεγκτικής Επιτροπής. Η Διοίκηση της ΕΠΣΔ θα δώσει αναλυτικό πίνακα στον οποίο θα αναφέρονται τα πάντα για τις εκλογές τόσον στον τοπικό Τύπο, όσον και σε όλα τα Σωματεία.

ΔΙΕΥΚΡΙΝΙΣΗ ΤΗΣ ΕΠΣΔ

Λόγω προγραμματισμένων αγώνων στίβου το Σάββατο 14-5-2005 στο Νέο Στάδιο Ανταγόρα το Παιδικό Τουρνουά ΜΑΪΟΣ 2005 θα διεξαχθεί την Κυριακή 15-5-2005 στο ίδιο γήπεδο.

ΠΟΔΗΛΑΣΙΑ

ΣΕ ΑΓΩΝΕΣ ΠΡΟΚΡΙΣΗΣ

οι ποδηλάτες του «γηραιού»

Φεύγει σήμερα για την Αθήνα η αποστολή τριών αθλητών του τμήματος ποδηλασίας του ΔΙΑΓΟΡΑ συνοδευόμενοι από τον προπονητή τους Καλαθενό Παναγιώτη και τον έφορο Μανόλη Τρικοίλη για το πανελλήνιο πρωτάθλημα πίστας που θα διεξαχθεί στο Ολυμπιακό ποδηλατοδρόμιο την Παρασκευή 06/05, Σάββατο 07/05 και Κυριακή 08/05 05.

Οι ποδηλάτες θ' αγωνισθούν στις κατηγορίες εφήβων- παίδων όπου θα αγωνιστούν σε 4 διαφορετικά αγωνίσματα 200μ, 500μ, 2000ατ. Πουρ, και πόντοι.

Αξίζει να σημειωθεί ότι τα αγωνίσματα των 2000 μ ατομικό πουρσουιτ και πόντων έχουν ορισθεί από την Ε.Ο.Π ως κριτήριο πρόκρισης για τους δυο πρώτους αθλητές του κάθε προαναφερόμενου αγωνίσματος για την Παγκόσμια Ολυμπιακή ημέρα νεολαίας που θα γίνει στην Ιταλία όπου οι αθλητές μας έχουν πολλές ελπίδες γι αυτή την πρόκριση.



Οι αθλητές που θα λάβουν μέρος είναι:

Στην κατηγορία παίδων Τρικοίλης Νικόλαος, Παρασκευάς Μανόλης, και Νικολέττος Αντώνιος

ΑΣΙΑΘ

Το Σαββατοκύριακο 7 και 8 Μαΐου 2005 θα γίνει ο πρώτος αγώνας του Αθλητικού Συλλόγου Ιστιοπλόων Ανοιχτής Θάλασσας Ρόδου (ΑΣΙΑΘ) για το τρέχον έτος.

Θα συμμετάσχουν στον αγώνα «Το Τάμα», που έχει καθιερωθεί ν' ανοίγει κάθε αγωνιστική χρονιά. Τα σκάφη θα ταξιδέψουν στον Πανορμίτη της Σύμης, όπου οι ιστιοπλόοι θα διενυκτερεύσουν.

Την Κυριακή θα εκκλησιαστούν στη Μονή του νησιού, ενώ θα γίνει ο αγιασμός των σκαφών. Σήμερα (Πέμπτη) στις 8:30 μ.μ. στα γραφεία του ΑΣΙΑΘ στον Ζέφυρο θα γίνει η συγκέντρωση την κυβερνητών του αγώνα που είναι συνολικής απόστασης 48 ναυτικών μιλίων.

ΜΠΑΜΠΑ ΜΗΝ... (ΠΡΟ)ΤΡΕΧΕΙΣ





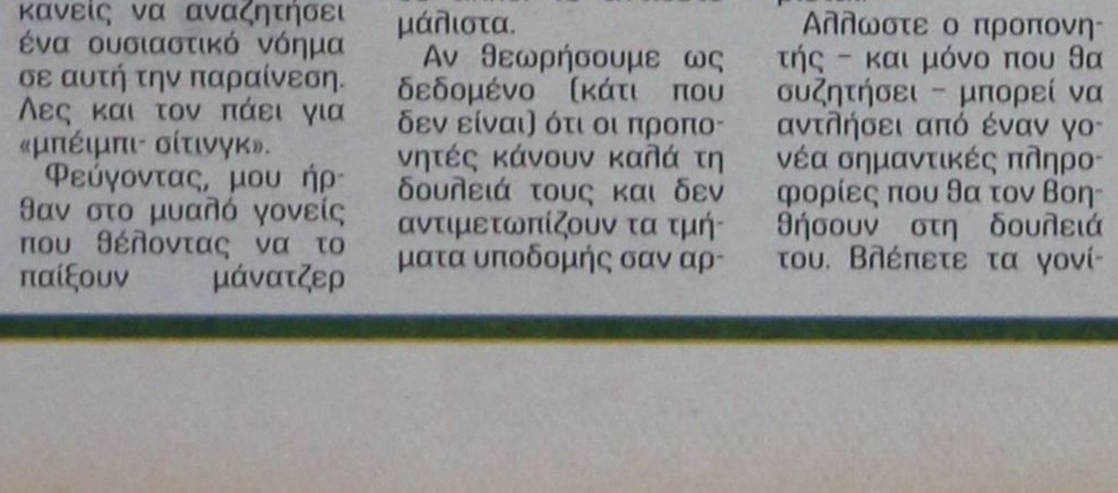

Η τελική φάση του παιδικού τουρνουά «ΠΑΣΧΑ 2005» φέρνει στο προσκήνιο το πρόβλημα που αντιμετωπίζουν οι προπονητές παιδικών ομάδων με τους... ασυγκράτητους γονείς. Ουκ ολίγα επεισόδια έχουν καταγραφεί σε εξέδρες και αγωνιστικούς χώρους.

Η παρακάτω ανάλυση του συναδέλφου Γιάννη Ντεντόπουλου είναι αποκαλυπτική:

«Μέρες που είναι, ας προσπαθήσουμε να ξεκολλήσουμε για λίγο από τα συνηθισμένα. Πριν λίγο καιρό, παρακολούθησα έναν αγώνα του παιδικού πρωταθλήματος. Δεν έχει σημασία ποιές ομάδες έπαιζαν. Σημασία έχει ότι κάποια στιγμή δεν άντεξα. Στο ημίχρονο άλλαξα θέση εκνευρισμένος. Το μόνο που δεν μ' ενόχλησε ήταν τα παιδιά. Γιατί ανάμεσά τους υπάρχουν πολλά με προσόντα και ακόμη περισσότερα με ταλέντο, που σου έδιναν την αίσθηση ότι με την κατάλληλη επεξεργασία έχουν μέλλον μπροστά τους.

Είχα την ατυχία, λοιπόν, να κάτσω δίπλα σε ένα πηγαδάκι που αποτελούσαν οι γονείς των παικτών της μίας ομάδας.

Μπαμπάδες και μαμάδες. Ε, λοιπόν το τι άκουσαν τ' αφτιά μου δεν περιγράφεται. Ανθρωποι που δεν έχουν την παραμικρή γνώση του αντικειμένου, άλλοι που είχαν μερική (ημιμάθεια την λένε) αλλά την φίλτραραν μέσα από το συναίσθημά τους, φάνταζαν στ' αυτιά μου χειρότεροι κι από χούλιγκαν. Οχι της ομάδας τους, αλλά των βλασταριών τους.

Κάποια στιγμή ξεκίνησαν να κάνουν κριτική στον προπονητή, να δίνουν τεχνικές οδηγίες στους παίκτες. «Σούταρε κι εσύ ρε Κωστάκη», «μη τη δίνεις συνέχεια», «τι περιμένεις για να τον βάλεις ρε;», Ασυναρτησίες από εκκολαπτόμενους ατζέντηδες .

Τότε άρχισα να συνειδητοποιώ πόσο κακός έως καταστροφικός σύμβουλος μπορεί να καταντήσει ένας γονιός. Πόσο αρνητικό κλίμα μπορεί να παίξει στην ανάπτυξη του παιδιού. Στην ψυχολογία του και στην διαμόρφωση της αθλητικής προσωπικότητάς του.

Το χειρότερο είναι ότι κανένας (γονιός) δεν καταλαβαίνει ότι κατά βάθος τα παιδιά ξέρουν πόσο αξίζουν, νιώθουν τι μπορούν να κάνουν και φυσικά πόσο ντρέπονται απέναντι στους φίλους και συμπαίκτες τους, όταν ακούνε από την εξέδρα οικείες φωνές, που νομίζουν ότι έτσι τα βοηθάνε, αλλά τελικά τα διαλύουν.

Είναι οι ίδιοι άνθρωποι που όταν πάνε για πρώτη φορά τον μικρό στην προπόνηση, πετάνε στον προπονητή κι ένα «θέλω να τον προσέξεις», έτσι για να υπάρχει, σαν να μπορεί κανείς να αναζητήσει ένα ουσιαστικό νόημα σε αυτή την παραίνεση. Λες και τον πάει για «μπέιμπι- σίτινγκ».

Φεύγοντας, μου ήρθαν στο μυαλό γονείς που θέλοντας να το παίξουν μάνατζερ έβλαψαν την καριέρα των παιδιών τους μεγαλώνοντας το «εγώ» τους. Κρίμα, γιατί τα περισσότερα είχαν εξαιρετικές προδιαγραφές, αλλά δεν τις αξιοποίησαν.

Το συζήτησα με αρκετούς προπονητές. Οι περισσότεροι που αντιμετωπίζουν το ίδιο πρόβλημα, μου εξομολογήθηκαν ότι πολλές φορές είχαν φτάσει στα πρόθυρα να αποφασίσουν να κλειδώσουν τις πόρτες των προπονήσεων και να τις ανοίγουν στο τέλος. Οπως κάνουν οι επαγγελματικές ομάδες.

Τελικά κατέληξα ότι το ζήτημα δεν είναι τόσο απλό. Το αντίθετο μάλιστα.

Αν θεωρήσουμε ως δεδομένο (κάτι που δεν είναι) ότι οι προπονητές κάνουν καλά τη δουλειά τους και δεν αντιμετωπίζουν τα τμήματα υποδομής σαν αργομισθία ή σαν ευκαιρία να προετοιμαστούν αυτοί για να γίνουν κάποτε προπονητές της πρώτης ομάδας (πριν μερικά χρόνια είχαν γεμίσει τα ανοιχτά με Ιωαννίδηδες), ο δρόμος είναι ένας: συνεργασία. Με σεβασμό και εμπιστοσύνη.

Δεν μπορείς να αγνοήσεις την παράμετρο οικογένεια σε μια διαδικασία εκπαίδευσης.

Ούτε να την αποκλείσεις. Αυτή είναι μια εύκολη λύση, αλλά όχι η καλύτερη. Το πρώτο βήμα είναι να πλησιάσει ο ένας τον άλλον με καλή διάθεση. Να εξηγήσει χωρίς να βαριέται.

Αλλωστε ο προπονητής - και μόνο που θα συζητήσει - μπορεί να αντλήσει από έναν γονέα σημαντικές πληροφορίες που θα τον βοηθήσουν στη δουλειά του. Βλέπετε τα γονίδια και η περίφημη κληρονομικότητα καθορίζουν πολλά πεδία μιας προσωπικότητας. Οπως και το περιβάλλον που μεγαλώνει ένας εκκολαπτόμενος αθλητής.

Οι δε καταστάσεις που περνά, ειδικά στη φάση της εφηβείας, μπορούν να εξηγήσουν τις συμπεριφορές και κυρίως τις ανασφάλειές του. Η πορεία ζωής και η εξέλιξη λένε ότι καθορίζεται από τον τρόπο που ο καθένας καταφέρνει να αντιμετωπίσει - νικήσει αυτές τις ανασφάλειες.

Το δεύτερο και σημαντικότερο βήμα είναι να μάθει ο καθένας τα όριά του. Η οικογένεια έχει τεράστια εμπλοκή, γιατί μπορεί να υποστηρίξει μια τέτοια προσπάθεια σε μια εποχή που τα παιδιά δεν έχουν χρόνο. Στριμώχνονται ανάμεσα σε απαιτήσεις που υπαγορεύει η παιδεία, η οποία δυστυχώς αγνοεί τη σημασία που μπορεί να παίξει ο αθλητισμός στη δημιουργία ολοκληρωμένων προσωπικοτήτων.

Δεν είναι τυχαίο ότι οι πιο ευπροσάρμοστοι στο στρατό ήταν όσοι είχαν ασχοληθεί με (ομαδικά κυρίως) σπορ. Δεινοπαθούσαν όσοι φόραγαν αθλητικά ρούχα λες και ήταν ζουρλομανδύας.

Στο φινάλε, ο στόχος μιας παιδικο-εφηβικής ομάδας δεν είναι μόνο να βγάλει παίκτες που σε μερικά χρόνια θα προωθηθούν στην πρώτη ομάδα. Αυτοί ίσως είναι οι λιγότεροι απ' όλους.

Μπορεί όμως να βγάλει ανθρώπους που μαθαίνουν το παιχνίδι σε βάθος, ξέρουν να εκτιμούν αυτό που βλέπουν, μπορούν να εξελιχθούν σε καλούς προπονητές, σωστούς παράγοντες, διαιτητές και κυρίως φιλάθλους που θα μείνουν, βοηθώντας το μπάσκετ να αναπτυχθεί σε ένα υγιές τοπίο.

ΜΠΑΣΚΕΤ

Πρωτάθλημα Μικτών Ομάδων

Από την Ελληνική Ομοσπονδία Καλαθοσφαίρισης ανακοινώθηκε το πρόγραμμα των αγώνων των Μικτών ομάδων ενώσεων και τοπικών επιτροπών.

«Η Β' φάση του αναπτυξιακού προγράμματος των παίδων για το Πρωτάθλημα των μικτών ομάδων Ενώσεων του Γ' ομίλου θα διεξαχθεί στις 13-15 Μαΐου 2005.

Οι Ενώσεις που θα συμμετέχουν στον Γ' όμιλο είναι οι ΕΣΚΑΝΑ, ΕΣΚΑΗ, ΕΣΚΑΒΔΕ, ΕΣΚΑ Β', ΤΕ ΔΩΔΕΚΑΝΗΣΟΥ, ΤΕ ΧΙΟΥ-ΛΕΣΒΟΥ-ΣΑΜΟΥ. Οι αγώνες θα διεξαχθούν στο γήπεδο της Γλυφάδας. Την διοργάνωση έχουν αναλάβει η Ε.Ο.Κ. και η ΕΣΚΑΝΑ.

Θα πρέπει να σταλούν στο Γραφείο του Αναπτυξιακού Προγράμματος της Ε.Ο.Κ. συμπληρωμένοι οι πίνακες σύνθεσης των ομάδων σας μέχρι τις 5/05/05, όπου θα περιλαμβάνουν τα πλήρη στοιχεία των μελών. Τα οποία είναι τα εξής: ΑΡΙΘΜΟ ΕΜΦΑΝΙΣΗΣ, ΟΝΟΜΑΤΕΠΩΝΥΜΟ, ΕΤΟΣ ΓΕΝΝΗΣΕΩΣ, ΥΨΟΣ, ΘΕΣΗ, ΟΜΑΔΑ των αθλητών, το ονοματεπώνυμο του Προπονητή και του Συνοδού της αποστολής.

ΣΥΣΤΗΜΑ ΔΙΕΞΑΓΩΓΗΣ ΤΩΝ ΑΓΩΝΩΝ

Οι ομάδες του κάθε ομίλου θα συγκεντρωθούν σε μια Πόλη, όπου θα διεξαχθούν οι αγώνες με σύστημα «πουλ» (ένας με όλους) σε ένα γύρο, σύμφωνα με το πρόγραμμα.

Τα αμυντικά συστήματα που θα εφαρμόσουν οι ομάδες είναι «man to man», «man to man press» και «man to man με αλλαγές». Ως προς την επίθεση θα χρησιμοποιηθεί το «passing game» και το «transition» με τις παραλλαγές τους.

ΑΠΑΓΟΡΕΥΕΤΑΙ η εφαρμογή κάθε μορφή άμυνα ζώνης και «zone press».

ΑΘΛΗΤΕΣ ΔΙΚΑΙΟΥΜΕΝΟΙ ΣΥΜΜΕΤΟΧΗΣ

Η κάθε Ένωση θα πάρει μέρος στους αγώνες με 12 αθλητές γεννημένους το 1990-91, 1 Προπονητή και 1 Συνοδό. Αναλυτικά η μικτή ομάδα της κάθε Ένωσης θα αποτελείται από 7 αθλητές γεννημένους το 1990 και 5 αθλητές γεννημένους το 1991. Οι ομάδες είναι υποχρεωμένες να χρησιμοποιήσουν όλους τους αθλητές τους ως εξής: τον αγώνα θα ξεκινήσουν πέντε (5) παίκτες, οι οποίοι θα αντικατασταθούν από τους υπόλοιπους πέντε (5) στην υποχρεωτική διακοπή του αγώνα, που θα γίνει μόλις συμπληρωθεί το πρώτο δεκάλεπτο, στο τρίτο δεκάλεπτο θα χρησιμοποιηθούν οι δύο (2) που δεν είχαν συμμετοχή στο πρώτο ημίχρονο, με τρεις (3) κατ' επιλογήν του Προπονητή και στο τέταρτο δεκάλεπτο ελεύθερη επιλογή των αθλητών και αντικατάσταση αυτών από τον Προπονητή. Σε κάθε περίπτωση, ο τραυματισμός ή οποιαδήποτε ασθένεια αθλητή και αδυναμία συμμετοχής του θα πρέπει να επιβεβαιώνεται από τον γιατρό του αγώνα. Επίσης η κάθε ομάδα πρέπει να προσκομίσει στην Τεχνική Επιτροπή φωτοτυπίες δελτίων αθλητικής ταυτότητας της Ε.Ο.Κ. θεωρημένες από τον Πρόεδρο και τον Γεν. Γραμματέα της Ένωσης της Ε.Ο.Κ.

ΑΦΙΞΗ – ΔΙΑΜΟΝΗ – ΑΝΑΧΩΡΗΣΗ ΑΠΟΣΤΟΛΩΝ

Η άφιξη των αποστολών των Ενώσεων ΕΣΚΑΗ & ΕΣΚΑΒΔΕ θα γίνει στις 12/05/2005 και ώρα 20.00 και η άφιξη των αποστολών ΤΕ ΔΩΔΕΚΑΝΗΣΟΥ, ΤΕ ΧΙΟΥ, ΤΕ ΛΕΣΒΟΥ, ΤΕ ΣΑΜΟΥ, ΕΣΚΑΝΑ, ΕΣΚΑ Β' θα γίνει στις 13/05 σύμφωνα με το πρόγραμμα των αγώνων. Το ξενοδοχείο που θα διαμείνουν οι αποστολές είναι το «John's», Πανδώρας 3, Γλυφάδα, τηλ. 210 8946837. Η αναχώρηση των αποστολών θα γίνει με την περάτωση των αγώνων στις 15/05/2005. Η μετακίνηση των αποστολών σας προς το ξενοδοχείο και η αναχώρησή των θα γίνει με δική σας ευθύνη εκτός των νησιών που θα μετακινηθούν στον Πειραιά με πούλμαν της Ε.Ο.Κ.

ΤΟ ΠΡΟΓΡΑΜΜΑ ΤΩΝ ΑΓΩΝΩΝ

Παρασκευή 13 Μαΐου 2005

09.00 - 10.30	ΕΣΚΑΗ - ΕΣΚΑΝΑ
10.45 - 12.15	ΕΣΚΑΒΔΕ - ΜΙΚΤΗ ΑΙΓΑΙΟΥ
12.30 - 14.00	ΤΕ ΔΩΔΕΚΑΝΗΣΟΥ - ΕΣΚΑ Β'
17.00 - 18.30	ΜΙΚΤΗ ΑΙΓΑΙΟΥ - ΕΣΚΑΗ
18.45 - 20.15	ΕΣΚΑΒΔΕ - ΤΕ ΔΩΔΕΚΑΝΗΣΟΥ
20.30 - 22.00	ΕΣΚΑ Β' - ΕΣΚΑΝΑ

Σάββατο 14 Μαΐου 2005

09.00 - 10.30	ΤΕ ΔΩΔΕΚΑΝΗΣΟΥ - ΜΙΚΤΗ ΑΙΓΑΙΟΥ
10.45 - 12.15	ΕΣΚΑΝΑ - ΕΣΚΑΒΔΕ
12.30 - 14.00	ΕΣΚΑΗ - ΕΣΚΑ Β'
17.00 - 18.30	ΜΙΚΤΗ ΑΙΓΑΙΟΥ - ΕΣΚΑΝΑ
18.45 - 20.15	ΕΣΚΑ Β' - ΕΣΚΑΒΔΕ
20.30 - 22.00	ΤΕ ΔΩΔΕΚΑΝΗΣΟΥ - ΕΣΚΑΗ

Κυριακή 15 Μαΐου 2005

09.00 - 10.30	ΕΣΚΑ Β' - ΜΙΚΤΗ ΑΙΓΑΙΟΥ
10.45 - 12.15	ΕΣΚΑΒΔΕ - ΕΣΚΑΗ
12.30 - 14.00	ΕΣΚΑΝΑ - ΤΕ ΔΩΔΕΚΑΝΗΣΟΥ

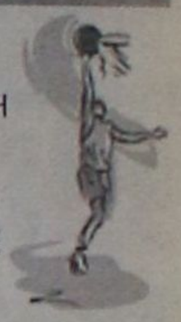

ΤΕΧΝΙΚΗ ΕΠΙΤΡΟΠΗ

Η Τεχνική Επιτροπή θα αποτελείται από τον Πρόεδρο της Ένωσης, έναν Εκπρόσωπο της Επιτροπής Ανάπτυξης και τον Υπεύθυνο Ομοσπονδιακό Προπονητή.

Η Τεχνική Επιτροπή με τους Προπονητές και τους Αρχηγούς των αποστολών θα συνεδριάσουν στο γήπεδο της Γλυφάδας στις 13/05/05 και ώρα 08.15.

Οι αρχηγοί των ομάδων υποχρεούνται να προσκομίσουν θεωρημένες φωτοτυπίες των δελτίων αθλητικής ταυτότητας των αθλητών από την υπεύθυνη Ένωση και Τοπική Επιτροπή.

Η επιτροπή θα επιμεληθεί για τα θέματα που αφορούν την εφαρμογή των κανονισμών του Αναπτυξιακού Προγράμματος της Ε.Ο.Κ. σύμφωνα με την προκήρυξη.

Οι διαιτητές και οι κριτές των αγώνων θα ορισθούν από την ΕΣΚΑΝΑ.

Εκπρόσωπος της Τεχνικής Επιτροπής των αγώνων θα είναι αρμόδιος για την επιτήρησή τους και τον έλεγχο της συμμετοχής όλων των αθλητών.

Οι προπονητές, οι αθλητές και οι συνοδοί των αποστολών θα υπόκεινται στις κυρώσεις που προβλέπονται από τις διατάξεις των κανονισμών της Ε.Ο.Κ.

ΓΕΝΙΚΑ

Για κάθε θέμα που θα προκύψει κατά την διάρκεια των αγώνων και δεν προβλέπεται από την προκήρυξη της Ε.Ο.Κ. και το έγγραφό μας, καθώς και για κάθε ασάφεια που έχει ανάγκη από διευκρίνιση αποφασίζει η Τεχνική Επιτροπή της Διοργάνωσης των αγώνων.

Για οποιαδήποτε διευκρίνιση, επικοινωνήστε με το γραφείο του Αναπτυξιακού προγράμματος της Ε.Ο.Κ. στο τηλ. 210 9530835».



Με αθλητικούς χαιρετισμούς

Ο ΠΡΟΕΔΡΟΣ
ΑΝΔΡΕΑΣ ΜΙΑΟΥΛΗΣ
Ο ΓΕΝ. ΓΡΑΜΜΑΤΕΑΣ
ΠΑΝ. ΤΣΑΓΚΡΩΝΗΣ

ΓΚΟΛΦ

Σπουδαίοι αγώνες στα Αφάντου

Αναβλήθηκε ο μεγάλος τελικός του ετήσιου Match Play που οργάνωσε ο Α.Ο. Γκόλφ Αφάντου εξαιτίας τραυματισμού του Λευτέρη Πέρου (χτύπησε ελαφρά εκτός γηπέδου γκόλφ στο πόδι). Ο τελικός που είχε προγραμματιστεί για το Μ. Σάββατο μεταξύ του Λευτέρη Πέρου και του Μιχάλη Αρχαγγελίτη θα πραγματοποιηθεί πιθανότατα το επόμενο Σάββατο αφού ο τραυματισμός του μικρού δεν εμπνέει ιδιαίτερη ανησυχία.

Μεγάλο γεγονός για όλους τους golfer και όχι μόνο αποτελεί την επόμενη εβδομάδα η διεξαγωγή του 2ου Afandou Pro -Am και του Afandou Open. Ο αγώνας διοργανώνεται από τον Αθλητικό Ομιλο Γκολφ Αφάντου και το Δήμο Αφάντου για δεύτερη συνεχή χρονιά, τελεί υπό την αιγίδα της Ελληνικής Ομοσπονδίας Γκολφ και στηρίζεται από την Πανελλήνια Ενωση Επαγγελματιών του Γκολφ. Κατά τη διάρκεια της εβδομάδος και συγκεκριμένα από τις 11 - 13 οι Ελληνες επαγγελματίες θα έχουν αγώνα κατάταξης προκειμένου για την επιλογή της Εθνικής ομάδας (2 αθλητές) που θα μας εκπροσωπήσει στο Παγκόσμιο Κύπελλο το Σεπτέμβριο στη Μαλαισία. Οι καλύτεροι αθλητές λοιπόν αναμένεται να τιμήσουν με τη συμμετοχή τους, τους αγώνες.

Το πρόγραμμα των αγώνων έχει ως εξής:

Τετάρτη 11/5/05

1η μέρα προπόνησης

1η μέρα αγώνα κατάταξης του Ελληνικού PGA

Δήλωση Συμμετοχής 12:00-16:00 (γραφείο αγώνα στο γκολφ)

Πέμπτη 12/5/05

2η μέρα αγώνα κατάταξης του Ελληνικού PGA

Δήλωση Συμμετοχής 12:00-16:00 (γραφείο αγώνα στο γκολφ)



Welcome Cocktail - Ξενοδοχείο OASIS (ώρα 19:30)

Παρασκευή 13/5/05

3η μέρα αγώνα κατάταξης του Ελληνικού PGA

Afandou Open - Afandou Cup

Afandou Junior Cup - Afandou Senior Cup

Συνεστίαση Ταβέρνα Golfer (ώρα 20:30).

Σάββατο 14/5/05

1η μέρα Afandou Pro - Am

Συνεστίαση Ταβέρνα Καθολική (ώρα 20:30).

Κυριακή 15/5/05

2η μέρα Afandou Pro - Am

Τελετή λήξης των Αγώνων

Δεξίωση, Απονομή επάθλων - Ξενοδοχείο OASIS (ώρα 20:30).

Στο Ο.Α.Κ.Α. ο Φραγκίνης

Ροδίτικη παρουσία θα υπάρχει την Κυριακή το βράδυ στο Ο.Α.Κ.Α. στην συνάντηση Α.Ε.Κ. - Ιωνικού για το πρωτάθλημα της Α' Εθνικής.

Συγκεκριμένα ο διαιτητής του Συνδέσμου Δωδεκανήσου Μιχάλης Φραγκίνης ορίσθηκε δεύτερος βοηθός του διαιτητή Βασιλείου από την Ηλεία.

ΤΕΣΤ ΣΤΗΝ ΡΟΔΟ

Στο τέλος Μαΐου, σύμφωνα με έγκυρες πληροφορίες, στο νησί μας θα γίνει το τεστ διαιτησίας και θ' αφορά τους νέους διαιτητές της Δωδεκανήσου, οι οποίοι θα διεκδικήσουν την προαγωγή τους στην Δ' Εθνική.

Η Κ.Ε.Δ./Ε.Π.Ο. αποδέχθηκε το αίτημα του Συνδέσμου Δωδεκανήσου καθώς στο τεστ θα λάβουν μέρος δεκαεννέα (19) διαιτητές που θ' αποφύγουν παράλληλα τα έξοδα μετακίνησης στην πρωτεύουσα.

Αγώνες κατάταξης παιδικού πρωταθλήματος

Σύμφωνα με την οικεία προκήρυξη της ΕΠΣΔ, την Κυριακή 8 Μαΐου θα γίνουν στο γήπεδο Μαριτσών οι αγώνες κατάταξης για τις τέσσερις (4) ομάδες του παιδικού πρωταθλήματος.

Στις 16:00 θα γίνει ο αγώνας **Ευκλή - Διαγόρας Βατίου** για την κατάληψη της 3ης και 4ης θέσης, και στις 17:30 ο αγώνας **ΠΑΟ Διαγόρας - Ιάλυσος** για την κατάληψη της 1ης και 2ης θέσης. Μετά τους αγώνες θα απονεμηθούν στις ομάδες τα έπαθλα.

Υπενθυμίζεται ότι οι αγώνες είναι 50λέπτου διαρκείας (25 λεπτά ανά ημίχρονο). Σε περίπτωση ισοπαλίας θα ακολουθήσει 20λεπτος παράταση (10 λεπτά ανά ημίχρονο), και σε περίπτωση νέας ισοπαλίας εκτελούνται από πέντε (5) πέναλτι για την ανάδειξη του νικητή.

ΘΑ ΠΡΟΒΛΕΠΕΤΑΙ ΣΤΟ ΠΟΛΥΝΟΜΟΣΧΕΔΙΟ ΤΟΥ ΥΠΟΥΡΓΕΙΟΥ ΑΠΑΣΧΟΛΗΣΗΣ

ΝΕΑ ΡΥΘΜΙΣΗ ΓΙΑ ΤΙΣ ΟΦΕΙΛΕΣ ΣΤΟ ΤΕΒΕ

θα δίνεται η δυνατότητα σε ασφαλισμένους να εξαγοράσουν χρόνο ασφάλισης προκειμένου να συνταξιοδοτηθούν

Ευνοϊκές ρυθμίσεις για τους ασφαλισμένους περιλαμβάνει νομοσχέδιο που ετοιμάζει το υπουργείο Απασχόλησης και Κοινωνικής Προστασίας. Βάσει των διατάξεων του νομοσχεδίου δίνεται η δυνατότητα σε ασφαλισμένους να εξαγοράσουν χρόνο ασφάλισης προκειμένου να συνταξιοδοτηθούν, ρυθμίζονται οφειλές στο ΤΕΒΕ, γίνεται πιο ευνοϊκό το καθεστώς χορήγησης σύνταξης στις χήρες, ενώ υπάρχει ρύθμιση για τις ομαδικές απολύσεις, στις οποίες στο εξής θα προστίθενται και οι οικειοθελείς αποχωρήσεις.

Το νομοσχέδιο που καταρτίζεται από τον υπουργό Πάνο Παναγιωτόπουλο και τους υφυπουργούς Γεράσιμο Γιακουμάτο και Νίκο Αγγελόπουλο προβλέπει:

• Νέα ρύθμιση για τις οφειλές στο ΤΕΒΕ. Σε περίπτωση ρύθμισης των οφειλών σε δόσεις η προκαταβολή ορίζεται σε ποσοστό 5% επί της κεφαλαιοποιούμενης συνολικής οφειλής και εξόφληση σε 80 ισόποσες μηνιαίες δόσεις.

• Θα παρέχεται η δυνατότητα αποπληρωμής των καθυστερημένων εισφορών υπέρ του ΤΕΒΕ, με συμψηφισμό της σύνταξης. Αν το οφειλόμενο ποσό δεν είναι μεγαλύτερο των 20 μηνιαίων συντάξεων, τότε η σύνταξη καταβάλλεται από την ημερομηνία που ορίζουν οι καταστατικές διατάξεις.

• Στον συνολικό αριθμό των επιτρεπόμενων ανά μήνα ομαδικών απολύσεων θα συνυπολογίζονται και όσοι εργάζονται και αποχωρούν ύστερα από λύση της σύμβασης εργασίας τους με πρωτοβουλία του εργοδότη, όπως είναι τα προγράμματα εθελουσίας εξόδου.

Οι αποχωρήσεις αυτές θα θεωρούνται ως απολύσεις, ακόμα και αν συνοδεύονται από οικονομικά κίνητρα. Η συγκεκριμένη ρύθμιση αποτελεί εφαρμογή της κοινοτικής.

• Οι επιχειρήσεις θα προχωρούν σε αναγγελία προσλήψεων από τον ΟΑΕΔ.

• Δυνατότητα εξαγοράς του τελευταίου εξαμήνου που χρειάζεται κάποιος για να συνταξιοδοτηθεί είτε είναι μισθωτός είτε ελεύθερος επαγγελματίας. Οσοι έχουν συμπληρώσει τα ανώτατα όρια ηλικίας συνταξιοδότησης, αλλά όχι τις απαιτούμενες ημέρες ασφάλισης, μπορούν να εξαγοράσουν έως και 150 ημερομίσθια.

Το ποσό της οφειλής εξοφλείται εφάπαξ ενώ το ποσό της εισφοράς για κάθε ημέρα που εξαγοράζεται υπολογίζεται με βάση το ημερομίσθιο ανειδίκευτου εργάτη, όπως αυτό ισχύει κατά την ημερομηνία υποβολής της αίτησης.

• Αλλάζουν οι προϋποθέσεις για τη σύνταξη θανάτου στις χήρες. Το μέτρο θα κοστίσει περίπου 23,4 εκατομμύρια ευρώ και εκτιμάται πως θα ωφεληθούν άμεσα περίπου 10.000 γυναίκες, που έχασαν την τελευταία τριετία τον άντρα τους.

Επαναφέρεται το παλαιότερο καθεστώς, με βάση το οποίο η χήρα παίρνει το 70% της σύνταξης που κανονικά θα δικαιούταν ο σύζυγός της. Στην περίπτωση που η γυναίκα εργάζεται ή είναι συνταξιούχος άλλου ασφαλιστικού φορέα δικαιούνται το 50% της σύνταξης (ποσοστό που φτάνει στο 70% μόλις συμπληρώσει το 65ο έτος). Σημειώνεται πως με τον νόμο 2676/99 επιβλήθηκαν χρονικοί περιορισμοί στην καταβολή των συντάξεων χηρείας. Οι όποιες ρυθμίσεις αναμένεται να έχουν αναδρομικό χαρακτήρα και να καλύψουν όσες γυναίκες βγήκαν στη σύνταξη μετά το 2001.

• Ο χρόνος που οι μισθωτοί της TVX Hellas ασφαλίζονταν με τις διατάξεις των κανονισμών τους έχει διανυθεί σε βαριά και ανθυγιεινά επαγγέλματα. Επίσης, ο χρόνος απασχόλησης στη Ναυπηγοεπισκευαστική Ζώνη Περάματος πριν από το 1983 θεωρείται ως χρόνος ασφάλισης στα βαρέα και ανθυγιεινά με την προϋπόθεση υπαγωγής πριν από το συγκεκριμένο έτος, στη μικτή ασφάλιση του ΙΚΑ.

• Αυξάνονται οι συντάξεις των ασφαλισμένων του Ενιαίου Ταμείου Επικουρικής Ασφάλισης Μισθωτών, που προέρχονται από το Ταμείο Επικουρικής Ασφάλισης Προσωπικού Αεροπορικών Επιχειρήσεων, που έμεναν καθηλωμένες εδώ και πέντε χρόνια. Η ρύθμιση αφορά όσες αιτήσεις συνταξιοδότησης έχουν υποβληθεί από 1-1-2003 και μετά.

• Τα ανάδοχα παιδιά μπορούν να ασφαλίζονται στα ταμεία που υπάγονται οι ανάδοχοι γονείς.

ΠΡΟΣΩΠΟΚΡΑΤΗΣΗ

ΠΟΤΕ ΙΣΧΥΕΙ ΓΙΑ ΕΜΠΟΡΙΚΕΣ ΟΦΕΙΛΕΣ

Απόφαση του Αρείου Πάγου

Το μέτρο της προσωποκράτησης για εμπορικές οφειλές ισχύει, με μοναδική εξαίρεση την περίπτωση οικονομικής αδυναμίας του οφειλέτη.

Στην περίπτωση αυτή, όμως, το βάρος αποδείξεως της οικονομικής αδυναμίας «πέφτει» στον οφειλέτη, ο οποίος πρέπει να αποδείξει ότι όντως δεν μπορεί να αντεπεξέλθει στις υποχρεώσεις του.

Αυτό έκρινε η Ολομέλεια του Αρείου Πάγου, την ίδια ώρα που το ζήτημα της προσωποκράτησης για χρέη προς το Δημόσιο εκκρεμεί στην Ολομέλεια του Συμβουλίου της Επικρατείας (δεν έχει οριστικοποιηθεί). Η Ολομέλεια του Αρείου Πάγου απέρριψε αίτηση ιδιοκτήτη κέντρου διασκέδασης για αναίρεση απόφασης Εφετείου, με την οποία είχε κριθεί ότι πρέπει να καταβληθεί το οφειλόμενο ποσό σε μουσικούς, με την απειλή της προσωποκράτησης σε βάρος του ιδιοκτήτη που λογίζεται ως έμπορος (και το χρέος προέρχεται από εμπορική αιτία).

Το ανώτατο δικαστήριο δέχθηκε ότι για προσωποκράτηση οφειλών από εμπορική αιτία δεν υπήρξε επιθυμία κατάργησης προσωποκράτησης, αλλά προβλέφθηκε, ως εξαίρεση, πως σε περίπτωση οικονομικής αδυναμίας του δεν πρέπει ο οφειλέτης να προσωποκρατείται για χρέη σε άλλον ιδιώτη (ενοχικές οφειλές μεταξύ εμπόρων).

ΤΟ ΣΚΕΠΤΙΚΟ

Ειδικότερα, σύμφωνα με τον Αρειο Πάγο:

«Για να μην είναι αόριστη η αγωγή με την οποία επιδιώκεται η προσωποκράτηση εμπόρου για εμπορικές απαιτήσεις, δεν είναι αναγκαίο να αναφέρεται στο δικόγραφο ότι (ο οφειλέτης), αν και έχει τη δυνατότητα δεν εκπληρώνει τις υποχρεώσεις του. Πρέπει ο ίδιος να αποδείξει ότι η μη εκπλήρωση των υποχρεώσεών του οφείλεται αποκλειστικά σε οικονομική αδυναμία του και όχι σε κακοπιστία». Το δικαστήριο έκανε δεκτή την εισήγηση του εισαγγελέα του Αρείου Πάγου κ. Δ. Λινού, εκτός από το σκέλος που αφορούσε το ποιός πρέπει να έχει το βάρος της απόδειξης της οικονομικής αδυναμίας του οφειλέτη. Ειδικότερα ο κ. Λινός είχε υπογραμμίσει, μεταξύ άλλων:

Η προσωποκράτηση κατά εμπόρων για εμπορικές υποθέσεις και οφειλές μπορεί να διαταχθεί μόνο όταν αποδεικνύεται ότι έχουν την οικονομική δυνατότητα να εκπληρώσουν τις συμβατικές τους υποχρεώσεις, πλην, όμως από πρόθεση το αποφεύγουν, ιδίως με απόκρυψη περιουσιακών τους στοιχείων. Η απόδειξη, μάλιστα, της δόλιας συμπεριφοράς του οφειλέτη εμπόρου βαρύνει τον προσφεύγοντα στη Δικαιοσύνη.

ΝΑΥΤΙΚΗ ΕΤΑΙΡΕΙΑ
ΤΗΛΟΣ 21ος ΑΙΩΝΑΣ

ΠΡΟΓΡΑΜΜΑ SEA STAR από 29-4-2005

Μ. ΠΑΡΑΣΚΕΥΗ 29-4-2005		
Λιμάνι	Άφιξη	Αναχώρηση
ΡΟΔΟΣ		16:00
ΝΙΣΥΡΟΣ	17.50	18.00
ΤΗΛΟΣ	18.20	18.30
ΡΟΔΟΣ	19.50	Δ.

ΔΕΥΤΕΡΑ 2-5-2005		
Λιμάνι	Άφιξη	Αναχώρηση
ΤΗΛΟΣ		17.30
ΝΙΣΥΡΟΣ	17.55	18:00
ΡΟΔΟΣ	19.50	Δ.

ΠΕΜΠΤΗ 5-5-2005		
Λιμάνι	Άφιξη	Αναχώρηση
ΤΗΛΟΣ		09:00
ΡΟΔΟΣ	10:20	17.00
ΤΗΛΟΣ	18.20	Δ.

ΚΥΡΙΑΚΗ 8-5-2005		
Λιμάνι	Άφιξη	Αναχώρηση
ΜΑΡΜΑΡΙΣ		15:00
ΑΡΜΟΥΤΑΛΑΝ		
ΡΟΔΟΣ	15:30	15:40
ΤΗΛΟΣ	17:00	Δ.

Μ. ΣΑΒΒΑΤΟ 30-4		
Λιμάνι	Άφιξη	Αναχώρηση
ΤΗΛΟΣ		14:00
ΡΟΔΟΣ	15:20	Δ.

ΤΕΤΑΡΤΗ 4-5-2005		
Λιμάνι	Άφιξη	Αναχώρηση
ΡΟΔΟΣ		18:00
ΤΗΛΟΣ	20:00	Δ.

ΠΑΡΑΣΚΕΥΗ 6-5-2005		
Λιμάνι	Άφιξη	Αναχώρηση
ΤΗΛΟΣ		15:00
ΡΟΔΟΣ	16:20	16:30
ΜΑΡΜΑΡΙΣ	17.00	Δ.
ΑΡΜΟΥΤΑΛΑΝ		

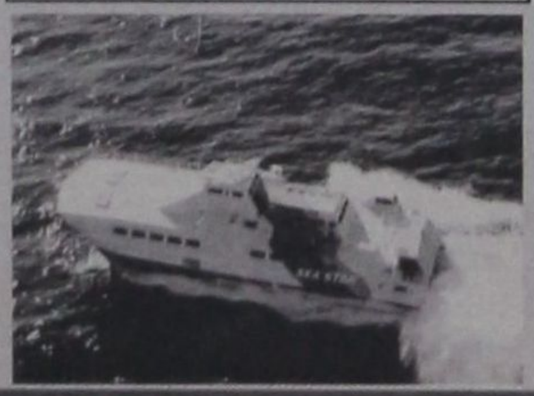

ΠΛΗΡΟΦΟΡΙΕΣ:
ΡΟΔΟΣ: ΤΗΛ.: 22410 78052,
ΚΙΝ.: 6938 244523 • ΤΗΛΟΣ: 22460 44000

ΟΙΚΟΔΙΔΑΣΚΑΛΕΙΟ ΡΩΣΙΚΗΣ ΓΛΩΣΣΑΣ
ΦΑΙΔΡΑΣ ΜΑΛΑΝΔΡΗ
Οδός Λεμεσού 13, Ρόδος • Τηλ. 22410-30836

Η ρωσική γλώσσα είναι το μέσο επικοινωνίας που θα σε βοηθήσει να κατανοήσεις τις ιδιομορφίες της ρωσικής αγοράς, ώστε να μπορέσεις να την κατακτήσεις.

• Ναι!! Μπορείς και στη Ρόδο να μάθεις ρωσικά με τη μοναδική μέθοδο για ξένους του Πανεπιστημίου **«ΛΟΜΟΝΟΣΟΒ»**

-Σε τμήματα ολιγομελή για όλες τις ηλικίες και επίπεδα
-Σε ταχύρυθμα σεμινάρια για ξενοδοχοϋπάλληλους, ξεναγούς, τουριστικούς πράκτορες, επιχειρηματίες.

• Ειδική προετοιμασία για όσους θέλουν να φοιτήσουν στο κρατικό πανεπιστήμιο **«ΛΟΜΟΝΟΣΟΒ»**

• Υπεύθυνη προγράμματος σπουδών
ΦΑΙΔΡΑ ΜΑΛΑΝΔΡΗ,
πτυχιούχος του Πανεπιστημίου «ΛΟΜΟΝΟΣΟΒ»
Τηλ. 22410-30836 - 2241043106

ΟΙ ΕΓΓΡΑΦΕΣ ΑΡΧΙΣΑΝ!!



«Ο ΚΟΛΟΣΣΟΣ»
ΑΝΩΝΥΜΟΣ ΕΤΑΙΡΕΙΑ
ΞΕΝΟΔΟΧΕΙΑΚΩΝ ΚΑΙ ΤΟΥΡΙΣΤΙΚΩΝ ΕΠΙΧΕΙΡΗΣΕΩΝ
ΙΣΟΛΟΓΙΣΜΟΣ 31ης ΔΕΚΕΜΒΡΙΟΥ 2004
31η ΕΤΑΙΡΙΚΗ ΧΡΗΣΗ (1 ΙΑΝΟΥΑΡΙΟΥ - 31 ΔΕΚΕΜΒΡΙΟΥ 2004) Μ.Α.Ε 12110/80Β/86/73

ΕΝΕΡΓΗΤΙΚΟ	Ποσά κλειόμενης χρήσ. 2004 ευρώ Αξία Κτήσεως	Αποσβέσεις	Αναπ. Αξία	Ποσά προηγούμ. χρήσ. 2003 ευρώ Αξία Κτήσεως	Αποσβέσεις	Αναπ. Αξία
Γ. ΠΑΓΙΟ ΕΝΕΡΓΗΤΙΚΟ						
II. Ενσώματες ακινητοποιήσεις						
1. Γήπεδα - Οικόπεδα	8.377.932,94	0,00	8.377.932,94	6.628.151,55	0,00	6.628.151,55
3. Κτίρια και τεχνικά έργα	17.985.131,79	13.659.388,92	4.325.742,87	16.200.414,56	12.418.217,56	3.782.197,00
4. Μηχανήματα - τεχνικές εγκαταστάσεις και λοιπός μηχαν. εξοπλισμός	4.317.309,02	3.850.235,95	467.073,07	4.311.491,02	3.690.084,17	621.406,85
5. Μεταφορικά μέσα	374.767,59	329.826,40	44.941,19	374.767,59	298.325,08	76.442,51
6. Επιπλα και λοιπός εξοπλισμός	5.252.921,69	4.820.766,88	432.154,81	5.237.159,65	4.648.755,17	588.404,48
7. Ακινητοποιήσ. υπό εκτέλ. και προκατ.	27.243,66	0,00	27.243,66	939.291,74	0,00	939.291,74
Σύνολο ακινητοποιήσεων (ΓΙΙ)	36.335.306,69	22.660.218,15	13.675.088,54	33.691.276,11	21.055.381,98	12.635.894,13
III. Συμμετοχές και άλλες μακροπρόθεσμες χρηματοοικονομικές απαιτήσεις						
1. Συμμετοχές σε συνδεμένες επιχειρήσεις			14.086,57			14.086,57
7. Λοιπές μακροπρόθεσμες απαιτήσεις			26.124,22			25.419,88
			40.210,79			39.506,45
Σύνολο πάγιου ενεργητικού (ΓΙ+ΓΙΙ)			13.715.299,33			12.675.400,58
Δ. ΚΥΚΛΟΦΟΡΟΥΝ ΕΝΕΡΓΗΤΙΚΟ						
I. Αποθέματα						
1. Εμπορεύματα			40.943,39			56.565,58
4. Πρώτες και βοηθητικές ύλες - Αναλώσιμα υλικά - Ανταλλακτ. και είδη συσκευασ.			10.134,59			32.869,86
5. Προκαταβολές για αγορές αποθεμάτων			0,00			883,92
			51.077,98			90.319,36
II. Απαιτήσεις						
1. Πρακτορεία	400.657,28			119.659,59		
3α. Επιταγές εισπρακτέες (μεταχρονολ.)			481.482,06			129.286,95
5. Απαιτήσεις κατά συνδεμένων επιχειρήσεων			1.341.556,43			1.333.610,85
10. Επισφαλείς - Επίδικοι πελάτες και χρεώστες	197.321,36			242.647,50		
Μείον: Προβλέψεις	8.709,95		589.268,69	11.613,27		350.693,82
11. Χρεώστες διάφοροι			1.015.460,70			1.299.075,13
			3.427.767,88			3.112.666,75
III. Χρεόγραφα						
1. Μετοχές	185.765,81			185.765,81		
3. Λοιπά χρεόγραφα	58,69			58,69		
Μείον: Προβλέψεις για υποτιμήσεις	60.458,96		125.365,54	60.458,96		125.365,54
IV. Διαθέσιμα						
1. Ταμείο			5.202,34			10.532,11
3. Καταθέσεις όψεως και προθεσμίας			1.345.638,30			774.068,86
			1.350.840,64			784.600,97
Σύνολο κυκλοφ. ενεργητ. (ΔΙ+ΔΙΙ+ΔΙΙΙ+ΔΙV)			4.955.052,04			4.112.952,62
Ε. ΜΕΤΑΒΑΤΙΚΟΙ ΛΟΓΑΡ. ΕΝΕΡΓΗΤΙΚΟΥ						
1. Εξοδα επόμενων χρήσεων			0,00			662,31
ΓΕΝΙΚΟ ΣΥΝΟΛΟ ΕΝΕΡΓΗΤΙΚΟΥ (Γ+Δ+Ε)			18.670.351,37			16.789.015,51
ΛΟΓΑΡΙΑΣΜΟΙ ΤΑΞΕΩΣ ΧΡΕΩΣΤΙΚΟΙ						
4. Λοιποί λογαριασμοί τάξεως			223.792,43			223.792,43

ΠΑΘΗΤΙΚΟ	Ποσά κλειόμ. χρήσ. 2004 ευρώ	Ποσά προηγ. χρήσ. 2003 ευρώ
Α. ΙΔΙΑ ΚΕΦΑΛΑΙΑ		
I. Κεφάλαιο μετοχικό (8.990.000 μετοχές των 0,90 ευρώ)		
1. Καταβλημένο	8.091.000,00	6.300.000,00
IV. Αποθεματικά κεφάλαια		
2. Τακτικό αποθεματικό	404.484,25	404.484,25
5. Αφορολόγ. αποθεματικά ειδικών διατάξεων νόμων	9.193.211,43	9.177.742,22
	9.597.695,68	9.582.226,47
V. Αποτελέσματα εις νέο:		
Υπόλοιπο ζημιών χρήσεως εις νέο	-384.932,06	-231.711,50
Σύνολο ιδίων κεφαλαίων (ΑΙ+ΑΙV)	17.303.763,62	15.650.514,97
Γ. ΥΠΟΧΡΕΩΣΕΙΣ		
II. Βραχυπρόθεσμες υποχρεώσεις		
1. Προμηθευτές	19.374,48	62.326,42
2. Επιταγές πληρωτέες (μεταχρ/νες)	328.334,58	241.625,83
4. Προκαταβολές πρακτορείων	135.451,76	133.677,08
5. Υποχρεώσεις από φόρους - τέλη	244.201,07	11.581,82
6. Ασφαλιστικοί οργανισμοί	65.788,03	58.538,87
11. Πιστωτές διάφοροι	547.017,83	600.926,62
Σύνολο υποχρεώσεων (ΓΙ)	1.340.167,75	1.108.676,64
Δ. ΜΕΤΑΒΑΤΙΚΟΙ ΛΟΓΑΡ. ΠΑΘΗΤΙΚΟΥ		
2. Εξοδα χρήσεως δουλευμένα	26.420,00	29.823,90
ΓΕΝΙΚΟ ΣΥΝΟΛΟ ΠΑΘΗΤΙΚΟΥ (Α+Γ+Δ)	18.670.351,37	16.789.015,51
ΛΟΓΑΡΙΑΣΜΟΙ ΤΑΞΕΩΣ ΠΙΣΤΩΤΙΚΟΙ		
4. Λοιποί λογαριασμοί τάξεως	223.792,43	223.792,43

Σημειώσεις: 1. Η τελευταία αναπροσαρμογή της αξίας των ακινήτων της εταιρείας έγινε στη χρήση 2004 με βάση το ν. 2065/1992, εξ αιτίας της οποίας προέκυψε υπεραξία αναπροσαρμογής € 2.014.225,19, η οποία συμψήφισε τις ζημίες εις νέο 31/12/2003, € 231.711,90 και η εναπομείνασα, € 1.782.513,29, κεφαλαιοποιήθηκε στη χρήση 2004

2. Η εταιρεία έχει ελεγχθεί φορολογικά μέχρι τη χρήση 2002

ΚΑΤΑΣΤΑΣΗ ΛΟΓΑΡΙΑΣΜΟΥ ΑΠΟΤΕΛΕΣΜΑΤΩΝ ΧΡΗΣΕΩΣ
31ης ΔΕΚΕΜΒΡΙΟΥ 2004 (1 ΙΑΝΟΥΑΡΙΟΥ - 31 ΔΕΚΕΜΒΡΙΟΥ 2004)

			Ποσά κλειόμ. χρήσ. 2004 ευρώ			Ποσά προηγ. χρήσ. 2003 ευρώ
Ι. Αποτελέσματα εκμεταλλεύσεως						
Κύκλος εργασιών (παροχή υπηρεσιών)			4.220.134,99			3.321.823,69
Μείον: Κόστος παροχής υπηρεσιών			4.128.296,68			3.273.577,31
Μικτά αποτελέσματα (κέρδη) εκμεταλλεύσεως			91.838,31			48.246,38
Πλέον: Αλλα έσοδα εκμεταλλεύσεως			225.019,52			258.571,81
Σύνολο			316.857,83			306.818,19
Μείον: 1. Εξοδα διοικητικής λειτουργίας	363.330,70			413.127,91		
3. Εξοδα λειτουργίας διαθέσεως	17.110,75	380.441,45		73.099,88	486.227,79	
Μερικά αποτελέσματα (ζημίες) εκμεταλλεύσεως			-63.583,62			-179.409,60
ΠΛΕΟΝ:						
2. Εσοδα χρεογράφων		64,67			131,53	
4. Πιστωτικοί τόκοι και συναφή έσοδα		7.027,37			7.056,21	
Μείον:		7.092,04			7.187,74	
3. Χρεωστικοί τόκοι και συναφή έξοδα		3.861,06	3.230,98		1.577,91	5.609,83
Ολικά αποτελέσματα (ζημίες) εκμεταλλεύσεως			-60.352,64			-173.799,77
ΙΙ. ΠΛΕΟΝ: Εκτακτα αποτελέσματα						
1. Εκτακτα και ανόργανα έσοδα		15.582,49			12.216,26	
Μείον:						
1. Εκτακτα και ανόργανα έξοδα	2.971,42			1.802,88		
3. Εξοδα προηγούμενων χρήσεων	88.744,52	91.715,94	-76.133,45	1.469,10	3.271,98	8.944,28
Οργανικά και έκτακτα αποτελέσματα (ζημίες)			-136.486,09			-164.855,49
Μείον: Σύνολο αποσβέσεων πάγιων στοιχείων		863.640,13			708.480,02	
Μείον: Οι από αυτές ενσωμ/νες στο λειτ. κόστος		863.640,13	0,00		708.480,02	0,00
ΚΑΘΑΡΑ ΑΠΟΤΕΛΕΣΜΑΤΑ (ζημίες) ΧΡΗΣΕΩΣ προ φόρων			-136.486,09			-164.855,49

ΠΙΝΑΚΑΣ ΔΙΑΘΕΣΕΩΣ ΑΠΟΤΕΛΕΣΜΑΤΩΝ

	Ποσά κλειόμ. χρήσ. 2004 ευρώ	Ποσά προηγ. χρήσ. 2003 ευρώ
Καθαρά αποτελέσματα (ζημίες) χρήσεως	-136.486,09	-164.855,49
Μείον: Διαφορές φορολογικού ελέγχου προηγουμένων χρήσεων	-146.431,00	0,00
Σύνολο	-282.917,09	-164.855,49
Μείον: 2. Λοιποί μη ενσωματωμένοι στο λειτουργικό κόστος φόροι	-102.014,97	-66.856,01
Ζημίες εις νέο	-384.932,06	-231.711,50

Ρόδος, 10 Μαρτίου 2005

Η Πρόεδρος του Δ.Σ.	Ο Αντιπρόεδρος του Δ.Σ. και Δ/νων Σύμβουλος	Ο Γενικός Διευθυντής	Ο Προϊστάμενος του Λογιστηρίου
ΑΝΝΑ Γ. ΣΟΥΛΟΥΝΙΑ	ΑΝΑΣΤΑΣΙΟΣ Γ. ΜΑΡΑΒΕΛΙΑΣ	ΣΑΚΕΛΛΑΡΗΣ Γ. ΣΟΥΛΟΥΝΙΑΣ	ΑΓΓΕΛΗΣ Ν. ΒΑΡΚΑΣ

ΠΙΣΤΟΠΟΙΗΤΙΚΟ ΕΛΕΓΧΟΥ ΟΡΚΩΤΩΝ ΕΛΕΓΚΤΩΝ - ΛΟΓΙΣΤΩΝ
Προς τους κ.κ. Μετόχους της Ανώνυμης Εταιρείας "«Ο ΚΟΛΟΣΣΟΣ» ΑΝΩΝΥΜΟΣ ΕΤΑΙΡΕΙΑ ΞΕΝΟΔΟΧΕΙΑΚΩΝ ΚΑΙ ΤΟΥΡΙΣΤΙΚΩΝ ΕΠΙΧΕΙΡΗΣΕΩΝ"

Ελέγξαμε τις ανωτέρω Οικονομικές Καταστάσεις καθώς και το σχετικό Προσάρτημα της Ανώνυμης Εταιρείας "«Ο ΚΟΛΟΣΣΟΣ» ΑΝΩΝΥΜΟΣ ΕΤΑΙΡΕΙΑ ΞΕΝΟΔΟΧΕΙΑΚΩΝ ΚΑΙ ΤΟΥΡΙΣΤΙΚΩΝ ΕΠΙΧΕΙΡΗΣΕΩΝ" της εταιρικής χρήσεως που έληξε την 31η Δεκεμβρίου 2004. Ο έλεγχός μας έγινε σύμφωνα με τις διατάξεις του άρθρου 37 του Κ. Ν. 2190/1920 "περί Ανωνύμων Εταιρειών" και τις ελεγκτικές διαδικασίες που κρίναμε κατάλληλες, βάσει των αρχών και κανόνων ελεγκτικής που ακολουθεί το Σώμα Ορκωτών Ελεγκτών - Λογιστών και που είναι σύμφωνοι με τις βασικές αρχές των Διεθνών Ελεγκτικών Προτύπων. Τέθηκαν στη διάθεσή μας τα βιβλία και στοιχεία που τήρησε η εταιρεία και μας δόθηκαν οι αναγκαίες για τον έλεγχο πληροφορίες και επεξηγήσεις που ζητήσαμε. Η Εταιρεία εφάρμοσε ορθά το Ελληνικό Γενικό Λογιστικό Σχέδιο. Δεν τροποποιήθηκε η μέθοδος απογραφής σε σχέση με την προηγούμενη χρήση, εκτός από την περίπτωση της κατωτέρω παρατηρήσεως μας αριθμ. 1. Επαληθεύσαμε τη συμφωνία του περιεχομένου της Εκθέσεως Διαχειρίσεως του Διοικητικού Συμβουλίου προς την Τακτική Γενική Συνέλευση των Μετόχων, με τις σχετικές Οικονομικές Καταστάσεις. Το Προσάρτημα περιλαμβάνει τις πληροφορίες που προβλέπονται από την παράγρ. 1 του άρθρου 43α του Κ. Ν. 2190/1920. Από τον παραπάνω έλεγχό μας προέκυψαν τα εξής: 1) Με βάση τις διατάξεις των Ν. 2065/1992 και 3296/2004, έγινε στη χρήση 2004 αναπροσαρμογή της αξίας των γηπέδων και κτιρίων της εταιρείας και των σωρευμένων αποσβέσεων των κτιρίων, εξαιτίας της οποίας αυξήθηκε η αξία κτήσεως των γηπέδων κατά € 1.799.700,69 και των κτιρίων κατά € 955.720,54 και οι σωρευμένες αποσβέσεις των κτιρίων κατά € 741.196,04 και προέκυψε διαφορά αναπροσαρμογής ποσού € 2.014.225,19, η οποία συμψήφισε τις ζημίες εις νέο 31/12/2003, € 231.711,90 και η εναπομείνασα € 1.782.513,29, κεφαλαιοποιήθηκε στη χρήση 2004. Οι αποσβέσεις της χρήσεως 2004 υπολογίστηκαν στην αναπροσαρμοσμένη αξία των κτιρίων και είναι μεγαλύτερες, από εκείνες που θα προέκυπταν, αν δεν είχε γίνει η ανωτέρω αναπροσαρμογή, κατά € 57.343,23. 2) Η εταιρεία δεν σχημάτισε, σε βάρος των αποτελεσμάτων, όπως και κατά την προηγούμενη χρήση, πρόβλεψη αποζημιώσεως λόγω εξόδου από την υπηρεσία του προσωπικού, με βάση τη γνωμοδότηση αριθ. 205/1988 της Ολομέλειας των Νομικών Συμβούλων της Διοικήσεως και το άρθρο 10 του Ν. 2065/1992, επειδή δεν υπήρχε κανένας από το προσωπικό της που να θεμελιώνει δικαίωμα συνταξιοδοτήσεως μέχρι το τέλος της επόμενης χρήσεως. Κατά τη γνώμη μας, το ύψος της προβλέψεως για αποζημίωση του προσωπικού λόγω εξόδου από την υπηρεσία για συνταξιοδότηση πρέπει να αφορά όλο το προσωπικό της εταιρείας, ανεξάρτητα από το χρόνο θεμελιώσεως δικαιώματος συνταξιοδοτήσεως. Αν σχηματιζόταν η πρόβλεψη αυτή, θα ανερχόταν σε € 415.000 περίπου, από τα οποία € 327.000 περίπου αφορούν προηγούμενες χρήσεις. 3) Η εταιρεία έχει ελεγχθεί φορολογικώς μέχρι και τη χρήση 2002 και, συνεπώς, οι φορολογικές υποχρεώσεις της έχουν οριστικοποιηθεί μέχρι και τη χρήση αυτή. 4) Οι σχηματισμένες προβλέψεις για επισφαλείς απαιτήσεις και για υποτιμήσεις χρεογράφων είναι, κατά τη γνώμη μας, ανεπαρκείς κατά € 188.611,41 και 112.947,47 αντίστοιχα, με ισόποσο όφελος των αποτελεσμάτων της χρήσεως. Κατά τη γνώμη μας, οι ανωτέρω Οικονομικές Καταστάσεις οι οποίες προκύπτουν από τα βιβλία και στοιχεία της εταιρείας απεικονίζουν μαζί με το Προσάρτημα, αφού ληφθούν υπόψη οι παραπάνω παρατηρήσεις μας, την περιουσιακή διάρθρωση και την οικονομική θέση της εταιρείας κατά την 31η Δεκεμβρίου 2004, καθώς και τα αποτελέσματα της χρήσεως που έληξε αυτή την ημερομηνία, βάσει των σχετικών διατάξεων που ισχύουν και λογιστικών αρχών, οι οποίες έχουν γίνει γενικά παραδεκτές και δεν διαφέρουν από εκείνες που η εταιρεία εφάρμοσε στην προηγούμενη χρήση, εκτός από την περίπτωση της ανωτέρω παρατηρήσεώς μας αριθμ. 1.

Ρόδος, 30 Μαρτίου 2005
Ο Ορκωτός Ελεγκτής - Λογιστής
ΙΩΑΝΝΗΣ Γ. ΑΝΑΣΤΑΣΙΑΔΗΣ
Α.Μ. Σ.Ο.Ε.Λ. 10141
ΑΞΩΝ ΟΡΚΩΤΟΙ ΕΛΕΓΚΤΕΣ Ε.Π.Ε.

.ΟΦΘΑΛΜΟΛΟΓΙΚΑ

Γράφει η
ΚΩΝΣΤΑΝΤΙΝΑ ΚΟΥΦΑΛΑ
Χειρουργός - οφθαλμίατρος
Με την επιμέλεια της ΕΛΛΗΝΙΚΗΣ ΟΦΘΑΛΜΟΛΟΓΙΚΗΣ ΕΤΑΙΡΕΙΑΣ

Η διόρθωση της μυωπίας με laser διανύει πλέον τη δεύτερη δεκαετία εφαρμογής της. Οι επεμβάσεις για τη διόρθωση των διαθλαστικών ανωμαλιών (μυωπία, υπερμετρωπία και αστιγματισμός) αποτέλεσαν επανάσταση, όσον αφορά την αποκατάσταση της όρασης χωρίς τη χρήση γυαλιών και φακών επαφής. Η συνεχής εξέλιξη των μηχανημάτων καθώς και των τεχνικών εφαρμογής τους συντέλεσαν στα ολοένα καλύτερα αποτελέσματα αυτών των επεμβάσεων. Μπορεί όμως η χρήση αυτής της προηγμένης τεχνολογίας να εφαρμοστεί σε όλες τις περιπτώσεις;

ΜΥΩΠΙΑ ΚΑΙ ΔΙΟΡΘΩΣΗ ΜΕ ΛΕΙΖΕΡ

Οταν η μυωπία ξεπερνά τους 10 - 12 βαθμούς, τότε προκρίνονται άλλες λύσεις πέραν του LASIK και πιθανόν γίνεται συνδυασμός επεμβάσεων

Υπάρχουν περιπτώσεις κατά τις οποίες η χειρουργική επέμβαση της μυωπίας αποκλείεται εκ των πραγμάτων ή πάντως δυσχεραίνεται, όπως π.χ. στην περίπτωση που υπάρχουν παθολογικά προβλήματα στον κερατοειδή. Επίσης ιδιαίτερη προσοχή χρειάζεται σε όσους πάσχουν από αυτοάνοσα νοσήματα ή σακχαρώδη διαβήτη. Σε γενικές γραμμές κάθε άνθρωπος πρέπει να συνεννοείται με έναν εξειδικευμένο οφθαλμίατρο, στον οποίο να δίνει και πλήρες ιστορικό της υγείας του.

Για να γίνει κάποια επέμβαση χρειάζεται πάντα ένας λεπτομερής έλεγχος της υγείας του ατόμου που ενδιαφέρεται να την κάνει.

• Ποιές επιλογές έχει κάποιος αν θέλει να απαλλαγεί από τα γυαλιά ή τους φακούς επαφής;

Κατ' αρχάς θα πρέπει να έχει σταθερή μυωπία, δηλαδή η μυωπία του δεν πρέπει να αυξάνεται. Αυτό συνήθως συμβαίνει όταν ο μύωπας συμπληρώσει τα 18-20 χρόνια του.

Δεν αρκεί όμως να έχεις «ενηλικιωθεί» τρόπον τινά. Μπορεί δηλαδή η μυωπία σου να συνεχίζει να αυξάνεται σημαντικά και στα 20 και στα 30. Για να χειρουργηθεί το μάτι, η μυωπία πρέπει να είναι σταθερή τον τελευταίο τουλάχιστον χρόνο.

Τίθεται επομένως το ερώτημα τι είδους επεμβάσεις μπορούν να γίνουν. Μια επιλογή είναι οι επεμβάσεις με laser, οι οποίες όμως δεν μπορούν να διορθώσουν υψηλούς βαθμούς μυωπίας. Μια άλλη επιλογή είναι η LASIK, που επινοήθηκε και πρωτοεμφαρμόστηκε στην Ελλάδα, αλλά τώρα πια έχει γίνει επέμβαση ρουτίνας σε ολόκληρο τον κόσμο.

Τρίτη λύση είναι η τοποθέτηση ενδοφακών, δηλαδή η «εμφύτευση» φακών μέσα στο μάτι, και τέταρτη λύση είναι η τοποθέτηση δακτυλίων μέσα στον κερατοειδή.

Οι τεχνικές των laser είναι δύο, η PRK και η LASIK.

Η LASIK είναι συνδυασμός laser και μικροχειρουργικής. Τα laser μόνα τους μπορούν να διορθώσουν χαμηλούς βαθμούς μυωπίας. Η τεχνική λέγεται φωτοδιαθλαστική κερατεκτομή ή PRK. Οταν η μυωπία ξεπερνά τους 5 βαθμούς, εφαρμόζεται η μέθοδος LASIK. Εχει όμως και αυτή η τεχνική τα όριά της. Την εφαρμόζουμε για μυωπίες που κυμαίνονται από 5 έως 10 ή 12 βαθμούς. Οταν η μυωπία ξεπερνά τους 10-12 βαθμούς, τότε συνιστούμε άλλες λύσεις και πιθανόν γίνεται συνδυασμός επεμβάσεων. Επίσης σημαντική παράμετρος είναι το πάχος του κερατοειδή, το οποίο πρέπει να μετράμε πριν από κάθε διαθλαστική επέμβαση.

• Τι ακριβώς κάνει ο χειρουργός όταν εφαρμόζει τη LASIK;

Αφαιρεί εσωτερικά από τον κερατοειδή ένα τμήμα ιστών, ώστε το μάτι να μπορεί πλέον να εστιάσει στο σωστό σημείο. Στην επέμβαση, κατά κανόνα, γίνεται τοπική αναισθησία με εντοτάλλαξη αναισθητικού κολλυρίου στους οφθαλμούς.

Η επέμβαση κρατάει λίγη ώρα και ο χειρουργημένος μπορεί να επανέλθει στη δουλειά του μέσα σε δύο - τρεις ημέρες. Βγαίνει από το χειρουργείο και δεν χρειάζεται πλέον γυαλιά. Μπορεί όμως να μείνει ένα υπόλοιπο μυωπίας, οπότε ίσως χρειαστεί γυαλιά για συγκεκριμένες δραστηριότητες, π.χ. κινηματογράφο, νυχτερινή όραση.

Η επέμβαση για την αφαίρεση και του «υπόλοιπου» της μυωπίας, αν αυτό είναι πάνω από έναν βαθμό, γίνεται συνήθως μέσα σε έξι μήνες από την πρώτη επέμβαση και τότε πια δεν χρειάζονται γυαλιά.

Μια επέμβαση στα μάτια είναι πάντα πολύ σοβαρή υπόθεση. Και ειδικά οι επεμβάσεις σαν την LASIK πρέπει να γίνονται από έμπειρο χειρουργό που να γνωρίζει καλά την τεχνική. Τα μάτια χειρουργούνται χωριστά για την τοποθέτηση ενδοφακών ή δακτυλίων. Στις επεμβάσεις με laser ή με τη μέθοδο LASIK η επέμβαση και στα δύο μάτια γίνεται ταυτόχρονα.

• Ποιές όμως είναι οι μέθοδοι και για ποιές «κατηγορίες» μυωπίας;

Για μυωπίες μέχρι 5 βαθμούς ο μύωπας μπορεί να κάνει απλώς laser ή να βάλει δακτυλίους. Για μυωπίες από 5 μέχρι 10 βαθμούς μπορεί να κάνει LASIK. Για μυωπίες που ξεπερνούν τους 12 βαθμούς, μπορεί να βάλει ενδοφακούς ή να γίνει συνδυασμός δύο μεθόδων.

Επίσης πρέπει να αναφέρουμε ότι με τη βοήθεια των laser, εκτός από τη μυωπία και τον αστιγματισμό, μπορούμε να διορθώσουμε με επιτυχία το πρόβλημα της υπερμετρωπίας μέχρι 5 βαθμούς, γεγονός που βοηθά κυρίως τα άτομα με ηλικία κοντά στα σαράντα (όταν δηλαδή προστίθενται η πρεσβυωπία), να απαλλαγούν από τα χοντρά γυαλιά.

Οσον αφορά το πρόβλημα του αστιγματισμού, διορθώνεται με ικανοποιητικά αποτελέσματα μόνον όταν δεν είναι παθολογικός (π.χ. κερατόκωνος), αν και με τη βοήθεια της τοπογραφίας μπορεί να γίνει η κατάλληλη διάγνωση.

SHIPPING COMPANY OF SYM
A.N.E.S.
ΑΝΩΝΥΜΗ ΝΑΥΤΙΛΙΑΚΗ ΕΤΑΙΡΕΙΑ ΣΥΜΗΣ

ΔΡΟΜΟΛΟΓΙΑ Ε/Γ - Ο/Γ ΣΥΜΗ
ΔΡΟΜΟΛΟΓΙΑ ΜΑΪΟΥ

	Ε/Γ - Ο/Γ ΣΥΜΗ	Ε/Γ-Υ/Γ ΑΙΓΙΛΗ	Ε/Γ ΠΑΝΟΡΜΙΤΗΣ
ΚΑΘΕ ΔΕΥΤΕΡΑ	06.00 ΣΥΜΗ-ΡΟΔΟ 09.00 ΡΟΔΟ-ΣΥΜΗ 14.00 ΣΥΜΗ-ΠΑΝΟΡΜΙΤΗ 16.00 ΠΑΝΟΡΜΙΤΗ-ΡΟΔΟ 18.30 ΡΟΔΟ-ΣΥΜΗ	09.00 ΡΟΔΟ-ΣΥΜΗ 10.30 ΣΥΜΗ-ΡΟΔΟ 14.30 ΡΟΔΟ-ΣΥΜΗ	10.30 ΡΟΔΟ-ΠΑΝΟΡΜΙΤΗ 12.30 ΠΑΝΟΡΜΙΤΗ-ΣΥΜΗ 17.00 ΣΥΜΗ-ΡΟΔΟ
ΚΑΘΕ ΤΡΙΤΗ	06.00 ΣΥΜΗ-ΡΟΔΟ 09.00 ΡΟΔΟ-ΣΥΜΗ 14.00 ΣΥΜΗ-ΠΑΝΟΡΜΙΤΗ 16.00 ΠΑΝΟΡΜΙΤΗ-ΡΟΔΟ	07.30 ΣΥΜΗ-ΡΟΔΟ 09.00 ΡΟΔΟ-ΣΥΜΗ 10.30 ΣΥΜΗ-ΡΟΔΟ	10.30 ΡΟΔΟ-ΠΑΝΟΡΜΙΤΗ 12.30 ΠΑΝΟΡΜΙΤΗ-ΣΥΜΗ 17.00 ΣΥΜΗ-ΡΟΔΟ 18.30 ΡΟΔΟ-ΣΥΜΗ
ΚΑΘΕ ΤΕΤΑΡΤΗ	09.00 ΡΟΔΟ-ΣΥΜΗ 14.00 ΣΥΜΗ-ΠΑΝΟΡΜΙΤΗ 16.00 ΠΑΝΟΡΜΙΤΗ-ΡΟΔΟ	09.00 ΡΟΔΟ-ΣΥΜΗ 10.30 ΣΥΜΗ-ΡΟΔΟ	08.00 ΣΥΜΗ-ΡΟΔΟ 10.30 ΡΟΔΟ-ΠΑΝΟΡΜΙΤΗ 12.30 ΠΑΝΟΡΜΙΤΗ-ΣΥΜΗ 17.00 ΣΥΜΗ-ΡΟΔΟ 18.30 ΡΟΔΟ-ΣΥΜΗ
ΚΑΘΕ ΠΕΜΠΤΗ	09.00 ΡΟΔΟ-ΣΥΜΗ 14.00 ΣΥΜΗ-ΠΑΝΟΡΜΙΤΗ 16.00 ΠΑΝΟΡΜΙΤΗ-ΡΟΔΟ	09.00 ΡΟΔΟ-ΣΥΜΗ 10.30 ΣΥΜΗ-ΡΟΔΟ 14.30 ΡΟΔΟ-ΣΥΜΗ	08.00 ΣΥΜΗ-ΡΟΔΟ 10.30 ΡΟΔΟ-ΠΑΝΟΡΜΙΤΗ 12.30 ΠΑΝΟΡΜΙΤΗ-ΣΥΜΗ 17.00 ΣΥΜΗ-ΡΟΔΟ
ΚΑΘΕ ΠΑΡΑΣΚ.	09.00 ΡΟΔΟ-ΣΥΜΗ 14.00 ΣΥΜΗ-ΠΑΝΟΡΜΙΤΗ 16.00 ΠΑΝΟΡΜΙΤΗ-ΡΟΔΟ 18.30 ΡΟΔΟ-ΣΥΜΗ	07.30 ΣΥΜΗ-ΡΟΔΟ 09.00 ΡΟΔΟ-ΣΥΜΗ	10.30 ΡΟΔΟ-ΠΑΝΟΡΜΙΤΗ 12.30 ΠΑΝΟΡΜΙΤΗ-ΣΥΜΗ 17.00 ΣΥΜΗ-ΡΟΔΟ
ΚΑΘΕ ΣΑΒΒΑΤΟ	06.00 ΣΥΜΗ-ΡΟΔΟ 09.00 ΡΟΔΟ-ΣΥΜΗ 14.00 ΣΥΜΗ-ΠΑΝΟΡΜΙΤΗ 16.00 ΠΑΝΟΡΜΙΤΗ-ΡΟΔΟ 18.30 ΡΟΔΟ-ΣΥΜΗ	07.30 ΣΥΜΗ-ΡΟΔΟ 09.00 ΡΟΔΟ-ΣΥΜΗ 17.00 ΣΥΜΗ-ΡΟΔΟ	10.30 ΡΟΔΟ-ΠΑΝΟΡΜΙΤΗ 12.30 ΠΑΝΟΡΜΙΤΗ-ΣΥΜΗ 17.00 ΣΥΜΗ-ΡΟΔΟ
ΚΑΘΕ ΚΥΡΙΑΚΗ	06.00 ΣΥΜΗ-ΡΟΔΟ 09.00 ΡΟΔΟ-ΣΥΜΗ 14.00 ΣΥΜΗ-ΠΑΝΟΡΜΙΤΗ 16.00 ΠΑΝΟΡΜΙΤΗ-ΡΟΔΟ 18.30 ΡΟΔΟ-ΣΥΜΗ	09.00 ΡΟΔΟ-ΣΥΜΗ 10.30 ΣΥΜΗ-ΡΟΔΟ	10.30 ΡΟΔΟ-ΠΑΝΟΡΜΙΤΗ 12.30 ΠΑΝΟΡΜΙΤΗ-ΣΥΜΗ 17.00 ΣΥΜΗ-ΡΟΔΟ

Ε/Γ-Ο/Γ ΣΥΜΗ & Ε/Γ ΠΑΝΟΡΜΙΤΗΣ
ΤΡΟΠΟΠΟΙΗΣΗ ΔΡΟΜΟΛΟΓΙΩΝ 8ης ΜΑΪΟΥ

Τα δρομολόγια των πλοίων «ΣΥΜΗ» και «ΠΑΝΟΡΜΙΤΗΣ» την Κυριακή 8 Μαΐου 2005 θα εκτελεστούν τροποποιημένα ως ακολούθως, λόγω της τοπικής επετείου στην Σύμη:

Ε/Γ ΣΥΜΗ	*Ε/Γ ΠΑΝΟΡΜΙΤΗΣ*
06.00 ΣΥΜΗ - ΡΟΔΟ 09.00 ΡΟΔΟ - ΣΥΜΗ 17.00 ΣΥΜΗ - ΡΟΔΟ 19.30 ΡΟΔΟ - ΣΥΜΗ	09.00 ΡΟΔΟ - ΠΑΝΟΡΜΙΤΗ 11.00 ΠΑΝΟΡΜΙΤΗ - ΣΥΜΗ 16.00 ΣΥΜΗ - ΡΟΔΟ

Τα δρομολόγια μπορούν να τροποποιηθούν λόγω εκτάκτων συγκοινωνιακών αναγκών ή καιρικών συνθηκών.
Παρακαλούμε πριν ταξιδέψετε επικοινωνήστε με την Εταιρεία:
www.anes.gr
Γραφείο Σύμης: Τηλ. 2246071444 Φαξ: 2246071373
Γραφείο Ρόδου: Τηλ. 2241037769 Φαξ: 2241034493

ΕΛΛΗΝΙΚΗ ΔΗΜΟΚΡΑΤΙΑ
ΠΕΡΙΦΕΡΕΙΑ Ν. ΑΙΓΑΙΟΥ
ΔΗΜΟΣ ΑΦΑΝΤΟΥ
Πληροφ. Γρ. Προσωπικού
Ταχ. Δ/νση: Πλατεία Ελευθερίας
Τηλ.: 2241051316-2241052010
Φαξ: 2241051414

Αφάντου 14/4/2005
Αριθμ. πρωτ. 2106

ΠΕΡΙΛΗΨΗ ΑΝΑΚΟΙΝΩΣΗΣ

Πλήρωσης είκοσι τριών (23) ατόμων με σύμβαση εργασίας ιδιωτικού δικαίου ορισμένου χρόνου του Δήμου Αφάντου, που εδρεύει στ' Αφάντου (Πλ. Ελευθερίας).

Έχοντας υπόψη:

1. Τις διατάξεις του άρθρου 21 του Ν. 2190/94, όπως ισχύει μετά τις τροποποιήσεις και συμπληρώσεις του Ν. 2225/94, 2247/94, 2247/94, 2266/94, 2349/95, 2527/97, 2738/1999, 3051/2002, 3146/2003, 3174/2003, 3200/2003 και 3260/2004 και 3320/2005.

2. Την παρ. 2 του άρθρου 57 του Ν. 2218/1994, καθώς και την παρ. 3 της υπ' αριθμ. 55/1998 Π.Υ.Σ. όπως συμπληρώθηκε με την παρ. 5 του άρθρου 6 του Ν. 3146/2003 (προκειμένου για κάλυψη αναγκών ανταποδοτικού χαρακτήρα υπηρεσιών των Ο.Τ.Α.).

3. Την απόφαση υπ' αριθμ. 29/19-3-2005 του Δημοτικού Συμβουλίου Αφάντου.

4. Την υπ' αριθμ. 3946/31-3-2005 εγκριτική απόφαση της Περιφέρειας Νοτίου Αιγαίου.

5. Τον Οργανισμό Εσωτερικής Υπηρεσίας του Δήμου.

Ανακοινώνει

την πρόσληψη προσωπικού με σύμβαση εργασίας ιδιωτικού δικαίου ορισμένου χρόνου, συνολικού αριθμού είκοσι τριών (23) ατόμων για την κάλυψη παροδικών αναγκών των υπηρεσιών καθαριότητας και ηλεκτροφωτισμού, για τις εξής κατά αριθμό ατόμων ειδικότητες, με τα αντίστοιχα προσόντα και την αντίστοιχη χρονική περίοδο.

Ειδικότητα		Αρ.	Ειδικά τυπικά προσόντα	Χρονική Διάρκεια
ΔΕ 29	Οδηγοί απορριμματοφόρων	5	Τα ειδικά προσόντα όπως αυτά αναφέρονται παρακάτω	Πέντε (5) μήνες
ΔΕ 28	Χειριστών μηχανημάτων έργων (σαρώθρου)	1	Τα ειδικά προσόντα **του χειριστή σαρώθρου,** όπως αυτά αναφέρονται παρακάτω	Εξι (6) μήνες.
ΔΕ 28	Χειριστών μηχανημάτων έργων (εκσκαφέα JCB)	1	Τα ειδικά προσόντα **του Χειριστή φορτωτή -εκσκαφέα FAI-KOMATSU,** όπως αυτά αναφέρονται παρακάτω	Οκτώ (8) μήνες.
ΥΕ 16	Εργάτες καθαριότητας, συνοδοί	7	Δεν απαιτούνται ειδικά προσόντα βάσει του άρθρου 5 παρ. 2 του Ν. 2527/97	Πέντε (5) μήνες
ΥΕ 16	Οδοκαθαριστών	8	Δεν απαιτούνται ειδικά προσόντα βάσει του άρθρου 5 παρ. 2 του Ν. 2527/97	Έξι (6) μήνες

ΕΙΔΙΚΑ ΠΡΟΣΟΝΤΑ

Για την πλήρωση των θέσεων **ΔΕ 29 Οδηγών Απορριμματοφόρων**

1. Κύρια Προσόντα:

α) Προσόν διορισμού στον εισαγωγικό βαθμό ορίζεται:

- Δίπλωμα ΙΕΚ ειδικοτήτων (α) τεχνικού αυτοκινήτου οχημάτων ή (β) εκπαιδευτή υποψηφίων οδηγών αυτοκινήτων ή
- πτυχίο Α' ή Β' κύκλου σπουδών Τεχνικού Επαγγελματικού Εκπαιδευτηρίου (Τ.Ε.Ε.) ειδικότητας Μηχανών και Συστημάτων Αυτοκινήτου ή απολυτήριος τίτλος
- Ενιαίου πολυκλαδικού λυκείου τμήματος Μηχανικών αυτ/των ή
- Τεχνικού Επαγγελματικού Λυκείου ή
- Τεχνικής Επαγγελματικής Σχολής Δευτεροβάθμιας εκπαίδευσης ειδικότητας μηχανών αυτοκινήτου ή
- Σχολή μαθητείας του ΟΑΕΔ του Ν. 1346/83 ειδικότητας μηχανοτεχνίτη αυτ/του ή
- άλλου ισότιμου τίτλου σχολικής μονάδας της ημεδαπής ή αλλοδαπής, αντίστοιχης ειδικότητας.

β) Ισχύουσα επαγγελματική άδεια οδήγησης Γ' κατηγορίας.

2. Επικουρικά Προσόντα:

α) Σε περίπτωση που δεν καθίσταται δυνατή η πλήρωση των θέσεων από υποψήφιους με τα προσόντα της προηγούμενης παραγράφου, επιτρέπεται η πρόσληψη με προσόν διορισμού οποιοδήποτε απολυτήριο τίτλο σχολικής μονάδας **Δευτεροβάθμιας εκπαίδευσης η Ι.Ε.Κ., καθώς και ισχύουσα επαγγελματική άδεια Γ' Κατηγορίας και αντίστοιχη εμπειρία τουλάχιστον έξι (6) μηνών.**

β) Σε περίπτωση που δεν καθίσταται δυνατή η πλήρωση των θέσεων από υποψήφιους με την απαιτούμενη εμπειρία, επιτρέπεται η πρόσληψη υποψηφίων εχόντων τα προσόντα των προηγούμενων παραγράφων, προτασσόμενων μεταξύ αυτών, των εχόντων των τίτλων της πρώτης παραγράφου και την άδεια οδήγησης Γ' Κατηγορίας.

γ)Σε περίπτωση που δεν καθίσταται δυνατή η πλήρωση των θέσεων από υποψηφίους με τα προσόντα της προηγούμενης παραγράφου, επιτρέπεται η πρόσληψη με προσόν διορισμού τίτλο Υποχρεωτικής Εκπαίδευσης (δηλ. απολυτήριο τίτλο τριταξίου γυμνασίου ή για υποψήφιους που έχουν αποφοιτήσει μέχρι και το 1980 απολυτήριο δημοτικού σχολείου) ή ισοδύναμο απολυτήριο τίτλο κατώτερης Τεχνικής Σχολής του Ν.Δ. 580/1970 ή απολυτήριο τίτλο Εργαστηρίων Ειδικής Επαγγελματικής Εκπαίδευσης και Κατάρτισης, του άρθρου 1 του Ν. 2817/2000 **και ισχύουσα επαγγελματική άδεια οδήγησης Γ' Κατηγορίας και αντίστοιχη εμπειρία τριών (3) ετών τουλάχιστον.**

δ) Σε περίπτωση που δεν καθίσταται δυνατή η πλήρωση των θέσεων από υποψήφιους με τα προσόντα της προηγούμενης παραγράφου, επιτρέπεται η πρόσληψη με προσόν διορισμού τίτλο **Υποχρεωτικής Εκπαίδευσης** (δηλ. απολυτήριο τίτλο τριταξίου γυμνασίου ή για υποψήφιους που έχουν αποφοιτήσει μέχρι και το 1980 απολυτήριο δημοτικού σχολείου) ή ισοδύναμο απολυτήριο τίτλο κατώτερης Τεχνικής Σχολής του Ν.Δ. 580/1970 ή απολυτήριο τίτλο Εργαστηρίων Ειδικής Επαγγελματικής Εκπαίδευσης και Κατάρτισης, του άρθρου 1 του Ν. 2817/2000 **και ισχύουσα επαγγελματική άδεια οδήγησης Γ' Κατηγορίας και αντίστοιχη εμπειρία έξι (6) μηνών τουλάχιστον.**

- Για την πλήρωση της θέσης Χειριστή Μηχανημάτων Έργων **(Χειριστής σαρώθρου).**

1. Κύρια προσόντα:

α) Ισχύουσα επαγγελματική άδεια μηχανοδηγού- χειριστή ομάδος Ι τάξης Γ (Π.Δ. 31/1990 άρθρα 2 και 5) για το σάρωθρο και για άδειες παλαιότερες του έτους 1980 δηλαδή εκδοθείσες σύμφωνα με το Π.Δ. 22/1976 άδεια ομάδας μηχανημάτων Γ' τάξης Β' για σάρωθρο RAVO.

β) Κάτοχοι τίτλου:

- Δίπλωμα Ι.Ε.Κ. ή
- Πτυχίου Α' ή Β' κύκλου σπουδών Τεχνικού Επαγγελματικού Εκπαιδευτηρίου ή απολυτήριου τίτλου:
- Ενιαίου Πολυκλαδικού Λυκείου ή
- Τεχνικού Επαγγελματικού Λυκείου ή
- Τεχνικής Επαγγελματικής Σχολής δευτεροβάθμιας εκπαίδευσης ή
- Σχολής Μαθητείας ΟΑΕΔ του Ν. 1346/83 ή
- Άλλου ισότιμου τίτλου σχολικής μονάδας της ημεδαπής ή αλλοδαπής, αντίστοιχης ειδικότητας
- Οποιοδήποτε τίτλου ΙΕΚ ή δευτεροβάθμιας εκπαίδευσης ή άλλου ισότιμου και αντίστοιχου τίτλου σχολικών μονάδων της ημεδαπής ή αλλοδαπής υπό την προϋπόθεση ότι ο υποψήφιος υποβάλει βεβαίωση της αρμόδιας για την έκδοση άδειας υπηρεσίας, ότι η άδεια άσκησης επαγγέλματος χορηγήθηκε βάσει του συγκεκριμένου τίτλου είτε αυτοτελώς είτε με συνυπολογισμό και εμπειρίας.

γ) ισχύουσα άδεια ικανότητας οδηγού αυτοκινήτων επαγγελματική ή ερασιτεχνική.

2. Επικουρικά προσόντα:

Α. Σε περίπτωση που δεν καθίσταται δυνατή η πλήρωση των θέσεων από υποψήφιους με τα προαναφερόμενα προσόντα, επιτρέπεται ο διορισμός από κατόχους άδειας μηχανοδηγού -χειριστή της παραγράφου 1α, με οποιοδήποτε τίτλο **αναγνωρισμένης κατώτερης τεχνικής σχολής** της ημεδαπής ή ισότιμο τίτλο σχολής της αλλοδαπής, βάσει του οποίου χορηγείται η παραπάνω **άδεια μηχανοδηγού χειριστή και με άδεια οδήγησης ερασιτεχνική ή επαγγελματική.** Γίνεται επίσης δεκτός οποιοσδήποτε τίτλος αναγνωρισμένης κατώτερης τεχνικής σχολής της ημεδαπής υπό την προϋπόθεση ότι ο υποψήφιος υποβάλει βεβαίωση της αρμόδιας για την έκδοση άδειας υπηρεσίας, ότι η άδεια άσκησης επαγγέλματος χορηγήθηκε βάσει του συγκεκριμένου τίτλου είτε αυτοτελώς είτε με συνυπολογισμό και εμπειρίας.

Β. Σε περίπτωση που δεν καθίσταται δυνατή η πλήρωση των θέσεων ούτε από υποψηφίους με τα προαναφερόμενα προσόντα, επιτρέπεται ο διορισμός από κατόχους της άδειας μηχανοδηγού -χειριστή της παρ. 1α με απολυτήριο τίτλο τουλάχιστον **υποχρεωτικής εκπαίδευσης** (δηλαδή απολυτήριο τριταξίου γυμνασίου ή για υποψηφίους που έχουν αποφοιτήσει μέχρι και το 1980 απολυτήριο δημοτικού σχολείου) ή ισοδύναμο απολυτήριο τίτλο κατώτερης Τεχνικής Σχολής του Ν.Δ.580/1970 ή απολυτήριο τίτλο Εργαστηρίων Ειδικής Επαγγελματικής Εκπαίδευσης και Κατάρτισης, του άρθρου 1 του Ν. 2817/2000 και **αντίστοιχη εμπειρία τουλάχιστον τριών (3) ετών μετά την απόκτηση της παραπάνω άδειας μηχανοδηγού-χειριστή και άδειας οδήγησης επαγγελματική ή ερασιτεχνική.**

Γ. Σε περίπτωση που δεν καθίσταται δυνατή η πλήρωση των θέσεων ούτε από υποψηφίους με τα προαναφερόμενα προσόντα, επιτρέπεται ο διορισμός από κατόχους της άδειας μηχανοδηγού -χειριστή της παρ. 1α με απολυτήριο τίτλο τουλάχιστον **υποχρεωτικής εκπαίδευσης** (δηλαδή απολυτήριο τριταξίου γυμνασίου ή για υποψηφίους που έχουν αποφοιτήσει μέχρι και το 1980 απολυτήριο δημοτικού σχολείου) ή ισοδύναμο απολυτήριο τίτλο κατώτερης Τεχνικής Σχολής του Ν.Δ. 580/1970 ή απολυτήριο τίτλο Εργαστηρίων Ειδικής Επαγγελματικής Εκπαίδευσης και Κατάρτισης, του άρθρου 1 του Ν. 2817/2000 και **αντίστοιχη εμπειρία τουλάχιστον έξι (6) μηνών μετά την απόκτηση της παραπάνω άδειας μηχανοδηγού χειριστή και άδειας οδήγησης ερασιτεχνική ή επαγγελματική.**

- Για την πλήρωση της θέσης Χειριστή Μηχανημάτων Έργων **(χειριστή φορτωτή -εκσκαφέα FAI- KOMATSU).**

1. Κύρια προσόντα:

α) Ισχύουσα επαγγελματική άδεια μηχανοδηγού -χειριστή μηχανημάτων ομάδος Β' τάξης Δ' (μέχρι 100HP) (Π.Δ. 31/1990 άρθρα 2 και 5) και άδειες παλαιότερες του έτους 1990 δηλαδή εκδοθείσες σύμφωνα με το Π.Δ. 22/1976 άδεια ομάδας μηχανημάτων Γ' και Β' τάξης.

β) Κάτοχοι τίτλου:

- Δίπλωμα Ι.Ε.Κ. ή
- Πτυχίου Α' και Β' κύκλου σπουδών Τεχνικού Επαγγελματικού Εκπαιδευτηρίου ή απολυτηρίου τίτλου:
- Ενιαίου Πολυκλαδικού Λυκείου ή
- Τεχνικού Επαγγελματικού Λυκείου ή
- Τεχνικής Επαγγελματικής Σχολής δευτεροβάθμιας εκπαίδευσης ή
- Σχολής Μαθητείας ΟΑΕΔ του Ν. 1346/83 ή
- Άλλου ισότιμου τίτλου σχολικής μονάδας της ημεδαπής ή αλλοδαπής, αντίστοιχης ειδικότητας.
- Οποιοδήποτε τίτλου ΙΕΚ ή δευτεροβάθμιας εκπαίδευσης ή άλλου ισότιμου και αντίστοιχου τίτλου σχολικών μονάδων της ημεδαπής ή αλλοδαπής υπό την προϋπόθεση ότι ο υποψήφιος υποβάλει βεβαίωση της αρμόδιας για την έκδοση άδειας υπηρεσίας, ότι η άδεια άσκησης επαγγέλματος χορηγήθηκε βάσει του συγκεκριμένου τίτλου είτε αυτοτελώς είτε με συνυπολογισμό και εμπειρίας.

γ) Ισχύουσα άδεια ικανότητας οδηγού αυτοκινήτων επαγγελματική ή ερασιτεχνική.

2. Επικουρικά προσόντα:

Α. Σε περίπτωση που δεν καθίσταται δυνατή η πλήρωση των θέσεων από υποψήφιους με τα προαναφερόμενα προσόντα, επιτρέπεται ο διορισμός από κατόχους άδειας μηχανοδηγού -χειριστή της παραγράφου 1α και οποιοδήποτε τίτλος **αναγνωρισμένης κατώτερης τεχνικής σχολής** της ημεδαπής ή ισότιμο τίτλο σχολής της αλλοδαπής, βάσει του οποίου χορηγείται η παραπάνω **άδεια μηχανοδηγού χειριστή με άδεια οδήγησης επαγγελματική ή ερασιτεχνική.**

Γίνεται επίσης δεκτός οποιοσδήποτε τίτλος αναγνωρισμένης κατώτερης τεχνικής σχολής της ημεδαπής υπό την προϋπόθεση ότι ο υποψήφιος υποβάλει βεβαίωση της αρμόδιας για την έκδοση άδειας υπηρεσίας, ότι η άδεια άσκησης επαγγέλματος χορηγήθηκε βάσει του συγκεκριμένου τίτλου είτε αυτοτελώς είτε με συνυπολογισμό και εμπειρίας.

Β. Σε περίπτωση που δεν καθίσταται δυνατή η πλήρωση των θέσεων, ούτε από υποψηφίους με τα προαναφερόμενα προσόντα, επιτρέπεται ο διορισμός από κατόχους της άδειας μηχανοδηγού -χειριστή της παρ. 1α με απολυτήριο τίτλο τουλάχιστον **υποχρεωτικής εκπαίδευσης** (δηλαδή απολυτήριο τριταξίου γυμνασίου ή για υποψηφίους που έχουν αποφοιτήσει μέχρι και το 1980 απολυτήριο δημοτικού σχολείου) ή ισοδύναμο απολυτήριο τίτλο κατώτερης Τεχνικής Σχολής του Ν.Δ. 580/1970 ή απολυτήριο τίτλο Εργαστηρίων Ειδικής Επαγγελματικής Εκπαίδευσης και Κατάρτισης, του άρθρου 1 του Ν. 2817/2000 και αντίστοιχη ή συναφή εμπειρία τουλάχιστον τριών (3) ετών μετά την απόκτηση **της παραπάνω άδειας μηχανοδηγού χειριστή και άδειας οδήγησης επαγγελματική ή ερασιτεχνική.**

Γ.Σε περίπτωση που δεν καθίσταται δυνατή η πλήρωση των θέσεων ούτε από υποψηφίους με τα προαναφερόμενα προσόντα επιτρέπεται ο διορισμός από κατόχους της άδειας μηχανοδηγού -χειριστή της παρ. 1Α με απολυτήριο τίτλο τουλάχιστον **υποχρεωτικής εκπαίδευσης** (δηλαδή απολυτήριο τριταξίου γυμνασίου ή για υποψηφίους που έχουν αποφοιτήσει μέχρι και το 1980 απολυτήριο δημοτικού σχολείου) ή ισοδύναμο απολυτήριο τίτλο κατώτερης Τεχνικής Σχολής του Ν.Δ. 580/1970 ή απολυτήριο τίτλο Εργαστηρίων Ειδικής Επαγγελματικής Εκπαίδευσης και Κατάρτισης, του άρθρου 1 του Ν. 2817/2000 και **αντίστοιχη ή συναφή εμπειρία τουλάχιστον έξι (6) μηνών μετά την απόκτηση της παραπάνω άδειας μηχανοδηγού χειριστή και άδειας οδήγησης επαγγελματική ή ερασιτεχνική.**

Α. ΓΕΝΙΚΑ ΠΡΟΣΟΝΤΑ ΠΡΟΣΛΗΨΗΣ

1. Οι υποψήφιοι πρέπει να έχουν ηλικία από 18 έως 65 ετών

2. Να έχουν την υγεία και τη φυσική καταλληλότητα που τους επιτρέπει την εκτέλεση των καθηκόντων της θέσεως που επιλέγουν.

3. Να μην έχουν κώλυμα κατά το άρθρο 8 του Υπαλληλικού κώδικα (καταδίκη, υποδικία, δικαστική συμπαράσταση) με την επιφύλαξη της επόμενης εξαίρεσης.

Εξαίρεση: Οι υποψήφιοι για θέσεις βοηθητικού ή ανειδίκευτου προσωπικού υπό την προϋπόθεση ότι έχουν εκτίσει την ποινή ή τα μέτρα ασφαλείας που τους έχουν επιβληθεί, έχουν αρθεί ή έχουν απολυθεί υπό όρο (Ν. 2207/94 άρθρο 4 παρ. 6).

Β. ΚΡΙΤΗΡΙΑ ΠΡΟΣΛΗΨΗΣ

Η σειρά κατάταξης των υποψηφίων γίνεται με κριτήριο την **εντοπιότητα** (δημοτικότητα- κατοικία) και με βαθμολόγηση **κριτηρίων,** όπως αναφέρονται στην αναλυτική ανακοίνωση πρόσληψης προσωπικού.

Γ. ΠΡΟΘΕΣΜΙΑ ΥΠΟΒΟΛΗΣ ΑΙΤΗΣΕΩΝ

Οι ενδιαφερόμενοι μπορούν να υποβάλλουν αίτηση στο Δημοτικό Κατάστημα Δήμου Αφάντου (Πλ. Ελευθερίας) και ειδικότερα στο

αρμόδιο Γραφείο Προσωπικού, **εντός προθεσμία δέκα (10) ημερών,** που αρχίζει από την επομένη ημέρα της τελευταίας δημοσίευσης της παρούσας σε τοπικές εφημερίδες ή της ανάρτησής της στο κατάστημα της υπηρεσίας και στο χώρο ανακοινώσεων του Δημοτικού ή Κοινοτικού Καταστήματος, εφόσον η αναρτησή της είναι τυχόν μεταγενέστερη της δημοσίευσης στις εφημερίδες (παρ. 10 άρθρο 21, Ν. 2190/1994).

Δ. ΥΠΟΒΟΛΗ ΔΙΚΑΙΟΛΟΓΗΤΙΚΩΝ

Οι ενδιαφερόμενοι μαζί με την αίτησή τους πρέπει να υποβάλλουν υποχρεωτικά τα εξής δικαιολογητικά **επικυρωμένα:**

1. Φωτοαντίγραφο των δύο όψεων της αστυνομικής ταυτότητας.

3. Φωτοαντίγραφο του τίτλου των σπουδών τους (όπου απαιτείται), στον οποίο να αναγράφεται ο ακριβής βαθμός αυτού (ΜΟΝΟ για υποψηφίους των κατηγοριών ΔΕ). Σε κάθε περίπτωση που ο βαθμός εκφράζεται με αξιολογικό χαρακτηρισμό ή με ακέραιο αριθμό πρέπει στη φωτοτυπία του τίτλου να περιλαμβάνεται και βεβαίωση της οικείας σχολής για τον ακριβή αριθμητικό βαθμό.

Για τους αποφοίτους των ΙΕΚ: ως βαθμός διπλώματος νοείται ο μέσος όρος βαθμολογίας στο θεωρητικό μέρος των εξετάσεων πιστοποίησης, ο αναφερόμενος σε βεβαίωση που εκδίδεται από τον ΟΕΕΚ και η οποία δεν ισχύει αυτοτελώς, αλλά αποτελεί αναπόσπαστο παράρτημα του διπλώματος.

3. Φωτοαντίγραφο άδειας άσκησης επαγγέλματος (όπου απαιτείται).

1.Πιστοποιητικό εμπειρίας στο αντικείμενο της ειδικότητας (όπου απαιτείται)

Α. Οταν απαιτείται άδεια άσκησης επαγγέλματος:

Για τους μισθωτούς και τους ελεύθερους επαγγελματίες:

• Αδεια άσκησης επαγγέλματος και

• Βεβαίωση του οικείου ασφαλιστικού φορέα, στην οποία να αναγράφεται η διάρκεια της ασφάλισής του.

Οταν ζητείται εξειδικευμένη εμπειρία απαιτείται επιπλέον, **για μεν τους μισθωτούς,** βεβαίωση του εργοδότη για το είδος και τη χρονική διάρκεια της εξειδικευμένης εμπειρίας και υπεύθυνη δήλωση του υποψηφίου, κατά το άρθρο 8 του Ν. 1599/1986, στην οποία να δηλώνεται ο εργοδότης, το είδος και η χρονική διάρκεια της εξειδικευμένης εμπειρίας, **για δε τους ελεύθερους επαγγελματίες,** υπεύθυνη δήλωση κατά το άρθρο 8 του Ν. 1599/1986, για το είδος και τη χρονική διάρκεια της εξειδικευμένης εμπειρίας και μία τουλάχιστον σχετική σύμβαση ή δελτία παροχής υπηρεσιών, που καλύπτουν ενδεικτικώς τη διάρκεια της εξειδικευμένης εμπειρίας.

Β. Οταν δεν απαιτείται άδεια άσκησης επαγγέλματος:

Ι. Για τους μισθωτούς του δημόσιου τομέα:

Οταν η εργασία έχει παρασχεθεί σε υπηρεσίες του δημοσίου, σε Ν.Π.Δ.Δ., ΟΤΑ πρώτου και δεύτερου βαθμού, σε Ν.Π.Ι.Δ. του δημοσίου τομέα της παρ. 1 του άρθρου 14 του Ν. 2190/1994, όπως ισχύει, ή σε φορείς της παρ. 3 του άρθρου 1 του Ν. 2527/1997, ή σε υπηρεσίες δημοσίου χαρακτήρα της αλλοδαπής, απαιτείται μόνο **βεβαίωση** του αντίστοιχου φορέα από την οποία να προκύπτει το είδος της εργασίας που παρασχέθηκε και η χρονική διάρκεια της παροχής της ή δικαστική απόφαση από την οποία να προκύπτει το είδος της παρασχεθείσας εργασίας και η χρονική διάρκεια της παροχής της.

ΙΙ. Για τους μισθωτούς του ιδιωτικού τομέα:

Α) Είτε βεβαίωση του οικείου ασφαλιστικού φορέα για το είδος της εργασίας που παρασχέθηκε και την χρονική διάρκεια της παροχής της.

Β) Αν από τη βεβαίωση του ασφαλιστικού φορέα δεν προκύπτει το είδος της παρασχεθείσας εργασίας, απαιτείται:

• Βεβαίωση του οικείου ασφαλιστικού φορέα στην οποία να αναγράφεται η διάρκεια της ασφάλισης του υποψηφίου.

• Βεβαίωση του εργοδότη για το είδος και τη χρονική διάρκεια της απασχόλησης και υπεύθυνη δήλωση του υποψηφίου, κατά το άρθρο 8 του Ν. 1599/1986, στην οποία να δηλώνεται ο εργοδότης, το είδος και η χρονική διάρκεια της απασχόλησής του.

Γ) Είτε δικαστική απόφαση από την οποία να προκύπτει το είδος παρασχεθείσας εργασίας και η χρονική διάρκεια της παροχής της.

ΙΙΙ. Για τους ελεύθερους επαγγελματίες:

• Βεβαίωση του οικείου ασφαλιστικού φορέα στην οποία να αναγράφεται η διάρκεια της ασφάλισής του.

• Υπεύθυνη δήλωση, κατά το άρθρο 8 του Ν. 1599/1986, ότι εξετέλεσε συγκεκριμένες εργασίες, μελέτες και έργα σχετικά με το αντικείμενο της εμπειρίας, και

• Υποβολή μια τουλάχιστον σχετικής σύμβασης ή δελτία παροχής υπηρεσιών που καλύπτουν ενδεικτικώς τη διάρκεια της εμπειρίας.

Οταν ζητείται εξειδικευμένη εμπειρία, τόσο για τους μισθωτούς όσο και τους ελεύθερους επαγγελματίες, πρέπει από τα αντίστοιχα παραπάνω δικαιολογητικά να προκύπτει η ζητούμενη εξειδικευμένη εμπειρία.

5.Υπεύθυνη δήλωση του Ν. 1599/1986 ότι δεν έχουν κώλυμα κατά το άρθρο 8 του Υπαλληλικού Κώδικα: α)ότι δεν έχουν καταδικαστεί για κακούργημα και σε οποιαδήποτε κλοπή, υπεξαίρεση (κοινή και στην υπηρεσία), απάτη, εκβίαση, πλαστογραφία, αποστία δικηγόρου, δωροδοκία, καταπίεση, αποστία περί την υπηρεσία, παράβαση καθήκοντος καθ' υποτροπή, συκοφαντική δυσφήμιση, καθώς και για οποιοδήποτε έγκλημα κατά της γενετήσιας ελευθερίας ή οικονομικής εκμετάλλευσης της γενετήσιας ζωής, β)ότι δεν είναι υπόδικοι και δεν έχουν παραπεμφθεί με τελεσίδικο βούλευμα για κακούργημα ή για πλημμέλημα της προηγούμενης περίπτωσης έστω και αν το αδίκημα παραγράφηκε, γ) ότι δεν έχουν λόγω καταδίκης, στερηθεί τα πολιτικά τους δικαιώματα και για όσο διαρκεί η στέρηση αυτή, ότι δεν τελούν υπό δικαστική συμπαράσταση.

6. Υπεύθυνη δήλωση του Ν. 1599/1986 στην οποία να δηλώνει ο υποψήφιος αν τον αμέσως προηγούμενο χρόνο από την υποβολή της αιτήσεώς του, έχει απασχοληθεί σε δημόσια υπηρεσία ή νομικό πρόσωπο του άρθρου 14 παρ. 1 του Ν. 2190/1994 με την ιδιότητα του εποχικού εργαζόμενου ή για κάλυψη περιοδικών ή πρόσκαιρων αναγκών ή όχι, σύμφωνα με όσα ορίζονται στο ΚΕΦ. ΕΠΙΣΗΜΑΝΣΕΙΣ. Σε περίπτωση που έχει απασχοληθεί να δηλώνει την υπηρεσία, στην οποία απασχολήθηκε και την ακριβή χρονική διάρκεια της απασχόλησης (έναρξη και λήξη).

7. Η ανεργία αποδεικνύεται με πρόσφατη βεβαίωση του ΟΑΕΔ (που είναι αρμόδιος προς τούτο), η ημερομηνία έκδοσης της οποίας δεν θα απέχει περισσότερο από πέντε (5) εργάσιμες ημέρες από την ημερομηνία έναρξης της προθεσμίας υποβολής των αιτήσεων. Αποκλείεται η απόδειξη με υποβολή υπεύθυνης δήλωσης ή κάρτα ανεργίας.

8. Προκειμένου για ανέργους υποψηφίους που είχαν ενταχθεί σε πρόγραμμα επαγγελματικής κατάρτισης του ΟΑΕΔ: α) βεβαίωση του ΟΑΕΔ, στην οποία να αναφέρεται η ημερομηνία συμμετοχής του υποψηφίου στο πρόγραμμα, καθώς και η ημερομηνία λήξης της συμμετοχής του και β) βεβαίωση του ΟΑΕΔ από την οποία να προκύπτει η ημερομηνία εγγραφής τους ως ανέργων στα σχετικά μητρώα.

9. Πιστοποιητικό οικογενειακής κατάστασης, προκειμένου για υποψηφίους που έχουν ανήλικα τέκνα.

10. Οι πολύτεκνοι και τα τέκνα πολυτέκνων οικογενειών, πιστοποιητικό της Ανώτατης Συνοσπονδίας Πολυτέκνων Ελλάδος (Α.Σ.Π.Ε) ή πιστοποιητικό του Δήμου ή της Κοινότητας που περιέχει όλα τα γεγονότα των οποίων η συνδρομή αποτελεί προϋπόθεση για την κατά νόμο κτήση της ιδιότητας του πολύτεκνου σύμφωνα με τις διατάξεις του ν. 860/1979.

11. Εάν ο τίτλος έχει αποκτηθεί στην **αλλοδαπή** απαιτείται, μόνον:

α)Προκειμένου για **Δευτεροβάθμια μη τεχνική ή μη επαγγελματική εκπαίδευση,** βεβαίωση ισοτιμίας από την αρμόδια Διεύθυνση του Υπουργείου Εθνικής Παιδείας και Θρησκευμάτων και **για τεχνική και επαγγελματική εκπαίδευση αλλοδαπής, πράξη ισοτιμίας και κατάταξης της επιτροπής ισοτιμιών του Οργανισμού Επαγγελματικής Εκπαιδεύσεως και Καταρτίσεως (Ο.Ε.Ε.Κ.) -Εθνικής Αντιστάσεως 41, Ν. Ιωνία, Αθήνα** και βεβαίωση, για την αντιστοιχία του βαθμού από την αρμόδια Διεύθυνση του Υπουργείου Εθνικής Παιδείας και Θρησκευμάτων σε εικοσάβαθμη κλίμακα.

Β) Προκειμένου για **Υποχρεωτική εκπαίδευση,** βεβαίωση ισοτιμίας από τη Διεύθυνση Παιδείας Ομογενών και Διαπολιτισμικής Εκπαίδευσης (ΔΙ.ΠΟ.Δ.Ε.) της Κ.Υ. του Υπουργείου Εθνικής Παιδείας και Θρησκευμάτων ή από τις κατά τόπους Δ/νσεις Β/θμιας Εκπαίδευσης της ημεδαπής.

12. Πιστοποιητικό του οικείου Δήμου ή Κοινότητας ότι ο υποψήφιος είναι εγγεγραμμένος στο δημοτολόγιο.

Για υποψηφίους των υπολοίπων νομών που δεν έχουν το κριτήριο της εντοπιότητας, όπως ορίζεται στο κεφάλαιο Β' του παρόντος, απαιτείται η υποβολή βεβαίωσης μόνιμης κατοικίας από τον οικείο Δήμο ή Κοινότητα (άρθρο 4, παρ. 5 Ν. 2647/1998).

Σημείωση: Τίτλοι, πιστοποιητικά και βεβαιώσεις της αλλοδαπής, που απαιτούνται για την πρόσληψη **πρέπει να είναι επικυρωμένοι και επίσημα μεταφρασμένοι στην ελληνική γλώσσα, όπως ορίζουν οι κείμενες διατάξεις** (άρθρο 29, Π.Δ. 50/2001 και Ν. 148/1914).

Τα ανωτέρω συμπεριλαμβανομένων και των τίτλων που αποδεικνύουν τη γνώση ξένης γλώσσας, προσκομίζονται:

Σε πρωτότυπο ή σε ακριβές αντίγραφο του πρωτοτύπου ή σε αντίγραφο του ακριβούς αντιγράφου της αρχής που εξέδωσε το πρωτότυπο (όχι σε αντίγραφο το οποίο δεν έχει επικυρωθεί από την αρχή που εξέδωσε το πρωτότυπο). Η επικύρωση των ως άνω τίτλων, πιστοποιητικών και βεβαιώσεων όταν προσκομίζονται σε φωτοτυπία μη επικυρωμένη από την αρχή που τους εξέδωσε, επικυρώνονται μόνο από δικηγόρο. Πρέπει δε να συνοδεύονται και από την επίσημη μετάφρασή τους στην Ελληνική γλώσσα, από αρμόδια κατά νόμο αρχή του Υπουργείου Εξωτερικών ή την Πρεσβεία ή το Προξενείο της ξένης χώρας στην Ελλάδα ή από δικηγόρο ή από άμισθο ερμηνέα διορισμένο βάσει του ν. 148/26-12-1913/1-2-1914.

ΣΤ. ΑΝΑΡΤΗΣΗ ΠΙΝΑΚΩΝ- ΥΠΟΒΟΛΗ ΕΝΣΤΑΣΕΩΝ

Οι πίνακες κατάταξης των υποψηφίων αναρτώνται στο κατάστημα της οικείας υπηρεσίας συντασσομένου πρακτικού ανάρτησης, υπογραφόμενου από δύο (2) υπαλλήλους της υπηρεσίας.

Κατά των ανωτέρω πινάκων οι ενδιαφερόμενοι μπορούν να υποβάλλουν ενστάσεις στο ΑΣΕΠ **μέσα σε αποκλειστική προθεσμία, η οποία λήγει μετά την πάροδο δέκα (10) ημερών από την ανάρτησή τους.**

Για την υποβολή της ένστασης απαιτείται η καταβολή **παραβόλου στο δημόσιο ταμείο σαράντα (40) ευρώ.**

Ο Δήμαρχος

Σταμάτιος Γ. ΚΑΒΑΔΑΣ

ΔΗΜΟΣ ΤΗΛΟΥ
ΑΝΑΚΟΙΝΩΣΗ



Συνεχίζουμε την όμορφη προσπάθεια για την Τήλο που θέλουμε να καμαρώνουμε στο μέλλον πολύ καλύτερη από αυτή που αναπολούμε με τους περισσότερους κατοίκους και την δραστηριότητα στην ευρύτερη περιοχή.

Τα παράλια της Τουρκίας ήταν πεδίο δόξας λαμπρό για τους Τηλιακούς που από τον περασμένο αιώνα είχαν ιδρύσει ακόμα και σύλλογο που ονομαζόταν Αγαθοεργός Αδελφότης Τηλίων Νασλίου.

Επανερχόμαστε λοιπόν και ξεκινάμε στις 6-05-2005 Παρασκευή με μια επίσκεψη στο Armutalan που θα συνάψουμε ένα **«Πρωτόκολλο Συνεργασίας»** με τον αντίστοιχο Δήμο.

Με την ευκαιρία αυτή και προκειμένου η κοινωνία της Τήλου να συμμετέχει ενεργά σε όλη αυτή την διαδικασία πλαισιώνουμε αυτήν την εκδήλωση με μια τριήμερη εκδρομή από Παρασκευή 6-5-2005 αναχώρηση από Τήλο στις 15:00 και επάνοδο στην Τήλο την Κυριακή 8-5-05 από Armutalan - Marmaris στις 15:00.

Κατά την αναχώρηση μετά την Τήλο το Sea Star θα προσεγγίσει την Ρόδο στις 16:20 για να δώσουμε την δυνατότητα σε όσους θέλουν από τη Ρόδο να έρθουν μαζί μας.

Το συνολικό κόστος συμπεριλαμβανομένων των εισιτηρίων με επιστροφή, ξενοδοχείο, τρία γεύματα ημερησίως είναι 140 ευρώ.

Παρακαλούμε να γίνουν όσο το δυνατόν γρηγορότερα οι κρατήσεις προκειμένου να επιτύχουμε την κατά το δυνατό καλύτερη διοργάνωση.

Ολοι μαζί λοιπόν και σε αυτή τη προσπάθεια που μας αφορά και θα συμμετέχουμε σαν πρωταγωνιστές για την δημιουργία της Τήλου ως της πιο όμορφης μικρούλας της Μεσογείου που ονειρευτήκαμε.

Για περισσότερες πληροφορίες μπορείτε να επικοινωνείτε στα τηλέφωνα: 22410 - 78052 και 6938244523, 22460-44000

Εκ του Δήμου Τήλου.

INEMA

ΙΑΤΡΙΚΟΣ & ΝΟΣΟΚΟΜΕΙΑΚΟΣ ΕΞΟΠΛΙΣΜΟΣ
17 ΧΡΟΝΙΑ ΕΜΠΕΙΡΙΑΣ *από το 1988*
ΕΙΜΑΣΤΕ ΟΙ ΜΕΓΑΛΥΤΕΡΟΙ ΠΡΟΜΗΘΕΥΤΕΣ ΙΑΤΡΙΚΟΥ – ΟΡΘΟΠΕΔΙΚΟΥ ΚΑΙ ΝΟΣΟΚΟΜΕΙΑΚΟΥ ΥΛΙΚΟΥ ΣΤΗ ΔΩΔΕΚΑΝΗΣΟ
ΕΜΠΙΣΤΕΥΘΕΙΤΕ ΜΑΣ !!!
ΛΕΜΕΣΣΟΥ 2 ΡΟΔΟΣ ΤΗΛ.22410 32238 – FAX.22410 28484



ΑΝΑΠΗΡΙΚΑ ΚΑΡΟΤΣΙΑ-ΒΑΛΙΣΤΙΚΑ - ΟΡΘΟΠΕΔΙΚΑ ΕΙΔΗ-ΜΠΛΟΥΖΕΣ ΙΑΤΡΙΚΕΣ- ΚΑΛΤΣΕΣ ΦΛΕΒΙΤΙΔΑΣ-ΠΕΛΜΑΤΑ-ΟΡΘΟΠΕΔΙΚΑ ΜΑΞΙΛΑΡΙΑ-ΚΡΕΒΑΤΙΑ ΝΟΣΟΚΟΜΕΙΑΚΑ - ΙΑΤΡΙΚΟΣ ΕΞΟΠΛΙΣΜΟΣ ΚΑΙ ΑΝΑΛΩΣΙΜΑ - ΟΡΓΑΝΑ ΧΗΜΕΙΟΥ ΚΑΙ ΚΑΘΕ ΑΛΛΟ ΕΙΔΟΣ ΓΙΑ ΚΑΤ ΟΙΚΟ ΝΟΣΗΛΕΙΑ .

ΔΗΜΟΣΙΑ ΕΠΙΧΕΙΡΗΣΗ ΗΛΕΚΤΡΙΣΜΟΥ Α.Ε.
ΔΕΘ/ΑΗΣ ΡΟΔΟΥ
Τ.Θ. 293
85100 - ΡΟΔΟΣ

Ημερομηνία :20-04-2005
Αριθμ.πρωτ.:875

ΑΝΑΚΟΙΝΩΣΗ

Για την πρόσληψη Προσωπικού με σύμβαση εργασίας ιδιωτικού δικαίου ορισμένου χρόνου του άρθρου 21 του Ν. 2190/94, όπως ισχύει μετά την τροποποίηση και συμπλήρωσή του με το άρθρο 9 του Ν. 3051/2002.

Η ΔΗΜΟΣΙΑ ΕΠΙΧΕΙΡΗΣΗ ΗΛΕΚΤΡΙΣΜΟΥ Α.Ε.
που εδρεύει στην Αθήνα
Εχοντας υπόψη:

1. Τις διατάξεις του άρθρου 21 του Ν. 2190/1994, όπως ισχύει μετά τις τροποποιήσεις και συμπληρώσεις των Ν. 2225/1994, 2247/1994, 2266/1994, 2349/1995, 2527/1995, 2527/1997, 2738/1999, 3051/2002, 3146/2003, 3174/2003, 3200/2003 3229/2004, 3260/2004 και 3320/2005.
2. Την 55/1998 Π.Υ.Σ. (άρθρο 3 παρ. ιε) «Αναστολή διορισμών και προσλήψεων στο Δημόσιο Τομέα»
3. Την υπ' αριθμ. 17/2005 Απόφαση του Διευθύνοντος Συμβούλου.
4. Τον Κανονισμό Κατάστασης Προσωπικού ΔΕΗ (ΚΚΠ/ΔΕΗ)

Ανακοινώνει

Την πρόσληψη προσωπικού με σύμβαση εργασίας ιδιωτικού δικαίου ορισμένου χρόνου, συνολικού αριθμού οκτώ (8) ατόμων για κάλυψη εποχιακών και πρόσκαιρων αναγκών ΑΗΣ ΡΟΔΟΥ για τις εξής κατά αριθμό ατόμων, ειδικότητες με τα αντίστοιχα τυπικά προσόντα και την αντίστοιχη χρονική περίοδο.

ΕΙΔΙΚΟΤΗΤΑ	ΑΡΙΘΜΟΣ	ΕΙΔΙΚΑ ΤΥΠΙΚΑ ΠΡΟΣΟΝΤΑ	ΧΡΟΝΙΚΗ ΔΙΑΡΚΕΙΑ
Εργάτες (ΓΥ 5) (Υ.Ε.)	8	Τα απαιτούμενα τυπικά προσόντα αναγράφονται παρακάτω	8 μήνες

ΑΠΑΙΤΟΥΜΕΝΑ ΤΥΠΙΚΑ ΠΡΟΣΟΝΤΑ
ΕΙΔΙΚΟΤΗΤΑ
1. Εργάτες (ΓΥ5)
Προσόντα:

• Απολυτήριος τίτλος υποχρεωτικής εκπαίδευσης, δηλαδή Απολυτήριο τριτάξιου Γυμνασίου ή για υποψήφιους που έχουν αποφοιτήσει μέχρι και το 1980, Απολυτήριο δημοτικού Σχολείου ή ισοδύναμος Απολυτήριος τίτλος Κατώτερης τεχνικής σχολής Ν.Δ. 580/70, ή Απολυτήριος Τίτλος Εργαστηρίων Ειδικής Επαγγελματικής Εκπαίδευσης και Κατάρτισης του άρθρου 1 του Ν.2817/2000, ή άλλος ισότιμος τίτλος της αλλοδαπής.

Η υποβολή τίτλων Σπουδών Ανώτερης Εκπαιδευτικής Στάθμης των αιτουμένων θα έχει ως αποτέλεσμα τον αποκλεισμό των υποψηφίων από την Επιλογή.

Α. ΓΕΝΙΚΑ ΠΡΟΣΟΝΤΑ ΠΡΟΣΛΗΨΗΣ

Οι υποψήφιοι πρέπει:

- Να έχουν ηλικία από 18 ετών έως 65 ετών.
- Να έχουν την υγεία και τη φυσική καταλληλότητα που τους επιτρέπει την εκτέλεση των καθηκόντων της θέσεως που επιλέγουν.

Τονίζεται ιδιαιτέρως ότι οι υποψήφιοι που θα προσληφθούν θα απασχοληθούν αποκλειστικά και μόνο στις εργασίες για τις οποίες προσλαμβάνονται.

- Να μην έχουν κώλυμα κατά το άρθρο 8 του Υπαλληλικού Κώδικα (καταδίκη, υποδικία, δικαστική συμπαράσταση) με την επιφύλαξη της επόμενης εξαίρεσης.

Εξαίρεση: Οι υποψήφιοι για θέσεις βοηθητικού ή ανειδίκευτου προσωπικού υπό την προϋπόθεση ότι έχουν εκτίσει την ποινή ή τα μέτρα ασφαλείας που τους έχουν επιβληθεί έχουν αρθεί ή έχουν απολυθεί υπό όρο (Ν. 2207/1994 άρθρο 4 παρ. 6).

Β. ΚΡΙΤΗΡΙΑ ΠΡΟΣΛΗΨΗΣ
ΚΡΙΤΗΡΙΟ ΕΝΤΟΠΙΟΤΗΤΑΣ:

Οι υποψήφιοι κατατάσσονται σε πίνακες κατά ειδικότητα με τη σειρά του βαθμού εντοπιότητας (α', β', γ' κ.ο.κ.). Ανάμεσα σε αυτούς που έχουν την ίδια εντοπιότητα, προηγούνται οι έχοντες τα κύρια προσόντα και ακολουθούν οι έχοντες τα επικουρικά. Αν δεν καλυφθεί ο αριθμός των προσλαμβανομένων από τους έχοντες τα κύρια ή επικουρικά προσόντα της πρώτης εντοπιότητας, προσλαμβάνονται υποψήφιοι που έχουν τα αντίστοιχα προσόντα της δεύτερης κ.ο.κ. Η σειρά κατάταξης μεταξύ αυτών που έχουν τα ίδια προσόντα, κύρια ή επικουρικά γίνεται με βάση τη βαθμολογία που συγκεντρώνουν στα βαθμολογούμενα κριτήρια (ανεργία, αριθμός τέκνων πολύτεκνης οικογένειας κ.λ.π.).

Προτάσσονται κατά σειρά οι υποψήφιοι που είναι:

α) ΔΗΜΟΤΕΣ του τοπικού διαμερίσματος Σορωνής του Δήμου Καμείρου, από το οποίο απαλλοτριώθηκαν ή αγοράσθηκαν εκτάσεις για την εγκατάσταση του ΑΗΣ Ρόδου.

β) ΔΗΜΟΤΕΣ των λοιπών τοπικών διαμερισμάτων του Δήμου Καμείρου (Απόλλωνα, Διμυλιάς, Καλαβάρδα, Πλατανιών, Σαλάκου και Φανών).

γ) ΔΗΜΟΤΕΣ των πλησιέστερων στον ΑΗΣ Ρόδου Δήμων Πεταλούδων, Αττανδρίου, Αφάντου, Λινδίων, Αρχαγγέλου, Νότιας Ρόδου, Καλλιθέας, Ιαλυσού και Ρόδου.

δ) ΔΗΜΟΤΕΣ των υπόλοιπων Δήμων και Κοινοτήτων του Νομού Δωδεκανήσου.

ε) ΔΗΜΟΤΕΣ των Δήμων και Κοινοτήτων όλων των Νομών της Χώρας.

• Η ιδιότητα του δημότη του δημοτικού διαμερίσματος του Δήμου, αποδεικνύεται με σχετική βεβαίωση του αντίστοιχου Δήμου.

ΛΟΙΠΑ ΚΡΙΤΗΡΙΑ

Η σειρά κατάταξης των υποψηφίων κάθε ομάδας εντοπιότητας καθορίζεται με τη ΒΑΘΜΟΛΟΓΗΣΗ ΤΩΝ ΠΑΡΑΚΑΤΩ ΚΡΙΤΗΡΙΩΝ ως ακολούθως:

ΚΡΙΤΗΡΙΑ	ΜΟΝΑΔΕΣ
1. Χρόνος ανεργίας	
α) Τεσσάρων (4) μηνών ανεργίας	1000
β) Άνω των τεσσάρων (4) μηνών με ανώτατο όριο τους δώδεκα (12) μήνες, προστίθενται ανά μήνα ανεργίας	50

Σημείωση: Άνεργος είναι ο υποψήφιος που έχει τέσσερις (4) τουλάχιστον μήνες ανεργίας, υπολογιζόμενους από την τελευταία ημέρα προθεσμίας υποβολής των αιτήσεων και προς τα πίσω. Επίσης, χρόνος ανεργίας θεωρείται και ο χρόνος παρακολούθησης προγραμμάτων επαγγελματικής κατάρτισης του ΟΑΕΔ, καθώς και εκείνων του Υπουργείου Απασχόλησης και Κοινωνικής Προστασίας ή άλλων Υπουργείων που εκτελούνται σε συνεργασία με το Υπουργείο Απασχόλησης και Κοινωνικής Προστασίας ή τον ΟΑΕΔ, εφόσον ο υποψήφιος ήταν άνεργος τουλάχιστον επί τετράμηνο κατά τον χρόνο ένταξής του στο πρόγραμμα (παρ. 1 άρθρο 9 του Ν. 3051/2002). Η συμμετοχή στα προγράμματα απόκτησης εργασιακής εμπειρίας (STAGE) του ΟΑΕΔ θεωρείται ως χρόνος εμπειρίας κι όχι ανεργίας.

2)Αριθμός τέκνων πολύτεκνης οικογένειας	
α) Για υποψήφιο που είναι πολύτεκνος για κάθε τέκνο	50
β) Για υποψήφιο που είναι τέκνο πολύτεκνης οικογένειας, για κάθε τέκνο	50

Σημείωση: Τις ανωτέρω μονάδες μπορεί να λάβει μόνο ένα μέλος της ίδιας οικογένειας κατά το ίδιο ημερολογιακό έτος στον ίδιο φορέα (παρ. 1 άρθρο 9 Ν. 305/2002).

3. Αριθμός ανηλίκων τέκνων	
α) Για καθένα από τα δύο (2) πρώτα ανήλικα τέκνα	30
β) Για το τρίτο ανήλικο τέκνο	50

4. Βαθμός Βασικού τίτλου σπουδών, που απαιτείται από την ανακοίνωση, μόνο για την κατηγορία ΔΕ.

Για τους υποψηφίους της κατηγορίας ΔΕ οι μονάδες του βαθμού του τίτλου σπουδών με δύο δεκαδικά ψηφία **πολλαπλασιάζονται με τον αριθμό 10.**

5.Ηλικία	
α) Για τους υποψηφίους ηλικίας έως τριάντα (30) ετών με αφετηρία υπολογισμού το απαιτούμενο από την ανακοίνωση κατώτερο όριο ηλικίας και με βάση το έτος γέννησης, ανά έτος.	3
β) Για τους υποψηφίους ηλικίας άνω των τριάντα (30) ετών με αφετηρία υπολογισμού το απαιτούμενο από την ανακοίνωση κατώτερο όριο ηλικίας και με βάση το έτος γέννησης, ανά έτος.	2

6. Εμπειρία (ΜΟΝΟ στην περίπτωση που απαιτείται ως προσόν από την ανακοίνωση).

α) Για έξι (6) μήνες εμπειρίας	30
β) Άνω των έξι (6) μηνών εμπειρίας και μέχρι πέντε (5) έτη ανά μήνα εμπειρίας.	5

Επί ισοβαθμίας υποψηφίων στη συνολική βαθμολογία προηγείται αυτός που έχει τις περισσότερες μονάδες στο πρώτο κριτήριο (χρόνος ανεργίας) και αν αυτές συμπίπτουν, αυτός που έχει τις περισσότερες μονάδες στο δεύτερο (αριθμός τέκνων πολύτεκνης οικογένειας) και ούτω καθεξής.

ΕΠΙΣΗΜΑΝΣΕΙΣ

• Υποψήφιος που είναι ταυτόχρονα πολύτεκνος και τέκνο πολύτεκνης οικογενείας δικαιούται να κάνει χρήση της προσφορότερης βαθμολογικά εκ των δύο ιδιοτήτων, αποκλειόμενης της αθροιστικής βαθμολόγησης.

• Ο πολύτεκνος βαθμολογείται με 50 μονάδες για κάθε τέκνο του και το τέκνο πολύτεκνης οικογένειας βαθμολογείται με 50 μονάδες για κάθε μέλος της οικογένειας του (δηλαδή για κάθε αδελφό του, συμπεριλαμβανομένου και του εαυτού του).

• Τόσο ο πολύτεκνος όσο και το τέκνο πολύτεκνου δικαιούται περαιτέρω και τις μονάδες από το κριτήριο των ανηλίκων τέκνων, ήτοι 30 μονάδες για καθένα από τα δύο πρώτα ανήλικα τέκνα και 50 μονάδες για το τρίτο ανήλικο τέκνο. Η βαθμολογία υπολογίζεται μόνο στα ζώντα μέλη της οικογένειας.

• Ως εμπειρία νοείται η απασχόληση με σχέση εργασίας ή σύμβαση έργου στο δημόσιο ή τον ιδιωτικό τομέα ή άσκηση επαγγέλματος σε καθήκοντα ή έργα συναφή με το γνωστικό αντικείμενο του τίτλου σπουδών ή με το αντικείμενο της προς πλήρωση θέσης, μετά την απόκτηση του βασικού τίτλου σπουδών με τον οποίο ο υποψήφιος μετέχει στη διαγωνιστική διαδικασία και κατά τις περιπτώσεις για τις οποίες απαιτείται άδεια άσκησης επαγγέλματος μετά τη λήψη της άδειας.

• Ο υπολογισμός του δωδεκαμήνου, μέσα στο οποίο η απασχόληση του υποψηφίου δεν πρέπει να υπερβαίνει τους οκτώ (8) μήνες, για να μην έχει κώλυμα πρόσληψης, γίνεται με αφετηρία το τέλος της νέας απασχόλησης και προς τα πίσω. Οι πίνακες αναρτώνται το πολύ εντός είκοσι (20 ημερών) από την τελευταία ημέρα της προθεσμίας υποβολής των αιτήσεων. Από την επομένη της ανάρτησης των πινάκων, ο φορέας μπορεί να προβεί στην πρόσληψη, οπότε τεκμαίρεται ότι αρχίζει ο χρόνος απασχόλησης. Σε κάθε περίπτωση ο υπολογισμός του δωδεκαμήνου, μέσα στο οποίο ο υποψήφιος δεν μπορεί να έχει απασχόληση μεγαλύτερη των οκτώ (8) μηνών, παραμένει σταθερός ακόμη και αν η πρόσληψη του προσωπικού γίνει μετά την παρέλευση ικανού χρόνου από της αναρτήσεως των πινάκων, ή οι τελευταίοι αναρτηθούν μετά την παρέλευση των 20 ημερών, χωρίς βέβαια στις περιπτώσεις αυτές να επηρεάζεται η διάρκεια της πραγματικής απασχόλησης του προσλαμβανόμενου.

• Δυνατότητα άρσης του κωλύματος πρόσληψης, λόγω υπέρβασης της 8μηνης απασχόλησης υφίσταται μόνο στην περίπτωση που ο αριθμός των υποψηφίων που προσέρχονται για κάλυψη των προκηρυσσόμενων θέσεων και διαθέτουν τα απαιτούμενα προσόντα είναι μικρότερος του αριθμού των θέσεων αυτών ή δεν προσέρχονται καθόλου υποψήφιοι μη έχοντες κώλυμα πρόσληψης.

Γ. ΠΡΟΘΕΣΜΙΑ ΥΠΟΒΟΛΗΣ ΑΙΤΗΣΕΩΝ

Οι ενδιαφερόμενοι μπορούν να υποβάλουν αίτηση στα γραφεία της ΔΕΗ Α.Ε. και ειδικότερα στην υπηρεσία ΔΕΘ/ΑΗΣ ΡΟΔΟΥ στη Σορωνή Ρόδου (αρμόδιοι κος ΣΑΛΒΑΡΗΣ Στέλιος – κα ΚΑΡΑΜΑΓΙΟΥ Παναγιώτα τηλ. 22410 41327) **εντός προθεσμίας δέκα (10) ημερών**, που αρχίζει από την επομένη ημέρα της τελευταίας δημοσίευσης της παρούσας σε δύο (2) τοπικές εφημερίδες ή της ανάρτησής της στο κατάστημα της υπηρεσίας και στο χώρο ανακοινώσεων του δημοτικού διαμερίσματος Σορωνής εφόσον η ανάρτησή της είναι τυχόν μεταγενέστερη της δημοσίευσης στις εφημερίδες (παρ. 10 άρθρο 21, Ν. 2190/1994).

Δ. ΥΠΟΒΟΛΗ ΔΙΚΑΙΟΛΟΓΗΤΙΚΩΝ

Οι ενδιαφερόμενοι μαζί με την αίτησή τους πρέπει να υποβάλλουν υποχρεωτικά τα εξής δικαιολογητικά **επικυρωμένα**:

1. Φωτοαντίγραφο των δύο όψεων της αστυνομικής ταυτότητας.

2. Φωτοαντίγραφο του τίτλου των σπουδών τους στον οποίο να αναγράφεται ο ακριβής βαθμός αυτού. Σε κάθε περίπτωση που ο βαθμός εκφράζεται με αξιολογικό χαρακτηρισμό ή με ακέραιο αριθμό πρέπει στη φωτοτυπία του τίτλου να περιλαμβάνεται και βεβαίωση της οικείας σχολής για τον ακριβή αριθμητικό βαθμό.

3. Υπεύθυνη δήλωση του Ν. 1599/1986 ότι δεν έχουν κώλυμα κατά το άρθρο 8 του Υπαλληλικού Κώδικα: α) ότι δεν έχουν καταδικαστεί για κακούργημα και σε οποιαδήποτε ποινή για κλοπή, υπεξαίρεση (κοινή και στην υπηρεσία), απάτη, εκβίαση, πλαστογραφία, απιστία δικηγόρου, δωροδοκία, καταπίεση, απιστία περί την υπηρεσία, παράβαση καθήκοντος καθ' υποτροπή, συκοφαντική δυσφήμιση, καθώς και για οποιοδήποτε έγκλημα κατά της γενετήσιας ελευθερίας ή οικονομικής εκμετάλλευσης της γενετήσιας ζωής, β) ότι δεν είναι υπόδικοι και δεν έχουν παραπεμφθεί με τελεσίδικο βούλευμα για κακούργημα ή για πλημμέλημα της προηγούμενης περίπτωσης έστω και αν το αδίκημα παραγράφηκε, γ) δεν έχουν, λόγω καταδίκης, στερηθεί τα πολιτικά τους δικαιώματα και για όσο χρόνο διαρκεί η στέρηση αυτή, ότι δεν τελούν υπό δικαστική συμπαράσταση.

4. Υπεύθυνη δήλωση του Ν. 1599/1986 στην οποία να δηλώνει ο υποψήφιος αν τον αμέσως προηγούμενο χρόνο από την υποβολή της αιτήσεώς του έχει απασχοληθεί σε δημόσια υπηρεσία ή νομικό πρόσωπο του άρθρου 14 παρ. 1 του Ν. 2190/94 με την ιδιότητα του εποχικού εργαζόμενου ή για κάλυψη περιοδικών ή πρόσκαιρων αναγκών ή όχι, προκειμένου να κριθεί εάν αυτός (υποψήφιος) έχει κώλυμα πρόσληψης ή όχι, σύμφωνα με όσα ορίζονται στο ΚΕΦ. ΕΠΙΣΗΜΑΝΣΕΙΣ.

Σε περίπτωση που έχει απασχοληθεί να δηλώνει την υπηρεσία στην οποία απασχολήθηκε και την ακριβή χρονική διάρκεια της απασχόλησής του **(έναρξη και λήξη)**.

5. Η ανεργία αποδεικνύεται με πρόσφατη βεβαίωση του ΟΑΕΔ (που είναι αρμόδιος προς τούτο), η ημερομηνία έκδοσης της οποίας δεν θα απέχει περισσότερο από πέντε (5) εργάσιμες ημέρες από την ημερομηνία έναρξης της προθεσμίας υποβολής των αιτήσεων. Αποκλείεται η απόδειξη με υποβολή υπεύθυνης δηλώσεως και κάρτα ανεργίας.

6. Προκειμένου για ανέργους υποψηφίους που είχαν ενταχθεί σε πρόγραμμα επαγγελματικής κατάρτισης του ΟΑΕΔ: α) βεβαίωση του ΟΑΕΔ στην οποία να αναφέρεται η ημερομηνία συμμετοχής του υποψηφίου στο πρόγραμμα, καθώς και η ημερομηνία λήξης της συμμετοχής του και β) βεβαίωση του ΟΑΕΔ από την οποία να προκύπτει η ημερομηνία εγγραφής τους ως ανέργων στα σχετικά μητρώα.

7. Πιστοποιητικό οικογενειακής κατάστασης, προκειμένου για υποψηφίους που έχουν ανήλικα τέκνα.

8. Οι πολύτεκνοι και τα τέκνα πολυτέκνων οικογενειών, πιστοποιητικό της Ανωτάτης Συνομοσπονδίας Πολυτέκνων Ελλάδος (Α.Σ.Π.Ε.) ή πιστοποιητικό του Δήμου ή της Κοινότητας που περιέχει όλα τα γεγονότα των οποίων η συνδρομή αποτελεί προϋπόθεση για την κατά νόμο κτήση της ιδιότητας του πολυτέκνου σύμφωνα με τις διατάξεις του Ν. 860/1979.

8. Εάν ο τίτλος έχει αποκτηθεί στην **αλλοδαπή** απαιτείται, μόνον:

Προκειμένου για **Υποχρεωτική εκπαίδευση,** βεβαίωση ισοτιμίας από τη Διεύθυνση Παιδείας Ομογενών και Διαπολιτισμικής Εκπαίδευσης (ΔΙ.Π.Ο.Δ.Ε) της Κ.Υ. του Υπουργείου Εθνικής Παιδείας και Θρησκευμάτων ή από τις κατά τόπους Δ/νσεις Β/θμιας Εκπαίδευσης της ημεδαπής.

Σημείωση: Τίτλοι πιστοποιητικά και βεβαιώσεις της αλλοδαπής, που απαιτούνται για την πρόσληψη πρέπει να είναι επικυρωμένοι και επίσημα μεταφρασμένοι στην ελληνική γλώσσα όπως ορίζουν οι κείμενες διατάξεις (άρθρο 29 Π.Δ. 50/2001 και Ν. 148/1914).

Τα ανωτέρω προσκομίζονται:

Σε πρωτότυπο ή σε ακριβές αντίγραφο του πρωτοτύπου ή σε αντίγραφο του ακριβούς αντιγράφου της αρχής που εξέδωσε το πρωτότυπο (όχι σε αντίγραφο το οποίο δεν έχει επικυρωθεί από την αρχή που εξέδωσε το πρωτότυπο). Η επικύρωση των ως άνω τίτλων, πιστοποιητικών και βεβαιώσεων όταν προσκομίζονται σε φωτοτυπία μη επικυρωμένη από την αρχή που τους εξέδωσε επικυρώνονται μόνο από δικηγόρο. **Πρέπει δε να συνοδεύονται και από την επίσημη μετάφρασή τους στην Ελληνική γλώσσα**, από αρμόδια κατά νόμο αρχή του Υπουργείου Εξωτερικών ή την Πρεσβεία ή το Προξενείο της ξένης χώρας στην Ελλάδα ή από δικηγόρο ή από άμισθο ερμηνέα διορισμένο βάσει του Ν. 148/26.12.1913/1-2-1914.

10.Πιστοποιητικό του οικείου Δήμου ή Κοινότητας ότι ο υποψήφιος είναι εγγεγραμμένος στο Δημοτολόγιο.

Για υποψηφίους των υπολοίπων νομών που δεν έχουν το κριτήριο της εντοπιότητας, όπως ορίζεται στο κεφάλαιο Β' του παρόντος, απαιτείται η υποβολή βεβαίωσης μόνιμης κατοικίας από τον οικείο Δήμο ή Κοινότητα (άρθρο 4 παρ. 5 Ν. 2647/1998).

11. Η ιδιότητα του δημότη του δημοτικού διαμερίσματος του Δήμου, αποδεικνύεται με σχετική βεβαίωση του αντίστοιχου Δήμου.

Ε. ΔΗΜΟΣΙΕΥΣΗ ΤΗΣ ΑΝΑΚΟΙΝΩΣΗΣ

Περίληψη της παρούσας περιέχουσα υποχρεωτικώς τα όρια ηλικίας κι όλα τα στοιχεία του άρθρου 21 παρ. 8 του Ν. 2190/1994 (όπως ισχύει) θα δημοσιευθεί σε δύο (2) ημερήσιες ή εβδομαδιαίες τοπικές εφημερίδες του Νομού, εφόσον εκδίδονται. **Ανάρτηση** ολόκληρης της ανακοίνωσης θα γίνει στο κατάστημα της οικείας υπηρεσίας και στο χώρο των ανακοινώσεων του δημοτικού διαμερίσματος Σορωνής του Δήμου Καμείρου, συντασσόμενου κατ' άρθρο 21 παρ. 9 του Ν. 2190/1994 (όπως ισχύει) πρακτικού ανάρτησης.

ΣΤ. ΑΝΑΡΤΗΣΗ ΠΙΝΑΚΩΝ- ΥΠΟΒΟΛΗ ΕΝΣΤΑΣΕΩΝ

Οι πίνακες κατάταξης των υποψηφίων αναρτώνται στο κατάστημα της οικείας υπηρεσίας, συντασσομένου πρακτικού ανάρτησης, υπογραφόμενου από δύο (2) υπαλλήλους της υπηρεσίας.

Κατά των ανωτέρω πινάκων οι ενδιαφερόμενοι μπορούν να υποβάλουν ενστάσεις στο ΑΣΕΠ, **μέσα σε αποκλειστική προθεσμία, η οποία λήγει μετά την πάροδο δέκα (10) ημερών από την ανάρτησή τους**.

Για την υποβολή ένστασης απαιτείται η καταβολή **παραβόλου στο δημόσιο**

ΕΞΙ ΑΛΛΑΓΕΣ ΣΤΑ ΧΩΡΟΤΑΞΙΚΑ ΚΑΙ ΠΟΛΕΟΔΟΜΙΚΑ ΘΕΜΑΤΑ

ΝΕΟΥΣ ΚΑΝΟΝΕΣ ΔΟΜΗΣΗΣ ΕΤΟΙΜΑΖΕΙ ΤΟ ΥΠΕΧΩΔΕ

Επιβολή «κτηματόσημου» 30 ή 35 ευρώ αναμένεται για κάθε ιδιοκτήτη, αφού φαίνεται να μην προχωρεί το ενδεχόμενο αναλογικού τέλους, όπως διαφαινόταν μέχρι πρόσφατα

Οι νέοι κανόνες για την εκτός σχεδίου δόμηση στα νησιά, η ολοκλήρωση του εθνικού χωροταξικού σχεδίου, η τροποποίηση του ρυθμιστικού σχεδίου της Αθήνας, οι νέοι τρόποι έκδοσης οικοδομικών αδειών και οι νομιμοποιήσεις χιλιάδων αυθαιρέτων μέσω της οδού της ένταξης στο σχέδιο πόλεως, ετοιμάζονται από την ηγεσία του ΥΠΕΧΩΔΕ για το επόμενο διάστημα μέχρι το τέλος του χρόνου.

Στην ατζέντα του υπουργού υπάρχει και το Κτηματολόγιο που συνεχίζει να βρίσκεται ουσιαστικά σε «χειμερία νάρκη» και αναζητεί περίπου **1.600 εκατ. ευρώ,** εκ των οποίων το **50%** θα εξευρεθεί από τους ίδιους τους ιδιοκτήτες.

Αναλυτικότερα, ο υπουργός ΠΕΧΩΔΕ ετοιμάζεται να προχωρήσει σε έξι αλλαγές στα χωροταξικά και πολεοδομικά θέματα:

• **έτοιμη μέχρι το τέλος του χρόνου θα είναι η μελέτη για το Εθνικό Χωροταξικό Σχέδιο,** που θα ξεκαθαρίσει το τοπίο σε όλη τη χώρα σε ό,τι αφορά το «ποιός χτίζει τι και πού». Ηδη έχουν εγκριθεί τα απαιτούμενα κονδύλια. Στόχος του υπουργείου είναι να καταργηθούν οι παρεκκλίσεις δόμησης και να αυξηθεί το όριο αρτιότητας σταδιακά από τα 4 στα 10 στρέμματα μέχρι και την κατάργηση της εκτός σχεδίου δόμησης, αν και από πολλούς αυτό θεωρείται σχεδόν ουτοπικό για τα ελληνικά δεδομένα.

• **προωθούνται και αναμορφώνονται τα 12 περιφερειακά χωροταξικά σχέδια της χώρας,** που ουσιαστικά θα συγκεκριμενοποιούν τις βασικές αρχές του εθνικού σχεδίου στις ιδιαίτερες συνθήκες κάθε περιφέρειας.

• **τίθενται νέοι κανόνες εκτός σχεδίου δόμησης** στα νησιά και τις παράκτιες περιοχές της χώρας. Η αρχή έγινε ήδη για τη Μύκονο, το Π.Δ. για την οποία θα αποτελέσει πιλότο και για τις άλλες περιπτώσεις. Το όριο αρτιότητας παραμένει στα 4 στρέμματα, εκτός από «ειδικές περιπτώσεις», μειώνονται οι συντελεστές δόμησης κατά **33%,** καταργούνται τα υπόγεια και όλες οι παρεκκλίσεις που επέτρεπαν δόμηση σε οικόπεδα μικρότερα των 2 στρεμμάτων που έχουν πρόσοψη σε δρόμο, ενώ απαγορεύεται η δόμηση σε απόσταση 50-100 μέτρων από τη θάλασσα ανάλογα με το υψόμετρο.

• **επικαιροποιείται το ρυθμιστικό σχέδιο της Αθήνας** που υφίσταται από το 1985. Ηδη έχει προωθηθεί η σχετική μελέτη και αναμένεται να προωθηθεί εντός του Ιουνίου στη Βουλή. Από το νέο ρυθμιστικό σχέδιο δεν αναμένονται αλλαγές στο όριο αρτιότητας εκτός σχεδίου δόμησης στην Αττική που είναι τα 20 στρέμματα αλλά θα ξεκαθαρίσει το τοπίο σε ό,τι αφορά τις παρεκκλίσεις. Επιπλέον, θα χωροθετήσει, εκ των υστέρων, όλες τις παρεμβάσεις που έγιναν για τους Ολυμπιακούς Αγώνες.

• **αλλάζουν όλα σε ό,τι αφορά** την έκδοση οικοδομικών αδειών, οι οποίες πλέον θα εκδίδονται σε χρόνο εξπρές με τον περιορισμό της γραφειοκρατίας. Αυτό θα προβλέπεται στο νέο πολεοδομικό νομοσχέδιο που επεξεργάζεται αυτή τη στιγμή το ΥΠΕΧΩΔΕ και αναμένεται να κατατεθεί στη Βουλή το Σεπτέμβριο. Από το νέο νομοσχέδιο θα απαλειφθεί η πρόβλεψη για τις ευθύνες των μηχανικών σε ό,τι αφορά την αυθαίρετη δόμηση που αποτέλεσε και το βασικό σημείο διαφωνίας του ΤΕΕ με την προηγούμενη πολιτική ηγεσία, αναγκάζοντας τον κ. Σουφλιά να αποσύρει το νόμο που κατέθεσε η προκάτοχός του **Β. Παπανδρέου.**

• **με άλλο νομοσχέδιο που αναμένεται,** η ηγεσία του ΥΠΕΧΩΔΕ θα επιχειρήσει να απλοποιήσει τις διαδικασίες έγκρισης των πολεοδομικών μελετών. Ο ίδιος ο κ. **Σουφλιάς** χαρακτήρισε πολλές φορές απαράδεκτο το γεγονός ότι απαιτούνται αρκετά χρόνια για την έγκριση των πολεοδομικών μελετών, φτάνοντας στο σημείο «να ερχόμαστε εκ των υστέρων να νομιμοποιούμε αυθαίρετα».

ΝΕΕΣ ΓΕΝΙΕΣ ΑΥΘΑΙΡΕΤΩΝ

Αυτή τη στιγμή, για να ενταχθεί μια έκταση στο σχέδιο πόλεως απαιτούνται περίπου 12 με 15 χρόνια. Αποτέλεσμα αυτού είναι να δημιουργούνται συνεχώς νέες γενιές αυθαιρέτων.

Με την απλοποίηση της έγκρισης των μελετών επισπεύδονται οι διαδικασίες για τη νομιμοποίηση χιλιάδων αυθαιρέτων μέσω της ένταξης στο σχέδιο πόλεως.

Εξάλλου μέσα στο Μάιο ο **Γ. Σουφλιάς** ετοιμάζεται να προβεί σε ανακοινώσεις και για το θέμα του Κτηματολογίου. Αναμένεται η επιβολή «κτηματόσημου» **30 ή 35 ευρώ** για κάθε ιδιοκτήτη, αφού φαίνεται να μην προχωρεί το ενδεχόμενο αναλογικού τέλους, όπως διαφαινόταν μέχρι πρόσφατα.

Ωστόσο, δεν έχει εξευρεθεί ακόμη ο τρόπος καταβολής του «κτηματόσημου». Ενα από τα σενάρια που εξετάζονται είναι να καταβάλλεται με την υποβολή της δήλωσης και φαίνεται να έχει πολλούς υποστηρικτές, αφού οι νέες μελέτες κτηματογράφησης θα αφορούν την Αθήνα, τη Θεσσαλονίκη και τα άλλα μεγάλα αστικά κέντρα όπου υπάρχουν πολλές ιδιοκτησίες και μπορεί να «τρέξει ζεστό χρήμα» στα ταμεία της Κτηματολόγιο Α.Ε. ώστε να συνεχίσει το έργο.

Το Κτηματολόγιο αναμένεται να κοστίσει συνολικά περίπου **1,6 δισ. ευρώ** με το **50%** να καλύπτεται από το κτηματόσημο και το υπόλοιπο από εθνικούς πόρους, οι οποίοι όμως δεν έχουν ακόμη εξασφαλιστεί.



ΟΙ ΑΛΛΑΓΕΣ

• **Αναμορφώνονται** τα δώδεκα περιφερειακά χωροταξικά σχέδια της χώρας

• **Μέχρι το τέλος** του χρόνου ξεκαθαρίζει το τοπίο σε όλη τη χώρα σε ό,τι αφορά ποιός χτίζει τι και πού.

• **Νέοι κανόνες** για την εκτός σχεδίου δόμηση στα νησιά και τις παράκτιες περιοχές της χώρας.

• **Επικαιροποιείται** το ρυθμιστικό σχέδιο της Αθήνας, που υφίσταται από το 1985.

• **Σε χρόνο εξπρές** θα εκδίδονται οι οικοδομικές άδειες.

• **Απλοποιούνται** οι διαδικασίες έγκρισης των πολεοδομικών μελετών.

• **Το Κτηματολόγιο** αναμένεται να κοστίσει συνολικά περίπου 1,6 δισ. ευρώ, με το 50% να καλύπτεται από το κτηματόσημο και το υπόλοιπο από εθνικούς πόρους.

G.A. FERRIES

ΕΛΓ-ΟΛΓ ΡΟΔΑΝΘΗ •• ΕΛΓ-ΟΛΓ ΜΑΡΙΝΑ
•• Ε/Γ - Ο/Γ ΑΝΘΗ - ΜΑΡΙΝΑ- ΕΛΓ ΡΟΜΙΛΝΤΑ
ΡΟΔΟΣ - ΠΕΙΡΑΙΑΣ

ΠΕΜΠΤΗ 05/05		
ΑΝΘΗ ΜΑΡΙΝΑ	17.00	ΚΩ (20.40)-ΠΕΙΡΑΙΑ (06.30)
ΠΑΡΑΣΚΕΥΗ 06/05		
ΡΟΔΑΝΘΗ	18.00	ΚΩ (22.10) -ΚΑΛΥΜΝΟ (23.50)-ΛΕΡΟ (01.00) - ΠΑΤΜΟ (02.30)
ΣΑΒΒΑΤΟ 07/05		
ΑΝΘΗ ΜΑΡΙΝΑ	17.00	ΚΩ(20.40) -ΛΕΡΟ (22.50)-ΠΑΤΜΟ (00.10)-ΠΕΙΡΑΙΑ (08.20)
ΚΥΡΙΑΚΗ 8/05		
ΜΑΡΙΝΑ	14.00	ΣΥΜΗ(15.40)-ΤΗΛΟ(17.50)-ΝΙΣΥΡΟ(19.20)-ΚΩ(21.10)- ΚΑΛΥΜΝΟ (22.40)-ΑΣΤΥΠΑΛΑΙΑ (01.30)-ΠΕΙΡΑΙΑ(11.20)
ΔΕΥΤΕΡΑ 09/05		
ΡΟΔΑΝΘΗ	16.00	ΚΩ (20.10) -ΚΑΛΥΜΝΟ (21.40)-ΛΕΡΟ (23.00) - ΠΑΤΜΟ (00.30)-ΠΕΙΡΑΙΑ (09.10)
ΤΡΙΤΗ 10/05		
ΑΝΘΗ ΜΑΡΙΝΑ	17.00	ΚΩ (20.40) -ΛΕΡΟ (22.50) -ΠΑΤΜΟ (00.10) - ΠΕΙΡΑΙΑ (08.30)
ΤΕΤΑΡΤΗ 11/05		
ΡΟΔΑΝΘΗ	16.00	ΚΩ (20.10) -ΚΑΛΥΜΝΟ (21.40)-ΛΕΡΟ (23.00) - ΠΑΤΜΟ (00.30)-ΠΕΙΡΑΙΑ (09.10)
ΠΕΜΠΤΗ 12/05		
ΑΝΘΗ ΜΑΡΙΝΑ	17.00	ΚΩ (20.40)-ΠΕΙΡΑΙΑ (06.30)
ΠΑΡΑΣΚΕΥΗ 13/05		
ΡΟΔΑΝΘΗ	18.00	ΚΩ (22.10) -ΚΑΛΥΜΝΟ (23.50)-ΛΕΡΟ (01.00) - ΠΑΤΜΟ (02.30)-ΠΕΙΡΑΙΑ (11.50)
ΣΑΒΒΑΤΟ 14/05		
ΑΝΘΗ ΜΑΡΙΝΑ	17.00	ΚΩ(20.40) -ΛΕΡΟ (22.50)-ΠΑΤΜΟ (00.10)-ΠΕΙΡΑΙΑ (08.20)
ΚΥΡΙΑΚΗ 15/05		
ΜΑΡΙΝΑ	14.00	ΣΥΜΗ(15.40)-ΤΗΛΟ(17.50)-ΝΙΣΥΡΟ(19.20)-ΚΩ(21.10)- ΚΑΛΥΜΝΟ (22.40)-ΑΣΤΥΠΑΛΑΙΑ (01.30)-ΠΕΙΡΑΙΑ(11.20)

Η εταιρεία G.A. FERRIES σας ενημερώνει ότι η έκπτωση 50% (πολύτεκνοι-στρατιωτικοί-ανάπηροι κ.τ.λ.) ισχύει για όλες τις θέσεις

TSAGARIS TRAVEL
Σαχτούρη 5 (έναντι Τελωνείου)
Τηλ.: 22410 36170, 30406, 35066

Δρομολόγια του Ταχύπλοου Καταμαράν "ΔΩΔΕΚΑΝΗΣΟΣ ΕΞΠΡΕΣ"
Από: 15 Μαρτίου 2005 έως 14 Μαΐου 2005

DODEKANISOS SEA WAYS

Αναχωρίσεις από την Κολώνα (Θαλασσινή πύλη)

ΚΥΡΙΑΚΗ		
ΛΙΜΑΝΙ	ΑΦΙΞΗ	ΑΝΑΧ.
ΡΟΔΟΣ		08.30
ΣΥΜΗ	09.20	09.25
ΚΩΣ	11.00	11.10
ΚΑΛΥΜΝΟΣ	11.50	12.00
ΛΕΡΟΣ	12.50	12.55
ΛΕΙΨΟΙ	13.15	13.20
ΠΑΤΜΟΣ	13.40	13.45
ΛΕΡΟΣ	14.25	14.30
ΚΑΛΥΜΝΟΣ	15.20	15.30
ΚΩΣ	16.10	16.20
ΣΥΜΗ	17.45	17.50
ΡΟΔΟΣ	18.30	

ΔΕΥΤΕΡΑ		
ΛΙΜΑΝΙ	ΑΦΙΞΗ	ΑΝΑΧ.
ΑΝΕΚΤΕΛΕΣΤΟ		

ΤΡΙΤΗ		
ΛΙΜΑΝΙ	ΑΦΙΞΗ	ΑΝΑΧ.
ΡΟΔΟΣ		08.30
ΚΩΣ	10.40	10.50
ΚΑΛΥΜΝΟΣ	11.30	11.40
ΛΕΡΟΣ	12.30	12.35
ΛΕΙΨΟΙ	12.55	13.00
ΠΑΤΜΟΣ	13.20	13.30
ΛΕΡΟΣ	14.20	14.30
ΚΑΛΥΜΝΟΣ	15.20	15.30
ΚΩΣ	16.10	16.20
ΡΟΔΟΣ	18.30	

ΤΕΤΑΡΤΗ		
ΛΙΜΑΝΙ	ΑΦΙΞΗ	ΑΝΑΧ.
ΡΟΔΟΣ		08.30
ΣΥΜΗ	09.20	09.25
ΚΩΣ	11.00	11.10
ΚΑΛΥΜΝΟΣ	11.50	12.00
ΛΕΡΟΣ	12.50	12.55
ΛΕΙΨΟΙ	13.15	13.20
ΠΑΤΜΟΣ	13.40	13.45
ΛΕΡΟΣ	14.25	14.30
ΚΑΛΥΜΝΟΣ	15.20	15.30
ΚΩΣ	16.10	16.20
ΣΥΜΗ	17.45	17.50
ΡΟΔΟΣ	18.30	

ΠΕΜΠΤΗ		
ΛΙΜΑΝΙ	ΑΦΙΞΗ	ΑΝΑΧ.
ΡΟΔΟΣ		08.30
ΚΩΣ	10.40	10.50
ΚΑΛΥΜΝΟΣ	11.30	11.40
ΛΕΡΟΣ	12.30	12.35
ΛΕΙΨΟΙ	12.55	13.00
ΠΑΤΜΟΣ	13.20	13.30
ΛΕΡΟΣ	14.20	14.30
ΚΑΛΥΜΝΟΣ	15.20	15.30
ΚΩΣ	16.10	16.20
ΡΟΔΟΣ	18.30	

ΠΑΡΑΣΚΕΥΗ		
ΛΙΜΑΝΙ	ΑΦΙΞΗ	ΑΝΑΧ.
ΡΟΔΟΣ		08.30
ΚΩΣ	10.40	10.50
ΚΑΛΥΜΝΟΣ	11.30	11.40
ΛΕΡΟΣ	12.30	12.35
ΛΕΙΨΟΙ	12.55	13.00
ΠΑΤΜΟΣ	13.20	13.30
ΛΕΡΟΣ	14.20	14.30
ΚΑΛΥΜΝΟΣ	15.20	15.30
ΚΩΣ	16.10	16.20
ΡΟΔΟΣ	18.30	

ΣΑΒΒΑΤΟ		
ΛΙΜΑΝΙ	ΑΦΙΞΗ	ΑΝΑΧ.
ΡΟΔΟΣ		08.30
ΣΥΜΗ	09.20	09.25
ΚΩΣ	11.00	11.10
ΚΑΛΥΜΝΟΣ	11.50	12.00
ΛΕΡΟΣ	12.50	12.55
ΛΕΙΨΟΙ	13.15	13.20
ΠΑΤΜΟΣ	13.40	13.45
ΛΕΡΟΣ	14.25	14.30
ΚΑΛΥΜΝΟΣ	15.20	15.30
ΚΩΣ	16.10	16.20
ΣΥΜΗ	17.45	17.50
ΡΟΔΟΣ	18.30	



• Ταξιδέψτε με 30 μίλια την ώρα
• Fully air-conditioned

Πληροφορίες: Δωδεκάνησος Ναυτιλιακή Ν.Ε.
Αυστραλίας 3. 85100 Ρόδος
Τηλ: 22410 70 590 - Fax: 22410 70 591

website: www.12ne.gr
e-mail: info@12ne.gr

Μικρές αγγελίες

ΕΝΟΙΚΙΑΣΕΙΣ

ΕΝΟΙΚΙΑΖΕΤΑΙ βιοτεχνικό κατάστημα 100 τ.μ. με πατάρι 50 τ.μ. ύψος 5 μέτρα και πρόσοψη 6 μέτρα, στο 7ο χιλ. Λεωφ. Ρόδου - Λίνδου έναντι πρώην Φωνή της Αμερικής. Αποκλείονται συνεργεία αυτοκινήτων και αλουμινοκατασκευές. Πληροφορίες τηλ. 22410 23716 ώρα μετά τις 6 μ.μ.

ΕΝΟΙΚΙΑΖΟΝΤΑΙ
επιπλωμένες
γκαρσονιέρες
στο Λαδικό (Φαληράκι).
Τιμή 220 ευρώ μηνιαίως.
Πληρ. τηλ. 6937343297

ΕΝΟΙΚΙΑΖΕΤΑΙ λόγω αναχωρήσεως οικία 170 τ.μ. με αυλή, κήπο και πάρκινγκ, πλήρως εξοπλισμένη στο κέντρο της πόλης, πλησίον Εθνικού Σταδίου, κατάλληλη για διαμονή πολυμελούς οικογένειας. Τηλέφωνο επικοινωνίας 6945 105247

ΕΝΟΙΚΙΑΖΕΤΑΙ γραφείο 55 τ.μ. δύο κυρίων δωματίων, με χωλ και τουαλέτα στον α' όροφο του Μεγάρου «ΚΙΟΣΟΓΛΟΥ» και με πρόσοψη επί της Εθελ. Δωδεκανησίων. Κατάλληλο για Δικηγορικό, Συμβολαιογραφικό, και συναφείς χρήσεις. Τηλέφωνο επικοινωνίας 6945 105247

ΕΝΟΙΚΙΑΖΕΤΑΙ διαμέρισμα 80 τ.μ., 1ος όροφος, σε καινούργια οικοδομή στην Ιαλυσό επί των οδών Λεωφ. Ηρακλειδών, Δημοκρατίας μπροστά από το Γυμνάσιο -Λύκειο Ιαλυσού με όλες τις σύγχρονες ανέσεις: (Κλιματισμός, θέρμανση, χώρος στάθμευσης-) κ.α. **Τηλ. 22410/93217.**

ΕΝΟΙΚΙΑΖΕΤΑΙ κατάστημα 280 τ.μ. στην Ιαλυσό μεταξύ των οδών Λεωφ. Ηρακλειδών, Αγ. Ιωάννου και Δημοκρατίας με αύλειο χώρο 300τ.μ. με δύο W.C., κατάλληλο για επαγγελματική εκμετάλλευση μπροστά από το Γυμνάσιο και Λύκειο Ιαλυσού **Πληροφορίες τηλ.: 22410/93217**

ΕΝΟΙΚΙΑΖΕΤΑΙ διαμέρισμα 56 τ.μ. επί της οδού Ατταβύρου 10 - 3ος όροφος, πλήρως επιπλωμένο. **Στο σαλόνι** -air condition, τηλεόραση 28 ιντσών και τηλέφωνο. **Στην κρεβατοκάμαρα** - air condition, τηλεόραση. Περίοδος ενοικιάσεως: Από Απρίλιο έως και Δεκέμβριο 2005. Ενοίκιο 360 ευρώ. **Πληροφορίες τηλ.: 22410-34014 κ. Αγγελική**

ΕΝΟΙΚΙΑΖΟΝΤΑΙ επιπλωμένα ή μη ένα δωμάτιο και μια γκαρσονιέρα στο Β' όροφο πολυκατοικίας με μεγάλη βεράντα και εξαιρετική θέα στην οδό Αγ. Αναργύρων 20. **Πληροφορίες τηλ. 28710**

ΕΝΟΙΚΙΑΖΕΤΑΙ διαμέρισμα 2 δωματίων, μεγάλο χωλ, κουζίνα, μπάνιο. Απέναντι στο Πανεπιστήμιο. Πληρ. τηλ. 22410 30759

Ενοικιάζεται studio πλήρως επιπλωμένο με air-condition και ηλιακό θερμοσίφωνο, ισόγειο με κήπο σε ήσυχη περιοχή με άνετο πάρκινγκ. **Τηλ. 6944231199**

ΕΝΟΙΚΙΑΖΕΤΑΙ 60τ.μ. διαμέρισμα 2 υπνοδωματίων επιπλωμένο με τηλεόραση και air condition στην οδό Κέννεντυ στο ισόγειο με αυλή. Ενοίκιο 390 ευρώ. Επίσης στην παραλία Ελλη δωμάτια επιπλωμένα με ατομικό μπάνιο (θέα στη θάλασσα) ενοίκιο 220 ευρώ (όλα τα έξοδα πληρωμένα). **Πληροφορίες τηλ.: 2241020012**

ΕΝΟΙΚΙΑΖΕΤΑΙ κατάστημα πενήντα (50) τετραγωνικών μέτρων. Κοντά στα φανάρια της Λεωφόρου Καλλιθέας και στην αρχή του δρόμου προς Κοσκινού. Βρίσκεται ακριβώς απέναντι από τα ξενοδοχεία «Kalithea Sun» - «Kalithea Sky» δίπλα από το kafe - παιδότοπο «Playland». Για περισσότερες πληροφορίες στα τηλέφωνα: 2241032610 και 6979462529

ΕΝΟΙΚΙΑΖΕΤΑΙ 1ος όροφος 380 τ.μ. επί της Λεωφόρου Ρόδου - Λίνδου 232. Πληρ. Στα τηλέφωνα 22410-64458, 22410-24514

ΕΝΟΙΚΙΑΖΕΤΑΙ 3άρι διαμέρισμα επί της οδού Μητροπόλεως 83Θ. Τηλέφωνο 22410-36072 ή 35713

ΕΝΟΙΚΙΑΖΕΤΑΙ δωμάτιο επιπλωμένο με κουζίνα - μπάνιο - αυλή στο κέντρο της πόλης στην οδό Καρπάθου Πληροφορίες: Κα ΦΡΑΝΣΙΣ ΝΙΟΤΗ Τηλ. Φαξ 22410 27600 Κιν. 6944618757 - 6973572262

ΕΝΟΙΚΙΑΖΟΝΤΑΙ δύο διαμερίσματα το ισόγειο είναι απίπλωτο και ο πρώτος όροφος επιπλωμένο. 80 τ.μ. το καθένα στα Κοσκινού. **Τηλ. 64536**

ΕΝΟΙΚΙΑΖΟΝΤΑΙ διαμερίσματα 56τ.μ. 2 ατόμων και για συγκατοίκηση πλήρως εξοπλισμένα ηλεκτρονικές συσκ. έπιπλα-σκεύη-κλινοσκεπάσματα-κλιματισμό-ηλιακό θερμοσίφωνα, δορυφορική TV. Μόνο σε φοιτητές - εκπαιδευτικούς - στρατιωτικούς-αστυνομικούς -Δ.Υπαλλήλους. Τηλ. 697975619 - Παραδείσι

ΕΝΟΙΚΙΑΖΟΝΤΑΙ 2 διαμερίσματα επί της οδού Μητροπόλεως 83Θ. Τηλ. 22410-36072 α) Δύο υπνοδωμάτια, σαλο-τραπεζαρία, κουζίνα, μπάνιο. β) Δύο υπνοδωμάτια, σαλόνι, κουζίνα, μπάνιο.

ΕΝΟΙΚΙΑΖΕΤΑΙ διαμέρισμα Β' ορόφου 85 τ.μ. επί της οδού Καρπάθου για επαγγελματική ή οικιακή χρήση. Πληροφορίες τηλέφωνο 22410 75504 και 6932208140

ΕΝΟΙΚΙΑΖΕΤΑΙ επί της Μητροπόλεως 83Θ διαμέρισμα στον πρώτο όροφο, 2 υπνοδωμάτια, σαλοτραπεζαρία, κουζίνα, τραπεζαρία, καινούργιο. Τηλ. 36072 και 35713

ΕΝΟΙΚΙΑΖΕΤΑΙ Επιπλωμένο δίχωρο διαμέρισμα στην οδό Κέννεντυ, πλήρως εξοπλισμένο με πολυκουζινάκι, τηλεόραση και air condition. Πληροφορίες: Τηλ.: 22410 20012

ΕΝΟΙΚΙΑΖΕΤΑΙ γκαρσονιέρα πολυτελείας 45 τ.μ. στο Ροδίνι, πλήρως εξοπλισμένη, με ολοκαίνουργια έπιπλα NEOSET, χωρίς κοινόχρηστα. Πληρ. τηλ. 6946685808

ΕΝΟΙΚΙΑΖΕΤΑΙ μικρό επιπλωμένο διαμέρισμα 2ου ορόφου σε οικοδομή εξαιρετικής κατασκευής στην ΙΞΙΑ. Πληρ. τηλ. 24 274 ώρες κατ/στος

ΕΝΟΙΚΙΑΖΕΤΑΙ τριάρι - διαμέρισμα επί της οδού Μητροπόλεως 83Θ. Τηλ. 36072 - 35713.

ΕΝΟΙΚΙΑΖΕΤΑΙ τριάρι διαμέρισμα στην περιοχή δασκάλων, νεόκτιστο και με θέα τη θάλασσα. Πληρ. τηλ. 2244047194, 6979079131

ΕΝΟΙΚΙΑΖΕΤΑΙ γραφείο επί της Αννης Μαρίας 81 (δίπλα από Alpha Τράπεζα) 90 τ.μ. Τηλ. 22410-33952, 6944317418

ΕΝΟΙΚΙΑΖΕΤΑΙ επιπλωμένη γκαρσονιέρα με 30 τ.μ. περίπου εσωτερικό χώρο (κουζινα-υπνοδωμάτιο-λουτρό) και 30 τ.μ. αυλή στην Ιαλυσό (οδός Σύμης αρ.6) εξοπλισμένη επίσης με αυτόνομο ηλιακό θερμοσίφωνο, πλυντήριο, χωρίς κοινόχρηστα και νερό. Πληροφορίες στα τηλέφωνα 22410 75448 κιν. 6974474999

ΕΝΟΙΚΙΑΖΕΤΑΙ μονοκατοικία 220 τ.μ. σε κήπο 800 τ.μ. με ανεξάρτητους βοηθητικούς χώρους, θέρμανση air-condition, ηλιακό θερμοσίφωνο και με νυχτερινό τιμολόγιο επί της Λεωφόρου Ηρακλειδών (Ιαλυσού) 20. Πληρ. 35174 - 29284

ΜΕΓΑΛΗ ΕΥΚΑΙΡΙΑ ΓΙΑ ΕΜΠΟΡΟΥΣ ΚΑΤΕΨΥΓΜΕΝΩΝ ΚΑΙ ΝΩΠΩΝ ΕΙΔΩΝ ΔΙΑΤΡΟΦΗΣ

ΕΝΟΙΚΙΑΖΕΤΑΙ αποθήκη 180 τ.μ. με 4 ψυγεία κτιστά. Ενοίκιο 350 ευρώ το μήνα . Τηλ. 22410-75897

ΕΝΟΙΚΙΑΖΕΤΑΙ γκαρσονιέρα επιπλωμένη με θέα θάλασσα. Τηλ. 6944162646

ΕΝΟΙΚΙΑΖΕΤΑΙ διαμέρισμα 2 δωματίων, μεγάλο χωλ, κουζίνα, μπάνιο, επιπλωμένο, απέναντι στο Πανεπιστήμιο Αιγαίου. Πληρ. τηλ.30759

ΕΝΟΙΚΙΑΖΕΤΑΙ γραφείο 70 τ.μ. στην οδό Αμερικής αριθμ. 111 Πληρ. τηλ.: 2241027834 και 6937065275

ΕΝΟΙΚΙΑΖΕΤΑΙ διαμέρισμα επί της 28ης Οκτωβρίου 53 πλήρως επιπλωμένο σαλόνι, τραπεζαρία, κουζίνα με 1 υπνοδωμάτιο και μπάνιο από τον Ιανουάριο. Δεκτές μόνο φοιτήτριες Πληρ. τηλ.: 36385

ΕΝΟΙΚΙΑΖΕΤΑΙ δίχωρη επιπλωμένη γκαρσονιέρα σε καινούρια πολυκατοικία στην οδό Καμείρου 43. Πληρ. τηλ. 6944170618-2241076504

ΕΝΟΙΚΙΑΖΕΤΑΙ διαμέρισμα επί της Μιχ. Πετρίδη με δύο υπνωδομάτια, σαλόνι, κουζίνα, wc. Τηλ. 6972 764614 - 6973753556

ΕΝΟΙΚΙΑΖΕΤΑΙ οροφοδιαμέρισμα 120 μέτρων με 3 υπνοδωμάτια - τζάκι - φουλ air condition - εντοιχισμένη κουζίνα με συσκευές στο Μόντε Σμίθ. Ενοίκιο 600 ευρώ. Πληροφορίες 22410 63234

ΕΝΟΙΚΙΑΖΕΤΑΙ διαμέρισμα 100 τ.μ. επί της οδού Κέννεντυ 34, ισόγειο με κήπο, αποτελούμενο από 2 υπνοδωμάτια σαλοτραπεζαρία, κουζίνα και μπάνιο. Πληρ. τηλ.: 23814 Ωρες 19.00-21.00

ΕΝΟΙΚΙΑΖΕΤΑΙ

Ενοικιάζεται γραφείο, με δύο κύριους χώρους με μπαλκόνι, σε πολύ καλή κατάσταση, στον τρίτο όροφο του μεγάρου Κιοσόγλου, επί της οδού Εθελοντών Δωδεκανησίων, αριθμός 29. **Πληροφορίες στο 6944790272**

ΕΝΟΙΚΙΑΖΟΝΤΑΙ δίχωρες γκαρσονιέρες με πλήρη εξοπλισμό, κλιματισμό, μεγάλες βεράντες και άνετο πάρκινγκ στο 5ο χιλιόμετρο της λεωφόρου Καλλιθέας, χωρίς κοινόχρηστα. Πληροφορίες τηλ. 22410-67014, 22410-66800 και 6946790515.

ΕΝΟΙΚΙΑΖΕΤΑΙ διαμέρισμα επί της Ολυμπίας 10 Καρακόνερο αποτελούμενο από δύο υπνοδωμάτια, σαλόνι κουζίνα, ενιαίο, λουτρό, ηλιακό και αποθήκη. Καινούργιας κατασκευής Τηλ. 78394 - 78623

ΕΝΟΙΚΙΑΖΕΤΑΙ υπαίθριος χώρος 1.000 τ.μ. με πρόσοψη 6 μέτρα επί της Λεωφ. Ρόδου - Λίνδου στο 7ο χιλ. Πληροφορίες τηλ. 22410 23716 ώρα μετά τις 6 μ.μ.

ΕΝΟΙΚΙΑΖΟΝΤΑΙ στην περιοχή Ιξιά-Τρεις μέσα σε μεγάλο κήπο και ήσυχο περιβάλλον 1) πολυτελές τριάρι 2) πλήρως επιπλωμένη γκαρσονιέρα. Διαθέτουν: θέρμανση, τηλέφωνο, ηλιακό και ηλεκτρικό θερμοσίφωνο, αερόθερμο μπάνιου, ανεμιστήρα οροφής, μεγάλες βεράντες και πάρκινγκ. Πληρ. τηλ. 22410 92714

ΕΝΟΙΚΙΑΖΕΤΑΙ διαμέρισμα 100Μ από το Πανεπιστήμιο 3 υπνοδωμάτια, ισόγειο καινούργιο Πλ. κ. Βασίλης Πετρίδης, Τηλ.: 2241037357

ΕΝΟΙΚΙΑΖΕΤΑΙ Διαμέρισμα 3άρι επιπλωμένο στα Κοσκινού Τηλ. 64536

ΕΝΟΙΚΙΑΖΟΝΤΑΙ 1. Γραφείο 70 τ.μ. στην οδό Αμερικής 111 2. Μονοκατοικία στην οδό Μητροπόλεως αριθμ. 113 Πληροφορίες τηλ. 22410 27834, κιν. 6937065275.

ΕΝΟΙΚΙΑΖΕΤΑΙ διαμέρισμα στο κέντρο της πόλης κατάλληλο για επαγγελματική στέγη. Πληροφορίες τηλ: 22410 21741

ΕΝΟΙΚΙΑΖΕΤΑΙ επιπλωμένη γκαρσονιέρα όπισθεν ξενοδοχείου BELVEDERE περιοχή Ψαροπούλα (ελάχιστο 1 έτος). Πληροφορίες Τηλ. 22410-22050 και 22410-33441

ΕΝΟΙΚΙΑΖΕΤΑΙ επιπλωμένη γκαρσονιέρα με 30 τ.μ. περίπου εσωτερικό χώρο (κουζίνα - υπνοδωμάτιο - λουτρό) και 30 τ.μ. αυλή στην Ιαλυσό (οδός Σύμης αρ. 6) εξοπλισμένη επίσης με αυτόνομο ηλιακό θερμοσίφωνα, πλυντήριο, χωρίς κοινόχρηστα και νερό. Πληροφορίες στα τηλέφωνα 22410 75448 κιν. 6974474999

ΕΝΟΙΚΙΑΖΕΤΑΙ ΓΡΑΦΕΙΟ 35 τ.μ. αποτελούμενο από δύο χώρους με πλήρη κλιματισμό, επί της Χ. Θεοδωράκη 34 (Πλατεία Κύπρου) **Τηλ. 22410-74091 και 22410-30780.**

ΕΝΟΙΚΙΑΖΕΤΑΙ στούντιο πλήρως εξοπλισμένο με κλιματισμό, ανεξάρτητο 230 ευρώ. Τηλ. 22410 39268, κιν. 6946 446523

ΕΝΟΙΚΙΑΖΕΤΑΙ κατάστημα στην Παλιά Πόλη πάροδος Σωκράτους 75. Πληρ. κ. Ελευθερία 69448057150, 69445436670, 22410 33219.

ΕΝΟΙΚΙΑΖΕΤΑΙ πολυτελές διαμέρισμα σε νεόκτιστη πολυκατοικία στο Καρακόνερο επιφανείας 137 τ.μ. με κήπο και θέα στη θάλασσα. Ενοίκιο 700 Ευρώ. Πληροφορίες τηλ. 6944/386069

ΕΝΟΙΚΙΑΖΕΤΑΙ επιπλωμένο διαμέρισμα στο Ηράκλειο για φοιτητές στην περιοχή Καμαράκι. Τηλ. 22410-29452, 6977896444.

ΕΝΟΙΚΙΑΖΕΤΑΙ γκαρσονιέρα πλήρως επιπλωμένη 250 ευρώ το μήνα. Τηλ. 22410 39268, κιν. 6946 446523

ΕΝΟΙΚΙΑΖΟΝΤΑΙ επιπλωμένα διαμερίσματα επί της Λ. Ιαλυσού - Ιαλυσός πλήρως εξοπλισμένα σε άριστη κατάσταση. Τηλ. 22410-35283, 6944435744.

ΕΝΟΙΚΙΑΖΕΤΑΙ επιπλωμένη γκαρσονιέρα στο Παραδείσι. Πληροφορίες τηλ.: 22410 81884

ΕΝΟΙΚΙΑΖΟΝΤΑΙ σε τριώροφη νεόδμητη πολυκατοικία με κήπο, άνετο ιδιωτικό πάρκινγκ, ένα διαμέρισμα 100 τ.μ. χωρίς έπιπλα και δύο μικρά πλήρως εξοπλισμένα. Τιμές λογικές. Επί της οδού Δρακίδου 22 και πάροδος Κοδριγκτώνος. Πληρ. τηλ. 22410 36385 10-18 και 22410 23814 από 19-21.30.

ΕΝΟΙΚΙΑΖΕΤΑΙ διαμέρισμα τριάρι πλήρως επιπλωμένο στην οδό Παρθενόπης και Πατρών 3. Τιμή 430 ευρώ. Πληρ. τηλ. 2241032335 - 2241032695

ΕΝΟΙΚΙΑΖΕΤΑΙ οροφοδιαμέρισμα Α' ορόφου επιφάνειας 230 τ.μ. σε διατηρητέο κτίριο στην οδό Μανδηλαρά, αρ. 6 κατάλληλο και για επαγγελματική στέγη. **Πληροφορίες τηλ. 22410-34583**

ΕΝΟΙΚΙΑΖΕΤΑΙ διαμέρισμα 87 τ.μ. με δύο υπνοδωμάτια μεγάλη εντοιχιζόμενη κουζίνα με ψυγείο και ηλεκτρική κουζίνα μεγάλη σαλοτραπεζαρία και μεγάλες βεράντες, ανσανσέρ και πάρκινγκ. Τηλ. 6972764614 - 6973753556

ΕΝΟΙΚΙΑΖΕΤΑΙ ή **ΠΩΛΕΙΤΑΙ** μαγαζί για επαγγελματικό χώρο ή αποθήκη 102 τ.μ. περιοχή Ανάληψη, Ζαννή 2 τηλ. 6947 941026.

ΕΝΟΙΚΙΑΖΕΤΑΙ: Στην παραλία Ιαλυσού, γκαρσονιέρα πρώτου ορόφου, επιφάνειας 42 τ.μ. επιπλωμένη με ηλιακό θερμοσίφωνα, κλιματισμό, τηλεόραση κ.α. **Πληροφορίες τηλ. 22410-92785 και 22410-34583**

ΕΝΟΙΚΙΑΖΕΤΑΙ studio 45 τ.μ. ολοκαίνουριο με έπιπλα Neoset στο Ροδίνι. Πληρ. τηλ. 6946685808

ΕΝΟΙΚΙΑΖΕΤΑΙ επιπλωμένη γκαρσονιέρα όπισθεν ξενοδοχείου BELVEDERE περιοχή Ψαροπούλα (ελάχιστο 1 έτος). Πληροφορίες Τηλ. 22410-22050 και 22410-33441

ΑΥΤΟΚΙΝΗΤΑ

ΠΩΛΕΙΤΑΙ Ford Escort Γαμπρλει 1980 άσπρο 2.000 ευρώ Τηλ. 6944 38 19 66

ΠΩΛΕΙΤΑΙ ολοκαίνουργη VESPA 150cc με 1800 χιλ. με την εγγύηση. Χρώματος μαύρο. Τηλ. 6932090167 κ. Δημήτρης.

ΠΩΛΕΙΤΑΙ μηχανή TDM YAMAHA 850 cc μοντέλο 2000 Β' εξάμηνο σε άριστη κατάσταση. Φυλάσεται σε γκαράζ. Δεκτός κάθε έλεγχος. Πληρ. τηλ. 6947825286

ΠΩΛΕΙΤΑΙ FORD KA, Μοντέλο του 2002, 1300cc, 23.000 χλμ., ατρακάριστο, κόκκινο χρώμα, με A/C, κεντρικό κλείδωμα, ηλεκτρικά παράθυρα, σε αρίστη κατάσταση. Πληρ. τηλ. 6932 317378 Απογευματινές ώρες κα. Νατάσα

ΠΩΛΕΙΤΑΙ I.X. DAIHATSU CUORE του 1987 σε καλή μηχανική κατάσταση. Τιμή 400 ευρώ. Πληρ. τηλ. 6947827019

ΠΩΛΕΙΤΑΙ αυτοκίνητο μάρκας SEAT GREDOS GLX MODEL 89 Πληρ. τηλ: 6942780037

ΠΩΛΕΙΤΑΙ αυτοκίνητο μάρκας ALFA ROMEO 164 SUPER χρώματος μαύρο 2000 cc V6 TURBO 220PS με 92.000 ΚΜ σε άριστη κατάσταση FULL EXTRA. Τιμή 12.000 ευρώ και με χρηματοδότηση Τηλ.: 6947905605

ΠΩΛΕΙΤΑΙ αυτοκίνητο IBIZA 1300 c.c. χρώμα κόκκινο, άδεια κυκλοφορίας, Νοέμβριος'93, 4.000 ευρώ. Φυλάσσεται σε γκαράζ. Πληροφορίες: 6946 796191.

ΠΩΛΕΙΤΑΙ μηχανή BMW 1150 κυβικά 6S1150, μοντέλο 2002 σε τιμή 10.000 ευρώ με δυνατότητα χρηματοδότησης. Πληρ. Σπύρος 6937 199233

ΠΩΛΕΙΤΑΙ: μοτοσικλέτα KAWASAKI GPz400R μοντ. '89, από ιδιώτη. Πληρ.: 22410-66304, 31560, 6946283008

ΠΩΛΕΙΤΑΙ μηχανή YAMAHA X.T.600, μοντέλο 02 πρώτο χέρι, 4600 χιλ. **Τηλ. 6944445345**

ΠΩΛΕΙΤΑΙ NIVA 4X4 1.600 Τηλ. 22410 20836

ΖΗΤΟΥΝ ΠΡΟΣΩΠΙΚΟ

ΖΗΤΟΥΝΤΑΙ οδηγοί με δίπλωμα Γ' κατηγορίας και εργάτες. Τηλ. 22410 60345

ΖΗΤΕΙΤΑΙ πωλήτρια ευπαρουσίαστη που να γνωρίζει την αγγλική γλώσσα, απόφοιτη λυκείου για το κατάστημα Κεσίσογλου στην οδό Καναδά 15. **Πληροφορίες στα τηλ. 22410-22875 ή 24238. Διευθ. Καναδά 15 και Εθελοντ.. Δωδεκανησίων 31.**

Η ΚΑΡΑΚΙΤΣΟΣ SECURITY ζητά προσωπικό. Πληροφ. από 10 έως 13 στα τηλ. 22410 62233 και 22410 63322

ΖΗΤΟΥΝΤΑΙ πεπειραμένοι σερβιτόρου/ες για εστιατόριο a la carte. **Τηλέφωνο επικοινωνίας: 22410-39083, 09:00 -20:00**

ΖΗΤΕΙΤΑΙ έμπειρο προσωπικό που να γνωρίζει σύστημα - Γαλιλαίου και Αμαντέους για κεντρικό πρακτορείο. Πληρ. τηλ. 6944601329

ΖΗΤΕΙΤΑΙ πωλήτρια ευπαρουσίαστη από 20 έως 30 ετών που να γνωρίζει την αγγλική γλώσσα, απόφοιτη λυκείου για το κατάστημα Κεσίσογλου στην οδό Καναδά 15 **Πληροφορίες στα τηλ. 22410-22875 ή 24238**

ΖΗΤΟΥΝΤΑΙ ανεξάρτητοι συνεργάτες για εμπορική επιχείρηση που επεκτείνεται στη Ρόδο. Τηλ. 6945882075

ΖΗΤΕΙΤΑΙ Από τεχνική - κατασκευαστική εταιρεία ζητείται νέα, απόφοιτος πολυτεχνικής σχολής ή σχολής ΤΕΙ με γνώσεις υπολογιστή και εξειδίκευση στο αρχιτεκτονικό σχέδιο. Παρακαλώ αποστείλετε βιογραφικό στην ηλεκτρονική διεύθυνση: info@paraskco.com.

ΖΗΤΕΙΤΑΙ Υπάλληλος για κατάστημα, να οδηγεί μηχανάκι, ηλικίας περίπου 16-18 ετών. Τηλ. 22410 32225

ΖΗΤΕΙΤΑΙ κοπέλα να εργασθεί ως βοηθός λογιστής σε Ανώνυμη Εταιρεία. Προϋπηρεσία απαραίτητη. Για πληροφορίες στα τηλ. 22410-34900-77745.

ΖΗΤΟΥΝΤΑΙ

Από το ξενοδοχείο CATHRIN 4ου περιοχή Λαδικό-Φαληράκι α) Maitre d'hotel ή έμπειρος σερβιτόρος για να αναλάβει τη θέση του Maitre d'hotel με γνώσεις Γερμανικής και Αγγλικής γλώσσας. β) Σερβιτόροι - Σερβιτόρες και βοηθοί με γνώσεις Γερμανικής και Αγγλικής γλώσσας Πληρ. Τηλ. 2241-0-85080 από 10-14 Αιτήσεις εντός του ξενοδοχείου

CASAVIVA
Karanikis

Ζητούνται: 1. Διακοσμήτρια - Σχεδιάστρια με εμπειρία στα έπιπλα κουζίνας **2.** Τεχνίτης - Μονταδόρος επίπλων κουζίνας **3.** Βοηθός λογιστηρίου, για μόνιμη συνεχή απασχόληση, με γνώσεις του Κεφαλαίου 4 και χρήση Η/Υ. Πληρ. τηλ. 22410 - 95076. 22410 - 96545

ΖΗΤΕΙΤΑΙ «Από τον όμιλο επιχειρήσεων "Κ. ΜΗΤΣΗΣ" ζητείται λογιστής - λογίστρια πτυχιούχος ΑΕΙ ή ΤΕΙ για μόνιμη απασχόληση σε ξενοδοχεία της εταιρείας στη Ρόδο. Πληροφορίες κος Μπάρκας ή κα Μήλα (Τηλ. 22410-54700)».

Από τα καταστήματα Μπρόντερυ ζητούνται
γαζώτριες με προϋπηρεσία
και τεχνικοί ικανοί
στο χειρισμό
ηλεκτρικών εργαλείων
για εξωτερικές εργασίες
με άδεια οδήγησης.
Πληροφορίες 6937046100
κ. Νίκος

ΖΗΤΟΥΝΤΑΙ

Εξτρα εισόδημα στον ελεύθερό σας χρόνο. Αποδοχές και χώρος εργασίας της επιλογής σας. **Τηλ. 2310-251175 ή www.globalbiz-gr.com**

ΖΗΤΕΙΤΑΙ κοπέλα Ελληνίδα ή αλλοδαπή που να μιλάει ελληνικά, ηλικίας άνω των 40 ετών, για φύλαξη παιδιού και καθαρισμό σπιτιού καθημερινές 3μμ- 10μ.μ. και Σαββατοκύριακα κατόπιν συνεννόησης. Συστάσεις απαραίτητες. **Πληροφορίες: 6944/202409**

ΖΗΤΕΙΤΑΙ
Γερμανόφωνος Αρχηγός Γκρούπ
για να εργασθεί στο
Γραφείο Γενικού Τουρισμού
«ΜΟΣΧΑΤΟΣ»
Οδός Ηρώων Πολυτεχνείου 4,
85 100 ΡΟΔΟΣ
Τηλ. 22410 - 22 866 & 23 078

ΖΗΤΕΙΤΑΙ Από τεχνική - κατασκευαστική εταιρεία ζητείται νέα με γνώσεις υπολογιστή και εξειδίκευση στο αρχιτεκτονικό σχέδιο. Πληροφορίες στο τηλέφωνο: 22410-70950, κ. Κατερίνα. Από 09:00 έως 14:00 και από 18:00 έως 21:00.

ΕΝΟΙΚΙΑΖΟΝΤΑΙ
Ενοικιάζονται γκαρσονιέρες στο Χαράκι για τον χειμώνα από τον Οκτώβριο έως τον Μαΐο.
Τηλ. 2244051021 - 51628 Κυρία Ανθή

ΕΝΟΙΚΙΑΖΟΝΤΑΙ ΔΙΑΜΕΡΙΣΜΑΤΑ
Ενοικιάζονται πολυτελή επιπλωμένα διαμερίσματα των 55 τ.μ. πάροδος Αμερικής με όλο τον απαραίτητο εξοπλισμό.
Πληροφορίες: Τηλ. 22410-85502 κ. Φανιουδάκη

ΑΠΟ ΤΑ ΥΠΕΡΜΑΡΚΕΤ ΣΠΑΝΟΣ ζητείται νεαρός με εκπληρωμένες τις στρατιωτικές του υποχρεώσεις για το τμήμα υποδοχής και ταμείου. Αιτήσεις γίνονται δεκτές στο κατάστημα στην Καμείρου 79 -Μιχαήλ Πετρίδη. Πληροφορίες στα τηλέφωνα 2241060730.

ΖΗΤΟΥΝΤΑΙ οδηγοί με δίπλωμα 3ης κατηγορίας Τηλ. επικοινωνίας 22410-60345

ΖΗΤΕΙΤΑΙ από εστιατόριο στην Παλιά Πόλη μάγειρας. Σπαστό ωράριο. Πληροφορίες κ. Κώστα τηλ. 6948 587301

Μάγειρας, βοηθός μαγείρου, λαντζιέρα, αποθηκάριος, σερβιτόρος - βοηθός σερβιτόρου, πιτσαδόρος, ψήστης, βοηθός λογιστού, ταμίας. Τηλ: 22410 22282. Κος Βαγγέλης: 6948587305, Κος Κώστας 6948587300

ΖΗΤΕΙΤΑΙ πωλήτρια ηλικίας έως 25 ετών με γνώσεις ξένων γλωσσών για μόνιμη απασχόληση σε γνωστό κατάστημα εμπορίας ρούχων. Πληρ. τηλ. 22410 70402

ΖΗΤΕΙΤΑΙ εσωτερική οικ. βοηθός για να προσέχει ζευγάρι ηλικιωμένων με πλήρες ωράριο στ' Αφάντου. Πληρ.:22410 53038, 66304, 31560, 6946283008, 6972419715, 6936277851. Ηλ. ταχ. (e-mail): Dnetwork@SoftHome.net

ΖΗΤΟΥΝΤΑΙ πωλήτριες από χρυσοχοείο. Ξένη γλώσσα απαραίτητη. Διεύθυνση 6ο χλμ λεωφόρου Καλλιθέας. Τηλ. (22410) 67375, 67014, 69448585302.

ΣΟΒΑΤΖΗΣ υπήκοος Ρουμανίας αναζητεί πρωινή εργασία. Τηλ. 6976385621

ΖΗΤΕΙΤΑΙ από το Υπερμάρκετ ΣΠΑΝΟΣ έμπειρος κρεοπώλης. Μισθός ικανοποιητικός. Τηλ. για πληροφορίες 2241060730

ΖΗΤΟΥΝΤΑΙ άτομα για να εργασθούν σε γραφείο ενοικιάσεως αυτ/των με γνώση της γερμανικής ή αγγλικής. Πληρ. τηλ. 22410 51171, 6936656816.

ΑΜΕΣΑ ζητούνται για κάλυψη θέσεων άτομα για δουλειά από το σπίτι τους. Όχι κατασκευές, όχι τηλεμάρκετιγκ-πλασιέ. Εισόδημα τουλάχιστον 600 ευρώ-3.000 ευρώ μηνιαία. Πληροφορίες: 2310/516-226

ΚΥΡΙΟΣ ζητά απογευματινή απασχόληση σαν επιβλέπων παντού και για όλα στη Ρόδο. Τηλ. 6978328948

ΖΗΤΕΙΤΑΙ πωλήτρια για κατάστημα ρούχων στην Παλιά Πόλη Τηλ. 6937 818177 κ. Κώστα

ΖΗΤΕΙΤΑΙ μάγειρας και βοηθός μαγείρου πεπειραμένοι για εστιατόριο στην Λίνδο. Τηλ. 6977 444683

ΖΗΤΕΙΤΑΙ υπάλληλος για δωδεκάμηνη απασχόληση από πρακτορείο ταξιδίων Απαιτούμενα προσόντα: απόφοιτοι τουριστικής σχολής, ξένες γλώσσες, γνώση Η/Υ. Ηλικία ως 25 ετών Ανάλογη προϋπηρεσία θα ληφθεί υπ' όψιν. Αποστολή βιογραφικών στην ταχ. θυρίδα 451

ΨΑΧΝΕΤΕ ΓΙΑ ΕΡΓΑΣΙΑ; Από ταχύτατα αναπτυσσόμενη εταιρεία ζητούνται άτομα για την στελέχωση ηγετικών θέσεων. Από 700-2.800 ευρώ μηνιαίως. Για πληροφορίες καλέστε στο τηλ. κέντρο 2271081063

ΖΗΤΟΥΝΤΑΙ άτομα για δουλειά από το χώρο τους. Εκπληκτική συνεργασία! Κέρδη τουλάχιστον 3.000 ευρώ/μηνιαία. Τηλ. 2310 516281.

ΔΙΑΦΟΡΑ

ΠΩΛΟΥΝΤΑΙ α) μεταχειρισμένος καναπές - κρεβάτι που γίνεται και διπλό με τα στρώματά τους β) ντουλάπα δίφυλλη και γ) Η/Υ με εκτυπωτή και σαρωτή (SCANNER). Τιμή ευκαιρίας. Πληροφορίες κινητό 6942 090720 και 22410 74762.

ΠΩΛΕΙΤΑΙ σύνθετο σύνθεση λόγω λάθους διαστάσεων. Πληρ. τηλ. 2241030230 ώρες από 2.30 μέχρι 4.30 και μετά τις 9.00

ΕΝΟΙΚΙΑΖΕΤΑΙ μισή βάρδια ταξί. Τηλ. 6944 267931

BILLARD - ΜΠΙΛΙΑΡΔΑ

ΠΩΛΟΥΝΤΑΙ Μπιλιάρδα ελαφρώς μεταχειρισμένα σε άριστη κατάσταση, με κέρματα - μάρκες - χωρίς, σε πολύ καλές τιμές. Servis Μπιλιάρδων. Τηλ.: 6936179040, 6936179033

ΠΩΛΟΥΝΤΑΙ σε καλή κατάσταση ΑΠΟ ΞΕΝΟΔΟΧΕΙΟ **1)** Επιπλα Δωματίου, **2)** Φωτιστικά, **3)** Καθιστικά εστιατορίου/Μπάρ, **4)** Μηχανή καφέ Εσπρέσσο/Φίλτρο, **5)** Καρέκλες/τραπέζια εξωτερικού χώρου, **6)** Ντέξιον για αποθηκευτικούς χώρους. Τιμές εξαιρετικά χαμηλές. Πληρ. πρωινές ώρες (22410) 30607 - 34636

ΠΩΛΟΥΝΤΑΙ φούρνος και εστίες (κουζίνα) 450 Ευρώ και μπουφές με καθρέφτη χειροποίητος 450 Ευρώ όλα σε άριστη κατάσταση 1 έτους τηλ. 6944/386069

ΠΩΛΟΥΝΤΑΙ: διαμέρισμα 50 τ.μ. τελειωμένο σε πολύ καλή τιμή, στο Ροδίνι. Αμάξι R 19 και επίπλωση κομμωτηρίου σε τιμή ευκαιρίας. Πληρ. τηλ. 2241039519 ώρες καταστημάτων.

ΟΔΗΓΟΣ ΤΑΞΙ με δίπλωμα Γ' κατηγορίας, και ειδικής αδείας ζητεί εργασία. Τηλ. 6979370487

ΕΜΠΕΙΡΟΤΕΧΝΗΣ ελαιοχρωματιστής αναλαμβάνει παντός είδους ελαιοχρωματισμούς. Τηλ: 6946204157

ΛΟΓΟΘΕΡΑΠΕΥΤΡΙΑ Α.ΤΕΙ

Αναλαμβάνει παιδιά προσχολικής ηλικίας με προβλήματα λόγου - άρθρωσης καθώς και δίγλωσσα παιδιά σε κατ' οίκον μαθήματα. Τηλέφωνο 6932 920345

ΠΡΟΣΟΧΗ ΜΕΓΑΛΗ ΕΥΚΑΙΡΙΑ ΓΙΑ ΑΡΤΟΠΟΙΟΥΣ ΚΑΙ ΖΑΧΑΡΟΠΛΑΣΤΕΣ

ΠΩΛΟΥΝΤΑΙ: 1) Μηχανή τυρόπιτας και μπουγάτσας αυτόματη **2)** Πάγκος εργασίας 3 μέτρα ηλεκτρικός **3)** Ζυμωτήριο 2 ταχυτήτων από 5 kg έως 120 kg αλεύρι Όλα μαζί 1.800 ευρώ. Πληρ. τηλ. 22410 75897

ΠΡΟΣΦΕΡΩ μασάζ στον χώρο μου και στον χώρο σας. Όλγα. Τηλ. 6972902821

ΨΗΦΙΑΚΗ φωτογραφική μηχανή CANON ελάχιστα μεταχειρισμένη, με το κουτί και όλο τον εξοπλισμό της, 9 x zoom, usb, λήψη video, σύνδεση με τηλεόραση, δυνατότητα manual focus, αργές ταχύτητες, 9shooting modes, περιλαμβάνεται κάρτα μνήμης. Τιμή 150 ευρώ. Τηλ. 6947-401508 κος. Γιώργος

ΠΩΛΕΙΤΑΙ: Μονάδα με γκαστρωμένες αγελάδες και με γάλα μαζί, 30 τόνους ποσόστωση, 6 δικαιώματα για αγελάδες. Τηλ. 75739 μετά τις 5.00μ.μ.

CHIEMSEE

Λόγω τέλους εποχής σε όλα τα καλοκαιρινά είδη - collection έκπτωση 50%. Σωκράτους 85 Παλιά Πόλη. Τηλ. 22410 32507

ΠΩΛΟΥΝΤΑΙ: Στρώματα νερού, στρώματα ηλεκτρομασάζ, συντριβάνια, διακοσμητικοί καταρράκτες, συσκευές παθητικής γυμναστικής, μικροπισίνες, υδρομασάζ, μικροκαμπίνες χαμάμ. Τηλ. 6932164962

ΑΝΑΖΗΤΩ στη Ρόδο επαγγελματία συνεργάτη για την προώθηση, διάθεση του CD Πανοράματος Ρόδου (Panoround Rodos)! Παρακαλώ όπως επικοινωνήσετε μαζί μου (στα Αγγλικά ή Γερμανικά) στην ηλεκτρονική διεύθυνση: sales@panoround.com.

ΠΩΛΟΥΝΤΑΙ δύο ηλ. υπολογιστές φορητοί Compaq Contura 3/25, 12 Mb, R.A.M., F.D.D. 1,44 Mb και Compaq Winbook με CD-Rom οδηγό, έγχρωμη οθόνη, ενσωματωμένο modem, Windows 98 ελληνικά, Word & Excel 97, Outlook 98, πρόγραμμα δακτυλογράφησης και πολλά προγράμματα. Επίσης πωλείται κινητό Alcatel πολύ μικρών διαστάσεων με δόνηση και ανοικτή ακρόαση. Πληρ.: 22410 66304, 31560, 6946283008, 6972419715, 6936277851. Ηλ. ταχ. (e-mail): Dnetwork@SoftHome.net

ΠΩΛΕΙΤΑΙ: Επαγγελματική φούσκα (2.10) μοτέρ 1,5. Ακρημομοποίητα σε τιμή ευκαιρίας. Τηλ. 22410 -39268 και 6994217168

ΠΩΛΕΙΤΑΙ σκάφος μηχανοκίνητο BAVARIA 330/2001 με πολλά extra. **Πληροφ. τηλ. 6937307822**

ΠΩΛΗΣΗ ΕΞΟΠΛΙΣΜΟΥ

ΠΩΛΕΙΤΑΙ εξοπλισμός για κατάστημα, ράφια & ξύλινες πλάτες τηλ.: 6932352603.

ΠΩΛΕΙΤΑΙ μπαρ (ημικυκλικό) 1,50 μ. 400 ευρώ. Τηλ. 6973 394166

ΚΥΡΙΑ ζητά εργασία, σιδέρωμα ή μπέιμπι σίτερ. Τηλ. 6997 223321 Δανάη

ΑΓΟΡΑΖΟΝΤΑΙ ευροπαλέτες σε καλή κατάσταση. Περισυλλογή δική μας. 6° χλμ. Λεωφ. Ρόδου - Καλλιθέας Τηλ.: 22410 60345

Άλλαξε τη ζωή σου τώρα! Με 2-4 ώρες/ημέρα κέρδισε από 1.000 - 3.000 ευρώ/μήνα και ξεκίνα να κάνεις τα όνειρά σου πραγματικότητα! Τηλ. 2310 516 226

ΠΩΛΕΙΤΑΙ ένα κινητό τηλέφωνο PANASONIC GD 87 σε πολή καλή κατάσταση μαζί με φορτιστή, φορτιστή αυτοκινήτου, καλώδιο USB για σύνδεση με ηλεκτρονικό υπολογιστή και δύο αυθεντικά παιχνίδια PS 2 (DRC 2, Silenthill 2) Τιμή 200 ευρώ. Πληρ. τηλ. 6937268749.

ΠΩΛΟΥΝΤΑΙ διθέσιος καναπές που γίνεται κρεβάτι 170 ευρώ, επίσης ένα ολοκαίνουργιο κρεβάτι 5 μηνών 1,40x2,00 200 ευρώ χωρίς στρώμα ή με στρώμα ορθοπαιδικό 370 ευρώ. Τηλ. 6942 711996

ΠΩΛΕΙΤΑΙ κρεβάτι (κουκέτα) ενσωματωμένη με ντουλάπα, γραφείο 450 ευρώ

ΠΩΛΕΙΤΑΙ ηλεκτρικό επαγγελματικό grill αχρησιμοποίητο, λόγω έλλειψης χώρου. Πληροφορίες στο: 2241039275 - 6936761262

ΠΩΛΟΥΝΤΑΙ ΣΕ ΑΡΙΣΤΗ ΚΑΤΑΣΤΑΣΗ: 1) Καναπές που γίνεται διπλό κρεβάτι και έξτρα στρώμα αφρολέξ: 300 ευρώ **2)** 4 ντουλάπες από μελαμίνη σφενδάμου, διαστάσεις 2Χ1: 100 ευρώ εκάστη **3)** Διπλό κρεβάτι NEOSET 1,60x2,00μ., με στρώμα ανατομικό GALAXY: 250 ευρώ **4)** Κουζίνα PITSOS P1 7602 ws: 200 ευρώ **5)** Ψυγείο ELCO DE -29 TROPIC: 200 ευρώ. **6)** Πλυντήριο ρούχων PITSOS VARIO 700: 150 ευρώ. Παρακαλούμε επικοινωνήστε σύντομα στο 6932729845 και το 22410 29094

ΤΡΑΚΤΕΡΑΚΙΑ KUBOTA (4X4) ΙΑΠΩΝΙΑΣ από (12HP) έως (35HP) με φρέζα από (1400 ευρώ). Πώληση Χονδρική - Λιανική Τηλ.: (2310) 512-418, (2310) 510-068 http://www.hasapetis.gr

YOGA

Για το μυαλό, το Σώμα και το πνεύμα

Όλες οι ηλικίες και οι σωματότυποι είναι ευπρόσδεκτοι. Η γιόγκα δεν είναι ανταγωνιστική. Σε διδάσκει πως ν' ανταποκρίνεσαι στις ανάγκες του σώματός σου. Τιμή μαθήματος 5 ευρώ. Μηνιαία πληρωμή δεκτή. Τηλ.: 6946984511

ΠΩΛΕΙΤΑΙ: Κάρτα μνήμης 64 MB δισκέτα Σκληρός Δίσκος 7,5 GB DVD ROM 16x, CD ROM 52x. Τροφοδοτικό κουτί για Celleron 533 MHZ. Τιμή πώλησης: 50 ευρώ. Τηλ.: 6945 903436.

ΠΩΛΗΣΕΙΣ ΑΚΙΝΗΤΩΝ

ΠΩΛΕΙΤΑΙ διαμέρισμα εντός Ρόδου 130 τ.μ. Τηλ. 6934 903272 και 6946 559539

ΠΩΛΕΙΤΑΙ μία αποθήκη 130 τ.μ. εντός Ρόδου κατάλληλη για πολλές χρήσεις. Τηλ. 6934 903272 και 6946 559539

ΠΩΛΕΙΤΑΙ αργυροχρυσοχοείο στο κέντρο της πόλης με ή χωρίς εμπόρευμα έτοιμο προς λειτουργία. Τηλ: 6936915551

ΠΩΛΕΙΤΑΙ οικόπεδο στα Κρητικά 3.000 τ.μ. οικοδομήσιμο. Τηλ. 6936271471.

ΠΩΛΕΙΤΑΙ fast food στην περιοχή Κολυμπίων, πλήρως εξοπλισμένο. Πληρ. τηλ. 2410 56038

ΠΩΛΕΙΤΑΙ: Ισόγειο Κατάστημα αποτελούμενο από έναν ενιαίο χώρο επιφάνειας 9 τ.μ. που βρίσκεται επί της οδού Ευριπίδου στην Παλιά Πόλη της Ρόδου. Πληροφορίες: 694 66 58 57 6 ΡΟΔΟΣ

ΠΩΛΕΙΤΑΙ οικόπεδο εξ' αδιαιρέτου κατάλληλο για επένδυση 400 μέτρα στο 2ο χλμ. Ρόδου - Λίνδου. Πληροφορίες τηλ. 6972764614 και 6973753556

ΠΩΛΗΣΗ ΕΠΙΧΕΙΡΗΣΗΣ

Πωλείται επιχείρηση παιδικών ενδυμάτων σε πολύ καλή τιμή, χαμηλό ενοίκιο και εξασφαλισμένη πελατεία. Τηλ. 6932352603

ΠΩΛΕΙΤΑΙ ισόγειο διαμέρισμα· καθαρό 81 τ.μ. καινούργιο, ακατοίκητο επί της οδού 28ης Οκτωβρίου 26. Τηλ. 91141 και 6972826627

ΠΩΛΟΥΝΤΑΙ 2 διαμερίσματα στη Λάρδο 105 τ.μ. έκαστο στην τιμή 352.164 ευρώ και τα δύο μαζί, πολυτελούς κατασκευής. Τηλ. 6938644166

ΠΩΛΕΙΤΑΙ Ημιυπόγειο διαμέρισμα 60 τ.μ. κουζίνα, κρεββατοκάμαρα, σαλόνι, W.C., με μεγάλη αυλή. Τιμή 40.000 ευρώ. Πληρ. τηλ. 96974, 20544 Θεόφιλος μετά τις 5 το απόγευμα

ΠΩΛΕΙΤΑΙ αποθήκη 170 τ.μ. εντός πόλεως Ρόδου κατάλληλη και για κατοικία. Ανταλλάσσεται και με ακίνητο στην Αττική. Πληρ. Τηλ. 6946 559539-210.2835963

Πωλείται Βιοτεχνικός χώρος 560m2. Ισόγειο μαζί με οικία στον 1ο όροφο 230m2 επί της λεωφ. Ρόδου - Λίνδου (Ρόδος - Φαληράκι) με δυνατότητα επέκτασης στα 2000m2. Πληροφορίες τηλ. 22410-65711. Ωρες από 9:00 - έως 15:00

ΠΩΛΕΙΤΑΙ στον Πειραιά στην περιοχή Καλλίπολη δίπλα στη θάλασσα τριάρι εικοσαετίας 2ου ορόφου σε άριστη κατάσταση φρεσκοβαμμένο τιμή 116.000 Ευρώ τηλ. 210-2530132 - 6948519610

ΠΩΛΕΙΤΑΙ μάντρα στη Μαλώνα με 150 κατοίκες και 100 δικαιώματα. Πληρ. τηλ. 22440 51698.

ΠΩΛΕΙΤΑΙ διαμέρισμα 85 τ.μ. πλήρως ανακαινισμένο Μιχ. Πετρίδη 96. Τιμή 83.000 Ευρώ. Τηλ: 6942409776, 6945795224

ΠΩΛΕΙΤΑΙ κατάστημα επί της Αλ. Διάκου 17 τ.μ. με δικό του προαύλιο στην τιμή των 11.000.000 δρχ. Τηλέφωνο 22410 30550

ΠΩΛΕΙΤΑΙ σπίτι στην Παλιά Πόλη με αυλή. Τηλ. 6936271471.

ΠΩΛΕΙΤΑΙ διαμέρισμα στην Ιαλυσό 3 δωματίων δευτέρου ορόφου, δάνεια δεκτά και ευκολίες πληρωμής. Τηλ. 6948209098, 6932613242

ΖΗΤΕΙΤΑΙ Ενα μικρό οικόπεδο 200 έως 500 τ.μ. στα Κρητικά, στα Μήδεια, στο Μόντε Σμιθ ή στην Ηλία Βενέζη (ή σε περιοχές εκεί γύρω). Τηλ. 6944 381966

ΠΩΛΕΙΤΑΙ χωράφι στον Αρχάγγελο στη θέση «Μαλά» επιφανείας 1.100 τετρ. μέτρων. Πληρ. τηλ. 2244051266

ΚΑΡΑΚΟΝΕΡΟ Διαμερίσματα λουξ κατασκευής απεριόριστη θέα (ισόγειο 111 Μ2 Α' Όροφος 111 Μ2, Α' όροφος 96 Μ2 x 550 τ.μ. Δρχ. Β' όροφος 90 Μ2), Ακίνητα νέας χιλιετίας κα MITTON 22410 22142 κιν. 6945 668060

ΠΩΛΕΙΤΑΙ διαμέρισμα τριάρι με ηλιακό και τζάκι και τον αέρα δικό του στην Ανάληψη. **Τηλ. 6972228836**

ΜΑΘΗΜΑΤΑ

ΚΑΘΗΓΗΤΡΙΑ ΓΕΡΜΑΝΙΚΗΣ ΦΙΛΟΛΟΓΙΑΣ πτυχιούχος Αριστοτελείου Πανεπιστημίου Θεσσαλονίκης. Παραδίδει μαθήματα όλων των επιπέδων. Πληρ. Τηλ. 2241036745, Κιν. 6978019323

ΜΑΘΗΜΑΤΙΚΑ, Φυσική, Χημεία, παραδίδονται σε μαθητές Γυμνασίου - Λυκείου, από απόφοιτο Α.Π.Θ., σε ιδιαίτερα ή ολιγομελή τμήματα. Τηλ. 22410.21963 Κιν. 6947-401508

ΜΑΘΗΜΑΤΑ Αγγλικών, Πληροφορικής (Βασ. Εννοιες, Χρήση Υπολογιστή κ.λ.π.) & Εμπ. Εφαρμογών (Singular Eurofasma, Manager, ΚΕΦΑΛΑΙΟ κ.λ.π.) παραδίδονται από πτυχιούχο Λογιστή Τ.Ε., κάτοχο Michigan P.C.E., με μεγάλη εκπαιδευτική πείρα. Ιδαίτερα ή ολιγομελή τμήματα, υπεύθυνη προετοιμασία για εξετάσεις. Τιμές προσιτές. Πληροφορίες Τηλ. - Fax: 22410-31560, 66304, 6946283008, 6972419715, 6936277851 Ηλ. Ταχ. (e-mail): Dnetwork@SoftHome.net

ΠΛΗΡΟΦΟΡΙΚΗΣ παραδίδονται ιδιαίτερα μαθήματα από πτυχιούχο Πανεπιστημίου Αγγλίας για μαθητές Γυμνασίου και Λυκείου καθώς και για επαγγελματίες για την εκμάθηση MICROSOFT OFFICE και ADOBE PHOTOSHOP Πληροφορίες: Τηλ. 6976 423364

ΑΠΟΦΟΙΤΟΣ Αριστοτελείου Πανεπιστημίου Θεσ/νίκης, τμήματος Μαθηματικών παραδίδει μαθήματα Μαθηματικών-Φυσικής-Χημείας. Επίσης αναλαμβάνει προετοιμασία υποψηφίων για τράπεζες κ.τ.λ..Τηλ. 22410.21963 & 6947-401508

ΜΑΘΕΤΕ ΡΩΣΙΚΑ! Παραδίδονται μαθήματα Ρωσικής γλώσσας από μέλος του Συλλόγου Καθηγητών Ρωσικής Φιλολογίας, με χρήση νέας αποτελεσματικής μεθοδολογίας. Πληροφορίες: Τηλ. 6978195931.

ΠΑΡΑΔΙΔΟΝΤΑΙ μαθήματα Πληροφορικής & Αγγλικών με χρήση πολυμέσων όλων των επιπέδων από έμπειρο καθηγητή πτυχιούχο Michigan Proficiency σε τμήματα ή μεμονωμένα. Επίσης γίνονται μεταφράσεις & δακτυλογραφήσεις κάθε τύπου κειμένου. Τιμές προσιτές. Πληρ. 22410 66304, 31560, 6946 283008, 6972419715, 6936277851. Ηλ. Ταχ. (e-mail) : emmanoue@otenet.gr

ΠΑΡΑΔΙΔΟΝΤΑΙ μαθήματα Εμπ. Εφαρμογών (Singular Manager, Eurofasma, Unisoft Εσοδα-Εξοδα, ΚΕΠΥΟ, ΚΕΦΑΛΑΙΟ, κ.λ.π., Πληροφορικής & Αγγλικών με χρήση πολυμέσων όλων των επιπέδων από έμπειρο Λογιστή Τ.Ε. - καθηγητή πτυχιούχο Michigan Proficiensy σε τμήματα ή μεμονωμένα. Επίσης γίνονται μεταφράσεις & δακτυλογραφήσεις κάθε τύπου κειμένου. Τιμές προσιτές. Πληρ.: 22410-66304, 31560, 6946283008, 6972419715, 6936277851. Ηλ. ταχ. (e-mail): Dnetwork@SoftHome.net

ΑΓΓΛΙΚΑ

ΚΑΘΗΓΗΤΡΙΑ ΑΓΓΛΙΚΩΝ με BACHELOR του πανε/μίου Τέξας της Αμερικής παραδίδει ιδιαίτερα μαθήματα κατ' οίκον ή και στο χώρο σας. Σε σας, που ασχολείστε με τουριστικά επαγγέλματα και θέλετε να αξιοποιήσετε τους χειμερινούς μήνες ώστε να είστε άριστα καταρτισμένοι με το άνοιγμα της σεζόν. Ειδικές προσφορές σε μικρούς μαθητές. Τιμή έκπληξη στα αδέλφια. Πληρ. τηλ. 2241038350

ΚΑΘΗΓΗΤΗΣ ΓΕΡΜΑΝΙΚΩΝ παραδίδει μαθήματα κατ' οίκον. Εντατικά μαθήματα για αυτούς που ασχολούνται με τον τουρισμό. Πληρ. τηλ. 2241091163 κ. Λαζαρίδης, ώρες 7-9μ.μ.

ΠΩΛΕΙΤΑΙ ΝΕΟΔΜΗΤΗ ΟΙΚΟΔΟΜΗ

Πωλείται: **α)** Νεόδμητη οικοδομή στα Στεγνά Αρχαγγέλου με ακάλυπτο οικόπεδο και **β)** Διώροφη οικοδομή στην Αρχάγγελο. Πληροφορίες: τηλ. 22410 96114

ΟΙΚΟΔΟΜΙΚΕΣ ΕΠΙΧΕΙΡΗΣΕΙΣ ΔΙΑΚΟΓΕΩΡΓΙΟΥ ΚΑΛΛΙΣΤΟΣ

ΕΘΝ. ΑΝΤΙΣΤΑΣΕΩΣ 11 (πρώην Αννης Μαρίας)

ΠΩΛΗΣΕΙΣ ΔΙΑΜΕΡΙΣΜΑΤΩΝ ΚΑΤΑΣΤΗΜΑΤΑ -ΑΠΟΘΗΚΕΣ ΑΝΤΑΛΛΑΓΕΣ ΑΚΙΝΗΤΩΝ - ΑΓΟΡΕΣ ΟΙΚΟΠΕΔΩΝ ΑΝΑΛΑΜΒΑΝΟΥΜΕ ΑΝΤΙΠΑΡΟΧΕΣ

Πωλούνται διαμερίσματα λουξ κατασκευής με απεριόριστη θέα. Τα διαμερίσματα διαθέτουν θωρακισμένες πόρτες - εντοιχισμένες κουζίνες - ντουλάπες - εντοιχισμένο νιπτήρα με ντουλάπι - κεντρική θέρμανση αυτόνομη - ανοιγόμενα ανακλινόμενα κουφώματα με διπλά τζάμια - αίτες - ρολά - υδραυλικό ασανσέρ - τριφασικό ρεύμα.

Ολοι οι χώροι σπατουλαριστοί - εσωτερικές πόρτες M.D.F. με σχέδιο.

ΓΡΑΦΕΙΑ ΙΑΤΡΕΙΑ

1) Επί της οδού Μεγ. Κων/νου - Κων/νου Παλαιολόγου των 80 τ.μ.
2) Επί της οδού Κων/νου Παλαιολόγου και Θεοτοκοπούλου 60-80 τ.μ.
3) Επί της οδού Ρήγα Φεραίου στο πάρκο 60-80-100 τ.μ.

ΚΑΤΑΣΤΗΜΑΤΑ

1) Επί της οδού Κων/νου Παλαιολόγου και Θεοτοκοπούλου 60-80 τ.μ.
2) Επί της οδού Λεωφόρου Καλλιθέας (Καρακόνερο) 90 τ.μ.

ΔΙΑΜΕΡΙΣΜΑΤΑ

1) Επί της οδού Χρ. Φέσσα (Κάθετος Αποστ. Παύλου) 90τ.μ. τριάρια.

Επίσης οροφοδιαμερίσματα των 90 τ.μ. (οικοδομή μόνο τριών διαμερισμάτων).

ΟΙΚΟΔΟΜΕΣ

1) Οικοδομή επί της οδού Πτολεμαίων και Χρ.Φέσσα των 117-125 τ.μ.
2) Οικοδομή υπό ανέγερση επί της οδού Ρήγα Φεραίου στο Πάρκο.Διαμερίσματα τριάρια - τεσσάρια.
3) Οικοδομή υπό ανέγερση επί της οδού Κ. Παλαιολόγου και Θεοτοκοπούλου. Διαμερίσματα δυάρια - τριάρια - τεσσάρια - καταστήματα.
5) Επί της οδού Β. Ηρακλείου οικοδομή τεσσάρων διαμερισμάτων. Οροφοδιαμερίσματα των 133τ.μ. Η οικοδομή έχει πιλοτή για πάρκινγκ

ΑΠΟΘΗΚΕΣ

1) Πλησίον Στέλιου Κωτιάδη των 130τ.μ.
2) Στη Λεωφόρο Καλλιθέας (Καρακόνερο) των 80-300τ.μ.

• Οι πωλήσεις μπορούν να γίνουν και με όλα τα Δάνεια Τράπεζας και οργανισμών.
• Αναλαμβάνουμε ΑΝΤΙΠΑΡΟΧΕΣ και Αγορές οικοπέδων. • Δεχόμαστε ανταλλαγές ακινήτων.

ΠΛΗΡΟΦΟΡΙΕΣ: ΔΙΑΚΟΓΕΩΡΓΙΟΥ ΚΑΛΛΙΣΤΟΣ
ΤΗΛΕΦΩΝΟ: 29318 - 34598 - ΤΗΛ. 78501 - 78502

ΓΡΑΦΕΙΟ ΤΕΛΕΤΩΝ & ΜΝΗΜΟΣΥΝΩΝ ΡΟΔΟΥ

ΣΤΕΦΑΝΑ - ΣΤΟΛΙΣΜΟΙ

«ΑΜΕΡΙΚΑΝΟΥ»

Αμεση εξυπηρέτηση

ΟΛΟ ΤΟ 24ΩΡΟ

Αναλαμβάνουμε την τελετή
και με τα έξοδα
που χορηγούν τα ταμεία
χωρίς καμία επιβάρυνση
ΙΚΑ, ΤΕΒΕ, ΤΑΞΥ, ΔΗΜΟΣΙΟΥ,
ΛΙΜΕΝΙΚΩΝ, ΟΓΑ
και λοιπά ταμεία.

Τους ΑΠΟΡΟΥΣ ΔΩΡΕΑΝ
Πλατεία Βρούχου στη Μητρόπολη
Τηλέφωνα:28901 - 33400

ΕΛΛΗΝΙΚΗ ΔΗΜΟΚΡΑΤΙΑ
ΠΕΡΙΦΕΡΕΙΑ ΝΟΤΙΟΥ ΑΙΓΑΙΟΥ
ΝΟΜΟΣ ΔΩΔΕΚΑΝΗΣΟΥ
ΝΟΜΑΡΧΙΑΚΗ ΑΥΤ/ΣΗ ΔΩΔΕΚΑΝΗΣΟΥ
Δ/ΝΣΗ ΜΕΤΑΦΟΡΩΝ ΚΑΙ ΕΠΙΚΟΙΝΩΝΙΩΝ
ΤΜΗΜΑ Κ.Τ.Ε.Ο.

Ταχ. Δ/νση: 6° χιλ. Ρόδου - Λίνδου
Ταχ. Κώδικας 85100, Telefax: 22410 69544
Πληροφορίες: Γεώργιος Αργύρης-Κων/νος Χριστοφακής
Τηλέφωνο: 22410 65385 ΕΣΩΤΕΡΙΚΑ 22-23

ΠΡΟΓΡΑΜΜΑ ΠΡΟΣΚΛΗΣΗΣ ΓΙΑ ΔΙΕΝΕΡΓΕΙΑ ΤΕΧΝΙΚΟΥ ΕΛΕΓΧΟΥ ΟΧΗΜΑΤΩΝ ΜΕ ΕΔΡΑ ΤΟ Ν. ΔΩΔΕΚΑΝΗΣΟΥ



**** Ο ΕΜΠΡΟΘΕΣΜΟΣ ΠΡΟΓΡΑΜΜΑΤΙΣΜΟΣ ΤΩΝ ΟΧΗΜΑΤΩΝ ΓΙΑ ΕΛΕΓΧΟ (ΡΑΝΤΕΒΟΥ) ΓΙΝΕΤΑΙ ΕΩΣ ΚΑΙ 15 ΗΜΕΡΕΣ ΠΡΙΝ ΤΗΝ ΗΜΕΡΟΜΗΝΙΑ ΛΗΞΗΣ ΤΟΥ ΠΡΟΓΡΑΜΜΑΤΟΣ ΠΡΟΣΚΛΗΣΗΣ.

ΧΡΟΝΙΚΗ ΠΕΡΙΟΔΟΣ	ΕΙΔΟΣ ΟΧΗΜΑΤΟΣ
ΑΠΟ 02/05/2005 ΕΩΣ 30/06/2005	ΠΑΝΤΟΣ ΕΙΔΟΥΣ ΟΧΗΜΑΤΑ ΜΕ ΑΡΙΘΜΟΥΣ ΚΥΚΛΟΦΟΡΙΑΣ ΡΟΒ 7501 ΕΩΣ ΚΑΙ 8000
ΑΠΟ 02/05/2005 ΕΩΣ 30/06/2005	ΟΛΑ ΤΑ ΦΟΡΤΗΓΑ ΟΧΗΜΑΤΑ ΙΔΙΩΤΙΚΗΣ ΧΡΗΣΗΣ ΜΕ ΧΑΡΑΚΤΗΡΙΣΤΙΚΑ ΠΙΝΑΚΙΔΑΣ «ΡΟΜ» ΑΝΕΞΑΡΤΗΤΩΣ ΑΡΙΘΜΟΥ ΜΙΚΤΟΥ ΒΑΡΟΥΣ ΑΝΩ ΤΩΝ 10Τ (ΦΙΧ›10Τ). ΠΕΡΙΟΧΗΣ ΕΥΘΥΝΗΣ ΤΗΣ ΝΟΜΑΡΧΙΑΚΗΣ ΑΥΤΟΔΙΟΙΚΗΣΗΣ ΔΩΔΕΚΑΝΗΣΟΥ (ΕΔΡΑ ΤΟΥ ΟΧΗΜΑΤΟΣ)

**** ΕΠΙΣΗΣ ΘΑ ΕΛΕΓΧΟΝΤΑΙ ΟΣΑ ΟΧΗΜΑΤΑ ΥΠΟΧΡΕΟΥΝΤΑΙ ΒΑΣΕΙ ΠΑΛΑΙΟΤΕΡΩΝ ΠΡΟΓΡΑΜΜΑΤΩΝ ΠΡΟΣΚΛΗΣΗΣ.

Ε.Ν.
Ο ΠΡΟΪΣΤΑΜΕΝΟΣ
ΧΑΤΖΗΚΩΝΣΤΑΝΤΙΝΟΥ ΑΝΤΩΝΙΟΣ
ΜΗΧΑΝΟΛΟΓΟΣ - ΜΗΧΑΝΙΚΟΣ

ΝΤΕΤΕΚΤΙΒΣ

30 ΧΡΟΝΙΑ ΜΟΝΙΜΑ ΚΑΙ ΣΤΗ ΡΟΔΟ

35354

ΠΛΑΤΕΙΑ ΑΓΙΟΥ ΙΩΑΝΝΟΥ
Η ΛΥΣΗ!!!
ΣΕ ΚΑΘΕ ΣΑΣ ΠΡΟΒΛΗΜΑ

EXPRESS SECURITY

ΝΤΕΤΕΚΤΙΒΣ

Συνταξιούχος Αστυνομικός Ασφάλειας

ΑΝΑΛΑΜΒΑΝΟΥΜΕ
Υποθέσεις ανηλίκων, οικογενειακές, προσωπικές κ.τλ.
ΔΙΑΘΕΤΟΥΜΕ ΤΑ ΠΛΕΟΝ ΣΥΓΧΡΟΝΑ ΟΠΤΙΚΟΑΚΟΥΣΤΙΚΑ ΣΥΣΤΗΜΑΤΑ

100% ΕΧΕΜΥΘΕΙΑ
ΡΩΜΗΣ 22, - ΡΟΔΙΝΙ
Κιν. 694 6997967

TOP PROPERTIES

GEORGE and SAVAS PIPINOS
ΓΕΩΡΓΙΟΣ και ΣΑΒΒΑΣ ΠΙΠΙΝΟΣ

ΣΥΜΒΟΥΛΟΙ και ΕΚΤΙΜΗΤΕΣ ΑΚΙΝΗΤΩΝ

REAL ESTATE AGENT - MEMBER OF F.I.A.B.C.I. - N.A.E.A. - C.E.I.

E-mail:gpipinos@otenet.gr.
URL:www.rhodestop-properties.com and www.pipinos.gr

Από το 1971



Η "TOP PROPERTIES" είναι ατομική επιχείρηση και ανήκει στους Γεώργιο και Σάββα Πιπίνο. Το γραφείο ασχολείται από το 1971 αποκλειστικά και μόνο με επενδύσεις και REAL ESTATE, στο νησί της Ρόδου, καθώς και στην ευρύτερη περιοχή της Δωδεκανήσου.

ΑΠΕΥΘΥΝΟΜΑΣΤΕ: Στους **σοβαρούς, απαιτητικούς** και **επιλεκτικούς** επενδυτές - επιχειρηματίες - ελεύθερους επαγγελματίες, Ελληνες και ξένους, υψηλού εισοδηματικού επιπέδου, που ενδιαφέρονται να κάνουν μια σοβαρή επένδυση **προβολής** στο νησί της Ρόδου.

ΠΡΟΣΦΕΡΟΥΜΕ: Α) Υπηρεσίες και πληροφορίες που γίνονται σε προσωπικό επίπεδο με **εχεμύθεια, διακριτικότητα** και **σοβαρότητα.**
Β) Μεγάλη **γκάμα** υψηλής ποιότητας ακινήτων, όπως: 1) Ξενοδοχεία Α' και Β' κατηγορίας των 600 - 500 - 350 - 300 κλινών 2) Κεντρικά αστικά ακίνητα κατάλληλα για Τράπεζες - καταστήματα - γραφεία 3) Παραλιακές εκτάσεις, κατάλληλες για τουριστικές επενδύσεις των 150.000 - 100.000 - 70.000 - 50.000 - 36.000 τ.μ. και 4) Διαμερίσματα και μαιζονέτες **προβολής.**

ΣΤΟΧΟΣ ΜΑΣ ΕΙΝΑΙ: Να προσφέρουμε στο αγοραστικό μας κοινό **υψηλής ποιότητας ακίνητα** και **ευκαιρίες** στο νησί της Ρόδου. Η τριακονταετής και πλέον πείρα μας στον τομέα αυτό αποτελεί εγγύηση.

ΣΥΝΘΗΜΑ ΜΑΣ ΕΙΝΑΙ: Επενδύστε στην ΡΟΔΟ ΤΩΡΑ, σε ακίνητα που **ΑΝΤΕΧΟΥΝ ΣΤΟ ΧΡΟΝΟ.**

Γεώργιος και Σάββας Πιπίνος
ΜΕΣΙΤΕΣ ΑΣΤΙΚΩΝ ΣΥΜΒΑΣΕΩΝ
Γιατί εμείς γνωρίζουμε καλύτερα!

SINCE 1971

TOP PROPERTIES is a father and son business. The senior, Mr George S. Pipinos, the founder of the office, has carved, over the years, a reputation for integrity and excellence in the world of Real Estate in the Dodecanese.

At Top Properties we try hard to attract important and selective investors: high calibre businessmen/women and discerning professional people, both Greek and foreign, who wish to acquire substantial and valuable property on Rhodes.

We offer our expertise and advice privately, discreetly and in strict confidence.

We keep a compehensive list of real estate of the highest specifications:

a. A' and B' class hotels (600, 500, 350, 300 beds capacity).

b. Centrally situated office buildings and other business premises.

c. Seaside land, ideal for development (hotels, holiday resorts, etc.), of 150.000, 100.000, 70.000, 50.000, 36.000 sq.m.

d. Luxury appartments, maisonettes, detached, semi - detached and terraced houses.

Our aim is to give our clients the opportunity to acquire value for money, first class real estate on Rhodes. Our 30- year - old experience in Real Estate is our warranty.

Our moto is: Invest in Rhodes. Invest in property.
It stands the test of time.



TOP PROPERTIES
George and Savas Pipinos
Because we Know best

KENNENTY 38, ΡΟΔΟΣ, 85 100, ΤΗΛ. 22410- 23895, 38243 και 6944-676003, 6944-390803 FAX: 22410-20883

38 KENNEDY STR., RHODES, 85 100, TEL. 22410- 23895, 38243, and 6944-676003, 6944-390803 FAX: 22410-20883

U.K. Direct Line: 08717115396

ΠΕΡΙΛΗΨΗ ΑΓΩΓΗΣ

Με την υπ' αρ. 11461 Β' έκθεση επίδοσης του δικαστικού επιμελητή στο Πρωτοδικείο Ρόδου Γεωργίου Π. Δουρδουνά επιδόθηκε σύμφωνα με τη διάταξη του άρθρου 134 ΚπολΔ στον κ. Εισαγγελέα Πρωτοδικών Ρόδου αντί των:

Ζηνοβίας χας Νικολάου Σαπουνάκη το γένος Νικολάου Καραγιάννη, Δέσποινας Νικολάου Σαπουνάκη, Μαρίας Νικολάου Σαπουνάκη, Σεβαστής Εμμανουήλ Χατζηπαντελή, Αλεξάνδρου Ιωάννη Αλεξάνδρου, Μαριεττούλας χήρας Θεοδώρου Σαπουνάκη, το γένος Ιωάννη Ατταλιώτη, Πατρίτσιας Θεοδώρου Σαπουνάκη, Παύλου Μόσχου Σαπουνάκη, Μιχαήλ Μόσχου Σαπουνάκη, Ανθής συζύγου Νικολάου Μητσινίκου το γένος Μόσχου Σαπουνάκη, Μαρίας Σάββα Σαπουνάκη, Βάλερι χήρας Παύλου Σαπουνάκη, Κατερίνας Παύλου Σαπουνάκη, Τσαμπίκας συζύγου Χριστοφή Σαπουνάκη, το γένος Αναστασίου Ατταλιώτη, Τσαμπίκου Αναστασίου Ατταλιώτη, Σάββα Αναστασίου Ατταλιώτη, Δέσποινας συζύγου Στεφάνου Σπαχή, το γένος Σάββα Κατσιδώνη, Τσαμπίκας συζύγου Εμμανουήλ Παπαγεωργίου το γένος Σάββα Κατσιδώνη, Γεωργίου Στεφάνου Τρούλλου, Μαρίας συζ. Θεοδοσίου Μπακατσιά το γένος Εμμανουήλ Παυλίδη, κατοίκων Η.Π.Α. αγνώστου διευθύνσεως, Νικολάου Στέργιου Αθανασίου κατοίκου Καναδά αγνώστου διευθύνσεως, Μαρίας χήρας Τσαμπίκου Σκούμπρου το γένος Δαμιανού Αθανασίου και Γεώργιο Δαμιανού Αθανασίου κατοίκων Αυστραλίας αγνώστου διευθύνσεως, ακριβές αντίγραφο της ενώπιον του Ειρηνοδικείου Ρόδου και με αρ. κατ. 3/2005 εναντίον τους ασκηθείσας αγωγής της Μαρίας χήρας Ιωάννη Γαζέττα το γένος Χρυσοστόμου Κυρήνη, της οποίας δικάσιμος ορίστηκε η 6 Δεκεμβρίου 2005, και έχει ως αίτημα την αναγνώριση ότι αυτή κατέστη κυρία δυνάμει των διατάξεων περί χρησικτησίας ενός τμήματος εμβαδού 1.650 τ.μ. επί ενός αγρού συνολικής εκτάσεως 4.260 τ.μ. κειμένου στη Μαλώνα Ρόδου με Κτηματολογικά Στοιχεία: Τόμος 4, Φύλλο 80, Μερίδα 5368 Γαιών Μαλώνας και Φάκελος 406 του Κτηματολογίου Ρόδου.

Ρόδος, 4 Μαΐου 2005
Ο Πληρεξούσιος Δικηγόρος
Ευάγγελος Μ. Χριστοδούλου

ΟΙΚΟΥΜΕΝΙΚΟΝ ΠΑΤΡΙΑΡΧΕΙΟΝ
ΙΕΡΑ ΜΗΤΡΟΠΟΛΙΣ ΡΟΔΟΥ
ΕΝΟΡΙΑ ΑΓΙΟΥ ΓΕΩΡΓΙΟΥ ΑΝΩ

ΑΝΑΚΟΙΝΩΣΙΣ

Φέρεται εις γνώσιν των ευσεβών Χριστιανών ότι λόγω της εορτής της Αγίας Ειρήνης θα εορτάσωμεν τον ΑΓΙΟ ΕΦΡΑΙΜ την Κυριακή με Πανηγυρική Θεία Λειτουργία, περιφορά της Ιεράς Εικόνος, Αρτοκλασία από την Οικογένεια ΣΤΕΛΙΟΥ ΜΑΝΩΛΑΚΟΥ Δωρητού. Γλυκίσματα, Καφέ στο Πνευματικό Κέντρο Αγ. Γεωργίου Ανω.

ΕΚ ΤΗΣ ΕΚΚΛΗΣΙΑΣΤΙΚΗΣ ΕΠΙΤΡΟΠΗΣ
ΑΓ. ΓΕΩΡΓΙΟΥ ΑΝΩ

RODIAN AMATHUS
BEACH · HOTEL
RHODES - GREECE
* * * * *

Το Ξενοδοχείο
Rodian Amathus Beach
Ζητά για άμεση πρόσληψη
άτομο για

ΡΕΣΕΨΙΟΝ

Απαραίτητα προσόντα:
- Αριστη γνώση Αγγλικών
- Γνώση μιας επιπλέον γλώσσας, κατά προτίμηση Γαλλικά
- Εμπειρία, γνώση υπολογιστών
- Ευχάριστη προσωπικότητα, με ικανότητα οργάνωσης, συνεργασίας και επικοινωνίας.

Οι ενδιαφερόμενοι παρακαλούνται όπως απευθυνθούν στον Πρωσοπάρχη κ. Ν. Παρασκευά στα ακόλουθα τηλέφωνα: Τηλ. 22410 89930 και 22410 89900

ΖΗΤΕΙΤΑΙ
ΔΑΚΤΥΛΟΓΡΑΦΟΣ

Ζητείται δακτυλογράφος γνώστης Η/Υ (τυφλό σύστημα) για απογευματινή εργασία.

Πληροφορίες
τηλ. 22410-37500, ώρες γραφείου

ΖΗΤΕΙΤΑΙ σερβιτόρα

με γνώσεις μαγειρικής, για Snack-Bar, πισίνας ξενοδοχείου, περιοχής Golf Αφάντου. Θα προτιμηθεί η κυρία που θα γνωρίζει Γερμανικά, Αγγλικά.
Τηλ. Συνεννόησης 22410-51771 και 6937419119

ΕΝΟΙΚΙΑΖΟΝΤΑΙ
ΔΙΑΜΕΡΙΣΜΑΤΑ

ΕΝΟΙΚΙΑΖΟΝΤΑΙ διαμερίσματα 75 τ.μ. (2 δωμάτια και σαλόνι) σε άριστη κατάσταση, στο κέντρο της Ιαλυσού. Πληροφορίες τηλ: 22410-77898 κ. Πιρπιρής

ΟΙΚΟΔΟΜΙΚΕΣ-ΤΕΧΝΙΚΕΣ
ΕΜΠΟΡΙΚΕΣ-ΕΠΙΧΕΙΡΗΣΕΙΣ

ΑΦΟΙ ΑΣΒΕΣΤΗ Ο.Ε.

Αθηνών-Καβάλας 3 Ανάληψη Ρόδου
Τηλ. 22410/60678-60679
και fax: 22410/66028

ΠΩΛΟΥΝΤΑΙ

• ΔΙΑΜΕΡΙΣΜΑΤΑ
υπερλούξ διαφόρων διαστάσεων
ΕΓΓΥΗΣΗ Η ΠΟΛΥΕΤΗΣ ΠΕΙΡΑ ΜΑΣ

«ΚΤΙΡΙΟ» Α.Ε.
ΠΩΛΗΣΕΙΣ ΑΚΙΝΗΤΩΝ

- Καταστήματα 47, 65, 88 τ.μ., στην οδό Δενδρινού (προέκταση Αννης Μαρίας με αντίστοιχο υπόγειο χώρο.
- Διαμερίσματα 104 τ.μ., 118 τ.μ., 107 τ.μ., στην οδό Δενδρινού (προέκταση Αννης Μαρίας), με κεντρική αυτόνομη θέρμανση, αποθήκη και αποκλειστική θέση στάθμευσης αυτοκινήτου.
- Διαμερίσματα 118 τ.μ. και 122 τ.μ., στην οδό Μιχαήλ Πετρίδη (στο ύψος ΜΗΔΕΙΑ), με αποθήκη και αποκλειστική θέση στάθμευσης αυτοκινήτου.
- Μαιζονέτα διόροφη με σοφίτα 190 τ.μ., στην Ιαλυσό.

Πληροφορίες **κ. ΑΝΑΣΤΑΣΙΟΣ ΑΤΣΙΔΗΣ**
Στεφάνου Καζούλλη 74 - ΡΟΔΟΣ
Τηλ: 22410 - 28616
Fax: 22410 - 37848

ΠΩΛΟΥΝΤΑΙ
ΜΟΝΟ ΑΠΟ ΤΟ ΓΡΑΦΕΙΟ ΜΑΣ
• Σας παρακαλούμε να συγκρίνετε τις δικές μας τιμές με όλες τις άλλες

1) Μαγαζί 40 τ.μ. στο Μαντράκι
2) Διαμέρισμα 130 τ.μ. στον 1ο όροφο, επί της οδού Ηρώων Πολυτεχνείου, κατάλληλο και για γραφείο
3) Διαμέρισμα ετοιμοπαράδοτο, 120 τ.μ., πλησίον πλ. Αγίου Νικολάου, με τεράστιες βεράντες
4) Μονοκατοικία 130 τ.μ., με κήπο, 220 τ.μ.
5) Διαμέρισμα 3άρι, απέναντι από τη θάλασσα, καταπληκτική θέα
6) Μεζονέτα 150 τ.μ., εντός πόλεως. Καλή τιμή
7) Διαμέρισμα 4άρι επί της οδού Κοδριγκτώνος, σε 2όροφη κατοικία. Καταπληκτική τιμή.
8) Διαμερίσματα 4άρια ετοιμοπαράδοτα, στην Ανάληψη. Πολύ καλή τιμή
9) Οικόπεδο 200 τ.μ., με συντελεστή, 1,2, πλησίον Μητροπόλεως. Τιμή πολύ καλή
10) Γκαρσονιέρες περιοχή Ροδίνι. Πολύ καλή τιμή
11) Οικία, ισόγεια, με αυλή, στην περιοχή Λαϊκών, πλησίον οδ. Καναδά. Καλή τιμή
12) Διαμερίσματα 2άρια, 3άρια, 4άρια σε όλες τις περιοχές της πόλεως και στην Ιαλυσό
13) Μεζονέτες σε γιαπί ή έτοιμες στην περιοχή Ιαλυσού
14) Κτήματα παραθαλάσσια και σε διάφορες περιοχές

Γ. ΝΕΟΦΥΤΟΥ
ΞΑΝΘΟΥ 15Α - ΤΗΛ. 21434

Διατίθεται κατ' αποκλειστικότητα φρεσκοκομμένος και σε ειδική συσκευασία

ο Ελληνικός καφές Νεοχωρίου

Διαλέγουμε τις καλύτερες ποικιλίες καφέ και σας προσφέρουμε ένα ασύγκριτο χαρμάνι γνωστό για το δυνατό άρωμα και την εξαιρετική γεύση του. Χάρη στη νέα αεροστεγή συσκευασία ο καφές μας φτάνει αναλλοίωτος μέχρι το φλυτζάνι σας.

• • • • • • • • • • • •

25 είδη αρωματικού καφέ φίλτρου
• 15 είδη τσαγιού • Βότανα
• Ποικιλίες καφέ από Κολομβία, Γουατεμάλα, Κένυα, Μεξικό, Βραζιλία, Παπούα, Espresso di Lopos
• Αξεσουάρ για καφέ και τσάι

Λοπός Νίκος
Αμαράντου 45. Νιοχώρι Ρόδος 85100
τηλ: 22410 26010 e-mail: dilop6@otenet.gr

Zorpidis
ΤΟΥΡΙΣΤΙΚΟΣ ΟΡΓΑΝΙΣΜΟΣ

ΙΕΡΑΠΕΤΡΑ - ΚΟΡΝΑΡΟΣ

ΑΝΑΧΩΡΗΣΕΙΣ
ΓΙΑ **ΚΑΣΤΕΛΛΟΡΙΖΟ**
ΧΑΛΚΗ-ΚΑΡΠΑΘΟ-ΚΑΣΟ-
ΚΡΗΤΗ- ΣΑΝΤΟΡΙΝΗ-
ΜΗΛΟ-ΠΕΙΡΑΙΑ

ΑΛΕΞ. ΔΙΑΚΟΥ 38-ΡΟΔΟΣ
Τηλ.: (22410) 20625, 30054, 33603, 33607 • fax (22410) 26745
E-MAIL: STEFANAKIS@S=ZORPIDIS.COM



METROPOL MULTI CINEMA ODEON
22410 28400
INFORMATION - RESERVATIONS
ΠΛΗΡΟΦΟΡΙΕΣ - ΚΡΑΤΗΣΕΩΣ
ΕΒΔΟΜΑΔΙΑΙΟ ΠΡΟΓΡΑΜΜΑ weekly program
05/05/05 - 12/05/05
www.rodosvitrina.gr/metropol.htm

ΤΟ ΒΑΣΙΛΕΙΟ ΤΩΝ ΟΥΡΑΝΩΝ
KINGDOM OF HEAVEN
Το συγκλονιστικό έπος του Ρίντλεϊ Σκότ μας μεταφέρει στην εποχή των Σταυροφοριών στη Μέση Ανατολή.
ΑΙΘΟΥΣΑ 1 ΩΡΕΣ ΕΝΑΡΞΗΣ / SHOW TIMES 19:30, 22:20

ΚΩΔΙΚΟΣ : ΠΙΠΙΛΑ
THE PACIFIER
Η Walt Disney Pictures παρουσιάζει τον Βιν Ντίζελ σε μία κωμική περιπέτεια
ΑΙΘΟΥΣΑ 5 ΩΡΕΣ ΕΝΑΡΞΗΣ / SHOW TIMES 18:30, 20:30, 22:30

ΣΑΧΑΡΑ
SAHARA
Ετοιμαστείτε για την περιπέτεια της ζωής σας!!!
ΑΙΘΟΥΣΑ 2 ΩΡΕΣ ΕΝΑΡΞΗΣ / SHOW TIMES 20:00, 22:40

ROBOTS
Περιπέτεια κινουμένων σχεδίων στα ελληνικά. Από τους δημιουργούς της " Εποχής των Παγετώνων "
ΑΙΘΟΥΣΑ 6 ΩΡΑ ΕΝΑΡΞΗΣ / SHOW TIME 17:30

ΤΟ ΦΕΛΑΝΤΑΚΙ
ΚΑΙ Η ΜΕΓΑΛΗ ΠΑΡΕΑ ΤΟΥ ΓΟΥΙΝΙ
Κινούμενα σχέδια της Disney στα ελληνικά.
ΑΙΘΟΥΣΑ 8 ΩΡΑ ΕΝΑΡΞΗΣ / SHOW TIME 17:00

ΣΤΡΑΪΠΣ, Ο ΠΡΩΤΑΘΛΗΤΗΣ
RACING STRIPES
Παιδική υπερπαραγωγή στα ελληνικά.
ΑΙΘΟΥΣΑ 2 ΩΡΑ ΕΝΑΡΞΗΣ / SHOW TIME 17:45

ΠΡΟΣΕΧΩΣ
Η ΠΤΩΣΗ
THE DOWNFALL
"Αν ο πόλεμος χαθεί, δεν με αφορά εν χαθούν μαζί του ενθρύπτινες ζωές. Δεν θα έχανα στιγμή δάκρυ γι'αυτούς γιατί έπαιρναν ότι τους αξίζει".
Αδόλφος Χίτλερ

ΠΑΛΛΑΣ 5 CINEMAS CENTER
Μ. ΣΑΒΒΑΤΟ - 05/05/2005
www.cinemapallas.gr
Για κρατήσεις 22410 24475/70670
Δημοκρατίας 13, Ρόδος

THE MACHINIST
ΑΓΡΥΠΝΟΣ
Το πολυβραβευμένο θρίλερ του Μπράντ Άντερσον με τον Ο Κρίστιαν Μπέιλ (BATMAN BEGINS, AMERICAN PSYCHO)
Αίθουσα SFERA 1 ώρες έναρξης // • 16:05 • 18:15 • 20:25 • 22:35

Miss Congeniality2 ΜΙΣ ΜΕ ΤΟ ΖΟΡΙ 2
Κυκλοφορεί και σπλοφορεί!!! Η Σάντρα Μπούλοκστο sequel της κωμικής περιπέτειας!!
Αίθουσα 5 ώρες έναρξης // • 17:50 • 20:15 • 22:40

LEMONY SNICKET A SERIES OF UNFORTUNATE EVENTS ΛΕΜΟΝΙ ΣΝΙΚΕΤ ΜΙΑ ΣΕΙΡΑ ΑΠΟ ΑΤΥΧΗ ΓΕΓΟΝΟΤΑ
Ο Τζιμ Κάρεϊ σε μια απολαυστική κωμική περιπέτεια φαντασίας!!!
Αίθουσα expert Κωσταρίδης 2 ώρες έναρξης // • 16:00 • 18:15 • 20:30 • 22:40

the interpreter η διερμηνέας
ΣΕ 1η ΠΑΝΕΛΛΗΝΙΑ ΠΡΟΒΟΛΗ!
Το πολυαναμενόμενο αστυνομικό, πολιτικό θρίλερ με την Νικόλ Κίντμαν και Σόν Πέν!!!
Αίθουσα ΣΑΚΑΡ 4 ώρες έναρξης // • 20:00 • 22:40

HOSTAGE
ΔΙΠΛΗ ΟΜΗΡΙΑ
ΣΕ 1η ΠΑΝΕΛΛΗΝΙΑ ΠΡΟΒΟΛΗ!
Ο Μπρους Γουίλις επιστρέφει, σε μία περιπέτεια με καταιγιστική δράση και σασπένς
Αίθουσα MAIK ARTISTIC TEAM 3 ώρες έναρξης // • 22:30

SON OF THE MASK
ΜΑΣΚΑ JUNIOR
Η ΜΑΣΚΑ ΕΠΕΣΤΡΕΨΕ !!!
Αίθουσα MAIK ARTISTIC TEAM 3 ώρες έναρξης // • 16:00 • 18:00 • 20:10

ΤΟ ΠΑΙΔΙ ΠΟΥ ΗΘΕΛΕ ΝΑ ΓΙΝΕΙ ΑΡΚΟΥΔΑ
Ένα αριστουργηματικό παραμύθι κινουμένων σχεδίων Μεταγλωτισμένο στά Ελληνικά!!!
Αίθουσα ΣΑΚΑΡ 4 ώρες έναρξης // • 16:00 • 17:50

Μ. ΣΑΒΒΑΤΟ ΑΝΟΙΧΤΑ ΕΩΣ ΤΙΣ 22:30
ΚΥΡΙΑΚΗ ΤΟΥ ΠΑΣΧΑ ΑΝΟΙΧΤΑ ΑΠΟ ΤΙΣ 17:30

Το Πρόγραμμα

ΕΤ1

07.00 ΟΥΡΑΝΙΟ ΤΟΞΟ
07.30 ΤΑ ΔΙΔΥΜΑΚΙΑ
08.00 ΦΡΑΠΑΙΔΙΑ ΚΑΙ ΜΑΡΜΕΛΑΔΑ
10.10 ΒΙΟΓΡΑΦΙΕΣ (Ε)
11.10 ΙΣΤΟΡΙΑ
12.00 Η ΚΥΡΙΑ ΝΤΟΡΕΜΙ
13.00 ΗΜΕΡΟΛΟΓΙΟ ΤΩΝ ΚΑΤΑΔΥΣΕΩΝ
14.00 ΜΕΝΟΥΜΕ ΕΛΛΑΔΑ
14.55 ΤΣΙΚΙΤΣΙΤΑΣ
15.30 ΤΑΚΑ ΤΑΚ
16.00 ΕΧΕΙ ΓΟΥΣΤΟ
18.00 ΒΙΟΓΡΑΦΙΕΣ
20.00 ΚΙΝ Ο ΑΥΤΟ-ΚΡΑΤΟΡΑΣ ΤΗΣ ΑΙΩΝΙΟΤΗΤΑΣ
22.00 Η ΙΣΤΟΡΙΑ ΤΩΝ ΧΡΟΝΩΝ ΜΟΥ
22.50 ΣΑΝ ΣΗΜΕΡΑ
23.00 **ΕΙΔΗΣΕΙΣ**
00.00 ΕΝΝΙΑ ΓΕΡΑ ΔΟΝΤΙΑ-ΝΤΟΚΙΜΑΝΤΕΡ
01.00 ΞΕΝΗ ΤΑΙΝΙΑ: «ΟΙ ΔΕΚΑ ΥΠΟΠΤΟΙ»

NET

05.45 ΠΡΩΤΗ ΓΡΑΜΜΗ
10.00 **ΕΙΔΗΣΕΙΣ**
10.10 ΚΑΘΗΜΕΡΙΝΑ
12.00 **ΕΙΔΗΣΕΙΣ**
13.00 P-R (ΠΙ-ΑΡ)
15.00 **ΕΙΔΗΣΕΙΣ**
16.00 ΑΤΙΘΑΣΑ ΝΙΑΤΑ
17.00 ΗΡΘΕ Η ΩΡΑ ΜΑΣ
18.00 **ΕΙΔΗΣΕΙΣ- ΔΕΛΤΙΟ ΣΤΗ ΝΟΗΜΑΤΙΚΗ**
19.00 ΕΛΛΗΝΙΚΗ ΤΑΙΝΙΑ: «ΔΟΛΑΡΙΑ ΚΑΙ ΟΝΕΙΡΑ»
20.45 ΓΟΥΡΟΜΑΝΙΑ ΝΙΟΥΖ
21.00 **ΕΙΔΗΣΕΙΣ**
22.00 Ο ΤΕΛΕΥΤΑΙΟΣ ΑΡΧΟΝΤΑΣ ΤΩΝ ΒΑΛΚΑΝΙΩΝ
23.00 ΒΟΡΡΑΣ ΚΑΙ ΝΟΤΟΣ
00.00 ΤΑ ΧΡΩΜΑΤΑ ΤΗΣ ΙΡΙΔΑΣ
01.00 **ΕΙΔΗΣΕΙΣ**
01.30 ΜΑΤΛΟΚ

ΕΤ 3

07.30 ΜΙΑ ΦΟΡΑ ΚΙ ΕΝΑΝ... ΟΙ ΕΞΕΡΕΥΝΗΤΕΣ
08.00 ΤΑ ΚΟΥΤΑ ΚΟΥΝΕΛΑΚΙΑ
08.30 ΖΩ ΣΤΗΝ ΕΥΡΩΠΗ
09.00 ΠΡΩΙΝΟ ΠΑΝΟΡΑΜΑ
11.00 ΜΑΜΑ ΜΙΑ
12.30 ΑΝΑΚΑΛΥΠΤΟΝΤΑΣ ΤΗ ΨΥΧΟΛΟΓΙΑ
13.00 **ΕΙΔΗΣΕΙΣ**
14.30 ΜΕ ΜΙΑ ΤΡΙΤΗ ΜΑΤΙΑ
16.00 **ΕΙΔΗΣΕΙΣ ΣΤΗ ΝΟΗΜΑΤΙΚΗ**
16.20 ΕΚΤΗ ΑΙΣΘΗΣΗ
16.30 ΝΗΣΤΙΚΟ ΑΡΚΟΥΔΙ
16.40 Z & K
18.00 Ο ΚΟΣΜΟΣ ΤΩΝ ΣΠΟΡ
19.00 **ΕΙΔΗΣΕΙΣ-ΚΑΙΡΟΣ**
20.00 ΜΟΤΟ ΤΖΙ ΠΙ ΣΟΟΥ
21.00 ΣΙΝΕΜΑΝΙΑ
22.00 ΑΛΗΘΙΝΑ ΣΕΝΑΡΙΑ
23.00 ΑΡΧΕΙΟ
00.00 **ΕΙΔΗΣΕΙΣ**
00.30 ΞΕΝΗ ΤΑΙΝΙΑ: «ΑΠΟ ΤΟΤΕ ΠΟΥ ΕΦΥΓΕ Ο ΟΤΑΡ»
02.30 ΜΕ ΜΙΑ ΤΡΙΤΗ ΜΑΤΙΑ (Ε)
04.00 ΠΡΩΙΝΟ ΠΑΝΟΡΑΜΑ (Ε)

MEGA

05.45 ΠΡΩΙΝΟ MEGA
08.00 ΚΟΙΝΩΝΙΑ ΩΡΑ 8
10.00 ΤΑ ΜΥΣΤΙΚΑ ΤΗΣ ΒΕΦΑΣ
11.00 ΟΜΟΡΦΟΣ ΚΟΣΜΟΣ ΤΟ ΠΡΩΙ
14.00 **ΕΙΔΗΣΕΙΣ**
15.00 ΔΥΟ ΞΕΝΟΙ (Ε)
16.30 ΝΑ ΜΕ ΠΡΟΣΕΧΕΙΣ (Ε)
17.30 **ΕΙΔΗΣΕΙΣ**
17.40 ΑΠΑΓΟΡΕΥΜΕΝΗ ΑΓΑΠΗ
18.20 ΦΙΛΟΔΟΞΙΕΣ
19.00 ΒΕΡΑ ΣΤΟ ΔΕΞΙ
20.00 **ΕΙΔΗΣΕΙΣ**
21.00 Η ΩΡΑ Η ΚΑΛΗ
22.00 ΚΑΝΕΙΣ ΔΕ ΛΕΕΙ Σ' ΑΓΑΠΩ
22.50 ΣΤΟ ΦΩΣ ΤΟΥ ΦΕΓΓΑΡΙΟΥ
23.50 I LOVE T.V.
01.25 **ΕΙΔΗΣΕΙΣ**
01.40 ΞΕΝΗ ΤΑΙΝΙΑ: «ΟΙ ΣΤΑΧΤΕΣ ΤΗΣ ΑΝΤΖΕΛΑ»
05.00 ΑΦΡΙΚΑ (Ε)

ΑΝΤ 1

05.40 ΚΑΛΗΜΕΡΑ ΜΕ ΤΟΝ ΑΝΤ1
06.50 ΚΑΛΗΜΕΡΑ ΕΛΛΑΔΑ
10.00 ΠΡΩΪΝΟΣ ΚΑΦΕΣ
13.00 **ΕΙΔΗΣΕΙΣ**
14.00 ΑΠΟΚΑΛΥΨΗ... ΤΩΡΑ
16.00 ΚΑΙ ΟΙ ΠΑΝΤΡΕ-ΜΕΝΟΙ ΕΧΟΥΝ ΨΥΧΗ (Ε)
16.50 SUPER GAME
16.55 ΑΝΑΛΥΣΕ ΤΟ
17.00 ΚΩΝΣΤΑΝΤΙΝΟΥ ΚΑΙ ΕΛΕΝΗΣ (Ε)
18.00 **ΕΙΔΗΣΕΙΣ - ΚΑΙ ΣΤΗ ΝΟΗΜΑΤΙΚΗ ΓΛΩΣΣΑ**
18.15 SUPER GAME
18.20 ΚΑΛΗΜΕΡΑ ΖΩΗ
19.15 Η ΛΑΜΨΗ
20.00 **ΕΙΔΗΣΕΙΣ**
21.00 ΤΑ ΜΑΧΑΙΡΩΜΑΤΑ
22.00 ΠΟΤΕ ΔΕΝ ΞΕΡΕΙΣ
23.00 ΞΕΝΗ ΤΑΙΝΙΑ: «ΗΦΑΙΣΤΕΙΟ»
00.00 **ΕΙΔΗΣΕΙΣ**
01.20 ΞΕΝΗ ΤΑΙΝΙΑ: «ΝΤΟΥΕΤΑ»
03.30 ΔΡ ΚΟΥΙΝ ΜΟΝΗ ΣΤΗΝ ΑΓΡΙΑ ΔΥΣΗ
04.20 ΣΑΡΒΑΪΒΟΡ
05.15 ΚΑΤΑ ΛΑΘΟΣ ΛΥΚΑΝΘΡΩΠΟΣ

ALPHA

05.40 ΚΑΙΝΟΥΡΓΙΑ ΗΜΕΡΑ
06.45 ΚΑΛΗΜΕΡΑ ΣΑΣ
10.00 ΠΡΩΙΝΟ ΚΟΥΣ-ΚΟΥΣ
13.00 ΓΙΑ ΕΝΑ ΦΙΛΙ
14.00 **ΕΙΔΗΣΕΙΣ**
15.00 ΘΑ ΣΕ ΔΩ ΣΤΟ ΠΛΟΙΟ (Ε)
16.00 ΑΥΤΟ ΠΟΥ ΘΕΛΟΥΝ ΟΙ ΓΥΝΑΙΚΕΣ
17.50 **ΕΙΔΗΣΕΙΣ ΣΤΗ ΝΟΗΜΑΤΙΚΗ**
18.00 ΕΛΛΗΝΙΚΗ ΤΑΙΝΙΑ: «Ο ΤΕΤΡΑΠΕΡΑΤΟΣ»
20.00 **ΕΙΔΗΣΕΙΣ**
21.00 ΜΗ ΜΑΣΑΣ ΤΟ ΠΑΡΑΜΥΘΙ
22.00 ΞΕΝΗ ΤΑΙΝΙΑ: «ΝΟΚ ΟΦ»
00.00 **ΕΙΔΗΣΕΙΣ**
00.15 ΞΕΝΗ ΤΑΙΝΙΑ: «ΟΙ ΕΠΑΝΑΣΤΑΤΕΣ»
03.15 ΤΗΛΕΑΓΟΡΕΣ
03.30 ΠΡΩΙΝΟ ΚΟΥΣ-ΚΟΥΣ (Ε)

STAR

06.00 ΠΑΙΔΙΚΟ ΠΡΟΓΡΑΜΜΑ
11.00 ΓΙΟΥΓΚΙ ΕΝΑΝΤΙΟΝ ΤΖΟΪ
13.00 **ΕΙΔΗΣΕΙΣ**
14.00 ΣΟΥΠΕΡ ΣΤΑΡ
16.20 **ΕΙΔΗΣΕΙΣ ΣΤΗ ΝΟΗΜΑΤΙΚΗ**
16.30 Η ΜΑΡΙΑΝΝΑ ΤΗΣ ΝΥΧΤΑΣ
17.30 ΧΟΥΑΝΑ Η ΠΑΡΘΕΝΑ
19.30 **ΕΙΔΗΣΕΙΣ**
21.00 ΞΕΝΗ ΤΑΙΝΙΑ: «ΦΙΛΙΑ ΠΟΥ ΣΚΟΤΩΝΟΥΝ»
23.30 ΞΕΝΗ ΤΑΙΝΙΑ: «ΖΕΥΓΑΡΙΑ ΣΕ ΔΙΑΚΟΠΕΣ»
01.30 ΞΕΝΗ ΤΑΙΝΙΑ: «Ο ΠΡΟΕΔΡΟΣ, ΕΝΑ ΡΟΖ ΣΚΑΝΔΑΛΟ ΚΙ ΕΝΑΣ ΠΟΛΕΜΟΣ»
03.30 ΞΕΝΗ ΤΑΙΝΙΑ: «ΝΥΧΤΕΣ ΚΟΛΑΣΗΣ»
05.15 ΑΣΤΕΡΙΑ ΣΤΟ ΠΕΝΤΑΓΡΑΜΜΟ

FILMNET

06.25 ΚΟΥΚΛΕΣ
08.20 Ε! ΕΝΤΕΡΤΕΪΜΕΝΤ
09.00 ΟΚΤΩ ΤΡΕΛΕΣ ΝΥΧΤΕΣ
10.20 ΣΤΑ ΔΥΣΚΟΛΑ ΣΕ ΘΕΛΩ
12.00 ΕΠΑΓΓΕΛΜΑΤΙΕΣ ΑΠΑΤΕΩΝΕΣ
14.05 Ο ΜΑΥΡΟΣ ΑΔΕΛΦΟΣ
15.35 X-MEN 2
17.50 Ο ΠΑΙΚΤΗΣ
20.00 ΤΗΛΕ...ΦΩΝΙΚΟΣ ΘΑΛΑΜΟΣ
21.25 ΜΑΝΤ ΟΦ ΦΙΛΜΝΕΤ
22.00 ΟΙ ΠΥΡΟΣΒΕΣΤΕΣ ΤΗΣ ΝΕΑΣ ΥΟΡΚΗΣ
01.10 ΟΞΥΓΟΝΟ
02.50 Η ΑΛΛΗ ΠΛΕΥΡΑ ΤΟΥ ΚΡΕΒΑΤΙΟΥ
04.30 ΚΡΙΤΗΡΙΟ ΕΛΕΓΧΟΥ

ALTER

06.30 ΑΛΤΕΡ ΚΙΝΤΣ
09.30 **ΕΙΔΗΣΕΙΣ**
10.00 ΚΑΘΑΡΕΣ ΚΟΥΒΕΝΤΕΣ
12.25 ΤΑ ΜΥΣΤΙΚΑ ΤΗΣ ΥΓΕΙΑΣ
12.30 **ΕΙΔΗΣΕΙΣ**
13.45 ΤΟΠ ΣΙΚΡΕΤ
16.45 **ΕΙΔΗΣΕΙΣ**
16.20 ΕΛΛΗΝΙΚΗ ΤΑΙΝΙΑ: «Ο ΤΖΟΓΑΔΟΡΟΣ»
18.15 ΤΟΠ ΣΙΚΡΕΤ Η ΤΕΛΕΥΤΑΙΑ ΕΚΔΟΣΗ
18.45 ΤΟ ΠΡΩΤΟ ΘΕΜΑ
19.00 **ΕΙΔΗΣΕΙΣ**
20.00 Η ΦΩΝΗ ΤΟΥ ΠΟΛΙΤΗ
21.00 ΜΗΤΣΙ-ΧΩΣΤΑ
22.15 ΛΑΪΦ ΣΤΑΪΛ
23.00 ΖΟΥΓΚΛΑ
01.30 AUTO ALTER
01.45 ΣΕΞ ΕΝΤ ΔΕ ΣΙΤΙ
02.15 ΑΦΡΟΝΤΙΣΙΑ
03.30 ΞΕΝΗ ΤΑΙΝΙΑ: «ΠΑΘΟΣ ΧΩΡΙΣ ΟΡΙΑ»

ΠΑΝΗΓΥΡΙΣ

Στη Μαλώνα, στις 7 Μαΐου,
ημέρα Σάββατο,
θα εορτάσει η Ιερά Μονή Αγίου Ιωάννου
Θεολόγου και Δημητρίου Λέκκα.
Θα τελεσθεί πανηγυρική
Θεία Λειτουργία στις 7 το πρωί.

Εκ της Εκκλησιαστικής Επιτροπής

Kalithies Palace
ΑΙΘΟΥΣΑ ΔΕΞΙΩΣΕΩΝ



Εμπιστευθείτε σ' εμάς την γαμήλια
δεξίωση του γάμου σας
Σε ένα χώρο, σχεδιασμένο αμφιθεατρικά,
κλιματιζόμενο, με δυνατότητα
να φιλοξενήσει έως 800 άτομα.
Απολαμβάνοντας ένα από τα μενού μας
που εσείς θα επιλέξετε.
Προσιτές τιμές.
Τηλ. κρατήσεων: 2241085641,
2241085515, 2241086778

Ηλεκτρονιο

ΜΙΧΑΛΗΣ Ν. ΧΑΤΖΗΜΑΡΚΟΣ
ΗΛΕΚΤΡΙΚΑ ΕΙΔΗ & ΗΛΕΚ. ΕΓΚΑΤΑΣΤΑΣΕΙΣ

ΗΛΙΑΚΑ ΣΥΣΤΗΜΑΤΑ
STIBETHERM σειρά **P**

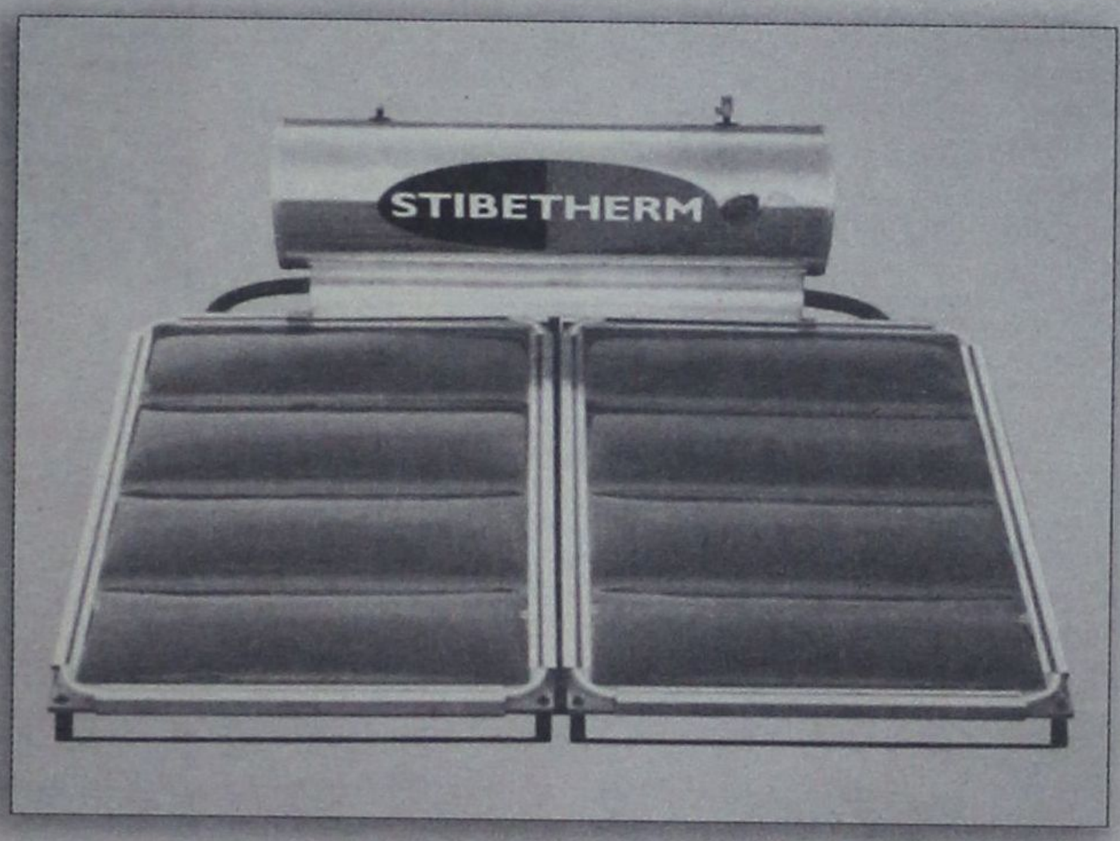

Γρηγορίου Ε' (7 Βαγιές) - 85100 ΡΟΔΟΣ
Τηλ. (22410) 29411, 33340, 36278 - Fax: (22410) 33340

ΓΕΝΙΚΗ ΤΕΧΝΙΚΗ
ΟΜΙΛΟΣ ΕΤΑΙΡΕΙΩΝ

ΑΝΑΝΕΩΜΕΝΟΙ ΚΑΙ ΠΑΝΤΑ ΠΡΩΤΟΠΟΡΟΙ
ΜΑΖΙ ΣΑΣ ΜΕ ΣΤΟΧΟ ΤΙΣ ΚΑΛΥΤΕΡΕΣ
ΤΕΧΝΙΚΕΣ ΛΥΣΕΙΣ





- **ΕΤΟΙΜΟ ΣΚΥΡΟΔΕΜΑ**
  με ανανεωμένες - σύγχρονες εγκαταστάσεις
- **ΑΔΡΑΝΗ ΥΛΙΚΑ**
  υψηλών προδιαγραφών και απαιτήσεων από το ΝΕΟ Λατομείο μας

ΕΡΓΟΣΤΑΣΙΑ ΣΚΥΡΟΔΕΜΑΤΟΣ:
ΡΟΔΟΣ: 6ο χλμ. Παλαιάς Εθν. Οδού Ρόδου - Λίνδου, τηλ. 22410 - 60560/62323 FAX: 22410 60561
ΓΕΝΝΑΔΙ: 2ο χλμ. οδού ΓΕΝΝΑΔΙΟΥ - ΒΑΤΙΟΥ, τηλ. 22440 - 43470 FAX: 22440 43470
ΛΑΤΟΜΕΙΟ: Θέση Στραβόλαιμο ΚΑΛΥΘΙΩΝ
ΓΡΑΦΕΙΑ: Ρόδος Αρκαδίου 2, Τηλ. 22410-22186/22968/28058 FAX: 22410 - 33021

ΑΠΟ ΠΡΟΣΩΠΑ ΣΥΝΗΘΩΣ «ΥΠΕΡΑΝΩ ΥΠΟΨΙΑΣ»

ΔΙΑΣΤΑΣΕΙΣ ΕΠΙΔΗΜΙΑΣ ΠΡΟΣΕΛΑΒΕ η τοκογλυφία στο νησί της Ρόδου!

Εχει δημιουργηθεί και πάλι μεγάλο κοινωνικό πρόβλημα

Μεγάλες διαστάσεις προσέλαβε εκ νέου στο νησί της Ρόδου το φαινόμενο της τοκογλυφίας από επιχειρηματίες «υπεράνω πάσης υποψίας» που λυμαίνονται περιουσίες συμπολιτών μας που έχουν βρεθεί λόγω δανεισμού σε τράπεζες και της άσχημης οικονομικής κατάστασης στην αγορά σε δυσχερή οικονομική κατάσταση.

Στυγνοί τοκογλύφοι δραστηριοποιούνται στη Ρόδο και απομυζούν μη έχοντες και μη κατέχοντες, δημιουργώντας ανυπέρβλητα κοινωνικά προβλήματα αλλά και προσωπικές τραγωδίες. Εχουν οργανωθεί μάλιστα σε τέτοιο βαθμό ώστε να μην μπορεί εύκολα να τους πιάσει η «τσιμπίδα» του νόμου αν και μια έρευνα στο Κτηματολόγιο Ρόδου και ειδικότερα στις εγγραφές για προσημειώσεις σε ακίνητα από ιδιώτες τα ονόματα των οποίων περιέργως επαναλαμβάνονται θα ήταν ικανή να «ξεμπροστιάσει» πολλούς τοκογλύφους.

Αξίζει να σημειωθεί ότι ποινικές διώξεις για τοκογλυφικές συναλλαγές ασκούνται αυτεπαγγέλτως από τον Εισαγγελέα χωρίς να χρειάζεται να υποβάλουν μηνύσεις, κάτι που γίνεται σπάνια, τα θύματα του τοκογλύφου. Τονίζεται ότι σύμφωνα με την κείμενη νομοθεσία για τις συμβάσεις ιδιωτικού δανείου ο τόκος επιτρέπεται να ανέρχεται στο 25% του ποσού του δανείου το χρόνο.

Σύμφωνα με ασφαλείς πληροφορίες οι τοκογλύφοι της Ρόδου ακολουθούν την ακόλουθη μεθοδολογία:

Ο δανειζόμενος ποσό μέχρι 8.000 ευρώ περίπου αφού υπογράψει ιδιωτικό συμφωνητικό «δήθεν εξυπηρέτησης», που αναφέρει ότι ο τόκος ο οποίος του επιβάλλεται είναι της τάξεως του 2% το μήνα, νόμιμος δηλαδή, εκδίδει και δίνει στους τοκογλύφους επιταγές στις οποίες συνομολογείται η αποπληρωμή του δανειζόμενου ποσού με τόκο πολύ μεγαλύτερο που φτάνει σε ορισμένες περιπτώσεις και το 7% μηνιαίως. Για να καλύψουν τα νώτα τους οι τοκογλύφοι δικαιολογούν τον μεγαλύτερο τόκο ως καθυστέρηση αποπληρωμής του δανείου.

Οι επιταγές αποπληρωμής των δανείων αλλάζουν χέρια και οι τοκογλύφοι αποδεσμεύονται από την υποχρέωση να εισπράξουν οι ίδιοι το χρήμα. Ορισμένες επιταγές όπως έγινε γνωστό κάνουν και το γύρο της Ελλάδας και εισπράττονται από πλαφόν λογαριασμών ορισμένων «φίλων και γνωστών». Για να δικαιολογηθεί μάλιστα και ο μεγαλύτερος τόκος αναφέρθηκαν και περιπτώσεις ατόμων στους οποίους επιβλήθηκε μεγαλύτερος του νομίμου τόκου λόγω καθυστέρησης αποπληρωμής και με δικαστική απόφαση.

Η έρευνα λοιπόν για δάνεια ύψους μέχρι 8.000 Ευρώ είναι δύσκολο να καταλήξει μετά βεβαιότητας σε πλήρη στοιχειοθέτηση του εγκλήματος της τοκογλυφίας αφού τα κυκλώματα έχουν εξασφαλίσει με νομιμοφανείς διαδικασίες να βρίσκονται στο απυρόβλητο.

Ασφαλείς πληροφορίες αναφέρουν ωστόσο ότι σαφείς αποχρώσες ενδείξεις για τη δραστηριότητα ορισμένων τοκογλύφων στη Ρόδο μπορούν να προκύψουν από έλεγχο στο πρωτόκολλο προσημειώσεων υπέρ δανείων στο Κτηματολόγιο της Ρόδου.

Οι τοκογλύφοι της Ρόδου γνωρίζουν ότι ο έλεγχος στο εν λόγω βιβλίο γίνεται μόνο κατόπιν εισαγγελικής εντολής αφού τα



στοιχεία που αναγράφονται σε αυτό αποτελούν προσωπικά δεδομένα.

Οι τοκογλύφοι προβαίνουν αρχικά στις ενέργειες που προαναφέραμε για να «νομιμοποιήσουν» με ψευδή έγγραφα τον δανεισμό.Για εξασφάλιση της αποπληρωμής δανείων για ποσά μεγαλύτερα των 8.000 ευρώ ζητούν προσημειώσεις σε ιδιοκτησίες των πελατών τους στο Κτηματολόγιο της Ρόδου.

Αν και προβλέπεται μετά την υποβολή αιτήσεως για προσημείωση στο Κτηματολόγιο να ακολουθήσει απόφαση του Πρωτοδικείου δεν απαιτείται το Πρωτοδικείο να έχει την ίδια έδρα με το Κτηματολόγιο. Το γεγονός αυτό εκμεταλλεύονται οι τοκογλύφοι για να μην καθίσταται δυνατό στις δικαστικές αρχές να υποψιαστούν τη δραστηριότητά τους. Αφού γίνεται έτσι η αίτηση για προσημείωση στο Κτηματολόγιο οι αποφάσεις για αποδοχή της αιτήσεως και για νομιμοποίηση της πράξης εκδίδονται και από άλλα Πρωτοδικεία της χώρας.

Σε αυτή την υπόθεση ύποπτο τουλάχιστον ρόλο φαίνεται να παίζουν και κάποιοι δικηγόροι που προσλαμβάνονται από τους τοκογλύφους για τη διεκπεραίωση των πράξεων αυτών.

Πληροφορίες αναφέρουν ότι το πρωτόκολλο του Κτηματολογίου περιέχει στοιχεία φωτιά για ορισμένα άτομα.

Τα ονόματα ορισμένων τοκογλύφων φαίνεται να επαναλαμβάνονται συχνά στο συγκεκριμένο βιβλίο σε αιτήσεις για προσημειώσεις για ιδιωτικά δάνεια. Ακόμα συχνά χρησιμοποιούνται ονόματα στενών συνεργατών τους αλλά και συγγενικών τους προσώπων πρώτου βαθμού.



ΠΩΛΟΥΝΤΑΙ
ΜΟΝΟΚΑΤΟΙΚΙΕΣ

λουξ κατασκευής έναντι Μίρα Μάρε (Ιξιά), των 140 τ.μ., 160 τ.μ., 180 τ.μ., 200 τ.μ. και με υπόγειο για γκαράζ.

Πληροφ. Γεώργιο Ιωαννίδη

Τηλ. 22410 23271/22307
Κιν. 6932 296983

