η δημοκρατική της Ρόδου

στην υπηρεσία του δωδεκανησιακού λαού

Κωδικός 1876 Αρ. φύλλου 6862 ΤΕΤΑΡΤΗ 11 ΜΑΪΟΥ 2005 - Τιμή 0,70 ΕΥΡΩ - www.dimokratiki.gr - e-mail: info@dimokratiki.gr

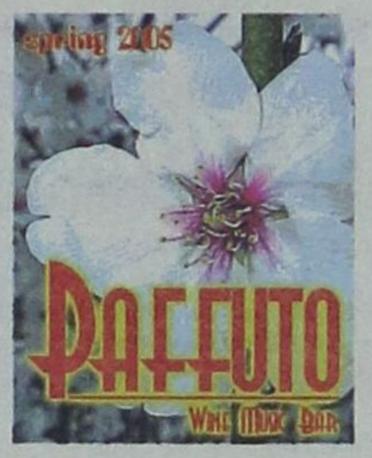



ΠΑΡΑΛΥΕΙ Η ΟΙΚΟΝΟΜΙΚΗ ΖΩΗ

«ΔΕΝ ΕΙΝΑΙ ΑΡΓΙΑ - ΕΙΝΑΙ ΑΠΕΡΓΙΑ»

η... σημερινή «Πρωτομαγιά»!

Το «απεργιακό δελτίο» της ημέρας • ΣΕΛ. 10-11

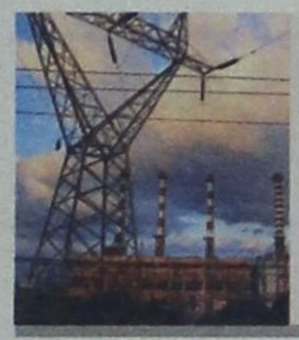

ΤΟ ΧΡΗΜΑ ΠΙΣΩ ΑΠΟ ΤΙΣ «ΕΜΠΛΟΚΕΣ»

ΠΑΙΖΟΝΤΑΙ ΠΟΛΛΑ ΠΑΙΧΝΙΔΙΑ

για το νέο εργοστάσιο της ΔΕΗ

Παίζουν «κορώνα-γράμματα» την τοπική οικονομία και την αντοχή των κατοίκων • ΣΕΛ. 32

ΑΝΩΤΑΤΟ ΕΙΔΙΚΟ ΔΙΚΑΣΤΗΡΙΟ

Υποχρεωτική η προσμέτρηση των λευκών ψηφοδελτίων

• ΣΕΛ. 19



ΥΠΟΥΡΓΕΙΟ ΕΘΝΙΚΗΣ ΑΜΥΝΑΣ



Λιγότερη στρατιωτική θητεία από το έτος 2006

• ΣΕΛ. 20-21

Γ. ΙΑΤΡΙΔΗΣ, ΔΗΜΑΡΧΟΣ ΚΑΛΛΙΘΕΑΣ

«Ηταν πολύ μεγάλο λάθος που αφήσαμε να χαθεί η σκανδιναβική αγορά»

• ΣΕΛ. 5



ΑΠΟ ΤΗΝ 1η ΙΟΥΝΙΟΥ 2005



Σοβαρά προβλήματα στην απονομή δικαιοσύνης

• ΣΕΛ. 8

ΑΠΟΧΩΡΕΙ Ο Γ. ΙΑΤΡΙΔΗΣ

Τα «διάδοχα σχήματα» στο Δήμο Καλλιθέας

• ΣΕΛ. 8



Η ΑΠΟΚΡΥΠΤΟΓΡΑΦΗΣΗ ΤΩΝ ΠΡΟΘΕΣΕΩΝ

ΙΔΟΥ ΤΙ ΘΑ ΚΑΝΕΙ ο δήμαρχος Ροδίων Γιώργος Γιαννόπουλος



Οπως δείχνουν με κάποια σαφήνεια τα πράγματα ο κ. Γ. Γιαννόπουλος θα αφήσει το ΠΑΣΟΚ «να βγάλει τα κάστανα από τη φωτιά», όταν θα γίνει η αξιολόγηση των υποψηφίων • Φέρεται αποφασισμένος να διεκδικήσει ΚΑΙ την δημαρχία ΚΑΙ την προεδρία του Περιφερειακού Συμβουλίου του ΠΑΣΟΚ, γράφοντας «υποθήκη» για την θέση του αιρετού περιφερειάρχη • ΣΕΛ. 3

Πολύς κόσμος κάθεται σήμερα πάνω σε «αναμμένα κάρβουνα»

ΜΕ ΤΙΣ ΚΑΤΑΘΕΣΕΙΣ ΤΟΥΣ

«Καίνε» τον αρχιμανδρίτη τα ανήλικα κοριτσάκια

• ΣΕΛ. 4



ΤΗΝ ΠΑΡΑΣΚΕΥΗ, 27 ΜΑΪΟΥ

Διενεργούνται αρχαιρεσίες στην Ενωση Ξενοδόχων Ρόδου

• ΣΕΛ. 7

ΑΠΕΡΓΟΥΝ ΟΙ ΟΔΗΓΟΙ ΤΟΥΡΙΣΤΙΚΩΝ ΛΕΩΦΟΡΕΙΩΝ

ΔΟΚΙΜΑΖΕΤΑΙ ΣΗΜΕΡΑ ΣΚΛΗΡΑ

η αντοχή του ροδιακού τουρισμού

Ακαρπη απέβη η χθεσινή σύσκεψη για την αναζήτηση συμβιβαστικής λύσεως • ΣΕΛ. 12



Ε. ΚΡΗΤΙΚΟΣ, ΠΡΟΕΔΡΟΣ ΔΑΝΕΙΟΛΗΠΤΩΝ

«Ονειρο απατηλό» η ρύθμιση των δανείων

• ΣΕΛ. 6



ΛΟΓΩ ΤΩΝ ΑΠΕΡΓΙΩΝ

Κλειστή για τρεις ημέρες η Νομαρχία Δωδ/νήσου

• ΣΕΛ. 10

η άποψη της ημέρας

Χωρίς ελεύθερο Τύπο δεν υπάρχει δημοκρατία

Σ' ένα εξαιρετικό άρθρο του με τίτλο «Κυνηγοί ελευθεροτυπίας», ο Ριχάρδος Σωμερίτης, επ' ευκαιρία της Διεθνούς Ημέρας για την Ελευθερία του Τύπου, έγραψε, μεταξύ άλλων, την εκτίμησή του για την κατάσταση στη χώρα μας:

«...Νεκρούς δεν θρηνούμε, μήτε φυλακισμένους. Θρηνούμε, όμως, συχνά τόσο τη χαμένη δεοντολογία όσο και τις συνεχείς παρεμβάσεις και πιέσεις πασών των εξουσιών πάνω στους δημοσιογράφους. Το νομικό πλαίσιο άσκησης του επαγγέλματος και του εκδότη και του συντάκτη, ακόμη και όταν πρόκειται για την αναγκαία προστασία του αδικούμενου πολίτη, μπάζει νερά και είναι πια επικίνδυνο. Είναι, μάλιστα, πιθανό να επιβαρυνθεί περισσότερο, καθώς σχεδιάζονται νόμοι, που με διάφορα προσχήματα θα αποδυναμώσουν τον Τύπο. Διότι δεν «βολεύει». Το ζητούμενο είναι η υποταγή των Μέσων Ενημέρωσης σε μία εξουσία χωρίς το επιχείρημα παραχθέντος έργου. Και συχνά σε κάθε εξουσία...».

Και πιο πάνω έφερνε το παράδειγμα της ποινικοποίησης του Τύπου και όχι της πολιτικής στο περίφημο θέμα της διαπλοκής και του «βασικού μετόχου» χωρίς - όπως τόνισε - να μας πει κανείς «...με στοιχεία, ποιά μεγάλη σύμβαση ήταν προϊόν διαπλοκής και ποιοί πολιτικοί υπέκυψαν έναντι ποίου αντιτίμου στις Σειρήνες των διαπλεκόμενων ΜΜΕ».

Τώρα, αυτό που επισημαίνει ο κ. Σωμερίτης όσον αφορά την ελευθερία του Τύπου είναι υπαρκτός κίνδυνος.

Ο υπουργός Επικρατείας κ. Ρουσόπουλος για την ίδια επέτειο είπε μεταξύ άλλων,

«...Η ποιότητα του Τύπου είναι από τους ασφαλέστερους ενδείκτες της ποιότητας της Δημοκρατίας».

Με όλο το σεβασμό, κάνει λάθος. Η ελευθερία και όχι η ποιότητα του Τύπου μαρτυρεί την ποιότητα μιας δημοκρατίας.

Στη Μεγάλη Βρετανία μια υποδειγματικκή ποιοτικά -δημοκρατία, γεννήθηκε και σήμερα κυριαρχούν οι λαϊκές ταμπλόιντ όπου, παραμονή των εκλογών, δεν διστάζουν να βάζουν πρωτοσέλιδα με φωτομοντάζ πολιτικού αρχηγού -Δράκουλα ή με πρωτοσέλιδο τίτλο που παραπέμπει σε πολιτικο- σεξουαλικές εντυπώσεις «Το μέγεθος μετράει».

Στις ΗΠΑ, στο Ανώτατο Δικαστήριο της χώρας, στα απολύτως συντηρητικά χρόνια των 60'ς δικαιώθηκε κατά τρόπον ασύλληπτο για τα ελληνικά δεδομένα ο εκδότης του πορνογραφικού περιοδικού «Χάσλερ» κ. Λάρι Φλιντ στο όνομα της προστασίας της ελευθερίας του Τύπου.

Η ποιότητα του εν λόγω εντύπου όσο και το είδος των επιθέσεων που είχε εξαπολύσει εναντίον συγκεκριμένου ιεροκήρυκα, μάλλον προς το βόρβορο πήγαινε παρά προς τα... ουράνια!

Ωστόσο, η απλή αρχή που διέπει τις πραγματικά φιλελεύθερες δημοκρατίες ως προς τον Τύπο δεν έχει να κάνει ούτε με την ηθική ούτε με την αντίληψη περί ποιότητας. Διότι αμφότερα τα κριτήρια είναι απολύτως υποκειμενικά, ενώ το κριτήριο της ελεύθερης έκφρασης και διακίνησης ιδεών - των όποιων ιδεών - είναι αντικειμενικό.

ο καιρός



Γενική πρόγνωση για σήμερα **ΤΕΤΑΡΤΗ 11/5/2005** Ηλιοφάνεια στις περισσότερες περιοχές της χώρας. Ανεμοι βόρειοι μέχρι μέτριοι (3-5 Μποφόρ) και το Αιγαίο τοπικά ισχυροί (6 Μποφόρ). Μικρή πτώση της θερμοκρασίας.

ΗΜΕΡΗΣΙΑ ΕΦΗΜΕΡΙΔΑ
η δημοκρατική της Ρόδου
Ετος ιδρύσεως 1982
Θεμ. Σοφούλη 77
Ταχ. Θυρίδα 339
85100 Ρόδος
Εκδότης - ιδιοκτήτης
ΒΑΣΙΛΗΣ Δ. ΑΘΑΝΑΣΙΟΥ
Διευθυντής:
ΔΑΜΙΑΝΟΣ Β. ΑΘΑΝΑΣΙΟΥ
Τηλέφωνα: 22410-34722, 76655, 37500, 26728, 27919
Telefax: 2241037333 - 22410 26728

www.dimokratiki.gr
e-mail:info@dimokratiki.gr





Αν το «σπατόσημο» και άλλα παιδαριώδη λάθη της τουριστικής ηγεσίας της χώρας οδήγησαν εφέτος τον τουρισμό μας σε περισσότερα αδιέξοδα (τα άλλα αίτια είναι, η διεθνής οικονομική κρίση, το «γιουγκοσλαβικό» και η παντελής έλλειψη δημοσίων σχέσεων έναντι των τουρ οπερέιτορς), απ' ό,τι στην αρχή είχε διαφανεί, η επιβολή και ΦΠΑ 12% στα αεροδρόμια της χώρας από το προσεχές έτος, θα δώσει σίγουρα, την χαριστική βολή αφού το «πακέτο διακοπών» θα επιβαρυνθεί ακόμα περισσότερο. Την ίδια ώρα οι ανταγωνίστριες χώρες του τουρισμού μας θα μπορούν να ασκούν την πολιτική τους, αφού οι κυβερνήσεις τους έλαβαν εγκαίρως τα ενδεικνυόμενα μέτρα.

Συγκεκριμένα η Ισπανία απάλλαξε τα Κανάρια Νησιά με παρεμβάσεις προς την ΕΟΚ, της επιβολής ΦΠΑ στα αεροδρόμια, με το σκεπτικό ότι πρόκειται για «παραμεθόρια νησιά», ενώ την ίδια ώρα η Ελληνική Κυβέρνηση πιάστηκε και πάλι στον «ύπνο». Και άφησε τον ελληνικό τουρισμό έκθετο σε νέους κινδύνους.

Για το ενδεχόμενο επιβολής ΦΠΑ στα τουριστικά αεροδρόμια της χώρας είχε γράψει η «δημοκρατική» τον προηγούμενο μήνα αλλά δεν προκλήθηκαν οι αντιδράσεις που έπρεπε, με αποτέλεσμα η κατάσταση να παγιωθεί και να αναμένουν τον τουρισμό μας «ακόμα χειρότερες ημέρες». Δυστυχώς η χώρα μας, η οποία ζει σχεδόν από τον τουρισμό, όχι μόνο τουριστική πολιτική και συνείδηση δεν έχει, αλλά και υπεύθυνους ανθρώπους για να παρακολουθούν τις εξελίξεις στον Κοινοτικό χώρο.

πριν 12 χρόνια

πληροφορίες

Η ΤΑΥΤΟΤΗΤΑ ΤΗΣ ΗΜΕΡΑΣ

ΤΕΤΑΡΤΗ 11 ΜΑΪΟΥ
ΜΩΚΙΟΥ ΙΕΡΟΜ., ΚΥΡΙΛΛΟΥ ΚΑΙ ΜΕΘΟΔΙΟΥ ΙΣΑΠ.
Ανατολή ηλίου 05.19 Δύση ηλίου 19.25 ΣΕΛΗΝΗ 4 ΗΜΕΡΩΝ

ΦΑΡΜΑΚΕΙΑ

ΣΗΜΕΡΑ διημερεύει το φαρμακείο ΦΟΥΤΟΥΛΗΣ ΝΙΚΟΛΑΟΣ, Αθηνών 11, Ανάληψη τηλ. 67567
ΣΗΜΕΡΑ διανυκτερεύει το φαρμακείο ΒΑΣΙΛΟΠΟΥΛΟΥ Ε., Ι. Δραγούμη 5-7 (πλησίον Σάντα Μαρία) τηλ. 33855

ΚΑΥΣΙΜΑ

ΣΗΜΕΡΑ: Διανυκτερεύουν τα πρατήρια καυσίμων:
1) Μιχαήλου Π. ΕΚΟ Χρ. Τσιγάντε **2)** Ντανοβασίλης - Αυγενικός ΕΚΟ Γ. Σεφέρη **3)** Τοδουλάκης Γ. ΒΡ Ιαλυσός **4)** Κοντομανώλης Μ. ΕΚΟ Ιαλυσός **5)** Μάστορης Α. Τσαΐρι **6)** Οίκουτας Μ. ΕΚΟ Αρχάγγελος **7)** Πιτροπάκη Μ. ΒΡ Καλαβάρδα **8)** Νικολουδάκη Τρ. ΕΚΟ Κρητηνία

ΧΡΗΣΙΜΑ ΤΗΛΕΦΩΝΑ

Αμεση δράση	100	Πληρ. ΟΤΕ	131
Αμεση Επέμβαση		Ώρα	141
Πυροσβεστικής	199	Φαρμακεία (Διημ.-Διαν.)	1434
Νοσοκομείο	80000	ΠΡΟ-ΠΟ • ΛΟΤΤΟ	1444
Οδική Ασφάλεια:		ΠΑΜΕ ΣΤΟΙΧΗΜΑ	1400
EXRESS SERVICE	154	ΡΟΔΑ	26300
HELLAS SERVICE	1057	ΚΤΕΥΛ	27706
HOULIS SERVICE	30165	ΕΒΕΔ	22281
ΑΦΟΙ Σιέχ	25776	Δικηγορικός Σύλλογος	27469
Ράδιο Ταξί	64712	Εμπορικός Σύλλογος	35255
Αστυν. Διεύθυνση	27653	Ολυμπιακή - Κρατήσεις	24555
Ασφάλεια	23294	ΔΑΝΕ (πρακτορείο)	43150
Τμήμα Τάξης	23849	ΙΚΑ	64912
Τροχαία	44131-32	ΤΕΒΕ	22688-77034
Λιμεναρχείο	28888		
Δασαρχείο	191	ΤΑΞΥ	68701-3
Τελωνείο	27703	ΟΑΕΔ	23265
Υγειονομείο	26666	Εργατικό Κέντρο	24730
Μητρόπολη	23274	Αρχαιολογία	34719
Νομαρχία	46501	Περιφ. Δ/ντής	38174 - 38175
Δήμος Ρόδου	46200		
Βλάβες ΟΤΕ	121	Aegean Airlines	98345
Βλάβες ΔΕΗ	125	ΔΗΜ. ΕΠΙΧ. ΚΑΘ. ΡΟΔΟΥ	77600
ΒΛΑΒΕΣ ΔΕΥΑΡ	68755	ΥΠΗΡ. ΑΠΟΚΟΜΙΔΗΣ	61057

ΔΕΧΟΝΤΑΙ ΤΟ ΚΟΙΝΟ

- Ο Νομάρχης Δωδεκανήσου **Γιάννης Μαχαιρίδης** και οι βοηθοί Νομάρχη **Στάθης Κουσουρνάς** και **Νίκος Ζωίδης** δέχονται το κοινό κάθε **Τρίτη και Πέμπτη, από τις 11:00-13:00 το μεσημέρι**

ΑΚΤΟΠΛΟΪΚΑ ΔΡΟΜΟΛΟΓΙΑ

ΙΕΡΑΠΕΤΡΑ: Απόπλους **04.30** δια Χάλκη, Διαφάνι, Πηγάδια, Κάσο, Σητεία, Αγ. Νικόλαο, Θήρα, Μήλο, Πειραιά **Β. ΚΟΡΝΑΡΟΣ:** Απόπλους **13.00** δια Καστελλόριζο και επιστροφή **ΡΟΔΑΝΘΗ:** Απόπλους **16.00** δια Κω, Κάλυμνο, Λέρο, Πάτμο, Πειραιά

ΑΕΡΟΠΟΡΙΚΑ ΔΡΟΜΟΛΟΓΙΑ

ΠΤΗΣΕΙΣ ΟΛΥΜΠΙΑΚΗΣ

ΡΟΔΟΣ - ΑΘΗΝΑ: Καθημερινά **07.10, 10.40, 13.40, 19.45, 22.55**
Κάθε Σάββατο 16.40
ΡΟΔΟΣ - ΚΑΡΠΑΘΟΣ: (Τρίτη, Σάββατο) **16.15** (Πέμπτη - Κυριακή)
ΡΟΔΟΣ - ΚΑΣΟΣ: (Τρίτη - Σάββατο) **16.15**
ΡΟΔΟΣ - ΗΡΑΚΛΕΙΟ: Δευτέρα **15.30** , Τρίτη **06.30 - 20.50**, Τετάρτη **20.50**, Πέμπτη **06.30 - 20.50** Παρασκευή **15.30**, Σάββατο **20.50**, Κυριακή **19.15**
ΡΟΔΟΣ - ΘΕΣΣΑΛΟΝΙΚΗ: (Δευτέρα, Τετάρτη, Παρασκευή, Σάββατο) **19.40**
ΡΟΔΟΣ - ΜΕΓΙΣΤΗ: (Δευτέρα,Τετάρτη, Παρασκευή, Σάββατο Κυριακή) **07.00**

ΠΤΗΣΕΙΣ AEGEAN - AIRLINES

ΡΟΔΟΣ - ΑΘΗΝΑ: Καθημερινά **07.10** (πλην Κυριακής)
11.10 - 16.25 - 18.10 -21.35
ΡΟΔΟΣ - ΗΡΑΚΛΕΙΟ: Καθημερινά 14.30
ΡΟΔΟΣ - ΘΕΣΣΑΛΟΝΙΚΗ: Καθημερινά 17.45

ΣΥΝΑΛΛΑΓΜΑ

USA Dollar	1,2625	Switzerland Franc	1,5236
Denmark Crown	7,3259	Norway Crown	8,0005
UK Pound	0,6709	Cyprus Pound	0,5701
Sweden Crown	9,0400	Canada Dollar	1,5630
Japan Yen (100)	133,36	Australia Dollar	1,6331

ΠΟΛΥΣ ΚΟΣΜΟΣ ΚΑΘΕΤΑΙ ΠΑΝΩ ΣΕ «ΑΝΑΜΜΕΝΑ ΚΑΡΒΟΥΝΑ»

«ΤΙ ΘΑ ΚΑΝΕΙ ΤΕΛΙΚΑ *ο κ. Γιώργος Γιαννόπουλος»;*



Οπως δείχνουν τα πράγματα, ο δήμαρχος θα αφήσει το ΠΑΣΟΚ «να βγάλει τα κάστανα από την φωτιά»

Το ερώτημα «τι θα κάνει τελικά ο Γιώργος Γιαννόπουλος» πλανάται επιτακτικό τα τελευταία 24ωρα, μετά την κοινοποίηση της εγκυκλίου της γραμματέως του ΠΑΣΟΚ κ. Μαριλίζας Ξενογιαννακοπούλου, για τις διαδικασίες συγκρότησης των τοπικών και περιφερειακών οργάνων του Κινήματος.

Στην εγκύκλιο αναφέρεται ρητώς ότι «οι Συντονιστές των Νομαρχιακών Επιτροπών και οι Γραμματείς των Περιφερειακών Επιτροπών δεν μπορεί να είναι υποψήφιοι βουλευτές, νομάρχες ή δήμαρχοι». Συνεπώς, ο δήμαρχος Ροδίων κ. Γιώργος Γιαννόπουλος, που για πρώτη φορά σε συνέντευξή του προς τη «δ» προ διμήνου είχε αποκαλύψει την επιθυμία και την πρόθεσή του να διεκδικήσει τη θέση του Γραμματέα της Περιφερειακής Επιτροπής, θα πρέπει τώρα να διαλέξει, λόγω του ασυμβίβαστου που θεσπίζεται: **Γραμματέας ή Δήμαρχος;**

Η εξέλιξη αυτή ίσως να προκάλεσε κάποια ανακούφιση, σε ορισμένα τουλάχιστον στελέχη του ΠΑΣΟΚ που συναρτούν τις δικές τους πολιτικές κινήσεις και αποφάσεις από το τι προτίθεται τελικώς να πράξει ο κ. Γιαννόπουλος και σε ποιό ταμπλώ θα αποφασίσει να παίξει, αφού και στη μία και στην άλλη περίπτωση θα είναι σίγουρα ένας ισχυρότατος αντίπαλος.

Οσοι όμως πίστεψαν ότι μέσα στις επόμενες δύο ή τρεις εβδομάδες θα δοθεί απάντηση στο ερώτημα «τι θα κάνει τελικά ο Γιώργος Γιαννόπουλος» μάλλον βιάστηκαν, αφού όλα δείχνουν ότι ο δήμαρχος δεν προτίθεται να ανοίξει από τώρα τα χαρτιά του. Και δεν θα το κάνει, παρά μόνο όταν το ΠΑΣΟΚ ανοίξει τη διαδικασία αξιολόγησης των εν ενεργεία δημάρχων και νομαρχών, προκειμένου να αποφασισθεί αν θα ξαναστηριχθούν τα ίδια πρόσωπα ή αν θα γίνουν προκριματικές εκλογές για να αναδειχθούν νέοι υποψήφιοι.

Σύμφωνα με έγκυρες πληροφορίες συγκεκριμένα της «δ» από το στενό περιβάλλον του κ. Γ. Γιαννόπουλου, η ύπαρξη ασυμβίβαστου μεταξύ των δύο αξιωμάτων, **δεν λειτουργεί ανασταλτικά** για τη διεκδίκηση και των δύο. Κατ' αρχήν, **επιβεβαιώνεται το ενδιαφέρον του για τη θέση του Γραμματέα της Περιφερειακής Επιτροπής,** γεγονός που έρχεται με τη σειρά του να επιβεβαιώσει το πλάνο που σύμφωνα με τις εκτιμήσεις έχει στο μυαλό του ο κ. Γ. Γιαννόπουλος, να προλειάνει δηλαδή, μέσω της κομματικής θέσης του, το έδαφος για την διεκδίκηση στο μέλλον της



θέσης του **αιρετού Περιφερειάρχη,** αξιοποιώντας και την εμπειρία που έχει αποκτήσει θητεύοντας στα ευρωπαϊκά όργανα της αυτοδιοίκησης, ταυτόχρονα με την αναβάθμιση της αιρετής Περιφέρειας ως απευθείας συνομιλητή της Ε.Ε.

Από εκεί και πέρα τίθεται το ερώτημα τι θα γίνει με το δήμο της Ρόδου, αφού το ασυμβίβαστο δεν επιτρέπει μια ακόμη υποψηφιότητα στις προσεχείς εκλογές. Οι ίδιοι κύκλοι του περιβάλλοντος του κ. Γιαννόπουλου εκτιμούν ότι **«πολύ δύσκολα ο ίδιος θα βγει από το παιχνίδι των δημοτικών εκλογών, ακόμα και σαν Γραμματέας της Περιφερειακής Επιτροπής του ΠΑΣΟΚ, αν εξακολουθεί να ενδιαφέρεται για μια τέταρτη τετραετία».** Και αυτό μπορεί να συμβεί με δύο τρόπους. Ο ένας είναι το ίδιο **το ΠΑΣΟΚ να αναγκασθεί να άρει τα ασυμβίβαστα,** τα οποία ήδη έχουν αρχίσει να προκαλούν αντιδράσεις, ενώ ταυτόχρονα αποδυναμώνεται η όλη διαδικασία ανασυγκρότησης των νέων κομματικών οργάνων, καθώς πολλά στελέχη, που θα μπορούσαν να εκδηλώσουν ενδιαφέρον να συμμετάσχουν, θα το αποφύγουν προκειμένου να μπορέσουν να διεκδικήσουν στο μέλλον μια υποψηφιότητα δημάρχου, νομάρχη ή βουλευτή.

Ταυτόχρονα, ήδη ενοχλεί το γεγονός ότι δεν υπάρχει ασυμβίβαστο μεταξύ βουλευτών και Εθνικού Συμβουλίου, του οποίου οι βουλευτές είναι αριστίνδην μέλη. Αλλωστε την δυσφορία του γι' αυτό έχει ήδη εκφράσει προς τη «δ» ο κ. Γιαννόπουλος επισημαίνοντας ότι με τον τρόπον αυτόν δημιουργούνται στελέχη δύο ταχυτήτων στο ΠΑΣΟΚ.

Ο δεύτερος τρόπος με τον οποίο ο κ. Γιαννόπουλος θα μπορεί ως Γραμματέας να είναι και υποψήφιος δήμαρχος είναι η ίδια **η διαδικασία αξιολόγησης των εν ενεργεία δημάρχων.**

Σύμφωνα με τις εκτιμήσεις κομματικών στελεχών, ο δήμαρχος της Ρόδου είναι ένα από τα ισχυρά χαρτιά του ΠΑΣΟΚ και το ίδιο το κόμμα θα το σκεφθεί πολύ να τον θέσει εκτός μάχης λόγω του ασυμβίβαστου. Τα ίδια στελέχη υποστηρίζουν ότι πολύ δύσκολα το ΠΑΣΟΚ θα βρει έναν άλλο υποψήφιο αντίστοιχης δυναμικής, αλλά και με το ισχυρό υπόβαθρο που έχει δημιουργήσει στο χώρο της Τοπικής Αυτοδιοίκησης, σε επίπεδο πανευρωπαϊκό και όχι μόνο. Αντιθέτως, υποστηρίζουν οι ίδιοι κομματικοί κύκλοι, το ΠΑΣΟΚ όχι μόνο δεν πρόκειται να εναντιωθεί στο Γιώργο Γιαννόπουλο αν ο ίδιος θελήσει να είναι και πάλι υποψήφιος δήμαρχος, αλλά «τρέμει στο ενδεχόμενο ο δήμαρχος της Ρόδου να αποφασίσει στο σημείο αυτό να θέσει τέλος στην μακρόχρονη πορεία του στην αυτοδιοίκηση» αφήνοντας το κόμμα στην αναζήτηση ενός άλλου υποψηφίου, που θα καταφέρει να υπερβεί τον πήχυ του κ. Γιαννόπουλου.

Θα πρέπει να σημειωθεί ότι το ασυμβίβαστο δημιουργεί πρόβλημα και για τον **κ. Τιμόθεο Παρασκευά,** ο οποίος θα πρέπει να σταθμίσει αν θα διεκδικήσει τη θέση του Συντονιστή της Νομαρχιακής Επιτροπής του ΠΑΣΟΚ ή θα προτιμήσει να αφήσει ανοιχτά τα ενδεχόμενα διεκδίκησης της υποψηφιότητας του δημάρχου Ροδίων, σε συνάρτηση πάντα με τις τελικές αποφάσεις του κ. Γ. Γιαννόπουλου.





ΜΕ ΑΠΟΦΑΣΗ ΤΟΥ ΠΡΩΤΟΔΙΚΕΙΟΥ

ΔΙΟΡΙΣΘΗΚΕ ΝΕΑ ΔΙΟΙΚΗΣΗ στο «Αιολικό Πάρκο Ρόδου»

Συνεχίζεται η δικαστική διαμάχη

Σε διορισμό προσωρινής διοίκησης στην εταιρεία «ΑΙΟΛΙΚΟ ΠΑΡΚΟ ΡΟΔΟΥ ΑΕ» («ΑΙΟΛΟΣ ΑΕ») προχώρησε το Μονομελές Πρωτοδικείο Ρόδου (διαδικασία εκουσίας δικαιοδοσίας) με την υπ' αρίθμ. 313/2005 απόφασή του, που εκδόθηκε την 9η Μαΐου 2005 αποδεχόμενο τους ισχυρισμούς των Γερμανικών εταιρειών «ABB Understürgungseinrichtung GmbH» που εδρεύει στο Μανχάιμ και «ABB New Ventures GmbH» που εδρεύει στο Ράτινγκεν ότι ο πρόεδρος και διευθύνων σύμβουλος της εταιρείας κ Εμμ. Χατζησάββας προέβη σε υπεξαίρεση σημαντικού ποσού εκμεταλλευόμενος την εμπιστοσύνη που του έδειξαν και την θέση του στην εταιρεία.

Το Μονομελές Πρωτοδικείο Ρόδου (πρόεδρος κ Π. Παπάζη) συνεδρίασε την 10η Μαρτίου 2005 για να εξετάσει την αίτηση των γερμανικών εταιρειών οι οποίες κατέχουν ποσοστό πέραν του 50% του μετοχικού κεφαλαίου της εταιρείας «ΑΙΟΛΟΣ ΑΕ» για διορισμό νέας προσωρινής διοίκησης προτείνοντας ως πλέον κατάλληλους για να οριστούν μέλη του προσωρινού συμβουλίου τον υπήκοο Γερμανίας κ Stephan Thomas, τον Γερμανό δικηγόρο Dr. Konstantine Berrer, και τους δικηγόρους Αθηνών Δ. Αγγελάκη και Γ. Σάμπαλο.

Οι δύο εταιρείες είναι θυγατρικές της Γερμανικής εταιρείας «ABB AG» η οποία είναι θυγατρική της Ελβετικής εταιρείας «ABB Ltd» η οποία κατέχει ηγετική θέση παγκοσμίως στον τομέα της ενέργειας και του αυτοματισμού. Η «ΑΙΟΛΟΣ ΑΕ» όπως ξανάγραψε η «δ» συστάθηκε την 21η Ιουνίου 1996, έχει έδρα το δημοτικό διαμέρισμα Αγίου Ισιδώρου του Δήμου Αττάβύρου και σκοποί της είναι η ίδρυση, κατασκευή και εκμετάλλευση του Αιολικού Πάρκου στην θέση Πιθανίτη Αγίου Ισιδώρου καθώς και η παραγωγή, εκμετάλλευση και πώληση της παραγόμενης ηλεκτρικής ενέργειας. Η εταιρεία έχει λάβει τις περισσότερες από τις απαιτούμενες άδειες, έχει προβεί σε διαμόρφωση του χώρου του Αιολικού Πάρκου, έχει αγοράσει και εγκαταστήσει πανάκριβο εξοπλισμό από εταιρεία της αλλοδαπής και έχει δημιουργήσει μια έτοιμη προς λειτουργία μονάδα παραγωγής ηλεκτρικού ρεύματος δυναμικότητας 12 MW.

Η επένδυση έχει υπαχθεί στον αναπτυξιακό νόμο 2601/1998 και πήρε έγκριση της σχετικής επιχορήγησης επένδυσης από το Υπουργείο Εθνικής Οικονομίας με ποσό 1,8 δισ. δρχ. το οποίο αντιστοιχεί στο 40% της συνολικής επένδυσης η οποία έχει ξεπεράσει τα 4,5 δισ. δρχ. και έχει συνάψει συμφωνία με την ΔΕΗ για την πώληση του παραγόμενου ηλεκτρικού ρεύματος αναμένεται δε σε σύντομο χρονικό διάστημα η ολοκλήρωση των διαδικασιών για την έκδοση της αδείας λειτουργίας του Αιολικού Πάρκου.

Οι εταιρείες αυτές όπως απεκάλυψε η «δ» ισχυρίζονται ότι ο Ροδίτης πρόεδρος και διευθύνων σύμβουλος της εταιρείας κ Εμμ. Χατζησάββας διέπραξε εις βάρος τους τα αδικήματα της κακουργηματικής υπεξαίρεσης επιταγών αξίας άνω του 1 εκατ. ευρώ, της απιστίας, της απόπειρας εκβίασης κατ' επάγγελμα και κατά συνήθεια και της υπεξαγωγής εγγράφων και έχουν υποβάλει εις βάρος του μηνύσεις στην Εισαγγελία Πλημμελειοδικών Ρόδου.

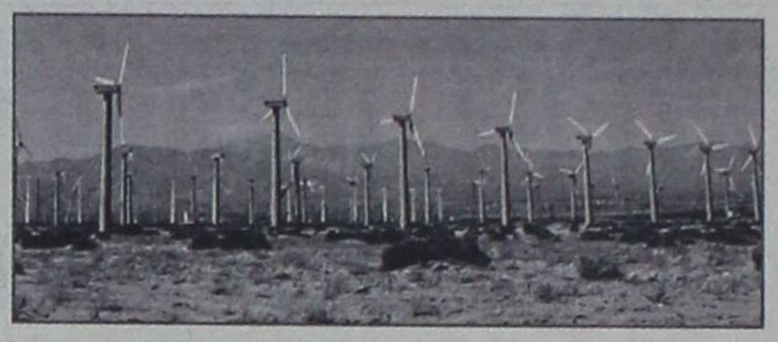

Διατείνονται ειδικότερα ότι χρησιμοποίησε τα βιβλιάρια επιταγών που του εμπιστεύθηκε η εταιρεία δολίως ενώ κρίθηκε ότι είτε επιχειρούσε να καλύψει προσωπικές του οφειλές προς τους λήπτες των επιταγών είτε να αισχροκερδήσει ο ίδιος και μια ομάδα τρίτων. Δύο τουλάχιστον φορές όπως είχε διαπιστωθεί μέχρι και τον Ιανουάριο εξέδωσε επιταγές πέραν του ορίου της υπογραφής του, των 30.000 ευρώ, χωρίς να λάβει συνυπογραφή του αντιπροέδρου του δ.σ. κ. Ν. Παρίση. Τα υπόλοιπα μέλη του δ.σ. μάλιστα ουδέποτε ενημερώθηκαν από τον κ. Χατζησάββα για την ύπαρξη τέτοιων πιστώσεων και υποχρεώσεων και όταν ενημερώθηκαν για τις ενέργειες του παραιτήθηκαν.

Σε άλλη μήνυση που υπέβαλαν οι γερμανικές εταιρείες υποστηρίζουν ότι ο κ Χατζησάββας άρχισε να τους εκβιάζει και ότι έχει προβεί σε υπεξαγωγή εγγράφων από την Αίολος ΑΕ καθώς σε επιστολές του φέρεται να τις προειδοποιεί ότι θα αποκαλύψει γραπτές τους δηλώσεις με οδηγίες για τον τρόπο παράκαμψης της εφορίας, σύναψης εικονικών συμβάσεων και χρηματικών συναλλαγών διαφορετικής ταυτότητας με τιμολόγια. Οι δύο γερμανικές εταιρείες χαρακτηρίζουν ψευδή και συκοφαντικά τα όσα αναφέρονται στις επιστολές και τονίζουν ότι ο κ Χατζησάββας τους ζήτησε την καταβολή 450.000 και 826.000 ευρώ και την διευθέτηση καταβολών του ύψους 750.000 και 1.000.000 ευρώ

Το δικαστήριο με την απόφαση του ικανοποίησε το αίτημα των Γερμανικών εταιρειών και όρισε προσωρινό διοικητικό συμβούλιο στην εταιρεία αποτελούμενο από τα άτομα που προτάθηκαν στην υποβληθείσα αίτηση ενώ διέταξε ταυτόχρονα το νέο δ.σ. να συγκαλέσει σε διάστημα όχι μεγαλύτερο των 3 μηνών έκτακτη γενική συνέλευση των μετόχων προκειμένου να εκλεγεί το νέο διοικητικό συμβούλιο

ΜΕ ΤΙΣ ΚΑΤΑΘΕΣΕΙΣ ΤΟΥΣ

«ΚΑΙΝΕ» ΤΟΝ ΑΡΧΙΜΑΝΔΡΙΤΗ τα ανήλικα κοριτσάκια!

Συνελήφθη και κρατείται για να απολογηθεί την Πέμπτη

Φρίκη και αποτροπιασμό προκαλούν τα «καμώματα» του διωκόμενου για ασέλγεια κατά συρροή εις βάρος ανηλίκων παιδιών ηλικίας 7,8 και 11 ετών Αρχιμανδρίτη Μιχαήλ, κατά κόσμον Μ. Σαφά του Κωνσταντίνου, 55 ετών, που λειτουργεί στην εκκλησία του Αγίου Μερκουρίου στο δημοτικό διαμέρισμα Ιστρίου στην Νότια Ρόδο όπως αυτά περιγράφονται σε καταθέσεις των ανήλικων κοριτσιών την ψυχή των οποίων στιγμάτισε.

Ο 55χρονος αρχιμανδρίτης συνελήφθη προχθές το βράδυ από αστυνομικούς του Α.Τ. Αρχαγγέλου και του Α.Σ. Αφάντου σε εκτέλεση εντάλματος σύλληψης της Α' τακτικής Ανακρίτριας Ρόδου κ. Ελ. Κεχαγιά στην οικία συγγενών του στις Καλυθιές.

Ο αρχιμανδρίτης, που συχνά σκανδάλιζε το ποίμνιό του, καθώς υπάρχουν καταγγελίες για σεξουαλική παρενόχληση και ηλικιωμένων γυναικών μέσα στην Εκκλησία του Αγίου Μερκουρίου και σε εκκλησία της Σύμης, αλλά και καταγγελία για σεξουαλική παρενόχληση της Αγροτικής Ιατρού της Νότιας Ρόδου, την Μεγάλη Παρασκευή, προσκάλεσε τα 3 ανήλικα κοριτσάκια (τα δύο πρώτα είναι αδέλφια) στην οικία του που βρίσκεται στο προαύλιο της Εκκλησίας για να «ψάλλουν τα εγκώμια» και προέβη σε ασελγείς πράξεις εις βάρος τους.

Η 11χρονη ανήλικη που κατέθεσε ενώπιον της Α τακτικής Ανακρίτριας κ. Ελ. Κεχαγιά υποστηρίζει ότι ενώ έπαιζε με τις δύο φίλες της στο πάρκο τις φώναξε ο παπάς για να τις ευλογήσει. Ο παπάς, όπως τονίζει, καθόταν μπροστά στο σπίτι του και έτρωγε και φορούσε ένα μαύρο παντελόνι και ένα μαύρο μπλουζάκι. Η 11χρονη ισχυρίζεται ότι ο παπάς κάθησε σε μια καρέκλα μέσα στο σπίτι του, άνοιξε το φερμουάρ του παντελονιού του και έβαλε και τα 3 κορίτσια ανάμεσα στα πόδια του και τριβόταν πάνω τους, τους έλεγε ότι είναι καλά κορίτσια και όμορφα, τα «χούφτωνε» και ταυτόχρονα έψαλλε το «η ζωή εν τάφω»!!!

Η 11χρονη, αφού περιγράφει κι άλλες ασελγείς πράξεις του παπά υποστηρίζει ότι αφού η ίδια και η 8χρονη φίλη της έφυγαν εκείνος έκλεισε την πόρτα και κράτησε στο σπίτι την 7χρονη παρά την θέληση της και ότι εκείνη τους είπε ότι ο παπάς την χόρεψε πάνω του και ότι της έβγαλε το παντελόνι που φορούσε!!!

Η 8χρονη κοπέλα σε κατάθεση που έδωσε στην κ. Ανακρίτρια υποστηρίζει ακριβώς τα ίδια και επισημαίνει ότι ο παπάς άρπαξε την 7χρονη αδελφή της και την κράτησε στην οικία του.

Η 7χρονη με την σειρά της περιγράφει τις ασελγείς πράξεις του παπά και εξηγεί ότι της έδωσε, αφού την κάθισε στο κρεβάτι του ένα χαρτί για να διαβάσει και την κοιτούσε επίμονα και όταν άκουσε την μητέρα της να πλησιάζει άνοιξε την πόρτα και πήρε ένα βιβλίο για να δείχνει ότι διαβάζει.

Ο αρχιμανδρίτης σε προανακριτική κατάθεση που έδωσε την 6η Μαΐου 2005 στον υποδιοικητή της Υποδιεύθυνσης Ασφαλείας Ρόδου κ. Γ. Γεωργακάκο υποστηρίζει ότι οι καταγγελίες εις βάρος του είναι ψευδείς και συκοφαντικές. Υποστηρίζει ειδικότερα ότι τα 3 ανήλικα κορίτσια πήγαν στην οικία του στην Ιστριο, τα ευλόγησε, κάθισαν λίγη ώρα μαζί του και τους μάθαινε τα εγκώμια και έφυγαν μόνα τους. Ισχυρίζεται, επίσης, ότι τα παιδιά που βρέθηκαν στην οικία του περί ώραν 12:00 της Μεγάλης Παρασκευής έπαιζαν προηγουμένως σε μια παιδική χαρά απέναντι από την οικία του και ότι τον συναντούσαν συχνά.

Αποδίδει παραπέρα τις καταγγελίες εις βάρος του σε αντιπάθεια που έχει η μητέρα του ενός κοριτσιού εις βάρος του και στο γενικότερο κλίμα που υπάρχει εις βάρος της εκκλησίας από τα κανάλια και που έχει επηρεάσει τους πιστούς στο χωριό.

Ο Μητροπολίτης Ρόδου κ.κ. Κύριλλος έχει θέσει ήδη τον συγκεκριμένο κληρικό σε αργία, του αφαίρεσε το οφφίκιο του αρχιμανδρίτη και του απαγόρευσε την παραμονή στην ευρύτερη περιοχή της Νότιας Ρόδου. Συγκροτήθηκε εξάλλου και ανακριτική επιτροπή, η οποία θα εξετάσει τις καταγγελίες και θα συντάξει έκθεση που θα υποβληθεί στο Οικουμενικό Πατριαρχείο Κωνσταντινούπολης.

Εκπρόσωπος του Μητροπολίτη παρέδωσε χθες μάλιστα στην Εισαγγελία Πλημμελειοδικών Ρόδου την απόφαση της Ιεράς Μητρόπολης Ρόδου να τον θέσει σε αργία.

Ο αρχιμανδρίτης κρατείται στα κρατητήρια της Αστυνομικής Διεύθυνσης Δωδεκανήσου και την Πέμπτη θα οδηγηθεί ενώπιον της Ανακρίτριας για να απολογηθεί αφού χθες ζήτησε προθεσμία για να προετοιμάσει την απολογία του.

*Ο ΔΙΑΚΑΝΟΝΙΣΜΟΣ ΑΦΟΡΑ 48ΜΗΝΗ ΕΞΟΦΛΗΣΗ ΚΑΙ ΠΕΡΙΛΑΜΒΑΝΕΙ ΦΠΑ 13%
Μ. ΒΟΛΑΣ & ΥΙΟΙ Ο.Ε.
Λ. ΕΛΕΥΘΕΡΙΑΣ 43-45 ΚΡΕΜΑΣΤΗ ΡΟΔΟΣ - ΤΗΛ. (22410) 91275
FAX (22410) 94370 --- www.volas.net --- e-mail volas@hol.gr

Γ. ΙΑΤΡΙΔΗΣ, ΔΗΜΑΡΧΟΣ ΚΑΛΛΙΘΕΑΣ

«ΗΤΑΝ ΠΟΛΥ ΜΕΓΑΛΟ ΛΑΘΟΣ *που αφήσαμε να χαθεί η σκανδιναβική αγορά»*

✓Αυτό έγινε αφορμή να συρρικνωθεί η σαιζόν ✓Τι θα γίνει με τον νέο Κολοσσό



Περισσότερα από τα μισά ξενοδοχεία του Φαληρακίου θα λειτουργήσουν φέτος με το σύστημα «all inclusive», γεγονός που δεν αφήνει περιθώρια αισιοδοξίας για μια θεαματική ανάκαμψη της φετινής τουριστικής περιόδου.

Αυτό δήλωσε ο δήμαρχος Καλλιθέας κ. Γιάννης Ιατρίδης, ομιλώντας σε συντάκτη της «δ» σχετικά με τις προοπτικές της νέας τουριστικής σεζόν που μόλις ξεκίνησε, με σημαντική καθυστέρηση, καθώς ο Απρίλιος ήταν ένας μήνας «νεκρός» από τουριστικής απόψεως, απόδειξη της τραγικής συρρίκνωσης του χρόνου διακοπών των τουριστών που αποτελούν τον κύριο τροφοδότη του τουρισμού της Ρόδου.

«Κάναμε μεγάλο λάθος που αφήσαμε να χαθεί η σκανδιναβική αγορά», δήλωσε ο κ. Γ. Ιατρίδης επισημαίνοντας ότι «χάρη στους Σκανδιναβούς τουρίστες, η σεζόν διαρκούσε 8 και 9 μήνες, ενώ τώρα μετά βίας αγγίζει τους 6, γεγονός που πρέπει να σταθμισθεί και να επανεκτιμηθεί ανάλογα».



Η συρρίκνωση της σεζόν, σε συνάρτηση με την ραγδαία εξάπλωση του «all inclusive» (αν και στο Φαληράκι η κατάσταση είναι ακόμη ελεγχόμενη, σε σύγκριση με άλλες περιοχές της Ρόδου) είναι τα αίτια της μειωμένης εισροής συναλλάγματος που αναμένεται φέτος, παρά την βελτίωση της αγγλικής αγοράς και κυρίως της γερμανικής η οποία, τουλάχιστον για το Φαληράκι παρουσιάζει, από τα μέχρι στιγμής στοιχεία των κρατήσεων, αύξηση της τάξης του 11%.

Το γκολφ

Μέχρι το τέλος του μήνα θα ξέρουμε ποιές είναι οι προθέσεις του υπουργείου Τουριστικής Ανάπτυξης για το γκολφ Αφάντου, δήλωσε ο κ. Ιατρίδης, ο οποίος στο επόμενο διάστημα θα επιδιώξει επαφές με τον υπουργό κ. **Δημ. Αβραμόπουλο,** τον υφυπουργό κ. **Αν. Λιάσκο** και εκπροσώπους της ΕΤΑ. **«Γεγονός είναι ότι αυτήν την περίοδο υπάρχει κινητικότητα και περιμένουμε ότι πολύ σύντομα κάτι θα προκύψει»,** δήλωσε ο δήμαρχος Καλλιθέας κ. Γ. Ιατρίδης.

Ο νέος Κολοσσός

«Το Επιμελητήριο μπήκε μπροστάρης στην προσπάθεια να αναβιώσει το θαύμα του Κολοσσού της Ρόδου», απάντησε ο κ. Ιατρίδης στο ερώτημα αν έχει εγκαταλείψει την ιδέα που με θέρμη υπερασπίσθηκε σε κοινή συνέντευξη Τύπου με τον γλύπτη κ. Ν. Κοτζιαμάνη προ διμήνου, σε μια προσπάθεια, ένα πραγματικά φιλόδοξο σχέδιο να γίνει πραγματικότητα. Ο δήμαρχος Καλλιθέας δήλωσε ότι από την στιγμή που το Επιμελητήριο, ένας φορέας κύρους, αναλαμβάνει να προωθήσει την ιδέα, ο ίδιος αποσύρθηκε χωρίς αυτό να σημαίνει ότι αποστασιοποιείται. **«Κάθε πράγμα πρέπει να ωριμάσει»** είπε, αιτιολογώντας έτσι τις αντιδράσεις που έχει προκαλέσει το όλο θέμα, σημείωσε όμως ότι πρέπει η Ρόδος να ασχοληθεί με αυτό και με τις δυνατότητες υλοποίησής του, πολύ δε περισσότερο όταν διεθνείς προσωπικότητες έχουν στηρίξει αυτό το όραμα, ενώ θετικά έχει εκφρασθεί και ένα πολύ μεγάλο μέρος του διεθνούς Τύπου.



Ο ΠΡΟΕΔΡΟΣ ΤΟΥ ΕΟΤ κ. ΑΡ. ΚΑΛΟΓΕΡΟΠΟΥΛΟΣ – ΣΤΡΑΤΗΣ

ΠΡΟΩΘΟΥΜΕ ΤΟΝ ΕΠΑΓΓΕΛΜΑΤΙΚΟ ΤΟΥΡΙΣΜΟ

Η δημιουργία τριών μεγάλων συνεδριακών κέντρων μέσα στην προσεχή τριετία και η αναβάθμιση της τουριστικής υποδομής και η ενίσχυση της διαφήμισης της χώρας μας κατά τον πρόεδρο του ΕΟΤ κ. Αριστείδη Καλογερόπουλο – Στρατή θα συντελέσουν ώστε τα επόμενα χρόνια η Ελλάδα να καταστεί τουριστικός προορισμός και στόχος για περισσότερους τουρίστες από την Ευρώπη και την Αμερική.

Κατά τον κ. Καλογερόπουλο ο συνεδριακός τουρισμός θα αποτελέσει την «αιχμή του δόρατος» για την αξιοποίηση των συγκριτικών τουριστικών πλεονεκτημάτων που διαθέτει η χώρα μας.

- Ποιά είναι τα μηνύματα για την μεταολυμπιακή τουριστική αξιοποίηση και ειδικά στους τομείς του επαγγελματικού τουρισμού;

Είναι ένας τομέας για τον οποίο δουλεύομε ήδη και συγκεντρώνει το ενδιαφέρον μας για τις προοπτικές που διαφαίνεται ότι δίνει στον ελληνικό τουρισμό.

Ηδη έχουμε συμφωνήσει ότι ο χώρος του ΤΑΕΚ ΒΟ ΝΤΟ θα αξιοποιηθεί για συνέδρια και άλλες εκδηλώσεις αλλά πρέπει να πούμε ότι χρειάζεται χρόνο αυτό διότι απαιτείται η κατάλληλη διαρρύθμιση. Τους επόμενους έξι μήνες όμως εκτιμάται ότιι θα λειτουργεί κανονικά ο χώρος για αυτό το σκοπό.

Υπάρχει βέβαια θα πρέπει να πω μια καθυστέρηση στην αξιοποίηση του συγκεκριμένου χώρου, αλλά μέχρι το τέλος Απριλίου αναμένεται να ανακοινωθεί και επίσημα η λειτουργία του και ένα τμήμα του να λειτουργήσει για αυτό το σκοπό.

- Ποιές άλλες προτάσεις επεξεργάζεται ο ΕΟΤ.

Τα σχέδια μας δεν περιορίζονται μόνο σε αυτή την δραστηριότητα. Ακόμα, ο χώρος του Ανατολικού Αεροδρομίου το Ελληνικό σκεφτόμαστε να αξιοποιηθεί για τον ίδιο σκοπό.



Χρειάζονται παρεμβάσεις θεσμικού χαρακτήρα σε συνεργασία με το υπουργείο ΠΕΧΩΔΕ ενώ στην πρόσφατη επίσκεψη του υπουργού στο Χόλιγουντ συζητήσαμε και άλλες ιδέες όπως είναι η αξιοποίηση των υπόστεγων της Ολυμπιακής για καλλιτεχνικές εκδηλώσεις.

- Ολα αυτά όμως θα πρέπει να γίνουν σύντομα. Ποιό είναι το χρονοδιάγραμμά σας;

Σκοπός μας είναι να προβούμε σε άμεσες ρυθμίσεις ώστε όλα αυτά και ακόμα περισσότερες προτάσεις που υπάρχουν (λόγου χάριν υπάρχει ίδια σκέψη για τα υπόστεγα και του Δυτικού Αεροδρομίου στο Ελληνικό) να αξιοποιηθούν το ταχύτερο δυνατόν ώστε να μην πάει χαμένη η φετινή τουριστική σεζόν.

- Νιώθουμε από κινήσεις που γίνονται ότι υπάρχει βελτίωση της τουριστικής εικόνας της χώρας μας ωστόσο το διεθνές περιβάλλον είναι συγκρατημένο. Που το αποδίδετε;

Μετά το τσουνάμι υπήρξε διεθνώς ύφεση του τουριστικού ρεύματος. Ενας δεύτερος παράγοντας που τα τελευταία χρόνια έχει επηρεάσει δυσμενώς τον τουρισμό και τις μεταφορές είναι η τρομοκρατία ενώ γενικότερα η οικονομική ύφεση ενισχύει αυτές τις τάσεις.

Σε αυτό το περιβάλλον μια έρευνα για τον παγκόσμιο τουρισμό δείχνει ότι θα αναστραφεί το κλίμα τα προσεχή χρόνια και αυτό θα πρέπει να είναι έτοιμη η χώρα μας να το εκμεταλλευτεί. Δημιουργούνται νέες τουριστικές αγορές και σε αυτές υπάγεται και η Ελλάδα.

Ο Παγκόσμιος Οργανισμός Τουρισμού από έρευνα που πραγματοποίησε κατέληξε στο συμπέρασμα ότι το 70% (δηλαδή περίπου 4,2 δις. Τηλεθεατών και θεατών) που παρακολούθησαν τους Ολυμπιακούς Αγώνες επιθυμούν κάποια στιγμή της ζωής τους να επισκεφθούν τη χώρα μας.

- Γιατί να διαλέξουν την Ελλάδα οι τουρίστες;

Διότι αποδείξαμε με τη διοργάνωση των Ολυμπιακών Αγώνων ότι μπορούμε να κάνουμε μεγάλες διοργανώσεις ενώ έχουμε ήδη πολύ καλές υποδομές για συνέδρια ενώ συμπληρώνουμε το περιβάλλον μας με δράσεις όπως αυτές που προανέφερα. Και άλλωστε μην ξεχνάμε το πλεονέκτημα της Ελλάδας ως χώρος που μπορεί να συνδυάσει πολλά μαζί δηλαδή και τουρισμό και ξεκούραση και ιστορία και κουλτούρα και γευσιγνωσία και επαγγελματικά ραντεβού.

Ε. ΚΡΗΤΙΚΟΣ, ΠΡΟΕΔΡΟΣ ΔΑΝΕΙΟΛΗΠΤΩΝ

«ΟΝΕΙΡΟ ΑΠΑΤΗΛΟ» *η ρύθμιση των δανείων*

Περιορισμένος ο αριθμός των δανειοληπτών που τακτοποιήθηκαν



Οι οφειλέτες που έχουν ρυθμίσει τα δάνειά τους σύμφωνα με το νόμο για τα «πανωτόκια», αποτελούν το 48% του συνολικού αριθμού αυτών που υπέβαλαν αίτηση για ρύθμιση. Το 95% αυτών αφορά δάνεια της Αγροτικής Τράπεζας. Αυτό προκύπτει από τα στοιχεία που έδωσε στην δημοσιότητα η Τράπεζα της Ελλάδος.

Ωστόσο, τα στοιχεία αυτά δεν δείχνουν κατ' ανάγκην και επίλυση σε κάποιο βαθμό έστω του προβλήματος, αφού, όπως δήλωσε σε συντάκτη της «δ» ο πρόεδρος της Πανελλήνιας Ομοσπονδίας Δανειοληπτών κ. Ευάγγελος Κρητικός **«μετά τις εκλογές ξεκινήσαμε από το 0, βρισκόμαστε σήμερα στο 2, με άριστα το 100».** Ο κ. Κρητικός υποστηρίζει ότι αυτό που η Αγροτική Τράπεζα εμφανίζει ως ρύθμιση των πανωτοκίων, μόνο ως ρύθμιση δεν μπορεί να θεωρηθεί, αφού στην συντριπτική τους πλειοψηφία, όπως προκύπτει από την σωρεία των καταγγελιών, οι αγρότες δεν γνώριζαν τι υπέγραφαν και κανένας δεν έδειχνε πρόθυμος να τους ενημερώσει για τους όρους υπαγωγής τους στην ρύθμιση.

«Η ΑΤΕ, αρνούμενη να δώσει πλήρη και αναλυτικά στοιχεία για τα δάνεια που χορήγησε προ του 1990, κάνει ότι δεν γνωρίζει το αρχικό κεφάλαιο, το οποίο υπολογίζει με βάση την τελευταία ρύθμιση, δηλαδή κατά πολύ αυξημένο από το αρχικά χορηγηθέν ποσόν» διευκρινίζει ο κ. Κρητικός επιρρίπτοντας την ευθύνη στην κυβέρνηση και το αρμόδιο υπουργείο που ανέχεται το «παιχνίδι» της ΑΤΕ χωρίς να της επιβάλει τον έλεγχο σε όλα τα δάνεια που έχει χορηγήσει μέχρι σήμερα.

Επίσης ο κ. Κρητικός εγκαλεί την κυβέρνηση επειδή αρνήθηκε να εκδώσει διευκρινιστική του νόμου εγκύκλιο, με αποτέλεσμα κάθε τράπεζα να τον ερμηνεύει κατά το δοκούν, απορρίπτοντας στη μεγάλη πλειοψηφία τους τις αιτήσεις για ρύθμιση. Ετσι, από το σύνολο των 24.000 αιτήσεων που δέχθηκε η Εθνική Τράπεζα, μόνο 6.500 ως 7.000 ενέκρινε, ενώ απογοητευτικά είναι τα ποσοστά υπαγωγής στην ρύθμιση για τις άλλες ιδιωτικές τράπεζες.

«Αυτό που υποσχέθηκε η κυβέρνηση προεκλογικά και αυτό που τελικά έγινε, διαφέρουν όσο η μέρα με την νύχτα. Ολες οι διατάξεις που «ενοχλούσαν» τις τράπεζες διαγράφτηκαν από το νόμο» δήλωσε ο κ. Κρητικός και έκανε λόγο για **"αρπακτικά"** και για **"κοράκια"** δικηγόρους, δικαστικούς, συμβολαιογράφους και ανώμαλους τραπεζικούς υπαλλήλους, που παράνομα γίνονται μέτοχοι εισπρακτικών εταιρειών με τη μορφή Α.Ε. ή Ε.Π.Ε. και λυμαίνονται τις περιουσίες των δανειοληπτών, τα σπίτια των οποίων βγάζουν στο σφυρί για 1000 και 1.500 ευρώ! Μάλιστα κατήγγειλε ότι δεκάδες πλειστηριασμοί είχαν προγραμματισθεί και έγιναν ακόμα και την Μεγάλη Πέμπτη, αφήνοντας άναυδους τους δικαστές!

Οσον αφορά το πρόβλημα των πανωτοκίων σε τοπικό επίπεδο ο κ. Κρητικός είπε ότι τα ποσοστά δεν διαφοροποιούνται σε σύγκριση με την υπόλοιπη Ελλάδα, αφού και στα Δωδεκάνησα τα περισσότερα δάνεια χορηγήθηκαν από την ΑΤΕ.

Ενδεικτική της τραγικής κατάστασης στην οποίαν έχουν περιέλθει οι αγρότες είναι επιστολή που 70 εξ' αυτών, από το νησί της Κω, απέστειλαν στον πρωθυπουργό, σαν κίνηση απελπισίας, επειδή τα χρέη τους βεβαιώθηκαν στο Δημόσιο Ταμείο και τώρα βρίσκονται υπό το φόβο της προσωποκράτησης.

Οπως είπε ο κ. Κρητικός, ο πρωθυπουργός διεβίβασε την επιστολή στον αρμόδιο υπουργό για να διευθετήσει το ζήτημα.

Ο πρόεδρος των Δανειοληπτών δεν παρέλειψε να εκφράσει την ευαρέσκειά του στο πρόσωπο του βουλευτή κ. **Αναστάσιου Καραμάριου,** ο οποίος με τροπολογία που κατέθεσε πρόσφατα στη Βουλή προσπάθησε να διορθώσει ορισμένα από τα κακώς κείμενα στο νόμο για τα πανωτόκια. **«Η τροπολογία του δεν έγινε αποδεκτή, όμως τον συγχαίρω για το θάρρος του»** είπε, εξηγώντας ότι **«όσοι βουλευτές ασχολήθηκαν με τα πανωτόκια δεν επανεξελέγησαν»** φέρνοντας ως παράδειγμα τους κ.κ. **Κατσαρό, Γιαννακόπουλο** και **Μπετενιώτη** και καταλήγοντας ότι **«από αυτό και μόνο το γεγονός αποδεικνύεται πως οι Τράπεζες βγάζουν βουλευτές».**

ΛΕΣΧΗ LIONS ΡΟΔΟΥ
ΕΚΔΡΟΜΗ ΣΤΗΝ
ΑΣΤΥΠΑΛΑΙΑ
ΜΕ ΤΟ ΠΛΟΙΟ «SEA STAR»

...ΚΑΙ ΠΑΛΙ ΜΑΖΙ ΓΙΑ ΝΑ ΟΛΟΚΛΗΡΩΣΟΥΜΕ ΤΗΝ ΠΡΟΣΠΑΘΕΙΑ!!

• Εγκαίνια βιβλιοθήκης
• Συναυλία με το ΒΑΣΙΛΗ ΛΕΚΑ
• Παραδοσιακά τραγούδια και χοροί



Τιμή εισιτηρίου με επιστροφή 40 ευρώ
Ξενοδοχείο από 25 ευρώ το δίκλινο δωμάτιο

Αναχώρηση Σάββατο 14 Μαϊου στις 08.00 π.μ.
Επιστροφή Κυριακή 15 Μαΐου στις 18.00 μ.μ.

Πληροφορίες - Κρατήσεις:
Τηλ. 2241074613-6977472091-6945790100

ΑΠΟ ΚΡΑΤΟΥΜΕΝΟ

ΕΙΣΑΓΩΓΗ ΗΡΩΙΝΗΣ ΣΤΙΣ ΦΥΛΑΚΕΣ ΤΗΣ ΚΩ!

Στα τελευταία χρόνια ήταν «φρούριο απόρθητο»



Ποινικές διώξεις σε βαθμό κακουργήματος για εισαγωγή ναρκωτικών ουσιών σε σωφρονιστικό ίδρυμα, κατοχή και χρήση ναρκωτικών άσκησε χθες σύμφωνα με πληροφορίες ο Εισαγγελέας Πλημμελειοδικών Κω κ Αν. Καραφλός εις βάρος του κρατούμενου στις δικαστικές φυλακές της Κω κ Δ. Άκυρου του Νικολάου 40 ετών κατοίκου Αθηνών που βρέθηκε να έχει κάνει χρήση και να κατέχει 4,9 γρ. ηρωίνης από σωφρονιστικό υπάλληλο των φυλακών.

Ο 40χρονος που εκτίει ποινή κάθειρξης 7 ετών για αγορά, κατοχή και πώληση ναρκωτικών το 2003 στην Αθήνα, όπως έγινε χθες γνωστό έχει προσφάτως μεταφερθεί από τις φυλακές Κορυδαλλού στις δικαστικές φυλακές της Κω σε εκτέλεση σχετικής διάταξης του Υπουργείου Δικαιοσύνης.

Τις ημέρες του εορτασμού του Πάσχα η αρμόδια επιτροπή των φυλακών της Κω του χορήγησε ολιγοήμερη άδεια για να μεταβεί στην Αττική και να βρεθεί με την οικογένειά του και όταν γύρισε μετέφερε μαζί του την ηρωίνη.

Ο 40χρονος ειδικότερα κατάπιε προφυλακτικό το οποίο περιείχε τουλάχιστον 5 γρ. ηρωίνης.

Προχθές το απόγευμα σωφρονιστικός υπάλληλος των φυλακών διαπίστωσε ότι ο 40χρονος είχε προβεί σε χρήση ναρκωτικών λόγω της κατάστασης καταστολής που τον βρήκε αλλά και από την κόρη των ματιών του που είχε διασταλεί. Τον υπέβαλε σε σωματική έρευνα και βρήκε σε πακέτο τσιγάρων που είχε μια χάρτινη συσκευασία που περιείχε τα 4,9 γρ. ηρωίνης.

Ακολούθησε έρευνα στο κελί του αλλά δεν βρέθηκαν σύνεργα χρήσεως ηρωίνης. Οι αστυνομικοί εκτιμούν ότι προέβαινε σε χρήση από την μύτη.

Αξίζει να σημειωθεί ότι είναι η πρώτη περίπτωση εισαγωγής ναρκωτικών στις δικαστικές φυλακές της Κω που διαπιστώθηκε από το 1998. Η κατάσταση στις Δικαστικές Φυλακές της Κω που είχαν βρεθεί στο μάτι του κυκλώνα την διετία 1997-1998 έχει πέρα για πέρα αλλάξει.

Περί τα τέλη του 1997 11 εισαγγελείς εφετών σε όλη την επικράτεια με την εποπτεία ανώτατου εισαγγελικού λειτουργού διενήργησαν έρευνα σε όλες τις φυλακές της χώρας μετά από παρέμβαση του τότε Υπουργού Δικαιοσύνης Ευ. Γιαννόπουλου.

Σε ότι αφορά τις φυλακές της Κώ η έρευνα τις είχε χαρακτηρίσει τότε «ΤΡΥΠΙΕΣ»! Οι αποδράσεις όπως είχε προκύψει ήταν πολλές ενώ για την εισαγωγή των ναρκωτικών πίσω από τα κάγκελα δεν απαιτείτο και μεγάλη προσπάθεια. Ολα βοηθούσαν στην εκδήλωση παντός είδους παρανομίας. Οι άθλιες κτιριακές εγκαταστάσεις που υπήρχαν, το προσωπικό που δεν επαρκούσε αλλά και οι ελάχιστοι επίορκοι υπάλληλοι που διευκόλυναν και καλύπταν τους κρατουμένους στην παρανομία.

Με εντολή του υπουργού Δικαιοσύνης, διεξήχθη μάλιστα δικαστική έρευνα κατά σωφρονιστικού υπαλλήλου, προκειμένου να διαπιστωθεί τυχόν συμμετοχή του σε εμπόριο ναρκωτικών στις φυλακές. Στο αυτοκίνητό του, το οποίο οδηγούσε άλλος υπάλληλος σύμφωνα με έκθεση του πρώην αντεισαγγελέα Εφετών Δωδεκανήσου κ. Ρούσου - Εμμ. Παπαδάκη, είχε βρεθεί ποσότητα ηρωίνης και ινδικής καννάβεως. Ο εν λόγω υπάλληλος, όπως αποδείχθηκε από την έρευνα, είχε συναντήσεις και επαφές με κρατουμένους, εκτός φυλακής, σε διαμέρισμα υποδίκου. Μάλιστα ένας κρατούμενος κατήγγειλε ότι ο υπάλληλος αυτός τού είχε προτείνει να τον προμηθεύσει με ναρκωτικά, τα οποία θα του έδινε μόλις γύριζε από την άδειά του.

CiAO
BOUTIQUE

THE AUTHORIZED DEALER IN RODOS

D&G DOLCE & GABANNA
GFF GIANFRANCO FERRE
VERSACE JEANS COUTURE
roberto cavalli
MOSCHINO MADE IN ITALY
JOOP!
cK
GUESS
4 YOU clothing company
Just Cavalli
DKNY JEANS
XZENO MILANO ITALY

Ciao Boutique, ΕΘ. Δωδεκανησίων 40, 85100 Ρόδος Τηλ. 22410 70402
Ciao Marc O Polo, Δημ. Θέμελη 83, 85100 Ρόδος, Τηλ. 22410 70401

ΑΝΤΙΜΕΤΩΠΙΖΕΙ ΒΑΡΙΕΣ ΚΑΤΗΓΟΡΙΕΣ

ΠΗΡΕ ΚΑΙ ΝΕΑ ΠΡΟΘΕΣΜΙΑ

ο υπάλληλος του Κτηματολογίου

Πως φέρεται να έχει η υπόθεση με τα ξενοδοχεία «Atlantica»

Και νέα προθεσμία για την 18η Μαΐου 2005 προκειμένου να προετοιμάσει την απολογία του ζήτησε και πήρε χθες από την Α΄ τακτική Ανακρίτρια κ. Ελένη Κεχαγιά ο υπάλληλος του Κτηματολογίου Ρόδου κ. Αθανάσιος Κάτσικας, υπομηχανικός, που κατηγορείται για ψευδή βεβαίωση και απάτη κατ' εξακολούθηση, καθώς φέρεται να εξασφάλισε μεγαλύτερη κάλυψη στις οικοδομές των ξενοδοχείων «Atlantica Imperial Resort» και «Atlantica Beach Resort» του Κύπριου επιχειρηματία κ. Ν. Νικολαΐδη εκμεταλλευόμενος την θέση του στην υπηρεσία.

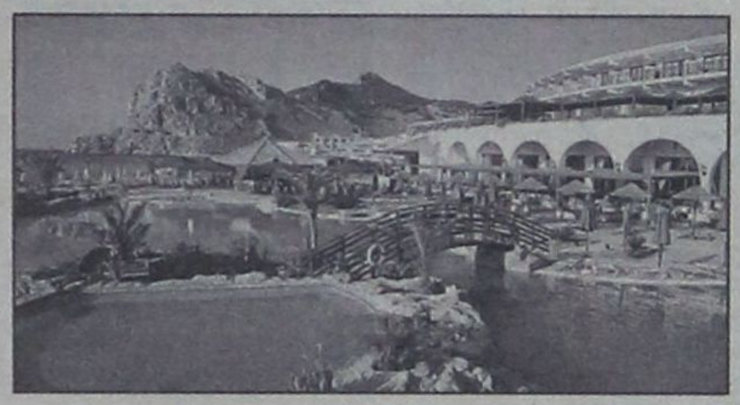

Όπως απεκάλυψε η «δ» ύστερα από αξιοποίηση στοιχείων που παρέδωσαν στον κ. Εισαγγελέα ο προϊστάμενος του Κτηματολογίου κ. Ν. Ματσάκης και ο προϊστάμενος της Πολεοδομίας της Νομαρχιακής Αυτοδιοίκησης Δωδεκανήσου κ. Γ. Χατζάκης ασκήθηκαν ειδικότερα ποινικές διώξεις για το αδίκημα της ψευδούς βεβαίωσης και της απάτης κατ' εξακολούθηση σε βαθμό κακουργήματος σε βάρος του κ. Αθανασίου Κάτσικα, υπομηχανικού, κατά παντός άλλου υπεύθυνου του Κτηματολογίου, κατά παντός υπευθύνου στην Πολεοδομία της Νομαρχιακής Αυτοδιοίκησης Δωδεκανήσου και κατά παντός ιδιώτη φυσικού ή ηθικού αυτουργού απλού ή άμεσου συνεργού για την κατάρτιση από το Κτηματολόγιο Ρόδου των πιστοποιητικών ιδιοκτησίας των ξενοδοχείων «Atlantica Imperial Resort» και «Atlantica Beach Resort» του κ Νικολαΐδη, ενώ επιπροσθέτως ασκήθηκαν διώξεις και σε εφαρμογή του νόμου 1608 περί καταχραστών δημοσίου χρήματος.

Σύμφωνα με το κατηγορητήριο εις βάρος του κ. Κάτσικα το πλαστό πιστοποιητικό του ξενοδοχείου «Atlantica Beach Resort» εμφάνιζε το οικόπεδο επί του οποίου ανεγέρθηκε η μονάδα να έχει συνολικό εμβαδόν 65.570τ.μ., ενώ η πραγματική του έκταση ήταν 52.500 τ.μ. Αυτό φέρεται να επιτεύχθηκε με παρέμβαση του υπαλλήλου, ο οποίος με τον ισχυρισμό του λογιστικού-αριθμητικού λάθους, μετέτρεψε το εμβαδόν του οικοπέδου σε 65.570 τ.μ.! Από τον πολεοδομικό φάκελο προέκυψε, εξάλλου, ότι αφαιρέθηκε το πραγματικό πιστοποιητικό ιδιοκτησίας με αποτέλεσμα να ενσωματωθεί παράνομα στην ιδιοκτησία δημόσια έκταση και έκταση αιγιαλού. Ολόκληρος ο οικοδομικός φάκελος του ξενοδοχείου, πριν από ενάμισυ χρόνο με την πλαστογραφημένη επιφάνεια του οικοπέδου και με υπογραφές υπαλλήλων του Κτηματολογίου κατατέθηκε στον Κτηματολογικό Δικαστή του Πρωτοδικείου, ο οποίος εξαπατηθείς, εξέδωσε πιστοποιητικό ιδιοκτησίας για 65.570 τ.μ. Με την έκδοση της πολεοδομικής αδείας από την Πολεοδομία της Νομαρχίας ο κ. Νικολαΐδης εξασφάλισε μεγαλύτερη κάλυψη στην οικοδομή.

Ο κ. Κάτσικας από την άλλη υποστηρίζει ότι σε ικανοποίηση σχετικού αιτήματος του κ. Νικολαΐδη προέβη στην ενοποίηση σε μια των μερίδων ακινήτων, τα οποία αγοράστηκαν από τον ξενοδόχο και ότι κατά την άθροιση των εμβαδών των μερίδων από λάθος του στην άθροιση εμφάνισε την έκταση να έχει εμβαδό μεγαλύτερο. Τονίζει, ωστόσο, ότι ο ίδιος αντιλήφθηκε το λάθος και ότι προέβη σε διόρθωση την 20η Αυγούστου 2004, ενώ επικουρικά διατείνεται ότι σε κάθε περίπτωση οι εκτάσεις των μερίδων αυτών αφορούν τα ακίνητα που έχουν παραχωρηθεί σε ιδιώτες γεγονός από το οποίο συνάγεται ότι δεν έχει επέλθει ζημία εις βάρος του δημοσίου όπως κατηγορείται.

Σύμφωνα με το κατηγορητήριο ο κ Κάτσικας στην περίπτωση του ξενοδοχείου «Atlantica Imperial Resort» ενσωμάτωσε 5.500 τ.μ. αιγιαλού και παραλίας. Η πλαστογραφημένη επιφάνεια και του οικοπέδου αυτού που έφερε υπογραφές υπαλλήλων του Κτηματολογίου κατατέθηκε στον Κτηματολογικό Δικαστή του Πρωτοδικείου, ο οποίος εξαπατηθείς, εξέδωσε πιστοποιητικό ιδιοκτησίας για 50.500 τ.μ. περίπου με αποτέλεσμα ο Κύπριος επιχειρηματίας συν τοις άλλοις να ευεργετηθεί από την «φωτογραφική» διάταξη του πρώην Υφυπουργού Ανάπτυξης κ. Δ. Γεωργακόπουλου που του επέτρεψε να νομιμοποιήσει αυθαίρετες κατασκευές επί του αιγιαλού.

Στο κατηγορητήριο αναφέρεται ακόμη ότι ο κ Κάτσικας «εξαφάνισε» αίτημα του κ. Νικολαΐδη για ενοποίηση μερίδων διαφορετικών ακινήτων επί του οικοπέδου που ανεγέρθηκε το ξενοδοχείο αυτό.

Για την περίπτωση αυτή ο κ. Κάτσικας υποστηρίζει ότι σε ικανοποίηση αιτήματος του κ. Νικολαΐδη προέβη σε εμβαδομέτρηση του σχεδιαγράμματος του συγκεκριμένου οικοπέδου διότι υπήρξε διαφορά στην έκταση και μετά την εμβαδομέτρηση τα αποτελέσματα καταχωρήθηκαν νόμιμα. Θεωρεί έτσι ότι για το συγκεκριμένο οικόπεδο δεν υπάρχει κανένα σφάλμα.

Εν πάση περιπτώσει οι ισχυρισμοί του θα εξεταστούν σε βάθος από την κ Ανακρίτρια ενώ αξίζει να σημειωθεί ότι ο λόγος για τον οποίο πήρε την νέα προθεσμία είναι ότι αναμένει από το Κτηματολόγιο Ρόδου να του κοινοποιήσει έγγραφα και σχεδιαγράμματα των ξενοδοχείων αυτών.

Ως συνήγορος υπεράσπισης του κ. Κάτσικα παρίσταται ο δικηγόρος κ. Φ. Κωστόπουλος.

ΤΗΝ ΠΑΡΑΣΚΕΥΗ, 27 ΜΑΪΟΥ

ΔΙΕΝΕΡΓΟΥΝΤΑΙ ΑΡΧΑΙΡΕΣΙΕΣ

στην Ενωση Ξενοδόχων Ρόδου

Ο κ. Βασ. Μηναΐδης θα διεκδικήσει για τελευταία φορά την προεδρία



Σε «τροχιά» εκλογών εισήλθε από χθες η Ένωση Ξενοδόχων Ρόδου, η οποία πραγματοποιεί την ετήσια τακτική γενική συνέλευσή της, την Παρασκευή 20 Μαΐου (δμ.μ.) στην συνεδριακή αίθουσα του ΕΒΕΔ «Γ. Καραγιάννης» με τα ακόλουθα θέματα στην ημερήσιας της διάταξη:

1) Εγκριση πεπραγμένων 2004.

2) Εγκριση οικονομικού απολογισμού 2004 – Εγκριση έκθεσης ελεγκτικής επιτροπής 2004 – Εγκριση προϋπολογισμού 2005.

3) Αρχαιρεσίες για την εκλογή α)11μελούς διοικητικού συμβουλίου β) 3μελούς ελεγκτικής επιτροπής γ) αντιπροσώπων στην ΠΟΞ (ένας αντιπρόσωπος ανά 20 ξενοδοχεία που θα συμμετάσχουν).

Με δεδομένο, όμως ότι κατά την πρώτη ημέρα δεν επιτυγχάνεται η προβλεπόμενη από το καταστατικό πλειοψηφία, η γ.σ. θα διεξαχθεί οριστικά στις 27 Μαΐου, ημέρα Παρασκευή (6 μ.μ.) στον ίδιο χώρο και με τα ίδια θέματα στην ημερήσια διάταξη.

Τα μέλη της Ένωσης που επιθυμούν να είναι υποψήφιοι θα πρέπει να καταθέσουν σχετική δήλωση το αργότερο μέχρι την 15 Μαΐου 2005.

Ενόψει των εκλογών θυμίζουμε ότι η Ένωση Ξενοδόχων είχε εκλέξει την 5η Ιουνίου 2002 τα ακόλουθα όργανα:

ΤΟ ΔΙΟΙΚΗΤΙΚΟ ΣΥΜΒΟΥΛΙΟ

Πρόεδρος:
Μηναΐδης Βασίλειος
Α΄ Αντιπρόεδρος:
Βασιλάκης Ευστάθιος
Β΄ Αντιπρόεδρος:
Βογιατζής Ελευθέριος
Γεν. Γραμματέας:
Μιχαήλ Βρούχος
Ταμίας: Καμπουρόπουλος Αριστείδης
Εφορος:
Παλογιαννίδης Χαράλαμπος
Εκπρόσωπος Τύπου:
Γεωργιάδης Γεώργιος
Μέλη: Μηνέττος Κωνσταντίνος, Παπαβασιλείου Ιωάννης, Καραγιάννη Αντα, Χατζηλαζάρου Ιωάννης

Η ΕΛΕΓΚΤΙΚΗ ΕΠΙΤΡΟΠΗ

Σαλβάρης Ευάγγελος
Μπακίρης Αυγερινός
Αγιακάτσικας Εμμανουήλ

Η ΑΝΤΙΠΡΟΣΩΠΕΙΑ ΤΗΣ ΠΑΝΕΛΛΗΝΙΑΣ ΟΜΟΣΠΟΝΔΙΑΣ ΞΕΝΟΔΟΧΩΝ

Μηναΐδης Βασίλειος
Μηνέττος Κωνσταντίνος
Βασιλάκης Ευστάθιος
Παπαβασιλείου Ιωάννης
Βογιατζής Ελευθέριος
Καραγιάννη Αντα
Βρούχος Μιχαήλ
Παλογιαννίδης Χαράλαμπος
Γεωργιάδης Γεώργιος
Καμπουρόπουλος Αριστείδης
Χατζηλαζάρου Ιωάννης

Συγκλίνουσες πληροφορίες αναφέρουν ότι όλα σχεδόν τα μέλη που συγκροτούν το σημερινό δ.σ. της ΕΞΡ θα είναι και πάλι υποψήφιοι με εξαίρεση τον κ. Στάθη Βασιλάκη που πρόσφατα δήλωσε ότι αποσύρεται κι ενδεχομένως τον κ. Γιώργο Γεωργιάδη.

Ως νέοι υποψήφιοι μέχρι στιγμής φέρονται οι κ.κ. Μαρία Βασιλάκη και Γιώργος Τάχερ, δεν αποκλείεται, ωστόσο να εκδηλωθεί ενδιαφέρον και από άλλους ξενοδόχους (λέγεται ότι θα εκδηλωθεί ενδιαφέρον από ξενοδόχους της περιοχής Θεολόγου).

Σύμφωνα με τις ίδιες πληροφορίες ο κ. Βασ. Μηναΐδης θα διεκδικήσει και πάλι την προεδρία της ΕΞΡ αλλά για τελευταία φορά, καθώς σκέπτεται να αποσυρθεί μετά την λήξη της νέας θητείας του.

Grand Hotel Rhodes
★★★★★
Το γνωστό σημείο συνάντησης
στο κέντρο της Πόλης με τη μουσική
συντροφιά του πιανίστα Τάκη Τσώνη *
απολαύστε μοναδικά κοκτέιλ
και χαλαρώστε δίπλα στο τζάκι
Κρατήσεις - πληροφορίες τηλ. 2241054700
Διεύθυνση: Ακτής Μιαούλη 1 και Γ. Παπανικολάου
A Member of
MITSIS HOTELS
GR
* Κάθε Παρασκευή, Σάββατο και Κυριακή
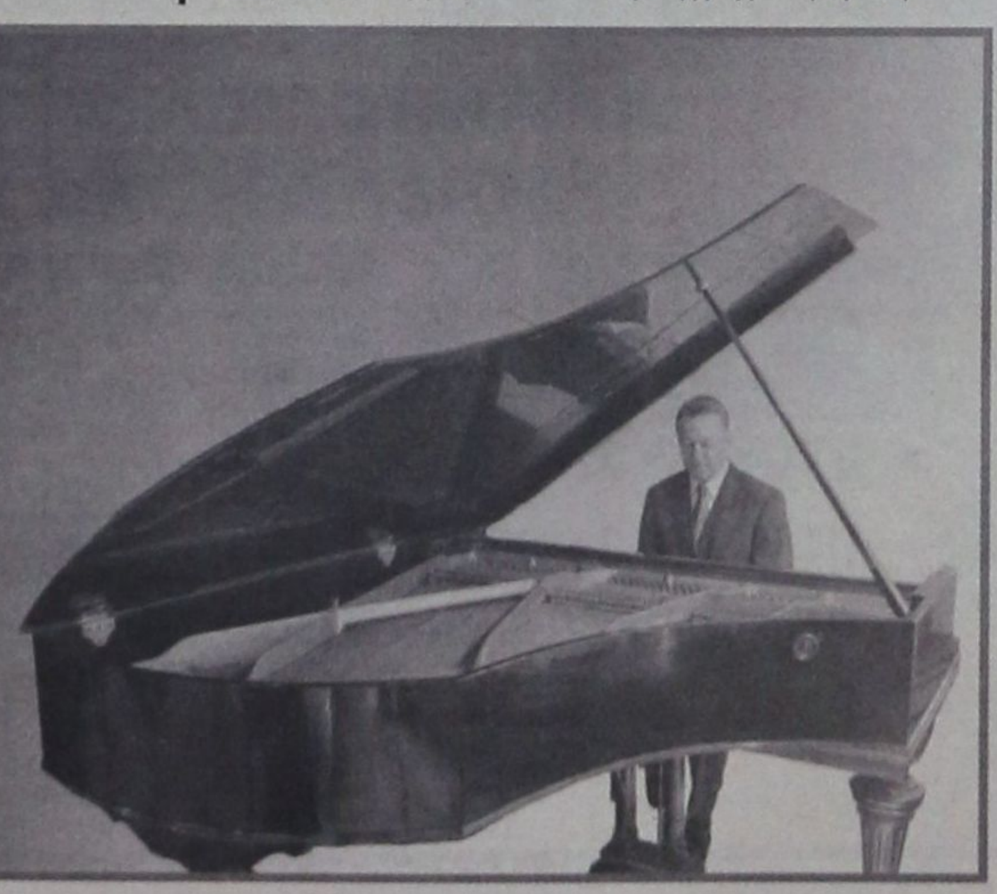

ΑΠΟΧΩΡΕΙ Ο κ. Γ. ΙΑΤΡΙΔΗΣ

ΤΑ «ΔΙΑΔΟΧΑ ΣΧΗΜΑΤΑ» *στο Δήμο Καλλιθέας*

«Διχοτομείται» η παράταξη Ιατρίδη - Εν αναμονή των εξελίξεων ο κ. Θ. Σωτρίλλης





«Διχοτόμηση» της δημοτικής παράταξης «Καλλιθέα Νέα Εποχή» θα προκαλέσει, σύμφωνα με ασφαλείς πληροφορίες, η απόφαση του δημάρχου κ. Ι. Ιατρίδη να μην διεκδικήσει εκ νέου τον δήμο, ενδεχομένως, όμως την Νομαρχία ή μια θέση στο ψηφοδέλτιο της Νέας Δημοκρατίας για το Κοινοβούλιο.

Η παράταξη που απέσπασε ποσοστό ψήφων 60,40% στις εκλογές του 2002 και 55% στις εκλογές του 1998, οδεύει, παρά την συνοχή που παρουσιάζει σήμερα σε διάλυση καθώς από τις τάξεις της μέλλει να θέσουν υποψηφιότητα στις προσεχείς εκλογές ο αντιδήμαρχος Καλλιθέας κ. Ι. Φλεβάρης και ο πρόεδρος του δημοτικού συμβουλίου κ. Στ. Ρηνιού.

Οι ίδιες πληροφορίες αναφέρουν ότι πρόκειται να αποσυρθεί και να μην θέσει εκ νέου υποψηφιότητα ο επικεφαλής της μείζονος μειοψηφίας κ. Στ. Πολυχρόνης που ηγείται της παράταξης «Καλλιθέα 2002 – ώρα αλλαγής» που πήρε στις δύο τελευταίες εκλογικές αναμετρήσεις ποσοστό ψήφων 25,1% και 33,3% αντιστοίχως, προκειμένου να ανοίξει τον δρόμο της διαδοχής και να ασχοληθεί με τα δημοτικά πράγματα ο γιός του Σάκης, επιτυχημένος επιχειρηματίας και ιδιοκτήτης καταστημάτων υγειονομικού ενδιαφέροντος στην Ρόδο και στο Φαληράκι.

Αγνωστο παραμένει τι θα πράξει ο επικεφαλής της ελάσσονος μειοψηφίας κ. Ελ. Παπαελευθερίου ο οποίος φέρεται να βρίσκεται το τελευταίο διάστημα σε επαφές με τον κ. Ι. Φλεβάρη και δεν θα πρέπει να αποκλείεται να συμπράξει μαζί του.

Ο κ. Φλεβάρης που φέρεται να έχει εξασφαλίσει ήδη και την στήριξη των δημοτικών συμβούλων της παράταξης Ιατρίδη κ.κ. Κ. Δώρου και Μ. Σαββιού, που ήλθαν πρώτοι σε αριθμό ψήφων στις τελευταίες εκλογές, έχει στενές σχέσεις με τον κ. Σ. Πολυχρόνη που θεωρείται σχεδόν βέβαιο ότι θα τον ακολουθήσει.

Η υποψηφιότητα του κ. Ρηνιού φέρεται τουλάχιστον στο διάστημα αυτό να είναι αποδυναμωμένη ενώ ο κ. Θ. Σωτρίλλης που εμφανίζεται ως ένας εκ των διεκδικητών του Δήμου Καλλιθέας δεν έχει ακόμη αρχίσει να βολιδοσκοπεί δημοτικούς συμβούλους και δεν έχει προχωρήσει στην συγκρότηση συνδυασμού.

Σύμφωνα με όλες τις ενδείξεις, περιμένει να δει τι θα γίνει στη Νομαρχία προκειμένου να λάβει τις οριστικές αποφάσεις του. Οι γνωρίζοντες πάντως καλώς τα πράγματα υποστηρίζουν ότι θα είναι υποψήφιος δήμαρχος στο Δήμο Καλλιθέας, στην περίπτωση που ο κ. Σ. Καραγιάννης δεν ηγηθεί τελικά της «Νομαρχιακής Αναγέννησης».

ΑΠΟ ΤΗΝ 1η ΙΟΥΝΙΟΥ 2005

ΣΟΒΑΡΑ ΠΡΟΒΛΗΜΑΤΑ *στην απονομή δικαιοσύνης*

✓ Σοβαρή ταλαιπωρία θα υφίστανται οι εμπλεκόμενοι σε δίκες ✓ Στην ΔΟΥ θα πληρώνονται όλα τα παράβολα και οι μετατροπές των ποινών

Ανυπέρβλητα προβλήματα στην ομαλή λειτουργία της δικαιοσύνης σε τοπικό επίπεδο αναμένεται να δημιουργήσει από 1ης Ιουνίου 2005 η εφαρμογή της ομόφωνης απόφασης του διοικητικού συμβουλίου της Ομοσπονδίας Δικαστικών Υπαλλήλων Ελλάδος να επιστρέψει τα μπλοκ είσπραξης των δημοσίων – εσόδων από τις μετατροπές των ποινών (παράβολα) στη ΔΟΥ Ρόδου.



Η Ομοσπονδία Δικαστικών Υπαλλήλων αναφέρει σε σχετική απόφασή της ότι τα καθήκοντά της είσπραξης των εσόδων από μετατροπές ποινών ανήκουν εξ' ολοκλήρου στις ΔΟΥ και επικαλείται γνωμοδοτήσεις επί του προκειμένου των τέως προϊσταμένων του Πρωτοδικείου και της Εισαγγελίας Πρωτοδικών Αθηνών κ.κ. Χαράλαμπου Αθανασίου και Γεωργίου Κολιοκώστα, αντιστοίχως, και τέως Γ. Γραμματέα του Υπουργείου Δικαιοσύνης κ. Πρόδρομου Ασημιάδη, πρώην Αντιπρόεδρου του Αρείου Πάγου.

Η εφαρμογή της απόφασης της Ομοσπονδίας στη Ρόδο σημαίνει ότι από 1ης Ιουνίου 2005 απαιτείται η μεταφορά από τις αστυνομικές αρχές των καταδικαζομένων σε τακτικές και αυτόφωρες δίκες ενώπιον του Μονομελούς και του Τριμελούς Πλημμελειοδικείου Ρόδου από το Κέντρο της πόλης στην περιοχή «Ζέφυρος» για να πληρώνονται οι μετατρέψιμες σε χρήμα ποινές, αλλά και τα τέλη των 1,50 ευρώ από καταδίκη με αναστολή και εφέσεις! Μεγάλη ταλαιπωρία θα υποστούν εξάλλου και οι δικηγόροι, οι οποίοι θα πρέπει να κάνουν το ίδιο δρομολόγιο για να εκδίδουν παράβολα πολιτικής αγωγής αξίας 0,75 ευρώ για μηνύσεις, ανακλήσεις μηνύσεων, προσφυγές και παραστάσεις σε δίκες.

Αξίζει μάλιστα να σημειωθεί ότι οι δικαστικοί υπάλληλοι της Ρόδου θεωρούν δεδομένη και δεσμευτική την απόφαση της Ομοσπονδίας τους και σύμφωνα με τις πληροφορίες θα την εφαρμόσουν με θρησκευτική ευλάβεια.

Η Ομοσπονδία Δικαστικών Υπαλλήλων Ελλάδος, με ανακοίνωσή της, καλεί επιπλέον τους Εισαγγελείς προσδιορισμού που τους εισαγγελείς και τους προέδρους της έδρας να εφαρμόσουν εφ' εξής το ωράριο ακροατηρίων με ώρα λήξης 15:00 (κατά το χειμερινό ωράριο) και 14:30 (κατά το θερινό ωράριο) και τονίζοντας ότι οι γραμματείς των εδρών υποχρεούνται να παραμείνουν στην έδρα τους μετά τις ως άνω ώρες, ΜΟΝΟΝ:

Α) για την εκδίκαση υπόθεσης που εκείνη την ώρα βρίσκεται στο στάδιο αγόρευσης του Εισαγγελέα.

Β) για την εκδίκαση υποθέσεων στις οποίες οι κατηγορούμενοι είναι κρατούμενοι ή έχουν τεθεί υπό κράτηση ή εκείνη την ημέρα λήγει το 18μηνο προφυλάκισής τους ή εκείνη την ημέρα υπάρχει ζήτημα παραγραφής αδικημάτων ή αξιώσεως της Πολιτείας.

Επισημαίνουν περαιτέρω ότι η εφαρμογή της απόφασης για τήρηση ωραρίου, ισχύει και στις υποθέσεις της Αυτοφώρου Διαδικασίας, στις οποίες έχει αρθεί η κράτηση του κατηγορούμενου, αλλά και στις υποθέσεις της Αυτοφώρου Διαδικασίας στις οποίες οι κατηγορούμενοι είναι υπό κράτηση, των οποίων η εκδίκαση ΔΕΝ αρχίζει αμέσως μετά τις 13:00 ή αμέσως μετά τη μεσημβρινή διακοπή.

ΓΕΝΙΚΗ ΤΕΧΝΙΚΗ
ΟΜΙΛΟΣ ΕΤΑΙΡΕΙΩΝ

ΑΝΑΝΕΩΜΕΝΟΙ ΚΑΙ ΠΑΝΤΑ ΠΡΩΤΟΠΟΡΟΙ
ΜΑΖΙ ΣΑΣ ΜΕ ΣΤΟΧΟ ΤΙΣ ΚΑΛΥΤΕΡΕΣ
ΤΕΧΝΙΚΕΣ ΛΥΣΕΙΣ

• ΕΤΟΙΜΟ ΣΚΥΡΟΔΕΜΑ
με ανανεωμένες -
σύγχρονες εγκαταστάσεις

• ΑΔΡΑΝΗ ΥΛΙΚΑ
υψηλών προδιαγραφών και
απαιτήσεων από
το ΝΕΟ Λατομείο μας

ΕΡΓΟΣΤΑΣΙΑ ΣΚΥΡΟΔΕΜΑΤΟΣ:
ΡΟΔΟΣ: 6ο χλμ. Παλαιάς Εθν. Οδού Ρόδου - Λίνδου, Τηλ. 22410 - 60560/62323 FAX: 22410 60561
ΓΕΝΝΑΔΙ: 2ο χλμ. οδού ΓΕΝΝΑΔΙΟΥ - ΒΑΤΙΟΥ, Τηλ. 22440 - 43470 FAX: 22440 43470
ΛΑΤΟΜΕΙΟ: Θέση Στραβόλαιμο ΚΑΛΥΘΙΩΝ
ΓΡΑΦΕΙΑ: Ρόδος Αρκαδίου 2, Τηλ. 22410-22186/22968/28058 FAX: 22410 - 33021

ΑΚΡΙΤΙΚΑ

κουβεντούλες με κάποιο νόημα

Η άρσει· λέγων τ' αληθές ου σφαλεί ποτέ
ΣΟΦΟΚΛΗΣ

«Η φοβερότερη εκδίκηση είναι να περιφρονείς αυτούς που σε εχθρεύονται, αν και είσαι βέβαιος ότι μπορείς να τους συντρίψεις».
ΜΠΑΛΖΑΚ

WINSTON CHURCHILL: Ο ελεύθερος Τύπος μπορεί να είναι καλός ή κακός Τύπος, ο ανελεύθερος δεν θα γίνει ποτέ τίποτε άλλο από κακός τύπος

Ο ΚΑΦΕΣ ΤΗΣ... ΠΑΡΗΓΟΡΙΑΣ

Καλές υπηρεσίες στον πρωθυπουργό δεν προσφέρει ο καφές της παρηγοριάς -το γεγονός ότι η σημαντική φθορά της κυβέρνησής του σε δεκατέσσερις και μόνο μήνες, σύμφωνα με την τελευταία δημοσκόπηση, χαρακτηρίζεται ως «διατήρηση σταθερού προβαδίσματος». Μέτρο σύγκρισης δεν πρέπει σε καμία περίπτωση να είναι το ποσοστό δημοτικότητας του ΠΑΣΟΚ. Μέτρο σύγκρισης είναι όλα όσα επαγγέλθηκε ο κ. Καραμανλής. Οσα έσπευσε να πιστέψει ο ελληνικός λαός. Οσα αποδείχθηκαν έπεα πτερόεντα.

Ορθότατα είχε εντοπίσει ο πρωθυπουργός το κυριότερο πρόβλημα της χώρας, την ανάγκη επανίδρυσης του κράτους. Σε ελάχιστο χρονικό διάστημα καλείται επειγόντως -αποτυχούσης παταγωδώς της επανίδρυσης του κράτους με προϊούσα την περαιτέρω αποσύνθεσή του- να προβεί στην επανίδρυση της κυβέρνησής του. Οι οδηγίες που είχε δώσει στην πολυμελή του κυβέρνηση άμα τη αναλήψει των καθηκόντων της, παραβιάσθηκαν προκλητικά. Αντί σεμνότητας, ταπεινότητας και, προπαντός, εργατικότητας, ωσεί ραπάνια πολλοί υπουργοί και υφυπουργοί, παντελώς αδαείς περί την τέχνη του επικοινωνείν, συνωστίζονται στα τηλεοπτικά παράθυρα, ηττώμενοι κατά κράτος από τους δεξιοτέχνες της στρέβλωσης και της παραπληροφόρησης.

Ξεμπροστιάζονται κοινώς, απογοητεύοντας οικτρά όσους τους ψήφισαν. Κάκιστα η ήττα τους αποδίδεται στα προσόντα των "ιεροεξεταστών" τους. Αν οι ίδιοι διέθεταν φωνή, οι "ιεροεξεταστές" τους θα 'μεναν άφωνοι. Ο κ. Καραμανλής οφείλει ν' αντιληφθεί ότι δεν έχει το δικαίωμα να αποτύχει. Διότι, αν κι αυτή η κυβέρνηση αποτύχει, τότε η Ελλάδα οδηγείται κατ' ευθείαν σε χρεοκοπία ως κρατική οντότητα. Και, βεβαίως, δεν πρόκειται να τη σώσει το αποτυχόν ΠΑΣΟΚ, αν υποτεθεί ότι προϊούσης της φθοράς της Ν.Δ. επανέλθει οψέποτε στην εξουσία υπό τον Γιώργο Παπανδρέου.

Η ΛΙΨΗ ΚΑΙ ΟΡΓΗ

Οσα συνέβησαν -και δυστυχώς εξακολουθούν να συμβαίνουν- στο Πατριαρχείο Ιεροσολύμων, δεν μπορεί παρά να γεμίζουν με θλίψη κάθε χριστιανό και κάθε πολίτη που διαθέτει αξιοπρέπεια. Το είπε ο Πατριάρχης Ειρηναίος: "Εγώ είμαι ισόβιος, κανένας δεν μπορεί να με ρίξει από το θρόνο μου", την ίδια στιγμή που η πλειοψηφία των εκεί Ιεραρχών τον αποκαλούν "προδότη" και "ανίκανο". Την ίδια ώρα που αρχιμανδρίτης συνελήφθη με κλεμμένα χρήματα και πληρεξούσια. Και την ίδια στιγμή που ο Πατριάρχης Βαρθολομαίος τον αποκαλεί απλώς "Πατριάρχη Ειρηναίο", δίχως τον τίτλο του Ιεροσολύμων. Μάλιστα, καταλάβαμε...

Η ΕΙΚΟΝΑ ΔΕΝ ΕΙΝΑΙ ΚΟΛΑΚΕΥΤΙΚΗ

Να ασχολούνται περισσότερο με την παραγωγή έργου και λιγότερο με το θέμα του ανασχηματισμού παρότρυνε τα μέλη της κυβέρνησης ο πρωθυπουργός κ. Κωνσταντίνος Καραμανλής, κατά τη διάρκεια της συνεδρίασης του Υπουργικού Συμβουλίου, προσθέτοντας ότι δεν τίθεται στην παρούσα φάση τέτοιο θέμα.

Παράλληλα, ο κ. Καραμανλής ζήτησε συστηματική δουλειά από τους υπουργούς και καλύτερο συντονισμό και συνεργασία μεταξύ τους, ώστε να προχωρήσουν οι μεταρρυθμίσεις και οι διαρθρωτικές αλλαγές που είναι απαραίτητες.

Το μήνυμα του πρωθυπουργού φαίνεται ότι ήρθε την κατάλληλη στιγμή, αφού είχαν πολλαπλασιασθεί οι ενδείξεις ότι πολλοί υπουργοί ασχολούντο περισσότερο με την προβολή της δικής τους προσωπικής εικόνας στα μέσα μαζικής επικοινωνίας και λιγότερο με την παραγωγή έργου. Ο πρωθυπουργός είχε κάθε λόγο να προχωρήσει σε αυτήν την «επίδειξη δύναμης», αφού σε αρκετές περιπτώσεις η κυβέρνηση, ενάμιση χρόνο περίπου μετά την εκλογική της επικράτηση παρουσίαζε μια εικόνα δυσλειτουργίας και αναποτελεσματικότητας, εικόνα που δεν ήταν κολακευτική για το προσωπικό κύρος του πρωθυπουργού.

Μ ΙΑ ΧΑΡΑ ΚΑΙ... ΔΥΟ ΤΡΟΜΑΡΕΣ

Οχι στον ανασχηματισμό! Μια χαρά πάμε...

Και θα πάμε ακόμα καλύτερα!

Δόξα να 'χει ο Θεός, καλημέρα μπορεί να μην λέμε μεταξύ μας, αλλά είναι τόσο σαφές το πρόγραμμα και τόσο άξιος ο μηχανισμός, ώστε μπορούμε να συνεννοούμαστε ακόμα και με νεύματα... Αφήστε δηλαδή που με την πρόοδο της τεχνολογίας, τα e-mail του... συντονισμού πάνε κι έρχονται σαν τα πακέτα...

Και σε τελική ανάλυση, τι θέλουν και ανακατεύονται... τα μίσθανα όργανα της διαπλοκής, του σκότους και της ρεμούλας;

Ομάδα... που κερδίζει την αλλάζεις; Δεν την αλλάζεις!

Π ΕΡΙ ΒΑΣΙΚΟΥ ΜΕΤΟΧΟΥ

Πολλοί νομίζουν ότι η υπόθεση του βασικού μετόχου τελειώνει με την αναστολή της ισχύος του νόμου. Οι πληροφορίες, που διαθέτουμε, είναι άλλες. Μόλις τώρα αρχίζει. Η βασική σκέψη που υπάρχει είναι το αναποδογύρισμα των ασυμβίβαστων. Με το νόμο 3310 όποιος διεκδικούσε ουσιαστικά να έχει ΜΜΕ στην ιδιοκτησία του. Το θέμα του ήταν, λοιπόν, το ασυμβίβαστο των εργολάβων δημόσιων έργων. Αυτό όμως δεν μπορεί να ισχύσει, γιατί προσκρούει στην κοινοτική νομοθεσία και στον ανταγωνισμό. Το κοινοτικό δίκαιο όμως δεν προβλέπει τίποτε για τα ασυμβίβαστα ιδιοκτητών ΜΜΕ. Δεν προσδιορίζει ποιοί και υπό ποίες προϋποθέσεις μπορεί να έχουν Μέσα. Και το κυριότερο: Αυτό δεν είναι αρμοδιότητα ούτε καν συντρέχουσα, της Επιτροπής. Μπορεί να κάνει ό,τι θέλει ο εθνικός νομοθέτης. Αρα οι μήνες που έρχονται θα είναι ενδιαφέροντες.

«Π ΑΓΟ» ΣΤΟΝ ΤΕΛΗ

Σύμφωνα με τα ρεπορτάζ ο πρωθυπουργός κ. Κώστας Καραμανλής κατά την προχθεσινή συνεδρίαση του υπουργικού συμβουλίου έβαλε «πάγο» στους υπουργούς Μακεδονίας - Θράκης και Αιγαίου, Ν. Τσιαρτσιώνη και Αρ. Παυλίδη αφήνοντας αιχμές για ανεπάρκεια στο έργο τους.

Μεταξύ άλλων ο κ. Καραμανλής φέρεται να είπε: «Για μας, ο δρόμος της ελληνικής ανάπτυξης περνά από την Περιφέρεια. Σημειώνω στο σημείο αυτό τις ευθύνες του υπουργείου Μακεδονίας - Θράκης και του υπουργείου Αιγαίου».

Ευτυχώς δηλαδή που δεν γίνεται τώρα ανασχηματισμός γιατί θα τον χάναμε τον Τέλη.

Σ ΤΗΝ ΑΝΤΕΠΙΘΕΣΗ

Οι δύο υπουργοί, ωστόσο, δεν το 'βαλαν κάτω αλλά πέρασαν στην αντεπίθεση διατυπώνοντας κριτική για τους χαμηλούς ρυθμούς απορρόφησης Κοινοτικών Κονδυλίων από το υπουργείο Εσωτερικών τα οποία θα μπορούσαν να δώσουν ώθηση στην ανάπτυξη της Περιφέρειας.

«Στο υπουργείο Εσωτερικών υπάρχει χρήμα με ουρά, αλλά το διαχειρίζονται περιφερειάρχες και γραμματείς ανεπαρκείς και άσχετοι» υπογράμμισε ο κ. Παυλίδης, υπονοώντας με σαφήνεια και τον περιφερειάρχη Νοτίου Αιγαίου κ. Χ. Κόκκινο.

Ο κ. Παυλίδης φέρεται να διατύπωσε έντονη κριτική και για τα προγράμματα τουριστικής ανάπτυξης του Αιγαίου και την πολιτική που ακολουθεί στον τομέα αυτόν ο κ. Δημ. Αβραμόπουλος. Μάλιστα εξέφρασε παράπονα γιατί δεν δίνονται άδειες για νέες ξενοδοχειακές μονάδες, ουσιαστικά όμως σε κορεσμένες περιοχές, στο Νότιο Αιγαίο.

«Τη λύση θα την δώσει η αγορά» απάντησε ο κ. Αβραμόπουλος, ο οποίος επεσήμανε στην εισήγησή του ότι η προσοχή θα δοθεί στην ανάδειξη μη τουριστικών περιοχών!!

Φαίνεται, πάντως, καθαρά πλέον ότι ο κ. Δημ. Αβραμόπουλος βαδίζει σε δρόμο λαθεμένο. Θα αφήσει δηλαδή να καταστραφούν οι ήδη αναγνωρισμένες παγκοσμίως ελληνικές τουριστικές περιοχές για να αναδείξει νέες και μάλιστα τέτοιες που δεν συγκεντρώνουν τις προϋποθέσεις;

Αυτή πια δεν είναι τουριστική αναπτυξιακή πολιτική είναι ΠΛΗΡΗΣ χρεοκοπία.

Αλλαξε, κύριε Αβραμόπουλε, απόψεις και "γραμμή πλεύσης" πριν ή είναι αργά.

Η ΣΚΑΝΔΙΝΑΒΙΚΗ ΑΓΟΡΑ

Η δήλωση ανήκει στον δήμαρχο κ. Γ. Ιατρίδη: «Ηταν πολύ μεγάλο λάθος που αφήσαμε να χαθεί η σκανδιναβική αγορά».

Είναι πράγματι μια μεγάλη αλήθεια, αφού, εξαιτίας αυτής της γκάφας, που μόνο ερασιτέχνες θα διέπρατταν, συρρικνώθηκε η σεζόν.

Οι αναγνώστες της «δ» θα ενθυμούνται ότι επί σειράν ετών «φώναζε» η «δημοκρατική» προς πάσαν κατεύθυνσιν: «Προσέξτε τους Σκανδιναβούς, αν τους χάσουμε θα έχουμε μεγάλο πρόβλημα». Επεσήμαινε ακόμα ότι «η σκανδιναβική αγορά έπρεπε να είναι «ένα το κρατούμενο για τον ροδιακό τουρισμό».

Δυστυχώς, τα... «μεγάλα μυαλά» αυτού του τόπου άλλα απεφάσισαν, αλλά τώρα κλαίνε και οδύρονται (αφού πήραν τον τόπο στο λαιμό τους).

Ομως, εν τω Αδει, ουκ έστιν μετάνοια.

Π ΕΡΙ... ΠΑΡΑΛΙΩΝ

Να 'ταν μόνο αυτό το πρόβλημα; Εδώ έχει αρχίσει η σεζόν, οι παραλίες έχουν γεμίσει από τουρίστες αλλά συνεχίζουν να βρωμάνε από το σκουπιδαριό, με εξαίρεση την πόλη της Ρόδου και το Φαληράκι.

Δεν μπορεί να πλησιάσει άνθρωπος. Μόνο για τα έσοδα ενδιαφέρονται ορισμένοι δήμαρχοι.

Απ' εκεί και πέρα καρφί δεν τους καίγεται.

Γαία πυρί μιχθήτω, δηλαδή.

Τ ΟΥ... ΚΑΠΕΤΑΝΙΟΥ

Κάποιος αρμόδιος θα πρέπει να βάλει λίγο «πάγο» στον κυβερνήτη του πολεμικού σκάφους που σήκωσε δική του παντιέρα και δεν σέβεται κανένα.

Γιατί, αν αληθεύουν αυτά που του καταμαρτυρούν, τότε θα πρόκειται για «στασιαστή» κατά της έννομης τάξεως και θα πρέπει να τύχει της ανάλογης μεταχειρίσεως από τα αρμόδια όργανα.

Υ.Τ.Ε.

ΕΞΑΙΤΙΑΣ ΤΩΝ ΑΠΕΡΓΙΑΚΩΝ ΚΙΝΗΤΟΠΟΙΗΣΕΩΝ

ΚΛΕΙΣΤΗ ΑΠΟ ΣΗΜΕΡΑ

η Νομαρχία και για τρεις ημέρες

Τι διεκδικούν οι εργαζόμενοι στις νομαρχιακές αυτοδιοικήσεις



Δεν θα λειτουργήσουν οι υπηρεσίες της Νομαρχιακής Αυτοδιοίκησης Δωδ/σου τις επόμενες τρεις ημέρες, αρχής γενομένης από σήμερα, λόγω του εορτασμού σήμερα της Πρωτομαγιάς και λόγω 48ωρης απεργίας που κήρυξε για την Πέμπτη και Παρασκευή, 12 και 13 Μαΐου η Πανελλήνια Ομοσπονδία Συλλόγων Υπαλλήλων Νομαρχιακών Αυτοδιοικήσεων, πρόεδρος της οποίας είναι ο κ. Μιχ. Κινδυλίδης, πρόεδρος των εργαζομένων στην Νομαρχία Δωδ/νήσου.

Σύμφωνα με το ψήφισμα της Ομοσπονδίας, που είχε εκδοθεί την 31η Μαρτίου, οι εργαζόμενοι στις Νομαρχιακές Αυτοδιοικήσεις διεκδικούν τα ακόλουθα:

1. Αύξηση του βασικού μισθού στο ύψος των 1.200 Ευρώ για την κατηγορία ΥΕ στον εισαγωγικό βαθμό με ανάλογη κλιμάκωση στις κατηγορίες ΠΕ, ΤΕ & ΔΕ.

2. Αναπροσαρμογή του επιδόματος του Ν. 2768/1999 του άρθρου 30 «Ρύθμιση συνταξιοδοτικών θεμάτων και άλλες διατάξεις» που διατηρήθηκε και με το Ν. 3205/03 άρθρο 8 παρ. 17 στο ύψος των 470 ευρώ (σύμφωνα με το άρθρο 4 της ειδικής συλλογικής συμφωνίας 2004) για την οριστική άρση των μισθολογικών ανισοτήτων, οι οποίες συνεχίζονται από την ίδρυση του θεσμού των Ν.Α. με τη διατήρηση της επιδοματικής πολιτικής.

3. Άμεση εφαρμογή των υπογραφεισών συλλογικών συμβάσεων και των ειδικών συμφωνιών των ετών 2001 & 2004.

4. Εφαρμογή συστήματος μοριοδότησης όλων των υπηρεσιακών μεταβολών των υπαλλήλων της Ν.Α. Ιδιαίτερα να θεωρείται μετάθεση και να εφαρμόζονται οι διατάξεις του άρθρου 67 του νόμου 2683/99 για την μεταφορά υπαλλήλου από Επαρχείο σε Επαρχείο και από Διεύθυνση σε Διεύθυνση εντός των ορίων της Ν.Α.

5. **Ενιαία** εργασιακή σχέση όλων των εργαζομένων στις Ν.Α. στο Δημόσιο. **Πλήρωση** των κενών οργανικών θέσεων των Ν.Α. με μονίμους υπαλλήλους. Όχι στην εφαρμογή του νόμου περί μερικής απασχόλησης στις Ν.Α.

6. Ενιαία επικουρική ασφάλιση όλων των εργαζομένων στις Ν.Α. με τη δημιουργία ΤΕΑΔΥ Ν.Α.

7. Καταβολή εκλογικού επιδόματος στο ύψος των 100 ευρώ το μήνα, σε όλους τους εργαζόμενους στις Ν.Α.

8. Αναπροσαρμογή της κράτησης 1% σε 4% που αποδίδεται στο Μ.Τ.Π.Υ. από την μισθοδοσία των εργαζομένων που διορίσθηκαν σε μόνιμες θέσεις (Ν. 2738/1999, άρθρα 14-18) και διατήρησαν το ασφαλιστικό καθεστώς του ΙΚΑ, ώστε να δικαιούνται τουλάχιστον μερίσματος. **Σε αντίθετη** περίπτωση ζητούμε την κατάργηση της κράτησης 1%.

9. Επαναφορά των ευεργετικών διατάξεων του άρθρου 9 Ν. 2085/1992 (ΦΕΚ 170/τ.Α) στους υπηρετούντες ή τοποθετημένους υπαλλήλους σε προβληματικές και παραμεθόριες περιοχές (συνυπολογισμός στο διπλάσιο μιας τριετίας για χορήγηση Μ.Κ.).

10. Να χαρακτηρισθούν ως παραμεθόριοι νομοί τύπου Α και τύπου Β όλοι οι νομοί οι οποίοι δεν έχουν χαρακτηριστεί έτσι και ευρίσκονται στην παραμεθόρια ζώνη. Ειδικότερα, ο νομός Κυκλάδων και ο Δήμος Νευροκοπίου νομού Δράμας να ενταχθούν στις προβληματικές και παραμεθόριες περιοχές.

11. Να ενταχθούν στο καθεστώς των ανθυγιεινών και επικίνδυνων επαγγελμάτων οι εργαζόμενοι που λαμβάνουν ανθυγιεινό επίδομα. Οι εργαζόμενοι στις Διευθύνσεις ή τμήματα ΚΤΕΟ, στις Υπηρεσίες καθαριότητας, οι Κοινωνικοί λειτουργοί, οι επισκέπτριες υγείας και όσοι υπάλληλοι ασχολούνται με παρεμφερή καθήκοντα. Οι σπερματεγχύτες, οι χειριστές Η/Υ ή πληροφορικής, και οι έχοντες ως αποκλειστικό καθήκον τον χειρισμό Η/Υ την φωτοτύπηση και την αναπαραγωγή εγγράφων, οι χειριστές των μηχανημάτων έργου και οι τεχνίτες καπνού. Χορήγηση ειδών ατομικής προστασίας σύμφωνα με την ισχύουσα διάταξη στους εργαζόμενους των ΟΤΑ α' βαθμού, καθώς και την συνταξιοδότηση στα 55 έτη για τους άνδρες και στα 50 έτη για τις γυναίκες, χωρίς αύξηση ασφαλιστικών εισφορών.

12. Αύξηση του αφορολόγητου ορίου στο ύψος των 15.000 ευρώ για το έτος 2005 και την τιμαριθμοποίηση της φορολογικής κλίμακας.

13. Διατήρηση και ενίσχυση του θεσμού της Ν.Α. με διοικητική και οικονομική αυτοτέλεια.

ΠΑΡΑΛΥΕΙ Η ΟΙΚΟΝΟΜΙΚΗ ΚΑΙ ΚΟΙΝΩΝΙΚΗ ΖΩΗ

«ΔΕΝ ΕΙΝΑΙ ΑΡΓΙΑ - ΕΙΝΑΙ ΑΠΕΡΓΙΑ»

η ... σημερινή «Πρωτομαγιά»!

Το «απεργιακό δελτίο» της ημέρας

Με το σύνθημα «Δεν είναι αργία – είναι απεργία» να αποκτά σάρκα και οστά για πρώτη φορά μετά από αρκετά χρόνια εορτάζεται σήμερα Τετάρτη η εργατική Πρωτομαγιά. Μετά την άρνηση της κυβέρνησης να κηρύξει την ημέρα ως αργία, ΓΣΕΕ και ΑΔΕΔΥ απάντησαν με κήρυξη απεργίας στην οποία απομένει να καταγραφεί η ανταπόκριση των εργαζομένων. Αναμένονται προβλήματα στις συγκοινωνίες και τις μεταφορές. Μόνο τα επείγοντα περιστατικά θα αντιμετωπίζονται στα Νοσοκομεία, απέχουν οι δικηγόροι, χωρίς ενημέρωση από τηλεόραση και ειδησεογραφικές ιστοσελίδες. Δεν θα κυκλοφορήσουν εφημερίδες.

Πιο αναλυτικά, το απεργιακό δελτίο έχει ως εξής:

• **Οι Ολυμπιακές Αερογραμμές** θα πραγματοποιήσουν ένα δρομολόγιο ανά προορισμό, τόσο για το εσωτερικό όσο και για το εξωτερικό. Η εταιρεία δεν είναι σε θέση να δώσει κατάλογο με τα δρομολόγια που θα ματαιωθούν, καθώς ανέμενε την απόφαση των Ελεγκτών Εναέριας Κυκλοφορίας.

Σημειώνεται ότι εφόσον απεργήσουν οι ελεγκτές εναέριας κυκλοφορίας – στο πλαίσιο της 24ωρης απεργίας της Ομοσπονδίας Συλλόγων Πολιτικής Αεροπορίας – ενδέχεται να τροποποιηθεί και το πρόγραμμα των πτήσεων της Aegean Airlines.

• Δεμένα θα παραμείνουν και τα πλοία στα λιμάνια του Πειραιά και της Ραφήνας.

• Από την απεργία που έχει αποφασίσει η ΓΣΕΕ και η ΑΔΕΔΥ καλύπτονται οι εργαζόμενοι σε ΔΕΗ, ΟΤΕ, ΕΛΤΑ, ΕΥΔΑΠ, ΔΟΥ, δημόσια νοσοκομεία και ταμεία. Ηδη, έχει αποφασιστεί η λειτουργία τους με προσωπικό ασφαλείας.

Σημειώνεται ότι λόγω των κινητοποιήσεων στα μέσα μαζικής μεταφοράς αναμένεται να δημιουργηθούν προβλήματα στη λειτουργία και των επιχειρήσεων του ιδιωτικού τομέα: στις τράπεζες, στις οικοδομές, στα εμπορικά καταστήματα και σε βιομηχανίες.

• Οι Εφορίες θα παραμείνουν κλειστές καθώς οι εργαζόμενοι σε αυτές δηλώνουν ότι απεργούν.

• Τα σχολεία σήμερα θα λειτουργήσουν κανονικά τις δύο πρώτες ώρες, σύμφωνα με την εγκύκλιο της υπουργού Παιδείας, Μαριέττας Γιαννάκου. Ο εκπαιδευτικός που επιθυμεί να συμμετάσχει στις εκδηλώσεις για την Εργατική Πρωτομαγιά θα πρέπει να το έχει ήδη δηλώσει στο διευθυντή του σχολείου του προκειμένου να διευκολυνθεί.

Τις αντιδράσεις της εκπαιδευτικής κοινότητας έχει προκαλέσει η εγκύκλιος του υπουργείου Παιδείας για τον εορτασμό της Εργατικής Πρωτομαγιάς, με την ΟΛΜΕ να χαρακτηρίζει πρωτοφανή ενέργεια την τήρηση ονομαστικών καταστάσεων για τους εργαζομένους που απεργούν. Για προσπάθεια της υπουργού και της κυβέρνησης να διασπάσει και να διακωμωδήσει την όλη υπόθεση, έκανε λόγο ο πρόεδρος της ΟΛΜΕ Γρηγόρης Καλομοίρης. Ο ίδιος είπε ότι οι εκπαιδευτικοί με τη συμμετοχή τους στις εκδηλώσεις «θα δώσουν αποστομωτική απάντηση στις νεοφιλελεύθερες πολιτικές, αλλά και στις απαράδεκτες εκβιαστικές εγκυκλίους του υπουργείου Παιδείας, που συνιστούν «ύβρη» για τη μέρα τιμής και μνήμης των αγωνιστών της εργατικής τάξης».

Στο ίδιο μήκος κύματος κινήθηκε και ο Θωμάς Τσουπός, αντιπρόεδρος της **Συνοσπονδίας Γονέων,** ο οποίος κάλεσε τους γονείς να συμμετάσχουν στις εκδηλώσεις μέσω των συνδικαλιστικών φορέων τους.

Εξάλλου, το Διοικητικό Συμβούλιο της **Ομοσπονδίας Ιδιωτικών Εκπαιδευτικών Ελλάδος,** προκηρύσσει 24ωρη πανελλαδική απεργία στις 11 Μαΐου 2005 σε όλα τα ιδιωτικά σχολεία, κέντρα ξένων γλωσσών, φροντιστήρια μέσης εκπαίδευσης, ιδιωτικά Ινστιτούτα Επαγγελματικής Κατάρτισης.

Απεργία εξήγγειλε και η **Πανελλήνια Ομοσπονδία Καθηγητών Πανεπιστημίου** ΠΟΣΔΕΠ.

• Οι **Νομαρχίες** της χώρας θα μείνουν κλειστές σήμερα Τετάρτη, σύμφωνα με απόφαση του διοικητικού συμβουλίου της **ΕΝΑΕ,** η οποία με ανακοίνωσή



της καλεί όλους τους πολίτες και τους εργαζόμενους να συμμετάσχουν στις απεργιακές συγκεντρώσεις της ΓΣΕΕ, της ΑΔΕΔΥ και των Εργατικών Κέντρων όλης της χώρας.

• Εξάλλου, η **ΠΟΕ-ΟΤΑ** καλεί όλους τους εργαζόμενους στην Τοπική Αυτοδιοίκηση να συμμετάσχουν στην 24ωρη απεργία στις **18 Μαΐου** για την ακρίβεια, τη λιτότητα και αιτήματα το νέο μισθολόγιο, την επέκταση των επιδομάτων των βαρέων και ανθυγιεινών, την προστασία της κοινωνικής ασφάλισης κλπ.

• Η **ΚΕΔΚΕ** με αφορμή τον φετινό εορτασμό της Πρωτομαγιάς καλεί όλους τους αιρετούς της χώρας και όλους τους εργαζόμενους στους δήμους να συμμετάσχουν στις απεργιακές κινητοποιήσεις και τις εκδηλώσεις που διοργανώνονται για τον εορτασμό της Πρωτομαγιάς.

Σε ανακοίνωση που εξέδωσε και κοινοποιήθηκε σε όλους τους δήμους της χώρας, αναφέρει:

Η Κεντρική Ενωση Δήμων και Κοινοτήτων Ελλάδας εκφράζει την έντονη διαμαρτυρία της για τον τρόπο που αμφισβήτησε, μεθόδευσε και αντιμετώπισε η Κυβέρνηση το φετινό εορτασμό της Πρωτομαγιάς.

Η Πρωτομαγιά είναι η Διεθνής Ημέρα των Εργαζομένων. Ημέρα που τιμώνται μακρόχρονοι αγώνες των ανθρώπων της εργασίας για τα δικαιώματά τους και την κοινωνική πρόοδο.

Οι «φιλολογίες» της Κυβέρνησης περί διευκόλυνσης μερίδας εργαζομένων για συμμετοχή στις απεργιακές κινητοποιήσεις και στις εκδηλώσεις προσβάλλει την ιστορική μνήμη και παραποιεί την ιστορία.

Η Κυβέρνηση όφειλε να μεριμνήσει έγκαιρα και να κηρύξει την Πρωτομαγιά ως αργία, όπως έχουν πράξει χρόνια όλες οι Κυβερνήσεις, στη χώρα μας. Προτίμησε όμως να «κρυφτεί» πίσω από τις «λέξεις» και «ερμηνείες» για να δικαιολογήσει τα αδικαιολόγητα.

• Εικοσιτετράωρη απεργία θα πραγματοποιηθεί και στα **Μέσα Μαζικής Ενημέρωσης** μετά την απόφαση της Ενωσης Συντακτών Ημερήσιων Εφημερίδων Αθηνών. Συγκεκριμένα, σε ανακοίνωσή της η ΕΣΗΕΑ αναφέρει ότι θα σιγήσουν σε όλη τη χώρα όλα τα ραδιοφωνικά και τηλεοπτικά μέσα από τις 12 τα μεσάνυχτα της Τρίτης, 10 Μαΐου, έως τις 12 τα μεσάνυχτα της Τετάρτης, 11 Μαΐου. Επίσης, δεν θα κυκλοφορήσει καμία καθημερινή εφημερίδα, ωστόσο οι συντάκτες θα εργαστούν για τα πρωϊνά και απογευματικά φύλλα της Πέμπτης, όπως σε ημέρα αργίας. Το Δ.Σ. της ΕΣΗΕΑ καλεί τους δημοσιογράφους, μέλη και μη μέλη της ΕΣΗΕΑ, στις εφημερίδες, τους τηλεοπτικούς και ραδιοφωνικούς σταθμούς, τα πρακτορεία ειδήσεων, τη Γενική Γραμματεία Επικοινωνίας και Ενημέρωσης, τις ηλεκτρονικές εφημερίδες, τα portals και τα γραφεία Τύπου υπουργείων, οργανισμών και επιχειρήσεων, να έχουν καθολική συμμετοχή στην απεργία και να συμμετάσχουν, με το ίδιο αγωνιστικό φρόνημα, στις απεργιακές συγκεντρώσεις, που οργανώνουν την Τετάρτη οι δημοσιογραφικές Ενώσεις στην Αθήνα και σ' ολόκληρη τη χώρα.

Από την απεργία **εξαιρούνται** μόνο οι δημοσιογράφοι που θα καλύψουν τις απεργιακές κινητοποιήσεις.

• Αποχή από καθήκοντά τους αποφάσισαν και η **δικηγόροι.**

Οι κινητοποιήσεις

· Κινητοποιήσεις σε όλες τις μεγάλες πόλεις της χώρας σχεδιάζουν για σήμερα Τετάρτη τα συνδικάτα για τον εορτασμό της Εργατικής Πρωτομαγιάς.

Στη Ρόδο είναι προγραμματισμένη συγκέντρωση των εργαζομένων στο ΕΚΡ στις 10:00 π.μ.

Οι συνδικαλιστικές οργανώσεις καταγγέλλουν τη στάση της κυβέρνησης στο ζήτημα που προέκυψε με τη μεταφορά της αργίας της Πρωτομαγιάς, τονίζοντας ότι δεν σεβάστηκε αυτή τη σημαντική για τους εργαζόμενους ημέρα, με αποτέλεσμα οι διαδηλώσεις να λάβουν αντικυβερνητικό χαρακτήρα.

Παράλληλα, υπογραμμίζουν ότι επιχειρείται αφαίρεση οικονομικών, ασφαλιστικών και εργασιακών δικαιωμάτων με τον διάλογο που ανοίγει η κυβέρνηση στο Εργασιακό (ωράριο -λάστιχο, «δωρεάν» υπερωρίες) και στο Ασφαλιστικό (αύξηση ορίων, συνταξιοδότησης και μείωση παροχών κυρίως για τους υπαλλήλους των ΔΕΚΟ και των τραπεζών). Στα βασικά αιτήματα της γενικής απεργίας περιλαμβάνονται η ανάγκη για λήψη μέτρων, ώστε να αντιμετωπιστεί η ανεργία και η ακρίβεια, η προστασία του ασφαλιστικού συστήματος, η διασφάλιση των εργασιακών σχέσεων, η αύξηση σε μισθούς και συντάξεις, ώστε να ανακουφιστούν οικονομικά τα λαϊκά στρώματα.

Ο πρόεδρος της ΓΣΕΕ **Χρ. Πολυζωγόπουλος** μιλώντας χθες στο ραδιοφωνικό σταθμό Alpha 98,9 καταλόγισε στην κυβέρνηση έλλειψη ευαισθησίας σε ό,τι αφορά την αργία της Πρωτομαγιάς, ενώ αναφερόμενος στο Ασφαλιστικό επανέλαβε το αίτημα συνάντησης με τον πρωθυπουργό και τους πολιτικούς αρχηγούς, καταλογίζοντας στην κυβέρνηση απόπειρα να παρουσιάσει «εικόνα διαλόγου».

Πάντως, ο κυβερνητικός εκπρόσωπος **θ. Ρουσόπουλος** επανέλαβε και χθες ότι «η αργία δεν μεταφέρεται» και ότι είναι λάθος να ερμηνεύεται αυτή η απόφαση της κυβέρνησης ως ένδειξη έλλειψης σεβασμού στην Πρωτομαγιά.

ΔΗΛΩΣΕΙΣ ΠΑΡΑΓΟΝΤΩΝ

Το ΕΚΡ

Εκκληση για μαζική συμμετοχή στην απεργία της 11ης Μαΐου, καθώς και στη συγκέντρωση που είναι προγραμματισμένη για τις 10:00 στο ΕΚΡ, απηύθυνε προς τους εργαζόμενους της περιοχής ο γραμματέας του Εργατικού Κέντρου Ρόδου κ. **Μπάμπης Σαρρής**, με δηλώσεις του στο συντάκτη της «δ».

Ο κ. Σαρρής τόνισε πως οι εργαζόμενοι πρέπει να συνειδητοποιήσουν ότι διακυβεύονται εργασιακά δικαιώματα και κατακτήσεις του εργατικού κινήματος και εξέφρασε την άποψη ότι το κυβερνητικό αλαλούμ σχετικά με τον εορτασμό της Πρωτομαγιάς έχει ερεθίσει τους εργαζομένους και αυτό θα αποτυπωθεί σε μια πιο μαζική συμμετοχή στη σημερινή απεργία.

Ο γραμματέας του ΕΚΡ επέκρινε την κυβέρνηση για τους χειρισμούς της κάνοντας λόγο **«για αδέξιους και αμνήμονες»**, ενώ σημείωσε ότι η προσπάθεια της Νέας Δημοκρατίας να εμφανισθεί μ' ένα φιλολαϊκό προσωπείο προς τα έξω, σιγά-σιγά καταρρέει, με τον τρόπο που έχει αντιμετωπίσει μέχρι σήμερα τα ζητήματα που αφορούν τις πλατιές λαϊκές μάζες, όπως λ.χ. το θέμα του ΛΑΦΚΑ και τώρα το θέμα του εορτασμού της Πρωτομαγιάς. Ο κ. Σαρρής επανέλαβε ότι το ΕΚΡ είναι έτοιμο να αντιδράσεις δυναμικά αν διαπιστωθεί ότι εργοδότες **απείλησαν** τους εργαζόμενους να μη συμμετάσχουν στη σημερινή απεργία. Ηδη το ΕΚΡ έχει στη διάθεσή του δεκάδες αναφορές που αφορούν κυρίως την εργοδοσία στον **ξενοδοχειακό κλάδο** και το λιανικό εμπόριο.

Το ΠΑΣΟΚ

Στη μεγάλη συγκέντρωση της ΓΣΕΕ στην Αθήνα θα μετάσχει σήμερα ο Βουλευτής του ΠΑΣΟΚ κ. **Γιάννης Παρασκευάς.** Οπως δήλωσε στον Ρ/Σ Alpha News Δωδ/σου 96,9 **«η συμμετοχή στις κινητοποιήσεις είναι χρέος όλων, οι οποίοι πρέπει να βρίσκονται σε εγρήγορση, καθώς ξεκινά μια περίοδος φαλκίδευσης των εργασιακών δικαιωμάτων στη χώρα μας».** Κατηγόρησε την κυβέρνηση της Νέας Δημοκρατίας ότι είναι ανίκανη να διαχειρισθεί ακόμη και τα πιο απλά ζητήματα και τον πρωθυπουργό κ. Κώστα Καραμανλή «ώσει παρών» που παρακολουθεί απλώς, αλλά αδυνατεί να παρέμβει και να συντονίσει την κυβέρνησή του.

Ο κ. Παρασκευάς είπε ότι η Νέα Δημοκρατία ως νεοφιλελεύθερο κόμμα θα έπρεπε να έχει μια σαφή και συγκεκριμένη πολιτική κατεύθυνση, όμως αυτό σήμερα δεν συμβαίνει. **«Αντιθέτως, η κυβέρνηση όχι μόνο δεν έχει στοχεύσεις, δεν διαθέτει ούτε αντιστάσεις απέναντι στις επερχόμενες αλλαγές που καταστρατηγούν κεκτημένα δικαιώματα των εργαζομένων»,** ανέφερε.

Στο ίδιο μήκος κύματος και ο πολιτευτής του ΠΑΣΟΚ κ. **Γιώργος Νικητιάδης,** ο οποίος δήλωσε χθες ότι οι χειρισμοί της Νέας Δημοκρατίας δεν ήταν καθόλου τυχαίοι. **«Πρόκειται για μια σαφή πολιτική επιλογή της κυβέρνησης που αποκαλύπτει το πραγματικό πρόσωπο της Νέας Δημοκρατίας, η οποία πρωταρχικά ενδιαφέρεται για την εργοδοσία». Κι αυτό**- πρόσθεσε - **δεν θα ήταν κακό αν ήταν μια στάση ισορροπημένη σε σχέση με τα προβλήματα των εργαζομένων και το ενδιαφέρον που πρέπει να επιδείξει για την προάσπιση των δικαιωμάτων τους».**

Κατά την άποψη του κ. Νικητιάδη, με αυτές τις επιλογές της η κυβέρνηση προσπαθεί να καλύψει το μεγάλο πλήγμα που προκάλεσε η ίδια στα οικονομικά της χώρας με ζητήματα όπως η απογραφή, ο βασικός μέτοχος, η διαπραγμάτευση του Δ' ΚΠΣ, να έχουν ξεφύγει εντελώς από τον έλεγχό της.

Η τοπική ΝΔ

Την ευθύνη για το πολιτικό ζήτημα που δημιουργήθηκε σχετικά με τον εορτασμό της Πρωτομαγιάς, φέρουν οι υπουργοί δήλωσε χθες στον Ρ/Σ Alpha News ο πρόεδρος της ΤΕ πόλεως Ρόδου της Ν.Δ. **κ. Παναγιώτης Σακελλαρίου** και πρόσθεσε ότι **«έγιναν λάθη και κακοί χειρισμοί δημιούργησαν προβλήματα εκ του μη όντος».**

Επί της ουσίας όμως τόνισε πως το σκεπτικό της κυβέρνησης ήταν σωστό, πως οι αργίες δεν πρέπει να μετατίθενται και πως το μήνυμα της Εργατικής Πρωτομαγιάς θα μπορούσε να περάσει με άλλους συμβολικούς τρόπους.

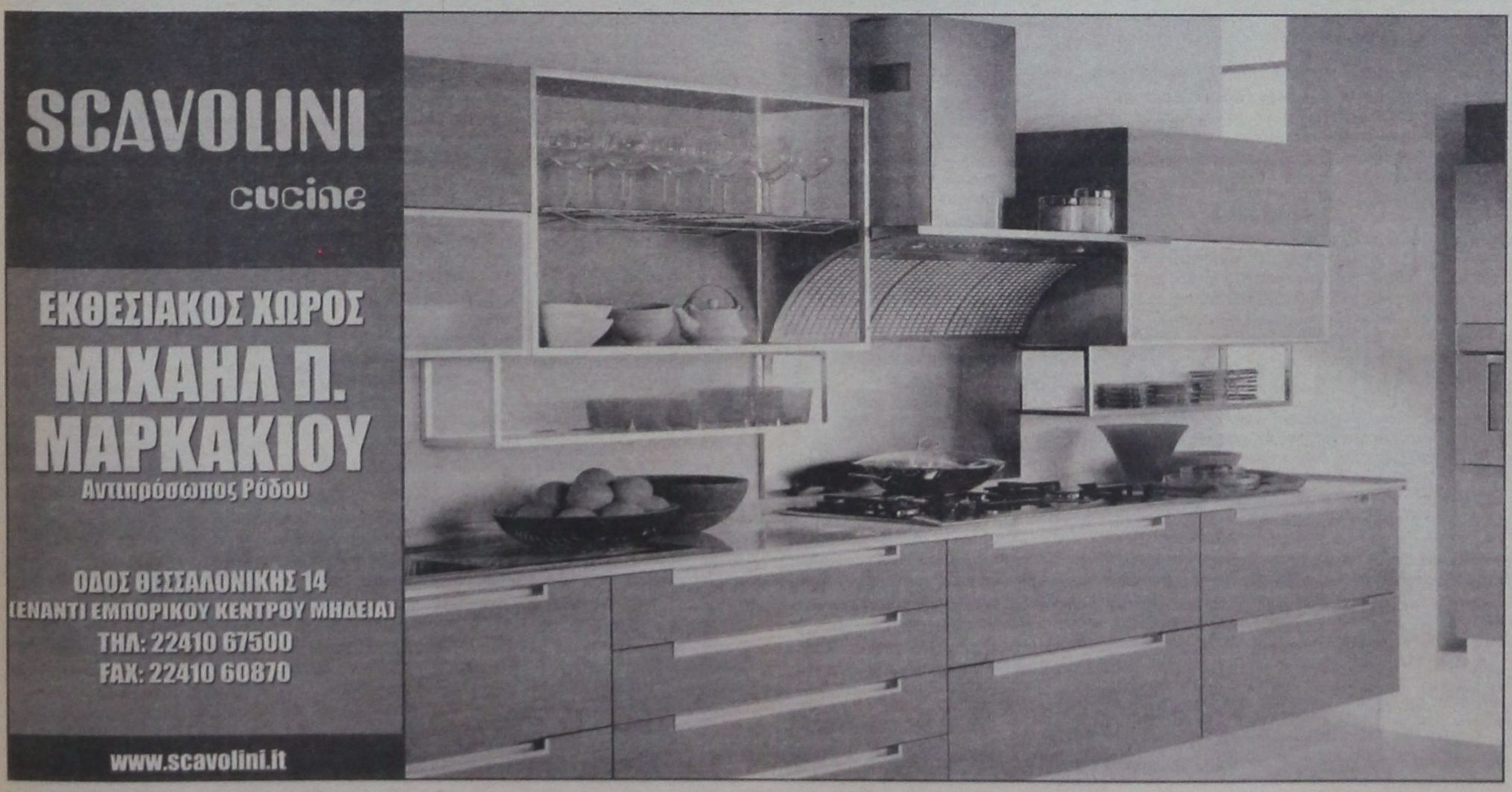

δημοκρατικά

ΥΠΑΡΧΕΙ ΑΝΤΙΚΕΙΜΕΝΙΚΗ ΠΡΑΓΜΑΤΙΚΟΤΗΤΑ Η ΟΠΟΙΑ ΔΙΝΕΙ ΤΟ ΜΕΤΡΟ ΤΗΣ ΑΛΗΘΕΙΑΣ (ΑΡΙΣΤΟΤΕΛΗΣ)

ΚΑΤΙ ΣΑΝ HOMO NEODEMOCRATICUS

Του Πάσχου Μανδραβέλη

Αρκούν μερικές συζητήσεις σε πλάτος – γιατί σε βάθος είναι αδύνατον- με κάποια μεσαία στελέχη της Νέας Δημοκρατίας και θα καταλάβει κανείς το τεράστιο πρόβλημα που έχει τούτη η κυβέρνηση. Δεν αναφέρομαι στη διάχυτη γκρίνια για τις επιλογές προσωπικού σε κάθε επίπεδο του κρατικού μηχανισμού: «Και ποιος είναι ο τάδε που ανέλαβε την α' θέση; Αυτός είναι χειρότερος από τον δείνα, ο οποίος έτσι κι αλλιώς και αλλιώτικα...» Το πρόβλημα της κεντροδεξιάς παράταξης είναι ότι η κομματική βάση σκιαμαχεί. Χειρότερα: Ζει σε κατάσταση παράκρουσης, αντίστοιχης εκείνης που ζούσε το ΠΑΣΟΚ την περίοδο 1981-1989. Εχει φτιάξει στο φαντασιακό της μυριάδες εχθρούς (άλλους τους προσωποποιεί, αλλά οι περισσότεροι είναι αόρατοι) τους οποίους πολεμά στις ταβέρνες και τα καφενεία. Κι ενώ ο κόσμος περιμένει να ακούσει τι προοπτικές τους ανοίγονται με την α' ή τη β' απόφαση της κυβέρνησης, άπαντες ζυμώνονται με μυθιστορήματα τύπου Λε Καρέ.

Το πρώτο που οφείλει να παρατηρήσει κανείς είναι ότι πάρα πολλά μεσαία στελέχη της Ν.Δ. τα ξέρουν όλα. Κι ας μη διαβάζουν ούτε μια εφημερίδα την ημέρα, πόσω δε μάλλον βιβλία σύγχρονης πολιτικής ανάλυσης. Εχουν λύσεις για κάθε πολύπλοκο ζήτημα της διακυβέρνησης, και κυρίως απαντήσεις για το τι πάει στραβά.

Οι λύσεις στο σύνολό τους έχουν να κάνουν με τα πρόσωπα. Αν σχημάτιζαν οι ίδιοι υπουργικό συμβούλιο και στελέχωναν όλο τον κρατικό μηχανισμό, τα πάντα θα κινούνταν ρολόι.

Οι απαντήσεις στο τι πάει στραβά είναι συνήθως πολύ απλές και πολύ λάθος. Πέρα από την «αστοχία ανθρώπινου υλικού» έχουν να κάνουν με κάποια συνωμοσία που εξυφαίνουν (τους ιεραρχώ κατά πλήθος εμφάνισης): 1) Κάποιοι νεοδημοκράτες, οι οποίοι δεν είναι τόσο αγωνιστές όσο αυτοί. 2) Τα πανταχού παρόντα διαπλεκόμενα. 3) Το «τα πάντα πληρών» σύστημα ΠΑΣΟΚ. 4) Οι Αμερικανοί- εμφανίζεται κι αυτό κάπου...5) Ολα τα παραπάνω...

Αναπαράγουν όλα τα αριστερά στερεότυπα για την παγκοσμιοποίηση, την επιχειρηματικότητα, τις διεθνείς σχέσεις με εκπληκτική ευκολία, αλλά και με την αχλύ της συνωμοτικότητας. Στις συζητήσεις αυτές υπάρχει -δευτερογενώς βέβαια- ο απόηχος της σκέψης των κ. **Χρήστου Γιανναρά**, **Κώστα Βεργόπουλου**, ολίγον από ακροδεξιά συνωμοσιολογία (αδέλφια, μας την πέφτουν από παντού) κι απέραντη κρατικολαγνεία.

Εχουν ύφος. Είναι εκπληκτικό, αλλά σχεδόν άπαντες θεωρούν ότι η «σεμνότης και ταπεινότης» αφορά όλους τους άλλους νεοδημοκράτες και κυρίως όσους βρίσκονται υψηλότερα απ' αυτούς στον κρατικό μηχανισμό.

Εντάξει! Δεν είναι έτσι όλα τα στελέχη και τα παραπάνω χαρακτηριστικά μπορούν να βρεθούν και σε κομματικά στελέχη άλλων πολιτικών χώρων. Μόνο που στη Νέα Δημοκρατία αυτό τείνει να γίνει ο ιδεότυπος, κάτι σαν **Homo Neodemocraticus.** Οπως συνέβη και με το ΠΑΣΟΚ, τα καλύτερα παιδιά κουράζονται και πάνε στο σπίτι και μέσα στους μηχανισμούς κομματικής εξουσίας επιβιώνουν οι πλέον καπάτσοι, αλλά όχι και οι πιο ικανοί ή οι πιο διαβασμένοι.

Αυτό όμως, που πρέπει σοβαρά να προβληματίσει την ηγεσία του κόμματος είναι το επίπεδο των μεσαίων στελεχών. Δεν παράγουν πολιτικό λόγο και αναπαράγουν την γκρίνια της νεοελληνικής πραγματικότητας. Απαιτείται να γίνει γρήγορα μια μορφωτική επανάσταση εντός του κόμματος. Να υπάρξει διαρκής επιμόρφωση. Τα προβλήματα της χώρας, που έχει να αντιμετωπίσει η κυβέρνηση, είναι πολλά και μεγάλα. Για να λυθούν πρέπει να οικοδομηθούν κοινωνικές συμμαχίες. Αυτές δεν φτιάχνονται, χαϊδεύοντας τις απέναντι αναρθολογικές απόψεις. Κανονικά τα στελέχη της Νέας Δημοκρατίας έπρεπε να οργώνουν την περιφέρεια μεταφέροντας φρέσκο πολιτικό λόγο και να προτείνουν λύσεις. Πιθανόν η μεγαλύτερη αναπηρία της Νέας Δημοκρατίας να είναι πως πολλά από τα στελέχη της όχι απλώς δεν καταλαβαίνουν τις λύσεις. Δεν καταλαβαίνουν καν το πρόβλημα...

Η ΔΙΚΗ ΞΕΝΑΚΗ

Σήμερα αναμένεται να εκδικαστεί ενώπιον του Τριμελούς Εφετείου Δωδεκανήσου η υπόθεση με κατηγορούμενο για δωροληψία τον ελεγκτή του ΣΔΟΕ Νοτίου Αιγαίου κ Νικήτα Ξενάκη.

Οπως έχει γράψει η «δ» η απόφαση του Τριμελούς Εφετείου Δωδεκανήσου της 11ης Απριλίου 2003 με την οποία επιβλήθηκε ποινή φυλάκισης ενός έτους με τριετή αναστολή στον κ Ξενάκη, που κρίθηκε ένοχος δωροληψίας, ακυρώθηκε από τον Αρειο Πάγο.

Σύμφωνα πάντα με το κατηγορητήριο, την 14η Σεπτεμβρίου 1998 στη Ρόδο μετά από έλεγχο ΚΒΣ - ΦΠΑ στην επιχείρηση του Αγγέλου Σταύρου του Μιχαήλ «EPAL ΚΟΥΦΩΜΑΤΑ» στη Ρόδο απαίτησε από τον εν λόγω επιχειρηματία, προκειμένου να παραλείψει την διενέργεια ελέγχου κλειστής αποθήκης και να διαπιστώσει από τον έλεγχο αυτόν ότι η ως άνω επιχείρηση εμφάνιζε υψηλό πιστωτικό υπόλοιπο φόρου προστιθέμενης αξίας αλλά και για να παραλείψει την επιβολή των νομίμων κυρώσεων για τις από το υπόλοιπο αυτό προκύπτουσες φορολογικές παραβάσεις, να του καταβάλλει το ποσόν των 1.700.000 δρχ. Ο κ Ξενάκης αρνείται κατηγορηματικά τις κατηγορίες εις βάρος του.

ΑΠΕΡΓΟΥΝ ΟΙ ΟΔΗΓΟΙ ΤΟΥΡΙΣΤΙΚΩΝ ΛΕΩΦΟΡΕΙΩΝ

ΔΟΚΙΜΑΖΕΤΑΙ ΣΗΜΕΡΑ ΣΚΛΗΡΑ

η αντοχή του ροδιακού τουρισμού

Ακαρπη απέβη η χθεσινή σύσκεψη για «συμβιβαστική λύση»

Σε αδιέξοδα κατέληξε η προσπάθεια συμβιβασμού μεταξύ πρακτόρων και οδηγών τουριστικών λεωφορείων, η οποία κατεβλήθη χθες, στην διάρκεια ειδικής σύσκεψης που έγινε στη Νομαρχία προκειμένου να αποτραπεί η συμμετοχή των οδηγών στην σημερινή πανελλαδική πανεργατική κινητοποίηση και να αποφευχθούν τα προβλήματα στη μεταφορά των τουριστών, με ό,τι αυτό συνεπάγεται για την εικόνα της Ρόδου, ως τουριστικού προορισμού.

Δεδομένου δε ότι η σημερινή ημέρα είναι ιδιαίτερα «βεβαρυμένη» με πολλά κρουαζιερόπλοια προγραμματισμένα να προσεγγίσουν στο λιμάνι της Ρόδου και πολλές αφίξεις αεροσκαφών, κυρίως από την Βρετανία, είναι προφανές ότι το πρόβλημα που θα δημιουργηθεί θα είναι πολύ σοβαρό και με ορατό τον κίνδυνο η Ρόδος να βρεθεί για μια ακόμη φορά στα πρωτοσέλιδα των βρετανικών εφημερίδων, με διόλου κολακευτικά σχόλια.

Γι' αυτό χθες το πρωί κατεβλήθη σοβαρή προσπάθεια, με την νομαρχιακή αρχή σε ρόλο διαμεσολαβητή, προκειμένου να βρεθεί λύση κοινά αποδεκτή, χωρίς όμως αποτέλεσμα.

Στη σύσκεψη έλαβαν μέρος ο νομάρχης κ. **Γ. Μαχαιρίδης,** ο αντινομάρχης κ. **Ν. Ζωίδης**, ο πρόεδρος του Επιμελητηρίου κ. **Ηλ. Κωτιάδης**, ο πρόεδρος της Πανελλήνιας Ομοσπονδίας Επιχειρήσεων Τουρισμού κ. **Τσαμ. Μοσχάτος**, ο πρόεδρος της Ένωσης Τουριστικών Γραφείων Ρόδου κ. **Κ. Γεωργιάδης**, ο προϊστάμενος της Επιθεώρησης Εργασίας κ. **Ι. Χατζημιχάλης**, ο πρόεδρος του ΕΚΡ κ. **Γ. Σαρικάς**, ο πρόεδρος του Σωματείου Οδηγών Τουριστικών Λεωφορείων Ρόδου κ. **Σ. Δρακιού** και ο πρόεδρος του Σωματείου Ξεναγών κ. **Γ. Κολιάδης**.

Το βασικό αίτημα που έθεσαν οι οδηγοί τουριστικών λεωφορείων (καταθέτοντας υπόμνημα προς το νομάρχη και την Ένωση Πρακτόρων) ήταν να ισχύσει για τους ίδιους ό,τι ισχύει και για τους ξενοδοχοϋπαλλήλους, όσον αφορά την αποζημίωσή τους σε περίπτωση μη επαναπρόσληψής τους και την καταβολή του εφάπαξ.

Ως κίνηση καλής θέλησης, πρότειναν να υπάρξει γραπτή δέσμευση από πλευράς της Ένωσης Πρακτόρων, ότι τα αιτήματά τους, αν δεν μπορούν να ικανοποιηθούν άμεσα, να διευθετηθούν μέσα από την σύμβαση εργασίας για το 2006. Το αίτημα δεν έγινε δεκτό εκ μέρους των πρακτόρων, γιατί όπως δήλωσε στους δημοσιογράφους ο κ. Γεωργιάδης, το ζήτημα αυτό έχει παραπεμφθεί σε διαιτησία από τις δύο Πανελλήνιες Ομοσπονδίες και δεν είναι δυνατόν, πριν αποφανθεί ο διαμεσολαβητής, να έλθει «σφήνα» η Ένωση Πρακτόρων Ρόδου και να χειριστεί αποσπασματικά το θέμα. Αν και δεν απέρριψε το αίτημα των Οδηγών, δεσμευόμενος ότι θα το θέσει προς συζήτηση στη Γενική Συνέλευση της Ένωσης που θα γίνει μέσα στο αμέσως προσεχές διάστημα, οι εκπρόσωποι του Σωματείου και του ΕΚΡ, δεν έμειναν ικανοποιημένοι και αποχώρησαν από την σύσκεψη.

Χθες το βράδυ επρόκειτο να καταβληθεί μια ακόμη προσπάθεια για να βρεθεί κοινή συνισταμένη, σε συνάντηση των εμπλεκομένων φορέων, με την ελπίδα ότι θα πρυτανεύσει η λογική, όπως δήλωσε ο πρόεδρος της Ένωσης Πρακτόρων.

Στο ίδιο κλίμα κινήθηκε στις δηλώσεις του και ο κ. Γιάννης Μαχαιρίδης, λέγοντας χαρακτηριστικά: **«Ελπίζω την Πέμπτη να μην βρεθούμε αντιμέτωποι με τις τύψεις μας»**, εννοώντας ότι είναι πολλά τα προβλήματα που θα παρουσιασθούν σήμερα, αν δεν αλλάξουν στάση οι οδηγοί.

Στην περίπτωση που αυτό δεν γίνει, τους χιλιάδες τουρίστες καλούνται να εξυπηρετήσουν οι ιδιοκτήτες των τουριστικών λεωφορείων, ο αριθμός των οποίων πάντως δεν επαρκεί, ενώ οι οδηγοί ελπίζουν ότι και κάποιοι από τους ιδιοκτήτες είναι πιθανόν να συμμετάσχουν στην απεργία.

«Οι ευθύνες ας αναζητηθούν σ' αυτούς που άφησαν να οδηγηθούν τα πράγματα σ' αυτό το σημείο» δήλωσε χθες ο πρόεδρος του ΕΚΡ κ. Γιάννης Σαρικάς.

Το υπόμνημα που το Σωματείο Οδηγών Τουριστικών Λεωφορείων Ρόδου κατέθεσε στην Ένωση Πρακτόρων και στο Νομάρχη έχει ως εξής:

Μετά τις δύο συναντήσεις που είχαμε τα δύο Διοικητικά Συμβούλια στο GRAND HOTEL με θέμα τη σύναψη Τ.Κ.Σ.Σ.Ε. 2005 και κατόπιν προφορικού αιτήματός σας για έγγραφη υποβολή των αιτημάτων μας, προκειμένου να τεθούν στην κρίση της Γενικής Συνελεύσεώς σας, αναφέρουμε τα εξής:

Όπως ήδη γνωρίζετε τα δύο μέρη εδώ και αρκετά χρόνια βασίζουν τη συνεργασία τους, όχι στην Π.Σ.Σ.Ε., αλλά σε τοπική συμφωνία. Ειδικά τα τελευταία χρόνια και μετά από αίτημα του Δ.Σ. σας, προχωρήσαμε στη σύναψη ενός πρακτικού συμφωνίας λαμβάνοντας υπόψη της ιδιαιτερότητας στη λειτουργία, ειδικά των μικρών γραφείων, προκειμένου να μπορέσει το κόστος λειτουργίας των τουριστικών λεωφορείων να παραμείνει ανταγωνιστικό, έγιναν οι εξής αλλαγές:

1. Εφαρμόστηκε το κυλιόμενο ωράριο (άρθρο 4).

2. Δόθηκε δυνατότητα η διακοπή μεγαλύτερη των τριών ωρών να θεωρείται μη εργάσιμος χρόνος (πέραν του 10ώρου) τη στιγμή που όπως πολύ καλά γνωρίζετε, παρόμοιο αίτημα της Ομοσπονδίας σας για τροποποίηση της ΥΠ.Α. 1907/1987, περί κανονισμού ωρών εργασίας του προσωπικού των τουριστικών λεωφορείων, απορρίφθηκε στο Συμβούλιο Επικρατείας με την αρ. 136/1994.

3. Σας δόθηκε η δυνατότητα στις θαλάσσιες εκδρομές μεταξύ αναχώρησης και άφιξης των πελατών, ο χρόνος να μη θεωρείται ως χρόνος απασχόλησης.

4. Καταργήθηκαν οι εφάπαξ πληρωμές νυκτερινής απασχόλησης (μικρό – μεγάλο νυκτερινό) και εφαρμόσθηκε το ωρομίσθιο, σύμφωνα με την πραγματική απασχόληση του οδηγού, μέτρο το οποίο ανακούφισε τις επιχειρήσεις σας και ιδιαίτερα τα μικρά γραφεία.

5. Συμφωνήθηκε οι αυξήσεις να είναι σύμφωνα με την ΕΣΣΕ και όχι κατόπιν διαπραγματεύσεων μεταξύ των δύο μερών.

Ως αντάλλαγμα σε όλα τα παραπάνω το Δ.Σ. σας δεσμεύθηκε να συζητήσει το αίτημα της Γ.Σ. μας, που κατ' επέκταση σας τέθηκε δια του Δ.Σ. μας, περί επαναπρόσληψης και αποζημίωσης του οδηγού (άρθρο 16).

Όπως προαναφέραμε το Δ.Σ. σας δεσμεύτηκε στη συζήτηση του αιτήματός μας με την προϋπόθεση αυτό να γίνει μετά την υπογραφή της Π.Σ.Σ.Ε. 2002 και εφόσον αυτό δεν είχε διευθετηθεί στη σύμβαση εκείνη (Π.Σ.Σ.Ε.).

Όπως γνωρίζετε ο οδηγός τουριστικού λεωφορείου είναι ο άμεσος συνεργάτης, η βιτρίνα της επιχείρησής σας, αυτός ο οποίος καλείται κάτω από δύσκολες συνθήκες να εκπληρώσει ένα έργο που αρκετές φορές υπερβαίνει των καθηκόντων του, είναι αυτός που θα κληθεί να φροντίσει για την καθημερινή συντήρηση και καθαριότητα του οχήματος, είναι αυτός που αρκετές φορές θα κληθεί να πραγματοποιήσει transfer, μαζέματα εκδρομών, χωρίς την απαραίτητη εκ του νόμου παρουσία συνοδού, με αποτέλεσμα να αναλαμβάνει καθήκοντα εξυπηρέτησης πελατών, απαντώντας σε διάφορες ερωτήσεις κατά τη διάρκεια του δρομολογίου, κάνοντας ακόμα και τον εισπράκτορα πολλές φορές μαζεύοντας τα εισιτήρια των εκδρομών, αλλά και χρήματα.

Για όλα τα παραπάνω, αλλά και μία σειρά άλλων υπηρεσιών που προσφέρονται οικειοθελώς – αφιλοκερδώς προς τις επιχειρήσεις σας, είχαμε την αξίωση να σκύψετε με σοβαρότητα επιτέλους πάνω στο αίτημά μας, επαναπρόσληψη και αποζημίωση (άρθρο 16). Δυστυχώς μετά από τρία συνεχόμενα πρακτικά συμφωνίας και ισάριθμων Π.Σ.Σ.Ε. το αίτημά μας δεν έχει τακτοποιηθεί.

Μετά από την απόφαση της τελευταίας Γ.Σ. μας, η οποία μας εξουσιοδότησε να προβούμε στην εκ νέου υπογραφή πρακτικού συμφωνίας για το 2005, με την προϋπόθεση της ικανοποιήσεως του δίκαιου αιτήματός μας.

Θέλουμε απλά αυτός ο άμεσος συνεργάτης σας να έχει την ελάχιστη κατοχύρωση ως προς τον τρόπο επαναπρόσληψης και αποζημίωσής του.

Ειλικρινά πιστεύουμε ότι τα μέλη σας εκτιμώντας το δίκαιο αίτημά μας θα μπορέσουν να συμφωνήσουν στην υπογραφή του πρακτικού, συμβάλλοντας και ουσιαστικά στη διατήρηση μιας ειρηνικής εργασιακής σχέσης.

Σας ευχαριστούμε εκ των προτέρων.

Με εκτίμηση
Για το Διοικητικό Συμβούλιο
Ο Πρόεδρος
Σωτήρης Δρακιού
Ο Γεν. Γραμματέας
Αντώνιος Φέγγος

Η απάντηση της Ένωσης Τουριστικών Γραφείων Ρόδου έχει ως ακολούθως:

Κύριοι,

Αναφερόμενοι στο έγγραφό σας της 18.04.2005 και 04.05.2005 και στην συνάντηση που είχαμε (μεταξύ των δύο Διοικητικών Συμβουλίων) στην αίθουσα του Ξενοδοχείου Grand Hotel το Διοικητικό συμβούλιο της Ένωσης Τουριστικών Γραφείων Ρόδου έθεσε τα αιτήματά σας ενώπιον της εκτάκτου Γενικής Συνέλευσης των μελών μας κατά την οποίαν όμως δεν υπήρξε απαρτία.

Είναι όμως το αίσθημα το οποίον αποκομίσαμε από τα μέλη μας ότι δεν είναι δυνατόν να συζητηθούν επί του παρόντος θέματα τα οποία άπτονται της αρμοδιότητας κεντρικών Πανελληνίων Ομοσπονδιών και της Κυβερνήσεως και συζητούνται αυτή την στιγμήν με προοπτική διαμεσολαβητικής επιλύσεως διότι παρέμβαση σε τοπικό επίπεδο μάλλον θα έβλαπτε παρά θα ωφελούσε την όλη προσπάθεια η οποία καταβάλλεται από τις ενδιαφερόμενες Ομοσπονδίες και τα Κυβερνητικά όργανα.

Ως εκ τούτου σας πληροφορούμε ότι δεν είναι δυνατόν στην παρούσα χρονική περίοδο και υπό τις επικρατούσες συνθήκες να ικανοποιήσουμε θεσμικά αιτήματά σας, καθ' υπέρβαση της υφισταμένης Νομοθεσίας και εν αναμονή εξελίξεων, ευελπιστούντες όμως τας θετικάς παρεμβάσεις του υμετέρου Σωματείου προς τα κεντρικά όργανα ως και ημείς πράττομε προς τα δικά μας, δια την οριστική επίλυση των ανωτέρω θεμάτων.

Είμεθα στην διάθεσή σας σε κλίμα καλής συνεργασίας να συζητήσουμε το δυνατόν συντομότερο τα υπόλοιπα θέματα που αφορούν την σύναψη πρακτικού συμφωνίας δια το έτος 2005 ώστε όπως και στο παρελθόν να επικρατήσει εργασιακή ειρήνη δια το καλό του Ροδιακού Τουρισμού και το συμφέρον των μελών αμφοτέρων των ημετέρων σωματείων.

Με τιμή
ΔΙΑ ΤΗΝ
ΕΝΩΣΗ ΤΟΥΡ/ΚΩΝ ΓΡΑΦΕΙΩΝ
ΡΟΔΟΥ
Ο ΠΡΟΕΔΡΟΣ
ΚΩΝ/ΝΟΣ ΓΕΩΡΓΙΑΔΗΣ
Η ΓΕΝ. ΓΡΑΜΜΑΤΕΑΣ
ΕΥΓΕΝΙΑ ΣΤΕΦΑΝΑΚΗ

ΣΥΜΦΩΝΑ ΜΕ ΚΑΤΑΓΓΕΛΙΑ ΤΟΥΡΙΣΤΙΚΟΥ ΠΡΑΚΤΟΡΑ

ΚΥΒΕΡΝΗΤΗΣ ΠΟΛΕΜΙΚΟΥ ΣΚΑΦΟΥΣ *δημιουργεί τεράστια προβλήματα*

Προκαλεί το Δήμο, το Λιμενικό Ταμείο και το Λιμεναρχείο και βλάπτει τον ροδιακό τουρισμό



Για προκλητική και ανάρμοστη συμπεριφορά κατηγορεί ταξιδιωτικός πράκτορας τον κυβερνήτη πολεμικού σκάφους, που δημιουργεί μονίμως προβλήματα (στην «Κολώνα») στον ελλιμενισμό τουριστικών σκαφών.

Κατηγορείται μάλιστα ότι δεν σέβεται τις οδηγίες που του δίνονται από το Λιμεναρχείο, τον Δήμο Ροδίων και το Λιμενικό Ταμείο, με αποτέλεσμα να δημιουργείται έκρυθμη κατάσταση.

Από τον ταξιδιωτικό πράκτορα κ. Μιχ. Ροδίτη μας απεστάλη προς δημοσίευση η ακόλουθη επιστολή:

Με την επιστολή μου αυτή θέλω μετά λύπης μου να σας γνωστοποιήσω ότι η φετινή κατάσταση με τον ελλιμενισμό των πολυτελών θαλαμηγών στη Ρόδο θα είναι τραγική και ήδη τα πρώτα σημάδια φανήκαν τις προηγούμενες ημέρες.

Επειδή λοιπόν το θέλει ένας κυβερνήτης ενός Πολεμικού Ελληνικού Πλοίου και συγκεκριμένα της Κ/Φ ΟΡΜΗ να βρίσκεται μόνιμα στην Κολώνα, προφανώς για δικούς του λόγους, δεν ενδιαφέρεται για την Τουριστική Ανάπτυξη της περιοχής, δεν τον ενδιαφέρει η Οικονομία του νησιού και αδιαφορεί παντελώς για τους ιδιοκτήτες και τους τουρίστες που επιβαίνουν στα πολυτελή θαλαμηγά και το δείχνει με τον δικό του προκλητικό τρόπο ως ακολούθως:

1. Αδιαφορεί πλήρως και σκοπίμως με τις εντολές, τις υποδείξεις του Λιμεναρχείου που του ζήτησαν την απομάκρυνσή του από την Κολώνα κατά τη διάρκεια της θερινής περιόδου.

2. Αδιαφορεί ακόμη και με τις εντολές του Δήμου Ρόδου και του Λιμενικού Ταμείου Δωδεκανήσου.

3. Αφήνει όλη τη διάρκεια της νύχτας τις Γεννήτριες οι οποίες δημιουργούν υπερβολικό θόρυβο με αποτέλεσμα τα θαλαμηγά να αναγκάζονται να φεύγουν για τις απέναντι ΦΙΛΟΞΕΝΕΣ ΜΑΡΙΝΕΣ.

Πέραν αυτού γνωρίζουμε όλοι πολύ καλά ότι τα πολεμικά πλοία δεν μπορεί να βρίσκονται και για λόγους ασφάλειας σε περιοχές με πληθυσμό, τουριστικές μαρίνες και χώρους όπου ελλιμενίζονται επιβατικά πλοία. Τι θα γίνει αν κάτι δεν πάει καλά, είναι δυνατόν να κρέμεται ο Τουρισμός της Ρόδου και η Οικονομία Ολόκληρου του Νησιού από έναν Κυβερνήτη ενός Πολεμικού Πλοίου και μιας αδιάφορης Τοπικής Διοίκησης του Πολεμικού Ναυτικού;

Αρχίζουν και φεύγουν το ένα θαλαμηγό μετά ο άλλο, επιτέλους τι πρέπει να γίνει στο νησί αυτό για να καταλάβουν ότι όλοι είναι φιλοξενούμενοι και οφείλουν να σέβονται το νησί το οποίο τους σέβεται και τους εκτιμά.

Κλείνοντας σας γράφω ότι μέσα από τις διαδικασίες αυτές και τη συνεχιζόμενη αδιαλλαξία των στελεχών του Πολεμικού Ναυτικού θα ΧΑΣΟΥΜΕ ΚΑΙ ΤΑ ΤΕΛΕΥΤΑΙΑ ΠΟΛΥΤΕΛΗ ΘΑΛΑΜΗΓΑ που μας κάνουν την ΤΙΜΗ να προσεγγίζουν τη ΡΟΔΟ.

Επιτέλους τη ΡΟΔΟ την ΚΑΤΑΣΤΡΕΦΟΥΝΕ και πρέπει να ξυπνήσουμε όλοι και να λάβουμε μέτρα διότι δεν πρέπει να μας φταίει η οργανωμένη ΤΟΥΡΙΣΤΙΚΑ ΤΟΥΡΚΙΑ, πρέπει να κοιτάξουμε γύρω μας και να δούμε ότι τόσο το προαναφερόμενο συμβάν όσο και γεγονότα δημιουργούνται από τέτοιου είδους καταστάσεις από ανθρώπους που δεν πονάνε τον τόπο γιατί δεν είναι ντόπιοι.

Ας ρωτήσουμε τον ΚΥΒΕΡΝΗΤΗ της Κ/Φ ΟΡΜΗ αν θα έκανε τα ίδια στο μέρος του.

Σας ευχαριστώ για την φιλοξενία

ΜΕΤΑ ΤΙΜΗΣ
ΜΙΧΑΛΗΣ ΡΟΔΙΤΗΣ

ΕΙΣΑΓΓΕΛΙΚΗ ΑΠΟΦΑΣΗ ΚΑΤΑ ΤΟΥ ΔΗΜΟΥ ΑΡΧΑΓΓΕΛΟΥ

Απαγορεύθηκε χθες με την υπ' αρίθμ. 3/2005 απόφαση του Αντεισαγγελέα Πλημμελειοδικών Ρόδου κ Κ. Μπούτσικου στον Δήμο Αρχαγγέλου η διενέργεια από πλευράς εκπροσώπων του διακατοχικών πράξεων σε ακίνητα ιδιοκτησίας των κκ Δ. Κόζα του Νικολάου και Γ. Κόζα του Δημητρίου, στα πλαίσια της κατασκευής του έργου της επικάλυψης του ποταμού «Μαγκαφά» και της ανάπλασης του δημιουργούμενου δρόμου.

Ο κ Αντεισαγγελέας ικανοποίησε πλήρως με την απόφαση του την αίτηση ασφαλιστικών μέτρων που υπέβαλαν κατά του Δήμου Αρχαγγέλου Ρόδου οι δύο κάτοικοι Αρχαγγέλου Ρόδου, στην οποίαν υποστηρίζεται ότι σε ακίνητο στην τοποθεσία «Περιβόλια» ιδιοκτησίας τους ο δήμαρχος κ Παπουράς κατεδάφισε προκλητικά αυθαίρετα κτίσματα που ήταν σε ιδιοκτησία τους!!.

Ο δήμαρχος εκτελώντας το έργο διαπλάτυνσης του δρόμου που χωρίζει τμήματα του ακινήτου τους με την επικάλυψη του ποταμού «Μαγκαφά, κατέλαβε εντελώς αυθαίρετα, χωρίς να έχει εκδοθεί η οποιαδήποτε απόφαση απαλλοτρίωσης και χωρίς να τους έχει καταβληθεί οποιαδήποτε αποζημίωση, τμήματα του ακινήτου και τα ένωσε στον δρόμο τον οποίο έχει διαπλατύνει επικαλύπτοντας τον ποταμό. Πρέπει δε να σημειωθεί ότι ο Δήμος Αρχαγγέλου είχε ήδη αναγνωρίσει ότι τα τμήματα αυτά που έχουν τώρα καταληφθεί είναι ιδιόκτητα.

Την 8η Μαρτίου 2005 συγκεκριμένα ο κ δήμαρχος προέβη ωστόσο εντελώς αυθαίρετα, χωρίς κανένα δικαίωμα, χωρίς την έκδοση οποιασδήποτε σχετικής απόφασης από την αρμόδια πολεοδομική αρχή και χωρίς καμία προειδοποίηση, στην κατεδάφιση αποθήκης εμβαδού 30 τ.μ. που υφίστατο επί τμήματος του οικοπέδου, με την αιτιολογία ότι ήταν δήθεν αυθαίρετο, ενώ κάτι τέτοιο δεν ισχύει δεδομένου ότι το κτίσμα υφίστατο πριν από το έτος 1955.

Την οικογένεια Κοζά εκπροσώπησε ο δικηγόρος κ Ακης Δημητριάδης και τον δήμο Αρχαγγέλου οι δικηγόροι κκ Κ. Σαρρής και Θ. Παπαγεωργίου.



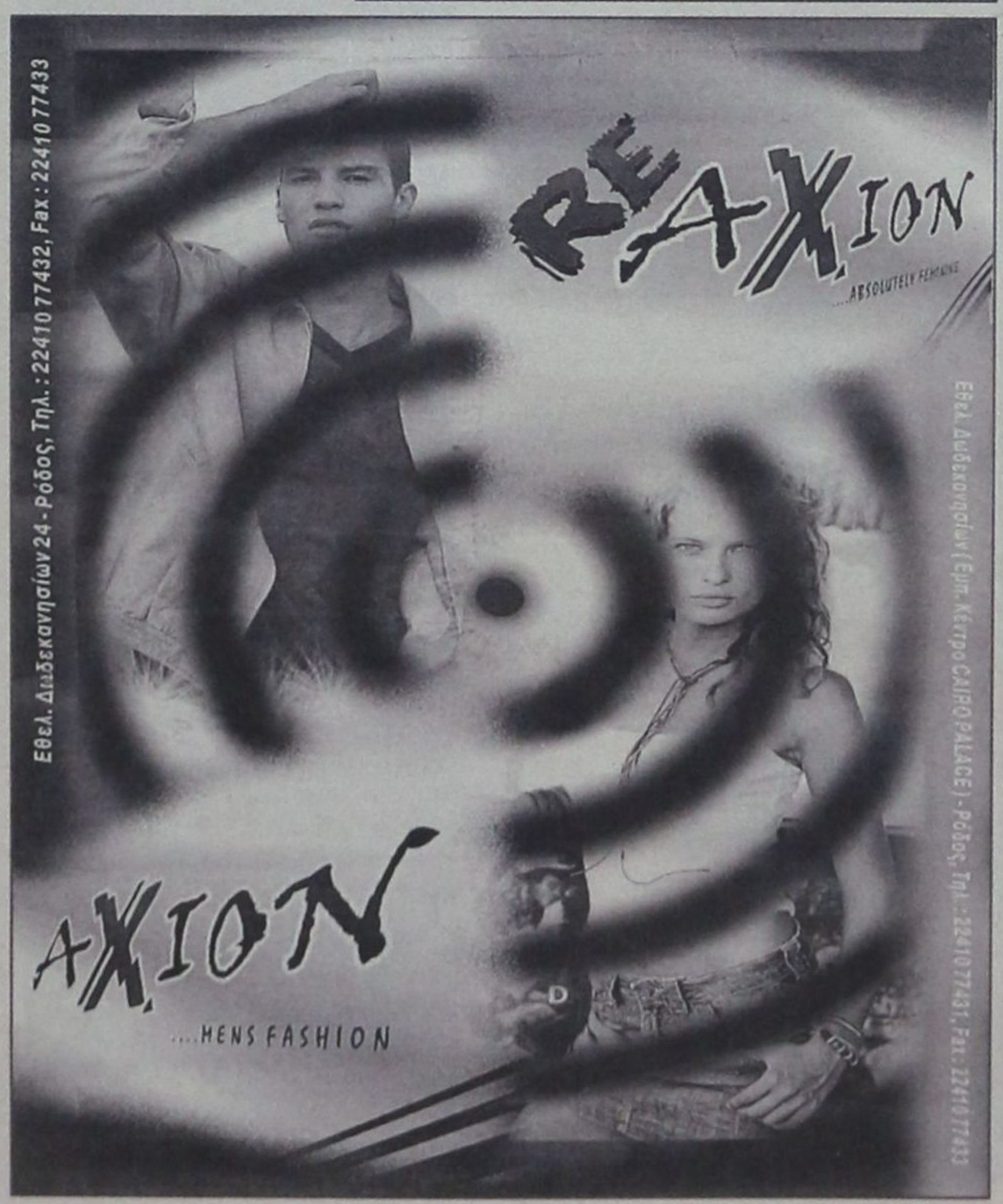

ΕΠΙΣΤΟΛΗ ΠΡΟΣ ΤΟΝ ΔΗΜΑΡΧΟ κ. Γ. ΓΙΑΝΝΟΠΟΥΛΟ

«ΝΑ ΛΗΦΘΟΥΝ ΑΥΣΤΗΡΑ ΜΕΤΡΑ

για την αντιμετώπιση του κυκλοφοριακού προβλήματος»

Τι προτείνει ο πρώην πρόεδρος του Εμπορικού Συλλόγου κ. Κ. Παλιούρης



Τη λήψη αυστηρών μέτρων, για την αντιμετώπιση του κυκλοφοριακού προβλήματος στην πόλη της Ρόδου ζητεί ο κ. Κώστας Παλούρης, πρώην πρόεδρος του Εμπορικού Συλλόγου, με επιστολή του προς τον δήμαρχο κ. Γ. Γιαννόπουλο, στην οποίαν αναφέρονται αναλυτικά τα ακόλουθα:

Αγαπητέ κύριε Δήμαρχε,

Ζητώ εκ των προτέρων συγγνώμη που θα σας απασχολήσω από τον πολύτιμο χρόνο σας, αλλά αισθάνομαι την ανάγκη να επικοινωνήσω μαζί σας για ένα φλέγον, εδώ και πολλά χρόνια, ζήτημα που ακούει στο όνομα **κυκλοφοριακό** και στο οποίο θέλω να συμβάλω με την άποψή μου γιατί όπως γνωρίζετε και από μόνος σας, η κατάσταση δεν πάει άλλο.

Είναι δε αναγκαίο να ληφθούν ορισμένα μέτρα ανεξάρτητα από την έλευση της τουριστικής περιόδου, καθότι η κατάσταση επιβαρύνει κατ' αρχήν εμάς τους δημότες που την βιώνουμε καθημερινά.

Προτείνω δε τα παρακάτω μέτρα, τα οποία είναι μεν αυστηρά και έχουν κάποιο πολιτικό κόστος, από την άλλη όμως θα ανακουφίσουν τη ζωή της πόλης μας την οποία όλοι αγαπάμε.

1. Επιβολή των μονών -ζυγών. Μέτρο απαραίτητο λόγω της καθημερινής αυξήσεως των κυκλοφορούντων οχημάτων και της μη δυνατότητος αύξησης του πλάτους των δρόμων.

2. Καθορισμός χώρων στάθμευσης αποκλειστικά για τα δίτροχα.

3. Η ελεγχόμενη στάθμευση να επεκταθεί τόσο στους ιδιοκτήτες των καταστημάτων όσον και στα γραφεία ενοικιάσεων αυτοκινήτων. Στους τελευταίους δε να παραχωρηθεί **μία και μόνο θέση** στάθμευσης.

4. Καθορισμός χώρων στάθμευσης στις παρυφές -εισόδους της πόλης, και εξυπηρέτηση όλων των επισκεπτών της πόλης, μηδέ εξαιρουμένων των επισκεπτών με MINI-BUS η κυκλοφορία των οποίων θα είναι **συχνότατη** αποκλειομένων των μέχρι σήμερον μεγάλων λεωφορείων του ΡΟΔΑ, τα οποία του λοιπού θα κυκλοφορούν εκτός πόλεως.

5. Κατά τη θερινή περίοδο και δη από 1ης Απριλίου τα τουριστικά λεωφορεία θα σταθμεύουν υποχρεωτικά μόνο πίσω από τη Νομαρχία, αποκλειομένης αυστηρώς της στάθμευσης οπουδήποτε αλλού.

6. Απαγόρευση αυστηρή της κυκλοφορίας των φορτηγών αυτοκινήτων μεγάλου όγκου μετά τις 10 π.μ.

7. Η μόνη εξαίρεση κυκλοφορίας Ι.Χ. αυτοκινήτων θα είναι για όσα είναι εφοδιασμένα με το ανάλογο **αναπηρικό σήμα,** η ειδική θέση στάθμευσης των οποίων θα επιτηρείται **αυστηρότατα.**

Η αυστηρή, με τη βοήθεια της Δημοτικής Αστυνομίας, τήρηση των παραπάνω, είμαι βέβαιος ότι θα περιορίσει την κυκλοφορία κατά 40% τουλάχιστο, με αποτέλεσμα τη σοβαρή ανακούφιση της πόλης μας.

Οσον αφορά τις βέβαιες αντιρρήσεις των καταστηματαρχών, και μόνο ότι οι υποψήφιοι πελάτες τους θα βρίσκουν χώρο στάθμευσης και επομένως δυνατότητα αγορών, θα τους αναγκάσει να συμμορφωθούν με τα παραπάνω μέτρα.

Είμαι βέβαιος, αγαπητέ κ. Δήμαρχε, ότι τα παραπάνω έχουν κάποιο πολιτικό κόστος, αυτό όμως θα είναι μηδαμινό μπροστά στο όφελος όλων μας, και στην ανάδειξη της πόλης μας, στην οποία όλοι προσδοκούμε.

Τολμείστε κύριε Δήμαρχε, και να είσθε βέβαιος ότι **όλοι** οι δημότες αυτής της πόλης μας θα σας ευγνωμονούν.

Μετά τιμής
Παλιούρης Κώστας

ΣΤΗΝ ΑΠΟΛΑΚΚΙΑ
θα γιορτασθεί η επέτειος *της Μάχης της Κρήτης*

Στην Απολακκιά, το όμορφο χωριό του Δήμου της Νότιας Ρόδου θα γιορτασθεί φέτος η επέτειος της Μάχης της Κρήτης από την Αδελφότητα Κρητών Ρόδου την Κυριακή 15-5-2005.

Στην εκδήλωση αυτή θα τιμηθεί η γενιά των Κρητικών του '41 που έγραψαν την χρυσή σελίδα της νεότερης ιστορίας μας.

Στην επιμνημόσυνη δέηση για τους ήρωες της πιο παράξενης Μάχης του 2ου παγκοσμίου πολέμου η οποία θα τελεστεί στον Ιερό Ναό της Απολακκιάς θα χοροστατήσει ο Μητροπολίτης Ρόδου κ.κ. Κύριλλος. Τον πανηγυρικό της ημέρας θα εκφωνήσει η κ. Χρυσούλα Παπαδάκη.

Θα ακολουθήσει επετειακό πρόγραμμα στην πλατεία του χωριού με τη φροντίδα του λυράρη Γιώργου Παραγυιού.

Θα συμμετέχουν η ομάδα ριζίτικου τραγουδιού και η χορευτική ομάδα της Αδελφότητας.

Στην εκδήλωση θα υπάρξει συνεργασία με το Δήμο Νότιας Ρόδου και τον Πολιτιστικό Σύλλογο Απολακκιάς.

Στη συνέχεια θα γίνει επίσκεψη στο χώρο του φράγματος τα δέντρα του οποίου πριν από δεκατρία χρόνια είχαν φυτέψει τα μέλη της Αδελφότητας, συμβάλλοντας στην αναγέννηση της φύσεως της Ρόδου.

Οι συμμετέχοντες θα 'χουν μετά την ευκαιρία να διασκεδάσουν με τη λύρα και το τραγούδι του Γιώργου Παραγυιού. Στην ορχήστρα θα συμμετέχει επίσης ο λαουτιέρης Σήφης Κατσαμάς ο οποίος θα έλθει από την Κρήτη ειδικά για την εκδήλωση της Κυριακής.



νέα εμφάνιση!
νέες διεθνείς διακρίσεις!

Ο πετυχημένος συνδυασμός
της ερυθρής Μανδηλαριάς
με το μοναδικό Μοσχάτο Τρίνι,
προκαλεί με το εντυπωσιακό ρουμπινί
χρώμα και τα γοητευτικά
άρωματα κόκκινων φρούτων
και τριαντάφυλλου.
Συνοδεύει ιδανικά λευκά κρέατα,
θαλασσινά, ζυμαρικά,
πιάτα κινέζικης κουζίνας,
sushi, σαλάτες και ορεκτικά.

ΕΝΑ ΑΠΟ ΤΑ 12 ΒΡΑΒΕΥΜΕΝΑ ΡΟΖΕ ΤΟΠΙΚΑ ΚΡΑΣΙΑ ΤΟΥ ΔΙΕΘΝΗ ΔΙΑΓΩΝΙΣΜΟΥ ΤΗΣ VINITALY *που πραγματοποιήθηκε στην Βερόνα της Ιταλίας τον Απρίλιο του 2003.*

C·A·I·R
RODOS
δημιουργίες ποιότητας

ΚΑΙΡ Α.Ε. 2ο χλμ. Λινδου-Λιντου, Ρόδος,
τηλ. 22410 66770-3, fax: 22410 62573, e-mail: info@cair.gr

Παράρτημα Αθηνών Νέα Φιλαδέλφεια
Τηλ. 210 4813876, Fax: 210 4814095, e-mail: cair-2@otnet.gr

Blue Star Ferries®

Δρομολόγια

ΑΠΟ ΡΟΔΟ

ΑΝΑΧΩΡΗΣΗ ΑΠΟ						ΑΦΙΞΗ ΠΕΙΡΑΙΑ
ΡΟΔΟ	ΚΩ	ΛΕΡΟ	ΠΑΤΜΟ	ΣΥΡΟ	ΑΜΟΡΓΟΣ/ΚΑΤΑΠΟΛΑ	
ΤΡΙΤΗ 19:00	ΤΡΙΤΗ 22:00	—	—	ΤΕΤΑΡΤΗ 02:50	—	ΤΕΤΑΡΤΗ 06:10
ΠΕΜΠΤΗ 19:00	ΠΕΜΠΤΗ 22:00	ΠΕΜΠΤΗ 23:40	ΠΑΡΑΣΚΕΥΗ 00:50	ΠΑΡΑΣΚΕΥΗ 04:25	—	ΠΑΡΑΣΚΕΥΗ 07:45
ΣΑΒΒΑΤΟ 10:00	ΣΑΒΒΑΤΟ 12:45	—	—	—	ΣΑΒΒΑΤΟ 16:20	ΣΑΒΒΑΤΟ 21:30
ΚΥΡΙΑΚΗ 18:00	ΚΥΡΙΑΚΗ 21:00	ΚΥΡΙΑΚΗ 22:40	ΚΥΡΙΑΚΗ 23:50	ΔΕΥΤΕΡΑ 03:25	—	ΔΕΥΤΕΡΑ 06:45

ΠΡΟΣ ΡΟΔΟ

ΑΝΑΧΩΡΗΣΗ ΑΠΟ ΠΕΙΡΑΙΑ	ΑΦΙΞΗ					
	ΣΥΡΟ	ΑΜΟΡΓΟΣ/ΚΑΤΑΠΟΛΑ	ΠΑΤΜΟ	ΛΕΡΟ	ΚΩ	ΡΟΔΟ
ΔΕΥΤΕΡΑ 19:30	ΔΕΥΤΕΡΑ 22:50	—	—	—	ΤΡΙΤΗ 04:00	ΤΡΙΤΗ 06:45
ΤΕΤΑΡΤΗ 19:30	ΤΕΤΑΡΤΗ 22:50	—	ΠΕΜΠΤΗ 02:25	ΠΕΜΠΤΗ 03:35	ΠΕΜΠΤΗ 05:15	ΠΕΜΠΤΗ 08:05
ΠΑΡΑΣΚΕΥΗ 19:30	ΠΑΡΑΣΚΕΥΗ 22:50	—	—	—	ΣΑΒΒΑΤΟ 04:00	ΣΑΒΒΑΤΟ 06:45
ΣΑΒΒΑΤΟ 23:30	—	ΚΥΡΙΑΚΗ 04:40	ΚΥΡΙΑΚΗ 07:00	ΚΥΡΙΑΚΗ 08:10	ΚΥΡΙΑΚΗ 09:50	ΚΥΡΙΑΚΗ 12:50

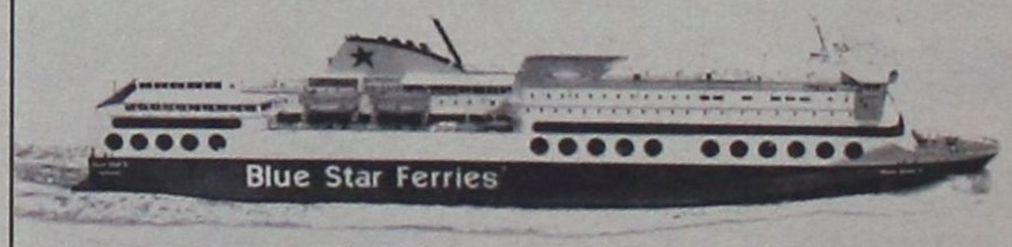

SKEVO'S TRAVEL AGENCY

ΚΑΝΤΕ ΚΡΑΤΗΣΗ ΤΩΡΑ!

ΠΛΗΡΟΦΟΡΙΕΣ ΚΑΙ ΚΡΑΤΗΣΕΙΣ ΘΕΣΕΩΝ ΣΤΟΝ ΤΑΞΙΔΙΩΤΙΚΟ ΣΑΣ ΠΡΑΚΤΟΡΑ Ή SKEVO'S TRAVEL AGENCY: ΑΜΕΡΙΚΗΣ 111, ΡΟΔΟΣ, ΤΗΛ. ΚΡΑΤΗΣΕΩΝ ΕΠΙΒΑΤΩΝ ΚΑΙ Ι.Χ.: 22410-22461, 22410-75655, 22410-75310, ΤΗΛ. ΚΡΑΤΗΣΕΩΝ ΦΟΡΤΗΓΩΝ: 22410-76600



Επιμέλεια: Ηλίας Λοΐζος

ΠΑΕ ΡΟΔΟΣ

ΤΕΣΤ ΜΕ ΦΙΛΙΚΟ

Η Ρόδος κέρδισε την ομάδα Region Cup της ΕΠΣΔ με σκορ 4-2

Με την διεξαγωγή φιλικού αγώνα συνέχισε την προετοιμασία των ποδοσφαιριστών του ο Αντώνης Μανίκας ενόψει του αγώνα της Ρόδου με το Μαρκό εκτός έδρας.

Ο αθηναίος τεχνικός είχε την ευκαιρία εκτός από τους δικούς του παίκτες να παρακολουθήσει και νεαρούς ποδοσφαιριστές για τους οποίους κάποια στιγμή θ' αποφασίσει αν θα εισηγηθεί την απόκτησή τους από τα «ελάφια».

Οι παίκτες του Αντώνη Μανίκα αντιμετώπισαν την ομάδα Region Cup της ΕΠΣΔ και παρά τις πολλές αλλαγές κατάφεραν να κερδίσουν με 4-2. Το προβάδισμα (1-0) στο σκορ για την Ρόδο έδωσε ο Γ. Καντιμοίρης με σουτ μέσα από την περιοχή. Η Region απάντησε γρήγορα και ισοφάρισε με τον Χατζηκωνσταντή.

Τα «ελάφια» πήραν και πάλι το προβάδισμα με γκολ που πέτυχαν οι Γκεοργκίεφ και Τσουκαλίδης με πλασέ, 3-1.

Το 4-1 πέτυχε με εύστοχο χτύπημα πέναλτυ ο Στ. Καντιμοίρης, το οποίο κέρδισε ο ίδιος σε ανατροπή του από τον Ζωάννου.

Οι παίκτες του Σάββα Ορφανίδη μείωσαν με 4-2με τον Σταύρο Μαγιόγλου.

Διαιτητής του αγώνα ήταν ο Γιώργος Κασιώτης.

Ρόδος

Ροδανάκης, Γκινής, Πάττας, Μαλλιάκας, Τσουκαλίδης, Μαΐλης, Ισκάς, Γ. Καντιμοίρης, Γκεοργκίεφ, Δανάς, Μοσχής.

Επίσης έπαιξαν και οι

Δ. Καραγιάννης, Μακρυδημήτρης, Μπιγκό, Ναλμπάντης, Τζήκας, Νταμνιάνοβιτς, Τζαφέρης, Κιλασίν, Αγγελόπουλος Π., Παπαοικονόμου Δημοσθένης.

Region Cup

Κεφάλας, Μαχλής, Αμπελάς, Κατσιδώνης, Ζωάννου, Χατζηκωνσταντής, Πλύγκος, Ορφανός, Παφιάκης, Ξύπας, Κούρος.

Επίσης έπαιξαν και οι

Σαββιδάκης, Μάκρας, Κοντόγιαννος, Μαγιόγλου Σταύρος, Ζουρούδης Δ., Ορφανίδης, Γιαννακόπουλος Π.

ΟΛΑ ΕΤΟΙΜΑ

Για το γήπεδο των Μικτών της ΕΠΣΔ στο Καρακόνερο

Επιτέλους το «τέρας της γραφειοκρατίας» ξεπεράσθηκε και το νερό μπήκε στ' αυλάκι για να ξεκινήσουν οι εργασίες στο γήπεδο του Καρακόνερο όπου θα στεγασθούν οι Μικτές ομάδες της ΕΠΣΔ.

Σύμφωνα με όσα δήλωσε ο γενικός γραμματέας της ΕΠΣΔ Μιχάλης Βεργωτής το έγγραφο από την αρχαιολογική υπηρεσία εκδόθηκε και πλέον άλλα εμπόδια δεν πρόκειται να υπάρξουν.

Επίσης ο γ.γ. παρέδωσε τα τυπικά έγγραφα και τα σχέδια ανακακατασκευής του γηπέδου στην Περιφέρεια καθώς κι από εκεί χρειάζεται η σχετική άδεια, η οποία όπως τόνισε σύντομα θα εκδοθεί.

Ολα πλέον είναι έτοιμα για να ξεκινήσουν οι εργασίες τοποθέτησης των πυλώνων φωτισμού και του συνθετικού χλοοτάπητα στον αγωνιστικό χώρο. Μόλις η ΕΠΣΔ παραλάβει την άδεια από την Περιφέρεια αμέσως θα σταλεί στην Ε.Π.Ο, η οποία όσο γίνεται πιο γρήγορα θα δώσει το πράσινο φως στην εταιρεία που έχει αναλάβει την κατασκευή των γηπέδων, για να στείλει με την σειρά της τα συνεργεία στην Ρόδο και να πιάσουν δουλειά.

Στους υποψήφιους κι ο Τσ. Τόππος

Κίνηση αιφνιδιασμού έγινε, σύμφωνα με έγκυρες πληροφορίες, από την παράταξη του Μιχάλη Βεργωτή ενόψει των εκλογών στην ΕΠΣΔ.

Ο Τσαμπίκος Τόππος μέσα στις επόμενες ημέρες θ' απαντήσει στην παράταξη Βεργωτή εάν θα μπει στη δοκιμασία των εκλογών. Για να γίνει ωστόσο αυτό πρέπει να διεκδικήσει την υπόδειξή του από τον Ατρόμητο Διμυλιάς, την οποία διεκδικεί και ο Γιάννης Κάτρης. Οι ίδιες πληροφορίες αναφέρουν πως ο Τόππος έχει σοβαρό προβάδισμα έναντι του Κάτρη, καθώς χαίρει μεγάλης εκτίμησης από το σημερινό διοικητικό συμβούλιο του Ατρόμητου, αφού και στο φετεινό πρωτάθλημα στάθηκε κοντά στη διοίκηση και την ομάδα.

Εκπαιδευτικό σεμινάριο καθηγητών Φυσικής Αγωγής

Το Γραφείο Φυσικής Αγωγής σε συνεργασία με τον Επιστημονικό Σύλλογο Πτυχιούχων Φυσικής Αγωγής Δωδεκανήσου διοργανώνει εκπαιδευτικό σεμινάριο με βασικούς στόχους:

Α) Τη γνωριμία (βιωματική και θεωρητική) των Κ.Φ.Α. στο ναυταθλητικό αγώνισμα Ιστιοπλοΐα Ανοιχτής Θαλάσσης.

Β) Την ενημέρωση στις σύγχρονες τάσεις της Φυσικής Αγωγής στην εκπαιδευτική και επαγγελματική σταδιοδρομία των Κ.Φ.Α. και Π.Φ.Α.

ΠΡΟΓΡΑΜΜΑ ΣΕΜΙΝΑΡΙΟΥ

Πέμπτη 12 Μαΐου 2005

7:00 - 7:30 μ.μ. Εγγραφές - Παραλαβή γραφικού υλικού

7:30 - 9:00 μ.μ. Θεωρητική προσέγγιση του Αθλήματος της Ιστιοπλοΐας Ανοιχτής Θαλάσσης

Χώρος: Λέσχη Ιστιοπλόων (βρίσκεται πίσω απότο Parking της εφορείας, περιοχή Ζέφυρος).

Παρασκευή 13 Μαΐου 2005

6:45 - 7:00 μ.μ. Προσέλευση

α) «Διοικητικά - Εκπαιδευτικά θέματα», κα Γιαλλουράκη - Καρακατσάνη Ε. Κ.Φ.Α. Προϊσταμένη Γραφείου Φυσικής Αγωγής Δωδ/σου

β) «Ολυμπιακή Παιδεία προοπτική 2005-2007», κος Μαντικός Μ. Κ.Φ.Α. Νομαρχιακός Υπεύθυνος Ολυμπιακής Παιδείας.

7:30 - 8:15 μ.μ. «Island Games Rhodos 2007», κα Βλαχούτσικου Ι. Διευθύντρια Αθλημάτων Rhodos 2007.

8:15 - 8:30 μ.μ. Διάλειμμα

8:30 - 9:15 μ.μ. «Ευμετάβλητη σταδιοδρομία των Πτυχιούχων Φυσικής Αγωγής«, κος Κωστής Ν. Κ.Φ.Α. Υπεύθυνος ΚΕΣΥΠ Δωδ/σου.

Σάββατο 14 Μαΐου 2005

«Βιωματική προσέγγιση του Αθλήματος της Ιστιοπλοΐας Ανοιχτής Θαλάσσης», Κλείδωνας Γ. Υπεύθυνος Εκπαιδευτικών, Κουπιάδης Λ. και Κουμνάκης Ν. Εκπαιδευτές

Χώρος: Μανδράκι

Γ.Σ. ΔΙΑΓΟΡΑΣ

ΠΗΡΑΝ ΡΕΠΟ ΟΙ «ΚΥΑΝΕΡΥΘΡΟΙ»

Αρκετοί ήσαν οι παίκτες του Διαγόρα που χθες έπαιξαν φιλικό με την Reggion Cup. Έτσι αγωνίσθηκαν κόντρα στην Ρόδο οι Παφιάκης, Κεφάλας, Μαχλής και Ορφανίδης.

Πάντως όσον αφορά τις ανανεώσεις συμβολαίων χθες είχαμε ρεπό του ... διοικητικού συμβουλίου.

Πληροφορίες αναφέρουν ότι παίρνουν σειρά για να υπογράψουν το επαγγελματικό τους συμβόλαιο οι Γιόνοβιτς, Αγγελόπουλος και ο Γουλόπουλος.

Ωστόσο έγκυρες πληροφορίες αναφέρουν πως απομένουν ακόμη να ρυθμισθούν ορισμένες λεπτομέρειες για να κλείσει οριστικά και το θέμα του αρχηγού Πέτρου Ρουτζιέρη. Η προχθεσινή και η χθεσινή προπόνηση των «κυανέρυθρων» έγινε με την καθοδήγηση του Γιάννη Καμπούρη καθώς ο Βασίλης Τζαλακώστας βρίσκεται στην Αθήνα για επαγγελματικούς λόγους. Πληροφορίες αναφέρουν πως ο αθηναίος τεχνικός κάνει τις απαραίτητες ενέργειες για να κανονίσει την απόσπασή του στην υπηρεσία του (Δ.Ε.Η.). Σήμερα οι «κυανέρυρθοι» θα έχουν ρεπό και στις προπονήσεις θα επιστρέψουν αύριο.

«Εμπόδιο» ο Γκάλης

Η παρουσία στο νησί μας του Νίκου Γκάλη για το παιδικό τουρνουά μπάσκετ που διοργανώνει ο ΝΑΟΔ άλλαξε τα σχέδια του Κάλλιστου Διακογεωργίου και των συνεργατών του.

Για την Τετάρτη 18 Μαΐου μεταφέρεται η συγκέντρωση της «Νέας Εποχής»

Η παράταξη «Νέα Εποχή» της οποίας είναι επικεφαλής είχε προγραμματίσει αρχικά την συγκέντρωσή της για το Σάββατο 14 Μαΐου. Η ημέρα άλλαξε και προχθές η ομάδα συντονισμού προγραμμάτισε την συγκέντρωση για την Δευτέρα 16 Μαΐου. Ωστόσο η διεύθυνση του ξενοδοχείου «GRAND HOTEL» δεν είχε διαθέσιμη αίθουσα και έτσι η συγκέντρωση μετατέθηκε για την Τετάρτη 18 Μαΐου το βράδυ. Την ημέρα εκείνη θα γίνει από τον Κάλλιστο Διακογεωργίου η παρουσίαση των συνεργατών του καθώς και οι θέσεις της παράταξής του για την αναβάθμιση του ποδοσφαίρου.

Εκλογές στον Αρη

Για γενική συνέλευση ετομάζονται στον Αρη Αρχαγγέλου καθώς η θητεία του σημερινού Δ.Σ. με πρόεδρο τον Νίκο Φουτούλη λήγει εφέτος.

Ο πρόεδρος του Αρη, σύμφωνα με έγκυρες πληροφορίες, σκέφτεται να πραγματοποιήσει την γενική συνέλευση του συλλόγου μέχρι το τέλος Μαΐου, ώστε κάθε τι που αφορά την ομάδα για την νέα περίοδο να δρομολογηθεί στην ώρα του.

Οι ίδιες πληροφορίες αναφέρουν πως ο Νίκος Φουτούλης θα διεκδικήσει και πάλι την προεδρία του συλλόγου για τα επόμενα χρόνια.

ΗΤΑΝ ΑΝΑΜΕΝΟΜΕΝΟ

Ο Νίκος Μαντικός συνεχίζει την συνεργασία του με τον Κλεόβουλο Λίνδου

Η ανανέωση της συνεργασίας των δύο πλευρών ήταν κάτι το αναμενόμενο και έτσι στην νέα ποδοσφαιρική περίοδο ο Νίκος Μαντικός θα είναι ο προπονητής του Κλεόβουλου. Σχετική άλλωστε είναι και η ανακοίνωση του Δ.Σ. που αναφέρει τα εξής:



«Ο Κλεόβουλος Λίνδου ανακοινώνει ότι ο προπονητής και καθηγητής Φυσικής Αγωγής κ. Μαντικός Νικόλαος ανανέωσε το συμβόλαιό του για την περίοδο 2005-2006.

Το Διοικητικό Συμβούλιο ευχαριστεί και εύχεται ΚΑΛΟ ΚΑΛΟΚΑΙΡΙ, στην Ένωση ποδ/ων Σωματείων Δωδ/σου, τον Σύνδεσμο Διαιτητών Δωδ/σου, τους παρατηρητές των αγώνων και όσους ασχολούνται με τον αθλητισμό της Δωδ/σου».

Με εκτίμηση

Ο Πρόεδρος

ΜΙΧΑΛΗΣ ΑΝΤ. ΔΙΑΚΟΓΕΩΡΓΙΟΥ

«ΠΟΛΥΧΡΟΝΗ ΕΠΙΘΥΜΙΑ ΜΟΥ να έλθω στη Ρόδο»

Ο Νίκος Γκάλης αισθάνθηκε ιδιαίτερη χαρά για την πρόσκληση που του έγινε από τον Νομαρχιακό Αθλητικό Οργανισμό Δωδεκανήσου να έλθει στη Ρόδο για το παιδικό τουρνουά μπάσκετ. Οι διοργανωτές έδωσαν στο τουρνουά την επωνυμία «Νίκος Γκάλης» και το Σάββατο 14 Μαΐου το απόγευμα θα τον τιμήσουν.

Στον χαιρετισμό που απευθύνει σ' όλους τους Ροδίτες και τους δωδεκανήσιους αναφέρει:

«Φίλοι συμπατριώτες

Με ιδιαίτερη χαρά και συγκίνηση δέχθηκα την πρόσκληση της Νομαρχίας Δωδεκανήσου να παραστώ στο τουρνουά μπάσκετ παίδων που θα διεξαχθεί προς τιμή μου εκπληρώνοντας έτσι μια πολύχρονη επιθυμία μου να επισκεφθώ το νησί καταγωγής μου.

Η αγάπη του κόσμου της Ρόδου και η δραστηριοποίηση του GALIS CAMP στα Δωδεκάνησα πρόσθεσαν κι άλλους λόγους παρουσίας μου στην πανέμορφη πατρίδα μου.

Εύχομαι καλή επιτυχία στο τουρνουά. Ευχαριστώ όλους τους πολιτικούς, κοινωνικούς και αθλητικούς φορείς της Δωδεκανήσου για τη μεγάλη τιμή στο πρόσωπό μου και τέλος ανυπομονώ να βρεθώ ανάμεσά σας».

Με εκτίμηση
Νίκος Γκάλης







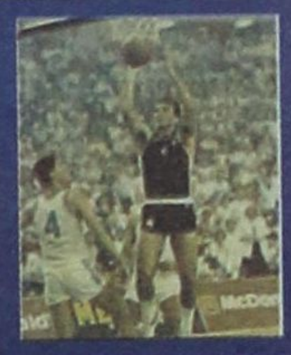

Είναι αναμφισβήτητο το γεγονός πως τον Νίκο Γκάλη, τον κορυφαίο Ελληνα μπασκετμπολίστα τον γνωρίζει όλη η Ελλάδα, αλλά και η Ευρώπη.

ΓΝΩΡΙΣΤΕ ΤΟΝ ΜΕΓΑΛΟ ΝΙΚ

Ωστόσο τον καιρό που ο σπουδαίος αυτός αθλητής τρέλλαινε με τα μαγικά του κόλπα στο παρκέ όλο τον κόσμο κάποια παιδιά δεν είχαν γεννηθεί. Είναι ευκαιρία γι' αυτά τα παιδιά που οι γονείς τους έζησαν την διαδρομή του Νίκου Γκάλη να βρεθούν την Παρασκευή και το Σάββατο στο κλειστό του Βενετοκλείου για να τον γνωρίσουν κι από κοντά.

Το ποιός είναι ο μεγάλος αθλητής που κατάγεται από τη Ρόδο διαβάστε παρακάτω:

«Ο Νίκος Γκάλης (Γεωργαλής) γεννήθηκε στις 23 Ιουλίου του 1957 στο Νιού Τζέρσι και κατάγεται από τη Ρόδο (Αγιος Ισίδωρος). Αποφοίτησε από το πανεπιστήμιο του Σίτον Χολ, με το οποίο αναδείχθηκε τρίτος σκόρερ του κολεγιακού πρωταθλήματος των ΗΠΑ, πίσω από τον Λάρι Μπερντ και τον Μπάτλερ. Στα τέσσερα χρόνια της καριέρας του στο NCAA είχε μέσο όρο 15,4 πόντους.

Επιλέχθηκε Νο 68 του ντραφτ του NBA από τους Μπόστον Σέλτικς.

Ηλθε στην Ελλάδα τον Οκτώβριο του 1979 και ντεπουτάρησε στις 2 Δεκεμβρίου στον αγώνα Αρης -Ηρακλής. Αγωνίσθηκε στον Αρη από το 1979 έως το 1992 και στον Παναθηναϊκό από το 1992 ως τις 18 Οκτωβρίου του 1994.

Κατέκτησε 8 πρωταθλήματα Ελλάδος (με τον Αρη) και 7 κύπελλα Ελλάδας (6 με τον Αρη και ένα με τον Παναθηναϊκό).

Με την Εθνική ομάδα κατέκτησε το χρυσό μετάλλιο στο Ευρωμπάσκετ 1987 και το ασημένιο μετάλλιο στο Ευρωμπάσκετ 1989.



Ανακηρύχθηκε πολυτιμότερος παίκτης στο Ευρωμπάσκετ 1987, ενώ αναδείχθηκε πρώτος σκόρερ στα Ευρωπαϊκά Πρωταθλήματα 1983-1987-1989-1991, στο Παγκόσμιο Πρωτάθλημα 1986, στο τσάλλεντζ ράουντ των Ευρωπαϊκών Πρωταθλημάτων 1981-1983-1989 και στα Προολυμπιακά Τουρνουά 1980-1984-1988.

Με την Εθνική ομάδα έλαβε μέρος σε 5 Ευρωπαϊκά Πρωταθλήματα, 1 Παγκόσμιο Πρωτάθλημα και 3 Προολυμπιακά Τουρνουά, αγωνιζόμενος σε 168 επίσημα ματς (1980-1991).

Συμμετείχε σε έναν ημιτελικό του Κυπέλλου Κόρατς (Αρης) και σε 4 Φάιναλ Φορ της Ευρωλίγκας (3 με τον Αρη, ένα με τον Παναθηναϊκό).

Αναδείχθηκε 12 φορές πρώτος σκόρερ του ελληνικού πρωταθλήματος και μια φορά καλύτερος πασέρ.

Συνολικά σημείωσε 12.857 πόντους σε 385 αγώνες του ελληνικού πρωταθλήματος, 4.846 πόντους σε 148 αγώνες των Κυπέλλων Ευρώπης, 1.511 πόντους σε 46 αγώνες του Κυπέλλου Ελλάδος και 5.130 πόντους σε 168 αγώνες με την εθνική ομάδα. Συνολικά σημείωσε 25.995 πόντους σε 854 επίσημα ματς (στις ΗΠΑ και στην Ελλάδα), δηλαδή 30.4 κατά μέσο όρο σε κάθε αγώνα.

Ατομικά ρεκόρ: 62 πόντοι εναντίον του Ιωνικού Νίκαις (1981), 23 ασίστ (εναντίον της Ουσικαουπούνκι), 13/13 δίποντα σε αγώνα Παναθηναϊκός -ΑΕΚ 5/5 τρίποντα σε αγώνα Αρης -ΠΑΟΚ, 22/22 βολές.

Επαιξε 3 φορές στη Μικτή Ευρώπης. Το 1987 ανακηρύχθηκε κορυφαίος Ευρωπαίος μπασκετμπολίστας, ενώ το 1986 και το 1987 ανακηρύχθηκε κορυφαίος Ελληνας αθλητής.

Το 2002 ανακηρύχθηκε κορυφαίος Ελληνας μπασκετμπολίστας των τελευταίων 50 ετών».

Θα διεξαχθεί το διήμερο 13 και 14 Μαΐου στο Κλειστό του Βενετοκλείου με την παρουσία του κορυφαίου Ελληνα μπασκετμπολίστα

ΤΟΥΡΝΟΥΑ ΜΠΑΣΚΕΤ ΠΑΙΔΩΝ «ΝΙΚΟΣ ΓΚΑΛΗΣ»



Νο	Ονοματεπώνυμο	Ετ. Γεν.	Υψος	Θέση
1	ΔΑΛΙΑΝΗΣ ΓΙΩΡΓΟΣ	90	1,88	4-5
2	ΚΑΘΟΠΟΥΛΗΣ ΓΙΩΡΓΟΣ	90	1,78	1-2
3	ΚΑΡΑΓΙΑΝΝΗΣ ΠΑΝΑΓΙΩΤΗΣ	90	1,77	2-3
4	ΚΟΥΖΟΥΚΑΚΗΣ ΝΙΚΟΣ	89	1,76	2-3
5	ΡΑΔΟΣ ΜΙΧΑΛΗΣ	90	1,75	2-3
6	ΣΕΛΛΑΣ ΠΑΝΑΓΙΩΤΗΣ	90	1,74	1
7	ΣΙΣΚΑΜΑΝΗΣ ΑΘΗΝΟΔΩΡΟΣ	91	1,79	3-4
8	ΣΧΟΙΝΑΣ ΧΡΗΣΤΟΣ	89	1,80	4-5
9	ΤΟΥΡΤΟΥΝΗΣ ΔΗΜΗΤΡΗΣ	90	1,81	5
10	ΦΡΑΡΑΚΗΣ ΜΑΝΩΛΗΣ	90	1,78	2-3
11	ΛΟΥΛΟΥΣ ΓΙΑΝΝΗΣ	90	1,80	3
12	ΛΥΚΟΠΑΝΤΗΣ ΧΑΡΑΛΑΜΠΟΣ	90	1,81	4
13	ΜΟΥΤΣΙΟΣ ΤΑΚΗΣ	89	1,77	2-3

ΠΡΟΠΟΝΗΤΗΣ: ΤΣΑΚΙΡΗΣ ΓΙΑΝΝΗΣ
ΕΦΟΡΟΣ: ΣΚΙΑΔΟΠΟΥΛΟΣ ΑΡΗΣ

Γ.Σ. ΔΙΑΓΟΡΑΣ 1905

Γ.Σ. ΔΙΑΓΟΡΑΣ



Νο	Ονοματεπώνυμο	Ετ. Γεν.	Υψος	Θέση
1	ΑΡΓΥΡΟΥΔΑΚΗΣ ΓΙΩΡΓΟΣ	89	1,76	2-3
2	ΚΑΖΟΥΛΛΑΚΗΣ ΔΙΑΜΑΝΤΗΣ	89	1,79	1-2
3	ΜΗΤΣΗΣ ΣΠΥΡΟΣ	89	1,90	4-5
4	ΠΑΠΟΡΙΔΑΚΗΣ ΒΑΣΙΛΗΣ	90	1,85	3-4
5	ΜΑΜΑΛΙΓΚΑΣ ΜΙΧΑΛΗΣ	90	1,90	5
6	ΠΕΡΙΔΗΣ ΠΡΟΜΗΘΕΑΣ	90	1,82	3
7	ΣΤΡΑΤΗΓΗΣ ΧΡΗΣΤΟΣ	90	1,78	1

ΠΡΟΠΟΝΗΤΗΣ: ΣΚΟΡΔΑΛΗΣ ΓΙΑΝΝΗΣ
ΕΦΟΡΟΣ: ΞΩΜΕΡΙΤΑΚΗΣ ΕΥΓΕΝΙΟΣ

ΣΥΝΟΙΚΙΑΚΟ ΣΩΜΑΤΕΙΟ ΑΓ. ΝΙΚΟΛΑΟΥ- ΑΓ. ΔΗΜΗΤΡΙΟΥ

«Ο ΖΕΦΥΡΟΣ»



ΠΑΝΑΘΗΝΑΪΚΟΣ Α.Ο. 1908

No	Ονοματεπώνυμο	Ετ. Γεν.	Υψος	Θεση
4.	ΤΑΤΑΡΟΥΝΗΣ ΑΡΗΣ	89	1.93.	1
5.	ΤΣΙΡΟΠΟΥΛΟΣ ΒΑΣΙΛΕΙΟΣ	89	1.84	2
6.	ΚΟΝΤΑΪ ΚΟΣΜΑΣ	89	1.88	5
7.	ΤΡΑΚΑΔΑΣ ΑΛΕΞΑΝΔΡΟΣ	89	1.68	3,2
9.	ΠΟΛΙΤΗΣ ΙΩΑΝΝΗΣ	89	1.88	3
10.	ΠΑΠΑΚΩΝΣΤΑΝΤΙΝΟΥ ΦΙΛΙΠΠΟΣ	89	1.87	1
11.	ΠΕΤΑΣ ΑΝΑΣΤΑΣΙΟΣ	89	1.85	3
12.	ΑΔΑΜΟΠΟΥΛΟΣ ΔΗΜΗΤΡΙΟΣ	89	1.90	4
13.	ΒΟΥΓΙΟΥΚΑΣ ΣΤΑΥΡΟΣ	90	1.94	4
14.	ΤΑΓΑΡΗΣ ΠΑΝΑΓΙΩΤΗΣ	89	2.00	3
15.	ΑΝΤΩΝΟΠΟΥΛΟΣ ΑΝΤΩΝΙΟΣ	89	1.93	3
16.	ΤΣΙΟΥΝΗΣ ΜΑΡΙΟΣ	90	1.75	1

ΠΡΟΠΟΝΗΤΗΣ: ΠΙΣΤΙΟΛΗΣ ΑΝΔΡΕΑΣ
ΕΦΟΡΟΣ: ΜΟΥΧΙΜΟΓΛΟΥ ΠΑΝΤΕΛΗΣ
ΙΑΤΡΟΣ ΠΑΠΑΚΩΝΣΤΑΝΤΙΝΟΥ ΛΑΖΑΡΟΣ

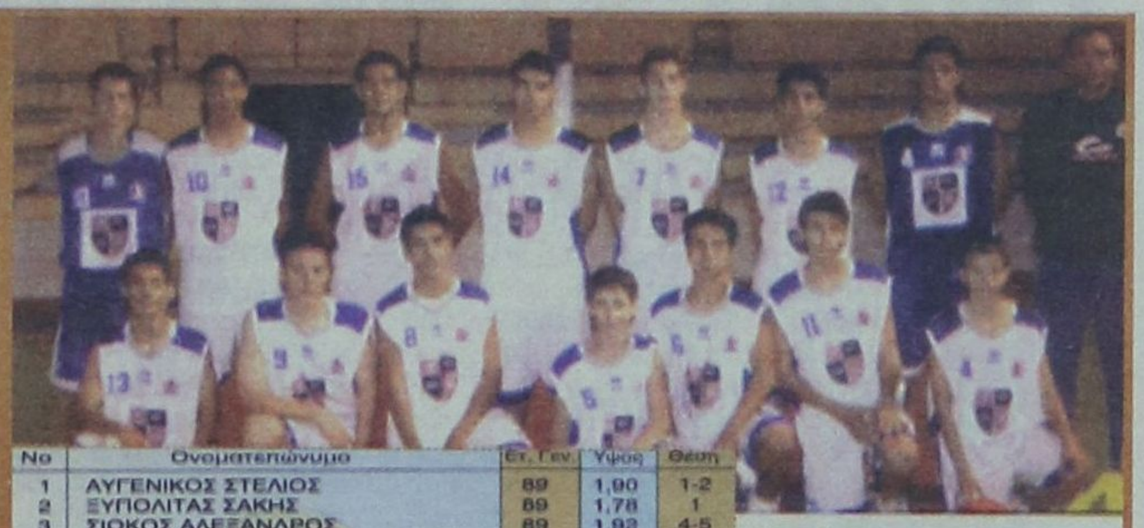

Α.Ο. ΚΟΛΟΣΣΟΣ ΡΟΔΟΥ

No	Ονοματεπώνυμο	Ετ. Γεν.	Υψος	Θεση
1	ΑΥΓΕΝΙΚΟΣ ΣΤΕΛΙΟΣ	89	1,90	1-2
2	ΞΥΠΟΛΙΤΑΣ ΣΑΚΗΣ	89	1,78	1
3	ΣΙΩΚΟΣ ΑΛΕΞΑΝΔΡΟΣ	89	1,92	4-5
4	ΓΙΑΝΝΑΚΑΚΗΣ ΣΑΒΒΑΣ	89	1,92	4-5
5	ΠΑΡΔΑΚΑΣ ΑΛΕΞΑΝΔΡΟΣ	89	1,85	3-4
6	ΡΟΥΣΣΟΣ ΝΙΚΟΣ	89	1,80	2-3
7	ΜΕΝΤΟΣ ΠΑΝΑΓΙΩΤΗΣ	90	1,72	2
8	ΑΓΓΕΛΗΣ ΑΡΓΥΡΗΣ	90	1,67	1-2
9	ΟΡΦΑΝΟΣ ΘΑΝΑΣΗΣ	90	1,70	1-2
10	ΑΥΓΕΝΙΚΟΣ ΑΛΕΞΑΝΔΡΟΣ	92	1,76	2-3
11	ΛΕΡΙΑΣ ΓΙΑΝΝΗΣ	92	1,67	1-2
12	ΣΤΑΥΡΟΠΟΥΛΟΣ ΑΚΗΣ	92	1,70	1-2
13	ΓΡΗΓΟΡΙΑΔΗΣ ΝΙΚΟΣ	91	1,73	2-3
14	ΓΡΗΓΟΡΙΑΔΗΣ ΑΝΤΩΝΗΣ	91	1,73	2-3
15	ΚΑΨΑΣΚΗΣ ΝΙΚΟΣ	92	1,78	3-4
16	ΧΑΤΖΗΜΑΡΚΟΣ ΑΠΟΣΤΟΛΟΣ	91	1,67	1-2

ΠΡΟΠΟΝΗΤΗΣ: ΔΟΣΠΡΑΣ ΚΩΣΤΑΣ
ΕΦΟΡΟΣ: ΣΤΑΥΡΟΠΟΥΛΟΣ ΜΠΑΜΠΗΣ



ΜΙΚΤΗ ΟΜΑΔΑ ΠΑΙΔΩΝ ΚΩ

No	Ονοματεπώνυμο	Ετ. Γεν.	Υψος	Θεση	ΣΥΛΛΟΓΟΣ
1	ΧΑΤΖΗΔΑΥΙΔ ΓΙΩΡΓΟΣ	89	1,88	3-4	Α.Ε. ΔΙΚΑΙΟΥ
2	ΔΡΟΣΟΣ ΖΑΦΕΙΡΗΣ	89	1,75	1	Α.Σ. ΙΠΠΟΚΡΑΤΗΣ
3	ΟΥΖ ΟΣΜΑΝ	89	1,83	3-4	Α.Σ. ΙΠΠΟΚΡΑΤΗΣ
4	ΚΡΗΤΙΚΟΣ ΣΕΒΑΣΤΟΣ	89	1,87	3-4	Α.Σ. ΙΠΠΟΚΡΑΤΗΣ
5	ΤΑΛΑΡΟΣ ΑΝΤΩΝΗΣ	89	1,82	1	Α.Σ. ΗΡΑΚΛΗΣ 2000
6	ΠΑΣΣΑΡΗΣ ΑΓΑΠΗΤΟΣ	89	1,88	4-5	Α.Σ. ΗΡΑΚΛΗΣ 2000
7	ΑΓΓΕΛΗΣ ΕΜΜΑΝΟΥΗΛ	89	1,96	5	Α.Σ. ΗΡΑΚΛΗΣ 2000
8	ΓΙΑΛΟΥΣΗΣ ΝΙΚΟΣ	90	1,93	5	Α.Σ. ΙΠΠΟΚΡΑΤΗΣ
9	ΚΑΡΑΘΩΜΑΣ ΘΑΝΑΣΗΣ	90	1,75	1-2	Α.Ε. ΔΙΚΑΙΟΥ
10	ΠΥΛΙΩΤΗΣ ΓΙΩΡΓΟΣ	90	1,75	2	Α.Ε. ΔΙΚΑΙΟΥ
11	ΠΑΠΟΥΛΗΣ ΔΗΜΗΤΡΗΣ	90	1,78	1-2	Α.Ε. ΔΙΚΑΙΟΥ
12	ΚΟΝΤΙΤΣΗΣ ΑΝΑΣΤΑΣΙΟΣ	91	1,70	1	Α.Σ. ΗΡΑΚΛΗΣ 2000
13	ΔΕΠΑΣΚΟΥΑΛ ΑΝΔΡΕΑΣ	91	1,83	2-3	Α.Ε. ΔΙΚΑΙΟΥ
14	ΔΡΟΣΟΣ ΕΜΜΑΝΟΥΗΛ	91	1,72	1	Α.Ε. ΔΙΚΑΙΟΥ

ΠΡΟΠΟΝΗΤΗΣ: ΒΛΑΧΟΣ ΣΤΑΥΡΟΣ
ΣΥΝΟΔΟΙ: ΜΟΣΧΟΣ ΧΡΥΣΗΣ (ΙΠΠΟΚΡΑΤΗΣ)



Α.Σ.Κ. ΙΒΙΣΚΟΣ

No	Ονοματεπώνυμο	Ετ. Γεν.	Υψος	Θεση
1	ΛΑΣΙΘΙΩΤΑΚΗΣ ΝΙΚΟΣ	89	1,89	5
2	ΚΟΥΡΟΣ ΠΑΝΑΓΙΩΤΗΣ	89	1,81	1-2
3	ΚΑΡΙΚΑΣ ΓΙΩΡΓΟΣ	89	1,79	3-4
4	ΣΑΝΙΟΣ ΒΑΣΙΛΗΣ	89	1,61	1
5	ΑΝΑΣΤΑΣΑΚΗΣ ΝΙΚΟΣ	89	1,70	2
6	ΜΑΝΕΤΑΣ ΑΝΑΣΤΑΣΗΣ	89	1,80	3
7	ΡΟΔΙΤΗΣ ΣΠΥΡΟΣ	89	1,60	1
8	ΓΙΑΜΠΙΕΡΑΚΗΣ ΔΗΜΗΤΡΗΣ	89	1,87	4
9	ΚΛΩΝΑΡΗΣ ΔΗΜΗΤΡΗΣ	90	1,69	3-4
10	ΚΑΡΑΓΙΑΝΝΗΣ ΕΛΕΥΘΕΡΙΟΣ	90	1,78	4
11	ΕΡΝΕΑΣ ΜΙΧΑΗΛ	90	1,84	4-5
12	ΓΙΑΚΟΥΜΑΚΗΣ ΣΤΕΡΓΟΣ	90	1,85	5
13	ΒΑΛΣΑΜΗΣ ΑΝΤΩΝΗΣ	90	1,80	4
14	ΜΠΟΣΜΟΣ ΜΙΧΑΗΛ	91	1,51	1-2
15	ΚΑΡΑΧΑΛΙΟΣ ΛΑΖΑΡΟΣ	91	1,59	1-2

ΠΡΟΠΟΝΗΤΗΣ: ΚΩΝΣΤΑΝΤΙΝΙΔΗΣ ΣΤΕΛΙΟΣ
ΣΥΝΟΔΟΣ: ΜΕΛΙΝΗΣ ΜΙΧΑΗΛ



Α.Σ. ΕΛΠΙΣ ΠΕΤΑΛΟΥΔΩΝ

No	Ονοματεπώνυμο	Ετ. Γεν.	Υψος	Θεση
1	ΝΙΚΗΤΑΡΑΣ ΑΝΑΡΓΥΡΟΣ	91	1,68	1
2	ΜΠΑΤΗΣ ΝΙΚΟΣ	91	1,74	3-2
3	ΧΡΙΣΤΟΔΟΥΛΟΥ ΔΗΜΗΤΡΗΣ	90	1,70	1-2
4	ΜΙΧΑΗΛ ΓΙΩΡΓΟΣ	90	1,80	4
5	ΝΙΚΟΛΑΟΥ ΒΑΣΙΛΗΣ	90	1,73	1
6	ΠΑΠΑΔΟΠΟΥΛΟΣ ΕΜΜΑΝΟΥΗΛ	90	1,75	3
7	ΚΟΥΡΟΣ ΛΟΥΚΑΣ	89	1,99	5
8	ΜΠΙΛΙΑΔΗΣ ΞΕΝΟΦΩΝ	89	1,75	1
9	ΚΟΥΤΟΓΑΔΟΥ ΠΑΥΛΟΣ	89	1,76	4-3
10	ΡΟΔΙΤΗΣ ΣΠΥΡΟΣ	89	1,90	4-5
11	ΤΣΟΥΒΑΛΑΣ ΓΙΑΝΝΗΣ	89	1,80	3
12	ΠΑΠΑΓΕΩΡΓΙΟΥ ΜΙΧΑΗΛ	89	1,76	3

ΠΡΟΠΟΝΗΤΗΣ: ΚΑΝΕΛΛΗΣ ΝΙΚΟΣ
ΣΥΝΟΔΟΙ: ΦΤΑΚΛΑΣ ΣΠΥΡΟΣ, ΚΛΑΔΑΣ ΝΙΚΟΣ



Γ.Α.Σ. ΙΑΛΥΣΟ

No	Ονοματεπώνυμο	Ετ. Γεν.	Υψος	Θεση
1	ΣΑΡΑΝΤΗΣ ΔΗΜΗΤΡΗΣ	89	1,70	1-2
2	ΠΛΑΤΣΗΣ ΓΙΩΡΓΟΣ	89	1,75	2-3
3	ΠΑΠΑΣΑΒΒΑΣ ΧΡΥΣΟΣΤΟΜΟΣ	89	1,78	3-4
4	ΚΑΡΑΒΟΛΙΑΣ ΓΙΑΝΝΗΣ	91	1,69	2-3
5	ΜΗΤΡΩΤΑΣΙΟΣ ΠΑΝΑΓΙΩΤΗΣ	91	1,67	1-2
6	ΜΠΑΚΑΡΗΣ ΙΩΑΝΝΗΣ	90	1,68	2
7	ΠΑΤΙΝΙΩΤΗΣ ΣΤΕΛΙΟΣ	91	1,67	2-3
8	ΠΑΪΣΗΣ ΓΙΩΡΓΟΣ	92	1,78	3-4
9	ΓΙΑΝΝΑΚΟΣ ΑΡΙΣΤΕΙΔΗΣ	91	1,68	1-2
10	ΣΑΡΛΗΣ ΚΩΣΤΑΣ	91	1,75	3-4

ΠΡΟΠΟΝΗΤΗΣ: ΧΑΤΖΗΚΑΛΗΜΕΡΗΣ ΓΙΩΡΓΟΣ
ΒΟΗΘΟΣ ΠΡΟΠΟΝΗΤΗ: ΤΣΕΡΚΗΣ ΓΙΑΝΝΗΣ

ΑΡΚΕΤΑ ΤΑ ΠΡΟΒΛΗΜΑΤΑ

Θετική υπήρξε η συνάντηση που πραγματοποιήθηκε προχθές στο Δημοτικό Διαμέρισμα Παραδεισίου ανάμεσα στους προέδρους που εκπροσωπούν τα ποδοσφαιρικά σωματεία στον Δήμο Πεταλούδων.

Η πρωτοβουλία ανήκει στον Πρόδρο του Ηρακλή Μαριτσών και Επίκουρο Δημάρχου Γιώργου Παπαδημήτρη.

Τα αποτελέσματα που βγήκαν από την συζήτηση έδειξαν πως οι ομάδες αντιμετωπίζουν αρκετά προβλήματα και όλα καταγράφηκαν με κάθε λεπτομέρεια.

Οι πρόεδροι των ομάδων εξουσιοδότησαν τον Γιώργο Παπαδημήτρη να παραδώσει υπόμνημα στον δήμαρχο Μιχάλη Κορδίνα και σε κάποια άλλη χρονική στιγμή να συναντηθούν μαζί του.

Οι ανάγκες που καταγράφηκαν από την πλευρά των σωματείων είναι αυτές που αναφέρονται παρακάτω.

«Την Δευτέρα 9 Μαΐου 2005 έγινε η προγραμματισμένη σύσκεψη των Προέδρων των Σωματείων του Δήμου Πεταλούδων, παρόντες ήταν οι κ.κ.:

1. Παπαδημήτρης Γεώργιος (Ηρακλής)
2. Κουδούνης Νίκος (Φοίβος)
3. Μαχλής Σταμάτης (Κλεάνθης)
4. Σταυριάς Γεώργιος (Δαμάγητος)
5. Πηδιάκης Μιχάλης (Δήμητρα)

Δεν παρέστη ο Πρόεδρος του Αστέρα Παστίδας δικαιολογημένα λόγω επαγγελματικών υποχρεώσεων, όμως σε τηλεφωνική του επικοινωνία διεμήνυσε ότι συμφωνεί με την κοινή γραμμή των Σωματείων που θα χαραχθεί στην διεκδίκηση διαφόρων αιτημάτων και την επίλυση των προβλημάτων των Σωματείων.

Ύστερα από συζήτηση αρκετών ωρών η σύσκεψη κατέληξε στα παρακάτω τα οποία με σχετικό υπόμνημα θα κοινοποιηθούν στον Δήμαρχο κ. Μιχάλη Κορδίνα.

Α) ΟΙΚΟΝΟΜΙΚΑ

1) Να τακτοποιηθούν μέχρι 30 Ιουνίου 2005 λόγω λήξης και της ποδοσφαιρικής περιόδου οι οικονομικές εκκρεμότητες των επιχορηγήσεων μέχρι και του 2004, καθ' ότι τα Σωματεία έχουν να τακτοποιήσουν υποχρεώσεις της περιόδου προς τρίτους.

2) Να γίνει κατανομή ούτως ώστε να προγραμματιστεί και η καταβολή της οικονομικής επιχορήγησης του 2005 προς τα Σωματεία.

3) Να τακτοποιηθούν οι υπάρχουσες οικονομικές υποχρεώσεις και δεσμεύσεις του Δήμου για λογαριασμό των Σωματείων προς Φυσιοθεραπευτές - Γιατρούς.

4) Να αναλάβει ο Δήμος την δέσμευση να καταβάλλει την οικονομική αποζημίωση των προπονητών Μόνο των παιδικών ομάδων όσων Σωματείων συμμετέχουν στο οικείο πρωτάθλημα που διοργανώνει η ΕΠΣΔ.

5) Με φροντίδα του Δήμου, να εξοπλιστούν με το απαραίτητο υγειονομικό υλικό τα φαρμακεία των γηπέδων, αυτό μπορεί να γίνει και υπό τύπον διαφήμισης από διάφορες φαρμακευτικές εταιρείες ύστερα από ενέργειες του Δήμου.

Β) ΠΡΟΣΦΟΡΑ ΥΠΗΡΕΣΙΩΝ

1) Να προσλάβει ο Δήμος με σύμβαση και εφ' άπαξ αποζημίωση ένα Φυσιοθεραπευτή και ένα Ορθοπεδικό Ιατρό για την ιατρική περίθαλψη των ποδοσφαιριστών.

2) Η μετακίνηση των παιδικών και εφηβικών ομάδων να γίνεται με τα Πούλμαν του Δήμου όπως συμβαίνει με τους άλλους Δήμους. Για την μεταφορά της κάθε ομάδας θα λαμβάνεται υπόψη η απόσταση μεταξύ των διαφόρων τοπικών διαμερισμάτων όπου θα διεξάγεται οι αγώνας. Το θέμα θα ρυθμίζεται από τα Σωματεία με την έγκαιρη ενημέρωση των αρμόδιων υπηρεσιών του Δήμου.

Οι ομάδες του Δήμου Πεταλούδων κατέγραψαν τις ανάγκες που έχουν και θα τις θέσουν υπόψη του δημάρχου Μιχάλη Κορδίνα

3) Να αναλάβει ο Δήμος την ευθύνη προμήθειας του ποδοσφαιρικού αθλητικού υλικού (πλην των παπουτσιών) των παιδικών και εφηβικών ομάδων όσων από τα Σωματεία του Δήμου συμμετέχουν στα οικεία πρωταθλήματα που διοργανώνει η ΕΠΣΔ.

Με τα σημερινά δεδομένα επειδή τα Σωματεία Δαμάγητος και Δήμητρα δεν διαθέτουν παιδικές και εφηβικές Ομάδες, να γίνει προμήθεια για την Α' Ομάδα. Ο Δήμος μπορεί με πρόσκληση ενδιαφέροντος να προβεί στην προμήθεια του παραπάνω υλικού και υπό τύπον Διαφημίσεως του Δήμου ή άλλου επιχειρηματία.

Γ) ΚΤΙΡΙΑΚΗ ΥΠΟΔΟΜΗ

Να επιταχυνθούν οι ρυθμοί και να γίνει η κάθε επιβαλλόμενη ενέργεια και προσπάθεια για την κατασκευή των γηπέδων Κρεμαστής - Παραδεισίου (χλοοτάπητα) ούτως ώστε να είναι έτοιμα στη νέα ποδοσφαιρική περίοδο. Παράλληλα να γίνουν οι απαραίτητες επεμβάσεις, ύστερα από επιτόπια εξέταση των Τεχνικών Υπηρεσιών του Δήμου, πρωτίστως στο γήπεδο Δαματριάς και κατά δεύτερο λόγο στο γήπεδο Παστίδας για την τακτοποίησή τους, λαμβανομένου υπόψη ότι σε περίπτωση μη τακτοποίησης των παραπάνω γηπέδων και δη της Κρεμαστής - Παραδεισίου και Θεολόγου (έγινε δημοπρασία) τρία Σωματεία του Δήμου μας θα στερούνται γηπέδων με όσα επακόλουθα συνεπάγονται για την ομαλή λειτουργία τους τόσο αγωνιστικά όσο και οικονομικά.

Στο τέλος της σύσκεψης οι Πρόεδροι εξέφρασαν την επιθυμία μετά την επίδοση του παραπάνω υπομνήματος στον Δήμαρχο κ. Μιχάλη Κορδίνα να έχουν και μια προσωπική συνάντηση ούτως ώστε δια ζώσης να ενημερώσουν τον κ. Δήμαρχο».

Εντολή Προέδρων
Ο Εξουσιοδοτηθείς
Πρόεδρος
του Ηρακλή Μαριτσών
Και Επίκουρος
Δημάρχου
του Δήμου Πεταλούδων
Γεώργιος Παπαδημήτρης

ΕΠΣΔ

Ορίζουν την ημερομηνία της Γενικής Συνέλευσης

Σήμερα το απόγευμα στις 6:00 θα συνεδριάσει το διοικητικό συμβούλιο της ΕΠΣΔ και θα εξετάσει τρέχοντα θέματα.

Αυτό όμως που θ' απασχολήσει περισσότερο την συνεδρίαση του Δ.Σ. είναι ο καθορισμός της ημερομηνίας που θα πραγματοποιηθεί η γενική συνέλευση των σωματείων για την ανάδειξη νέου Δ.Σ.

Σύμφωνα με έγκυρες πληροφορίες τα μέλη του διοικητικού συμβουλίου θα έχουν δύο επιλογές για την ημέρα διεξαγωγής των εκλογών.

Η πρώτη ημερομηνία που θα πέσει στο τραπέζι είναι το Σάββατο 11 Ιουνίου ενώ η δεύτερη και μάλλον επικρατέστερη το Σάββατο 18 Ιουνίου. Μέσα σε εύλογο χρονικό διάστημα η διοίκηση της ΕΠΣΔ θ' ανακοινώσει αρκετά σοβαρά θέματα που θ' αφορούν την διαδικασία των επικείμενων εκλογών αλλά και όλα αυτά που έχουν να κάνουν με το εκλογικό δικαίωμα του κάθε υποψήφιου, ο οποίος πρέπει να υποδειχθεί εγγράφως από σωματείο.

- Η Πειθαρχική Επιτροπή της ΕΠΣΔ θα συνεδριάσει αύριο Πέμπτη 12 Μαΐου και ώρα 9:00 το βράδυ.

ΤΕΝΙΣ

Νυχτερινοί αγώνες στον Αγιο Σουλά

Ο Ομιλος Αντισφαίρισης Αγίου Σουλά Σορωνής διοργανώνει νυχτερινό Ανοικτό Διπλό Τουρνουά Τένις το Σάββατο 14 Μαΐου 2005 και ώρα 6.00 μ.μ. στα γήπεδα του Αγίου Σουλά.

Τα ζευγάρια μπορούν να είναι και μικτά αν το θέλουν.

Συμμετοχές δεκτές μία ώρα πριν τους αγώνες στον ίδιο χώρο.



Διεθνείς αγώνες γκολφ στ' Αφάντου

Την Παρασκευή 13 Μαΐου ξεκινάνε τελικά οι διεθνείς αγώνες του 2ου Afandou Pro-Am και του Afandou Open.

Οι αγώνες που διοργανώνονται από τον **Αθλητικό Ομιλο Γκολφ Αφάντου** και το **Δήμο Αφάντου** για δεύτερη συνεχή χρονιά, τελούν υπό την αιγίδα της **Ελληνικής Ομοσπονδίας Γκολφ** και στηρίζονται από την **Πανελλήνια Ενωση Επαγγελματιών του Γκολφ.**



Για την καλύτερη διεξαγωγή των αγώνων όλοι οι συμμετέχοντες υποχρεούνται να κάνουν εγγραφή «Registration' στους αγώνες Τετάρτη και Πέμπτη από τις 11 π.μ. έως τις 4μ.μ. σε ένα ειδικά διαμορφωμένο χώρο στο Club του Γκολφ Αφάντου, που θα λειτουργήσει για τις ανάγκες των αγώνων όλη την εβδομάδα.

• **Afandou Open 13 Μαΐου**

Stroke Play μιας ημέρας. Δικαίωμα συμμετοχής επαγγελματίες και ερασιτέχνες έως Hcp.

Επαθλα: Νικητής & Καλύτερος ερασιτέχνης.

• **Afandou Cup 13 Μαΐου**

Stroke Play μίας ημέρας full Hcp για ερασιτέχνες από 6 έως 36 Hcp.

• **Afandou Junior Cup 13 Μαΐου**

Stableford για Juniors μέχρι 16 ετών (7/8 Hcp).

Επαθλα: 1ος Gross, 1ος, 2ος, 3ος Net για τα αγόρια και για τα κορίτσια 1η Gross 1η, 2η, 3η Net.

• **Afandou Senior Cup 13 Μαΐου**

Stableford για ερασιτέχνες άνω των 55 ετών για τους άνδρες και άνω των 50 για τις γυναίκες (7/8 Hcp).

Επαθλα: 1ος Gross, 1ος Net.

• **Afandou Super Junior Cup 14 Μαΐου**

Αγώνας για τη **Β' και Γ' κατηγορία Junior** του Α.Ο. Γκολφ Αφάντου.

• **Afandou Pro-Am 14 & 15 Μαΐου**

Ενας αρχηγός (επαγγελματίας ή ερασιτέχνης έως 5 Hcp, ο οποίος θα παίξει με 0 Hcp στο Pro-Am) και τρεις ερασιτέχνες μέχρι 28 Hcp (3/4 Hcp) θα αποτελούν την κάθε ομάδα. Τα δύο καλύτερα Net σκορ θα μετρούν σε κάθε τρύπα. Θα υπάρχει marker σε όλα flights.

Επαθλα: 1η, 2η, 3η Ομάδα, 1η, 2η Ομάδα 2ης Μέρας.

Χορηγοί των αγώνων είναι ο **Δήμος Αφάντου**, ο **ΝΑΟΔ**, το **Auto Center Μαν. Κωστάκης α.ε.β.ε.**, τα ζαχαροπλαστεία **Mike's**, το ξενοδοχείο **OASIS**, το γυμναστήριο **Paradise** και το κατάστημα μπιζού Bijoumania.

Στα πλαίσια των αγώνων Pro-Am ο γνωστός επιχειρηματίας **Νίκος Κωστάκης** χρηματοδοτεί ένα αυτοκίνητο μάρκας **FIAT Panda** αξίας **10.000 ευρώ** τον παίκτη που θα πετύχει Hole in One στην τρύπα No 7.185m.

Το γυμναστήριο Paradise εξάλλου, επιβραβεύει με ένα χρόνο δωρεάν πρόγραμμα γυμναστικής αξίας 480 ευρώ το νικητή του Open και του Afandou Cup.

Αναμένεται, λοιπόν, να δοθεί πραγματική μάχη για τις κούπες και όχι μόνο...

Κατά τη διάρκεια της εβδομάδος και συγκεκριμένα από **11-13** οι Ελληνες επαγγελματίες θα έχουν αγώνα κατάταξης προκειμένου για την επιλογή της εθνικής ομάδας, 2 αθλητές, που θα μας εκπροσωπήσουν στο **Παγκόσμιο Κύπελο** το **Σεπτέμβριο στη Μαλαισία.** Το **Ελληνικό PGA** θα πραγματοποιήσει **Εκτακτη Γενική Συνέλευση** και **ΔΣ** κατά τη διάρκεια τής εβδομάδος με ιδιαίτερα καυτά θέματα για την Πανελλήνια Ενωση των Επαγγελματιών του Γκολφ, στην Ημερήσια Διάταξη.

Παιδικό τουρνουά «Μάιος 2005»

Η Ένωση Ποδοσφαιρικών Σωματείων Δωδεκανήσου υπενθυμίζει στα σωματεία του Βορείου Συγκροτήματος του νομού μας ότι σήμερα Τετάρτη 11 Μαΐου και ώρα 12:00 το μεσημέρι λήγει η προθεσμία των δηλώσεων συμμετοχής στο παιδικό τουρνουά «Μάιος 2005».

Οπως είναι γνωστό το τουρνουά θα διεξαχθεί την Κυριακή 15 Μαΐου στην Κω και δικαίωμα συμμετοχής έχουν όλες οι παιδικές ομάδες που προέρχονται από το βόρειο συγκρότημα.

ΣΤΙΣ 20 ΚΑΙ 21 ΜΑΪΟΥ

ΔΙΕΘΝΗΣ ΣΥΝΑΝΤΗΣΗ
στη Ρόδο κατά των πυρηνικών

Το πρόγραμμα των εργασιών



Διεθνής συνάντηση για την αποτροπή εγκατάστασης νέων Πυρηνικών αντιδραστήρων, θα πραγματοποιηθεί στην Ρόδο (Πανεπιστήμιο Αιγαίου) στις 20 και 21 Μαΐου, με πρωτοβουλία της Νομαρχιακής Αυτοδιοίκησης Δωδ/νήσου, της ΤΕΔΚ, του ΤΕΕ και του Αντιπηρυνικού Παρατηρητηρίου Μεσογείου.

Το πρόγραμμα της συναντήσεως έχει ως εξής:

ΠΑΡΑΣΚΕΥΗ 20 ΜΑΪΟΥ

18:00 Προσέλευση

18:30 Εναρξη - Χαιρετισμοί

20:00-20:15 Διάλειμμα

20:15 Προβολή ταινίας δημοσιογράφου **Στέλιου ΚΟΥΛΟΓΛΟΥ**

ΣΑΒΒΑΤΟ 21 ΜΑΪΟΥ

09:30 Τώνια ΜΟΡΟΠΟΥΛΟΥ

Καθηγήτρια ΕΜΠ - Μέλος ΔΕ ΤΕΕ

«Η Μεσογειακή Αναπτυξιακή και Πολιτιστική Συνεργασία και η Κοινωνική Πρωτοβουλία ως παράγοντας αποτροπής του πυρηνικού κινδύνου».

09:50 Θανάσης ΓΕΡΑΝΙΟΣ

Καθηγητής Πυρηνικής Φυσικής Πανεπιστημίου Αθηνών

«Πυρηνικά όπλα - Πυρηνικοί Αντιδραστήρες: Οι δύο διαφορετικές όψεις του ίδιου νομίσματος».

10:10 Μαρία ΑΡΒΑΝΙΤΗ - ΣΩΤΗΡΟΠΟΥΛΟΥ

Πρόεδρος Ελλήνων Γιατρών κατά των Πυρηνικών

Μέλος IPPNW (Βραβείο Νόμπελ Ειρήνης)

«Διαφέρουν οι επιπτώσεις στην υγεία σχετικά με την πηγή ή τους λόγους έλκυσης της ραδιενέργειας».

10:30 Ali GOKMEN

Καθηγητής Πολυτεχνείου Μέσης Ανατολής

«Πυρηνικοί αντιδραστήρες και Περιβάλλον»

10:50-11:20 Διάλλειμμα

11:20 Ferruh YAVUZ

Αντιπρόεδρος IPPNW - Τουρκίας

«Οι θέσεις της IPPNW - Τουρκίας για τους πυρηνικούς αντιδραστήρες».

11:40 Albena SIMEONOVA

Αντιπρόεδρος Ομοσπονδίας Πρασίνων Βουλγαρίας

«Ο Π/Σ Μπελένε και η παρακμή της αγροτικής οικονομίας στην περιοχή».

12:00 Petcko KOVATCHEV

Συντονιστής CELE /CEEBankwatch Network

«Π/Σ Μπελένε: Περισσότερα προβλήματα, καμία ουσιαστική λύση».

12:20 Inci GOKMEN

Καθηγήτρια Πολυτεχνείου Μέσης Ανατολής

«Εξοικονόμηση Ενέργειας και Ανανεώσιμες Πηγές Ενέργειας».

12.40 Θεοχάρης ΤΣΟΥΤΣΟΣ

Καθηγητής Πολυτεχνείου Κρήτης, Μέλος ΜΕΟΠ- ΤΕΕ

«Δυνατότητες αξιοποίησης συστημάτων ανανεώσιμων πηγών Ενέργειας στο Νησιωτικό Χώρο».

13.00-13.15 Διάλειμμα.

13.15-14.30 Συζήτηση -Συμπεράσματα.

Συντονίζουν ο Πρόεδρος της Αντιπροσωπείας ΤΕΕ **Δημοσθένης ΑΓΟΡΗΣ** και ο δημοσιογράφος **Στέλιος ΚΟΥΛΟΓΛΟΥ.**

Οργάνωση:

Αντιπυρηνικό Παρατηρητήριο Μεσογείου

Νομαρχιακή Αυτοδικοίκηση Δωδεκανήσου

Τοπική Ενωση Δήμων και Κοινοτήτων Ν. Δωδεκανήσου

Τεχνικό Επιμελητήριο Ελλάδας.

ΤΕΕ/Τμήμα Δωδεκανήσου.

Οργανωτική Επιτροπή:

Θανάσης Αναπολιτάνος
Ηλίας Αργύρης
Θανάσης Κρομμύδας
Στέλιος Ορφανός
Νίκος Παπασταματίου
Νίκος Ράπτης
Νεκτάριος Σαντορινιός
Αρης Σκιαδόπουλος
Δημήτρης Τονίδης
Μιχάλης Τζαμπερής
Ηβη Τσοπανάκη
Αδαμαντία Φατσέα
Αντώνης Χατζηιωάννου

ΜΕ ΑΠΟΦΑΣΗ ΤΟΥ ΑΝΩΤΑΤΟΥ ΕΙΔΙΚΟΥ ΔΙΚΑΣΤΗΡΙΟΥ

ΥΠΟΧΡΕΩΤΙΚΗ Η ΠΡΟΣΜΕΤΡΗΣΗ
των λευκών ψηφοδελτίων

Δημιουργούνται βουλευτές «δύο ταχυτήτων». Μεγάλα προβλήματα ενόψει των επικείμενων εκλογών

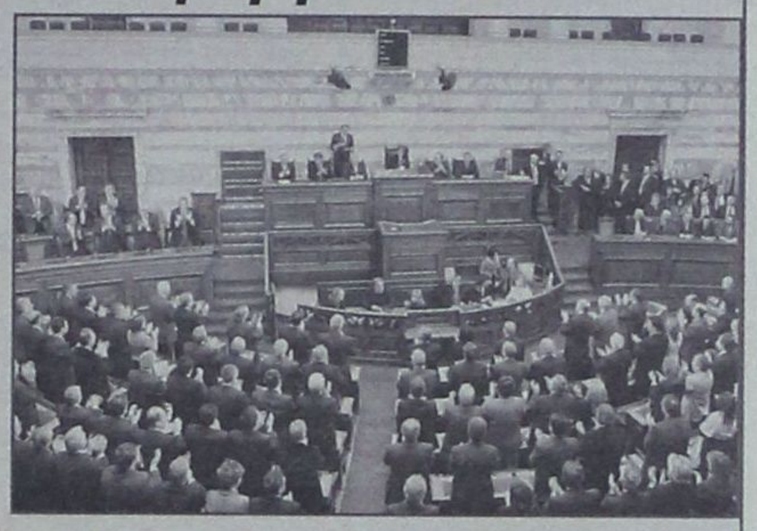

Τον ασκό του Αιόλου ενόψει των προσεχών βουλευτικών, αλλά και των επικείμενων δημοτικών εκλογών, ανοίγει η απόφαση που δημοσίευσε αργά προχθές βράδυ το Ανώτατο Ειδικό Δικαστήριο (ΑΕΔ) και με την οποία γίνεται υποχρεωτική η προσμέτρηση των λευκών ψηφοδελτίων, προκειμένου να βρεθεί το εκλογικό μέτρο, με συνέπεια να δημιουργούνται «βουλευτές δύο ταχυτήτων».

Αμεση συνέπεια της απόφασης του ΑΕΔ είναι να χάσουν τις έδρες τους οι βουλευτές του ΠΑΣΟΚ Γ. Πασχαλίδης και Σ. Κουτμερίδης και της Ν.Δ. Κ. Ζαχαράκης, στη θέση των οποίων εκλέγονται, από την πλευρά της Ν.Δ., ο θείος του πρωθυπουργού Αχ. Καραμανλής και η Π. Φουντουκίδου και από το ΠΑΣΟΚ ο κ. Τσιόκας. Ετσι η Νέα Δημοκρατία βγαίνει συνολικά ενισχυμένη κατά μία βουλευτική έδρα.

«ΠΟΝΟΚΕΦΑΛΟΣ»

Ωστόσο, ο μεγάλος «πονοκέφαλος» που θα αντιμετωπίσει η κυβέρνηση θα είναι η ανάγκη ψήφισης ενός νέου εκλογικού νόμου εξασφαλίζοντας τη συναίνεση του ΠΑΣΟΚ (χρειάζονται τα 2/3 της Βουλής, σύμφωνα με το Σύνταγμα), αφού κρίθηκε αντισυνταγματική η μη προσμέτρηση των λευκών ψηφοδελτίων. Αν ο νόμος αυτός δεν περάσει, θα υπάρξει μία χαώδης κατάστασης στις προσεχείς εκλογές, αφού θα υποβληθεί σωρεία ενστάσεων από όσους θα προσδοκούν ανατροπή του εκλογικού αποτελέσματος.

ΕΝΣΤΑΣΕΙΣ

Βέβαια το «μπαράζ» ενστάσεων (και η αβεβαιότητα για τη συγκρότηση της επόμενης Βουλής ή την εκλογή των επόμενων δημοτικών αρχών) αναμένεται έτσι κι αλλιώς, αφού είναι βέβαιο ότι θα προσφύγουν στο ΑΕΔ όσοι προσδοκούν ότι στο μέλλον θα αλλάξει τη νομολογία του και πάλι, σταματώντας να θεωρεί τα λευκά ψηφοδέλτια ως έγκυρα που συνυπολογίζονται υποχρεωτικά.

Η δικαστική απόφαση που ανατρέπει μία εκλογική πρακτική 30 ετών, αλλά και τη νομολογία της τελευταίας 10ετίας του ΑΕΔ, ελήφθη με οριακή πλειοψηφία (6 - 5 ψήφων) και αφού δέχθηκε την εισήγηση του αρεοπαγίτη Κ. Βαρδαβάκη, σύμφωνα με την οποία ο μη συνυπολογισμός των λευκών ψηφοδελτίων στο εκλογικό μέτρο, παραβιάζει τις συνταγματικές διατάξεις που κατοχυρώνουν τη λαϊκή κυριαρχία, την ισότητα της ψήφου κ.λπ.

Δρομολόγια του Ταχύπλοου Καταμαράν "ΔΩΔΕΚΑΝΗΣΟΣ ΕΞΠΡΕΣ"
Από: 15 Μαρτίου 2005 έως 14 Μαΐου 2005

DODEKANISOS SEA WAYS

Αναχωρίσεις από την Κολώνα (Θαλασσινή πύλη)



• Ταξιδέψτε με 30 μίλια την ώρα
• Fully air-conditioned

ΚΥΡΙΑΚΗ		
ΛΙΜΑΝΙ	ΑΦΙΞΗ	ΑΝΑΧ.
ΡΟΔΟΣ		08.30
ΣΥΜΗ	09.20	09.25
ΚΩΣ	11.00	11.10
ΚΑΛΥΜΝΟΣ	11.50	12.00
ΛΕΡΟΣ	12.50	12.55
ΛΕΙΨΟΙ	13.15	13.20
ΠΑΤΜΟΣ	13.40	13.45
ΛΕΡΟΣ	14.25	14.30
ΚΑΛΥΜΝΟΣ	15.20	15.30
ΚΩΣ	16.10	16.20
ΣΥΜΗ	17.45	17.50
ΡΟΔΟΣ	18.30	

ΔΕΥΤΕΡΑ		
ΛΙΜΑΝΙ	ΑΦΙΞΗ	ΑΝΑΧ.
ΑΝΕΚΤΕΛΕΣΤΟ		

ΤΡΙΤΗ		
ΛΙΜΑΝΙ	ΑΦΙΞΗ	ΑΝΑΧ.
ΡΟΔΟΣ		08.30
ΚΩΣ	10.40	10.50
ΚΑΛΥΜΝΟΣ	11.30	11.40
ΛΕΡΟΣ	12.30	12.35
ΛΕΙΨΟΙ	12.55	13.00
ΠΑΤΜΟΣ	13.20	13.30
ΛΕΡΟΣ	14.20	14.30
ΚΑΛΥΜΝΟΣ	15.20	15.30
ΚΩΣ	16.10	16.20
ΡΟΔΟΣ	18.30	

ΤΕΤΑΡΤΗ		
ΛΙΜΑΝΙ	ΑΦΙΞΗ	ΑΝΑΧ.
ΡΟΔΟΣ		08.30
ΣΥΜΗ	09.20	09.25
ΚΩΣ	11.00	11.10
ΚΑΛΥΜΝΟΣ	11.50	12.00
ΛΕΡΟΣ	12.50	12.55
ΛΕΙΨΟΙ	13.15	13.20
ΠΑΤΜΟΣ	13.40	13.45
ΛΕΡΟΣ	14.25	14.30
ΚΑΛΥΜΝΟΣ	15.20	15.30
ΚΩΣ	16.10	16.20
ΣΥΜΗ	17.45	17.50
ΡΟΔΟΣ	18.30	

ΠΕΜΠΤΗ		
ΛΙΜΑΝΙ	ΑΦΙΞΗ	ΑΝΑΧ.
ΡΟΔΟΣ		08.30
ΚΩΣ	10.40	10.50
ΚΑΛΥΜΝΟΣ	11.30	11.40
ΛΕΡΟΣ	12.30	12.35
ΛΕΙΨΟΙ	12.55	13.00
ΠΑΤΜΟΣ	13.20	13.30
ΛΕΡΟΣ	14.20	14.30
ΚΑΛΥΜΝΟΣ	15.20	15.30
ΚΩΣ	16.10	16.20
ΡΟΔΟΣ	18.30	

ΠΑΡΑΣΚΕΥΗ		
ΛΙΜΑΝΙ	ΑΦΙΞΗ	ΑΝΑΧ.
ΡΟΔΟΣ		08.30
ΚΩΣ	10.40	10.50
ΚΑΛΥΜΝΟΣ	11.30	11.40
ΛΕΡΟΣ	12.30	12.35
ΛΕΙΨΟΙ	12.55	13.00
ΠΑΤΜΟΣ	13.20	13.30
ΛΕΡΟΣ	14.20	14.30
ΚΑΛΥΜΝΟΣ	15.20	15.30
ΚΩΣ	16.10	16.20
ΡΟΔΟΣ	18.30	

ΣΑΒΒΑΤΟ		
ΛΙΜΑΝΙ	ΑΦΙΞΗ	ΑΝΑΧ.
ΡΟΔΟΣ		08.30
ΣΥΜΗ	09.20	09.25
ΚΩΣ	11.00	11.10
ΚΑΛΥΜΝΟΣ	11.50	12.00
ΛΕΡΟΣ	12.50	12.55
ΛΕΙΨΟΙ	13.15	13.20
ΠΑΤΜΟΣ	13.40	13.45
ΛΕΡΟΣ	14.25	14.30
ΚΑΛΥΜΝΟΣ	15.20	15.30
ΚΩΣ	16.10	16.20
ΣΥΜΗ	17.45	17.50
ΡΟΔΟΣ	18.30	

Πληροφορίες: Δωδεκάνησος Ναυτιλιακή Ν.Ε.
Αυστραλίας 3, 85100 Ρόδος
Τηλ: 22410 70 590 - Fax: 22410 70 591

website: www.12ne.gr
e-mail: info@12ne.gr

ΥΠΟΥΡΓΕΙΟ ΕΘΝΙΚΗΣ ΑΜΥΝΑΣ

ΛΙΓΟΤΕΡΗ ΘΗΤΕΙΑ ΑΠΟ ΤΟ 2006

Καθιερώνεται το 11μηνο, νέες αναβολές και αλλαγές στο καθεστώς των απαλλαγών • Αλλαγές στο σύστημα της θητείας επιφέρει το νομοσχέδιο του υπουργείου Εθνικής Αμυνας περί στρατολογικών θεμάτων, το οποίο κατατίθεται εντός των ημερών στη Βουλή για ψήφιση

Πέραν της εφαρμογής του 11μήνου το 2006, διευρύνονται οι κατηγορίες μειωμένης θητείας, καθιερώνονται νέες αναβολές, τροποποιείται το καθεστώς απαλλαγών και ρυθμίζονται θέματα ανυπότακτων, ομογενών και μόνιμων κατοίκων εξωτερικού.

Στρατιωτική θητεία λιγότερη κατά ένα μήνα θα υπηρετούν οι στρατεύσιμοι που καλούνται για κατάταξη στο Στρατό Ξηράς από τις αρχές του 2006, ενώ αυξάνονται οι κατηγορίες των υπόχρεων μειωμένης θητείας. Αυτά προβλέπονται, μεταξύ άλλων, στο στρατολογικό νομοσχέδιο του υπουργείου Εθνικής Αμυνας. Η πολιτική ηγεσία του Πενταγώνου δεν αποκλείει το ενδεχόμενο περαιτέρω μείωσης της θητείας και σταδιακή εφαρμογή του δμήνου, αλλά αφήνει να εννοηθεί πως κάτι τέτοιο στο άμεσο μέλλον είναι αδύνατο. «Το 11μηνο για το Στρατό Ξηράς είναι ήδη αρκετό, δεδομένων των προβλημάτων που αντιμετωπίζουν οι μονάδες από την έλλειψη προσωπικού», αναφέρουν αξιωματούχοι του Πενταγώνου, σημειώνοντας πως οι 12 μήνες θητείας ισχύουν από το 2003 με απόφαση που ελήφθη σε συνάρτηση με προσλήψεις 25.000 επαγγελματιών οπλιτών, από τις οποίες όμως έγιναν μόνο 17.000. Το γεγονός αυτό δημιούργησε μεγάλα κενά στο ανθρώπινο δυναμικό των Ενόπλων Δυνάμεων.

«Στόχος, πάνω απ' όλα, είναι η διασφάλιση του αξιόμαχου του στρατεύματος», επισημαίνει συνεργάτης του υπουργού Εθνικής Αμυνας, Σ. Σπηλιωτόπουλου, και προσθέτει πως η περαιτέρω μείωση της στρατιωτικής θητείας θα εξαρτηθεί από το πρόγραμμα των επικείμενων προσλήψεων επαγγελματιών οπλιτών (εντός του 2005 αναμένεται να προκηρυχθούν 5.800 θέσεις), τα αποτελέσματα του θεσμού των Εφέδρων Υψηλής Ετοιμότητας που θα εφαρμοστεί πολιτικά από τα τέλη του έτους, την πορεία των ελληνοτουρκικών σχέσεων και την υλοποίηση της νέας δομής που προβλέπει μικρές και ευέλικτες Ενοπλες Δυνάμεις, με μεγάλη ωστόσο ισχύ πυρός. Παράλληλα, η ηγεσία του υπουργείου Εθνικής Αμυνας επιχειρεί να περιορίσει τη «διαρροή» στρατευσίμων από αναβολές, απαλλαγές και ανυπότακτους με ρυθμίσεις που περιλαμβάνονται στο υπό κατάθεση στη Βουλή για ψήφιση στρατολογικό νομοσχέδιο (βρίσκεται στο υπουργείο Δημόσιας Τάξης και απομένει η υπογραφή του υπουργού Εσωτερικών). Συγκεκριμένα, οι βασικότερες αλλαγές που επιφέρει το εν λόγω νομοσχέδιο είναι οι εξής:

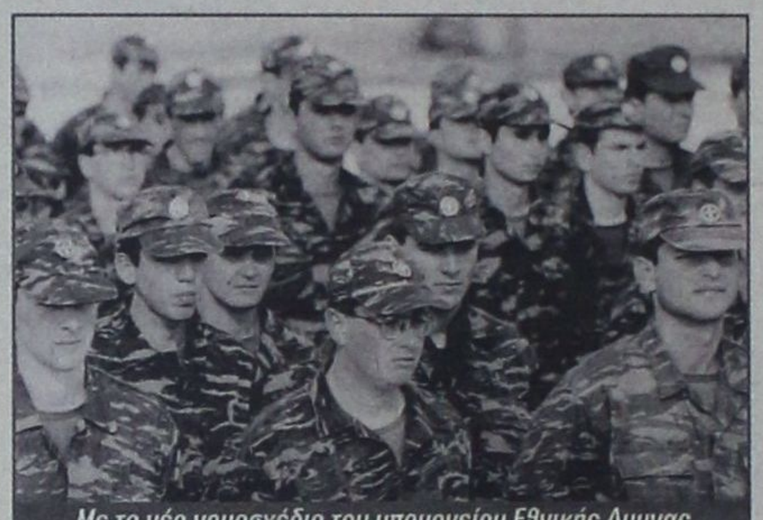

Με το νέο νομοσχέδιο του υπουργείου Εθνικής Αμυνας αυξάνονται επίσης οι κατηγορίες υπόχρεων μειωμένης θητείας

- Διευρύνονται οι κατηγορίες των στρατευσίμων που θα υπηρετούν μειωμένη θητεία. Με την ισχύ του νομοσχεδίου υπάγονται στους υπόχρεους 9 μηνών θητείας ο δεύτερος μεγαλύτερος αδελφός από τα 4 αδέλφια (μέχρι σήμερα μόνο ο πρώτος υπηρετεί 9μηνο) και ο πατέρας ενός παιδιού. Στην κατηγορία των 6 μηνών θητείας προστίθενται όλοι οι αδελφοί από έξι ή περισσότερα αδέλφια, αντί για τους τρεις μεγαλύτερους που ισχύει, ο πατέρας δύο παιδιών, ο μόνος γιος του οποίου και οι δύο γονείς είναι ανίκανοι για κάθε εργασία ή έχουν πεθάνει και ο άνδρας που έχει ανίκανη για κάθε εργασία σύζυγο.

Επίσης, όλες οι κατηγορίες τρίμηνης θητείας, όπως αυτές ισχύουν, απαλλάσσονται της στράτευσης.

Αυτές είναι: α) Ο μόνος ή ο μεγαλύτερος γιος γονέων που έχουν πεθάνει, ο οποίος έχει ένα τουλάχιστον άγαμο και ανήλικο ή άγαμο και ανίκανο για κάθε εργασία αδελφό ή αδελφή. **β)** Ο χήρος πατέρας ενός τουλάχιστον ανήλικου ή ανίκανου για κάθε εργασία άγαμου παιδιού. **γ)** Ο πατέρας τουλάχιστον ενός ανήλικου ή ανίκανου για κάθε εργασία άγαμου τέκνου, ο οποίος έχει σύζυγο ανίκανη για κάθε εργασία. **δ)** Ο μόνος ή ο μεγαλύτερος γιος ή αδελφός προσώπου που απεβίωσε κατά τη διάρκεια υπηρεσίας του στις Ενοπλες Δυνάμεις ή στα Σώματα.

- Δίνεται η δυνατότητα στον υπουργό Εθνικής Αμυνας να απολύει τους οπλίτες των Ενόπλων Δυνάμεων και πριν από τη συμπλήρωση της πλήρους ή της εξάμηνης θητείας, όχι όμως πριν από τη συμπλήρωση εξάμηνης (πλήρης) ή τετράμηνης ή τρίμηνης μειωμένης θητείας. Πρακτικά μπορεί να μειώσει εφάπαξ ή σταδιακά την πλήρη και τη μειωμένη θητεία μέχρι τα προαναφερόμενα όρια.

- Καταργείται η απαλλαγή των στρατευσίμων που είναι θρησκευτικοί λειτουργοί, μοναχοί ή δόκιμοι μοναχοί γνωστής θρησκείας.

- Προβλέπεται η υποχρεωτική αναγραφή στις γνωματεύσεις ακαταλληλότητας των αρμοδίων υγειονομικών επιτροπών ή συμβουλίων της πιθανότητα ή όχι βελτίωσης ή ίασης της παθήσεως. Επιπρόσθετα προβλέπεται η δυνατότητα έκδοσης απόφασης από τον υπουργό Εθνικής Αμυνας για αυτεπάγγελτη επανεξέταση της σωματικής ικανότητας ορισμένων ή όλων των απαλλαγέντων από τη στράτευση, περιοδικά ανά πενταετία ή έκτακτα κατά την κρίση του.

- Καθιερώνεται για πρώτη φορά η κατάταξη ή επανακατάταξη των στρατευσίμων που είχαν τύχει αναβολής για λόγους υγείας με την αμέσως επόμενη ΕΣΣΟ (αντί

G.A. FERRIES

ΕΛΓ-ΟΛΓ ΡΟΔΑΝΘΗ •• ΕΛΓ-ΟΛΓ ΜΑΡΙΝΑ
•• Ε/Γ - Ο/Γ ΑΝΘΗ - ΜΑΡΙΝΑ- ΕΛΓ ΡΟΜΙΛΝΤΑ
ΡΟΔΟΣ - ΠΕΙΡΑΙΑΣ

ΤΕΤΑΡΤΗ 11/05		
ΡΟΔΑΝΘΗ	16.00	ΚΩ (20.10) -ΚΑΛΥΜΝΟ (21.40)-ΛΕΡΟ (23.00) - ΠΑΤΜΟ (00.30)-ΠΕΙΡΑΙΑ (09.10)
ΠΕΜΠΤΗ 12/05		
ΡΟΜΙΛΝΤΑ	02.00	ΣΥΜΗ(04.40)-ΤΗΛΟ(05.50)-ΝΙΣΥΡΟ(07.20)-ΑΣΤΥΠΑΛΑΙΑ(10.00)-ΚΑΤΑΠΟΛΑ(13.10)-ΑΙΓΙΑΛΗ(14.10)-ΔΟΝΟΥΣΑ(15.20)-ΝΑΞΟ(17.10)-ΠΑΡΟ(18.30)-ΠΕΙΡΑΙΑ(23.00)
ΑΝΘΗ ΜΑΡΙΝΑ	17.00	ΚΩ (20.40)-ΠΕΙΡΑΙΑ (06.30)
ΠΑΡΑΣΚΕΥΗ 13/05		
ΡΟΔΑΝΘΗ	18.00	ΚΩ (22.10) -ΚΑΛΥΜΝΟ(23.40)-ΛΕΡΟ (01.00) - ΠΑΤΜΟ (02.30)-ΠΕΙΡΑΙΑ (11.50)
ΣΑΒΒΑΤΟ 14/05		
ΑΝΘΗ ΜΑΡΙΝΑ	17.00	ΚΩ(20.40) -ΛΕΡΟ (22.50)-ΠΑΤΜΟ (00.10)-ΠΕΙΡΑΙΑ (08.20)
ΚΥΡΙΑΚΗ 15/05		
ΜΑΡΙΝΑ	14.00	ΣΥΜΗ(15.40)-ΤΗΛΟ(17.50)-ΝΙΣΥΡΟ(19.20)-ΚΩ(21.10)- ΚΑΛΥΜΝΟ (22.40)-ΑΣΤΥΠΑΛΑΙΑ (01.30)-ΠΕΙΡΑΙΑ(11.20)
ΔΕΥΤΕΡΑ 16/05		
ΡΟΔΑΝΘΗ	16.00	ΚΩ(20.10)-ΚΑΛΥΜΝΟ(21.40)-ΛΕΡΟ(23.00)-ΠΑΤΜΟ(00.30)-ΠΕΙΡΑΙΑ(09.10)
ΤΡΙΤΗ 17/05		
ΑΝΘΗ ΜΑΡΙΝΑ	17.00	ΚΩ (20.40) -ΛΕΡΟ (22.50) -ΠΑΤΜΟ (00.10) - ΠΕΙΡΑΙΑ (08.20)
ΤΕΤΑΡΤΗ 18/05		
ΡΟΔΑΝΘΗ -	16.00	ΚΩ (20.10) -ΚΑΛΥΜΝΟ (21.40)-ΛΕΡΟ (23.00) - ΠΑΤΜΟ (00.30)-ΠΕΙΡΑΙΑ (09.10)
ΠΕΜΠΤΗ 19/05		
ΡΟΜΙΛΝΤΑ	02.00	ΣΥΜΗ(04.40)-ΤΗΛΟ (05.50)-ΝΙΣΥΡΟ(07.20)-ΑΣΤΥΠΑΛΑΙΑ(10.00)-ΚΑΤΑΠΟΛΑ(13.10)-ΑΙΓΙΑΛΗ(14.10)-ΔΟΝΟΥΣΑ(15.20)-ΝΑΞΟ(17.10)-ΠΑΡΟ(18.30)-ΠΕΙΡΑΙΑ(23.00)
ΑΝΘΗ ΜΑΡΙΝΑ	17.00	ΚΩ (20.40)-ΠΕΙΡΑΙΑ (06.30)
ΠΑΡΑΣΚΕΥΗ 20/05		
ΡΟΔΑΝΘΗ	18.00	ΚΩ (22.10) -ΚΑΛΥΜΝΟ(23.40)-ΛΕΡΟ (01.00) - ΠΑΤΜΟ (02.30)-ΠΕΙΡΑΙΑ (11.50)
ΣΑΒΒΑΤΟ 21/05		
ΑΝΘΗ ΜΑΡΙΝΑ	17.00	ΚΩ(20.40) -ΛΕΡΟ (22.50)-ΠΑΤΜΟ (00.10)-ΠΕΙΡΑΙΑ (08.20)

Η εταιρεία G.A. FERRIES σας ενημερώνει ότι η έκπτωση 50% (πολύτεκνοι-στρατιωτικοί-ανάπηροι κ.τ.λ.) ισχύει για όλες τις θέσεις

TSAGARIS TRAVEL
Σαχτούρη 5 (έναντι Τελωνείου)
Τηλ.: 22410 36170, 30406, 35066

Kalithies Palace
ΑΙΘΟΥΣΑ ΔΕΞΙΩΣΕΩΝ



Εμπιστευθείτε σ' εμάς την γαμήλια δεξίωση του γάμου σας
Σε ένα χώρο, σχεδιασμένο αμφιθεατρικά, κλιματιζόμενο, με δυνατότητα να φιλοξενήσει έως 800 άτομα.
Απολαμβάνοντας ένα από τα μενού μας που εσείς θα επιλέξετε.
Προσιτές τιμές.
Τηλ. κρατήσεων: 2241085641, 2241085515, 2241086778

ΔΗΜΟΣ ΚΑΣΤΕΛΛΟΡΙΖΟΥ
Zorpidis
ΤΟΥΡΙΣΤΙΚΟΣ ΟΡΓΑΝΙΣΜΟΣ
ΙΕΡΑΠΕΤΡΑ - ΚΟΡΝΑΡΟΣ

ΑΝΑΧΩΡΗΣΕΙΣ
ΓΙΑ ΚΑΣΤΕΛΛΟΡΙΖΟ
ΧΑΛΚΗ-ΚΑΡΠΑΘΟ-ΚΑΣΟ-ΚΡΗΤΗ- ΣΑΝΤΟΡΙΝΗ-ΜΗΛΟ-ΠΕΙΡΑΙΑ

ΑΛΕΞ. ΔΙΑΚΟΥ 38-ΡΟΔΟΣ
Τηλ.: (22410) 20625, 30054, 33603, 33607 • fax (22410) 26745
E-MAIL: STEFANAKIS@S=ZORPIDIS.COM

της μεθεπόμενης) από τη λήξη αυτής, με σκοπό τη μείωση του συνολικού χρόνου παραμονής τους εκτός Ενόπλων Δυνάμεων.

- Καθιερώνεται επιπλέον χορήγηση αναβολής σπουδών για δύο έτη για Δευτεροβάθμια Εκπαίδευση γι' αυτούς που πάσχουν από δυσλεξία. Μέχρι τώρα ίσχυε μόνο για μεταπτυχιακές σπουδές.

- Επαναπροσδιορίζεται η έννοια του «μόνιμου κάτοικου εξωτερικού» προσαρμοσμένη στις επιταγές της σύγχρονης κοινωνικής πραγματικότητας, εκπληρώνοντας έτσι και την προγραμματική δέσμευση για εξομοίωσή της με την έννοια του «μετανάστη» η οποία καταργείται. Ετσι, ως μόνιμοι κάτοικοι θα θεωρούνται όσοι έχουν ως κύρια και μόνιμη εγκατάσταση στο εξωτερικό για δώδεκα τουλάχιστον έτη σε μια ή περισσότερες χώρες και έχουν βιοποριστική εγκατάσταση και μόνιμη διαμονή στο εξωτερικό για επτά τουλάχιστον έτη σε μία ή περισσότερες χώρες.

- Καθιερώνεται για πρώτη φορά και για μία ΕΣΣΟ η αναβολή κατάταξης για κοινωνικούς λόγους για όσους κατά την ημερομηνία κατάταξης της κλάσης ή κατηγορίας τους έχουν οικογενειακούς - προσωπικούς - οικονομικούς ή άλλους λόγους για την αντιμετώπιση των οποίων απαιτείται η αυτοπρόσωπη παρουσία τους ή έχουν υποχρεώσεις που πρέπει να εκπληρώσουν στο άμεσο μέλλον. Η αναβολή αυτή θα χορηγείται μόνο μια φορά.

• Η περαιτέρω μείωση του χρόνου στράτευσης θα εξαρτηθεί και από το πρόγραμμα προσλήψεων επαγγελματιών οπλιτών

• Η πολιτική ηγεσία του Πενταγώνου δεν αποκλείει σταδιακή εφαρμογή του δμήνου στο απώτερο μέλλον

- Με στόχο τη μείωση του αριθμού των ανυπότακτων, επιχειρείται η τακτοποίηση όλων όσοι τελούν σε ανυποταξία κατά την έναρξη ισχύος του νόμου αυτού, ανεξαρτήτως έτους γέννησης, εφόσον καταταγούν στις Ενοπλες Δυνάμεις μέχρι τις 30 Νοεμβρίου 2006. Με το ίδιο άρθρο καταργούνται για πρώτη φορά τα εντάλματα συλλήψεως ανυπότακτων.

- Καθιερώνεται για πρώτη φορά ότι η εξαγορά του υπολοίπου των στρατιωτικών υποχρεώσεων γίνεται με βάση το χρόνο που πραγματικά υπηρετεί ο εκάστοτε ενδιαφερόμενος και όχι σύμφωνα με τη διάρκεια της θητείας.

- Επιτρέπεται για πρώτη φορά η χορήγηση ή θεώρηση διαβατηρίων στους ανυπότακτους εξωτερικού στην Ελλάδα και το εξωτερικό.

- Ρυθμίζονται θέματα που αφορούν στους ομογενείς από τις χώρες του τέως ανατολικού μπλοκ ή την Τουρκία. Συγκεκριμένα προβλέπεται, για πρώτη φορά, η χορήγηση αναβολής κατάταξης στους στρατευσίμους της εν λόγω κατηγορίας, υπολογιζόμενη με βάση την ημερομηνία εγγραφής τους στα μητρώα αρρένων. Προβλέπεται ακόμη η δυνατότητα να υπηρετούν τρίμηνη θητεία, εφόσον καταταγούν στις Ενοπλες Δυνάμεις εντός πέντε ετών από την εγγραφή τους σε μητρώο αρρένων.

Καθιερώνεται δε, για πρώτη φορά, η δυνατότητα απαλλαγής τους από την υποχρέωση στράτευσης, εφόσον οι ομογενείς έχουν συμπληρώσει το 35ο έτος της ηλικίας τους.

ΚΑΡΠΑΘΟΣ

ΕΝΑΣ ΦΥΣΙΚΟΣ ΠΑΡΑΔΕΙΣΟΣ

περιμένει τους εξερευνητές του

Αν η Ελλάδα είναι μια ενδιαφέρουσα χώρα για τον παγκόσμιο τουρισμό αυτό οφείλεται στον μοναδικό συνδυασμό φυσικού κάλλους, αρχαιολογικών θησαυρών και ανθρώπινης παρουσίας.

Γράφει ο ΜΠΑΜΠΗΣ ΑΝΑΓΝΩΣΤΟΥ

Για την Κάρπαθο το φυσικό περιβάλλον δημιούργησε ένα τύπο ανθρώπου μοναδικού στην Ελλάδα.

Σε αντίθεση με τα άλλα νησιά της Δωδεκανήσου η Κάρπαθος δεν έχει σχέση με την Γεωργία, την Αλιεία, Εμπόριο, Ναυτιλία. Η σπογγαλιεία έμεινε άγνωστη και ο Τουρισμός, κύριο εισόδημα για Ρόδο και Κω έμεινε όνειρο απλησίαστο.

Αγριο ορεινό νησί με άθλιο οδικό δίκτυο διαθέτει ένα προσόν άγνωστο στα άλλα νησιά. Είναι ένας λαογραφικός θησαυρός.

Ο επισκέπτης έχει την εντύπωση ότι οι κάτοικοι δεν γνωρίζουν τον υπόλοιπο κόσμο και διαπιστώνει ότι ο καφετζής του απλού καφενείου του χωριού έχει ζήσει είκοσι χρόνια στις ΗΠΑ, μιλάει άπταιστα αγγλικά και η γυναίκα του εξακολουθεί να φορά την τοπική φορεσιά και κάθε Σάββατο φουρνίζει το ψωμί της οικογένειας στο σπιτικό φούρνο.

Εντυπωσιάζει η καθαρή εκφορά του ελληνικού λόγου, η αυθεντική μουσική με όργανα άγνωστα στην υπόλοιπη Δωδεκάνησο, όπως ούτι, τσαμπούνα, λύρα. Ενώ η επίδραση της Κρητικής μουσικής είναι φανερή, η προφορά δεν υπέστη καμιά επίδραση ούτε από την Κρήτη ούτε από τα Δωδεκάνησα.

Το πιο εντυπωσιακό είναι η φιλικότητα και ζεστασιά των ανθρώπων. Το άγριο τοπίο διαμόρφωσε ανθρώπους με αδρά χαρακτηριστικά, ισχυρό σωματότυπο, αλλά και ζεστή ανθρώπινη συμπεριφορά.

Εντυπωσιακό είναι το καρπάθικο σπίτι με τον περίφημο σουφά, τα κεντήματα και τα πιάτα.

Το χωριό Ολυμπος ή Ελυμπος όπως προφέρεται είναι ένα τεράστιο μουσείο λαογραφίας και νησιώτικης αρχιτεκτονικής.

Ιδανικός τόπος για περιπατητικό τουρισμό. Τώρα την άνοιξη τα άγρια αρωματικά φυτά είναι οι τελευταίοι παράδεισοι για βοτανολόγους.

Οσον αφορά τον τουρισμό. Οι Καρπάθιοι ελπίζουν ότι η Ρόδος μέσω Πλημμυρίου μπορεί να συνδεθεί με το Διαφάνι και οδικώς μέχρι την Ολυμπο.

Αυτό το νησί αξίζει να βοηθηθεί προσφέροντας μια μορφή εναλλακτικού Τουρισμού για την Ρόδο. Οι τουρίστες που θέλουν κάτι διαφορετικό είναι οι καλύτεροι τουρίστες. Τα τουριστικά πρακτορεία της Ρόδου τώρα που υπάρχουν ταχύπλοα σκάφη ας κάνουν το πρώτο άνοιγμα.

Μπάμπης Αναγνώστου

INEMA

ΙΑΤΡΙΚΟΣ & ΝΟΣΟΚΟΜΕΙΑΚΟΣ ΕΞΟΠΛΙΣΜΟΣ
17 ΧΡΟΝΙΑ ΕΜΠΕΙΡΙΑΣ *από το 1988*
ΕΙΜΑΣΤΕ ΟΙ ΜΕΓΑΛΥΤΕΡΟΙ ΠΡΟΜΗΘΕΥΤΕΣ
ΙΑΤΡΙΚΟΥ – ΟΡΘΟΠΕΔΙΚΟΥ ΚΑΙ ΝΟΣΟΚΟΜΕΙΑΚΟΥ
ΥΛΙΚΟΥ ΣΤΗ ΔΩΔΕΚΑΝΗΣΟ
ΕΜΠΙΣΤΕΥΘΕΙΤΕ ΜΑΣ !!!
ΛΕΜΕΣΣΟΥ 2 ΡΟΔΟΣ ΤΗΛ.22410 32238 – FAX.22410 28484



ΑΝΑΠΗΡΙΚΑ ΚΑΡΟΤΣΙΑ-ΒΑΔΙΣΤΙΚΑ -
ΟΡΘΟΠΕΔΙΚΑ ΕΙΔΗ-ΜΠΑΟΥΖΕΣ ΙΑΤΡΙΚΕΣ- ΚΑΛΤΣΕΣ
ΦΛΕΒΙΤΙΔΑΣ-ΠΕΛΜΑΤΑ-ΟΡΘΟΠΕΔΙΚΑ ΜΑΞΙΛΑΡΙΑ-
ΚΡΕΒΑΤΙΑ ΝΟΣΟΚΟΜΕΙΑΚΑ – ΙΑΤΡΙΚΟΣ ΕΞΟΠΛΙΣΜΟΣ
ΚΑΙ ΑΝΑΛΩΣΙΜΑ – ΟΡΓΑΝΑ ΧΗΜΕΙΟΥ ΚΑΙ ΚΑΘΕ
ΑΛΛΟ ΕΙΔΟΣ ΓΙΑ ΚΑΤ ΟΙΚΟ ΝΟΣΗΛΕΙΑ .

Pins decor

ΕΠΑΓΓΕΛΜΑΤΙΚΟΣ ΕΞΟΠΛΙΣΜΟΣ
• Υφάσματα Επιπλώσεων • Κουρτίνες • Λευκά Είδη
• Επιπλα • Μοκέτες • Χαλιά (χειροποίητα & μηχανής)
• Ταπετσαρίες • Ξύλινα Δάπεδα - Παρκέ •Περσίδες
• Κουρτινόβεργες • Στρώματα ideal strom
ΓΕΩΡΓΙΟΣ Ν. ΜΑΡΙΕΤΤΟΣ

KYROS SHOPS



ξύλινα δάπεδα - wooden floors
parkellas®



ΑΠΟΚΛΕΙΣΤΙΚΗ ΔΙΑΘΕΣΗ ΓΙΑ ΤΗ ΡΟΔΟ
της Parkellas: ΓΕΩΡΓΙΟΣ Ν. ΜΑΡΙΕΤΟΣ
ΚΕΝΤΡΙΚΟ: ΜΕΓΑΛΟΥ ΚΩΝΣΤΑΝΤΙΝΟΥ 27, ΡΟΔΟΣ 85100 - ΤΗΛ. 22410 30090, 22410 70685 - FAX: 22410 30079
ΥΠΟΚΑΤΑΣΤΗΜΑ Α' - Ideal strom: ΕΘΝΙΚΗΣ ΑΝΤΙΣΤΑΣΗΣ 18, ΡΟΔΟΣ 85100 ΤΗΛ.: 22410 26590
ΥΠΟΚΑΤΑΣΤΗΜΑ Β' (ΑΠΟΘΗΚΗ): 4ο χλμ. ΛΕΩΦΟΡΟΥ ΡΟΔΟΥ - ΛΙΝΔΟΥ, ΤΗΛ.: 22410 68838
E-mail: mar-rod@otenet.gr

ΕΛΛΗΝΙΚΗ ΔΗΜΟΚΡΑΤΙΑ
ΠΕΡΙΦΕΡΕΙΑ ΝΟΤΙΟΥ ΑΙΓΑΙΟΥ
ΝΟΜΟΣ ΔΩΔΕΚΑΝΗΣΟΥ
ΝΟΜΑΡΧΙΑΚΗ ΑΥΤ/ΣΗ ΔΩΔ/ΣΟΥ
ΝΟΜΑΡΧΙΑΚΟ ΣΥΜΒΟΥΛΙΟ
Ρόδος, 6/5/2005
Αριθμ. πρωτ. Ν.Σ. 241
ΑΝΑΚΟΙΝΩΣΗ

Με την παρούσα ανακοινώνουμε ότι στις 6-5-2005 παρελήφθη από το Γραφείο μας η με αριθμ. πρωτ. 151/28-4-2005 Απόφαση της Περιφέρειας Νοτίου Αιγαίου - Γενική Δ/νση Περιφέρειας - Τμήμα ΠΕ. ΧΩ. Δωδ/σου με θέμα: «Υπαγωγή στην κατηγορία 4 της με αρ. Η.Π. 15393/2332/5-8-2002 ΚΥΑ σύμφωνα με τη διαδικασία του άρθρου 9 της Η.Π.1104/703/Φ104/14.3.2003 ΚΥΑ του έργου «Υφιστάμενη ανεμογεννήτρια ισχύος 75 KW , στην περιοχή ΦΑΛΗΡΑΚΙ του Δήμου ΚΑΛΛΙΘΕΑΣ - ΡΟΔΟΥ, Νομού Δωδ/σου, ιδιοκτησίας Κ & Ν. ΝΕΟΦΥΤΟΥ ΑΒΕΤΕ».

Καλούμε κάθε ενδιαφερόμενο, προκειμένου να λάβει γνώση της ανωτέρω απόφασης να αποταθεί στο Τοπικό Γραφείο Περιβάλλοντος του Τ.Π. και Π.Ε. της Ν.Α. Δωδ/σου (κ. Αρη Σκιαδόπουλο, τηλ. 22410-30413).

Η προαναφερόμενη απόφαση θα αναρτηθεί για τις προσεχείς μέρες, στον πίνακα ανακοινώσεων της Νομαρχίας.

Ο Πρόεδρος του Ν.Σ. Δωδ/σου
Φώτης Χατζηδιάκος

ΕΛΛΗΝΙΚΗ ΔΗΜΟΚΡΑΤΙΑ
ΠΕΡΙΦΕΡΕΙΑ ΝΟΤΙΟΥ ΑΙΓΑΙΟΥ
ΝΟΜΟΣ ΔΩΔΕΚΑΝΗΣΟΥ
ΝΟΜΑΡΧΙΑΚΗ ΑΥΤ/ΣΗ ΔΩΔ/ΣΟΥ
ΝΟΜΑΡΧΙΑΚΟ ΣΥΜΒΟΥΛΙΟ
Ρόδος 6/5/2005
Αριθμ. Πρωτ. Ν.Σ. 242
ΑΝΑΚΟΙΝΩΣΗ

Με το υπ' αριθμ. πρωτ. 564/28-4-2005 έγγραφο της Περιφέρειας Νοτίου Αιγαίου -Γενική Διεύθυνση Περιφέρειας -Τμήμα ΠΕ.ΧΩ Δωδ/σου, μας διαβιβάστηκε για γνωμοδότηση η Μελέτη Περιβαλλοντικών Επιπτώσεων (Μ.Π.Ε.)του έργου: «Κτηνοτροφικό πάρκο στην περιοχή Τούρκα του Δ.Δ. Διμυλιάς του Δήμου Καμείρου».

Καλούμε κάθε ενδιαφερόμενο να υποβάλλει τις έγγραφες παρατηρήσεις του ως προς το περιεχόμενο της παραπάνω Μελέτης, μέσα σε προθεσμία δεκαπέντε (15) ημερών από την ημερομηνία δημοσίευσης της παρούσας στον ημερήσιο τοπικό Τύπο.

Οι ενστάσεις θα υποβάλλονται:

1. Στη Γραμματεία της Νομαρχιακής Επιτροπής Δημόσιας Διοίκησης -Πολεοδομίας της Ν.Α. Δωδ/σου
2. Στην ανωτέρω αναφερόμενη Υπηρεσία.

και θα κοινοποιούνται στο Τοπικό Γραφείο Περιβάλλοντος του Τ.Π. και Π.Ε. της Ν. Α. Δωδ/σου (υπόψη κ. Αρη Σκιαδόπουλου τηλ. 22410-30413), όπου βρίσκεται η ανωτέρω Μελέτη και μπορεί κάθε ενδιαφερόμενος να λάβει γνώση αυτής.

Ο Πρόεδρος του Ν.Σ. Δωδ/σου
Φώτης Χατζηδιάκος

ΕΛΛΗΝΙΚΗ ΔΗΜΟΚΡΑΤΙΑ
ΠΕΡΙΦΕΡΕΙΑ ΝΟΤΙΟΥ ΑΙΓΑΙΟΥ
ΝΟΜΟΣ ΔΩΔΕΚΑΝΗΣΟΥ
ΔΗΜΟΣ ΑΤΑΒΥΡΟΥ
Εμπωνα 10 / 05 / 2005
Αριθμ. Πρωτ. 652
ΠΕΡΙΛΗΨΗ ΔΙΑΚΗΡΥΞΗΣ
ΕΠΑΝΑΛΗΨΗΣ ΔΗΜΟΠΡΑΣΙΑΣ

Ο Δήμαρχος Αταβύρου Παν. Κυριακούλης με βάση την υπ' αριθμ. 21/2005 απόφαση του Δημοτικού Συμβουλίου, η οποία επικυρώθηκε με την υπ' αριθμ. 3129/15-03-2005 της Περιφέρειας Νοτίου Αιγαίου Διεύθ. Τοπικής Αυτ/σης και Διοίκησης Ν. Δωδ/σου, προκηρύσσει Ανοιχτή Δημοπρασία που θα διεξαχθεί σύμφωνα με το Ν. 1418/84, τα εκτελεστικά του διατάγματα, και το Ν. 3263/2004, όπως αυτά ισχύουν κατά την ημερομηνία αποστολής της Περίληψης Διακήρυξης για δημοσίευση στον Ελληνικό Τύπο για την εκτέλεση του έργου **«Ασφαλτοστρώσεις στο Δ.Δ. «Εμπωνας»** Α.Μ. 4/2005.

Η επανάληψη της δημοπρασίας θα γίνει στο Δήμο Αταβύρου την Πέμπτη 19η του μηνός Μαΐου του έτους 2005 και ώρα λήξης επίδοσης προσφορών 10η.

Ο προϋπολογισμός της δαπάνης των δημοπρατούμενων εργασιών ανέρχεται σε ευρώ 34.085,00 (χωρίς αναθεώρηση και ΦΠΑ). Το έργο θα χρηματοδοτηθεί από Ι.Π.

Στη δημοπρασία γίνονται δεκτές:

1.Μεμονωμένες εργοληπτικές επιχειρήσεις:

α. Εγγεγραμμένες στο Ελληνικό Μητρώο ΜΕΕΠ του Υ.ΠΕ.ΧΩ.ΔΕ με πτυχία στην κατηγορία έργων:

1)«ΟΔΟΠΟΙΪΑ» τάξης από Α1 έως 1η ανεξαρτήτου νομού (προϋπολογιζόμενη δαπάνη κατηγορίας μαζί με τα απρόβλεπτα 34.085,00 ευρώ) και

ή

κοινοπραξίες αυτών που καλύπτουν συνολικά όλες τις ανωτέρω κατηγορίες με την αντίστοιχη τάξη πτυχίου ανά κατηγορία.

β. Προερχόμενες από κράτη μέλη της Ευρωπαϊκής Ενωσης ή του Ευρωπαϊκού Οικονομικού Χώρου (Ε.Ο.Χ.) ή της Σ.Δ.Σ. του Π.Ο.Ε., όπου τηρούνται επίσημοι κατάλογοι αναγνωρισμένων εργοληπτών, εφόσον είναι εγγεγραμμένες σε αυτούς και σε τάξη και κατηγορία αντίστοιχη με αυτές του Ελληνικού Μητρώου ΜΕΕΠ.

γ. Προερχόμενες από κράτη μέλη της Ευρωπαϊκής Ενωσης ή του Ευρωπαϊκού Οικονομικού Χώρου (Ε.Ο.Χ.) ή της Σ.Δ.Σ. του ΠΟΕ, όπου δεν τηρούνται επίσημοι κατάλογοι αναγνωρισμένων εργοληπτών, εφόσον αποδεικνύουν ότι έχουν εκτελέσει παρόμοια ποιοτικά και ποσοτικά έργα με το δημοπρατούμενο.

Η εγγύηση για τη συμμετοχή στη δημοπρασία ορίζεται σε 2% επί του προϋπολογισμού της μελέτης δηλαδή σε **681,70 ευρώ** και βεβαιώνεται με την προσκόμιση ισόποσου γραμματίου του Ταμείου Παρακαταθηκών και Δανείων ή Εγγυητικής Επιστολής ανεγνωρισμένης Τράπεζας της Ελλάδος ή του Ταμείου Συντάξεως Μηχανικών ή Εργοληπτών Δημοσίων Εργων (ΤΣΜΕΔΕ) συνταγμένη κατά τον ισχύοντα τύπο για το Δημόσιο. Η εγγύηση θα απευθύνεται προς το Δήμο Αταβύρου. Τα έξοδα δημοσίευσης της περίληψης της διακήρυξης τόσο της αρχικής όσο και των επαναληπτικών δημοπρασιών βαρύνουν τον Ανάδοχο του έργου.

Οι διαγωνιζόμενοι υποχρεούνται να συμμορφωθούν με τους όρους της πλήρους διακήρυξης της οποίας μπορούν να λάβουν γνώση όλες τις εργάσιμες ημέρες και ώρες στα γραφεία του Δήμου Αταβύρου έξι (6) ημέρες πριν από την ημερομηνία λήξης υποβολής προσφορών. Για πληροφορίες οι ενδιαφερόμενοι μπορούν να απευθύνονται στην Τεχνική Υπηρεσία του Δήμου (τηλ. 22410 75440-22410 75455-22460 41300 κ. Καραγιάννη Δέσποινα).

Ο ΔΗΜΑΡΧΟΣ
ΠΑΝ. ΚΥΡΙΑΚΟΥΛΗΣ

ΑΔΕΛΦΟΤΗΤΑ ΚΡΗΤΩΝ ΡΟΔΟΥ
«Ο ΨΗΛΟΡΕΙΤΗΣ»
Πατρ. Αθηναγόρα 28 - Τ.Θ. 328 - 85100 ΡΟΔΟΣ
Email: adelfkritonrodou@yahoo.gr

ΚΑΛΕΣΜΑ

Σας προσκαλούμε να τιμήσετε με την παρουσία σας την εκδήλωση που η Αδελφότητα Κρητών Ρόδου «Ο ΨΗΛΟΡΕΙΤΗΣ» οργανώνει με την ευκαιρία της 64ης επετείου της Μάχης της Κρήτης.

Κυριακή 15 Μαΐου 2005
Εορτασμός Επετείου στην Απολακκιά

- Αναχώρηση 08.00 από τον Αγιο Φραγκίσκο με πούλμαν.
- Αφιξη στην Απολακκιά - Δοξολογία στον Ι.Ν. Απολακκιάς.
- Πανηγυρικός της ημέρας από την κ. Χρυσούλα Παπαδάκη.
- Κρητικό επετειακό πρόγραμμα στην πλατεία Απολακκιάς.
- Επίσκεψη στο Φράγμα Απολακκιάς όπου τα δέντρα της περιοχής φύτεψαν πριν από δεκατρία χρόνια τα μέλη της Αδελφότητας Κρητών Ρόδου.
- Φαγητό στην ταβέρνα Μαν. Περούλη.

Συμμετέχουν ο Δήμος Νότιας Ρόδου και ο Πολιτιστικός Σύλλογος Απολακκιάς

Τιμή Μενού: 20 ευρώ - Παιδιά 15 ευρώ
(Περιλαμβάνονται τα ποτά)

Την ευθύνη του μουσικού προγράμματος θα έχει ο λυράρης **Γιώργος Παραγυιός** με το συγκρότημά του.

ΠΡΟΣΟΧΗ: Είναι απαραίτητη η δήλωση συμμετοχής το αργότερο μέχρι το βράδυ της Πέμπτης 12-5-2005 για την πρόβλεψη των πούλμαν και του φαγητού (θα πρέπει να δηλώσουν τη συμμετοχή τους και όσοι έλθουν με τα Ι.Χ. αυτοκίνητά τους).

ΠΛΗΡΟΦΟΡΙΕΣ - ΔΗΛΩΣΕΙΣ ΣΥΜΜΕΤΟΧΗΣ:
Γιάννης Νιωτάκης τηλεφ: 22410 - 20638
Μαν. Καρυδάκης - Χρυσούλα Παπαδάκη
τηλεφ: 22410- 77000

ΕΝΩΣΗ ΞΕΝΟΔΟΧΩΝ ΡΟΔΟΥ
RODOS HOTEL ASSOCIATION
Πλωτάρχου Μπλέσσα 32, 85100 Ρόδος
Τηλ. 22410 74555-7, Fax: 22410 74558
3, Plotarchou Blessa str. , 851 00 Rodos, Greece
Tel. 22410 74555-7, Fax: 22410 74558
www.rodosisland.gr
e-mail: hotels-assoc@rodosisland.gr

Ρόδος 9/5/2005
Α.Π. 4315

Προς
Τα Μέλη της Ε.Ξ.Ρ.
Ενταύθα

ΠΡΟΣΚΛΗΣΗ ΤΩΝ ΜΕΛΩΝ ΤΗΣ Ε.Ξ.Ρ.
ΣΕ ΤΑΚΤΙΚΗ ΓΕΝΙΚΗ ΣΥΝΕΛΕΥΣΗ

Αγαπητοί Συνάδελφοι,

Με απόφαση του Δ.Σ. της Ε.Ξ.Ρ., που πραγματοποιήθηκε στις 08.04.2005, αποφασίσθηκε η σύγκληση της Ετήσιας Τακτικής Γενικής Συνέλευσης των μελών για τις 20 Μαΐου 2005 ημέρα Παρασκευή και ώρα 18:00 μ.μ. στην συνεδριακή αίθουσα του Επιμελητηρίου Δωδεκανήσου «Γιώργος Καραγιάννης». Εάν κατά την παραπάνω ημερομηνία δεν υπάρξει η απαρτία, που προβλέπεται από το Καταστατικό της Ε.Ξ.Ρ. η Γ.Σ. θα επαναληφθεί στις:

27 Μαΐου 2005, ημέρα Παρασκευή και ώρα 18:00 μ.μ.

στον ίδιο τόπο με τα εξής θέματα Ημερήσιας Διάταξης:

1. Έγκριση Πεπραγμένων 2004.
2. Έγκριση Οικονομικού Απολογισμού 2004 - Έγκριση Έκθεσης Ελεγκτικής Επιτροπής 2004 - Έγκριση Προϋπολογισμού 2005.
3. Αρχαιρεσίες για την εκλογή.

α) Διοικητικού Συμβουλίου (11μελούς)
β) Ελεγκτικής Επιτροπής (3μελούς)
γ) Αντιπροσώπων στην ΠΟΞ (1 αντιπρόσωπος ανά 20 ξενοδοχεία που θα συμμετάσχουν).

Τα Μέλη της Ένωσης που επιθυμούν να καταλάβουν μια από τις παραπάνω θέσεις θα πρέπει να υποβάλλουν έγγραφη αίτηση υποψηφιότητας σε προθεσμία 5 ημερών πριν από τις εκλογές ήτοι μέχρι και 15 Μαΐου 2005.

Σας υπενθυμίζουμε ότι για τη συμμετοχή σας στην Γενική Συνέλευση θα πρέπει σύμφωνα με το Καταστατικό να έχετε εξοφλήσει τις συνδρομές σας προς την Ένωση μέχρι του έτους 2004.

Με τιμή

Βασ. Μηναΐδης
Πρόεδρος

Μιχ. Βρούχος
Γεν. Γραμματέας

ΣΥΝΕΤΑΙΡΙΣΤΙΚΗ ΤΡΑΠΕΖΑ ΔΩΔΕΚΑΝΗΣΟΥ

ΠΡΟΚΗΡΥΞΗ ΔΙΑΓΩΝΙΣΜΟΥ ΓΙΑ ΜΙΣΘΩΣΗ ΑΚΙΝΗΤΟΥ

Η ΣΥΝΕΤΑΙΡΙΣΤΙΚΗ ΤΡΑΠΕΖΑ ΔΩΔΕΚΑΝΗΣΟΥ προκειμένου να εγκαταστήσει και να λειτουργήσει Κατάστημά της στην πόλη της Κω, καλεί κάθε ενδιαφερόμενο να προσφέρει προς εκμίσθωση ακίνητο με τους παρακάτω ειδικότερους όρους:

1. Το ακίνητο να ευρίσκεται κατά κύριο λόγο σε ισόγειο χώρο (τουλάχιστον το 70% της επιφάνειάς του).
2. Η επιφάνεια του ακινήτου να καλύπτει τουλάχιστον τα 140 τετραγωνικά μέτρα.
3. Το ακίνητο να ευρίσκεται σε Κεντρική οδό στο κέντρο της πόλης της Κω.
4. Η μίσθωση θα είναι εμπορική και θα διέπεται από τις διατάξεις του Π.Δ. 34/1995 «περί εμπορικών μισθώσεων» όπως ισχύει σήμερα.
5. Η Τράπεζα δεν προτίθεται να καταβάλλει κανένα ποσό για αγορά «φήμης και πελατείας» του ακινήτου.
6. Κάθε ενδιαφερόμενος εκμισθωτής μπορεί να υποβάλλει (αυτοπροσώπως ή με συστημένη επιστολή υπόψη Δ.Σ.) σε σφραγισμένο φάκελλο και το αργότερο μέχρι την Τετάρτη 25 Μαΐου 2005 και ώρα 14:00, στο Κατάστημα της Τράπεζας στην Κω (Μητροπόλεως 22, 85200 Κως, τηλ. 2242 0 20280 Fax. 2242 0 21291) τα παρακάτω στοιχεία:
   α. Έγγραφη προσφορά για το ύψος του μισθώματος,
   β. Τοπογραφικό Διάγραμμα του προσφερόμενου ακινήτου (κατόψεις),
   γ. Αντίγραφο τίτλου ιδιοκτησίας,
   δ. Φωτογραφίες του ακινήτου.

Για οποιαδήποτε πρόσθετη πληροφορία μπορείτε ν' αποταθείτε στον κ.Μπούλη (τηλ. 2242 0 20280).

Ρόδος, 25 Απριλίου 2005
ΑΠΟ ΤΟ Δ.Σ.

ΑΣΤΙΚΟΣ ΟΙΚΟΔΟΜΙΚΟΣ ΣΥΝΕΤ/ΣΜΟΣ ΠΟΛΥΤΕΚΝΩΝ «Η ΘΕΟΤΟΚΟΣ»
Οδός Λοχαγού Φανουράκη 34
Τηλ. 22410-75870, 85 100 ΡΟΔΟΣ

ΠΡΟΣΚΛΗΣΗ

Το Διοικητικό Συμβούλιο (Δ.Σ.) του ΑΣΤΙΚΟΥ ΟΙΚΟΔΟΜΙΚΟΥ ΣΥΝΕΤΑΙΡΙΣΜΟΥ ΠΟΛΥΤΕΚΝΩΝ «Η ΘΕΟΤΟΚΟΣ», Σας καλεί σε Γενική Συνέλευση (Γ.Σ.) την Κυριακή 15 Μαΐου 2005 και ώρα: 10.00 π.μ. στην αίθουσα του «ΑΚΤΑΙΟΝ», με τα ως κάτωθι θέματα ημερησίας διάταξης.

1. ΕΓΚΡΙΣΗ ΚΑΝΟΝΙΣΜΟΥ
2. ΚΛΗΡΩΣΗ ΤΩΝ ΟΙΚΟΠΕΔΩΝ

Διευκρινίζεται ότι σ' αυτή την κλήρωση δικαίωμα συμμετοχής έχουν μόνο όσοι Συνεταιριστές είναι ταμειακώς εντάξει, και τούτο έχει Έγκαιρα πιστοποιηθεί, προσκομίζοντας τις αποδείξεις πληρωμής της Ε.Τ.Ε. στο γραφείο του Συνεταιρισμού.

Για το Δ.Σ. του Α.Ο.Σ.Π. «Η ΘΕΟΤΟΚΟΣ»
Ο Πρόεδρος
Αντ. ΧΑΤΖΗΙΩΑΝΝΟΥ

ΧΡΗΣΗ ΗΜΙΥΠΑΙΘΡΙΩΝ ΧΩΡΩΝ

ΔΥΟ ΠΡΟΫΠΟΘΕΣΕΙΣ ΓΙΑ ΦΟΡΟΛΟΓΙΚΗ ΑΣΥΛΙΑ

Η ΠΟΙΔΑ ζητεί από τον Γ. Σουφλιά να εντάξει στο πολεοδομικό νομοσχέδιο διάταξη περί νομιμοποίησης των ημιυπαίθριων χώρων

Απαλλαγή από ελέγχους, πρόστιμα ή κυρώσεις αλλά υπό προϋποθέσεις παρέχει το υπουργείο Οικονομίας στους αγοραστές ακινήτων με ημιυπαίθριους χώρους οι οποίοι έχουν μετατραπεί παράνομα σε χώρους κύριας χρήσης. Οπως ορίζεται σε χθεσινή εγκύκλιο του υφυπουργού Οικονομίας και Οικονομικών Αδάμ Ρεγκούζα, η απαλλαγή ισχύει υπό δύο προϋποθέσεις:

• Η αξία που αναγράφεται στη δήλωση φόρου μεταβίβασης και στο συμβόλαιο να καλύπτει την αντικειμενική αξία της συνολικής επιφάνειας του ακινήτου που μεταβιβάζεται και του ημι-υπαίθριου χώρου που έχει διαμορφωθεί σε χώρο κύριας χρήσης.

• Η ύπαρξη του ημι-υπαίθριου να προκύπτει από το μεταβιβαστικό συμβόλαιο, που προσκομίζεται στην εφορία, χωρίς να απαιτείται η αναγραφή του χώρου αυτού στη δήλωση φόρου μεταβίβασης.

Με τον τρόπο αυτό οι ιδιοκτήτες θα απαλλάσσονται από την αυτοψία και τις συνέπειες που αυτή συνεπάγεται, δηλαδή πρόστιμα και κυρώσεις φορολογικού χαρακτήρα.

Το υπουργείο Οικονομίας επιμένει στην αναγραφή των ημι-υπαίθριων και αυθαίρετων χώρων στο έντυπο **Ε9,** αλλά δεν «γλιτώνει» τους φορολογούμενους από κυρώσεις που μπορεί να έχει η πράξη τους αυτή έναντι της Πολεοδομίας.

Για το λόγο αυτό, η Πανελλήνια Ομοσπονδία Ιδιοκτητών Ακινήτων ζητεί με επιστολή της στον υπουργό ΠΕΧΩΔΕ **Γιώργο Σουφλιά** να εντάξει στο υπό κατάρτιση πολεοδομικό νομοσχέδιο διάταξη περί νομιμοποίησης των ημι-υπαίθριων, με μεταφορά συντελεστή δόμησης ή με εφάπαξ καταβολή πολεοδομικού προστίμου.

ΑΥΤΟΨΙΑ

Οσο για ιδιοκτήτες ακινήτων, που έχουν κλείσει τους ημι-υπαίθριους και δεν πληρούν τις δύο προϋποθέσεις αντιμετωπίζουν την αυτοψία της εφορίας και φυσικά ό,τι αυτή συνεπάγεται. Δηλαδή, αν από τον έλεγχο αποδειχθεί ότι ημι-υπαίθριοι χώροι μετατράπηκαν σε κλειστούς χώρους κύριας χρήσης, τότε εκτός από τον οφειλόμενο κύριο φόρο που αναλογεί στην επιφάνεια του επιπλέον χώρου επιβάλλεται και πρόσθετος φόρος ανακρίβειας, που φθάνει στο 3% επί του φόρου που θα απέφευγε ο φορολογούμενος.

ΕΠΙΠΛΕΟΝ ΦΟΡΟ ΘΑ ΚΛΗΘΟΥΝ ΝΑ ΚΑΤΑΒΑΛΟΥΝ ΤΟ ΕΠΟΜΕΝΟ ΔΙΑΣΤΗΜΑ 49.294 ΦΟΡΟΛΟΓΟΥΜΕΝΟΙ

ΚΑΘ' ΟΔΟΝ 168.594 ΕΚΚΑΘΑΡΙΣΤΙΚΑ ΤΗΣ ΕΦΟΡΙΑΣ

Επιπλέον φόρο 1.770 ευρώ θα κληθούν να καταβάλουν το επόμενο διάστημα 49.294 φορολογούμενοι καθώς προέκυψε για αυτούς χρεωστικό υπόλοιπο κατά την εκκαθάριση της φορολογικής τους δήλωσης. Σύμφωνα με τη Γενική Γραμματεία Πληροφορικών Συστημάτων, ολοκληρώθηκε χθες η εκκαθάριση 178.594 φορολογικών δηλώσεων και ξεκίνησε η αποστολή των ειδικών σημειωμάτων.

Από τα στοιχεία της εκκαθάρισης προκύπτει επίσης ότι 48.050 πολίτες θα έχουν επιστροφή φόρου 577 ευρώ, ενώ 81.250 φορολογούμενοι ούτε θα καταβάλουν επιπλέον φόρο ούτε θα τους επιστραφεί.

Αξίζει να σημειωθεί ότι οι 82.158 φορολογούμενοι που θα παραλάβουν το εκκαθαριστικό σημείωμα με χρεωστικό υπόλοιπο θα διαπιστώσουν ότι ημερομηνία εκκαθάρισης είναι η 6η Μαΐου 2005. Αυτό σημαίνει ότι θα πρέπει να καταβάλουν την πρώτη δόση στην Εφορία ως την τελευταία εργάσιμη ημέρα του Ιουνίου, ενώ οι δύο υπόλοιπες δόσεις θα καταβληθούν την τελευταία εργάσιμη ημέρα του τρίτου και του πέμπτου μήνα από τη βεβαίωση, δηλαδή την τελευταία εργάσιμη του Αυγούστου και του Οκτωβρίου. Οι φορολογούμενοι που θα καταβάλουν το σύνολο του οφειλόμενου φόρου μέσα στην προθεσμία καταβολής της πρώτης δόσης θα έχουν έκπτωση 1,5%. Πάντως η Γενική Γραμματεία Πληροφορικών Συστημάτων του υπουργείου Οικονομίας και Οικονομικών έχει θέσει σε λειτουργία ειδική υπηρεσία όπου δίνεται η δυνατότητα στους φορολογούμενους πολίτες να ενημερώνονται τηλεφωνικώς για την πορεία της διαδικασίας εκκαθάρισης της Δήλωσης Φορολογίας Εισοδήματός του οικονομικού έτους 2005. Η υπηρεσία απαντά στους αριθμούς κλήσης 210-2005.200 και 210-4855.800.

Για να χρησιμοποιήσει τη νέα υπηρεσία ο ενδιαφερόμενος πληκτρολογεί από τηλεφωνική συσκευή με τονικό σήμα τον αριθμό κλήσης της υπηρεσίας και τον ΑΦΜ του. Οι πληροφορίες που παρέχει αυτόματα η υπηρεσία στον ενδιαφερόμενο είναι η ολοκλήρωση της δήλωσής του και το αποτέλεσμά της (χρεωστικό ή πιστωτικό), η εκτιμώμενη ημερομηνία παραλαβής του Εκκαθαριστικού Σημειώματος, η ημερομηνία καταβολής της πρώτης δόσης, στην περίπτωση που το αποτέλεσμα της εκκαθάρισης είναι χρεωστικό, η ημερομηνία είσπραξης του ποσού επιστροφής, στην περίπτωση που το αποτέλεσμα της εκκαθάρισης είναι πιστωτικό, και η εκτιμώμενη ημερομηνία διενέργειας της επόμενης εκκαθάρισης.

ΚΩΛΥΜΑΤΑ ΣΤΗΝ ΕΠΙΒΟΛΗ ΦΠΑ ΣΤΑ ΑΚΙΝΗΤΑ

Δύο, βασικά, κωλύματα διαπιστώνει η ειδική Επιτροπή Εμπειρογνωμόνων του υπουργείου Οικονομικών αναφορικά με την επιβολή ΦΠΑ στα ακίνητα από την 1η Ιανουαρίου 2006, όπως γράφει η «Κυριακάτικη Ελευθεροτυπία». Το πρώτο αφορά στη χρονική στενότητα προετοιμασίας του Δημοσίου και το δεύτερο στις πιθανές αντιρρήσεις που θα εγείρει η Ευρωπαϊκή Επιτροπή καθώς η εφαρμογή ΦΠΑ επί των αντικειμενικών αξιών αντιτείνεται στην 6η οδηγία.

Ετσι, πιθανότερο είναι ότι η Κομισιόν θα προτείνει επιβολή του ΦΠΑ στην τιμή. Αυτό όμως, επισημαίνουν οι εμπειρογνώμονες στο πόρισμά τους, καθιστά ιδιαίτερα δυσχερή τη διασφάλιση των εσόδων από το φόρο. Ο υπουργός Οικονομίας και Οικονομικών **Γιώργος Αλογοσκούφης,** υπό την πίεση μείωσης του ελλείμματος και της αύξησης των κρατικών εσόδων, είναι αποφασισμένος, σύμφωνα με πληροφορίες, να επιβληθεί ο νέος φόρος από τις αρχές του επόμενου έτους. Γι' αυτό το λόγο έχει ζητήσει μέχρι το τέλος Μαΐου, να συνταχθεί μια δεύτερη έκθεση η οποία θα υποβληθεί στην Ε.Ε.

Τρία σενάρια

Ουσιαστικά υπάρχουν τρία σενάρια για την τιμή που θα υπολογίζεται ο ΦΠΑ: επί της τιμής πώλησης, ώστε να μην υπάρχει «κοινοτικό» κώλυμα -αλλά υπάρχει ουσιαστικό καθώς τα περισσότερα συμβόλαια συντάσσονται βάσει αντικειμενικής αξίας, επί των αντικειμενικών αξιών, που προβλέπεται αντίδραση της Κομισιόν ή επί του κόστους κατασκευής της οικοδομής. Αν κανένα από τα τρία σενάρια δεν... προχωρήσει μπορεί να υπάρξει η τέταρτη εναλλακτική λύση, το «ελάχιστο κόστος κατασκευής». Για την υλοποίησή της θα πρέπει να ληφθούν υπόψη οι σχετικές μελέτες του Τεχνικού Επιμελητηρίου Ελλάδος ή διατάξεις του Κώδικα Φορολογίας Εισοδήματος που σήμερα είναι ανενεργές.

Διατίθεται κατ' αποκλειστικότητα φρεσκοκομμένος και σε ειδική συσκευασία

ο Ελληνικός καφές Νεοχωρίου

Διαλέγουμε τις καλύτερες ποικιλίες καφέ και σας προσφέρουμε ένα ασύγκριτο χαρμάνι γνωστό για το δυνατό άρωμα και την εξαιρετική γεύση του. Χάρη στη νέα αεροστεγή συσκευασία ο καφές μας φτάνει αναλλοίωτος μέχρι το φλυτζάνι σας.

25 είδη αρωματικού καφέ φίλτρου
• 15 είδη τσαγιού • Βότανα
• Ποικιλίες καφέ από Κολομβία, Γουατεμάλα, Κένυα, Μεξικό, Βραζιλία, Παπούα, Espresso di Lopos
• Αξεσουάρ για καφέ και τσάι

Ποπός Νίκος
Αμαράντου 45, Νιοχώρι Ρόδος 85100
τηλ: 22410 26010 e-mail: dilop6@otenet.gr

Kalithies Palace
ΑΙΘΟΥΣΑ ΔΕΞΙΩΣΕΩΝ



Εμπιστευθείτε σ' εμάς την γαμήλια δεξίωση του γάμου σας
Σε ένα χώρο, σχεδιασμένο αμφιθεατρικά, κλιματιζόμενο, με δυνατότητα να φιλοξενήσει έως 800 άτομα.
Απολαμβάνοντας ένα από τα μενού μας που εσείς θα επιλέξετε.
Προσιτές τιμές.
Τηλ. κρατήσεων: 2241085641, 2241085515, 2241086778

G.A. FERRIES

ΕΛΓ-ΟΛΓ ΡΟΔΑΝΘΗ •• ΕΛΓ-ΟΛΓ ΜΑΡΙΝΑ
•• Ε/Γ - Ο/Γ ΑΝΘΗ - ΜΑΡΙΝΑ- ΕΛΓ ΡΟΜΙΛΝΤΑ
ΡΟΔΟΣ - ΠΕΙΡΑΙΑΣ

ΤΕΤΑΡΤΗ 11/05		
ΡΟΔΑΝΘΗ	16.00	ΚΩ (20.10) -ΚΑΛΥΜΝΟ (21.40)-ΛΕΡΟ (23.00) - ΠΑΤΜΟ (00.30)-ΠΕΙΡΑΙΑ (09.10)
ΠΕΜΠΤΗ 12/05		
ΡΟΜΙΛΝΤΑ	02.00	ΣΥΜΗ(04.40)-ΤΗΛΟ(05.50)-ΝΙΣΥΡΟ(07.20)-ΑΣΤΥΠΑΛΑΙΑ(10.00)-ΚΑΤΑΠΟΛΑ(13.10)-ΑΙΓΙΑΛΗ(14.10)-ΔΟΝΟΥΣΑ(15.20)-ΝΑΞΟ(17.10)-ΠΑΡΟ(18.30)-ΠΕΙΡΑΙΑ(23.00)
ΑΝΘΗ ΜΑΡΙΝΑ	17.00	ΚΩ (20.40)-ΠΕΙΡΑΙΑ (06.30)
ΠΑΡΑΣΚΕΥΗ 13/05		
ΡΟΔΑΝΘΗ	18.00	ΚΩ (22.10) -ΚΑΛΥΜΝΟ(23.40)-ΛΕΡΟ (01.00) - ΠΑΤΜΟ (02.30)-ΠΕΙΡΑΙΑ (11.50)
ΣΑΒΒΑΤΟ 14/05		
ΑΝΘΗ ΜΑΡΙΝΑ	17.00	ΚΩ(20.40) -ΛΕΡΟ (22.50)-ΠΑΤΜΟ (00.10)-ΠΕΙΡΑΙΑ (08.20)
ΚΥΡΙΑΚΗ 15/05		
ΜΑΡΙΝΑ	14.00	ΣΥΜΗ(15.40)-ΤΗΛΟ(17.50)-ΝΙΣΥΡΟ(19.20)-ΚΩ(21.10)- ΚΑΛΥΜΝΟ (22.40)-ΑΣΤΥΠΑΛΑΙΑ (01.30)-ΠΕΙΡΑΙΑ(11.20)
ΔΕΥΤΕΡΑ 16/05		
ΡΟΔΑΝΘΗ	16.00	ΚΩ(20.10)-ΚΑΛΥΜΝΟ(21.40)-ΛΕΡΟ(23.00)-ΠΑΤΜΟ(00.30)-ΠΕΙΡΑΙΑ(09.10)
ΤΡΙΤΗ 17/05		
ΑΝΘΗ ΜΑΡΙΝΑ	17.00	ΚΩ (20.40) -ΛΕΡΟ (22.50) -ΠΑΤΜΟ (00.10) - ΠΕΙΡΑΙΑ (08.20)
ΤΕΤΑΡΤΗ 18/05		
ΡΟΔΑΝΘΗ	16.00	ΚΩ (20.10) -ΚΑΛΥΜΝΟ (21.40)-ΛΕΡΟ (23.00) - ΠΑΤΜΟ (00.30)-ΠΕΙΡΑΙΑ (09.10)
ΠΕΜΠΤΗ 19/05		
ΡΟΜΙΛΝΤΑ	02.00	ΣΥΜΗ(04.40)-ΤΗΛΟ (05.50)-ΝΙΣΥΡΟ(07.20)-ΑΣΤΥΠΑΛΑΙΑ(10.00)-ΚΑΤΑΠΟΛΑ(13.10)-ΑΙΓΙΑΛΗ(14.10)-ΔΟΝΟΥΣΑ(15.20)-ΝΑΞΟ(17.10)-ΠΑΡΟ(18.30)-ΠΕΙΡΑΙΑ(23.00)
ΑΝΘΗ ΜΑΡΙΝΑ	17.00	ΚΩ (20.40)-ΠΕΙΡΑΙΑ (06.30)
ΠΑΡΑΣΚΕΥΗ 20/05		
ΡΟΔΑΝΘΗ	18.00	ΚΩ (22.10) -ΚΑΛΥΜΝΟ(23.40)-ΛΕΡΟ (01.00) - ΠΑΤΜΟ (02.30)-ΠΕΙΡΑΙΑ (11.50)
ΣΑΒΒΑΤΟ 21/05		
ΑΝΘΗ ΜΑΡΙΝΑ	17.00	ΚΩ(20.40) -ΛΕΡΟ (22.50)-ΠΑΤΜΟ (00.10)-ΠΕΙΡΑΙΑ (08.20)

Η εταιρεία G.A. FERRIES σας ενημερώνει ότι η έκπτωση 50% (πολύτεκνοι-στρατιωτικοί-ανάπηροι κ.τ.λ.) ισχύει για όλες τις θέσεις

TSAGARIS TRAVEL
Σαχτούρη 5 (έναντι Τελωνείου)
Τηλ.: 22410 36170, 30406, 35066

ΡΟΔΟΣ ΕΞΠΡΕΣ ΤΑΞΙΔΙΑ - ΤΟΥΡΙΣΜΟΣ Α.Ε.

Μ.Α.Ε 15208/80/Β/87/52 **ΙΣΟΛΟΓΙΣΜΟΣ 31ης ΔΕΚΕΜΒΡΙΟΥ 2004 - ΕΤΑΙΡΙΚΗ ΧΡΗΣΗ (1 ΙΑΝΟΥΑΡΙΟΥ - 31 ΔΕΚΕΜΒΡΙΟΥ 2004)**

ΕΝΕΡΓΗΤΙΚΟ	Ποσά κλειομένης χρήσεως 2004			Ποσά προηγουμ. χρήσεως 2003		
Β. ΕΞΟΔΑ ΕΓΚ/ΣΕΩΣ	Αξία Κτήσ.	Αποσβέσ.	Αναπροσ. Αξία	Αξία Κτήσ.	Αποσβέσ.	Αναπροσ. Αξία
1. Εξοδα Ιδρύσεως και Α' Εγκατ.	6.299,60	2.999,60	3.300,00	6.299,60	2.999,60	3.300,00
Γ. ΠΑΓΙΟ ΕΝΕΡΓΗΤΙΚΟ						
ΙΙ. Ενσώματες Ακινητοποιήσεις:						
3. Κτίρια και Τεχνικά Εργα	418.363,41	164.795,30	253.568,11	385.848,74	157.453,73	228.395,01
4. Μηχανήματα - Τεχν. Εγκατ. και λοιπός μηχαν. εξοπλισμός	131.975,24	66.097,69	65.877,55	131.975,24	63.039,88	68.935,36
5. Μεταφορικά Μέσα	153.468,15	87.763,16	65.704,99	153.468,15	87.763,16	65.704,99
6. Επιπλα και λοιπός εξοπλισμός	161.977,51	115.487,78	46.489,73	157.455,36	112.647,31	44.808,05
Σύνολο Ακινητοποιήσεων	865.784,31	434.143,93	431.640,38	828.747,49	420.904,08	407.843,41
ΙΙΙ. Συμμετοχές & άλλες Μακροπρόθεσμες απαιτήσεις			10.201,29			6.841,53
2. Συμμετοχές σε λοιπές επιχειρήσεις			10.564,93			13.499,63
			20.766,22			20.341,16
Σύνολο παγίου ενεργητικού			452.406,60			428.184,57
Δ. ΚΥΚΛΟΦ. ΕΝΕΡΓΗΤΙΚΟ						
ΙΙ. Απαιτήσεις						
1. Πελάτες			273.871,70			140.894,27
11. Χρεώστες Διάφοροι			645.326,13			640.054,60
			919.197,83			780.948,87
IV. Διαθέσιμα						
1. Ταμείο			20.796,18			56.539,47
3. Καταθέσεις Οψεως και Προθεσμίας			28.022,78			89.478,45
			48.818,96			146.017,92
Σύνολο Κυκλοφ. Ενεργητ.			968.016,79			926.966,79
Ε. ΜΕΤΑΒΑΤΙΚΟΙ ΛΟΓΑΡ. ΕΝΕΡΓΗΤΙΚΟΥ						
1. Εξοδα επομένων χρήσεων			3.437,30			3.254,24
Γενικό Σύνολο Ενεργητικού (Β+Γ+Δ+Ε)			1.427.160,69			1.361.705,60

ΠΑΘΗΤΙΚΟ	Ποσά Κλειομ. Χρήσ. 2004	Ποσά Προηγ. Χρήσ. 2003
Α. ΙΔΙΑ ΚΕΦΑΛΑΙΑ		
Ι. Κεφάλαιο Μετοχικό (28.604 μετοχές των 29,34 Ευρώ)		
1. Καταβεβλημένο	839.241,36	839.241,36
ΙΙΙ. Διαφορές αναπροσαρμογής - Επιχορηγήσεις επενδύσεων:		
2. Διαφορές από αναπροσαρμογή αξίας λοιπών περιουσιακών στοιχείων	29.380,06	201,05
V. Αποτελέσματα εις νέο:		
Υπόλοιπο κερδών χρήσεως εις νέο	0,00	61.765,47
Υπόλοιπο ζημιών χρήσεως εις νέο	-187.242,29	0,00
Υπόλοιπο ζημιών προηγ. χρήσεων	-275.543,73	-337.309,20
Σύνολο Ιδίων Κεφαλαίων	405.835,40	563.898,68
Γ. ΥΠΟΧΡΕΩΣΕΙΣ		
Ι. Μακροπρόθεσμες Υποχρεώσεις:		
2. Δάνεια Τραπεζών	534.566,17	351.352,90
ΙΙ. Βραχυπρόθεσμες Υποχρεώσεις:		
1. Προμηθευτές	12.215,27	0,00
5. Υποχρεώσεις από φόρους - τέλη	11.698,40	8.781,82
6. Ασφαλιστικοί Οργανισμοί	31.326,68	25.003,57
11. Πιστωτές Διάφοροι	431.518,77	412.668,63
	486.759,12	446.454,02
Σύνολο Υποχρεώσεων (Γ+ΓΙ)	1.021.325,29	797.806,92
Γενικό Σύν. Παθητικού (Α+Γ)	1.427.160,69	1.361.705,60

ΣΗΜΕΙΩΣΗ: Εγινε αναπροσαρμογή της αξίας των ακινήτων της εταιρείας σύμφωνα με το Ν. 2065/92 και Ν. 3296/04 την 31.12.2004.

ΚΑΤΑΣΤΑΣΗ ΛΟΓΑΡΙΑΣΜΟΥ ΑΠΟΤΕΛΕΣΜΑΤΩΝ ΧΡΗΣΕΩΣ
31ης ΔΕΚΕΜΒΡΙΟΥ 2004 (1 ΙΑΝΟΥΑΡΙΟΥ - 31 ΔΕΚΕΜΒΡΙΟΥ 2004)

		Ποσά Κλειομ. Χρήσ. 2004		Ποσά Προηγ. Χρήσ. 2003
Ι. ΑΠΟΤΕΛΕΣΜΑΤΑ ΕΚΜΕΤΑΛΛΕΥΣΕΩΣ				
Κύκλος Εργασιών (Παροχή Υπηρεσιών)		1.878.216,90		2.054.452,60
Μείον: Κόστος Παροχής Υπηρεσιών		2.027.441,72		1.855.593,34
Μικτά Αποτελ/τα (ζημίες) Εκμεταλλεύσεως		-149.224,82		198.859,26
Πλέον: Αλλα έσοδα εκμεταλλεύσεως		2.820,00		2.820,00
Σύνολο		-146.404,82		201.679,26
Πλέον: 4. Πιστωτικοί τόκοι και συναφή έσοδα	1.338,45		2.869,97	
Μείον: 3. Χρεωστικοί τόκοι και συναφή έξοδα	40.770,02	-39.431,57	46.090,49	-43.220,52
Ολικά αποτελ/τα (ζημίες) εκμεταλλεύσεως		-185.836,39		158.458,74
ΙΙ. Εκτακτα αποτελέσματα				
Πλέον: 1. Εκτακτα και ανόργανα έσοδα	2.529,85		533.333,77	
Μείον: 1. Εκτακτα και ανόργανα έξοδα	0,00	2.529,85	630.027,04	-96.693,27
Οργανικά & έκτακτα αποτελ/τα (ζημίες)		-183.306,54		61.765,47
Μειον: Σύνολο Αποσβέσ. παγίων στοιχείων	13.239,85		17.474,17	
Μείον: Οι από αυτές ενσωμ. στο λειτ. κόστος	13.239,85	0,00	17.474,17	0,00
ΚΑΘΑΡΑ ΑΠΟΤΕΛΕΣΜΑΤΑ (ζημίες) ΧΡΗΣΕΩΣ		-183.306,54		61.765,47

ΠΙΝΑΚΑΣ ΔΙΑΘΕΣΕΩΣ ΑΠΟΤΕΛΕΣΜΑΤΩΝ

	Ποσά Κλειομ. Χρήσ. 2004	Ποσά Προηγ. Χρήσ. 2003
Καθαρά αποτελ. (ζημίες) χρήσεως	-183.306,54	61.765,47
Πλέον: Υπόλοιπο αποτελεσμάτων (ζημιών) προηγούμενων χρήσεων	-275.543,73	-337.309,20
Σύνολο	-458.850,27	-275.543,73
Πλέον: Διαφορές φορολογικού ελέγχου προηγ. χρήσεων	3.935,75	0,00
Ζημίες εις νέο	-462.786,02	-275.543,73

Ο Πρόεδρος και Δ. Σύμβουλος
ΝΙΚΗΦΟΡΟΣ- ΓΕΩΡΓΙΟΣ ΧΑΤΖΑΚΗΣ

Η Αντιπρόεδρος του Δ.Σ.
ΕΙΡΗΝΗ ΧΑΤΖΑΚΗ

Ο Διευθυντής Οικονομικών Υπηρεσιών
ΓΕΩΡΓΙΟΣ ΜΑΤΣΑΜΑΣ

Α. ΚΟΝΤΟΥΖΟΓΛΟΥ & ΣΙΑ Ανώνυμη Εμπορική Βιοτεχνική Εταιρεία

Μ.Α.Ε: 34702/80/Β/95/35 **ΙΣΟΛΟΓΙΣΜΟΣ 31ης ΔΕΚΕΜΒΡΙΟΥ 2004 - 10η ΕΤΑΙΡΙΚΗ ΧΡΗΣΗ (1 ΙΑΝΟΥΑΡΙΟΥ - 31 ΔΕΚΕΜΒΡΙΟΥ 2004)**

ΕΝΕΡΓΗΤΙΚΟ	Ποσά κλειομένης χρήσεως 2004			Ποσά προηγουμ. χρήσεως 2003		
Β. ΕΞΟΔΑ ΕΓΚΑΤΑΣΤΑΣΕΩΣ	Αξία Κτήσ.	Αποσβέσ.	Αναπ. Αξία	Αξία Κτήσ.	Αποσβέσ.	Αναπ. Αξία
1. Εξοδα Ιδρύσ. & Α' Εγκατ.	5.094,13	5.094,12	0,01	5.094,13	5.094,12	0,01
4. Λοιπά έξοδα εγκαταστάσεως	63.399,00	63.398,93	0,07	61.209,68	61.209,62	0,06
	68.493,13	68.493,05	0,08	66.303,81	66.303,74	0,07
Γ. ΠΑΓΙΟ ΕΝΕΡΓΗΤΙΚΟ						
ΙΙ. Ενσώματες ακινητοποιήσεις:						
1. Γήπεδα - Οικόπεδα	132.263,83	0,00	132.263,83	91.216,43	0,00	91.216,43
3. Κτίρια και Τεχνικά Εργα	2.124.906,30	1.186.415,05	938.491,25	1.913.023,41	899.239,84	1.013.783,57
4. Μηχ/ατα - Τεχνικές Εγκαταστ. και λοιπός μηχαν. εξοπλισμός	756.467,72	681.421,21	75.046,51	755.009,67	631.601,07	123.408,60
5. Μεταφορικά Μέσα	54.010,97	43.486,81	10.524,16	54.010,97	39.097,45	14.913,52
6. Επιπλα και λοιπός Εξοπλισμός	723.074,60	716.997,33	6.077,27	713.189,15	702.154,80	11.034,35
Σύνολο Ακινητοποιήσεων (ΓΙ)	3.790.723,42	2.628.320,40	1.162.403,02	3.526.449,63	2.272.093,16	1.254.356,47
ΙΙΙ. Συμμ/χές & άλλες μακροπρόθ. χρηματοοικονομικές απαιτήσεις:						
6. Τίτλοι με χαρακτήρα ακινητοποιήσεων			3.961,85			3.961,85
7. Λοιπές Μακροπρόθεσμες Απαιτήσεις			4.049,89			4.049,89
			8.011,74			8.011,74
Σύνολο Παγίου Ενεργητικού (ΓΙ+ΓΙΙΙ)			1.170.414,76			1.262.368,21
Δ. ΚΥΚΛΟΦΟΡΟΥΝ ΕΝΕΡΓΗΤΙΚΟ						
Ι. Αποθέματα:						
4. Πρώτες και βοηθητικές ύλες - Αναλώσιμα υλικά - Ανταλλακτ. και είδη συσκευασ.			8.541,00			21.331,99
5. Προκαταβολές για αγορές αποθεμάτων			16.107,45			11.599,53
			24.648,45			32.931,52
ΙΙ. Απαιτήσεις:						
1. Πελάτες			245.438,81			292.677,76
3α. Επιταγές εισπρακτέες			71.170,00			71.170,00
3β. Επιταγές σε καθυστέρηση			16.140,87			16.140,87
11. Χρεώστες Διάφοροι			551.412,08			443.480,11
			884.161,76			823.468,74
IV. Διαθέσιμα						
1. Ταμείο			105.292,72			190.748,45
3. Καταθέσεις όψεως και προθεσμίας			247.084,73			246.591,76
			352.377,45			437.340,21
Σύνολο Κυκλοφ. Ενεργητ. (ΔΙ+ΔΙΙ+ΔΙV)			1.261.187,66			1.293.740,47
Ε. ΜΕΤΑΒΑΤΙΚΟΙ ΛΟΓ/ΜΟΙ ΕΝΕΡΓΗΤΙΚΟΥ						
1. Εξοδα επομένων χρήσεων			3.170,17			1.403,33
Γενικό Σύνολο Ενεργητικού (Β+Γ+Δ+Ε)			2.434.772,67			2.557.512,08
ΛΟΓΑΡΙΑΣΜΟΙ ΤΑΞΕΩΣ ΧΡΕΩΣΤΙΚΟΙ						
1. Αλλότρια περιουσιακά στοιχεία			4,03			4,03
2. Χρεωστικοί λογ. εγγυήσ. και εμπράγμ. ασφαλειών			25.090,76			25.090,76
			25.094,79			25.094,79

ΠΑΘΗΤΙΚΟ	Ποσά κλειομ. χρήσ. 2004	Ποσά προηγ. χρήσ. 2003
Α. ΙΔΙΑ ΚΕΦΑΛΑΙΑ		
Ι. Κεφάλαιο Μετοχικό (255.955 μετοχές των 2,93 Ευρώ)		
1. Καταβλημένο	749.948,15	749.948,15
ΙΙΙ. Διαφορές αναπροσαρμογής:		
2. Διαφορές από αναπροα/γή αξίας λοιπών περιουσιακών στοιχείων	108.749,20	7,05
IV. Αποθεματικά κεφάλαια:		
1. Τακτικό αποθεματικό	57.174,67	57.174,67
5. Αφορολόγητα αποθεματικά ειδικών διατάξεων νόμων	1.847.938,34	1.847.938,34
V. Αποτελέσματα εις νέο:		
Υπόλοιπο ζημιών χρήσεως εις νέο	-252.170,16	-12.584,10
Υπόλοιπο ζημιών προηγ. χρήσεων	-162.498,08	-149.913,98
Σύνολο ιδίων κεφαλαίων	2.349.142,12	2.492.570,13
Γ. ΥΠΟΧΡΕΩΣΕΙΣ		
ΙΙ. Βραχυπρόθεσμες Υποχρεώσεις:		
1. Προμηθευτές	361,10	270,70
3. Τράπεζες λ/βραχυπρ. υποχρεωσ.	72.159,62	56.388,66
5. Υποχρεώσεις από φόρους - τέλη	7.523,24	5.267,46
6. Ασφαλιστικοί Οργανισμοί	2.656,16	1.410,68
11. Πιστωτές διάφοροι	508,56	0,00
Σύνολο Υποχρεώσεων (ΓΙΙ)	83.208,68	63.337,50
Δ. ΜΕΤΑΒΑΤΙΚΟΙ ΛΟΓ. ΠΑΘΗΤΙΚΟΥ		
2. Εξοδα χρήσεως δουλευμένα	2.421,87	1.604,45
Γενικό Σύνολο Παθητικού (Α+Γ+Δ))	2.434.772,67	2.557.512,08
ΛΟΓΑΡΙΑΣΜΟΙ ΤΑΞΕΩΣ ΠΙΣΤΩΤΙΚΟΙ		
4. Δικαιούχοι αλλότριων περιουσ. στοιχείων	4,03	4,03
2. Πιστωτ. λογ. εγγυήσ. & εμπρ. ασφαλειών	25.090,76	25.090,76
	25.094,79	25.094,79

ΣΗΜΕΙΩΣΗ: Εγινε αναπροσαρμογή της αξίας των ακινήτων της εταιρείας σύμφωνα με το Ν. 2065/92 και Ν. 3296/04 την 31.12.2004.

ΚΑΤΑΣΤΑΣΗ ΛΟΓΑΡΙΑΣΜΟΥ ΑΠΟΤΕΛΕΣΜΑΤΩΝ ΧΡΗΣΕΩΣ
31ης ΔΕΚΕΜΒΡΙΟΥ 2004 (1 ΙΑΝΟΥΑΡΙΟΥ - 31 ΔΕΚΕΜΒΡΙΟΥ 2004)

		Ποσά κλειομ. χρήσ. 2004		Ποσά προηγ. χρήσ. 2003
Ι. ΑΠΟΤΕΛΕΣΜΑΤΑ ΕΚΜΕΤΑΛΛΕΥΣΕΩΣ				
Κύκλος εργασιών (πωλήσεις)		412.751,18		662.148,94
Μείον: Κόστος πωλήσεων		667.988,37		716.924,35
Μικτά Αποτελ/τα (κέρδη ή ζημιές) Εκμεταλλεύσεως		-255.237,19		-54.775,41
Πλέον: Αλλα έσοδα εκμεταλλεύσεως		89.404,32		87.138,91
Σύνολο		-165.832,87		32.363,50
Μείον: 1. Εξοδα διοικητικής λειτουργίας	30.177,52		30.195,59	
3. Εξοδα λειτουργίας διαθέσεως	4.499,48	34.677,00	1.979,58	32.175,17
Μερικά αποτελ/τα (κέρδη ή ζημιές) Εκμεταλλεύσεως		-200.509,87		188,33
Πλέον: 4. Πιστωτικοί τόκοι & συναφή έσοδα	177,12		0,00	
Μείον: 3. Χρεωστικοί τόκοι & συναφή έξοδα	5.194,53	-5.017,41	7.982,36	-7.982,36
Ολικά αποτελ/τα (ζημιές) εκμεταλλεύσεως		-205.527,28		-7.794,03
ΙΙ. Εκτακτα αποτελέσματα				
Μείον: 1. Εκτακτα και ανόργανα έξοδα	6.358,02		94,56	
2. Εκτακτες ζημιές	0,00		4.541,96	
3. Εξοδα προηγ. χρήσεων	18.451,86	24.809,88	153,55	4.790,07
Οργανικά και έκτακτα αποτελέσματα (ζημιές)		-230.337,16		-12.584,10
Μείον: Σύνολο αποσβέσ. πάγιων στοιχείων	239.398,32		308.490,56	
Μείον: Οι από αυτές ενσωμ. στο λειτ/κό κόστος	239.398,32	0,00	308.490,56	0,00
ΚΑΘΑΡΑ ΑΠΟΤΕΛΕΣΜΑΤΑ (ζημιές) ΧΡΗΣΕΩΣ προ φόρων		-230.337,16		-12.584,10

ΠΙΝΑΚΑΣ ΔΙΑΘΕΣΕΩΣ ΑΠΟΤΕΛΕΣΜΑΤΩΝ

	Ποσά κλειομ. χρήσ. 2004	Ποσά προηγ. χρήσ. 2003
Καθαρά αποτελ/τα (ζημιές) χρήσεως	-230.337,16	-12.584,10
Πλέον: Υπόλοιπο αποτελεσμάτων (ζημιών) προηγ. χρήσεων	-162.498,08	-149.913,98
Πλέον: Διαφορές φορολογικού ελέγχου προηγούμενων χρήσεων	-21.833,00	0,00
Ζημιές εις νέο	-414.668,24	-162.498,08

Ο Πρόεδρος & Διευθύνων Σύμβουλος
ΑΝΔΡΕΑΣ ΚΟΝΤΟΥΖΟΓΛΟΥ

Η Αντιπρόεδρος
ΜΑΡΙΑ ΚΟΝΤΟΥΖΟΓΛΟΥ

Ο επί του Λογιστηρίου
ΓΕΩΡΓΙΟΣ ΜΑΤΣΑΜΑΣ

Η ΝΕΑ ΜΕΤΑΡΡΥΘΜΙΣΗ

ΟΙ ΕΞΙ ΑΛΛΑΓΕΣ ΓΙΑ ΤΟ ΛΥΚΕΙΟ ΤΟΥ 2006

Η έκθεση του Παιδαγωγικού Ινστιτούτου αλλάζει τη δομή της Δευτεροβάθμιας Εκπαίδευσης και την εισαγωγή σε ΑΕΙ - ΤΕΙ

Ριζικές αλλαγές στο λύκειο, αλλά και στον τρόπο πρόσβασης στην τριτοβάθμια εκπαίδευση, προτείνει έκθεση του Παιδαγωγικού Ινστιτούτου, που κατατέθηκε ήδη στο Εθνικό Συμβούλιο Παιδείας και θα είναι ο «μπούσουλας» της υπουργού Παιδείας, Μαριέττας Γιαννάκου, για το νέο λύκειο, που ετοιμάζεται να νομοθετήσει από το 2006 και μετά.

Το λύκειο δυσκολεύει αρκετά για τους μαθητές, που θα αξιολογούνται με νέα κριτήρια και με τη βοήθεια τράπεζας θεμάτων, ενώ το σημαντικότερο όλων, είναι ότι αντί να αποδεσμεύεται από τις πανελλαδικές, εμπλέκεται ακόμη περισσότερο με αυτές, αφού θα προσμετράται η βαθμολογία και των τριών τάξεων για την εισαγωγή σε ΑΕΙ και ΤΕΙ.

Σύμφωνα με το κείμενο αυτό δημιουργούνται δύο τύποι λυκείων: τα Γενικά και τα Επαγγελματικά Λύκεια, στη θέση των Ενιαίων Λυκείων και των Τεχνικών Επαγγελματικών Εκπαιδευτηρίων (ΤΕΕ).

Ανακατατάξεις

Παράλληλα τροποποιούνται τα εξής:

1. Καταργούνται οι κατευθύνσεις στη Β' λυκείου. Στις δύο πρώτες τάξεις (Α' και Β') οι μαθητές θα διδάσκονται μόνο μαθήματα γενικής παιδείας.

2. Στη γ' λυκείου, ενοποιείται η θετική με την τεχνολογική κατεύθυνση, ενώ την ίδια στιγμή δημιουργείται νέα κατεύθυνση Οικονομικών και Κοινωνικών σπουδών. Ολόκληρο το αναλυτικό πρόγραμμα και οι ώρες διδασκαλίας στην τελευταία τάξη είναι αποκλειστικά... αφιερωμένα στα μαθήματα των πανελλαδικών.

3. Στα πανελλαδικώς εξεταζόμενα μαθήματα, που θα είναι έξι, τα τέσσερα θα είναι κατεύθυνσης και τα δύο γενικής παιδείας.

4. Για την εισαγωγή στην τριτοβάθμια εκπαίδευση, θα συνυπολογίζεται η επίδοση των μαθητών και στις τρεις τάξεις του λυκείου.

5. Η βαθμολογία σε όλο το λύκειο διαμορφώνεται με προσαρμογή του προφορικού βαθμού στον γραπτό, με μέγιστη απόκλιση τρεις μονάδες.

6. Δημιουργείται το Επαγγελματικό Λύκειο (ΕΠΑΛ), που θα είναι ισότιμο του Γενικού Λυκείου, αφού θα δίνει τη δυνατότητα πρόσβασης και στα ΑΕΙ.

Ως φαίνεται, για μία ακόμη φορά, το... ταλαίπωρο λύκειο θα προσπαθήσει να βρει τη «χρυσή τομή» ανάμεσα στη μάθηση και στις διαδικασίες εισαγωγής στην τριτοβάθμια εκπαίδευση, περνώντας για πολλοστή φορά μέσα από τον δρόμο των αλλαγών.

ΓΕΝΙΚΟ ΛΥΚΕΙΟ

«ΑΥΣΤΗΡΟΠΟΙΟΥΝΤΑΙ» οι ενδοσχολικές εξετάσεις από τάξη σε τάξη στο λύκειο, μειώνεται η διδακτέα ύλη, ενώ η γ' λυκείου... θα αφιερώνεται κυρίως στη διδασκαλία των πανελλαδικώς εξεταζόμενων μαθημάτων.

Τι αλλάζει στις κατευθύνσεις σπουδών

Συμπτύσσεται η θετική με την Τεχνολογική κατεύθυνση και δημιουργείται μια καινούργια για τις κοινωνικοοικονομικές επιστήμες.

Οι νέες κατευθύνσεις σπουδών θα είναι:

- Ανθρωπιστικών σπουδών.
- Θετικών και Τεχνολογικών σπουδών
- Οικονομικών και Κοινωνικών σπουδών

Οι καθηγητές του Παιδαγωγικού Ινστιτούτου, στην έκθεσή τους, επισημαίνουν ότι η σύμπτυξη της θετικής και της Τεχνολογικής κατεύθυνσης έχει το πλεονέκτημα ότι αίρει στρεβλώσεις και αδικίες του ισχύοντος σήμερα συστήματος.

Κυρίως, όμως, η ενοποίηση αυτή υπηρετεί την ανάγκη να δοθούν στους μαθητές ευκαιρίες να αποκτήσουν γνώσεις, που άπτονται συγγενών – συνδεόμενων γνωστικών αντικειμένων, ώστε η γνώση να μην κατακερματίζεται.

Επίσης το γεγονός ότι δημιουργείται ειδική γνωστική κατεύθυνση για τις οικονομικές και τις κοινωνικές σπουδές, απαντά στις σύγχρονες ανάγκες της κοινωνίας και της οικονομίας για αναβάθμιση των κοινωνικών και οικονομικών σπουδών.

Τα πανελλαδικώς εξεταζόμενα μαθήματα

Οι μαθητές θα εξετάζονται πανελλαδικά σε έξι μαθήματα. Δύο γενικής παιδείας και τέσσερα της κατεύθυνσης, που έχουν επιλέξει.

Οι ώρες διδασκαλίας της Γ' τάξης σε ποσοστό 80% αντιστοιχούν στα μαθήματα που εξετάζονται για την εισαγωγή σε ΑΕΙ – ΤΕΙ.

Κοινό στοιχείο όλων των κατευθύνσεων των παιδιών, είναι το γεγονός ότι όλοι θα εξετάζονται στη Νεοελληνική Γλώσσα.

Οι εβδομαδιαίες ώρες διδασκαλίας σε όλες τις κατευθύνσεις γίνονται 31 και κατανέμονται σε 11 ώρες για τα έξι υποχρεωτικά μαθήματα της γενικής παιδείας, 18 ώρες για τα 4 υποχρεωτικά μαθήματα κατεύθυνσης και 2 ώρες για το μάθημα επιλογής.

Εισαγωγή σε πανεπιστήμια και τεχνολογικά ιδρύματα

Για την εισαγωγή στην Τριτοβάθμια Εκπαίδευση θα μετρούν οι βαθμοί και των τριών τάξεων του λυκείου. Ο προφορικός βαθμός θα προσαρμόζεται στον γραπτό με μέγιστη απόκλιση τρεις μονάδες, ενώ στην α' και στη β' τάξη όλα τα μαθήματα, συμπεριλαμβανομένων και των μαθημάτων επιλογής, θα συμμετέχουν με ίδιο βάρος στη διαμόρφωση της βαθμολογίας.

Η ομάδα του Παιδαγωγικού Ινστιτούτου προτείνει επίσης τη δημιουργία «τράπεζας θεμάτων», καθώς και τον επαναπροσδιορισμό των κριτηρίων προαγωγής με πιο αντικειμενικές και περισσότερο αυστηρές διαδικασίες αξιολόγησης, από τη μία τάξη του λυκείου στην άλλη.

«Η κακώς εννοούμενη επιείκεια δεν βοηθά στην πρόοδο των μαθητών. Αντιθέτως, υπονομεύει τις σπουδές τους και παράλληλα προκαλεί πολλά προβλήματα στην αποτελεσματικότητα της εκπαιδευτικής διαδικασίας», αναφέρεται στην έκθεση.

ΕΠΑΓΓΕΛΜΑΤΙΚΟ ΛΥΚΕΙΟ

ΔΗΜΙΟΥΡΓΕΙΤΑΙ Επαγγελματικό Λύκειο (ΕΠΑΛ), που θα είναι ισότιμο με το Γενικό Λύκειο και θα δίνει τη δυνατότητα πρόσβασης και στα ΑΕΙ.

Στη γ' τάξη οι μαθητές είτε επιλέγουν να αποκτήσουν πτυχίο ειδικότητας, που τους επιτρέπει να συμμετάσχουν σε ειδικές εξετάσεις για την εισαγωγή τους στα ΤΕΙ, είτε επιλέγουν να αποκτήσουν απολυτήριο, που τους επιτρέπει να συμμετάσχουν σε κοινές με τους αποφοίτους των Γενικών Λυκείων εξετάσεις για την εισαγωγή τους σε ΑΕΙ ή ΤΕΙ (χωρίς ειδικές εξετάσεις και ειδικά ποσοστά).

ΠΡΟΓΡΑΜΜΑ ΣΠΟΥΔΩΝ

ΕΜΦΑΣΗ στα Μαθηματικά και τη Νεοελληνική Γλώσσα, καθώς και μείωση της... άχρηστης διδακτέας ύλης, προτείνουν οι καθηγητές του Παιδαγωγικού Ινστιτούτου, που εργάστηκαν υπό την προεδρία του κ. Δημήτριου Βλάχου, που διδάσκει στο Αριστοτέλειο Πανεπιστήμιο.

Πέραν των Μαθηματικών και της Γλώσσας, θα εισαχθούν μαθήματα, όπως η πληροφορική και οι σύγχρονες τεχνολογίες.

Οι καθηγητές ζητούν την ισότιμη αντιμετώπιση όλων των μαθημάτων κι επίσης επιμένουν στον δραστικό περιορισμό της ύλης, ώστε να υπάρχει ο αναγκαίος χρόνος για την κατανόηση και την εμπέδωση των εννοιών.

Στην κατεύθυνση αυτή, προτείνονται τα ακόλουθα μέτρα:

Μείωση του αριθμού των μαθητών ανά τμήμα

Ο αριθμός των μαθητών ανά τμήμα δεν θα πρέπει να είναι μεγαλύτερος του 25 για το Γενικό Λύκειο, του 20 για το ΕΠΑΛ και για τα Τμήματα Κατεύθυνσης του Γενικού Λυκείου και του 10 ανά καθηγητή στα εργαστήρια (ΕΠΑΛ και Γενικού Λυκείου).

Κάλυψη των ωρών διδασκαλίας που δεν πραγματοποιούνται

Οι ώρες διδασκαλίας, που για διάφορους λόγους δεν πραγματοποιούνται, είναι υπερβολικά πολλές.

Πρέπει να καθορισθεί ελάχιστος αριθμός ωρών διδασκαλίας, για να θεωρείται ένα μάθημα διδαχθέν.

Αναθεώρηση του τρόπου χαρακτηρισμού της φοίτησης των μαθητών

Το σχολείο πρέπει να είναι ανεκτικό σε προβλήματα των μαθητών, που τους υποχρεώνουν να απουσιάσουν από το σχολείο (προβλήματα υγείας, δυσμενείς καιρικές συνθήκες κ.α.) και ταυτόχρονα πρέπει να προστατεύει την εκπαιδευτική διαδικασία από φαινόμενα, που ουσιαστικά ωθούν τους μαθητές να «καλύψουν» τον αριθμό των «δικαιολογημένων» και «αδικαιολόγητων» απουσιών που... δικαιούνται.

Υποστήριξη των μαθητών με χαμηλές σχολικές επιδόσεις

Δεν επαρκούν τα προγράμματα ενισχυτικής διδασκαλίας, ακόμη και αν αντιμετωπιστούν τα προβλήματα, που έχουν εμφανισθεί κατά την εφαρμογή τους.

Απαιτούνται και πρέπει να ληφθούν επιπλέον μέτρα, όπως η εφαρμογή κατάλληλων διδακτικών μεθόδων και κατάλληλης παιδαγωγικής.

ΟΙΚΟΔΙΔΑΣΚΑΛΕΙΟ ΡΩΣΙΚΗΣ ΓΛΩΣΣΑΣ
ΦΑΙΔΡΑΣ ΜΑΛΑΝΔΡΗ
Οδός Λεμεσού 13, Ρόδος • Τηλ. 22410-30836

Η ρωσική γλώσσα είναι το μέσο επικοινωνίας που θα σε βοηθήσει να κατανοήσεις τις ιδιομορφίες της ρωσικής αγοράς, ώστε να μπορέσεις να την κατακτήσεις.

• Ναι!! Μπορείς και στη Ρόδο να μάθεις ρωσικά με τη μοναδική μέθοδο για ξένους του Πανεπιστημίου **«ΛΟΜΟΝΟΣΟΒ»**

-Σε τμήματα ολιγομελή για όλες τις ηλικίες και επίπεδα
-Σε ταχύρυθμα σεμινάρια για ξενοδοχοϋπάλληλους, ξεναγούς, τουριστικούς πράκτορες, επιχειρηματίες.

• Ειδική προετοιμασία για όσους θέλουν να φοιτήσουν στο κρατικό πανεπιστήμιο **«ΛΟΜΟΝΟΣΟΒ»**

• Υπεύθυνη προγράμματος σπουδών
ΦΑΙΔΡΑ ΜΑΛΑΝΔΡΗ,
πτυχιούχος του Πανεπιστημίου «ΛΟΜΟΝΟΣΟΒ»
Τηλ. 22410-30836 - 2241043106

ΟΙ ΕΓΓΡΑΦΕΣ ΑΡΧΙΣΑΝ!!

ΝΑΥΤΙΚΗ ΕΤΑΙΡΕΙΑ
ΤΗΛΟΣ 21ος ΑΙΩΝΑΣ
ΠΡΟΓΡΑΜΜΑ SEA STAR από 8-5-2005

ΚΥΡΙΑΚΗ 8-5-2005

Λιμάνι	Άφιξη	Αναχώρηση
ΡΟΔΟΣ		17:30
ΤΗΛΟΣ	18:50	Δ.

ΠΕΜΠΤΗ 12-5-2005

Λιμάνι	Άφιξη	Αναχώρηση
ΤΗΛΟΣ		09:00
ΡΟΔΟΣ	10:20	Δ.

ΔΕΥΤΕΡΑ 16-5-2005

Λιμάνι	Άφιξη	Αναχώρηση
ΡΟΔΟΣ		08:30
ΤΗΛΟΣ	09:50	17.00
ΡΟΔΟΣ	18.20	Δ.

ΤΕΤΑΡΤΗ 18-05-2005

Λιμάνι	Άφιξη	Αναχώρηση
ΤΗΛΟΣ		09:00
ΡΟΔΟΣ	10:20	18:30
ΤΗΛΟΣ	19:50	20:00
ΡΟΔΟΣ	21:20	Δ.

ΚΥΡΙΑΚΗ 22-05-2005

Λιμάνι	Άφιξη	Αναχώρηση
ΤΗΛΟΣ		07:30
ΡΟΔΟΣ	08:50	17:30
ΤΗΛΟΣ	18:50	19:00
ΡΟΔΟΣ	20:20	Δ.

ΤΕΤΑΡΤΗ 11-05-2005

Λιμάνι	Άφιξη	Αναχώρηση
ΤΗΛΟΣ		09:00
ΡΟΔΟΣ	10:20	18:30
ΤΗΛΟΣ	19:50	Δ.

ΠΑΡΑΣΚΕΥΗ 13-05-2005

Λιμάνι	Άφιξη	Αναχώρηση
ΡΟΔΟΣ		08:30
ΤΗΛΟΣ	09:50	17:00
ΡΟΔΟΣ	18:20	Δ.

ΤΡΙΤΗ 17-05-2005

Λιμάνι	Άφιξη	Αναχώρηση
ΡΟΔΟΣ		17:00
ΤΗΛΟΣ	18:20	Δ.

ΣΑΒΒΑΤΟ 21-05-2005

Λιμάνι	Άφιξη	Αναχώρηση
ΡΟΔΟΣ		09:00
ΤΗΛΟΣ	10:20	Δ.



ΠΛΗΡΟΦΟΡΙΕΣ: ΡΟΔΟΣ: ΤΗΛ.: 22410 78052,
ΚΙΝ.: 6938 244523 • ΤΗΛΟΣ: 22460 44000

Μικρές αγγελίες

ΕΝΟΙΚΙΑΣΕΙΣ

ΕΝΟΙΚΙΑΖΕΤΑΙ βιοτεχνικό κατάστημα 100 τ.μ. με πατάρι 50 τ.μ. ύψος 5 μέτρα και πρόσοψη 6 μέτρα, στο 7ο χιλ. Λεωφ. Ρόδου - Λίνδου έναντι πρώην Φωνή της Αμερικής. Αποκλείονται συνεργεία αυτοκινήτων και αλουμινοκατασκευές. Πληροφορίες τηλ. 22410 23716 ώρα μετά τις 6 μ.μ.

ΕΝΟΙΚΙΑΖΟΝΤΑΙ
επιπλωμένες
γκαρσονιέρες
στο Λαδικό (Φαληράκι).
Τιμή 220 ευρώ μηνιαίως.
Πληρ. τηλ. 6937343297

ΕΝΟΙΚΙΑΖΕΤΑΙ λόγω αναχωρήσεως οικία 170 τ.μ. με αυλή, κήπο και πάρκινγκ, πλήρως εξοπλισμένη στο κέντρο της πόλης, πλησίον Εθνικού Σταδίου, κατάλληλη για διαμονή πολυμελούς οικογένειας. Τηλέφωνο επικοινωνίας 6945 105247

ΕΝΟΙΚΙΑΖΕΤΑΙ διαμέρισμα 100τ.μ. στην περιοχή Ασγούρου κοντά στο 10 Δημοτικό Σχολείο. Τηλέφωνο 6944145073 κος Μανώλης.

ΕΝΟΙΚΙΑΖΕΤΑΙ επιπλωμένο δυάρι διαμέρισμα όπισθεν ξενοδοχείου BELVENDERE περιοχή Ψαροπούλα. Πληροφορίες Τηλ. 22410-22050 ή 33441

ΕΠΙ της Κοδριγκτώνος και Δρακίδου 22 ενοικιάζεται δίχωρη επιπλωμένη μονοκατοικία με δικό της Parking. Πληρ. τηλ. 22410 36385 και 22410 23814

ΕΝΟΙΚΙΑΖΕΤΑΙ γραφείο 55 τ.μ. δύο κυρίων δωματίων, με χωλ και τουαλέτα στον α' όροφο του Μεγάρου «ΚΙΟΣΟΓΛΟΥ» και με πρόσοψη επί της Εθελ. Δωδεκανησίων. Κατάλληλο για Δικηγορικό, Συμβολαιογραφικό, και συναφείς χρήσεις. Τηλέφωνο επικοινωνίας 6945 105247

ΕΝΟΙΚΙΑΖΕΤΑΙ διαμέρισμα 80 τ.μ., 1ος όροφος, σε καινούργια οικοδομή στην Ιαλυσό επί των οδών Λεωφ. Ηρακλειδών, Δημοκρατίας μπροστά από το Γυμνάσιο -Λύκειο Ιαλυσού με όλες τις σύγχρονες ανέσεις: (Κλιματισμός, θέρμανση, χώρος στάθμευσης) κ.α. **Τηλ. 22410/93217.**

ΕΝΟΙΚΙΑΖΕΤΑΙ κατάστημα 280 τ.μ. στην Ιαλυσό μεταξύ των οδών Λεωφ. Ηρακλειδών, Αγ. Ιωάννου και Δημοκρατίας με αύλειο χώρο 300τ.μ. με δύο W.C., κατάλληλο για επαγγελματική εκμετάλλευση μπροστά από το Γυμνάσιο και Λύκειο Ιαλυσού **Πληροφορίες τηλ.: 22410/93217**

ΕΝΟΙΚΙΑΖΕΤΑΙ διαμέρισμα 56 τ.μ. επί της οδού Ατταβύρου 10 - 3ος όροφος, πλήρως επιπλωμένο. **Στο σαλόνι** -air condition, τηλεόραση 28 ιντσών και τηλέφωνο. **Στην κρεβατοκάμαρα** - air condition, τηλεόραση. Περίοδος ενοικιάσεως: Από Απρίλιο έως και Δεκέμβριο 2005. Ενοίκιο 360 ευρώ. **Πληροφορίες τηλ.: 22410-34014 κ. Αγγελική**

ΕΝΟΙΚΙΑΖΟΝΤΑΙ επιπλωμένα ή μη ένα δωμάτιο και μια γκαρσονιέρα στο Β' όροφο πολυκατοικίας με μεγάλη βεράντα και εξαιρετική θέα στην οδό Αγ. Αναργύρων 20. **Πληροφορίες τηλ. 28710**

ΕΝΟΙΚΙΑΖΕΤΑΙ διαμέρισμα 2 δωματίων, μεγάλο χωλ, κουζίνα, μπάνιο. Απέναντι στο Πανεπιστήμιο. Πληρ. τηλ. 22410 30759

Ενοικιάζεται studio πλήρως επιπλωμένο με air-condition και ηλιακό θερμοσίφωνο, ισόγειο με κήπο σε ήσυχη περιοχή με άνετο πάρκινγκ. **Τηλ. 6944231199**

ΕΝΟΙΚΙΑΖΕΤΑΙ 60τ.μ. διαμέρισμα 2 υπνοδωματίων επιπλωμένο με τηλεόραση και air condition στην οδό Κέννεντυ στο ισόγειο με αυλή. Ενοίκιο 390 ευρώ. Επίσης στην παραλία Ελλη δωμάτια επιπλωμένα με ατομικό μπάνιο (θέα στη θάλασσα) ενοίκιο 220 ευρώ (όλα τα έξοδα πληρωμένα). **Πληροφορίες τηλ.: 2241020012**

ΕΝΟΙΚΙΑΖΕΤΑΙ 1ος όροφος 380 τ.μ. επί της Λεωφόρου Ρόδου - Λίνδου 232. Πληρ. Στα τηλέφωνα 22410-64458, 22410-24514

ΕΝΟΙΚΙΑΖΕΤΑΙ 3άρι διαμέρισμα επί της οδού Μητροπόλεως 83Θ. Τηλέφωνο 22410-36072 ή 35713

ΕΝΟΙΚΙΑΖΕΤΑΙ δωμάτιο επιπλωμένο με κουζίνα - μπάνιο - αυλή στο κέντρο της πόλης στην οδό Καρπάθου Πληροφορίες: Κα ΦΡΑΝΣΙΣ ΝΙΟΤΗ Τηλ. Φαξ 22410 27600 Κιν. 6944618757 - 6973572262

ΕΝΟΙΚΙΑΖΕΤΑΙ κατάστημα πενήντα (50) τετραγωνικών μέτρων. Κοντά στα φανάρια της Λεωφόρου Καλλιθέας και στην αρχή του δρόμου προς Κοσκινού. Βρίσκεται ακριβώς απέναντι από τα ξενοδοχεία «Kalithea Sun» - «Kalithea Sky» δίπλα από το kafe - παιδότοπο «Playland». Για περισσότερες πληροφορίες στα τηλέφωνα: 2241032610 και 6979462529

ΕΝΟΙΚΙΑΖΟΝΤΑΙ δύο διαμερίσματα, το ισόγειο είναι απίπλωτο και ο πρώτος όροφος επιπλωμένο. 80 τ.μ. το καθένα στα Κοσκινού. **Τηλ. 64536**

ΕΝΟΙΚΙΑΖΟΝΤΑΙ διαμερίσματα 56τ.μ. 2 ατόμων και για συγκατοίκηση πλήρως εξοπλισμένα ηλεκτρονικές συσκ. έπιπλα-σκεύη-κλινοσκεπάσματα-κλιματισμό-ηλιακό θερμοσίφωνα, δορυφορική TV. Μόνο σε φοιτητές - εκπαιδευτικούς - στρατιωτικούς-αστυνομικούς -Δ.Υπαλλήλους. Τηλ. 697975619 - Παραδείσι

ΕΝΟΙΚΙΑΖΟΝΤΑΙ 2 διαμερίσματα επί της οδού Μητροπόλεως 83Θ. Τηλ. 22410-36072. α) Δύο υπνοδωμάτια, σαλο-τραπεζαρία, κουζίνα, μπάνιο. β) Δύο υπνοδωμάτια, σαλόνι, κουζίνα, μπάνιο.

ΕΝΟΙΚΙΑΖΕΤΑΙ διαμέρισμα 8' ορόφου 85 τ.μ. επί της οδού Καρπάθου για επαγγελματική ή οικιακή χρήση. Πληροφορίες τηλέφωνο 22410 75504 και 6932208140

ΕΝΟΙΚΙΑΖΕΤΑΙ επί της Μητροπόλεως 83Θ διαμέρισμα στον πρώτο όροφο, 2 υπνοδωμάτια, σαλοτραπεζαρία, κουζίνα, τραπεζαρία, καινούργιο. Τηλ. 36072 και 35713

ΕΝΟΙΚΙΑΖΕΤΑΙ Επιπλωμένο δίχωρο διαμέρισμα στην οδό Κέννεντυ, πλήρως εξοπλισμένο με πολυκουζινάκι, τηλεόραση και air condition. Πληροφορίες: Τηλ.: 22410 20012

ΕΝΟΙΚΙΑΖΕΤΑΙ γκαρσονιέρα πολυτελείας 45 τ.μ. στο Ροδίνι, πλήρως εξοπλισμένη, με ολοκαίνουργια έπιπλα NEOSET, χωρίς κοινόχρηστα. Πληρ. τηλ. 6946685808

ΕΝΟΙΚΙΑΖΕΤΑΙ μικρό επιπλωμένο διαμέρισμα 2ου ορόφου σε οικοδομή εξαιρετικής κατασκευής στην ΙΞΙΑ. Πληρ. τηλ. 24 274 ώρες κατ/στος

ΕΝΟΙΚΙΑΖΕΤΑΙ τριάρι - διαμέρισμα επί της οδού Μητροπόλεως 83Θ. Τηλ. 36072 - 35713.

ΕΝΟΙΚΙΑΖΕΤΑΙ τριάρι διαμέρισμα στην περιοχή δασκάλων, νεόκτιστο και με θέα τη θάλασσα. Πληρ. τηλ. 2244047194, 6979079131

ΕΝΟΙΚΙΑΖΕΤΑΙ γραφείο επί της Αννης Μαρίας 81 (δίπλα από Alpha Τράπεζα) 90 τ.μ. Τηλ. 22410-33952, 6944317418

ΕΝΟΙΚΙΑΖΕΤΑΙ επιπλωμένη γκαρσονιέρα με 30 τ.μ. περίπου εσωτερικό χώρο (κουζίνα-υπνοδωμάτιο-λουτρό) και 30 τ.μ. αυλή στην Ιαλυσό (οδός Σύμης αρ.6) εξοπλισμένη επίσης με αυτόνομο ηλιακό θερμοσίφωνο, πλυντήριο, χωρίς κοινόχρηστα και νερό. Πληροφορίες στα τηλέφωνα 22410 75448 κιν. 6974474999

ΕΝΟΙΚΙΑΖΕΤΑΙ μονοκατοικία 220 τ.μ. σε κήπο 800 τ.μ. με ανεξάρτητους βοηθητικούς χώρους, θέρμανση air-condition, ηλιακό θερμοσίφωνο και με νυχτερινό τιμολόγιο επί της Λεωφόρου Ηρακλειδών (Ιαλυσού) 20. Πληρ. 35174 - 29284

ΜΕΓΑΛΗ ΕΥΚΑΙΡΙΑ ΓΙΑ ΕΜΠΟΡΟΥΣ ΚΑΤΕΨΥΓΜΕΝΩΝ ΚΑΙ ΝΩΠΩΝ ΕΙΔΩΝ ΔΙΑΤΡΟΦΗΣ

ΕΝΟΙΚΙΑΖΕΤΑΙ αποθήκη 180 τ.μ. με 4 ψυγεία κτιστά. Ενοίκιο 350 ευρώ το μήνα . Τηλ. 22410-75897

ΕΝΟΙΚΙΑΖΕΤΑΙ γκαρσονιέρα επιπλωμένη με θέα θάλασσα. Τηλ. 6944162646

ΕΝΟΙΚΙΑΖΕΤΑΙ διαμέρισμα 2 δωματίων, μεγάλο χωλ, κουζίνα, μπάνιο, επιπλωμένο, απέναντι στο Πανεπιστήμιο Αιγαίου. Πληρ. τηλ.30759

ΕΝΟΙΚΙΑΖΕΤΑΙ γραφείο 70 τ.μ. στην οδό Αμερικής αριθμ. 111 Πληρ. τηλ.: 2241027834 και 6937065275

ΕΝΟΙΚΙΑΖΕΤΑΙ δίχωρη επιπλωμένη γκαρσονιέρα σε καινούρια πολυκατοικία στην οδό Καμείρου 43. Πληρ. τηλ. 6944170618-2241076504

ΕΝΟΙΚΙΑΖΕΤΑΙ διαμέρισμα επί της 28ης Οκτωβρίου 53 πλήρως επιπλωμένο σαλόνι, τραπεζαρία, κουζίνα με 1 υπνοδωμάτιο και μπάνιο από τον Ιανουάριο. Δεκτές μόνο φοιτήτριες Πληρ. τηλ.: 36385

ΕΝΟΙΚΙΑΖΕΤΑΙ διαμέρισμα επί της Μιχ. Πετρίδη με δύο υπνωδομάτια, σαλόνι, κουζίνα, wc. Τηλ. 6972 764614 - 6973753556

ΕΝΟΙΚΙΑΖΕΤΑΙ οροφοδιαμέρισμα 120 μέτρων με 3 υπνοδωμάτια - τζάκι - φουλ air condition - εντοιχισμένη κουζίνα με συσκευές στο Μόντε Σμίθ. Ενοίκιο 600 ευρώ. Πληροφορίες 22410 63234

ΕΝΟΙΚΙΑΖΕΤΑΙ

Ενοικιάζεται γραφείο, με δύο κύριους χώρους με μπαλκόνι, σε πολύ καλή κατάσταση, στον τρίτο όροφο του μεγάρου Κιοσόγλου, επί της οδού Εθελοντών Δωδεκανησίων, αριθμός 29. **Πληροφορίες στο 6944790272**

ΕΝΟΙΚΙΑΖΟΝΤΑΙ δίχωρες γκαρσονιέρες με πλήρη εξοπλισμό, κλιματισμό, μεγάλες βεράντες και άνετο πάρκινγκ στο 5ο χιλιόμετρο της λεωφόρου Καλλιθέας, χωρίς κοινόχρηστα. Πληροφορίες τηλ. 22410-67014, 22410-66800 και 6946790515.

ΕΝΟΙΚΙΑΖΕΤΑΙ διαμέρισμα επί της Ολυμπίας 10 Καρακόνερο αποτελούμενο από δύο υπνοδωμάτια, σαλόνι κουζίνα, ενιαίο, λουτρό, ηλιακό και αποθήκη. Καινούργιας κατασκευής Τηλ. 78394 - 78623

ΕΝΟΙΚΙΑΖΕΤΑΙ υπαίθριος χώρος 1.000 τ.μ. με πρόσοψη 6 μέτρα επί της Λεωφ. Ρόδου - Λίνδου στο 7ο χιλ. Πληροφορίες τηλ. 22410 23716 ώρα μετά τις 6 μ.μ.

ΕΝΟΙΚΙΑΖΟΝΤΑΙ στην περιοχή Ιξιά-Τρεις μέσα σε μεγάλο κήπο και ήσυχο περιβάλλον 1) πολυτελές τριάρι 2) πλήρως επιπλωμένη γκαρσονιέρα. Διαθέτουν: θέρμανση, τηλέφωνο, ηλιακό και ηλεκτρικό θερμοσίφωνο, αερόθερμο μπάνιου, ανεμιστήρα οροφής, μεγάλες βεράντες και πάρκινγκ. Πληρ. τηλ. 22410 92714

ΕΝΟΙΚΙΑΖΕΤΑΙ διαμέρισμα 100Μ από το Πανεπιστήμιο 3 υπνοδωμάτια, ισόγειο καινούργιο Πλ. κ. Βασίλης Πετρίδης, Τηλ.: 2241037357

ΕΝΟΙΚΙΑΖΕΤΑΙ Διαμέρισμα 3άρι επιπλωμένο στα Κοσκινού Τηλ. 64536

ΕΝΟΙΚΙΑΖΟΝΤΑΙ 1. Γραφείο 70 τ.μ. στην οδό Αμερικής 111 **2.** Μονοκατοικία στην οδό Μητροπόλεως αριθμ. 113 Πληροφορίες τηλ. 22410 27834, κιν. 6937065275.

ΕΝΟΙΚΙΑΖΕΤΑΙ διαμέρισμα στο κέντρο της πόλης κατάλληλο για επαγγελματική στέγη. Πληροφορίες τηλ: 22410 21741

ΕΝΟΙΚΙΑΖΕΤΑΙ επιπλωμένη γκαρσονιέρα όπισθεν ξενοδοχείου BELVEDERE περιοχή Ψαροπούλα (ελάχιστο 1 έτος). Πληροφορίες Τηλ. 22410-22050 και 22410-33441

ΕΝΟΙΚΙΑΖΕΤΑΙ επιπλωμένη γκαρσονιέρα με 30 τ.μ. περίπου εσωτερικό χώρο (κουζίνα - υπνοδωμάτιο - λουτρό) και 30 τ.μ. αυλή στην Ιαλυσό (οδός Σύμης αρ. 6) εξοπλισμένη επίσης με αυτόνομο ηλιακό θερμοσίφωνα, πλυντήριο, χωρίς κοινόχρηστα και νερό. Πληροφορίες στα τηλέφωνα 22410 75448 κιν. 6974474999

ΕΝΟΙΚΙΑΖΕΤΑΙ ΓΡΑΦΕΙΟ 35 τ.μ. αποτελούμενο από δύο χώρους με πλήρη κλιματισμό, επί της Χ. Θεοδωράκη 34 (Πλατεία Κύπρου) **Τηλ. 22410-74091 και 22410-30780.**

ΕΝΟΙΚΙΑΖΕΤΑΙ στούντιο πλήρως εξοπλισμένο με κλιματισμό, ανεξάρτητο 230 ευρώ. Τηλ. 22410 39268, κιν. 6946 446523

ΕΝΟΙΚΙΑΖΟΝΤΑΙ επιπλωμένα διαμερίσματα επί της Λ. Ιαλυσού - Ιαλυσός πλήρως εξοπλισμένα σε άριστη κατάσταση. Τηλ. 22410-35283, 6944435744.

ΕΝΟΙΚΙΑΖΕΤΑΙ κατάστημα στην Παλιά Πόλη πάροδος Σωκράτους 75. Πληρ. κ. Ελευθερία 69448057150, 69445436670, 22410 33219.

ΕΝΟΙΚΙΑΖΕΤΑΙ πολυτελές διαμέρισμα σε νεόκτιστη πολυκατοικία στο Καρακόνερο επιφανείας 137 τ.μ. με κήπο και θέα στη θάλασσα. Ενοίκιο 700 Ευρώ. Πληροφορίες τηλ. 6944/386069

ΕΝΟΙΚΙΑΖΕΤΑΙ επιπλωμένο διαμέρισμα στο Ηράκλειο για φοιτητές στην περιοχή Καμαράκι. Τηλ. 22410-29452, 6977896444.

ΕΝΟΙΚΙΑΖΕΤΑΙ γκαρσονιέρα πλήρως επιπλωμένη 250 ευρώ το μήνα. Τηλ. 22410 39268, κιν. 6946 446523

ΕΝΟΙΚΙΑΖΕΤΑΙ επιπλωμένη γκαρσονιέρα στο Παραδείσι. Πληροφορίες τηλ.: 22410 81884

ΕΝΟΙΚΙΑΖΕΤΑΙ διαμέρισμα τριάρι πλήρως επιπλωμένο στην οδό Παρθενόπης και Πατρών 3. Τιμή 430 ευρώ. Πληρ. τηλ. 2241032335 - 2241032695

ΕΝΟΙΚΙΑΖΕΤΑΙ οροφοδιαμέρισμα Α' ορόφου επιφάνειας 230 τ.μ. σε διατηρητέο κτίριο στην οδό Μανδηλαρά, αρ. 6 κατάλληλο και για επαγγελματική στέγη. **Πληροφορίες τηλ. 22410-34583**

ΕΝΟΙΚΙΑΖΕΤΑΙ διαμέρισμα 87 τ.μ. με δύο υπνοδωμάτια μεγάλη εντοιχιζόμενη κουζίνα με ψυγείο και ηλεκτρική κουζίνα μεγάλη σαλοτραπεζαρία και μεγάλες βεράντες, ανσανσέρ και πάρκινγκ. Τηλ. 6972764614 - 6973753556

ΕΝΟΙΚΙΑΖΕΤΑΙ ή **ΠΩΛΕΙΤΑΙ** μαγαζί για επαγγελματικό χώρο ή αποθήκη 102 τ.μ. περιοχή Ανάληψη, Ζαννή 2 τηλ. 6947 941026.

ΕΝΟΙΚΙΑΖΕΤΑΙ: Στην παραλία Ιαλυσού, γκαρσονιέρα πρώτου ορόφου, επιφάνειας 42 τ.μ. επιπλωμένη με ηλιακό θερμοσίφωνα, κλιματισμό, τηλεόραση κ.α. **Πληροφορίες τηλ. 22410-92785 και 22410-34583**

ΕΝΟΙΚΙΑΖΕΤΑΙ studio 45 τ.μ. ολοκαίνουριο με έπιπλα Neoset στο Ροδίνι. Πληρ. τηλ. 6946685808

ΕΝΟΙΚΙΑΖΕΤΑΙ επιπλωμένη γκαρσονιέρα όπισθεν ξενοδοχείου BELVEDERE περιοχή Ψαροπούλα (ελάχιστο 1 έτος). Πληροφορίες Τηλ. 22410-22050 και 22410-33441

ΑΥΤΟΚΙΝΗΤΑ

ΠΩΛΕΙΤΑΙ Ford Escort Γαμπρλέι 1980 άσπρο 2.000 ευρώ Τηλ. 6944 38 19 66

ΠΩΛΕΙΤΑΙ ολοκαίνουργη VESPA 150cc με 1800 χιλ. με την εγγύηση. Χρώματος μαύρο. Τηλ. 6932090167 κ. Δημήτρης.

ΠΩΛΕΙΤΑΙ μηχανή TDM YAMAHA 850 cc μοντέλο 2000 Β' εξάμηνο σε άριστη κατάσταση. Φυλάσεται σε γκαράζ. Δεκτός κάθε έλεγχος. Πληρ. τηλ. 6947825286

ΠΩΛΕΙΤΑΙ FORD KA, Μοντέλο του 2002, 1300cc, 23.000 χλμ., ατρακάριστο, κόκκινο χρώμα, με A/C, κεντρικό κλείδωμα, ηλεκτρικά παράθυρα, σε αρίστη κατάσταση. Πληρ. τηλ. 6932.317378 Απογευματινές ώρες κα. Νατάσα

ΠΩΛΕΙΤΑΙ αυτοκίνητο μάρκας ALFA ROMEO 164 SUPER χρώματος μαύρο 2000 cc V6 TURBO 220PS με 92.000 KM σε άριστη κατάσταση FULL EXTRA. Τιμή 12.000 ευρώ και με χρηματοδότηση Τηλ.: 6947905605

ΠΩΛΕΙΤΑΙ αυτοκίνητο IBIZA 1300 c.c. χρώμα κόκκινο, άδεια κυκλοφορίας, Νοέμβριος'93, 4.000 ευρώ. Φυλάσεται σε γκαράζ. Πληροφορίες: 6946 796191.

ΠΩΛΕΙΤΑΙ I.X. DAIHATSU CUORE του 1987 σε καλή μηχανική κατάσταση. Τιμή 400 ευρώ. Πληρ. τηλ. 6947827019

ΠΩΛΕΙΤΑΙ αυτοκίνητο μάρκας SEAT GREDOS GLX MODEL 89 Πληρ. τηλ: 6942780037

ΠΩΛΕΙΤΑΙ μηχανή BMW 1150 κυβικά 6S1150, μοντέλο 2002 σε τιμή 10.000 ευρώ με δυνατότητα χρηματοδότησης. Πληρ. Σπύρος 6937 199233

ΠΩΛΕΙΤΑΙ: μοτοσικλέτα KAWASAKI GPz400R μοντ. '89, από ιδιώτη. Πληρ.: 22410-66304, 31560, 6946283008

ΠΩΛΕΙΤΑΙ μηχανή YAMAHA X.T.600, μοντέλο 02 πρώτο χέρι, 4600 χιλ. **Τηλ. 6944445345**

ΠΩΛΕΙΤΑΙ NIVA 4X4 1.600 Τηλ. 22410 20836

ΖΗΤΟΥΝ ΠΡΟΣΩΠΙΚΟ

ΖΗΤΟΥΝΤΑΙ οδηγοί με δίπλωμα Γ' κατηγορίας και εργάτες. Τηλ. 22410 60345

ΖΗΤΕΙΤΑΙ πωλήτρια ευπαρουσίαστη που να γνωρίζει την αγγλική γλώσσα, απόφοιτη λυκείου για το κατάστημα Κεσίογλου στην οδό Καναδά 15. **Πληροφορίες στα τηλ. 22410-22875 ή 24238. Διευθ. Καναδά 15 και Εθελοντών Δωδεκανησίων 31.**

ΔΙΑΦΗΜΙΣΤΙΚΗ εταιρεία ζητά συνεργάτες για δεκαπενθήμερο πρόγραμμα προώθησης και πωλήσεων γνωστών υπηρεσιών στη Ρόδο. Ευκαιρία μονιμοποίησης της συνεργασίας για τους φιλόδοξους. Τηλεφωνήστε στο 6944 277739 και 6947 193414 για περισσότερες πληροφορίες

Η ΚΑΡΑΚΙΤΣΟΣ SECURITY ζητά προσωπικό. Πληροφ. από 10 έως 13 στα τηλ. 22410 62233 και 22410 63322

ΖΗΤΟΥΝΤΑΙ πεπειραμένοι σερβιτόροι/ες για εστιατόριο a la carte. **Τηλέφωνο επικοινωνίας: 22410-39083, 09:00 -20:00**

ΖΗΤΕΙΤΑΙ έμπειρο προσωπικό που να γνωρίζει σύστημα - Γαλιλαίου και Αμαντέους για κεντρικό πρακτορείο. Πληρ. τηλ. 6944601329

ΖΗΤΕΙΤΑΙ πωλήτρια ευπαρουσίαστη από 20 έως 30 ετών που να γνωρίζει την αγγλική γλώσσα, απόφοιτη λυκείου για το κατάστημα Κεσίογλου στην οδό Καναδά 15 **Πληροφορίες στα τηλ. 22410-22875 ή 24238**

ΖΗΤΟΥΝΤΑΙ ανεξάρτητοι συνεργάτες για εμπορική επιχείρηση που επεκτείνεται στη Ρόδο. Τηλ. 6945882075

ΖΗΤΕΙΤΑΙ Από τεχνική - κατασκευαστική εταιρεία ζητείται νέα, απόφοιτος πολυτεχνικής σχολής ή σχολής ΤΕΙ με γνώσεις υπολογιστή και εξειδίκευση στο αρχιτεκτονικό σχέδιο. Παρακαλώ αποστείλετε βιογραφικό στην ηλεκτρονική διεύθυνση: info@paraskco.com.

ΖΗΤΕΙΤΑΙ Υπάλληλος για κατάστημα, να οδηγεί μηχανάκι, ηλικίας περίπου 16-18 ετών. Τηλ. 22410 32225

ΖΗΤΕΙΤΑΙ κοπέλα να εργασθεί ως βοηθός λογιστής σε Ανώνυμη Εταιρεία. Προϋπηρεσία απαραίτητη. Για πληροφορίες στα τηλ. 22410-34900-77745.

ΖΗΤΟΥΝΤΑΙ

Από το ξενοδοχείο CATHRIN 4**** περιοχή Λαδικό-Φαληράκι α) Maitre d'hotel ή έμπειρος σερβιτόρος για να αναλάβει τη θέση του Maitre d'hotel με γνώσεις Γερμανικής και Αγγλικής γλώσσας. β) Σερβιτόροι - Σερβιτόρες και βοηθοί με γνώσεις Γερμανικής και Αγγλικής γλώσσας Πληρ. Τηλ. 2241-0-85080 από 10-14 Αιτήσεις εντός του ξενοδοχείου

CASAVIVA
Karanikis

Ζητούνται: 1. Διακοσμήτρια - Σχεδιάστρια με εμπειρία στα έπιπλα κουζίνας **2.** Τεχνίτης - Μονταδόρος επίπλων κουζίνας **3.** Βοηθός λογιστηρίου, για μόνιμη συνεχή απασχόληση, με γνώσεις του Κεφαλαίου 4 και χρήση Η/Υ. Πληρ. τηλ. 22410 - 95076. 22410 - 96645

ΖΗΤΕΙΤΑΙ «Από τον όμιλο επιχειρήσεων "Κ. ΜΗΤΣΗΣ" ζητείται λογιστής - λογίστρια πτυχιούχος ΑΕΙ ή ΤΕΙ για μόνιμη απασχόληση σε ξενοδοχεία της εταιρείας στη Ρόδο. Πληροφορίες κος Μπάρκας ή κα Μήλα (Τηλ. 22410-54700)».

Από τα καταστήματα Μπρόντερυ ζητούνται
γαζώτριες με προϋπηρεσία
και τεχνικοί ικανοί
στο χειρισμό
ηλεκτρικών εργαλείων
για εξωτερικές εργασίες
με άδεια οδήγησης.
Πληροφορίες 6937046100
κ. Νίκος

ΖΗΤΟΥΝΤΑΙ

Εξτρα εισόδημα στον ελεύθερό σας χρόνο. Αποδοχές και χώρος εργασίας της επιλογής σας. **Τηλ. 2310-251175 ή www.globalbiz-gr.com**

ΖΗΤΕΙΤΑΙ κοπέλα Ελληνίδα ή αλλοδαπή που να μιλάει ελληνικά, ηλικίας άνω των 40 ετών, για φύλαξη παιδιού και καθαρισμό σπιτιού καθημερινές 3μ.μ- 10μ.μ. και Σαββατοκύριακα κατόπιν συνεννόησης. Συστάσεις απαραίτητες. **Πληροφορίες: 6944/202409**

ΖΗΤΕΙΤΑΙ
Γερμανόφωνος Αρχηγός Γκρούπ
για να εργασθεί στο
Γραφείο Γενικού Τουρισμού
«ΜΟΣΧΑΤΟΣ»
Οδός Ηρώων Πολυτεχνείου 4,
85 100 ΡΟΔΟΣ
Τηλ. 22410 - 22 866 & 23 078

ΖΗΤΕΙΤΑΙ Από τεχνική - κατασκευαστική εταιρεία ζητείται νέα με γνώσεις υπολογιστή και εξειδίκευση στο αρχιτεκτονικό σχέδιο. Πληροφορίες στο τηλέφωνο: 22410-70950, κ. Κατερίνα. Από 09:00 έως 14:00 και από 18:00 έως 21:00.

ΕΝΟΙΚΙΑΖΟΝΤΑΙ

Ενοικιάζονται γκαρσονιέρες στο Χαράκι για τον χειμώνα από τον Οκτώβριο έως τον Μαΐο. Τηλ. 2244051021 - 51628 Κυρία Ανθή

ΕΝΟΙΚΙΑΖΟΝΤΑΙ ΔΙΑΜΕΡΙΣΜΑΤΑ

Ενοικιάζονται πολυτελή επιπλωμένα διαμερίσματα των 55 τ.μ. πάροδος Αμερικής με όλο τον απαραίτητο εξοπλισμό.
Πληροφορίες: Τηλ. 22410-85502 κ. Φανιουδάκη

Η ΕΤΑΙΡΕΙΑ NETECH ΕΠΕ επιθυμεί να προσλάβει τεχνικό Η/Υ και δικτύων με προϋπηρεσία. Για περισσότερες πληροφορίες καθημερινά από 9-2 και 5-8 στο τηλ. 22410 77440. Για αποστολή βιογραφικού σημειώματος στο φαξ: 22410 77439 ή μέσω email. info@netech.gr

ΑΠΟ ΤΑ ΥΠΕΡΜΑΡΚΕΤ ΣΠΑΝΟΣ ζητείται νεαρός με εκπληρωμένες τις στρατιωτικές του υποχρεώσεις για το τμήμα υποδοχής και ταμείου. Αιτήσεις γίνονται δεκτές στο κατάστημα στην Καμείρου 79 -Μιχαήλ Πετρίδη. Πληροφορίες στα τηλέφωνα 2241060730.

ΖΗΤΟΥΝΤΑΙ οδηγοί με δίπλωμα 3ης κατηγορίας Τηλ. επικοινωνίας 22410-60345

ΖΗΤΕΙΤΑΙ από εστιατόριο στην Παλιά Πόλη μάγειρας. Σπαστό ωράριο. Πληροφορίες κ. Κώστα τηλ. 6948 587301

Μάγειρας, βοηθός μαγείρου, λαντζιέρα, αποθηκάριος, σερβιτόρος - βοηθός σερβιτόρου, πιτσαδόρος, ψήστης, βοηθός λογιστού, ταμίας. Τηλ: 22410 22282. Κος Βαγγέλης: 6948587305, Κος Κώστας 6948587300

ΖΗΤΕΙΤΑΙ πωλήτρια ηλικίας έως 25 ετών με γνώσεις ξένων γλωσσών για μόνιμη απασχόληση σε γνωστό κατάστημα εμπορίας ρούχων. Πληρ. τηλ. 222410 70402

ΖΗΤΕΙΤΑΙ εσωτερική οικ. βοηθός για να προσέχει ζευγάρι ηλικιωμένων με πλήρες ωράριο στ' Αφάντου. Πληρ.:22410 53038, 66304, 31560, 6946283008, 6972419715, 6936277851. Ηλ. ταχ. (e-mail): Dnetwork@SoftHome.net

ΖΗΤΟΥΝΤΑΙ πωλήτριες από χρυσοχοείο. Ξένη γλώσσα απαραίτητη. Διεύθυνση 6ο χλμ λεωφόρου Καλλιθέας. Τηλ. (22410) 67375, 67014, 69448585302.

ΣΟΒΑΤΖΗΣ υπήκοος Ρουμανίας αναζητεί πρωινή εργασία. Τηλ. 6976385621

ΖΗΤΕΙΤΑΙ από το Υπερμάρκετ ΣΠΑΝΟΣ έμπειρος κρεοπώλης. Μισθός ικανοποιητικός. Τηλ. για πληροφορίες 2241060730

ΖΗΤΟΥΝΤΑΙ άτομα για να εργασθούν σε γραφείο ενοικιάσεως αυτ/των με γνώση της γερμανικής ή αγγλικής. Πληρ. τηλ. 22410 51171, 6936656816.

ΑΜΕΣΑ ζητούνται για κάλυψη θέσεων άτομα για δουλειά από το σπίτι τους. Όχι κατασκευές, όχι τηλεμάρκετινγκ-πλασιέ. Εισόδημα τουλάχιστον 600 ευρώ-3.000 ευρώ μηνιαία. Πληροφορίες: 2310/516-226

ΚΥΡΙΟΣ ζητά απογευματινή απασχόληση σαν επιβλέπων παντού και για όλα στη Ρόδο. Τηλ. 6978328948

ΖΗΤΕΙΤΑΙ πωλήτρια για κατάστημα ρούχων στην Παλιά Πόλη Τηλ. 6937 818177 κ. Κώστα

ΖΗΤΕΙΤΑΙ μάγειρας και βοηθός μαγείρου πεπειραμένοι για εστιατόριο στην Λίνδο. Τηλ. 6977 444683

ΖΗΤΕΙΤΑΙ υπάλληλος για δωδεκάμηνη απασχόληση από πρακτορείο ταξιδίων Απαιτούμενα προσόντα: απόφοιτοι τουριστικής σχολής, ξένες γλώσσες, γνώση Η/Υ. Ηλικία ως 25 ετών Ανάλογη προϋπηρεσία θα ληφθεί υπ' όψιν. Αποστολή βιογραφικών στην ταχ. θυρίδα 451

ΨΑΧΝΕΤΕ ΓΙΑ ΕΡΓΑΣΙΑ; Από ταχύτατα αναπτυσσόμενη εταιρεία ζητούνται άτομα για την στελέχωση ηγετικών θέσεων. Από 700-2.800 ευρώ μηνιαίως. Για πληροφορίες καλέστε στο τηλ. κέντρο 2271081063

ΖΗΤΟΥΝΤΑΙ άτομα για δουλειά από το χώρο τους. Εκπληκτική συνεργασία! Κέρδη τουλάχιστον 3.000 ευρώ/μηνιαία. Τηλ. 2310 516281.

ΔΙΑΦΟΡΑ

ΠΩΛΟΥΝΤΑΙ α) μεταχειρισμένος καναπές - κρεβάτι που γίνεται και διπλό με τα στρώματά τους β) ντουλάπα δίφυλλη και γ) Η/Υ με εκτυπωτή και σαρωτή (SCANNER). Τιμή ευκαιρίας. Πληροφορίες κινητό 6942 090720 και 22410 74762.

ΠΩΛΟΥΝΤΑΙ: διαμέρισμα 50 τ.μ. τελειωμένο σε πολύ καλή τιμή, στο Ροδίνι. Αμάξι R 19 και επίπλωση κομμωτηρίου σε τιμή ευκαιρίας. Πληρ. τηλ. 2241039519 ώρες καταστημάτων.

ΠΩΛΟΥΝΤΑΙ σύνθετο σύνθεση λόγω πλάθους διαστάσεων. Πληρ. τηλ. 2241030230 ώρες από 2.30 μέχρι 4.30 και μετά τις 9.00

ΕΝΟΙΚΙΑΖΕΤΑΙ μισή βάρδια ταξί. Τηλ. 6944 267931

ΞΕΠΟΥΛΗΜΑ ΛΟΓΩ ΚΛΕΙΣΙΜΑΤΟΣ

Νυφικά από 90 ευρώ - Λαμπάδες κ.τ.λ. στο 1/3 του κόστους. Βαπτιστικά (κουστουμάκια - φορέματα) από 50 ευρώ, καινούργια διάφορα παιδικά ρούχα σε τιμές ξεπουλήματος. ΠΡΟΛΑΒΕΤΕ!!

ΠΛΗΡΟΦΟΡΙΕΣ στα ΤΗΛ.: 22410 92783
Κιν.: 6974301200

BILLARD - ΜΠΙΛΙΑΡΔΑ

ΠΩΛΟΥΝΤΑΙ Μπιλιάρδα ελαφρώς μεταχειρισμένα σε άριστη κατάσταση, με κέρματα - μάρκες - χωρίς, σε πολύ καλές τιμές. Servis Μπιλιάρδων. Τηλ.: 6936179040, 6936179033

ΠΩΛΟΥΝΤΑΙ σε καλή κατάσταση ΑΠΟ ΞΕΝΟΔΟΧΕΙΟ **1)** Επιπλα Δωματίου, **2)** Φωτιστικά, **3)** Καθιστικά εστιατορίου/Μπάρ, **4)** Μηχανή καφέ Εσπρέσσο/Φίλτρο, **5)** Καρέκλες/τραπέζια εξωτερικού χώρου, **6)** Ντέξιον για αποθηκευτικούς χώρους. Τιμές εξαιρετικά χαμηλές. Πληρ. πρωινές ώρες (22410) 30607 - 34636

ΠΩΛΟΥΝΤΑΙ φούρνος και εστίες (κουζίνα) 450 Ευρώ και μπουφές με καθρέφτη χειροποίητος 450 Ευρώ όλα σε άριστη κατάσταση 1 έτους τηλ. 6944/386069

ΕΜΠΕΙΡΟΤΕΧΝΗΣ ελαιοχρωματιστής αναλαμβάνει παντός είδους ελαιοχρωματισμούς. Τηλ: 6946204157

ΛΟΓΟΘΕΡΑΠΕΥΤΡΙΑ Α.ΤΕΙ

Αναλαμβάνει παιδιά προσχολικής ηλικίας με προβλήματα λόγου - άρθρωσης καθώς και δίγλωσσα παιδιά σε κατ' οίκον μαθήματα. Τηλέφωνο 6932 920345

ΠΡΟΣΟΧΗ ΜΕΓΑΛΗ ΕΥΚΑΙΡΙΑ ΓΙΑ ΑΡΤΟΠΟΙΟΥΣ ΚΑΙ ΖΑΧΑΡΟΠΛΑΣΤΕΣ

ΠΩΛΟΥΝΤΑΙ: 1) Μηχανή τυρόπιτας και μπουγάτσας αυτόματη **2)** Πάγκος εργασίας 3 μέτρα ηλεκτρικός **3)** Ζυμωτήριο 2 ταχυτήτων από 5 kg έως 120 kg απευθείρι Όλα μαζί 1.800 ευρώ. Πληρ. τηλ. 22410 75897

ΠΡΟΣΦΕΡΩ μασάζ στον χώρο μου και στον χώρο σας. Ολγα. Τηλ. 6972902821

ΨΗΦΙΑΚΗ φωτογραφική μηχανή CANON ελάχιστα μεταχειρισμένη, με το κουτί και όλο τον εξοπλισμό της, 9 x zoom, usb, λήψη video, σύνδεση με τηλεόραση, δυνατότητα manual focus, αργές ταχύτητες, 9shooting modes, περιλαμβάνεται κάρτα μνήμης. Τιμή 150 ευρώ. Τηλ. 6947-401508 κος. Γιώργος

ΠΩΛΕΙΤΑΙ: Μονάδα με γκαστρωμένες αγελάδες και με γάλα μαζί, 30 τόνους ποσόστωση, 6 δικαιώματα για αγελάδες. Τηλ. 75739 μετά τις 5.00μ.μ.

CHIEMSEE

Λόγω τέλους εποχής σε όλα τα καλοκαιρινά είδη - collection έκπτωση 50%. Σωκράτους 85 Παλιά Πόλη. Τηλ. 22410 32507

ΠΩΛΟΥΝΤΑΙ: Στρώματα νερού, στρώματα ηλεκτρομασάζ, συντριβάνια, διακοσμητικοί καταρράκτες, συσκευές παθητικής γυμναστικής, μικροπισίνες, υδρομασάζ, μικροκαμπίνες χαμάμ. Τηλ. 6932164962

ΑΝΑΖΗΤΩ στη Ρόδο επαγγελματία συνεργάτη για την προώθηση, διάθεση του CD Πανοράματος Ρόδου (Panoround Rodos)! Παρακαλώ όπως επικοινωνήσετε μαζί μου (στα Αγγλικά ή Γερμανικά) στην ηλεκτρονική διεύθυνση: sales@panoround.com.

ΠΩΛΟΥΝΤΑΙ δύο ηλ. υπολογιστές φορητοί Compaq Contura 3/25, 12 Mb, R.A.M., F.D.D. 1,44 Mb και Compaq Winbook με CD-Rom οδηγό, έγχρωμη οθόνη, ενσωματωμένο modem, Windows 98 ελληνικά, Word & Excel 97, Outlook 98, πρόγραμμα δακτυλογράφησης και πολλά προγράμματα. Επίσης πωλείται κινητό Alcatel πολύ μικρών διαστάσεων με δόνηση και ανοικτή ακρόαση. Πληρ.: 22410 66304, 31560, 6946283008, 6972419715, 6936277851. Ηλ. ταχ. (e-mail): Dnetwork@SoftHome.net

ΟΔΗΓΟΣ ΤΑΞΙ με δίπλωμα Γ' κατηγορίας, και ειδικής αδείας ζητεί εργασία. Τηλ. 6979370487

ΠΩΛΕΙΤΑΙ: Επαγγελματική φούσκα (2.10) μοτέρ 1,5. Αχρησιμοποίητα σε τιμή ευκαιρίας. Τηλ. 22410 -39268 και 6994217168

ΠΩΛΕΙΤΑΙ σκάφος μηχανοκίνητο BAVARIA 330/2001 με πολλά extra. **Πληροφ. τηλ. 6937307822**

ΠΩΛΗΣΗ ΕΞΟΠΛΙΣΜΟΥ

ΠΩΛΕΙΤΑΙ εξοπλισμός για κατάστημα, ράφια & ξύλινες πλάτες τηλ.: 6932352603.

ΠΩΛΕΙΤΑΙ μπαρ (ημικυκλικό) 1,50 μ. 400 ευρώ. Τηλ. 6973 394166

ΚΥΡΙΑ ζητά εργασία, σιδέρωμα ή μπέιμπι σίτερ. Τηλ. 6997 223321 Δανάη

ΑΓΟΡΑΖΟΝΤΑΙ ευροπαλέτες σε καλή κατάσταση. Περισυλλογή δική μας. 6ο χλμ. Λεωφ. Ρόδου - Καλλιθέας Τηλ.: 22410 60345

Άλλαξε τη ζωή σου τώρα! Με 2-4 ώρες/ημέρα κέρδισε από 1.000 - 3.000 ευρώ/μήνα και ξεκίνα να κάνεις τα όνειρά σου πραγματικότητα! Τηλ. 2310 516 226

ΠΩΛΕΙΤΑΙ ένα κινητό τηλέφωνο PANASONIC GD 87 σε πολύ καλή κατάσταση μαζί με φορτιστή, φορτιστή αυτοκινήτου, καλώδιο USB για σύνδεση με ηλεκτρονικό υπολογιστή και δύο αυθεντικά παιχνίδια PS 2 (DRC 2, Silenthill 2) Τιμή 200 ευρώ. Πληρ. τηλ. 6937268749.

ΠΩΛΟΥΝΤΑΙ διθέσιος καναπές που γίνεται κρεβάτι 170 ευρώ, επίσης ένα ολοκαίνουργιο κρεβάτι 5 μηνών 1,40x2,00 200 ευρώ χωρίς στρώμα ή με στρώμα ορθοπαιδικό 370 ευρώ. Τηλ. 6942 711996

ΠΩΛΕΙΤΑΙ κρεβάτι (κουκέτα) ενσωματωμένη με ντουλάπα, γραφείο 450 ευρώ

ΠΩΛΕΙΤΑΙ ηλεκτρικό επαγγελματικό grill αχρησιμοποίητο, πόγω έλλειψης χώρου. Πληροφορίες στο: 2241039275 -6936761262

ΠΩΛΟΥΝΤΑΙ ΣΕ ΑΡΙΣΤΗ ΚΑΤΑΣΤΑΣΗ: 1) Καναπές που γίνεται διπλό κρεβάτι και έξτρα στρώμα αφρολέξ: 300 ευρώ **2)** 4 ντουλάπες από μελαμίνη σφενδάμου, διαστάσεις 2Χ1: 100 ευρώ εκάστη **3)** Διπλό κρεβάτι NEOSET 1,60x2,00μ., με στρώμα ανατομικό GALAXY: 250 ευρώ **4)** Κουζίνα PITSOS P1 7602 ws: 200 ευρώ **5)** Ψυγείο ELCO DE -29 TROPIC: 200 ευρώ. **6)** Πλυντήριο ρούχων PITSOS VARIO 700: 150 ευρώ. Παρακαλούμε επικοινωνήστε σύντομα στο 6932729845 και το 22410 29094

ΤΡΑΚΤΕΡΑΚΙΑ KUBOTA (4X4) ΙΑΠΩΝΙΑΣ από (12HP) έως (35HP) με φρέζα από (1400 ευρώ). Πώληση Χονδρική - Λιανική Τηλ.: (2310) 512-418, (2310) 510-068 http://www.hasapetis.gr

YOGA

Για το μυαλό, το Σώμα και το πνεύμα

Ολες οι ηλικίες και οι σωματότυποιείναι ευπρόσδεκτοι. Η γιόγκα δεν είναι ανταγωνιστική. Σε διδάσκει πως ν' ανταποκρίνεσαι στις ανάγκες του σώματός σου. Τιμή μαθήματος 5 ευρώ. Μηνιαία πληρωμή δεκτή. Τηλ.: 6946984511

ΠΩΛΕΙΤΑΙ: Κάρτα μνήμης 64 MB δισκέτα Σκληρός Δίσκος 7,5 GB DVD ROM 16x, CD ROM 52x. Τροφοδοτικό κουτί για Celleron 533 MHZ. Τιμή πώλησης: 50 ευρώ. Τηλ.: 6945 903436.

ΠΩΛΗΣΕΙΣ ΑΚΙΝΗΤΩΝ

ΠΩΛΕΙΤΑΙ οπωροπαντοπωλείο. Θεμιστοκλέους Σοφούλη δίπλα από τον ΟΑΕΔ. Πληρ. τηλ. 2241076325

ΠΩΛΕΙΤΑΙ διαμέρισμα εντός Ρόδου 130 τ.μ. Τηλ. 6934 903272 και 6946 559539

ΠΩΛΕΙΤΑΙ μία αποθήκη 130 τ.μ. εντός Ρόδου κατάλληλη για πολλές χρήσεις. Τηλ. 6934 903272 και 6946 559539

ΠΩΛΕΙΤΑΙ αργυροχρυσοχοείο στο κέντρο της πόλης με ή χωρίς εμπόρευμα έτοιμο προς λειτουργία. Τηλ: 6936915551

ΠΩΛΕΙΤΑΙ οικόπεδο στα Κρητικά 3.000 τ.μ. οικοδομήσιμο. Τηλ. 6936271471.

ΠΩΛΕΙΤΑΙ fast food στην περιοχή Κολυμπίων, πλήρως εξοπλισμένο. Πληρ. τηλ. 2410 56038

ΠΩΛΕΙΤΑΙ: Ισόγειο Κατάστημα αποτελούμενο από έναν ενιαίο χώρο επιφάνειας 9 τ.μ. που βρίσκεται επί της οδού Ευριπίδου στην Παλιά Πόλη της Ρόδου. Πληροφορίες: 694 66 58 57 6 ΡΟΔΟΣ

ΠΩΛΗΣΗ ΕΠΙΧΕΙΡΗΣΗΣ

Πωλείται επιχείρηση παιδικών ενδυμάτων σε πολύ καλή τιμή, χαμηλό ενοίκιο και εξασφαλισμένη πελατεία. Τηλ. 6932352603

ΠΩΛΕΙΤΑΙ ισόγειο διαμέρισμα καθαρό 81 τ.μ. καινούργιο, ακατοίκητο επί της οδού 28ης Οκτωβρίου 26. Τηλ. 91141 και 6972826627

ΠΩΛΟΥΝΤΑΙ 2 διαμερίσματα στη Λάρδο 105 τ.μ. έκαστο στην τιμή 352.164 ευρώ και τα δύο μαζί, πολυτελούς κατασκευής. Τηλ. 6938644166

ΠΩΛΕΙΤΑΙ Ημιυπόγειο διαμέρισμα 60 τ.μ. κουζίνα, κρεββατοκάμαρα, σαλόνι, W.C., με μεγάλη αυλή. Τιμή 40.000 ευρώ. Πληρ. τηλ. 96974, 20544 Θεόφιλος μετά τις 5 το απόγευμα

ΠΩΛΕΙΤΑΙ αποθήκη 170 τ.μ. εντός πόλεως Ρόδου κατάλληλη και για κατοικία. Ανταλλάσεται και με ακίνητο στην Αττική. Πληρ. Τηλ. 6946 559539-210.2835963

Πωλείται Βιοτεχνικός χώρος 560m2. Ισόγειο μαζί με οικία στον 1ο όροφο 230m2 επί της λεωφ. Ρόδου - Λίνδου (Ρόδος - Φαληράκι) με δυνατότητα επέκτασης στα 2000m2. Πληροφορίες τηλ. 22410-65711. Ωρες από 9:00 - έως 15:00

ΠΩΛΕΙΤΑΙ στον Πειραιά στην περιοχή Καλλίπολη δίπλα στη θάλασσα τριάρι εικοσαετίας 2ου ορόφου σε άριστη κατάσταση φρεσκοβαμμένο τιμή 116.000 Ευρώ τηλ. 210-2530132 - 6948519610

ΠΩΛΕΙΤΑΙ μάντρα στη Μαλώνα με 150 κατοίκες και 100 δικαιώματα. Πληρ. τηλ. 22440 51698.

ΠΩΛΕΙΤΑΙ διαμέρισμα 85 τ.μ. πλήρως ανακαινισμένο Μιχ. Πετρίδη 96. Τιμή 83.000 Ευρώ. Τηλ: 6942409776, 6945795224

ΠΩΛΕΙΤΑΙ κατάστημα επί της Αλ. Διάκου 17 τ.μ. με δικό του προαύλιο στην τιμή των 11.000.000 δρχ. Τηλέφωνο 22410 30550

ΠΩΛΕΙΤΑΙ σπίτι στην Παλιά Πόλη με αυλή. Τηλ. 6936271471.

ΠΩΛΕΙΤΑΙ διαμέρισμα στην Ιαλυσό 3 δωματίων δευτέρου ορόφου, δάνεια δεκτά και ευκολίες πληρωμής. Τηλ. 6948209098, 6932613242

ΖΗΤΕΙΤΑΙ Ενα μικρό οικόπεδο 200 έως 500 τ.μ. στα Κρητικά, στα Μήδεια, στο Μόντε Σμιθ ή στην Ηλία Βενέζη (ή σε περιοχές εκεί γύρω). Τηλ. 6944 381966

ΚΑΡΑΚΟΝΕΡΟ Διαμερίσματα λουξ κατασκευής απεριόριστη θέα (ισόγειο 111 Μ2 Α' Όροφος 111 Μ2, Α' όροφος 96 Μ2 x 550 τ.μ. Δρχ. Β' όροφος 90 Μ2), Ακίνητα νέας χιλιετίας κα MITTON 22410 22142 κιν. 6945 668060

ΠΩΛΕΙΤΑΙ χωράφι στον Αρχάγγελο στη θέση «Μαλά» επιφανείας 1.100 τετρ. μέτρων. Πληρ. τηλ. 2244051266

ΠΩΛΕΙΤΑΙ διαμέρισμα τριάρι με ηλιακό και τζάκι και τον αέρα δικό του στην Ανάληψη. **Τηλ. 6972228836**

ΠΩΛΕΙΤΑΙ οικόπεδο εξ' αδιαιρέτου κατάλληλο για επένδυση 400 μέτρα στο 2ο χλμ. Ρόδου - Λίνδου. Πληροφορίες τηλ. 6972764614 και 6973753556

ΜΑΘΗΜΑΤΑ

ΚΑΘΗΓΗΤΡΙΑ ΓΕΡΜΑΝΙΚΗΣ ΦΙΛΟΛΟΓΙΑΣ πτυχιούχος Αριστοτελείου Πανεπιστημίου Θεσσαλονίκης. Παραδίδει μαθήματα όλων των επιπέδων. Πληρ. Τηλ. 2241036745, Κιν. 6978019323

ΜΑΘΗΜΑΤΙΚΑ, Φυσική, Χημεία, παραδίδονται σε μαθητές Γυμνασίου - Λυκείου, από απόφοιτο Α.Π.Θ., σε ιδιαίτερα ή ολιγομελή τμήματα. Τηλ. 22410.21963 Κιν. 6947-401508

ΜΑΘΗΜΑΤΑ Αγγλικών, Πληροφορικής (Βασ. Εννοιες, Χρήση Υπολογιστή κ.λ.π.) & Εμπ. Εφαρμογών (Singular Eurofasma, Manager, ΚΕΦΑΛΑΙΟ κ.λ.π.) παραδίδονται από πτυχιούχο Λογιστή Τ.Ε., κάτοχο Michigan P.C.E., με μεγάλη εκπαιδευτική πείρα. Ιδαίτερα ή ολιγομελή τμήματα, υπεύθυνη προετοιμασία για εξετάσεις. Τιμές προσιτές. Πληροφορίες Τηλ. - Fax: 22410-31560, 66304, 6946283008, 6972419715, 6936277851 Ηλ. Tax. (e-mail): Dnetwork@SoftHome.net

ΠΛΗΡΟΦΟΡΙΚΗΣ παραδίδονται ιδιαίτερα μαθήματα από πτυχιούχο Πανεπιστημίου Αγγλίας για μαθητές Γυμνασίου και Λυκείου καθώς και για επαγγελματίες για την εκμάθηση MICROSOFT OFFICE και ADOBE PHOTOSHOP Πληροφορίες: Τηλ. 6976 423364

ΑΠΟΦΟΙΤΟΣ Αριστοτελείου Πανεπιστημίου Θεσ/νίκης, τμήματος Μαθηματικών παραδίδει μαθήματα Μαθηματικών-Φυσικής-Χημείας. Επίσης αναλαμβάνει προετοιμασία υποψηφίων για τράπεζες κ.τ.λ..Τηλ. 22410.21963 & 6947-401508

ΜΑΘΕΤΕ ΡΩΣΙΚΑ! Παραδίδονται μαθήματα Ρωσικής γλώσσας από μέλος του Συλλόγου Καθηγητών Ρωσικής Φιλολογίας, με χρήση νέας αποτελεσματικής μεθοδολογίας. Πληροφορίες: Τηλ. 6978195931.

ΠΑΡΑΔΙΔΟΝΤΑΙ μαθήματα Πληροφορικής & Αγγλικών με χρήση πολυμέσων όλων των επιπέδων από έμπειρο καθηγητή πτυχιούχο Michigan Proficiency σε τμήματα ή μεμονωμένα. Επίσης γίνονται μεταφράσεις & δακτυλογραφήσεις κάθε τύπου κειμένου. Τιμές προσιτές. Πληρ. 22410 66304, 31560, 6946 283008, 6972419715, 6936277851. Ηλ. Tax. (e-mail) : emmanoue@otenet.gr

ΠΑΡΑΔΙΔΟΝΤΑΙ μαθήματα Εμπ. Εφαρμογών (Singular Manager, Eurofasma, Unisoft Εσοδα-Εξοδα, ΚΕΠΥΟ, ΚΕΦΑΛΑΙΟ, κ.λ.π., Πληροφορικής & Αγγλικών με χρήση πολυμέσων όλων των επιπέδων από έμπειρο Λογιστή Τ.Ε. - καθηγητή πτυχιούχο Michigan Proficiensy σε τμήματα ή μεμονωμένα. Επίσης γίνονται μεταφράσεις & δακτυλογραφήσεις κάθε τύπου κειμένου. Τιμές προσιτές. Πληρ.: 22410-66304, 31560, 6946283008, 6972419715, 6936277851. Ηλ. ταχ. (e-mail): Dnetwork@SoftHome.net

ΑΓΓΛΙΚΑ

ΚΑΘΗΓΗΤΡΙΑ ΑΓΓΛΙΚΩΝ με BACHELOR του πανε/μίου Τέξας της Αμερικής παραδίδει ιδιαίτερα μαθήματα κατ' οίκον ή και στο χώρο σας. Σε σας, που ασχολείστε με τουριστικά επαγγέλματα και θέλετε να αξιοποιήσετε τους χειμερινούς μήνες ώστε να είστε άριστα καταρτισμένοι με το άνοιγμα της σεζόν. Ειδικές προσφορές σε μικρούς μαθητές. Τιμή έκπληξη στα αδέλφια. Πληρ. τηλ. 2241038350

ΚΑΘΗΓΗΤΗΣ ΓΕΡΜΑΝΙΚΩΝ παραδίδει μαθήματα κατ' οίκον. Εντατικά μαθήματα για αυτούς που ασχολούνται με τον τουρισμό. Πληρ. τηλ. 2241091163 κ. Λαζαρίδης, ώρες 7-9μ.μ.

ΟΙΚΟΔΟΜΙΚΕΣ ΕΠΙΧΕΙΡΗΣΕΙΣ ΔΙΑΚΟΓΕΩΡΓΙΟΥ ΚΑΛΛΙΣΤΟΣ

ΕΘΝ. ΑΝΤΙΣΤΑΣΕΩΣ 11 (πρώην Αννης Μαρίας)

ΠΩΛΗΣΕΙΣ ΔΙΑΜΕΡΙΣΜΑΤΩΝ ΚΑΤΑΣΤΗΜΑΤΑ -ΑΠΟΘΗΚΕΣ ΑΝΤΑΛΛΑΓΕΣ ΑΚΙΝΗΤΩΝ - ΑΓΟΡΕΣ ΟΙΚΟΠΕΔΩΝ ΑΝΑΛΑΜΒΑΝΟΥΜΕ ΑΝΤΙΠΑΡΟΧΕΣ

Πωλούνται διαμερίσματα λουξ κατασκευής με απεριόριστη θέα. Τα διαμερίσματα διαθέτουν θωρακισμένες πόρτες - εντοιχισμένες κουζίνες - ντουλάπες - εντοιχισμένο νιπτήρα με ντουλάπι - κεντρική θέρμανση αυτόνομη - ανοιγόμενα ανακλινόμενα κουφώματα με διπλά τζάμια - σίτες - ρολά - υδραυλικό ασανσέρ - τριφασικό ρεύμα.

Ολοι οι χώροι σπατουλαριστοί - εσωτερικές πόρτες M.D.F. με σχέδιο.

ΓΡΑΦΕΙΑ ΙΑΤΡΕΙΑ

1) Επί της οδού Μεγ. Κων/νου - Κων/νου Παλαιολόγου των 80 τ.μ.
2) Επί της οδού Κων/νου Παλαιολόγου και Θεοτοκοπούλου 60-80 τ.μ.
3) Επί της οδού Ρήγα Φεραίου στο πάρκο 60-80-100 τ.μ.

ΚΑΤΑΣΤΗΜΑΤΑ

1) Επί της οδού Κων/νου Παλαιολόγου και Θεοτοκοπούλου 60-80 τ.μ.
2) Επί της οδού Λεωφόρου Καλλιθέας (Καρακόνερο) 90 τ.μ.

ΔΙΑΜΕΡΙΣΜΑΤΑ

1) Επί της οδού Χρ. Φέσσα (Κάθετος Αποστ. Παύλου) 90τ.μ. τριάρια.

Επίσης οροφοδιαμερίσματα των 90 τ.μ. (οικοδομή μόνο τριών διαμερισμάτων).

ΟΙΚΟΔΟΜΕΣ

1) Οικοδομή επί της οδού Πτολεμαίων και Χρ.Φέσσα των 117-125 τ.μ.
2) Οικοδομή υπό ανέγερση επί της οδού Ρήγα Φεραίου στο Πάρκο.Διαμερίσματα τριάρια - τεσσάρια.
3) Οικοδομή υπό ανέγερση επί της οδού Κ. Παλαιολόγου και Θεοτοκοπούλου. Διαμερίσματα δυάρια - τριάρια - τεσσάρια - καταστήματα.
5) Επί της οδού Β. Ηρακλείου οικοδομή τεσσάρων διαμερισμάτων. Οροφοδιαμερίσματα των 133τ.μ. Η οικοδομή έχει πιλοτή για πάρκινγκ

ΑΠΟΘΗΚΕΣ

1) Πλησίον Στέλιου Κωτιάδη των 130τ.μ.
2) Στη Λεωφόρο Καλλιθέας (Καρακόνερο) των 80-300τ.μ.

• Οι πωλήσεις μπορούν να γίνουν και με όλα τα Δάνεια Τράπεζας και οργανισμών.
• Αναλαμβάνουμε ΑΝΤΙΠΑΡΟΧΕΣ και Αγορές οικοπέδων. • Δεχόμαστε ανταλλαγές ακινήτων.

ΠΛΗΡΟΦΟΡΙΕΣ: ΔΙΑΚΟΓΕΩΡΓΙΟΥ ΚΑΛΛΙΣΤΟΣ
ΤΗΛΕΦΩΝΟ: 29318 - 34598 - ΤΗΛ. 78501 - 78502

ΠΩΛΕΙΤΑΙ
ΝΕΟΔΜΗΤΗ ΟΙΚΟΔΟΜΗ

Πωλείται: **α)** Νεόδμητη οικοδομή στα Στεγνά Αρχαγγέλου με ακάλυπτο οικόπεδο και **β)** Διώροφη οικοδομή στην Αρχάγγελο. Πληροφορίες: τηλ. 22410 96114

ΓΡΑΦΕΙΟ ΤΕΛΕΤΩΝ & ΜΝΗΜΟΣΥΝΩΝ ΡΟΔΟΥ

ΣΤΕΦΑΝΑ - ΣΤΟΛΙΣΜΟΙ

«ΑΜΕΡΙΚΑΝΟΥ»

Αμεση εξυπηρέτηση

ΟΛΟ ΤΟ 24ΩΡΟ

Αναλαμβάνουμε την τελετή
και με τα έξοδα
που χορηγούν τα ταμεία
χωρίς καμία επιβάρυνση
ΙΚΑ, ΤΕΒΕ, ΤΑΞΥ, ΔΗΜΟΣΙΟΥ,
ΛΙΜΕΝΙΚΩΝ, ΟΓΑ
και λοιπά ταμεία.

Τους ΑΠΟΡΟΥΣ ΔΩΡΕΑΝ
Πλατεία Βρούχου στη Μητρόπολη
Τηλέφωνα:28901 - 33400

ΝΤΕΤΕΚΤΙΒΣ

30 ΧΡΟΝΙΑ ΜΟΝΙΜΑ ΚΑΙ ΣΤΗ ΡΟΔΟ

35354

ΠΛΑΤΕΙΑ ΑΓΙΟΥ ΙΩΑΝΝΟΥ
Η ΛΥΣΗ!!!
ΣΕ ΚΑΘΕ ΣΑΣ ΠΡΟΒΛΗΜΑ

EXPRESS SECURITY

ΓΡΑΦΕΙΟ ΙΔΙΩΤΙΚΩΝ ΕΡΕΥΝΩΝ
(ΝΤΕΤΕΚΤΙΒΣ)

ΑΝΑΛΑΜΒΑΝΟΥΜΕ
Υποθέσεις ανηλίκων, οικογενειακές, προσωπικές κ.τλ.
ΔΙΑΘΕΤΟΥΜΕ ΤΑ ΠΛΕΟΝ ΣΥΓΧΡΟΝΑ ΟΠΤΙΚΟΑΚΟΥΣΤΙΚΑ ΣΥΣΤΗΜΑΤΑ
100% ΕΧΕΜΥΘΕΙΑ
ΡΩΜΗΣ 22, - ΡΟΔΙΝΙ
Κιν. 694 6997967

ΕΛΛΗΝΙΚΗ ΔΗΜΟΚΡΑΤΙΑ
ΠΕΡΙΦΕΡΕΙΑ ΝΟΤΙΟΥ ΑΙΓΑΙΟΥ
ΝΟΜΟΣ ΔΩΔΕΚΑΝΗΣΟΥ
ΝΟΜΑΡΧΙΑΚΗ ΑΥΤ/ΣΗ ΔΩΔΕΚΑΝΗΣΟΥ
Δ/ΝΣΗ ΜΕΤΑΦΟΡΩΝ ΚΑΙ ΕΠΙΚΟΙΝΩΝΙΩΝ
ΤΜΗΜΑ Κ.Τ.Ε.Ο.

Ταχ. Δ/νση: 6ο χιλ. Ρόδου - Λίνδου
Ταχ. Κώδικας 85100, Telefax: 22410 69544
Πληροφορίες: Γεώργιος Αργύρης-Κων/νος Χριστοφακής
Τηλέφωνο: 22410 65385 ΕΣΩΤΕΡΙΚΑ 22-23

ΠΡΟΓΡΑΜΜΑ ΠΡΟΣΚΛΗΣΗΣ ΓΙΑ ΔΙΕΝΕΡΓΕΙΑ ΤΕΧΝΙΚΟΥ ΕΛΕΓΧΟΥ ΟΧΗΜΑΤΩΝ ΜΕ ΕΔΡΑ ΤΟ Ν. ΔΩΔΕΚΑΝΗΣΟΥ



++++ Ο ΕΜΠΡΟΘΕΣΜΟΣ ΠΡΟΓΡΑΜΜΑΤΙΣΜΟΣ ΤΩΝ ΟΧΗΜΑΤΩΝ ΓΙΑ ΕΛΕΓΧΟ (ΡΑΝΤΕΒΟΥ) ΓΙΝΕΤΑΙ ΕΩΣ ΚΑΙ 15 ΗΜΕΡΕΣ ΠΡΙΝ ΤΗΝ ΗΜΕΡΟΜΗΝΙΑ ΛΗΞΗΣ ΤΟΥ ΠΡΟΓΡΑΜΜΑΤΟΣ ΠΡΟΣΚΛΗΣΗΣ.

ΧΡΟΝΙΚΗ ΠΕΡΙΟΔΟΣ	ΕΙΔΟΣ ΟΧΗΜΑΤΟΣ
ΑΠΟ 02/05/2005 ΕΩΣ 30/06/2005	ΠΑΝΤΟΣ ΕΙΔΟΥΣ ΟΧΗΜΑΤΑ ΜΕ ΑΡΙΘΜΟΥΣ ΚΥΚΛΟΦΟΡΙΑΣ ΡΟΒ 7501 ΕΩΣ ΚΑΙ 8000
ΑΠΟ 02/05/2005 ΕΩΣ 30/06/2005	ΟΛΑ ΤΑ ΦΟΡΤΗΓΑ ΟΧΗΜΑΤΑ ΙΔΙΩΤΙΚΗΣ ΧΡΗΣΗΣ ΜΕ ΧΑΡΑΚΤΗΡΙΣΤΙΚΑ ΠΙΝΑΚΙΔΑΣ «ΡΟΜ» ΑΝΕΞΑΡΤΗΤΩΣ ΑΡΙΘΜΟΥ ΜΙΚΤΟΥ ΒΑΡΟΥΣ ΑΝΩ ΤΩΝ **10Τ (ΦΙΧ›10Τ)**. ΠΕΡΙΟΧΗΣ ΕΥΘΥΝΗΣ ΤΗΣ ΝΟΜΑΡΧΙΑΚΗΣ ΑΥΤΟΔΙΟΙΚΗΣΗΣ ΔΩΔΕΚΑΝΗΣΟΥ (ΕΔΡΑ ΤΟΥ ΟΧΗΜΑΤΟΣ)

++++ ΕΠΙΣΗΣ ΘΑ ΕΛΕΓΧΟΝΤΑΙ ΟΣΑ ΟΧΗΜΑΤΑ ΥΠΟΧΡΕΟΥΝΤΑΙ ΒΑΣΕΙ ΠΑΛΑΙΟΤΕΡΩΝ ΠΡΟΓΡΑΜΜΑΤΩΝ ΠΡΟΣΚΛΗΣΗΣ.

Ε.Ν.
Ο ΠΡΟΪΣΤΑΜΕΝΟΣ
ΧΑΤΖΗΚΩΝΣΤΑΝΤΙΝΟΥ ΑΝΤΩΝΙΟΣ
ΜΗΧΑΝΟΛΟΓΟΣ - ΜΗΧΑΝΙΚΟΣ

TOP PROPERTIES

GEORGE and SAVAS PIPINOS
ΓΕΩΡΓΙΟΣ και ΣΑΒΒΑΣ ΠΙΠΙΝΟΣ

ΣΥΜΒΟΥΛΟΙ και ΕΚΤΙΜΗΤΕΣ ΑΚΙΝΗΤΩΝ

REAL ESTATE AGENT - MEMBER OF F.I.A.B.C.I. - N.A.E.A. - C.E.I.

Από το 1971

E-mail:gpipinos@otenet.gr.
URL:www.rhodestop-properties.com and www.pipinos.gr



Η "TOP PROPERTIES" είναι ατομική επιχείρηση και ανήκει στους Γεώργιο και Σάββα Πιπίνο. Το γραφείο ασχολείται από το 1971 αποκλειστικά και μόνο με επενδύσεις και REAL ESTATE, στο νησί της Ρόδου, καθώς και στην ευρύτερη περιοχή της Δωδεκανήσου.

ΑΠΕΥΘΥΝΟΜΑΣΤΕ: Στους **σοβαρούς, απαιτητικούς και επιλεκτικούς** επενδυτές - επιχειρηματίες - ελεύθερους επαγγελματίες, Ελληνες και ξένους, υψηλού εισοδηματικού επιπέδου, που ενδιαφέρονται να κάνουν μια σοβαρή επένδυση **προβολής** στο νησί της Ρόδου.

ΠΡΟΣΦΕΡΟΥΜΕ: Α) Υπηρεσίες και πληροφορίες που γίνονται σε προσωπικό επίπεδο με **εχεμύθεια, διακριτικότητα και σοβαρότητα.**
Β) Μεγάλη **γκάμα** υψηλής ποιότητας ακινήτων, όπως: 1) Ξενοδοχεία Α' και Β' κατηγορίας των 600 - 500 - 350 - 300 κλινών 2) Κεντρικά αστικά ακίνητα κατάλληλα για Τράπεζες - καταστήματα - γραφεία 3) Παραλιακές εκτάσεις, κατάλληλες για τουριστικές επενδύσεις των 150.000 - 100.000 - 70.000 - 50.000 - 36.000 τ.μ. και 4) Διαμερίσματα και μαιζονέτες **προβολής.**

ΣΤΟΧΟΣ ΜΑΣ ΕΙΝΑΙ: Να προσφέρουμε στο αγοραστικό μας κοινό **υψηλής ποιότητας ακίνητα και ευκαιρίες** στο νησί της Ρόδου. Η τριακονταετής και πλέον πείρα μας στον τομέα αυτό αποτελεί εγγύηση.

ΣΥΝΘΗΜΑ ΜΑΣ ΕΙΝΑΙ: Επενδύστε στην **ΡΟΔΟ ΤΩΡΑ**, σε ακίνητα που **ΑΝΤΕΧΟΥΝ ΣΤΟ ΧΡΟΝΟ.**

Γεώργιος και Σάββας Πιπίνος
ΜΕΣΙΤΕΣ ΑΣΤΙΚΩΝ ΣΥΜΒΑΣΕΩΝ
Γιατί εμείς γνωρίζουμε καλύτερα!

SINCE 1971

TOP PROPERTIES is a father and son business. The senior, Mr George S. Pipinos, the founder of the office, has carved, over the years, a reputation for integrity and excellence in the world of Real Estate in the Dodecanese.

At Top Properties we try hard to attract important and selective investors: high calibre businessmen/women and discerning professional people, both Greek and foreign, who wish to acquire substantial and valuable property on Rhodes.

We offer our expertise and advice privately, discreetly and in strict confidence.

We keep a compehensive list of real estate of the highest specifications:

a. A' and B' class hotels (600, 500, 350, 300 beds capacity).

b. Centrally situated office buildings and other business premises.

c. Seaside land, ideal for development (hotels, holiday resorts, etc.), of 150.000, 100.000, 70.000, 50.000, 36.000 sq.m.

d. Luxury appartments, maisonettes, detached, semi - detached and terraced houses.

Our aim is to give our clients the opportunity to acquire value for money, first class real estate on Rhodes. Our 30- year - old experience in Real Estate is our warranty.

Our moto is: Invest in Rhodes. Invest in property.
It stands the test of time.



TOP PROPERTIES
George and Savas Pipinos
Because we Know best

ΚΕΝΝΕΝΤΥ 38, ΡΟΔΟΣ, 85 100, ΤΗΛ. 22410- 23895, 38243 και 6944-676003, 6944-390803 FAX: 22410-20883
38 KENNEDY STR., RHODES, 85 100, TEL. 22410- 23895, 38243, and 6944-676003, 6944-390803 FAX: 22410-20883

U.K. Direct Line: 08717115396

ΠΡΟΚΗΡΥΞΗ
Β΄ Πε.Σ.Υ.Π. ΝΟΤΙΟΥ ΑΙΓΑΙΟΥ
ΓΕΝ. ΝΟΣΟΚΟΜΕΙΟ ΡΟΔΟΥ
«ΑΝΔΡΕΑΣ ΠΑΠΑΝΔΡΕΟΥ»

Το Γενικό Νοσοκομείο Ρόδου προκηρύσσει διεθνή δημόσιο ανοικτό διαγωνισμό με θέμα:

«Ανάδειξη χορηγητών Αντιδραστηρίων για ένα (1) έτος με παροχή συνοδού εξοπλισμού κατά περίπτωση» με κριτήριο κατακύρωσης την συμφερότερη προσφορά, προϋπολογισμού 1.877.500,00 ευρώ (συμπεριλαμβανομένου του Φ.Π.Α.).

Αριθμός διακήρυξης: 14/2005

Ο διαγωνισμός θα γίνει την 1-7-2005 ημέρα Παρασκευή και ώρα 12.00 ενώπιον αρμοδίας επιτροπής ενώ οι προσφορές θα κατατίθενται στη Γραμματεία του Νοσοκομείου μέχρι την 1-7-2005 ημέρα Παρασκευή και ώρας 12.00

Ημερομηνία αποστολής της παρούσας προκήρυξης στην Ε.Ε.Ε.Κ. την 09-5-2005.

Ημερομηνία δημοσίευσης της παρούσας προκήρυξης στον Ελληνικό Τύπο την 11-5-2005.

Πληροφορίες για όσους ενδιαφέρονται θα δίδονται από το Λογιστήριο του Νοσοκομείου (τηλ. 2241080163 και FAX 2241080026) κατά τις εργάσιμες ημέρες και ώρες.

Η διακήρυξη θα διατίθεται από το Λογιστήριο έναντι απόδειξης ή αντικαταβολής (για όσες διακηρύξεις θα στέλνονται ταχυδρομικά), με την καταβολή του ποσού των 20,00 ευρώ.

Ρόδος 9-5-2005
ΚΕΦΑΛΑΣ ΙΩΑΝΝΗΣ
ΔΙΟΙΚΗΤΗΣ

ΜΝΗΜΟΣΥΝΟ

Την Πέμπτη 12 Μαΐου 2005 και ώρα 8:30, στον Ιερό Ναό της Αγίας Ειρήνης (Ορφανοτροφείο Θηλέων) τελούμε 40ήμερο μνημόσυνο, υπέρ αναπαύσεως της ψυχής του λατρευτού μας συζύγου, πατέρα και παππού.

ΣΤΕΦΑΝΟΥ Δ. ΖΑΝΕΤΤΟΥΛΛΗ

Η σύζυγος: Ελένη
Τα παιδιά: Τσαμπίκα, Μαρία - Παναγιώτης, Δημήτρης -Βασιλική, Σταματία - Μιχάλης
τα εγγόνια και τα πεθερικά.

ΖΗΤΕΙΤΑΙ ΔΑΚΤΥΛΟΓΡΑΦΟΣ

Ζητείται δακτυλογράφος γνώστης Η/Υ (τυφλό σύστημα) για απογευματινή εργασία.

Πληροφορίες
τηλ. 22410-37500, ώρες γραφείου

ΖΗΤΕΙΤΑΙ σερβιτόρα

με γνώσεις μαγειρικής, για Snack-Bar, πισίνας ξενοδοχείου, περιοχής Golf Αφάντου. Θα προτιμηθεί η κυρία που θα γνωρίζει Γερμανικά, Αγγλικά.
Τηλ. Συνεννόησης 22410-51771 και 6937419119

ΕΝΟΙΚΙΑΖΕΤΑΙ ΑΠΟΘΗΚΗ

M^2 300 με γραφεία

6ον χιλ. ΡΟΔΟΥ - ΚΑΛΛΙΘΕΑΣ
Πληρ. 2241060265 - 694 2441562

ΠΩΛΟΥΝΤΑΙ

ΜΟΝΟ ΑΠΟ ΤΟ ΓΡΑΦΕΙΟ ΜΑΣ

• Σας παρακαλούμε να συγκρίνετε τις δικές μας τιμές με όλες τις άλλες

1) Μαγαζί 40 τ.μ. στο Μαντράκι
2) Διαμέρισμα 130 τ.μ. στον 1ο όροφο, επί της οδού Ηρώων Πολυτεχνείου, κατάλληλο και για γραφείο
3) Διαμέρισμα ετοιμοπαράδοτο, 120 τ.μ., πλησίον πλ. Αγίου Νικολάου, με τεράστιες βεράντες
4) Μονοκατοικία 130 τ.μ., με κήπο, 220 τ.μ.
5) Διαμέρισμα 3άρι, απέναντι από τη θάλασσα, καταπληκτική θέα
6) Μεζονέτα 150 τ.μ., εντός πόλεως. Καλή τιμή
7) Διαμέρισμα 4άρι επί της οδού Κοδριγκτώνος, σε 2όροφη κατοικία. Καταπληκτική τιμή.
8) Διαμερίσματα 4άρια ετοιμοπαράδοτα, στην Ανάληψη. Πολύ καλή τιμή
9) Οικόπεδο 200 τ.μ., με συντελεστή, 1,2, πλησίον Μητροπόλεως. Τιμή πολύ καλή
10) Γκαρσονιέρες περιοχή Ροδίνι. Πολύ καλή τιμή
11) Οικία, ισόγεια, με αυλή, στην περιοχή Λαϊκών, πλησίον οδ. Καναδά. Καλή τιμή
12) Διαμερίσματα 2άρια, 3άρια, 4άρια σε όλες τις περιοχές της πόλεως και στην Ιαλυσό
13) Μεζονέτες σε γιαπί ή έτοιμες στην περιοχή Ιαλυσού
14) Κτήματα παραθαλάσσια και σε διάφορες περιοχές

Γ. ΝΕΟΦΥΤΟΥ
ΞΑΝΘΟΥ 15Α - ΤΗΛ. 21434

ΕΝΟΙΚΙΑΖΟΝΤΑΙ ΔΙΑΜΕΡΙΣΜΑΤΑ

ΕΝΟΙΚΙΑΖΟΝΤΑΙ διαμερίσματα 75 τ.μ. (2 δωμάτια και σαλόνι) σε άριστη κατάσταση, στο κέντρο της Ιαλυσού.
Πληροφορίες τηλ: 22410-77898 κ. Πιρπιρής

ΟΙΚΟΔΟΜΙΚΕΣ-ΤΕΧΝΙΚΕΣ ΕΜΠΟΡΙΚΕΣ-ΕΠΙΧΕΙΡΗΣΕΙΣ

ΑΦΟΙ ΑΣΒΕΣΤΗ Ο.Ε.

Αθηνών-Καβάλας 3 Ανάληψη Ρόδου
Τηλ. 22410/60678-60679
και fax: 22410/66028

ΠΩΛΟΥΝΤΑΙ

• ΔΙΑΜΕΡΙΣΜΑΤΑ
υπερλούξ διαφόρων διαστάσεων
ΕΓΓΥΗΣΗ Η ΠΟΛΥΕΤΗΣ ΠΕΙΡΑ ΜΑΣ

RHODES-GREECE CAIRO PALACE

Ενοικιάζεται Γραφείο 105 τ.μ. στον Γ' όροφο επί της οδού Εθνάρχου Μακαρίου στο Εμπορικό Κέντρο Κάιρο Πάλλας.

ΠΛΗΡΟΦΟΡΙΕΣ:
Κα ΦΡΑΝΣΙΣ ΝΙΟΤΗ
ΤΗΛ. 22410 27600
Κιν. 6944618757 - 6973572262
ΦΑΞ. 22410 23462
email.fniotis@otenet.gr

«ΚΤΙΡΙΟ» Α.Ε. ΠΩΛΗΣΕΙΣ ΑΚΙΝΗΤΩΝ

- Καταστήματα 47, 65, 88 τ.μ., στην οδό Δενδρινού (προέκταση Αννης Μαρίας με αντίστοιχο υπόγειο χώρο.
- Διαμερίσματα 104 τ.μ., 118 τ.μ., 107 τ.μ., στην οδό Δενδρινού (προέκταση Αννης Μαρίας), με κεντρική αυτόνομη θέρμανση, αποθήκη και αποκλειστική θέση στάθμευσης αυτοκινήτου.
- Διαμερίσματα 118 τ.μ. και 122 τ.μ., στην οδό Μιχαήλ Πετρίδη (στο ύψος ΜΗΔΕΙΑ), με αποθήκη και αποκλειστική θέση στάθμευσης αυτοκινήτου.
- Μαιζονέτα διόροφη με σοφίτα 190 τ.μ., στην Ιαλυσό.

Πληροφορίες **κ. ΑΝΑΣΤΑΣΙΟΣ ΑΤΣΙΔΗΣ**
Στεφάνου Καζούλλη 74 - ΡΟΔΟΣ
Τηλ: 22410 - 28616
Fax: 22410 - 37848

SHIPPING COMPANY OF SYMI
A.N.E.S.
ΑΝΩΝΥΜΗ ΝΑΥΤΙΛΙΑΚΗ ΕΤΑΙΡΕΙΑ ΣΥΜΗΣ

ΔΡΟΜΟΛΟΓΙΑ Ε/Γ - Ο/Γ ΣΥΜΗ
ΔΡΟΜΟΛΟΓΙΑ ΜΑΪΟΥ

	Ε/Γ - Ο/Γ ΣΥΜΗ	Ε/Τ-Υ/Τ ΑΙΓΑΙ	Ε/Γ ΠΑΝΟΡΜΙΤΗΣ
ΚΑΘΕ ΔΕΥΤΕΡΑ	06.00 ΣΥΜΗ-ΡΟΔΟ 09.00 ΡΟΔΟ-ΣΥΜΗ 14.00 ΣΥΜΗ-ΠΑΝΟΡΜΙΤΗ 16.00 ΠΑΝΟΡΜΙΤΗ-ΡΟΔΟ 18.30 ΡΟΔΟ-ΣΥΜΗ	09.00 ΡΟΔΟ-ΣΥΜΗ 10.30 ΣΥΜΗ-ΡΟΔΟ 14.30 ΡΟΔΟ-ΣΥΜΗ	10.30 ΡΟΔΟ-ΠΑΝΟΡΜΙΤΗ 12.30 ΠΑΝΟΡΜΙΤΗ-ΣΥΜΗ 17.00 ΣΥΜΗ-ΡΟΔΟ
ΚΑΘΕ ΤΡΙΤΗ	06.00 ΣΥΜΗ-ΡΟΔΟ 09.00 ΡΟΔΟ-ΣΥΜΗ 14.00 ΣΥΜΗ-ΠΑΝΟΡΜΙΤΗ 16.00 ΠΑΝΟΡΜΙΤΗ-ΡΟΔΟ	07.30 ΣΥΜΗ-ΡΟΔΟ 09.00 ΡΟΔΟ-ΣΥΜΗ 10.30 ΣΥΜΗ-ΡΟΔΟ	10.30 ΡΟΔΟ-ΠΑΝΟΡΜΙΤΗ 12.30 ΠΑΝΟΡΜΙΤΗ-ΣΥΜΗ 17.00 ΣΥΜΗ-ΡΟΔΟ 18.30 ΡΟΔΟ-ΣΥΜΗ
ΚΑΘΕ ΤΕΤΑΡΤΗ	09.00 ΡΟΔΟ-ΣΥΜΗ 14.00 ΣΥΜΗ-ΠΑΝΟΡΜΙΤΗ 16.00 ΠΑΝΟΡΜΙΤΗ-ΡΟΔΟ	09.00 ΡΟΔΟ-ΣΥΜΗ 10.30 ΣΥΜΗ-ΡΟΔΟ	08.00 ΣΥΜΗ-ΡΟΔΟ 10.30 ΡΟΔΟ-ΠΑΝΟΡΜΙΤΗ 12.30 ΠΑΝΟΡΜΙΤΗ-ΣΥΜΗ 17.00 ΣΥΜΗ-ΡΟΔΟ 18.30 ΡΟΔΟ-ΣΥΜΗ
ΚΑΘΕ ΠΕΜΠΤΗ	09.00 ΡΟΔΟ-ΣΥΜΗ 14.00 ΣΥΜΗ-ΠΑΝΟΡΜΙΤΗ 16.00 ΠΑΝΟΡΜΙΤΗ-ΡΟΔΟ	09.00 ΡΟΔΟ-ΣΥΜΗ 10.30 ΣΥΜΗ-ΡΟΔΟ 14.30 ΡΟΔΟ-ΣΥΜΗ	08.00 ΣΥΜΗ-ΡΟΔΟ 10.30 ΡΟΔΟ-ΠΑΝΟΡΜΙΤΗ 12.30 ΠΑΝΟΡΜΙΤΗ-ΣΥΜΗ 17.00 ΣΥΜΗ-ΡΟΔΟ
ΚΑΘΕ ΠΑΡΑΣΚ.	09.00 ΡΟΔΟ-ΣΥΜΗ 14.00 ΣΥΜΗ-ΠΑΝΟΡΜΙΤΗ 16.00 ΠΑΝΟΡΜΙΤΗ-ΡΟΔΟ 18.30 ΡΟΔΟ-ΣΥΜΗ	07.30 ΣΥΜΗ-ΡΟΔΟ 09.00 ΡΟΔΟ-ΣΥΜΗ	10.30 ΡΟΔΟ-ΠΑΝΟΡΜΙΤΗ 12.30 ΠΑΝΟΡΜΙΤΗ-ΣΥΜΗ 17.00 ΣΥΜΗ-ΡΟΔΟ
ΚΑΘΕ ΣΑΒΒΑΤΟ	06.00 ΣΥΜΗ-ΡΟΔΟ 09.00 ΡΟΔΟ-ΣΥΜΗ 14.00 ΣΥΜΗ-ΠΑΝΟΡΜΙΤΗ 16.00 ΠΑΝΟΡΜΙΤΗ-ΡΟΔΟ 18.30 ΡΟΔΟ-ΣΥΜΗ	07.30 ΣΥΜΗ-ΡΟΔΟ 09.00 ΡΟΔΟ-ΣΥΜΗ 17.00 ΣΥΜΗ-ΡΟΔΟ	10.30 ΡΟΔΟ-ΠΑΝΟΡΜΙΤΗ 12.30 ΠΑΝΟΡΜΙΤΗ-ΣΥΜΗ 17.00 ΣΥΜΗ-ΡΟΔΟ
ΚΑΘΕ ΚΥΡΙΑΚΗ	06.00 ΣΥΜΗ-ΡΟΔΟ 09.00 ΡΟΔΟ-ΣΥΜΗ 14.00 ΣΥΜΗ-ΠΑΝΟΡΜΙΤΗ 16.00 ΠΑΝΟΡΜΙΤΗ-ΡΟΔΟ 18.30 ΡΟΔΟ-ΣΥΜΗ	09.00 ΡΟΔΟ-ΣΥΜΗ 10.30 ΣΥΜΗ-ΡΟΔΟ	10.30 ΡΟΔΟ-ΠΑΝΟΡΜΙΤΗ 12.30 ΠΑΝΟΡΜΙΤΗ-ΣΥΜΗ 17.00 ΣΥΜΗ-ΡΟΔΟ

Τα δρομολόγια μπορούν να τροποποιηθούν λόγω εκτάκτων συγκοινωνιακών αναγκών ή καιρικών συνθηκών.
Παρακαλούμε πριν ταξιδέψετε επικοινωνήστε με την Εταιρεία:

www.anes.gr
Γραφείο Σύμης: Τηλ. 2246071444 Φαξ: 2246071373
Γραφείο Ρόδου: Τηλ. 2241037769 Φαξ: 2241034493



METROPOL MULTI CINEMA ODEON
22410 28400
INFORMATION - RESERVATIONS
ΠΛΗΡΟΦΟΡΙΕΣ - ΚΡΑΤΗΣΕΙΣ
ΕΒΔΟΜΑΔΙΑΙΟ ΠΡΟΓΡΑΜΜΑ weekly program
05/05/05 - 12/05/05
www.rodosvitrina.gr/metropol.htm

ΤΟ ΒΑΣΙΛΕΙΟ ΤΩΝ ΟΥΡΑΝΩΝ
KINGDOM OF HEAVEN
Το συγκλονιστικό έπος του Ρίντλεϊ Σκότ μας μεταφέρει στην εποχή των Σταυροφοριών στη Μέση Ανατολή.
ΑΙΘΟΥΣΑ 1 ΩΡΕΣ ΕΝΑΡΞΗΣ / SHOW TIMES 19:30, 22:20

ΚΩΔΙΚΟΣ : ΠΙΠΙΛΑ
THE PACIFIER
Η Walt Disney Pictures παρουσιάζει τον Biv Ντίζελ σε μία κωμική περιπέτεια
ΑΙΘΟΥΣΑ 3 ΩΡΕΣ ΕΝΑΡΞΗΣ / SHOW TIMES 18:30, 20:30, 22:30

ΣΑΧΑΡΑ
SAHARA
Ετοιμαστείτε για την περιπέτεια της ζωής σας!!!
ΑΙΘΟΥΣΑ 2 ΩΡΕΣ ΕΝΑΡΞΗΣ / SHOW TIMES 20:00, 22:40

ROBOTS
Περιπέτεια κινουμένων σχεδίων στα ελληνικά. Από τους δημιουργούς της " Εποχής των Παγετώνων "
ΑΙΘΟΥΣΑ 4 ΩΡΑ ΕΝΑΡΞΗΣ / SHOW TIME 17:30

ΤΟ ΦΕΛΑΝΤΑΚΙ
ΚΑΙ Η ΜΕΓΑΛΗ ΠΑΡΕΑ ΤΟΥ ΓΟΥΙΝΙ
Κινούμενα σχέδια της Disney στα ελληνικά.
ΑΙΘΟΥΣΑ 6 ΩΡΑ ΕΝΑΡΞΗΣ / SHOW TIME 17:00

ΣΤΡΑΪΠΣ, Ο ΠΡΩΤΑΘΛΗΤΗΣ
RACING STRIPES
Παιδική υπερπαραγωγή στα ελληνικά.
ΑΙΘΟΥΣΑ 2 ΩΡΑ ΕΝΑΡΞΗΣ / SHOW TIME 17:45

ΠΡΟΣΕΧΩΣ
Η ΠΤΩΣΗ
THE DOWNFALL
"Αν ο πόλεμος χαθεί, δεν με αφορά εν χαθούν μαζί του ενθρύπτινες ζωές. Δεν θα έχανα στιγμή δάκρυ γι'αυτούς γιατί έπρεπαν ότι τους αξίζει".
Αδόλφος Χίτλερ

ΠΑΛΛΑΣ 5 CINEMAS CENTER
06/05/2005 - 12/05/2005
www.cinemapallas.gr
Για κρατήσεις
22410 24475/70670
Δημοκρατίας 13, Ρόδος

HOSTAGE ΔΙΠΛΗ ΟΜΗΡΙΑ
ΣΕ 1η ΠΑΝΕΛΛΗΝΙΑ ΠΡΟΒΟΛΗ!
Ο Μπρους Γουίλις επιστρέφει, σε μία περιπέτεια γεμάτη με καταιγιστική δράση και συσπείρωση
Αίθουσα ΣΑΚΑΡ 4 ώρες έναρξης // • 17:40
Αίθουσα MAIK ARTISTIC TEAM 3 ώρες έναρξης // • 20:10 • 22:30

THE MACHINIST
ΑΓΡΥΠΝΟΣ
Το παλιμφρεσμένο θρίλερ του Μπρόντ Άντερσον με τον Ο Κρίστιαν Μπαλ (BATMAN BEGINS, AMERICAN PSYCHO)
Αίθουσα SFERA 1 ώρες έναρξης // *• 16:05 • 18:15 • 20:25 • 22:35
*Επιπλέον παράσταση μόνο Σάββατο & Κυριακή

Miss Congeniality2 ΜΙΣ ΜΕ ΤΟ ΖΟΡΙ 2
Κυκλοφορεί και απλοφορεί!!! Η Σάντρα Μπούλοκστο sequel της κωμικής περιπέτειας!!
Αίθουσα 5 ώρες έναρξης // • 17:50 • 20:15 • 22:40

LEMONY SNICKET ΛΕΜΟΝΙ ΣΝΙΚΕΤ
A SERIES OF UNFORTUNATE EVENTS ΜΙΑ ΣΕΙΡΑ ΑΠΟ ΑΤΥΧΗ ΓΕΓΟΝΟΤΑ
Ο Τζιμ Κάρεϊ σε μια απολαυστική κωμική περιπέτεια φαντασίας!!!
Αίθουσα expert 2 Κωσταρίδης ώρες έναρξης // *• 16:00 • 18:15 • 20:30 • 22:40
*Επιπλέον παράσταση μόνο Σάββατο & Κυριακή

the interpreter ο διερμηνέας
ΣΕ 1η ΠΑΝΕΛΛΗΝΙΑ ΠΡΟΒΟΛΗ!
Το πολυαναμενόμενο αστυνομικό, πολιτικό θρίλερ με την Νικόλ Κίντμαν και Σόν Πέν!!!
Αίθουσα ΣΑΚΑΡ 4 ώρες έναρξης // • 20:00 • 22:40

SON OF THE MASK
ΜΑΣΚΑ JUNIOR
Η ΜΑΣΚΑ ΕΠΕΣΤΡΕΨΕ !!!
Αίθουσα MAIK ARTISTIC TEAM 3 ώρες έναρξης // *• 16:00 • 18:00
*Επιπλέον παράσταση μόνο Σάββατο & Κυριακή

ΠΡΟΣΕΧΩΣ
CURSED
ΟΙ ΚΑΤΑΡΑΜΕΝΟΙ
Ο θρύλος των Λυκανθρώπων ξαναζωντανεύει. Από τους δημιουργούς του θρυλικού SCREAM

MERCHANT of VENICE
Ο ΕΜΠΟΡΟΣ ΤΗΣ ΒΕΝΕΤΙΑΣ
Η ΤΑΙΝΙΑ ΕΚΠΛΗΞΗ ΠΟΥ ΣΠΑΕΙ ΤΑΜΕΙΑ ΣΤΗΝ ΑΘΗΝΑ!!!

Τηλεπρόγραμμα

ΕΤ1

07.00 ΟΥΡΑΝΙΟ ΤΟΞΟ
07.30 ΤΑ ΔΙΔΥΜΑΚΙΑ
08.00 ΦΡΑΠΑΙΔΙΑ ΚΑΙ ΜΑΡΜΕΛΑΔΑ
10.10 ΒΙΟΓΡΑΦΙΕΣ
11.10 ΙΣΤΟΡΙΑ
12.00 ΣΑΝ ΤΑ ΤΡΕΛΑ ΠΟΥΛΙΑ
13.00 Η ΔΙΑΔΡΟΜΗ ΤΗΣ ΖΩΗΣ
14.00 ΜΕΝΟΥΜΕ ΕΛΛΑΔΑ
14.55 ΤΣΙΚΙΤΣΙΤΑΣ (Ε)
15.30 ΤΑΚΑ ΤΑΚ
16.00 ΕΧΕΙ ΓΟΥΣΤΟ
18.00 ΠΡΩΤΑΘΛΗΜΑ Α1 ΕΘΝΙΚΗΣ ΒΟΛΕΪ - ΠΛΕΙ ΟΦ
20.00 ΘΕΜΑΤΙΚΗ ΒΡΑΔΙΑ
21.00 ΣΥΖΗΤΗΣΗ
22.50 ΣΑΝ ΣΗΜΕΡΑ
23.00 **ΕΙΔΗΣΕΙΣ**
00.00 ΘΕΜΑΤΙΚΗ ΒΡΑΔΙΑ

NET

05.45 ΠΡΩΤΗ ΓΡΑΜΜΗ
10.00 **ΕΙΔΗΣΕΙΣ**
10.10 ΚΑΘΗΜΕΡΙΝΑ
12.00 **ΕΙΔΗΣΕΙΣ**
13.00 P-R (ΠΙ- ΑΡ)
15.00 **ΕΙΔΗΣΕΙΣ**
16.00 ΑΤΙΘΑΣΑ ΝΙΑΤΑ
17.00 ΗΡΘΕ Η ΩΡΑ ΣΑΣ
18.00 **ΕΙΔΗΣΕΙΣ**
19.00 ΕΛΛΗΝΙΚΗ ΤΑΙΝΙΑ: «ΤΟ ΦΥΛΑΚΤΟ ΤΗΣ ΜΑΝΑΣ»
20.45 ΓΙΟΥΡΟΜΑΝΙΑ ΝΙΟΥΖ
21.00 **ΕΙΔΗΣΕΙΣ**
22.00 ΕΡΩΤΑΣ ΟΠΩΣ ΕΡΗΜΟΣ (Ε)
23.00 ΣΧΕΔΟΝ ΠΟΤΕ (Ε)
00.00 ΠΡΟΣΕΧΩΣ
01.00 **ΕΙΔΗΣΕΙΣ**
01.15 ΜΑΤΛΟΚ

ΕΤ 3

07.30 ΤΑ ΔΕΛΦΙΝΑΚΙΑ ΚΑΙ ΟΙ ΦΙΛΟΙ ΤΟΥΣ
08.00 ΤΑ ΚΟΥΤΑ ΚΟΥΝΕΛΑΚΙΑ
08.30 ΖΩ ΣΤΗΝ ΕΥΡΩΠΗ
09.00 ΠΡΩΙΝΟ ΠΑΝΟΡΑΜΑ
11.00 ΜΑΜΑ ΜΙΑ
12.30 ΝΤΙΖΑΙΝ
13.00 **ΕΙΔΗΣΕΙΣ**
14.30 ΜΕ ΜΙΑ ΤΡΙΤΗ ΜΑΤΙΑ
16.00 **ΕΙΔΗΣΕΙΣ ΣΤΗ ΝΟΗΜΑΤΙΚΗ**
16.20 ΕΚΤΗ ΑΙΣΘΗΣΗ
16.30 ΝΗΣΤΙΚΟ ΑΡΚΟΥΔΙ
16.40 Ζ & Κ
18.00 Ο ΚΟΣΜΟΣ ΤΩΝ ΣΠΟΡ
19.00 **ΕΙΔΗΣΕΙΣ**
20.15 ΜΑΚΡΙΝΕΣ ΦΙΛΙΕΣ
20.30 ΤΑ ΠΑΝΤΑ ΡΕΙ
21.00 ΠΟΛΙΤΙΣΜΟΣ ΣΤΗΝ 3
22.00 ΞΕΝΗ ΤΑΙΝΙΑ: «ΠΕΡΑ ΑΠΟ ΤΟΝ ΠΑΡΑΔΕΙΣΟ»
00.00 **ΕΙΔΗΣΕΙΣ**
00.30 ΕΚΤΟΣ ΣΥΝΟΡΩΝ
01.00 ΕΠΙ ΤΡΟΧΩΝ (Ε)

MEGA

05.45 ΑΠΟ ΝΩΡΙΣ
06.45 ΠΡΩΙΝΟ MEGA
08.00 ΚΟΙΝΩΝΙΑ ΩΡΑ 8
10.00 ΤΑ ΜΥΣΤΙΚΑ ΤΗΣ ΒΕΦΑΣ
11.00 ΟΜΟΡΦΟΣ ΚΟΣΜΟΣ ΤΟ ΠΡΩΙ
14.00 **ΕΙΔΗΣΕΙΣ**
15.00 ΔΥΟ ΞΕΝΟΙ (Ε)
16.30 ΝΑ ΜΕ ΠΡΟΣΕΧΕΙΣ (Ε)
17.30 **ΕΙΔΗΣΕΙΣ**
17.40 ΑΠΑΓΟΡΕΥΜΕΝΗ ΑΓΑΠΗ
18.20 ΦΙΛΟΔΟΞΙΕΣ
19.00 ΒΕΡΑ ΣΤΟ ΔΕΞΙ
20.00 **ΕΙΔΗΣΕΙΣ**
21.00 ΞΕΝΗ ΤΑΙΝΙΑ: «XXX: Ο ΑΠΟΛΥΤΟΣ ΠΡΑΚΤΟΡΑΣ»
23.40 ΞΕΝΗ ΤΑΙΝΙΑ: «ΟΙ ΜΑΓΙΣΣΕΣ»
00.15 **ΕΙΔΗΣΕΙΣ**
01.50 ΞΕΝΗ ΤΑΙΝΙΑ: «ΜΕ ΤΙΣ ΕΥΛΟΓΙΕΣ...»
04.00 ΤΗΛΕΜΑΡΚΕΤΙΝΓΚ
04.30 Ο ΜΑΧΗΤΗΣ ΤΟΥ ΜΕΛΛΟΝΤΟΣ

ΑΝΤ 1

05.40 ΚΑΛΗΜΕΡΑ ΜΕ ΤΟΝ ΑΝΤ1
06.50 ΚΑΛΗΜΕΡΑ ΕΛΛΑΔΑ
10.00 ΠΡΩΙΝΟΣ ΚΑΦΕΣ
13.00 **ΕΙΔΗΣΕΙΣ**
14.00 ΑΠΟΚΑΛΥΨΗ...ΤΩΡΑ!
16.00 ΚΑΙ ΟΙ ΠΑΝΤΡΕΜΕΝΟΙ ΕΧΟΥΝ ΨΥΧΗ (Ε)
16.50 ΣΟΥΠΕΡ ΓΚΕΪΜ
16.55 ΑΝΑΛΥΣΕ ΤΟ
17.00 ΚΩΝΣΤΑΝΤΙΝΟΥ ΚΑΙ ΕΛΕΝΗΣ (Ε)
18.00 **ΤΑ ΝΕΑ ΤΟΥ ΑΝΤ1 - ΕΙΔΗΣΕΙΣ ΣΤΗ ΝΟΗΜΑΤΙΚΗ**
18.15 ΣΟΥΠΕΡ ΓΚΕΪΜ
18.20 ΚΑΛΗΜΕΡΑ ΖΩΗ
19.15 Η ΛΑΜΨΗ
20.00 **ΕΙΔΗΣΕΙΣ**
21.00 ΞΕΝΗ ΤΑΙΝΙΑ: «ΓΑΜΟΣ ΑΛΑ ΕΛΛΗΝΙΚΑ»
23.00 ΕΠΑΝΑΛΗΨΗ ΕΛΛΗΝΙΚΗΣ ΣΕΙΡΑΣ
00.00 **ΕΙΔΗΣΕΙΣ**
00.30 24
01.30 ΣΑΡΒΑΙΒΟΡ
02.30 ΔΡ ΚΟΥΙΝ: ΜΟΝΗ ΣΤΗΝ ΑΓΡΙΑ ΔΥΣΗ
03.30 ΚΑΤΑ ΛΑΘΟΣ ΛΥΚΑΝΘΡΩΠΟΣ
04.30 ΜΟΜΠΑΪΛ ΦΑΝ
05.00 ΤΗΛΕΜΑΡΚΕΤΙΝΓΚ

ALPHA

05.40 ΚΑΙΝΟΥΡΓΙΑ ΜΕΡΑ
06.45 ΚΑΛΗΜΕΡΑ ΣΑΣ
10.00 ΠΡΩΙΝΟ ΚΟΥΣ ΚΟΥΣ
13.00 ΓΙΑ ΕΝΑ ΦΙΛΙ
14.00 **ΕΙΔΗΣΕΙΣ**
15.00 ΘΑ ΣΕ ΔΩ ΣΤΟ ΠΛΟΙΟ (Ε)
16.00 ΑΥΤΟ ΠΟΥ ΘΕΛΟΥΝ ΟΙ ΓΥΝΑΙΚΕΣ
17.50 **ΕΙΔΗΣΕΙΣ ΣΤΗ ΝΟΗΜΑΤΙΚΗ**
18.00 ΕΛΛΗΝΙΚΗ ΤΑΙΝΙΑ: «ΜΗΝ ΕΙΔΑΤΕ ΤΟΝ ΠΑΝΑΗ»
20.00 **ΕΙΔΗΣΕΙΣ**
21.00 ΕΧΕΙΣ ΓΡΑΜΜΑ...
10.00 ΤΟ ΣΠΙΤΙ ΔΙΠΛΑ ΣΤΗ ΘΑΛΑΣΣΑ
11.00 Η 10η ΕΝΤΟΛΗ
00.00 ΤΟΚ ΣΟΟΥ
01.15 **ΕΙΔΗΣΕΙΣ**
01.30 ΞΕΝΗ ΤΑΙΝΙΑ: «ΠΑΝΤΟΤΙΝΗ ΕΚΔΙΚΗΣΗ»
03.30 ΤΗΛΕΑΓΟΡΕΣ
03.45 ΠΡΩΙΝΟ ΚΟΥΣ ΚΟΥΣ (Ε)

STAR

06.00 ΠΑΙΔΙΚΟ ΠΡΟΓΡΑΜΜΑ
12.30 ΤΑ ΣΤΡΟΥΜΦΑΚΙΑ
13.30 ΟΙ ΠΕΡΙΠΕΤΕΙΕΣ ΤΗΣ ΕΜΙ
15.30 ΒΑΡΒΑΡΟΣ ΜΑΧΗΤΗΣ
16.20 **ΕΙΔΗΣΕΙΣ ΣΤΗ ΝΟΗΜΑΤΙΚΗ**
16.30 ΖΙΝΑ
19.30 **ΕΙΔΗΣΕΙΣ**
21.00 ΕΛΛΗΝΙΚΗ ΤΑΙΝΙΑ: «ΚΡΙΜΑ ΤΟ ΜΠΟΪ ΣΟΥ»
22.45 100% ΚΩΜΩΔΙΑ
23.45 ΓΚΑΛΑ
00.45 ΝΟΜΟΣ ΚΑΙ ΤΑΞΗ: ΑΣΤΥΝΟΜΙΚΕΣ
ΙΣΤΟΡΙΕΣ
01.45 ΞΕΝΗ ΤΑΙΝΙΑ: «ΟΙ ΑΗΤΤΗΤΟΙ»
03.45 ΞΕΝΗ ΤΑΙΝΙΑ: «ΑΣΗΚΩΤΟ ΦΟΡΤΙΟ»
05.30 ΑΣΤΕΡΙΑ ΣΤΟ ΠΕΝΤΑΓΡΑΜΜΟ

FILMNET

05.00 ΚΑΛΩΣΗΡΘΑΤΕ ΣΤΗ ΖΟΥΓΚΛΑ
06.45 Ο ΠΑΙΚΤΗΣ
08.50 E! ENTERTAINMENT
09.35 ΑΣΚΗΣΕΙΣ ΗΡΕΜΙΑΣ
11.25 ΑΝΟΙΞΗ ΚΑΛΟΚΑΙΡΙ ΦΘΙΝΟΠΩΡΟ-ΧΕΙΜΩΝΑΣ ΚΑΙ... ΑΝΟΙΞΗ
13.15 ΜΑΤΙΑΝΤΑ
15.00 ΡΟΜΙ ΕΝΤ ΜΙΣΕΛ
16.35 ΧΑΜΕΝΗ ΣΤΗ ΜΕΤΑΦΡΑΣΗ
18.25 ΕΠΑΓΓΕΛΜΑΤΙΕΣ ΑΠΑΤΕΩΝΕΣ
20.25 Ο ΔΡΑΚΟΣ ΤΗΣ ΤΑΪΛΑΝΔΗΣ
22.00 ΜΠΙΟΥΤΙΦΟΥΛ ΓΚΕΡΛ
23.35 ΛΙΛΙΑ ΓΙΑ ΠΑΝΤΑ
01.25 ΡΙΓΟΣ
03.20 ΜΕΤΑΛΛΑΓΜΕΝΟ ΕΙΔΟΣ
04.50 ΟΙ ΑΔΙΑΦΘΟΡΟΙ

ALTER

06.30 ΑΛΤΕΡ ΚΙΝΤΣ
09.30 **ΕΙΔΗΣΕΙΣ**
10.00 ΚΑΘΑΡΕΣ ΚΟΥΒΕΝΤΕΣ
12.25 ΤΡΩΩ ΥΓΙΕΙΝΑ
12.30 **ΕΙΔΗΣΕΙΣ**
13.45 TOP SECRET
16.15 **ΕΙΔΗΣΕΙΣ**
16.20 ΕΛΛΗΝΙΚΗ ΤΑΙΝΙΑ: «ΓΕΥΣΗ ΑΠΟ ΕΛΛΑΔΑ»
18.15 TOP SECRET ΤΕΛΕΥΤΑΙΑ ΕΚΔΟΣΗ
18.45 ΤΟ ΠΡΩΤΟ ΘΕΜΑ
19.00 **ΕΙΔΗΣΕΙΣ**
20.00 Η ΦΩΝΗ ΤΟΥ ΠΟΛΙΤΗ
21.00 ΞΕΝΗ ΤΑΙΝΙΑ: «ΤΟ ΦΘΙΝΟΠΩΡΟ ΤΗΣ ΣΙΩΠΗΣ»
23.00 ΟΤΟ ΑΛΤΕΡ
23.15 ΑΫΠΝΙΕΣ
02.00 ΣΕΞ ΕΝΤ ΔΕ ΣΙΤΙ
02.30 ΑΦΡΟΝΤΙΣΙΑ
02.45 ΞΕΝΗ ΤΑΙΝΙΑ: «Ο ΕΡΩΤΙΚΟΣ ΜΟΝΟΜΑΧΟΣ»

ΡΟΣΚΟΠΙΟ

ΚΡΙΟΣ
21 ΜΑΡΤΙΟΥ - 19 ΑΠΡΙΛΙΟΥ

Υποχωρήστε αν θέλετε να ξεπεραστούν τα προβλήματα της σχέσης σας. Η μέρα είναι ευνοϊκή για την αναθέρμανση του δεσμού σας. Ενδέχεται να προκύψει κέρδος απ' τις συναλλαγές σας σήμερα ή κάποιοι από εσάς να ευνοηθούν διαμέσου των οικονομικών του συντρόφου τους.Θα είστε παθιασμένοι για τον έρωτα. Ο σύντροφός σας θα πρέπει να είναι ικανός να ανανεώνει το ενδιαφέρον σας αν θέλει να σας κρατήσει κοντά του.

ΤΑΥΡΟΣ
20 ΑΠΡΙΛΙΟΥ - 20 ΜΑΪΟΥ

Θα πρέπει να είστε προσεχτικοί στην συμπεριφορά σας, απέναντι σε ερωτικά πρόσωπα και να μην πιστέψετε πως έχετε κυριαρχία ή σας ανήκουν. Κρατείστε μία ανεξάρτητη στάση απέναντι στα περιστάσεις που θα παρουσιαστούν και αποφύγετε κάθε μορφή σύγκρουσης με το περιβάλλον. Εάν αναζητήσετε την ανεξαρτησία σας από τον σύντροφο θα πρέπει να γνωρίζετε πως θα πληρώσετε και το ανάλογο τίμημα. Μην τα θέλετε όλα στα δικά σας μέτρα και σταθμά γιατί θα απογοητευτείτε.

ΔΙΔΥΜΟΙ
21 ΜΑΪΟΥ - 21 ΙΟΥΝΙΟΥ

Μοιραίο πάθος, έντονες απολαύσεις και έλλειψη αυτοσυγκράτησης φαίνεται να έχουν οι περισσότεροι Δίδυμοι κατά τη διάρκεια της μέρας. Οι ελεύθεροι επαγγελματίες του ζωδίου σας να περιμένουν δόξα και φιλοφρονήσεις για κάποιο επαγγελματικό τους σχέδιο.Εμφανίζεστε με λιγότερες απαιτήσεις. Η συντροφικότητα θα είναι το απαιτούμενο και η ευγένειά σας θα αμβλύνει τα προβλήματα της σχέσης σας.

ΚΑΡΚΙΝΟΣ
22 ΙΟΥΝΙΟΥ - 22 ΙΟΥΛΙΟΥ

Σεβαστείτε και ο ένας και ο άλλος την ελεύθερη βούληση και την αποφασιστικότητα που διαθέτετε για να επιτύχετε τα ιδανικότερα αποτελέσματα. Κατά τα διάρκεια της σημερινής ημέρας θα έχετε τη διάθεση να αναλάβετε επιπλέον επαγγελματικές υποχρεώσεις που θα έχουν θετικό αντίκτυπο στα οικονομικά σας.Ελάτε πιο κοντά στον ερωτικό σας σύντροφο και δείξτε του την αγάπη σας που είναι σίγουρο – θα το διαπιστώσετε και οι ίδιοι - ότι την χρειάζεται πραγματικά για να νοιώσει ασφαλής.

ΛΕΩΝ
23 ΙΟΥΛΙΟΥ - 22 ΑΥΓΟΥΣΤΟΥ

Θα πρέπει να είστε αρκετά προσεχτικοί στη δουλειά και σε όσα θα συμβούν αυτές τις μέρες. Η αυτοανάλυση θα σας δείξει τον δρόμο που θα πρέπει να ακολουθήσετε στο δεσμό σας. Οι επαγγελματικές σας υποχρεώσεις θα απορροφήσουν το ενδιαφέρον σας. Γυρνώντας στο σπίτι μην μεταφέρετε τις επαγγελματικές σας αγωνίες στο σύντροφο.

ΠΑΡΘΕΝΟΣ
23 ΑΥΓΟΥΣΤΟΥ - 23 ΣΕΠΤΕΜΒΡΙΟΥ

Η σκέψη και οι συζητήσεις που θα κάνετε σήμερα θα σας οδηγήσουν σε λογικά συμπεράσματα. Για να μην προκύψουν προβλήματα αισθηματικά, βρείτε τρόπους για να αποδεσμευτείτε απ' τις καταπιέσεις σας και διοχετεύστε τα συναισθήματα σας.Μην αφήσετε οι τρίτοι να ανακατευτούν στη σχέση σας γιατί οι συνέπειες θα σας δυσαρεστήσουν. Ο ερωτικός σας σύντροφος θα είναι ανασφαλής και δύσπιστος απέναντί σας.

ΖΥΓΟΣ
24 ΣΕΠΤΕΜΒΡΙΟΥ - 23 ΟΚΤΩΒΡΙΟΥ

Μία αβεβαιότητα και σύγχυση επικρατεί στα προσωπικά και στα αισθηματικά σας υποβάλλοντας την ιδιοσυγκρασία σας σε ένα τεστ αντοχής. Αρκετά χρήματα πρόκειται να ξοδέψετε σήμερα κάτι που θα πρέπει να προσέξετε εάν δεν θέλετε να μην έχετε τις επόμενες μέρες.Ο σύντροφός σας είναι ερωτευμένος μαζί σας και θα σας το δείξει με χίλιους τρόπους. Αφεθείτε στην στοργή και την φροντίδα του και απολαύστε τις ωραίες στιγμές του έρωτά σας.

ΣΚΟΡΠΙΟΣ
24 ΟΚΤΩΒΡΙΟΥ - 22 ΝΟΕΜΒΡΙΟΥ

Την σημερινή ημέρα θα μπορέσετε να εκφράσετε σαφείς ιδέες για τη σχέση σας και θα αποκτήσετε την εμπιστοσύνη του συντρόφου σας. Τακτοποιήστε κάποιες οικονομικές εκκρεμότητες που έχετε αφήσει από το παρελθόν.Απομακρυνθείτε από τις σκοτούρες της καθημερινότητας και χαρείτε τις στιγμές που σας προσφέρονται. Μία καινούργια γνωριμία θα αναστατώσει τους αδέσμευτους.

ΤΟΞΟΤΗΣ
23 ΝΟΕΜΒΡΙΟΥ - 21 ΔΕΚΕΜΒΡΙΟΥ

Σήμερα αρκετοί Τοξότες θα περάσουν το βράδυ ευχάριστες στιγμές. Απολαύστε μοναδικές στιγμές με τον αγαπημένο σας! Μην εξωτερικεύσετε τις σκέψεις σας και μην ανακοινώσετε ακόμη τις αποφάσεις σας. Προβληματισμένους σας βρίσκει η σημερινή μέρα σε σχέση με την ερωτική σας ζωή. Μην βιαστείτε να πάρετε αποφάσεις αφήστε το χρόνο να μιλήσει

ΑΙΓΟΚΕΡΩΣ
22 ΔΕΚΕΜΒΡΙΟΥ - 19 ΙΑΝΟΥΑΡΙΟΥ

Η σημερινή μέρα σας βοηθά να τακτοποιήσετε αρκετές απ' τις δουλειές σας και ευνοεί τη σύναψη συμβολαίων. Μία καινούργια γνωριμία θα αναστατώσει τους αδέσμευτους. Αποφύγετε τα πολλά λόγια προκείμενου να ξεκαθαρίσετε αν ο σύντροφος σας ανταποκρίνεται όπως θα θέλατε στις ανάγκες σας.

ΥΔΡΟΧΟΟΣ
20 ΙΑΝΟΥΑΡΙΟΥ - 19 ΦΕΒΡΟΥΑΡΙΟΥ

Οι περισσότεροι από εσάς θα αναζητήσετε μεγαλύτερη ελευθερία κινήσεων και αποφάσεων. Επικοινωνήστε ή συναντήστε τον άνθρωπο που σας έλκει ερωτικά. Με τον αυθορμητισμό και την ειλικρίνεια σας είναι βέβαιο πως θα τον γοητεύσετε.Τάσεις ανεξαρτησίας και μία πιθανή διάθεση φυγής θα σας κυριεύσουν. Προσπαθήστε να εξηγήσετε στο σύντροφό σας ότι δεν είναι υπαίτιος!

ΙΧΘΥΕΣ
19 ΦΕΒΡΟΥΑΡΙΟΥ - 20 ΜΑΡΤΙΟΥ

Οι επαγγελματικές υποχρεώσεις ενδέχεται να σας οδηγήσουν σε προσωρινό αδιέξοδο καθώς οι αποφάσεις σας δεν θα διακρίνονται ούτε για την αποτελεσματικότητά τους ούτε και για τον σταθερό τους χαρακτήρα. Η συναισθηματική σας κατάσταση φαίνεται να είναι ταραγμένες κατά τη διάρκεια της μέρας και τα πάθη σας ενδέχεται να γίνουν ανεξέλεγκτα.Αναδεικνύεται ο δυναμισμός και το χιούμορ σας. .

ΠΡΑΚΤΟΡΕΙΟ ΠΡΟΠΟ ΛΥΡΙΣΤΗΣ ΤΑΣΟΣ

ΣΤ. ΚΟΤΙΑΔΗ 64 ΡΟΔΟΣ ΦΑΞ. 36407 ΤΗΛ.: 36407
ΛΑΪΚΟ ΛΑΧΕΙΟ. ΚΑΤΑΛΟΓΟΣ ΚΕΡΔΩΝ
19η ΚΛΗΡΩΣΗ ΤΗΣ 10ης ΜΑΪΟΥ 2005 ΚΥΚΛΟΦΟΡΗΣΑΝ ΣΕΙΡΕΣ 10

		Σειρά	Αριθμός	ΣΤΟΙΧΕΙΟ	Έπαθλο	Φόρος	ΚΑΘ.ΚΕΡΔΟΣ
Α' Λαχνός τριδύμου	Μεγάλος Λαχνός	1η	33254	Β	900.000,00	89.990,00	810.010,00
	Υπόλοιπα στοιχεία	1η	33254	Α+Γ+Δ+Ε	380.000,00	37.960,00	342.040,00
	Σύνολο			Α - Ε	1.280.000,00	127.950,00	1.152.050,00
Β' Λαχνός τριδύμου		2η	33254	Α - Ε	275.000,00	27.450,00	247.550,00
Γ' Λαχνός τριδύμου		10η	33254	Α - Ε	275.000,00	27.450,00	247.550,00
Σε όλες τις άλλες σειρές			33254	Α - Ε	75.000,00	7.450,00	67.550,00

ΚΕΡΔΗ ΠΟΥ ΦΟΡΟΛΟΓΟΥΝΤΑΙ

ΑΡΙΘ.	ΕΥΡΩ	ΦΟΡΟΣ	ΚΑΘ. ΚΕΡ.	ΑΡΙΘ.	ΕΥΡΩ	ΦΟΡΟΣ	ΚΑΘ. ΚΕΡ.
73151	10.000,00	950,00	9.050,00	42227	1.000,00	50,00	950,00
9067	5.000,00	450,00	4.550,00	43946	1.000,00	50,00	950,00
298	1.000,00	50,00	950,00	49124	1.000,00	50,00	950,00
5060	1.000,00	50,00	950,00	56011	1.000,00	50,00	950,00
15812	1.000,00	50,00	950,00	60228	1.000,00	50,00	950,00
21151	1.000,00	50,00	950,00	63377	1.000,00	50,00	950,00
25194	1.000,00	50,00	950,00	68684	1.000,00	50,00	950,00
27978	1.000,00	50,00	950,00	76052	1.000,00	50,00	950,00
37849	1.000,00	50,00	950,00				

ΚΕΡΔΗ ΑΦΟΡΟΛΟΓΗΤΑ

ΑΡΙΘ.	ΕΥΡΩ	ΑΡΙΘ.	ΕΥΡΩ	ΑΡΙΘ	ΕΥΡΩ	ΑΡΙΘ.	ΕΥΡΩ	ΑΡΙΘ.	ΕΥΡΩ
298	Φορ'ται	17144	350,00	31893	350,00	47912	350,00	64148	350,00
1049	350,00	17925	500,00	33244	350,00	48443	350,00	64929	350,00
1930	350,00	18446	350,00	33254	Φορ'ται	49124	Φορ'ται	65640	500,00
2561	350,00	18527	350,00	34004	350,00	49895	350,00	66301	350,00
3172	500,00	18808	350,00	34755	350,00	50706	350,00	67132	350,00
4249	350,00	19379	500,00	35506	500,00	51287	500,00	67933	350,00
5060	Φορ'ται	20210	350,00	36257	350,00	52178	350,00	68684	Φορ'ται
5921	350,00	21151	Φορ'ται	37028	350,00	52959	500,00	69395	350,00
6252	350,00	21602	350,00	37849	Φορ'ται	53746	350,00	70146	350,00
7073	350,00	22353	350,00	38640	350,00	54177	350,00	70877	350,00
7884	500,00	23084	500,00	39261	500,00	54888	500,00	71558	500,00
8635	350,00	23261	500,00	40212	350,00	55099	350,00	71609	350,00
9067	Φορ'ται	24022	350,00	40933	350,00	55770	350,00	73120	350,00
9196	350,00	24733	350,00	41605	350,00	56011	Φορ'ται	73151	Φορ'ται
9448	350,00	25194	Φορ'ται	42227	Φορ'ται	56932	350,00	73298	350,00
9919	350,00	25915	350,00	42649	350,00	57483	350,00	74039	350,00
10640	350,00	26396	350,00	43241	350,00	58034	350,00	74610	500,00
11301	500,00	27067	350,00	43265	350,00	58445	500,00	75221	350,00
12052	350,00	27978	Φορ'ται	43946	Φορ'ται	58936	350,00	76052	Φορ'ται
12933	500,00	28629	350,00	44737	350,00	59607	350,00	76593	350,00
13480	350,00	29100	350,00	45218	500,00	60228	Φορ'ται	77324	350,00
15241	350,00	29711	500,00	45829	350,00	61149	350,00	78105	350,00
15812	Φορ'ται	30262	350,00	46520	350,00	62390	350,00	78856	500,00
16393	350,00	31030	500,00	47231	500,00	63377	Φορ'ται	79607	350,00

ΑΡΙΘΜΟΣ ΠΡΟΣΘΕΤΗΣ ΧΡΗΜΑΤΟΔΟΤΗΣΗΣ ΜΕΓΑΛΟΥ ΛΑΧΝΟΥ: 14.
Επίσης κερδίζουν: α) Από 40,00 ευρώ όλοι οι αριθμοί που λήγουν σε 54. β) Από 20,00 ευρώ όλοι οι αριθμοί που λήγουν σε 4. γ) Από 10,00 ευρώ όλοι οι αριθμοί από 33000 έως 33999, 73000 έως 73999 και 9000 έως 9999: Τα παραπάνω κέρδη αντιστοιχούν σε ακέραια γραμμάτια των 10,00 ευρώ. ΠΡΟΣΟΧΗ: Σε περίπτωση πολλαπλού κέρδους καταβάλλεται ΤΟ ΜΕΓΑΛΥΤΕΡΟ
Τα κέρδη παραγράφονται μετά ΤΕΤΡΑΜΗΝΟ

RODOGAZ

Στη Ρόδο από το 1963



• Διανομή φιαλών υγραερίου κατ' οίκον
τηλέφωνα παραγγελιών: 64409 - 694-4-528212
• Διανομή χύμα υγραερίου
• Πώληση καυστήρων και λεβήτων υγραερίου για κεντρικά συστήματα θέρμανσης
• Θερμαντικά σώματα



Διεύθυνση εργοστασίου: Καναμάτ Ρόδου • τηλ. 62649
Διεύθυνση πρατηρίου: Στεφάνου Καζούλη 15 • τηλ. 35797 - 35868 - 38509

ΤΟ ΧΡΗΜΑ «ΚΡΥΒΕΤΑΙ» ΠΙΣΩ ΑΠΟ ΤΙΣ «ΕΜΠΛΟΚΕΣ»

ΠΑΙΖΟΝΤΑΙ ΠΟΛΛΑ ΠΑΙΧΝΙΔΙΑ *για το νέο εργοστάσιο της ΔΕΗ*

Παίζουν «κορώνα - γράμματα» την τοπική οικονομία και την αντοχή των κατοίκων, Νομαρχία, ΚΕΔ και υπουργείο Αγροτικής Ανάπτυξης

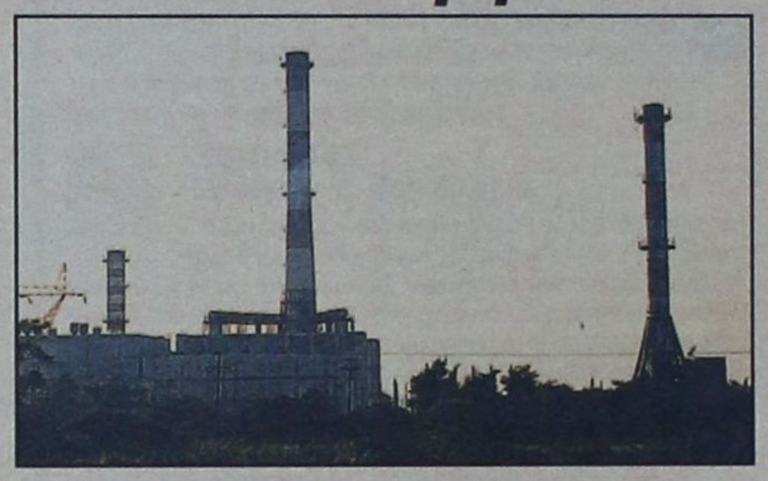

Πολλά είναι τα παιχνίδια που παίζονται τόσο σε κεντρικό όσο και σε τοπικό επίπεδο σε ό,τι αφορά την κατασκευή του νέου εργοστασίου παραγωγής ηλεκτρικού ρεύματος στη Νότια Ρόδο και αν δεν αντιληφθούν εγκαίρως όσοι οφείλουν ότι δεν μπορούν να παίζουν «κορώνα –γράμματα» την τοπική οικονομία και την αντοχή του τουρισμού (και πάνω απ' όλα ότι δεν μπορούν να παίζουν με την αντοχή και την ανοχή του ροδιακού λαού), οι συνέπειες θα είναι καταστροφικές.

Πάνω απ' όλα θα πρέπει να το αντιληφθούν αυτό οι κ.κ. Αρ. Παυλίδης και Γ. Μαχαιρίδης και πιο συγκεκριμένα ότι δεν μπορούν να παίζουν με τις τύχες του νησιού για λίγες πενταροδεκάρες!

Είναι διαρκής και ανεπίτρεπτη πιο συγκεκριμένα η παραπλάνηση και παραπληροφόρηση του ροδιακού λαού σχετικά με τα πραγματικά αίτια που οδήγησαν και εξακολουθούν να οδηγούν στο τέλμα τις διαδικασίες για την κατασκευή του νέου εργοστασίου της ΔΕΗ. Η αλήθεια είναι ότι διεκδικείται χρήμα, έστω και για «αγαθούς σκοπούς», θα πρέπει ωστόσο να ιεραρχούνται οι ανάγκες και να επικρατήσει το υπέρτατο συμφέρον του τόπου, που είναι η απαγκίστρωση από τις «εξυπνάδες» και η δρομολόγηση των διαδικασιών.

Θύματα παραπληροφόρησης είναι και οι κάτοικοι του Θεολόγου (και γενικώς του Δήμου Πεταλούδων), που πιστεύουν ότι αν εκδοθεί η απόφαση της Δευτεροβάθμιας Επιτροπής Επιλύσεως Δασικών Διαφορών, σχετικά με την «φύση» της περιοχής στην οποίαν θα κατασκευασθεί το νέο εργοστάσιο, όλα θα είναι «μέλι- γάλα». Η αλήθεια είναι ότι όποια κι αν είναι η απόφαση της Επιτροπής το εργοστάσιο θα κατασκευασθεί.

Στο σημείο αυτό θα πρέπει να αναφερθεί ότι προχθές συνήλθε σε συνεδρίαση (επί 5 ώρες) η Επιτροπή Επιλύσεως Δασικών Διαφορών, αλλά ασχολήθηκε μόνο με θέματα της Καρπάθου (που εκκρεμούσαν) όχι, όμως, και με το «καυτό» πρόβλημα της Ρόδου. Με δεδομένο δε ότι ο πρόεδρος της Επιτροπής Εφέτης κ. Καραδημητρίου, θα έχει φόρτο εργασίας μέ-



σα στις επόμενες 20 ημέρες, καθίσταται εκ των πραγμάτων ανέφικτη μια νέα συνεδρίαση μέσα στον Μάιο.

Η πραγματική «δυστοκία» με την προώθηση των διαδικασιών κατασκευής του νέου εργοστασίου της ΔΕΗ σχετίζεται με την «φύση» της περιοχής , και το εκτούτου ιδιοκτησιακό καθεστώς.

Αν η έκταση χαρακτηρισθεί συγκεκριμένα χορτολιβαδική θα ανήκει στην δικαιοδοσία του υπουργείου Αγροτικής Ανάπτυξης και Τροφίμων, το οποίο και θα μπορέσει να την «πωλήσει» στην ΔΕΗ, εισπράττοντας το αντίτιμο.

Απεναντίας αν η έκταση χαρακτηρισθεί «γεωργική» (π.χ. χέρσος αγρός) θα περιέλθει στην ΚΕΔ, η οποία με την σειρά της θα την πωλήσει στην ΔΕΗ και θα εισπράξει το τίμημα, αλλά ποσοστό 75% θα περιέλθει στην Νομαρχιακή Αυτοδιοίκηση για την εκτέλεση έργων στον νομό.

Αυτή είναι η μόνη αλήθεια κι εδώ βρίσκεται το πρόβλημα, όλα τα άλλα είναι «ασύστολα ψεύδη».

Βεβαίως υπάρχει και ο «μέσος δρόμος» («Σολωμόντεια λύση»), που πρέπει να απηχεί και στα πράγματα, τμήμα της έκτασης να χαρακτηρισθεί χορτολιβαδική και τμήμα γεωργική, οπότε όλοι θα είναι ευχαριστημένοι και το εργοστάσιο θα μπορέσει να κατασκευασθεί χωρίς νέες επιπλοκές και ενστάσεις (χρειάζονται περίπου 150 στρέμματα).

ΟΙ ΚΙΝΗΤΟΠΟΙΗΣΕΙΣ

Στα «μπλόκα» παρέμειναν και χθες τα μέλη της Επιτροπής Αγώνα για την μη επέκταση του ΑΗΣ – Σορωνής, μαζί και με κατοίκους της περιοχής, με (συνεχιζόμενο) στόχο την παρεμπόδιση διελεύσεως της νταλίκας που μεταφέρει, για εγκατάσταση, τον νέο αεριοστρόβιλο.

Οι κάτοικοι έδειχναν χθες ιδιαιτέρως αγανακτισμένοι και για το γεγονός ότι ανέλαβαν στους ώμους τους το βαρύ φορτίο, για την προώθηση των διαδικασιών κατασκευής του νέου εργοστασίου της ΔΕΗ, χωρίς άλλη υποστήριξη είτε από τους φορείς και τις τάξεις, είτε από τα κόμματα και τις επιστημονικές οργανώσεις.

Αντιδράσεις σημειώθηκαν και κατά της ΤΕΔΚ, κυρίως από την πλευρά του δημάρχου κ. Μιχ. Κορδίνα, με αποτέλεσμα να αποφασισθεί (χθες) η έκτακτη συνεδρίαση του δ.σ. την Πέμπτη με αποκλειστικό θέμα συζήτησης την κατάσταση που διαμορφώθηκε.

Η Επιτροπή Αγώνα ζήτησε χθες το πρωί, για να άρει τις επιφυλάξεις της και να λύσει τα «μπλόκα» την επίδειξη των μελετών περιβαλλοντικών επιπτώσεων, της άδειας χωροθέτησης και της άδειας της πολεοδομίας για την εγκατάσταση του αεριοστροβίλου, αλλά, παρά τις διαβεβαιώσεις της ΔΕΗ, της Νομαρχίας και της Περιφέρειας, δεν προσκομίσθηκαν, σαφής ένδειξη ότι δεν υπάρχουν. Υστερα και απ' αυτό αποφασίσθηκε να διατηρηθεί ο αποκλεισμός μέχρι και την Πέμπτη και να ληφθούν νέες αποφάσεις μετά την συνεδρίαση της ΤΕΔΚ.

Στον τόπο των κινητοποιήσεων μετέβησαν χθες το πρωί οι αντιδήμαρχοι Πεταλούδων κ.κ. Καρίκης και Αφεντούλης και είχαν συζήτηση με τους κατοίκους, ενώ επίσκεψη για χθες το βράδυ είχε προγραμματίσει και ο δήμαρχος κ. Μιχ. Κορδίνας.

ΕΡΓΑΤΟΫΠΑΛΛΗΛΙΚΟ ΚΕΝΤΡΟ ΡΟΔΟΥ
ΜΕΛΟΣ ΓΣΕΕ

ΔΗΛΩΣΗ –ΚΑΤΑΓΓΕΛΙΑ

Η Διοίκηση του ΕΚΡ είναι υποχρεωμένη ύστερα και από τις αναφορές που έκαναν δεκάδες εργαζόμενοι από διάφορους εργασιακούς χώρους, πως αρκετοί εργοδότες απειλούν τους εργαζόμενους τους προκειμένου να μην πάρουν μέρος στην απεργιακή κινητοποίηση στις 11 Μαΐου, να καταγγείλει δημόσια αυτή τους την συμπεριφορά.

Καλεί τις εργοδοτικές οργανώσεις να αναλάβουν τις ευθύνες τους έναντι εκείνων που είναι μέλη τους και χρησιμοποιούν αυτά τα μέσα, γιατί θα βρουν μπροστά τους ένα Εργατικό Κέντρο Ρόδου, το οποίο δεν θα διστάσει να πάρει τα πιο σκληρά μέτρα, με ότι μπορούν να φανταστούν, προκειμένου να υπερασπίσει το έσχατο δικαίωμα που έχει απομείνει στους εργαζόμενους:

Το δικαίωμα να διεκδικούν καλύτερους όρους εργασίας, ασφάλισης και περίθαλψης.

Το ΕΚΡ καλεί τους εργαζόμενους να μη διστάσουν να καταγγείλουν οποιοδήποτε περιστατικό απειλής, γνωρίζοντάς τους, ότι η αντίδραση που θα δείξει θα είναι άμεση και αποφασιστική.

Η απεργιακή μας κινητοποίηση δεν είναι απλά νόμιμη με τον τύπο των νόμων, αλλά πέρα και πάνω ηθική και ταξική υποχρέωση.

Για το λόγο αυτό απευθυνόμενη η Διοίκηση του ΕΚΡ σε όλους τους εργαζόμενους και τις εργαζόμενες, τους άνεργους και τους συνταξιούχους τους καλεί να κλείσουν τα αυτιά σε όλες τις σειρήνες του αποπροσανατολισμού και να πάρουν μέρος στην απεργία και στη συγκέντρωση στις

11 ΜΑΗ στις 10:00 π.μ.
μπροστά στο Εργατικό Κέντρο Ρόδου

Για να τιμήσουμε:
Τη φετινή Εργατική Πρωτομαγιά
Και να διεκδικήσουμε λύσεις στα οξυμένα προβλήματα που απασχολούν την εργατική τάξη και τον τόπο μας.

Η ΔΙΟΙΚΗΣΗ ΤΟΥ Ε.Κ.Ρ

ΙΑΤΡΙΚΗ ΑΝΑΚΟΙΝΩΣΗ

Η Περιοδοντολόγος
κ. Λουκία Χατζηνικολάου
θα απουσιάσει από το ιατρείο στις 09, 10, 11 και 12 Μαΐου 2005, λόγω συμμετοχής στο 2ο Συνέδριο Περιοδοντολογίας των Αποφοίτων του Πανεπιστημίου TUFTS, που διεξάγεται στην Αθήνα.

ΠΩΛΟΥΝΤΑΙ ΜΟΝΟΚΑΤΟΙΚΙΕΣ

λουξ κατασκευής έναντι Μίρα Μάρε (Ιξιά), των 140 τ.μ., 160 τ.μ., 180 τ.μ., 200 τ.μ. και με υπόγειο για γκαράζ.

Πληροφ. Γεώργιο Ιωαννίδη

Τηλ. 22410 23271/22307
Κιν. 6932 296983