η δημοκρατική της Ρόδου

στην υπηρεσία του δωδεκανησιακού λαού

Κωδικός 1876 Αρ. φύλλου 6863 ΠΑΡΑΣΚΕΥΗ 13 ΜΑΪΟΥ 2005 - Τιμή 0,70 ΕΥΡΩ - www.dimokratiki.gr - e-mail: info@dimokratiki.gr





ΓΙΑ ΤΙΣ «ΚΟΥΤΟΠΟΝΗΡΙΕΣ» ΠΟΥ ΣΧΕΤΙΖΟΝΤΑΙ ΜΕ ΤΟ ΝΕΟ ΕΡΓΟΣΤΑΣΙΟ ΤΗΣ ΔΕΗ

ΓΕΝΙΚΗ ΕΠΙΘΕΣΗ ΕΞΑΠΕΛΥΣΕ ΧΘΕΣ

ο τέως νομάρχης Σ. Καραγιάννης

«Ξεσκέπασε» προσκήνια και παρασκήνια • ΣΕΛ. 6



ΟΙ ΤΕΛΕΥΤΑΙΕΣ «ΑΠΕΙΛΕΣ» ΓΙΑ ΠΑΡΑΙΤΗΣΗ

ΣΧΕΔΙΟ ΠΑΥΛΙΔΗ ΓΙΑ ΜΕΤΑΠΗΔΗΣΗ

στην Νομαρχία Δωδεκανήσου;

Αναζητεί «σανίδα σωτηρίας» επειδή είναι τελειωμένος ως υπουργός και βουλευτής • ΣΕΛ. 7

ΝΕΑ ΣΚΑΝΔΑΛΩΔΗΣ ΥΠΟΘΕΣΗ

Εγινε κι άλλη παραχάραξη κτηματολογικών στοιχείων;

• ΣΕΛ. 3



«ΚΑΖΑΝΙ ΠΟΥ ΒΡΑΖΕΙ» Ο ΙΑΤΡΙΚΟΣ ΚΟΣΜΟΣ

«Στρατιωτικό» πραξικόπημα στο Γενικό Νοσοκομείο Ρόδου

• ΣΕΛ. 5



ΜΕ ΑΠΟΦΑΣΗ ΤΟΥ ΣΥΜΒΟΥΛΙΟΥ ΕΦΕΤΩΝ

Συμπληρωματική ανάκριση για τις τραπεζικές απάτες

• ΣΕΛ. 11

ΘΑ ΠΑΡΕΙ ΤΟΝ ΑΕΡΙΟΣΤΡΟΒΙΛΟ ΚΑΙ ΘΑ ΦΥΓΕΙ

ΑΠΕΙΛΕΙ ΝΑ ΑΦΗΣΕΙ το νησί χωρίς ρεύμα η... «καλή μας η ΔΕΗ»!

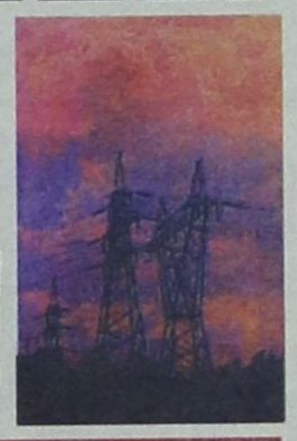

Σε αδιέξοδα κατέληξε και η νέα έκτακτη συνεδρίαση του δημοτικού συμβουλίου Πεταλούδων • Απειλές για παραιτήσεις αν δεν τηρηθούν τα χρονοδιαγράμματα • Ανένδοτοι οι κάτοικοι • Δικαστική απόφαση για «μη διέλευση» του αεριοστροβίλου • Παρεμβάσεις από υπουργείο Αγροτικής Ανάπτυξης και ΚΕΔ χωρίς αποτέλεσμα • Είναι όλοι αναξιόπιστοι, κανένας δεν τους παίρνει πλέον στα σοβαρά • ΣΕΛ. 32

Δραματικές αναμένεται να είναι απ' εδώ κι εμπρός οι εξελίξεις

ΟΜΟΦΩΝΙΑ ΕΙΣΑΓΓΕΛΕΑ-ΑΝΑΚΡΙΤΡΙΑΣ

Προσωρινά στις φυλακές ο αρχιμανδρίτης για ασέλγεια σε βάρος ανηλίκων

• ΣΕΛ. 3



ΜΕ ΑΠΟΦΑΣΕΙΣ ΤΟΥ ΕΟΤ

Νέες ρυθμίσεις για το Ειδικό σήμα των Ξενοδοχείων

• ΣΕΛ. 8

D.S.S
jeans & more

Σας καλούμε να γνωρίσετε απο κοντά το νέο μας κατάστημα
την Παρασκευή 13 Μαΐου και ώρα 19.00

Σ. & Σ. Διακουλάβος

TRUSSARDI JEANS · POLO JEANS CO. RALPH LAUREN · fcuk

Μακαρίου 43 • Ρόδος • Τηλ. 22410 43200

ΕΓΚΥΚΛΙΟΣ ΤΟΥ ΥΠΟΥΡΓΕΙΟΥ ΟΙΚΟΝΟΜΙΚΩΝ

ΤΙ ΑΛΛΑΖΕΙ ΣΤΗΝ ΑΓΟΡΑ ΑΠΟ ΤΟΥΣ ΝΕΟΥΣ αυξημένους συντελεστές ΦΠΑ

Τι πρέπει να γνωρίζουν καταναλωτές και επιχειρηματικός κόσμος

• ΣΕΛ. 20-21



ΜΕ ΑΠΟΦΑΣΕΙΣ ΤΟΥ Δ.Σ.

Δωρεάν παραχώρηση οικοπέδων στο ακριτικό Καστελλόριζο

• ΣΕΛ. 4

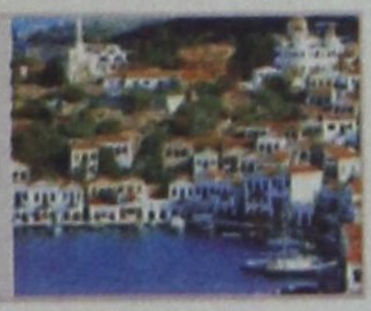

ΣΕ ΨΗΦΙΣΜΑ ΤΟΥ ΕΚΡ

Ετέθησαν επί τάπητος τα προβλήματα των εργαζομένων

• ΣΕΛ. 12

η άποψη της ημέρας

ΤΕΛΙΚΑ, ποιό ήταν το νόημα της προχθεσινής απεργιακής ημέρας; Διότι κάθε μαζική κινητοποίηση υποτίθεται ότι έχει θέσει, αν όχι εξυπηρετεί, ένα συγκεκριμένο στόχο. Το προχθεσινό ωστόσο «έλα να δεις» σε τι αποσκοπούσε; Στο να ταλαιπωρηθούν αφάνταστα όσοι εργαζόμενοι πολίτες έχουν αντιληφθεί ότι η χώρα δεν πάσχει από απεργίες – από δαύτες έχει μπόλικες σε καθημερινή βάση. Πάσχει από εργασία πρώτιστα κι από ανεργία αμέσως μετά. Κι αν προτάσσουμε την εργασία της ανεργίας είναι επειδή συνδέεται άρρηκτα με την παραγωγικότητα, η οποία, ως γνωστόν, έχει πάρει τον απότομο κατήγορο.

ΟΧΙ πως ανθούσε προηγουμένως. Κάθε άλλο. Εν τούτοις η επιδείνωσή της είναι σαφής και ορατή και στις παραμικρές λεπτομέρειες της καθημερινής συναλλαγής. Η δε ανταγωνιστικότητα είναι αντιστρόφως ανάλογη με την πτώση της παραγωγικότητας. Ελάχιστες ιδιωτικές επιχειρήσεις όπως και καταστήματα κατέβασαν προχθές τα ρολά. Φυσικό επακόλουθο της γενικότερης αναδουλειάς, που τους αναγκάζει να κυνηγούν πελάτες με το ντουφέκι. Οπότε σκέφθηκαν πως ίσως με την ευκαιρία της παραλυσίας ξεγελασθεί κάποιες και τους

Ανεργία και εργασία

κάνει σεφτέ.

ΑΛΛΑ πώς να τους κάνει σεφτέ μ' ένα ημερομίσθιο λιγότερο; Ο κόσμος πεινάει. Δεν τα βγάζει πέρα με την ακρίβεια. Οι αετονύχηδες επωφελούνται για να σκαρτέψουν ακόμη περισσότερο τα προϊόντα τους. Είναι εκπληκτικό το πώς σ' ένα και μονάχα μήνα μέσα τα ελληνικής κατασκευής, για παράδειγμα, κρεμοσάπουνα, όταν τα πατάς ξεπετούν νερό, άντε και μ' ένα ίχνος σαπουνιού. Θα πεις, αναγνώστη, απ' αυτή τη λεπτομέρεια πιάνεσαι; Και βέβαια απ' αυτή, διότι ποιος πολίτης δεν πλένει εκατό φορές τη μέρα τα χέρια του τουλάχιστον.

ΑΠΕΡΓΙΑ, ανεργία, καθοδηγητική παραγωγικότητα, μηδενική ανταγωνιστικότητα. Το 'να φέρνει τ' άλλο και ενός κακού γενομένου μύρια έπονται. Αυτά βλέπει ο πολίτης. Αυτά ζει κι αναθυμάται κείνο το παλιό «Αγοράζετε ελληνικά προϊόντα». Και πιο ακριβά είναι. Και πιο άχρηστα. Αετονύχης ο κατασκευαστής. Ανεβάζει την τιμή. Καταργεί την ποιότητα. Την τσέπη του φτουράει βραχυπρόθεσμα. Σάμπως τον νοιάζει τι θα γίνει αύριο; Το πολύ πολύ να κηρύξει πτώχευση. Να βρεθούν οι εργαζόμενοι στο δρόμο. Κι άντε να τραβιούνται στα δικαστήρια, μπας και πάρουν ψίχουλα αποζημιώσεων.

ΓΙ' ΑΥΤΟ λέμε – και δεν θα κουρασθούμε να το επαναλαμβάνουμε: Τη γενικευμένη νοοτροπία καλούνταν ν' αλλάξει αυτή η κυβέρνηση. Να προτρέψει τους πολίτες να ριχτούν με τα μούτρα στη δουλειά. Να πασχίζουν για την ποιότητα, που άμεσα συναρτάται με την παραγωγικότητα και κατάληξη έχει την ανταγωνιστικότητα των ελληνικών προϊόντων. Αντ' αυτού, μεγιστοποίησε χθες τον τυρβασμό περί όνου σκιάς. Πού είσαι, Καβάφη, που ρωτούσες για την ποιότητα...

ο καιρός

Γενική πρόγνωση για σήμερα **ΠΑΡΑΣΚΕΥΗ 13/5/2005** μικρή πτώση της θερμοκρασίας. βόρειοι μέτριοι ανεμοι Δωδεκάνησα καιρός :αίθριος με αραιές νεφώσεις στα βορειοτέρα νησιά άνεμοι: βόρειοι μέτριοι και στα νότια τοπικά ισχυροί.Θερμοκρασία: από 14 έως 24 βαθμούς κελσίου.



ΗΜΕΡΗΣΙΑ ΕΦΗΜΕΡΙΔΑ
η δημοκρατική
της Ρόδου
Ετος ιδρύσεως 1982
Θεμ. Σοφούλη 77
Ταχ. Θυρίδα 339
85100 Ρόδος
Εκδότης - ιδιοκτήτης
ΒΑΣΙΛΗΣ Δ. ΑΘΑΝΑΣΙΟΥ
Διευθυντής:
ΔΑΜΙΑΝΟΣ Β. ΑΘΑΝΑΣΙΟΥ
Τηλέφωνα: 22410-34722, 76655, 37500, 26728, 27919
Telefax: 2241037333 - 22410 26728

www.dimokratiki.gr
e-mail:info@dimokratiki.gr



αναδρομή στο παρελθόν


η δημοκρατική

13 Μαΐου 1993

Η κατάκτηση στην αγορά της Ρόδου λόγω της συνεχιζόμενης κρίσεως στον τουρισμό και της επικίνδυνης μειώσεως της αγοραστικής ικανότητας γενικώς του ντόπιου πληθυσμού άρχισε να εξελίσσεται σε δραματική και να προκαλεί πανικό, με αποτέλεσμα, όπως ξανάγραψε η «δ», να αλλάζουν είδος δεκάδες καταστήματα (ήδη άρχισε να παρατηρείται «συμφόρηση» και στα καταστήματα ειδών διατροφής), άλλα να βάζουν «λουκέτο», άλλα να «φυτοζωούν» και μια ορισμένη κατηγορία (αυτοί που «έκτισαν στην άμμο»), να αναζητεί προσωρινές, αλλά επώδυνες λύσεις στους τοκογλύφους, με την ελπίδα ότι μελλοντικά η κατάσταση ενδέχεται να βελτιωθεί. Σύμφωνα με τις εκτιμήσεις κύκλων της αγοράς δεν πρόκειται πάντως για μοναδικό φαινόμενο «αυτοκάθαρσης» της αγοράς, δηλαδή επιβιώσεως των «υγιών επιχειρηματιών», αλλά για πραγματική λαίλαπα «επί δικαίων και αδίκων». Η κατάσταση επιδεινώνεται λόγω και της αδυναμίας της ελληνικής οικονομικής πολιτικής (που είναι αποκλειστικά προσανατολισμένη προς την μείωση της ζήτησης και του κυκλοφορούντος χρήματος), να κινηθεί σε αναπτυξιακή τροχιά. Γενικώς η σύγχυση, η αμηχανία και η αβεβαιότητα (ελλείψει και κεντρικής καθοδήγησης) οδηγούν τον επιχειρηματικό κόσμο, σε σπασμωδικές κινήσεις, ενώ ο φόβος των τραπεζών, να χάσουν τα χρήματά τους, τις οδηγεί στην λήψη σκληρότερων μέτρων και ως εκ τούτου, σε όξυνση της καταστάσεως. Ηδη κατέστη σαφές ότι οι αναγκαστικοί πλειστηριασμοί θα συνεχιστούν με μεγαλύτερη ένταση, ιδιαίτερα εις βάρος ξενοδοχείων, αφού μέχρι στιγμής τουλάχιστον, δεν εφαρμόστηκαν ειδικά μέτρα. Είναι χαρακτηριστικό αυτό που δήλωσε χθες μέλος του δ.σ. της Ενώσεως Ξενοδόχων Ρόδου: «Πολλοί επιχειρηματίες βρίσκονται όχι μόνο στα πρόθυρα χρεωκοπίας αλλά και αυτοκτονίας».

πριν 12 χρόνια

πληροφορίες

Η ΤΑΥΤΟΤΗΤΑ ΤΗΣ ΗΜΕΡΑΣ

ΠΑΡΑΣΚΕΥΗ 13 ΜΑΪΟΥ
ΓΛΥΚΕΡΙΑΣ ΜΑΡΤ., ΣΕΡΓΙΟΥ ΟΜ., ΠΑΥΣΙΚΑΚΟΥ
Ανατολή ηλίου 05.17 Δύση ηλίου 19.27 ΣΕΛΗΝΗ 6 ΗΜΕΡΩΝ

ΦΑΡΜΑΚΕΙΑ

ΣΗΜΕΡΑ διημερεύει το φαρμακείο ΠΑΠΑΛΑΖΑΡΟΥ Κυρ. Καναδά 80 (έναντι εκκλησίας Αγ. Νικολάου) τηλ. 74260
ΣΗΜΕΡΑ διανυκτερεύει το φαρμακείο ΙΩΑΝΝΙΔΗΣ Γ., ΑΜΕΡΙΚΗΣ 11 (έναντι Παντελαίου), τηλ. 35503

ΚΑΥΣΙΜΑ

ΣΗΜΕΡΑ: Διανυκτερεύουν τα πρατήρια καυσίμων:
1) Ριζόπουλος Ν. ΒΡ Καναδά **2)** Πασχαλίδης - Μοσχής ΒΡ 4ο χλμ. Ρόδου - Λίνδου **3)** Κορωναίος Δ. SHELL Ιαλυσός **4)** Πισσαδάκη Σεβ. SHELL Παραδείσι **5)** Κούτρης Δ. ΕΚΟ 17ο χλμ. Ρόδου - Λίνδου **6)** Καλλιθενός Π. ΕΚΟ Αρχάγγελος **7)** Σαββάκης Μ. ΒΡ Θεολόγος **8)** Διακοστεργάκης Γ. ΕΚΟ Μανδρικό

ΧΡΗΣΙΜΑ ΤΗΛΕΦΩΝΑ

Άμεση δράση	100	Πληρ. ΟΤΕ	131
Άμεση Επέμβαση		Ώρα	141
Πυροσβεστικής	199	Φαρμακεία (Διημ.-Διαν.)	1434
Νοσοκομείο	80000	ΠΡΟ-ΠΟ • ΛΟΤΤΟ	1444
Οδική Ασφάλεια:		ΠΑΜΕ ΣΤΟΙΧΗΜΑ	1400
EXRESS SERVICE	154	ΡΟΔΑ	26300
HELLAS SERVICE	1057	ΚΤΕΥΛ	27706
HOULIS SERVICE	30165	ΕΒΕΔ	22281
ΑΦΟΙ Σιέχ	25776	Δικηγορικός Σύλλογος	27469
Ράδιο Ταξί	64712	Εμπορικός Σύλλογος	35255
Αστυν. Διεύθυνση	27653	Ολυμπιακή - Κρατήσεις	24555
Ασφάλεια	23294	ΔΑΝΕ (πρακτορείο)	43150
Τμήμα Τάξης	23849	ΙΚΑ	64912
Τροχαία	44131-32	ΤΕΒΕ	22688-77034
Λιμεναρχείο	28888		
Δασαρχείο	191	ΤΑΞΥ	68701-3
Τελωνείο	27703	ΟΑΕΔ	23265
Υγειονομείο	26666	Εργατικό Κέντρο	24730
Μητρόπολη	23274	Αρχαιολογία	34719
Νομαρχία	46501	Περιφ. Δ/ντής	38174 - 38175
Δήμος Ρόδου	46200		
Βλάβες ΟΤΕ	121	Aegean Airlines	98345
Βλάβες ΔΕΗ	125	ΔΗΜ. ΕΠΙΧ. ΚΑΘ. ΡΟΔΟΥ	77600
ΒΛΑΒΕΣ ΔΕΥΑΡ	68755	ΥΠΗΡ. ΑΠΟΚΟΜΙΔΗΣ	61057

ΔΕΧΟΝΤΑΙ ΤΟ ΚΟΙΝΟ

- Ο Νομάρχης Δωδεκανήσου **Γιάννης Μαχαιρίδης** και οι βοηθοί Νομάρχη **Στάθης Κουσουρνάς** και **Νίκος Ζωίδης** δέχονται το κοινό κάθε **Τρίτη και Πέμπτη, από τις 11:00-13:00 το μεσημέρι**

ΑΚΤΟΠΛΟΪΚΑ ΔΡΟΜΟΛΟΓΙΑ

ΡΟΔΑΝΘΗ: Απόπλους **18.00** δια Κω, Κάλυμνο, Λέρο, Πάτμο, Πειραιά

ΑΕΡΟΠΟΡΙΚΑ ΔΡΟΜΟΛΟΓΙΑ

ΠΤΗΣΕΙΣ ΟΛΥΜΠΙΑΚΗΣ

ΡΟΔΟΣ - ΑΘΗΝΑ: Καθημερινά **07.10, 10.40, 13.40, 19.45, 22.55**
Κάθε Σάββατο 16.40
ΡΟΔΟΣ - ΚΑΡΠΑΘΟΣ: (Τρίτη, Σάββατο) **16.15** (Πέμπτη - Κυριακή)
ΡΟΔΟΣ - ΚΑΣΟΣ: (Τρίτη - Σάββατο) **16.15**
ΡΟΔΟΣ - ΗΡΑΚΛΕΙΟ: Δευτέρα **15.30** , Τρίτη **06.30 - 20.50**, Τετάρτη **20.50**, Πέμπτη **06.30 - 20.50** Παρασκευή **15.30**, Σάββατο **20.50**, Κυριακή **19.15**
ΡΟΔΟΣ - ΘΕΣΣΑΛΟΝΙΚΗ: (Δευτέρα, Τετάρτη, Παρασκευή, Σάββατο) **19.40**
ΡΟΔΟΣ - ΜΕΓΙΣΤΗ: (Δευτέρα,Τετάρτη, Παρασκευή, Σάββατο Κυριακή) **07.00**

ΠΤΗΣΕΙΣ AEGEAN - AIRLINES

ΡΟΔΟΣ - ΑΘΗΝΑ: Καθημερινά **07.10- 11.05 - 13.50 - 16.30 -21.30**
ΡΟΔΟΣ - ΘΕΣΣΑΛΟΝΙΚΗ: Καθημερινά 12.05
ΡΟΔΟΣ - ΡΩΜΗ: Καθημερινά 16.30
ΡΟΔΟΣ - ΛΑΡΝΑΚΑ: ΤΡΙΤΗ - ΠΕΜΠΤΗ - ΣΑΒΒΑΤΟ 11.05
ΤΙΣ ΥΠΟΛΟΙΠΕΣ ΗΜΕΡΕΣ 07.10-13.50-16.30

ΣΥΝΑΛΛΑΓΜΑ

USA Dollar	1,2682	Switzerland Franc	1,5204
Denmark Crown	7,3279	Norway Crown	7,9577
UK Pound	0,6735	Cyprus Pound	0,5694
Sweden Crown	9,0582	Canada Dollar	1,5753
Japan Yen (100)	133,605	Australia Dollar	1,6287

ΝΕΑ ΣΚΑΝΔΑΛΩΔΗ ΥΠΟΘΕΣΗ ΔΙΕΡΕΥΝΑ Η ΕΙΣΑΓΓΕΛΙΑ

ΕΓΙΝΕ ΠΑΡΑΧΑΡΑΞΗ *κτηματολογικών στοιχείων;*

Για να μπορέσει να οικοδομήσει ιδιώτης και να νομιμοποιηθεί το κτίριο της ΔΕΥΑΡ!



Εξελίξεις για τον Δήμο Ροδίων θα πρέπει να αναμένονται μετά και την νέα παρέμβαση του Εισαγγελέα Πλημμελειοδικών Ρόδου κ Γ. Οικονόμου στην υπόθεση των καταγγελιών εις βάρος δημοσίων προσώπων και λειτουργών, στο Δήμο Ροδίων, στη Νομαρχία Δωδεκανήσου, στην Περιφέρεια Νοτίου Αιγαίου, στην Πολεοδομία της Νομαρχίας και του Δήμου Ροδίων και εις βάρος ιδιωτών μηχανικών και υπαλλήλων του κτηματολογίου που φέρονται είτε με αξιόποινες πράξεις που τέλεσαν είτε με παραλείψεις, να «παραχάραξαν» κτηματολογικά στοιχεία και δεδομένα στην περιοχή του Ροδινιού!

Η εξέταση της βασιμότητας ή μή των καταγγελιών αποτελεί αντικείμενο προκαταρκτικής εξέτασης που διενεργεί η Εισαγγελία Πλημμελειοδικών Ρόδου από τον Ιανουάριο του 2004 με παραγγελία της προϊσταμένης της Αρχής.

Σύμφωνα με όσα έγιναν γνωστά πρόκειται για μια κλασική περίπτωση παράνομης εκδόσεως οικοδομικών αδειών και εμφανίσεως ως άρτιων και δομήσιμων, οικοπέδων μη δομήσιμων, με την κατάρτιση ανακριβών, αλλά ευνοϊκών για συγκεκριμένο ιδιώτη και για τη ΔΕΥΑΡ(!) τοπογραφικών διαγραμμάτων , τα οποία βρίσκονται σε αναντιστοιχία με τα κτηματολογικά δεδομένα του Ροδινιού.

Φέρεται ειδικότερα να έγινε «παραχάραξη» των κτηματολογικών δεδομένων της περιοχής με αποσπασματικές ενοποιήσεις στο Κτηματολόγιο Ρόδου, καθώς και με αποσπασματικές πράξεις αναλογισμού και τακτοποίησης που επιβεβαιώνεται από σχετικές πραγματογνωμοσύνες του ΤΕΕ, αλλά και του Συνηγόρου του Πολίτη, του οποίου η παρέμβαση ζητήθηκε από κάτοικο της περιοχής.

Σκοπός της «λοβιτούρας» ήταν να εξασφαλισθεί άδεια οικοδομής σε συγκεκριμένο ιδιώτη αλλά και να νομιμοποιηθεί το νέο κτίριο της ΔΕΥΑΡ στο Ροδίνι που οικοδομήθηκε ακόμη και με κατάληψη τμήματος ακινήτου του Δημοσίου , όπως αναφέρουν οι καταγγελίες.

Σύμφωνα με τα στοιχεία που έχουν τεθεί ειδικότερα υπόψιν της Εισαγγελικής Αρχής και ερευνώνται , η υπόθεση ξεκίνησε το 1993 ως μια «διαμάχη» μεταξύ δύο ιδιωτών που κατέχουν όμορα ακίνητα επί της οδού Βρυξελλών.

Αιτία της διαμάχης αυτής ήταν η συνέχιση των οικοδομικών εργασιών στα πλαίσια αδείας που είχε εκδοθεί το 1977, οι οποίες είχαν διακοπεί το έτος 1987 όταν διαπιστώθηκε , από γνωμάτευση πραγματογνώμονα του ΤΕΕ , ότι το τοπογραφικό σχεδιάγραμμα βάσει του οποίου είχε εκδοθεί η άδεια ήταν ανακριβές. Ειδικότερα, όπως τουλάχιστον καταγγέλλεται, είχε γίνει «λανθασμένη» διανομή συγκεκριμένης κτηματολογικής μερίδας στην περιοχή που μεταγράφηκε στο Κτηματολόγιο της Ρόδου και συγκεκριμένα τα οικόπεδα που προήλθαν από τη διανομή αυτή μετά τις ρυμοτομήσεις από το Σχέδιο Πόλεως ήταν μη άρτια και μη οικοδομήσιμα.

Διαπιστώθηκε ωστόσο ότι είχε συντελεστεί αλλαγή των κτηματολογικών δεδομένων στην περιοχή με αφορμή και την προσπάθεια της εξασφάλισης νομιμότητας για το νέο κτίριο της ΔΕΥΑΡ. Αν και είχε ζητηθεί με αίτηση το 1997 η σύνταξη ενιαίας πράξης τακτοποίησης στην περιοχή συντελέστηκε αλλαγή των κτηματολογικών δεδομένων με αποσπασματικές ενοποιήσεις στο κτηματολόγιο Ρόδου (με αναλογισμό πράξεως προσκύρωσης και ανασύνταξη πράξεως τακτοποίησης).

Ακολούθησε παρέμβαση του Συνηγόρου του Πολίτη και επίσκεψη κλιμακίου ειδικών επιστημόνων στη Ρόδο. Ο Συνήγορος του Πολίτη διαπίστωσε ότι δεν υπήρχε ενιαία αντιμετώπιση της εφαρμογής των ορίων των αρχικών κτηματολογικών μερίδων. Κατέληξε στο συμπέρασμα μεταξύ άλλων ότι η τοπογραφική μελέτη του ακινήτου της ΔΕΥΑΡ και της ευρύτερης περιοχής που είχε συνταχθεί από τις Τεχνικές Υπηρεσίες της Επιχείρησης προσέγγιζε περισσότερο την πραγματική κατάσταση αλλά κατά περίεργο τρόπο τη μελέτη αυτήν, που ενέκρινε ο Συνήγορος, η ΔΕΥΑΡ μετά την έκδοση του πορίσματος, την απέσυρε!!

Η ίδια μελέτη τέθηκε ωστόσο και υπ' όψιν της Περιφέρειας Νοτίου Αιγαίου που κλήθηκε να επιληφθεί της υποθέσεως από το Συνήγορο του Πολίτη με αποτέλεσμα οι υπηρεσιακοί παράγοντες να «εξαπατηθούν», νομίζοντας ότι ισχύει .

Η κάτοικος της περιοχής εξασφάλισε την 14η Ιανουαρίου 2005 από τον Διευθυντή του Κτηματολογίου Ρόδου κ Ν, Ματσάκη βεβαίωση από την οποία προκύπτει ότι στο χώρο που έχει ανεγερθεί το νέο κτίριο της ΔΕΥΑΡ δεν έχει δημιουργηθεί κτηματολογική μερίδα.

Χθες εξασφάλισε εντολή του κ Εισαγγελέα με την οποία διατάσσεται η πολεοδομία της Νομαρχίας να της κοινοποιήσει έγγραφα που αιτείται και ειδικότερα αντίγραφο της οικοδομικής άδειας για την ανέγερση του κτιρίου της ΔΕΥΑΡ που εκδόθηκε, όπως διατείνεται, παρά το γεγονός ότι δεν υπάρχει το απαραίτητο τοπογραφικό διάγραμμα, ενώ καταγγέλλεται ταυτόχρονα ότι ο χώρος στον οποίο κατασκευάστηκε αποτελείται από τμήμα ιδιοκτησίας του Ελληνικού Δημοσίου, τμήμα της Αρχαίας Νεκρόπολης και τμήμα καταργούμενου δημοτικού δρόμου ενώ μέχρι σήμερα δεν έχει εξασφαλίσει κτηματολογική μερίδα!!

ΟΜΟΦΩΝΙΑ ΕΙΣΑΓΓΕΛΕΑ ΚΑΙ ΑΝΑΚΡΙΤΡΙΑΣ

ΠΡΟΣΩΡΙΝΑ ΚΡΑΤΟΥΜΕΝΟΣ Ο ΑΡΧΙΜΑΝΔΡΙΤΗΣ

Κατηγορείται για ασέλγεια εις βάρος ανηλίκων κοριτσιών

Προσωρινά κρατούμενος στις δικαστικές φυλακές της Κω κρίθηκε χθες μετά την απολογία του, με ομόφωνη απόφαση της Α' τακτικής Ανακρίτριας κ. Ελ. Κεχαγιά και του Εισαγγελέα Πλημμελειοδικών Ρόδου κ. Γ. Οικονόμου, ο 55χρονος Αρχιμανδρίτης Μιχαήλ, κατά κόσμον Μ. Σαφάς του Κωνσταντίνου που λειτουργούσε στην εκκλησία του Αγίου Μερκουρίου στο δημοτικό διαμέρισμα Ιστρίου στην Νότια Ρόδο και διώκεται για ασέλγεια κατά συρροή εις βάρος ανηλίκων παιδιών ηλικίας 7,8 και 11 ετών.

Ο 55χρονος αρχιμανδρίτης ο οποίος συνελήφθη την 9η Μαΐου 2005 από αστυνομικούς του Α.Τ. Αρχαγγέλου και του Α.Σ. Αφάντου σε εκτέλεση εντάλματος σύλληψης της κ Ανακρίτριας, σε σπίτι συγγενών του στις Καλυθιές, κατηγορείται ότι την Μεγάλη Παρασκευή, προσκάλεσε τα 3 ανήλικα κοριτσάκια (τα δύο πρώτα είναι αδέλφια) στην οικία του που βρίσκεται στο προαύλιο της Εκκλησίας για να «ψάλλουν τα εγκώμια» και προέβη σε ασελγείς πράξεις εις βάρος τους.

Όπως απεκάλυψε η «δ» τα 3 ανήλικα κοριτσάκια κατέθεσαν στην κ. Ανακρίτρια ότι ενώ έπαιζαν στο πάρκο απέναντι από την οικία του αρχιμανδρίτη αυτός τα φώναξε για να τα ευλογήσει. Ο παπάς, φέρεται από τις ίδιες κα-

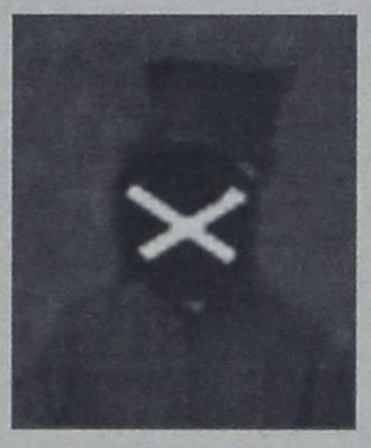

ταθέσεις να καθόταν μπροστά στο σπίτι του, να έτρωγε, και να φορούσε ένα μαύρο παντελόνι και ένα μαύρο μπλουζάκι. Οι ανήλικες ισχυρίζονται ότι ο παπάς κάθισε σε μια καρέκλα μέσα στο σπίτι του, άνοιξε το φερμουάρ του παντελονιού του, τις έβαλε ανάμεσα στα πόδια του και τριβόταν πάνω τους, τους έλεγε ότι είναι καλά κορίτσια και όμορφα, τα «χούφτωνε» και ταυτόχρονα έψαλλε το «η ζωή εν τάφω» ενώ η 7χρονη κατέθεσε ότι όταν έφυγαν τα άλλα κορίτσια εκείνος έκλεισε την πόρτα την κράτησε στο σπίτι παρά την θέλησή της και την έβαλε να χορέψει πάνω του αφού πρώτα της έβγαλε το παντελόνι που φορούσε!!!

Ο αρχιμανδρίτης στην απολογία του που κράτησε 4,5 ώρες περίπου επέμεινε στην προανακριτική κατάθεση που έδωσε την 6η Μαΐου 2005 στην Υποδιεύθυνση Ασφαλείας Ρόδου και υποστήριξε ότι οι καταγγελίες εις βάρος του είναι ψευδείς και συκοφαντικές. Ισχυρίστηκε ότι τα 3 ανήλικα κορίτσια πήγαν στην οικία του στην Ίστριο, τα ευλόγησε, κάθισαν λίγη ώρα μαζί του και τους μάθαινε τα εγκώμια και έφυγαν μόνα τους. Απέδωσε δε τις καταγγελίες εις βάρος του σε αντιπάθεια που έχει η μητέρα του ενός κοριτσιού εις βάρος του και στο γενικότερο κλίμα που υπάρχει εις βάρος της εκκλησίας από τα κανάλια και που έχει επηρεάσει τους πιστούς στο χωριό.

Ως συνήγορος υπεράσπισής του παρέστη ο δικηγόρος κ Ι. Φλεβάρης.



ΜΕ ΑΠΟΦΑΣΕΙΣ ΤΟΥ ΔΗΜΟΤΙΚΟΥ ΣΥΜΒΟΥΛΙΟΥ

ΔΩΡΕΑΝ ΠΑΡΑΧΩΡΗΣΗ ΟΙΚΟΠΕΔΩΝ
στο ακριτικό Καστελλόριζο

Σε 25 ανέρχονται οι μέχρι τώρα τυχεροί

Στην Κτηματική Εταιρεία του Δημοσίου υποβλήθηκε χθες από την Διεύθυνση Τοπικής Αυτοδιοίκησης της Περιφέρειας Νοτίου Αιγαίου αίτημα για την διενέργεια ελέγχου εφ' όλης της ύλης σχετικά με την νομιμότητα των 22 αποφάσεων του Δημοτικού Συμβουλίου Μεγίστης με τις οποίες έτυχαν ισάριθμοι υποψήφιοι θετικής αξιολόγησης αιτήσεων που υπέβαλαν για την απόκτηση δωρεάν οικοπέδων από το δημοτικό συμβούλιο του νησιού.

Οπως απεκάλυψε η «δ» ο δήμαρχος του νησιού κ. Π. Πανηγύρης ανέλαβε τον Σεπτέμβριο του 2001 πρωτοβουλία προκειμένου να παραχωρηθεί δωρεάν γη σε παντρεμένους και υποψήφιους κατοίκους του Καστελλορίζου σε μια προσπάθεια να πετύχει την αύξηση των κατοίκων του νησιού και ταυτόχρονα την διαφήμιση και αναβάθμισή του. Η προσπάθεια αυτή είχε μεγάλη απήχηση με αποτέλεσμα για τα 150 οικόπεδα που είναι διαθέσιμα να κατατεθούν 165 αιτήσεις.

Μεταξύ των υποψηφίων για δωρεάν παραχώρηση γης στο Καστελλόριζο, περιλαμβάνονται ο υπουργός Τουρισμού κ. Δ. Αβραμόπουλος και ο Ευρωβουλευτής του ΠΑΣΟΚ κ. Ν. Σηφουνάκης.

Το δημοτικό συμβούλιο με τις πρώτες 23 αποφάσεις του εισηγείται την παραχώρηση οικοπέδων εμβαδού 250-300τ.μ. υπό τον όρο της εξασφάλισης έγκρισης από την Εφορεία Δημοσίων Κτημάτων και τον Νομάρχη Δωδεκανήσου κ. Γ. Μαχαιρίδη που θα υπογράψει και τα παραχωρητήρια στους κκ Γ. Φιλίππου του Θωμά, Π. Ουσαντόπουλο του Γεωργίου (2ακίνητα), Αν. Καλοφούτη του Θεοδώρου, Φ. Λεγάκη του Αναστασίου, Αν. Καραϊνδο του Αναστασίου, Γ. – Ευαγ. Τζανετάτο του Δημητρίου, Μ. Μανωλουδάκη του Ιωάννη, Ι. Θεοφανόπουλο του Θεοφάνη, Π. Αλφαρά του Ιωάννη, Αλ. Παπακωνσταντίνου του Σωτηρίου, Αντ. Μαϊλλη του Γεωργίου, Δ. Ευστρατιάδη του Παράσχου, Θ. Γούναρη του Εμμανουήλ, Σ. Ράπτη του Αγησίλαου, Β. – Δ. Κόκκινο του Φιλοποίμενος, Αλκ. Κωστάκη του Ιωάννου, Θ. Καρπάθιο του Εμμανουήλ, Χ. Ρούσσο του Σπυρίδωνος, Οδ. Παπαδόπουλο του Εμμανουήλ, Στ. Βαμβάκα του Σπυρίδωνος, Λ. Βλάχο του Ιωάννου, Τζένη – Ντία Κρεμαστινού του Ευσταθίου και Ι. Τομάρα του Γεωργίου.

Η όλη διαδικασία τελεί υπό την εποπτεία της Κτηματικής Υπηρεσίας του Δημοσίου σε εφαρμογή του άρθρου 35 του ΦΕΚ 127Α/ Σεπτ. 1984 που έχει θέσει και μια σειρά αυστηρών όρων που πρέπει να πληρούνται για κάθε ενδιαφερόμενο. Συγκεκριμένα, ο κάθε ενδιαφερόμενος δεν πρέπει να είναι κάτοχος ακίνητης περιουσίας στο Καστελλόριζο, να είναι παντρεμένος και το σπουδαιότερο, μέσα σε μια πενταετία υποχρεούται να έχει κατασκευάσει σπίτι στο ακίνητο που θα του παραχωρηθεί.

Η ικανοποίηση του τελευταίου ειδικά όρου είναι κρίσιμος και από την πλευρά του Δήμου όπως και από την Εφορεία Δημοσίων Κτημάτων θα επιδειχθεί ιδιαίτερη αυστηρότητα. Οι λόγοι είναι προφανείς: δεν αποκλείεται κάποιος ή κάποιοι να αποκτήσουν μέσα από αυτήν τη διαδικασία ένα οικόπεδο – φιλέτο χωρίς να το αξιοποιήσουν ποτέ, με αποτέλεσμα ο σκοπός αυτής της πρωτοβουλίας, η άρση της απομόνωσης του ακριτικού νησιού, να μην υλοποιηθεί.

Μάλιστα αν οι υποψήφιοι που θα προκριθούν δεν χτίσουν σπίτι εντός 5ετίας από την δωρεά αυτή θα ακυρώνεται.

Το σημείο στο οποίο κείνται τα οικόπεδα αυτά είναι οι παρυφές του βουνού, μόλις εκατό μέτρα από τη θάλασσα. Οι όροι δόμησης είναι 70% και το ζευγάρι μπορεί να χτίσει μόνο μέχρι δύο ορόφους.

ΑΠΟ ΤΟ ΤΡΙΜΕΛΕΣ ΕΦΕΤΕΙΟ ΔΩΔ/ΝΗΣΟΥ

ΠΟΙΝΗ ΦΥΛΑΚΙΣΗΣ 6 ΜΗΝΩΝ
για παράνομα στοιχήματα

11 άλλα άτομα κρίθηκαν αθώοι

Ποινή φυλάκισης 6 μηνών μετατρέψιμη προς 4,40 ευρώ ημερησίως και χρηματική ποινή 3000 ευρώ επέβαλε προχθές το Τριμελές Εφετείο Δωδεκανήσου στον κ Θ. Μαριόλη που κρίθηκε ένοχος διενέργειας παράνομου στοιχήματος με την χρήση ηλεκτρονικών μέσων.

Πρόκειται για την πολύκροτη υπόθεση του κυκλώματος που διενεργούσε παράνομο στοίχημα στην Ρόδο μέλη και παίχτες του οποίου συνελήφθησαν μετά από συντονισμένη επιχείρηση αστυνομικών της Υποδιεύθυνσης Ασφαλείας Ρόδου και της Διεύθυνσης Οικονομικού Εγκλήματος Ασφαλείας Αττικής την 22α Νοεμβρίου 1997 και περί ώραν 19:30 μετά από αιφνιδιαστικό έλεγχο σε δύο λέσχες - καφενεία.

Το Εφετείο Δωδεκανήσου κήρυξε 11 κατηγορουμένους στην υπόθεση αθώους.

Η έρευνα των αστυνομικών σε λέσχες επί της οδού Θ. Σοφούλη 40 και Γράμμου 10 κατέδειξε ότι διενεργούντο παράνομα στοιχήματα για ποδόσφαιρο και μπάσκετ. Όπως προέκυψε ο κ. Μαριόλης διενεργούσε δημόσια και σε ευρύ κύκλο προσώπων στοιχήματα ποδοσφαίρου και μπάσκετ ελληνικών και ξένων ομάδων και διέθετε σε παίκτες και θαμώνες δελτία των ποδοσφαιρικών συναντήσεων της εταιρείας «Trans Delta Sports». Οι παίκτες μπορούσαν να στοιχηματίζουν ως κατώτερο όριο σε 4 αγώνες και το κέρδος υπολογιζόταν με προκαθορισμένο ποσοστό.

Ένας ιδιοκτήτης λέσχης κατελήφθη να κατέχει στο γραφείο του 6 έντυπες καταστάσεις της παραπάνω εταιρείας τις οποίες επρόκειτο να διαθέσει σε πελάτες ενώ στη λέσχη αυτή κατελήφθη και ο Μαριόλης να κατέχει μία κατάσταση με παράνομα στοιχήματα, 3 χειρόγραφες σημειώσεις με ονόματα ομάδων, ένα κινητό τηλέφωνο, 48 καταστάσεις στο αυτοκίνητό του, 17 καταστάσεις ομάδων Ελλάδας και εξωτερικού στο σπίτι του, 25 καταστάσεις με σημειώματα παικτών, εσόδων-εξόδων και ένα τετράδιο σημειώσεων.

Ως συνήγοροι υπεράσπισης των κατηγορουμένων παρέστησαν οι δικηγόροι κκ Μ. Κουτσούκος και Δ. Καραγιώργης.

ΡΟΔΙΤΗΣ - ΣΤΡΑΤΙΩΤΗΣ ΠΕΘΑΝΕ ΞΑΦΝΙΚΑ

Αιφνίδιο θάνατο, την ώρα που κοιμόταν στο θάλαμό του, βρήκε τις πρώτες πρωινές ώρες της 11ης Μαΐου 2005, ο 22χρονος Ιωάννης Σαμαρτζής του Στεργίου κάτοικος εν ζωή Σαλάκου Ρόδου, στρατιώτης ο οποίος υπηρετούσε στο 299 ΤΕ της 95ης Ανωτέρας Διοίκησης Ταγμάτων Εθνοφυλακής.

Ο 22χρονος που είχε αποσπαστεί στο 294ΤΕ για εκπαίδευση και ουδέποτε είχε παρουσιάσει προβλήματα υγείας περί ώραν 5.20 το πρωί της 11ης Μαΐου παρουσίασε ξαφνικά ρόγχο και μελάνιασμα, συμπτώματα που έγιναν αντιληπτά από τον θαλαμοφύλακα, ο οποίος επενέβη αμέσως ειδοποιώντας τον ιατρό της Μονάδος ενώ ασθενοφόρο όχημα τον μετέφερε στο Γενικό Νοσοκομείο Ρόδου, όπου διαπιστώθηκε ο θάνατός του.

Ο 22χρονος είχε παρουσιαστεί στο στράτευμα την 7η Φεβρουαρίου 2005 και μετατέθηκε στο 299ΤΕ την 19η Μαρτίου. Η είδηση για τον θάνατο του συγκλόνισε την μικρή κοινωνία της Σαλάκου αλλά και την μονάδα του καθώς ο εκλιπών ήταν πάντα σε άριστη φυσική κατάσταση.

Διενεργήθηκε νεκροψία, προκειμένου να διαπιστωθούν τα ακριβή αίτια του θανάτου, ενώ διατάχθηκε ήδη έρευνα από τις αρμόδιες στρατιωτικές αρχές. Τα αποτελέσματά της αναμένονται σε περίπου ένα μήνα. Σύμφωνα με εκτιμήσεις, ο θάνατος του οφείλεται σε παθολογικά αίτια.

ΘΑΝΑΤΟΣ 22ΧΡΟΝΟΥ ΣΕ ΤΡΟΧΑΙΟ ΑΤΥΧΗΜΑ

Τραγικό θάνατο σε τροχαίο ατύχημα που σημειώθηκε περί ώραν 2100 της 10ης Μαΐου 2005 στο 8ο χιλιόμετρο της εθνικής οδού Κω – Χωριών βρήκε ο Αναστάσιος Λαμπρόγλου του Γεωργίου 22 ετών κάτοικος εν ζωή Ζηπαρίου Κω.

Ο 22χρονος επέβαινε στο υπ' αρίθμ ΥΙΚ4734 ΙΧ επιβατικό αυτοκίνητο που οδηγούσε ο κ Χρήστος Κουλιανός του Διαμαντή 22 ετών κάτοικος Ψαλιδίου Κω το οποίο εισήλθε στο αντίθετο ρεύμα κυκλοφορίας και συγκρούστηκε με το υπ' αρίθμ ΜΗΑ 7836 ΙΧ αυτοκίνητο που οδηγούσε ο κ Αχιλλέας Τσιγάρας του Νικολάου 35 ετών με αποτέλεσμα να εκτραπεί της πορείας του και να συγκρουστεί σε τοιχίο.

Ο κ Κουλιανός έχει τραυματιστεί ελαφρά και νοσηλεύεται στο νοσοκομείο της Κω.

ΠΥΡΚΑΓΙΑ ΣΕ ΧΩΜΑΤΕΡΗ ΤΗΣ ΣΥΜΗΣ

Πυρκαγιά από άγνωστη αιτία εκδηλώθηκε την 10η Μαΐου 2005 και ώρα 2215 σε χωματερή του Δήμου Σύμης στην περιοχή Άγιος Κωνσταντίνος και σε έκταση 3 στρεμμάτων περίπου.

Η πυρκαγιά περιορίστηκε και τέθηκε υπό έλεγχον περί ώραν 0030 της επόμενης ημέρας μετά από συντονισμένες ενέργειες του ΑΤ Σύμης και κατοίκων του νησιού.

Προανάκριση διενεργεί το ΑΤ Σύμης.





«ΚΑΖΑΝΙ ΠΟΥ ΒΡΑΖΕΙ» Ο ΙΑΤΡΙΚΟΣ ΚΟΣΜΟΣ

«ΣΤΡΑΤΙΩΤΙΚΟ» ΠΡΑΞΙΚΟΠΗΜΑ στο Γενικό Νοσοκομείο Ρόδου!

Ο Διοικητής ακύρωσε εκλογές με τις διαδικασίες του «αποφασίζομεν και διατάσσομεν»

Για δεύτερη φορά μέσα σε διάστημα λίγων μηνών από την ανάληψη των καθηκόντων του ο διοικητής του Γενικού Νοσοκομείου Ρόδου κ Γ. Κεφαλάς κατόρθωσε να εκθέσει τον Υπουργό Υγείας και Κοινωνικής Αλληλεγγύης κ Ν. Κακλαμάνη, επικαλούμενος παρέμβαση του, για να «καταργήσει» τις αρχαιρεσίες που διενεργήθηκαν για την ανάδειξη προέδρου της επιστημονικής επιτροπής του νοσοκομείου!

Το επιστημονικό συμβούλιο που έχει θητεία διετή έχει την ευθύνη να γνωμοδοτεί για κάθε θέμα το οποίο σχετίζεται με την αποτελεσματική παροχή φροντίδας υγείας στους νοσηλευόμενους και στους εξωτερικούς ασθενείς του νοσοκομείου. Στις αρμοδιότητές του περιλαμβάνονται η κατάρτιση και η εισήγηση του προγράμματος εφημεριών, η συγκρότηση και παρακολούθηση των επιστημονικών επιτροπών του νοσοκομείου, η οργάνωση επιστημονικών εκδηλώσεων, η ενημέρωση της βιβλιοθήκης του νοσοκομείου και η εισήγηση μέτρων προς τον διοικητή για την βελτίωση της λειτουργίας του νοσηλευτικού ιδρύματος.

Την Δευτέρα 9 Μαΐου 2005 οι νοσοκομειακοί ιατροί διενήργησαν αρχαιρεσίες για την εκλογή των τακτικών μελών του επιστημονικού συμβουλίου. Για την θέση του προέδρου υποψήφιοι ήταν οι διευθυντές κλινικών κκ Στ. Καραταπάνης, Μ. Τριανταφύλλου, Γ. Μπαρουξής και Λ. Γκουιντάλιας.

Ο κ Στ. Καραταπάνης διευθυντής της Α' Παθολογικής εξελέγη πρώτος και δεύτερος σε ψήφους ήρθε ο κ Τριανταφύλλου Διευθυντής της ΜΕΘ.

Στις υπόλοιπες θέσεις του 9μελούς συμβουλίου εξελέγησαν οι κκ Γ. Πετρονιάτης αναπληρωτής διευθυντής της Α' χειρουργικής, Β. Καρυδάκης επιμελητής Β' στην Α' χειρουργική, Χ. Τσιμπιδάκης ειδικευόμενος ιατρός, Γ. Καλλιγάς και Β. Στέφη.

Την προηγούμενη των εκλογών διευθυντές κλινικών και ιατροί δέχθηκαν ισχυρές πιέσεις από μέλος της ΝΟΔΕ για να πειθαρχήσουν στην απόφασή της να αναδειχθεί ως πρόεδρος της επιτροπής ο κ Τριανταφύλλου θέμα που δεν προκαλεί μόνο έκπληξη αν αναλογιστεί κανείς ότι η ΝΟΔΕ έχει να επιδείξει την ίδια άκομψη δραστηριότητα σε όλες τις εκλογές οργάνων, συνδικαλιστικών και μη.

Εν πάση περιπτώσει την Τετάρτη τα 9 μέλη του επιστημονικού συμβουλίου συνεδρίασαν για πρώτη φορά προκειμένου να γίνει η συγκρότησή τους σε σώμα. Σε μυστική ψηφοφορία που πραγματοποίησαν ο κ Καραταπάνης και ο κ Τριανταφύλλου ισοψήφισαν με 4 ψήφους έκαστος ενώ βρέθηκε και ένα άκυρο ψηφοδέλτιο.



Σε εφαρμογή των προβλεπόμενων από τον νόμο (ΦΕΚ 2158Β' 15 Δεκ. 1999 και Ν. 3329 Απρ. 2005) τα μέλη της επιστημονικής επιτροπής επανέλαβαν τις εκλογές από τις οποίες αναδείχτηκε πρόεδρος ο κ Καραταπάνης με 5 ψήφους.

Ο κ Τριανταφύλλου που εξελέγη αντιπρόεδρος συνεχάρη τον κ Καραταπάνη.

Την επόμενη ημέρα ωστόσο χωρίς να έχει υποβληθεί από πλευράς του κ Τριανταφύλλου ένσταση κατά της εκλογής του κ Καραταπάνη ο διοικητής του νοσοκομείου κ Κεφαλάς κάλεσε στο γραφείο του το 9μελές συμβούλιο, τον πρόεδρο των νοσοκομειακών ιατρών κ Σάββα Καραταπάνη και άλλους προκειμένου να τους ανακοινώσει ότι οι αρχαιρεσίες που διενεργήθηκαν ήταν άκυρες και ότι ο νόμος προβλέπει ότι λόγω της ισοψηφίας της πρώτης εκλογής έπρεπε ενώπιον του να διενεργηθεί κλήρωση για την ανάδειξη του προέδρου της επιστημονικής επιτροπής(!)

Τόνισε μάλιστα ότι και ο Υπουργός Υγείας και Κοινωνικής Αλληλεγγύης κ Κακλαμάνης έχει την ίδια άποψη και ενώπιόν τους επικοινώνησε με την ιδιαιτέρα του η οποία φέρεται να τους είπε ότι πράγματι έπρεπε να διενεργηθεί κλήρωση.

Το γεγονός προκάλεσε όπως ήταν αναμενόμενο αντιδράσεις καθώς ο κ Κεφαλάς δεν είχε καμία αρμοδιότητα να επέμβει από την στιγμή που ο κ Τριανταφύλλου δεν είχε υποβάλει ένσταση και ούτε εξεδήλωσε την πρόθεσή του να το πράξει.

Στο γραφείο του κ Κεφαλά κλήθηκε μάλιστα ο νομικός σύμβουλος του νοσοκομείου δικηγόρος κ Ευθ. Μπόνης ο οποίος αφού μελέτησε τους νόμους κατέληξε στο συμπέρασμα ότι οι εκλογές διενεργήθηκαν με νόμιμο τρόπο, διαψεύδοντας στην ουσία τον κ Κεφαλά και την... ιδιαιτέρα του κ Υπουργού!

Οι δύο νόμοι που προαναφέραμε στην πραγματικότητα αναφέρουν, ο μεν πρώτος, ότι σε περίπτωση ισοψηφίας και στην δεύτερη εκλογή τότε διενεργείται κλήρωση ενώ ο δεύτερος που αποτελεί επέκταση του πρώτου αναφέρει ότι σε περίπτωση ισοψηφίας διενεργείται κλήρωση.

Το θέμα όπως ήταν αναμενόμενο δίχασε τους ιατρούς του νοσοκομείου και απασχόλησε την προχθεσινοβραδυνή συνεδρίαση του διοικητικού συμβουλίου του Ιατρικού Συλλόγου Ρόδου που αποφάσισε να αναθέσει και στον δικό της νομικό σύμβουλο να γνωμοδοτήσει σχετικά προκειμένου να επέμβει στο ζήτημα με ανακοίνωση που αναμένεται σύμφωνα με τις πληροφορίες να είναι ιδιαίτερα καυστική.

ΝΕΕΣ ΕΞΕΛΙΞΕΙΣ

Χθες το πρωί παρά την αντίθετη γνωμοδότηση του νομικού συμβούλου του Νοσοκομείου ο κ. Κεφαλάς επιχείρησε να διενεργήσει κλήρωση για την ανάδειξη του προέδρου της επιστημονικής επιτροπής. Οι ιατροί αρνήθηκαν να συμμετάσχουν στη διαδικασία που έκριναν παράνομη και τελικώς μετά και την ένταση που προκλήθηκε αποφασίσθηκε να επαναληφθεί η ψηφοφορία για τρίτη φορά. Ο κ. Στέλιος Καραταπάνης εξασφάλισε 6 ψήφους έναντι 3 του κ. Τριανταφύλλου και εξελέγη πρόεδρος.

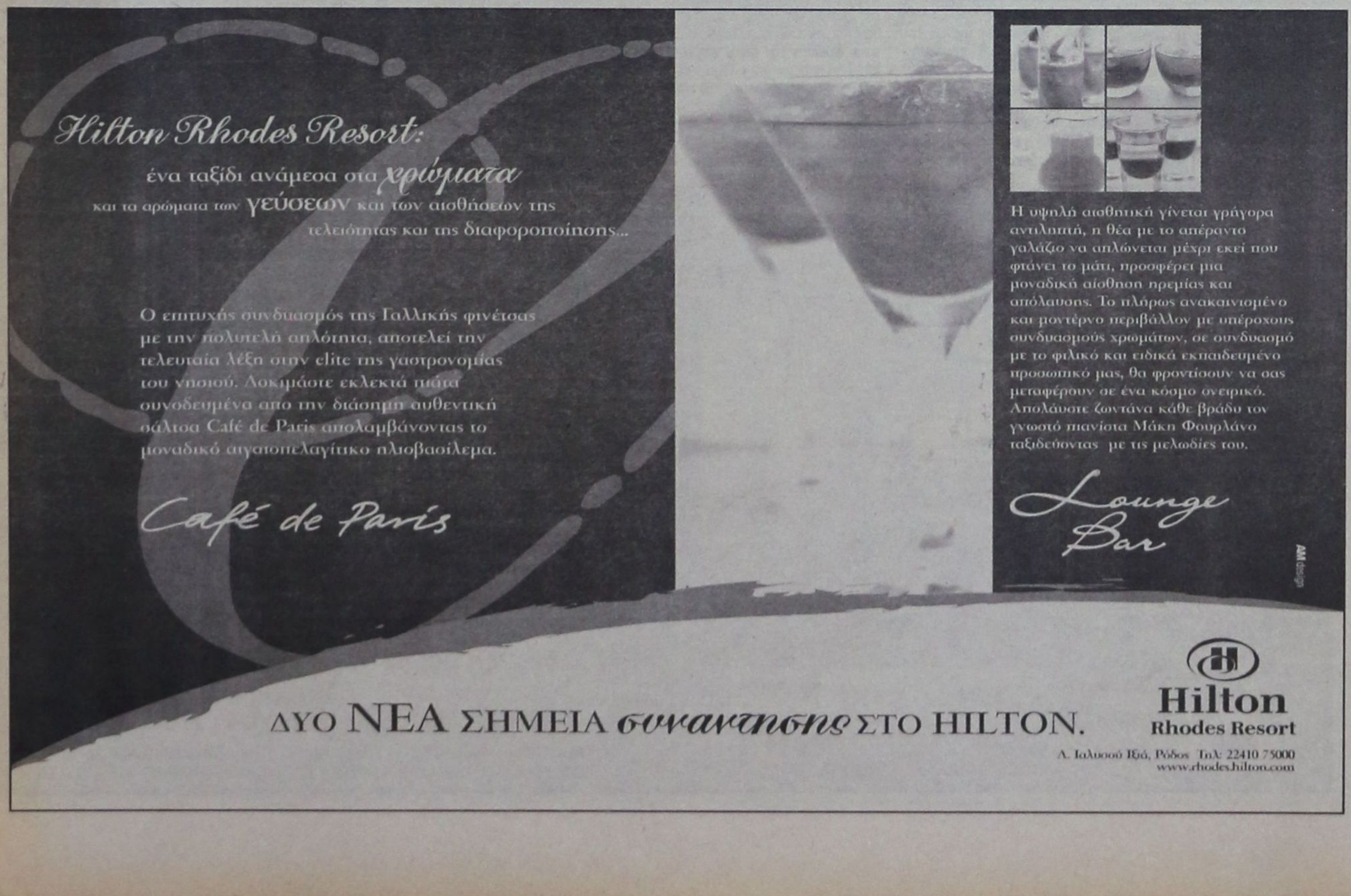

ΓΙΑ ΤΙΣ «ΚΟΥΤΟΠΟΝΗΡΙΕΣ» ΠΟΥ ΣΧΕΤΙΖΟΝΤΑΙ ΜΕ ΤΟ ΝΕΟ ΕΡΓΟΣΤΑΣΙΟ ΤΗΣ ΔΕΗ

ΓΕΝΙΚΗ ΕΠΙΘΕΣΗ ΕΞΑΠΕΛΥΣΕ ΧΘΕΣ

ο τέωςνομάρχης κ. Σ. Καραγιάννης

Ξεσκέπασε προσκήνια και παρασκήνια και κατηγόρησε ευθέως την ΔΕΗ ότι δεν προτίθεται να κατασκευάσει το εργοστάσιο στην Νότια Ρόδο

Ενώπιον των ευθυνών τους έθεσε ο κ. Σάββας Καραγιάννης, τον Υπουργό Ανάπτυξης κ. Δημήτρη Σιούφα, την ΡΑΕ, την ΔΕΗ, την Διεύθυνση της ΔΕΗ τοπικά, το νομάρχη κ. Γιάννη Μαχαιρίδη και τον Υπουργό Αιγαίου κ. Αριστοτέλη Παυλίδη, για το αδιέξοδο στο οποίο έχει περιέλθει η προσπάθεια άμεσης αντιμετώπισης του οξυμένου ενεργειακού προβλήματος του νησιού της Ρόδου.

Ο κ. Καραγιάννης, υπήρξε καταπέλτης κατά πάντων, σε συνέντευξή Τύπου που έδωσε χθες το μεσημέρι στο "Ακταίον", όπου ανοικτά στήριξε τους κατοίκους του θεολόγου στον αγώνα τους, λέγοντας ότι δεν είναι δυνατόν να πιέζονται οι άνθρωποι αυτοί να δεχθούν πρόσθετη περιβαλλοντική επιβάρυνση στην περιοχή τους και στην υγεία τους, όταν μένουν στο απυρόβλητο οι καθ' ύλην αρμόδιοι, όπως ο Υπουργός Ανάπτυξης και η ΡΑΕ οι οποίοι θα έπρεπε να πιέσουν την ΔΕΗ να ανταποκριθεί στις συμβατικές της υποχρεώσεις από την στιγμή μάλιστα που διεκδίκησε με κάθε μέσον την απ' ευθείας ανάθεση της κατασκευής του νέου εργοστασίου της Ρόδου, προσβάλλοντας τον διεθνή διαγωνισμό που αρχικά είχε διενεργήσει η ΡΑΕ.

Η συνέντευξη του κ. Καραγιάννη, ο οποίος ήταν πλαισιωμένος από τους νομαρχιακούς συμβούλους της παράταξής του κ.κ. Μανώλη Καμπουρόπουλο, Μιχάλη Μπαριανάκη και Νίκο Τατάκη, παρόντων επίσης των κ.κ. Δημήτρη Γάκη και Μπάμπη Σαρρή, είχε **διττό** στόχο.

Αφ' ενός να θέσει τους υπεύθυνους του σημερινού αδιεξόδου προ των ευθυνών τους, αφ' ετέρου να απαντήσει στις επικρίσεις που έχει δεχθεί ο ίδιος τις τελευταίες μέρες, για τους χειρισμούς του ως νομάρχης καθώς ορισμένοι εκφράζουν την άποψη ότι το πρόβλημα θα είχε λυθεί αν ο κ. Σάββας Καραγιάννης δεν ακύρωνε τη θέση "Πάνω Γυαλός" για να χωροθετήσει το νέο εργοστάσιο στο πεδίο βολής Κατταβιάς, στη θέση "Εμπρός Κάμπος".

Η αναδρομή

Ο κ. Καραγιάννης, εξέφρασε κατ' αρχήν **"την θλίψη, την πικρία, την απογοήτευση και την αγανάκτησή"** του καθώς διαπιστώνει την **"διαστρέβλωση των γεγονότων"** η οποία έχει ως αποτέλεσμα να μην μπορούν να δοθούν λύσεις στο πρόβλημα. Κάνοντας μια χρονολογική αναδρομή, στα γεγονότα από το 1999 μέχρι σήμερα, υπενθύμισε ότι η περιοχή "Φούρνοι" της Απολακκιάς που αρχικά είχε επιλεγεί, απορρίσθηκε από το ΥΠΕΧΩΔΕ στις 23/6/1995, επειδή βρισκόταν εντός περιοχής προστατευόμενης από το πρόγραμμα "Natura 2000". Η περιοχή **"Πάνω Γυαλός"** που υπεδείχθη εν συνεχεία από την Ν.Α.Δ. βρισκόταν στις παρυφές του "Natura 2000" και εκκρεμούσαν γι' αυτήν καταγγελίες στην Ευρωπαϊκή Ένωση. **"Διαβλέποντας το 1999 τον κίνδυνο απόρριψης αυτής της πρότασης από την Ε.Ε. αρχίσαμε την προσπάθεια παραχώρησης έκτασης στο Πεδίο Βολής Κατταβιάς. Επιβεβαιωθήκαμε λίγο αργότερα, όταν η Ε.Ε. έστειλε έγγραφο με το οποίο απειλούσε την χώρα μας για παραπομπή στα αρμόδια όργανα. Τους απαντήσαμε τότε ότι ήδη έχει εξευρεθεί άλλη περιοχή. Το έγγραφο της Ε.Ε. έχει μεγάλη σημασία γιατί αποδεικνύει ότι δεν επρόκειτο για ένα καπρίτσιο της δικής μας νομαρχιακής αρχής η εγκατάλειψη του "Πάνω Γυαλού". Η Ελλάδα, με την παρέμβασή μας απηλλάγη από ένα σοβαρότατο πρόστιμο. Μου**



κάνει εντύπωση ότι υπάρχουν άνθρωποι σήμερα, που θέλουν να λένε ότι είναι σοβαροί, οι οποίοι επιρρίπτουν την ευθύνη σε μας επειδή δεν προχώρησε η πρόταση του "Πάνω Γυαλού". Δεν φταίνε ούτε οι χελώνες, ούτε οι κάτοικοι. Από την στιγμή που υπήρχαν προσφυγές στην Ε.Ε. η εξέλιξη ήταν προδιαγεγραμμένη» εξήγησε ο κ. Καραγιάννης.

Για τον Γ. Μαχαιρίδη

Αιχμές και κατά του κ. Γιάννη Μαχαιρίδη άφησε χθες ο κ. Καραγιάννης, με αφορμή την εμπλοκή που παρουσιάσθηκε όσον αφορά τον χαρακτηρισμό της έκτασης στη Νότια Ρόδο. Ο πρώην νομάρχης είπε ότι η εμπλοκή του Δασαρχείου ήταν αναπόφευκτη καθώς η γνωμοδότησή του ήταν απαραίτητη για την διαδικασία μεταβίβασης της έκτασης στο Δήμο Νότιας Ρόδου. Από εκεί και πέρα όμως, **«κάποιοι ξέχασαν την δέσμευση της ΝΑΔ (επί ημερών του κ. Καραγιάννη) για την παραχώρησή της στο Δήμο. Κάποιοι προτίμησαν την εκποίηση από την ΚΕΔ για να έχουν οικονομικό όφελος. Εμείς δεν βάλαμε ποτέ ένα τέτοιο θέμα στην ζυγαριά του οικονομικού οφέλους για την ΝΑΔ. Για μας προείχε η εξασφάλιση ενός σημαντικού εσόδου για τον Δήμο Νότιας Ρόδου που θα μίσθωνε το ακίνητο στην ΔΕΗ»** είπε ο κ. Καραγιάννης, αφήνοντας αιχμές και κατά του δημάρχου Νότιας Ρόδου κ. Μανώλη Σαββή που δέχθηκε την εκποίηση του ακινήτου από την ΚΕΔ, αντί για την παραχώρησή του στο Δήμο.

Για την τοπική διοίκηση της ΔΕΗ

Ευθύνες στην διοίκηση της ΔΕΗ τοπικά και πιο συγκεκριμένα στον πρώην διευθυντή κ. Αθ. Δηλανά, τον οποίο «φωτογράφισε» εμμέσως πλην σαφώς, επέρριψε ο κ. Σ. Καραγιάννης για την κατάσταση που έχει διαμορφωθεί στην Σορωνή. Ο πρώην νομάρχης τόνισε πως στον ΑΗΣ Σορωνής είναι εγκατεστημένες 10 μηχανές, συνολικής ονομαστικής ισχύος 206 KW όταν η μέγιστη κατανάλωση ηλεκτρικού ρεύματος δεν ξεπερνά τα 150 MW για όλο το νησί της. **«Πώς είναι δυνατόν να μην επαρκούν οι μηχανές και να συζητάμε στα τελευταία χρόνια για επέκταση του εργοστασίου;»** διερωτήθηκε και συνέχισε: **«Αυτό σημαίνει ότι οι μηχανές είναι ακατάλληλες. Τι έκαναν όλα αυτά τα χρόνια οι έξυπνοι που βγαίνουν στα τηλεοπτικά παράθυρα και επιρρίπτουν σε άλλους τις ευθύνες; Δεν έβλεπαν ότι τους έφερναν παλιοσίδερα;»** Ο κ. Καραγιάννης προκάλεσε στο σημείο αυτό την διοίκηση της ΔΕΗ αν μπορεί να διαψεύσει τα στοιχεία που παρέθεσε.

Για τον Αρ. Παυλίδη

Βολές και μάλιστα με μεγάλη δόση ειρωνίας εκτόξευσε ο κ. Καραγιάννης και κατά του κ. Αριστοτέλη Παυλίδη ο οποίος αν και αναρμόδιος ασχολείται με το θέμα αντί του καθ' ύλην αρμόδιου Υπουργού Ανάπτυξης, ο οποίος είναι απών. **«Δεν είναι η πρώτη φορά που ανακατεύεται αν και αναρμόδιος. Κάθε φορά που βάζει το χέρι του προκαλεί τρικυμία. Δεν θα λύσει το ενεργειακό, όπως δεν έλυσε το ακτοπλοϊκό, όπως δεν έλυσε το πρόβλημα του ΙΚΑ»** δήλωσε ο κ. Καραγιάννης. Κληθείς να σχολιάσει την πρόθεση του κ. Παυλίδη να παραιτηθεί αν η ΔΕΗ δεν δώσει λύση στο ενεργειακό, ο κ. Καραγιάννης δήλωσε «Δεν ξέρω τι σκοπεύει να κάνει ο κ. Παυλίδης. Αν παραιτηθεί τότε μπορεί και να διευκολύνει την κυβέρνηση!»

Για το Υπουργείο και την ΡΑΕ

Την απουσία του Υπουργού Ανάπτυξης κ. Δημήτρη Σιούφα καθώς και της ΡΑΕ από την υπόθεση παρά την κρισιμότητά της, επεσήμανε ο κ. Καραγιάννης λέγοντας ότι **«ποτέ μέχρι σήμερα δεν εισακούστηκε η φωνή της»**. Ζήτησε από τον Υπουργό να πιέσει την ΡΑΕ και αυτή από την πλευρά της να αξιώσει από την ΔΕΗ να ξεκινήσει την διαδικασία κατασκευής του νέου εργοστασίου. Πρότεινε μάλιστα στους κατοίκους της περιοχής να προσφύγουν στον ίδιο τον Υπουργό Ανάπτυξης, ακόμα και στον πρωθυπουργό για να τους ενημερώσουν πως ακριβώς έχει η κατάσταση, δίνοντας έμφαση στην αξιοπιστία της ΔΕΗ όσον αφορά δεσμεύσεις που κατά καιρούς έχει αναλάβει απέναντι στους κατοίκους του Θεολόγου για την κακή λειτουργία του ΑΗΣ Σορωνής και την προστασία του περιβάλλοντος. Ο κ. Καραγιάννης αποκάλυψε ότι **«από το 1995 εκκρεμεί η έγκριση της περιβαλλοντικής μελέτης του ΑΗΣ Σορωνής με τη σημερινή του μορφή, δηλαδή με την προσθήκη μηχανών που έγιναν εκείνη την περίοδο!»**.

Για τους κατοίκους

Ο κ. Καραγιάννης, τάχθηκε απερίφραστα υπέρ των κατοίκων της περιοχής, στηρίζοντας τον αγώνα τους και προτρέποντάς τους να προσφύγουν στον Υπουργό Ανάπτυξης. Και διερωτήθηκε πως είναι δυνατόν να μην πιέζεται η ΔΕΗ όταν πιέζονται για να υποχωρήσουν, άνθρωποι που έχουν σοβαρά προβλήματα υγείας. **«Πολλοί από αυτούς που ξενύχτησαν στα μπλόκα έχουν σοβαρότατα προβλήματα υγείας. Σαν γιατρός μπορώ να γνωρίζω περισσότερα όμως δεσμεύομαι από το ιατρικό απόρρητο»** ανέφερε μεταξύ άλλων ο κ. Σ. Καραγιάννης.

Εν κατακλείδι, ολοκληρώνοντας την συνέντευξή του ο κ. Καραγιάννης άφησε να διαφανούν οι φόβοι του για τις πραγματικές ενδεχομένως προθέσεις της ΔΕΗ. **«Η ΔΕΗ πάει να αποφύγει την κατασκευή του νέου εργοστασίου. Όσο κι αν ψάξει κανείς στα χαρτιά της δεν πρόκειται να δει πουθενά τον προγραμματισμό του εργοστασίου της Ρόδου»** ανέφερε σε συνάρτηση με την πληροφορία ότι η ΔΕΗ έχει περικόψει σε ποσοστό 50% το επενδυτικό της πρόγραμμα.



ΟΙ ΤΕΛΕΥΤΑΙΕΣ «ΑΠΕΙΛΕΣ» ΓΙΑ ΠΑΡΑΙΤΗΣΗ

ΣΧΕΔΙΟ ΠΑΥΛΙΔΗ ΓΙΑ ΜΕΤΑΠΗΔΗΣΗ

στην Νομαρχία Δωδεκανήσου;

Αναζητά «σανίδα σωτηρίας» επειδή είναι τελειωμένος ως υπουργός και βουλευτής!



Αποκαλυπτική των προθέσεων του Υπουργού Αιγαίου και Νησιωτικής Πολιτικής κ. Αριστοτέλη Παυλίδη και των σχεδιασμών της Νέας Δημοκρατίας, όσον αφορά τις προσεχείς νομαρχιακές εκλογές, υπήρξε η προχθεσινή έκτακτη συνεδρίαση του δημοτικού συμβουλίου Πεταλούδων, για το ενεργειακό πρόβλημα του νησιού.

Ο νομάρχης κ. Γιάννης Μαχαιρίδης εμφανιζόμενος ως εκφραστής των προθέσεων του «Ομίλου Παυλίδη» μετέφερε δήλωση του Υπουργού Αιγαίου ότι προτίθεται να παραιτηθεί όχι μόνο από Υπουργός αλλά και από βουλευτής (!) στην περίπτωση κατά την οποία η ΔΕΗ δεν ανταποκριθεί στις δεσμεύσεις που έχει αναλάβει την κατασκευή του νέου εργοστασίου. Εκτός από τον κ. Παυλίδη και ο κ. Μαχαιρίδης δήλωσε ότι θα παραιτηθεί από νομάρχης για τον ίδιο λόγο!! Φυσικά πρόκειται για λαϊκισμούς χαμηλής στάθμης που αποσκοπούν στην εξυπηρέτηση προεκλογικών σκοπιμοτήτων αλλά και την απόσειση από πάνω τους των τεράστιων ευθυνών που έχουν.

Η υπερβολική... ευθιξία του κ. Παυλίδη δεν θα πρέπει ασφαλώς να θεωρηθεί άσχετη με τις διεργασίες που βρίσκονται σε εξέλιξη στην Νέα Δημοκρατία και τις οποίες έχει αποκαλύψει η «δ» με πρόσφατα δημοσιεύματά της, σύμφωνα με τα οποία εξετάζεται σοβαρά η υποψηφιότητα του Υπουργού Αιγαίου στις προσεχείς νομαρχιακές εκλογές, σαν η μόνη λύση που θα μπορούσε να δώσει την νίκη στη Νέα Δημοκρατία ειδικά μετά το προδιαγεγραμμένο «βατερλώ» λόγω των ατυχών χειρισμών που ανάγκασαν τον κ. Σάββα Καραγιάννη να αποστασιοποιηθεί και να γυρίσει την πλάτη στα παιχνίδια και τις υπονομευτικές κινήσεις του «Ομίλου».

Κι αν ακόμη η εκδοχή αυτή σε πολλούς φάνηκε ως σενάριο... «πολιτικής φαντασίας», τα νέα δεδομένα που διαμορφώθηκαν τις τελευταίες ημέρες, ισχυροποιούν μια πιθανή υποψηφιότητα του κ. Παυλίδη στις νομαρχιακές εκλογές.

Κατ' αρχήν, θεωρείται σχεδόν σίγουρη **η μη συμμετοχή του στο νέο κυβερνητικό σχήμα** και ήδη ο Υπουργός Αιγαίου δέχθηκε την πρώτη «προειδοποιητική βολή» από τον ίδιο τον **πρωθυπουργό,** στην πρόσφατη συνεδρίαση του Υπουργικού Συμβουλίου.

Ο Υπουργός Αιγαίου και ο Υπουργός Μακεδονίας – Θράκης έχουν ανύπαρκτο έργο να επιδείξουν στα Υπουργεία τους, κάτι που δεν διέλαθε της προσοχής του κ. Καραμανλή. Επίσης ο κ. Παυλίδης δεν συγκαταλέγεται μεταξύ των δημοφιλών Υπουργών της Νέας Δημοκρατιας, όπως έδειξε πρόσφατη δημοσκόπηση. Ηταν από τους 2 ή 3 υπουργούς της νέας κυβέρνησης η δημοτικότητα των οποίων υπολείπεται των προκατόχων τους του ΠΑΣΟΚ και εν προκειμένω του κ. Νίκου Σηφουνάκη.

Εκτός όμως της δημοτικότητας, που θα μπορούσε να θεωρηθεί ζήτημα επικοινωνιακό και μόνο, υπάρχει και ζήτημα ουσίας ως προς την απόδοση του κ. Αρ. Παυλίδη στην θέση του Υπουργού Αιγαίου και Νησιωτικής Πολιτικής. Ολο και συχνότερα το τελευταίο διάστημα δέχεται κριτική από τους τοπικούς παράγοντες, οι οποίοι σημειώνουν ότι 15 μήνες στο Υπουργείο, δεν έχει υπογράψει ούτε ένα νομοσχέδιο, πολύ δε περισσότερο όταν σαν βουλευτής της αντιπολίτευσης σε κάθε ευκαιρία κατακεραύνωνε το ΠΑΣΟΚ ότι δεν προχωρούσε στην υλοποίηση της περιβόητης «Ολοκληρωμένης Νησιωτικής Πολιτικής», δημιουργώντας αυξημένες προσδοκίες για το άτομό του, στις οποίες δεν μπόρεσε τελικώς να ανταποκριθεί.

Για όλους αυτούς τους λόγους αλλά και για άλλους, που δεν είναι του παρόντος, δεν θεωρείται καθόλου μακρινό και απίθανο το ενδεχόμενο ο κ. Παυλίδης να αναζητά την ευκαιρία να κάνει μια **ηρωική έξοδο**, όχι μόνο από την κυβέρνηση (την οποίαν άλλωστε μπορεί και να διευκολύνει παραιτούμενος από μόνος του, όπως καυστικά σχολίασε χθες ο κ. Σάββας Καραγιάννης), αλλά και από βουλευτής, θέση από την οποίαν πάντως θα πρέπει να παραιτηθεί εγκαίρως, αν θέλει να διεκδικήσει την υποψηφιότητα του νομάρχη Δωδ/σου.

ΚΥΚΛΟΦΟΡΙΑΚΑ ΜΕΤΡΑ

στο κέντρο της πόλης

•Τίθενται άμεσα σε εφαρμογή για τη θερινή περίοδο

• Συνεδρίαση του Λ.Τ. χθες για το αλιευτικό καταφύγιο των Φανών

Σύσκεψη για την ενεργοποίηση κυκλοφοριακών μέτρων, τα οποία θα τεθούν άμεσα σε ισχύ λόγω της έναρξης της τουριστικής περιόδου πραγματοποιήθηκε χθες στο Δημαρχείο, υπό την προεδρία του Δημάρχου Ροδίων κ. Γιώργου Γιαννόπουλου και με τη συμμετοχή των αρμοδίων υπηρεσιακών παραγόντων του δήμου και εκπροσώπων των εμπλεκομένων φορέων.

Σε δηλώσεις του προς τους δημοσιογράφους ο κ. Γιαννόπουλος ανακοίνωσε την έναρξη ισχύος απαγορευτικών μέτρων για την κυκλοφορία μεγάλου τονάζ **φορτηγών αυτοκινήτων** στο κέντρο της πόλης, από την οδό Παπαλουκά και κάτω ενώ θα επιτρέπονται φορτηγά μέχρι 3,5 τόνους. Από εκεί και πέρα όσα φορτηγά χρειαστεί να εισέλθουν στο κέντρο, θα πρέπει να φέρουν ειδική άδεια.

Η τροφοδοσία των καταστημάτων θα επιτρέπεται μόνο από τις 2.30 το μεσημέρι μέχρι τις 6.00 το απόγευμα ενώ πιο χαλαρά θα είναι τα μέτρα μετά τις 9.30 το βράδυ, που θα έχουν κλείσει τα εμπορικά καταστήματα. Αποφασίσθηκε επίσης, να εντατικοποιηθούν οι έλεγχοι της Ελεγχόμενης Στάθμευσης όσον αφορά την τήρηση του δίωρου παραμονής σε ορισμένους δρόμους, όπως έχει αποφασίσει το δημοτικό συμβούλιο. Ο δήμαρχος εξέφρασε την άποψη ότι με αυτά τα κατ' αρχήν μέτρα, που θα τεθούν άμεσα σε εφαρμογή, θα επιτευχθεί η καλύτερη διαχείριση κυκλοφορίας στο κέντρο της πόλης.

Στο Λιμενικό Ταμείο

Χθες επίσης πραγματοποιήθηκε σύσκεψη στο Λιμενικό Ταμείο Νότιας Δ/σου με την συμμετοχή των προέδρων και των άλλων Λ.Τ. του νομού, κατά την οποίαν **αποφασίσθηκε η σύσταση συντονιστικού οργάνου** που θα αποτελείται από τους τέσσερις προέδρους και θα συνεδριάζει τέσσερις φορές το χρόνο τουλάχιστον, για να κάνει αποτίμηση της πορείας και να αποφασίζει κοινή δράση για όλα τα Λ.Τ. **«Η μέχρι τώρα πορεία είναι ικανοποιητική, αντίθετα με ό,τι φημολογείται και σε ό,τι αφορά τον περιορισμό των ελλειμμάτων τους και σε ό,τι αφορά την διαχείριση των λιμανιών»** δήλωσε ο κ Γιαννόπουλος, πρόεδρος του Δημοτικού Λιμενικού Ταμείου Νότιας Δ/σου.

Οσον αφορά το πρόβλημα που προέκυψε με τις προσχώσεις που σημειώθηκαν **στο αλιευτικό καταφύγιο των Φανών**, και προκάλεσε την κινητοποίηση των κατοίκων της περιοχής, ο κ. Γιαννόπουλος είχε συνεργασία με τον δήμαρχο Καμείρου κ. Στέφανο Δημητρά. Όπως είπε ο δήμαρχος, το πρόβλημα είναι γνωστό στο Λ.Τ. που ήδη έχει αποφασίσει να διαθέσει γερανό για να κάνει την εμβάθυνση του αλιευτικού καταφυγίου. Όμως ο γερανός είναι δεσμευμένος στο λιμάνι της Ακαντιάς ωστόσο οι συνεννοήσεις έχουν γίνει και με την πρώτη ευκαιρία θα μεταφερθεί για τον καθαρισμό του καταφυγίου.

Ο κ. Δημητράς ανέλαβε να ενημερώσει τους κατοίκους και τους επαγγελματίες αλιείς ώστε να σταματήσουν τις κινητοποιήσεις τους.

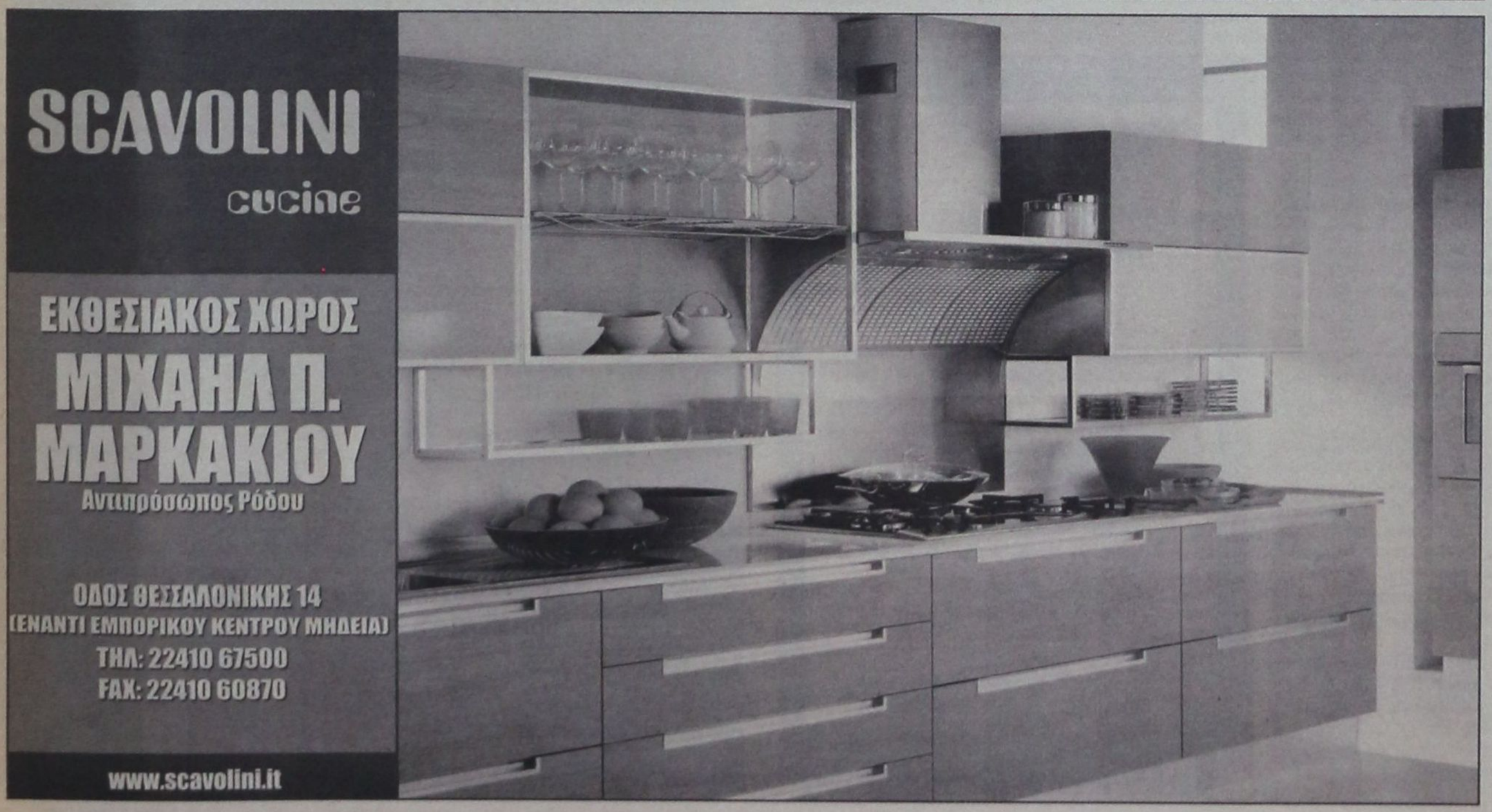

ΚΑΘΥΣΤΕΡΕΙ Η ΕΚΔΟΣΗ ΠΟΡΙΣΜΑΤΟΣ

ΝΑ ΕΛΕΓΧΘΟΥΝ ΣΤΙΣ ΗΠΑ τα συντρίμμια του Σινούκ

ζητούν οι ελληνικές αρχές

Ο έλεγχος των συντριμμιών του Σινούκ από Αμερικανούς ειδικούς κρίνεται καθοριστικός

Αίτημα προς το αμερικανικό Πεντάγωνο να μεταφερθούν σε ειδικά εργαστήρια των ΗΠΑ συντρίμμια του μοιραίου ελικοπτέρου Σινούκ για να εξετασθούν, έχουν υποβάλει οι ελληνικές αρχές.

Το αίτημα δεν έχει απαντηθεί, με αποτέλεσμα να παρατηρείται καθυστέρηση στην έκδοση πορίσματος, που προκαλεί τη δυσαρέσκεια των συγγενών των 17 θυμάτων, ανάμεσα τους και ο Πατριάρχης Αλεξανδρείας Πέτρος.

Ο έλεγχος των συντριμμιών του Σινούκ από Αμερικανούς ειδικούς κρίνεται καθοριστικός, προκειμένου να υπάρξουν ασφαλή συμπεράσματα ως προς τα αίτια της πτώσης του ελικοπτέρου.

Όπως επισήμαναν αξιωματικοί των Ενόπλων Δυνάμεων, από τη μελέτη των συντριμμιών θα καταλήξουν ακόμη και στο στοιχείο με ποιά πλευρά του έπεσε το ελικόπτερο στη θάλασσα, που είναι καθοριστικό και για την αιτία. Πάντως, από τα μέχρι τώρα στοιχεία απομακρύνεται το ενδεχόμενο δολιοφθοράς.

Το ζήτημα του ελέγχου των τμημάτων του ελικοπτέρου στις Ηνωμένες Πολιτείες ανέκυψε όταν διαπιστώθηκε ότι δεν μπορεί να γίνει τέτοιος έλεγχος στην Ελλάδα, ενώ αρνητική ήταν η απάντηση και από πλευράς των βρετανικών αρχών να μεταφερθούν για έλεγχο στη Βρετανία.

Εάν οι ΗΠΑ αρνηθούν τη διενέργεια του ελέγχου, με το αιτιολογικό ότι δεν έχει ασκηθεί ποινική δίωξη και επομένως δεν δικαιολογείται δικαστική συνδρομή, θα ασκηθεί τελικά ποινική δίωξη, έστω και κατά παντός υπευθύνου.

Επιδιώκεται, πάντως, να προσωποποιηθούν οι κατηγορίες από τον εισαγγελέα και η ανάκριση να προχωρήσει με συγκεκριμένα στοιχεία.

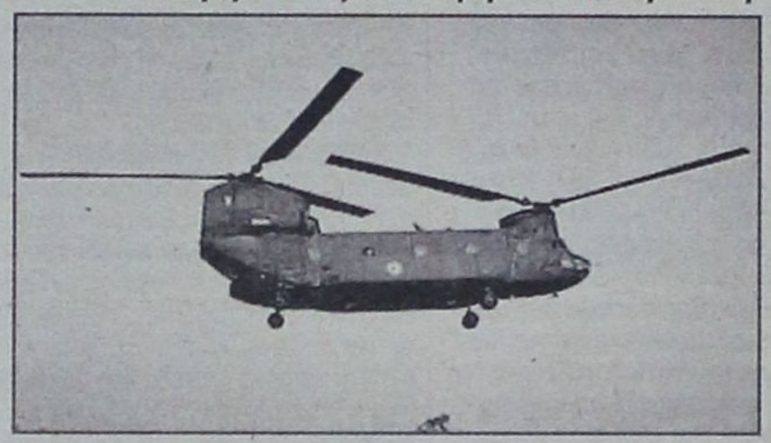

Πλημμελήματα προκύπτουν από τη μέχρι στιγμής έρευνα για την πτώση του Σινούκ

Αδικήματα πλημμελητικού χαρακτήρα, για τα οποία αναμένεται να ασκηθεί ποινική δίωξη εναντίον στρατιωτικών και πολιτών, και όχι άμεσες ευθύνες για την πτώση του Σινούκ στη Σιθωνία Χαλκιδικής προκύπτουν, σύμφωνα με πληροφορίες της εφημερίδας Ελευθεροτυπία, από τη μέχρι στιγμής έρευνα.

Βάσει των ίδιων πληροφοριών, χαρακτηρίζονται «αστεία» τα όσα είδαν πρόσφατα το φως της δημοσιότητας για διασταύρωση του μοιραίου ελικοπτέρου με αεροπλάνο των Κυπριακών Αερογραμμών, ενώ διαψεύδεται κατηγορηματικά ότι κομμάτια που περισυνελέγησαν από τη θάλασσα έχουν φύγει για έρευνα στο εξωτερικό.

Πάντως, τα αίτια της πτώσης αναμένεται να φωτίσει μόνο το τελικό πόρισμα της επιτροπής στρατιωτικών πραγματογνωμόνων και ειδικών επιστημόνων, για το οποίο όμως «έχουμε πολύ δρόμο ακόμα» όπως σημειώνεται χαρακτηριστικά.

Διατίθεται κατ' αποκλειστικότητα
φρεσκοκομμένος και
σε ειδική συσκευασία
ο Ελληνικός καφές Νεοχωρίου

Διαλέγουμε τις καλύτερες ποικιλίες καφέ και σας προσφέρουμε ένα ασύγκριτο χαρμάνι γνωστό για το δυνατό άρωμα και την εξαιρετική γεύση του. Χάρη στη νέα αεροστεγή συσκευασία ο καφές μας φτάνει αναλλοίωτος μέχρι το φλυτζάνι σας.

25 είδη αρωματικού καφέ φίλτρου
• 15 είδη τσαγιού • Βότανα
• Ποικιλίες καφέ από Κολομβία, Γουατεμάλα, Κένυα, Μεξικό, Βραζιλία, Παπούα, Espresso di Lopos
• Αξεσουάρ για καφέ και τσάι

Λοπός Νίκος
Αμαράντου 45. Νιοχώρι Ρόδος 85100
τηλ: 22410 26010 e-mail: dilop6@otenet.gr

ΕΟΤ

ΝΕΑ ΡΥΘΜΙΣΗ ΓΙΑ ΤΗ ΧΟΡΗΓΗΣΗ ΕΙΔΙΚΟΥ *σήματος λειτουργίας στα ξενοδοχεία*

Αναστέλλεται η επιβολή κυρώσεων

Με τη διάταξη του άρθρου 20 του Ν. 3335/2005 προβλέπεται η αναστολή όλων των διοικητικών κυρώσεων για όλα τα ξενοδοχεία, που δε διαθέτουν Ειδικό Σήμα Λειτουργίας (λόγω μη χορήγησης, λήξης, αφαίρεσης ή ανάκλησης του για οποιονδήποτε λόγο) και δεν έχουν καταθέσει τα προβλεπόμενα από τον νόμο δικαιολογητικά, εφόσον υποβάλουν μέχρι 20/5/2005 στις αρμόδιες υπηρεσίες του ΕΟΤ τα εξής δικαιολογητικά:

1. Αίτηση

2. Πιστοποιητικό πυρασφάλειας

3. Υπεύθυνη δήλωση του νόμιμου εκπροσώπου και του υπεύθυνου διευθυντή περί της στατικής αντισεισμικής και δομικής επάρκειας του κτιρίου, καθώς και υπεύθυνη δήλωση σύμφωνα με την υφιστάμενη επάρκεια των εγκαταστάσεων των υγρών αποβλήτων.

Αντίστοιχα, **οι νομίμως λειτουργούντες ξενοδόχοι** και των οποίων το ειδικό σήμα λειτουργίας είναι σε ισχύ, για την ανανέωση του ειδικού σήματος λειτουργίας του ξενοδοχείου τους υποχρεούνται να υποβάλλουν τα εξής δικαιολογητικά:

- **Νέο Πιστοποιητικό Πυρασφάλειας** της Αρμόδιας Πυροσβεστικής Υπηρεσίας, που να καλύπτει το σύνολο της υφιστάμενης κτιριακής εγκατάστασης.
- **Βεβαίωση** του αρμόδιου δήμου για την σύνδεση της μονάδας με το κεντρικό αποχετευτικό σύστημα.
- **Βεβαίωση υδροδότησης** με πόσιμο νερό από τον Δήμο.
- **Έγκριση περιβαλλοντικών όρων,** σύμφωνα με τις Αποφάσεις Η.Π.15393/2332 /05-08-2002 (ΦΕΚ 1022/ Β2002) και Η.Π. 11014/703/ Φ 104, (ΦΕΚ/332/ Β/20-03-2003), μέχρι 30/9/2005.
- **Αντίγραφο ποινικού μητρώου** γενικής χρήσης του επιχειρηματία ή του νομίμου εκπροσώπου της εταιρείας, εάν πρόκειται για νομικό πρόσωπο (Πρωτότυπο).
- **Πιστοποιητικό υγείας** του επιχειρηματία ή του νομίμου εκπροσώπου της εταιρείας, εάν πρόκειται για νομικό πρόσωπο (Πρωτότυπο).
- **Παράβολο υπέρ Δημοσίου** 110,40 ευρώ κατατεθειμένο στον Αρ. Λογ. 3741 στην Δ.Ο.Υ.
- **Παράβολο υπέρ ΤΕΑΠΠΕΡΙΤ** 22,08 ευρώ κατατεθειμένο στον Αρ. Λογ. 546025/54 στην Εθνική Τράπεζα.
- **Βεβαίωση του Ξενοδοχειακού Επιμελητηρίου Ελλάδος** (ΞΕΕ) περί ενημερότητας των προς αυτό υποχρεώσεων.
- **Πρόσφατο Αποδεικτικό φορολογικής ενημερότητας.**
- **Επικυρωμένο φωτοαντίγραφο της οικοδομικής άδειας.**
- **Βεβαίωση και τεκμηρίωση με τεχνικά στοιχεία της επάρκειας του κτιρίου** από πλευράς στατικής, αντισεισμικής και δομικής από δύο διπλωματούχους μηχανικούς του Πολυτεχνείου.
- **Βεβαίωση και τεκμηρίωση με τεχνικά στοιχεία της επάρκειας των υφιστάμενων εγκαταστάσεων διάθεσης υγρών αποβλήτων** σύμφωνα με την παρ. Ζ του Π.Δ. της 20-01-1988 (ΦΕΚ 61/Δ).
- **Βεβαίωση μηχανολόγου - ηλεκτρολόγου** για την ορθή λειτουργία όλων των ηλεκτρομηχανολογικών εγκαταστάσεων.

Όπως μάλιστα επισημαίνει σχετικά **η Ένωση Ξενοδόχων Αττικής** *"όσοι ξενοδόχοι δεν διαθέτουν ειδικό σήμα λειτουργίας,* για διάφορους λόγους, ***έχουν πολύ πιο εύκολο έργο*** και υφίστανται σαφώς λιγότερες γραφειοκρατικές διαδικασίες για να το αποκτήσουν σε σχέση με τους νομότυπους".



ΑΚΡΙΤΙΚΑ

κουβεντούλες με κάποιο νόημα

Θάρσει· λέγων τ' αληθές ου σφαλεί ποτέ
ΣΟΦΟΚΛΗΣ

«Η φοβερότερη εκδίκηση είναι να περιφρονείς αυτούς που σε εχθρεύονται, αν και είσαι βέβαιος ότι μπορείς να τους συντρίψεις».
ΜΠΑΛΖΑΚ

WINSTON CHURCHILL: Ο ελεύθερος Τύπος μπορεί να είναι καλός ή κακός Τύπος, ο ανελεύθερος δεν θα γίνει ποτέ τίποτε άλλο από κακός τύπος

Η «ΔΙΑΨΕΥΣΗ» - ΦΑΝΤΑΣΜΑ

Ενα δελτίο Τύπου – φάντασμα από το υπουργείο Αιγαίου και Νησιωτικής Πολιτικής, με ημερομηνία έκδοσης την Τρίτη 10 Μαΐου, το οποίο και δεν στάλθηκε ποτέ και σε κανένα μέσο ενημέρωσης, κεντρικό ή περιφερειακό, έδωσε προχθές συνέχεια στο κυβερνητικό αλαλούμ, ενώ απέδειξε ότι κάθε υπουργός (εν προκειμένω ο Αρ. Παυλίδης) μπορεί να διατηρεί δικό του επικοινωνιακό μπαϊράκι.

Το δελτίο Τύπου με το οποίο ο κ. Παυλίδης διέψευσε τα όσα είχαν δημοσιοποιηθεί σε σχέση με την επίθεση που εξαπέλυσε κατά τη διάρκεια του υπουργικού συμβουλίου κατά στελεχών της κυβέρνησης, υπουργών και περιφερειαρχών, στάλθηκε μόνο στο Αθηναϊκό Πρακτορείο Ειδήσεων, το οποίο το έδωσε στη δημοσιότητα προχθές στις 10.30 π.μ.

Μέχρι το βράδυ της Τρίτης πηγές του υπουργείου έλεγαν ότι δεν πρόκειται να εκδοθεί επίσημο δελτίο. Αλλά και προχθές το μεσημέρι, ο κ. Αλέκος Ελευθερίου, στενός συνεργάτης του υπουργού, δήλωνε ότι «δεν υπάρχει δελτίο Τύπου παρά μόνο η σχετική δήλωση Ρουσόπουλου» και ότι το ευρισκόμενο στη σελίδα του ΑΠΕ δελτίο Τύπου «το έστειλαν στο Πρακτορείο από το γραφείο της Αθήνας του υπουργείου».

Αργότερα, διευκρίνιζε πως «δεν ήταν του υπουργείου Αιγαίου και Νησιωτικής Πολιτικής, αλλά το είχε στείλει ο Ρουσόπουλος».

Επειτα από δικαιολογημένες απορίες, ο ίδιος ο υπουργός έδωσε εντολή στις 2 μ.μ. να ανακοινωθεί ότι το δελτίο Τύπου είναι του υπουργείου Αιγαίου και ισχύει, όπερ και εγένετο.

Παρ' όλα αυτά το δελτίο δεν στάλθηκε παρά μόνο στο ΑΠΕ!

Αξιο αναφοράς είναι ακόμα επί του προκειμένου ότι το απόγευμα της Τρίτης ενημερώθηκε από την Περιφέρεια Νοτίου Αιγαίου η «δ» ότι θα εκδιδόταν δελτίο Τύπου από τον κ. Αρ. Παυλίδη, σχετικά με το θέμα που προέκυψε και ότι «έπρεπε να το περιμένουμε» (!), αλλ' ουδέποτε απεστάλη!

Το πιο εντυπωσιακό απ' όλα ήταν, όμως, ότι όπως ανακοινώθηκε, η «διάψευση» του Παυλίδη θα γινόταν με εντολή του Πρωθυπουργού!!

ΤΗΣ... ΟΙΚΟΝΟΜΙΑΣ

Το αίτημα του Κώστα Καραμανλή προς τον Πρόεδρο της Βουλής για προ ημερησίας διατάξεως συζήτηση για την οικονομία δείχνει την κρισιμότητα που επικρατεί στον τομέα αυτό και τη σημασία που αποδίδει ο πρωθυπουργός στην ενημέρωση του ελληνικού λαού αλλά και στην αναζήτηση της ευρύτερης δυνατής συναίνεσης για την έξοδο από την κρίση. Στο επίκεντρο της συζήτησης θα βρεθεί το θέμα της ανταγωνιστικότητας, το οποίο, όπως επισημαίνεται στην επιστολή που απέστειλε ο κ. Καραμανλής στην κ. Μπενάκη, είναι το κυριότερο «αγκάθι» για την ελληνική οικονομία. Η επιδείνωση της ανταγωνιστικότητας προκύπτει και από τα στοιχεία του Μαρτίου που ανακοινώθηκαν προ ολίγων ημερών για τις εμπορευματικές συναλλαγές, ενώ ανάλογα είναι και τα συμπεράσματα του διεθνούς οργανισμού IMD.

Ο ΠΩΛΩΝ ΤΟΙΣ ΜΕΤΡΗΤΟΙΣ

«Αυτός που πούλησε την Ιερουσαλήμ»: Με το χαρακτηριστικό αυτόν τίτλο η βρετανική εφημερίδα «Ιντεπέντεντ» αναφέρεται στον έκπτωτο Πατριάρχη Ειρηναίο ή άλλως στον «Ελληνα Πατριάρχη που ξεπούλησε το παλαιστινιακό ποίμνιο, με αντάλλαγμα ισραηλινό χρυσάφι».

Στο εκτενές ρεπορτάζ της εφημερίδας, το οποίο δημοσιεύτηκε πριν γίνουν γνωστές οι αποφάσεις Ιορδανών και Παλαιστινίων, σημειώνεται μεταξύ άλλων ότι «η κρυφή πώληση ενός τμήματος γης, ανεκτίμητης αξίας, στους Αγίους Τόπους, απειλεί την εύθραυστη ισορροπία μεταξύ των διαφόρων θρησκευμάτων», όπως εκτιμά ο δημοσιογράφος Ντόναλντ Μακιντάιρ. Ειδικότερα, «αυτό που κάνει τη συμφωνία τόσο επικίνδυνη είναι η πιθανότητα να μεταβάλει τις λεπτές εθνικές και θρησκευτικές ισορροπίες στην Παλαιά Πόλη της Ιερουσαλήμ». Η εφημερίδα χαρακτηρίζει τον κ. Ειρηναίο «αμφιλεγόμενη προσωπικότητα» και προς απόδειξη τούτου αξιοποιεί το γεγονός ότι αναδείχθηκε με τη βοήθεια «εγκληματιών από την Ελλάδα, συμπεριλαμβανομένου του Απόστολου Βαβύλη, ενός καταδικασμένου εμπόρου ηρωίνης». Ο συντάκτης συνδέει επίσης τον Απ. Βαβύλη με τον Αρχιεπίσκοπο κ. Χριστόδουλο.

ΠΕΡΙ... ΥΜΙΩΝ

Ο Δημοκρατικός βουλευτής Ρόμπερτ Αντριους επανέφερε στην Ολομέλεια της Βουλής την υπ' αριθμόν 137 απόφαση με την οποία «εκφράζεται το ενδιαφέρον του Κογκρέσου σχετικά με τις τουρκικές αξιώσεις κυριαρχίας επί νήσων και νησίδων στο Αιγαίο πέλαγος».

Η σχετική απόφαση τονίζει ότι «τα ναυτικά σύνορα που καθορίστηκαν με τη Συνθήκη της Λωζάνης του 1923, με τη Σύμβαση και το Πρωτόκολλο του 1932 μεταξύ Ιταλίας και Τουρκίας και με τη Συνθήκη Ειρήνης των Παρισίων του 1947, καθώς και σύμφωνα με το διεθνές Δίκαιο και με το οποίο τα Δωδεκάνησα και οι περί αυτά νησίδες παραχωρήθηκαν από την Ιταλία στην Ελλάδα, αποτελούν τα σύνορα μεταξύ Ελλάδας και Τουρκίας στο Αιγαίο. Οποιαδήποτε χώρα, περιλαμβανομένης της Τουρκίας, αμφισβητήσει αυτά τα καθορισμένα σύνορα πρέπει να ζητήσει επανόρθωση από το Διεθνές Δικαστήριο της Χάγης».

Η απόφαση εκφράζει την άποψη της Βουλής των Αντιπροσώπων ότι τα σύνορα μεταξύ Ελλάδας και Τουρκίας στο Αιγαίο έχουν καθοριστεί άπαξ διά παντός και ότι οι νήσοι και οι νησίδες των Ιμίων, αποτελούν κυριαρχικό έδαφος της Ελλάδας. Οι αρχικοί εισηγητές βουλευτές της Απόφασης 137 ήταν ο Ρεπουμπλικανός Μάικλ Μπιλιράκης και οι Δημοκρατικοί Τζέιμς Μαγκόβερν, Κάρολιν Μαλόνι και Νταϊάν Γουότσον. Η απόφαση στηρίχθηκε στο κείμενο του Ελληνοαμερικανικού Ινστιτούτου το οποίο εισηγήθηκε στις 7 Νοεμβρίου 1997, επί προεδρίας Μπιλ Κλίντον, ο Δημοκρατικός βουλευτής Μάικλ Πάπας.

ΣΚΛΗΡΗ... ΔΟΥΛΕΙΑ

Ο πρωθυπουργός ζήτησε σκληρή δουλειά, συντονισμένο έργο και αποφασιστικότητα από τα μέλη της κυβέρνησης στο Υπουργικό Συμβούλιο. Καλά και σωστά όλα αυτά. Ζήτησε όμως λίγα λόγια. Μόνο που εδώ μάλλον «μας τα χαλάνε» οι υπουργοί μας. Διότι ακόμη και το παραμικρό γεγονός, σπεύδουν να το μεγεθύνουν, να το «φουσκώνουν» και τελικά να το κάνουν τόσο δυσθεώρητο, ώστε στο τέλος να μην είναι σε θέση να το επιλύσουν. Και όσοι ομιλούν για υπερβολές, θα πρέπει να κάνουν τον κόπο να θυμηθούν τον Μιχάλη Λιάπη για παράδειγμα, που παραδέχθηκε εσωστρέφεια, κάνοντας μάλιστα λόγο για άμεση ανάγκη αντιμετώπισής της. Επομένως;...

ΠΕΡΙ... ΠΑΙΔΙΩΝ!

«Είδαμε τα παιδιά», «μιλήσαμε με τα παιδιά», «δεν μας επέτρεψαν να μπούμε τα παιδιά», «στην απέναντι αίθουσα συνεδριάζουν τα παιδιά» κ.λ.π.

Μόνο και ξανά τέτοια λόγια ακούγαμε όλη τη νύχτα της Τετάρτης από πολιτικούς, καθηγητές του Ε.Μ.Π. και από όποιους άλλους έτυχε «να πάρει η μπόρα» των γεγονότων του Πολυτεχνείου. Αλλά για ποιά «παιδιά» μιλάμε; Για τους γνωστούς – άγνωστους από τη μία και από τους απαίδευτους αστυνομικούς από την άλλη, που οπλοφορούσαν προκλητικά μέσα στο Πολυτεχνείο.

Ελλάς το μεγαλείο σου...

«ΕΦΟΥΣΚΩΣΕ»

Παρά τους κακούς χειρισμούς της κυβέρνησης, παρά το γεγονός ότι τα αντιπολιτευόμενα Μέσα Μαζικής Ενημέρωσης σπεκουλάρισαν σε αυτές τις λάθος κινήσεις, παρά το γεγονός ότι το ελεγχόμενο από την αντιπολίτευση συνδικαλιστικό κίνημα θέλησε να κάνει την προχθεσινή αργία (;) απεργία (;) ημιαργία (;) αντικυβερνητική διαδήλωση, ένα συμπέρασμα μόνον μπορεί να προκύψει από τις θλιβερές, σε συμμετοχή, εργατικές συγκεντρώσεις: η εκ περιφοράς Πρωτομαγιά... ξεφούσκωσε και δεν μπορεί να... ξαναφουσκώσει, όσα λόγια κι αν «φυσήξουν» οι πολιτικοί και συνδικαλιστικοί ταγοί του Εθνους.

Πολύ φοβόμαστε ότι όπως τείνει να κομματικοποιηθεί και η Πρωτομαγιά θα έχει την τύχη της γιορτής του Πολυτεχνείου.

Και είναι κρίμα!

«ΠΟΛΙΤΕΙΑΚΟ ΟΝΕΙΔΟΣ»

Πολιτειακό όνειδος και «δικαστικό πραξικόπημα» χαρακτηρίζει ο πρόεδρος του ΠΑΣΟΚ Γιώργος Παπανδρέου την απόφαση του Ανωτάτου Ειδικού Δικαστηρίου για την προσμέτρηση των λευκών ψηφοδελτίων στο εκλογικό αποτέλεσμα στον Νομό Πέλλας, ενώ ο κ. Γ. Πασχαλίδης δηλώνει στο «Εθνος» πως θα προσφύγει στο Ευρωπαϊκό Δικαστήριο. Ταυτόχρονα, ο υφυπουργός Εσωτερικών Αθ. Νάκος αφήνει να εννοηθεί ότι η κυβέρνηση θα εφαρμόσει τη δικαστική απόφαση και στις επόμενες εκλογές, ενώ την ίδια στιγμή αρνείται ότι χρειάζεται γι' αυτό τροποποίηση του εκλογικού νόμου!

Να το δούμε και να μην το πιστέψουμε.

ΠΡΟΣ ΝΕΑ ΔΗΜΟΚΡΑΤΙΑ

Μπορείτε, αξιότιμοι κύριοι να μας πείτε, εσείς που καραφλώσατε τον κοσμάκη στο ψέμα προεκλογικά υποσχόμενοι ότι θα αποκαθιστούσατε την ισονομία, την ισότητα, την ισοπολιτεία και την νομιμότητα, με ποιά κριτήρια και με ποιούς νόμους γίνεται η κατανομή των κρατικών ανακοινώσεων και διαφημίσεων στον Τύπο; Πρέπει να είναι κανείς ρουφιάνος, χουντικός, αλεξιπτωτιστής, πεμπτοφαλαγγίτης, υβριστής της Ν.Δ., ανόητος και πάνω απ' όλα να βρωμάει από τη κορυφή ως τα νύχια για να έχει δικαίωμα, σε ό,τι προβλέπει ο νόμος; Ντροπή σας.

Οι «άλλοι» κρατούσαν τουλάχιστον τα προσχήματα. Εσείς, είστε αδίστακτοι. Η πιο κακή έκδοση της φασιστικής δεξιάς. Πλανάσθε πλάνην οικτράν αν νομίζετε ότι θα επιτύχετε τους στόχους σας. Παρελθόν θα αποτελέσετε και μάλιστα σύντομα με τα μυαλά που σέρνετε.

Ο ΚΟΣΜΟΣ ΤΟ 'ΧΕΙ ΤΟΥΜΠΑΝΟ...!

Ε, όχι, ότι ήταν... κρυφό ΚΑΙ το νέο ταξίδι στην Ρόδο του κ. Βαγγέλη Μεϊμαράκη! Μέχρι και οι κτηνοτρόφοι στα πιο μακρινά βουνά το γνώριζαν και του στειλαν τυρί και μάλιστα μπόλικο.

Το 'χε δηλαδή ο κόσμος τούμπανο και κάποιοι ...κρυφό καμάρι.

Οπως το 'χει ο κόσμος τούμπανο ότι του αρέσουν τα κότερα και οι συναναστροφές με σκληροπασοκτζήδες και μόνιμους χρηματοδότες του ΠΑΣΟΚ και των Πασόκων υποψηφίων!

Προφανώς θέλει να τους... γυρίσει!

Παιδιά της ΝΔ δεν πάτε καλά, καθόλου καλά.

Ούτε σεμνά, ούτε ταπεινά!

Υ.Τ.Ε.

ΘΑ ΕΙΝΑΙ ΤΟ 15ο ΣΤΟ ΝΟΜΟ

ΚΑΤΑΣΤΗΜΑ ΤΗΣ ΤΡΑΠΕΖΑΣ ΔΩΔ/ΣΟΥ
θα λειτουργήσει και στην Λέρο

Τα εγκαίνια θα γίνουν την προσεχή Δευτέρα

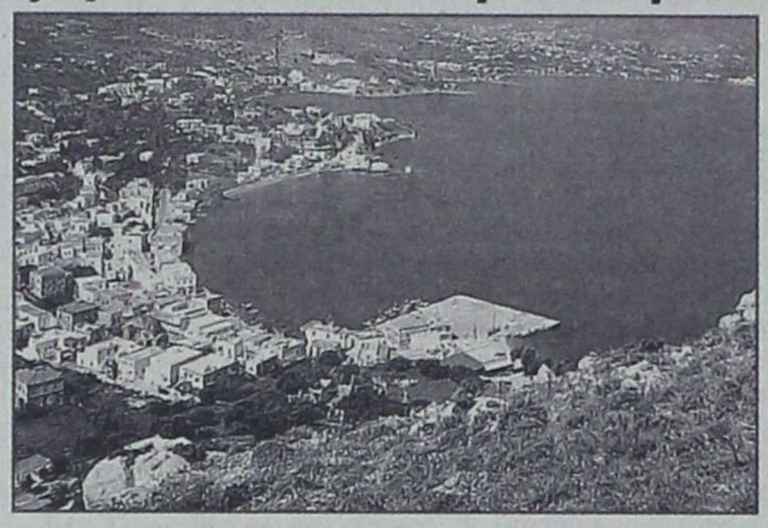

Την Δευτέρα 16 Μαΐου 2005, ξεκινά τη λειτουργία του το νέο Κατάστημα της Συνεταιριστικής Τράπεζας Δωδεκανήσου στη Λέρο, το 9ο νησί της Δωδεκανήσου, μετά τη Ρόδο, Κω, Κάλυμνο, Κάρπαθο, Κάσο, Νίσυρο, Τήλο και Χάλκη.

Το νέο Κατάστημα, το οποίο ας σημειωθεί είναι το **15ο της Τράπεζας Δωδεκανήσου**, είναι εγκατεστημένο σε κεντρικό ακίνητο στο Λακκί και παρέχει όλη την γκάμα των προϊόντων και των υπηρεσιών της Τράπεζας, εξυπηρετώντας έτσι άμεσα τις επιχειρήσεις και τους κατοίκους της περιοχής αλλά και όλου του νησιού.

Στα εγκαίνια του Καταστήματος τα οποία θα πραγματοποιηθούν **στις 12 το μεσημέρι της Δευτέρας 16 Μαΐου**, θα παρευρεθούν ο Πρόεδρος του Δ.Σ. της Τράπεζας κος Β. Μηναΐδης, ο Γενικός Γραμματέας κος Γ. Φρόνας, το μέλος κος Θ. Μαρίνος και ο Γενικός Διευθυντής της Τράπεζας κος Εμμ. Καρυδάκης. Έχουν επίσης προσκληθεί ο Υπουργός Αιγαίου κος Αρ. Παυλίδης, οι Βουλευτές και ο Νομάρχης του Νομού μας καθώς και οι τοπικές αρχές της Λέρου.

Η Λέρος τα τελευταία χρόνια παρουσιάζει ιδιαίτερα δυναμικούς ρυθμούς ανάπτυξης, κυρίως στον τουρισμό και η παρουσία της Τράπεζας Δωδεκανήσου στο νησί αναμένεται να συμβάλλει ουσιαστικά στην περαιτέρω ενίσχυσή τους. Από τις επαφές που έχουν ήδη γίνει με τις τοπικές αρχές, τους παραγωγικούς φορείς και τους επιχειρηματίες του νησιού, διαπιστώθηκε μεγάλο ενδιαφέρον για την παρουσία της Τράπεζας Δωδεκανήσου στο νησί, η οποία ως τοπική Τράπεζα θα στηρίξει τις τοπικές επιχειρήσεις και οικονομία του νησιού.

Η προσεκτικά σχεδιασμένη γεωγραφική ανάπτυξη της Τράπεζας Δωδεκανήσου δεν έχει μείνει απαρατήρητη από τους Δωδεκανήσιους, ιδιαίτερα των νέων περιοχών στις οποίες δραστηριοποιείται το Πιστωτικό μας Ίδρυμα και οι οποίοι εγγράφονται συνεχώς ως νέα μέλη στην Τράπεζα συμβάλλοντας ουσιαστικά στην επιτυχημένη λειτουργία των μονάδων αυτών και στην ανάπτυξη της Τράπεζας γενικότερα. Υπενθυμίζεται ότι η εγγραφή κάθε νέου συνεταίρου συνοδεύεται από δικαίωμα εγγραφής 45 ευρώ και αγορά τουλάχιστον μιας συνεταιριστικής μερίδας αξίας 118,5 ευρώ.

ΑΝΑΚΟΙΝΩΣΕΙΣ ΤΗΣ Δ/ΝΣΗΣ ΠΡΩΤΟΒΑΘΜΙΑΣ

ΠΩΣ ΘΑ ΓΙΝΟΥΝ ΟΙ ΕΓΓΡΑΦΕΣ
στα Πειραματικά Σχολεία Ρόδου

Οι προθεσμίες και τα δικαιολογητικά

Από την Διεύθυνση Πρωτοβάθμιας Εκπαίδευσης Δωδ/σου ανακοινώθηκε ότι η διαδικασία εγγραφής μαθητών στα Πειραματικά Δημοτικά Σχολεία θα αρχίσει στις 20 Μαΐου και θα ολοκληρωθεί στις 31 Μαΐου.

Οι γονείς που επιθυμούν να φοιτήσουν τα παιδιά τους στην Α' τάξη των Πειραματικών Δημοτικών Σχολείων του Πανεπιστημίου Αιγαίου, κατά το σχολικό έτος 2005-2006, μπορούν να υποβάλλουν σχετική αίτηση στο Συντονιστή Δ/ντή των Πειραματικών Σχολείων, Δ/ντή του 1ου 6/θ Πειραμ. Δημ. Σχολείου από **20-5-2005** έως **31-5-2005**, καθημερινά από **08:30** έως **12:30**.

Δικαίωμα εγγραφής έχουν τα παιδιά που γεννήθηκαν το έτος 1999 ανεξάρτητα από τη διεύθυνση μόνιμης κατοικίας τους.

Η αίτηση θα συνοδεύεται από το Πιστοποιητικό γέννησης και το Βιβλιάριο Υγείας του παιδιού.

Αν ο αριθμός των υποψηφίων είναι μεγαλύτερος από τον αριθμό των θέσεων, τότε θα διεξαχθεί **κλήρωση** παρουσία των γονέων, η οποία έχει προγραμματιστεί για την **Παρασκευή 3 Ιουνίου 2005 και ώρα 12:00.**

Από την ίδια Διεύθυνση εκδόθηκε χθες και η ακόλουθη ανακοίνωση:

Οι γονείς που επιθυμούν να φοιτήσουν τα παιδιά τους στο 2/θ Πειραματικό Νηπιαγωγείο του Πανεπιστημίου Αιγαίου, κατά το σχολικό έτος 2005-2006, μπορούν να υποβάλλουν στην Προϊσταμένη του Νηπιαγωγείου, από **20-5-2005** έως **31-5-2005** σχετική αίτηση, καθημερινά από **10:30** έως **12:30.**

Δικαίωμα εγγραφής έχουν τα παιδιά που γεννήθηκαν το έτος 2000 (Νήπια) και το έτος 2001 (Προνήπια) ανεξάρτητα από τη διεύθυνση μόνιμης κατοικίας τους.

Η αίτηση θα συνοδεύεται από το Πιστοποιητικό γέννησης και το Βιβλιάριο Υγείας του παιδιού.

Αν ο αριθμός των νηπίων και προνηπίων είναι μεγαλύτερος από τον αριθμό των θέσεων, τότε θα διεξαχθεί κλήρωση παρουσία των γονέων, η οποία έχει προγραμματιστεί για την **Πέμπτη 2 Ιουνίου 2005 και ώρα 12:00** στο χώρο του Ν/Γ.

ΣΥΝΕΔΡΙΑΖΕΙ ΤΟ ΔΗΜΟΤΙΚΟ ΣΥΜΒΟΥΛΙΟ ΚΑΛΛΙΘΕΑΣ

Αύριο βράδυ θα συνέλθει σε συνεδρίαση το Δημοτικό Συμβούλιο Καλλιθέας με τα ακόλουθα θέματα στην ημερήσιά του διάταξη.

Θέμα 1ο: Έγκριση πρακτικών Δημαρχιακής Επιτροπής περί διεξαγωγής Δημοπρασιών για εκμίσθωση χώρων στην παραλία.
(Εισηγητής: ο Δήμαρχος)

Θέμα 2ο: Δημοσίευση σε ΦΕΚ της σύστασης του συνδέσμου συνεργασίας των Δήμων Καλλιθέας - Ιαλυσού - Ορισμός εκπροσώπων Δήμου στον σύνδεσμο - Καταβολή εισφοράς.
(Εισηγητής: ο Δήμαρχος)

Θέμα 3ο: Θέματα Τεχνικής Υπηρεσίας
- Έγκριση 1ου Α.Π. εργασιών του έργου: «Αναστήλωση και Ανακαίνιση Ν. Συγκροτήματος μεγάλης ροτόντας Καλλιθέας»
- Έγκριση πρακτικών δημοπρασίας και ανάθεση εκτέλεσης του έργου: Ανάδειξη Ρεματιάς Φασούλι Ψίνθου.
- Έγκριση προμελέτης για την εκτέλεση του έργου: Λειτουργική Βελτίωση Ε.Ο. Ρόδου - Φαληρακίου.
(Εισηγητής: ο Αντιδήμαρχος κ. Τσαλίκης Δημήτριος)

Θέμα 4ο: Βεβαιωτικοί κατάλογοι οφειλετών παρελθόντων ετών.
(Εισηγητής: ο Δήμαρχος)

Θέμα 5ο: Παραβάσεις καταστημάτων υγειονομικού ενδιαφέροντος (Εισηγητής: ο επίκουρος Δημάρχου κ. Σαββιού Εμ.).

Θέμα 6ο: Ορισμός εκπροσώπου Δήμου για αντιπροσώπευση των μετοχών στην Γενική Συνέλευση της Δημοτικής Ανώνυμης Εταιρείας Κατασκευών (Δ.Ε.Κ.ΔΗ.Κ. Α.Ε.) (Εισηγητής: ο Πρόεδρος της εταιρείας, κ. Ορφανός Θαρρενός).

Θέμα 7ο: Τροποποίηση προϋπολογισμού οικ. έτους 2005
(Εισηγητής: ο Αντιδήμαρχος κ. Ρηνιού Στ.).

Θέμα 8ο: Διαδικασία επί δωρεάς ακινήτου οικ. Αχιολά
(Εισηγητής: ο Δήμαρχος)

Θέμα 9ο: Απόφαση Γ.Γ. Περιφέρειας σχετικά με την ανανέωση έγκρισης περιβαλλοντικών όρων εκμετάλλευσης λατομικού χώρου αδρανών υλικών στη θέση «Λούκα» Καλυθιών
(Εισηγητής: ο Δήμαρχος)

Θέμα 10ο: Περί προστασίας Ακρόπολης Σαραντάπηχου
(Εισηγητής: ο Δήμαρχος)

Θέμα 11ο: Αιτήματα



Ο ΑΝΑΖΗΤΟΥΜΕΝΟΣ ΓΙΑ ΝΑΡΚΩΤΙΚΑ- ΕΚΡΗΚΤΙΚΑ

ΠΑΡΟΥΣΙΑΣΘΗΚΕ ΑΥΘΟΡΜΗΤΩΣ στην τακτική ανακρίτρια

Θα απολογηθεί την προσεχή Πέμπτη

Αυθορμήτως παρουσιάστηκε χθες ενώπιον της Α' τακτικής Ανακρίτριας Ρόδου κ Ελ. Κεχαγιά συνοδευόμενος από τον δικηγόρο του κ Ι. Ιωαννίδη ο αναζητούμενος από την 10η Απριλίου 2005 (στα πλαίσια του αυτοφώρου) κατηγορούμενος για κατοχή ναρκωτικών και εκρηκτικών, για καλλιέργεια ινδικής κάνναβης και για παράνομη οπλοφορία κ Ιωάννης Λάμπρου του Κωνσταντίνου 29 ετών, κάτοικος Αρχαγγέλου.

Ο 29χρονος εις βάρος του οποίου επρόκειτο χθες να εκδοθεί ένταλμα σύλληψης κατόρθωσε την 10η Απριλίου 2005 και ώρα 2030 να διαφύγει της σύλληψης από αστυνομικούς του Τμήματος Δίωξης Ναρκωτικών. Οι αστυνομικοί του Τμήματος Δίωξης Ναρκωτικών ειδικότερα σε αξιοποίηση πληροφοριών που έφεραν τον 29χρονο να διακινεί χασίς στον Αρχάγγελο το τελευταίο δίμηνο τον παρακολουθούσαν επί 10ήμερο και την 10η Απριλίου 2005 πραγματοποίησαν έφοδο για να τον συλλάβουν στην οικία του.

Κατά την στιγμή που επιχειρήθηκε η ακινητοποίησή του από τους αστυνομικούς εκμεταλλευόμενος την ιδιομορφία της περιοχής με την χρήση μηχανής τύπου enduro XT με αριθμό κυκλοφορίας PKI 872 με ελιγμούς και αναπτύσσοντας ταχύτητα κατόρθωσε να διαφύγει σε βουνό. Οι αστυνομικοί δεν τον καταδίωξαν καθώς υπήρχε κίνδυνος για την σωματική τους ακεραιότητα.



Παρουσία του Αντεισαγγελέα Πλημμελειοδικών Ρόδου κ. Αντ. Παπαματθαίου οι αστυνομικοί διενήργησαν στην συνέχεια έρευνα στην οικία του και ανακάλυψαν στο σαλόνι δύο πλαστικές συσκευασίες με κάνναβη βάρους 34 γρ., ένα δενδρύλλιο κάνναβης ύψους 20cm καλλιεργούμενο εντός γλάστρας στο υπνοδωμάτιο μια ηλεκτρονική ζυγαριά ακριβείας και μια σπάθα με μήκος λεπίδας 45 cm.

Από την έρευνα βρέθηκε, επίσης, μια συσκευασία με εισηγμένους από την Ολλανδία σπόρους κάνναβης τύπου Swazi – Skunk. Πρόκειται όπως έγινε γνωστό για γενετικά τροποποιημένη ποικιλία κάνναβης που αναπτύσσεται με ειδικά συστήματα υδροανάπτυξης (Hydroponics) και ειδικές λάμπες θερμοκηπίου στην Ολλανδία και θεωρείται ιδιαίτερα επιβλαβές καθώς η περιεκτικότητα της ποικιλίας αυτής στην ενεργό ουσία «THC» είναι εξαιρετικά μεγάλη.

Η συσκευασία αυτή των σπόρων κάνναβης που πωλείται σε καταστήματα της Ολλανδίας περιείχε 11 σπόρους από τους οποίους βρέθηκαν μόνο οι 4 ενώ ο ένας φέρεται να χρησιμοποιήθηκε για το δενδρύλλιο που ανέπτυξε στην οικία του. Στην οικία του βρέθηκε εξάλλου και ένα ειδικά διαμορφωμένο αεροζόλ του αποσμητικού σώματος "Faberge" το οποίο ήταν κούφιο στο εσωτερικό του και έκλεινε αεροστεγώς με ειδικό πάτο. Την ειδική αυτή συσκευασία για μεταφορά ναρκωτικών οι αστυνομικοί θεωρούν ότι την χρησιμοποίησε για μεταφορά πιθανότατα κοκαΐνης συμπέρασμα στο οποίο κατέληξαν και από την ανεύρεση μπουκαλιών χρήσεως καπνιστής κοκαΐνης (Freebase) σε αποθήκη του πατέρα του στην οποίαν πραγματοποίησαν έρευνα.

Στην αποθήκη αυτή βρέθηκαν ακόμη 4 κοινοί πυροκροτητές, εκρηκτική ύλη πιθανότατα νιτρική αμμωνία βάρους 2,5 κιλών, ένα τεμάχιο ακαριαίου πυραγωγού σχοινιού μήκους 1,3 μέτρων και μια ηλεκτρονική ζυγαριά ακριβείας.

Ο 29χρονος όπως αναφέρουν οι πληροφορίες ισχυρίζεται ότι η κάνναβη προοριζόταν για προσωπική του χρήση και ότι τα εκρηκτικά τα βρήκε σε παραλία και επρόκειτο να τα χρησιμοποιήσει σε ψάρεμα. Αρνείται ότι μετέφερε ποτέ κοκαΐνη στη Ρόδο και επισημαίνει ότι στην αποθήκη του πατέρα του μπορούσε να μπαίνει ο οποιοσδήποτε.

Θα απολογηθεί ενώπιον της κ. Ανακρίτριας την προσεχή Πέμπτη.

ΜΕ ΑΠΟΦΑΣΗ ΤΟΥ ΣΥΜΒΟΥΛΙΟΥ ΕΦΕΤΩΝ

ΣΥΜΠΛΗΡΩΜΑΤΙΚΗ ΑΝΑΚΡΙΣΗ για τις τραπεζικές απάτες

Εδρασε και στην Ρόδο οργανωμένο κύκλωμα

Στην Β' τακτική Ανακρίτρια Ρόδου κ Β. Παπιγκιώτη για την διενέργεια συμπληρωματικής κυρίας ανάκρισης διαβιβάστηκε από το Συμβούλιο Εφετών Δωδεκανήσου η δικογραφία που σχηματίστηκε εις βάρος του Ροδίτη εργολάβου κ. Νικολάου Κρητικού του Στέργιου που ενεπλάκη σε μια από τις δύο υποθέσεις που απασχολούν τοπικά την δικαιοσύνη και αφορά σε εξαπάτηση δύο υποκαταστημάτων τραπεζών της Ιταλίας από οργανωμένο κύκλωμα Ιταλών μαφιόζων που έδρασε στην Ελλάδα, υπόθεση που απεκάλυψε, φέροντας στο φως της δημοσιότητας την σχετική έρευνα της Interpol, η «δ».

Υποθέσεις «καρμπόν» όπως προέκυψε από έρευνα της «δ» εμφανίστηκαν στην Κάρπαθο, στην Αθήνα, στην Ζάκυνθο και στην Κρήτη.

Το κύκλωμα των Ιταλών μαφιόζων όπως διατείνονται οι κατηγορούμενοι και στις δύο υποθέσεις που αποκαλύφθηκαν στα Δωδεκάνησα τους «συστράτευσε» εν αγνοία τους και με την υπόσχεση μεγάλων κερδών από την ανάληψη έργων και την αγορά ακινήτων προκειμένου να πετύχει την ανάληψη σημαντικών χρηματικών ποσών που αφαιρέθηκαν από τις τράπεζες με εμβάσματα στους λογαριασμούς τους.

Ο Ροδίτης εργολάβος που ενεπλάκη στην απάτη σε βάρος της Ιταλικής Τράπεζας Deutsche Bank Spa είχε παραπεμφθεί με το υπ' αρίθμ134/2004 βούλευμα του Συμβουλίου Πλημμελειοδικών Ρόδου σε δίκη ενώπιον του Τριμελούς Εφετείου Δωδεκανήσου επί Κακουργημάτων με τις κατηγορίες της απάτης και πλαστογραφίας κατ' εξακολούθηση, αλλά και για νομιμοποίηση εσόδων από παράνομη δραστηριότητα (ξέπλυμα μαύρου χρήματος). Κατά του βουλεύματος αυτού προσέφυγε, δια του πληρεξουσίου δικηγόρου του κ Μανώλη Βλάχου, την 6η Αυγούστου 2004 στο Συμβούλιο Εφετών Δωδεκανήσου υπεραμυνόμενος της αθωότητάς του.

Με την υπ' αρίθμ. 69/14 Νοεμβρίου 2004 πρότασή του προς το Συμβούλιο Εφετών Δωδεκανήσου ο Αντεισαγγελέας Εφετών Δωδεκανήσου κ Χρ. Κουμπής πρότεινε την παραπομπή σε δίκη ενώπιον του Τριμελούς Εφετείου Δωδεκανήσου επί Κακουργημάτων με τις κατηγορίες της απάτης τετελεσμένης και σε απόπειρα και της πλαστογραφίας κατ' εξακολούθηση, από τις οποίες η προξενηθείσα ζημία σε βάρος της Ιταλικής Τράπεζας Deutsche Bank Spa υπερβαίνει συνολικά το χρηματικό ποσό των 73000 ευρώ, του κ. Κρητικού, ενώ έκρινε ότι δεν στοιχειοθετείται η κατηγορία της νομιμοποίησης εσόδων από παράνομη δραστηριότητα.

Το Συμβούλιο Εφετών Δωδεκανήσου με βούλευμα που εξέδωσε έκρινε ότι απαιτείται περαιτέρω ανάκριση για την υπόθεση και ειδικότερα η λήψη καταθέσεων από 9 μάρτυρες που πρότεινε ο κ. Κρητικός, αλλά και η λήψη κατάθεσης από τον υπάλληλο της εγκαλούσας τράπεζας στο Κόμο Ιταλίας, κ. Carlo Corei και διαβίβασε την υπόθεση στην κ. Ανακρίτρια.

Το ιστορικό της υπόθεσης φέρεται να έχει ως εξής:

Τον Αύγουστο του 2002 ένας Ιταλός που συστήθηκε στον εργολάβο της Ρόδου ως εκπρόσωπος μιας εταιρείας της Ιταλίας που επιθυμούσε να ανεγείρει ξενοδοχειακή μονάδα στην Ιξιά της Ρόδου ήρθε σε συμφωνία μαζί του για να αναλάβει το έργο. Συνυπέγραψαν πράγματι σχετικό συμφωνητικό και η αμοιβή του ορίστηκε στο ποσό των 963.715 ευρώ. Ο εργολάβος του γνωστοποίησε στη συνέχεια τον λογαριασμό του στην Alpha Bank στην Ιαλυσό για να του εμβάσει τα χρήματα. Τα χρήματα πράγματι εμβάστηκαν στον λογαριασμό του την 20 Αυγούστου 2002 και τα ανέλαβε την 25η Αυγούστου 2002 για να τα επιστρέψει όμως στον Ιταλό όταν αυτός του είπε ότι η συμφωνία μεταξύ τους τελικά ματαιώνεται και φέρεται να εισέπραξε μόνο ένα μικρό ποσό για τα ρήτρα του συμβολαίου.

Δύο μήνες αργότερα σε βάρος του εργολάβου υποβλήθηκε μήνυση από την τράπεζα «Deutsche Bank Spa» που εδρεύει στο Μιλάνο της Ιταλίας. Σύμφωνα με τη μήνυση αυτή την 20 Αυγούστου 2002 περί ώραν 11:05 στο υποκατάστημα της τράπεζας στην πόλη Κόμο της Ιταλίας ο υπάλληλος Carlo Corti έλαβε τηλεφώνημα από άγνωστο άτομο, το οποίο εμφάνιζε τον εαυτό του ως εκπρόσωπο της εταιρείας ARTSANA SPA. Ζήτησε από τον υπάλληλο της τράπεζας να βεβαιώσει αν είχε λάβει ένα επείγον φαξ που περιείχε εντολή από την εταιρεία ARTSANA για την μεταβίβαση του ποσού των 963.715.07 ευρώ στον λογαριασμό του εργολάβου στην ALPHA BANK στην Ιαλυσσό. Ο υπάλληλος πήρε έγκριση για να εμβάσει τα χρήματα από προϊστάμενό του και βεβαίωση ότι η υπογραφή ήταν γνήσια από άλλο υπάλληλο και τελικά, αφού βεβαιώθηκε ότι επρόκειτο για γνήσια συναλλαγή απέστειλε τα χρήματα στην ALPHA BANK.

Την 25η Αυγούστου 2002 ο ίδιος υπάλληλος έλαβε νέο τηλεφώνημα και ο άγνωστος συνομιλητής έδινε εντολή για τη μεταβίβαση ενός ποσού 738.904 ευρώ σε άλλη τράπεζα. Ο υπάλληλος τότε διαπίστωσε ότι τελικά η πρώτη συναλλαγή που είχε κάνει ήταν παράνομη διότι δεν είχε το πρωτότυπο της εντολής της εταιρείας που του είχε υποσχεθεί ο άγνωστος αν και καθημερινά πήγαινε στην τράπεζα εκπρόσωπος της εταιρείας αυτής.

Ξεκίνησε άμεσα η προσπάθεια να επιστραφούν τα χρήματα που είχαν κάνει όμως ... φτερά.

Ο κ. Κρητικός υποστηρίζει ότι το fax το οποίο εστάλη στην Ιταλική τράπεζα δεν το απέστειλε ο ίδιος και τονίζει ότι δεν αναγράφεται στο συγκεκριμένο έντυπο ο αριθμός του τηλεφώνου που χρησιμοποιήθηκε ούτε και η τοποθεσία απ' όπου έφυγε. Έχει στραφεί με μήνυση του εξάλλου κατά της τράπεζας που τον καταμήνυσε και κατά των υπαλλήλων της υποστηρίζει ότι και ο ίδιος έπεσε θύμα του Ιταλού και όχι μόνο δεν κράτησε χρήματα, αλλά ζημιώθηκε, αφού αναγκάστηκε να δανεισθεί για να τα επιστρέψει τον Ιταλό μαφιόζο.

ΚΑΤΑΔΙΚΕΣ ΣΤΗΝ ΥΠΟΘΕΣΗ ΤΩΝ 635ΓΡ. ΚΟΚΑΪΝΗΣ

Ποινή κάθειρξης 7,1 ετών στον κ Ιωάννη Ζώη του Γεωργίου, άεργο, κάτοικο Θεσσαλονίκης που κρίθηκε ένοχος αγοράς και μεταφοράς ναρκωτικών και ποινή φυλάκισης 4,2 ετών στον 29χρονο ταξιτζή Γ. Κοτσικάρη του Χριστόδουλου, κάτοικο Αφάντου που κρίθηκε ένοχος κατοχής και χρήσης ναρκωτικών ουσιών επέβαλε χθες το Πενταμελές Εφετείο Δωδεκανήσου μειώνοντας σημαντικά τις ποινές που τους είχαν επιβληθεί στον πρώτο βαθμό τον Ιούλιο του 2004 (11 έτη ο πρώτος και 7 έτη ο δεύτερος).

Περί ώραν 01.30 τα ξημερώματα της 12ης Απριλίου του 2004 οι αστυνομικοί του Τμήματος Δίωξης Ναρκωτικών που είχαν θέσει υπό διακριτική παρακολούθηση το σπίτι του Κοτσικάρη στ' Αφάντου πραγματοποίησαν έφοδο όταν διαπιστώσαν ότι ένας 32χρονος χρήστης πραγματοποιούσε επίσκεψη.

Ο Κοτσικάρης οδήγησε τους αστυνομικούς σε αγρόκτημα ιδιοκτησίας της οικογένειάς του στην παραλία Αφάντου και τους υπέδειξε το σημείο στο οποίο υπήρχε νάυλον συσκευασία που περιείχε 4 γυάλινα βάζα στο εσωτερικό των οποίων υπήρχαν 14 νάυλον συσκευασίες με κοκαΐνη συνολικού βάρους 635 γραμμαρίων.

Από την έρευνα που ακολούθησε, προέκυψε ότι τα ναρκωτικά προέρχονταν από τον Ζώη, ο οποίος διέμενε σε ξενοδοχείο. Όπως προέκυψε από την ακροαματική διαδικασία ο Ζώης αφού αγόρασε την κοκαΐνη στη Θεσσαλονίκη από άγνωστο άτομο πιθανότατα Αλβανό, έναντι 14.000 ευρώ, τη μετέφερε την 9η Απριλίου στη Ρόδο, με πλοίο που πήρε από τον Πειραιά σε αυτοκίνητο που ενοικίασε στη Θεσσαλονίκη και την 10η Απριλίου την έδωσε στον Κοτσικάρη.

CIAO BOUTIQUE
THE AUTHORIZED DEALER IN RODOS
D&G DOLCE & GABANNA
GFF GIANFRANCO FERRE
VERSACE JEANS COUTURE
roberto cavalli
MOSCHINO. MADE IN ITALY
JOOP!
CK
GUESS
4 YOU clothing company
JUST cavalli
DKNY JEANS
XZENO MILANO ITALY
Ciao Boutique. ΕΘ. Δωδεκανησίων 40. 85100 Ρόδος Τηλ. 22410 70402
Ciao Marc O Polo. Δημ. Θέμελη 83. 85100 Ρόδος. Τηλ. 22410 70401

δημοκρατικά
ΥΠΑΡΧΕΙ ΑΝΤΙΚΕΙΜΕΝΙΚΗ ΠΡΑΓΜΑΤΙΚΟΤΗΤΑ Η ΟΠΟΙΑ ΔΙΝΕΙ ΤΟ ΜΕΤΡΟ ΤΗΣ ΑΛΗΘΕΙΑΣ (ΑΡΙΣΤΟΤΕΛΗΣ)

ΤΡΕΙΣ ΕΙΚΟΝΕΣ ΤΟΥ ΠΑΡΑΛΟΓΟΥ

Του Διονύση Τσακνή

Ωραίες εικόνες μας έρχονται απ' τα Ιεροσόλυμα. Το 'χει ο τόπος φαίνεται να παράγει έριδες, διαμάχες και να διαμορφώνει συνθήκες ιερατείου με ό,τι αρνητικό κουβαλάει στην ιστορική του διαδρομή ο συγκεκριμένος όρος. Αφού να φανταστείς, έτσι και εμφανιζόταν ξανά ο Χριστός στην περιοχή, το τι μούντζες και κατάρες θα είχε μαζέψει, δεν περιγράφεται. Ούτε να σταυρωθεί δεν θα προλάβαινε.

Δεν ανήκω, όπως και η συντριπτική πλειοψηφία νομίζω, στους υποστηρικτές καμίας φατρίας. Το γεγονός ότι ο πατριάρχης ή πρώην πατριάρχης, για τους εξεγερθέντες, είναι τουλάχιστον μια αμφιλεγόμενη προσωπικότητα είναι κάτι που δεν χωρά αμφισβήτηση. Τούτο βέβαια, καθόλου δεν σημαίνει πως οι προβεβλημένοι στις κάμερες και τη δημοσιότητα γενικώς, αντίπαλοί του, είναι οι άγιοι που θα σώσουν τάχα το κύρος, της ορθόδοξης και ελληνικής εν ταυτώ, Εκκλησίας. Οι υπερβολές (κομψή έκφραση), οι προπηλακισμοί, οι ύβρεις, οι χαρακτηρισμοί, δεν προδίδουν ύφος και ήθος σεβάσμιων γερόντων, δεν θυμίζουν στο ελάχιστο προσωπικότητες σαν τον Αλβανίας Αναστάσιο (καλή του ώρα, του γέροντα).

Οι τσαμπουκάδες των δρόμων, τα αλάνια της κουτουλιάς και της κλωτσιάς, έχουν καλύτερους κώδικες. Όταν ηρεμήσουν μετά από έναν καυγά, μπορεί να ζητήσουν συγγνώμη ή να τελειώσουν την παρεξήγηση, μ' ένα κέρασμα. Οι ρασοφόροι των Αγίων Τόπων, ενώ ομνύουν όρκους πίστης στην έννοια της συγγνώμης, θα μπορούσαν, όπως τους βλέπω τουλάχιστον στις οθόνες των τηλεοράσεων, να σουβλίσουν σαν πασχαλινό αρνί τους αντιγνωμούντες.

Πότε έχει ζητηθεί από την εξουσία η γνώμη των ανθρώπων του πολιτισμού;

Κάτι τέτοια βλέπω και δικαιώνω τη στάση μου απέναντι στους χρυσοποίκιλτους σταυρούς, τα αστραφτερά άμφια και τις τιάρες των εκατομμυρίων.

Μιλώντας για παπάδες, που ήρθε στο μυαλό (λόγω του πρώτου συνθετικού του επιθέτου της, ίσως) η ευειδής και καλλίφωνη (ευτυχώς) συντοπίτισσά μου Ελενα Παπαρίζου, η οποία θα εκπροσωπήσει τη χώρα μας στο διαγωνισμό τραγουδιού ευρωπαϊκών τηλεοράσεων και ραδιοφώνων, γνωστού και ως Eurovision. Εκ των προτέρων ξεκαθαρίζω πως μου είναι συμπαθής (η εντοπιότης και μόνον θα αρκούσε) τόσο αυτή, όσο και ο συνθέτης Χρήστος Δάντης, ο οποίος είναι εκτός από συνάδελφος και φίλος. Τους συντροφεύουν οι ευχές μου για διάκριση και επιτυχία.

Νέοι άνθρωποι, όνειρα, σχέδια, φιλοδοξίες, ουδέν μεμπτόν για τους ίδιους.

Το πρόβλημα βρίσκεται στην αφέλεια (;) ή στην άγνοια (;) αυτών που διαχειρίζονται και προβάλλουν χωρίς μέτρο αυτή τη συμμετοχή, προσδίδοντάς της διαστάσεις που έτσι κι αλλιώς δεν έχει. Δεν είναι δυνατόν δηλαδή να στηρίζεις μια πολιτική τουρισμού στην εξωτερική εμφάνιση ή τα όποια προσόντα μιας τραγουδίστριας, ούτε να ισχυρίζεσαι πως εξάγεις πολιτισμό περιφέροντάς την στις ευρωπαϊκές πρωτεύουσες.

Δεν θα μπω στον κόπο να αποδείξω τα αυταπόδεικτα. Σίγουρα, πάντως, δεν έχει την ίδια οπτική ούτε με τους διοικούντες την ΕΡΤ, ούτε (και κυρίως) με τον υπουργό Τουρισμού. Τόσον ο πολιτισμός, και μάλιστα ο εθνικός, όσον και η τουριστική πολιτική απέχουν πολύ από έναν έτσι κι αλλιώς αμφιλεγόμενο θεσμό.

Για τον πολιτισμό, θα μπορούσα να γράψω εκατό και βάλε σημειώματα, αλλά θα αρκεστώ σε μια ερώτηση προς τους διοικούντες και η οποία αφορά τους ανθρώπους του. Πόσοι από τους εργάτες του ζωντανού μας πολιτισμού βρίσκονται στα σπίτια τους, χωρίς ποτέ να τους έχουν πλησιάσει με πραγματικό ενδιαφέρον (και όχι απλώς για να φωτογραφηθούν μαζί τους) οι άνθρωποι της εξουσίας; Πότε τους έχει ζητηθεί η γνώμη τους για ζητήματα που αναμφίβολα τα γνωρίζουν και τα πονάνε, χίλιες φορές περισσότερο ακόμα και από τον ικανότερο τεχνοκράτη.

Οσο για τον τουρισμό, θα σας στείλω υπουργέ μου μαζί με το ημερολόγιο της Οδύσσειας που πέρασα μέχρι να βρω άκρη να καταγγείλω ένα γεγονός αισχροκέρδειας, τις αποδείξεις του τελεφερίκ του Λυκαβηττού (18 ευρώ για δύο ενήλικες και δύο μωρά) καθώς επίσης και της καφετέριας (21 ευρώ για δύο καφέδες και δύο μπουκάλια πορτοκαλάδας). Οχι τίποτ' άλλο δηλαδή, αλλά για να μην σας μένει καμία αμφιβολία για το επερχόμενο βατερλώ της τουριστικής περιόδου που μόλις άρχισε.

Εμαθα βέβαια από έναν ευγενέστατο διευθυντή του υπουργείου Ανάπτυξης, πως αυτές οι τιμές δυστυχώς δεν χαρακτηρίζονται αισχροκερδείς (εάν υπάρχει τιμοκατάλογος στον οποίο να αναγράφονται) παρά το γεγονός πως είναι ούτως ή άλλως εξωφρενικές.

Μακάρι να είχα μαγνητοφωνήσει και τις αντιδράσεις των δεκάδων τουριστών, όταν πλήρωναν το... ελληνικό τουριστικό δαιμόνιο. Θα σας τις έστελνα κι αυτές, μαζί με την αγανάκτησή μου, αλλά και τη χαιρεκακία μου (για πρώτη και τελευταία φορά θέλω να πιστεύω) που αφορά σε μια τουρκική (τουριστική έστω) νίκη.

ΣΕ ΣΥΓΚΕΝΤΡΩΣΗ ΠΟΥ ΠΡΑΓΜΑΤΟΠΟΙΗΘΗΚΕ

ΨΗΦΙΣΜΑ ΤΟΥ ΕΡΓΑΤΙΚΟΥ ΚΕΝΤΡΟΥ *για την απεργία της Τετάρτης*

Ετέθησαν ξανά «επί τάπητος» τα προβλήματα που απασχολούν τους εργαζόμενους

Οι συγκεντρωθέντες συνδικαλιστές και εργαζόμενοι στο Εργατικό Κέντρο Ρόδου, την Τετάρτη 11 Μαΐου, για να εορτάσουν την Πρωτομαγιά και να διεκδικήσουν την επίλυση προβλημάτων που αντιμετωπίζουν, εξέδωσαν το ακόλουθο ψήφισμα:

Εμείς που συγκεντρωθήκαμε στη Ρόδο σήμερα Τετάρτη, 11/5/05 στο Εργατικό Κέντρο Ρόδου, ύστερα από το κάλεσμα της Διοίκησής του, για να τιμήσουμε αφενός τη φετινή Εργατική Πρωτομαγιά και αφετέρου να πάρουμε μέρος στην 24ωρη απεργιακή κινητοποίηση που προκήρυξε, για να επιλυθούν μια σειρά προβλήματα που αντιμετωπίζουν οι εργαζόμενοι και η περιοχή μας γενικότερα, αφού ακούσαμε τους ομιλητές, καταλήξαμε στα παρακάτω:

Διαπιστώνουμε:

Η κυβέρνηση στα πλαίσια των γενικότερων αντεργατικών-αντιλαϊκών πολιτικών, που προωθεί η Ευρωπαϊκή Ένωση, κλιμακώνει με τη σειρά της τη δική της επίθεση στο σύνολο των εργατικών και λαϊκών δικαιωμάτων. Περιορίζει δραστικά τις κοινωνικές δαπάνες, ενώ την ίδια στιγμή καθηλώνει τους μισθούς και τις συντάξεις κι ακόμη με το κύμα ακρίβειας στα είδη λαϊκής κατανάλωσης κάτω και από τα τελευταία φορομπηχτικά μέτρα που εξαπέλυσε, καθιστά όλο και πιο δύσκολη τη διαβίωση των εργαζομένων και των συνταξιούχων.

Καμία ανοχή δεν μπορεί να υπάρξει σ' αυτήν την πολιτική, όπως και στη δημαγωγία εκείνων που στα λόγια αντιπαλεύουν την αντιλαϊκή πολιτική της κυβέρνησης, τη στιγμή που συμφωνούν μαζί της στη στρατηγική ενίσχυσης του μεγάλου κεφαλαίου. Οι πολιτικές δυνάμεις που κυβερνούν χρόνια τη χώρα είναι συνένοχες, καθώς εκπροσωπούν, υπερασπίζονται και προωθούν τα συμφέροντα της πλουτοκρατίας αυξάνοντας όλο και περισσότερο τα κέρδη της. Η πολιτική τους ευθύνεται για τα βάσανα και τους καημούς των εργαζομένων και των άλλων λαϊκών στρωμάτων.

Οι ευθύνες των ηγεσιών του συνδικαλιστικού κινήματος ΓΣΕΕ και ΑΔΕΔΥ είναι τεράστιες, καθώς επέτρεψαν μέσα από τον περιβόητο «κοινωνικό διάλογο» και τον «κοινωνικό εταιρισμό» να περάσουν μια σειρά ρυθμίσεις προσαρμοσμένες στην εξυπηρέτηση των αναγκών του κεφαλαίου. Παρά τα παραπάνω, το κεφάλαιο, οι ιμπεριαλιστές δεν είναι ανίκητοι. Η δύναμη βρίσκεται στα δικά μας χέρια και για το λόγο αυτό θα πυκνώσουμε όλο και περισσότερο τις γραμμές του ταξικού πόλου του συνδικαλιστικού κινήματος, αναζητώντας λύσεις που θα ικανοποιούν τις άμεσες ανάγκες που έχουμε,



μισθολογικές, εργασιακές, ασφαλιστικές, συνταξιοδοτικές και ακόμα για να ανοίξουμε το δρόμο στην κοινωνική απελευθέρωση του λαού μας. Αποτίοντας λοιπόν φόρο τιμής στην Εργατική Πρωτομαγιά, στους νεκρούς ήρωες και πρωτοπόρους αγωνιστές της εργατικής τάξης όλου του κόσμου.

Διεκδικούμε

*Πλήρη σταθερή εργασία για όλους με 5νθήμερο, 7ωρο, 35ωρο και 6ωρο για τα Βαρέα και Ανθυγιεινά επαγγέλματα. Ειδικές ρυθμίσεις για εργαζόμενους που είναι ΑΜΕΑ.

*Κατώτερο ημερομίσθιο 48Ε-κατώτερο μισθό 1.200Ε-κατώτερη σύνταξη 960Ε.

*Ουσιαστική φορολογική ελάφρυνση με αφορολόγητο όριο 15.000Ε για τον άγαμο και ανάλογο για τους έγγαμους και όσους έχουν προστατευόμενα μέλη.

*Χτύπημα της ακρίβειας-Έλεγχος των τιμών-Μείωση των συντελεστών ΦΠΑ και μηδενικούς στα είδη ευρείας λαϊκής κατανάλωσης-Όχι στην απελευθέρωση του ωραρίου και στην κατάργηση της Κυριακάτικης αργίας.

*Προϋπόθεση για συνταξιοδότηση τα 4.050 ένσημα και σύνταξη στα 60 για τους άνδρες και στα 55 για τις γυναίκες-κατά πέντε χρόνια ενωρίτερα για όσους είναι ενταγμένοι στα Βαρέα και Ανθυγιεινά Επαγγέλματα-Χορήγηση σύνταξης ανεξάρτητα ηλικίας στα 30 χρόνια εργασίας. Χτύπημα μαύρης και ανασφάλιστης εργασίας. Κατάργηση των ευνοϊκών και χαριστικών ρυθμίσεων διακανονισμού των οφειλών των εργοδοτών στα ταμεία.

*Διατήρηση και διεύρυνση των εργασιακών και συνταξιοδοτικών δικαιωμάτων των εργαζομένων στις πρώην ΔΕΚΟ, Τράπεζες κλπ.

*Αύξηση του επιδόματος ανεργίας στο 80% του βασικού μισθού και για όσο διάστημα είναι κανείς άνεργος. Αναγνώριση του χρόνου ανεργίας ως συντάξιμου.

*Ουσιαστική αναβάθμιση της πρωτοβάθμιας και δευτεροβάθμιας φροντίδας Υγείας και Πρόνοιας αποκλειστικά από δημόσιο δωρεάν σύστημα Υγείας και όχι από ιδιωτικούς φορείς. Ειδικότερα μέτρα για τη βελτίωση των παρεχομένων υπηρεσιών του ΙΚΑ, ΤΑΞΥ, Νοσοκομείου κλπ.

*Πλήρες δίκτυο κοινωνικοασφαλιστικής προστασίας για όλη την εργατική-λαϊκή οικογένεια, τους ανέργους, τους ανήμπορους, τα ΑΜΕΑ και τις οικογένειές τους.

*Μέτρα Υγιεινής και Ασφάλειας της εργασίας-Σύσταση Υγειονομικής-Τεχνικής Επιθεώρησης στη Ρόδο.

*Μέτρα που θα αποβλέπουν στην ενίσχυση της δημόσιας δωρεάν Παιδείας και απόκρουση της ιδιωτικής πρωτοβουλίας στο χώρο-Αναβάθμιση του Πανεπιστημίου Αιγαίου.

*Προγράμματα ανέγερσης εργατικών κατοικιών και βελτίωση των προϋποθέσεων επιδότησης ενοικίου και αύξηση του επιδοτούμενου ποσού.

*Άμεση κατασκευή βρεφονηπιακού σταθμού από την Εργατική Εστία.

*Πολιτισμός-Αθλητισμός για την εργατική τάξη και όχι τους χορηγούς.

*Ακτοπλοϊκές συγκοινωνίες που θα ικανοποιούν τις πραγματικές ανάγκες της περιοχής με συχνά, φθηνά γρήγορα και ασφαλή δρομολόγια μεταξύ των νησιών μας και όλων των μεγάλων λιμένων της χώρας.

*Άμεση ολοκλήρωση των μεγάλων δημόσιων έργων της περιοχής που έχουν «βαλτώσει» (Φράγμα Γαδουρά, αεροδρόμιο-περιμετρική οδός πόλεως Ρόδου και νέα είσοδός της-νέο εργοστάσιο ΔΕΗ-εθνικοί άξονες κλπ).

*Μέτρα για την άμεση επίλυση των εργατικών και ασφαλιστικών διεκδικήσεων που βαλτώνουν στα δικαστήρια.

*Στήριξη του κοινωνικού συγκοινωνιακού έργου που προσφέρει η Δημοτική Επιχείρηση ΡΟΔΑ και ανάπτυξη των επικοινωνιακών υποδομών της Ρόδου.

*Λήψη μέτρων ουσιαστικής στήριξης για την εξυγίανση και ανάπτυξη της ΕΑΣΔ και ΚΑΪΡ με ρυθμίσεις που θα ικανοποιούν το αγροτοσυνεταιριστικό κίνημα.

*Κατάργηση κάθε μορφής εργολαβίας και μαύρης εργασίας.

*Επαναπροσδιορισμός του τουριστικού μοντέλου της περιοχής, με δράσεις για μια διαφορετικού τύπου ανάπτυξη που θα ικανοποιεί και τις ανάγκες των εργαζομένων και των άλλων λαϊκών στρωμάτων της περιοχής, σύμφωνα με τις προτάσεις που το ΕΚΡ κατέθεσε.

*Μέτρα για την ουσιαστική ανάπτυξη του πρωτογενή και δευτερογενή τομέα της οικονομίας, σε κλάδους δεμένους με τη παράδοση και τις δυνατότητες της περιοχής, που θα συμβάλλουν παράλληλα στο τουριστικό προϊόν.

Το ψήφισμα θα επιδοθεί σε κάθε αρμόδιο φορέα, που έχει σχέση με τα παραπάνω αιτήματα. Στην περίπτωση που αυτά δεν βρουν ανταπόκριση, γνωρίζουμε σε κάθε κατεύθυνση ότι θα κλιμακώσουμε παραπέρα τις κινητοποιήσεις μας.

Για τους συγκεντρωθέντες απεργούς
Ο Πρόεδρος του ΕΚΡ
Γιάννης Σαρικάς

ΑΓΩΝΙΑ ΓΙΑ ΤΗΝ ΠΟΡΕΙΑ ΤΩΝ ΦΟΡΟΛΟΓΙΚΩΝ ΕΣΟΔΩΝ

ΝΕΑ ΕΥΚΑΙΡΙΑ ΣΤΟΥΣ ΟΦΕΙΛΕΤΕΣ ΤΟΥ ΔΗΜΟΣΙΟΥ

Για να παραμείνουν στη ρύθμιση θα πρέπει μέχρι τις 31 Μαΐου να πληρώσουν όλες τις οφειλόμενες δόσεις

Ακόμη μια ευκαιρία στους οφειλέτες του δημοσίου για να εξοφλήσουν τα ληξιπρόθεσμα χρέη τους έδωσε το υπουργείο Οικονομίας και Οικονομικών σε μια προσπάθεια να αντιμετωπίσει την κατάρρευση των δημοσίων εισπράξεων.

Η αγωνία για την πορεία των φορολογικών εσόδων, τα οποία και τον Απρίλιο κινήθηκαν σύμφωνα με πληροφορίες πολύ κάτω από το στόχο 11,4% του προϋπολογισμού ανάγκασε τον υφυπουργό Οικονομίας και Οικονομικών **Αδάμ Ρεγκούζα** να στραφεί στην είσπραξη των ληξιπρόθεσμων οφειλών και το κλείσιμο των εκκρεμών φορολογικών υποθέσεων. Χθες στο Γενικό Λογιστήριο του Κράτους πραγματοποιήθηκε έκτακτη σύσκεψη των **Γ. Αλογοσκούφη, Π. Δούκα** και υπηρεσιακών παραγόντων όπου εξετάστηκε η πορεία εκτέλεσης του προϋπολογισμού. Για την τόνωση των εσόδων αποφασίστηκαν τα εξής:

1. Χιλιάδες οφειλέτες του δημοσίου έχασαν το δικαίωμα της ρύθμισης γιατί δεν πλήρωσαν δύο συνεχείς μηνιαίες δόσεις έχουν μια δεύτερη ευκαιρία να παραμείνουν στη ρύθμιση εφόσον:

•Καταβάλουν όλες τις οφειλόμενες δόσεις, που έληγαν μέχρι και 31 Μαΐου 2005. Σημειώστε ότι κάθε δόση που δεν καταβλήθηκε εμπρόθεσμα επιβαρύνεται με τις αναλογούσες προσαυξήσεις εκπρόθεσμης καταβολής από την ημερομηνία λήξης της.

•Καταστούν ενήμεροι για οφειλές που έγιναν ληξιπρόθεσμες από 1ης Μαρτίου 2004 και μετά.

ΟΦΕΙΛΕΣ

Σημειώνεται ότι μόλις 150.000 οφειλέτες του δημοσίου σε σύνολο περίπου 650.000 οφειλετών είχαν ανταποκριθεί στη ρύθμιση, ενώ βεβαιώθηκαν ληξιπρόθεσμες οφειλές ύψους περίπου 1,2 δισ. ευρώ ποσό που βρίσκεται πολύ κάτω από τα 5 δισ. ευρώ που είναι το σύνολο των εισπράξιμων χρεών.

2. Παρατείνεται μέχρι 21 Ιουνίου η προθεσμία για να κλείσουν οι μικρομεσαίες επιχειρήσεις και οι ελεύθεροι επαγγελματίες με τη διαδικασία της αυτορύθμισης τη χρήση του 2003, η οποία έληγε κανονικά τη Δευτέρα 16 Μαΐου. Σύμφωνα με την απόφαση η δήλωση για την αυτορύθμιση εισοδήματος χρήσεων που έληξαν από 1 Ιανουαρίου 2003 έως και 30 Δεκεμβρίου 2004 υποβάλλονται από 21 έως 27 Ιουνίου ανάλογα με το τελευταίο ψηφίο του ΑΦΜ. Στις ίδιες προθεσμίες υποβάλλονται και οι δηλώσεις περαίωσης του ΦΠΑ για τις χρήσεις 2003 και 2004, οι οποίες κανονικά έληγαν από 2 έως 8 Ιουνίου.

3. Παρατείνονται κατά μία ημέρα οι προθεσμίες υποβολής των φορολογικών δηλώσεων λόγω της χθεσινής απεργίας της Πρωτομαγιάς.

ΟΙ ΝΕΕΣ ΠΡΟΘΕΣΜΙΕΣ ΥΠΟΒΟΛΗΣ ΤΩΝ ΦΟΡΟΛΟΓΙΚΩΝ ΔΗΛΩΣΕΩΝ



ΤΕΛΕΥΤΑΙΟ ΨΗΦΙΟ ΑΦΜ	ΗΜΕΡΟΜΗΝΙΕΣ
4	13 Μαΐου 2005
5	17 Μαΐου 2005
6	19 Μαΐου 2005
7	23 Μαΐου 2005
8	25 Μαΐου 2005
9	27 Μαΐου 2005
10, 20, 30, 40, 50	31Μαΐου 2005
60, 70, 80, 90, 00	2 Ιουνίου 2005
ΟΙ ΝΕΕΣ ΠΡΟΘΕΣΜΙΕΣ (ΑΥΤΟΡΥΘΜΙΣΗ ΚΑΙ ΦΠΑ)	
1,2	21 Ιουνίου 2005
3,4	22 Ιουνίου 2005
5,6	23 Ιουνίου 2005
7,8	24 Ιουνίου 2005
9,0	27 Ιουνίου 2005

ΑΠΟΦΑΣΗ - ΣΤΑΘΜΟΣ ΑΠΟ ΤΟ ΣτΕ

ΑΣΥΜΒΑΤΟΣ ΜΕ ΤΟ ΔΙΚΑΙΟ

της ΕΕ ο νόμος για το καμποτάζ

Τέσσερα προδικαστικά ερωτήματα προς το Δικαστήριο Ευρωπαϊκών Κοινοτήτων απέστειλε το Συμβούλιο της Επικρατείας

Τον άμεσο κίνδυνο να «βυθιστούν» ως αντίθετες προς το κοινοτικό δίκαιο, αντιμετωπίζουν οι διατάξεις του νόμου 2932/01, με τον οποίο εφαρμόστηκε στη χώρα μας το «καμποτάζ», δηλαδή η απελευθέρωση των υπηρεσιών στις θαλάσσιες μεταφορές με τη θέσπιση ενός ειδικού καθεστώτος αδειοδότησης για όλες τις δρομολογιακές γραμμές προς τα ελληνικά νησιά.

Το **Συμβούλιο της Επικρατείας** έστειλε τέσσερα προδικαστικά ερωτήματα προς το **Δικαστήριο Ευρωπαϊκών Κοινοτήτων,** αμφισβητώντας την κοινοτικότητα του συνολικού συστήματος που αφορά τον τρόπο απελευθέρωσης των θαλασσίων μεταφορών στη χώρα μας και κρίνοντας ότι η χώρα μας δεν συμμορφώθηκε όπως έπρεπε στις κοινοτικές οδηγίες για το «καμποτάζ».

ΤΟ ΣΚΕΠΤΙΚΟ

Με δικαστική απόφαση -σταθμό για τα ναυτιλιακά πράγματα κρίνεται ότι δεν είναι συμβατό προς το κοινοτικό δίκαιο το αυστηρό καθεστώς αδειοδότησης που θέσπισε η Ελλάδα για όλες ανεξαιρέτως τις δρομολογιακές γραμμές που εξυπηρετούν νησιά.

Και τούτο διότι θεωρούνται ως δημόσιες υπηρεσίες (με συνέπεια να μην μπορεί να λειτουργήσει ο κανόνας του ελεύθερου ανταγωνισμού) όλες οι θαλάσσιες ενδομεταφορές, ενώ παρέχεται η δυνατότητα στις ελληνικές αρχές (στον υπουργό **Εμπορικής Ναυτιλίας**) να χορηγεί άδειες δρομολόγησης τροποποιώντας μονομερώς στοιχεία που αφορούν στη συχνότητα και στον χρόνο διακοπής των δρομολογίων, στην επιλογή λιμανιών, στο ύψος των ναύλων κλπ. χωρίς να προσδιορίζονται εκ των προτέρων αντικειμενικά κριτήρια.

Παρόμοια ερωτήματα στέλνονται προς το **ΔΕΚ** και για τη συμβατότητα προς το κοινοτικό δίκαιο των ελληνικών διατάξεων που υποχρεώνουν τους πλοιοκτήτες να εξυπηρετούν αδιαλείπτως τη δρομολογιακή γραμμή για την οποία πήραν άδεια για όλη τη διάρκεια της ετήσιας δρομολογιακής περιόδου, με την υποχρέωση εκ των προτέρων κατάθεσης εγγυητικής επιστολής, η οποία θα καταπίπτει εφόσον δεν τηρηθούν επακριβώς οι προβλεπόμενες υποχρεώσεις.

Οι ρυθμίσεις αυτές κρίθηκαν κατ' αρχήν από το **ΣτΕ** με οριακή πλειοψηφία (3-4 ψήφων) συμβατές προς το κοινοτικό δίκαιο, γιατί επιβάλλουν περιορισμούς που δικαιολογούνται από επιτακτικούς λόγους γενικότερου συμφέροντος (όπως είναι η ανάγκη συνεχούς εξυπηρέτησης όλων των νησιών με δρομολόγια), αλλά λόγω της έντονης αμφισβήτησης καλείται τελικά το ΔΕΚ να αποφασίσει γι' αυτές, όπως και για την ενσωμάτωση στο ελληνικό δίκαιο των κοινοτικών οδηγιών που αφορούν τους όρους ασφάλειας και την απαγόρευση εκτέλεσης δρομολογίων από πλοία που έχουν συμπληρώσει ορισμένη ηλικία (π.χ. τα 35 χρόνια).

ΑΛΛΑΓΕΣ

Στην πράξη το ελληνικό νομοθετικό καθεστώς συμμόρφωσης προς το «καμποτάζ» θα παραμείνει άθικτο περίπου για μια διετία (όσο δηλαδή θα χρειαστεί για να αποφασίσει το **ΔΕΚ** και αμέσως μετά το **ΣτΕ** για τις υπουργικές αποφάσεις που έχουν προσβληθεί ενώπιόν του), αλλά για μετά πιθανολογούνται σημαντικές ανακατατάξεις, με δεδομένη την κοινοτική νομολογία στα ζητήματα αυτά.

ΡΥΘΜΙΣΕΙΣ

Τη συμβατότητα των ελληνικών ρυθμίσεων αμφισβήτησαν με προσφυγές τους στο **ΣτΕ, η Ενωση Εφοπλιστών Ακτοπλοΐας** και διάφορες ναυτιλιακές εταιρείες **(ΑΝΕΚ, Μινωικές, Blue Star, ΝΕΛ κλπ)** θεωρώντας ότι μπαίνουν υπέρμετροι, κατά το κοινοτικό δίκαιο περιορισμοί.

ΟΙΚΟΔΙΔΑΣΚΑΛΕΙΟ ΡΩΣΙΚΗΣ ΓΛΩΣΣΑΣ
ΦΑΙΔΡΑΣ ΜΑΛΑΝΔΡΗ
Οδός Λεμεσού 13, Ρόδος • Τηλ. 22410-30836

Η ρωσική γλώσσα είναι το μέσο επικοινωνίας που θα σε βοηθήσει να κατανοήσεις τις ιδιομορφίες της ρωσικής αγοράς, ώστε να μπορέσεις να την κατακτήσεις.

• Ναι!! Μπορείς και στη Ρόδο να μάθεις ρωσικά με τη μοναδική μέθοδο για ξένους του Πανεπιστημίου «ΛΟΜΟΝΟΣΟΒ»

-Σε τμήματα ολιγομελή για όλες τις ηλικίες και επίπεδα
-Σε ταχύρυθμα σεμινάρια για ξενοδοχοϋπάλληλους, ξεναγούς, τουριστικούς πράκτορες, επιχειρηματίες.

• Ειδική προετοιμασία για όσους θέλουν να φοιτήσουν στο κρατικό πανεπιστήμιο «ΛΟΜΟΝΟΣΟΒ»

• Υπεύθυνη προγράμματος σπουδών
ΦΑΙΔΡΑ ΜΑΛΑΝΔΡΗ,
πτυχιούχος του Πανεπιστημίου «ΛΟΜΟΝΟΣΟΒ»
Τηλ. 22410-30836 - 2241043106

ΟΙ ΕΓΓΡΑΦΕΣ ΑΡΧΙΣΑΝ!!

Δ. ΧΑΤΖΗΠΕΤΡΟΣ
ΖΑΝΤΕΣ - ΕΛΑΣΤΙΚΑ - ΑΜΟΡΤΙΣΕΡ - ΕΞΑΤΜΙΣΕΙΣ



Ταχεία Εξυπηρέτηση
36 Άτοκες Δόσεις !



Με κάθε αγορά ελαστικών, Δωρεάν Ηλεκτρονική Ευθυγράμμιση & Ζυγοστάθμιση ακριβείας !



Μιχ. Πετρίδη 30 Τηλ. 22410 -38889 ΡΟΔΟΣ

υπόθεση: Πολιτισμός



υπογραφή: Δέσποινα Διαμαντή

ΠΡΟΣΕΧΩΣ

• **Ο Δωδεκανησιακός Σύλλογος Αυτοανόσων Νοσημάτων Αθρίτιδας και Λύκου «ΘΑΛΕΙΑ»,** πραγματοποιεί την τελευταία για την φετινή χρονιά ιατροκοινωνική εκδήλωσή του. Το Σάββατο 4 Ιουνίου, προγραμματίσθηκε η εκδήλωση με τη συμμετοχή εκλεκτών επιστημόνων, όπως ο Γεώργιος Φωστηρόπουλος, καθηγητής ρευματολογίας, Ιωάννης Διακογιάννης, καθηγητής ψυχιατρικής και Κάλλιστος Αννάκη, νευρολόγο. Συντονιστής θα είναι ο Δρ Σάββας Καραγιάννης, ενώ η εκδήλωση τελεί υπό την αιγίδα της Δ.Υ.Π.Ρ.Ε. Ν.Α Αιγαίου και του Ιατρικού Συλλόγου Ρόδου.

• Εκδήλωση για την παρουσίαση του παρεμβατικού προγράμματος με θέμα: «Ο ρόλος της γυναίκας στη σύγχρονη κοινωνία-Η προσφορά της» προγραμματίζεται στις 16/5 στις 10.00 στο Μουσικό Σχολείο Ρόδου, με σύμπραξη των σχολικών μονάδων: Μουσικό Σχολείο, Γυμνάσιο Μασσάρων, Γυμνάσιο Αρχαγγέλου, Γυμνάσιο Αφάντου, Γυμνάσιο Ιαλυσού και Ε.Λ. Κρεμαστής. Η παρουσίαση γίνεται στο πλαίσιο του έργου «Ευαισθητοποίηση Εκπαιδευτικών και Παρεμβατικά Προγράμματα για την προώθηση της ισότητας των δύο φύλων» που υλοποιείται από το Κέντρο Ερευνών για θέματα ισότητας σε συνεργασία με το Υπουργείο Παιδείας.

ΠΑΡΑΣΚΕΥΗ ΚΑΙ 13...

... η μέρα έχει τη δική της σημειολογική σημασία και μια σειρά εκδηλώσεων που επικεντρώνουν στην πολιτιστική δράση και επιμόρφωση των μαθητών, αλλά και μια ενδιαφέρουσα θεματική ημερίδα με θέμα την ελληνική γλώσσα.

•**ΠΟΛΙΤΙΣΤΙΚΟ ΤΡΙΗΜΕΡΟ** που ξεκινάει από το Νεστορίδειο Μέλαθρο την Παρασκευή 13/5 στις 9.00 π.μ. και συνάντηση των πολιτιστικών ομάδων Γυμνασίων, ΤΕΕ και Λυκείων του νησιού της Ρόδου, καθώς και ανακοινώσεις από 11.00-13.00 των προγραμμάτων που εκπονήθηκαν κατά τη διάρκεια του σχολικού έτους 2004-2005.

Η συνέχεια το Σάββατο 14/5 στο Εθνικό Θέατρο Ρόδου με βραδιά σύγχρονου χορού, μουσικής και θεάτρου, ενώ το τριήμερο ολοκληρώνεται την Κυριακή με τη θεατρική ομάδα του 2ου ΤΕΕ και την παρουσίαση του έργου «Γυναικείες μορφές στο ελληνικό θέατρ. Από την Ελένη στη Φόνισσα».

•**ΤΟ ΔΙΕΘΝΕΣ ΚΕΝΤΡΟ ΛΟΓΟΤΕΧΝΩΝ ΚΑΙ ΜΕΤΑΦΡΑΣΤΩΝ ΡΟΔΟΥ,** την Παρασκευή 13 Μαΐου οργανώνει συζήτηση-παρουσίαση στους μαθητές της Α' Τάξης του 6ου Γυμνασίου Ρόδου, τον μεταφραστή και καθηγητή Πανεπιστημίου **Otto Steen Due** που φιλοξενείται αυτό το διάστημα στις εγκαταστάσεις του Κέντρου στη Ρόδο.

Ο Otto Steen Due με σπουδές φιλολογίας, έχει να παρουσιάσει ένα πλούσιο έργο με μεταφράσεις στη Δανική γλώσσα, έργων σημαντικότερων Ελλήνων κλασικών όπως ο Μένανδρος, Τερέντιος, Δημοσθένης, Αισχίνης, Σοφοκλής. Έχει επίσης συγγράψει και εκδόσει βοηθήματα για την Ιλιάδα και την Οδύσσεια του Ομήρου. Η μετάφραση της Ιλιάδας του Ομήρου έχει πουλήσει 31.267 αντίτυπα και η Οδύσσεια 22.253, ενώ αυτό το διάστημα μεταφράζει τα έργα του Οβίδιου «Ερωτικές Ελεγείες» και «Ερωτική Τέχνη». Η κίνηση του Κέντρου Λογοτεχνών και Μεταφραστών Ρόδου να «πλησιάσει» την μαθητική κοινότητα έχει ενδιαφέρον και αναμένουμε τη συνέχεια της προσπάθειας.

•**Η ΣΤΕΓΗ ΓΡΑΜΜΑΤΩΝ ΚΑΙ ΤΕΧΝΩΝ ΔΩΔ/ΣΟΥ** με το Πολιτιστικό Σωματείο «Ελληνική Γλωσσική Κληρονομιά» διοργανώνουν θεματική ημερίδα με τίτλο: «Η Γλώσσα είναι υπόθεση όλων μας». Η εκδήλωση θα πραγματοποιηθεί την Παρασκευή 13 Μαΐου στις 5.30 μ.μ. στο ΑΚΤΑΙΟΝ.

Το Πολιτιστικό Σωματείο «Ελληνική Γλωσσική Κληρονομιά» που ιδρύθηκε το 2001, αριθμεί χιλιάδες μέλη, μεταξύ των οποίων γνωστές προσωπικότητες της ελληνικής κοινωνίας, και έχει ως στόχο τη διαφύλαξη, την προαγωγή και τη διάδοση της Ελληνικής Γλώσσας. Πρόεδρος του Πολιτιστικού αυτού Σωματείου, υπήρξε μέχρι πριν από λίγους μήνες, ο σημερινός Πρόεδρος της Ελληνικής Δημοκρατίας, κ. Κάρολος Παπούλιας. Για την προώθηση των παιδευτικών και πολιτιστικών της σκοπών, η Ελληνική Γλωσσική Κληρονομιά» διοργανώνει εκδηλώσεις, με τη συμμετοχή διαπρεπών ομιλητών, για την ανάδειξη και προώθηση της διαχρονικότητας της ελληνικής γλώσσας.

Έχουν ήδη πραγματοποιηθεί τέσσερις κεντρικές εκδηλώσεις στην Παλιά Βουλή, στο Αριστοτέλειο Πανεπιστήμιο Θεσσαλονίκης, στην Πνύκα και στο Μέγαρο Μουσικής Αθηνών, καθώς και σε 54 πόλεις της ελληνικής Περιφέρειας. Στη Ρόδο, τη διοργάνωση ανέλαβε η Στέγη Γραμμάτων και Τεχνών Δωδεκανήσου, μετά από πρόσκληση του Πολιτιστικού Σωματείου Ελληνική Γλωσσική Κληρονομιά».

Στην Ημερίδα θα λάβουν μέρος διακεκριμένοι ομιλητές, όπως οι:

Βασίλης Φίλιας, καθηγητής Κοινωνιολογίας, πρώην πρύτανης Παντείου Πανεπιστημίου, με θέμα «Γλώσσα και Μέσα Μαζικής Ενημέρωσης».

Σοφία Βούλτεψη, δημοσιογράφος και βουλευτής της Νέας Δημοκρατίας, με θέμα «Γλώσσα και Πολιτική».

Γεωργία Ξανθάκη-Καραμάνου, καθηγήτρια Φιλοσοφικής Σχολής Πανεπιστημίου Αθηνών και Πρόεδρος της «Εταιρίας Ελλήνων Φιλολόγων» με θέμα «Η διδασκαλία της ελληνικής γλώσσας διαχρονικά».

Αλεξάνδρα Ζερβού, καθηγήτρια Παιδαγωγικού Τμήματος Πανεπιστημίου Αιγαίου, με θέμα «Νεοελληνική γλώσσα και Ομηρικές μεταφράσεις».

Χαρά Κοσεγιάν, δρ. Φιλολογίας–λογοτέχνης με θέμα «Πολυπολιτισμικότητα και εθνική κουλτούρα στο χώρο της Λογοτεχνίας».

Μανόλης Μακρής, νομικός-συγγραφέας με θέμα «Η λαϊκή ποιητική γλώσσα».

ΝΑΥΤΙΚΗ ΕΤΑΙΡΕΙΑ
ΤΗΛΟΣ 21os ΑΙΩΝΑΣ

ΠΡΟΓΡΑΜΜΑ SEA STAR από 8-5-2005

ΚΥΡΙΑΚΗ 8-5-2005		
Λιμάνι	Αφιξη	Αναχώρηση
ΡΟΔΟΣ		17:30
ΤΗΛΟΣ	18:50	Δ.

ΤΕΤΑΡΤΗ 11-05-2005		
Λιμάνι	Άφιξη	Αναχώρηση
ΤΗΛΟΣ		09:00
ΡΟΔΟΣ	10:20	18:30
ΤΗΛΟΣ	19:50	Δ.

ΠΕΜΠΤΗ 12-5-2005		
Λιμάνι	Άφιξη	Αναχώρηση
ΤΗΛΟΣ		09:00
ΡΟΔΟΣ	10:20	Δ.

ΠΑΡΑΣΚΕΥΗ 13-05-2005		
Λιμάνι	Άφιξη	Αναχώρηση
ΡΟΔΟΣ		08:30
ΤΗΛΟΣ	09:50	17:00
ΡΟΔΟΣ	18:20	Δ.

ΔΕΥΤΕΡΑ 16-5-2005		
Λιμάνι	Άφιξη	Αναχώρηση
ΡΟΔΟΣ		08:30
ΤΗΛΟΣ	09:50	17.00
ΡΟΔΟΣ	18.20	Δ.

ΤΡΙΤΗ 17-05-2005		
Λιμάνι	Άφιξη	Αναχώρηση
ΡΟΔΟΣ		17:00
ΤΗΛΟΣ	18:20	Δ.

ΤΕΤΑΡΤΗ 18-05-2005		
Λιμάνι	Αφιξη	Αναχώρηση
ΤΗΛΟΣ		09:00
ΡΟΔΟΣ	10:20	18:30
ΤΗΛΟΣ	19:50	20:00
ΡΟΔΟΣ	21:20	Δ.

ΣΑΒΒΑΤΟ 21-05-2005		
Λιμάνι	Άφιξη	Αναχώρηση
ΡΟΔΟΣ		09:00
ΤΗΛΟΣ	10:20	Δ.

ΚΥΡΙΑΚΗ 22-05-2005		
Λιμάνι	Αφιξη	Αναχώρηση
ΤΗΛΟΣ		07:30
ΡΟΔΟΣ	08:50	17:30
ΤΗΛΟΣ	18:50	19:00
ΡΟΔΟΣ	20:20	Δ.



ΠΛΗΡΟΦΟΡΙΕΣ: ΡΟΔΟΣ: ΤΗΛ.: 22410 78052,
ΚΙΝ.: 6938 244523 • ΤΗΛΟΣ: 22460 44000

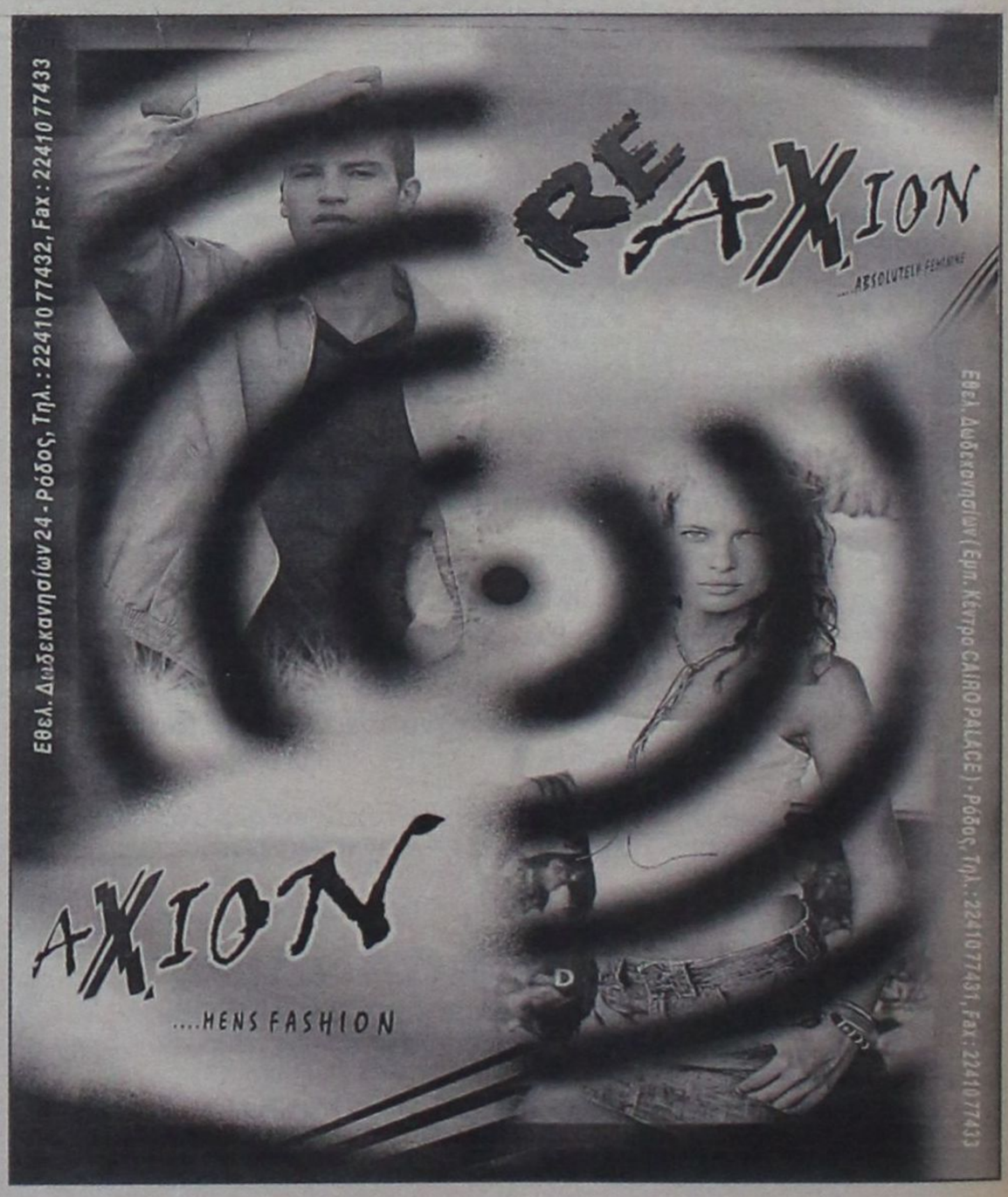

sports

Επιμέλεια: Ηλίας Λοϊζος

ΓΚΟΛΦΕΡ
ο Λεωνίδας Κόκας

Εξω από τα ταπί θα βρεθεί σήμερα και αύριο ο Ολυμπιονίκης της Άρσης Βαρών Λεωνίδας Κόκας.

Ο Έλληνας πρωταθλητής θα λάβει μέρος στους αγώνες Golf που διοργανώνει ο Όμιλος Golf Αφάντου.

Οι φίλαθλοι που θα βρεθούν εκεί θα έχουν την ευκαιρία να τον παρακολουθήσουν, ως μέλος της ομάδας που συμμετέχει στους αγώνες στο Golf Αφάντου.

Τα νυχτερινά σερβίς στον Αγιο Σουλά

Ο Ο.Α.Α.Σ. Σορωνής διοργανώνει το Σάββατο 14/05/2005 νυχτερινό διπλό τουρνουά τένις ανοικτό για όλες τις ηλικίες. Τα ζευγάρια θα μπορούν να είναι επίσης και μικτά.

Οι αγώνες θα αρχίσουν στις 6:00 μ.μ. στα γήπεδα του Αγίου Σουλά.

Συμμετοχές θα δίνονται στον ίδιο χώρο και θα ξεκινήσουν μια ώρα πριν τους αγώνες.

ΑΡΗΣ ΑΡΧΑΓΓΕΛΟΥ

ΕΝΔΙΑΦΕΡΟΝ για Τριπολίτη

Τον «σέντερ φορ» της Α.Ε. Κατταβιάς επιθυμεί να εντάξει στο ρόστερ του ο Αρης Αρχαγγέλου.

Ο ποδοσφαιριστής που μετά την Υπερακαδημία Ρόδου μεταπήδησε στην Κατταβιά είχε ένα καλό πρωτάθλημα και κίνησε το ενδιαφέρον αρκετών ομάδων. Ωστόσο σύμφωνα με έγκυρες πληροφορίες η ομάδα του Αρχαγγέλου είναι αυτή που αμέσως μετά την λήξη του πρωταθλήματος εκδήλωσε το ενδιαφέρον της για τον νεαρό ποδοσφαιριστή. Οι ίδιες πληροφορίες αναφέρουν πως αντιπροσωπεία της διοίκησης του Αρη είχε συνάντηση με την διοίκηση της Κατταβιάς και οι δύο πλευρές συζήτησαν το θέμα αλλά δεν υπήρξε οριστική συμφωνία.

ΠΑΕ ΡΟΔΟΣ

ΠΡΟΒΛΗΜΑ ΜΕ ΤΟΝ ΜΑΪΛΗ

• Ο ποδοσφαιριστής είχε ενοχλήσεις στους συνδέσμους και δεν υπολογίζεται από τον Μανίκα • Απηλλάγη η Αθηναΐδα από την Πειθαρχική της ΕΠΑΕ

Με την διεξαγωγή φιλικού αγώνα συνέχισε την προετοιμασία των ποδοσφαιριστών του ο Αντώνης Μανίκας ενόψει του αγώνα της Ρόδου με το Μαρκό εκτός έδρας.

Χωρίς τον Ρεϊση Μαΐλη θα ταξιδέψει η Ρόδος για το παιχνίδι της με το Μαρκό την προσεχή Κυριακή.

Ο έμπειρος παίκτης στο φιλικό της Ρόδου με την Region Cup ένοιωσε ενοχλήσεις στους συνδέσμους και γι' αυτό τον λόγο δεν προπονήθηκε χθες και προχθές.

Οπως έγινε γνωστό χθες από την μεριά της Ρόδου έγιναν προσπάθειες να εξεταστεί ο παίκτης από τον Βασίλη Δημητρακόπουλο για να διαπιστωθεί το μέγεθος του τραυματισμού του. Επίσης σήμερα αναμένεται να υποβληθεί σε αρθροσκόπηση ο Χρήστος Στόιος στο νοσοκομείο της πόλης μας. Ο Αντώνης Μανίκας θα γυμνάσει σήμερα για τελευταία φορά τους παίκτες του καθώς αύριο η αποστολή θ' αναχωρήσει για την πρωτεύουσα.

Απηλλάγη η Αθηναΐς

Οπως όλα έδειχναν η Πειθαρχική Επιτροπή της ΕΠΑΕ απήλλαξε την Αθηναΐδα για την μη κάθοδό της στο νησί μας το περασμένο Σάββατο. Μετά απ' αυτή την απόφαση ο Αντώνης Μανίκας δεν υπολογίζει στον Γιώργο Σαλαμαστράκη, ο οποίος εξακολουθεί να είναι τιμωρημένος με μία αγωνιστική.

ΚΛΕΑΝΘΗΣ

ΧΤΥΠΗΣΕ «ΧΡΥΣΟ»

Πολύ κοντά με τον Σταύρο Γαλανό, έγιναν επαφές και με τον Μιχάλη Κυριαζή, ενώ στα πλάνα βρίσκεται κι ο Αγαπητός Αμπελάς

Με τον «στράικερ» Πολυδεύκη Γεωργαλλή συμφώνησε προχθές η διοίκηση του Κλεάνθη σύμφωνα με έγκυρες πληροφορίες.

Ο έμπειρος ποδοσφαιριστής που αγωνίσθηκε πέρυσι με τα χρώματα του Ιάλυσου δεν ανανέωσε την συνεργασία του με τους «ερυθροκίτρινους» και πλέον θα ηγηθεί της επιθετικής γραμμής του Κλεάνθη στο νέο πρωτάθλημα. Σύμφωνα με όσα έγιναν γνωστά και την νέα περίοδο η ομάδα του Παραδεισίου θα έχει ως στόχο της την κατάκτηση του πρωταθλήματος.

Και πώς να μην θέσει τέτοιο στόχο ο Κλεάνθης, όταν στις τάξεις του θα έχει τον έμπειρο φορ Γεωργαλλή. Επίσης η διοίκηση του συλλόγου έκανε την πρώτη συνάντηση με τον μέσο Σταύρο Γαλανό και σύμφωνα με πληροφορίες οι δύο πλευρές βρίσκονται πολύ κοντά και δεν αποκλείεται μέχρι την ερχόμενη Δευτέρα να συμφωνήσουν σε όλα.

Ακόμα βολιδοσκοπήσεις έγιναν και με τον μέσο Μιχάλη Κυριαζή που πέρυσι έκανε σπουδαίο πρωτάθλημα με τα χρώματα του πρωταθλητή ΑΕΡΑ Αφάντου. Στα πλάνα του Κλεάνθη βρίσκεται κι ο Αγαπητός Αμπελάς. Ο 23χρονος αριστεροπόδαρος μέσος, σύμφωνα με έγκυρες πληροφορίες, δεν δείχνει διατεθειμένος να συνεχίσει στον Φοίβο και παράλληλα σε λίγες ημέρες λήγει η συνεργασία του με την ομάδα της Κρεμαστής.

ΘΟΛΩΝΕΙ ΑΝΤΙ ΝΑ ΞΕΚΑΘΑΡΙΖΕΙ ΤΟ ΤΟΠΙΟ ΣΤΗΝ Α.Ε. ΚΩ ΠΟΥ ΘΥΜΙΖΕΙ

Ακυβέρνητο καράβι μεσοπέλαγα

Ετοιμα τα βιβλία, θα σταλούν στη Ρόδο στις επόμενες ημέρες

Μπορεί τα βιβλία της ομάδας να είναι έτοιμα και να πρόκειται να σταλούν στη Ρόδο μέσα στις επόμενες ημέρες, όπως δήλωσε στην τηλεοπτική εκπομπή του Αντώνη Πήττα το αναπληρωματικό μέλος του Δ.Σ. κ. Γ. Σπύρου, όμως τα πράγματα στην Α.Ε. Κω δεν είναι όπως θα περίμενε κανείς.

ΑΝΤΑΠΟΚΡΙΣΗ
Κ. Φιλοπούλου

Το «ρήγμα» που υπάρχει στην ομάδα είναι πολύ μεγαλύτερο απ' αυτό που φαινόταν όταν τελείωνε το πρωτάθλημα και όλα δείχνουν πως πολύ δύσκολα θα βρεθεί λύση στα διοικητικά, αφού οι κύριοι Αρβανιτάκης και Σπύρου εμμένουν στις παραιτήσεις τους, οι κ. Χόνδρος, Χατζημάρκος και Κέτσιος έχουν δηλώσει πως δεν προτίθενται να παραιτηθούν και το ενδιαφέρον του κ. Αγγελίδη φαίνεται πως σιγά - σιγά εξανεμίζεται. Τα έσοδα του ισοσκελισμένου προϋπολογισμού της ομάδας για την περασμένη περίοδο έφτασαν τα 90.885 ευρώ, με τις εισφορές των μελών να αγγίζουν τα 21.140 ευρώ και χωρίς να περιλαμβάνονται στα έξοδα τα 9.500 ευρώ που οφείλονται σε παίκτες και προπονητές.

Μέσα στις επόμενες ημέρες (ίσως και σήμερα) θα συνεδριάσει εκ νέου το Δ.Σ., προκειμένου να ξεκαθαριστεί εάν θα παραιτηθούν και τα υπόλοιπα μέλη του και σε περίπτωση που γίνει κάτι τέτοιο, τότε θα συγκληθεί Γενική Συνέλευση, προκειμένου να γίνουν εκλογές για την ανάδειξη νέας διοίκησης. Γεγονός είναι πως τα πράγματα είναι δύσκολα, αφού ο κ. Αγγελίδης δηλώνει πως δεν ενδιαφέρεται το ίδιο «ζεστά» για να αναλάβει την προεδρία της ομάδας, ενώ από τα ονόματα που ακούγονται ότι υπάρχει ενδιαφέρον δεν θα είναι εύκολο να βρεθεί κάποιος, δεδομένης της υπάρχουσας κατάστασης.

Γ.Σ. ΔΙΑΓΟΡΑΣ

Πήραν σειρά οι Αγγελόπουλος, Σπάρταλης

Μεγαλώνει ο βασικός κορμός παικτών που παραμένουν στον «γηραιό»

Συνεχίζονται οι ανανεώσεις ποδοσφαιριστών στον Διαγόρα.

Ετσι σειρά πήραν οι Αγγελόπουλος, Σπάρταλης οι οποίοι συμφώνησαν να αγωνισθούν με τους «κυανέρυθρους» στην Γ' Εθνική κατηγορία.

Χθες Πέμπτη δεν κινήθηκε φύλλο στην λέσχη του Διαγόρα μιας και ο πρόεδρος της ομάδας ήταν στην Αθήνα.

Εκεί συναντήθηκε με τον προπονητή Βασίλη Τζαλακώστα είχαν συνεργασία για τις επόμενες μεταγραφικές κινήσεις. Ωστόσο συζητήθηκε και το πρόβλημα της απόσπασης του προπονητή στην Ρόδο καθ' ότι εργάζεται στην ΔΕΗ.

Γίνονται οι κινήσεις για να μην υπάρξει πρόβλημα κατά τη νέα περίοδο.

Ο Διαγόρας θα προχωρήσει σήμερα στην ανανέωση της συνεργασίας με τον Παφιάκη.

Ο Αγγελόπουλος έκλεισε για 2+1 χρόνια ενώ ο Σπάρταλης για 5 χρόνια. Κάτι ανάλογο πιθανότατα να συμβεί και με τον Παφιάκη. Πάντως τις επόμενες ημέρες θα ξεκινήσει και η ανακοίνωση ονομάτων από την πρωτεύουσα, παίκτες που έχουν εμπειρίες, ενώ ακούγεται και ένα όνομα Α' Εθνικής να ενδιαφέρει τον Διαγόρα για να τον εντάξει στο έμψυχο δυναμικό του. Ο πρόεδρος του «γηραιού» Κώστας Χρυσοχοΐδης σε συνεργασία με τον αθηναίο τεχνικό εστιάζουν το ενδιαφέρον τους και παράλληλα προβληματίζονται αν ο ποδοσφαιριστής που θα προέρχεται από την πρώτη Εθνική θα καλύψει την θέση του «σέντερ φορ» ή για την μεσαία γραμμή.

Οι ίδιες πληροφορίες αναφέρουν πως τα «κασέ» των ποδοσφαιριστών σε επίπεδα Α' και Β' Εθνικής είναι πάρα πολύ υψηλά κι αυτό προβληματίζει έντονα την διοίκηση του Διαγόρα.

ΑΕΡΑ

Αυτό το «χρίσμα» ποιός θα το πάρει;

Συνεχίζονται οι ζυμώσεις για την επιλογή υποψηφίου από τον ΑΕΡΑ στις επικείμενες εκλογές της Ε.Π.Σ.Δ..

Ο Βάιος Γαμβρούδης εάν δεν πάρει το «χρίσμα» από την ομάδα του δήμου του τότε πολύ δύσκολα θα κατέβει στις εκλογές.

Ο ΑΕΡΑ προτίθεται να στηρίξει την υποψηφιότητα ατόμου ο οποίος θα κατέβει σαν ανεξάρτητος.

Οσον αφορά τις φήμες που είχαν κυκλοφορήσει για κάθοδο στις εκλογές του Γιώργου Κακούλη διαψεύσθηκαν από τον ίδιο αφού έχει ρίξει το βάρος του στον Όμιλο Golf Αφάντου.

Χθες βράδυ είχαν συνάντηση οι Κ. Κουμνάκης, Πέρος Γ., Β. Γαμβρούδης ώστε από κοινού να αποφάσιζαν τις επόμενες κινήσεις τους. Πάντως ο Βάιος Γαμβρούδης συγκεντρώνει τις περισσότερες πιθανότητες να είναι αυτός που θα υποδειχθεί από τον ΑΕΡΑ.

ΗΡΑΚΛΗΣ Μ.

Παραμένει ο Τάσος Μακρής

Με τα χρώματα του Ηρακλή Μαριτσών θ' αγωνίζεται και την νέα ποδοσφαιρική περίοδο ο Τάσος.

Ο έμπειρος ποδοσφαιριστής συμφώνησε σε όλα με τον πρόεδρο του συλλόγου Γιώργο Παπαδημήτρη παρουσία και του προπονητή Σπύρου Αγγελόπουλου.

Η παρουσία του Μακρή στην ομάδα την χρονιά που πέρασε άφησε απόλυτα ικανοποιημένους όλους στον Ηρακλή και ιδιαίτερα τον τεχνικό κ. Αγγελόπουλο, γι' αυτό και δεν υπήρξε πρόβλημα στην ανανέωση της συνεργασίας τους. Επίσης στον Ηρακλή συνεχίζει και ο Ματακάκης καθώς η συμφωνία που είχε κάνει πέρυσι ήταν για δύο χρόνια. Στο μεταξύ η διοίκηση της ομάδας προγραμματίζει τις αρχαιρεσίες για το δεύτερο δεκαήμερο του Ιουνίου για ανάδειξη νέου διοικητικού σχήματος.

Λαχειαγορά του Αστέρα Μασάρων

Ο Αστέρας Μασάρων ανακοινώνει τους αριθμούς της κλήρωσης του Λαϊκού Λαχείου που έγινε στις 3-5-2005.

Οι αριθμοί που κερδίζουν είναι τα 4 ψηφία του αριθμού που κληρώθηκε.

Α. Κλιματιστικό 9000BTU 7872

Β. Ηλεκτρικό φουρνάκι ROADSTAR 3862.

Γ. Θερμοπομπός EUROPLUS 5453.

Οι τυχεροί μπορούν να επικοινωνήσουν με τον Πρόεδρο του Αστέρα στο τηλ. 6976705978.

Επίσης το Δ.Σ. του Αστέρα Μασάρων εύχεται καλή θητεία στους στρατευμένους Φραντζή Νικόλαο και Θεοδοσίου Αντώνη.

Ο ΚΥΒΟΣ ΕΡΡΙΦΘΗ

Στην προχθεσινή του συνεδρίαση το διοικητικό συμβούλιο της ΕΠΣΔ αποφάσισε ομόφωνα τον ορισμό της ημερομηνίας διεξαγωγής των αρχαιρεσιών για την ανάδειξη νέας διοίκησης. Η γενική συνέλευση θα ξεκινήσει στις 7:00 το βράδυ στην αίθουσα του Δήμου Ρόδου.

Εκτός από τις εκλογές για νέο Δ.Σ. θα γίνει οικονομικός και διοικητικός απολογισμός.

Το Δ.Σ. εκτός από την πρόσκληση για την Γ.Σ. ενημερώνει τα σωματεία αναλυτικά για τις υποχρεώσεις και τα κωλύματα των υποψηφίων. Επίσης, γνωστοποιεί στα σωματεία πως μέχρι τη Δευτέρα 30 Μαΐου και ώρα 14:30μ.μ μπορούν να καταθέτουν τις προτάσεις τους εγγράφως και αιτιολογημένες.

ΣΥΓΚΛΗΣΗ ΤΑΚΤΙΚΗΣ ΓΕΝΙΚΗΣ ΣΥΝΕΛΕΥΣΗΣ ΤΩΝ -ΜΕΛΩΝ ΤΗΣ ΕΠΣΔ

Κύριε Πρόεδρε.

Εχοντας υπόψη το Καταστατικό της ΕΠΣΔ και την υπ' αρ. 40/11-5-2005 απόφαση του Δ.Σ. της ΕΠΣΔ.

ΣΥΓΚΑΛΟΥΜΕ

Τακτική Γενική Συνέλευση των Σωματείων -Μελών της ΕΠΣΔ, η οποία θα πραγματοποιηθεί το Σάββατο 11/6/2005 και ώρα 19:00 στην αίθουσα του ΔΟΝΑ ΡΟΔΟΥ.

ΘΕΜΑΤΑ ΗΜΕΡΗΣΙΑΣ ΔΙΑΤΑΞΗΣ

1. Ανάγνωση και Επικύρωση πληρεξουσίων αντιπροσώπων για τη διαπίστωση απαρτίας.
2. Εκλογή δύο (2) γραμματέων για την τήρηση των πρακτικών της Γ.Σ. (σύμφωνα με το καταστατικό άρθρο 28 παρ. 1). Της Γ.Σ. προεδρεύει ο Πρόεδρος του Δ.Σ. της ΕΠΣΔ.
3. Ανάγνωση και έγκριση πεπραγμένων του Δ.Σ.
4. Ανάγνωση Οικονομικού Απολογισμού - Εκθεση Εξελεγκτικής Επιτροπής για τη χρήση από **4-6-2004 έως 31-5-2005.**
5. Εγκριση προϋπολογισμού του επόμενου έτους.
6. ΔΙΑΓΡΑΦΗ ΣΩΜΑΤΕΙΟΥ
7. ΠΡΟΤΑΣΕΙΣ ΕΠΣΔ ΓΙΑ ΤΡΟΠΟΠΟΙΗΣΗ ΚΑΤΑΣΤΑΤΙΚΟΥ
8. ΠΡΟΤΑΣΕΙΣ ΣΩΜΑΤΕΙΩΝ ΠΛΗΡΩΣ ΑΙΤΙΟΛΟΓΗΜΕΝΕΣ
9. ΑΡΧΑΙΡΕΣΙΕΣ για την ανάδειξη Νέου Δ.Σ. και Εξελεγκτικής Επιτροπής τετραετούς θητείας.

Εάν δεν υπάρξει απαρτία η Γενική Συνέλευση, χωρίς άλλη πρόσκληση θα πραγματοποιηθεί την επόμενη ημέρα, δηλ. Κυριακή 16-6-2005 στον ίδιο τόπο και την ίδια ώρα με τα ίδια θέματα.

Κάθε σωματείο εκπροσωπείται στη Γενική Συνέλευση από ένα Τακτικό και ένα αναπληρωματικό αντιπρόσωπο.

Οι αντιπρόσωποι με τους αναπληρωτές τους, ορίζονται με απόφαση του Δ.Σ. του Σωματείου. Ο τακτικός και αναπληρωματικός αντιπρόσωπος όσον αφορά τα Σωματεία της Νήσου Ρόδου θα είναι **υποχρεωτικά** μέλη του Δ.Σ. αυτών, ενώ ο Τακτικός είναι αναπληρωματικός αντιπρόσωπος των Σωματείων των υπολοίπων Νήσων **δύνανται** να είναι και μη μέλη αυτών.

Κάθε αντιπρόσωπος μπορεί να εκπροσωπήσει μόνο ένα Σωματείο.

Κάθε σωματείο διαθέτει μία ψήφο.

Τα πληρεξούσια των αντιπροσώπων για τη νομιμοποίησή τους πρέπει να κατατεθούν στα γραφεία της Ενωσης **το αργότερο μέχρι τις 15:00 ώρα της Τετάρτης 8-6-2005.**

Δικαίωμα συμμετοχής έχουν τα Σωματεία, τα οποία συμμετείχαν στα πρωταθλήματα περιόδου 2004-2005 και είχαν συμμετοχή σε επίσημους αγώνες με είκοσι (20) τουλάχιστον ποδ/στές.

Σας αποστέλλουμε όλα τα σχετικά και είμαστε στη διάθεσή σας για την αντιμετώπιση οποιουδήποτε προβλήματός σας.

Με εκτίμηση
Ο ΠΡΟΕΔΡΟΣ
ΚΛΕΟΒ. ΧΑΤΖΗΓΕΩΡΓΙΟΥ
Ο ΓΕΝ. ΓΡΑΜΜΑΤΕΑΣ
ΜΙΧΑΛΗΣ ΒΕΡΓΩΤΗΣ

ΕΝΗΜΕΡΩΣΗ ΤΩΝ ΣΩΜΑΤΕΙΩΝ

Κύριε Πρόεδρε

Κάθε Σωματείο για την εκλογή του Δ.Σ. και της Εξελεγκτικής Επιτροπής της ΕΠΣΔ, **μπορεί** να υποδεικνύει ένα (1) υποψήφιο ως τακτικό και ένα (1) ως αναπληρωματικό.

Η υπόδειξη των υποψηφίων γίνεται από τα Σωματεία -μέλη **εγγράφως μέχρι την 1-6-2005 και ώρα 15:00 (άρθρο 30 του Καταστατικού). Πέραν της συγκεκριμένης ημέρας και ώρας καμμία υποψηφιότητα θα γίνεται δεκτή.**

Ταυτόχρονα με την υπόδειξη κατατίθεται στην ΕΠΣΔ από τον υποψήφιο ή από το Σωματείο που τον προτείνει **ΠΙΣΤΟΠΟΙΗΤΙΚΟ ΠΟΙΝΙΚΟΥ ΜΗΤΡΩΟΥ** του υποψηφίου και **ΥΠΕΥΘΥΝΗ ΔΗΛΩΣΗ του Αρθρου 8 του Νόμου 1599/1986** ότι δεν εμπίπτει στα κωλύματα και τους περιορισμούς του Ν. 2725/99 (άρθρα 3,4 και 12) καθώς και τις τροποποιήσεις του που ισχύουν μέχρι σήμερα. Την υπεύθυνη δήλωση υπογράφει ο υποψήφιος (Σε άλλο έγγραφο σας αναφέρουμε λεπτομερώς τα κωλύματα).

Η Διοίκηση της ΕΠΣΔ ανακηρύσσει τους υποψηφίους προς εκλογή (Τακτικούς και αναπληρωματικούς), μέχρι την Τετάρτη 1/6/2005 και ώρα 15:00 (θα δοθούν στον Τοπικό Τύπο της Πέμπτης 2/6/2005) και καταρτίζει το ψηφοδέλτιο εκλογής το οποίο περιλαμβάνει σε χωριστή ενότητα:

Το Σάββατο 11 Ιουνίου στις 7:00 το βράδυ θα αρχίσουν οι διαδικασίες για την ανάδειξη νέου Δ.Σ. στην αίθουσα του ΔΟΝΑ ΡΟΔΟΥ

Α. Τα ονοματεπώνυμα κατ' αλφαβητική σειρά, των προτεινομένων ως Τακτικών μελών του Δ.Σ.

Β. Τα ονοματεπώνυμα κατ' αλφαβητική σειρά των προτεινομένων ως αναπληρωματικών μελών του Δ.Σ.

Γ. Τα ονοματεπώνυμα κατ' αλφαβητική σειρά των προτεινομένων ως τακτικών μελών της εξελεγκτικής Επιτροπής.

Δ. Τα ονοματεπώνυμα κατ' αλφαβητική σειρά των προτεινόμενων ως αναπληρωματικών μελών της εξελεγκτικής Επιτροπής.

Η εκλογή των μελών διενεργείται με μυστική ψηφοφορία από τριμελή εφορευτική Επιτροπή. Πρόεδρος της Επιτροπής είναι δικαστικός αντιπρόσωπος που διορίζεται μετά από αίτηση της ΕΠΣΔ από τον προϊστάμενο του αρμόδιου πρωτοδικείου της Ρόδου, τα υπόλοιπα δε δύο μέλη εκλέγονται με ψηφοφορία από τα μέλη της Γενικής Συνέλευσης.

Κατά την ψηφοφορία σημειώνονται επί του ψηφοδελτίου με σταυρό προτίμησης.

Α. Υποχρεωτικά ένδεκα (11) από τους προτεινόμενους ως Τακτικά μέλη του Δ.Σ.

Β. Μέχρι έξι (6) από τους προτεινόμενους, ως αναπληρωματικά μέλη του Δ.Σ.

Γ. Υποχρεωτικά τρεις (3) από τους προτεινόμενους ως Τακτικά μέλη της εξελεγκτικής Επιτροπής.

Δ. Μέχρι τρεις (3) από τους προτεινόμενους ως τακτικά μέλη της Εξελεγκτικής Επιτροπής.

Ψηφοδέλτιο που φέρει **μεγαλύτερο ή μικρότερο αριθμό σταυρών προτίμησης** από τα ως άνω αναφερόμενα για τα Τακτικά μέλη του Δ.Σ. και Ε.Ε. **θεωρείται άκυρο.**

Ομοίως ψηφοδέλτιο που φέρει σταυρούς προτίμησης **περισσότερους** από τους αναφερόμενους στις περιπτώσεις των αναπληρωματικών μελών του Δ.Σ. και της Ε.Ε. **θεωρείται άκυρο.**

-Μετά την διαλογή των ψηφοδελτίων η Εφορευτική Επιτροπή ανακηρύσσει ως επιτυχόντες για Τακτικά και αναπληρωματικά μέλη τους υποψηφίους που έλαβαν τη σχετική πλειοψηφία.

Σε περίπτωση ισοψηφίας ενεργείται από την Εφορευτική Επιτροπή **κλήρωση** παρουσία και του προέδρου της Γενικής Συνέλευσης.

Σας γνωρίζουμε ότι οι νόμιμοι αντιπρόσωποι θα ψηφίσουν με την **επίδειξη της Αστυνομικής τους ταυτότητας.**

Ο αναπληρωματικός αντιπρόσωπος ψηφίζει μόνον εφ' όσον απουσιάζει ο Τακτικός.

ΚΩΛΥΜΑΤΑ - ΠΕΡΙΟΡΙΣΜΟΙ ΥΠΟΨΗΦΙΩΝ

Σύμφωνα με τις διατάξεις του Καταστατικού σε συνδυασμό με τα άρθρα 3,4 και 12 του Νόμου 2725/99 καθώς και με τις τροποποιήσεις του που ισχύουν μέχρι σήμερα.

Οι προτεινόμενοι από τα Σωματεία υποψήφιοι για το Δ.Σ. και την Ε.Ε. (τακτικοί και αναπληρωματικοί) πρέπει να πληρούν τις κάτωθι προϋποθέσεις.

1. Πρέπει **τουλάχιστον** να είναι εγγεγραμμένοι στο Σωματείο **ένα χρόνο,** πλην των Ιδρυτικών, για να έχουν το δικαίωμα του εκλέγειν και εκλέγεσθαι.
2. Να έχουν συμπληρώσει το δέκατο όγδοο (18ο) έτος της ηλικίας τους.
3. Δεν μπορεί να υποδειχθεί όποιος έχει καταδικασθεί με αμετάκλητη δικαστική απόφαση για αδικήματα βίας στους αθλητικούς χώρους, χρήση ή διάθεση ουσιών ή μεθόδων φαρμακοδιέγερσης, ανθρωποκτονία από πρόθεση, κατασκοπεία, ληστεία, κλοπή, υπεξαίρεση, δωροληψία, παραχάραξη, πλαστογραφία, απιστία, απάτη, εκβίαση, συκοφαντική δυσφήμιση, έγκλημα κατά της γενετήσιας ελευθερίας και οικονομικής εκμετάλλευσης, της γενετήσιας ζωής, παράβαση του νόμου περί ναρκωτικών και περί μεσαζόντων και όποιος έχει παραπεμφθεί με αμετάκλητο βούλευμα για πράξεις του διώκονται σε βαθμό κακουργήματος.
4. Δεν μπορεί να υποδειχθεί όποιος έχει στερηθεί με αμετάκλητη δικαστική απόφαση τα πολιτικά του δικαιώματα και για όσο χρόνο διαρκεί η στέρηση και όποιος έχει τιμωρηθεί από την ΕΦΙΠ (Επιτροπή Φιλάθλου Πνεύματος) και για όσο χρόνο διαρκεί η τιμωρία.
5. Οι εν ενεργεία και μη εν ενεργεία διαιτητές δεν έχουν δικαίωμα να υποδειχθούν υποψήφιοι εάν δεν περάσουν **τρία (3) χρόνια** από τη διαγραφή τους από τον οικείο Σύνδεσμο,
6. Δεν έχουν δικαίωμα να είναι υποψήφιοι οι εν ενεργεία προπονητές.
7. Ποδοσφαιριστές δεν έχουν το δικαίωμα να είναι υποψήφιοι εάν δεν περάσει τουλάχιστον ένας (1) χρόνος από την τελευταία συμμετοχή τους σε επίσημο ποδοσφαιρικό αγώνα και κατ' επέκταση ένας (1) ακόμη χρόνος για να έχει το δικαίωμα του εκλέγεσθαι μετά την εγγραφή του σε Σωματεία.
8. Δεν έχουν δικαίωμα να είναι υποψήφιοι, το προσωπικό αθλητικών Σωματείων, ή Ενωσης για όσο χρόνο διαρκεί η πάσης φύσεως σύμβαση εργασίας και για ένα (1) χρόνο από τη λήξη της και κατ' επέκταση ένας (1) ακόμη χρόνος για να έχουν το δικαίωμα του εκλέγεσθαι μετά την εγγραφή τους σε Σωματείο.
9. Δεν έχουν δικαίωμα να είναι υποψήφιοι οι έμποροι Αθλητικών Ειδών.
10. Δεν έχουν δικαίωμα να είναι υποψήφιοι όσοι διατηρούν πρακτορεία προγνωστικών για αγώνες ποδοσφαίρου, οι σύζυγοι, τα τέκνα καθώς και οι γονείς τους.
11. Δεν έχουν δικαίωμα να είναι υποψήφιοι μέλη άλλης Αθλητικής Ενωσης κατά το χρόνο της υποβολή της υποψηφιότητας.

Παιδικό τουρνουά «ΜΑΪΟΣ 2005»

Πραγματοποιείται την Κυριακή 15-5-2005 και ώρα 10:00 π.μ. στο Δημοτικό Στάδιο «ΑΝΤΑΓΟΡΑΣ» της Κω το ΠΑΙΔΙΚΟ ΤΟΥΡΝΟΥΑ «ΚΩΣ 2005» για παιδιά γεννηθέντα τα έτη 1993-1994.

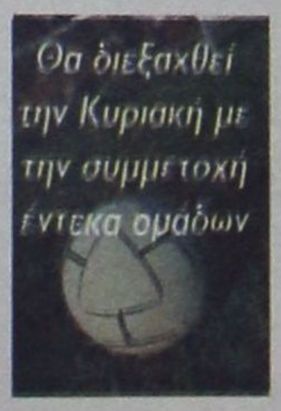

Στο τουρνουά θα συμμετάσχουν ένδεκα (11) Σωματεία ήτοι: ΑΝΤΑΓΟΡΑΣ 1 και 2, ΑΣΚΛΗΠΙΟΣ 1 και 2, ΠΑΟ ΚΩ, ΑΝΤΙΜΑΧΟΣ, ΔΟΞΑ ΚΑΡΔ., ΝΙΚΑΓΟΡΑΣ, ΠΥΛΙ, ΚΑΛΥΜΝΟΣ και ΠΟΛΥΒΩΤΗΣ. Η κλήρωση και ο διαχωρισμός των ομίλων θα γίνει την Κυριακή 15-5-2005 στο ΓΗΠΕΔΟ ΑΝΤΑΓΟΡΑ ΚΩ και ώρα 9:30 π.μ. Την ΕΠΣΔ θα εκπροσωπήσει ο Γ' αντιπρόεδρος κ. Μανιάς, ο Γεν. Γραμματέας κ. Βεργωτής και ο Ταμίας κ. Τριβριντίδης.

Πρόταση της ΕΠΣΔ στην συνέλευση

Στο άρθρο 41, στο σκέλος Γ' του Καταστατικού, που αφορά την Επιτροπή Κανονισμών και ενστάσεων, στο εδάφιο 1, προστίθεται η εξής πρόταση «Ειδικότερα σε περίπτωση υποβολής ένστασης αντικανονικής Διακοπής του αγώνα, θα προκρίνεται η απόφαση της Επιτροπής αυτής, σε περίπτωση αντιθέτου απόφασης της Πειθαρχικής Επιτροπής».

ΑΙΤΙΟΛΟΓΙΑ: Υπάρχει περίπτωση η Επιτροπή Κανονισμών σε περίπτωση ένστασης να κρίνει ορθή τη διακοπή του αγώνα και η Πειθαρχική Επιτροπή να την κρίνει λανθασμένη και να αποφασίσει τον επαναορισμό του. Στην ειδική αυτή περίπτωση να λαμβάνεται υπ' όψιν η απόφαση της Επιτροπής Κανονισμών -Ενστάσεων.

Θέση για τους 30άρηδες
Στην συνέλευση της ΕΠΟ
ΑΡΘΡΟ 2 παρ. 7 ΤΟΥ ΚΑΝΟΝΙΣΜΟΥ ΕΓΓΡΑΦΩΝ ΜΕΤΕΓΓΡΑΦΩΝ ΚΑΙ ΑΠΟΔΕΣΜΕΥΣΕΩΝ ΕΡΑΣΙΤΕΧΝΩΝ ΠΟΔ/ΣΤΩΝ.

Οι ποδ/στές αυτοί δύνανται να επανεγγραφούν σε ερασιτεχνικό σωματείο μόνο εάν το Σωματείο που ήδη ανήκουν διαγραφεί από τα Μητρώα της ΕΠΟ ή περιέλθει σε αδράνεια.

Προτείνουμε να προστεθεί η εξής πρόταση: «Η ισχύς της διάταξης αυτής αίρεται μόνο για την αγωνιστική περίοδο 2005-2006».

ΑΙΤΙΟΛΟΓΙΑ: Επειδή πολλοί ποδοσφαιριστές αποδεσμεύτηκαν και σήμερα ευρίσκονται αίωροι, προκειμένου να τακτοποιηθούν όλες οι εκκρεμότητες, προτείνουμε η συγκεκριμένη διάταξη να μην ισχύσει για την περίοδο 2005-2006.

ΕΥΧΑΡΙΣΤΗΡΙΟ ΤΗΣ ΕΠΣΔ

Ο πρόεδρος και τα μέλη του Δ.Σ. της ΕΠΣΔ ευχαριστούν τους υπευθύνους των γηπέδων Κοσκινού και Μαριτσών για την άψογη φιλοξενία τους, τόσον στο ΠΑΙΔΙΚΟ ΤΟΥΡΝΟΥΑ «ΠΑΣΧΑ 2005» όσο και στους αγώνες κατάταξης του ΠΑΙΔΙΚΑ ΠΡΩΤΑΘΛΗΜΑΤΟΣ αντίστοιχα.

Ανάλογες ευχαριστίες απευθύνουν και στους Διαιτητές που διαιτήτευσαν τους αγώνες του τουρνουά «ΠΑΣΧΑ 2005».

ΚΟΛΟΣΣΟΣ

ΑΡΓΑ ΚΑΙ ΣΤΑΘΕΡΑ

Ο πρόεδρος της ομάδας Κώστας Κωσταρίδης δήλωσε στον LOVE NRG '98 «Θα περιμένουμε, είμαι αισιόδοξος ότι θα έρθουν καλοί παίκτες που θα προσφέρουν»



Αποκαλυπτικός ήταν ο πρόεδρος του Κολοσσού Κώστας Κωσταρίδης σε εκπομπή του ραδιοφωνικού σταθμού LOVE NRG '98. Ξεκαθάρισε την κατάσταση, έδωσε απαντήσεις σε όλα τα ερωτήματα που απασχολούν τους φιλάθλους και τόνισε την αναγκαιότητα να ξεκινήσουν τα έργα της προέκτασης του «Βενετοκλείου» το συντομότερο δυνατόν.

«Ηταν μία μεγάλη εμπειρία. Πρωτόγνωρα πράγματα... Ηταν σχεδόν όλοι οι πρόεδροι των ομάδων της Α1 και η συζήτηση στράφηκε γύρω από σοβαρά θέματα όπως τα τηλεοπτικά δικαιώματα, μεταγραφές, αλλαγές παικτών κατά τη διάρκεια του πρωταθλήματος και το στοίχημα. Εμείς είχαμε ενεργή συμμετοχή και έπρεπε να πάρουμε θέση. «Το θέμα των αλλαγών παικτών συζητήθηκε διεξοδικά γιατί πολλές ομάδες προχώρησαν σε τέτοιου είδους κινήσεις και ουσιαστικά αλλοίωσαν το πρωτάθλημα, διότι το όλο θέμα ήταν λίγο τραβηγμένο.

Σχεδόν έχει αποφασισθεί οι αλλαγές να είναι πέντε στο σύνολο σε όλη τη διάρκεια. Οι τρεις να γίνουν στον πρώτο γύρο και οι δύο στον δεύτερο. Εγώ ήμουν αρνητικός για τις αλλαγές στο δεύτερο γύρο. Οτι είναι να γίνει να γίνει στον 'πρώτο γύρο. Στα πλέι- οφ απαγορεύονται οι αλλαγές όπως και φέτος, ενώ τα πράγματα θα είναι πιο περιορισμένα. Οσον αφορά τα τηλεοπτικά δικαιώματα έχει αναλάβει ο πρόεδρος του Πανιωνίου Ηλίας Λιανός την διαπραγμάτευση με το συνδρομητικό και το κρατικό κανάλι, τα οποία δείχνουν ενδιαφέρον προς το παρόν να αναλάβουν τη χορηγία της νέας Α1. Σε διάστημα πιστεύω μέχρι το τέλος του μήνα θα έχουμε ξεκάθαρη θέση των καναλιών. Θα είναι καλύτερα τα πράγματα από πέρυσι στο θέμα μερίσματος κυρίως στα μικρά σωματεία, όπως είμαστε και εμείς. Θα είναι καλύτερες οι συνθήκες από πέρσι, διότι η Μ.Ε.Ν.Τ. δεν πήρε πολλά χρήματα, γύρω στα 150 χιλιάδες ευρώ. Ελπίζουμε ότι φέτος θα είναι καλύτερα τα πράγματα. Η οργάνωση της ομάδας θα ξεκινήσει τον επόμενο μήνα, αφού τώρα είναι νεκρή περίοδος. Είναι ένα διάστημα στο οποίο δεν συζητάμε καν. Αργότερα θα οριστεί και το μπάτζετ της ομάδας και τι παίκτες μπορούμε να πάρουμε.

Δεν έχουμε συζητήσει ακόμη με τον Βασίλη Φραγκιά. Η πρόθεση και των δύο πλευρών είναι να παραμείνει στον Κολοσσό. Αυτό θα ξεκαθαρίσει τον προσεχή μήνα. Δεν βιαζόμαστε και είμαστε αισιόδοξοι ότι θα φτιάξουμε πολύ καλή ομάδα, γιατί αυτή τη στιγμή έχουν πέσει όλοι πάνω μας για παίκτες. Υπάρχει μεγάλη προσφορά και οι τιμές είναι υψηλές. Αυτή είναι η τακτική μας, όπως ήταν όλο αυτό τον καιρό. Θα περιμένουμε και είμαι αισιόδοξος ότι θα έρθουν καλοί παίκτες που θα προσφέρουν. Υπάρχει μεγάλη κίνηση με παίκτες που έχουν προταθεί, αλλά πιο πολύ ζαλίζουν τον κόουτς και είναι δύσκολη, αλλά και ευχάριστη περίοδος.

Το να προσφέρουν ονόματα τα οποία δεν φανταζόμασταν ότι θα έρθουν ποτέ στη Ρόδο και τον Κολοσσό, για μας που ασχολούμαστε με τη διοίκηση της ομάδας είναι ένα πρωτόγνωρο γεγονός που μας ευχαριστεί. Το τουρνουά «Τάσος Κουταλιανός» θα διεξαχθεί στις αρχές Σεπτεμβρίου και δεν αποκλείεται να είναι και διεθνές. Απαραίτητη προϋπόθεση για όλα αυτά που συζητάμε μέχρι τώρα είναι η εξέδρα. Αν δεν ξεκινήσει η εξέδρα δεν θα κάνουμε τίποτα. Αυτό δεν είναι απειλή. Να γνωρίζουν ότι εμείς δεν θα κινηθούμε και δεν θα ξοδέψουμε μία δραχμή αν δεν γίνει η εξέδρα. Ελπίζω ότι την επόμενη εβδομάδα θα ξεκινήσουν οι διεργασίες για την επέκταση του Βενετοκλείου με την τοποθέτηση της εξέδρας χωρητικότητας 550 θέσεων και επίσημα.

Η χωρητικότητα του γηπέδου θα φτάσει τις 1500 θέσεις και η πρόοδος των εργασιών θα ελέγχεται απ' τον Ε.Σ.Α.Κ.Ε. και θα μας δίνουν το ανάλογο «οκ» να προχωρήσουμε.

Υπάρχει και ο κίνδυνος να έρθει ο Ε.Σ.Α.Κ.Ε. και να μας πει ότι δεν πληροίτε τις προϋποθέσεις. Για πρώτη φάση το γήπεδο θα είναι καλό αρκεί να έχει αποδυτήρια, χώρους για ντόπινγκ -κοντρόλ, συνεντεύξεις, φαρμακεία και χώρο ειδικό για κάμερες. Διαφορετικά δεν θα πάρουμε χρήματα απ' την τηλεόραση. Δεν είναι εύκολα τα πράγματα. Ο σκοπός μας είναι στο τέλος του χρόνου να ξεκινήσει το Παλαί ντε Σπορ. Πρέπει να είναι ο στόχος όλων των Ρόδιων παραγόντων».

2ο ΔΙΑΔΗΜΟΤΙΚΟ ΑΝΑΠΤΥΞΙΑΚΟ ΤΟΥΡΝΟΥΑ ΕΠΙΤΡΑΠΕΖΙΑΣ ΑΝΤΙΣΦΑΙΡΙΣΗΣ ΝΗΣΟΥ ΡΟΔΟΥ

Η τελευταία αγωνιστική



Την ερχόμενη Κυριακή και ώρα 17:00 π.μ. συνεχίζεται το 2ο Διαδημοτικό Αναπτυξιακό Τουρνουά Επιτραπέζιας Αντισφαίρισης στο νησί μας, με την συνεργασία του ΔΟΝΑ Ροδίων, με την τελευταία του αγωνιστική ημέρα η οποία θα πραγματοποιηθεί στο Δήμο Ροδίων και συγκεκριμένα στο κλειστό γυμναστήριο του Βενετοκλείου.

Με αυξημένη συμμετοχή σε σχέση με την προηγούμενη χρονιά αφού φέτος συμμετέχουν παιδικές ομάδες από έξι δήμους (Ρόδου, Καλλιθέας, Πεταλούδων, Ν. Ρόδου, Ιαλυσού και Αταβύρου) θα δραστηριοποιήσει συνολικά σχεδόν σαράντα νεαρούς αθλητές.

Οι αγωνιστικές μέρες αναλυτικά ήταν:

Κυριακή 17/04 Δ. Καλλιθέα
Κολεγίου Ρόδου «Πυθαγόρας»
24/04 Δ. Ν. Ρόδου Αίθουσα Κοιν.
Διαμ. Βατίου
08/05 Δ. Πεταλούδων Κλειστό
Γυμν. Κρεμαστής
Κυριακή 15/05 Δ. Ρόδιων
Κλειστό Βενετόκλειο

Το τουρνουά που για δεύτερη χρονιά πραγματοποιείται με συνδιοργανωτές **τον Ροδιακό Οργανισμό Αγώνων Νήσων , το Ροδιακό Όμιλο Αντισφαίρισης** και με την στήριξη των παραπάνω Δήμων σταθεροποιείται σε θεσμό με σκοπό την διάδοση του αθλήματος του **Πινγκ-Πονγκ** στο νησί μας. Ήδη διαφαίνονται τα πρώτα σημάδια επιτυχίας προς αυτή την κατεύθυνση αφού εκτός από την διοργάνωση των σχολικών πρωταθλημάτων φέτος σε όλες τις βαθμίδες, υπάρχει έντονο ενδιαφέρον για την δραστηριοποίηση τμημάτων Επιτραπέζιας Αντισφαίρισης και σε άλλους αθλητικούς συλλόγους του νησιού μας.

Την περασμένη εβδομάδα με εξαιρετική επιτυχία πραγματοποιήθηκε η τρίτη φάση στο Κλειστό Γυμναστήριο του Δήμου Πεταλούδων παρουσία πολλών θεατών οι οποίοι απόλαυσαν τους μικρούς αθλητές του Πινγκ πονγκ και τις Μαζορέτες που πλαισίωσαν την εκδήλωση, προσφορά του Δήμου. Εξάλλου εντατικά προετοιμάζεται η ομάδα της Επιτραπέζιας Αντισφαίρισης για την συμμετοχή της στους **Διεθνείς Αγώνες Νήσων** τον ερχόμενο Ιούλιο στα νησιά Σέτλαντ της Σκοτίας όπου θα συμμετάσχει με 4 αθλητές και 3 αθλήτριες.

Στο πρόγραμμα της ερχόμενης Κυριακής που αρχίζει στις 17:00, περιλαμβάνονται όλοι οι τελικοί και στις 20:00 θα πραγματοποιηθούν οι απονομές στους νικητές, με αθλοθέτη την **EUROATHLETICS** Αθλητικά είδη.

Καλεσμένοι σ' αυτή την γιορτή του Πινγκ πονγκ είναι όλοι οι λάτρεις του Αθλήματος, οι εκπρόσωποι των Δήμων του νησιού μας και όσοι θέλουν να γνωρίσουν το Άθλημα

ΤΑ ΚΑΤΗΧΗΤΙΚΑ ΣΧΟΛΕΙΑ σε αγώνες στίβου

Μια πρωτοβουλία της Ιεράς Μητροπόλεως Ρόδου σε συνεργασία με τον Ν.Α.Ο.Δ.

Με τις ευλογίες του Σεβασμιωτάτου Μητροπολίτη Ρόδου κ. Κυρίλλου, τα Κατηχητικά Σχολεία της Ιεράς Μητροπόλεως διοργανώνουν τους 2ους Αγώνες Στίβου, το Σάββατο 14 Μαΐου 2005 από τις 10:00 π.μ. έως τις 17:00 μ.μ. στο Βοηθητικό του Σταδίου «Διαγόρας». Την εκδήλωση θα ευλογήσει και θα τιμήσει με την παρουσία του ο ίδιος ο Σεβασμιώτατος το πρωί του Σαββάτου στις 10:30.

Τα Κατηχητικά Σχολεία θέλουν να δώσουν την ευκαιρία στα παιδιά τους να γευθούν την ομορφιά της σωματικής άσκησης μέσα σε έναν αθλητικό στίβο και σε κλίμα ευγενούς άμιλλας και συναγωνισμού. Είναι αφορμή για τα παιδιά να μάθουν να συνδυάζουν την άσκηση του σώματος με την άσκηση του πνεύματος ως αναπόσπαστα κομμάτια της προσωπικότητάς τους. Την ευθύνη της συμμετοχής τους, καθώς και της ιατρικής τους εξέτασης φέρουν αποκλειστικά οι ίδιοι οι αθλητές και οι γονείς ή κηδεμόνες τους. Παρακαλούνται τα παιδιά να βρίσκονται στο χώρο του σταδίου μισή ώρα πριν από την έναρξη των αγώνων. Η επιβράβευση στους νικητές των αγώνων θα γίνει με μετάλλια χρυσό, αργυρό και χάλκινο για τους τρεις πρώτους/ πρώτες σε κάθε αγώνισμα αντίστοιχα. Στους αγώνες αυτούς θα δοθεί επίσης βραβείο «στο καλύτερο» Κατηχητικό με βάση τη συμμετοχή των παιδιών και την επίδοσή τους στους αγώνες.

Η οργάνωση των Αγώνων είναι μια ευγενική προσφορά των Ζαχαροπλαστείων «Στάνη» και του Νομαρχιακού Αθλητικού Οργανισμού Δωδεκανήσου.

Μέρος των αγώνων θα καλύψει τηλεοπτικά το κανάλι «Θάρρι». Η παρουσία των γονέων και του κόσμου θα δώσει ιδιαίτερη χαρά στα παιδιά και τους διοργανωτές δείχνοντας έμπρακτα τη συμπαράστασή τους στις δραστηριότητες των παιδιών.

Για περισσότερες πληροφορίες μπορείτε να επικοινωνείτε με τον κατηχητή Βασίλειο Δημητράκη στο τηλ. 22410-77003, ή με τον κ. Λευτέρη Καστρουνή στο 22410-62597.

ΟΡΕΙΝΗ ΠΟΔΗΛΑΣΙΑ

Στην τελική ευθεία το «STIHL KOS CUP»

Στην Κω οι πρώτες αποστολές

Στην τελική ευθεία βρίσκονται οι προετοιμασίες για τη διεξαγωγή του διεθνή αγώνα ορεινής ποδηλασίας (μάουντεν μπάικ), «STIHL Kos Cup 2005», ο οποίος θα διεξαχθεί 14-15 Μαΐου, στην Κω και διοργανώνουν από κοινού το Επαρχείο Κω, ο δήμος Δικαίου, ο Κωακός Αθλητικός Ομιλος, «Φιλίνος» και το «Protipo».

Στο «νησί του Ιπποκράτη» επικρατεί έντονη κινητικότητα, καθώς η ημέρα της εκκίνησης πλησιάζει και πρέπει να έχει διευθετηθεί και η παραμικρή λεπτομέρεια. Οι διοργανωτές γνωρίζουν πολύ καλά ότι η κατηγορία του αγώνα (D2), ο οποίος γίνεται για πρώτη φορά στην Ελλάδα και έχει συνολικά έπαθλα αξίας 9.000 ευρώ, δεν επιτρέπει προχειρότητες. Παράλληλα, θέλουν να δείξουν ένα αρκετά καλό πρόσωπο στην διεθνή ομοσπονδία (UCI), για να βάλουν το επόμενο λιθαράκι, το οποίο είναι η διεξαγωγή του αγώνα με ακόμη καλύτερες προϋποθέσεις τον επόμενο χρόνο.

Σήμερα (Πέμπτη) θα κλείσουν οι συμμετοχές. Αναμένονται μεγάλα ονόματα της ορεινής ποδηλασίας. Μέχρι στιγμής έχουν στείλει φόρμες διαπίστευσης 20 αθλητές. Ξεχωρίζει τ' όνομα του πρωταθλητή Αυστρίας, Χριστόφ Σούκοπ (No 20 στον κόσμο), η επαγγελματική ομάδα της Κύπρου «Bikin Cyprus International MTB team», οι εθνικές ομάδες Τουρκίας και Ουγκάντας, καθώς και αθλητές από την Ιρλανδία. Η Ελλάς θα εκπροσωπηθεί με 10 ποδηλάτες.

Αισιοδοξία επικρατεί και στις τάξεις των διοργανωτών. Ενδεικτικές είναι οι δηλώσεις της Επάρχου Κω - Νισύρου, Μαρίας Κυπραίου. «Το Επαρχείο μας είναι αρωγός σε δράσεις που συμβάλλουν στην ανάπτυξη του τόπου μέσα από αθλητικές εκδηλώσεις, οι οποίες παράλληλα προωθούν τις εναλλακτικές μορφές τουρισμού για την τόνωση και επιμήκυνση της τουριστικής περιόδου. Για το λόγο αυτό συνεχίζει να στηρίζει τη διοργάνωση, στην προσπάθεια που καταβάλλει προκειμένου το νησί μας να γίνει επώνυμος αθλητικός προορισμός», τόνισε χαρακτηριστικά.



«Το «STIHL Kos Cup 2005», προβάλλει την αναγκαιότητα για επιστροφή του ανθρώπου στη φύση, αλλά και για χρήση μη μηχανικών μέσων μετακίνησης όπως είναι το ποδήλατο. Ο δήμος στηρίζει και προβάλλει αυτή την προσπάθεια, ιδιαίτερα ως οικοδεσπότης αυτής της διοργάνωσης, μια και ο αγώνας θα διεξαχθεί στην πανέμορφη Ζιά», δήλωσε, από την πλευρά του, ο δήμαρχος Δικαίου, Βασίλης Χατζηγιακουμής.

Στο νησί βρίσκονται οι πρώτες αποστολές των ομάδων, με σκοπό να προετοιμαστούν όσο το δυνατόν καλύτερα για τον αγώνα. Μάλιστα, οι αθλητές άρχισαν να κάνουν και τις πρώτες προπονήσεις στην (δύσκολη) πίστα της Ζιά. Ανάμεσά τους και οι ποδηλάτες της επαγγελματικής ομάδας της Κύπρου, «Bikin Cyprus International MTB team», Γιώργος Φάττας, Μάριος Αθανασιάδης, ο Κώστας Συμελίδης (Ομιλος Φίλων Ποδηλασίας Ιωαννίνων), ο οποίος πέρυσι είχε καταλάβει την 2η θέση και ο Γιώργος Παττές (Πρωτέας).

Σήμερα (Παρασκευή) αναμένονται στην Κω, ο πρωταθλητής Αυστρίας, Χριστόφ Σούκοπ (No 20 στον κόσμο), οι εθνικές ομάδες Τουρκίας και Ουγκάντας (εάν τελικά ξεπεραστεί το πρόβλημα με τη βίζα), οι αθλητές της Ιρλανδίας, καθώς και οι υπόλοιπες Ελληνικές ομάδες που έχουν δηλώσει συμμετοχή.Αισιόδοξος ότι η διοργάνωση θα στεφθεί με απόλυτη επιτυχία εμφανίζεται ο διευθυντής του «STIHL Kos Cup 2005», Βασίλης Γιαουρδήμος. «Στόχος μας είναι να γίνει θεσμός ο συγκεκριμένος αγώνας. Απώτερος σκοπός μας είναι να διοργανωθεί το 2007 το παγκόσμιο πρωτάθλημα ορεινής ποδηλασίας, για πρώτη φορά στην Ελλάδα, στο νησί της Κω. Οι λόγοι που συντέλεσαν στην διοργάνωση του «Kos Cup» είναι η ύπαρξη 30.000 και πλέον ποδηλάτων στο νησί, το οποίο είναι γνωστό διεθνώς εκτός από νησί του Ιπποκράτη και σαν νησί του ποδηλάτου», τόνισε χαρακτηριστικά.

Νέες Επιτροπές στον Δ.Ο.Ν.Α. Ρόδου

Την Δευτέρα 16 Μαΐου 2005 και ώρα 21:00 συνεδριάζει για πρώτη φορά το νέο Νομικό πρόσωπο με την επωνυμία Δ.Ο.Ν.Α. Δήμου Ροδίων το οποίο συστάθηκε μετά την συγχώνευση των τεσσάρων νομικών προσώπων:

1. Δ.Ο.Ν.Α. Ρόδου.
2. Δημοτικό Αθλητικό Κέντρο «Καλλιπάτειρα».
3. Δημοτικό Κλειστό Γυμναστήριο «Βενετόκλειο».
4. Εθνικό Στάδιο Ρόδου «ο Διαγόρας»

και έχει ως σκοπό του την λειτουργία και την συντήρηση όλων των αθλητικών υποδομών της πόλης μας και την ανάπτυξη του μαζικού, σχολικού και σωματειακού αθλητισμού.

Τα θέματα με τα οποία θα ασχοληθεί το Διοικητικό Συμβούλιο είναι τα εξής:

1. Ενημέρωση Προέδρου.
2. Εκλογή Αντιπροέδρου.
3. Ορισμός Επιτροπής παραλαβής προμηθειών.
4. Ορισμός Επιτροπής παραλαβής έργων αξίας μικρότερης των 5.869,41 ευρώ.
5. Ορισμός Επιτροπής παραλαβής έργων αξίας μεγαλύτερης των 5.869,41 ευρώ.
6. Ορισμός Επιτροπής καταστροφής αντικειμένων άνευ αξίας.
7. Ορισμός Επιτροπής παραγγελίας αγαθών.
8. Ορισμός Επιτροπής για το Δημοτικό Κλειστό Γυμναστήριο «Βενετόκλειο».
9. Ορισμός Επιτροπής για το Εθνικό Στάδιο «ο Διαγόρας».
10. Ορισμός Επιτροπής για το Δημοτικό Αθλητικό Κέντρο «Καλλιπάτειρα».
11. Ορισμός Επιτροπής για το Δημοτικό Αθλητικό Κέντρων Αγ. Αποστόλων.
12. Ψήφιση Προϋπολογισμού 2005 ενιαίου φορέα με την επωνυμία Δ.Ο.Ν.Α. Δήμου Ροδίων.
13. Έξοδα παράστασης Προέδρου και Αντιπροέδρου.
14. Λήψη απόφασης για προέκταση του Κλειστού Γυμναστηρίου «Βενετόκλειο»
15. Σύναψη σύμβασης ορισμένου χρόνου διάρκειας 2 μηνών υπαλλήλων.

Α.Μ.Ε.Α. ΣΤΙΒΟΣ

ΣΕ ΘΕΣΗ ΠΡΟΚΡΙΣΗΣ

Αναχώρησαν χθες για την Αθήνα οι αθλητές του τμήματος Στίβου του Αθλητικού Σωματείου «ΔΩΔΕΚΑΝΗΣΟΣ», όπου στο Ολυμπιακό Στάδιο έως και την Κυριακή 15/5 θα αγωνιστούν στην προκριματική φάση του 17ου Πανελληνίου Πρωταθλήματος Στίβου για αθλητές με αναπηρίες, έτσι ώστε να κερδίσουν ένα εισιτήριο για την τελική φάση που θα διεξαχθεί στο τέλος του μήνα.

Ο Παραολυμπιονίκης του Σωματείου Αθανάσιος Μπαράκας έχει ήδη στα χέρια του την πρόκριση από την αρχική φάση της Θεσσαλονίκης με εξαιρετικές επιδόσεις στο άλμα εις μήκος με 6,12 και στο τριπλούν με 11,55. Οι παραπάνω επιδόσεις του δίνουν το εισιτήριο και για το Πανευρωπαϊκό όπου φέτος τον Αύγουστο θα διεξαχθεί στη Φινλανδία.

Στην προκριματική φάση της Αθήνας θα συμμετάσχουν οι παρακάτω αθλητές:

Γιαννικουρής Παντελής, Καραγιάννη Δέσποινα, Καραγιάννης Νικόλαος, Κατίνας Νικόλαος, Μαντζόν Ιωάννης, Πατέρα Άννα, Παναγιάς Νικόλαος, Πρώτος Γεώργιος, Πρώτος Ιωάννης, Τρακόσσσας Μιχαήλ (αθλητής από Κω), Φραντζής Νικόλαος.

Οι προπονητές που θα συνοδεύσουν την αποστολή είναι οι: ***Ιακώβου Μαρία, Μάγος Σταμάτης, Βαζδέκης Σπύρος.***

Ευχόμαστε σε όλους καλή επιτυχία.

Υποβολή δηλώσεων για τους διαιτητές

Ο Σύνδεσμος Διαιτητών Ποδοσφαίρου κάνει γνωστό σε όλα τα μέλη του ότι άρχισε η υποβολή υπεύθυνων δηλώσεων προσφοράς υπηρεσιών για την ποδοσφαιρική περίοδο 2005 -2006. Η υποβολή δηλώσεων λήγει την Παρασκευή 20 Μαΐου. Παρακαλούνται όλα τα μέλη του Συνδέσμου όπως περάσουν από τα γραφεία του Συνδέσμου το συντομότερο για την συμπλήρωση των δηλώσεών τους. Για το λόγο αυτό τα γραφεία του Συνδέσμου θα είναι ανοιχτά καθημερινά από τις 17:00 - 19:00 και 21:00-23:00. Καμία δήλωση δεν γίνεται δεκτή χωρίς να συνοδεύεται από τις απαραίτητες ιατρικές εξετάσεις που είναι Α) από καρδιολόγο Β) από οφθαλμίατρο και Γ) παθολόγο. Οι ιατρικές βεβαιώσεις μπορούν να είναι από Δημόσιο Νοσοκομείο ή Κέντρο Υγείας ή και ιδιώτη Ιατρό. Επίσης μαζί με τη δήλωση πρέπει να προσκομίζεται πιστοποιητικό ποινικού μητρώου τύπου Β καθώς και να γνωρίζουν σε ποιά Δ.Ο.Υ. ανήκουν. Επιπλέον για τους Διαιτητές της Νέας Σχολής 2005 εκτός των παραπάνω χρειάζεται επιπλέον φωτοτυπία ταυτότητος, αποδεικτικό σπουδών επικυρωμένο και 4 φωτογραφίες. Επίσης ο Σύνδεσμος ανακοινώνει τοι στις 22/05/2005 ημέρα Κυριακή και ώρα 09:00 στα γραφεία του Συνδέσμου θα γίνουν οι Προαγωγικές Εξετάσεις Α) από Γ' κατηγορία τοπικού για Β' τοπικού. Στην κατηγορία αυτή δικαίωμα συμμετοχής έχουν:

Επαμεινώνδας Γεώργιος, Κασιώτης Γεώργιος, Κεφάλας Γεώργιος, Κεφαλάκης Παύλος, Μαλαχτάρης Ιωσήφ, Μιχαλούδης Γεώργιος, Τάσης Γρηγόρης, Παπαγεωργίου Πέτρος, Μίαρης Εμμανουήλ.

Από Β' τοπικού για Α' τοπικού δικαίωμα συμμετοχής έχουν:

Αντωνάς Σταμάτης, Γαγάνης Ευστράτιος, Γουλάρας Διονύσιος, Κλιάρη Ιωάννα, Μοντιάδης Αντώνης, Παπαγιαννίδης Εμμανουήλ, Σαββιδάκης Εμμανουήλ, Τσουρδιού Παναγιώτης, Τσόμπανος Αθανάσιος, Φραγκιαδάκης Λεωνίδας.

Οι εξετάσεις για σήματα Α' και Β' Ο.Δ.Π.Ε. θα γίνουν την Κυριακή 12 Ιουνίου και ώρα 07:00 στην Χαλκίδα. Από Α' εραστεχνική για Β' Ο.Δ.Π.Ε. οι υποψήφιοι είναι:

Ασημακόπουλος Ηλίας, Σάββενας Παναγιώτης, Φεσσάρας Νίκος.

Από Β' Ο.Δ.Π.Ε. για Α' Ο.Δ.Π.Ε. οι υποψήφιοι είναι:

Αργυρόπουλος Ιωάννης, Κατσιδώνης Παναγιώτης.

Οι υποψήφιοι για σήμα Ο.Δ.Π.Ε. πρέπει να υποβάλλουν τις αιτήσεις τους στα γραφεία του Συνδέσμου έως 13 Μαΐου 2005.

Επίσης ο Σύνδεσμος κάνει γνωστό ότι στις 30/05/2005 ημέρα Δευτέρα και ώρα 17:00 θα γίνουν οι αγωνιστικές δοκιμασίες (test cooper) των αξιολογημένων διαιτητών παρουσία κλιμακίου από την ΚΕΔ ΕΠΟ που αποτελείται από τους κ. Γερμανάκο Γ. Και Αργυρίου Π. Οι διαγωνιζόμενοι θα πρέπει να έχουν προσκομίσει στο Σύνδεσμο απαραιτήτως έως τις 15/05/2005 τις ιατρικές εξετάσεις τους και την Δήλωσή τους. Δικαίωμα συμμετοχής έχουν οι κάτωθι:

Αλαχιώτης Στέλιος, Αντωνάς Σταμάτιος, Ασημακόπουλος Ηλίας, Γαγάνης Ευστράτιος, Γουλάρας Διονύσιος, Κατσιδώνης Παναγιώτης, Μουστάκας Γρηγόριος, Παπαγιαννίδης Εμμανουήλ, Πλακογιάννης Δημήτριος, Ρουμάνης Δημήτριος, Σάββενας Παναγιώτης, Σαββιδάκης Εμμανουήλ, Στεφανάκης Βασίλειος, Φραγκιαδάκης Λεωνίδας, Φουκαράς Αγγελος. Οι πιο πάνω αξιολογημένοι διαιτητές καλούνται απαραιτήτως να βρίσκονται στα γραφεία του Συνδέσμου την Δευτέρα 16/05/2005 και ώρα 21:00.

ΣΥΛΛΥΠΗΤΗΡΙΟ

Ο Πρόεδρος του Δ.Ο.Ν.Α. Θανάσης Μπαράκας εκφράζει τα ειλικρινή συλλυπητήριά του στην οικογένεια του αθλητή του ΝΟΡ Σαμαρτζή Γιάννη, για τον άδικο χαμό του.

ΣΥΓΧΑΡΗΤΗΡΙΟ

Ο Σύνδεσμος Διαιτητών Ποδοσφαίρου συγχαίρει το μέλος του Φραγκίνη Μιχαήλ για την αξιολόγησή του σε διεθνείς κατηγορίες και τη συμμετοχή του σε αγώνα των Εθνικών Ομάδων Ελπίδων Βουλγαρίας - Κροατίας στις 03/06/2005 και του εύχεται εις ανώτερα.

Εκ του Δ.Σ.
Ο Πρόεδρος
ΚΑΠΡΟΣ ΔΗΜΗΤΡΗΣ
Ο γ. γραμματέας
ΚΑΨΑΣΚΗΣ ΚΩΝΟΣ

ΕΝΟΨΕΙ ΤΟΥ ΚΑΘΟΡΙΣΜΟΥ ΤΗΣ ΤΙΜΗΣ ΜΟΝΑΔΑΣ

ΠΡΟΒΛΗΜΑ ΣΤΗ ΝΟΤΙΑ ΡΟΔΟ
με τις απαλλοτριώσεις

Θα ζητηθεί από την ΔΕΗ η επαναχάραξη της διαδρομής των δικτύων υψηλής τάσης

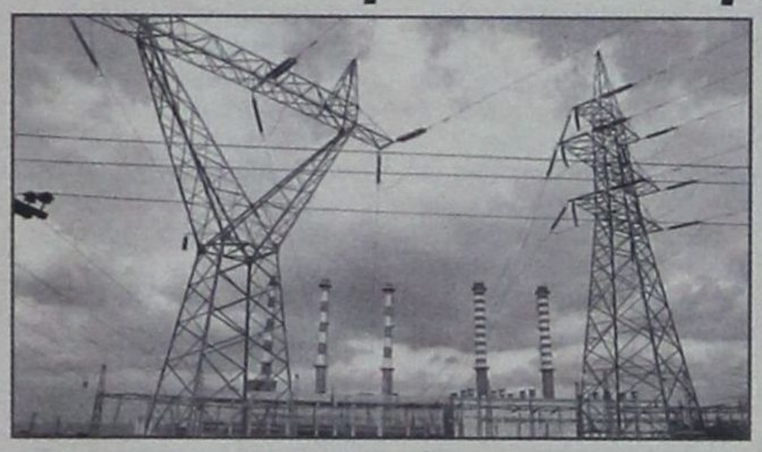

Στην τελευταία συνεδρίαση του δημοτικού συμβουλίου Νότιας Ρόδου συζητήθηκε προ ημερησίας διατάξεως, το πρόβλημα που έχει ανακύψει με τις ιδιοκτησίες που απαλλοτρίωσε η ΔΕΗ, απ' όπου θα διέλθει το δίκτυο υψηλής τάσης, του νέου εργοστασίου, που θα κατασκευασθεί στην Κατταβιά.

Για το πρόβλημα, έγραψε προ ημερών η «δ», ενόψει της πρώτης συζήτησης που είναι προγραμματισμένη για να γίνει στις 13 Μαΐου (σήμερα) στο αρμόδιο δικαστήριο της Ρόδου, προκειμένου να καθορισθεί η τιμή μονάδας της απαλλοτριωθείσας έκτασης.

Αν και οι ιδιοκτήτες των εκτάσεων αυτών στους δήμους Νότιας Ρόδου, Λίνδου, Αρχαγγέλου και Αφάντου, γνώριζαν για τις απαλλοτριώσεις, προφανώς αδιαφόρησαν μέχρι σήμερα και μόνον όταν άρχισαν να έρχονται οι πρώτες κλήσεις για την εκδίκαση των υποθέσεών τους, άρχισαν να ανησυχούν, ζητώντας από την ΔΕΗ να αλλάξει την χάραξη της διαδρομής των δικτύων υψηλής τάσης.

Το σκεπτικό των κατοίκων της Νότιας Ρόδου, απ' όπου κατ' αρχήν έχουν εκδηλωθεί οι πρώτες αντιδράσεις, είναι ότι η ΔΕΗ απαλλοτριώνει μόνο ένα μικρό τμήμα και όχι ολόκληρο το αγροτεμάχιο, το οποίο παύει να είναι αξιοποιήσιμο, λόγω της διέλευσης των δικτύων. Σε άλλες περιπτώσεις, δεν έχει ξεκαθαρίσει το ιδιοκτησιακό καθεστώς αυτών των κτημάτων (άλλοι ιδιοκτήτες βρίσκονται στο εξωτερικό και άλλοι έχουν αποβιώσει) με αποτέλεσμα οι γραφειοκρατικές διαδικασίες να είναι χρονοβόρες και πολυδάπανες, και συχνά να καλύπτουν το ύψος των αποζημιώσεων.

Ερωτηθείς από συντάκτη της «δ» ο δήμαρχος Νότιας Ρόδου κ. **Μανώλης Σαββής** είπε ότι το πρόβλημα είναι υπαρκτό, παρά το γεγονός ότι στην πλειοψηφία τους οι εκτάσεις που έχουν απαλλοτριωθεί δεν είναι άμεσα εκμεταλλεύσιμες, καθώς βρίσκονται έξω από τους οικισμούς και τις παροχές όπου επιτρέπεται η δόμηση. Παρά ταύτα -επειδή πολλοί είναι εκείνοι που επικαλούνται και αισθητικούς λόγους, σε μια περιοχή υπό ανάπτυξη- ο δήμαρχος θα ζητήσει από την ΔΕΗ, να αναβάλει την εκδίκαση των υποθέσεων απαλλοτρίωσης και να προχωρήσει σε νέα χάραξη της διαδρομής των δικτύων υψηλής τάσης, με στόχο την ελαχιστοποίηση κατά το δυνατόν των προβλημάτων που προκαλεί η εγκατάστασή τους.

Ερωτηθείς χθες ο νομάρχης κ. Γιάννης Μαχαιρίδης, δήλωσε σε συντάκτη της «δ» ότι δεν έχει γνώση του προβλήματος και ότι κανένας από τους ιδιοκτήτες δεν έχει θέσει μέχρι στιγμής στον ίδιο το ζήτημα που έχει ανακύψει με τις απαλλοτριώσεις.

ΠΡΑΓΜΑΤΟΠΟΙΕΙΤΑΙ ΣΤΗΝ ΡΟΔΟ

ΑΡΧΙΖΕΙ Η ΣΥΝΔΙΑΣΚΕΨΗ
του Γενικού Χημείου του Κράτους

Το πρόγραμμα των εργασιών

Στην Ρόδο θα πραγματοποιηθεί στο διάστημα από 13 έως και 15 Μαΐου 2005 η 18η Πανελλήνια Συνδιάσκεψη των υπαλλήλων του Γενικού Χημείου του Κράτους, με θέμα την συμβολή του στην Τουριστική και Οικονομική Ανάπτυξη.

Η συνάντηση αυτή που πραγματοποιείται κάθε χρόνο σε διαφορετική πόλη της Ελλάδας, δίνει την ευκαιρία στους υπαλλήλους του ΓΧΚ να συζητούν επιστημονικά και υπηρεσιακά θέματα, ενώ διευκολύνει την συνεννόηση των απομακρυσμένων Χημικών Υπηρεσιών με το Κέντρο, μέσω των προσωπικών επαφών.

Την διοργάνωση της Συνδιάσκεψης στην οποία θα συμμετάσχουν περισσότερα από 250 άτομα φέτος έχει αναλάβει η Χημική Υπηρεσία Ρόδου και ο Σύλλογος Υπαλλήλων του ΓΧΚ.

Για πρώτη φορά έχει προσκληθεί για να συμμετάσχει και το Γενικό Χημείο του Κράτους της Κύπρου.

Οι εργασίες της Συνδιάσκεψης θα πραγματοποιηθούν στο ξενοδοχείο «Ρόδος Παλλάς», το Σάββατο 14 Μαΐου, (από 9:00 έως 12:00).

Το πρόγραμμα των εργασιών έχει ως εξής:

ΠΡΟΓΡΑΜΜΑ ΣΥΝΔΙΑΣΚΕΨΗΣ

09:00 Υποδοχή επισήμων

09:30 Χαιρετισμός από τη Διευθύντρια της Χημικής Υπηρεσίας Ρόδου και Πρόεδρο της Οργανωτικής Επιτροπής κ. **Μαρία Πατρίκη.**

09:40 Χαιρετισμός από τον Πρόεδρο του Συλλόγου των Υπαλλήλων του Γενικού Χημείου του Κράτους και αντιπρόεδρο της Οργανωτικής Επιτροπής κ. **Γιώργο Σιαμαντά.**

09:50 Χαιρετισμοί επισήμων

ΕΙΣΗΓΗΣΕΙΣ

10:30 «Η συμβολή της Χημικής Υπηρεσίας Ρόδου στην Ανάπτυξη της Δωδεκανήσου»

Εισηγητής: Ευαγόρας Νικολάου,
Προϊστάμενος του Α' Τμήματος της Χ.Υ. Ρόδου.

10:45 «Η συμβολή του ΓΧΚ στη διαχείριση των διατροφικών κινδύνων».

Εισηγήτρια: Μίνα Παπαθανασίου
Διευθύντρια της Διεύθυνσης Τροφίμων του ΓΧΚ.

11:00 «Ο ρόλος και η συμβολή της ποιότητας των καυσίμων και των εναλλακτικών καυσίμων στην προστασία της υγείας και του περιβάλλοντος».

Εισηγήτρια: Μαρία Οικονόμου,
Διευθύντρια της Διεύθυνσης Πετροχημικών του ΓΧΚ.

11:15 «Ελεγχος ρυπαντών τροφίμων και νερών στο ΓΧΚ»

Εισηγήτρια: Αργυρώ Κουφογιαννάκη,
Προϊσταμένη του Α' Τμήματος της Διεύθυνσης Περιβάλλοντος του ΓΧΚ.

11:30 Παρεμβάσεις Συνέδρων και επιλογή της Χημικής Υπηρεσίας που θα αναλάβει τη διοργάνωση της **19ης Συνάντησης των Υπαλλήλων του ΓΧΚ.**

12:00 Λήξη Συνεδρίασης.

Δρομολόγια του Ταχύπλοου Καταμαράν "ΔΩΔΕΚΑΝΗΣΟΣ ΕΞΠΡΕΣ"
Από: 15 Μαρτίου 2005 έως 14 Μαΐου 2005

DODEKANISOS SEA WAYS

Αναχωρίσεις από την Κολώνα (Θαλασσινή πύλη)

ΚΥΡΙΑΚΗ

ΛΙΜΑΝΙ	ΑΦΙΞΗ	ΑΝΑΧ.
ΡΟΔΟΣ		08.30
ΣΥΜΗ	09.20	09.25
ΚΩΣ	11.00	11.10
ΚΑΛΥΜΝΟΣ	11.50	12.00
ΛΕΡΟΣ	12.50	12.55
ΛΕΙΨΟΙ	13.15	13.20
ΠΑΤΜΟΣ	13.40	13.45
ΛΕΡΟΣ	14.25	14.30
ΚΑΛΥΜΝΟΣ	15.20	15.30
ΚΩΣ	16.10	16.20
ΣΥΜΗ	17.45	17.50
ΡΟΔΟΣ	18.30	

ΔΕΥΤΕΡΑ

ΛΙΜΑΝΙ	ΑΦΙΞΗ	ΑΝΑΧ.
ΑΝΕΚΤΕΛΕΣΤΟ		

ΤΡΙΤΗ

ΛΙΜΑΝΙ	ΑΦΙΞΗ	ΑΝΑΧ.
ΡΟΔΟΣ		08.30
ΚΩΣ	10.40	10.50
ΚΑΛΥΜΝΟΣ	11.30	11.40
ΛΕΡΟΣ	12.30	12.35
ΛΕΙΨΟΙ	12.55	13.00
ΠΑΤΜΟΣ	13.20	13.30
ΛΕΡΟΣ	14.20	14.30
ΚΑΛΥΜΝΟΣ	15.20	15.30
ΚΩΣ	16.10	16.20
ΡΟΔΟΣ	18.30	

ΤΕΤΑΡΤΗ

ΛΙΜΑΝΙ	ΑΦΙΞΗ	ΑΝΑΧ.
ΡΟΔΟΣ		08.30
ΣΥΜΗ	09.20	09.25
ΚΩΣ	11.00	11.10
ΚΑΛΥΜΝΟΣ	11.50	12.00
ΛΕΡΟΣ	12.50	12.55
ΛΕΙΨΟΙ	13.15	13.20
ΠΑΤΜΟΣ	13.40	13.45
ΛΕΡΟΣ	14.25	14.30
ΚΑΛΥΜΝΟΣ	15.20	15.30
ΚΩΣ	16.10	16.20
ΣΥΜΗ	17.45	17.50
ΡΟΔΟΣ	18.30	

ΠΕΜΠΤΗ

ΛΙΜΑΝΙ	ΑΦΙΞΗ	ΑΝΑΧ.
ΡΟΔΟΣ		08.30
ΚΩΣ	10.40	10.50
ΚΑΛΥΜΝΟΣ	11.30	11.40
ΛΕΡΟΣ	12.30	12.35
ΛΕΙΨΟΙ	12.55	13.00
ΠΑΤΜΟΣ	13.20	13.30
ΛΕΡΟΣ	14.20	14.30
ΚΑΛΥΜΝΟΣ	15.20	15.30
ΚΩΣ	16.10	16.20
ΡΟΔΟΣ	18.30	

ΠΑΡΑΣΚΕΥΗ

ΛΙΜΑΝΙ	ΑΦΙΞΗ	ΑΝΑΧ.
ΡΟΔΟΣ		08.30
ΚΩΣ	10.40	10.50
ΚΑΛΥΜΝΟΣ	11.30	11.40
ΛΕΡΟΣ	12.30	12.35
ΛΕΙΨΟΙ	12.55	13.00
ΠΑΤΜΟΣ	13.20	13.30
ΛΕΡΟΣ	14.20	14.30
ΚΑΛΥΜΝΟΣ	15.20	15.30
ΚΩΣ	16.10	16.20
ΡΟΔΟΣ	18.30	

ΣΑΒΒΑΤΟ

ΛΙΜΑΝΙ	ΑΦΙΞΗ	ΑΝΑΧ.
ΡΟΔΟΣ		08.30
ΣΥΜΗ	09.20	09.25
ΚΩΣ	11.00	11.10
ΚΑΛΥΜΝΟΣ	11.50	12.00
ΛΕΡΟΣ	12.50	12.55
ΛΕΙΨΟΙ	13.15	13.20
ΠΑΤΜΟΣ	13.40	13.45
ΛΕΡΟΣ	14.25	14.30
ΚΑΛΥΜΝΟΣ	15.20	15.30
ΚΩΣ	16.10	16.20
ΣΥΜΗ	17.45	17.50
ΡΟΔΟΣ	18.30	



• Ταξιδέψτε με 30 μίλια την ώρα
• Fully air-conditioned

Πληροφορίες: Δωδεκάνησος Ναυτιλιακή Ν.Ε.
Αυστραλίας 3. 85100 Ρόδος
Τηλ: 22410 70 590 - Fax: 22410 70 591

website: www.12ne.gr
e-mail: info@12ne.gr

ΕΓΚΥΚΛΙΟΣ ΤΟΥ ΥΠΟΥΡΓΕΙΟΥ ΟΙΚΟΝΟΜΙΚΩΝ

ΤΙ ΑΛΛΑΖΕΙ ΣΤΗΝ ΑΓΟΡΑ ΑΠΟ ΤΟΥΣ ΝΕΟΥΣ *αυξημένους συντελεστές ΦΠΑ*

Ολες οι αλλαγές που επέρχονται στην αγορά από την εφαρμογή των νέων αυξημένων συντελεστών ΦΠΑ, περιλαμβάνονται κωδικοποιημένες σε εγκύκλιο (ΠΟΛ. 1072) που δημοσιοποίησε χθες το υπουργείο Οικονομικών.

Πρόκειται ουσιαστικά για την κοινοποίηση των διατάξεων του άρθρου 12 του Ν. 3336/05 (ΦΕΚ 96Α') σχετικά με την αύξηση των συντελεστών ΦΠΑ από 1η Απριλίου 2005, στην οποία περιέχονται επίσης και συγκεκριμένα παραδείγματα. Σημειώνεται ότι λόγω του μεγάλου αποθέματος παλιών εντύπων περιοδικών δηλώσεων ΦΠΑ, η εγκύκλιος προβλέπει ότι μέχρι την εκτύπωση των νέων εντύπων, θα χρησιμοποιούνται τα παλαιά έντυπα, αφού προηγουμένως διορθωθούν χειρόγραφα οι παλαιοί συντελεστές. Ολόκληρο το κείμενο της εγκυκλίου έχει ως εξής:

Σχετικά με το παραπάνω θέμα, σας κοινοποιούμε τις διατάξεις του άρθρου 12 του νόμου «Εναρμόνιση της ελληνικής νομοθεσίας προς την Οδηγία 2003/96/ΕΚ του Συμβουλίου της 27ης Οκτωβρίου 2003 περί υποβολής Ειδικού Φόρου Κατανάλωσης και άλλες διατάξεις» και παρέχουμε τις ακόλουθες οδηγίες για την ορθή και ομοιόμορφη εφαρμογή τους.

1. Νέοι συντελεστές ΦΠΑ

Με το άρθρο 12 του προαναφερόμενου νόμου, αυξήθηκαν κατά μία μονάδα οι συντελεστές ΦΠΑ που ορίζονται στην παράγραφο 1 του άρθρου 21 του Κώδικα ΦΠΑ (Ν. 2859/00 ΦΕΚ 248 Α).

Κατόπιν αυτού οι νέοι συντελεστές ΦΠΑ που ισχύουν, διαμορφώνονται ως εξής:

α) Ο κανονικός συντελεστής από 18%, αυξάνεται σε 19%

β) Για τα αγαθά και τις υπηρεσίες του Παραρτήματος ΙΙΙ, που υπάγονται σε συντελεστή 8%, αυξάνεται σε 9%

γ) Για τα αγαθά και τις υπηρεσίες του Παραρτήματος ΙΙΙ που προβλέπεται μείωση του φόρου κατά 50%, ο συντελεστής 4%, αυξάνεται σε 4,5%.

Επισημαίνεται ότι για τους συντελεστές ΦΠΑ που εφαρμόζονται στα νησιά του Αιγαίου εξακολουθεί να ισχύει η μείωσή τους κατά 30%, που ορίζεται στην παράγραφο 4 του άρθρου 21 του Κώδικα ΦΠΑ και ως εκ τούτου οι συντελεστές αυτοί δεν αυξάνονται αλλά παραμένουν ακριβώς οι ίδιοι, δηλαδή, 13%, 6% 3%.

2. Χρόνος εφαρμογής των νέων συντελεστών

Με το ίδιο άρθρο του νόμου ορίζεται ότι η ισχύς των διατάξεων του άρθρου αυτού αρχίζει από την 1η Απριλίου 2005.

Κατά συνέπεια, οποιοδήποτε στοιχείο εκδίδεται με ημερομηνία έκδοσης από την 1η Απριλίου 2005 και μετά, θα επιβαρύνεται με νέους αυξημένους συντελεστές. Τονίζεται ότι, με τους νέους συντελεστές ΦΠΑ θα επιβαρύνονται και τα φορολογικά στοιχεία, που, σύμφωνα με τις διατάξεις του ΚΒΣ, εκδίδονται με ημερομηνία έκδοσης από 1/4/05 και εφεξής και αναφέρονται σε περιπτώσεις παράδοσης αγαθών ή παροχής υπηρεσιών, που πραγματοποιήθηκαν κατά το χρονικό διάστημα που ίσχυαν οι παλαιοί συντελεστές.

Για καλύτερη κατανόηση παραθέτουμε τα ακόλουθα παραδείγματα:

• **Επιχείρηση** την 31η Μαρτίου 2005 είχε αποστείλει με δελτίο αποστολής σε πελάτη της εμπορεύματα που υπάγονταν σε ΦΠΑ 18% και το τιμολόγιο δεν εκδόθηκε άμεσα (31-3-05).

Το τιμολόγιο πώλησης που θα εκδοθεί με ημερομηνία έκδοσης από 1η Απριλίου 2005, θα πρέπει να επιβαρυνθεί με ΦΠΑ 19%.

• **Επιχείρηση** την 1η Μαρτίου 2005 είχε αποστείλει με δελτίο αποστολής σε πελάτη της εμπορεύματα που υπάγονταν σε ΦΠΑ 18%.

Το τιμολόγιο πώλησης.

- **Εφόσον έχει εκδοθεί** άμεσα (1-3-05) με ημερομηνία έκδοσης οποιαδήποτε ημερομηνία κατά τη διάρκεια του μηνός Μαρτίου (π.χ. 18-3-05, 28-3-05, 31-3-05), θα πρέπει να έχει επιβαρυνθεί με ΦΠΑ 18% ανεξάρτητα του τρόπου έκδοσής του (χειρόγραφα ή μηχανογραφικά).

- **Εφόσον θα εκδοθεί** χειρόγραφα την 1η Απριλίου (καταληκτική ημερομηνία) ή μηχανογραφικά μέχρι την 16η Απριλίου (ημερομηνία έκδοσης την 1η Απριλίου '05, θα πρέπει να επιβαρυνθεί με ΦΠΑ 19%.

- **Επιτηδευματίας βάσει** σύμβασης στις 10/1/2005 ανέλαβε εκτέλεση δημοσίου έργου. Στη σύμβαση αναγράφεται ότι το έργο επιβαρύνεται με ΦΠΑ 18%. Στις 9 Απριλίου '05 πιστοποιείται το δημόσιο έργο. Το τιμολόγιο που θα εκδοθεί θα πρέπει να επιβαρυνθεί με ΦΠΑ 19%.

- **Κατά το μήνα** Μάρτιο 2005 πραγματοποιήθηκαν επαναλαμβανόμενες πωλήσεις αγαθών ή παροχή υπηρεσιών ή πωλήσεις αγαθών για λογαριασμό τρίτου, που υπάγονταν σε ΦΠΑ 18%. Στο τιμολόγιο ή στην εκκαθάριση που θα εκδοθεί κατά περίπτωση, μέσα στο μήνα Απρίλιο και επειδή ο χρόνος έκδοσης των παραστατικών αυτών, είναι η τελευταία μέρα του μήνα που πραγματοποιήθηκαν οι υπόψη συναλλαγές, δηλαδή η 31η Μαρτίου 2005, θα υπολογισθεί ΦΠΑ 18%.

- **Εταιρεία** στις 24/2/2005 είχε πραγματοποιήσει πώληση αγαθών σε πελάτη της με συντελεστή ΦΠΑ 8%.

Στις 22 Απριλίου 2005 τα αγαθά με δελτίο αποστολής επιστρέφονται λόγω ελαττώματος. Στο πιστωτικό τιμολόγιο που θα εκδοθεί θα πρέπει να υπολογισθεί συντελεστής ΦΠΑ 9%.

3. Νέα έντυπα περιοδικών δηλώσεων

Για τις φορολογικές περιόδους από την 1η Απριλίου 2005 και μετά θα χρησιμοποιούνται τα νέα έντυπα των περιοδικών δηλώσεων ΦΠΑ, στα οποία αναγράφονται οι νέοι συντελεστές ΦΠΑ και έχουν την ένδειξη:

«ΕΚΔΟΣΗ 2005 050 – ΦΠΑ» και «ΕΚΔΟΣΗ 2005 051 – ΦΠΑ».

Μέχρι την εκτύπωση των νέων εντύπων, λόγω του ότι υπάρχει μεγάλο απόθεμα παλαιών εντύπων περιοδικών δηλώσεων (ΕΚΔΟΣΗ 2003), κρίνεται σκόπιμο να εξαντλούνται μέχρι εξαντλήσεώς τους, τα παλαιά έντυπα, αφού προηγουμένως διορθωθούν χειρόγραφα οι παλαιοί συντελεστές (18-8-4) και στη θέση τους αναγραφούν οι νέοι συντελεστές (19-9-4,5).

Σημειώνεται ότι στην περίπτωση υποβολής τροποποιητικών ή εκπρόθεσμων περιοδικών δηλώσεων, για φορολογικές περιόδους που ίσχυαν οι παλαιοί συντελεστές ΦΠΑ, δηλαδή μέχρι και την 31η Μαρτίου 2005, εξυπακούεται ότι θα χρησιμοποιούνται τα παλαιά έντυπα, χωρίς διόρθωση των συντελεστών και μόνον εφόσον δεν υπάρχουν τέτοια έντυπα (παλαιά), θα μπορούν να χρησιμοποιηθούν τα νέα έντυπα, αφού προηγούμενα αναγραφούν οι παλαιοί συντελεστές.

Ηλεκτρονιο

ΜΙΧΑΛΗΣ Ν. ΧΑΤΖΗΜΑΡΚΟΣ

ΗΛΕΚΤΡΙΚΑ ΕΙΔΗ & ΗΛΕΚ. ΕΓΚΑΤΑΣΤΑΣΕΙΣ

ΗΛΙΑΚΑ ΣΥΣΤΗΜΑΤΑ
STIBETHERM σειρά **P**

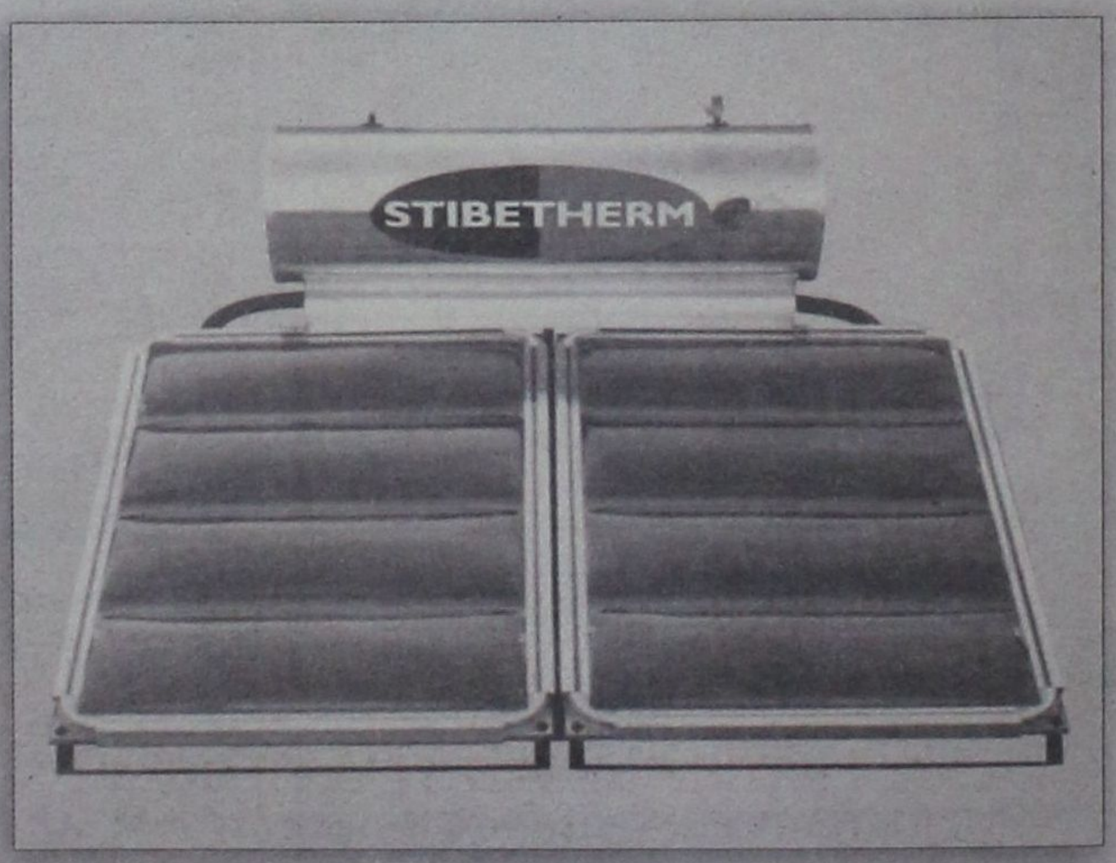

Γρηγορίου Ε' (7 Βαγιές) - 85100 ΡΟΔΟΣ
Τηλ. (22410) 29411, 33340, 36278 - Fax: (22410) 33340

Zorpidis

ΤΟΥΡΙΣΤΙΚΟΣ ΟΡΓΑΝΙΣΜΟΣ

ΙΕΡΑΠΕΤΡΑ
- ΚΟΡΝΑΡΟΣ

ΑΝΑΧΩΡΗΣΕΙΣ
ΓΙΑ **ΚΑΣΤΕΛΛΟΡΙΖΟ**
ΧΑΛΚΗ-ΚΑΡΠΑΘΟ-ΚΑΣΟ-
ΚΡΗΤΗ- ΣΑΝΤΟΡΙΝΗ-
ΜΗΛΟ-ΠΕΙΡΑΙΑ

ΑΛΕΞ. ΔΙΑΚΟΥ 38-ΡΟΔΟΣ
Τηλ.: (22410) 20625, 30054, 33603, 33607 • fax (22410) 26745
E-MAIL: STEFANAKIS@S=ZORPIDIS.COM

4. Λοιπά θέματα

I. Με την εγκύκλιο ΠΟΛ 1056/05 δόθηκαν οδηγίες εφαρμογής των νέων συντελεστών ΦΠΑ που ισχύουν από 1η Απριλίου 2005, καθώς και η δυνατότητα προσαρμογής των μηχανογραφικών συστημάτων και των ΦΤΜ, μέσα σε σύντομο χρονικό διάστημα.

Στην ίδια εγκύκλιο διευκρινίστηκε ότι από την 1/4/05 ανεξάρτητα του τρόπου έκδοσης των φορολογικών στοιχείων θα επιβάλλεται ή θα εμπεριέχεται ΦΠΑ με τους νέους συντελεστές.

Κατά συνέπεια, εάν υποκείμενος στο φόρο εξέδωσε φορολογικό στοιχείο με ημερομηνία έκδοσης από την 1η Απριλίου 2005, με τους παλαιούς συντελεστές, θα πρέπει να το εμφανίσει ως εκροή με τους νέους συντελεστές και να αποδώσει τον αντίστοιχο ΦΠΑ.

Στην περίπτωση αυτή, ο λήπτης των στοιχείων θα πρέπει να το εμφανίσει στις εισροές που αντιστοιχούν στους νέους συντελεστές και τη διαφορά που προκύπτει μεταξύ του παλαιού και του νέου συντελεστή θα την απεικονίσει στα αφαιρούμενα ποσά από το σύνολο του φόρου εισροών.

Π.χ. Την 4η Απριλίου 2005 εκδόθηκε Τ.Π. – Δ.Α. με αξία 1.000 Ευρώ και Φ.Π.Α. 180 Ευρώ. Η συναλλαγή θα πρέπει να απεικονισθεί ως εξής:

• **Ο εκδότης** στην περιοδική δήλωση «ΕΚΔΟΣΗ 2005» θα αναγράψει:
κωδ. 303 = 1000
κωδ. 333 = 190

• **Ο λήπτης** στην περιοδική δήλωση «ΕΚΔΟΣΗ 2005» θα αναγράψει:
κωδ. 353 = 1000
κωδ. 373 = 190
κωδ. 412 = 10
ή
κωδ. 357 = 1000
κωδ. 377 = 180.

Εξυπακούεται ότι εάν από τον εκδότη του φορολογικού στοιχείου, έχει γίνει χειρόγραφη μεταβολή (επί του στοιχείου) του συντελεστή ΦΠΑ, τότε δεν προκύπτει διαφορά και ως εκ τούτου στα λοιπά αφαιρούμενα ποσά (κωδ. 412), δεν θα αναγραφεί ποσό από το λήπτη του στοιχείου.

II. Μέχρι την ολοκλήρωση της προσαρμογής στους νέους συντελεστές ΦΠΑ και για τη διευκόλυνση των υποκειμένων και των φορολογικών αρχών, διευκρινίζονται τα ακόλουθα:

α) Στην περίπτωση που φορολογικό στοιχείο με ημερομηνία έκδοσης μέχρι και 31η Μαρτίου 2005 παραληφθεί μετά την προθεσμία που ορίζεται για το χρόνο ενημέρωσης των βιβλίων, δηλαδή μετά τις 15 Απριλίου 2005, η διαφορά που προκύπτει μεταξύ παλαιού και νέου συντελεστή ΦΠΑ, θα εμφανισθεί στα λοιπά αφαιρούμενα ποσά από το σύνολο του φόρου εισροών.

Π.χ. Τιμολόγιο πώλησης αγαθών με ημερομηνία έκδοσης 5/3/05 αξία: 4.000 ευρώ και ΦΠΑ 8%: 320 ευρώ, παρελήφθη στις 29/4/05.

• **Ο λήπτης** του στοιχείου στην περιοδική δήλωση «ΕΚΔΟΣΗ 2005» θα πρέπει να αναγράψει:
κωδ. 351 = 4000
κωδ. 371 = 360
κωδ. 412 = 40

β) Πιστωτικά τιμολόγια που εκδίδονται από την 1η Απριλίου 2005, και ο λόγος έκδοσής τους αναφέρεται σε συναλλαγή που έχει πραγματοποιηθεί μέχρι και 31 Μαρτίου 2005, θα επιβαρύνεται με τους νέους συντελεστές ΦΠΑ.

Π.χ. Τιμολόγιο πώλησης αγαθών εκδόθηκε την 20ή Μαρτίου 2005 με αξία 7.000 ευρώ και ΦΠΑ 18% = 1.260.

Για την ίδια πράξη εκδίδεται πιστωτικό τιμολόγιο με ημερομηνία 16η Απριλίου '05. Τα ποσά που πρέπει να αναγράφονται είναι:

Αξία: 7.000 ευρώ και ΦΠΑ 19% = 1.330

γ) Για τις λιανικές πωλήσεις φαρμάκων που πραγματοποιήθηκαν μέχρι και τις 15/4/05, χρονικό διάστημα στο οποίο οι τιμές των φαρμάκων, βάσει των δελτίων τιμών του υπ. Ανάπτυξης, περιλάμβαναν τους παλαιούς συντελεστές ΦΠΑ, θα πρέπει να απεικονισθούν στην περιοδική δήλωση, ως εκροή με τους νέους συντελεστές και η διαφορά που προκύπτει να απεικονισθεί στα προστιθέμενα ποσά στο σύνολο του φόρου εισροών.

Π.χ. Αποδείξεις λιανικής πώλησης που εκδόθηκαν από 1/4 – 15/4/05, είχαν συνολική αξία = 1.851, 85 και ΦΠΑ 8% = 148,15.

Ο εκδότης των αποδείξεων στην περιοδική δήλωση «ΕΚΔΟΣΗ 2005» θα πρέπει να εμφανίσει:
κωδ. 301 = 1.851,85
κωδ. 331 = 166,67
κωδ. 402 = 18,52.

III. Τέλος, διευκρινίζεται ότι για τις περιπτώσεις διόρθωσης εγγραφών ή παραστατικών για συναλλαγές που έχουν πραγματοποιηθεί μέχρι και την 31η Μαρτίου 2005, με έκδοση Ειδικού Ακυρωτικού Σημειώματος (άρθρο 23 παραγρ. 2ε Κ.Β.Σ.), ανεξάρτητα της ημερομηνίας έκδοσής του, θα πρέπει να περιλαμβάνει τον ίδιο συντελεστή ΦΠΑ, που είχε η αρχική συναλλαγή και όχι τους νέους συντελεστές, δεδομένου ότι στην περίπτωση αυτή ακυρώνεται η συναλλαγή στο σύνολό της.

Η διαφορά που προκύπτει λόγω συμπλήρωσης των νέων εντύπων περιοδικής δήλωσης, θα αναγράφεται στα προστιθέμενα ποσά στο σύνολο του φόρου εισροών.

Π.χ. Επιχείρηση στις 36/3/05 έστειλε σε Τιμ. – Δ. Αποστολής αγαθά, σε πελάτη της αξίας = 2000 και ΦΠΑ 18% = 360. Λόγω άρνησης του πελάτη της να τα παραλάβει, τα αγαθά επεστράφησαν και η επιχείρηση εκδίδει Ειδικό Ακυρωτικό Στοιχείο, στο οποίο θα πρέπει να αναγράψει τα ίδια ποσά, δηλαδή: αξία = 2000 και Φ.Π.Α. 18% = 360. Η απεικόνιση στην περιοδική δήλωση «ΕΚΔΟΣΗ 2005», εφόσον δεν υπάρχουν άλλα ποσά, θα είναι:

• κωδ. 303 = 2.000
κωδ. 333 = 380
κωδ. 402 = -20

5. Εκκαθαριστική δήλωση ΦΠΑ

Για όσες περιπτώσεις παρουσιασθεί ανάγκη υποβολής εκκαθαριστικής δήλωσης ΦΠΑ (π.χ. παύση εργασιών), η διαχειριστική περίοδος της οποίας περιλαμβάνει χρονικό διάστημα με τους παλαιούς και τους νέους συντελεστές ΦΠΑ, μέχρι να εκτυπωθούν τα νέα έντυπα εκκαθαριστικών δηλώσεων ΦΠΑ θα υποβάλλονται δύο ξεχωριστά έντυπα εκκαθαριστικών δηλώσεων.

Στο ένα έντυπο θα περιλαμβάνονται οι πράξεις με τους παλαιούς συντελεστές (πράξεις από 1/1 – 31/3/05), ενώ στο άλλο θα περιλαμβάνονται οι πράξεις που έγιναν με τους νέους συντελεστές (πράξεις από 1/4/05).

Εξυπακούεται ότι στο έντυπο που θα αναγραφούν οι πράξεις με τους νέους συντελεστές, θα έχει γίνει χειρόγραφη διόρθωση των συντελεστών, αναγράφοντας στη θέση των παλαιών τους νέους.

Τονίζεται ότι στο ένα από τα δύο έντυπα της εκκαθαριστικής δήλωσης θα συμπληρωθούν μόνο οι κωδικοί που αντιστοιχούν σε συντελεστές Φ.Π.Α. δηλαδή οι κωδικοί: 601 – 607, 631 – 637, 651 – 664, 671 – 684.

Οι υπόλοιποι κωδικοί αυτού του εντύπου, δεν θα συμπληρωθούν, αλλά τα ποσά που αντιστοιχούν θα αναγραφούν συνολικά στο άλλο έντυπο.

Τέλος επισημαίνεται ότι, προκειμένου να συμπληρωθούν οι κωδικοί του «Πίνακα Εκκαθάρισης του Φόρου για καταβολή, έκπτωση ή επιστροφή» (ΠΙΝΑΚΑΣ Δ), θα πρέπει προηγούμενα να έχουν αθροιστεί τα ποσά που αναγράφονται στους κωδικούς: 607, 664 (σύνολο φορολογητέων εισροών και εκροών) και 637,684 (σύνολο φόρου εκροών και εισροών), της κάθε μιας εκκαθαριστικής δήλωσης.

INEMA
ΙΑΤΡΙΚΟΣ & ΝΟΣΟΚΟΜΕΙΑΚΟΣ ΕΞΟΠΛΙΣΜΟΣ
17 ΧΡΟΝΙΑ ΕΜΠΕΙΡΙΑΣ *από το 1988*
ΕΙΜΑΣΤΕ ΟΙ ΜΕΓΑΛΥΤΕΡΟΙ ΠΡΟΜΗΘΕΥΤΕΣ
ΙΑΤΡΙΚΟΥ – ΟΡΘΟΠΕΔΙΚΟΥ ΚΑΙ ΝΟΣΟΚΟΜΕΙΑΚΟΥ
ΥΛΙΚΟΥ ΣΤΗ ΔΩΔΕΚΑΝΗΣΟ
ΕΜΠΙΣΤΕΥΘΕΙΤΕ ΜΑΣ !!!
ΛΕΜΕΣΣΟΥ 2 ΡΟΔΟΣ ΤΗΛ.22410 32238 – FAX.22410 28484



ΑΝΑΠΗΡΙΚΑ ΚΑΡΟΤΣΙΑ-ΒΑΔΙΣΤΙΚΑ -
ΟΡΘΟΠΕΔΙΚΑ ΕΙΔΗ-ΜΠΛΟΥΖΕΣ ΙΑΤΡΙΚΕΣ- ΚΑΛΤΣΕΣ
ΦΛΕΒΙΤΙΔΑΣ-ΠΕΛΜΑΤΑ-ΟΡΘΟΠΕΔΙΚΑ ΜΑΞΙΛΑΡΙΑ-
ΚΡΕΒΑΤΙΑ ΝΟΣΟΚΟΜΕΙΑΚΑ – ΙΑΤΡΙΚΟΣ ΕΞΟΠΛΙΣΜΟΣ
ΚΑΙ ΑΝΑΛΩΣΙΜΑ – ΟΡΓΑΝΑ ΧΗΜΕΙΟΥ ΚΑΙ ΚΑΘΕ
ΑΛΛΟ ΕΙΔΟΣ ΓΙΑ ΚΑΤ ΟΙΚΟ ΝΟΣΗΛΕΙΑ .

Pins decor
ΕΠΑΓΓΕΛΜΑΤΙΚΟΣ ΕΞΟΠΛΙΣΜΟΣ
• Υφάσματα Επιπλώσεων • Κουρτίνες • Λευκά Είδη
• Επιπλα • Μοκέτες • Χαλιά (χειροποίητα & μηχανής)
• Ταπετσαρίες • Ξύλινα Δάπεδα - Παρκέ •Περσίδες
• Κουρτινόβεργες • Στρώματα ideal strom
ΓΕΩΡΓΙΟΣ Ν. ΜΑΡΙΕΤΤΟΣ
KYROS SHOPS



ξύλινα δάπεδα - wooden floors
parkellas



ΑΠΟΚΛΕΙΣΤΙΚΗ ΔΙΑΘΕΣΗ ΓΙΑ ΤΗ ΡΟΔΟ
της Parkellas: ΓΕΩΡΓΙΟΣ Ν. ΜΑΡΙΕΤΟΣ
ΚΕΝΤΡΙΚΟ: ΜΕΓΑΛΟΥ ΚΩΝΣΤΑΝΤΙΝΟΥ 27, ΡΟΔΟΣ 85100 - ΤΗΛ. 22410 30090, 22410 70685 - FAX: 22410 30079
ΥΠΟΚΑΤΑΣΤΗΜΑ Α' - Ideal strom: ΕΘΝΙΚΗΣ ΑΝΤΙΣΤΑΣΗΣ 18, ΡΟΔΟΣ 85100 ΤΗΛ.: 22410 26590
ΥΠΟΚΑΤΑΣΤΗΜΑ Β' (ΑΠΟΘΗΚΗ): 4ο χλμ. ΛΕΩΦΟΡΟΥ ΡΟΔΟΥ - ΛΙΝΔΟΥ, ΤΗΛ.: 22410 68838
E-mail: mar-rod@otenet.gr

ΕΛΛΗΝΙΚΗ ΔΗΜΟΚΡΑΤΙΑ
ΠΕΡΙΦΕΡΕΙΑ ΝΟΤΙΟΥ ΑΙΓΑΙΟΥ
ΝΟΜΑΡΧΙΑΚΗ ΑΥΤΟΔΙΟΙΚΗΣΗ ΔΩΔΕΚΑΝΗΣΟΥ
ΔΗΜΟΣ ΚΑΡΠΑΘΟΥ
ΕΡΓΟ: ΚΑΤΑΣΚΕΥΗ ΓΗΠΕΔΟΥ ΠΟΔΟΣΦΑΙΡΟΥ 5Χ5 ΣΤΑ ΠΗΓΑΔΙΑ
ΠΕΡΙΛΗΨΗ ΔΙΑΚΗΡΥΞΗΣ

Ο ΔΗΜΑΡΧΟΣ ΚΑΡΠΑΘΟΥ προκηρύσσει δημόσιο μειοδοτικό διαγωνισμό με το σύστημα «Ανοικτής δημοπρασίας» (σύστημα υποβολής προσφοράς με επί μέρους ποσοστά έκπτωσης κατά ομάδες ομοειδών εργασιών και έλεγχο ομαλότητας) για την ανάδειξη αναδόχου εκτέλεσης του έργου: «Κατασκευή γηπέδου ποδοσφαίρου 5Χ5 στα Πηγάδια».

Η συνολική δαπάνη του έργου, κατά τον προϋπολογισμό μελέτης της Υπηρεσίας, ανέρχεται σε 107326,00 ευρώ, συμπεριλαμβανομένου του Φ.Π.Α. και χρηματοδοτείται εν μέρει από την Γενική Γραμματεία Αθλητισμού, μέσω του προγράμματος Ε.Π.Τ.Α. (45000 ευρώ) και το υπόλοιπο από ίδιους πόρους (62326,00 ευρώ).

Το έργο εντάσσεται στην κατηγορία έργων «Οικοδομικών» και Η/Μ.

Η δημοπρασία θα γίνει, από την κατά νόμο επιτροπή, στις 2 Ιουνίου 2005, ημέρα Πέμπτη και προθεσμία παραλαβής των προσφορών στο διαγωνισμό, ώρα 10:00 π.μ., στα γραφεία του Δήμου Καρπάθου, Ταχ. Δ/νση: Πηγάδια Καρπάθου, Τ.Κ. 85700, Τηλ. 22450-22688 / 22121.

Αν για οποιοδήποτε λόγο δεν διεξαχθεί η δημοπρασία την ανωτέρω ημερομηνία, τότε θα διενεργηθεί την 6η Ιουνίου 2005, ημέρα Δευτέρα και ώρα 10:00 π.μ.

Στη δημοπρασία γίνονται δεκτές:

Εργοληπτικές Επιχειρήσεις Δημοσίων Έργων εγγεγραμμένες στο ΜΕΕΠ στην κατηγορία έργων «Οικοδομικών», Α1 και 1η τάξη ανεξαρτήτως έδρας και στην κατηγορία Η/Μ, Α1 έως 1ης τάξης ανεξαρτήτως Νομού ή Κοινοπραξίες Επιχειρήσεων, που καλύπτουν τις ανωτέρω κατηγορίες, όπως προβλέπεται στο Ν. 2940/2001, καθώς και Μεμονωμένες ή Κοινοπραξίες Εργοληπτικών Επιχειρήσεων των άλλων χωρών - μελών της Ε.Ε. και του Ε.Ο.Χ., μη εγγεγραμμένες στο ΜΕΕΠ του ΥΠΕΧΩΔΕ, σύμφωνα με τις ισχύουσες διατάξεις.

Για τη συμμετοχή στον διαγωνισμό πρέπει να κατατεθεί από κάθε διαγωνιζόμενο εγγυητική επιστολή ποσού 1899,58 ευρώ, ποσοστό 2% της προϋπολογιζόμενης δαπάνης του έργου, μειωμένης κατά τη δαπάνη Φ.Π.Α. Η εγγυητική επιστολή πρέπει να έχει εκδοθεί από τράπεζα που λειτουργεί νόμιμα στην Ελλάδα ή σε άλλο κράτος μέλος της Ευρωπαϊκής Ένωσης, το ΤΣΜΕΔΕ κ.λπ. κατά τις διατάξεις του άρθρου 23 του Π.Δ. 609/85. Να είναι γραμμένη στα Ελληνικά ή να συνοδεύεται από επίσημη μετάφρασή της στην Ελληνική γλώσσα.

Οι ενδιαφερόμενοι δύνανται να παραλαμβάνουν τα τεύχη δημοπράτησης από την Τεχνική Υπηρεσία του Δήμου Καρπάθου, Ταχ. Δ/νση: Πηγάδια Καρπάθου, Τ.Κ. 85700, Τηλ. 22450 22688 / 22121. Τα τεύχη αυτά χορηγούνται στους ενδιαφερόμενους, εφόσον ζητηθούν τουλάχιστον δύο εργάσιμες ημέρες πριν την ημέρα υποβολής των προσφορών (χωρίς να προσμετράται η ημέρα του διαγωνισμού) και χορηγούνται το αργότερο εντός της επομένης εργάσιμης ημέρας από την υποβολή της αίτησης χορήγησης.

ΚΑΡΠΑΘΟΣ 11/5/05
ΓΙΑ ΤΟΝ ΔΗΜΟ ΚΑΡΠΑΘΟΥ
Ο ΔΗΜΑΡΧΟΣ
Μιχαήλ ΙΩΑΝΝΙΔΗΣ

ΠΕΡΙΛΗΨΗ ΔΙΚΟΓΡΑΦΟΥ ΠΟΥ ΕΠΙΔΟΘΗΚΕ

Με την αριθ. 10.624Δ/6-4-2005 έκθεση επίδοσης του Δικ. Επιμελητή του Πρωτοδικείου Ρόδου Μιχαήλ Καρακόπουλου κατόπιν παραγγελίας του δικηγόρου Ιωάννη Χούλλη, πληρεξουσίου των εναγουσών 1)Αικατερίνης συζ. Νικολάου Μουζουράκη το γένος Ιωάννη Γαλανομάτη και 2) Μαρίας συζ. Κων/νου Καριώτη το γένος Ιωάννη Γαλανομάτη, κατοίκων Κρεμαστής Ρόδου, επιδόθηκε στον κ. Εισαγγελέα Πρωτοδικών Ρόδου για τον Ιωάννη Φτάκλα του Μιχαήλ, πρώην κάτοικο Κρεμαστής Ρόδου και ήδη αγνώστου διαμονής, ακριβές αντίγραφο της αγωγής από 21-3-2005 και με αριθμ. κατάθεσης 202/2005 του Ειρηνοδικείου Ρόδου, με την οποία ζητούν να αναγνωριστεί ότι συμπληρώθηκε στα πρόσωπά τους και κατά ποσοστό 1/2 εξ αδιαιρέτου εκάστη, σε αγρό που βρίσκεται στη θέση «Άγιος Γεώργιος» Κρεμαστής Ρόδου, εκτάσεως 5.770 τ.μ. με κτηματολογικά στοιχεία τόμος 2 γαιών Κρεμαστής, φύλλο 173, μερίδα 1427 και φάκελλος 1215/4567 του Κτηματολογίου Ρόδου, με πράξη της Γραμματέως του Ειρηνοδικείου Ρόδου με την οποία ορίζεται δικάσιμος η 31-1-2006 ημέρα Τρίτη και ώρα 09.00 π.μ. και με αριθμό πινακίου 24.

Ρόδος 22 Μαρτίου 2005
Ο Πληρεξούσιος Δικηγόρος
ΙΩΑΝΝΗΣ ΧΟΥΛΛΗΣ

---

95 ΑΔΤΕ
3ο ΕΠΙΤΕΛΙΚΟ ΓΡΑΦΕΙΟ/ΙΙ
4Μαΐ. 2005
ΑΝΑΚΟΙΝΩΣΗ

1. Η Στρατιωτική Διοίκηση γνωστοποιεί ότι θα εκτελεσθούν βολές καμπύλης και ευθυτενούς τροχιάς στο πεδίο βολής ΚΑΤΤΑΒΙΑΣ και στον θαλάσσιο χώρο Ανατολικά και Νότια του πεδίου βολής, στις 10, 11 και 12 Μαΐ. 2005, από 09-00 έως 00-15Ω, και στις 13 Μαΐ. 2005, από 09-00 μέχρι 14-00 Ω.

2. Επικίνδυνη περιοχή χαρακτηρίζεται η περικλειόμενη μεταξύ των οδών ΚΑΤΤΑΒΙΑΣ-ΠΛΗΜΜΥΡΙΟΥ και ΚΑΤΤΑΒΙΑΣ-ΠΡΑΣΟΝΗΣΙΟΥ, καθώς και η θαλάσσια περιοχή, που εκτείνεται σε βάθος 15-20 χιλιομέτρων, από την ακτή του πεδίου βολής και ύψος 8.000 πόδια.

3. Στην παραπάνω περιοχή είναι επικίνδυνη η παραμονή και διέλευση ανθρώπων, ζώων, οχημάτων, αλιέων, λεμβούχων πλοίων και αεροσκαφών κατά το χρονικό διάστημα που θα εκτελούνται βολές, για αποφυγή ατυχημάτων.

4. Επισημαίνουμε ιδιαίτερα ότι, στην περίπτωση που, μετά την εκτέλεση των βολών, ανευρίσκονται από κατοίκους της περιοχής μη διαρραγέντα βλήματα, να μην τα πλησιάζουν και να ενημερώνουν αμέσως τις πλησιέστερες στρατιωτικές ή αστυνομικές αρχές.

Εκ της στρατιωτικής Υπηρεσίας

ΨΗΦΙΣΜΑ

ΤΟΥ ΣΥΛΛΟΓΟΥ ΚΑΘΗΓΗΤΩΝ ΤΟΥ 3ου ΕΝ. ΛΥΚΕΙΟΥ ΡΟΔΟΥ

Ο Σύλλογος των καθηγητών του 3ου Εν. Λυκείου Ρόδου, που συνήλθε εκτάκτως, με την αναγγελία του αιφνίδιου θανάτου του

Ιωάννη Σαμαρτζή

γιού των συναδέλφων μας στο 3ο Λύκειο Ρόδου, Στεργίου Σαμαρτζή και Αλέκας Κολυβάνη-Σαμαρτζή,

αποφασίζει

-να εκφράσει τη βαθύτατη οδύνη και συντριβή των μελών του στην οικογένεια του εκλιπόντος,

-να παραστεί σύσσωμος στη νεκρώσιμη ακολουθία,

-να καταθέσει στεφάνι,

-να διαθέσει στη μνήμη του εκλιπόντος το συμβολικό ποσό των εξακοσίων ευρώ υπέρ του «Ορφανοτροφείου Θηλέων Ρόδου»

-να δημοσιευθεί το παρόν ψήφισμα στον τοπικό τύπο.

Ρόδος, 12 Μαΐου 2005
Ο Σύλλογος των καθηγητών του 3ου Εν. Λυκείου Ρόδου

ΚΗΔΕΙΑ

Την λατρευτή μας μητέρα, γιαγιά, αδελφή και θεία

ΑΙΚΑΤΕΡΙΝΗ ΤΣΑΛΑΧΟΥΡΗ

ΕΤΩΝ 82

Κηδεύουμε την Παρασκευή 13 Μαΐου 2005 και ώρα 3 μ.μ. από τον Ιερό Μητροπολικό Ναό Ρόδου (Δαμασκηνού)

Τα παιδιά
Μαίρη - Μανώλης Σταματίου
Τα εγγόνια
Κατερίνα - Ηλίας
τα αδέλφια και οι λοιποί συγγενείς

ΕΛΗΝΙΚΗ ΔΗΜΟΚΡΑΤΙΑ
ΠΕΡΙΦΕΡΕΙΑ ΝΟΤΙΟΥ ΑΙΓΑΙΟΥ
ΝΟΜΟΣ ΔΩΔΕΚΑΝΗΣΟΥ
ΔΗΜΟΣ ΑΤΑΒΥΡΟΥ
Ταχ. Δ/νση: Έμπωνας-Ρόδου
85108 ΚΡΗΤΗΝΙΑ
Τηλέφωνο: 2246070318
Φαξ: 2246041573

Έμπωνας 12 Μαΐου 2005
Αριθ. Πρωτ.
-659-

ΑΝΑΚΟΙΝΩΣΗ

Ο Δήμαρχος Αταβύρου:

ανακοινώνει ότι θα προσλάβει προσωπικό με σύμβαση εργασίας Ιδιωτικού Δικαίου Ορισμένου χρόνου, συνολικού αριθμού τεσσάρων (4) ατόμων για την κάλυψη παροδικών αναγκών της Υπηρεσίας Άρδευσης του Δήμου, για τις εξής, κατά αριθμό ατόμων, ειδικότητες, με τα αντίστοιχα ειδικά τυπικά προσόντα και την αντίστοιχη χρονική περίοδο.

Κατηγορία	Ειδικότητα	Αρ	Ειδικά τυπικά προσόντα	Χρονική διάρκεια
ΥΕ16	Υδρονομείς	4	Δεν απαιτούνται	μέχρι 6 μήνες

Γ. ΠΡΟΘΕΣΜΙΑ ΥΠΟΒΟΛΗΣ ΑΙΤΗΣΕΩΝ

Οι ενδιαφερόμενοι μπορούν να υποβάλουν αίτηση στο Δημοτικό Κατάστημα Αταβύρου στον Έμπωνα και ειδικότερα στο Γραφείο Πρωτοκόλλου (αρμόδιος ο Δημ. Υπάλληλος Μισοδουλάκης Κυριαζής τηλ.2246070318), εντός προθεσμίας δέκα (10) ημερών που αρχίζει από την επομένη ημέρα της τελευταίας δημοσίευσης της παρούσας στις Τοπικές εφημερίδες ή της ανάρτησής της στο κατάστημα της υπηρεσίας και στο χώρο ανακοινώσεων του Δημοτικού Καταστήματος, εφόσον η ανάρτησή της είναι τυχόν μεταγενέστερη της δημοσίευσης στις εφημερίδες (παρ. 10 άρθρ. 21 Ν. 2190/1994).

Ο Δήμαρχος Αταβύρου
Παν. Κυριακούλης

Grand Hotel Rhodes
★★★★★
Το γνωστό σημείο συνάντησης
στο κέντρο της Πόλης με τη μουσική
συντροφιά του πιανίστα Τάκη Τσώνη *
απολαύστε μοναδικά κοκτέιλ
και χαλαρώστε δίπλα στο τζάκι
Κρατήσεις - πληροφορίες τηλ. 2241054700
Διεύθυνση: Ακτής Μιαούλη 1 και Γ. Παπανικολάου
A Member of
MITSIS HOTELS
GR
* Κάθε Παρασκευή, Σάββατο και Κυριακή
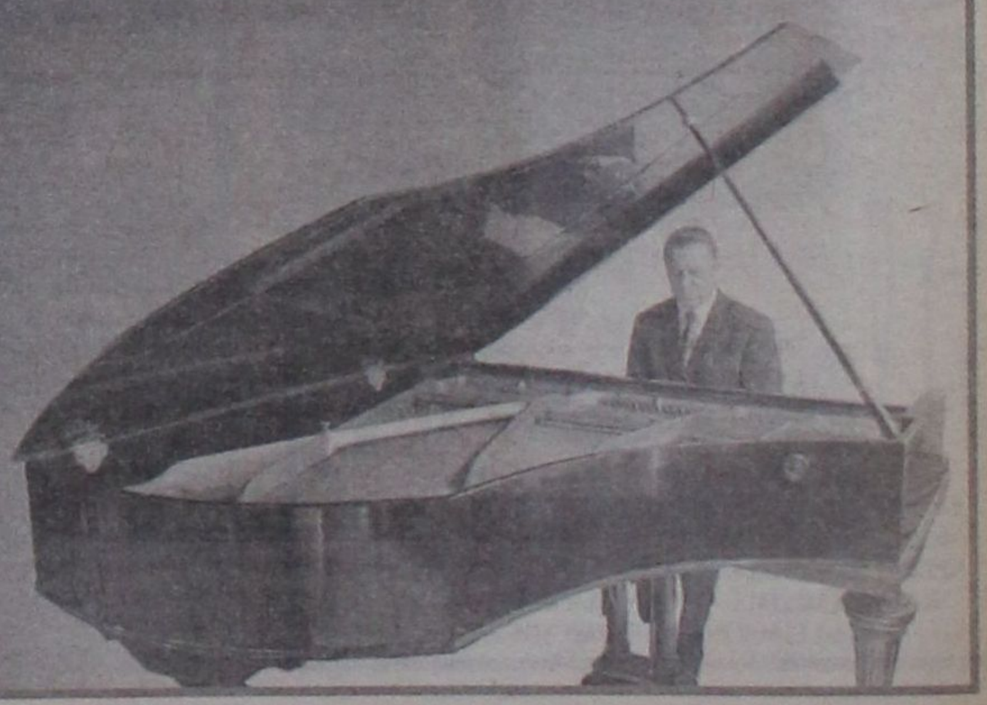

ΕΠΙΣΠΕΥΣΗ ΤΩΝ ΡΥΘΜΩΝ ΖΗΤΗΣΕ Ο Δ. ΣΙΟΥΦΑΣ

6 ΝΕΑ ΠΡΟΓΡΑΜΜΑΤΑ ΓΙΑ ΜΙΚΡΟΜΕΣΑΙΟΥΣ

Την επίσπευση των ρυθμών με τους οποίους προχωρά το Επιχειρησιακό Πρόγραμμα «Ανταγωνιστικότητα», που είναι το χρηματοδοτικό εργαλείο του υπουργείου Ανάπτυξης για την ενίσχυση της επιχειρηματικότητας και της ανταγωνιστικότητας των επιχειρήσεων, τόνισε μεταξύ άλλων ο υπουργός Ανάπτυξης Δημήτρης Σιούφας στο χθεσινό Υπουργικό Συμβούλιο. Ανάμεσα στ' άλλα, το Πρόγραμμα αυτό χρηματοδοτεί επενδύσεις για ενεργειακά έργα, για τουριστικές επιχειρήσεις, για ίδρυση επιχειρήσεων από νέους, γυναίκες και ανάπηρους, για συστήματα διαχείρισης της ποιότητας προϊόντων και ασφάλειας τροφίμων, για τον εκσυγχρονισμό και την ανάπτυξη υφιστάμενων επιχειρήσεων, για δίκτυα επιχειρήσεων, για περιβαλλοντικά σχέδια και συνεργασίες, για το Ηλεκτρονικό Επιχειρείν, για την κατάρτιση των μικρομεσαίων επιχειρήσεων και για δράσεις έρευνας και τεχνολογίας στις επιχειρήσεις.

Ιδιαίτερη έμφαση στο πλαίσιο αυτό θα δοθεί το επόμενο διάστημα στη στήριξη των μικρομεσαίων επιχειρήσεων, μέσα από σειρά προγραμμάτων που ήδη προωθεί το υπουργείο, ενώ το συντονιστικό ρόλο για ρόλο για την επίλυση προβλημάτων και την προώθηση θεμάτων που απασχολούν το μεγάλο αυτό κομμάτι των επιχειρήσεων στην Ελλάδα θα αναλάβει το Εθνικό Συμβούλιο Μικρομεσαίων Επιχειρήσεων.

ΝΕΑ ΠΡΟΓΡΑΜΜΑΤΑ

Τους επόμενους μήνες αναμένεται να προκηρυχθούν τουλάχιστον 6 νέα Προγράμματα που αφορούν μικρομεσαίες και πολύ μικρές επιχειρήσεις. **Ηδη, εξάλλου, τα ποσοστά επιχορηγήσεων έχει προγραμματιστεί να αγγίξουν έως και το 55% σε ορισμένες περιπτώσεις, ενώ υπάρχουν ορισμένες δράσεις μικρότερων επενδύσεων -κυρίως στην κατάρτιση του ανθρωπίνου δυναμικού- που φτάνουν και το 100%.**

Αμεσα θα προκηρυχθεί το πρόγραμμα ενίσχυσης επιχειρηματικών σχεδίων μικρομεσαίων και πολύ μικρών επιχειρήσεων με διπλάσιο προϋπολογισμό σε σχέση με την προηγούμενη προκήρυξη, στα 100 εκατ. ευρώ. Στη Δράση 2.7.1. η ημερομηνία λήξης για την υποβολή προτάσεων θα οριστεί με υπουργική απόφαση όταν προκηρυχθεί το πρόγραμμα. Επίσης, το πρόγραμμα αυτό με νέα προκήρυξη ο ανώτατος επιλέξιμος προϋπολογισμός ανεβαίνει από 440.000 ευρώ σε 1.000.000 ευρώ. Επίσης, επίκεινται μέσα στο επόμενο δίμηνο η προκήρυξη της δράσης (2.5.3) που αφορά στην επιχορήγηση αποκλειστικά των μεσαίων μεγέθους επιχειρήσεων, όπου τα ποσοστά επιδότησης αυξάνονται σε επίπεδα 44-55% σε όλη τη χώρα. Επίκειται ακόμη η προκήρυξη ενός νέου προγράμματος που θα αφορά αποκλειστικά την ενίσχυση επιχειρήσεων του τομέα των υπηρεσιών, ενώ αναμένεται έως τα τέλη του έτους η προκήρυξη νέων κύκλων των προγραμμάτων της γυναικείας και της νεανικής επιχειρηματικότητας με επιχορηγήσεις έως 55% από 50% που είναι στους τελευταίους κύκλους (η προθεσμία συμμετοχής στον τέταρτο κύκλο της νεανικής επιχειρηματικότητας έληξε τον Απρίλη, ενώ και ο τέταρτος κύκλος της γυναικείας λήγει μέσα στο Μάιο).

Σύντομα, εξάλλου, αναμένεται να προκηρυχθεί το πρόγραμμα για την ανάπτυξη της βιομηχανικής έρευνας και τεχνολογίας και η καταληκτική ημερομηνία υποβολής προτάσεων υπολογίζεται να είναι περί τα τέλη Ιουλίου.

ΠΟΙΑ ΛΗΓΟΥΝ ΑΜΕΣΑ



Προσοχή, πάντως, θα πρέπει να δώσουν οι ενδιαφερόμενοι σε δύο προγράμματα ευρείας απήχησης που λήγουν άμεσα. **Πρόκειται για το πρόγραμμα «Ενίσχυση ανταγωνιστικότητας πολύ μικρών επιχειρήσεων του Εμπορίου», στο οποίο η προθεσμία υποβολής προτάσεων λήγει στις 20 Μαΐου 2005.** Το πρόγραμμα επιδοτεί τις πολύ μικρές εμπορικές επιχειρήσεις με ποσοστό 40% για νέες επενδύσεις (Μέτρο 2.11) και έχει συνολικό προϋπολογισμό 200 εκατ. ευρώ (δηλαδή η δημόσια επιχορήγηση φτάνει τα 80 εκατ. ευρώ). **Επίσης, στις 13 Μαΐου λήγει και δεν αναμένεται να δοθεί νέα παράταση στην προθεσμία υποβολής προτάσεων στον τέταρτο κύκλο της «Γυναικείας Επιχειρηματικότητας», συνολικού προϋπολογισμού 32,795 εκατ. ευρώ.**

Το πρόγραμμα, ως γνωστόν, αποσκοπεί στην ανάπτυξη, υποστήριξη και προώθηση της επιχειρηματικότητας των γυναικών μέσω χρηματοδοτικών ενισχύσεων για τη δημιουργία περίπου 400 νέων και βιώσιμων μικρομεσαίων επιχειρήσεων -η επιχορήγηση των προτάσεων που θα επιλεγούν θα ανέλθει στο 50% του συνολικού εγκεκριμένου προϋπολογισμού, ενώ ο συνολικός προϋπολογισμός της πρότασης δεν πρέπει να υπερβαίνει τα 150.000 ευρώ για τον τομέα της Μεταποίησης και τα 100.000 ευρώ για τις λοιπές επιλέξιμες δραστηριότητες.

ΠΟΙΑ ΛΗΓΟΥΝ ΤΟ ΜΑΪΟ

Εξάλλου, μέσα στο Μάιο λήγουν οι προθεσμίες για μία σειρά προγραμμάτων και αναμένεται έτσι να «αντικατασταθούν» από τα προγράμματα που έρχονται, στο πλαίσιο των κυλιόμενων διαδικασιών για την ταχύρρυθμη υλοποίηση του Γ' ΚΠΣ. **Ενα από αυτά είναι η χορήγηση υποτροφιών για σπουδές στο εξωτερικό αποφοίτων τουριστικής εκπαίδευσης:**

Οι απόφοιτοι των αναγνωρισμένων τουριστικών σχολών από τον αρμόδιο Οργανισμό Τουριστικής Εκπαίδευσης και Κατάρτισης (ΟΤΕΚ) καλούνται μέχρι τις 27 Μαΐου να υποβάλουν αιτήσεις για να λάβουν υποτροφίες σπουδών σε χώρες της Ε.Ε. (εκτός Ελλάδας), στο πλαίσιο του προγράμματος «Ανταγωνιστικότητα». Το πρόγραμμα έχει συνολική δαπάνη 650.000 ευρώ και καλύπτεται εξ ολοκλήρου από το Δημόσιο και το πρόγραμμα «Ανταγωνιστικότητα». Τα υπόλοιπα προγράμματα, που αφορούν βέβαια μικρότερο αριθμό δικαιούχων και σε πιο εξειδικευμένες δράσεις, δίνουν επιχορηγήσεις στους τομείς της ενέργειας, της έρευνας και της τεχνολογίας. Πολλά όμως και από αυτά λήγουν το Μάιο.

- **Ενταξη στο ελληνικό Ε & Τ σύστημα ερευνητών από το εξωτερικό - ΕΝΤΕΡ 2004**
- **Ερευνητική και Τεχνολογική συνεργασία Ελλάδας - Γαλλίας (Δεκτές γίνονται αιτήσεις έως τις 16 Μαΐου 2005).**
- **Ερευνητική και Τεχνολογική συνεργασία Ελλάδας - Ισπανίας (Δεκτές γίνονται αιτήσεις έως τις 13 Μαΐου 2005).**
- **Ερευνητική και Τεχνολογική συνεργασία Ελλάδας Τσεχίας (Δεκτές γίνονται αιτήσεις έως τις 16 Μαΐου 2005).**
- **Ενίσχυση καινοτόμων ενεργειακών επενδύσεων στη νησιωτική χώρα (Αιτήσεις γίνονται δεκτές έως τις 13 Μαΐου).**

6 «ΑΝΟΙΚΤΑ» ΠΡΟΓΡΑΜΜΑΤΑ

Οσοι, πάντως, ενδιαφέρονται για επιχειρηματικά σχέδια σε άλλες κατηγορίες προγραμμάτων του τουρισμού, της έρευνας και των ανανεώσιμων πηγών ενέργειας έχουν χρόνο να ετοιμάσουν οργανωμένα την πρότασή τους, εφόσον πληρούν τις προϋποθέσεις αφού υπάρχουν προγράμματα που είναι «ανοικτά» ουσιαστικά μέχρι το τέλος του 2005 ή του 2006 ή και μέχρι εξάντλησης του προϋπολογισμού τους. Σε αυτά συμπεριλαμβάνονται τα εξής:

- **Επιχειρηματικά σχέδια ΜμΕ που έχει προκηρύξει το υπουργείο Τουριστικής Ανάπτυξης.** (Αιτήσεις γίνονται δεκτές -και αξιολογούνται κυλιόμενα- από το καλοκαίρι του 2001 και μέχρι τις 30 Ιουνίου του 2006). Το πρόγραμμα έχει συνολικό προϋπολογισμό 127,1 εκατ. ευρώ, εκ των οποίων η δημόσια δαπάνη είναι τα 80,84 εκατ. ευρώ.
- **Προώθηση της διείσδυσης συστημάτων ΑΠΕ στο ενεργειακό σύστημα της χώρας.** (Αιτήσεις δεκτές έως τις 31 Δεκεμβρίου του 2005). Ο προϋπολογισμός της νέας αυτής δράσης ανέρχεται σε 40 εκατ. ευρώ, από τα οποία το 50% αποτελεί δημόσια δαπάνη.
- **Πρόγραμμα για την επιδότηση της απασχόλησης νέου ερευνητικού προσωπικού στις επιχειρήσεις - ΗΡΩΝ: σε νεοδημιουργούμενες θέσεις εργασίας.** (Αιτήσεις υποβάλλονται ήδη από το Φεβρουάριο του 2003 και μέχρι 31 Δεκεμβρίου του 2006 θα γίνονται δεκτές για να αξιολογηθούν). Ο προϋπολογισμός του προγράμματος είναι 36 εκατ. ευρώ και η δημόσια δαπάνη ανέρχεται στο 50%.
- **Εκπαίδευση / υποστήριξη επιχειρήσεων για την εξοικείωση με το διαδίκτυο στο πλαίσιο του προγράμματος «Δικτυωθείτε».** Το πρόγραμμα έχει συνολική δαπάνη 22,36 εκατ. ευρώ, με δημόσια δαπάνη 100% και τελευταία ημέρα υποβολής αιτήσεως την 31η Δεκεμβρίου 2005.
- **Ποιοτικός Εκσυγχρονισμός Ξενοδοχείων, Camping και Ενοικιαζόμενων Επιπλωμένων Δωματίων και Διαμερισμάτων που δεν υπάγονται στον αναπτυξιακό νόμο, συνολικού προϋπολογισμού 110,34 εκατ. ευρώ, εκ των οποίων τα 44,13 είναι η δημόσια δαπάνη.** Τελευταία ημέρα υποβολής προτάσεων είναι η 30η Ιουνίου 2006.
- **Ανάπτυξη Δημόσιων Ερευνητικών Φορέων (ΑΚΜΩΝ): Το πρόγραμμα έχει συνολικό προϋπολογισμό 23,6 εκατ. ευρώ και καλύπτεται εξ ολοκλήρου από δημόσια δαπάνη.** Δεκτές γίνονται αιτήσεις έως τις 31 Δεκεμβρίου 2006.

ΕΥΧΑΡΙΣΤΗΡΙΟ

Νοιώθω την ανάγκη να ευχαριστήσω δημόσια όλους τους γιατρούς της Ουρολογικής Κλινικής του Νοσοκομείου Ρόδου και ιδιαίτερα τον διευθυντή κ. Παν. Καλαφάτη, για την άρτια επιστημονική τους κατάρτιση, που συνδυασμένη με ευγένεια, ενδιαφέρον και ανθρώπινη ευαισθησία, αντιμετώπισαν με επιτυχία το πρόβλημα υγείας του συζύγου μου.

Επίσης συγχαίρω και ευχαριστώ θερμά το πάντα πρόθυμο νοσηλευτικό προσωπικό που μας «αγκάλιασε» με ζεστασιά και καλωσύνη, αισθήματα που μας βοήθησαν να ξεπεράσουμε με τον ολιγότερο επώδυνο τρόπο τις δύσκολες ώρες.

Εύχομαι να 'ναι πάντα καλά και ν' απαλύνουν μ' αυτή τη ξεχωριστή τους συμπεριφορά τον ανθρώπινο πόνο.

Ο Διευθυντής κ. Παναγ. Καλαφάτης και το Νοσοκομείο Ρόδου, πρέπει να 'ναι περήφανοι γι' αυτό το τμήμα.

Σας ευχαριστώ πολύ
Νίτσα Νικ. Κουντούρη

Kalithies Palace
ΑΙΘΟΥΣΑ ΔΕΞΙΩΣΕΩΝ



Εμπιστευθείτε σ' εμάς την γαμήλια δεξίωση του γάμου σας
Σε ένα χώρο, σχεδιασμένο αμφιθεατρικά, κλιματιζόμενο, με δυνατότητα να φιλοξενήσει έως 800 άτομα.
Απολαμβάνοντας ένα από τα μενού μας που εσείς θα επιλέξετε.
Προσιτές τιμές.
Τηλ. κρατήσεων: 2241085641, 2241085515, 2241086778

G.A. FERRIES

ΕΛΓ-ΟΛΓ ΡΟΔΑΝΘΗ •• ΕΛΓ-ΟΛΓ ΜΑΡΙΝΑ
•• Ε/Γ - Ο/Γ ΑΝΘΗ - ΜΑΡΙΝΑ- ΕΛΓ ΡΟΜΙΛΝΤΑ
ΡΟΔΟΣ - ΠΕΙΡΑΙΑΣ

ΠΑΡΑΣΚΕΥΗ 13/05		
ΡΟΔΑΝΘΗ	18.00	ΚΩ (22.10) -ΚΑΛΥΜΝΟ(23.40)-ΛΕΡΟ (01.00) - ΠΑΤΜΟ (02.30)-ΠΕΙΡΑΙΑ (11.50)
ΣΑΒΒΑΤΟ 14/05		
ΑΝΘΗ ΜΑΡΙΝΑ	17.00	ΚΩ(20.40) -ΛΕΡΟ (22.50)-ΠΑΤΜΟ (00.10)-ΠΕΙΡΑΙΑ (08.20)
ΚΥΡΙΑΚΗ 15/05		
ΜΑΡΙΝΑ	14.00	ΣΥΜΗ(15.40)-ΤΗΛΟ(17.50)-ΝΙΣΥΡΟ(19.20)-ΚΩ(21.10)- ΚΑΛΥΜΝΟ (22.40)-ΑΣΤΥΠΑΛΑΙΑ (01.30)-ΠΕΙΡΑΙΑ(11.20)
ΔΕΥΤΕΡΑ 16/05		
ΡΟΔΑΝΘΗ	16.00	ΚΩ(20.10)-ΚΑΛΥΜΝΟ(21.40)-ΛΕΡΟ(23.00)-ΠΑΤΜΟ(00.30)-ΠΕΙΡΑΙΑ(09.10)
ΤΡΙΤΗ 17/05		
ΑΝΘΗ ΜΑΡΙΝΑ	17.00	ΚΩ (20.40) -ΛΕΡΟ (22.50) -ΠΑΤΜΟ (00.10) - ΠΕΙΡΑΙΑ (08.20)
ΤΕΤΑΡΤΗ 18/05		
ΡΟΔΑΝΘΗ	16.00	ΚΩ (20.10) -ΚΑΛΥΜΝΟ (21.40)-ΛΕΡΟ (23.00) - ΠΑΤΜΟ (00.30)-ΠΕΙΡΑΙΑ (09.10)
ΠΕΜΠΤΗ 19/05		
ΡΟΜΙΛΝΤΑ	02.00	ΣΥΜΗ(04.40)-ΤΗΛΟ (05.50)-ΝΙΣΥΡΟ(07.20)-ΑΣΤΥΠΑΛΑΙΑ(10.00)-ΚΑΤΑΠΟΛΑ(13.10)-ΑΙΓΙΑΛΗ(14.10)-ΔΟΝΟΥΣΑ(15.20)-ΝΑΞΟ(17.10)-ΠΑΡΟ(18.30)-ΠΕΙΡΑΙΑ(23.00)
ΑΝΘΗ ΜΑΡΙΝΑ	17.00	ΚΩ (20.40)-ΠΕΙΡΑΙΑ (06.30)
ΠΑΡΑΣΚΕΥΗ 20/05		
ΡΟΔΑΝΘΗ	18.00	ΚΩ (22.10) -ΚΑΛΥΜΝΟ(23.40)-ΛΕΡΟ (01.00) - ΠΑΤΜΟ (02.30)-ΠΕΙΡΑΙΑ (11.50)
ΣΑΒΒΑΤΟ 21/05		
ΑΝΘΗ ΜΑΡΙΝΑ	17.00	ΚΩ(20.40) -ΛΕΡΟ (22.50)-ΠΑΤΜΟ (00.10)-ΠΕΙΡΑΙΑ (08.20)
ΚΥΡΙΑΚΗ 22/05		
ΜΑΡΙΝΑ	14.00	ΣΥΜΗ(15.40)-ΤΗΛΟ(17.50)-ΝΙΣΥΡΟ(19.20)-ΚΩ(21.10)- ΚΑΛΥΜΝΟ (22.40)-ΑΣΤΥΠΑΛΑΙΑ (01.30)-ΠΕΙΡΑΙΑ(11.20)
ΔΕΥΤΕΡΑ 23/05		
ΡΟΔΑΝΘΗ	16.00	ΚΩ(20.10)-ΚΑΛΥΜΝΟ(21.40)-ΛΕΡΟ(23.00)-ΠΑΤΜΟ(00.30)-ΠΕΙΡΑΙΑ(09.10)
ΤΡΙΤΗ 24/05		
ΑΝΘΗ ΜΑΡΙΝΑ	17.00	ΚΩ (20.40) -ΛΕΡΟ (22.50) -ΠΑΤΜΟ (00.10) - ΠΕΙΡΑΙΑ (08.20)

Η εταιρεία G.A. FERRIES σας ενημερώνει ότι η έκπτωση 50% (πολύτεκνοι-στρατιωτικοί-ανάπηροι κ.τ.λ.) ισχύει για όλες τις θέσεις

TSAGARIS TRAVEL
Σαχτούρη 5 (έναντι Τελωνείου)
Τηλ.: 22410 36170, 30406, 35066

ΠΡΟΣΚΛΗΣΗ Δ. ΑΒΡΑΜΟΠΟΥΛΟΥ ΠΡΟΣ ΤΟΝ ΝΑΥΤΙΛΙΑΚΟ ΚΟΣΜΟ

Ο ΕΦΟΠΛΙΣΜΟΣ ΝΑ ΕΠΕΝΔΥΣΕΙ ΣΤΟΝ ΤΟΥΡΙΣΜΟ

ΠΡΟΣΚΛΗΣΗ στον ναυτιλιακό κόσμο και στον εφοπλισμό, να επενδύσουν στον Τουρισμό, να ανακαλύψουν και να αξιοποιήσουν τις δυναμικές επενδυτικές και επιχειρηματικές προοπτικές που εμφανίζει, απηύθυνε ο υπουργός Τουριστικής Ανάπτυξης, Δημήτρης Αβραμόπουλος.

Μιλώντας κατά τη διάρκεια ειδικής εκδήλωσης που διοργανώθηκε στη Ναυτιλιακή Λέσχη Πειραιά, ο κ. Αβραμόπουλος τόνισε ότι στην ιδιαίτερη σημερινή συγκυρία της παγκόσμιας οικονομίας συναντώνται και καλούνται να συνυπάρξουν και να συνεργαστούν οι δύο ιδιαίτερα δυναμικοί, προσοδοφόροι για την εθνική οικονομία, επιχειρηματικοί τομείς. Η ελληνική ναυτιλία διαθέτει δύναμη, αξιοπιστία, καλούς καπετάνιους, διακρίνεται για τα γρήγορα αντανακλαστικά της και καταγράφει εντυπωσιακά μεγέθη. Ο ελληνικός τουρισμός, παράλληλα, περνάει το κατώφλι μιας νέας εποχής, καθίσταται εργαλείο ανάπτυξης, προόδου, πολιτισμού, διαπνέεται από τις αρχές της αειφορίας, βλέπει μπροστά και μακριά και διαμορφώνει την αναπτυξιακή προοπτική της Ελλάδας.

Στόχος, η ποιοτική και ελεγχόμενη τουριστική ανάπτυξη



«Η ελληνική ναυτιλία και ειδικότερα η ελληνική επενδυτική κοινότητα μπροστά σε αυτά τα νέα δεδομένα προσκαλείται να συνδυαστεί με τη νέα πολιτική για τον ελληνικό τουρισμό, στη χάραξη κοινής πορείας και προοπτικής. Προσκαλείται να αξιοποιήσει τις δυνατότητες με κοινά επιχειρηματικά σχέδια δράσεων, με κοινά projects» ανέφερε χαρακτηριστικά ο κ. Αβραμόπουλος.

Εγγύηση αυτής της συνέργειας, σύμφωνα με τον υπουργό, είναι η αγαστή συνεργασία του υπουργείου Τουριστικής Ανάπτυξης με το υπουργείο Εμπορικής Ναυτιλίας, που θέλει τις αντίστοιχες πολιτικές και δράσεις να σχηματίζουν ένα νέο κοινό τοπίο.

Απευθυνόμενος στους παριστάμενους επιχειρηματίες και παράγοντες, ο κ. Αβραμόπουλος τόνισε ότι η ανακάλυψη του πεδίου επιχειρηματικής και επενδυτικής συμβολής και δραστηριότητας του τουρισμού ενδείκνυται να εντάσσεται στους σχεδιασμούς τους και πρόσθεσε ότι το γεφύρωμα των επιχειρηματικών δράσεων ενθαρρύνεται από τις πολιτικές που υιοθετούνται και εναπόκειται στον ίδιο τον ιδιωτικό τομέα να τις αντιληφθεί, να τις πιστέψει και να τις προωθήσει.

«Στοχεύουμε σε μια ποιοτική και ελεγχόμενη τουριστική ανάπτυξη, η οποία θα προσβλέπει στη βελτίωση των αποδόσεων, με παράλληλη αύξηση του αριθμού των αφίξεων και των διανυκτερεύσεων, με καλύτερη χωρική και χρονική κατανομή της τουριστικής δραστηριότητας» είπε χαρακτηριστικά.

Αυτός ακριβώς είναι, σύμφωνα με τον κ. Αβραμόπουλο, και ο λόγος που ο τουρισμός αποτελεί κεντρική προτεραιότητα της αναπτυξιακής πολιτικής της νέας διακυβέρνησης. Οπως και η ναυτιλία, είναι τομέας αιχμής για την ανάπτυξη και την αντιμετώπιση της ανεργίας, είναι ο καθρέφτης της Ελλάδας και των πολιτών της, είναι ο παράγοντας που καθορίζει περισσότερο από οτιδήποτε άλλο την εικόνα της χώρας.

«Ο ελληνικός τουρισμός έχει περάσει το κατώφλι της σταθεροποίησης, της ανάκαμψης, της θεσμικής του κατοχύρωσης και διαπνέεται από νέες αντιλήψεις» τόνισε καταλήγοντας ο υπουργός.

ΔΙΠΛΑΣΙΑ ΛΕΙΤΟΥΡΓΙΚΑ ΚΕΡΔΗ
έως το 2008 προσδοκά η TUI

ΦΡΑΓΚΦΟΥΡΤΗ



Ο διευθύνων σύμβουλος της TUI, Μίκαελ Φρέντσελ

Ο μεγαλύτερος ταξιδιωτικός όμιλος της «Ευρώπης, η γερμανική TUI επιδιώκει σχεδόν να διπλασιάσει τα λειτουργικά της κέρδη στον τουριστικό κλάδο ως το 2008, μέσω της μείωσης του κόστους και της βελτίωσης της αποτελεσματικότητάς της, επωφελούμενη παράλληλα της σταθερής αύξησης της τουριστικής κίνησης.

Ο διευθύνων σύμβουλος της TUI, Μίκαελ Φρέντσελ, προβλέπει ότι τα προ φόρων και αποσβέσεων κέρδη του τουριστικού βραχίονα του ομίλου θα αγγίξουν τα 700 εκατομμύρια ευρώ ως το 2008, σε σύγκριση με τα 362 εκατομμύρια ευρώ το 2004.

Η TUI επιδιώκει την εξοικονόμηση επιπλέον 150 εκατομμυρίων ευρώ ετησίως από μείωση του κόστους και εξορθολογισμό των δραστηριοτήτων της, ενώ ήδη έχει περιορίσει το κόστος κατά περίπου 500 εκατομμύρια ευρώ από το 2001.

Ο γερμανικός όμιλος σχεδιάζει να ανοίξει 21 νέα ξενοδοχεία άνω των 13.000 κλινών αυτό το καλοκαίρι καθώς και 13 ακόμη ξενοδοχεία άνω των 6.000 κλινών το επόμενο έτος.

Ο διευθύνων σύμβουλος της TUI προβλέπει ότι η τουριστική κίνηση παγκοσμίως θα αυξάνεται με ετήσιο ρυθμό 3%-5% ως το 2010.

ΑΔΕΛΦΟΤΗΤΑ ΚΡΗΤΩΝ ΡΟΔΟΥ
«Ο ΨΗΛΟΡΕΙΤΗΣ»
Πατρ. Αθηναγόρα 28 - Τ.Θ. 328 - 85100 ΡΟΔΟΣ
Email: adelfkritonrodou@yahoo.gr

ΚΑΛΕΣΜΑ

Σας προσκαλούμε να τιμήσετε με την παρουσία σας την εκδήλωση που η Αδελφότητα Κρητών Ρόδου «Ο ΨΗΛΟΡΕΙΤΗΣ» οργανώνει με την ευκαιρία της 64ης επετείου της Μάχης της Κρήτης.

Κυριακή 15 Μαΐου 2005

Εορτασμός Επετείου στην Απολακκιά

- Αναχώρηση 08.00 από τον Αγιο Φραγκίσκο με πούλμαν.
- Αφιξη στην Απολακκιά - Δοξολογία στον Ι.Ν. Απολακκιάς.
- Πανηγυρικός της ημέρας από την κ. Χρυσούλα Παπαδάκη.
- Κρητικό επετειακό πρόγραμμα στην πλατεία Απολακκιάς.
- Επίσκεψη στο Φράγμα Απολακκιάς όπου τα δέντρα της περιοχής φύτεψαν πριν από δεκατρία χρόνια τα μέλη της Αδελφότητας Κρητών Ρόδου.
- Φαγητό στην ταβέρνα Μαν. Περούλη.

Συμμετέχουν ο Δήμος Νότιας Ρόδου και ο Πολιτιστικός Σύλλογος Απολακκιάς

Τιμή Μενού: 20 ευρώ - Παιδιά 15 ευρώ (Περιλαμβάνονται τα ποτά)

Την ευθύνη του μουσικού προγράμματος θα έχει ο λυράρης **Γιώργος Παραγυιός** με το συγκρότημά του.

ΠΡΟΣΟΧΗ: Είναι απαραίτητη η δήλωση συμμετοχής το αργότερο μέχρι το βράδυ της Πέμπτης 12-5-2005 για την πρόβλεψη των πούλμαν και του φαγητού (θα πρέπει να δηλώσουν τη συμμετοχή τους και όσοι έλθουν με τα Ι.Χ. αυτοκίνητά τους).

ΠΛΗΡΟΦΟΡΙΕΣ - ΔΗΛΩΣΕΙΣ ΣΥΜΜΕΤΟΧΗΣ:
Γιάννης Νιωτάκης τηλεφ: 22410 - 20638
Μαν. Καρυδάκης - Χρυσούλα Παπαδάκη
τηλεφ: 22410- 77000

ΕΝΩΣΗ ΞΕΝΟΔΟΧΩΝ ΡΟΔΟΥ
RODOS HOTEL ASSOCIATION
Πλωτάρχου Μπλέσσα 32, 85100 Ρόδος
Τηλ. 22410 74555-7, Fax: 22410 74558
3, Plotarchou Blessa str., 851 00 Rodos, Greece
Tel. 22410 74555-7, Fax: 22410 74558
www.rodosisland.gr
e-mail: hotels-assoc@rodosisland.gr

Ρόδος 9/5/2005
Α.Π. 4315

Προς
Τα Μέλη της Ε.Ξ.Ρ.
Ενταύθα

ΠΡΟΣΚΛΗΣΗ ΤΩΝ ΜΕΛΩΝ ΤΗΣ Ε.Ξ.Ρ. ΣΕ ΤΑΚΤΙΚΗ ΓΕΝΙΚΗ ΣΥΝΕΛΕΥΣΗ

Αγαπητοί Συνάδελφοι,

Με απόφαση του Δ.Σ. της Ε.Ξ.Ρ., που πραγματοποιήθηκε στις 08.04.2005, αποφασίσθηκε η σύγκληση της Ετήσιας Τακτικής Γενικής Συνέλευσης των μελών για τις 20 Μαΐου 2005 ημέρα Παρασκευή και ώρα 18:00 μ.μ. στην συνεδριακή αίθουσα του Επιμελητηρίου Δωδεκανήσου «Γιώργος Καραγιάννης». Εάν κατά την παραπάνω ημερομηνία δεν υπάρξει η απαρτία, που προβλέπεται από το Καταστατικό της Ε.Ξ.Ρ. η Γ.Σ. θα επαναληφθεί στις:

27 Μαΐου 2005, ημέρα Παρασκευή και ώρα 18:00 μ.μ.

στον ίδιο τόπο με τα εξής θέματα Ημερήσιας Διάταξης:

1. Έγκριση Πεπραγμένων 2004.
2. Έγκριση Οικονομικού Απολογισμού 2004 - Έγκριση Έκθεσης Ελεγκτικής Επιτροπής 2004 - Έγκριση Προϋπολογισμού 2005.
3. Αρχαιρεσίες για την εκλογή.

α) Διοικητικού Συμβουλίου (11μελούς)
β) Ελεγκτικής Επιτροπής (3μελούς)
γ) Αντιπροσώπων στην ΠΟΞ (1 αντιπρόσωπος ανά 20 ξενοδοχεία που θα συμμετάσχουν).

Τα Μέλη της Ένωσης που επιθυμούν να καταλάβουν μια από τις παραπάνω θέσεις θα πρέπει να υποβάλλουν έγγραφη αίτηση υποψηφιότητας σε προθεσμία 5 ημερών πριν από τις εκλογές ήτοι μέχρι και 15 Μαΐου 2005.

Σας υπενθυμίζουμε ότι για τη συμμετοχή σας στην Γενική Συνέλευση θα πρέπει σύμφωνα με το Καταστατικό να έχετε εξοφλήσει τις συνδρομές σας προς την Ένωση μέχρις του έτους 2004.

Με τιμή

Βασ. Μηναΐδης
Πρόεδρος

Μιχ. Βρούχος
Γεν. Γραμματέας

SHIPPING COMPANY OF SYMI
Α.Ν.Ε.Σ.
ΑΝΩΝΥΜΗ ΝΑΥΤΙΛΙΑΚΗ ΕΤΑΙΡΕΙΑ ΣΥΜΗΣ

ΔΡΟΜΟΛΟΓΙΑ Ε/Γ - Ο/Γ ΣΥΜΗ
ΔΡΟΜΟΛΟΓΙΑ ΜΑΪΟΥ

	Ε/Γ - Ο/Γ ΣΥΜΗ	Ε/Γ-Υ/Γ ΑΙΓΛΗ	Ε/Γ ΠΑΝΟΡΜΙΤΗΣ
ΚΑΘΕ ΔΕΥΤΕΡΑ	06.00 ΣΥΜΗ-ΡΟΔΟ 09.00 ΡΟΔΟ-ΣΥΜΗ 14.00 ΣΥΜΗ-ΠΑΝΟΡΜΙΤΗ 16.00 ΠΑΝΟΡΜΙΤΗ-ΡΟΔΟ 18.30 ΡΟΔΟ-ΣΥΜΗ	09.00 ΡΟΔΟ-ΣΥΜΗ 10.30 ΣΥΜΗ-ΡΟΔΟ 14.30 ΡΟΔΟ-ΣΥΜΗ	10.30 ΡΟΔΟ-ΠΑΝΟΡΜΙΤΗ 12.30 ΠΑΝΟΡΜΙΤΗ-ΣΥΜΗ 17.00 ΣΥΜΗ-ΡΟΔΟ
ΚΑΘΕ ΤΡΙΤΗ	06.00 ΣΥΜΗ-ΡΟΔΟ 09.00 ΡΟΔΟ-ΣΥΜΗ 14.00 ΣΥΜΗ-ΠΑΝΟΡΜΙΤΗ 16.00 ΠΑΝΟΡΜΙΤΗ-ΡΟΔΟ	07.30 ΣΥΜΗ-ΡΟΔΟ 09.00 ΡΟΔΟ-ΣΥΜΗ 10.30 ΣΥΜΗ-ΡΟΔΟ	10.30 ΡΟΔΟ-ΠΑΝΟΡΜΙΤΗ 12.30 ΠΑΝΟΡΜΙΤΗ-ΣΥΜΗ 17.00 ΣΥΜΗ-ΡΟΔΟ 18.30 ΡΟΔΟ-ΣΥΜΗ
ΚΑΘΕ ΤΕΤΑΡΤΗ	09.00 ΡΟΔΟ-ΣΥΜΗ 14.00 ΣΥΜΗ-ΠΑΝΟΡΜΙΤΗ 16.00 ΠΑΝΟΡΜΙΤΗ-ΡΟΔΟ	09.00 ΡΟΔΟ-ΣΥΜΗ 10.30 ΣΥΜΗ-ΡΟΔΟ	08.00 ΣΥΜΗ-ΡΟΔΟ 10.30 ΡΟΔΟ-ΠΑΝΟΡΜΙΤΗ 12.30 ΠΑΝΟΡΜΙΤΗ-ΣΥΜΗ 17.00 ΣΥΜΗ-ΡΟΔΟ 18.30 ΡΟΔΟ-ΣΥΜΗ
ΚΑΘΕ ΠΕΜΠΤΗ	09.00 ΡΟΔΟ-ΣΥΜΗ 14.00 ΣΥΜΗ-ΠΑΝΟΡΜΙΤΗ 16.00 ΠΑΝΟΡΜΙΤΗ-ΡΟΔΟ	09.00 ΡΟΔΟ-ΣΥΜΗ 10.30 ΣΥΜΗ-ΡΟΔΟ 14.30 ΡΟΔΟ-ΣΥΜΗ	08.00 ΣΥΜΗ-ΡΟΔΟ 10.30 ΡΟΔΟ-ΠΑΝΟΡΜΙΤΗ 12.30 ΠΑΝΟΡΜΙΤΗ-ΣΥΜΗ 17.00 ΣΥΜΗ-ΡΟΔΟ
ΚΑΘΕ ΠΑΡΑΣΚ.	09.00 ΡΟΔΟ-ΣΥΜΗ 14.00 ΣΥΜΗ-ΠΑΝΟΡΜΙΤΗ 16.00 ΠΑΝΟΡΜΙΤΗ-ΡΟΔΟ 18.30 ΡΟΔΟ-ΣΥΜΗ	07.30 ΣΥΜΗ-ΡΟΔΟ 09.00 ΡΟΔΟ-ΣΥΜΗ	10.30 ΡΟΔΟ-ΠΑΝΟΡΜΙΤΗ 12.30 ΠΑΝΟΡΜΙΤΗ-ΣΥΜΗ 17.00 ΣΥΜΗ-ΡΟΔΟ
ΚΑΘΕ ΣΑΒΒΑΤΟ	06.00 ΣΥΜΗ-ΡΟΔΟ 09.00 ΡΟΔΟ-ΣΥΜΗ 14.00 ΣΥΜΗ-ΠΑΝΟΡΜΙΤΗ 16.00 ΠΑΝΟΡΜΙΤΗ-ΡΟΔΟ 18.30 ΡΟΔΟ-ΣΥΜΗ	07.30 ΣΥΜΗ-ΡΟΔΟ 09.00 ΡΟΔΟ-ΣΥΜΗ 17.00 ΣΥΜΗ-ΡΟΔΟ	10.30 ΡΟΔΟ-ΠΑΝΟΡΜΙΤΗ 12.30 ΠΑΝΟΡΜΙΤΗ-ΣΥΜΗ 17.00 ΣΥΜΗ-ΡΟΔΟ
ΚΑΘΕ ΚΥΡΙΑΚΗ	06.00 ΣΥΜΗ-ΡΟΔΟ 09.00 ΡΟΔΟ-ΣΥΜΗ 14.00 ΣΥΜΗ-ΠΑΝΟΡΜΙΤΗ 16.00 ΠΑΝΟΡΜΙΤΗ-ΡΟΔΟ 18.30 ΡΟΔΟ-ΣΥΜΗ	09.00 ΡΟΔΟ-ΣΥΜΗ 10.30 ΣΥΜΗ-ΡΟΔΟ	10.30 ΡΟΔΟ-ΠΑΝΟΡΜΙΤΗ 12.30 ΠΑΝΟΡΜΙΤΗ-ΣΥΜΗ 17.00 ΣΥΜΗ-ΡΟΔΟ

Τα δρομολόγια μπορούν να τροποποιηθούν λόγω εκτάκτων συγκοινωνιακών αναγκών ή καιρικών συνθηκών.
Παρακαλούμε πριν ταξιδέψετε επικοινωνήστε με την Εταιρεία:

www.anes.gr
Γραφείο Σύμης: Τηλ. 2246071444 Φαξ: 2246071373
Γραφείο Ρόδου: Τηλ. 2241037769 Φαξ: 2241034493

ΑΝΑΜΕΝΕΤΑΙ ΝΑ ΕΠΑΝΕΞΕΤΑΣΤΕΙ ΑΠΟ ΕΙΔΙΚΟΥΣ ΨΥΧΟΛΟΓΟΥΣ ΚΑΙ ΨΥΧΙΑΤΡΟΥΣ

ΑΡΟΝ ΑΡΟΝ Ο ΒΑΛΑΝΤΗΣ *στο Στρατιωτικό Νοσοκομείο*

Επιμένει να «επαληθεύσει» το πλαστό αιτιολογικό της απαλλαγής του. Ετσι, από προχθές το απόγευμα βρίσκεται για ιατρική επανεξέταση στο 414 Στρατιωτικό Νοσοκομείο στην Πεντέλη. Ο λόγος για τον γνωστό καλλιτέχνη Βαλάντη, κατά κόσμο Αυγερινό Χρυσοβαλάντη, ο οποίος μετά την αποκάλυψη του κυκλώματος των πλαστών βεβαιώσεων και των παράνομων απαλλαγών υποχρεώθηκε εκ των υστέρων – εκών – άκων- να πάρει το δρόμο για το στρατώνα και να παρουσιαστεί (όπως τόσοι άλλοι, 45 μέχρι τώρα επώνυμοι και ανώνυμοι) στην ίδια κατηγορία ως νεοσύλλεκτος.

Ετσι, ο καθ' όλα συμπαθής και δημοφιλής καλλιτέχνης τη Δευτέρα το πρωί, πρώτη ημέρα παρουσίασης των νεοσύλλεκτων της 2005 Β ΕΣΣΟ, πήρε το δρόμο για το Κέντρο Νεοσυλλέκτων, στο 541 τάγμα στη Ρόδο. Τον υποδέχτηκαν τα «συνεργεία κατάταξης», όπως προβλέπεται, όπως και τους δεκάδες άλλους ανώνυμους στρατιώτες εξάλλου. Ντύθηκε στο χακί και από εκεί και πέρα... τίποτα! Σύμφωνα με έγκυρες πληροφορίες άρχισε να επικαλείται ιατρικούς λόγους και ζήτησε επανεξέταση της κατάστασης της υγείας του προκειμένου να τύχει απαλλαγής. Ετσι, το πρώτο διήμερο του στρατιώτη Βαλάντη πέρασε στο θεραπευτήριο της Μονάδας, μέχρι να αποφασιστεί ο καταλληλότερος τρόπος της επανεξέτασής του, αφού επικαλούνταν ιατρικούς – ψυχολογικούς κυρίως λόγους.



ΑΠΟ το Κέντρο νεοσυλλέκτων στη Ρόδο ο Βαλάντης επικαλέστηκε ιατρικούς λόγους και ζήτησε την επανεξέταση της κατάστασής του ώστε να τύχει απαλλαγής

ΣΤΟ 414 Σ.Ν. ΣΤΗΝ ΠΕΝΤΕΛΗ

Η πρώτη σκέψη των αρμόδιων υπηρεσιών ήταν να εξεταστεί την επομένη από ψυχολόγους και ψυχιάτρους που είναι τοποθετημένοι και υπηρετούν στη Ρόδο. Λόγω της ιδιομορφίας της κατάστασης (η οποία έχει δημοσιοποιηθεί ευρέως) και προκειμένου να αποκλειστεί οποιαδήποτε αμφιβολία για το αποτέλεσμα της εξέτασης, αποφασίστηκε τελικά να μεταφερθεί στην Αθήνα. Ετσι, την Τρίτη το απόγευμα, δεύτερη ημέρα από την κατάταξή του, αεροπορικώς και με συνοδεία μεταφέρθηκε στο 414 Στρατιωτικό Νοσοκομείο στην Πεντέλη, όπου αναμένεται να επανεξεταστεί από ειδικούς ψυχολόγους και ψυχιάτρους η κατάσταση της υγείας του, προκειμένου στη συνέχεια η Ανωτάτη Στρατιωτική Υγειονομική Επιτροπή να προσδιορίσει την κατηγορία ικανότητός του. Επομένως, οποιαδήποτε εξέλιξη για την υποχρεωτική του θητεία αναμένεται εντός των επομένων ημερών και αφού θα έχουν ολοκληρωθεί οι ιατρικές εξετάσεις. Να σημειωθεί ότι ο γνωστός καλλιτέχνης, βάσει της έρευνας που είχε διεξάγει το υπουργείο Αμυνας, είχε τύχει οριστικής απαλλαγής από την υποχρέωση της θητείας του και είχε χαρακτηριστεί 15 με την υπ' αριθμόν 4247 απόφαση (η οποία αποδείχθηκε τελικά πλαστή) και με το αιτιολογικό ότι πάσχει «από σοβαρές λειτουργικές διαταραχές λόγω εγκεφαλικής θλάσης».

ΑΛΛΟΙ 175 ΕΧΟΥΝ ΕΝΤΟΠΙΣΤΕΙ

Εν τω μεταξύ, σύμφωνα με έγκυρες πληροφορίες, άλλα 175 άτομα έχουν εντοπίσει οι έρευνες των στρατολογικών υπηρεσιών που εξετάζουν τις υποθέσεις των παράνομων απαλλαγών.

Η έρευνα (η οποία μέχρι στιγμής έχει εξετάσει περισσότερες από 5.000 περιπτώσεις) διεξάγεται σε δύο επίπεδα: το ένα στρέφεται σε αυτούς που χρησιμοποίησαν το παράνομο κύκλωμα και πήραν πλαστές βεβαιώσεις και το άλλο σε εκείνους που πέρασαν, μεν από ανωτάτη στρατιωτική υγειονομική επιτροπή, αλλά τους αποδόθηκε κατηγορία ανικανότητας μεγαλύτερη από την πραγματική και έτσι έτυχαν παράνομης απαλλαγής.

Blue Star Ferries

Δρομολόγια

ΑΠΟ ΡΟΔΟ

ΑΝΑΧΩΡΗΣΗ ΑΠΟ						ΑΦΙΞΗ ΠΕΙΡΑΙΑ
ΡΟΔΟ	ΚΩ	ΛΕΡΟ	ΠΑΤΜΟ	ΣΥΡΟ	ΑΜΟΡΓΟ-ΚΑΤΑΠΟΛΑ	
ΤΡΙΤΗ 19:00	ΤΡΙΤΗ 22:00	–	–	ΤΕΤΑΡΤΗ 02:50	–	ΤΕΤΑΡΤΗ 06:10
ΠΕΜΠΤΗ 19:00	ΠΕΜΠΤΗ 22:00	ΠΕΜΠΤΗ 23:40	ΠΑΡΑΣΚΕΥΗ 00:50	ΠΑΡΑΣΚΕΥΗ 04:25	–	ΠΑΡΑΣΚΕΥΗ 07:45
ΣΑΒΒΑΤΟ 10:00	ΣΑΒΒΑΤΟ 12:45	–	–	–	ΣΑΒΒΑΤΟ 16:20	ΣΑΒΒΑΤΟ 21:30
ΚΥΡΙΑΚΗ 18:00	ΚΥΡΙΑΚΗ 21:00	ΚΥΡΙΑΚΗ 22:40	ΚΥΡΙΑΚΗ 23:50	ΔΕΥΤΕΡΑ 03:25	–	ΔΕΥΤΕΡΑ 06:45

ΠΡΟΣ ΡΟΔΟ

ΑΝΑΧΩΡΗΣΗ ΑΠΟ ΠΕΙΡΑΙΑ	ΑΦΙΞΗ					
	ΣΥΡΟ	ΑΜΟΡΓΟ-ΚΑΤΑΠΟΛΑ	ΠΑΤΜΟ	ΛΕΡΟ	ΚΩ	ΡΟΔΟ
ΔΕΥΤΕΡΑ 19:30	ΔΕΥΤΕΡΑ 22:50	–	–	–	ΤΡΙΤΗ 04:00	ΤΡΙΤΗ 06:45
ΤΕΤΑΡΤΗ 19:30	ΤΕΤΑΡΤΗ 22:50	–	ΠΕΜΠΤΗ 02:25	ΠΕΜΠΤΗ 03:35	ΠΕΜΠΤΗ 05:15	ΠΕΜΠΤΗ 08:05
ΠΑΡΑΣΚΕΥΗ 19:30	ΠΑΡΑΣΚΕΥΗ 22:50	–	–	–	ΣΑΒΒΑΤΟ 04:00	ΣΑΒΒΑΤΟ 06:45
ΣΑΒΒΑΤΟ 23:30	–	ΚΥΡΙΑΚΗ 04:40	ΚΥΡΙΑΚΗ 07:00	ΚΥΡΙΑΚΗ 08:10	ΚΥΡΙΑΚΗ 09:50	ΚΥΡΙΑΚΗ 12:50



SKEVO'S TRAVEL AGENCY

ΚΑΝΤΕ ΚΡΑΤΗΣΗ ΤΩΡΑ!

ΠΛΗΡΟΦΟΡΙΕΣ ΚΑΙ ΚΡΑΤΗΣΕΙΣ ΘΕΣΕΩΝ ΣΤΟΝ ΤΑΞΙΔΙΩΤΙΚΟ ΣΑΣ ΠΡΑΚΤΟΡΑ Η SKEVO'S TRAVEL AGENCY: ΑΜΕΡΙΚΗΣ 111, ΡΟΔΟΣ, ΤΗΛ. ΚΡΑΤΗΣΕΩΝ ΕΠΙΒΑΤΩΝ ΚΑΙ Ι.Χ.: 22410-22461, 22410-75655, 22410-75310, ΤΗΛ. ΚΡΑΤΗΣΕΩΝ ΦΟΡΤΗΓΩΝ: 22410-76600

νέα εμφάνιση!
νέες διεθνείς διακρίσεις!



Ο πετυχημένος συνδυασμός
της ερυθρής Μανδηλαριάς
με το μοναδικό Μοσχάτο Τράνι,
προκαλεί με το εντυπωσιακό ρουμπινί
χρώμα και τα γοητευτικά
άρωματα κόκκινων φρούτων
και τριαντάφυλλου.
Συνοδεύει ιδανικά λευκά κρέατα,
θαλασσινά, ζυμαρικά,
πιάτα κινέζικης κουζίνας,
sushi, σαλάτες και ορεκτικά.

ΕΝΑ ΑΠΟ ΤΑ 12 ΒΡΑΒΕΥΜΕΝΑ ΡΟΖΕ ΤΟΠΙΚΑ ΚΡΑΣΙΑ ΤΟΥ ΔΙΕΘΝΗ ΔΙΑΓΩΝΙΣΜΟΥ ΤΗΣ VINITALY *που πραγματοποιήθηκε στην Βερόνα της Ιταλίας τον Απρίλιο του 2003.*

C·A·I·R
ΡΟΔΟΣ
δημιουργίες ποιότητας

Μικρές αγγελίες

ΕΝΟΙΚΙΑΣΕΙΣ

ΕΝΟΙΚΙΑΖΕΤΑΙ λόγω αναχωρήσεως οικία 170 τ.μ. με αυλή, κήπο και πάρκινγκ, πλήρως εξοπλισμένη στο κέντρο της πόλης, πλησίον Εθνικού Σταδίου, κατάλληλη για διαμονή πολυμελούς οικογένειας. Τηλέφωνο επικοινωνίας 6945 105247

ΕΝΟΙΚΙΑΖΟΝΤΑΙ
επιπλωμένες
γκαρσονιέρες
στο Λαδικό (Φαληράκι).
Τιμή 220 ευρώ μηνιαίως.
Πληρ. τηλ. 6937343297

ΕΝΟΙΚΙΑΖΟΝΤΑΙ πλήρως επιπλωμένες γκαρσονιέρες με μπαλκόνι και χωρίς, στο ΡΟΔΙΝΙ - ΚΥΡΑ ΤΗΣ ΡΩ 13. Λογικές τιμές. Πληροφορίες: Κινητό 6947078287 και 2241074762 (Ώρες επικοινωνίας 08:00 - 15:00 και 18:00 - 22).

ΕΝΟΙΚΙΑΖΕΤΑΙ διαμέρισμα στον 1ο όροφο σε αρίστη κατάσταση. Δύο υπνοδωμάτια, σαλοτραπεζαρία, κουζίνα, τραπεζαρία, μπάνιο, επί της οδού Μητροπόλεως 83Θ. Τηλ. 22410 36072

ΕΝΟΙΚΙΑΖΕΤΑΙ διαμέρισμα 100τ.μ. στην περιοχή Ασγούρου κοντά στο 10 Δημοτικό Σχολείο. Τηλέφωνο 6944145073 κος Μανώλης.

ΕΝΟΙΚΙΑΖΕΤΑΙ επιπλωμένο δυάρι διαμέρισμα όπισθεν ξενοδοχείου BELVENDERE περιοχή Ψαροπούλα. Πληροφορίες Τηλ. 22410-22050 ή 33441

ΕΠΙ της Κοδριγκτώνος και Δρακίδου 22 ενοικιάζεται δίχωρη επιπλωμένη μονοκατοικία με δικό της Parking. Πληρ. τηλ. 22410 36385 και 22410 23814

ΕΝΟΙΚΙΑΖΕΤΑΙ γραφείο 55 τ.μ. δύο κυρίων δωματίων, με χωλ και τουαλέτα στον α' όροφο του Μεγάρου «ΚΙΟΣΟΓΛΟΥ» και με πρόσοψη επί της Εθελ. Δωδεκανησίων. Κατάλληλο για Δικηγορικό, Συμβολαιογραφικό, και συναφείς χρήσεις. Τηλέφωνο επικοινωνίας 6945 105247

ΕΝΟΙΚΙΑΖΕΤΑΙ διαμέρισμα 80 τ.μ., 1ος όροφος, σε καινούργια οικοδομή στην Ιαλυσό επί των οδών Λεωφ. Ηρακλειδών, Δημοκρατίας μπροστά από το Γυμνάσιο -Λύκειο Ιαλυσού με όλες τις σύγχρονες ανέσεις: (Κλιματισμός, θέρμανση, χώρος στάθμευσης) κ.α. **Τηλ. 22410/93217.**

ΕΝΟΙΚΙΑΖΕΤΑΙ κατάστημα 280 τ.μ. στην Ιαλυσό μεταξύ των οδών Λεωφ. Ηρακλειδών, Αγ. Ιωάννου και Δημοκρατίας με αύλειο χώρο 300τ.μ. με δύο W.C., κατάλληλο για επαγγελματική εκμετάλλευση μπροστά από το Γυμνάσιο και Λύκειο Ιαλυσού **Πληροφορίες τηλ.: 22410/93217**

ΕΝΟΙΚΙΑΖΕΤΑΙ διαμέρισμα 56 τ.μ. επί της οδού Ατταβύρου 10 - 3ος όροφος, πλήρως επιπλωμένο. **Στο σαλόνι** -air condition, τηλεόραση 28 ιντσών και τηλέφωνο. **Στην κρεβατοκάμαρα** - air condition, τηλεόραση. Περίοδος ενοικιάσεως: Από Απρίλιο έως και Δεκέμβριο 2005. Ενοίκιο 360 ευρώ. **Πληροφορίες τηλ.: 22410-34014 κ. Αγγελική**

ΕΝΟΙΚΙΑΖΟΝΤΑΙ επιπλωμένα ή μη ένα δωμάτιο και μια γκαρσονιέρα στο Β' όροφο πολυκατοικίας με μεγάλη βεράντα και εξαιρετική θέα στην οδό Αγ. Αναργύρων 20. **Πληροφορίες τηλ. 28710**

ΕΝΟΙΚΙΑΖΕΤΑΙ 60τ.μ. διαμέρισμα 2 υπνοδωματίων επιπλωμένο με τηλεόραση και air condition στην οδό Κέννεντυ στο ισόγειο με αυλή. Ενοίκιο 390 ευρώ. Επίσης στην παραλία Ελλη δωμάτια επιπλωμένα με ατομικό μπάνιο (θέα στη θάλασσα) ενοίκιο 220 ευρώ (όλα τα έξοδα πληρωμένα). **Πληροφορίες τηλ.: 2241020012**

ΕΝΟΙΚΙΑΖΕΤΑΙ 1ος όροφος 380 τ.μ. επί της Λεωφόρου Ρόδου - Λίνδου 232. Πληρ. Στα τηλέφωνα 22410-64458, 22410-24514

ΕΝΟΙΚΙΑΖΕΤΑΙ 3άρι διαμέρισμα επί της οδού Μητροπόλεως 83Θ. Τηλέφωνο 22410-36072 ή 35713

ΕΝΟΙΚΙΑΖΕΤΑΙ διαμέρισμα 2 δωματίων, μεγάλο χωλ, κουζίνα, μπάνιο. Απέναντι στο Πανεπιστήμιο. Πληρ. τηλ. 22410 30759

Ενοικιάζεται studio πλήρως επιπλωμένο με air-condition και ηλιακό θερμοσίφωνο, ισόγειο με κήπο σε ήσυχη περιοχή με άνετο πάρκινγκ. **Τηλ. 6944231199**

ΕΝΟΙΚΙΑΖΕΤΑΙ δωμάτιο επιπλωμένο με κουζίνα - μπάνιο - αυλή στο κέντρο της πόλης στην οδό Καρπάθου Πληροφορίες: Κα ΦΡΑΝΣΙΣ ΝΙΟΤΗ Τηλ. Φαξ 22410 27600 Κιν. 6944518757 - 6973572262

ΕΝΟΙΚΙΑΖΕΤΑΙ κατάστημα πενήντα (50) τετραγωνικών μέτρων. Κοντά στα φανάρια της Λεωφόρου Καλλιθέας και στην αρχή του δρόμου προς Κοσκινού. Βρίσκεται ακριβώς απέναντι από τα ξενοδοχεία «Kalithea Sun» - «Kalithea Sky» δίπλα από το kafe - παιδότοπο «Playland». Για περισσότερες πληροφορίες στα τηλέφωνα: 2241032610 και 6979462529

ΕΝΟΙΚΙΑΖΟΝΤΑΙ δύο διαμερίσματα το ισόγειο είναι απίπλωτο και ο πρώτος όροφος επιπλωμένο. 80 τ.μ. το καθένα στα Κοσκινού. **Τηλ. 64536**

ΕΝΟΙΚΙΑΖΟΝΤΑΙ διαμερίσματα 56τ.μ. 2 ατόμων και για συγκατοίκηση πλήρως εξοπλισμένα ηλεκτρονικές συσκ. έπιπλα-σκεύη-κλινοσκεπάσματα-κλιματισμό-ηλιακό θερμοσίφωνα, δορυφορική TV. Μόνο σε φοιτητές - εκπαιδευτικούς - στρατιωτικούς-αστυνομικούς -Δ.Υπαλλήλους. Τηλ. 697975619 - Παραδείσι

ΕΝΟΙΚΙΑΖΟΝΤΑΙ 2 διαμερίσματα επί της οδού Μητροπόλεως 83Θ. Τηλ. 22410-36072. α) Δύο υπνοδωμάτια, σαλο-τραπεζαρία, κουζίνα, μπάνιο. β) Δύο υπνοδωμάτια, σαλόνι, κουζίνα, μπάνιο.

ΕΝΟΙΚΙΑΖΕΤΑΙ διαμέρισμα Β' ορόφου 85 τ.μ. επί της οδού Καρπάθου για επαγγελματική ή οικιακή χρήση. Πληροφορίες τηλέφωνο 22410 75504 και 6932208140

ΕΝΟΙΚΙΑΖΕΤΑΙ Επιπλωμένο δίχωρο διαμέρισμα στην οδό Κέννεντυ, πλήρως εξοπλισμένο με πολυκουζινάκι, τηλεόραση και air condition. Πληροφορίες: Τηλ.: 22410 20012

ΕΝΟΙΚΙΑΖΕΤΑΙ γκαρσονιέρα πολυτελείας 45 τ.μ. στο Ροδίνι, πλήρως εξοπλισμένη, με ολοκαίνουργια έπιπλα NEOSET, χωρίς κοινόχρηστα. Πληρ. τηλ. 6946685808

ΕΝΟΙΚΙΑΖΕΤΑΙ μικρό επιπλωμένο διαμέρισμα 2ου ορόφου σε οικοδομή εξαιρετικής κατασκευής στην ΙΞΙΑ. Πληρ. τηλ. 24 274 ώρες κατ/στος

ΕΝΟΙΚΙΑΖΕΤΑΙ τριάρι - διαμέρισμα επί της οδού Μητροπόλεως 83Θ. Τηλ. 36072 - 35713.

ΕΝΟΙΚΙΑΖΕΤΑΙ τριάρι διαμέρισμα στην περιοχή δασκάλων, νεόκτιστο και με θέα τη θάλασσα. Πληρ. τηλ. 2244047194, 6979079131

ΕΝΟΙΚΙΑΖΕΤΑΙ γραφείο επί της Αννης Μαρίας 81 (δίπλα από Alpha Τράπεζα) 90 τ.μ. Τηλ. 22410-33952, 6944317418

ΕΝΟΙΚΙΑΖΕΤΑΙ επιπλωμένη γκαρσονιέρα με 30 τ.μ. περίπου εσωτερικό χώρο (κουζίνα-υπνοδωμάτιο-λουτρό) και 30 τ.μ. αυλή στην Ιαλυσό (οδός Σύμης αρ.6) εξοπλισμένη επίσης με αυτόνομο ηλιακό θερμοσίφωνο, πλυντήριο, χωρίς κοινόχρηστα και νερό. Πληροφορίες στα τηλέφωνα 22410 75448 κιν. 6974474999

ΕΝΟΙΚΙΑΖΕΤΑΙ μονοκατοικία 220 τ.μ. σε κήπο 800 τ.μ. με ανεξάρτητους βοηθητικούς χώρους, θέρμανση air-condition, ηλιακό θερμοσίφωνο και με νυχτερινό τιμολόγιο επί της Λεωφόρου Ηρακλειδών (Ιαλυσού) 20. Πληρ. 35174 - 29284

ΜΕΓΑΛΗ ΕΥΚΑΙΡΙΑ ΓΙΑ ΕΜΠΟΡΟΥΣ ΚΑΤΕΨΥΓΜΕΝΩΝ ΚΑΙ ΝΩΠΩΝ ΕΙΔΩΝ ΔΙΑΤΡΟΦΗΣ

ΕΝΟΙΚΙΑΖΕΤΑΙ αποθήκη 180 τ.μ. με 4 ψυγεία κτιστά. Ενοίκιο 350 ευρώ το μήνα . Τηλ. 22410-75897

ΕΝΟΙΚΙΑΖΕΤΑΙ γκαρσονιέρα επιπλωμένη με θέα θάλασσα. Τηλ. 6944162646

ΕΝΟΙΚΙΑΖΕΤΑΙ διαμέρισμα 2 δωματίων, μεγάλο χωλ, κουζίνα, μπάνιο, επιπλωμένο, απέναντι στο Πανεπιστήμιο Αιγαίου. Πληρ. τηλ.30759

ΕΝΟΙΚΙΑΖΕΤΑΙ γραφείο 70 τ.μ. στην οδό Αμερικής αριθμ. 111 Πληρ. τηλ.: 2241027834 και 6937065275

ΕΝΟΙΚΙΑΖΕΤΑΙ δίχωρη επιπλωμένη γκαρσονιέρα σε καινούρια πολυκατοικία στην οδό Καμείρου 43. Πληρ. τηλ. 6944170618-2241076504

ΕΝΟΙΚΙΑΖΕΤΑΙ διαμέρισμα επί της 28ης Οκτωβρίου 53 πλήρως επιπλωμένο σαλόνι, τραπεζαρία, κουζίνα με 1 υπνοδωμάτιο και μπάνιο από τον Ιανουάριο. Δεκτές μόνο φοιτήτριες Πληρ. τηλ.: 36385

ΕΝΟΙΚΙΑΖΕΤΑΙ διαμέρισμα επί της Μιχ. Πετρίδη με δύο υπνωδομάτια, σαλόνι, κουζίνα, wc. Τηλ. 6972 764614 - 6973753556

ΕΝΟΙΚΙΑΖΕΤΑΙ οροφοδιαμέρισμα 120 μέτρων με 3 υπνοδωμάτια - τζάκι - φουλ air condition - εντοιχισμένη κουζίνα με συσκευές στο Μόντε Σμίθ. Ενοίκιο 600 ευρώ. Πληροφορίες 22410 63234

ΕΝΟΙΚΙΑΖΕΤΑΙ

Ενοικιάζεται γραφείο, με δύο κύριους χώρους με μπαλκόνι, σε πολύ καλή κατάσταση, στον τρίτο όροφο του μεγάρου Κιοσόγλου, επί της οδού Εθελοντών Δωδεκανησίων, αριθμός 29. **Πληροφορίες στο 6944790272**

ΕΝΟΙΚΙΑΖΟΝΤΑΙ δίχωρες γκαρσονιέρες με πλήρη εξοπλισμό, κλιματισμό, μεγάλες βεράντες και άνετο πάρκινγκ στο 5ο χιλιόμετρο της λεωφόρου Καλλιθέας, χωρίς κοινόχρηστα. Πληροφορίες τηλ. 22410-67014, 22410-66800 και 6946790515.

ΕΝΟΙΚΙΑΖΕΤΑΙ υπαίθριος χώρος 1.000 τ.μ. με πρόσοψη 6 μέτρα επί της Λεωφ. Ρόδου - Λίνδου στο 7ο χιλ. Πληροφορίες τηλ. 22410 23716 ώρα μετά τις 6 μ.μ.

ΕΝΟΙΚΙΑΖΟΝΤΑΙ στην περιοχή Ιξιά-Τρεις μέσα σε μεγάλο κήπο και ήσυχο περιβάλλον 1) πολυτελές τριάρι 2) πλήρως επιπλωμένη γκαρσονιέρα. Διαθέτουν: θέρμανση, τηλέφωνο, ηλιακό και ηλεκτρικό θερμοσίφωνο, αερόθερμο μπάνιου, ανεμιστήρα οροφής, μεγάλες βεράντες και πάρκινγκ. Πληρ. τηλ. 22410 92714

ΕΝΟΙΚΙΑΖΕΤΑΙ διαμέρισμα 100Μ από το Πανεπιστήμιο 3 υπνοδωμάτια, ισόγειο καινούργιο Πλ. κ. Βασίλης Πετρίδης, Τηλ.: 2241037357

ΕΝΟΙΚΙΑΖΕΤΑΙ Διαμέρισμα 3άρι επιπλωμένο στα Κοσκινού Τηλ. 64536

ΕΝΟΙΚΙΑΖΟΝΤΑΙ 1. Γραφείο 70 τ.μ. στην οδό Αμερικής 111 2. Μονοκατοικία στην οδό Μητροπόλεως αριθμ. 113 Πληροφορίες τηλ. 22410 27834, κιν. 6937065275.

ΕΝΟΙΚΙΑΖΕΤΑΙ διαμέρισμα στο κέντρο της πόλης κατάλληλο για επαγγελματική στέγη. Πληροφορίες τηλ: 22410 21741

ΕΝΟΙΚΙΑΖΕΤΑΙ επιπλωμένη γκαρσονιέρα με 30 τ.μ. περίπου εσωτερικό χώρο (κουζίνα - υπνοδωμάτιο - λουτρό) και 30 τ.μ. αυλή στην Ιαλυσό (οδός Σύμης αρ. 6) εξοπλισμένη επίσης με αυτόνομο ηλιακό θερμοσίφωνα, πλυντήριο, χωρίς κοινόχρηστα και νερό. Πληροφορίες στα τηλέφωνα 22410 75448 κιν. 6974474999

ΕΝΟΙΚΙΑΖΕΤΑΙ ΓΡΑΦΕΙΟ 35 τ.μ. αποτελούμενο από δύο χώρους με πλήρη κλιματισμό, επί της Χ. Θεοδωράκη 34 (Πλατεία Κύπρου) **Τηλ. 22410-74091 και 22410-30780.**

ΕΝΟΙΚΙΑΖΕΤΑΙ στούντιο πλήρως εξοπλισμένο με κλιματισμό, ανεξάρτητο 230 ευρώ. Τηλ. 22410 39268, κιν. 6945 446523

ΕΝΟΙΚΙΑΖΟΝΤΑΙ επιπλωμένα διαμερίσματα επί της Λ. Ιαλυσού - Ιαλυσός πλήρως εξοπλισμένα σε άριστη κατάσταση. Τηλ. 22410-35283, 6944435744.

ΕΝΟΙΚΙΑΖΕΤΑΙ κατάστημα στην Παλιά Πόλη πάροδος Σωκράτους 75. Πληρ. κ. Ελευθερία 69448057150, 69445436670, 22410 33219.

ΕΝΟΙΚΙΑΖΕΤΑΙ πολυτελές διαμέρισμα σε νεόκτιστη πολυκατοικία στο Καρακόνερο επιφανείας 137 τ.μ. με κήπο και θέα στη θάλασσα. Ενοίκιο 700 Ευρώ. Πληροφορίες τηλ. 6944/386069

ΕΝΟΙΚΙΑΖΕΤΑΙ επιπλωμένο διαμέρισμα στο Ηράκλειο για φοιτητές στην περιοχή Καμαράκι. Τηλ. 22410-29452, 6977896444.

ΕΝΟΙΚΙΑΖΕΤΑΙ γκαρσονιέρα πλήρως επιπλωμένη 250 ευρώ το μήνα. Τηλ. 22410 39268, κιν. 6946 446523

ΕΝΟΙΚΙΑΖΕΤΑΙ επιπλωμένη γκαρσονιέρα στο Παραδείσι. Πληροφορίες τηλ.: 22410 81884

ΕΝΟΙΚΙΑΖΕΤΑΙ διαμέρισμα τριάρι πλήρως επιπλωμένο στην οδό Παρθενόπης και Πατρών 3. Τιμή 430 ευρώ. Πληρ. τηλ. 2241032335 - 2241032695

ΕΝΟΙΚΙΑΖΕΤΑΙ οροφοδιαμέρισμα Α' ορόφου επιφάνειας 230 τ.μ. σε διατηρητέο κτίριο στην οδό Μανδηλαρά, αρ. 6 κατάλληλο και για επαγγελματική στέγη. **Πληροφορίες τηλ. 22410-34583**

ΕΝΟΙΚΙΑΖΕΤΑΙ διαμέρισμα 87 τ.μ. με δύο υπνοδωμάτια μεγάλη εντοιχιζόμενη κουζίνα με ψυγείο και ηλεκτρική κουζίνα μεγάλη σαλοτραπεζαρία και μεγάλες βεράντες, ανσανσέρ και πάρκινγκ. Τηλ. 6972764614 - 6973753556

ΕΝΟΙΚΙΑΖΕΤΑΙ ή **ΠΩΛΕΙΤΑΙ** μαγαζί για επαγγελματικό χώρο ή αποθήκη 102 τ.μ. περιοχή Ανάληψη, Ζαννή 2 τηλ. 6947 941026.

ΕΝΟΙΚΙΑΖΕΤΑΙ studio 45 τ.μ. ολοκαίνουριο με έπιπλα Neoset στο Ροδίνι. Πληρ. τηλ. 6946685808

ΕΝΟΙΚΙΑΖΕΤΑΙ επιπλωμένη γκαρσονιέρα όπισθεν ξενοδοχείου BELVEDERE περιοχή Ψαροπούλα (ελάχιστο 1 έτος). Πληροφορίες Τηλ. 22410-22050 και 22410-33441

ΑΥΤΟΚΙΝΗΤΑ

ΠΩΛΕΙΤΑΙ Ford Escort Γαμπρλει 1980 άσπρο 2.000 ευρώ Τηλ. 6944 38 19 66

ΠΩΛΕΙΤΑΙ ολοκαίνουργη VESPA 150cc με 1800 χιλ. με την εγγύηση. Χρώματος μαύρο. Τηλ. 6932090167 κ. Δημήτρης.

ΠΩΛΕΙΤΑΙ μηχανή TDM YAMAHA 850 cc μοντέλο 2000 Β' εξάμηνο σε άριστη κατάσταση. Φυλάσεται σε γκαράζ. Δεκτός κάθε έλεγχος. Πληρ. τηλ. 6947825286

ΠΩΛΕΙΤΑΙ FORD KA, Μοντέλο του 2002, 1300cc, 23.000 χλμ., ατρακάριστο, κόκκινο χρώμα, με A/C, κεντρικό κλείδωμα, ηλεκτρικά παράθυρα, σε αρίστη κατάσταση. Πληρ. τηλ. 6932.317378 Απογευματινές ώρες κα. Νατάσα

ΠΩΛΕΙΤΑΙ αυτοκίνητο μάρκας ALFA ROMEO 164 SUPER χρώματος μαύρο 2000 cc V6 TURBO 220PS με 92.000 ΚΜ σε άριστη κατάσταση FULL EXTRA. Τιμή 12.000 ευρώ και με χρηματοδότηση Τηλ.: 6947905605

ΠΩΛΕΙΤΑΙ αυτοκίνητο IBIZA 1300 c.c. χρώμα κόκκινο, άδεια κυκλοφορίας, Νοέμβριος'93, 4.000 ευρώ. Φυλάσσεται σε γκαράζ. Πληροφορίες: 6946 796191.

ΠΩΛΕΙΤΑΙ I.X. DAIHATSU CUORE του 1987 σε καλή μηχανική κατάσταση. Τιμή 400 ευρώ. Πληρ. τηλ. 6947827019

ΠΩΛΕΙΤΑΙ αυτοκίνητο μάρκας SEAT GREDOS GLX MODEL 89 Πληρ. τηλ: 6942780037

ΠΩΛΕΙΤΑΙ μηχανή BMW 1150 κυβικά 6S1150, μοντέλο 2002 σε τιμή 10.000 ευρώ με δυνατότητα χρηματοδότησης. Πληρ. Σπύρος 6937 199233

ΠΩΛΕΙΤΑΙ: μοτοσικλέτα KAWASAKI GPz400R μοντ. '89, από ιδιώτη. Πληρ.: 22410-66304, 31560, 6946283008

ΠΩΛΕΙΤΑΙ μηχανή YAMAHA X.T.600, μοντέλο 02 πρώτο χέρι, 4600 χιλ. **Τηλ. 6944445345**

ΠΩΛΕΙΤΑΙ NIVA 4X4 1.600 Τηλ. 22410 20836

ΖΗΤΟΥΝ ΠΡΟΣΩΠΙΚΟ

ΖΗΤΟΥΝΤΑΙ οδηγοί με δίπλωμα Γ' κατηγορίας και εργάτες. Τηλ. 22410 60345

ΖΗΤΕΙΤΑΙ πωλήτρια ευπαρουσίαστη που να γνωρίζει την αγγλική γλώσσα, απόφοιτη λυκείου για το κατάστημα Κεσίογλου στην οδό Καναδά 15. **Πληροφορίες στα τηλ. 22410-22875 ή 24238. Διευθ. Καναδά 15 και Εθελοντών Δωδεκανησίων 31.**

ΔΙΑΦΗΜΙΣΤΙΚΗ εταιρεία ζητά συνεργάτες για δεκαπενθήμερο πρόγραμμα προώθησης και πωλήσεων γνωστών υπηρεσιών στη Ρόδο. Ευκαιρία μονιμοποίησης της συνεργασίας για τους φιλόδοξους. Τηλεφωνήστε στο 6944 277739 και 6947 193414 για περισσότερες πληροφορίες

ΑΠΟ εμπορικό κατάστημα της Ρόδου ζητείται πωλήτρια με γνώσεις διακόσμησης και αρχιτεκτονικής εσωτερικού χώρου. Αποστολή Βιογραφικών με επισυναπτόμενη φωτογραφία: Λεμεσού 20-22 Ρόδος Πληροφορίες: 22410-39083 9:00 - 20:00

Η ΛΑΡΑΚΙΤΣΟΣ SECURITY ζητά προσωπικό. Πληροφ. από 10 έως 13 στα τηλ. 22410 62233 και 22410 63322

ΖΗΤΟΥΝΤΑΙ πεπειραμένοι σερβιτόρου/ες για εστιατόριο a la carte. **Τηλέφωνο επικοινωνίας: 22410-39083, 09:00 -20:00**

ΖΗΤΕΙΤΑΙ έμπειρο προσωπικό που να γνωρίζει σύστημα - Γαλιλαίου και Αμαντέους για κεντρικό πρακτορείο. Πληρ. τηλ. 6944601329

ΖΗΤΕΙΤΑΙ πωλήτρια ευπαρουσίαστη από 20 έως 30 ετών που να γνωρίζει την αγγλική γλώσσα, απόφοιτη λυκείου για το κατάστημα Κεσίογλου στην οδό Καναδά 15 **Πληροφορίες στα τηλ. 22410-22875 ή 24238**

ΖΗΤΟΥΝΤΑΙ ανεξάρτητοι συνεργάτες για εμπορική επιχείρηση που επεκτείνεται στη Ρόδο. Τηλ. 6945882075

ΖΗΤΕΙΤΑΙ Από τεχνική - κατασκευαστική εταιρεία ζητείται νέα, απόφοιτος πολυτεχνικής σχολής ή σχολής ΤΕΙ με γνώσεις υπολογιστή και εξειδίκευση στο αρχιτεκτονικό σχέδιο. Παρακαλώ αποστείλετε βιογραφικό στην ηλεκτρονική διεύθυνση: info@paraskco.com.

ΖΗΤΕΙΤΑΙ Υπάλληλος για κατάστημα, να οδηγεί μηχανάκι, ηλικίας περίπου 16-18 ετών. Τηλ. 22410 32225

ΖΗΤΕΙΤΑΙ κοπέλα να εργασθεί ως βοηθός λογιστής σε Ανώνυμη Εταιρεία. Προϋπηρεσία απαραίτητη. Για πληροφορίες στα τηλ. 22410-34900-77745.

ΖΗΤΟΥΝΤΑΙ

Από το ξενοδοχείο CATHRIN 4ουπεριοχή Λαδικό-Φαληράκι α) Maitre d'hotel ή έμπειρος σερβιτόρος για να αναλάβει τη θέση του Maitre d'hotel με γνώσεις Γερμανικής και Αγγλικής γλώσσας. Β) Σερβιτόροι - Σερβιτόρες και βοηθοί με γνώσεις Γερμανικής και Αγγλικής γλώσσας Πληρ. Τηλ. 2241-0-85080 από 10-14 Αιτήσεις εντός του ξενοδοχείου

CASAVIVA
Karanikis

Ζητούνται: 1. Διακοσμήτρια - Σχεδιάστρια με εμπειρία στα έπιπλα κουζίνας **2.** Τεχνίτης - Μοναδόρος επίπλων κουζίνας **3.** Βοηθός λογιστηρίου, για μόνιμη συνεχή απασχόληση, με γνώσεις του Κεφαλαίου 4 και χρήση Η/Υ. Πληρ. τηλ. 22410 - 95076. 22410 - 96645

ΖΗΤΕΙΤΑΙ «Από τον όμιλο επιχειρήσεων "Κ. ΜΗΤΣΗΣ" ζητείται λογιστής - λογίστρια πτυχιούχος ΑΕΙ ή ΤΕΙ για μόνιμη απασχόληση σε ξενοδοχεία της εταιρείας στη Ρόδο. Πληροφορίες κος Μπάρκας ή κα Μήλα (Τηλ. 22410-54700)».

Από τα καταστήματα Μπρόντερυ ζητούνται
γαζώτριες με προϋπηρεσία
και τεχνικοί ικανοί
στο χειρισμό
ηλεκτρικών εργαλείων
για εξωτερικές εργασίες
με άδεια οδήγησης.
Πληροφορίες 6937046100
κ. Νίκος

ΖΗΤΟΥΝΤΑΙ

Εξτρα εισόδημα στον ελεύθερό σας χρόνο. Αποδοχές και χώρος εργασίας της επιλογής σας. **Τηλ. 2310-251175 ή www.globalbiz-gr.com**

ΖΗΤΕΙΤΑΙ κοπέλα Ελληνίδα ή αλλοδαπή που να μιλάει ελληνικά, ηλικίας άνω των 40 ετών, για φύλαξη παιδιού και καθαρισμό σπιτιού καθημερινές 3μ.μ- 10μ.μ. και Σαββατοκύριακα κατόπιν συνεννόησης. Συστάσεις απαραίτητες. **Πληροφορίες: 6944/202409**

ΖΗΤΕΙΤΑΙ
Γερμανόφωνος Αρχηγός Γκρούπ
για να εργασθεί στο
Γραφείο Γενικού Τουρισμού
«ΜΟΣΧΑΤΟΣ»
Οδός Ηρώων Πολυτεχνείου 4,
85 100 ΡΟΔΟΣ
Τηλ. 22410 - 22 866 & 23 078

ΖΗΤΕΙΤΑΙ Από τεχνική - κατασκευαστική εταιρεία ζητείται νέα με γνώσεις υπολογιστή και εξειδίκευση στο αρχιτεκτονικό σχέδιο. Πληροφορίες στο τηλέφωνο: 22410-70950, κ. Κατερίνα. Από 09:00 έως 14:00 και από 18:00 έως 21:00.

ΕΝΟΙΚΙΑΖΟΝΤΑΙ

Ενοικιάζονται γκαρσονιέρες στο Χαράκι για τον χειμώνα από τον Οκτώβριο έως τον Μαΐο. Τηλ. 2244051021 - 51628 Κυρία Ανθή

ΕΝΟΙΚΙΑΖΟΝΤΑΙ ΔΙΑΜΕΡΙΣΜΑΤΑ

Ενοικιάζονται πολυτελή επιπλωμένα διαμερίσματα των 55 τ.μ. πάροδος Αμερικής με όλο τον απαραίτητο εξοπλισμό.
Πληροφορίες: Τηλ. 22410-85502 κ. Φανιουδάκη

Η ΕΤΑΙΡΕΙΑ NETECH ΕΠΕ επιθυμεί να προσλάβει τεχνικό Η/Υ και δικτύων με προϋπηρεσία. Για περισσότερες πληροφορίες καθημερινά από 9-2 και 5-8 στο τηλ. 22410 77440. Για αποστολή βιογραφικού σημειώματος στο φαξ: 22410 77439 ή μέσω email. info@netech.gr

ΑΠΟ ΤΑ ΥΠΕΡΜΑΡΚΕΤ ΣΠΑΝΟΣ ζητείται νεαρός με εκπληρωμένες τις στρατιωτικές του υποχρεώσεις για το τμήμα υποδοχής και ταμείου. Αιτήσεις γίνονται δεκτές στο κατάστημα στην Καμείρου 79 -Μιχαήλ Πετρίδη. Πληροφορίες στα τηλέφωνα 2241060730.

ΖΗΤΟΥΝΤΑΙ οδηγοί με δίπλωμα 3ης κατηγορίας Τηλ. επικοινωνίας 22410-60345

ΖΗΤΕΙΤΑΙ από εστιατόριο στην Παλιά Πόλη μάγειρας. Σπαστό ωράριο. Πληροφορίες κ. Κώστα τηλ. 6948 587301

Μάγειρας, βοηθός μαγείρου, λαντζιέρα, αποθηκάριος, σερβιτόρος - βοηθός σερβιτόρου, πιτσαδόρος, ψήστης, βοηθός λογιστού, ταμίας. Τηλ: 22410 22282. Κος Βαγγέλης: 6948587305, Κος Κώστας 6948587300

ΖΗΤΕΙΤΑΙ πωλήτρια ηλικίας έως 25 ετών με γνώσεις ξένων γλωσσών για μόνιμη απασχόληση σε γνωστό κατάστημα εμπορίας ρούχων. Πληρ. τηλ. 222410 70402

ΣΟΒΑΤΖΗΣ υπήκοος Ρουμανίας αναζητεί πρωινή εργασία. Τηλ. 6976385621

ΖΗΤΕΙΤΑΙ από το Υπερμάρκετ ΣΠΑΝΟΣ έμπειρος κρεοπώλης. Μισθός ικανοποιητικός. Τηλ. για πληροφορίες 2241060730

ΖΗΤΟΥΝΤΑΙ άτομα για να εργασθούν σε γραφείο ενοικιάσεως αυτ/των με γνώση της γερμανικής ή αγγλικής. Πληρ. τηλ. 22410 51171, 6936656816.

ΑΜΕΣΑ ζητούνται για κάλυψη θέσεων άτομα για δουλειά από το σπίτι τους. Όχι κατασκευές, όχι τηλεμάρκετινγκ-πλασιέ. Εισόδημα τουλάχιστον 600 ευρώ-3.000 ευρώ μηνιαία. Πληροφορίες: 2310/516-226

ΚΥΡΙΟΣ ζητά απογευματινή απασχόληση σαν επιβλέπων παντού και για όλα στη Ρόδο. Τηλ. 6978328948

ΖΗΤΕΙΤΑΙ πωλήτρια για κατάστημα ρούχων στην Παλιά Πόλη Τηλ. 6937 818177 κ. Κώστα

ΖΗΤΕΙΤΑΙ μάγειρας και βοηθός μαγείρου πεπειραμένοι για εστιατόριο στην Λίνδο. Τηλ. 6977 444683

ΖΗΤΕΙΤΑΙ υπάλληλος για δωδεκάμηνη απασχόληση από πρακτορείο ταξιδίων Απαιτούμενα προσόντα: απόφοιτοι τουριστικής σχολής, ξένες γλώσσες, γνώση Η/Υ. Ηλικία ως 25 ετών Ανάλογη προϋπηρεσία θα ληφθεί υπ' όψιν. Αποστολή βιογραφικών στην ταχ. θυρίδα 451

ΨΑΧΝΕΤΕ ΓΙΑ ΕΡΓΑΣΙΑ; Από ταχύτατα αναπτυσσόμενη εταιρεία ζητούνται άτομα για την στελέχωση ηγετικών θέσεων. Από 700-2.800 ευρώ μηνιαίως. Για πληροφορίες καλέστε στο τηλ. κέντρο 2271081063

ΖΗΤΟΥΝΤΑΙ άτομα για δουλειά από το χώρο τους. Εκπληκτική συνεργασία! Κέρδη τουλάχιστον 3.000 ευρώ/μηνιαία. Τηλ. 2310 516281.

ΔΙΑΦΟΡΑ

ΠΩΛΟΥΝΤΑΙ α) μεταχειρισμένος καναπές - κρεβάτι που γίνεται και διπλό με τα στρώματά τους β) ντουλάπα δίφυλλη και γ) Η/Υ με εκτυπωτή και σαρωτή (SCANNER). Τιμή ευκαιρίας. Πληροφορίες κινητό 6942 090720 και 22410 74762.

ΠΩΛΟΥΝΤΑΙ: διαμέρισμα 50 τ.μ. τελειωμένο σε πολύ καλή τιμή, στο Ροδίνι. Αμάξι R 19 και επίπλωση κομμωτηρίου σε τιμή ευκαιρίας. Πληρ. τηλ. 2241039519 ώρες καταστημάτων.

ΠΩΛΕΙΤΑΙ σύνθετο σύνθεση λόγω λάθους διαστάσεων. Πληρ. τηλ. 2241030230 ώρες από 2.30 μέχρι 4.30 και μετά τις 9.00

ΠΩΛΟΥΝΤΑΙ: Α) Μεταχειρισμένος καναπές - κρεβάτι που γίνεται και διπλό με τα στρώματά τους, Β) Ντουλάπα δίφυλλη και Γ) Έγχρωμη τηλεόραση 14". Τιμή ευκαιρίας. Πληροφορίες: Κινητό 6947078287 και 2241074762.

ΞΕΠΟΥΛΗΜΑ ΛΟΓΩ ΚΛΕΙΣΙΜΑΤΟΣ

Νυφικά από 90 ευρώ - Λαμπάδες κ.τ.λ. στο 1/3 του κόστους, Βαπτιστικά (κουστουμάκια - φορέματα) από 50 ευρώ, καινούργια διάφορα παιδικά ρούχα σε τιμές ξεπουλήματος. ΠΡΟΛΑΒΕΤΕ!!

ΠΛΗΡΟΦΟΡΙΕΣ στα ΤΗΛ.: 22410 92783
Κιν.: 6974301200
BILLARD - ΜΠΙΛΙΑΡΔΑ

ΠΩΛΟΥΝΤΑΙ Μπιλιάρδα ελαφρώς μεταχειρισμένα σε άριστη κατάσταση, με κέρματα - μάρκες - χωρίς, σε πολύ καλές τιμές. Servis Μπιλιάρδων. Τηλ.: 6936179040, 6936179033

ΠΩΛΟΥΝΤΑΙ σε καλή κατάσταση ΑΠΟ ΞΕΝΟΔΟΧΕΙΟ **1)** Επιπλα Δωματίου, **2)** Φωτιστικά, **3)** Καθιστικά εστιατορίου/Μπάρ, **4)** Μηχανή καφέ Εσπρέσσο/Φίλτρο, **5)** Καρέκλες/τραπέζια εξωτερικού χώρου, **6)** Ντέξιον για αποθηκευτικούς χώρους. Τιμές εξαιρετικά χαμηλές. Πληρ. πρωινές ώρες (22410) 30607 - 34636

ΠΩΛΟΥΝΤΑΙ φούρνος και εστίες (κουζίνα) 450 Ευρώ και μπουφές με καθρέφτη χειροποίητος 450 Ευρώ όλα σε άριστη κατάσταση 1 έτους τηλ. 6944/386069

ΕΜΠΕΙΡΟΤΕΧΝΗΣ ελαιοχρωματιστής αναλαμβάνει παντός είδους ελαιοχρωματισμούς. Τηλ: 6946204157

ΛΟΓΟΘΕΡΑΠΕΥΤΡΙΑ Α.ΤΕΙ

Αναλαμβάνει παιδιά προσχολικής ηλικίας με προβλήματα λόγου - άρθρωσης καθώς και δίγλωσσα παιδιά σε κατ' οίκον μαθήματα. Τηλέφωνο 6932 920345

ΠΡΟΣΟΧΗ ΜΕΓΑΛΗ ΕΥΚΑΙΡΙΑ ΓΙΑ ΑΡΤΟΠΟΙΟΥΣ ΚΑΙ ΖΑΧΑΡΟΠΛΑΣΤΕΣ

ΠΩΛΟΥΝΤΑΙ: 1) Μηχανή τυρόπιτας και μπουγάτσας αυτόματη **2)** Πάγκος εργασίας 3 μέτρα ηλεκτρικός **3)** Ζυμωτήριο 2 ταχυτήτων από 5 kg έως 120 kg αλεύρι Όλα μαζί 1.800 ευρώ. Πληρ. τηλ. 22410 75897

ΠΡΟΣΦΕΡΩ μασάζ στον χώρο μου και στον χώρο σας. Όλγα. Τηλ. 6972902821

ΨΗΦΙΑΚΗ φωτογραφική μηχανή CANON ελάχιστα μεταχειρισμένη, με το κουτί και όλο τον εξοπλισμό της, 9 x zoom, usb, λήψη video, σύνδεση με τηλεόραση, δυνατότητα manual focus, αργές ταχύτητες, 9shooting modes, περιλαμβάνεται κάρτα μνήμης. Τιμή 150 ευρώ. Τηλ. 6947-401508 κος. Γιώργος

ΠΩΛΕΙΤΑΙ: Μονάδα με γκαστρωμένες αγελάδες και με γάλα μαζί, 30 τόνους ποσόστωση, 6 δικαιώματα για αγελάδες. Τηλ. 75739 μετά τις 5.00μ.μ.

CHIEMSEE

Λόγω τέλους εποχής σε όλα τα καλοκαιρινά είδη - collection έκπτωση 50%. Σωκράτους 85 Παλιά Πόλη. Τηλ. 22410 32507

ΠΩΛΟΥΝΤΑΙ: Στρώματα νερού, στρώματα ηλεκτρομασάζ, συντριβάνια, διακοσμητικοί καταρράκτες, συσκευές παθητικής γυμναστικής, μικροπισίνες, υδρομασάζ, μικροκαμπίνες χαμάμ. Τηλ. 6932164962

ΑΝΑΖΗΤΩ στη Ρόδο επαγγελματία συνεργάτη για την προώθηση, διάθεση του CD Πανοράματος Ρόδου (Panoround Rodos)! Παρακαλώ όπως επικοινωνήσετε μαζί μου (στα Αγγλικά ή Γερμανικά) στην ηλεκτρονική διεύθυνση: sales@panoround.com.

ΠΩΛΟΥΝΤΑΙ δύο ηλ. υπολογιστές φορητοί Compaq Contura 3/25, 12 Mb, R.A.M., F.D.D. 1,44 Mb και Compaq Winbook με CD-Rom οδηγό, έγχρωμη οθόνη, ενσωματωμένο modem, Windows 98 ελληνικά, Word & Excel 97, Outlook 98, πρόγραμμα δακτυλογράφησης και πολλά προγράμματα. Επίσης πωλείται κινητό Alcatel πολύ μικρών διαστάσεων με δόνηση και ανοικτή ακρόαση. Πληρ.: 22410 66304, 31560, 6946283008, 6972419715, 6936277851. Ηλ. ταχ. (e-mail): Dnetwork@SoftHome.net

ΟΔΗΓΟΣ ΤΑΞΙ με δίπλωμα Γ' κατηγορίας, και ειδικής αδείας ζητεί εργασία. Τηλ. 6979370487

ΠΩΛΕΙΤΑΙ: Επαγγελματική φούσκα (2.10) μοτέρ 1,5. Αχρησιμοποίητα σε τιμή ευκαιρίας. Τηλ. 22410 -39268 και 6994217168

ΠΩΛΕΙΤΑΙ σκάφος μηχανοκίνητο BAVARIA 330/2001 με πολλά extra. **Πληροφ. τηλ. 6937307822**

ΠΩΛΗΣΗ ΕΞΟΠΛΙΣΜΟΥ

ΠΩΛΕΙΤΑΙ εξοπλισμός για κατάστημα, ράφια & ξύλινες πλάτες τηλ.: 6932352603.

ΠΩΛΕΙΤΑΙ μπαρ (ημικυκλικό) 1,50 μ. 400 ευρώ. Τηλ. 6973 394166

ΚΥΡΙΑ ζητά εργασία, σιδέρωμα ή μπέιμπι σίτερ. Τηλ. 6997 223321 Δανάη

ΑΓΟΡΑΖΟΝΤΑΙ ευροπαλέτες σε καλή κατάσταση. Περισυλλογή δική μας. 6ο χλμ. Λεωφ. Ρόδου - Καλλιθέας Τηλ.: 22410 60345

Άλλαξε τη ζωή σου τώρα! Με 2-4 ώρες/ημέρα κέρδισε από 1.000 - 3.000 ευρώ/μήνα και ξεκίνα να κάνεις τα όνειρά σου πραγματικότητα! Τηλ. 2310 516 226

ΠΩΛΕΙΤΑΙ ένα κινητό τηλέφωνο PANASONIC GD 87 σε πολή καλή κατάσταση μαζί με φορτιστή, φορτιστή αυτοκινήτου, καλώδιο USB για σύνδεση με ηλεκτρονικό υπολογιστή και δύο αυθεντικά παιχνίδια PS 2 (DRC 2, Silenthill 2) Τιμή 200 ευρώ. Πληρ. τηλ. 6937268749.

ΠΩΛΟΥΝΤΑΙ διθέσιος καναπές που γίνεται κρεβάτι 170 ευρώ, επίσης ένα ολοκαίνουργιο κρεβάτι 5 μηνών 1,40x2,00 200 ευρώ χωρίς στρώμα ή με στρώμα ορθοπαιδικό 370 ευρώ. Τηλ. 6942 711996

ΠΩΛΕΙΤΑΙ κρεβάτι (κουκέτα) ενσωματωμένη με ντουλάπα, γραφείο 450 ευρώ

ΠΩΛΕΙΤΑΙ ηλεκτρικό επαγγελματικό grill αχρησιμοποίητο, λόγω έλλειψης χώρου. Πληροφορίες στο: 2241039275 - 6936761262

ΠΩΛΟΥΝΤΑΙ ΣΕ ΑΡΙΣΤΗ ΚΑΤΑΣΤΑΣΗ: 1) Καναπές που γίνεται διπλό κρεβάτι και έξτρα στρώμα αφρολέξ 300 ευρώ **2)** 4 ντουλάπες από μελαμίνη σφενδάμου, διαστάσεις 2Χ1: 100 ευρώ εκάστη **3)** Διπλό κρεβάτι NEOSET 1,60x2,00μ., με στρώμα ανατομικό GALAXY: 250 ευρώ **4)** Κουζίνα PITSOS P1 7602 ws: 200 ευρώ **5)** Ψυγείο ELCO DE -29 TROPIC: 200 ευρώ. **6)** Πλυντήριο ρούχων PITSOS VARIO 700: 150 ευρώ. Παρακαλούμε επικοινωνήστε σύντομα στο 6932729845 και το 22410 29094

ΤΡΑΚΤΕΡΑΚΙΑ KUBOTA (4X4) ΙΑΠΩΝΙΑΣ από (12HP) έως (35HP) με φρέζα από (1400 ευρώ). Πώληση Χονδρική - Λιανική Τηλ.: (2310) 512-418, (2310) 510-068 http://www.hasapetis.gr

YOGA

Για το μυαλό, το Σώμα και το πνεύμα

Όλες οι ηλικίες και οι σωματότυποι είναι ευπρόσδεκτοι. Η γιόγκα δεν είναι ανταγωνιστική. Σε διδάσκει πως ν' ανταποκρίνεσαι στις ανάγκες του σώματός σου. Τιμή μαθήματος 5 ευρώ. Μηνιαία πληρωμή δεκτή. Τηλ.: 6946984511

ΠΩΛΗΣΕΙΣ ΑΚΙΝΗΤΩΝ

ΠΩΛΕΙΤΑΙ οπωροπαντοπωλείο. Θεμιστοκλέους Σοφούλη δίπλα από τον ΟΑΕΔ. Πληρ. τηλ. 2241076325

ΠΩΛΕΙΤΑΙ διαμέρισμα εντός Ρόδου 130 τ.μ. Τηλ. 6934 903272 και 6946 559539

ΠΩΛΕΙΤΑΙ μία αποθήκη 130 τ.μ. εντός Ρόδου κατάλληλη για πολλές χρήσεις. Τηλ. 6934 903272 και 6946 559539

ΠΩΛΕΙΤΑΙ αργυροχρυσοχοείο στο κέντρο της πόλης με ή χωρίς εμπόρευμα έτοιμο προς λειτουργία. Τηλ: 6936915551

ΠΩΛΕΙΤΑΙ οικόπεδο στα Κρητικά 3.000 τ.μ. οικοδομήσιμο. Τηλ. 6936271471.

ΠΩΛΕΙΤΑΙ fast food στην περιοχή Κολυμπίων, πλήρως εξοπλισμένο. Πληρ. τηλ. 2410 56038

ΠΩΛΕΙΤΑΙ: Ισόγειο Κατάστημα αποτελούμενο από έναν ενιαίο χώρο επιφάνειας 9 τ.μ. που βρίσκεται επί της οδού Ευριπίδου στην Παλιά Πόλη της Ρόδου. Πληροφορίες: 694 66 58 57 6 ΡΟΔΟΣ

ΠΩΛΗΣΗ ΕΠΙΧΕΙΡΗΣΗΣ

Πωλείται επιχείρηση παιδικών ενδυμάτων σε πολύ καλή τιμή, χαμηλό ενοίκιο και εξασφαλισμένη πελατεία. Τηλ. 6932352603

ΠΩΛΕΙΤΑΙ ισόγειο διαμέρισμα καθαρό 81 τ.μ. καινούργιο, ακατοίκητο επί της οδού 28ης Οκτωβρίου 26. Τηλ. 91141 και 6972826627

ΠΩΛΟΥΝΤΑΙ 2 διαμερίσματα στη Λάρδο 105 τ.μ. έκαστο στην τιμή 352.164 ευρώ και τα δύο μαζί, πολυτελούς κατασκευής. Τηλ. 6938644166

ΠΩΛΕΙΤΑΙ Ημιυπόγειο διαμέρισμα 60 τ.μ. κουζίνα, κρεββατοκάμαρα, σαλόνι, W.C., με μεγάλη αυλή. Τιμή 40.000 ευρώ. Πληρ. τηλ. 96974, 20544 Θεόφιλος μετά τις 5 το απόγευμα

ΠΩΛΕΙΤΑΙ αποθήκη 170 τ.μ. εντός πόλεως Ρόδου κατάλληλη και για κατοικία. Ανταλλάσσεται και με ακίνητο στην Αττική. Πληρ. Τηλ. 6946 559539-210.2835963

Πωλείται βιοτεχνικός χώρος 560m2. Ισόγειο μαζί με οικία στον 1ο όροφο 230m2 επί της λεωφ. Ρόδου - Λίνδου (Ρόδος - Φαληράκι) με δυνατότητα επέκτασης στα 2000m2. Πληροφορίες τηλ. 22410-65711. Ώρες από 9:00 - έως 15:00

ΠΩΛΕΙΤΑΙ στον Πειραιά στην περιοχή Καλλίπολη δίπλα στη θάλασσα τριάρι εικοσαετίας 2ου ορόφου σε άριστη κατάσταση φρεσκοβαμμένο τιμή 116.000 Ευρώ τηλ. 210-2530132 - 6948519610

ΠΩΛΕΙΤΑΙ μάντρα στη Μαλώνα με 150 κατοίκες και 100 δικαιώματα. Πληρ. τηλ. 22440 51698.

ΠΩΛΕΙΤΑΙ διαμέρισμα 85 τ.μ. πλήρως ανακαινισμένο Μιχ. Πετρίδη 96. Τιμή 83.000 Ευρώ. Τηλ: 6942409776, 6945795224

ΠΩΛΕΙΤΑΙ κατάστημα επί της Αλ. Διάκου 17 τ.μ. με δικό του προαύλιο στην τιμή των 11.000.000 δρχ. Τηλέφωνο 22410 30550

ΠΩΛΕΙΤΑΙ σπίτι στην Παλιά Πόλη με αυλή. Τηλ. 6936271471.

ΠΩΛΕΙΤΑΙ διαμέρισμα στην Ιαλυσό 3 δωματίων δευτέρου ορόφου, δάνεια δεκτά και ευκολίες πληρωμής. Τηλ. 6948209098, 6932613242

ΖΗΤΕΙΤΑΙ Ενα μικρό οικόπεδο 200 έως 500 τ.μ. στα Κρητικά, στα Μήδεια, στο Μόντε Σμιθ ή στην Ηλία Βενέζη (ή σε περιοχές εκεί γύρω). Τηλ. 6944 381966

ΚΑΡΑΚΟΝΕΡΟ Διαμερίσματα λουξ κατασκευής απεριόριστη θέα (ισόγειο 111 Μ2 Α' Όροφος 111 Μ2, Α' όροφος 96 Μ2 x 550 τ.μ. Δρχ. Β' όροφος 90 Μ2), Ακίνητα νέας χιλιετίας κα MITTON 22410 22142 κιν. 6945 668060

ΠΩΛΕΙΤΑΙ χωράφι στον Αρχάγγελο στη θέση «Μαλά» επιφανείας 1.100 τετρ. μέτρων. Πληρ. τηλ. 2244051266

ΠΩΛΕΙΤΑΙ διαμέρισμα τριάρι με ηλιακό και τζάκι και τον αέρα δικό του στην Ανάληψη. **Τηλ. 6972228836**

ΠΩΛΕΙΤΑΙ
ΝΕΟΔΜΗΤΗ ΟΙΚΟΔΟΜΗ

Πωλείται: **α)** Νεόδμητη οικοδομή στα Στεγνά Αρχαγγέλου με ακάλυπτο οικόπεδο και **β)** Διώροφη οικοδομή στην Αρχάγγελο. Πληροφορίες: τηλ. 22410 96114

ΠΩΛΕΙΤΑΙ οικόπεδο εξ' αδιαιρέτου κατάλληλο για επένδυση 400 μέτρα στο 2ο χλμ. Ρόδου - Λίνδου. Πληροφορίες τηλ. 6972764614 και 6973753556

ΜΑΘΗΜΑΤΑ

ΚΑΘΗΓΗΤΡΙΑ ΓΕΡΜΑΝΙΚΗΣ ΦΙΛΟΛΟΓΙΑΣ πτυχιούχος Αριστοτελείου Πανεπιστημίου Θεσσαλονίκης. Παραδίδει μαθήματα όλων των επιπέδων. Πληρ. Τηλ. 2241036745, Κιν. 6978019323

ΜΑΘΗΜΑΤΙΚΑ, Φυσική, Χημεία, παραδίδονται σε μαθητές Γυμνασίου - Λυκείου, από απόφοιτο Α.Π.Θ., σε ιδιαίτερα ή ολιγομελή τμήματα. Τηλ. 22410.21963 Κιν. 6947-401508

ΜΑΘΗΜΑΤΑ Αγγλικών, Πληροφορικής (Βασ. Εννοιες, Χρήση Υπολογιστή κ.λ.π.) & Εμπ. Εφαρμογών (Singular Eurofasma, Manager, ΚΕΦΑΛΑΙΟ κ.λ.π.) παραδίδονται από πτυχιούχο Λογιστή Τ.Ε., κάτοχο Michigan P.C.E., με μεγάλη εκπαιδευτική πείρα. Ιδαίτερα ή ολιγομελή τμήματα, υπεύθυνη προετοιμασία για εξετάσεις. Τιμές προσιτές. Πληροφορίες Τηλ. - Fax: 22410-31560, 66304, 6946283008, 6972419715, 6936277851 Ηλ. Ταχ. (e-mail): Dnetwork@SoftHome.net

ΠΛΗΡΟΦΟΡΙΚΗΣ παραδίδονται ιδιαίτερα μαθήματα από πτυχιούχο Πανεπιστημίου Αγγλίας για μαθητές Γυμνασίου και Λυκείου καθώς και για επαγγελματίες για την εκμάθηση MICROSOFT OFFICE και ADOBE PHOTOSHOP Πληροφορίες: Τηλ. 6976 423364

ΑΠΟΦΟΙΤΟΣ Αριστοτελείου Πανεπιστημίου Θεσ/νίκης, τμήματος Μαθηματικών παραδίδει μαθήματα Μαθηματικών-Φυσικής-Χημείας. Επίσης αναλαμβάνει προετοιμασία υποψηφίων για τράπεζες κ.τ.λ.Τηλ. 22410.21963 & 6947-401508

ΜΑΘΕΤΕ ΡΩΣΙΚΑ! Παραδίδονται μαθήματα Ρωσικής γλώσσας από μέλος του Συλλόγου Καθηγητών Ρωσικής Φιλολογίας, με χρήση νέας αποτελεσματικής μεθοδολογίας. Πληροφορίες: Τηλ. 6978195931.

ΠΑΡΑΔΙΔΟΝΤΑΙ μαθήματα Πληροφορικής & Αγγλικών με χρήση πολυμέσων όλων των επιπέδων από έμπειρο καθηγητή πτυχιούχο Michigan Proficiency σε τμήματα ή μεμονωμένα. Επίσης γίνονται μεταφράσεις & δακτυλογραφήσεις κάθε τύπου κειμένου. Τιμές προσιτές. Πληρ. 22410 66304, 31560, 6946 283008, 6972419715, 6936277851. Ηλ. Ταχ. (e-mail) : emmanoue@otenet.gr

ΠΑΡΑΔΙΔΟΝΤΑΙ μαθήματα Εμπ. Εφαρμογών (Singular Manager, Eurofasma, Unisoft Εσοδα-Εξοδα, ΚΕΠΥΟ, ΚΕΦΑΛΑΙΟ, κ.λ.π., Πληροφορικής & Αγγλικών με χρήση πολυμέσων όλων των επιπέδων από έμπειρο Λογιστή Τ.Ε. - καθηγητή πτυχιούχο Michigan Proficiensy σε τμήματα ή μεμονωμένα. Επίσης γίνονται μεταφράσεις & δακτυλογραφήσεις κάθε τύπου κειμένου. Τιμές προσιτές. Πληρ.: 22410-66304, 31560, 6946283008, 6972419715, 6936277851. Ηλ. ταχ. (e-mail): Dnetwork@SoftHome.net

ΑΓΓΛΙΚΑ

ΚΑΘΗΓΗΤΡΙΑ ΑΓΓΛΙΚΩΝ με BACHELOR του πανε/μίου Τέξας της Αμερικής παραδίδει ιδιαίτερα μαθήματα κατ' οίκον ή και στο χώρο σας. Σε σας, που ασχολείστε με τουριστικά επαγγέλματα και θέλετε να αξιοποιήσετε τους χειμερινούς μήνες ώστε να είστε άριστα καταρτισμένοι με το άνοιγμα της σεζόν. Ειδικές προσφορές σε μικρούς μαθητές. Τιμή έκπληξη στα αδέλφια. Πληρ. τηλ. 2241038350

ΚΑΘΗΓΗΤΗΣ ΓΕΡΜΑΝΙΚΩΝ παραδίδει μαθήματα κατ' οίκον. Εντατικά μαθήματα για αυτούς που ασχολούνται με τον τουρισμό. Πληρ. τηλ. 2241091163 κ. Λαζαρίδης, ώρες 7-9μ.μ.

ΟΙΚΟΔΟΜΙΚΕΣ ΕΠΙΧΕΙΡΗΣΕΙΣ ΔΙΑΚΟΓΕΩΡΓΙΟΥ ΚΑΛΛΙΣΤΟΣ

ΕΘΝ. ΑΝΤΙΣΤΑΣΕΩΣ 11 (πρώην Αννης Μαρίας)

ΠΩΛΗΣΕΙΣ ΔΙΑΜΕΡΙΣΜΑΤΩΝ ΚΑΤΑΣΤΗΜΑΤΑ -ΑΠΟΘΗΚΕΣ ΑΝΤΑΛΛΑΓΕΣ ΑΚΙΝΗΤΩΝ - ΑΓΟΡΕΣ ΟΙΚΟΠΕΔΩΝ ΑΝΑΛΑΜΒΑΝΟΥΜΕ ΑΝΤΙΠΑΡΟΧΕΣ

Πωλούνται διαμερίσματα λουξ κατασκευής με απεριόριστη θέα. Τα διαμερίσματα διαθέτουν θωρακισμένες πόρτες - εντοιχισμένες κουζίνες - ντουλάπες - εντοιχισμένο νιπτήρα με ντουλάπι - κεντρική θέρμανση αυτόνομη - ανοιγόμενα ανακλινόμενα κουφώματα με διπλά τζάμια - σίτες - ρολά - υδραυλικό ασανσέρ - τριφασικό ρεύμα.

Ολοι οι χώροι σπατουλαριστοί - εσωτερικές πόρτες M.D.F. με σχέδιο.

ΓΡΑΦΕΙΑ ΙΑΤΡΕΙΑ

1) Επί της οδού Μεγ. Κων/νου - Κων/νου Παλαιολόγου των 80 τ.μ.
2) Επί της οδού Κων/νου Παλαιολόγου και Θεοτοκοπούλου 60-80 τ.μ.
3) Επί της οδού Ρήγα Φεραίου στο πάρκο 60-80-100 τ.μ.

ΚΑΤΑΣΤΗΜΑΤΑ

1) Επί της οδού Κων/νου Παλαιολόγου και Θεοτοκοπούλου 60-80 τ.μ.
2) Επί της οδού Λεωφόρου Καλλιθέας (Καρακόνερο) 90 τ.μ.

ΔΙΑΜΕΡΙΣΜΑΤΑ

1) Επί της οδού Χρ. Φέσσα (Κάθετος Αποστ. Παύλου) 90τ.μ. τριάρια.

Επίσης οροφοδιαμερίσματα των 90 τ.μ. (οικοδομή μόνο τριών διαμερισμάτων).

ΟΙΚΟΔΟΜΕΣ

1) Οικοδομή επί της οδού Πτολεμαίων και Χρ.Φέσσα των 117-125 τ.μ.
2) Οικοδομή υπό ανέγερση επί της οδού Ρήγα Φεραίου στο Πάρκο.Διαμερίσματα τριάρια - τεσσάρια.
3) Οικοδομή υπό ανέγερση επί της οδού Κ. Παλαιολόγου και Θεοτοκοπούλου. Διαμερίσματα δυάρια - τριάρια - τεσσάρια - καταστήματα.
5) Επί της οδού Β. Ηρακλείου οικοδομή τεσσάρων διαμερισμάτων. Οροφοδιαμερίσματα των 133τ.μ. Η οικοδομή έχει πιλοτή για πάρκινγκ

ΑΠΟΘΗΚΕΣ

1) Πλησίον Στέλιου Κωτιάδη των 130τ.μ.
2) Στη Λεωφόρο Καλλιθέας (Καρακόνερο) των 80-300τ.μ.

• Οι πωλήσεις μπορούν να γίνουν και με όλα τα Δάνεια Τράπεζας και οργανισμών.
• Αναλαμβάνουμε ΑΝΤΙΠΑΡΟΧΕΣ και Αγορές οικοπέδων. • Δεχόμαστε ανταλλαγές ακινήτων.

ΠΛΗΡΟΦΟΡΙΕΣ: ΔΙΑΚΟΓΕΩΡΓΙΟΥ ΚΑΛΛΙΣΤΟΣ
ΤΗΛΕΦΩΝΟ: 29318 - 34598 - ΤΗΛ. 78501 - 78502

ΓΡΑΦΕΙΟ ΤΕΛΕΤΩΝ & ΜΝΗΜΟΣΥΝΩΝ ΡΟΔΟΥ ΣΤΕΦΑΝΑ - ΣΤΟΛΙΣΜΟΙ

«ΑΜΕΡΙΚΑΝΟΥ»

Αμεση εξυπηρέτηση
ΟΛΟ ΤΟ 24ΩΡΟ

Αναλαμβάνουμε την τελετή
και με τα έξοδα
που χορηγούν τα ταμεία
χωρίς καμία επιβάρυνση
ΙΚΑ, ΤΕΒΕ, ΤΑΞΥ, ΔΗΜΟΣΙΟΥ,
ΛΙΜΕΝΙΚΩΝ, ΟΓΑ
και λοιπά ταμεία.

Τους ΑΠΟΡΟΥΣ ΔΩΡΕΑΝ
Πλατεία Βρούχου στη Μητρόπολη
Τηλέφωνα:28901 - 33400

ΝΤΕΤΕΚΤΙΒΣ

30 ΧΡΟΝΙΑ ΜΟΝΙΜΑ ΚΑΙ ΣΤΗ ΡΟΔΟ

35354

ΠΛΑΤΕΙΑ ΑΓΙΟΥ ΙΩΑΝΝΟΥ
Η ΛΥΣΗ!!!
ΣΕ ΚΑΘΕ ΣΑΣ ΠΡΟΒΛΗΜΑ

EXPRESS SECURITY

ΓΡΑΦΕΙΟ ΙΔΙΩΤΙΚΩΝ ΕΡΕΥΝΩΝ
(ΝΤΕΤΕΚΤΙΒΣ)

ΑΝΑΛΑΜΒΑΝΟΥΜΕ
Υποθέσεις ανηλίκων, οικογενειακές, προσωπικές κ.τλ.
ΔΙΑΘΕΤΟΥΜΕ ΤΑ ΠΛΕΟΝ ΣΥΓΧΡΟΝΑ ΟΠΤΙΚΟΑΚΟΥΣΤΙΚΑ ΣΥΣΤΗΜΑΤΑ
100% ΕΧΕΜΥΘΕΙΑ
ΡΩΜΗΣ 22, - ΡΟΔΙΝΙ
Κιν. 694 6997967

ΕΛΛΗΝΙΚΗ ΔΗΜΟΚΡΑΤΙΑ
ΠΕΡΙΦΕΡΕΙΑ ΝΟΤΙΟΥ ΑΙΓΑΙΟΥ
ΝΟΜΟΣ ΔΩΔΕΚΑΝΗΣΟΥ
ΝΟΜΑΡΧΙΑΚΗ ΑΥΤ/ΣΗ ΔΩΔΕΚΑΝΗΣΟΥ
Δ/ΝΣΗ ΜΕΤΑΦΟΡΩΝ ΚΑΙ ΕΠΙΚΟΙΝΩΝΙΩΝ
ΤΜΗΜΑ Κ.Τ.Ε.Ο.
Ταχ. Δ/νση: 6ο χιλ. Ρόδου - Λίνδου
Ταχ. Κώδικας 85100, Telefax: 22410 69544
Πληροφορίες: Γεώργιος Αργύρης-Κων/νος Χριστοφακής
Τηλέφωνο: 22410 65385 ΕΣΩΤΕΡΙΚΑ 22-23

ΠΡΟΓΡΑΜΜΑ ΠΡΟΣΚΛΗΣΗΣ ΓΙΑ ΔΙΕΝΕΡΓΕΙΑ ΤΕΧΝΙΚΟΥ ΕΛΕΓΧΟΥ ΟΧΗΜΑΤΩΝ ΜΕ ΕΔΡΑ ΤΟ Ν. ΔΩΔΕΚΑΝΗΣΟΥ

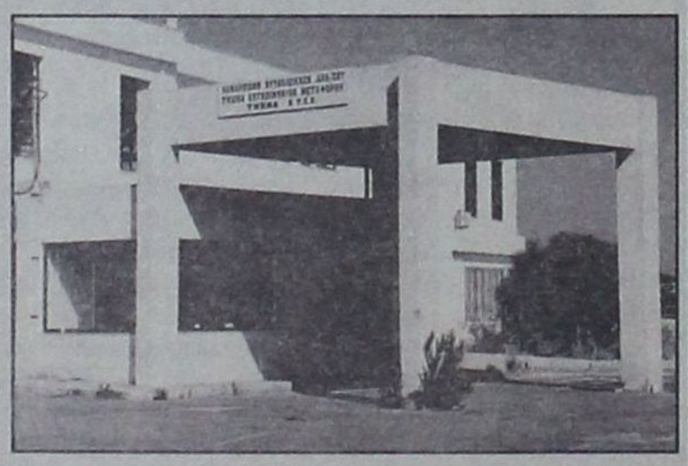

**** Ο ΕΜΠΡΟΘΕΣΜΟΣ ΠΡΟΓΡΑΜΜΑΤΙΣΜΟΣ ΤΩΝ ΟΧΗΜΑΤΩΝ ΓΙΑ ΕΛΕΓΧΟ (ΡΑΝΤΕΒΟΥ) ΓΙΝΕΤΑΙ ΕΩΣ ΚΑΙ 15 ΗΜΕΡΕΣ ΠΡΙΝ ΤΗΝ ΗΜΕΡΟΜΗΝΙΑ ΛΗΞΗΣ ΤΟΥ ΠΡΟΓΡΑΜΜΑΤΟΣ ΠΡΟΣΚΛΗΣΗΣ.

ΧΡΟΝΙΚΗ ΠΕΡΙΟΔΟΣ	ΕΙΔΟΣ ΟΧΗΜΑΤΟΣ
ΑΠΟ 02/05/2005 ΕΩΣ 30/06/2005	ΠΑΝΤΟΣ ΕΙΔΟΥΣ ΟΧΗΜΑΤΑ ΜΕ ΑΡΙΘΜΟΥΣ ΚΥΚΛΟΦΟΡΙΑΣ ΡΟΒ 7501 ΕΩΣ ΚΑΙ 8000
ΑΠΟ 02/05/2005 ΕΩΣ 30/06/2005	ΟΛΑ ΤΑ ΦΟΡΤΗΓΑ ΟΧΗΜΑΤΑ ΙΔΙΩΤΙΚΗΣ ΧΡΗΣΗΣ ΜΕ ΧΑΡΑΚΤΗΡΙΣΤΙΚΑ ΠΙΝΑΚΙΔΑΣ «ΡΟΜ» ΑΝΕΞΑΡΤΗΤΩΣ ΑΡΙΘΜΟΥ ΜΙΚΤΟΥ ΒΑΡΟΥΣ ΑΝΩ ΤΩΝ 10Τ (ΦΙΧ›10Τ). ΠΕΡΙΟΧΗΣ ΕΥΘΥΝΗΣ ΤΗΣ ΝΟΜΑΡΧΙΑΚΗΣ ΑΥΤΟΔΙΟΙΚΗΣΗΣ ΔΩΔΕΚΑΝΗΣΟΥ (ΕΔΡΑ ΤΟΥ ΟΧΗΜΑΤΟΣ)

**** ΕΠΙΣΗΣ ΘΑ ΕΛΕΓΧΟΝΤΑΙ ΟΣΑ ΟΧΗΜΑΤΑ ΥΠΟΧΡΕΟΥΝΤΑΙ ΒΑΣΕΙ ΠΑΛΑΙΟΤΕΡΩΝ ΠΡΟΓΡΑΜΜΑΤΩΝ ΠΡΟΣΚΛΗΣΗΣ.

Ε.Ν.
Ο ΠΡΟΪΣΤΑΜΕΝΟΣ
ΧΑΤΖΗΚΩΝΣΤΑΝΤΙΝΟΥ ΑΝΤΩΝΙΟΣ
ΜΗΧΑΝΟΛΟΓΟΣ - ΜΗΧΑΝΙΚΟΣ

TOP PROPERTIES
GEORGE and SAVAS PIPINOS
ΓΕΩΡΓΙΟΣ και ΣΑΒΒΑΣ ΠΙΠΙΝΟΣ
ΣΥΜΒΟΥΛΟΙ και ΕΚΤΙΜΗΤΕΣ ΑΚΙΝΗΤΩΝ
REAL ESTATE AGENT - MEMBER OF F.I.A.B.C.I. - N.A.E.A. - C.E.I.
E-mail:gpipinos@otenet.gr.
URL:www.rhodestop-properties.com and www.pipinos.gr

Από το 1971



Η "TOP PROPERTIES" είναι ατομική επιχείρηση και ανήκει στους Γεώργιο και Σάββα Πιπίνο. Το γραφείο ασχολείται από το 1971 αποκλειστικά και μόνο με επενδύσεις και REAL ESTATE, στο νησί της Ρόδου, καθώς και στην ευρύτερη περιοχή της Δωδεκανήσου.

ΑΠΕΥΘΥΝΟΜΑΣΤΕ: Στους **σοβαρούς, απαιτητικούς και επιλεκτικούς** επενδυτές - επιχειρηματίες - ελεύθερους επαγγελματίες, Ελληνες και ξένους, υψηλού εισοδηματικού επιπέδου, που ενδιαφέρονται να κάνουν μια σοβαρή επένδυση **προβολής** στο νησί της Ρόδου.

ΠΡΟΣΦΕΡΟΥΜΕ: Α) Υπηρεσίες και πληροφορίες που γίνονται σε προσωπικό επίπεδο με **εχεμύθεια, διακριτικότητα και σοβαρότητα.**
Β) Μεγάλη **γκάμα** υψηλής ποιότητας ακινήτων, όπως: 1) Ξενοδοχεία Α' και Β' κατηγορίας των 600 - 500 - 350 - 300 κλινών 2) Κεντρικά αστικά ακίνητα κατάλληλα για Τράπεζες - καταστήματα - γραφεία 3) Παραλιακές εκτάσεις, κατάλληλες για τουριστικές επενδύσεις των 150.000 - 100.000 - 70.000 - 50.000 - 36.000 τ.μ. και 4) Διαμερίσματα και μαιζονέτες **προβολής.**

ΣΤΟΧΟΣ ΜΑΣ ΕΙΝΑΙ: Να προσφέρουμε στο αγοραστικό μας κοινό **υψηλής ποιότητας ακίνητα και ευκαιρίες** στο νησί της Ρόδου. Η τριακονταετής και πλέον πείρα μας στον τομέα αυτό αποτελεί εγγύηση.

ΣΥΝΘΗΜΑ ΜΑΣ ΕΙΝΑΙ: Επενδύστε στην ΡΟΔΟ ΤΩΡΑ, σε ακίνητα που **ΑΝΤΕΧΟΥΝ ΣΤΟ ΧΡΟΝΟ.**

Γεώργιος και Σάββας Πιπίνος
ΜΕΣΙΤΕΣ ΑΣΤΙΚΩΝ ΣΥΜΒΑΣΕΩΝ
Γιατί εμείς γνωρίζουμε καλύτερα!

SINCE 1971

TOP PROPERTIES is a father and son business. The senior, Mr George S. Pipinos, the founder of the office, has carved, over the years, a reputation for integrity and excellence in the world of Real Estate in the Dodecanese.

At Top Properties we try hard to attract important and selective investors: high calibre businessmen/women and discerning professional people, both Greek and foreign, who wish to acquire substantial and valuable property on Rhodes.

We offer our expertise and advice privately, discreetly and in strict confidence.

We keep a compehensive list of real estate of the highest specifications:

a. A' and B' class hotels (600, 500, 350, 300 beds capacity).

b. Centrally situated office buildings and other business premises.

c. Seaside land, ideal for development (hotels, holiday resorts, etc.), of 150.000, 100.000, 70.000, 50.000, 36.000 sq.m.

d. Luxury appartments, maisonettes, detached, semi - detached and terraced houses.

Our aim is to give our clients the opportunity to acquire value for money, first class real estate on Rhodes. Our 30- year - old experience in Real Estate is our warranty.

Our moto is: Invest in Rhodes. Invest in property.
It stands the test of time.



TOP PROPERTIES
George and Savas Pipinos
Because we Know best

KENNENTY 38, ΡΟΔΟΣ, 85 100, ΤΗΛ. 22410- 23895, 38243 και 6944-676003, 6944-390803 FAX: 22410-20883
38 KENNEDY STR., RHODES, 85 100, TEL. 22410- 23895, 38243, and 6944-676003, 6944-390803 FAX: 22410-20883

U.K. Direct Line: 08717115396

ΕΝΟΙΚΙΑΖΟΝΤΑΙ ΔΙΑΜΕΡΙΣΜΑΤΑ

ΕΝΟΙΚΙΑΖΟΝΤΑΙ διαμερίσματα 75 τ.μ. (2 δωμάτια και σαλόνι) σε άριστη κατάσταση, στο κέντρο της Ιαλυσού.
Πληροφορίες τηλ: 22410-77898 κ. Πιρπιρής

ΖΗΤΕΙΤΑΙ ΔΑΚΤΥΛΟΓΡΑΦΟΣ

Ζητείται δακτυλογράφος γνώστης Η/Υ (τυφλό σύστημα) για απογευματινή εργασία.

Πληροφορίες τηλ. 22410-37500, ώρες γραφείου

Η αεροπορική Σχολή
F.A.S. Phodos Pilots Academy
ΖΗΤΑ
Να προσλάβει νεαρό υπάλληλο έως 25 ετών ως **ΒΟΗΘΟΣ ΜΗΧΑΝΙΚΟΥ ΑΕΡΟΣΚΑΦΩΝ** για εργασία στο αεροδρόμιο.
Απαραίτητα προσόντα: γνώσεις τεχνολογικές, αγγλικής γλώσσας πολύ καλά, χρήση Η/Υ προγράμματα Office (word, excel, power point, internet κλπ)
Πληροφορίες: **22410-81000, 69369-81000**

ΧΑΠΙΠΗΣ Α.Ε. - ΖΕΥΣ ΡΟΔΟΥ ΓΡΑΦΕΙΟ ΓΕΝΙΚΟΥ ΤΟΥΡΙΣΜΟΥ

ΖΗΤΟΥΝΤΑΙ ΟΔΗΓΟΙ ΤΟΥΡΙΣΤΙΚΩΝ ΛΕΩΦΟΡΕΙΩΝ ΓΙΑ ΑΜΕΣΗ ΠΡΟΣΛΗΨΗ, ΠΛΗΡΟΦΟΡΙΕΣ ΤΗΛ: 22410.68900

ΠΛΗΡΟΦΟΡΙΕΣ:
κ. ΜΙΧ. ΧΑΠΙΠΗ ή κ. ΓΕΩΡΓ. ΧΑΠΙΠΗ

ΤΗΛΕΦ: 22410.68900 - 22410.67492 - 22410.67493

ΖΗΤΕΙΤΑΙ σερβιτόρα

με γνώσεις μαγειρικής, για Snack-Bar, πισίνας ξενοδοχείου, περιοχής Golf Αφάντου.
Θα προτιμηθεί η κυρία που θα γνωρίζει Γερμανικά, Αγγλικά.
Τηλ. Συνεννόησης 22410-51771 και 6937419119

Η αεροπορική Σχολή
F.A.S. Phodos Pilots Academy
ΖΗΤΑ
Να προσλάβει **υπάλληλο γραφείο** για εργασία στο αεροδρόμιο.
Απαραίτητα προσόντα: γνώσεις γραμματείας, αγγλικής γλώσσας πολύ καλά, χρήση Η/Υ προγράμματα Office (word, excel, power point, internet κλπ)
Πληροφορίες: **22410-81000, 69369-81000**

ΟΙΚΟΔΟΜΙΚΕΣ-ΤΕΧΝΙΚΕΣ ΕΜΠΟΡΙΚΕΣ-ΕΠΙΧΕΙΡΗΣΕΙΣ

ΑΦΟΙ ΑΣΒΕΣΤΗ Ο.Ε.

Αθηνών-Καβάλας 3 Ανάληψη Ρόδου
Τηλ. 22410/60678-60679
και fax: 22410/66028

ΠΩΛΟΥΝΤΑΙ

• ΔΙΑΜΕΡΙΣΜΑΤΑ
υπερλούξ διαφόρων διαστάσεων
ΕΓΓΥΗΣΗ Η ΠΟΛΥΕΤΗΣ ΠΕΙΡΑ ΜΑΣ

«ΚΤΙΡΙΟ» Α.Ε. ΠΩΛΗΣΕΙΣ ΑΚΙΝΗΤΩΝ

- Καταστήματα 47, 65, 88 τ.μ., στην οδό Δενδρινού (προέκταση Αννης Μαρίας με αντίστοιχο υπόγειο χώρο.
- Διαμερίσματα 104 τ.μ., 118 τ.μ., 107 τ.μ., στην οδό Δενδρινού (προέκταση Αννης Μαρίας), με κεντρική αυτόνομη θέρμανση, αποθήκη και αποκλειστική θέση στάθμευσης αυτοκινήτου.
- Διαμερίσματα 118 τ.μ. και 122 τ.μ., στην οδό Μιχαήλ Πετρίδη (στο ύψος ΜΗΔΕΙΑ), με αποθήκη και αποκλειστική θέση στάθμευσης αυτοκινήτου.
- Μαιζονέτα διόροφη με σοφίτα 190 τ.μ., στην Ιαλυσό.

Πληροφορίες **κ. ΑΝΑΣΤΑΣΙΟΣ ΑΤΣΙΔΗΣ**
Στεφάνου Καζούλλη 74 - ΡΟΔΟΣ
Τηλ: 22410 - 28616
Fax: 22410 - 37848

ΕΝΟΙΚΙΑΖΕΤΑΙ ΑΠΟΘΗΚΗ

Μ² 300 με γραφεία

6ον χιλ. ΡΟΔΟΥ - ΚΑΛΛΙΘΕΑΣ
Πληρ. 2241060265 - 694 2441562

RHODES-GREECE CAIRO PALACE

Ενοικιάζεται Γραφείο 105 τ.μ. στον Γ' όροφο επί της οδού Εθνάρχου Μακαρίου στο Εμπορικό Κέντρο Κάιρο Πάλλας.

ΠΛΗΡΟΦΟΡΙΕΣ:
Κα ΦΡΑΝΣΙΣ ΝΙΟΤΗ
ΤΗΛ. 22410 27600
Κιν. 6944618757 - 6973572262
ΦΑΞ. 22410 23462
email.fniotis@otenet.gr

ΠΩΛΟΥΝΤΑΙ

ΜΟΝΟ ΑΠΟ ΤΟ ΓΡΑΦΕΙΟ ΜΑΣ

• Σας παρακαλούμε να συγκρίνετε τις δικές μας τιμές με όλες τις άλλες

1) Μαγαζί 40 τ.μ. στο Μαντράκι
2) Διαμέρισμα 130 τ.μ. στον 1ο όροφο, επί της οδού Ηρώων Πολυτεχνείου, κατάλληλο και για γραφείο
3) Διαμέρισμα ετοιμοπαράδοτο, 120 τ.μ., πλησίον πλ. Αγίου Νικολάου, με τεράστιες βεράντες
4) Μονοκατοικία 130 τ.μ., με κήπο, 220 τ.μ.
5) Διαμέρισμα 3άρι, απέναντι από τη θάλασσα, καταπληκτική θέα
6) Μεζονέτα 150 τ.μ., εντός πόλεως. Καλή τιμή
7) Διαμέρισμα 4άρι επί της οδού Κοδριγκτώνος, σε 2όροφη κατοικία. Καταπληκτική τιμή.
8) Διαμερίσματα 4άρια ετοιμοπαράδοτα, στην Ανάληψη. Πολύ καλή τιμή
9) Οικόπεδο 200 τ.μ., με συντελεστή, 1,2, πλησίον Μητροπόλεως. Τιμή πολύ καλή
10) Γκαρσονιέρες περιοχή Ροδίνι. Πολύ καλή τιμή
11) Οικία, ισόγεια, με αυλή, στην περιοχή Λαϊκών, πλησίον οδ. Καναδά. Καλή τιμή
12) Διαμερίσματα 2άρια, 3άρια, 4άρια σε όλες τις περιοχές της πόλεως και στην Ιαλυσό
13) Μεζονέτες σε γιαπί ή έτοιμες στην περιοχή Ιαλυσού
14) Κτήματα παραθαλάσσια και σε διάφορες περιοχές

Γ. ΝΕΟΦΥΤΟΥ
ΞΑΝΘΟΥ 15Α - ΤΗΛ. 21434

AVIS

AUX
FRANCAIS DU DODECANESE

RECTIFICATION

Pour des raisons administratives Monsieur Alain Peloux, 2ème Conseiller d' ambassade à l' Ambassade de France en Grèce dont la date de venue antérieurement prévue était le vendredi 13 Mai 2005 ne pourra être à Rhodes (au siège du Consulat de France: Auberge de France –Cité Médiévale) pour répondre aux questions sur ce traité et recueillir les procurations de vote des français, que

Le Lundi 16 Mai 2005 à compter de 17h 30 jusqu'à 20 heures

Le Consulat de France à Rhodes et l' Accociation des Français du Dodecanèse «La Maison Française de Rhodes» invitent donc les français qui le souhaiteraient à venir consulter le texte de ce traité les 12-13 Mai 2005 aux bureaux du Consul à Rhodes: 9, rue Alexandrou Diakou, tel: 22410 70840 et au Consulat le Lundi 16 Mai à compter de 9 h 00.

Vous êtes priés de bien vouloir informer le bureau du Consul de votre venue (horaires bureau).

Pour définir le futur de l' Europe, tous les français se doivent de voter!

Yves Gauguet
Président de l' association «Maison Française de Rhodes»

Michael Kokkinidis
Consul de France Honoraire à Rhodes



METROPOL MULTI CINEMA ODEON
22410 28400
INFORMATION - RESERVATIONS
ΠΛΗΡΟΦΟΡΙΕΣ - ΚΡΑΤΗΣΕΙΣ
ΕΒΔΟΜΑΔΙΑΙΟ ΠΡΟΓΡΑΜΜΑ weekly program
13/05/05 - 19/05/05

Η ΠΤΩΣΗ
THE DOWNFALL
Η πρωτοτυπία της συγκεκριμένης ταινίας συνιστάται στην αληθινή μαρτυρία της γραμματέας του Αδόλφου.
Πρωταγωνιστούν : Μπρούνο Γκάντζ, Τζούλιαν Κόλερ
ΑΙΘΟΥΣΑ 2 ΩΡΕΣ ΕΝΑΡΞΗΣ / SHOW TIMES 19:00, 22:00

ΤΟ ΒΑΣΙΛΕΙΟ ΤΩΝ ΟΥΡΑΝΩΝ
KINGDOM OF HEAVEN
Το συγκλονιστικό έπος του Ρίντλεϊ Σκότ μας μεταφέρει στην εποχή των Σταυροφοριών στη Μέση Ανατολή.
ΑΙΘΟΥΣΑ 1 ΩΡΕΣ ΕΝΑΡΞΗΣ / SHOW TIMES 19:30, 22:20

ΚΩΔΙΚΟΣ : ΠΙΠΙΛΑ
THE PACIFIER
Η Walt Disney Pictures παρουσιάζει τον Βίν Ντίζελ σε μία κωμική περιπέτεια
ΑΙΘΟΥΣΑ 6 ΩΡΕΣ ΕΝΑΡΞΗΣ / SHOW TIMES 18:30, 20:30, 22:30

ROBOTS
Περιπέτεια κινουμένων σχεδίων στα ελληνικά. Από τους δημιουργούς της " Εποχής των Παγετώνων "
ΑΙΘΟΥΣΑ 5 ΩΡΑ ΕΝΑΡΞΗΣ / SHOW TIME 17:30

ΜΟΝΟ ΣΑΒΒΑΤΟ - ΚΥΡΙΑΚΗ
ΤΟ ΦΕΛΑΝΤΑΚΙ
ΚΑΙ Η ΜΕΓΑΛΗ ΠΑΡΕΑ ΤΟΥ ΓΟΥΙΝ
Κινούμενα σχέδια της Disney στα ελληνικά.
ΑΙΘΟΥΣΑ 6 ΩΡΑ ΕΝΑΡΞΗΣ / SHOW TIME 17:00

ΠΡΟΣΕΧΩΣ
STAR WARS: ΕΠΕΙΣΟΔΙΟ III
Η εκδίκηση των Σιθ.
Το έπος επιστημονικής φαντασίας που άλλαξε την ιστορία του κινηματογράφου αποκτάει τον τελευταίο κρίκο της ολυσίδας του και δίνει απαντήσεις που όλοι περιμέναμε για πάνω από 27 χρόνια.

ΥΔΑΤΙΝΕΣ ΙΣΤΟΡΙΕΣ
THE LIFE AQUATIC
Μία περιπέτεια με άφθονο χιούμορ, ζωντανή δράση και εκπληκτικά τοπία του υποθαλάσσιου κόσμου.
Πρωταγωνιστούν :

ΠΑΛΛΑΣ 5 CINEMAS CENTER
13/05/2005 - 19/05/2005
www.cinemapallas .gr
Για κρατήσεις
22410 24475/70670
Δημοκρατίας 13, Ρόδος

CURSED ΟΙ ΚΑΤΑΡΑΜΕΝΟΙ
Ο θρύλος των λυκανθρώπων. Από τους δημιουργούς του θρυλικού SCREAM
Αίθουσα 5 • 16:00 • 18:10 • 20:20 • 22:30
*Επιπλέον παράσταση μόνο Σεβδτο & Κυριακή

MERCHANT of VENICE
Ο ΕΜΠΟΡΟΣ ΤΗΣ ΒΕΝΕΤΙΑΣ
Ο Αλ Πατσίνο και ο Τζόσεφ Φάινς, στην ταινία έκπληξη που έσπασε ταμεία
Αίθουσα expert Κωστερίδης 2 έναρξη // • 17:00 • 19:45 • 22:30

Miss Congeniality2 ΜΙΣ ΜΕ ΤΟ ΖΟΡΙ 2
Κυκλοφορεί και οπλοφορεί!!! Η Σάντρα Μπούλοκ στο sequel της κωμικής περιπέτειας!!
Αίθουσα SFERA 1 έναρξη // • 17:50 • 20:15 • 22:40

LEMONY SNICKET A SERIES OF UNFORTUNATE EVENTS
ΛΕΜΟΝΙ ΣΝΙΚΕΤ ΜΙΑ ΣΕΙΡΑ ΑΠΟ ΑΤΥΧΗ ΓΕΓΟΝΟΤΑ
Ο Τζιμ Κάρεϊ σε μια απολαυστική κωμική περιπέτεια φαντασίας!!!
Αίθουσα MAIK ARTISTIC TEAM 3 * • 16:00 • 18:15 • 20:30 • 22:35
*Επιπλέον παράσταση μόνο Σαββάτο & Κυριακή

the interpreter
ΟΙ ΔΙΕΡΜΗΝΕΙΣ
ΣΕ 1η ΠΑΝΕΛΛΗΝΙΑ ΠΡΟΒΟΛΗ!
Το πολυαναμενόμενο αστυνομικό, πολιτικό θρίλερ με την Νικόλ Κίντμαν και Σον Πέν!!!
Αίθουσα ΣΑΚΑΡ 4 ώρες έναρξης // • 22:20

THE MACHINIST
ΑΓΡΥΠΝΟΣ
Το πολυβραβευμένο θρίλερ του Μπρανντ Αντερσον με τον Ο Κρίστιαν Μπέιλ (BATMAN BEGINS, AMERICAN PSYCHO)
Αίθουσα ΣΑΚΑΡ 4 ώρες έναρξης // • 20:10

SON OF THE MASK
ΜΑΣΚΑ JUNIOR
Η ΜΑΣΚΑ ΕΠΕΣΤΡΕΨΕ !!!
Αίθουσα ΣΑΚΑΡ 4 ώρες έναρξης // * • 16:00 • 18:00
*Επιπλέον παράσταση μόνο Σαββάτο & Κυριακή

ΠΡΟΣΕΧΩΣ
BOOGEYMAN ΕΦΙΑΛΤΗΣ
Η ΤΑΙΝΙΑ ΤΡΟΜΟΥ ΤΗΣ ΧΡΟΝΙΑΣ!!!
θα παραλύσει τις αισθήσεις σας!!!

MONSTER KAKIA IN LAW ΠΕΘΕΡΑ
ΕΡΧΕΤΑΙ !!! ΚΡΑΤΗΘΕΙΤΕ !!!
Η Τζένιφερ Λόπεζ και η Τζέιν Φόντα σε μια ξέφρενη κωμωδία!!!

Το Πρόγραμμα

ΕΤ1

07.00 ΟΥΡΑΝΙΟ ΤΟΞΟ
07.30 ΤΑ ΔΙΔΥΜΑΚΙΑ
08.00 ΦΡΑΠΑΙΔΙΑ ΚΑΙ ΜΑΡΜΕΛΑΔΑ
10.00 ΕΚΠΑΙΔΕΥΤΙΚΗ ΤΗΛΕΟΡΑΣΗ
12.00 ΣΑΝ ΤΑ ΤΡΕΛΑ ΠΟΥΛΙΑ
13.00 Η ΔΙΑΔΡΟΜΗ ΤΗΣ ΖΩΗΣ
14.00 ΤΣΙΚΙΤΑΣ
15.30 ΤΑΚΑ ΤΑΚ
16.00 ΕΧΕΙ ΓΟΥΣΤΟ
18.00 ΜΕΝΟΥΜΕ ΕΛΛΑΔΑ
19.00 ΙΣΤΟΡΙΑ: ΟΙ ΚΡΥΜΜΕΝΕΣ ΠΟΛΕΙΣ ΤΩΝ ΕΤΡΟΥΣΚΩΝ
20.00 ΒΙΟΓΡΑΦΙΕΣ
21.00 ΣΥΝΑΝΤΗΣΕΙΣ
22.00 ΒΙΒΛΙΟΦΑΓΟΣ
22.50 ΣΑΝ ΣΗΜΕΡΑ
23.00 **ΕΙΔΗΣΕΙΣ**
00.00 **ΞΕΝΗ ΤΑΙΝΙΑ:** ΝΤΑΡΛΙΝΓΚ

NET

05.45 ΠΡΩΤΗ ΓΡΑΜΜΗ
10.00 **ΕΙΔΗΣΕΙΣ**
10.10 ΚΑΘΗΜΕΡΙΝΑ
12.00 **ΕΙΔΗΣΕΙΣ**
13.00 P-R
15.00 **ΕΙΔΗΣΕΙΣ**
16.00 ΑΤΙΘΑΣΑ ΝΙΑΤΑ
17.00 ΗΡΘΕ Η ΩΡΑ ΣΑΣ
18.00 **ΕΙΔΗΣΕΙΣ ΣΤΗ ΝΟΗΜΑΤΙΚΗ**
19.00 ΜΕ ΦΛΟΓΑ
19.15 ΕΛΛΗΝΙΚΗ ΤΑΙΝΙΑ: ΤΕΣΣΕΡΙΣ ΝΥΦΕΣ ΚΙ ΕΝΑΣ ΓΑΜΠΡΟΣ
21.00 **ΕΙΔΗΣΕΙΣ**
22.00 ΓΙΟΥΡΟΜΑΝΙΑ
23.00 ΞΕΝΗ ΤΑΙΝΙΑ: ΛΕΝΙ Ο ΒΡΩΜΟΣΤΟΜΟΣ
01.00 **ΕΙΔΗΣΕΙΣ**
01.15 ΞΕΝΗ ΤΑΙΝΙΑ: ΑΚΑΙΕΣ ΚΑΤΑΣΤΑΣΕΙΣ

ΤΟ ΠΡΟΓΡΑΜΜΑ ΣΥΝΕΧΙΖ. ΜΕ ΕΚΠΟΜΠΕΣ ΣΕ ΕΠΑΝΑΛ.

ΕΤ 3

07.30 ΤΑ ΔΕΛΦΙΝΑΚΙΑ ΚΑΙ ΟΙ ΦΙΛΟΙ ΤΟΥΣ
08.00 ΤΑ ΚΟΥΤΑ ΚΟΥΝΕΛΑΚΙΑ
08.30 ΓΟΝΙΜΗ ΓΗ (Ε)
09.00 ΠΡΩΙΝΟ ΠΑΝΟΡΑΜΑ
11.00 ΜΑΜΑ ΜΙΑ
12.30 ΕΝΣΤΑΣΕΙΣ (Ε)
13.00 **ΕΙΔΗΣΕΙΣ**
14.30 ΜΕ ΜΙΑ ΤΡΙΤΗ ΜΑΤΙΑ
16.00 **ΕΙΔΗΣΕΙΣ ΣΤΗ ΝΟΗΜΑΤΙΚΗ**
16.20 ΕΚΤΗ ΑΙΣΘΗΣΗ
16.30 ΝΗΣΤΙΚΟ ΑΡΚΟΥΔΙ
16.40 Z&K
18.00 Ο ΚΟΣΜΟΣ ΤΩΝ ΣΠΟΡ
19.00 **ΕΙΔΗΣΕΙΣ**
20.00 ΣΥΓΧΡΟΝΟΣ ΚΟΣΜΟΣ
21.00 ΝΤΙΖΑΙΕΡ
21.30 ΔΕΞΙΩΣΗ
22.30 ΑΝΙΧΝΕΥΣΕΙΣ
00.00 **ΕΙΔΗΣΕΙΣ**
00.20 ΞΕΝΗ ΤΑΙΝΙΑ: Ο ΤΑΧΥΔΡΟΜΟΣ
02.30 ΜΕ ΜΙΑ ΤΡΙΤΗ ΜΑΤΙΑ (Ε)
04.00 ΠΡΩΙΝΟ ΠΑΝΟΡΑΜΑ (Ε)

MEGA

05.45 ΑΠΟ ΝΩΡΙΣ
06.45 ΠΡΩΙΝΟ MEGA
08.00 ΚΟΙΝΩΝΙΑ ΩΡΑ 8
10.00 ΤΑ ΜΥΣΤΙΚΑ ΤΗΣ ΒΕΦΑΣ
11.00 ΟΜΟΡΦΟΣ ΚΟΣΜΟΣ ΤΟ ΠΡΩΙ
14.00 ΕΙΔΗΣΕΙΣ
13.00 ΔΥΟ ΞΕΝΟΙ (Ε)
16.30 ΝΑ ΜΕ ΠΡΟΣΕΧΕΙΣ (Ε)
17.30 ΕΙΔΗΣΕΙΣ
17.40 ΑΠΑΓΟΡΕΥΜΕΝΗ ΑΓΑΠΗ
18.20 ΦΙΛΟΔΟΞΙΕΣ
19.00 ΒΕΡΑ ΣΤΟ ΔΕΞΙ
20.00 **ΕΙΔΗΣΕΙΣ**
21.00 ΤΗΛΕΜΠΟΡΑ
22.00 ΑΠΑΡΑΔΕΚΤΟΙ (Ε)
23.10 ΞΕΝΗ ΤΑΙΝΙΑ: ΜΗΝ ΠΕΙΣ ΛΕΞΗ
00.15 **ΕΙΔΗΣΕΙΣ**
01.45 ΞΕΝΗ ΤΑΙΝΙΑ: ΠΩΛΗΤΗΣ ΤΗΣ ΣΥΜΦΟΡΑΣ
03.40 ΤΗΛΕΜΑΡΚΕΤΙΝΓΚ
04.10 ΞΕΝΗ ΤΑΙΝΙΑ ΦΑΝΤΑΣΜΑ ΜΕ ΣΟΦΕΡ

ANT 1

05.40 ΚΑΛΗΜΕΡΑ ΜΕ ΤΟΝ ΑΝΤ-1
06.50 ΚΑΛΗΜΕΡΑ ΕΛΛΑΔΑ
10.00 ΠΡΩΙΝΟΣ ΚΑΦΕΣ
13.00 **ΕΙΔΗΣΕΙΣ**
14.00 ΑΠΟΚΑΛΥΨΗ ΤΩΡΑ
16.00 ΚΑΙ ΟΙ ΠΑΝΤΡΕΜΕΝΟΙ ΕΧΟΥΝ ΨΥΧΗ (Ε)
16.50 ΣΟΥΠΕΡ ΓΚΕΙΜ
17.00 ΚΩΝΣΤΑΝΤΙΝΟΥ ΚΑΙ ΕΛΕΝΗΣ (Ε)
18.00 **ΕΙΔΗΣΕΙΣ ΣΤΗ ΝΟΗΜΑΤΙΚΗ**
18.15 ΣΟΥΠΕΡ ΓΚΕΙΜ
18.20 ΚΑΛΗΜΕΡΑ ΖΩΗ
19.15 Η ΛΑΜΨΗ
20.00 **ΕΙΔΗΣΕΙΣ**
21.00 ΕΛΛΑΣ ΤΟ ΜΕΓΑΛΕΙΟ ΣΟΥ
22.00 ΜΗ ΜΟΥ ΛΕΣ ΑΝΤΙΟ
23.00 ΚΩΔΙΚΟΣ ΑΛΙΑΣ
00.00 **ΕΙΔΗΣΕΙΣ**
00.30 ΞΕΝΗ ΤΑΙΝΙΑ: ΤΟ ΞΑΔΕΡΦΑΚΙ ΜΟΥ Ο ΒΙΝΙ
03.00 ΣΑΡΒΑΙΒΟΡ
04.00 ΔΡ. ΚΟΥΙΝ: ΜΟΝΗ ΣΤΗΝ ΑΓΡΙΑ ΔΥΣΗ
05.00 ΚΑΤΑ ΛΑΘΟΣ ΛΥΚΑΝΘΡΩΠΟΣ

ALPHA

05.40 ΚΑΙΝΟΥΡΓΙΑ ΜΕΡΑ
06.45 ΚΑΛΗΜΕΡΑ ΣΑΣ
10.00 ΠΡΩΙΝΟ ΚΟΥΣ ΚΟΥΣ
13.00 ΓΙΑ ΕΝΑ ΦΙΛΙ
14.00 **ΕΙΔΗΣΕΙΣ**
15.00 ΘΑ ΣΕ ΔΩ ΣΤΟ ΠΛΟΙΟ (Ε)
16.00 ΑΥΤΟ ΠΟΥ ΘΕΛΟΥΝ ΟΙ ΓΥΝΑΙΚΕΣ
17.50 **ΕΙΔΗΣΕΙΣ ΣΤΗ ΝΟΗΜΑΤΙΚΗ**
18.00 ΕΛΛΗΝΙΚΗ ΤΑΙΝΙΑ: ΚΑΛΛΙΟ ΠΕΝΤΕ ΚΑΙ ΣΤΟ ΧΕΡΙ
20.00 **ΕΙΔΗΣΕΙΣ**
21.00 ΒΕΛΟΥΔΟ ΑΠΟ ΜΕΤΑΞΙ
22.00 ΕΛΛΗΝΙΚΗ ΤΑΙΝΙΑ: Ο ΑΝΘΡΩΠΟΣ ΠΟΥ ΕΣΠΑΓΕ ΠΛΑΚΑ
00.00 Η ΜΗΧΑΝΗ ΤΟΥ ΧΡΟΝΟΥ
01.15 **ΕΙΔΗΣΕΙΣ**
01.30 ΣΟΥΠΕΡΓΚΟΛ
02.00 ΞΕΝΗ ΤΑΙΝΙΑ: ΠΟΛΕΜΟΣ ΜΕ ΤΟ ΝΟΜΟ
04.00 ΤΗΛΕΑΓΟΡΕΣ
04.15 ΠΡΩΙΝΟ ΚΟΥΣ ΚΟΥΣ (Ε)

STAR

06.45 ΚΑΘΕ ΜΕΡΑ ΚΑΛΗΜΕΡΑ
10.00 ΟΛΕ
13.00 **ΕΙΔΗΣΕΙΣ**
14.00 ΣΟΥΠΕΡ ΣΤΑΡ
16.20 **ΕΙΔΗΣΕΙΣ ΣΤΗ ΝΟΗΜΑΤΙΚΗ**
16.30 ΜΑΡΙΑΝΝΑ ΤΗΣ ΝΥΧΤΑΣ
17.30 ΧΟΥΑΝΑ Η ΠΑΡΘΕΝΑ
18.30 ΖΙΝΑ
19.30 **ΕΙΔΗΣΕΙΣ**
21.00 ΞΕΝΗ ΤΑΙΝΙΑ: ΤΡΕΛΕΣ ΣΦΑΙΡΕΣ
22.45 ΞΕΝΗ ΤΑΙΝΙΑ: ΟΜΑΔΑ ΕΞΟΝΤΩΣΗΣ
00.30 ΞΕΝΗ ΣΕΙΡΑ: Η ΖΩΝΗ ΤΟΥ ΛΥΚΟΦΩΤΟΣ
01.30 **ΕΙΔΗΣΕΙΣ**
01.45 ΞΕΝΗ ΤΑΙΝΙΑ: ΔΟΤΗΣ ΑΓΝΩΣΤΟΣ
03.45 ΞΕΝΗ ΤΑΙΝΙΑ: ΓΙΑ ΤΗΝ ΑΓΑΠΗ ΚΑΙ ΤΟ ΧΡΗΜΑ
05.45 ΑΣΤΕΡΙΑ ΣΤΟ ΠΕΝΤΑΓΡΑΜΜΟ

FILMNET

06.30 ΙΤΑΛΙΚΑ ΓΙΑ ΑΡΧΑΡΙΟΥΣ
08.10 ΕΙΕΝΤΕΡΤΕΙΝΜΕΝΤ
09.10 ΕΓΚΛΗΜΑ ΣΤΟΝ ΠΑΡΑΔΕΙΣΟ
10.50 ΓΟΡΓΟΝΕΣ
12.40 Η ΜΗΤΕΡΑ
14.35 ΕΝΤΙΣ ΜΙΛΛΙΟΝ ΝΤΟΛΑΡ ΚΟΥΚ ΟΦ
16.05 Ο ΓΑΜΟΣ ΕΙΝΑΙ ΤΗΣ ΜΟΔΑΣ
18.00 ΔΕ ΤΡΑΝΣΠΟΡΤΕΡ
19.35 ΤΑΞΙΔΙΩΤΕΣ ΣΤΗΝ ΑΛΛΗ ΖΩΗ
21.30 ΣΤΑ ΠΑΡΑΣΚΗΝΙΑ ΤΟΥ ΧΟΛΙΓΟΥΝΤ
22.00 ΣΕΙΦ ΣΕΞ
23.00 ΓΟΥΑΙΛΝΤ ΘΙΝΓΚΣ
00.40 ΑΠΙΣΤΕΥΤΗ ΠΑΡΑΣΚΕΥΗ
02.20 Η ΦΥΣΙΚΟΘΕΡΑΠΕΥΤΡΙΑ
04.00 ΝΑΤΑΛΙ

ALTER

06.15 ΑΛΤΕΡ ΚΙΝΤΣ
09.30 **ΕΙΔΗΣΕΙΣ**
10.00 ΚΑΘΑΡΕΣ ΚΟΥΒΕΝΤΕΣ
12.25 Ο ΚΟΣΜΟΣ ΤΟΥ ΠΑΙΔΙΟΥ
12.30 **ΕΙΔΗΣΕΙΣ**
13.45 ΤΟΠ ΣΙΚΡΕΤ
16.15 **ΕΙΔΗΣΕΙΣ**
16.20 ΕΛΛΗΝΙΚΗ ΤΑΙΝΙΑ: Η ΖΑΒΟΛΙΑΡΑ
18.45 ΤΟ ΠΡΩΤΟ ΘΕΜΑ
19.00 **ΕΙΔΗΣΕΙΣ**
20.00 Η ΦΩΝΗ ΤΟΥ ΠΟΛΙΤΗ
21.00 ΡΕΞ
22.55 ΣΝΑΚ
23.00 ΦΩΣ ΣΤΟ ΤΟΥΝΕΛ
01.00 ΣΕΞ ΕΝΤ ΔΕ ΣΙΤΥ
02.00 ΑΦΡΟΔΙΣΙΑ
02.15 ΑΙΣΘΗΣΙΑΚΗ ΤΑΙΝΙΑ

ΡΟΣΚΟΠΙΟ



ΚΡΙΟΣ
21 ΜΑΡΤΙΟΥ - 19 ΑΠΡΙΛΙΟΥ

Βλέποντας λίγο πιο μακριά από τα συνηθισμένα τις εξελίξεις θα κατανοήσετε τα πάντα για την πορεία της οικονομίας τους επόμενους μήνες. Μην πιστέψετε πως βρίσκεστε στο κέντρο του ενδιαφέροντος, δημιουργώντας προβλήματα. Αντισταθείτε στις επιθυμίες και στον εγωισμό σας. Αφεθείτε ελεύθεροι στις στιγμές που θα ζήσετε με τον σύντροφο σας, διώξτε κάθε δυσάρεστη σκέψη για την πορεία του δεσμού σας και εκδηλώστε του την αγάπη σας.



ΤΑΥΡΟΣ
20 ΑΠΡΙΛΙΟΥ - 20 ΜΑΪΟΥ

Καλό θα είναι να διαχωρίσετε κάποια πράγματα μέσα σας που τα έχετε μπερδέψει με αποτέλεσμα να δημιουργείτε συναισθηματική σύγχυση. Αποφύγετε να πάρετε αποφάσεις για σημαντικά ζητήματα. Καλό θα είναι σήμερα να είστε προσεχτικοί στις μετακινήσεις σας και συγκεντρωμένοι όταν οδηγείτε.Εμφανίζεστε προσεχτικοί και αναλυτικοί στην ερωτική σας έκφραση και προσπαθείτε να καταλάβετε το συναισθηματικό κόσμο του συντρόφου σας.



ΔΙΔΥΜΟΙ
21 ΜΑΪΟΥ - 21 ΙΟΥΝΙΟΥ

Συγκεντρωθείτε στην εργασία σας και τακτοποιήστε κάποιες εκκρεμότητες που αφήσατε. Στον αισθηματικό τομέα, προβλέπονται κάποιες δυσκολίες. Μην παρασυρθείτε από τα συναισθήματά σας και κυρίως από άτομα που θα σας εκμεταλλευτούν.Η αυτοπεποίθηση θα σας βοηθήσει να εκφράσετε τα συναισθήματά σας «ανοιχτά» προς τον άνθρωπο που επιθυμείτε. Αποφύγετε κάθε υπερβολή.



ΚΑΡΚΙΝΟΣ
22 ΙΟΥΝΙΟΥ - 22 ΙΟΥΛΙΟΥ

Η σημερινή μέρα θα προκαλέσει ψυχικές διαταραχές στην σχέση σας με το σύντροφο εξαιτίας της τάσης του ενός ή του άλλου για εξουσία στη σχέση. Βρισκόσαστε σε μία περίοδο που θα συνειδητοποιήσετε ότι συνεργαζόμενοι θα καταφέρετε να προσεγγίσετε τους προσωπικούς σας στόχους. Σας δίδονται οι ευκαιρίες για νέες γνωριμίες άλλα θα γίνουν και η πηγή προβλημάτων καθώς διαταράσσεται η σχέση σας με το σύντροφο και φέρνει στην επιφάνεια αντιθέσεις.



ΛΕΩΝ
23 ΙΟΥΛΙΟΥ - 22 ΑΥΓΟΥΣΤΟΥ

Κάποια έκτακτα έξοδα που εμφανίστηκαν αυτές τις μέρες σας θγάζουν για λίγο έξω από προϋπολογισμούς και προγράμματα. Βρίσκετε τον εαυτό σας να εκτιμά τις δημιουργικές και εκφραστικές του ικανότητες.Ο σύντροφός σας θα έχει την ανάγκη να του δείξετε την αγάπη σας κάτι που δεν πρέπει να ξεχάσετε ιδιαίτερα εάν δεν θέλετε να κλονιστεί η σχέση σας.



ΠΑΡΘΕΝΟΣ
23 ΑΥΓΟΥΣΤΟΥ - 23 ΣΕΠΤΕΜΒΡΙΟΥ

Θα βρείτε αρκετές λύσεις στα καθημερινά σας προβλήματα και ιδιαίτερα στη δουλειά σας χρησιμοποιώντας τις γνώσεις που αποκομίσατε απ΄ το παρελθόν. Μία πραγματική συναισθηματική καμπύλη, προς το καλύτερο ή το χειρότερο. Η αστάθεια του παρόντος δεν θα πρέπει να σας παρασύρει σε αποφάσεις.Ο σύντροφος θα διέπεται από έναν αυθορμητισμό που θα σας κάνει να αισθανθείτε ικανοποιημένοι απ΄ την αισθηματική σας ζωή και να κάνετε σχέδια μαζί του.

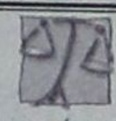

ΖΥΓΟΣ
24 ΣΕΠΤΕΜΒΡΙΟΥ - 23 ΟΚΤΩΒΡΙΟΥ

Προσαρμοστείτε με τις υπάρχουσες καταστάσεις και εμπιστευθείτε τη διαίσθησή σας. Δείτε και τα προβλήματα του συντρόφου σας. Ίσως είναι πιο σημαντικά από τα δικά σας. Μην πιστεύετε σε πράγματα που υπάρχουν στη φαντασία σας.Μην επηρεάζεστε απ΄ τα προσωπικά των άλλων. Η σχέση σας κυμαίνεται σε καλά επίπεδα, είναι αρμονική, πολύ ισορροπημένη και σας περιμένουν ακόμα πιο ευχάριστες στιγμές.



ΣΚΟΡΠΙΟΣ
24 ΟΚΤΩΒΡΙΟΥ - 22 ΝΟΕΜΒΡΙΟΥ

Μία ημέρα όπου η επικοινωνία και οι μετακινήσεις θα αποτελέσουν το κύριο χαρακτηριστικό της. Ο εγωισμός θα φέρει προβλήματα στη σχέση σας. Ίσως νιώσετε λίγο μόνοι και απογοητευμένοι κατά κάποιον τρόπο από τη συμπεριφορά του συντρόφου.Η συναισθηματική σας κατάσταση θα είναι ταραγμένη καθώς ένα πάθος θα είναι ανεξέλεγκτο δημιουργώντας σας εκρηκτικές περιπέτειες.



ΤΟΞΟΤΗΣ
23 ΝΟΕΜΒΡΙΟΥ - 21 ΔΕΚΕΜΒΡΙΟΥ

Σκέψεις γύρω από οικονομικά και περιουσιακά θέματα θα υπάρξουν σήμερα για τους περισσότερους του ζωδίου σας. Κάποιοι Τοξότες θα δώσουν ένα οριστικό τέλος στο δεσμό τους. Οι υπόλοιποι ας βρουν τρόπο να ανανεώσουν τη σχέση τους.Οι προσωπικές σας σχέσεις φαίνεται να δοκιμάζονται καθώς ο ερωτικός σας σύντροφος αρνείται να παραδεχτεί το δίκιο σας και κρατάει μια απόμακρη στάση.



ΑΙΓΟΚΕΡΩΣ
22 ΔΕΚΕΜΒΡΙΟΥ - 19 ΙΑΝΟΥΑΡΙΟΥ

Αποφύγετε να μπλεχτείτε σε καταστάσεις που δεν σας επιτρέπει η κοινωνική σας θέση και ιδιαίτερα σε σχόλια και κουτσομπολιά. Οι πλανήτες σας κάνουν ακόμα πιο γοητευτικούς. Με τις κατάλληλες κινήσεις θα μπορέσετε να ζήσετε ευχάριστες και ρομαντικές στιγμές. Η δική σας καθοδήγηση για νέους δρόμους επαφής δίνει έντονες συγκινήσεις σε εσάς και το σύντροφό σας.



ΥΔΡΟΧΟΟΣ
20 ΙΑΝΟΥΑΡΙΟΥ - 19 ΦΕΒΡΟΥΑΡΙΟΥ

Κατάλληλη ημέρα για μια ουσιαστικής συζήτηση με τον ερωτικό σύντροφο πάνω σε σοβαρά ζητήματα. Εκδηλώστε το ρομαντισμό σας. Το ενδιαφέρον σας θα επικεντρωθεί στα οικονομικά του συντρόφου σας και θα σας απασχολήσουν τα χρηματικά αποθέματα σας.Ίσως νιώσετε κάποια ανησυχία σχετικά με την πορεία του δεσμού σας σκεπτόμενοι το κατά πόσο ο σύντροφός σας ανταποκρίνεται στις βαθύτερες προσδοκίες σας.



ΙΧΘΥΕΣ
19 ΦΕΒΡΟΥΑΡΙΟΥ - 20 ΜΑΡΤΙΟΥ

Οι αδέσμευτοι Ιχθείς φαίνεται να υποκύπτουν στη γοητεία κάποιου ατόμου που τους φλερτάρει από καιρό. Αφήστε τον έρωτα να σας παρασύρει. Εκφράστε άφοβα τις απόψεις σας και ξεπεράστε κάθε είδους προκατάληψη ή φοβία.Αν θέλετε να διατηρήσετε τις ισορροπίες θα πρέπει να προσέξετε πολύ τον τρόπο που συμπεριφέρεστε καθώς και τις απαιτήσεις σας από τον ερωτικό σύντροφο.



Η πιο γλυκιά εκδίκηση είναι η συγχώρεση.

Ι. Φρίντμαν

Η οκνηρία είναι η κόρη του πλούτου και η μητέρα της φτώχιας.

Π. Ντε Κουρσέλ

Η δουλειά απαλλάσσει τον άνθρωπο από τα τρία βασικότερα κακά απ' την ανία, απ' τα ελαττώματα και την ανάγκη.

Βολταίρος

Η περηφάνια των μικρών ανθρώπων είναι να μιλάνε συνεχώς για τον εαυτό τους, και των μεγάλων ανθρώπων: να μη μιλάνε καθόλου για τον εαυτό τους.

Βολταίρος

Φανατικός είναι ο άνθρωπος που δεν αλλάζει γνώμη, αλλά ούτε και θέμα συζήτησης.

Γ. Τσώρτσιλ

Η πείρα της ζωής μου, μου έδειξε πως οι άνθρωποι που δεν έχουν ελαττώματα έχουν και λίγες αρετές.

Α. Λίνκολν

Κάτω από τα δυνατά πάθη συνήθως κρύβεται μόνο μια αδύναμη θέληση.

Β. Κλιουτσέφσκι

Η ελευθερία είναι πολύτιμη, τόσο πολύτιμη που πρέπει να δίνεται σε δόσεις.

Β. Λένιν

Όπως δεν ανέχομαι να είμαι σκλάβος, έτσι δεν θέλω να είμαι ένας κυρίαρχος.

Α. Λινκολν

Ένας άνθρωπος που αγαπά μόνο τον εαυτό του, είναι πιο δυστυχής κι απ αυτόν, που δεν τον αγαπά κανείς.

ΦΙΣΤΕΡ

Δε μ ενδιαφέρει η καταγωγή των πολιτών ούτε η φυλή στην οποία γεννήθηκαν. Τους αντιμετωπίζω όλους μ' ένα κριτήριο: την αρετή. Για μένα κάθε καλός ξένος είναι Έλληνας και κάθε κακός Έλληνας είναι χειρότερος από βάρβαρος.

Μέγας Αλέξανδρος

Η αληθινή αξιοπρέπεια είναι σαν το ποτάμι: όσο πιο βαθύ είναι, τόσο λιγότερο θόρυβο βγάζει.

Ντε Μονταίν

RODOGAZ

Στη Ρόδο από το 1963



• Διανομή φιαλών υγραερίου κατ' οίκον
τηλέφωνα παραγγελιών: 64409 - 694-4-528212

• Διανομή χύμα υγραερίου

• Πώληση καυστήρων και λεβήτων υγραερίου για κεντρικά συστήματα θέρμανσης

• Θερμαντικά σώματα



Διεύθυνση εργοστασίου: Καναμάτ Ρόδου • τηλ. 62649
Διεύθυνση πρατηρίου: Στεφάνου Καζούλη 15 • τηλ. 35797 - 35868 - 38509

ΔΡΑΜΑΤΙΚΕΣ ΑΝΑΜΕΝΕΤΑΙ ΝΑ ΕΙΝΑΙ ΑΠ' ΕΔΩ ΚΙ ΕΜΠΡΟΣ ΟΙ ΕΞΕΛΙΞΕΙΣ

Η ΔΕΗ ΑΠΕΙΛΕΙ ΝΑ ΠΑΡΕΙ

Η Ρόδος οδηγείται στο απόλυτο σκοτάδι

τον αεριοστρόβιλο και να αφήσει το νησί χωρίς ρεύμα

Σε αδιέξοδα κατέληξε και η νέα συνεδρίαση του δ.σ. Πεταλούδων - Απειλές για παραιτήσεις - Ανένδοτοι οι κάτοικοι - Δικαστική απόφαση για μη διέλευση του αεριοστροβίλου - Βαρύ το κλίμα στο Δήμο Πεταλούδων - Παρεμβάσεις από υπουργείο Γεωργίας και ΚΕΔ χωρίς αποτέλεσμα

Σε αδιέξοδο κατέληξε και η έκτακτη συνεδρίαση του δημοτικού συμβουλίου Πεταλούδων, η οποία πραγματοποιήθηκε το βράδυ της περασμένης Τετάρτης και είχε ως στόχο να οδηγήσει σε εκτόνωση τις αντιδράσεις των κατοίκων της κοινότητας Θεολόγου, προκειμένου να εγκαταλείψουν τα μπλόκα και να επιτρέψουν τη μεταφορά των δύο τμημάτων του αεριοστροβίλου στον ΑΗΣ Σορωνής.

Αν και ο στόχος δεν επιτεύχθηκε, η συζήτηση που έγινε, παρόντος και του νομάρχη κ. Γιάννη Μαχαιρίδη, έδωσε την ευκαιρία στον δήμαρχο κ. Μιχάλη Κορδίνα, στο δημοτικό συμβούλιο, στον ίδιο τον νομάρχη, αλλά και στον υπουργό Αιγαίου κ. Αριστοτέλη Παυλίδη (δήλωση του οποίου μετέφερε ο κ. Μαχαιρίδης) να αναλάβουν ενώπιον της κοινής γνώμης τη δέσμευση ότι θα παραιτηθούν από τις θέσεις που κατέχουν, αν η ΔΕΗ δεν τηρήσει μέχρι κεραίας τα χρονοδιαγράμματα που έχει θέσει για την έναρξη των διαδικασιών κατασκευής του νέου εργοστασίου.

Οι δεσμεύσεις αυτές, ωστόσο δεν έπεισαν την Επιτροπή Αγώνα και τους κατοίκους του Θεολόγου που ήταν παρόντες στη συνεδρίαση του δημοτικού συμβουλίου και επιτόπου απεφάσισαν να παραμείνουν στα μπλόκα επ' αόριστον.

Η προχθεσινή συνεδρίαση, πιο συγκεκριμένα, έγινε μετά από αίτημα των κατοίκων του Θεολόγου προς τον δήμαρχο κ. Μιχάλη Κορδίνα, ο οποίος το βράδυ της περασμένης Τρίτης επισκέφθηκε το σημείο που έχει ακινητοποιηθεί ο αεριοστρόβιλος στο Παραδείσι.

Εκεί ζητήθηκε να εγκρίνει το δημοτικό συμβούλιο το αίτημα προς τα Υπουργεία Οικονομίας και Αγροτικής Ανάπτυξης να εκδώσουν άμεσα **παραχωρητήρια υπό αίρεση** της έκτασης στη Νότια Ρόδο, ώστε η ΔΕΗ να προχωρήσει στη διενέργεια του διαγωνισμού για το νέο εργοστάσιο, χωρίς να περιμένει κατ' ανάγκην την απόφαση της Δευτεροβάθμιας Επιτροπής Επίλυσης Δασικών Διαφορών. Οταν η Επιτροπή θα αποφανθεί, το ένα εκ των δύο Υπουργείων θα προχωρήσει στην ανάκληση του παραχωρητηρίου. Το αίτημα έγινε δεκτό από το δήμαρχο κ. Μιχ. Κορδίνα, ο οποίος συγκάλεσε εκτάκτως το δημοτικό συμβούλιο, αν και η διερεύνηση του θέματος από το νομικό σύμβουλο του δήμου Πεταλούδων έδειξε ότι η έκδοση παραχωρητηρίων υπό αίρεση δεν είναι μια διαδικασία που μπορεί να γίνει αυθημερόν.

Νέες δεσμεύσεις

Ταυτόχρονα όμως νέα δεδομένα δημιουργήθηκαν στην υπόθεση, μετά από ένα μαραθώνιο επαφών και διαβουλεύσεων του δημάρχου με την ΔΕΗ και την ΚΕΔ.

Ηδη ο κ. Κορδίνας έχει στα χέρια του έγγραφο με την υπογραφή του προέδρου της κ. **Ιωάννη Ξηραδάκη,** ο οποίος δεσμεύεται ότι, **μόλις αποφανθεί η Δευτεροβάθμια Επιτροπή για την έκταση στη Νότια Ρόδο, ότι πρόκειται περί χορτολιβαδικής, η παραχώρησή της στην ΔΕΗ θα γίνει άμεσα.**

Ανάλογο έγγραφο με τη δέσμευση του υπουργού Αγροτικής Ανάπτυξης **κ. Ευαγγέλου Μπασιάκου,** έχει στα χέρια του ο δήμαρχος Πεταλούδων, σε περίπτωση που η Δευτεροβάθμια Επιτροπή χαρακτηρίσει την έκταση ως δασική (σημ. το περιεχόμενο και των δύο εγγράφων δημοσιεύεται στη συνέχεια).

Με τις δεσμεύσεις των δύο υπουργείων ανά χείρας ο κ. Κορδίνας επικοινώνησε με τον διευθυντή παραγωγής της ΔΕΗ **κ. Πανέτα** και με τον βοηθό γενικού διευθυντή **κ. Ψιλόπουλο,** από τους οποίους απέσπασε κατ' αρχήν προφορική δέσμευση (η οποία χθες βράδυ επρόκειτο να σταλεί στο Δήμο Πεταλούδων και εγγράφως) **για συγκεκριμένο χρονοδιάγραμμα** των διαδικασιών για το νέο εργοστάσιο. **Η ΔΕΗ** πιο συγκεκριμένα, **αποδεχόμενη τις δεσμεύσεις των δύο Υπουργείων για την παραχώρηση της έκτασης, δεσμεύεται με την σειρά της να συγκαλέσει το διοικητικό συμβούλιό της στις 10 Ιουνίου για να εγκρίνει τη διενέργεια του πρώτου διαγωνισμού στις 20 Ιουνίου και του δεύτερου στις 30 Ιουνίου, έστω κι αν δεν έχει προς το παρόν στα χέρια της την απόφαση της Δευτεροβάθμιας Επιτροπής.**

Επίσης, στις 20 Μαΐου κατατίθεται προς έγκριση στο ΥΠΕΧΩΔΕ η μελέτη περιβαλλοντικών επιπτώσεων του νέου εργοστασίου.

Τις εξελίξεις αυτές εξέθεσε στο δημοτικό συμβούλιο ο κ. Μιχ. Κορδίνας, δεσμευόμενος ότι αν η ΔΕΗ αθετήσει το χρονοδιάγραμμα, ο ίδιος θα παραιτηθεί, όπως άλλωστε και ολόκληρο το δημοτικό συμβούλιο. Την ίδια δέσμευση παραίτησης από τη θέση του νομάρχη ανέλαβε και ο **Γιάννης Μαχαιρίδης,** μεταφέροντας την πρόθεση και του κ. **Αριστοτέλη Παυλίδη** να παραιτηθεί όχι μόνο από υπουργός, αλλά και από βουλευτής! (Βλέπε σχετικό άρθρο επ' αυτού σελ. 7).

Η περίπου πέντε ωρών συζήτηση που ακολούθησε, δεν κατέληξε σε κανένα αποτέλεσμα. Ο κ. Κορδίνας, ομιλώντας σε συντάκτη της «δ» είπε ότι δεν θα μπορούσε το δημοτικό συμβούλιο να αναιρέσει την απόφαση που είχε λάβει μόλις προ πέντε ημερών για το ίδιο θέμα (να επιτρέψει δηλαδή την διέλευση, αλλά όχι και την εγκατάσταση του νέου αεριοστροβίλου).

Ο επικεφαλής της μειοψηφίας κ. **Βασίλης Σταυριανός** έκανε λόγο για υποβάθμιση του δημοτικού συμβουλίου και κατήγγειλε την πλειοψηφία και τον πρόεδρο του σώματος ότι απεχώρησαν από τη συνεδρίαση, αφήνοντας μόνη τη μειοψηφία για να συνεχίσει τη συζήτηση.

Τα ασφαλιστικά μέτρα

Τη δυσαρέσκειά του εξέφρασε ο κ. Μιχάλης Κορδίνας με δηλώσεις του σε συντάκτη της «δ» κατά του δημάρχου Καμείρου κ. **Στέφανου Δημητρά,** όσον αφορά την στάση του στην υπόθεση των ασφαλιστικών μέτρων που κατέθεσε για να εμποδίσει τη μεταφορά του αεριοστροβίλου.

Οπως είπε ο κ. Κορδίνας, ο κ. Δημητράς εμφανίζεται μόνος του σε αυτήν την υπόθεση, αν και τα ασφαλιστικά μέτρα κατατέθηκαν μεν από αυτόν, **εγκρίθηκαν** όμως και θα εκδικαστούν στις 23 Μαΐου - **χάρις στην τεκμηρίωση που έκανε με την κατάθεσή του, ως μάρτυρας, ο ίδιος ο δήμαρχος Πεταλούδων, προσκομίζοντας στο δικαστήριο όλα του απαραίτητα στοιχεία.** Προσφυγή κατά της απόφασης του δικαστηρίου να μπλοκάρει την εγκατάσταση του αεριοστροβίλου, κατέθεσε χθες και η ΔΕΗ, που είναι πιθανόν να ασκήσει πιέσεις για την εκδίκασή της το συντομότερο δυνατόν.

Η απόφαση του δικαστηρίου ουσιαστικά χαρίζει χρόνο στους κατοίκους του Θεολόγου» σχολίασε ο κ. Κορδίνας και τόνισε πως τα πράγματα δυσκολεύουν τώρα σε μεγάλο βαθμό.

Αν ο αεριοστρόβιλος δεν εγκατασταθεί μέσα στις επόμενες δύο ή τρεις ημέρες, δεν θα μπορέσει να λειτουργήσει κατά τους καλοκαιρινούς μήνες και ήδη η ΔΕΗ απειλεί να τον πάρει από τη Ρόδο με ότι αυτό συνεπάγεται».

Οστόσο ο κ. Κορδίνας αναγνώρισε ότι και **η ΔΕΗ δεν έχει σταθεί στο ύψος των περιστάσεων κάνοντας ουσιαστικά κατάχρηση των δικαιωμάτων της, με άλλοθι την κρισιμότητα της κατάστασης».** Αυτό αποδεικνύεται από την καθυστερημένη και μετά από πίεση κατάθεση στο ΥΠΕΧΩΔΕ προς έγκριση **της μελέτης περιβαλλοντικών επιπτώσεων της εγκάταστασης του νέου αεριοστροβίλου,** όπου (από άγνοια ή σκοπιμότητα;) σημειώνεται ότι δεν υπάρχει κανένα ιδιαίτερο χαρακτηριστικό στην ευρύτερη του εργοστασίου περιοχή, που απαιτεί τη λήψη ειδικών μέτρων, μη λαμβάνοντας υπόψη την ύπαρξη ενός μοναδικού για το νησί βιότοπου όπως είναι η Κοιλάδα των Πεταλούδων.

Η μελέτη κατατέθηκε στο ΥΠΕΧΩΔΕ μόλις στις 25 Απριλίου 2005, γεγονός που αποδεικνύει ότι ήταν βάσιμοι οι φόβοι των κατοίκων της περιοχής ότι η ΔΕΗ σκοπεύει αυθαίρετα να εγκαταστήσει τον νέο αεριοστρόβιλο.

Η εξέλιξη αυτή δυσχεραίνει ακόμη περισσότερο την εκτόνωση της κρίσης, αφού θεωρείται βέβαιο ότι μόλις η μελέτη εγκριθεί και δημοσιευθεί στον τοπικό Τύπο όπως ορίζει ο νόμος, αναπόφευκτα θα υπάρξουν ενστάσεις, ακριβώς επειδή «αγνοείται» η ύπαρξη της Κοιλάδας των Πεταλούδων.

ΑΠΑΓΟΡΕΥΣΗ ΔΙΚΑΣΤΗΡΙΟΥ

Το Μονομελές Πρωτοδικείο Ρόδου (Πρωτοδίκης Πασχαλίνα Παπάζη) εξέδωσε χθες προσωρινή διαταγή με την οποίαν απαγορεύεται στην ΔΕΗ «να εγκαταστήσει τις δύο μηχανές παραγωγής ηλεκτρικής ενέργειας (αεριοστρόβιλος) στον ΑΗΣ Σορωνής, μέχρι να συζητηθεί η σχετική αίτηση την 23η Μαΐου.

Στο Πρωτοδικείο Ρόδου είχαν προσφύγει οι Δήμοι Πεταλούδων και Καμείρου με την διαδικασία της λήψεως ασφαλιστικών μέτρων ζητώντας την απαγόρευση της εγκατάστασης των αεριοστροβίλων, μέχρι να αποφανθεί σχετικά το Δικαστήριο. Αυτό σημαίνει, ότι τουλάχιστον μέχρι την 23η Μαΐου οι μηχανές δεν θα μεταφερθούν στον ΑΗΣ Σορωνής εκτός εάν η ΔΕΗ ασκήσει άλλα ένδικα μέσα.

Η ΚΕΔ

Ο πρόεδρος του δ.σ. της ΚΕΔ κ. Γ. Ξηραδάκης απέστειλε προς τον υπουργό Αιγαίου κ. Αρ. Παυλίδη και κοινοποίησε σε αρμόδιους φορείς την ακόλουθη επιστολή:

Προς

Υπουργό Αιγαίου και Νησιωτικής Πολιτικής κ. Αριστοτέλη Παυλίδη

Κοινοποίηση: α) Υπουργό Ανάπτυξης κ. Δημ. Σιούφα, β) Υπουργό Αγροτικής Ανάπτυξης και Τροφίμων κ. Ε. Μπασιάκο, γ) Υφυπουργό Οικονομίας και Οικονομικών κ. Πέτρο Δούκα.

ΘΕΜΑ: Παραχώρηση 142 στρεμ. Στην Ν. Ρόδο για εγκατάσταση εργοστασίου της Δημόσιας Εταιρείας Ηλεκτρισμού.

Φίλε κ. Υπουργέ,

Σε συνέχεια σχετικών μας επικοινωνιών με το υπουργείο σας καθώς επίσης και μακροχρόνιων συζητήσεων με το Υπουργείο Ανάπτυξης και την ΔΕΗ σας γνωρίζω ότι η Κτηματική Εταιρεία του Δημοσίου αναμένει την απόφαση της Δευτεροβάθμιας Επιτροπής Επίλυσης Δασικών Αμφισβητήσεων έτσι ώστε να προχωρήσει στην άμεση παραχώρηση της έκτασης των 142 στρεμμάτων στην Νότια Ρόδο για εγκατάσταση Εργοστασίου της Δημόσιας Εταιρείας Ηλεκτρισμού. Σας είναι γνωστό από τις σχετικές μας συναντήσεις ότι μόνο η Κτηματική Εταιρεία του Δημοσίου μπορεί να εγγυηθεί την άμεση παραχώρηση του εν λόγω ακινήτου κάτι που βεβαιότατα θα λύσει το ενεργειακό πρόβλημα της Ρόδου.

Σας επισημαίνω την έντονη αντίδραση της Κτηματικής Εταιρείας του Δημοσίου στον παράλογο χαρακτηρισμό της εν λόγω έκτασης ως χορτολιβαδικής η οποία έχει σαν αποτέλεσμα την μη δυνατότητα της γενικότερης ανάπτυξης της περιοχής ή την επικερδή εκμετάλλευση της Δημόσιας Ακίνητης Περιουσίας και βεβαιότατα την κωλυσιεργία στο βασικό θέμα της επίλυσης του ενεργειακού προβλήματος της νήσου Ρόδου.

Με φιλικούς χαιρετισμούς

Ο ΠΡΟΕΔΡΟΣ Δ.Σ./ΚΕΔ

ΓΕΩΡΓΙΟΣ Κ. ΞΗΡΑΔΑΚΗΣ

ΤΟ ΥΠΟΥΡΓΕΙΟ ΑΓΡΟΤΙΚΗΣ ΑΝΑΠΤΥΞΗΣ

Ο υπουργός Αγροτικής Ανάπτυξης και Τροφίμων κ. Ευαγγ. Μπασιάκος απέστειλε προς τον κ. Αρ. Παυλίδη την ακόλουθη επιστολή.

Αγαπητέ Αριστοτέλη,

Σε συνέχεια των συζητήσεων που είχαμε, για την εγκατάσταση του νέου εργοστασίου της ΔΕΗ, στην περιοχή της Νότιας Ρόδου, επί εκτάσεως του Δημοσίου, εμβαδού περίπου εκατό σαράντα δύο (142) στρεμμάτων, σας πληροφορούμε ότι το Υπουργείο Αγροτικής Ανάπτυξης και Τροφίμων, βρίσκεται σε αναμονή απόφασης της Β' θμιας Επιτροπής Επίλυσης Δασικών Αμφισβητήσεων, προκειμένου να προχωρήσει στην ολοκλήρωση των διαδικασιών παραχώρησης της έκτασης, για να εκπληρωθεί, το ταχύτερο δυνατό, ο πιο πάνω σκοπός.

Και τούτο διότι η προς παραχώρηση έκταση έχει χαρακτηρισθεί, από τον Διευθυντή Δασών Δωδεκανήσου, ως χορτολιβαδική και εκκρεμεί ενώπιον της προαναφερθείσης Επιτροπής, προκειμένου να χαρακτηρισθεί ως αγροτική.

Ο Υπουργός Αγροτικής Ανάπτυξης και Τροφίμων

Ευάγγελος Μπασιάκος

Τα παραπάνω έγγραφα κοινοποίησε ο κ. Αρ. Παυλίδης στο νομάρχη κ. Γ. Μαχαιρίδη και στον δήμαρχο Πεταλούδων κ. Μιχ. Κορδίνα για ενημέρωση, αλλά το κλίμα στην περιοχή συνεχίζει να είναι βαρύ, καθώς μάλιστα δείχνει να προσέλαβε στο μεταξύ πολιτική και κομματική διάσταση.

Περιττό να σημειωθεί ότι αποφασιστική επίδραση επί των εξελίξεων είχε το προχθεσινό αποκαλυπτικό ρεπορτάζ της «δ» με τίτλο «Το χρήμα πίσω από τις εμπλοκές - Παίζονται πολλά παιχνίδια για το νέο εργοστάσιο της ΔΕΗ - Παίζουν «κορώνα γράμματα» την τοπική οικονομία και την ανοχή των κατοίκων», το οποίο ξεσκέπασε «γραμματείς και φαρισαίους υποκριτές» και έθεσε τα πράγματα στην σωστή τους διάσταση.

ΤΟ ΤΕΕ

Από το ΤΕΕ - Τμήμα Δωδ/νήσου εκδόθηκε χθες η ακόλουθη ενημερωτική ανακοίνωση.

Με το ενεργειακό πρόβλημα του νησιού της Ρόδου, ασχολήθηκε στην συνεδρίαση της την περασμένη Τρίτη, η διοικούσα επιτροπή του ΤΕΕ Δωδεκανήσου, με αφορμή τις τελευταίες εξελίξεις.

Στην διάρκεια της συνεδρίασης, τα μέλη της δ.ε. εξέφρασαν τους προβληματισμούς και τις ανησυχίες τους για τις εξελίξεις που υπάρχουν στο θέμα του ενεργειακού προβλήματος και τις συνέπειες που αυτό θα έχει, όσο παραμένει άλυτο, στην οικονομική ανάπτυξη του τόπου.

Οι θέσεις του ΤΕΕ στο πλαίσιο και των παλαιότερων αποφάσεων της δ.ε. είναι οι εξής»

- ότι θα πρέπει να προχωρήσουν άμεσα οι διαδικασίες κατασκευής του νέου εργοστασίου της ΔΕΗ στη Νότια Ρόδο, ανεξάρτητα με την έκδοση απόφασης από την Β' Βάθμια Επιτροπή Επίλυσης Δασικών διαφορών.

- Οτι μέχρι να κατασκευαστεί το νέο εργοστάσιο θα πρέπει να εγκατασταθούν στο νέο εργοστάσιο της Σορωνής, τα αναγκαία μηχανήματα για να υπάρξει η απαιτούμενη παραγωγή ηλεκτρικού ρεύματος για τις ανάγκες του νησιού, τηρώντας παράλληλα τους απαραίτητους περιβαλλοντικούς όρους.

1985-2005

ΣΥΝΑΝΤΗΣΗ ΑΠΟΦΟΙΤΩΝ 1985 ΒΕΝΕΤΟΚΛΕΙΟΥ –ΚΑΖΟΥΛΕΙΟΥ

ΣΤΟ ΞΕΝΟΔΟΧΕΙΟ Rodos Palace στις 7:30 μ.μ. οι απόφοιτοι 1985 θα συναντηθούν μετά από 20 έτη για να θυμηθούν τα μαθητικά τους χρόνια.

Δεν πρέπει να λείψει κανείς

ΙΑΤΡΙΚΗ ΑΝΑΚΟΙΝΩΣΗ

Η Περιοδοντολόγος

κ. Λουκία Χατζηνικολάου

θα απουσιάσει από το ιατρείο στις 09, 10, 11 και 12 Μαΐου 2005, λόγω συμμετοχής στο 2ο Συνέδριο Περιοδοντολογίας των Αποφοίτων του Πανεπιστημίου TUFTS, που διεξάγεται στην Αθήνα.