η δημοκρατική της Ρόδου

στην υπηρεσία του δωδεκανησιακού λαού

Κωδικός 1876 Αρ. φύλλου 6872 ΤΡΙΤΗ 24 ΜΑΪΟΥ 2005 - Τιμή 0,70 ΕΥΡΩ - www.dimokratiki.gr - e-mail: info@dimokratiki.gr

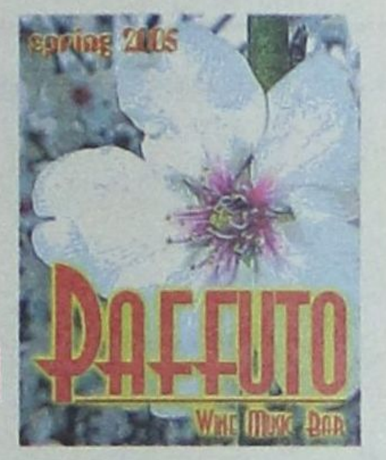



Ο ΒΟΥΛΕΥΤΗΣ ΔΩΔ/ΣΟΥ ΤΟΥ ΠΑΣΟΚ Γ. ΠΑΡΑΣΚΕΥΑΣ

ΕΞΑΠΕΛΥΣΕ ΓΕΝΙΚΗ ΕΠΙΘΕΣΗ

κατά προσώπων και καταστάσεων

Υπήρξε χθες, σε συνέντευξη τύπου, ο οξύτερος Παρασκευάς από τότε που άρχισε να ασχολείται με τα κοινά

• ΣΕΛ. 32

ΕΝΟΨΕΙ ΤΩΝ ΚΟΜΜΑΤΙΚΩΝ ΕΚΛΟΓΩΝ

ΜΑΛΛΙΑ - ΚΟΥΒΑΡΙΑ έγιναν στο ΠΑ.ΣΟ.Κ.!

«Ξεκαθάρισμα λογαριασμών» μεταξύ «Γιαννοπουλικών» και «Παρασκευαδικών» με το σύστημα «νοκ άουτ»! • Αναζητείται ένας «από μηχανής θεός» για να περισώσει από τα συντρίμια ό,τι είναι ακόμα ανθρωπίνως δυνατόν • Εντονες και συνεχείς διαβουλεύσεις για τον έλεγχο του κόμματος και με το βλέμμα στραμμένο προς τους Δήμους, την Νομαρχία, την Αιρετή Περιφέρεια και το Κοινοβούλιο

• ΣΕΛ. 3

Ποιοί προωθούνται για τις διάφορες κομματικές θέσεις

ΚΛΕΙΝΕΙ ΕΝΑ ΙΣΤΟΡΙΚΟ ΚΕΦΑΛΑΙΟ

Απεβίωσε ο επίτιμος πρόεδρος του ΚΚΕ Χαρ. Φλωράκης



• ΣΕΛ. 12

ΘΑ ΕΙΝΑΙ ΚΑΛΗ Η ΣΑΙΖΟΝ

Σε πορεία ανάκαμψης ο ροδιακός τουρισμός

• ΣΕΛ. 5



ΔΟΘΗΚΑΝ ΣΤΗΝ ΔΗΜΟΣΙΟΤΗΤΑ

Τα συμπεράσματα της διεθνούς συνάντησης της Ρόδου κατά των πυρηνικών αντιδραστήρων

• ΣΕΛ. 10

ΠΡΕΠΕΙ ΝΑ ΠΡΟΣΕΧΟΥΝ ΟΙ ΚΟΛΥΜΒΗΤΕΣ

«Πλημμύρισαν» οι ακτές του νησιού από μέδουσες

• ΣΕΛ. 5



ΑΠΟ ΤΗΝ ΝΟΜΑΡΧΙΑ

Οριστικοποιήθηκε το πρόγραμμα του Αναπτυξιακού Συνεδρίου

• ΣΕΛ. 8

ΠΕΡΑ ΑΠΟ ΤΟ «ΠΡΩΤΟΚΟΛΛΟ»

ΠΑΡΑ-ΛΕΙΠΟΜΕΝΑ ΚΑΙ... ΑΛΛΑ

από την τελετή της χειροτονίας

Πως «έζησαν» οι Δωδεκανήσιοι το τριήμερο της επισκέψεως στην «Πόλη των Πόλεων»

• ΣΕΛ. 6-7





ΚΑΤΑΘΕΣΗ ΨΥΧΗΣ

ΜΗΤΡΟΠΟΛΙΤΗΣ ΠΑΪΣΙΟΣ: «θα αγκαλιάσω με αγάπη τα 3 νησιά»

• ΣΕΛ. 7

ΣΥΝΕΒΗΣΑΝ ΠΟΛΛΑ ΓΕΓΟΝΟΤΑ

Με πλούσιο «ποινικό μητρώο» οι τελευταίες ημέρες στην περιοχή μας

• ΣΕΛ. 4

ΥΠΟΥΡΓΕΙΟ ΧΩΡΟΤΑΞΙΑΣ

Παράνομη η δόμηση σε οικόπεδα κάτω από 4 στρέμματα



• ΣΕΛ. 21

ΣΤΑ ΠΡΟΣΥΝΕΔΡΙΑ ΤΩΝ ΕΠΑΡΧΕΙΩΝ

Εντονος προβληματισμός για την ανάπτυξη του νομού



• ΣΕΛ. 11

η άποψη της ημέρας

Στο «μάτι του κυκλώνα»

Μετά τα πλήγματα που δέχθηκε η κυβέρνηση σε δύο μείζονα θέματα – αυτά του «βασικού μετόχου» και των συμβασιούχων – ο υπουργός Εσωτερικών, Π. Παυλόπουλος, βρίσκεται και πάλι στο «μάτι του κυκλώνα».

Η υπόθεση εμπλοκής του επί μακρόν στενού του συνεργάτη και πρώην δημοσιογράφου, Θ. Χούπη, σε κύκλωμα παράτυπων προσλήψεων επ' αμοιβή, δεν είναι απλά ένα φαινόμενο αστοχίας, αδράνειας ή απειρίας, σαν αυτά που χαρακτηρίζουν την παρούσα διακυβέρνηση.

Πρόκειται για τεράστιο ζήτημα ηθικής τάξης, το οποίο θέτει εκτός των άλλων, εν αμφιβόλω, τις διακηρύξεις του κυβερνώντος κόμματος περί πάταξης της διαφθοράς και περί εντιμότητας και χρηστής διαχείρισης, διακηρύξεις οι οποίες συνέβαλαν σε μεγάλο βαθμό πέρυσι στην εκλογική φθορά του ΠΑΣΟΚ και στη νίκη της ΝΔ.

Δεν είναι, άλλωστε, τυχαίες οι αντιδράσεις στους κόλπους του κυβερνώντος κόμματος, ιδιαίτερα μετά την πλήρη κάλυψη, που παρείχε ο ίδιος ο πρωθυπουργός, Κ. Καραμανλής, στον υπουργό, αλλά και στη διοίκηση του Ταχυδρομικού Ταμιευτηρίου, που ήταν ένα από τα πεδία δράσης του πολυπράγμονος – όπως αποδεικνύεται – συμβούλου του υπουργού Εσωτερικών.

Αξιοπερίεργος είναι, ωστόσο, ο τρόπος κάλυψης του Π. Παυλόπουλου από τον κυβερνητικό εκπρόσωπο και ιδιαίτερα το «επιχείρημα», ότι ο υπουργός δεν γνώριζε τις... «επιπλέον» δραστηριότητες του στενού συνεργάτη (από το 1996) με το Ταχυδρομικό Ταμιευτήριο, κάτι που η κοινή λογική αδυνατεί να δεχθεί.

Βεβαίως, οι διαρροές από το Μέγαρο Μαξίμου κάνουν λόγο για έναν εξοργισμένο Πρωθυπουργό, αλλά αρκετοί αμφιβάλλουν αν πρόκειται για πραγματική οργή, ή για επικοινωνιακή πολιτική, που εκφράζει, εκτός των άλλων, την αδυναμία αυτή τη στιγμή του Πρωθυπουργού να προχωρήσει σε έναν ευρύ ανασχηματισμό.

Ανεξαρτήτως, πάντως, της εικόνας που προσπαθεί να εμφανίσει δημοσίως το κυβερνών κόμμα, στο εσωτερικό του υπάρχει ανησυχία για τις εξελίξεις.

Η εντύπωση που έχει δημιουργηθεί σε πολλούς βουλευτές, είναι ότι ο Π. Παυλόπουλος είναι ο υπουργός ο οποίος έχει δημιουργήσει τα μεγαλύτερα προβλήματα στην κυβέρνηση. Χαρακτηριστικό παράδειγμα είναι ο χειρισμός του «βασικού μετόχου», υπόθεση η οποία ενέπλεξε τη χώρα και την κυβέρνηση σε έναν «τυφώνα», με κίνδυνο να χάσει η Ελλάδα τεράστια κονδύλια από την Ευρωπαϊκή Ένωση.

Οπως λέγεται, ο κ. Παυλόπουλος, όταν πλέον τα πράγματα έφθασαν στο απροχώρητο, το μόνο που επεδίωξε ήταν η αποφυγή του δικού του διασυρμού.

ο καιρός

Γενική πρόγνωση για σήμερα **ΤΡΙΤΗ 24/5/2005** Αρχικά αίθριος θα είναι ο καιρός αλλά αργότερα στο Ιόνιο και τα ηπειρωτικά θα αναπτυχθούν νεφώσεις, ενώ το απόγευμα θα σημειωθούν τοπικές βροχές και καταιγίδες, κυρίως στα κεντρικά και βόρεια ηπειρωτικά. Οι άνεμοι θα πνέουν στα δυτικά νοτιοδυτικοί ασθενείς μέχρι μέτριοι, που το απόγευμα θα στραφούν σε βόρειους μέτριους και στα ανατολικά, δυτικοί βορειοδυτικοί, ασθενείς έως μέτριοι. Η θερμοκρασία σε άνοδο.



ΗΜΕΡΗΣΙΑ ΕΦΗΜΕΡΙΔΑ
η δημοκρατική της Ρόδου
Ετος ιδρύσεως 1982
Θεμ. Σοφούλη 77
Ταχ. Θυρίδα 339
85100 Ρόδος
Εκδότης - ιδιοκτήτης
ΒΑΣΙΛΗΣ Δ. ΑΘΑΝΑΣΙΟΥ
Διευθυντής:
ΔΑΜΙΑΝΟΣ Β. ΑΘΑΝΑΣΙΟΥ
Τηλέφωνα: 22410-34722, 76655, 37500, 26728, 27919
Telefax: 2241037333 - 22410 26728

www.dimokratiki.gr
e-mail:info@dimokratiki.gr



αναδρομή στο παρελθόν


η δημοκρατική

24 Μαΐου 1993

Νέο πρόβλημα στη Ρόδο και μάλιστα σοβαρότερο όλων των προηγουμένων, σχετικά με την υπογραφή των συμβολαίων συνεργασίας ξενοδόχων-τουρ οπερέιτορς για το 1994.

Στο νησί εμφανίστηκε συγκεκριμένα ο υπεύθυνος για τα συμβόλαια διευθυντής του Thomson, ο οποίος είπε «ορθά-κοφτά» στους ξενοδόχους, μικρούς και μεγάλους, ότι «ή διατηρείτε τις ίδιες τιμές και για το 1994 ή σας βγάζουμε από τα προγράμματά μας!»

Σύμφωνα με τις πληροφορίες την ίδια τακτική ακολουθεί ο Thomson και στην Κύπρο, εκβιάζοντας μάλιστα για το 1994 τιμές χαμηλότερες του '93. Το εντυπωσιακό στην όλη υπόθεση ωστόσο είναι ότι ο Thomson θέλησε να έχει τις απαντήσεις των ξενοδόχων μέσα σε λίγες ώρες (!) ή το πολύ μέσα σε ένα 24ωρο, με αποτέλεσμα να θεωρηθεί η ενέργεια αυτή ως καθαρά εκβιαστική και ως απάδουσα προς τα χρηστά ήθη της αγοράς. Όπως ήταν φυσικό όλοι οι «μεγάλοι» ξενοδόχοι απάντησαν ήδη στον Thomson, ότι «δεν έχουμε καμία διάθεση για να αυτοκτονήσουμε, μπορείτε να μας βγάλετε από τα προγράμματά σας». Λέγεται ότι ορισμένοι «μικροί» αντιμετωπίζουν το ενδεχόμενο «ενδόσεως» στον εκβιασμό (λόγω της δεινής οικονομικής τους θέσεως), αλλά καταβάλλεται από τους ξενοδοχειακούς φορείς προσπάθεια για να ακολουθηθεί «κοινή γραμμή πλεύσης».

Υπενθυμίζουμε ότι την προηγούμενη εβδομάδα οι ξενοδόχοι του Φαληρακίου και των Κολυμπίων αποφάσισαν να υπογράψουν για το '94 συμβόλαια με μέση αύξηση 12%.

Η «δ» θέλησε να έχει επί του προκειμένου την άποψη του έμπειρου τουριστικού επιχειρηματία και πρώην προέδρου της ΕΞΡ και γ.γ. του ΕΟΤ κ. Νώντα Σολούνια, ο οποίος δήλωσε: «Αν περάσει ο εκβιασμός του Thomson τότε την ίδια τακτική θα θελήσουν ασφαλώς να εφαρμόσουν και οι υπόλοιποι τουρ οπερέιτορς, οπότε η καταστροφή όλων των ξενοδόχων είναι βεβαία. Είμαι βέβαιος ως εκ τούτου, ότι οι ξενοδόχοι δεν θα ενδώσουν στους εκβιασμούς».

πριν 12 χρόνια

πληροφορίες

Η ΤΑΥΤΟΤΗΤΑ ΤΗΣ ΗΜΕΡΑΣ

ΤΡΙΤΗ 24 ΜΑΪΟΥ
ΣΥΜΕΩΝ ΘΑΥΜΑΣΤΟΡΕΙΤΟΥ, ΜΕΛΕΤΙΟΥ ΜΑΡΤ.
Ανατολή ηλίου 05.08 Δύση ηλίου 19.36 ΣΕΛΗΝΗ 17 ΗΜΕΡΩΝ

ΦΑΡΜΑΚΕΙΑ

ΣΗΜΕΡΑ διημερεύει το φαρμακείο ΧΑΤΖΗΝΙΚΟΛΑ Α., Παπαλουκά 17, (έναντι εισόδου Νοσοκομείου) τηλ. 36683
ΣΗΜΕΡΑ διανυκτερεύει το φαρμακείο ΜΙΧΑΛΑΚΗΣ Β., Αγ. Αναστασίας 81 (δίπλα στην εκκλησία Αγ. Αναστασίας) τηλ. 34282

ΚΑΥΣΙΜΑ

ΣΗΜΕΡΑ: Διανυκτερεύουν τα πρατήρια καυσίμων: 1) Σταυριανάκης Αθ. ΕΚΟ Ν. Αγορά **2)** Χατζημανώλης Ε. ΕΚΟ Ασγούρου **3)** Κοντομανώλης Μ. SHELL Κρεμαστή **4)** Πισσαδάκης Δ. JET OIL Παραδείσι **5)** Παπαοικονόμου Μ. ΕΚΟ Αφάντου **6)** Νεσγός Μ. ΕΚΟ Μάσαρη **7)** Αρφαράς Ν. JET OIL Φάνες **8)** Θεουλάκης Ι. ΕΚΟ Εμπωνα

ΧΡΗΣΙΜΑ ΤΗΛΕΦΩΝΑ

Άμεση δράση	100	Πληρ. ΟΤΕ	131
Αμεση Επέμβαση		Ώρα	141
Πυροσβεστικής	199	Φαρμακεία (Διημ.-Διαν.)	1434
Νοσοκομείο	80000	ΠΡΟ-ΠΟ • ΛΟΤΤΟ	1444
Οδική Ασφάλεια:		ΠΑΜΕ ΣΤΟΙΧΗΜΑ	1400
EXRESS SERVICE	154	ΡΟΔΑ	26300
HELLAS SERVICE	1057	ΚΤΕΥΛ	27706
HOULIS SERVICE	30165	ΕΒΕΔ	22281
ΑΦΟΙ Σιέχ	25776	Δικηγορικός Σύλλογος	27469
Ράδιο Ταξί	64712	Εμπορικός Σύλλογος	35255
Αστυν. Διεύθυνση	27653	Ολυμπιακή - Κρατήσεις	24555
Ασφάλεια	23294	ΔΑΝΕ (πρακτορείο)	43150
Τμήμα Τάξης	23849	ΙΚΑ	64912
Τροχαία	44131-32	ΤΕΒΕ	22688-77034
Λιμεναρχείο	28888		
Δασαρχείο	191	ΤΑΞΥ	68701-3
Τελωνείο	27703	ΟΑΕΔ	23265
Υγειονομείο	26666	Εργατικό Κέντρο	24730
Μητρόπολη	23274	Αρχαιολογία	34719
Νομαρχία	46501	Περιφ. Δ/ντής	38174 - 38175
Δήμος Ρόδου	46200		
Βλάβες ΟΤΕ	121	Aegean Airlines	98345
Βλάβες ΔΕΗ	125	ΔΗΜ. ΕΠΙΧ. ΚΑΘ. ΡΟΔΟΥ	77600
ΒΛΑΒΕΣ ΔΕΥΑΡ	68755	ΥΠΗΡ. ΑΠΟΚΟΜΙΔΗΣ	61057

ΔΕΧΟΝΤΑΙ ΤΟ ΚΟΙΝΟ

- Ο Νομάρχης Δωδεκανήσου **Γιάννης Μαχαιρίδης** και οι βοηθοί Νομάρχη **Στάθης Κουσουρνάς** και **Νίκος Ζωίδης** δέχονται το κοινό κάθε **Τρίτη και Πέμπτη, από τις 11:00-13:00 το μεσημέρι**

ΑΚΤΟΠΛΟΪΚΑ ΔΡΟΜΟΛΟΓΙΑ

Β. ΚΟΡΝΑΡΟΣ: Απόπλους **14.00** δια Καστελλόριζο και επιστροφή **ΑΝΘΗ ΜΑΡΙΝΑ:** Απόπλους **17.00** δια Κω, Λέρο, Πάτμο, Πειραιά **ΜΠΛΟΥ ΣΤΑΡ:** Απόπλους **19.00** δια Κω, Σύρο, Πειραιά

ΑΕΡΟΠΟΡΙΚΑ ΔΡΟΜΟΛΟΓΙΑ

ΠΤΗΣΕΙΣ ΟΛΥΜΠΙΑΚΗΣ

ΡΟΔΟΣ - ΑΘΗΝΑ: Καθημερινά **07.10, 10.40, 13.40, 19.45, 22.55**
Κάθε Σάββατο 16.40
ΡΟΔΟΣ - ΚΑΡΠΑΘΟΣ: (Τρίτη, Σάββατο) **16.15** (Πέμπτη - Κυριακή)
ΡΟΔΟΣ - ΚΑΣΟΣ: (Τρίτη - Σάββατο) **16.15**
ΡΟΔΟΣ - ΗΡΑΚΛΕΙΟ: Δευτέρα **15.30** , Τρίτη **06.30 - 20.50, Τετάρτη 20.50, Πέμπτη 06.30 - 20.50 Παρασκευή 15.30, Σάββατο 20.50, Κυριακή 19.15**
ΡΟΔΟΣ - ΘΕΣΣΑΛΟΝΙΚΗ: (Δευτέρα, Τετάρτη, Παρασκευή, Σάββατο) **19.40**
ΡΟΔΟΣ - ΜΕΓΙΣΤΗ: (Δευτέρα,Τετάρτη, Παρασκευή, Σάββατο Κυριακή) **07.00**

ΠΤΗΣΕΙΣ AEGEAN - AIRLINES

ΡΟΔΟΣ - ΑΘΗΝΑ: Καθημερινά **07.10- 11.05 - 13.50 - 16.30 -21.30**
ΡΟΔΟΣ - ΘΕΣΣΑΛΟΝΙΚΗ: Καθημερινά 12.05
ΡΟΔΟΣ - ΡΩΜΗ: Καθημερινά 16.30
ΡΟΔΟΣ - ΛΑΡΝΑΚΑ: ΤΡΙΤΗ - ΠΕΜΠΤΗ - ΣΑΒΒΑΤΟ 11.05
ΤΙΣ ΥΠΟΛΟΙΠΕΣ ΗΜΕΡΕΣ 07.10-13.50-16.30

ΣΥΝΑΛΛΑΓΜΑ

USA Dollar	1,2412	Switzerland Franc	1,5243
Denmark Crown	7,3316	Norway Crown	8,0084
UK Pound	0,6765	Cyprus Pound	0,5679
Sweden Crown	9,0461	Canada Dollar	1,5644
Japan Yen (100)	133,87	Australia Dollar	1,6378

ΕΝΟΨΕΙ ΤΩΝ ΕΚΛΟΓΩΝ ΓΙΑ ΤΗΝ ΑΝΑΔΕΙΞΗ ΚΟΜΜΑΤΙΚΩΝ ΟΡΓΑΝΩΝ

«ΜΑΛΛΙΑ - ΚΟΥΒΑΡΙΑ» *έχουν γίνει στο ΠΑ.ΣΟ.Κ.!*

Ποιοί προωθούνται για τις διάφορες κομματικές θέσεις





• Ποιοί προωθούνται για τις διάφορες κομματικές θέσεις • Αναζητείται ένας «από μηχανής θεός» για να περισώσει από τα «συντρίμια» ό,τι είναι ανθρωπίνως δυνατόν

«Μαλλιά – κουβάρια» γίνονται ήδη στο τοπικό ΠΑΣΟΚ ενόψει των εκλογών για την ανάδειξη των κομματικών οργάνων, ενώ όλα δείχνουν ότι τα πράγματα θα οξύνονται όσο θα κυλάνε οι ημέρες, καθώς τις διάφορες ομάδες χωρίζει «χάος».

Στην πράξη θα πρόκειται για «ξεκαθάρισμα λογαριασμών» μεταξύ των δύο ισχυρότερων τοπικών ομάδων, των λεγόμενων «Γιαννοπουλικών» και των λεγόμενων «Παρασκευαδικών» και μάλιστα με το σύστημα «νοκ άουτ», καθώς η μια ομάδα φέρεται να λέει για την άλλη «να τελειώνουμε, επιτέλους, με δαύτους».

Η σύγκρουση, η οποία δείχνει ήδη να έχει ξεφύγει από τα επιτρεπτά όρια, ενός «πολιτικού -κομματικού παιχνιδιού» (σύνηθες φαινόμενο στην Ελλάδα) και να έχει προσλάβει την μορφή «βεντέτας» περιλαμβάνει όλες τις βαθμίδες των υπό εκλογήν κομματικών οργάνων, δηλαδή από τις δημοτικές οργανώσεις ως και το περιφερειακό συμβούλιο και έχει ως στόχο όχι μόνο τον έλεγχο των οργανώσεων, αλλά και τον άμεσο επηρεασμό των διαδικασιών για υπόδειξη και ανάδειξη υποψηφίων δημάρχων, νομάρχη και βουλευτών.

Η σύγκρουση δείχνει να προχωρεί μάλιστα ακόμα πιο πέρα και να έχει στους «σχεδιασμούς» της και την αιρετή Περιφέρεια, οψέποτε διενεργηθούν οι εκλογές για την ανάδειξη αιρετού περιφερειακού συμβουλίου.

Ηδη το (τοπικό) ΠΑΣΟΚ είναι άνω- κάτω, οι μηχανισμοί έχουν πιάσει δουλειά παντού και προετοιμάζουν το έδαφος, ταυτόχρονα όμως άρχισαν να προκαλούνται και αντιδράσεις και να αναζητείται «τρίτη λύση» ώστε να αποφευχθεί η διάλυση του κόμματος και εν πάση περιπτώσει η παγίωση των προσωποπαγών μηχανισμών.

Η Χαριλάου Τρικούπη δείχνει να είναι ενήμερη για τα τεκταινόμενα, αλλά σηκώνει ψηλά τα χέρια γιατί παρόμοια φαινόμενα διαπιστώνονται καθ' άπασαν την επικράτεια.

«Ξεκαθάρισμα λογαριασμών» μεταξύ «Γιαννοπουλικών» και «Παρασκευαδικών» με το σύστημα «νοκ-αουτ»!

Φημολογείται εντόνως, ότι τις τελευταίες ημέρες η κ. Τόνια Μοροπούλου, η οποία ενδιαφέρεται, να είναι υποψήφια βουλευτής στις επόμενες εκλογές, μέλος του Εθνικού Συμβουλίου του ΠΑΣΟΚ κατέβαλε προσπάθειες για την αναζήτηση «διεξόδου», αλλά χωρίς αποτέλεσμα. Οχι μόνο αυτό, αλλά κατηγορείται ότι «παρεμβαίνει προς ίδιον όφελος και όχι προς το συμφέρον του κόμματος»!

Για τη δημοτική οργάνωση πόλεως Ρόδου, υποψήφιοι συντονιστές θα είναι ο κ. Αρ. Ηρακλείδης και η κ. Λιλή Χριστοφάκη Τρίπη. Και οι δύο έχουν εκλεγεί δημοτικοί σύμβουλοι με την παράταξη «Ανθρώπινη Πόλη» του κ. Γιώργου Γιαννόπουλου και κατέχουν εξέχουσες θέσεις στη διοίκηση του Δήμου Ροδίων, όπως δείχνουν όμως τα πράγματα ο δήμαρχος και ο μηχανισμός του έχουν αποφασίσει να στηρίξουν τον πρώτο, γεγονός που έχει προκαλέσει κατά πώς φημολογείται τις αντιδράσεις της δεύτερης, η οποία φέρεται να κάνει λόγο για «ξεπούλημά» της απ' αυτούς που ως τώρα με πάθος στήριζε». Φαίνεται ότι οι σχέσεις Γιαννόπουλου-Τρίπη δεν είναι οι καλύτερες δυνατές και αυτό θα επηρεάσει σίγουρα δυσμενέστατα τις δημοτικές εκλογές σε περίπτωση που ο πρώτος θελήσει να διεκδικήσει ξανά τη δημαρχία, την οποίαν θα διεκδικήσει επίσης, όπως τουλάχιστον μέχρι τώρα δηλώνει και ο κ. Τιμ. Παρασκευάς.

Στην ουσία, αλλά και στην πράξη πρόκειται για μια έμμεση σύγκρουση και με τα «ασυμβίβαστα» με τα οποία φέρεται αποφασισμένη να συγκρουσθεί η «Ομάδα Γιαννόπουλου» και προσωπικά ο ίδιος. Κατά μια μάλιστα εκδοχή, σχετικές «κατευθυντήριες γραμμές» έχει δώσει ο κ. Κ.Σκανδαλίδης που πρόσφατα βρέθηκε στη Ρόδο και είχε συζητήσεις για την επιλογή και προώθηση των προσώπων, τα οποία θα διεκδικήσουν τις κομματικές θέσεις. Παραμένει, στο μεταξύ, άγνωστο, αν ο κ. Γ. Νικητιάδης ταυτίζεται απολύτως με τις απόψεις Σκανδαλίδη, γιατί κάποιες φήμες τον φέρουν να διαφοροποιείται ως προς ορισμένα πρόσωπα.

Για τη θέση του συντονιστή της νομαρχιακής επιτροπής μέχρι στιγμής ως υποψήφιοι φέρονται οι κ.κ. Τιμ. Παρασκευάς και Βένη Χιωτάκη, γεγονός που έδωσε λαβή σε εικασίες ότι ο κ. Γ. Γιαννόπουλος ενδεχομένως να προορίζει ως «διάδοχό» του στο Δήμο Ροδίων τον κ. Μανώλη Γλυνό σε περίπτωση που επιλέξει τελικά την γραμματεία του Περιφερειακού Συμβουλίου αντί της δημαρχίας, λόγω των «ασυμβίβαστων». Δεν πιστεύεται δηλαδή από τα στελέχη του ΠΑΣΟΚ ότι θα θελήσει να συγκρουσθεί ως το τέλος με το κόμμα, αφού στις βλέψεις του είναι τόσο η αιρετή περιφέρεια όσο και το Κοινοβούλιο (ανάλογα με την κατάσταση που θα επικρατεί στο κόμμα και στη χώρα, όταν έρθει το πλήρωμα του χρόνου).

Εκεί που τα πράγματα είναι τελείως ρευστά και τα στελέχη του ΠΑΣΟΚ έχουν γίνει ήδη στην κυριολεξία «βίδες», είναι η γραμματεία του Περιφερειακού Συμβουλίου.

Εκτός του κ. Γ. Γιαννόπουλου, ο οποίος έχει ευθέως δηλώσει ότι θα την διεκδικήσει, ταυτόχρονα με την δημαρχία Ρόδου, κανένας άλλος, μέχρι χθες τουλάχιστον, δεν είχε εκφράσει τέτοια πρόθεση.

Αναφορά γίνεται από πολλούς στο πρόσωπο του τέως βουλευτή κ. Βασίλη Παπανικόλα, ο οποίος μάλιστα φέρεται να έχει δεχθεί ισχυρές πιέσεις, χωρίς ωστόσο να έχουν γίνει γνωστές οι προθέσεις του. Κύκλοι του περιβάλλοντός του σημείωναν εν πάση περιπτώσει ότι δεν είναι διατεθειμένος να εμπλακεί σε παρασκήνια, σε συσχετισμούς και σε συγκρουσιακές διαδικασίες και ότι θα συζητούσε ενδεχομένως την περίπτωση με το κόμμα, ως συνεκτικός – ενωτικός κρίκος.

Αγνωστες παραμένουν μέχρι στιγμής και οι προθέσεις του κ. Κοσμά Σφυρίου για την γραμματεία του Περιφερειακού, αν και έγινε επίσης αναφορά στο πρόσωπό του από τοπικά στελέχη αλλά και από στελέχη της κεντρικής διοίκησης του κόμματος, «για να αποφευχθούν οι συγκρούσεις».

Εν πάση περιπτώσει, όπως και αν έχουν τα πράγματα η κατάσταση στο ΠΑΣΟΚ είναι θλιβερή και δεν προοιωνίζει κάτι το καλό.

ΟΙ ΔΗΜΟΤΙΚΕΣ ΣΥΝΕΛΕΥΣΕΙΣ

Χθες δόθηκε στην δημοσιότητα, από την Νομαρχιακή Επιτροπή Υποστήριξης Εκλογικών Διαδικασιών το πρόγραμμα των ιδρυτικών δημοτικών συνελεύσεων, το οποίο ταυτίζεται πλήρως με αυτό που δημοσίευσε το περασμένο Σάββατο η «δ».

(Η Νομαρχιακή Συνέλευση του Νοτίου Συγκροτήματος, θα πραγματοποιηθεί ταυτόχρονα με την Ιδρυτική Δημοτική Συνέλευση του Δήμου Ροδίων, στις 29-5-2005, ημέρα Κυριακή, και ώρα 11:00).

ΔΗΜΟΣ	ΠΟΛΗ	ΧΩΡΟΣ ΔΗΜΟΤΙΚΩΝ ΣΥΝΕΛΕΥΣΕΩΝ	ΗΜΕΡΑ	ΗΜΕΡ/ΝΙΑ	ΩΡΑ
ΡΟΔΙΩΝ	ΡΟΔΟΣ	ΑΙΘΟΥΣΑ «ΡΟΔΙΝΙΟΥ»	ΚΥΡΙΑΚΗ	29/5/2005	11:00
ΙΑΛΥΣΟΥ	ΙΑΛΥΣΟΣ	ΞΕΝ/ΧΕΙΟ «ΜΑΛΑΜΑΤΗ»	ΣΑΒΒΑΤΟ	28/5/2005	20:00
ΠΕΤΑΛΟΥΔΩΝ	ΚΡΕΜΑΣΤΗ	ΠΝΕΥΜΑΤΙΚΟΚΕΝΤΡΟ ΚΡΕΜΑΣΤΗΣ	ΣΑΒΒΑΤΟ	28/5/2005	18:00
ΚΑΜΕΙΡΟΥ	ΣΟΡΩΝΗ	ΠΝΕΥΜΑΤΙΚΟ ΚΕΝΤΡΟ ΔΗΜΟΥ	ΠΑΡΑΣΚΕΥΗ	27/5/2005	19:30
ΑΤΤΑΒΥΡΟΥ	ΕΜΠΩΝΑ	ΔΗΜΟΤΙΚΟ ΣΧΟΛΕΙΟ ΕΜΠΩΝΑΣ	ΣΑΒΒΑΤΟ	28/5/2005	20:00
ΚΑΛΛΙΘΕΑΣ	ΚΑΛΥΘΙΕΣ	ΕΚΚΛΗΣΙΑΣΤΙΚΟ-ΠΝΕΥΜΑΤΙΚΟ ΚΕΝΤΡΟ	ΣΑΒΒΑΤΟ	28/5/2005	20:30
ΑΦΑΝΤΟΥ	ΑΦΑΝΤΟΥ	«ΠΑΛΑΤΙΟ» ΕΘΝ. ΟΔΟΣ ΡΟΔΟΥ-ΛΙΝΔΟΥ	ΣΑΒΒΑΤΟ	28/5/2005	19:00
ΑΡΧΑΓΓΕΛΟΥ	ΑΡΧ/ΛΟΣ	ΞΕΝ/ΧΕΙΟ «ΚΑΤΕΡΙΝΑ»	ΠΑΡΑΣΚΕΥΗ	27/5/2005	20:00
ΛΙΝΔΙΩΝ	ΠΥΛΩΝΑ	ΠΝΕΥΜΑΤΙΚΟ ΚΕΝΤΡΟ	ΣΑΒΒΑΤΟ	28/5/2005	20:00
ΝΟΤΙΑΣ ΡΟΔΟΥ	ΓΕΝΝΑΔΙ	ΕΣΤ/ΡΙΟ «ΘΑΛΑΣΣΑ»	ΣΑΒΒΑΤΟ	28/5/2005	19:00
ΚΑΣΟΥ	ΚΑΣΟΣ	ΑΙΘΟΥΣΑ ΠΝΕΥΜΑΤΙΚΟΥ ΚΕΝΤΡΟΥ	ΣΑΒΒΑΤΟ	28/5/2005	18:00
ΚΑΡΠΑΘΟΥ	ΠΗΓΑΔΙΑ	ΞΕΝ/ΧΕΙΟ «ΩΚΕΑΝΙΣ»	ΠΑΡΑΣΚΕΥΗ	27/5/2005	11:00
ΜΕΓΙΣΤΗΣ	ΜΕΓΙΣΤΗ	ΠΝΕΥΜΑΤΙΚΟ ΚΕΝΤΡΟ	ΚΥΡΙΑΚΗ	29/5/2005	11:00
ΧΑΛΚΗΣ	ΧΑΛΚΗ	ΑΙΘΟΥΣΑ ΟΙΚΙΑΣ ΠΑΝΑΓΗ	ΠΑΡΑΣΚΕΥΗ	27/5/2005	18:00
ΤΗΛΟΥ	ΤΗΛΟΣ	ΠΟΛΙΤΙΣΤΙΚΟ ΚΕΝΤΡΟ «ΚΕΝΤΡΟ»	ΠΑΡΑΣΚΕΥΗ	27/5/2005	20:00
ΣΥΜΗΣ	ΣΥΜΗ	ΠΝΕΥΜΑΤΙΚΟ ΚΕΝΤΡΟ ΣΥΜΗΣ	ΠΑΡΑΣΚΕΥΗ	27/5/2005	20:00

Grand Hotel Rhodes
★★★★★
Το γνωστό σημείο συνάντησης
στο κέντρο της Πόλης με τη μουσική
συντροφιά του πιανίστα Τάκη Τσώνη *
απολαύστε μοναδικά κοκτέιλ
και χαλαρώστε δίπλα στο τζάκι
Κρατήσεις - πληροφορίες τηλ. 2241054700
Διεύθυνση: Ακτής Μιαούλη 1 και Γ. Παπανικολάου
A Member of
MITSIS HOTELS
GR
* Κάθε Παρασκευή, Σάββατο και Κυριακή
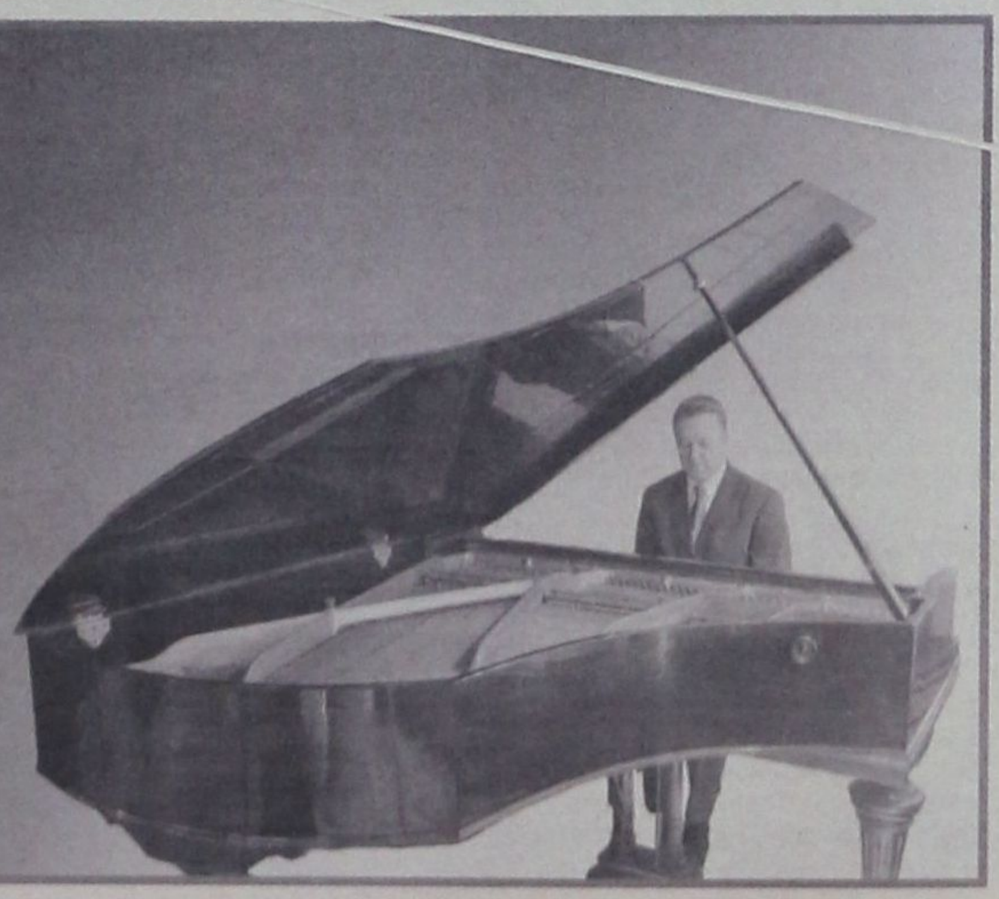

ΣΥΝΕΒΗΣΑΝ ΠΟΛΛΑ ΓΕΓΟΝΟΤΑ

ΜΕ ΠΛΟΥΣΙΟ «ΠΟΙΝΙΚΟ ΜΗΤΡΩΟ»
οι τελευταίες ημέρες στην περιοχή

Απαγωγή με σκοπό τον... γάμο - Βιασμός τουρίστριας στην Κω - Φυλάκιση 3 ετών για ασέλγεια επί ανηλίκου - Απερρίφθη η αίτηση του αρχιμανδρίτη για αποφυλάκιση - Στο Μικτό Ορκωτό ο βιασμός που προηγήθηκε του «φονικού» της Καλλιθέας



Ποινικές διώξεις για βιασμό και μάλιστα κατ' εξακολούθηση, 13χρονης αθίγγανης, απλή σωματική βλάβη με τσιγάρο, αρπαγή ανηλίκου και παράνομη κατακράτηση άσκησε χθες ο Αντεισαγγελέας Πλημμελειοδικών Ρόδου κ. Αντ. Παπαματθαίου κατά του Αθίγγανου Ευστράτιου Κατσάρη του Ευαγγέλου, 23 ετών, ενώ ποινική δίωξη για αρπαγή ανηλίκου ασκήθηκε κατά της κουνιάδας του Ευθυμίας Καραχάλιου του Κωνστάντιου, 24 ετών.

Οι δύο δράστες συνελήφθησαν την 22α Μαΐου 2005 και ώρα 1230 από αστυνομικούς της Υποδιεύθυνσης Ασφαλείας Ρόδου κατόπιν σηματικής αναφοράς του ΑΤ Μεσσήνης ότι την 14η Μαΐου 2005 υποβλήθηκε μήνυση από την μητέρα μιας 13χρονης αθίγγανης για απαγωγή της από τους ανωτέρω δράστες.

Η 13χρονη κατέθεσε ότι ο 23χρονος, αφού την απήγαγε με την συμβολή της κουνιάδας του την μετέφερε αρχικά στον Πειραιά και μετά στη Ρόδο και ότι ήρθε κατ' επανάληψη σε εξώγαμη συνουσία μαζί της παρά τη θέλησή της, προσθέτοντας μάλιστα ότι την κατακρατούσε παράνομα στον χώρο που διέμενε. Κατέθεσε, επίσης, ότι την έκαψε με τσιγάρο στο στήθος για να την φοβερίσει και ότι είχε υποσχεθεί ότι θα την παντρευτεί.

Ο 23χρονος δεν αρνήθηκε ότι ήρθε σε σεξουαλική επαφή μαζί της και τόνισε ότι την πήρε εν γνώσει της μητέρας της από την οικογένειά της για να την παντρευτεί. Εξήγησε μάλιστα ότι είναι σύνηθες για τους αθίγγανους να παντρεύονται κορίτσια τέτοιας ηλικίας.

Η 24χρονη σε κατάθεσή της ισχυρίζεται ότι η ανήλικη της ζήτησε να την ακολουθήσει διότι δεν της άρεσε η ζωή της με την 16μελή της οικογένεια σε μια παράγκα και ήθελε να παντρευτεί τον 23χρονο και να φύγει.

Οι δύο δράστες οδηγήθηκαν χθες ενώπιον του Προέδρου Πρωτοδικών Ρόδου κ. Ανδρέα Κράνη και ζήτησαν προθεσμία για την 25η Μαΐου 2005 προκειμένου να ετοιμάσουν την απολογία τους.

Ως συνήγορος υπεράσπισής τους θα παραστεί η δικηγόρος κ. Μ. Κρικοπούλου.

- Έρευνα για τον εντοπισμό και τη σύλληψη άγνωστου δράστη, ο οποίος την 21η Μαΐου 2005 και περί ώραν 02:00 στην περιοχή Καρδάμαινα της Κω βίασε την 24χρονη Αγγλίδα Louise-Elisabeth Diamond του Robert διενεργούν οι αστυνομικοί του Α.Τ. Αντιμάχειας Κω.

Η 24χρονη που διαμένει στο ξενοδοχείο Aegean Village κατήγγειλε ότι ενώ βάδιζε μετά από διασκέδαση σε ερημική παραλιακή οδό δέχτηκε επίθεση από άγνωστο δράστη ο οποίος με την χρήση σωματικής βιας την εξανάγκασε σε εξώγαμη συνουσία.

Προανάκριση διενεργεί το ΑΤ Αντιμάχειας.

• Ποινή φυλάκισης 3 ετών μετατρέψιμη προς 4,40 ευρώ ημερησίως επέβαλε χθες το Μικτό Ορκωτό Δικαστήριο της Κω στον Ροδίτη Πανορμίτη Τσαβαρή του Βασιλείου που κρίθηκε ένοχος ασέλγειας σε ανήλικο έναντι αμοιβής και αρπαγής ανηλίκου.

Την 13 Ιανουαρίου 2004 και ώρα 18:30 ένας ανήλικος 13 ετών έπαιζε με τους φίλους και τα αδέλφια του σε αλάνα στην περιοχή Ροδινίου. Κάποια στιγμή εμφανίστηκε εκεί ο κατηγορούμενος, ο οποίος αφού τον άρπαξε από τα ρούχα, τον οδήγησε με κλωτσιές στην οικία του που βρίσκεται κοντά στην οικία του ανηλίκου, κλειδώνοντας την πόρτα. Στη συνέχεια φέρεται να έβαλε τον ανήλικο να καθίσει στα πόδια του στον καναπέ, να του έβγαλε το παντελόνι και έπειτα να έβγαλε και ο ίδιος τα ρούχα που φορούσε και να προέβη σε ασελγείς πράξεις εις βάρος του.

Μετά την ολοκλήρωση της πράξης, κατά την αποχώρηση του ανηλίκου, ο κατηγορούμενος φέρεται να του έδωσε 0,50 λεπτά, ενώ στην αρχή του είχε υποσχεθεί ότι θα του έδινε δέκα ευρώ.

Μετά το περιστατικό, το παιδί κατευθύνθηκε στο σπίτι του, όπου και διηγήθηκε στη μητέρα του όσα συνέβησαν η οποία στη συνέχεια ειδοποίησε την Αστυνομία που τον συνέλαβε.

• Απορρίφθηκε από το Συμβούλιο Πλημμελειοδικών Ρόδου με το υπ' αρίθμ 50/2005 βούλευμα που εκδόθηκε την 20η Μαΐου 2005 το αίτημα που υποβλήθηκε για την αντικατάσταση της προσωρινής κράτησης με οποιονδήποτε περιοριστικό όρο του 55χρονου Αρχιμανδρίτη Μιχαήλ, κατά κόσμον Μ. Σαφά του Κωνσταντίνου που λειτουργούσε στην εκκλησία του Αγίου Μερκουρίου στο δημοτικό διαμέρισμα Ιστρίου στην Νότια Ρόδο και διώκεται για ασέλγεια κατά συρροή εις βάρος ανηλίκων παιδιών ηλικίας 7,8 και 11 ετών.

Ο 55χρονος αρχιμανδρίτης συνελήφθη την 9η Μαΐου 2005 από αστυνομικούς του Α.Τ. Αρχαγγέλου και του Α.Σ. Αφάντου σε εκτέλεση εντάλματος σύλληψης της κ. Ανακρίτριας, σε σπίτι συγγενών του στις Καλυθιές και κατηγορείται ότι την Μεγάλη Παρασκευή, προσκάλεσε τα 3 ανήλικα κοριτσάκια στην οικία του που βρίσκεται στο προαύλιο της Εκκλησίας για να «ψάλλουν τα εγκώμια» και προέβη σε ασελγείς πράξεις εις βάρος τους.

Το Συμβούλιο Πλημμελειοδικών Ρόδου αποδεχόμενο πλήρως σχετική πρόταση του Εισαγγελέα Πλημμελειοδικών Ρόδου κ. Γ. Οικονόμου έκρινε ειδικότερα ότι ο αρχιμανδρίτης είναι επικίνδυνος για την τέλεση και νέων αδικημάτων.

• Αναβιώνει στο μεταξύ ενώπιον του Μικτού Ορκωτού Εφετείου Δωδεκανήσου την 6η Ιουνίου 2005 η υπόθεση του βιασμού της υπηκόου Μεγάλης Βρετανίας Rebeca Robins, στο Φαληράκι, την 8η Σεπτεμβρίου 2000 από τον ισοβίτη, έγκλειστο στις φυλακές Κορυδαλλού, Denis Pavlenko του Petrovich, υπηκόου Ουκρανίας 26 ετών.

Οπως απεκάλυψε η «δ» ο Pavlenko που είχε καταδικασθεί από το Μικτό Ορκωτό Εφετείο Δωδεκανήσου την 5η Μαΐου 2003 σε ισόβια κάθειρξη για ανθρωποκτονία από πρόθεση και κάθειρξη 8 ετών για απόπειρα βιασμού της Αγγλίδας Wendy-Luise Sallivan στο αλσύλιο της Καλλιθέας τις πρωινές ώρες της 9ης Σεπτεμβρίου 2000, δικαζόταν χθες με την κατηγορία του βιασμού της Robins, στην ίδια περιοχή μεταξύ των ωρών 01.30 - 04.30 της προηγούμενης ημέρας! Δηλαδή λίγες ώρες πριν αποπειραθεί να βιάσει και στη συνέχεια να δολοφονήσει τη Sallivan, είχε βιάσει ακόμα μια Αγγλίδα!

Για την τελευταία υπόθεση έχει καταδικαστεί την 17η Νοεμβρίου 2003 από το Μικτό Ορκωτό Δικαστήριο Ρόδου σε ποινή κάθειρξης 15 ετών.

Ο φερόμενος ως συνεργός του Pavlenko και στις δύο υποθέσεις, υπήκοος Μολδαβίας, Maximo Roman του Victor, ετών 22, που είχε διαφύγει στη χώρα του με έγγραφο της Interpol Μολδαβίας φέρεται να δολοφονήθηκε από αγνώστους τον Ιανουάριο του 2003!!

Οι δύο αλλοδαποί είχαν οδηγήσει στο άλσος της Καλλιθέας την 26χρονη Αγγλίδα τουρίστρια, Sallivan την οποία είχαν προηγουμένως συναντήσει στο Φαληράκι και επιβιβάσει σε κλεμμένο αυτοκίνητο με το πρόσχημα να την μεταφέρουν στο ξενοδοχείο της.

Εκμεταλλευόμενοι το γεγονός ότι τελούσε σε κατάσταση μέθης επιχείρησαν να την βιάσουν και όταν αυτή αντέδρασε την στραγγάλισαν με πρωτοφανή αγριότητα και πέταξαν το πτώμα της έξω από το αυτοκίνητο.

Ο Pavlenko συνελήφθη δύο μέρες αργότερα από αστυνομικούς της Υποδιεύθυνσης Ασφαλείας Ρόδου ενώ ο Maximo διέφυγε στη Μολδαβία.

Μετά τη δημοσιοποίηση των φωτογραφιών των δύο κατηγορουμένων για τη δολοφονία της 26χρονης Αγγλίδας, η συμπατριώτισσα της Rebecca Robins αναγνώρισε στα πρόσωπά τους τους δράστες του ομαδικού βιασμού της, την 8η Σεπτεμβρίου.

Οπως κατήγγειλε στην αστυνομία της χώρας της, την ημέρα εκείνη, λίγες ώρες πριν τη δολοφονία της συμπατριώτισσάς της, με το πρόσχημα ότι θα την μετέφεραν με ΙΧ αυτοκίνητο τύπου Nissan στο διαμέρισμά της την οδήγησαν σε ερημική τοποθεσία και αφού την εγκλώβισαν στο πίσω κάθισμα του αυτοκινήτου, αφαίρεσαν τα ρούχα της και την βίασαν!

Αφού τελείωσαν την πράξη τους και ενώ επέστρεφαν στο Φαληράκι, πριν απομακρυνθούν σημαντικά από την ερημική τοποθεσία, σταμάτησαν και την βίασαν ξανά!

ΣΤΙΣ ΒΡΥΞΕΛΛΕΣ Ο Α. ΚΑΡΑΜΑΡΙΟΣ

Ο βουλευτής Δωδεκανήσου κ. Τάσος Καραμάριος από τις 24.05 μέχρι και τις 26.05.05, θα βρίσκεται στις Βρυξέλλες, προκειμένου να παρακολουθήσει συνεδρίαση της Ολομέλειας του Ευρωπαϊκού Κοινοβουλίου και να ενημερωθεί από τους Ευρωβουλευτές της Ν.Δ.

Επίσης, θα παρακολουθήσει ως Πρόεδρος της Επιτροπής Θεσμών και Διαφάνειας της Βουλής, τις εργασίες της εναρκτήριας συνεδρίασης στις 25 Μαΐου του νεοϊδρυθέντος Ευρωπαϊκού Οργανισμού (ΕΟΡΑΟ) εναντίον της διαφθοράς.

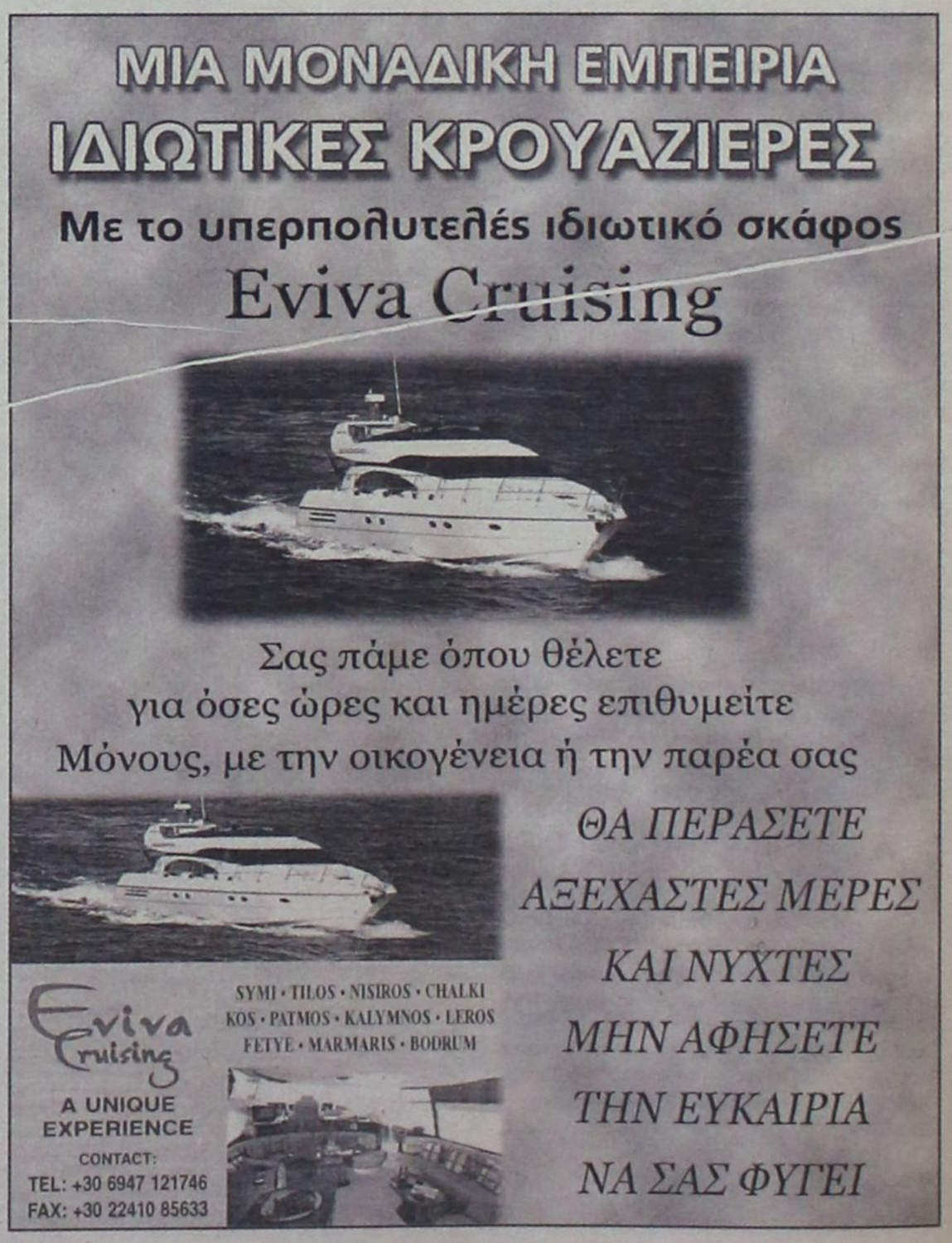

ΠΡΕΠΕΙ ΝΑ ΠΡΟΣΕΧΟΥΝ ΟΙ ΚΟΛΥΜΒΗΤΕΣ

«ΠΛΗΜΜΥΡΙΣΑΝ» ΟΙ ΑΚΤΕΣ *του νησιού από μέδουσες!*

Ανησυχούν έντονα οι τουριστικοί επιχειρηματίες

Μια πλημμύρα μεδουσών παρατηρείται το τελευταίο διάστημα στα δυτικά αλλά κυρίως στα ανατολικά παράλια της Ρόδου και έχει προκαλέσει έντονη ανησυχία και τρόμο στους λουόμενους καθώς και στους επιχειρηματίες του τουρισμού.

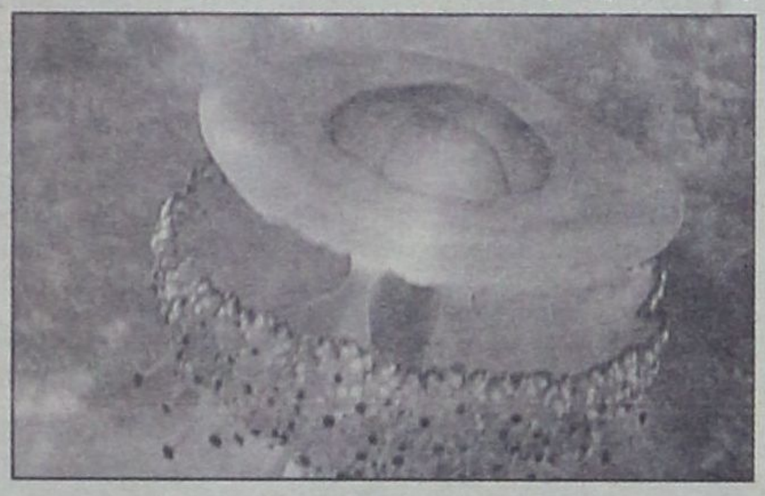

Η πληθωρική παρουσία των οργανισμών αυτών στις ακτές μας φαίνεται πως έχει γίνει πλέον συνηθισμένο φαινόμενο ενώ έκπληκτοι οι επιστήμονες διαπιστώνουν τους ταχύτατους ρυθμούς με τους οποίους πολλαπλασιάζονται μέδουσες και τσούχτρες.

Η έξαρση στις τσούχτρες που παρατηρείται τις τρεις τελευταίες ημέρες στην Καλλιθέα και συγκεκριμένα στις - καθαρές και με γαλάζια σημαία - παραλίες από το ξενοδοχείο Sunwing μέχρι και το Φαληράκι είναι ένα φαινόμενο που εμφανίζεται κάθε 10 έτη στο νησί της Ρόδου και συνήθως «κτυπάει» την δυτική πλευρά του νησιού. Τις τελευταίες ημέρες μάλιστα ξενοδόχοι της περιοχής απαγόρευσαν στους λουόμενους να μπαίνουν στην θάλασσα λόγω και της ποσότητας των οργανισμών στους κόλπους που περιβάλλουν τις επιχειρήσεις τους!

Όπως επεσήμανε στην «δ» ο προϊστάμενος του Υδροβιολογικού Σταθμού Ρόδου κ Ανδρέας Σιούλας, που παρατηρεί το φαινόμενο, για το οποίο μάλιστα έχει διενεργήσει έρευνα το Ελληνικό Κέντρο Θαλάσσιων Ερευνών, το φαινόμενο έχει διάρκεια από ένα μέχρι και ενάμιση χρόνο!! Τονίζει ταυτόχρονα ότι οι οργανισμοί αυτοί μεταφέρονται με τα θαλάσσια ρεύματα στις ακτές της δυτικής πλευράς του νησιού και όταν αλλάξει ο καιρός εγκλωβίζονται στους κολπίσκους των ακτών της ανατολικής Ρόδου.

Ο κ. Σιούλας εξηγεί επίσης ότι η ποικιλία των οργανισμών αυτών που κάνουν την εμφάνισή τους στην Ρόδο τσιμπούν με τα πλοκάμια τους. Η λειτουργία του αμυντικού μηχανισμού τους είναι αυτόματη. Μόλις αισθανθούν ξένο σώμα να τις ακουμπά, «επιτίθενται». Το τσίμπημα της μέδουσας γίνεται αντιληπτό καθώς αρχικά προκαλεί έντονο τσούξιμο, κνησμό και, κάποιες φορές, πόνο στο σημείο του σώματος που ήρθε σε επαφή με το πλοκάμι.

Το τσίμπημα έχει τα συμπτώματα μιας κλασικής φλεγμονής, κατά την οποία το σημείο πρήζεται, κοκκινίζει και προκαλείται φαγούρα.

Όταν σας τσιμπήσει μέδουσα, θα πρέπει αμέσως να βγείτε από τη θάλασσα και να ρίξετε στο σημείο άφθονο και δροσερό νερό. Εάν τα συμπτώματα ενταθούν τις επόμενες ώρες, θα πρέπει να κατευθυνθείτε στο πλησιέστερο κέντρο υγείας ή στον αγροτικό γιατρό της περιοχής, προκειμένου να σας χορηγηθεί κάποιο ήπιο αντιισταμινικό. Σε περίπτωση που κάποιος είναι αλλεργικός ή το τσίμπημα γίνει σε ευαίσθητο σημείο (όπως είναι η περιοχή γύρω από τα μάτια), η επίσκεψη σε γιατρό είναι απαραίτητη, γιατί το τσίμπημα μπορεί να προκαλέσει ιδιαίτερα έντονο πόνο, ακόμη και δύσπνοια (στους αλλεργικούς).

Οι ειδικές αλοιφές που κυκλοφορούν στα φαρμακεία ανακουφίζουν και σε περίπτωση που δεν είναι σοβαρό το τσίμπημα επαρκούν για τη θεραπεία.

Ο κ. Σιούλας εξήγησε με αφορμή και τηλεφωνήματα που δέχθηκε από ξενοδόχους ότι δεν αποτελεί τρόπο για την αντιμετώπιση του φαινομένου η «οχύρωση» της παραλίας με κλείσιμο της θαλάσσιας περιοχής με δίκτυα καθώς οι τσούχτρες «κάθονται» στα δίκτυα αποβάλλουν από τα πλοκάμια τους ουσίες που προκαλούν το τσίμπημα οι οποίες δεν διαλύονται και «κάθονται» στην παραλία μέχρι και δύο χρόνια γεγονός που μπορεί να προκαλέσει πρόσθετα προβλήματα.

Η πιο γνωστή, και η πιο αντιπαθητική μέδουσα των ελληνικών νερών, είναι η pelagia noctiluca και όταν είναι σε έξαρση, τότε ο αριθμός τους είναι πραγματικά τεράστιος. Οι μέδουσες εμφανίζονται την ημέρα με τον ήλιο και απομακρύνονται τη νύχτα στα βαθιά νερά.

Τόνισε, επίσης, ότι τρόπος αντιμετώπισης του φαινομένου δεν υπάρχει και ότι «θα πρέπει να περιμένουμε να ολοκληρώσουν τον κύκλο τους και να απομακρυνθούν» και συνιστά στους κολυμβητές να είναι ιδιαίτερα προσεκτικοί.

Σύμφωνα με το νοσοκομείο της Ρόδου, περισσότερα από 10 άτομα τις τελευταίες δέκα ημέρες ζήτησαν τις πρώτες βοήθειες εξαιτίας τσιμπήματος τσούχτρας.

ΘΑ ΕΙΝΑΙ ΚΑΛΗ Η ΕΦΕΤΙΝΗ ΣΑΙΖΟΝ

ΣΕ ΠΟΡΕΙΑ ΑΝΑΚΑΜΨΗΣ *ο ροδιακός τουρισμός*

Πολύ μεγάλες πληρότητες στους Πεύκους και στο Κιοτάρι



Σε αντίθεση με ό,τι συμβαίνει σε άλλες τουριστικές περιοχές της χώρας ο ροδιακός τουρισμός σιγά-σιγά, αλλά σταθερά ανακάμπτει, και αν δεν είχε «χαθεί» σχεδόν τελείως ο Απρίλιος (μείωση 49% περίπου των αλλοδαπών τουριστών), τότε θα μπορούσε κανείς να ισχυρισθεί ότι εφέτος «όλα βαίνουν καλώς».

Εκτιμάται μάλιστα ότι ο Μάιος θα κλείσει με μια αύξηση «περί το 10%» έναντι του Μαΐου 2004 και αν, οι τουρίστες «δεν φαίνονται» (;) αυτό οφείλεται στο γεγονός ότι είναι «μαντρωμένοι» στα «all inclusive» ξενοδοχεία.

Ιδιαιτέρως μεγάλη πληρότητα δείχνουν να έχουν τα ξενοδοχεία και τα καταλύματα στην Νότια Ρόδο (κυρίως στο «Κιοτάρι») και στην ευρύτερη περιοχή της Λίνδου, ενώ στους «Πεύκους» παρατηρείται ήδη «συνωστισμός» απ' όλες σχεδόν τις εθνικότητες. Σημειώνεται ότι η περιοχή «Πεύκοι» έδωσαν «διέξοδο» και στους τουρίστες που έχουν εγκαταλείψει το Φαληράκι.

Υπάρχουν πληροφορίες μάλιστα ότι από το προσεχές Σαββατοκύριακο στους «Πεύκους» όλα σχεδόν τα καταλύματα θα είναι γεμάτα, ενώ σε ορισμένες περιπτώσεις θα υπάρξει ακόμα και... «overμπούκινγκ»!! Γενικώς η φετινή τουριστική σεζόν θα είναι για τους «Πεύκους» η καλύτερη και η πλέον αποδοτική όλων των εποχών, ενώ δεν αποκλείεται να καταγραφούν ρεκόρ διανυκτερεύσεων και στο «Κιοτάρι».

Γενικά από το προσεχές Σαββατοκύριακο αναμένεται να αλλάξει η εικόνα του νησιού με την ενίσχυση των αφίξεων ενώ την έκπληξη θα κάνει και ο Ιούνιος, ο οποίος για πρώτη, ίσως, φορά στα τελευταία χρόνια δεν θα έχει την παραδοσιακή «κοιλιά». Γενικώς, και παρά τα αντιθέτως λεγόμενα η φετινή σεζόν αναμένεται να κλείσει για την Ρόδο με αύξηση των αφίξεων κατά τουλάχιστον 10% σε σύγκριση με την περσινή σεζόν. Σίγουρα όμως, δεν αναμένεται να σημειώσουν ανάλογη αύξηση και τα έσοδα των τουριστικών επιχειρήσεων, αφενός λόγω της περιορισμένης «αποδοτικότητας» των τουριστών και αφετέρου λόγω «απορροφήσεως» των εσόδων από τα «all inclusive» ξενοδοχεία.

Το Σαββατοκύριακο στο μεταξύ αφίχθησαν στο νησί με πτήσεις τσάρτερ περίπου 20.000 αλλοδαποί (αναχώρησαν περίπου 12.000) και 3.000 περίπου με κρουαζιερόπλοια με αποτέλεσμα να επιστρέψει το χαμόγελο στα χείλη των τουριστικών επιχειρηματιών.

Η ΝΕΑ ΔΙΟΙΚΗΣΗ ΤΟΥ ΣΥΛΛΟΓΟΥ ΥΠΑΛΛΗΛΩΝ ΝΟΣΟΚΟΜΕΙΟΥ ΡΟΔΟΥ

Συνήλθαν σε συνεδρίαση και συγκροτήθηκαν σε σώμα οι εκλεγέντες στο νέο Δ.Σ. του Συλλόγου Εργαζομένων στο Γενικό Νοσοκομείο Ρόδου, ως ακολούθως:

1) Λ. Καλαμάτα - Κούρτη: Πρόεδρος Δ.Σ.
2) Εμμ. Τρικοίλης: Α' Αντιπρόεδρος Δ.Σ.
3) Π. Γιαννικάκης: Γενικός Γραμματέας Δ.Σ.
4) Α. Πανίδου: Μέλος Δ.Σ.
5) Α. Μπέλτσιος: Μέλος Δ.Σ.
6) Κ. Παρδαλός: Ταμίας Δ.Σ.
7) Χ.Τζίνη: Έφορος Δημοσίων Σχέσεων Δ.Σ.

Με την ευκαιρία σημειώνεται ότι ως αντιπρόσωποι στην ΠΟΕΔΗΝ έχουν εκλεγεί οι παρακάτω:

1) Αυγουστής Θωμάς
2) Χατζημιχαήλ Βασίλειος
3) Μούτης Ιωάννης
4) Πανίδου Αναστασία
5) Καρύδη Ελένη
6) Πολυκανδριώτης Δημήτριος
7) Κρεμέτης Δημήτριος
8) Μπέλτσιος Αχιλλέας



ΠΕΡΑ ΑΠΟ ΤΟ «ΠΡΩΤΟΚΟΛΛΟ»

ΠΑΡΑ-ΛΕΙΠΟΜΕΝΑ ΑΠΟ ΤΗΝ ΤΕΛΕΤΗ ΤΗΣ ΧΕΙΡΟΤΟΝΙΑΣ

ΤΗΣ ΔΕΣΠΟΙΝΑΣ ΔΙΑΜΑΝΤΗ

Ο ΜΗΤΡΟΠΟΛΙΤΗΣ κ. ΠΑΪΣΙΟΣ

• Όταν η σεμνότητα και η ταπεινότητα γίνεται τρόπος ζωής, όλα τα αξιώματα του κόσμου δεν μπορούν να την παρακάμψουν. Τα ξημερώματα της Δευτέρας, τις πρώτες πρωινές ώρες και μετά από πολύωρη αναμονή στο αεροδρόμιο της Κων/πόλεως ο νέος Μητροπολίτης Λέρου, Καλύμνου και Αστυπαλαίας κ. Παΐσιος βρισκόταν στην ουρά μαζί με τους υπόλοιπους Δωδ/σιους και παρά τις προτροπές και τη διάθεση των επιβατών να του δώσουν σειρά προτεραιότητας, με την αιτιολογία του ιδιαίτερα κουραστικού διημέρου που είχε προηγηθεί γι' αυτόν, ο ίδιος με επιμονή κράτησε την θέση του στην ουρά, με το γνωστό του καρτερικό χαμόγελο. Αυτό, αν μη τι άλλο σημαίνει ΗΘΟΣ...

• Η δεξίωση, κι ένας χαλαρός πια και ικανοποιημένος Μητροπολίτης Παΐσιος, άφηνε την χαρά του να εκδηλωθεί καθώς βρισκόταν στη μέση μιας αίθουσας γεμάτης από τους Δωδ/σιους που βρέθηκαν στην Κων/πολη για να ζήσουν μαζί του την μοναδική στιγμή της χειροτονίας του, και να αναφωνήσουν ΑΞΙΟΣ!

Μετά από ιδιαίτερη επιμονή μας, παραμέρισε τα μαύρα ράσα του Μητροπολίτη που φορούσε πια, για να φανεί ο Σταυρός που του χάρισε ο Πατριάρχης Βαρθολομαίος και φρόντιζε να κρύβει στις πτυχές του ράσου του, λέγοντάς μας ότι εδώ δεν είναι σωστό να επιδεικνύεται, ενώ θα είχαμε την ευκαιρία να τον δούμε με την μεγάλη αρχιερατική του στολή, στα Δωδ/σα που δεν σκοπεύει να εγκαταλείψει, ουσιαστικά και μεταφορικά, ποτέ...

• Οι μπομπονιέρες που μοιράστηκαν σε όλους τους προσκεκλημένους της δεξίωσης που παρέθεσε ο Μητροπολίτης κ. Παΐσιος, εξέπληξαν κάποιους, ωστόσο οι σχετικοί με τα εκκλησιαστικά φρόντισαν να ενημερώσουν ότι αυτό επιστεγάζει και τον «γάμο» του ιερωμένου με την Εκκλησία. Άλλωστε και στην εκκλησία στην τελετή χειροτονίας, εψάλλη το Ησαΐα Χόρευε...

• Καμμία αμφιβολία δεν άφησε ο νέος Μητροπολίτης όσον αφορά την προτεραιότητα που



έχει η Κάλυμνος στην Ποιμαντορία που θα ασκήσει σαν μητροπολίτης. Ωστόσο ξεκαθάρισε ότι, ο τίτλος του είναι: Λέρου, Καλύμνου και Αστυπαλαίας. Μ' αυτήν την σειρά ακριβώς...

• Η παρουσία του κλήρου, ήταν έντονη όπως ήταν φυσικό στην Κων/πολη. Ωστόσο εκτός από το χώρο του Πατριαρχείου, τα κοστούμια (η κοσμική ενδυμασία επιβάλλεται στις εκτός Ελλάδας επισκέψεις των ιερωμένων) και οι γραβάτες που φορούσαν οι ιερωμένοι, έδιναν μια εικόνα που δεν έχουμε συνηθίσει και τους έκαναν αγνώριστους στην κυριολεξία.

Την αμηχανία δεν την αποφύγαμε, καθώς χρειαζόταν και μια δεύτερη ματιά για να αναγνωρίσουμε τον ιερωμένο πίσω από την πολίτη...

Η ΑΚΡΙΒΕΙΑ

• «Να πάρουμε την πόλη» ή να μας τα «πάρουν» στην πόλη, αναρωτήθηκαν οι Δωδ/σιοι εκδρομείς της Κων/πόλεως, όταν διαπίστωσαν πολύ σύντομα ότι οι τιμές «έτσουζαν» στην κυριολεξία και μάλιστα σε είδη καθημερινής κατανάλωσης για τους τουρίστες, όπως οι καφέδες, τα σνακ για τη λιγούρα, έως τα ποτά, την διασκέδαση, τις επισκέψεις στα αξιοθέατα και τα εστιατόρια.

Μετρούσαν, λογάριαζαν, κουνούσαν το κεφάλι και αναφωνούσαν: Ρε παιδιά, κι ύστερα λένε ότι εμείς είμαστε ακριβοί?

• Ο Βασίλης Σταυριανός, κάθε λίγο και λιγάκι εξανίστατο και στόλιζε σε «άπταιστον Ελληνική», τους Τούρκους σερβιτόρους που φέρνοντας τον λογαριασμό, άκουγαν τη φράση: Τι μας περάσατε μπρε? Για αμερικανάκια?

• Αναλογιζόμενοι τα βραχιολάκια και τις τιμές της Ρόδου, οι Δωδ/σιοι επισκέπτες της Κων/πολης, ένιωσαν στο πετσί τους ή μάλλον στην τσέπη τους, ότι η τουριστική πολιτική που ακολουθείται τοπικά, πρέπει επειγόντως ν' αλλάξει κατεύθυνση.

Ο ΠΑΤΡΙΑΡΧΗΣ ΒΑΡΘΟΛΟΜΑΙΟΣ

• Σε κατ' ιδίαν συνάντηση κάλεσε ο Πατριάρχης, τους, Γιάννη Παρασκευά, Γιάννη Μαχαιρίδη και Γιώργο Γιαννόπουλο, αμέσως μετά την τελετή της χειροτονίας του κ. Παΐσιου και τις ομιλίες που ακολούθησαν. Η υποψία ότι στο τραπέζι της συζήτησης ετέθη το θέμα του Πανορθόδοξου είναι μάλλον βάσιμη. Τα προβληματισμένα πρόσωπα και οι εκφράσεις των εμπλεκομένων στη συζήτηση, αποδεικνύουν ότι «ο δρόμος για το Πανορθόδοξο» είναι μάλλον ακανθώδης και δύσβατος...



• Σε δύσκολη θέση βρέθηκε η δήμαρχος Χάλκης κ. Ελέγκω Παναή, καθώς στο γεύμα που παρέθεσε ο Πατριάρχης στις τοπικές αρχές, το μεσημέρι του Σαββάτου στο χώρο του Πατριαρχείου, αναγκάστηκε να μείνει στον προθάλαμο της αίθουσας. Είναι γνωστό ότι στο εν λόγω γεύμα μπορούν να παρακαθίσουν μόνο οι άνδρες. Ένοιωσε λοιπόν μια μοναξιά η κ. Παναή, με μόνη συντροφιά την κ.Σ. Ψαρομπά.

• «Αγχωμένο», χαρακτήρισαν τον κ. Βαρθολομαίο, όσοι είχαν την ευκαιρία να συζητήσουν μαζί του, τις εξελίξεις στο θέμα του Πατριαρχείου με την προοπτική της Πανορθοδόξου συνάντησης της περασμένης Δευτέρας, και την παρουσία όλων των Πατριαρχών στο Φανάρι.

Γόρδιος δεσμός, η υπόθεση και οι γόρδιοι δεσμοί δεν λύνονται, κόβονται...

ΟΙ ΠΟΛΙΤΙΚΟΙ

• Εντυπωσιασμένος από την εικόνα της Κων/πολης έμεινε ο Δήμαρχος Ροδίων Γ. Γιαννόπουλος, φροντίζοντας να ακολουθήσει την Δωδ/σιακή αποστολή στις περισσότερες εξορμήσεις της, στα αξιοθέατα της πόλης που εκτιμούσε με το μάτι του τοπικού άρχοντα αλλά και του αρχιτέκτονα για να δηλώσει εν τέλει: Είναι μια πόλη που θα μπορούσα να μείνω για πάντα...

• Από τους πρώτους στην Εκκλησία του Αγίου Γεωργίου στο Φανάρι όπου τελέσθηκε η χειροτονία του κ. Παΐσιου, ήταν ο Νομάρχης Γ. Μαχαιρίδης.

Νωρίς – νωρίς εκεί, παρακολούθησε από την αρχή της την τελετή, και βέβαια ένωσε και την δική του φωνή με τις ψαλμωδίες των ιερωμένων... κοντράροντας αρκετές φορές τον βουλευτή του ΠΑΣΟΚ Γ. Παρασκευά που άργησε μεν, αλλά έπιασε καλό στασίδι...

• Πλάι – πλάι παρακολούθησαν την Χειροτονία Παΐσιου οι Γιάννης Παρασκευάς και Γιώργος Γιαννόπουλος, ωστόσο οι διαφορές στις γνώσεις της εκκλησιαστικής τελετουργίας ήταν εμφανείς. Ο Γιάννης Παρασκευάς παρακολουθούσε, έψαλλε γνωρίζοντας καλά ύμνους και τροπάρια, ενώ ο κ. Γιαννόπουλος άφηνε το βλέμμα του να πλανηθεί στο χώρο, εξετάζοντας με ιδιαίτερη προσοχή τον θόλο του Παντοκράτορα.

Από αρχιτεκτονικής άποψης, το ενδιαφέρον? Η προσευχή, καλού-κακού κ. Δήμαρχε?

• Ο Γιάννης Παρασκευάς και ο Μητροπολίτης Ρόδου κ. Κύριλλος είχαν πολλά τετ α τετ, με συνομιλίες μακράς διαρκείας με κάθε ευκαιρία.

Η πολύωρη αναμονή άλλωστε στην αναχώρηση των επιβατών από το αεροδρόμιο, τους έδωσε την ευκαιρία να τα πουν επί μακρόν και με ιδιαίτερη προσήλωση. Τι έλεγαν? Πάντως τα πρόσωπά τους, δεν έδειχναν ιδιαίτερη αισιοδοξία...

• Γ. Μαχαιρίδης – Διακοσάββας – Πυράκης, ήταν το αχώριστο τρίδυμο, στη διάρκεια του τριημέρου της αποστολής στην Κων/πολη. Με ιδιαίτερη συνέπεια στις εκδηλώσεις τιμής και με έντονη παρουσία στη χαρά του νέου Μητροπολίτη κ. Παΐσιου, αλλά σε απόσταση από τις υπόλοιπες δραστηριότητες του δωδ/κού γκρουπ, καθώς οι πολλές επισκέψεις τους στην Κων/πολη, πέντε τον αριθμό για τον Γ. Μαχαιρίδη, τους είχαν δώσει την ευκαιρία στο παρελθόν να δουν τις ομορφιές και τα αξιοθέατα της πόλης και μάλιστα να δίνουν συμβουλές στους υπολοίπους.

Αλλωστε ήταν φιλοξενούμενοι Τούρκου, πολιτικού και επιχειρηματικού παράγοντα, και άφησαν να εννοηθεί ότι οι συζητήσεις μαζί του, είχαν εξαιρετικό ενδιαφέρον για τις εξελίξεις στην περιοχή μας...

• Στον ιερό ναό της Αγ. Σοφίας, μπήκε ο Δήμαρχος Ιαλυσού Στέργος Στάγκας, με ιδιαίτερη συγκινησιακή φόρτιση σχεδόν δακρυσμένος. Οπως μας δήλωσε είχε επισκεφθεί την Αγία Σοφία πριν μερικά χρόνια, και βλέποντας την απαράδεκτη κατάσταση που επικρατούσε είχε ορκιστεί ότι δεν θα ξαναπατούσε στο χώρο που οι μνήμες του είχαν συνδυαστεί με μια μεγάλη στιγμή της Ελληνικής Ορθόδοξης Εκκλησίας. Στη διάρκεια αυτής της επίσκεψης στην Κων/πολη, πάτησε τον όρκο του και μπήκε στο ναό, αφού φρόντισε πρώτα να πάρει άφεση από τον ιερέα της Ιαλυσού που συνόδευε την αποστολή του Δήμου Ιαλυσού κ. Απόστολο.

• Στόχος, ο Μανώλης Σαββής κατ' αρχήν για τον επικείμενο γάμο του και κατά δεύτερον για την ευκολία του Δημάρχου Νοτίας Ρόδου, να κοιμάται κάτω από οποιεσδήποτε συνθήκες και με οποιονδήποτε τρόπο, παρά τις προσπάθειες της συναδέλφου Μαριέττας Γαβρηλιώτη να τον κρατήσει ξύπνιο.

Δηλώνοντας «ξύπνιος», όταν και όπου πρέπει, έδινε στον εαυτό του τη δυνατότητα της ξεκούρασης στη διάρκεια ενός ενδιαφέροντος αλλά και κουραστικού τριημέρου. Αλλωστε είχε την ευκαιρία στη διάρκεια της παραμονής του, να συζητήσει πολλά θέματα αλλά και ν' ακούσει κολακευτικά λόγια για τον τρόπο λειτουργίας του Δήμου Ν. Ρόδου, ιδιαιτέρως από τον επιχειρηματία κ. Ν. Πυράκη στη διάρκεια της δεξίωσης του κ. Παΐσιου το ίδιο βράδυ της χειροτονίας, που φούσκωσε σαν Διάνος. Οχι από το φαΐ, αλλά από υπερηφάνεια..

ΣΤΙΓΜΕΣ

• Η σιγουριά του Γ. Μαχαιρίδη για τη νίκη της Ελλάδας στο διαγωνισμό τραγουδιού της EUROVISION εντυπωσίασε τους παρευρισκομένους σε BAR μεγάλου ξενοδοχείου της Κων/πολης απ' όπου μέρος της Δωδ/κής αποστολής παρακολούθησε από γιγαντοοθόνη τον διαγωνισμό. Επεσαν στοιχήματα με μόνο τον κ. Μαχαιρίδη να ποντάρει στην πρωτιά, ενώ το εντυπωσιακό ήταν ότι προέβλεπε και τη βαθμολογία, όταν τα 12αρια έπεφταν σαν βροχή για το Ελληνικό τραγούδι. Το τελικό αποτέλεσμα τον δικαίωσε πλήρως και το χαμόγελό του έλεγε πολλά: Κάτι ξέρω κι εγώ από ψηφοφορίες, ανέφερε...

• Ιδιαίτερα τρυφερός και προστατευτικός ο δήμαρχος Ροδίων Γ. Γιαννόπουλος στο ρόλο του γιου, καθώς συνόδευε στην Κων/πολη την αγαπημένη του

CIAO BOUTIQUE
THE AUTHORIZED DEALER IN RODOS
D&G DOLCE & GABANNA
GFF GIANFRANCO FERRE
VERSACE JEANS COUTURE
roberto cavalli
MOSCHINO MADE IN ITALY
JOOP!
CK
GUESS
4 YOU
JUST cavalli
DKNY JEANS
XZENO MILANO ITALY
Ciao Boutique, ΕΘ. Δωδεκανησίων 40, 85100 Ρόδος Τηλ. 22410 70402
Ciao Marc O Polo, Δημ. Θέμελη 83, 85100 Ρόδος, Τηλ. 22410 70401

μητέρα, φροντίζοντας να της γνωρίζει την ομορφιά και την ιστορία της, με τη ματιά του αρχιτέκτονα αλλά και του Δημάρχου.

• Ντολμά – Μπαχτσε και ξερό ψωμί, ψήφισαν οι Δωδ/σιοι, καθώς η επίσκεψη στο Παλάτι του σουλτάνου μετά την επίσκεψη στην Αγία Σοφία αποφόρτισε κάπως την κατάσταση και το συναίσθημα που ξεχείλισε από όλους, σ' ένα χώρο που ξύπνησε μνήμες.

Ο «Γεμιστός Κήπος» και η χλιδή του παλατιού έβγαζαν όλο το Ελληνικό ταμπεραμέντο στην επιφάνεια.

• Ιδιαίτερα σοβαρός ο Ν. Σ.Μιχάλης Αλαχούζος, ακολούθησε τη Δωδ/κή αποστολή και παραβρέθηκε στις εκδηλώσεις τιμής για τον νέο Μητροπολίτη, ωστόσο είδαμε και πάθαμε να τον δούμε να σκάει ένα χαμόγελο.

Το υπόλοιπο Καλυμνιακό loby, θορυβώδες και πολυπληθές έκλεβε την παράσταση...

• Ευκαιρία για συζητήσεις (για το μέλλον της Τοπικής Αυτοδιοίκησης ή για το δικό του στο χώρο της Τοπικής Αυτοδιοίκησης?) είχε ο κ. Στέλιος Ρηνιού. Μας μπέρδεψε γιατί συζήτησε με όλους και με συγκαταβατική διάθεση.

• Αεικίνητη η Ελ. Ψυλλάκη του Πρακτορείου ΚΥΔΩΝ, προσπαθούσε να μην αφήσει κανένα μέλος της Δωδ/κής Αποστολής παραπονεμένο, με δεδομένη την μικρή διάρκεια και την πίεση του χρόνου στην προετοιμασία της Δωδ/κής Αποστολής στην Κων/πολη. Υποσχέθηκε ότι το επόμενο ταξίδι θα γίνει σύντομα και τότε η ευκαιρία για βαθύτερη γνωριμία με την Πόλη θα είναι μεγαλύτερη.

Η «πόλη» σαν παλιά αγαπημένη που συναντάς σε ξένη αγκαλιά... Θέλω να πιω όλο το Βόσπορο Αλλάζουνε εντός μου τα σύνορα του κόσμου...»

Οι στίχοι του τραγουδιού του Αλκ. Ιωαννίδη, ακούστηκαν στο καραβάκι, που μεταφέροντας την Δωδ/κη αποστολή στην Κων/πολη, έπλεε στα νερά του Βοσπόρου με τη φωνή του ξεναγού, να δίνει στοιχεία για την ευρωπαϊκή και την Ασιατική πλευρά της πόλης, να αναμοχλεύει μνήμες, να δίνει τεχνικά χαρακτηριστικά για τις 2 μεγάλες γέφυρες που ενώνουν τα δύο κομμάτια και να τονίζει το ελληνικά στοιχεία της πόλης.

Οι εικόνες που για τρεις μέρες, παρήλασαν από τα μάτια των Δωδ/σίων, έδωσαν αφορμή για σχόλια και για προβληματισμούς σε πολλά επίπεδα. Η συνολική εντύπωση μιάς καλής εικόνας ωστόσο και μιας πόλη που εξελίσσεται και προχωρά με γοργούς ρυθμούς ήταν κοινή για όλους.

Η αισθητική της, τα λουλούδια στα φροντισμένα παρτέρια, οι υποδομές, οι αντιθέσεις, οι χώροι υποδοχής, τα αξιοθέατα έδιναν αφορμές για σχόλια και συγκρίσεις ανάλογες της πληθυσμιακής της διαφοράς και των μεγεθών με τη Ρόδο και την τουριστική της παράδοση.

Μια πόλη 15 εκατομμυρίων κατοίκων, με πολλά προβλήματα αλλά με σαφή διάθεση να αξιοποιήσει κάθε περιοχή που προσφέρεται για τουριστική εκμετάλλευση.

Η ΑΠΟΣΤΟΛΗ

Οι Δωδ/σιοι που θέλησαν να βρεθούν στην Κων/πολη για την χειροτονία του κ. Παΐσιου πλησίαζαν τους 200 και η παρουσία τους στην Πόλη, αυτή τη χρονική στιγμή είχε πολλαπλά μηνύματα και αποδέκτες. Η παρουσία του πρωτοσύγκελλου Παΐσιου μέχρι πρότινος και η λειτουργία του σαν Ιερωμένου στην περιοχή μας, φάνηκε ότι εκτιμήθηκε στις συνειδήσεις όλων, ώστε να μπορούμε σήμερα να μιλάμε για μια εκπροσώπηση σ' αυτή την μοναδική στιγμή της ζωής τους, που αντανακλά στο σύνολο των κατοίκων αυτού του νησιού.

«ΕΞΟΜΟΛΟΓΗΣΗ» ΜΕΤΑ ΤΗΝ ΧΕΙΡΟΤΟΝΙΑ

ΜΗΤΡΟΠΟΛΙΤΗΣ ΠΑΪΣΙΟΣ:

«θα αγκαλιάσω και τα τρία νησιά»

«Πόλη», η αγαπημένη των Ελλήνων



Οι εκδηλώσεις αγάπης, με μια οικειότητα για τον δικό μας Παΐσιο, τον πατέρα Παΐσιο, όπως τον προσφωνούσαμε ακόμα και σαν Μητροπολίτη, έδιναν καθαρά το στίγμα της δικαίωσης για ένα ιεράρχη που η πορεία του, έφτασε στη δικαίωση σε μια χρονική στιγμή που η Εκκλησία δοκιμάζεται. Ενα γεγονός που έδωσε το στίγμα του, στην ομιλία του Οικουμενικού Πατριάρχη, όταν απευθυνόμενος στον Μητροπολίτη Παΐσιο και στο ακροατήριο της τελετής μίλησε για ένα ταραχώδες παρελθόν, μιας Εκκλησίας που αντιμετώπισε ακόμα και τον κίνδυνο των σχισμάτων, χωρίς ωστόσο να χάσει τη δυνατότητα να συνεχίζει και να δίνει το στίγμα της στην καρδιά της Κων/πολης, στο Φανάρι.

Το Φάναρι που την ημέρα της χειροτονίας του κ. Παΐσιου Αραβαντινού, έδειχνε καθαρά τη νευρικότητα και τον προβληματισμό του για τις εξελίξεις στα Ιεροσόλυμα.

Ο κ. ΠΑΪΣΙΟΣ

«Δεν είναι για να μένεις πολύ εδώ παιδιά μου» μας απάντησε ο Μητροπολίτης Καλύμνου, Λέρου και Αστυπαλαίας στην ερώτηση, αν η παραμονή του στην Πόλη θα είχε μεγαλύτερη χρονική διάρκεια απ' ότι η δική μας. «Τώρα που φόρεσα το εγκόλπιο, έχω πολλά να κάνω!»

Δεν χρειάστηκαν πολλά λόγια για να δώσει το στίγμα της Ποιμαντορίας του στα νησιά που περιλαμβάνει η Μητρόπολη στην οποία προϊσταται, θεωρώντας ότι η τελετή ενθρόνισης που ήδη έχει καθοριστεί θα τελεσθεί και στα τρία νησιά, χωρίς εξαιρέσεις καθώς η αντιμετώπιση και το ενδιαφέρον του και για τα τρία θα είναι κοινή. Ωστόσο δεν παρέλειψε να τονίσει ότι όπως η μάνα στρέφει την προσοχή της στο πιο αδύναμο παιδί, έτσι κι' αυτός στην πρώτη φάση θα επικεντρώσει στα προβλήματα της Καλύμνου, κοινωνικά και οικονομικά, θεωρώντας πως εκεί η συμβολή του, στην ενίσχυση της πίστης και των δεσμών μεταξύ Εκκλησίας και πιστών πρέπει να αναθερμανθεί και να στηριχθεί σε στέρεες βάσεις.

Τα κοινωνικά προβλήματα της Καλύμνου, όπως η ανεργία με ότι προκαλεί, είπε αναφέροντας και το πρόβλημα των ναρκωτικών, είναι θέματα στα οποία θα σκύψει με αγάπη και σεβασμό, με την ίδια προσήνεια που γνώρισε η Ρόδος στις δεκαετίες της θητείας του στο νησί.

Εντυπωσιασμένοι όλοι οι παρευρισκόμενοι, άκουγαν έναν Μητροπολίτη πια, να ευχαριστεί με όλους τους τρόπους όσους τον στήριξαν, αλλά ακόμα κι' αυτούς που δεν το έπραξαν, ενώ η πρόσκληση των τοπικών αρχών και των εκπροσώπων τους, η στήριξη τους στο πρόσωπο του και η συνέχεια που θα έχει αυτή η στήριξη εκφράστηκε ποικιλοτρόπως από έναν ιδιαιτέρως συγκινημένο Δήμαρχο Ροδίων, τον κ. Γ. Γιαννόπουλο.

ΤΟ ΦΑΝΑΡΙ

Οι μνήμες και ο συμβολισμός της παρουσίας του Οικουμενικού Πατριαρχείου στην καρδιά της Τουρκίας, είναι το στοιχείο που εντυπωσιάζει τον επισκέπτη του ιστορικού χώρου. Περίπου 100 άνθρωποι κινούνται στο χώρο για να διευθετήσουν όλες τις λεπτομέρειες που θα επιτρέψουν στον κ. Βαρθολομαίο να επιτελέσει ένα δύσκολο στη δεδομένη χρονική στιγμή, αλλά και στη διάρκεια των τελευταίων χρόνων, έργο. Οι επικίνδυνες ισορροπίες και οι προετοιμασίες της Πανορθοδόξου συνάντησης δεν επέτρεψαν στους επισκέπτες από τα Δωδ/σα να έχουν την ευκαιρία μιας μεγαλύτερης σε χρονική διάρκεια συνάντησης με τον Πατριάρχη, ωστόσο η παρουσία του, από το χώρο του Ιερού στη διάρκεια της χειροτονίας του κ. Παΐσιου, ήταν μια μεγάλη στιγμή για όλους, όπως και η δυνατότητα να βρεθούν στην μεγάλη αίθουσα του Θρόνου και να ακούσουν από τον ίδιο να αναφέρεται στους στενούς δεσμούς που δένουν τις Μητροπόλεις της Δωδ/σου με το Οικουμενικό Πατριαρχείο.

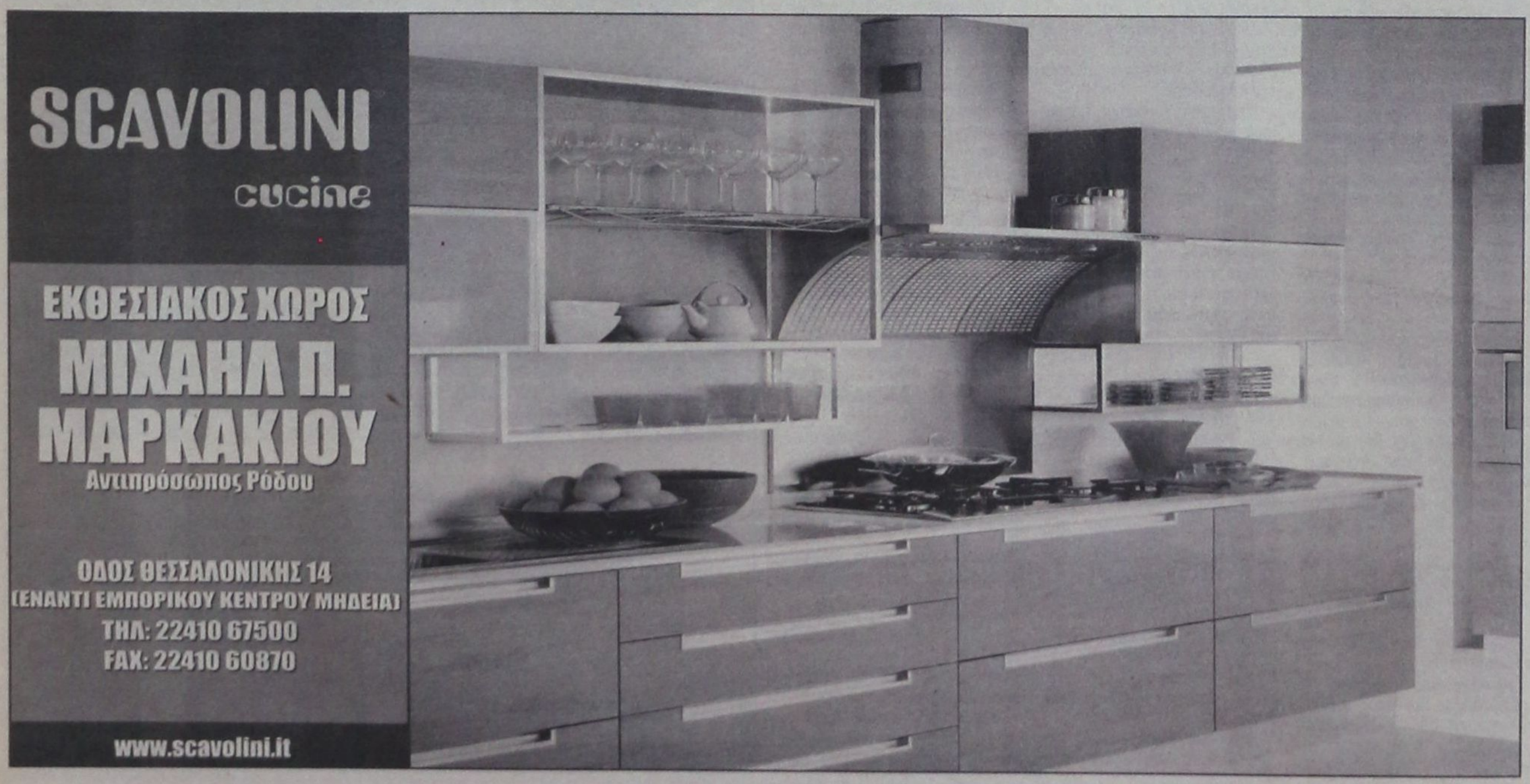

ΑΠΟ ΤΗΝ ΝΟΜΑΡΧΙΑ ΔΩΔ/ΝΗΣΟΥ

ΟΡΙΣΤΙΚΟΠΟΙΗΘΗΚΕ ΤΟ ΠΡΟΓΡΑΜΜΑ *του αναπτυξιακού συνεδρίου*

Θα διεξαχθεί στην Ρόδο στις 27 και 28 Μαΐου

Με σκοπό να καθορίσει τους άξονες πάνω στους οποίους θα διεξαχθεί η στρατηγική για την αναπτυξιακή πορεία της Δωδεκανήσου μέσα στην επόμενη δεκαετία, πραγματοποιείται το 3ο Αναπτυξιακό Συνέδριο της Νομαρχιακής Αυτοδιοίκησης Δωδ/σου την Παρασκευή 27 και το Σάββατο 28 Μαΐου 2005, στο Συνεδριακό Κέντρο «Rodos Palace».

Το Συνέδριο έχει ως στόχο ειδικότερα να καταγράψει τα προβλήματα και τις προοπτικές του νομού, σε όλους τους τομείς δράσης, διαδικασία μέσα από την οποία θα αναδειχθούν οι ανάγκες που θα πρέπει να καλυφθούν κατά την επόμενη προγραμματική περίοδο 2007-2013 (Δ΄ ΚΠΣ).

Το πρόγραμμα του Αναπτυξιακού Συνεδρίου, το οποίο περιλαμβάνει μεγάλο αριθμό εισηγητών, έχει ως εξής:

3ο ΑΝΑΠΤΥΞΙΑΚΟ ΣΥΝΕΔΡΙΟ ΝΟΜΑΡΧΙΑΚΗ ΑΥΤΟΔΙΟΙΚΗΣΗ ΔΩΔΕΚΑΝΗΣΟΥ

Ρόδος 27 και 28 Μαΐου 2005

Συνεδριακό Κέντρο Ξενοδοχείου Rodos Palace

ΠΡΟΓΡΑΜΜΑ

Παρασκευή 27 Μαΐου

9.30 -10.00 Προσέλευση -Εγγραφές Συνέδρων.

10.00- 10.30 Εναρξη -Χαιρετισμοί

10.30-10.45 Πολιτισμός και Ανάπτυξη της Δωδεκανήσου

Μαχαιρίδης Γιάννης, Νομάρχης Δωδεκανήσου

10.45-11.00 Ο ρόλος της Αυτοδιοίκησης στην τοπική Ανάπτυξη

Γιαννόπουλος Γιώργος, Δήμαρχος Ροδίων, Αντιπρόεδρος ΚΕΔΚΕ, Πρόεδρος ΤΕΔΚ Δωδεκανήσου

11.00-11.20 Διάλειμμα

11.20-11.35 Η φυσιογνωμία του Νομού Δωδεκανήσου

Κουσουρνάς Στάθης, Αντινομάρχης Δωδεκανήσου

11.35-11.50 Αποτελέσματα Αναπτυξιακής Ημερίδας Επαρχείου Κω

Κυπραίου Μαρία, Επαρχος Κω.

Θεματική Ενότητα: **Ανάπτυξη Ανθρώπινου Δυναμικού.**

(Εκπαίδευση -Κατάρτιση -Απασχόληση).

11.50-12.05 Ρόδος -Κέντρο Μεσογειακό, Ευρωπαϊκό, Πολιτισμού και Επιστήμης;

Πεπελάσης Αδαμάντιος

12.05-12.20 Ο ρόλος του Πανεπιστημίου Αιγαίου

Βιτσιλάκη Χρυσή, Κοσμήτορας Σχολής Ανθρωπιστικών Επιστημών Πανεπιστημίου Αιγαίου.

12.20-12.35 Απασχόληση -Κατάρτιση. Εμπειρίες και προοπτικές στην τοπική αγορά εργασίας.

Μοσχογιάννης Δημήτριος, Οικονομολόγος, Πρόεδρος τοπικού παραρτήματος Ι.Ν.Ε. ΓΣΕΕ -ΑΔΕΔΥ.

12.35-12.50 Οι θέσεις των εργαζομένων για την ανάπτυξη της Δωδεκανήσου

Σαρρής Μπάμπης, Εκπρόσωπος Εργατικού Κέντρου Ρόδου

Θεματική Ενότητα: **Βασικές Υποδομές.**

(Μεταφορές -Ενέργεια -Επικοινωνία).

12.50-13.05 Θαλάσσιες Μεταφορές για τα Δωδ/σα: Ρόλοι, προβλήματα και προοπτικές

Λεκάκου Μαρία, Λέκτορας τμήματος Ναυτιλίας και Επιχειρηματικών Υπηρεσιών Πανεπιστημίου Αιγαίου.

13.05- 13.20 Η συμβολή των λιμενικών υποδομών στην Ανάπτυξη της Δωδεκανήσου.

Πάλλης Θάνος, Λέκτορας τμήματος Ναυτιλίας και Επιχειρηματικών Υπηρεσιών Πανεπιστημίου Αιγαίου.

13.20-13.35 Διαχείριση Υδατικών πόρων Νομού Δωδεκανήσου

Καραμούζης Διαμαντής, Καθηγητής Αριστοτελείου Πανεπιστημίου Θεσσαλονίκης.

13.35-13.50 Υφιστάμενη κατάσταση στον τομέα των Τηλεπικοινωνιών και προοπτικές

Γκαβογιάννης Παναγιώτης, Προϊστάμενος Τηλεπικοινωνιακού Διαμερίσματος Δωδεκανήσου.

Ευθυμίου Ηλίας, Προϊστάμενος τμήματος Επιχειρησιακών πελατών Δωδεκανήσου.

13.50-14.05 Η Ενέργεια στα Δωδεκάνησα. Παρούσα κατάσταση - Προοπτικές.

Χαραλάμπης Μανώλης, Χημικός Μηχανικός ΕΜΠ, Διευθυντής Ενεργειακού Γραφείου Νομού Δωδεκανήσου Α.Ε.

14.05-14.45 Συζήτηση

14.45 Γεύμα μπουφές.

Θεματική Ενότητα: **Κοινωνία της Πληροφορίας**

(Σύγχρονες Υπηρεσίες, Πληροφόρηση, Συμμετοχή).

18.00-18.15 Η Πληροφορική στη Δωδεκάνησο: Ανταπόκριση στην πρόκληση και νέες προοπτικές.

Τσολακίδης Κώστας, Ηλεκτρονικός Μηχανικός, Επίκουρος Καθηγητής Πανεπιστημίου Αιγαίου.

Θεματική Ενότητα: **Περιφερειακές προτεραιότητες -Νησιωτικός χώρος.**

18.15-18.30 Εναλλακτικές μορφές επενδύσεων.

Κασέκας Λάζαρος, Πρόεδρος 12ου Περιφερειακού τμήματος του Οικονομικού Επιμελητηρίου Ελλάδος.

18.30-18.45 Επενδυτικές ευκαιρίες Νομού Δωδεκανήσου και νέο θεσμικό πλαίσιο.

Φώκιαλη Πέρσα, Επίκουρος Καθηγήτρια Πανεπιστημίου Αιγαίου ΤΕ. ΠΑ.ΕΣ εκπρόσωπος Οικονομικού Επιμελητηρίου Δωδεκανήσου.

18.45-19.05 Διάλειμμα.

19.05-19.20 Διαρθρωτική Νησιωτική πολιτική της Ευρωπαϊκής Ενωσης στη νέα προγραμματική περίοδο.

Κόνσολας Νίκος, Καθηγητής, Πρόεδρος του Ινστιτούτου Περιφερειακής Ανάπτυξης.

19.20-19.35 Η ανάγκη εφαρμογής Νησιωτικής πολιτικής

Βαβούρας Γιάννης, Καθηγητής Οικονομικής Πολιτικής Παντείου Πανεπιστημίου.

19.35-19.50 Ο προοπτικές Ανάπτυξης της Δωδεκανήσου στα πλαίσια της Διευρυμένης Ευρωπαϊκής Ενωσης.

Ρουμελιώτης Παναγιώτης, Καθηγητής Διεθνούς και Ευρωπαϊκής Οικονομίας Παντείου Πανεπιστημίου.

Θεματική Ενότητα: **Συμμετοχή της Αυτοδιοίκησης στην Ανάπτυξη**

19:50-20:05 Η εμπειρία από την εφαρμογή του Γ΄ΚΠΣ

Τσεκούρας Γιώργος, Πολεοδόμος, Χωροτάκτης, Μηχανικός Περιφερειακής Ανάπτυξης

20:05-20:20 Δ΄ΚΠΣ και Δωδεκάνησα

Βουτσίνος Αντώνης, Προϊστάμενος Διαχειριστικής Αρχής του Π.Ε.Π. Νοτίου Αιγαίου

20:20-21:00 Συζήτηση

Σάββατο 28 Μαΐου

Θεματική Ενότητα:

Παραγωγικοί Τομείς

(Γεωργία-Κτηνοτροφία-Αλιεία, Μεταποίηση, Υπηρεσίες, Τουρισμός, Έρευνα & Τεχνολογία)

9:30-9:45 Κατευθυντήριες δράσεις για τον Τουρισμό της περιοχής όπως προκύπτουν από πρωτογενή έρευνα τουριστικής αγοράς

Τσέλιου Χριστίνα, Μέλος της Επιστημονικής ομάδας Τουρισμού του Επιμελητηρίου Δωδεκανήσου

9:45-10:00 Καινοτόμες εμπειρίες-Η αναδημιουργία του αρχαίου θαύματος του Κολοσσού

Μπαρμπούτης Γιώργος, μέλος της Επιστημονικής Ομάδας Τουρισμού του Επιμελητηρίου Δωδεκανήσου.

10:00-10:15 Διατήρηση και ενίσχυση της θέσης της περιοχής μας ως προορισμός μαθητικού τουρισμού.

Τσέλιος Γιώργος, μέλος της Επιστημονικής Ομάδας Τουρισμού του Επιμελητηρίου Δωδεκανήσου.

10:15-10:30 Στρατηγικός Σχεδιασμός μέσω ενός Οργανισμού Διαχείρισης Προορισμού.

Κωτιάδης Ηλίας, Πρόεδρος Επιμελητηρίου Δωδεκανήσου και ΔΕΤΑΠ

10:30-10:45 Προβλήματα του Τουριστικού και Ξενοδοχειακού τομέα της Δωδεκανήσου

Μηναΐδης Βασίλης, Πρόεδρος Π.Ο.Ξ. και Ένωσης Ξενοδόχων Ρόδου.

10:45-11:00 Το Εμπόριο στο νησιωτικό χώρο: Προκλήσεις και προοπτικές

Καραγιάννης Παναγιώτης, Πρόεδρος Ομοσπονδίας Εμπορικών Συλλόγων Δωδεκανήσου και Αντιπρόεδρος Εθνικής Συνομοσπονδίας Ελληνικού Εμπορίου

11:00-11:15 Το αναπτυξιακό πρότυπο της Δωδεκανήσου και ο Τουρισμός-Εξελίξεις και προοπτικές

Δρ. Λογοθέτης Μιλτιάδης, Διευθυντής Ινστιτούτου Τουριστικών και Ξενοδοχειακών Ερευνών (Ρόδος).

11:15-11:30 Ανάπτυξη της Επιχειρηματικότητας στα Δωδεκάνησα

Αρχοντάκης Κυριάκος, Οικονομολόγος, Δρ. Διεθνών και Ευρωπαϊκών Σπουδών.

11:30-11:50 Διάλειμμα

11:50 - 12:05 Αποτελέσματα Αναπτυξιακής Ημερίδας Επαρχείου ΚΑΛΥΜΝΟΥ

Σιφουνιού Χρυσούλα, Έπαρχος Καλύμνου

12:05 - 12:20 Η προοπτική της Αλιείας στο Νομό Δωδεκανήσου

Τσιώκας Απόστολος, Γενικός Διευθυντής Αλιείας Υπουργείου Αγροτικής Ανάπτυξης και Τροφίμων.

12:20 - 12:35 Νέα κοινή Αγροτική πολιτική. Εξελίξεις - προοπτικές

Τσιφόρος Γιάννης, Γενικός Διευθυντής ΠΑΣΕΓΕΣ.

12:35 - 12:50 Μαρασμός ή Ανάπτυξη. Δυνατότητες, προοπτικές και προϋποθέσεις για το μέλλον του πρωτογενή τομέα

Πελλέρας Ιωάννης, Γεωπόνος ΕΑΣΔ.

12:50 - 13:05 Η άλλη όψη της επίσκεψης

Κολιάδης Αλέξανδρος, Πρόεδρος Ξεναγών Ρόδου.

13:05 - 14:00 Συζήτηση

14:00 Γεύμα μπουφές

Θεματική Ενότητα: **Βελτίωση Ποιότητας Ζωής**

(Υγεία - Πρόνοια, Πολιτισμός, Χωροταξία - Πολεοδομία)

18:00 - 18:15 *Πολιτιστική κίνηση στα Δωδεκάνησα, Πραγματικότητα και προοπτικές*

Μακρής Μανόλης, Στέγη Γραμμάτων και Τεχνών Δωδεκανήσου.

18:15 - 18:30 *Η διαχείριση του Περιβάλλοντος και η προστασία της Πολιτιστικής κληρονομιάς, στρατηγικοί άξονες στην Ανάπτυξη των νησιών μας*

Μοροπούλου Τώνια, Καθηγήτρια Ε.Μ.Π., μέλος της Διοικούσας Επιτροπής Τ.Ε.Ε. Ελλάδος.

18:30 - 18:45 *Κοινοτικά Ευρωπαϊκά Προγράμματα στον τομέα του Πολιτισμού: Εμπειρίες και προοπτικές*

Μιχαηλίδου Μάνια, Προϊσταμένη 4ης Εφορίας Βυζαντινών Αρχαιοτήτων.

18:45 - 19:00 Η *Ανάπτυξη στην Υγεία και η συμβολή της Υγείας στην Ανάπτυξη*

Σπανός Ιερόθεος, 23-05-2005ρ. Πανεπιστημίου Αθηνών Διευθυντής Β΄ Χειρουργικής Κλινικής Γενικού Νοσοκομείου Ρόδου, Εκπρόσωπος Ιατρικού Συλλόγου Ρόδου.

19:00 - 19:20 Διάλειμμα

19:20 - 19:35 *Αποτελέσματα Αναπτυξιακής Ημερίδας Επαρχείου ΚΑΡΠΑΘΟΥ*

Ερωτόκριτος Μιχάλης, Έπαρχος ΚΑΡΠΑΘΟΥ

19:35 - 19:50 *Χωροταξικός - Πολεοδομικός Σχεδιασμός στα Δωδεκάνησα. Θεσμικό πλαίσιο, αρχές, στόχοι, προβλήματα, προοπτικές, προτεραιότητες*

Βενέρης Παναγιώτης, Πρόεδρος ΤΕΕ, τμ. Δωδεκανήσου

19:50 - 20:05 *Ειδικές μορφές Τουρισμού - Σύγχρονη αναπτυξιακή διαδικασία. Προτάσεις για χωροθέτηση νέων γηπέδων GOLF στη Ρόδο*

Ξάνθης Αγαπητός, μέλος ΔΕ ΤΕΕ, τμ. Δωδεκανήσου. Ομάδα εργασίας ΤΕΕ Δωδεκανήσου.

20:05 - 21:00 Συζήτηση.

ΑΝΑΠΤΥΞΙΑΚΟ ΣΕ ΚΑΡΠΑΘΟ -ΚΑΣΟ

Η Περιφέρεια Νοτίου Αιγαίου στα πλαίσια της ενημέρωσης για το νέο αναπτυξιακό Νόμο θα πραγματοποιήσει το Σάββατο 4 Ιουνίου στην Κάρπαθο και την Κυριακή 5 Ιουνίου στην Κάσο, ημερίδες σχετικά με αυτό το θέμα.

Κατά τη διάρκεια αυτών των ημερίδων -συναντήσεων στα δύο νησιά, το κλιμάκιο του Τμήματος Ανάπτυξης της Περιφέρειας θα ενηρώσει τόσο τους φορείς, όσο και τους επιχειρηματίες και τους πολίτες για τις δυνατότητες και τις προοπτικές του διανοίγονται με το νέο Νόμο.

Ο νέος Αναπτυξιακός Νόμος στόχο έχει την επίτευξη της ανάπτυξης, τη στήριξη της απασχόλησης, περιφερειακή σύγκλιση και της κοινωνικής συνοχής, έτσι ώστε τα νησιά μας να αποτελέσουν ένα υπόδειγμα υψηλών οικονομικών επιδόσεων, ένα υπόδειγμα ισόρροπης και βιώσιμης ανάπτυξης.



ΑΚΡΙΤΙΚΑ

κουβεντούλες με κάποιο νόημα

«Η φοβερότερη εκδίκηση είναι να περιφρονείς αυτούς που σε εχθρεύονται, αν και είσαι βέβαιος ότι μπορείς να τους συντρίψεις».
ΜΠΑΛΖΑΚ

Θάρσει· λέγων τ' αληθές ου σφαλεί ποτέ
ΣΟΦΟΚΛΗΣ

WINSTON CHURCHILL: Ο ελεύθερος Τύπος μπορεί να είναι καλός ή κακός Τύπος, ο ανελεύθερος δεν θα γίνει ποτέ τίποτε άλλο από κακός τύπος

ΒΑΣΗ Η ΤΟΥΡΙΣΤΙΚΗ ΣΥΝΕΙΔΗΣΗ

Η πύλη του παραδείσου έχει χαραγμένες τις λέξεις «υποδομή» και «τουριστική συνείδηση». Μια χώρα που ο ήλιος τη λατρεύει και τη λούζει με το φως του, ένας τόπος ευλογημένος από τους θεούς, όπου το νέκταρ και η αμβροσία μπορούν να γίνουν τα εδέσματα των κοινών θνητών, μια επικράτεια που οι ακτές της σαν δαντέλες απλώνονται μαζί με νησιά - σειρήνες έτοιμες να μαγέψουν και τον πιο απαιτητικό περιηγητή.

Το ταξίδι προς τη φύση, η συνάντηση με το μύθο και τα μεσογειακά καλούδια εξάπτουν τη φαντασία του επισκέπτη, που ζητά να ανακαλύψει ένα σύγχρονο επίγειο παράδεισο.

Σ' αυτό το παγκόσμιο πολυπολιτισμικό χωριό στο οποίο τείνει να μετατραπεί η υφήλιος, όπου οι αποστάσεις εκμηδενίζονται, οι απαιτήσεις του επισκέπτη δεν περιορίζονται στην παρθενική εικόνα του τόπου, αλλά διακλαδώνονται με τις αναγκαίες υποδομές, τις ανέσεις και την υψηλή παροχή υπηρεσιών. Χρόνια τώρα, οι κάτοικοι αυτού του τόπου, που ο θεός του δώρισε το «διαβατήριο» του φυσικού κάλους, λειτουργώντας στη λογική της «αρπαχτής» και της εύκολης λείας, έβλεπαν τον τουρίστα αρκετές φορές ως υποψήφιο θύμα. Δεν αντελήφθησαν πως ο κάθε επισκέπτης που έρχεται στη χώρα αποτελεί τη ζωντανή διαφήμιση και πως για να κάνει τη χώρα μόνιμο προορισμό του, πρέπει να τύχει υπηρεσιών υψηλού επιπέδου τόσο στους χώρους εστίασης και διασκέδασης όσο και στα μέσα μεταφοράς (θαλάσσια και επίγεια). Οι πρωτοβουλίες του υπουργείου Τουρισμού και του Δημήτρη Αβραμόπουλου βρίσκονται προς τη σωστή κατεύθυνση, όμως για να αυξήσουμε τα μεγέθη του τουρισμού μας θα πρέπει, εκτός από τις καλές κλίνες που διαθέτουμε, να δημιουργήσουμε έργα υποδομής (γήπεδα γκολφ, μαρίνες και δρόμους), αλλά να ελέγξουμε και την παροχή υπηρεσιών και το παιχνίδι των τιμών καθώς ένας εσπρέσο στο Κολωνάκι πληρώνεται χρυσάφι, όταν στη Βία Βένετο, παραδείγματος χάριν, στοιχίζει λιγότερο από δύο ευρώ.

ΝΑΙ ΜΕΝ, ΑΛΛΑ...!

Πρωτιές της χώρας μας με τους Ολυμπιακούς, το Ευρωπαϊκό Κύπελλο ποδοσφαίρου και τώρα με τη Γιουροβίζιον, αλλά το ερώτημα παραμένει...

Είμαστε σε θέση να αξιοποιήσουμε έστω και τώρα θετικά τον θρίαμβο της Ελενας Παπαρίζου και να ρίξουμε νερό στον μύλο του τουρισμού και να κινήσει ακάθεκτος;

Δεν παραγνωρίζουμε, αντίθετα μάλιστα, τις συνεχείς προσπάθειες του επί της Τουριστικής Ανάπτυξης αρμόδιου υπουργού Δημήτρη Αβραμόπουλου να αντιστρέψει και να τονώσει τους τουριστικούς οιωνούς για την Ελλάδα.

Πέραν όμως των απτών αποτελεσμάτων του, θα πρέπει και οι άλλοι συναρμόδιοι υπουργοί να κινηθούν, συμπαρατασσόμενοι προς επίτευξη του ίδιου σκοπού.

Ο επί της Ανάπτυξης π.χ. υπουργός δεν θα πρέπει να ασχοληθεί σοβαρότερα με το θέμα της ακρίβειας, που, εκτός των ελληνικών νοικοκυριών, «τσουρουφλίζει» ιδιαίτερα κάθε θερινή περίοδο τα τουριστικά θέρετρα;

Δήμοι, κοινοτικά διαμερίσματα, νομαρχιακές αυτοδιοικήσεις, δεν πρέπει, επιτέλους, να ασχοληθούν αποτελεσματικά με το θέμα της καθαριότητας των περιοχών τους, τον περιορισμό των ανεξέλεγκτων χωματερών, την ασυδοσία ηχητική και κυκλοφοριακή στα γεωγραφικά όρια της δικαιοδοσίας τους;

Λιμενικές υπηρεσίες θα συνεχίσουν να κάνουν και φέτος... τα στραβά μάτια στους «πειρατές» του αιγιαλού, τα ταχύπλοα τα οποία απειλούν την αρτιμέλεια των μελών οικογενειών που ξεκίνησαν, πολλές φορές από την... άλλη άκρη της Γης, για να γνωρίσουν τις πεντακάθαρες ελληνικές θάλασσες;

Υψωσε ο επί της Ανάπτυξης υπουργός τη φωνή του τη νύχτα του Σαββάτου συμμετέχοντας στους πανηγυρισμούς για τη νίκη της χώρας στη Γιουροβίζιον.

Πριν όμως κοπάσουν οι ιαχές της νίκης αυτής, ας πάρει το φραγγέλιο να πατάξει την κερδοσκοπία στα τουριστικά θέρετρα.

Οπου η ακρίβεια, το ξέρει πολύ καλά και ο ίδιος, είναι το «Numper One».

ΚΕΡΔΙΣΑΜΕ ΤΟ ΣΤΟΙΧΗΜΑ

Από το Σάββατο το βράδυ ένα εθνικό απωθημένο έγινε πραγματικότητα. Το κάστρο που ακούει στο όνομα Γιουροβίζιον έπεσε κι αυτό, με την Ελλάδα να κατακτά μια περίλαμπρη θέση στο ευρωπαϊκό και όχι μόνο μουσικό στερέωμα.

Το παιχνίδι με τις νότες δεν έχει σύνορα. Αποτελεί έναν άριστο πρεσβευτή για τη χώρα μας αποδεικνύοντας πως οι σωστές επιλογές, η οργανωμένη δουλειά, η ομαδική προσπάθεια μπορούν να φέρουν το επιθυμητό αποτέλεσμα.

Η χώρα έχει ανάγκη από εθνικές ανατάσεις, όχι εγκλωβισμένες αυστηρά στη λογική του «άρτος και θεάματα», αλλά γιατί πρέπει και μπορεί να διεκδικεί με αξιώσεις το ρόλο που της αρμόζει στα διεθνή πολιτιστικά πράγματα. Η μουσική και οι άλλες μορφές τέχνης μπορούν κάλλιστα να γίνουν για μας μιας μορφής «βαριά βιομηχανία». Μπορούν με τη στήριξη του κράτους και με έναν κεντρικό σχεδιασμό να γίνουν ένα ελκυστικό προϊόν, που θα συνδεθεί άρρηκτα με τον τουρισμό μας.

Η Ελλάδα μπορεί. Αρκεί να προσπαθήσει.

ΕΝΑ ΤΑΞΙΔΙ

Τα αποτελέσματα του ταξιδιού του πρωθυπουργού, Κώστα Καραμανλή, στις ΗΠΑ, θα ήταν παράτολμο να τα αξιολογήσουμε σήμερα. Ομως, οι φιλόφρονες λόγοι της αμερικανικής ηγεσίας δείχνουν ότι κάτι καλό θα προκύψει. Αλλωστε, το να βλέπει ο Ελληνας πρωθυπουργός, στον ένα χρόνο θητείας του, τέσσερις φορές τον αρχηγό του Λευκού Οίκου, δεν είναι συνηθισμένο γεγονός. Θα υπενθυμίσω το παρελθόν, που ο πρωθυπουργός της χώρας ήταν στην «αναμονή», για να εξασφαλίσει μια συνάντηση.

Το θέμα όμως δεν είναι αυτό. Το θέμα είναι ότι, όσο καλά κι αν πάει η πρωθυπουργός, δεν μπορεί να αποδώσει η προσπάθεια, αν το σύνολο του κυβερνητικού σχήματος δεν διακατέχεται από αίσθημα σοβαρότητας και υπευθυνότητας.

Δεν είναι δυνατόν, τη στιγμή που ο πρωθυπουργός δίνει τη μάχη του στο εξωτερικό για τα ελληνικά συμφέροντα, γεγονότα ήσσονος σημασίας να αμαυρώνουν την εικόνα της κυβέρνησης. Δεν θα αναφερθούμε σήμερα σε πρόσωπα και πράγματα, κάτι που θα κάνουμε όμως πολύ σύντομα. Θα επισημάνουμε πάντως ότι η ευθιξία πρέπει να χαρακτηρίζει τους δημόσιους άνδρες. Και το τελευταίο διάστημα έχουν παρατηρηθεί φαινόμενα απαράδεκτα, με αποκορύφωση την περασμένη εβδομάδα.

ΚΡΕΙΤΤΟΝ ΤΟ ΣΙΓΑΝ

Και όμως. Μπορεί να έγινε η αποκάλυψη γύρω από τις επιχειρηματικές δραστηριότητες του διευθυντού του Γραφείου Τύπου του Προκόπη Παυλόπουλου, όμως το ΠΑΣΟΚ στην ουσία δεν αποτόλμησε να ανεβάσει τους τόνους και να παίξει το παιγνίδι «Να η ευκαιρία». Οχι μόνο διότι μπροστά στα όσα έχει κάνει το ίδιο επί τόσα χρόνια αυτό που συνέβη είναι πταίσμα, αλλά και διότι γνωρίζουν πολύ καλά στο κόμμα της αξιωματικής αντιπολίτευσης ότι η κυβέρνηση έχει πληθώρα στοιχείων για σκάνδαλα σε βάρος των κυβερνήσεων του ΠΑΣΟΚ και έτσι και αρχίσει να δημοσιοποιεί τα ΠΑΣΟΚικά πεπραγμένα δεν θα τους ξεπλένει ούτε ο ημέτερος Αχελώος -για να αποταθούμε στο γνωστό Νιαγάρα. Επομένως, κρείττον σιγάν ή, επί το λαϊκότερον, «τουμπεκί ψιλοκομμένο»...

ΟΑΝΤΡΙΚΟΣ ΣΤΗΝ ΡΟΔΟ

Η οικογένεια Φώτη Χατζηδιάκου εθεάθη το βράδυ του Σαββάτου να συντρώγει σε ψαροταβέρνα της Παλιάς Πόλης με την οικογένεια του Αντρίκου Παπανδρέου, αδερφού του Προέδρου του ΠΑΣΟΚ. Και όπως φάνηκε σε κάποιους που καθόταν σε διπλανά τραπέζια πρέπει να είπαν πολλά ενδιαφέροντα.

Ο Αντρίκος ήρθε στη Ρόδο για λίγες μέρες για ξεκούραση και διέμενε στο «Χίλτον».

ΓΙΑ ΤΙΣ ΚΑΡΕΚΛΕΣ

Αδιόρθωτοι και αμετανόητοι αυτοί, οι λεγόμενοι κομματικοί, όλων των αποχρώσεων. Το μόνο, τελικά, που τους ενδιαφέρει είναι η καρέκλα. Αν μάλιστα, συνοδεύεται και από... μάσα, τόσο το καλύτερο.

Τους είδατε να ενδιαφέρονται ποτέ για τα προβλήματα του τόπου; Για την... πούγκα τους ενδιαφέρονται.

ΚΟΙΤΑΞΤΕ, ΠΟΙΟΙ ΟΜΙΛΟΥΝ!

Το πρόσφατο περιστατικό με το διευθυντή του Γραφείου Τύπου του κ. Παυλόπουλου, και μάλιστα ερήμην του υπουργού, θα αποδειχθεί ατυχής στιγμή και για την αξιωματική αντιπολίτευση, με τον τρόπο που προσπάθησε να εκμεταλλευθεί το θέμα. Και αυτό διότι οι δημόσιες καταγγελίες για κομματικοποίηση του κράτους, από τη ΝΔ, μόνο τη θυμηδία μπορούν να προκαλέσουν στους Ελληνες. Το ένα τρίτον εξ αυτών βίωσε στο πετσί του την πράσινη λαίλαπα στην κρατική μηχανή, θύμα του κομματικού κράτους. Το άλλο ένα τρίτο είναι αυτό που επί σειράν ετών ήταν ο βραχίονας του ΠΑΣΟΚ στον ευρύτερο δημόσιο τομέα. Και το έτερον ένα τρίτο είναι αυτοί που κατηγορούν τώρα τη ΝΔ ότι ακολουθεί αμερόληπτη και αξιοκρατική τακτική και δεν διορίζει στο Δημόσιο τα παιδιά της παράταξης!

Οσο και αν προσπαθεί το ΠΑΣΟΚ, είναι πολύ νωρίς ακόμη για να απαλείψει από τη μνήμη των Ελλήνων τον εικοσαετή βίο και την πολιτεία του. Η ζημιά η οποία έχει επέλθει στη χώρα από το ρίζωμα της διαφθοράς στο Δημόσιο και το κόστος που αυτή συνεπάγεται είναι εγγεγραμμένη στο παθητικό του ΠΑΣΟΚ. Το κόμμα που κατάντησε την Ελλάδα χώρα σκανδάλων, προκαλώντας την αγανάκτηση ακόμη και των ψηφοφόρων του. Που δίχασε τους Ελληνες. Που διέσυρε τη χώρα διεθνώς με παρανομίες, το κόστος των οποίων καλούμαστε τώρα να πληρώσουμε. Που έδωσε άλλο νόημα στην εντιμότητα, καθιστώντας την από αυτονόητη προϋπόθεση σε πολιτικό προσόν (!), ακκίζεται τώρα ως παρθένος, διεκδικώντας ρόλο κήνσορος, τη στιγμή μάλιστα που το παρελθόν του ακυρώνει τη νομιμοποίησή του αυτή και, απλώς, αναδεικνύει την πελώρια υποκρισία του.

ΦΥΓΕ Ο ΧΑΡΙΛΑΟΣ

- Απαράμιλλα συνεπής στις αρχές του και «αμετανόητος» κομμουνιστής όπως ο ίδιος έλεγε, φρόντιζε πάντοτε να δείχνει ότι αυτή ήταν η κορυφαία του επιδίωξη.

Συνήθιζε να λέει με πείσμα ότι «η ιστορία ετοιμάζει τις επόμενες εκπλήξεις σε όλους εκείνους που της εκφωνούν τον επιτάφιο». Προχθές το απόγευμα, ο Χαρίλαος Φλωράκης, ο ιστορικός ηγέτης της Αριστεράς και ένας από τους τελευταίους αυθεντικούς μάρτυρες της πολιτικής ιστορίας του αιώνα, έφυγε από τη ζωή σε ηλικία 91 ετών.

Στάθηκε πάντα, όπως αναγνωρίζουν εχθροί και φίλοι, απαράμιλλα συνεπής στις αρχές του και ήταν αμετανόητος κομμουνιστής, φροντίζοντας πάντοτε να δείχνει ότι αυτή ήταν η κορυφαία του επιδίωξη. «Θέλω πάντοτε να κάνω το καθήκον μου σαν μέλος του κόμματος», έλεγε για το ΚΚΕ, το κόμμα στο οποίο στρατεύθηκε, αγωνίστηκε και πάλεψε με όλα τα μέσα στην πολύπαθη ζωή του. Ζεστός, αυθόρμητος, γνήσιος λαϊκός ηγέτης και θυμόσοφος κέρδισε τον σεβασμό των αστικών κομμάτων, που έβλεπαν για πρώτη φορά απέναντί τους έναν συνομιλητή από την άλλη όχθη.

Η ελληνική πολιτική γίνεται, σίγουρα, φτωχότερη με την απουσία του.

Αιωνία η μνήμη του.

Υ.Τ.Ε.

ΔΟΘΗΚΑΝ ΧΘΕΣ ΣΤΗΝ ΔΗΜΟΣΙΟΤΗΤΑ

ΤΑ ΣΥΜΠΕΡΑΣΜΑΤΑ ΤΗΣ ΔΙΕΘΝΟΥΣ ΣΥΝΑΝΤΗΣΗΣ

της Ρόδου κατά των πυρηνικών αντιδραστήρων

Ο πλανήτης κινδυνεύει να βρεθεί σε μια μη αναστρέψιμη πορεία προς την καταστροφή του

Δόθηκαν χθες στη δημοσιότητα από το Αντιπυρηνικό Παρατηρητήριο Μεσογείου (έδρα: Ρόδος) τα συμπεράσματα της διεθνούς συνάντησης για την αποτροπή εγκατάστασης νέων πυρηνικών αντιδραστήρων, που πραγματοποιήθηκε στην Ρόδο στο χρονικό διάστημα 20-21 Μαΐου.

Ταυτόχρονα δημοσιοποιήθηκε και το κείμενο που υπεγράφη, γνωστό ως «Έκκληση της Ρόδου» με το οποίο επιδιώκεται η ευαισθητοποίηση της διεθνούς κοινής γνώμης.

ΣΥΜΠΕΡΑΣΜΑΤΑ

Πραγματοποιήθηκε την Παρασκευή 20 και το Σάββατο 21 Μαΐου 2005 στη Ρόδο «Διεθνής Συνάντηση για την αποτροπή εγκατάστασης νέων πυρηνικών αντιδραστήρων», που συνδιοργάνωσαν το Αντιπυρηνικό Παρατηρητήριο Μεσογείου, το Τεχνικό Επιμελητήριο Ελλάδας, η Νομαρχιακή Αυτοδιοίκηση Δωδεκανήσου, η Τοπική Ένωση Δήμων και Κοινοτήτων Δωδεκανήσου και το ΤΕΕ/Τμ. Δωδεκανήσου. Από τους χαιρετισμούς των συνδιοργανωτών φορέων, των εκπροσώπων των πολιτικών Κομμάτων, τις εισηγήσεις των ειδικών επιστημόνων και οργανώσεων από την Ελλάδα, την Τουρκία, τη Βουλγαρία και την Κύπρο και τη συζήτηση που ακολούθησε, προκύπτουν τα παρακάτω συμπεράσματα :

-Ο Πλανήτης ΓΗ κινδυνεύει όσο ποτέ άλλοτε να βρεθεί σε μία μη αναστρέψιμη πορεία προς την καταστροφή του. Οι επίσημες Διεθνείς Εκθέσεις για τις κλιματικές αλλαγές, οι πλέον έγκυρες επιστημονικές μελέτες και πολιτικές αναλύσεις, οδηγούν αβίαστα στο συμπέρασμα οτι χρειάζονται άμεσα και επείγοντα μέτρα για τη σωτηρία του.

-Οι μεγάλες οικονομικές και πολιτικές δυνάμεις σε παγκόσμιο επίπεδο, που αυτές κυρίως ευθύνονται για την ανατροπή της οικολογικής ισορροπίας στον Πλανήτη, τηρούν μία υποκριτική στάση στα ζητήματα προστασίας του Περιβάλλοντος. Ειδικότερα στα θέματα των πυρηνικών, η στρατηγική πολιτική των πυρηνικών δυνάμεων και κυρίως των ΗΠΑ που ετοιμάζουν νέα όπλα και επαναφέρουν τα σχέδιά τους για τον πόλεμο των Άστρων, κρίνεται τυχοδιωκτική και επικίνδυνη. Σε πολύ πρόσφατη ομιλία του ο τ. Υπουργός Άμυνας των ΗΠΑ Robert McNamara κατηγόρησε τη χώρα του οτι ωθεί τον Κόσμο σε μιά πυρηνική καταστροφή.

-Αυτές τις μέρες περνά ξανά για επικύρωση από την Ολομέλεια του ΟΗΕ η νέα Συνθήκη Μη Διάδοσης Πυρηνικών Όπλων (ΝΡΤ). Ζητάμε από την Ελληνική Κυβέρνηση να επικυρώσει τη Συνθήκη αυτή ανταποκρινόμενη στο καθολικό αίτημα της Παγκόσμιας Κοινής Γνώμης και να μην ακολουθήσει την οδό της αποχής από την ψηφοφορία όπως είχε γίνει την προηγούμενη φορά.

-Με άλλοθι την έναρξη εφαρμογής του Πρωτοκόλλου του Κυότο και την αύξηση της τιμής του πετρελαίου οι πυρηνικές δυνάμεις επιδιώκουν να αναζωπυρώσουν το ενδιαφέρον για την κατασκευή νέων πυρηνικών αντιδραστήρων και να εμφανίσουν τη λύση ως μονόδρομο για το Ενεργειακό Πρόβλημα.

-Στην περιοχή μας η προώθηση σχεδίων για κατασκευή νέων πυρηνικών αντιδραστήρων στην Τουρκία, Βουλγαρία και Ρουμανία σηματοδοτεί νέες απειλές για την Ανάπτυξη, το Περιβάλλον , την Ειρήνη, την ίδια τη Ζωή. Ειδικότερα για τον πυρηνικό σταθμό στο Μπέλενε της Βουλγαρίας, του οποίου ήδη ξανάρχισαν μετά από μακρόχρονη διακοπή οι διαδικασίες για την κατασκευή του, καταγγέλθηκαν ως ανεπαρκείς και διάτρητες οι μελέτες περιβαλλοντικών επιπτώσεων.

-Οποιοδήποτε πυρηνικό εργοστάσιο σε οποιαδήποτε χώρα, αποτελεί σοβαρή απειλή που δεν γνωρίζει σύνορα, ούτε κάνει διακρίσεις και από την άποψη αυτή η απόφαση εγκατάστασης πυρηνικών αντιδραστήρων δεν μπορεί να αποτελεί εσωτερικό ζήτημα της χώρας που αναλαμβάνει αυτή την πρωτοβουλία, αλλά και όλων των λαών των οποίων απειλείται αμεσα η υγεία, η ασφάλεια και η ίδια η επιβίωσή τους.

-Ζητάμε και περιμένουμε από την Ελληνική Κυβέρνηση να πάρει ΑΜΕΣΑ συγκεκριμένες πρωτοβουλίες που θα στοχεύουν στην αποτροπή εγκατάστασης νέων αντιδραστήρων στην περιοχή. **Η Ελλάδα, ως χώρα που έχει προ πολλού απορρίψει το ενδεχόμενο εγκατάστασης πυρηνικών αντιδραστήρων στο έδαφός της, μπορεί και πρέπει να τεθεί επικεφαλής μιάς διεθνούς εκστρατείας για την αποτροπή κατασκευής νέων πυρηνικών αντιδραστήρων και την κατάργηση των υφισταμένων. Συμμάχους μπορεί να βρεί πολλές χώρες εντός και εκτός της ΕΕ. Μία τέτοια πρωτοβουλία όχι μόνο θα συμβάλει στον αγώνα για την Προστασία των ύψιστων αγαθών της Ζωής , του Περιβάλλοντος, της Ειρήνης, αλλά και θα αναβαθμίσει τη διεθνή θέση και το κύρος της χώρας. Είναι μία κίνηση χωρίς κανένα απολύτως οικονομικό και πολιτικό κόστος, αντίθετα με πολλαπλά και σε όλα τα επίπεδα οφέλη. Η Ελλάδα, Φάρος Πολιτισμού και Γενέτειρα των ιδεών της Δημοκρατίας τα αρχαία χρόνια, μπορεί και πρέπει να εκπέμψει ένα νέο μεγάλο σήμα σε όλο τον Πλανήτη που κινδυνεύει.**

-Για άλλη μιά φορά επιβεβαιώθηκε μέσα από στοιχεία και την επιστημονική γνώση οτι:

Α. Είναι μύθος η ασφαλής λειτουργία των πυρηνικών αντιδραστήρων. Η εξέλιξη της πυρηνικής τεχνολογίας, για την οποία δεν υπάρχουν όρια ασφαλείας, δεν μπορεί να αποκλείσει την πυρηνική εκτροπή.

Β. Είναι μύθος οτι παράγεται φθηνή ηλεκτρική ενέργεια από τους πυρηνικούς αντιδραστήρες, ιδιαίτερα σε περιοχές σεισμογενείς. Το υψηλό κόστος εγκατάστασης και λειτουργίας σε συνδυασμό με το μικρό χρόνο λειτουργίας ενος αντιδραστήρα, καθώς και η διαδικασία διαχείρισης των αποβλήτων και του ασφαλούς κλεισίματος ενός πυρηνικού σταθμού, κάνουν αντιοικονομική την επένδυση. Δεν είναι τυχαίο ότι αντιδραστήρες κατασκευάζονται σε όλο τον Κόσμο μόνο με κρατικές επιδοτήσεις.

Γ. Είναι μύθος η καθαρή και χωρίς επιβάρυνση για το περιβάλλον ηλεκτρική ενέργεια από αντιδραστήρες. Τόσο η μόλυνση με ραδιενεργά αέρια κατά τη λειτουργία τους, όσο και η ρύπανση με μεγάλες ποσότητες αερίων που επιβαρύνουν το φαινόμενο του θερμοκηπίου κατά τη διαδικασία διαχείρισης του πυρηνικού καυσίμου και των αποβλήτων, καταρρίπτουν τα επιχειρήματα.

Δ. Εξακολουθεί να παραμένει άλυτο και υπ' αριθμόν 1 πρόβλημα η συσσώρευση μεγάλων ποσοτήτων πυρηνικών αποβλήτων που παραμένουν ενεργά για πολλούς αιώνες.

Και όλα αυτά σε συνθήκες κανονικής λειτουργίας ενός πυρηνικού αντιδραστήρα, χωρίς να υπολογίσει κανείς τις καταστροφικές συνέπειες ενός ατυχήματος από βλάβη στον αντιδραστήρα, , είτε στις δεξαμενές φύλαξης των αποβλήτων, είτε κατά τη μεταφορά τους, είτε από ένα τρομοκρατικό χτύπημα.

-Είναι αναγκαία η αποτροπή της ισορροπίας του τρόμου που έχει δημιουργήσει στις μέρες μας η πυρηνική τεχνολογία. Φτάνουν πιά τα θύματά της, που ανέρχονται σε 1,5 δισεκατομμύριο ανθρώπους που έχουν σκοτωθεί, παραμορφωθεί ή έχουν αρρωστήσει μέχρι σήμερα.

-Η Ζωή και η οικολογική ισορροπία του Πλανήτη, αποτελούν ύψιστα αγαθά που πρέπει έναντι οποιουδήποτε κόστους να διασφαλισθούν. Στην κατεύθυνση αυτή απαιτείται θέσπιση συγκεκριμένων μέτρων και κινήτρων για την προώθηση της Έρευνας και των Επενδύσεων στη χρήση Ανανεώσιμων και Φιλικών πρός το Περιβάλλον πηγών Ενέργειας και η μεγαλύτερη δυνατή προσπάθεια για την εξοικονόμηση Ενέργειας με την αλλαγή πολιτικών και των σημερινών -απαράδεκτων πολλές φορές-καταναλωτικών προτύπων.

-Η ίδρυση με πρωτοβουλία του ΤΕΕ του Αντιπυρηνικού Παρατηρητηρίου Μεσογείου, με έδρα τη Ρόδο, δημιουργεί τις προϋποθέσεις και τις δυνατότητες για το συντονισμό δράσης με κινήσεις πολιτών και οργανώσεις στην Ελλάδα και το εξωτερικό για την αποτροπή της πυρηνικής απειλής. Το Αντιπυρηνικό Παρατηρητήριο Μεσογείου πρέπει να ενισχυθεί ουσιαστικά για να επιτελέσει το ρόλο του.

-Χαιρετίζουμε την έκδοση της ΕΚΚΛΗΣΗΣ της ΡΟΔΟΥ και την κοινή εκστρατεία ενημέρωσης και ευαισθητοποίησης στην Ελλάδα, την Τουρκία, τη Βουλγαρία και την Κύπρο.

-Χαιρετίζουμε την απόφαση διοργάνωσης του Διεθνούς Αντιπυρηνικού Φεστιβάλ Ρόδου και Διεθνούς Συνεδρίου με θέμα «Μεσόγειος-Ευρώπη-όλος ο Πλανήτης χωρίς πυρηνικά» το Μάϊο 2006 με την ευκαιρία συμπλήρωσης 20 χρόνων από την καταστροφή του Τσερνομπίλ

-Καθίσταται αναγκαία όσο ποτέ άλλοτε η ανάπτυξη ενός διεθνούς κινήματος αλληλεγγύης και συνεργασίας. Οι Πολίτες από διαφορετικές χώρες και εθνότητες, με διαφορετικές ιδεολογικές, πολιτικές, θρησκευτικές πεποιθήσεις και καταβολές, αλλά με κοινή τη θέληση να ζήσουν σε ένα Καθαρό Περιβάλλον και ένα Κόσμο Ειρηνικό, μπορούν ενωμένοι να αποτρέψουν την εγκατάσταση νέων πυρηνικών αντιδραστήρων, μπορούν να αποτρέψουν την απειλή μιας πυρηνικής καταστροφής. Σε ένα τέτοιο ενδεχόμενο κανένας ευαίσθητος άνθρωπος δεν μπορεί να μένει αδιάφορος και παθητικός θεατής. Είναι χρέος προς τη σημερινή και τις επόμενες γενιές.

ΕΚΚΛΗΣΗ ΤΗΣ ΡΟΔΟΥ

Εμείς που υπογράφουμε το κείμενο αυτό, πολίτες από διαφορετικές χώρες και εθνότητες, με διαφορετικές ιδεολογικές, πολιτικές, θρησκευτικές πεποιθήσεις και καταβολές, αλλά με κοινή τη θέληση μας να ζήσουμε σε ένα Καθαρό Περιβάλλον και ένα Κόσμο Ειρηνικό χωρίς την απειλή των Πυρηνικών, ενώνουμε τις φωνές μας για να αποτραπεί η εγκατάσταση νέων πυρηνικών αντιδραστήρων και να σταματήσει η λειτουργία των ήδη υφισταμένων στην ευρύτερη περιοχή της Μεσογείου.

Είκοσι σχεδόν χρόνια από την τραγωδία του Τσέρνομπιλ, τις συνέπειες της οποίας πληρώνει ακόμα μεγάλο τμήμα της Ευρώπης, σε μιά εποχή που διεθνώς αναγνωρίζεται οτι ο Πλανήτης κινδυνεύει όσο ποτέ άλλοτε από την πυρηνική απειλή, απευθυνόμαστε στις Κυβερνήσεις των χωρών μας και ζητάμε να αναζητήσουν από κοινού άλλες λύσεις για την επίλυση του Ενεργειακού, λύσεις που υπάρχουν και μας τις δίνει η Φύση, μακριά από επιλογές που θα παρατείνουν την απειλή μιας νέας καταστροφής.

Σε ένα τέτοιο ενδεχόμενο κανένας ευαίσθητος άνθρωπος δεν μπορεί να μείνει αδιάφορος και παθητικός θεατής. Είναι χρέος προς τη σημερινή και τις επόμενες γενιές.

(Ακολουθούν υπογραφές)

ΣΥΝΑΝΤΗΣΗ ΝΟΜΑΡΧΗ ΜΕ ΤΟ ΝΕΟ ΠΡΟΞΕΝΟ ΤΗΣ ΕΛΛΑΔΑΣ ΣΤΗ ΣΜΥΡΝΗ

Με τον νέο Πρόξενο της Ελλάδας στη Σμύρνη κ. Κατοπόδη συναντήθηκε χθες το πρωί ο Νομάρχης Γιάννης Μαχαιρίδης, παρουσία του προέδρου του Νομαρχιακού Συμβουλίου Φώτη Χατζηδιάκου.

Η αναγκαιότητα συνεργασίας των δύο πλευρών σε όλα τα επίπεδα, προκειμένου μεταξύ άλλων να διευκολυνθεί η μετακίνηση των επισκεπτών, κυρίως από την Τουρκία προς τα νησιά μας, αποτέλεσε βασικό σημείο συζήτησης κατά την συνάντηση αυτήν, με τον κ. Μαχαιρίδη να εύχεται στο νέο Πρόξενο της χώρας μας στη Σμύρνη κάθε επιτυχία στο έργο του, με σκοπό πάντα την περαιτέρω βελτίωση των σχέσεων ανάμεσα στην Ελλάδα και την Τουρκία.

ΟΙΚΟΔΙΔΑΣΚΑΛΕΙΟ ΡΩΣΙΚΗΣ ΓΛΩΣΣΑΣ
ΦΑΙΔΡΑΣ ΜΑΛΑΝΔΡΗ
Οδός Λεμεσού 13, Ρόδος • Τηλ. 22410-30836

Η ρωσική γλώσσα είναι το μέσο επικοινωνίας που θα σε βοηθήσει να κατανοήσεις τις ιδιομορφίες της ρωσικής αγοράς, ώστε να μπορέσεις να την κατακτήσεις.

• Ναι!! Μπορείς και στη Ρόδο να μάθεις ρωσικά με τη μοναδική μέθοδο για ξένους του Πανεπιστημίου «ΛΟΜΟΝΟΣΟΒ»

-Σε τμήματα ολιγομελή για όλες τις ηλικίες και επίπεδα
-Σε ταχύρυθμα σεμινάρια για ξενοδοχοϋπάλληλους, ξεναγούς, τουριστικούς πράκτορες, επιχειρηματίες.

• Ειδική προετοιμασία για όσους θέλουν να φοιτήσουν στο κρατικό πανεπιστήμιο «ΛΟΜΟΝΟΣΟΒ»

• Υπεύθυνη προγράμματος σπουδών
ΦΑΙΔΡΑ ΜΑΛΑΝΔΡΗ,
πτυχιούχος του Πανεπιστημίου «ΛΟΜΟΝΟΣΟΒ»
Τηλ. 22410-30836 - 2241043106

ΟΙ ΕΓΓΡΑΦΕΣ ΑΡΧΙΣΑΝ!!

ΣΤΑ ΠΡΟΣΥΝΕΔΡΙΑ ΤΩΝ ΕΠΑΡΧΕΙΩΝ

ΕΝΤΟΝΟΣ ΠΡΟΒΛΗΜΑΤΙΣΜΟΣ *για την ανάπτυξη του νομού*

Δηλώσεις - επισημάνσεις των αντινομαρχών Ζωίδη - Κουσουρνά





Η ανάγκη να υπάρξουν οι απαραίτητες θεσμικές αλλαγές που αφορούν την λειτουργία όλων τω βαθμίδων διοίκησης και αυτοδιοίκησης και τις μεταξύ τους σχέσεις, ώστε να απογειωθεί αναπτυξιακά ο νόμος Δωδεκανήσου, προέκυψε ως βασικό συμπέρασμα των δύο προσυνεδρίων που διεξήχθησαν το Σαββατοκύριακο στην Κω, την Κάρπαθο και την Κάσο.

Τα συνέδρια έγιναν ενόψει του μεγάλου Αναπτυξιακού Συνεδρίου που οργανώνει η Ν.Α.Δ. στη Ρόδο, την προσεχή Παρασκευή και το Σάββατο, είχαν δε ως στόχο να αποτυπώσουν τις ιδιαίτερες συνθήκες και τα προβλήματα των νησιών των δύο Επαρχείων.

Τα συμπεράσματά τους θα παρουσιασθούν με την μορφή εισηγήσεων εκ μέρους των Επάρχων, στο Αναπτυξιακό Συνέδριο της Ρόδου. Υπενθυμίζεται ότι ανάλογο προσυνέδριο έγινε προ δεκαημέρου και στην Επαρχία Καλύμνου, με μεγάλη προσέλευση εκπροσώπων φορέων και πολιτών.

Παρ' ότι και στα προσυνέδρια κατεγράφησαν επιμέρους προβλήματα και ελλείψεις στις υποδομές, εν πολλοίς γνωστά, η απαίτηση όλων σχεδόν των συμμετεχόντων είναι **το συνέδριο της Ρόδου να χαράξει κατ' αρχήν κατευθυντήριους άξονες για την ανάπτυξη, οι οποίοι θα υπαγορεύσουν τις πολιτικές που πρέπει να εφαρμοσθούν και τις επιμέρους δράσεις που θα υλοποιήσουν τις πολιτικές.**

Κρίσιμης σημασίας όμως αναδεικνύεται η ανάγκη αποσαφήνισης του **μοντέλου διοίκησης**, της **οριοθέτησης των αρμοδιοτήτων Περιφέρειας και αυτοδιοίκησης** α' και β' βαθμού, καθώς και η ανάγκη θέσπισης **ειδικών νησιωτικών πολιτικών.**

Ο αντινομάρχης κ. **Νίκος Ζωίδης**, ο οποίος συμμετείχε σε προσυνέδριο της Κω, ομιλώντας σε συντάκτη της «δ» τόνισε πως κομβικής σημασίας για την ανάπτυξη των νησιών είναι να ξεκαθαρίσει το θολό τοπίο που αφορά την λειτουργία των θεσμών, που είναι υπεύθυνοι για την ιεράρχηση των αναγκών και των προτεραιοτήτων του νομού. Ο ίδιος διαπίστωσε έλλειμμα όσον αφορά την ισχύ στην πράξη του **δημοκρατικού προγραμματισμού** και τόνισε ότι δεν θα μπορέσει να υπάρξει δημοκρατικός προγραμματισμός αν δεν οριστικοποιηθεί ο ρόλος της Περιφέρειας, που πρέπει να περιορισθεί στον έλεγχο της νομιμότητας και όχι της σκοπιμότητας των πράξεων της αυτοδιοίκησης.

«Το Αναπτυξιακό Συνέδριο θα πρέπει να ασχοληθεί με αυτά τα ζητήματα και οι εκπρόσωποι της κυβέρνησης που θα παραστούν θα πρέπει να εξαγγείλουν λύσεις», δήλωσε μεταξύ άλλων ο κ. Ζωίδης.

Παράλληλα εξέφρασε την ανησυχία του για την σημαντική περιστολή των κοινοτικών πόρων για τα νησιά της Περιφέρειας Νοτίου Αιγαίου στα επόμενα χρόνια, λέγοντας ότι αποτελεί **οδυνηρή πραγματικότητα** και πρόσθεσε ότι φορείς και κοινοβουλευτικοί εκπρόσωποι της περιοχής θα πρέπει να απαιτήσουν από την κυβέρνηση να λάβει ειδικά μέτρα ενίσχυσης των περιοχών που μένουν εκτός του Στόχου 1, μέσα από ειδικά προγράμματα. **«Αν δεν πιέσουμε και περιοριζόμαστε μόνο σε συσκέψεις επί συσκέψεων και στην δημιουργία δωδεκανησιακών λόμπυ, που ποτέ δεν ενεργοποιούνται, τότε θα συνεχίσουμε να κλαίμε επί των ερειπίων και να αναμοχλεύουμε τις στάχτες μας»** δήλωσε ο κ. Ζωίδης, τονίζοντας ότι οι υποδομές στο νομό παρουσιάζουν ακόμη, μετά από τρία ΚΠΣ, σοβαρές ελλείψεις και γι' αυτό **«κανένας από μας δεν μπορεί να είναι υπερήφανος»**.

Ανάλογους φόβους εκφράζει, με δηλώσεις του προς την «δ» και ο αντινομάρχης κ. **Στάθης Κουσουρνάς**, ο οποίος συμμετείχε στο προσυνέδριο της Καρπάθου και της Κάσου.

«Αυτό που πρέπει να βγει σαν πολιτική δέσμευση μέσα από το Αναπτυξιακό Συνέδριο είναι ότι οι πόροι που χάνονται θα πρέπει να αναπληρωθούν από εθνικούς πόρους» δήλωσε, επισημαίνοντας την ανάγκη να υπάρξουν εκείνες οι θεσμικές μεταρρυθμίσεις που θα υποχρεώνουν την Περιφέρεια να λαμβάνει υπόψιν τις αποφάσεις των φορέων της Αυτοδιοίκησης κάτι που δεν ισχύει σήμερα και απειλεί να καταστήσει άνευ ουσίας και πραγματικής σημασίας τα αποτελέσματα των κατά καιρούς αναπτυξιακών συνεδρίων και γενικώς τις απόψεις των τοπικών φορέων των δύο νομών. Για τον ίδιο λόγο, προσφάτως και ο πρόεδρος του Νομαρχιακού Συμβουλίου κ. **Φώτης Χατζηδιάκος** είχε εκφράσει την ανησυχία του, επισημαίνοντας την υποβάθμιση του Περιφερειακού Συμβουλίου στο Νότιο Αιγαίο.

Ο κ. Κουσουρνάς, έδωσε το στίγμα των απόψεών του και στο συνέδριο της Καρπάθου, όπου μεταξύ άλλων τόνισε τα εξής:

«Η χάραξη αναπτυξιακής στρατηγικής με τις απαιτούμενες νησιωτικές πολιτικές κρίνεται επείγουσα και επιβεβλημένη για την ανάπτυξη των νησιών.

Όμως η προσπάθεια ανάπτυξης στα νησιά και οι εξειδικευμένες πρωτοβουλίες δεν μπορούν να δώσουν την τελική απάντηση. Η επιτυχία οποιουδήποτε αναπτυξιακού σεναρίου θα εξαρτηθεί και από την ανάληψη πρωτοβουλίας από τις τοπικές κοινωνίες, να οικοδομήσουν τις προϋποθέσεις ανάπτυξής τους αξιοποιώντας τους τοπικούς πόρους και το ανθρώπινο δυναμικό.

Ο στόχος αυτός θα επιτευχθεί στο βαθμό που θα εφαρμοστούν **εξειδικευμένες πολιτικές.**

Η πρόκληση που μας παρουσιάζεται σήμερα είναι διπλή.

Πρώτον, πρέπει να αποδείξουμε ότι οι νησιωτικές κοινωνίες, το τοπικό δυναμικό μπορεί και θέλει να συμβάλλει στην άρση των εμποδίων της ανάπτυξης των νησιών μας με την προϋπόθεση ότι θα τύχει της κατάλληλης υποστήριξης.

Και δεύτερον, ότι μπορούμε όλοι μαζί να εργαστούμε ώστε να εξασφαλίσουμε αυτή την υποστήριξη κυρίως μέσα από την ευαισθητοποίηση στο θέμα των νησιωτικών περιοχών ως **«ειδικών περιφερειακών σημείων» ώστε να προχωρήσει η χάραξη και η υλοποίηση εξειδικευμένων πολιτικών.**

Εν κατακλείδι, διεκδικούμε ειδικές κοινοτικές και εθνικές πολιτικές για τα νησιά, αξιοποιώντας την ευνοϊκή νομική βάση που έχει πλέον δημιουργηθεί από την Ε.Ε. και την συνταγματική αναγνώριση της νησιωτικότητας από την χώρα μας».

ΑΠΟ ΤΟΥΣ κ.κ. Γ. ΜΑΧΑΙΡΙΔΗ - Γ. ΓΙΑΝΝΟΠΟΥΛΟ

ΠΡΟΣΚΛΗΘΗΚΕ ΣΤΗΝ ΡΟΔΟ *ο Οικουμενικός Πατριάρχης*

Για να παραλάβει την πατριαρχική κατοικία



Πρόσκληση στον Παναγιώτατο Οικουμενικό Πατριάρχη κκ Βαρθολομαίο να πραγματοποιήσει το προσεχές διάστημα επίσκεψη στην Ρόδο και στα πλαίσια της επίσκεψής του να παραλάβει την πατριαρχική κατοικία, γνωστή και ως «Πατριαρχικό Κέντρο», απηύθυναν κατά την επίσκεψή τους στο Φανάρι σε ιδιαίτερη συνάντηση που είχαν μαζί του μετά την χειροτονία του Μητροπολίτη Λέρου, Καλύμνου και Αστυπαλαίας κ. Παΐσιου ο Νομάρχης Δωδεκανήσου κ Γ. Μαχαιρίδης και ο Δήμαρχος Ροδίων κ. Γ. Γιαννόπουλος, μέλη της επιτροπής που ανέλαβε να κατασκευάσει το έργο.

Στην συνάντηση αυτή που πραγματοποιήθηκε παρουσία και του Βουλευτή Δωδεκανήσου του ΠΑΣΟΚ κ Γ. Παρασκευά καταβλήθηκαν γι' ακόμη μια φορά προσπάθειες να πεισθεί ο Παναγιώτατος να ξεχάσει τις όποιες πικρίες του και να έρθει στο νησί προκειμένου να παραλάβει το έργο αλλά ταυτόχρονα να συναινέσει στην ολοκλήρωση της μελέτης που προβλέπει την κατασκευή στο ίδιο ακίνητο (9 στρεμμάτων) συνεδριακού κέντρου για 250 άτομα, βιβλιοθήκης και γραφείων. Ο Παναγιώτατος όπως αναφέρουν οι πληροφορίες δεν έκρυψε την πικρία του για την πορεία της υπόθεσης και ζήτησε από τους κ.κ. Μαχαιρίδη και Γιαννόπουλο να του υποβάλει η επιτροπή του πανορθόδοξου συγκεκριμένη πρόταση για το έργο του συνεδριακού κέντρου προκειμένου να την μελετήσει και να αποφασίσει σχετικά.

Υπενθυμίζουμε ότι λίγες ημέρες πριν το Πάσχα το Φανάρι επισκέφθηκε και ο Σεβασμιότατος Μητροπολίτης Ρόδου κ. Κύριλλος προκειμένου να κλείσει οριστικά τις οικονομικές εκκρεμότητες σε προμηθευτές και εργολάβους για το έργο της κατασκευής της Πατριαρχικής Κατοικίας στην πόλη της Ρόδου, αλλά και για να πεισθεί ο Πατριάρχης να επισκεφθεί το νησί για να παραλάβει την κατοικία σε πανηγυρική εκδήλωση.

Ο Σεβασμιότατος Μητροπολίτης Ρόδου ενημέρωσε πλήρως τον Παναγιώτατο για την πορεία του έργου αφού προηγουμένως φρόντισε να εξοφλήσει οικονομικές εκκρεμότητες σε προμηθευτές κυρίως για έπιπλα από την εταιρεία «Έπιπλα Κούρτης» των Αθηνών, για ηλεκτρικές συσκευές από την εταιρεία «Ξενάκης ΑΕ» και την εταιρεία «ΕΡΓΚΟΝ ΑΕ» που είχε αναλάβει την κατασκευή του έργου.

Ο Μητροπολίτης Ρόδου όπως ξανάγραψε η «δ» ανέλαβε προσωπικά την διαχείριση λογαριασμού που δημιουργήθηκε για το συγκεκριμένο έργο στην Εμπορική Τράπεζα με υπόλοιπο 200000 ευρώ περίπου περί τις αρχές Μαρτίου 2005 και έκλεισε τους λογαριασμούς, συνολικού ύψους 120000 ευρώ περίπου.

Άγνωστο παραμένει ακόμη μετά και την παράκληση των κκ Μαχαιρίδη και Γιαννόπουλου αν ο Παναγιώτατος δεχθεί τελικά να παραλάβει το έργο καθώς όπως απεκάλυψε η «δ» από στοιχεία που περιλαμβάνονται σε εμπιστευτική αναφορά που φέρεται να του παρέδωσε ο πρώην Αρχιγραμματέας του Οικουμενικού Θρόνου Μητροπολίτης Φιλαδελφείας Μελίτων προκύπτει ότι δεν έγινε από πλευράς της αρμόδιας επιτροπής που συστάθηκε για την επίβλεψη της κατασκευής του έργου λελογισμένη διαχείριση των 650 εκατ. δρχ που είχε διαθέσει το Δημόσιο στην Ιερά Μητρόπολη Ρόδου.

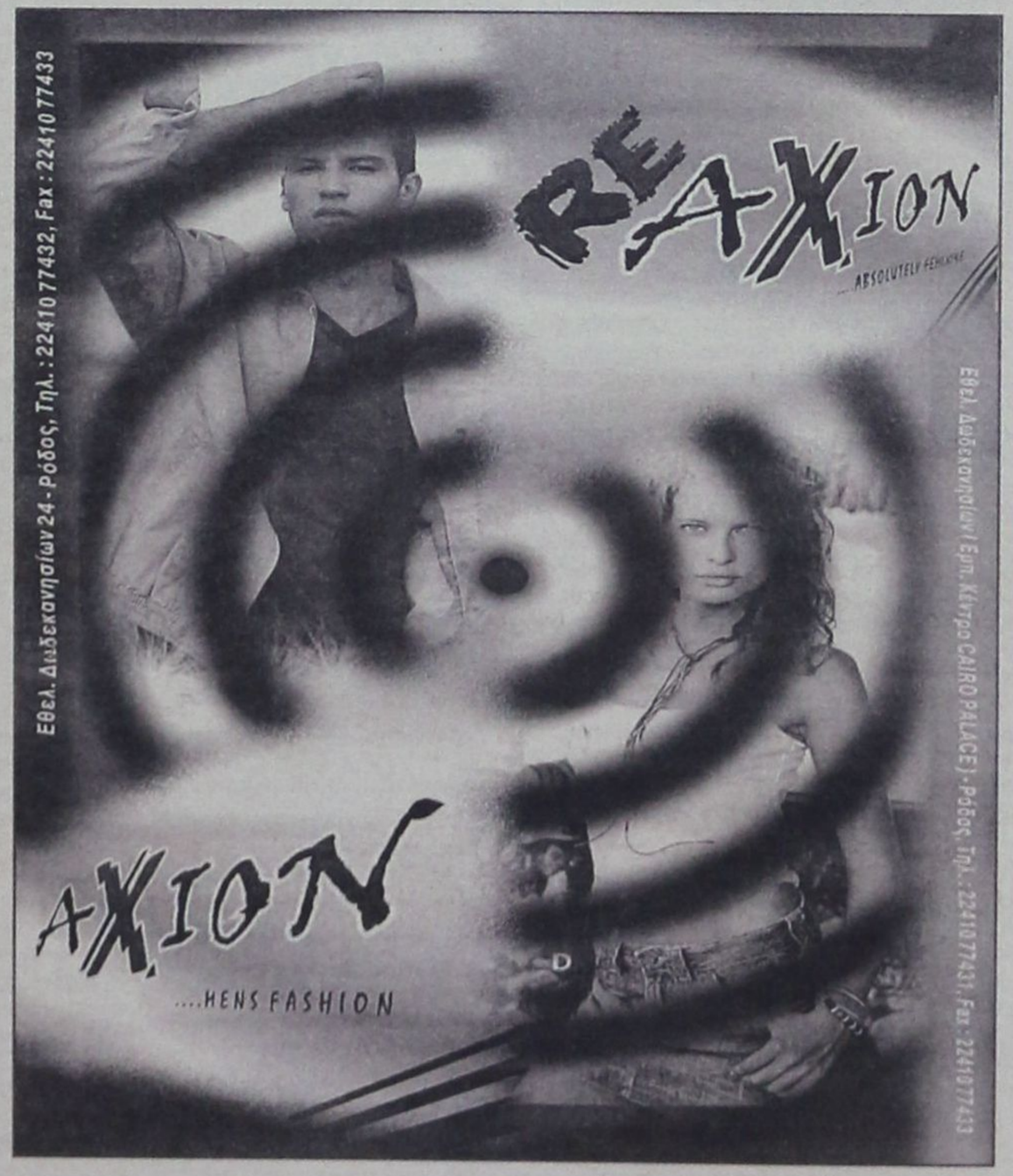

δημοκρατικά

ΥΠΑΡΧΕΙ ΑΝΤΙΚΕΙΜΕΝΙΚΗ ΠΡΑΓΜΑΤΙΚΟΤΗΤΑ Η ΟΠΟΙΑ ΔΙΝΕΙ ΤΟ ΜΕΤΡΟ ΤΗΣ ΑΛΗΘΕΙΑΣ (ΑΡΙΣΤΟΤΕΛΗΣ)

ΠΕΡΙ ... «ΕΥΘΙΞΙΑΣ»

και τινών συνωνύμων!

Στην επόμενη έκδοση ερμηνευτικού λεξικού της ελληνικής γλώσσας, είναι αμφίβολο αν θα υπάρχει η λέξη «ευθιξία». Πρόκειται για μία έννοια που έχει ουσιαστικά καταργηθεί και δεν εμπεριέχει καμία ηθική ή άλλη αξία για τη σημερινή κοινωνία. Σε αυτό άλλωστε συνηγορούν και οι ενέργειες πολλών πολιτικών στη χώρα μας. Εκείνων δηλαδή που πάνω από όλα υποχρεούνται να αποδεικνύουν σε κάθε περίπτωση και περίσταση ότι «η γυναίκα του Καίσαρα δεν πρέπει μόνο να είναι τίμια, αλλά και να φαίνεται».

Θυμηθείτε πόσο διαφορετικά αντιμετώπισαν το ζήτημα της προνομιακής ή φιλικής σχέσης τους με επιχειρηματίες οι «λοχαγοί» του ΠΑΣΟΚ: Αλλοι παραιτήθηκαν, άλλοι διακριτικά αποσύρθηκαν, ενώ άλλοι απλά έκαναν το κορόιδο, ξεπερνώντας με χαρακτηριστική άνεση τα όποια ενδεχομένως ηθικά διλήμματα θα μπορούσαν να τους έχουν απασχολήσει.

Στον ένα χρόνο διακυβέρνησης της Νέας Δημοκρατίας η λέξη «ευθιξία», που ήδη είχε δεχθεί σημαντικά πλήγματα ως έννοια επί ΠΑΣΟΚ, τείνει να εξαλειφθεί εντελώς. Ο,τι και να γίνει, ό,τι και να κάνει κάποιος, δεν τρέχει τίποτα. Απλά το προσπερνάμε λέγοντας ένα «δεν γνώριζα» και συνεχίζουμε κανονικά. Θα πρέπει πλέον, μετά από σχεδόν εννέα μήνες, να συγχαρεί κανείς τη στάση που είχε επιδείξει ο κ. Σ. Τσιτουρίδης, όταν επί της ουσίας για ασήμαντη αφορμή, αλλά εγείρουσα θέμα ηθικής τάξης και προσωπικής ευθιξίας, άσχετης με το αντικείμενο που διαχειριζόταν, προτίμησε να παραιτηθεί μη δίνοντας σε κανέναν το δικαίωμα να του προσάψει εν τέλει οτιδήποτε. Ηταν μία τίμια απόφαση.

Αντίθετα, ο υπουργός Εσωτερικών και Δημόσιας Διοίκησης, Προκόπης Παυλόπουλος, για το μείζονος πολιτικής σημασίας σκάνδαλο με το στενό συνεργάτη του, που ουσιαστικά είχε στήσει «παραμάγαζο» προσλήψεων «υμετέρων», ενώ κρατούσε και τη θέση του υπεύθυνου του γραφείου Τύπου, αποφάσισε να σφυρίξει αδιάφορα. «Σφυράω κλέφτικα» το λένε στο χωριό μου. Και δήλωσε ότι δεν γνώριζε για τις δραστηριότητες του στενού συνεργάτη του, ο οποίος ήταν κοντά του από το 1996. Δεχόμαστε απόλυτα και χωρίς ουδεμία αμφισβήτηση ότι ο υπουργός πράγματι δεν γνώριζε.

Ομως το θέμα δεν είναι αυτό. Ο πολιτικός είναι υπόλογος όχι μόνο για τις δικές του πράξεις αλλά και για τις πράξεις των στενών του συνεργατών. Αυτός έχει άλλωστε την ευθύνη της επιλογής τους, και για έναν πολιτικό η επιλογή των ανθρώπων με τους οποίους θα συμπορευτεί είναι πράξη ύψιστης σημασίας και δείχνει εν πολλοίς την ικανότητά τους να διαχειρίζεται και να αξιολογεί πρόσωπα και καταστάσεις.

Δεν έχει λοιπόν σημασία αν γνώριζε ή όχι. Οφείλει και πάλι να παραιτηθεί. Αν δεν μπορεί να κυβερνήσει και να ελέγξει τους συνεργάτες του, πώς μπορεί να πείσει ότι μπορεί να κυβερνήσει μία χώρα και μάλιστα από ένα τόσο σημαντικό και ευαίσθητο πόστο.

Και αν ο κ. Παυλόπουλος υπέβαλε παραίτηση και δεν έγινε αποδεκτή, τότε ο μεγάλος υπεύθυνος είναι ο ίδιος ο πρωθυπουργός, που ήλθε στην εξουσία για να εμπεδώσει ακριβώς ένα κλίμα εμπιστοσύνης του πολίτη προς το «διεφθαρμένο κράτος», όπως προεκλογικά κατήγγειλε. Μετά από πάνω από δέκα διοικητές οργανισμών που κρίθηκαν εξαιρετικά ανεπαρκείς και ύστερα από πλήθος από γκάφες κυβερνητικών στελεχών, μήπως ήλθε η ώρα να πάρει επιτέλους το μαστίγιο και να αλλάξει την αποτυχημένη ρότα της κυβέρνησης; Ο αείμνηστος θείος του θα το είχε πράξει ήδη. Αλλά και ο αείμνηστος Ανδρέας, που τόσο τον θαυμάζει ο πρωθυπουργός, θα είχε κόψει από τον πρώτο καιρό πολλά κεφάλια.

ΕΝΑ ΙΣΤΟΡΙΚΟ ΚΕΦΑΛΑΙΟ ΚΛΕΙΝΕΙ

ΑΠΕΒΙΩΣΕ Ο ΕΠΙΤΙΜΟΣ ΠΡΟΕΔΡΟΣ

του ΚΚΕ, Χαρίλαος Φλωράκης

Ο Χ.Φλωράκης διετέλεσε γενικός γραμματέας του ΚΚΕ από το 1972 έως το 1989

ΑΘΗΝΑ,

Την τελευταία του πνοή άφησε το απόγευμα της Κυριακής σε ηλικία 91 ετών ο επίτιμος πρόεδρος του Κομμουνιστικού Κόμματος Ελλάδος, Χαρίλαος Φλωράκης. Πέθανε στην οικία του στο Χαλάνδρι από ανακοπή καρδιάς, όπως αναφέρεται σε ανακοίνωση Τύπου του ΚΚΕ.

Η σορός του Χαρίλαου Φλωράκη θα εκτεθεί σε λαϊκό προσκύνημα, στην έδρα της ΚΕ του Κόμματος στον Περισσό, την Τρίτη 24 Μαΐου από τις 9 το πρωί μέχρι τις 9 το βράδυ και την Τετάρτη 25 Μαΐου από τις 9 το πρωί μέχρι τις 2 το μεσημέρι (είσοδος από Κηφισού). Η τελετή αποχαιρετισμού (πολιτική κηδεία) θα πραγματοποιηθεί την Τετάρτη 25 Μαΐου στο αίθριο του κτιρίου της Κεντρικής Επιτροπής στις 18:00, ενώ η ταφή του Χαρίλαου Φλωράκη θα γίνει την Πέμπτη 26 Μαΐου στο Παλιοζογλώπι του Δήμου Ιτάμου των θεσσαλικών Αγράφων στις 16:00.

Το αποχαιρετιστήριο σημείωμα

Στο αποχαιρετιστήριο που έγραψε ο Χαρίλαος Φλωράκης το 1994 και παρέδωσε στην Αλέκα Παπαρήγα, αναφέρει:

«Δεν το ονοματίζω τούτο το χαρτί διαθήκη για το λόγο ότι δεν έχω τίποτα να διαθέσω.

Ό,τι βιός είχα το έχω δώσει στο Κόμμα, στο Κόμμα στο ΚΚΕ με τα γνωστά σύμβολά του, την Μαρξιστική - Λενινιστική ιδεολογία του, το πρόγραμμά του και τις αρχές του.

Πολιτικά δεν έχω επίσης τίποτα να αφήσω. Ό,τι είχα το έδωσα με τη συγκεκριμένη δράση μου. Να αφήσω πολιτικές ορμήνιες δεν το θεωρώ σοβαρό.

Θέλω να επιστρέψω, και να ταφώ στον τόπο που γεννήθηκα στο Παλιοζογλώπι και συγκεκριμένα στον Αηλιά για νάχω αγνάντιο. Ο τάφος να είναι απλός, μόνο να φραχτεί για να μην με ξεχώσουν τα αγρίμια.

Δεν θέλω λόγους και στεφάνια. Αυτά να εκφραστούν με βοήθεια στο Κόμμα.

Σεπτέμβρης 1994
Γεια σας
Χαρίλαος Φλωράκης»
Ο καπετάν Γιώτης

Ο Χαρίλαος Φλωράκης γεννήθηκε στη Ραχούλα Καρδίτσας το 1914. Σπούδασε στην Επαγγελματική Σχολή ΤΤΤ (Ταχυδρομείων, Τηλεγραφίας και Τηλεφωνίας) και αποφοίτησε ως τηλεγραφητής. Μιλούσε ρωσικά και αγγλικά.

Ανέπτυξε έντονη συνδικαλιστική δράση. Το 1930, σε ηλικία 16 ετών, οργανώθηκε στις Ομάδες Πρωτοπόρων της Ομοσπονδίας Κομμουνιστικών Νεολαιών Ελλάδας (ΟΚΝΕ).

Το 1941, έγινε μέλος του ΚΚΕ και διετέλεσε γραμματέας της Κομματικής Οργάνωσης στους Τριατατικούς (ΤΤΤ). Κατά τη διάρκεια της κατοχής, τον Απρίλιο του 1942, πήρε μέρος στην οργάνωση και καθοδήγηση της απεργίας των Τριατατικών που ήταν η πρώτη μεγάλη απεργία στη διάρκεια της κατοχής και η πρώτη απεργία στην κατεχόμενη Ευρώπη.

Το 1943 εντάχθηκε στον ΕΛΑΣ και πολέμησε εναντίον των Γερμανών κατακτητών και το 1945 έγινε μέλος της Επιτροπής Πόλης της Κομματικής Οργάνωσης Αθήνας του ΚΚΕ με το ψευδώνυμο «καπετάν Γιώτης», ενώ το 1949, εξελέγη μέλος της Κεντρικής Επιτροπής του ΚΚΕ.

Κατά τη διάρκεια του εμφυλίου πολέμου, από το 1946 μέχρι το 1949, διετέλεσε διοικητής μεγάλης μονάδας της 1ης μεραρχίας του Δημοκρατικού Στρατού, μετά την ήττα του οποίου, κατέφυγε στην ΕΣΣΔ και τη Ρουμανία.

Το 1954, επέστρεψε παράνομα στην Ελλάδα για να συνεισφέρει στην ανασυγκρότηση των οργανώσεων του κόμματος και συνελήφθη.

Το 1960, καταδικάστηκε για κατασκοπεία και φυλακίστηκε ως το 1966. (Δικάστηκε πολλές φορές, καταδικάστηκε σε ισόβια κάθειρξη και παρέμεινε στη φυλακή και τα στρατόπεδα συγκέντρωσης για 17 χρόνια συνολικά). Μετά την απριλιανή δικτατορία του 1967, συνελήφθη από τους πρώτους, και στη συνέχεια εκτοπίστηκε στη Λέρο, τα Γιούρα και τον Ωρωπό.

Τον Αύγουστο του 1972, κατάφερε να διαφύγει στο εξωτερικό, ενώ τον Ιούνιο, στη 16η ολομέλεια, είχε αναδειχθεί μέλος του Πολιτικού Γραφείου. Τον Οκτώβριο της ίδιας χρονιάς, στη 17η ολομέλεια, εξελέγη Α' Γραμματέας της Κεντρικής Επιτροπής του ΚΚΕ.

Το 1974, εξελέγη για πρώτη φορά βουλευτής Β' Αθήνας με το ψηφοδέλτιο της Ενωμένης Αριστεράς. Το Μάιο του 1978, στο 10ο συνέδριο του ΚΚΕ εξελέγη εκ νέου Γενικός Γραμματέας της Κεντρικής Επιτροπής, θέση στην οποία επανεξελέγη και στο 11ο Συνέδριο (Δεκέμβριος του 1982) καθώς και στο 12ο Συνέδριο (Μάιος του 1987).

Τον Απρίλιο του 1989, ανέλαβε πρόεδρος του Συνασπισμού της Αριστεράς και στις 11 Ιουλίου του ιδίου έτους, εξελέγη πρόεδρος του Κομμουνιστικού Κόμματος Ελλάδας, ενώ τη θέση του Γενικού Γραμματέα κατέλαβε ο Γρηγόρης Φαράκος.

Στις 25 Φεβρουαρίου 1991, στο 13ο Συνέδριο του ΚΚΕ, επανεξελέγη μέλος της Κεντρικής Επιτροπής του Κόμματος. Στις 18 Μαρτίου 1991, αποχώρησε από την ηγεσία του Συνασπισμού της Αριστεράς, ταυτόχρονα με το Λεωνίδα Κύρκο, ενώ πρόεδρος ανέλαβε η Μαρία Δαμανάκη.

Στις 16 Ιουλίου 1991, και ενώ προηγουμένως είχε εκφράσει την υποστήριξή του στην πλειοψηφία της Κεντρικής Επιτροπής του ΚΚΕ και στη νεοεκλεγείσα γενική γραμματέα Αλέκα Παπαρήγα, αποχώρησε μαζί με άλλους 6 βουλευτές του Κομμουνιστικού Κόμματος από τον Συνασπισμό και συγκρότησαν Κοινοβουλευτική Ομάδα του ΚΚΕ.

Στις 21 Δεκεμβρίου 1991, στο 14ο Συνέδριο του ΚΚΕ, εξελέγη ομόφωνα επίτιμος πρόεδρος του κόμματος, αφού προηγουμένως είχε ζητήσει να μη συμμετέχει στη νεοεκλεγείσα Κεντρική Επιτροπή.

Εξελέγη για πρώτη φορά βουλευτής με την Ενωμένη Αριστερά στη Β' Αθηνών στις εκλογές της 17ης Νοεμβρίου 1974. Στη συνέχεια εξελέγη βουλευτής του ΚΚΕ στη Β' της Αθήνας στις



εκλογές της 20ής Νοεμβρίου 1977, στις 18 Οκτωβρίου 1981 και στις 2 Ιουνίου 1985. Εξελέγη πάλι βουλευτής στη Β' Αθήνας με το ΚΚΕ στο πλαίσιο του Συνασπισμού στις 18 Ιουνίου 1989, στις 5 Νοεμβρίου 1989 και στις 8 Απριλίου του 1990.

Συλλυπητήρια μηνύματα

Ο Πρόεδρος της Δημοκρατίας **κ. Κάρολος Παπούλιας** προέβη στην ακόλουθη δήλωση για το θάνατο του Χαρίλαου Φλωράκη:

«Ο Χαρίλαος Φλωράκης πορεύτηκε δίπλα στην ιστορία μέχρι τα 91 του χρόνια. Αυτή την πορεία, στα πιο δύσκολα και κακοτράχαλα μονοπάτια του τόπου μας, την ακολούθησε με απαράμιλλη συνέπεια και πίστη στις ιδέες του, με εντιμότητα και γενναιότητα και εκείνη τη βαθιά σοφία του που πήγαζε από τη γνήσια λαϊκότητά του. Εκφράζω την οδύνη μου και τα συλλυπητήριά μου στους οικείους του και στο ΚΚΕ, στο οποίο αφιέρωσε τη ζωή του».

Ο πρωθυπουργός, **Κώστας Καραμανλής,** δήλωσε: «Ο Χαρίλαος Φλωράκης, με τη ζωή και το έργο του, τίμησε το Κομμουνιστικό Κόμμα, του οποίου υπήρξε ιστορικός ηγέτης. Από τις μεγάλες πολιτικές προσωπικότητες που σημάδεψαν την περιπετειώδη πορεία της χώρας στο δεύτερο μισό του 20ου αιώνα, ο Φλωράκης ήταν ανάμεσα στους ηγέτες που συνέβαλαν προσωπικά και καθοριστικά στην υπέρβαση των παθών του παρελθόντος και την εμπέδωση της δημοκρατίας και της σταθερότητας. Τη συμβολή του αυτή η Ιστορία και οι πολίτες την αναγνωρίζουν και την εκτιμούν. Στους οικείους και συντρόφους του, εκφράζω τα ειλικρινή μου συλλυπητήρια».

Ο πρόεδρος του ΠΑΣΟΚ, **Γιώργος Παπανδρέου** δήλωσε: «Ο Χαρίλαος Φλωράκης υπήρξε ο τελευταίος ιστορικός ηγέτης της κομμουνιστικής αριστεράς στην Ελλάδα. Φυσικός ηγέτης του ΚΚΕ, και καθοριστικός παράγοντας του μεγαλύτερου μέρους της ιστορίας του, που δε δίστασε να ανοίξει το δρόμο στη νεότερη γενιά».

»Αν και πρωταγωνίστησε σε όλες τις δύσκολες στιγμές του ΚΚΕ, παρέμεινε πάντα ένα πνεύμα ανήσυχο και ανοιχτό, με μια ιδιαίτερη λαϊκή θυμοσοφία, από τους πρώτους που διέβλεψαν την ανάγκη αλλαγών και προσαρμογών στα σύγχρονα δεδομένα. Το ΠΑΣΟΚ, στο πρόσωπο του Χαρίλαου Φλωράκη, τιμά τον ακαταπόνητο αγωνιστή, τον μπροστάρη ενός μακρού αγώνα, τον σταθερό στις αρχές και τις ιδέες του ηγέτη.

»Στο ΚΚΕ και στους οικείους του εκφράζω τα ειλικρινή και θερμά μου συλλυπητήρια».

Η πρόεδρος της Βουλής, **Αννα Μπενάκη-Ψαρούδα** δήλωσε: «Με θλίψη πληροφορήθηκα το θάνατο του ιστορικού ηγέτη του Κομμουνιστικού Κόμματος Ελλάδος Χαρίλαου Φλωράκη. [...] Με το συναινετικό πνεύμα και την πείρα του προσέφερε σημαντικές υπηρεσίες στον Κοινοβουλευτισμό και προώθησε την εθνική συμφιλίωση. Εκ μέρους του Κοινοβουλίου απευθύνω τα ειλικρινή μου συλλυπητήρια προς τους οικείους του και το Κομμουνιστικό Κόμμα Ελλάδος».

Στην μεγάλη συνεισφορά του Χαρίλαου Φλωράκη στο ΚΚΕ αναφέρθηκε σε δήλωσή της η γγ της ΚΕ του κόμματος **Αλέκα Παπαρήγα** σε δήλωσή της που δημοσιεύεται στην ιστοσελίδα του ΚΚΕ.

Η κ. Παπαρήγα αναφέρει στη δήλωσή της ότι ο θάνατος του Χ. Φλωράκη «είναι από τους θανάτους που περιμένεις, ήταν αναμενόμενος , αλλά δύσκολα μπορείς να συμφιλιωθείς γιατί ο Χ. Φλωράκης ήταν πάρα πολύ δεμένος με το χρονικό διάστημα της ιστορίας του κόμματος, όχι μόνο γιατί ήταν γενικός γραμματέας για πάρα πολλά χρόνια, αλλά γιατί σε όλη του τη ζωή, από απλό μέλος μέχρι στέλεχος, ήταν νύχι-κρέας με την ιστορία του ΚΚΕ».

»Ηταν ο άνθρωπος που από το '74 και μετά συνέβαλε να σταθεί το κόμμα ύστερα από 27 χρόνια παρανομίας και μέσα στο πρόσωπό του να φανεί όλη η φυσιογνωμία του ΚΚΕ, η σύγχρονη φυσιογνωμία του κόμματος μέσα στις νέες συνθήκες που διαμορφώθηκαν μετά την πτώση της κούντας» καταλήγει η γγ του ΚΚΕ.

«Ο Χαρίλαος Φλωράκης υπήρξε μια επική μορφή της Αριστεράς, που με την παρουσία του γεφύρωσε δύο μεγάλες εποχές της» τονίζει σε δήλωσή του για τον Χ. Φλωράκη ο πρόεδρος του ΣΥΝ **Αλέκος Αλαβάνος.**

«Ηταν ένας αυθεντικός ηγέτης που συνέπαιρνε με την απλότητα, τη λαϊκότητα, τη θυμοσοφία. Ξεπέρασε τα όρια της Αριστεράς και ταυτίσθηκε με την ιστορία της χώρας. Σήμερα όλη η Αριστερά, κι όχι μόνο, πενθεί».

Ο **Λεωνίδας Κύρκος** ανέφερε: «Ο Χαρίλαος Φλωράκης υπήρξε επί χρόνια ηγέτης του ΚΚΕ μετά τη διάσπαση του '68. [...] Υπήρξαμε επί χρόνια ιδεολογικοί αντίπαλοι. Αυτό όμως δεν με εμποδίζει να τον αποχαιρετήσω με τιμή και με οδύνη. Τα θερμά μου συλλυπητήρια στο κόμμα του και στους οικείους του».

Ο πρώην πρόεδρος του ΣΥΝ και βουλευτής του κόμματος **Νίκος Κωνσταντόπουλος** στη δήλωσή του για τον θάνατο του Χ. Φλωράκη αναφέρει ότι «χάθηκε ένας αυθεντικός καπετάνιος και πολιτικός, ένας ξεχωριστός άνθρωπος».

Ο πρώην πρωθυπουργός και επίτιμος πρόεδρος της Νέας Δημοκρατίας **Κωνσταντίνος Μητσοτάκης** αμέσως μόλις πληροφορήθηκε το θάνατο του Χαρίλαου Φλωράκη τόνισε: «Ο Χαρίλαος Φλωράκης ανήκε στα ιστορικά στελέχη του ΚΚΕ το οποίο υπηρέτησε με πίστη και αφοσίωση στη μακρά πολιτική του πορεία. Ηταν αγωνιστής της πρώτης γραμμής και αυτό του εστοίχισε στην ανώμαλη περίοδο, που πέρασε η χώρα μας, διώξεις και πολυετείς φυλακίσεις.

Υποκλίνομαι με σεβασμό μπροστά στη σορό του και εκφράζω τα θερμά μου συλλυπητήρια στην οικογένειά του και στο κόμμα του για τη μεγάλη απώλεια.

ΣΕ ΑΠΑΝΤΗΣΗ ΕΡΩΤΗΣΕΩΣ ΒΟΥΛΕΥΤΩΝ

ΔΗΛΩΣΕΙΣ ΜΑΝ. ΚΕΦΑΛΟΓΙΑΝΝΗ
για πλοία - χρέη της ΔΑΝΕ

Υπό λιμενική προστασία τα παροπλισμένα πλοία



Ο Υπουργός Εμπορικής Ναυτιλίας κ. Μανώλης Κεφαλογιάννης απαντώντας σε ερώτηση Βουλευτή του ΠΑΣΟΚ που κατατέθηκε στη Βουλή των Ελλήνων μεταξύ άλλων ανέφερε:

1. Σύμφωνα με την κείμενη νομοθεσία, οι απαιτήσεις του ΝΑΤ έναντι των οφειλετών πλοιοκτητών κατατάσσονται και ικανοποιούνται προνομιακώς στην περίπτωση πλειστηριασμού περιουσίας του οφειλέτη πλοιοκτήτη, μόνο όταν το εκπλειστηριαζόμενο περιουσιακό στοιχείο είναι πλοίο. Σε διαφορετική περίπτωση, οι απαιτήσεις του ΝΑΤ κατατάσσονται με τη χρονολογική σειρά της σχετικής εγγραφής στο Υποθηκοφυλάκειο.

Στην προκειμένη περίπτωση, τα ακίνητα της «ΔΑΝΕ» που εκπλειστηριάσθηκαν ήταν βεβαρημένα στο Υποθηκοφυλάκειο με βάρη άλλων πιστωτών της εταιρείας, που είχαν εγγραφεί προτού γεννηθούν και καταστούν απαιτητές οι οφειλές του ΝΑΤ. Το ύψος των βαρών αυτών υπερέβαινε την αξία των ακινήτων, οπότε ήταν αδύνατη η ικανοποίηση των μη προνομιούχων στην περίπτωση αυτή απαιτήσεων του ΝΑΤ.

2. Οι συνολικές οφειλές της «ΔΑΝΕ» προς το ΝΑΤ που αφορούν στα πλοία «ΔΙΑΓΟΡΑΣ», «ΠΑΤΜΟΣ» και «ΡΟΔΟΣ»,(από ναυτολόγια και ΚΑΕΟ), ανέρχονται στο ποσό των 9.685.196,00 ευρώ, οι οποίες ως ληξιπρόθεσμες και απαιτητές, έχουν βεβαιωθεί στο Δημόσιο Ταμείο από τον Ιούλιο του 2004. Κατά τον μήνα Οκτώβριο του 2004, εκδόθηκαν και επιδόθηκαν στην «ΔΑΝΕ» από την αρμόδια ΔΟΥ Ρόδου, επτά (7) αντίστοιχα Τριπλότυπα Βεβαίωσης.

Η εν λόγω εταιρεία οφείλει επίσης προς το Δημοτικό Λιμενικό Ταμείο Ν. Δωδεκανήσου τα ποσά των 90.711,28 ευρώ και 734.176,10 ευρώ (σύμφωνα με τις αριθμ. 187/08/11-06-2004 και 230/10/13-10-2004 πράξεις του Δ.Σ., οι οποίες εγκρίθηκαν με τις αριθμ. 7658/04/23-08-2004 και 11736/25-10-2004 αποφάσεις της Περιφέρειας Ν. Αιγαίου).

Επιπρόσθετα με τις αριθμ. 8122.1/04/11-10-2004 και 8122.1/03/31-01-2005 Αποφάσεις ΥΕΝ επιβλήθηκαν πρόστιμα στη «ΔΑΝΕ» ανερχόμενα στο διπλάσιο της αξίας των μη αποδοθέντων τελών (1.649.774,76 ευρώ) σύμφωνα με τις διατάξεις του άρθρου 6 του ν. 2399/1996 όπως ισχύει.

3. Από την αρμόδια Υπηρεσία του ΥΕΝ έχουν δοθεί οδηγίες στη Λιμενική Αρχή Πειραιά για τη διενέργεια εντατικών περιπολιών στον χερσαίο χώρο ελλιμενισμού των παροπλισμένων επιβατηγών - οχηματαγωγών πλοίων της «ΔΑΝΕ» με στόχο την πρόληψη και καταστολή εκνόμων πράξεων σ' αυτά.

Εξάλλου, κατόπιν επισημάνσεων από την Λιμενική Αρχή Πειραιά, τόσον προς την πλοιοκτήτρια εταιρεία όσον και προς τους επισπεύδοντες δανειστές για την αναγκαιότητα τοποθέτησης φυλάκων στα εν λόγω πλοία, έχουν ήδη τοποθετηθεί δύο (02) φύλακες στο επιβατηγό - οχηματογωγό «ΔΙΑΓΟΡΑΣ», ένας (01) φύλακας στο επιγατηγό - οχηματοαγωγό «ΠΑΤΜΟΣ» και ένας (01)φύλακας στο επιβατηγό - οχηματαγωγό «ΡΟΔΟΣ». Μέχρι σήμερα, δεν έχουν κατατεθεί μηνύσεις για κλοπές αντικειμένων από τα εν λόγω πλοία.

ΑΠΟ ΤΟΝ κ. ΝΙΚΟ ΚΩΝΣΤΑΝΤΟΠΟΥΛΟ

ΣΤΗΡΙΞΗ ΤΗΣ ΕΠΙΤΡΟΠΗΣ
Αγώνα για την ΔΕΗ

Επισκέφθηκε τον θεολόγο και τον ΑΗΣ Σορωνή



Το δημοτικό διαμέρισμα Θεολόγου και τον ΑΗΣ Σορωνής επισκέφθηκε (όπως έγραψε και το Σάββατο η «δ») στην διάρκεια της εδώ παραμονής του ο πρώην πρόεδρος του ΣΥΝ κ. Νίκος Κωνσταντόπουλος, και είχε ιδιαίτερη συνεργασία με τα μέλη της Επιτροπής Αγώνα για την ΔΕΗ.

Σχετικά εκδόθηκε χθες από την Επιτροπή, η ακόλουθη ενημερωτική ανακοίνωση:

Την Παρασκευή 20 Μαΐου, ο πρώην πρόεδρος του ΣΥΝΑΣΠΙΣΜΟΥ της Αριστεράς των Κινημάτων και της Οικολογίας, κ. Νίκος Κωνσταντόπουλος, κατόπιν πρόσκλησης που του απηύθυναν η Επιτροπή Αγώνα για τη ΔΕΗ και το Τοπικό Συμβούλιο Θεολόγου, επισκέφτηκε τη Θολό συνοδευόμενος από το Γραμματέα της Νομαρχιακής Επιτροπής κ. Γάκη Δημήτρη. Εκεί, η Επιτροπή αγώνα και το Τοπικό Συμβούλιο, είχαν την ευκαιρία να ενημερώσουν τον κ. Κωνσταντόπουλο για τα μεγάλα προβλήματα που αντιμετωπίζει η ευρύτερη περιοχή εδώ και πολλά χρόνια λόγω της ύπαρξης του αεροδρομίου από τη μιά και του εργοστασίου της ΔΕΗ από την άλλη, που δημιουργεί προβλήματα ρύπανσης του ατμοσφαιρικού και θαλάσσιου περιβάλλοντος, προβλήματα οπτικής ρύπανσης και κατά συνέπεια τεράστια προβλήματα οικονομικής και κοινωνικής υποβάθμισης όλης της ευρύτερης περιοχής.

Επίσης τον ενημέρωσαν για τα προβλήματα που ενέχονται λόγω της ρύπανσης για την ύπαρξη της κοιλάδας των Πεταλούδων. Τονίστηκε η άμεση αναγκαιότητα της καλλιτέρευσης των συνθηκών λειτουργίας του υπάρχοντος εργοστασίου για το καλό όλης της περιοχής, καθώς και η απόλυτη αναγκαιότητα της άμεσης κατασκευής του νέου εργοστασίου της ΔΕΗ στη Νότια Ρόδο, για την πάγια εξασφάλιση της ενεργειακής επάρκειας και τη σωστή ανάπτυξη για όλο το νησί.

Ακολούθησε γόνιμη και δημιουργική συζήτηση ανάμεσα στον κ. Κωνσταντόπουλο και τα μέλη της Επιτροπής αγώνα και του Τοπικού Συμβουλίου, όπου ο πρώην πρόεδρος του Συνασπισμού εξέφρασε την πλήρη συμφωνία και υποστήριξη τόσο του ιδίου προσωπικά, όσο και του κόμματός του, στους αγώνες και τα αιτήματα των κατοίκων της περιοχής και υποσχέθηκε πως ο ίδιος προσωπικά καθώς και ο Συνασπισμός θα τα προωθήσουν με κάθε δυνατό τρόπο, τόσο μέσα από το Εθνικό Κοινοβούλιο, όσο και μέσα από το Ευρωπαϊκό Κοινοβούλιο.

Η Επιτροπή και το Συμβούλιο ευχαρίστησαν τον κ. Κωνσταντόπουλο και το κόμμα του για την υποστήριξή τους. Στη συνέχεια, τα μέλη της Επιτροπής αγώνα και του Τοπικού Συμβουλίου, συνόδευσαν τον κ. Κωνσταντόπουλο σε μία επίσκεψη μέσα στο εργοστάσιο της ΔΕΗ στη Σορωνή, όπου αφού έγινε μια ενημέρωση του κ. Προέδρου από τον Διευθυντή του σταθμού κ. Χρυσοχόο, ο κ. Κωνσταντόπουλος του ανακοίνωσε την πλήρη υποστήριξη του ιδίου και του κόμματός του στις περιβαλλοντικές ανησυχίες και στα αιτήματα των κατοίκων της περιοχής για καλυτέρευση των συνθηκών λειτουργίας του εργοστασίου της ΔΕΗ.

Από την Επιτροπή Αγώνα για τη ΔΕΗ
Και το Τοπικό Συμβούλιο Θεολόγου

ΣΤΙΣ 25 ΜΑΪΟΥ Ο ΠΛΕΙΣΤΗΡΙΑΣΜΟΣ
του πλοίου «Διαγόρας» της ΔΑΝΕ

Στις 25 Μαΐου επαναλαμβάνεται για τέταρτη φορά ο πλειστηριασμός του επιβατηγού - οχηματαγωγού πλοίου «Διαγόρας» της ΔΑΝΕ έναντι του ποσού των 9 εκατ. ευρώ, από 11,5 εκατ. ευρώ την προηγούμενη φορά, ενώ στο συγκεκριμένο ποσό θα πρέπει να προσμετρηθούν και ακόμη 4 εκατ. ευρώ περίπου που είναι τα χρέη του πλοίου προς το Ναυτικό Απομαχικό Ταμείο.

Οσον αφορά στην επαναδραστηριοποίηση και των πλοίων «Ρόδος» και «Πάτμος», θα καθυστερήσει, δεδομένου ότι βγαίνουν σε πλειστηριασμό στις 14 Ιουνίου 2005 έναντι 350.000 ευρώ το καθένα.

ΣΚΑΣΤΗ ΥΠΟΘΕΣΗ ΚΕΡΔΟΣΚΟΠΙΑΣ ΑΠΟ ΜΙΚΡΟΠΩΛΗΤΗ

Μια «σκαστή» υπόθεση κερδοσκοπίας από πλευράς μικροπωλητή που δραστηριοποιείται στην πώληση σφουγγαριών και οστράκων στην «κολώνα» της Ρόδου εις βάρος επιφανή Σαουδάραβα που περνάει τις διακοπές του στο νησί απασχολεί από χθες τον Εισαγγελέα Πλημμελειοδικών Ρόδου κ Γ. Οικονόμου, τον Νομάρχη Δωδεκανήσου κ Γ. Μαχαιρίδη, την Αστυνομική Διεύθυνση Δωδεκανήσου και την Διεύθυνση Εμπορίου της Νομαρχιακής Αυτοδιοίκησης Δωδεκανήσου.

Το θέμα ήρθε στην επιφάνεια μετά από καταγγελία προξένου της χώρας από την οποία προέρχεται ο Σαουδάραβας στον κ Εισαγγελέα αλλά και από στοιχεία που προσκομίστηκαν από τα οποία φέρεται να προκύπτει ότι ο μικροπωλητής πώλησε ένα συνθετικό σφουγγάρι στον αλλοδαπό έναντι ποσού 200 ευρώ!!!

Ο μικροπωλητής φέρεται να διατείνεται ότι έκανε λάθος όταν εξέδωσε την απόδειξη στην οποίαν εμφανίζεται το ποσό των 200 ευρώ και ότι το κόστος για το συνθετικό σφουγγάρι αλλά και τα χρήματα που εισέπραξε ήταν 20 ευρώ. Εντολή για εις βάθος έρευνα στην υπόθεση έδωσε ο κ Νομάρχης στην Διεύθυνση Εμπορίου.

21ΧΡΟΝΟΣ ΝΕΚΡΟΣ ΣΕ ΤΡΟΧΑΙΟ ΑΤΥΧΗΜΑ

Τραγικό θάνατο βρήκε περί ώραν 1630 της 21ης Μαΐου 2005 στην συμβολή των οδών Γ. Σεφέρη και Παπαδιαμάντη στη Ρόδο ο 21χρονος Τσαμπίκος Ροδίτης του Κάλλιστου κάτοικος εν ζωή Ρόδου όταν οδηγώντας το υπ' αρίθμ. ΤΟΜ 947 δίκυκλο μοτοποδήλατο εισήλθε στο αντίθετο ρεύμα κυκλοφορίας και συγκρούστηκε πλαγιομετωπικά με το υπ' αριθμ. ΜΥΖ 1736 ΙΧ αυτοκίνητο που οδηγούσε ο κ Κ. Νικηταράς του Θωμά 44 ετών.

Προανάκριση για τα αίτια του ατυχήματος διενεργεί το Τμήμα Τροχαίας Ρόδου.





ΠΡΕΜΙΕΡΑ ΓΙΑ ΤΟ ΦΕΣΤΙΒΑΛ ΣΥΜΗΣ

Την Παρασκευή 24 Ιουνίου στην Ελευσίνα, με συναυλία της Μαρίας Κονιτοπούλου θα γίνει η πανελλήνια πρεμιέρα του Φεστιβάλ Σύμης, για να ακολουθήσουν οι τοπικές εκδηλώσεις για την έναρξη του Φεστιβάλ όπως είθισται άλλωστε.

Το Σάββατο 16 Ιουλίου με συναυλία του Γιάννη Σπανού στη Ρόδο και στις 23 Ιουλίου η επίσημη έναρξη του Φεστιβάλ στο νησί του, στη Σύμη. Τρεις μήνες με καθημερινή σχεδον παρουσία εκδηλώσεων, το νησί ζει ρυθμούς πολιτισμού με ντόπιους και επισκέπτες να χαίρονται το ελληνικό καλοκαίρι στο Αιγαίο. Η στήλη έχοντας το πρόγραμμα των εκδηλώσεων γι' αυτό το τρίμηνο ξεχωρίζει και επισημαίνει:

ΜΟΥΣΙΚΕΣ ΣΥΝΑΥΛΙΕΣ

Κυριακή 24 Ιουλίου: Συναυλία με τη Μαίρη Λίντα
Πέμπτη 4 Αυγούστου: Συναυλία με την Ευανθία Ρεμπούτσικα και την Έλλη Πασπαλά
Κυριακή 7 Αυγούστου: Συναυλία με τον Χρήστο Νικολόπουλο, τον Κων/νο και Στέλιο Διονυσίου
Σάββατο 13 Αυγούστου: Συναυλία με τους Στέλιο Ρόκο, Γιάννη Βαρδή και Νίκο Μίχα
Τρίτη 16 Αυγούστου: Το συγκρότημα Ημισκούμπρια
Πέμπτη 18 Αυγούστου: Το συγκρότημα «Μακρινά Ξαδέλφια»
Σάββατο 20 Αυγούστου: ο Βασίλης Παπακωνσταντίνου
Σάββατο 27 Αυγούστου: Η Γλυκερία και ο Κώστας Μακεδόνας.

ΚΙΝΗΜΑΤΟΓΡΑΦΟΣ

Ένα σημαντικό κομμάτι του Φεστιβάλ το «Σινέ-Σύμη» που προβάλλει αρκετές ταινίες από ένα μεγάλο φάσμα κινηματογραφικών επιλογών. Αναφέρουμε:

«Η Συμμορία των Πέντε», «Τέρμιναλ», «Η ζωή είναι ένα θαύμα», «Η Εμμονή», «Νύφες», «Πολίτικη Κουζίνα», 'Ο Μαφιόζος της Διπλανής πόρτας ξαναχτυπά», «Η Διαδρομή», «Βασιλιάς Αρθούρος», «Τροία», «Καφές και Τσιγάρα», «Μπρίτζετ Τζόουνς: Η επόμενη μέρα», «Η συμμορία των Δώδεκα», «Σρεκ 2», «Ο γύρος του κόσμου σε 80 μέρες», «Μία τρελή-τρελή φάρμα», και «Ο Καρχαριομάχος».

Το θέατρο, η παραδοσιακή μουσική, οι ενημερωτικές ημερίδες προβληματισμού, οι εξειδικευμένες μορφές τέχνης, ο χορός σε όλες σχεδόν τις μορφές του και ο Αθλητισμός έχουν μια σημαντική θέση στη διάρκεια του τρίμηνου των εκδηλώσεων του Φεστιβάλ Σύμης.

ΓΥΝΑΙΚΑ ΚΑΙ ΔΗΜΟΣΙΟΓΡΑΦΙΑ

Η **ΧΕΝ Ρόδου** στα πλαίσια του πανελλαδικού προγράμματος ΓΥΝΑΙΚΑ-ΙΣΟΤΗΤΑ-ΕΡΓΑΣΙΑ διοργανώνει το **Σάββατο 4 Ιουνίου 2005 στις 7.00 το απόγευμα στο Ακταίον** εκδήλωση αφιερωμένη στις γυναίκες δημοσιογράφους της Ρόδου με θέμα «Γυναίκα και Δημοσιογραφία». Ομιλητές θα είναι ο Νομάρχης Δωδεκανήσου κ. Γ. Μαχαιρίδης «Ο πολιτισμός της ισότητας». Ο Δήμαρχος Ροδίων κ. Γ. Γιαννόπουλος «Εμπειρίες και εντυπώσεις από τη συνεργασία μου με εργαζόμενες γυναίκες» και η δημοσιογράφος κ. Ελένη Γλεντή, μέλος της ΧΕΝ Ρόδου «Η γυναίκα δημοσιογράφος».

Θα ακολουθήσει δεξίωση στη βεράντα του Ακταίον με μπουφέ προσφορά των μελών της ΧΕΝ.

ΤΟ ΦΕΣΤΙΒΑΛ ΔΡΑΜΑΣ ΣΤΗ ΡΟΔΟ

Ο Πολιτιστικός Οργανισμός Δήμου Ροδίων φιλοξενεί στο νησί μας το Φεστιβάλ Ελληνικών Ταινιών Μικρού Μήκους Δράμας σήμερα και αύριο το βράδυ στις 8:30μ.μ. στο Δημοτικό Θέατρο.

Το φεστιβάλ Δράμας ταξιδεύει ενώνοντας με αυτόν τον τρόπο πόλεις της Ελλάδας σε ένα μεγάλο πολιτιστικό γεγονός. Κατανοώντας τη μέγιστη ανάγκη προβολής του κινηματογραφικού έργου, το φεστιβάλ Δράμας «ταξιδεύει» τις βραβευμένες και διακριθείσες ταινίες σε πολλές πόλεις της Ελλάδας αλλά και του εξωτερικού (Αλεξάνδρεια,Κάιρο, Λεμεσός, Λευκωσία, Βερολίνο, Αμβούργο, κ.α.). Είναι πια γενική διαπίστωση και διεθνής η αναγνώριση του υψηλού επιπέδου των ελληνικών ταινιών μικρού μήκους.

Θα προβληθούν οι εξής ταινίες μικρού μήκους.

Τρίτη 24 Μαΐου

ΤΑΙΝΙΑ	ΣΚΗΝΟΘΕΤΗΣ
NON-PEOPLE-	ΕΛΕΝΑ ΚΑΡΑΘΑΝΑΣΗ
ΜΙΑ ΜΙΚΡΗ ΕΥΚΑΙΡΙΑ	ΕΥΤΕΡΠΗ ΧΑΡΑΛΑΜΠΙΔΟΥ
ΠΑΠΠΟΥΣ ΓΙΑΓΙΑ	ΒΑΓΓΕΛΗΣ ΜΑΔΕΡΑΚΗΣ
ΦΕΥΓΑΛΕΑ ΧΑΜΟΓΕΛΑ	ΔΗΜ. ΚΑΝΕΛΛΟΠΟΥΛΟΣ
ΠΙΛΑΛΑ	ΠΑΠΑΔΟΥΛΑΚΗΣ ΘΕΟΔΩΡ.

Τετάρτη 25 Μαΐου

ΑΓΝΑ ΝΙΑΤΑ	ΕΚΤΟΡΑΣ ΛΥΓΙΖΟΣ
ΧΩΡΙΣ ΤΙΤΛΟ	ΕΥΘΥΜΗΣ ΠΑΠΠΑΣ
Ο ΚΟΥΚΟΣ	ΝΙΚΟΣ ΒΟΥΤΕΝΙΩΤΗΣ
ΙΡΙΔΕΣ	ΑΜΑΛΙΑ ΓΙΑΝΝΙΚΟΥ
ΧΡΟΝΟΣ	ΙΩΑΚΕΙΜ ΜΥΛΩΝΑΣ
ΕΥΑΙΣΘΗΤΑ ΣΗΜΕΙΑ	ΑΡΓΥΡΗΣ ΠΑΠΑΔΗΜΗΤΡΟΠΟΥΛΟΣ
ΜΟΝΑ ΛΙΖΑ	ΣΩΤΗΡΗΣ ΔΟΥΝΟΥΚΟΣ
0 + ΜΗΔΕΝ ΘΕΤΙΚΟ	ΑΡΗΣ ΜΠΑΦΑΛΟΥΚΑΣ

Blue Star Ferries

Δρομολόγια

ΑΠΟ ΡΟΔΟ

ΑΝΑΧΩΡΗΣΗ ΑΠΟ						ΑΦΙΞΗ
ΡΟΔΟ	ΚΩ	ΛΕΡΟ	ΠΑΤΜΟ	ΣΥΡΟ	ΑΜΟΡΓΟ(ΚΑΤΑΠΟΛΑ)	ΠΕΙΡΑΙΑ
ΤΡΙΤΗ 19:00	ΤΡΙΤΗ 22:00	—	—	ΤΕΤΑΡΤΗ 02:50	—	ΤΕΤΑΡΤΗ 06:10
ΠΕΜΠΤΗ 19:00	ΠΕΜΠΤΗ 22:00	ΠΕΜΠΤΗ 23:40	ΠΑΡΑΣΚΕΥΗ 00:50	ΠΑΡΑΣΚΕΥΗ 04:25	—	ΠΑΡΑΣΚΕΥΗ 07:45
ΣΑΒΒΑΤΟ 10:00	ΣΑΒΒΑΤΟ 12:45	—	—	—	ΣΑΒΒΑΤΟ 16:20	ΣΑΒΒΑΤΟ 21:30
ΚΥΡΙΑΚΗ 18:00	ΚΥΡΙΑΚΗ 21:00	ΚΥΡΙΑΚΗ 22:40	ΚΥΡΙΑΚΗ 23:50	ΔΕΥΤΕΡΑ 03:25	—	ΔΕΥΤΕΡΑ 06:45

ΠΡΟΣ ΡΟΔΟ

ΑΝΑΧΩΡΗΣΗ ΑΠΟ ΠΕΙΡΑΙΑ	ΑΦΙΞΗ					
	ΣΥΡΟ	ΑΜΟΡΓΟ(ΚΑΤΑΠΟΛΑ)	ΠΑΤΜΟ	ΛΕΡΟ	ΚΩ	ΡΟΔΟ
ΔΕΥΤΕΡΑ 19:30	ΔΕΥΤΕΡΑ 22:50	—	—	—	ΤΡΙΤΗ 04:00	ΤΡΙΤΗ 06:45
ΤΕΤΑΡΤΗ 19:30	ΤΕΤΑΡΤΗ 22:50	—	ΠΕΜΠΤΗ 02:25	ΠΕΜΠΤΗ 03:35	ΠΕΜΠΤΗ 05:15	ΠΕΜΠΤΗ 08:05
ΠΑΡΑΣΚΕΥΗ 19:30	ΠΑΡΑΣΚΕΥΗ 22:50	—	—	—	ΣΑΒΒΑΤΟ 04:00	ΣΑΒΒΑΤΟ 06:45
ΣΑΒΒΑΤΟ 23:30		ΚΥΡΙΑΚΗ 04:40	ΚΥΡΙΑΚΗ 07:00	ΚΥΡΙΑΚΗ 08:10	ΚΥΡΙΑΚΗ 09:50	ΚΥΡΙΑΚΗ 12:50

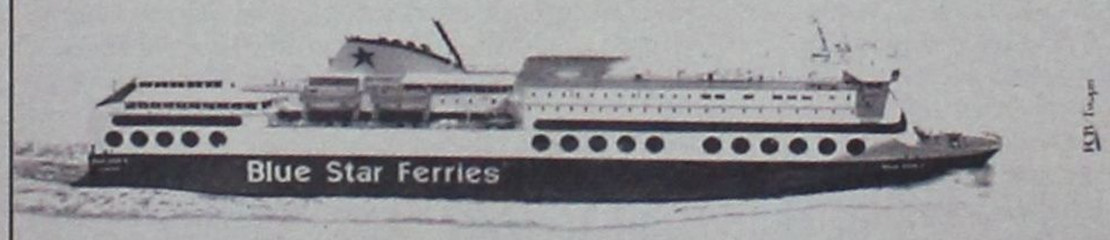

SKEVO'S TRAVEL AGENCY

ΚΑΝΤΕ ΚΡΑΤΗΣΗ ΤΩΡΑ!

ΠΛΗΡΟΦΟΡΙΕΣ ΚΑΙ ΚΡΑΤΗΣΕΙΣ ΘΕΣΕΩΝ ΣΤΟΝ ΤΑΞΙΔΙΩΤΙΚΟ ΣΑΣ ΠΡΑΚΤΟΡΑ Ή SKEVO'S TRAVEL AGENCY: ΑΜΕΡΙΚΗΣ 111, ΡΟΔΟΣ, ΤΗΛ. ΚΡΑΤΗΣΕΩΝ ΕΠΙΒΑΤΩΝ ΚΑΙ Ι.Χ.: 22410-22461, 22410-75655, 22410-75310, ΤΗΛ. ΚΡΑΤΗΣΕΩΝ ΦΟΡΤΗΓΩΝ: 22410-76600

νέα εμφάνιση! νέες διεθνείς διακρίσεις!



Ο πετυχημένος συνδυασμός
της ερυθρής Μανδηλαριάς
με το μοναδικό Μοσχάτο Τράνι,
προκαλεί με το εντυπωσιακό ρουμπινί
χρώμα και τα γοητευτικά
άρωματα κόκκινων φρούτων
και τριαντάφυλλου.
Συνοδεύει ιδανικά λευκά κρέατα,
θαλασσινά, ζυμαρικά,
πιάτα κινέζικης κουζίνας,
sushi, σαλάτες και ορεκτικά.

ΕΝΑ ΑΠΟ ΤΑ 12 ΒΡΑΒΕΥΜΕΝΑ ΡΟΖΕ ΤΟΠΙΚΑ ΚΡΑΣΙΑ ΤΟΥ ΔΙΕΘΝΗ ΔΙΑΓΩΝΙΣΜΟΥ ΤΗΣ VINITALY *που πραγματοποιήθηκε στην Βερόνα της Ιταλίας τον Απρίλιο του 2003.*

C·A·I·R
ΡΟΔΟΣ
δημιουργίες ποιότητας

ΚΑΙΡ Α.Ε. Σε γλ. Λιμαν. Ρόδου-Λινδου, Ρόδος
Τηλ. 22510 48770-9, Fax: 22510 [illegible], e-mail: info@cair.gr

Περιφέρεια Αθηνών 50ο χλμ.
Τηλ. 210 4813870, Fax: 210 4814895, e-mail: cair-ath@hol.gr

δspoRts

Επιμέλεια: ΗΛΙΑΣ ΛΟΪΖΟΣ - ΣΤΕΦΑΝΟΣ ΓΚΙΖΛΗΣ

ΠΑΕ ΡΟΔΟΣ

ΠΗΡΕ ΤΗΝ ΠΡΩΤΗ ΓΕΥΣΗ...

- *Ο Κάλλιστος Διακογεωργίου για τις προθέσεις των Ναλμπάντη, Αραμπατζή, Θεοφάνους*
- *Εντός της εβδομάδας συναντάται με τους Μαΐλλη, Μοσχή και Ισκά για την ανανέωσή τους*

Την διερευνητική συνάντηση σχετικά με τις προθέσεις τριών παικτών της Ρόδου είχε χθες ο κ. Κάλλιστος Διακογεωργίου, μέλος της Επιτροπής Πρωτοβουλίας. Συναντήθηκαν μαζί του οι Ναλμπάντης, Θεοφάνους και Αραμπατζής.

Η συνάντηση έγινε το μεσημέρι και φάνηκε να υπάρχει η διάθεση από τους ποδοσφαιριστές να ανανεώσουν φτάνει να δημιουργηθούν οι κατάλληλες προϋποθέσεις. Αυτές δεν θεωρούνται οι οικονομικές όσο το οργανωτικό πρόβλημα που εμφάνιζε η Ρόδος καθ' όλη την διάρκεια του πρωταθλήματος. Αυτό ζήτησαν οι παίκτες να φτιαχτεί, μιάς και η ανοργανωσιά πολλές φορές δημιουργούσε προβλήματα στο ποδοσφαιρικό τμήμα.

Ο κ. Διακογεωργίου διαβεβαίωσε τους ποδοσφαιριστές ότι στο νέο πρωτάθλημα θα είναι διαφορετικά τα πράγματα, πολύ καλύτερα μιάς και όπως είπε «η Ρόδος έχει μέλλον».

Πάντως ο Επίκουρος Δημάρχου Ροδίων δεν προτίθεται να μπει πρόεδρος μιάς και κάτι τέτοιο θα είναι δύσκολο λόγω ΕΠΣΔ.

Μέσα στην εβδομάδα άλλοι τρεις παίκτες θα συζητήσουν. Είναι οι Μαΐλλης, Μοσχής και ο Ισκάς. Αυτό θα γίνει μετά το αυριανό παιχνίδι που θα δώσει η Ρόδος με την Αθηναΐδα και είναι εξ αναβολής.

Το παιχνίδι αυτό θέλει να το πάρει η Ρόδος για να διασκεδάσει την ήττα από τον Πάμισο.


Ναλμπάντης Α.


Αραμπατζής Γ.


Θεοφάνους Ι.

Θα απουσιάσει από το παιχνίδι ο Στ. Καντιμοίρης λόγω τιμωρίας και οι τραυματίες Στόιος, Μαΐλλης.

Και σε αυτό τον αγώνα ο Αντώνης Μανίκας υπάρχει το ενδεχόμενο να δώσει χρόνο συμμετοχής σε παίκτες που δεν αγωνίσθηκαν αρκετά στο πρωτάθλημα.

Το παιχνίδι ορίσθηκε για τις 5 το απόγευμα.

ΞΕΡΕΤΕ ΟΤΙ...

➢... Πρόσωπα που βρίσκονται στην Επιτροπή Πρωτοβουλίας της Ρόδου μίλησαν ουκ ολίγες φορές με τον Γιώργο Ανδριωτάκη προκειμένου να τον πείσουν ν' αναλάβει την προεδρία.

➢... Τα ίδια πρόσωπα το αρνούνται πεισματικά, επειδή η είδηση βγήκε στην «δσπορ» και χάλασε η μονόπλευρη εξυπηρέτηση – ενημέρωση που έκαναν σε άλλους κονδυλοφόρους.

➢... Ο Γιώργος Ανδριωτάκης τους τόνισε κατηγορηματικά να μην διαρρεύσει τίποτα απ' αυτές τις επαφές μαζί του μέχρι να σκεφτεί και να προγραμματίσει τι θα κάνει.

➢... Ο γνωστός αρχιτέκτονας δεν σηκώνει τέτοιες συμπεριφορές κι αν υπήρχε μια περίπτωση να ηγηθεί στην ΠΑΕ Ρόδος χάλασε κι αυτή κι άντε τώρα να τον πείσουν ν' αλλάξει γνώμη.

➢... Προέκυψαν, αβαβά και ανάμεσα στους υποψήφιους της εκλογικής αναμέτρησης για την διοίκηση της ΕΠΣΔ οπότε οι μάστορες που θα μπουν στο εντεκαμελές θα μπουν με ειδικότητα.

➢... Κάποιοι ζήτησαν γραφική ύλη για να υποστηρίξουν συγκεκριμένη παράταξη στις εκλογές. Η μία έδωσε χαρτί Α4 προ καιρού ενώ η άλλη ούτε μία μύτη μολυβιού δεν τους διέθεσε.

➢... Οι πολιτικοί του νομού μας συνεχίζουν να κινούν νήματα υπέρ της μιας ή της άλλης παράταξης σε σημείο που τα ίδια τα σωματεία να κοροϊδεύουν την κατάσταση που έχει δημιουργηθεί.

➢... Αυτό που κατάφεραν οι παρατάξεις είναι να πολώσουν την κατάσταση και άντε μετά οι ανεξάρτητοι να βρουν διαδρόμους προσπέλασης για τα γραφεία της ΕΠΣΔ. Τελεφερίκ πρέπει να χρησιμοποιήσουν για να φτάσουν στον προορισμό τους.

➢... Και ο πόλεμος των μεταγραφών είναι ανελέητος καθώς ποσά αντιστρόφως ανάλογα με το ποιοτικό επίπεδο του πρωταθλήματος της Α΄ κατηγορίας πάνε κι έρχονται.

➢... Οι χειραψίες είναι πάρα πολύ επίκαιρες λόγω των εκλογών της ΕΠΣΔ και των μεταγραφών. Ολα τακτοποιούνται με τέτοιο τρόπο.

➢... Αν τα λογάκια της κας Παπαρίζου στην EUROVISION ήταν στην Ποντιακή γλώσσα (Ελληνικότατη) η διαφορά με τον δεύτερο θα ήταν πολύ μεγαλύτερη.

➢...Και στην EUROVISION υπάρχουν τέτοια διαπλεκόμενα που όταν αρχίσουν να βγαίνουν στην φόρα, οι διαπλεκόμενοι του ποδοσφαίρου θα κοκκινίσουν από ντροπή.

➢... Στον διαγωνισμό που θα φιλοξενήσει του χρόνου η χώρα μας ο τραγουδιστής-τρια που θα μας εκπροσωπήσει θα άδει στην Ελληνική γλώσσα.

➢... Πάρα πολλοί έχουν σπάσει τα μούτρα τους να βρουν ποιός είμαι. Ούτε το αθλητικό τημ της «δσπορ» δεν με γνωρίζει. Πάντως μ' ευχαριστούν τα καλά τηλεφωνικά σας λόγια που λέτε στην «δσπορ».

Γ.Σ. ΔΙΑΓΟΡΑΣ

ΧΩΡΙΣ «ΔΕΥΤΕΡΑ» ο Διαγόρας στην Γ' Εθνική

Δεν προτίθεται ο Διαγόρας την προσεχή χρονιά να δημιουργήσει ομάδα «δευτέρων» για να λάβει μέρος στο πρωτάθλημα Νέων της Β' και Γ' Εθνικής. Ετσι μας ενημέρωσε σε τηλεφωνική επικοινωνία που είχε η «δσπορ», ο πρόεδρος των «κυανέρυθρων» Κώστας Χρυσοχοΐδης.

Ετσι όπως φαίνεται οι παίκτες που δε θα κάνουν επαγγελματικό συμβόλαιο πιθανότατα να παραμείνουν ελεύθεροι. Η τελική απόφαση θα παρθεί τις επόμενες ημέρες πρώτιστα από τον προπονητή Βασίλη Τζαλακώστα.

Οι προπονήσεις για λίγες ημέρες ακόμα θα συνεχιστούν. Ο Διαγόρας έψαχνε αντίπαλο για φιλικό αλλά τέτοια εποχή είναι δύσκολη η εξεύρεσή του. Αν η Ρόδος δεν αγωνιζόταν αύριο τότε θα υπήρχε αντίπαλος.

Οσον αφορά το θέμα τερματοφύλακα οι «κυανέρυθροι» ψάχνουν να βρουν την κατάλληλη λύση. Η περίπτωση Θέμελη θα συζητηθεί μετά το τέλος του πρωταθλήματος της Β΄ Εθνικής.

Ο παίκτης πρώτα θα συζητήσει με τον Ηλυσιακό που είναι η ομάδα του και μετά θα δει τις επόμενες κινήσεις του.

Καλεί τα μέλη για μετοχές

Σύμφωνα με το άρθρο 68 του νόμου 2725/1999, όπως ισχύει, η Πενταμελής Προσωρινή Επιτροπή που συστάθηκε με την από 16-05-2005 απόφαση της Γενικής Συνέλευσης των Μελών του Σωματείου με την επωνυμία «ΠΑΟ ΔΙΑΓΟΡΑΣ» καλεί τα μέλη του σωματείου «ΠΑΟ ΔΙΑΓΟΡΑΣ» όπως ασκήσουν το δικαίωμά τους για την κάλυψη του μετοχικού κεφαλαίου της υπό ίδρυση Ποδοσφαιρικής Ανώνυμης Εταιρείας με την επωνυμία «Γ.Σ. ΔΙΑΓΟΡΑΣ ΠΑΕ» εντός δέκα πέντε (15) ημερών δηλώνοντας έκαστος τον αριθμό των μετοχών και καταβάλλοντας ολοσχερώς σε μετρητά την αξία των μετοχών τις οποίες επιθυμεί να αναλάβει.

Τα μέλη της πενταμελούς Προσωρινής Επιτροπής

1. Κωνσταντίνος Χρυσοχοΐδης
2. Ιωάννης Καμπούρης
3. Θεολόγος Τσιγάρος
4. Πανταζής Κολάης
5. Νικόλαος Νίκανδρος

ΣΤΕΡΓΟΣ ΜΑΡΙΝΟΣ

Η Χαλκηδόνα τον θέλει στους «μεγάλους»

Προετοιμασία με την πρώτη ομάδα της Χαλκηδόνας είναι πολύ πιθανό να κάνει ο νεαρός πρώην ποδοσφαιριστής του Ασκληπιού Κω Στέργος Μαρίνος.

Ο Δωδεκανήσιος παίκτης που αγωνίζεται με την ομάδα των νέων της Αθηναϊκής ομάδας έχει αφήσει πολύ καλές εντυπώσεις στους παράγοντές της και μέσα στις επόμενες ημέρες που θα ολοκληρωθεί το πρωτάθλημα, θα γίνει κάποια συζήτηση πάνω στο θέμα της μεταπήδησής του στους επαγγελματίες.

«ΠΑΟ ΔΙΑΓΟΡΑΣ»

ΨΗΦΙΣΜΑ

Το Δ.Σ. του «ΠΑΟ ΔΙΑΓΟΡΑ» που συνήλθε σε έκτακτη συνεδρίαση, ύστερα από το ξαφνικό θάνατο του πατέρα του μέλους του Συλλόγου μας, κ. Δημήτρη Τσοπανάκη και εκλεκτού μέλους της Ροδιακής Κοινωνίας.

ΣΑΒΒΑ ΤΣΟΠΑΝΑΚΗ

Αποφάσισε ομόφωνα τα εξής:

1. Να εκφράσει τα συλλυπητήριά του στην οικογένεια του εκλειπόντος.
2. Να παρακολουθήσει την κηδεία αντιπροσωπεία του Δ.Σ.
3. Να καταθέσει στεφάνι στη σωρό του εκλειπόντος.
4. Να καταθέσει στο Ορφανοτροφείο Θηλέων 50 Ευρώ στη μνήμη του.

Το Δ.Σ. του «ΠΑΟ ΔΙΑΓΟΡΑ»

ΔΙΑΓΟΡΑΣ ΒΑΤΙΟΥ

Είπε χθες το «ναι» ο Στάθης Φαρμακίδης

Επιστρέφει μετά από χρόνια στην ομάδα ως προπονητής πλέον

Προπονητής του Διαγόρα Βατίου είναι από χθες ο Στάθης Φαρμακίδης. Ο νεαρός τεχνικός είχε συνάντηση με τους ανθρώπους του Βατίου την Κυριακή και χθές αργά το απόγευμα αποδέχθηκε την πρόταση συνεργασίας που του έγινε για τη νέα ποδοσφαιρική σαιζόν.

Η διοίκηση των Βατενών μετά και την απόφαση του Γιάννη Καμπούρη να μην συνεχίσει ως τεχνικός και το «ναυάγιο» των διαπραγματεύσεων του Φαρμακίδη με τον Αγιο Γεώργιο Μαλώνας έκρινε πως ο νεαρός προπονητής θα ήταν η καλύτερη δυνατή λύση για να αναλάβει την ομάδα, καταθέτοντας του πρόταση συνεργασίας.

Οι άνθρωποι του Διαγόρα, αφού άκουσαν και δέχθηκαν τις προτάσεις του, για την φιλοσοφία που θα πρέπει να διέπει την ομάδα σε περίπτωση που αναλάμβανε αποφάσισαν να του παραδώσουν τα ηνία του σωματείου. Ετσι ο Στάθης Φαρμακίδης μετά από τρία άκρως επιτυχημένα χρόνια στον Αγιο γυρίζει σελίδα στην καριέρα του αναλαμβάνοντας ως ποδοσφαιριστής πριν αρκετά χρόνια

29 Μαΐου εκλέγουν πρόεδρο στην Κω

Επικρατέστερος ο Θανάσης Χατζημάρκος

Για τις 29 Μαΐου ορίσθηκε η γενική συνέλευση της Α.Ε Κω με θέμα την ανάδειξη νέου διοικητικού συμβουλίου. Πιθανότατα να πραγματοποιηθεί στο χώρο του Εργατικού Κέντρου Κω.

Οπως δείχνουν τα πράγματα ο κ. Θανάσης Χατζημάρκος προαλείφεται για πρόεδρος έχοντας μαζί του παλιούς και νέους παράγοντες.

Ωστόσο πληροφορίες μας αναφέρουν ότι πίσω από τον Θανάση Χατζημάρκο «κρύβονται» δύο επιχειρηματίες που θέλουν να στηρίξουν την Κω οικονομικά, αλλά άμεσα δεν ενδιαφέρονται να μπουν στο διοικητικό συμβούλιο. Αλλά θα είναι πάντα δίπλα στην ομάδα.

Οπως τουλάχιστον λένε οι πηγές, θέλουν να μάθουν πρώτα τον χώρο της Δ' Εθνικής και στη συνέχεια να προχωρήσουν εάν και εφόσον επιθυμούν στη δημοσιοποίηση των ονομάτων τους. Η περίπτωση Αγγελίδη που είχε απασχολήσει τον Τύπο τις προηγούμενες ημέρες παύει να ισχύει γιατί ο Κώος επιχειρηματίας «κρύωσε» και δεν θέλει να ασχοληθεί με τα διοικητικά της ΑΕ Κω.

ΑΠΟΛΛΩΝ ΚΑΛΥΘΙΩΝ

ΚΑΛΥΘΕΝΟΣ Ο ΛΑΖΑΡΙΔΗΣ...

Εκλεισε για ένα χρόνο στους Απολλωνιστές οι οποίοι στρέφουν το βλέμμα τους και στις περιπτώσεις των Καρίκη (Δόξα Ψ.) και αδελφών Υψηλάντη (Ερμής)

Μετά τους Καβουσανάκη και Χατζηνικόλα ο Απόλλωνας Καλυθιών απέκτησε άλλον ένα ποδοσφαιριστή, ενισχύοντας έτσι περισσότερο το έμψυχο δυναμικό του.

Πρόκειται για τον Βασίλη Λαζαρίδη που πέρυσι φορούσε τη φανέλα του Κλεάνθη πραγματοποιώντας μάλιστα εξαιρετικές εμφανίσεις. Ο παίκτης μετά την φυγή του από το Παραδείσι είχε προτάσεις από τον Ηρακλή Μαριτσών και τον Απόλλωνα επιλέγοντας τελικά μετά από διαπραγματεύσεις τον δεύτερο.

Αγωνίζεται στο χώρο του κέντρου και αναμένεται να αποτελέσει ένα πολύ καλό «όπλο» για το σωματείο των Καλυθιών.

Κοντά σε άλλους τρεις

Συζητήσεις με τον Γιώργο Καρίκη που αγωνιζόταν στη Δόξα Ψίνθου πρόκειται να ξεκινήσει μέσα στην εβδομάδα ο Απόλλωνας έτσι ώστε να φορέσει και αυτός τη φανέλα του. Εκτός όμως του Καρίκη οι Καλυθενοί θέλουν να αποκτήσουν και τα αδέλφια Υψηλάντη από τον συντοπίτη Ερμή Καλυθιών, οι οποίοι άφησαν πολύ καλές εντυπώσεις στο περσινό πρωτάθλημα της Β' Κατηγορίας.

Από εκεί και πέρα δεν υπάρχουν εξελίξεις στα θέματα των Κιλασίν (Ηλιος) και Τριπολίτη (Κατταβιά) που αποτελούν αμφότεροι μεταγραφικούς στόχους της ομάδας, ενώ την προσεχή Κυριακή αναμένεται να διεξαχθούν οι εκλογές έτσι ώστε να οριστικοποιηθεί το νέο διοικητικό συμβούλιο.

ΔΟΞΑ ΨΙΝΘΟΥ

ΕΠΑΦΕΣ με Μανωλά

Τον μέχρι πρότινος ποδοσφαιριστή του Ηρακλή Μαριτσών βολιδοσκοπεί η Ψίνθος για τη θέση του προπονητή

Κοντά στο να αναλάβει την τεχνική ηγεσία της Δόξας Ψίνθου είναι ο μέχρι πρότινος ποδοσφαιριστής του Ηρακλή Μαριτσών Μιχάλης Μανωλάς. Ο Μανωλάς έχει πολλά χρόνια στο χώρο του ποδοσφαίρου αγωνιζόμενος μάλιστα και στις ομάδες της Ρόδου και του Ιάλυσου, ενώ τα τελευταία έτη φορούσε την φανέλα του Ηρακλή.

Μέσα στην εβδομάδα λοιπόν ο Μανωλάς θα συναντηθεί με τους ανθρώπους της Δόξας για να τους γνωστοποιήσει τις απαιτήσεις του έτσι ώστε να προπονεί την ομάδα της Ψίνθου στη Γ' Κατηγορία.

Δεν αποκλείεται μάλιστα να αγωνίζεται και σε κάποια παιχνίδια της ομάδας. Από την πλευρά τους οι άνθρωποι της Δόξας βλέπουν μια καλή λύση στο πρόσωπο του Μανωλά σκαι δεν αποκλείεται στις επόμενες μέρες να συμφωνήσουν.

ΑΡΗΣ ΑΡΧΑΓΓΕΛΟΥ

Αλλάζουν όψη οι κερκίδες

Αρχισαν να τοποθετούνται 500 καθίσματα που πρόσφερε η πρόεδρος του ΝΑΟΔ Ανδριάνα Μπαφίτη

Διαφορετικό χρώμα θα έχουν στο φετινό πρωτάθλημα οι εξέδρες του γηπέδου Αρχαγγέλου. Σύμφωνα με όσα έγιναν γνωστά από χθες τα συνεργεία ξεκίνησαν να τοποθετούν 500 καθίσματα με τα χρώματα του Αρη (κίτρινο –μαύρο) κάτι που σίγουρα θα ικανοποιήσει τους πολύάριθμους φιλάθλους της ομάδας.

Τα καθίσματα είναι προσφορά του Νομαρχιακού Αθλητικού Οργανισμού Δωδεκανήσου και σ' αυτό συνέβαλε καθοριστικά η πρόεδρος του ΝΑΟΔ Ανδριάνα Μπαφίτη, η οποία ήταν ο δέκτης του αιτήματος που υπέβαλε στον οργανισμό η διοίκηση του συλλόγου.

Ευχαριστήριο

Ο πρόεδρος Νίκος Φουτούλης και το Δ.Σ. του Αρη Αρχαγγέλου εκφράζουν και δημόσια τις ευχαριστίες τους, στον Νομαρχιακό Αθλητισμό Οργανισμό Δωδεκανήσου και ιδιαίτερα στην πρόεδρο του κ. Ανδριάνα Μπαφίτη, για την προσφορά 500 καθισμάτων στο γήπεδο Αρχαγγέλου

Για το Δ.Σ.
Ο πρόεδρος
Νίκος Φουτούλης

ΗΡΑΚΛΗΣ ΜΑΡΙΤΣΩΝ

ΘΕΛΕΙ ΚΑΙ ΤΟΝ ΣΒΥΝΟ...

Στους πρώην παίκτες της ΑΕ Κατταβιάς έχει στρέψει το βλέμμα του ο Ηρακλής, καθώς μετά τις επαφές με τον Κωνσταντόπουλο προτίθεται να ξεκινήσει συζητήσεις και με τον έμπειρο επιθετικό

Δύο παίκτες που μέχρι πρότινος αγωνίζονταν στην Κατταβιά «γλυκοκοιτάζει» σύμφωνα με πληροφορίες ο Ηρακλής Μαριτσών.

Ο πρώτος είναι ο Κωσταντόπουλος με τον οποίο ο πρόεδρος της ομάδας κ. Παπαδημήτρης έχει ήδη συνομιλήσει, ενώ ο δεύτερος είναι ο Σβύνος με τον οποίο δεν έχουν γίνει ακόμη επαφές, αλλά μέσα στις επόμενες ημέρες αναμένεται να συναντηθούν οι δύο πλευρές.

Το θέμα του Κωσταντόπουλου είναι πολύ πιθανό να κλείσει στις επόμενες μια δύο μέρες, αφού επίκειται νέα συνάντηση με τον παίκτη, ο οποίος φέρεται να είναι θετικός στην περίπτωση να φορέσει τη φανέλα του Ηρακλή έχοντας πάρει επιπλέον το ελεύθερο να διαπραγματευτεί με όποια ομάδα επιθυμεί από τη διοίκηση της Κατταβιάς.

Οσον αφορά τον Σβύνο, τα πράγματα δεν έχουν προχωρήσει τόσο πολύ, καθώς υπάρχει μόνο φιλολογικό ενδιαφέρον των Μαριτσενών χωρίς να έχει κανονιστεί ακόμη κάποια συνάντηση μεταξύ των δύο πλευρών αν και κάτι τέτοιο αναμένεται να γίνει πολύ σύντομα.

Συζητήσεις γίνονται και με τον Χατζηκωνσταντή, του οποίου όμως η περίπτωση αρχίζει να περιπλέκεται, καθώς ο παίκτης έχει στα χέρια του και άλλη πρόταση.

ΦΟΙΒΟΣ

Συνάντηση με τους 20άρηδες

Τον Σπύρο Τιβριντίδη υποδεικνύει υποψήφιο στις εκλογές της ΕΠΣΔ η ομάδα της Κρεμαστής

Στα δικά του παιδιά θα είναι αφιερωμένη η εβδομάδα που διανύουμε. Σύμφωνα με όσα έχουν γίνει γνωστά η διοίκηση του Φοίβου και ο προπονητής Ακης Δελαπόρτας πρόκειται να συναντηθούν με τους νεαρούς ποδοσφαιριστές του συλλόγου, οι οποίοι είναι μάλιστα κι αρκετοί. Από σήμερα, λοιπόν, ξεκινούν οι συναντήσεις με τους Καρύδη Λάμπρο, Στρατή Παναγιώτη, Καραγιάννη Νίκο.

Επίσης, οι παράγοντες του Φοίβου θα συναντηθούν και με τους νεαρούς Ροδίτη Μιχάλη (ΖΕΥΣ), Μαχαιρίδη Μιχάλη (Απόλλων Καλυθιών) και Κουτσουμπάρη Φίλιππο (ΑΕ Μεσαναγρό). Επίσης μέσα στην εβδομάδα ο Ακης Δελαπόρτας θα συναντηθεί με ορισμένους ποδοσφαιριστές της εφηβικής ομάδας προκειμένου να συζητήσει μαζί τους εάν αντιμετωπίζουν προβλήματα, τα οποία μπορεί να σταθούν εμπόδιο να παρακολουθήσουν την προετοιμασία για τη νέα χρονιά.

Στο μεταξύ σε στάση αναμονής βρίσκεται η διοίκηση με την περίπτωση του Νίκου Ορφανίδη, ο οποίος την χρονιά που πέρασε ήταν από τους βασικούς παίκτες του Φοίβου, όμως όπως είναι γνωστό ήταν δανεικός από τον Διαγόρα.

Αυτήν την περίοδο ο έμπειρος ποδοσφαιριστής προπονείται στον Διαγόρα με τις οδηγίες του Βασίλη Τζαλακώστα και περιμένει αν ο Αθηναίος τεχνικός δώσει το πράσινο φως για να γίνει επαγγελματίας με τα χρώματα του «γηραιού».

Σε διαφορετική περίπτωση ο παίκτης μάλλον θα προτιμήσει να επιστρέψει στον Φοίβο, καθώς ο Ακης Δελαπόρτας τον θέλει στο ρόστερ του.

Εκλεκτός του Φοίβου ο Τιβριντίδης

Τον Σπύρο Τιβριντίδη επέλεξε τελικά η διοίκηση του Φοίβου για υποψήφιο στις εκλογές της ΕΠΣΔ. Σύμφωνα με πληροφορίες το πρόσωπο που θα ψηφίσει στη γενική συνέλευση θα είναι ο πρόεδρος του συλλόγου Νίκος Κουδούνης κι αν υπάρξει κάποιο πρόβλημα θα τον αντικαταστήσει το μέλος του διοικητικού συμβουλίου Μανώλης Πελεκάνος.

Στο ακουστικό του περιμένει ο Φραγκιάς

ΚΟΛΟΣΣΟΣ

Καμμία συνάντηση δεν έγινε με τη διοίκηση για την ανανέωση της συνεργασίας του

Δεν έχουν συναντηθεί ο πρόεδρος του Κολοσσού Κώστας Κωσταρίδης με τον προπονητή Βασίλη Φραγκιά για το θέμα της ανανέωσης της συνεργασίας του με τον σύλλογο. Και μάλλον αυτό θα συμβεί μόλις ο Β. Φραγκιάς επιστρέφει από το εξωτερικό την ερχόμενη εβδομάδα.

Ο τεχνικός του Κολοσσού θα αναχωρήσει την Πέμπτη για το εξωτερικό για δουλειές του μπάσκετ.

Αναφέρουν πληροφορίες ότι θα γίνει μια αναζήτηση ικανών παικτών που θα μπορέσουν να πλαισιώσουν την ομάδα.

Το συμβόλαιο του Φραγκιά λήγει στις 31 Μαΐου και μέχρι τότε θα συνεχίζονται οι προπονήσεις. Συνήθως απουσιάζουν οι στρατευμένοι Γκογκίδης, Μακρής, Βογιατζής και Αλμπερτ που βρίσκεται ήδη σε διακοπές.

Ωστόσο ο Β. Φραγκιάς ανεξάρτητα αν συνεχίσει ή όχι στον Κολοσσό 20 με 27 Ιουνίου θα είναι στη Ρόδο για το Camp. Μαζί του θα είναι οι Τσαρτσαρέας (του Παναθηναϊκού) και ο Χαρίσης (του Απόλλωνα Πατρών).

Οσοι γονείς ενδιαφέρονται να στείλουν τα παιδιά τους στο Camp πρέπει να είναι 6-18 ετών και δηλώσεις συμμετοχής γίνονται δεκτές από τον κ. Μπάμπη Σταυρόπουλο και στο Κολλέγιο Πυθαγόρας. Εκεί θα γίνει το Camp σε πολύ καλές και άνετες αθλητικές εγκαταστάσεις που διαθέτει το Κολλέγιο.



Αναμένεται η κίνηση να είναι σημαντική γι' αυτό και θα πρέπει όσοι ενδιαφέρονται για το Camp να δηλώσουν όσο πιο γρήγορα τη συμμετοχή τους.

Μεγάλη νίκη στην Αγγλία του Ανδρέα Χαλκιόπουλου



Πρώτη θέση για τον Ανδρέα Χαλκιόπουλο στη βρετανική πίστα του Σνέτερτον

Στην πίστα του Σνέτερτον της Μεγάλης Βρετανίας, βρέθηκε αυτό το Σαββατοκύριακο ο Αντρέας Χαλκιόπουλος, προκειμένου να συμμετάσχει στον 3ο και 4ο γύρο του πρωταθλήματος Britsport. Μετά από τις δύο άτυχες στιγμές στις πίστες Σιλβερστόουν και Μπραντ Χατς, ο Έλληνας πιλότος πέτυχε αυτό που τελικά περίμενε από την αρχή της χρονιάς.

Το αγωνιστικό διήμερο περιελάμβανε δύο αγώνες. Στον πρώτο, που διεξήχθη το Σάββατο, η ατυχία ήταν αυτή που είχε τον πρώτο λόγο για τρίτη φορά φέτος. Ένα καλώδιο από το δυναμό στέρησε την πρώτη θέση στον Χαλκιόποιυλο, ο οποίος τερμάτισε στη 10η θέση της γενικής.

Τα πράγματα όμως έγιναν καλύτερα την Κυριακή, οπότε και ο Ροδίτης οδηγός, χωρίς να αντιμετωπίσει κανένα πρόβλημα με το Juno SS Jaguar V6, επικράτησε του ανταγωνισμού κατακτώντας την πρώτη θέση, τη στιγμή που ξεκίνησε από τη 10η!

«Σίγουρα το αποτέλεσμα από τον δεύτερο αγώνα με ικανοποιεί. Δεν αντιμετωπίσαμε κανένα πρόβλημα και το αποτέλεσμα που περιμέναμε από την αρχή της χρονιάς επιτέλους ήρθε» δήλωσε χαρακτηριστικά, μετά τον αγώνα, ο Αντρέας Χαλκιόπουλος, τον οποίο στηρίζει και φέτος η εταιρία πετρελαιοειδών Silk Oil.

Ο επόμενος γύρος του βρετανικού πρωταθλήματος Britsport θα πραγματοποιηθεί στις 25-26 Ιουνίου στην πίστα του Μπραντ Χατς.

ΒΡΕΤΑΝΙΚΟ ΠΡΩΤΑΘΛΗΜΑ BRITSPORT

Πρώτος Αγώνας

	Οδηγοί Ομάδα -	Μονοθέσιο	Χρόνος
1	Lake/Alpass	Jade	1:30:42.605
2	Williams/Pluck	Radical Prosport	1:31:22.391
3	Hawkins/Scarfe	Radical Prosport	1:31:48.183
4	Corbett/Barrow	Radical SR3	1:31:49.574
5	Laslett	Radical SR3	1:30:54.521
6	Phillips/Dockerill	Radical SR3	1:30:48.602
7	Furst	Caterham 7 Blackbird	1:31:13.894
8	Michael/Richardson	Westfield SE	1:31:12.259
9	Jean-Lou RIHON	Radical SR3	1:31:25.944
10	Mountain/Halkiopoulos	Juno SS3	1:19:23.851

Δεύτερος Αγώνας

Α/Α	Οδηγοί Ομάδα -	Μονοθέσιο	Χρόνος
1	Mountain/Halkiopoulos	Juno SS3	45:40.762
2	Holey/Lesniewski	Juno SS3	45:51.773
3	Williams/Pluck	Radical Prosport	46:00.571
4	Hawkins/Scarfe	Radical Prosport	46:11.765
5	Hodges/Hodges	Radical Prosport	46:36.868
6	Jean-Lou RIHON	Radical SR3	46:42.239
7	Taylor	Radical Prosport	46:49.884
8	Corbett/Barrow	Radical SR3	46:32.533
9	Michael/Richardson	Westfield SE	46:24.851
10	Furst	Caterham 7 Blackbird	46:52.243

Γ.Σ. ΔΙΑΓΟΡΑΣ

Πρώτες συζητήσεις με Καλαμπόκα

Ορο για να ανανεώσει τη συνεργασία του στην ομάδα έθεσε την παραμονή στον Διαγόρα των Χαλβατζή και Σκορδάλη

Εγιναν αυτές τις μέρες οι πρώτες συζητήσεις του Διαγόρα με τον προπονητή της ομάδας Σάκη Καλαμπόκα για το θέμα της ανανέωσης της συνεργασίας τους.

Οι επαφές έγιναν σε πολύ καλό κλίμα, αφού υπάρχει καλή διάθεση και από τις δύο πλευρές για να συνεχίσουν και τη νέα χρονιά τη συνεργασία τους.

Βέβαια υπάρχουν ακόμη κάποια θέματα που έμειναν ανοιχτά και χρειάζονται περαιτέρω συζήτηση.

Σύμφωνα με πληροφορίες ο Καλαμπόκας έθεσε ως όρο για την παραμονή του την ανανέωση της συνεργασίας του Διαγόρα με τους Χαλβατζή και Σκορδάλη πάνω στους οποίους έχει σκοπό να χτίσει την ομάδα τη νέα σαιζόν.

Από κει και πέρα ο έμπειρος προπονητής ζήτησε επίσης την παραμονή όλων των παικτών που βρίσκονται αυτή τη στιγμή στην ομάδα, καθώς και κάποια επιπλέον ενίσχυση.

Την Τετάρτη κανονίστηκε και νέα συνάντηση μεταξύ του Δ.Σ. της ομάδας με τον Καλαμπόκα, στην οποία «παίζει» και η πιθανότητα να αποφασισθεί ο προπονητής να αναλάβει μόνο τα τμήματα της υποδομής.

ΔΟΝΑ ΡΟΔΟΥ

ΞΕΧΑΣΑΝ ΤΟ ΕΡΓΑΣΙΑΚΟ



Δεκτής αρκετών παραπόνων έγινε τις τελευταίες ημέρες η «δσπορ» που αφορούσαν τα εργασιακά πρωταθλήματα ποδοσφαίρου και μπάσκετ.

Τα παράπονα αφορούν τον ΔΟΝΑ Ρόδου που εδώ και πάρα πολλά χρόνια διοργανώνει τα εργασιακά πρωταθλήματα. Ήδη διανύουμε το τρίτο δεκαήμερο του Μαΐου και ο Δήμοτικός Οργανισμός Νεολαίας και Άθλησης Ρόδου ακόμα δεν έχει προβεί στις ανάλογες προκηρύξεις. Οι δημόσιες, δημοτικές και ιδιωτικές επιχειρήσεις περιμένουν στο ακουστικό τους τον ΔΟΝΑ για να ετοιμάσουν τις ομάδες τους. Η περυσινή διοργάνωση του πρωταθλήματος ποδοσφαίρου 5Χ5 έγινε στα γήπεδα 5Χ5 Πανεπιστημίου-Δήμου Ρόδου και ο αγωνιστικός τους χώρος βρίσκεται σε πολύ άσχημη κατάσταση ο οποίος εγκυμονεί πολλούς κινδύνους για την σωματική ακεραιότητα όσων αγωνιστούν εκεί. Σίγουρα οι υπεύθυνοι του ΔΟΝΑ πρέπει να δουν με ζεστό ενδιαφέρον την ανακατασκευή του συνθετικού χλοοτάπητα καθώς εκεί προπονούνται μικρά παιδιά. Εάν ο δημοτικός οργανισμός σκοπεύει να κάνει κάτι για την αναβάθμιση του χώρου, πρέπει να γίνει με γνώμονα την προφύλαξη των μικρών παιδιών από τραυματισμούς. Τώρα όσον αφορά την διοργάνωση των εργασιακών πρωταθλημάτων το γηπεδικό δεν αποτελεί πρόβλημα καθώς μπορούν να εξευρεθούν άλλα γήπεδα που διαθέτουν συνθετικό χορτάρι. Ωστόσο αν κάτι τέτοιο υπάρχει στις σκέψεις της διοίκησης του ΔΟΝΑ οι ενέργειες που θα γίνουν πρέπει να είναι σύντομες καθώς πλησιάζει το καλοκαίρι και οι θερμοκρασίες θα είναι υψηλότερες.

ΚΛΕΟΒΟΥΛΟΣ

Εκλεισαν Πιτσουρδάκης-Χωρίτης

•Συνεχίζουν στην Λίνδο μετά από συνάντηση με τον πρόεδρο Διακογεωργίου
•Συνάντηση σήμερα με Πόλο, Οικονομάκη και τις επόμενες μέρες με Τσακίρη, Φαρμακαλή
• Ο πρόεδρος και ο προπονητής θα βρεθούν και με τον Μαυρομούστακο...

Για ένα ακόμη χρόνο θα συνεχίσουν να φορούν την φανέλα του Κλεόβουλου οι Πιτσαρδάκης και Χωρίτης. Οι δύο ποδοσφαιριστές συναντήθηκαν προχθές το βράδυ με τον πρόεδρο της ομάδας κ. Μιχάλη Διακογεωργίου και αφού έκαναν γνωστά τα αιτήματά τους έδωσαν τα χέρια, κλείνοντας για μια σεζόν ακόμη στην ομάδα της Λίνδου.

Έτσι τώρα οι Λινδιακοί αφού «καθάρισαν» με τις υποθέσεις των δύο παραπάνω έχουν βάλει «πλώρη» να οριστικοποιήσουν και την παραμονή ακόμη τεσσάρων παικτών που επιθυμούν να παραμείνουν. Σήμερα ο προπονητής της ομάδας Νίκος Μαντικός και ο πρόεδρος θα έχουν συνάντηση με τους Πόλο και Οικονομάκη, για να «τελειώσουν» και τα δικά τους θέματα. Στη συνέχεια οι άνθρωποι του Κλεόβουλου θα βρεθούν με τους Φαρμακαλή (Τετάρτη) και Τσακίρη, με σκοπό όπως και στους παραπάνω την παραμονή τους.

ΣΗΜΕΡΑ ΜΕ ΜΑΥΡΟΜΟΥΣΤΑΚΟ

Απόψε και μετά τη συνάντηση που θα γίνει στην Πυλώνα με τον Κάλλιστο Διακογεωργίου, ο πρόεδρος και ο προπονητής θα έχουν συνάντηση με τον Λευτέρη Μαυρομούστακο έτσι ώστε να μάθουν τις απαιτήσεις που έχει ο παίκτης για να φορέσει την φανέλα του Κλεόβουλου.



Ο Γιάννης Πόλος

Ο ίδιος ποδοσφαιριστής όπως είναι γνωστό περιμένει ακόμη τον Άγιο Γεώργιο για να συζητήσει, ωστόσο πιθανότερη είναι η μετακίνησή του στη Λίνδο παρά η παραμονή του στην Μαλώνα, λόγω της πιθανής μετακίνησης του Παντίδου στον «Άγιο».

ΕΚΛΟΓΕΣ ΕΠΣΔ

Στον Δήμο Λινδίων η "Νέα Εποχή"

Τις συναντήσεις με τα σωματεία, που ανήκουν στην δύναμη της ΕΠΣΔ και έχουν δικαίωμα ψήφου στις εκλογές άρχισε από χθες η παράταξη «Νέα Εποχή» του Κάλλιστου Διακογεωργίου.

Συγκεκριμένα χθες το βράδυ πραγματοποιήθηκε συνάντηση στο «Tre Café» με εκπροσώπους των σωματείων που ανήκουν στον Δήμο Ρόδου. Σήμερα το βράδυ θα γίνει συνάντηση με τα σωματεία το Δήμου Λινδίων στο Πνευματικό Κέντρο Πυλώνας.

Αύριο λόγω τελικού του «Τσάμπιονς Λίγκ» οι υποψήφιοι θα πάρουν ανάσες και θα ακολουθήσει την Πέμπτη το βράδυ συνάντηση με τα σωματεία του Δήμου Αφάντου.

Εάν ο χρόνος το επιτρέπει την Παρασκευή η «Νέα Εποχή» θα κάνει συνάντηση με τις ομάδες του Δήμου Αρχαγγέλου και της Νότιας Ρόδου.

Οι εξορμήσεις για ενημέρωση των σωματείων θα συνεχισθούν το Σαββατοκύριακο όπου αντιπροσωπεία της παράταξης θα βρεθεί στα νησιά Κω και Κάλυμνο.

ΠΟΛΥΣΤΡΑΤΟΣ

Συνάντηση με Ορφανίδη

Την ανανέωση της συνεργασίας τους θα συζητήσουν μέσα στην εβδομάδα ο Πολύστρατος Λαέρμων και ο νεαρός τεχνικός Γιώργος Ορφανίδης.

Η χρονιά που πέρασε βρήκε τον Γιώργο Ορφανίδη στον Πολύστρατο και η ομάδα των Λαέρμων είχε πάρα πολλά χρόνια να κάνει τέτοια αγωνιστική παρουσία στο πρωτάθλημα της Γ' κατηγορίας. Σύμφωνα με πληροφορίες στα Λάερμα είναι πάρα πολύ ικανοποιημένοι με την δουλειά που παρουσίασε ο νεαρός τεχνικός και όλα δείχνουν ότι και στην επόμενη περίοδο θα είναι προπονητής του Πολύστρατου.

Ο πρόεδρος του συλλόγου Γιάννης Κούρτης και ο γενικός γραμματέας Μιχάλης Χατζησταμάτης θα συναντηθούν με τον Γιώργο Ορφανίδη και έχουν να συζητήσουν πολλά θέματα. Οι ίδιες πληροφορίες αναφέρουν πως θα τεθεί και θέμα ενίσχυσης του «ρόστερ» καθώς τα πλάνα της φετινής χρονιάς μπορεί να είναι διαφορετικά.

ΠΡΟΣΤΙΜΟ ΣΤΗΝ ΕΠΟ

Με πρόστιμο 30.00 ελβετικών φράγκων τιμωρήθηκε η Ελληνική Ποδοσφαιρική Ομοσπονδία από την Πειθαρχική Επιτροπή της UEFA για την υποστολή της αλβανικής σημαίας και τη ρίψη βεγγαλικών στον αγώνα των Εθνικών Ομάδων Ελπίδων Ελλάδα-Αλβανία, ο οποίος διεξήχθη στο πλαίσιο της προκριματικής φάσης του Ευρωπαϊκού Πρωταθλήματος στις 29/3/2005 στο γήπεδο Νέας Σμύρνης.

JOHNSOSN'S KID CUP 5X5

ΞΕΧΩΡΙΣΑΝ ΟΙ ΤΕΣΣΕΡΙΣ

Την Κυριακή θα διεκδικήσουν στους τελικούς την πρώτη θέση οι ομάδες που προκρίθηκαν στις κατηγορίες 1992-94 και 1995-98

Τέλειωσαν και οι ημιτελικοί για το πανελλαδικό τουρνουά 5Χ5 «Johnson' s Kids Cup 5Χ5». Παιχνίδια που έγιναν στο «ΟΑΣΙΣ» Soccer Club 5Χ5 στους Αγίους Αποστόλους.

Ημιτελικοί: 1992-94
1ο Παιχνίδι: Μακ-Μακ-Αστραπή=8-3
2ο Παιχνίδι: Μακ-Μακ-Αστραπή=2-2

Άνετη νίκη πέτυχαν τα Μακ-Μακ στο πρώτο παιχνίδι με 8-3 σε βάρος της μαχητικής Αστραπής και ενώ όλοι περίμεναν ότι και το δεύτερο παιχνίδι θα ήταν το ίδιο εύκολο, για τα Μακ-Μακ, η Αστραπή τους διέψευσε με την απόδοσή της αφού προηγήθηκε στο σκορ και συνέχισε να πιέζει. Στο δεύτερο ημίχρονο, τα Μακ-Μακ, βλέποντας τον κίνδυνο της ήττας ανέβασαν την απόδοσή τους και κατάφεραν να ισοφαρίσουν το εις βάρος τους σκορ, δύο φορές και για να πάρουν τελικά την ισοπαλία με 2-2 που τους έδωσε και την πρόκριση στον τελικό.

1ο Παιχνίδι: Λιοντάρια-Κανονιέρηδες =3-1

2ο Παιχνίδι: Λιοντάρια-Κανονιέρηδες=2-6

Παράταση: Λιοντάρια-Κανονιέρηδες=2-0

Στο πρώτο παιχνίδι το σκορ άνοιξαν οι Κανονιέρηδες, με τα Λιοντάρια να πιέζουν και να ανατρέπουν το εις βάρος τους σκορ. Το τελικό 3-1 υπέρ των Λιονταριών κρίνεται δίκαιο.

Στο δεύτερο παιχνίδι οι Κανονιέρηδες απέδωσαν φανταστικό ποδόσφαιρο και με ωραίους συνδυασμούς πέτυχαν 6 υπέροχα γκολ. Τα Λιοντάρια δεν μπόρεσαν να αντιδράσουν στην πίεση των Κανονιέρηδων και η ήττα ήρθε φυσιολογικά. Έτσι οι δύο ομάδες πήγαν στην παράταση για να διεκδικήσουν την πρόκριση τους στον τελικό.

Και ενώ όλοι περίμεναν την ίδια απόδοση από τους Κανονιέρηδες, η κούραση από την υπερπροσπάθεια που έκαναν στο δεύτερο παιχνίδι φάνηκε για τους νεαρούς Κανονιέρηδες. Τα Λιοντάρια που δεν έδειξαν σημεία κόπωσης, και με κορυφαίο παίκτη τον Επιφάνη Χαράλαμπο μπόρεσαν και σκόραραν δύο φορές και να πανηγυρίσουν την πρόκρισή τους στον τελικό μέσα σε ξέφρενους πανηγυρισμούς.

Μακ-Μακ
Καραγιάννης Ιωάννης, Δραγάτης Αλέξανδρος, Ρογιάννης Ευάγγελος, Λυκοπάντης Αγαπητός, Πεταυράκης Σταύρος, Σαντορινιός Ραφαήλ, Γκέζος Κοσμάς.

Αστραπή
Καφετζής Μιχαήλ, Καφετζής Δημήτριος, Κούφαλης Μιχαήλ, Κούφαλης Γεώργιος, Τριχάκης Αλέξης, Χ''νικόλας Γεώργιος.

Λιοντάρια
Μπαούρης Σάββας, Επιφάνης Χαράλαμπος, Ράντης Χρήστος, Καϊμακσής Χουσεΐν, Καστρουνής Πέτρος, Παπακυριακού Γεώργιος, Κωνσταντινίδης Μολέοκ, Βελίσκος Αλέξανδρος.

Κανονιέρηδες
Υγειονομάκης Νικόλαος, Φτάκλας Αναστάσιος, Γενάτος Σωκράτης, Κλαδάκης Σπύρος, Σεντής Γεώργιος, Χειμωνέτος Μιαούλης, Μάτσης Αποστόλης.

Ημιτελικοί: 1995-98
1ο Παιχνίδι: Ιππότες-Ατρόμητοι=6-0
2ο Παιχνίδι: Ιππότες-Ατρόμητοι=1-4

Στο πρώτο παιχνίδι οι Ατρόμητοι πήραν μια εύκολη νίκη με 6-0. Στο δεύτερο παιχνίδι οι Ιππότες, αιφνιδίασαν τους Ατρόμητους και κατάφεραν να προηγηθούν με 1-0 στο πρώτο ημίχρονο. Στο δεύτερο ημίχρονο, οι Ατρόμητοι ανέβασαν την απόδοσή τους και ανέτρεψαν το εις βάρος τους σκορ για να κερδίσουν το παιχνίδι με 1-4 και να πάνε στον τελικό.

Ιππότες
Παγκράτης Αλέξανδρος, Βλάχος Βασίλειος, Μαρμαράς Ιωάννης, Μεμετσάου Ιμπραήμ, Φωτιάδης Δημήτριος, Τσατσάρης Άγγελος, Σπανός Φώτιος.

Ατρόμητοι
Δικαστόπουλος Ιωάννης, Μελεούνης Χάρης, Αρφαράς Νικόλαος, Φωτιάδης Ραφαήλ, Ντούφας Δημήτριος, Ζούνης Σάββας, Σταματάκης Ματθαίος

1ο Παιχνίδι: Μπέμπηδες-Νίκη Ρόδου=2-6

2ο Παιχνίδι: Μπέμπηδες-Νίκη Ρόδου=3-3

Φοβερή απόδοση, για τη Νίκη Ρόδου στο πρώτο παιχνίδι που κέρδισαν με 6-2 τους Μπέμπηδες. Συναρπαστικό και για γερά νεύρα το δεύτερο παιχνίδι με τους Μπέμπηδες να αποδίδουν καλό ποδόσφαιρο και να προηγούνται με 2-0 στο ημίχρονο. Το σκηνικό στο δεύτερο ημίχρονο άλλαξε και η Νίκη Ρόδου κατάφερε να ανατρέψει το εις βάρος της 2-0 σε 2-3. Το μόνο που κατάφεραν οι Μπέμπηδες ήταν να ισοφαρίσουν στο τελευταίο λεπτό του παιχνιδιού. Το τελικό σφύριγμα του διαιτητή βρήκε τη Νίκη Ρόδου να πανηγυρίζει την πρόκρισή της στον τελικό.

Μπέμπηδες
Θέμελης Γεώργιος, Αρνίταλης Α. Μιχαήλ, Καραγιάννης Γεώργιος, Αρνίταλης Ε. Μιχαήλ, Πλαγγέτης Κων/νος, Τσιμπιδάκης Πανορμίτης, Ρούσος Άλμπερτ, Φρανκ.

Νίκη Ρόδου
Κούτρης Λεονάρντο, Καραούλης Νίκος, Καραγιάννης Παναγιώτης, Καστανίδης Ιωάννης, Καρατζάς Βασίλειος, Ξιάπετρας Δημήτριος, Παννέτας Ιωάννης, Βιτζηλαίος Γεώργιος.

Την Κυριακή 29/5/2005 θα γίνουν οι τελικοί.

Τα ζευγάρια των τελικών είναι:
1992-94: Μακ-Μακ - Λιοντάρια
1995-98: Νίκη Ρόδου-Ατρόμητοι

Οι νικητές θα περάσουν στους περιφερειακούς αγώνες που θα γίνουν και αυτοί στην Ρόδο στο «ΟΑΣΙΣ» Soccer Club 5Χ5 και θα πάρουν μέρος ομάδες από τα νησιά του Αιγαίου που συμμετείχαν στο Πανελλαδικό Τουρνουά «Johnson' s Kids Cup 5Χ5».

ΠΡΕΣΒΕΙΡΑ ΤΟΥ ΕΛΛΗΝΙΚΟΥ ΤΟΥΡΙΣΜΟΥ Η ΕΛΕΝΑ ΠΑΠΑΡΙΖΟΥ

ΑΛΛΗ ΜΙΑ ΕΥΚΑΙΡΙΑ
για την τουριστική προβολή
της Ελλάδας η επιτυχία στην Eurovision



«Πρέσβειρα του ελληνικού τουρισμού και το 2006 θα είναι η Έλενα Παπαρίζου», σύμφωνα με δήλωση του Υπουργού Τουριστικής Ανάπτυξης κ. Δημήτρη Αβραμόπουλου στην ΕΡΤ και τις δηλώσεις του προς την ίδια τη νικήτρια, σε τηλεφωνική τους συνομιλία, αμέσως μετά τη βράβευση για την πρωτιά της στον 50ό διαγωνισμό της Eurovision.

Σύμφωνα με τις εκτιμήσεις της τουριστικής ηγεσίας της χώρας μας «η εντυπωσιακή επιτυχία της Έλενας Παπαρίζου στη Eurovision, **θα έχει σημαντική απήχηση για τον ελληνικό τουρισμό και για την προσέλκυση ξένων επισκεπτών.** Αλλωστε το Υπουργείου Τουριστικής Ανάπτυξης και ο Ελληνικός Οργανισμός Τουρισμού μέσα στο νέο πνεύμα της τουριστικής προβολής της χώρας, επενδύουν σε πρωτότυπες ιδέες και σε νέα πρόσωπα», τονίζει ανακοίνωση του ΕΟΤ.

Και εμείς από την πλευρά μας σκεφτόμαστε και ελπίζουμε **να μην ακούσουμε σε λίγο χρονικό διάστημα ότι άλλη μια ευκαιρία πάει χαμένη.** Η σωστή αξιοποίηση της διοργάνωσης της Eurovision του 2006 στην χώρα μας είναι πλέον αυτό που περιμένει ο τουριστικός κλάδος.

Ο ΕΟΤ από την πλευρά του συνέβαλε και αυτός αποφασιστικά στην **πανευρωπαϊκή διαφημιστική προβολή της ελληνικής υποψηφιότητας** και σύντομα η θριαμβεύτρια της Eurovision θα αρχίσει ταξίδια, όχι μόνο στην Ευρώπη αλλά και σε ολόκληρη την Ελλάδα, συνεχίζει η ανακοίνωση. Όπως είναι γνωστό, το Υπουργείο Τουριστικής Ανάπτυξης επικεντρώνει τις ενέργειες του και στον εσωτερικό τουρισμό, γι' αυτό η Έλενα Παπαρίζου θα ταξιδέψει σε ολόκληρη την ελληνική περιφέρεια, καλώντας τους Έλληνες, **να... «μείνουν στην Ελλάδα»** για τις διακοπές τους. Ελπίζουμε όμως αυτό να μην έχει ως αποτέλεσμα τη μείωση του εξερχόμενου τουρισμού από τη χώρα μας που τα τελευταία χρόνια δείχνει ανοδική τάση, γεγονός που βοηθάει πολλές ελληνικές τουριστικές επιχειρήσεις που στέλνουν τουρίστες στο εξωτερικό.

Στο πλαίσιο της **διεθνούς διαφημιστικής εκστρατείας του τουρισμού μας**, ο ΕΟΤ περιέλαβε και ειδικό τηλεοπτικό σποτ (για τα μεγαλύτερα ευρωπαϊκά μουσικά κανάλια, όπως το MTV, το MCM και άλλα), στο οποίο συνδυάστηκε η προβολή της Έλενας Παπαρίζου και του ελληνικού τραγουδιού, με τον τουρισμό της χώρας. Στηρίζοντας έτσι, την ελληνική υποψηφιότητα αλλά διευρύνοντας, την τουριστική αγορά και προς νεαρότερες ηλικίες που, χωρίς αμφιβολία, θα αποτελέσουν σημαντικό μελλοντικό τουριστικό ρεύμα προς τη χώρα μας.

Στα άμεσα σχέδια του ΕΟΤ, είναι και η παραγωγή ενός νέου video clip του **"My Number One"**, όπου όμως, τη νικήτρια της Eurovision θα συνοδεύουν μαγευτικές εικόνες από τα τουριστικά θέρετρα της χώρας. Αυτό το video θα σταλεί σε όλες τις τηλεοράσεις του εξωτερικού και θα συνοδεύει την Έλενα στα ταξίδια, που θα κάνει με τη συμμετοχή του ελληνικού τουρισμού.

Ο Πρόεδρος του ΕΟΤ κ. **Αριστείδης Καλογερόπουλος-Στράτης,** δήλωσε: «Στόχος μας δεν είναι να περιοριστούμε μόνο στη δημοσιότητα από τη νίκη της Ελλάδας για την προβολή του ελληνικού τουρισμού, αλλά να δημιουργήσουμε, πάνω στη νίκη αυτή και τον απόηχο της, μια νέα δυναμική και νέες προϋποθέσεις, για να καταστεί η Ελλάδα πρώτος τουριστικός προορισμός παγκοσμίως. Να γίνει ο ελληνικός τουρισμός... «Number One». Στην προοπτική αυτή θα συμβάλλει και η άριστη και εποικοδομητική συνεργασία, που είχαμε και θα έχουμε με την ΕΡΤ, επίσημο φορέα του διεθνούς αυτού θεσμού. Στην ΕΡΤ αξίζουν τα συγχαρητήρια όλων μας, για τη διοργάνωση του όλου εγχειρήματος, ειδικότερα δε συγχαρητήρια αξίζουν στους γνωστούς αλλά και τους λιγότερο γνωστούς συντελεστές. Ένα μεγάλο ευχαριστώ στον Πρόεδρο της ΕΡΤ, κ. **Χρήστο Παναγόπουλο** για την άριστη συνεργασία, που είχαμε για θέματα στρατηγικής επικοινωνίας της όλης προσπάθειας αλλά και στο Γενικό Γραμματέα Ενημέρωσης κ. **Πάνο Λειβαδά.** Με το χθεσινό αποτέλεσμα και τις νέες προοπτικές, που διανοίγονται για τον ελληνικό τουρισμό, δικαιώνεται η στρατηγική επιλογή του Υπουργού Τουριστικής Ανάπτυξης κ. Δημήτρη Αβραμόπουλου, να στηρίξει και να αγκαλιάσει ο ΕΟΤ την ελληνική υποψηφιότητα της κ. Παπαρίζου, προσφέροντας τη τεχνογνωσία σε θέματα διαφήμισης, προβολής, επικοινωνίας, στρατηγικής και marketing, καθώς επίσης και το διεθνές δίκτυο τουριστικών εκθέσεων, με στόχο τη νίκη, αλλά και τη διοργάνωση, το 2006, της μεγάλης αυτής ευρωπαϊκής μουσικής και επικοινωνιακής εκδήλωσης στη χώρα μας. Έλενα, μπράβο, you made our...myth!».

ΣΤΟΝ ΤΟΥΡΙΣΜΟ ΚΑΙ ΣΤΗ ΜΕΤΑΠΟΙΗΣΗ

ΕΝΙΣΧΥΣΕΙΣ 350 ΕΚΑΤ. ΕΥΡΩ
σε μικρομεσαίες επιχειρήσεις

Στον νέο κύκλο επιχορηγήσεων προς τις ΜΜΕ, δεν θα υπάρχει καταληκτική ημερομηνία υποβολής των επενδυτικών σχεδίων από τις υποψήφιες επιχειρήσεις



Ενισχύσεις ύψους 350 εκατ. ευρώ θα λάβουν μικρομεσαίες επιχειρήσεις στον τουρισμό και τη μεταποίηση από τον τρίτο κύκλο επιχορηγήσεων μέσω των περιφερειακών προγραμμάτων του Γ΄ ΚΠΣ. Ωστόσο οι επιχειρήσεις που επιθυμούν να συμμετάσχουν στο πρόγραμμα, θα πρέπει να περιμένουν τουλάχιστον έως τον Οκτώβριο προκειμένου να υποβάλουν τα επενδυτικά σχέδια.

Αρμόδια στελέχη του υπουργείου Οικονομίας εκτιμούν ότι θα έχει υπογραφεί έως τις 10 Ιουνίου η σύμβαση με τις 29 τράπεζες που θα αναλάβουν να «τρέξουν» το νέο πρόγραμμα. Ηδη έχουν εκπονηθεί οι σχετικές υπουργικές αποφάσεις που απαιτούνται.

Ωστόσο οι πόρτες για την υποβολή των επενδυτικών σχεδίων δεν προβλέπεται να ανοίξουν πριν από τον Οκτώβριο, αφού τότε εκτιμάται ότι θα είναι έτοιμο το νέο κεντρικό πληροφοριακό σύστημα, που αποφάσισε να δημιουργήσει το υπουργείο Οικονομίας και στο οποίο θα περνούν όλα τα στοιχεία όχι μόνο για το πρόγραμμα των επιχορηγήσεων προς τις ΜΜΕ, αλλά και για τις επιχορηγήσεις του νέου αναπτυξιακού νόμου.

ΔΙΑΓΩΝΙΣΜΟΣ

Για τον σκοπό αυτό, η Μονάδα Οργάνωσης Διαχείρισης του Γ΄ ΚΠΣ έχει προκηρύξει διαγωνισμό για την επιλογή του συστήματος.

Στόχος του νέου συστήματος είναι να καταστεί ευκολότερη η παρακολούθηση των επενδυτικών προτάσεων και να γίνει με αποτελεσματικότερο τρόπο η ανταλλαγή πληροφοριών μεταξύ των φορέων που εξετάζουν τις προτάσεις, ενώ το υπουργείο Οικονομίας που θα συντονίζει τη διαδικασία θα μπορεί να παρεμβαίνει ευκολότερα για να διορθώσει τα όποια προβλήματα παρουσιάζονται ή να επιταχύνει τις διαδικασίες.

Η υποδομή θεωρείται απαραίτητη όχι μόνο για το πρόγραμμα των ΜΜΕ, αλλά και για το νέο αναπτυξιακό νόμο.

Η εταιρεία που τελικά θα αναλάβει το έργο, θα έχει και την υποχρέωση να καταρτίσει μελέτες, να παράσχει συμβουλευτικές υπηρεσίες, αλλά και να εκπαιδεύσει τα στελέχη της ΜΟΔ.

Στον νέο κύκλο επιχορηγήσεων προς τις ΜΜΕ, δεν θα υπάρχει καταληκτική ημερομηνία υποβολής των επενδυτικών σχεδίων από τις υποψήφιες επιχειρήσεις, σε αντίθεση με την πρακτική που είχε ακολουθηθεί στους δύο πρώτους κύκλους ενισχύσεων που έγιναν το 2003.

Αυτό σημαίνει ότι από τη στιγμή που η προκήρυξη θα δημοσιοποιηθεί, οι 29 τράπεζες που θα αναλάβουν τις διαδικασίες θα δέχονται επενδυτικά σχέδιο όσο υπάρχουν διαθέσιμα χρήματα στο πρόγραμμα, τα οποία σε πρώτη φάση έχουν προσδιοριστεί στα 350 εκατ. ευρώ.

ΚΡΙΤΗΡΙΑ

Οι λεπτομέρειες, τα κριτήρια επιλεξιμότητας, οι προϋποθέσεις που πρέπει να πληρούν οι επιχειρήσεις, προκειμένου να ενταχθούν, αλλά και οι διαδικασίες που θα ακολουθηθούν, αναμένεται να οριστικοποιηθούν από το υπουργείο Οικονομίας στο επόμενο διάστημα.

Στον προηγούμενο κύκλο ενισχύσεων, οι 29 τράπεζες που είχαν συμμετάσχει ήταν η Εθνική, Εμπορική, EFG Eurobank -Ergasias, Alpha Bank, Τράπεζα Πειραιώς - ETBA Bank, Αγροτική Τράπεζα, Γενική, Τράπεζα Αττικής, Τράπεζα Κύπρου, Ελληνική Τράπεζα, Aspis Bank, Εγνατία, Nova Bank, Probank, Citibank, Bayerische HYPO-UND Vereinsbank, FBB- Πρώτη Επιχειρηματική Τράπεζα, Συνεταιριστική Τράπεζα Εβρου, Συνεταιριστική Τράπεζα Ιωαννίνων, Παγκρήτια Συνεταιριστική Τράπεζα, Συνεταιριστική Τράπεζα Πιερίας, Συνεταιριστική Τράπεζα Δωδεκανήσου, Συνεταιριστική Τράπεζα Ν. Τρικάλων, Συνεταιριστική Τράπεζα Καρδίτσας, Συνεταιριστική Τράπεζα Χανίων, Συνεταιριστική Τράπεζα Λέσβου -Λήμνου και Συνεταιριστική Τράπεζα Ευβοίας.

Δρομολόγια του Ταχύπλοου Καταμαράν "ΔΩΔΕΚΑΝΗΣΟΣ ΕΞΠΡΕΣ"
Από: 15 Μαΐου 2005 έως 15 Ιουνίου 2005

DODEKANISOS SEA WAYS

Αναχωρίσεις από την Κολώνα (Θαλασσινή πύλη)



- Ταξιδέψτε με 30 μίλια την ώρα
- Fully air-conditioned

ΚΥΡΙΑΚΗ		
ΛΙΜΑΝΙ	ΑΦΙΞΗ	ΑΝΑΧ.
ΡΟΔΟΣ		08.30
ΣΥΜΗ	09.20	09.25
ΚΩΣ	11.00	11.10
ΚΑΛΥΜΝΟΣ	11.50	12.00
ΛΕΡΟΣ	12.50	12.55
ΛΕΙΨΟΙ	13.15	13.20
ΠΑΤΜΟΣ	13.40	13.45
ΛΕΡΟΣ	14.25	14.30
ΚΑΛΥΜΝΟΣ	15.20	15.30
ΚΩΣ	16.10	16.20
ΣΥΜΗ	17.45	17.50
ΡΟΔΟΣ	18.30	

ΔΕΥΤΕΡΑ		
ΛΙΜΑΝΙ	ΑΦΙΞΗ	ΑΝΑΧ.
ΡΟΔΟΣ		08.30
ΚΑΣΤΕΛΛΟΡΙΖΟ	11.00	16.00
ΡΟΔΟΣ	18.30	

ΤΡΙΤΗ		
ΛΙΜΑΝΙ	ΑΦΙΞΗ	ΑΝΑΧ.
ΡΟΔΟΣ		08.30
ΚΩΣ	10.40	10.50
ΚΑΛΥΜΝΟΣ	11.30	11.40
ΛΕΡΟΣ	12.30	12.35
ΛΕΙΨΟΙ	12.55	13.00
ΠΑΤΜΟΣ	13.20	13.30
ΛΕΡΟΣ	14.20	14.30
ΚΑΛΥΜΝΟΣ	15.20	15.30
ΚΩΣ	16.10	16.20
ΡΟΔΟΣ	18.30	

ΤΕΤΑΡΤΗ		
ΛΙΜΑΝΙ	ΑΦΙΞΗ	ΑΝΑΧ.
ΡΟΔΟΣ		08.30
ΣΥΜΗ	09.20	09.25
ΚΩΣ	11.00	11.10
ΚΑΛΥΜΝΟΣ	11.50	12.00
ΛΕΡΟΣ	12.50	12.55
ΛΕΙΨΟΙ	13.15	13.20
ΠΑΤΜΟΣ	13.40	13.45
ΛΕΡΟΣ	14.25	14.30
ΚΑΛΥΜΝΟΣ	15.20	15.30
ΚΩΣ	16.10	16.20
ΣΥΜΗ	17.45	17.50
ΡΟΔΟΣ	18.30	

ΠΕΜΠΤΗ		
ΛΙΜΑΝΙ	ΑΦΙΞΗ	ΑΝΑΧ.
ΡΟΔΟΣ		08.30
ΚΩΣ	10.40	10.50
ΚΑΛΥΜΝΟΣ	11.30	11.40
ΛΕΡΟΣ	12.30	12.35
ΛΕΙΨΟΙ	12.55	13.00
ΠΑΤΜΟΣ	13.20	13.30
ΛΕΡΟΣ	14.20	14.30
ΚΑΛΥΜΝΟΣ	15.20	15.30
ΚΩΣ	16.10	16.20
ΡΟΔΟΣ	18.30	

ΠΑΡΑΣΚΕΥΗ		
ΛΙΜΑΝΙ	ΑΦΙΞΗ	ΑΝΑΧ.
ΡΟΔΟΣ		08.30
ΚΩΣ	10.40	10.50
ΚΑΛΥΜΝΟΣ	11.30	11.40
ΛΕΡΟΣ	12.30	12.35
ΛΕΙΨΟΙ	12.55	13.00
ΠΑΤΜΟΣ	13.20	13.30
ΛΕΡΟΣ	14.20	14.30
ΚΑΛΥΜΝΟΣ	15.20	15.30
ΚΩΣ	16.10	16.20
ΡΟΔΟΣ	18.30	

ΣΑΒΒΑΤΟ		
ΛΙΜΑΝΙ	ΑΦΙΞΗ	ΑΝΑΧ.
ΡΟΔΟΣ		08.30
ΠΑΝΟΡΜΙΤΗΣ	09.10	09.20
ΚΩΣ	10.50	11.00
ΚΑΛΥΜΝΟΣ	11.40	11.50
ΛΕΡΟΣ	12.40	12.45
ΛΕΙΨΟΙ	13.05	13.10
ΠΑΤΜΟΣ	13.30	13.40
ΛΕΡΟΣ	14.20	14.30
ΚΑΛΥΜΝΟΣ	15.20	15.30
ΚΩΣ	16.10	16.20
ΠΑΝΟΡΜΙΤΗΣ	17.45	17.50
ΡΟΔΟΣ	18.30	

Πληροφορίες: Δωδεκάνησος Ναυτιλιακή Ν.Ε.
Αυστραλίας 3. 85100 Ρόδος
Τηλ: 22410 70 590 - Fax: 22410 70 591

website: www.12ne.gr
e-mail: info@12ne.gr

ΕΥΑΓΓΕΛΟΣ ΒΕΝΙΖΕΛΟΣ, ΒΟΥΛΕΥΤΗΣ, ΜΕΛΟΣ ΠΟΛΙΤΙΚΟΥ ΣΥΜΒΟΥΛΙΟΥ ΠΑΣΟΚ

«Δεν υπάρχουν "προβληματικές" συνταγματικές διατάξεις, αλλά "προβληματικές" ερμηνείες... σκοπιμότητας, μερικές φορές και δικαστικές» δηλώνει ο βουλευτής ΠΑΣΟΚ Α΄ Θεσσαλονίκης και επικεφαλής του Τομέα Απασχόλησης Κοινωνικών Υποθέσεων και Υγείας Ευάγγελος Βενιζέλος, απαντώντας σε όσους εντός κι εκτός ΠΑΣΟΚ του καταλογίζουν ότι στη συνταγματική αναθεώρηση εισηγήθηκε αμφιλεγόμενες, από άποψη εφαρμογής, διατάξεις. Αναφερόμενος στη δικαστική απόφαση για προσμέτρηση των λευκών ψηφοδελτίων στην Πέλλα, κατηγόρησε την κυβέρνηση εμμέσως για παρέμβαση.

ΤΟ ΠΑΣΟΚ ΠΟΥ ΧΤΙΖΟΥΜΕ ΠΡΕΠΕΙ ΝΑ ΓΟΗΤΕΥΕΙ ΚΑΙ ΟΧΙ ΝΑ ΑΠΩΘΕΙ ΤΟΥΣ ΠΟΛΙΤΕΣ

Του ΛΑΜΠΡΟΥ ΚΑΛΑΡΡΥΤΗ

• Εχετε την αίσθηση ότι στην προηγούμενη συνταγματική αναθεώρηση, σε ορισμένα ζητήματα, η Βουλή νομοθέτησε εν θερμώ και με τρόπο άκαμπτο, υπό την πίεση των πολιτικών εντυπώσεων;

Η αναθεώρηση είναι πάντα μία ζωντανή πολιτική διαδικασία και όχι ένα εργαστηριακό προϊόν. Παντού και πάντα η πολιτική συγκυρία παίζει σοβαρό ρόλο. Εμείς το 1995 - 2001 ως προς τη συντριπτική πλειονότητα των διατάξεων καταφέραμε να είμαστε συναινετικοί και να θεσμοθετήσουμε πολύ σημαντικές καινοτομίες και κυρίως να ενισχύσουμε τα θεμελιώδη δικαιώματα, ενώ διεθνώς ασκούνται πιέσεις στο όνομα της ασφάλειας και της τρομοκρατίας για τον περιορισμό των δικαιωμάτων.

• Πάντως αρκετοί σύντροφοί σας λένε ευθέως ότι, ως αρμόδιος εισηγητής τότε, έχετε ευθύνη για συγκεκριμένες διατάξεις που είναι «προβληματικές».

Δεν υπάρχουν «προβληματικές» συνταγματικές διατάξεις, αλλά «προβληματικές» ερμηνείες ή μάλλον παρερμηνείες σκοπιμότητας. Μερικές φορές και δικαστικές. Αυτό που λέτε αφορά άλλωστε τις διατάξεις για τον λεγόμενο «βασικό μέτοχο» και τις διατάξεις για το ασυμβίβαστο των βουλευτών. Και οι δύο ρυθμίσεις δεν ήταν προσωπικές επιλογές, αλλά προϊόν συλλογικής διεργασίας μέσα στις συνθήκες της εποχής.

Οι βουλευτές ψήφισαν χωρίς δεσμεύσεις κομματικής πειθαρχίας, ελεύθερα και γνωρίζοντας καλά τι ψηφίζουν.

• Το επαγγελματικό ασυμβίβαστο θα έπρεπε να αναθεωρηθεί, τουλάχιστον εν μέρει;

Η δημαγωγία και η ψευδολογία στο θέμα αυτό έχει φτάσει σε ακραία σημεία. Το επαγγελματικό ασυμβίβαστο των βουλευτών ίσχυε πάντα για μια πολύ μεγάλη κατηγορία βουλευτών: Για τους βουλευτές υπουργούς και υφυπουργούς, για τους βουλευτές που είναι δημόσιοι υπάλληλοι ή λειτουργοί, υπάλληλοι του δημόσιου τομέα, καθηγητές ΑΕΙ ή υπάλληλοι ιδιωτικών εταιρειών που συναλλάσσονται με το Δημόσιο. Τώρα αυτό επεκτάθηκε στους ελεύθερους επαγγελματίες και



τους επιχειρηματίες, γιατί οι πολίτες ψηφίζουν το βουλευτή τους και τον θέλουν αφοσιωμένο στα καθήκοντά του, δηλαδή πλήρους και όχι μερικής απασχόλησης. Για φανταστείτε ένα βουλευτή που δικηγορεί και αναλαμβάνει υποθέσεις και στη συνέχεια κατηγορείται ότι υπερασπίζεται συγκεκριμένα οικονομικά συμφέροντα, όπως είναι φυσικό να συμβαίνει στην άσκηση δικηγορίας. Ή ότι ένας βουλευτής εισπράττει αμοιβή από εργαζομένους για μια εργατική

«Το Σύνταγμα δεν επιβάλλει ούτε το ποσοστό του 1%, ούτε την πλήρη και απόλυτη ονομαστικοποίηση των μετοχών, ούτε την απόλυτη κύρωση της ακύρωσης όλων των συμβάσεων»

τους διαφορά.

Φανταστείτε βουλευτής γιατρός να μην μπορεί να εργάζεται στο ΕΣΥ ως δημόσιος υπάλληλος, γιατί αυτό πάντα απαγορευόταν, αλλά να μπορεί να έχει ιδιωτικό ιατρείο. Θα εισπράττει αμοιβή; Είναι δυνατόν ο υπουργός Δικαιοσύνης να έχει ασυμβίβαστο, αλλά ο υπεύθυνος τομεάρχης της αντιπολίτευσης για τη δικαιοσύνη να μην έχει; Κατά ποια λογική;

• Η ανασταλείσα απόφαση της Διάσκεψης των Προέδρων για καταβολή μηνιαίου επιδόματος σε μη εκλεγέντες βουλευτές αναγνωρίζει -ή έτσι φαίνεται τουλάχιστον- ότι κάποιοι εξ αυτών αντιμετωπίζουν πρόβλημα επιβίωσης λόγω αναστολής της επαγγελματικής τους δραστηριότητας.

Η όλη μεθόδευση ήταν εσφαλμένη και απαράδεκτη. Εγινε ερήμην της Ολομέλειας της Βουλής και εξέθεσε το Κοινοβούλιο στα μάτια των πολιτών. Το πρόβλημα είναι ότι για μεν τους δημοσίους υπαλλήλους και τους γιατρούς υπάρχει μηχανισμός επανόδου στο επάγγελμά τους, εάν δεν εκλεγούν, ενώ για τους άλλους όχι. Αυτό όμως μπορεί να ρυθμιστεί με λογικό, δίκαιο και διαφανή τρόπο, ώστε οι πολίτες και να γνωρίζουν και να καταλαβαίνουν.

• Η Ε.Ε., πλέον, δεν θέτει υπό αμφισβήτηση μόνο τους δύο εκτελεστικούς νόμους, αλλά και τη συνταγματική πρόβλεψη για τον βασικό μέτοχο. Πιστεύετε ότι θα πρέπει να εγκαταλειφθεί η ιδέα του βασικού μετόχου;

Αντιθέτως, η Ευρωπαϊκή Ενωση διαφοροποιεί με σαφήνεια το Σύνταγμα δεν επιβάλλει ούτε το ποσοστό του 1%, ούτε την πλήρη και απόλυτη ονομαστικοποίηση των μετοχών, ούτε την απόλυτη κύρωση της ακύρωσης όλων των συμβάσεων. Τώρα η κυβέρνηση κατάλαβε το αδιέξοδο στο οποίο οδηγήθηκε μόνη της. Με δεδομένο το Σύνταγμα είναι υποχρεωμένη να βρει λύση συμβατή με το κοινοτικό δίκαιο.

• Το θέμα της διαπλοκής είναι υπαρκτό και χρήζει πολιτικής αντιμετώπισης;

Ο σεβασμός της νομιμότητας κι η διαφάνεια είναι όρος ύπαρξης για κάθε σύγχρονη δημοκρατία. Αυτό ισχύει σε όλες τις χώρες, ισχύει και στην Ελλάδα.

• Πιστεύετε ότι υπήρξε πολιτική παρέμβαση στην απόφαση του δικαστηρίου για την προσμέτρηση των λευκών ψηφοδελτίων στην Κεντρική Μακεδονία;



Εκδόθηκε μία απόφαση με οριακή πλειοψηφία 6-5 που ανατρέπει την πάγια ομόφωνη νομολογία του ΑΕΔ και προκαλεί τεράστια θεσμική αβεβαιότητα. Επιπλέον, για το ένα από τα έξι μέλη της πλειοψηφίας υπήρξε αμφισβήτηση για τη νομιμότητα της συμμετοχής του. Ολα αυτά είναι πολλά και συμπίπτουν.

• Η εκλογική βάση έχει περισσότερες προσδοκίες από τον Γιώργο Παπανδρέου προσωπικά, παρά από το ΠΑΣΟΚ ως σύνολο;

Είναι λογικό να παίζουν ιδιαίτερα κρίσιμο ρόλο οι αρχηγοί των δύο μεγάλων κομμάτων, γιατί είναι υποψήφιοι πρωθυπουργοί και πρέπει να συγκεντρώνουν ατομικά την εμπιστοσύνη των πολιτών. Από την πλευρά του ΠΑΣΟΚ αυτό ισχύει για τον Γιώργο Παπανδρέου.

• Η νέα οργανωτική δομή λειτουργεί ικανοποιητικά;

Υπάρχει ένα νέο καταστατικό που πρέπει να εφαρμοσθεί πλήρως. Αυτό κάνουμε τώρα. Το ανοικτό κόμμα είναι διαφανές, δημοκρατικό, συλλογικό, χωρίς μηχανισμούς και αποκλεισμούς. Πρέπει να γοητεύει ή πάντως, να μην απωθεί τους πολίτες.

• θεωρείτε, με δεδομένη τη διεθνή οικονομική συγκυρία και τις τάσεις στις αγορές, αναπόφευκτη την αναθεώρηση των εργασιακών σχέσεων;

Το μέλλον και η ανταγωνιστικότητα της ελληνικής και της ευρωπαϊκής οικονομίας δεν βρίσκεται στην επιδείνωση των όρων εργασίας ή στη μείωση των αποδοχών και των συντάξεων, αλλά στη διατήρηση της ποιότητας, της καινοτομίας και του διανοητικού κεφαλαίου. Η Ευρώπη, άρα και η Ελλάδα, πρέπει να εξάγει το κοινωνικό της μοντέλο και σε άλλες ηπείρους, ώστε να διαμορφώνει τις προϋποθέσεις θεμιτού ανταγωνισμού και όχι να εισάγει το αντικοινωνικό μοντέλο άλλων ηπείρων. Διαφορετικά η Ευρώπη θα πάψει να είναι ήπειρος πολιτισμού και ποιότητας και θα βρεθεί στο περιθώριο της διεθνούς οικονομίας, γιατί έχει σαφές πληθυσμιακό μειονέκτημα σε σχέση με χώρες όπως η Κίνα ή η Ινδία.

• Με αφορμή και τα πρόσφατα γεγονότα στο Πολυτεχνείο, εκτιμάτε ότι θα πρέπει να ανοίξει συζήτηση για το πανεπιστημιακό άσυλο;

Η συζήτηση αυτή προφανώς και πρέπει να γίνει, αλλά όχι εν θερμώ. Αλλωστε το κατά νομική ακριβολογία πανεπιστημιακό άσυλο δεν έχει καμία σχέση με αυτό που οι περισσότεροι νομίζουν ότι είναι το άσυλο. Ασφαλιστικές ρήτρες, εξαιρέσεις υπάρχουν στο νόμο, αλλά δεν υπάρχουν οι κοινωνικές και επικοινωνιακές προϋποθέσεις για την εφαρμογή του στην πράξη, γιατί το πανεπιστημιακό άσυλο υπάρχει για να προστατεύει την ακαδημαϊκή ελευθερία και την πανεπιστημιακή κοινότητα, ενώ πολύ συχνά λειτουργεί με τελείως διαφορετικό τρόπο και άσχετα από την πανεπιστημιακή κοινότητα και την ακαδημαϊκή ελευθερία. Αυτά όμως τα θέματα πρέπει πρωτίστως να τα θέσει το ίδιο το ελληνικό πανεπιστήμιο με υπευθυνότητα και ειλικρίνεια.

ΤΙ ΑΛΛΑΖΕΙ ΣΤΟΝ ΧΩΡΟΤΑΞΙΚΟ ΣΧΕΔΙΑΣΜΟ 25 ΝΗΣΙΩΝ

ΠΑΡΑΝΟΜΗ Η ΔΟΜΗΣΗ ΣΕ ΟΙΚΟΠΕΔΑ ΚΑΤΩ ΑΠΟ ΤΕΣΣΕΡΑ ΣΤΡΕΜΜΑΤΑ

Αλλαγές στους όρους δόμησης σε 25 νησιά και παραλιακές περιοχές της χώρας επιφέρει το ΥΠΕΧΩΔΕ, ανεβάζοντας ταχύτητα στην προώθηση των ισάριθμων χωροταξικών μελετών οι οποίες μπαίνουν σε φάση ολοκλήρωσης έπειτα από 10 χρόνια «πήγαινε – έλα» μεταξύ υπουργείου και ΣτΕ.

Με βάση τις νέες ρυθμίσεις, θα μπορούν να χτιστούν πλέον στις εκτός σχεδίου περιοχές μόνο τα οικόπεδα έκτασης τουλάχιστον 4 στρεμμάτων ενώ απαγορεύεται η δόμηση σε απόσταση από 50 έως 100 μέτρων από τη θάλασσα. Καταργούνται τα υπόγεια και όλες οι παρεκκλίσεις που επέτρεπαν δόμηση σε οικόπεδα μικρότερα των 2 στρ. που έχουν πρόσοψη σε δρόμο.

Οι βασικές αρχές του χωροταξικού σχεδιασμού για εκτός σχεδίου περιοχές

1. **Παραμένει το όριο αρτιότητας τα 4 στρέμματα.**
2. Καταργούνται οι παρεκκλίσεις στα εκτός σχεδίου οικόπεδα μικρότερα των 2 στρεμμάτων.
3. **Στα 2 στρέμματα εκτός σχεδίου επιτρέπεται η δόμηση όταν το ακίνητο απέχει έως 500 μέτρα από τα όρια οικισμού.**
4. Το όριο αρτιότητας φτάνει τα 10 στρέμματα για γεωργικές περιοχές κ.λ.π.
5. **Καταργούνται τα υπόγεια.**
6. Επιτρέπεται η ανέγερση έως 2 ορόφους
7. Οι αγροικίες πρέπει να είναι μονώροφες
8. **Απαγορεύεται η δόμηση σε απόσταση 100 μέτρων από τη γραμμή αιγιαλού**

ΠΑΡΑΤΗΡΗΣΕΙΣ

Αυτά αποτελούν τις βασικές αρχές των 25 χωροταξικών μελετών που αποτελούν μια «πονεμένη ιστορία» για το υπουργείο. Με την επεξεργασία που έκανε η ηγεσία του **ΥΠΕΧΩΔΕ**, ενσωματώθηκαν οι παρατηρήσεις του **ΣτΕ** και έτσι εκτιμάται ότι θα ξεπεραστεί ο σκόπελός του. Αυτή τη στιγμή, 13 χωροταξικές μελέτες βρίσκονται σε τελικό στάδιο ενώ οι υπόλοιπες βρίσκονται σε φάση διόρθωσης με τις απαιτήσεις του **ΣτΕ**.

Οι μελέτες αυτές αφορούν κυρίως 18 νησιά στα οποία αποτελεί κανόνα η άνευ όρων δόμηση ειδικά στις εκτός σχεδίου περιοχές, με αποτέλεσμα την απώλεια των ειδικών αρχιτεκτονικών χαρακτηριστικών, την καταπάτηση του αιγιαλού και άλλων προστατευόμενων περιοχών και την αλλοίωση του φυσικού περιβάλλοντος. Τα νησιά αυτά είναι **η Νάξος, η Ανδρος, η Ιος, η Λήμνος, η Σύμη, η Σύρος, η Κέα, η Ρόδος, η Σίφνος, η Κεφαλληνία, η Ιθάκη, η Πάρος, η Αντίπαρος, η Θήρα, η Ζάκυνθος, η Λευκάδα, η Ικαρία και οι Φούρνοι**. Ακόμη, προωθούνται μελέτες για τις παραλιακές περιοχές της **Χαλκιδικής**, του **Ρεθύμνου**, των δυτικών ακτών των Χανίων, τα δυτικά παράλια της **Καβάλας** και τη **λίμνη Πλαστήρα** καθώς και για διάφορες περιοχές παραγωγικών δραστηριοτήτων όπως τα Οινόφυτα.

ΟΙ ΑΛΛΑΓΕΣ

Οι βασικές αρχές του χωροταξικού σχεδιασμού μεταξύ άλλων, είναι οι εξής: • Παραμένει το όριο αρτιότητας στα 4 στρέμματα που σημαίνει ότι οικοδομικές άδειες εκδίδονται για οικόπεδα που έχουν τουλάχιστον αυτό το εμβαδόν. • Καταργούνται οι παρεκκλίσεις που επέτρεπαν να χτιστούν εκτός σχεδίου οικόπεδα μικρότερα των 2 στρεμμάτων που όμως έχουν πρόσοψη σε κοινόχρηστο δρόμο. • Στα 2 στρ. μπορούν να χτίσουν μόνο σε εκτός σχεδίου περιοχή που βρίσκεται σε απόσταση έως 500 μέτρων από τα όρια οικισμών. • Το όριο αρτιότητας φτάνει τα 10 στρέμματα για περιοχές γεωργικές, κ.λπ. Σε αυτές τις περιοχές εξαιρούνται όσα οικόπεδα υπήρχαν πριν από την έκδοση των ΠΔ. • Καταργούνται τα υπόγεια. • Επιτρέπεται η ανέγερση μέχρι δυο ορόφων. • Οι αγροικίες πρέπει να είναι μονώροφες. • Απαγορεύεται η δόμηση σε απόσταση μικρότερη των 100 μέτρων από τη γραμμή του αιγιαλού και φτάνει μέχρι τα 50 μέτρα όσο αυξάνεται το υψόμετρο του οικοπέδου.

INEMA

ΙΑΤΡΙΚΟΣ & ΝΟΣΟΚΟΜΕΙΑΚΟΣ ΕΞΟΠΛΙΣΜΟΣ
17 ΧΡΟΝΙΑ ΕΜΠΕΙΡΙΑΣ *από το 1988*
ΕΙΜΑΣΤΕ ΟΙ ΜΕΓΑΛΥΤΕΡΟΙ ΠΡΟΜΗΘΕΥΤΕΣ
ΙΑΤΡΙΚΟΥ – ΟΡΘΟΠΕΔΙΚΟΥ ΚΑΙ ΝΟΣΟΚΟΜΕΙΑΚΟΥ
ΥΛΙΚΟΥ ΣΤΗ ΔΩΔΕΚΑΝΗΣΟ
ΕΜΠΙΣΤΕΥΘΕΙΤΕ ΜΑΣ !!!
ΛΕΜΕΣΣΟΥ 2 ΡΟΔΟΣ ΤΗΛ.22410 32238 – FAX.22410 28484

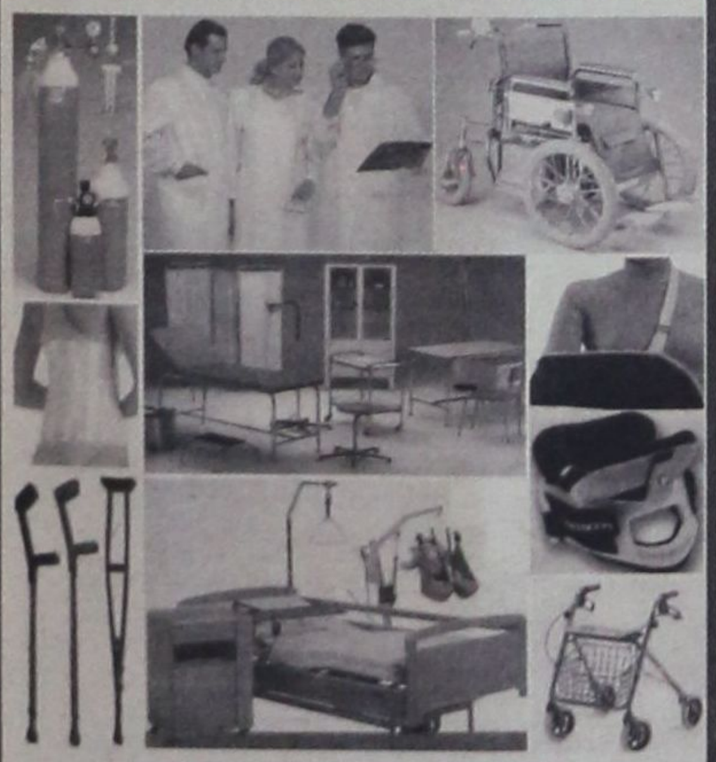

ΑΝΑΠΗΡΙΚΑ ΚΑΡΟΤΣΙΑ–ΒΑΔΙΣΤΙΚΑ - ΟΡΘΟΠΕΔΙΚΑ ΕΙΔΗ–ΜΠΛΟΥΖΕΣ ΙΑΤΡΙΚΕΣ– ΚΑΛΤΣΕΣ ΦΛΕΒΙΤΙΔΑΣ–ΠΕΛΜΑΤΑ–ΟΡΘΟΠΕΔΙΚΑ ΜΑΞΙΛΑΡΙΑ– ΚΡΕΒΑΤΙΑ ΝΟΣΟΚΟΜΕΙΑΚΑ – ΙΑΤΡΙΚΟΣ ΕΞΟΠΛΙΣΜΟΣ ΚΑΙ ΑΝΑΛΩΣΙΜΑ – ΟΡΓΑΝΑ ΧΗΜΕΙΟΥ ΚΑΙ ΚΑΘΕ ΑΛΛΟ ΕΙΔΟΣ ΓΙΑ ΚΑΤ ΟΙΚΟ ΝΟΣΗΛΕΙΑ .

Pins decor

ΕΠΑΓΓΕΛΜΑΤΙΚΟΣ ΕΞΟΠΛΙΣΜΟΣ
• Υφάσματα Επιπλώσεων • Κουρτίνες • Λευκά Είδη
• Επιπλα • Μοκέτες • Χαλιά (χειροποίητα & μηχανής)
• Ταπετσαρίες • Ξύλινα Δάπεδα - Παρκέ •Περσίδες
• Κουρτινόβεργες • Στρώματα ideal strom
ΓΕΩΡΓΙΟΣ Ν. ΜΑΡΙΕΤΤΟΣ

KYROS SHOPS



ξύλινα δάπεδα - wooden floors
parkellas

ΑΠΟΚΛΕΙΣΤΙΚΗ ΔΙΑΘΕΣΗ ΓΙΑ ΤΗ ΡΟΔΟ
της Parkellas: ΓΕΩΡΓΙΟΣ Ν. ΜΑΡΙΕΤΟΣ
ΚΕΝΤΡΙΚΟ: ΜΕΓΑΛΟΥ ΚΩΝΣΤΑΝΤΙΝΟΥ 27, ΡΟΔΟΣ 85100 - ΤΗΛ. 22410 30090, 22410 70685 - FAX: 22410 30079
ΥΠΟΚΑΤΑΣΤΗΜΑ Α' - Ideal strom: ΕΘΝΙΚΗΣ ΑΝΤΙΣΤΑΣΗΣ 18, ΡΟΔΟΣ 85100 ΤΗΛ.: 22410 26590
ΥΠΟΚΑΤΑΣΤΗΜΑ Β' (ΑΠΟΘΗΚΗ): 4ο χλμ. ΛΕΩΦΟΡΟΥ ΡΟΔΟΥ - ΛΙΝΔΟΥ, ΤΗΛ.: 22410 68838
E-mail: mar-rod@otenet.gr

ΕΛΛΗΝΙΚΗ ΔΗΜΟΚΡΑΤΙΑ
ΠΕΡΙΦΕΡΕΙΑ ΝΟΤΙΟΥ ΑΙΓΑΙΟΥ
ΝΟΜΑΡΧΙΑΚΗ ΑΥΤΟΔΙΟΙΚΗΣΗ ΔΩΔΕΚΑΝΗΣΟΥ
ΔΗΜΟΣ ΚΑΡΠΑΘΟΥ
ΕΡΓΟ: ΑΠΟΚΑΤΑΣΤΑΣΗ ΖΗΜΙΩΝ ΠΗΓΗΣ ΜΑΣΤΡΟΜΗΝΑ Δ.Δ. ΜΕΣΟΧΩΡΙΟΥ
ΠΕΡΙΛΗΨΗ ΔΙΑΚΗΡΥΞΗΣ

Ο ΔΗΜΑΡΧΟΣ ΚΑΡΠΑΘΟΥ προκηρύσσει δημόσιο μειοδοτικό διαγωνισμό με το σύστημα **«Ανοικτής δημοπρασίας»** (σύστημα υποβολής προσφοράς με επί μέρους ποσοστά έκπτωσης κατά ομάδες ομοειδών εργασιών και έλεγχο ομαλότητας) για την ανάδειξη αναδόχου εκτέλεσης του έργου: **«Αποκατάσταση ζημιών πηγής Μαστρομηνά Δ.Δ. Μεσοχωρίου».**

Η συνολική δαπάνη του έργου, κατά τον προϋπολογισμό μελέτης της Υπηρεσίας, ανέρχεται σε 15.700,00 ευρώ, συμπεριλαμβανομένου του Φ.Π.Α. και χρηματοδοτείται από ίδιους πόρους.

Το έργο εντάσσεται στην κατηγορία έργων «Οικοδομικών».

Η δημοπρασία θα γίνει, από την κατά νόμο επιτροπή, την 9η Ιουνίου 2005, ημέρα Πέμπτη και προθεσμία παραλαβής των προσφορών στο διαγωνισμό, ώρα 10:00 π.μ., στα γραφεία του Δήμου Καρπάθου, Ταχ. Δ/νση: Πηγάδια Καρπάθου, Τ.Κ. 85700, Τηλ. 22450-22688 / 22121.

Αν για οποιοδήποτε λόγο δεν διεξαχθεί η δημοπρασία την ανωτέρω ημερομηνία, τότε θα διενεργηθεί την 13η Ιουνίου 2005, ημέρα Δευτέρα και ώρα 10:00 π.μ.

Στη δημοπρασία γίνονται δεκτές:

Εργοληπτικές Επιχειρήσεις Δημοσίων Έργων εγγεγραμμένες στο ΜΕΕΠ στην κατηγορία έργων «Οικοδομικών», Α1 έως 1η τάξη ανεξαρτήτως έδρας ή Κοινοπραξίες Επιχειρήσεων, που καλύπτουν τις ανωτέρω κατηγορίες, όπως προβλέπεται στο Ν. 2940/2001, καθώς και Μεμονωμένες ή Κοινοπραξίες Εργοληπτικών Επιχειρήσεων των άλλων χωρών – μελών της Ε.Ε. και του Ε.Ο.Χ., μη εγγεγραμμένες στο ΜΕΕΠ του ΥΠΕΧΩΔΕ, σύμφωνα με τις ισχύουσες διατάξεις.

Για τη συμμετοχή στον διαγωνισμό πρέπει να κατατεθεί από κάθε διαγωνιζόμενο εγγυητική επιστολή ποσού **277,87 ευρώ**, ποσοστό 2% της προϋπολογιζόμενης δαπάνης του έργου, μειωμένης κατά τη δαπάνη Φ.Π.Α. Η εγγυητική επιστολή πρέπει να έχει εκδοθεί από τράπεζα που λειτουργεί νόμιμα στην Ελλάδα ή σε άλλο κράτος μέλος της Ευρωπαϊκής Ένωσης, το ΤΣΜΕΔΕ κ.λ.π. κατά τις διατάξεις του άρθρου 23 του Π.Δ. 609/85. Να είναι γραμμένη στα Ελληνικά ή να συνοδεύεται από επίσημη μετάφρασή της στην Ελληνική γλώσσα.

Οι ενδιαφερόμενοι δύνανται να παραλαμβάνουν τα τεύχη δημοπράτησης από την Τεχνική Υπηρεσία του Δήμου Καρπάθου, Ταχ. Δ/νση: Πηγάδια Καρπάθου, Τ.Κ. 85700, Τηλ. 22450-22688 / 22121, εφόσον ζητηθούν τουλάχιστον δύο εργάσιμες ημέρες πριν την ημέρα υποβολής των προσφορών (χωρίς να προσμετράται η ημέρα του διαγωνισμού) και χορηγούνται το αργότερο εντός της επομένης εργάσιμης ημέρας από την υποβολή της αίτησης χορήγησης.

ΚΑΡΠΑΘΟΣ 19/5/05
ΓΙΑ ΤΟΝ ΔΗΜΟ ΚΑΡΠΑΘΟΥ
Ο ΔΗΜΑΡΧΟΣ
ΜΙΧΑΗΛ ΙΩΑΝΝΙΔΗΣ

ΔΙΕΥΘΥΝΣΗ ΔΑΣΩΝ ΔΩΔΕΚΑΝΗΣΟΥ
ΑΝΑΚΟΙΝΩΣΗ

Γνωστοποιείται κατά το άρθρο 14 του Ν.998/79, η αποστολή για ανάρτηση στον Δήμο Καλλιθέας της αριθμ. 2081/12-05-2005 Πράξης Χαρακτηρισμού έκτασης που εκδόθηκε από τη Δ/νση Δασών Δωδ/σου. Η Κ.Μ. 151[118] γαιών Αγ. Βαρβάρας χαρακτηρίζεται ως γεωργική έκταση (άρθρο 3 παρ. 6α του Ν. 998/79 όπως ισχύει σήμερα).

Ο Δ/ντής Δασών Δωδ/σου
Φίλιππος Κοντίτσης
Δασολόγος με βαθμό Δ/ντή

ΠΕΡΙΛΗΨΗ ΔΙΚΟΓΡΑΦΟΥ ΑΓΩΓΗΣ

-Δικαστήριο: Ειρηνοδικείο Ρόδου

-Ενάγων: Μηνάς Μηνέττος του Βασιλείου, κάτοικος Ρόδου (Αθ. Διάκου 36).

-Εναγόμενος: Ιωάννης Μάτσης του Εμμανουήλ, τέως κάτοικος Κουίνσλαντ Αυστραλίας και ήδη αγνώστου διαμονής.

Η από 30 Σεπτεμβρίου 2004 και με αυξ. Εκθ. Κατ. 778/2004 αγωγή:

ΙΣΤΟΡΙΚΟ

Στην κτηματική περιφέρεια γαιών Γενναδίου Ρόδου βρίσκονται τα παρακάτω ακίνητα: 1) Στη θέση «Αϊ-Μάμμας» αγρός συνολικής έκτασης 720 τ.μ. με κτηματολογικά στοιχεία: Τόμος 2, Φύλλο 36, Μερίδα 3855 και Φάκελλος 141, 2) στη θέση «Παυλάκι» αγρός συνολικής έκτασης 1.200 τ.μ. με κτηματολογικά στοιχεία Τόμος 2, Φύλλο 32, Μερίδα 3580 και Φάκελλος 137, 3) στη θέση «Αυλώνα» αγρός συνολικής έκτασης 3.200 τ.μ. με κτηματολογικά στοιχεία, Τόμος 2, Φύλλο 30, Μερίδα 3068 και Φάκελλος 139, και 4) στη θέση «Περίολος» αγρός συνολικής έκτασης 600 τ.μ. με κτηματολογικά στοιχεία, Τόμος 40, Φύλλο 56, Μερίδα 912 και Φάκελλος 4083, εγγεγραμμένων στο όνομα του δικαιοπαρόχου του αντιδίκου μου Εμμανουήλ Μάτση του Σάββα.

Τα ανωτέρω ακίνητα κατέχω εγώ ο ενάγων από το έτος 1980 και συνέχεια μέχρι σήμερα, δημόσια, ειρηνικά, καλόπιστα και με διάνοια κυρίου, εν γνώσει και χωρίς αντίρρηση ή εναντίωση του εναγόμενου.

Ζητείται:

Να αναγνωρισθεί με απόφαση του Δικαστηρίου ότι συμπληρώθηκε στο πρόσωπό μου ο νόμιμος χρόνος κτητικής παραγραφής, με σκοπό να μεταγραφούν τα ακίνητα αυτά στο όνομά μου.

Χρόνος συζήτησης της παραπάνω αγωγής ωρίσθη **η 18η Οκτωβρίου 2005,** ημέρα Τρίτη και ώρα 9:00 π.μ. με αριθ. Πινακίου 11 και τόπος το κατάστημα του Ειρηνοδικείου Ρόδου.

Αντίγραφο της αγωγής με πράξη ορισμού δικασίμου και κλήσης για συζήτηση επεδόθη στον κ. Εισαγγελέα Πρωτοδικών Ρόδου με την υπ' αριθμ. 3527Δ/5-1-2005 έκθεση επίδοσης του Δικ. Επιμελητή του Πρωτοδικείου Ρόδου Νικολάου Χρυσανθή, με εντολή περίληψη να δημοσιευθεί στην ημερήσια εφημερίδα της Αθήνας «ΕΣΤΙΑ» και της Ρόδου «ΔΗΜΟΚΡΑΤΙΚΗ».

Ρόδος 19 Μαΐου 2005
Ο Πληρεξούσιος Δικηγόρος
Μάνος Δ. Κόκκινος

ΣΥΝΕΤΑΙΡΙΣΤΙΚΗ ΤΡΑΠΕΖΑ ΔΩΔΕΚΑΝΗΣΟΥ ΣΥΝ.Π.Ε.

ΠΡΟΣΚΛΗΣΗ 12ης ΤΑΚΤΙΚΗΣ Γ.Σ

Καλούνται τα μέλη της ΣΥΝΕΤΑΙΡΙΣΤΙΚΗΣ ΤΡΑΠΕΖΑΣ ΔΩΔΕΚΑΝΗΣΟΥ ΣΥΝ. ΠΕ. να λάβουν μέρος στην 12η Τακτική Γενική Συνέλευση που θα πραγματοποιηθεί στη Ρόδο, το Σάββατο 11 Ιουνίου 2005 και ώρα 9:30 το πρωί στην αίθουσα «ΓΕΩΡΓΙΟΣ ΚΑΡΑΓΙΑΝΝΗΣ» του Επιμελητηρίου Δωδεκανήσου, Γρ. Λαμπράκη 8 (2ος όροφος) στην Ρόδο, με τα παρακάτω θέματα ημερησίας διάταξης:

Θέμα 1ο: Εγκριση εισόδου στην Συνεταιριστική Τράπεζα Δωδεκανήσου όλων των Συνεταίρων που εγγράφησαν από τις 01/06/2004 μέχρι τις 31/05/2005, μετά από σχετικές αποφάσεις του Δ.Σ. της Τράπεζας.

Θέμα 2ο: Απολογισμός Δ.Σ. της διαχειριστικής περιόδου 01/01/2004-31/12/2004.

Θέμα 3ο: Εγκριση των Οικονομικών Καταστάσεων και της Διανομής των Αποτελεσμάτων της Τράπεζας της διαχειριστικής περιόδου 01/01/2004-31/12/2004.

Θέμα 4ο: Απαλλαγή των μελών των Δ.Σ. της Τράπεζας της περιόδου 01/01/2004-31/12/2004, από την ευθύνη της διαχείρισης για την διαχειριστική περίοδο 01/01/2004-31/12/2004.

Θέμα 5ο: Εγκριση προϋπολογισμού εσόδων -εξόδων της χρήσης 2005.

Θέμα 6ο: Επικύρωση απόφασης για τη συμμετοχή στην αύξηση κεφαλαίου της Πανελλήνιας Τράπεζας.

Θέμα 7ο: Κωδικοποίηση Καταστατικού Τράπεζας.

Θέμα 8ο: Ορισμός Ορκωτού Ελεγκτή για τη χρήση 2005.

Σε περίπτωση μη επιτεύξεως απαρτίας, η Γενική Συνέλευση σύμφωνα με το Καταστατικό, θα επαναληφθεί το Σάββατο 18 Ιουνίου 2005 την ίδια ώρα και στον ίδιο τόπο. Σε περίπτωση που δεν επιτευχθεί πάλι απαρτία, η Γενική Συνέλευση θα επαναληφθεί οριστικά το **Σάββατο 25 Ιουνίου και ώρα 09:30** στον ίδιο τόπο, με τους παρόντες συνεταίρους σύμφωνα πάντα με το Καταστατικό.

Από το Δ.Σ

ΟΙΚΟΥΜΕΝΙΚΟΝ ΠΑΤΡΙΑΡΧΕΙΩΝ
ΙΕΡΑ ΜΗΤΡΟΠΟΛΙΣ ΡΟΔΟΥ
ΕΝΟΡΙΑ ΑΓΙΟΥ ΓΕΩΡΓΙΟΥ ΑΝΩ

ΑΦΙΕΡΩΜΑ 2ον
Στον Σεβασμιώτατον Μητροπολίτην
ΛΕΡΟΥ ΚΑΛΥΜΝΟΥ ΑΣΤΥΠΑΛΑΙΑΣ

Ευτυχής και δεδικαιωμένος επέστρεψε από το ΦΑΝΑΡΙ ο Λαός της Δωδεκανήσου από την Χειροτονία σου Αγιε Παΐσιε. ΑΠΩΛΕΙΑ για τη Ρόδο αλλά ΔΙΚΑΙΩΣΗ για την προσφορά σου στη Μητρόπολη της Ρόδου. Η Προσευχή πράγματι εισακούσθηκε διότι πάντα έλεγες ότι θέλει ο Θεός. Σε όλα αυτά τα ευχάριστα Γεγονότα ενθυμούμαι πριν 30 ολόκληρα Χρόνια μαζί τον Σεβασμιώτατον Γέροντά σου Κυρό ΣΠΥΡΙΔΩΝΑ ΣΥΝΟΔΙΝΟ και Ποιμενάρχη μας με την ΑΓΑΠΗ που συνεχώς σε περιέβαλλε, τον αείμνηστο Πρωτοσύγκελλο κυρό ΑΛΕΞΑΝΔΡΟ αλλά και τον αείμνηστο Μητροπολίτη και Πατριώτη μας ΑΠΟΣΤΟΛΟ ΠΑΠΑΪΩΑΝΝΟΥ που συνεχώς επιθυμούσε να εισαχθείς στο Πανεπιστήμιο. Εχεις πολλά από τα Αρχιερατικά τους που θα σε στολίζουν στις Ιερές Ακολουθίες σου. Νοερώς θα είμεθα κοντά αλλά δεν ξεχνώ ότι τελευταία σε μιά επίσκεψή σου στον πρώην Αγιο Ρόδου ΑΠΟΣΤΟΛΟ ΔΙΜΕΛΗ αφιερώνοντάς σου μία Στολή γελώντας σου έλεγε έλα βρε παιδάκι μου μήπως πάει ΓΟΥΡΙ και γίνεις Δεσπότης. 30 ολόκληρα Χρόνια μαζί έχω πολλά να ενθυμούμαι τον ΠΑΪΣΙΟ το κομμάτι της Ζωής εμού της οικογενείας μου του αειμνήστου πατρός μου Παπά Μιχάλη, της Μητέρας μου ΕΙΡΗΝΗΣ και του αειμνήστου αδελφού μας ΙΩΑΝΝΗ ΤΣΑΒΑΡΗ που απεβίωσε της Παναγίας στη Νίσυρο μετά το Πανηγύρι κοντά σου. Η σκέψη μας η Αγάπη μας θα σε συνοδεύει πάντα.

21η Μαΐου μετά την Θεία Λειτουργία ο Μιχάλης μας
ΑΦΙΕΡΩΝΕΙ

Πολυχρόνιον Ποιήσαι Κύριος ο Θεός τον Σεβασμιώτατον και Θεοπρόβλητον Μητροπολίτην ΛΕΡΟΥ ΚΑΛΥΜΝΟΥ και ΑΣΤΥΠΑΛΑΙΑΣ υπέρτιμον και έξαρχον Σποράδων Νήσων κ.κ. ΠΑΪΣΙΟΝ Κύριε φύλαττε αυτόν ΕΙΣ ΠΟΛΛΑ ΕΤΗ

ΜΕ ΑΔΕΛΦΙΚΗ ΑΓΑΠΗ
ΙΕΡ. ΒΑΣΙΛΕΙΟΣ ΤΣΑΜΠΙΚΑ ΤΣΑΒΑΡΗ
ΑΓ. ΓΕΩΡΓΙΟΣ ΑΝΩ



SHIPPING COMPANY OF SYMI
A.N.E.S.
ΑΝΩΝΥΜΗ ΝΑΥΤΙΛΙΑΚΗ ΕΤΑΙΡΕΙΑ ΣΥΜΗΣ

ΔΡΟΜΟΛΟΓΙΑ Ε/Γ - Ο/Γ ΣΥΜΗ
ΔΡΟΜΟΛΟΓΙΑ ΜΑΪΟΥ

	Ε/Γ - Ο/Γ ΣΥΜΗ	Ε/Γ-Υ/Γ ΑΙΓΛΗ	Ε/Γ ΠΑΝΟΡΜΙΤΗΣ
ΚΑΘΕ ΔΕΥΤΕΡΑ	06.00 ΣΥΜΗ-ΡΟΔΟ 09.00 ΡΟΔΟ-ΣΥΜΗ 14.00 ΣΥΜΗ-ΠΑΝΟΡΜΙΤΗ 16.00 ΠΑΝΟΡΜΙΤΗ-ΡΟΔΟ 18.30 ΡΟΔΟ-ΣΥΜΗ	09.00 ΡΟΔΟ-ΣΥΜΗ 10.30 ΣΥΜΗ-ΡΟΔΟ 14.30 ΡΟΔΟ-ΣΥΜΗ	10.30 ΡΟΔΟ-ΠΑΝΟΡΜΙΤΗ 12.30 ΠΑΝΟΡΜΙΤΗ-ΣΥΜΗ 17.00 ΣΥΜΗ-ΡΟΔΟ
ΚΑΘΕ ΤΡΙΤΗ	06.00 ΣΥΜΗ-ΡΟΔΟ 09.00 ΡΟΔΟ-ΣΥΜΗ 14.00 ΣΥΜΗ-ΠΑΝΟΡΜΙΤΗ 16.00 ΠΑΝΟΡΜΙΤΗ-ΡΟΔΟ	07.30 ΣΥΜΗ-ΡΟΔΟ 09.00 ΡΟΔΟ-ΣΥΜΗ 10.30 ΣΥΜΗ-ΡΟΔΟ	10.30 ΡΟΔΟ-ΠΑΝΟΡΜΙΤΗ 12.30 ΠΑΝΟΡΜΙΤΗ-ΣΥΜΗ 17.00 ΣΥΜΗ-ΡΟΔΟ 18.30 ΡΟΔΟ-ΣΥΜΗ
ΚΑΘΕ ΤΕΤΑΡΤΗ	09.00 ΡΟΔΟ-ΣΥΜΗ 14.00 ΣΥΜΗ-ΠΑΝΟΡΜΙΤΗ 16.00 ΠΑΝΟΡΜΙΤΗ-ΡΟΔΟ	09.00 ΡΟΔΟ-ΣΥΜΗ 10.30 ΣΥΜΗ-ΡΟΔΟ	08.00 ΣΥΜΗ-ΡΟΔΟ 10.30 ΡΟΔΟ-ΠΑΝΟΡΜΙΤΗ 12.30 ΠΑΝΟΡΜΙΤΗ-ΣΥΜΗ 17.00 ΣΥΜΗ-ΡΟΔΟ 18.30 ΡΟΔΟ-ΣΥΜΗ
ΚΑΘΕ ΠΕΜΠΤΗ	09.00 ΡΟΔΟ-ΣΥΜΗ 14.00 ΣΥΜΗ-ΠΑΝΟΡΜΙΤΗ 16.00 ΠΑΝΟΡΜΙΤΗ-ΡΟΔΟ	09.00 ΡΟΔΟ-ΣΥΜΗ 10.30 ΣΥΜΗ-ΡΟΔΟ 14.30 ΡΟΔΟ-ΣΥΜΗ	08.00 ΣΥΜΗ-ΡΟΔΟ 10.30 ΡΟΔΟ-ΠΑΝΟΡΜΙΤΗ 12.30 ΠΑΝΟΡΜΙΤΗ-ΣΥΜΗ 17.00 ΣΥΜΗ-ΡΟΔΟ
ΚΑΘΕ ΠΑΡΑΣΚ.	09.00 ΡΟΔΟ-ΣΥΜΗ 14.00 ΣΥΜΗ-ΠΑΝΟΡΜΙΤΗ 16.00 ΠΑΝΟΡΜΙΤΗ-ΡΟΔΟ 18.30 ΡΟΔΟ-ΣΥΜΗ	07.30 ΣΥΜΗ-ΡΟΔΟ 09.00 ΡΟΔΟ-ΣΥΜΗ	10.30 ΡΟΔΟ-ΠΑΝΟΡΜΙΤΗ 12.30 ΠΑΝΟΡΜΙΤΗ-ΣΥΜΗ 17.00 ΣΥΜΗ-ΡΟΔΟ
ΚΑΘΕ ΣΑΒΒΑΤΟ	06.00 ΣΥΜΗ-ΡΟΔΟ 09.00 ΡΟΔΟ-ΣΥΜΗ 14.00 ΣΥΜΗ-ΠΑΝΟΡΜΙΤΗ 16.00 ΠΑΝΟΡΜΙΤΗ-ΡΟΔΟ 18.30 ΡΟΔΟ-ΣΥΜΗ	07.30 ΣΥΜΗ-ΡΟΔΟ 09.00 ΡΟΔΟ-ΣΥΜΗ 17.00 ΣΥΜΗ-ΡΟΔΟ	10.30 ΡΟΔΟ-ΠΑΝΟΡΜΙΤΗ 12.30 ΠΑΝΟΡΜΙΤΗ-ΣΥΜΗ 17.00 ΣΥΜΗ-ΡΟΔΟ
ΚΑΘΕ ΚΥΡΙΑΚΗ	06.00 ΣΥΜΗ-ΡΟΔΟ 09.00 ΡΟΔΟ-ΣΥΜΗ 14.00 ΣΥΜΗ-ΠΑΝΟΡΜΙΤΗ 16.00 ΠΑΝΟΡΜΙΤΗ-ΡΟΔΟ 18.30 ΡΟΔΟ-ΣΥΜΗ	09.00 ΡΟΔΟ-ΣΥΜΗ 10.30 ΣΥΜΗ-ΡΟΔΟ	10.30 ΡΟΔΟ-ΠΑΝΟΡΜΙΤΗ 12.30 ΠΑΝΟΡΜΙΤΗ-ΣΥΜΗ 17.00 ΣΥΜΗ-ΡΟΔΟ

Τα δρομολόγια μπορούν να τροποποιηθούν λόγω εκτάκτων συγκοινωνιακών αναγκών ή καιρικών συνθηκών.
Παρακαλούμε πριν ταξιδέψετε επικοινωνήστε με την Εταιρεία:

www.anes.gr

Γραφείο Σύμης: Τηλ. 2246071444 Φαξ: 2246071373
Γραφείο Ρόδου: Τηλ. 2241037769 Φαξ: 2241034493

ΤΙ ΠΡΟΒΛΕΠΕΙ Η ΝΕΑ ΡΥΘΜΙΣΗ ΓΙΑ ΟΣΟΥΣ ΠΤΩΧΕΥΣΑΝ ΛΟΓΩ ΧΡΕΩΝ

Η ΑΠΕΛΕΥΘΕΡΩΣΗ ΤΩΝ... ΦΤΩΧΩΝ

Σε ειδικό νομοσχέδιο θα περιλαμβάνεται ρύθμιση διαγραφής των «φτωχών» από τη «μαύρη λίστα» της Εφορίας, έτσι ώστε να έχουν τη δυνατότητα εκ νέου άσκησης επαγγελματικής δραστηριότητας.



Μια δεύτερη ευκαιρία σε χιλιάδες πολίτες που έχουν κηρύξει πτώχευση λόγω χρεών και βρίσκονται στη «μαύρη λίστα» της Εφορίας θα δώσει το υπουργείο Οικονομίας και Οικονομικών.

Στόχος της ρύθμισης που θα περιληφθεί σε ειδικό νομοσχέδιο θα είναι η διαγραφή των πτωχών από τη «μαύρη λίστα» της Εφορίας, για να αποκτήσουν τη δυνατότητα εκ νέου άσκησης επαγγελματικής δραστηριότητας. Επίσης, το νομοσχέδιο θα κωδικοποιεί τις διάσπαρτες ρυθμίσεις που αφορούν το πτωχευτικό δίκαιο και ισχύουν σήμερα, ενώ θεσπίζεται και ένα σχέδιο σωτηρίας μέσω ειδικών επιτροπών για εταιρείες οι οποίες βρίσκονται στα πρόθυρα της πτώχευσης.

Η ρύθμιση θα συνδυαστεί και με σημαντικές αλλαγές στο πτωχευτικό δίκαιο, ενώ η πολιτική ηγεσία του υπουργείου Οικονομίας και Οικονομικών δέχεται εισηγήσεις, αρκετούς μήνες τώρα, για να «κλείσει» και το συγκεκριμένο κεφάλαιο των εκκρεμοτήτων.

Σύμφωνα με πληροφορίες, το σχέδιο που μελετάται προβλέπει ότι όσοι κήρυξαν πτώχευση και έχουν οφειλές προς το Δημόσιο θα τους δοθεί η δυνατότητα να αποδώσουν ένα τμήμα της οφειλής και θα μπορέσουν να επανενεργοποιήσουν το ΑΦΜ τους.

Το ποσοστό των οφειλών που θα αποδοθούν στο Δημόσιο θα ξεκινά από 20% και θα κλιμακώνεται ανάλογα με το χρονικό διάστημα που έχει μεσολαβήσει από τη γένεση των οφειλών.

Σήμερα οι «πτωχοί» δεν μπορούν να ασκήσουν νέα δραστηριότητα, καθώς φέρονται να οφείλουν προς το Δημόσιο, ενώ δεν καλύπτονται και από ρυθμίσεις για τα ληξιπρόθεσμα χρέη προς το Δημόσιο που έγιναν στα τελευταία χρόνια, αφού πρόκειται για ειδικές περιπτώσεις.

Αρμόδιος παράγοντας διευκρινίζει ότι η ρύθμιση θα ισχύει μόνο για όσους επιχειρηματίες φτάνουν λόγω ατυχίας ή ανωτέρας βίας σε πτώχευση, ενώ θα ληφθούν μέτρα ώστε να αποτραπεί -στο μέτρο του δυνατού- η επέκταση των ευνοϊκών ρυθμίσεων και σε όσους έχουν μεθοδεύσει δόλια πτώχευση.

Το συγκεκριμένο θέμα αφορά πολλές χιλιάδες άτομα, καθώς με βάση τα στοιχεία της Ένωσης Ελληνικών Τραπεζών, μόνο κατά τα τελευταία χρόνια, ο ρυθμός των πτωχεύσεων κυμαίνεται από 500 έως και 700 το χρόνο.

Οπως εκτιμούν αρμόδιοι παράγοντες εάν υλοποιηθεί τελικά η συγκεκριμένη πρόταση θα υπάρξουν οφέλη, όπως είναι:

Το Δημόσιο θα εισπράξει κάποια από τα ποσά που είναι μεν βεβαιωμένα, αλλά δεν πρόκειται να εισπραχθούν ποτέ στο σύνολό τους. Το σύνολο των οφειλών των «φτωχών» κυμαίνεται γύρω στα 3 δισ. ευρώ, εκ των οποίων ένα σημαντικό τμήμα μπορεί να εισπραχθεί με διευκολύνσεις, όπως διαγραφή προσαυξήσεων και δόσεις, αφού σε διαφορετική περίπτωση ισχύει το «ουκ αν λάβοις παρά του μη έχοντος».

Οι χιλιάδες επιτηδευματίες που σήμερα έχουν μπλοκαρισμένα ΑΦΜ θα αποκτήσουν τη δυνατότητα άσκησης δραστηριότητας, γεγονός που θα βοηθήσει στην ανάκαμψη των ιδιωτικών επιχειρήσεων. Ο αριθμός των πτωχών οφειλετών του Δημοσίου υπολογίζεται σε αρκετές χιλιάδες.

ΤΙ ΠΡΟΒΛΕΠΕΙ ΣΗΜΕΡΑ Ο ΝΟΜΟΣ

Οι πτωχοί οφειλέτες του Δημοσίου έχουν τη δυνατότητα ρύθμισης των πτωχευτικών τους χρεών με ευνοϊκούς όρους (καταβολή σε 60, κατ' ανώτατο όριο, δόσεις και μερική συνήθως, απαλλαγή από προσαυξήσεις εκπρόθεσμης καταβολής) με τη διαδικασία του εξωπτωχευτικού ή φιλικού συμβιβασμού.

Για τη ρύθμιση αυτή ο ενδιαφερόμενος πρέπει να υποβάλει αίτηση στη ΔΟΥ, που είναι βεβαιωμένα τα χρέη του, και μαζί με αυτή τα εξής απολύτως απαραίτητα δικαιολογητικά: α) Βεβαίωση της εισαγγελίας της έδρας της επιχείρησης ότι δεν εκκρεμεί εναντίον του δίωξη για δόλια χρεοκοπία, β) Αντίγραφο Ποινικού Μητρώου «για γενική χρήση», από το οποίο να προκύπτει ότι δεν έχει καταδικαστεί για το αδίκημα της δόλιας χρεοκοπίας, γ) Βεβαίωση του πρωτοδικείου της έδρας της επιχείρησης -τμήμα πτωχεύσεων για την πορεία της πτώχευσης, δ) Αντίγραφα φορολογικών του δηλώσεων των δύο τελευταίων ετών μαζί με το Ε9, ε) Πιστοποιητικό από το υποθηκοφυλακείο του τόπου διαμονής και καταγωγής για την ύπαρξη ή μη ακίνητης περιουσίας.

ΟΙ ΟΚΤΩ ΕΠΟΜΕΝΕΣ ΚΙΝΗΣΕΙΣ
στην ατζέντα του Γ. Αλογοσκούφη

Πλήθος παρεμβάσεων σε ευαίσθητους τομείς της οικονομίας θα υλοποιήσει το υπουργείο Οικονομίας και Οικονομικών στους επόμενους μήνες, με στόχο τη βελτίωση του κλίματος, την προώθηση της ανάπτυξης, αλλά και την αντιμετώπιση κρίσιμων ζητημάτων, όπως το συμμάζεμα των κρατικών δαπανών.



Αναλυτικότερα στην ατζέντα του υπουργού Οικονομίας και Οικονομικών, **Γιώργου Αλογοσκούφη,** βρίσκονται τα ακόλουθα θέματα:

1. Κατάθεση στη Βουλή του νομοσχεδίου για τις συμπράξεις δημοσίου και ιδιωτικού τομέα (ΣΔΙΤ), με το οποίο θα δίνεται η δυνατότητα της δημιουργίας συμβάσεων παραχώρησης στον ιδιωτικό τομέα για έργα μέχρι 200 εκατ. ευρώ. Τα έργα με μεγαλύτερο προϋπολογισμό θα μπορούν, επίσης, να παραχωρούνται σε ιδιώτες, αλλά με σύμφωνη έγκριση του αρμόδιου διυπουργικού οργάνου. Επίσης, το νομοσχέδιο θα προβλέπει την εκχώρηση υπηρεσιών σε ιδιώτες, με στόχο να παρέχονται καλύτερες υπηρεσίες, αλλά με λιγότερο κόστος.

2. Η αξιοποίηση της ακίνητης περιουσίας του Δημοσίου με προτεραιότητα τις ολυμπιακές εγκαταστάσεις.

3. Οι αλλαγές στη φορολογία ακινήτων, που θα γνωστοποιηθούν τον Ιούνιο. Βασικές αλλαγές θα είναι η μείωση των συντελεστών φόρου μεταβίβασης ή εναλλακτικά η επιβολή φόρου αυτομάτου υπερτιμήματος στις μεταβιβάσεις παλαιών οικοδομών, η μείωση των φόρων κληρονομιών, η επιβολή ΦΠΑ στις νέες οικοδομές. Οι αλλαγές θα ισχύσουν από την 1/1/2006, εκτός απροόπτου.

4. Στο τελικό στάδιο βρίσκεται η μελέτη από δύο επιτροπές του υπουργείου Οικονομικών για τον αιγιαλό και την ακίνητη περιουσία του Δημοσίου. Στόχος είναι η αξιοποίηση με όλους τους ενδεδειγμένους τρόπους της ακίνητης περιουσίας (εκποίηση, μίσθωση) και το ξεκαθάρισμα των καταπατημένων εκτάσεων.

5. Η ολοκλήρωση εντός του καλοκαιριού της προετοιμασίας για την επιβολή του ΦΠΑ στα ακίνητα από την 1/1/2006, όπως, επίσης, και της προεργασίας για την αύξηση των αντικειμενικών αξιών των ακινήτων σε ολόκληρη τη χώρα που είναι παγωμένες από το έτος 2001.

6. Η δημιουργία του Ειδικού Σώματος Δημοσιονομικών Επιθεωρητών, που θα ελέγχουν όλους τους Δημόσιους φορείς για τον τρόπο που διαθέτουν τα κονδύλια που εισπράττουν από τον κρατικό προϋπολογισμό.

7. Η λειτουργία της νέας Υπηρεσίας Ειδικών Ελέγχων, που θα αντικαταστήσει το ΣΔΟΕ.

Η αναμόρφωση της λειτουργίας των ΔΕΚΟ, με ειδικό νομοσχέδιο που θα κατατεθεί το Σεπτέμβριο, το οποίο ενδεχομένως θα περιλαμβάνει και την άρση της μονιμότητας των νεοπροσλαμβανομένων υπαλλήλων στις ΔΕΚΟ. Επίσης, θα περιέχει αυστηρότερο πλαίσιο διαχείρισης των ΔΕΚΟ, με στόχο την εξυγίανσή τους που θα περιορίσει αντίστοιχα τις επιχορηγήσεις από τον προϋπολογισμό και τις κρατικές εγγυήσεις.

8. Ο εκσυγχρονισμός του πλαισίου λειτουργίας της κεφαλαιαγοράς με ειδικό νομοσχέδιο, το οποίο θα διαχωρίζει την υφιστάμενη χρηματιστηριακή αγορά σε τρεις αυτόνομες αγορές, οι οποίες θα λειτουργούν ανεξάρτητα η μία από την άλλη.

ΝΑΥΤΙΚΗ ΕΤΑΙΡΕΙΑ
ΤΗΛΟΣ 21ος ΑΙΩΝΑΣ
ΠΡΟΓΡΑΜΜΑ SEA STAR από 20/5/2005 ΕΩΣ 31/5/2005

ΠΑΡΑΣΚΕΥΗ 20/5/2005

Λιμάνι	Αφιξη	Αναχώρηση
ΡΟΔΟΣ		08:30
ΦΕΤΙΧΕ	10:00	16:30
ΡΟΔΟΣ	18:00	18.30
ΤΗΛΟΣ	19:50	20:00
ΡΟΔΟΣ	21:20	Δ.

ΚΥΡΙΑΚΗ 22/5/2005

Λιμάνι	Άφιξη	Αναχώρηση
ΡΟΔΟΣ		07:30
ΤΗΛΟΣ	08:50	09:00
ΡΟΔΟΣ	10:20	17:30
ΤΗΛΟΣ	18:50	19:00
ΡΟΔΟΣ	20:20	Δ.

ΔΕΥΤΕΡΑ 23/5/2005

Λιμάνι	Άφιξη	Αναχώρηση
ΡΟΔΟΣ		09:00
ΤΗΛΟΣ	10:20	14:00
ΝΙΣΥΡΟΣ	14:30	17:30
ΤΗΛΟΣ	18:00	18:10
ΡΟΔΟΣ	19:30	Δ.

ΤΡΙΤΗ 24/5/2005

Λιμάνι	Άφιξη	Αναχώρηση
ΡΟΔΟΣ		17:00
ΤΗΛΟΣ	18:20	Δ.

ΤΕΤΑΡΤΗ 25/5/2005

Λιμάνι	Άφιξη	Αναχώρηση
ΤΗΛΟΣ		09:00
ΡΟΔΟΣ	10:20	19:00
ΤΗΛΟΣ	20:20	Δ.

ΠΕΜΠΤΗ 26/5/2005

Λιμάνι	Αφιξη	Αναχώρηση
ΤΗΛΟΣ		09:00
ΡΟΔΟΣ	10:20	Δ.

ΠΑΡΑΣΚΕΥΗ 27/5/2005

Λιμάνι	Άφιξη	Αναχώρηση
ΡΟΔΟΣ		08:30
ΦΕΤΙΧΕ	10:00	16:30
ΡΟΔΟΣ	18:00	Δ.

ΣΑΒΒΑΤΟ 28/5/2005

Λιμάνι	Άφιξη	Αναχώρηση
ΡΟΔΟΣ		08:30
ΤΗΛΟΣ	09:50	Δ.

ΚΥΡΙΑΚΗ 29/5/2005

Λιμάνι	Άφιξη	Αναχώρηση
ΤΗΛΟΣ		07:30
ΡΟΔΟΣ	08:50	17:30
ΤΗΛΟΣ	18:50	19:00
ΡΟΔΟΣ	20:20	Δ.

ΔΕΥΤΕΡΑ 30/5/2005

Λιμάνι	Άφιξη	Αναχώρηση
ΡΟΔΟΣ		09:00
ΤΗΛΟΣ	10:20	14:00
ΝΙΣΥΡΟΣ	14:30	17:30
ΤΗΛΟΣ	18:00	18:10
ΡΟΔΟΣ	19:30	Δ.

ΤΡΙΤΗ 31/5/2005

Λιμάνι	Άφιξη	Αναχώρηση
ΡΟΔΟΣ		17:00
ΤΗΛΟΣ	18:20	Δ.

ΠΛΗΡΟΦΟΡΙΕΣ: ΡΟΔΟΣ: ΤΗΛ.: 22410 78052, ΚΙΝ.: 6938 244523 • ΤΗΛΟΣ: 22460 44000

ΕΙΜΑΣΤΕ ΜΙΑ ΧΩΡΑ ΦΘΗΝΗ ΓΙΑ ΠΛΟΥΣΙΟΥΣ ΚΑΙ ΑΚΡΙΒΗ ΓΙΑ ΦΤΩΧΟΥΣ • ΔΕΝ ΔΙΑΦΗΜΙΖΟΥΜΕ ΑΥΤΑ ΓΙΑ ΤΑ ΟΠΟΙΑ ΕΡΧΟΝΤΑΙ • ΕΡΕΥΝΑ ΕΠΙΣΤΗΜΟΝΙΚΗΣ ΕΠΙΤΡΟΠΗΣ

ΤΟ ΠΟΡΤΡΕΤΟ ΤΟΥ ΠΑΡΕΞΗΓΗΜΕΝΟΥ «ΜΠΑΤΙΡΟΤΟΥΡΙΣΤΑ»

Ημερήσια συνολική δαπάνη (σε ευρώ)
Εκτός πακέτου πτήσης και διαμονής

	Μέση κατά Κεφαλήν Δαπάνη	Δαπάνη Μέσου Τουρίστα
Αλλες χώρες	54,9	40,0
Σκανδιναβία	53,7	42,9
Αγγλία	49,9	42,8
Ιταλία	45,9	33,5
Ελβετία - Αυστρία	45,6	33,3
BENELUX	42,7	35,7
Γερμανία	34,3	25,0
Πρώην Ανατολικές	31,4	25,0
ΣΥΝΟΛΟ ΤΟΥΡΙΣΤΩΝ	**45,1**	**35,7**

Ημερήσια δαπάνη για νυχτερινή διασκέδαση (σε ευρώ)

	Μέση κατά Κεφαλήν Δαπάνη	Δαπάνη Μέσου Τουρίστα
Αλλες χώρες	23,2	16,7
Αγγλία	22,5	15,5
Ελβετία - Αυστρία	19,6	14,3
BENELUX	18,3	14,3
Ιταλία	17,7	10,0
Σκανδιναβία	17,7	10,7
Πρώην Ανατολικές	15,4	12,4
Γερμανία	11,9	7,1
ΣΥΝΟΛΟ ΤΟΥΡΙΣΤΩΝ	**18,6**	**13,9**

Ημερήσια δαπάνη για ψώνια στο σύνολο της παραμονής (σε ευρώ)

	Μέση κατά Κεφαλήν Δαπάνη	Δαπάνη Μέσου Τουρίστα
Σκανδιναβία	153,0	100,0
Αγγλία	132,0	75,0
Αλλες χώρες	122,8	75,0
Ιταλία	115,5	66,7
Ελβετία - Αυστρία	115,1	66,7
Γερμανία	113,7	50,0
BENELUX	113,6	100,0
Πρώην Ανατολικές	82,2	50,0
ΣΥΝΟΛΟ ΤΟΥΡΙΣΤΩΝ	**123,3**	**75,0**

Του ΓΙΩΡΓΗ ΜΕΡΜΗΓΚΑ

Σε αντίθεση με τους διαφημιστές που προτείνουν να μη διαφημίζει πια η Ελλάδα ήλιο και θάλασσα γιατί «οι ξένοι τα έχουν σιχαθεί», οι τουρίστες επιμένουν να έρχονται εδώ γιατί απλούστατα τρελαίνονται για ήλιο παραλίες και ξεκούραση!

Οι περισσότεροι, με τα πέδιλα και τα σορτσάκια, δίνουν την εντύπωση «μπατιροτουρίστα» και ίσως χαμηλής μορφωτικής στάθμης. Πλην όμως, οι μισοί διαθέτουν πτυχία πανεπιστημίων ή, τελοσπάντων, έχουν περάσει από την τριτοβάθμια εκπαίδευση. Οσο για τα εισοδήματά τους, θα τα ζήλευαν οι περισσότεροι εξ ημών: μόνον οι 3 στους 10 έχουν ετήσιο εισόδημα κάτω των 30.000 ευρώ, όσο δηλαδή ενός καλοπληρωμένου υπαλλήλου του ιδιωτικού τομέα, ενώ οι άλλοι τρεις πληρώνονται από 30.000 ως 49.000 ευρώ τον χρόνο και οι άλλοι 4 στους 10 τουρίστες έχουν εισόδημα από 50.000 ευρώ και πάνω.

Pas mal, που λένε και οι Γάλλοι, ευγενές πλην εθνικοπατριωτικόν είδος ξένων επισκεπτών της χώρας που αδυνατεί να συναγωνιστεί τις «ορδές» των Γερμανών (20% του συνόλου των ξένων τουριστών) και Βρετανών (28%) τουριστών, που καταλαμβάνουν εξ εφόδου κάθε καλοκαίρι παραλίες, ταβέρνες, σουβλακερί και ό,τι κοσμεί την «ανθοδέσμη» της σύγχρονης τουριστικής Ελλάδας.

Για τις ηλικίες μη αναρωτιέστε. Η συντριπτική πλειονότητα (56%) των ξένων φίλων που μας επισκέπτονται τα καλοκαίρια κυμαίνεται μεταξύ 25 και 44 ετών, το 28% κινείται στις πιο ώριμες περιόδους των 45 ως 64 ετών, μόνον 2,5% είναι ηλικίας άνω των 65 ετών (σ.σ. κι όμως η χώρα μας είναι ιδανική για τα ΚΑΠΗ της Ευρώπης), ενώ το 14% των τουριστών μας διαθέτει το προνόμιο της νεότητας κάτω των 24 ετών, εξ ου και κάποιες ακραίες συμπεριφορές (σεξουαλικού συνήθως χαρακτήρα) σε νυχτερινά κέντρα της Ζακύνθου, της Ρόδου ή της Κρήτης που γίνονται πρωτοσέλιδα στα ταμπλόιντ της -συντηρητικής κατά τα άλλα- γερμανικής και βρετανικής κοινής γνώμης!

ΜΕ 35 ΕΥΡΩ ΤΗ ΜΕΡΑ

Οσο για το φλέγον θέμα που απασχολεί 800.000 επαγγελματίες και εργαζομένους στο τουριστικό κύκλωμα, για το τι ξοδεύουν δηλαδή οι ξένοι τουρίστες κατά την παραμονή τους στη χώρα μας, καλύτερα να το προσπεράσουμε ταχέως.

Η ημερήσια συνολική δαπάνη εκτός πακέτου πτήσης και διαμονής ενός μέσου τουρίστα σε έναν τυπικό τουριστικό προορισμό της Ελλάδας -και εν προκειμένω, στο κοσμοπολίτικο νησί της Ρόδου- δεν ξεπερνά τα 35,7 ευρώ!

Ας τα πάρουμε, όμως, από την αρχή.

Ημερήσια συνολική δαπάνη ανά συμφωνία διατροφής (σε ευρώ)

	Μέση κατά Κεφαλήν Δαπάνη	Δαπάνη Μέσου Τουρίστα
Μονό δωμάτιο και καθόλου φαγητό (σε ξενοδοχείο)	54,7	47,6
Δωμάτιο με πρωινό (σε ξενοδοχείο)	57,9	45,5
Διαμονή σε ενοικιαζόμενα διαμερίσματα	47,2	39,9
Πλήρη διατροφή (σε ξενοδοχείο)		
Ημιδιατροφή (σε ξενοδοχείο)	45,2	34,1
All inclusive (σε ξενοδοχείο)	32,3	21,4
ΣΥΝΟΛΟ (ανεξάρτητα από τη συμφωνία διατροφής)	**45,1**	**35,7**

Η επιστημονική ομάδα τουρισμού της ΔΕΤΑΠ (Δωδεκανησιακή Εταιρεία Ανάπτυξης και Προόδου) με επικεφαλής τον οικονομολόγο Χαρ. Λουκαρά και το Επιμελητήριο Δωδεκανήσου πήραν την πρωτοβουλία να προχωρήσουν σε μια εμπεριστατωμένη έρευνα που διεξήχθη στη Ρόδο (πρωί – μεσημέρι – βράδυ στο αεροδρόμιο του νησιού) με ένα τεράστιο δείγμα 3.355 ξένων τουριστών που επισκέφθηκαν το νησί από τον Μάιο ως τον Οκτώβριο του 2004 και έμειναν σε αυτό πάνω από μία ημέρα και με μέσο όρο διαμονής 9-10 ημέρες.

Την έρευνα αυτή αναδημοσίευσε το Ινστιτούτο Τουριστικών Ερευνών και Προβλέψεων (ΙΤΕΠ) και τα συμπεράσματα είναι πράγματι άκρως ενδιαφέρονται για το σύνολο του ελληνικού τουρισμού τις αναζητήσεις του και εν τέλει τις προοπτικές του, μακριά από μύθους και καλλιεργούμενες προσδοκίες.

Ο,ΤΙ ΠΕΙ Ο ΠΡΑΚΤΟΡΑΣ

Κοντά στα 60 εκατ. ευρώ θα ξοδέψει φέτος το υπουργείο Τουριστικής Ανάπτυξης για να διαφημίσει τη χώρα στο εξωτερικό (30 εκατ.) και στο εσωτερικό (άλλα 30 εκατ. ευρώ) -και καλά κάνει- πλην όμως η πλειονότητα των ξένων επισκεπτών φαίνεται να επιλέγει προορισμούς διακοπών με άλλα κριτήρια.

Συγκεκριμένα, οι μισοί τουρίστες επιλέγουν χώρα είτε βάσει μπροσούρας του τουρ-οπερέιτορ (23%) είτε βάσει συστάσεων του ίδιου του ταξιδιωτικού γραφείου (23%). Οι υπόλοιποι ακούνε κυρίως τις συστάσεις και προτροπές συγγενών και φίλων.

100 ΗΜΕΡΕΣ ΠΡΙΝ

Και ασφαλώς δεν είναι σαν εμάς τους Ελληνες, της τελευταίας στιγμής. Γερμανοί και Εγγλέζοι αποφασίζουν που θα περάσουν τις καλοκαιρινές διακοπές 106-108 ημέρες πριν! Αποφάσισαν όμως, δεν σημαίνει ότι έκλεισαν κιόλας.

Kalithies Palace
ΑΙΘΟΥΣΑ ΔΕΞΙΩΣΕΩΝ



Εμπιστευθείτε σ' εμάς την γαμήλια δεξίωση του γάμου σας
Σε ένα χώρο, σχεδιασμένο αμφιθεατρικά, κλιματιζόμενο, με δυνατότητα να φιλοξενήσει έως 800 άτομα.
Απολαμβάνοντας ένα από τα μενού μας που εσείς θα επιλέξετε.
Προσιτές τιμές.
Τηλ. κρατήσεων: 2241085641, 2241085515, 2241086778

Zorpidis
ΤΟΥΡΙΣΤΙΚΟΣ ΟΡΓΑΝΙΣΜΟΣ
ΙΕΡΑΠΕΤΡΑ - ΚΟΡΝΑΡΟΣ
ΑΝΑΧΩΡΗΣΕΙΣ
ΓΙΑ ΚΑΣΤΕΛΛΟΡΙΖΟ
ΧΑΛΚΗ-ΚΑΡΠΑΘΟ-ΚΑΣΟ-ΚΡΗΤΗ- ΣΑΝΤΟΡΙΝΗ-ΜΗΛΟ-ΠΕΙΡΑΙΑ
ΑΛΕΞ. ΔΙΑΚΟΥ 38-ΡΟΔΟΣ
Τηλ.: (22410) 20625, 30054, 33603, 33607 • fax (22410) 26745
E-MAIL: STEFANAKIS@S=ZORPIDIS.COM

Διατίθεται κατ' αποκλειστικότητα φρεσκοκομμένος και σε ειδική συσκευασία
ο Ελληνικός καφές Νεοχωρίου
coffee



Διαλέγουμε τις καλύτερες ποικιλίες καφέ και σας προσφέρουμε ένα ασύγκριτο χαρμάνι γνωστό για το δυνατό άρωμα και την εξαιρετική γεύση του. Χάρη στη νέα αεροστεγή συσκευασία ο καφές μας φτάνει αναλλοίωτος μέχρι το φλυτζάνι σας.
• • • • • • • • • • • • •
25 είδη αρωματικού καφέ φίλτρου
• 15 είδη τσαγιού • Βότανα
• Ποικιλίες καφέ από Κολομβία, Γουατεμάλα, Κένυα, Μεξικό, Βραζιλία, Παπούα, Espresso di Lopos
• Αξεσουάρ για καφέ και τσάι
Λοπός Νίκος
Αμαράντου 45. Νιοχώρι Ρόδος 85100
τηλ: 22410 26010 e-mail: dilop6@otenet.gr

Πολλοί, κοντά στους μισούς τελικά, που προέρχονται κυρίως από Ιταλία ή πρώην ανατολικές χώρες, αποφασίζουν να πηδήξουν στις πτήσεις τσάρτερ την τελευταία στιγμή (last minute), δηλαδή περίπου έναν μήνα πριν από την ημερομηνία του ταξιδιού. Υπάρχει, όμως, και ο αντίποδας. Πρόκειται για τα λεγόμενα early birds που κλείνουν τις διακοπές τους 165 ολόκληρες ημέρες πριν από το ταξίδι, αλλά αυτό αφορά μόνον το 19% του δείγματος.

Αξιοσημείωτο, πάντως, είναι ότι οι μισοί και πλέον τουρίστες (54%) καταφεύγουν πλέον στη βοήθεια του Ιντερνετ για την επιλογή του τόπου διακοπών τους.

Επτά στους δώδεκα (70%) μένουν φυσικά σε ξενοδοχείο, το 28% προτιμά ενοικιαζόμενα διαμερίσματα και μόνο το 2,5% φιλοξενείται σε σπίτια συγγενών και φίλων.

Τι είμαστε, αλήθεια; Μια φθηνή ή μια απαγορευτική χώρα για τους ξένους τουρίστες;

Η απάντηση ως προς τις τιμές φαγητού και ποτού είναι μάλλον απλή, σύμφωνα με την έρευνα.

Είμαστε ακριβοί για το 20%, ακριβότεροι τουλάχιστον από τη χώρα τους για τους φτωχούς, αυτούς δηλαδή που δήλωσαν εισόδημα κάτω των 15.000 ευρώ, προερχόμενους κυρίως από Γερμανία και πρώην ανατολικές χώρες, ούτε κρύο ούτε ζέστη για το 42% των επισκεπτών και φθηνοί για το 39%, που ωστόσο διαθέτει εισοδήματα πολύ υψηλότερα σε σύγκριση με αυτά του Ελληνα.

ΟΙ «ΣΦΙΧΤΟΧΕΡΗΔΕΣ»

Οσο για τις τιμές νυχτερινής διασκέδασης, μόνον το 18% των τουριστών τις βρίσκει ακριβότερες από τη χώρα τους, το 46% περίπου όμοιες με τις δικές τους και το 37% φθηνότερες.

Από τους πιο χουβαρντάδες στη Ρόδο, τουτέστιν και για όλη τη χώρα λίγο-πολύ, πρέπει να θεωρούνται οι Σκανδιναβοί και Εγγλέζοι που αφήνουν στο νησί 53,7 και 49,9 ευρώ, αντίστοιχα, εκτός αυτών που δίνουν στα πρακτορεία και στα ξενοδοχεία.

Αντίθετα, σφιχτοχέρηδες είναι οι Γερμανοί (ημερήσια δαπάνη 34,3 ευρώ) και φυσικά, οι πρώην ανατολικοί (με 31,4 ευρώ δαπάνη ανά ημέρα διαμονής).

123 ΕΥΡΩ ΨΩΝΙΑ, 18 ΚΛΑΜΠ

Ασχέτως, πάντως, του τι εισπράττουν «στο χέρι» οι Ελληνες ξενοδόχοι από τους τουροπερέιτορ, δεν είναι και λίγα αυτά που δαπανούν οι επισκέπτες μας και τα οποία φτάνουν στα 45,5 ευρώ για δωμάτιο με πρωινό σε ξενοδοχείο και στα 39,3 ευρώ για ενοικιαζόμενα δωμάτια.

Διακοπές σημαίνει, πέραν των άλλων, διασκέδαση και ψώνια, ίσως, για τους τυχερούς.

Και εδώ δεν τα πάμε καλά, ούτε όμως και άσχημα ως τουριστική χώρα.

Η μέση κατά κεφαλήν δαπάνη των ξένων τουριστών στο σύνολο της διαμονής τους φτάνει στα 123,3 ευρώ, με πρώτους τους Σκανδιναβούς (153) και τους Εγγλέζους και τελευταίους τους πολίτες της BENELUX (113,6 ευρώ) και των πρώην ανατολικών χωρών (82,2 ευρώ).

Οταν όμως έρθει η ώρα της νυχτερινής διασκέδασης, Εγγλέζοι και Ελβετοί ξοδεύουν κάπου 19-23 ευρώ ο καθένας για ποτά, ενώ οι Γερμανοί, παρά τη φήμη τους, ξοδεύουν μόνο 11,9 ευρώ το κεφάλι. Για να κάνουν κεφάλι...

Η ΕΛΛΑΔΑ ΕΠΕΝΔΥΕΙ ΣΕ ΙΑΜΑΤΙΚΟ ΤΟΥΡΙΣΜΟ ΚΑΙ SPA

• Τι προβλέπει νομοσχέδιο για την αξιοποίηση των φυσικών πηγών • Αστέρια σε 81 μονάδες • Το νερό μπορεί να διανέμεται σε τρίτους μέσω σωλήνων μήκους μέχρι και 10 χλμ.

Ανοίγουν οι κρουνοί του ιαματικού τουρισμού στην Ελλάδα. Πρόκειται για τον κλάδο όπου η Ελλάδα διαθέτει σημαντικό πλεονέκτημα συγκριτικά με τον ανταγωνισμό και, όπως συνήθως, δεν το έχει αναδείξει. Σύμφωνα με πληροφορίες, το υπουργείο Τουριστικής Ανάπτυξης ολοκληρώνει νομοσχέδιο για την ανάπτυξη του ιαματικού τουρισμού στην Ελλάδα, νομοθέτημα το οποίο θα ανάψει το «πράσινο φως» για την ανέλιξη του κλάδου. Πρόκειται για ζήτημα το οποίο μετά από πολλά έτη έφερε στην επιφάνεια ο πρώην υφυπουργός Ανάπτυξης κ. Δημήτρης Γεωργακόπουλος, το 2002, με την κατάρτιση σχετικού νομοσχεδίου, αλλά τελικώς η προηγούμενη κυβέρνηση ανέκρουσε πρύμναν και το συγκεκριμένο νομοθέτημα δεν πέρασε ποτέ το κατώφλι του ελληνικού Κοινοβουλίου.

Ουσιαστικά, μέσω του νομοσχεδίου του υπουργείου Τουριστικής Ανάπτυξης, δρομολογείται η αναβάθμιση της λειτουργίας των υπαρχουσών ιαματικών πηγών, ενώ ταυτόχρονα δίνεται η δυνατότητα στον Ελληνικό Οργανισμό Τουρισμού -που έχει τη διαχείριση των πόρων, όντας ιδιοκτήτης- να εκχωρεί, μέσω της Διεύθυνσης Περιουσίας του Οργανισμού, τη διαχείριση των φυσικών πόρων σε τρίτους για ορισμένο χρόνο έναντι μισθώματος, ενώ επιτρέπει για πρώτη φορά και τη διανομή τους.

Η συγκεκριμένη απόφαση -περί διανομής των ιαματικών φυσικών πόρων- αλλάζει τον ρουν της αγοράς, δεδομένου ότι μέχρι πρότινος δινόταν η δυνατότητα μεταφοράς φυσικών πόρων διά βαρύτητος, με αποτέλεσμα να χάνεται ενέργεια (άρα και η ποιότητα του προϊόντος). Πλέον θα επιτρέπεται τούτο να πραγματοποιείται μέσω σωληνώσεων (γίνεται λόγος για το σύστημα Riedle, που εφαρμόζεται με επιτυχία στο Βισμπάντεν της Γερμανίας) για αρκετά χιλιόμετρα (έως και 10), δίδοντας πνοή και σε ξενοδοχεία της ευρύτερης περιοχής της εκάστοτε ιαματικής πηγής.

Επισημαίνεται ακόμη ότι όλες οι ιαματικές πηγές βάσει του νόμου θα κατηγοριοποιούνται με σύστημα αστεριών και θα λαμβάνουν ειδικό σήμα λειτουργίας. Στην Ελλάδα υπάρχουν συνολικά 81 ιαματικές πηγές. Πρώτος σε αριθμό έρχεται ο Νομός Αιτωλοακαρνανίας και ακολουθούν οι νομοί Φθιώτιδος, Ηλείας και Λέσβου.

Είναι αλήθεια ότι πολύς λόγος έχει γίνει την τελευταία δεκαετία για την ενίσχυση της ανταγωνιστικότητας του ελληνικού τουρισμού, ενώ την ίδια ώρα πολύ λίγα έχουν πραγματοποιηθεί για τη θεσμική κατοχύρωσή τους και τη δημιουργία προδιαγραφών, προκειμένου να υπάρξουν επενδύσεις στους τομείς του εναλλακτικού τουρισμού.

Αναμφίλεκτα κομβικό σημείο ανόδου και εμπλουτισμού του τουριστικού προϊόντος της χώρας αποτελεί η εκμετάλλευση σημείων, στα οποία η Ελλάδα πλεονεκτεί τόσο σε ποιότητα όσο και σε ποσότητα. Είναι κοινός τόπος ότι η χώρα διαθέτει ένα μοναδικό δίκτυο ιαματικών πηγών, οι οποίες, όπως φαίνεται, βαίνουν προς αξιοποίηση. Σύμφωνα με τις ίδιες πηγές, ο νέος νόμος συντάσσεται με βάση τα προϋπάρχοντα νομοθετήματα του 1920 (ο κύριος), του 1930 και του 1960.

ΝΕΟΣ ΝΟΜΟΣ ΑΠΟ ΤΟ 1920

Σημειώνεται ότι με τον σχετικό νόμο του 1920, που σήμερα αποδεικνύεται εξαιρετικά σύγχρονος, δόθηκε η δυνατότητα στους δήμους και τα φυσικά πρόσωπα να αναγνωρίσουν δικαιώματά τους ως προς την κυριότητα Ιαματικών Φυσικών Πόρων εντός τακτής προθεσμίας (3 ετών). Πέραν αυτής, κάθε ιαματική πηγή ανήκει στο ελληνικό κράτος, το οποίο κατόπιν την προικοδοτεί στον ΕΟΤ, ο οποίος διατηρεί τη μέριμνα για την προστασία της. Στη σχετική επιτροπή προστασίας προεδρεύουν ανέκαθεν καθηγητές ΑΕΙ σχετικής ειδικότητας, ενώ απαρτίζεται από εξειδικευμένους καθηγητές και εκπροσώπους του Δημοσίου (Χημείο του Κράτους, ΙΓΜΕ). Ο Ελληνικός Οργανισμός Τουρισμού διατηρεί τη γραμματεία και τον συντονισμό της επιτροπής. Στο νέο νομοθέτημα αναφέρονται οι σχετικές τουριστικές τεχνικές προδιαγραφές και πολεοδομικές διατάξεις των δημιουργούμενων εγκαταστάσεων για την παροχή υπηρεσιών θερμαλισμού και θαλασσοθεραπείας, οι οποίες παραμένουν ως είχαν, ενώ παράλληλα εμπλουτίζονται με αυτές της λουτροθεραπείας και των spa. Το εν λόγω σχέδιο νόμου δεν εξετάζει θέματα επιδότησης κλινών, για ξενοδοχεία που ανεγείρονται πλησίον ιαματικών πηγών, ούτε πραγματεύεται τη δυνατότητα εμφιάλωσης ιαματικού νερού, όπως αναφερόταν στο νομοθέτημα Γεωργακόπουλου.

Της επιτροπής που έχει συσταθεί μετά από εντολή του υπουργού και του υφυπουργού Τουριστικής Ανάπτυξης κ.κ. Δημήτρη Αβραμόπουλου και Αναστάσιου Λιάσκου προεδρεύει ο καθηγητής κ. Κώστας Κουσκούκης. Μάλιστα, ήδη, η επιτροπή διαμορφώνει τα σχετικά Προεδρικά Διατάγματα και τις ανάλογες υπουργικές αποφάσεις, ούτως ώστε να τεθεί σε άμεση ισχύ το συγκεκριμένο νομοσχέδιο, του οποίου η κατάθεση υπολογίζεται τις αμέσως προσεχείς ημέρες.

Μικρές αγγελίες

ΕΝΟΙΚΙΑΣΕΙΣ

ΕΝΟΙΚΙΑΖΕΤΑΙ λόγω αναχωρήσεως οικία 170 τ.μ. με αυλή, κήπο και πάρκινγκ, πλήρως εξοπλισμένη στο κέντρο της πόλης, πλησίον Εθνικού Σταδίου, κατάλληλη για διαμονή πολυμελούς οικογένειας. Τηλέφωνο επικοινωνίας 6945 105247

ΕΝΟΙΚΙΑΖΟΝΤΑΙ
επιπλωμένες
γκαρσονιέρες
στο Λαδικό (Φαληράκι).
Τιμή 220 ευρώ μηνιαίως.
Πληρ. τηλ. 6937343297

ΕΝΟΙΚΙΑΖΟΝΤΑΙ πλήρως επιπλωμένες γκαρσονιέρες με μπαλκόνι και χωρίς, στο ΡΟΔΙΝΙ - ΚΥΡΑ ΤΗΣ ΡΩ 13. Λογικές τιμές. Πληροφορίες: Κινητό 6947078287 και 2241074762 (Ωρες επικοινωνίας 08:00 - 15:00 και 18:00 - 22).

ΕΝΟΙΚΙΑΖΕΤΑΙ διαμέρισμα 115τ.μ. ισόγειο-περιοχή Μόντε Σμίθ 3 υπνο/τια, κουζίνα-σαλόνι, μπάνιο, ηλιακό, θέρμανση μεγάλα μπαλκόνια, εντοιχ. κουζίνα-ηλεκτρικές συσκευές - τηλ. 38138, 6946469930.

ΕΝΟΙΚΙΑΖΕΤΑΙ διαμέρισμα στους Δασκάλους 80 τ.μ. Δημ. Αναστασιάδη. Πληρ. τηλ. 36368-62419

ΕΝΟΙΚΙΑΖΕΤΑΙ διαμέρισμα στον 1ο όροφο σε αρίστη κατάσταση. Δύο υπνοδωμάτια, σαλοτραπεζαρία, κουζίνα, τραπεζαρία, μπάνιο, επί της οδού Μητροπόλεως 83Θ. Τηλ. 22410 36072

ΕΝΟΙΚΙΑΖΕΤΑΙ διαμέρισμα 100τ.μ. στην περιοχή Ασγούρου κοντά στο 10 Δημοτικό Σχολείο. Τηλέφωνο 6944145073 κος Μανώλης.

ΕΝΟΙΚΙΑΖΕΤΑΙ επιπλωμένο δυάρι διαμέρισμα όπισθεν ξενοδοχείου BELVENDERE περιοχή Ψαροπούλα. Πληροφορίες Τηλ. 22410-22050 ή 33441

ΕΠΙ της Κοδριγκτώνος και Δρακίδου 22 ενοικιάζεται δίχωρη επιπλωμένη μονοκατοικία με δικό της Parking. Πληρ. τηλ. 22410 36385 και 22410 23814

ΕΝΟΙΚΙΑΖΕΤΑΙ γραφείο 55 τ.μ. δύο κυρίων δωματίων, με χωλ και τουαλέτα στον α' όροφο του Μεγάρου «ΚΙΟΣΟΓΛΟΥ» και με πρόσοψη επί της Εθελ. Δωδεκανησίων. Κατάλληλο για Δικηγορικό, Συμβολαιογραφικό, και συναφείς χρήσεις. Τηλέφωνο επικοινωνίας 6945 105247

ΕΝΟΙΚΙΑΖΕΤΑΙ διαμέρισμα 80 τ.μ., 1ος όροφος, σε καινούργια οικοδομή στην Ιαλυσό επί των οδών Λεωφ. Ηρακλειδών, Δημοκρατίας μπροστά από το Γυμνάσιο -Λύκειο Ιαλυσού με όλες τις σύγχρονες ανέσεις: (Κλιματισμός, θέρμανση, χώρος στάθμευσης) κ.α. **Τηλ. 22410/93217.**

ΕΝΟΙΚΙΑΖΕΤΑΙ κατάστημα 280 τ.μ. στην Ιαλυσό μεταξύ των οδών Λεωφ. Ηρακλειδών, Αγ. Ιωάννου και Δημοκρατίας με αύλειο χώρο 300τ.μ. με δύο W.C., κατάλληλο για επαγγελματική εκμετάλλευση μπροστά από το Γυμνάσιο και Λύκειο Ιαλυσού **Πληροφορίες τηλ.: 22410/93217**

ΕΝΟΙΚΙΑΖΕΤΑΙ διαμέρισμα 56 τ.μ. επί της οδού Ατταβύρου 10 - 3ος όροφος, πλήρως επιπλωμένο. **Στο σαλόνι** -air condition, τηλεόραση 28 ιντσών και τηλέφωνο. **Στην κρεβατοκάμαρα** - air condition, τηλεόραση. Περίοδος ενοικιάσεως: Από Απρίλιο έως και Δεκέμβριο 2005. Ενοίκιο 360 ευρώ. **Πληροφορίες τηλ.: 22410-34014 κ. Αγγελική**

ΕΝΟΙΚΙΑΖΟΝΤΑΙ επιπλωμένα ή μη ένα δωμάτιο και μια γκαρσονιέρα στο Β' όροφο πολυκατοικίας με μεγάλη βεράντα και εξαιρετική θέα στην οδό Αγ. Αναργύρων 20. **Πληροφορίες τηλ. 28710**

ΕΝΟΙΚΙΑΖΕΤΑΙ δωμάτιο επιπλωμένο με κουζίνα - μπάνιο - αυλή στο κέντρο της πόλης στην οδό Καρπάθου Πληροφορίες: Κα ΦΡΑΝΣΙΣ ΝΙΟΤΗ Τηλ. Φαξ 22410 27600 Κιν. 6944618757 - 6973572262

ΕΝΟΙΚΙΑΖΕΤΑΙ 60τ.μ. διαμέρισμα 2 υπνοδωματίων επιπλωμένο με τηλεόραση και air condition στην οδό Κέννεντυ στο ισόγειο με αυλή. Ενοίκιο 390 ευρώ. Επίσης στην παραλία Ελλη δωμάτια επιπλωμένα, με ατομικό μπάνιο (θέα στη θάλασσα) ενοίκιο 220 ευρώ (όλα τα έξοδα πληρωμένα). **Πληροφορίες τηλ.: 2241020012**

ΕΝΟΙΚΙΑΖΕΤΑΙ 1ος όροφος 380 τ.μ. επί της Λεωφόρου Ρόδου - Λίνδου 232. Πληρ. Στα τηλέφωνα 22410-64458, 22410-24514

ΕΝΟΙΚΙΑΖΕΤΑΙ 3άρι διαμέρισμα επί της οδού Μητροπόλεως 83Θ. Τηλέφωνο 22410-36072 ή 35713

ΕΝΟΙΚΙΑΖΕΤΑΙ διαμέρισμα 2 δωματίων, μεγάλο χωλ, κουζίνα, μπάνιο. Απέναντι στο Πανεπιστήμιο. Πληρ. τηλ. 22410 30759

Ενοικιάζεται studio πλήρως επιπλωμένο με air-condition και ηλιακό θερμοσίφωνο, ισόγειο με κήπο σε ήσυχη περιοχή με άνετο πάρκινγκ. **Τηλ. 6944231199**

ΕΝΟΙΚΙΑΖΕΤΑΙ κατάστημα πενήντα (50) τετραγωνικών μέτρων. Κοντά στα φανάρια της Λεωφόρου Καλλιθέας και στην αρχή του δρόμου προς Κοσκινού. Βρίσκεται ακριβώς απέναντι από τα ξενοδοχεία «Kalithea Sun» - «Kalithea Sky» δίπλα από το kafe - παιδότοπο «Playland». Για περισσότερες πληροφορίες στα τηλέφωνα: 2241032610 και 6979462529

ΕΝΟΙΚΙΑΖΟΝΤΑΙ δύο διαμερίσματα το ισόγειο είναι απίπλωτο και ο πρώτος όροφος επιπλωμένο. 80 τ.μ. το καθένα στα Κοσκινού. **Τηλ. 64536**

ΕΝΟΙΚΙΑΖΟΝΤΑΙ διαμερίσματα 56τ.μ. 2 ατόμων και για συγκατοίκηση πλήρως εξοπλισμένα ηλεκτρονικές συσκ. επιπλα-σκεύη-κλινοσκεπάσματα-κλιματισμό-ηλιακό θερμοσίφωνα, δορυφορική TV. Μόνο σε φοιτητές - εκπαιδευτικούς - στρατιωτικούς-αστυνομικούς -Δ.Υπαλλήλους. Τηλ. 697975619 - Παραδείσι

ΕΝΟΙΚΙΑΖΟΝΤΑΙ 2 διαμερίσματα επί της οδού Μητροπόλεως 83Θ. Τηλ. 22410-36072. α) Δύο υπνοδωμάτια, σαλο-τραπεζαρία, κουζίνα, μπάνιο. β) Δύο υπνοδωμάτια, σαλόνι, κουζίνα, μπάνιο.

ΕΝΟΙΚΙΑΖΕΤΑΙ διαμέρισμα Β' ορόφου 85 τ.μ. επί της οδού Καρπάθου για επαγγελματική ή οικιακή χρήση. Πληροφορίες τηλέφωνο 22410 75504 και 6932208140

ΕΝΟΙΚΙΑΖΕΤΑΙ Επιπλωμένο δίχωρο διαμέρισμα στην οδό Κέννεντυ, πλήρως εξοπλισμένο με πολυκουζινάκι, τηλεόραση και air condition. Πληροφορίες: Τηλ.: 22410 20012

ΕΝΟΙΚΙΑΖΕΤΑΙ γκαρσονιέρα πολυτελείας 45 τ.μ. στο Ροδίνι, πλήρως εξοπλισμένη, με ολοκαίνουργια έπιπλα NEOSET, χωρίς κοινόχρηστα. Πληρ. τηλ. 6946685808

ΕΝΟΙΚΙΑΖΕΤΑΙ μικρό επιπλωμένο διαμέρισμα 2ου ορόφου σε οικοδομή εξαιρετικής κατασκευής στην ΙΞΙΑ. Πληρ. τηλ. 24 274 ώρες κατ/στος

ΕΝΟΙΚΙΑΖΕΤΑΙ τριάρι - διαμέρισμα επί της οδού Μητροπόλεως 83Θ. Τηλ. 36072 - 35713.

ΕΝΟΙΚΙΑΖΕΤΑΙ τριάρι διαμέρισμα στην περιοχή δασκάλων, νεόκτιστο και με θέα τη θάλασσα. Πληρ. τηλ. 2244047194, 6979079131

ΕΝΟΙΚΙΑΖΕΤΑΙ γραφείο επί της Αννης Μαρίας 81 (δίπλα από Alpha Τράπεζα) 90 τ.μ. Τηλ. 22410-33952, 6944317418

ΕΝΟΙΚΙΑΖΕΤΑΙ μονοκατοικία 220 τ.μ. σε κήπο 800 τ.μ. με ανεξάρτητους βοηθητικούς χώρους, θέρμανση air-condition, ηλιακό θερμοσίφωνο και με νυχτερινό τιμολόγιο επί της Λεωφόρου Ηρακλειδών (Ιαλυσού) 20. Πληρ. 35174 - 29284

ΜΕΓΑΛΗ ΕΥΚΑΙΡΙΑ ΓΙΑ ΕΜΠΟΡΟΥΣ ΚΑΤΕΨΥΓΜΕΝΩΝ ΚΑΙ ΝΩΠΩΝ ΕΙΔΩΝ ΔΙΑΤΡΟΦΗΣ

ΕΝΟΙΚΙΑΖΕΤΑΙ αποθήκη 180 τ.μ. με 4 ψυγεία κτιστά. Ενοίκιο 350 ευρώ το μήνα. Τηλ. 22410-75897

ΕΝΟΙΚΙΑΖΕΤΑΙ στούντιο πλήρως εξοπλισμένο με κλιματισμό, ανεξάρτητο 230 ευρώ. Τηλ. 22410 39268, κιν. 6946 446523

ΕΝΟΙΚΙΑΖΕΤΑΙ γκαρσονιέρα επιπλωμένη με θέα θάλασσα. Τηλ. 6944162646

ΕΝΟΙΚΙΑΖΕΤΑΙ γραφείο 70 τ.μ. στην οδό Αμερικής αριθμ. 111 Πληρ. τηλ.: 2241027834 και 6937065275

ΕΝΟΙΚΙΑΖΕΤΑΙ διαμέρισμα 2 δωματίων, μεγάλο χωλ, κουζίνα, μπάνιο, επιπλωμένο, απέναντι στο Πανεπιστήμιο Αιγαίου. Πληρ. τηλ.30759

ΕΝΟΙΚΙΑΖΕΤΑΙ επιπλωμένη γκαρσονιέρα με 30 τ.μ. περίπου εσωτερικό χώρο (κουζίνα-υπνοδωμάτιο-λουτρό) και 30 τ.μ. αυλή στην Ιαλυσό (οδός Σύμης αρ.6) εξοπλισμένη επίσης με αυτόνομο ηλιακό θερμοσίφωνο, πλυντήριο, χωρίς κοινόχρηστα και νερό. Πληροφορίες στα τηλέφωνα 22410 75448 κιν. 6974474999

ΕΝΟΙΚΙΑΖΕΤΑΙ δίχωρη επιπλωμένη γκαρσονιέρα σε καινούρια πολυκατοικία στην οδό Καμείρου 43. Πληρ. τηλ. 6944170618-2241076504

ΕΝΟΙΚΙΑΖΕΤΑΙ διαμέρισμα επί της 28ης Οκτωβρίου 53 πλήρως επιπλωμένο σαλόνι, τραπεζαρία, κουζίνα με 1 υπνοδωμάτιο και μπάνιο από τον Ιανουάριο. Δεκτές μόνο φοιτήτριες Πληρ. τηλ.: 36385

ΕΝΟΙΚΙΑΖΕΤΑΙ διαμέρισμα επί της Μιχ. Πετρίδη με δύο υπνωδομάτια, σαλόνι, κουζίνα, wc. Τηλ. 6972 764614 - 6973753556

ΕΝΟΙΚΙΑΖΕΤΑΙ οροφοδιαμέρισμα 120 μέτρων με 3 υπνοδωμάτια - τζάκι - φουλ air condition - εντοιχισμένη κουζίνα με συσκευές στο Μόντε Σμίθ. Ενοίκιο 600 ευρώ. Πληροφορίες 22410 63234

ΕΝΟΙΚΙΑΖΕΤΑΙ

Ενοικιάζεται γραφείο, με δύο κύριους χώρους με μπαλκόνι, σε πολύ καλή κατάσταση, στον τρίτο όροφο του μεγάρου Κιοσόγλου, επί της οδού Εθελοντών Δωδεκανησίων, αριθμός 29. **Πληροφορίες στο 6944790272**

ΕΝΟΙΚΙΑΖΟΝΤΑΙ δίχωρες γκαρσονιέρες με πλήρη εξοπλισμό, κλιματισμό, μεγάλες βεράντες και άνετο πάρκινγκ στο 5ο χιλιόμετρο της λεωφόρου Καλλιθέας, χωρίς κοινόχρηστα. Πληροφορίες τηλ. 22410-67014, 22410-66800 και 6946790515.

ΕΝΟΙΚΙΑΖΕΤΑΙ υπαίθριος χώρος 1.000 τ.μ. με πρόσοψη 6 μέτρα επί της Λεωφ. Ρόδου - Λίνδου στο 7ο χιλ. Πληροφορίες τηλ. 22410 23716 ώρα μετά τις 6 μ.μ.

ΕΝΟΙΚΙΑΖΟΝΤΑΙ στην περιοχή Ιξιά-Τρεις μέσα σε μεγάλο κήπο και ήσυχο περιβάλλον 1) πολυτελές τριάρι 2) πλήρως επιπλωμένη γκαρσονιέρα. Διαθέτουν: θέρμανση, τηλέφωνο, ηλιακό και ηλεκτρικό θερμοσίφωνο, αερόθερμο μπάνιου, ανεμιστήρα οροφής, μεγάλες βεράντες και πάρκινγκ. Πληρ. τηλ. 22410 92714

ΕΝΟΙΚΙΑΖΕΤΑΙ Διαμέρισμα 3άρι επιπλωμένο στα Κοσκινού Τηλ. 64536

ΕΝΟΙΚΙΑΖΟΝΤΑΙ 1. Γραφείο 70 τ.μ. στην οδό Αμερικής 111 2. Μονοκατοικία στην οδό Μητροπόλεως αριθμ. 113 Πληροφορίες τηλ. 22410 27834, κιν. 6937065275.

ΕΝΟΙΚΙΑΖΕΤΑΙ διαμέρισμα στο κέντρο της πόλης κατάλληλο για επαγγελματική στέγη. Πληροφορίες τηλ: 22410 21741

ΕΝΟΙΚΙΑΖΕΤΑΙ ΓΡΑΦΕΙΟ 35 τ.μ. αποτελούμενο από δύο χώρους με πλήρη κλιματισμό, επί της Χ. Θεοδωράκη 34 (Πλατεία Κύπρου) **Τηλ. 22410-74091 και 22410-30780.**

ΕΝΟΙΚΙΑΖΕΤΑΙ γκαρσονιέρα πλήρως επιπλωμένη 250 ευρώ το μήνα. Τηλ. 22410 39268, κιν. 6946 446523

ΕΝΟΙΚΙΑΖΕΤΑΙ οροφοδιαμέρισμα Α' ορόφου επιφάνειας 230 τ.μ. σε διατηρητέο κτίριο στην οδό Μανδηλαρά, αρ. 6 κατάλληλο και για επαγγελματική στέγη. **Πληροφορίες τηλ. 22410-34583**

ΕΝΟΙΚΙΑΖΟΝΤΑΙ επιπλωμένα διαμερίσματα επί της Λ. Ιαλυσού - Ιαλυσός πλήρως εξοπλισμένα σε άριστη κατάσταση. Τηλ. 22410-35283, 6944435744.

ΕΝΟΙΚΙΑΖΕΤΑΙ πολυτελές διαμέρισμα σε νεόκτιστη πολυκατοικία στο Καρακόνερο επιφανείας 137 τ.μ. με κήπο και θέα στη θάλασσα. Ενοίκιο 700 Ευρώ. Πληροφορίες τηλ. 6944/386069

ΕΝΟΙΚΙΑΖΕΤΑΙ κατάστημα στην Παλιά Πόλη πάροδος Σωκράτους 75. Πληρ. κ. Ελευθερία 69448057150, 69445436670, 22410 33219.

ΕΝΟΙΚΙΑΖΕΤΑΙ επιπλωμένο διαμέρισμα στο Ηράκλειο για φοιτητές στην περιοχή Καμαράκι. Τηλ. 22410-29452, 6977896444.

ΕΝΟΙΚΙΑΖΕΤΑΙ επιπλωμένη γκαρσονιέρα στο Παραδείσι. Πληροφορίες τηλ.: 22410 81884

ΕΝΟΙΚΙΑΖΕΤΑΙ διαμέρισμα τριάρι πλήρως επιπλωμένο στην οδό Παρθενόπης και Πατρών 3. Τιμή 430 ευρώ. Πληρ. τηλ. 2241032335 - 2241032695

ΕΝΟΙΚΙΑΖΕΤΑΙ διαμέρισμα 87 τ.μ. με δύο υπνοδωμάτια μεγάλη εντοιχιζόμενη κουζίνα με ψυγείο και ηλεκτρική κουζίνα μεγάλη σαλοτραπεζαρία και μεγάλες βεράντες, ανσανσέρ και πάρκινγκ. Τηλ. 6972764614 - 6973753556

ΕΝΟΙΚΙΑΖΕΤΑΙ ή **ΠΩΛΕΙΤΑΙ** μαγαζί για επαγγελματικό χώρο ή αποθήκη 102 τ.μ. περιοχή Ανάληψη, Ζαννή 2 τηλ. 6947 941026.

ΕΝΟΙΚΙΑΖΕΤΑΙ studio 45 τ.μ. ολοκαίνουριο με έπιπλα Neoset στο Ροδίνι. Πληρ. τηλ. 6946685808

ΕΝΟΙΚΙΑΖΕΤΑΙ επιπλωμένη γκαρσονιέρα όπισθεν ξενοδοχείου BELVEDERE περιοχή Ψαροπούλα (ελάχιστο 1 έτος). Πληροφορίες Τηλ. 22410-22050 και 22410-33441

ΑΥΤΟΚΙΝΗΤΑ

ΠΩΛΕΙΤΑΙ Ford Escort Γαμπρλει 1980 άσπρο 2.000 ευρώ Τηλ. 6944 38 19 66

ΠΩΛΕΙΤΑΙ ολοκαίνουργη VESPA 150cc με 1800 χιλ. με την εγγύηση. Χρώματος μαύρο. Τηλ. 6932090167 κ. Δημήτρης.

ΠΩΛΕΙΤΑΙ μηχανή TDM YAMAHA 850 cc μοντέλο 2000 Β' εξάμηνο σε άριστη κατάσταση. Φυλάσεται σε γκαράζ. Δεκτός κάθε έλεγχος. Πληρ. τηλ. 6947825286

ΠΩΛΕΙΤΑΙ FORD KA, Μοντέλο του 2002, 1300cc, 23.000 χλμ., ατρακάριστο, κόκκινο χρώμα, με A/C, κεντρικό κλείδωμα, ηλεκτρικά παράθυρα, σε αρίστη κατάσταση. Πληρ. τηλ. 6932.317378 Απογευματινές ώρες κα. Νατάσα

ΠΩΛΕΙΤΑΙ αυτοκίνητο μάρκας ALFA ROMEO 164 SUPER χρώματος μαύρο 2000 cc V6 TURBO 220PS με 92.000 KM σε άριστη κατάσταση FULL EXTRA. Τιμή 12.000 ευρώ και με χρηματοδότηση Τηλ.: 6947905605

ΠΩΛΕΙΤΑΙ αυτοκίνητο IBIZA 1300 c.c. χρώμα κόκκινο, άδεια κυκλοφορίας, Νοέμβριος'93, 4.000 ευρώ. Φυλάσσεται σε γκαράζ. Πληροφορίες: 6946 796191.

ΠΩΛΕΙΤΑΙ I.X. DAIHATSU CUORE του 1987 σε καλή μηχανική κατάσταση. Τιμή 400 ευρώ. Πληρ. τηλ. 6947827019

ΠΩΛΕΙΤΑΙ NIVA 4X4 1.600 Τηλ. 22410 20836

ΠΩΛΕΙΤΑΙ αυτοκίνητο μάρκας SEAT GREDOS GLX MODEL 89 Πληρ. τηλ: 6942780037

ΠΩΛΕΙΤΑΙ: μοτοσικλέτα KAWASAKI GPz400R μοντ. '89, από ιδιώτη. Πληρ.: 22410-66304, 31560, 6946283008

ΠΩΛΕΙΤΑΙ μηχανή YAMAHA X.T.600, μοντέλο 02 πρώτο χέρι, 4600 χιλ. **Τηλ. 6944445345**

ΠΩΛΕΙΤΑΙ μηχανή BMW 1150 κυβικά 6S1150, μοντέλο 2002 σε τιμή 10.000 ευρώ με δυνατότητα χρηματοδότησης. Πληρ. Σπύρος 6937 199233

ΖΗΤΟΥΝ ΠΡΟΣΩΠΙΚΟ

ΖΗΤΟΥΝΤΑΙ οδηγοί με δίπλωμα Γ' κατηγορίας και εργάτες. Τηλ. 22410 60345

ΖΗΤΕΙΤΑΙ πωλήτρια ευπαρουσίαστη που να γνωρίζει την αγγλική γλώσσα, απόφοιτη λυκείου για το κατάστημα Κεσίογλου στην οδό Καναδά 15. **Πληροφορίες στα τηλ. 22410-22875 ή 24238. Διευθ. Καναδά 15 και Εθελοντών Δωδεκανησίων 31.**

ΔΙΑΦΗΜΙΣΤΙΚΗ εταιρεία ζητά συνεργάτες για δεκαπενθήμερο πρόγραμμα προώθησης και πωλήσεων γνωστών υπηρεσιών στη Ρόδο. Ευκαιρία μονιμοποίησης της συνεργασίας για τους φιλόδοξους. Τηλεφωνήστε στο 6944 277739 και 6947 193414 για περισσότερες πληροφορίες

ΑΠΟ εμπορικό κατάστημα της Ρόδου ζητείται πωλήτρια με γνώσεις διακόσμησης και αρχιτεκτονικής εσωτερικού χώρου. Αποστολή Βιογραφικών με επισυναπτόμενη φωτογραφία: Λεμεσού 20-22 Ρόδος
Πληροφορίες: 22410-39083 9:00 - 20:00

Η ΚΑΡΑΚΙΤΣΟΣ SECURITY ζητά προσωπικό. Πληροφ. από 10 έως 13 στα τηλ. 22410 62233 και 22410 63322

ΖΗΤΟΥΝΤΑΙ πεπειραμένοι σερβιτόροι/ες για εστιατόριο a la carte. **Τηλέφωνο επικοινωνίας: 22410-39083, 09:00 -20:00**

ΖΗΤΕΙΤΑΙ έμπειρο προσωπικό που να γνωρίζει σύστημα - Γαλιλαίου και Αμαντέους για κεντρικό πρακτορείο. Πληρ. τηλ. 6944601329

ΖΗΤΕΙΤΑΙ πωλήτρια ευπαρουσίαστη από 20 έως 30 ετών που να γνωρίζει την αγγλική γλώσσα, απόφοιτη λυκείου για το κατάστημα Κεσίογλου στην οδό Καναδά 15 **Πληροφορίες στα τηλ. 22410-22875 ή 24238**

ΖΗΤΟΥΝΤΑΙ ανεξάρτητοι συνεργάτες για εμπορική επιχείρηση που επεκτείνεται στη Ρόδο. Τηλ. 6945882075

ΖΗΤΕΙΤΑΙ Από τεχνική - κατασκευαστική εταιρεία ζητείται νέα, απόφοιτος πολυτεχνικής σχολής ή σχολής ΤΕΙ με γνώσεις υπολογιστή και εξειδίκευση στο αρχιτεκτονικό σχέδιο. Παρακαλώ αποστείλετε βιογραφικό στην ηλεκτρονική διεύθυνση: info@paraskco.com.

ΖΗΤΕΙΤΑΙ Υπάλληλος για κατάστημα, να οδηγεί μηχανάκι, ηλικίας περίπου 16-18 ετών. Τηλ. 22410 32225

ΖΗΤΟΥΝΤΑΙ

Εξτρα εισόδημα στον ελεύθερό σας χρόνο.
Αποδοχές και χώρος εργασίας της επιλογής σας. **Τηλ. 2310-251175 ή www.globalbiz-gr.com**

ΖΗΤΟΥΝΤΑΙ

Από το ξενοδοχείο CATHRIN 4ωωω περιοχή Λαδικό-Φαληράκι α) Maitre d'hotel ή έμπειρος σερβιτόρος για να αναλάβει τη θέση του Maitre d'hotel με γνώσεις Γερμανικής και Αγγλικής γλώσσας. β) Σερβιτόροι - Σερβιτόρες και βοηθοί με γνώσεις Γερμανικής και Αγγλικής γλώσσας Πληρ. Τηλ. 2241-0-85080 από 10-14 Αιτήσεις εντός του ξενοδοχείου

ΖΗΤΕΙΤΑΙ κοπέλα να εργασθεί ως βοηθός λογιστής σε Ανώνυμη Εταιρεία. Προϋπηρεσία απαραίτητη. Για πληροφορίες στα τηλ. 22410-34900-77745.

CASAVIVA
Karanikis

Ζητούνται: 1. Διακοσμήτρια - Σχεδιάστρια με εμπειρία στα έπιπλα κουζίνας **2.** Τεχνίτης - Μονταδόρος επίπλων κουζίνας **3.** Βοηθός λογιστηρίου, για μόνιμη συνεχή απασχόληση, με γνώσεις του Κεφαλαίου 4 και χρήση Η/Υ. Πληρ. τηλ. 22410 - 95076. 22410 - 96645

ΖΗΤΕΙΤΑΙ «Από τον όμιλο επιχειρήσεων "Κ. ΜΗΤΣΗΣ" ζητείται λογιστής - λογίστρια πτυχιούχος ΑΕΙ ή ΤΕΙ για μόνιμη απασχόληση σε ξενοδοχεία της εταιρείας στη Ρόδο. Πληροφορίες κος Μπάρκας ή κα Μήλα (Τηλ. 22410-54700)».

Από τα καταστήματα Μπρόντερυ ζητούνται
γαζώτριες με προϋπηρεσία
και τεχνικοί ικανοί
στο χειρισμό
ηλεκτρικών εργαλείων
για εξωτερικές εργασίες
με άδεια οδήγησης.
Πληροφορίες 6937046100
κ. Νίκος

ΖΗΤΕΙΤΑΙ κοπέλα Ελληνίδα ή αλλοδαπή που να μιλάει ελληνικά, ηλικίας άνω των 40 ετών, για φύλαξη παιδιού και καθαριμό σπιτιού καθημερινές 3μμ- 10μμ και Σαββατοκύριακα κατόπιν συνεννόησης. Συστάσεις απαραίτητες. **Πληροφορίες: 6944/202409**

ΖΗΤΕΙΤΑΙ
Γερμανόφωνος Αρχηγός Γκρούπ
για να εργασθεί στο
Γραφείο Γενικού Τουρισμού
«ΜΟΣΧΑΤΟΣ»
Οδός Ηρώων Πολυτεχνείου 4,
85 100 ΡΟΔΟΣ
Τηλ. 22410 - 22 866 & 23 078

ΖΗΤΕΙΤΑΙ Από τεχνική - κατασκευαστική εταιρεία ζητείται νέα με γνώσεις υπολογιστή και εξειδίκευση στο αρχιτεκτονικό σχέδιο. Πληροφορίες στο τηλέφωνο: 22410-70950, κ. Κατερίνα. Από 09:00 έως 14:00 και από 18:00 έως 21:00.

ΕΝΟΙΚΙΑΖΟΝΤΑΙ ΔΙΑΜΕΡΙΣΜΑΤΑ

Ενοικιάζονται πολυτελή επιπλωμένα
διαμερίσματα των 55 τ.μ. πάροδος Αμερικής
με όλο τον απαραίτητο εξοπλισμό.
Πληροφορίες: Τηλ. 22410-85502 κ. Φανιουδάκη

Η ΕΤΑΙΡΕΙΑ NETECH ΕΠΕ επιθυμεί να προσλάβει τεχνικό Η/Υ και δικτύων με προϋπηρεσία. Για περισσότερες πληροφορίες καθημερινά από 9-2 και 5-8 στο τηλ. 22410 77440. Για αποστολή βιογραφικού σημειώματος στο φαξ: 22410 77439 ή μέσω email. info@netech.gr

ΑΠΟ ΤΑ ΥΠΕΡΜΑΡΚΕΤ ΣΠΑΝΟΣ ζητείται νεαρός με εκπληρωμένες τις στρατιωτικές του υποχρεώσεις για το τμήμα υποδοχής και ταμείου. Αιτήσεις γίνονται δεκτές στο κατάστημα στην Καμείρου 79 -Μιχαήλ Πετρίδη. Πληροφορίες στα τηλέφωνα 2241060730.

ΖΗΤΟΥΝΤΑΙ οδηγοί με δίπλωμα 3ης κατηγορίας Τηλ. επικοινωνίας 22410-60345

ΖΗΤΕΙΤΑΙ από εστιατόριο στην Παλιά Πόλη μάγειρας. Σπαστό ωράριο. Πληροφορίες κ. Κώστα τηλ. 6948 587301

Μάγειρας, βοηθός μαγείρου, λαντζιέρα, αποθηκάριος, σερβιτόρος - βοηθός σερβιτόρου, πιτσαδόρος, ψήστης, βοηθός λογιστού, ταμίας. Τηλ: 22410 22282. Κος Βαγγέλης: 6948587305, Κος Κώστας 6948587300

ΖΗΤΕΙΤΑΙ πωλήτρια ηλικίας έως 25 ετών με γνώσεις ξένων γλωσσών για μόνιμη απασχόληση σε γνωστό κατάστημα εμπορίας ρούχων. Πληρ. τηλ. 222410 70402

ΣΟΒΑΤΖΗΣ υπήκοος Ρουμανίας αναζητεί πρωινή εργασία. Τηλ. 6976385621

ΖΗΤΕΙΤΑΙ από το Υπερμάρκετ ΣΠΑΝΟΣ έμπειρος κρεοπώλης. Μισθός ικανοποιητικός. Τηλ. για πληροφορίες 2241060730

ΖΗΤΟΥΝΤΑΙ άτομα για να εργασθούν σε γραφείο ενοικιάσεως αυτ/των με γνώση της γερμανικής ή αγγλικής. Πληρ. τηλ. 22410 51171, 6936656816.

ΑΜΕΣΑ ζητούνται για κάλυψη θέσεων άτομα για δουλειά από το σπίτι τους. Όχι κατασκευές, όχι τηλεμάρκετινγκ-πλασιέ. Εισόδημα τουλάχιστον 600 ευρώ-3.000 ευρώ μηνιαία. Πληροφορίες: 2310/516-226

ΚΥΡΙΟΣ ζητά απογευματινή απασχόληση σαν επιβλέπων παντού και για όλα στη Ρόδο. Τηλ. 6978328948

ΖΗΤΕΙΤΑΙ πωλήτρια για κατάστημα ρούχων στην Παλιά Πόλη Τηλ. 6937 818177 κ. Κώστα

ΖΗΤΕΙΤΑΙ μάγειρας και βοηθός μαγείρου πεπειραμένοι για εστιατόριο στην Λίνδο. Τηλ. 6977 444683

ΖΗΤΕΙΤΑΙ υπάλληλος για δωδεκάμηνη απασχόληση από πρακτορείο ταξιδίων Απαιτούμενα προσόντα: απόφοιτοι τουριστικής σχολής, ξένες γλώσσες, γνώση Η/Υ. Ηλικία ως 25 ετών Ανάλογη προϋπηρεσία θα ληφθεί υπ' όψιν. Αποστολή βιογραφικών στην ταχ. θυρίδα 451

ΨΑΧΝΕΤΕ ΓΙΑ ΕΡΓΑΣΙΑ; Από ταχύτατα αναπτυσσόμενη εταιρεία ζητούνται άτομα για την στελέχωση ηγετικών θέσεων. Από 700-2.800 ευρώ μηνιαίως. Για πληροφορίες καλέστε στο τηλ. κέντρο 2271081063

ΖΗΤΟΥΝΤΑΙ άτομα για δουλειά από το χώρο τους. Εκπληκτική συνεργασία! Κέρδη τουλάχιστον 3.000 ευρώ/μηνιαία. Τηλ. 2310 516281.

ΔΙΑΦΟΡΑ

ΠΩΛΟΥΝΤΑΙ α) μεταχειρισμένος καναπές - κρεβάτι που γίνεται και διπλό με τα στρώματά τους β) ντουλάπα δίφυλλη και γ) Η/Υ με εκτυπωτή και σαρωτή (SCANNER). Τιμή ευκαιρίας. Πληροφορίες κινητό 6942 090720 και 22410 74762.

ΠΩΛΟΥΝΤΑΙ: διαμέρισμα 50 τ.μ. τελειωμένο σε πολύ καλή τιμή, στο Ροδίνι. Αμάξι R 19 και επίπλωση κομμωτηρίου σε τιμή ευκαιρίας. Πληρ. τηλ. 2241039519 ώρες καταστημάτων.

ΠΩΛΕΙΤΑΙ ΦΩΤΙΖΟΜΕΝΗ ΕΠΙΓΡΑΦΗ ΔΙΠΛΗΣ ΟΨΕΩΣ 1μΧ1μ με βάση και χρονοδιακόπτη σε τιμή ευκαιρίας τηλ. 38138-6946469930

ΠΩΛΕΙΤΑΙ σύνθετο σύνθεση λόγω λάθους διαστάσεων. Πληρ. τηλ. 2241030230 ώρες από 2.30 μέχρι 4.30 και μετά τις 9.00

ΠΩΛΟΥΝΤΑΙ: Α) Μεταχειρισμένος καναπές - κρεβάτι που γίνεται και διπλό με τα στρώματά τους, Β) Ντουλάπα δίφυλλη και Γ) Έγχρωμη τηλεόραση 14". Τιμή ευκαιρίας. Πληροφορίες: Κινητό 6947078287 και 2241074762.

ΞΕΠΟΥΛΗΜΑ ΛΟΓΩ ΚΛΕΙΣΙΜΑΤΟΣ

Νυφικά από 90 ευρώ - Λαμπάδες κ.τ.λ. στο 1/3 του κόστους, Βαπτιστικά (κουστουμάκια - φορέματα) από 50 ευρώ, καινούργια διάφορα παιδικά ρούχα σε τιμές ξεπουλήματος. ΠΡΟΛΑΒΕΤΕ!!

ΠΛΗΡΟΦΟΡΙΕΣ στα ΤΗΛ.: 22410 92783
Κιν.: 6974301200

BILLARD - ΜΠΙΛΙΑΡΔΑ

ΠΩΛΟΥΝΤΑΙ Μπιλιάρδα ελαφρώς μεταχειρισμένα σε άριστη κατάσταση, με κέρματα - μάρκες - χωρίς, σε πολύ καλές τιμές. Servis Μπιλιάρδων. Τηλ.: 6936179040, 6936179033

ΠΩΛΟΥΝΤΑΙ σε καλή κατάσταση ΑΠΟ ΞΕΝΟΔΟΧΕΙΟ **1)** Επιπλα Δωματίου, **2)** Φωτιστικά, **3)** Καθιστικά εστιατορίου/Μπάρ, **4)** Μηχανή καφέ Εσπρέσσο/Φίλτρο, **5)** Καρέκλες/τραπέζια εξωτερικού χώρου, **6)** Ντέξιον για αποθηκευτικούς χώρους. Τιμές εξαιρετικά χαμηλές. Πληρ. πρωινές ώρες (22410) 30607 - 34636

ΠΩΛΟΥΝΤΑΙ φούρνος και εστίες (κουζίνα) 450 Ευρώ και μπουφές με καθρέφτη χειροποίητος 450 Ευρώ όλα σε άριστη κατάσταση 1 έτους τηλ. 6944/386069

ΕΜΠΕΙΡΟΤΕΧΝΗΣ ελαιοχρωματιστής αναλαμβάνει παντός είδους ελαιοχρωματισμούς. Τηλ: 6946204157

ΛΟΓΟΘΕΡΑΠΕΥΤΡΙΑ Α.ΤΕΙ

Αναλαμβάνει παιδιά προσχολικής ηλικίας με προβλήματα λόγου - άρθρωσης καθώς και δίγλωσσα παιδιά σε κατ' οίκον μαθήματα. Τηλέφωνο 6932 920345

ΠΡΟΣΟΧΗ ΜΕΓΑΛΗ ΕΥΚΑΙΡΙΑ ΓΙΑ ΑΡΤΟΠΟΙΟΥΣ ΚΑΙ ΖΑΧΑΡΟΠΛΑΣΤΕΣ

ΠΩΛΟΥΝΤΑΙ: 1) Μηχανή τυρόπιτας και μπουγάτσας αυτόματη **2)** Πάγκος εργασίας 3 μέτρα ηλεκτρικός **3)** Ζυμωτήριο 2 ταχυτήτων από 5 kg έως 120 kg αλεύρι Όλα μαζί 1.800 ευρώ. Πληρ. τηλ. 22410 75897

ΠΡΟΣΦΕΡΩ μασάζ στον χώρο μου και στον χώρο σας. Όλγα. Τηλ. 6972902821

ΨΗΦΙΑΚΗ φωτογραφική μηχανή CANON ελάχιστα μεταχειρισμένη, με το κουτί και όλο τον εξοπλισμό της, 9 x zoom, usb, λήψη video, σύνδεση με τηλεόραση, δυνατότητα manual focus, αργές ταχύτητες, 9shooting modes, περιλαμβάνεται κάρτα μνήμης. Τιμή 150 ευρώ. Τηλ. 6947-401508 κος. Γιώργος

ΠΩΛΕΙΤΑΙ: Μονάδα με γκαστρωμένες αγελάδες και με γάλα μαζί, 30 τόνους ποσόστωση, 6 δικαιώματα για αγελάδες. Τηλ. 75739 μετά τις 5.00μ.μ.

CHIEMSEE

Λόγω τέλους εποχής σε όλα τα καλοκαιρινά είδη - collection έκπτωση 50%. Σωκράτους 85 Παλιά Πόλη. Τηλ. 22410 32507

ΠΩΛΟΥΝΤΑΙ: Στρώματα νερού, στρώματα ηλεκτρομασάζ, συντριβάνια, διακοσμητικοί καταρράκτες, συσκευές παθητικής γυμναστικής, μικροπισίνες, υδρομασάζ, μικροκαμπίνες χαμάμ. Τηλ. 6932164962

ΑΝΑΖΗΤΩ στη Ρόδο επαγγελματία συνεργάτη για την προώθηση, διάθεση του CD Πανοράματος Ρόδου (Panoround Rodos)! Παρακαλώ όπως επικοινωνήσετε μαζί μου (στα Αγγλικά ή Γερμανικά) στην ηλεκτρονική διεύθυνση: sales@panoround.com.

ΑΓΟΡΑΖΟΝΤΑΙ ευρωπαλέτες σε καλή κατάσταση. Περισυλλογή δική μας. 6ο χλμ. Λεωφ. Ρόδου - Καλλιθέας Τηλ.: 22410 60345

ΠΩΛΕΙΤΑΙ: Επαγγελματική φούσκα (2.10) μοτέρ 1,5. Αχρησιμοποίητα σε τιμή ευκαιρίας. Τηλ. 22410 -39268 και 6994217168

ΠΩΛΕΙΤΑΙ σκάφος μηχανοκίνητο BAVARIA 330/2001 με πολλά extra. **Πληροφ. τηλ. 6937307822**

ΠΩΛΗΣΗ ΕΞΟΠΛΙΣΜΟΥ

ΠΩΛΕΙΤΑΙ εξοπλισμός για κατάστημα, ράφια & ξύλινες πλάτες τηλ.: 6932352603.

ΠΩΛΕΙΤΑΙ μπαρ (ημικυκλικό) 1,50 μ. 400 ευρώ. Τηλ. 6973 394166

ΚΥΡΙΑ ζητά εργασία, σιδέρωμα ή μπέιμπι σίτερ. Τηλ. 6997 223321 Δανάη

Άλλαξε τη ζωή σου τώρα! Με 2-4 ώρες/ημέρα κέρδισε από 1.000 - 3.000 ευρώ/μήνα και ξεκίνα να κάνεις τα όνειρά σου πραγματικότητα! Τηλ. 2310 516 226

ΠΩΛΕΙΤΑΙ ένα κινητό τηλέφωνο PANASONIC GD 87 σε πολή καλή κατάσταση μαζί με φορτιστή, φορτιστή αυτοκινήτου, καλώδιο USB για σύνδεση με ηλεκτρονικό υπολογιστή και δύο αυθεντικά παιχνίδια PS 2 (DRC 2, Silenthill 2) Τιμή 200 ευρώ. Πληρ. τηλ. 6937268749.

ΠΩΛΟΥΝΤΑΙ διθέσιος καναπές που γίνεται κρεβάτι 170 ευρώ, επίσης ένα ολοκαίνουργιο κρεβάτι 5 μηνών 1,40x2,00 200 ευρώ χωρίς στρώμα ή με στρώμα ορθοπαιδικό 370 ευρώ. Τηλ. 6942 711996

ΠΩΛΕΙΤΑΙ κρεβάτι (κουκέτα) ενσωματωμένη με ντουλάπα, γραφείο 450 ευρώ

ΠΩΛΕΙΤΑΙ ηλεκτρικό επαγγελματικό grill αχρησιμοποίητο, λόγω έλλειψης χώρου. Πληροφορίες στο: 2241039275 - 6936761262

ΠΩΛΟΥΝΤΑΙ ΣΕ ΑΡΙΣΤΗ ΚΑΤΑΣΤΑΣΗ: 1) Καναπές που γίνεται διπλό κρεβάτι και έξτρα στρώμα αφρολέξ 300 ευρώ **2)** 4 ντουλάπες από μελαμίνη σφενδάμου, διαστάσεις 2Χ1: 100 ευρώ εκάστη **3)** Διπλό κρεβάτι NEOSET 1,60x2,00μ., με στρώμα ανατομικό GALAXY: 250 ευρώ **4)** Κουζίνα PITSOS P1 7602 ws: 200 ευρώ **5)** Ψυγείο ELCO DE -29 TROPIC: 200 ευρώ. **6)** Πλυντήριο ρούχων PITSOS VARIO 700: 150 ευρώ. Παρακαλούμε επικοινωνήστε σύντομα στο 6932729845 και το 22410 29094

YOGA

Για το μυαλό, το Σώμα και το πνεύμα

Όλες οι ηλικίες και οι σωματότυποι είναι ευπρόσδεκτοι. Η γιόγκα δεν είναι ανταγωνιστική. Σε διδάσκει πως ν' ανταποκρίνεσαι στις ανάγκες του σώματός σου. Τιμή μαθήματος 5 ευρώ. Μηνιαία πληρωμή δεκτή. Τηλ.: 6946984511

ΠΩΛΗΣΕΙΣ ΑΚΙΝΗΤΩΝ

ΠΩΛΕΙΤΑΙ οπωροπαντοπωλείο. Θεμιστοκλέους Σοφούλη δίπλα από τον ΟΑΕΔ. Πληρ. τηλ. 2241076325

ΠΩΛΕΙΤΑΙ διαμέρισμα εντός Ρόδου 130 τ.μ. Τηλ. 6934 903272 και 6946 559539

ΠΩΛΕΙΤΑΙ μία αποθήκη 130 τ.μ. εντός Ρόδου κατάλληλη για πολλές χρήσεις. Τηλ. 6934 903272 και 6946 559539

ΠΩΛΕΙΤΑΙ αργυροχρυσοχοείο στο κέντρο της πόλης με ή χωρίς εμπόρευμα έτοιμο προς λειτουργία. Τηλ: 6936915551

ΠΩΛΕΙΤΑΙ οικόπεδο στα Κρητικά 3.000 τ.μ. οικοδομήσιμο. Τηλ. 6936271471.

ΠΩΛΕΙΤΑΙ fast food στην περιοχή Κολυμπίων, πλήρως εξοπλισμένο. Πληρ. τηλ. 2410 56038

ΠΩΛΕΙΤΑΙ: Ισόγειο Κατάστημα αποτελούμενο από έναν ενιαίο χώρο επιφάνειας 9 τ.μ. που βρίσκεται επί της οδού Ευριπίδου στην Παλιά Πόλη της Ρόδου. Πληροφορίες: 694 66 58 57 6 ΡΟΔΟΣ

ΠΩΛΗΣΗ ΕΠΙΧΕΙΡΗΣΗΣ

Πωλείται επιχείρηση παιδικών ενδυμάτων σε πολύ καλή τιμή, χαμηλό ενοίκιο και εξασφαλισμένη πελατεία. Τηλ. 6932352603

ΠΩΛΕΙΤΑΙ ισόγειο διαμέρισμα καθαρό 81 τ.μ. καινούργιο, ακατοίκητο επί της οδού 28ης Οκτωβρίου 26. Τηλ. 91141 και 6972826627

ΠΩΛΟΥΝΤΑΙ 2 διαμερίσματα στη Λάρδο 105 τ.μ. έκαστο στην τιμή 352.164 ευρώ και τα δύο μαζί, πολυτελούς κατασκευής. Τηλ. 6938644166

ΠΩΛΕΙΤΑΙ Ημιυπόγειο διαμέρισμα 60 τ.μ. κουζίνα, κρεββατοκάμαρα, σαλόνι, W.C., με μεγάλη αυλή. Τιμή 40.000 ευρώ. Πληρ. τηλ. 96974, 20544 Θεόφιλος μετά τις 5 το απόγευμα

ΠΩΛΕΙΤΑΙ αποθήκη 170 τ.μ. εντός πόλεως Ρόδου κατάλληλη και για κατοικία. Ανταλλάσσεται και με ακίνητο στην Αττική. Πληρ. Τηλ. 6946 559539-210.2835963

Πωλείται Βιοτεχνικός χώρος 560m2. Ισόγειο μαζί με οικία στον 1ο όροφο 230m2 επί της λεωφ. Ρόδου - Λίνδου (Ρόδος - Φαληράκι) με δυνατότητα επέκτασης στα 2000m2. Πληροφορίες τηλ. 22410-65711. Ωρες από 9:00 - έως 15:00

ΠΩΛΕΙΤΑΙ στον Πειραιά στην περιοχή Καλλίπολη δίπλα στη θάλασσα τριάρι εικοσαετίας 2ου ορόφου σε άριστη κατάσταση φρεσκοβαμμένο τιμή 116.000 Ευρώ τηλ. 210-2530132 - 6948519610

ΠΩΛΕΙΤΑΙ μάντρα στη Μαλώνα με 150 κατσίκες και 100 δικαιώματα. Πληρ. τηλ. 22440 51698.

ΠΩΛΕΙΤΑΙ διαμέρισμα 85 τ.μ. πλήρως ανακαινισμένο Μιχ. Πετρίδη 96. Τιμή 83.000 Ευρώ. Τηλ: 6942409776, 6945795224

ΠΩΛΕΙΤΑΙ κατάστημα επί της Αλ. Διάκου 17 τ.μ. με δικό του προαύλιο στην τιμή των 11.000.000 δρχ. Τηλέφωνο 22410 30550

ΠΩΛΕΙΤΑΙ σπίτι στην Παλιά Πόλη με αυλή. Τηλ. 6936271471.

ΠΩΛΕΙΤΑΙ διαμέρισμα στην Ιαλυσό 3 δωματίων δευτέρου ορόφου, δάνεια δεκτά και ευκολίες πληρωμής. Τηλ. 6948209098, 6932613242

ΖΗΤΕΙΤΑΙ Ενα μικρό οικόπεδο 200 έως 500 τ.μ. στα Κρητικά, στα Μήδεια, στο Μόντε Σιθ ή στην Ηλία Βενέζη (ή σε περιοχές εκεί γύρω). Τηλ. 6944 381966

ΚΑΡΑΚΟΝΕΡΟ Διαμερίσματα λουξ κατασκευής απεριόριστη θέα (ισόγειο 111 Μ2 Α' Όροφος 111 Μ2, Α' όροφος 96 Μ2 x 550 τ.μ. Δρχ. Β' όροφος 90 Μ2), Ακίνητα νέας χιλιετίας κα MITTON 22410 22142 κιν. 6945 668060

ΠΩΛΕΙΤΑΙ χωράφι στον Αρχάγγελο στη θέση «Μαλά» επιφανείας 1.100 τετρ. μέτρων. Πληρ. τηλ. 2244051266

ΠΩΛΕΙΤΑΙ διαμέρισμα τριάρι με ηλιακό και τζάκι και τον αέρα δικό του στην Ανάληψη. **Τηλ. 6972228836**

ΠΩΛΕΙΤΑΙ οικόπεδο εξ' αδιαιρέτου κατάλληλο για επένδυση 400 μέτρα στο 2ο χλμ. Ρόδου - Λίνδου. Πληροφορίες τηλ. 6972764514 και 6973753556

ΠΩΛΕΙΤΑΙ ΝΕΟΔΜΗΤΗ ΟΙΚΟΔΟΜΗ

Πωλείται: **α)** Νεόδμητη οικοδομή στα Στεγνά Αρχαγγέλου με ακάλυπτο οικόπεδο και **β)** Διώροφη οικοδομή στην Αρχάγγελο. Πληροφορίες: τηλ. 22410 96114

ΜΑΘΗΜΑΤΑ

ΚΑΘΗΓΗΤΡΙΑ ΓΕΡΜΑΝΙΚΗΣ ΦΙΛΟΛΟΓΙΑΣ πτυχιούχος Αριστοτελείου Πανεπιστημίου Θεσσαλονίκης. Παραδίδει μαθήματα όλων των επιπέδων. Πληρ. Τηλ. 2241036745, Κιν. 6978019323

ΜΑΘΗΜΑΤΙΚΑ, Φυσική, Χημεία, παραδίδονται σε μαθητές Γυμνασίου - Λυκείου, από απόφοιτο Α.Π.Θ., σε ιδιαίτερα ή ολιγομελή τμήματα. Τηλ. 22410.21963 Κιν. 6947-401508

ΜΑΘΗΜΑΤΑ Αγγλικών, Πληροφορικής (Βασ. Εννοιες, Χρήση Υπολογιστή κ.λ.π.) & Εμπ. Εφαρμογών (Singular Eurofasma, Manager, ΚΕΦΑΛΑΙΟ κ.λ.π.) παραδίδονται από πτυχιούχο Λογιστή Τ.Ε., κάτοχο Michigan P.C.E., με μεγάλη εκπαιδευτική πείρα. Ιδαίτερα ή ολιγομελή τμήματα, υπεύθυνη προετοιμασία για εξετάσεις. Τιμές προσιτές. Πληροφορίες Τηλ. - Fax: 22410-31560, 66304, 6946283008, 6972419715, 6936277851 Ηλ. Ταχ. (e-mail): Dnetwork@SoftHome.net

ΜΑΘΕΤΕ ΡΩΣΙΚΑ! Παραδίδονται μαθήματα Ρωσικής γλώσσας από μέλος του Συλλόγου Καθηγητών Ρωσικής Φιλολογίας, με χρήση νέας αποτελεσματικής μεθοδολογίας. Πληροφορίες: Τηλ. 6978195931.

ΠΑΡΑΔΙΔΟΝΤΑΙ μαθήματα Πληροφορικής & Αγγλικών με χρήση πολυμέσων όλων των επιπέδων από έμπειρο καθηγητή πτυχιούχο Michigan Proficiency σε τμήματα ή μεμονωμένα. Επίσης γίνονται μεταφράσεις & δακτυλογραφήσεις κάθε τύπου κειμένου. Τιμές προσιτές. Πληρ. 22410 66304, 31560, 6946 283008, 6972419715, 6936277851. Ηλ. Ταχ. (e-mail) : emmanoue@otenet.gr

ΠΛΗΡΟΦΟΡΙΚΗΣ παραδίδονται ιδιαίτερα μαθήματα από πτυχιούχο Πανεπιστημίου Αγγλίας για μαθητές Γυμνασίου και Λυκείου καθώς και για επαγγελματίες για την εκμάθηση MICROSOFT OFFICE και ADOBE PHOTOSHOP Πληροφορίες: Τηλ. 6976 423364

ΑΠΟΦΟΙΤΟΣ Αριστοτελείου Πανεπιστημίου Θεσ/νίκης, τμήματος Μαθηματικών παραδίδει μαθήματα Μαθηματικών-Φυσικής-Χημείας. Επίσης αναλαμβάνει προετοιμασία υποψηφίων για τράπεζες κ.τ.λ. Τηλ. 22410.21963 & 6947-401508

ΠΑΡΑΔΙΔΟΝΤΑΙ μαθήματα Εμπ. Εφαρμογών (Singular Manager, Eurofasma, Unisoft Εσοδα-Εξοδα, ΚΕΠΥΟ, ΚΕΦΑΛΑΙΟ, κ.λ.π., Πληροφορικής & Αγγλικών με χρήση πολυμέσων όλων των επιπέδων από έμπειρο Λογιστή Τ.Ε. - καθηγητή πτυχιούχο Michigan Proficiensy σε τμήματα ή μεμονωμένα. Επίσης γίνονται μεταφράσεις & δακτυλογραφήσεις κάθε τύπου κειμένου. Τιμές προσιτές. Πληρ.: 22410-66304, 31560, 6946283008, 6972419715, 6936277851. Ηλ. ταχ. (e-mail): Dnetwork@SoftHome.net

ΑΓΓΛΙΚΑ

ΚΑΘΗΓΗΤΡΙΑ ΑΓΓΛΙΚΩΝ με BACHELOR του πανε/μίου Τέξας της Αμερικής παραδίδει ιδιαίτερα μαθήματα κατ' οίκον ή και στο χώρο σας. Σε σας, που ασχολείστε με τουριστικά επαγγέλματα και θέλετε να αξιοποιήσετε τους χειμερινούς μήνες ώστε να είστε άριστα καταρτισμένοι με το άνοιγμα της σεζόν. Ειδικές προσφορές σε μικρούς μαθητές. Τιμή έκπληξη στα αδέλφια. Πληρ. τηλ. 2241038350

ΚΑΘΗΓΗΤΗΣ ΓΕΡΜΑΝΙΚΩΝ παραδίδει μαθήματα κατ' οίκον. Εντατικά μαθήματα για αυτούς που ασχολούνται με τον τουρισμό. Πληρ. τηλ. 2241091163 κ. Λαζαρίδης, ώρες 7-9μ.μ.

ΟΙΚΟΔΟΜΙΚΕΣ ΕΠΙΧΕΙΡΗΣΕΙΣ ΔΙΑΚΟΓΕΩΡΓΙΟΥ ΚΑΛΛΙΣΤΟΣ

ΕΘΝ. ΑΝΤΙΣΤΑΣΕΩΣ 11 (πρώην Αννης Μαρίας)

ΠΩΛΗΣΕΙΣ ΔΙΑΜΕΡΙΣΜΑΤΩΝ ΚΑΤΑΣΤΗΜΑΤΑ -ΑΠΟΘΗΚΕΣ ΑΝΤΑΛΛΑΓΕΣ ΑΚΙΝΗΤΩΝ - ΑΓΟΡΕΣ ΟΙΚΟΠΕΔΩΝ ΑΝΑΛΑΜΒΑΝΟΥΜΕ ΑΝΤΙΠΑΡΟΧΕΣ

Πωλούνται διαμερίσματα λουξ κατασκευής με απεριόριστη θέα. Τα διαμερίσματα διαθέτουν θωρακισμένες πόρτες - εντοιχισμένες κουζίνες - ντουλάπες - εντοιχισμένο νιπτήρα με ντουλάπι - κεντρική θέρμανση αυτόνομη - ανοιγόμενα ανακλινόμενα κουφώματα με διπλά τζάμια - σίτες - ρολά - υδραυλικό ασανσέρ - τριφασικό ρεύμα.

Ολοι οι χώροι σπατουλαριστοί - εσωτερικές πόρτες M.D.F. με σχέδιο.

ΓΡΑΦΕΙΑ ΙΑΤΡΕΙΑ

1) Επί της οδού Μεγ. Κων/νου - Κων/νου Παλαιολόγου των 80 τ.μ.
2) Επί της οδού Κων/νου Παλαιολόγου και Θεοτοκοπούλου 60-80 τ.μ.
3) Επί της οδού Ρήγα Φεραίου στο πάρκο 60-80-100 τ.μ.

ΚΑΤΑΣΤΗΜΑΤΑ

1) Επί της οδού Κων/νου Παλαιολόγου και Θεοτοκοπούλου 60-80 τ.μ.
2) Επί της οδού Λεωφόρου Καλλιθέας (Καρακόνερο) 90 τ.μ.

ΔΙΑΜΕΡΙΣΜΑΤΑ

1) Επί της οδού Χρ. Φέσσα (Κάθετος Αποστ. Παύλου) 90τ.μ. τριάρια.

Επίσης οροφοδιαμερίσματα των 90 τ.μ. (οικοδομή μόνο τριών διαμερισμάτων).

ΟΙΚΟΔΟΜΕΣ

1) Οικοδομή επί της οδού Πτολεμαίων και Χρ.Φέσσα των 117-125 τ.μ.
2) Οικοδομή υπό ανέγερση επί της οδού Ρήγα Φεραίου στο Πάρκο.Διαμερίσματα τριάρια - τεσσάρια.
3) Οικοδομή υπό ανέγερση επί της οδού Κ. Παλαιολόγου και Θεοτοκοπούλου. Διαμερίσματα δυάρια - τριάρια - τεσσάρια - καταστήματα.
5) Επί της οδού Β. Ηρακλείου οικοδομή τεσσάρων διαμερισμάτων. Οροφοδιαμερίσματα των 133τ.μ. Η οικοδομή έχει πιλοτή για πάρκινγκ

ΑΠΟΘΗΚΕΣ

1) Πλησίον Στέλιου Κωτιάδη των 130τ.μ.
2) Στη Λεωφόρο Καλλιθέας (Καρακόνερο) των 80-300τ.μ.

• Οι πωλήσεις μπορούν να γίνουν και με όλα τα Δάνεια Τράπεζας και οργανισμών. • Αναλαμβάνουμε ΑΝΤΙΠΑΡΟΧΕΣ και Αγορές οικοπέδων. • Δεχόμαστε ανταλλαγές ακινήτων.

ΠΛΗΡΟΦΟΡΙΕΣ: ΔΙΑΚΟΓΕΩΡΓΙΟΥ ΚΑΛΛΙΣΤΟΣ
ΤΗΛΕΦΩΝΟ: 29318 - 34598 - ΤΗΛ. 78501 - 78502

ΓΡΑΦΕΙΟ ΤΕΛΕΤΩΝ & ΜΝΗΜΟΣΥΝΩΝ ΡΟΔΟΥ
ΣΤΕΦΑΝΑ - ΣΤΟΛΙΣΜΟΙ

«ΑΜΕΡΙΚΑΝΟΥ»

Αμεση εξυπηρέτηση
ΟΛΟ ΤΟ 24ΩΡΟ

Αναλαμβάνουμε την τελετή
και με τα έξοδα
που χορηγούν τα ταμεία
χωρίς καμία επιβάρυνση
ΙΚΑ, ΤΕΒΕ, ΤΑΞΥ, ΔΗΜΟΣΙΟΥ,
ΛΙΜΕΝΙΚΩΝ, ΟΓΑ
και λοιπά ταμεία.

Τους ΑΠΟΡΟΥΣ ΔΩΡΕΑΝ
Πλατεία Βρούχου στη Μητρόπολη
Τηλέφωνα:28901 - 33400

ΝΤΕΤΕΚΤΙΒΣ
30 ΧΡΟΝΙΑ ΜΟΝΙΜΑ
ΚΑΙ ΣΤΗ ΡΟΔΟ
35354
ΠΛΑΤΕΙΑ ΑΓΙΟΥ ΙΩΑΝΝΟΥ
Η ΛΥΣΗ!!!
ΣΕ ΚΑΘΕ ΣΑΣ ΠΡΟΒΛΗΜΑ
EXPRESS SECURITY

ΓΡΑΦΕΙΟ
ΙΔΙΩΤΙΚΩΝ ΕΡΕΥΝΩΝ
(ΝΤΕΤΕΚΤΙΒΣ)

ΑΝΑΛΑΜΒΑΝΟΥΜΕ
Υποθέσεις ανηλίκων,
οικογενειακές, προσωπικές κ.τλ.
ΔΙΑΘΕΤΟΥΜΕ ΤΑ ΠΛΕΟΝ
ΣΥΓΧΡΟΝΑ ΟΠΤΙΚΟΑΚΟΥΣΤΙΚΑ
ΣΥΣΤΗΜΑΤΑ
100% ΕΧΕΜΥΘΕΙΑ
ΡΩΜΗΣ 22, - ΡΟΔΙΝΙ
Κιν. 694 6997967

ΕΛΛΗΝΙΚΗ ΔΗΜΟΚΡΑΤΙΑ
ΠΕΡΙΦΕΡΕΙΑ ΝΟΤΙΟΥ ΑΙΓΑΙΟΥ
ΝΟΜΟΣ ΔΩΔΕΚΑΝΗΣΟΥ
ΝΟΜΑΡΧΙΑΚΗ ΑΥΤ/ΣΗ ΔΩΔΕΚΑΝΗΣΟΥ
Δ/ΝΣΗ ΜΕΤΑΦΟΡΩΝ ΚΑΙ ΕΠΙΚΟΙΝΩΝΙΩΝ
ΤΜΗΜΑ Κ.Τ.Ε.Ο.
Ταχ. Δ/νση: 6° χιλ. Ρόδου - Λίνδου
Ταχ. Κώδικας 85100, Telefax: 22410 69544
Πληροφορίες: Γεώργιος Αργύρης-Κων/νος Χριστοφακής
Τηλέφωνο: 22410 65385 ΕΣΩΤΕΡΙΚΑ 22-23

ΠΡΟΓΡΑΜΜΑ ΠΡΟΣΚΛΗΣΗΣ ΓΙΑ ΔΙΕΝΕΡΓΕΙΑ ΤΕΧΝΙΚΟΥ ΕΛΕΓΧΟΥ ΟΧΗΜΑΤΩΝ ΜΕ ΕΔΡΑ ΤΟ Ν. ΔΩΔΕΚΑΝΗΣΟΥ

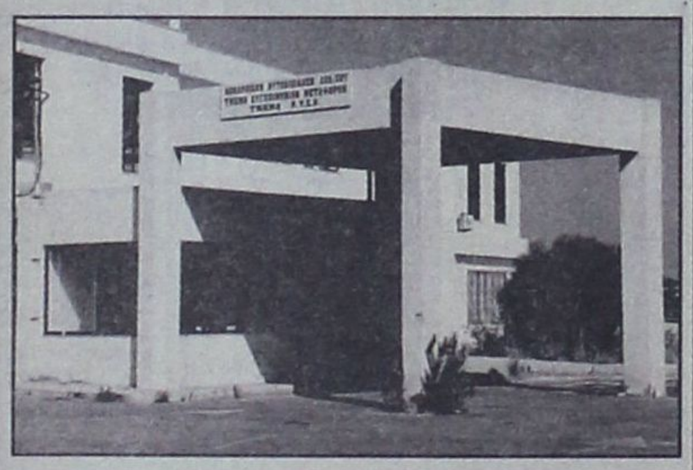

**** Ο ΕΜΠΡΟΘΕΣΜΟΣ ΠΡΟΓΡΑΜΜΑΤΙΣΜΟΣ ΤΩΝ ΟΧΗΜΑΤΩΝ ΓΙΑ ΕΛΕΓΧΟ (ΡΑΝΤΕΒΟΥ) ΓΙΝΕΤΑΙ ΕΩΣ ΚΑΙ 15 ΗΜΕΡΕΣ ΠΡΙΝ ΤΗΝ ΗΜΕΡΟΜΗΝΙΑ ΛΗΞΗΣ ΤΟΥ ΠΡΟΓΡΑΜΜΑΤΟΣ ΠΡΟΣΚΛΗΣΗΣ.

ΧΡΟΝΙΚΗ ΠΕΡΙΟΔΟΣ	ΕΙΔΟΣ ΟΧΗΜΑΤΟΣ
ΑΠΟ 02/05/2005 ΕΩΣ 30/06/2005	ΠΑΝΤΟΣ ΕΙΔΟΥΣ ΟΧΗΜΑΤΑ ΜΕ ΑΡΙΘΜΟΥΣ ΚΥΚΛΟΦΟΡΙΑΣ ΡΟΒ 7501 ΕΩΣ ΚΑΙ 8000
ΑΠΟ 02/05/2005 ΕΩΣ 30/06/2005	ΟΛΑ ΤΑ ΦΟΡΤΗΓΑ ΟΧΗΜΑΤΑ ΙΔΙΩΤΙΚΗΣ ΧΡΗΣΗΣ ΜΕ ΧΑΡΑΚΤΗΡΙΣΤΙΚΑ ΠΙΝΑΚΙΔΑΣ «ΡΟΜ» ΑΝΕΞΑΡΤΗΤΩΣ ΑΡΙΘΜΟΥ ΜΙΚΤΟΥ ΒΑΡΟΥΣ ΑΝΩ ΤΩΝ **10Τ (ΦΙΧ›10Τ)**. ΠΕΡΙΟΧΗΣ ΕΥΘΥΝΗΣ ΤΗΣ ΝΟΜΑΡΧΙΑΚΗΣ ΑΥΤΟΔΙΟΙΚΗΣΗΣ ΔΩΔΕΚΑΝΗΣΟΥ (ΕΔΡΑ ΤΟΥ ΟΧΗΜΑΤΟΣ)

++++ ΕΠΙΣΗΣ ΘΑ ΕΛΕΓΧΟΝΤΑΙ ΟΣΑ ΟΧΗΜΑΤΑ ΥΠΟΧΡΕΟΥΝΤΑΙ ΒΑΣΕΙ ΠΑΛΑΙΟΤΕΡΩΝ ΠΡΟΓΡΑΜΜΑΤΩΝ ΠΡΟΣΚΛΗΣΗΣ.

Ε.Ν.
Ο ΠΡΟΪΣΤΑΜΕΝΟΣ
ΧΑΤΖΗΚΩΝΣΤΑΝΤΙΝΟΥ ΑΝΤΩΝΙΟΣ
ΜΗΧΑΝΟΛΟΓΟΣ - ΜΗΧΑΝΙΚΟΣ

TOP PROPERTIES

GEORGE and SAVAS PIPINOS
ΓΕΩΡΓΙΟΣ και ΣΑΒΒΑΣ ΠΙΠΙΝΟΣ

ΣΥΜΒΟΥΛΟΙ και ΕΚΤΙΜΗΤΕΣ ΑΚΙΝΗΤΩΝ

REAL ESTATE AGENT - MEMBER OF F.I.A.B.C.I. - N.A.E.A. - C.E.I.

Από το 1971

E-mail:gpipinos@otenet.gr.
URL:www.rhodestop-properties.com and www.pipinos.gr



Η "TOP PROPERTIES" είναι ατομική επιχείρηση και ανήκει στους Γεώργιο και Σάββα Πιπίνο. Το γραφείο ασχολείται από το 1971 αποκλειστικά και μόνο με επενδύσεις και REAL ESTATE, στο νησί της Ρόδου, καθώς και στην ευρύτερη περιοχή της Δωδεκανήσου.

ΑΠΕΥΘΥΝΟΜΑΣΤΕ: Στους **σοβαρούς, απαιτητικούς και επιλεκτικούς** επενδυτές - επιχειρηματίες - ελεύθερους επαγγελματίες, Ελληνες και ξένους, υψηλού εισοδηματικού επιπέδου, που ενδιαφέρονται να κάνουν μια σοβαρή επένδυση **προβολής** στο νησί της Ρόδου.

ΠΡΟΣΦΕΡΟΥΜΕ: Α) Υπηρεσίες και πληροφορίες που γίνονται σε προσωπικό επίπεδο με **εχεμύθεια, διακριτικότητα και σοβαρότητα.**
Β) Μεγάλη **γκάμα** υψηλής ποιότητας ακινήτων, όπως: 1) Ξενοδοχεία Α' και Β' κατηγορίας των 600 - 500 - 350 - 300 κλινών 2) Κεντρικά αστικά ακίνητα κατάλληλα για Τράπεζες - καταστήματα - γραφεία 3) Παραλιακές εκτάσεις, κατάλληλες για τουριστικές επενδύσεις των 150.000 - 100.000 - 70.000 - 50.000 - 36.000 τ.μ. και 4) Διαμερίσματα και μαιζονέτες **προβολής.**

ΣΤΟΧΟΣ ΜΑΣ ΕΙΝΑΙ: Να προσφέρουμε στο αγοραστικό μας κοινό **υψηλής ποιότητας ακίνητα** και **ευκαιρίες** στο νησί της Ρόδου. Η τριακονταετής και πλέον πείρα μας στον τομέα αυτό αποτελεί εγγύηση.

ΣΥΝΘΗΜΑ ΜΑΣ ΕΙΝΑΙ: Επενδύστε στην ΡΟΔΟ ΤΩΡΑ, σε ακίνητα που **ΑΝΤΕΧΟΥΝ ΣΤΟ ΧΡΟΝΟ.**

Γεώργιος και Σάββας Πιπίνος
ΜΕΣΙΤΕΣ ΑΣΤΙΚΩΝ ΣΥΜΒΑΣΕΩΝ
Γιατί εμείς γνωρίζουμε καλύτερα!

SINCE 1971

TOP PROPERTIES is a father and son business. The senior, Mr George S. Pipinos, the founder of the office, has carved, over the years, a reputation for integrity and excellence in the world of Real Estate in the Dodecanese.

At Top Properties we try hard to attract important and selective investors: high calibre businessmen/women and discerning professional people, both Greek and foreign, who wish to acquire substantial and valuable property on Rhodes.

We offer our expertise and advice privately, discreetly and in strict confidence.

We keep a compehensive list of real estate of the highest specifications:

a. A' and B' class hotels (600, 500, 350, 300 beds capacity).

b. Centrally situated office buildings and other business premises.

c. Seaside land, ideal for development (hotels, holiday resorts, etc.), of 150.000, 100.000, 70.000, 50.000, 36.000 sq.m.

d. Luxury appartments, maisonettes, detached, semi - detached and terraced houses.

Our aim is to give our clients the opportunity to acquire value for money, first class real estate on Rhodes. Our 30- year - old experience in Real Estate is our warranty.

Our moto is: Invest in Rhodes. Invest in property.
It stands the test of time.

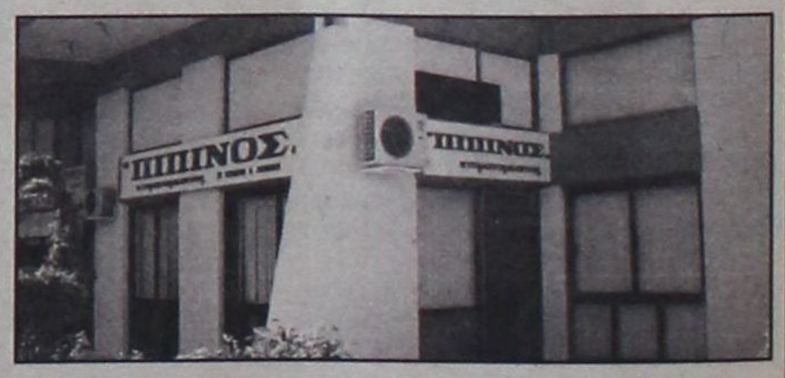

TOP PROPERTIES
George and Savas Pipinos
Because we Know best

ΚΕΝΝΕΝΤΥ 38, ΡΟΔΟΣ, 85 100, ΤΗΛ. 22410- 23895, 38243 και 6944-676003, 6944-390803 FAX: 22410-20883
38 KENNEDY STR., RHODES, 85 100, TEL. 22410- 23895, 38243, and 6944-676003, 6944-390803 FAX: 22410-20883

U.K. Direct Line: 08717115396

TUI Hellas

ΖΗΤΑ

Οδηγούς τουριστικών λεωφορείων

Πληροφορίες στο τηλ. 22410 89501
Δευτέρα-Παρασκευή:
από 09.00 έως 15.00 η ώρα
Αυστραλίας 114

ΖΗΤΟΥΝΤΑΙ

Αμεσα από Διεθνή Εταιρεία
που επεκτείνεται και
στα Δωδεκάνησα ζητούνται άτομα.
Δυνατότητα εργασίας από το χώρο σας.

Μερική απασχόληση 600-1.500 ευρώ.
Πλήρης από 2.000 ευρώ.
Συν μπόνους. Internet επιθυμητό.
Τηλ. 210 – 5623480, 6945 320735

ΟΙΚΟΔΟΜΙΚΕΣ-ΤΕΧΝΙΚΕΣ ΕΜΠΟΡΙΚΕΣ-ΕΠΙΧΕΙΡΗΣΕΙΣ

ΑΦΟΙ ΑΣΒΕΣΤΗ Ο.Ε.

Αθηνών-Καβάλας 3 Ανάληψη Ρόδου
Τηλ.. 22410/60678-60679
και fax: 22410/66028

ΠΩΛΟΥΝΤΑΙ

• ΔΙΑΜΕΡΙΣΜΑΤΑ
υπερλούξ διαφόρων διαστάσεων
ΕΓΓΥΗΣΗ Η ΠΟΛΥΕΤΗΣ ΠΕΙΡΑ ΜΑΣ

RHODES-GREECE
CAIRO PALACE

• Κατάστημα 43 τ.μ. στον όροφο των καταστημάτων του Εμπορικού Κέντρου Κάιρο Παλλάς.

• Γραφείο 105 τ.μ. στον γ' όροφο επί της οδού Εθνάρχου Μακαρίου στο Εμπορικό Κέντρο Κάιρο Πάλλας.

Πληροφορίες: κ. ΦΡΑΝΣΙΣ ΝΙΟΤΗ
Τηλ. 22410 27600
Κιν. 6944618757 -6973572262
Φαξ: 2241023462
E-mail: fniotis @otenet. gr

ΖΗΤΕΙΤΑΙ σερβιτόρα

με γνώσεις μαγειρικής, για Snack-Bar,
πισίνας ξενοδοχείου,
περιοχής Golf Αφάντου.
Θα προτιμηθεί η κυρία
που θα γνωρίζει Γερμανικά, Αγγλικά.
Τηλ. Συνεννόησης 22410-51771
και 6937419119

TUI Hellas

SUCHT

Reiseleiter/in

Sind Sie deutshsprachig, flexibel und hoch motiviert in Verkauf und Service?
Dann sind Sie genau richtig bei uns.

Ihr Kontakt dei TUI Hellas:
Diana Kotis 22410 89501
Montag-Freitag: 09.30-15.00 Uhr

Australias Str. 114, 851 00 Rhodos

«ΚΤΙΡΙΟ» Α.Ε.
ΠΩΛΗΣΕΙΣ ΑΚΙΝΗΤΩΝ

- Καταστήματα 47, 65, 88 τ.μ., στην οδό Δενδρινού (προέκταση Αννης Μαρίας με αντίστοιχο υπόγειο χώρο.
- Διαμερίσματα 104 τ.μ., 118 τ.μ., 107 τ.μ., στην οδό Δενδρινού (προέκταση Αννης Μαρίας), με κεντρική αυτόνομη θέρμανση, αποθήκη και αποκλειστική θέση στάθμευσης αυτοκινήτου.
- Διαμερίσματα 118 τ.μ. και 122 τ.μ., στην οδό Μιχαήλ Πετρίδη (στο ύψος ΜΗΔΕΙΑ), με αποθήκη και αποκλειστική θέση στάθμευσης αυτοκινήτου.
- Μαιζονέτα διόροφη με σοφίτα 190 τ.μ., στην Ιαλυσό.

Πληροφορίες **κ. ΑΝΑΣΤΑΣΙΟΣ ΑΤΣΙΔΗΣ**
Στεφάνου Καζούλλη 74 - ΡΟΔΟΣ
Τηλ.: 22410 - 28616, Fax: 22410 - 37848

ΠΩΛΟΥΝΤΑΙ

ΜΟΝΟ ΑΠΟ ΤΟ ΓΡΑΦΕΙΟ ΜΑΣ

• Σας παρακαλούμε να συγκρίνετε τις δικές μας τιμές με όλες τις άλλες

1) Μαγαζί 40 τ.μ. στο Μαντράκι
2) Διαμέρισμα 130 τ.μ. στον 1ο όροφο, επί της οδού Ηρώων Πολυτεχνείου, κατάλληλο και για γραφείο
3) Διαμέρισμα ετοιμοπαράδοτο, 120 τ.μ., πλησίον πλ.. Αγίου Νικολάου, με τεράστιες βεράντες
4) Μονοκατοικία 130 τ.μ., με κήπο, 220 τ.μ.
5) Διαμέρισμα 3άρι, απέναντι από τη θάλασσα, καταπληκτική θέα
6) Μεζονέτα 150 τ.μ., εντός πόλεως. Καλή τιμή
7) Διαμέρισμα 4άρι επί της οδού Κοδριγκτώνος, σε 2όροφη κατοικία. Καταπληκτική τιμή.
8) Διαμερίσματα 4άρια ετοιμοπαράδοτα, στην Ανάληψη. Πολύ καλή τιμή
9) Οικόπεδο 200 τ.μ., με συντελεστή, 1,2, πλησίον Μητροπόλεως. Τιμή πολύ καλή
10) Γκαρσονιέρες περιοχή Ροδίνι. Πολύ καλή τιμή
11) Οικία, ισόγεια, με αυλή, στην περιοχή Λαϊκών, πλησίον οδ. Καναδά. Καλή τιμή
12) Διαμερίσματα 2άρια, 3άρια, 4άρια σε όλες τις περιοχές της πόλεως και στην Ιαλυσό
13) Μεζονέτες σε γιαπί ή έτοιμες στην περιοχή Ιαλυσού
14) Κτήματα παραθαλάσσια και σε διάφορες περιοχές

Γ. ΝΕΟΦΥΤΟΥ
ΞΑΝΘΟΥ 15Α - ΤΗΛ. 21434

ΚΗΔΕΙΑ

Τον λατρευτό μας σύζυγο, πατέρα, παππού, αδελφό και θείο

ΣΑΒΒΑ ΤΣΟΠΑΝΑΚΗ

ετών 94

κηδεύουμε σήμερα Τρίτη 24 Μαΐου 2005
και ώρα 12η μεσημβρινή από τον
Ιερό Ναό Ευαγγελισμού Ρόδου.

Η σύζυγος: Ελισάβετ
τα παιδιά: Δημήτρης-Ελευθερία, Ήβη Τσοπανάκη
τα εγγόνια, τα αδέλφια,
τα ανίψια και οι λοιποί συγγενείς.

ΕΝΟΙΚΙΑΖΕΤΑΙ ΑΠΟΘΗΚΗ

M^2 300 με γραφεία

6ον χιλ. ΡΟΔΟΥ - ΚΑΛΛΙΘΕΑΣ
Πληρ. 2241060265 - 694 2441562

ΕΝΟΙΚΙΑΖΟΝΤΑΙ ΔΙΑΜΕΡΙΣΜΑΤΑ

ΕΝΟΙΚΙΑΖΟΝΤΑΙ διαμερίσματα 75 τ.μ. (2 δωμάτια και σαλόνι) σε άριστη κατάσταση, στο κέντρο της Ιαλυσού. Πληροφορίες τηλ: 22410-77898 κ. Πιρπιρής

ΖΗΤΟΥΝΤΑΙ

Από τη Βιομηχανική και Εμπορική Εταιρεία, ΒΑΠ Π. ΚΟΥΓΙΟΣ ΑΒΕΕ, ζητούνται:
Α. Οδηγοί – πωλητές. Απαραίτητο Επαγγελματικό δίπλωμα Γ' κατηγορίας.
Ο ιδανικός υποψήφιος
πρέπει να πληροί τα κάτωθι.
- Ηλικία μέχρι 35 ετών.
- Προϋπηρεσία στις πωλήσεις θα ληφθεί υπ' όψη.

Προσφέρονται:
Ικανοποιητικός αρχικός μισθός, πλήρη ασφάλιση.
Οι ενδιαφερόμενοι μπορούν να επικοινωνούν στο τηλ. 22410 61434, με την κ. Παπανδρέου από τις 9:00 μέχρι 14:00

Η Αεροπορική Σχολή
F.A.S. Phodos Pilots Academy
ΖΗΤΑ
να προσλάβει:

• νεαρά δεσποινίδα **για υπάλληλο γραφείου** για εργασία στο αεροδρόμιο.
Απαραίτητα προσόντα: γνώσεις γραμματείας, αγγλικής γλώσσας πολύ καλά, χρήση Η/Υ προγράμματα Office (word, excel, power point, internet κλπ)

• νεαρό υπάλληλο έως 25 ετών για **ΒΟΗΘΟ ΜΗΧΑΝΙΚΟΥ ΑΕΡΟΣΚΑΦΩΝ** για εργασία στο αεροδρόμιο.
Απαραίτητα προσόντα: γνώσεις τεχνολογικές, αγγλικής γλώσσας πολύ καλά, χρήση Η/Υ προγράμματα Office (word, excel, power point, internet κλπ).

Πληροφορίες: 22410-81000, 69369-81000
Αποστολή βιογραφικών
στο e-mail: fas@fas. gr



METROPOL MULTI CINEMA ODEON
22410 28400
INFORMATION - RESERVATIONS
ΠΛΗΡΟΦΟΡΙΕΣ - ΚΡΑΤΗΣΕΙΣ
ΕΒΔΟΜΑΔΙΑΙΟ ΠΡΟΓΡΑΜΜΑ weekly program
20/05/05 - 26/05/05

STAR WARS: ΕΠΕΙΣΟΔΙΟ III: EPISODE III
Η εκδίκηση των Σ.Θ.
Το έπος επιστημονικής φαντασίας που άλλαξε την ιστορία του κινηματογράφου αποκτάει τον τελευταίο κρίκο της αλυσίδας του.
ΑΙΘΟΥΣΑ 1
ΩΡΕΣ ΕΝΑΡΞΗΣ / SHOW TIMES 17:00, 19:45, 22:30

ΤΟ ΒΑΣΙΛΕΙΟ ΤΩΝ ΟΥΡΑΝΩΝ
KINGDOM OF HEAVEN
Το συγκλονιστικό έπος του Ρίντλεϊ Σκότ μας μεταφέρει στην εποχή των Σταυροφοριών στη Μέση Ανατολή.
ΑΙΘΟΥΣΑ 3
ΩΡΕΣ ΕΝΑΡΞΗΣ / SHOW TIMES 19:30, 22:20

Η ΠΤΩΣΗ
THE DOWNFALL
Η πρωτοτυπία της συγκεκριμένης ταινίας συνιστάται στην αληθινή μαρτυρία της γραμματέας του Αδόλφου.
Πρωταγωνιστούν : Μπρούνο Γκάντζ, Τζούλιαν Κόλερ
ΑΙΘΟΥΣΑ 2
ΩΡΕΣ ΕΝΑΡΞΗΣ / SHOW TIMES 19:00, 22:00

ΚΩΔΙΚΟΣ : ΠΙΠΙΛΑ
THE PACIFIER
Η Walt Disney Pictures παρουσιάζει τον Βίν Ντίζελ σε μία κωμική περιπέτεια
ΑΙΘΟΥΣΑ 2
ΩΡΕΣ ΕΝΑΡΞΗΣ / SHOW TIMES 17:00

ROBOTS
Περιπέτεια κινουμένων σχεδίων στα ελληνικά.
Από τους δημιουργούς της "Εποχής των Παγετώνων"
ΑΙΘΟΥΣΑ 6
ΩΡΑ ΕΝΑΡΞΗΣ / SHOW TIME 17:30

ΠΡΟΣΕΧΩΣ

ΜΑΝΤΕΨΕ ΠΟΙΟΣ
GUESS WHO
Σε σενάριο του βραβευμένου με Όσκαρ Γουίλιαμ Ρόουζ
(Μάντεψε Ποιός θα Έρθει το Βράδυ)
έρχεται μία σύγχρονη κωμωδία για τις σχέσεις γαμπρού - πεθερού.

ΥΔΑΤΙΝΕΣ ΙΣΤΟΡΙΕΣ
THE LIFE AQUATIC
Μία περιπέτεια με άφθονο χιούμορ, ζωντανή δράση και εκπληκτικά τοπία του υποθαλάσσιου κόσμου.
Πρωταγωνιστούν :
Κάτι Μπλάνετ, Μπιλ Μάρεϊ, Αντζελίκα Χιούστον, Όουεν Ουίλσον, Γουίλεμ Νταφόε.

ΠΑΛΛΑΣ 5 CINEMAS CENTER
20/05/2005 - 26/05/2005
www.cinemapallas.gr
Για κρατήσεις
22410 24475/70670
Δημοκρατίας 13, Ρόδος

BOOGEYMAN ΕΦΙΑΛΤΗΣ
Η ΤΑΙΝΙΑ ΤΡΟΜΟΥ ΤΗΣ ΧΡΟΝΙΑΣ!!! Κάτι φρικιαστικό καραδοκεί τη νύχτα. Αντιμετωπίστε το!!!
Αίθουσα 5
έναρξη // • 18:00 • 20:05 • 22:35

MERCHANT of VENICE
Ο ΕΜΠΟΡΟΣ ΤΗΣ ΒΕΝΕΤΙΑΣ
Ο Αλ Πατσίνο και ο Τζόσεφ Φάινς, στην ταινία έκπληξη που έσπασε ταμεία
Αίθουσα SFERA 1
έναρξη // • 17:00 • 19:45 • 22:30

CURSED
ΟΙ ΚΑΤΑΡΑΜΕΝΟΙ
Ο θρύλος των Λυκανθρώπων. Από τους δημιουργούς του θρυλικού SCREAM
Αίθουσα expert Κωσταρίδης 2
ώρες έναρξης // • 18:00 • 20:10 • 22:30

Ο ΑΛΛΟΣ
Ένα ντοκουμέντο ανθρώπινων σχέσεων από την Λουκία Ρικάκη, στο μονοθέσιο σχολείο του χωριού Παστιδέρος.
Αίθουσα ΒΑΚΑ 4
έναρξη // • 19:05 • 20:50 • 22:35

LEMONY SNICKET A SERIES OF UNFORTUNATE EVENTS
ΛΕΜΟΝΙ ΣΝΙΚΕΤ ΜΙΑ ΣΕΙΡΑ ΑΠΟ ΑΤΥΧΗ ΓΕΓΟΝΟΤΑ
Ο Τζιμ Κάρεϊ σε μια απολαυστική κωμική περιπέτεια φαντασίας!!!
Αίθουσα MAIK ARTISTIC TEAM 3
έναρξη // • 17:45 • 22:25

Miss Congeniality2 ΜΙΣ ΜΕ ΤΟ ΖΟΡΙ 2
Κυκλοφορεί και οπλοφορεί!!! Η Σάντρα Μπούλοκ στο sequel της κωμικής περιπέτειας!!
Αίθουσα MAIK ARTISTIC TEAM 3
ώρες έναρξης // • 20:00

SON OF THE MASK
ΜΑΣΚΑ JUNIOR
Η ΜΑΣΚΑ ΕΠΕΣΤΡΕΨΕ !!!
Αίθουσα ΒΑΚΑ 4
ώρες έναρξης // • 17:10

ΠΡΟΣΕΧΩΣ
MONSTER IN LAW
ΚΑΚΙΑ ΠΕΘΕΡΑ
ΤΗΝ ΠΑΡΑΣΚΕΥΗ 27 ΜΑΪΟΥ ΕΡΧΕΤΑΙ !!! ΚΡΑΤΗΘΕΙΤΕ !!!
Η Τζένιφερ Λόπεζ και η Τζέιν Φόντα σε μια ξέφρενη κωμωδία με ανεκδιήγητες καταστάσεις!!!

Τα Προγράμματα

ΕΤ1

07.00 ΟΥΡΑΝΙΟ ΤΟΞΟ
07.30 ΤΑ ΔΙΔΥΜΑΚΙΑ
08.00 ΦΡΑΠΑΙΔΙΑ ΚΑΙ ΜΑΡΜΕΛΛΑΔΑ
10.10 ΒΙΟΓΡΑΦΙΕΣ: ΜΠΕΝ ΣΤΙΛΕΡ
11.10 ΙΣΤΟΡΙΑ
12.00 ΣΑΝ ΤΑ ΤΡΕΛΑ ΠΟΥΛΙΑ (Ε)
13.00 ΤΑΞΙΔΕΥΟΝΤΑΣ
14.00 ΤΣΙΚΙΤΣΙΤΑΣ
15.30 ΤΑΚΑ ΤΑΚ
16.00 ΕΧΕΙ ΓΟΥΣΤΟ
18.00 ΜΕΝΟΥΜΕ ΕΛΛΑΔΑ
19.00 ΚΛΗΡΩΣΗ ΛΑΪΚΟΥ ΛΑΧΕΙΟΥ
19.05 ΠΑΝΟΡΑΜΑ ΤΟΥ ΑΙΩΝΑ "1928-1929"
20.10 ΜΟΝΟΓΡΑΜΜΑ
21.00 Η ΖΩΗ ΕΙΝΑΙ ΑΛΛΟΥ
22.00 ΠΑΡΑΣΚΗΝΙΟ
22.55 ΣΑΝ ΣΗΜΕΡΑ
23.00 **ΕΙΔΗΣΕΙΣ**
00.00 ΕΛΛΗΝΙΚΗ ΤΑΙΝΙΑ: Ο ΒΙΑΣΜΟΣ ΤΗΣ ΑΦΡΟΔΙΤΗΣ

NET

06.45 ΠΡΩΤΗ ΓΡΑΜΜΗ
10.00 **ΕΙΔΗΣΕΙΣ**
10.10 ΚΑΘΗΜΕΡΙΝΑ
12.00 **ΕΙΔΗΣΕΙΣ**
13.00 P-R (ΠΙ- ΑΡ)
15.00 **ΕΙΔΗΣΕΙΣ**
16.00 ΑΤΙΘΑΣΑ ΝΙΑΤΑ
17.00 ΗΡΘΕ Η ΩΡΑ ΣΑΣ
18.00 **ΕΙΔΗΣΕΙΣ**
19.00 20ός ΑΙΩΝΑΣ-ΕΠΙΛΟΓΕΣ
19.15 ΕΛΛΗΝΙΚΗ ΤΑΙΝΙΑ: «ΑΓΑΠΗ ΚΑΙ ΘΥΕΛΛΑ»
21.00 **ΕΙΔΗΣΕΙΣ**
22.00 ΤΡΑΝΖΙΤ
23.00 ΞΕΝΗ ΤΑΙΝΙΑ: «ΟΤΑΝ Ο ΧΑΡΙ ΓΝΩΡΙΣΕ ΤΗ ΣΑΛΙ»
01.00 **ΕΙΔΗΣΕΙΣ**
01.15 ΜΑΤΛΟΚ (Ε)

ΕΤ 3

07.30 ΤΑ ΔΕΛΦΙΝΑΚΙΑ ΚΑΙ ΟΙ ΦΙΛΟΙ ΤΟΥΣ
08.00 Η ΟΜΑΔΑ ΤΩΝ ΑΡΙΘΜΩΝ
08.30 ΖΩ ΣΤΗΝ ΕΥΡΩΠΗ
09.00 ΠΡΩΙΝΟ ΠΑΝΟΡΑΜΑ
11.00 ΜΑΜΑ ΜΙΑ
12.30 ΑΔΡΕΝΑΛΙΝΗ (Ε)
13.00 **ΕΙΔΗΣΕΙΣ**
14.30 ΜΕ ΜΙΑ ΤΡΙΤΗ ΜΑΤΙΑ
16.00 **ΕΙΔΗΣΕΙΣ ΣΤΗ ΝΟΗΜΑΤΙΚΗ**
16.20 ΕΚΤΗ ΑΙΣΘΗΣΗ
16.30 ΝΗΣΤΙΚΟ ΑΡΚΟΥΔΙ
16.40 Ζ & Κ
18.00 Ο ΚΟΣΜΟΣ ΤΩΝ ΣΠΟΡ
19.00 **ΕΙΔΗΣΕΙΣ**
20.00 ΤΟ ΠΑΙΔΙ ΤΟΥ ΔΙΑΦΩΤΙΣΜΟΥ
21.00 ΚΟΙΝΩΝΙΑ ΠΟΛΙΤΩΝ
22.00 ΞΕΝΗ ΤΑΙΝΙΑ: «ΑΙΖΕΝΣΤΑΙΝ»

MEGA

05.45 ΑΠΟ ΝΩΡΙΣ
06.45 ΠΡΩΙΝΟ MEGA
08.00 ΚΟΙΝΩΝΙΑ ΩΡΑ 8
10.00 ΤΑ ΜΥΣΤΙΚΑ ΤΗΣ ΒΕΦΑΣ
11.00 ΟΜΟΡΦΟΣ ΚΟΣΜΟΣ ΤΟ ΠΡΩΙ
14.00 **ΕΙΔΗΣΕΙΣ**
15.00 ΔΥΟ ΞΕΝΟΙ (Ε)
16.30 ΝΑ ΜΕ ΠΡΟΣΕΧΕΙΣ (Ε)
17.30 **ΕΙΔΗΣΕΙΣ**
17.40 ΑΠΑΓΟΡΕΥΜΕΝΗ ΑΓΑΠΗ
18.20 ΦΙΛΟΔΟΞΙΕΣ
19.00 ΒΕΡΑ ΣΤΟ ΔΕΞΙ!
20.00 **ΕΙΔΗΣΕΙΣ**
21.00 Η ΝΤΑΝΤΑ
21.40 ΕΠΤΑ ΘΑΝΑΣΙΜΕΣ ΠΕΘΕΡΕΣ
22.40 ΣΙΝΓΚΛΣ
23.40 ΦΑΚΕΛΟΙ
01.15 **ΕΙΔΗΣΕΙΣ**
01.30 ΞΕΝΗ ΤΑΙΝΙΑ: «ΛΟΧ ΝΕΣ: ΑΝΑΖΗΤΩΝΤΑΣ ΤΟ ΜΥΘΟ»
03.45 ΞΕΝΗ ΤΑΙΝΙΑ: «ΠΑΡΑΝΟΜΟΙ ΕΡΑΣΤΕΣ»

ANT 1

05.40 ΚΑΛΗΜΕΡΑ ΜΕ ΤΟΝ ΑΝΤ1
06.50 ΚΑΛΗΜΕΡΑ ΕΛΛΑΔΑ
10.00 ΠΡΩΙΝΟΣ ΚΑΦΕΣ
13.00 **ΕΙΔΗΣΕΙΣ**
14.00 ΑΠΟΚΑΛΥΨΗ...ΤΩΡΑ!
16.00 ΚΑΙ ΟΙ ΠΑΝΤΡΕΜΕΝΟΙ ΕΧΟΥΝ ΨΥΧΗ (Ε)
16.50 ΣΟΥΠΕΡ ΓΚΕΪΜ
16.55 ΑΝΑΛΥΣΕ ΤΟ
17.00 ΚΩΝΣΤΑΝΤΙΝΟΥ ΚΑΙ ΕΛΕΝΗΣ (Ε)
18.00 **ΕΙΔΗΣΕΙΣ**
18.15 ΣΟΥΠΕΡ ΓΚΕΪΜ
18.20 ΚΑΛΗΜΕΡΑ ΖΩΗ
19.15 Η ΛΑΜΨΗ
20.00 **ΕΙΔΗΣΕΙΣ**
21.00 ΧΑΪΒΑΝΙΑ 3-0
21.50 ΞΕΝΗ ΤΑΙΝΙΑ: «ΣΝΕΪΚ ΑΙΣ»
23.50 ΘΕΑ ΤΟΝ ΕΚΑΝΕΣ ΤΟΝ ΜΟΥΣΑΚΑ
01.00 **ΕΙΔΗΣΕΙΣ**
01.30 ΔΡ. ΚΟΥΪΝ, ΜΟΝΗ ΣΤΗΝ ΑΓΡΙΑ ΔΥΣΗ
02.30 ΠΑΡΑΛΛΗΛΟΙ ΚΟΣΜΟΙ
03.30 ΚΑΤΑ ΛΑΘΟΣ ΛΥΚΑΝΘΡΩΠΟΣ
04.00 ΤΗΛΕΜΑΡΚΕΤΙΝΓΚ-ΤΗΛΕΑΓΟΡΑ
04.30 ΜΟΜΠΑΪΛ ΦΟΝ
05.00 ΝΤΡΑΓΚΟΝ ΜΠΟΛ

ALPHA

05.40 ΚΑΙΝΟΥΡΓΙΑ ΜΕΡΑ
06.45 ΚΑΛΗΜΕΡΑ ΣΑΣ
10.00 ΠΡΩΙΝΟ ΚΟΥΣ ΚΟΥΣ
13.00 ΓΙΑ ΕΝΑ ΦΙΛΙ
14.00 **ΕΙΔΗΣΕΙΣ**
15.00 ΕΛΛΗΝΙΚΗ ΣΕΙΡΑ (Ε)
16.00 ΑΥΤΟ ΠΟΥ ΘΕΛΟΥΝ ΟΙ ΓΥΝΑΙΚΕΣ
17.50 **ΕΙΔΗΣΕΙΣ ΣΤΗ ΝΟΗΜΑΤΙΚΗ**
18.00 ΚΡΥΦΑ ΠΑΘΗ
18.45 ΔΙΑΦΟΡΕΣ
20.00 **ΕΙΔΗΣΕΙΣ**
21.00 ΔΑ ΤΣΑΝΤΙΡΙ ΝΙΟΥΖ-ΜΠΕΣΤ ΟΦ
22.00 ΠΙΑΤΣΑ ΚΟΛΩΝΑΚΙ
22.50 ΝΤΡΙΜ ΣΟΟΥ
23.50 ΠΡΟΣΩΠΑ
01.15 **ΕΙΔΗΣΕΙΣ**
01.30 ΓΙΟΥΡΟΓΚΟΛ
02.00 ΞΕΝΗ ΤΑΙΝΙΑ: «ΕΚΤΟΣ ΕΛΕΓΧΟΥ»
04.00 ΤΗΛΕΜΑΡΚΕΤΙΝΓΚ
04.30 7 ΜΕΡΕΣ ΣΤΟΝ ΑΛΦΑ (Ε)

STAR

06.45 ΚΑΘΕ ΜΕΡΑ ΚΑΛΗΜΕΡΑ
10.00 ΟΛΕ
13.00 **ΕΙΔΗΣΕΙΣ**
14.00 ΣΟΥΠΕΡ ΣΤΑΡ
16.20 **ΕΙΔΗΣΕΙΣ ΣΤΗ ΝΟΗΜΑΤΙΚΗ**
16.30 Η ΜΑΡΙΑΝΑ ΤΗΣ ΝΥΧΤΑΣ
17.30 ΧΟΥΑΝΑ Η ΠΑΡΘΕΝΑ
18.30 ΖΙΝΑ (Ε)
19.30 **ΕΙΔΗΣΕΙΣ**
21.00 ΞΕΝΗ ΤΑΙΝΙΑ: «ΜΙΑ ΒΡΑΔΙΑ ΣΤΟ ΝΟΤΙΝ ΧΙΛ»
23.45 ΜΑΖΙ ΣΤΟ STAR
00.45 ΞΕΝΗ ΤΑΙΝΙΑ: «ΜΑΧΗΤΕΣ ΤΩΝ ΔΡΟΜΩΝ»
02.45 **ΕΙΔΗΣΕΙΣ**
03.00 ΞΕΝΗ ΤΑΙΝΙΑ: «ΟΜΕΡ ΕΝΤ ΕΝΤΙ»
05.00 ΑΣΤΕΡΙΑ ΣΤΟ ΠΕΝΤΑΓΡΑΜΜΟ

FILMNET

06.35 ΤΗΛΕ-ΦΟΝΙΚΟΣ ΘΑΛΑΜΟΣ
08.00 ΝΤΑΜΠΛ ΜΠΙΛ
09.30 Ε! ΕΝΤΕΡΤΕΙΝΜΕΝΤ
10.05 Η ΜΕΓΑΛΗ ΚΟΜΠΙΝΑ
11.55 Ο ΙΠΤΑΜΕΝΟΣ ΝΤΑΝΙ
13.40 ΑΝΘΙΣΜΕΝΕΣ ΜΑΝΟΛΙΕΣ
15.45 ΤΕΤΡΑΠΟΔΟΙ ΜΠΕΛΑΔΕΣ
17.20 ΕΓΚΛΗΜΑΤΑ ΣΤΟΝ ΠΑΡΑΔΕΙΣΟ
19.00 ΝΟΙΚΟΚΥΡΕΣ ΣΕ ΑΠΟΓΝΩΣΗ
20.05 ΤΟ ΟΓΔΟΟ ΜΙΛΙ
22.00 ΑΝΗΘΙΚΗ ΠΡΟΤΑΣΗ
00.05 ΣΤΡΑΤΙΩΤΕΣ ΤΟΥ ΣΥΜΠΑΝΤΟΣ
01.40 Η ΤΑΥΤΟΤΗΤΑ
03.10 ΟΙ ΚΑΛΥΤΕΡΕΣ ΤΑΙΝΙΕΣ ΤΗΣ ΕΒΔΟΜΑΔΑΣ
03.40 Η ΩΡΑ ΤΟΥ ΛΥΚΟΥ

ALTER

06.30 ΑΛΤΕΡ ΚΙΝΤΣ
09.30 **ΕΙΔΗΣΕΙΣ**
10.00 ΚΑΘΑΡΕΣ ΚΟΥΒΕΝΤΕΣ
12.25 ΤΑ ΜΥΣΤΙΚΑ ΤΗΣ ΥΓΕΙΑΣ
12.30 **ΕΙΔΗΣΕΙΣ**
13.45 TOP SECRET
16.15 **ΕΙΔΗΣΕΙΣ**
16.20 ΕΛΛΗΝΙΚΗ ΤΑΙΝΙΑ: «ΤΑΜΤΑΚΟΣ, Ο ΗΛΕΚΤΡΟΝΙΚΟΣ ΓΥΦΤΟΣ»
18.15 TOP SECRET ΤΕΛΕΥΤΑΙΑ ΕΚΔΟΣΗ
18.45 ΤΟ ΠΡΩΤΟ ΘΕΜΑ
19.00 **ΕΙΔΗΣΕΙΣ**
20.00 Η ΦΩΝΗ ΤΟΥ ΠΟΛΙΤΗ
21.00 ΕΛΛΗΝΙΚΗ ΤΑΙΝΙΑ: «ΑΔΕΛΦΙΑ ΜΟΥ, ΑΛΗΤΕΣ, ΠΟΥΛΙΑ»
22.55 ΟΤΟ ΑΛΤΕΡ
23.00 ΑΘΕΑΤΟΣ ΚΟΣΜΟΣ
01.30 ΣΕΞ ΕΝΤ ΔΕ ΣΙΤΙ (Ε)
02.00 ΑΦΡΟΝΤΙΣΙΑ
02.15 ΞΕΝΗ ΤΑΙΝΙΑ: «ΜΙΣΙΟΝ ΝΤΕ ΣΑΡΜ»

ΡΟΣΚΟΠΙΟ



ΚΡΙΟΣ
21 ΜΑΡΤΙΟΥ - 19 ΑΠΡΙΛΙΟΥ

Σήμερα θα αντλήσετε χρήσιμες πληροφορίες που θα σας χρειαστούν αργότερα. Σας χαρίζονται ευχάριστες και ερωτικές στιγμές. Τα αισθηματικά προβλήματα ξεπερνιούνται και εσείς ξεκινάτε δεσμούς με νέες γνωριμίες.Αφήστε το περιβάλλον να καταλάβει πόσο το εκτιμάται και επωφεληθείτε από μία καινούργια κατάσταση. Σήμερα θα υπάρξουν ευχάριστες εξελίξεις.



ΤΑΥΡΟΣ
20 ΑΠΡΙΛΙΟΥ - 20 ΜΑΪΟΥ

Σήμερα θα πιστέψετε πως όποιος έχει τα χρήματα έχει τα πάντα. Είναι όμως έτσι; Η επιμένετε να πάρετε ένα μάθημα ζωής με απρόβλεπτες συνέπειες; Η διάθεσή σας για οικονομική εξασφάλιση και επέκταση θα σας κατευθύνει να δραστηριοποιηθείτε σε κάποιες δουλειές που θα αυξήσουν τα εισοδήματά σας.Ξαφνικές ερωτικές υποθέσεις δικές σας ή των άλλων θα σας απασχολήσουν πάρα πολύ σοβαρά. Καινούργιοι άνθρωποι εισέρχονται στην ζωή σας.



ΔΙΔΥΜΟΙ
21 ΜΑΪΟΥ - 21 ΙΟΥΝΙΟΥ

Η διάθεση σας, δεν θα είναι και τόσο καλή σήμερα, για λόγους που ούτε και εσείς μπορείτε να εξηγήσετε. Υπάρχει η πιθανότητα κάποιο πρόσωπο από τον ευρύτερο επαγγελματικό χώρο να σας εκδηλώσει με διακριτικό τρόπο το ερωτικό του ενδιαφέρον. Σήμερα προβλέπεται πως αρκετοί Δίδυμοι θα γίνουν συναισθηματικά απόμακροι. Επανεξετάστε τη σχέση σας αν ανταποκρίνεται στις προσδοκίες σας.



ΚΑΡΚΙΝΟΣ
22 ΙΟΥΝΙΟΥ - 22 ΙΟΥΛΙΟΥ

Περάστε ευχάριστα το βραδύ με το σύντροφο. Το καλό φαγητό, η ατμόσφαιρα και η συμπεριφορά σας φέρνουν και πάλι τη σχέση σας σε καλά επίπεδα. Κέρδη θα προκύψουν απ' τα συναλλαγές σας, ενώ μπορείτε να επιτύχετε και περισσότερες οικονομικές διευκολύνσεις.Το ερωτικό σας πάθος και η τάση σας για επιβεβαίωση σας οδηγεί στη σύναψη εφήμερων σχέσεων και όχι σε περαιτέρω δεσμεύσεις.



ΛΕΩΝ
23 ΙΟΥΛΙΟΥ - 22 ΑΥΓΟΥΣΤΟΥ

Θα έχετε τη διάθεση να προσφέρετε ακόμη περισσότερα στην εργασία σας. Δεν θα πρέπει να αφήσετε τις οικονομικές ή ακόμα και τις επαγγελματικές σας ανασφάλειες και αντιξοότητες να αλλάξουν τη στάση σας απέναντι στο σύντροφό σας.Αισθηματικά μάλλον εμφανίζεστε μπερδεμένοι. Οι καταστάσεις που διαδραματίζονται έχουν ξεπεράσει τα όριά σας. Υπομονή!



ΠΑΡΘΕΝΟΣ
23 ΑΥΓΟΥΣΤΟΥ - 23 ΣΕΠΤΕΜΒΡΙΟΥ

Το παρελθόν θα αποδειχθεί πολύτιμος σύμβουλος στις επαγγελματικές σας κινήσεις και αποφάσεις. Η μέρα συμβάλει θετικά στην αισθηματική σας ζωή. Οι ελεύθεροι δεχθείτε το φλερτάρισμα του περιβάλλοντός σας. Οι δεσμευμένοι αντισταθείτε...Αφήστε τις μελαγχολικές σκέψεις για τα κακώς κείμενα του παρελθόντος. Αναζητήστε την ευτυχία στο παρόν βελτιώνοντας την πορεία του δεσμού σας.

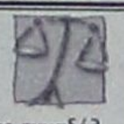

ΖΥΓΟΣ
24 ΣΕΠΤΕΜΒΡΙΟΥ - 23 ΟΚΤΩΒΡΙΟΥ

Στον επαγγελματικό τομέα θα είστε σε ετοιμότητα να επέμβετε όποτε το θεωρήσετε απαραίτητο. Αποφύγετε να κρίνετε συναδέλφους και υφισταμένους. Η σημερινή μέρα σας κάνει αυθόρμητους και φιλικούς βοηθώντας σας να προσεγγίσετε τον άνθρωπο που αφυπνίζει τα συναισθήματα και τις επιθυμίες σας.Η ατμόσφαιρα με τον σύντροφό σας αναμένεται ευχάριστη. Ας είστε έτοιμοι να δεχτείτε μία ευχάριστη έκπληξη απ' τον αγαπημένο σας.



ΣΚΟΡΠΙΟΣ
24 ΟΚΤΩΒΡΙΟΥ - 22 ΝΟΕΜΒΡΙΟΥ

Σκόπιμο θα είναι να διατηρήσετε μία μυστικότητα όσον αφορά τα προσωπικά σας σχέδια μέχρις ότου αρχίσουν να υλοποιούνται. Αποφύγετε να εξωτερικεύσετε συναισθήματα ή να προσεγγίσετε ερωτικά τον σύντροφο γιατί θα απογοητευθείτε απ' την απρόσιτη και παγερή του συμπεριφορά. Αποφύγετε να κάνετε συνεχώς κριτική στο σύντροφο. Εάν συνεχίσετε να συμπεριφέρεστε μ' αυτόν τον τρόπο εσείς τον διώχνετε απ' τη ζωή σας.



ΤΟΞΟΤΗΣ
23 ΝΟΕΜΒΡΙΟΥ - 21 ΔΕΚΕΜΒΡΙΟΥ

Πιστεύετε ότι ο ρυθμός των γεγονότων της ζωής σας επιβάλλει να τρέξετε να προλάβετε. Οι συναισθηματικές σας διαθέσεις θα είναι έντονες. θα συνειδητοποιήσετε να εκδηλώνετε «ξένες» προς εσάς επιθυμίες. Αναζητάτε πάθος και το βρίσκετε.Η παρουσία σας θα φέρει θεμιτά αποτελέσματα στα αισθηματικά σας. Οι περισσότεροι από εσάς θα αισθανθούν την αγάπη του συντρόφου τους.



ΑΙΓΟΚΕΡΩΣ
22 ΔΕΚΕΜΒΡΙΟΥ - 19 ΙΑΝΟΥΑΡΙΟΥ

Παρότι βρισκόμαστε σε ένα δύσκολο χρονικό διάστημα εσείς μπορείτε να προσεγγίσετε εν μέρει τα σχέδιά σας στην εργασία. Κυριαρχήστε από τα ίδια σας τα συναισθήματα. Αναζητάτε το ερωτικό πάθος και εκδηλώνετε έναν υπέρμετρο ενθουσιασμό στο πρόσωπο που σας ενδιαφέρει.Κατακτήστε το σύντροφό σας ξανά με την εξυπνάδα, το χιούμορ και τη ζωντάνια που σας διακρίνει. Με λίγα λόγια δώστε χρώμα στη ζωή του.



ΥΔΡΟΧΟΟΣ
20 ΙΑΝΟΥΑΡΙΟΥ - 19 ΦΕΒΡΟΥΑΡΙΟΥ

Ελέγξτε κάθε παρόρμησή σας που μπορεί να φέρει αντίθετα αποτελέσματα απ' αυτά που θέλετε και μην βλέπετε τα πράγματα όπως εσείς θέλετε. Θα είστε εγκάρδιοι και αισιόδοξοι. Η αισθηματική σας σχέση, πέρασε θύελλες, αλλά άντεξε. Τώρα πια δεν έχετε κανένα λόγο για να ανησυχείτε. Επικοινωνήστε ή συναντήστε τον άνθρωπο που σας έλκει ερωτικά. Με τον αυθορμητισμό και την ειλικρίνεια σας θα τον γοητεύσετε.



ΙΧΘΥΕΣ
19 ΦΕΒΡΟΥΑΡΙΟΥ - 20 ΜΑΡΤΙΟΥ

Η παραγωγικότητά σας θα αυξηθεί εάν είστε συνεργάσιμοι και λιγότερο υποκειμενικοί σε κάποια πράγματα. Ίσως βρείτε τον εαυτό σας κτητικό προς τον σύντροφο. Αν θέλετε να διατηρήσετε ισορροπίες θα πρέπει να προσέξετε πολύ το πως συμπεριφέρεστε.Αναζητάτε τη διασκέδαση μέσω των φιλικών σας γνωριμιών. Σε κάποιους από εσάς μία φιλική γνωριμία θα καταλήξει σε αισθηματική περιπέτεια.

G.A. FERRIES

ΕΛΓ-ΟΛΓ ΡΟΔΑΝΘΗ •• ΕΛΓ-ΟΛΓ ΜΑΡΙΝΑ

•• Ε/Γ - Ο/Γ ΑΝΘΗ - ΜΑΡΙΝΑ- ΕΛΓ ΡΟΜΙΑΝΤΑ

ΡΟΔΟΣ - ΠΕΙΡΑΙΑΣ

ΚΥΡΙΑΚΗ 22/05		
ΜΑΡΙΝΑ	14.00	ΣΥΜΗ(15.40)-ΤΗΛΟ(17.50)-ΝΙΣΥΡΟ(19.20)-ΚΩ(21.10)- ΚΑΛΥΜΝΟ (22.40)-ΑΣΤΥΠΑΛΑΙΑ (01.30)-ΠΕΙΡΑΙΑ(11.20)
ΔΕΥΤΕΡΑ 23/05		
ΡΟΔΑΝΘΗ	16.00	ΚΩ(20.10)-ΚΑΛΥΜΝΟ(21.40)-ΛΕΡΟ(23.00)-ΠΑΤΜΟ(00.30)-ΠΕΙΡΑΙΑ(09.10)
ΤΡΙΤΗ 24/05		
ΑΝΘΗ ΜΑΡΙΝΑ	17.00	ΚΩ (20.40) -ΛΕΡΟ (22.50) -ΠΑΤΜΟ (00.10) - ΠΕΙΡΑΙΑ (08.20)
ΤΕΤΑΡΤΗ 25/05		
ΡΟΔΑΝΘΗ	16.00	ΚΩ (20.10) -ΚΑΛΥΜΝΟ (21.40)-ΛΕΡΟ (23.00) - ΠΑΤΜΟ (00.30)-ΠΕΙΡΑΙΑ (09.10)
ΠΕΜΠΤΗ 26/05		
ΡΟΜΙΑΝΤΑ	02.00	ΣΥΜΗ(04.40)-ΤΗΛΟ (05.50)-ΝΙΣΥΡΟ(07.20)-ΑΣΤΥΠΑΛΑΙΑ(10.00)-ΚΑΤΑΠΟΛΑ(13.10)-ΑΙΓΙΑΛΗ(14.10)-ΔΟΝΟΥΣΑ(15.20)-ΝΑΞΟ(17.10)-ΠΑΡΟ(18.30)-ΠΕΙΡΑΙΑ(23.00)
ΑΝΘΗ ΜΑΡΙΝΑ	17.00	ΚΩ (20.40)-ΠΕΙΡΑΙΑ (06.30)

Η εταιρεία G.A. FERRIES σας ενημερώνει ότι η έκπτωση 50% (πολύτεκνοι-στρατιωτικοί-ανάπηροι κ.τ.λ.) ισχύει για όλες τις θέσεις

TSAGARIS TRAVEL

Σαχτούρη 5 (έναντι Τελωνείου)

Τηλ.: 22410 36170, 30406, 35066

RODOGAZ

Στη Ρόδο από το 1963



• Διανομή φιαλών υγραερίου κατ' οίκον
τηλέφωνα παραγγελιών: 64409 - 694-4-528212

• Διανομή χύμα υγραερίου

• Πώληση καυστήρων και λεβήτων υγραερίου για κεντρικά συστήματα θέρμανσης

• Θερμαντικά σώματα



Διεύθυνση εργοστασίου: Καναμάτ Ρόδου • τηλ. 62649
Διεύθυνση πρατηρίου: Στεφάνου Καζούλη 15 • τηλ. 35797 - 35868 - 38509

Ο ΒΟΥΛΕΥΤΗΣ ΔΩΔ/ΝΗΣΟΥ ΤΟΥ ΠΑΣΟΚ κ. Γ. ΠΑΡΑΣΚΕΥΑΣ

ΕΞΑΠΕΛΥΣΕ ΓΕΝΙΚΗ ΕΠΙΘΕΣΗ *κατά προσώπων και καταστάσεων!*

Υπήρξε χθες, σε συνέντευξη τύπου, ο οξύτερος Παρασκευάς από τότε που άρχισε να ασχολείται με τα κοινά

Στο στόχαστρο οξείας κριτικής εκ μέρους του βουλευτή Δωδ/σου του ΠΑΣΟΚ κ. Γιάννη Παρασκευά βρέθηκαν χθες μερίδα των τοπικών ΜΜΕ, τοπικά στελέχη του ΠΑΣΟΚ, ο Υπουργός Αιγαίου και Νησιωτικής Πολιτικής κ. Αριστοτέλης Παυλίδης, οι βουλευτές και η Νομαρχιακή Επιτροπή της Νέας Δημοκρατίας, ο Υπουργός Εμπορικής Ναυτιλίας κ. Μανώλης Κεφαλογιάννης και συνολικά η κυβέρνηση, στην διάρκεια μιας «εφ' όλης της ύλης» συνέντευξης Τύπου που έδωσε στο «Ακταίον» με θέμα τις τρέχουσες πολιτικές εξελίξεις και τις εσωκομματικές διαδικασίες στο ΠΑΣΟΚ.

Ο κ. Γ. Παρασκευάς ήταν ιδιαίτερα δριμύς σε χαρακτηρισμούς, όταν ρωτήθηκε για τα δημοσιεύματα μερίδας του τοπικού Τύπου, που υποστηρίζουν ότι στο τοπικό ΠΑΣΟΚ έχουν σχηματισθεί δύο αντίπαλα μπλοκ που θα συγκρουσθούν στις επικείμενες εσωκομματικές διαδικασίες.

Απέδωσε τα δημοσιεύματα **«σε κακοπιστία, κακότητα και παραπληροφόρηση που εσκεμμένα εκπορεύεται από συγκεκριμένα κέντρα που δεν εκφράζουν κανέναν άλλον παρά μόνο τον εαυτό τους, αποτέλεσμα ευσεβών πόθων και προσωπικών φιλοδοξιών».**

Πρόσθεσε δε τα εξής: **«Δεν πρόκειται να χαϊδέψω τα αυτιά του οποιουδήποτε εκδότη εφημερίδας. Δεν πρόκειται να χαϊδέψω τα αυτιά οποιουδήποτε ιδιοκτήτη ΜΜΕ. Εάν νομίζει ο οποιοσδήποτε εκδότης εφημερίδας ότι εγώ θα φθάσω στο σημείο να γίνω οδηγός, ή να του στέλνω το υπηρεσιακό αυτοκίνητο στο αεροδρόμιο για να τον μεταφέρει στο ξενοδοχείο του, να συναγελάζομαι μαζί του και να πίνω καφέ το πρωί στο σπίτι του ή να παίρνω την έγκρισή του για την οποιαδήποτε δήλωση θέλω να κάνω, Πλανάται πλάνην οικτράν. Δεν τόκανα ποτέ μου και δεν θα το κάνω ούτε και τώρα, έναντι οιουδήποτε τιμήματος. Αν θέλει ο συγκεκριμένος εκδότης να χτυπήσει κάποιον, ας χτυπήσει εμένα προσωπικά κι ας μη χτυπάει το ΠΑΣΟΚ, δίνοντας την αίσθηση ότι υπάρχει οποιαδήποτε παθογένεια στο ΠΑΣΟΚ. Γιατί, ο ίδιος ο συγκεκριμένος εκδότης (σημ.: εννοεί τον εκδότη της «Προόδου» κ. Γ. Διαμαντίδη) και οι ίδιοι οι οποίοι αναπαράγουν όλη αυτή την φημολογία, δεν έχουν προσφέρει τίποτα στο ΠΑΣΟΚ παρά μόνο δημιούργησαν προβλήματα».**

Κληθείς ο κ. Παρασκευάς να σχολιάσει τις δηλώσεις του πρώην γραμματέα της Ν.Ε. του ΠΑΣΟΚ κ. **Δημήτρη Μοσχογιάννη**, ο οποίος άσκησε κριτική στον σημερινό γραμματέα κ. Τιμόθεο Παρασκευά, τον κάλεσε να κάνει τον απολογισμό της δικής του θητείας, τι πρόσφερε στο ΠΑΣΟΚ την περίοδο που ήταν γραμματέας. **«Ιδού πεδίον δόξης λαμπρόν»** ανέφερε. **«Όποιος νομίζει ότι υπάρχουν δυσαρεστημένοι ή άνθρωποι οι οποίοι έχουν σοβαρές διαφωνίες ή μια διαφορετική πολιτική πρόταση για το ΠΑΣΟΚ, οι διαδικασίες είναι μπροστά μας κι ας έλθουν να καταθέσουν την πολιτική τους πρόταση».**

Σε άλλο σημείο της συνέντευξής του ο κ. Παρασκευάς υπογράμμισε:

«Εάν κάποιοι θεωρούν ότι η παρουσία και η λειτουργία ορισμένων στο ΠΑΣΟΚ έχει δημιουργήσει «κατεστημένο», εγώ θα ήμουν πολύ ευτυχής στην οποιαδήποτε αντισυσπείρωση και συμμετοχή του οιουδήποτε, ούτως ώστε να έλθουν και να συμμετάσχουν και να εκλεγούν στα όργανα όλοι όσοι έχουν την δυνατότητα να προσφέρουν». Ταυτόχρονα, υπερασπίσθηκε την Νομαρχιακή Επιτροπή του ΠΑΣΟΚ λέγοντας ότι **«αν θέλει κανείς να κάνει κριτική στην λειτουργία της, τα τελευταία χρόνια, έστω και κατ' ελάχιστα καλόπιστος, θα καταλήξει στο συμπέρασμα ότι η τελευταία Ν.Ε. και ο γραμματέας της πρόσφεραν τόσα πολλά και στον τόπο και στο ΠΑΣΟΚ και μάλιστα σε πολύ δύσκολες συνθήκες».**

Εκτός από την Ν.Ε. του ΠΑΣΟΚ, μόνο καλά λόγια είχε να πει ο κ. Παρασκευάς για τον δήμαρχο Ροδίων κ. **Γιώργο Γιαννόπουλο** και για την πρόθεσή του να διεκδικήσει τήν θέση του γραμματέα της Περιφερειακής Επιτροπής του ΠΑΣΟΚ, λέγοντας ότι **«θα ήταν ευτυχής αν συνέβαινε αυτό, διότι ο κ. Γιαννόπουλος είναι ο ιδανικός για τη συγκεκριμένη κομματική θέση».** Ερωτηθείς αν συμφωνεί στο ενδεχόμενο ο κ. Γιαννόπουλος να είναι ξανά και υποψήφιος δήμαρχος, παρά το ασυμβίβαστο που ισχύει στο ΠΑΣΟΚ, ο κ. Παρασκευάς **έμμεσα στήριξε** τον κ. Γιαννόπουλο σ' αυτήν την επιλογή του, τασσόμενος κατηγορηματικά εναντίον κάθε είδους ασυμβιβάστων και ποσοστώσεων, αφήνοντας όλα τα ενδεχόμενα ανοιχτά, λέγοντας πως **«δεν είναι σίγουρο ότι θα ισχύει το ασυμβίβαστο μέχρι την έναρξη των διαδικασιών ανάδειξης των υποψηφίων δημάρχων και νομαρχών».**

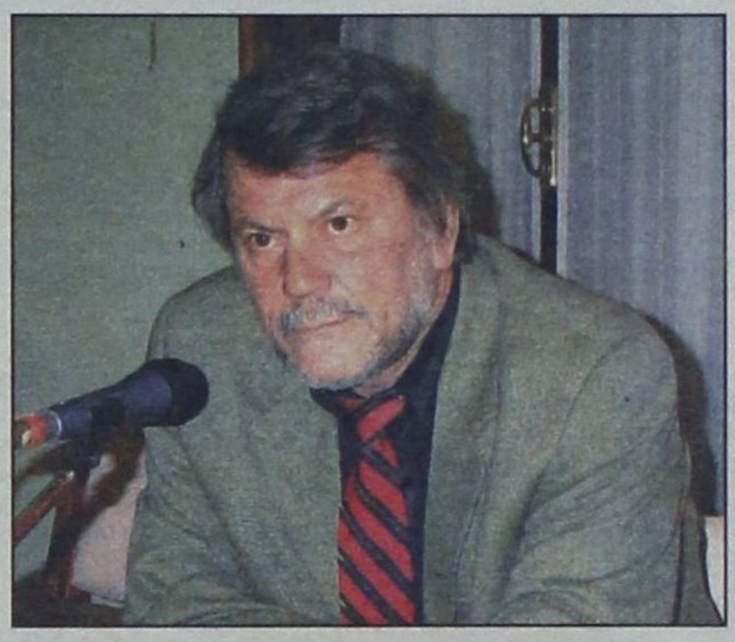

Αυστηρή κριτική άσκησε ο κ. Γιάννης Παρασκευάς και κατά του Υπουργού Αιγαίου & Νησιωτικής Πολιτικής κ. **Αριστοτέλη Παυλίδη**, με αφορμή την απουσία ενδιαφέροντος για την θέσπιση ειδικών νησιωτικών πολιτικών, την ώρα που οι χρηματοδοτήσεις που θα εισρεύσουν στη χώρα από το Δ' ΚΠΣ είναι σημαντικά μειωμένες. **«Ο κ. Παυλίδης χάθηκε στα νερά του Αιγαίου και μαζί του βυθίστηκε αύτανδρη η κυβέρνηση»**, δήλωσε χαρακτηριστικά, εκφράζοντας την απαισιοδοξία του για το Δ' ΚΠΣ ενώ επέρριψε πλήρως στην κυβέρνηση την ευθύνη για τα μεγάλα έργα που έχουν βαλτώσει, τραγελαφική δε χαρακτήρισε την κατάσταση με το εργοστάσιο της ΔΕΗ.

Όσον αφορά τον Υπουργό Εμπορικής Ναυτιλίας κ. **Μανώλη Κεφαλογιάννη**, για πολλοστή φορά τον απεκάλεσε **υπηρέτη των συμφερόντων των εφοπλιστών**, που στόχο έχει **«την δημιουργία ενός ολιγοπωλίου στην ακτοπλοΐα, που θα λυμαίνεται τις γραμμές και τις επιχορηγήσεις».** Προέβλεψε δε ότι η κατάσταση από εδώ και πέρα θα είναι χειρότερη απ' όσο ήταν πριν από δέκα χρόνια.

Ανύπαρκτη κατά τον κ. Παρασκευά είναι και **η Νομαρχιακή Επιτροπή της Νέας Δημοκρατίας.** **«Υπάρχει μόνο ο πρόεδρός της που προσπαθεί να κάνει κάποια μικρορουσφέτια»** είπε για τον κ. **Τώνη Μαρτίνη**, ενώ ανάλογη κριτική άσκησε και στους **βουλευτές της ΝΔ**, μηδέ του κ. Παυλίδη εξαιρουμένου για τους οποίους είπε ότι **«καθημερινά στα γραφεία τους γίνεται λαϊκό προσκύνημα»** και ότι **«σε λίγο θα δίνουν και χαρτάκια με αριθμούς προτεραιότητας»**. Αντίθετα, υποστήριξε ότι οι βουλευτές του ΠΑΣΟΚ είχαν κατηγορηθεί ότι είχαν αποξενωθεί από τους πολίτες επειδή δεν έκαναν ρουσφέτια.

Για ανικανότητα, επικίνδυνη για τους Έλληνες πολίτες και τα εθνικά συμφέροντα της χώρας, κατηγόρησε συνολικά την **κυβέρνηση** ο κ. Παρασκευάς, με αφορμή το **βασικό μέτοχο** που «ξεφτίλισε την χώρα διεθνώς», το **εκλογικό πραξικόπημα** – όπως το χαρακτήρισε – «για να γίνει βουλευτής ο 82χρονος θείος του Καραμανλή, ο Αχιλλέας Καραμανλής», αλλά και τις εξελίξεις στα **εκκλησιαστικά ζητήματα**, με αφορμή τα όσα συμβαίνουν στο Πατριαρχείο Ιεροσολύμων.

Ο κ. Παρασκευάς έκλεισε την συνέντευξή του με μια αναφορά στο νέο Μητροπολίτη Καλύμνου, Λέρου και Αστυπαλαίας κ. **Παΐσιο**, για την προσωπικότητα και το έργο του οποίου, μίλησε με θερμότατα λόγια.

ΠΩΛΟΥΝΤΑΙ ΜΟΝΟΚΑΤΟΙΚΙΕΣ

λουξ κατασκευής έναντι Μίρα Μάρε (Ιξιά), των 140 τ.μ., 160 τ.μ., 180 τ.μ., 200 τ.μ. και με υπόγειο για γκαράζ.

Πληροφ. Γεώργιο Ιωαννίδη

Τηλ. 22410 23271/22307
Κιν. 6932 296983