η δημοκρατική της Ρόδου

στην υπηρεσία του δωδεκανησιακού λαού

ΕΛΤΑ Κωδικός 1876 Αρ. φύλλου 6874 ΠΕΜΠΤΗ 26 ΜΑΪΟΥ 2005 - Τιμή 0,70 ΕΥΡΩ - www.dimokratiki.gr - e-mail: info@dimokratiki.gr





ΔΗΜΟΣΙΕΥΜΑ ΤΗΣ «THE GUARDIAN»

ΔΙΕΘΝΗΣ ΔΙΑΣΥΡΜΟΣ ΤΗΣ ΧΩΡΑΣ

για ακρίβεια - αισχροκέρδεια

Αν δεν ληφθούν αποτελεσματικά μέτρα άμεσες θα είναι οι επιπτώσεις στον τουρισμό

• ΣΕΛ. 13



ΥΣΤΕΡΑ ΑΠΟ ΣΗΜΑ ΠΡΟΣ ΤΗΝ ΕΛΑΣ

ΑΝΑΖΗΤΟΥΝΤΑΙ ΟΙ ΚΑΤΑΣΤΡΟΦΕΙΣ

του περιβάλλοντος στα «Ψυχρά Νερά»

Αναμένεται να επιβληθούν εις βάρος τους οικονομικές κυρώσεις

• ΣΕΛ. 11

ΠΕΡΑΣΕ Η ΕΚΘΕΣΗ ΧΑΤΖΗΔΑΚΗ

Ερχονται «καλά νέα» από την Ευρωπαϊκή Ενωση και για τα νησιά μας



• ΣΕΛ. 3

«ΑΒΛΑΒΗΣ» ΔΙΕΛΕΥΣΗ ΣΚΑΦΟΥΣ

Νέα τουρκική πρόκληση στην περιοχή των Υμίων

• ΣΕΛ. 7



ΑΠΟ ΤΟ ΑΡΜΟΔΙΟ ΥΠΟΥΡΓΕΙΟ

Λαμβάνονται πρόσθετα μέτρα για στήριξη των αγροτών

• ΣΕΛ. 21

Η ΥΠΑ ΕΒΑΛΕ ΜΥΑΛΟ

Αφού διασύρθηκε το νησί απομακρύνονται από το αεροδρόμιο τα σκουπίδια

• ΣΕΛ. 7



ΑΠΟ ΔΙΚΗΓΟΡΟ ΤΗΣ ΚΑΛΥΜΝΟΥ

Μηνυτήρια αναφορά για τις σεξουαλικές παρενοχλήσεις ανήλικων παιδιών

• ΣΕΛ. 5

ΜΟΝΟ ΑΥΤΗ ΕΚΔΗΛΩΣΕ ΧΘΕΣ ΕΝΔΙΑΦΕΡΟΝ

ΣΤΗ ΓΕΝΙΚΗ ΤΕΧΝΙΚΗ η νέα μαρίνα Ρόδου

✓ θα αναλάβει αυτοδικαίως και τη μαρίνα του Μανδρακίου

Ελαμψαν δια της απουσίας τους, όπως άλλωστε αναμενόταν, Εμπορική Τράπεζα και Καζίνο • Σκαστή πλέον υπόθεση απάτης τα περίφημα 20 δισ., προς επιβεβαίωση της «δ» • Ο Δήμος Ροδίων μη έχοντας πλέον άλλα περιθώρια, ούτε και δικαιολογίες, οφείλει να προσφύγει στα ποινικά και αστικά δικαστήρια και να ζητήσει ανάκληση της αδείας

• ΣΕΛ. 32



ΕΡΧΕΤΑΙ ΔΙΟΙΚΗΤΙΚΗ ΑΝΑΔΙΑΡΘΡΩΣΗ

Διορίσθηκε στη Μητρόπολη αρχιερατικός επίτροπος

• ΣΕΛ. 5



ΠΡΟΚΥΠΤΟΥΝ ΠΟΛΛΕΣ ΕΥΘΥΝΕΣ

Σε μεγάλο σκάνδαλο εξελίσσεται η υπόθεση με τα πιστοποιητικά πυρασφάλειας των «Ατλάντικα»

• ΣΕΛ. 6

ΕΝΑΣ - ΕΝΑΣ ΑΝΑΓΝΩΡΙΖΟΥΝ ΤΑ ΛΑΘΗ ΤΟΥΣ

Η ΑΝΕΚ ΘΕΤΕΙ ΣΕ ΚΙΝΗΣΗ ΜΗΧΑΝΙΣΜΟΥΣ

για την επαναλειτουργία της ΔΑΝΕ

Ευρεία σύσκεψη το προσεχές Σάββατο στον Πειραιά με συμμετοχή του νέου χρηματοοικονομικού συμβούλου

• ΣΕΛ. 3



ΤΟ ΔΙΕΚΔΙΚΕΙ ΚΑΙ ΤΟ ΔΗΜΟΣΙΟ

Νέα δικαστική διαμάχη για το σκάφος που μετέφερε κοκαΐνη

• ΣΕΛ. 4



ΣΕ ΣΥΣΚΕΨΗ ΠΕΡΙΦΕΡΕΙΑΡΧΩΝ

Αποφασίσθηκε η επιτάχυνση των έργων περιβάλλοντος

• ΣΕΛ. 12

η άποψη της ημέρας

Είναι καιρός τώρα που το εμπόριο και η βιομηχανία φυτοζωούν σε Ευρώπη και Αμερική, καθώς οι αγορές έχουν κατακλυστεί από πληθώρα φθηνών Κινεζικών προϊόντων. Το αντι-κινεζικό αίσθημα της κοινής γνώμης έχει φουντώσει για τα καλά. Πολλοί, μάλιστα, έχουν φθάσει σε σημείο να υποστηρίζουν ότι η Κίνα δεν ευθύνεται μόνο για τις θέσεις εργασίας που χάνονται, αλλά και για το ότι δεν θα ανακτηθούν ποτέ, αποδίδοντας το φαινόμενο της ανάκαμψης των οικονομιών χωρίς αντίστοιχη ανάκαμψη της απασχόλησης στην κινεζική εισβολή.

Βεβαίως, σε μια ελεύθερη αγορά οι καταναλωτές - εργαζόμενοι είναι δέσμιοι των επιλογών τους. Εμείς οι ίδιοι και όχι οι εμπορικοί μας εταίροι καθορίζουμε προς τα πού θα γείρει η πλάστιγγα του εμπορικού μας ισοζυγίου. Αν η Κίνα -και ο κάθε εμπορικός εταίρος που εξάγει προς τη χώρα μας περισσότερα απ' όσα εισάγει- ευθύνεται για κάτι, αυτό είναι η χρηματοδότηση του ελλείμματός μας, με την αγορά χρεογράφων που εκδίδουν τα κράτη μας. Στην παρούσα φάση, πάντως, καλό θα ήταν να αναλογιστούμε τι θα συνέβαινε στις τιμές και τις αποδόσεις των χρεογράφων μας αν η Κίνα μείωνε δραστικά τις εξαγωγές και, κατά συνέπεια, τα δολάρια και τα ευρώ που διαθέτει για να αγοράζει τα ομόλογά μας...

Στο μεταξύ, τα πρώτα προστατευτικά μέτρα εναντίον των κινεζικών εισαγωγών έχουν ήδη αρχίσει να εφαρμόζονται. Στην Αμερική καθιερώθηκε ποσοτικός περιορισμός στις εισαγωγές νήματος και ενδυμάτων από τις 18 Μαΐου. Στην Ευρώπη, αντιπρόσωποι από κάθε χώρα της Ένωσης πραγματοποιούν συνάντηση αυτή την εβδομάδα, με σκοπό την έναρξη διαβουλεύσεων μεταξύ Ευρωπαϊκής Ένωσης και Κίνας στην έδρα του Παγκοσμίου Οργανισμού Εμπορίου.

Η Κινεζική εισβολή

Για ν' αποφευχθούν τα χειρότερα, η κινεζική κυβέρνηση αποφάσισε να προχωρήσει από μόνη της σε σημαντική αύξηση των δασμών στις εξαγωγές υφασμάτων και ειδών ένδυσης από την 1η Ιουνίου. Το νέο δασμολόγιο είναι συγκριτικά υψηλό, αφού οι δασμοί ανεβαίνουν από 0,2 ή 0,3 του γουάν, ανάλογα με το είδος, σε 4 γουάν (περίπου μισό ευρώ) ανά εξαγώγιμο κομμάτι, ενώ οι νέοι δασμοί θα επιβληθούν σε 74 διαφορετικά είδη. Πρόκειται για μία κίνηση καλής θέλησης εκ μέρους της Κίνας. Πιστεύεται, μάλιστα, ότι θα μπορούσε να συνοδευτεί από επιπλέον μέτρα, όπως κατάργηση της επιστροφής του ΦΠΑ για τα εισαγόμενα μηχανήματα και εξαρτήματα που χρησιμοποιούνται από εξαγωγικές εταιρείες, καθώς και της χαμηλής φορολόγησης των πολυεθνικών που χρησιμοποιούν την Κίνα σαν εξαγωγική πλατφόρμα. Εμμεσα θα βοηθούσαν και μέτρα για την τόνωση της εγχώριας κατανάλωσης, μειώνοντας την εξάρτηση της κινεζικής οικονομίας από τις εξαγωγές ως βασική πηγή ανάπτυξης.

Ομως, η αποτελεσματικότητα τέτοιων μέτρων δεν μπορεί να θεωρηθεί δεδομένη. Κι αυτό γιατί η ανταγωνιστικότητα των κινεζικών εξαγωγών δεν οφείλεται στην υψηλή παραγωγικότητα, αλλά σχεδόν αποκλειστικά στο εξαιρετικά χαμηλό κόστος εργασίας (οι μισθοί στην Κίνα είναι περίπου στο 4% των μισθών στην Αμερική). Δεδομένου ότι το εργατικό κόστος αποτελεί τα δύο τρίτα της τιμής κάθε προϊόντος, καταλαβαίνει κανείς ότι ανταγωνισμός έναντι των κινεζικών προϊόντων δεν μπορεί να υπάρξει με βάση τις τιμές, αλλά μόνο με βάση τα χαρακτηριστικά, την ποιότητα και τη σωστή προώθηση των προϊόντων.

ο καιρός

Γενική πρόγνωση για σήμερα **ΠΕΜΠΤΗ 26/5/2005** Τοπικές βροχές και σποραδικές καταιγίδες κυρίως στα ηπειρωτικά. Ισχυροί βόα: τοπικές νεφώσεις με παροδικές βροχές κυρίως στις βορειότερες περιοχές . Άνεμοι: στα βόρεια βόρειοι βορειοανατολικοί μέτριοι και αργότερα Ισχυροί και στα νότια δυτικοί ασθενείς μέχρι μέτριοι. Θερμοκρασία: από 17 έως 26 βαθμούς Κελσίου.



ΗΜΕΡΗΣΙΑ ΕΦΗΜΕΡΙΔΑ
η δημοκρατική
της Ρόδου
Ετος ιδρύσεως 1982
Θεμ. Σοφούλη 77
Ταχ. Θυρίδα 339
85100 Ρόδος
Εκδότης - ιδιοκτήτης
ΒΑΣΙΛΗΣ Δ. ΑΘΑΝΑΣΙΟΥ
Διευθυντής:
ΔΑΜΙΑΝΟΣ Β. ΑΘΑΝΑΣΙΟΥ
Τηλέφωνα: 22410-34722, 76655, 37500, 26728, 27919
Telefax: 2241037333 - 22410 26728

www.dimokratiki.gr
e-mail:info@dimokratiki.gr



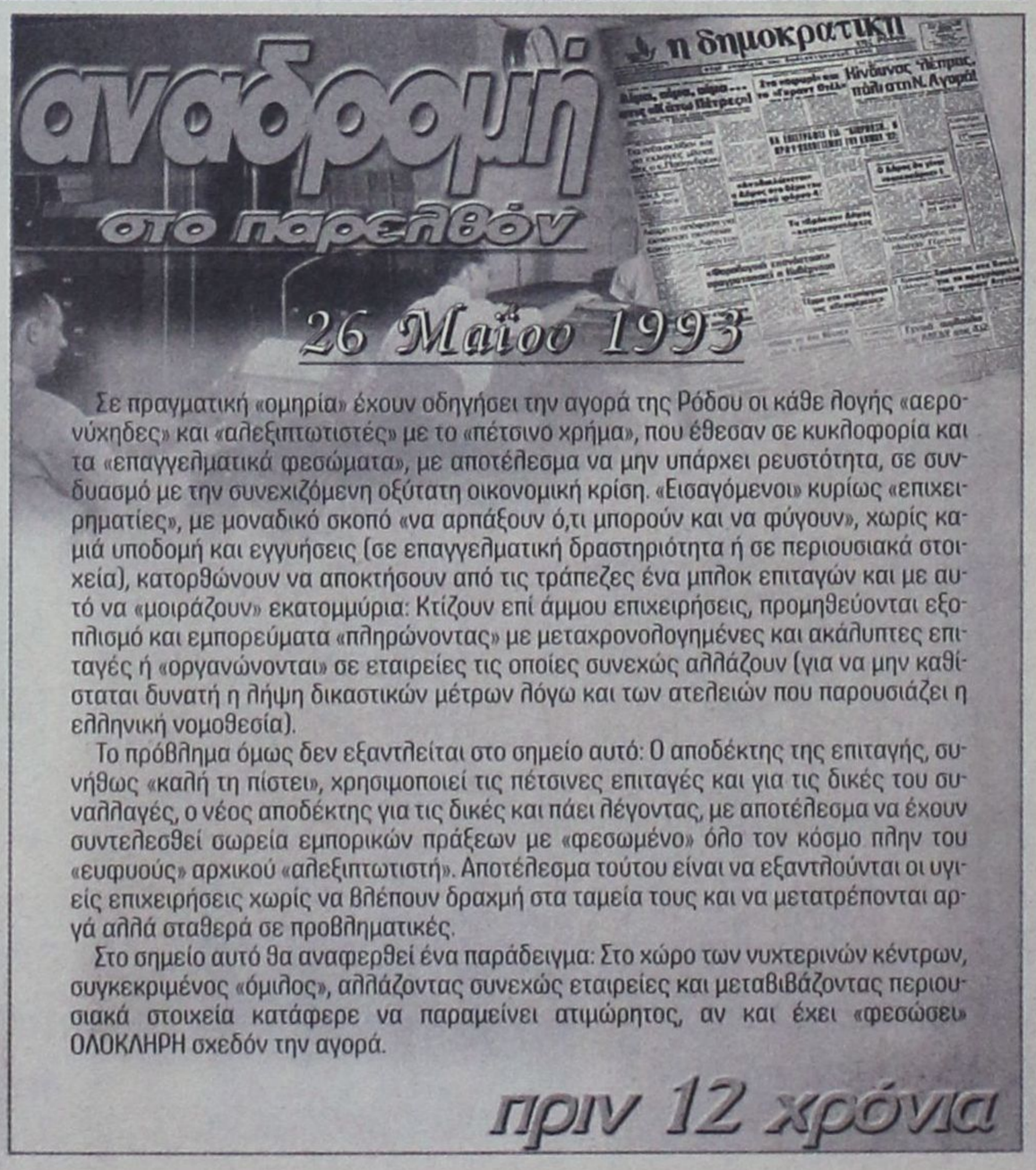

Σε πραγματική «ομηρία» έχουν οδηγήσει την αγορά της Ρόδου οι κάθε λογής «αερονύχηδες» και «αλεξιπτωτιστές» με το «πέτσινο χρήμα», που έθεσαν σε κυκλοφορία και τα «επαγγελματικά φεσώματα», με αποτέλεσμα να μην υπάρχει ρευστότητα, σε συνδυασμό με την συνεχιζόμενη οξύτατη οικονομική κρίση. «Εισαγόμενοι» κυρίως «επιχειρηματίες», με μοναδικό σκοπό «να αρπάξουν ό,τι μπορούν και να φύγουν», χωρίς καμιά υποδομή και εγγυήσεις (σε επαγγελματική δραστηριότητα ή σε περιουσιακά στοιχεία), κατορθώνουν να αποκτήσουν από τις τράπεζες ένα μπλοκ επιταγών και με αυτό να «μοιράζουν» εκατομμύρια: Κτίζουν επί άμμου επιχειρήσεις, προμηθεύονται εξοπλισμό και εμπορεύματα «πληρώνοντας» με μεταχρονολογημένες και ακάλυπτες επιταγές ή «οργανώνονται» σε εταιρείες τις οποίες συνεχώς αλλάζουν (για να μην καθίσταται δυνατή η λήψη δικαστικών μέτρων λόγω και των ατελειών που παρουσιάζει η ελληνική νομοθεσία).

Το πρόβλημα όμως δεν εξαντλείται στο σημείο αυτό: Ο αποδέκτης της επιταγής, συνήθως «καλή τη πίστει», χρησιμοποιεί τις πέτσινες επιταγές και για τις δικές του συναλλαγές, ο νέος αποδέκτης για τις δικές και πάει λέγοντας, με αποτέλεσμα να έχουν συντελεσθεί σωρεία εμπορικών πράξεων με «φεσωμένο» όλο τον κόσμο πλην του «ευφυούς» αρχικού «αλεξιπτωτιστή». Αποτέλεσμα τούτου είναι να εξαντλούνται οι υγιείς επιχειρήσεις χωρίς να βλέπουν δραχμή στα ταμεία τους και να μετατρέπονται αργά αλλά σταθερά σε προβληματικές.

Στο σημείο αυτό θα αναφερθεί ένα παράδειγμα: Στο χώρο των νυχτερινών κέντρων, συγκεκριμένος «όμιλος», αλλάζοντας συνεχώς εταιρείες και μεταβιβάζοντας περιουσιακά στοιχεία κατάφερε να παραμείνει ατιμώρητος, αν και έχει «φεσώσει» ΟΛΟΚΛΗΡΗ σχεδόν την αγορά.

πριν 12 χρόνια

πληροφορίες

Η ΤΑΥΤΟΤΗΤΑ ΤΗΣ ΗΜΕΡΑΣ

ΠΕΜΠΤΗ 26 ΜΑΪΟΥ
ΚΑΡΠΟΥ ΚΑΙ ΑΛΦΑΙΟΥ ΕΚ ΤΩΝ 70 ΑΠΟΣΤΟΛΩΝ
Ανατολή ηλίου 05.07 Δύση ηλίου 19.35 ΣΕΛΗΝΗ 19 ΗΜΕΡΩΝ

ΦΑΡΜΑΚΕΙΑ

ΣΗΜΕΡΑ διημερεύει το φαρμακείο ΜΙΧΑΗΛΙΔΗΣ Θ. 28ης Οκτωβριου 44 (έναντι ξενοδ. Παυλίδη) τηλ. 34859
ΣΗΜΕΡΑ διανυκτερεύει το φαρμακείο ΠΕΡΙΔΗΣ ΙΑΚΩΒΟΣ., Θ. Σοφούλη 139 τηλ. 33730

ΚΑΥΣΙΜΑ

ΣΗΜΕΡΑ: Διανυκτερεύουν τα πρατήρια καυσίμων: 1) Σαρικάς Μ. SHELL Αννης Μαρίας **2)** Παναγιωτίδης ΕΚΟ Κρεμαστή **3)** Σαλαμαστράκης ΒΡ Φαληράκι **4)** Οίκουτας Μ. ΕΚΟ Αρχάγγελος **5)** Παπαθεοδώρου Α. ΕΚΟ Φάνες **6)** Φλοσκάκης Κ. JET OIL Εμπωνα

ΧΡΗΣΙΜΑ ΤΗΛΕΦΩΝΑ

Άμεση δράση	100	Πληρ. ΟΤΕ	131
Αμεση Επέμβαση		Ώρα	141
Πυροσβεστικής	199	Φαρμακεία (Διημ.-Διαν.)	1434
Νοσοκομείο	80000	ΠΡΟ-ΠΟ • ΛΟΤΤΟ	1444
Οδική Ασφάλεια:		ΠΑΜΕ ΣΤΟΙΧΗΜΑ	1400
EXRESS SERVICE	154	ΡΟΔΑ	26300
HELLAS SERVICE	1057	ΚΤΕΥΛ	27706
HOULIS SERVICE	30165	ΕΒΕΔ	22281
ΑΦΟΙ Σιέχ	25776	Δικηγορικός Σύλλογος	27469
Ράδιο Ταξί	64712	Εμπορικός Σύλλογος	35255
Αστυν..Διεύθυνση	27653	Ολυμπιακή - Κρατήσεις	24555
Ασφάλεια	23294	ΔΑΝΕ (πρακτορείο)	43150
Τμήμα Τάξης	23849	ΙΚΑ	64912
Τροχαία	44131-32	ΤΕΒΕ	22688-
Λιμεναρχείο	28888		77034
Δασαρχείο	191	ΤΑΞΥ	68701-3
Τελωνείο	27703	ΟΑΕΔ	23265
Υγειονομείο	26666	Εργατικό Κέντρο	24730
Μητρόπολη	23274	Αρχαιολογία	34719
Νομαρχία	46501	Περιφ. Δ/ντής	38174 -
Δήμος Ρόδου	46200		38175
Βλάβες ΟΤΕ	121	Aegean Airlines	98345
Βλάβες ΔΕΗ	125	ΔΗΜ. ΕΠΙΧ. ΚΑΘ. ΡΟΔΟΥ	77600
ΒΛΑΒΕΣ ΔΕΥΑΡ	68755	ΥΠΗΡ. ΑΠΟΚΟΜΙΔΗΣ	61057

ΔΕΧΟΝΤΑΙ ΤΟ ΚΟΙΝΟ

- Ο Νομάρχης Δωδεκανήσου **Γιάννης Μαχαιρίδης** και οι βοηθοί Νομάρχη **Στάθης Κουσουρνάς** και **Νίκος Ζωίδης** δέχονται το κοινό κάθε **Τρίτη και Πέμπτη, από τις 11:00-13:00 το μεσημέρι**

ΑΚΤΟΠΛΟΪΚΑ ΔΡΟΜΟΛΟΓΙΑ

ΡΟΜΙΛΝΤΑ: Απόπλους **02.00** δια Σύμη, Τήλο, Νίσυρο, Αστυπάλαια, Κατάπωλα, Αιγιάλην, Δονούσα, Νάξο, Πάρο, Πειραιά **Β. ΚΟΡΝΑΡΟΣ:** Απόπλους **04.30** δια Χάλκη, Διαφάνι, Πηγάδια, Κάσο, Σητεία, Αγ. Νικόλαο, Θήρα, Μήλο, Πειραιά **ΑΝΘΗ ΜΑΡΙΝΑ:** Απόπλους **17.00** δια Κω, Πειραιά **ΜΠΛΟΥ ΣΤΑΡ:** Απόπλους **12.00** δια Κω, Λέρο, Πάτμο, Σύρο, Πειραιά

ΑΕΡΟΠΟΡΙΚΑ ΔΡΟΜΟΛΟΓΙΑ

ΠΤΗΣΕΙΣ ΟΛΥΜΠΙΑΚΗΣ

ΡΟΔΟΣ - ΑΘΗΝΑ: Καθημερινά **07.10, 10.40, 13.40, 19.45, 22.55** Κάθε Σάββατο 16.40
ΡΟΔΟΣ - ΚΑΡΠΑΘΟΣ: (Τρίτη, Σάββατο) **16.15** (Πέμπτη - Κυριακή)
ΡΟΔΟΣ - ΚΑΣΟΣ: (Τρίτη - Σάββατο) **16.15**
ΡΟΔΟΣ - ΗΡΑΚΛΕΙΟ: Δευτέρα **15.30** , Τρίτη **06.30 - 20.50, Τετάρτη 20.50, Πέμπτη 06.30 - 20.50 Παρασκευή 15.30, Σάββατο 20.50, Κυριακή 19.15**
ΡΟΔΟΣ - ΘΕΣΣΑΛΟΝΙΚΗ: (Δευτέρα, Τετάρτη, Παρασκευή, Σάββατο) **19.40**
ΡΟΔΟΣ - ΜΕΓΙΣΤΗ: (Δευτέρα,Τετάρτη, Παρασκευή, Σάββατο Κυριακή) **07.00**

ΠΤΗΣΕΙΣ AEGEAN - AIRLINES

ΡΟΔΟΣ - ΑΘΗΝΑ: Καθημερινά **07.10- 11.05 - 13.50 - 16.30 -21.30**
ΡΟΔΟΣ - ΘΕΣΣΑΛΟΝΙΚΗ: Καθημερινά 12.05
ΡΟΔΟΣ - ΡΩΜΗ: Καθημερινά 16.30
ΡΟΔΟΣ - ΛΑΡΝΑΚΑ: ΤΡΙΤΗ - ΠΕΜΠΤΗ - ΣΑΒΒΑΤΟ 11.05
ΤΙΣ ΥΠΟΛΟΙΠΕΣ ΗΜΕΡΕΣ 07.10-13.50-16.30

ΣΥΝΑΛΛΑΓΜΑ

USA Dollar	1,2421	Switzerland Franc	1,5227
Denmark Crown	7,3330	Norway Crown	7,9631
UK Pound	0,6770	Cyprus Pound	0,5677
Sweden Crown	9,0389	Canada Dollar	1,5647
Japan Yen (100)	133,29	Australia Dollar	1,6271

ΕΝΑΣ - ΕΝΑΣ ΔΙΑΠΙΣΤΩΝΟΥΝ ΤΑ ΛΑΘΗ ΤΟΥΣ

Η ΑΝΕΚ ΘΕΤΕΙ ΣΕ ΠΛΗΡΗ *λειτουργία την ΔΑΝΕ!*

Ευρεία σύσκεψη το Σάββατο στον Πειραιά με την συμμετοχή νέου χρηματοοικονομικού συμβούλου

Ο ένας μετά τον άλλο, οι «νεκροθάπτες» της ΔΑΝΕ και κατ' επέκταση της δωδ/κής ακτοπλοΐας, πολλοί μάλιστα από τους οποίους ενήργησαν δολίως, αναγνωρίζουν ότι ήταν μεγάλο ολίσθημα η καταστροφή της, πράγμα που πληρώνει σοβαρά ο τόπος σήμερα, ο τουρισμός και γενικά η οικονομία.

Αναγνωρίζουν επίσης αυτό που από την πρώτη στιγμή επεσήμαινε η «δ» ότι δηλαδή είναι μονόδρομος τα πλοία της ΔΑΝΕ για την αντιμετώπιση του ακτοπλοϊκού προβλήματος.

Ευτυχώς για τον τόπο άρχισαν να το αντιλαμβάνονται, έστω και κατόπιν εορτής και οι αρμόδιοι υπουργοί δηλαδή ο ΥΕΝ κ. Μαν. Κεφαλογιάννης και Αιγαίου κ. Αρ. Παυλίδης, αν και ο πρώτος, με την εν γένει αδιαφορία του συνήργησε στα μέγιστα ώστε να απωλέσει η Ρόδος μεγάλο αριθμό τουριστών και να στραφεί προς την γενέτειρά του Κρήτη (αυτός ήταν και ο λόγος που η «δ» τον απεκάλεσε «Υπουργό Εμπορικής Ναυτιλίας Κρήτης»).

Βεβαίως αυτή η αλλαγή πλεύσης δεν οφείλεται σε ξαφνικό «έρωτα» προς την ΔΑΝΕ αλλά στην διαπίστωση ότι δεν μπορούν να δώσουν άλλες λύσεις και ότι (λόγω τούτου) διογκώνεται το κλίμα αγανάκτησης στα νησιά της Δωδ/σου.

Έτσι προσπαθούν να βρουν χίλιους δύο τρόπους για την επαναδρομολόγηση των πλοίων της ΔΑΝΕ «Διαγόρας», «Πάτμος» και «Ρόδος».

Πληροφορίες της «δ» αναφέρουν ότι και η ΑΝΕΚ άρχισε να διαπιστώνει τα τραγικά της λάθη (όλες οι κινήσεις είχαν ως στόχο τον ροδιακό τουρισμό) γι' αυτό και πραγματοποιεί σύσκεψη το προσεχές Σάββατο στην Αθήνα με σκοπό την αναζήτηση τρόπων και διαδικασιών για την ταχύτερη δυνατή επαναδραστηριοποίηση της ΔΑΝΕ. Σύμφωνα με τις ίδιες πληροφορίες, στη σύσκεψη θα μετάσχει και ο νέος χρηματοοικονομικός σύμβουλος (η συνεργασία με την Εγνατία θεωρείται λήξασα) ο οποίος θα καταθέσει πρόταση για την επαναλειτουργία της ΔΑΝΕ και την χρηματοδότηση όλου του εγχειρήματος. Σύμφωνα με τα σχέδια που καταρτίζονται μέσα σε 20-30 ημέρες θα δρομολογηθεί το «Διαγόρας» και στην συνέχεια το «Πάτμος» και το «Ρόδος» τα οποία βρίσκονται σε άσχημη κατάσταση λόγω της πλήρους εγκατάλειψης αλλά και της λεηλασίας.



Θυμίζουμε ότι το «Διαγόρας» απεσύρθη πέρυσι τον Ιούλιο, το «Πάτμος» τον Απρίλιο και το «Ρόδος» τον Μάιο και όπως αντιλαμβάνεται κανείς θα χρειασθούν πολλά χρήματα για να επανέλθουν τα πράγματα στην προτέραν αυτών κατάσταση.

Στις προκαταρκτικές ενέργειες για την επαναδραστηριοποίηση της ΔΑΝΕ από την ΑΝΕΚ, οφείλεται προφανώς και η χθεσινή αναβολή του εκπλειστηριασμού του «Διαγόρας» για την 29η Ιουνίου, ύστερα από ανακοπή που ασκήθηκε κατά του προγράμματος αναγκαστικού πλειστηριασμού.

Αν οι πληροφορίες της «δ» είναι ακριβείς στις προθέσεις της ΑΝΕΚ είναι η πληρωμή όλων των χρεών, προφανώς με ρυθμίσεις που θα αναλάβει να κάνει ο νέος χρηματοοικονομικός σύμβουλος, και ο τερματισμός των αναγκαστικών πλειστηριασμών.

ΠΛΟΙΟ ΓΙΑ ΘΕΣΣΑΛΟΝΙΚΗ

Με απόφαση του Υπουργού Αιγαίου και Νησιωτικής Πολιτικής κ. Αριστοτέλη Παυλίδη εστάλη προς την Ένωση Εφοπλιστών Ακτοπλοΐας πρόσκληση για δρομολόγηση πλοίου στη γραμμή Θεσσαλονίκη-Σάμος-Κως-Ρόδος μετ' επιστροφής για την περίοδο 15/6-15/9/05.

Η απόφαση αυτή εντάσσεται στο πλαίσιο των παρεμβάσεων του Υπουργείου Αιγαίου και Νησιωτικής Πολιτικής που στοχεύουν στο να συμπληρωθεί το υπάρχον δίκτυο ακτοπλοϊκών γραμμών κατά τέτοιο τρόπο που να προσφέρονται νέες υπηρεσίες τόσο στους μονίμους κατοίκους των νησιών όσο και στους τουρίστες.

Ικανοποιείται με την απόφαση αυτή αίτημα τόσο των κοινωνικών και επαγγελματικών φορέων της Σάμου και της Δωδεκανήσου όσο και της Θεσσαλονίκης.

Σχετικές προδιαγραφές προβλέπουν πλοίο μήκους άνω των 110μ. υπηρεσιακής ταχύτητας άνω των 18 μιλίων, μεταφορική δυνατότητα άνω των χιλίων (1000) επιβατών και άνω των (200) κλινών.

ΠΕΡΑΣΕ Η ΕΚΘΕΣΗ ΤΟΥ κ. Κ. ΧΑΤΖΗΔΑΚΗ

ΕΡΧΟΝΤΑΙ «ΚΑΛΑ ΝΕΑ» από την Ευρωπαϊκή Ενωση *και για τα νησιά μας*

Ανοίγει διάπλατα ο δρόμος για χρηματοδοτήσεις στα πλαίσια του Δ! ΚΠΣ

Ενώ οι διαπραγματεύσεις για το Δ' ΚΠΣ μπαίνουν στην τελική ευθεία, το Ευρωπαϊκό Κοινοβούλιο αποδεικνύεται ο πιο θερμός υποστηρικτής των θέσεων των χωρών συνοχής. Οι προτάσεις του είναι ακόμη πιο θετικές και από αυτές της Κομισιόν. Αυτό προκύπτει από το αποτέλεσμα της ψηφοφορίας επί της εκθέσεως Χατζηδάκη για το Δ' ΚΠΣ. Ο εισηγητής και ευρωβουλευτής της Νέας Δημοκρατίας Κωστής Χατζηδάκης κατόρθωσε να εξασφαλίσει την υποστήριξη όλων των μεγάλων πολιτικών ομάδων στις βασικές προτάσεις του. Έτσι η έκθεση εγκρίθηκε με συντριπτική πλειοψηφία (44 ψήφοι υπέρ, 3 κατά, 3 αποχές) στην Επιτροπή Περιφερειακής Ανάπτυξης του Ευρωπαϊκού Κοινοβουλίου.

Η έκθεση αυτή είναι η απάντηση του Ευρωπαϊκού Κοινοβουλίου στις θέσεις που αναπτύσσονται τις τελευταίες μέρες στα πλαίσια του Συμβουλίου Υπουργών και οι οποίες οδηγούν σε περικοπές για το Δ' ΚΠΣ. Το Κοινοβούλιο με την έκθεση Χατζηδάκη επιβεβαιώνει τη θέση του για προϋπολογισμό συνοχής που να κινείται στο 0,41% του κοινοτικού ΑΕΕ (Ακαθάριστου Εθνικού Εισοδήματος), ενώ η Λουξεμβουργιανή Προεδρία πρότεινε μόλις πριν από λίγες μέρες προϋπολογισμό της τάξεως 0,37 έως 0,38%. Η διαφορά είναι αρκετά δισεκατομμύρια ευρώ. Σημειώνεται ότι οι θέσεις της Ευρωβουλής πρέπει να ληφθούν υπόψη από το Συμβούλιο, δεδομένου ότι οι τελικές αποφάσεις που θα ληφθούν, δεν μπορούν να ισχύσουν χωρίς τη σύμφωνη γνώμη του Κοινοβουλίου.

Πέραν αυτού, η έκθεση Χατζηδάκη προτείνει σημαντικές ρυθμίσεις που μπορεί να έχουν θετική επίπτωση στο τελικό πακέτο για την Ελλάδα. Συγκεκριμένα, με βάση τις προτάσεις της Επιτροπής Περιφερειακής Ανάπτυξης:

1. Προτείνεται **η επαναχρησιμοποίηση των κονδυλίων που χάνονται λόγω της αυστηρής εφαρμογής του κανόνα Ν+2 για την περιφερειακή πολιτική.** Συγκεκριμένα ζητείται τα χαμένα κονδύλια, που σήμερα γυρίζουν στους εθνικούς προϋπολογισμούς των πλουσιότερων κρατών μελών, να παραμένουν στον προϋπολογισμό της περιφερειακής πολιτικής και να χρησιμοποιούνται τελικά από άλλες ευρωπαϊκές περιφέρειες που μπορούν να τα απορροφήσουν. Τεκμαίρεται ότι λόγω της απειρίας των νέων κρατών μελών μία τέτοια ρύθμιση μπορεί να λειτουργήσει σε όφελος της Ελλάδας.

2. Ζητείται η **δημιουργία μηχανισμών αποζημίωσης** για τις περιφέρειες που πλήττονται περισσότερο από την αυστηρή εφαρμογή των νέων κανόνων που προτείνει η Κομισιόν για την κατανομή των κονδυλίων την περίοδο 2007-2013. Με τον τρόπο αυτό, προτείνεται η ανεύρεση μεθόδου πρόσθετης ενίσχυσης για τις περιφέρειες που πέφτουν θύματα του λεγόμενου **«στατιστικού φαινομένου» της διεύρυνσης** (δηλαδή τις περιφέρειες που το ΑΕΠ τους πλέον ξεπερνά το 75% του κοινοτικού μέσου όρου, λόγω της ένταξης στην ΕΕ πολλών φτωχότερων χωρών - π.χ. Αττική ή Κεντρική Μακεδονία). Σημειώνεται ότι το 55% του ελληνικού πληθυσμού ζει σε τέτοιου είδους περιφέρειες, φαινόμενο μοναδικό σε όλη την Ευρωπαϊκή Ένωση. Ως εκ τούτου, μία τέτοια ρύθμιση είναι πολύ μεγάλης σημασίας για την Ελλάδα.

3. Σχετικά με τις **περιφέρειες φυσικής σύγκλισης**, δηλαδή τις περιφέρειες που δεν πληρούν πλέον τα κριτήρια επιλεξιμότητας για το Στόχο Σύγκλιση, αλλά θα τύχουν μεταβατικής χρηματοδότησης στο πλαίσιο του Στόχου Περιφερειακής Ανταγωνιστικότητας και Απασχόλησης (για τη χώρα μας το Νότιο Αιγαίο και η Στερεά Ελλάδα), η έκθεση Χατζηδάκη ζητά να παραμείνουν επιλέξιμες και για δράσεις του Στόχου Σύγκλιση (π.χ. έργα υποδομής, τουρισμός) και όχι μόνο για δράσεις, που προβλέπονται κυρίως στο δεύτερο Στόχο (για την απασχόληση, έρευνα κλπ.).

4. Τόσο για τις περιφέρειες στατιστικού αποτελέσματος, όσο και για τις περιφέρειες φυσικής σύγκλισης η έκθεση Χατζηδάκη ζητά την **ευνοϊκότερη μεταχείρισή τους στον τομέα των κρατικών ενισχύσεων** (σχετικά δηλαδή με τα επενδυτικά κίνητρα). Σημειώνεται ότι η Κομισιόν φαίνεται διατεθειμένη να προτείνει περιορισμό των επενδυτικών κινήτρων σε αυτές τις περιοχές στο μέλλον.

5. Προτείνεται η δημιουργία **κοινοτικού αποθεματικού επίδοσης**, που αναμένεται να δώσει κίνητρα στα κράτη μέλη να βελτιώσουν τις επιδόσεις τους και να επιτύχουν πραγματική ανάπτυξη. Σε ένα κοινοτικό αποθεματικό επίδοσης θα επωφεληθούν οι χώρες που έχουν καλύτερες επιδόσεις στην απορρόφηση κονδυλίων. Δεδομένου ότι τα καινούρια κράτη μέλη δεν έχουν καμία εμπειρία στην διαχείριση προγραμμάτων και δε θα είναι σε θέση να διεκδικήσουν μέρος του αποθεματικού, είναι λογικό ότι χώρες όπως η Ελλάδα θα επωφεληθούν ιδιαίτερα από αυτήν τη ρύθμιση.

6. Τέλος, η έκθεση Χατζηδάκη θέτει ως ρητή προϋπόθεση για τη χρηματοδότηση δράσεων μέσω των Ταμείων την εξασφάλιση της προσβασιμότητας για τα **άτομα με ειδικές ανάγκες.**



ΤΟ ΔΙΕΚΔΙΚΕΙ ΚΑΙ ΤΟ ΔΗΜΟΣΙΟ

ΝΕΑ ΔΙΚΑΣΤΙΚΗ ΔΙΑΜΑΧΗ ΓΙΑ ΤΟ ΣΚΑΦΟΣ

«Farraway» που μετέφερε κοκαΐνη

Αγωγή αποζημίωσης καταθέτει ο Κοβατζής

Νέα δικαστική διαμάχη για την διεκδίκηση του κατασχεμένου ιστιοπλοϊκού σκάφους «FARRAWAY» ιδιοκτησίας του καταζητούμενου από την Interpol Λιβανέζου Cezar Abi Akl, κάτοικου Βηρυτού, που χρησιμοποιήθηκε για την μεταφορά ποσότητας 179 κιλών και 65 γραμμαρίων κοκαΐνης, σε «βραχώδη» μορφή και δεσμεύθηκε μετά την ανακάλυψη του φορτίου την 17η Μαρτίου 2003 στην Κάσο, αναμένεται να ξεκινήσει μέσα στις προσεχείς ημέρες και μετά την έκδοση του σκεπτικού της απόφασης του Τριμελούς Εφετείου Δωδεκανήσου της 10ης Απριλίου 2003 με το οποίο κρίθηκε αθώος των κατηγοριών της εισαγωγής και της διαμετακόμισης ναρκωτικών κατ' επάγγελμα και κατά συνήθεια ο 28χρονος Ηλίας Κοβατζής του θωμά, προπονητής ιστιοπλοΐας, που είχε εργασθεί επί σειράν ετών και στο Ναυτικό Όμιλο Ρόδου, σκίππερ του σκάφους.

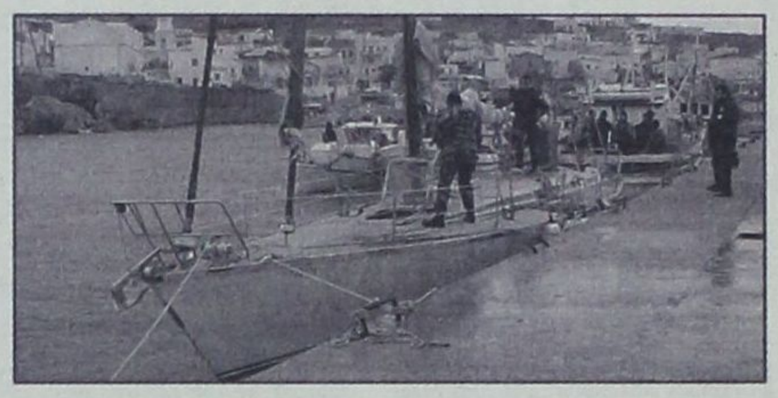

Ασφαλείς πληροφορίες αναφέρουν ειδικότερα ότι η Εφέτης κ. Κ. Πυροβολάκη πρόκειται να εκδώσει την απόφαση του δικαστηρίου μέσα στις προσεχείς ημέρες και αν εντός 10ήμερης προθεσμίας δεν ασκηθεί αναίρεση κατά της απόφασης από τον Εισαγγελέα του Αρείου Πάγου το σκάφος που βρίσκεται δεσμευμένο στη Θεσσαλονίκη θα αποδοθεί στο Δημόσιο το οποίο και θα το εκπλειστηριάσει σε δημοπρασία.

Το σκάφος ωστόσο προτίθεται αυτό μένει να διεκδικήσει με αγωγή αποζημίωσης που θα υποβληθεί το προσεχές διάστημα ο κ. Κοβατζής από τον καταζητούμενο Λιβανέζο που τον ενέπλεξε στην υπόθεση με αποτέλεσμα να παραμείνει για μεγάλο διάστημα προσωρινά κρατούμενος. Για τον λόγο αυτό μάλιστα δεν θα πρέπει να αποκλείεται η κατάθεση ασφαλιστικών μέτρων από πλευράς του πληρεξούσιου δικηγόρου του κ. Β. Ταουξή που θα μπλοκάρουν την διαδικασία της εκποίησης του σκάφους στην δημοπρασία από το δημόσιο.

Ο «εγκέφαλος» της υπόθεσης, ο Λιβανέζος Cezar Abi Akl, το μόνο που έχει υποστεί είναι η κατάσχεση από πλευράς του Κεντρικού Λιμεναρχείου Ρόδου δύο ιστιοπλοϊκών σκαφών, ιδιοκτησίας του. Το άτομο αυτό μάλιστα στράφηκε κατά του κ. Κοβατζή με μηνυτήρια αναφορά που υπέβαλε στην Εισαγγελία Πλημμελειοδικών Αθηνών και ζητούσε την άσκηση ποινικής δίωξης για εμπορία ναρκωτικών ισχυριζόμενος ότι είχε βάλει τα ναρκωτικά στο ιστιοπλοϊκό σκάφος με αποτέλεσμα να κατασχεθεί από τις Ελληνικές Αρχές. Ζητάει δηλαδή και τα ρέστα!!

Ο κ. Κοβατζής δια του πληρεξουσίου δικηγόρου του κ Β. Ταουξή απάντησε στην μήνυση του μεγαλέμπορου των ναρκωτικών υποβάλλοντας μηνυτήρια αναφορά σε βάρος του για ψευδή καταμήνυση και συκοφαντική δυσφήμιση!!

Ο κ. Κοβατζής που έχει αθωωθεί για την υπόθεση εξηγεί ότι όχι μόνο δεν γνώριζε για την ύπαρξη των ναρκωτικών αλλά ότι είναι σίγουρος ότι έπεσε θύμα του Λιβανέζου που τον χρησιμοποιήσε για να μεταφέρει την κοκαΐνη στον Λίβανο. Αναφέρεται επίσης σε συνομιλίες που είχε ο Λιβανέζος με τον σκίππερ του σκάφους που τον παρότρυνε παρά τις δυσμενείς καιρικές συνθήκες να μην δέσει στην Κάσο και να συνεχίσει απρόσκοπτα το ταξίδι του στο Λίβανο.

Το «FARRAWAY» είχε αποπλεύσει από το λιμάνι της Βαρκελώνης την 11η Φεβρουαρίου 2003 με πλήρωμα τον Ηλία Κοβατζή και ένα 19χρονο Ροδίτη, σπουδαστή της Σχολής Εμπορικού Ναυτικού Χανίων. Ο τελευταίος αναχώρησε από την Μάλτα με αεροπλάνο για την Κρήτη και τη θέση του στο σκάφος είχε πάρει ο Αντώνης Βλαχόπουλος του Νικολάου, 31 ετών επαγγελματίας, skipper.

Το σκάφος έδεσε στα Χανιά και παρέμεινε εκεί μέχρι την 22α Φεβρουαρίου. Σε αυτό επιβιβάστηκαν ακόμη τρία άτομα και έδεσε στο Ηράκλειο, την 1η Μαρτίου, απέναντι από το Λιμεναρχείο Ηρακλείου, για 15 μέρες! Μεσολάβησε και εκδρομή μαζί με άλλους επιβάτες στη νήσο Ντία.

Την 15η Μαρτίου 2003 οι Βλαχόπουλος και Μάρκος Σπυρόπουλος του Γεωργίου, 33 ετών, πήραν εντολή από τον Κοβατζή να παραδώσουν το σκάφος στο Λιβανέζο, στη Βηρυτό. Στη διαδρομή λόγω θαλασσοταραχής αναγκάστηκαν να δέσουν στο λιμάνι της Κάσου και στην προσπάθειά τους να αντλήσουν νερά από το σκάφος, ανακάλυψαν την κοκαΐνη και την παρέδωσαν στους λιμενικούς.

Από την προανάκριση που είχαν διενεργήσει για την υπόθεση αξιωματικοί του Λιμενικού σώματος που είχαν μεταβεί από την Αθήνα στην Κάσο κρίθηκε ότι ο Κοβατζής γνώριζε για την ύπαρξη της ποσότητας της κοκαΐνης στο σκάφος. Από τη διαδικασία ενώπιον του δικαστηρίου προέκυψε ότι τελικά ο Κοβατζής δεν γνώριζε για την ύπαρξη της κοκαΐνης στο σκάφος που είχε αναλάβει να μεταφέρει για λογαριασμό του Λιβανέζου. Κρίθηκε ειδικότερα ότι δεν ήταν δυνατόν ο 28χρονος να ασχολείται με εμπόριο κοκαΐνης και ταυτόχρονα να κάνει 2 δουλειές για να εξασφαλίσει τα προς το ζην, να διδάσκει παιδιά με ειδικές ανάγκες και να έχει λογαριασμό στην τράπεζα με λίγα χρήματα. Από την κατάθεση ενός Κύπριου υπηκόου ονόματι Φ. Γεωργάκη προέκυψε ότι ο Λιβανέζος έψαχνε νεαρά άτομα για να του μεταφέρουν σκάφη ιδιοκτησίας του και το ίδιο είχε κάνει στην Κύπρο! Το δικαστήριο είχε κρίνει επίσης ότι δεν δικαιολογείται να καθυστερεί ο Κοβατζής την παράδοση του σκάφους με την κοκαΐνη για ένα μήνα και να περιφέρεται στην Κρήτη αν πράγματι γνώριζε ότι περιείχε ναρκωτικά. Από την κατάθεση ενός ναυπηγού προέκυψε επίσης ότι ο Κοβατζής αν και είναι έμπειρος πλοηγός σκαφών δεν θα μπορούσε να αντιληφθεί ότι υπήρχε φορτίο στο σκάφος αφού είχε τοποθετηθεί σε τέτοιο σημείο που δεν εμπόδιζε τον πλου και «βύθιζε» το σκάφος μόλις 6 εκατοστά.

ΣΠΕΙΡΑ ΑΝΗΛΙΚΩΝ *έκλεβε δίκυκλα*

Σπείρα 3 ανηλίκων Βουλγαρικής υπηκοότητας που ευθύνονται για 5 κλοπές μοτοποδηλάτων και μοτοσυκλετών εξάρθρωσε την 24η Μαΐου 2005 το ΑΤ Αρχαγγέλου.

Οι 3 ανήλικοι κατελήφθησαν ειδικότερα περί ώραν 15.15 της 24ης Μαΐου 2005 να επιβαίνουν στην υπ' αριθμ. ΡΚΑ 207 δίκυκλη μοτοσυκλέτα του κ. Χρ. Ζευκίδη του Ιωάννη την οποία είχαν αφαιρέσει λίγα λεπτά ενωρίτερα από την οικία του.

Προανακρινόμενοι ομολόγησαν ότι είχαν αφαιρέσει το υπ' αρίθμ. ΤΒΝ 9558 μοτοποδήλατο του κ. Γ. Ροδίτη του Λιβάνιου την 16η Μαΐου 2005, την υπ' αρίθμ. ΡΚΑ 644 δίκυκλη μοτοσυκλέτα της κ. Αικ. Κλεμό του Αντωνίου την 27η Απριλίου 2005, το υπ' αρίθμ. ΤΥ 9467 μοτοποδήλατο του κ. Στ. Πατσίλη του Χρήστου την 21η Μαΐου 2005 και την υπαρ' αρίθμ. ΡΟΥ 508 δίκυκλη μοτοσυκλέτα του κ. Εμμ. Τσικολά του Νικολάου την 17η Μαΐου 2005.

Οδήγησαν μάλιστα τους αστυνομικούς στο σημείο που είχαν εγκαταλείψει τα οχήματα τα οποία αποδόθηκαν στους ιδιοκτήτες τους.

Οι ανήλικοι οδηγήθηκαν χθες ενώπιον του Αντεισαγγελέα Πλημμελειοδικών Ρόδου κ. Αντ. Παπαματθαίου για τα περαιτέρω.

CIAO
BOUTIQUE
THE AUTHORIZED DEALER IN RODOS
D&G DOLCE & GABANNA
GFF GIANFRANCO FERRE
VERSACE JEANS COUTURE
roberto cavalli
MOSCHINO MADE IN ITALY
JOOP!
CK
GUESS
4 YOU clothing company
JUST cavalli
DKNY JEANS
XZENO MILANO ITALY
Ciao Boutique, ΕΘ. Δωδεκανησίων 40, 85100 Ρόδος Τηλ. 22410 70402
Ciao Marc O Polo, Δημ. Θέμελη 83, 85100 Ρόδος, Τηλ. 22410 70401

ΜΙΑ ΜΟΝΑΔΙΚΗ ΕΜΠΕΙΡΙΑ
ΙΔΙΩΤΙΚΕΣ ΚΡΟΥΑΖΙΕΡΕΣ
Με το υπερπολυτελές ιδιωτικό σκάφος
Eviva Cruising



Σας πάμε όπου θέλετε
για όσες ώρες και ημέρες επιθυμείτε
Μόνους, με την οικογένεια ή την παρέα σας



ΘΑ ΠΕΡΑΣΕΤΕ
ΑΞΕΧΑΣΤΕΣ ΜΕΡΕΣ
ΚΑΙ ΝΥΧΤΕΣ
ΜΗΝ ΑΦΗΣΕΤΕ
ΤΗΝ ΕΥΚΑΙΡΙΑ
ΝΑ ΣΑΣ ΦΥΓΕΙ
Eviva Cruising
A UNIQUE EXPERIENCE
CONTACT:
TEL: +30 6947 121746
FAX: +30 22410 85633
SYMI • TILOS • NISIROS • CHALKI
KOS • PATMOS • KALYMNOS • LEROS
FETYE • MARMARIS • BODRUM



ΑΠΟ ΔΙΚΗΓΟΡΟ ΤΗΣ ΚΑΛΥΜΝΟΥ

ΜΗΝΥΤΗΡΙΑ ΑΝΑΦΟΡΑ ΓΙΑ ΤΙΣ ΣΕΞΟΥΑΛΙΚΕΣ

παρενοχλήσεις εις βάρος ανηλίκων στην Κάλυμνο

Απευθύνεται προς τον Εισαγγελέα του Αρείου Πάγου κ. Δ. Λινό

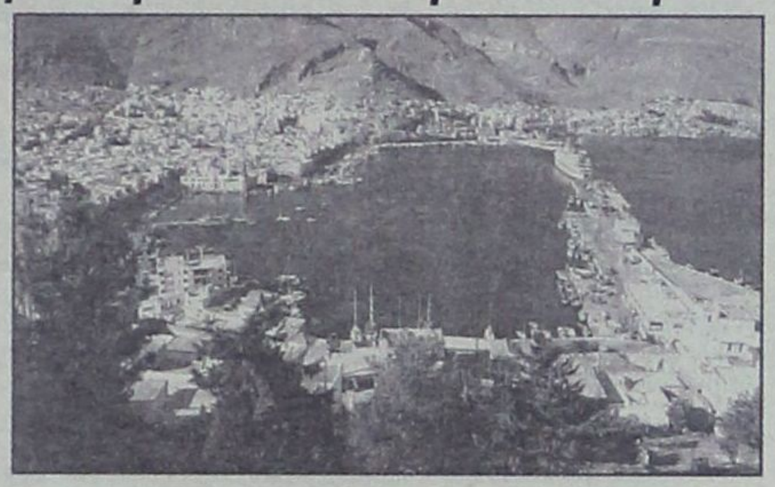

Στον Εισαγγελέα του Αρείου Πάγου κ. Δ. Λινό απευθύνθηκε, προς επιβεβαίωση σχετικού δημοσιεύματος της «δ», ο δικηγόρος της Καλύμνου κ. Ηλίας Γερακιός, ζητώντας την άσκηση ποινικών διώξεων εις βάρος όσων εμπλέκονται σε υποθέσεις σεξουαλικής παρενόχλησης ανηλίκων στην Κάλυμνο, σύμφωνα με δημοσίευμα της εφημερίδας «Το θέμα».

Αναλυτικά στην μηνυτήρια αναφορά του ο κ. Ηλ. Γερακιός αναφέρει τα ακόλουθα:

ΕΝΩΠΙΟΝ ΤΟΥ κ. ΕΙΣΑΓΓΕΛΕΩΣ ΤΟΥ ΑΡΕΙΟΥ ΠΑΓΟΥ
(ΔΙΑ ΤΟΥ κ. ΑΣΤΥΝΟΜΟΥ ΚΑΛΥΜΝΟΥ)
ΜΗΝΥΣΗ (Έγκληση)
ΗΛΙΑ Μ. ΓΕΡΑΚΙΟΥ – Δικηγόρου – κατοίκου Καλύμνου

ΚΑΤΑ

ΠΑΝΤΟΣ ΥΠΕΥΘΥΝΟΥ ΑΥΤΟΥΡΓΟΥ, ΣΥΝΑΥΤΟΥΡΓΟΥ, ΑΜΕΣΟΥ ή ΕΜΜΕΣΟΥ ΣΥΝΕΡΓΟΥ και ΗΘΙΚΟΥ ΑΥΤΟΥΡΓΟΥ ΠΟΥ ΘΕΛΕΙ ΕΝΤΟΠΙΣΕΙ Η ΑΝΑΚΡΙΣΗ

Αξιότιμε κύριε Εισαγγελέα,

Στο φύλλο της Εφημερίδας **«ΤΟ ΘΕΜΑ»** της **10-4-2005** και εις την **σελίδα 33**, Αναγράφονται με **ΚΕΦΑΛΑΙΑ ΓΡΑΜΜΑΤΑ** τα εξής ανατριχιαστικά: **ΣΚΑΝΔΑΛΟ / ΑΠΙΣΤΕΥΤΕΣ ΚΑΤΑΓΓΕΛΙΕΣ ΣΕΞΟΥΑΛΙΚΗΣ ΠΑΡΕΝΟΧΛΗΣΗΣ ΑΝΗΛΙΚΩΝ** και αμέσως παρακάτω με **ΜΑΥΡΑ ΚΕΦΑΛΑΙΑ ΓΡΑΜΜΑΤΑ**, αναγράφονται: **ΤΑ ΟΡΓΙΑ ΤΗΣ ΚΑΛΥΜΝΟΥ**.

Η ανάγνωση των ανωτέρω, **προκάλεσε φρίκη** στην Κοινωνία της Καλύμνου, **σκανδαλισμό συνειδήσεων** και ότι άλλο μπορεί να φαντασθεί ο νους του ανθρώπου.

Επειδή και εφ' όσον αυτά είναι αληθή – και εύχομαι να μην είναι – έχουμε πράξεις αυτεπάγγελτα κατ' εμέ διωκόμενες ή κατόπιν Εγκλήσεως, την οποίαν υποβάλλω προς Εσάς, δεδομένου ότι προσεβλήθη βάναυσα η θρησκευτική μου συνείδηση και η προσωπικότητά μου, κ.λπ.

Εάν και εφόσον Εσείς και από **την ανάγνωση της Προσαγομένης και Επικαλουμένης σελίδας** της ανωτέρω Εφημερίδας, διαπιστώσετε πράξεις αυτεπάγγελτα διωκόμενες, Παρακαλώ να Ενεργήσετε τα νόμιμα κατά παντός υπευθύνου που θέλει Εντοπίσει η ανάκριση. Άλλως δεχθείτε την Μήνυση – Έγκλησή μου ως θιγόμενος, θρησκευόμενος πολίτης και διατάξετε και πάλι τα νόμιμα και Σας ΔΗΛΩ ότι εφόσον ευρεθούν τινές ένοχοι, παρίσταμαι και ως Πολιτικώς Ενάγων δια την Ηθική Βλάβη που υπέστη και υφίσταμαι, δια το ποσό των 50 ΕΥΡΩ, Επιφυλασσόμενος των Αστικών μου Δικαιωμάτων.

Προς Απόδειξη της Μηνύσεως – Εγκλήσεώς μου, Προσάγω σε φωτοτυπικό αντίγραφο την υπ' Αρ. Σελ. 33 της Εβδομαδιαίας Αθηναϊκής Εφημερίδας **«ΤΟ ΘΕΜΑ»**, της 10-4-2005.

ΚΑΛΥΜΝΟΣ 11-4-2005
Μετά Τιμής
Ο ΜΗΝΥΤΗΣ – ΕΓΚΑΛΩΝ
ΗΛΙΑΣ ΜΙΧ. ΓΕΡΑΚΙΟΣ
ΔΙΚΗΓΟΡΟΣ ΠΑΡ' ΑΡΕΙΩ ΠΑΓΩ
& ΣΥΜΒΟΥΛΙΟΥ ΕΠΙΚΡΑΤΕΙΑΣ
ΚΟΙΝΟΠΟΙΗΣΗ:
1) ΥΠΟΥΡΓΟΝ ΤΗΣ ΔΙΚΑΙΟΣΥΝΗΣ
2) ΕΙΣΑΓΓΕΛΕΑ ΠΛΗΜ/ΚΩΝ ΚΩ

ΕΡΧΕΤΑΙ ΔΙΟΙΚΗΤΙΚΗ ΑΝΑΔΙΑΡΘΡΩΣΗ

ΔΙΟΡΙΖΕΤΑΙ «ΓΕΡΟΝΤΙΑ»

στην Μητρόπολη Ρόδου

Ο πρωτοπρεσβύτερος Ι.Χαλκιάς διορίσθηκε αρχιερατικός επίτροπος

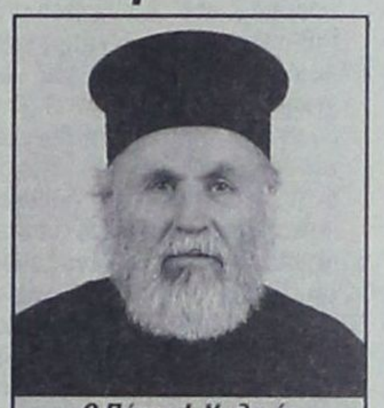

Ο Πάτερ Ι. Χαλκιάς

Καθήκοντα Γενικού Αρχιερατικού Επιτρόπου ανέθεσε χθες ο Μητροπολίτης Ρόδου κ. Κύριλλος στον εξαίρετο πρωτοπρεσβύτερο κ. Ιωάννη Χαλκιά, εφημέριο του Ιερού Ναού Ευαγγελισμού και της Αγίας Ειρήνης, προς επιβεβαίωση σχετικών πληροφοριών της «δ».

Ο εν λόγω κληρικός που τυγχάνει καθολικής αποδοχής για το εξαίρετο ήθος και την τιμιότητά του θα αντικαθιστά τον Μητροπολίτη κ. Κύριλλο σε διοικητικά καθήκοντα και θα ενεργεί μόνο κατόπιν εξουσιοδότησής του. Σίγουρα πρόκειται για μια πολύ καλή επιλογή.

Όπως έγραψε και χθες η «δ» ο Μητροπολίτης Ρόδου κ. Κύριλλος δεν προτίθεται στην παρούσα φάση να διορίσει πρωτοσύγκελλο στην Ιερά Μητρόπολη Ρόδου καθώς δεν επιθυμεί να αναθέσει τώρα καθήκοντα αντικαταστάτη του, κατ' απόλυτη εξουσιοδότηση, σε κάποιον υφιστάμενό του.

Ο Μητροπολίτης Ρόδου μέσα στο προσεχές διάστημα θα προχωρήσει εξάλλου σε ριζική αναδιάρθρωση των διοικητικών οργάνων της Μητρόπολης με τον διορισμό αρχιερατικών επιτροπών αλλά και θμελούς Γεροντίας-Μητροπολιτικού Συμβουλίου που θα συγκαλείται όποτε κρίνεται σκόπιμο και θα λειτουργεί συμβουλευτικά προς τον Μητροπολίτη.

Στην επιστολή του διορισμού του κ. Χαλκιά αναφέρονται τα εξής:

Προς
Τον Αιδεσ. Πρωτοπρεσβ.
Ιωάννην Χαλκιάν

Δια του παρόντος Αρχιερατικού ημών Γράμματος διορίζομέν σε προσωρινόν Γενικόν Αρχιερατικόν Επίτροπον της καθ' ημάς Ιεράς Μητροπόλεως Ρόδου και προτρεπόμεθα, όπως αναλάβης τα καθήκοντά σου και επιτελής αυτά μετ' ενθέου ζήλου και αφοσιώσεως.

Μετά πατρικών ευχών
Ο Μητροπολίτης
+ Ο Ρόδου Κύριλλος



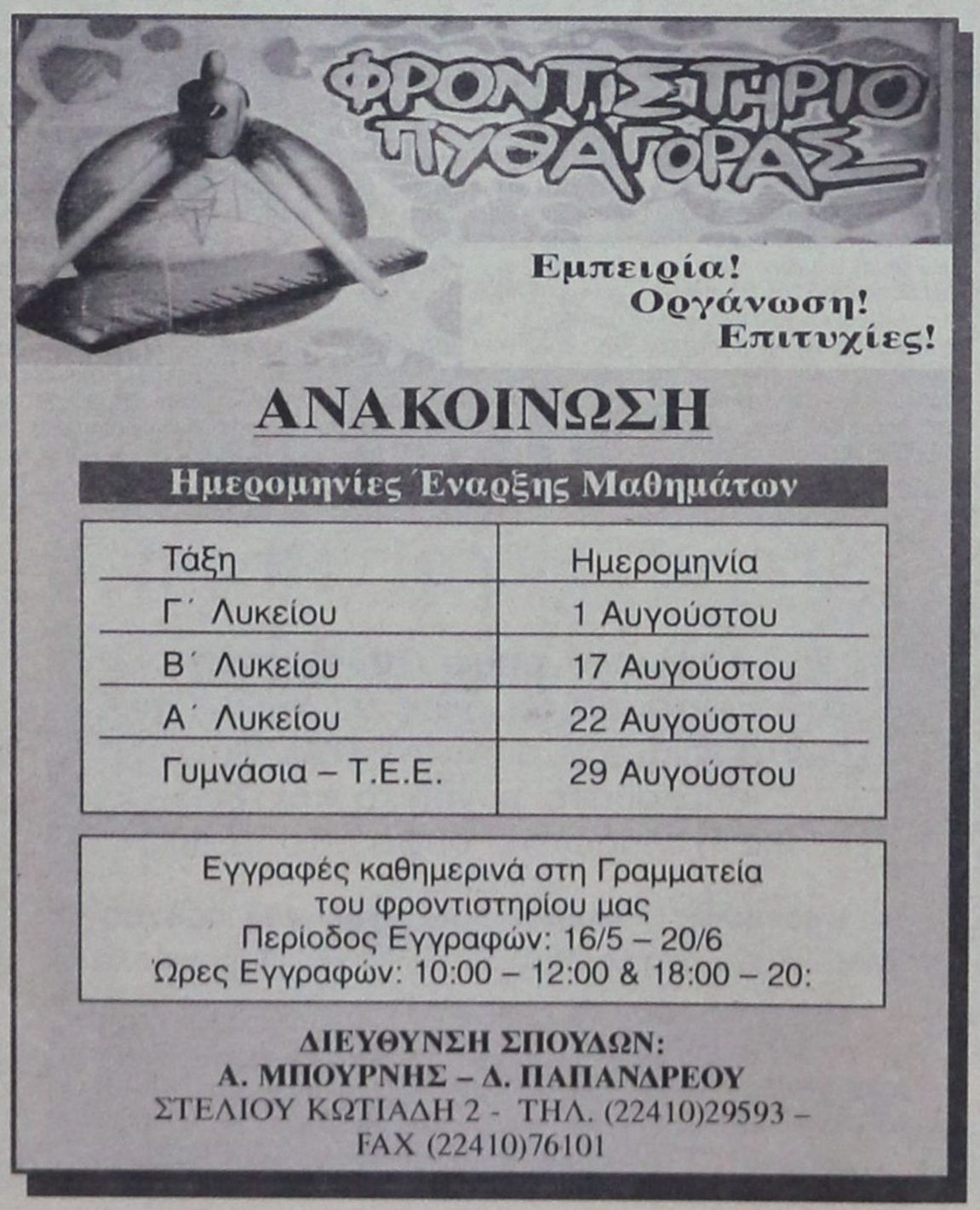

ΠΡΟΚΥΠΤΟΥΝ ΕΥΘΥΝΕΣ ΓΙΑ ΠΟΛΛΑ ΠΡΟΣΩΠΑ

ΣΕ ΜΕΓΑΛΟ ΣΚΑΝΔΑΛΟ ΕΞΕΛΙΣΣΕΤΑΙ Η ΥΠΟΘΕΣΗ

με τα πιστοποιητικά πυρασφάλειας των «Ατλάντικα»!

Νέα στοιχεία από τα οποία προκύπτει ότι υπήρξε εσφαλμένη εφαρμογή της κείμενης νομοθεσίας από πλευράς του Αρχηγείου της Πυροσβεστικής Υπηρεσίας, που «παρασύρθηκε» και από γνωμοδότηση του Αντιπροέδρου του Νομικού Συμβουλίου του Κράτους κ Γ. Πουλάκου, στην περίπτωση της έκδοσης πιστοποιητικών πυρασφάλειας στα αυθαίρετα ξενοδοχεία του Κύπριου επιχειρηματία κ. Ν. Νικολαΐδη «Atlantica Imperial Resort» και «Atlantica Beach Resort» φέρνει σήμερα στο φως της δημοσιότητας η «δ» στον απόηχο της παρέμβασης στο ζήτημα του πρώτου τη τάξει Εισαγγελέα της χώρας κ Δ. Λινού και της προκαταρκτικής έρευνας που διενεργεί κατ' εντολή του ο Εισαγγελέας Πλημμελειοδικών Ρόδου κ. Γ. Οικονόμου.

Η υπόθεση που έχει προσλάβει διαστάσεις στο Υπουργείο Δημόσιας Τάξης και αποτελεί ήδη αντικείμενο έρευνας που διενεργεί και ο Υπουργός Δημόσιας Τάξης κ. Γ. Βουλγαράκης έρχεται να καταδείξει ότι και για την έκδοση των πιστοποιητικών που εξασφαλίζουν την μη σφράγιση των δύο αυθαίρετων ξενοδοχείων, αλλά και την έκδοση σήματος λειτουργίας του ΕΟΤ σ' αυτά υπήρξαν πρωτοφανείς μεθοδεύσεις και μάλιστα σε κεντρικό επίπεδο.

Ο Γενικός Επιθεωρητής Πυροσβεστικού Σώματος Υποστράτηγος Γεώργιος Καρδάρας σε επικοινωνία που είχε χθες μαζί του συντάκτης της «δ» τόνισε ότι μόλις παρέλαβε την παραγγελία του Εισαγγελέα Πλημμελειοδικών Ρόδου κ. Γ. Οικονόμου έδωσε εντολή στον διοικητή της ΠΥΡ Ρόδου κ. Κ. Καραγεωργόπουλο να υποβάλει στην Εισαγγελία όλο τον φάκελο που αφορά την πυροπροστασία των δύο ξενοδοχειακών μονάδων προσθέτοντας μάλιστα ότι ολοκλήρωσε και διαβίβασε στην ΠΥΡ και το πρακτικό του ελέγχου που διενήργησε ο ίδιος την 7η Απριλίου 2005 μετά από εντολή του κ. Υπουργού και στα ξενοδοχεία για να διαπιστώσει εαν πληρούν τους όρους πυροπροστασίας.

Πληροφορίες αναφέρουν ότι ο κ. Καραγεωργόπουλος ζήτησε χθες από το Αρχηγείο της ΠΥ να του εγκρίνει κονδύλι για να φωτοτυπήσει τους ογκώδεις φακέλους που αφορούν την πυροπροστασία των δύο ξενοδοχείων.

Ο κ. Εισαγγελέας είχε παραγγείλει αρχικά προκαταρκτική έρευνα για την τυχόν τέλεση του αδικήματος της έκδοσης ψευδούς βεβαίωσης από πλευράς της Πυροσβεστικής Υπηρεσίας Ρόδου, όταν, ενώπιον της επιτροπής της παραγράφου 3 του άρθρου 2 του Ν. 642/1977 στην οποία είχε προσφύγει ο κ. Νικολαΐδης, για να αποφύγει την σφράγιση των ξενοδοχείων του που λειτουργούσαν χωρίς πιστοποιητικό πυροπροστασίας, παρουσιάστηκε η από 18 Μαΐου 2004 βεβαίωση του διοικητή της ΠΥΡ κ. Κ. Καραγεωργόπουλου που ανέφερε ότι οι μελέτες πυροπροστασίας ενός εκ των δύο ξενοδοχείων ήταν πλήρεις με αποτέλεσμα στην ουσία να επιτευχθεί η υποκατάσταση του πιστοποιητικού πυρασφάλειας. Η εταιρεία στη συνέχεια και αφού κατέστη σαφές ότι η βεβαίωση αυτή δεν αποτελούσε πιστοποιητικό πυροπροστασίας, με αίτησή της τον Σεπτέμβριο του 2004 προς το Αρχηγείο της Πυροσβεστικής και κατόπιν γνωμοδότησης του Αντιπροέδρου του Νομικού Συμβουλίου του Κράτους κ. Γ. Πουλάκου την 14η Οκτωβρίου 2004 (αριθμός πρωτοκόλλου 5959) κατόρθωσε να ξεπεράσει το πρόβλημα της πυρασφάλειας και εξασφάλισε πιστοποιητικά, τα οποία εξέδωσε η ΠΥΡ την 3η Δεκεμβρίου 2004 και για τα δύο ξενοδοχεία.

Στην γνωμοδότησή του ο κ. Πουλάκος άφηνε μετέωρο αν μπορούν να παρακαμφθούν οι διατάξεις του ΠΔ 71/88 που προβλέπει ότι για να γίνει έλεγχος σε μελέτες πυροπροστασίας από τις πυροσβεστικές υπηρεσίες απαιτείται προηγουμένως να υποβληθούν οι μελέτες προς έγκριση στην Πολεοδομία και από εκεί να διαβιβαστούν στην Πυροσβεστική, πράγμα που στην περίπτωση των ξενοδοχείων Atlantica δεν μπορούσε να γίνει καθώς είχαν κριθεί εξ' ολοκλήρου αυθαίρετα.

Στην γνωμοδότηση αυτή αναφέρονται ειδικότερα μεταξύ άλλων και τα ακόλουθα:

«Η πυροσβεστική υπηρεσία σε περίπτωση αιτήματος ελέγχου τηρήσεως των όρων και των προϋποθέσεων της ενεργητικής πυροπροστασίας και δη όσον αφορά κτίρια τα οποία συγκεντρώνουν πλήθος κόσμου και ως εκ τούτου ενέχουν μείζονα επικινδυνότητα, όπως οι ξενοδοχειακές επιχειρήσεις, οφείλει να προβεί στο δέοντα έλεγχο και διαπιστώνοντας την τήρηση ή μη των κατά νόμο (Π.Δ. 71/88) οριζομένων κανόνων ασφαλείας, να παράσχει ή μη τη σχετική πιστοποίηση στον αιτούντα αυτή. Εξυπακούεται βεβαίως ότι ο άνω έλεγχος από την Πυροσβεστική Υπηρεσία δεν έχει καμία σχέση με τον οικοδομικό έλεγχο και τους όρους της παθητικής πυροπροστασίας του κτιρίου, έλεγχος ο οποίος ανήκει κατά νόμον στην Πολεοδομική υπηρεσία, η οποία εφόσον δεν έχει ελέγξει και αποφανθεί θετικώς ως προς αυτόν παρέχοντας τη σχετική άδεια, όχι μόνον δικαιούται αλλά πέραν των λοιπών κυρώσεων, υποχρεούται να προβεί άμεσα στην απαγόρευση λειτουργίας της άνευ της σχετικής αδείας αυτής στεγαζόμενης στο κτίριο επιχειρήσεως. Κατόπιν των ανωτέρω στο εν αρχή ερώτημα προσήκει η

Πολλά ερωτηματικά και για το ίδιο το νομικό συμβούλιο του κράτους

απάντηση ότι η Πυροσβεστική Υπηρεσία Ρόδου, εφόσον ευρίσκει σύμφωνη με τους όρους και τις προϋποθέσεις του Π.Δ. 71/88 και εγκρίνει τη σχετική μελέτη ενεργητικής πυροπροστασίας του ξενοδοχειακού συγκροτήματος ATLANTICA IMPERIAL RESORT, μπορεί να παράσχει με τη μορφή «πιστοποιητικού» σχετική πιστοποίηση περί αυτού στον αιτούντα».

Στην ουσία δηλαδή μετά και την γνωμοδότηση του κ. Πουλάκη το Αρχηγείο εσφαλμένως αποφάσισε ότι συντρέχουν λόγοι για να εκδώσει πιστοποιητικό ενεργητικής πυροπροστασίας στα ξενοδοχεία καθώς εξυπακούεται ότι αυτό που «εννοούσε» ο κ. Πουλάκης είναι ότι δύνανται να εκδώσουν μόνο μια βεβαίωση για την ενεργητική πυροπροστασία του τύπου αυτής που είχε εκδώσει και ο κ Καραγεωργόπουλος, η οποία δεν υποκαθιστά το πιστοποιητικό πυροπροστασίας και φυσικά δεν έχει καμία σχέση με την παθητική πυροπροστασία που ούτως ή άλλως δεν μπορεί να εξασφαλίσει ο κ. Νικολαΐδης. Μετά από εντολή του Υπουργού Δημόσιας Τάξης κ. Γ. Βουλγαράκη ήρθαν την 7η Απριλίου στη Ρόδο ο Γενικός Επιθεωρητής του Αρχηγείου της ΠΥΡ και δύο επιτελείς και διενήργησαν έλεγχο επί διήμερο στις εγκαταστάσεις των δύο ξενοδοχείων για να διαπιστώσουν αν πράγματι πληρούν τις προϋποθέσεις για να έχουν πιστοποιητικό πυροπροστασίας και διαπίστωσαν παραλείψεις στα συστήματα πυροπροστασίας που τοποθετήθηκαν.

Οι παραλείψεις διορθώθηκαν από πλευράς του κ. Νικολαΐδη, αλλά την 8η Απριλίου 2005 το Αρχηγείο που απηύθυνε νέο ερώτημα προς την ολομέλεια του Νομικού Συμβουλίου του Κράτους για το αν η Π.Υ. μπορεί κατά νόμον να εκδώσει και να χορηγήσει σε ιδιώτη, κατόπιν σχετικής αιτήσεώς του πιστοποιητικό ενεργητικής πυροπροστασίας αφενός χωρίς να έχει προηγηθεί η διαπίστωση από την πολεοδομική υπηρεσία της συνδρομής παθητικής πυροπροστασίας των εγκαταστάσεων και αφετέρου χωρίς ο σχετικός έλεγχος να έχει ζητηθεί και διαβιβαστεί ο οικείος φάκελος στην Π.Υ. από την πολεοδομική υπηρεσία.

Την 12η Απριλίου 2005 το θμελές συμβούλιο του Νομικού Συμβουλίου του Κράτους που συνεδρίασε υπό την προεδρία του κ. Πουλάκου έκρινε ομοφώνως ότι κάτι τέτοιο δεν δύναται να γίνει!!!

Στην ουσία δηλαδή και ο κ Πουλάκος αναίρεσε τα όσα είχε γνωμοδοτήσει προς το Αρχηγείο της ΠΥ με αποτέλεσμα να ενισχύεται η άποψη ότι τα πιστοποιητικά πυροπροστασίας των Atlantica δεν έχουν υπόσταση και πολύ πιθανότατα εκδόθηκαν παράτυπα με ...ελεύθερη ερμηνεία του νόμου!!!

Στην υπ' αρίθμ. 212/2005 γνωμοδότηση του Γ' τμήματος του ΝΣΚ αναφέρονται μεταξύ άλλων τα εξής: Ο έλεγχος για την ορθή εφαρμογή της μελέτης και την τήρηση διατάξεων του κανονισμού πυροπροστασίας σε όλα τα στάδια κατασκευής του κτιρίου ανατίθεται από κοινού στις αρμόδιες Υπηρεσίες Πολεοδομίας και Πυροσβεστικού Σώματος».

Από την παραπάνω διάταξη προκύπτει ότι στην περίπτωση έκδοσης άδειας οικοδομής των κτιρίων που μνημονεύονται σ' αυτή, η ακολουθούμενη και σαφώς διαγραφόμενη από τη διάταξη αυτή διαδικασία, συνίσταται κατ' αρχήν στην έγκριση της υποβαλλόμενης μελέτης πυροπροστασίας, από άποψη παθητικής πυροπροστασίας, από την αρμόδια Πολεοδομική υπηρεσία, η οποία στη συνέχεια αποστέλλει τον οικείο φάκελλο στην αρμόδια Πυρ/κή Υπηρεσία προκειμένου αυτή να ελέγξει και εγκρίνει την υποβληθείσα μελέτη από άποψη πλέον ενεργητικής πυροπροστασίας. Εκ τούτου συνάγεται ότι στην άνω περίπτωση δεν νοείται η απ' ευθείας από ιδιώτη υποβολή μελέτης στην Πυροσβεστική Υπηρεσία, για τον έλεγχο και την έγκριση αυτής από άποψη ενεργητικής πυροπροστασίας, αν δεν έχει αναγκαίως προηγηθεί ο έλεγχος και η έγκριση από την αρμόδια Πολεοδομική υπηρεσία της μελέτης από άποψη παθητικής πυροπροστασίας του οικείου κτιρίου και η αποστολή της εγκριθείσης αυτής μελέτης από την Πολεοοδομική στην Πυροσβεστική υπηρεσία.

Κατ' ακολουθία των παραπάνω στο εν αρχή ερώτημα προσήκει κατά την ομόφωνη γνώμη του Τμήματος του Ν.Σ.Κ. αρνητική απάντηση, ως αναλυτικώς αυτή εκτίθεται ανωτέρω.

Αθήνα 13-4-2005
Ο Πρόεδρος του Τμήματος Γεώργιος Πουλάκος, Η Εισηγήτρια Ασημίνα Ροδοκάλη

Grand Hotel Rhodes

★★★★★

Το γνωστό σημείο συνάντησης
στο κέντρο της Πόλης με τη μουσική
συντροφιά του πιανίστα Τάκη Τσώνη *
απολαύστε μοναδικά κοκτέιλ
και χαλαρώστε δίπλα στο τζάκι

Κρατήσεις - πληροφορίες τηλ. 2241054700
Διεύθυνση: Ακτής Μιαούλη 1 και Γ. Παπανικολάου

A Member of MITSIS HOTELS

GR

* Κάθε Παρασκευή, Σάββατο και Κυριακή

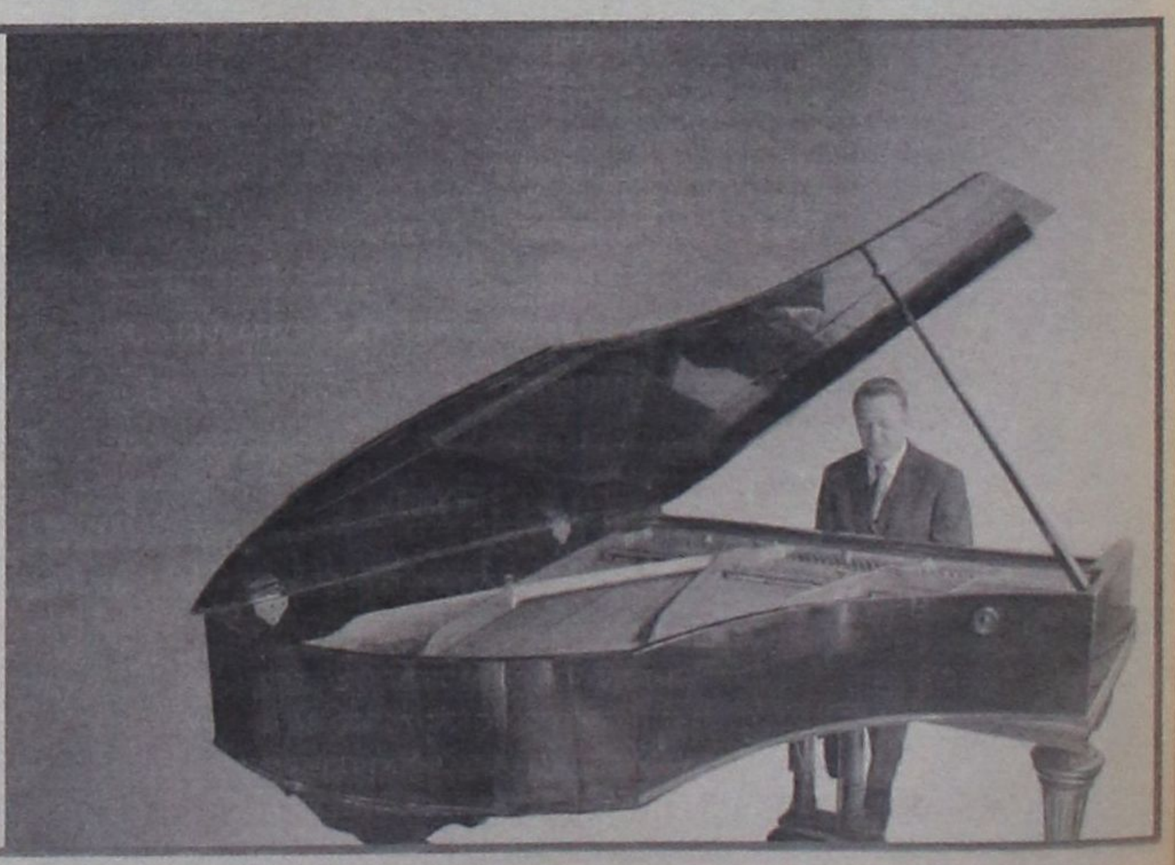

ΑΦΟΥ ΠΡΟΗΓΟΥΜΕΝΩΣ ΕΠΛΗΓΗ Η ΕΙΚΟΝΑ ΤΟΥ ΝΗΣΙΟΥ

Η ΥΠΗΡΕΣΙΑ ΠΟΛΙΤΙΚΗΣ ΑΕΡΟΠΟΡΙΑΣ *αναγνωρίζει το λάθος της*

Ο Δήμος Πεταλούδων απομακρύνει τα σκουπίδια από το αεροδρόμιο

Υπό την πίεση της προκαταρκτικής εξέτασης που διέταξε προχθές ο Εισαγγελέας Πλημμελειοδικών Ρόδου κ. Γιώργος Οικονόμου, για την αναζήτηση τυχόν ευθυνών από πλευράς της ΥΠΑ και του Δήμου Πεταλούδων, των οποίων η μεταξύ τους αντιδικία σχετικά με την αποκομιδή των απορριμμάτων, μετέτρεψε το αεροδρόμιο «Διαγόρας» σε απέραντο σκουπιδότοπο, η ΥΠΑ αναγκάσθηκε χθες σε αναδίπλωση, αποδεχόμενη την πρόταση που εγγράφως είχε καταθέσει ο δήμαρχος κ. Μιχάλης Κορδίνας να ξεκινήσει ο Δήμος την αποκομιδή των απορριμμάτων και οι όποιες διαφορές να αποτελέσουν αντικείμενο συζήτησης.

Χθες το πρωί, πιο συγκεκριμένα, εστάλη στον δήμαρχο Πεταλούδων κ. Μιχάλη Κορδίνα το απαντητικό έγγραφο του αερολιμενάρχη κ. Λάζαρου Στρίκη, με το οποίο παρακαλείται ο Δήμος να αναλάβει το συντομότερο δυνατόν την αποκομιδή των απορριμμάτων.

Το έγγραφο έχει ως εξής:

Θέμα: Αποκομιδή απορριμμάτων ΚΑΡΔ.

Σχετ. Εγγραφο Δήμου Πεταλουδών ΔΕΥΑΠ 704/2352005.

Επί ανωτέρω σχετικού, ο Κρατικός Αερολιμένας Ρόδου «Διαγόρας» σας γνωρίζει ότι εκτιμά ιδιαιτέρως τ' αναφερόμενα εις αυτό και παρακαλεί όπως ο Δήμος Πεταλουδών αναλάβει, εις αυτήν την δύσκολον περίοδον, όπως και εσείς την προσδιορίζετε, την ταχύτατην αποκομιδή των απορριμμάτων εκ του αεροδρομίου.

Περαιτέρω σας γνωρίζομεν ότι πρόθεσις και δική μας επίσης με απολύτως καλοπροαίρετον διάθεσιν είναι να συζητηθούν οι όποιες τυχόν υπάρχουν αποκλίσεις επί του υφισταμένου θέματος της αποκομιδής των απορριμμάτων του αεροδρομίου.

Ο Αερολιμενάρχης

Κατόπιν αυτής της εξέλιξης, ο δήμαρχος Πεταλούδων δήλωσε χθες σε συντάκτη της «δ» ότι η απομάκρυνση των σκουπιδιών θα ξεκινήσει άμεσα, από σήμερα το πρωί, προκειμένου να περιορισθούν κατά το δυνατόν οι δυσμενέστατες εντυπώσεις και η δυσφήμιση της Ρόδου από την άθλια εικόνα που παρουσιάζει τις τελευταίες ημέρες το αεροδρόμιο «Διαγόρας». Υπενθυμίζεται ότι η Πέμπτη είναι ημέρα μαζικών αφίξεων στο αεροδρόμιο της Ρόδου με ό,τι αυτό συνεπάγεται, για την εικόνα του νησιού από την ύπαρξη λόφων σκουπιδιών.

Οσον αφορά την αναζήτηση των ευθυνών για την απαράδεκτη εικόνα που δημιουργήθηκε ο κ. Κορδίνας διευκρίνισε ότι ο Δήμος ουδέποτε εμπόδισε την ιδιωτική εταιρεία να προχωρήσει στην αποκομιδή των απορριμμάτων, αναγνωρίζοντας τη σοβαρότητα του προβλήματος ασχέτως αν παράλληλα επιφυλάχθηκε παντός νομίμου δικαιώματός του για την προάσπιση των συμφερόντων του.

Υπογράμμισε δε ότι ο νόμος είναι σαφέστατος, όσον αφορά τον ορισμό των φορέων που μπορούν να ασκήσουν τη συγκεκριμένη αρμοδιότητα και παρότι έγινε εγκαίρως, από τον περασμένο Ιανουάριο, προειδοποίηση προς την ΥΠΑ, ότι δεν έχει το δικαίωμα υπογραφής σύμβασης με ιδιώτη, καθώς δεν είναι φορέας διαχείρισης απορριμμάτων, η κεντρική διοίκηση προχώρησε στη σύναψή της, με αποτέλεσμα να οδηγηθεί στο σημερινό αδιέξοδο λόγω της άρνησης – βάσει του νόμου – της ΝΑΔ να δώσει τη σχετική άδεια στην ιδιωτική εταιρεία, που θα επέτρεπε να κάνει χρήση του ΧΥΤΑ.

Αποτέλεσμα αυτής της καταδικασμένης εκ των προτέρων σε αποτυχία απόφασης της κεντρικής διοίκησης της ΥΠΑ ήταν να συσσωρευθούν τεράστιοι όγκοι σκουπιδιών στο αεροδρόμιο «Διαγόρας» ενώ παράλληλα εγείρονται πολλά ερωτηματικά για την σκοπιμότητά της.

Σημειώνεται ότι βάσει νόμου, τρεις είναι μόνο οι φορείς που μπορούν να ασκήσουν την αρμοδιότητα της αποκομιδής των απορριμμάτων, οι ΟΤΑ, τα Λιμενικά Ταμεία και το Ταμείο Εθνικής Οδοποΐας (ΤΕΟ).

Ο δήμαρχος Πεταλούδων διευκρίνισε ότι ο Δήμος αναλαμβάνει και πάλι από σήμερα το έργο της αποκομιδής, βάσει των όρων της σύμβασης που έληξε στις 30 Μαρτίου 2005 και πιθανολογεί ότι μέσα από τις συνεννοήσεις με την ΥΠΑ, που θα ακολουθήσουν θα προκύψει μια νέα σύμβαση μεταξύ ΥΠΑ και Δήμου Πεταλούδων.

ΝΕΑ ΠΑΡΑΒΙΑΣΗ

ΤΟΥΡΚΙΚΟ ΣΚΑΦΟΣ ΔΙΕΠΛΕΥΣΕ *στα ελληνικά χωρικά ύδατα των Υμίων*

Αβλαβή διέλευση των ελληνικών χωρικών υδάτων στην περιοχή των Υμίων πραγματοποίησε δύο φορές το πρωί της Τετάρτης σκάφος του τουρκικού Λιμενικού Σώματος.

Σύμφωνα με πηγές του ΓΕΕΘΑ, η πρώτη κίνηση έγινε στις 7:30 το πρωί, από νότο προς βορρά και η δεύτερη στις 8:15 αντίστροφα.

Κατά τις ίδιες πληροφορίες, δεν υπήρξε καμία εμπλοκή του τουρκικού σκάφους ούτε με το σκάφος του ελληνικού Λιμενικού ούτε με τα αλιευτικά που βρίσκονταν στην περιοχή.

Υπενθυμίζουμε ότι την 12η Απριλίου 2005 τουρκική ακταιωρός παραβίασε τα ελληνικά χωρικά ύδατα , την ώρα που ο υπουργός Εξωτερικών Πέτρος Μολυβιάτης ξεκινούσε την επίσημη επίσκεψή του στην Αγκυρα. Το τουρκικό πλοίο παρέμεινε για 12 ώρες στα Υμια και αντικαταστάθηκε αργότερα από δεύτερη τουρκική ακταιωρό, που προσέγγισε τις βραχονησίδες περί τις 8.30 το βράδυ και τελικά αποχώρησε το πρωί της επόμενης ημέρας.

Η ακταιωρός έπλεε αρχικά σε απόσταση αρκετών εκατοντάδων μέτρων, όμως στη συνέχεια πλησίασε τα Υμια στα 500 μέτρα.

Η τουρκική ακταιωρός παρέμενε ακινητοποιημένη σε μικρή απόσταση από τη βραχονησίδα,



ενώ πλάι της έπλεε τουρκικό φουσκωτό στο οποίο επέβαινε τηλεοπτικό συνεργείο. Τις κινήσεις των τουρκικών πλοίων παρακολουθούσαν σκάφη του ελληνικού Λιμενικού, ενώ σε διακριτική απόσταση βρισκόταν κανονιοφόρος του Πολεμικού Ναυτικού.

Την ίδια ημέρα 34 τουρκικά αεροσκάφη διείσδυσαν στο Αιγαίο χωρίς να καταθέσουν σχέδια πτήσεως (καταγράφηκαν 13 παραβάσεις των κανόνων εναέριας κυκλοφορίας του FIR Αθηνών) και σε εννέα περιπτώσεις παραβίασαν τον εθνικό εναέριο χώρο, στην περιοχή του Βόρειου Αιγαίου.

Μάλιστα, στις 5 το απόγευμα και κατά τη διάρκεια αναχαίτισής τους από ελληνικά μαχητικά, έξι τουρκικά αεροσκάφη εισήλθαν στο πεδίο βολής Ανδρου, το οποίο είναι ενεργοποιημένο λόγω της άσκησης «Καταιγίς».

Η διέλευση των δύο τουρκικών σχηματισμών οδήγησε σε ολιγόλεπτη διακοπή της άσκησης, η οποία διεξάγεται με πραγματικά πυρά. Η συγκεκριμένη έκνομη ενέργεια της τουρκικής Πολεμικής Αεροπορίας εγκυμονούσε και τον κίνδυνο ατυχήματος, δεδομένου ότι είχαν εκδοθεί οι σχετικές νόταμ, με τις οποίες γινόταν γνωστή η ενεργοποίηση του πεδίου βολής.

Σε όλες τις περιπτώσεις, τα τουρκικά αεροσκάφη αναγνωρίστηκαν από αντίστοιχα ελληνικά μαχητικά, ενώ δεν σημειώθηκαν εμπλοκές μεταξύ ελληνικών και τουρκικών αεροσκαφών. Όπως έγινε γνωστό, πέντε τουρκικά αεροσκάφη ήταν οπλισμένα.

ΣΤΟΝ ΕΙΣΑΓΓΕΛΕΑ ΓΙΑ ΑΠΟΠΛΑΝΗΣΗ ΑΝΗΛΙΚΗΣ

Με τις κατηγορίες της προσβολής της γενετήσιας αξιοπρέπειας και της αποπλάνησης 15χρονης οδηγήθηκε ο 24χρονος κάτοικος Ρόδου Β.Μ. του Ε. χθες το απόγευμα ενώπιον του Εισαγγελέα Πλημμελειοδικών Ρόδου κ. Γ. Οικονόμου για τα περαιτέρω.

Μετά από προανάκριση που διενήργησε η Υποδιεύθυνση Ασφαλείας Ρόδου προέκυψε ότι η 15χρονη μαθήτρια εφιλοξενείτο σε οικία στην οποία διέμενε και ο 24χρονος. Καθόλο το χρονικό διάστημα που η ανήλικη διέμενε στο σπίτι αυτό ο 24χρονος θώπευε τα οπίσθια και το στήθος της και την φιλούσε στο στόμα προσβάλλοντας με τον τρόπο αυτό την γενετήσια αξιοπρέπειά της. Πριν από ένα 15νθήμερο φέρεται να πληροφορήθηκε ότι οι πράξεις του αυτές είχαν περιέλθει σε γνώση των διωκτικών αρχών και προκειμένου να αποφύγει τις συνέπειες συνήψε ερωτική σχέση με την ανήλικη και ζήτησε από τους γονείς της να την αρραβωνιαστεί. Ερχόταν δε και σε σεξουαλική επαφή μαζί της. Ο ίδιος εξεταζόμενος παραδέχθηκε ότι θώπευε την ανήλικη και ότι είχαν ερωτική σχέση ισχυρίσθηκε ωστόσο ότι είχε σκοπό να την παντρευτεί. Σύμφωνα με τις πληροφορίες οι αστυνομικοί ερευνούν καταγγελίες που φέρουν τον ίδιο δράστη αλλά και άλλους του «κύκλου» του να έχουν υποπέσει σε παρόμοια αδικήματα με ανήλικα παιδιά.

ΔΗΛΩΣΕΙΣ-ΣΧΟΛΙΑ Γ. ΚΑΙ Τ. ΠΑΡΑΣΚΕΥΑ

Με διάθεση σχεδόν σκωπτική σχολίασε ο βουλευτής κ. Γιάννης Παρασκευάς την ανακοίνωση της ΝΟΔΕ Δωδ/σου της Ν.Δ. η οποία τον καλούσε «να ανέβει σε καράβι και κάνοντας βόλτες γύρω από την Ρόδο και τα νησιά μας, να μπορεί καλύτερα να βλέπει, να παρατηρεί και να παρακολουθεί το έργο της κυβέρνησης».

Ο κ. Γ. Παρασκευάς περιορίσθηκε να πει ότι **θα πάρει σ' ένα καράβι τον πρόεδρο της ΝΟΔΕ Τώνη Μαρτίνη για να τον γυρίσει στα νησιά, για να τα δει και να τα γνωρίσει επειδή δεν τα ξέρει.**

Ανάλογη διάθεση υποβάθμισης της ανακοίνωσης της ΝΟΔΕ έδειξε και ο απερχόμενος γραμματέας της Ν.Ε. του ΠΑΣΟΚ **κ. Τιμόθεος Παρασκευάς** με αφορμή την αιχμή κατά της Νομαρχιακής, ότι η κομματική οργάνωση της Ν.Δ. στο νομό δεν έχει αντίπαλο.

«Σαφώς και δεν υπάρχει αντίπαλος, αφού δεν υπάρχει τίποτα να αντιπολιτευθούμε» τόνισε. **«Το ΠΑΣΟΚ δεν ασχολείται με πρόσωπα, ασχολείται με πολιτικές. Θα πρέπει να γίνουν πολιτικές κινήσεις για να υπάρξει αντίλογος. Όταν αποφασίσει η Νέα Δημοκρατία να ασκήσει πολιτική, τότε θα διαπιστώσει ότι υπάρχει και αντίπαλος, υπάρχει και πολιτικός αντίλογος».**

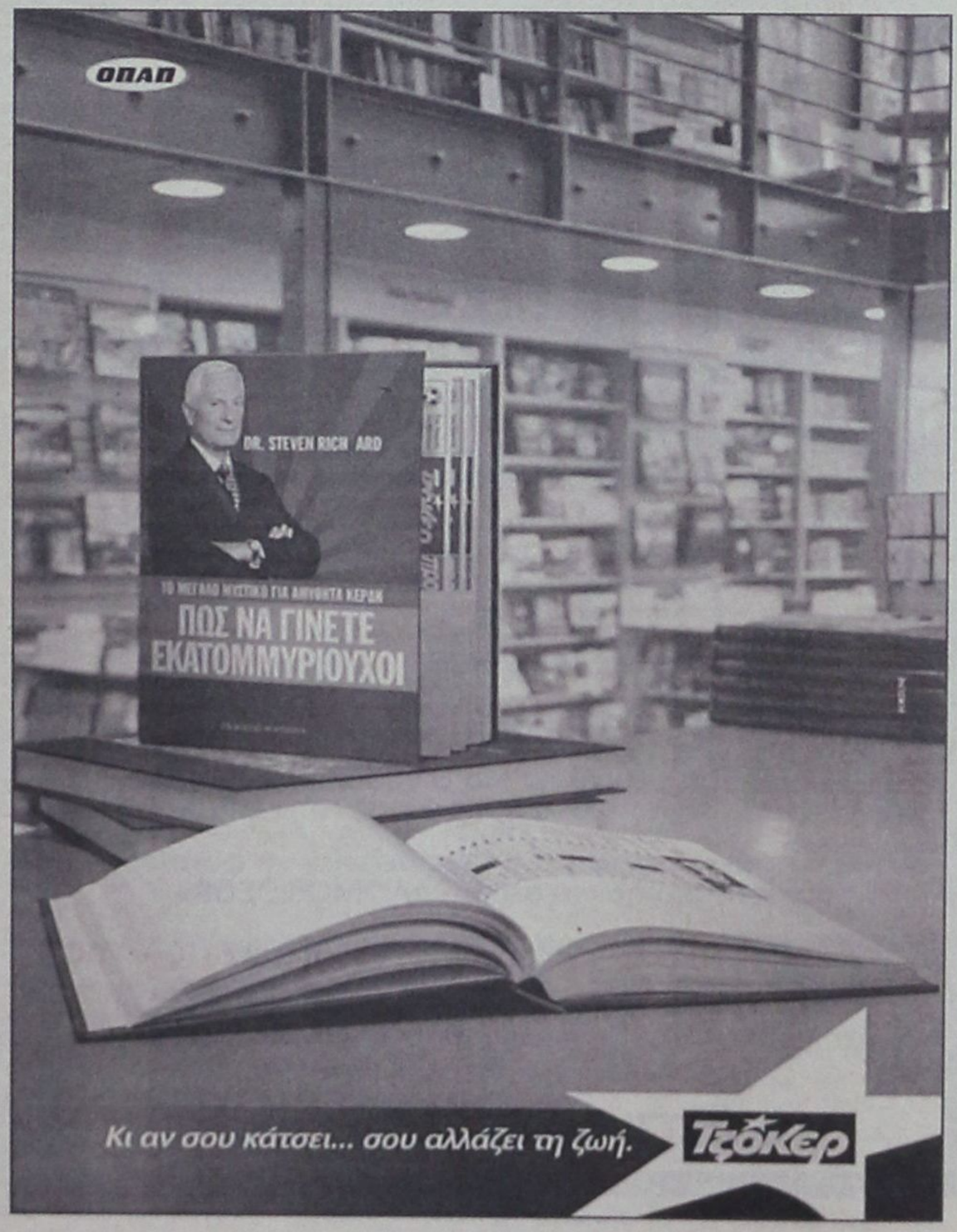

ΟΙ ΕΡΓΑΖΟΜΕΝΟΙ ΣΤΗΝ ΔΕΗ

ΖΗΤΟΥΝ ΤΗΝ ΕΞΙΣΩΣΗ ΤΟΥΣ ΣΕ Ο,ΤΙ ΑΦΟΡΑ *την καταβολή του επιδόματος παραμεθορίων*

Προειδοποιούν για απεργιακές κινητοποιήσεις

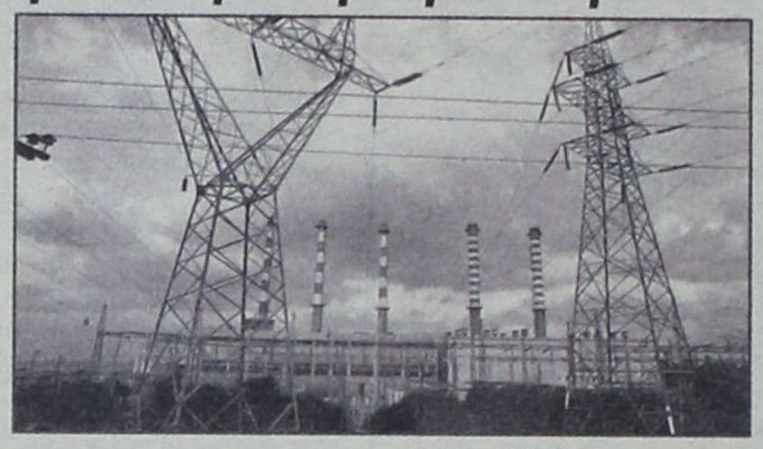

Την εξίσωσή τους με τους άλλους εργαζόμενους σε ό,τι αφορά την καταβολή του επιδόματος παραμεθορίων περιοχών ζητούν οι εργαζόμενοι στην ΔΕΗ, με υπόμνημά τους προς τους αρμόδιους κυβερνητικούς φορείς.

Αναλυτικά στο υπόμνημα αναφέρονται τα εξής:

Περίληψη: Αιτήματα προσωπικού

(Αναπροσαρμογή Επιδόματος Παραμεθόριων Περιοχών-Πρόσληψη προσωπικού-Μέτρα Υγιεινής & Ασφάλειας)

Σχετικά: α) 10/76 Απόφαση Δ.Σ

β) ΕΣΣΕ-85, Παράγρ. Α.5.

γ) ΕΣΣΕ-98

Με την παραπάνω (α) σχετική απόφασή του το Δ.Σ. της Επιχείρησης ανεγνώριζε τις «ιδιαίτερα αυξημένες δαπάνες διαβίωσης στη Ρόδο τουριστικής κίνησης του νησιού» και χορήγησε το «Τοπικό Επίδομα Ρόδου» το οποίο εκείνη την εποχή ανέρχετο στο ποσό των 5.87Ε (σημερινό νόμισμα) για έγγαμο με δύο παιδιά. Ποσό καθόλου ευκαταφρόνητο, εάν σκεφτούμε ότι ο μέσος μηνιαίος μισθός ενός συναδέλφου, ανέρχετο στο ποσό των 34.34 Ε. Αυτό μεταφράζεται στο 1/6 του μισθού.

Με το (β) σχετικό, προστέθηκε και το «Επίδομα Παραμεθόριων Περιοχών» και με το (γ), αναπροσαρμόστηκαν όλα μαζί στο ποσό των 17.61 Ε, ενώ ένας μέσος μισθός σήμερα είναι περίπου 1.300 Ε. δηλαδή σήμερα αυτό το «συνονθύλευμα» επιδομάτων για τη Ρόδο, αντιπροσωπεύει το 1/73 του μισθού μας.

Μετά από διερεύνηση και αντιπαραβολή στοιχείων που πραγματοποιήσαμε, σε σχέση με τους μισθούς των υπολοίπων υπαλλήλων ανά το νησί της Ρόδου, που παίρνουν το επίδομα απομόνωσης ή παραμεθόριων περιοχών, προκύπτουν τα παρακάτω:

Για τις υπηρεσίες, της Νομαρχίας το αντίστοιχο επίδομα ανέρχεται στο ποσό των 110,05 Ε, για το υπουργείο Πολιτισμού στο ποσό των 120 Ε, για τους ΟΤΑ και Δήμους στο ποσό των 120 Ε.

Ζητούμε να χορηγηθεί το ανωτέρω επίδομα σε ίση μεταχείριση με τους υπόλοιπους κλάδους εργαζομένων, επισημαίνοντας για άλλη μια φορά, τις δυσκολίες διαβίωσης σε παραμεθόριο περιοχή.

-Πολύς λόγος γίνεται τώρα τελευταία για τα μέτρα Υγιεινής & Ασφάλειας στην εργασία, προκειμένου να εναρμονιστούμε με τα ευρωπαϊκά πρότυπα, χωρίς ωστόσο να διαφαίνεται η βούληση της Επιχείρησης για εκπαίδευση-επιμόρφωση του προσωπικού. Κατόπιν τούτου, κρίνεται επιτακτική η ανάγκη για ορισμό και εκπαίδευση αντίστοιχων μισθωτών.

-Επανερχόμενοι σε παλαιότερα αιτήματα, ζητούμε άμεσα την πρόσληψη προσωπικού για κάλυψη των κενών οργανικών θέσεων που υπάρχουν στις μονάδες μας, για την εύρυθμη λειτουργία τους. Μετά τα παραπάνω και προκειμένου να αρθεί η εις βάρος μας κατάφωρη αδικία, παρακαλούμε να δείτε θετικά τα αιτήματά μας, ενώ σε αντίθετη περίπτωση θα τα διεκδικήσουμε δυναμικά, με τα όποια μέσα διαθέτουμε.

ΑΠΟΔΕΚΤΕΣ:

-Υπουργό Ανάπτυξης (κ. Σιούφα Δ.)

-Υπουργό Αιγαίου & Νησιωτικής Πολιτικής (κ. Παυλίδη Α.)

-Βουλευτές Δωδεκανήσου

-Νομάρχη Δωδεκανήσου (κ. Μαχαιρίδη Ι.)

Περιφερειάρχη Ν. Αιγαίου (κ. Κόκκινο Χ.)

-Πρόεδρο ΔΕΗ (κ. Παλαιοκρασσά Ι.)

-Διευθύνοντα Σύμβουλο ΔΕΗ (κ. Μανιατάκη Δ.)

-Γενικό Δ/ντή Παραγωγής (κ. Πανέτα Κ.)

-Γενικό Δ/ντή Διανομής (κ. Γκαγκαουδάκη Ν.)

-Δ/ντή ΔΕΘ (κ. Χαντάβα Α.)

-Δ/ντή ΑΗΣ Ρόδου (κ. Χρυσοχό Ι.)

-Δ/ντή περιοχής Ρόδου (κ. Σαλβάρη Β.)

-ΓΕΝ.Ο.Π./ΔΕΗ

-Ε.Τ.Ε./ΔΕΗ

Για την Τ.Δ.Ε ΑΗΣ ΡΟΔΟΥ
Ο πρόεδρος
Χαροκόπος Μιχάλης
Ο Γραμματέας
Μπερετούλης Διονύσιος

Για την Τ.Δ.Ε. ΠΕΡΙΟΧΗΣ ΡΟΔΟΥ
Ο πρόεδρος
Μπούκλας Ηλίας
Ο γραμματέας
Μπαλάσκας Μιχάλης

ΗΜΕΡΙΔΑ ΓΙΑ ΤΟ ΑΚΤΟΠΛΟΪΚΟ

Η Ομοσπονδία Δωδεκανησιακών Σωματείων Αθηνών-Πειραιώς διοργανώνει στην Δωδεκανησιακή Εστία (Υψηλάντου 143-145) ημερίδα την Πέμπτη 9 Ιουνίου με ώρα έναρξης 6μ.μ. με θέμα:

Ακτοπλοϊκό πρόβλημα των νησιών της Δωδεκανήσου

Σκοπός της ημερίδας είναι η καταγραφή της σημερινής κατάστασης της ακτοπλοΐας στα νησιά μας, η παρουσίαση εισηγήσεων για την επίλυση του προβλήματος καθώς και η σύνταξη και υποβολή ολοκληρωμένης πρότασης προς τις Αρμόδιες Αρχές για υλοποίηση.

Έχουν κληθεί να παραστούν ο Υπουργός Εμπορικής Ναυτιλίας, ο Υπουργός Αιγαίου & Νησιωτικής Πολιτικής,οι Βουλευτές του Νομού, ο Γεν. Γραμματέας Περιφέρειας Νοτίου Αιγαίου, ο Νομάρχης Δωδεκανήσου, το Νομαρχιακό Συμβούλιο, οι Δήμαρχοι των νησιών, οι Παροικιακοί Φορείς της Αττικής, και οι ακτοπλοϊκές εταιρείες που δραστηριοποιούνται στο νομό.

Φορείς ή Άτομα που θέλουν να καταθέσουν συγκεκριμένες εισηγήσεις θα πρέπει μέχρι τις 6 Ιουνίου να επικοινωνήσουν με τον κ. Ήσυχο Δημήτριο τηλ. 210-3332838-6944600001 και FAX: 210-3332353 προκειμένου τα συμπεράσματα να μπορέσουν να κωδικοποιηθούν.

ΔΙΑΚΟΠΗ ΤΗΛΕΦΩΝΩΝ ΑΠΟ ΟΤΕ ΛΟΓΩ ΧΡΕΩΝ

Από τον ΟΤΕ Ρόδου εκδόθηκε η ακόλουθη ενημερωτική ανακοίνωση:

«Οι διακοπές των Τηλεφωνικών Συνδέσεων με αριθμό κλήσεως από 02410-40000 - 0241043999, 0241047000-0241048999, 0241057000 -0241057999, 0241070000 - 0241083999, 0241090000 - 0241099999,

και για οφειλόμενο ποσό άνω των **59 ΕΥΡΩ** θα γίνουν στις 31/05/2005.

Κατόπιν τούτου, παρακαλούνται οι κ.κ. πελάτες μας όπως μεριμνήσουν για την εξόφληση του λογαριασμού τους το αργότερο μέχρι τις 30/05/2005».

ΟΙΚΟΔΙΔΑΣΚΑΛΕΙΟ ΡΩΣΙΚΗΣ ΓΛΩΣΣΑΣ
ΦΑΙΔΡΑΣ ΜΑΛΑΝΔΡΗ
Οδός Λεμεσού 13, Ρόδος • Τηλ. 22410-30836

Η ρωσική γλώσσα είναι το μέσο επικοινωνίας που θα σε βοηθήσει να κατανοήσεις τις ιδιομορφίες της ρωσικής αγοράς, ώστε να μπορέσεις να την κατακτήσεις.

• Ναι!! Μπορείς και στη Ρόδο να μάθεις ρωσικά με τη μοναδική μέθοδο για ξένους του Πανεπιστημίου **«ΛΟΜΟΝΟΣΟΒ»**

-Σε τμήματα ολιγομελή για όλες τις ηλικίες και επίπεδα
-Σε ταχύρυθμα σεμινάρια για ξενοδοχοϋπάλληλους, ξεναγούς, τουριστικούς πράκτορες, επιχειρηματίες.

• Ειδική προετοιμασία για όσους θέλουν να φοιτήσουν στο κρατικό πανεπιστήμιο **«ΛΟΜΟΝΟΣΟΒ»**

• Υπεύθυνη προγράμματος σπουδών
ΦΑΙΔΡΑ ΜΑΛΑΝΔΡΗ,
πτυχιούχος του Πανεπιστημίου «ΛΟΜΟΝΟΣΟΒ»
Τηλ. 22410-30836 - 2241043106

ΟΙ ΕΓΓΡΑΦΕΣ ΑΡΧΙΣΑΝ!!



Γνωρίστε τα μοναδικά προνόμια που σας προσφέρει η Λίστα Γάμου ELECTRONET και απολαύστε το νέο σας σπίτι!
• Πανελλαδικό δίκτυο 91 καταστημάτων. Για να μπορούν οι συγγενείς ή οι φίλοι σας που μένουν μακριά να επιλέγουν τα δώρα τους από το πιο κοντινό τους κατάστημα ELECTRONET. • Πλήρης εξοπλισμός σπιτιού. Μεγάλη ποικιλία επώνυμων προϊόντων που συνδυάζουν υψηλή ποιότητα, μοντέρνο design και ανταγωνιστικές τιμές. • Εξειδικευμένος σύμβουλος στη διάθεσή σας σε κάθε κατάστημα ELECTRONET, για να οργανώσετε μαζί και την παραμικρή λεπτομέρεια του γάμου σας.
• Ένα υπέροχο δώρο για τα μελλόνυμφα ξεσηκώθηκε από την ELECTRONET με τις καλύτερες ευχές για «ΚΑΘΕ ΕΥΤΥΧΙΑ»!

ELECTRONET
Σαν στο σπίτι σας!

ΜΟΣΧΙΔΗΣ Ο.Ε.
Π. Π. ΓΕΡΜΑΝΟΥ (ΕΝΤΟΣ ΕΜΠΟΡΙΚΟΥ ΚΕΝΤΡΟΥ), ΡΟΔΟΣ, ΤΗΛ.: 22410 35848-20162

ΑΚΡΙΤΙΚΑ

κουβεντούλες με κάποιο νόημα

«Η φοβερότερη εκδίκηση είναι να περιφρονείς αυτούς που σε εχθρεύονται, αν και είσαι βέβαιος ότι μπορείς να τους συντρίψεις».
ΜΠΑΛΖΑΚ

Θάρσει· λέγων τ' αληθές ου σφαλεί ποτέ
ΣΟΦΟΚΛΗΣ

WINSTON CHURCHILL: Ο ελεύθερος Τύπος μπορεί να είναι καλός ή κακός Τύπος, ο ανελεύθερος δεν θα γίνει ποτέ τίποτε άλλο από κακός τύπος

ΕΣΤΕΙΛΕ ΜΗΝΥΜΑ

Διπλό μήνυμα -του πρωθυπουργού εννοείται- περιείχε η χθεσινή δήλωση του υπουργού Επικρατείας Θ. Ρουσόπουλου για τον ανασχηματισμό «κάθε πράγμα στον καιρό του».

Το πρώτο αφορούσε υπουργούς, βουλευτές και στελέχη που του ζητούν ανασχηματισμό, απομακρύνοντας κορυφαίους υπουργούς κ.λ.π. Τι λέει ο κ. Καραμανλής; Οτι δεν παίρνει αποφάσεις κάτω από πίεση. Και το δεύτερο μήνυμα: Ανασχηματισμός θα γίνει, είναι δεδομένο, αλλά ο πρωθυπουργός δεν έχει οριστικοποιήσει το χρόνο και τις ημερομηνίες. Σεπτέμβριο ή Οκτώβριο, εκτός και αν αιφνιδιάσει τον Ιούνιο.

Ο ΑΜΕΤΑΝΟΗΤΟΣ



Σχεδόν μελοδραματικούς τόνους χρησιμοποίησε ο Πατριάρχης Ειρηναίος στις παρεμβάσεις του κατά τη διάρκεια της Πανορθόδοξης Συνόδου. Ωστόσο, δεν ήταν λίγες οι φορές που επιτέθηκε με σκληρότητα στον Οικουμενικό Πατριάρχη αποδίδοντάς του τις ευθύνες για τις τελευταίες εξελίξεις. Ο κ. Ειρηναίος επισήμανε ότι οι Γκρίζοι Λύκοι έκαψαν το ομοίωμά του αλλά ο ίδιος δεν ζήτησε την παραίτησή του. Παράλληλα ζήτησε συγγνώμη από τον Αρχιεπίσκοπο Χριστόδουλο γιατί στη διαμάχη με τον Οικουμενικό Πατριάρχη στήριξε τον δεύτερο. Πλην όμως μετά την απομάκρυνση εκ του ταμείου κανένα λάθος δεν αναγνωρίζεται.

ΤΟ... ΔΥΝΑΤΟ ΧΑΡΤΙ

Κάποτε η οικονομία εθεωρείτο το δυνατό χαρτί για τις κυβερνήσεις. Στις μέρες μας αποτελεί τον μεγάλο μπελά. Μάλιστα με την πάροδο του χρόνου μεγαλώνει. Τότε υπήρχε όραμα, ελπίδα και προοπτική. Το πρώτο, το οποίο σύμφωνα με τον ορισμό που περιλαμβάνεται στο λεξικό του Γ. Μπαμπινιώτη «είναι η προσδοκία μιας ποθητής ιδανικής κατάστασης που αναφέρεται στο μέλλον», τροφοδοτούσε την ελπίδα, κινητοποιούσε τις δημιουργικές δυνάμεις του τόπου και έδινε προοπτική στις πράξεις τους.

Σήμερα τα ελλείμματα, το χρέος και η ακρίβεια μπορεί να είναι μεγάλα προβλήματα, όμως το μείζον είναι η απουσία οράματος, ο ενταφιασμός της ελπίδας και η ανυπαρξία προοπτικής.

Είναι αυτές οι τρεις μεγάλες «μαύρες τρύπες» που ευθύνονται και ενοχοποιούνται για το χείριστο κλίμα που επικρατεί στην οικονομία και που σκορπίζουν την απαισιοδοξία στους επενδυτές και την απελπισία σε μεγάλα τμήματα των καταναλωτών, ιδίως όσων έχουν τα χαμηλότερα εισοδήματα. Γιατί ποιός θα προχωρήσει εύκολα σε επενδύσεις όταν δεν βλέπει φως στην άκρη του τούνελ και αυξάνονται σημαντικά τα ρίσκα της όποιας επενδυτικής πρωτοβουλίας.

Ποιός εργαζόμενος δεν θα μεταθέσει για το μέλλον διάφορες αγορές όταν δεν ελπίζει πως οι αυξήσεις των εισοδημάτων θα καλύπτουν τουλάχιστον τον πληθωρισμό, όταν φοβάται ότι η ανεργία θα χτυπήσει και τη δική του πόρτα και όταν βλέπει την ακρίβεια να ροκανίζει το εισόδημά του. Το χειρότερο πάντως είναι πως δεν φαίνεται στον ορίζοντα το... ουράνιο τόξο. Η σημερινή κυβέρνηση αποδεικνύεται ανίκανη να εμπνεύσει ένα όραμα στον ελληνικό λαό. Αδυνατεί να επαναφέρει την ελπίδα για ένα καλύτερο αύριο και να προσφέρει προοπτική στους πολίτες (καταναλωτές και επενδυτές).

Και όσο ο ορίζοντας παραμένει σκοτεινός, τα βαρομετρικά χαμηλά θα κυριαρχούν και η οικονομία θα διολισθαίνει προς την ύφεση.

ΠΕΡΙ... ΤΑΛΙΜΠΑΝ

Μετά από την «παρέμβαση» Μητσοτάκη που δήλωσε στη... Μ.Χ. (Μ-ετά Χ-ούπην) εποχή ότι «αναντιρρήτως ο Πρωθυπουργός έχει ευθύνες τις οποίες γνωρίζει και στις οποίες θα ανταποκριθεί» και μετά τις δηλώσεις Εβερτ ότι πρέπει να φύγουν 3 υπουργοί και περισσότεροι υφυπουργοί και ότι χρειάζεται αντιπρόεδρος για να συντονίζει το έργο της κυβέρνησης, έχουμε και τη δήλωση του «ζωηρού» νομάρχη Θεσσαλονίκης που είπε ότι «πρέπει να σταθούμε δίπλα στον Κ. Καραμανλή ως Ταλιμπάν»!...

Αφού ευχηθώ ειλικρινά στον Πρωθυπουργό «καλά ξεμπερδέματα», οφείλω να υπενθυμίσω στον κ. Ψωμιάδη ότι οι Ταλιμπάν στο Αφγανιστάν, μετά την εισβολή των «συμμάχων», αποτελούν παρελθόν...

Και επειδή ο Καραμανλής, όπως δείχνουν και οι δημοσκοπήσεις, δεν αποτελεί -προς το παρόν τουλάχιστον- παρελθόν, θεωρώ ότι δεν έχει καμία ανάγκη και τους Ταλιμπάν...

BODY POLITIC

Ουδείς αναμένει την πολυπόθητη τελευτή της κορακοζώητης λιτότητας στο ορατό μέλλον· από συστάσεως του ελληνικού κράτους, η χρηστή διοίκηση και έλλογη διαχείριση των οικονομικών πόρων στο εσωτερικό, παράλληλα με μια εξωτερική πολιτική εθνικής αξιοπρέπειας και αυτοσεβασμού αποτελούν εσαεί τα ζητούμενα.

Τα «δικά μας παιδιά» των δύο κομμάτων εξουσίας αποδύονται σε ευγενή άμιλλα μεταξύ τους για το ποιός θα αρπάξει περισσότερα. Έλλογη διαχείριση με σκανδαλωδώς υψηλούς μισθούς διοικητών τραπεζών, ΔΕΚΟ κτλ. σε σύγκριση με τους άλλους «μισθούς», τις «συντάξεις» και την πάταξη της ανεργίας, απόρροια εφαρμογής του νεοφιλελεύθερου μοντέλου και των «τεσσάρων ελευθεριών» (ένα όχι μόνο ελληνικό φαινόμενο) είναι τεχνικώς αδύνατη.

Οι ιταμές προκλήσεις των Τούρκων κουμπάρων και μη, αφετέρου (μολονότι υποστηρίζουμε φανατικά την ενταξιακή τους πορεία στην Ευρώπη), που μεγαθύμως ανεχόμαστε, αλλά και ο «χειρισμός» του Σκοπιανού καταδεικνύουν ότι εσωτερική και εξωτερική πολιτική χωλαίνουν και ίσως όλα είναι αναγώγιμα, μερικώς τουλάχιστον, σε όσα άλλοτε ανέφερα περί πολιτικού παρασιτισμού, που απομυζά από το body politic όσα θρεπτικά συστατικά χρειάζεται για να αναπτυχθεί.

Η ΧΩΡΑ ΤΩΝ... «ΜΕΛΕΤΗΤΩΝ»

Ελλάδα: Η χώρα των πρώην και νυν μελετητών. Είναι γνωστή η σπατάλη ευρωπαϊκών κονδυλίων τα προηγούμενα χρόνια από γνωστές και περιώνυμες (συνήθως δημιουργήματα υψηλών στελεχών του ΠΑΣΟΚ) μελετητικές εταιρείες. Αρκεί να αναφερθεί ότι η δαπάνη παραγωγής μελετών έχει ξεπεράσει ετησίως τα 150.000.000 ευρώ (34 δισ. παλιές δραχμούλες...) Οι περισσότερες από αυτές τις μελέτες ήταν ΔΙΑΔΙΚΑΣτικές, ΠΛΑΝητικές, ΟΜΑδικές και γενικώς ΕΥΡΩΣΥΜΒΟΥλευτικές. Οι διάφοροι δε μελετητές έγιναν ξαφνικά από φίλοι της Βάσως, του Ακη, του Γιάννου και άλλων πρώην..., φίλοι των νυν... και μετατράπηκαν σε «γαλάζια παιδιά»... Μάλλον πρέπει να προσέξει η Ν.Δ., γιατί δεν αλλάζουν τις συνήθειές τους να χρησιμοποιούν ως μοχλό κίνησης των μηχανών καλά λαδωτικά εργαλεία σε διαχειριστικές, περιφερειακές και λοιπές δυνάμεις...

Ο Ι ΠΛΑΣΤΟΓΡΑΦΟΙ

Τα γνωστά φασιστοειδή που ακούνε την λέξη «δημοκρατία» και τα παράγωγά της και τα πιάνει... κίτρινος πυρετός, ξανακτύπησαν. Πλαστογράφησαν επιστολή του δημοτικού συμβούλου κ. Γ. Γιαννακάκη που αναφερόταν στη συνέντευξη που είχε δώσει στην «δ» ο γνωστός πλαστικός χειρούργος κ. Φουστάνος και την εμφάνισαν ως... επιστολή προς την αφεντιά τους.

Οι «άλλοι» αντικατέστησαν την λέξη «δημοκρατική» με την λέξη «τοπική εφημερίδα».

Σαΐνια στην πλαστογραφία τα καυμένα τα παιδιά. Μεγάλος ο καυμός τους.

ΑΝΗΣΥΧΗΤΙΚΑ ΣΤΟΙΧΕΙΑ

Είναι πραγματικά ανησυχητικά και τα νέα στοιχεία μελέτης σύμφωνα με τα οποία οι κάτοικοι 43 νησιών του Νοτίου Αιγαίου ζουν κάτω από τα όρια της φτώχειας.

Η μελέτη αποδεικνύει ειδικότερα, σε μια προσπάθεια να επισημάνει την ανάγκη διατήρησης των νησιών στο Στόχο-1, ότι το κατά κεφαλήν εισόδημα των κατοίκων των νησιών αυτών αντιστοιχεί μόλις στο 55,35% του μέσου όρου της Ευρωπαϊκής Ένωσης των «25» και μόνο των νησιών Ρόδου, Κω, Μυκόνου, Σαντορίνης και Σύρου, αντιστοιχεί στο 97,54% του μέσου όρου της ΕΕ των «25».

Είναι «ηλίου φαεινότερον» ότι τα νησιά έχουν πέσει θύμα της στατιστικής μεθοδολογίας που χρησιμοποιείται γεγονός που έχει επισημανθεί από πολλές πλευρές.

ΑΝΑΠΤΥΞΙΑΚΟ ΣΥΝΕΔΡΙΟ

Εύχεται πραγματικά κανείς το αναπτυξιακό συνέδριο της Δωδ/νήσου, που θα διεξαχθεί στην Ρόδο αύριο και μεθαύριο να είναι ένα πραγματικά αναπτυξιακό συνέδριο και όχι όμοιο με τα συνήθη, όπου συγκεντρώνονται διάφοροι, λένε την γνώμη τους από καθέδρας και απέρχονται για να ξεχασθούν ευθύς αμέσως όσα ειπώθηκαν.

Παρά την αισιοδοξία που εκφράζεται και την ευχή, πραγματικά, να αποτελέσει την απαρχή για το «κάτι άλλο», είναι δικαιολογημένοι οι φόβοι ότι πρόκειται για επανάληψη των συνήθων σκηνικών.

ΠΕΡΙ... ΣΤΡΑΤΗΓΙΚΟΥ ΕΤΑΙΡΟΥ

Στην απονομή του τίτλου του «στρατηγικού εταίρου» απέδωσε -αποκλειστικά και μόνο- η κυβέρνηση τον «επιτυχή» χαρακτήρα της συνάντησης Καραμανλή - Μπους. Δικαίως, αφού, κατά τα άλλα, ουδέν νεώτερον προέκυψε, επισήμως, τουλάχιστον, από το ραντεβού στο Λευκό Οίκο. Ο κ. Καραμανλής δεν έκλεισε συμφωνίες, δεν προσέλκυσε επενδυτές, δεν συναντήθηκε με επιχειρηματίες -όπως είχε αρχικά προγραμματισθεί. Ούτε απέσπασε κάποια δέσμευση για τα εθνικά θέματα. Οι θέσεις της Ουάσιγκτον γι' αυτά είναι, άλλωστε, γνωστές και χιλιοδιατυπωμένες. Κατανοεί και συστήνει διάλογο... Η Αθήνα και η Αγκυρα να προσπαθούν πάντα να τα βρουν. Η Λευκωσία να διατυπώσει με σαφήνεια ποιές αλλαγές επιθυμεί στο σχέδιο Ανάν. Η Αθήνα και τα Σκόπια να συνεχίσουν να κάθονται στο τραπέζι των συνομιλιών - παρά την αναγνώρισή τους απ' την Ουάσιγκτον!

Η αλήθεια είναι ότι τα παραπάνω δεν αποτελούν πρώτη αμερικανική προτεραιότητα. Αλλού έχουν στρέψει το ενδιαφέρον τους οι Ηνωμένες Πολιτείες, αλλού διακυβεύονται καίρια συμφέροντά τους. Προς τι, λοιπόν, ο τίτλος του «στρατηγικού» εταίρου; Οχι, βέβαια, λόγω της ελληνικής προεδρίας στην Παραευξείνια ή τη Διαβαλκανική Συνεργασία. Εναλλασσόμενη είναι η προεδρία, κάποια στιγμή την παίρνει η Ελλάδα και σημασία έχει (αν έχει) τι την κάνει... Ούτε λόγω της προεδρίας στο Συμβούλιο Ασφαλείας, γιατί η Ουάσιγκτον δεν συνηθίζει να αποκαλεί «στρατηγικούς εταίρους» όλες τις χώρες που προεδρεύουν. Μήπως για την επιρροή της στα Βαλκάνια; Μέχρι ενός σημείου, πιθανώς. Απ' τη δεκαετία του '90, που ήρθαν τα πάνω-κάτω στην πολύπαθη αυτή περιοχή, η Ελλάδα πήρε «πράσινο φως» από Αμερικανούς και Ευρωπαίους και έπαιξε το ρόλο της. Συμφωνίες κλείστηκαν, ελληνικές επενδύσεις έγιναν, μετανάστες έφτασαν, η οδός προς την Ευρώπη και το ΝΑΤΟ άνοιξε. Κρίνοντας, από τη θέρμη με την οποία οι Βαλκανικές χώρες στήριξαν την ελληνική υποψηφιότητα στη Γιουροβίζιον, γίναμε τρόπος ζωής, γίναμε πρότυπο γίναμε όραμα! **Υ.Τ.Ε.**

ΥΠΟ ΤΗΝ ΠΡΟΕΔΡΙΑ ΤΟΥ κ. Γ. ΧΡΙΣΤΟΦΑΚΗ

ΣΥΣΚΕΨΗ ΓΙΑ ΠΟΛΕΟΔΟΜΙΚΑ

θέματα του Δήμου Πεταλούδων

Εξετάσθηκαν και εκκρεμότητες της περιοχής θεολόγου. Ειδική σύσκεψη για το Χαράκι



Με πρωτοβουλία και υπό την προεδρία του αρμοδίου αντινομάρχη Γιάννη Χριστοφάκη πραγματοποιήθηκε χθες ευρεία σύσκεψη, στο πλαίσιο των προσπαθειών που καταβάλλονται από τη Νομαρχιακή Αυτοδιοίκηση Δωδεκανήσου για την αντιμετώπιση χρονιζόντων προβλημάτων, πολεοδομικής, χωροταξικής και περιβαλλοντικής φύσεως, που αφορούν χιλιάδες συμπολίτες μας στην ευρύτερη περιοχή του Δήμου Πεταλούδων.

ΣΤΗ σύσκεψη παρευρέθηκαν ο Δήμαρχος Πεταλούδων **Μιχάλης Κορδίνας,** ο Πρόεδρος του Δημοτικού Συμβουλίου και στέλεχος της Πολεοδομίας Παν. Μάτσης και ο επίκουρος (σε τεχνικά θέματα) επίκουρος δημάρχου Βασίλης Παπαοικονόμου, καθώς και ο αρχιτέκτων Γ. Κάλλας, εκ μέρους των κατοίκων θεολόγου.

Κατά τη σύσκεψη εξετάστηκε διεξοδικά το θέμα της ολοκλήρωσης της **Πολεοδομικής Μελέτης Κρεμαστής.** Σε νέα συνάντηση, την επόμενη Τρίτη, θα κληθεί και η κ. Μ. Σωτρίλλη, αρχιτέκτων μελετήτρια της Πολεοδομικής Μελέτης, για την οριστική διευθέτηση των προβλημάτων.

ΣΑΝ αποτέλεσμα της σύσκεψης ήταν να καταγραφούν τα υφιστάμενα προβλήματα και να καθοριστούν τρόποι αντιμετώπισής τους, ώστε να κινηθούν με ταχύτητα οι προβλεπόμενες διαδικασίες, που όταν ολοκληρωθούν θα επιλύσουν φλέγοντα χρονίζοντα ζητήματα των κατοίκων της περιοχής.

Εξετάστηκαν επίσης εκκρεμότητες χρονίζουσες της **Πράξης Εφαρμογής του Σχεδίου στο Δημοτικό Διαμέρισμα Θεολόγου** και λήφθηκαν μέτρα ώστε εντός του τελευταίου δεκαημέρου του Ιουνίου να αναρτηθεί η α' φάση της πράξης εφαρμογής.

ΣΤΗ σύσκεψη παρέστησαν επίσης οι Δημήτρης Παρασσός, αρχιτέκτων μηχανικός, Μ. Λεγάκης πολιτικός - τοπογράφος μηχανικός, Πάνος Βενέρης Πρόεδρος ΤΕΕ Δωδεκανήσου, καθώς και οι Γιώργος Χατζάκης Διευθυντής Πολεοδομίας, Χρήστος Στεφανόπουλος και Βάσω Σταυρούλη, επίσης από τη Διεύθυνση Πολεοδομίας.

ΣΤΟ πλαίσιο των συντονισμένων αυτών προσπαθειών, έχουν προγραμματιστεί ανάλογες συναντήσεις για όλους τους Δήμους της Ρόδου, ενώ έχει οριστεί για τις αμέσως προσεχείς ημέρες συνάντηση με το **Δήμαρχο Αρχαγγέλου,** ώστε να επιταχυνθούν πολεοδομικές εκκρεμότητες της περιοχής.

Μεταξύ αυτών είναι και η εκδίκαση των αποφάσεων κατά της Πράξης Εφαρμογής του ρυμοτομικού σχεδίου στο **«Χαράκι»,** θέμα που αναδείχθηκε και από μερίδα του τοπικού μας τύπου. (σημ.: χθες από την «δ»)



ΑΠΟ ΠΟΛΙΤΙΚΟ ΜΗΧΑΝΙΚΟ

ΜΕΡΙΚΕΣ ΣΚΕΨΕΙΣ ΓΙΑ ΤΗΝ ΟΝΟΜΑΤΟΔΟΣΙΑ

του αερολιμένα της Καρπάθου

Διαφωνεί με την απόφαση του δημοτικού συμβουλίου

Όλοι οι Καρπάθιοι (και όχι μόνο) αναγνωρίζουν ότι ο Χριστοφόρος Λυτός υπήρξεν ο μέγιστος αγωνιστής εντός και εκτός της Καρπάθου εναντίον των Ιταλών και των Γερμανών, ο αδιαμφισβήτητος, ο προστάτης, η ελπίδα, Ο ΗΡΩΑΣ. Δεν είναι επιτρεπτό να καταργούμε ή (και) να διαγράφουμε τα αυτονόητα !!!

Όμως, στην συνεδρίαση τού Δήμου Καρπάθου τής 18ης Μαΐου 2005 με μοναδικό θέμα την πρόταση του Συλλόγου Απεριτών Αττικής ΟΜΟΝΟΙΑ να ονομασθεί το αεροδρόμιο της Καρπάθου με το όνομα τού Χριστοφόρου Λυτού, έγινε προσπάθεια απαξιώσεως τού μοναδικού ίσως ήρωα της Καρπάθου. Λέω «προσπάθεια απαξιώσεως» διότι ο Χριστοφόρος Λυτός και κάθε αληθινός ήρωας δεν απαξιώνεται. Ανθεί και φέρνει κι άλλο.

Σε πόλλές αποστροφές τής ομιλίας του, ο κ. Δήμαρχος είπε «Δεν θα κάνουμε συγκρίσεις μεταξύ των διαφόρων αγωνιστών κατά τού κατακτητή». Το είπαν και μερικοί δημοτικοί σύμβουλοι. Αν με αυτό εννοούσε ότι ο Χριστοφόρος Λυτός δεν συγκρίνεται, διότι είναι μακράν πρώτος, θα τον χειροκροτούσα. Όμως, το συμπλήρωσε λέγοντας «για να μην αδικήσουμε κανέναν». Εννοούσε, λοιπόν, ότι όλοι οι αγωνιστές είναι περίπου ίδιοι. Αδικία μεγάλη, φίλε μου κ. Δήμαρχε. Ο Χριστοφόρος Λυτός βρίσκεται μακράν πρώτος. Το λέω εγώ, που είχα δυό θείους στο Αλβανικό Μέτωπο, και από αυτούς γύρισε μόνο ο ένας. Πολύ σωστά και χωρίς υπερβολή είπε ο κ. Α. Μακρής «Εάν ο Χριστοφόρος Λυτός ζούσε στο 1821 θα ήταν ένας ακόμα Κολοκοτρώνης».

Αγαπητοί δημοτικοί σύμβουλοι της συμπολιτεύσεως,

Η απόφασή σας «ΔΙΕΘΝΗΣ ΑΕΡΟΛΙΜΕΝΑΣ ΚΑΡΠΑΘΟΣ» δεν είναι πρόταση. Είναι μη πρόταση. Διότι η απόφασή σας καθορίζει με το όνομα «ΚΑΡΠΑΘΟΣ» την εδαφική περιοχή η οποία περικλείεται από τα συρματοπλέγματα τού αερολιμένα. Από εκεί κι έξω τι είναι ? Για να το καταλάβετε, σας λέω ότι το Χαρτούμ έχει κάθε δικαίωμα να ονομάσει το αεροδρόμιό του ΔΙΕΘΝΗΣ ΑΕΡΟΛΙΜΕΝΑΣ ΧΑΡΤΟΥΜ «ΚΑΡΠΑΘΟΣ», προς τιμήν των πολυπληθών Καρπαθίων οι οποίοι μετανάστευσαν εκεί στό τέλος του 19ου και στις αρχές του 20ου αιώνα, και συνέβαλαν τα μέγιστα στην οικονομικήν ανάπτυξή του. Ο προσγειωνόμενος θα γνωρίζει ασφαλώς ότι προσγειώνεται σε κάποιο αεροδρόμιο με το όνομα «ΚΑΡΠΑΘΟΣ», αλλά δεν θα γνωρίζει πού βρίσκεται αυτό το αεροδρόμιο. Η απόφασή σας δίνει όνομα σε κάποιον αερολιμένα, αλλά δεν μας λέει πού βρίσκεται ο αερολιμένας. Από την άλλη μεριά, αν παίρνατε την απόφαση ΔΙΕΘΝΗΣ ΑΕΡΟΛΙΜΕΝΑΣ ΚΑΡΠΑΘΟΥ «ΚΑΡΠΑΘΟΣ», τότε θα είχαμε πλεονασμό και ταυτολογία.

Και τώρα, μερικά ερωτήματα με χρονική σειρά...

1. Κύριε Δήμαρχε,

Γιατί δεν πήγατε στο Επαρχιακό Συμβούλιο τής 17ης Νοεμβρίου 2004, δεδομένου ότι ο κ. Έπαρχος σας είχε καλέσει ?

Έτσι ίσως να μην ελαμβάνετο εκείνη η απόφαση του Επαρχιακού Συμβουλίου.

2. Κύριε Δήμαρχε,

Στην συνεδρίαση της 18ης Μαΐου 2005, συμφωνήσαμε όλοι ότι δεν υπάρχει διχασμός του λαού, ούτε και θα υπάρξει. Απλώς, υπάρχουν διαφορετικές απόψεις μέσα στα πλαίσια της Δημοκρατίας. Οι ήρωες πάντοτε ενώνουν τον λαό τους. Αληθεύει, κ. Δήμαρχε, ότι επί επτά μήνες εδιαδίδετο ότι θα υπάρξει διχασμός ? Και αν ΝΑΙ...Γιατί ?

3. Κύριε Δήμαρχε,

Αφού παραδεχθήκατε ότι δεν υπάρχει διχασμός, ούτε και θα υπάρξει, γιατί στην συνεδρίαση της 18ης Μαΐου 2005 δεν στηρίξατε (τελικά) την ονομασία «ΔΙΕΘΝΗΣ ΑΕΡΟΛΙΜΕΝΑΣ ΚΑΡΠΑΘΟΥ ΧΡΙΣΤΟΦΟΡΟΣ ΛΥΤΟΣ» ? Ποιο άλλο εμπόδιο υπάρχει ?

4. Κύριε Δήμαρχε,

Γιατί δεν ελάβατε υπόψιν σας τις αποφάσεις των φορέων, τους οποίους φορείς εσείς καλέσατε να γνωμοδοτήσουν ? Σας θυμίζω ότι η πλειονοψηφία των φορέων ήταν υπέρ του ονόματος του Χριστοφόρου Λυτού και δύο από αυτούς τους φορείς έχουν παγκαρπαθιακό χαρακτήρα και εμβέλεια, δηλαδή η ΚΕΠΑ και η Ομοσπονδία Καρπαθιακών Σωματείων Αμερικής.

5. Κύριοι δημοτικοί σύμβουλοι της συμπολιτεύσεως,

Στην συνεδρίαση στον Δήμο Καρπάθου της 18ης Μαΐου 2005 με θέμα την ονομασία τού αεροδρομίου της Καρπάθου με το όνομα τού Χριστοφόρου Λυτού, είπατε ΟΧΙ στο όνομα αυτό. Γιατί άραγε ? Υπήρξεν άλλος ανώτερος αγωνιστής ? ΟΧΙ, είπατε οι ίδιοι... Τότε γιατί δεν ψηφίσατε υπέρ του ονόματος ΧΡΙΣΤΟΦΟΡΟΣ ΛΥΤΟΣ ?

6. Κύριοι, εκ Μενετών,

Εάν ο Χριστοφόρος Λυτός ήταν εκ Μενετών, δηλαδή Μενεδιάτης, τι θα κάνατε ?

Περιμένω απαντήσεις οι οποίες θα έχουν λογικά ερείσματα.

Όχι κραυγές, συνθήματα ή απειλές.

Καταλήγω, κυρίες και κύριοι, λέγοντας ότι φαίνεται καθαρά ότι δεν υπάρχει ούτε ένας Καρπάθιος ενάντιος στην ονομασία του αεροδρομίου μας με το όνομα αυτού του μεγάλου ήρωα και σωτήρα της Καρπάθου. Γι' αυτό, πολύ σωστά αποφάσισαν οι πέντε επαρχιακοί σύμβουλοι, όταν εψήφισαν ομόφωνα και χωρίς ενδοιασμό υπέρ της προτάσεως να ονομασθεί το αεροδρόμιό μας ΧΡΙΣΤΟΦΟΡΟΣ ΛΥΤΟΣ. Με ποιόν μπορεί να συγκριθεί ο μέγιστος ?

Κωνσταντίνος Β. Ζαβόλας
Πολιτικός μηχανικός
Κάρπαθος

ΚΙΝΗΤΟΠΟΙΗΣΕΙΣ

ΔΙΗΜΕΡΗ ΑΠΕΡΓΙΑ ΑΠΟ ΤΟΥΣ ΓΙΑΤΡΟΥΣ ΤΟΥ ΙΚΑ

Σε 48ωρη πανελλαδική απεργία προχωρούν την ερχόμενη Τρίτη και Τετάρτη (31/5 και 1/6) οι γιατροί του ΙΚΑ.

Στα αιτήματα των γιατρών περιλαμβάνονται, μεταξύ άλλων, αναβάθμιση της παρεχόμενης από το ΙΚΑ πρωτοβάθμιας περίθαλψης, εκσυγχρονισμός του συστήματος των τηλεφωνικών ραντεβού, προκήρυξη όλων των κενών θέσεων του ΙΚΑ (περίπου 6.000) με κύριο προσόν την προϋπηρεσία στο ΙΚΑ, άμεση ασφάλιση από το ΙΚΑ - ΕΤΑΜ των συμβασιούχων γιατρών που έχουν ασφαλισθεί στο ΤΣΑΥ προ της 31/12/1992 και αναγνώριση του χρόνου προϋπηρεσίας τους ως συντάξιμου, άμεση υλοποίηση της θεσμοθέτησης του επιστημονικού βαθμολογίου και στους γιατρούς του ΙΚΑ, επαναχορήγηση του επιδόματος βιβλιοθήκης και μισθολογικών κλιμακίων.

ΣΗΜΑ ΤΗΣ ΠΟΛΕΟΔΟΜΙΑΣ ΠΡΟΣ ΤΟ Α.Τ. ΑΡΧΑΓΓΕΛΟΥ

ΑΝΑΖΗΤΟΥΝΤΑΙ ΟΙ ΚΑΤΑΣΤΡΟΦΕΙΣ *του περιβάλλοντος στα «Ψυχρά Νερά»*

θα επιβληθούν εις βάρος τους οι νόμιμες κυρώσεις

Αμεση υπήρξε η αντίδραση της Διεύθυνσης Πολεοδομίας-Χωροταξίας και Περιβάλλοντος της Νομαρχιακής Αυτοδιοίκησης Δωδ/σου στο αποκαλυπτικό ρεπορτάζ της «δ» της Παρασκευής, 20 Μαΐου, για την ολοκληρωτική καταστροφή του περιβάλλοντος στην θέση «Ψυχρά Νερά» Αρχαγγέλου.

Με σήμα της προς το Α.Τ. Αρχαγγέλου, η ανωτέρω Διεύθυνση ζητεί την προστασία του χώρου και ταυτόχρονα την αναζήτηση όλων εκείνων που προέβησαν στο έγκλημα κατά της φύσεως προκειμένου να ληφθούν σε βάρος τους τα νόμιμα μέτρα.

Το σχετικό έγγραφο της υπηρεσίας έχει ως εξής:

ΠΡΟΣ

Αστυνομικό Τμήμα Αρχαγγέλου

Δήμος Αρχαγγέλου / Τεχνικές Υπηρεσίες

Περιφέρεια Ν. Αιγαίου - ΔΕΣΕ

Δ/νση Δασών Δωδεκανήσου

ΚΟΙΝΟΠΟΙΗΣΗ

Περιφέρεια Ν. Αιγαίου - Τμήμα ΠΕ.ΧΩ

Αντινομάρχη κ. Γ. Χριστοφάκη

Παράνομες χωματουργικές εργασίες

Θέμα:

Έχοντας υπόψη:

1) Το Ν. 1650/86 περί προστασίας περιβάλλοντος (όπως



αυτός τροποποιήθηκε με Ν.3010/2002)

2) Το νόμο περί ασφάλειας υπεραστικής συγκοινωνίας Π.Δ. 209/24.06.98-ΦΕΚ 169/15.6.98 και Π.Δ. 347/25.8/2.9.1993

3) Ν. 1577 (ΓΟΚ '85) άρθρθο 22 παρ. 1 και άρθρο 17 παρ. 1

Με αφορμή το άρθρο της έγκριτης εφημερίδας «Δημοκρατική», στις 20/05/2005 σχετικά με την «ανεξέλεγκτη» χωματοληψία στην θέση Ψυχρά Νερά επί της παλαιάς Εθνικής Οδού Αρχαγγέλου-Μαλώνας, σύμφωνα με το οποίο άγνωστοι δολιοφθορείς, αφού παράνομα απομάκρυναν την περίφραξη που τοποθέτησε ο Δήμος Αρχαγγέλου, στη συνέχεια προέβησαν σε ολοκληρωτική καταστροφή του περιβάλλοντος με εκτεταμένες εργασίες εκσκαφής, (προφανώς για την χρήση επιχωματώσεων).

Παρακαλούμε όπως οι αστυνομικές αρχές δια των οργάνων τους, προβούν σε ενέργειες για την προστασία του χώρου, δεδομένου ότι για εργασίες εκσκαφής σύμφωνα με το (3) σχετικό, απαιτείται τόσο η έκδοση οικοδομικής άδειας «Γενικών Εκσκαφών» όσο και η έγκριση της αρμόδιας Επιτροπής Πολεοδομικού και Αρχιτεκτονικού Σχεδιασμού (ΕΠΑΕ).

Λόγω της συγκεκριμένης εκτεταμένης παρέμβασης και αλλοίωσης του φυσικού αναγλύφου, παρακαλούμε να μας γνωστοποιήσετε τα ονόματα των αυθαιρετούντων, προκειμένου να προβούμε στις κατά νόμο κυρώσεις σύμφωνα με τον Ν. 1337/83 όπως ισχύει σήμερα.

Ο Δήμος Αρχαγγέλου στα Διοικητικά όρια του οποίου εκτελούνται οι εργασίες, σε συνεργασία με την Δ/νση Δασών (πρόκειται για χαρακτηρισμένη αναδασωτέα έκταση) και την Δ/νση Εθνικής Οδοποιΐας / Περιφέρειας Ν. Αιγαίου, παρακαλούνται όπως προβούν στην λήψη μέτρων ασφαλείας τόσο για την αποκατάσταση και αναβάθμιση του φυσικού τοπίου της περιοχής όσο και την διασφάλιση της υπεραστικής συγκοινωνίας από τυχόν κατακρημνίσεις επικίνδυνων πρανών.

Ο Αναπληρωτής Διευθυντής
ΠΟ.ΧΩ.ΠΕ
Γιώργος Χατζάκης

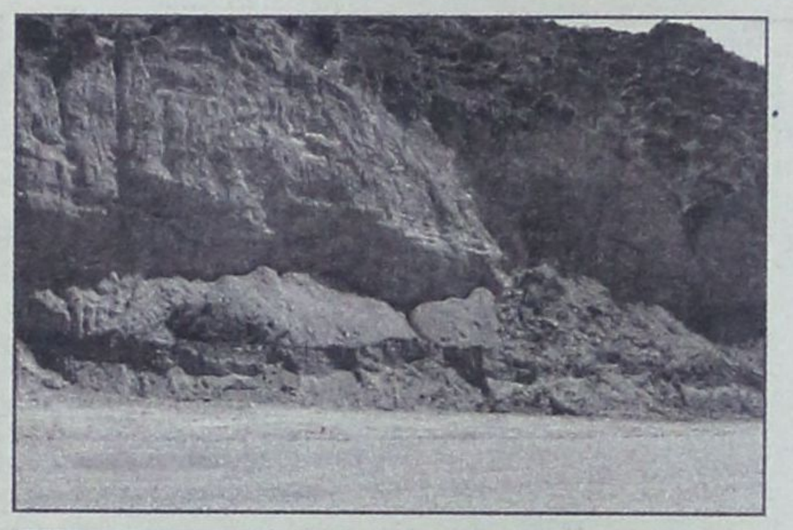

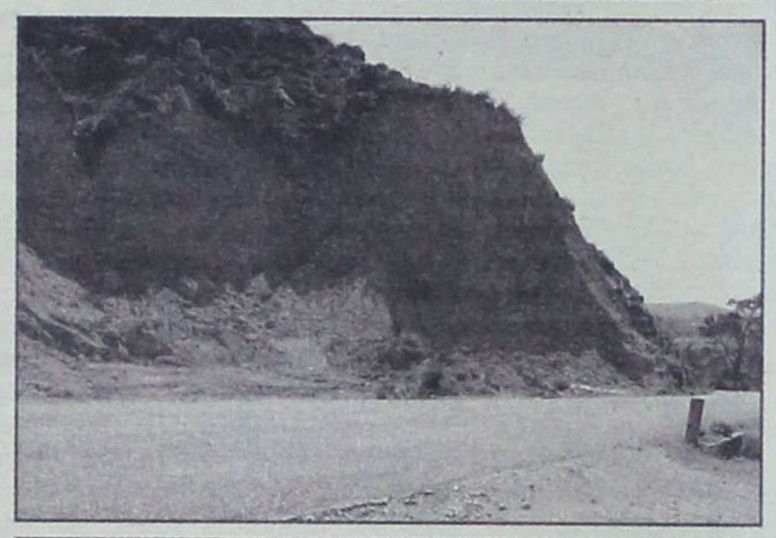

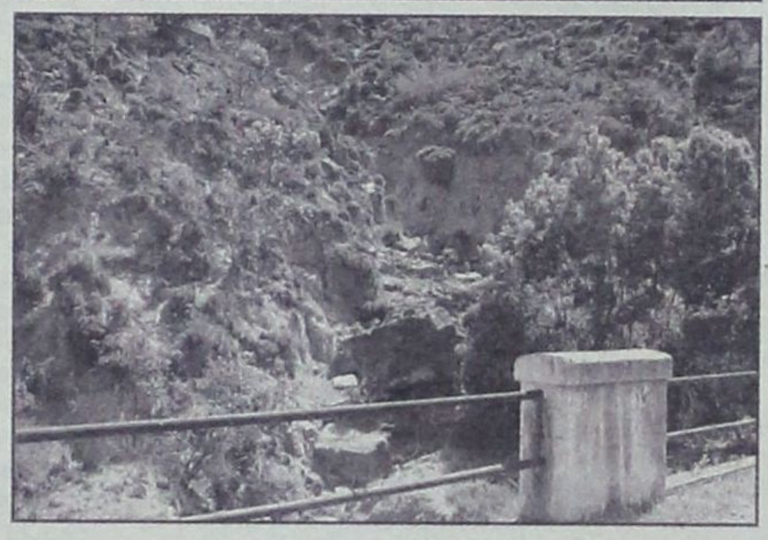

SCAVOLINI
cucine
ΕΚΘΕΣΙΑΚΟΣ ΧΩΡΟΣ
ΜΙΧΑΗΛ Π. ΜΑΡΚΑΚΙΟΥ
Αντιπρόσωπος Ρόδου
ΟΔΟΣ ΘΕΣΣΑΛΟΝΙΚΗΣ 14
(ΕΝΑΝΤΙ ΕΜΠΟΡΙΚΟΥ ΚΕΝΤΡΟΥ ΜΗΔΕΙΑ)
ΤΗΛ: 22410 67500
FAX: 22410 60870
www.scavolini.it

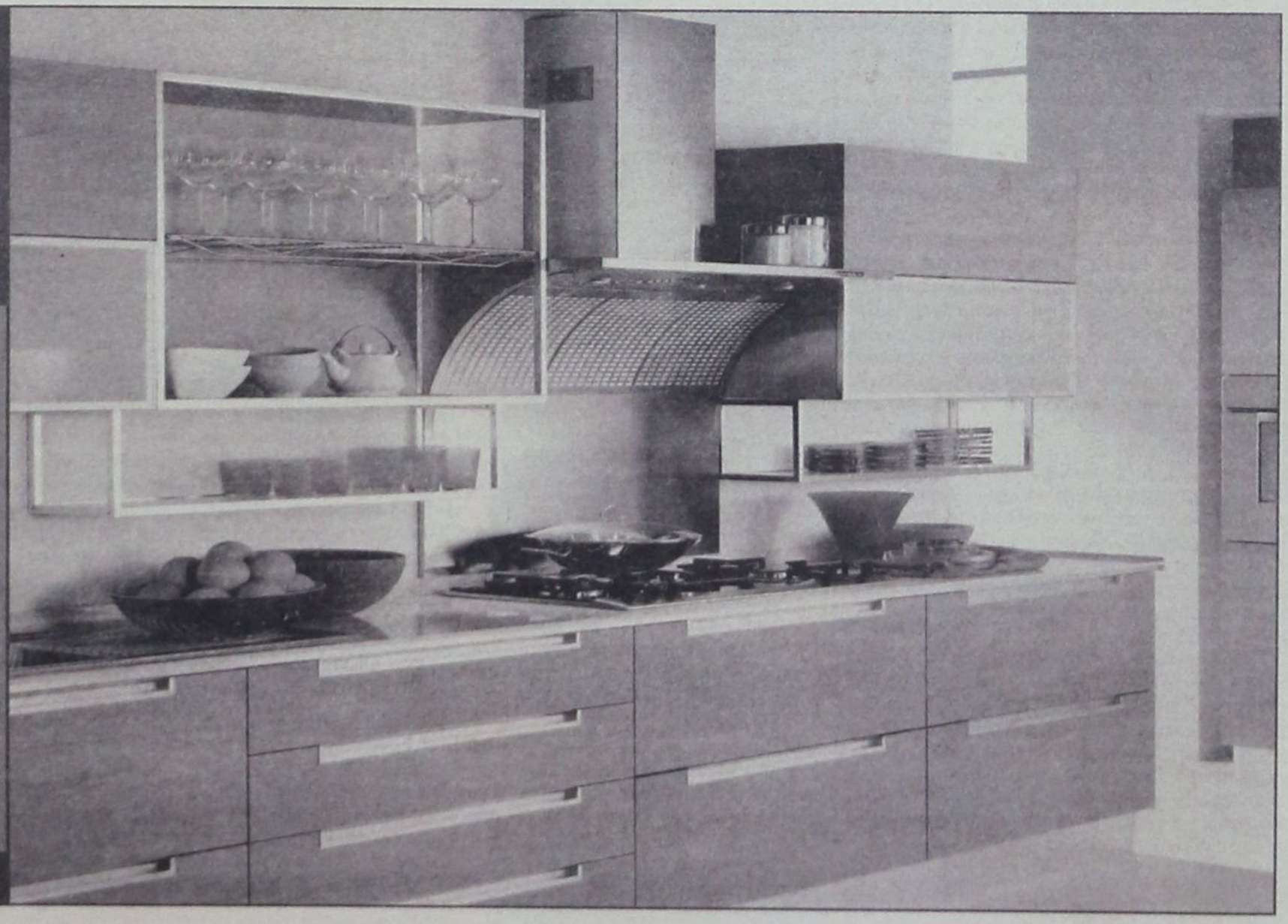

δημοκρατικά

ΥΠΑΡΧΕΙ ΑΝΤΙΚΕΙΜΕΝΙΚΗ ΠΡΑΓΜΑΤΙΚΟΤΗΤΑ Η ΟΠΟΙΑ ΔΙΝΕΙ ΤΟ ΜΕΤΡΟ ΤΗΣ ΑΛΗΘΕΙΑΣ (ΑΡΙΣΤΟΤΕΛΗΣ)

ΕΝΤΟΝΗ Η ΑΝΗΣΥΧΙΑ
για τον μέλλον της Ευρώπης

Η ώρα μιας «άλλης» Ευρώπης φαίνεται ότι θα σημάνει την προσεχή Κυριακή και αφού τα αποτελέσματα του γαλλικού δημοψηφίσματος επαληθεύσουν τις προβλέψεις για την επικύρωση...της απογοήτευσης, της δυσπιστίας ή και της άρνησης απέναντι σε μια Ευρώπη που τελικώς παίρνει ένα δρόμο, ο οποίος δεν ανταποκρίνεται στα οράματα μιας μεγάλης μερίδας, όχι μόνο των Γάλλων, αλλά και άλλων Ευρωπαίων πολιτών. Παράλληλα, με την τεράστια προσπάθεια την οποία καταβάλλει η γαλλική κυβέρνηση για να αντιστρέψει έστω και την τελευταία στιγμή το κλίμα, «χύνεται» ήδη πολύ μελάνι για τη σημασία «ευρωπαϊκή» πολιτική, κοινωνική, αλλά και οικονομική ενός γαλλικού «όχι».

Αν και είναι δύσκολο να προδιαγράψει κανείς τόσο απροσδόκητες εξελίξεις, είναι γεγονός ότι η αργή, ενίοτε βαρετή, έντονα γραφειοκρατική, αλλά και για πάρα πολλούς, οραματική πορεία της ευρωπαϊκής ολοκλήρωσης, αφνιδιάζεται δυσάρεστα. Πέραν των μακροπρόθεσμων πολιτικοκοινωνικών αναλύσεων, αλλά και των νέων δεδομένων που θα προκαλέσει το γαλλικό δημοψήφισμα, όλοι συμφωνούν ότι σε μια περίπτωση άρνησης, θα εκδηλωθούν άμεσα συνέπειες στο οικονομικό μέτωπο και στις αγορές σε μια περίοδο μάλιστα που η ευρωπαϊκή οικονομία αναζητά πιο στέρεες βάσεις για να στηρίξει και να ενθαρρύνει την ισχνή οικονομική της ανάπτυξη και να διεκδικήσει ένα ισχυρότερο ρόλο στο παγκοσμιοποιημένο και έντονα ανταγωνιστικό σύστημα στο οποίο όλο και πιο δύσκολα διεκδικεί πρωταγωνιστικό ρόλο.

Όλη η Ευρώπη περιμένει τα αποτελέσματα του γαλλικού δημοψηφίσματος για το Ευρωσύνταγμα

Ηδη οι αγορές, που και πρόσφατα δεν είδαν ευχάριστα τις κινήσεις χαλάρωσης της αυστηρής δημοσιονομικής πειθαρχίας και δεν έχουν πειστεί για τη σοβαρότητα των προθέσεων των ισχυρών ευρωπαϊκών κυβερνήσεων να τιθασεύσουν τα ελλείμματα, δεν φαίνονται ανεκτικές σε τέτοιες εξελίξεις. Εξελίξεις που αποτυπώνουν ευρύτερα τον κλονισμό της εμπιστοσύνης σε ένα υπό διαμόρφωση νέο, πιο ανταγωνιστικό- με όρους παγκοσμιοποίησης - ευρωπαϊκό μοντέλο, και κατά συνέπεια σηματοδοτούν πολιτικές διεργασίες σε άλλες κατευθύνσεις και φυσικά σε βάρος της δράσης των γραφειοκρατών των Βρυξελλών και των τεχνοκρατών τραπεζιτών της Φραγκφούρτης. Η δύσκολα κατακτούμενη εμπιστοσύνη των αγορών και διεθνών επενδυτών στις προοπτικές της ευρωπαϊκής οικονομίας θα υποστεί σοβαρό πλήγμα. Οικονομικοί αναλυτές εκτιμούν ότι ενδεχόμενο γαλλικό «όχι» θα επηρεάσει άμεσα τις κινήσεις των επενδυτών στις αγορές ομολόγων και στη ροή των επενδύσεων και η κρίση εμπιστοσύνης θα οδηγήσει σε πιέσεις, κυρίως περιφερειακών και πιο αδύναμων δημοσιονομικά αγορών, όπως η Ιταλία και η Ελλάδα. Πίεση αναμένεται να υποστεί και το ευρώ έναντι του δολαρίου.

Περαιτέρω οι αγορές θα αρχίσουν να παρακολουθούν στενά τις εξελίξεις στο ενδοευρωπαϊκό οικονομικό περιβάλλον, δεδομένου ότι αν και όχι άμεσα καθοριστικά, αλλά - πάντως- ουσιαστικά, μια τέτοια εξέλιξη θίγει την με όρους αγοράς, έννοια της αξιοπιστίας και της προοπτικής της ευρωπαϊκής οικονομίας. Ταυτόχρονα, δίνει και μια νέα δυναμική στις δυνάμεις εκείνες που επιδιώκουν προστασία του ισχυρού, αλλά και δαπανηρού ευρωπαϊκού κοινωνικού μοντέλου, αμφισβητούν τις περίφημες διαρθρωτικές προσαρμογές, διαμαρτύρονται για την αυξανόμενη ανεργία και προσπαθούν να ανακόψουν οικονομικές πολιτικές «αμερικανικού τύπου» που έχουν σοβαρό κοινωνικό κόστος. Φυσικά, το σκηνικό δεν θα είναι ενιαίο στον ευρωπαϊκό χώρο. Οι αδύναμοι κρίκοι της ευρωπαϊκής αλυσίδας είναι πιο ευάλωτοι στις αντιδράσεις των αγορών και η Ελλάδα ανήκει στην κατηγορία αυτή. Σε ένα πιο ρευστό ευρωπαϊκό περιβάλλον, η Ελλάδα θα πρέπει να φιλτράρει με διαφορετικό τρόπο τα μηνύματα των ευρωπαϊκών εξελίξεων, καθώς όχι μόνο δεν θα έχει δυνατότητα χαλάρωσης της προσπάθειας, αλλά θα πρέπει να υπερβάλει εαυτήν ώστε να επιταχύνει την προσπάθεια προσαρμογής, να αποδεικνύει την πρόοδο και να καλύψει τις επιπλέον απώλειες στο μέτωπο της εμπιστοσύνης των διεθνών επενδυτών. Από την άλλη πλευρά, όμως, οι εξελίξεις αυτές πρέπει να αποτελέσουν ερέθισμα για μια διαφορετική προσέγγιση στην ουσία των δρομολογούμενων μεταρρυθμίσεων, έτσι ώστε να μην απομακρυνθεί η χώρα από την αιχμή των συντελούμενων διεργασιών στην ευρωπαϊκή οικογένεια.

ΣΕ ΣΥΣΚΕΨΗ ΤΩΝ ΠΕΡΙΦΕΡΕΙΑΡΧΩΝ ΤΗΣ ΧΩΡΑΣ

ΑΠΟΦΑΣΙΣΘΗΚΕ Η ΕΠΙΤΑΧΥΝΣΗ ΤΩΝ ΕΡΓΩΝ ΠΕΡΙΒΑΛΛΟΝΤΟΣ

Οι βασικές προτάσεις του ΥΠΕΧΩΔΕ Γ. Σουφλιά





Σε συνάντηση των Γενικών Γραμματέων των δεκατριών Περιφερειών της χώρας και Προϊσταμένων των Ειδικών Υπηρεσιών Διαχείρισης των ΠΕΠ, που πραγματοποιήθηκε την Τετάρτη 25 Μαΐου 2005 (χθες) στο Υπουργείο Περιβάλλοντος, Χωροταξίας & Δημοσίων Εργων υπό την προεδρία του Υπουργού κ. Γιώργου Σουφλιά, παρευρέθηκε ο Γενικός Γραμματέας Περιφέρειας Νοτίου Αγαίου.

Στη συνάντηση συζητήθηκαν θέματα που αφορούν την επιτάχυνση των έργων περιβάλλοντος, σε συνάρτηση με τις δεσμεύσεις της χώρας στο ΚΠΣ και το Ταμείο Συνοχής.

Τα βασικά σημεία της συνολικής πρότασης του Υπουργού ΠΕ.ΧΩ.ΔΕ. για την Αποκατάσταση των Χώρων Ανεξέλεγκτης Διάθεσης Αποβλήτων αναλυτικά έχουν ως εξής:

1. Τον Ιούλιο του 2004 το ΥΠΕΧΩΔΕ συγκρότησε Επιτροπή που είχε ως αποστολή να καταγράψει και να κατατάξει σε κατηγορίες τους Χώρους Ανεξέλεγκτης Διάθεσης Αποβλήτων (ΧΑΔΑ) όλης της χώρας. Αυτό ήταν αναγκαίο για την αντιμετώπιση του θλιβερού φαινομένου και την τελική εξάλειψή του. Επιπλέον, υπάρχουν και καταγγελίες για την Ελλάδα από την Ευρωπαϊκή Επιτροπή και δέσμευση της χώρας μας ότι μέχρι το τέλος του 2008 θα έχει αντιμετωπιστεί το πρόβλημα των ΧΑΔΑ, με την κατάργηση και αποκατάστασή τους.

Βέβαια, για την αντιμετώπιση του προβλήματος (ΧΑΔΑ) απαιτείται η κατασκευή και λειτουργία έργων διαχείρισης στερεών αποβλήτων - στα οποία περιλαμβάνονται και οι Χώροι Υγειονομικής Ταφής Απορριμμάτων (ΧΥΤΑ). Ο σχεδιασμός και σε μεγάλο βαθμό, η κατασκευή των έργων διαχείρισης των αποβλήτων είναι ευθύνη των Περιφερειών. Η κατάργηση κι αποκατάσταση των ΧΑΔΑ είναι ευθύνη των Οργανισμών Τοπικής Αυτοδιοίκησης. Χρειάζεται, επομένως, στενή συνεργασία Περιφερειών και ΟΤΑ και ταυτόχρονα, τεχνική και ως ένα βαθμό, οικονομική υποστήριξη από το ΥΠΕΧΩΔΕ.

2. Σύμφωνα με την καταγραφή της Επιτροπής του ΥΠΕΧΩΔΕ, υπάρχουν:

1.173 ανενεργοί ΧΑΔΑ
1.453 ενεργοί ΧΑΔΑ
2.626 συνολικοί ΧΑΔΑ στη χώρα.

Η αποκατάσταση αυτών απαιτεί συνολικά Ευρώ 400 εκ. περίπου.

Οι ΧΑΔΑ έχουν κατηγοριοποιηθεί από την Επιτροπή, ως προς την επικινδυνότητα και ως προς το μέγεθός τους.

3. Το κλείσιμο και η αποκατάσταση του συνόλου των έργων ΧΑΔΑ, προϋποθέτει την αποπεράτωση όλων των έργων διαχείρισης στερεών αποβλήτων που περιλαμβάνονται στους περιφερειακούς σχεδιασμούς. Αυτή τη στιγμή λειτουργούν 39 ΧΥΤΑ και έχουν εγκεκριμένη χρηματοδότηση 55 έργα ΧΥΤΑ και 48 έργα Σταθμών Μεταφόρτωσης Απορριμμάτων (ΣΜΑ) σε όλη την Ελλάδα. Για να ολοκληρωθεί το σύστημα χρειάζονται επιπλέον 27 έργα ΧΥΤΑ.

4. Αμεσα, μπορούν να καταργηθούν και να αποκατασταθούν οι ακόλουθες κατηγορίες ΧΑΔΑ:

Α. 1.173 ανενεργοί ΧΑΔΑ

Β. 194 ανεργοί ΧΑΔΑ που μπορούν να εξυπηρετηθούν από κατασκευασμένα έργα ΧΥΤΑ και ΣΜΑ και πρέπει να κλείσουν άμεσα.

Γ. 664 ενεργοί ΧΑΔΑ σύμφωνα με το πρόγραμμα που προβλέπει η Επιτροπή, ότι σε κάθε ΟΤΑ που δεν υπάρχουν ΧΥΤΑ, θα αφεθεί προσωρινά μόνο ένας ΧΑΔΑ.

Επομένως, άμεσα, συνολικά 2.031 ΧΑΔΑ. (Βλέπε πίνακα)

Οι υπόλοιποι 595 ΧΑΔΑ θα καταργηθούν και θα αποκατασταθούν όταν ολοκληρωθεί το σύνολο των έργων διαχείρισης απορριμμάτων.

5. Σήμερα το ΥΠΕΧΩΔΕ προτείνει το παρακάτω πρόγραμμα αποκατάστασης, που προβλέπεται να χρηματοδοτηθεί από ΕΠΠΕΡ και ΠΕΠ και περιλαμβάνει τις ακόλουθες ενέργειες:

Εργα αποκατάστασης	Αριθμός ΧΑΔΑ	Εκτιμώμενος Π/Υ
Α. Ανενεργοί ΧΑΔΑ	1.173	170.000.000
Β. Ενεργοί ΧΑΔΑ με έργα ΧΥΤΑ & ΣΜΑ	194	27.000.000
Γ. Ενεργοί ΧΑΔΑ με 1 ΧΑΔΑ ανα ΟΤΑ	664	95.000
ΣΥΝΟΛΟ	**2.031**	**292.000.000**

Α. 1.173 ανενεργοί ΧΑΔΑ

- Εκδοση άδειας περιβαλλοντικής αποκατάστασης από τις υπηρεσίες των Περιφερειών μέχρι 20-6-05.
- Εκδοση απόφασης κλεισίματος ΧΑΔΑ από τις Νομαρχίες μέχρι 30-6-05
- Τεχνική μελέτη και τεύχη δημοπράτησης για την αποκατάσταση μέχρι 1-10-05
- Ενταξη σε χρηματοδοτικά μέσα (ΕΠΠΕΡ ή ΠΕΠ).

Β. 194 ενεργοί ΧΑΔΑ με κατασκευασμένα ΧΥΤΑ και ΣΜΑ

- Εκδοση άδειας περιβαλλοντικής αποκατάστασης από τις υπηρεσίες των Περιφερειών μέχρι 20-06-05
- Εκδοση απόφασης κλεισίματος ΧΑΔΑ από τις Νομαρχίες και απόφαση διάθεσης σε ΧΥΤΑ μέχρι 30-06-05.
- Τεχνική μελέτη και τεύχη δημοπράτησης για την αποκατάσταση μέχρι 1-10-05
- Ενταξη σε χρηματοδοτικά μέσα (ΕΠΠΕΡ ή ΠΕΠ).

Γ. 664 ενεργοί ΧΑΔΑ σύμφωνα με 1ΧΑΔΑ ανά ΟΤΑ

- Απόφαση δημοτικών συμβουλίων για το ποιός ΧΑΔΑ θα εξυπηρετεί τον δήμο μέχρι 30-6-05
- Έκδοση άδειας περιβαλλοντικής αποκατάστασης από τις υπηρεσίες των Περιφερειών μέχρι 30-7-05
- Έκδοση απόφασης κλεισίματος ΧΑΔΑ από τις Νομαρχίες μέχρι 30-7-05
- Τεχνική μελέτη και τεύχη δημοπράτησης για την αποκατάσταση μέχρι 1-11-05
- Ενταξη σε χρηματοδοτικά μέσα (ΕΠΠΕΡ ή ΠΕΠ)

6. Για την υποβοήθηση του έργου των ΟΤΑ, χρειάζεται συντονισμός από τις Περιφέρειες με την χρησιμοποίηση των υπηρεσιών τους (ΠΕΧΩ, ΤΥΔΚ)και τη συμβολή τεχνικών συμβούλων που θα προσληφθούν από την Τεχνική Βοήθεια των ΠΕΠ και του ΕΠΠΕΡ.

7. Τα ΠΕΠ διέθεταν συνολικά από Γ' ΚΠΣ ευρώ 850 εκ. για έργα λυμάτων, διαχείρισης απορριμμάτων και υδρεύσεων. Σήμερα, εξ αυτών υπάρχουν διαθέσιμα συνολικά ευρώ 250 εκ.

8. Ο **Υπουργός ΠΕΧΩΔΕ κ. Γ. Σουφλιάς** επεσήμανε με ιδιαίτερη έμφαση στους γενικούς γραμματείς των Περιφερειών ότι το πρόβλημα είναι εξαιρετικά σημαντικό, τόσο από περιβαλλοντικής πλευράς όσο και λόγω των καταγγελιών της Ευρωπαϊκής Επιτροπής, γι' αυτό και θα πρέπει οι Περιφέρειες να δώσουν άμεση προτεραιότητα στο θέμα και να διαθέσουν ειδικώς για τους ΧΑΔΑ τα χρήματα που έχουν στη διάθεσή τους.

Το ΥΠΕΧΩΔΕ, τόνισε, παρόλο που η χρηματοδότηση των ΧΑΔΑ έπρεπε να αντιμετωπιστεί από τις Περιφέρειες, μπορεί να συμβάλει μέσω του ΕΠΠΕΡ. Στο ΕΠΠΕΡ υπάρχουν τώρα διαθέσιμα ευρώ 20 εκ. περίπου για την αποκατάσταση ΧΑΔΑ, και θα μπορούσαν να εξοικονομηθούν επιπλέον έως ευρώ 60 εκ. από μεταφορά κονδυλίων από μέτρο σε μέτρο και απεντάξεις προβληματικών έργων. Συνολικά, το ΕΠΠΕΡ θα μπορούσε να αναλάβει την αποκατάσταση ΧΑΔΑ ευρώ 80 εκ.

ΒΙΟΛΟΓΙΚΟΙ ΚΑΘΑΡΙΣΜΟΙ

1. Οι βιολογικοί καθαρισμοί Β' κατηγορίας (δηλαδή σε πόλεις άνω των 15.000 κατοίκων) θα έπρεπε να έχουν ολοκληρωθεί όλοι μέχρι το τέλος του 2000. Σήμερα, όμως, υπάρχουν συνολικά 14 έργα Β' κατηγορίας που δεν είναι έχουν ολοκληρωθεί ή δεν έχουν κατασκευαστεί. Από αυτά, 7 είναι σε περιφέρειες εκτός Αττικής 7 εντός Αττικής.

2. Τα 7 εκτός Αττικής καθώς και 1 εντός Αττικής (Μέγαρα) έχουν ωριμότητα και μπορούν να αντιμετωπισθούν από το ΕΠΠΕΡ. Είναι συνολικού π/υ ευρώ 73 εκ.

3. Τα υπόλοιπα έργα της Αττικής (στην περιοχή της Ανατολικής Αττικής) δεν έχουν επαρκή ωριμότητα και είναι εκτιμώμενου συνολικού π/υ ευρώ 180 εκ.

4. Το έργο του Θριασίου Πεδίου, μετά από σύντονες προσπάθειες του ΥΠΕΧΩΔΕ, από το Δεκέμβριο του 2004 έχει ενταχθεί στο Ταμείο Συνοχής με προϋπολογισμό ευρώ 130 εκ.

Ο Γενικός Γραμματέας αργά το απόγευμα επιστρέφει στη Σύρο.

ΕΝΤΑΞΕΙΣ ΕΡΓΩΝ ΣΤΟ ΠΕΠ ΝΟΤΙΟΥ ΑΙΓΑΙΟΥ 2000-2006

Όπως είναι γνωστό το φυσικό και το δομημένο περιβάλλον των Κυκλάδων και της Δωδεκανήσου αποτελεί το μεγαλύτερο συγκριτικό πλεονέκτημα της Περιφέρειας Νοτίου Αιγαίου. Για το λόγο αυτό άλλωστε στο Περιφερειακό Επιχειρησιακό Πρόγραμμα (ΠΕΠ) Νοτίου Αιγαίου υπάρχει ξεχωριστός Άξονας Προτεραιότητας από τον οποίο θα διατεθούν 83,3 εκ. ευρώ για έργα και δράσεις προστασίας του περιβάλλοντος και βιώσιμης διαχείρισης φυσικών πόρων.

Ο Γενικός Γραμματέας της Περιφέρειας κ. Χαράλαμπος ανακοινώνει ότι με απόφασή του εντάσσονται στο ΠΕΠ Νοτίου Αιγαίου 2 νέα και ιδιαίτερης σημασίας έργα περιβάλλοντος, όπου ο συνολικός τους προϋπολογισμός ανέρχεται σε 6,25 εκ. ευρώ.

Πρόκειται για τα έργα:

- Χώρος Υγειονομικής Ταφής Απορριμμάτων Δήμου Νότιας Ρόδου, προϋπολογισμού 3,95 εκ. ευρώ
- Χώρος Υγειονομικής Ταφής Απορριμμάτων Δήμου Καλυμνίων, προϋπολογισμού 2,3 εκ. ευρώ

Η χρηματοδότηση όλων των έργων γίνεται κατά 75% από το Ευρωπαϊκό Ταμείο Περιφερειακής Ανάπτυξης και κατά 25% από το Ελληνικό Δημόσιο.

Μέχρι σήμερα έχουν ενταχθεί στο Πρόγραμμα 418 έργα και δράσεις, συνολικού προϋπολογισμού 415,55 εκ. ευρώ.

ΞΕΝΟ ΔΗΜΟΣΙΕΥΜΑ ΚΑΤΑ ΤΗΣ ΕΛΛΑΔΑΣ

ΔΙΕΘΝΗΣ ΔΙΑΣΥΡΜΟΣ ΓΙΑ ΤΗΝ ΑΚΡΙΒΕΙΑ

Αμεσες οι επιπτώσεις στον τουρισμό

Ρεπορτάζ της «The Guardian» αναφέρει ότι η Ελλάδα βρίσκεται σε δεινή θέση λόγω ακρίβειας και έλλειψης ανταγωνιστικότητας και ότι είναι η μόνη χώρα στην Ε.Ε. των «15» που βρίσκεται σε χαμηλότερη θέση από την Λιβύη στην προσέλκυση ξένων επενδύσεων

Διαστάσεις διεθνούς διασυρμού παίρνει για την Ελλάδα η ακρίβεια, ενώ δημιουργεί σοβαρό πρόβλημα στον τουρισμό, όπως προκύπτει από δημοσίευμα - κόλαφο της βρετανικής εφημερίδας «The Guardian».

Στο ρεπορτάζ, που υπογράφει η ανταποκρίτρια της εφημερίδας στην Αθήνα Ελεν Σμιθ, αναφέρει ότι η Ελλάδα, παρά την πρόσφατη βελτίωση των έργων υποδομής της ως αποτέλεσμα της διοργάνωσης των Ολυμπιακών Αγώνων, βρίσκεται στη δεινή θέση κυρίως λόγω της ακρίβειας αλλά και της έλλειψης ανταγωνιστικότητας να είναι η μόνη χώρα στην Ευρώπη των «15» που βρίσκεται χαμηλότερα στην κατάταξη από τη Λιβύη σε ό,τι αφορά την προσέλκυση ξένων επενδύσεων.

Χαμηλοί μισθοί

Στη συνέχεια, η κ. Σμιθ κάνει αναφορά σε έρευνες που έχουν δημοσιευθεί σε ελληνικά ΜΜΕ, που δείχνουν ότι παρότι οι Ελληνες είναι οι χαμηλότερα αμειβόμενοι στην Ευρωζώνη, ζουν σε μία από τις πιο ακριβές χώρες.

Η κραυγαλέα κερδοσκοπία και η στρογγυλοποίηση των τιμών προς τα πάνω, αμέσως μετά την έλευση του ευρώ, επιβεβαιώνουν ότι η Ελλάδα δεν είναι πια ένας φτηνός προορισμός και σε μερικές περιπτώσεις είναι ακριβότερος από ό,τι η Γερμανία και η Γαλλία.

Στο σημείο αυτό παρουσιάζει τα συμπεράσματα έρευνας του ΙΝΚΑ, από τα οποία προκύπτει ότι το κόστος ζωής μίας οικογένειας 4 ατόμων αυξήθηκε κατά 7% στο πρώτο τετράμηνο του 2005.

Οι κερδοσκόποι είναι το μεγαλύτερο πρόβλημα που αντιμετωπίζει η κυβέρνηση της Νέας Δημοκρατίας.

Δηλώσεις Ελλήνων αξιωματούχων και ξενοδόχων, σύμφωνα πάντα με το δημοσίευμα, τονίζουν ότι οι τιμές είναι απαράδεκτα υψηλές σε προϊόντα όπως το νερό, ο καφές και η μπίρα και ότι η Ελλάδα είναι πολύ πιο ακριβή χώρα σε σύγκριση με άλλες άμεσα ανταγωνιστικές στον τουρισμό όπως η Ισπανία, η Ιταλία, η Τουρκία και η Μάλτα.

Στο τέλος το άρθρο παραθέτει συγκριτικό πίνακα με τις τιμές 15 προϊόντων στην Ελλάδα, τη Γερμανία, τη Γαλλία και την Αγγλία.

Στα 11 από αυτά η Ελλάδα εμφανίζεται να είναι η ακριβότερη από τις άλλες τρεις χώρες και σε τρία η δεύτερη ακριβότερη και μόνο σε ένα η φθηνότερη.

Η ΛΙΣΤΑ ΤΗΣ ΕΥΡΩΑΚΡΙΒΕΙΑΣ

Προϊόν	ΕΛΛΑΔΑ	Γερμανία	Γαλλία	Αγγλία
Γάλα	1,15	0,75	1,07	0,81
Οδοντόπαστα	2,15	1,10	1,77	1,26
Γιαούρτι	0,69	0,35	0,30	0,60
Κόκα-κόλα	0,46	0,45	0,40	0,50
Μπίρα (κουτί)	0,82	0,60	0,70	0,87
Καφές εσπρέσο	3,50	1,80	2,00	1,45
Χάμπουργκερ	1,50	1,70	2,00	2,90
Cd	25,00	10,00	20,00	21,78
Levis 501	90,00	80,00	80,00	87,15
Γυναικεία παπούτσια	110,00	100,00	60,00	50,00
Αντρικά παπούτσια	90,00	100,00	70,00	58,00
Γυναικεία παντελόνια	70,00	60,00	45,00	44,00
Αντρικά παντελόνια	75,00	55,00	70,00	58,10
Παιδικά μπουφάν	70,00	50,00	50,00	43,00
Πάρκινγκ (1 ώρα)	8,00	3,50	2,00	4,35

ΑΠΟ ΤΟΝ ΓΕΡΜΑΝΙΚΟ ΕΚΔΟΤΙΚΟ ΤΟΥΡΙΣΤΙΚΟ ΟΡΓΑΝΙΣΜΟ FVW

ΣΤΗ ΡΟΔΟ WORKSHOP ΓΙΑ ΤΟΝ ΤΟΥΡΙΣΜΟ

Νέα μεγάλη προβολή του νησιού μας



Η Ρόδος, αλλά και συνολικά όλη η Ελλάδα ως τουριστικός προορισμός και η θέση τους στη Μεσόγειο θα βρεθούν στο επίκεντρο του workshop, που οργανώνει στο σμαραγδένιο νησί από τις 2 έως τις 5 Ιουνίου ο κορυφαίος εκδοτικός τουριστικός οργανισμός της Γερμανίας FVW.

Βασικοί εισηγητές στην εκδήλωση θα είναι επιτελικά στελέχη των μεγάλων τουρ οπερέιτορ της Γερμανίας, ενώ η παρουσία του FVW εγγυάται την ευρεία διεθνή δημοσιότητα των συζητήσεων, αλλά και της Ρόδου.

Η εκδήλωση θα ανοίξει με την παρουσίαση του τουριστικού οράματος της Ρόδου και της θέσης, που κατέχουν τα Δωδεκάνησα στη γερμανική αγορά. Στη συνέχεια ο διευθυντής Δημοσίων Σχέσεων της TUI και πρόεδρος της Επιτροπής Διεθνών Σχέσεων του Συνδέσμου Γερμανών τουρ οπερέιτορ και τουριστικών πρακτόρων, G. Ihlau, θα αναπτύξει το θέμα: Ρόδος - Ελλάδα: Η θέση που κατέχουν σήμερα στον μεσογειακό ανταγωνισμό. Ο υπεύθυνος έρευνας αγοράς και ανάπτυξης του τρίτου σε μέγεθος Γερμανού τουρ οπερέιτορ Rewe, W. Sylberg, θα παρουσιάσει το θέμα: Οι αγορές στις οποίες απευθύνεται η Ρόδος: Ποιά προϊόντα και ποιούς πελάτες και θα ακολουθήσουν 15άλεπτες εισηγήσεις των: Dr Ingo Burmester, διευθυντή Profit Center Av. Μεσογείου της TUI για το πώς η Ελλάδα θα πετύχει τον ποιοτικό τουρισμό, του A. Hybner, διευθυντή προϊόντος του Neckermann για την προοπτική των οικογενειακών διακοπών, του Herr Denzer, διευθυντή προϊόντος του πέμπτου σε μέγεθος Γερμανού τουρ οπερέιτορ Alltours για τις διακοπές χαμηλού κόστους και τα οφέλη τους στη Ρόδο και του Μ. Καραβά, ιδιοκτήτη του Attika Reisen, που ειδικεύεται στη διακίνηση Γερμανών τουριστών στην Ελλάδα, που θα αναπτύξει το θέμα περιήγηση στα νησιά, πολιτιστικές διακοπές και διακοπές δραστηριοτήτων.

Σε στρογγυλό τραπέζι, εξάλλου, θα συζητηθούν οι τρόποι για την καλύτερη πώληση της Ρόδου και της Ελλάδας από τους ταξιδιωτικούς πράκτορες, ενώ ο διευθυντής του ΕΟΤ Γερμανίας θα παρουσιάσει την πολιτική μάρκετινγκ του υπουργείου Τουριστικής Ανάπτυξης και τις συνέργειες με τους τουρ οπερέιτορ και τους τουριστικούς πράκτορες.

Τέλος, ο πρόεδρος της Ένωσης Ξενοδόχων Ρόδου θα παρουσιάσει την ανάπτυξη της ξενοδοχειακής αγοράς του νησιού και της Δωδεκανήσου και δύο ομάδες εργασίας θα καταθέσουν τις απόψεις τους για το πώς μπορούν να προωθηθούν καλύτερα οι πωλήσεις των κλασικών πακέτων διακοπών, των οικογενειακών και των ειδικών ενδιαφερόντων για τους πελάτες, που γνωρίζουν καλά την Ελλάδα. Πιθανότατα, η εκδήλωση θα κλείσει με ομιλία είτε του υπουργού Τουριστικής Ανάπτυξης, Δ. Αβραμόπουλου, είτε άλλου παράγοντα της τουριστικής ηγεσίας.

ΛΑΦΚΑ

ΕΦΑΠΑΞ ΤΑ ΑΝΑΔΡΟΜΙΚΑ ΕΩΣ 200 ΕΥΡΩ

• Αφορά 300.000 συνταξιούχους • Εως 5 δόσεις τα υπόλοιπα ποσά

Την εφάπαξ εξόφληση των 300.000 συνταξιούχων που δικαιούνται αναδρομικά έως 200 ευρώ για την - καταργηθείσα στα μέσα του 2004 - εισφορά υπέρ ΛΑΦΚΑ εξετάζει το οικονομικό επιτελείο της κυβέρνησης, αναμένοντας την τελική απάντηση του υπουργείου Απασχόλησης για το κόστος που θα επιφέρει η τελική ρύθμιση στα ταμεία ασφάλισης του ιδιωτικού τομέα.

Πρόταση

Η πρόταση που έχει αποσταλεί από το Γενικό Λογιστήριο του Κράτους στο υπουργείο Απασχόλησης αναφέρει τα εξής: α) εφάπαξ εξόφληση όσων δικαιούνται αναδρομικά έως 200 ευρώ, β) εξόφληση σε 2 δόσεις για ποσά από 201 έως 300 ευρώ, γ) σε 3 δόσεις από 301 έως 400 ευρώ, δ) σε 4 δόσεις από 401 έως 500 ευρώ και ε) σε 5 δόσεις από 501 ευρώ και πάνω (οι δικαιούχοι ποσών άνω των 200 ευρώ εκτιμώνται στους 600.000 περίπου).

Η διαδικασία επιστροφής των αναδρομικών (άτοκα) θα ξεκινήσει από τα μέσα του 2006 και μετά. Οι δόσεις θα είναι εξαμηνιαίες και το πλαίσιο αυτό, εφόσον η πρόταση εγκριθεί οριστικά, θα αφορά τόσο στους συνταξιούχους του ιδιωτικού όσο και του δημόσιου τομέα.

Η τελική απόφαση θα ληφθεί μετά τη γνωστοποίηση από την πλευρά της πολιτικής ηγεσίας του υπουργείου Απασχόλησης στο Γενικό Λογιστήριο του Κράτους, του συνολικού κόστους που θα προκληθεί από την υλοποίηση αυτής της ρύθμισης στα ταμεία του ιδιωτικού τομέα.

Η λογιστική αποτύπωση της συνολικής δαπάνης για τους εν λόγω φορείς ασφάλισης αναμένεται εντός των προσεχών ημερών, οπότε εκτιμάται ότι σύντομα θα υπάρξει τόσο η οριστικοποίηση των παραμέτρων της ρύθμισης για την επιστροφή των αναδρομικών όσο και η κατάθεση στη Βουλή της απαραίτητης νομοθετικής διάταξης.

ΠΩΣ ΘΑ ΔΟΘΟΥΝ ΤΑ ΑΝΑΔΡΟΜΙΚΑ

Ποσά	Τρόπος εξόφλησης
Για ποσά έως 200 ευρώ	Εφάπαξ
• Από 201 έως 300 ευρώ	2 εξαμηνιαίες δόσεις
• Από 301 έως 400 ευρώ	3 εξαμηνιαίες δόσεις
• Από 401 έως 500 ευρώ	4 εξαμηνιαίες δόσεις
• Από 501 ευρώ και πάνω	5 εξαμηνιαίες δόσεις

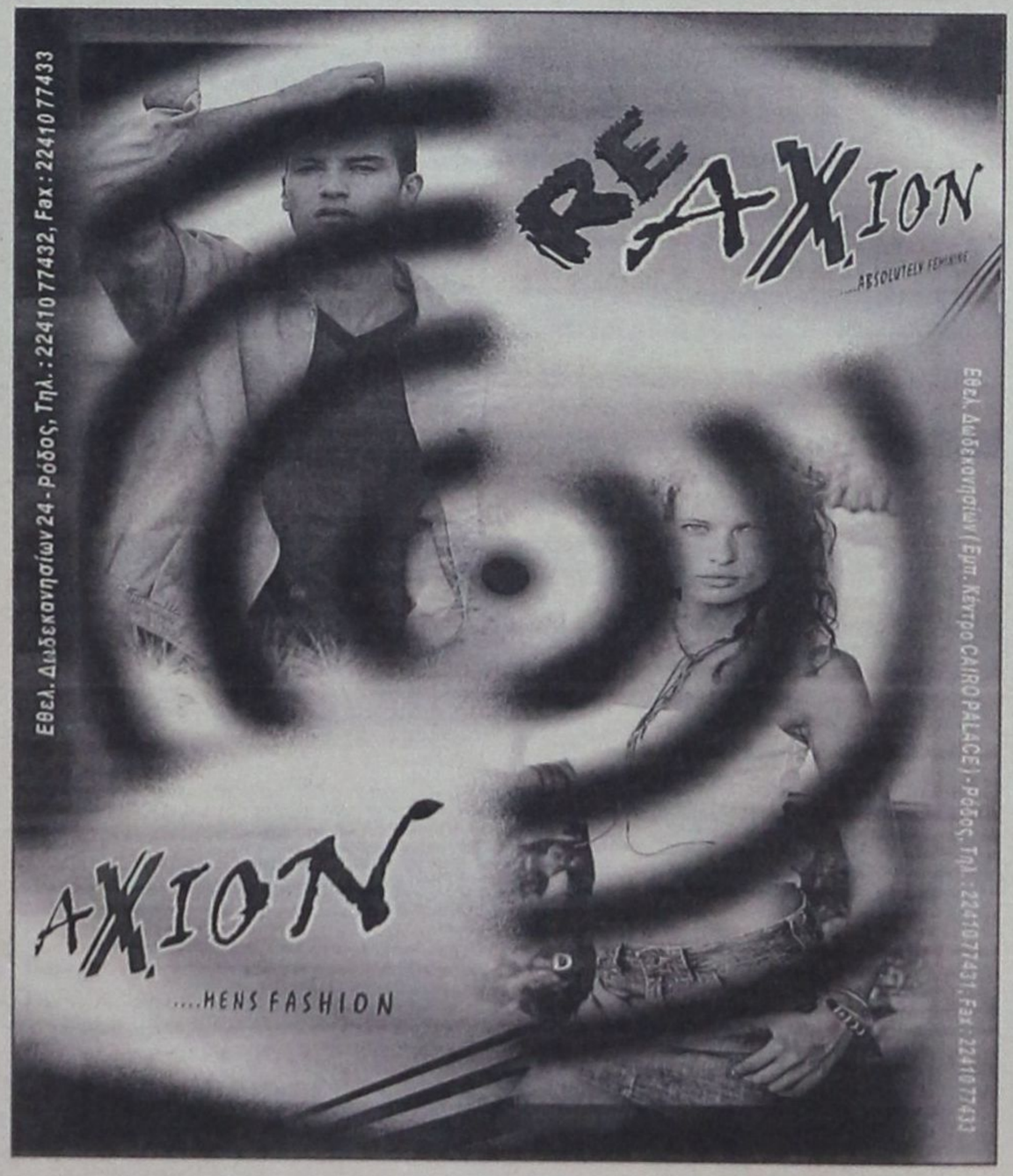

υπόθεση: Πολιτισμός



υπογραφή: Δέσποινα Διαμαντή

"ΘΥΕΛΛΑ" ΕΚΔΗΛΩΣΕΩΝ

Εκεί που ψάχναμε εναγωνίως εκδηλώσεις για την πολιτιστική μας Ατζέντα, αρχίζει να μας προκύπτει μια «θύελλα» που στένευσε δραματικά το χώρο της στήλης Πολιτισμού της «δ». Μπαίνει και πάλι επιτακτικά το θέμα του συντονισμού πολιτιστικών οργανισμών των Δήμων, συλλόγων και φορέων που αλληλοκαλύπτονται στις εκδηλώσεις που προγραμματίζουν, περιορίζοντας κατ' επέκτασιν και την δυνατότητα των –ούτως ή άλλως- συγκεκριμένων θεατών να τις παρακολουθήσουν.

Το Αρχαιολογικό Ινστιτούτο Αιγαιακών Σπουδών και το τμήμα Μεσογειακών Σπουδών του Πανεπιστημίου Αιγαίου οργανώνει διάλεξη με θέμα: **«Πέτρες που ταξιδεύουν»** που θα πραγματοποιηθεί στην αίθουσα πολλαπλών χρήσεων του νέου κτιρίου του Πανεπιστημίου Αιγαίου, σήμερα **Πέμπτη 26 Μαΐου** 2005 και ώρα 19.00. Κεντρικός ομιλητής ο καθηγητής της κλασικής αρχαιολογίας του Πανεπιστημίου Κρήτης και Δ/ντής Μουσείου Κυκλαδικής Τέχνης κ. Νίκος Σταμπολίδης.

Η ομιλία του Καθηγητή Νικολάου Χ. Σταμπολίδη «Πέτρες που ταξιδεύουν» αναφέρεται στο ταξίδι αρχαίων έργων (κιόνων, αγαλμάτων, αναγλύφων κλπ.) που για διάφορους λόγους, αφαιρέθηκαν από τον τόπο όπου είχαν στηθεί στην αρχαιότητα και ταξίδεψαν σε τόπους μακρινούς για να κοσμήσουν παλάτια και βίλες, πλατείες και δημόσια κτίρια της ρωμαϊκής αυτοκρατορίας, του Βυζαντίου και της νεότερης Ευρώπης. στόσο, επικεντρώνεται ειδικά σε ένα ανάγλυφο από την Κω που αποδεικνύει ότι προέρχεται από το Μαυσωλείο της Αλικαρνασσού –ένα από τα επτά θαύματα του κόσμου- και ακολουθεί βήμα προς βήμα το κουβάρι της ιστορίας του μνημείου από την αρχαιότητα στον Μεσαίωνα και τους Ιωαννίτες ιππότες της Ρόδου φθάνοντας την γοητευτική αυτή ιστορία έως την Γένοβα και τις αίθουσες του Βρετανικού Μουσείου.

ΠΑΡΑΔΟΣΙΑΚΟΙ ΧΟΡΟΙ...

....από το **Εργαστήρι Παραδοσιακών Χορών του ΠΟΔΡ**, που παρουσιάζονται σήμερα **Πέμπτη 26 Μαΐου στις 7μ.μ. στο Εθνικό Θέατρο.**

Το πρόγραμμα περιλαμβάνει χορούς από τα Δωδ/σα και όλη την Ελλάδα.

Με διάρκεια ζωής 22 χρόνων το εργαστήρι του ΠΟΔΡ και με σταθερό αριθμό μαθητών όλων των ηλικιών που φθάνει τους 450, έχει στο δυναμικό του την κ. Κική Καστρουνή στα τμήματα των παιδιών ενώ στα τμήματα των ενηλίκων διδάσκει ο κ. Βαγγέλης Τζέλλος.

ΕΚΔΗΛΩΣΗ ΤΙΜΗΣ....

...για τον μεγάλο Ρώσο ποιητή **Gennadij Ayagi**, διοργανώνεται σήμερα Πέμπτη 26 Μαΐου από το **Διεθνές Κέντρο Λογοτεχνών και Μεταφραστών Ρόδου,** στα πλαίσια της Γενικής Συνέλευσης της Πολιτιστικής Επιτροπής «Κύματα των τριών θαλασσών» η οποία θα φιλοξενηθεί στις εγκαταστάσεις του κέντρου από σήμερα έως και τις 29 Μαΐου.

Την Παρασκευή 27 Μαΐου στις 6.00 μ.μ. στο πολυσινεμά ΠΑΛΛΑΣ θα προβληθεί η Γεωργιανή ταινία **«Ο θρύλος του Φρουρίου Suram»**, του σκηνοθέτη Sergei Parajanov.

Ο κύκλος των εκδηλώσεων θα κλείσει το **Σάββατο 28 Μαΐου** με το μεγάλο αφιέρωμα στον ποιητή **Μίλτο Σαχτούρη**, που θα πραγματοποιηθεί στο ΑΚΤΑΙΟΝ στις 7.00 μ.μ.

Ο ΔΗΜΟΣ ΛΕΡΟΥ...

...και το πολυεθνικό του κέντρο, στα πλαίσια των νέων δραστηριοτήτων του που αφορούν την προώθηση της φιλαναγνωσίας στα παιδιά του νησιού, προσκάλεσαν την συγγραφέα **Γαλάτεια Γρηγοριάδου-Σουράλη** για μια εκδήλωση με τα παιδιά. Χθες η συγγραφέας επισκέφθηκε τα δημοτικά σχολεία Λακκίου και Ξηροκάμπου, ενώ σήμερα θα βρεθεί στα Δημοτικά Αγ. Μαρίνας και Αλίντων.

Η ΣΕΒΑΣΤΗ ΣΤΑΥΡΙΔΗ ...

...πραγματοποιεί τα εγκαίνια της έκθεσης των έργων της στην **Αίθουσα Τέχνης ΡΟΔΟΝ**, το Σάββατο 28 Μαΐου στις 7.30μ.μ. στα πλαίσια της βραδιάς των εγκαινίων που είναι αφιερωμένα στη γυναίκα. Η ζωγράφος θα διαλέξει μια απ¨ τις παρευρισκόμενες που θα την εμπνεύσει και τα της ζωγραφίσει το πορτραίτο.

Η έκθεση θα διαρκέσει έως τις 10 Αυγούστου.

ΦΕΣΤΙΒΑΛ ΝΕΩΝ...

... από τον Ραδιοφωνικό Σταθμό 107,2 του Πανεπιστημίου Αιγαίου το διήμερο Σάββατο 28 και Κυριακή 29 Μαΐου. Το Φεστιβάλ θα περιλαμβάνει προβολή ταινιών και συναυλία με συγκροτήματα της τοπικής σκηνής.

Το πρόγραμμα περιλαμβάνει:

Σάββατο 28 Μαΐου: Προβολή ταινιών

16.00 Interstella 5555

17.30 The Cotton Club

Συναυλίες:

Vol 4, Παράνοια, Hard Luck, Σχοινοβάτες

Κυριακή 29 Μαΐου: Προβολή ταινιών

16.00 Nightmare before Christmas

17.30 Buena Vista Cocial Club

19.30 Hedwig and the Angy Inch

21.30 Η παραγγελιά

29 ΜΑΪΟΥ 1453...

... μια ημερομηνία που σημαδεύει τον Ελληνισμό, όντας το τέλος μιας αυτοκρατορίας που όμοιά της, δεν γνώρισε η Ευρώπη και ο Δυτικός κόσμος.

Η Ελλάδα οφείλει πολύ περισσότερα στο Βυζάντιο...

Αυτός είναι ο υπότιτλος της μονογραφίας του **Κώστα Ε. Σκανδαλίδη «Εάλω η Πόλις...»** που παρουσιάζει το Δημοτικό Περιφερειακό Θέατρο ανήμερα τη Μαύρη Επέτειο. Την **Κυριακή 29 Μαΐου, στις 9.00 μ.μ. στον Ιερό Ναό του Ευαγγελισμού.**

Πρόκειται για μια εκδήλωση τιμής και μνήμης, στην οποία συμμετέχει η χορωδία του Συλλόγου Ιεροψαλτών Ρόδου, υπό τη διεύθυνση του κ. Μανώλη Θεουλάκη, Πρωτοψάλτου και καθηγητή βυζαντινής μουσικής.

Διαβάζουν οι ηθοποιοί Παναγιώτης Σταθόπουλος (θρηνωδός), Ολγα Αθανίτου (Αφηγητής) και ο ίδιος ο συγγραφέας (Αναγνώστης)

Blue Star Ferries

Δρομολόγια

ΑΠΟ ΡΟΔΟ

ΑΝΑΧΩΡΗΣΗ ΑΠΟ						ΑΦΙΞΗ
ΡΟΔΟ	ΚΩ	ΛΕΡΟ	ΠΑΤΜΟ	ΣΥΡΟ	ΑΜΟΡΓΟ/ΚΑΤΑΠΟΛΑ	ΠΕΙΡΑΙΑ
ΤΡΙΤΗ 19:00	ΤΡΙΤΗ 22:00	---	---	ΤΕΤΑΡΤΗ 02:50	---	ΤΕΤΑΡΤΗ 06:10
ΠΕΜΠΤΗ 19:00	ΠΕΜΠΤΗ 22:00	ΠΕΜΠΤΗ 23:40	ΠΑΡΑΣΚΕΥΗ 00:50	ΠΑΡΑΣΚΕΥΗ 04:25	---	ΠΑΡΑΣΚΕΥΗ 07:45
ΣΑΒΒΑΤΟ 10:00	ΣΑΒΒΑΤΟ 12:45	---	---	---	ΣΑΒΒΑΤΟ 16:20	ΣΑΒΒΑΤΟ 21:30
ΚΥΡΙΑΚΗ 18:00	ΚΥΡΙΑΚΗ 21:00	ΚΥΡΙΑΚΗ 22:40	ΚΥΡΙΑΚΗ 23:50	ΔΕΥΤΕΡΑ 03:25	---	ΔΕΥΤΕΡΑ 06:45

ΠΡΟΣ ΡΟΔΟ

ΑΝΑΧΩΡΗΣΗ ΑΠΟ ΠΕΙΡΑΙΑ	ΑΦΙΞΗ					
	ΣΥΡΟ	ΑΜΟΡΓΟ/ΚΑΤΑΠΟΛΑ	ΠΑΤΜΟ	ΛΕΡΟ	ΚΩ	ΡΟΔΟ
ΔΕΥΤΕΡΑ 19:30	ΔΕΥΤΕΡΑ 22:50	---	---	---	ΤΡΙΤΗ 04:00	ΤΡΙΤΗ 06:45
ΤΕΤΑΡΤΗ 19:30	ΤΕΤΑΡΤΗ 22:50	---	ΠΕΜΠΤΗ 02:25	ΠΕΜΠΤΗ 03:35	ΠΕΜΠΤΗ 05:15	ΠΕΜΠΤΗ 08:05
ΠΑΡΑΣΚΕΥΗ 19:30	ΠΑΡΑΣΚΕΥΗ 22:50	---	---	---	ΣΑΒΒΑΤΟ 04:00	ΣΑΒΒΑΤΟ 06:45
ΣΑΒΒΑΤΟ 23:30		ΚΥΡΙΑΚΗ 04:40	ΚΥΡΙΑΚΗ 07:00	ΚΥΡΙΑΚΗ 08:10	ΚΥΡΙΑΚΗ 09:50	ΚΥΡΙΑΚΗ 12:50

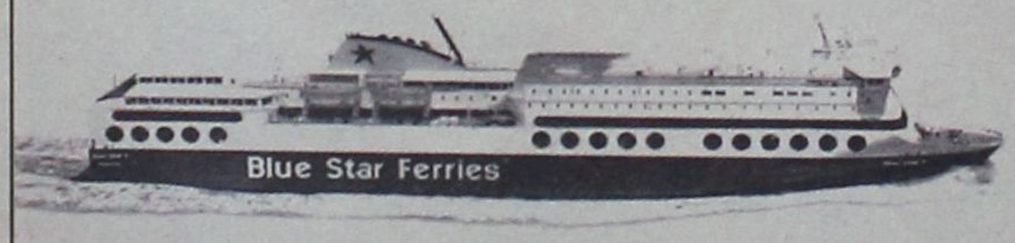

SKEVO'S TRAVEL AGENCY

ΚΑΝΤΕ ΚΡΑΤΗΣΗ ΤΩΡΑ!

ΠΛΗΡΟΦΟΡΙΕΣ ΚΑΙ ΚΡΑΤΗΣΕΙΣ ΘΕΣΕΩΝ ΣΤΟΝ ΤΑΞΙΔΙΩΤΙΚΟ ΣΑΣ ΠΡΑΚΤΟΡΑ Ή SKEVO'S TRAVEL AGENCY: ΑΜΕΡΙΚΗΣ 111, ΡΟΔΟΣ, ΤΗΛ. ΚΡΑΤΗΣΕΩΝ ΕΠΙΒΑΤΩΝ ΚΑΙ Ι.Χ.: 22410-22461, 22410-75655, 22410-75310, ΤΗΛ. ΚΡΑΤΗΣΕΩΝ ΦΟΡΤΗΓΩΝ: 22410-76600

νέα εμφάνιση! νέες διεθνείς διακρίσεις!



Ο πετυχημένος συνδυασμός
της ερυθρής Μανδηλαριάς
με το μοναδικό Μοσχάτο Τρίνι,
προικίζει με το εντυπωσιακό ροζ-πετρόλ
χρώμα και τα γοητευτικά
άρωμα κόκκινων φρούτων
και τριαντάφυλλου.
Συνοδεύει ιδανικά λευκά κρέατα,
θαλασσινά, ζυμαρικά,
πιάτα κινέζικης κουζίνας,
sushi, σαλάτες και ορεκτικά.

ΕΝΑ ΑΠΟ ΤΑ 12 ΒΡΑΒΕΥΜΕΝΑ ΡΟΖΕ ΤΟΠΙΚΑ ΚΡΑΣΙΑ ΤΟΥ ΔΙΕΘΝΗ ΔΙΑΓΩΝΙΣΜΟΥ ΤΗΣ VINITALY *που πραγματοποιήθηκε στην Βερόνα της Ιταλίας τον Απρίλιο του 2003.*

C·A·I·R
RODOS
δημιουργίες ποιότητας

ΚΑΙΡ Α.Ε. 20 χλμ. Λιμάν. Ρόδου-Λίνδου, Ρόδος,
τηλ. 22510 68710-9, fax: 22510 82571, e-mail: info@cair.gr

Περιφερειακό Αθηνών 160 Φιλύρο,
Τηλ. 210 4813870, Fax 210 4814095, e-mail: cair-2@hol.gr

✓ Ο Μαργιέλλος... «διώχνει» τον Λεπτοκαρίδη
✓ Στο ρόστερ των Μεσογειακών ο Γ. Γεωργαλλής
ΣΕΛ. 16-17
✓ ΓΙΑ ΔΙΑΚΡΙΣΕΙΣ ΣΤΗΝ ΑΘΗΝΑ
ΣΕΛ. 18

Επιμέλεια: ΗΛΙΑΣ ΛΟΪΖΟΣ - ΣΤΕΦΑΝΟΣ ΓΚΙΖΛΗΣ

ΕΥΚΟΛΑ Η ΡΟΔΟΣ 2-0 ΤΗΝ ΑΘΗΝΑΪΔΑ

Ακόμα τρεις πόντους κατέκτησε η Ρόδος χθες νικώντας την Αθηναΐδα με σκορ 2-0.

Ηταν ένα ματς χωρίς σκοπιμότητες με τους γηπεδούχους να είναι καλύτεροι στη μεγαλύτερη διάρκεια της συνάντησης.

ΔΗΜΟΤΙΚΟ ΣΤΑΔΙΟ

Η Ρόδος με αρκετές αλλαγές στην ενδεκάδα έφθασε σχετικά εύκολα στην επικράτηση.

Οι λιγοστοί φίλαθλοι που παρακολουθούσαν την συνάντηση έμειναν ευχαριστημένοι από το σκορ όχι όμως και από την ποιότητα του παιχνιδιού.

Το φιλμ του αγώνα

• **13'.** Μετά από μακρινή διαγώνια πάσα του Τσουκαλίδη ο Γ. Καντιμοίρης ελίχθηκε στην περιοχή, αλλά σούταρε άστοχα.

• **35'.** Μετά από προωθημένη πάσα του Τσουκαλίδη ο Γκινής από πλάγια δεξιά προχώρησε και με δυνατό σουτ πέτυχε το 1-0.

• **43'.** Ο Ισκάς σούταρε δυνατά έξω από την μεγάλη περιοχή πάνω από το οριζόντιο δοκάρι.

• **52'.** Σουτ του Τσουκαλίδη στην κίνηση απέκρουσε εντυπωσιακά ο Βογιατζής.

• **69'.** Σε κάθετη πάσα του Αραμπατζή έβγαλε μόνο το Ναλμπάτη είχε χώρο αλλά προτίμησε να τροφοδοτήσει τον Γ. Καντιμοίρη όμως τον πρόλαβαν οι αμυντικοί και έκοψαν.

• **70'.** Ατομική ενέργεια του Μοσχή και σουτ πέρασε μακριά από τα γκολποστ.

• **77'.** Ένταση δημιουργήθηκε στο γήπεδο όταν ο Αραμπατζής δέχθηκε σκληρό μαρκάρισμα από τον Κολάγκι.

• **84'.** Σουτ του Κολάγκι από την μεγάλη περιοχή απέκρουσε ο Θεοφάνους.

• **86'.** Ο Κολάγκι μόνος ακάλυπτος στα αριστερά πλάσσαρε άστοχα.

• **88'.** Ο Τσουκαλίδης με μακρινό σουτ αιφνιδίασε τον τερματοφύλακα πετυχαίνοντας έτσι το 2-0.

Διακρίθηκαν από την Ρόδο οι Τσουκαλίδης, Γκινής, Μοσχής, Δανάς. Από την Αθηναΐδα άρεσαν οι Κολάγκι, Κουφάδης. Καλή η διαιτησία του κ. Ιωαννίδη (Ζοάννος, Τσότρας).

Σκόραραν Γκινής και Τσουκαλίδης



Αψογο κοντρόλ από τον Ισκά



Συναγερμός στα καρέ της Αθηναΐδας

ΡΟΔΟΣ

Θεοφάνους, Δανάς, Μακρυδημήτρης Δ., Ναλμπάντης, Ισκάς, Τσουκαλίδης, Μαλλιάκας, Μοσχής, (75' Μαΐλλης), Γ. Καντιμοίρης, Γκινής, Τζίκας (68 Αραμπαντζής).

ΑΘΗΝΑΪΣ

Βογιατζής, Λεονταρίδης, Σταθόπουλος, (69' Καβαλάρης), Πανακούλιας, Στελλάς, Κουφάδης, Κολάγκι, Κλαδάκης, Σιάσος, Μαμάκος, Παπασταθόπουλος.

Η ΒΑΘΜΟΛΟΓΙΑ

Μετά και το χθεσινό παιχνίδι η βαθμολογία διαμορφώθηκε ως εξής:

ΟΜΑΔΕΣ	ΒΑΘ.	ΑΓ.	ΤΕΡΜ.
1. Θρασύβουλος	65	30	55-29
2. Χαϊδάρι	64	30	54-26
3. Αχαρναϊκός	60	31	49-28
4. Εθνικός	59	31	41-24
5. ΡΟΔΟΣ	**48**	**30**	**35-19**
6. Αχαϊκή	40	30	26-23
7. Αγ. Δημήτριος	39	30	41-50
8. Θύελλα Π.	38	30	40-30
9. Λήλας Βασ.	**38**	**29**	**34-36**
10. Ατσαλένιος	36	30	30-34
11. Μάλλια	35	30	25-35
12. Κερατσίνι	35	30	30-36
13. Βύζας Μεγ.	33	30	33-35
14. Πάμισος	33	30	27-32
15. Ηρόδοτος	26	30	24-41
16. Αθηναΐδα	24	29	29-50
17. Μαρκό	23	30	28-50

ΑΕΡΑ

ΞΕΧΑΣΑΝ ΤΟ ΓΗΠΕΔΟ

Ο δήμαρχος το είχε υποσχεθεί στους πρωταθλητές

Εκτός από την διοικητική αδράνεια που υπάρχει στην ομάδα του ΑΕΡΑ υπάρχει και στον Δήμο Αφάντου σε ότι αφορά το γήπεδο.

Οπως είναι γνωστό πριν έναν μήνα περίπου ο δήμαρχος κ. Καββάδας, όταν απένειμε το κύπελλο του πρωταθλήματος στον ΑΕΡΑ είχε αναφέρει πως μετά το Πάσχα θ' αρχίσουν οι διαδικασίες για την ανακαταοκευή του γηπέδου σκορπίζοντας τον ενθουσιασμό σε διοίκηση, ποδοσφαιριστές, τεχνική ηγεσία και ιδιαίτερα στις κατάμεστες από φιλάθλους εξέδρες. Ωστόσο μέχρι σήμερα δεν έχει ανακοινωθεί τίποτα επίσημα από τον Δήμο Αφάντου, ενώ τα χρονικά περιθώρια αρχίζουν να στενεύουν επικίνδυνα. Είμασταν αυτήκοοι μάρτυρες στα όσα ανέφερε στην φιέστα του πρωταθλητή ΑΕΡΑ ο δήμαρχος κ. Καββάδας.Τα λόγια πρέπει να γίνουν πράξη, ώστε η ομάδα όταν θα είναι έτοιμη να δώσει τους αγώνες της στην Δ' Εθνική ο αγωνιστικός χώρος με τον συνθετικό χλοοτάπητα πρέπει να είναι έτοιμος.

ΑΡΗΣ ΑΡΧΑΓΓΕΛΟΥ

«Προβάρει» τα κιτρινόμαυρα ο Α. Σκυλλαράκης

Μόνο οι υπογραφές απομένουν για να τελειώσει και τυπικά η περίπτωση του Αργύρη Σκυλλαράκη για τον Αρη Αρχαγγέλου.

Σύμφωνα με πληροφορίες ο παίκτης μίλησε πριν δυο ημέρες με τον πρόεδρο της ομάδας και συμφώνησε στην πρόταση συνεργασίας που του έγινε σε προφορικό πάντα επίπεδο.

Ετοι λοιπόν αν και ακόμη δεν έχει κλείσει τυπικά το θέμα ο Αργύρης Σκυλλαράκης το πιθανότερο είναι πως από τη νέα σεζόν θα φοράει τα κιτρινόμαυρα του Αρη και όχι αυτά της πρώην ομάδας του Αγίου Γεωργίου.

Βέβαια τον παίκτη αναμένεται να πλησιάσει και η ομάδα της Μαλώνας. Ομως οι πιθανότητες για να παραμείνει ο παίκτης στον «Αγιο» έχουν μειωθεί σε μεγάλο βαθμό τις τελευταίες μέρες.



Το όνομα του Σταμάτη Μαργιέλλου ακούγεται έντονα για τη θέση του προπονητή στην ομάδα του Διγενή.

ΔΙΓΕΝΗΣ

Ο Μαργιέλλος... «διώχνει» τον Λεπτοκαρίδη

Επαφές με τον πρώην προπονητή της Ασπίδας Απολακκιάς γίνονται από την πλευρά κάποιων ανθρώπων της διοίκησης

Σύμφωνα με πληροφορίες κάποιοι άνθρωποι της ομάδας έχουν ήδη πλησιάσει τον έμπειρο προπονητή και έχουν συζητήσει μαζί του για το ενδεχόμενο να αναλάβει την ομάδα, εάν υπάρξουν βέβαια κάποιες προϋποθέσεις.

Ο Μαργιέλλος πέρσι στην αρχή της χρονιάς ήταν στον πάγκο της Ασπίδας Απολακκιάς, ενώ θεωρούμε ως δεδομένο πως διατηρεί πολύ καλές σχέσεις και με το σωματείο του Διγενή.

Βέβαια υπάρχει και η περίπτωση να παραμείνει στον πάγκο της ομάδας ο Κ. Λεπτοκαρίδης όμως όλα αυτά θα ξεκαθαρίσουν μετά τις εκλογές.

Οι άνθρωποι της ομάδας θα πραγματοποιήσουν γενική συνέλευση στις 12 Ιουνίου, ενώ αν δεν υπάρξει απαρτία την επόμενη ακριβώς ημέρα. Οσον αφορά τους παίκτες που ενδιαφέρουν τον σύλλογο το τοπίο είναι ομιχλώδες, καθώς είτε δεν υπάρχουν επαφές, είτε δεν βγαίνει κάποιο όνομα προς τα έξω. Γεγονός βέβαια είναι πως ο Διγενής έχει δεχθεί κρούσεις από ομάδες για τρεις παίκτες του.

Πρόκειται για τον Κώτσο, τον οποίο θέλει ο Κλεάνθης, τον Γαλουζή που θέλει ο Ορφέας και ο Διακίδης- που βολιδοσκοπείται από τον ΑΕΡΑ, όμως οι περιπτώσεις του δεν προχωράνε ακόμη λόγω των προαναφερθέντων προβλημάτων.



Για εκλογομαχίες είμαστε καλοί

Τελικά απ' ότι φαίνεται στην Ρόδο και στα υπόλοιπα νησιά του νομού μας είμαστε πάρα πολύ «νυχτωμένοι». Κι αυτό βέβαια δεν αφορά μόνο τις αθλητικές αρχές αλλά και όλους τους υπόλοιπους που έχουν σχέση με την τουριστική προβολή των νησιών μας. Οι Μικτές ομάδες της ΕΠΣΔ τουλάχιστον στο ποδόσφαιρο μπορούσαν ανέκαθεν να ήταν οι διαφημιστές της Δωδεκανήσου αν όλοι εκμεταλλευόντουσαν την ύπαρξή τους με σωστό και απλό τρόπο.

Σχεδόν κάθε χρόνο στην Ευρώπη γίνονται τουρνουά ερασιτεχνών ποδοσφαιριστών και σ' ένα απ' αυτά μα μπορούσε να συμμετέχει μια ομάδα της ΕΠΣΔ, της οποίας τα έξοδα θα ήταν εύκολο να καλυφθούν από φορείς και επιχειρηματίες της Δωδεκανήσου.

Η αποστολή των ποδοσφαιριστών που θα συγκροτούσαν την ομάδα θα είχαν πρώτο σκοπό να παίξουν καλό ποδόσφαιρο και παράλληλα να διαφήμιζαν μαζί με τους συνοδούς όλα τα νησιά του νομού μας. Ωστόσο κάποιες άλλες περιοχές της χώρας μας έχουν πιάσει το νόημα αν και

Ας δουν οι πολιτικές, αθλητικές αρχές και οι επιχειρηματίες της Δωδεκανήσου τι γίνεται σ' άλλες περιοχές

δεν εξαρτώνται άμεσα από την τουριστική βιομηχανία. Συγκεκριμένα η Μικτή ομάδα της ΕΠΣ Αχαΐας θα πάρει μέρος στο 6ο Πανευρωπαϊκό Τουρνουά Ερασιτεχνών Ποδοσφαιριστών, το οποίο θα διεξαχθεί στην πόλη Σαλέρνο της Ιταλίας. Το Τουρνουά θα ξεκινήσει στις 30 Μαΐου και θα ολοκληρωθεί στις 6 Ιουνίου.

Η ομάδα της Αχαΐας θ' αγωνισθεί στον 1ο όμιλο και θα έχει για αντιπάλους της ομάδες από την Βόρεια Ιρλανδία, Ιταλία και Μάλτα. Η αποστολή θα απαρτίζεται από είκοσι ποδοσφαιριστές που θα έχουν για συνοδούς τον προπονητή τους, μέλη της ΕΠΣ, φροντιστή, γιατρό και φυσικοθεραπευτή.

ΚΛΕΑΝΘΗΣ

Στο Παραδείσι και ο Ξύπας!

Τον Πρώτο σκόρερ του περσινού πρωταθλήματος απέκτησε ο Κλεάνθης

• Επαφές και με τον συμπαίκτη του στο Βάτι Γιώργο Σάββενα

Ο Κλεάνθης τις περισσότερες χρονιές πρωταγωνιστεί στην Α' Κατηγορία, χτυπώντας αρκετές από αυτές τον τίτλο του Πρωταθλητή.

Εξαίρεση βέβαια δεν θα αποτελεί η νέα σεζόν, μετά μάλιστα την επιστροφή του Ανδρέα Σταύρου στο Παραδείσι, την έλευση κάποιων έμπειρων ποδοσφαιριστών (Γαλανός, Σαββιδάκης Γ.) καθώς και την ανανέωση της συνεργασίας με κάποιους άλλους (Καραβόλιας, Μανιάς). Ομως οι μεταγραφικές κινήσεις δεν τελείωσαν με τις προαναφερθείσες, καθώς χθες έγινε γνωστό πως και ο Αντώνης Ξύπας θα αποτελεί από τη νέα σεζόν, παίκτη του Κλεάνθη.

Ο Ξύπας όπως είναι γνωστό αγωνιζόταν πέρυσι στον Διαγόρα Βατίου ενώ πρόπερσι φορούσε τη φανέλα του Διαγόρα Ρόδου στο Περιφερειακό. Δε θα ξεχάσουμε βέβαια να αναφέρουμε πως ο νεαρός ποδοσφαιριστής αναδείχθηκε στο περσινό πρωτάθλημα, πρώτος σκόρερ στην Α' Κατηγορία, κάτι που σίγουρα δεν είναι εύκολο, να επιτευχθεί.

ΣΤΑ ΥΠΟΨΙΝ ΚΑΙ Ο ΣΑΒΒΕΝΑΣ

Εκτός του Ξύπα επαφές υπήρξαν και με τον συμπαίκτη του πέρσι στο Βάτι Γιώργο Σάββενα. Ο παίκτης που αναμφίβολα ήταν από τα καλύτερα κεντρικά χαφ, της κατηγορίας στο πρωτάθλημα που μας πέρασε, βρίσκεται αυτή την στιγμή στην Κοζάνη όπου και είναι φοιτητής στη σχολή δημοτικής αστυνομίας. Οταν γυρίσει ο παίκτης στην Ρόδο είναι πολύ πιθανόν να «πέσουν» και οι υπογραφές αφού οι συζητήσεις βρίσκονται σε πολύ καλό δρόμο. Η απόκτηση και του Γιώργου Σάββενα θα δυναμώσει ακόμη περισσότερο το ήδη ενισχυμένο ρόστερ, του Κλεάνθη, κάτι που σημαίνει πως η ομάδα του Παραδεισίου θα αποτελέσει ένα από τα μεγάλα φαβορί για τον τίτλο, αν όχι το μεγαλύτερο...

Θα πραγματοποιηθεί αύριο στο ξενοδοχείο Intercontinental

Σεμινάριο Προπονητικής

Μπορεί το σεμινάριο που διοργανώνει ο Σύνδεσμος Προπονητών Αθήνας να έχει διάρκεια μια ημέρα, ωστόσο όσοι προπονητές βρεθούν εκεί θ' αποκομίσουν ωφέλη.

Τα θέματα που θ' αναπτυχθούν είναι αρκετά καλά κι ενδιαφέροντα καθώς οι καταστάσεις στο ποδόσφαιρο συνεχώς εξελίσσονται. Και μόνο οι ανταλλαγές απόψεων ανάμεσα στους προπονητές οι γνώσεις τους γίνονται πλουσιότερες. Το σεμινάριο θα πραγματοποιηθεί την Παρασκευή 27 Μαΐου στο ξενοδοχείο «INTERCONTINENTAL», θα ξεκινήσει στις 9:30 το πρωί και θα ολοκληρωθεί στις 14:30. Η συμμετοχή των προπονητών ποδοσφαίρου, των Πτυχιούχων Φυσικής Αγωγής και των φοιτητών ΤΕΦΑΑ είναι δωρεάν.

ΠΑΡΟΧΕΣ ΣΤΟΥΣ ΣΥΝΕΔΡΟΥΣ

-Ντοσιέ και κονκάρδα
-Ροφήματα -snaks -φρούτα
-Σημειώσεις εισηγητών
-Επίσκεψη στην έκθεση FITNESS EXPO 2005
-Αναμνηστικό Δίπλωμα Συνεδρίου FITNESS MEETING 2005
-Βεβαίωση Συμμετοχής στο Σεμινάριο

ΘΕΜΑΤΑ ΣΕΜΙΝΑΡΙΟΥ

-Ασκήσεις προθέρμανσης με μπάλα -Ασκήσεις προπόνησης με μπάλα σε αγωνιστικά τετράγωνα - Ασκήσεις φυσικής κατάστασης με μπάλα -Ασκήσεις προπόνησης για μεταβίβαση (πάσα) -Ασκήσεις προπόνησης για σουτ και ντρίμπλα
-Ασκήσεις αμυντικής τακτικής -Ασκήσεις επιθετικής τακτική
-Ασκήσεις για τελείωμα φάσης
(επίτευξη τέρματος).

Οι εισηγητές θα παρουσιάσουν παραστατικά και θα αναλύσουν την εφαρμογή των ασκήσεων για κάθε θεματική ενότητα με τις διάφορες παραλλαγές τους.

ΕΙΣΗΓΗΤΕΣ

E. Dimitrescou, Προπ. ΠΑΕ ΑΙΓΑΛΕΩ
Μ. Παπαποστόλου, Πρώην Ομοσπονδιακός Προπ., Πρόεδρος ΠΣΕΠΠ
Β. Βλάχος, Προπονητής ΠΑΕ ΙΩΝΙΚΟΣ
Dr. Μιχάλης Μητροτάσιος Διδάκτωρ Ποδοσφαίρου της Ανώτατης Γερμανικής Σχολής Κολωνίας, Προπονητής Ποδοσφαίρου.
A. Casseres, Πτυχιούχος Φυσικής Αγωγής, Μέλος προπονητικού επιτελείου ΠΑΕ ΙΩΝΙΚΟΣ.
Δ. Κλεοβούλου Πτυχιούχος ΤΕΦΑΑ Αθηνών, Προπονητής Ποδοσφαίρου, μέλος Δ.Σ. του ΠΣΕΠΠ
Κώστας Κρασώνης Τ. Διεθνής Ποδοσφαιριστής, Πτυχιούχος ΤΕΦΑΑ, Προπονητής Ποδοσφαίρου, Τεχνικός Υπεύθυνος Ακαδημιών ΒΑΖΕΧΑ, Διευθυντής ΔΑΟΧ.
Χ.Ζελενίτσας MS Sports Management, Πτυχιούχος ΤΕΦΑΑ Αθηνών, Προπονητής Ποδοσφαίρου.

• Οσοι ενδιαφέρονται για περισσότερες πληροφορίες μπορούν να επικοινωνήσουν στα τηλέφωνα 2109765100, 2109711213, 2109370007, 2109370008.

ΠΑΛΑΙΜΑΧΟΙ ΦΟΙΒΟΥ

Φιλικό με τους Παλαίμαχους της Καμείρου

Σε φιλικό παιχνίδι με αντιπάλους τους Παλαίμαχους του Δήμου Καμείρου θα αγωνισθεί η αντίστοιχη ομάδα του Φοίβου. Το παιχνίδι θα διεξαχθεί το Σάββατο στο γήπεδο Μαριτσών, περίπου στις 17:00.

Οι παλαίμαχοι που καλούνται να παρευρεθούν στις 16:30 (ώρα συγκέντρωσης) στο γήπεδο, από την πλευρά του Φοίβου είναι οι εξής:

1. Μιχαήλ Ελευθέριος,
2. Μιχαήλ Χριστόφορος
3. Κιάκας Φώτης
4. Σταύρου Σταύρος
5. Πελεκάνος Εμμανουήλ
6. Δελαπόρτας Βασίλειος
7. Τσιμέττας Ιωάννης
8. Μπακαρής Θεοδόσης
9. Ορφανίδης Σάββας
10. Ορφανίδης Γιώργος
11. Φτάκλας Κων/νος
12. Πολυχρόνης Γιώργος
13. Πίτσης Νικόλαος
14. Μπιλιάς Τσαμπίκος
15. Γιαννιού Ιωάννης
16. Σταματάκης Θεόδωρος
17. Κλαδάκης Ιωάννης
18. Καραγεωργίου Παντελής
19. Καραγεωργίου Αλέξ.
20. Τσιβίτης Παναγιώτης
21. Φλεβάρης Ράκης
22. Κήπουλας Μιχάλης
23. Καραγιάννης Αχιλλέας

Στο ρόστερ των Μεσογειακών ο Γ. Γεωργαλλής

Ιδιαίτερα «ηχηρά» ονόματα περιλαμβάνει το ρόστερ της εθνικής ομάδας μπάσκετ που θα εκπροσωπήσει την χώρα μας στους Μεσογειακούς Αγώνες, οι οποίοι θα διεξαχθούν στην Αλμέρια της Ισπανίας από 24 Ιουνίου έως τις 3 Ιουλίου.

Ο ομοσπονδιακός τεχνικός Θανάσης Δημητρίου επέλεξε 14 παίκτες, εκ των οποίων οι 13 αγωνίζονται στην Α1 και αναμένεται να συνθέσουν ένα πολύ δυνατό σύνολο. Ανάμεσά τους βρίσκεται και ο δικός μας αθλητής Γιάννης Γεωργαλλής που αγωνίζεται στο πρωτάθλημα της Α1 με τα χρώματα του Απόλλωνα Πάτρας.

Ολοι οι παίκτες θα συγκεντρωθούν την Παρασκευή (08:00) σε ξενοδοχείο στη Γλυφάδα, απ' όπου θα μεταβούν στο Καρπενήσι για την προετοιμασία της εθνικής ομάδας. Το αντιπροσωπευτικό μας συγκρότημα θα παραμείνει στο Καρπενήσι μέχρι τις 2 Ιουνίου.

Στις 4 του μηνός θα αναχωρήσει για την Ιταλία, προκειμένου να δώσει σειρά φιλικών αγώνων, ενώ το διάστημα 8-10 Ιουνίου θα λάβει μέρος σε διεθνές τουρνουά με αντιπάλους την Τουρκία, την Ιταλία και την Αλγερία. Η «πρόβα τζενεράλε» της Μεσογειακής ομάδας πριν από τη διοργάνωση στην Αλμερία θα είναι η συμμετοχή της σε τουρνουά στην Ισπανία το διάστημα 19-21 Ιουνίου.

Οι παίκτες που κλήθηκαν από τον κ. Δημητρίου είναι:

Σακελλαρίου (Πανελλήνιος), Κυρίτσης, Χαριτόπουλος (Αρης), Μπάρλος (Ολυμπιακός), Γεωργαλλής, Κουμπούρα (Απόλλων Πάτρας), Καυκής (Μακεδονικός), Τσιάκος (Νήαρ Ηστ), Δέδας, Ταπούτος, Ηλιάδης (Ηρακλής), Μοσχοβίτης (Ιωνικός Ν.Φ.), Παπανικολόπουλος (Ολυμπιακός) και Χαρισμίδης (Ολύμπια Λάρισας).

Π.Ο.Ρ. «Ο ΙΑΛΥΣΟΣ»

Τρία Χρυσά στην Μυτιλήνη

Με 7 αθλητές συμμετείχε στο MOUNTAIN CUP στην Μυτιλήνη ο Π.Ο.Ρ. «Ο ΙΑΛΥΣΟΣ» που έγινε το Σαββατοκύριακο στην Μυτιλήνη 21-22/05/2005.

Είναι ένας από τους καλύτερους αγώνες στην ορεινή ποδηλασία που γίνονται στην Ελλάδα. Το Σάββατο έγιναν 2 αγώνες το DOWNHILLκαι ατομική χρονομέτρηση στην περιοχή τσανάκια (Κάστρο Μυτιλήνης), σε μια αρκετά απαιτητική διαδρομή με πολλές στροφές και μονοπάτια και πολλά άλματα συμμετείχαν 60 αθλητές σε όλες τις κατηγορίες.



Δύο χάλκινα μετάλλια κατέκτησε ο Δανιήλ Κελεπέρας

ΑΓΩΝΑΣ ΑΤΟΜΙΚΗΣ ΧΡΟΝΟΜΕΤΡΗΣΗΣ

Στην κατηγορία Μίνι Μεγάλα ο Δημήτρης Κυπριώτης, κατέκτησε την πρώτη θέση και το Χρυσό μετάλλιο που ήταν και η μεγαλύτερη επιτυχία των ποδηλατών του Συλλόγου.

Στην ίδια κατηγορία καλές θέσεις κατέλαβαν και οι Δανιήλ Κελεπέρας (3ος), Ιάσων Ράπτης (4ος), Πέτρος Κελεπέρας (5ος). Στην κατηγορία Παίδων ο Ορέστης Ράπτης πήρε το ασημένιο μετάλλιο ενώ στις γυναίκες το χάλκινο μετάλλιο κατέκτησε η Ελένη Τσαβαρή.

Στον αγώνα Downhill η Ελένη Τσαβαρή πήρε την 5η θέση σ' ένα αγώνισμα που συμμετέχει για πρώτη φορά ενώ ο Κυριάκος Κελεπέρας τερμάτισε 9ος.

ΑΓΩΝΑΣ ΑΝΤΟΧΗΣ

Την Κυριακή διεξήχθη ο αγώνας αντοχής στον οποίο άνδρες και γυναίκες έπρεπε να διανύσουν απόσταση 40 χλμ. Ο αγώνας αντοχής είναι μια εξαίρετικά επίπονη διαδικασία, αφού υπήρχαν πολλές ανηφόρες και δύσκολα τεχνικά μονοπάτια.

Συμμετείχαν 32 άνδρες και 9 γυναίκες, με τον Κελεπέρα να παίρνει την 10η θέση και την Ελένη Τσαβαρή την 4η, λίγο πριν το δεύτερό της μετάλλιο δηλαδή.

Στις μικρές κατηγορίες η απόσταση ήταν 10 χλμ. με τον Ορέστη Ράπτη να παίρνει το δεύτερο Χρυσό για την ομάδα του Ιάλυσου στην κατηγορία Παίδων, ενώ στην κατηγορία Μίνι Μεγάλα ο Ιάσων Ράπτης τρίτωσε το καλό κατακτώντας και αυτός την πρωτιά.

Στην ίδια κατηγορία δεύτερος ήταν ο Κυπριώτης Δημήτρης, τρίτος ο Δανιήλ Κελεπέρας ενώ ο Πέτρος Κελεπέρας τερμάτισε τέταρτος.

Την ομάδα στην Μυτιλήνη συνόδευσαν οι Λένα Κυπριώτη, Αννίκα Κελεπέρα και Ρούλα Σαλιάρη που αποτελεί την ψυχή της ομάδας με τον σύλλογο να την ευχαριστεί ιδιαίτερα για την πολύτιμη βοήθεια που προσφέρει.

Πανελλήνιο πρωτάθλημα Αναβάσεων

Την Κυριακή διεξάγεται ο 3ος γύρος ανάβασης Κύμης



Την πρώτη θέση στη κατηγορία «Ν» θα κυνηγήσει ο Δημήτρης Κύρκος Junior με το Milko-Mitsubishi EVO

Στην... πρίζα βρίσκονται αυτή την εβδομάδα οδηγοί και θεατές του μηχανοκίνητου αθλητισμού, οι οποίοι περιμένουν πώς και πώς την ανάβαση της Κύμης. Ο αγώνας μπορεί να διεξάγεται για τρίτη φορά, όμως το ενδιαφέρον είναι τόσο μεγάλο, κάτι που φαίνεται από τις συμμετοχές που φτάνουν τις 112!

Το ενδιαφέρον είναι πολύ μεγάλο ειδικά στην κατηγορία Ν, όπου αναμένεται πολύ μεγάλη μάχη μεταξύ των Mitsubishi EVO. Ο Δημήτρης Κύρκος Junior που έχει αποδείξει πολλές φορές το οδηγικό του ταλέντο, περιμένει με μεγάλη αγωνία την Κυριακή, οπότε και θα διεξαχθεί ο τρίτος γύρος του θεσμού (ή αλλιώς 2ος αφού η ανάβαση «Λιβάδι» αναβλήθηκε). «Είμαι πολύ ανυπόμονος για τον αγώνα. Η ανάβαση Κύμης μου αρέσει τόσο οδηγικά όσο και σαν περιοχή, όπου η φιλοξενία των κατοίκων είναι εκπληκτική. Στόχος μου είναι η πρώτη θέση, όμως αυτό δεν είναι και πολύ εύκολο, αφού θα έχω πολύ μεγάλο ανταγωνισμό», δήλωσε ο Δημήτρης Κύρκος Junior λίγα 24-ώρα πριν τον αγώνα. Ο μόλις 22 ετών οδηγός, θα τρέξει με Mitsubishi EVO και χορηγούς το γάλα «Milko», τα ζαχαροπλαστεία «Αύρα», τα χαρτιά «Palma» και τα ελαστικά Silverstone.

Οι δοκιμές των οδηγών θα ξεκινήσουν στις 12:00 π.μ. του Σαββάτου, ενώ το πρώτο αγωνιστικό αυτοκίνητο θα πάρει εκκίνηση στις 11:00 π.μ. της Κυριακής.

Κολοσσος

ΜΕΝΕΙ ο Φραγκιάς

Με πρώτο σταθμό την Ισπανία αρχίζει από αύριο το ταξίδι του Βασίλη Φραγκιά στην Ευρώπη.

Ο αθηναίος τεχνικός αναχωρεί σήμερα το πρωί για την Αθήνα και την Παρασκευή θα βρεθεί στην Μαδρίτη.

Μετά την Ισπανία ο κόουτς του Κολοσσού θα μεταβεί στην Ιταλία και ίσως η επόμενη στάση του να γίνει στην Γαλλία. Σκοπός αυτού του ταξιδιού είναι η αναζήτηση και παρακολούθηση παικτών τους οποίους θα περάσει από ακτινοσκόπηση προκειμένου με κάποιους απ' αυτούς να ενισχύσει το ρόστερ του Κολοσσού.

Ο Βασίλης Φραγκιάς θα κάνει αυτή την δουλειά με καθαρό μυαλό καθώς, σύμφωνα με πληροφορίες, έχει συμφωνήσει σχεδόν σε όλα με την διοίκηση του Κολοσσού για την ανανέωση της συνεργασίας του κι απομένουν πλέον ελάχιστες λεπτομέρειες για ν' ανακοινωθεί κι επίσημα η παραμονή του στους «θαλασσί». Αυτό θα γίνει την προσεχή Δευτέρα όταν ο Βασίλης Φραγκιάς επιστρέψει από το ταξίδι του.

ΓΙΑ ΔΙΑΚΡΙΣΕΙΣ ΣΤΗΝ ΑΘΗΝΑ

Με έξι αθλητές παίρνει μέρος στο Πανελλήνιο Πρωτάθλημα ΑΜΕΑ ο Α.Σ. Δωδεκάνησος



Ο Γιώργος Πρώτος

Για την τελική φάση του Πανελληνίου Πρωταθλήματος Στίβου αναχωρούν σήμερα (26/5) η ομάδα του Α.Σ. «Δωδεκάνησος» με 6 αθλητές, που πήραν την πρόκριση από την πρώτη φάση των αγώνων.

Οι αθλητές που προκρίθηκαν είναι οι:

-Μπαράκας Αθανάσιος στο μήκος (επίδοση 6,12 και στο τριπλούν με επίδοση 11,55).

-Παντελής Γιαννικουρής στη σφαιροβολία (σπάζοντας το δικό του Πανελλήνιο Ρεκόρ με 11,91μ.).

-Πρώτος Γεώργιος στα 100μ. (11,83'' αλλά και στο μήκος με επίδοση 6.20 το οποίο είναι νέο Πανελλήνιο Ρεκόρ).

-Πρώτος Ιωάννης, στα 100μ. στα 200μ. και στα 400μ. (με επίδοση 51.74 έκανε νέο Πανελλήνιο Ρεκόρ).

-Παναγιάς Νικόλαος στα 100μ.

-Τρακόσας Μιχαήλ (από Κω) που προκρίθηκε στα 5000μ. και στα 10000μ. (με επίδοση 19:13,42 και 41:23,50 αντίστοιχα έκανε νέα Πανελλήνια Ρεκόρ).

Οι παραπάνω αθλητές που προκρίθηκαν στην τελική φάση πλην του Παναγιά Νικολάου έχουν ήδη εξασφαλίσει τη συμμετοχή τους και στο Πανευρωπαϊκό Πρωτάθλημα που θα διεξαχθεί στο τέλος Αυγούστου στο Έσποο της Φινλανδίας.

Από τους αθλητές μας που δεν προκρίθηκαν πολύ καλή εντύπωση παρά το ότι ήταν η πρώτη του συμμετοχή σε αγώνες, έκανε ο Ματζόν Ιωάννης ο οποίος κλήθηκε να συμμετάσχει στο Παγκυπριακό Πρωτάθλημα που θα διεξαχθεί παράλληλα με την τελική φάση του Πανελληνίου. Έτσι λοιπόν θα αναχωρήσει την Παρασκευή για Κύπρο, για να συμμετάσχει στο αγώνισμα της σφαιροβολίας.



Ο Θανάσης Μπαράκας

Από την ΚΕΔ/ΕΠΟ ανακοινώθηκαν τα διαιτητικά τρίο που θα διευθύνουν τα παιχνίδια της 33ης αγωνιστικής της Γ/Εθνικής στον 1ο όμιλο. Στον αγώνα Εθνικού-Αθηναΐδας θα έχουμε ροδίτικη παρουσία καθώς διαιτητής θα είναι ο Τάσος Σιδηρόπουλος με πρώτο βοηθό τον Νίκο Διαμαντέα του Συνδέσμου Δωδεκανήσου. Στο εκτός έδρας παιχνίδι της Ρόδου με τον Βύζαντα διαιτητής ορίσθηκε ο κ. Χρήστου από τον Σύνδεσμο Βοιωτίας.

Αναλυτικά τα παιχνίδια και οι διαιτητές της Κυριακής:

33η αγωνιστική

ΕΘΝΙΚΟΣ-ΑΘΗΝΑΪΣ

ΔΙΑΙΤΗΤΗΣ: Σιδηρόπουλος Α. ΣΔΠ Δωδ/νήσου	
ΒΟΗΘΟΣ: Διαμαντέας Ν.	ΣΔΠ Δωδ/νήσου
ΒΟΗΘΟΣ: Τασιγιαννάκης Π.	ΣΔΠ Αρκαδίας
4ος ΔΙΑΙΤΗΤΗΣ: Μανιάτης Γ.	ΣΔΠ Αρκαδίας
ΠΑΡΑΤΗΡΗΤΗΣ: Βρατσάνος Μ.	ΣΔΠ Λέσβου

ΜΑΡΚΟ-ΑΤΣΑΛΕΝΙΟΣ (ΑΞΙΟΛΟΓΗΜΕΝΟ)

ΔΙΑΙΤΗΤΗΣ: Καρατζάς Χ.	ΣΔΠ Εύβοιας
ΒΟΗΘΟΣ: Μαργαρίτη Χ.	ΣΔΠ Εύβοιας
ΒΟΗΘΟΣ: Τσούκας Γ. ΣΔΠ	Αρκαδίας
4ος ΔΙΑΙΤΗΤΗΣ: Σέγγος Γ.	ΣΔΠ Εύβοιας
ΠΑΡΑΤΗΡΗΤΗΣ: Καλύβας Δ.	ΣΔΠ Βοιωτίας

ΟΙ ΔΙΑΙΤΗΤΕΣ ΤΗΣ 33ης ΑΓΩΝΙΣΤΙΚΗΣ

Ο ΤΑΣΟΣ ΣΙΔΗΡΟΠΟΥΛΟΣ ΜΕ ΒΟΗΘΟ ΤΟΥ ΤΟΝ Νίκο Διαμαντέα στο ματς Εθνικού-Αθηναΐδας

ΧΑΪΔΑΡΙ-ΠΑΝΟ ΜΑΛΛΙΩΝ (ΑΞΙΟΛΟΓΗΜΕΝΟ)

ΔΙΑΙΤΗΤΗΣ: Στυλιαράς Δ.	ΣΔΠ Αιτ/νίας
ΒΟΗΘΟΣ: Τάπραντζης Γ.	ΣΔΠ Αιτ/νίας
ΒΟΗΘΟΣ: Τομαράς Σ.	ΣΔΠ Αιτ/νίας
4ος ΔΙΑΙΤΗΤΗΣ: Κόκοτου Α.	ΣΔΠ Αργολίδας
ΠΑΡΑΤΗΡΗΤΗΣ: Μιχαηλίδης Λ.	ΣΔΠ Πειραιά

ΠΑΜΙΣΣΟΣ-ΑΧΑΪΚΗ (ΑΞΙΟΛΟΓΗΜΕΝΟ)

ΔΙΑΙΤΗΤΗΣ: Φινοκαλιώτης Κ.	ΣΔΠ Αθηνών
ΒΟΗΘΟΣ: Γενναίος Χ.	ΣΔΠ Αθηνών
ΒΟΗΘΟΣ: Καραπαναγιώτης Γ.	ΣΔΠ Αθηνών
4ος ΔΙΑΙΤΗΤΗΣ: Γιαννόπουλος Γ.	ΣΔΠ Αθηνών
ΠΑΡΑΤΗΡΗΤΗΣ: Κακλαμάνος Α.	ΣΔΠ Αρκαδίας

ΘΥΕΛΛΑ ΠΑΤΡΩΝ -ΘΡΑΣΥΒΟΥΛΟΣ (ΑΞΙΟΛΟΓΗΜΕΝΟ)

ΔΙΑΙΤΗΤΗΣ: Τσαχειλίδης Ι.	ΣΔΠ Πειραιά
ΒΟΗΘΟΣ: Πασπαλιάρης Α.	ΣΔΠ Πειραιά
ΒΟΗΘΟΣ: Κωνσταντινίδου Ι.	ΣΔΠ Πειραιά
4ος ΔΙΑΙΤΗΤΗΣ: Πορφύρης Ι.	ΣΔΠ Αρκαδίας
ΠΑΡΑΤΗΡΗΤΗΣ: Ντάουλας Δ.	ΣΔΠΑιτ/νίας

ΒΥΖΑΣ ΜΕΓΑΡΩΝ - ΡΟΔΟΣ

ΔΙΑΙΤΗΤΗΣ: Χρήστου Β.	ΣΔΠ Βοιωτίας
ΒΟΗΘΟΣ: Τσαρνάς Γ.	ΣΔΠ Βοιωτίας
ΒΟΗΘΟΣ: Καραχρήστος Σ.	ΣΔΠ Αθηνών
4ος ΔΙΑΙΤΗΤΗΣ: Σιδερής Α.	ΣΔΠ Αθηνών
ΠΑΡΑΤΗΡΗΤΗΣ: Τασιγιαννάκης Ι.	ΣΔΠΑρκαδίας

ΗΡΟΔΟΤΟΣ-ΑΓΙΟΣ ΔΗΜΗΤΡΙΟΣ

ΔΙΑΙΤΗΤΗΣ: Βοσκάκης Μ.	ΣΔΠ Ρεθύμνου
ΒΟΗΘΟΣ: Βαμβακίδης Α. ΣΔΠ	Ρεθύμνου
ΒΟΗΘΟΣ: Κληρής Μ.	ΣΔΠ Ρεθύμνου
4ος ΔΙΑΙΤΗΤΗΣ: Καραλάκης Γ.	ΣΔΠ Λασιθίου
ΠΑΡΑΤΗΡΗΤΗΣ: Αλογδιανάκης Γ.	ΣΔΠ Χανίων

ΚΕΡΑΤΣΙΝΙ-ΛΗΛΑΣ ΒΑΣΙΛΙΚΟΥ (ΑΞΙΟΛΟΓΗΜΕΝΟ)

ΔΙΑΙΤΗΤΗΣ Γερμανάκος Μ.	ΣΔΠ Αθηνών
ΒΟΗΘΟΣ: Μητροφάνης Γ.	ΣΔΠ Αθηνών
ΒΟΗΘΟΣ: Καλάβρια Σ.	ΣΔΠ Αθηνών
4ος ΔΙΑΙΤΗΤΗΣ: Λουκάς Ε.	ΣΔΠ Αθηνών
ΠΑΡΑΤΗΡΗΤΗΣ: Τριανταφύλλου Ι.	ΣΔΠ Δωδ/νήσου

ΓΕΝΙΚΗ ΤΕΧΝΙΚΗ
ΟΜΙΛΟΣ ΕΤΑΙΡΕΙΩΝ

ΑΝΑΝΕΩΜΕΝΟΙ ΚΑΙ ΠΑΝΤΑ ΠΡΩΤΟΠΟΡΟΙ
ΜΑΖΙ ΣΑΣ ΜΕ ΣΤΟΧΟ ΤΙΣ ΚΑΛΥΤΕΡΕΣ
ΤΕΧΝΙΚΕΣ ΛΥΣΕΙΣ

• ΕΤΟΙΜΟ ΣΚΥΡΟΔΕΜΑ
με ανανεωμένες -
σύγχρονες εγκαταστάσεις

• ΑΔΡΑΝΗ ΥΛΙΚΑ
υψηλών προδιαγραφών και
απαιτήσεων από
το ΝΕΟ Λατομείο μας

ΕΡΓΟΣΤΑΣΙΑ ΣΚΥΡΟΔΕΜΑΤΟΣ:
ΡΟΔΟΣ: 6ο χλμ. λεωφ. Ρόδου - Λίνδου,τηλ. 22410 - 60560/62323 FAX: 22410 60561
ΓΕΝΝΑΔΙ: 2ο χλμ. οδού ΓΕΝΝΑΔΙΟΥ - ΒΑΤΙΟΥ, τηλ. 22440 - 43470 FAX: 22440 43470
ΛΑΤΟΜΕΙΟ: Θέση Στραβόλαιμο ΚΑΛΥΘΙΩΝ
ΓΡΑΦΕΙΑ: Ρόδος Αρκαδίου 2, Τηλ. 22410-22186/22968/28058 FAX: 22410 - 33021

ΤΗΝ ΠΡΟΣΕΧΗ ΔΕΥΤΕΡΑ, 30 ΜΑΪΟΥ

ΣΥΝΕΡΧΕΤΑΙ ΣΕ ΣΥΝΕΔΡΙΑΣΗ *το δημοτικό συμβούλιο Καρπάθου*

Τα θέματα της ημερήσιας διάταξης



Την προσεχή Δευτέρα, 30 Μαΐου, θα συνέλθει σε συνεδρίαση το δημοτικό συμβούλιο Καρπάθου με τα ακόλουθα θέματα στην ημερήσιά του διάταξη:

• ΕΠΙΚΥΡΩΣΗ ΠΡΑΚΤΙΚΩΝ ΠΡΟΗΓΟΥΜΕΝΗΣ ΣΥΝΕΔΡΙΑΣΗΣ

• ΕΝΗΜΕΡΩΣΗ ΑΠΟ ΤΟΝ ΔΗΜΑΡΧΟ

1. Εγκριση μελέτης. Εκτέλεση έργου «Αντιμετώπιση κατολισθητικών φαινομένων στη θέση «Ασπα» Δ.Δ. Απερίου» με δημοπρασία.

2. Εγκριση μελέτης. Εκτέλεση έργου «Κατασκευή Κλίμακας από Επαρχιακή οδό Πυλών – Αρκάσας προς παραλία οικισμού Φοικικίου» με δημοπρασία.

3. Εγκριση της μελέτης των Γεωτεχνικών Ερευνών και Μελετών του έργου «Δίκτυα Αποχέτευσης και Εγκαταστάσεις Επεξεργασίας και Διάθεσης Λυμάτων Δήμου Καρπάθου».

4. Εγκριση μελέτης. Εκτέλεση έργου «Καλλιέργεια Πηγών Μερτώνα Απερίου, Φλέας Αρκάσας και Προνί Πυλών» με δημοπρασία.

5. Εγκριση μελέτης. Εκτέλεση έργου «Συντήρηση Αρδευτικών Αγωγών στις περιοχές «Στες» και «Ελωθας» Δημοτικού Διαμερίσματος Οθους» με αυτεπιστασία.

6. Εγκριση μελέτης. Εκτέλεση έργου «Ανάπλαση Νεκροταφείου Δημοτικού Διαμερίσματος Οθους» με αυτεπιστασία. Πρόσληψη αναγκαίου προσωπικού.

7. Εκριση μελέτης. Εκτέλεση έργου «Επέκταση – κατασκευή Αποχετευτικού Δικτύου Αγίου Νικολάου Δημοτικού Διαμερίσματος Σπών» με δημοπρασία.

8. Πρόσληψη αναγκαίου προσωπικού για την εκτέλεση του έργου «Επέκταση ηλεκτροφωτισμού Δήμου Καρπάθου» με αυτεπιστασία.

9. Επικύρωση Πρακτικών Δημοπρασίας της Δημαρχιακής Επιτροπής για την παραχώρηση Χώρου Αιγιαλού και Παραλίας για την τοποθέτηση ομπρελών, καθισμάτων και κινητών καντινών.

10. Επικύρωση Πρακτικών Επιτροπής Αξιολόγησης για την προμήθεια ελαστικών μηχανημάτων και οχημάτων Δήμου.

11. Εκδήλωση ενδιαφέροντος για την κατασκευή γηπέδου Γκόλφ στην Κάρπαθο από αλλοδαπή εταιρεία.

12. Καθορισμός επιτρεπομένων κατασκευών στους εκμισθούμενους Δημοτικούς χώρους.

13. Τροποποίηση της υπ' αριθ. 103/05 απόφασης του Δ.Σ. «Καθορισμός χώρων απαγορευμένης στάθμευσης Κυκλοφοριακές ρυθμίσεις».

14. Τροποποίηση Τεχνικού Προγράμματος και Προϋπολογισμού Δήμου οικονομικού έτους 2005.

15. Εγκριση μελέτης. Εκτέλεση έργου «Δημοτική Οδοποιΐα στην έδρα του Δήμου» με δημοπρασία.

16. Ρύθμιση μη εξοφλημένων οφειλών. Εξέταση αιτήσεων.

17. Ψήφιση διαφόρων πιστώσεων.

18. Εξέταση αιτήσεων για την χορήγηση Αδειών – Υπαίθριου – Στάσιμου Εμπορίου.

19. Ανανέωση Προγραμματικών Συμβάσεων με Ο.Α.Ε.Δ.

20. Αποδοχή οργάνωσης Δακοκτονίας έτους 2005.

21. Εγκριση μετακίνησης Δημάρχου στην Αθήνα και Ρόδο. Ψήφιση πίστωσης.

22. Εξέταση αιτήσεως περί παράτασης περαίωσης έργου «Ανάπλαση παραλιακής οδού Πηγαδίων».

23. Εγκριση Απολογισμού Σχολικής Επιτροπής Δημοτικού Σχολείου Πυλών.

24. Περί χορήγησης Δ.Ε.Α.Κ. Δήμου Καρπάθου.

25. Περί επιβολής κυρώσεων στον κτηνοτρόφο Διακομανώλη Νικόλαο για παράνομη βοσκή.

26. Περί επιβολής κυρώσεων στον κτηνοτρόφο Kolo Gianni για παράνομη βοσκή.

27. Περί ανακλήσεως Αδειας Ιδρυσης και λειτουργίας καταστήματος Υγειονομικού Ενδιαφέροντος «Αναψυκτηρίου άνευ εργαστηρίου» ιδιοκτησίας Σακέλη Αναστασίας στην περιοχή «Λευκός» Δημοτικού Διαμερίσματος Μεσοχωρίου.

28. Περί ανακλήσεως Αδειας Ιδρυσης και λειτουργίας καταστήματος Υγειονομικού Ενδιαφέροντος «Εστιατορίου» ιδιοκτησίας Μαστρομηνά Μηνά στην περιοχή «Λυμιάτης» του Δήμου Καρπάθου.

Η ΚΑΤΑΒΟΛΗ ΦΟΡΩΝ ΜΕ ΒΑΣΗ ΤΟ Ε9

Η επιβολή αυτοτελούς φορολογίας για την κατοχή ακίνητης περιουσίας υποδηλώνει ότι αυτή κατέχεται νόμιμα και δεν αποτελεί πρόστιμο. Συνεπώς όλοι όσοι δήλωσαν ότι κατέχουν ακίνητα με βάση το Ε9 ή θα τα δηλώσουν μέσω Internet, εάν φορολογηθούν για την δηλωθείσα περιουσία αυτή αυτονόητο είναι ότι αποτελεί νόμιμη ιδιοκτησία, εκτός και είναι επίδικη ή δεν υπάρχουν τίτλοι ιδιοκτησίας.

Σημειωτέον ότι ένας τεράστιος αριθμός αγροτεμαχίων σε ολόκληρη τη χώρα ανήκει σε φυσικά πρόσωπα αν και δεν κατέχουν τίτλους ιδιοκτησίας, συνήθως επειδή οι διαθέτοντες μοίραζαν προφορικά την περιουσία που τους ανήκε στους κληρονόμους τους και όχι μέσω γραπτής διαθήκης.

Εάν προσεκτικά διαβάσει κανείς τις εγκυκλίους του υπουργείου Οικονομικών για τη συμπλήρωση του Ε9 διαπιστώνει το εξής:

Το αρμόδιο υπουργείο για την επιβολή φορολογιών κεφαλαίου δέχεται ότι μπορεί να συμπληρώσει το έντυπο Ε9 ο νομέας ακινήτου σε περίπτωση κατά την οποία δεν υπάρχουν τίτλοι ή αυτό είναι επίδικο και δεν έχουν εκδοθεί τελικές δικαστικές αποφάσεις.

Επίσης, η νομοθεσία δέχεται ότι η χρησικτησία δημιουργεί δίκαιο και κατ' επέκταση νομιμοποιεί ιδιοκτησιακές απαιτήσεις. Πώς μπορεί να γίνει διαφορετικά όταν δεν υπάρχουν τίτλοι και επί καιρό ένα ακίνητο αποτελεί αντικείμενο ιδιόχρησης και εκμετάλλευσης όταν δεν υπάρχει τρίτος που να το διεκδικεί δικαστικά;

Τα ανωτέρω αναφέρονται με αφορμή το μεγάλο θόρυβο που ξέσπασε στο τελευταίο διάστημα σχετικά με τη νομιμότητα ή όχι των υμιυπαίθριων χώρων και τις διχογνωμίες που υπήρξαν μεταξύ των υπουργείων Οικονομικών και Χωροταξίας & Δημοσίων Εργων.

• **Τί γίνεται,** όμως σε περίπτωση κατά την οποία το υπουργείο Οικονομικών αποφασίσει με βάση τις υποβληθείσες δηλώσεις να επιβάλλει φόρο κατοχής:

• **Είναι δυνατόν** να ελεγχθούν εκατομμύρια τίτλοι για να διαπιστωθεί εάν υπάρχουν ή όχι οι πολεοδομικές παραβάσεις;

• **Μπορεί ένας** φόρος για κατοχή ακίνητης εταιρείας να θεωρείται ταυτόχρονα «πρόστιμο»;

• **Μήπως, άλλωστε,** οι υποχρεωτικές αναπροσαρμογές των αξιών των αναπόσβεστων κτιριακών εγκαταστάσεων επιχειρήσεων που επέφεραν και φορολογικές επιβαρύνσεις στις επιχειρήσεις μπορούν να χαρακτηρισθούν ως μη νόμιμες από το ΥΠΕΧΩΔΕ;

Στην πράξη η δήλωση των ακινήτων με το Ε9 αποτελεί νομικό τεκμήριο για τους δηλώσαντες ότι είναι ιδιοκτήτες ή νομείς και πολύ περισσότερο αυτό το δικαίωμα θα κατοχυρωθεί εάν τυχόν επιβληθεί φορολογία υπολογιζόμενη με βάση την αξία της κάθε δηλωθείσας περιουσίας.

Σε καμιά περίπτωση, όμως, νόμιμες δηλώσεις για κατοχή ακινήτων δεν μπορεί να αποτελέσουν αντικείμενο διαμφισβήτησης από το ΥΠΕΧΩΔΕ. Ούτε βέβαια για το ίδιο ακίνητο το ένα υπουργείο .να επιβάλλει φόρο κατοχής και το άλλο υπουργείο να επιβάλλει πρόστιμο για πολεοδομικές παραβιάσεις. Εκείνο που μένει να ξεκαθαρισθεί από το υπουργείο Οικονομικών είναι εάν και πότε θα μπει φόρος επί των δηλωθέντων ακινήτων. Οι επικείμενες μεταβολές των αντικειμενικών αξιών σε συνδυασμό με τη γενική άνοδο των εμμέσων φόρων σε όλα τα είδη και τις υπηρεσίες και η επιβολή του 19% επί των νέων ακινήτων θα πρέπει πολύ σοβαρά να ληφθούν υπόψη. Το κλίμα είναι πάρα πολύ βαρύ και ένα καίριο πλήγμα κατά της κτηματαγοράς θα έχει παρενέργειες στο σύνολο της οικονομίας.

Δρομολόγια του Ταχύπλοου Καταμαράν "ΔΩΔΕΚΑΝΗΣΟΣ ΕΞΠΡΕΣ"

Από: 15 Μαΐου 2005 έως 15 Ιουνίου 2005

DODEKANISOS SEA WAYS

Αναχωρίσεις από την Κολώνα (Θαλασσινή πύλη)

ΚΥΡΙΑΚΗ		
ΛΙΜΑΝΙ	ΑΦΙΞΗ	ΑΝΑΧ.
ΡΟΔΟΣ		**08.30**
ΣΥΜΗ	09.20	09.25
ΚΩΣ	11.00	11.10
ΚΑΛΥΜΝΟΣ	11.50	12.00
ΛΕΡΟΣ	12.50	12.55
ΛΕΙΨΟΙ	13.15	13.20
ΠΑΤΜΟΣ	13.40	13.45
ΛΕΡΟΣ	14.25	14.30
ΚΑΛΥΜΝΟΣ	15.20	15.30
ΚΩΣ	16.10	16.20
ΣΥΜΗ	17.45	17.50
ΡΟΔΟΣ	**18.30**	

ΔΕΥΤΕΡΑ		
ΛΙΜΑΝΙ	ΑΦΙΞΗ	ΑΝΑΧ.
ΡΟΔΟΣ		**08.30**
ΚΑΣΤΕΛΛΟΡΙΖΟ	11.00	16.00
ΡΟΔΟΣ	**18.30**	

ΤΡΙΤΗ		
ΛΙΜΑΝΙ	ΑΦΙΞΗ	ΑΝΑΧ.
ΡΟΔΟΣ		**08.30**
ΚΩΣ	10.40	10.50
ΚΑΛΥΜΝΟΣ	11.30	11.40
ΛΕΡΟΣ	12.30	12.35
ΛΕΙΨΟΙ	12.55	13.00
ΠΑΤΜΟΣ	13.20	13.30
ΛΕΡΟΣ	14.20	14.30
ΚΑΛΥΜΝΟΣ	15.20	15.30
ΚΩΣ	16.10	16.20
ΡΟΔΟΣ	**18.30**	

ΤΕΤΑΡΤΗ		
ΛΙΜΑΝΙ	ΑΦΙΞΗ	ΑΝΑΧ.
ΡΟΔΟΣ		**08.30**
ΣΥΜΗ	09.20	09.25
ΚΩΣ	11.00	11.10
ΚΑΛΥΜΝΟΣ	11.50	12.00
ΛΕΡΟΣ	12.50	12.55
ΛΕΙΨΟΙ	13.15	13.20
ΠΑΤΜΟΣ	13.40	13.45
ΛΕΡΟΣ	14.25	14.30
ΚΑΛΥΜΝΟΣ	15.20	15.30
ΚΩΣ	16.10	16.20
ΣΥΜΗ	17.45	17.50
ΡΟΔΟΣ	**18.30**	

ΠΕΜΠΤΗ		
ΛΙΜΑΝΙ	ΑΦΙΞΗ	ΑΝΑΧ.
ΡΟΔΟΣ		**08.30**
ΚΩΣ	10.40	10.50
ΚΑΛΥΜΝΟΣ	11.30	11.40
ΛΕΡΟΣ	12.30	12.35
ΛΕΙΨΟΙ	12.55	13.00
ΠΑΤΜΟΣ	13.20	13.30
ΛΕΡΟΣ	14.20	14.30
ΚΑΛΥΜΝΟΣ	15.20	15.30
ΚΩΣ	16.10	16.20
ΡΟΔΟΣ	**18.30**	

ΠΑΡΑΣΚΕΥΗ		
ΛΙΜΑΝΙ	ΑΦΙΞΗ	ΑΝΑΧ.
ΡΟΔΟΣ		**08.30**
ΚΩΣ	10.40	10.50
ΚΑΛΥΜΝΟΣ	11.30	11.40
ΛΕΡΟΣ	12.30	12.35
ΛΕΙΨΟΙ	12.55	13.00
ΠΑΤΜΟΣ	13.20	13.30
ΛΕΡΟΣ	14.20	14.30
ΚΑΛΥΜΝΟΣ	15.20	15.30
ΚΩΣ	16.10	16.20
ΡΟΔΟΣ	**18.30**	

ΣΑΒΒΑΤΟ		
ΛΙΜΑΝΙ	ΑΦΙΞΗ	ΑΝΑΧ.
ΡΟΔΟΣ		**08.30**
ΠΑΝΟΡΜΙΤΗΣ	09.10	09.20
ΚΩΣ	10.50	11.00
ΚΑΛΥΜΝΟΣ	11.40	11.50
ΛΕΡΟΣ	12.40	12.45
ΛΕΙΨΟΙ	13.05	13.10
ΠΑΤΜΟΣ	13.30	13.40
ΛΕΡΟΣ	14.20	14.30
ΚΑΛΥΜΝΟΣ	15.20	15.30
ΚΩΣ	16.10	16.20
ΠΑΝΟΡΜΙΤΗΣ	17.45	17.50
ΡΟΔΟΣ	**18.30**	



• Ταξιδέψτε με 30 μίλια την ώρα
• Fully air-conditioned

Πληροφορίες: Δωδεκάνησος Ναυτιλιακή Ν.Ε.
Αυστραλίας 3. 85100 Ρόδος
Τηλ: 22410 70 590 - Fax: 22410 70 591

website: www.12ne.gr
e-mail: info@12ne.gr

Ξενοδοχειακές Τουριστικές Βιομηχανικές Εμπορικές Επιχειρήσεις ΚΑΣΤΡΑΚΙ ΦΑΛΗΡΑΚΙ ΜΠΗΤΣ Α.Ε.

ΙΣΟΛΟΓΙΣΜΟΣ 31ης ΔΕΚΕΜΒΡΙΟΥ 2004 - ΕΤΑΙΡΙΚΗ ΧΡΗΣΗ (1 ΙΑΝΟΥΑΡΙΟΥ - 31 ΔΕΚΕΜΒΡΙΟΥ 2004)

ΕΝΕΡΓΗΤΙΚΟ	Ποσά κλειόμενης χρήσεως 2004 σε ΕΥΡΩ			Ποσά προηγούμενης χρήσεως 2003 σε ΕΥΡΩ		
Β. ΕΞΟΔΑ ΕΓΚΑΤΑΣΤΑΣΕΩΣ	Αξία Κτήσεως	Αποσβέσεις	Αναπόσβεστη Αξία	Αξία Κτήσεως	Αποσβέσεις	Αναπόσβεστη Αξία
1. Εξοδα ιδρύσεως και πρώτης εγκ/σεως	62.103,51	59.120,17	2.983,34	61.253,51	58.098,71	3.154,80
4. Λοιπά έξοδα εγκαταστάσεως	20.067,75	18.735,84	1.331,91	19.312,97	16.745,84	2.567,13
	82.171,26	77.856,01	4.315,25	80.566,48	74.844,55	5.721,93
Γ. ΠΑΓΙΟ ΕΝΕΡΓΗΤΙΚΟ						
II. Ενσώματες ακινητοποιήσεις:						
1. Γήπεδα - Οικόπεδα	3.098.432,80	0,00	3.098.432,80	2.415.844,91	0,00	2.415.844,91
3. Κτίρια και Τεχνικά Εργα	5.508.521,14	3.978.575,36	1.529.945,78	5.423.107,65	3.829.460,53	1.593.647,12
4. Μηχανήματατα - Τεχνικές Εγκαταστάσεις και λοιπός μηχανολογικός εξοπλισμός	1.059.872,80	884.526,17	175.346,63	1.018.957,12	816.180,38	202.776,74
5. Μεταφορικά Μέσα	604.875,17	482.789,62	122.085,55	604.875,17	441.975,23	162.899,94
6. Επιπλα και λοιπός εξοπλισμός	2.067.107,56	1.807.521,07	259.586,49	1.981.551,83	1.578.015,37	403.536,46
7. Ακιν/σεις υπό εκτέλεση & προκαταβολές	492.102,31	0,00	492.102,31	509.778,95	0,00	509.778,95
Σύνολο Παγίου Ενεργητικού	12.830.911,78	7.153.412,22	5.677.499,56	11.954.115,63	6.665.631,51	5.288.484,12
III. Συμμετοχές & άλλες μακροπρόθεσμες χρηματοοικονομικές απαιτήσεις						
7. Λοιπές μακροπρόθεσμες απαιτήσεις			193,69			1.752,01
Σύνολο παγίου ενεργητικού (ΓII+ΓIII)			5.677.693,25			5.290.236,13
Δ. ΚΥΚΛΟΦΟΡΟΥΝ ΕΝΕΡΓΗΤΙΚΟ						
I. Αποθέματα						
4. Πρώτες και βοηθητικές ύλες - Αναλώσιμα υλικά - Ανταλλακτικά και είδη συσκευασίας			131.897,25			120.359,53
II. Απαιτήσεις						
1. Πελάτες			92.888,13			46.790,84
2. Γραμάτια εισπρακτέα						
- Χαρτοφυλακίου			1.747,76			1.747,76
3α. Επιταγές εισπρακτέες (μεταχρον.)			34.410,76			170.989,31
10. Επισφαλείς-Επίδικοι πελάτες και χρεώστες	295.933,53			323.330,08		
Μείον: Προβλέψεις	0,00	295.933,53		27.396,55	295.933,53	
11. Χρεώστες διάφοροι		568.542,97			564.476,36	
12. Λογαρ. Διαχειρίσεως προκ/λών και πιστώσεων		1.167.712,98			908.156,98	
		2.161.236,13			1.968.094,78	
III. Χρεόγραφα						
3. Λοιπά Χρεόγραφα			160,50			300.000,00
IV. Διαθέσιμα						
1. Ταμείο			1.687,39			498,69
3. Καταθέσεις όψεως και προθεσμίας			762.936,69			220.138,88
			764.624,08			220.637,57
Σύνολο Κυκλοφορούντος Ενεργητικού (ΔI+ΔII+ΔIII+ΔIV)			3.057.917,96			2.629.091,88
Ε. ΜΕΤΑΒΑΤΙΚΟΙ ΛΟΓΑΡΙΑΣΜΟΙ ΕΝΕΡΓΗΤΙΚΟΥ						
1. Εξοδα επόμενων χρήσεων			766,54			875,61
2. Εσοδα Χρήσεως Εισπρακτέα			128,26			680,50
			894,80			1.556,11
Γενικό Σύνολο Ενεργητικού (Β+Γ+Δ+Ε)			8.740.821,26			7.926.606,05

ΠΑΘΗΤΙΚΟ	Ποσά κλειόμενης χρήσεως 2004 σε ΕΥΡΩ	Ποσά προηγούμενης χρήσεως 2003 σε ΕΥΡΩ
Α. ΙΔΙΑ ΚΕΦΑΛΑΙΑ		
I. Μετοχικό Κεφάλαιο (1.081.254 μετοχές των 2,93 Ευρώ)		
1. Καταβλημένο	3.168.074,22	3.168.074,22
III. Διαφορές αναπροσαρμογής· Επιχορηγήσεις Επενδύσεων		
2. Διαφορές από αναπροσαρμογή αξίας λοιπών περιουσιακών στοιχείων	682.589,25	1,36
3. Επιχορηγήσεις παγίου ενεργητικού	193.781,53	193.781,53
	876.370,78	193.782,89
IV. Αποθεματικά κεφάλαια:		
1. Τακτικό αποθεματικό	143.839,78	143.839,78
5. Αφορολόγητα αποθεματικά ειδικών διατάξεων νόμων	3.138.616,19	3.138.616,19
5α. Αφορολόγητα αποθεματικά εσόδων	34.268,78	34.268,78
	3.316.724,75	3.316.724,75
V. Αποτελέσματα εις νέο		
Υπόλοιπο κερδών χρήσεως εις νέο	0,00	14.436,97
Υπόλοιπο ζημιών χρήσεως εις νέο	-32.960,17	0,00
	-32.960,17	14.436,97
VI. Ποσά προορισμένα για αύξηση κεφαλαίου		
1. Καταθέσεις μετόχων	1,93	1,93
Σύνολο ιδίων κεφαλαίων (AI+AIII+AIV+AV+AVI)	7.328.211,51	6.693.020,76
Γ. ΥΠΟΧΡΕΩΣΕΙΣ		
II. Βραχυπρόθεσμες Υποχρεώσεις		
1. Προμηθευτές	218.887,04	208.504,19
2α. Επιταγές πληρωτέες	6.623,97	0,00
4. Προκαταβολές Πελατών	28.580,00	97.217,50
5. Υποχρεώσεις από φόρους - τέλη	25.825,35	33.470,51
6. Ασφαλιστικοί Οργανισμοί	107.811,56	103.662,91
11. Πιστωτές Διάφοροι	1.021.820,77	787.463,15
Σύνολο βραχυπροθέσμων υποχρεώσεων	1.409.548,69	1.230.318,26
Δ. ΜΕΤΑΒΑΤΙΚΟΙ ΛΟΓΑΡΙΑΣΜΟΙ ΠΑΘΗΤΙΚΟΥ		
3. Εξοδα χρήσεως δουλευμένα	3.061,06	3.267,03
Γενικό Σύνολο Παθητικού (Α+Γ+Δ)	8.740.821,26	7.926.606,05

ΣΗΜΕΙΩΣΗ:
1. Με βάση τις διατάξεις του Ν. 2065/92 έγινε στη χρήση 2004 αναπροσαρμογή της αξίας κτήσεως των γηπέδων και προέκυψε υπεραξία ποσού ευρώ 682.587,89 η οποία καταχωρήθηκε στο λογαριασμό του παθητικού "Διαφορές από αναπροσαρμογή αξίας λοιπών περιουσιακών στοιχείων".

ΚΑΤΑΣΤΑΣΗ ΛΟΓΑΡΙΑΣΜΟΥ ΑΠΟΤΕΛΕΣΜΑΤΩΝ ΧΡΗΣΕΩΣ
31ης ΔΕΚΕΜΒΡΙΟΥ 2004 (1 ΙΑΝΟΥΑΡΙΟΥ - 31 ΔΕΚΕΜΒΡΙΟΥ 2004)

			Ποσά κλειόμενης χρήσεως 2004 σε ΕΥΡΩ			Ποσά προηγούμενης χρήσεως 2003 σε ΕΥΡΩ
I. Αποτελέσματα εκμεταλλεύσεως						
Κύκλος εργασιών (πωλήσεις)			3.084.498,72			2.991.884,94
Μείον: Κόστος πωλήσεων			2.721.978,51			2.419.873,23
Μικτά Αποτελέσματα (κέρδη) εκμεταλλεύσεως			362.520,21			572.011,71
Πλέον: 1. Αλλα έσοδα εκμεταλλεύσεως			7.496,02			6.187,78
Σύνολο			370.016,23			578.199,49
Μείον: 1. Εξοδα διοικητικής λειτουργίας		301.140,23			274.143,82	
3. Εξοδα λειτουργίας διαθέσεως		16.207,08	317.347,31		55.619,52	329.763,34
Μερικά αποτελέσματα (κέρδη) εκμεταλλεύσεως			52.668,92			248.436,15
Πλέον: 2. Εσοδα χρεογράφων	3,28			0,00		
4. Πιστωτικοί τόκοι και συναφή έσοδα	7.594,17	7.597,45		4.381,20	4.381,20	
Μείον: 3. Χρεωστικοί τόκοι και συναφή έξοδα		540,07	7.057,38		430,95	3.950,25
Ολικά αποτελέσματα (κέρδη) εκμεταλλεύσεως			59.726,30			252.386,40
Πλέον: 1. Εκτακτα και ανόργανα έσοδα	1,15			0,07		
3. Εσοδα προηγούμενων χρήσεων	0,00	1,15		176,09	176,16	
Μείον: 1. Εκτακτα και ανόργανα έξοδα	48.035,11			45.655,34		
2. Εκτακτες ζημιές	0,00			31,61		
3. Εξοδα προηγούμενων χρήσεων	29.443,47	77.478,58	-77.477,43	13.983,01	59.669,96	-59.493,80
Οργανικά και έκτακτα αποτελέσματα (κέρδη ή ζημίες)			-17.751,13			192.892,60
Μείον: Σύνολο αποσβέσεων παγίων στοιχείων		490.792,17			492.143,36	
Μείον: Οι από αυτές ενσωματωμένες στο λειτουργικό κόστος		490.792,17	0,00		492.143,36	0,00
ΚΑΘΑΡΑ ΑΠΟΤΕΛΕΣΜΑΤΑ (κέρδη ή ζημίες) ΧΡΗΣΕΩΣ προ φόρων			-17.751,13			192.892,60

ΠΙΝΑΚΑΣ ΔΙΑΘΕΣΕΩΣ ΑΠΟΤΕΛΕΣΜΑΤΩΝ

	Ποσά κλειόμενης χρήσεως 2004 σε ΕΥΡΩ	Ποσά προηγούμενης χρήσεως 2003 σε ΕΥΡΩ
Καθαρά αποτελέσματα (κέρδη ή ζημίες) χρήσεως	-17.751,13	192.892,60
Πλέον: Υπόλοιπο αποτελεσμάτων (κερδών) προηγούμενων χρήσεων	14.436,97	7.990,35
Μείον: Διαφορές φορολογικού ελέγχου προηγούμενων χρήσεων	-13.593,00	0,00
Σύνολο	-16.907,16	200.882,95
Μείον: 1. Φόρος εισοδήματος	0,00	20.861,43
2. Λοιποί μη ενσωματωμένοι στο λειτουργικό κόστος φόροι	16.053,01	9.227,13
Ζημίες εις νέο / Κέρδη προς διάθεση	-32.960,17	170.794,39
Η διάθεση των κερδών γίνεται ως εξής:		
1. Τακτικό αποθεματικό	0,00	5.969,13
- Αφορολόγητα αποθεματικά ν. 2601/98	0,00	150.388,29
8. Υπόλοιπο κερδών εις νέο	0,00	14.436,97
	0,00	170.794,39

Ρόδος, 30 Απριλίου 2005

Ο Πρόεδρος του Δ.Σ. και Διευθύνων Σύμβουλος
ΓΕΩΡΓΙΟΣ ΔΙΑΚΟΜΙΧΑΛΗΣ
Α.Δ.Τ. Θ. 872116

Ο Αντιπρόεδρος
ΑΝΔΡΕΑΣ Γ. ΔΙΑΚΟΜΙΧΑΛΗΣ
Α.Δ.Τ. Τ. 293115

Ο Προϊστάμενος Λογιστηρίου
ΓΕΩΡΓΙΟΣ Σ. ΜΑΤΣΑΜΑΣ
Α.Δ.Τ. Σ 389452

Deloitte.

Χατζηπαύλου Σοφιανός & Κομπόνης Α.Ε.
Ορκωτοί Ελεγκτές
& Επιχειρηματικοί Σύμβουλοι

ΠΙΣΤΟΠΟΙΗΤΙΚΟ ΕΛΕΓΧΟΥ ΟΡΚΩΤΟΥ ΕΛΕΓΚΤΗ ΛΟΓΙΣΤΗ

Προς τους κ.κ. Μετόχους της Ανώνυμης Εταιρείας "ΞΕΝΟΔΟΧΕΙΑΚΕΣ ΤΟΥΡΙΣΤΙΚΕΣ ΒΙΟΜΗΧΑΝΙΚΕΣ ΕΜΠΟΡΙΚΕΣ ΕΠΙΧΕΙΡΗΣΕΙΣ ΚΑΣΤΡΑΚΙ ΦΑΛΗΡΑΚΙ ΜΠΗΤΣ"

Ελέγξαμε τις ανωτέρω Οικονομικές Καταστάσεις καθώς και το σχετικό Προσάρτημα της Ανώνυμης Εταιρείας "ΞΕΝΟΔΟΧΕΙΑΚΕΣ ΤΟΥΡΙΣΤΙΚΕΣ ΒΙΟΜΗΧΑΝΙΚΕΣ ΕΜΠΟΡΙΚΕΣ ΕΠΙΧΕΙΡΗΣΕΙΣ ΚΑΣΤΡΑΚΙ ΦΑΛΗΡΑΚΙ ΜΠΗΤΣ" της εταιρικής χρήσεως που έληξε την 31η Δεκεμβρίου 2004. Ο έλεγχός μας έγινε σύμφωνα με τις διατάξεις του άρθρου 37 του κωδ. Κ. Ν. 2190/1920 «περί Ανωνύμων Εταιριών» και τις ελεγκτικές διαδικασίες που κρίναμε κατάλληλες, βάσει των αρχών και κανόνων ελεγκτικής που ακολουθεί το Σώμα Ορκωτών Ελεγκτών Λογιστών και που είναι σύμφωνοι με τις βασικές αρχές των Διεθνών Ελεγκτικών Προτύπων. Τέθηκαν στη διάθεσή μας τα βιβλία και τα στοιχεία που τήρησε η εταιρεία και μας δόθηκαν οι αναγκαίες για τον έλεγχο πληροφορίες και επεξηγήσεις που ζητήσαμε. Η εταιρεία εφάρμοσε ορθά το Γενικό Λογιστικό Σχέδιο. Δεν τροποποιήθηκε η μέθοδος απογραφής σε σχέση με την προηγούμενη χρήση. Επαληθεύσαμε τη συμφωνία του περιεχομένου της Εκθέσεως Διαχειρίσεως του Διοικητικού Συμβουλίου προς την Τακτική Γενική Συνέλευση των Μετόχων, με τις σχετικές Οικονομικές Καταστάσεις. Το Προσάρτημα περιλαμβάνει τις πληροφορίες που προβλέπονται από την παράγραφο 1 του άρθρου 43α του Κ.Ν. 2190/1920. Από τον έλεγχο μας προέκυψαν τα εξής :1) Στους λογαριασμούς των απαιτήσεων περιλαμβάνονται επισφαλείς απαιτήσεις ποσού € 822.500 περίπου για τις οποίες δεν έχει σχηματισθεί ισόποση πρόβλεψη με συνέπεια τα αποτελέσματα και τα ίδια κεφάλαια να είναι ισόποσα αυξημένα. 2) Η εταιρεία βασιζόμενη στο άρθρο10 Ν. 2065/1992 και στη Γνωμοδότηση αριθμ. 205/1988 της Ολομέλειας των Νομικών Συμβούλων Διοικήσεως , με την οποία ερμηνεύονται οι διατάξεις του άρθρου 42ε παραγρ. 14 του Κ.Ν. 2190/1920 δεν σχημάτισε πρόβλεψη για αποζημίωση του προσωπικού, λόγω εξόδου από την υπηρεσία για συνταξιοδότηση. Αν η εταιρεία σχημάτιζε τέτοια πρόβλεψη, αυτή θα ανερχόταν κατά την 31.12.2004 σε 131.000 ευρώ (31.12.2003 € 150.000) περίπου. 3) Η εταιρεία έχει ελεγχθεί φορολογικώς μέχρι και τη χρήση 2002 και συνεπώς η φορολογική της θέση για τις ανέλεγκτες χρήσεις δεν έχει οριστικοποιηθεί. Κατά τη γνώμη μας, οι ανωτέρω Οικονομικές Καταστάσεις οι οποίες προκύπτουν από τα βιβλία και στοιχεία της εταιρείας απεικονίζουν μαζί με το Προσάρτημα, αφού ληφθούν υπόψη οι ανωτέρω παρατηρήσεις μας και οι σημειώσεις της εταιρείας, την διάρθρωση και την οικονομική θέση της εταιρείας κατά την 31η Δεκεμβρίου 2004, καθώς και τα αποτελέσματα της χρήσεως που έληξε αυτή την ημερομηνία , βάσει των σχετικών διατάξεων που ισχύουν και λογιστικών αρχών, οι οποίες έχουν γίνει γενικά παραδεκτές και δεν διαφέρουν από εκείνες που η εταιρεία εφάρμοσε στην προηγούμενη χρήση.

Αθήνα, 19 Μαΐου 2005
Ο Ορκωτός Ελεγκτής - Λογιστής
ΔΗΜΗΤΡΗΣ Σ. ΓΑΝΩΤΑΚΗΣ
Α.Μ. Σ.Ο.Ε.Λ.: 19241

ΑΠΟ ΤΟ ΥΠΟΥΡΓΕΙΟ ΑΓΡΟΤΙΚΗΣ ΑΝΑΠΤΥΞΗΣ

ΛΑΜΒΑΝΟΝΤΑΙ ΠΡΟΣΘΕΤΑ ΜΕΤΡΑ *για στήριξη των αγροτών*

Ριζοσπαστικά μέτρα προβλέπει το νομοσχέδιο που κατατέθηκε



Ο Υπουργός Αγροτικής Ανάπτυξης & Τροφίμων κ. Ευάγγελος Μπασιάκος, μετά τη συνεδρίαση της Κυβερνητικής Επιτροπής που συζήτησε το υπό κατάθεση Νομοσχέδιο του Υπουργείου, έκανε την ακόλουθη δήλωση:

«Η αγροτική οικονομία αντιμετωπίζει τα τελευταία χρόνια σοβαρά διαρθρωτικά προβλήματα. Με την εφαρμογή της νέας ΚΑΠ της Ε.Ε. από το 2006 αλλάζει η φιλοσοφία της αγροτικής πολιτικής και καθίσταται αναγκαία η τόνωση της ανταγωνιστικότητας του αγροτικού τομέα.

Εχουμε λάβει ήδη σειρά μέτρων και προετοιμαζόμαστε έγκαιρα για την ομαλή προσαρμογή μας στο νέο διεθνές ανταγωνιστικό περιβάλλον που διαμορφώνεται. Μπορούμε να αξιοποιήσουμε πολλές δυνατότητες με βάση τα συγκριτικά πλεονεκτήματά μας.

Ηδη πετύχαμε μεταξύ άλλων σημαντικές επισπεύσεις στην καταβολή των επιδοτήσεων, των αποζημιώσεων και στην υλοποίηση των προγραμμάτων του Γ΄ ΚΠΣ.

Με το Νομοσχέδιο, που συμφωνήθηκε στην Κυβερνητική Επιτροπή και που θα κατατεθεί τις επόμενες εβδομάδες στη Βουλή, λαμβάνουμε μετά από διάλογο σειρά θεσμικών και οικονομικών μέτρων, σύμφωνα με το κυβερνητικό πρόγραμμά μας.

Ειδικότερα με το Νομοσχέδιο:

- Ιδρύονται **Τοπικά Κέντρα Αγροτικής Ανάπτυξης στην έδρα κάθε Νομού. Σκοπός των Τοπικών Κέντρων Αγροτικής Ανάπτυξης είναι η επιστημονική, επαγγελματική και τεχνολογική στήριξη των αγροτών,** για την καλύτερη εφαρμογή τους στη νέα ΚΑΠ από το 2006 η πληροφόρησή τους ιδίως σε θέματα που αφορούν το είδος την ποιότητα και την ποικιλία των αγροτικών προϊόντων που θα παράγουν, την τεχνολογία της παραγωγής και τη χρησιμοποίησή της στην καθημερινή πρακτική, την κατάσταση της αγορά και τις πρακτικές προοπτικές της, καθώς και η σύνδεση της αγροτικής έρευνας με την εφαρμογή των αποτελεσμάτων της στην πράξη.

Θα αναλύονται και θα εξηγούνται ακόμη τα πορίσματα των υφισταμένων και υπό κατάρτιση **μελετών αναδιάρθρωσης καλλιεργειών** καθώς και οι δυνατότητες **καλύτερης διάθεσης των προϊόντων** σύμφωνα με τις σύγχρονες καταναλωτικές τάσεις. Ακόμα θα βοηθιούνται οι αγρότες για την ένταξή τους σε αναπτυξιακά προγράμματα του Γ΄ ΚΠΣ.

- Δημιουργούνται τρεις νέοι θεσμοί στήριξης και αρωγής των αγροτών, που είναι η δημιουργία, το αργότερο μέχρι την 1-1-2007, όπως επιβάλλει ο κανονισμός 1782/03 για τη νέα ΚΑΠ, με κοινοτική χρηματοδότηση, **συστήματος παροχής συμβουλών** στις αγροτικές εκμεταλλεύσεις, **οι διαπιστευμένοι αγροτικοί σύμβουλοι** και ο **εγκεκριμένος κτηνίατρος.**

Ετσι με τη λειτουργία των θεσμών αυτών οι γεωτεχνικοί θα σταθούν δίπλα στον αγρότη ώστε να προετοιμαστεί και να βοηθηθεί αποτελεσματικά στην επωφελέστερη γι' αυτόν άσκηση της δραστηριότητάς του με δεδομένο μάλιστα ότι τέτοιες υπηρεσίες δεν παρέχονταν από κανένα τα τελευταία χρόνια.

- Συνιστάται **Αυτοτελής Υπηρεσία Ελέγχου Εισαγόμενων Αγροτικών Προϊόντων,** η οποία θα συντονίζει και θα παρακολουθεί τον έλεγχο στα εισαγόμενα αγροτικά προϊόντα από τη στιγμή που μπαίνουν στην Χώρα μέχρι τη στιγμή που φτάνουν στον τελικό καταναλωτή, με σκοπό την προστασία τόσο των καταναλωτών, όσο και της εγχώριας παραγωγής αγροτικών προϊόντων.

Εργο της είναι η συγκέντρωση στοιχείων και καταγγελιών σε καθημερινή βάση για τις εισαγωγές αγροτικών προϊόντων από όλα τα σημεία εισόδου – εκτελωνισμού της Χώρας. Τα στοιχεία αυτά θα τυγχάνουν στατιστικής επεξεργασίας και στη συνέχεια θα αποστέλλονται στις Νομαρχιακές Αυτοδιοικήσεις, στις Υπηρεσίες του Υπουργείου Οικονομίας & Οικονομικών και του Υπουργείου Ανάπτυξης, ώστε να γίνονται οι έλεγχοι συστηματικότερα, αφενός μεν για την υγιεινή και την ασφάλεια των προϊόντων, αφετέρου δε για να διατίθενται στην αγορά τα εισαγόμενα προϊόντα ως εισαγόμενα και όχι ως ελληνικά.

- **Ενισχύονται οι δεσμοί του Εθνικού Ιδρύματος Αγροτικής Ερευνας (ΕΘΙΑΓΕ)** με το Υπουργείο Αγροτικής Ανάπτυξης και Τροφίμων αφού το ΕΘΙΑΓΕ αποτελεί τον κεντρικό φορέα εφαρμογής της πολιτικής για την αγροτική έρευνα.

- Ενισχύεται ο **Ελληνικός Οργανισμός Γάλακτος (ΕΛΟΓ).** Ο τομέας του γάλακτος παρουσιάζει ιδιαίτερη ανάπτυξη και δυνατότητες μελλοντικής αναβάθμισης. Η ανάγκη για την εξασφάλιση της υγείας του καταναλωτή προωθείται με τη διενέργεια ποιοτικών ελέγχων σε όλα τα στάδια επεξεργασίας και εμπορίας γάλακτος.

- Συστήνεται **Ειδικό Αρχείο Κωδικοποίησης των Ερευνών και Μελετών,** και ορίζεται ότι τα Ανώτατα Εκπαιδευτικά Ιδρύματα και Ερευνητικά Πανεπιστημιακά Ινστιτούτα, καθώς και φορείς του δημόσιου χαρακτήρα υποχρεούνται να γνωστοποιούν στο Υπουργείο Αγροτικής Ανάπτυξης και Τροφίμων τα αποτελέσματα των ερευνών και μελετών που έχουν σχέση με την αναδιάρθρωση των καλλιεργειών, τη γενετική βελτίωση των ζώων καθώς και μελετών προβολής και προώθησης των αγροτικών προϊόντων, της τελευταίας δεκαετίας και γενικά κάθε μελέτη σχετική με τον αγροτικό τομέα, ώστε μετά τη συγκέντρωσή τους να αξιοποιούνται από φορείς του αγροτικού τομέα. Ετσι θα καθορισθούν και τα σημαντικά θέματα προς έρευνα για τα οποία δεν υπάρχει σήμερα καμιά πρόσφορη μελέτη.

- Συνιστάται στο Υπουργείο Αγροτικής Ανάπτυξης και Τροφίμων, για κάθε προϊόν ή ομάδα προϊόντων, συμβουλευτικό όργανο με την ονομασία **Ολομέλεια Ενώσεων Αγροτικών Συνεταιρισμών** με την συμμετοχή πέρα των τριτοβάθμιων συνεταιριστικών οργανώσεων και των ΕΑΣ, που παράγουν συγκεκριμένο προϊόν.

Εργο του οργάνου είναι η καταγραφή και η παρουσίαση των προβλημάτων της καλλιέργειας και του προϊόντος, καθώς και η κατά χρονικά διαστήματα κατάθεση προτάσεων για την άσκηση της πολιτικής και της διαχείρισης για το προϊόν. Στο όργανο αυτό μπορεί να μετέχουν κατά περίπτωση και εκπρόσωποι άλλων συναφών φορέων.

- Δίνεται ιδιαίτερη βαρύτητα στη **στήριξη νέων αγροτών.** Συγκεκριμένα χορηγούνται άτοκα βραχυπρόθεσμα δάνεια για λειτουργικά έξοδα στους νέους αγρότες των ορεινών και μειονεκτικών περιοχών, καθώς και μεσοπρόθεσμα δάνεια των ιδίων περιοχών για την προμήθεια του απαραίτητου πάγιου εξοπλισμού των αγροτικών εκμεταλλεύσεών τους. Για τις λοιπές περιοχές τα δάνεια που χορηγούνται στους νέους αγρότες **επιδοτούνται κατά 70%.**

- Επίσης χορηγούνται **άτοκα δάνεια σε νέους αγρότες** ορεινών και μειονεκτικών περιοχών **για την αγορά γης** καθώς και για τις αγροτικές εγκαταστάσεις που εξυπηρετούν αποκλειστικά την αγροτική εκμετάλλευση.

Κατά 70% επιδοτούνται τα επιτόκια των δανείων που χορηγούνται στους νέους αγρότες των λοιπών περιοχών.

- Θεσπίζονται ειδικά μέτρα για την **ενίσχυση και επιτάχυνση των αναδασμών** στη χώρα.

- Εξαιρούνται από την κατεδάφιση, χωρίς την επιβολή προστίμου, αυθαίρετα κτίσματα ή **κτιριακές εγκαταστάσεις κτηνοπτηνοτροφικών μονάδων,** που έχουν ανεγερθεί μέχρι την 20.03.2003, εφόσον εκδοθεί για τις μονάδες αυτές απόφαση έγκριση περιβαλλοντικών όρων από τις Νομαρχιακές Αυτοδιοικήσεις.

Δίνεται έτσι η δυνατότητα σε πολλούς κτηνοτρόφους, να αναβαθμίσουν ποιοτικά τις εγκαταστάσεις τους και να τονώσουν την ανταγωνιστικότητα της κτηνοτροφικής τους εκμετάλλευσης, μέσω της ένταξής τους σε κοινοτικά σχέδια βελτίωσης.

- Δίνεται η δυνατότητα σε **συνεταιριστικές ενώσεις, εφόσον συγχωνευθούν, να τύχουν ειδικών οικονομικών, αναπτυξιακών και φορολογικών κινήτρων,** προκειμένου να καταστούν βιώσιμες οικονομικές μονάδες και να στηρίξουν αποτελεσματικά τα μέλη τους.

- Ρυθμίζονται θέματα του **Οργανισμού Ελληνικών Γεωργικών Ασφαλίσεων (ΕΛΓΑ)** με τη μείωση, κατά **25% της ειδικής ασφαλιστικής εισφοράς στο ζωικό κεφάλαιο** και την αύξηση της αποζημίωσης που καταβάλλεται από τον ΕΛΓΑ στους κτηνοτρόφους κατά 25%.

- **Μειώνεται από 50% σε 25%** το ποσοστό της ιδίας συμμετοχής των αυτοαπασχολουμένων αγροτών **σε προγράμματα κατάρτισης, του «Δήμητρα»** για την οικονομική ελάφρυνση των αγροτών από το κόστος της εκπαίδευσης».

Ηλεκτρουιο

ΜΙΧΑΛΗΣ Ν. ΧΑΤΖΗΜΑΡΚΟΣ
ΗΛΕΚΤΡΙΚΑ ΕΙΔΗ & ΗΛΕΚ. ΕΓΚΑΤΑΣΤΑΣΕΙΣ

ΗΛΙΑΚΑ ΣΥΣΤΗΜΑΤΑ
STIBETHERM σειρά **P**



Γρηγορίου Ε' (7 Βαγιές) - 85100 ΡΟΔΟΣ
Τηλ. (22410) 29411, 33340, 36278 - Fax: (22410) 33340

ΕΛΛΗΝΙΚΗ ΔΗΜΟΚΡΑΤΙΑ
ΝΟΜΑΡΧΙΑΚΗ ΑΥΤΟΔΙΟΙΚΗΣΗ ΔΩΔΕΚΑΝΗΣΟΥ
ΔΙΕΥΘΥΝΣΗ ΤΕΧΝΙΚΩΝ ΥΠΗΡΕΣΙΩΝ
Ρόδος 25/5/2005
ΠΕΡΙΛΗΨΗ ΔΙΑΚΗΡΥΞΗΣ ΜΕΙΟΔΟΤΙΚΟΥ ΔΙΑΓΩΝΙΣΜΟΥ

Ο Νομάρχης Δωδεκανήσου προκηρύσσει Δημόσιο Ανοικτό μειοδοτικό Διαγωνισμό, με το σύστημα δημοπρασίας **«με επιμέρους ποσοστών έκπτωσης κατά ομάδες τιμών τιμολογίου και έλεγχο ομαλότητας»** για την ανάδειξη αναδόχου εκτέλεσης του έργου: **«Συντήρηση οδού στην επαρχιακή οδό Απολακκιάς –Κατταβιάς προς Ιερά Μονή Παναγιάς Σκιαδενής»** προϋπολογιζόμενης συνολικής δαπάνης κατά τη μελέτη: 150.000 ευρώ (συμπεριλαμβανομένου του ΦΠΑ), σύμφωνα με το άρθρο 7 του Π.Δ. 609/85 περί «Κατασκευής Δημοσίων Εργων» εκτελεστικού του Ν. 1418/84 «Δημόσια Εργα και ρυθμίσεις συναφών θεμάτων» όπως ισχύει μετά την τροποποίησή του και τη συμπλήρωσή από τους Νόμους 2229/94, 2308/95, 2338/95, 2372/96, 2940/01 (ΦΕΚ 180Α/6-8-2001), 3021/02 (ΦΕΚ 143Α /19-6-2002), Ν. 3212/03 (ΦΕΚ 308Α/31-12-2003) και το Ν. 3263 (ΦΕΚ 179Α/28-09-2004), των εκτελεστικών τους Π.Δ. 609/85 και 472/85 όπως ισχύουν μετά την τροποποίησή τους από τα Π.Δ. 368/94, 285/97, 402/96, 210/97, 218/99 καθώς και τις σχετικές Υπουργικές αποφάσεις και εγκυκλίους που έχουν εκδοθεί σε εφαρμογή τους.

1. Το έργο **χρηματοδοτείται από πόρους της Νομαρχιακής Αυτοδιοίκησης Δωδεκανήσου.**

2. α. Ο Διαγωνισμός θα διεξαχθεί την **13/06-2005** ημέρα **Δευτέρα** και ώρα **10η** πρωινή (λήξη επίδοσης προσφορών) στα γραφεία της Δ.Τ.Υ στη Ρόδο –Νομαρχιακό Μέγαρο.

β. Αν για οποιοδήποτε λόγο δεν διεξαχθεί η δημοπρασία την **13/06/2005,** τότε θα διενεργηθεί την **20/06/2005,** ημέρα **Δευτέρα** και ώρα **10η** πρωινή στα γραφεία της Δ.Τ.Υ στη Ρόδο – Νομαρχιακό Μέγαρο.

3. Στον διαγωνισμό δικαιούνται να συμμετάσχουν:

3.1 Μεμονωμένες Εργοληπτικές Επιχειρήσεις:

α. Εγγεγραμμένες στο ελληνικό μητρώο ΜΕΕΠ του Υ.ΠΕ.ΧΩ.ΔΕ στην **Α2** και **1η τάξη,** για έργα κατηγορίας **ΟΔΟΠΟΙΙΑΣ** και στην **2η τάξη** για εργοληπτικές επιχειρήσεις εντός νομού Δωδεκανήσου.

β. Προερχόμενες από κράτη μέλη της Ευρωπαϊκής Ενωσης ή του Ευρωπαϊκού Οικονομικού Χώρου (Ε.Ο.Χ.) ή της Σ.Δ.Σ του Π.Ο.Ε. όπου τηρούνται επίσημοι κατάλογοι αναγνωρισμένων εργοληπτών, εφόσον είναι εγγεγραμμένες σε αυτούς και σε τάξη και κατηγορία αντίστοιχες με τις καλούμενες του Ελληνικού Μητρώου ΜΕΕΠ.

δ. Προερχόμενες από κράτη μέλη της Ευρωπαϊκής Ενωσης ή του Ευρωπαϊκού Οικονομικού Χώρου (Ε.Ο.Χ.) ή της Σ.Δ.Σ του Π.Ο.Ε. όπου δεν τηρούνται επίσημοι κατάλογοι αναγνωρισμένων εργοληπτών, εφόσον αποδεικνύουν ότι έχουν εκτελέσει, παρόμοια ποιοτικά και ποσοτικά έργα με το δημοπρατούμενο.

3.2 Κοινοπραξίες Εργοληπτικών Επιχειρήσεων των παραπάνω περιπτώσεων α, β, και γ. σε οποιονδήποτε συνδυασμό μεταξύ τους υπό τον όρο ότι κάθε Εργοληπτική Επιχείρηση θα συμμετέχει με ποσοστό συμμετοχής όχι μικρότερο από 25%.

3.3 Κοινοπραξίες Εργοληπτικών Επιχειρήσεων εγγεγραμμένων στην **τάξη Α1** του ΜΕΕΠ για έργα κατηγορίας οδοποιΐας με τις προϋποθέσεις της παρ. 42 του άρθρου 16 του Ν. 1418/84, όπως ισχύει (αναβάθμιση ορίου λόγω κοινοπραξίας).

3.4 Κάθε εργοληπτική επιχείρηση θα συμμετέχει μεμονωμένα ή σε ένα μόνο κοινοπρακτικό σχήμα. Κατά τα λοιπά εφαρμόζονται οι ισχύουσες διατάξεις για τη συμμετοχή εργοληπτικών επιχειρήσεων σε διαγωνισμούς για την κατασκευή Δημοσίων Εργων.

4. Η εγγύηση συμμετοχής ορίζεται στο 2% (δύο επί τοις εκατό) του ανωτέρω προϋπολογισμού (χωρίς αναθεώρηση και ΦΠΑ) δηλαδή **δύο χιλιάδες εξακόσια πενήντα ευρώ (2.650,00 ευρώ)** και θα απευθύνεται προς τη «ΝΟΜΑΡΧΙΑΚΗ ΑΥΤΟΔΙΟΙΚΗΣΗ ΔΩΔΕΚΑΝΗΣΟΥ –ΔΙΕΥΘΥΝΣΗ ΤΕΧΝΙΚΩΝ ΥΠΗΡΕΣΙΩΝ».

5. Τα τεύχη μειοδοτικού διαγωνισμού χορηγούνται όλες τις εργάσιμες ημέρες και ώρες στα γραφεία της Δ.Τ.Υ. της Ν.Α. Δωδεκανήσου, μέχρι και **8/6/2005,** μετά την προσκόμιση τριπλότυπης απόδειξης της Ταμειακής Υπηρεσίας της Ν.Α. Δωδεκανήσου και με την καταβολή των εξόδων παραγωγής των τευχών, που ανέρχονται στο ποσό των 10 ευρώ. Πληροφορίες κ. Μιχάλη Περνάρη τηλ: 22410-46580/46581.

Ρόδος 25-5-2005
Ο ΑΝΤΙΝΟΜΑΡΧΗΣ
ΕΥΣΤΑΘΙΟΣ ΚΟΥΣΟΥΡΝΑΣ

ΕΛΛΗΝΙΚΗ ΔΗΜΟΚΡΑΤΙΑ
ΠΕΡΙΦΕΡΕΙΑ ΝΟΤ. ΑΙΓΑΙΟΥ
ΝΟΜΟΣ ΔΩΔΕΚΑΝΗΣΟΥ
ΔΗΜΟΣ ΑΦΑΝΤΟΥ
Τ.Υ. 259
ΠΕΡΙΛΗΨΗ ΔΙΑΚΗΡΥΞΗΣ ΔΗΜΟΠΡΑΣΙΑΣ

Ο Δήμαρχος Αφάντου προκηρύσσει Δημόσιο Ανοικτό Μειοδοτικό Διαγωνισμό με το σύστημα «προσφορά με επιμέρους ποσοστά έκπτωσης και έλεγχο ομαλότητας» (άρθρο 4, του Ν. 1418/84 και του άρθρου 7 του Π.Δ. 609/85) για την ανάδειξη αναδόχου εκτέλεσης του έργου: «ΚΑΤΑΣΚΕΥΗ ΧΛΟΟΤΑΠΗΤΑ ΔΗΜΟΤΙΚΟΥ ΓΗΠΕΔΟΥ» προϋπολογισμού 558.220 ευρώ με ΦΠΑ.

Η προθεσμία περάτωσης του έργου ανέρχεται σε τρεις (3) μήνες.

Εγγύηση συμμετοχής ορίζεται σε 2% του προϋπολογισμού της μελέτης, δηλαδή σε 9.880 ευρώ και βεβαιώνεται με την προσκόμιση ισόποσου γραμματίου του Ταμείου Παρακαταθηκών και Δανείων ή Εγγυητική Επιστολή αναγνωρισμένης τράπεζας ή του Τ.Σ.Μ.Ε.Δ.Ε. κατά τον ισχύοντα τρόπο για το Δημόσιο. Η εγγύηση θα απευθύνεται στο Δήμο Αφάντου.

Το έργο χρηματοδοτείται κατά ένα τμήμα από πιστώσεις της Γενικής Γραμματείας Αθλητισμού κατά το υπόλοιπο από ιδίους πόρους.

Η δημοπρασία θα διενεργηθεί στα Γραφεία του Δήμου Αφάντου στις 13η του μήνα Ιουνίου του έτους 2005 ημέρα Δευτέρα με ώρα λήξης παραλαβής των προσφορών τις 10:00 π.μ. από την αρμόδια επιτροπή. Αν για οποιοδήποτε λόγο δεν διεξαχθεί η δημοπρασία την προαναφερθείσα ημερομηνία τότε θα διενεργηθεί την 23η Ιουνίου του 2005 ημέρα Πέμπτη και με ώρα λήξης παραλαβής των προσφορών την 10:00 π.μ.

Στη δημοπρασία γίνονται δεκτοί οι παρακάτω:

Α) Εργοληπτικές Επιχειρήσεις Ελληνικές ή Αλλοδαπές από χώρες μέλη της Ε.Ε. του Ε.Ο.Χ. του Σ.Δ.Σ. και του Π.Ο.Ε. εγγεγραμμένες στο Ελληνικό Μητρώο Μ.Ε.Ε.Π. ή σε άλλους αντίστοιχους επίσημους καταλόγους αναγνωρισμένων εργοληπτών για κατηγορία έργων Οικοδομικά με τάξη πτυχίου 1η ή 2η ανεξαρτήτως νομού και 3η τάξη εντός νομού.

Β) Κοινοπραξίες των ανωτέρω επιχειρήσεων των παραπάνω περιπτώσεων.

Για τη δημοπράτηση του έργου, την εκτέλεση της σύμβασης και την κατασκευή του ισχύουν διατάξεις, όπως έχουν τροποποιηθεί και συμπληρωθεί και ισχύουν σήμερα, των Νόμων 1418/84, 3263/04 και 3021/02 και των Προεδρικών Διαταγμάτων 609/85 και 171/87 και οποιαδήποτε τροποποίηση ή συμπλήρωση πιθανόν να υπάρξει στην προαναφερθείσα νομοθεσία μέχρι την ημερομηνία δημοσίευσης της παρούσας.

Για την υπογραφή της σύμβασης απαιτείται η παροχή εγγύησης καλής εκτέλεσης που ανέρχεται σε ποσοστό 5% επί του προϋπολογισμού του έργου, χωρίς τα κονδύλια της αναθεώρησης και του ΦΠΑ ήτοι ποσού είκοσι τεσσάρων χιλιάδων επτακοσίων Ευρώ (24.700 Ευρώ). Σε περίπτωση που το ποσοστό έκπτωσης που πρόσφερε στο διαγωνισμό ο ανάδοχος είναι μεγαλύτερο του ορίου 12% ή 15% εφόσον έχουν έδρα το νομό, υποχρεούται να προσκομίσει για την υπογραφή της σύμβασης επιπλέον πρόσθετη εγγύηση καλής εκτέλεσης, σύμφωνα με τα οριζόμενα στην παράγραφο 2 του άρθρου 4 του Ν. 3263/2004.

Τα έξοδα δημοσίευσης της περίληψης βαρύνουν τον ανάδοχο του έργου.

Τον ανάδοχο του έργου βαρύνουν επίσης όλες οι νόμιμες κρατήσεις υπέρ του Δημοσίου, τρίτων, εισφορές ΙΚΑ κλπ.

Τα σφραγιζόμενα έντυπα Οικονομικής Προσφοράς, τα οποία θα συμπληρώσουν οι διαγωνιζόμενοι, καθώς και τα τεύχη δημοπράτησης χορηγούνται έως και δύο εργάσιμες ημέρες πριν την ημέρα υποβολής των προσφορών (χωρίς να προσμετράται η ημέρα του διαγωνισμού) στα γραφεία της Τεχνικής Υπηρεσίας του Δήμου Αφάντου τις εργάσιμες ημέρες και ώρες με την καταβολή ποσού 5 ευρώ.

Για πρόσθετες πληροφορίες οι ενδιαφερόμενοι μπορούν να επευθύνονται στο τηλέφωνο: 2241060430, τις εργάσιμες ημέρες και ώρες.

Ο ΔΗΜΑΡΧΟΣ
ΣΤΑΜΑΤΙΟΣ Γ. ΚΑΒΑΔΑΣ

ΕΛΛΗΝΙΚΗ ΔΗΜΟΚΡΑΤΙΑ
ΠΕΡΙΦΕΡΕΙΑ ΝΟΤΙΟΥ ΑΙΓΑΙΟΥ
ΝΟΜΟΣ ΔΩΔΕΚΑΝΗΣΟΥ
ΝΟΜΑΡΧΙΑΚΗ ΑΥΤ/ΣΗ ΔΩΔ/ΣΟΥ
ΝΟΜΑΡΧΙΑΚΟ ΣΥΜΒΟΥΛΙΟ
Ρόδος 23-5-2005
Αριθμ. Πρωτ. Ν.Σ. 264
ΑΝΑΚΟΙΝΩΣΗ

Με την παρούσα ανακοινώνουμε ότι από την 23-5-2005 μας κοινοποιήθηκε για δημοσιοποίηση η με αριθμό 124595/1996/22-5-05 θετική γνωμοδότηση του Υπουργείου ΠΕ.ΧΩ.ΔΕ. -Γενική Διεύθυνση Περιβάλλοντος -Δ/νση Περ/κού Σχεδιασμού -Τμήμα Γενικών Περι/κών Θεμάτων, η οποία αφορά την από Απρίλιος του 2004 «Προκαταρκτική Περιβαλλοντική Εκτίμηση και Αξιολόγηση για την επέκταση και λειτουργία υφιστάμενης τουριστικής εγκατάστασης ξενοδοχείου με την επωνυμία «ΚΑΛΛΙΘΕΑ ΜΑΡΕ ΠΑΛΛΑΣ συνολικής δυναμικότητας μετά την επέκταση 1060 κλινών (επέκταση κατά 552 κλίνες), Α' τάξης (ή 4 αστέρων) μετά του κέντρου θαλασσοθεραπείας δυναμικότητας 100 ατόμων, στη θέση «Βόδι» περιχής Λουτρών, Δήμου Καλλιθέας, Νήσου Ρόδου, Νομού Δωδεκανήσου, ιδιοκτησίας «ΣΟΣΙΜΕΞ Α.Ε. Σταματιάδης Φίλιππας».

Καλούμε κάθε ενδιαφερόμενο, προκειμένου να λάβει γνώση του περιεχομένου της ανωτέρω γνωμοδότησης και της συνοδευτικής αυτής σχετικής Μελέτης (Π.Π.Ε) να αποταθεί στο Τοπικό Γραφείο Περιβάλλοντος του Τ.Π. και Π.Ε. της Ν. Α. Δωδ/σου (υπόψη κ. Αρη Σκιαδόπουλου τηλ. 22410-30413).

Η προαναφερόμενη γνωμοδότηση θα αναρτηθεί, για τις προσεχείς μέρες, στον πίνακα ανακοινώσεων της Νομαρχίας.

Ο Πρόεδρος του Ν.Σ. Δωδ/σου
Φώτης Χατζηδιάκος

ΠΑΓΚΩΑΚΗ ΑΔΕΛΦΟΤΗΣ ΡΟΔΟΥ
«Ο ΙΠΠΟΚΡΑΤΗΣ»
Ετος Ιδρύσεως 1952
Ισαύρων 44
Ρόδος 85100

ΠΡΟΣΚΛΗΣΗ
ΕΠΑΝΑΛΗΠΤΙΚΗΣ ΓΕΝΙΚΗΣ ΣΥΝΕΛΕΥΣΗΣ

Καλούνται τα Μέλη του Συλλόγου και όλοι οι Κώοι της Ρόδου, στην **ΕΠΑΝΑΛΗΠΤΙΚΗ Τακτική Γενική Συνέλευση,** που θα γίνει στο **«Ακταίον»** (Πίσω Αίθουσα), την **Κυριακή 29 Μαΐου 2005.**

Ωρα Προσέλευσης και Εναρξης της Συνέλευσης, 10:00 Πρωινή!

Η Γενική Συνέλευση επαναλαμβάνεται λόγω μη απαρτίας της προηγούμενης (19 Μαΐου).

ΘΕΜΑΤΑ:

1. ***Λογοδοσία απερχόμενου Δ.Σ.***
2. ***Εκθεση Εξελεγκτικής Επιτροπής.***
3. ***Εκλογή Εφορευτικής Επιτροπής.***
4. ***Εκλογές για την ανάδειξη νέου Διοικητικού Συμβουλίου και νέας Εξελεγκτικής Επιτροπής.***

Είναι ΥΠΟΧΡΕΩΣΗ όλων μας να παρευρεθούμε στην Επαναληπτική Γενική Συνέλευση, αν θέλουμε ο Σύλλογός μας να έχει Λόγο Υπαρξης.

Για το Δ.Σ.
Ο Πρόεδρος
Σπύρος Χατζημάρκου

ΕΠΑΓΓΕΛΜΑΤΙΚΟ ΣΩΜΑΤΕΙΟ ΙΔΙΟΚΤΗΤΩΝ ΠΕΡΙΠΤΕΡΩΝ ΡΟΔΟΥ

ΑΝΑΚΟΙΝΩΣΗ

Καλούνται τα μέλη του Συλλόγου μας σε Γενική Συνέλευση την Παρασκευή **27-5-2005** στην Αίθουσα του **ΑΚΤΑΙΟΝ** στις 6 το Απόγευμα, με θέματα συζήτησης:

1. Ενημέρωση από το προεδρείο για τρέχοντα θέματα
2. Συζήτηση για προβλήματα του κλάδου

Για το Δ.Σ.
Ο ΠΡΟΕΔΡΟΣ **Ο ΓΕΝ. ΓΡΑΜΜΑΤΕΑΣ**
ΝΙΚ. ΧΑΡΤΟΦΥΛΑΞ **ΑΝΔΡΕΑΣ ΧΙΟΥ**

SHIPPING COMPANY OF SYMI
Α.Ν.Ε.Σ.
ΑΝΩΝΥΜΗ ΝΑΥΤΙΛΙΑΚΗ ΕΤΑΙΡΕΙΑ ΣΥΜΗΣ

ΔΡΟΜΟΛΟΓΙΑ Ε/Γ - Ο/Γ ΣΥΜΗ
ΔΡΟΜΟΛΟΓΙΑ ΜΑΪΟΥ

	Ε/Γ - Ο/Γ ΣΥΜΗ	Ε/Γ-Υ/Γ ΑΙΓΛΗ	Ε/Γ ΠΑΝΟΡΜΙΤΗΣ
ΚΑΘΕ ΔΕΥΤΕΡΑ	06.00 ΣΥΜΗ-ΡΟΔΟ 09.00 ΡΟΔΟ-ΣΥΜΗ 14.00 ΣΥΜΗ-ΠΑΝΟΡΜΙΤΗ 16.00 ΠΑΝΟΡΜΙΤΗ-ΡΟΔΟ 18.30 ΡΟΔΟ-ΣΥΜΗ	09.00 ΡΟΔΟ-ΣΥΜΗ 10.30 ΣΥΜΗ-ΡΟΔΟ 14.30 ΡΟΔΟ-ΣΥΜΗ	10.30 ΡΟΔΟ-ΠΑΝΟΡΜΙΤΗ 12.30 ΠΑΝΟΡΜΙΤΗ-ΣΥΜΗ 17.00 ΣΥΜΗ-ΡΟΔΟ
ΚΑΘΕ ΤΡΙΤΗ	06.00 ΣΥΜΗ-ΡΟΔΟ 09.00 ΡΟΔΟ-ΣΥΜΗ 14.00 ΣΥΜΗ-ΠΑΝΟΡΜΙΤΗ 16.00 ΠΑΝΟΡΜΙΤΗ-ΡΟΔΟ	07.30 ΣΥΜΗ-ΡΟΔΟ 09.00 ΡΟΔΟ-ΣΥΜΗ 10.30 ΣΥΜΗ-ΡΟΔΟ	10.30 ΡΟΔΟ-ΠΑΝΟΡΜΙΤΗ 12.30 ΠΑΝΟΡΜΙΤΗ-ΣΥΜΗ 17.00 ΣΥΜΗ-ΡΟΔΟ 18.30 ΡΟΔΟ-ΣΥΜΗ
ΚΑΘΕ ΤΕΤΑΡΤΗ	09.00 ΡΟΔΟ-ΣΥΜΗ 14.00 ΣΥΜΗ-ΠΑΝΟΡΜΙΤΗ 16.00 ΠΑΝΟΡΜΙΤΗ-ΡΟΔΟ	09.00 ΡΟΔΟ-ΣΥΜΗ 10.30 ΣΥΜΗ-ΡΟΔΟ	08.00 ΣΥΜΗ-ΡΟΔΟ 10.30 ΡΟΔΟ-ΠΑΝΟΡΜΙΤΗ 12.30 ΠΑΝΟΡΜΙΤΗ-ΣΥΜΗ 17.00 ΣΥΜΗ-ΡΟΔΟ 18.30 ΡΟΔΟ-ΣΥΜΗ
ΚΑΘΕ ΠΕΜΠΤΗ	09.00 ΡΟΔΟ-ΣΥΜΗ 14.00 ΣΥΜΗ-ΠΑΝΟΡΜΙΤΗ 16.00 ΠΑΝΟΡΜΙΤΗ-ΡΟΔΟ	09.00 ΡΟΔΟ-ΣΥΜΗ 10.30 ΣΥΜΗ-ΡΟΔΟ 14.30 ΡΟΔΟ-ΣΥΜΗ	08.00 ΣΥΜΗ-ΡΟΔΟ 10.30 ΡΟΔΟ-ΠΑΝΟΡΜΙΤΗ 12.30 ΠΑΝΟΡΜΙΤΗ-ΣΥΜΗ 17.00 ΣΥΜΗ-ΡΟΔΟ
ΚΑΘΕ ΠΑΡΑΣΚ.	09.00 ΡΟΔΟ-ΣΥΜΗ 14.00 ΣΥΜΗ-ΠΑΝΟΡΜΙΤΗ 16.00 ΠΑΝΟΡΜΙΤΗ-ΡΟΔΟ 18.30 ΡΟΔΟ-ΣΥΜΗ	07.30 ΣΥΜΗ-ΡΟΔΟ 09.00 ΡΟΔΟ-ΣΥΜΗ	10.30 ΡΟΔΟ-ΠΑΝΟΡΜΙΤΗ 12.30 ΠΑΝΟΡΜΙΤΗ-ΣΥΜΗ 17.00 ΣΥΜΗ-ΡΟΔΟ
ΚΑΘΕ ΣΑΒΒΑΤΟ	06.00 ΣΥΜΗ-ΡΟΔΟ 09.00 ΡΟΔΟ-ΣΥΜΗ 14.00 ΣΥΜΗ-ΠΑΝΟΡΜΙΤΗ 16.00 ΠΑΝΟΡΜΙΤΗ-ΡΟΔΟ 18.30 ΡΟΔΟ-ΣΥΜΗ	07.30 ΣΥΜΗ-ΡΟΔΟ 09.00 ΡΟΔΟ-ΣΥΜΗ 17.00 ΣΥΜΗ-ΡΟΔΟ	10.30 ΡΟΔΟ-ΠΑΝΟΡΜΙΤΗ 12.30 ΠΑΝΟΡΜΙΤΗ-ΣΥΜΗ 17.00 ΣΥΜΗ-ΡΟΔΟ
ΚΑΘΕ ΚΥΡΙΑΚΗ	06.00 ΣΥΜΗ-ΡΟΔΟ 09.00 ΡΟΔΟ-ΣΥΜΗ 14.00 ΣΥΜΗ-ΠΑΝΟΡΜΙΤΗ 16.00 ΠΑΝΟΡΜΙΤΗ-ΡΟΔΟ 18.30 ΡΟΔΟ-ΣΥΜΗ	09.00 ΡΟΔΟ-ΣΥΜΗ 10.30 ΣΥΜΗ-ΡΟΔΟ	10.30 ΡΟΔΟ-ΠΑΝΟΡΜΙΤΗ 12.30 ΠΑΝΟΡΜΙΤΗ-ΣΥΜΗ 17.00 ΣΥΜΗ-ΡΟΔΟ

Τα δρομολόγια μπορούν να τροποποιηθούν λόγω εκτάκτων συγκοινωνιακών αναγκών ή καιρικών συνθηκών.
Παρακαλούμε πριν ταξιδέψετε επικοινωνήστε με την Εταιρεία:

www.anes.gr
Γραφείο Σύμης: Τηλ. 2246071444 Φαξ: 2246071373
Γραφείο Ρόδου: Τηλ. 2241037769 Φαξ: 2241034493

ΟΙ ΚΥΡΙΟΤΕΡΕΣ ΜΕΤΑΒΟΛΕΣ στον ΦΠΑ με βάση το Νόμο 3312/05

Στις περιπτώσεις προμήθειας αερίου και ηλεκτρικής ενέργειας στο τελικό στάδιο (από το διανομέα στον τελικό καταναλωτή - υποκείμενο ή μη στο ΦΠΑ), ως τόπος παράδοσης (πώλησης) θεωρείται ο τόπος πραγματικής χρησιμοποίησης και κατανάλωσης των αγαθών από τον πελάτη

Με τις διατάξεις των άρθρων 17 και 18 του Κεφαλαίου 4 του Ν. 3312/05 (ΦΕΚ 35Α'/16.2.05) περί αμοιβαίας συνδρομής των κρατών – μελών της Ευρωπαϊκής Ένωσης στον τομέα της άμεσης φορολογίας, φορολογία τόκων και άλλες διατάξεις, εναρμονίστηκε η ελληνική νομοθεσία περί ΦΠΑ με τις διατάξεις της Οδηγίας 2003/92/ΕΚ του Συμβουλίου της Ευρωπαϊκής Ένωσης της 7/10/03, όσον αφορά στους κανόνες που εφαρμόζονται σχετικά με τον τρόπο παράδοσης (πώλησης) και φορολόγησης αερίου και ηλεκτρικής ενέργειας.

Με τις παραπάνω διατάξεις καθίσταται δυνατός, για τις ανάγκες του ΦΠΑ, ο προσδιορισμός του τόπου παράδοσης αερίου μέσω του συστήματος διανομής αερίου και ηλεκτρικής ενέργειας.

Επίσης, προσδιορίζεται ο τόπος φορολόγησης των αγαθών τόσο στις περιπτώσεις που ο αγοραστής είναι μεταπωλητής αερίου ή ηλεκτρικής ενέργειας όσο και στις περιπτώσεις που ο αγοραστής αυτών είναι τελικός καταναλωτής, καθώς και ο τρόπος καταβολής του οφειλόμενου φόρου.

Ειδικότερα, με τις διατάξεις του άρθρου 18 του Ν. 3312/05 αποσαφηνίζεται ο τόπος παράδοσης (πώλησης) αερίου μέσω του συστήματος διανομής φυσικού αερίου και ηλεκτρικής ενέργειας, με κριτήριο αν η αγορά των αγαθών αυτών προορίζονται για μεταπώληση ή όχι.

Στις περιπτώσεις παράδοσης (πώλησης) αερίου μέσω του συστήματος διανομής αερίου και ηλεκτρικής ενέργειας σε μεταπωλητή υποκείμενο σε ΦΠΑ, ως τόπος πώλησης θεωρείται ο τόπος όπου ο υποκείμενος στο ΦΠΑ μεταπωλητής έχει την έδρα της επαγγελματικής του εγκατάστασης ή τη μόνιμη εγκατάστασή του για την οποία παραδίδονται τα αγαθά ή, εφόσον δεν υφίσταται έδρα ή μόνιμη εγκατάσταση, ο τόπος όπου βρίσκεται η μόνιμη κατοικία ή η συνήθης διαμονή του.

Τα παραπάνω εφαρμόζονται περιοριστικά και μόνο στους υποκείμενους στο ΦΠΑ, οι οποίοι στο πλαίσιο της εμπορικής τους δραστηριότητας, αγοράζουν ή εισάγουν το φυσικό αέριο ή την ηλεκτρική ενέργεια με σκοπό τη μεταπώληση.

Δηλαδή, αφορά τους παραγωγούς και τους εμπόρους εκείνους που δεν πωλούν το αέριο ή την ηλεκτρική ενέργεια σε τελικούς καταναλωτές και των οποίων η ίδια κατανάλωση των αγαθών αυτών (π.χ. για τις λειτουργικές ανάγκες της επιχείρησής τους) είναι αμελητέα.

Αντίθετα, στις περιπτώσεις προμήθειας αερίου και ηλεκτρικής ενέργειας στο τελικό στάδιο (από το διανομέα στον τελικό καταναλωτή – υποκείμενο ή μη στο ΦΠΑ), ως τόπος παράδοσης (πώλησης) θεωρείται ο τόπος πραγματικής χρησιμοποίησης και κατανάλωσης των αγαθών από τον πελάτη.

Με αυτόν τον τρόπο διασφαλίζεται ότι στις περιπτώσεις αυτές, η παράδοση του φυσικού αερίου και της ηλεκτρικής ενέργειας φορολογείται στον τόπο πραγματικής κατανάλωσης του πελάτη (ο τόπος δηλαδή που βρίσκεται ουσιαστικά ο μετρητής του τελικού καταναλωτή).

Εφόσον, το σύνολο ή μέρος των πιο πάνω αγαθών δεν καταναλώνεται πραγματικά από το συγκεκριμένο πελάτη – τελικό καταναλωτή, τεκμαίρεται ότι αυτά τα μη καταναλωθέντα αγαθά έχουν χρησιμοποιηθεί και καταναλωθεί στον τόπο που ο πελάτης έχει την έδρα της οικονομικής του δραστηριότητας ή τη μόνιμη εγκατάστασή του, για την οποία και παραδίδονται τα εν λόγω αγαθά.

Στις περιπτώσεις απουσίας έδρας ή μόνιμης εγκατάστασης τεκμαίρεται ότι ο πελάτης – τελικός καταναλωτής χρησιμοποίησε και κατανάλωσε τα συγκεκριμένα αγαθά στον τόπο όπου βρίσκεται η μόνιμη κατοικία ή η συνήθης διαμονή του.

Ολα τα προαναφερόμενα εφαρμόζονται μόνο στις περιπτώσεις προμήθειας αερίου μέσω του συστήματος διανομής φυσικού αερίου και ηλεκτρικής ενέργειας μέσω καλωδίου, καθόσον η πώληση αερίου σε φιάλες ή με άλλο τρόπο υπόκειται στους υφιστάμενους κανόνες σχετικά με τον τρόπο φορολόγησης.

Σημειώνεται ότι για την παράδοση (πώληση) θέρμανσης, ψύχους, νερού και άλλων παρόμοιων αγαθών δεν επέρχονται μεταβολές αναφορικά με τον τόπο φορολογίας τους, δεδομένου ότι αυτά δεν αποτελούν αντικείμενο διασυνοριακών συναλλαγών.

Περαιτέρω, με τις διατάξεις του άρθρου 18 του Ν. 3312/05 τροποποιούνται οι κανόνες φορολόγησης των υπηρεσιών πρόσβασης στα συστήματα διανομής φυσικού αερίου και ηλεκτρικής ενέργειας μέσω των συστημάτων αυτών, καθώς και άλλων υπηρεσιών που συνδέονται άμεσα με τις υπηρεσίες αυτές.

Συγκεκριμένα, ορίζεται ότι οι πιο πάνω υπηρεσίες φορολογούνται στην Ελλάδα όταν παρέχονται:

- **Από υποκείμενο** στο ΦΠΑ εγκατεστημένο σε τρίτη χώρα σε οποιονδήποτε λήπτη που είναι εγκατεστημένος στην Ελλάδα (π.χ. βουλγαρική εταιρεία συμφωνεί να παρέχει σε εταιρεία που είναι εγκατεστημένη στην ελληνική επικράτεια δικαίωμα πρόσβασης σε σύστημα μεταφοράς και διανομής φυσικού αερίου).
- **Από υποκείμενο** στο ΦΠΑ εγκατεστημένο σε άλλο κράτος – μέλος της Ευρωπαϊκής Ένωσης σε λήπτη υποκείμενο στο ΦΠΑ εγκατεστημένο στην Ελλάδα.

Αντίθετα, στις περιπτώσεις όπου οι ανωτέρω υπηρεσίες παρέχονται από υποκείμενο στο ΦΠΑ εγκατεστημένο στην Ελλάδα σε λήπτη υποκείμενο στο ΦΠΑ σε άλλο κράτος – μέλος ή σε οποιονδήποτε λήπτη εγκατεστημένο σε τρίτη χώρα, δεν φορολογούνται στην Ελλάδα.

Επιπλέον, με την παράγραφο 6 του άρθρου 18 του Ν. 3312/05 ορίζεται ρητά ότι η εισαγωγή αερίου μέσω του συστήματος διανομής φυσικού αερίου και ηλεκτρικής ενέργειας απαλλάσσεται από το ΦΠΑ, καθόσον σε αντίθετη περίπτωση θα είχαμε διπλή φορολόγηση (τόσο κατά την εισαγωγή των αγαθών όσο και κατά την παράδοση).

Για την καταβολή του ΦΠΑ που οφείλεται στις περιπτώσεις παράδοσης αερίου μέσω του συστήματος διανομής φυσικού αερίου και ηλεκτρικής ενέργειας, σύμφωνα με τα προαναφερθέντα, υπόχρεος είναι ο λήπτης των αγαθών αυτών, εφόσον πρόκειται για υποκείμενο στο ΦΠΑ (μεταπωλητή ή τελικό καταναλωτή).

INEMA

ΙΑΤΡΙΚΟΣ & ΝΟΣΟΚΟΜΕΙΑΚΟΣ ΕΞΟΠΛΙΣΜΟΣ
17 ΧΡΟΝΙΑ ΕΜΠΕΙΡΙΑΣ *από το 1988*
ΕΙΜΑΣΤΕ ΟΙ ΜΕΓΑΛΥΤΕΡΟΙ ΠΡΟΜΗΘΕΥΤΕΣ
ΙΑΤΡΙΚΟΥ – ΟΡΘΟΠΕΔΙΚΟΥ ΚΑΙ ΝΟΣΟΚΟΜΕΙΑΚΟΥ ΥΛΙΚΟΥ ΣΤΗ ΔΩΔΕΚΑΝΗΣΟ
ΕΜΠΙΣΤΕΥΘΕΙΤΕ ΜΑΣ !!!
ΛΕΜΕΣΣΟΥ 2 ΡΟΔΟΣ ΤΗΛ.22410 32238 – FAX.22410 28484



ΑΝΑΠΗΡΙΚΑ ΚΑΡΟΤΣΙΑ–ΒΑΔΙΣΤΙΚΑ - ΟΡΘΟΠΕΔΙΚΑ ΕΙΔΗ–ΜΠΛΟΥΖΕΣ ΙΑΤΡΙΚΕΣ– ΚΑΛΤΣΕΣ ΦΛΕΒΙΤΙΔΑΣ–ΠΕΛΜΑΤΑ–ΟΡΘΟΠΕΔΙΚΑ ΜΑΞΙΛΑΡΙΑ– ΚΡΕΒΑΤΙΑ ΝΟΣΟΚΟΜΕΙΑΚΑ – ΙΑΤΡΙΚΟΣ ΕΞΟΠΛΙΣΜΟΣ ΚΑΙ ΑΝΑΛΩΣΙΜΑ – ΟΡΓΑΝΑ ΧΗΜΕΙΟΥ ΚΑΙ ΚΑΘΕ ΑΛΛΟ ΕΙΔΟΣ ΓΙΑ ΚΑΤ ΟΙΚΟ ΝΟΣΗΛΕΙΑ .

ΝΑΥΤΙΚΗ ΕΤΑΙΡΕΙΑ
ΤΗΛΟΣ 21os ΑΙΩΝΑΣ
ΠΡΟΓΡΑΜΜΑ SEA STAR από 20/5/2005 ΕΩΣ 31/5/2005

ΠΑΡΑΣΚΕΥΗ 20/5/2005

Λιμάνι	Άφιξη	Αναχώρηση
ΡΟΔΟΣ		08:30
ΦΕΤΙΧΕ	10:00	16:30
ΡΟΔΟΣ	18:00	18.30
ΤΗΛΟΣ	19:50	20:00
ΡΟΔΟΣ	21:20	Δ.

ΚΥΡΙΑΚΗ 22/5/2005

Λιμάνι	Άφιξη	Αναχώρηση
ΡΟΔΟΣ		07:30
ΤΗΛΟΣ	08:50	09:00
ΡΟΔΟΣ	10:20	17:30
ΤΗΛΟΣ	18:50	19:00
ΡΟΔΟΣ	20:20	Δ.

ΔΕΥΤΕΡΑ 23/5/2005

Λιμάνι	Άφιξη	Αναχώρηση
ΡΟΔΟΣ		09:00
ΤΗΛΟΣ	10:20	14:00
ΝΙΣΥΡΟΣ	14:30	17:30
ΤΗΛΟΣ	18:00	18:10
ΡΟΔΟΣ	19:30	Δ.

ΤΡΙΤΗ 24/5/2005

Λιμάνι	Άφιξη	Αναχώρηση
ΡΟΔΟΣ		17:00
ΤΗΛΟΣ	18:20	Δ.

ΤΕΤΑΡΤΗ 25/5/2005

Λιμάνι	Άφιξη	Αναχώρηση
ΤΗΛΟΣ		09:00
ΡΟΔΟΣ	10:20	19:00
ΤΗΛΟΣ	20:20	Δ.

ΠΕΜΠΤΗ 26/5/2005

Λιμάνι	Άφιξη	Αναχώρηση
ΤΗΛΟΣ		09:00
ΡΟΔΟΣ	10:20	Δ.

ΠΑΡΑΣΚΕΥΗ 27/5/2005

Λιμάνι	Άφιξη	Αναχώρηση
ΡΟΔΟΣ		08:30
ΦΕΤΙΧΕ	10:00	16:30
ΡΟΔΟΣ	18:00	Δ.

ΣΑΒΒΑΤΟ 28/5/2005

Λιμάνι	Άφιξη	Αναχώρηση
ΡΟΔΟΣ		08:30
ΤΗΛΟΣ	09:50	Δ.

ΚΥΡΙΑΚΗ 29/5/2005

Λιμάνι	Άφιξη	Αναχώρηση
ΤΗΛΟΣ		07:30
ΡΟΔΟΣ	08:50	17:30
ΤΗΛΟΣ	18:50	19:00
ΡΟΔΟΣ	20:20	Δ.

ΔΕΤΕΡΑ 30/5/2005

Λιμάνι	Άφιξη	Αναχώρηση
ΡΟΔΟΣ		09:00
ΤΗΛΟΣ	10:20	14:00
ΝΙΣΥΡΟΣ	14:30	17:30
ΤΗΛΟΣ	18:00	18:10
ΡΟΔΟΣ	19:30	Δ.

ΤΡΙΤΗ 31/5/2005

Λιμάνι	Άφιξη	Αναχώρηση
ΡΟΔΟΣ		17:00
ΤΗΛΟΣ	18:20	Δ.

ΠΛΗΡΟΦΟΡΙΕΣ: ΡΟΔΟΣ: ΤΗΛ.: 22410 78052, ΚΙΝ.: 6938 244523 • ΤΗΛΟΣ: 22460 44000

ΤΟΥΣ ΠΡΩΤΟΥΣ ΜΗΝΕΣ ΤΟΥ 2005

ΕΝΤΥΠΩΣΙΑΖΕΙ ΤΟ ΤΟΥΡΙΣΤΙΚΟ ρεύμα προς Τουρκία, Ισπανία

Οι αφίξεις στην Τουρκία το διάστημα Ιανουαρίου - Απριλίου έφτασαν τα 4 εκατομμύρια σημειώνοντας αύξηση κατά 27,7% σε σχέση με το αντίστοιχο διάστημα του 2004.

Ρεκόρ επισκεπτών στην Τουρκία και αύξηση των εσόδων από τον τουρισμό στην Ισπανία κατά τους πρώτους μήνες του 2005. Δύο από τις κύριες ανταγωνίστριες χώρες του ελληνικού τουρισμού φαίνεται να υποδέχονται ένα δυναμικό έτος για την τουριστική τους βιομηχανία. Στην Τουρκία σπάει το ένα ρεκόρ μετά το άλλο.

Μεγάλη αύξηση καταγράφηκε κατά το πρώτο τετράμηνο του έτους, με τους Έλληνες τουρίστες να έρχονται δεύτεροι μετά τους Γερμανούς, ανάμεσα στις χώρες της Ευρωπαϊκής Ένωσης.

Οι αφίξεις στη χώρα το διάστημα Ιανουαρίου - Απριλίου έφτασαν τα 4 εκατομμύρια σημειώνοντας αύξηση κατά 27,7% σε σχέση με το αντίστοιχο διάστημα του 2004. Οι Ελληνες που προτίμησαν τη γείτονα για τις διακοπές τους ξεπέρασαν τις 178.000, 43,9% περισσότεροι από πέρυσι.

Πρώτοι σε αφίξεις παραμένουν εδώ και πολλά χρόνια οι Γερμανοί τουρίστες, που ανήλθαν κατά το πρώτο τετράμηνο στις 883.500, αύξηση 19,5% σε σχέση με το 2004.

Ο συνολικός αριθμός των τουριστών που επισκέφθηκε τη χώρα αυτό το διάστημα διπλασιάστηκε μέσα σε δύο μόλις χρόνια (2 εκ. τουρίστες το 2003). Η πλέον δημοφιλής τουριστική περιοχή της Αττάλειας που διαθέτει στην πλειονότητα ξενοδοχεία καλοκαιρινών διακοπών σημείωσε αύξηση κατά 25% από την αρχή του 2005, ενώ οι επιχειρηματίες με ανακούφιση υποδέχθηκαν σχεδόν διπλάσιο αριθμό Σκανδιναβών, Ούγγρων και Πορτογάλων τουριστών.

Αξίζει να σημειωθεί ότι η Τουρκία σημειώνει σημαντική άνοδο στις αφίξεις της κατά την χαμηλή τουριστική περίοδο, ενώ είναι μια χώρα που δεν έχει αναπτύξει ιδιαίτερα το χειμερινό τουρισμό. Οι υποδομές σε γήπεδα γκολφ, και χειμερινά σπορ είναι ελάχιστες, ενώ δεν φημίζεται ως συνεδριακός προορισμός. Εξαίρεση αποτελεί η περιοχή της Αττάλειας, στην οποία γίνονται σήμερα μεγάλες επενδύσεις σε συμπληρωματικές υποδομές, ενώ λόγω του καλού κλίματός της πολλοί Ευρωπαίοι περνούν εκεί μεγάλα διαστήματα.

ΙΣΠΑΝΙΑ

Η Ισπανία είδε τα έσοδά της από την τουριστική βιομηχανία να αγγίζουν το πρώτο τρίμηνο του 2005 τα 8,13 δισ. ευρώ, σημειώνοντας αύξηση κατά 4,8% σε σχέση με το αντίστοιχο διάστημα πέρυσι. Αυτό οφείλεται στην άνοδο του αριθμού των επισκεπτών που σημειώθηκε τον Ιανουάριο - Μάρτιο του 2005 και ανήλθε στο 7,3%, σε σχέση με το 2004. Η μέση ημερήσια δαπάνη ενός τουρίστα το ίδιο διάστημα στην Ισπανία έφτασε τα 86 ευρώ, αυξημένη κατά 3%, την ίδια ώρα που ο μέσος όρος παραμονής στη χώρα έπεσε κατά 5,2%, αριθμός που μεταφράζεται σε 10 ημέρες διακοπών.

ΣΕΤΕ

ΑΙΣΙΟΔΟΞΑ ΜΗΝΥΜΑΤΑ ΑΝΑΚΑΜΨΗΣ

«Τα επομενα χρόνια μπορούμε να κάνουμε σημαντικά βήματα προς τα εμπρός στον τομέα του τουρισμού. Βέβαια, εάν βάλεις στην ίδια αφετηρία έναν Ελληνα, έναν Ισπανό και έναν Ιταλό, εμείς τρέχουμε με «σιδερένια μπάλα» στο πόδι. Ο Ελληνας έχει να αντιμετωπίσει πολύ δυσκολότερες συνθήκες σε σχέση με τους ανθρώπους που καλείται να ανταγωνισθεί».

Την αισιόδοξη αυτή εκτίμηση εκφράζει σε πρόσφατη συνέντευξή του, σε κλαδικό περιοδικό, ο πρόεδρος του Συνδέσμου Ελληνικών Τουριστικών Επιχειρήσεων κ. Σταύρος Ανδρεάδης και παράλληλα, υποστηρίζει ότι «αν το κράτος αντιληφθεί ότι ο τουρισμός είναι η βαριά βιομηχανία της Ελλάδας, θα πρέπει να την υποστηρίξει με αντίστοιχης σοβαρότητας επενδύσεις. Γιατί ο τουρισμός είναι ένα προϊόν το οποίο προέρχεται από τη συμμετοχή πολλών. Αυτό το διαφοροποιεί από ένα βιομηχανικό προϊόν. Το δε κράτος στη συγκεκριμένη περίπτωση είναι επιχειρηματίας. Προσφέρει αεροδρόμια, λιμάνια, μουσεία. Η τοπική αυτοδιοίκηση προσφέρει όλους τους κοινόχρηστους χώρους την αισθητική και την καθαριότητα. Συμμετέχει λοιπόν το κράτος στο παραγόμενο τουριστικό προϊόν και αυτό δεν πρέπει να το ξεχνάμε. Δεν έχει νόημα να αναβαθμίσουμε τις υπηρεσίες που προσφέρει ο ιδιωτικός τομέας, οι οποίες είναι καλές και ελπίζω ότι θα γίνουν ακόμη καλύτερες και το κράτος να μην αναβαθμίζει τις υπηρεσίες που προσφέρει.

Γίνονται βήματα

Από την άλλη, συνεχίζει ο κ. Ανδρεάδης «τελευταία γίνονται κάποια βήματα. Βλέπουμε φέτος να έχει δεκαπλασιαστεί το κονδύλι διαφήμισης της χώρας, το οποίο για πολλές δεκαετίες οι κυβερνήσεις το θεωρούσαν σπατάλη. Η πιο παραγωγική επένδυση που μπορείς να κάνεις, να διαφημίσεις ένα προϊόν που έχεις, το θεωρούσαν κάποιοι άνθρωποι με μια κρατικίστικη λογική ότι ήταν πεταμένα λεφτά. Παλιά χαιρόμασταν όταν ερχόταν ο Γ.Γ. του ΕΟΤ να απευθύνει ένα χαιρετισμό και να φύγει. Τα τελευταία 3 χρόνια στις γενικές συνελεύσεις μας τιμά με την παρουσία του ο ίδιος ο πρωθυπουργός της χώρας και σχεδόν όλο το υπουργικό συμβούλιο. Αυτό για μένα είναι μια κατάκτηση του χώρου μας».

ΒΡΕΤΑΝΙΚΟΣ ΟΡΓΑΝΙΣΜΟΣ ΤΟΥΡΙΣΜΟΥ

ΣΕ ΕΛΛΗΝΙΚΗ ΕΚΔΟΣΗ η ιστοσελίδα του

Ο βρετανικός Οργανισμός Τουρισμού (VisitBritain), που δραστηριοποιείται πλέον έντονα και στη χώρα μας, προσφέρει στον Ελληνα ταξιδιώτη ένα πολύτιμο εργαλείο, καθιστώντας τον σχεδιασμό του ταξιδιού του στη Μεγάλη Βρετανία υπόθεση ευχάριστη, άνετη και ιδιαίτερα απολαυστική.

Η ιστοσελίδα **www.visitbritain.com/gr** αποτελεί την **ελληνική έκδοση** της επίσημης ιστοσελίδας του οργανισμού και βρίσκεται πλέον στη διάθεση του κοινού.

Πρόκειται για μια ιδιαίτερα φιλική προς τον χρήστη ιστοσελίδα, η οποία απαντά σε οποιοδήποτε ερώτημα της θέσετε. Στις σελίδες της, ο επισκέπτης θα βρει -πάντοτε στα ελληνικά- πληροφορίες για οποιονδήποτε προορισμό στη Μεγάλη Βρετανία, προτάσεις για διακοπές, δεκάδες υποδείξεις για διαφορετικού τύπου καταλύματα (ξενοδοχεία, bed & brekfast, ξενώνες, κατασκηνώσεις, φοιτητικές εστίες), καθώς και ειδικές προσφορές με δυνατότητα αναζήτησης ανά περιοχή και χρονικό διάστημα. Ενα από τα μεγάλα πλεονεκτήματα του www.visitbritain.com/gr είναι ότι απευθύνεται σε κάθε τύπο ταξιδιώτη. Οι ανάγκες μιας οικογένειας, μιας ομάδας ειδικού ενδιαφέροντος ή ενός μεμονωμένου ταξιδιώτη, καλύπτονται εξατομικευμένα μέσα από τις σελίδες του. Επιπλέον, όσοι ενδιαφέρονται για επαγγελματικό τουρισμό, συνέδρια, εκθέσεις, πολιτιστικές εκδηλώσεις, θα αντλήσουν εύκολα τις λεπτομέρειες που αναζητούν, ώστε να προγραμματίσουν έγκαιρα το ταξίδι ή τη συμμετοχή τους.

Η ιστοσελίδα καθίσταται ακόμα πιο λειτουργική, προσφέροντας στον ενδιαφερόμενο τη δυνατότητα να προχωρήσει σε κράτηση του εισιτηρίου του, να εκτυπώσει τον τουριστικό οδηγό, καθώς και τον χάρτη της περιοχής που θα επισκεφθεί, να μελετήσει και να εκτυπώσει τους χάρτες των μέσων μαζικής μεταφοράς.

Τέλος, ο χρήστης έχει τη δυνατότητα να ενημερωθεί για την τρέχουσα τιμή του συναλλάγματος και να εγγραφεί δωρεάν στο ενημερωτικό newsletter, προκειμένου να λαμβάνει τις πιο πρόσφατες πληροφορίες και προσφορές όσον αφορά τη Μεγάλη Βρετανία.

Η ιστοσελίδα VisitBritain.com βραβεύτηκε το 2004 ως **η καλύτερη ιστοσελίδα εθνικού οργανισμού τουρισμού σε παγκόσμιο επίπεδο,** αφήνοντας στη δεύτερη και τρίτη θέση αυτές του εθνικού οργανισμού τουρισμού της Αυστραλίας και της Γερμανίας αντίστοιχα.

Η ανάδειξη της καλύτερης ιστοσελίδας έγινε ύστερα από έρευνα στην οποία συμμετείχαν χιλιάδες τουριστικά πρακτορεία, ταξιδιωτικοί οργανισμοί και ταξιδιώτες από 200 και πλέον χώρες.

Zorpidis
ΤΟΥΡΙΣΤΙΚΟΣ ΟΡΓΑΝΙΣΜΟΣ
ΙΕΡΑΠΕΤΡΑ - ΚΟΡΝΑΡΟΣ
ΑΝΑΧΩΡΗΣΕΙΣ
ΓΙΑ ΚΑΣΤΕΛΛΟΡΙΖΟ
ΧΑΛΚΗ-ΚΑΡΠΑΘΟ-ΚΑΣΟ-
ΚΡΗΤΗ- ΣΑΝΤΟΡΙΝΗ-
ΜΗΛΟ-ΠΕΙΡΑΙΑ
ΑΛΕΞ. ΔΙΑΚΟΥ 38-ΡΟΔΟΣ
Τηλ.: (22410) 20625, 30054,
33603, 33607 • fax (22410) 26745
E-MAIL: STEFANAKIS@S=ZORPIDIS.COM

Διατίθεται κατ' αποκλειστικότητα φρεσκοκομμένος και σε ειδική συσκευασία
ο Ελληνικός καφές Νεοχωρίου
Διαλέγουμε τις καλύτερες ποικιλίες καφέ και σας προσφέρουμε ένα ασύγκριτο χαρμάνι γνωστό για το δυνατό άρωμα και την εξαιρετική γεύση του. Χάρη στη νέα αεροστεγή συσκευασία ο καφές μας φτάνει αναλλοίωτος μέχρι το φλυτζάνι σας.
25 είδη αρωματικού καφέ φίλτρου
• 15 είδη τσαγιού • Βότανα
• Ποικιλίες καφέ από Κολομβία, Γουατεμάλα, Κένυα, Μεξικό, Βραζιλία, Παπούα, Espresso di Lopos
• Αξεσουάρ για καφέ και τσάι
Λοπός Νίκος
Αμαράντου 45. Νιοχώρι Ρόδος 85100
τηλ: 22410 26010 e-mail: dilop6@otenet.gr

Kalithies Palace
ΑΙΘΟΥΣΑ ΔΕΞΙΩΣΕΩΝ

Εμπιστευθείτε σ' εμάς την γαμήλια δεξίωση του γάμου σας
Σε ένα χώρο, σχεδιασμένο αμφιθεατρικά, κλιματιζόμενο, με δυνατότητα να φιλοξενήσει έως 800 άτομα.
Απολαμβάνοντας ένα από τα μενού μας που εσείς θα επιλέξετε.
Προσιτές τιμές.
Τηλ. κρατήσεων: 2241085641, 2241085515, 2241086778

ΣΚΗΝΟΘΕΤΗΣ ΣΕ ΡΟΛΟ ΡΕΠΟΡΤΕΡ Ο ΝΙΚΟΣ ΠΕΡΡΑΚΗΣ

ΤΟ ΣΙΝΟΥΚ ΞΑΝΑΠΕΦΤΕΙ ΣΤΟΝ... ΚΙΝΗΜΑΤΟΓΡΑΦΟ

Το μυστήριο και τα σκοτεινά ερωτηματικά για τα αίτια της τραγικής πτώσης του ελικοπτέρου Σινούκ, τον περσινό Σεπτέμβριο, που στοίχισε τη ζωή στον Πατριάρχη Αλεξανδρείας, στην ενδεκαμελή συνοδεία του και το πλήρωμα, αναβιώνει σε ταινία

Πρόκειται για τη νέα κινηματογραφική απόπειρα του Νίκου Περράκη, που αναμένεται να ξεσηκώσει θύελλα αντιδράσεων, αφού όπως όλα δείχνουν θα αποτελέσει κόλαφο για όσους βρέθηκαν αναμιγμένοι στην εθνική αυτή τραγωδία.

Η παραγωγή έχει ως στόχο να φέρει στο φως άγνωστες πτυχές για τις συνθήκες και το πολιτικό παρασκήνιο της υπόθεσης.

Η παραγωγή έχει ως στόχο να φέρει στο φως άγνωστες πτυχές για τις συνθήκες και το πολιτικό παρασκήνιο της υπόθεσης



Ο σκηνοθέτης Νίκος Περράκης



Ο σκηνοθέτης έχει έρθει σε επικοινωνία με επιτελείς του υπουργείου Εθνικής Αμυνας, προκειμένου να μάθει όσο το δυνατόν περισσότερες λεπτομέρειες για τον τρόπο με τον οποίο έγινε ο χειρισμός της υπόθεσης σε πολιτικό επίπεδο, αλλά και για την περαιτέρω διερεύνηση και απονομή ευθυνών στους υπεύθυνους της τραγωδίας

ΣΚΗΝΟΘΕΤΗΣ ΣΕ ΡΟΛΟ ΡΕΠΟΡΤΕΡ

Είναι η πρώτη φορά που Ελληνας σκηνοθέτης αναλαμβάνει μέσα από μία ταινία να εξιχνιάσει το μυστήριο που καλύπτει, ακόμη και μέχρι σήμερα, μία υπόθεση, για την οποία ακούστηκαν πολλά και γράφτηκαν ακόμη περισσότερα, αφού έγινε καυτό θέμα αντιπαράθεσης ανάμεσα στην κυβέρνηση και την αντιπολίτευση. Να σημειωθεί μάλιστα ότι, εκείνη την περίοδο, «λόγω ευθιξίας», είχε υποβάλει την παραίτησή του, χωρίς ωστόσο να γίνει αποδεκτή, στον πρωθυπουργό Κώστα Καραμανλή, ο υπουργός Αμυνας Σπήλιος Σπηλιωτόπουλος. Μάλιστα όπως επισημαίνουν στενοί συνεργάτες του κ. Περράκη, ο γνωστός σκηνοθέτης έχει επιδοθεί κυριολεκτικά σε ρόλο ρεπόρτερ, αφού εδώ και μήνες συγκεντρώνει στοιχεία από άρθρα και δημοσιεύματα που αποτύπωσαν το τραγικό συμβάν. Μάλιστα, όπως υποστηρίζουν ο σκηνοθέτης έχει έρθει σε επικοινωνία με επιτελείς του υπουργείου Εθνικής Αμυνας, προκειμένου να μάθει όσο το δυνατόν περισσότερες λεπτομέρειες για τον τρόπο με τον οποίο έγινε ο χειρισμός της υπόθεσης σε πολιτικό επίπεδο, αλλά και για την περαιτέρω διερεύνηση και απονομή ευθυνών στους υπεύθυνους της τραγωδίας. Παράλληλα στην ατζέντα των επαφών που πραγματοποιεί τον τελευταίο καιρό φρόντισε να εντάξει συνάντηση ακόμη και με συγγενείς των θυμάτων, που χάθηκαν τόσο ξαφνικά και άδικα πριν από περίπου ένα χρόνο.

ΖΗΤΕΙΤΑΙ ΤΙΤΛΟΣ

Σύμφωνα με τον σκηνοθέτη, λεπτομέρειες για την ταινία θα δοθούν μέχρι την επόμενη εβδομάδα, οπότε και θα έχει πλέον στα χέρια του το σενάριο ολοκληρωμένο και βέβαια τον τίτλο της ταινίας, που αναμένεται πάντως να ξεσηκώσει θύελλα αντιδράσεων.

«Μέχρι την επόμενη εβδομάδα θα έχω αποφασίσει με την ομάδα μου για τον τίτλο της ταινίας. Από εκεί και πέρα μας περιμένει πολλή δουλειά για μία ταινία που απαιτεί μεγάλη προσοχή», λέει ο ίδιος.

Διαψεύδει πάντως τη φημολογία των τελευταίων ημερών, σύμφωνα με την οποία επικρατέστερος τίτλος της ταινίας θα είναι «Ράδιο Αρβύλα». Οπως θα πει: «θα είναι κάτι διαφορετικό από αυτό που ακούστηκε από κάποιους. Υπομονή, σε λίγες ημέρες θα γνωρίζετε τον ακριβή τίτλο της ταινίας».

ΟΙ ΠΡΩΤΑΓΩΝΙΣΤΕΣ

Μάχη πάντως αναμένεται να δοθεί σε επίπεδο casting για τους ρόλους των πρωταγωνιστών, οι οποίοι θα περάσουν από κόσκινο, προκειμένου να πάρουν το πράσινο φως για να ενταχθούν στο δυναμικό της φιλόδοξης παραγωγής. Παρά το γεγονός ότι ήδη έχουν πέσει στο τραπέζι δυνατά ονόματα, στόχος του σκηνοθέτη είναι να κλείσει το «βαρύ πυροβολικό» του ελληνικού κινηματογραφικού θεάματος. Οπως όλα δείχνουν, πρωταγωνιστές όπως οι Κώστας Καζάκος από την παλαιά φρουρά και Μάριος Ιορδάνου, Σταύρος Ζαλμάς από τη νέα γενιά, θα συναντηθούν στα κινηματογραφικά πλατό διασφαλίζοντας έτσι τις επικίνδυνες ισορροπίες μιας φιλόδοξης ταινίας, που, εκ πρώτης όψεως, όπως ισχυρίζονται κάποιοι, είναι μάλλον αντιεμπορική. Διαφορετική ωστόσο είναι η άποψη των κριτικών κινηματογράφου, οι οποίοι μάλιστα κάνουν λόγο για ένα πρωτότυπο θέμα που αναμένεται να προκαλέσει το ενδιαφέρον του κοινού και αφορά μία ιστορία αληθινή.

ΠΥΡΕΤΟΣ ΣΤΟ ΥΠΟΥΡΓΕΙΟ ΑΜΥΝΑΣ

Την ίδια ώρα πάντως μεγάλο ερωτηματικό παραμένει η στάση του υπουργείου Εθνικής Αμυνας στο καλλιτεχνικό εγχείρημα του σκηνοθέτη, καθώς υπάρχουν φόβοι ότι μπορεί να τεθεί θέμα έκθεσής του. Μάλιστα, όπως κάποιοι υποστηρίζουν, η ηγεσία του υπουργείου φέρεται να έχει ενοχληθεί από αυτήν την ιδέα του σκηνοθέτη. Εκτιμούν μάλιστα ότι υπάρχουν κάποια πράγματα με τα οποία δεν μπορεί κανείς να παίζει και να κρύβεται πίσω από την ασπίδα της τέχνης. Ο σκηνοθέτης πάντως θα χρειαστεί τις επόμενες ημέρες να συναντηθεί με εκπροσώπους του υπουργείου, προκειμένου να ζητήσει τη συνδρομή τους για να καταφέρει να φέρει σε πέρας τη φιλόδοξη ταινία του. Σταυρόλεξο για γερούς λύτες παραμένει η απάντηση των ιθυνόντων του υπουργείου στον σκηνοθέτη, καθώς και το εάν θα τεθεί θέμα να ελεγχθούν ή όχι σημεία του σεναρίου τα οποία πιθανόν να θεωρηθούν επικίνδυνα για κάποιους καθώς, όπως έχει διαρρεύσει, κάποιοι από τους πρωταγωνιστές της περιόδου εκείνης εκτίθενται και μάλιστα ανεπανόρθωτα.





Μικρές αγγελίες

ΕΝΟΙΚΙΑΣΕΙΣ

ΕΝΟΙΚΙΑΖΕΤΑΙ λόγω αναχωρήσεως οικία 170 τ.μ. με αυλή, κήπο και πάρκινγκ, πλήρως εξοπλισμένη στο κέντρο της πόλης, πλησίον Εθνικού Σταδίου, κατάλληλη για διαμονή πολυμελούς οικογένειας. Τηλέφωνο επικοινωνίας 6945 105247

ΕΝΟΙΚΙΑΖΟΝΤΑΙ
επιπλωμένες
γκαρσονιέρες
στο Λαδικό (Φαληράκι).
Τιμή 220 ευρώ μηνιαίως.
Πληρ. τηλ. 6937343297

ΕΝΟΙΚΙΑΖΟΝΤΑΙ πλήρως επιπλωμένες γκαρσονιέρες με μπαλκόνι και χωρίς, στο ΡΟΔΙΝΙ - ΚΥΡΑ ΤΗΣ ΡΩ 13. Λογικές τιμές. Πληροφορίες: Κινητό 6947078287 και 2241074762 (Ωρες επικοινωνίας 08:00 - 15:00 και 18:00 - 22).

ΕΝΟΙΚΙΑΖΕΤΑΙ διαμέρισμα 115τ.μ. ισόγειο-περιοχή Μόντε Σμίθ 3 υπνο/τια, κουζίνα-σαλόνι, μπάνιο, ηλιακό, θέρμανση μεγάλα μπαλκόνια, εντοιχ. κουζίνα-ηλεκτρικές συσκευές - τηλ. 38138, 6946469930.

ΕΝΟΙΚΙΑΖΕΤΑΙ διαμέρισμα στον 1ο όροφο σε αρίστη κατάσταση. Δύο υπνοδωμάτια, σαλοτραπεζαρία, κουζίνα, τραπεζαρία, μπάνιο, επί της οδού Μητροπόλεως 83Θ. Τηλ. 22410 36072

ΕΝΟΙΚΙΑΖΕΤΑΙ διαμέρισμα 100τ.μ. στην περιοχή Ασγούρου κοντά στο 10 Δημοτικό Σχολείο. Τηλέφωνο 6944145073 κος Μανώλης.

ΕΝΟΙΚΙΑΖΕΤΑΙ επιπλωμένο δυάρι διαμέρισμα όπισθεν ξενοδοχείου BELVENDERE περιοχή Ψαροπούλα. Πληροφορίες Τηλ. 22410-22050 ή 33441

ΕΠΙ της Κοδριγκτώνος και Δρακίδου 22 ενοικιάζεται δίχωρη επιπλωμένη μονοκατοικία με δικό της Parking. Πληρ. τηλ. 22410 36385 και 22410 23814

ΕΝΟΙΚΙΑΖΕΤΑΙ γραφείο 55 τ.μ. δύο κυρίων δωματίων, με χωλ και τουαλέτα στον α' όροφο του Μεγάρου «ΚΙΟΣΟΓΛΟΥ» και με πρόσοψη επί της Εθελ. Δωδεκανησίων. Κατάλληλο για Δικηγορικό, Συμβολαιογραφικό, και συναφείς χρήσεις. Τηλέφωνο επικοινωνίας 6945 105247

ΕΝΟΙΚΙΑΖΕΤΑΙ διαμέρισμα 80 τ.μ., 1ος όροφος, σε καινούργια οικοδομή στην Ιαλυσό επί των οδών Λεωφ. Ηρακλειδών, Δημοκρατίας μπροστά από το Γυμνάσιο -Λύκειο Ιαλυσού με όλες τις σύγχρονες ανέσεις: (Κλιματισμός, θέρμανση, χώρος στάθμευσης) κ.α. **Τηλ. 22410/93217.**

ΕΝΟΙΚΙΑΖΕΤΑΙ κατάστημα 280 τ.μ. στην Ιαλυσό μεταξύ των οδών Λεωφ. Ηρακλειδών, Αγ. Ιωάννου και Δημοκρατίας με αύλειο χώρο 300τ.μ. με δύο W.C., κατάλληλο για επαγγελματική εκμετάλλευση μπροστά από το Γυμνάσιο και Λύκειο Ιαλυσού **Πληροφορίες τηλ.: 22410/93217**

ΕΝΟΙΚΙΑΖΕΤΑΙ διαμέρισμα 56 τ.μ. επί της οδού Ατταβύρου 10 - 3ος όροφος, πλήρως επιπλωμένο. **Στο σαλόνι** -air condition, τηλεόραση 28 ιντσών και τηλέφωνο. **Στην κρεβατοκάμαρα** - air condition, τηλεόραση. Περίοδος ενοικιάσεως: Από Απρίλιο έως και Δεκέμβριο 2005. Ενοίκιο 360 ευρώ. **Πληροφορίες τηλ.: 22410-34014 κ. Αγγελική**

ΕΝΟΙΚΙΑΖΟΝΤΑΙ επιπλωμένα ή μη ένα δωμάτιο και μια γκαρσονιέρα στο Β' όροφο πολυκατοικίας με μεγάλη βεράντα και εξαιρετική θέα στην οδό Αγ. Αναργύρων 20. **Πληροφορίες τηλ. 28710**

ΕΝΟΙΚΙΑΖΕΤΑΙ δωμάτιο επιπλωμένο με κουζίνα -μπάνιο - αυλή στο κέντρο της πόλης στην οδό Καρπάθου Πληροφορίες: Κα ΦΡΑΝΣΙΣ ΝΙΟΤΗ Τηλ. Φαξ 22410 27600 Κιν. 6944618757 - 6973572262

ΕΝΟΙΚΙΑΖΕΤΑΙ 3άρι διαμέρισμα επί της οδού Μητροπόλεως 83Θ. Τηλέφωνο 22410-36072 ή 35713

ΕΝΟΙΚΙΑΖΕΤΑΙ 60τ.μ. διαμέρισμα 2 υπνοδωματίων επιπλωμένο με τηλεόραση και air condition στην οδό Κέννεντυ στο ισόγειο με αυλή. Ενοίκιο 390 ευρώ. Επίσης στην παραλία Ελλη δωμάτια επιπλωμένα με ατομικό μπάνιο (θέα στη θάλασσα) ενοίκιο 220 ευρώ (όλα τα έξοδα πληρωμένα). **Πληροφορίες τηλ.: 2241020012**

ΕΝΟΙΚΙΑΖΕΤΑΙ 1ος όροφος 380 τ.μ. επί της Λεωφόρου Ρόδου - Λίνδου 232. Πληρ. Στα τηλέφωνα 22410-64458, 22410-24514

ΕΝΟΙΚΙΑΖΕΤΑΙ διαμέρισμα 2 δωματίων, μεγάλο χωλ, κουζίνα, μπάνιο. Απέναντι στο Πανεπιστήμιο. Πληρ. τηλ. 22410 30759

Ενοικιάζεται studio πλήρως επιπλωμένο με air-condition και ηλιακό θερμοσίφωνο, ισόγειο με κήπο σε ήσυχη περιοχή με άνετο πάρκινγκ. **Τηλ. 6944231199**

ΕΝΟΙΚΙΑΖΕΤΑΙ κατάστημα πενήντα (50) τετραγωνικών μέτρων. Κοντά στα φανάρια της Λεωφόρου Καλλιθέας και στην αρχή του δρόμου προς Κοσκινού. Βρίσκεται ακριβώς απέναντι από τα ξενοδοχεία «Kalithea Sun» - «Kalithea Sky» δίπλα από το kafe - παιδότοπο «Playland». Για περισσότερες πληροφορίες στα τηλέφωνα: 2241032610 και 6979462529

ΕΝΟΙΚΙΑΖΟΝΤΑΙ δύο διαμερίσματα το ισόγειο είναι απίπλωτο και ο πρώτος όροφος επιπλωμένο. 80 τ.μ. το καθένα στα Κοσκινού. **Τηλ. 64536**

ΕΝΟΙΚΙΑΖΟΝΤΑΙ διαμερίσματα 56τ.μ. 2 ατόμων και για συγκατοίκηση πλήρως εξοπλισμένα ηλεκτρονικές συσκ. έπιπλα-σκεύη-κλινοσκεπάσματα-κλιματισμό-ηλιακό θερμοσίφωνα, δορυφορική TV. Μόνο σε φοιτητές - εκπαιδευτικούς - στρατιωτικούς-αστυνομικούς -Δ.Υπαλλήλους. Τηλ. 697975619 - Παραδείσι

ΕΝΟΙΚΙΑΖΟΝΤΑΙ 2 διαμερίσματα επί της οδού Μητροπόλεως 83Θ. Τηλ. 22410-36072. α) Δύο υπνοδωμάτια, σαλο-τραπεζαρία, κουζίνα, μπάνιο. β) Δύο υπνοδωμάτια, σαλόνι, κουζίνα, μπάνιο.

ΕΝΟΙΚΙΑΖΕΤΑΙ διαμέρισμα β' ορόφου 85 τ.μ. επί της οδού Καρπάθου για επαγγελματική ή οικιακή χρήση. Πληροφορίες τηλέφωνο 22410 75504 και 6932208140

ΕΝΟΙΚΙΑΖΕΤΑΙ Επιπλωμένο δίχωρο διαμέρισμα στην οδό Κέννεντυ, πλήρως εξοπλισμένο με πολυκουζινάκι, τηλεόραση και air condition. Πληροφορίες: Τηλ.: 22410 20012

ΕΝΟΙΚΙΑΖΕΤΑΙ γκαρσονιέρα πολυτελείας 45 τ.μ. στο Ροδίνι, πλήρως εξοπλισμένη, με ολοκαίνουργια έπιπλα NEOSET, χωρίς κοινόχρηστα. Πληρ. τηλ. 6946685808

ΕΝΟΙΚΙΑΖΕΤΑΙ μικρό επιπλωμένο διαμέρισμα 2ου ορόφου σε οικοδομή εξαιρετικής κατασκευής στην ΙΞΙΑ. Πληρ. τηλ. 24 274 ώρες κατ/στος

ΕΝΟΙΚΙΑΖΕΤΑΙ τριάρι - διαμέρισμα επί της οδού Μητροπόλεως 83Θ. Τηλ. 36072 - 35713.

ΕΝΟΙΚΙΑΖΕΤΑΙ τριάρι διαμέρισμα στην περιοχή δασκάλων, νεόκτιστο και με θέα τη θάλασσα. Πληρ. τηλ. 2244047194, 6979079131

ΕΝΟΙΚΙΑΖΕΤΑΙ γραφείο επί της Αννης Μαρίας 81 (δίπλα από Alpha Τράπεζα) 90 τ.μ. Τηλ. 22410-33952, 6944317418

ΕΝΟΙΚΙΑΖΕΤΑΙ μονοκατοικία 220 τ.μ. σε κήπο 800 τ.μ. με ανεξάρτητους βοηθητικούς χώρους, θέρμανση air-condition, ηλιακό θερμοσίφωνο και με νυχτερινό τιμολόγιο επί της Λεωφόρου Ηρακλειδών (Ιαλυσού) 20. Πληρ. 35174 - 29284

ΜΕΓΑΛΗ ΕΥΚΑΙΡΙΑ ΓΙΑ ΕΜΠΟΡΟΥΣ ΚΑΤΕΨΥΓΜΕΝΩΝ ΚΑΙ ΝΩΠΩΝ ΕΙΔΩΝ ΔΙΑΤΡΟΦΗΣ

ΕΝΟΙΚΙΑΖΕΤΑΙ αποθήκη 180 τ.μ. με 4 ψυγεία κτιστά. Ενοίκιο 350 ευρώ το μήνα . Τηλ. 22410-75897

ΕΝΟΙΚΙΑΖΕΤΑΙ στούντιο πλήρως εξοπλισμένο με κλιματισμό, ανεξάρτητο 230 ευρώ. Τηλ. 22410 39268, κιν. 6946 446523

ΕΝΟΙΚΙΑΖΕΤΑΙ γκαρσονιέρα επιπλωμένη με θέα θάλασσα. Τηλ. 6944162646

ΕΝΟΙΚΙΑΖΕΤΑΙ γραφείο 70 τ.μ. στην οδό Αμερικής αριθμ. 111 Πληρ. τηλ.: 2241027834 και 6937065275

ΕΝΟΙΚΙΑΖΕΤΑΙ διαμέρισμα 2 δωματίων, μεγάλο χωλ, κουζίνα, μπάνιο, επιπλωμένο, απέναντι στο Πανεπιστήμιο Αιγαίου. Πληρ. τηλ.30759

ΕΝΟΙΚΙΑΖΕΤΑΙ επιπλωμένη γκαρσονιέρα με 30 τ.μ. περίπου εσωτερικό χώρο (κουζίνα-υπνοδωμάτιο-λουτρό) και 30 τ.μ. αυλή στην Ιαλυσό (οδός Σύμης αρ.6) εξοπλισμένη επίσης με αυτόνομο ηλιακό θερμοσίφωνο, πλυντήριο, χωρίς κοινόχρηστα και νερό. Πληροφορίες στα τηλέφωνα 22410 75448 κιν. 6974474999

ΕΝΟΙΚΙΑΖΕΤΑΙ δίχωρη επιπλωμένη γκαρσονιέρα σε καινούρια πολυκατοικία στην οδό Καμείρου 43. Πληρ. τηλ. 6944170618-2241076504

ΕΝΟΙΚΙΑΖΕΤΑΙ διαμέρισμα επί της 28ης Οκτωβρίου 53 πλήρως επιπλωμένο σαλόνι, τραπεζαρία, κουζίνα με 1 υπνοδωμάτιο και μπάνιο από τον Ιανουάριο. Δεκτές μόνο φοιτήτριες Πληρ. τηλ.: 36385

ΕΝΟΙΚΙΑΖΕΤΑΙ διαμέρισμα επί της Μιχ. Πετρίδη με δύο υπνωδωμάτια, σαλόνι, κουζίνα, wc. Τηλ. 6972 764614 - 6973753556

ΕΝΟΙΚΙΑΖΕΤΑΙ οροφοδιαμέρισμα 120 μέτρων με 3 υπνοδωμάτια - τζάκι - φουλ air condition - εντοιχισμένη κουζίνα με συσκευές στο Μόντε Σμίθ. Ενοίκιο 600 ευρώ. Πληροφορίες 22410 63234

ΕΝΟΙΚΙΑΖΕΤΑΙ

Ενοικιάζεται γραφείο, με δύο κύριους χώρους με μπαλκόνι, σε πολύ καλή κατάσταση, στον τρίτο όροφο του μεγάρου Κιοσόγλου, επί της οδού Εθελοντών Δωδεκανησίων, αριθμός 29. **Πληροφορίες στο 6944790272**

ΕΝΟΙΚΙΑΖΟΝΤΑΙ δίχωρες γκαρσονιέρες με πλήρη εξοπλισμό, κλιματισμό, μεγάλες βεράντες και άνετο πάρκινγκ στο 5ο χιλιόμετρο της λεωφόρου Καλλιθέας, χωρίς κοινόχρηστα. Πληροφορίες τηλ. 22410-67014, 22410-66800 και 6946790515.

ΕΝΟΙΚΙΑΖΕΤΑΙ υπαίθριος χώρος 1.000 τ.μ. με πρόσοψη 6 μέτρα επί της Λεωφ. Ρόδου - Λίνδου στο 7ο χιλ. Πληροφορίες τηλ. 22410 23716 ώρα μετά τις 6 μ.μ.

ΕΝΟΙΚΙΑΖΟΝΤΑΙ στην περιοχή Ιξιά-Τρεις μέσα σε μεγάλο κήπο και ήσυχο περιβάλλον 1) πολυτελές τριάρι 2) πλήρως επιπλωμένη γκαρσονιέρα. Διαθέτουν: θέρμανση, τηλέφωνο, ηλιακό και ηλεκτρικό θερμοσίφωνο, αερόθερμο μπάνιου, ανεμιστήρα οροφής, μεγάλες βεράντες και πάρκινγκ. Πληρ. τηλ. 22410 92714

ΕΝΟΙΚΙΑΖΕΤΑΙ Διαμέρισμα 3άρι επιπλωμένο στα Κοσκινού Τηλ. 64536

ΕΝΟΙΚΙΑΖΟΝΤΑΙ 1. Γραφείο 70 τ.μ. στην οδό Αμερικής 111 **2.** Μονοκατοικία στην οδό Μητροπόλεως αριθμ. 113 Πληροφορίες τηλ. 22410 27834, κιν. 6937065275.

ΕΝΟΙΚΙΑΖΕΤΑΙ διαμέρισμα στο κέντρο της πόλης κατάλληλο για επαγγελματική στέγη. Πληροφορίες τηλ: 22410 21741

ΕΝΟΙΚΙΑΖΕΤΑΙ ΓΡΑΦΕΙΟ 35 τ.μ. αποτελούμενο από δύο χώρους με πλήρη κλιματισμό, επί της Χ. Θεοδωράκη 34 (Πλατεία Κύπρου) **Τηλ. 22410-74091 και 22410-30780.**

ΕΝΟΙΚΙΑΖΕΤΑΙ οροφοδιαμέρισμα Α' ορόφου επιφάνειας 230 τ.μ. σε διατηρητέο κτίριο στην οδό Μανδηλαρά, αρ. 6 κατάλληλο και για επαγγελματική στέγη. **Πληροφορίες τηλ. 22410-34583**

ΕΝΟΙΚΙΑΖΕΤΑΙ γκαρσονιέρα πλήρως επιπλωμένη 250 ευρώ το μήνα. Τηλ. 22410 39268, κιν. 6946 446523

ΕΝΟΙΚΙΑΖΟΝΤΑΙ επιπλωμένα διαμερίσματα επί της Λ. Ιαλυσού - Ιαλυσός πλήρως εξοπλισμένα σε άριστη κατάσταση. Τηλ. 22410-35283, 6944435744.

ΕΝΟΙΚΙΑΖΕΤΑΙ πολυτελές διαμέρισμα σε νεόκτιστη πολυκατοικία στο Καρακόνερο επιφανείας 137 τ.μ. με κήπο και θέα στη θάλασσα. Ενοίκιο 700 Ευρώ. Πληροφορίες τηλ. 6944/386069

ΕΝΟΙΚΙΑΖΕΤΑΙ κατάστημα στην Παλιά Πόλη πάροδος Σωκράτους 75. Πληρ. κ. Ελευθερία 69448057150, 69445436670, 22410 33219.

ΕΝΟΙΚΙΑΖΕΤΑΙ επιπλωμένο διαμέρισμα στο Ηράκλειο για φοιτητές στην περιοχή Καμαράκι. Τηλ. 22410-29452, 6977896444.

ΕΝΟΙΚΙΑΖΕΤΑΙ επιπλωμένη γκαρσονιέρα στο Παραδείσι. Πληροφορίες τηλ.: 22410 81884

ΕΝΟΙΚΙΑΖΕΤΑΙ διαμέρισμα τριάρι πλήρως επιπλωμένο στην οδό Παρθενόπης και Πατρών 3. Τιμή 430 ευρώ. Πληρ. τηλ. 2241032335 - 2241032695

ΕΝΟΙΚΙΑΖΕΤΑΙ διαμέρισμα 87 τ.μ. με δύο υπνοδωμάτια μεγάλη εντοιχιζόμενη κουζίνα με ψυγείο και ηλεκτρική κουζίνα μεγάλη σαλοτραπεζαρία και μεγάλες βεράντες, ανσανσέρ και πάρκινγκ. Τηλ. 6972764614 - 6973753556

ΕΝΟΙΚΙΑΖΕΤΑΙ ή **ΠΩΛΕΙΤΑΙ** μαγαζί για επαγγελματικό χώρο ή αποθήκη 102 τ.μ. περιοχή Ανάληψη, Ζαννή 2 τηλ. 6947 941026.

ΕΝΟΙΚΙΑΖΕΤΑΙ studio 45 τ.μ. ολοκαίνουριο με έπιπλα Neoset στο Ροδίνι. Πληρ. τηλ. 6946685808

ΕΝΟΙΚΙΑΖΕΤΑΙ επιπλωμένη γκαρσονιέρα όπισθεν ξενοδοχείου BELVEDERE περιοχή Ψαροπούλα (ελάχιστο 1 έτος). Πληροφορίες Τηλ. 22410-22050 και 22410-33441

ΑΥΤΟΚΙΝΗΤΑ

ΠΩΛΕΙΤΑΙ Ford Escort Γαμπρλει 1980 άσπρο 2.000 ευρώ Τηλ. 6944 38 19 66

ΠΩΛΕΙΤΑΙ ολοκαίνουργη VESPA 150cc με 1800 χιλ. με την εγγύηση. Χρώματος μαύρο. Τηλ. 6932090167 κ. Δημήτρης.

ΠΩΛΕΙΤΑΙ μηχανή TDM YAMAHA 850 cc μοντέλο 2000 Β' εξάμηνο σε άριστη κατάσταση. Φυλάσεται σε γκαράζ. Δεκτός κάθε έλεγχος. Πληρ. τηλ. 6947825286

ΠΩΛΕΙΤΑΙ FORD KA, Μοντέλο του 2002, 1300cc, 23.000 χλμ., ατρακάριστο, κόκκινο χρώμα, με A/C, κεντρικό κλείδωμα, ηλεκτρικά παράθυρα, σε αρίστη κατάσταση. Πληρ. τηλ. 6932.317378 Απογευματινές ώρες κα. Νατάσα

ΠΩΛΕΙΤΑΙ αυτοκίνητο μάρκας ALFA ROMEO 164 SUPER χρώματος μαύρο 2000 cc V6 TURBO 220PS με 92.000 ΚΜ σε άριστη κατάσταση FULL EXTRA. Τιμή 12.000 ευρώ και με χρηματοδότηση Τηλ.: 6947905605

ΠΩΛΕΙΤΑΙ αυτοκίνητο IBIZA 1300 c.c. χρώμα κόκκινο, άδεια κυκλοφορίας, Νοέμβριος'93, 4.000 ευρώ. Φυλάσεται σε γκαράζ. Πληροφορίες: 6946 796191.

ΠΩΛΕΙΤΑΙ I.X. DAIHATSU CUORE του 1987 σε καλή μηχανική κατάσταση. Τιμή 400 ευρώ. Πληρ. τηλ. 6947827019

ΠΩΛΕΙΤΑΙ NIVA 4X4 1.600 Τηλ. 22410 20836

ΠΩΛΕΙΤΑΙ αυτοκίνητο μάρκας SEAT GREDOS GLX MODEL 89 Πληρ. τηλ: 6942780037

ΠΩΛΕΙΤΑΙ: μοτοσικλέτα KAWASAKI GPz400R μοντ. '89, από ιδιώτη. Πληρ.: 22410-66304, 31560, 6946283008

ΠΩΛΕΙΤΑΙ μηχανή YAMAHA X.T.600, μοντέλο 02 πρώτο χέρι, 4600 χιλ. **Τηλ. 6944445345**

ΠΩΛΕΙΤΑΙ μηχανή BMW 1150 κυβικά 6S1150, μοντέλο 2002 σε τιμή 10.000 ευρώ με δυνατότητα χρηματοδότησης. Πληρ. Σπύρος 6937 199233

ΖΗΤΟΥΝ ΠΡΟΣΩΠΙΚΟ

ΖΗΤΟΥΝΤΑΙ οδηγοί με δίπλωμα Γ' κατηγορίας και εργάτες. Τηλ. 22410 60345

ΖΗΤΕΙΤΑΙ πωλήτρια ευπαρουσίαστη που να γνωρίζει την αγγλική γλώσσα, απόφοιτη λυκείου για το κατάστημα Κεσίσογλου στην οδό Καναδά 15. **Πληροφορίες στα τηλ. 22410-22875 ή 24238. Διευθ. Καναδά 15 και Εθελοντών Δωδεκανησίων 31.**

ΔΙΑΦΗΜΙΣΤΙΚΗ εταιρεία ζητά συνεργάτες για δεκαπενθήμερο πρόγραμμα προώθησης και πωλήσεων γνωστών υπηρεσιών στη Ρόδο. Ευκαιρία μονιμοποίησης της συνεργασίας για τους φιλόδοξους. Τηλεφωνήστε στο 6944 277739 και 6947 19ωω14 για περισσότερες πληροφορίες.

ΑΠΟ εμπορικό κατάστημα της Ρόδου ζητείται πωλήτρια με γνώσεις διακόσμησης και αρχιτεκτονικής εσωτερικού χώρου. Αποστολή Βιογραφικών με επισυναπτόμενη φωτογραφία: Λεμεσού 20-22 Ρόδος Πληροφορίες: 22410-39083 9:00 - 20:00

Η ΚΑΡΑΚΙΤΣΟΣ SECURITY ζητά προσωπικό. Πληροφ. από 10 έως 13 στα τηλ. 22410 62233 και 22410 63322

ΖΗΤΟΥΝΤΑΙ πεπειραμένοι σερβιτόρου/ες για εστιατόριο a la carte. **Τηλέφωνο επικοινωνίας: 22410-39083, 09:00 -20:00**

ΖΗΤΕΙΤΑΙ πωλήτρια ευπαρουσίαστη από 20 έως 30 ετών που να γνωρίζει την αγγλική γλώσσα, απόφοιτη λυκείου για το κατάστημα Κεσίσογλου στην οδό Καναδά 15 **Πληροφορίες στα τηλ. 22410-22875 ή 24238**

ΖΗΤΟΥΝΤΑΙ ανεξάρτητοι συνεργάτες για εμπορική επιχείρηση που επεκτείνεται στη Ρόδο. Τηλ. 6945882075

ΖΗΤΕΙΤΑΙ Από τεχνική - κατασκευαστική εταιρεία ζητείται νέα, απόφοιτος πολυτεχνικής σχολής ή σχολής ΤΕΙ με γνώσεις υπολογιστή και εξειδίκευση στο αρχιτεκτονικό σχέδιο. Παρακαλώ αποστείλετε βιογραφικό στην ηλεκτρονική διεύθυνση: info@paraskco.com.

ΖΗΤΕΙΤΑΙ Υπάλληλος για κατάστημα, να οδηγεί μηχανάκι, ηλικίας περίπου 16-18 ετών. Τηλ. 22410 32225

ΖΗΤΟΥΝΤΑΙ

Εξτρα εισόδημα στον ελεύθερό σας χρόνο. Αποδοχές και χώρος εργασίας της επιλογής σας. **Τηλ. 2310-251175 ή www.globalbiz-gr.com**

ΖΗΤΟΥΝΤΑΙ

Από το Ξενοδοχείο CATHRIN 4ωωω περιοχή Λαδικό-Φαληράκι α) Maitre d'hotel ή έμπειρος σερβιτόρος για να αναλάβει τη θέση του Maitre d'hotel με γνώσεις Γερμανικής και Αγγλικής γλώσσας. β) Σερβιτόροι - Σερβιτόρες και βοηθοί με γνώσεις Γερμανικής και Αγγλικής γλώσσας Πληρ. Τηλ. 2241-0-85080 από 10-14 Αιτήσεις εντός του ξενοδοχείου

ΖΗΤΕΙΤΑΙ κοπέλα να εργασθεί ως βοηθός λογιστής σε Ανώνυμη Εταιρεία. Προϋπηρεσία απαραίτητη. Για πληροφορίες στα τηλ. 22410-34900-77745.

ΖΗΤΕΙΤΑΙ έμπειρο προσωπικό που να γνωρίζει σύστημα - Γαληλαίου και Αμαντέους για κεντρικό πρακτορείο. Πληρ. τηλ. 6944601329

CASAVIVA
Karanikis

Ζητούνται: 1. Διακοσμήτρια - Σχεδιάστρια με εμπειρία στα έπιπλα κουζίνας **2.** Τεχνίτης - Μονταδόρος επίπλων κουζίνας **3.** Βοηθός λογιστηρίου, για μόνιμη συνεχή απασχόληση, με γνώσεις του Κεφαλαίου 4 και χρήση Η/Υ. Πληρ. τηλ. 22410 - 95076. 22410 - 96645

ΖΗΤΕΙΤΑΙ «Από τον όμιλο επιχειρήσεων "Κ. ΜΗΤΣΗΣ" ζητείται λογιστής - λογίστρια πτυχιούχος ΑΕΙ ή ΤΕΙ για μόνιμη απασχόληση σε ξενοδοχεία της εταιρείας στη Ρόδο. Πληροφορίες κος Μπάρκας ή κα Μήλα (Τηλ. 22410-54700)».

Από τα καταστήματα Μπρόντερυ ζητούνται
γαζώτριες με προϋπηρεσία
και τεχνικοί ικανοί
στο χειρισμό
ηλεκτρικών εργαλείων
για εξωτερικές εργασίες
με άδεια οδήγησης.
Πληροφορίες 6937046100
κ. Νίκος

ΖΗΤΕΙΤΑΙ κοπέλα Ελληνίδα ή αλλοδαπή που να μιλάει ελληνικά, ηλικίας άνω των 40 ετών, για φύλαξη παιδιού και καθαρισμό σπιτιού καθημερινές 3μμ- 10μμ και Σαββατοκύριακα κατόπιν συνεννόησης. Συστάσεις απαραίτητες. **Πληροφορίες: 6944/202409**

ΖΗΤΕΙΤΑΙ
Γερμανόφωνος Αρχηγός Γκρούπ
για να εργασθεί στο
Γραφείο Γενικού Τουρισμού
«ΜΟΣΧΑΤΟΣ»
Οδός Ηρώων Πολυτεχνείου 4,
85 100 ΡΟΔΟΣ
Τηλ. 22410 - 22 866 & 23 078

ΖΗΤΕΙΤΑΙ Από τεχνική - κατασκευαστική εταιρεία ζητείται νέα με γνώσεις υπολογιστή και εξειδίκευση στο αρχιτεκτονικό σχέδιο. Πληροφορίες στο τηλέφωνο: 22410-70950, κ. Κατερίνα. Από 09:00 έως 14:00 και από 18:00 έως 21:00.

ΕΝΟΙΚΙΑΖΟΝΤΑΙ ΔΙΑΜΕΡΙΣΜΑΤΑ

Ενοικιάζονται πολυτελή επιπλωμένα
διαμερίσματα των 55 τ.μ. πάροδος Αμερικής
με όλο τον απαραίτητο εξοπλισμό.
Πληροφορίες: Τηλ. 22410-85502 κ. Φανιουδάκη

Η ΕΤΑΙΡΕΙΑ NETECH ΕΠΕ επιθυμεί να προσλάβει τεχνικό Η/Υ και δικτύων με προϋπηρεσία. Για περισσότερες πληροφορίες καθημερινά από 9-2 και 5-8 στο τηλ. 22410 77440. Για αποστολή βιογραφικού σημειώματος στο φαξ: 22410 77439 ή μέσω email. info@netech.gr

ΑΠΟ ΤΑ ΥΠΕΡΜΑΡΚΕΤ ΣΠΑΝΟΣ ζητείται νεαρός με εκπληρωμένες τις στρατιωτικές του υποχρεώσεις για το τμήμα υποδοχής και ταμείου. Αιτήσεις γίνονται δεκτές στο κατάστημα στην Καμείρου 79 -Μιχαήλ Πετρίδη. Πληροφορίες στα τηλέφωνα 2241060730.

ΖΗΤΟΥΝΤΑΙ οδηγοί με δίπλωμα 3ης κατηγορίας Τηλ. επικοινωνίας 22410-60345

ΖΗΤΕΙΤΑΙ από εστιατόριο στην Παλιά Πόλη μάγειρας. Σπαστό ωράριο. Πληροφορίες κ. Κώστα τηλ. 6948 587301

Μάγειρας, βοηθός μαγείρου, λαντζιέρα, αποθηκάριος, σερβιτόρος - βοηθός σερβιτόρου, πιτσαδόρος, ψήστης, βοηθός λογιστού, ταμίας. Τηλ: 22410 22282. Κος Βαγγέλης: 6948587305, Κος Κώστας 6948587300

ΖΗΤΕΙΤΑΙ πωλήτρια ηλικίας έως 25 ετών με γνώσεις ξένων γλωσσών για μόνιμη απασχόληση σε γνωστό κατάστημα εμπορίας ρούχων. Πληρ. τηλ. 222410 70402

ΣΟΒΑΤΖΗΣ υπήκοος Ρουμανίας αναζητεί πρωινή εργασία. Τηλ. 6976385621

ΖΗΤΕΙΤΑΙ από το Υπερμάρκετ ΣΠΑΝΟΣ έμπειρος κρεοπώλης. Μισθός ικανοποιητικός. Τηλ. για πληροφορίες 2241060730

ΖΗΤΟΥΝΤΑΙ άτομα για να εργασθούν σε γραφείο ενοικιάσεως αυτ/των με γνώση της γερμανικής ή αγγλικής. Πληρ. τηλ. 22410 51171, 6936656816.

ΑΜΕΣΑ ζητούνται για κάλυψη θέσεων άτομα για δουλειά από το σπίτι τους. Όχι κατασκευές, όχι τηλεμάρκετινγκ-πλασιέ. Εισόδημα τουλάχιστον 600 ευρώ-3.000 ευρώ μηνιαία. Πληροφορίες: 2310/516-226

ΚΥΡΙΟΣ ζητά απογευματινή απασχόληση σαν επιβλέπων παντού και για όλα στη Ρόδο. Τηλ. 6978328948

ΖΗΤΕΙΤΑΙ πωλήτρια για κατάστημα ρούχων στην Παλιά Πόλη Τηλ. 6937 818177 κ. Κώστα

ΖΗΤΕΙΤΑΙ μάγειρας και βοηθός μαγείρου πεπειραμένοι για εστιατόριο στην Λίνδο. Τηλ. 6977 444683

ΖΗΤΕΙΤΑΙ υπάλληλος για δωδεκάμηνη απασχόληση από πρακτορείο ταξιδίων Απαιτούμενα προσόντα: απόφοιτοι τουριστικής σχολής, ξένες γλώσσες, γνώση Η/Υ. Ηλικία ως 25 ετών Ανάλογη προϋπηρεσία θα ληφθεί υπ' όψιν. Αποστολή βιογραφικών στην ταχ. θυρίδα 451

ΨΑΧΝΕΤΕ ΓΙΑ ΕΡΓΑΣΙΑ; Από ταχύτατα αναπτυσσόμενη εταιρεία ζητούνται άτομα για την στελέχωση ηγετικών θέσεων. Από 700-2.800 ευρώ μηνιαίως. Για πληροφορίες καλέστε στο τηλ. κέντρο 2271081063

ΖΗΤΟΥΝΤΑΙ άτομα για δουλειά από το χώρο τους. Εκπληκτική συνεργασία! Κέρδη τουλάχιστον 3.000 ευρώ/μηνιαία. Τηλ. 2310 516281.

ΔΙΑΦΟΡΑ

ΠΩΛΟΥΝΤΑΙ α) μεταχειρισμένος καναπές - κρεβάτι που γίνεται και διπλό με τα στρώματά τους β) ντουλάπα δίφυλλη και γ) Η/Υ με εκτυπωτή και σαρωτή (SCANNER). Τιμή ευκαιρίας. Πληροφορίες κινητό 6942 090720 και 22410 74762.

ΠΩΛΟΥΝΤΑΙ: διαμέρισμα 50 τ.μ. τελειωμένο σε πολύ καλή τιμή, στο Ροδίνι. Αμάξι R 19 και επίπλωση κομμωτηρίου σε τιμή ευκαιρίας. Πληρ. τηλ. 2241039519 ώρες καταστημάτων.

ΠΩΛΕΙΤΑΙ ΦΩΤΙΖΟΜΕΝΗ ΕΠΙΓΡΑΦΗ ΔΙΠΛΗΣ ΟΨΕΩΣ 1μΧ1μ με βάση και χρονοδιακόπτη σε τιμή ευκαιρίας τηλ. 38138-6946469930

ΠΩΛΕΙΤΑΙ σύνθετο σύνθεση λόγω λάθους διαστάσεων. Πληρ. τηλ. 2241030230 ώρες από 2.30 μέχρι 4.30 και μετά τις 9.00

ΠΩΛΟΥΝΤΑΙ: Α) Μεταχειρισμένος καναπές - κρεβάτι που γίνεται και διπλό με τα στρώματά τους, Β) Ντουλάπα δίφυλλη και Γ) Έγχρωμη τηλεόραση 14". Τιμή ευκαιρίας. Πληροφορίες: Κινητό 6947078287 και 2241074762.

ΞΕΠΟΥΛΗΜΑ ΛΟΓΩ ΚΛΕΙΣΙΜΑΤΟΣ

Νυφικά από 90 ευρώ - Λαμπάδες κ.τ.λ. στο 1/3 του κόστους, Βαπτιστικά (κουστουμάκια - φορέματα) από 50 ευρώ, καινούργια διάφορα παιδικά ρούχα σε τιμές ξεπουλήματος. ΠΡΟΛΑΒΕΤΕ!!

ΠΛΗΡΟΦΟΡΙΕΣ στα ΤΗΛ.: 22410 92783
Κιν.: 6974301200

BILLARD - ΜΠΙΛΙΑΡΔΑ

ΠΩΛΟΥΝΤΑΙ Μπιλιάρδα ελαφρώς μεταχειρισμένα σε άριστη κατάσταση, με κέρματα - μάρκες - χωρίς, σε πολύ καλές τιμές. Servis Μπιλιάρδων. Τηλ.: 6936179040, 6936179033

ΠΩΛΟΥΝΤΑΙ σε καλή κατάσταση ΑΠΟ ΞΕΝΟΔΟΧΕΙΟ **1)** Επιπλα Δωματίου, **2)** Φωτιστικά, **3)** Καθιστικά εστιατορίου/Μπάρ, **4)** Μηχανή καφέ Εσπρέσσο/Φίλτρο, **5)** Καρέκλες/τραπέζια εξωτερικού χώρου, **6)** Ντέξιον για αποθηκευτικούς χώρους,. Τιμές εξαιρετικά χαμηλές. Πληρ. πρωινές ώρες (22410) 30607 - 34636

ΠΩΛΟΥΝΤΑΙ φούρνος και εστίες (κουζίνα) 450 Ευρώ και μπουφές με καθρέφτη χειροποίητος 450 Ευρώ όλα σε άριστη κατάσταση 1 έτους τηλ. 6944/386069

ΕΜΠΕΙΡΟΤΕΧΝΗΣ ελαιοχρωματιστής αναλαμβάνει παντός είδους ελαιοχρωματισμούς. Τηλ: 6946204157

ΛΟΓΟΘΕΡΑΠΕΥΤΡΙΑ Α.ΤΕΙ

Αναλαμβάνει παιδιά προσχολικής ηλικίας με προβλήματα λόγου - άρθρωσης καθώς και δίγλωσσα παιδιά σε κατ' οίκον μαθήματα. Τηλέφωνο 6932 920345

ΠΡΟΣΟΧΗ ΜΕΓΑΛΗ ΕΥΚΑΙΡΙΑ ΓΙΑ ΑΡΤΟΠΟΙΟΥΣ ΚΑΙ ΖΑΧΑΡΟΠΛΑΣΤΕΣ

ΠΩΛΟΥΝΤΑΙ: 1) Μηχανή τυρόπιτας και μπουγάτσας αυτόματη **2)** Πάγκος εργασίας 3 μέτρα ηλεκτρικός **3)** Ζυμωτήριο 2 ταχυτήτων από 5 kg έως 120 kg αλεύρι Όλα μαζί 1.800 ευρώ. Πληρ. τηλ. 22410 75897

ΠΡΟΣΦΕΡΩ μασάζ στον χώρο μου και στον χώρο σας. Ολγα. Τηλ. 6972902821

ΨΗΦΙΑΚΗ φωτογραφική μηχανή CANON ελάχιστα μεταχειρισμένη, με το κουτί και όλο τον εξοπλισμό της, 9 x zoom, usb, λήψη video, σύνδεση με τηλεόραση, δυνατότητα manual focus, αργές ταχύτητες, 9shooting modes, περιλαμβάνεται κάρτα μνήμης. Τιμή 150 ευρώ. Τηλ. 6947-401508 κος. Γιώργος

ΠΩΛΕΙΤΑΙ: Μονάδα με γκαστρωμένες αγελάδες και με γάλα μαζί, 30 τόνους ποσόστωση, 6 δικαιώματα για αγελάδες. Τηλ. 75739 μετά τις 5.00μ.μ.

CHIEMSEE

Λόγω τέλους εποχής σε όλα τα καλοκαιρινά είδη - collection έκπτωση 50%. Σωκράτους 85 Παλιά Πόλη. Τηλ. 22410 32507

ΠΩΛΟΥΝΤΑΙ: Στρώματα νερού, στρώματα ηλεκτρομασάζ, συντριβάνια, διακοσμητικοί καταρράκτες, συσκευές παθητικής γυμναστικής, μικροπισίνες, υδρομασάζ, μικροκαμπίνες χαμάμ. Τηλ. 6932164962

ΑΝΑΖΗΤΩ στη Ρόδο επαγγελματία συνεργάτη για την προώθηση, διάθεση του CD Πανοράματος Ρόδου (Panoround Rodos)! Παρακαλώ όπως επικοινωνήσετε μαζί μου (στα Αγγλικά ή Γερμανικά) στην ηλεκτρονική διεύθυνση: sales@panoround.com.

ΑΓΟΡΑΖΟΝΤΑΙ ευρωπαλέτες σε καλή κατάσταση. Περισυλλογή δική μας. 6ο χλμ. Λεωφ. Ρόδου - Καλλιθέας Τηλ.: 22410 60345

ΠΩΛΕΙΤΑΙ: Επαγγελματική φούσκα (2.10) μοτέρ 1,5. Αχρησιμοποίητα σε τιμή ευκαιρίας. Τηλ. 22410 -39268 και 6994217168

ΠΩΛΕΙΤΑΙ σκάφος μηχανοκίνητο BAVARIA 330/2001 με πολλά extra. **Πληροφ. τηλ. 6937307822**

ΠΩΛΗΣΗ ΕΞΟΠΛΙΣΜΟΥ

ΠΩΛΕΙΤΑΙ εξοπλισμός για κατάστημα, ράφια & ξύλινες πλάτες τηλ.: 6932352603.

ΠΩΛΕΙΤΑΙ μπαρ (ημικυκλικό) 1,50 μ. 400 ευρώ. Τηλ. 6973 394166

ΚΥΡΙΑ ζητά εργασία, σιδέρωμα ή μπέιμπι σίτερ. Τηλ. 6997 223321 Δανάη

Άλλαξε τη ζωή σου τώρα! Με 2-4 ώρες/ημέρα κέρδισε από 1.000 - 3.000 ευρώ/μήνα και ξεκίνα να κάνεις τα όνειρά σου πραγματικότητα! Τηλ. 2310 516 226

ΠΩΛΕΙΤΑΙ ένα κινητό τηλέφωνο PANASONIC GD 87 σε πολή καλή κατάσταση μαζί με φορτιστή, φορτιστή αυτοκινήτου, καλώδιο USB για σύνδεση με ηλεκτρονικό υπολογιστή και δύο αυθεντικά παιχνίδια PS 2 (DRC 2, Silenthill 2) Τιμή 200 ευρώ. Πληρ. τηλ. 6937268749.

ΠΩΛΟΥΝΤΑΙ διθέσιος καναπές που γίνεται κρεβάτι 170 ευρώ, επίσης ένα ολοκαίνουργιο κρεβάτι 5 μηνών 1,40x2,00 200 ευρώ χωρίς στρώμα ή με στρώμα ορθοπαιδικό 370 ευρώ. Τηλ. 6942 711996

ΠΩΛΕΙΤΑΙ κρεβάτι (κουκέτα) ενσωματωμένη με ντουλάπα, γραφείο 450 ευρώ

ΠΩΛΕΙΤΑΙ ηλεκτρικό επαγγελματικό grill αχρησιμοποίητο, λόγω έλλειψης χώρου. Πληροφορίες στο: 2241039275 - 6936761262

ΠΩΛΟΥΝΤΑΙ ΣΕ ΑΡΙΣΤΗ ΚΑΤΑΣΤΑΣΗ: 1) Καναπές που γίνεται διπλό κρεβάτι και έξτρα στρώμα αφρολέξ: 300 ευρώ **2)** 4 ντουλάπες από μελαμίνη σφενδάμου, διαστάσεις 2Χ1: 100 ευρώ εκάστη **3)** Διπλό κρεβάτι NEOSET 1,60x2,00μ., με στρώμα ανατομικό GALAXY: 250 ευρώ **4)** Κουζίνα PITSOS P1 7602 ws: 200 ευρώ **5)** Ψυγείο ELCO DE -29 TROPIC: 200 ευρώ. **6)** Πλυντήριο ρούχων PITSOS VARIO 700: 150 ευρώ. Παρακαλούμε επικοινωνήστε σύντομα στο 6932729845 και το 22410 29094

YOGA

Για το μυαλό, το Σώμα και το πνεύμα

Όλες οι ηλικίες και οι σωματότυποι είναι ευπρόσδεκτοι. Η γιόγκα δεν είναι ανταγωνιστική. Σε διδάσκει πως ν' ανταποκρίνεσαι στις ανάγκες του σώματός σου. Τιμή μαθήματος 5 ευρώ. Μηνιαία πληρωμή δεκτή. Τηλ.: 6946984511

ΠΩΛΗΣΕΙΣ ΑΚΙΝΗΤΩΝ

ΠΩΛΕΙΤΑΙ οπωροπαντοπωλείο. Θεμιστοκλέους Σοφούλη δίπλα από τον ΟΑΕΔ. Πληρ. τηλ. 2241076325

ΠΩΛΕΙΤΑΙ διαμέρισμα εντός Ρόδου 130 τ.μ. Τηλ. 6934 903272 και 6946 559539

ΠΩΛΕΙΤΑΙ μία αποθήκη 130 τ.μ. εντός Ρόδου κατάλληλη για πολλές χρήσεις. Τηλ. 6934 903272 και 6946 559539

ΠΩΛΕΙΤΑΙ αργυροχρυσοχοείο στο κέντρο της πόλης με ή χωρίς εμπόρευμα έτοιμο προς λειτουργία. Τηλ: 6936915551

ΠΩΛΕΙΤΑΙ οικόπεδο στα Κρητικά 3.000 τ.μ. οικοδομήσιμο. Τηλ. 6936271471.

ΠΩΛΕΙΤΑΙ fast food στην περιοχή Κολυμπίων, πλήρως εξοπλισμένο. Πληρ. τηλ. 2410 56038

ΠΩΛΕΙΤΑΙ: Ισόγειο Κατάστημα αποτελούμενο από έναν ενιαίο χώρο επιφάνειας 9 τ.μ. που βρίσκεται επί της οδού Ευριπίδου στην Παλιά Πόλη της Ρόδου. Πληροφορίες: 694 66 58 57 6 ΡΟΔΟΣ

ΠΩΛΗΣΗ ΕΠΙΧΕΙΡΗΣΗΣ

Πωλείται επιχείρηση παιδικών ενδυμάτων σε πολύ καλή τιμή, χαμηλό ενοίκιο και εξασφαλισμένη πελατεία. Τηλ. 6932352603

ΠΩΛΟΥΝΤΑΙ ισόγειο διαμέρισμα καθαρό 81 τ.μ. καινούργιο, ακατοίκητο επί της οδού 28ης Οκτωβρίου 26. Τηλ. 91141 και 6972826627

ΠΩΛΟΥΝΤΑΙ 2 διαμερίσματα στη Λάρδο 105 τ.μ. έκαστο στην τιμή 352.164 ευρώ και τα δύο μαζί, πολυτελούς κατασκευής. Τηλ. 6938644166

ΠΩΛΕΙΤΑΙ Ημιυπόγειο διαμέρισμα 60 τ.μ. κουζίνα, κρεββατοκάμαρα, σαλόνι, W.C., με μεγάλη αυλή. Τιμή 40.000 ευρώ. Πληρ. τηλ. 96974, 20544 Θεόφιλος μετά τις 5 το απόγευμα

ΠΩΛΕΙΤΑΙ αποθήκη 170 τ.μ. εντός πόλεως Ρόδου κατάλληλη και για κατοικία. Ανταλλάσσεται και με ακίνητο στην Αττική. Πληρ. Τηλ. 6946 559539-210.2835963

Πωλείται Βιοτεχνικός χώρος 560m2. Ισόγειο μαζί με οικία στον 1ο όροφο 230m2 επί της λεωφ. Ρόδου - Λίνδου (Ρόδος - Φαληράκι) με δυνατότητα επέκτασης στα 2000m2. Πληροφορίες τηλ. 22410-65711. Ωρες από 9:00 - έως 15:00

ΠΩΛΕΙΤΑΙ στον Πειραιά στην περιοχή Καλλίπολη δίπλα στη θάλασσα τριάρι εικοσαετίας 2ου ορόφου σε άριστη κατάσταση φρεσκοβαμμένο τιμή 116.000 Ευρώ τηλ. 210-2530132 - 6948519610

ΠΩΛΕΙΤΑΙ μάντρα στη Μαλώνα με 150 κατοίκες και 100 δικαιώματα. Πληρ. τηλ. 22440 51698.

ΠΩΛΕΙΤΑΙ διαμέρισμα 85 τ.μ. πλήρως ανακαινισμένο Μιχ. Πετρίδη 96. Τιμή 83.000 Ευρώ. Τηλ: 6942409776, 6945795224

ΠΩΛΕΙΤΑΙ κατάστημα επί της Αλ. Διάκου 17 τ.μ. με δικό του προαύλιο στην τιμή των 11.000.000 δρχ. Τηλέφωνο 22410 30550

ΠΩΛΕΙΤΑΙ σπίτι στην Παλιά Πόλη με αυλή. Τηλ. 6936271471.

ΠΩΛΕΙΤΑΙ διαμέρισμα στην Ιαλυσό 3 δωματίων δευτέρου ορόφου, δάνεια δεκτά και ευκολίες πληρωμής. Τηλ. 6948209098, 6932613242

ΖΗΤΕΙΤΑΙ Ενα μικρό οικόπεδο 200 έως 500 τ.μ. στα Κρητικά, στα Μήδεια, στο Μόντε Σμιθ ή στην Ηλία Βενέζη (ή σε περιοχές εκεί γύρω). Τηλ. 6944 381966

ΚΑΡΑΚΟΝΕΡΟ Διαμερίσματα λουξ κατασκευής απεριόριστη θέα (ισόγειο 111 Μ2 Α' Όροφος 111 Μ2, Α' όροφος 96 Μ2 x 550 τ.μ. Δρχ. Β' όροφος 90 Μ2), Ακίνητα νέας χιλιετίας κα MITTON 22410 22142 κιν. 6945 668060

ΠΩΛΕΙΤΑΙ χωράφι στον Αρχάγγελο στη θέση «Μαλά» επιφανείας 1.100 τετρ. μέτρων. Πληρ. τηλ. 2244051266

ΠΩΛΕΙΤΑΙ διαμέρισμα τριάρι με ηλιακό και τζάκι και τον αέρα δικό του στην Ανάληψη. **Τηλ. 6972228836**

ΠΩΛΕΙΤΑΙ οικόπεδο εξ' αδιαιρέτου κατάλληλο για επένδυση 400 μέτρα στο 2ο χλμ. Ρόδου - Λίνδου. Πληροφορίες τηλ. 6972764614 και 6973753556

ΠΩΛΕΙΤΑΙ
ΝΕΟΔΜΗΤΗ ΟΙΚΟΔΟΜΗ

Πωλείται: **α)** Νεόδμητη οικοδομή στα Στεγνά Αρχαγγέλου με ακάλυπτο οικόπεδο και **β)** Διώροφη οικοδομή στην Αρχάγγελο. Πληροφορίες: τηλ. 22410 96114

ΜΑΘΗΜΑΤΑ

ΚΑΘΗΓΗΤΡΙΑ ΓΕΡΜΑΝΙΚΗΣ ΦΙΛΟΛΟΓΙΑΣ πτυχιούχος Αριστοτελείου Πανεπιστημίου Θεσσαλονίκης. Παραδίδει μαθήματα όλων των επιπέδων. Πληρ. Τηλ. 2241036745, Κιν. 6978019323

ΜΑΘΗΜΑΤΙΚΑ, Φυσική, Χημεία, παραδίδονται σε μαθητές Γυμνασίου - Λυκείου, από απόφοιτο Α.Π.Θ., σε ιδιαίτερα ή ολιγομελή τμήματα. Τηλ. 22410.21963 Κιν. 6947-401508

ΜΑΘΗΜΑΤΑ Αγγλικών, Πληροφορικής (Βασ. Εννοιες, Χρήση Υπολογιστή κ.λ.π.) & Εμπ. Εφαρμογών (Singular Eurofasma, Manager, ΚΕΦΑΛΑΙΟ κ.λ.π.) παραδίδονται από πτυχιούχο Λογιστή Τ.Ε., κάτοχο Michigan P.C.E., με μεγάλη εκπαιδευτική πείρα. Ιδαίτερα ή ολιγομελή τμήματα, υπεύθυνη προετοιμασία για εξετάσεις. Τιμές προσιτές. Πληροφορίες Τηλ. – Fax: 22410-31560, 66304, 6946283008, 6972419715, 6936277851 Ηλ. Ταχ. (e-mail): Dnetwork@SoftHome.net

ΜΑΘΕΤΕ ΡΩΣΙΚΑ! Παραδίδονται μαθήματα Ρωσικής γλώσσας από μέλος του Συλλόγου Καθηγητών Ρωσικής Φιλολογίας, με χρήση νέας αποτελεσματικής μεθοδολογίας. Πληροφορίες: Τηλ. 6978195931.

ΠΑΡΑΔΙΔΟΝΤΑΙ μαθήματα Πληροφορικής & Αγγλικών με χρήση πολυμέσων όλων των επιπέδων από έμπειρο καθηγητή πτυχιούχο Michigan Proficiency σε τμήματα ή μεμονωμένα. Επίσης γίνονται μεταφράσεις & δακτυλογραφήσεις κάθε τύπου κειμένου. Τιμές προσιτές. Πληρ. 22410 66304, 31560, 6946 283008, 6972419715, 6936277851. Ηλ. Ταχ. (e-mail) : emmanoue@otenet.gr

ΠΛΗΡΟΦΟΡΙΚΗΣ παραδίδονται ιδιαίτερα μαθήματα από πτυχιούχο Πανεπιστημίου Αγγλίας για μαθητές Γυμνασίου και Λυκείου καθώς και για επαγγελματίες για την εκμάθηση MICROSOFT OFFICE και ADOBE PHOTOSHOP Πληροφορίες: Τηλ. 6976 423364

ΑΠΟΦΟΙΤΟΣ Αριστοτελείου Πανεπιστημίου Θεσ/νίκης, τμήματος Μαθηματικών παραδίδει μαθήματα Μαθηματικών-Φυσικής-Χημείας. Επίσης αναλαμβάνει προετοιμασία υποψηφίων για τράπεζες κ.τ.λ.Τηλ. 22410.21963 & 6947-401508

ΠΑΡΑΔΙΔΟΝΤΑΙ μαθήματα Εμπ. Εφαρμογών (Singular Manager, Eurofasma, Unisoft Εσοδα-Εξοδα, ΚΕΠΥΟ, ΚΕΦΑΛΑΙΟ, κ.λ.π., Πληροφορικής & Αγγλικών με χρήση πολυμέσων όλων των επιπέδων από έμπειρο Λογιστή Τ.Ε. - καθηγητή πτυχιούχο Michigan Proficiensy σε τμήματα ή μεμονωμένα. Επίσης γίνονται μεταφράσεις & δακτυλογραφήσεις κάθε τύπου κειμένου. Τιμές προσιτές. Πληρ.: 22410-66304, 31560, 6946283008, 6972419715, 6936277851. Ηλ. ταχ. (e-mail): Dnetwork@SoftHome.net

ΑΓΓΛΙΚΑ

ΚΑΘΗΓΗΤΡΙΑ ΑΓΓΛΙΚΩΝ με BACHELOR του πανε/μίου Τέξας της Αμερικής παραδίδει ιδιαίτερα μαθήματα κατ' οίκον ή και στο χώρο σας. Σε σας, που ασχολείστε με τουριστικά επαγγέλματα και θέλετε να αξιοποιήσετε τους χειμερινούς μήνες ώστε να είστε άριστα καταρτισμένοι με το άνοιγμα της σεζόν. Ειδικές προσφορές σε μικρούς μαθητές. Τιμή έκπληξη στα αδέλφια. Πληρ. τηλ. 2241038350

ΚΑΘΗΓΗΤΗΣ ΓΕΡΜΑΝΙΚΩΝ παραδίδει μαθήματα κατ' οίκον. Εντατικά μαθήματα για αυτούς που ασχολούνται με τον τουρισμό. Πληρ. τηλ. 2241091163 κ. Λαζαρίδης, ώρες 7-9μ.μ.

ΟΙΚΟΔΟΜΙΚΕΣ ΕΠΙΧΕΙΡΗΣΕΙΣ ΔΙΑΚΟΓΕΩΡΓΙΟΥ ΚΑΛΛΙΣΤΟΣ

ΕΘΝ. ΑΝΤΙΣΤΑΣΕΩΣ 11 (πρώην Αννης Μαρίας)

ΠΩΛΗΣΕΙΣ ΔΙΑΜΕΡΙΣΜΑΤΩΝ ΚΑΤΑΣΤΗΜΑΤΑ -ΑΠΟΘΗΚΕΣ ΑΝΤΑΛΛΑΓΕΣ ΑΚΙΝΗΤΩΝ - ΑΓΟΡΕΣ ΟΙΚΟΠΕΔΩΝ ΑΝΑΛΑΜΒΑΝΟΥΜΕ ΑΝΤΙΠΑΡΟΧΕΣ

Πωλούνται διαμερίσματα λουξ κατασκευής με απεριόριστη θέα. Τα διαμερίσματα διαθέτουν θωρακισμένες πόρτες - εντοιχισμένες κουζίνες - ντουλάπες - εντοιχισμένο νιπτήρα με ντουλάπι - κεντρική θέρμανση αυτόνομη - ανοιγόμενα ανακλινόμενα κουφώματα με διπλά τζάμια - σίτες - ρολά - υδραυλικό ασανσέρ - τριφασικό ρεύμα.

Ολοι οι χώροι σπατουλαριστοί - εσωτερικές πόρτες M.D.F. με σχέδιο.

ΓΡΑΦΕΙΑ ΙΑΤΡΕΙΑ

1) Επί της οδού Μεγ. Κων/νου - Κων/νου Παλαιολόγου των 80 τ.μ.
2) Επί της οδού Κων/νου Παλαιολόγου και Θεοτοκοπούλου 60-80 τ.μ.
3) Επί της οδού Ρήγα Φεραίου στο πάρκο 60-80-100 τ.μ.

ΚΑΤΑΣΤΗΜΑΤΑ

1) Επί της οδού Κων/νου Παλαιολόγου και Θεοτοκοπούλου 60-80 τ.μ.
2) Επί της οδού Λεωφόρου Καλλιθέας (Καρακόνερο) 90 τ.μ.

ΔΙΑΜΕΡΙΣΜΑΤΑ

1) Επί της οδού Χρ. Φέσσα (Κάθετος Αποστ. Παύλου) 90τ.μ. τριάρια.

Επίσης οροφοδιαμερίσματα των 90 τ.μ. (οικοδομή μόνο τριών διαμερισμάτων).

ΟΙΚΟΔΟΜΕΣ

1) Οικοδομή επί της οδού Πτολεμαίων και Χρ.Φέσσα των 117-125 τ.μ.
2) Οικοδομή υπό ανέγερση επί της οδού Ρήγα Φεραίου στο Πάρκο.Διαμερίσματα τριάρια - τεσσάρια.
3) Οικοδομή υπό ανέγερση επί της οδού Κ. Παλαιολόγου και Θεοτοκοπούλου. Διαμερίσματα δυάρια - τριάρια - τεσσάρια - καταστήματα.
5) Επί της οδού Β. Ηρακλείου οικοδομή τεσσάρων διαμεριμάτων. Οροφοδιαμερίσματα των 133τ.μ. Η οικοδομή έχει πιλοτή για πάρκινγκ

ΑΠΟΘΗΚΕΣ

1) Πλησίον Στέλιου Κωτιάδη των 130τ.μ.
2) Στη Λεωφόρο Καλλιθέας (Καρακόνερο) των 80-300τ.μ.

• Οι πωλήσεις μπορούν να γίνουν και με όλα τα Δάνεια Τράπεζας και οργανισμών. • Αναλαμβάνουμε ΑΝΤΙΠΑΡΟΧΕΣ και Αγορές οικοπέδων. • Δεχόμαστε ανταλλαγές ακινήτων.

ΠΛΗΡΟΦΟΡΙΕΣ: ΔΙΑΚΟΓΕΩΡΓΙΟΥ ΚΑΛΛΙΣΤΟΣ
ΤΗΛΕΦΩΝΟ: 29318 - 34598 - ΤΗΛ. 78501 - 78502

ΓΡΑΦΕΙΟ ΤΕΛΕΤΩΝ & ΜΝΗΜΟΣΥΝΩΝ ΡΟΔΟΥ
ΣΤΕΦΑΝΑ - ΣΤΟΛΙΣΜΟΙ
«ΑΜΕΡΙΚΑΝΟΥ»

Αμεση εξυπηρέτηση
ΟΛΟ ΤΟ 24ΩΡΟ

Αναλαμβάνουμε την τελετή
και με τα έξοδα
που χορηγούν τα ταμεία
χωρίς καμία επιβάρυνση
ΙΚΑ, ΤΕΒΕ, ΤΑΞΥ, ΔΗΜΟΣΙΟΥ,
ΛΙΜΕΝΙΚΩΝ, ΟΓΑ
και λοιπά ταμεία.

Τους ΑΠΟΡΟΥΣ ΔΩΡΕΑΝ
Πλατεία Βρούχου στη Μητρόπολη
Τηλέφωνα:28901 - 33400

ΝΤΕΤΕΚΤΙΒΣ
30 ΧΡΟΝΙΑ ΜΟΝΙΜΑ ΚΑΙ ΣΤΗ ΡΟΔΟ
35354
ΠΛΑΤΕΙΑ ΑΓΙΟΥ ΙΩΑΝΝΟΥ
Η ΛΥΣΗ!!!
ΣΕ ΚΑΘΕ ΣΑΣ ΠΡΟΒΛΗΜΑ
EXPRESS SECURITY

ΓΡΑΦΕΙΟ
ΙΔΙΩΤΙΚΩΝ ΕΡΕΥΝΩΝ
(ΝΤΕΤΕΚΤΙΒΣ)
ΑΝΑΛΑΜΒΑΝΟΥΜΕ
Υποθέσεις ανηλίκων,
οικογενειακές, προσωπικές κ.τλ.
ΔΙΑΘΕΤΟΥΜΕ ΤΑ ΠΛΕΟΝ ΣΥΓΧΡΟΝΑ ΟΠΤΙΚΟΑΚΟΥΣΤΙΚΑ ΣΥΣΤΗΜΑΤΑ
100% ΕΧΕΜΥΘΕΙΑ
ΡΩΜΗΣ 22, - ΡΟΔΙΝΙ
Κιν. 694 6997967

ΕΛΛΗΝΙΚΗ ΔΗΜΟΚΡΑΤΙΑ
ΠΕΡΙΦΕΡΕΙΑ ΝΟΤΙΟΥ ΑΙΓΑΙΟΥ
ΝΟΜΟΣ ΔΩΔΕΚΑΝΗΣΟΥ
ΝΟΜΑΡΧΙΑΚΗ ΑΥΤ/ΣΗ ΔΩΔΕΚΑΝΗΣΟΥ
Δ/ΝΣΗ ΜΕΤΑΦΟΡΩΝ ΚΑΙ ΕΠΙΚΟΙΝΩΝΙΩΝ
ΤΜΗΜΑ Κ.Τ.Ε.Ο.
Ταχ. Δ/νση: 6° χιλ. Ρόδου - Λίνδου
Ταχ. Κώδικας 85100, Telefax: 22410 69544
Πληροφορίες: Γεώργιος Αργύρης-Κων/νος Χριστοφακής
Τηλέφωνο: 22410 65385 ΕΣΩΤΕΡΙΚΑ 22-23

ΠΡΟΓΡΑΜΜΑ ΠΡΟΣΚΛΗΣΗΣ ΓΙΑ ΔΙΕΝΕΡΓΕΙΑ ΤΕΧΝΙΚΟΥ ΕΛΕΓΧΟΥ ΟΧΗΜΑΤΩΝ ΜΕ ΕΔΡΑ ΤΟ Ν. ΔΩΔΕΚΑΝΗΣΟΥ

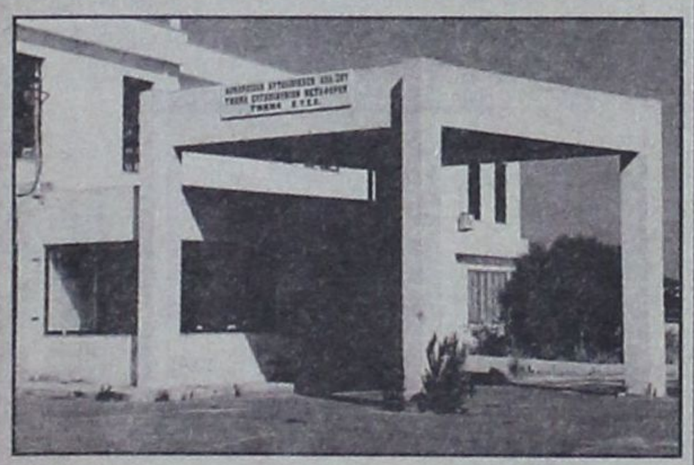

++++ Ο ΕΜΠΡΟΘΕΣΜΟΣ ΠΡΟΓΡΑΜΜΑΤΙΣΜΟΣ ΤΩΝ ΟΧΗΜΑΤΩΝ ΓΙΑ ΕΛΕΓΧΟ (ΡΑΝΤΕΒΟΥ) ΓΙΝΕΤΑΙ ΕΩΣ ΚΑΙ 15 ΗΜΕΡΕΣ ΠΡΙΝ ΤΗΝ ΗΜΕΡΟΜΗΝΙΑ ΛΗΞΗΣ ΤΟΥ ΠΡΟΓΡΑΜΜΑΤΟΣ ΠΡΟΣΚΛΗΣΗΣ.

ΧΡΟΝΙΚΗ ΠΕΡΙΟΔΟΣ	ΕΙΔΟΣ ΟΧΗΜΑΤΟΣ
ΑΠΟ 02/05/2005 ΕΩΣ 30/06/2005	ΠΑΝΤΟΣ ΕΙΔΟΥΣ ΟΧΗΜΑΤΑ ΜΕ ΑΡΙΘΜΟΥΣ ΚΥΚΛΟΦΟΡΙΑΣ ΡΟΒ 7501 ΕΩΣ ΚΑΙ 8000
ΑΠΟ 02/05/2005 ΕΩΣ 30/06/2005	ΟΛΑ ΤΑ ΦΟΡΤΗΓΑ ΟΧΗΜΑΤΑ ΙΔΙΩΤΙΚΗΣ ΧΡΗΣΗΣ ΜΕ ΧΑΡΑΚΤΗΡΙΣΤΙΚΑ ΠΙΝΑΚΙΔΑΣ «ΡΟΜ» ΑΝΕΞΑΡΤΗΤΩΣ ΑΡΙΘΜΟΥ ΜΙΚΤΟΥ ΒΑΡΟΥΣ ΑΝΩ ΤΩΝ **10Τ (ΦΙΧ10Τ)**. ΠΕΡΙΟΧΗΣ ΕΥΘΥΝΗΣ ΤΗΣ ΝΟΜΑΡΧΙΑΚΗΣ ΑΥΤΟΔΙΟΙΚΗΣΗΣ ΔΩΔΕΚΑΝΗΣΟΥ (ΕΔΡΑ ΤΟΥ ΟΧΗΜΑΤΟΣ)

++++ ΕΠΙΣΗΣ ΘΑ ΕΛΕΓΧΟΝΤΑΙ ΟΣΑ ΟΧΗΜΑΤΑ ΥΠΟΧΡΕΟΥΝΤΑΙ ΒΑΣΕΙ ΠΑΛΑΙΟΤΕΡΩΝ ΠΡΟΓΡΑΜΜΑΤΩΝ ΠΡΟΣΚΛΗΣΗΣ.

Ε.Ν.
Ο ΠΡΟΪΣΤΑΜΕΝΟΣ
ΧΑΤΖΗΚΩΝΣΤΑΝΤΙΝΟΥ ΑΝΤΩΝΙΟΣ
ΜΗΧΑΝΟΛΟΓΟΣ - ΜΗΧΑΝΙΚΟΣ

TOP PROPERTIES
GEORGE and SAVAS PIPINOS
ΓΕΩΡΓΙΟΣ και ΣΑΒΒΑΣ ΠΙΠΙΝΟΣ
ΣΥΜΒΟΥΛΟΙ και ΕΚΤΙΜΗΤΕΣ ΑΚΙΝΗΤΩΝ
REAL ESTATE AGENT - MEMBER OF F.I.A.B.C.I. - N.A.E.A. - C.E.I.
E-mail:gpipinos@otenet.gr.
URL:www.rhodestop-properties.com and www.pipinos.gr
Από το 1971



Η "TOP PROPERTIES" είναι ατομική επιχείρηση και ανήκει στους Γεώργιο και Σάββα Πιπίνο. Το γραφείο ασχολείται από το 1971 αποκλειστικά και μόνο με επενδύσεις και REAL ESTATE, στο νησί της Ρόδου, καθώς και στην ευρύτερη περιοχή της Δωδεκανήσου.

ΑΠΕΥΘΥΝΟΜΑΣΤΕ: Στους **σοβαρούς, απαιτητικούς** και **επιλεκτικούς** επενδυτές - επιχειρηματίες - ελεύθερους επαγγελματίες, Ελληνες και ξένους, υψηλού εισοδηματικού επιπέδου, που ενδιαφέρονται να κάνουν μια σοβαρή επένδυση **προβολής** στο νησί της Ρόδου.

ΠΡΟΣΦΕΡΟΥΜΕ: Α) Υπηρεσίες και πληροφορίες που γίνονται σε προσωπικό επίπεδο με **εχεμύθεια, διακριτικότητα** και **σοβαρότητα**.
Β) Μεγάλη **γκάμα** υψηλής ποιότητας ακινήτων, όπως: 1) Ξενοδοχεία Α' και Β' κατηγορίας των 600 - 500 - 350 - 300 κλινών 2) Κεντρικά αστικά ακίνητα κατάλληλα για Τράπεζες - καταστήματα - γραφεία 3) Παραλιακές εκτάσεις, κατάλληλες για τουριστικές επενδύσεις των 150.000 - 100.000 - 70.000 - 50.000 - 36.000 τ.μ. και 4) Διαμερίσματα και μαιζονέτες **προβολής**.

ΣΤΟΧΟΣ ΜΑΣ ΕΙΝΑΙ: Να προσφέρουμε στο αγοραστικό μας κοινό **υψηλής ποιότητας ακίνητα** και **ευκαιρίες** στο νησί της Ρόδου. Η τριακονταετής και πλέον πείρα μας στον τομέα αυτό αποτελεί εγγύηση.
ΣΥΝΘΗΜΑ ΜΑΣ ΕΙΝΑΙ: Επενδύστε στην ΡΟΔΟ ΤΩΡΑ, σε ακίνητα που **ΑΝΤΕΧΟΥΝ ΣΤΟ ΧΡΟΝΟ**.

Γεώργιος και Σάββας Πιπίνος
ΜΕΣΙΤΕΣ ΑΣΤΙΚΩΝ ΣΥΜΒΑΣΕΩΝ
Γιατί εμείς γνωρίζουμε καλύτερα!

SINCE 1971

TOP PROPERTIES is a father and son business. The senior, Mr George S. Pipinos, the founder of the office, has carved, over the years, a reputation for integrity and excellence in the world of Real Estate in the Dodecanese.

At Top Properties we try hard to attract important and selective investors: high calibre businessmen/women and discerning professional people, both Greek and foreign, who wish to acquire substantial and valuable property on Rhodes.

We offer our expertise and advice privately, discreetly and in strict confidence.

We keep a compehensive list of real estate of the highest specifications:
a. A' and B' class hotels (600, 500, 350, 300 beds capacity).
b. Centrally situated office buildings and other business premises.
c. Seaside land, ideal for development (hotels, holiday resorts, etc.), of 150.000, 100.000, 70.000, 50.000, 36.000 sq.m.
d. Luxury appartments, maisonettes, detached, semi - detached and terraced houses.

Our aim is to give our clients the opportunity to acquire value for money, first class real estate on Rhodes. Our 30- year - old experience in Real Estate is our warranty.

Our moto is: Invest in Rhodes. Invest in property.
It stands the test of time.

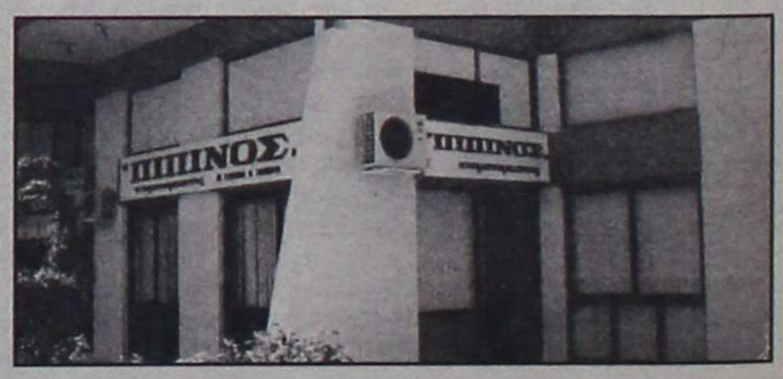

TOP PROPERTIES
George and Savas Pipinos
Because we Know best

ΚΕΝΝΕΝΤΥ 38, ΡΟΔΟΣ, 85 100, ΤΗΛ. 22410- 23895, 38243 και 6944-676003, 6944-390803 FAX: 22410-20883
38 KENNEDY STR., RHODES, 85 100, TEL. 22410- 23895, 38243, and 6944-676003, 6944-390803 FAX: 22410-20883

U.K. Direct Line: 08717115396

ΖΗΤΕΙΤΑΙ ΛΟΓΙΣΤΗΣ

Το τουριστικό πρακτορείο
ELAFOS REISEN
Ζητά
Λογιστή/στρια με γνώση
στα βιβλία Γ' κατηγορίας
Τηλ. Επικοινωνίας
22410 - 43766, ώρες γραφείου

ΖΗΤΟΥΝΤΑΙ

Από τη Βιομηχανική και Εμπορική Εταιρεία, ΒΑΠ Π. ΚΟΥΓΙΟΣ ΑΒΕΕ, ζητούνται:
Α. Οδηγοί – πωλητές. Απαραίτητο Επαγγελματικό δίπλωμα Γ' κατηγορίας.
Ο ιδανικός υποψήφιος
πρέπει να πληροί τα κάτωθι.
- Ηλικία μέχρι 35 ετών.
- Προϋπηρεσία στις πωλήσεις
θα ληφθεί υπ' όψη.

Προσφέρονται:
Ικανοποιητικός αρχικός μισθός, πλήρη ασφάλιση.
Οι ενδιαφερόμενοι μπορούν να επικοινωνούν στο τηλ. 22410 61434, με την κ. Παπανδρέου από τις 9:00 μέχρι 14:00

ΟΙΚΟΔΟΜΙΚΕΣ-ΤΕΧΝΙΚΕΣ ΕΜΠΟΡΙΚΕΣ-ΕΠΙΧΕΙΡΗΣΕΙΣ

ΑΦΟΙ ΑΣΒΕΣΤΗ Ο.Ε.

Αθηνών-Καβάλας 3 Ανάληψη Ρόδου
Τηλ. 22410/60678-60679
και fax: 22410/66028

ΠΩΛΟΥΝΤΑΙ

• ΔΙΑΜΕΡΙΣΜΑΤΑ
υπερλούξ διαφόρων διαστάσεων
ΕΓΓΥΗΣΗ Η ΠΟΛΥΕΤΗΣ ΠΕΙΡΑ ΜΑΣ

RHODES-GREECE
CAIRO PALACE

• Κατάστημα 43 τ.μ. στον όροφο των καταστημάτων του Εμπορικού Κέντρου Κάιρο Παλλάς.

• Γραφείο 105 τ.μ. στον γ' όροφο επί της οδού Εθνάρχου Μακαρίου στο Εμπορικό Κέντρο Κάιρο Πάλλας.

Πληροφορίες: κ. ΦΡΑΝΣΙΣ ΝΙΟΤΗ
Τηλ. 22410 27600
Κιν. 6944618757 -6973572262
Φαξ: 2241023462
E-mail: fniotis @otenet. gr

ΕΝΟΙΚΙΑΖΟΝΤΑΙ ΔΙΑΜΕΡΙΣΜΑΤΑ

ΕΝΟΙΚΙΑΖΟΝΤΑΙ διαμερίσματα 75 τ.μ. (2 δωμάτια και σαλόνι) σε άριστη κατάσταση, στο κέντρο της Ιαλυσού. Πληροφορίες τηλ: 22410-77898 κ. Πιρπιρής

TUI Hellas

SUCHT

Reiseleiter/in

Sind Sie deutshsprachig, flexibel und hoch motiviert in Verkauf und Service?
Dann sind Sie genau richtig bei uns.

Ihr Kontakt dei TUI Hellas:
Diana Kotis 22410 89501
Montag-Freitag: 09.30-15.00 Uhr

Australias Str. 114, 851 00 Rhodos

«ΚΤΙΡΙΟ» Α.Ε. ΠΩΛΗΣΕΙΣ ΑΚΙΝΗΤΩΝ

- Καταστήματα 47, 65, 88 τ.μ., στην οδό Δενδρινού (προέκταση Αννης Μαρίας με αντίστοιχο υπόγειο χώρο.
- Διαμερίσματα 104 τ.μ., 118 τ.μ., 107 τ.μ., στην οδό Δενδρινού (προέκταση Αννης Μαρίας), με κεντρική αυτόνομη θέρμανση, αποθήκη και αποκλειστική θέση στάθμευσης αυτοκινήτου.
- Διαμερίσματα 118 τ.μ. και 122 τ.μ., στην οδό Μιχαήλ Πετρίδη (στο ύψος ΜΗΔΕΙΑ), με αποθήκη και αποκλειστική θέση στάθμευσης αυτοκινήτου.
- Μαιζονέτα διόροφη με σοφίτα 190 τ.μ., στην Ιαλυσό.

Πληροφορίες **κ. ΑΝΑΣΤΑΣΙΟΣ ΑΤΣΙΔΗΣ**
Στεφάνου Καζούλλη 74 - ΡΟΔΟΣ
Τηλ: 22410 - 28616, Fax: 22410 - 37848

ΠΩΛΟΥΝΤΑΙ

ΜΟΝΟ ΑΠΟ ΤΟ ΓΡΑΦΕΙΟ ΜΑΣ
• Σας παρακαλούμε να συγκρίνετε τις δικές μας τιμές με όλες τις άλλες

1) Μαγαζί 40 τ.μ. στο Μαντράκι
2) Διαμέρισμα 130 τ.μ. στον 1ο όροφο, επί της οδού Ηρώων Πολυτεχνείου, κατάλληλο και για γραφείο
3) Διαμέρισμα ετοιμοπαράδοτο, 120 τ.μ., πλησίον πλ. Αγίου Νικολάου, με τεράστιες βεράντες
4) Μονοκατοικία 130 τ.μ., με κήπο, 220 τ.μ.
5) Διαμέρισμα 3άρι, απέναντι από τη θάλασσα, καταπληκτική θέα
6) Μεζονέτα 150 τ.μ., εντός πόλεως. Καλή τιμή
7) Διαμέρισμα 4άρι επί της οδού Κοδριγκτώνος, σε 2όροφη κατοικία. Καταπληκτική τιμή.
8) Διαμερίσματα 4άρια ετοιμοπαράδοτα, στην Ανάληψη. Πολύ καλή τιμή
9) Οικόπεδο 200 τ.μ., με συντελεστή, 1,2, πλησίον Μητροπόλεως. Τιμή πολύ καλή
10) Γκαρσονιέρες περιοχή Ροδίνι. Πολύ καλή τιμή
11) Οικία, ισόγεια, με αυλή, στην περιοχή Λαϊκών, πλησίον οδ. Καναδά. Καλή τιμή
12) Διαμερίσματα 2άρια, 3άρια, 4άρια σε όλες τις περιοχές της πόλεως και στην Ιαλυσό
13) Μεζονέτες σε γιαπί ή έτοιμες στην περιοχή Ιαλυσού
14) Κτήματα παραθαλάσσια και σε διάφορες περιοχές

Γ. ΝΕΟΦΥΤΟΥ

ΞΑΝΘΟΥ 15Α - ΤΗΛ. 21434

ΕΝΟΙΚΙΑΖΕΤΑΙ ΑΠΟΘΗΚΗ

M^2 300 με γραφεία
6ον χιλ. ΡΟΔΟΥ - ΚΑΛΛΙΘΕΑΣ
Πληρ. 2241060265 - 694 2441562

ΖΗΤΟΥΝΤΑΙ

Αμεσα από Διεθνή Εταιρεία
που επεκτείνεται και
στα Δωδεκάνησα ζητούνται άτομα.
Δυνατότητα εργασίας από το χώρο σας.

Μερική απασχόληση 600-1.500 ευρώ.
Πλήρης από 2.000 ευρώ.
Συν μπόνους. Internet επιθυμητό.
Τηλ. 210 – 5623480, 6945 320735

Η Αεροπορική Σχολή
F.A.S. Phodos Pilots Academy
ΖΗΤΑ
να προσλάβει:

• νεαρά δεσποινίδα **για υπάλληλο γραφείου** για εργασία στο αεροδρόμιο.
Απαραίτητα προσόντα: γνώσεις γραμματείας, αγγλικής γλώσσας πολύ καλά, χρήση Η/Υ προγράμματα Office (word, excel, power point, internet κλπ)

• νεαρό υπάλληλο έως 25 ετών για **ΒΟΗΘΟ ΜΗΧΑΝΙΚΟΥ ΑΕΡΟΣΚΑΦΩΝ** για εργασία στο αεροδρόμιο.
Απαραίτητα προσόντα: γνώσεις τεχνολογικές, αγγλικής γλώσσας πολύ καλά, χρήση Η/Υ προγράμματα Office (word, excel, power point, internet κλπ).

Πληροφορίες: 22410-81000, 69369-81000
Αποστολή βιογραφικών
στο e-mail: fas@fas. gr

G.A. FERRIES

ΕΥΓ-ΟΥΓ ΡΟΔΑΝΘΗ •• ΕΥΓ-ΟΥΓ ΜΑΡΙΝΑ
•• Ε/Γ - Ο/Γ ΑΝΘΗ - ΜΑΡΙΝΑ- ΕΥΓ ΡΟΜΙΑΝΤΑ
ΡΟΔΟΣ - ΠΕΙΡΑΙΑΣ

ΔΕΥΤΕΡΑ 23/05		
ΡΟΔΑΝΘΗ	16.00	ΚΩ(20.10)-ΚΑΛΥΜΝΟ(21.40)-ΛΕΡΟ(23.00)-ΠΑΤΜΟ(00.30)-ΠΕΙΡΑΙΑ(09.10)
ΤΡΙΤΗ 24/05		
ΑΝΘΗ ΜΑΡΙΝΑ	17.00	ΚΩ (20.40) -ΛΕΡΟ (22.50) -ΠΑΤΜΟ (00.10) - ΠΕΙΡΑΙΑ (08.20)
ΤΕΤΑΡΤΗ 25/05		
ΡΟΔΑΝΘΗ	16.00	ΚΩ (20.10) -ΚΑΛΥΜΝΟ (21.40)-ΛΕΡΟ (23.00) - ΠΑΤΜΟ (00.30)-ΠΕΙΡΑΙΑ (09.10)
ΠΕΜΠΤΗ 26/05		
ΡΟΜΙΑΝΤΑ	02.00	ΣΥΜΗ(04.40)-ΤΗΛΟ (05.50)-ΝΙΣΥΡΟ(07.20)-ΑΣΤΥΠΑΛΑΙΑ(10.00)-ΚΑΤΑΠΟΛΑ(13.10)-ΑΙΓΙΑΛΗ(14.10)-ΔΟΝΟΥΣΑ(15.20)-ΝΑΞΟ(17.10)-ΠΑΡΟ(18.30)-ΠΕΙΡΑΙΑ(23.00)
ΑΝΘΗ ΜΑΡΙΝΑ	17.00	ΚΩ (20.40)-ΠΕΙΡΑΙΑ (06.30)

Η εταιρεία G.A. FERRIES σας ενημερώνει ότι η έκπτωση 50% (πολύτεκνοι-στρατιωτικοί-ανάπηροι κ.τ.λ.) ισχύει για όλες τις θέσεις

TSAGARIS TRAVEL

Σαχτούρη 5 (έναντι Τελωνείου)
Τηλ.: 22410 36170, 30406, 35066



METROPOL MULTI CINEMA ODEON
22410 28400
INFORMATION - RESERVATIONS
ΠΛΗΡΟΦΟΡΙΕΣ - ΚΡΑΤΗΣΕΙΣ
ΕΒΔΟΜΑΔΙΑΙΟ ΠΡΟΓΡΑΜΜΑ weekly program
20/05/05 - 26/05/05

STAR WARS: ΕΠΕΙΣΟΔΙΟ III : EPISODE III
Η εκδίκηση των Σιθ.
Το έπος επιστημονικής φαντασίας που άλλαξε την ιστορία του κινηματογράφου αποκτάει τον τελευταίο κρίκο της αλυσίδας του.
ΑΙΘΟΥΣΑ 1
ΩΡΕΣ ΕΝΑΡΞΗΣ / SHOW TIMES 17:00, 19:45, 22:30

ΤΟ ΒΑΣΙΛΕΙΟ ΤΩΝ ΟΥΡΑΝΩΝ
KINGDOM OF HEAVEN
Το συγκλονιστικό έπος του Ρίντλεϊ Σκότ μας μεταφέρει στην εποχή των Σταυροφοριών στη Μέση Ανατολή.
ΑΙΘΟΥΣΑ 3
ΩΡΕΣ ΕΝΑΡΞΗΣ / SHOW TIMES 19:30, 22:20

Η ΠΤΩΣΗ
THE DOWNFALL
Η πρωτοτυπία της συγκεκριμένης ταινίας συνιστάται στην αληθινή μαρτυρία της γραμματέας του Αδόλφου.
Πρωταγωνιστούν : Μπρούνο Γκάντζ, Τζούλιαν Κόλερ
ΑΙΘΟΥΣΑ 2
ΩΡΕΣ ΕΝΑΡΞΗΣ / SHOW TIMES 19:00, 22:00

ΚΩΔΙΚΟΣ : ΠΙΠΙΛΑ
THE PACIFIER
Η Walt Disney Pictures παρουσιάζει τον Βίν Ντίζελ σε μία κωμική περιπέτεια
ΑΙΘΟΥΣΑ 5
ΩΡΕΣ ΕΝΑΡΞΗΣ / SHOW TIMES 17:00

ROBOTS
Περιπέτεια κινουμένων σχεδίων στα ελληνικά. Από τους δημιουργούς της "Εποχής των Παγετώνων"
ΑΙΘΟΥΣΑ 6
ΩΡΑ ΕΝΑΡΞΗΣ / SHOW TIME 17:30

ΠΡΟΣΕΧΩΣ

ΜΑΝΤΕΨΕ ΠΟΙΟΣ
GUESS WHO
Σε σενάριο του βραβευμένου με Όσκαρ Γουίλιαμ Ρόουζ
(Μάντεψε Ποιός θα Έρθει το Βράδυ)
έρχεται μία σύγχρονη κωμωδία για τις σχέσεις γαμπρού - πεθερού.

ΥΔΑΤΙΝΕΣ ΙΣΤΟΡΙΕΣ
THE LIFE AQUATIC
Μία περιπέτεια με άφθονο χιούμορ, ζωντανή δράση και εκπληκτικά τοπία του υποθαλάσσιου κόσμου.
Πρωταγωνιστούν : Κέιτ Μπλάνσετ, Μπιλ Μάρεϊ, Αντζελίκα Χιούστον, Οουεν Ουίλσον, Γουίλεμ Νταφόε.

ΠΑΛΛΑΣ 5 CINEMAS CENTER
20/05/2005 - 26/05/2005
www.cinemapallas.gr
Για κρατήσεις
22410 24475/70670
Δημοκρατίας 13, Ρόδος

BOOGEYMAN ΕΦΙΑΛΤΗΣ
Η ΤΑΙΝΙΑ ΤΡΟΜΟΥ ΤΗΣ ΧΡΟΝΙΑΣ!!! Κάτι φρικιαστικό καραδοκεί τη νύχτα. Αντιμετωπίστε το!!!
Αίθουσα 5
έναρξη // • 18:00 • 20:05 • 22:35

MERCHANT of VENICE
Ο ΕΜΠΟΡΟΣ ΤΗΣ ΒΕΝΕΤΙΑΣ
Ο Αλ Πατσίνο και ο Τζόσεφ Φάινς, στην ταινία έκπληξη που έσπασε ταμεία
Αίθουσα SFERA LIVE 1
έναρξη // • 17:00 • 19:45 • 22:30

CURSED
ΟΙ ΚΑΤΑΡΑΜΕΝΟΙ
Ο θρύλος των Λυκανθρώπων. Από τους δημιουργούς του θρυλικού SCREAM
Αίθουσα expert Κωσταρίδης 2
ώρες έναρξης // • 18:00 • 20:10 • 22:30

Ο ΑΛΛΟΣ
Ένα ντοκουμέντο ανθρώπινων σχέσεων από την Λουκία Ρικάκη, στο μονοθέσιο σχολείο του χωριού Ποστιδέρος.
Αίθουσα ΣΑΚΑΡ 4
έναρξη // • 19:05 • 20:50 • 22:35

LEMONY SNICKET A SERIES OF UNFORTUNATE EVENTS
ΛΕΜΟΝΙ ΣΝΙΚΕΤ ΜΙΑ ΣΕΙΡΑ ΑΠΟ ΑΤΥΧΗ ΓΕΓΟΝΟΤΑ
Ο Τζιμ Κάρεϊ σε μια απολαυστική κωμική περιπέτεια φαντασίας!!!
Αίθουσα MAIK ARTISTIC TEAM 3
έναρξη // • 17:45 • 22:25

Miss Congeniality2 ΜΙΣ ΜΕ ΤΟ ΖΟΡΙ 2
Κυκλοφορεί και απλοφορεί!!! Η Σάντρα Μπούλοκ στο sequel της κωμικής περιπέτειας!!
Αίθουσα MAIK ARTISTIC TEAM 3
ώρες έναρξης // • 20:00

SON OF THE MASK
ΜΑΣΚΑ JUNIOR
Η ΜΑΣΚΑ ΕΠΕΣΤΡΕΨΕ !!!
Αίθουσα ΣΑΚΑΡ 4
ώρες έναρξης // • 17:10

ΠΡΟΣΕΧΩΣ
MONSTER IN LAW
ΚΑΚΙΑ ΠΕΘΕΡΑ
ΤΗΝ ΠΑΡΑΣΚΕΥΗ 27 ΜΑΪΟΥ ΕΡΧΕΤΑΙ !!! ΚΡΑΤΗΘΕΙΤΕ !!!
Η Τζένιφερ Λόπεζ και η Τζέιν Φόντα σε μια ξέφρενη κωμωδία με ανεκδιήγητες καταστάσεις!!!

Τα Προγράμματα

ΕΤ1

07.00 ΟΥΡΑΝΙΟ ΤΟΞΟ
07.30 ΤΑ ΔΙΔΥΜΑΚΙΑ
08.00 ΦΡΑΠΑΙΔΙΑ ΚΑΙ ΜΑΡΜΕΛΑΔΑ
10.10 ΒΙΟΓΡΑΦΙΕΣ (Ε)
11.10 ΙΣΤΟΡΙΑ
12.00 ΣΑΝ ΤΑ ΤΡΕΛΑ ΠΟΥΛΙΑ
13.00 ΘΑΥΜΑΤΟΥΡΓΟ ΦΩΣ
14.00 ΤΣΙΚΙΤΣΙΤΑΣ
15.30 ΤΑΚΑ ΤΑΚ
16.00 ΕΧΕΙ ΓΟΥΣΤΟ
18.00 ΜΕΝΟΥΜΕ ΕΛΛΑΔΑ
20.00 ΙΣΤΟΡΙΑ: ΕΞΕΡΕΥΝΩΝΤΑΣ ΤΗΝ ΑΛΗΘΕΙΑ: ΘΑΜΜΕΝΟΣ ΘΗΣΑΥΡΟΣ
21.00 Η ΕΠΟΧΗ ΤΩΝ ΕΙΚΟΝΩΝ
22.00 Η ΙΣΤΟΡΙΑ ΤΩΝ ΧΡΟΝΩΝ ΜΟΥ
22.50 ΣΑΝ ΣΗΜΕΡΑ
23.00 **ΕΙΔΗΣΕΙΣ**
00.00 ΔΗΜΙΟΥΡΓΙΚΑ ΝΤΟΚΙΜΑΝΤΕΡ
01.00 ΞΕΝΗ ΤΑΙΝΙΑ: «ΕΠΙΘΕΣΗ»

NET

05.45 ΠΡΩΤΗ ΓΡΑΜΜΗ
10.00 **ΕΙΔΗΣΕΙΣ**
10.10 ΚΑΘΗΜΕΡΙΝΑ
12.00 **ΕΙΔΗΣΕΙΣ**
13.00 P-R (ΠΙ-ΑΡ)
15.00 **ΕΙΔΗΣΕΙΣ**
16.00 ΑΤΙΘΑΣΑ ΝΙΑΤΑ
17.00 ΗΡΘΕ Η ΩΡΑ ΜΑΣ
18.00 **ΕΙΔΗΣΕΙΣ- ΔΕΛΤΙΟ ΣΤΗ ΝΟΗΜΑΤΙΚΗ**
19.00 20ός ΑΙΩΝΑΣ-ΕΠΙΛΟΓΕΣ
19.00 ΕΛΛΗΝΙΚΗ ΤΑΙΝΙΑ: «ΤΟ ΚΟΡΙΤΣΙ ΤΟΥ ΛΟΧΟΥ»
21.00 **ΕΙΔΗΣΕΙΣ**
22.00 Ο ΤΕΛΕΥΤΑΙΟΣ ΑΡΧΟΝΤΑΣ ΤΩΝ ΒΑΛΚΑΝΙΩΝ
23.00 ΒΟΡΡΑΣ ΚΑΙ ΝΟΤΟΣ
00.00 ΤΑ ΧΡΩΜΑΤΑ ΤΗΣ ΙΡΙΔΑΣ
01.00 **ΕΙΔΗΣΕΙΣ**
01.30 ΜΑΤΛΟΚ

ΕΤ 3

07.30 ΤΑ ΔΕΛΦΙΝΑΚΙΑ ΚΑΙ ΟΙ ΦΙΛΟΙ ΤΟΥΣ
08.00 Η ΟΜΑΔΑ ΤΩΝ ΑΡΙΘΜΩΝ
08.30 ΖΩ ΣΤΗΝ ΕΥΡΩΠΗ
09.00 ΠΡΩΙΝΟ ΠΑΝΟΡΑΜΑ
11.00 ΜΑΜΑ ΜΙΑ
12.30 ΑΝΑΚΑΛΥΠΤΟΝΤΑΣ ΤΗ ΨΥΧΟΛΟΓΙΑ
13.00 **ΕΙΔΗΣΕΙΣ**
14.30 ΜΕ ΜΙΑ ΤΡΙΤΗ ΜΑΤΙΑ
16.00 **ΕΙΔΗΣΕΙΣ ΣΤΗ ΝΟΗΜΑΤΙΚΗ**
16.20 ΕΚΤΗ ΑΙΣΘΗΣΗ
16.30 ΝΗΣΤΙΚΟ ΑΡΚΟΥΔΙ
16.40 Z & K
18.00 Ο ΚΟΣΜΟΣ ΤΩΝ ΣΠΟΡ
19.00 **ΕΙΔΗΣΕΙΣ-ΚΑΙΡΟΣ**
20.00 ΣΕΟ ΕΞΤΣΕΙΝΤΖ
21.00 ΣΙΝΕΜΑΝΙΑ
22.00 ΑΛΗΘΙΝΑ ΣΕΝΑΡΙΑ
23.00 ΑΡΧΕΙΟ
00.00 **ΕΙΔΗΣΕΙΣ**
00.30 ΞΕΝΗ ΤΑΙΝΙΑ: «ΑΓΡΙΕΣ ΨΥΧΕΣ »
02.30 ΜΕ ΜΙΑ ΤΡΙΤΗ ΜΑΤΙΑ (Ε)
04.00 ΠΡΩΙΝΟ ΠΑΝΟΡΑΜΑ (Ε)

MEGA

05.45 ΑΠΟ ΝΩΡΙΣ
06.45 ΠΡΩΙΝΟ MEGA
08.00 ΚΟΙΝΩΝΙΑ ΩΡΑ 8
10.00 ΤΑ ΜΥΣΤΙΚΑ ΤΗΣ ΒΕΦΑΣ
11.00 ΟΜΟΡΦΟΣ ΚΟΣΜΟΣ ΤΟ ΠΡΩΙ
14.00 **ΕΙΔΗΣΕΙΣ**
15.00 ΔΥΟ ΞΕΝΟΙ (Ε)
16.30 ΝΑ ΜΕ ΠΡΟΣΕΧΕΙΣ (Ε)
17.30 **ΕΙΔΗΣΕΙΣ**
17.40 ΑΠΑΓΟΡΕΥΜΕΝΗ ΑΓΑΠΗ
18.20 ΦΙΛΟΔΟΞΙΕΣ
19.00 ΒΕΡΑ ΣΤΟ ΔΕΞΙ
20.00 **ΕΙΔΗΣΕΙΣ**
21.00 Η ΩΡΑ Η ΚΑΛΗ
22.00 ΚΑΝΕΙΣ ΔΕ ΛΕΕΙ Σ' ΑΓΑΠΩ
22.50 ΣΤΟ ΦΩΣ ΤΟΥ ΦΕΓΓΑΡΙΟΥ
23.50 I LOVE T.V.
01.15 **ΕΙΔΗΣΕΙΣ**
01.40 ΞΕΝΗ ΤΑΙΝΙΑ: «ΤΟ ΚΟΡΙΤΣΙ ΤΟΥ ΠΡΩΤΑΡΗ»
03.30 ΤΗΛΕΜΑΡΚΕΤΙΝΓΚ
04.00 ΞΕΝΗ ΤΑΙΝΙΑ: «ΠΡΑΚΤΩΡ ΤΗΣ ΜΟΣΑΝΤ ΣΕ ΜΥΣΤΙΚΗ ΑΠΟΣΤΟΛΗ»

ΑΝΤ 1

05.40 ΚΑΛΗΜΕΡΑ ΜΕ ΤΟΝ ΑΝΤ1
06.50 ΚΑΛΗΜΕΡΑ ΕΛΛΑΔΑ
10.00 ΠΡΩΪΝΟΣ ΚΑΦΕΣ
13.00 **ΕΙΔΗΣΕΙΣ**
14.00 ΑΠΟΚΑΛΥΨΗ... ΤΩΡΑ
16.00 ΚΑΙ ΟΙ ΠΑΝΤΡΕΜΕΝΟΙ ΕΧΟΥΝ ΨΥΧΗ (Ε)
16.50 SUPER GAME
16.55 ΑΝΑΛΥΣΕ ΤΟ
17.00 ΚΩΝΣΤΑΝΤΙΝΟΥ ΚΑΙ ΕΛΕΝΗΣ (Ε)
18.00 **ΕΙΔΗΣΕΙΣ - ΚΑΙ ΣΤΗ ΝΟΗΜΑΤΙΚΗ ΓΛΩΣΣΑ**
18.15 SUPER GAME
18.20 ΚΑΛΗΜΕΡΑ ΖΩΗ
19.15 Η ΛΑΜΨΗ
20.00 **ΕΙΔΗΣΕΙΣ**
21.00 ΤΑ ΜΑΧΑΙΡΩΜΑΤΑ
22.00 ΣΕΙΡΑ
23.00 Η ΑΓΑΠΗ ΗΡΘΕ ΑΠΟ ΜΑΚΡΙΑ (Ε)
00.00 **ΕΙΔΗΣΕΙΣ**
00.30 ΞΕΝΗ ΤΑΙΝΙΑ: «ΧΑΝΤΚΑΜ»
02.30 ΔΡ ΚΟΥΙΝ ΜΟΝΗ ΣΤΗΝ ΑΓΡΙΑ ΔΥΣΗ
03.30 ΠΑΡΑΛΛΗΛΟΙ ΔΡΟΜΟΙ
04.30 ΤΗΛΕΜΑΡΚΕΤΙΝΓΚ
05.00 ΝΤΡΑΓΚΟΝΜΠΟΛ

ALPHA

05.40 ΚΑΙΝΟΥΡΓΙΑ ΗΜΕΡΑ
06.45 ΚΑΛΗΜΕΡΑ ΣΑΣ
10.00 ΠΡΩΙΝΟ ΚΟΥΣ-ΚΟΥΣ
13.00 ΓΙΑ ΕΝΑ ΦΙΛΙ
14.00 **ΕΙΔΗΣΕΙΣ**
15.00 ΜΗ ΜΑΣΑΣ ΤΟ ΠΑΡΑΜΥΘΙ (Ε)
16.00 ΑΥΤΟ ΠΟΥ ΘΕΛΟΥΝ ΟΙ ΓΥΝΑΙΚΕΣ
17.50 **ΕΙΔΗΣΕΙΣ ΣΤΗ ΝΟΗΜΑΤΙΚΗ**
18.00 ΚΡΥΦΑ ΠΑΘΗ
18.45 ΔΙΑΦΟΡΕΣ
20.00 **ΕΙΔΗΣΕΙΣ**
21.00 ΜΙΣΤΕΡ ΜΠΙΝ
21.45 ΤΟ ΣΠΙΤΙ ΔΙΠΛΑ ΣΤΗ ΘΑΛΑΣΣΑ
22.45 ΝΤΡΙΜ ΣΟΟΥ
23.45 ΜΗ ΜΑΣΑΣ ΤΟ ΠΑΡΑΜΥΘΙ
00.45 **ΕΙΔΗΣΕΙΣ**
01.00 ΞΕΝΗ ΤΑΙΝΙΑ: «ΜΑΝΟΛΙΑ»
03.45 ΤΗΛΕΑΓΟΡΕΣ
04.00 ΠΡΩΙΝΟ ΚΟΥΣ-ΚΟΥΣ (Ε)

STAR

06.45 ΚΑΘΕ ΜΕΡΑ ΚΑΛΗΜΕΡΑ
10.00 ΟΛΕ
13.00 **ΕΙΔΗΣΕΙΣ**
14.00 ΣΟΥΠΕΡ ΣΤΑΡ
16.20 **ΕΙΔΗΣΕΙΣ ΣΤΗ ΝΟΗΜΑΤΙΚΗ**
16.30 Η ΜΑΡΙΑΝΝΑ ΤΗΣ ΝΥΧΤΑΣ
17.30 ΧΟΥΑΝΑ Η ΠΑΡΘΕΝΑ
19.30 **ΕΙΔΗΣΕΙΣ**
21.00 ΞΕΝΗ ΤΑΙΝΙΑ: «ΕΚΤΟΣ ΕΛΕΓΧΟΥ»
23.30 ΞΕΝΗ ΤΑΙΝΙΑ: «Ο ΕΙΣΒΟΛΕΑΣ»
01.15 **ΕΙΔΗΣΕΙΣ**
01.30 ΞΕΝΗ ΤΑΙΝΙΑ: «ΑΜΛΕΤ»
04.45 ΑΣΤΕΡΙΑ ΣΤΟ ΠΕΝΤΑΓΡΑΜΜΟ

FILMNET

05.40 Η ΚΑΤΑΡΑ ΤΟΥ ΚΡΕΜΑΣΜΕΝΟΥ
07.30 ΤΟ ΚΥΝΗΓΙ ΤΟΥ ΚΛΕΦΤΗ
09.20 Ε! ΕΝΤΕΡΤΕΪΜΕΝΤ
10.10 ΙΤΑΛΙΚΑ ΓΙΑ ΑΡΧΑΡΙΟΥΣ
11.50 ΣΕΒΑΧ: Ο ΘΡΥΛΟΣ ΤΩΝ ΕΠΤΑ ΘΑΛΑΣΣΩΝ
13.20 ΤΟ ΜΠΑΡΜΠΕΡΙΚΟ
15.05 ΝΙΟΥΤΟΝ ΜΠΟΙΖ
17.10 ΑΣΚΗΣΕΙΣ ΗΡΕΜΙΑΣ
10.00 ΝΟΙΚΟΚΥΡΕΣ ΣΕ ΑΠΟΓΝΩΣΗ
19.50 ΑΒΑΣΤΑΧΤΗ ΓΟΗΤΕΙΑ
21.35 ΜΑΝΤ ΟΝ ΦΙΛΜΝΕΤ
22.00 ΤΟ ΛΑΘΟΣ ΤΟΥ ΝΑ ΕΙΣΑΙ ΕΒΡΑΙΟΣ
00.00 ΜΕΘΥΣΜΕΝΟΣ ΑΠΟ ΕΡΩΤΑ
02.40 ΤΑΞΙΔΙΩΤΕΣ ΣΤΗΝ ΑΛΛΗ ΖΩΗ
04.35 ΚΟΚΚΙΝΟ ΠΟΤΑΜΙ

ALTER

06.15 ΑΛΤΕΡ ΚΙΝΤΣ
09.30 **ΕΙΔΗΣΕΙΣ**
10.00 ΚΑΘΑΡΕΣ ΚΟΥΒΕΝΤΕΣ
12.25 ΤΑ ΜΥΣΤΙΚΑ ΤΗΣ ΥΓΕΙΑΣ
12.30 **ΕΙΔΗΣΕΙΣ**
13.45 ΤΟΠ ΣΙΚΡΕΤ
16.15 **ΕΙΔΗΣΕΙΣ**
16.20 ΕΛΛΗΝΙΚΗ ΤΑΙΝΙΑ: «ΤΙ ΕΙΔΕ Η ΦΙΛΙΠΠΙΝΕΖΑ»
18.15 ΤΟΠ ΣΙΚΡΕΤ Η ΤΕΛΕΥΤΑΙΑ ΕΚΔΟΣΗ
18.45 ΤΟ ΠΡΩΤΟ ΘΕΜΑ
19.00 **ΕΙΔΗΣΕΙΣ**
20.00 Η ΦΩΝΗ ΤΟΥ ΠΟΛΙΤΗ
21.00 ΜΗΤΣΙ-ΧΩΣΤΑ
22.15 ΛΑΪΦ ΣΤΑΪΛ
23.00 ΖΟΥΓΚΛΑ
01.30 AUTO ALTER
01.45 ΣΕΞ ΕΝΤ ΔΕ ΣΙΤΙ
02.15 ΑΦΡΟΝΤΙΣΙΑ
02.30 ΞΕΝΗ ΤΑΙΝΙΑ: «ΕΡΩΤΙΚΟ ΤΡΙΟ»

ΡΟΣΚΟΠΙΟ

ΚΡΙΟΣ
21 ΜΑΡΤΙΟΥ - 19 ΑΠΡΙΛΙΟΥ

Η πνευματική διαύγεια σας βοηθά να ελευθερωθείτε από την καθημερινότητα και τα άγχη σας. Προσέξτε τον τρόπο με τον οποίο πλησιάζετε το άτομο που σας ενδιαφέρει. Η υπερβολική οικειότητα και η άνεσή σας ίσως προκαλέσουν την οργή του.Εκφράστε άφοβα τα συναισθήματα και τις ερωτικές σας επιθυμίες. Η σημερινή μέρα παροτρύνει πολλούς από εσάς να αναπτύξουν εφήμερες σχέσεις.

ΤΑΥΡΟΣ
20 ΑΠΡΙΛΙΟΥ - 20 ΜΑΪΟΥ

Θα σας παρουσιαστούν κάποια έκτακτα έξοδα και κάποια από αυτά θα γίνουν για καθαρά συναισθηματικές σας ανάγκες. Έχετε την ανάγκη να ξοδέψετε είτε αγοράζοντας ένα δώρο για το σύντροφο είτε διασκεδάζοντας μαζί του. Κάντε ότι σας εκφράζει χωρίς να υπερβάλλετε.Αποφύγετε να αναπτύξετε οποιεσδήποτε αισθηματικές δεσμεύσεις με τα άτομα που θα γνωρίσετε απ' τον φιλικό σας κύκλο.

ΔΙΔΥΜΟΙ
21 ΜΑΪΟΥ - 21 ΙΟΥΝΙΟΥ

Σήμερα θα νιώσετε την ανάγκη να έρθετε πιο κοντά στον αγαπημένο/η σας. Μαζί, θα νοσταλγήσετε παλιές όμορφες στιγμές που μπορείτε να ξαναζήσετε. Προσπαθήστε να θέσετε κάποιον έλεγχο στα οικονομικά σας και μην παρασύρεστε σε υπερβολές απ' την παρότρυνση φιλικών σας προσώπων.Ο σύντροφος δυσαρεστημένος απ' τη συμπεριφορά σας πιθανόν να κρίνει τις φιλίες και τους στόχους σας. Μην δώσετε συνέχεια στις προκλήσεις.

ΚΑΡΚΙΝΟΣ
22 ΙΟΥΝΙΟΥ - 22 ΙΟΥΛΙΟΥ

Δείξτε φιλική συμπεριφορά απέναντι στους υφισταμένους σας και σε όσα άτομα σας προσφέρουν την βοήθειά τους και αποφύγετε τους υπαινιγμούς. Ασχοληθείτε με την πνευματική δραστηριότητα και ψυχαγωγία μαζί με το σύντροφό σας. Δείτε μαζί μια καλή παράσταση στο θέατρο, στο κινηματογράφο.Η συμπεριφορά σας αντανακλά τη θετική σας εικόνα και κερδίζετε συναισθηματικά τον άνθρωπο που εδώ και καιρό κινεί το ενδιαφέρον σας.

ΛΕΩΝ
23 ΙΟΥΛΙΟΥ - 22 ΑΥΓΟΥΣΤΟΥ

Ίσως να ήρθε η ώρα για αρκετούς από εσάς να ανατρέψουν κάποια σχέδιά τους και να αναπροσαρμόσουν τους στόχους τους σύμφωνα με τις επιταγές της εποχής. Εξαιρετικά έντονη ημέρα! Πάθος και μια βαθιά αίσθηση κτητικότητας θα σας κυριεύσουν. Μην καταπιέσετε το σύντροφό σας. Διατηρείστε χαμηλούς τόνους.Η σημερινή μέρα θα αυξήσει τον ερωτισμό και τη γοητεία σας. Οι πλανήτες σας βοηθούν να εκφραστείτε και να γοητεύσετε γι' άλλη μια φορά.

ΠΑΡΘΕΝΟΣ
23 ΑΥΓΟΥΣΤΟΥ - 23 ΣΕΠΤΕΜΒΡΙΟΥ

Οι νέες προοπτικές της καριέρας σας και ο σχεδιασμός που δρομολογείτε θα απαιτήσουν πολύ κόπο και προσπάθεια από μέρους σας. Μια γλυκιά νότα ρομαντισμού κυριαρχεί σε εσάς. Εκφραστείτε τρυφερά απέναντι στο σύντροφό σας, δείξτε του πόσο σημαντικός είναι για εσάς!Η σημερινή μέρα είναι για εσάς και το σύντροφό σας. Οι καταστάσεις σας προτρέπουν να ζήσετε οι δυο σας τον Έρωτα σε όλο του το μεγαλείο.

ΖΥΓΟΣ
24 ΣΕΠΤΕΜΒΡΙΟΥ - 23 ΟΚΤΩΒΡΙΟΥ

Θα περάσετε ευχάριστα με τους άλλους, καθώς θα έχετε την υποστήριξή τους για να ασχοληθείτε περισσότερο με τον εαυτό σας και πράγματα που σας ικανοποιούν. Η επανάληψη των καθημερινών ασχολιών και οι υποθέσεις ρουτίνας έχουν κουράσει εσάς και τον ερωτικό σας σύντροφο. Στηρίξτε ο ένας τον άλλον με αγάπη.Εάν ζήσατε ασυνήθιστα και αβέβαια παιδικά χρόνια θα θέλετε να είστε σίγουροι πριν συνδεθείτε. Σήμερα μπορείτε να απολαύσετε μία ερωτική περιπέτεια.

ΣΚΟΡΠΙΟΣ
24 ΟΚΤΩΒΡΙΟΥ - 22 ΝΟΕΜΒΡΙΟΥ

Είστε σκεφτικοί. Μην αφήνετε απαισιόδοξες σκέψεις να σας καταβάλλουν. Χρειάζεται χρόνος για να οδηγηθεί η σχέση σας εκεί που θέλετε. Καλό θα είναι να μάθετε να σέβεστε τις απαιτήσεις των άλλων εάν δεν θέλετε να υπάρξουν προστριβές μαζί τους Σήμερα μια εξέλιξη συναισθηματικού χαρακτήρα θα σας ευαισθητοποιήσει. Ορισμένα εμπόδια ή περιορισμοί σας ωθούν σε κρυφές συναντήσεις.

ΤΟΞΟΤΗΣ
23 ΝΟΕΜΒΡΙΟΥ - 21 ΔΕΚΕΜΒΡΙΟΥ

Καθώς φαίνεται θα σας προκύψουν κάποια έκτακτα έξοδα και καλό θα είναι να είστε προσεχτικοί ώστε να μην δημιουργηθούν και άλλες ζημιές. Οργανώστε το βράδυ ένα πάρτι έκπληξη για τον αγαπημένο/η σας και εκφράστε τα βαθύτερα συναισθήματά σας! Τα αισθήματα σας και οι ερωτικές περιπέτειες θα ζεστάνουν την καρδιά σας. Αφήστε ελεύθερο τον εαυτό σας στις προκλήσεις.

ΑΙΓΟΚΕΡΩΣ
22 ΔΕΚΕΜΒΡΙΟΥ - 19 ΙΑΝΟΥΑΡΙΟΥ

Δεν θα πρέπει να φοβάστε τις οικονομικές αναποδιές που παρουσιάζονται καθώς γνωρίζετε πως είναι προσωρινές. Η ερωτική σας επικοινωνία θα βρίσκεται σε πολύ καλά επίπεδα. Μια φιλική κουβέντα μπορεί να αποδειχτεί ιδιαίτερα εποικοδομητική για τη σχέση.Απομακρύνεστε από επιπόλαια φλερτ και εφήμερες σχέσεις καθώς γνωρίζετε πως αναζητάτε σχέσεις που αντέχουν στο χρόνο.

ΥΔΡΟΧΟΟΣ
20 ΙΑΝΟΥΑΡΙΟΥ - 19 ΦΕΒΡΟΥΑΡΙΟΥ

Μην απελπίζεστε εάν δεν μπορείτε να αντεπεξέρθετε στις τρέχουσες υποχρεώσεις σας. Ήρεμη προβλέπεται η μέρα. Εκμεταλλευτείτε την για μια όμορφη βραδινή έξοδο με τον ερωτικό σύντροφο ή μείνετε σπίτι απολαμβάνοντας τη συντροφιά του.Οι πλανητικές επιδράσεις της σημερινής ημέρας κατευθύνουν την αισθηματική σας ζωή σε μία περιπετειώδη και ενδιαφέρουσα πορεία.

ΙΧΘΥΕΣ
19 ΦΕΒΡΟΥΑΡΙΟΥ - 20 ΜΑΡΤΙΟΥ

Σήμερα υπάρχει ένταση γιατί κάτι σας λέει ότι τα καλά θα γίνουν καλύτερα και βιάζεστε. Αποφύγετε την υπερβολή ή βιασύνη σε επαγγελματικά θέματα. Δώστε ιδιαίτερη προσοχή στον χειρισμό σοβαρών θεμάτων σε σχέση με το σύντροφο. Αποδράστε με τον αγαπημένο σας εκδηλώνοντας την αγάπη και τη ρομαντική σας διάθεση. Σας περιμένουν ευχάριστες στιγμές.

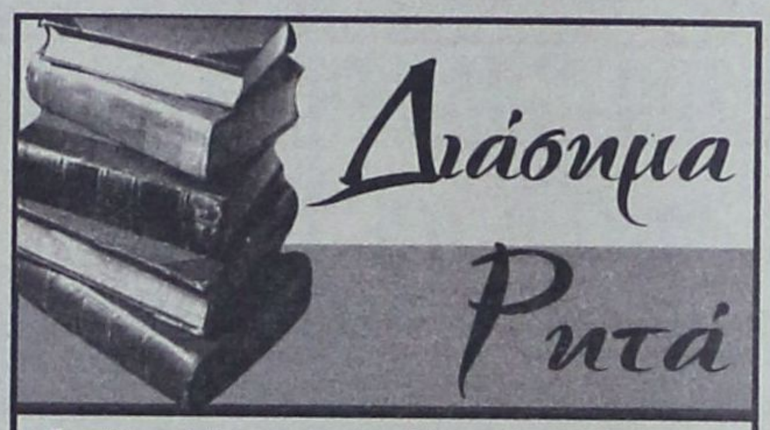

- **Σπανίως ο άνθρωπος αντιλαμβάνεται όπως βλέπει. Συνήθως βλέπει όπως αντιλαμβάνεται.**
- *Ελπίζεις; Χάνεις δυο φορές όταν χάνεις. Δεν ελπίζεις; Κερδίζεις δυο φορές όταν κερδίζεις.*
- **Αυτοί που κλέβουν την νύχτα είναι οι πτωχοί. Αυτοί που κλέβουν την ημέρα είναι οι πλούσιοι.**

Π. Δημητρακόπουλος

- *Η ελπίδα είναι μια κοκέτα. Χαρίζει σε όλους χαμόγελα και τους εξαπατά.*

Δ. Καλογερόπουλος

- **Αφ' ότου συνέζησαν με τον άνθρωπο, ο σκύλος έγινε κόλακας, η γάτα ψωροπερήφανη, ο γάιδαρος γινατσής, το άλογο δουλικό...**

Η. Αποστολίδης

- *Η εθνικές ιστορίες εξυμνούν και κτηνωδίες.*
- **Παραμέριζε το ποθούμενο για να χαίρεσαι το βρισκούμενο.**
- *Η φύση σ' έπλασε μοναδικό κι εσύ ζητάς τον όμοιό σου;*
- **Αν δεν είχες μέσα σου κακία δεν θα ένιωθες μνησικακία.**
- *Όσο μεγαλύτερο το πείσμα τόσο μικρότερη η γνώση.*
- **Λες πως είναι κακός ο κόσμος κι αφαιρείς τον εαυτό σου.**

Κ. Πετράτος

- *Ο παράδεισος είναι η τιμωρία των ενάρετων.*
- **Μην κρύβεστε, φαίνεστε πιο πολύ. Μη φοβάστε θα σας υποπτεύονται όλοι.**
- *Ο έρωτας και η επανάσταση είναι παράνομοι γιατί κρύβουν απροσδιόριστα μέσα τους μιαν απειλή και μιαν ελπίδα. Όταν νομιμοποιηθούν δεν υπάρχουν.*
- **Υπάρχουν άνθρωποι ηλίθιοι από φανατισμό και άλλοι φανατικοί από ηλιθιότητα.**
- *Τι δε σκεπάζουν τα ρούχα του ανθρώπου και τι δεν αποκαλύπτουν. Σκεπάζουν την επιφάνεια και αποκαλύπτουν το βάθος.*

Α. Πανσέληνος

- **Ο όγκος των γνώσεων με την κακή χρήση εξελίσσεται σε κακοήθη όγκο.**

Γ. Νέζος

- *Το αληθινό δάκρυ απεχθάνεται τα φώτα της δημοσιότητας. Κυλάει μόνο του, ολομόναχο.*
- **Όταν σκόπιμα αγνοείσαι, αυτό σημαίνει ότι υπολογίζεσαι σοβαρά.**
- *Ο χρόνος είναι γρήγορος και φεύγει. Ο πόνος είναι αργός και μένει...*

Μ. Παλλάντιος

RODOGAZ

Στη Ρόδο από το 1963



• Διανομή φιαλών υγραερίου κατ' οίκον
τηλέφωνα παραγγελιών: 64409 - 694-4-528212

• Διανομή χύμα υγραερίου

• Πώληση καυστήρων και λεβήτων υγραερίου για κεντρικά συστήματα θέρμανσης

• Θερμαντικά σώματα



Διεύθυνση εργοστασίου: Καναμάτ Ρόδου • τηλ. 62649
Διεύθυνση πρατηρίου: Στεφάνου Καζούλη 15 • τηλ. 35797 - 35868 - 38509

ΗΤΑΝ Ο ΜΟΝΟΣ ΠΟΥ ΕΚΔΗΛΩΣΕ ΧΘΕΣ ΕΝΔΙΑΦΕΡΟΝ

ΣΤΟΝ ΟΜΙΛΟ ΤΗΣ «ΓΕΝΙΚΗΣ ΤΕΧΝΙΚΗΣ» *ανατίθεται η μαρίνα της Ρόδου*

Ο Δήμος Ρόδου, μη έχοντας πλέον άλλα περιθώρια, ούτε και δικαιολογίες, οφείλει να ασκήσει αγωγές κατά του Καζίνο και της Εμπορικής Τράπεζας

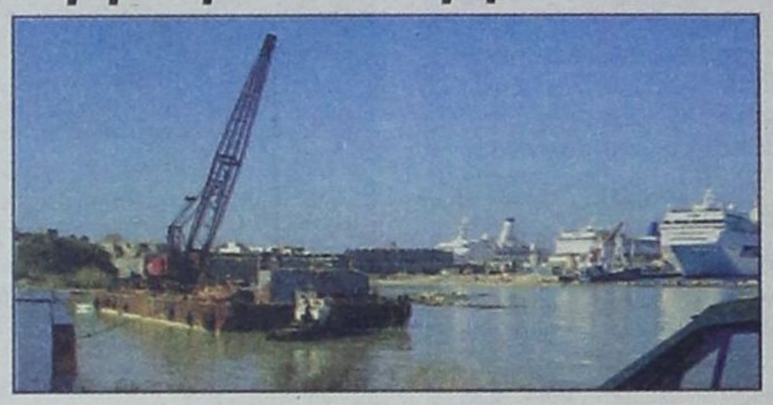

Ενας και μόνο όμιλος επενδυτών με εκπρόσωπο την Γενική Τεχνική έλαβε τελικώς μέρος στο διαγωνισμό για την ανάδειξη του πλειοδότη – αναδόχου του έργου της ολοκλήρωσης της μαρίνας της Ρόδου και της εκμετάλλευσής της.

Ο δήμαρχος Ροδίων κ. Γεώργιος Γιαννόπουλος εξέφρασε την ικανοποίησή του για την εκδήλωση επενδυτικού ενδιαφέροντος και τόνισε πως η εξέλιξη αυτή αναιρεί τους οποιουσδήποτε ενδοιασμούς και επιφυλάξεις σχετικά με τη βιωσιμότητα της επένδυσης. Ταυτόχρονα προειδοποίησε την Καζίνο Ρόδου Α.Ε. (η οποία, σημειωτέον, έλαβε όχι ένα, αλλά τρία τεύχη δημοπράτησης, αλλά δεν εξεδήλωσε ενδιαφέρον) ότι δυστυχώς δεν στάθηκε στο ύψος των περιστάσεων και ότι τώρα «θα δει και την άλλη όψη του νομίσματος», αφήνοντας εμμέσως να εννοηθεί ότι πρόκειται να ενημερωθεί η Επιτροπή Καζίνων για τη στάση της εταιρείας, προκειμένου να δρομολογηθεί η διαδικασία ανακλήσεως της άδειας λειτουργίας του Καζίνο της Ρόδου.

Περιττό να τονισθεί επί του προκειμένου ότι δικαιώνεται ξανά η «δ» η οποία από την πρώτη στιγμή αμφισβήτησε την ειλικρίνεια των προθέσεων του Καζίνο και χαρακτήρισε «σκάνδαλο ολκής» την μη ανάκληση της αδείας του. Τα πράγματα έχουν γίνει τώρα ακόμα πιο σοβαρά και το λόγο θα πρέπει να έχει η Δικαιοσύνη.

Ο διαγωνισμός

Ο Ομιλος Επενδυτών, στον οποίον συμμετέχει και η εταιρεία **«Τρίτων»** με εξειδίκευση στην κατασκευή και διαχείριση μαρινών (σημ. θεωρείται ως ο καλύτερος στο είδος του στην Ελλάδα), ο οποίος έλαβε μέρος στο διαγωνισμό με εκπρόσωπο τη Γενική Τεχνική, ήταν ο μοναδικός που εξεδήλωσε ενδιαφέρον να συμμετάσχει, από τις 22 εταιρείες που ζήτησαν να παραλάβουν τα τεύχη δημοπράτησης του έργου.

Οι υπόλοιποι συμμετέχοντες στον όμιλο δεν ανακοινώθηκαν για ευνόητους λόγους, όμως ο δήμαρχος ζήτησε και έλαβε τη διαβεβαίωση ότι μεταξύ αυτών ούτε η **Εμπορική Τράπεζα** περιλαμβάνεται!

Ο Ομιλος κατέθεσε χθες ενώπιον της Δημαρχιακής Επιτροπής πλήρη φάκελο με όλα τα προβλεπόμενα από την προκήρυξη του διαγωνισμού δικαιολογητικά και εγγυητική επιστολή της **Eurobank** ύψους 50.000 ευρώ, ενώ θα ακολουθήσουν και άλλες εγγυητικές επιστολές στα επόμενα στάδια της διαδικασίας.

Εν πάση περιπτώσει πληροφορίες της «δ» αναφέρουν ότι στον όμιλο ανήκουν επενδυτές από τη Ρόδο και από την Αθήνα.

Σε επόμενη κλειστή συνεδρίαση της Δημαρχιακής Επιτροπής και της Επιτροπής Εισήγησης για ανάθεση, θα γίνει ο έλεγχος των δικαιολογητικών που κατατέθηκαν. Θα ακολουθήσει ανάρτηση των αποτελεσμάτων, στάδιο κατά το οποίο μπορούν να γίνουν ενστάσεις. Στην προκειμένη περίπτωση ζήτημα ενστάσεων δεν υφίσταται, αφού δικαίωμα έχουν μόνο οι εταιρείες που έχουν λάβει μέρος στον διαγωνισμό. Η τέταρτη φάση της διαδικασίας προβλέπει την κατάθεση εκ μέρους του ομίλου της οικονομικής προσφοράς.

Ο δήμαρχος είπε ότι για την ολοκλήρωση των προβλεπόμενων από το νόμο διαδικασιών απαιτείται εύλογο χρονικό διάστημα, όλα όμως θα γίνουν όπως πρέπει για να μην υπάρξει η παραμικρή υπόνοια ότι κάτι δεν πάει καλά, η οποία θα μπορούσε να προκαλέσει προβλήματα στην απρόσκοπτη εκτέλεση του έργου.

Σύμφωνα με το χρονοδιάγραμμα, το έργο θα έχει ολοκληρωθεί σε τρία χρόνια, εκτός αν η ανάδοχος εταιρεία συντομεύσει το χρόνο κατασκευής.

Ο Γ. Γιαννόπουλος

Την ικανοποίησή του για την εξέλιξη εξέφρασε χθες ο δήμαρχος Ροδίων κ. Γιώργος Γιαννόπουλος, με δηλώσεις του προς τους δημοσιογράφους. **«Η εμφάνιση έστω και ενός ενδιαφερομένου, σημαίνει ότι το έργο είναι βιώσιμο»** δήλωσε. **«Αρα το άλλοθι για την μη βιωσιμότητα έχει εκλείψει. Είμαι ιδιαίτερα χαρούμενος που οι τοπικοί επιχειρηματίες έδειξαν κινητικότητα και λειτούργησαν τα αντανακλαστικά τους. Δεν θέλω να προτρέξω, όμως είναι ένα πρώτο μεγάλο βήμα. Ενα χρονίζον πρόβλημα του τόπου μπαίνει στην τροχιά της επίλυσής του».** Ο δήμαρχος δεν παρέλειψε να ευχαριστήσει όλα τα μέλη της Δημαρχιακής Επιτροπής, της Επιτροπής Αξιολόγησης προσφορών, τον αντιδήμαρχο κ. Νίκο Χαραλάμπη και όλες τις εμπλεκόμενες υπηρεσίες του Δήμου Ροδίων «για την πολύ επίπονη και άρτια δουλειά που έγινε μέχρι τώρα».

Το Καζίνο

Ερωτηθείς ο κ. Γιαννόπουλος για την έλλειψη ενδιαφέροντος από πλευράς της Καζίνο Ρόδου Α.Ε. να συμμετάσχει στο διαγωνισμό (εξέλιξη αναμενόμενη, όπως κατ' επανάληψη είχε γράψει η «δ» παρά τις περί του αντιθέτου διαβεβαιώσεις που εδίδοντο απάντησε ότι «δυστυχώς δεν στάθηκε στο ύψος των περιστάσεων»).

Απηύθυνε δε προειδοποίηση για ό,τι πρόκειται να ακολουθήσει λέγοντας ότι **«τώρα θα δουν και την άλλη όψη του νομίσματος, όσοι νόμιζαν ότι είμαστε μαλακοί»** προαναγγέλλοντας ενημέρωση της **Επιτροπής Καζίνων** για τη στάση **της Καζίνο ΑΕ,** ενέργεια που ερμηνεύεται **ως έναρξη της διαδικασίας ανάκλησης της άδειας** λειτουργίας του Καζίνο.

Το θέμα αναμενόταν να απασχολήσει χθες το βράδυ το δημοτικό συμβούλιο, το οποίο θα εξέδιδε (φυσιολογικά) απόφαση για την κίνηση των διαδικασιών.

Ο δήμαρχος είπε ακόμη ότι **«όσοι δεν συμμετείχαν στο διαγωνισμό έχασαν»** και ότι θα ερευνηθεί ποιοί είναι εκείνοι που έδρασαν σαν **«παπαγαλάκια»** αποτρέποντας τους ενδιαφερόμενους επενδυτές να συμμετάσχουν στο διαγωνισμό, δημιουργώντας τεχνητώς κλίμα για δήθεν συμφωνία του Δήμου Ροδίων με την Καζίνο Ρόδου Α.Ε. για την κατασκευή και την εκμετάλλευση της μαρίνας.

Η Γενική Τεχνική

«Είμαστε έτοιμοι να ξεκινήσουμε το έργο» δήλωσε χθες στη «δημοκρατική» ο διευθύνων σύμβουλος της Γενικής Τεχνικής κ. **Νίκος Μαλτέζος** και πρόσθεσε ότι στόχος των επενδυτών είναι να ολοκληρωθεί το έργο σε δύο χρόνια.

Ο ίδιος όμιλος θα καταθέσει προσφορά και για την εκμετάλλευση της **μαρίνας του Μανδρακίου,** όταν προκηρυχθεί ο σχετικός διαγωνισμός.

Ο κ. Γιαννόπουλος υπενθύμισε χθες την απόφαση του δημοτικού συμβουλίου ότι ο ανάδοχος του έργου της μαρίνας αποκτά αυτομάτως **προτιμησικό δικαίωμα** στην επιλογή του επενδυτή που θα εκμεταλλευθεί και το Μανδράκι.

Στο σημείο αυτό θα πρέπει να τονισθεί επίσης ότι όσοι κακόβουλοι είχαν σπεύσει να «διαγράψουν από τον χάρτη» τη μεγάλη ροδίτικη εταιρεία «Γενική Τεχνική» (με εξαίρεση την «δ» η οποία επέμενε ότι η εταιρεία θα αναρρώσει και θα γιγαντωθεί) θα πρέπει να αισθάνονται αν όχι απογοητευμένοι, τουλάχιστον τύψεις, αφού αναλαμβάνει και το δεύτερο μεγάλο αναπτυξιακό έργο, μετά το λιμάνι, την μαρίνα της Ρόδου.

ΑΝΑΠΤΥΞΙΑΚΟ ΣΥΝΕΔΡΙΟ
ΝΟΜΑΡΧΙΑΚΗΣ ΑΥΤΟΔΙΟΙΚΗΣΗΣ
ΔΩΔΕΚΑΝΗΣΟΥ

Με θέμα:

«Δωδεκάνησα χθες, σήμερα, αύριο»



27 & 28 Μαΐου 2005

Εναρξη του Συνεδρίου Παρασκευή,
27 Μαΐου, ώρα 10:00 π.μ.

ΣΥΝΕΔΡΙΑΚΟ ΚΕΝΤΡΟ ΞΕΝΟΔΟΧΕΙΟΥ
RODOS PALACE

ΠΡΟΣΚΛΗΣΗ

Το **ΔΙΕΘΝΕΣ ΚΕΝΤΡΟ ΛΟΓΟΤΕΧΝΩΝ & ΜΕΤΑΦΡΑΣΤΩΝ ΡΟΔΟΥ**
σε συνεργασία με την **ΠΟΛΙΤΙΣΤΙΚΗ ΕΠΙΤΡΟΠΗ «ΚΥΜΑΤΑ ΤΩΝ ΤΡΙΩΝ ΘΑΛΑΣΣΩΝ»**
έχουν την τιμή να σας καλέσουν
στον κύκλο εκδηλώσεων που διοργανώνουν
στο πλαίσιο της Γενικής τους Συνέλευσης.

Την **Πέμπτη, 26 Μαΐου 2005,** στις **19.00**
στον αύλειο χώρο του **Παλαιού Συσσιτίου** -
Ποιητική βραδιά αφιερωμένη στο διακεκριμένο
Ρώσο ποιητή **GENNADIJ AYGI.**
Ο ίδιος ο ποιητής θα απαγγείλει
ποιήματά του στη Ρωσική γλώσσα,
ενώ θα απαγγελθούν ποιήματα και
στην Ελληνική, την Αγγλική και την Τουρκική.

Την **Παρασκευή, 27 Μαΐου 2005,** στις **18.00**
στο σινεμά **Παλλάς** θα προβληθεί
η Γεωργιανή ταινία με αγγλικούς υπότιτλους
«Ο θρύλος του Φρουρίου Suram»,
που σκηνοθέτησαν οι **Sergei Parajanov**
και **David Abashidze.**

Η είσοδος θα είναι ελεύθερη για το κοινό.
Ο Πρόεδρος του ΔΚΛΜΡ,
Καζούλης Γ. Καζουλλάκης

ΠΡΟΣΚΛΗΣΗ

Το **ΔΙΕΘΝΕΣ ΚΕΝΤΡΟ ΛΟΓΟΤΕΧΝΩΝ & ΜΕΤΑΦΡΑΣΤΩΝ ΡΟΔΟΥ**
σε συνεργασία με την **ΠΟΛΙΤΙΣΤΙΚΗ ΕΠΙΤΡΟΠΗ «ΚΥΜΑΤΑ ΤΩΝ ΤΡΙΩΝ ΘΑΛΑΣΣΩΝ»** έχουν την τιμή να
σας καλέσουν στην τιμητική εκδήλωση
που διοργανώνουν για τον

ΜΙΛΤΟ ΣΤΑΧΤΟΥΡΗ

Το **Σάββατο 28 Μαΐου 2005,**
στις **19:00 μ.μ.** στην αίθουσα του **Ακταίον.**
Θα μιλήσουν για τον Μίλτο Σταχτούρη
οι ποιητές **Θέμης Λιβεριάδης**
και **Tsvetanka Elenkova.**
Συμμετέχουν και θα διαβάσουν ποιήματά του
οι: **Ρένα Κάσδαγλη, Dmitry Afinoguenov**
και **Peter Curman.**
Ο σκηνοθέτης και ποιητής
Λευτέρης Ξανθόπουλος θα προλογίσει
την προβολή δύο ταινιών μικρού μήκους,
για τον Μίλτο Σταχτούρη: «Ποιός είναι
ο τρελός λαγός» και «Κληρονόμος πουλιών».

Η είσοδος θα είναι ελεύθερη για το κοινό.
Ο Πρόεδρος του ΔΚΛΜΡ,
Καζούλης Γ. Καζουλλάκης

ΠΩΛΟΥΝΤΑΙ ΜΟΝΟΚΑΤΟΙΚΙΕΣ

λουξ κατασκευής έναντι Μίρα Μάρε (Ιξιά), των 140 τ.μ., 160 τ.μ., 180 τ.μ., 200 τ.μ. και με υπόγειο για γκαράζ.

Πληροφ. Γεώργιο Ιωαννίδη

Τηλ. 22410 23271/22307
Κιν. 6932 296983