η δημοκρατική της Ρόδου

στην υπηρεσία του δωδεκανησιακού λαού

ΕΛΤΑ Κωδικός 1876 Αρ. φύλλου 6879 ΤΕΤΑΡΤΗ 1 ΙΟΥΝΙΟΥ 2005 - Τιμή 0,70 ΕΥΡΩ - www.dimokratiki.gr - e-mail: info@dimokratiki.gr

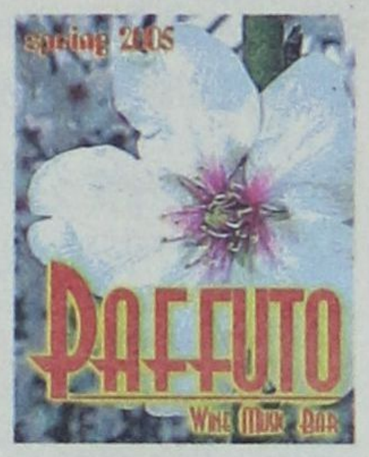



ΑΡΧΗΣ ΓΕΝΟΜΕΝΗΣ ΜΕ ΤΟ «ΔΙΑΓΟΡΑΣ»

ΕΠΑΝΑΔΡΟΜΟΛΟΓΟΥΝΤΑΙ τα 3 πλοία της ΔΑΝΕ

Δίνεται λύση στο ακτοπλοϊκό πρόβλημα της Δωδ/νήσου

• Δύο γενικές συνελεύσεις στα τέλη Ιουνίου • ΣΕΛ. 3



ΕΓΡΑΨΑΝ ΚΑΛΑ ΟΙ ΥΠΟΨΗΦΙΟΙ

ΣΑΦΗ ΚΑΙ ΞΕΚΑΘΑΡΑ ΗΤΑΝ ΧΘΕΣ τα θέματα των Πανελλαδικών

Οι λύσεις στα Μαθηματικά και την Νεοελληνική Λογοτεχνία

• ΣΕΛ. 20-21

ΤΟ ΠΡΩΙ ΤΗΣ ΠΑΡΑΣΚΕΥΗΣ

Αρχίζει τις εργασίες του το τουριστικό συνέδριο «Fvw - Workshop»

• ΣΕΛ. 32



ΓΙΑ ΤΙΣ ΕΜΜΙΣΘΕΣ ΚΑΡΕΚΛΕΣ

«Μαλλιά-κουβάρια» στη Νέα Δημοκρατία

• ΣΕΛ. 13

ΘΑ ΔΙΕΞΑΧΘΕΙ ΣΤΟΝ ΠΕΙΡΑΙΑ

Το ΠΑΣΟΚ σε τροχιά περιφερειακού συνεδρίου

• ΣΕΛ. 7

ΓΙΑ ΚΑΘΑΡΕΣ ΑΚΤΕΣ

Γίνεται η απονομή των «γαλάζιων σημαιών»

• ΣΕΛ. 7

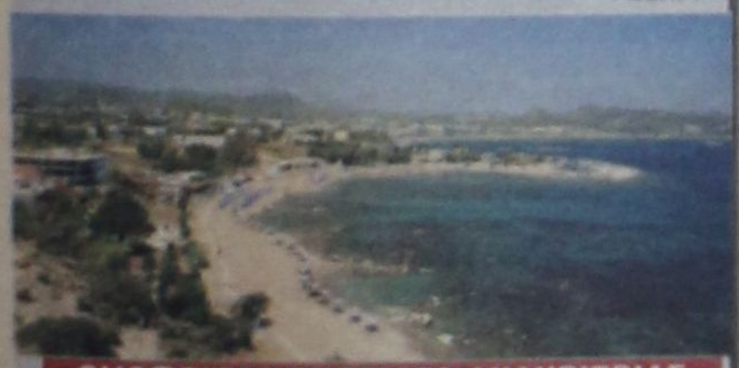

ΟΜΟΦΩΝΙΑ ΕΙΣΑΓΓΕΛΕΑ-ΑΝΑΚΡΙΤΡΙΑΣ

Προσωρινά κρατούμενος και ο Αλβανός για την κοκαΐνη

• ΣΕΛ. 12

ΜΕ ΤΗΝ ΥΠΟΘΕΣΗ ΕΙΧΕ ΑΣΧΟΛΗΘΕΙ ΠΕΡΣΙ Η «δ»

ΑΠΟΚΑΛΥΦΘΗΚΕ η μεγαλύτερη απάτη, τηλεοπτικών εκπομπών

✓ *Στήθηκε ολόκληρη βιομηχανία στ' Αφάντου*

Ασκήθηκαν ποινικές διώξεις εις βάρος πέντε ατόμων • Χρησιμοποιούσαν πανάκριβο εξοπλισμό ο οποίος κατασχέθηκε, είχαν 4.000 συνδρομητές και εισέπραξαν παρανόμως πάνω από 16 εκ. Ευρώ! • Αγνοούσαν συστηματικά τις δικαστικές αποφάσεις μέχρις ότου έθεσε τέρμα στην δράση τους η Δίωξη Ηλεκτρονικού Εγκλήματος της Διεύθυνσης Ασφαλείας Αττικής • ΣΕΛ. 4-5



ΛΑΜΒΑΝΟΝΤΑΙ ΟΙ ΤΕΛΕΥΤΑΙΕΣ ΚΑΤΑΘΕΣΕΙΣ

Στην τελική ευθεία η υπόθεση με τα εκκλησιαστικά κτήματα

• ΣΕΛ. 10



ΥΠΟΜΝΗΜΑ ΠΡΟΣ ΠΑΥΛΙΔΗ

Εντονότατη διαμαρτυρία των Τηλίων για τις ακτοπλοϊκές συγκοινωνίες

• ΣΕΛ. 8



ΚΩΣΤΗΣ ΧΑΤΖΗΔΑΚΗΣ, ΕΥΡΩΒΟΥΛΕΥΤΗΣ Ν.Δ.

ΔΙΑΦΑΝΕΙΑ ΚΑΙ ΠΑΤΑΞΗ ΤΗΣ ΔΙΑΠΛΟΚΗΣ

Σημασία έχει η ουσία της Κυβερνητικής πολιτικής και όχι η επικοινωνία

• ΣΕΛ. 13

ΜΕ ΑΠΟΦΑΣΗ ΤΟΥ ΥΠΕΧΩΔΕ

Στην αρμοδιότητα της Νομαρχίας η περιμετρική οδός Ρόδου

• ΣΕΛ. 6



ΕΝΔΙΑΦΕΡΟΝ ΟΛΛΑΝΔΩΝ

Γήπεδο γκολφ αποκτά η Κάρπαθος

• ΣΕΛ. 8

η άποψη της ημέρας

Η προεκλογική επαγγελία της Ν.Δ., που με τις προγραμματικές δηλώσεις της 20ης Μαρτίου 2004 κατέστησαν κυβερνητικό πρόγραμμα της τρέχουσας τετραετίας, συμπυκνώνονταν -σε αδρές γραμμές- στο τρίπτυχο: Αντιμετώπιση της διαπλοκής, που νοθεύει την υγιή οικονομική δραστηριότητα. Επανίδρυση του κράτους, ώστε να υπηρετεί πραγματικά τον πολίτη και να ανταποκριθεί στις απαιτήσεις της εποχής. Μεταρρυθμίσεις και βαθιές τομές, που θα απαλλάξουν την κοινωνία από το βρόγχο συντεχνιακών αντιλήψεων και πρακτικών.

Προφανώς, όπως έδειξε και το εκλογικό αποτέλεσμα, η κοινωνία ανταποκρίθηκε στη δύναμη του μηνύματος, πίστεψε στην αναγκαιότητα των προτεινόμενων αλλαγών και ως προς αυτό απέδειξε ότι είναι έτοιμη και ώριμη να στέρξει και να υποστηρίξει τις αναγκαίες πολιτικές, που θα μετέτρεπαν την προεκλογική ρητορική σε απτή πολιτική πράξη.

Πάντα οι κοινωνίες, όταν τίθενται ενώπιον σκληρών διλημμάτων με κυρίαρχο ηθικό περιεχόμενο και δεν είναι απολύτως διεφθαρμένες, απαντούν θετικά στην πρόσκληση. Και τούτο για τον απλό λόγο ότι επιζητούν και θέλγονται, ως ενιαίο όλον και ως συλλογικό υποκείμενο που εκφράζεται μονοδιάστατα και με κοινή βούληση, από την υπόσχεση και την ελπίδα ενός καλύτερου «αύριο».

Η μακρά ιστορία των λαών έχει δείξει ότι όχι σπάνια οι καλύτερες προθέσεις δεν ήταν παρά το κόκκινο χαλί για το δρόμο προς την κόλαση και μερικά από τα ισχυρότερα ηθικά μηνύματα αποτέλεσαν τον προπομπό μιας τεράστιας κατα-

Το «βαθύ κράτος» και οι μεταρρυθμίσεις

στροφής.

Οι προθέσεις και τα κηρύγματα δεν αρκούν από μόνα τους και να οδηγήσουν στην Εδέμ, εάν απουσιάζει το ολοκληρωμένο σχέδιο, η ειλικρινής και έντιμη προσπάθεια και -στην εποχή των σύγχρονων δημοκρατιών- η συναίνεση του πολιτικού σώματος. Του λαού.

Ο «πόλεμος κατά της διαπλοκής» οδήγησε σε μια ταπεινωτική αντιπαράθεση με τις Βρυξέλλες και σε μια πρωτοφανή κατάσταση νομικού παραλογισμού, με τα αρμόδια κατά νόμον όργανα να έχουν περιέλθει σε πλήρη αδυναμία εκπλήρωσης του ελεγκτικού ρόλου τους.

Η «επανίδρυση του κράτους» διεμβολίσθηκε από το «παγόβουνο» του πολυπράγμονος συμβούλου με τις πολλαπλές θέσεις, αρμοδιότητες και ευθύνες όχι προς εξυπηρέτηση του στόχου της αξιόπιστης ανασύνταξης του κράτους, αλλά για την ικανοποίηση κομματικών απαιτήσεων – επιδιώξεων, ήκιστα συμβατών με την αντίληψη περί χρηστής διοίκησης.

Τώρα η κυβέρνηση δοκιμάζει τον πολιτικό βολονταρισμό της στη λυδία λίθο των μεταρρυθμίσεων και των τομών στο «βαθύ κράτος», ως τέτοια προβάλλεται η περίπτωση του ΟΤΕ, αλλά με πλήθος τα ερωτήματα που μένουν αναπάντητα.

Οπότε, η παρατήρηση προκύπτει αυτομάτως: Σε μια κοινωνία που διακρίνεται για το συντεχνιακό κατακερματισμό της, που ομνύει στον ατομοκεντρικό εγωισμό, που έχει λησμονήσει μια μακρά παράδοση αλληλεγγύης μεταξύ των μελών της, είναι συνετό να δημιουργούνται «χομπονιανές» καταστάσεις;

Είναι δυνατόν οι υπεύθυνοι λειτουργοί -σε όποιο επίπεδο- να κινούνται σε ένα πεδίο αδιαφάνειας, αμέτοχοι παρατηρητές ενός επαπειλούμενου «πολέμου των πάντων εναντίον πάντων»;

Η απάντηση είναι ζωτικής σημασίας -όσο δεν μπορούν να φανταστούν- για το μέλλον αυτής της κοινωνίας.

ο καιρός



Γενική πρόγνωση για σήμερα **ΤΕΤΑΡΤΗ 1/6/2005** Τοπικές βροχές και καταιγίδες το απόγευμα στα ηπειρωτικά. Μικρή άνοδος της θερμοκρασίας. Νησιά ανατολικού Αιγαίου, Δωδεκάνησα καιρός: τοπικές νεφώσεις με πιθανότητα σποραδικών βροχών μικρής διαρκείας. Άνεμοι: Βόρειοι βορειοδυτικοί ασθενείς μέχρι μέτριοι. Θερμοκρασία: Από 17 έως 26 βαθμούς κελσίου.

ΗΜΕΡΗΣΙΑ ΕΦΗΜΕΡΙΔΑ
η δημοκρατική της Ρόδου
Ετος ιδρύσεως 1982
Θεμ. Σοφούλη 77
Ταχ. Θυρίδα 339
85100 Ρόδος
Εκδότης - ιδιοκτήτης
ΒΑΣΙΛΗΣ Δ. ΑΘΑΝΑΣΙΟΥ
Διευθυντής:
ΔΑΜΙΑΝΟΣ Β. ΑΘΑΝΑΣΙΟΥ
Τηλέφωνα: 22410-34722, 76655, 37500, 26728, 27919
Telefax: 2241037333 - 22410 26728

www.dimokratiki.gr
e-mail:info@dimokratiki.gr



αναδρομή στο παρελθόν


η δημοκρατική
Κίνδυνος "πέτρας" πάλι στη Ν. Αγορά!

1 Ιουνίου 1993

Σε απόγνωση βρίσκονται πλέον οι ξενοδόχοι της πόλεως Ρόδου που πλήρωσαν και πληρώνουν όλες τις αμαρτίες και τα λάθη του τουρισμού μας, της κρατικής και κοινωνικής χαλάρωσης. Λόγω των ανυπέρβλητων προβλημάτων που αντιμετωπίζουν σκέπτονται πλέον και τα λίγα ξενοδοχεία που απέμειναν να βάλουν «λουκέτο» και να μετατραπούν σε γραφεία, μαγαζιά και διαμερίσματα. Αιτία του δράματος (γιατί περί αυτού πρόκειται) η έλλειψη πελατείας που οφείλεται στην χαώδη κατάσταση που επικρατεί στην πόλη και η οποία συνεχίζει να εμφανίζει εικόνα «αναρχούμενης πολιτείας». Οι θόρυβοι, η κυκλοφοριακή αναρχία και η βρωμιά διώχνουν και τους τελευταίους τουρίστες που απέμειναν, ενώ την χαριστική βολή δίνουν οι εργολάβοι του ΟΤΕ, που «δεν καταλαβαίνουν τίποτα».

Όπως εξελίσσονται τα πράγματα λες και υπάρχει ένα «αόρατο κέντρο» που οδηγεί την πόλη και γενικά το νησί στον όλεθρο και την καταστροφή. Οι ανεύθυνοι άρχοντές μας άρχισαν να αντιλαμβάνονται το πόσο ολέθρια ήταν η έναρξη των έργων του ΟΤΕ μέσα στο καλοκαίρι, τώρα, που η καταστροφή έχει συντελεσθεί. Αλλά και πάλιν, ενώ συντελείται η καταστροφή πολλών επιχειρήσεων που δημιουργήθηκαν με πολύ αίμα και θυσίες δεν εννοούν να επιβάλουν γρηγορότερους ρυθμούς ούτε και να συνετίσουν τους εργολάβους οι οποίοι μια τέχνη μόνο ξέρουν: Την «άρπα κόλλα»! Οι ξενοδόχοι της πόλεως πριν κατεβάσουν οριστικά τα ρολά, απεφάσισαν να πραγματοποιήσουν συγκέντρωση, να εκθέσουν τα προβλήματά τους και να προβούν σε διάβημα προς τον νομάρχη και τον δήμαρχο, καθιστώντας τους και υπεύθυνους για το δράμα τους. Θα μεταβούν τέλος στην Αθήνα σε μια ύστατη προσπάθεια να πείσουν την Κυβέρνηση να θέσει επιτέλους το κράτος σε λειτουργία στο νησί μας.

πριν 12 χρόνια

πληροφορίες

Η ΤΑΥΤΟΤΗΤΑ ΤΗΣ ΗΜΕΡΑΣ

ΤΕΤΑΡΤΗ 1 ΙΟΥΝΙΟΥ
ΙΟΥΣΤΙΝΟΥ ΜΑΡΤ., ΠΥΡΡΟΥ ΟΣΙΟΥ
Ανατολή ηλίου 05.04 Δύση ηλίου 19.42 ΣΕΛΗΝΗ 25 ΗΜΕΡΩΝ

ΦΑΡΜΑΚΕΙΑ

ΣΗΜΕΡΑ διημερεύει το φαρμακείο ΧΑΤΖΗΚΩΣΤΑΣ Ι., Γρίβα 24, Νιοχώρι (έναντι ξεν. Σεβαλιέ) τηλ. 33245
ΣΗΜΕΡΑ διανυκτερεύει το φαρμακείο ΜΠΙΚΟΥ ΜΙΝΑ., Μεγ. Κων/νου 45 (δίπλα στο Σ/Μ ΣΠΑΝΟΣ), τηλ. 30404

ΚΑΥΣΙΜΑ

ΣΗΜΕΡΑ: Διανυκτερεύουν τα πρατήρια καυσίμων: 1) Σταυριανάκης Αθ. ΕΚΟ Ν. Αγορά **2)** Χατζημανώλης Ε. ΕΚΟ Ασγούρου**3)** Παναγιωτίδης ΕΚΟ Κρεμαστή **4)** Μάστορης Α. Τσαΐρι **5)** Οίκουτας Μ. ΕΚΟ Αρχάγγελος **6)** Αρφαράς Ν. JET OIL Φάνες **7)** Θεουλάκης Ι. ΕΚΟ Εμπωνα

ΧΡΗΣΙΜΑ ΤΗΛΕΦΩΝΑ

Άμεση δράση	100	Πληρ. ΟΤΕ	131
Αμεση Επέμβαση		Ώρα	141
Πυροσβεστικής	199	Φαρμακεία (Διημ.-Διαν.)	1434
Νοσοκομείο	80000	ΠΡΟ-ΠΟ • ΛΟΤΤΟ	1444
Οδική Ασφάλεια:		ΠΑΜΕ ΣΤΟΙΧΗΜΑ	1400
EXRESS SERVICE	154	ΡΟΔΑ	26300
HELLAS SERVICE	1057	ΚΤΕΥΛ	27706
HOULIS SERVICE	30165	ΕΒΕΔ	22281
ΑΦΟΙ Σιέχ	25776	Δικηγορικός Σύλλογος	27469
Ράδιο Ταξί	64712	Εμπορικός Σύλλογος	35255
Αστυν. Διεύθυνση	27653	Ολυμπιακή - Κρατήσεις	24555
Ασφάλεια	23294	ΔΑΝΕ (πρακτορείο)	43150
Τμήμα Τάξης	23849	ΙΚΑ	64912
Τροχαία	44131-32	ΤΕΒΕ	22688-77034
Λιμεναρχείο	28888		
Δασαρχείο	191	ΤΑΞΥ	68701-3
Τελωνείο	27703	ΟΑΕΔ	23265
Υγειονομείο	26666	Εργατικό Κέντρο	24730
Μητρόπολη	23274	Αρχαιολογία	34719
Νομαρχία	46501	Περιφ. Δ/ντής	38174 - 38175
Δήμος Ρόδου	46200		
Βλάβες ΟΤΕ	121	Aegean Airlines	98345
Βλάβες ΔΕΗ	125	ΔΗΜ. ΕΠΙΧ. ΚΑΘ. ΡΟΔΟΥ	77600
ΒΛΑΒΕΣ ΔΕΥΑΡ	68755	ΥΠΗΡ. ΑΠΟΚΟΜΙΔΗΣ	61057

ΔΕΧΟΝΤΑΙ ΤΟ ΚΟΙΝΟ

- Ο Νομάρχης Δωδεκανήσου **Γιάννης Μαχαιρίδης** και οι βοηθοί Νομάρχη **Στάθης Κουσουρνάς** και **Νίκος Ζωίδης** δέχονται το κοινό κάθε **Τρίτη και Πέμπτη, από τις 11:00-13:00 το μεσημέρι**

ΑΚΤΟΠΛΟΪΚΑ ΔΡΟΜΟΛΟΓΙΑ

ΙΕΡΑΠΕΤΡΑ: Απόπλους **04.30** δια Χάλκη, Διαφάνι, Πηγάδια, Κάσο, Σητεία, Αγ. Νικόλαο, Θήρα, Μήλο, Πειραιά **Β. ΚΟΡΝΑΡΟΣ:** Απόπλους **13.00** δια Καστελλόριζο και επιστροφή **ΡΟΔΑΝΘΗ:** Απόπλους **16.00** δια Κω, Κάλυμνο, Λέρο, Πάτμο, Πειραιά

ΑΕΡΟΠΟΡΙΚΑ ΔΡΟΜΟΛΟΓΙΑ

ΠΤΗΣΕΙΣ ΟΛΥΜΠΙΑΚΗΣ

ΡΟΔΟΣ - ΑΘΗΝΑ: Καθημερινά **07.10, 10.40, 13.40, 19.45, 22.55**
Κάθε Σάββατο 16.40
ΡΟΔΟΣ - ΚΑΡΠΑΘΟΣ: (Τρίτη, Σάββατο) **16.15** (Πέμπτη - Κυριακή)
ΡΟΔΟΣ - ΚΑΣΟΣ: (Τρίτη - Σάββατο) **16.15**
ΡΟΔΟΣ - ΗΡΑΚΛΕΙΟ: Δευτέρα **15.30** , Τρίτη **06.30 - 20.50**, Τετάρτη **20.50**, Πέμπτη **06.30 - 20.50** Παρασκευή **15.30**, Σάββατο **20.50**, Κυριακή **19.15**
ΡΟΔΟΣ - ΘΕΣΣΑΛΟΝΙΚΗ: (Δευτέρα, Τετάρτη, Παρασκευή, Σάββατο) **19.40**
ΡΟΔΟΣ - ΜΕΓΙΣΤΗ: (Δευτέρα,Τετάρτη, Παρασκευή, Σάββατο Κυριακή) **07.00**

ΠΤΗΣΕΙΣ AEGEAN - AIRLINES

ΡΟΔΟΣ - ΑΘΗΝΑ: Καθημερινά **07.10- 11.05 - 13.50 - 16.30 -21.30**
ΡΟΔΟΣ - ΘΕΣΣΑΛΟΝΙΚΗ: Καθημερινά 12.05
ΡΟΔΟΣ - ΡΩΜΗ: Καθημερινά 16.30
ΡΟΔΟΣ - ΛΑΡΝΑΚΑ: ΤΡΙΤΗ - ΠΕΜΠΤΗ - ΣΑΒΒΑΤΟ 11.05
ΤΙΣ ΥΠΟΛΟΙΠΕΣ ΗΜΕΡΕΣ 07.10-13.50-16.30

ΣΥΝΑΛΛΑΓΜΑ

USA Dollar	1,2207	Switzerland Franc	1,5208
Denmark Crown	7,3273	Norway Crown	7,8351
UK Pound	0,6743	Cyprus Pound	0,5673
Sweden Crown	9,0346	Canada Dollar	1,5436
Japan Yen (100)	132,59	Australia Dollar	1,6132

ΑΡΧΗΣ ΓΕΝΟΜΕΝΗΣ ΜΕ ΤΟ «ΔΙΑΓΟΡΑΣ»

ΕΠΑΝΑΔΡΟΜΟΛΟΓΟΥΝΤΑΙ και τα 3 πλοία της ΔΑΝΕ!

Τι προβλέπουν τα σχέδια

✓ Δίνεται λύση στο ακτοπλοϊκό πρόβλημα της Δωδεκανήσου ✓ Πραγματοποιούνται δύο γενικές συνελεύσεις των μετόχων, μια έκτακτη και μια τακτική

Δύο γενικές συνελεύσεις, μια έκτακτη στις 25 Ιουνίου και μια τακτική στις 30 Ιουνίου θα πραγματοποιήσει η ΔΑΝΕ, την οποίαν απεφάσισε να επαναδραστηριοποιήσει η ΑΝΕΚ, όπως έγραψε και την προηγούμενη Πέμπτη η «δημοκρατική».

Μέχρι τα μέσα Ιουνίου αναμένεται να επαναδρομολογηθεί το πλοίο «Διαγόρας» στην γραμμή Πειραιά – Ρόδου και αμέσως και στην γραμμή Ρόδου – Θεσσαλονίκης, ενώ αρχίζει και η συντήρηση – επισκευή των πλοίων «Πάτμος» και «Ρόδος» προκειμένου να αρχίσουν κι αυτά δρομολόγια, το ταχύτερον δυνατόν.

Η άποψη της «δ», η οποία και κατ' επανάληψη προβλήθηκε, ότι **δεν υπάρχει άλλη λύση** για την επίλυση του ακτοπλοϊκού προβλήματος ει μη μόνο με την επαναδρομολόγηση των πλοίων της ΔΑΝΕ, επεκράτησε τελικά αφ' εαυτής και τώρα στηρίζεται «με νύχια και με δόντια» και από τα υπουργεία Εμπορικής Ναυτιλίας και Αιγαίου και Νησιωτικής Πολιτικής.

Προς επιβεβαίωση της «δ», το «Διαγόρας» δεν θα εκπλειστηριασθεί αλλά θα αναλάβει η ΑΝΕΚ την ευθύνη των χρεών καθώς και της συντηρήσεως – επισκευής των άλλων πλοίων, από τα έσοδα των οποίων και θα καλυφθούν υποχρεώσεις και χρέη (προς ιδιώτες, δημόσιο και ΝΠΔΔ).

Η έκτακτη γενική συνέλευση των μετόχων της ΔΑΝΕ θα διεξαχθεί το Σάββατο 25 Ιουνίου στο «Ακταίον», με τα ακόλουθα θέματα στην ημερήσια διάταξη:

1.- Επικύρωση των υπ' αριθμ. 472/2004 και 475/2005 αποφάσεων του Δ.Σ, περί συμπληρώσεως κενωθεισών θέσεων, λόγω: α) ανακλήσεως των Γαβριέλλας Σταθερού – Τραμπουλέϊ, Φρήμαν Σεθ Ρίτσαρντ, Τραμπουλέϊ Ερικ Αστον και Κάργκο Στήβεν Γουίλιαμ και παραιτήσεως των Εμμαν. Πιτταροκοίλη και Ι. Γερονικόλα και β) λόγω παραιτήσεως των Σοφίας Σπ. Χατζηστάμου και Ιωσήφ Μαν. Μανουσογιαννάκη, αντίστοιχα.

2.- Λήψη απόφασης κατ' άρθρο 478 του Κ.Ν. 2190/1920 περί υιοθετήσεως από την εταιρεία άλλων μέτρων και ανάκληση της ληφθείσης σχετικώς αποφάσεως της επαναληπτικής έκτακτης Γ.Σ. των μετόχων της εταιρείας, της 28-8/4-9-2004.

Οι μέτοχοι που επιθυμούν να μετάσχουν στη Γενική Συνέλευση πρέπει, σύμφωνα με το Καταστατικό της Εταιρείας, να καταθέσουν και να προσκομίσουν μέσα στην ίδια προθεσμία τις αποδείξεις καταθέσεως και τυχόν έγγραφα αντιπροσωπεύσεώς τους στα Γραφεία της εταιρείας για την έκδο-

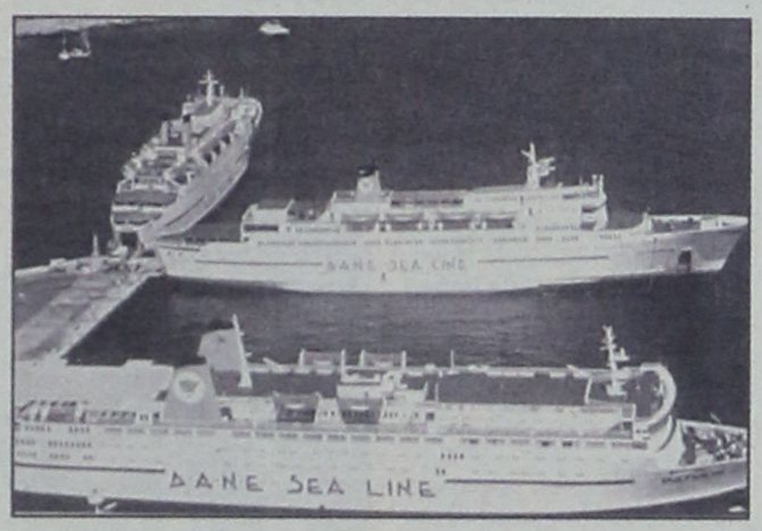

μέχρι και την **15η ώρα της 20ής Ιουνίου 2005**, τους Αποθετηρίους ή προσωρινούς τίτλους των μετοχών τους στα Γραφεία της Εταιρείας (Αυστραλίας 92 – Ρόδος) ή στο Ταμείο Παρακαταθηκών και Δανείων ή σε οποιαδήποτε αναγνωρισμένη Τράπεζα στην Ελλάδα σε βεβαίωσης (εισιτηρίου) συμμετοχής τους στη Γεν. Συνέλευση.

Η ετήσια τακτική γενική συνέλευση των μετόχων της ΔΑΝΕ θα διεξαχθεί την Πέμπτη, 30 Ιουνίου, ομοίως στο «Ακταίον» με τα ακόλουθα θέματα στην ημερήσια διάταξη:

1. Υποβολή και έγκριση των Ετησίων Οικονομικών Καταστάσεων (Ισολογισμού, Αποτελεσμάτων Χρήσεως, Πίνακα Διαθέσεως Αποτελεσμάτων, Προσαρτήματος κλπ.) της χρήσεως 2004, μετά από ακρόαση των σχετικών Εκθέσεων του Διοικητικού Συμβουλίου και των Ορκωτών Ελεγκτών.

2. Απαλλαγή ή όχι των μελών του Διοικητικού Συμβουλίου και των Ελεγκτών της χρήσεως 2004 από κάθε ευθύνη και αποζημίωση.

3. Εκλογή ενός (1) τακτικού και ενός (1) αναπληρωματικού Ορκωτού Ελεγκτού για την χρήση 2005.

4. Εκλογή τεσσάρων (4) μελών του Διοικητικού Συμβουλίου τριετούς θητείας (εκ των οποίων ένα (1) ανεξάρτητο μη εκτελεστικό, σύμφωνα με τις διατάξεις του αρ. 4 του Ν. 3016/2002 όπως τροποποιήθηκε με τον Ν. 3091/2002), και δύο (2) αναπληρωματικών μελών, ήτοι σύμφωνα με τον Νόμο και το Καταστατικό της Εταιρείας.

Οι μέτοχοι που επιθυμούν να μετάσχουν στη Γενική Συνέλευση πρέπει, σύμφωνα με το Καταστατικό της Εταιρείας, να καταθέσουν μέχρι και την 15η ώρα της 25ης Ιουνίου 2005, ήτοι πέντε (5) τουλάχιστον μέρες πριν από την Γενική Συνέλευση τους Αποθετηρίους ή τους προσωρινούς τίτλους των μετοχών τους στα Γραφεία της Εταιρείας (Αυστραλίας 92) – Ρόδος ή στο Ταμείο Παρακαταθηκών και Δανείων ή σε οποιαδήποτε αναγνωρισμένη Τράπεζα στην Ελλάδα και να προσκομίσουν μέσα στην ίδια προθεσμία τις αποδείξεις καταθέσεως και τυχόν έγγραφα αντιπροσωπεύσεώς τους στα Γραφεία της εταιρείας για την έκδοση βεβαίωσης (εισιτηρίου) συμμετοχής τους στη Γεν. Συνέλευση.

Όσοι επιθυμούν να θέσουν υποψηφιότητα για το Διοικ. Συμβούλιο, πρέπει απαραιτήτως να το δηλώσουν εγγράφως και επί αποδείξει στα γραφεία της εταιρείας στη Ρόδο μέχρι και την 15η ώρα της 25ης Ιουνίου 2005. Οι υποψήφιοι για την εκλογή ενός (1) ανεξαρτήτου μη εκτελεστικού μέλους πρέπει να μην υπάγονται στα κωλύματα και τις απαγορεύσεις του άρθρου 4 του Ν. 3016/2002 όπως αντικαταστάθηκε με τις παραγράφους 1β και 1γ του άρ. 26 του Ν. 3091/2002.



ΒΑΛΣΑΜΗ
(ΑΠΟ ΤΟ ΕΤΟΣ 1935)

Θέλουμε να μοιρασθούμε ΜΑΖΙ σας
την χαρά μας και να γιορτάσουμε
ΜΑΖΙ το μεγάλο αυτό γεγονός: της
συμπλήρωσης 70 χρόνων εμπορικής δραστηριότητας
ΠΡΑΓΜΑΤΙΚΟ ΔΩΡΟ ΣΤΟΥΣ ΠΕΛΑΤΕΣ ΜΑΣ
Η προσφορά συγκεκριμένων ειδών
από την γκάμα μας σε τιμές γιορτής.
Ειδικά στον τρίτο όροφο
σας περιμένουν μεγάλες συγκινήσεις
και πολλές εκπλήξεις
αλλά και στους υπόλοιπους ορόφους έχουμε
στήσει σκηνικά γιορτής.

ΜΕΓΑΛΑ ΚΑΤΑΣΤΗΜΑΤΑ ΒΑΛΣΑΜΗΣ Οδός Γαλλίας 12 - Ρόδος


Το κτίριο όπου στεγάζονται τα γραφεία της KTV

ΜΕ ΤΗΝ ΥΠΟΘΕΣΗ ΕΙΧΕ ΑΣΧΟΛΗΘΕΙ ΠΕΡΣΙ Η «δ»

ΑΠΟΚΑΛΥΦΘΗΚΕ ΣΤ' ΑΦΑΝΤΟΥ Η ΜΕΓΑΛΥΤΕΡΗ *ως τώρα απάτη τηλεοπτικών εκπομπών*

Ασκήθηκαν ποινικές διώξεις εις βάρος πέντε ατόμων • Χρησιμοποιούσαν πανάκριβο εξοπλισμό, είχαν 4000 συνδρομητές και εισέπραξαν παρανόμως πάνω από 16 εκ. ευρώ! Αγνοούσαν συστηματικά τις δικαστικές αποφάσεις μέχρις ότου έθεσε τέρμα στην εγκληματική δράση τους η Δίωξη Ηλεκτρονικού Εγκλήματος της Διεύθυνσης Ασφαλείας Αττικής

Ποινικές διώξεις για απάτη από κοινού με συνολικό όφελος και αντίστοιχη ζημία άνω των 73.000 ευρώ, κλοπή πνευματικής ιδιοκτησίας κατ' επάγγελμα και κατά συνήθεια σε βαθμό κακουργήματος, φοροδιαφυγή από κοινού εις βάρος του Ελληνικού Δημοσίου, συμμετοχή σε δομημένη εγκληματική ομάδα με σκοπό τη διάπραξη απάτης κατ' εξακολούθηση και εκπομπή τηλεοπτικών προγραμμάτων χωρίς επίσημη άδεια της ΕΡΤ άσκησε χθες ο Εισαγγελέας Πλημμελειοδικών Ρόδου κ. Γ. Οικονόμου κατά των κ.κ. Harald Erlach του Oswald 41 ετών, υπήκοου Αυστρίας, κατοίκου Αρχαγγέλου, Δέσποινας Ροδίτη του Κωνσταντίνου 30 ετών, κατοίκου Αφάντου, Ιωάννας Μαντωλά του Εμμανουήλ, 36 ετών, κατοίκου Ρόδου και Αντωνίου Κάζα αγνώστων λοιπών στοιχείων.

Οι πέντε προαναφερθέντες εμπλέκονται στη μεγαλύτερη μέχρι σήμερα υπόθεση πειρατείας παράνομων δορυφορικών τηλεοπτικών υπηρεσιών με τη χρήση ψηφιακής πλατφόρμας που στηριζόταν στο δίκτυο NOVA της NETMED και στο Αγγλικό «μπουκέτο» SKY και μέσω της εταιρείας KTV στ' Αφάντου προσέφεραν έναντι μηνιαίου μισθώματος 33 ευρώ σε 4.000 συνδρομητές στις περιοχές Ψίνθου, Κολυμπίων, Αρχαγγέλου, Στεγνών, Φαληρακίου και Τσαΐρι «συνδρομή» σε δορυφορικά κανάλια!!

Ηδη οι 4 πρώτοι κατηγορούμενοι συνελήφθησαν προχθές σε επιχείρηση που στήθηκε μετά από σχετική παραγγελία της Εισαγγελίας Πρωτοδικών Αθηνών, την 24η Μαΐου 2005, από αστυνομικούς του Τμήματος Δίωξης Ηλεκτρονικού Εγκλήματος της Διεύθυνσης Ασφαλείας Αττικής με επικεφαλής τον Αστυνόμο κ. Μ. Σφακιανάκη, οι οποίοι ήρθαν αιφνιδιαστικά στη Ρόδο.

ΤΟ ΙΣΤΟΡΙΚΟ ΤΗΣ ΥΠΟΘΕΣΗΣ

Η συγκεκριμένη υπόθεση ήταν γνωστή από το 2000 στις αστυνομικές και δικαστικές αρχές του νησιού που την αντιμετώπισαν, όπως τώρα προκύπτει, χωρίς την δέουσα προσοχή.

Το σκάνδαλο αυτό είχε αποκαλύψει μάλιστα η «δ» την 22α Απριλίου 2004 με σχετικό άρθρο στο οποίο γινόταν αναφορά σε απόφαση του Πολυμελούς Πρωτοδικείου Ρόδου με την οποία είχε απαγορευθεί στην KTV Αφάντου να μεταδίδει τις εκπομπές της NETMED. (Βλέπε σχετικό κείμενο που δημοσιεύεται σήμερα σε φωτο).

Το ιστορικό της υπόθεσης έχει ως εξής:

Η εταιρεία NETMED που λειτουργεί στην Ελλάδα συνδρομητική τηλεόραση και στα πλαίσια της οποίας εκπέμπει τα συνδρομητικά τηλεοπτικά προγράμματα «FILMNET» και «SUPERSPORT KTV» υπέβαλε την 18η Ιανουαρίου 2000 δια του πληρεξουσίου δικηγόρου της κ. Γ. Ρωμαίου ενώπιον του Μονομελούς Πρωτοδικείου Ρόδου αίτηση ασφαλιστικών μέτρων κατά των κ.κ. Χάραλντ, Σοφικίτη και Κάζα, που εκπροσωπούν την KTV Αφάντου, με την οποία εζητείτο να παύσουν άμεσα και να παραλείψουν στο μέλλον την παράνομη αποκωδικοποίηση και αναμετάδοση των τηλεοπτικών εκπομπών της. Το Μονομελές Πρωτοδικείο Ρόδου με την υπ' αριθμ. 842/2000 απόφασή του έκανε δεκτό το αίτημα και υποχρέωσε πράγματι τους εναγόμενους να παύσουν την παράνομη αποκωδικοποίηση και αναμετάδοση των τηλεοπτικών εκπομπών της NETMED, ενώ απείλησε κατά των εναγόμενων προσωπική κράτηση 10 μηνών και χρηματική ποινή 100.000 δρχ.

Αυτοί ωστόσο συνέχιζαν την παράνομη δραστηριότητά τους με αποτέλεσμα η NETMED την 27η Μαρτίου 2001 να τους απευθύνει εξώδικη δήλωση με την οποία προειδοποιούσε για την λήψη μέτρων.

Και πάλι ωστόσο δεν σταμάτησαν με αποτέλεσμα η NETMED να υποβάλει νέα αίτηση στο Μονομελές Πρωτο-



δικείο Ρόδου την 3η Μαΐου 2001. Το δικαστήριο που συνεδρίασε μετά από αναβολές την 19η Νοεμβρίου 2002 (!) και εξέδωσε την υπ' αριθμ. 174/2002 απόφασή του με την οποία υποχρέωσε τους κ.κ. Χάραλντ, Σοφικίτη και Κάζα να αποζημιώσουν την NETMED με το ποσό των 22.890,68 ευρώ ενώ ταυτόχρονα τους κατεδίκασε σε προσωπική κράτηση 10 μηνών τον καθένα.

Η NETMED υπέβαλε την 3η Ιανουαρίου 2002 μάλιστα και μηνυτήρια αναφορά εις βάρος τους στην Εισαγγελία Πλημμελειοδικών Ρόδου για παραβίαση του νόμου περί πνευματικής νομοθεσίας και της ραδιοτηλεοπτικής νομοθεσίας. Μετά το πέρας της προκαταρκτικής εξετάσεως η Εισαγγελία Πλημμελειοδικών Ρόδου απάγγειλε εις βάρος τους κατηγορητήριο και παρέπεμψε σε δίκη ενώπιον του Τριμελούς Πλημμελειοδικείου Ρόδου τους κ.κ. Χάραλντ, Σοφικίκη και Κάζα.

Η υπόθεση επρόκειτο να εκδικαστεί την 18η Μαΐου 2005, αλλά αναβλήθηκε λόγω απεργίας των δικαστικών υπαλλήλων.

Την 5η Απριλίου 2004 το Πολυμελές Πρωτοδικείο Ρόδου εξέδωσε την υπ' αριθμ. 79 απόφασή του με την οποία υποχρέωνε τους ανωτέρω να παύσουν την παράνομη αποκωδικοποίηση, παράνομη χρήση και αναμετάδοση του προγράμματος της NETMED.

Η ΝΕΑ ΕΠΙΧΕΙΡΗΣΗ

Την 23η Μαΐου 2005 η δικηγόρος της εταιρείας «MULTICHOICE HELLAS A.E.» (NETMED) κ. Φ. Κουρή ενεχείρισε στην Δίωξη Ηλεκτρονικού Εγκλήματος την από 20 Μαΐου 2005 μήνυση της εταιρείας κατά των ιδιοκτητών της εταιρείας «ΡΟΔΟΣ NETWORK KTV» οι οποίοι υπέκλεπταν το τηλεοπτικό καλωδιακό σήμα της από τον κεντρικό μεταδότη στην Αττική και ακολούθως και μέσω Βιομηχανικού εξοπλισμού το αναμετάδιδαν σε 4.000 συνδρομητές στη Ρόδο και ειδικότερα στις περιοχές Ψίνθου, Κολυμπίων, Αρχαγγέλου, Στεγνών, Τσαΐρι και Φαληρακίου. Η παροχή Υπηρεσιών καλωδιακής και ασύρματης Τηλεόρασης στους κατοίκους των ως άνω περιοχών προσφερόταν έναντι συνδρομής 33 Ευρώ μηνιαίως, ενώ ο εξοπλισμός για την παροχή καλωδιακού ψηφιακού σήματος κόστιζε 150-180 ευρώ ανά συνδρομητή.

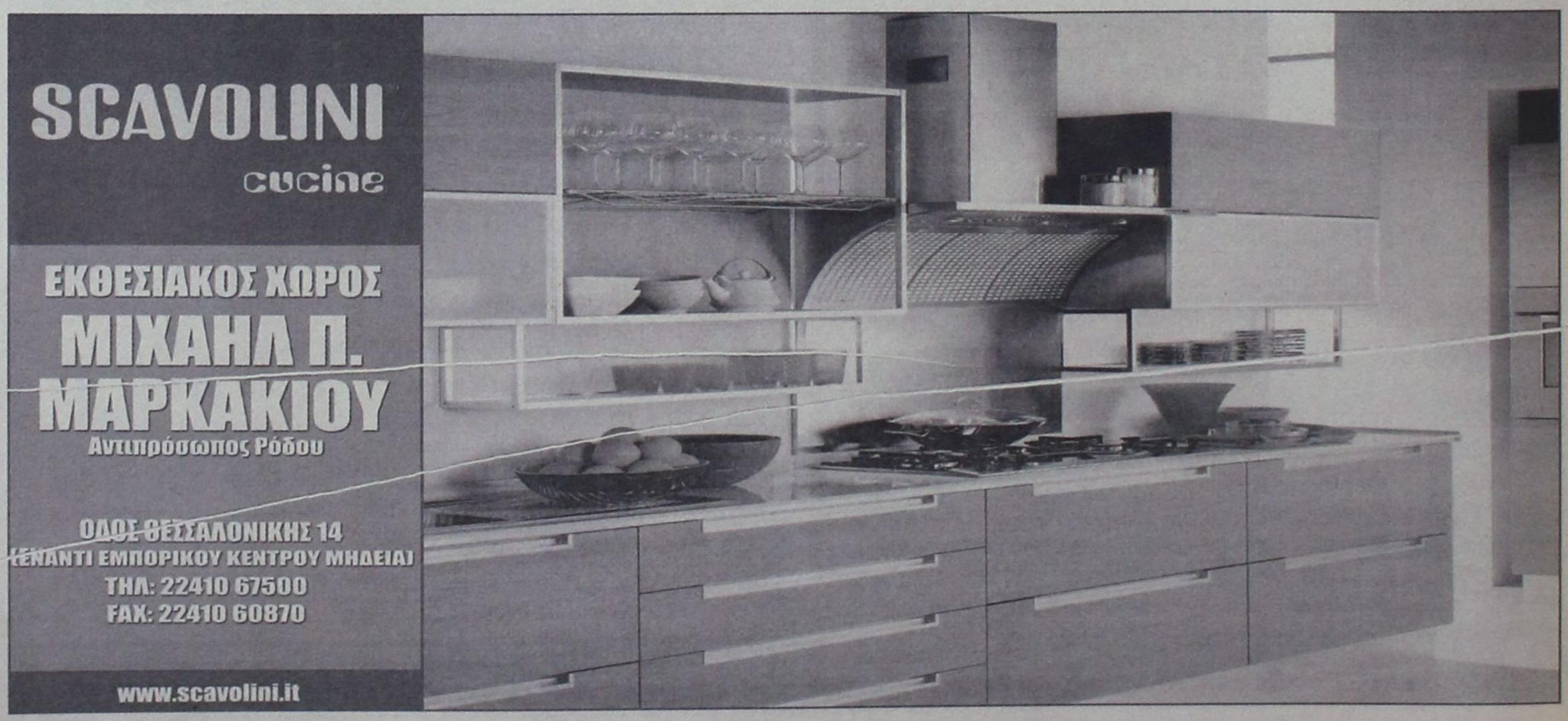

ΑΠΟ ΙΔΙΩΤΙΚΟ ΣΤΑΘΜΟ ΑΦΑΝΤΟΥ

ΠΑΡΑΝΟΜΗ ΑΠΟΚΩΔΙΚΟΠΟΙΗΣΗ *προγραμμάτων της NETMED*

Ζητείται η άμεση διακοπή με δικαστική απόφαση

Την διακοπή της παράνομης αποκωδικοποίησης, εγγραφής, παράνομης χρήσης και αναμετάδοσης του τηλεοπτικού προγράμματος της «NETMED HELLAS AE» (Filmnet, Supersport/κ-TV) από το δίκτυο της καλωδιακής τηλεόρασης «κ-TV» που λειτουργεί στο Δήμο Αφάντου από τους κ.κ. Ε. Χάραλντ, Αν. Σοφικίτη και Αν. Καζά υποχρέωσε με την υπ' αριθμ. 79/2004 απόφαση, που εξέδωσε την 5 Απριλίου 2004, το Πολυμελές Πρωτοδικείο Ρόδου.

Κατά των εκπροσώπων της «κ-TV» απειλείται με την ίδια απόφαση προσωπική κράτηση.

Μετά από έρευνα του τεχνικού συμβούλου της MULTICHOICE κ. Μ. Καμπίτση προέκυψε ότι η υποκλοπή του τηλεοπτικού καλωδιακού σήματος της εταιρείας γινόταν με τη χρησιμοποίηση της κάρτας και του κωδικού πρόσβασης συνδρομητική τηλεόραση NOVA των κ.κ. Χάραλντ, Σοφικίτη και Κάζα.

Για την εκπομπή του τηλεοπτικού σήματος πλην της ως άνω κάρτας, εχρησιμοποιείτο ειδικός Βιομηχανικός τηλεοπτικός εξοπλισμός, ο οποίος ήταν τοποθετημένος σε δύο παραρτήματα του σταθμού στις περιοχές Παναγιά Τσαμπίκα και Αρχάγγελος Ρόδου.

Υπολογίζεται ότι τα κέρδη των κατηγορουμένων ανέρχονται στο χρηματικό ποσό των 16.000.000 ευρώ, υπολογιζόμενο σε 2.000.000 ευρώ ανά έτος, ενώ ιδιαίτερα μεγάλη είναι η ζημία του Ελληνικού Δημοσίου από την μη καταβολή φόρων, σύμφωνα με τις διατάξεις του Ν. 2593/1997.

Κλιμάκιο αστυνομικών του Τμήματος Δίωξης Ηλεκτρονικού Εγκλήματος αφίχθη στην Ρόδο και παρουσία του Αντισαγγελέα Πλημμελειοδικών Ρόδου κ. Αντ. Παπαματθαίου διενήργησε το μεσημέρι της 30ης Μαΐου 2004 έρευνα στα γραφεία της «ΡΟΔΟΣ NETWORK KTV» στ' Αφάντου.

Εκεί βρέθηκε και κατασχέθηκε βιομηχανικός εξοπλισμός ιδιαίτερα μεγάλης αξίας, ο οποίος εχρησιμοποιείτο για την παράνομη αναμετάδοση του τηλεοπτικού καλωδιακού σήματος, καθώς επίσης και τρία ντοσιέ και εκτυπώσεις Η/Υ, με πλήρη λίστα ονομετεπωνύμων πελατών που διατηρούσαν σε διάφορες περιοχές της Ρόδου. Κατά την είσοδο στα γραφεία της ως άνω Εταιρείας ο κ. Χάραλντ κατελήφθη να χρησιμοποιεί την κάρτα της συνδρομητικής τηλεόρασης NOVA ιδιοκτησίας της κ.Μανωλά, καθώς και κάρτα του Βρετανικού τηλεοπτικού σταθμού B-SKY-B, προκειμένου να αναμεταδίδει ταυτόχρονα ψηφιακό μπουκέτο από δεκάδες τηλεοπτικά προγράμματα σε συνδρομητές από διάφορες περιοχές της Ρόδου.

Στον ίδιο χώρο βρέθηκε και κατασχέθηκε το χρηματικό ποσό των 160 Ευρώ, το οποίο προερχόταν από συνδρομές πελατών.

Επίσης βρέθηκαν και κατασχέθηκαν τρεις σκληροί δίσκοι Η/Υ, οι οποίοι θα υποβληθούν στην Δ.Ε.Ε. προς εργαστηριακή εξέταση και εκτύπωση καταλόγου πελατών και κερδών που πιθανώς διατηρούσαν σε ηλεκτρονικά αρχεία.

Παρόμοιος εξοπλισμός βρέθηκε και κατασχέθηκε εντός ειδικά διαμορφωμένων οικίσκων που είχαν κατασκευασθεί σε υψόμετρα των περιοχών Τσαμπίκα και Αρχάγγελου και ο οποίος χρησίμευε για την αναμετάδοση του τηλεοπτικού σήματος.

Από την προανάκριση που επακολούθησε προέκυψε ότι οι κατηγορούμενοι από το έτος 1997 και εντεύθεν είχαν ενωθεί και δρώντας ως με ιεραρχική δομή οργανωμένη ομάδα, με αρχηγό τον κ. Χάραλντ, επεδίωκαν την αποκομιδή κερδών παρουσιαζόμενοι ως εκπρόσωποι νομίμως λειτουργούσας καλωδιακής τηλεόρασης, εξαπατώντας με τον τρόπο αυτό τους συνδρομητές τους και βλάπτοντας ξένη περιουσία που στην συγκεκριμένη περίπτωση ήταν τόσο η «MULTICHOICE HELLAS A.E.» και η «B-SKY-B», όσο και το Ελληνικό Δημόσιο με την μη καταβολή των αναλογούντων φόρων.

Οι ανωτέρω ειδικότερα είδαν ιδρύσει και λειτουργούσαν την Εταιρεία «ΡΟΔΟΣ NETWORK K.T.V.», στερούμενοι παντελώς αδείας λειτουργίας τηλεοπτικού σήματος και ακολούθως αφού υπέκλεπταν τηλεοπτικά καλωδιακά σήματα Εταιρειών Ψηφιακής Τηλεόρασης (MULTICHOICE και B-SKY-B), καταρτίζοντας παρανόμως ψηφιακή πλατφόρμα μέσω ειδικού βιομηχανικού εξοπλισμού, αναμετέδιδαν ταυτόχρονα ψηφιακό μπουκέτο από δεκάδες τηλεοπτικά προγράμματα σε εξαπατηθέντες συνδρομητές τους, σε διάφορες περιοχές της Ρόδου.

Χρησιμοποιούσαν δε για την μετάδοση του τηλεοπτικού καλωδιακού σήματος ειδικό καλώδιο το οποίο ετοποθετείτο στις οικίες των συνδρομητών με ειδικό δέκτη ο οποίος ονομάζεται διαμορφωτής.

Στις υπόλοιπες περιοχές μετέδιδαν το σήμα ασύρματα και μέσω αποκωδικοποιητή που έναντι αμοιβής προμήθευαν στους συνδρομητές.

ΑΓΩΓΕΣ ΑΠΟ ΤΟΥΣ ΣΥΝΔΡΟΜΗΤΕΣ

Μετά την κατάσχεση των μηχανημάτων της KTV χωρίς τηλεόραση έμειναν οι 4.000 συνδρομητές της οι οποίοι αναμένεται να προσφύγουν τώρα στη δικαιοσύνη για να διεκδικήσουν τα χρήματα που πλήρωσαν ως συνδρομή στην εταιρεία.

Αλγεινή εντύπωση προκαλεί και το γεγονός ότι και ο ΑΣ Αφάντου χρησιμοποιούσε την εκπομπή της παράνομης αυτής εταιρείας ενώ αν πλήρωνε συνδρομή ή όχι αναμένεται να ξεκαθαρίσει από ΕΔΕ που θα διενεργήσει ο Ταξίαρχος κ. Αρ. Καρτάνος.

Στο μεταξύ, με προχθεσινή ανακοίνωσή της η εταιρεία MultiChoice Hellas συγχαίρει την Ασφάλεια Αττικής και το Τμήμα Δίωξης Ηλεκτρονικού Εγκλήματος για την καταπολέμηση αυτού του είδους πειρατείας και τονίζει: «Σύμφωνα με την ισχύουσα νομοθεσία, οι κυρώσεις που γενικότερα προβλέπονται για όσους εμπορεύονται ή χρησιμοποιούν παράνομες συσκευές αποκωδικοποίησης ή υιοθετούν γενικά μεθόδους που έχουν αποτέλεσμα την πρόσβαση σε συνδρομητικές υπηρεσίες. Περιλαμβάνουν δε ποινή φυλάκισης από ένα μήνα έως πέντε έτη και χρηματικές ποινές από 500 έως 15.000 ευρώ. Επίσης, προβλέπεται διοικητικό πρόστιμο μέχρι και 300.000 ευρώ, καθώς και καταβολή αποζημίωσης και κατάσχεση βέβαια του παράνομου υλικού».

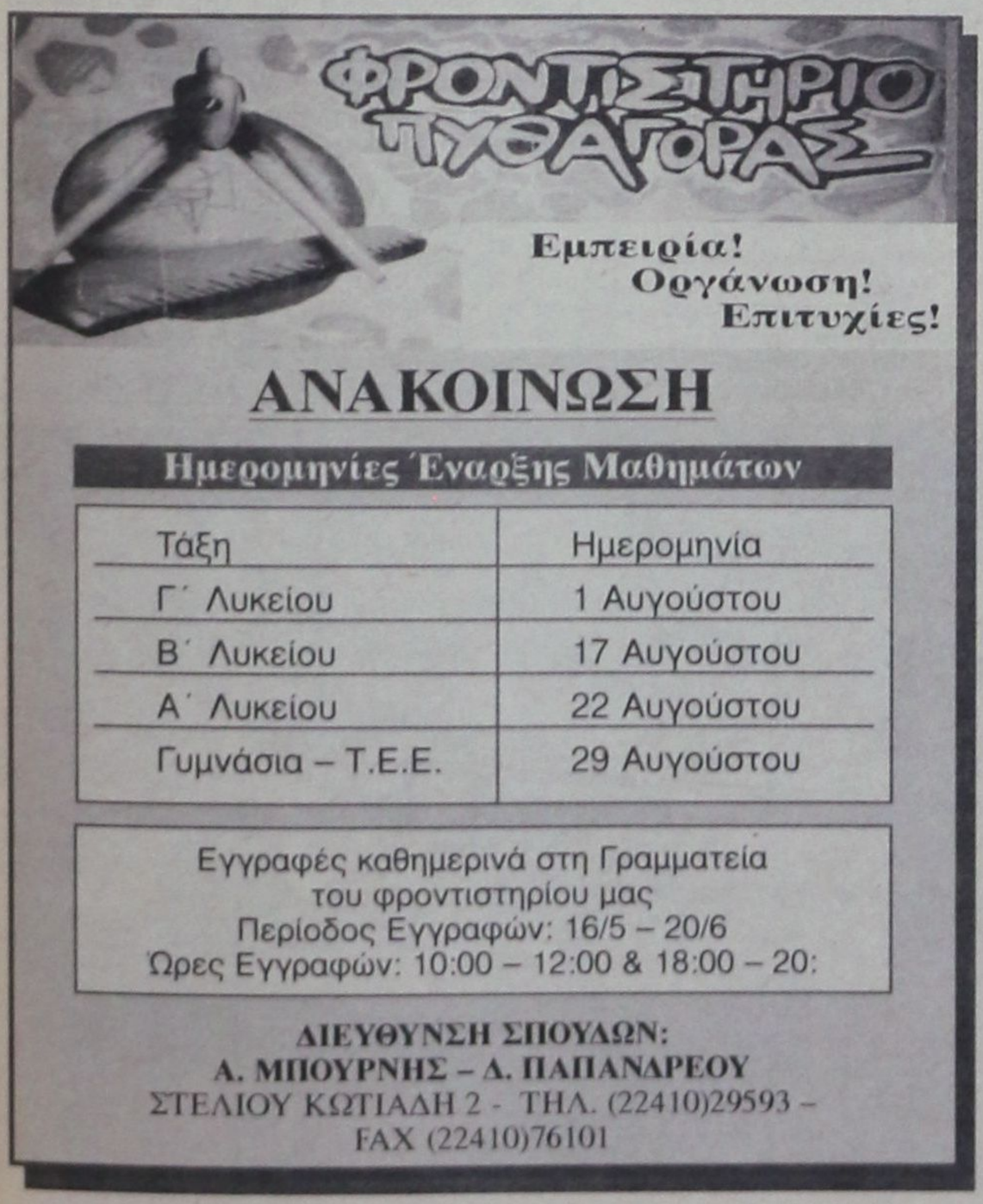



ΜΕ ΑΠΟΦΑΣΗ ΤΟΥ ΥΠΕΧΩΔΕ

ΣΤΗΝ ΑΡΜΟΔΙΟΤΗΤΑ ΤΗΣ ΝΟΜΑΡΧΙΑΣ
η περιμετρική οδός πόλεως Ρόδου

θα καθυστερήσει η νέα είσοδος γιατί θα πρέπει να εκπονηθούν νέες μελέτες

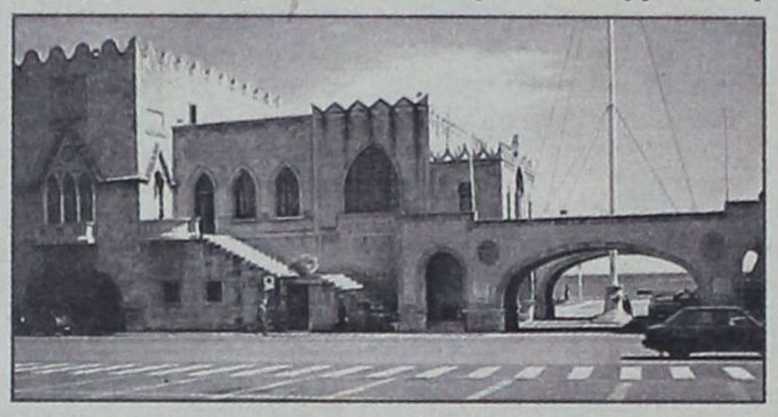

Με απόφαση του ΥΠΕΧΩΔΕ και με σκοπό την ταχύτερη εκτέλεση του έργου μεταβιβάζεται η αρμοδιότητα της προϊσταμένης αρχής στην Νομαρχιακή Αυτοδιοίκηση Δωδ/σου, σε ό,τι αφορά την περιμετρική οδό της πόλεως Ρόδου.

Απεναντίας θα καθυστερήσει, ως φαίνεται η κατασκευή του έργου της νέας εισόδου της πόλεως γιατί οι μελέτες (που εκπονήθηκαν πριν από δέκα χρόνια) έχουν καταστεί συμβατικά και τεχνικο-οικονομικά ανεπίκαιρες και θα πρέπει να γίνει νέα ανάθεση.

Σε σχετικό έγγραφο του ΥΠΕΧΩΔΕ προς την Διεύθυνση Τεχνικών Υπηρεσιών της Νομαρχιακής Αυτοδιοίκησης Δωδ/νήσου αναφέρονται ειδικότερα τα ακόλουθα:

ΘΕΜΑ: Μεταβίβαση αρμοδιότητας Προϊσταμένης Αρχής για το έργο: «Μελέτη Περιμετρικής Οδού και Νέας Εισόδου Πόλεως Ρόδου» από την ΔΜΕΟ στην Νομαρχιακή Αυτοδιοίκηση Δωδεκανήσου.

Αριθμ. Εργου: 1985 ΣΜ 07100007 (Π.Κ. 8571710)

Σχετικά: (α) Οι από 17-7-2003 κοινές προτάσεις εκπροσώπων της ΔΜΕΟ της Νομαρχιακής Αυτοδιοίκησης Δωδεκανήσου και του Δήμου Ροδίων.

(β) Το με αρ. πρωτ. Τ.Υ. 871/18-2-2005 έγγραφο Δ/νσης Τεχνικών Υπηρεσιών Νομ. Αυτοδιοίκησης Δωδεκανήσου.

(γ) Το με αρ. πρωτ. 1740/18-4-2005 έγγραφο Δ/νσης Τεχνικών Υπηρεσιών Νομ. Αυτοδιοίκησης Δωδεκανήσου.

(δ) Το από 26-4-2005 έγγραφο του Εργατοϋπαλληλικού Κέντρου Ρόδου.

Σε απάντηση του ανωτέρω (γ) σχετικού εγγράφου σας, σας πληροφορούμε τα ακόλουθα:

Η Υπηρεσία μας εποπτεύει ως Προϊσταμένη Αρχή την μελέτη του θέματος, στα πλαίσια της από 26-5-1987 αρχικής σύμβασης ύψους αμοιβής 12 εκ. δρχ. (με ΦΠΑ), της από 30-10-1995 1ης συμπληρωματικής σύμβασης και του τελευταίου 3ου εγκεκριμένου Συγκριτικού Πίνακα.

Το μέχρι σήμερα ύψος αμοιβής της μελέτης ανέρχεται με 487144,53 ευρώ (με ΦΠΑ) (166 εκ. δρχ.) και αφορά την αμοιβή εκτελεσθεισών εργασιών.

Οι εκτελεσθείσες εργασίες αφορούν οριστική μελέτη οδοποιίας, προμελέτες κόμβων, και περιβαλλοντική μελέτη για την Περιμετρική οδό, και οριστική μελέτη οδοποιίας, και προμελέτες κόμβων για την Νέα Είσοδο.

Μετά από αυτοψία Μηχ/κών της Υπηρεσίας μας, τις προτάσεις και τις συσκέψεις που έλαβαν χώρα την τελευταία διετία συμπεραίνονται τα ακόλουθα:

(Α) Περιμετρική οδός πόλεως Ρόδου

Δεδομένου ότι ο βαθμός ωρίμανσης των μελετών του τμήματος της Περιμετρικής οδού από τον κόμβο Καλλιθέας μέχρι την οδό Γ. Σεφέρη δεν είχε την απαιτούμενη επάρκεια για την παραμονή του ως ενταγμένου έργου στο Πρόγραμμα χρηματοδοτήσεων των Π.Γ.Π., ο Δήμος Ροδίων με τη σύμφωνη γνώμη το Περιφερειακού Συμβουλίου Νοτίου Αιγαίου προέβη με βάση την Προγραμματική Σύμβαση μεταξύ Νομαρχιακής Αυτοδιοίκησης Δήμου Ροδίων και της Α.Ε. Αναπτυξιακή Δωδεκανήσου στην ανασύνταξη της υπάρχουσας οριστικής μελέτης οδοποιίας με τις απαραίτητες τροποποιήσεις. Αυτές είναι: α) (ισόπεδοι κυκλοφοριακοί κόμβοι αντί των αρχικά σχεδιασθέντων ανισόπεδων κόμβων Καλλιθέας και Μέγκαβλης, και β) τροποποίηση της χάραξης για την αποφυγή απαλλοτρίωσης ακινήτου. Επίσης προέβη και στην επικαιροποίηση της Μελέτης Περιβαλλοντικών Επιπτώσεων, τη σύνταξη προμελέτης αποχέτευσης – αποστράγγισης, την σύνταξη κτηματογράφησης και πράξεων Αναλογισμού, και την εκτέλεση των απαιτούμενων γεωτεχνικών μελετών. Επιπλέον ευρίσκονται στην διαδικασία ανάθεσης οι απαραίτητες υποστηρικτικές μελέτες.

Κατόπιν των ανωτέρω και με σκοπό την επίσπευση κατά το μέγιστο δυνατό της κατασκευής του παραπάνω οδικού τμήματος, η Υπηρεσία μας συμφωνεί για την μεταβίβαση της αρμοδιότητας της Προϊσταμένης Αρχής από τη ΔΜΕΟ στην Υπηρεσία σας, διατηρώντας την εποπτεία των συγκοινωνιακών μελετών σχεδιασμού για ολόκληρη την περιμετρική οδό με πορεία κόμβος Καλλιθέας – Κόμβος Λίνδου – Κόμβος Μέγκαβλης – Κόμβος Μόντε Σμιθ – Κόμβος Κρητικών – πέρας οικισμού Κρητικών (από χ0 2.0 έως χ0 8.0).

Προς τούτο θα εκδοθεί άμεσα σχετική Υπουργική Απόφαση.

(Β) Νέα Είσοδος πόλης Ρόδου

Η νέα είσοδος πόλης Ρόδου έχει αρχή τον κόμβο Μέγκαβλης και πορεία κόμβος Νοσοκομείου – κόμβος Ιξιάς – κόμβος Κανδηλίου – κόμβος Ιαλυσού – κόμβος Παστίδας – κόμβος Μαριτσών (συμβολή με την υφιστάμενη οδό Παραδεισίου – Φαληρακίου με μήκος 8 χλμ. περίπου) και έχει σκοπό την συγκοινωνιακή ζεύξη αεροδρομίου με την πόλη της Ρόδο με μεσογειακή χάραξη, δεδομένου ότι η υφιστάμενη παραλιακή σύνδεση μέσω του Δήμου Ιαλυσού, έχει σχεδόν αστικό χαρακτήρα με πολλές ισόπεδες συνδέσεις και καταγεγραμμένα πολλά ατυχήματα.

Επειδή έχει παρατηρηθεί σημαντική εκτός σχεδίου δόμηση σε ολόκληρη την ζώνη διέλευσης της οδού, η εκπονηθείσα προ δεκαετίας οριστική μελέτη της οδού και οι προμελέτες των κόμβων καθίστανται συμβατικά και τεχνικο-οικονομικά ανεπίκαιρες.

Η μελέτη αυτή θα πρέπει να αντιμετωπιστεί ως αντικείμενο νέας ανάθεσης, η οποία θα προταθεί για τις μελέτες που εντάσσονται στο Δ' ΚΠΣ.

Ο βαθμός υλοποίησης των μελετών αυτών θα εξαρτηθεί από τις διαθέσιμες πιστώσεις με δυνατότητα να συμπεριληφθεί και το κονδύλι των 120.000 ευρώ που έχει ήδη εξασφαλιστεί από την Υπηρεσία σας (σχετικό γ).

Ο Γεν. Γραμματέας
Γ. Τρυφωνίδης

ΣΕ ΣΚΑΝΔΑΛΟ ΕΞΕΛΙΣΣΕΤΑΙ Η ΥΠΟΘΕΣΗ

ΜΕΙΖΟΝ ΘΕΜΑ Η ΟΡΙΟΘΕΤΗΣΗ
δύο ποταμών στ' Αφάντου

Δύσκολα θα «ξεμπερδέψει» ο Δήμος Αφάντου

Σκανδαλώδεις διαστάσεις τείνουν να προσλάβουν για τον Δήμο Αφάντου οι υποθέσεις της παροχής γνωμοδότησης σχετικά με την οριοθέτηση των υδατορεμάτων του ποταμού Πελέμονι (Πέρα) και του ποταμού Λουτάνη.

Για την πρώτη υπόθεση όπως έγινε γνωστό ο κ Γ. Δούναβης που αγόρασε 10 περίπου στρέμματα στις όχθες του ποταμού Πέρα, για τουριστική εκμετάλλευση, κίνησε την διαδικασία για την οριοθέτηση του ποταμού με μελέτη ιδιώτη μηχανικού. Το Δημοτικό Συμβούλιο σε πρόσφατη συνεδρίασή του κλήθηκε να γνωμοδοτήσει σχετικά με την μελέτη και φέρεται να προέκυψε ότι ο ποταμός έχει καταληφθεί από παλιούς και νέους καταληψίες και συγκεκριμένα ιδιώτες και από ότι φημολογείται ανάμεσά τους εμπλέκονται και 2 δημοτικοί σύμβουλοι του Δημάρχου κ.Στ. Καββάδα.

Όπως ξανάγραψε η «δ» μπροστά στη θύελλα που ξέσπασε στο ΔΣ και αφού ο Δήμαρχος Αφάντου κ Καββάδας υποστήριζε την άποψη του ιδιώτη μελετητή, που πρότεινε να παρασχεθεί σύμφωνη γνώμη με βάση την υφιστάμενη κατάσταση η οποία θα «νομιμοποιούσε» και τους καταληψίες» και της άποψης της Τ.Υ.της Ν.Α. Δωδεκανήσου, η οποία πρότεινε την αποκατάσταση του ποταμού στα κτηματολογικά του όρια, η οποία υποστηριζόταν από τους συμβούλους της μείζονος μειοψηφίας και τους δύο ανεξάρτητους, ο κ. Καββάδας ανέβαλε την λήψη απόφασης.

Ομως, εφόσον το Δημοτικό Συμβούλιο, δεν λάβει απόφαση μέσα σε 1 μήνα υπάρχει το ενδεχόμενο να θεωρηθεί ότι συμφώνησε με την μελέτη που κατατέθηκε!!

Συν τοις άλλοις την 19η Μαρτίου 2005 το δημοτικό συμβούλιο απέφυγε να γνωμοδοτήσει σχετικά με την οριογραμμή του υδατορέματος του ποταμού Λουτάνη και ειδικότερα επί του τοπογραφικού διαγράμματος που υποβλήθηκε θεωρημένο από την αρμόδια υπηρεσία της Νομαρχίας και αφορά πρόταση οριοθέτησης της κοίτης του ποταμού στο τμήμα από την Εθνική οδό Ρόδου Λίνδου έως τη θάλασσα μετά από αίτηση τού ορθοπεδικού γιατρού κ Μανώλη Πετρονιάτη στον οποίον όπως έχει αποκαλύψει η «δ» πωλήθηκε χωρίς διαγωνισμό τεράστια έκταση μέσα στον ποταμό Λουτάνη, από το υπουργείο Οικονομικών!

Η εκποιηθείσα έκταση είναι εμβαδού 20 στρεμμάτων και πωλήθηκε στον κ Πετρονιάτη, έναντι του ποσού των 150 εκατ. δρχ. Η έκταση αρχίζει από το ξενοδοχείο του κ Πετρονιάτη και καταλήγει κοντά στην παραλία, ενώ παρεμβάλλεται ιδιοκτησία του Δήμου Αφάντου επιφανείας 2,5 στρεμμ.

Grand Hotel Rhodes

★★★★★

Το γνωστό σημείο συνάντησης
στο κέντρο της Πόλης με τη μουσική
συντροφιά του πιανίστα Τάκη Τσώνη *
απολαύστε μοναδικά κοκτέιλ
και χαλαρώστε δίπλα στο τζάκι

Κρατήσεις - πληροφορίες τηλ. 2241054700
Διεύθυνση: Ακτής Μιαούλη 1 και Γ. Παπανικολάου

A Member of
MITSIS HOTELS

GR

* Κάθε Παρασκευή, Σάββατο και Κυριακή

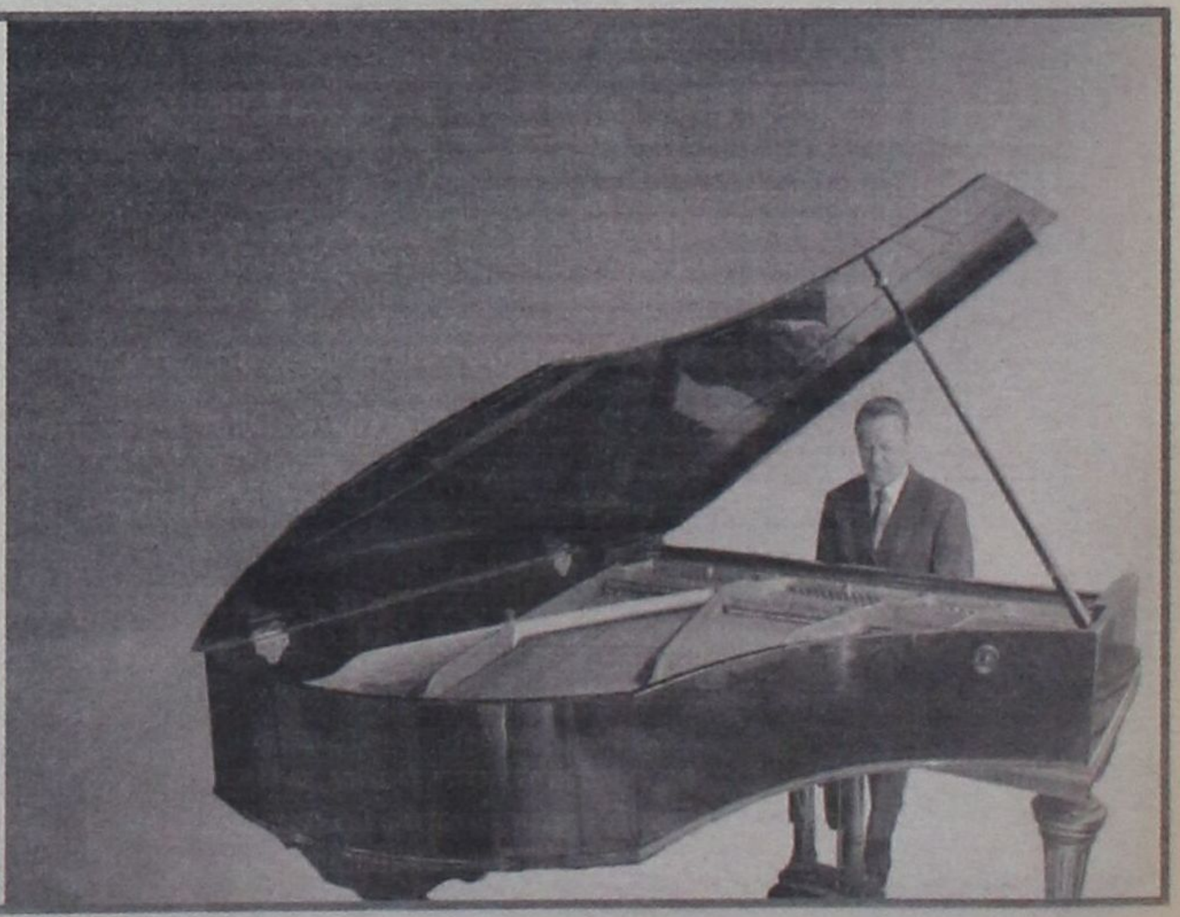

ΘΑ ΔΙΕΞΑΧΘΕΙ ΣΤΟΝ ΠΕΙΡΑΙΑ 11-12 ΙΟΥΝΙΟΥ

ΤΟ ΠΑ.ΣΟ.Κ. ΣΕ ΤΡΟΧΙΑ *περιφερειακού συνεδρίου*

Ο κ. Φ. Χατζηδιάκος θα είνια υποψήφιος στην περιφερειακή επιτροπή

Στην τελευταία φάση ανασυγκρότησης εισέρχεται το ΠΑΣΟΚ ενόψει της διεξαγωγής των Ιδρυτικών Περιφερειακών Συνεδρίων, από τα οποία θα εκλεγούν τα μέλη των Περιφερειακών Οργανώσεων.

Σύμφωνα με την εγκύκλιο που απέστειλε η γραμματέας του ΠΑΣΟΚ Μαριλίζα Ξενογιαννακοπούλου - την οποία δημοσίευσε χθες η «δ», το Περιφερειακό Συνέδριο Νοτίου Αιγαίου θα πραγματοποιηθεί στον Πειραιά στις 11 και 12 Ιουνίου.

Τα Περιφερειακά Συνέδρια εκλέγουν την Περιφερειακή Επιτροπή, την Περιφερειακή Επιτροπή Οικονομικού Ελέγχου και την Περιφερειακή Επιτροπή Τήρησης Καταστατικού και Πιστοποίησης.

Οι Περιφειακές Επιτροπές θα είναι τα ανώτατα όργανα του Κινήματος στην Περιφέρεια και θα έχουν την ευθύνη για την οργανωτική και οικονομική λειτουργία.

Η Περιφερειακή Επιτροπή Νοτίου Αιγαίου θα είναι 15μελής.

Οι υποψηφιότητες

Οπως έγραψε και χθες η «δ», όσον αφορά τον υποψήφιο για τη θέση του γραμματέα της Π.Ε., το ΠΑΣΟΚ οδηγείται σε επιλογή μεταξύ των κ.κ. **Κοσμά Σφυρίου** και **Βασίλη Παπανικόλα**, καθ' όσον θεωρείται βέβαιο ότι ο κ. Γιώργος Γιαννόπουλος δεν θα είναι υποψήφιος λόγω ασυμβίβαστου.

Ο κ. Παπανικόλας ήδη προ εβδομάδων είχε εκδηλώσει εμμέσως το ενδιαφέρον του για τη θέση του γραμματέα, σε συνέντευξή του προς την «δ».

Ο κ. Σφυρίου, ερωτηθείς σχετικά χθες, απέφυγε να προβεί σε επίσημη δήλωση, άφησε ωστόσο ανοιχτά όλα τα ενδεχόμενα.

Ο κ. **Φώτης Χατζηδιάκος** ξεκαθάρισε χθες ότι έχει αποφασίσει να υποβάλει υποψηφιότητα ως απλό μέλος της Περιφερειακής Επιτροπής. Απεκάλυψε πάντως ότι είχε δεχθεί το προηγούμενο διάστημα προτάσεις για να είναι υποψήφιος στη θέση του γραμματέα, τις οποίες απέρριψε, λέγοντας ότι ποτέ δεν ήταν μέσα στις δικές του σκέψεις, κυρίως για λόγους επαγγελματικούς. **«Παραμένω στη μάχιμη δικηγορία και έχω αρκετές αρμοδιότητες στη ΝΑΔ. Αν δεχόμουν την πρόταση, πιστεύω ότι δεν θα ήμουν συνεπής στις υποχρεώσεις μου»** δήλωσε και αρνήθηκε ότι υπήρξε οποιαδήποτε παρέμβαση του νομάρχη κ. Γιάννη Μαχαιρίδη, για να τον αποτρέψει, όπως τουλάχιστον φημολογήθηκε.

Ερωτηθείς για τους κ.κ. Σφυρίου και Παπανικόλα, ο κ. Χατζηδιάκος είπε ότι θα ήταν ευτυχής να εκλεγεί γραμματέας του Π.Ε. ένα από τους δύο, καθώς και οι δύο είναι εκλεκτά στελέχη του ΠΑΣΟΚ και πληρούν τις προϋποθέσεις **«Εκείνο που δεν θα ήθελα είναι να προκύψει γραμματέας της Π.Ε. από τις Κυκλάδες»**, τόνισε ο κ. Χατζηδιάκος.

Το Βόρειο συγκρότημα

Απόψε στις 7:30 το βράδυ, στο Πολύκεντρο Θαλασσινού στην Κω, πραγματοποιούνται η Νομαρχιακή Συνέλευση του ΠΑΣΟΚ Βορείου Συγκροτήματος, με ομιλήτρια την **Συλβάνα Ράπτη**, μέλος του Εθνικού Συμβουλίου του Κινήματος.

Για τη θέση του Συντονιστή της Ν.Ε. Β. Συγκροτήματος υποψηφιότητα έχουν καταθέσει ήδη ο κ. Θεοδόσης Νικηταράς απερχόμενος γραμματέας της Ν.Ε., η κ. Λίτσα Κάϊσερλη και ο κ. **Θεολόγος Βιρβίλης** από τη Λέρο. Σύμφωνα με τις πληροφορίες, ο κ. Βιρβίλης δέχεται πιέσεις για να αποσύρει την υποψηφιότητά του, η οποία προκάλεσε απορίες και ερωτηματικά για την σκοπιμότητα που πιθανόν να εξυπηρετεί.

ΣΗΜΑΝΤΙΚΗ ΔΙΑΚΡΙΣΗ ΓΙΑ ΤΙΣ ΕΛΛΗΝΙΚΕΣ ΑΚΤΕΣ - *Απονέμονται 383 «Γαλάζιες Σημαίες»*

Ολο και λιγότερες στα Δωδεκάνησα

Μετά την πρόσφατη σημαντική επιβράβευση των ελληνικών θαλασσών από την Ευρωπαϊκή Ενωση, που με έκθεσή της χαρακτήρισε απολύτως κατάλληλες το 99,9% των ελληνικών ακτών, το Διεθνές Πρόγραμμα «Γαλάζιες Σημαίες» βράβευσε 383 - πέντε παραπάνω από την περσινή χρονιά- ακτές της χώρας μας, σχεδόν δηλαδή το σύνολο των ακτών που συμμετείχε στο πρόγραμμα.

Η Ελληνική Εταιρία Προστασίας της Φύσης (ΕΕΠΦ), που εκπροσωπεί στη χώρα μας το συγκεκριμένο έγκριτο Διεθνές Πρόγραμμα (την τελική απόφαση για τις διακρίσεις λαμβάνουν εκπρόσωποι του Προγράμματος Περιβάλλοντος των Ηνωμένων Εθνών, του Παγκόσμιου Οργανισμού Τουρισμού, της Επιτροπής Περιβάλλοντος του Ευρωπαϊκού Κοινοβουλίου κλπ) ανακοίνωσε ότι οι ακτές της χώρας μας διατηρούνται στην κορυφή όπως και πέρσι, αυξάνοντας κατά πέντε τις ακτές που βραβεύθηκαν με "Γαλάζιες Σημαίες", ωστόσο η Ελλάδα υστερεί στην αξιολόγηση που αφορά τις μαρίνες, καθώς βραβεύτηκαν μόνο πέντε - δύο λιγότερες από το 2004.

Στα κριτήρια του Προγράμματος για τις ακτές περιλαμβάνονται:

Η καθαριότητα θάλασσας και της ακτής (καθαρά νερά, που επιβεβαιώνονται με μικροβιολογικές αναλύσεις κάθε δεκαπενθήμερο κατά την περίοδο του θέρους, επαρκείς κάδοι απορριμμάτων, περιοδικός καθαρισμός της ακτής από σκουπίδια κλπ).

- Οργάνωση ακτής και ασφάλεια επισκεπτών (συνεχής πληροφόρηση του κοινού για την ποιότητα των νερών, σχέδια για την αντιμετώπιση ατυχήματος ρύπανσης, απαγόρευση ελεύθερης κατασκήνωσης, επαρκείς εγκαταστάσεις υγιεινής, εκπαιδευμένοι ναυαγοσώστες, φροντίδα για άτομα με ειδικές ανάγκες).

Προστασία της φύσης και περιβαλλοντική ευαισθητοποίηση (διοργάνωση δραστηριοτήτων που να προβάλλουν ενεργά το φυσικό περιβάλλον της ακτής κα). Σύμφωνα με εκπροσώπους της ΕΕΠΦ, η χώρα μας διαθέτει κρυστάλλινα νερά, αλλά χρειάζεται ακόμη περισσότερη προσπάθεια για να αριστεύσουμε και στους τομείς της διαχείρισης των ακτών, την αποκομιδή σκουπιδιών, την καλή οργάνωση των ακτών, την περιβαλλοντική ευαισθητοποίηση και τον περιορισμό των καταπατήσεων.

Οι νομοί με τις περισσότερες «Γαλάζιες Σημαίες» στις ακτές τους

Νομός	2003	2004	2005
Δωδεκάνησα	46	48	44
Χαλκιδική	28	32	34
Λασίθι	32	31	33
Κέρκυρα	29	29	31
Κυκλάδες	21	24	24
Χανιά	19	18	19
Ρέθυμνο	12	15	17
Μαγνησία	28	19	16
Ηράκλειο	13	14	14
Πιερία 16	14	14	
Κεφαλληνία	14	12	11

Νησιωτική Ελλάδα. Τα νησιά με τις περισσότερες βραβευμένες ακτές

Κρήτη 83, Ρόδος 35, Κέρκυρα 31, Λέσβος 11, Κεφαλονιά 10, Κως 9 , Πάρος 5, Σύρος 5, Ίος 4, Σάμος 4, Χίος 4

Οι Δήμοι με τις περισσότερες «Γαλάζιες Σημαίες» στις ακτές τους

Αγ. Νικολάου Λασιθίου Κρήτης 21, Καλλιθέας Ρόδου 18, Σιθωνίας Χαλκιδικής 10, Λινδίων Ρόδου 9, Ανατολικού Ολύμπου Πιερίας 8, Παλλήνης Χαλκιδικής 7, Σταγείρων Ακάνθου Χαλκιδικής 7, Ρεθύμνης Κρήτης 7, Δαφνουσίων Φθιώτιδας 6, Νέας Κυδωνίας Χανίων Κρήτης 6, Ιεράπετρας Λασιθίου Κρήτης 5, Βόλου Μαγνησίας 5, Εσπερίων Κέρκυρας 5, Κασσιώπης Κέρκυρας 5, Κω Δωδεκανήσου 5, Χερσονήσου Ηρακλείου Κρήτης 5, Πάρου Κυκλάδων 5

ΡΟΔΟΣ

122. Δήμος Νότιας Ρόδου
Γεννάδι, Κιοτάρι 1, Κιοτάρι 3, Κοκκινόγια

123. Δήμος Λινδίων
Γλύστρα, Βληχά 1, Μεγάλος Γιαλός, Λοθιάρικα, Λάρδος 1, Λάρδος 2, Κατσούνι, Λυ Πευκών, Θολάρι

124. Δήμος Αφάντου
Αφάντου 2

125. Δήμος Καλλιθέας
Φαληράκι/Τραουνού, Βαγιές/Λαδικό, Φαληράκι/Καθαρά, Φαληράκι Α, Φαληράκι Β, Φαληράκι C, Φαληράκι 4, Φαληράκι 5, Φαληράκι/Καστράκι, Φαληράκι 1, Φαληράκι 3, Αμμούδες/Φαληράκι, Φαληράκι 2, Καλλιθέα, Καβουράκια, Λαδικό Β, Φαληράκι 6, Λαδικό/Άντονυ Κουίν

126. Δήμος Ροδίων
Ρένη 1, Έλλη

127. Δήμος Πεταλούδων
Θεολόγος/Ντορέττα

ΚΩΣ

128. Δήμος Ηρακλειδών
Γουρνιάτης, Τρούλος

129. Δήμος Κω
Κρητικά 1. Κρητικά 2. Άγιος Γαβριήλ/Ψαλίδι, Πευκοκεφαλή/Άγιος Φωκάς, Λάμπη

130. Δήμος Δικαίου
Τιγκάκι, Μαρμάρι

ΜΙΑ ΜΟΝΑΔΙΚΗ ΕΜΠΕΙΡΙΑ
ΙΔΙΩΤΙΚΕΣ ΚΡΟΥΑΖΙΕΡΕΣ
Με το υπερπολυτελές ιδιωτικό σκάφος
Eviva Cruising



Σας πάμε όπου θέλετε
για όσες ώρες και ημέρες επιθυμείτε
Μόνους, με την οικογένεια ή την παρέα σας



ΘΑ ΠΕΡΑΣΕΤΕ
ΑΞΕΧΑΣΤΕΣ ΜΕΡΕΣ
ΚΑΙ ΝΥΧΤΕΣ
ΜΗΝ ΑΦΗΣΕΤΕ
ΤΗΝ ΕΥΚΑΙΡΙΑ
ΝΑ ΣΑΣ ΦΥΓΕΙ

Eviva Cruising
A UNIQUE EXPERIENCE
CONTACT:
TEL: +30 6947 121746
FAX: +30 22410 85633

SYMI • TILOS • NISIROS • CHALKI
KOS • PATMOS • KALYMNOS • LEROS
FETYE • MARMARIS • BODRUM



CIAO
BOUTIQUE

THE AUTHORIZED DEALER IN RODOS
D&G DOLCE & GABANNA
GFF GIANFRANCO FERRE
VERSACE JEANS COUTURE
roberto cavalli
MOSCHINO.
JOOP!
cK
GUESS
4 YOU
JUST cavalli
DKNY JEANS
XZENO MILANO ITALY

Ciao Boutique. ΕΘ. Δωδεκανησίων 40. 85100 Ρόδος Τηλ. 22410 70402
Ciao Marc O Polo. Δημ. Θέμελη 83. 85100 Ρόδος. Τηλ. 22410 70401

ΜΕ ΥΠΟΜΝΗΜΑ ΠΡΟΣ ΠΑΥΛΙΔΗ ΚΑΙ ΚΕΦΑΛΟΓΙΑΝΝΗ

ΕΝΤΟΝΗ ΔΙΑΜΑΡΤΥΡΙΑ ΤΩΝ ΤΗΛΙΩΝ

για τις ακτοπλοϊκές συγκοινωνίες

Κατηγορούνται οι δύο υπουργοί για «μεροληπτική πολιτική»

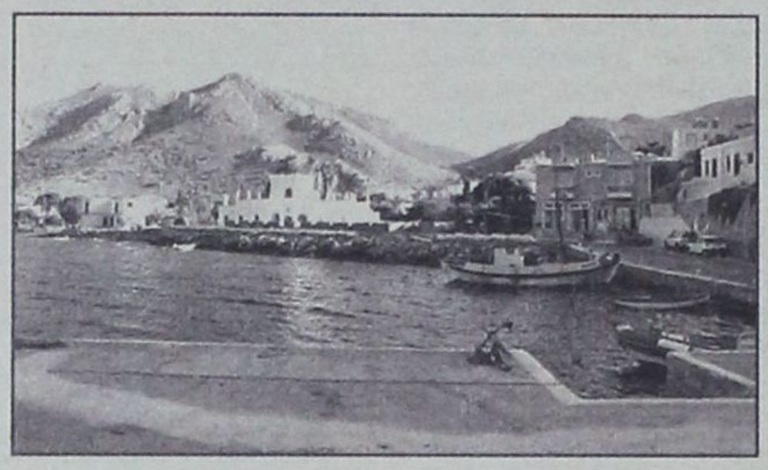

Για «μεροληπτική πολιτική» εις βάρος του νησιού της Τήλου, κατηγορεί τους υπουργούς Αιγαίου κ. Αρ. Παυλίδη και Εμπορικής Ναυτιλίας κ. Μαν. Κεφαλογιάννη, ο Σύλλογος Τηλίων και ταυτόχρονα τους εφιστά την προσοχή επί της Κοινοτικής Οδηγίας 3577/92 «για την εφαρμογή της αρχής ελεύθερης κυκλοφορίας των υπηρεσιών στις θαλάσσιες μεταφορές στο εσωτερικό των κρατών μελών».

Σε υπόμνημά του προς τους δύο υπουργούς αναφέρει τα ακόλουθα:

ΘΕΜΑ: Θαλάσσια συγκοινωνία στο νησί μας

Σχετ: α) Κοινοτική Οδηγία 3577/92 «για την εφαρμογή της αρχής ελεύθερης κυκλοφορίας των υπηρεσιών στις θαλάσσιες μεταφορές στο εσωτερικό των κρατών μελών».

β) Η προκήρυξη επιδοτούμενων τοπικών γραμμών.

γ) Απόφασή σας με αριθ. πρωτ. ΔΜ/Φ 231.01/5014/20.05.2005/Τμήμα άγονων γραμμών για την μη προσέγγιση στην Σύμη και Κω.

Αξιότιμε Κύριε Υπουργέ,

Με λύπη μας διαπιστώνουμε για άλλη μια φορά να μην εφαρμόζεται εκ μέρους Σας η πολιτική που θα έπρεπε για την ακτοπλοϊκή μας σύνδεση με την Μητέρα Ελλάδα.

Για ενάμισυ χρόνο ταλαιπωρούμεθα με αυτό και παρατηρούμε ότι εκ μέρους Σας αλλά και εκ μέρους του Υπουργείου Εμπορικής Ναυτιλίας να τηρείται μια μεροληπτική στάση στο νησί μας εν σχέσει προς τα άλλα νησιά.

Μήπως είμαστε πολίτες δεύτερης κατηγορίας της Δωδεκανήσου εν σχέσει προς τους αγαπητούς μας πατριώτες Συμιακούς;

Λυπούμεθα που επικαλούμασθε τους Συμιακούς και ζητάμε συγγνώμη από αυτούς αλλά οι δικές τους γραμμές επιδοτούνται εβδομαδιαίως με τρία δρομολόγια από την Ρόδο και πέντε δρομολόγια με την Κω και Νίσυρο σύμφωνα με την πρόσφατη απόφασή Σας.

Γιατί μας απομονώσατε από την Κω και τη Σύμη;

Η Σύνδεσή μας με την Κω και τη Σύμη με ferry boat είναι αναγκαία διότι ανταλλάσσονται μεταξύ αυτών των νησιών γεωργικά προϊόντα.

Η τακτική σύνδεσή μας με ferry boat από την υπόλοιπη Ελλάδα είναι αναγκαία και επιτακτική για την επιβίωσή μας.

Γιατί το «καραβάκι» μας το περιφρονήσατε τόσο καιρό χωρίς καμία ενίσχυση ενώ έχετε πράξει το αντίθετο με άλλα; Τι Σας έχουμε κάνει;

Λαμβάνοντας υπόψη την Κοινοτική Οδηγία 3377/92 και ειδικότερα:

-Την παρ. 3 του άρθρου 2 η οποία αναφέρει: Ως **«σύμβαση ανάθεσης δημόσιας υπηρεσίας** νοείται μία σύμβαση που συνάπτεται μεταξύ των αρμοδίων αρχών ενός κράτους και ενός πλοιοκτήτη της Κοινότητας **με σκοπό να παρέχονται στο κοινό επαρκείς υπηρεσίες μεταφορών»**.

-Την παρ. 1 του άρθρου 4 η οποία αναφέρει: «Οποιοδήποτε κράτος μέλος μπορεί να συνάψει συμβάσεις ανάθεσης δημόσιας υπηρεσίας ή να επιβάλει υποχρεώσεις δημόσιας υπηρεσίας, **ως προϋπόθεση για την παροχή υπηρεσιών ενδομεταφορών, σε ναυτιλιακές εταιρείες που συμμετέχουν σε τακτικές γραμμές από και προς νησιά καθώς και μεταξύ τους»**.

Σας παρακαλούμε κ. Υπουργέ να αναθεωρήσετε την απόφασή σας άμεσα, σύμφωνα με τις ανωτέρα παραγράφους της Κοινοτικής Οδηγίας.

Κύριε Υπουργέ θα είμαστε στη λυπηρή θέση σε περίπτωση που δεν αναθεωρήσετε άμεσα στην απόφαση, να καταφύγουμε σε άλλους φορείς και πράξεις κάτι που δεν θα Σας άρεσε. Αναμένουμε την απάντησή Σας και την υλοποίηση της ανωτέρω Οδηγίας και ειδικότερα την άρση της μη προσέγγισης στην Κω και Σύμη των Ε/Γ-Ο/Γ της εταιρείας G.A. Ferries.

Είμαστε και εμείς Έλληνες αλλά και Ευρωπαίοι και έχουμε δικαιώματα ίσων ευκαιριών και ίδιων μεταχειρίσεων.

Με τιμή
Για το Διοικητικό Συμβούλιο
Ο Πρόεδρος
Ν. Παπαεμμανουήλ
Ο Γραμματέας
Π. Ρωμαίος

ΕΝΔΙΑΦΕΡΟΝ ΟΛΛΑΝΔΙΚΗΣ ΕΤΑΙΡΕΙΑΣ

ΓΗΠΕΔΟ ΓΚΟΛΦ

αποκτά η Κάρπαθος

Ομοφώνως εγκρίθηκε η πρόταση από το δημοτικό συμβούλιο



Ολλανδική εταιρεία εκδήλωσε ενδιαφέρον για την κατασκευή γηπέδου γκολφ στην Κάρπαθο.

Ηδη το θέμα συζητήθηκε στο δημοτικό συμβούλιο και δόθηκε η σχετική έγκριση.

Σχετικά εκδόθηκε από το Δήμο Καρπάθου η ακόλουθη ενημερωτική ανακοίνωση:

Ομόφωνα ενέκρινε το Δημοτικό Συμβούλιο του Δήμου Καρπάθου το όγδοο θέμα της ημερήσιας διάταξης της χθεσινής τακτικής συνεδρίασης του (30.05.05), σχετικά με την «εκδήλωση ενδιαφέροντος για την κατασκευή γηπέδου Γκολφ στην Κάρπαθο από αλλοδαπή εταιρεία». Το Δημοτικό Συμβούλιο συγκεκριμένα και σύμφωνα με το σκεπτικό της απόφασης ενέκρινε την ανάπτυξη τέτοιας δραστηριότητας από την Ολλανδική εταιρεία «MO Project Texel BV» και θα συμπαρασταθεί στην προσπάθεια μέσα στο πλαίσιο των δυνατοτήτων του. Το θέμα εισηγήθηκε ο Δήμαρχος Καρπάθου κ. Μιχάλης Γ. Ιωαννίδης ως εξής:

«Όσο και αν ακούγεται σοβαρό ή μεγαλεπήβολο οφείλουμε να αντιμετωπίσουμε με την δέουσα προσοχή και σοβαρότητα το ενδιαφέρον της Ολλανδικής Εταιρείας «MO Project Texel BV» η οποία ενδιαφέρεται να αναπτύξει αυτή την δραστηριότητα στο νησί της Καρπάθου. Ο καθένας μας μπορεί να αντιληφθεί τη σημασία του γεγονός αυτού, αφού με τον τρόπο αυτό η ανάπτυξη που θα επέλθει με την συγκεκριμένη επένδυση στο νησί μας έχει τέτοιες διαστάσεις τις οποίες ούτε εμείς μπορούμε να προδιαγράψουμε από τώρα, ωστόσο έχουμε την υποχρέωση να εκδηλώσουμε το ενδιαφέρον μας και να συνδράμουμε στην υλοποίηση της επένδυσης αυτής. Εδώ και τρεις μήνες ο Δήμος μας παρακολουθεί το ενδιαφέρον της αλλοδαπής εταιρείας συστηματικά και σοβαρά. Θα πρέπει να επισημάνω ότι το ενδιαφέρον αυτό για την υλοποίηση μιας τέτοιας επένδυσης δεν σημαίνει αυτόματα ότι βρισκόμαστε σε στάδιο υλοποίησης.

Υπάρχει ένα ενδιαφέρον το οποίο πρέπει να παρακολουθούμε και να μην είμαστε υπεραισιόδοξοι και ούτε εκ των προτέρων να απορρίπτουμε τέτοιες παρεμβάσεις. Το ενδιαφέρον εκδηλώθηκε με ποικίλους τρόπους και εγγράφως αλλά και με συχνές επισκέψεις από ομάδα μελετητών και επιστημόνων της εταιρείας, προκειμένου να γίνει διερεύνηση όλης της γεωγραφικής Περιφέρειας της Καρπάθου και να κρίνουν ποιά από τις τοποθεσίες είναι η καταλληλότερη για να γίνει αυτή η επένδυση. Δεν θα αναπτυχθώ περισσότερο στο συγκεκριμένο θέμα ούτε και στις ωφέλειες οι οποίες αναμφισβήτητα θα επηρεάσουν τις επόμενες γενιές της Καρπάθου εφόσον βέβαια φτάσουμε στην υλοποίηση της πρότασης. Ως δήμος είμαστε δίπλα σε αυτή την επενδυτική πρωτοβουλία».

Διατίθεται κατ' αποκλειστικότητα
φρεσκοκομμένος και
σε ειδική συσκευασία

ο Ελληνικός καφές Νεοχωρίου

Διαλέγουμε τις καλύτερες ποικιλίες καφέ και σας προσφέρουμε ένα ασύγκριτο χαρμάνι γνωστό για το δυνατό άρωμα και την εξαιρετική γεύση του. Χάρη στη νέα αεροστεγή συσκευασία ο καφές μας φτάνει αναλλοίωτος μέχρι το φλυτζάνι σας.

25 είδη αρωματικού καφέ φίλτρου
• 15 είδη τσαγιού • Βότανα
• Ποικιλίες καφέ από Κολομβία, Γουατεμάλα, Κένυα, Μεξικό, Βραζιλία, Παπούα, Espresso di Lopos
• Αξεσουάρ για καφέ και τσάι

Λοπός Νίκος
Αμαράντου 45. Νιοχώρι Ρόδος 85100
τηλ: 22410 26010 e-mail: dilop6@otenet.gr

ΜΟΝΑΔΙΚΕΣ ΕΥΚΑΙΡΙΕΣ
ΕΠΙΠΛΑ ΚΟΥΖΙΝΑΣ
ΙΤΑΛΙΑΣ & ΙΣΠΑΝΙΑΣ
8 ΜΕΤΡΑ ΑΠΟ 990 €
(Η ΑΠΟ 29 € ΤΟ ΜΗΝΑ*)



ΑΓΟΡΑΣΤΕ ΕΞΥΠΝΑ
ΚΑΙ ΒΓΕΙΤΕ ΚΕΡΔΙΣΜΕΝΟΙ
ΠΟΡΤΕΣ ΕΣΩΤΕΡΙΚΕΣ
ΑΠΟ 139 € (ΜΕ ΤΟ ΦΠΑ)
ΒΟΛΑΣ
ΚΟΥΖΙΝΕΣ
*Ο ΔΙΑΚΑΝΟΝΙΣΜΟΣ ΑΦΟΡΑ 48ΜΗΝΗ ΕΞΟΦΛΗΣΗ ΚΑΙ ΠΕΡΙΛΑΜΒΑΝΕΙ ΦΠΑ 13%
Μ. ΒΟΛΑΣ & ΥΙΟΙ Ο.Ε.
Λ. ΕΛΕΥΘΕΡΙΑΣ 43-45 ΚΡΕΜΑΣΤΗ ΡΟΔΟΣ - ΤΗΛ. (22410) 91275
FAX (22410) 94370 --- www.volas.net --- e-mail volas@hol.gr

ΑΚΡΙΤΙΚΑ

πουβεντούλες με κάποιο νόημα

Θάρσει· λέγων τ' αληθές ου σφαλεί ποτέ
ΣΟΦΟΚΛΗΣ

«Η φοβερότερη εκδίκηση είναι να περιφρονείς αυτούς που σε εχθρεύονται, αν και είσαι βέβαιος ότι μπορείς να τους συντρίψεις».
ΜΠΑΛΖΑΚ

WINSTON CHURCHILL: Ο ελεύθερος Τύπος μπορεί να είναι καλός ή κακός Τύπος, ο ανελεύθερος δεν θα γίνει ποτέ τίποτε άλλο από κακός τύπος

Η ΤΑΝ ΕΝΑ... ΕΣΩΤΕΡΙΚΟ ΔΗΜΟΨΗΦΙΣΜΑ

Είναι αλήθεια ότι στα δημοψηφίσματα σπάνια δίνει ο κόσμος απάντηση στο συγκεκριμένο θέμα για το οποίο καλείται να ψηφίσει. Συνήθως εκφράζει τη συναίνεση ή τη δυσαρέσκειά του προς την κυβέρνηση και τις πολιτικές της. Ετσι, η ψήφος της 29ης Μαΐου ήταν λιγότερο υπέρ ή κατά του Ευρωπαϊκού Συντάγματος και περισσότερο μια ευκαιρία να εκφράσουν οι πολίτες τη γνώμη τους για την κυβέρνησή τους, αλλά και για το ευρώ. Το μεγάλο ποσοστό του «όχι» στη Γαλλία -και πιθανόν και στην Ολλανδία σήμερα, 1η Ιουνίου- δεν εκφράζει την αντίθεση των πολιτών προς την ολοκλήρωση, αλλά την απογοήτευση από την είσοδο του ευρώ στη ζωή τους. Μετά τις μεγάλες προσδοκίες, πολλοί Ευρωπαίοι νιώθουν φτωχότεροι εξαιτίας του ευρώ. Το κοινό νόμισμα όχι μόνο δεν έχει φέρει την ευημερία που περίμεναν, αλλά αδυνατεί να συμβάλλει ακόμα και στην ανάκαμψη που φυσιολογικά ακολουθεί μια ύφεση του οικονομικού κύκλου. Η ανάπτυξη έχει παγώσει, η ανεργία έχει απογειωθεί και τα υψηλά δημοσιονομικά ελλείμματα παραμένουν. Η βιομηχανική παραγωγή συρρικνώνεται και οι δείκτες εμπιστοσύνης σχεδόν όλες τις χώρες βρίσκονται στα χαμηλότερα επίπεδα των τελευταίων ετών. Αντίθετα με την Αμερική, οι υπηρεσίες αδυνατούν να παίξουν τον ρόλο της ατμομηχανής της ευρωπαϊκής οικονομίας.

Τ Ο ΣΛΟΓΚΑΝ ΤΗΣ ΕΒΔΟΜΑΔΑΣ

Το σλόγκαν της εβδομάδας που κάνει το γύρο του κόσμου:

Παρλέ βου φρανσαί;

Η ΣΥΜΒΟΥΛΗ ΤΗΣ ΕΒΔΟΜΑΔΑΣ

Με ξένα κόλλυβα μην κάνεις μνημόσυνο!
Δεν πιάνει τόπο!
Θα τρίζουν τα κόκαλα του μνημονευομένου.

Ο Ι... ΚΑΤΑΛΛΗΛΟΙ ΑΝΘΡΩΠΟΙ

Υπεράριθμη είναι η δημόσια κρατική μηχανή. Τούτο από ουδένα μπορεί ν' αμφισβητηθεί. Επί αναρίθμητα έτη επικρατούσε η αντίληψη ότι το κράτος είναι «φιλανθρωπικό ίδρυμα». Από κορυφής μέχρις ονύχων. Ουδενός εξαιρουμένου, οι διαθέτοντες γνωριμίες και οι παρατρεχάμενοι αυλικοί έσπευδαν να εξασφαλίσουν την πλέον προνομιακή θέση υπό τον ελλαδικό ήλιο, βρίσκοντας καταφύγιο στο Δημόσιο, ή σε κάποιο περίοπτο θώκο του. Ετσι φθάσαμε στον κανόνα να υπηρετούν ακατάλληλα άτομα στις διάφορες βαθμίδες της κρατικής πυραμίδας.

Και εξαίρεση να αποτελούν οι κατάλληλοι άνθρωποι στις κατάλληλες θέσεις. Ωσπου να φθάσει μοιραία ο κόμπος στο χτένι και να καταλάβουμε ότι έτσι που βαδίζουμε, πάμε κατ' ευθείαν για φούντο. Αποφεύγοντας, βέβαια, να πούμε την ωμή αλήθεια, ωραιοποιήσαμε την άθλια κατάσταση με κομψές διατυπώσεις. Μπορεί ποτέ να γίνεται λόγος για παραγωγικότητα και ανταγωνιστικότητα με ακαμάτηδες, άχρηστους, αγράμματους και φωστήρες αποκλειστικά στην κομπίνα και το βόλεμα;

Ο ΠΥΡΓΟΣ ΤΗΣ ΒΑΒΕΛ

Για τον Πύργο της Βαβέλ που αναφέρεται στην Παλαιά Διαθήκη έχετε ακουστά;

Αν όχι, φροντίστε να μάθετε, αν θέλετε να βγάλετε κάποια συμπεράσματα σχετικά με τις συνέπειες του γαλλικού «όχι» στο Ευρωσύνταγμα.

Οι πρώτες συνέπειες, με μία ματιά: Αποδυναμώνεται το ευρώ, ενισχύεται το δολάριο, οι αδύνατοι κρίκοι της ευρωπαϊκής οικονομίας (βλέπε και Ελλάδα) θα πληρώσουν τα σπασμένα σε μία πιθανή αύξηση των επιτοκίων, οι αδύναμοι κρίκοι της ευρωπαϊκής οικονομίας (βλέπε και Ελλάδα) θα εισπράξουν αργότερα και λιγότερα από το Δ' ΚΠΣ. Ενισχύονται οι εξαγωγείς καθώς κερδίζουν σε ανταγωνιστικότητα από την πτώση του ευρώ, χάνει γενικώς η Ευρωπαϊκή Ενωση σε κύρος και επιρροή στο παγκόσμιο οικονομικό γίγνεσθαι. Οσον αφορά στην Τουρκία, με δεδομένη και την αρνητική θέση των χριστιανοδημοκρατών που ανεβαίνουν στη Γερμανία, χάνει, αν όχι το τρένο, οπωσδήποτε το πρώτο δρομολόγιο για τις Βρυξέλλες. Και μπορεί οι λοιποί Ευρωπαίοι που δεν την έχουν δίπλα τους να χαίρονται και να χαίρονται μαζί τους και κάποιοι... βιαστικοί Ελληνες που βγάζουν βραχυπρόθεσμα συμπεράσματα, αλλά την πιθανή αποτυχία ένταξης της γείτονος... εμείς πάλι θα την πληρώσουμε. Στο Αιγαίο θα «εξαχθεί» η αποτυχία για την ένταξη και οι τσέπες μας θα πληρώσουν τις αναγκαίες για την περίσταση αυξημένες στρατιωτικές δαπάνες...

«Ε ΓΩ» ΕΙΜΑΙ Η ΝΟΜΑΡΧΙΑ

Οπου βρεθεί κι όπου σταθεί όλο και κάποιο... «καλό λόγο» έχει να πει για τους συνεργάτες του, ακόμα και για τους πιο στενούς.

Ποιός; Ο κ. Γ. Μαχαιρίδης! Ελέω Παυλίδη και... «λευκών» ψηφοδελτίων νομάρχης Δωδ/νήσου.

- Εγώ είμαι η Νομαρχία, διακηρύσσει.

Συνεχίζει να πετά στα σύννεφα! Δεν εννοεί να αντιληφθεί ότι χωρίς τους συνεργάτες του θα ήταν τελείως ανύπαρκτος. Γιατί, ούτε για τις ικανότητές του φημίζεται ούτε και για ...ευστροφία πνεύματος.

Τ HE ATHER SITE OF THE HILL

Και τώρα, the ather site of the hill, η άλλη πλευρά του λόφου, ο αξιότιμος κύριος Γεώργιος Νικητιάδης, his master's voice!

Που θάρρος να βγει στην νομαρχιακή συνέλευση του ΠΑΣΟΚ και να καταθέσει τις απόψεις του αλλά και τις αντιρρήσεις του. Τις όποιες αντιρρήσεις του. Εργάζεται μονίμως στα σκοτάδια. Στα παράκεντρα. Ομιλεί στα καφενεία και στις γωνιές των δρόμων. Οχι μέσα στα όργανα, εκεί που λαμβάνονται οι αποφάσεις εκεί που παράγεται πολιτική ή όφειλε να παράγεται.

Κάπου-κάπου πετάει και κανένα ...«αρθράκι» για τα οποία γελάει ο κόσμος, γιατί είναι χαμηλού πολιτικού και πνευματικού επιπέδου! Προσπαθεί να το παίξει ...«ηγέτης»!

Γέμισε ο τόπος από «σωτήρες» και καταφερτζήδες. Γενικώς έχει εισάγει νέα ήθη και έθιμα στην πολιτική κονίστρα.

Εγινε ο... κονφερασιέ των ιδεών του εξωθεσμικού παρακράτους.

Τ Α ΔΥΣΚΟΛΑ ΕΡΧΟΝΤΑΙ...!

Γέμισε ο τόπος και από ...αεροπόρους! Που πετάνε στα σύννεφα και βλέπουν την γη από ψηλά!

Γιορτάζουν από τώρα την ...νίκη τους στις νομαρχιακές και δημοτικές εκλογές.

Εχουν την αίσθηση, μάλιστα ότι δεν θα έχουν καν αντίπαλο! Κούνια που τους κούναγε!

Ερχονται υποψηφιότητες - βόμβες τόσο στην Νομαρχία όσο και στο Δήμο Ροδίων.

Ας φύγουν, λοιπόν, από την Αεροπορία και ας προσγειωθούν στο ...Πεζικό!

Ο ΠΝΙΓΜΕΝΟΣ...!

Μια σοφή λαϊκή ρήση λέει ότι «ο πνιγμένος από τα μαλλιά του πιάνεται».

Ετσι ακριβώς συνέβη και με το περίφημο πλέον «αναπτυξιακό συνέδριο» της Νομαρχίας!

Ελλείψει προτάσεων και συγκεκριμένων στοχεύσεων για την επίλυση των προβλημάτων, ήρθε ως μάννα εξ' ουρανού η πρόταση για την δημιουργία Μη Κυβερνητικής Οργανώσεως και πιάστηκαν όλοι από τα... μαλλιά της, για να σωθούν! Λες και θα θεραπεύσει η οργάνωση πάσαν νόσον και πάσαν μαλακίαν και αυτομάτως θα δώσει τις λύσεις.

Είναι ένα καλό εργαλείο, αν και υπάρχουν και πιο πρόσφορα μέσα, όχι όμως και το σωσίβιο από το οποίο μπορούν να γαντζωθούν οι ναυαγοί και να βγουν στην στεριά.

Αν μάλιστα επαληθευθεί ο κανόνας δεν αποκλείεται να ξεχασθεί η πρόταση και τελείως!

Περισσότερη, λοιπόν, αυτοσυγκράτηση δεν θα έβλαπτε.

Ε ΝΑΣ ΧΡΟΝΟΣ ΜΕΤΑ

Δεν θα ήταν υπερβολή εάν λέγαμε ότι για πρώτη φορά τα τελευταία χρόνια ο τουρισμός αναδεικνύεται, στην πράξη και όχι στα λόγια, σε αιχμή της εθνικής αναπτυξιακής προσπάθειας. Εναν σχεδόν χρόνο μετά τη σύσταση του Υπουργείου Τουριστικής Ανάπτυξης, ο απολογισμός όχι μόνο είναι θετικός αλλά, το σημαντικότερο, είναι απόλυτα επαρκής για να επιβεβαιώσει τόσο την πολιτική βούληση της νέας κυβέρνησης όσο και για να διαμορφώσει τις προϋποθέσεις επίτευξης των στόχων που έχουν τεθεί.

Το καθοριστικό αποτέλεσμα του πρώτου χρόνου είναι η επιτυχής προσπάθεια της πολιτικής ηγεσίας του Υπουργείου Τουριστικής Ανάπτυξης να αναδείξει τον τουρισμό σε κλάδο αιχμής της οικονομίας και να αφήσει οριστικά στο παρελθόν την άποψη της τρέχουσας διαχειριστικής λογικής, που ήθελε τον ελληνικό τουρισμό να λειτουργεί περίπου στον «αυτόματο πιλότο».

Το έργο που ήδη επιτελείται διαρθρώνεται σε αρκετούς επιμέρους άξονες. Ο πρώτος και σημαντικότερος σε μακροπρόθεσμη βάση είναι η διαμόρφωση σαφούς και αποτελεσματικά στοχευόμενης στρατηγικής για τον ελληνικό τουρισμό. Επιδιώκεται πλέον η δημιουργία μίας νέας τουριστικής ταυτότητας, η οποία κατοχυρώνει τα ιδιαίτερα χαρακτηριστικά των ελληνικών προορισμών και παράλληλα εξασφαλίζει τη διεθνή αναγνωρισιμότητα του τουριστικού προϊόντος. Τίθενται στόχοι ξεκάθαροι που συνθέτουν το τρίπτυχο της νέας τουριστικής πολιτικής: τουρισμός υψηλής ποιότητας, τουρισμός σε ολόκληρη τη χώρα, τουρισμός δώδεκα μηνών.

Η νέα στρατηγική προσανατολίζεται στην αναβάθμιση της ποιότητας, στη διερεύνηση και στον εμπλουτισμό του τουριστικού προϊόντος μας με στόχο τη βελτίωση της ανταγωνιστικότητας. Για πρώτη φορά ξεκίνησε έγκαιρα η διαφημιστική προβολή της χώρας μας στο εξωτερικό με νέο συνολικό επικοινωνιακό σχεδιασμό και με πολλαπλασιασμό των σχετικών δαπανών.

Στο επίπεδο της προώθησης των τουριστικών επενδύσεων, ο νέος αναπτυξιακός νόμος προβλέπει επιχορηγήσεις για ολόκληρο το φάσμα των τουριστικών δραστηριοτήτων αλλά και των επενδύσεων που σχετίζονται με την ανάπτυξη νέων μορφών τουρισμού. Η ενεργοποίηση των διαδικασιών για την εκπόνηση ολοκληρωμένου εθνικού χωροταξικού σχεδίου για τη χρήση γης και η προτεραιότητα στην κατάρτιση ειδικού χωροταξικού σχεδίου για τον τουρισμό αναμένεται να προσφέρουν λύσεις σε σημαντικά προβλήματα που παρεμποδίζουν σημαντικές τουριστικές επενδύσεις. Οι νέες νομοθετικές πρωτοβουλίες που προετοιμάζονται, αναμένεται να υποβοηθήσουν την ανάπτυξη νέων μορφών τουρισμού όπως ο ιαματικός, ο θαλάσσιος και ο αγροτικός τουρισμός.

Ο απολογισμός του πρώτου έτους είναι ουσιαστικός, έχουν τεθεί οι βάσεις για την αξιοποίηση της κληρονομιάς των Ολυμπιακών Αγώνων, παράλληλα δε έχουν τεθεί τα θεμέλια για όλους τους βασικούς πυλώνες στους οποίους οικοδομείται η νέα αντίληψη τουριστικής ανάπτυξης. Εχει ανοίξει πλέον μια νέα σελίδα στην τουριστική οικονομία της χώρας, στην οποία μπορούν και πρέπει να συμπράξουν όλοι για μια νέα, δυναμική και βιώσιμη τουριστική ανάπτυξη.

Υ.Τ.Ε.

ΠΑΡΑΠΕΜΠΟΝΤΑΙ ΔΥΟ ΣΕ ΔΙΚΗ

ΕΙΚΟΝΙΚΕΣ ΠΡΟΜΗΘΕΙΕΣ *στο Νοσοκομείο Ρόδου;*

Τι αναφέρεται στο κατηγορητήριο



Σε δίκη ενώπιον του Τριμελούς Εφετείου Δωδεκανήσου επί κακουργημάτων την 9η Ιουνίου 2005 παραπέμφθηκαν οι κ.κ. Αγησίλαος Μπαλαούρας του Κωνσταντίνου και Σπυρίδων Τσούτσουρας του Νικολάου κατηγορούμενοι ο μεν πρώτος για πλαστογραφία μετά χρήσεως και για απόπειρα απάτης κατ' εξακολούθηση, κατ' επάγγελμα και κατά συνήθεια με συνολικό όφελος και συνολική ζημία που υπερβαίνουν το ποσό των 5 εκατ. δρχ. ο δε δεύτερος για άμεση συνέργεια στις ανωτέρω πράξεις. Ειδικότερα φέρονται να αποπειράθηκαν να ζημιώσουν το Γενικό Νομαρχιακό Νοσοκομείο Ρόδου με εικονικές προμήθειες υγειονομικού υλικού.

Σύμφωνα με το εις βάρος τους κατηγορητήριο ο κ. Μπαλαούρας εκμεταλλευόμενος την ευαίσθητη θέση του ως υπευθύνου διαχείρισης στην υπηρεσία προμηθειών υγειονομικού υλικού του Γενικού Νοσοκομείου Ρόδου και συνεργαζόμενος προφανώς με τον συγκατηγορούμενό του, με περισσότερες από μία πράξεις που συνιστούν εξακολούθηση του ιδίου εγκλήματος και απέβλεπαν στο ίδιο συνολικό αποτέλεσμα, κατά τη διάρκεια του χρονικού διαστήματος από την 17η Σεπτεμβρίου '99 έως την 4η Νοεμβρίου 1999, με πρόθεση κατάρτισε κατ' επανάληψη πλαστά ή νόθευσε γνήσια δελτία παραγγελιών του συγκεκριμένου Νοσοκομείου προς την φέρουσα τον διακριτικό τίτλο «ΕΛΠΙΣ - ΣΠΥΡΟΣ ΝΙΚ. ΤΣΟΥΤΣΟΥΡΑΣ» ατομική επιχείρηση του συγκατηγορούμενου του Σπυρίδωνα Τσούτσουρα, για την προμήθεια μεγάλων ποσοτήτων υγειονομικού υλικού, επί των οποίων (δελτίων παραγγελιών) στην μεν πρώτη περίπτωση έθεσε χωρίς δικαίωμα και χωρίς τη συναίνεση των δικαιούχων κατ' απομίμηση τόσο την υπογραφή του Διοικητικού Υποδιευθυντή του Νοσοκομείου Ιωάννη Παγκαδάκη κάτω από την ένδειξη «ΕΘΕΩΡΗΘΗ Ο ΔΙΕΥΘΥΝΤΗΣ» όσο και την υπογραφή του βοηθού διαχειριστή Παναγιώτη Γιαννικάκη κάτω από την ένδειξη «Ο ΥΠΟΛΟΓΟΣ ΔΙΑΧΕΙΡΙΣΤΗΣ», στη δε δεύτερη περίπτωση αλλοίωσε τους αριθμούς που αφορούσαν τις παραγγελθείσες στην πραγματικότητα από το Νοσοκομείο με τα αντίστοιχα δελτία παραγγελιών ποσότητες υγειονομικού υλικού.

Φέρεται ειδικότερα να πρόσθεσε στους αριθμούς αυτούς ένα μηδενικό δεκαπλασιάζοντας έτσι την παραγγελθείσα στην πραγματικότητα κάθε φορά ποσότητα εκάστου είδους υγειονομικού υλικού, ενώ στη συνέχεια επεσύναπτε τα παραπάνω πλαστά ή νοθευμένα δελτία παραγγελιών υγειονομικού υλικού στα εκδοθέντα από το συγκατηγορούμενό του κ. Τσούτσουρα εικονικά δελτία αποστολής - τιμολόγια πωλήσεως των δεκαπλασίων ποσοτήτων του ιδίου υγειονομικού υλικού προς το ΓΝΡ έχοντας ως σκοπό να παραπλανήσει με τη χρήση τους υπόλοιπους συμπράττοντες στην προμήθεια και την πληρωμή του υγειονομικού υλικού συναδέλφους του, που υπηρετούσαν στο γραφείο διαχείρισης υγειονομικού υλικού και την Οικονομική Υπηρεσία του ιδίου Νοσοκομείου.

Στη συνέχεια φέρεται να έκανε χρήση των ως άνω πλαστών ή νοθευμένων δελτίων παραγγελιών, προωθώντας αυτά, μαζί με τα εκδιδόμενα εικονικά δελτία αποστολής - τιμολόγια πωλήσεως των ιδίων ποσοτήτων υγειονομικού υλικού, προς το Γραφείο Ενταλμάτων της Οικονομικής Υπηρεσίας του Νοσοκομείου για πληρωμή και σκοπεύοντας επιπροσθέτως να προσπορίσει στον δήθεν προμηθευτή του συγκεκριμένου υγειονομικού υλικού κ. Τσούτσουρα παράνομο περιουσιακό όφελος ισόποσο με την συνολική αξία των φερομένων ως δήθεν πωληθεισών και παραδοθεισών στο ΓΝΡ από την επιχείρηση «ΕΛΠΙΣ - ΣΠΥΡΟΣ ΝΙΚ. ΤΣΟΥΤΣΟΥΡΑΣ» ποσοτήτων υγειονομικού υλικού.

Η συνολική αξία του εμφανιζόμενου ως δήθεν πωληθέντος και παραδοθέντος υγειονομικού υλικού στο νοσοκομείου ανέρχεται σύμφωνα με το ίδιο Βούλευμα στο ποσό των 13.113.400 δρχ. (38.484 ευρώ).

Οι κατηγορούμενοι αρνούνται τις κατηγορίες που τους απαγγέλθηκαν. Ο μεν πρώτος ισχυρίζεται ότι έθεσε την υπογραφή του κ. Παγκαδάκη στα δελτία παραγγελιών, γιατί είχε τη συναίνεσή του, ότι μετέφερε η επιχείρηση «ΕΛΠΙΣ - ΣΠΥΡΟΣ ΝΙΚ. ΤΣΟΥΤΣΟΥΡΑΣ» στη Ρόδο το υγειονομικό υλικό που παραγγέλθηκε με τις προαναφερόμενες παραγγελίες, με δικό της μεταφορικό μέσο, ότι δεν παρελήφθη τελικά το υλικό αυτό από το ΓΝΡ, γιατί επεστράφη στον αποστολέα, ότι απεστάλησαν για την επιστροφή αυτή στο πιο πάνω Νοσοκομείο τα υπ' αριθμ. 34, 35, 36 και 37 πιστωτικά τιμολόγια και ότι συμπίπτουν και ταυτίζονται στην προκείμενη περίπτωση τα πραγματικά παραστατικά της χρήσης των φερόμενων ως πλαστών δελτίων παραγγελιών υγειονομικού υλικού.

Ο δε δεύτερος ισχυρίζεται ότι είχε αναθέσει κατά τον κρίσιμο χρόνο την ουσιαστική διεύθυνση της ατομικής επιχείρησής του με το διακριτικό τίτλο «ΕΛΠΙΣ - ΣΠΥΡΟΣ ΝΙΚ. ΤΣΟΥΤΣΟΥΡΑΣ» στον αναπληρωτή γενικό διευθυντή και διευθυντή πωλήσεων της ίδιας επιχείρησης και συγχρόνως φίλο και κουμπάρο του κ. Γρηγόριο Καναρέλλη και συνεπώς δεν τέλεσε αυτός τις πράξεις που του αποδίδονται.

ΛΑΜΒΑΝΟΝΤΑΙ ΟΙ ΤΕΛΕΥΤΑΙΕΣ ΚΑΤΑΘΕΣΕΙΣ

ΣΤΗΝ ΤΕΛΙΚΗ ΕΥΘΕΙΑ Η ΥΠΟΘΕΣΗ *με τα εκκλησιαστικά κτήματα*

Δεν αποκλείεται να ασκηθούν ποινικές διώξεις και σε βαθμό κακουργήματος

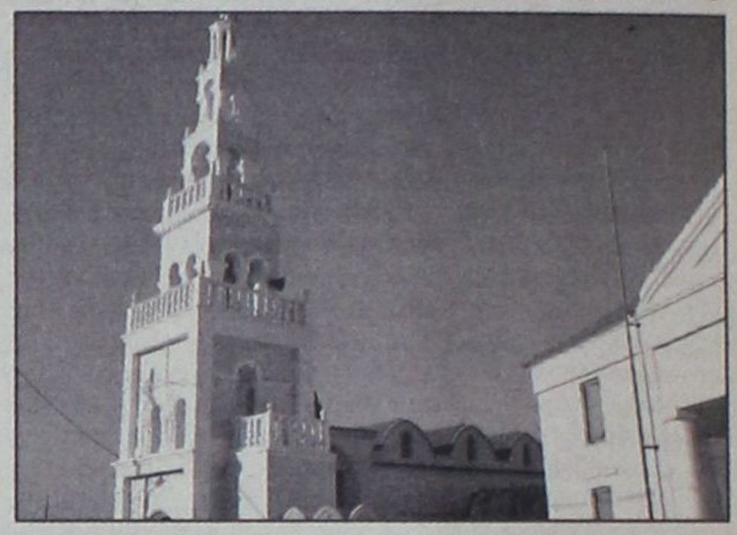

Την 3η Ιουνίου 2005 αναμένεται εκτός απροόπτου να περατωθεί η πρώτη φάση της λήψεως καταθέσεων από εμπλεκόμενους- διωκόμενους αλλά και μάρτυρες στην πολύκροτη υπόθεση της εκποίησης και της επιχειρούμενης παραχώρησης χωρίς ανταλλάγματα εκκλησιαστικών ακινήτων ιδιοκτησίας του Ιερού Ναού Εισοδίων Θεοτόκου Κοσκινού.

Τελευταίοι έχουν κληθεί για να καταθέσουν ως μάρτυρες, τα πρόσωπα -κλειδιά για την αποκάλυψη του μεγέθους της υπόθεσης, κκ Γ. Μαντάλης πρώην κοινοτάρχης Κοσκινού και Ηλ. Ηλιάδης αντιδήμαρχος του Δήμου Καλλιθέας.

Για την υπόθεση που εκκρεμεί στην πταισματοδίκη Ρόδου και αφορά ύποπτες ως παράνομες εκποιήσεις εκκλησιαστικής γης στην νήσο Ρόδο αλλά και την επιχειρηθείσα παραχώρηση άνευ ανταλλάγματος στον κ Π. Μαυρομμάτη ακινήτου συνολικού εμβαδού 10 στρεμμάτων και αξίας 250 εκατ. δρχ που περιήλθε στην ιδιοκτησία του Ιερού Ναού ζήτησε όπως ξανάγραψε η «δ», επανέλεγχο ο Εισαγγελέας Πλημμελειοδικών Ρόδου κ. Γ. Οικονόμου προκειμένου να εξετάσει εάν από καταθέσεις που ελήφθησαν προκύπτουν αποχρώσες ενδείξεις για την τέλεση αδικημάτων που διώκονται σε βαθμό κακουργήματος για τα οποία αρμόδια να διενεργήσει ανακρίσεις είναι η τακτική Ανακρίτρια.

Για την σκανδαλώδη υπόθεση εκποίησης Εκκλησιαστικής περιουσίας στα Κοσκινού υπόλογοι με τις κατηγορίες της απάτης και απιστίας είναι μέχρι στιγμής ο πρώην εφημέριος του Ιερού Ναού Εισοδίων Θεοτόκου Κοσκινού Μ. Σκουλλής, 3 μέλη της Επιτροπής για τα οποία, όπως διαφαίνεται, δεν προκύπτουν ευθύνες και για ηθική αυτουργία στις ανωτέρω πράξεις ο κ. Πάνος Μαυρομμάτης.

Από στοιχεία που προσκομίστηκαν κατά την διάρκεια των καταθέσεων ενώπιον της Πταισματοδίκη Ρόδου αλλά και από άλλα που είχε επικαλεστεί σε αναφορά του την 1η Μαρτίου 2002 ο πρώην εφημέριος του Ιερού Ναού Εισοδίων Θεοτόκου Κοσκινού κ. Ελπίδιος Βαγιανάκης ενδέχεται ωστόσο να προκύπτει ότι έχει διαπραχθεί το αδίκημα της πλαστογραφίας μετά χρήσεως και της απόπειρας απάτης με σκοπό τον προσπορισμό οφέλους που υπερβαίνει τα 73000 ευρώ, αδικήματα, τα οποία αρμόδια να εξετάσει είναι τακτική Ανακρίτρια.

Ταυτόχρονα μένει να εξεταστεί αν από το υλικό της δικογραφίας που σχηματίσθηκε προκύπτουν ευθύνες και για άλλα πρόσωπα και ειδικότερα για κληρικούς που υπηρέτησαν στην διοίκηση της Ιεράς Μητρόπολης Ρόδου.

Αναμένεται δε να χυθεί άπλετο φως και σε μια σειρά από εκποιήσεις εκκλησιαστικής περιουσίας, με την μέθοδο της χρησικτησίας, στον Αρχάγγελο, την Κάλαθο, την Λίνδο και τη Λαχανιά, ενδεχομένως δε και σε άλλες περιοχές.

Ιδιαίτερη έμφαση θα επιδείξει εξάλλου ο κ Εισαγγελέας στην πτυχή της υπόθεσης που αφορά το πληρεξούσιο που δόθηκε στον κ. Μαυρομμάτη.

Όπως έχει γράψει η «δ» σύμφωνα με το κατηγορητήριο και την δικογραφία που έχει σχηματισθεί ο πρώην εφημέριος της ίδιας εκκλησίας κ. Μ. Σκουλλής μετά από παρότρυνση του πρώην Μητροπολίτη Ρόδου κ. Απόστολου και με την χρήση πλαστών εγγράφων συνέπραξε σε επιχειρούμενη παραχώρηση στον κ. Π. Μαυρομμάτη 10 στρέμματων ακίνητης περιουσίας, αξίας 250 εκατ. δρχ, που περιήλθε στην ιδιοκτησία του ναού.

Ο κ. Μαυρομμάτης φέρεται να εξασφάλισε συγκεκριμένα «πληρεξούσιο» το οποίο του επέτρεπε να αγοράζει και να πουλά προς τρίτους και προς τον εαυτό του εν λευκώ εκκλησιαστικά κτήματα, να υπογράφει οριστικά συμβόλαια, καθώς και να εισπράττει «αρραβώνες» και να διαχειριστεί υπόθεση νόμιμης και προβλεπόμενης παραχώρησης από την Κτηματική Υπηρεσία οικοπέδων εμβαδού 100 στρεμμάτων η οποία επιτεύχθηκε μετά από ενέργειες του πρώην κοινοτάρχη Κοσκινού κ. Γ. Μαντάλη προς τον τότε Περιφερειακό Διευθυντή κ. Γ. Μαχαιρίδη.

Για την ανύπαρκτη αυτή υπηρεσία του ο κ. Μαυρομμάτης, όπως υποστηρίζει και ο κ. Σκουλλής, «λίγο έλειψε να ευεργετηθεί από την εκκλησία μας με την παραχώρηση της ανωτέρω έκτασης». Ο κ Μαυρομμάτης από την άλλη υποστηρίζει ότι ουδέποτε έκανε χρήση του πληρεξουσίου αυτού που του έδωσε ο πρωην Μητροπολίτης Ρόδου κκ Απόστολος.

ΝΑΥΤΑΘΛΗΤΙΚΟ ΚΕΝΤΡΟ
NOP από το 1947
Θερινά τμήματα απασχόλησης παιδιών για την εκμάθηση ναυταθλημάτων από 15 Ιουν. έως 15 Σεπτ.
ΚΟΛΥΜΒΗΣΗΣ ΙΣΤΙΟΠΛΟΪΑΣ ΚΩΠΗΛΑΣΙΑΣ ΚΑΝΟΕ ΚΑΓΙΑΚ ΥΔΑΤΟΣΦΑΙΡΙΣΗΣ ΤΡΙΑΘΛΟΥ
Πτυχιούχοι έμπειροι Γυμναστές • Θέσεις περιορισμένες • Πολιτισμένο περιβάλλον •Εξυπηρετήσεις γονιών
Εγγραφές: 1-14 Ιουν. (Δευτ.-Παρ. 10.00-16.00) - Σαβ. 10.00-13.00) Πλ. Κουντουριώτη 9 • Τηλ. 22410 38043

ΓΙΑ ΤΙΣ ΕΜΜΙΣΘΕΣ ΚΑΡΕΚΛΕΣ

«ΜΑΛΛΙΑ - ΚΟΥΒΑΡΙΑ» στη Νέα Δημοκρατία

Δημόσιοι διαξιφισμοί μεταξύ κορυφαίων στελεχών

Εσωκομματικός πόλεμος έχει ξεσπάσει για μία ακόμη φορά στην τοπική Νέα Δημοκρατία. Αντιμέτωποι είναι πρόεδρος της ΝΟΔΕ Δωδ/σου κ. Τώνης Μαρτίνης και ο πρόεδρος της Τ.Ε. πόλεως Ρόδου κ. Παναγιώτης Σακελλαρίου και στη... μέση ο αντιπρόεδρος της Β' ΔΥΠΕ Νοτίου Αιγαίου κ. Νίκος Καραμαρίτης τον οποίον ο κ. Μαρτίνης υποστηρίζει σθεναρά, αντικρούοντας τις καταγγελίες του κ. Σακελλαρίου εναντίον του, με αφορμή τον διορισμό του στη θέση του αντιπροέδρου, με απόφαση του Υπουργείου Υγείας.

Η χθεσινή ραδιοφωνική παρουσία και των τριών πρωταγωνιστών αυτής της υπόθεσης εν μέσω κατηγοριών που εκτόξευε ο ένας εναντίον του άλλου, απεκάλυψε την ύπαρξη ενός εντονότατου παρασκηνίου, όπου όλες οι πλευρές χρησιμοποίησαν όσα μέσα είχαν στη διάθεσή τους, για την κατάληψη της θέσης του αντιπροέδρου της Β' ΔΥΠΕ Νοτίου Αιγαίου. Και ενώ όλοι τηρούσαν στάση αναμονής, η ανακοίνωση στα τέλη της περασμένης εβδομάδας από το Υπουργείο Υγείας, του ονόματος του κ. Καραμαρίτη, άναψε φωτιές, προκαλώντας την έντονη αντίδραση του έτερου των υποψηφίων κ. Παναγιώτη Σακελλαρίου.

Ο Ν. Καραμαρίτης

Η αρχή έγινε χθες το πρωί από τον κ. Νίκο Καραμαρίτη, ο οποίος ομιλώντας στον Ρ/Σ FM12, υποστήριξε την επιλογή του, λέγοντας χαρακτηριστικά: **«Δεν ήμουν λύση παρασκηνίου, ούτε επεβλήθηκα από παράκεντρα. Δεν γνώριζα κανέναν στο Υπουργείο Υγείας. Εστειλα επιστολή και φωτογραφίες για το έργο που επιτέλεσα στο διάστημα της θητείας μου, ως αντιπρόεδρος του Β' ΠΕΣΥΠ και γι' αυτό το έργο κρίθηκα, με αντικειμενικά κριτήρια. Δεν κακολόγησα κανένα. Απλά υποστήριξα το έργο που έκανα, γιατί δεν ήθελα να ευτελιστεί ούτε αυτό, ούτε εγώ ο ίδιος. Γιατί θα έπρεπε να φύγω εγώ για να έλθει ο κ. Σακελλαρίου;»**

Ο κ. Καραμαρίτης παραδέχθηκε επίσης ότι πράγματι υπήρξε παρέμβαση της Ν.Ε. της Ν.Δ. υπέρ του προσώπου του, όταν διαπιστώθηκε ότι υπήρχε και άλλος που διεκδικούσε την θέση του αντιπροέδρου.

«Το Υπουργείο Υγείας -ανέφερε- δέχθηκε πιέσεις για να αποδεχθεί μια συζήτηση με την Ν.Ε. της Ν.Δ. σχετικά με την δουλειά που έχει γίνει στα προνοιακά ιδρύματα για τα οποία είμαι υπεύθυνος. Ας μην ξεχνάμε ότι κράτησα το ΠΕΣΥΠ όταν δεν υπήρχε άνθρωπος, μετά την παραίτηση της κ. Αποστόλου».

Ο Π. Σακελλαρίου

Στις δηλώσεις του κ. Καραμαρίτη αντέδρασε έντονα ο κ. Σακελλαρίου λέγοντας χαρακτηριστικά: **«Ο καθένας αναλαμβάνει τις ευθύνες του για τις επιλογές του. Και ο νοών νοείτω. Εγώ δεν προσπαθώ να επιβιώσω κατηγορώντας τους άλλους. Κάποιοι το έπραξαν. Υπήρξαν πιέσεις παρασκηνίου και λυπάμαι γι' αυτό. Ομολογώ ότι είμαι πολύ πικραμένος».**

Ο Τ. Μαρτίνης

Σαφείς αιχμές εναντίον του κ. Σακελλαρίου ότι ήταν εκείνος που κινήθηκε παρασκηνιακά κατά του κ. Καραμαρίτη με σκοπό να καταλάβει ο ίδιος την θέση του αντιπροέδρου της Β' ΔΥΠΕ Νοτίου Αιγαίου, άφησε ο πρόεδρος της ΝΟΔΕ κ. Τώνης Μαρτίνης, σχολιάζοντας τις δηλώσεις του προέδρου της Τ.Ε. πόλεως Ρόδου. Διευκρίνισε δε, ότι **«η υποψηφιότητα του κ. Σακελλαρίου έγινε γνωστή στη Ν.Ε. δύο μέρες μετά την ολοκλήρωση του κύκλου των πιέσεων υπέρ του κ. Καραμαρίτη».**

Ο κ. Μαρτίνης πρόσθεσε ότι η θέση του αντιπροέδρου της ΔΥΠΕ είναι θέση πολιτική, άρα έχει λόγο η Ν.Ε. η οποία κατόπιν εορτής πληροφορήθηκε ότι πάνε να **«φάνε τον Καραμαρίτη». «Πράγματι η Ν.Ε. απείλησε θεούς και δαίμονες. Ο Καραμαρίτης πέτυχε στο έργο του. Δεν θα ξεζουμίσουμε τα στελέχη μας και θα τους πετάμε σαν λεμονόκουπες. Έρχεται εκ των υστέρων ο Σακελλαρίου και μας κατηγορεί ότι του την φέραμε. Γιατί δεν ήλθε στην Ν.Ε. και να πει ότι ενδιαφέρεται; Προσπάθησε να πάρει αυτήν την θέση με υπουργούς και υφυπουργούς. Ε, όχι, εγώ δεν θα το επέτρεπα αυτό»** δήλωσε χθες ο κ. Μαρτίνης, αφήνοντας να εννοηθεί ότι ο πρόεδρος της Τ.Ε. προσπάθησε να κερδίσει την θέση του αντιπροέδρου της ΔΥΠΕ παρακάμπτοντας τη Ν.Ε. σε συνεννόηση με στελέχη του Υπουργείου Υγείας. Γεγονός είναι πάντως ότι ο κ. Σακελλαρίου επιβεβαίωσε στην συνέχεια τις αιχμές του κ. Μαρτίνη λέγοντας: **«Η θέση του αντιπροέδρου μου προτάθηκε εκτός Ρόδου. Δεν ήμουν πρόταση της Ν.Ε. Μου είναι αδιάφορο που δεν με επέλεξαν για την θέση, όμως με λυπεί το ότι ο κ. Μαρτίνης παραδέχεται ότι η Ν.Ε. απείλησε θεούς και δαίμονες».**

Κατόπιν αυτών, το χάσμα, το οποίο άλλωστε προϋπήρχε, ανάμεσα στον πρόεδρο της Ν.Ε. της Ν.Δ. και στον πρόεδρο της Τ.Ε. πόλεως Ρόδου, γίνεται όλο και πιο βαθύ και τίποτε δεν φαίνεται ικανό να το γεφυρώσει.

Από την μεριά του ο κ. Καραμαρίτης δηλώνει ενοχλημένος από όλη αυτήν την συζήτηση, που όπως λέει, υποβαθμίζει και ευτελίζει το έργο του. **«Δεν πάει άλλο»** δήλωσε χθες και πρόσθεσε ότι θα ζητήσει να συζητηθεί η υπόθεση στη Ν.Ε. για να λάβει ένα τέλος.

ΜΕ ΕΠΙΚΕΦΑΛΗΣ ΑΝΤΙΔΗΜΑΡΧΟ

ΣΥΝΕΡΓΕΙΑ ΤΟΥ ΔΗΜΟΥ έβαλαν τάξη στα «100 μαγαζιά»

Απελευθέρωσαν και τα πεζοδρόμια

Αποφασισμένη δηλώνει η δημοτική αρχή να πατάξει την αυθαιρεσία όσον αφορά τους κοινόχρηστους χώρους, τα καταστήματα υγειονομικού ενδιαφέροντος και τα περίπτερα, προκειμένου η πόλη της Ρόδου να ξαναβρεί την παλιά αισθητική της, που σε πολλές των περιπτώσεων έχει κακοποιηθεί βάναυσα.

Στο πλαίσιο αυτής της πολιτικής, έχουν εκδοθεί ήδη αποφάσεις της Δημαρχιακής Επιτροπής και του δημοτικού συμβουλίου, έχουν οριοθετηθεί χρονοδιαγράμματα εντός των οποίων οι αυθαιρετούντες είχαν τη δυνατότητα να συμμορφωθούν και τώρα έφθασε η ώρα της εκτέλεσης των αποφάσεων, με απομάκρυνση των αυθαιρέτων κατασκευών, όπου υπάρχουν και με την επιβολή των προβλεπόμενων προστίμων, για όσους αδιαφόρησαν.

Χθες το πρωί, ο αρμόδιος για ζητήματα εμφάνισης της πόλης αντιδήμαρχος και πρόεδρος της Επιτροπής Πολεοδομικών θεμάτων κ. Τέλης Ηρακλείδης, μετέβη στην περιοχή «100 μαγαζιά» στο εμπορικό κέντρο της πόλης, μαζί με συνεργείο του δήμου, το οποίο, παρά τις έντονες αντιδράσεις και διαμαρτυρίες των καταστηματαρχών, προχώρησε στην απομάκρυνση των κιγκλιδωμάτων και των τραπεζοκαθισμάτων από τα πεζοδρόμια, προκειμένου να καταστεί δυνατή η διέλευση των πεζών.

Το κακό είχε παραγίνει τα τελευταία χρόνια στο συγκεκριμένο σημείο, όπου πιτσαρίες και «γυράδικα» είχαν καταλάβει εξ' ολοκλήρου τα πεζοδρόμια, τα οποία είχαν οριοθετήσει με κάγκελα για να τοποθετήσουν τραπεζοκαθίσματα, τέντες και ομπρέλες.

Και όχι μόνον αυτό. Χρησιμοποιώντας ...καρέκλες, εμπόδιζαν την στάθμευση των αυτοκινήτων στο δρόμο μπροστά τους για να μπορούν να σταθμεύουν οι πελάτες τους, γεγονός που είχε εξοργίσει τους πολίτες, οι οποίοι είχαν καταγγείλει πολλές φορές στο δήμο, αλλά και στα ΜΜΕ την ασυδοσία των συγκεκριμένων επιχειρηματιών.

Χθες το πρωί, συνεργείο του δήμου έκοψε με τροχό τα κάγκελα και περιόρισε κατά πολύ το χώρο που θα μπορούν στο εξής να τοποθετούνται τα τραπεζοκαθίσματα, ώστε να μην εμποδίζουν τη διέλευση των πεζών. Ο κ. Ηρακλείδης, μιλώντας σε συντάκτη της «δ» υπενθύμισε ότι πρόκειται για υλοποίηση απόφασης της Δημαρχιακής Επιτροπής και του δημοτικού συμβουλίου, στην τελευταία συνεδρίασή του.

Προειδοποίησε μάλιστα ότι εντός των επομένων ημερών θα αρχίσουν εντατικοί έλεγχοι στη Μεσαιωνική Πόλη, σε περίπτερα και γενικά σε ολόκληρη την πόλη για την απομάκρυνση αυθαίρετων κατασκευών, προσθηκών, τεντών κλπ. καθώς έληξε η περίοδος χάριτος που είχε δοθεί στους ιδιοκτήτες των καταστημάτων να συμμορφωθούν στους κανονισμούς του Δήμου.

«Η Ρόδος πρέπει να αποκτήσει την παλιά εικόνα και αίγλη της. Δεν μπορούμε πια να κλείνουμε τα μάτια στην αυθαιρεσία και την ασχήμια.

Θα παρέμβουμε με όποιο κόστος αυτό συνεπάγεται» δήλωσε χθες με τρόπο κατηγορηματικό ο κ. Ηρακλείδης ενόψει της έναρξης των εντατικών ελέγχων.



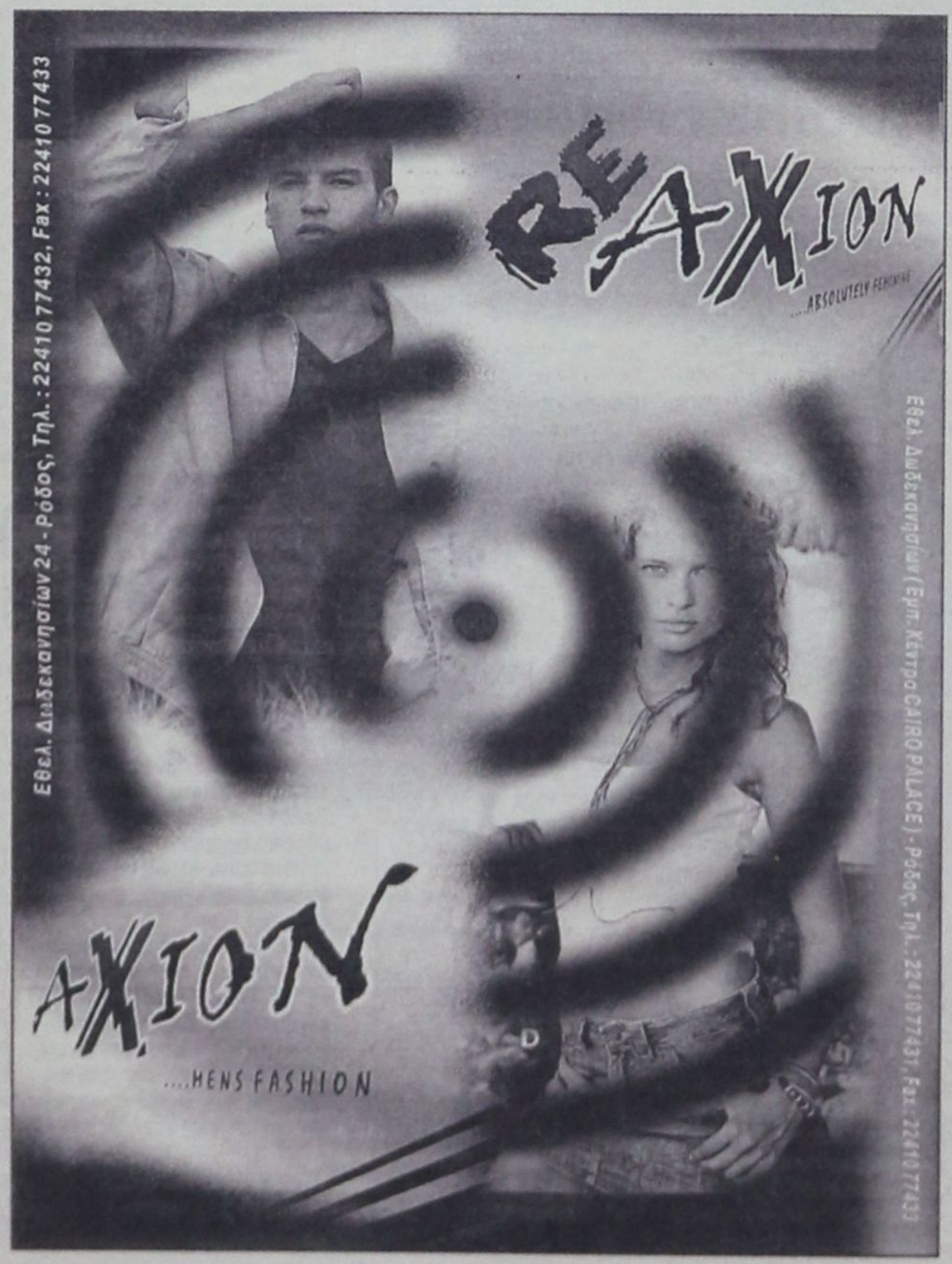

δημοκρατικά

ΥΠΑΡΧΕΙ ΑΝΤΙΚΕΙΜΕΝΙΚΗ ΠΡΑΓΜΑΤΙΚΟΤΗΤΑ Η ΟΠΟΙΑ ΔΙΝΕΙ ΤΟ ΜΕΤΡΟ ΤΗΣ ΑΛΗΘΕΙΑΣ (ΑΡΙΣΤΟΤΕΛΗΣ)

ΤΟ ΗΧΗΡΟ «ΟΧΙ»

Η γαλλική κυβέρνηση και ο ίδιος ο πρόεδρος, Ζακ Σιράκ, είναι αναμφίβολα οι μεγαλύτεροι χαμένοι από το προχθεσινό ηχηρό «όχι» των Γάλλων στην Ευρωπαϊκή Συνταγματική Συνθήκη. Αλλά και γενικότερα, θα λέγαμε, η Γαλλία συνολικά βγαίνει τραυματισμένη από το δημοψήφισμα της περασμένης Κυριακής. Και αυτό ισχύει όχι μόνο για την εσωτερική γαλλική πολιτική σκηνή, αλλά περισσότερο στο διεθνές πεδίο.

Στην πλευρά της Γερμανίας, τώρα, του άλλου ισχυρού πυλώνα των εξελίξεων στην Ευρωπαϊκή Ενωση, ο καγκελάριος Σρέντερ σχολίασε με πικρία το αποτέλεσμα του γαλλικού δημοψηφίσματος, τόνισε ότι όμως ότι η διαδικασία της έγκρισης του Ευρωσυντάγματος πρέπει να συνεχισθεί και ότι δεν τελείωσε τίποτε. Ο Γκέρχαρντ Σρέντερ, ωστόσο, βρίσκεται επίσης σε δύσκολη θέση στο εσωτερικό πολιτικό σκηνικό της χώρας του, αντιμετωπίζοντας σε λίγους μήνες γενικές εκλογές, τις οποίες προκαλεί ο ίδιος, μετά τη μεγάλη ήττα του κόμματός του στις περιφερειακές εκλογές του Ομόσπονδου κρατιδίου της Βόρειας Ρηνανίας -Βεστφαλίας.

Οι προβλέψεις είναι αρνητικές για τον καγκελάριο και μάλλον η αντίπαλός του, Αγγέλα Μέρκελ, αρχηγός της Χριστιανοδημοκρατικής Ενωσης, θα κερδίσει τις επόμενες εκλογές. Η εξέλιξη, βέβαια, αυτή δεν διορθώνει από μόνη της τα μεγάλα προβλήματα που αντιμετωπίζει η γερμανική οικονομία και τα οποία εν πολλοίς «ρίχνουν» τον καγκελάριο. Για να αντιμετωπιστούν τα προβλήματα αυτά, οποιοδήποτε κόμμα και αν κερδίσει τις επόμενες εκλογές στη Γερμανία θα πρέπει να εφαρμόσει ευρύ πρόγραμμα με αντιλαϊκά μέτρα, πολιτική που αναγκαστικά θα οδηγήσει τη χώρα αυτή σε πολιτική εσωστρέφεια για μεγάλο χρονικό διάστημα.

Αν τώρα σε όλα αυτά προστεθεί και το «όχι» στο Ευρωσύνταγμα, που σύμφωνα με όλες τις ενδείξεις θα πουν αύριο οι Ολλανδοί, τότε το πολιτικό σκηνικό της Ε.Ε. δεν φαίνεται να είναι και στην καλύτερη στιγμή του - για να πούμε το λιγότερο. Για να αντιμετωπιστούν δε αυτά τα πολιτικά προβλήματα με τα αδιέξοδα του Ευρωσυντάγματος, χρειάζονται ισχυρές πολιτικές δυνάμεις, που δεν μπορούν παρά να έχουν ως αφετηρία τις κεντρικές χώρες της Ε.Ε. Δυστυχώς, όμως, αυτή τη στιγμή τουλάχιστον, τέτοιες ισχυρές πολιτικές δυνάμεις δεν είναι ορατές, λόγω των πιο πάνω προβλημάτων. Αρα η Ευρώπη κινδυνεύει να εισέλθει σε μια περίοδο εσωστρέφειας, που ακόμα χειρότερα μπορεί να εξειδικευθεί και στα υπόλοιπα κράτη- μέλη ή σε μικρές ομάδες από αυτά.

Η ΚΑΘΗΜΕΡΙΝΟΤΗΤΑ

ΑΡΚΕΤΟ διάστημα πριν από τις εκλογές η Νέα Δημοκρατία είχε ξεκινήσει - με πρωτοβουλία νομίζω του κ. Θ. Ρουσόπουλου - μια υπέροχη προσπάθεια: να αναδείξει τα προβλήματα που αντιμετωπίζει ο Ελληνας στην καθημερινή ζωή. Ηταν μια προσπάθεια που υποσχόταν ότι αν η παράταξη κέρδιζε την εκλογική αναμέτρηση, θα προσπαθούσε αμέσως να επιλύσει όλα αυτά που μας απασχολούν και κάνουν τη ζωή μας δύσκολη και μίζερη.

Δυστυχώς, όμως, τα πράγματα δεν έγιναν έτσι. Και δεν το λέμε αυτό για να κατηγορήσουμε την κυβέρνηση, η οποία έχει πράγματι να επιδείξει έργο. Ομως έπεσε στην παγίδα των μακροπρόθεσμων έργων, που μπορεί σε κάποια στιγμή να αποδώσουν πολλά, αλλά σήμερα δεν αντιμετωπίζουν όλα αυτά που μας ταλαιπωρούν.

Επειδή όμως μας αρέσει να είμαστε συγκεκριμένοι και να μιλάμε με στοιχεία, θα θέλαμΕ να ρωτήσουμε: Τι γίνεται, κύριε Πρωθυπουργέ, με τον ετοιμοθάνατο στο νοσοκομείο, που δεν έχει το «φακελάκι» να το δώσει στο γιατρό; Τι γίνεται με τις μονάδες εντατικής θεραπείας; Τι γίνεται με τους άπορους απόμαχους της ζωής, που ζουν καταδικασμένοι με μια σύνταξη της ντροπής; Τι γίνεται με τους ανήμπορους, που δεν έχουν ποιός να τους φροντίσει; Πόσο πρέπει να περιμένει για να αποζημιωθεί ο αγρότης που καταστράφηκε η σοδειά του; Τι γίνεται με τον πολύτεκνο, που με έναν πενιχρό μισθό δεν μπορεί να θρέψει την οικογένειά του;

Αυτά - και πολλά άλλα βέβαια - είναι κ. Πρωθυπουργέ, τα προβλήματα του λαού μας. Αυτά πρέπει ή μάλλον θα έπρεπε να είχατε αντιμετωπίσει κατά προτεραιότητα. Ωραία τα μεγάλα έργα, ωραίοι οι δρόμοι, ωραίες οι ζεύξεις και σίγουρα κάποτε θα αποδώσουν τους καρπούς τους, αλλά όταν κ. Πρωθυπουργέ, κλαίει το μωρό γιατί πεινάει, δεν θέλει ηλεκτρονική κουδουνίστρα. Γάλα θέλει!

Ανακουφίστε, λοιπόν, τον ανθρώπινο πόνο τώρα. Θα μου πείτε ότι δεν υπάρχουν λεφτά. Ομως δεν είναι ακριβώς έτσι τα πράγματα. Λεφτά μπορείτε να συγκεντρώσετε.

Γνωρίζετε, κ. Πρωθυπουργέ, τις σπατάλες των διοικήσεων των ΔΕΚΟ; Εχουμε συγκεκριμένα στοιχεία, που βγάζουν μάτια. Μαζέψτε τους, λοιπόν, ή αλλάξτε τους. Κι αν δεν φτάσουν από εκεί τα χρήματα, τότε σταματήστε ή μην εκτελέσετε κάποια πολυδάπανα έργα. Εχει δικαίωμα να ζήσει και ο σημερινός Ελληνας. Δεν μπορεί όλα τα γίνονται με την προοπτική δεκαετιών, γιατί στο μεταξύ κάποιοι θα έχουν φύγει. Κάποιοι που είχαν και αυτοί δικαίωμα στη ζωή.

Ανακουφίστε, λοιπόν, κυβερνώντες, αυτούς που το έχουν ανάγκη. Ασχοληθείτε με το λαό και τα πραγματικά προβλήματά του. Και τότε θα δείτε τις δημοσκοπήσεις.

ΟΜΟΦΩΝΙΑ ΕΙΣΑΓΓΕΛΕΑ ΚΑΙ ΑΝΑΚΡΙΤΡΙΑΣ

ΠΡΟΣΩΡΙΝΑ ΚΡΑΤΟΥΜΕΝΟΣ
και ο Αλβανός για την κοκαΐνη

Κατηγορείται για διακίνηση ναρκωτικών και ξέπλυμα μαύρου χρήματος

Προσωρινά κρατούμενος κρίθηκε χθες μετά την απολογία του με ομόφωνη απόφαση της Α' τακτικής ανακρίτριας κ Ελ. Κεχαγιά και του αντεισαγγελέα Πλημμελειοδικών Ρόδου κ Αντ. Παπαματθαίου και ο τρίτος κατηγορούμενος στην υπόθεση της κατοχής 992 γραμμ. καθαρής κοκαΐνης Jani Karajani του Marco, 34 ετών, υπηκόος Αλβανίας κάτοικος Ρόδου και φερόμενος ως ιδιοκτήτης της ποδοσφαιρικής ομάδας «Πήγασος».



Το εσωτερικό του σπιτιού του Αλβανού

Ο εμφανιζόμενος στη δικογραφία ως μεγαλέμπορος κοκαΐνης Αλβανός υπήκοος που διώκεται για αγορά, μεταφορά, κατοχή, πώληση ναρκωτικών, συμμετοχή σε κύκλωμα που διακινούσε ναρκωτικά και ξέπλυμα μαύρου χρήματος είχε παρουσιαστεί αυθορμήτως στο Τμήμα Δίωξης το βράδυ της 26 Μαΐου 2005.

Προανακρινόμενος κατέθεσε ότι από το τέλος του 1993 εργάζεται στη Ρόδο ως οικοδόμος και ότι το 2000 δημιούργησε συνεργείο με τα αδέλφια του. Υποστήριξε ακόμα ότι πριν από ένα χρόνο ο συγκατηγορούμενός του και ήδη προσωρινά κρατούμενος Παντελής Δοντάς του Αντωνίου, 45 ετών, κάτοικος Αρχίπολης, ιδιοκτήτης του μπαρ - εστιατορίου «Partners» στο Φαληράκι του είχε ζητήσει 18.000 ευρώ για να τα επενδύσει στο μαγαζί του και εκείνος του έδωσε ως εγγύηση μια επιταγή της Εθνικής ύψους 21.500 ευρώ στο όνομά του και μια συναλλαγματική αξίας 3.500 ευρώ. Τα χρήματα, όπως ισχυρίστηκε, τα παρέδωσε στον κ. Αν. Λούκουλο ο οποίος στη συνέχεια τα έδωσε στο Δοντά. Είπε επίσης ότι τον Δοντά τον είχε γνωρίσει μέσω του Λούκουλου.

Στην κατοχή του βρέθηκαν από τους αστυνομικούς και κατασχέθηκαν η επιταγή του Δοντά, που ήταν ακάλυπτη και είχε σφραγιστεί από την Εθνική την 22α Δεκεμβρίου 2004, και η συναλλαγματική, συνολικής αξίας 25.000 ευρώ. Με την συγκατάθεσή του διενήργησαν έρευνα στην οικία του όπου βρήκαν και κατάσχεσαν στο κομοδίνο του υπνοδωματίου του 13.150 ευρώ, 2 επιταγές και 19 συναλλαγματικές συνολικής αξίας 98.782,70 ευρώ. Οι επιταγές αυτές και οι συναλλαγματικές προέρχονται όπως κατέθεσε από οικοδομικές εργασίες που έκανε στο ξενοδοχείο «IRENE».

Στην οικία του βρέθηκαν επίσης φωτογραφίες από μια πολυτελή βίλα με πισίνα που κατέχει στην Αλβανία.

Χθες απολογούμενος παρουσία των δικηγόρων του κκ Δ. Αντώνογλου και Στ. Αλεξανδρή ενώπιον της κ ανακρίτριας υποστήριξε ότι με σκληρή δουλειά και συνέπεια κατόρθωσε να πετύχει ένα μέσο επίπεδο ζωής για να ζει με αξιοπρέπεια η οικογένεια του και ότι γνώρισε τον Δοντά μέσω του κ Λούκουλου (κ Ανδρέας Βασιλείου) ο οποίος του είχε πει ότι ενδιαφερόταν να αξιοποιήσει ένα οικόπεδό του. Υποστήριξε ότι ο κ Λούκουλος εγγυήθηκε για τον Δοντά τονίζοντάς του μάλιστα ότι αν δάνειζε στον Δοντά θα τον υποχρέωνε και θα δεχόταν να του έδινε το οικόπεδό του με αντιπαροχή.

Εξήγησε ότι δάνεισε στον Δοντά 18000 ευρώ και όχι 15000 ευρώ όπως ισχυρίζεται ο ίδιος και ότι του επέστρεψε μια επιταγή 21500 ευρώ και μια συναλλαγματική 3.500 ευρώ τις οποίες δεν κάλυψε με αποτέλεσμα να εκδώσει εις βάρος του διαταγή πληρωμής.

Ισχυρίζεται ότι μετά από συνεχείς οχλήσεις κατόρθωσε να πάρει πίσω από τον Δοντά 5.000 ευρώ. Υποστήριξε, επίσης, ότι συνάντησε τον Δοντά για τελευταία φορά την 24η Μαΐου 2005 στο Τρε καφέ στην πλατεία του Αγίου Νικολάου για να του παραδώσει τοπογραφικό σχεδιάγραμμα του οικοπέδου που ίσως έκτιζε με αντιπαροχή και ότι η συνάντηση αυτή έγινε ενώπιον του ιδιοκτήτη του καφέ κ Μ. Πλαγέντη.

Διαψεύδει ότι είχε άλλη συνάντηση μαζί του και μάλιστα την ημερομηνία που ο Δοντάς κατέθεσε ότι του παρέδωσε τα ναρκωτικά με το αυτοκίνητο του τύπου Subaru χρώματος άσπρου και προσκόμισε βεβαίωση μηχανικού ότι το αυτοκίνητο του βρισκόταν την επίμαχη ημέρα στο συνεργείο!!

Θεωρεί ότι ο Δοντάς τον ενέπλεξε για να τον εκδικηθεί για τη διαταγή πληρωμής και υποστήριξε ότι δεν διαβιοί πολυτελή ζωή εξηγώντας ότι διαμένει σε διαμέρισμα 76 τμ με την οικογένεια του και ότι όλα τα έσοδα του είναι δηλωμένα και φορολογημένα. Προσκόμισε μάλιστα στοιχεία των φορολογικών του δηλώσεων της καταβολής ΦΠΑ και των κινήσεων στους τραπεζικούς του λογαριασμούς αλλά και βεβαίωση απασχόλησης της συζύγου του ως οικιακής βοηθού. Παρέδωσε μάλιστα στην κ. ανακρίτρια και φωτογραφίες της οικίας του στην Ρόδο ενώ προσπάθησε να διασκεδάσει τις εντυπώσεις που τον έφεραν να διατηρεί εντός της οικίας του πολυτελές γυμναστήριο.

Πρόσθεσε δε, ότι οι συναλλαγματικές που βρέθηκαν στην κατοχή του, του ξενοδοχείου IRENE προέρχονται από εργασίες που έκανε και προσκόμισε και τα σχετικά τιμολόγια, ενώ τόνισε ότι οι αστυνομικές αρχές εμφάνισαν τον ίδιο ως πρόεδρο της ομάδας και όχι τον αδελφό του.

Αρνήθηκε τέλος ότι έχει στην ιδιοκτησία του πολυτελή βίλα στην Αλβανία και τόνισε ότι οι φωτογραφίες που βρήκαν οι αστυνομικοί είναι από διαφημιστικό υλικό που δείχνει στους πελάτες της εργολαβικής εταιρείας του.

ΑΠΟ ΤΟ ΔΗΜΟ ΡΟΔΙΩΝ

ΒΡΑΒΕΥΣΕΙΣ ΚΗΠΩΝ ΚΑΙ ΑΥΛΩΝ
στα πλαίσια των 14ων Ανθεστηρίων

Βρίσκονται στις νέες περιαστικές περιοχές

Από το 1991 οπότε ξαναλειτούργησε ο θεσμός των Ανθεστηρίων στην Ρόδο και για 14 χρόνια έκτοτε - με μόνο μία διακοπή το 2003 που δεν έγινε παρέλαση αρμάτων στο Μανδράκι ούτε διαγωνισμός κήπων, λόγω της διοργάνωσης στο χώρο αυτό του Beach Volley -, λίγες μέρες πριν την τελευταία Κυριακή του Μαΐου ή την πρώτη Κυριακή του Ιουνίου οπότε γίνεται η παρέλαση των αρμάτων, ανακοινώνονται και δημοσιεύονται και τα αποτελέσματα του διαγωνισμού για τους ωραιότερους κήπους και αυλές της πόλης μας.

Στα «καλλιστεία» αυτά λαμβάνουν μέρος οι μεγάλοι κήποι των μονοκατοικιών που έχουν κτιστεί και στολίζουν τα τελευταία 10 -15 χρόνια τις παρυφές της πόλης μας, καθώς και μικρότερες αυλές που μόνο σε έκταση υστερούν από τους κήπους και καθόλου σε γούστο, αγάπη στη λεπτομέρεια και επιλογές σπάνιων φυτών και περίτεχνων συνδυασμών φυτών και άλλων υλικών, με τα οποία πλουτίζουν το «σκηνικό» του περιβάλλοντος χώρου των μικρών ή μεγάλων κατοικιών.

Οι ιδιοκτήτες γενικά των νέων οικοδομών έχουν αρχίσει και δίνουν μεγάλη σημασία στην κηποτεχνία. Όσο προσέχουν την αρχιτεκτονική ή την στερεότητα των σπιτιών τους άλλο τόσο συμβουλεύονται και χρησιμοποιούν ειδικούς κηποτέχνες για τον περιβάλλοντα χώρο των νέων οικοδομών αλλά και των παλιών.

Με τους έντονους ρυθμούς που ζουν οι άνθρωποι ακόμα και στην επαρχία όπως είναι η δική μας, φροντίζουν πια να διαμορφώνουν με προσοχή και τους χώρους όπου θα ξεκουράζονται μετά τη δουλειά τους και όπου θα παίζουν τα παιδιά τους.

Η επιτροπή του Δήμου που έχει την ευθύνη της αξιολόγησης των κήπων και των αυλών, δυσκολεύτηκε να κατατάξει σε πρώτο, δεύτερο κ.λπ. βραβείο όσους κήπους επισκέφθηκε, γιατί ο ένας ήταν καλύτερος από τον άλλο. Επίσης φέτος η επιτροπή ασχολήθηκε μόνο με τις νέες περιαστικές περιοχές, γιατί σ' αυτές το υλικό ήταν πολύ πλούσιο.

Αξίζουν συγχαρητηρίων οι ιδιοκτήτες εκείνοι που ξοδεύουν τόσο χρόνο και χρήμα και καταβάλλουν τόσο κόπο για την καλλιτεχνική και λειτουργική διαμόρφωση αλλά και τη διατήρηση, του περιβάλλοντος χώρου των σπιτιών τους.

Θα πρέπει όμως συγχρόνως να τους πούμε και ένα μεγάλο ευχαριστώ γιατί με τον τρόπο αυτό ωφελούν πολύ σημαντικά και την πόλη της Ρόδου και τους κατοίκους της και τον τουρισμό.

Τα αποτελέσματα του διαγωνισμού είναι τα εξής:

ΒΡΑΒΕΥΣΗ ΚΗΠΩΝ

1ο Βραβείο: Γιαννούλης Θωμάς και Ευαγγελία Μόντε Σμιθ

2ο Βραβείο: Χατζημανώλης Παναγιώτης και Δέσποινα Ασγούρου

3ο Βραβείο: Σαλαχούρη Μάρα Αγία Βαρβάρα, Πάροδος Οδυσσέα Ελύτη

ΕΠΑΙΝΟΙ

Παστρικός Αγαπητός και Νεκτάριος Αγία Βαρβάρα

Συμιακός Μανώλης Ασγούρου

ΒΡΑΒΕΥΣΗ ΑΥΛΩΝ

1ο Βραβείο: Ντουλγκέρης Μάνος και Σοφία Μόντε Σμιθ Γαληνού 18 και **Σουλίας Ηλίας και Ανδριάνα** Άνω Ροδίνι Βέρνης 6

2ο Βραβείο: Χριστοφοράκης Μιχάλης Μόντε Σμιθ Γαληνού 8

3ο Βραβείο: Γκίνης Σωτήρης και Αντιγόνη Μιχαλάκη Άνω Ροδίνι Βέρνης 13 και **Καραμανώλη Μαρία** Ασγούρου Ι. Πολέμη

ΚΩΣΤΗΣ ΧΑΤΖΗΔΑΚΗΣ

ΔΙΑΦΑΝΕΙΑ ΚΑΙ ΠΑΤΑΞΗ ΤΗΣ ΔΙΑΠΛΟΚΗΣ

Η προσπάθεια της κυβέρνησης να πάρει όλα τα αναγκαία μέτρα προκειμένου να περιοριστούν τα ελλείμματα και να δημιουργηθούν στέρεες βάσεις για να προχωρήσει η ελληνική οικονομία σε μία αναπτυξιακή τροχιά μόνο με θετικά σχόλια έχει γίνει δεκτή στους κόλπους της Κοινότητας



Αθήνα -Βρυξέλλες- Αθήνα είναι το δρομολόγιο των ευρωβουλευτών, που μοιράζουν το χρόνο και τη ζωή τους ανάμεσα στην ελληνική πρωτεύουσα και σε εκείνην του Βελγίου. Η «καρδιά» της κοινότητας έχει «κλέψει» ως τώρα πολλούς άξιους βουλευτές, οι οποίοι, αποτελεί κοινό μυστικό, βλέπουν σαφώς διαφορετικά τα πράγματα και τα πολιτικά τεκταινόμενα στη χώρα μας. Οι Κωστής Χατζηδάκης είναι για χρόνια ευρωβουλευτής της Νέας Δημοκρατίας και εκπρόσωπός της στο Ευρωκοινοβούλιο. Ετσι, είδε με «ευρωπαϊκή ματιά» τη νίκη της Ελλάδας στο διαγωνισμό της Eurovision.

«Αυτή η νίκη βοηθάει, καθώς συζητιέται το όνομα της Ελλάδας σε ευρωπαϊκό επίπεδο. Επίσης, θα μπορούσε αυτή τη επιτυχία να λειτουργήσει θετικά ως προς την τουριστική προβολή της χώρας».

Ακόμα και για το θέμα του «βασικού μετόχου», η συνεργασία με την Ε.Ε. είναι πρωταρχικής σημασίας:

«Η κυβέρνηση θα εργαστεί με την Ευρωπαϊκή Επιτροπή έτσι ώστε να βρεθεί ένας κοινός τόπος μεταξύ των δύο μερών». Ο...ευρωπαϊκός άνεμος ωστόσο δεν διαφοροποιεί παρά μόνο ως προς το ύφος, που είναι αρκούντως ήπιο, τις πολιτικές διαμάχες. Μιλώντας για τον κίνδυνο να χαθούν κονδύλια, εξαιτίας της ιστορίας του «βασικού μετόχου», ο κ. Χατζηδάκης απαντά:

«Υπάρχει ένα τέτοιο ενδεχόμενο για τα έργα που έχουν γίνει με βάση τον αντίστοιχο νόμο του ΠΑΣΟΚ, τον οποίο η Κομισιόν θεωρεί επίσης προβληματικό».

Από την άλλη, δείχνει να μην επιθυμεί να απαντήσει στο κατά πόσο υπάρχει πρόβλημα επικοινωνίας στην κυβέρνηση και προτιμά να ρίξει «βέλη» στον Τύπο:

«Σημασία θα έδινα στην ουσία της κυβερνητικής πολιτικής παρά στην επικοινωνία. Εάν από πλευράς ουσίας είμαστε αποτελεσματικοί, όποιος πόλεμος και να γίνεται από μερίδα των ΜΜΕ δεν θα έχει επιτυχή αποτελέσματα».

Κι όσο για το «φιλοαμερικανισμό» του πρωθυπουργού, με τον οποίο, σύμφωνα με αξιόπιστες πληροφορίες, έχουν «θυμώσει» πολλοί στην Κοινότητα, ο κ. Χατζηδάκης δηλώνει πως δεν γνωρίζει.

«Δεν έχω αντιληφθεί κάτι τέτοιο».

• Πρώτη φορά η Ελλάδα κέρδισε το διαγωνισμό της Eurovision. Εκτός από την εθνική υπερηφάνεια και τη χαρά που αισθανθήκαμε όλοι οι Έλληνες αλλάζει κάτι για τη χώρα μας; Στο επίπεδο της αναγνώρισης για παράδειγμα...

Σίγουρα, αυτή η νίκη βοηθάει καθώς συζητιέται το όνομα της Ελλάδας σε ευρωπαϊκό επίπεδο. Επίσης θα μπορούσε αυτή η επιτυχία να λειτουργήσει θετικά ως προς την τουριστική προβολή της χώρας. Προσωπικά πιστεύω πως η συστηματική δουλειά που έγινε για την προετοιμασία και την παρουσία της Ελλάδας στο διαγωνισμό, πρέπει να συνεχιστεί και σε άλλα επίπεδα έτσι ώστε η επιτυχία αυτή να έχει πολλαπλασιαστικά αποτελέσματα.

• Σύμφωνα με υπολογισμούς και εκτιμήσεις, η Ελλάδα θα έχει όφελος από την ανάληψη της επόμενης Eurovision περίπου 16 εκ. ευρώ, από τις χορηγίες, τις διαφημίσεις κλπ. Υπάρχει κίνδυνος να κληθούμε να πληρώσουμε περισσότερα και να βγούμε ζημιωμένοι, όπως έγινε με τους Ολυμπιακούς αγώνες του 2004;

Κατ' αρχήν μιλάμε για δύο διαφορετικά μεγέθη. Ωστόσο σε όλα αυτά τα διεθνή γεγονότα σημασία έχει η διοργάνωσή τους να γίνει κατά τέτοιο τρόπο έτσι ώστε να μη μιλάμε για ένα γεγονός αποκομμένο από την κοινωνία και την προβολή της χώρας. Αντίθετα, πρέπει η όλη διοργάνωση να στοχεύει στην εξασφάλιση ευρύτερων οικονομικών ωφελημάτων, ιδιαίτερα στον τουριστικό τομέα. Πιστεύω πως με σύστημα και με δουλειά θα τα καταφέρουμε και η ευκαιρία αυτή δεν θα πάει χαμένη για τη χώρα.

• Κύριε Χατζηδάκη, μετά και τις τελευταίες εξελίξεις γύρω από το θέμα του «βασικού μετόχου» καθώς και τις αποφάσεις που ελήφθησαν από τα αρμόδια όργανα της Κοινότητας, ποιες κινήσεις μπορεί και πρέπει να κάνει τώρα η κυβέρνηση;

Η κυβέρνηση θα εργαστεί με την Ευρωπαϊκή Επιτροπή έτσι ώστε να βρεθεί ένας κοινός τόπος μεταξύ των δύο μερών. Απαρασάλευτη επιδίωξη της κυβέρνησης είναι η εξασφάλιση της διαφάνειας και η καταπολέμηση της διαπλοκής.

• Η αλήθεια είναι ότι η κυβέρνηση θα πάρει πίσω το νόμο. Και είναι επίσης γεγονός πως η αξιωματική αντιπολίτευση είχε σημάνει τον κώδωνα του κινδύνου για τις κινήσεις που γίνονταν από το επιτελείο του κ.Καραμανλή. Γιατί δεν εισακούστηκαν οι «προειδοποιήσεις» του ΠΑΣΟΚ;

Δεν ήθελε η Νέα Δημοκρατία να δείξει υποχωρητικότητα ή δεν είχε προετοιμαστεί σωστά από κάποιους ο νόμος;

Ετσι κι αλλιώς, είναι σαφές ότι η Επιτροπή είναι αντίθετη τόσο με το νόμο του ΠΑΣΟΚ όσο και με το νόμο της Νέας Δημοκρατίας. Το ΠΑΣΟΚ με τη στάση του στο συγκεκριμένο θέμα δεν απέδειξε τίποτε άλλο παρά την περίεργη ευαισθησία του για κάποια συγκεκριμένα συμφέροντα. Εν πάση περιπτώσει, έχει δημιουργηθεί μία νέα κατάσταση και είναι σαφές ότι η κυβέρνηση, σε συνεργασία με την Ευρωπαϊκή Επιτροπή και χωρίς να υποστέλλει τη σημαία εναντίον της διαπλοκής, θα την αντιμετωπίσει με τον καλύτερο τρόπο.

• Ελλοχεύει ο κίνδυνος να χαθούν κονδύλια;

Ακριβώς λόγω του νέου νόμου της Νέας Δημοκρατίας δεν υπάρχει ένα τέτοιο ενδεχόμενο καθώς η ισχύς του νόμου έχει ανασταλεί. Υπάρχει, ίσως, ένα τέτοιο ενδεχόμενο για τα έργα που έχουν γίνει με βάση τον αντίστοιχο νόμο του ΠΑΣΟΚ, τον οποίο η Κομισιόν θεωρεί επίσης προβληματικό. Στην τελευταία επιστολή του γενικού διευθυντή Περιφερειακής Ανάπτυξης κ. Μίντοους σημειώνεται ότι η καταβολή μέρους ή του συνόλου των σχετικών κονδυλίων από την πλευρά της Ευρωπαϊκής Επιτροπής για τα έργα αυτά θα εξαρτηθεί από το εάν υπάρξουν προσφυγές ενδιαφερομένων οι οποίοι ενδεχομένως αποκλείσθηκαν από σχετικούς διαγωνισμούς.

• Η κυβέρνηση της Νέας Δημοκρατίας δείχνει να αντιμετωπίζει προβλήματα στον τομέα της επικοινωνίας. Εσείς το έχετε αντιληφθεί;

Πολλές παρατηρήσεις γίνονται κατά καιρούς επί του θέματος αυτού. Ωστόσο, προσωπικά, σημασία θα έδινα στην ουσία της κυβερνητικής πολιτικής παρά στην επικοινωνία. Εάν από πλευράς ουσίας είμαστε αποτελεσματικοί, όποιος πόλεμος και να γίνεται από μερίδα των ΜΜΕ δεν θα έχει επιτυχή αποτελέσματα.

• Ποιά είναι η γνώμη των Ευρωπαίων εταίρων μας για την κυβέρνηση του Κώστα Καραμανλή; Τι πιστεύουν ένα χρόνο μετά τη μεγάλη του νίκη;

Η προσπάθεια της κυβέρνησης να πάρει όλα τα αναγκαία μέτρα προκειμένου να περιοριστούν τα ελλείμματα και να δημιουργηθούν στέρεες βάσεις για να προχωρήσει η ελληνική οικονομία σε μια αναπτυξιακή τροχιά μόνο με θετικά σχόλια έχει γίνει δεκτή στους κόλπους της Κοινότητας. Στην Ευρωπαϊκή Ένωση είναι γνωστό ότι η Νέα Δημοκρατία υπήρξε πάντοτε το κατ' εξοχήν φιλοευρωπαϊκό κόμμα της Ελλάδας.Αγωνιζόμαστε για μία Ευρώπη αποτελεσματική και θέλουμε την Ελλάδα στην πρωτοπορία της Ευρωπαϊκής Ένωσης.

• Στην Κοινότητα, αναφέρουν αξιόπιστες πηγές, δεν είναι ευχαριστημένοι με τη στρατηγική του υπουργείου Εξωτερικών και της κυβέρνησης. Υπάρχει δυσαρέσκεια – λένε – με τον «φιλοαμερικανισμό» του πρωθυπουργού...

Δεν έχω αντιληφθεί κάτι τέτοιο.

ΝΕΑΡΟΣ ΑΓΓΛΟΣ «ΒΙΑΣΕ» ΓΕΡΜΑΝΙΔΑ!

Ελεύθερος χωρίς περιοριστικούς όρους αφέθηκε χθες με ομόφωνη απόφαση του τακτικού ανακριτή Κω κ. Κ. Βελικάρη και του Εισαγγελέα Πλημμελειοδικών Κω κ. Ανδρέα Καραφλού, ο 22χρονος υπήκοος Αγγλίας Peter Durden William του Richard, κάτοικος Coventry και προσωρινά του ξενοδοχείου «Τιγκάκι Beach» κατηγορούμενος για βιασμό της 21χρονης υπηκόου Γερμανίας Stefanie Richarot του Welter.

Ο 22χρονος συνελήφθη τα ξημερώματα της 30ής Μαΐου 2005 από αστυνομικούς του Α.Τ. Κω μετά από καταγγελία της 21χρονης που κατήγγειλε ότι την βίασε στο δωμάτιό της, στο ξενοδοχείο στο οποίο διέμεναν. Οπως υποστήριξε προηγουμένως συνδιασκέδαζαν στο ξενοδοχείο και αφού κατανάλωσαν μερικά ποτά, τον προσκάλεσε στο δωμάτιό της και εκεί παρά την θέλησή της ήλθε σε εξώγαμη συνουσία μαζί της.

Ο ίδιος αρνήθηκε την κατηγορία και κατέθεσε ότι όλα έγιναν με την θέλησή της.

Από ιατροδικαστική εξέταση που διενεργήθηκε στην 21χρονη δεν προέκυψαν ίχνη πάλης ή ενδείξεις ότι είχε βιασθεί.

ΕΠΙΜΟΡΦΩΤΙΚΟ ΤΑΞΙΔΙ ΤΗΣ ΥΔΡΟΜΕΤΑΛ ΑΕΒΕ



Ενα ακόμη επιμορφωτικό ταξίδι, πραγματοποιήθηκε με επιτυχία από την ΥΔΡΟΜΕΤΑΛ ΑΕΒΕ από 18/5/2005 έως 21/05/2005 στα συνεργαζόμενα εργοστάσια της στην Ιταλία.

Συγκεκριμένα η εταιρεία προσέφερε σε μερικούς από τους συνεργάτες της από όλη την **Κρήτη και τα Δωδεκάνησα,** την ευκαιρία να επισκεφθούν τους χώρους παραγωγής, δύο εκ των βασικών προμηθευτών της, τους κατασκευαστικούς οίκους **DELONGHI** (θερμαντικά σώματα Delonghi & Radel) και SIME (Χυτοσιδηροί λέβητες **SIME**). Οι συμμετέχοντες είχαν την ευκαιρία να γνωρίσουν από κοντά τις εγκαταστάσεις και τους ανθρώπους των εν λόγω εταιρειών και να δουν την διαδικασία παραγωγής και τον αυστηρό ποιοτικό έλεγχο των συγκεκριμένων προϊόντων.

Ολοι οι επισκέπτες δήλωσαν εντυπωσιασμένοι από την οργάνωση και την ποιότητα των εργοστασίων αλλά και από την φιλοξενία που τους προσφέρθηκε.

Η ΥΔΡΟΜΕΤΑΛ ΑΕΒΕ οργανώνει κάθε χρόνο σειρά όμοιων επιμορφωτικών ταξιδιών, στα πλαίσια της γενικότερης φιλοσοφίας της για σωστή ενημέρωση και υποστήριξη των συνεργατών της.



ΤΕΧΝΟΛΟΓΙΕΣ ΠΛΗΡΟΦΟΡΙΩΝ ΚΑΙ ΕΠΙΚΟΙΝΩΝΙΩΝ ΣΤΟ ΣΧΟΛΕΙΟ:

ΠΡΟΤΑΣΗ ΓΙΑ ΣΥΜΒΟΥΛΕΥΤΙΚΗ *υποστήριξη των Εκπαιδευτικών*

Οι Τεχνολογίες των Πληροφοριών και Επικοινωνιών (ΤΠΕ) έχουν μπει για τα καλά στη ζωή μας. Καθημερινά χρησιμοποιούμε τη σταθερή και κινητή τηλεφωνία, το Internet για επικοινωνία (email), ενημέρωση και αναζήτηση πληροφοριών, τα μηχανήματα ΑΤΜ των τραπεζών κ.ά. Επίσης, διάφορες δημόσιες και ιδιωτικές υπηρεσίες χρησιμοποιούν τις ΤΠΕ για λογαριασμό μας. Είναι, λοιπόν, φανερό ότι οι ΤΠΕ αποτελούν πλέον μέρος της καθημερινότητας.

Με βάση αυτή τη διαπίστωση προέκυψε η ανάγκη εισαγωγής των ΤΠΕ και στα σχολεία για δύο κύριους λόγους. Αφενός, για να βελτιωθεί, να αναβαθμιστεί και να εμπλουτιστεί με νέα στοιχεία το εκπαιδευτικό έργο και αφετέρου, για να προετοιμαστούν κατάλληλα οι μαθητές στην Εποχή της Πληροφορίας στην οποία ζούμε. Το Υπουργείο Παιδείας κάνει βήματα προς αυτή την κατεύθυνση χρηματοδοτώντας από κοινού με το ΕΠΕΑΕΚ (Επιχειρησιακό Πρόγραμμα Εκπαίδευσης και Αρχικής Επαγγελματικής Κατάρτισης) προγράμματα εισαγωγής των ΤΠΕ στην εκπαίδευση και κυρίως στην πρωτοβάθμια και δευτεροβάθμια, αφού τα πανεπιστήμια μπορούν και πρέπει να δημιουργούν τέτοια προγράμματα από μόνα τους.

Ωστόσο, αυτές οι προσπάθειες δεν έχουν αποδώσει σε σχέση με άλλες χώρες της Ευρωπαϊκής Ένωσης και γενικότερα σε σχέση με άλλες τεχνολογικά αναπτυγμένες χώρες, όπως οι ΗΠΑ. Ένας βασικός λόγος εξαιτίας του οποίου αποδίδουν περισσότερο αυτές οι χώρες είναι ότι στηρίζουν και ενθαρρύνουν τον εκπαιδευτικό να εντάξει τις ΤΠΕ στη διδασκαλία του και στην οργάνωση του εκπαιδευτικού υλικού.

Μάλιστα, στις ΗΠΑ λειτουργεί ο θεσμός του Συμβούλου Εκπαιδευτικής Τεχνολογίας (ΣΕΤ) σε επίπεδο σχολικής μονάδας, στο πλαίσιο του αναμορφωτικού προγράμματος παιδείας «No Child Left Behind», το οποίο έχει στόχο την τεχνολογική επιμόρφωση όλων των παιδιών σε όλα τα σχολεία των ΗΠΑ. Σχεδόν κάθε σχολείο δηλαδή έχει το δικό του ΣΕΤ, ο οποίος καθοδηγεί τους εκπαιδευτικούς και τους παρέχει συμβουλευτική υποστήριξη στις ΤΠΕ. Με τον τρόπο αυτό, ο εκπαιδευτικός αισθάνεται ότι έχει ανά πάσα στιγμή κάπου να στηριχθεί και να ζητήσει βοήθεια στο πώς, για παράδειγμα, θα σχεδιάσει το μάθημά του με τη χρήση των ΤΠΕ.

Στην Ελλάδα, αυτό που λέμε επιμόρφωση των εκπαιδευτικών στις ΤΠΕ περιορίζεται στο να μάθουν οι εκπαιδευτικοί να χρησιμοποιούν ένα λειτουργικό σύστημα, έναν κειμενογράφο, ένα λογιστικό φύλλο και ίσως και ένα πρόγραμμα παρουσιάσεων. Ούτε που γίνεται λόγος για χρήση εκπαιδευτικών λογισμικών στη διδακτική διαδικασία, παρά μόνο σε κάποια σχολεία στα οποία εφαρμόζονται πιλοτικά τα προγράμματα του Υπουργείου Παιδείας. Και φυσικά, πρέπει να σημειώσουμε ότι η «επιμόρφωση» μέσα από σεμινάρια διαρκεί μόνο κάποιες συγκεκριμένες ημέρες και ... όποιος προλάβει ... πρόλαβε!

Ποιός όμως θα μιλήσει για εκπαιδευτικό λογισμικό; Φυσικά όχι οι προαναφερθέντες επιμορφωτές των ολιγοήμερων σεμιναρίων, εφόσον σκοπός τους είναι η μετάδοση βασικών γνώσεων σχετικά με την απλή χρήση υπολογιστών. Οι εκπαιδευτικοί έχουν ανάγκη από έναν ειδικό σε θέματα διδακτικής με χρήση ΤΠΕ, δηλαδή κάτι αντίστοιχο ΣΕΤ των ΗΠΑ, που αναφέραμε παραπάνω. Μια τέτοια συμβουλευτική υποστήριξη μπορεί να επιταχύνει με μεγάλο ρυθμό την ένταξη των ΤΠΕ στα σχολεία και στη διδακτική διαδικασία. Ο ΣΕΤ, αφού προσαρμόσει κατάλληλα το διαθέσιμο υλικό στις ανάγκες του κάθε κλάδου των εκπαιδευτικών, μπορεί να δώσει λύσεις στα διάφορα προβλήματα που αντιμετωπίζουν οι εκπαιδευτικοί, σε ό,τι αφορά στην επίτευξη των διδακτικών τους στόχων. Και φυσικά, ο ΣΕΤ θα πρέπει να έχει και παιδαγωγική κατάρτιση, πέραν των τεχνικών δεξιοτήτων που έχουν οι επιμορφωτές.

Βέβαια, το να προτείνει κάποιος την υιοθέτηση του ΣΕΤ σε επίπεδο σχολικής μονάδας, όπως συμβαίνει στις ΗΠΑ, είναι υπερβολικό για την ελληνική πραγματικότητα. Θα μπορούσε όμως να εφαρμοστεί σε επίπεδο πρωτοβάθμιας και δευτεροβάθμιας διεύθυνσης ή περιφέρειας.

«Από την άλλη, θα πρέπει και οι εκπαιδευτικοί με τη σειρά τους να προθυμοποιηθούν και να δραστηριοποιηθούν προς αυτήν την κατεύθυνση. Ένας σύμβουλος δεν μπορεί να προσφέρει βοήθεια σε κάποιον, αν δεν κατανοήσει πρώτα το πρόβλημά του. Έρευνες έχουν δείξει ότι οι εκπαιδευτικοί είναι πεπεισμένοι για τη χρησιμότητα των ΤΠΕ στη διδακτική διαδικασία και, ενώ οι περισσότεροι μπορούν και χειρίζονται τους ηλεκτρονικούς υπολογιστές, δεν μπορούν να τους χρησιμοποιήσουν στη διδασκαλία. Ειδικά οι εκπαιδευτικοί των θετικών επιστημών έχουν καλύτερες επιδόσεις στη χρήση των υπολογιστών, λόγω των απαιτήσεων του προγράμματος σπουδών στα πανεπιστήμια στα οποία φοίτησαν. Ωστόσο, όταν τους ζητείται να εκφράσουν τις προσδοκίες τους από τις ΤΠΕ και να καταθέσουν τις προτάσεις τους, οι περισσότεροι (σύμφωνα με έρευνες) απαντούν ότι δεν έχουν το χρόνο να ασχοληθούν, λόγω του μεγάλου φόρτου από το διδακτικό τους έργο, όπως αυτό καθορίζεται από το Αναλυτικό Πρόγραμμα.

Επομένως, θα μπορούσε κανείς να πει ότι η ένταξη των ΤΠΕ στα σχολεία και τη διδακτική διαδικασία είναι μια υπόθεση που αφορά και φέρει την ευθύνη τόσο του Υπουργείου Παιδείας όσο και των εκπαιδευτικών. Η συνεργασία ανάμεσα στην κεντρική διοίκηση της εκπαίδευσης και των εκπαιδευτικών στα σχολεία είναι απαραίτητη, προκειμένου να υπάρξει αποτελεσματική εφαρμογή των ΤΠΕ. Η δε συνδρομή ενός συμβούλου σε θέματα εκπαιδευτικής τεχνολογίας θα μπορούσε να χαρακτηριστεί ως καταλύτης, που θα επιταχύνει συνεχώς την προσπάθεια απόκτησης μαθησιακών δεξιοτήτων με χρήση των ΤΠΕ, θα δίνει λύσεις σε προβλήματα επίτευξης των διδακτικών στόχων και, πάνω απ' όλα, θα υποστηρίζει τους εκπαιδευτικούς σε όλη αυτή την προσπάθεια.

Γιώργος Εμμ. Κρητικός
Φυσικός – Ραδιοηλεκτρολόγος
Απόφοιτος Αριστοτελείου Παν/μίου Θεσσαλονίκης
MSc «Ηλεκτρονικής Φυσικής – Ραδιοηλεκτρολογίας (Τηλεπικοινωνιών)» Αριστοτελείου Παν/μίου Θεσσαλονίκης
Μεταπτυχιακός Φοιτητής στο Π.Μ.Σ. «Μοντέλα Σχεδιασμού και Ανάπτυξης Εκπαιδευτικών Μονάδων» του Παν/μίου Αιγαίου

ΣΥΝΕΔΡΙΑΖΕΙ ΤΟ ΔΗΜΟΤΙΚΟ *συμβούλιο Νότιας Ρόδου*

Αύριο το βράδυ θα συνέλθει σε συνεδρίαση το δημοτικό συμβούλιο Νότιας Ρόδου, με τα ακόλουθα θέματα στην ημερήσιά του διάταξη:

Ενημέρωση Δημάρχου και Δημοτικών Συμβούλων.

1. Καταβολή μισθώματος Δημαρχείου με αναπροσαρμογή ή μη 8% κατ' έτος.
2. Έγκριση πρακτικών δημοπρασίας του έργου: ΣΗΜΑΝΣΗ ΠΟΛΙΤΙΣΤΙΚΩΝ ΧΩΡΩΝ ΝΟΤΙΑΣ ΡΟΔΟΥ».
3. Έγκριση 1ης Φάσης δημοπρασίας για την αγορά ακινήτου για τη στέγαση Δημαρχείου.
4. Ανάθεση τοπογραφικών εργασιών.
5. Έγκριση 1ου ανασυντεταγμένου Α.Π.Ε. του έργου: ΒΕΛΤΙΩΣΗ ΔΙΚΤΥΟΥ ΑΡΔΕΥΣΗΣ Δ.Δ. ΛΑΧΑΝΙΑΣ ΤΟΥ ΔΗΜΟΥ ΝΟΤΙΑΣ ΡΟΔΟΥ.
6. Αναμόρφωση προϋπολογισμού οικονομικού έτους 2005.
7. Αποδοχές χρηματοδοτήσεων.
8. Επικύρωση Πρακτικού Δημοπρασίας για εκμετάλλευση παραλίας του Δήμου μας για το έτος 2005.
9. Έγκριση εξόδων κίνησης.
10. Ανάκληση της με αριθ. 92/2005 απόφασης του Δ.Σ. – Απευθείας μίσθωση της 2419 μερίδας γαιών Απολακκιάς λόγω μοναδικότητας.

ΣΥΝΕΔΡΙΑΖΕΙ ΤΟ ΔΗΜΟΤΙΚΟ *συμβούλιο Αταβύρου*

Το προσεχές Σάββατο, 4 Ιουνίου, θα συνέλθει σε συνεδρίαση το δημοτικό συμβούλιο Αταβύρου με τα ακόλουθα θέματα στην ημερήσιά του διάταξη:

1. Ενημέρωση Δημάρχου
2. Αποδοχή πίστωσης και κατανομή για λειτουργικές δαπάνες των σχολείων Α' εξαμήνου 2005.
3. Έγκριση πρακτικού δημοπρασίας του έργου «Ασφαλτοστρώσεις Δ.Δ. Έμπωνα».
4. Έγκριση πρακτικού δημοπρασίας του έργου «Ασφαλτοστρώσεις Δ.Δ. Αγίου Ισιδώρου».
5. Έγκριση πρακτικού δημοπρασίας του έργου «Ασφαλτοστρώσεις οικισμού Μανδρικού».
6. Έγκριση μελέτης προμήθειας χλοοκοπτικού τρακτέρ.
7. Έγκριση μελέτης προμήθειας πλαστικών κάδων απορριμμάτων.
8. Τακτοποίηση πάγιας προκαταβολής και έγκριση νέας.
9. Αίτημα Χ. & Κ. Θαρρενού για χρήση βοσκοτόπου.
10. Πρόσληψη δύο (2) ατόμων με δίμηνη σύμβαση για εποχικές ανάγκες.
11. Αίτημα Σπανουδάκη Γεωργίου για άδεια περιπτέρου.
12. Τροποποίηση Προϋπολογισμού.
13. Έγκριση δαπανών εκδηλώσεων.
14. Διάφορα

Δρομολόγια του Ταχύπλοου Καταμαράν "ΔΩΔΕΚΑΝΗΣΟΣ ΕΞΠΡΕΣ"
Από: 15 Μαΐου 2005 έως 15 Ιουνίου 2005

DODEKANISOS SEA WAYS

Αναχωρίσεις από την Κολώνα (Θαλασσινή πύλη)

ΚΥΡΙΑΚΗ		
ΛΙΜΑΝΙ	ΑΦΙΞΗ	ΑΝΑΧ.
ΡΟΔΟΣ		08.30
ΣΥΜΗ	09.20	09.25
ΚΩΣ	11.00	11.10
ΚΑΛΥΜΝΟΣ	11.50	12.00
ΛΕΡΟΣ	12.50	12.55
ΛΕΙΨΟΙ	13.15	13.20
ΠΑΤΜΟΣ	13.40	13.45
ΛΕΡΟΣ	14.25	14.30
ΚΑΛΥΜΝΟΣ	15.20	15.30
ΚΩΣ	16.10	16.20
ΣΥΜΗ	17.45	17.50
ΡΟΔΟΣ	18.30	

ΔΕΥΤΕΡΑ		
ΛΙΜΑΝΙ	ΑΦΙΞΗ	ΑΝΑΧ.
ΡΟΔΟΣ		08.30
ΚΑΣΤΕΛΛΟΡΙΖΟ	11.00	16.00
ΡΟΔΟΣ	18.30	

ΤΡΙΤΗ		
ΛΙΜΑΝΙ	ΑΦΙΞΗ	ΑΝΑΧ.
ΡΟΔΟΣ		08.30
ΚΩΣ	10.40	10.50
ΚΑΛΥΜΝΟΣ	11.30	11.40
ΛΕΡΟΣ	12.30	12.35
ΛΕΙΨΟΙ	12.55	13.00
ΠΑΤΜΟΣ	13.20	13.30
ΛΕΡΟΣ	14.20	14.30
ΚΑΛΥΜΝΟΣ	15.20	15.30
ΚΩΣ	16.10	16.20
ΡΟΔΟΣ	18.30	

ΤΕΤΑΡΤΗ		
ΛΙΜΑΝΙ	ΑΦΙΞΗ	ΑΝΑΧ.
ΡΟΔΟΣ		08.30
ΣΥΜΗ	09.20	09.25
ΚΩΣ	11.00	11.10
ΚΑΛΥΜΝΟΣ	11.50	12.00
ΛΕΡΟΣ	12.50	12.55
ΛΕΙΨΟΙ	13.15	13.20
ΠΑΤΜΟΣ	13.40	13.45
ΛΕΡΟΣ	14.25	14.30
ΚΑΛΥΜΝΟΣ	15.20	15.30
ΚΩΣ	16.10	16.20
ΣΥΜΗ	17.45	17.50
ΡΟΔΟΣ	18.30	

ΠΕΜΠΤΗ		
ΛΙΜΑΝΙ	ΑΦΙΞΗ	ΑΝΑΧ.
ΡΟΔΟΣ		08.30
ΚΩΣ	10.40	10.50
ΚΑΛΥΜΝΟΣ	11.30	11.40
ΛΕΡΟΣ	12.30	12.35
ΛΕΙΨΟΙ	12.55	13.00
ΠΑΤΜΟΣ	13.20	13.30
ΛΕΡΟΣ	14.20	14.30
ΚΑΛΥΜΝΟΣ	15.20	15.30
ΚΩΣ	16.10	16.20
ΡΟΔΟΣ	18.30	

ΠΑΡΑΣΚΕΥΗ		
ΛΙΜΑΝΙ	ΑΦΙΞΗ	ΑΝΑΧ.
ΡΟΔΟΣ		08.30
ΚΩΣ	10.40	10.50
ΚΑΛΥΜΝΟΣ	11.30	11.40
ΛΕΡΟΣ	12.30	12.35
ΛΕΙΨΟΙ	12.55	13.00
ΠΑΤΜΟΣ	13.20	13.30
ΛΕΡΟΣ	14.20	14.30
ΚΑΛΥΜΝΟΣ	15.20	15.30
ΚΩΣ	16.10	16.20
ΡΟΔΟΣ	18.30	

ΣΑΒΒΑΤΟ		
ΛΙΜΑΝΙ	ΑΦΙΞΗ	ΑΝΑΧ.
ΡΟΔΟΣ		08.30
ΠΑΝΟΡΜΙΤΗΣ	09.10	09.20
ΚΩΣ	10.50	11.00
ΚΑΛΥΜΝΟΣ	11.40	11.50
ΛΕΡΟΣ	12.40	12.45
ΛΕΙΨΟΙ	13.05	13.10
ΠΑΤΜΟΣ	13.30	13.40
ΛΕΡΟΣ	14.20	14.30
ΚΑΛΥΜΝΟΣ	15.20	15.30
ΚΩΣ	16.10	16.20
ΠΑΝΟΡΜΙΤΗΣ	17.45	17.50
ΡΟΔΟΣ	18.30	



• Ταξιδέψτε με 30 μίλια την ώρα
• Fully air-conditioned

Πληροφορίες: Δωδεκάνησος Ναυτιλιακή Ν.Ε.
Αυστραλίας 3. 85100 Ρόδος
Τηλ: 22410 70 590 - Fax: 22410 70 591

website: www.12ne.gr
e-mail: info@12ne.gr

δsports

Επιμέλεια: ΗΛΙΑΣ ΛΟΪΖΟΣ - ΣΤΕΦΑΝΟΣ ΓΚΙΖΛΗΣ

ΠΑΕ ΡΟΔΟΣ

ΥΠΑΡΧΕΙ ΜΕΛΛΟΝ ΓΙ' ΑΥΤΗ ΤΗΝ ΟΜΑΔΑ;

Σήμερα ανακοινώσεις από μέλη του Δ.Σ. • Στις 5μ.μ. η Ρόδος αντιμετωπίζει τον Λήλαντα



Σε δεύτερη μοίρα περνά το σημερινό παιχνίδι της Ρόδου με αντίπαλο τον Λήλαντα στο πλαίσιο της τελευταίας αγωνιστικής της Γ' Εθνικής Κατηγορίας.

Αυτό που περιμένουν με αγωνία οι φίλαθλοι είναι οι ανακοινώσεις που θα γίνουν μετά το τέλος του αγώνα σχετικά με το μέλλον της Ρόδου. Έχουν κληθεί οι δημοσιογράφοι να βρίσκονται στο press room όπου θα ακούσουν τις απόψεις της νυν διοίκησης για όσα θα ακολουθήσουν.

Οι πληροφορίες της «δσπορ» αναφέρουν ότι θα υπάρξουν παραιτήσεις όσων μελών έχουν απομείνει στη διοίκηση, ενώ υπάρχει πρόταση από καιρό προς το Δήμο Ροδίων για να βγει από το αδιέξοδο η ομάδα, αλλά και να μην ξαναχρεωθεί να χτυπήσει την πόρτα δήμου και νομαρχίας. Όμως κάποιοι την συγκεκριμένη πρόταση με διάφορες δικαιολογίες την κρατούν στα συρτάρια τους γιατί ορισμένους τους βολεύει η υπάρχουσα μη ξεκάθαρη κατάσταση.

Οι ποδοσφαιριστές έχουν εκδηλώσει το ενδιαφέρον τους να παραμείνουν φτάνει βέβαια να λειτουργήσει η ομάδα σαν μια πραγματική ΠΑΕ. Σ' αυτό τον τομέα η Ρόδος χωλαίνει αλλά είναι και ο πιο σημαντικός.

Κλείνει η αυλαία

Στις 5 το απόγευμα θα ξεκινήσει το τελευταίο παιχνίδι πρωταθλήματος της Ρόδου στην Γ' Εθνική Κατηγορία. Είναι αγώνας που μόνον τυπικό χαρακτήρα έχει για τους γηπεδούχους όχι όμως και για τους φιλοξενούμενους. Ο Λήλαντας χρειάζεται τουλάχιστον τον βαθμό της ισοπαλίας για να παραμείνει στην κατηγορία.

Από την άλλη οι «πράσινοι» παίζουν για τον κόσμο τους αλλά και για την ιστορία τους.

Πάντως ο Αντώνης Μανίκας που θα είναι για τελευταία φορά στον πάγκο θα έχει την ευκαιρία να βάλει στο γήπεδο νεαρά παιδιά δίνοντάς τους χρόνο συμμετοχής.

ΑΕ ΚΩ

Κρίσιμη ημέρα...

•Σήμερα στις 19:30 στο Εργατικό Κέντρο θα λάβει χώρα η επαναληπτική γενική συνέλευση

Νέα προσπάθεια για την ανάδειξη διοικητικού συμβουλίου θα γίνει σήμερα στην ΑΕ ΚΩ. Η επαναληπτική γενική συνέλευση θα λάβει χώρα στις 19:30 στο Εργατικό Κέντρο Κω, ενώ έχουν ήδη κληθεί να παραστούν όλα τα μέλη.

Η συνέλευση θα γίνει κανονικά ακόμη και εάν δεν υπάρξει απαρτία όμως σε περίπτωση που διαπιστωθεί μεγάλος αριθμός απόντων, θα θεωρηθεί αποτυχημένη και αυτή η προσπάθεια κάτι που μπορεί να οδηγήσει ακόμη και στην μη συμμετοχή της ομάδας στο νέο πρωτάθλημα του Περιφερειακού. Επικρατέστερος για να αναλάβει την προεδρία της ομάδας φέρεται να είναι ο Θανάσης Χατζημάρκος που έχει και την στήριξη επιχειρηματιών του νησιού.

Όπως γίνεται κατανοητό με τα παραπάνω η σημερινή ημέρα είναι ιδιαίτερα σημαντική για την ΑΕ Κω, καθώς οι ίδιοι οι άνθρωποι της ομάδας ανάλογα με το ενδιαφέρον που θα δείξουν θα την σπρώξουν είτε στον ανήφορο, είτε στον κατήφορο.

Το ελληνικό πρωτάθλημα στο στοίχημα



Αλλάζει ραγδαία η μορφή του στοιχήματος στην Ελλάδα καθώς, όπως όλα δείχνουν, από τον Αύγουστο οι αγώνες των ελληνικών πρωταθλημάτων θα συμπεριληφθούν στο κουπόνι του στοιχήματος!

Αυτό αποκάλυψε στη Γενική Συνέλευση των μετόχων του ΟΠΑΠ ο υφυπουργός Αθλητισμού Γιώργος Ορφανός. Ξεκαθάρισε, όμως, ότι δεν θα επιτρέπεται ποντάρισμα μόνο στους ελληνικούς αγώνες αλλά θα πρέπει να συνδυάζονται με παιχνίδια ξένων πρωταθλημάτων ώστε να αποτραπεί οποιοδήποτε ενδεχόμενο να «στηθούν» κάποια ματς. Στο θέμα αναφέρθηκε και ο υπουργός Οικονομικών Γιώργος Αλογοσκούφης που δήλωσε ότι δρομολογείται η συγκεκριμένη απόφαση, ενώ στο πρες ρουμ ο κυβερνητικός εκπρόσωπος διευκρίνισε ότι υπάρχει η σκέψη να γίνει αυτό, αλλά ακόμη δεν έχουν παρθεί οι τελικές αποφάσεις.

Πέντε από τα οχτώ σημερινά παιχνίδια της 34ης αγωνιστικής (τελευταίας) του πρωταθλήματος της τρίτης Εθνικής έχουν αξιολογηθεί από την ΚΕΔ/ΕΠΟ. Όλοι οι αγώνες αφορούν ομάδες, οι οποίες από το σημερινό δικό τους αποτέλεσμα και σε συνδυασμό με τα υπόλοιπα αποτελέσματα θα διαπιστώσουν αν θα παραμείνουν στην κατηγορία ή όχι.

Αναλυτικά τα σημερινά παιχνίδια και οι διαιτητές:

Α' Διαιτητές Γ' Εθνικής (34η αγωνιστική)

ΑΘΗΝΑΪΣ-ΜΑΡΚΟ

ΔΙΑΙΤΗΤΗΣ: Σιδέρης Α. ΣΔΠ ΑΘΗΝΩΝ
Α' ΒΟΗΘΟΣ: Λάμπρου Α. ΣΔΠ ΑΘΗΝΩΝ
Β' ΒΟΗΘΟΣ: Παπαπέτρου Α. ΣΔΠ ΑΘΗΝΩΝ
4ος ΔΙΑΙΤΗΤΗΣ: Γκιόλιας Π. ΣΔΠ ΑΘΗΝΩΝ
ΠΑΡΑΤΗΡΗΤΗΣ: Μπούρας Ε. ΣΔΠ ΠΕΙΡΑΙΑ

ΑΧΑΡΝΑΪΚΟΣ-ΧΑΙΔΑΡΙ

ΔΙΑΙΤΗΤΗΣ: Παπαδέλης Σ. ΣΔΠ ΛΕΣΒΟΥ
Α' ΒΟΗΘΟΣ: Βερρής Δ. ΣΔΠ ΛΕΣΒΟΥ
Β' ΒΟΗΘΟΣ: Κουλούδης Π. ΣΔΠ ΛΕΣΒΟΥ
4ος ΔΙΑΙΤΗΤΗΣ: Δημητρόπουλος Α. ΣΔΠ ΑΘΗΝΩΝ
ΠΑΡΑΤΗΡΗΤΗΣ: Βελαώρας Γ. ΣΔΠ ΒΟΙΩΤΙΑΣ

ΑΤΣΑΛΕΝΙΟΣ-ΠΑΜΙΣΣΟΣ
(ΑΞΙΟΛΟΓΗΜΕΝΟ)

ΔΙΑΙΤΗΤΗΣ: Σκουφίτσας Β. ΣΔΠ ΑΘΗΝΩΝ
Α' ΒΟΗΘΟΣ: Ιωαηφόγλου Ν. ΣΔΠ ΑΘΗΝΩΝ
Β' ΒΟΗΘΟΣ: Καραπαναγιώτης Γ. ΣΔΠ ΑΘΗΝΩΝ
4ος ΔΙΑΙΤΗΤΗΣ: Χριστοδουλάκης Δ. ΣΔΠ ΡΕΘΥΜΝΟΥ
ΠΑΡΑΤΗΡΗΤΗΣ: Τσαγκαράκης Γ. ΣΔΠ ΧΑΝΙΩΝ

ΠΑΝΟ ΜΑΛΛΙΩΝ-ΘΥΕΛΛΑ ΠΑΤΡΩΝ
(ΑΞΙΟΛΟΓΗΜΕΝΟ)

Γ' ΕΘΝΙΚΗ

ΜΑΧΕΣ ΣΤΗΝ ΟΥΡΑ

ΔΙΑΙΤΗΤΗΣ: Καλόπουλος Δ. ΣΔΠ ΘΕΣ/ΝΙΚΗΣ
Α' ΒΟΗΘΟΣ: Παπαδόπουλος Δ. ΣΔΠ ΘΕΣ/ΝΙΚΗΣ
Β' ΒΟΗΘΟΣ: Σαρβανίδης Γ. ΣΔΠ ΘΕΣ/ΝΙΚΗΣ
4ος ΔΙΑΙΤΗΤΗΣ: Κουκλάκης Α. ΣΔΠ ΧΑΝΙΩΝ
ΠΑΡΑΤΗΡΗΤΗΣ: Γιανναδάκης Ε. ΣΔΠ ΛΑΣΙΘΙΟΥ

ΑΧΑΪΚΗ-ΒΥΖΑΣ ΜΕΓΑΡΩΝ
(ΑΞΙΟΛΟΓΗΜΕΝΟ)

ΔΙΑΙΤΗΤΗΣ: Τεροβίτσας Β. ΣΔΠ ΑΙΤ/ΝΙΑΣ
Α' ΒΟΗΘΟΣ: Τομαράς Σ. ΣΔΠ ΑΙΤ/ΝΙΑΣ
Β' ΒΟΗΘΟΣ: Πάνου Γ. ΣΔΠ ΑΙΤ/ΝΙΑΣ
4ος ΔΙΑΙΤΗΤΗΣ: Στυλιαράς Δ. ΣΔΠ ΑΙΤ/ΝΙΑΣ
ΠΑΡΑΤΗΡΗΤΗΣ: Μέγας Β. ΣΔΠ ΑΘΗΝΩΝ

ΘΡΑΣΥΒΟΥΛΟΣ-ΗΡΟΔΟΤΟΣ

ΔΙΑΙΤΗΤΗΣ: Αποστολίδης Χ. ΣΔΠ ΠΕΙΡΑΙΑ
Α' ΒΟΗΘΟΣ: Φαντόπουλος Ν. ΣΔΠ ΠΕΙΡΑΙΑ
Β' ΒΟΗΘΟΣ: Ζοάννος Γ. ΣΔΠ ΠΕΙΡΑΙΑ
4ος ΔΙΑΙΤΗΤΗΣ: Ποτόγλου Ν. ΣΔΠ ΠΕΙΡΑΙΑ
ΠΑΡΑΤΗΡΗΤΗΣ: Κατσίγιαννης Ν. ΣΔΠ ΑΡΓΟΛΙΔΑΣ

ΡΟΔΟΣ-ΛΗΛΑΣ ΒΑΣΙΛΙΚΟΥ
(ΑΞΙΟΛΟΓΗΜΕΝΟ)

ΔΙΑΙΤΗΤΗΣ: Σωμαρακάκης Φ. ΣΔΠ ΑΘΗΝΩΝ
Α' ΒΟΗΘΟΣ: Γενναίος Χ. ΣΔΠ ΑΘΗΝΩΝ
Β' ΒΟΗΘΟΣ: Κούστας Α. ΣΔΠ ΑΘΗΝΩΝ
4ος ΔΙΑΙΤΗΤΗΣ: Ιατράκης Χ. ΣΔΠ ΑΘΗΝΩΝ
ΠΑΡΑΤΗΡΗΤΗΣ: Ιατρόπουλος Ι. ΣΔΠ ΠΕΙΡΑΙΑ

ΑΓΙΟΣ ΔΗΜΗΤΡΙΟΣ-ΚΕΡΑΤΣΙΝΙ
(ΑΞΙΟΛΟΓΗΜΕΝΟ)

ΔΙΑΙΤΗΤΗΣ: Τσίκινης Η. ΣΔΠ ΜΕΣΣΗΝΙΑΣ
Α' ΒΟΗΘΟΣ: Μπερσής Δ. ΣΔΠ ΑΡΚΑΔΙΑΣ
Β' ΒΟΗΘΟΣ: Σουλιμάς Ι. ΣΔΠ ΜΕΣΣΗΝΙΑΣ
4ος ΔΙΑΙΤΗΤΗΣ: Σέγγος Γ. ΣΔΠ ΕΥΒΟΙΑΣ
ΠΑΡΑΤΗΡΗΤΗΣ: Μποροβήλος Γ. ΣΔΠ ΑΡΚΑΔΙΑΣ

ΡΕΠΟ ΕΧΕΙ Ο ΕΘΝΙΚΟΣ

ΒΑΘΜΟΛΟΓΙΑ
Η βαθμολογία

ΟΜΑΔΕΣ	ΑΓΩΝ	ΤΕΡΜ.	ΒΑΘ	Ν	Ι	Η
1. Θρασύβουλος	31	57-22	68	20	11	1
2. Χαϊδάρι	31	60-27	67	22	4	6
3. Εθνικός	32	43-23	62	18	9	5
4. Αχαρναϊκός	31	48-23	60	17	9	4
5. Ρόδος	31	28-24	48	14	6	11
6. Αχαϊκή	31	33-52	40	10	10	11
7. Αγ. Δημήτριος	31	41-35	39	10	9	12
8. Ατσαλένιος	31	27-35	39	10	9	12
9. Κερατσίνι	31	35-36	38	10	9	12
10. Λήλας Βασιλικού	31	28-35	38	9	8	13
11. Βύζας Μεγάρων	31	29-32	36	8	12	11
12. Θύελλα	31	34-38	36	8	12	11
13. Πάμισος	31	27-43	36	11	3	17
14. ΠΑΝΟ Μαλίων	31	29-39	35	8	9	14
15. Ηρόδοτος	31	20-37	29	7	8	16
16. Μαρκό	31	29-51	24	4	12	15
17. Αθηναΐδα	31	29-54	24	6	6	19

ΣΤΑ ΓΡΗΓΟΡΑ... ΜΕ τον Παν. Χατζηθεοδωράκη



Ο Χατζηθεοδωράκης με τον συντάκτη της «δσπορ» Ηλία Λοϊζο.

Ο Πανορμίτης Χατζηθεοδωράκης είναι ένα από τα γνωστά ταλέντα που έχει το Δωδεκανησιακό ποδόσφαιρο. Εχει δείξει στον Κλεάνθη που αγωνίσθηκε την χρονιά που πέρασε τα ποδοσφαιρικά του προσόντα και πλέον περιμένει να εκτιμηθούν.

Ηλικία: Γεννήθηκε στις 28 Μαΐου 1982
Θέση: Αγωνίζεται σαν δεξί μπακ χαφ
Ομάδες: Κλεάνθης, Διαγόρας
Φιλοδοξία: «Να πάω όσο πιο ψηλά γίνεται αν μου δοθεί η ευκαιρία. Εχω διάθεση να παίξω μπάλα και θέλω μαζί με τον Διαγόρα να γευτώ ευχάριστες στιγμές»
Ονειρα: «Αν τύχει να αγωνισθώ σε μεγάλη ομάδα αλλά πρώτα καθιέρωση στον Διαγόρα αν είναι εφικτό».
Τα θέλω σου: «θέλω και είναι στόχος μου ένα επαγγελματικό συμβόλαιο γιατί μπορώ να τα καταφέρω, μπορώ να ανταπεξέλθω στην Γ' Εθνική και να αποδείξω στον προπονητή μου, στην διοίκηση και στον κόσμο ότι αξίζω να φορώ την φανέλα του Διαγόρα».

Ο Χατζηθεοδωράκης στο πρωτάθλημα της Α' Κατηγορίας ήταν πρώτος σε συμμετοχές με τον Κλεάνθη Παραδεισίου.

Τέλος στην σχέση Αμπελά και Φοίβου

Η τρίχρονη συνεργασία του Αγαπητού Αμπελά και Φοίβου Κρεμαστής παίρνει τέλος, σύμφωνα με έγκυρες πληροφορίες.

Οπως είναι γνωστό ο Αμπελάς είχε πολύ καλή παρουσία στα τρία χρόνια που αγωνιζόταν με την φανέλα του Φοίβου και μάλιστα ήταν από τα αγαπημένα παιδιά της εξέδρας.

Η συμφωνία του με την ομάδα της Κρεμαστής έληξε με την ολοκλήρωση του πρωταθλήματος και δικαιολογημένα θα επαναδιαπραγματευόταν την παραμονή του.

Σύμφωνα με πληροφορίες, ο ποδοσφαιριστής προχθές το βράδυ είχε συνάντηση με την διοίκηση του συλλόγου προκειμένου να συζητήσουν την παραμονή του ή όχι στην ομάδα.

Η οικονομική πρόταση του Φοίβου ικανοποιούσε τον Αγαπητό Αμπελά, ωστόσο κάτι δεν πήγε καλά με τρίτους παράγοντες κι ο 24χρονος ποδοσφαιριστής αποχώρησε από την συνάντηση. Οι ίδιες πληροφορίες αναφέρουν πως ο ποδοσφαιριστής έχει χολωθεί σε τέτοιο βαθμό που η ανανέωση της συνεργασίας του με την ομάδα της Κρεμαστής φαντάζει δύσκολη.

- Ωστόσο τον Αγαπητό Αμπελά εκτός από τον Φοίβο που είχε τον πρώτο λόγο τον θέλουν και οι ομάδες του Διγενή και του Κλεάνθη. Ισως μάλιστα χθες το βράδυ παράγοντες των δύο συλλόγων να κατέβαλλαν προσπάθειες για να τον συναντήσουν και να βολιδοσκοπήσουν τις προθέσεις του.

Από αύριο το απόγευμα στις 4:00 περίπου 100 ομάδες ρίχνονται στην μάχη για τον τίτλο

Πανελλαδικό Πρωτάθλημα 5Χ5 «WASH & GO BY SUPERSPORT»



Οι ιδιοκτήτες του «OASIS SOCCER CLUB» Παναγιώτης Ζούνης (αριστερά) και θανάσης Αρνιταλής



Ο Βαγγέλης Πανούτσος (αριστερά) με τον εκπρόσωπο του ΡΟΔΟΣ ΠΑΛΛΑΣ Βασίλη Παππά στην συνέντευξη τύπου που δόθηκε χθες

Εκατό ομάδες από εξήντα πόλεις της χώρας μας θα έχουν φθάσει στο νησί μας μέχρι την Πέμπτη το πρωί οι οποίες θα διεκδικήσουν τον τίτλο του Πανελλαδικού πρωταθλήματος 5Χ5 «Wash & Go by Supersport» και όπως είναι γνωστό οι αγώνες θα φιλοξενηθούν στο «OASIS SOCCER CLUB».

Ο θεσμός ξεκίνησε πριν πέντε χρόνια με δειλά βήματα από την διοργανώτρια Superbala.

Οι άνθρωποι της εταιρείας πίστεψαν στην αρχική τους προσπάθεια κι αυτή την στιγμή, σύμφωνα με όσα ανέφερε στην χθεσινή συνέντευξη τύπου ο εκπρόσωπός της Βαγγέλης Πανούτσος, είναι το μεγαλύτερο τουρνουά που γίνεται στην Ευρώπη και μάλιστα από κάποιες χώρες ζητήθηκε η βοήθεια της «Superbala» καθώς σκέφτονται να κάνουν την ίδια διοργάνωση.

Ο κ. Πανούτσος επεσήμανε πως στην φετινή διοργάνωση ο αριθμός των ομάδων αυξήθηκε (103) και θα εκπροσωπήσουν περίπου 55-60 πόλεις της χώρας μας.

Ακόμη τόνισε ότι ο τρόπος του τουρνουά στο αγωνιστικό κομμάτι είναι διαφορετικός καθώς κάθε ομάδα θα δώσει μίνιμουμ δύο παιχνίδια με στόχο του χρόνου να γίνουν τρία, αφού όπως υπενθύμισε πέρυσι οι αγώνες ήταν «νοκάουτ». Σίγουρα αυτή η αλλαγή δίνει άλλο χρώμα στην διοργάνωση καθώς οι ομάδες την δέχτηκαν με ιδιαίτερη ικανοποίηση. Ο Βαγγέλης Πανούτσος ευχαρίστησε τον συνεπίκουρο δημάρχου Κάλλιστο Διακογεωργίου στον οποίο οφείλεται η φιλοξενία της τελικής φάσης του τουρνουά για δεύτερη συνεχόμενη φορά στο νησί μας.

Τέσσερις γιγαντοοθόνες θα στηθούν στο «OASIS SOCCER CLUB» και οι φίλαθλοι μετά τον τελικό του Σαββάτου θα δουν και το ματς της Εθνικής μας με την Τουρκία

Εκ μέρους της διεύθυνσης του ξενοδοχείου «ΡΟΔΟΣ ΠΑΛΑΣ» μίλησε ο κ. Βασίλης Παππάς ο οποίος τόνισε τα εξής: «Είναι χαρά μας που κι εμείς συμμετέχουμε αλλά και κάνουμε ότι μπορούμε από την πλευρά μας για την διοργάνωση, φιλοξενώντας στο ξενοδοχείο μας τις ομάδες αλλά και τις εκδηλώσεις του τουρνουά.

Καλή επιτυχία σε όλες τις ομάδες».

Αύριο στις 2:00 το μεσημέρι στο «Ρόδος Παλάς» θα γίνει η κλήρωση των αγώνων του πρωταθλήματος ενώ την Παρασκευή το βράδυ στην κλειστή πισίνα του ξενοδοχείου θα γίνει δεξίωση προς τιμή όλων των αποστολών. Ηδη από χθες στην Ρόδο βρίσκονται οι ομάδες που προέρχονται από την Σητεία και την Ιεράπετρα.

Τώρα όσον αφορά την Ρόδο ουσιαστικά θα λάβει μέρος στην τελική φάση με πέντε ομάδες. Οι τέσσερις πρωταθλήτριες από την προκριματική φάση και η ομάδα του Δήμου Ροδίων τιμής ένεκεν.

Από την χθεσινή συνέντευξη τύπου που έγινε στην αίθουσα «Νεφέλη» του Ρόδος Παλάς απουσίασε ο Κάλλιστος Διακογεωργίου για προσωπικούς λόγους. Το Σάββατο στις 7:30 το βράδυ θα ξεκινήσει ο τελικός του πρωταθλήματος.

Οι διοργανωτές μέσω του κ. Πανούτσου ανακοίνωσαν πως στο «OASIS SOCCER CLUB» θα τοποθετηθούν τέσσερις γιγαντοοθόνες ώστε οι φίλαθλοι να έχουν την άνεση να παρακολουθήσουν από εκεί τα παιχνίδια ενώ το Σάββατο το βράδυ μετά τον τελικό θα προβληθεί ο αγώνας της Εθνικής μας με την Τουρκία

Γ.Σ. ΔΙΑΓΟΡΑΣ

ΠΡΟΠΟΝΗΘΗΚΕ Ο ΛΙΘΟΥΑΝΟΣ



Βλάσικς - Νίκανδρος

Από σήμερα ξεκινά η διάθεση των μετοχών

Ο Σέρτζι Βλάσικς είναι ο πρώτος ξένος παίκτης ξένος που προπονήθηκε χθες με τον Διαγόρα. Είναι επιθετικός αγωνιζόταν στην Ρίγα και ήλθε στην Ρόδο ψάχνοντας ένα καλύτερο μέλλον. Ο τεχνικός του Διαγόρα θα έχει την ευκαιρία να τον αποκρυπτογραφήσει και ανάλογα θα αποφασίσει για την τύχη του.

Πέραν του Λιθουανού παίκτη αναμένονται και άλλοι από την Βόρεια Ευρώπη. Οι δύο Πολωνοί και ο Γερμανός. Οι προπονήσεις θα συνεχιστούν στον Διαγόρα μέχρι το Σάββατο γιατί η διοίκηση του γηπέδου αποφάσισε να το κλείσει ώστε να γίνουν κάποιες απαραίτητες εργασίες. Αύριο οι κυανέρυθροι θα προπονηθούν πίσω από τις εστίες.

Να υπενθυμίσουμε ότι από σήμερα μπορούν τα μέλη του σωματείου να αποκτήσουν μετοχές συμμετέχοντας έτσι στο μετοχικό κεφάλαιο της υπό ίδρυση ΠΑΕ. Το κόστος της ονομαστικής αξίας είναι μόλις 10 ευρώ.

Υπάρχει λογαριασμός στην Alpha Bank ο οποίος είναι 593002320000384 με δικαιούχο την ΠΑΕ Διαγόρας.

ΦΟΙΒΟΣ ΚΡΕΜΑΣΤΗΣ

Εκλεισαν Ζουρούδης και Κουτσουμπάρης

Παίκτες του Φοίβου Κρεμαστής είναι από χθες οι Δημήτρης Ζουρούδης και Φίλιππος Κουτσουμπάρης μετά από συνάντηση που είχαν αμφότεροι με ανθρώπους της ομάδας.

Οσον αφορά τον πρώτο είναι γνωστό πως η διοίκηση του Φοίβου περίμενε την κατάληξη που θα είχε το θέμα του Ορφανίδη με τον Διαγόρα (εάν συμπεριλαμβάνεται στα πλάνα της ομάδας για τη νέα σεζόν), και έτσι με το που έγινε γνωστή η επιθυμία του σωματείου της Ρόδου να κρατήσει τον παίκτη, αμέσως οι Κρεμαστενοί συμφώνησαν με τον Ζουρούδη που περίμενε στο ακουστικό του για καιρό. Κατά τα άλλα απομακρύνεται από τον Φοίβο ο Γιαλλούσης, καθώς οι δύο πλευρές δεν φαίνεται να συμφωνούν σε κάποια βασικά θέματα.

ΣΧΟΛΙΚΟΙ ΑΓΩΝΕΣ ΣΤΟΝ ΔΗΜΟ ΛΙΝΔΙΩΝ

Οι μικροί μαθητές με πρωτοβουλία της Δ.Ε.Π.Π.Α.Τ.Α.Λ. στον στίβο και τις αθλοπαιδιές

Ένα διήμερο γεμάτο από αγωνιστικές δραστηριότητες περιμένει τους μαθητές των Δημοτικών Σχολείων του Δήμου Λινδίων την Πέμπτη και την Παρασκευή 2-3 Ιουνίου.

Η σχολική περίοδος ολοκληρώνεται σύντομα και η Δ.Ε.Π.Π.Α.Τ.Α.Λ. με πρωτοβουλία της διοργανώνει τους αγώνες αθλοπαιδιών και στίβου. Δίνεται έτσι η ευκαιρία στα παιδιά να μπουν στους αγωνιστικούς χώρους και παράλληλα ο πρόεδρος κ. Καλαθενός και τα μέλη της Δημοτικής επιχείρησης να τα ευχαριστήσουν καθώς και τους εκπαιδευτικούς τους που συνεργάσθηκαν μαζί τους.

Η προκήρυξη των αγώνων έχει ως εξής:

ΠΡΟΚΗΡΥΞΗ
ΔΗΜΟΤΙΚΩΝ ΣΧΟΛΕΙΩΝ
ΔΗΜΟΥ ΛΙΝΔΙΩΝ

1. ΗΜΕΡΟΜΗΝΙΑ ΤΕΛΕΣΗΣ: ΠΕΜΠΤΗ 2 Ιουνίου 2005
2. ΩΡΑ ΕΝΑΡΞΗΣ: 18:00
3. ΤΟΠΟΣ ΤΕΛΕΣΗΣ: Δημοτικό Γήπεδο Καλάθου
4. ΑΘΛΟΠΑΙΔΙΕΣ
   ΠΟΔΟΣΦΑΙΡΟ ΑΓΟΡΙΩΝ
   ΜΠΑΣΚΕΤ ΑΓΟΡΙΩΝ
   ΒΟΛΕΪ ΚΟΡΙΤΣΙΩΝ

Κάθε σχολείο θα λάβει μέρος με μία ομάδα σε κάθε άθλημα.

Υπεύθυνοι για να συγκροτήσουν την ομάδα είναι φυσικά οι γυμναστές των σχολείων

ΠΟΔΟΣΦΑΙΡΟ: 1 ΟΜΑΔΑ (8Χ8) ΜΙΣΟ ΓΗΠΕΔΟ

ΜΠΑΣΚΕΤ: 1 ΟΜΑΔΑ (5Χ5) ΚΑΝΟΝΙΚΟ ΓΗΠΕΔΟ

ΒΟΛΕΪ ΚΟΡΙΤΣΙΑ: 1 ΟΜΑΔΑ (4Χ4) ΚΑΝΟΝΙΚΟ ΓΗΠΕΔΟ 2 ΝΙΚΗΦΟΡΑ ΣΕΤ

ΔΙΚΑΙΩΜΑ ΣΥΜΜΕΤΟΧΗΣ

Στους σχολικούς Αγώνες Δημοτικών Σχολείων του Δήμου Λινδίων έχουν δικαίωμα συμμετοχής όλοι οι μαθητές και μαθήτριες των δημοτικών σχολείων ΚΑΛΑΘΟΥ, ΛΑΡΔΟΥ, ΛΙΝΔΟΥ και ΠΥΛΩΝΑΣ.

ΣΤΙΒΟΣ

1. ΗΜΕΡΟΜΗΝΙΑ ΤΕΛΕΣΗΣ: ΠΑΡΑΣΚΕΥΗ 03 Ιουνίου 2005
2. ΩΡΑ ΕΝΑΡΞΗΣ: 18:00
3. ΤΟΠΟΣ ΤΕΛΕΣΗΣ: Δημοτικό Γήπεδο Καλάθου
4. ΚΑΤΗΓΟΡΙΕΣ αγωνίσματα

ΤΜΗΜΑ ΠΡΟΣΧΟΛΙΚΗΣ ΑΓΩΓΗΣ

ΔΡΟΜΙΚΟ ΠΑΙΧΝΙΔΙ 20μ.
Σκυταλοδρομία με πέρασμα από στεφάνια.

(Α' ΤΑΞΗ ΑΓΟΡΙΑ)
1. 50 μ. ταχύτητα
2. ΑΛΤΙΚΑ 20μ.

(Α' ΤΑΞΗ ΚΟΡΙΤΣΙΑ)
1. 50 μ. ταχύτητα
2. ΑΛΤΙΚΑ 20μ.

(Β' ΤΑΞΗ ΑΓΟΡΙΑ)
1. 50 μ. ταχύτητα
2. ΑΛΤΙΚΑ 20μ.

(Β' ΤΑΞΗ ΚΟΡΙΤΣΙΑ)
1. 50 μ. ταχύτητα
2. ΑΛΤΙΚΑ 20μ.

(Γ' ΤΑΞΗ ΑΓΟΡΙΑ)
1. 50 μ. ταχύτητα
2. Ρίψη medecin ball 2 Kgr
3. 600μ.

(Γ' ΤΑΞΗ ΚΟΡΙΤΣΙΑ)
1. 50 μ. ταχύτητα
2. Ρίψη medecin ball 2 Kgr
3. 300μ.

(Δ' ΤΑΞΗ ΑΓΟΡΙΩΝ)
1. 50 μ. ταχύτητα
2. Ρίψη medecin ball 2 Kgr
3. 600μ.

(Δ' ΤΑΞΗ ΚΟΡΙΤΣΙΩΝ)
1. 50 μ. ταχύτητα
2. Ρίψη medecin ball 2 Kgr
3. 300μ.

(Ε' ΤΑΞΗ ΑΓΟΡΙΩΝ)
1. 50 μ. ταχύτητα
2. 1.000μ.
3. μπαλάκι

(Ε' ΤΑΞΗ ΚΟΡΙΤΣΙΩΝ)
1. 50 μ. ταχύτητα
2. 600μ.
3. μπαλάκι

(ΣΤ' ΤΑΞΗ ΑΓΟΡΙΩΝ)
1. 50 ταχύτητα
2. 1.000μ.
3. Μπαλάκι

(ΣΤ' ΤΑΞΗ ΚΟΡΙΤΣΙΩΝ)
1. 50 μ. ταχύτητα
2. 600 μ. κοριτσιών
3. μπαλάκι

ΔΙΚΑΙΩΜΑ ΣΥΜΜΕΤΟΧΗΣ

Στους σχολικούς Αγώνες Δημοτικών Σχολείων της Δ.Ε.Π.Π.Α.Τ.Α.Λ. Λινδίων έχουν δικαίωμα συμμετοχής όλοι οι μαθητές και μαθήτριες των δημοτικών σχολείων ΚΑΛΑΘΟΥ, ΛΑΡΔΟΥ, ΛΙΝΔΟΥ και ΠΥΛΩΝΑΣ

ΔΗΛΩΣΕΙΣ ΣΥΜΜΕΤΟΧΗΣ

Στα γραφεία της Δ.Ε.Π.Π.Α.Τ.Α.Λ. Λινδίων που βρίσκονται στο Δ.Δ. Καλάθου. Υπεύθυνος γραφείου Τζαφέρης Γεώργιος. Τηλέφωνα επικοινωνίας τα γραφεία της Δ.Ε.Π.Π.Α.Τ.Α.Λ. Λινδίων 22440/31604, 31221.

Η Δ.Ε.Π.Π.Α.Τ.Α.Λ. Λινδίων σε συνεργασία με τους Διευθυντές και τους γυμναστές των Δημοτικών σχολείων θα συγκεντρώσει τις δηλώσεις συμμετοχής των μαθητών.

ΠΡΟΓΡΑΜΜΑ ΑΓΩΝΩΝ

Το αγωνιστικό πρόγραμμα θα γνωστοποιηθεί έγκαιρα μετά από τις δηλώσεις των παιδιών, θα αποσταλεί στα δημοτικά σχολεία με μέριμνα της Δ.Ε.Π.Π.Α.Τ.Α.Λ. Λινδίων και θα ανακοινωθεί σ' ολόκληρο τον ημερήσιο Τύπο.

ΕΠΑΘΛΑ

Σ' όλα τα παιδιά που θα συμμετάσχουν στους σχολικούς αγώνες δημοτικών σχολείων της Δ.Ε.Π.Π.Α.Τ.Α.Λ. Λινδίων θα δοθούν αναμνηστικά διπλώματα και μπλουζάκια της Δ.Ε.Π.Π.Α.Τ.Α.Λ. Λινδίων. Στους τρεις πρώτους νικητές - τριες των αγωνισμάτων θα απονεμηθούν μετάλλια.

ΜΕΤΑΦΟΡΑ ΑΘΛΗΤΩΝ

Η μεταφορά των αθλητών -τριών θα γίνει με το 18θέσιο λεωφορείο του Δήμου Λινδίων με πρόγραμμα που θα γίνει γνωστό στα δημοτικά σχολεία του Δήμου μας, έγκαιρα.

Επίσης, οι μαθητές - τριες μπορούν να προσέλθουν στους αγώνες με τη συνοδεία των γονέων και των συγγενικών τους προσώπων.

ΙΑΤΡΙΚΗ ΕΞΕΤΑΣΗ

Ολοι οι μαθητές -τριες που θα αγωνισθούν θα πρέπει προηγουμένως να έχουν εξετασθεί ιατρικά για το καλώς έχει με την υγεία τους.

Η οργανωτική επιτροπή θα διανέμει υπεύθυνες δηλώσεις που θα υπογραφούν από τους κηδεμόνες των παιδιών, ώστε να διασφαλισθεί η απρόσκοπτη παρουσία όλων των παιδιών στους αγώνες.

ΙΑΤΡΙΚΗ ΚΑΛΥΨΗ ΑΓΩΝΩΝ

Με ευθύνη της Δ.Ε.Π.Π.Α.Τ.Α.Λ. Λινδίων θα βρίσκονται καθόλη τη διάρκεια των αγώνων ιατρός και ασθενοφόρο.

Ο ΠΡΟΕΔΡΟΣ
Καλαθενός Μιχαήλ

ΤΑ ΜΕΛΗ της ΟΡΓΑΝΩΤΙΚΗΣ ΕΠΙΤΡΟΠΗΣ

1. Τζαφέρης Γεώργιος
2. Καραμαρία Θαρρενή
3. Παπαδόπουλος Δημήτριος
4. Παπαβασιλείου Κλεόβ.

ΜΠΗΤΣ ΒΟΛΕΫ

5η και 8η θέση για τα Ελληνικά δίδυμα

Οι πολύ καλές εμφανίσεις των εθνικών μας ομάδων γυναικών μπιτς βόλεϊ στα δύο πρώτα τουρνουά του Παγκοσμίου Σιρκουί 2005, έφεραν τις ελληνικές ομάδες στην πρώτη δεκάδα της παγκόσμιας κατάταξης.

Μετά την παρουσία τους στα τουρνουά της Κίνας και της Ιαπωνίας, το δίδυμο των Βάσω Καραντάσιου και Βίκυ Αρβανίτη βρίσκεται στην 5η θέση, έχοντας συγκεντρώσει 400 βαθμούς. Λίγο πιο κάτω, στην 8η θέση είναι οι Μαρία Τσιαρτσιάνη και η Θάλεια Κουτρουμανίδου με 320 βαθμούς.

Στην Κίνα, οι Καραντάσιου/Αρβανίτη πήραν την 7η θέση και οι Τσιαρτσιάνη/Κουτρουμανίδου την 17η. Αντίστοιχα, στην Ιαπωνία, οι Καραντάσιου/Αρβανίτη ήταν έβδομες και οι Τσιαρτσιάνη/Κουτρουμανίδου πέμπτες.

Στην πρώτη τριάδα της παγκόσμιας κατάταξης βρίσκονται τρεις ομάδες από τη Βραζιλία. Στην κορυφή βρίσκονται οι Φράνκα / Φελιζμπέρτα (760 βαθμούς) και ακολουθούν οι Άνα Πάουλα / Σαϊλίν (720 βαθμούς) και οι Αντριάνα Μπεχάρ / Σέλντα (680 βαθμούς).



ΚΟΛΟΣΣΟΣ

Μίλησε με τους «μικρούς» ο Φραγκιάς

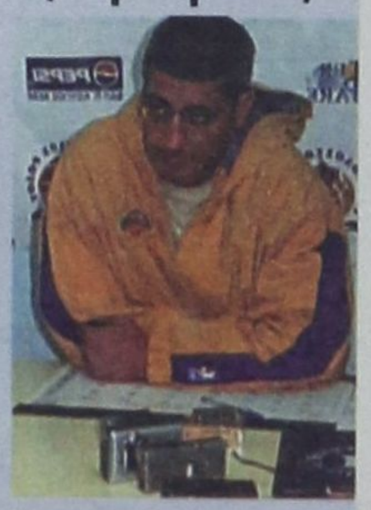

Την πρώτη του πρόπόνηση μετά από το Ευρωπαϊκό του ταξίδι έκανε χθες ο Βασίλης Φραγκιάς στους παίκτες του Κολοσσού. Στο γήπεδο της Ιαλυσού απόντες ήσαν ο Μακρής και ο Αλμπερτ που έχει ξεκινήσει τις διακοπές του.

Ο τεχνικός των «θαλασσί» είχε την ευκαιρία να συζητήσει με τους μικρούς της ομάδας σχετικά με το μπασκετικό τους μέλλον. Οι νεαροί θα πρέπει να περιμένουν καθότι ακόμη δεν έχει αποφασισθεί εάν θα ισχύσει φέτος στην Α1 ο θεσμός των δύο παικτών κάτω των 20 ετών. Το σίγουρο είναι ότι θα υπάρξουν κάποιες αναχωρήσεις τις οποίες θα τις ανακοινώσει η διοίκηση.

Πρέπει το ρόστερ να «ελαφρύνει» γιατί θα έλθουν νέοι παίκτες που θα πρέπει να μπορούν να ανταπεξέλθουν στις υποχρεώσεις της Α1.

Οι μεταγραφές θα αργήσουν να γίνουν και όσα ονόματα δουν το φως της δημοσιότητας θα είναι περισσότερο για το «θεαθείναι». Τα κασέ είναι υψηλά και ο Κολοσσός θα «ψωνίσει» την στιγμή που θα μπορεί να ανταπεξέλθει στις οικονομικές υποχρεώσεις.

Οι παίκτες του Κολοσσού όσοι τελικά παραμείνουν στην ομάδα θα προπονούνται μέχρι τέλος Ιουνίου και πάντα στο «κλειστό» της Ιαλυσού.

ΚΛΕΟΒΟΥΛΟΣ

Αύριο συνάντηση με Μαυρομούστακο

• Εάν οι συνομιλίες του παίκτη με τον Αγιο Γεώργιο δεν καταλήξουν σε συμφωνία τότε ο Κλεόβουλος είναι φαβορί για να τον «κλείσει»
• Επαφές Μαντικού και με τον Σβύνο

Στην αναμονή για το θέμα του Μαυρομούστακου βρίσκονται στη Λίνδο καθώς έχει κανονιστεί νέα συνάντηση με τον παίκτη για την Πέμπτη, εάν βέβαια δεν τα βρει με την ομάδα του Αγίου Γεωργίου.

Ο ποδοσφαιριστής χθες αργά το απόγευμα είχε συνάντηση με τους ανθρώπους της Μαλώνας για το θέμα της παραμονής του ή μη στην ομάδα.

Ο προπονητής του Κλεόβουλου Νίκος Μαντικός έχει ήδη συναντηθεί με τον παίκτη, έχει ακούσει τις απαιτήσεις του και ο ίδιος τον θέλει στην ομάδα όμως δεν έχει βρεθεί ακόμη η «χρυσή τομή».

Ο αμυντικός που έχει κάνει γνωστό στην διοίκηση πως η ομάδα πρέπει να ενισχυθεί με δυο επιθετικούς και έναν μέσο, βλέπει ως ιδανική λύση τον Μαυρομούστακο στο χώρο της επίθεσης.

Ο ίδιος ο ποδοσφαιριστής, έχει ακόμη πρόταση από τον Ευαγόρα για να φορέσει την φανέλα του, επιθυμεί να αγωνιστεί σε ομάδα της πόλης λόγω της αποστάσεως, όμως ο Κλεόβουλος φαίνεται πως είναι το φαβορί για την απόκτησή του.

Ο ΞΥΠΑΣ ΚΑΙ Ο ΣΒΥΝΟΣ

Οπως έχει γραφτεί και τις προηγούμενες ημέρες η διοίκηση της ομάδας της Λίνδου έχει κάνει κάποιες επαφές και με τον Γιώργο Ξύπα, χωρίς ωστόσο να έχουν υπάρξει εξελίξεις ως τώρα στο θέμα του, αφού προέχει η απάντηση του Μαυρομούστακου.

Από εκεί και πέρα ο Νίκος Μαντικός μίλησε τις προηγούμενες ημέρες με τον Νίκο Σβύνο για το ενδεχόμενο μεταγραφής του στον Κλεόβουλο, όμως ο παίκτης που ταλαιπωρείται από τραυματισμό (στο γόνατο) περιμένει πρώτα να κάνει εξετάσεις και έπειτα να συμφωνήσει με οποιοδήποτε σωματείο.

Να σημειώσουμε εδώ πως τον Σβύνο διεκδικεί παράλληλα και ο Ηρακλής Μαριτσών αφού αποτελεί προσωπική επιλογή του προπονητή κ. Αγγελόπουλου.

ΑΠΟΛΛΩΝ ΚΑΛΥΘΙΩΝ

Συνάντηση με τον Σταυρή

• Την απόφαση του προέδρου περιμένουν στις Καλυθιές για το θέμα του προπονητή • Ο Ιάλυσος ζητάει τον Καρτάλη

Συνάντηση με τον Λευτέρη Σταυρή είχαν προχθές άνθρωποι του Απόλλωνα Καλυθιών για να συζητηθεί το ενδεχόμενο ανάληψης της τεχνικής ηγεσίας της ομάδος για τη νέα σεζόν. Οι Απολλωνιστές άκουσαν τις απόψεις του Σταυρή και γενικά τη φιλοσοφία που θέλει ο ίδιος να περάσει στον Απόλλωνα εάν αναλάβει τις τύχες του χωρίς ωστόσο να παρθεί καμμία απόφαση.

Μετά τις επαφές με τον μέχρι πρότινος τεχνικό του Ερμή Καλυθιών η διοίκηση των Καλυθενών σε συνεδρίαση που έκανε συζήτησε για το ποιός είναι καταλληλότερος να αναλάβει τη θέση του προπονητή στην ομάδα.

Παρών στη συζήτηση ήταν φυσικά και ο πρόεδρος της ομάδας, ο οποίος θα είναι και αυτός πού θα πάρει την τελική απόφαση μέσα στο επόμενο διάστημα, αφού πρώτα συναντηθεί και με τον Ταχραμάνη όπου βρίσκεται εκτός Ρόδου αυτές τις ημέρες.

Το σίριαλ Τριπολίτη συνεχίζεται

Σε μπαλάκι του τένις έχει εξελιχθεί ο ποδοσφαιριστής της ΑΕ Κατταβιάς Ικαρος Τριπολίτης, μεταξύ των Καλυθιών και του Αρχαγγέλου με «διαιτητή» τον πρόεδρο των Κατταβενών κ. Συμεωνίδη.

Ο παίκτης την μια φαίνεται να είναι κοντά στον Αρη και την άλλη κοντά στον Απόλλωνα.

Πάντως μετά τη συνάντηση που είχαν οι παράγοντες των Καλυθιών με τον κ. Συμεωνίδη πριν δύο ημέρες, η πλάστιγγα φαίνεται να γέρνει προς τον Απόλλωνα για πρώτη φορά μετά από πολύ καιρό. Να θυμίσουμε ότι η επιθυμία του ίδιου του παίκτη είναι να αγωνιστεί στις Καλυθιές, ενώ της διοίκησης της Κατταβιάς να τον στείλει στον Αρχάγγελο.

Παρ' όλα αυτά όπως φάνηκε στην τελευταία συνάντηση των δύο πλευρών, οι Κατταβενοί έχουν αλλάξει στάση πάνω στο θέμα, βλέποντας πως ο παίκτης δεν θέλει ούτε να ακούσει για τον Αρη Αρχαγγέλου, για πολλούς και διαφόρους λόγους. Εξελίξεις στο θέμα δεν αποκλείεται να υπάρξουν σ' αυτό το χρονικό διάστημα, μετά βέβαια και από νέα συνάντηση που θα υπάρξει μεταξύ των ανθρώπων της Κατταβιάς και των Απολλωνιστών.

Ο Ιάλυσος θέλει τον Καρτάλη

Την πόρτα του συλλόγου των Καλυθιών χτύπησε ο Ιάλυσος για τον νεαρό επιθετικό της ομάδας Καρτάλη. Η ομάδα της Ιαλυσού που επιθυμεί την ένταξη του παίκτη στον σύλλογο, έχει κάνει την πρότασή της στη διοίκηση του Απόλλωνα και περιμένει την απάντηση.

Η παραχώρηση όμως του Καρτάλη είναι δύσκολη υπόθεση, καθώς ο παίκτης καταλαμβάνει την μια από τις δύο θέσεις για τους ποδοσφαιριστές κάτω των είκοσι χρονών με συνέπεια να είναι εξαιρετικά δύσκολο για τους Καλυθενούς να τον αντικαταστήσουν με κάποιον αναλόγων προσόντων.

Πάντως από τους ανθρώπους του Απόλλωνα ξεκαθαρίστηκε πως δεν πρόκειται να φύγουν μαζί Καρτάλης και Κοσκινιάτης κάτι που σημαίνει πως εάν παραχωρηθεί ο ένας θα μείνει σίγουρα ο άλλος.

Νέοι γυμναστές στα Τ.Α.Δ.

Οι μόνιμοι Καθηγητές Φυσικής Αγωγής, καθώς και οι αδιόριστοι πτυχιούχοι Φυσικής Αγωγής μπορούν να υποβάλουν αιτήσεις για τα Τμήματα Αθλητικής Διευκόλυνσης (ΤΑΔ) Ρόδου και Κω για τα παρακάτω τμήματα Ρόδου: Στίβο, Ποδοσφαίρου, Ποδηλασία, Τζούντο, Καλαθοσφαίριση Κω: Στίβο, Καλαθοσφαίριση, Αρση Βαρών.

Προθεσμία υποβολής των δικαιολογητικών από 1-6-2005 έως 14-6-2005.

Οι αιτήσεις και τα δικαιολογητικά θα υποβάλλονται στο Γραφείο Φυσικής Αγωγής (Γ. Μαύρου 1 κτίριο ΔΟΥ 4ος όροφος, τηλ. 2241055852) από όπου οι ενδιαφερόμενοι μπορούν να ενημερώνονται για τις λεπτομέρειες της σχετικής Εγκυκλίου.

ΠΟΔΗΛΑΣΙΑ

ΑΡΧΙΖΟΥΝ ΟΙ ΕΓΓΡΑΦΕΣ στην Ακαδημία του Διαγόρα

Ο Γ.Σ. ΔΙΑΓΟΡΑΣ στην προσπάθειά του να εξαπλωθεί το αγαπητό άθλημα της ποδηλασίας ξεκινάσει νέα Ακαδημία για παιδιά ηλικίας 6 έως 10 ετών.

Τα μαθήματα θα γίνονται στο πάρκο κυκλοφοριακής αγωγής κάθε Τρίτη και Πέμπτη και ώρα 17:00, τα παιδιά θα πρέπει να έχουν υποχρεωτικά κράνος ποδηλασίας. Την επιμέλεια και εποπτεία της προπόνησης θα έχει ο κ. Χατζηπαπάς Κωνσταντίνος καθηγητής φυσικής αγωγής.

Η έναρξη των μαθημάτων θα γίνει στις 2 Ιουνίου 2005.

Πληροφορίες για εγγραφές στο τηλέφωνο 22410-21145 ή στο πάρκο κυκλοφοριακής αγωγής στις μέρες των μαθημάτων.

ΕΚΛΟΓΕΣ ΕΠΣΔ

Εξορμήσεις της «Νέας Εποχής» σε Δ. Πεταλούδων - Δ. Αρχαγγέλου

Την ενημέρωση των σωματείων θα συνεχίσει και σήμερα η παράταξη «Νέα Εποχή» της οποίας επικεφαλής είναι ο Κάλλιστος Διακογεωργίου.

Αντιπροσωπεία της παράταξης θα βρεθεί το βράδυ στις 8:00 στο δημοτικό διαμέρισα Παραδεισίου όπου θα συναντηθεί με τους εκπροσώπους των ομάδων Ηρακλή Μ., Φοίβου, Κλεάνθη, Δαμάγητου, Αστέρα Παστίδας και Δήμητρας Δαματριάς.

Αύριο Πέμπτη σειρά για ενημέρωση παίρνουν οι ομάδες του Δήμου Αρχαγγέλου και η συνάντηση θα γίνει στις 8:00 το βράδυ στον Αρχάγγελο.

ΓΕΝΙΚΗ ΤΕΧΝΙΚΗ
ΟΜΙΛΟΣ ΕΤΑΙΡΕΙΩΝ

ΑΝΑΝΕΩΜΕΝΟΙ ΚΑΙ ΠΑΝΤΑ ΠΡΩΤΟΠΟΡΟΙ
ΜΑΖΙ ΣΑΣ ΜΕ ΣΤΟΧΟ ΤΙΣ ΚΑΛΥΤΕΡΕΣ
ΤΕΧΝΙΚΕΣ ΛΥΣΕΙΣ



• ΕΤΟΙΜΟ ΣΚΥΡΟΔΕΜΑ
με ανανεωμένες -
σύγχρονες εγκαταστάσεις

• ΑΔΡΑΝΗ ΥΛΙΚΑ
υψηλών προδιαγραφών και
απαιτήσεων από
το ΝΕΟ Λατομείο μας

ΕΡΓΟΣΤΑΣΙΑ ΣΚΥΡΟΔΕΜΑΤΟΣ:
ΡΟΔΟΣ: 6ο χλμ. λεωφ. Ρόδου - Λίνδου,τηλ. 22410 - 60560/62323 FAX: 22410 60561
ΓΕΝΝΑΔΙ: 2ο χλμ. οδού ΓΕΝΝΑΔΙΟΥ - ΒΑΤΙΟΥ, τηλ. 22440 - 43470 FAX: 22440 43470
ΛΑΤΟΜΕΙΟ: Θέση Στραβόλαιμο ΚΑΛΥΘΙΩΝ
ΓΡΑΦΕΙΑ: Ρόδος Αρκαδίου 2, Τηλ. 22410-22186/22968/28058 FAX: 22410 - 33021

ΧΡΗΣΤΟΣ ΠΑΠΟΥΤΣΗΣ ΒΟΥΛΕΥΤΗΣ, ΥΠΕΥΘΥΝΟΣ ΤΟΥ ΤΟΜΕΑ ΕΞΩΤΕΡΙΚΗΣ ΠΟΛΙΤΙΚΗΣ, ΑΣΦΑΛΕΙΑΣ ΚΑΙ ΑΜΥΝΑΣ ΤΟΥ ΠΑΣΟΚ

ΟΛΟΚΛΗΡΩΝΕΤΑΙ Η ΑΝΑΣΥΓΚΡΟΤΗΣΗ ΤΟΥ ΠΑΣΟΚ

• «Η εξωτερική πολιτική της κυβέρνησης της Νέας Δημοκρατίας χρειάζεται αποσαφήνιση όσον αφορά τους στόχους και τους προσανατολισμούς της • Η Ελλάδα πρέπει να έχει ενεργό ρόλο για την ειρήνη, την ασφάλεια, τη συνεργασία των λαών, την οικονομική ανάπτυξη και την ευρωπαϊκή προοπτική των βαλκανικών κρατών • Θεωρώ ότι η δέσμη ιδεών Νίμιτς αποτελεί για την Ελλάδα μια εξαιρετικά δυσμενή αφετηρία διαπραγμάτευσης, καθώς δεν αφήνει ουσιαστικά περιθώρια

Υπηρξε από τα αγαπημένα παιδιά του Ανδρέα Παπανδρέου, γι' αυτό άλλωστε του εμπιστεύτηκε και το χαρτοφυλάκιο του επιτρόπου της χώρας στην Ε.Ε.

Της ΚΙΚΗΣ ΠΑΠΠΑ

Επί πρωθυπουργίας Κ. Σημίτη, εκτός από υπουργός, ήταν και ο υποψήφιος δήμαρχος του Κινήματος στον πρώτο δήμο της χώρας, στον Δήμο της Αθήνας.

Ο λόγος για τον Χρήστο Παπουτσή, σύγχρονο πολιτικό με ευρύτατη αντίληψη, προσόν για το οποίο ο πρόεδρος του ΠΑΣΟΚ Γ. Παπανδρέου του εμπιστεύτηκε και τον νευραλγικό τομέα Εξωτερικής Πολιτικής, Αμυνας και Ασφάλειας.

Είναι πολιτικός με σημαντική και πολύ ενδιαφέρουσα διαδρομή. Ευρωβουλευτής, επίτροπος, βουλευτής Α' Αθήνας από το 2002, μέλος του Πολιτικού Συμβουλίου του Κόμματος, αντιπρόεδρος της Διαρκούς Κοινοβουλευτικής Επιτροπής Ευρωπαϊκών Υποθέσεων και μέλος του Εθνικού Συμβουλίου Εξωτερικής Πολιτικής.

Σε μια κρίσιμη καμπή για τα εθνικά θέματα μια συζήτηση μαζί του έχει ενδιαφέρον.

• Διαπιστώνετε «ατλαντική στροφή» της ελληνικής εξωτερικής πολιτικής και τι συνέπειες θεωρείτε ότι θα έχει κάτι τέτοιο;

«Η εξωτερική πολιτική της κυβέρνησης της Νέας Δημοκρατίας χρειάζεται αποσαφήνιση όσον αφορά τους στόχους και τους προσανατολισμούς της. Η κυβέρνηση δίνει την εντύπωση ότι κυβερνά χωρίς όραμα και στρατηγική για την Ελλάδα. Προφανώς η Ελλάδα έχει ανάγκη τις καλές σχέσεις με τις ΗΠΑ. Ωστόσο, το ειδικό βάρος της σύγχρονης Ελλάδας προσδιορίζεται από τη θέση της, τον ρόλο της και το κύρος της στην Ευρωπαϊκή Ενωση.

Για εμάς τους Ελληνες είναι ζωτικής σημασίας η πολύπλευρη συμμετοχή στο ευρωπαϊκό γίγνεσθαι. Γιατί μόνο έτσι θα μπορέσουμε να πρωταγωνιστήσουμε στις εξελίξεις στην ευρύτερη περιοχή και επιπλέον να διασφαλίσουμε τα εθνικά μας συμφέροντα».

• Θεωρείτε ότι αποκομίσαμε κάποιο όφελος από την πρόσφατη συνάντηση των κ. Μπους και Καραμανλή;

«Την προσεχή Τετάρτη συνέρχεται το Εθνικό Συμβούλιο Εξωτερικής Πολιτικής και θα ζητήσουμε πλήρη ενημέρωση για τις συζητήσεις και τις ενδεχόμενες δεσμεύσεις που ανέλαβε η κυβέρνηση. Μόνο έτσι μπορούσε να κάνουμε πολιτική αξιολόγηση».

• Πιστεύετε ότι βρισκόμαστε κοντά στην επανέναρξη διαπραγματεύσεων για την επίλυση του Κυπριακού και πώς κρίνετε τη στάση τόσο της ελληνικής κυβέρνησης όσο και του Κύπριου Προέδρου Παπαδόπουλου;

«Πιστεύω ότι πρέπει να ενθαρρύνουμε όλα τα εμπλεκόμενα μέρη να επιδείξουν ισχυρή πολιτική βούληση για μια κοινή αποδεκτή και βιώσιμη λύση. Μια λύση που πρέπει να βασίζεται στις αποφάσεις του ΟΗΕ και στις αρχές της Ευρωπαϊκής Ενωσης. Είναι προφανές ότι απαιτούνται κάποιες νέες προσεγγίσεις που θα επιφέρουν αλλαγές στο Σχέδιο Ανάν, οι οποίες πρέπει να είναι απόλυτα συμβατές με το κοινωνικό κεκτημένο».

• Πώς βλέπετε τον ρόλο της Ελλάδας στα Βαλκάνια, και ιδιαίτερα τη στάση της κυβέρνησης στο θέμα του Κοσσυφοπεδίου;

«Η Ελλάδα πρέπει να έχει ενεργό ρόλο για την ειρήνη, την ασφάλεια, τη συνεργασία των λαών, την οικονομική ανάπτυξη και την ευρωπαϊκή προοπτική των βαλκανικών κρατών. Οι εξελίξεις στο Κοσσυφοπέδιο αποτελούν καθοριστικό παράγοντα για την ειρήνη και την ασφάλεια σε ολόκληρη την περιοχή. Η κρισιμότητα της περιόδου απαιτεί σοβαρούς διπλωματικούς χειρισμούς και δημιουργική συμμετοχή στις αποφάσεις που λαμβάνει η Ευρωπαϊκή Ενωση, και παράλληλα ανοικτούς διαύλους επικοινωνίας και συνεργασίας με τις ΗΠΑ, που επιδεικνύουν ιδιαίτερο ενδιαφέρον».

• Θεωρείτε τις προτάσεις Νίμιτς για το θέμα των Σκοπίων έναν έντιμο συμβιβασμό;

«Θεωρώ ότι η δέσμη ιδεών Νίμιτς αποτελεί για την Ελλάδα μια εξαιρετικά δυσμενή αφετηρία διαπραγμάτευσης, καθώς δεν αφήνει ουσιαστικά περιθώρια. Από την άλλη πλευρά, νομίζω ότι ήταν λάθος της κυβέρνησης να σπεύσει να εκφράσει την αποδοχή της στην πρόταση Νίμιτς, ενώ η κυβέρνηση των Σκοπίων παρέμενε στην αδιάλλακτη θέση της».

• Θεωρείτε ότι η άσκηση βέτο στην ευρωπαϊκή πορεία των Σκοπίων αποτελεί το κατάλληλο μέσο πίεσης ή και αντίδρασης της Ελλάδας προκειμένου να καμφθεί η αδιάλλακτη στάση τους;

«Δεν νομίζω ότι θα χρειασθεί να φθάσουμε στο βέτο αν η κυβέρνηση της Ελλάδας καταστήσει σαφές, με αποφασιστικό τρόπο προς όλες τις κατευθύνσεις, ότι η ευρωπαϊκή πορεία των Σκοπίων και η ένταξή τους στο ΝΑΤΟ περνά μέσα από την συμφωνία για μια κοινά αποδεκτή διεθνή ονομασία, μια αξιοπρεπή, κοινά αποδεκτή λύση, που σέβεται την ιστορία και τον πολιτισμό των λαών. Η αδράνεια και η υποχωρητικότητα της ελληνικής εξωτερικής πολιτικής είναι που θρέφει και ενισχύει την αδιαλλαξία των Σκοπίων».

• Πού οφείλεται, κατά τη γνώμη σας, η κλιμάκωση των τουρκικών προκλήσεων στο Αιγαίο, και τι προβλέπεται για ότι θα γίνει στο μέλλον;

«Και εδώ έχουμε το αποτέλεσμα της πολιτικής της κυβέρνησης της Νέας Δημοκρατίας. Αδράνεια, υποχωρητικότητα, εγκατάλειψη της Συμφωνίας του Ελσίνκι που έθετε χρονοδιάγραμμα, μέχρι τον προηγούμενο Δεκέμβριο, για την επίλυση της ελληνοτουρκικής διαφοράς. Και έτσι δημιουργείται πεδίο για τη συνέχιση των τουρκικών αμφισβητήσεων στα κυριαρχικά δικαιώματα της Ελλάδας.

Και φοβάμαι ότι θα συνεχίζονται όσο η Ελλάδα δεν θέτει με αποφασιστικό τρόπο το θέμα των τουρκικών προκλήσεων και παραβιάσεων του εναέριου χώρου στα θεσμικά όργανα της Ευρωπαϊκής Ενωσης και του ΝΑΤΟ».



• Σε περίπτωση που σήμερα οι Γάλλοι ψηφίσουν «όχι» στο Ευρωσύνταγμα, τι θα σημαίνει αυτό για την Ευρώπη γενικά και την Ελλάδα ειδικότερα;

«Θα σημαίνει την έναρξη ενός σοβαρού πολιτικού και θεσμικού διαλόγου για το μέλλον της Ενωσης. Δεν είναι μόνο το δημοψήφισμα στη Γαλλία, είναι και στην Ολλανδία σε λίγες μέρες. Και είναι προφανές ότι η ευρωπαϊκή κοινωνία έχει έντονους προβληματισμούς, τους οποίους οι πολιτικές ηγεσίες οφείλουν να τους λάβουν σοβαρά υπόψη. Σε κάθε περίπτωση, τα αποτελέσματα των δημοψηφισμάτων θα επιδράσουν καθοριστικά τόσο τις διεργασίες της μελλοντικής διεύρυνσης όσο και στις αποφάσεις της χρηματοδότησης των πολιτικών της Ενωσης».

• Εκτιμάτε ότι η μέχρι τώρα πορεία ανασυγκρότησης του ΠΑΣΟΚ είναι ενδιαφέρουσα και ελκυστική για τον πολίτη;

«Σε κάθε περίπτωση ήταν εντελώς αποκρουστική η εικόνα του ΠΑΣΟΚ τα προηγούμενα χρόνια. Τώρα, με βάση τις αποφάσεις του Συνεδρίου, υλοποιούμε με αποφασιστικό τρόπο τον σχεδιασμό για την ίδρυση των νέων οργανώσεων του ΠΑΣΟΚ και την αποκέντρωση της κομματικής εξουσίας. Εως το τέλος Ιουνίου, παντού, σε ολόκληρη τη χώρα, θα έχουν ιδρυθεί οι νέες οργανώσεις με τα νέα εκλεγμένα όργανά τους, σε δημοτικό, νομαρχιακό και περιφερειακό επίπεδο. Αυτή η επιλογή του Γιώργου Παπανδρέου για την εκ βάθρων ανασυγκρότηση, το άνοιγμα στην κοινωνία του ΠΑΣΟΚ, είναι μια βαθύτατα πολιτική επιλογή στρατηγικής σημασίας. Και ταυτόχρονα αποτελεί την προϋπόθεση για να κερδίσουμε ξανά την εμπιστοσύνη των πολιτών και να επανέλθουμε στη νικηφόρα πορεία».

• Η διακυβέρνηση Καραμανλή δείχνει σημάδια κόπωσης, όπως τα καταγράφουν οι δημοσκοπήσεις, όμως και το ΠΑΣΟΚ φαίνεται ότι επί του παρόντος δεν έχει επανακτήσει την εμπιστοσύνη των πολιτών. Πώς σκέφτεστε να κινηθείτε;

«Με την ολοκλήρωση της ανασυγκρότησης θα έχουμε την αποκατάσταση της πολιτικής λειτουργίας του Κινήματος σε όλα τα επίπεδα και σε ολόκληρη τη χώρα. Παράλληλα, ανανεώνουμε και προωθούμε το πολιτικό πρόγραμμα των μεταρρυθμίσεων που προτείνουμε. Ομως επιμένω ότι το καλύτερο μεταρρυθμιστικό πρόγραμμα δεν έχει καμιά τύχη εάν προτείνεται από αναξιόπιστο πολιτικό οργανισμό.

Στους επόμενους μήνες θα αποκαλύπτουμε καθημερινά στη Βουλή την ανυπαρξία αξιόπιστου κυβερνητικού προγράμματος και την πλήρη αδυναμία της Νέας Δημοκρατίας να ασκήσει κυβερνητική εξουσία. Με την ανασυγκρότηση του Κινήματος και την προβολή του νέου πολιτικού προγράμματος, είμαι βέβαιος ότι θα κερδίσουμε την εμπιστοσύνη ολοένα και περισσότερων πολιτών».

ΟΙΚΟΔΙΔΑΣΚΑΛΕΙΟ ΡΩΣΙΚΗΣ ΓΛΩΣΣΑΣ

ΦΑΙΔΡΑΣ ΜΑΛΑΝΔΡΗ

Οδός Λεμεσού 13, Ρόδος • Τηλ. 22410-30836

Η ρωσική γλώσσα είναι το μέσο επικοινωνίας που θα σε βοηθήσει να κατανοήσεις τις ιδιομορφίες της ρωσικής αγοράς, ώστε να μπορέσεις να την κατακτήσεις.

• Ναι!! Μπορείς και στη Ρόδο να μάθεις ρωσικά με τη μοναδική μέθοδο για ξένους του Πανεπιστημίου **«ΛΟΜΟΝΟΣΟΒ»**

-Σε τμήματα ολιγομελή για όλες τις ηλικίες και επίπεδα
-Σε ταχύρυθμα σεμινάρια για ξενοδοχοϋπάλληλους, ξεναγούς, τουριστικούς πράκτορες, επιχειρηματίες.

• Ειδική προετοιμασία για όσους θέλουν να φοιτήσουν στο κρατικό πανεπιστήμιο **«ΛΟΜΟΝΟΣΟΒ»**

• Υπεύθυνη προγράμματος σπουδών

ΦΑΙΔΡΑ ΜΑΛΑΝΔΡΗ,

πτυχιούχος του Πανεπιστημίου «ΛΟΜΟΝΟΣΟΒ»

Τηλ. 22410-30836 - 2241043106

ΟΙ ΕΓΓΡΑΦΕΣ ΑΡΧΙΣΑΝ!!

ΝΑΥΤΙΚΗ ΕΤΑΙΡΕΙΑ ΤΗΛΟΣ 21ος ΑΙΩΝΑΣ

ΠΡΟΓΡΑΜΜΑ SEA STAR από 31/5/2005 ΕΩΣ 6/6/2005

ΤΡΙΤΗ 31/5/2005

Λιμάνι	Άφιξη	Αναχώρηση
ΡΟΔΟΣ		18:00
ΤΗΛΟΣ	19:20	Δ.

ΤΕΤΑΡΤΗ 1/6/2005

Λιμάνι	Άφιξη	Αναχώρηση
ΤΗΛΟΣ		09:00
ΡΟΔΟΣ	10:20	19:30
ΤΗΛΟΣ	20:50	Δ.

ΠΕΜΠΤΗ 2/6/2005

Λιμάνι	Άφιξη	Αναχώρηση
ΤΗΛΟΣ		09:00
ΡΟΔΟΣ	10:20	18.00
ΤΗΛΟΣ	19:20	19:30
ΡΟΔΟΣ	20:50	Δ.

ΠΑΡΑΣΚΕΥΗ 3/6/2005

Λιμάνι	Άφιξη	Αναχώρηση
ΡΟΔΟΣ		19:30
ΤΗΛΟΣ	20:50	Δ.

ΣΑΒΒΑΤΟ 4/6/2005

Λιμάνι	Άφιξη	Αναχώρηση
ΤΗΛΟΣ		09:00
ΡΟΔΟΣ	10:20	Δ.

ΚΥΡΙΑΚΗ 5/6/2005

Λιμάνι	Άφιξη	Αναχώρηση
ΡΟΔΟΣ		07:30
ΤΗΛΟΣ	08:50	09:00
ΡΟΔΟΣ	10:20	17:30
ΤΗΛΟΣ	18:50	19:00
ΡΟΔΟΣ	20:20	Δ.

ΔΕΤΕΡΑ 6/6/2005

Λιμάνι	Άφιξη	Αναχώρηση
ΡΟΔΟΣ		08:45
ΤΗΛΟΣ	10:05	14:15
ΝΙΣΥΡΟΣ	14:55	17:30
ΤΗΛΟΣ	18:00	18:10
ΡΟΔΟΣ	19:30	Δ.

ΠΛΗΡΟΦΟΡΙΕΣ:
ΡΟΔΟΣ: ΤΗΛ.: 22410 78052,
ΚΙΝ.: 6938 244523
• ΤΗΛΟΣ: 22460 44000



ΕΓΡΑΨΑΝ ΚΑΛΑ ΟΙ ΥΠΟΨΗΦΙΟΙ

«ΣΑΦΗ ΚΑΙ ΞΕΚΑΘΑΡΑ» ΗΤΑΝ ΧΘΕΣ τα θέματα των Πανελλαδικών

Εξετάσεις στα Μαθηματικά και την Νεοελληνική Λογοτεχνία

Στα λεγόμενα κρίσιμα μαθήματα, δηλαδή αυτά που έχουν ιδιαίτερη βαρύτητα στην διαμόρφωση των μορίων πρόσβασης στα ΑΕΙ και ΤΕΙ διαγωνίστηκαν την Τρίτη οι μαθητές των ενιαίων λυκείων.

Τόσο στη Νεοελληνική Λογοτεχνία, όπου εξετάστηκαν οι υποψήφιοι που έχουν ακολουθήσει θεωρητική Κατεύθυνση, όσο και στα Μαθηματικά, που εξετάστηκαν οι υποψήφιοι της θετικής και Τεχνολογικής κατεύθυνσης, τα θέματα ήταν εύκολα, ενώ αναμένεται να υπάρξουν πολλά άριστα γραπτά.

Στις χθεσινές εξετάσεις συμμετείχαν στα Δωδεκάνησα 1305 υποψήφιοι ενώ καταγράφηκαν και 40 απουσίες.

Προβλήματα κατά την διεξαγωγή των εξετάσεων δεν παρουσιάστηκαν ενώ λίγες ήταν οι διευκρινιστικές ερωτήσεις που ζητήθηκαν στο μάθημα των μαθηματικών. Ενα τυπογραφικό λάθος στην Νεοελληνική Λογοτεχνία ανάγκασε ωστόσο την εξεταστική επιτροπή των Πανελλαδικών Εξετάσεων να στείλει οδηγίες στα βαθμολογικά κέντρα. Περί ώραν 10.15 το πρωί, διαπιστώθηκε το τυπογραφικό λάθος σε μία λέξη



από απόσπασμα κειμένου του Λίνου Πολίτη όπου σχολιαζόταν το ποιητικό έργο του Καβάφη. Οπως ανακοινώθηκε από το υπουργείο Παιδείας «επειδή η διατύπωση και διευκρίνιση που δόθηκε στα εξεταστικά κέντρα έγινε με σχετική καθυστέρηση, δόθηκε ήδη οδηγία προς τα βαθμολογικά κέντρα να συνεκτιμήσουν δεόντως κατά τη βαθμολογία, τη χρήση της λανθασμένης λέξης από τους εξεταζόμενους, παρά το γεγονός ότι αυτή δεν άλλαζε τη σημασία και το πνεύμα του παρατεθέντος αποσπάσματος».

Σύμφωνα με τους καθηγητές, τα θέματα στα μαθήματα που εξετάστηκαν οι υποψήφιοι για την τριτοβάθμια εκπαίδευση, ήταν σαφή και ξεκάθαρα.

ΟΙ ΛΥΣΕΙΣ ΣΤΑ ΜΑΘΗΜΑΤΙΚΑ

ΘΕΜΑ 1ο

Α.1 Έστω μια συνάρτηση f, η οποία είναι ορισμένη σε ένα κλειστό διάστημα [α, β]. Αν
- η f είναι συνεχής στο [α, β] και
- f(α) ≠ f(β) δείξτε ότι για κάθε αριθμό η μεταξύ των f(α) και f(β) υπάρχει ένας, τουλάχιστον $x_0 \in (\alpha, \beta)$ τέτοιος, ώστε

$$f(x_0) = \eta.$$

Μονάδες 9

Α.2 Πότε η ευθεία y = λx + β λέγεται ασύμπτωτη της γραφικής παράστασης μιας συνάρτησης f στο +∞;

Μονάδες 4

Β. Να χαρακτηρίσετε τις προτάσεις που ακολουθούν, γράφοντας στο τετράδιό σας τη λέξη **Σωστό** ή **Λάθος** δίπλα στο γράμμα που αντιστοιχεί σε κάθε πρόταση.

α. Αν η f είναι συνεχής στο [α, β] με f(α) < 0 και υπάρχει ξ ∈ (α, β) ώστε f(ξ) = 0, τότε κατ' ανάγκη f(β) > 0.

Μονάδες 2

β. Αν υπάρχει το $\lim\limits_{x \to x_0}(f(x)+g(x))$, τότε κατ' ανάγκη υπάρχουν τα $\lim\limits_{x \to x_0} f(x)$ και $\lim\limits_{x \to x_0} g(x)$.

Μονάδες 2

γ. Αν η f έχει αντίστροφη συνάρτηση f^{-1} και η γραφική παράσταση της f έχει κοινό σημείο Α με την ευθεία y = x, τότε το σημείο Α ανήκει και στη γραφική παράσταση της f^{-1}.

Μονάδες 2

δ. Αν $\lim\limits_{x \to x_0} f(x) = 0$ και f(x) > 0 κοντά στο x_0, τότε $\lim\limits_{x \to x_0} \frac{1}{f(x)} = +\infty$.

Μονάδες 2

ε. Αν η f είναι μια συνεχής συνάρτηση σε ένα διάστημα Δ και α είναι ένα σημείο του Δ, τότε ισχύει $\left(\int_\alpha^x f(t)dt\right)' = f(x) - f(\alpha)$ για κάθε $x \in \Delta$.

Μονάδες 2

στ. Αν μια συνάρτηση f είναι συνεχής σε ένα διάστημα Δ και δε μηδενίζεται σ' αυτό, τότε αυτή ή είναι θετική για κάθε $x \in \Delta$ ή είναι αρνητική για κάθε $x \in \Delta$, δηλαδή διατηρεί πρόσημο στο διάστημα Δ.

Μονάδες 2

ΘΕΜΑ 2ο

Δίνονται οι μιγαδικοί αριθμοί z_1, z_2, z_3 με $|z_1| = |z_2| = |z_3| = 3$.

α. Δείξτε ότι: $\overline{z_1} = \frac{9}{z_1}$.

Μονάδες 7

β. Δείξτε ότι ο αριθμός $\frac{z_1}{z_2} + \frac{z_2}{z_1}$ είναι πραγματικός.

Μονάδες 9

γ. Δείξτε ότι: $|z_1 + z_2 + z_3| = \frac{1}{3}|z_1 \cdot z_2 + z_2 \cdot z_3 + z_3 \cdot z_1|$.

Μονάδες 9

ΘΕΜΑ 3ο

Δίνεται η συνάρτηση f με τύπο $f(x) = e^{\lambda x}$, λ > 0.

α. Δείξτε ότι η f είναι γνησίως αύξουσα.

Μονάδες 3

β. Δείξτε ότι η εξίσωση της εφαπτομένης της γραφικής παράστασης της f, η οποία διέρχεται από την αρχή των αξόνων, είναι η y = λex.

Βρείτε τις συντεταγμένες του σημείου επαφής Μ.

Μονάδες 7

γ. Δείξτε ότι το εμβαδόν Ε(λ) του χωρίου, το οποίο περικλείεται μεταξύ της γραφικής παράστασης της f, της εφαπτομένης της στο σημείο Μ και του άξονα y'y, είναι $E(\lambda) = \frac{e-2}{2\lambda}$.

Μονάδες 8

δ. Υπολογίστε το $\lim\limits_{\lambda \to +\infty} \frac{\lambda^2 \cdot E(\lambda)}{2 + \eta\mu\lambda}$.

Μονάδες 7

ΘΕΜΑ 4ο

Έστω μια συνάρτηση f παραγωγίσιμη στο R τέτοια, ώστε να ισχύει η σχέση $2f'(x) = e^{x - f(x)}$ για κάθε $x \in R$ και f(0) = 0.

α. Να δειχθεί ότι: $f(x) = \ln\left(\frac{1+e^x}{2}\right)$.

Μονάδες 6

β. Να βρεθεί το: $\lim\limits_{x \to 0} \frac{\int_0^x f(x-t)dt}{\eta\mu x}$.

Μονάδες 6

γ. Δίδονται οι συναρτήσεις

$h(x) = \int_{-x}^{x} t^{2005} \cdot f(t)dt$ και $g(x) = \frac{x^{2007}}{2007}$.

Δείξτε ότι h(x) = g(x) για κάθε $x \in R$.

Μονάδες 7

δ. Δείξτε ότι η εξίσωση $\int_{-x}^{x} t^{2005} \cdot f(t)dt = \frac{1}{2008}$ έχει ακριβώς μία λύση στο (0, 1).

Μονάδες 6

ΑΠΑΝΤΗΣΕΙΣ

ΘΕΜΑ 1ο

Α.1 Θεωρία. Σχολ. βιβλίο, σελ. 194.
Α.2 Θεωρία. Σχολ. βιβλίο, σελ. 280.
Β. α. → Λ β. → Λ γ. → Σ δ. → Σ ε. → Λ στ. → Σ

ΘΕΜΑ 2ο

α. Επειδή $|z_1| = 3$ έχουμε $|z_1|^2 = 9 \Leftrightarrow z_1\overline{z_1} = 9 \Leftrightarrow \overline{z_1} = \frac{9}{z_1}$ $(z_1 \neq 0$ αφού $|z_1| = 3)$.

β. Έστω $w = \frac{z_1}{z_2} + \frac{z_2}{z_1}$. Τότε $\overline{w} = \left(\overline{\frac{z_1}{z_2} + \frac{z_2}{z_1}}\right) = \frac{\overline{z_1}}{\overline{z_2}} + \frac{\overline{z_2}}{\overline{z_1}} = \frac{\frac{9}{z_1}}{\frac{9}{z_2}} + \frac{\frac{9}{z_2}}{\frac{9}{z_1}} = \frac{z_2}{z_1} + \frac{z_1}{z_2} = w$.

Πρόταση: Αν για το μιγαδικό αριθμό w ισχύει $w = \overline{w}$ τότε ο w είναι πραγματικός.

Απόδειξη: Έστω ο μιγαδικός $w = x + yi$, $x, y \in R$. Τότε $w = \overline{w} \Leftrightarrow x + yi = x - yi \Leftrightarrow 2yi = 0$ άρα y = 0.
Οπότε $w = x \in R$.

γ. $|z_1 + z_2 + z_3| = \left|\frac{9}{\overline{z_1}} + \frac{9}{\overline{z_2}} + \frac{9}{\overline{z_3}}\right| = 9\left|\frac{1}{\overline{z_1}} + \frac{1}{\overline{z_2}} + \frac{1}{\overline{z_3}}\right| = 9\left|\overline{\frac{1}{z_1} + \frac{1}{z_2} + \frac{1}{z_3}}\right| = 9\left|\frac{1}{z_1} + \frac{1}{z_2} + \frac{1}{z_3}\right| =$

$= 9\left|\frac{z_2z_3 + z_1z_3 + z_1z_2}{z_1z_2z_3}\right| = 9\frac{|z_2z_3 + z_1z_3 + z_1z_2|}{|z_1| \cdot |z_2| \cdot |z_3|} = 9\frac{|z_2z_3 + z_1z_3 + z_1z_2|}{3 \cdot 3 \cdot 3} = \frac{1}{3}|z_1z_2 + z_2z_3 + z_1z_3|$

ΘΕΜΑ 3ο

α. Η f είναι παραγωγίσιμη $\forall x \in R$ με $f'(x) = (e^{\lambda x})' = \lambda e^{\lambda x} > 0$ $\forall x \in R$ άρα η f είναι γνησίως αύξουσα στο R.

β. Έστω $M(x_0, f(x_0))$ σημείο της C_f με $f(x_0) = e^{\lambda x_0}$ και $f'(x_0) = \lambda e^{\lambda x_0}$. Τότε η εξίσωση της εφαπτομένης της C_f στο Μ είναι $\varepsilon: y = f'(x_0)(x - x_0) + f(x_0) = \lambda e^{\lambda x_0}(x - x_0) + e^{\lambda x_0} = \lambda e^{\lambda x_0} \cdot x - \lambda e^{\lambda x_0} \cdot x_0 + e^{\lambda x_0}$.

Επειδή η ε διέρχεται από το O(0, 0) έχουμε $0 = -\lambda e^{\lambda x_0} \cdot x_0 + e^{\lambda x_0} \Leftrightarrow e^{\lambda x_0}(1 - \lambda x_0) = 0 \Leftrightarrow \lambda x_0 = 1 \Leftrightarrow x_0 = \frac{1}{\lambda}$.

Τότε $\varepsilon: y = \lambda ex$ και $M\left(\frac{1}{\lambda}, e\right)$

γ. Από α. έχουμε $f'(x) = \lambda^2 e^{\lambda x} > 0$ άρα $f(x) \geq \lambda ex \Leftrightarrow f(x) - \lambda ex \geq 0$ και η συνάρτηση $g(x) = f(x) - \lambda ex$ είναι συνεχής στο $\left[0, \frac{1}{\lambda}\right]$ άρα το ζητούμενο εμβαδό είναι

$E = \int_0^{\frac{1}{\lambda}} \left(e^{\lambda x} - \lambda ex\right)dx = \int_0^{\frac{1}{\lambda}} e^{\lambda x}dx - \lambda e \cdot \int_0^{\frac{1}{\lambda}} x dx = \frac{1}{\lambda}\left[e^{\lambda x}\right]_0^{\frac{1}{\lambda}} - \frac{1}{2}\lambda e\left[x^2\right]_0^{\frac{1}{\lambda}} = \frac{1}{\lambda}(e-1) - \frac{1}{2}\lambda e\left(\frac{1}{\lambda^2} - 0\right) =$

$= \frac{1}{\lambda}(e-1) - \frac{e}{2\lambda} = \frac{e}{\lambda} - \frac{1}{\lambda} - \frac{e}{2\lambda} = \frac{2e-2-e}{2\lambda} = \frac{e-2}{2\lambda}$

δ. $\frac{\lambda^2 E(\lambda)}{2 + \eta\mu\lambda} = \frac{\lambda^2 \frac{(e-2)}{2\lambda}}{2 + \eta\mu\lambda} = \frac{e-2}{2} \cdot \frac{\lambda}{2 + \eta\mu\lambda}$.

Γνωρίζουμε ότι $\begin{matrix} -1 \leq \eta\mu\lambda \leq 1 \\ 1 \leq 2 + \eta\mu\lambda \leq 3 \end{matrix}$ άρα $\begin{matrix} \frac{1}{3} \leq \frac{1}{2 + \eta\mu\lambda} \leq 1 \\ \text{ή} \\ \frac{\lambda}{3} \leq \frac{\lambda}{2 + \eta\mu\lambda} \leq \lambda \end{matrix}$

Με $\lim\limits_{\lambda \to +\infty} \frac{\lambda}{3} = +\infty$ και $\lim\limits_{\lambda \to +\infty} \lambda = +\infty$

Από κριτήριο παρεμβολής $\lim\limits_{\lambda \to +\infty} \frac{\lambda}{2 + \eta\mu\lambda} = +\infty$ και $\frac{e-2}{2} > 0$. Άρα $\lim\limits_{\lambda \to +\infty} \frac{\lambda^2 E(\lambda)}{2 + \eta\mu\lambda} = +\infty$.

ΘΕΜΑ 4ο

α. $2f'(x) = e^{x - f(x)} \Leftrightarrow 2f'(x) = \frac{e^x}{e^{f(x)}} \Leftrightarrow 2f'(x)e^{f(x)} = e^x \Leftrightarrow 2\left(e^{f(x)}\right)' = e^x \Leftrightarrow \left(2e^{f(x)}\right)' = \left(e^x\right)' \Leftrightarrow 2e^{f(x)} = e^x + c$

Για x = 0 έχουμε $2e^{f(0)} = e^0 + c \Leftrightarrow 2 = 1 + c \Leftrightarrow c = 1$.

Τότε $2e^{f(x)} = e^x + 1 \Leftrightarrow e^{f(x)} = \frac{e^x + 1}{2} \Leftrightarrow \ln e^{f(x)} = \ln\left(\frac{1+e^x}{2}\right) \Leftrightarrow f(x) = \ln\left(\frac{1+e^x}{2}\right)$.

β. Έστω x − t = u άρα −dt = du ⇔ dt = −du αν t = 0 το u = x και αν t = x το u = 0 τότε
$\int_0^x f(x-t)dt = -\int_x^0 f(u)du = \int_0^x f(u)du$.

Η f είναι παραγωγίσιμη άρα και συνεχής στο R επομένως η $\int_0^x f(u)du$ είναι παραγωγίσιμη στο R με $\left(\int_0^x f(u)du\right)' = f(x)$.

Τότε $\lim\limits_{x \to 0} \frac{\int_0^x f(x-t)dt}{\eta\mu x} = \lim\limits_{x \to 0} \frac{\int_0^x f(u)du}{\eta\mu x} \underset{\text{De L' Hospital}}{\overset{\left(\frac{0}{0}\right)}{=}} \lim\limits_{x \to 0} \frac{\left(\int_0^x f(u)du\right)'}{(\eta\mu x)'} = \lim\limits_{x \to 0} \frac{f(x)}{\sigma\upsilon\nu x} = 0$.

γ. $h(x) = \int_{-x}^{x} t^{2005} f(t)dt$ $x \in R$. Έστω $\alpha \in R$ είναι

$h(x) = \int_{-x}^{x} t^{2005} f(t)dt = \int_{-x}^{\alpha} t^{2005} f(t)dt + \int_{\alpha}^{x} t^{2005} f(t)dt = -\int_{\alpha}^{-x} t^{2005} f(t)dt + \int_{\alpha}^{x} t^{2005} f(t)dt$

Η $g(t) = t^{2005} \cdot f(t)$ είναι συνεχής στο R άρα η $\int_{\alpha}^{x} t^{2005} f(t)dt$ είναι παραγωγίσιμη.

Όμοια η $\int_{\alpha}^{-x} t^{2005} f(t)$ είναι παραγωγίσιμη ως σύνθεση παραγωγισίμων συναρτήσεων.

$h'(x) = -(-x)^{2005} f(-x)(-x)' + x^{2005} f(x) = -x^{2005} f(-x) + x^{2005} f(x)$.

Είναι $f(-x) = \ln\left(\frac{1+e^{-x}}{2}\right) = \ln\frac{1+e^x}{2e^x} = \ln\left[\frac{1+e^x}{2} \cdot \frac{1}{e^x}\right] = \ln\frac{1+e^x}{2} + \ln e^{-x} = f(x) - x$.

Οπότε $h'(x) = -x^{2005}(f(x) - x) + x^{2005} f(x) = \cancel{-x^{2005} f(x)} + x^{2006} + \cancel{x^{2005} f(x)} = x^{2006}$ ①

$g(x) = \frac{x^{2007}}{2007}$ παραγωγίσιμη στο R με $g'(x) = x^{2006}$ ②

Από ① και ② έχουμε $h'(x) = g'(x)$ $\forall x \in R$. Οπότε $h(x) = g(x) + c$ ③

Για x = 0 έχουμε h(0) = 0 και g(0) = 0 οπότε από ③ c = 0 και h(x) = g(x) $\forall x \in R$.

δ. Έστω $\varphi(x) = \int_{-x}^{x} t^{2005} f(t)dt - \frac{1}{2008} = g(x) - \frac{1}{2008}$ φ συνεχής στο [0, 1] (πράξεις συνεχών).

$\left.\begin{matrix} \varphi(0) = -\frac{1}{2008} \\ \varphi(1) = g(1) = \frac{1}{2007} - \frac{1}{2008} \end{matrix}\right\} \varphi(1)\varphi(0) < 0$

Οπότε από Θ. Bolzano υπάρχει ρίζα της φ(x) = 0 στο (0, 1).
Όμως $\varphi'(x) = h'(x) = g'(x) = x^{2006} > 0$ $\forall x \in (0,1)$.
Οπότε φ ↗ στο R άρα η ρίζα είναι μοναδική.

ΟΙ ΜΑΘΗΜΑΤΙΚΟΙ
ΓΙΩΡΓΟΣ ΜΑΝΔΑΛΑΚΗΣ • ΓΡΗΓΟΡΗΣ ΚΥΡΙΑΚΑΚΗΣ
ΓΙΩΡΓΟΣ ΜΑΣΤΟΡΑΚΗΣ • ΜΑΝΟΛΗΣ ΛΘΑΝΑΣΑΚΗΣ • ΑΝΔΡΕΑΣ ΜΕΡΑΜΒΕΛΙΩΤΑΚΗΣ
ΓΙΩΡΓΟΣ ΚΑΡΑΓΙΑΝΝΑΚΗΣ • ΓΙΩΡΓΟΣ ΚΑΡΑΛΗΣ • ΜΑΡΙΑ ΠΕΤΡΑΚΗ

ΟΙ ΛΥΣΕΙΣ ΣΤΑ ΕΛΛΗΝΙΚΑ

ΚΕΙΜΕΝΟ
Κωνσταντίνος Καβάφης

Ὁ Δαρεῖος

Ὁ ποιητὴς Φερνάζης τὸ σπουδαῖον μέρος
τοῦ ἐπικοῦ ποιήματός του κάμνει.
Τὸ πῶς τὴν βασιλεία τῶν Περσῶν
παρέλαβε ὁ Δαρεῖος Ὑστάσπου. (Ἀπό αὐτόν
κατάγεται ὁ ἔνδοξός μας βασιλεύς,
ὁ Μιθριδάτης, Διόνυσος κ' Εὐπάτωρ). Ἀλλ' ἐδῶ
χρειάζεται φιλοσοφία· πρέπει ν' ἀναλύσει
τά αἰσθήματα ποῦ θά εἶχεν ὁ Δαρεῖος:
ἴσως ὑπεροψίαν καί μέθην· ὄχι ὅμως - μᾶλλον
σάν κατανόησι τῆς ματαιότητος τῶν μεγαλείων.
Βαθέως σκέπτεται τό πρᾶγμα ὁ ποιητής.

Ἀλλά τόν διακόπτει ὁ ὑπηρέτης του ποῦ μπαίνει
τρέχοντας, καί τήν βαρυσήμαντην εἴδησι ἀγγέλλει.
Ἄρχισε ὁ πόλεμος μέ τούς Ρωμαίους.
Τό πλεῖστον τοῦ στρατοῦ μας πέρασε τά σύνορα.

Ὁ ποιητής μένει ἐντός[1]. Τί συμφορά!
Ποῦ τώρα ὁ ἔνδοξός μας βασιλεύς,
ὁ Μιθριδάτης, Διόνυσος κ' Εὐπάτωρ,
μ' ἑλληνικά ποιήματα ν' ἀσχοληθεῖ.
Μέσα σέ πόλεμο - φαντάσου, ἑλληνικά ποιήματα.

Ἀδημονεῖ ὁ Φερνάζης. Ἀτυχία!
Ἐκεῖ πού τό εἶχε θετικό μέ τόν «Δαρεῖο»
ν' ἀναδειχθεῖ, καί τούς ἐπικριτάς του,
τούς φθονερούς, τελειωτικά ν' ἀποστομώσει.
Τί ἀναβολή, τί ἀναβολή στά σχέδιά του.

Καί νά' ταν μόνο ἀναβολή, πάλι καλά.
Ἀλλά νά δοῦμε ἂν ἔχουμε κι ἀσφάλεια
στήν Ἀμισό. Δέν εἶναι πολιτεία ἐκτάκτως ὀχυρή.
Εἶναι φριχτότατοι ἐχθροί οἱ Ρωμαῖοι.
Μπορούμε νά τά βγάλουμε μ' αὐτούς,
οἱ Καππαδόκες; Γίνεται ποτέ;
Εἶναι νά μετρηθοῦμε τώρα μέ τές λεγεῶνες;
Θεοί μεγάλοι, τῆς Ἀσίας προστάται, βοηθῆστε μας. -

Ὅμως μές σ' ὅλη του τήν ταραχή καί τό κακό,
ἐπίμονα κ' ἡ ποιητική ἰδέα πάει κ' ἔρχεται -
τό πιθανότερο εἶναι, βέβαια, ὑπεροψίαν καί μέθην
ὑπεροψίαν καί μέθην θά εἶχεν ὁ Δαρεῖος.

(1920)

1. ἐνεός: ἀμβρόντητος, κατάπληκτος

Ε Ρ Ω Τ Η Σ Ε Ι Σ

Α. «[...] "Ἐγώ εἰμαι", ἔλεγε στά τελευταῖα τῆς ζωῆς του ὁ Καβάφης, "ποιητής ἱστορικός· ποτέ μου δέν θά μποροῦσα νά γράψω μυθιστόρημα ἢ θέατρον· ἀλλά αἰσθάνομαι μέσα μου 125 φωνές νά μέ λέγουν ὅτι θά μποροῦσα νά γράψω ἱστορίαν". Τί λογῆς ἱστορία; Θά μᾶς τό δείξει ἡ ἀνάγνωση τοῦ "Δαρείου"». [Δ. Ν. Μαρωνίτης, «Ὑπεροψία και μέθη (Ο ποιητής και η Ιστορία)», *Δεκαοχτώ κείμενα*, Αθήνα: Κέδρος 1970].
Να δώσετε πέντε παραδείγματα από το κείμενο με τα οποία να δικαιολογείται η πιο πάνω άποψη.

Μονάδες 15

Β1. Εξετάζοντας την ποιητική γραφή του Κ. Π. Καβάφη στο ποίημα «Ὁ Δαρεῖος», να εντοπίσετε τέσσερα χαρακτηριστικά στοιχεία «καβαφικής ειρωνείας», δίνοντας τα σχετικά παραδείγματα και σχολιάζοντάς τα.

Μονάδες 20

Β2. «Στήν ποιητική τοῦ Καβάφη τίποτα δέν εἶναι τυχαῖο· τά ποιήματά του τά προσέχει καί τά λειτουργεῖ ὥς τήν τελευταία λεπτομέρεια. Ἡ στίξη, οἱ περίοδοι, οἱ παύσεις, ὅλα εἶναι ὑπολογισμένα, ὅλα ὑπηρετοῦν τήν "τέχνη τῆς παύσεως"». [Λίνου Πολίτη, *Ιστορία της Νεοελληνικής Λογοτεχνίας*, Αθήνα: ΜΙΕΤ 1980].
Να εντοπίσετε στους στ. 21 - 33 τα στοιχεία που δικαιολογούν την παραπάνω άποψη του Λ. Πολίτη και να σχολιάσετε συνοπτικά τη λειτουργία τους.

Μονάδες 20

Γ. Να σχολιάσετε σε δύο παραγράφους (130 - 150 λέξεις) το περιεχόμενο των στ. 34 - 37 «"Ὅμως μές _ θά εἶχεν ὁ Δαρεῖος.»

Μονάδες 25

Δ. Το ακόλουθο κείμενο είναι ένα ποίημα για την ποίηση τι μας αποκαλύπτει σε αυτό ο Άρης Δικταίος για το ρόλο της τέχνης του;

Μονάδες 20

Ἡ Ποίηση

Μά ἐσύ, Ποίηση,
ποῦ ἔντυνες μιά φορά τή γυμνή μέθη μας,
ὅταν κρυώναμε καί δέν εἴχαμε ροῦχο νά ντυθοῦμε,
ὅταν ὀνειρευόμαστε, γιατί δέν ὑπῆρχε ἄλλη ζωή νά ζήσουμε,
δέ θά ὑπάρξουν πιά σύνεφα γιά νά ταξιδέψουμε τή ρέμβη μας
δέ θά ὑπάρξουν πιά σώματα γιά νά ταξιδέψουμε τόν ἔρωτά μας
Μά ἐσύ, Ποίηση,
ποῦ δέ μπορεῖς νά κλειστεῖς μέσα σέ σχήματα,
μά ἐσύ, Ποίηση,
ποῦ δέ μπορούμε νά σ' ἀγκάζουμε μέ τό λόγο,
ἐσύ,
τό σιερνό ἴχνος τῆς παρουσίας τοῦ Θεοῦ ἀνάμεσά μας,
σέσε τήν τελευταία ὥρα τούτη τοῦ ἀνθρώπου,
τήν πιό στιγνή καί τήν πιό ἀπεγνωσμένη,
ποῦ ὁ Θάνατος,
ποῦ ἡ Μοναξιά,
ποῦ ἡ Σιωπή,
τόν καρτεροῦν σέ μιά στιγμή μελλούμενη.

Ἄρης Δικταίος, *Ποιήματα 1935-1953*, Αθήνα 1954.

Α Π Α Ν Τ Η Σ Ε Ι Σ

Α. Ο χώρος της ιστορίας αποτελεί χώρο όπου τοποθετούνται οι πηγές της έμπνευσης του Καβάφη. Στο ποίημα «Δαρείος», αν και η υπόθεση σχετικά με την ύπαρξη και τον προβληματισμό του Φερνάζη είναι πλαστή, το συγκεκριμένο ιστορικοπολιτικό πλαίσιο, όπου τοποθετείται η δράση, είναι αληθινό και αποτελεί κλειδί της ερμηνείας του ποιήματος.

Τα στοιχεία που παραπέμπουν στο συγκεκριμένο χώρο της ιστορίας είναι τα εξής:
1. «Τό πῶς τήν βασιλεία τῶν Περσῶν παρέλαβε ὁ Δαρεῖος Ὑστάσπου»: Ο Δαρείος είχε αφετηριστεί το θρόνο ύστερα από αιματηρές δολοπλοκίες.
2. «ὁ ἔνδοξός μας βασιλεύς, ὁ Μιθριδάτης»: πρόκειται για τον Μιθριδάτη ΣΤ, ο οποίος έγινε απόλυτος μονάρχης, αφού σκότωσε το συμβασιλέα αδερφό του.
3. «Ἄρχισε ὁ πόλεμός μέ τούς Ρωμαίους»: Το ιστορικό πλαίσιο του ποιήματος είναι κατά κάποιους μελετητές οι παραμονές του Γ΄ Μιθριδατικού πολέμου (74 π.Χ.), ενώ κατά άλλους μελετητές του Α΄ πολέμου (89 π.Χ.).
4. «μ' ἑλληνικά ποιήματα»: Η καλλιέργεια των ελληνικών γραμμάτων, την εποχή όπου τοποθετείται το ποίημα, αποτελούσε ένδειξη ανώτερης κοινωνικής θέσης και παιδείας, καθώς εξυπηρετούσε συγκεκριμένες πολιτικές σκοπιμότητες.
5. «Εἶναι φριχτότατοι ἐχθροί οἱ Ρωμαῖοι. Μπορούμε νά τά βγάλουμε μ' αὐτούς, οἱ Καππαδόκες;»: Η Αμισός στο Γ΄ Μιθριδατικό πόλεμο καταλήφθηκε από τους Ρωμαίους. (71 π.Χ.).

Β1. Το ποίημα στηρίζεται κατά κύριο λόγο στην ειρωνία. Ο ρητορικός λόγος, το σοβαροφανές ύφος καθώς και η χρήση λόγιων λέξεων και φράσεων αποδεικνύουν την παραπάνω θέση. Ενδεικτικά:
α. στ. 1: «σπουδαῖον μέρος»: Ο Φερνάζης θεωρεί σπουδαίο και σημαντικό το μέρος εκείνο της βιογραφίας του Δαρείου το οποίο αναφέρεται στον τρόπο που αυτός πήρε την εξουσία. Αντίθετα, σπουδαίο μέρος της βιογραφίας ενός βασιλιά είναι το έργο του και η προσφορά του. Εξάλλου, είναι γνωστό ότι ο τρόπος με τον οποίο ανήλθε στην εξουσία ο Δαρείος μόνο ηθικός και έντιμος δεν ήταν.
β. στ. 11: «Βαθέως σκέπτεται τό πρᾶγμα ὁ ποιητής»: Ο αφηγητής αντιμετωπίζει με ειρωνική διάθεση τον προβληματισμό και το δίλημμα του Φερνάζη. Ουσιαστικά πρόκειται για ψευτοδίλημμα, όπως αυτό φαίνεται και από τον τρόπο που αντιδρά ο ποιητής, όταν ξεσπά ο πόλεμος. Απελπίζεται καθώς τα σχέδιά του να κολακεύσει την εξουσία αποκρύπτοντας την αλήθεια, ναυαγούν.
γ. στ. 5 - 6: «ὁ ἔνδοξός μας βασιλεύς, ὁ Μιθριδάτης, Διόνυσος κ' Εὐπάτωρ»: Ο Καβάφης χρησιμοποιεί λόγιες εκφράσεις με τρόπο υπερβολικό και στερεότυπο, για να καταδείξει την πρόθεση του Φερνάζη να κολακεύσει τον Μιθριδάτη και να κατορθώσει να κερδίσει την εύνοια της εξουσίας. Είναι σε όλους γνωστός ο τρόπος με τον οποίο ο Μιθριδάτης κατέστησε την εξουσία σκοτώνοντας τον συμβασιλέα αδερφό του.
δ. στ. 20: «Μέσα σέ πόλεμο - φαντάσου, ἑλληνικά ποιήματα»: Ο Καβάφης ειρωνεύεται τον Φερνάζη για το γεγονός ότι απελπίζεται όχι για τα δεινά που θα επιφέρει ο πόλεμος στη χώρα του αλλά για το ότι ματαιώνεται η ιδιοτελής επίτευξη των σχεδίων του.

Β2. Χαρακτηριστικό γνώρισμα της καβαφικής «ποιητικής» αποτελεί η προσεγμένη επιλογή των σημείων στίξης, η οποία εντάσσεται γενικότερα στην πρωτοποριακή στιχουργική αντίληψη με την οποία ο Καβάφης ανανέωσε τα παραδοσιακά ποιητικά σχήματα, ώστε να θεωρηθεί υφολογικά πρόδρομος της μοντέρνας ποίησης.
Στο ποίημα «Ὁ Δαρεῖος» η πλούσια στίξη διευκολύνει τον ποιητή να αποδώσει την ιδιότυπη και συχνά υπαινικτική «καβαφική ειρωνεία», να προσδώσει έμφαση σε καίρια σημεία του νοήματος υποδεικνύοντας παράλληλα τις διαφορετικές σημασιολογικές αποχρώσεις αλλά και να χρωματίσει την ποιητική ατμόσφαιρα, με σκοπό να οδηγήσει τον αναγνώστη σε μια ιδιότυπη υποβολή.
Πιο συγκεκριμένα στους στίχους 21 - 33 εντοπίζονται:
στ. 21: «Ἀτυχία!»: Η αρνητική επιφωνηματική πρόταση, η οποία αποτελεί από μόνη της μια περίοδο, δίνει έμφαση στην αδημονία και την ψυχική αναστάτωση του Φερνάζη, ενώ η χρήση του θαυμαστικού εμπεριέχει το στοιχείο της ειρωνείας. Η επιλογή της ρητορικής αναφώνησης, που στον Καβάφη αποτελεί συνήθως μορφή του ελεύθερου πλάγιου λόγου, αποδίδει την ειρωνική αντιμετώπιση της απελπισίας του Φερνάζη από τον αφηγητή.
στ. 22: «Δαρεῖος»: Η χρήση των εισαγωγικών αποσκοπεί στη διάκριση του τίτλου του ποιήματος του Φερνάζη από τον τίτλο του ποιήματος του Καβάφη, ώστε να αποφευχθεί απαιδήποτε ταύτιση των δύο ποιητών στο μυαλό του αναγνώστη.
στ. 30 - 32: «Μπορούμε ... λεγεῶνες»: Τα αλλεπάλληλα ερωτηματικά τονίζουν εμφατικά την αγωνία του ποιητή Φερνάζη, τον οποίο ο αναγνώστης - μέσα από την εσωτερικότερη προοπτική της πρωτοπρόσωπης αφήγησης - παρακολουθεί να ανησυχεί και να προβληματίζεται για το μέλλον του κράτους της Αμισού και όλου του λαού της Καππαδοκίας, μιλώντας ίσως ως εκπρόσωπος όλων των συμπατριωτών του. Επιπλέον, το αυτονόητο των απαντήσεων, καθώς οι ερωτήσεις είναι ρητορικές, επιτρέπει να διαφανεί η αλαζονεία του Μιθριδάτη, άρα και η κριτική που ασκεί ο Φερνάζης στην πολιτική του.
στ. 33: «Θεοί μεγάλοι, τῆς Ἀσίας προστάται, βοηθῆστε μας. -»: Η χρήση της παύλας δημιουργεί παύση. Μέσω αυτής αφενός επανέρχεται η εστίαση του αφηγητή, αφετέρου ο αναγνώστης προετοιμάζεται για τη «λύση» του διλήμματος του ποιητή Φερνάζη, με την τελική ποιητική επιλογή του.

Γ. Ο ποιητής Φερνάζης, δημιουργός του ποιήματος «Δαρείος», θέτει στον εαυτό του ένα ψευτοδίλημμα σχετικά με το εάν θα πρέπει να αποκαλύψει ή όχι την πραγματική φύση της εξουσίας. Απώτερος στόχος του είναι να κολακεύσει τον Μιθριδάτη και να κερδίσει την εύνοιά του. Κατά συνέπεια, ο ποιητής, που δε θα δίσταζε να αποκαλύψει την αλήθεια, πρόκειται να συμβαστεί εξαιτίας της επιθυμίας του να αναγνωρίσει ο βασιλιάς την αξία του και να υπερισχύει έναντι των ποιητικών του αντιπάλων. Ωστόσο, η κήρυξη του πολέμου ανατρέπει δραματικά τα σχέδιά του και επαναφέρει τον προβληματισμό του αναφορικά με το χρέος του ποιητή. Ο αφηγητής - ποιητής στο στίχο 35 (ἐπίμονα κ' ἡ ποιητική ἰδέα πάει κ' ἔρχεται) κάνει ένα καίριο σχόλιο ότι, παρά την ταραχή και το φόβο του για τις επικείμενες συμφορές, ο Φερνάζης αδυνατεί να απαλλαγεί από το καλλιτεχνικό του δίλημμα. Μετά την αλλαγή των ιστορικών συνθηκών επαναξιολογεί την κατάσταση και αλλάζει στάση. Η επικείμενη ήττα του Μιθριδάτη μεταβάλλει τις ποιητικές του επιλογές: τώρα είναι ελεύθερος να αποκαλύψει τη στυγνή αλήθεια και να παρουσιάσει τον Δαρείο όπως ήταν στην πραγματικότητα: «ὑπεροψίαν καί μέθην θά εἶχεν ὁ Δαρεῖος».
Η μεταστροφή του ποιητή τον δικαιώνει τελικά ως θεράποντα της τέχνης του. Ο Φερνάζης χωρίς να έχει απαλλαγεί οριστικά από τον καιροσκοπισμό του, αποδεικνύεται ένας ποιητής που νοιάζεται για την τέχνη του και δεν της επιτρέπει να γίνει μέσο κολακείας της εξουσίας. Μέσα από τη στάση του ποιητή Φερνάζη, «Ὁ Δαρεῖος» μετατρέπεται σε ποίημα που αναφέρεται στην ίδια την ποίηση: αποκαλύπτει την εξάρτηση της τέχνης από τις εξωτερικές συνθήκες και εκθέτει τα διλήμματα που ταλανίζουν τους καλλιτέχνες αναφορικά με το ρόλο τους απέναντι στην εκάστοτε εξουσία καθώς και στην αποκάλυψη της ιστορικής αλήθειας. Τέλος, εκθέτει και την παράμετρο των κρίσιμων συνθηκών που οδηγούν τον καλλιτέχνη στην ωρίμανση της συνείδησής του.

Δ. Ο Αρ. Δικταίος στο ποίημά του εκφράζει τις απόψεις του σχετικά με το ρόλο της ποίησης ως μοναδικό έρεισμα της ανθρώπινης ψυχής, όταν αυτή βρεθεί αντιμέτωπη με τη σκληρή πραγματικότητα ή με εναγώνια ερωτήματα της ανθρώπινης ύπαρξης.
- Η ποίηση, κατά τον Αρ. Δικταίο, αποτελεί το πνευματικό καταφύγιο, τη ζεστασιά, «το μοναδικό ρούχο», το στήριγμα για να αγκιστρωθείς, όταν οι δυσκολίες γύρω φαντάζουν ανυπέρβλητες.
- Η φαντασία αποτελεί τη διέξοδο. Η ανθρώπινη ύπαρξη μέσω της φαντασίας οδηγείται στο όνειρο, αναζητά τον «άλλο δρόμο», όταν η πραγματικότητα γύρω διαψεύδει → το πνεύμα δραπετεύει και ταξιδεύει στο όνειρο.
- Η ποίηση έρχεται να δώσει την απάντηση, όταν τα λογικά σχήματα δεν κατορθώνουν να προσφέρουν απαντήσεις.
- Η ποίηση, κομμάτι του θεού μέσα μας, μας φέρνει σε επαφή με το υπερφυσικό και το Απόλυτο και υπενθυμίζει στον άνθρωπο τη θεϊκή καταγωγή του, όντας αποτύπωμα έμπνευσης και όχι λόγου. Ο χαρακτήρας αυτός την καθιστά ικανή να συντροφεύει τον άνθρωπο στις πιο προσωπικές στιγμές του, να αποτελεί το μοναδικό συνοδοιπόρο σε στιγμές στις οποίες ο άνθρωπος φαίνεται αδύναμος να χειριστεί ζητήματα, όπως ο Θάνατος, η Μοναξιά και η Σιωπή.

Αγγελιδάκη Μαρία • Κόρκακα Σάνδη • Πλατανιάς Γιάννης • Τζανάκη Ελευθερία

(Σημ: Η λύση όλων των θεμάτων είναι του Εκπαιδευτικού Οργανισμού «Νέοι Ορίζοντες»)

ΕΛΛΗΝΙΚΗ ΔΗΜΟΚΡΑΤΙΑ
ΠΕΡΙΦΕΡΕΙΑ Ν. ΑΙΓΑΙΟΥ
ΝΟΜΟΣ ΔΩΔ/ΣΟΥ
ΔΗΜΟΣ ΑΡΧΑΓΓΕΛΟΥ
ΠΕΡΙΛΗΨΗ ΔΙΑΚΗΡΥΞΗΣ ΔΗΜΟΠΡΑΣΙΑΣ

Ο Δήμαρχος Αρχαγγέλου προκηρύσσει Δημόσιο Ανοικτό Διαγωνισμό με το σύστημα Δημοπρασίας **«προσφορά με επί μέρους ποσοστά έκπτωσης και έλεγχο ομαλότητας»** (άρθρο 7 του Π.Δ. 609/85) για την ανάδειξη αναδόχου εκτέλεσης του έργου: **«Εγκατάσταση κεντρικής θέρμανσης στο Δημοτικό και στο Νηπιαγωγείο Μαλώνας»** προϋπ: **73.450,00 ευρώ** (με πρόβλεψη αναθεώρησης και ΦΠΑ).

Για την δημοπράτηση του έργου, την εκτέλεση της σύμβασης και την κατασκευή του ισχύουν οι διατάξεις, όπως έχουν τροποποιηθεί και συμπληρωθεί και ισχύουν σήμερα, των Νόμων 1418/84, 2229/94, 2308/95, 2338/95, 2372/96, 2940/01, 3021/02, 3212/03 το Ν. 3263/04 και το Ν. 3310/05 των Προεδρικών Διαταγμάτων 609/85, και 472/85 όπως ισχύουν μετά την τροποποίησή τους από τα Π.Δ. 368/94, 285/97, 402/96, 210/97, 218/99, το Π.Δ. 171/1987 «Όργανα που αποφασίζουν ή γνωμοδοτούν και ειδικές ρυθμίσεις σε θέματα έργων που εκτελούνται από τους ΟΤΑ και άλλες σχετικές διατάξεις» καθώς επίσης και τις σχετικές Υπουργικές αποφάσεις και εγκυκλίους που έχουν εκδοθεί σε εφαρμογή τους και οποιαδήποτε τροποποίηση ή συμπλήρωση πιθανόν να υπάρξει στην προαναφερθείσα νομοθεσία μέχρι την ημερομηνία δημοσίευσης της παρούσας.

• Ο Διαγωνισμός θα διεξαχθεί στις **23 Ιουνίου** του έτους **2005**, ημέρα Πέμπτη, στα γραφεία της Τεχνικής Υπηρεσίας στο Δημοτικό Κατάστημα Αρχαγγέλου από την αρμόδια επιτροπή, με ώρα λήξης παραλαβής των προσφορών την 10:00 π.μ. Αν για οποιοδήποτε σοβαρό λόγο δεν διεξαχθεί η δημοπρασία την 23/6/05 τότε θα διενεργηθεί την 27η Ιουνίου του έτους 2005 ημέρα Δευτέρα με ώρα λήξης την 10:00π.μ.

• Στην δημοπρασία γίνονται δεκτές εργοληπτικές επιχειρήσεις:

α) Ελληνικές ή Αλλοδαπές από χώρες μέλη της Ε.Ε. και του Ε.Ο.Χ. εγγεγραμμένες στο ΜΕΕΠ: **για έργα κατηγορίας Η/Μ.**

ι) Α1 τάξης έως 1ης τάξης ανεξαρτήτως Νομού

και για έργα κατηγορίας ΟΙΚΟΔΟΜΙΚΑ

ι) Α1 τάξης έως 1ης τάξης ανεξαρτήτως Νομού

β) Κοινοπραξίες εργοληπτικών επιχειρήσεων των παραπάνω κατηγοριών.

• Η προθεσμία για την περαίωση του έργου ορίζεται σε ενενήντα (90) ημερολογιακές ημέρες.

• Η εγγύηση για την συμμετοχή στη δημοπρασία ορίζεται σε 2% επί του προϋπολογισμού της μελέτης (χωρίς αναθεώρηση και ΦΠΑ) δηλ. **1.294,00 ευρώ** και επιβεβαιώνεται με την προσκόμιση ισόποσου γραμματίου του Ταμείου Παρακαταθηκών και Δανείων ή εγγυητική επιστολή αναγνωρισμένης τράπεζας ή του ΤΣΜΕΔΕ.

• Το έργο χρηματοδοτείται από πιστώσεις της ΣΑΤΑ που εισπράττει ο Δήμος για επενδυτικούς σκοπούς.

• Σε περίπτωση τροποποίησης των ορίων των πτυχίων θα δύναται να συμμετέχουν στον διαγωνισμό οι προβλεπόμενες από τις ισχύουσες διατάξεις την ημέρα του διαγωνισμού επιχειρήσεις.

• Τον ανάδοχο του έργου βαρύνουν όλες οι νόμιμες κρατήσεις υπέρ του Δημοσίου, τρίτων, εισφορές ΙΚΑ κλπ. Ο ΦΠΑ βαρύνει τον κύριο του Έργου.

•Οι δαπάνες δημοσίευσης της παρούσας βαρύνουν τον ανάδοχο του έργου.

Το σφραγισμένο έντυπο Οικονομικής Προσφοράς, το οποίο θα συμπληρώσουν οι διαγωνιζόμενοι για την προσφορά τους, το πλήρες κείμενο της διακήρυξης καθώς και τα τεύχη δημοπράτησης χορηγούνται όλες τις εργάσιμες ημέρες και ώρες στα γραφεία της Τεχνικής Υπηρεσίας του Δήμου Αρχαγγέλου, μέχρι 17/06/05, δύο εργάσιμες ημέρες πριν από την ημέρα υποβολής των προσφορών (χωρίς να προσμετράται η ημέρα του διαγωνισμού), με την καταβολή του ποσού 20 Ε.

ΑΡΧΑΓΓΕΛΟΣ 30/05/05
Ο ΑΝΤΙΔΗΜΑΡΧΟΣ
ΑΝΤΩΝΙΟΣ ΠΑΓΚΑΣ

ΠΕΡΙΛΗΨΗ ΕΠΙΔΟΘΕΝΤΟΣ ΔΙΚΟΓΡΑΦΟΥ

Συζητήθηκε σήμερα 25-11-2004 ημέρα Πέμπτη και ώρα 9:00 π.μ. με αριθμό πινακίου 51 η με αρ. Κατ. 64/2003 ενώπιον του Μονομελούς Πρωτοδικείου Ρόδου κλήση της Ανθής συζ. Μηνά Φαναράκη το γένος Δημητρίου Φραγκάκη κατοίκου Ρόδου κατά του Ιπποκράτη Φραγκάκη του Δημητρίου πρώην κατοίκου Ρόδου και ήδη αγνώστου διαμονής που αφορούσε στη συζήτηση της από 03 Φεβρουαρίου 2003 αγωγής με αρ. Κατ. 64/06-02-2003, η οποία επεδίωκε τη δια χρησικτησίας κτήση της κυριότητας της ενάγουσας, του με αρ. Πιν «19» διαμερίσματος του πρώτου ορόφου οικοδομής που βρίσκεται στη συνοικία Αγίου Νικολάου της πόλης της Ρόδου, επιφανείας 76,95 τ.μ. ποσοστού συνιδιοκτησίας εξ' αδιαιρέτου επί όλου του οικοπέδου 4,95% στα οποία αντιστοιχούν 27,25 τ.μ. εξ' αδιαιρέτου επί όλου του οικοπέδου επιφανείας 550 τ.μ. το οποίο είναι εγγεγραμμένο στα κτηματολογικά βιβλία με στοιχεία **Τόμος οικοδομών Ρόδου 11, Φύλλο 117, Μερίδα V-3170 και φάκελος 2278 του Κτηματολογίου Ρόδου Ρόδου** ιδιοκτησίας του εναγόμενου. Επί της προαναφερόμενης αγωγής εκδόθηκε η υπ' αριθμ. 20/2005 απόφαση του Μονομελούς Πρωτοδικείου Ρόδου, η οποία έκανε δεκτή την αγωγή, αναγνώρισε την κυριότητα της ενάγουσας επί του προαναφερόμενου ακινήτου, όρισε το παράβολο για την περίπτωση άσκησης ερημοδικίας από τον εναγόμενο στο ποσό των 200 ΕΥΡΩ και καταδίκασε τον εναγόμενο στα δικαστικά έξοδα της ενάγουσας, τα οποία όρισε σε 300 ευρώ.

Ακριβές αντίγραφο της απόφασης έχει νομίμως και εμπροθέσμως επιδοθεί στον κ. Εισαγγελέα Πρωτοδικών Ρόδου στις 17-02-05 όπως προκύπτει από με αρ. 3776^δ έκθεση επίδοσης του δικαστικού επιμελητή του Πρωτοδικείου Ρόδου Νικολάου Χρυσανθή.

Ρόδος 17-02-2005

Η πληρεξούσια δικηγόρος
ΕΙΡΗΝΗ Γ. ΜΑΡΤΙΝΗ

ΔΙΑΚΗΡΥΞΗ

Ανακοινώνεται ότι, στις 21 Ιουνίου 2005, ημέρα Τρίτη και ώρα 10.00 θα διενεργηθεί δημόσιος μειοδοτικός διαγωνισμός, με έγγραφες ενσφράγιστες προσφορές, στα γραφεία της Λέσχης Εθνοφυλακής Ρόδου (οδός Εθνάρχου Μακαρίου 18, τηλ. 22410-28134-55351), για την ανάδειξη προμηθευτή κατεψυγμένων προϊόντων, προς κάλυψη αναγκών των μονάδων της 95 ΑΔΤΕ.

Πληροφορίες, κατά τις εργάσιμες ημέρες και ώρες, στα τηλέφωνα 22410-55610-11-12, από όπου οι ενδιαφερόμενοι μπορούν να ενημερωθούν.

Από την Ανωτέρα Διοίκηση
Ταγμάτων Εθνοφυλακής

Δ·Α·Ν·Ε· SEA LINE

ΔΩΔΕΚΑΝΗΣΙΑΚΗ ΑΝΩΝΥΜΗ ΝΑΥΤΙΛΙΑΚΗ ΕΤΑΙΡΕΙΑ
ΑΜΑΕ 12158/06/Β'/86/12

ΠΡΟΣΚΛΗΣΗ
ΕΤΗΣΙΑΣ ΤΑΚΤΙΚΗΣ ΓΕΝΙΚΗΣ ΣΥΝΕΛΕΥΣΗΣ

Των μετόχων της Ανώνυμης Εταιρείας με την επωνυμία ΔΩΔΕΚΑΝΗΣΙΑΚΗ ΑΝΩΝΥΜΗ ΝΑΥΤΙΛΙΑΚΗ ΕΤΑΙΡΕΙΑ (Δ.Α.Ν.Ε. SEA LINE) σε ετήσια Τακτική Γενική Συνέλευση.

Σύμφωνα με το Νόμο και το Καταστατικό της Εταιρείας και κατόπιν της από 30ης Μαΐου 2005 αποφάσεως του Διοικητικού Συμβουλίου της, καλούνται οι μέτοχοι της ΔΑΝΕ, σε Τακτική Γενική Συνέλευση την **30ην Ιουνίου 2005 ημέρα της εβδομάδος Πέμπτη και ώρα 11:00 π.μ.** στη συνεδριακή αίθουσα του Δημοτικού Κέντρου του Δήμου Ρόδου ΑΚΤΑΙΟΝ, Πλατεία Ελευθερίας Ρόδος, για συζήτηση και λήψη αποφάσεων επί των κατωτέρω θεμάτων ημερησίας διατάξεως, ήτοι:

ΘΕΜΑΤΑ ΗΜΕΡΗΣΙΑΣ ΔΙΑΤΑΞΗΣ

1. Υποβολή και έγκριση των Ετησίων Οικονομικών Καταστάσεων (Ισολογισμού, Αποτελεσμάτων Χρήσεως, Πίνακα Διαθέσεως Αποτελεσμάτων, Προσαρτήματος κλπ) της χρήσεως 2004, μετά από ακρόαση των σχετικών Εκθέσεων του Διοικητικού Συμβουλίου και των Ορκωτών Ελεγκτών.

2. Απαλλαγή ή όχι των μελών του Διοικητικού Συμβουλίου και των Ελεγκτών της χρήσεως 2004 από κάθε ευθύνη και αποζημίωση.

3. Εκλογή ενός (1) τακτικού και ενός (1) αναπληρωματικού Ορκωτού Ελεγκτού για την χρήση 2005.

4. Εκλογή τεσσάρων (4) μελών του Διοικητικού Συμβουλίου τριετούς θητείας (εκ των οποίων ένα (1) ανεξάρτητο μη εκτελεστικό, σύμφωνα με τις διατάξεις του αρ. 4 του Ν. 3016/2002 όπως τροποποιήθηκε με τον Ν. 3091/2002), και οι δύο (2) αναπληρωματικών μελών, ήτοι σύμφωνα με τον Νόμο και το Καταστατικό της Εταιρείας.

Οι μέτοχοι που επιθυμούν να μετάσχουν στη Γενική Συνέλευση πρέπει, σύμφωνα με το Καταστατικό της Εταιρείας, να καταθέσουν μέχρι και την 15η ώρα της 25ης Ιουνίου 2005, ήτοι πέντε (5) τουλάχιστον μέρες πριν από την Γενική Συνέλευση της Αποθετηρίους ή τους προσωρινούς τίτλους των μετοχών τους στα Γραφεία της Εταιρείας (Αυστραλίας 92-Ρόδος) ή στο Ταμείο Παρακαταθηκών και Δανείων ή σε οποιαδήποτε αναγνωρισμένη Τράπεζα στην Ελλάδα και να προσκομίσουν μέσα στην ίδια προθεσμία τις αποδείξεις καταθέσεως και τυχόν έγγραφα αντιπροσωπεύσεως τους στα Γραφεία της εταιρείας για την έκδοση βεβαίωσης (εισιτηρίου) συμμετοχής τους στη Γεν. Συνέλευση.

Οσοι επιθυμούν να θέσουν υποψηφιότητα για το Διοικ. Συμβούλιο, πρέπει απαραιτήτως να το δηλώσουν εγγράφως και επί αποδείξει στα γραφεία της εταιρείας στη Ρόδο μέχρι και την 15η ώρα της 25ης Ιουνίου 2005. Οι υποψήφιοι για την εκλογή ενός (1) ανεξαρτήτου μη εκτελεστικού μέλους πρέπει να μην υπάγονται στα κωλύματα και τις απαγορεύσεις του άρθρου 4 του Ν. 3016/2002 όπως αντικαταστάθηκε με τις παραγράφους 1β και 1γ του αρ. 26 του Ν. 3091/2002.

Ρόδος 30 Μαΐου 2005
Με την εντολή του Διοικητικού Συμβουλίου
Ο Πρόεδρος του Δ.Σ.
Σπυρίδων Ι. Πρωτοπαπαδάκης



ΚΗΔΕΙΑ

Την λατρευτή μας μητέρα, γιαγιά και θεία

ΔΕΣΠΟΙΝΑ ΠΑΤΤΑ

ΕΤΩΝ 85

κηδεύουμε την Τετάρτη 1 Ιουνίου 2005 και ώρα 3 μ.μ. από τον Ιερό Ναό Αγίου Νικολάου Παστίδας

Τα παιδιά: Σταυρούλα - Νικόλαος,
Κυριακή - Χρήστος
Τα εγγόνια, το δισέγγονο,
τα ανίψια και οι λοποί συγγενείς



ΕΤΗΣΙΟ ΜΝΗΜΟΣΥΝΟ

Με την συμπλήρωση ενός έτους από την απώλεια του αγαπημένου μας παιδιού, αδελφού, ανηψιού, εγγονού και φίλου

ΚΩΝ/ΝΟΥ ΚΑΣΕΛΙΜΗ

τελούμε την Κυριακή, 5 Ιουνίου 2005 και ώρα 10 π.μ. ετήσιο μνημόσυνο στην εκκλησία της Αγίας Παρασκευής Αττικής (οδό Μεσογείων).

Οι γονείς του Σπύρος Κασελίμης και
Σοφία Χατζηστάμου - Γεωργιάδου
Η αδελφή του Ελένη
Οι λοιποί συγγενείς και φίλοι

Δ·Α·Ν·Ε· SEA LINE

ΔΩΔΕΚΑΝΗΣΙΑΚΗ ΑΝΩΝΥΜΗ ΝΑΥΤΙΛΙΑΚΗ ΕΤΑΙΡΕΙΑ
ΑΜΑΕ 12158/06/Β'/86/12

ΠΡΟΣΚΛΗΣΗ
ΕΤΗΣΙΑΣ ΤΑΚΤΙΚΗΣ ΓΕΝΙΚΗΣ ΣΥΝΕΛΕΥΣΗΣ

Των μετόχων της Ανώνυμης Εταιρείας με την επωνυμία ΔΩΔΕΚΑΝΗΣΙΑΚΗ ΑΝΩΝΥΜΗ ΝΑΥΤΙΛΙΑΚΗ ΕΤΑΙΡΕΙΑ (ΔΑΝΕ SEA LINE).

Σύμφωνα με το Νόμο και το Καταστατικό της Εταιρείας και κατόπιν της από 26ης Μαΐου 2005 αποφάσεως του Διοικητικού Συμβουλίου της, καλούνται οι μέτοχοι της Δ.Α.Ν.Ε., σε Έκτακτη Γενική Συνέλευση το **Σάββατο 25 Ιουνίου 2005 και ώρα 11:30 π.μ.**, στην συνεδριακή αίθουσα του Δημοτικού Κέντρου «ΑΚΤΑΙΟΝ» (Πλατεία Ελευθερίας, Ρόδος), με τα κατωτέρω θέματα ημερησίας διατάξεως, ήτοι:

ΘΕΜΑΤΑ ΗΜΕΡΗΣΙΑΣ ΔΙΑΤΑΞΗΣ

1.- Επικύρωση των υπ' αριθμ. 472/2004 και 475/2005 αποφάσεων του Δ.Σ, περί συμπληρώσεως κενωθεισών θέσεων, λόγω: α) ανακλήσεως των Γαβριέλλας Σταθερού - Τραμπουλέϊ, Φρήμαν Σεθ Ρίτσαρντ, Τραμπουλέϊ Ερικ Αστον και Κάργκο Στήβεν Γουίλιαμ και παραιτήσεως των Εμμαν. Πιτταροκοίλη και Ι. Γερονικόλα και β) λόγω παραιτήσεως των Σοφίας Σπ. Χατζηστάμου και Ιωσήφ Μαν. Μανουσογιαννάκη, αντίστοιχα.

2.- Λήψη απόφασης κατ' άρθρο 47 του Κ.Ν. 2190/1920 περί υιοθετήσεως από την εταιρεία άλλων μέτρων και ανάκληση της ληφθείσης σχετικώς αποφάσεως της επαναληπτικής έκτακτης Γ.Σ. των μετόχων της εταιρείας, της 28-8/4-9-2004.

Οι μέτοχοι που επιθυμούν να μετάσχουν στη Γενική Συνέλευση πρέπει, σύμφωνα με το Καταστατικό της Εταιρείας, να καταθέσουν μέχρι και την 15η ώρα της 20ής Ιουνίου 2005, τους Αποθετηρίους ή προσωρινούς τίτλους των μετοχών τους στα Γραφεία της Εταιρείας (Αυστραλίας 92 - Ρόδος) ή στο Ταμείο Παρακαταθηκών και Δανείων ή σε οποιαδήποτε αναγνωρισμένη Τράπεζα στην Ελλάδα και να προσκομίσουν μέσα στην ίδια προθεσμία τις αποδείξεις καταθέσεως και τυχόν έγγραφα αντιπροσωπεύσεώς τους στα Γραφεία της εταιρείας για την έκδοση βεβαίωσης (εισιτηρίου) συμμετοχής τους στη Γεν. Συνέλευση.

Ρόδος, 26 Μαΐου 2005
Με την εντολή του Διοικητικού Συμβουλίου
Ο Πρόεδρος του Δ.Σ.
Σπυρίδων Ι. Πρωτοπαπαδάκης

ΔΗΜΟΣΙΕΥΕΤΑΙ ΤΟ Π.Δ. ΓΙΑ ΤΗΝ ΥΠΕΕ/«ΕΦΟΔΟΙ» ΣΕ ΟΣΟΥΣ ΔΕΝ ΔΕΧΤΗΚΑΝ ΤΗΝ ΠΕΡΑΙΩΣΗ

ΜΠΑΡΑΖ ΕΛΕΓΧΩΝ ΑΠΟ ΤΟ ΝΕΟ ΣΔΟΕ ΚΑΙ ΤΙΣ ΕΦΟΡΙΕΣ

Νέα εξόρμηση για την αύξηση των εσόδων ξεκινά το υπουργείο Οικονομικών από τον Ιούνιο, ενεργοποιώντας την Υπηρεσία Ειδικών Ελέγχων για την αντιμετώπιση της φοροδιαφυγής στην αγορά και δίδοντας εντολές στις ΔΟΥ να ξεκινήσουν ελέγχους σε όσους δεν ρύθμισαν τις εκκρεμείς φορολογικές υποθέσεις τους.

Από τον επόμενο μήνα αναλαμβάνει δράση η Υπηρεσία Ειδικών Ελέγχων, η οποία αντικαθιστά πλέον το ΣΔΟΕ στη δίωξη του οικονομικού εγκλήματος.

Το Προεδρικό Διάταγμα για την οργάνωση της ΥΠΕΕ υπεγράφη πρόσφατα από τον Πρόεδρο της Δημοκρατίας Κ. Παπούλια και αναμένεται εντός της εβδομάδας να δημοσιευτεί στην Εφημερίδα της Κυβερνήσεως.

Με το Προεδρικό Διάταγμα προβλέπεται ότι το κύριο έργο της ΥΠΕΕ θα είναι:

1 Η έρευνα, ο εντοπισμός και η καταστολή οικονομικών παραβάσεων ιδιαίτερης βαρύτητας και σημασίας, όπως η νομιμοποίηση εσόδων από παράνομες δραστηριότητες (ξέπλυμα χρήματος), οι απάτες και παρατυπίες, οι παραβάσεις που σχετίζονται με προμήθειες, επιδοτήσεις και επιχορηγήσεις και οι παράνομες χρηματιστηριακές και χρηματοπιστωτικές συναλλαγές.

2 Ο προληπτικός έλεγχος εφαρμογής της φορολογικής νομοθεσίας και ο προσωρινός φορολογικός έλεγχος, καθώς και ο έλεγχος εφαρμογής των διατάξεων της τελωνειακής νομοθεσίας.

3 Η έρευνα, αποκάλυψη και καταπολέμηση παράνομων συναλλαγών, απατών και δραστηριοτήτων που διενεργούνται με χρήση ηλεκτρονικών μέσων, του Διαδικτύου και νέων τεχνολογιών.

4 Η καταπολέμηση της παράνομης διακίνησης ναρκωτικών, όπλων και εκρηκτικών, πρόδρομων και ψυχοτρόπων ουσιών, αρχαιοτήτων και πολιτιστικών αγαθών.

5 Η προστασία, σε συνεργασία με τις αρμόδιες υπηρεσίες, του αιγιαλού και της παραλίας, ως και των ανταλλάξιμων και δημόσιων κτημάτων, αρμοδιότητας του υπουργείου Οικονομίας και Οικονομικών, από τις αυθαίρετες καταπατήσεις και κατασκευές επ' αυτών.

ΕΡΕΥΝΕΣ

Εξάλλου, σύμφωνα με το Π.Δ. οι υπάλληλοι της ΥΠΕΕ θα μπορούν να προβαίνουν:

α) Σε έρευνες εγγράφων και λοιπών στοιχείων, καθώς και σε έρευνες άλλων χώρων που δεν ευρίσκονται στην επαγγελματική εγκατάσταση του ελεγχόμενου

β) Σε συλλήψεις και ανακρίσεις προσώπων και έρευνες μεταφορικών μέσων, αγαθών, προσώπων, καταστημάτων, αποθηκών, οικιών και λοιπών χώρων, καθώς και στη διενέργεια ειδικών ανακριτικών πράξεων για τα αδικήματα που προβλέπονται από τη σχετική νομοθεσία και ανάγονται στην καθ' ύλην αρμοδιότητα της ΥΠΕΕ

γ) Σε κατασχέσεις βιβλίων, εγγράφων, αγαθών, μέσων μεταφοράς και άλλων στοιχείων, συμπεριλαμβανομένων και ηλεκτρονικών μέσων αποθήκευσης και μεταφοράς δεδομένων

δ) Σε δεσμεύσεις τραπεζικών λογαριασμών και περιουσιακών στοιχείων, μόνο επί ειδικών περιπτώσεων διασφάλισης συμφερόντων του Δημοσίου ή περιπτώσεων οικονομικού εγκλήματος και μεγάλης έκτασης φοροδιαφυγής και λαθρεμπορίου.

Εξάλλου, το υπουργείο Οικονομικών αναμένεται να αποστείλει εντός των προσεχών ημερών εγκύκλιο σε όλες τις ΔΟΥ και τα Ελεγκτικά Κέντρα, με την οποία δίδονται αναλυτικές οδηγίες για τη σωστή εφαρμογή της νέας διαδικασίας ελέγχου των εκκρεμών φορολογικών υποθέσεων, η οποία καθορίστηκε στις αρχές Μαρτίου με υπουργική απόφαση.

Οι έλεγχοι στις εκκρεμείς φορολογικές υποθέσεις επιχειρήσεων και ελευθέρων επαγγελματιών που δεν έχουν αποδεχθεί τη ρύθμιση για την περαίωση των χρήσεων 1999-2002 αναμένεται να ξεκινήσουν τον Ιούνιο. Σύμφωνα με την εγκύκλιο, οι εκκρεμείς φορολογικές υποθέσεις επιχειρήσεων και ελευθέρων επαγγελματιών θα επιλέγονται για έλεγχο με βάση τα παρακάτω 16 κριτήρια:

α. Οταν έστω και σε μία από τις εκκρεμείς διαχειριστικές περιόδους δηλώθηκε ζημία από την εκμετάλλευση της επιχείρησης ή από την άσκηση του ελευθέριου επαγγέλματος

β. Σε περιπτώσεις επιχειρήσεων που από τις υποβληθείσες δηλώσεις προκύπτει χαμηλός συντελεστής μικτού και καθαρού κέρδους

γ. Οταν υπάρχουν ουσιαστικές παραβάσεις του ΚΒΣ ή δελτία πληροφοριών ή άλλα στοιχεία για φοροδιαφυγή

δ. Οταν δεν υποβλήθηκαν δηλώσεις φορολογίας εισοδήματος, Φ.Π.Α. κ.α.

ε. Οταν υφίστανται μεγάλα πιστωτικά υπόλοιπα ΦΠΑ που δεν δικαιολογούνται από το αντικείμενο δραστηριότητας της επιχείρησης.

στ. Σε περιπτώσεις κατάσχεσης βιβλίων και στοιχείων ή φορολογικών ταμειακών ή φορολογικών μηχανισμών

ζ. Σε περιπτώσεις απώλειας βιβλίων και στοιχείων ή φορολογικών ταμειακών μηχανών ή φορολογικών μηχανισμών

η. Οταν επιχειρήσεις παροχής υπηρεσιών που δεν διαθέτουν αξιόλογα αποθέματα ή ελεύθεροι επαγγελματίες δήλωσαν μεγάλα ποσά δαπανών

θ. Οταν τα καθαρά κέρδη δεν προσδιορίστηκαν κατά τις κείμενες διατάξεις ή δεν εφαρμόσθηκε ο προβλεπόμενος συντελεστής καθαρών κερδών εφόσον προβλέπεται ο εξωλογιστικός προσδιορισμός τους

ι. Οταν υπάρχει αδικαιολόγητη διαφορά μεταξύ συμπληρωματικών στοιχείων των δηλώσεων φορολογίας εισοδήματος και δηλώσεων ΦΠΑ

ια. Οταν έγινε χρήση αναπτυξιακών νόμων

ιβ. Σε περιπτώσεις επιχειρήσεων που έχουν τύχει απαλλαγής από το ΦΠΑ

ιγ. Οταν κατά τον πρώτο χρόνο λειτουργίας της επιχείρησης εμφανίζονται υπέρογκα ποσά ενδοκοινοτικών συναλλαγών ή δυσανάλογα τέτοια ποσά σε σχέση με τον συνήθη ετήσιο κύκλο εργασιών της

ιδ. Οταν κατά το χρόνο επιλογής για έλεγχο υπάρχουν διαθέσιμα στοιχεία στην αρμόδια ελεγκτική υπηρεσία για αναλαμβανόμενες αιτήσεις από άλλα κράτη-μέλη για αμοιβαία συνδρομή

ιε. Σε δηλώσεις που επίκειται ο χρόνος παραγραφής με τα μεγαλύτερα εισοδήματα

ιστ. Σε δηλώσεις με τα μεγαλύτερα ακαθάριστα εισοδήματα από κάθε κατηγορία.

Ποσοστό έως και 10% των επιλεγόμενων για έλεγχο υποθέσεων θα προέρχεται από τυχαίο δείγμα.

ΝΟΜΙΚΟ ΣΥΜΒΟΥΛΙΟ: ΠΟΤΕ ΦΟΡΟΛΟΓΟΥΝΤΑΙ ΟΙ ΗΜΙΥΠΑΙΘΡΙΟΙ

Το Νομικό Συμβούλιο του Κράτους αποφάνθηκε ότι οι κλειστοί ημιυπαίθριοι χώροι υπόκεινται σε φόρο μεταβίβασης ακινήτων, κληρονομιών, δωρεών και γονικών παροχών υπό την προϋπόθεση ότι υφίστανται κατά τον εκάστοτε κρίσιμο χρόνο φορολογίας, ενώ δεν είναι υποχρεωτική η αναγραφή του ημιυπαίθριου χώρου στην υποβαλλόμενη φορολογική δήλωση, καθ' όσον αυτός δεν περιλαμβάνεται στην επιφάνεια του ακινήτου.

Αντίθετα, ωστόσο, είναι υποχρεωτική η αναγραφή στη φορολογική δήλωση των κλειστών ημιυπαίθριων χώρων. Αξίζει, επίσης, να τονιστεί, ότι δεν είναι σύννομη η επιβολή φόρου μεταβίβασης σε περίπτωση διαμόρφωσης ημιυπαίθριου ή βοηθητικού χώρου με δαπάνες του κυρίου σε χρόνο μεταγενέστερο του χρόνου φορολογίας. Η δε απόδειξη του χρόνου διαμόρφωσης του χώρου βαρύνει τη φορολογούσα αρχή, η οποία μπορεί να αποδείξει αυτόν με κάθε νόμιμο μέσο απόδειξης. Εάν όμως η μετατροπή βοηθητικών χώρων σε χώρους κύριας χρήσης διαπιστώνεται κατά τον χρόνο ελέγχου της δήλωσης και ενόσω αυτή η μετατροπή υφίστατο κατά τον κρίσιμο χρόνο φορολογίας, θα επιβληθεί τόσο ο κύριος όσο και ο πρόσθετος φόρος, λόγω μη δηλώσεως.

Kalithies Palace

ΑΙΘΟΥΣΑ ΔΕΞΙΩΣΕΩΝ



Εμπιστευθείτε σ' εμάς την γαμήλια δεξίωση του γάμου σας
Σε ένα χώρο, σχεδιασμένο αμφιθεατρικά, κλιματιζόμενο, με δυνατότητα να φιλοξενήσει έως 800 άτομα.
Απολαμβάνοντας ένα από τα μενού μας που εσείς θα επιλέξετε.
Προσιτές τιμές.
Τηλ. κρατήσεων: 2241085641, 2241085515, 2241086778

ΟΡΘΗ ΕΠΑΝΑΛΗΨΗ

Αριθ. Εγκρίσεως απολογισμού: 1654/22-4-2005

α) Ανεπτυγμ. Κρεββάτια	85
β) Προσωπικό, ΣΥΝΟΛΟ	163
α. Ιατρικό	37
β. Παραϊατρικό	18
γ. Νοσηλευτικό	58
δ. Διοικητικό	49
ε. Διοικητής	1

Ι) ΣΥΝΟΠΤΙΚΟΣ ΑΠΟΛΟΓΙΣΜΟΣ ΟΙΚΟΝΟΜΙΚΩΝ ΣΤΟΙΧΕΙΩΝ 2004

1) Ταμ. Υπόλοιπο 2003		1) Ταμ. Υπόλοιπο 2004	
α) από μισθοδοσία	139.850,03	α) από μισθοδοσία	74.558,73
β) από λειτουργικά	160.458,02	β) από λειτουργικά	31.050,66
γ) από εξοπλισμό	429.823,56	γ) από εξοπλισμό	288.260,79
δ) από κτιριακά	94.532,22	δ) από κτιριακά	94.805,32
ε) από Δ.Ε.	38.466,49	ε) από Δ.Ε.	35.604,21
στ) από λοιπά	28.911,74	στ) από λοιπά	29.363,94

ΕΣΟΔΑ 2004		ΕΞΟΔΑ 2004	
2) Επιχ. Μισθοδοσίας	-	2) για μισθοδοσία	65.291,30
3) Επιχ. Λειτουργικών	43.499,00	3) για φάρμακα	62.674,92
4) Επιχ. για πάγιο εξοπλ.	-	4) για υγειον. Υλικό	131.389,12
5) Επιχ. για εκτέλ. Εργων	-	5) για χημικά αντιδρ.	10.791,01
6) Επιχ. τακτική για Δ.Ε.	-	6) για τρόφιμα	72.662,55
7) Επιχ. από προϋπ. Δ.Ε.	-	7) για καύσιμα	36.488,19
8) Επιχ. για μελέτες, έρευνα	-	8) για πάγιο εξοπλισμό	42.979,95
9) Επιχ. για προγρ. ΕΟΚ	-	9) για επισκ. & συντηρ.	33.412,72
10) Επιχ. για λοιπούς σκοπούς	14.985,00	10) για Δ.Ε. από τακτ. Πρ.	130.927,22
11) Εσοδα από νοσήλεια (φάρμακα, εξετάσεις κλπ.)	798.064,97	11) για Δ.Ε. από πρ.Δ.Ε.	10.635,55
12) Λοιπά ίδια έσοδα	128.646,77	12) για μελέτες, έρευνες	-
		13) για προγρ. ΕΟΚ	-
		14) για λοιπές δαπάνες	726.341,62
ΣΥΝΟΛΑ 1-12	**1.877.237,80**	**ΣΥΝΟΛΑ 1-14**	**1.877.237,80**
Απαιτήσεις ανείσπρακτες	2.050.242,57	Υποχρεώσεις	3.388.655,35
Αξία αποθεμάτων	-		

ΙΙ) ΣΤΟΙΧΕΙΑ ΝΟΣΗΛΕΥΤΙΚΗΣ ΔΡΑΣΤΗΡΙΟΤΗΤΟΣ 2004

α) Εξετασθέντες στα εξ. Ιατρεία	= 38.129	
β) Νοσηλευθέντες	=1.862	
γ) Ημέρες Νοσηλείας	= 8.570	
δ) Μέση διάρκεια νοσηλείας	(Ημ. Νοσηλείας) / (Νοσηλευθέντες)	= 4,60
ε) Χειρουργικές επεμβάσεις	= 729	
στ) Εργαστηριακές εξετάσεις	= 151.939	
ζ) Μέση κάλυψη κλινών	(Ημερ. Νοσηλείας) / (Κλίνες Χ 365)	Χ 100 = 31,30

ΚΑΛΥΜΝΟΣ 19/5/2005

Ο ΔΙΟΙΚΗΤΗΣ	Δ. Δ/ΝΤΡΙΑ	Η ΠΡΟΪΣΤΑΜΕΝΗ ΟΙΚ. ΤΜ.
ΧΡ. ΠΑΠΑΡΓΥΡΟΠΟΥΛΟΣ	ΕΛ. ΑΝΔΡΕΟΥ	Γ. ΚΟΚΚΩΝΗ

Το Ινστιτούτο Δημοκρατίας «Κωνσταντίνος Καραμανλής» διοργάνωσε εκδήλωση με θέμα «Ο τουρισμός ως αιχμή της αναπτυξιακής πολιτικής της Ελλάδας», όπου ο υπουργός Τουριστικής Ανάπτυξης κ. Δημήτρης Αβραμόπουλος είχε την ευκαιρία να ανακεφαλαιώσει τα πεπραγμένα ενός έτους στον εγχώριο τουρισμό, προτάσσοντας το στρατηγικό στόχο του: την ποιοτική επανάσταση

ΤΟΥΡΙΣΜΟΣ & ΑΝΑΠΤΥΞΗ

Στόχος η συνεισφορά του τουρισμού στο ΑΕΠ να ανέλθει στο 25%



Η εκδήλωση ξεκίνησε με την ομιλία του κ. Αβραμόπουλου: «Η κυβέρνησή μας μόλις συμπλήρωσε έναν χρόνο διακυβέρνησης, σε ένα διεθνές περιβάλλον ιδιαίτερα προκλητικό για τον τουρισμό, αφού όλοι γνωρίζουμε ότι απρόβλεπτες καταστάσεις, όπως η τρομοκρατία και οι τραγικές φυσικές καταστροφές, έχουν παγώσει την παγκόσμια τουριστική αγορά με αρνητικές ψυχολογικές επιπτώσεις». Ο κ. Αβραμόπουλος επισήμανε ότι η Ελλάδα εισήλθε στο διεθνές τουριστικό τοπίο δυναμικά μετά την επιτυχία των Αγώνων: «Η Ελλάδα, κρατώντας ακόμα νωπές τις εικόνες κύρους που συνόδευσαν την επιτυχή διοργάνωση των Ολυμπιακών Αγώνων, όπου κυρίαρχα ήταν τα στοιχεία της ασφάλειας και της φιλοξενίας, εισέρχεται δυναμικά στο διεθνές τουριστικό τοπίο, με στόχο την αξιοποίηση των συγκριτικών πλεονεκτημάτων της και τη διαμόρφωση πλαισίου και κλίματος φιλόξενου και φιλικού, τόσο για τους επισκέπτες όσο και για τους επενδυτές». Ο κ. Αβραμόπουλος δεν παρέλειψε να τονίσει ότι η δυναμική που εμφανίζει ο ελληνικός τουρισμός σήμερα οφείλεται και στο γεγονός ότι αποτελεί εθνική προτεραιότητα της κυβέρνησης, με την αρωγή όλων των επιμέρους υπουργείων: «Αν κάτι ξεχωρίζει αυτήν την κυβέρνηση από τις άλλες είναι το εξαίρετο κλίμα εσωτερικής αγαστής συνεργασίας. Δεν είναι τυχαίο που το νεοσύστατο Υπουργείο Τουριστικής Ανάπτυξης, δηλωτικό και ερμηνευτικό των προθέσεων της νέας διακυβέρνησης και του πρωθυπουργού ο τουρισμός να αποτελέσει την επόμενη δεκαετία την αιχμή του δόρατος της αναπτυξιακής πολιτικής μας».

Ο ΤΟΥΡΙΣΜΟΣ ΣΤΟ 18% ΤΟΥ ΑΕΠ

Παρά τον κακό χειρισμό των θεμάτων του τουρισμού από τις προηγούμενες ηγεσίες και την έλλειψη οράματος, «η χώρα, χάρη στην παγκόσμια αναγνωρισιμότητά της, μέσα από την ιστορία και το φυσικό περιβάλλον της, αντιστάθηκε και κρατήθηκε από μόνη της, με αποτέλεσμα οι άμεσες, έμμεσες και πολλαπλασιαστικές επιδράσεις του τουρισμού στην εθνική οικονομία να συνεισφέρουν μέχρι και 18% στο ΑΕΠ. Το δε σύνολο των εσόδων από τον τουρισμό (10,3 δισ. περίπου για το 2002), υπερβαίνει το σύνολο της αξίας των ελληνικών εξαγωγών, προϊόντων και υπηρεσιών, καλύπτοντας το 40% του ελλείμματος του ισοζυγίου των εξωτερικών πληρωμών. Με αυτά τα μεγέθη η Ελλάδα κρατάει την 10η θέση σε παγκόσμια κλίμακα σε εισροή συναλλάγματος και τη 15η θέση σε αριθμό εισερχόμενων επισκεπτών. Παράλληλα, περί τις 800.000 εργαζόμενους, μεγάλο μέρος των οποίων ζει στην περιφέρεια, έχουν άμεση ή έμμεση απασχόληση στον τουρισμό», τόνισε ο κ. Αβραμόπουλος και έθεσε τους μακροπρόθεσμους στόχους της πολιτικής του Υπουργείου: «Στόχος η συνεισφορά του τουρισμού στο ΑΕΠ να ανέλθει στο 25%. Ο στρατηγικός αυτός στόχος "επιβάλλει" τον τουρισμό ως έναν εκ των αναπτυξιακών μοχλών της εθνικής οικονομίας. Προϋπόθεση για την εκπλήρωση αυτού του στόχου, η κατάρτιση μακροχρόνιου σχεδίου δράσης, με σαφείς ποιοτικούς και ποσοτικούς στόχους για την τουριστική οικονομία.**

Πιο συγκεκριμένα, συμβολή στην περιφερειακή ανάπτυξη, δημιουργία νέων θέσεων εργασίας, αύξηση της κατά κεφαλήν δαπάνης των τουριστών, αύξηση της μέσης διάρκειας παραμονής τους, αύξηση του αριθμού αφίξεων, επιμήκυνση της τουριστικής περιόδου, εξισορρόπηση της κατανομής της τουριστικής δραστηριότητας της περιφέρειας της χώρας. Στο σημείο αυτό, θα ήθελα να τονιστεί ότι ο αναπτυξιακός νόμος, για πρώτη φορά, συμπεριλαμβάνει ένα ξεχωριστό κεφάλαιο για την τουριστική ανάπτυξη».

Ο ΤΟΥΡΙΣΜΟΣ ΕΙΝΑΙ ΕΘΝΙΚΗ ΚΑΙ ΥΠΕΡΚΟΜΜΑΤΙΚΗ ΥΠΟΘΕΣΗ

Ο κ. Αβραμόπουλος τόνισε με έμφαση το γεγονός ότι τα θέματα του τουρισμού δεν μπορούν να έχουν κομματική ταυτότητα.

«Αυτή η κυβέρνηση δεν βλέπει τις σχέσεις της με τον επιχειρηματικό χώρο με κομματικά κριτήρια. Το ίδιο όμως πρέπει να πράξουν και αυτοί. Το έχω πει κατ' επανάληψη στη Βουλή, κάλεσα και την Αντιπολίτευση να το αντιληφθεί και να το στηρίξει, ότι η υπόθεση του τουρισμού είναι εθνική. Οι επιχειρηματίες θέλουν να αισθάνονται ασφαλείς στις σχέσεις τους με τα κόμματα, μέσα στο πλαίσιο που εμείς διαμορφώνουμε, για να ασκείται το δικό τους επιχείρημα. Διανύουμε ως κοινωνία μία μεταβατική περίοδο, κατά την οποία πρέπει να αποκατασταθεί η σχέση ανάμεσα στην πολιτική, στην κοινωνία και στους φορείς που την εκπροσωπούν. Πιστεύουμε ότι για την επιτυχή υλοποίηση πολιτικών και δράσεων είναι απαραίτητη η συνέργεια, η συνεργασία, ο διάλογος, δηλαδή η σύνθεση μεταξύ της πολιτείας και του ιδιωτικού τομέα. Εκεί κάθε πλευρά οφείλει και πρέπει να παίξει το δικό της ξεκάθαρο ρόλο. Η πολιτεία έχει την ευθύνη των αποφάσεων. Οφείλει να σχεδιάζει, να θέτει τους κανόνες και να ελέγχει αδιάκριτα και αμερόληπτα. Ο ιδιωτικός τομέας έχει την ευθύνη της επιχειρηματικής δράσης, που θα υλοποιήσει την τουριστική πολιτική, επενδύοντας και μεγιστοποιώντας τα οφέλη για την εθνική οικονομία. Παράλληλα, ο ιδιωτικός τομέας θα πρέπει, μέσα από τα συλλογικά του όργανα και με ενιαία και ανιδιοτελή φωνή, να προσφέρει στην πολιτεία την πολύτιμη και αντικειμενική άποψή του. Κατά τη διάρκεια της χρονιάς που πέρασε, κινηθήκαμε σε πνεύμα συνεννόησης, διαρκούς συνεργασίας με όλους τους φορείς που διαμορφώνουν την τουριστική παραγωγή της χώρας μας -τον ιδιωτικό τομέα αλλά και τα συναρμόδια Υπουργεία- δίνοντας έμπρακτα τα πρώτα αποτελέσματα της φιλοδοξίας, συνάμα δε και των προσδοκιών που έχουν καλλιεργηθεί στην κοινωνία, να αναδείξουμε και να προβάλουμε την εικόνα κύρους της Ελλάδος ανά τον κόσμο.

Ηδη χάρη στις έγκαιρες ενέργειές μας, σε εθνικό και παγκόσμιο επίπεδο, και με τα γρήγορα αντανακλαστικά που διακρίνουν το κυβερνητικό επιτελείο του τουρισμού, διαφαίνονται στον ορίζοντα τα πρώτα αισιόδοξα θετικά μηνύματα.

ΠΡΟΫΠΟΘΕΣΗ Η ΠΟΙΟΤΙΚΗ ΕΠΑΝΑΣΤΑΣΗ

«Προϋπόθεση για να καταφέρουμε να φτάσουμε τους στόχους που θέτουμε είναι η ποιοτική επανάσταση. Δηλαδή, ένα ποιοτικό άλμα μπροστά και, βεβαίως, απαλλαγή απ' ό,τι πρόχειρο, ερασιτεχνικό και ευτελές που συνόδευε σε πολλές περιπτώσεις την πρόσκαιρη τουριστική δραστηριότητα. Αυτό σημαίνει ότι στην εφαρμογή αυτής της νέας πολιτικής θα είμαστε αυστηροί απέναντι σε οποιονδήποτε δεν συμμορφωθεί με αυτές τις νέες κατευθύνσεις. Γιατί όλοι γνωρίζουμε πού «σκοντάφτει» το ελληνικό τουριστικό προϊόν και από πού πραγματικά μπορούμε να δούμε να διανοίγονται αισιόδοξοι δρόμοι», τόνισε ο υπουργός και κατέληξε: «Εχουμε πολλά ακόμα να κάνουμε. Αυτό το έργο δεν τελειώνει ποτέ και το διεθνές ανταγωνιστικό τοπίο επιβάλλει να κινούμεθα με σύνεση αλλά και με γρήγορους ρυθμούς. Η Ελλάδα της προχειρότητας, του ερασιτεχνισμού και της ανασφάλειας δίνει τη θέση της στην Ελλάδα της αξιοπιστίας, της σοβαρότητας, του καλώς εννοούμενου επαγγελματισμού, της συστηματικότητας και της αποτελεσματικότητας. Η σημερινή εποχή της παγκοσμιοποίησης την οποία εγκαινίασε η οικονομία, θέλει πλέον να προβάλει μπροστά μας ως τοπίο στο οποίο καλούμεθα να αναπτύξουμε την τουριστική πολιτική μας, όπως και την οικονομική πολιτική μας, όχι πλέον η περιοχή μας ούτε καν η Ευρώπη, αλλά ο κόσμος ολόκληρος. Σήμερα δεν υπάρχουν πλέον μικρές ή μεγάλες χώρες. Υπάρχουν μικρές ή μεγάλες πολιτικές».

Blue Star Ferries

Δρομολόγια

ΑΠΟ ΡΟΔΟ

ΑΝΑΧΩΡΗΣΗ ΑΠΟ						ΑΦΙΞΗ ΠΕΙΡΑΙΑ
ΡΟΔΟ	ΚΩ	ΛΕΡΟ	ΠΑΤΜΟ	ΣΥΡΟ	ΑΜΟΡΓΟ-ΚΑΤΑΠΟΛΑ	
ΤΡΙΤΗ 19:00	ΤΡΙΤΗ 22:00	—	—	ΤΕΤΑΡΤΗ 02:50	—	ΤΕΤΑΡΤΗ 06:10
ΠΕΜΠΤΗ 19:00	ΠΕΜΠΤΗ 22:00	ΠΕΜΠΤΗ 23:40	ΠΑΡΑΣΚΕΥΗ 00:50	ΠΑΡΑΣΚΕΥΗ 04:25	—	ΠΑΡΑΣΚΕΥΗ 07:45
ΣΑΒΒΑΤΟ 10:00	ΣΑΒΒΑΤΟ 12:45	—	—	—	ΣΑΒΒΑΤΟ 16:20	ΣΑΒΒΑΤΟ 21:30
ΚΥΡΙΑΚΗ 18:00	ΚΥΡΙΑΚΗ 21:00	ΚΥΡΙΑΚΗ 22:40	ΚΥΡΙΑΚΗ 23:50	ΔΕΥΤΕΡΑ 03:25	—	ΔΕΥΤΕΡΑ 06:45

ΠΡΟΣ ΡΟΔΟ

ΑΝΑΧΩΡΗΣΗ ΑΠΟ ΠΕΙΡΑΙΑ	ΑΦΙΞΗ					
	ΣΥΡΟ	ΑΜΟΡΓΟ-ΚΑΤΑΠΟΛΑ	ΠΑΤΜΟ	ΛΕΡΟ	ΚΩ	ΡΟΔΟ
ΔΕΥΤΕΡΑ 19:30	ΔΕΥΤΕΡΑ 22:50	—	—	—	ΤΡΙΤΗ 04:00	ΤΡΙΤΗ 06:45
ΤΕΤΑΡΤΗ 19:30	ΤΕΤΑΡΤΗ 22:50	—	ΠΕΜΠΤΗ 02:25	ΠΕΜΠΤΗ 03:35	ΠΕΜΠΤΗ 05:15	ΠΕΜΠΤΗ 08:05
ΠΑΡΑΣΚΕΥΗ 19:30	ΠΑΡΑΣΚΕΥΗ 22:50	—	—	—	ΣΑΒΒΑΤΟ 04:00	ΣΑΒΒΑΤΟ 06:45
ΣΑΒΒΑΤΟ 23:30	—	ΚΥΡΙΑΚΗ 04:40	ΚΥΡΙΑΚΗ 07:00	ΚΥΡΙΑΚΗ 08:10	ΚΥΡΙΑΚΗ 09:50	ΚΥΡΙΑΚΗ 12:50

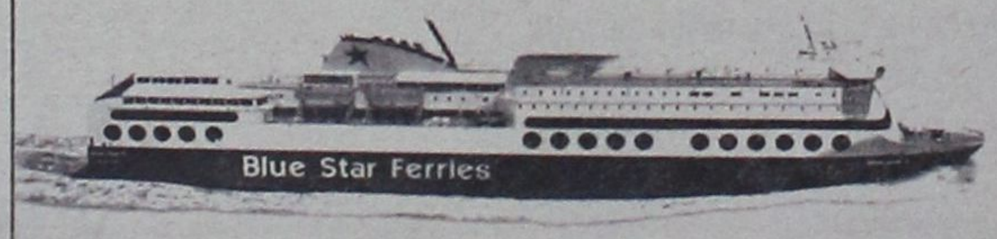

SKEVO'S TRAVEL AGENCY

ΚΑΝΤΕ ΚΡΑΤΗΣΗ ΤΩΡΑ!

ΠΛΗΡΟΦΟΡΙΕΣ ΚΑΙ ΚΡΑΤΗΣΕΙΣ ΘΕΣΕΩΝ ΣΤΟΝ ΤΑΞΙΔΙΩΤΙΚΟ ΣΑΣ ΠΡΑΚΤΟΡΑ Η SKEVO'S TRAVEL AGENCY: ΑΜΕΡΙΚΗΣ 111, ΡΟΔΟΣ, ΤΗΛ. ΚΡΑΤΗΣΕΩΝ ΕΠΙΒΑΤΩΝ ΚΑΙ Ι.Χ.: 22410-22461, 22410-75655, 22410-75310, ΤΗΛ. ΚΡΑΤΗΣΕΩΝ ΦΟΡΤΗΓΩΝ: 22410-76600

νέα εμφάνιση! νέες διεθνείς διακρίσεις!



Ο πετυχημένος συνδυασμός
της ερυθρής Μανδηλαριάς
με το μοναδικό Μοσχάτο Τρίπτι,
προσφέρει με το εντυπωσιακό ροζαλιά
χρώμα και τα γοητευτικά
άρωματα κόκκινων φρούτων
και τριαντάφυλλου.
Συνοδεύει ιδανικά λευκά κρέατα,
θαλασσινά, ζυμαρικά,
πιάτα κινέζικης κουζίνας,
sushi, σαλάτες και ορεκτικά.

ΕΝΑ ΑΠΟ ΤΑ 12 ΒΡΑΒΕΥΜΕΝΑ ΡΟΖΕ ΤΟΠΙΚΑ ΚΡΑΣΙΑ ΤΟΥ ΔΙΕΘΝΗ ΔΙΑΓΩΝΙΣΜΟΥ ΤΗΣ VINITALY *που πραγματοποιήθηκε στην Βερόνα της Ιταλίας τον Απρίλιο του 2003.*

CAIR
RODOS
δημιουργίες ποιότητας

ΠΡΟΣΚΛΗΣΗ

Ως νόμιμα διορισθέντες εκκαθαριστές με τη με αριθμό 603/2003 απόφαση του Μονομελούς Πρωτοδικείου Ρόδου της ανώνυμης εταιρείας με την επωνυμία «ΚΩΣΤΑΚΗΣ ΕΜΠΟΡΟΒΙΟΜΗΧΑΝΙΚΑΙ ΤΟΥΡΙΣΤΙΚΑΙ ΟΙΚΟΔΟΜΙΚΑΙ ΚΑΙ ΝΑΥΤΙΛΙΑΚΑΙ ΕΠΙΧΕΙΡΗΣΕΙΣ Α.Ε.» προσκαλούμε οποιονδήποτε έχει απαίτηση από την παραπάνω εταιρεία να υποβάλλει σ' εμάς στη διεύθυνση οδός Ν. Καζαντζάκη αρ. 7 στην πόλη της Ρόδου τηλέφωνο 22410-43800 πλήρη στοιχεία και έγγραφα που να αποδεικνύουν την νόμιμη αξίωσή του εντός προθεσμίας σαράντα –40- ημερών από την πρώτη δημοσίευση της παρούσας στον τύπο. Μετά την παρέλευση της παραπάνω προθεσμίας δεν θα γίνεται δεκτή η κατάθεση σ' εμάς εγγράφων που να αποδεικνύουν οποιαδήποτε αξίωση.

Ρόδος 30/5/2005
Οι εκκαθαριστές
ΜΙΧΑΗΛ ΜΙΧΑΗΛ
ΠΑΝΤΑΖΗΣ ΚΟΛΑΗΣ
ΜΙΧΑΗΛ ΚΑΚΙΟΣ



S.O.S. Φαληράκι
Σύλλογος Διόνυσος

Ο Διόνυσος προσκαλεί όλους τους επιχειρηματίες του Φαληρακίου, μπαρ και σνακ μπαρ, καφετέριας, ζαχαροπλαστείου, καφενείου, νυχτερινού κέντρου, εστιατορίου για εκλογή νέου Δ.Σ. στην αίθουσα «Αιμίλιος Χατζηδιάκος» δίπλα στον Αγιο Νεκτάριο την Τετάρτη 1/6/05 ώρα 5 μ.μ. και Σάββατο 4/6/05 ώρα 4 μ.μ. για τη γεν. Συνέλευση.

Επιχειρηματία είναι ανάγκη η παρουσία σου εκεί για να ξαναφέρουμε πίσω στο Φαληράκι τους τουρίστες.

Ολοι μαζί ενωμένοι για ένα καινούργιο αύριο για να σώσουμε τις επιχειρήσεις μας από τον κατήφορο που έχουν πάρει.

Ολοι μαζί ενωμένοι για ένα καλύτερο αύριο.

ΕΛΛΗΝΙΚΗ ΑΝΤΙΚΑΡΚΙΝΙΚΗ ΕΤΑΙΡΕΙΑ
ΠΑΡΑΡΤΗΜΑ ΡΟΔΟΥ

Πρόσκληση

Σας προσκαλούμε στην ημερίδα με θέμα:

ΚΑΡΚΙΝΟΣ ΔΕΡΜΑΤΟΣ -ΗΛΙΟΠΡΟΣΤΑΣΙΑ
ΚΑΡΚΙΝΟΣ - ΔΙΑΤΡΟΦΗ

Την
ΤΕΤΑΡΤΗ 1η ΙΟΥΝΙΟΥ 2005
«Αχταίον»
που συνδιοργανώνουν τα Τμήματα Αγωγής Υγείας, Πολιτιστικών Θεμάτων και Περιβαλλοντικής Εκπ/σης Α/θμιας Εκπ/σης Δωδεκανήσου με το παράρτημα Ρόδου της Αντικαρκινικής Εταιρείας

ΠΡΟΓΡΑΜΜΑ

- ***18.00 - 18.15: Εγγραφές***
- ***18.15 -19.15: Η πρόληψη του καρκίνου του δέρματος μέσα από το παιδικό παραμύθι.***
  Δρ. Κ. Φραγκιά, Διευθύντρια Παθολογοανατόμος, WHO Melanoma Programme
- ***19.15 - 19.30: Διάλειμμα***
- ***19.30 - 20.00: Προβολή VIDEO***
- ***20.00 - 20.30: Καρκίνος και Διατροφή***
  Α. Τσίβου, Διαιτολόγος - Διατροφολόγος
- ***20.30 - 21.00: Συζήτηση***

Χορηγός: ΕΤΑΙΡΕΙΑ ΚΑΛΛΥΝΤΙΚΩΝ VICHY Α.Ε.

Είσοδος ελεύθερη

ΕΛΛΗΝΙΚΗ ΔΗΜΟΚΡΑΤΙΑ
ΠΕΡΙΦΕΡΕΙΑ ΝΟΤΙΟΥ ΑΙΓΑΙΟΥ
ΝΟΜΟΣ ΔΩΔΕΚΑΝΗΣΟΥ
ΔΗΜΟΣ ΙΑΛΥΣΟΥ
ΔΙΕΥΘΥΝΣΗ ΔΗΜΟΤΙΚΗΣ ΑΣΤΥΝΟΜΙΑΣ

Ταχ. Δ/νση: Πολυτεχνείου 7, 851 01 ΙΑΛΥΣΟΣ
ΤΗΛ: 22410-98423-98415, Fax: 22410-98412

ΑΝΑΚΟΙΝΩΣΗ

ΘΕΜΑ: «Ενημέρωση για εργασίες ασφαλτόστρωσης επαρχιακής οδού στη Λ. Ηρακλειδών».

Σε συνέχεια των ανακοινώσεων για την ενημέρωση των πολιτών για τις αλλαγές στις κυκλοφοριακές ρυθμίσεις λόγω ασφαλτόστρωσης της επαρχιακής οδού, η Δ/νση της Δημοτικής Αστυνομίας ανακοινώνει:

Οι εργασίες θ' αρχίσουν από την περιοχή Mira Mare Wonderland την Δευτέρα 30 Μαΐου 2005 και συγκεκριμένα από την διασταύρωση της οδού Σωτήρος με την Λεωφόρο Ηρακλειδών στο ύψος του ξενοδοχείου Mira Mare και επί της επαρχιακής οδού Ρόδου-Αεροδρομίου με κατεύθυνση προς Ιαλυσό έως Φωτεινούς Σηματοδότες του Αστυνομικού Τμήματος Ιαλυσού.

Η διάρκεια του έργου ασφαλτόστρωσης προβλέπεται να είναι από τις 30 Μαΐου 2005 έως 10 Ιουνίου 2005 ημέρα Παρασκευή. Οι εργασίες θα γίνονται τμηματικά, οι δε κάτοικοι της περιοχής να είναι ιδιαίτερα προσεκτικοί και για τις μετακινήσεις τους θα επιλέγουν τις οδούς:

Σωτήρος, Ταξιαρχών-Ελευθερίου Βενιζέλου (παράκαμψη παραλίας Ιαλυσού) η οποία θα είναι διπλής κατεύθυνσης.

Παρακαλούμε για την ασφαλή σας μετακίνηση και για να αποφεύγεται η κυκλοφοριακή συμφόρηση, να επιλέγετε τις εξόδους που είναι πλησιέστεροι στον τόπο διαμονής σας.

Οι διερχόμενοι να επιδεικνύουν την πρέπουσα προσοχή ώστε να αποφεύγονται ατυχήματα και να υπακούν στις σηματοδοτήσεις και υποδείξεις της Τροχαίας-Δημοτικής Αστυνομίας Ιαλυσού προσωπικού ασφαλείας. Για τυχόν αλλαγές στην κυκλοφορία τροχοφόρων, θα ανακοινωθεί εγκαίρως από την Δ/νση Δημοτικής Αστυνομίας του Δήμου Ιαλυσού. Ευχαριστούμε εκ των προτέρων για την κατανόησή σας.

Κανέλλης Νίκος
Δ/ντής Δημ. Αστυνομίας



Μικρές αγγελίες

ΕΝΟΙΚΙΑΣΕΙΣ

ΕΝΟΙΚΙΑΖΕΤΑΙ λόγω αναχωρήσεως οικία 170 τ.μ. με αυλή, κήπο και πάρκινγκ, πλήρως εξοπλισμένη στο κέντρο της πόλης, πλησίον Εθνικού Σταδίου, κατάλληλη για διαμονή πολυμελούς οικογένειας. Τηλέφωνο επικοινωνίας 6945 105247

ΕΝΟΙΚΙΑΖΟΝΤΑΙ
επιπλωμένες
γκαρσονιέρες
στο Λαδικό (Φαληράκι).
Τιμή 220 ευρώ μηνιαίως.
Πληρ. τηλ. 6937343297

ΕΝΟΙΚΙΑΖΟΝΤΑΙ πλήρως επιπλωμένες γκαρσονιέρες με μπαλκόνι και χωρίς, στο ΡΟΔΙΝΙ - ΚΥΡΑ ΤΗΣ ΡΩ 13. Λογικές τιμές. Πληροφορίες: Κινητό 6947078287 και 2241074762 (Ωρες επικοινωνίας 08:00 - 15:00 και 18:00 - 22).

ΕΝΟΙΚΙΑΖΕΤΑΙ 4άρι διαμέρισμα, στο Ροδίνι, και στην οδό Κων/πόλεως 34. Πληροφορίες στα τηλ. 2241-0-61689 & 22241-0-61000

ΕΝΟΙΚΙΑΖΕΤΑΙ διαμέρισμα 115τ.μ. ισόγειο-περιοχή Μόντε Σμίθ 3 υπνο/τια, κουζίνα-σαλόνι, μπάνιο, ηλιακό, θέρμανση μεγάλα μπαλκόνια, εντοιχ. κουζίνα-ηλεκτρικές συσκευές - τηλ. 38138, 6946469930.

ΕΝΟΙΚΙΑΖΕΤΑΙ διαμέρισμα στον 1ο όροφο σε αρίστη κατάσταση. Δύο υπνοδωμάτια, σαλοτραπεζαρία, κουζίνα, τραπεζαρία, μπάνιο, επί της οδού Μητροπόλεως 83Θ. Τηλ. 22410 36072

ΕΝΟΙΚΙΑΖΕΤΑΙ διαμέρισμα 100τ.μ. στην περιοχή Ασγούρου κοντά στο 10 Δημοτικό Σχολείο. Τηλέφωνο 6944145073 κος Μανώλης.

ΕΝΟΙΚΙΑΖΕΤΑΙ επιπλωμένο δυάρι διαμέρισμα όπισθεν ξενοδοχείου BELVENDERE περιοχή Ψαροπούλα. Πληροφορίες Τηλ. 22410-22050 ή 33441.

ΕΠΙ της Κοδριγκτώνος και Δρακίδου 22 ενοικιάζεται δίχωρη επιπλωμένη μονοκατοικία με δικό της Parking. Πληρ. τηλ. 22410 36385 και 22410 23814

ΕΝΟΙΚΙΑΖΕΤΑΙ γραφείο 55 τ.μ. δύο κυρίων δωματίων, με χωλ και τουαλέτα στον α' όροφο του Μεγάρου «ΚΙΟΣΟΓΛΟΥ» και με πρόσοψη επί της Εθελ. Δωδεκανησίων. Κατάλληλο για Δικηγορικό, Συμβολαιογραφικό, και συναφείς χρήσεις. Τηλέφωνο επικοινωνίας 6945 105247

ΕΝΟΙΚΙΑΖΕΤΑΙ διαμέρισμα 80 τ.μ., 1ος όροφος, σε καινούργια οικοδομή στην Ιαλυσό επί των οδών Λεωφ. Ηρακλειδών, Δημοκρατίας μπροστά από το Γυμνάσιο -Λύκειο Ιαλυσού με όλες τις σύγχρονες ανέσεις: (Κλιματισμός, θέρμανση, χώρος στάθμευσης) κ.α. **Τηλ. 22410/93217.**

ΕΝΟΙΚΙΑΖΕΤΑΙ κατάστημα 280 τ.μ. στην Ιαλυσό μεταξύ των οδών Λεωφ. Ηρακλειδών, Αγ. Ιωάννου και Δημοκρατίας με αύλειο χώρο 300τ.μ. με δύο W.C., κατάλληλο για επαγγελματική εκμετάλλευση μπροστά από το Γυμνάσιο και Λύκειο Ιαλυσού **Πληροφορίες τηλ.: 22410/93217**

ΕΝΟΙΚΙΑΖΕΤΑΙ διαμέρισμα 56 τ.μ. επί της οδού Ατταβύρου 10 - 3ος όροφος, πλήρως επιπλωμένο. **Στο σαλόνι** -air condition, τηλεόραση 28 ιντσών και τηλέφωνο. **Στην κρεβατοκάμαρα** - air condition, τηλεόραση. Περίοδος ενοικιάσεως: Από Απρίλιο έως και Δεκέμβριο 2005. Ενοίκιο 360 ευρώ. **Πληροφορίες τηλ.: 22410-34014 κ. Αγγελική**

ΕΝΟΙΚΙΑΖΟΝΤΑΙ επιπλωμένα ή μη ένα δωμάτιο και μια γκαρσονιέρα στο Β' όροφο πολυκατοικίας με μεγάλη βεράντα και εξαιρετική θέα στην οδό Αγ. Αναργύρων 20. **Πληροφορίες τηλ. 28710**

ΕΝΟΙΚΙΑΖΕΤΑΙ δωμάτιο επιπλωμένο με κουζίνα - μπάνιο - αυλή στο κέντρο της πόλης στην οδό Καρπάθου Πληροφορίες: Κα ΦΡΑΝΣΙΣ ΝΙΟΤΗ Τηλ. Φαξ 22410 27600 Κιν. 6944618757 - 6973572262

ΕΝΟΙΚΙΑΖΕΤΑΙ 3άρι διαμέρισμα επί της οδού Μητροπόλεως 83Θ. Τηλέφωνο 22410-36072 ή 35713

ΕΝΟΙΚΙΑΖΕΤΑΙ 60τ.μ. διαμέρισμα 2 υπνοδωματίων επιπλωμένο με τηλεόραση και air condition στην οδό Κέννεντυ στο ισόγειο με αυλή. Ενοίκιο 390 ευρώ. Επίσης στην παραλία Ελλη δωμάτια επιπλωμένα με ατομικό μπάνιο (θέα στη θάλασσα) ενοίκιο 220 ευρώ (όλα τα έξοδα πληρωμένα). **Πληροφορίες τηλ.: 2241020012**

ΕΝΟΙΚΙΑΖΕΤΑΙ 1ος όροφος 380 τ.μ. επί της Λεωφόρου Ρόδου - Λίνδου 232. Πληρ. Στα τηλέφωνα 22410-64458, 22410-24514

ΕΝΟΙΚΙΑΖΕΤΑΙ διαμέρισμα 2 δωματίων, μεγάλο χωλ, κουζίνα, μπάνιο. Απέναντι στο Πανεπιστήμιο. Πληρ. τηλ. 22410 30759

Ενοικιάζεται studio πλήρως επιπλωμένο με air-condition και ηλιακό θερμοσίφωνο, ισόγειο με κήπο σε ήσυχη περιοχή με άνετο πάρκινγκ. **Τηλ. 6944231199**

ΕΝΟΙΚΙΑΖΕΤΑΙ κατάστημα πενήντα (50) τετραγωνικών μέτρων. Κοντά στα φανάρια της Λεωφόρου Καλλιθέας και στην αρχή του δρόμου προς Κοσκινού. Βρίσκεται ακριβώς απέναντι από τα ξενοδοχεία «Kalithea Sun» - «Kalithea Sky» δίπλα από το kafe - παιδότοπο «Playland». Για περισσότερες πληροφορίες στα τηλέφωνα: 2241032610 και 6979462529

ΕΝΟΙΚΙΑΖΟΝΤΑΙ δύο διαμερίσματα το ισόγειο είναι απίπλωτο και ο πρώτος όροφος επιπλωμένο. 80 τ.μ. το καθένα στα Κοσκινού. **Τηλ. 64536**

ΕΝΟΙΚΙΑΖΟΝΤΑΙ διαμερίσματα 56τ.μ. 2 ατόμων και για συγκατοίκηση πλήρως εξοπλισμένα ηλεκτρονικές συσκ. έπιπλα-σκεύη-κλινοσκεπάσματα-κλιματισμό-ηλιακό θερμοσίφωνα, δορυφορική TV. Μόνο σε φοιτητές - εκπαιδευτικούς - στρατιωτικούς-αστυνομικούς -Δ.Υπαλλήλους. Τηλ. 697975619 - Παραδείσι

ΕΝΟΙΚΙΑΖΟΝΤΑΙ 2 διαμερίσματα επί της οδού Μητροπόλεως 83Θ. Τηλ. 22410-36072. α) Δύο υπνοδωμάτια, σαλο-τραπεζαρία, κουζίνα, μπάνιο. β) Δύο υπνοδωμάτια, σαλόνι, κουζίνα, μπάνιο.

ΕΝΟΙΚΙΑΖΕΤΑΙ διαμέρισμα Β' ορόφου 85 τ.μ. επί της οδού Καρπάθου για επαγγελματική ή οικιακή χρήση. Πληροφορίες τηλέφωνο 22410 75504 και 6932208140

ΕΝΟΙΚΙΑΖΕΤΑΙ Επιπλωμένο δίχωρο διαμέρισμα στην οδό Κέννεντυ, πλήρως εξοπλισμένο με πολυκουζινάκι, τηλεόραση και air condition. Πληροφορίες: Τηλ.: 22410 20012

ΕΝΟΙΚΙΑΖΕΤΑΙ γκαρσονιέρα πολυτελείας 45 τ.μ. στο Ροδίνι, πλήρως εξοπλισμένη, με ολοκαίνουργια έπιπλα NEOSET, χωρίς κοινόχρηστα. Πληρ. τηλ. 6946685808

ΕΝΟΙΚΙΑΖΕΤΑΙ μικρό επιπλωμένο διαμέρισμα 2ου ορόφου σε οικοδομή εξαιρετικής κατασκευής στην ΙΞΙΑ. Πληρ. τηλ. 24 274 ώρες κατ/στος

ΕΝΟΙΚΙΑΖΕΤΑΙ τριάρι - διαμέρισμα επί της οδού Μητροπόλεως 83Θ. Τηλ. 36072 - 35713.

ΕΝΟΙΚΙΑΖΕΤΑΙ τριάρι διαμέρισμα στην περιοχή δασκάλων, νεόκτιστο και με θέα τη θάλασσα. Πληρ. τηλ. 2244047194, 6979079131

ΕΝΟΙΚΙΑΖΕΤΑΙ γραφείο επί της Αννης Μαρίας 81 (δίπλα από Alpha Τράπεζα) 90 τ.μ. Τηλ. 22410-33952, 6944317418

ΕΝΟΙΚΙΑΖΕΤΑΙ μονοκατοικία 220 τ.μ. σε κήπο 800 τ.μ. με ανεξάρτητους βοηθητικούς χώρους, θέρμανση air-condition, ηλιακό θερμοσίφωνο και με νυχτερινό τιμολόγιο επί της Λεωφόρου Ηρακλειδών (Ιαλυσού) 20. Πληρ. 35174 - 29284

ΜΕΓΑΛΗ ΕΥΚΑΙΡΙΑ ΓΙΑ ΕΜΠΟΡΟΥΣ ΚΑΤΕΨΥΓΜΕΝΩΝ ΚΑΙ ΝΩΠΩΝ ΕΙΔΩΝ ΔΙΑΤΡΟΦΗΣ

ΕΝΟΙΚΙΑΖΕΤΑΙ αποθήκη 180 τ.μ. με 4 ψυγεία κτιστά. Ενοίκιο 350 ευρώ το μήνα . Τηλ. 22410-75897

ΕΝΟΙΚΙΑΖΕΤΑΙ διαμέρισμα 2 δωματίων, μεγάλο χωλ, κουζίνα, μπάνιο, επιπλωμένο, απέναντι στο Πανεπιστήμιο Αιγαίου. Πληρ. τηλ.30759

ΕΝΟΙΚΙΑΖΕΤΑΙ γραφείο 70 τ.μ. στην οδό Αμερικής αριθμ. 111 Πληρ. τηλ.: 2241027834 και 6937065275

ΕΝΟΙΚΙΑΖΕΤΑΙ στούντιο πλήρως εξοπλισμένο με κλιματισμό, ανεξάρτητο 230 ευρώ. Τηλ. 22410 39268, κιν. 6946 446523

ΕΝΟΙΚΙΑΖΕΤΑΙ επιπλωμένη γκαρσονιέρα με 30 τ.μ. περίπου εσωτερικό χώρο (κουζίνα-υπνοδωμάτιο-λουτρό) και 30 τ.μ. αυλή στην Ιαλυσό (οδός Σύμης αρ.6) εξοπλισμένη επίσης με αυτόνομο ηλιακό θερμοσίφωνο, πλυντήριο, χωρίς κοινόχρηστα και νερό. Πληροφορίες στα τηλέφωνα 22410 75448 κιν. 6974474999

ΕΝΟΙΚΙΑΖΕΤΑΙ δίχωρη επιπλωμένη γκαρσονιέρα σε καινούρια πολυκατοικία στην οδό Καμείρου 43. Πληρ. τηλ. 6944170618-2241076504

ΕΝΟΙΚΙΑΖΕΤΑΙ διαμέρισμα επί της 28ης Οκτωβρίου 53 πλήρως επιπλωμένο σαλόνι, τραπεζαρία, κουζίνα με 1 υπνοδωμάτιο και μπάνιο από τον Ιανουάριο. Δεκτές μόνο φοιτήτριες Πληρ. τηλ.: 36385

ΕΝΟΙΚΙΑΖΕΤΑΙ διαμέρισμα επί της Μιχ. Πετρίδη με δύο υπνωδομάτια, σαλόνι, κουζίνα, wc. Τηλ. 6972 764614 - 6973753556

ΕΝΟΙΚΙΑΖΕΤΑΙ οροφοδιαμέρισμα 120 μέτρων με 3 υπνοδωμάτια - τζάκι - φουλ air condition - εντοιχισμένη κουζίνα με συσκευές στο Μόντε Σμίθ. Ενοίκιο 600 ευρώ. Πληροφορίες 22410 63234

ΕΝΟΙΚΙΑΖΕΤΑΙ

Ενοικιάζεται γραφείο, με δύο κύριους χώρους με μπαλκόνι, σε πολύ καλή κατάσταση, στον τρίτο όροφο του μεγάρου Κιοσόγλου, επί της οδού Εθελοντών Δωδεκανησίων, αριθμός 29. **Πληροφορίες στο 6944790272**

ΕΝΟΙΚΙΑΖΟΝΤΑΙ δίχωρες γκαρσονιέρες με πλήρη εξοπλισμό, κλιματισμό, μεγάλες βεράντες και άνετο πάρκινγκ στο 5ο χιλιόμετρο της λεωφόρου Καλλιθέας, χωρίς κοινόχρηστα. Πληροφορίες τηλ. 22410-67014, 22410-66800 και 6946790515.

ΕΝΟΙΚΙΑΖΕΤΑΙ υπαίθριος χώρος 1.000 τ.μ. με πρόσοψη 6 μέτρα επί της Λεωφ. Ρόδου - Λίνδου στο 7ο χιλ. Πληροφορίες τηλ. 22410 23716 ώρα μετά τις 6 μ.μ.

ΕΝΟΙΚΙΑΖΟΝΤΑΙ στην περιοχή Ιξιά-Τρεις μέσα σε μεγάλο κήπο και ήσυχο περιβάλλον 1) πολυτελές τριάρι 2) πλήρως επιπλωμένη γκαρσονιέρα. Διαθέτουν: θέρμανση, τηλέφωνο, ηλιακό και ηλεκτρικό θερμοσίφωνο, αερόθερμο μπάνιου, ανεμιστήρα οροφής, μεγάλες βεράντες και πάρκινγκ. Πληρ. τηλ. 22410 92714

ΕΝΟΙΚΙΑΖΕΤΑΙ Διαμέρισμα 3άρι επιπλωμένο στα Κοσκινού Τηλ. 64536

ΕΝΟΙΚΙΑΖΟΝΤΑΙ 1. Γραφείο 70 τ.μ. στην οδό Αμερικής 111 **2.** Μονοκατοικία στην οδό Μητροπόλεως αριθμ. 113 Πληροφορίες τηλ. 22410 27834, κιν. 6937065275.

ΕΝΟΙΚΙΑΖΕΤΑΙ διαμέρισμα στο κέντρο της πόλης κατάλληλο για επαγγελματική στέγη. Πληροφορίες τηλ: 22410 21741

ΕΝΟΙΚΙΑΖΕΤΑΙ ΓΡΑΦΕΙΟ 35 τ.μ. αποτελούμενο από δύο χώρους με πλήρη κλιματισμό, επί της Χ. Θεοδωράκη 34 (Πλατεία Κύπρου) **Τηλ. 22410-74091 και 22410-30780.**

ΕΝΟΙΚΙΑΖΕΤΑΙ οροφοδιαμέρισμα Α' ορόφου επιφάνειας 230 τ.μ. σε διατηρητέο κτίριο στην οδό Μανδηλαρά, αρ. 6 κατάλληλο και για επαγγελματική στέγη. **Πληροφορίες τηλ. 22410-34583**

ΕΝΟΙΚΙΑΖΟΝΤΑΙ επιπλωμένα διαμερίσματα επί της Λ. Ιαλυσού - Ιαλυσός πλήρως εξοπλισμένα σε άριστη κατάσταση. Τηλ. 22410-35283, 6944435744.

ΕΝΟΙΚΙΑΖΕΤΑΙ γκαρσονιέρα πλήρως επιπλωμένη 250 ευρώ το μήνα. Τηλ. 22410 39268, κιν. 6946 446523

ΕΝΟΙΚΙΑΖΕΤΑΙ γκαρσονιέρα επιπλωμένη με θέα θάλασσα. Τηλ. 6944162646

ΕΝΟΙΚΙΑΖΕΤΑΙ πολυτελές διαμέρισμα σε νεόκτιστη πολυκατοικία στο Καρακόνερο επιφανείας 137 τ.μ. με κήπο και θέα στη θάλασσα. Ενοίκιο 700 Ευρώ. Πληροφορίες τηλ. 6944/386069

ΕΝΟΙΚΙΑΖΕΤΑΙ κατάστημα στην Παλιά Πόλη πάροδος Σωκράτους 75. Πληρ. κ. Ελευθερία 69448057150, 69445436670, 22410 33219.

ΕΝΟΙΚΙΑΖΕΤΑΙ επιπλωμένο διαμέρισμα στο Ηράκλειο για φοιτητές στην περιοχή Καμαράκι. Τηλ. 22410-29452, 6977896444.

ΕΝΟΙΚΙΑΖΕΤΑΙ επιπλωμένη γκαρσονιέρα στο Παραδείσι. Πληροφορίες τηλ.: 22410 81884

ΕΝΟΙΚΙΑΖΕΤΑΙ διαμέρισμα τριάρι πλήρως επιπλωμένο στην οδό Παρθενόπης και Πατρών 3. Τιμή 430 ευρώ. Πληρ. τηλ. 2241032335 - 2241032695

ΕΝΟΙΚΙΑΖΕΤΑΙ διαμέρισμα 87 τ.μ. με δύο υπνοδωμάτια μεγάλη εντοιχιζόμενη κουζίνα με ψυγείο και ηλεκτρική κουζίνα μεγάλη σαλοτραπεζαρία και μεγάλες βεράντες, ανσανσέρ και πάρκινγκ. Τηλ. 6972764614 - 6973753556

ΕΝΟΙΚΙΑΖΕΤΑΙ ή **ΠΩΛΕΙΤΑΙ** μαγαζί για επαγγελματικό χώρο ή αποθήκη 102 τ.μ. περιοχή Ανάληψη, Ζαννή 2 τηλ. 6947 941026.

ΕΝΟΙΚΙΑΖΕΤΑΙ studio 45 τ.μ. ολοκαίνουριο με έπιπλα Neoset στο Ροδίνι. Πληρ. τηλ. 6946685808

ΕΝΟΙΚΙΑΖΕΤΑΙ επιπλωμένη γκαρσονιέρα όπισθεν ξενοδοχείου BELVEDERE περιοχή Ψαροπούλα (ελάχιστο 1 έτος). Πληροφορίες Τηλ. 22410-22050 και 22410-33441

ΑΥΤΟΚΙΝΗΤΑ

ΠΩΛΕΙΤΑΙ ολοκαίνουργη VESPA 150cc με 1800 χιλ. με την εγγύηση. Χρώματος μαύρο. Τηλ. 6932090167 κ. Δημήτρης.

ΠΩΛΕΙΤΑΙ
Tiger (Triumph) 900
μαύρο '97 μοντέλο,
σε πολύ καλή κατάσταση,
φυλασσόμενο σε γκαράζ,
με μπαγκαζιέρα
και καινούργια
ελαστικά σε καλή τιμή.
Πληρ. Τηλ. 6942437185

ΠΩΛΕΙΤΑΙ μηχανή TDM YAMAHA 850 cc μοντέλο 2000 Β' εξάμηνο σε άριστη κατάσταση. Φυλάσεται σε γκαράζ. Δεκτός κάθε έλεγχος. Πληρ. τηλ. 6947825286

ΠΩΛΕΙΤΑΙ FORD KA, Μοντέλο του 2002, 1300cc, 23.000 χλμ., ατρακάριστο, κόκκινο χρώμα, με A/C, κεντρικό κλείδωμα, ηλεκτρικά παράθυρα, σε αρίστη κατάσταση. Πληρ. τηλ. 6932.317378 Απογευματινές ώρες κα. Νατάσα

ΠΩΛΕΙΤΑΙ αυτοκίνητο μάρκας ALFA ROMEO 164 SUPER χρώματος μαύρο 2000 cc V6 TURBO 220PS με 92.000 ΚΜ σε άριστη κατάσταση FULL EXTRA. Τιμή 12.000 ευρώ και με χρηματοδότηση Τηλ.: 6947905605

ΠΩΛΕΙΤΑΙ I.X. DAIHATSU CUORE του 1987 σε καλή μηχανική κατάσταση. Τιμή 400 ευρώ. Πληρ. τηλ. 6947827019

ΠΩΛΕΙΤΑΙ αυτοκίνητο μάρκας SEAT GREDOS GLX MODEL 89 Πληρ. τηλ: 6942780037

ΠΩΛΕΙΤΑΙ NIVA 4X4 1.600 Τηλ. 22410 20836

ΠΩΛΕΙΤΑΙ Ford Escort Γαμπρλει 1980 άσπρο 2.000 ευρώ Τηλ. 6944 38 19 66

ΠΩΛΕΙΤΑΙ αυτοκίνητο IBIZA 1300 c.c. χρώμα κόκκινο, άδεια κυκλοφορίας, Νοέμβριος'93, 4.000 ευρώ. Φυλάσσεται σε γκαράζ. Πληροφορίες: 6946 796191.

ΠΩΛΕΙΤΑΙ: μοτοσικλέτα KAWASAKI GPz400R μοντ. '89, από ιδιώτη. Πληρ.: 22410-66304, 31560, 6946283008

ΠΩΛΕΙΤΑΙ μηχανή YAMAHA X.T.600, μοντέλο 02 πρώτο χέρι, 4500 χιλ. **Τηλ. 6944445345**

ΠΩΛΕΙΤΑΙ μηχανή BMW 1150 κυβικά 6S1150, μοντέλο 2002 σε τιμή 10.000 ευρώ με δυνατότητα χρηματοδότησης. Πληρ. Σπύρος 6937 199233

ΖΗΤΟΥΝ ΠΡΟΣΩΠΙΚΟ

ΖΗΤΟΥΝΤΑΙ οδηγοί με δίπλωμα Γ' κατηγορίας και εργάτες. Τηλ. 22410 60345

ΖΗΤΕΙΤΑΙ πωλήτρια ευπαρουσίαστη που να γνωρίζει την αγγλική γλώσσα, απόφοιτη λυκείου για το κατάστημα Κεσίσογλου στην οδό Καναδά 15. **Πληροφορίες στα τηλ. 22410-22875 ή 24238. Διευθ. Καναδά 15 και Εθελοντών Δωδεκανησίων 31.**

ΔΙΑΦΗΜΙΣΤΙΚΗ εταιρεία ζητά συνεργάτες για δεκαπενθήμερο πρόγραμμα προώθησης και πωλήσεων γνωστών υπηρεσιών στη Ρόδο. Ευκαιρία μονιμοποίησης της συνεργασίας για τους φιλόδοξους. Τηλεφωνήστε στο 6944 277739 και 6947 193414 για περισσότερες πληροφορίες

ΑΠΟ εμπορικό κατάστημα της Ρόδου ζητείται πωλήτρια με γνώσεις διακόσμησης και αρχιτεκτονικής εσωτερικού χώρου. Αποστολή Βιογραφικών με επισυναπτόμενη φωτογραφία: Λεμεσού 20-22 Ρόδος Πληροφορίες: 22410-39083 9:00 - 20:00

Η ΚΑΡΑΚΙΤΣΟΣ SECURITY ζητά προσωπικό. Πληροφ. από 10 έως 13 στα τηλ. 22410 62233 και 22410 63322

ΖΗΤΟΥΝΤΑΙ πεπειραμένοι σερβιτόροι/ες για εστιατόριο a la carte. **Τηλέφωνο επικοινωνίας: 22410-39083, 09:00 -20:00**

ΖΗΤΕΙΤΑΙ πωλήτρια ευπαρουσίαστη από 20 έως 30 ετών που να γνωρίζει την αγγλική γλώσσα, απόφοιτη λυκείου για το κατάστημα Κεσίσογλου στην οδό Καναδά 15 **Πληροφορίες στα τηλ. 22410-22875 ή 24238**

ΖΗΤΕΙΤΑΙ Από τεχνική - κατασκευαστική εταιρεία ζητείται νέα, απόφοιτος πολυτεχνικής σχολής ή σχολής ΤΕΙ με γνώσεις υπολογιστή και εξειδίκευση στο αρχιτεκτονικό σχέδιο. Παρακαλώ αποστείλετε βιογραφικό στην ηλεκτρονική διεύθυνση: info@paraskco.com.

ΖΗΤΕΙΤΑΙ Υπάλληλος για κατάστημα, να οδηγεί μηχανάκι, ηλικίας περίπου 16-18 ετών. Τηλ. 22410 32225

ΖΗΤΟΥΝΤΑΙ

Εξτρα εισόδημα στον ελεύθερό σας χρόνο. Αποδοχές και χώρος εργασίας της επιλογής σας. **Τηλ. 2310-251175 ή www.globalbiz-gr.com**

ΖΗΤΟΥΝΤΑΙ

Από το ξενοδοχείο CATHRIN 4ωσ περιοχή Λαδικό-Φαληράκι α) Maitre d'hotel ή έμπειρος σερβιτόρος για να αναλάβει τη θέση του Maitre d'hotel με γνώσεις Γερμανικής και Αγγλικής γλώσσας. β) Σερβιτόροι - Σερβιτόρες και βοηθοί με γνώσεις Γερμανικής και Αγγλικής γλώσσας Πληρ. Τηλ. 2241-0-85080 από 10-14 Αιτήσεις εντός του ξενοδοχείου

ΖΗΤΕΙΤΑΙ κοπέλα να εργασθεί ως βοηθός λογιστής σε Ανώνυμη Εταιρεία. Προϋπηρεσία απαραίτητη. Για πληροφορίες στα τηλ. 22410-34900-77745.

ΖΗΤΟΥΝΤΑΙ ανεξάρτητοι συνεργάτες για εμπορική επιχείρηση που επεκτείνεται στη Ρόδο. Τηλ. 6945882075

ΖΗΤΕΙΤΑΙ έμπειρο προσωπικό που να γνωρίζει σύστημα - Γαλιλαίου και Αμαντέους για κεντρικό πρακτορείο. Πληρ. τηλ. 6944601329

CASAVIVA
Karanikis

Ζητούνται: 1. Διακοσμήτρια - Σχεδιάστρια με εμπειρία στα έπιπλα κουζίνας **2.** Τεχνίτης - Μονταδόρος επίπλων κουζίνας **3.** Βοηθός λογιστηρίου, για μόνιμη συνεχή απασχόληση, με γνώσεις του Κεφαλαίου 4 και χρήση Η/Υ. Πληρ. τηλ. 22410 - 95076. 22410 - 96645

ΖΗΤΕΙΤΑΙ «Από τον όμιλο επιχειρήσεων "Κ. ΜΗΤΣΗΣ" ζητείται λογιστής - λογίστρια πτυχιούχος ΑΕΙ ή ΤΕΙ για μόνιμη απασχόληση σε ξενοδοχεία της εταιρείας στη Ρόδο. Πληροφορίες κος Μπάρκας ή κα Μήλα (Τηλ. 22410-54700)».

Από τα καταστήματα
Μπρόντερυ ζητούνται
γαζώτριες με προϋπηρεσία
και τεχνικοί ικανοί
στο χειρισμό
ηλεκτρικών εργαλείων
για εξωτερικές εργασίες
με άδεια οδήγησης.
Πληροφορίες 6937046100
κ. Νίκος

ΖΗΤΕΙΤΑΙ κοπέλα Ελληνίδα ή αλλοδαπή που να μιλάει ελληνικά, ηλικίας άνω των 40 ετών, για φύλαξη παιδιού και καθαρισμό σπιτιού καθημερινές 3μμ- 10μμ. και Σαββατοκύριακα κατόπιν συνεννόησης. Συστάσεις απαραίτητες. **Πληροφορίες: 6944/202409**

ΖΗΤΕΙΤΑΙ
Γερμανόφωνος Αρχηγός Γκρούπ
για να εργασθεί στο
Γραφείο Γενικού Τουρισμού
«ΜΟΣΧΑΤΟΣ»
Οδός Ηρώων Πολυτεχνείου 4,
85 100 ΡΟΔΟΣ
Τηλ. 22410 - 22 866 & 23 078

ΖΗΤΕΙΤΑΙ Από τεχνική - κατασκευαστική εταιρεία ζητείται νέα με γνώσεις υπολογιστή και εξειδίκευση στο αρχιτεκτονικό σχέδιο. Πληροφορίες στο τηλέφωνο: 22410-70950, κ. Κατερίνα. Από 09:00 έως 14:00 και από 18:00 έως 21:00.

ΕΝΟΙΚΙΑΖΟΝΤΑΙ ΔΙΑΜΕΡΙΣΜΑΤΑ

Ενοικιάζονται πολυτελή επιπλωμένα διαμερίσματα των 55 τ.μ. πάροδος Αμερικής με όλο τον απαραίτητο εξοπλισμό.
Πληροφορίες: Τηλ. 22410-85502 κ. Φανιουδάκη

Η ΕΤΑΙΡΕΙΑ NETECH ΕΠΕ επιθυμεί να προσλάβει τεχνικό Η/Υ και δικτύων με προϋπηρεσία. Για περισσότερες πληροφορίες καθημερινά από 9-2 και 5-8 στο τηλ. 22410 77440. Για αποστολή βιογραφικού σημειώματος στο φαξ: 22410 77439 ή μέσω email. info@netech.gr

ΑΠΟ ΤΑ ΥΠΕΡΜΑΡΚΕΤ ΣΠΑΝΟΣ ζητείται νεαρός με εκπληρωμένες τις στρατιωτικές του υποχρεώσεις για το τμήμα υποδοχής και ταμείου. Αιτήσεις γίνονται δεκτές στο κατάστημα στην Καμείρου 79 -Μιχαήλ Πετρίδη. Πληροφορίες στα τηλέφωνα 2241060730.

ΖΗΤΟΥΝΤΑΙ οδηγοί με δίπλωμα 3ης κατηγορίας Τηλ. επικοινωνίας 22410-60345

ΖΗΤΕΙΤΑΙ από εστιατόριο στην Παλιά Πόλη μάγειρας. Σπαστό ωράριο. Πληροφορίες κ. Κώστα τηλ. 6948 587301

Μάγειρας, βοηθός μαγείρου, λαντζιέρα, αποθηκάριος, σερβιτόρος - βοηθός σερβιτόρου, πιτσαδόρος, ψήστης, βοηθός λογιστού, ταμίας. Τηλ: 22410 22282. Κος Βαγγέλης: 6948587305, Κος Κώστας 6948587300

ΖΗΤΕΙΤΑΙ πωλήτρια ηλικίας έως 25 ετών με γνώσεις ξένων γλωσσών για μόνιμη απασχόληση σε γνωστό κατάστημα εμπορίας ρούχων. Πληρ. τηλ. 222410 70402

ΣΟΒΑΤΖΗΣ υπήκοος Ρουμανίας αναζητεί πρωινή εργασία. Τηλ. 6976385621

ΖΗΤΕΙΤΑΙ από το Υπερμάρκετ ΣΠΑΝΟΣ έμπειρος κρεοπώλης. Μισθός ικανοποιητικός. Τηλ. για πληροφορίες 2241060730

ΖΗΤΟΥΝΤΑΙ άτομα για να εργασθούν σε γραφείο ενοικιάσεως αυτ/των με γνώση της γερμανικής ή αγγλικής. Πληρ. τηλ. 22410 51171, 6936656816.

ΑΜΕΣΑ ζητούνται για κάλυψη θέσεων άτομα για δουλειά από το σπίτι τους. Όχι κατασκευές, όχι τηλεμάρκετινγκ-πλασιέ. Εισόδημα τουλάχιστον 600 ευρώ-3.000 ευρώ μηνιαία. Πληροφορίες: 2310/516-226

ΚΥΡΙΟΣ ζητά απογευματινή απασχόληση σαν επιβλέπων παντού και για όλα στη Ρόδο. Τηλ. 6978328948

ΖΗΤΕΙΤΑΙ πωλήτρια για κατάστημα ρούχων στην Παλιά Πόλη Τηλ. 6937 818177 κ. Κώστα

ΖΗΤΕΙΤΑΙ μάγειρας και βοηθός μαγείρου πεπειραμένοι για εστιατόριο στην Λίνδο. Τηλ. 6977 444683

ΖΗΤΕΙΤΑΙ υπάλληλος για δωδεκάμηνη απασχόληση από πρακτορείο ταξιδίων Απαιτούμενα προσόντα: απόφοιτοι τουριστικής σχολής, ξένες γλώσσες, γνώση Η/Υ. Ηλικία ως 25 ετών Ανάλογη προϋπηρεσία θα ληφθεί υπ' όψιν. Αποστολή βιογραφικών στην ταχ. θυρίδα 451

ΨΑΧΝΕΤΕ ΓΙΑ ΕΡΓΑΣΙΑ; Από ταχύτατα αναπτυσσόμενη εταιρεία ζητούνται άτομα για την στελέχωση ηγετικών θέσεων. Από 700-2.800 ευρώ μηνιαίως. Για πληροφορίες καλέστε στο τηλ. κέντρο 2271081063

ΖΗΤΟΥΝΤΑΙ άτομα για δουλειά από το χώρο τους. Εκπληκτική συνεργασία! Κέρδη τουλάχιστον 3.000 ευρώ/μηνιαία. Τηλ. 2310 516281.

ΔΙΑΦΟΡΑ

ΠΩΛΕΙΤΑΙ ΦΩΤΙΖΟΜΕΝΗ ΕΠΙΓΡΑΦΗ ΔΙΠΛΗΣ ΟΨΕΩΣ 1μΧ1μ με βάση και χρονοδιακόπτη σε τιμή ευκαιρίας τηλ. 38138-6946469930

ΠΩΛΕΙΤΑΙ σύνθετο σύνθεση λόγω λάθους διαστάσεων. Πληρ. τηλ. 2241030230 ώρες από 2.30 μέχρι 4.30 και μετά τις 9.00

ΠΩΛΟΥΝΤΑΙ: διαμέρισμα 50 τ.μ. τελειωμένο σε πολύ καλή τιμή, στο Ροδίνι. Αμάξι R 19 και επίπλωση κομμωτηρίου σε τιμή ευκαιρίας. Πληρ. τηλ. 2241039519 ώρες καταστημάτων.

ΠΩΛΟΥΝΤΑΙ α) μεταχειρισμένος καναπές - κρεβάτι που γίνεται και διπλό με τα στρώματά τους Β) ντουλάπα δίφυλλη και γ) Η/Υ με εκτυπωτή και σαρωτή (SCANNER). Τιμή ευκαιρίας. Πληροφορίες κινητό 6942 090720 και 22410 74762.

ΠΩΛΟΥΝΤΑΙ: Α) Μεταχειρισμένος καναπές - κρεβάτι που γίνεται και διπλό με τα στρώματά τους, Β) Ντουλάπα δίφυλλη και Γ) Έγχρωμη τηλεόραση 14". Τιμή ευκαιρίας. Πληροφορίες: Κινητό 6947078287 και 2241074762.

ΞΕΠΟΥΛΗΜΑ ΛΟΓΩ ΚΛΕΙΣΙΜΑΤΟΣ

Νυφικά από 90 ευρώ - Λαμπάδες κ.τ.λ. στο 1/3 του κόστους, Βαπτιστικά (κουστουμάκια - φορέματα) από 50 ευρώ, καινούργια διάφορα παιδικά ρούχα σε τιμές ξεπουλήματος. ΠΡΟΛΑΒΕΤΕ!!

ΠΛΗΡΟΦΟΡΙΕΣ στα ΤΗΛ.: 22410 92783
Κιν.: 6974301200

BILLARD - ΜΠΙΛΙΑΡΔΑ

ΠΩΛΟΥΝΤΑΙ Μπιλιάρδα ελαφρώς μεταχειρισμένα σε άριστη κατάσταση, με κέρματα - μάρκες - χωρίς, σε πολύ καλές τιμές. Servis Μπιλιάρδων. Τηλ.: 6936179040, 6936179033

ΠΩΛΟΥΝΤΑΙ σε καλή κατάσταση ΑΠΟ ΞΕΝΟΔΟΧΕΙΟ **1)** Επιπλα Δωματίου, **2)** Φωτιστικά, **3)** Καθιστικά εστιατορίου/Μπάρ, **4)** Μηχανή καφέ Εσπρέσσο/Φίλτρο, **5)** Καρέκλες/τραπέζια εξωτερικού χώρου, **6)** Ντέξιον για αποθηκευτικούς χώρους. Τιμές εξαιρετικά χαμηλές. Πληρ. πρωινές ώρες (22410) 30607 - 34636

ΠΩΛΟΥΝΤΑΙ φούρνος και εστίες (κουζίνα) 450 Ευρώ και μπουφές με καθρέφτη χειροποίητος 450 Ευρώ όλα σε άριστη κατάσταση 1 έτους τηλ. 6944/386069

ΕΜΠΕΙΡΟΤΕΧΝΗΣ ελαιοχρωματιστής αναλαμβάνει παντός είδους ελαιοχρωματισμούς. Τηλ: 6946204157

ΛΟΓΟΘΕΡΑΠΕΥΤΡΙΑ Α.ΤΕΙ

Αναλαμβάνει παιδιά προσχολικής ηλικίας με προβλήματα λόγου - άρθρωσης καθώς και δίγλωσσα παιδιά σε κατ' οίκον μαθήματα. Τηλέφωνο 6932 920345

ΠΡΟΣΟΧΗ ΜΕΓΑΛΗ ΕΥΚΑΙΡΙΑ ΓΙΑ ΑΡΤΟΠΟΙΟΥΣ ΚΑΙ ΖΑΧΑΡΟΠΛΑΣΤΕΣ

ΠΩΛΟΥΝΤΑΙ: 1) Μηχανή τυρόπιτας και μπουγάτσας αυτόματη **2)** Πάγκος εργασίας 3 μέτρα ηλεκτρικός **3)** Ζυμωτήριο 2 ταχυτήτων από 5 kg έως 120 kg αλεύρι Όλα μαζί 1.800 ευρώ. Πληρ. τηλ. 22410 75897

ΠΡΟΣΦΕΡΩ μασάζ στον χώρο μου και στον χώρο σας. Όλγα. Τηλ. 6972902821

ΨΗΦΙΑΚΗ φωτογραφική μηχανή CANON ελάχιστα μεταχειρισμένη, με το κουτί και όλο τον εξοπλισμό της, 9 x zoom, usb, λήψη video, σύνδεση με τηλεόραση, δυνατότητα manual focus, αργές ταχύτητες, 9shooting modes, περιλαμβάνεται κάρτα μνήμης. Τιμή 150 ευρώ. Τηλ. 6947-401508 κος. Γιώργος

ΠΩΛΕΙΤΑΙ: Μονάδα με γκαστρωμένες αγελάδες και με γάλα μαζί, 30 τόνους ποσόστωση, 6 δικαιώματα για αγελάδες. Τηλ. 75739 μετά τις 5.00μ.μ.

CHIEMSEE

Λόγω τέλους εποχής σε όλα τα καλοκαιρινά είδη - collection έκπτωση 50%. Σωκράτους 85 Παλιά Πόλη. Τηλ. 22410 32507

ΠΩΛΟΥΝΤΑΙ: Στρώματα νερού, στρώματα ηλεκτρομασάζ, συντριβάνια, διακοσμητικοί καταρράκτες, συσκευές παθητικής γυμναστικής, μικροπισίνες, υδρομασάζ, μικροκαμπίνες χαμάμ. Τηλ. 6932164962

ΑΝΑΖΗΤΩ στη Ρόδο επαγγελματία συνεργάτη για την προώθηση, διάθεση του CD Πανοράματος Ρόδου (Panoround Rodos)! Παρακαλώ όπως επικοινωνήσετε μαζί μου (στα Αγγλικά ή Γερμανικά) στην ηλεκτρονική διεύθυνση: sales@panoround.com.

ΠΩΛΗΣΗ ΕΞΟΠΛΙΣΜΟΥ

ΠΩΛΕΙΤΑΙ εξοπλισμός για κατάστημα, ράφια & ξύλινες πλάτες τηλ.: 6932352603.

ΠΩΛΕΙΤΑΙ μπαρ (ημικυκλικό) 1,50 μ. 400 ευρώ. Τηλ. 6973 394166

ΠΩΛΕΙΤΑΙ σκάφος μηχανοκίνητο BAVARIA 330/2001 με πολλά extra. **Πληροφ. τηλ. 6937307822**

ΑΓΟΡΑΖΟΝΤΑΙ ευρωπαλέτες σε καλή κατάσταση. Περισυλλογή δική μας. 6ο χλμ. Λεωφ. Ρόδου - Καλλιθέας Τηλ.: 22410 60345

ΠΩΛΕΙΤΑΙ: Επαγγελματική φούσκα (2.10) μοτέρ 1,5. Αχρησιμοποίητα σε τιμή ευκαιρίας. Τηλ. 22410 -39268 και 6994217168

ΚΥΡΙΑ ζητά εργασία, σιδέρωμα ή μπέιμπι σίτερ. Τηλ. 6997 223321 Δανάη

Αλλαξε τη ζωή σου τώρα! Με 2-4 ώρες/ημέρα κέρδισε από 1.000 - 3.000 ευρώ/μήνα και ξεκίνα να κάνεις τα όνειρά σου πραγματικότητα! Τηλ. 2310 516 226

ΠΩΛΕΙΤΑΙ ένα κινητό τηλέφωνο PANASONIC GD 87 σε πολή καλή κατάσταση μαζί με φορτιστή, φορτιστή αυτοκινήτου, καλώδιο USB για σύνδεση με ηλεκτρονικό υπολογιστή και δύο αυθεντικά παιχνίδια PS 2 (DRC 2, Silenthill 2) Τιμή 200 ευρώ. Πληρ. τηλ. 6937268749.

ΠΩΛΟΥΝΤΑΙ διθέσιος καναπές που γίνεται κρεβάτι 170 ευρώ, επίσης ένα ολοκαίνουργιο κρεβάτι 5 μηνών 1,40x2,00 200 ευρώ χωρίς στρώμα ή με στρώμα ορθοπαιδικό 370 ευρώ. Τηλ. 6942 711996

ΠΩΛΕΙΤΑΙ κρεβάτι (κουκέτα) ενσωματωμένη με ντουλάπα, γραφείο 450 ευρώ

ΠΩΛΕΙΤΑΙ ηλεκτρικό επαγγελματικό grill αχρησιμοποίητο, λόγω έλλειψης χώρου. Πληροφορίες στο: 2241039275 - 6936761262

ΠΩΛΟΥΝΤΑΙ ΣΕ ΑΡΙΣΤΗ ΚΑΤΑΣΤΑΣΗ: 1) Καναπές που γίνεται διπλό κρεβάτι και έξτρα στρώμα αφρολέξ: 300 ευρώ **2)** 4 ντουλάπες από μελαμίνη οφενδάμου, διαστάσεις 2Χ1: 100 ευρώ εκάστη **3)** Διπλό κρεβάτι NEOSET 1,60x2,00μ., με στρώμα ανατομικό GALAXY: 250 ευρώ **4)** Κουζίνα PITSOS P1 7602 ws: 200 ευρώ **5)** Ψυγείο ELCO DE -29 TROPIC: 200 ευρώ. **6)** Πλυντήριο ρούχων PITSOS VARIO 700: 150 ευρώ. Παρακαλούμε επικοινωνήστε σύντομα στο 6932729845 και το 22410 29094

YOGA

Για το μυαλό, το Σώμα και το πνεύμα

Όλες οι ηλικίες και οι σωματότυποι είναι ευπρόσδεκτοι. Η γιόγκα δεν είναι ανταγωνιστική. Σε διδάσκει πως ν' ανταποκρίνεσαι στις ανάγκες του σώματός σου. Τιμή μαθήματος 5 ευρώ. Μηνιαία πληρωμή δεκτή. Τηλ.: 6946984511

ΠΩΛΗΣΕΙΣ ΑΚΙΝΗΤΩΝ

ΠΩΛΕΙΤΑΙ αποθήκη υπόγεια 347 τ.μ. εντός Ρόδου με μπάνιο, ρεύμα τριφασικό, πλακάκι λευκό. Κατάλληλη και για κατοικία. Σε τιμή ευκαιρίας για λόγους υγείας. Αποκλείονται μεσίτες. **210-2835963-6946559539-6933863184.**

ΠΩΛΕΙΤΑΙ οπωροπαντοπωλείο. Θεμιστοκλέους Σοφούλη δίπλα από τον ΟΑΕΔ. Πληρ. τηλ. 2241076325

ΠΩΛΕΙΤΑΙ fast food στην περιοχή Κολυμπίων, πλήρως εξοπλισμένο. Πληρ. τηλ. 2410 56038

ΠΩΛΕΙΤΑΙ: Ισόγειο Κατάστημα αποτελούμενο από έναν ενιαίο χώρο επιφάνειας 9 τ.μ. που βρίσκεται επί της οδού Ευριπίδου στην Παλιά Πόλη της Ρόδου. Πληροφορίες: 694 66 58 57 6 ΡΟΔΟΣ

ΠΩΛΕΙΤΑΙ διαμέρισμα εντός Ρόδου 130 τ.μ. Τηλ. 6934 903272 και 6946 559539

ΠΩΛΕΙΤΑΙ οικόπεδο στα Κρητικά 3.000 τ.μ. οικοδομήσιμο. Τηλ. 6936271471.

ΠΩΛΕΙΤΑΙ μία αποθήκη 130 τ.μ. εντός Ρόδου κατάλληλη για πολλές χρήσεις. Τηλ. 6934 903272 και 6946 559539

ΠΩΛΕΙΤΑΙ αργυροχρυσοχοείο στο κέντρο της πόλης με ή χωρίς εμπόρευμα έτοιμο προς λειτουργία. Τηλ: 6936915551

ΠΩΛΗΣΗ ΕΠΙΧΕΙΡΗΣΗΣ

Πωλείται επιχείρηση παιδικών ενδυμάτων σε πολύ καλή τιμή, χαμηλό ενοίκιο και εξασφαλισμένη πελατεία. Τηλ. 6932352603

ΠΩΛΕΙΤΑΙ ισόγειο διαμέρισμα καθαρό 81 τ.μ. καινούργιο, ακατοίκητο επί της οδού 28ης Οκτωβρίου 26. Τηλ. 91141 και 6972826627

ΠΩΛΟΥΝΤΑΙ 2 διαμερίσματα στη Λάρδο 105 τ.μ. έκαστο στην τιμή 352.164 ευρώ και τα δύο μαζί, πολυτελούς κατασκευής. Τηλ. 6938644166

ΠΩΛΕΙΤΑΙ Ημιυπόγειο διαμέρισμα 60 τ.μ. κουζίνα, κρεββατοκάμαρα, σαλόνι, W.C., με μεγάλη αυλή. Τιμή 40.000 ευρώ. Πληρ. τηλ. 96974, 20544 Θεόφιλος μετά τις 5 το απόγευμα

ΠΩΛΕΙΤΑΙ αποθήκη 170 τ.μ. εντός πόλεως Ρόδου κατάλληλη και για κατοικία. Ανταλλάσσεται και με ακίνητο στην Αττική. Πληρ. Τηλ. 6946 559539-210.2835963

Πωλείται Βιοτεχνικός χώρος 560m2. Ισόγειο μαζί με οικία στον 1ο όροφο 230m2 επί της λεωφ. Ρόδου - Λίνδου (Ρόδος - Φαληράκι) με δυνατότητα επέκτασης στα 2000m2. Πληροφορίες τηλ. 22410-65711. Ωρες από 9:00 - έως 15:00

ΠΩΛΕΙΤΑΙ στον Πειραιά στην περιοχή Καλλίπολη δίπλα στη θάλασσα τριάρι εικοσαετίας 2ου ορόφου σε άριστη κατάσταση φρεσκοβαμμένο τιμή 116.000 Ευρώ τηλ. 210-2530132 - 6948519610

ΠΩΛΕΙΤΑΙ μάντρα στη Μαλώνα με 150 κατοίκες και 100 δικαιώματα. Πληρ. τηλ. 22440 51698.

ΠΩΛΕΙΤΑΙ κατάστημα επί της Αλ. Διάκου 17 τ.μ. με δικό του προαύλιο στην τιμή των 11.000.000 δρχ. Τηλέφωνο 22410 30550

ΠΩΛΕΙΤΑΙ σπίτι στην Παλιά Πόλη με αυλή. Τηλ. 6936271471.

ΠΩΛΕΙΤΑΙ διαμέρισμα στην Ιαλυσό 3 δωματίων δευτέρου ορόφου, δάνεια δεκτά και ευκολίες πληρωμής. Τηλ. 6948209098, 6932613242

ΖΗΤΕΙΤΑΙ Ενα μικρό οικόπεδο 200 έως 500 τ.μ. στα Κρητικά, στα Μήδεια, στο Μόντε Σμιθ ή στην Ηλία Βενέζη (ή σε περιοχές εκεί γύρω). Τηλ. 6944 381966

ΚΑΡΑΚΟΝΕΡΟ Διαμερίσματα λουξ κατασκευής απεριόριστη θέα (ισόγειο 111 Μ2 Α' Όροφος 111 Μ2, Α' όροφος 96 Μ2 x 550 τ.μ. Δρχ. Β' όροφος 90 Μ2), Ακίνητα νέας χιλιετίας κα MITTON 22410 22142 κιν. 6945 668060

ΠΩΛΕΙΤΑΙ χωράφι στον Αρχάγγελο στη θέση «Μαλά» επιφανείας 1.100 τετρ. μέτρων. Πληρ. τηλ. 2244051266

ΠΩΛΕΙΤΑΙ διαμέρισμα τριάρι με ηλιακό και τζάκι και τον αέρα δικό του στην Ανάληψη. **Τηλ. 6972228836**

ΠΩΛΕΙΤΑΙ οικόπεδο εξ' αδιαιρέτου κατάλληλο για επένδυση 400 μέτρα στο 2ο χλμ. Ρόδου - Λίνδου. Πληροφορίες τηλ. 6972764614 και 6973753556

ΠΩΛΕΙΤΑΙ
ΝΕΟΔΜΗΤΗ ΟΙΚΟΔΟΜΗ

Πωλείται: **α)** Νεόδμητη οικοδομή στα Στεγνά Αρχαγγέλου με ακάλυπτο οικόπεδο και **β)** Διώροφη οικοδομή στην Αρχάγγελο. Πληροφορίες: τηλ. 22410 96114

ΜΑΘΗΜΑΤΑ

ΚΑΘΗΓΗΤΡΙΑ ΓΕΡΜΑΝΙΚΗΣ ΦΙΛΟΛΟΓΙΑΣ πτυχιούχος Αριστοτελείου Πανεπιστημίου Θεσσαλονίκης. Παραδίδει μαθήματα όλων των επιπέδων. Πληρ. Τηλ. 2241036745, Κιν. 6978019323

ΜΑΘΗΜΑΤΙΚΑ, Φυσική, Χημεία, παραδίδονται σε μαθητές Γυμνασίου - Λυκείου, από απόφοιτο Α.Π.Θ., σε ιδιαίτερα ή ολιγομελή τμήματα. Τηλ. 22410.21963 Κιν. 6947-401508

ΜΑΘΗΜΑΤΑ Αγγλικών, Πληροφορικής (Βασ. Εννοιες, Χρήση Υπολογιστή κ.λ.π.) & Εμπ. Εφαρμογών (Singular Eurofasma, Manager, ΚΕΦΑΛΑΙΟ κ.λ.π.) παραδίδονται από πτυχιούχο Λογιστή Τ.Ε., κάτοχο Michigan P.C.E., με μεγάλη εκπαιδευτική πείρα. Ιδαίτερα ή ολιγομελή τμήματα, υπεύθυνη προετοιμασία για εξετάσεις. Τιμές προσιτές. Πληροφορίες Τηλ. - Fax: 22410-31560, 66304, 6946283008, 6972419715, 6936277851 Ηλ. Ταχ. (e-mail): Dnetwork@SoftHome.net

ΜΑΘΕΤΕ ΡΩΣΙΚΑ! Παραδίδονται μαθήματα Ρωσικής γλώσσας από μέλος του Συλλόγου Καθηγητών Ρωσικής Φιλολογίας, με χρήση νέας αποτελεσματικής μεθοδολογίας. Πληροφορίες: Τηλ. 6978195931.

ΠΑΡΑΔΙΔΟΝΤΑΙ μαθήματα Πληροφορικής & Αγγλικών με χρήση πολυμέσων όλων των επιπέδων από έμπειρο καθηγητή πτυχιούχο Michigan Proficiency σε τμήματα ή μεμονωμένα. Επίσης γίνονται μεταφράσεις & δακτυλογραφήσεις κάθε τύπου κειμένου. Τιμές προσιτές. Πληρ. 22410 66304, 31560, 6946 283008, 6972419715, 6936277851. Ηλ. Ταχ. (e-mail) : emmanoue@otenet.gr

ΠΛΗΡΟΦΟΡΙΚΗΣ παραδίδονται ιδιαίτερα μαθήματα από πτυχιούχο Πανεπιστημίου Αγγλίας για μαθητές Γυμνασίου και Λυκείου καθώς και για επαγγελματίες για την εκμάθηση MICROSOFT OFFICE και ADOBE PHOTOSHOP Πληροφορίες: Τηλ. 6976 423364

ΑΠΟΦΟΙΤΟΣ Αριστοτελείου Πανεπιστημίου Θεσ/νίκης, τμήματος Μαθηματικών παραδίδει μαθήματα Μαθηματικών-Φυσικής-Χημείας. Επίσης αναλαμβάνει προετοιμασία υποψηφίων για τράπεζες κ.τ.λ.Τηλ. 22410.21963 & 6947-401508

ΠΑΡΑΔΙΔΟΝΤΑΙ μαθήματα Εμπ. Εφαρμογών (Singular Manager, Eurofasma, Unisoft Εσοδα-Εξοδα, ΚΕΠΥΟ, ΚΕΦΑΛΑΙΟ, κ.λ.π., Πληροφορικής & Αγγλικών με χρήση πολυμέσων όλων των επιπέδων από έμπειρο Λογιστή Τ.Ε. - καθηγητή πτυχιούχο Michigan Proficiensy σε τμήματα ή μεμονωμένα. Επίσης γίνονται μεταφράσεις & δακτυλογραφήσεις κάθε τύπου κειμένου. Τιμές προσιτές. Πληρ.: 22410-66304, 31560, 6946283008, 6972419715, 6936277851. Ηλ. ταχ. (e-mail): Dnetwork@SoftHome.net

ΑΓΓΛΙΚΑ

ΚΑΘΗΓΗΤΡΙΑ ΑΓΓΛΙΚΩΝ με BACHELOR του πανε/μίου Τέξας της Αμερικής παραδίδει ιδιαίτερα μαθήματα κατ' οίκον ή και στο χώρο σας. Σε σας, που ασχολείστε με τουριστικά επαγγέλματα και θέλετε να αξιοποιήσετε τους χειμερινούς μήνες ώστε να είστε άριστα καταρτισμένοι με το άνοιγμα της σεζόν. Ειδικές προσφορές σε μικρούς μαθητές. Τιμή έκπληξη στα αδέλφια. Πληρ. τηλ. 2241038350

ΚΑΘΗΓΗΤΗΣ ΓΕΡΜΑΝΙΚΩΝ παραδίδει μαθήματα κατ' οίκον. Εντατικά μαθήματα για αυτούς που ασχολούνται με τον τουρισμό. Πληρ. τηλ. 2241091163 κ. Λαζαρίδης, ώρες 7-9μ.μ.

ΟΙΚΟΔΟΜΙΚΕΣ ΕΠΙΧΕΙΡΗΣΕΙΣ ΔΙΑΚΟΓΕΩΡΓΙΟΥ ΚΑΛΛΙΣΤΟΣ

ΕΘΝ. ΑΝΤΙΣΤΑΣΕΩΣ 11 (πρώην Αννης Μαρίας)

ΠΩΛΗΣΕΙΣ ΔΙΑΜΕΡΙΣΜΑΤΩΝ ΚΑΤΑΣΤΗΜΑΤΑ -ΑΠΟΘΗΚΕΣ ΑΝΤΑΛΛΑΓΕΣ ΑΚΙΝΗΤΩΝ - ΑΓΟΡΕΣ ΟΙΚΟΠΕΔΩΝ ΑΝΑΛΑΜΒΑΝΟΥΜΕ ΑΝΤΙΠΑΡΟΧΕΣ

Πωλούνται διαμερίσματα λουξ κατασκευής με απεριόριστη θέα. Τα διαμερίσματα διαθέτουν θωρακισμένες πόρτες - εντοιχισμένες κουζίνες - ντουλάπες - εντοιχισμένο νιπτήρα με ντουλάπι - κεντρική θέρμανση αυτόνομη - ανοιγόμενα ανακλινόμενα κουφώματα με διπλά τζάμια - σίτες - ρολά - υδραυλικό ασανσέρ - τριφασικό ρεύμα.

Ολοι οι χώροι σπατουλαριστοί - εσωτερικές πόρτες M.D.F. με σχέδιο.

ΓΡΑΦΕΙΑ ΙΑΤΡΕΙΑ

1) Επί της οδού Μεγ. Κων/νου - Κων/νου Παλαιολόγου των 80 τ.μ.
2) Επί της οδού Κων/νου Παλαιολόγου και Θεοτοκοπούλου 60-80 τ.μ.
3) Επί της οδού Ρήγα Φεραίου στο πάρκο 60-80-100 τ.μ.

ΚΑΤΑΣΤΗΜΑΤΑ

1) Επί της οδού Κων/νου Παλαιολόγου και Θεοτοκοπούλου 60-80 τ.μ.
2) Επί της οδού Λεωφόρου Καλλιθέας (Καρακόνερο) 90 τ.μ.

ΔΙΑΜΕΡΙΣΜΑΤΑ

1) Επί της οδού Χρ. Φέσσα (Κάθετος Αποστ. Παύλου) 90τ.μ. τριάρια.

Επίσης οροφοδιαμερίσματα των 90 τ.μ. (οικοδομή μόνο τριών διαμερισμάτων).

ΟΙΚΟΔΟΜΕΣ

1) Οικοδομή επί της οδού Πτολεμαίων και Χρ.Φέσσα των 117-125 τ.μ.
2) Οικοδομή υπό ανέγερση επί της οδού Ρήγα Φεραίου στο Πάρκο.Διαμερίσματα τριάρια - τεσσάρια.
3) Οικοδομή υπό ανέγερση επί της οδού Κ. Παλαιολόγου και Θεοτοκοπούλου. Διαμερίσματα δυάρια - τριάρια - τεσσάρια - καταστήματα.
5) Επί της οδού Β. Ηρακλείου οικοδομή τεσσάρων διαμερισμάτων. Οροφοδιαμερίσματα των 133τ.μ. Η οικοδομή έχει πιλοτή για πάρκινγκ

ΑΠΟΘΗΚΕΣ

1) Πλησίον Στέλιου Κωτιάδη των 130τ.μ.
2) Στη Λεωφόρο Καλλιθέας (Καρακόνερο) των 80-300τ.μ.

• Οι πωλήσεις μπορούν να γίνουν και με όλα τα Δάνεια Τράπεζας και οργανισμών. • Αναλαμβάνουμε ΑΝΤΙΠΑΡΟΧΕΣ και Αγορές οικοπέδων. • Δεχόμαστε ανταλλαγές ακινήτων.

ΠΛΗΡΟΦΟΡΙΕΣ: ΔΙΑΚΟΓΕΩΡΓΙΟΥ ΚΑΛΛΙΣΤΟΣ
ΤΗΛΕΦΩΝΟ: 29318 - 34598 - ΤΗΛ. 78501 - 78502

ΓΡΑΦΕΙΟ ΤΕΛΕΤΩΝ & ΜΝΗΜΟΣΥΝΩΝ ΡΟΔΟΥ

ΣΤΕΦΑΝΑ - ΣΤΟΛΙΣΜΟΙ

«ΑΜΕΡΙΚΑΝΟΥ»

Αμεση εξυπηρέτηση

ΟΛΟ ΤΟ 24ΩΡΟ

Αναλαμβάνουμε την τελετή
και με τα έξοδα
που χορηγούν τα ταμεία
χωρίς καμία επιβάρυνση
ΙΚΑ, ΤΕΒΕ, ΤΑΞΥ, ΔΗΜΟΣΙΟΥ,
ΛΙΜΕΝΙΚΩΝ, ΟΓΑ
και λοιπά ταμεία.

Τους ΑΠΟΡΟΥΣ ΔΩΡΕΑΝ
Πλατεία Βρούχου στη Μητρόπολη
Τηλέφωνα:28901 - 33400

ΝΤΕΤΕΚΤΙΒΣ

30 ΧΡΟΝΙΑ ΜΟΝΙΜΑ
ΚΑΙ ΣΤΗ ΡΟΔΟ

35354

ΠΛΑΤΕΙΑ ΑΓΙΟΥ ΙΩΑΝΝΟΥ
Η ΛΥΣΗ!!!
ΣΕ ΚΑΘΕ ΣΑΣ ΠΡΟΒΛΗΜΑ

EXPRESS SECURITY

ΓΡΑΦΕΙΟ
ΙΔΙΩΤΙΚΩΝ ΕΡΕΥΝΩΝ
(ΝΤΕΤΕΚΤΙΒΣ)

ΑΝΑΛΑΜΒΑΝΟΥΜΕ
Υποθέσεις ανηλίκων,
οικογενειακές, προσωπικές κ.τλ.
ΔΙΑΘΕΤΟΥΜΕ ΤΑ ΠΛΕΟΝ
ΣΥΓΧΡΟΝΑ ΟΠΤΙΚΟΑΚΟΥΣΤΙΚΑ
ΣΥΣΤΗΜΑΤΑ
100% ΕΧΕΜΥΘΕΙΑ
ΡΩΜΗΣ 22, - ΡΟΔΙΝΙ
Κιν. 694 6997967

ΕΛΛΗΝΙΚΗ ΔΗΜΟΚΡΑΤΙΑ
ΠΕΡΙΦΕΡΕΙΑ ΝΟΤΙΟΥ ΑΙΓΑΙΟΥ
ΝΟΜΟΣ ΔΩΔΕΚΑΝΗΣΟΥ
ΝΟΜΑΡΧΙΑΚΗ ΑΥΤ/ΣΗ ΔΩΔΕΚΑΝΗΣΟΥ
Δ/ΝΣΗ ΜΕΤΑΦΟΡΩΝ ΚΑΙ ΕΠΙΚΟΙΝΩΝΙΩΝ
ΤΜΗΜΑ Κ.Τ.Ε.Ο.

Ταχ. Δ/νση: 6° χιλ. Ρόδου - Λίνδου
Ταχ. Κώδικας 85100, Telefax: 22410 69544
Πληροφορίες: Γεώργιος Αργύρης-Κων/νος Χριστοφακής
Τηλέφωνο: 22410 65385 ΕΣΩΤΕΡΙΚΑ 22-23

ΠΡΟΓΡΑΜΜΑ ΠΡΟΣΚΛΗΣΗΣ ΓΙΑ ΔΙΕΝΕΡΓΕΙΑ ΤΕΧΝΙΚΟΥ ΕΛΕΓΧΟΥ ΟΧΗΜΑΤΩΝ ΜΕ ΕΔΡΑ ΤΟ Ν. ΔΩΔΕΚΑΝΗΣΟΥ

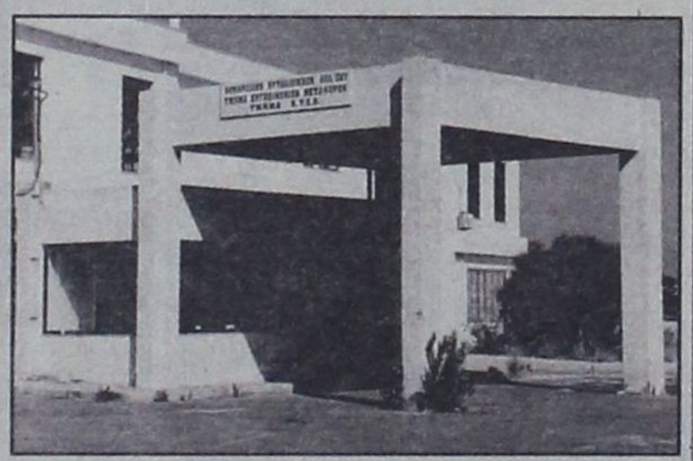

**** Ο ΕΜΠΡΟΘΕΣΜΟΣ ΠΡΟΓΡΑΜΜΑΤΙΣΜΟΣ ΤΩΝ ΟΧΗΜΑΤΩΝ ΓΙΑ ΕΛΕΓΧΟ (ΡΑΝΤΕΒΟΥ) ΓΙΝΕΤΑΙ ΕΩΣ ΚΑΙ 15 ΗΜΕΡΕΣ ΠΡΙΝ ΤΗΝ ΗΜΕΡΟΜΗΝΙΑ ΛΗΞΗΣ ΤΟΥ ΠΡΟΓΡΑΜΜΑΤΟΣ ΠΡΟΣΚΛΗΣΗΣ.

ΧΡΟΝΙΚΗ ΠΕΡΙΟΔΟΣ	ΕΙΔΟΣ ΟΧΗΜΑΤΟΣ
ΑΠΟ 02/05/2005 ΕΩΣ 30/06/2005	ΠΑΝΤΟΣ ΕΙΔΟΥΣ ΟΧΗΜΑΤΑ ΜΕ ΑΡΙΘΜΟΥΣ ΚΥΚΛΟΦΟΡΙΑΣ ΡΟΒ 7501 ΕΩΣ ΚΑΙ 8000
ΑΠΟ 02/05/2005 ΕΩΣ 30/06/2005	ΟΛΑ ΤΑ ΦΟΡΤΗΓΑ ΟΧΗΜΑΤΑ ΙΔΙΩΤΙΚΗΣ ΧΡΗΣΗΣ ΜΕ ΧΑΡΑΚΤΗΡΙΣΤΙΚΑ ΠΙΝΑΚΙΔΑΣ «ΡΟΜ» ΑΝΕΞΑΡΤΗΤΩΣ ΑΡΙΘΜΟΥ ΜΙΚΤΟΥ ΒΑΡΟΥΣ ΑΝΩ ΤΩΝ 10Τ (ΦΙΧ>10Τ). ΠΕΡΙΟΧΗΣ ΕΥΘΥΝΗΣ ΤΗΣ ΝΟΜΑΡΧΙΑΚΗΣ ΑΥΤΟΔΙΟΙΚΗΣΗΣ ΔΩΔΕΚΑΝΗΣΟΥ (ΕΔΡΑ ΤΟΥ ΟΧΗΜΑΤΟΣ)

**** ΕΠΙΣΗΣ ΘΑ ΕΛΕΓΧΟΝΤΑΙ ΟΣΑ ΟΧΗΜΑΤΑ ΥΠΟΧΡΕΟΥΝΤΑΙ ΒΑΣΕΙ ΠΑΛΑΙΟΤΕΡΩΝ ΠΡΟΓΡΑΜΜΑΤΩΝ ΠΡΟΣΚΛΗΣΗΣ.

Ε.Ν.
Ο ΠΡΟΪΣΤΑΜΕΝΟΣ
ΧΑΤΖΗΚΩΝΣΤΑΝΤΙΝΟΥ ΑΝΤΩΝΙΟΣ
ΜΗΧΑΝΟΛΟΓΟΣ - ΜΗΧΑΝΙΚΟΣ

TOP PROPERTIES

GEORGE and SAVAS PIPINOS
ΓΕΩΡΓΙΟΣ και ΣΑΒΒΑΣ ΠΙΠΙΝΟΣ

ΣΥΜΒΟΥΛΟΙ και ΕΚΤΙΜΗΤΕΣ ΑΚΙΝΗΤΩΝ

REAL ESTATE AGENT - MEMBER OF F.I.A.B.C.I. - N.A.E.A. - C.E.I.

E-mail:gpipinos@otenet.gr.
URL:www.rhodestop-properties.com and www.pipinos.gr

Από το 1971

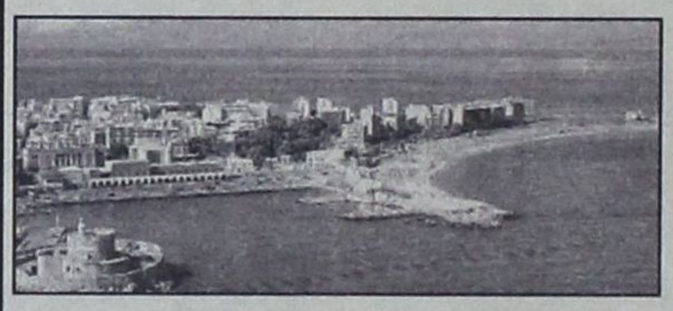

Η "TOP PROPERTIES" είναι ατομική επιχείρηση και ανήκει στους Γεώργιο και Σάββα Πιπίνο. Το γραφείο ασχολείται από το 1971 αποκλειστικά και μόνο με επενδύσεις και REAL ESTATE, στο νησί της Ρόδου, καθώς και στην ευρύτερη περιοχή της Δωδεκανήσου.

ΑΠΕΥΘΥΝΟΜΑΣΤΕ: Στους **σοβαρούς, απαιτητικούς και επιλεκτικούς** επενδυτές - επιχειρηματίες - ελεύθερους επαγγελματίες, Ελληνες και ξένους, υψηλού εισοδηματικού επιπέδου, που ενδιαφέρονται να κάνουν μια σοβαρή επένδυση **προβολής** στο νησί της Ρόδου.

ΠΡΟΣΦΕΡΟΥΜΕ: Α) Υπηρεσίες και πληροφορίες που γίνονται σε προσωπικό επίπεδο με **εχεμύθεια, διακριτικότητα** και **σοβαρότητα**.
Β) Μεγάλη **γκάμα** υψηλής ποιότητας ακινήτων, όπως: 1) Ξενοδοχεία Α' και Β' κατηγορίας των 600 - 500 - 350 - 300 κλινών 2) Κεντρικά αστικά ακίνητα κατάλληλα για Τράπεζες - καταστήματα - γραφεία 3) Παραλιακές εκτάσεις, κατάλληλες για τουριστικές επενδύσεις των 150.000 - 100.000 - 70.000 - 50.000 - 36.000 τ.μ. και 4) Διαμερίσματα και μαιζονέτες **προβολής**.

ΣΤΟΧΟΣ ΜΑΣ ΕΙΝΑΙ: Να προσφέρουμε στο αγοραστικό μας κοινό **υψηλής ποιότητας ακίνητα** και **ευκαιρίες** στο νησί της Ρόδου. Η τριακονταετής και πλέον πείρα μας στον τομέα αυτό αποτελεί εγγύηση.

ΣΥΝΘΗΜΑ ΜΑΣ ΕΙΝΑΙ: Επενδύστε στην ΡΟΔΟ ΤΩΡΑ, σε ακίνητα που **ΑΝΤΕΧΟΥΝ ΣΤΟ ΧΡΟΝΟ**.

SINCE 1971

Γεώργιος και Σάββας Πιπίνος
ΜΕΣΙΤΕΣ ΑΣΤΙΚΩΝ ΣΥΜΒΑΣΕΩΝ
Γιατί εμείς γνωρίζουμε καλύτερα!

TOP PROPERTIES is a father and son business. The senior, Mr George S. Pipinos, the founder of the office, has carved, over the years, a reputation for integrity and excellence in the world of Real Estate in the Dodecanese.

At Top Properties we try hard to attract important and selective investors: high calibre businessmen/women and discerning professional people, both Greek and foreign, who wish to acquire substantial and valuable property on Rhodes.

We offer our expertise and advice privately, discreetly and in strict confidence.

We keep a compehensive list of real estate of the highest specifications:

a. A' and B' class hotels (600, 500, 350, 300 beds capacity).
b. Centrally situated office buildings and other business premises.
c. Seaside land, ideal for development (hotels, holiday resorts, etc.), of 150.000, 100.000, 70.000, 50.000, 36.000 sq.m.
d. Luxury appartments, maisonettes, detached, semi - detached and terraced houses.

Our aim is to give our clients the opportunity to acquire value for money, first class real estate on Rhodes. Our 30- year - old experience in Real Estate is our warranty.

Our moto is: Invest in Rhodes. Invest in property.
It stands the test of time.

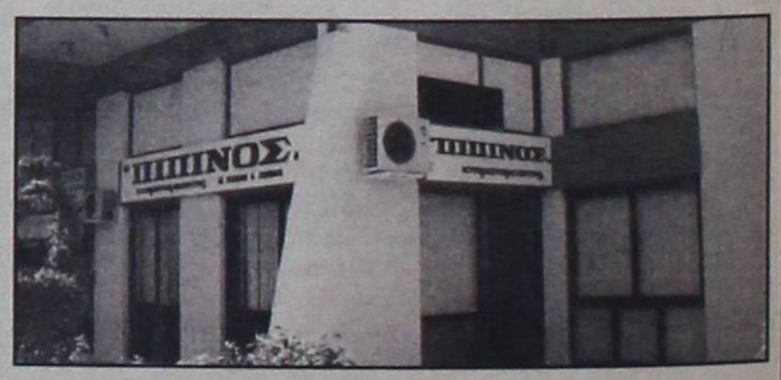

TOP PROPERTIES
George and Savas Pipinos
Because we Know best

KENNENTY 38, ΡΟΔΟΣ, 85 100, ΤΗΛ. 22410- 23895, 38243 και 6944-676003, 6944-390803 FAX: 22410-20883
38 KENNEDY STR., RHODES, 85 100, TEL. 22410- 23895, 38243, and 6944-676003, 6944-390803 FAX: 22410-20883

U.K. Direct Line: 08717115396

ΖΗΤΕΙΤΑΙ ΟΡΘΟΓΡΑΦΟΣ

Ζητείται άτομο, ανεξαρτήτως φύλου, το οποίο να γνωρίζει **αποδεδειγμένα** άριστη ορθογραφία, προκειμένου να εργασθεί στην «δημοκρατική» ως διορθωτής κειμένων.

Εργασία απογευματινή και μόνιμη
Πληρ. τηλ. 22410-76655,
ώρες γραφείου

ΖΗΤΕΙΤΑΙ ΛΟΓΙΣΤΗΣ

Το τουριστικό πρακτορείο
ELAFOS REISEN
Ζητά
Λογιστή/στρια με γνώση
στα βιβλία Γ' κατηγορίας
Τηλ. Επικοινωνίας
22410 - 43766, ώρες γραφείου

ΟΙΚΟΔΟΜΙΚΕΣ-ΤΕΧΝΙΚΕΣ ΕΜΠΟΡΙΚΕΣ-ΕΠΙΧΕΙΡΗΣΕΙΣ

ΑΦΟΙ ΑΣΒΕΣΤΗ Ο.Ε.

Αθηνών-Καβάλας 3 Ανάληψη Ρόδου
Τηλ.. 22410/60678-60679
και fax: 22410/66028

ΠΩΛΟΥΝΤΑΙ

• ΔΙΑΜΕΡΙΣΜΑΤΑ
υπερλούξ διαφόρων διαστάσεων
ΕΓΓΥΗΣΗ Η ΠΟΛΥΕΤΗΣ ΠΕΙΡΑ ΜΑΣ

RHODES-GREECE
CAIRO PALACE

• Κατάστημα 43 τ.μ. στον όροφο των καταστημάτων του Εμπορικού Κέντρου Κάιρο Παλλάς.

• Γραφείο 105 τ.μ. στον γ' όροφο επί της οδού Εθνάρχου Μακαρίου στο Εμπορικό Κέντρο Κάιρο Πάλλας.

Πληροφορίες: κ. ΦΡΑΝΣΙΣ ΝΙΟΤΗ
Τηλ. 22410 27600
Κιν. 6944618757 -6973572262
Φαξ: 2241023462
E-mail: fniotis @otenet. gr

ΖΗΤΟΥΝΤΑΙ

Αμεσα από Διεθνή Εταιρεία
που επεκτείνεται και
στα Δωδεκάνησα ζητούνται άτομα.
Δυνατότητα εργασίας από το χώρο σας.

Μερική απασχόληση 600-1.500 ευρώ.
Πλήρης από 2.000 ευρώ.
Συν μπόνους. Internet επιθυμητό.
Τηλ. 210 – 5623480, 6945 320735

ΕΝΟΙΚΙΑΖΟΝΤΑΙ ΔΙΑΜΕΡΙΣΜΑΤΑ

ΕΝΟΙΚΙΑΖΟΝΤΑΙ διαμερίσματα 75 τ.μ. (2 δωμάτια και σαλόνι) σε άριστη κατάσταση, στο κέντρο της Ιαλυσού. Πληροφορίες τηλ: 22410-77898 κ. Πιρπιρής

«ΚΤΙΡΙΟ» Α.Ε. ΠΩΛΗΣΕΙΣ ΑΚΙΝΗΤΩΝ

- Καταστήματα 47, 65, 88 τ.μ., στην οδό Δενδρινού (προέκταση Αννης Μαρίας με αντίστοιχο υπόγειο χώρο.
- Διαμερίσματα 104 τ.μ., 118 τ.μ., 107 τ.μ., στην οδό Δενδρινού (προέκταση Αννης Μαρίας), με κεντρική αυτόνομη θέρμανση, αποθήκη και αποκλειστική θέση στάθμευσης αυτοκινήτου.
- Διαμερίσματα 118 τ.μ. και 122 τ.μ., στην οδό Μιχαήλ Πετρίδη (στο ύψος ΜΗΔΕΙΑ), με αποθήκη και αποκλειστική θέση στάθμευσης αυτοκινήτου.
- Μαιζονέτα διόροφη με σοφίτα 190 τ.μ., στην Ιαλυσό.

Πληροφορίες **κ. ΑΝΑΣΤΑΣΙΟΣ ΑΤΣΙΔΗΣ**
Στεφάνου Καζούλλη 74 - ΡΟΔΟΣ
Τηλ: 22410 - 28616, Fax: 22410 - 37848

Swedco CAFE

ΖΗΤΕΙΤΑΙ ΠΡΟΣΩΠΙΚΟ

Από την εταιρεία **Swedco café** ζητείται προσωπικό για να εργαστεί στην παρασκευή και στην πώληση αρτοσκευασμάτων (σάντουιτς) και καφέ.

Απαραίτητα:
- Ευγένεια
- Καλός χαρακτήρας
- Όρεξη για δουλειά
- Ομαδικό πνεύμα
- Ευέλικτο ωράριο
- Καλή γνώση στους καφέδες
- Ηλικία από 18 έως 28 χρόνων
- Επαγγελματική σχολή ή λύκειο
- Βασική γνώση τουλάχιστον της αγγλικής γλώσσας

Απασχόληση:
- 12 μήνες το χρόνο
- 8ωρο, 6 μέρες την εβδομάδα
- Κυριακές και αργίες (τα μαγαζιά μας είναι πάντα κοντά στον πελάτη)

Προσφέρεται:
- Καλό κλίμα εργασίας
- Καλό περιβάλλον εργασίας
- Καλή αμοιβή

Αιτήσεις στο γραφείο μας πίσω από το κατάστημά μας επί της οδού Δημοκρατίας και Δωδ/κής Νεολαίας από τις 8:30 έως τις 15:30.
Απαραίτητη η φωτογραφία για την συμπλήρωση της αίτησης.

ΕΝΟΙΚΙΑΖΟΝΤΑΙ

Ενοικιάζονται στο μαγευτικό **Χαράκι** γκαρσονιέρες καθ' όλη τη διάρκεια του έτους.
Πληρ. τηλ. 2244051021-51628
Κυρία Ανθή

ΠΩΛΟΥΝΤΑΙ

ΜΟΝΟ ΑΠΟ ΤΟ ΓΡΑΦΕΙΟ ΜΑΣ

• Σας παρακαλούμε να συγκρίνετε τις δικές μας τιμές με όλες τις άλλες

1) Μαγαζί 40 τ.μ. στο Μαντράκι
2) Διαμέρισμα 130 τ.μ. στον 1ο όροφο, επί της οδού Ηρώων Πολυτεχνείου, κατάλληλο και για γραφείο
3) Διαμέρισμα ετοιμοπαράδοτο, 120 τ.μ., πλησίον πλ. Αγίου Νικολάου, με τεράστιες βεράντες
4) Μονοκατοικία 130 τ.μ., με κήπο, 220 τ.μ.
5) Διαμέρισμα 3άρι, απέναντι από τη θάλασσα, καταπληκτική θέα
6) Μεζονέτα 150 τ.μ., εντός πόλεως. Καλή τιμή
7) Διαμέρισμα 4άρι επί της οδού Κοδριγκτώνος, σε 2όροφη κατοικία. Καταπληκτική τιμή.
8) Διαμερίσματα 4άρια ετοιμοπαράδοτα, στην Ανάληψη. Πολύ καλή τιμή
9) Οικόπεδο 200 τ.μ., με συντελεστή, 1,2, πλησίον Μητροπόλεως. Τιμή πολύ καλή
10) Γκαρσονιέρες περιοχή Ροδίνι. Πολύ καλή τιμή
11) Οικία, ισόγεια, με αυλή, στην περιοχή Λαϊκών, πλησίον οδ. Καναδά. Καλή τιμή
12) Διαμερίσματα 2άρια, 3άρια, 4άρια σε όλες τις περιοχές της πόλεως και στην Ιαλυσό
13) Μεζονέτες σε γιαπί ή έτοιμες στην περιοχή Ιαλυσού
14) Κτήματα παραθαλάσσια και σε διάφορες περιοχές

Γ. ΝΕΟΦΥΤΟΥ

ΞΑΝΘΟΥ 15Α - ΤΗΛ. 21434

INEMA

ΙΑΤΡΙΚΟΣ & ΝΟΣΟΚΟΜΕΙΑΚΟΣ ΕΞΟΠΛΙΣΜΟΣ
17 ΧΡΟΝΙΑ ΕΜΠΕΙΡΙΑΣ *από το 1988*
ΕΙΜΑΣΤΕ ΟΙ ΜΕΓΑΛΥΤΕΡΟΙ ΠΡΟΜΗΘΕΥΤΕΣ ΙΑΤΡΙΚΟΥ – ΟΡΘΟΠΕΔΙΚΟΥ ΚΑΙ ΝΟΣΟΚΟΜΕΙΑΚΟΥ ΥΛΙΚΟΥ ΣΤΗ ΔΩΔΕΚΑΝΗΣΟ
ΕΜΠΙΣΤΕΥΘΕΙΤΕ ΜΑΣ !!!
ΛΕΜΕΣΣΟΥ 2 ΡΟΔΟΣ ΤΗΛ.22410 32238 – FAX.22410 28484



ΑΝΑΠΗΡΙΚΑ ΚΑΡΟΤΣΙΑ-ΒΑΛΙΣΤΙΚΑ - ΟΡΘΟΠΕΔΙΚΑ ΕΙΔΗ-ΜΠΑΟΥΖΕΣ ΙΑΤΡΙΚΕΣ- ΚΑΛΤΣΕΣ ΦΛΕΒΙΤΙΔΑΣ-ΠΕΔΗΜΑΤΑ-ΟΡΘΟΠΕΔΙΚΑ ΜΑΞΙΛΑΡΙΑ-ΚΡΕΒΑΤΙΑ ΝΟΣΟΚΟΜΕΙΑΚΑ – ΙΑΤΡΙΚΟΣ ΕΞΟΠΛΙΣΜΟΣ ΚΑΙ ΑΝΑΛΩΣΙΜΑ – ΟΡΓΑΝΑ ΧΗΜΕΙΟΥ ΚΑΙ ΚΑΘΕ ΑΛΛΟ ΕΙΔΟΣ ΓΙΑ ΚΑΤ ΟΙΚΟ ΝΟΣΗΛΕΙΑ .



METROPOL MULTI CINEMA ODEON
22410 28400
INFORMATION - RESERVATIONS
ΠΛΗΡΟΦΟΡΙΕΣ - ΚΡΑΤΗΣΕΙΣ
ΕΒΔΟΜΑΔΙΑΙΟ ΠΡΟΓΡΑΜΜΑ weekly program
27/05/05 - 02/06/05
www.cinemametropol.gr


STAR WARS: ΕΠΕΙΣΟΔΙΟ III : EPISODE III
Η εκδίκηση των Σ.Θ.
Το έπος επιστημονικής φαντασίας που άλλαξε την ιστορία του κινηματογράφου αποκτάει τον τελευταίο κρίκο της αλυσίδας του.
ΑΙΘΟΥΣΑ 1
ΩΡΕΣ ΕΝΑΡΞΗΣ / SHOW TIMES 17:00, 19:45, 22:30


ΤΟ ΒΑΣΙΛΕΙΟ ΤΩΝ ΟΥΡΑΝΩΝ
KINGDOM OF HEAVEN
Το συγκλονιστικό έπος του Ρίντλεϊ Σκότ μας μεταφέρει στην εποχή των Σταυροφοριών στη Μέση Ανατολή.
ΑΙΘΟΥΣΑ 3
ΩΡΕΣ ΕΝΑΡΞΗΣ / SHOW TIMES 19:30, 22:20


ΥΔΑΤΙΝΕΣ ΙΣΤΟΡΙΕΣ
THE LIFE AQUATIC
Μία φανταστική περιπέτεια που συνδυάζει άφθαστο χιούμορ ζωντανή δράση και stop-motion animation των εκπληκτικών τοπίων του υποθαλάσσιου κόσμου!!!
ΑΙΘΟΥΣΑ 2
ΩΡΕΣ ΕΝΑΡΞΗΣ / SHOW TIMES 20:00, 22:30


ΚΩΔΙΚΟΣ : ΠΙΠΙΛΑ
THE PACIFIER
Η Walt Disney Pictures παρουσιάζει τον Βίν Ντίζελ σε μία κωμική περιπέτεια
ΑΙΘΟΥΣΑ 6
ΩΡΕΣ ΕΝΑΡΞΗΣ / SHOW TIMES 18:00


ROBOTS
Περιπέτεια κινουμένων σχεδίων στα ελληνικά.
Από τους δημιουργούς της
" Εποχής των Παγετώνων "
ΑΙΘΟΥΣΑ 8
ΩΡΑ ΕΝΑΡΞΗΣ / SHOW TIME 17:30

ΠΡΟΣΕΧΩΣ


ΜΑΝΤΕΨΕ ΠΟΙΟΣ
GUESS WHO
Σε σενάριο του βραβευμένου με Όσκαρ Γουίλιαμ Ρόουζ
(Μάντεψε Ποιός θα Έρθει το Βράδυ)
έρχεται μία σύγχρονη κωμωδία για τις σχέσεις γαμπρού - πεθερού.


ΒΡΩΜΙΚΟΣ ΚΟΣΜΟΣ
36 QUAI DES ORFEVRES
Μία δυνατή αστυνομική περιπέτεια υποψήφια για 8 Όσκαρ της Γαλλικής Ακαδημίας.
Εκδίκηση ή...δικαιοσύνη;
Πρωταγωνιστούν : Ντανιέλ Οτέιγ, Ζεράρ Ντεπαρντιέ, Βαλερία Γκολίνο

ΠΑΛΛΑΣ 5 CINEMAS CENTER
27/05/2005 - 02/06/2005
www.cinemapallas.gr
Για κρατήσεις
22410 24475/70670
Δημοκρατίας 13, Ρόδος


MONSTER ΚΑΚΙΑ ΠΕΘΕΡΑ
IN LAW
Η ξέφρενη κωμωδία με τη Τζένιφερ Λόπεζ και τη Τζέιν Φόντα
Αίθουσα 5
ώρες έναρξης //
• 17:50 • 20:10 • 22:35


MERCHANT of VENICE
Ο ΕΜΠΟΡΟΣ ΤΗΣ ΒΕΝΕΤΙΑΣ
Ο Αλ Πατσίνο και ο Τζόσεφ Φάινς, στην ταινία έκπληξη που έσπασε ταμεία
Αίθουσα expert Κωσταρίδης 2
ώρες έναρξης //
• 17:00 • 19:45 • 22:30


BOOGEYMAN ΕΦΙΑΛΤΗΣ
Η ΤΑΙΝΙΑ ΤΡΟΜΟΥ ΤΗΣ ΧΡΟΝΙΑΣ!!! Κάτι φρικιαστικό καραδοκεί τη νύχτα. Αντιμετωπίστε το!!!
Αίθουσα SFERA LIVE 1
ώρες έναρξης //
• 18:00 • 20:05 • 22:40

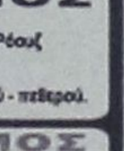
LEMONY SNICKET
A SERIES OF UNFORTUNATE EVENTS
ΛΕΜΟΝΙ ΣΝΙΚΕΤ
ΜΙΑ ΣΕΙΡΑ ΑΠΟ ΑΤΥΧΗ ΓΕΓΟΝΟΤΑ
Ο Τζιμ Κάρεϊ σε μια απολαυστική κωμική περιπέτεια φαντασίας!!!
Αίθουσα ΣΑΚΑ 4
ώρες έναρξης //
• 17:50 • 20:10 • 22:25

CURSED
ΟΙ ΚΑΤΑΡΑΜΕΝΟΙ
Ο θρύλος των Λυκανθρώπων. Από τους δημιουργούς του θρυλικού SCREAM
Αίθουσα MAIK ARTISTIC TEAM 3
ώρες έναρξης //
• 20:10 • 22:30


SON OF THE MASK
ΜΑΣΚΑ JUNIOR
Η ΜΑΣΚΑ ΕΠΕΣΤΡΕΨΕ !!!
Αίθουσα MAIK ARTISTIC TEAM 3
ώρες έναρξης //
• 17:45

ΠΡΟΣΕΧΩΣ

HOUSE OF WAX
ΤΟ ΣΠΙΤΙ ΤΟΥ ΘΑΝΑΤΟΥ
ΕΡΧΕΤΑΙ!!! ΠΑΡΑΣΚΕΥΗ 3 ΙΟΥΝΙΟΥ!!!
Από τους παραγωγούς των Gothika, House on Haunted Hill και 13 Ghosts, η απόλυτη ταινία τρόμου!!!


EL CID: THE LEGEND
ΕΛ ΣΙΝΤ: Ο ΙΠΠΟΤΗΣ
ΕΡΧΕΤΑΙ!!! ΠΑΡΑΣΚΕΥΗ 3 ΙΟΥΝΙΟΥ!!!
Μια καταπληκτική περιπέτεια κινουμένων σχεδίων για όλους τους μικρούς μας φίλους !!!

Το Πρόγραμμα

ΕΤ1

07.00 ΟΥΡΑΝΙΟ ΤΟΞΟ
07.30 ΤΑ ΔΙΔΥΜΑΚΙΑ
08.00 ΦΡΑΠΑΙΔΙΑ ΚΑΙ ΜΑΡΜΕΛΑΔΑ
10.10 ΒΙΟΓΡΑΦΙΕΣ
11.10 ΙΣΤΟΡΙΑ
12.00 ΑΣΤΡΟΦΕΓΓΙΑ
13.00 ΤΑΞΙΔΕΥΟΝΤΑΣ
14.00 ΤΣΙΚΙΤΣΙΤΑΣ
15.30 ΤΑΚΑ ΤΑΚ
16.00 ΕΧΕΙ ΓΟΥΣΤΟ
18.00 ΜΕΝΟΥΜΕ ΕΛΛΑΔΑ
19.00 ΗΜΕΡΟΛΟΓΙΟ ΚΑΤΑΔΥΣΕΩΝ
19.30 ΕΞΙ ΚΟΡΥΦΑΙΟΙ ΓΛΥΠΤΕΣ ΟΜΙΛΟΥΝ ΜΕ ΤΟΝ ΣΥΝ-ΑΝΘΡΩΠΟ
20.00 ΘΕΜΑΤΙΚΗ ΒΡΑΔΙΑ
21.00 ΣΥΖΗΤΗΣΗ
22.50 ΣΑΝ ΣΗΜΕΡΑ
23.00 **ΕΙΔΗΣΕΙΣ**
00.00 ΘΕΜΑΤΙΚΗ ΒΡΑΔΙΑ

NET

05.45 ΠΡΩΤΗ ΓΡΑΜΜΗ
10.00 **ΕΙΔΗΣΕΙΣ**
10.10 ΚΑΘΗΜΕΡΙΝΑ
12.00 **ΕΙΔΗΣΕΙΣ**
13.00 P-R (ΠΙ- ΑΡ)
15.00 **ΕΙΔΗΣΕΙΣ**
16.00 ΑΤΙΘΑΣΑ ΝΙΑΤΑ
17.00 ΗΡΘΕ Η ΩΡΑ ΣΑΣ
18.00 **ΕΙΔΗΣΕΙΣ**
19.00 20ος ΑΙΩΝΑΣ ΕΠΙΛΟΓΕΣ
19.15 ΕΛΛΗΝΙΚΗ ΤΑΙΝΙΑ: «ΤΖΟ Ο ΤΡΟΜΕΡΟΣ»
21.00 **ΕΙΔΗΣΕΙΣ**
22.00 ΕΡΩΤΑΣ ΟΠΩΣ ΕΡΗΜΟΣ (Ε)
22.15 ΣΧΕΔΟΝ ΠΟΤΕ
00.00 ΠΡΟΣΕΧΟΣ
01.00 **ΕΙΔΗΣΕΙΣ**
01.15 ΜΑΤΛΟΚ

ΕΤ 3

07.30 ΤΑ ΔΕΛΦΙΝΑΚΙΑ ΚΑΙ ΟΙ ΦΙΛΟΙ ΤΟΥΣ
08.00 Η ΟΜΑΔΑ ΤΩΝ ΑΡΙΘΜΩΝ
08.30 ΖΩ ΣΤΗΝ ΕΥΡΩΠΗ
09.00 ΠΡΩΙΝΟ ΠΑΝΟΡΑΜΑ
11.00 ΜΑΜΑ ΜΙΑ
12.30 ΝΤΙΖΑΙΝ
13.00 **ΕΙΔΗΣΕΙΣ**
14.30 ΜΕ ΜΙΑ ΤΡΙΤΗ ΜΑΤΙΑ
16.00 **ΕΙΔΗΣΕΙΣ ΣΤΗ ΝΟΗΜΑΤΙΚΗ**
16.20 ΕΚΤΗ ΑΙΣΘΗΣΗ
16.30 ΝΗΣΤΙΚΟ ΑΡΚΟΥΔΙ
16.40 Z & K
18.00 Ο ΚΟΣΜΟΣ ΤΩΝ ΣΠΟΡ
19.00 **ΕΙΔΗΣΕΙΣ**
20.15 ΜΑΚΡΙΝΕΣ ΦΙΛΙΕΣ
20.30 ΤΑ ΠΑΝΤΑ ΡΕΙ
21.00 ΠΟΛΙΤΙΣΜΟΣ ΣΤΗΝ 3
22.00 ΞΕΝΗ ΤΑΙΝΙΑ: «ΠΟΥ ΕΙΝΑΙ Η ΚΕΛΙ;»
00.00 **ΕΙΔΗΣΕΙΣ**
00.30 ΕΚΤΟΣ ΣΥΝΟΡΩΝ (Ε)
01.00 ΕΠΙ ΤΡΟΧΩΝ (Ε)
01.30 ΡΕΜΠΕΤΙΚΗ ΙΣΤΟΡΙΑ Β΄ ΜΕΡΟΣ (Ε)

MEGA

05.45 ΑΠΟ ΝΩΡΙΣ
06.45 ΠΡΩΙΝΟ MEGA
08.00 ΚΟΙΝΩΝΙΑ ΩΡΑ 8
10.00 ΤΑ ΜΥΣΤΙΚΑ ΤΗΣ ΒΕΦΑΣ
11.00 ΟΜΟΡΦΟΣ ΚΟΣΜΟΣ ΤΟ ΠΡΩΙ
14.00 **ΕΙΔΗΣΕΙΣ**
15.00 ΔΥΟ ΞΕΝΟΙ (Ε)
16.30 ΕΛΛΗΝΙΚΗ ΣΕΙΡΑ (Ε)
17.30 **ΕΙΔΗΣΕΙΣ**
17.40 ΑΠΑΓΟΡΕΥΜΕΝΗ ΑΓΑΠΗ
18.20 ΦΙΛΟΔΟΞΙΕΣ
19.00 ΒΕΡΑ ΣΤΟ ΔΕΞΙ
20.00 **ΕΙΔΗΣΕΙΣ**
21.00 ΞΕΝΗ ΤΑΙΝΙΑ: «ΟΧΙ ΑΛΛΗ ΧΑΖΟΑΜΕΡΙΚΑΝΙΚΗ ΤΑΙΝΙΑ»
23.00 ΞΕΝΗ ΤΑΙΝΙΑ: «ΕΡΩΤΙΚΗ ΨΥΧΩΣΗ»
00.15 **ΕΙΔΗΣΕΙΣ**
01.00 ΞΕΝΗ ΤΑΙΝΙΑ: «Ο ΙΠΤΑΜΕΝΟΣ ΟΛΛΑΝΔΟΣ»
03.00 ΤΗΛΕΜΑΡΚΕΤΙΝΓΚ
03.30 ΞΕΝΗ ΤΑΙΝΙΑ: «ΧΑΪΛΑΝΤΕΡ, Ο ΑΘΑΝΑΤΟΣ»

ΑΝΤ 1

05.40 ΚΑΛΗΜΕΡΑ ΜΕ ΤΟΝ ΑΝΤ1
06.50 ΚΑΛΗΜΕΡΑ ΕΛΛΑΔΑ
10.00 ΠΡΩΙΝΟΣ ΚΑΦΕΣ
13.00 **ΕΙΔΗΣΕΙΣ**
14.00 ΑΠΟΚΑΛΥΨΗ... ΤΩΡΑ!
16.00 ΚΑΙ ΟΙ ΠΑΝΤΡΕ-ΜΕΝΟΙ ΕΧΟΥΝ ΨΥΧΗ (Ε)
16.50 ΣΟΥΠΕΡ ΓΚΕΪΜ
16.55 ΑΝΑΛΥΣΕ ΤΟ
17.00 ΚΩΝΣΤΑΝΤΙΝΟΥ ΚΑΙ ΕΛΕΝΗΣ (Ε)
18.00 **ΤΑ ΝΕΑ ΤΟΥ ΑΝΤ1 - ΕΙΔΗΣΕΙΣ ΣΤΗ ΝΟΗΜΑΤΙΚΗ**
18.15 ΣΟΥΠΕΡ ΓΚΕΪΜ
18.20 ΚΑΛΗΜΕΡΑ ΖΩΗ
19.15 Η ΛΑΜΨΗ
20.00 **ΕΙΔΗΣΕΙΣ**
21.00 ΞΕΝΗ ΤΑΙΝΙΑ: «STAR WARS-ΕΠΕΙΣΟΔΙΟ 1: Η ΑΟΡΑΤΗ ΑΠΕΙΛΗ»
00.30 24
01.00 **ΕΙΔΗΣΕΙΣ**
01.30 ΔΡ ΚΟΥΙΝ: ΜΟΝΗ ΣΤΗΝ ΑΓΡΙΑ ΔΥΣΗ
02.30 ΑΠΡΟΣΜΕΝΟΣ ΜΠΕΛΑΣ
03.10 ΜΙΑ ΤΡΕΛΗ ΤΡΕΛΗ ΓΕΙΤΟΝΙΑ
04.00 ΤΗΛΕΜΑΡΚΕΤΙΝΓΚ
05.00 ΝΤΡΑΓΚΟΝ ΜΠΟΛ

ALPHA

05.40 ΚΑΙΝΟΥΡΓΙΑ ΜΕΡΑ
06.45 ΚΑΛΗΜΕΡΑ ΣΑΣ
10.00 ΠΡΩΙΝΟ ΚΟΥΣ ΚΟΥΣ
13.00 ΓΙΑ ΕΝΑ ΦΙΛΙ
14.00 **ΕΙΔΗΣΕΙΣ**
15.00 ΜΕ ΤΗΝ ΚΑΛΗ ΕΝΝΟΙΑ...ΒΕΒΑΙΑ
16.00 ΑΥΤΟ ΠΟΥ ΘΕΛΟΥΝ ΟΙ ΓΥΝΑΙΚΕΣ
17.50 **ΕΙΔΗΣΕΙΣ ΣΤΗ ΝΟΗΜΑΤΙΚΗ**
18.00 ΕΛΛΗΝΙΚΗ ΤΑΙΝΙΑ: «ΑΛΛΟΣ ΓΙΑ ΤΟ ΕΚΑΜΜΥΡΙΟ»
20.00 **ΕΙΔΗΣΕΙΣ**
21.00 ΕΧΕΙΣ ΓΡΑΜΜΑ...
10.00 10Η ΕΝΤΟΛΗ (Ε)
11.00 ΝΤΡΗΜ ΣΟΟΥ
00.00 ΤΟΚ ΣΟΟΥ
01.15 **ΕΙΔΗΣΕΙΣ**
01.30 ΞΕΝΗ ΤΑΙΝΙΑ: «ΑΝΘΡΑΚΑΣ»
03.45 ΤΗΛΕΑΓΟΡΕΣ
04.00 ΠΡΩΙΝΟ ΚΟΥΣ ΚΟΥΣ (Ε)

STAR

06.45 ΚΑΘΕ ΜΕΡΑ ΚΑΛΗΜΕΡΑ
10.00 ΟΛΕ
13.00 **ΕΙΔΗΣΕΙΣ**
14.00 ΣΟΥΠΕΡ ΣΤΑΡ
16.20 **ΕΙΔΗΣΕΙΣ ΣΤΗ ΝΟΗΜΑΤΙΚΗ**
16.30 ΜΑΡΙΑΝΝΑ ΤΗΣ ΝΥΧΤΑΣ
17.30 ΧΟΥΑΝΑ Η ΠΑΡΘΕΝΑ
18.30 ΖΙΝΑ
19.30 **ΕΙΔΗΣΕΙΣ**
21.00 ΕΛΛΗΝΙΚΗ ΤΑΙΝΙΑ: «ΜΙΑ ΚΥΡΙΑ ΣΤΑ ΜΠΟΥΖΟΥΚΙΑ»
23.00 ΞΕΝΗ ΤΑΙΝΙΑ: «ΟΙ ΑΤΣΙΔΕΣ ΜΕ ΤΑ ΜΠΛΕ ΞΑΝΑΧΤΥΠΟΥΝ»
01.30 ΝΟΜΟΣ ΚΑΙ ΤΑΞΗ: ΑΣΤΥΝΟΜΙΚΕΣ ΙΣΤΟΡΙΕΣ
02.30 **ΕΙΔΗΣΕΙΣ**
02.45 ΞΕΝΗ ΤΑΙΝΙΑ: «ΟΙ ΑΗΤΤΗΤΟΙ»
04.00 ΞΕΝΗ ΤΑΙΝΙΑ: «ΑΝΟΡΓΑΝΩΤΟ ΕΓΚΛΗΜΑ»
06.00 ΑΣΤΕΡΙΑ ΣΤΟ ΠΕΝΤΑΓΡΑΜΜΟ

FILMNET

05.00 Η ΠΥΛΗ ΤΗΣ ΚΟΛΑΣΕΩΣ
06.35 ΜΙΣΤΕΡ ΡΟΝΓΚ
08.15 Ε! ΕΝΤΕΡΤΑΙΝΜΕΝΤ
09.00 ΜΠΕΪΓΟΥΟΤΣ: ΧΑΒΑΝΕΖΙΚΟΣ ΓΑΜΟΣ
10.30 ΡΑΓΙΣΜΕΝΟ ΓΥΑΛΙ
12.00 ΓΥΑΛΙΑ ΚΑΡΦΙΑ
13.55 ΕΘΝΙΚΗ ΑΣΦΑΛΕΙΑ
15.30 ΜΑΓΙΚΟ ΦΙΛΙ
17.15 Ο ΚΟΣΜΟΣ ΑΝΑΠΟΔΑ
19.00 ΝΟΙΚΟΚΥΡΕΣ ΣΕ ΑΠΟΓΝΩΣΗ
20.25 ΟΙ ΣΠΕΣΙΑΛΙΣΤΕΣ
22.00 ΦΟΝΙΚΗ ΛΕΠΤΟΜΕΡΕΙΑ
23.35 ΕΡΑΣΤΕΣ ΤΟΥ ΤΡΕΝΟΥ
01.10 ΣΚΟΤΕΙΝΗ ΑΜΑΡΤΙΑ
03.00 ΜΑΚ ΝΤΑΝΤΙ
04.30 Ο ΑΓΓΕΛΟΣ ΤΟΥ ΚΑΚΟΥ

ALTER

06.30 ΑΛΤΕΡ ΚΙΝΤΣ
09.30 **ΕΙΔΗΣΕΙΣ**
10.00 ΚΑΘΑΡΕΣ ΚΟΥΒΕΝΤΕΣ
12.25 ΤΡΩΩ ΥΓΙΕΙΝΑ
12.30 **ΕΙΔΗΣΕΙΣ**
13.45 TOP SECRET
16.15 **ΕΙΔΗΣΕΙΣ**
16.20 ΕΛΛΗΝΙΚΗ ΤΑΙΝΙΑ: «ΜΠΟΡΟΥΜΕ ΚΑΙ ΚΑΤΩ ΑΠ' ΤΑ ΘΡΑΝΙΑ»
16.15 TOP SECRET ΤΕΛΕΥΤΑΙΑ ΕΚΔΟΣΗ
18.45 ΤΟ ΠΡΩΤΟ ΘΕΜΑ
19.00 **ΕΙΔΗΣΕΙΣ**
20.00 Η ΦΩΝΗ ΤΟΥ ΠΟΛΙΤΗ
21.00 ΞΕΝΗ ΤΑΙΝΙΑ: «Ο ΠΑΠΑΤΡΕΧΑΣ»
22.55 ΟΤΟ ΑΛΤΕΡ
23.00 ΑΫΠΝΙΕΣ
01.30 ΣΕΞ ΕΝΤ ΔΕ ΣΙΤΙ
02.00 ΑΦΡΟΝΤΙΣΙΑ
02.15 ΞΕΝΗ ΤΑΙΝΙΑ: «ΔΙΑΣΤΗΜΙΚΟΣ ΕΡΩΤΑΣ»

G.A. FERRIES

Ε/Γ-Ο/Γ ΡΟΔΑΝΘΗ •• Ε/Γ-Ο/Γ ΜΑΡΙΝΑ
•• Ε/Γ - Ο/Γ ΑΝΘΗ - ΜΑΡΙΝΑ- Ε/Γ ΡΟΜΙΛΝΤΑ
ΡΟΔΟΣ - ΠΕΙΡΑΙΑΣ

ΤΕΤΑΡΤΗ 01/06		
ΡΟΔΑΝΘΗ	16.00	ΚΩ (20.10)- ΚΑΛΥΜΝΟ (21.40)- ΛΕΡΟ (23.00)- ΠΑΤΜΟ (00.30) -ΠΕΙΡΑΙΑ (09.10)
ΠΕΜΠΤΗ 02/06		
ΡΟΜΙΛΝΤΑ	02.00	ΣΥΜΗ(04.40)-ΤΗΛΟ (05.50)-ΝΙΣΥΡΟ(07.20)-ΑΣΤΥΠΑΛΑΙΑ(10.00)-ΚΑΤΑΠΟΛΑ(13.10)-ΑΙΓΙΑΛΗ(14.10)-ΔΟΝΟΥΣΑ(15.20)-ΝΑΞΟ(17.10)-ΠΑΡΟ(18.30)-ΠΕΙΡΑΙΑ(23.00)
ΑΝΘΗ- ΜΑΡΙΝΑ	17.00	ΚΩ (20.40)- ΠΕΙΡΑΙΑ (06.30)
ΠΑΡΑΣΚΕΥΗ 03/06		
ΡΟΔΑΝΘΗ	18.00	ΚΩ (22.10)- ΚΑΛΥΜΝΟ (23.40)- ΛΕΡΟ (01.00)- ΠΑΤΜΟ (02.30). ΠΕΙΡΑΙΑ (11.50).
ΣΑΒΒΑΤΟ 04/06		
ΑΝΘΗ -ΜΑΡΙΝΑ	17.00	ΚΩ (20.40)- ΛΕΡΟ (22.50)- ΠΑΤΜΟ (00.10)- ΠΕΙΡΑΙΑ (08.20)
ΚΥΡΙΑΚΗ 05/06		
ΜΑΡΙΝΑ	14.00	ΤΗΛΟ (17.00)- ΝΙΣΥΡΟ (18.30)- ΚΩ (20.20)- ΚΑΛΥΜΝΟ (21.50)- ΑΣΤΥΠΑΛΑΙΑ (00.40)- ΚΑΤΑΠΟΛΑ (03.50)-ΠΕΙΡΑΙΑ (11.40)
ΔΕΥΤΕΡΑ 06/06		
ΑΝΘΗ-ΜΑΡΙΝΑ	19.00	ΚΩ (22.10)- ΛΕΡΟ (00.50)- ΠΑΤΜΟ (02.10)- ΠΕΙΡΑΙΑ (10.20)
ΤΡΙΤΗ 07/06		
ΡΟΔΑΝΘΗ	18.00	ΚΩ (22.10)- ΚΑΛΥΜΝΟ (23.40)- ΛΕΡΟ (01.00)- ΠΑΤΜΟ (02.30). ΠΕΙΡΑΙΑ (11.50)
ΤΕΤΑΡΤΗ 08/06		
ΑΝΘΗ- ΜΑΡΙΝΑ	17.00	ΚΩ (22.40)- ΛΕΡΟ (22.50)- ΠΑΤΜΟ (00.10)- ΠΕΙΡΑΙΑ (08.20)
ΠΕΜΠΤΗ 09/06		
ΡΟΜΙΛΝΤΑ	02.00	ΣΥΜΗ (04.40)- ΤΗΛΟ (05.50)- ΝΙΣΥΡΟ (07.20)- ΑΣΤΥΠΑΛΑΙΑ (10.00)- ΚΑΤΑΠΟΛΑ (13.10)- ΑΙΓΙΑΛΗ (14.10)- ΔΟΝΟΥΣΑ (15.20)- ΝΑΞΟ (17.00)- ΠΑΡΟ (18.30) -ΠΕΙΡΑΙΑ (23.00)
ΡΟΔΑΝΘΗ	16.00	ΚΩ (22.10)- ΚΑΛΥΜΝΟ (21.40)- ΛΕΡΟ (23.00)- ΠΑΤΜΟ (00.30). ΠΕΙΡΑΙΑ (09.10)
ΠΑΡΑΣΚΕΥΗ 10/06		
ΑΝΘΗ -ΜΑΡΙΝΑ	17.00	ΚΩ (20.40)- ΛΕΡΟ (22.50)- ΠΑΤΜΟ (00.10)- ΠΕΙΡΑΙΑ (08.20)
ΣΑΒΒΑΤΟ 11/06		
ΡΟΔΑΝΘΗ	16.00	ΚΩ (20.10)- ΚΑΛΥΜΝΟ (21.40)- ΛΕΡΟ (23.00)- ΠΑΤΜΟ (00.30)- ΠΕΙΡΑΙΑ (09.10)
ΚΥΡΙΑΚΗ 12/06		
ΜΑΡΙΝΑ	14.00	ΤΗΛΟ (17.00- ΝΙΣΥΡΟ (18.30)- ΚΩ (20.20)- ΚΑΛΥΜΝΟ (21.50)- ΑΣΤΥΠΑΛΑΙΑ (00,40)- ΚΑΤΑΠΟΛΑ (03.50) -ΠΕΙΡΑΙΑ (11.40)

Η εταιρεία G.A. FERRIES σας ενημερώνει ότι η έκπτωση 50% (πολύτεκνοι-στρατιωτικοί-ανάπηροι κ.τ.λ.) ισχύει για όλες τις θέσεις

TSAGARIS TRAVEL
Σαχτούρη 5 (έναντι Τελωνείου)
Τηλ.: 22410 36170, 30406, 35066

Pino decor

ΕΠΑΓΓΕΛΜΑΤΙΚΟΣ ΕΞΟΠΛΙΣΜΟΣ
• Υφάσματα Επιπλώσεων • Κουρτίνες • Λευκά Είδη
• Επιπλα • Μοκέτες • Χαλιά (χειροποίητα & μηχανής)
• Ταπετσαρίες • Ξύλινα Δάπεδα - Παρκέ •Περσίδες
• Κουρτινόβεργες • Στρώματα ideal strom
ΓΕΩΡΓΙΟΣ Ν. ΜΑΡΙΕΤΤΟΣ

KYROS SHOPS



ξύλινα δάπεδα - wooden floors
parkellas

ΑΠΟΚΛΕΙΣΤΙΚΗ ΔΙΑΘΕΣΗ ΓΙΑ ΤΗ ΡΟΔΟ της Parkellas: ΓΕΩΡΓΙΟΣ Ν. ΜΑΡΙΕΤΟΣ
ΚΕΝΤΡΙΚΟ: ΜΕΓΑΛΟΥ ΚΩΝΣΤΑΝΤΙΝΟΥ 27, ΡΟΔΟΣ 85100 - ΤΗΛ. 22410 30090, 22410 70685 - FAX: 22410 30079
ΥΠΟΚΑΤΑΣΤΗΜΑ Α' - Ideal strom: ΕΘΝΙΚΗΣ ΑΝΤΙΣΤΑΣΗΣ 18, ΡΟΔΟΣ 85100 ΤΗΛ.: 22410 26590
ΥΠΟΚΑΤΑΣΤΗΜΑ Β' (ΑΠΟΘΗΚΗ): 4ο χλμ. ΛΕΩΦΟΡΟΥ ΡΟΔΟΥ - ΛΙΝΔΟΥ, ΤΗΛ.: 22410 68838
E-mail: mar-rod@otenet.gr

RODOGAZ

Στη Ρόδο από το 1963



• Διανομή φιαλών υγραερίου κατ' οίκον
τηλέφωνα παραγγελιών: 64409 - 694-4-528212
• Διανομή χύμα υγραερίου
• Πώληση καυστήρων και λεβήτων υγραερίου για κεντρικά συστήματα θέρμανσης
• Θερμαντικά σώματα



Διεύθυνση εργοστασίου: Καναμάτ Ρόδου • τηλ. 62649
Διεύθυνση πρατηρίου: Στεφάνου Καζούλη 15 • τηλ. 35797 - 35868 - 38509

ΤΟ ΠΡΩΙ ΤΗΣ ΠΡΟΣΕΧΟΥΣ ΠΑΡΑΣΚΕΥΗΣ

ΑΡΧΙΖΕΙ ΤΙΣ ΕΡΓΑΣΙΕΣ ΤΟΥ ΤΟ ΤΟΥΡΙΣΤΙΚΟ

συνέδριο «FVW Workshop - Rhodos 2005»

Αρχίζει την Παρασκευή τις εργασίες του το «FVW Workshop-Rhodos 2005» το οποίο αναμένεται με ζωηρό ενδιαφέρον , λόγω και της διεθνούς του διαστάσεως.

Το Συνέδριο διοργανώνεται από την Νομαρχιακή Αυτοδιοίκηση Δωδ/σου σε συνεργασία με τον ΠΡΟΤΟΥΡ και το γερμανικό τουριστικό περιοδικό «FVW International» και τελεί υπό την αιγίδα του ΕΟΤ και του υπουργείου Τουριστικής Ανάπτυξης.

Το Συνέδριο στηρίζουν πιο πέρα το υπουργείο Αιγαίου και Νησιωτικής Πολιτικής, η Περιφέρεια Νοτίου Αιγαίου και όλοι οι τοπικοί φορείς.

Στόχοι της εκδήλωσης αυτής, στην οποίαν συμμετέχουν 40 Γερμανοί τουρ οπερέιτορς και τουριστικοί πράκτορες, είναι η βελτίωση της ανταγωνιστικής θέσης του δωδ/κού τουρισμού στην γερμανική αγορά με «αιχμή του δόρατος» την ποιότητα, την κουλτούρα και την ποικιλία των τουριστικών προϊόντων.

ΠΡΟΓΡΑΜΜΑ ΤΟΥ ΣΥΝΕΔΡΙΟΥ

Παρασκευή 03/06/05

09:00 - 09:15 Καλωσόρισμα από κ. Klaus Hildebrandt, Αρχισυντάκτη FVW International.

09:15 - 09:30 *Παρουσίαση: Τουριστικό Όραμα της Δωδεκανήσου*

Γιάννης Μαχαιρίδης, Νομάρχης Δωδεκανήσου

09:30 - 09:45 *Παρουσίαση: Ρόδος μνημείο παγκόσμιας πολιτιστικής κληρονομιάς*

Γιώργος Γιαννόπουλος, Δήμαρχος Ροδίων, πρόεδρος ΠΡΟΤΟΥΡ

09:45 -10:00 *Παρουσίαση: Η Γερμανική αγορά αξιολογεί τον προορισμό Δωδεκάνησα*

Ηλίας Κωτιάδης, Πρόεδρος Επιμελητηρίου Δωδεκανήσου

10:00 – 10:15 *Παρουσίαση: Η ανάπτυξη της ξενοδοχειακής αγοράς της Ρόδου και της Δωδεκανήσου.*

Βασίλης Μηναΐδης, Πρόεδρος Πανελλήνιας Ομοσπονδίας Ξεν/χων & ΕΞΡ

10:15 - 10:30 *Παρουσίαση: Ρόδος - Ελλάδα: Η θέση που κατέχουν σήμερα στο Μεσογειακό ανταγωνισμό.*

Günter Ihlau, Διευθυντής Διεθνών Σχέσεων της TUI και Πρόεδρος του Δ.Σ. της Επιτροπής Διεθνών Σχέσεων στο Σύνδεσμο Γερμανών Tour Operators και Travel Agents (DRV)

10:30 - 11:15 *Διάλειμμα καφέ*

Διεθνής η διάστασή του - Το πρόγραμμα των εργασιών

11:15 - 11:35 *Παρουσίαση: Οι αγορές στις οποίες απευθύνεται η Ρόδος: Ποιά προϊόντα για ποιούς πελάτες.*

Werner Sülberg, Υπεύθυνος Έρευνας Αγοράς και Ανάπτυξης Ομίλου Rewe Touristic

11:35 – 12:05 *Παρουσιάσεις των Tour Operators*

• Η Ελλάδα και οι στόχοι της για ποιοτικό τουρισμό. Τι σημαίνει αυτό στην πράξη.

Rolf-Dieter Maltzahn, Προϊστάμενος Επιχειρησιακής Διοίκησης Ελλάδας, TUI

• Ατομικότητα και διαφοροποίηση

Reinhard Icke, Head of Tourism Neckermann.

12:05 - 13:05 Γεύμα, ξενοδοχείο Rodos Palladium

13.05 - 13.35 *Παρουσιάσεις των Tour Operators*

• Προοπτική των οικογενειακών διακοπών.

Monika Urbschat, Διευθύντρια Προϊόντος Alltours *• Περιήγηση στα νησιά, πολιτιστικές διακοπές και διακοπές δραστηριοτήτων. (Island hopping cultural and active holidays).*

Michael Karavas, Managing Director Attica Reisen

13:35 – 15:00 *Στρογγυλό τραπέζι. Συζήτηση: Πώς μπορούν οι ταξιδιωτικοί πράκτορες να πουλήσουν καλύτερα τα νησιά μας και την Ελλάδα.*

15:00-16:30 *Ανάπαυση*

16:30 – 17:30 *Επίσκεψη σε ξενοδοχεία*

18:00 – 19:30 *Αναχώρηση για Ιξιά – Επίσκεψη στη Φιλέρημο*

19:30 - 20:30 *Επίσκεψη σε ξενοδοχεία*

20:30 *Δείπνο στο ξενοδοχείο Rhodian Amathus*

Σάββατο 04/06/05

09:00 – 09:20 *Παρουσίαση: Ο τουρισμός εργαλείο νησιωτικής πολιτικής*

Αριστοτέλης Παυλίδης, Υπουργός Αιγαίου & Νησιωτικής πολιτικής

09:20 - 09:35 *Παρουσίαση: πρόγραμμα Δημοσίων Σχέσεων 2005 που ανέθεσε ο ΠΡΟΤΟΥΡ στην* **BESTWERBEAGENTUR** *για την αγορά της Γερμανίας*

09:35 – 09.55 *Προϊόντα για διάφορετικά κανάλια διανομής στον τουρισμό.*



Jan Oetjen, Διευθύνων Σύμβουλος Travelocity Γερμανίας - Otto Freizeit & Touristik.

09:55 - 10:30 *Διάλειμμα καφέ*

10:30 – 12.00 *Ομάδες Εργασίας: Επιχειρήματα για καλύτερες πωλήσεις στα νησιά και την Ελλάδα.*

Ομάδα 1η : *Έμφαση στους πελάτες κλασσικών (main stream), και οικογενειακών διακοπών.*

Ομάδα 2η : *Έμφαση στους πελάτες που γνωρίζουν καλά την Ελλάδα και ψάχνουν ιδιαίτερα προϊόντα πχ εκπαιδευτικά θέματα, αθλητικά, πολιτιστικά γεγονότα & δραστηριότητες, προγράμματα ειδικού ενδιαφέροντος, incentive κλπ*

12:00 - 12:30 Κλείσιμο. Ομιλία κ. Δημήτρη Αβραμόπουλου, Υπουργού Τουριστικής Ανάπτυξης Ελλάδας

12:30 – 13:30 Επίσκεψη στα Αφάντου - Κολύμπια

14:00 - 15:00 Γεύμα στο ξενοδοχείο ATRIUM PALACE

15:00 - 16:30 Επίσκεψη στη Λίνδο (Ακρόπολη, χωριό)

16:30 - 17:30 Επίσκεψη σε ξενοδοχεία

18:00 Επιστροφή

20:00 Αναχώρηση για τη Μεσαιωνική Πόλη

20:30 GALA DINNER, εστιατόριο 4 Εποχές

ΣΥΝΕΝΤΕΥΞΗ ΤΥΠΟΥ

Κοινή συνέντευξη τύπου έδωσαν χθες το μεσημέρι οι εκπρόσωποι των φορέων που συνδιοργανώνουν το workshop του γερμανικού τουριστικού περιοδικού FVW, οι εργασίες του οποίου αρχίζουν την προσεχή Παρασκευή 3 Ιουνίου και θα ολοκληρωθούν το μεσημέρι του Σαββάτου 4 Ιουνίου.

Στην πραγματικότητα όμως, το FVW workshop Rhodes 2005 έχει τετραήμερη διάρκεια, από τις 2 έως τις 5 Ιουνίου, προκειμένου οι 36 tour operators, travel agents, retailers, δημοσιογράφοι και συντάκτες του περιοδικού FVW εκτός από το συνεδριακό σκέλος, θα έχουν την δυνατότητα να μετάσχουν σ' ένα πλούσιο πρόγραμμα επισκέψεων και περιηγήσεων, ώστε να αποκομίσουν όσο το δυνατόν πληρέστερη εικόνα του τουριστικού προϊόντος της Ρόδου.

Στην χθεσινή συνέντευξη τύπου συμμετείχαν ο νομάρχης κ. Γιάννης Μαχαιρίδης, ο διευθυντής του ΠΡΟΤΟΥΡ κ. Μπάμπης Παλογιαννίδης, η κ. Άντα Καραγιάννη, μέλος του δ.σ. της ΕΞΡ και «ψυχή» της διοργάνωσης, η κ. Λίτσα Παπαθανάση, Director του Skal International και εκπρόσωπος της TUI Hellas, εκ των χορηγών του workshop και ο γνωστός επιχειρηματίας κ. Κώστας Κατσιμπράκης, εκπρόσωπος και αυτός της ομάδας των χορηγών της εκδήλωσης.

Στο workshop θα συζητηθούν θέματα και προτάσεις που αφορούν τον προορισμό (εν προκειμένω την Ρόδο) και την ανταγωνιστική του θέση στη Γερμανική αγορά, με σκοπό την ανάκαμψη και τη βελτίωση των πωλήσεων, με σύγχρονες προσεγγίσεις, με τη συνεργασία των tour operators και των retailers.

Όλοι οι ομιλητές έδωσαν έμφαση στην σημασία που έχει για την Ρόδο η συγκεκριμένη διοργάνωση, καθώς το περιοδικό FVW είναι ό,τι πιο έγκριτο στο χώρο του εξειδικευμένου τουριστικού εντύπου όχι μόνο στη Γερμανία αλλά σε ολόκληρη την Ευρώπη και παίζει καταλυτικό ρόλο στο χώρο των tour operators και στη διαμόρφωση της κοινής γνώμης.

Γι' αυτό άλλωστε στηρίζεται ένθερμα από τον Υπουργό Τουριστικής Ανάπτυξης κ. Δημήτρη Αβραμόπουλο η διοργάνωση της Ρόδου, η οποία θα αποτελέσει τον προπομπό του ετήσιου συνεδρίου του περιοδικού FVW που θα πραγματοποιηθεί στην Ελλάδα, με διοργανωτή το Υπουργείο Τουριστικής Ανάπτυξης.

Όπως τονίσθηκε χθες, η χρησιμότητα του workshop είναι αμφίδρομη. Όχι μόνον οι Γερμανοί κορυφαίοι τουριστικοί παράγοντες θα γνωρίσουν το τουριστικό προϊόν της Ρόδου, αλλά ταυτόχρονα, οι δικές τους απόψεις για την εικόνα της Ρόδου στην Γερμανική αγορά θα βοηθήσουν τους τοπικούς τουριστικούς φορείς να καθορίσουν την δράση τους στην συγκεκριμένη αγορά.

ΠΩΛΟΥΝΤΑΙ
ΜΟΝΟΚΑΤΟΙΚΙΕΣ

λουξ κατασκευής έναντι Μίρα Μάρε (Ιξιά), των 140 τ.μ., 160 τ.μ., 180 τ.μ., 200 τ.μ. και με υπόγειο για γκαράζ.

Πληροφ. Γεώργιο Ιωαννίδη

Τηλ. 22410 23271/22307
Κιν. 6932 296983

Το Quick Carwash συμπλήρωσε και το τελευταίο κομμάτι του παζλ της πετυχημένης πορείας του...

www. quickcarwash.gr



...γιορτάστε μαζί μας! Με ελάχιστη κατανάλωση 25 € σε βενζίνη, δωρεάν το εξωτερικό πλύσιμο του αυτοκινήτου σας!