η δημοκρατική της Ρόδου

στην υπηρεσία του δωδεκανησιακού λαού

Κωδικός 1876 Αρ. φύλλου 6884 ΤΡΙΤΗ 7 ΙΟΥΝΙΟΥ 2005 - Τιμή 0,70 ΕΥΡΩ - www.dimokratiki.gr - e-mail: info@dimokratiki.gr

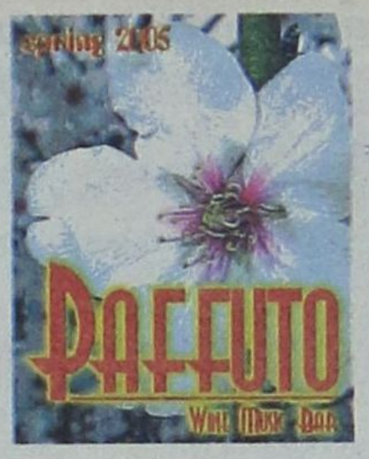



ΣΥΜΦΩΝΑ ΜΕ ΤΟΝ Δ. ΑΒΡΑΜΟΠΟΥΛΟ

Ο ΕΛΛΗΝΙΚΟΣ ΤΟΥΡΙΣΜΟΣ ΕΙΣΕΡΧΕΤΑΙ

σε περίοδο ανάκαμψης και ανόδου

Ο υπουργός Τουριστικής Ανάπτυξης είχε χθες συνεργασία με τον Πρωθυπουργό κ. Κ. Καραμανλή

• ΣΕΛ. 4



ΠΑΡΑΣΚΕΥΑΣ - ΤΡΙΠΗ ΟΙ ΜΕΓΑΛΟΙ ΚΕΡΔΙΣΜΕΝΟΙ

ΕΠΕΚΡΑΤΗΣΑΝ ΤΑ ΦΑΒΟΡΙ

στις εκλογές του ΠΑΣΟΚ

Η μεγάλη ανατροπή ήρθε από το βόρειο συγκρότημα όπου καταποντίσθηκε η σύζυγος του βουλευτή κ. Κ. Κάισερλη

• ΣΕΛ. 32

ΑΠΕΚΛΕΙΣΕ ΔΑΝΕ - ΑΓΟΥΔΗΜΟ

Σε προσωπικό του φίλο αναθέτει ο κ. Αρ. Παυλίδης την «γραμμή» Θεσσαλονίκης



• ΣΕΛ. 5

ΕΣΒΗΣΕ ΣΤΟ ΩΝΑΣΕΙΟ



Πανελλήνια συγκίνηση για το θάνατο του Δημητράκη

• ΣΕΛ. 5

ΜΑΘΗΜΑΤΙΚΑ-ΦΥΣΙΚΗ ΤΑ ΚΛΕΙΔΙΑ

Παρατηρείται «συνωστισμός» στις μεσαίες βαθμολογίες

• ΣΕΛ. 19

ΝΑ ΤΕΘΟΥΝ ΑΜΕΣΩΣ ΣΕ ΔΙΑΘΕΣΙΜΟΤΗΤΑ

ΠΡΩΤΟΦΑΝΗΣ



Βαρβαρότητα και βιαιότητα!

✓ Από δύο λιμενικούς των ειδικών αποστολών

Δι «ασήμαντον αφορμήν» σακάτεψαν στο ξύλο τον επιχειρηματία κ. Γ. Σπανό και τον έστειλαν στο Νοσοκομείο • Οργή λαού που απελευθέρωσε από τα χέρια τους το θύμα προτού τον αποτελειώσουν • Εσπευσαν να υποβάλουν και μηνύσεις! • Ο κ. Γ. Σπανός καταθέτει μηνυτήρια αναφορά στον Εισαγγελέα • Επιτέλους, σε ποια χώρα ζούμε και σε ποιες εποχές;

• ΣΕΛ. 3





ΚΑΖΙΝΟ ΡΟΔΟΥ Α.Ε:

Τα ίδια Παντελάκι μου τα ίδια Παντελή μου!



• ΣΕΛ. 6

ΓΙΑ ΤΑ ΔΙΚΤΥΑ ΥΔΡΕΥΣΗΣ

Στα «μαχαίρια» εργολάβοι και Δήμος Αρχαγγέλου

• ΣΕΛ. 11



ΑΠΟ ΤΟΝ ΤΟΤΕ ΚΟΙΝΟΤΑΡΧΗ ΚΟΣΚΙΝΟΥ

ΝΕΑ ΕΠΙΒΑΡΥΝΤΙΚΑ ΣΤΟΙΧΕΙΑ

για τα Εκκλησιαστικά κτήματα

• ΣΕΛ. 12

Δυσχερής καθίσταται πλέον η θέση του πρώην εφημέριου Κοσκινού

ΓΙΑ ΟΦΕΙΛΗ 28.710,50 ΕΥΡΩ

Τράπεζα βγάζει στο «σφυρί» ξενοδοχειακή μονάδα



• ΣΕΛ. 8

ΟΜΟΦΩΝΙΑ ΕΙΣΑΓΓΕΛΕΑ-ΑΝΑΚΡΙΤΡΙΑΣ

Κρίθηκε προσωρινά κρατούμενος ο Αυστριακός για την «πειρατεία»

• ΣΕΛ. 7

η άποψη της ημέρας

Επιβάλλονται οι μεταρρυθμίσεις

Οι μεταρρυθμιστικές τομές στις οποίες είναι αποφασισμένη να προχωρήσει πάση θυσία η κυβέρνηση προς όφελος του κοινωνικού συνόλου, όπως διαμήνυσε ο πρωθυπουργός, έχουν προκαλέσει την αντίδραση των λίγων προνομιούχων του δημόσιου τομέα, αλλά έχουν φέρει και σε ακόμη πιο δυσχερή θέση το ΠΑΣΟΚ. Για τις απαιτούμενες αλλαγές, η κυβέρνηση θα επιδιώξει το διάλογο και τη συναίνεση, αλλά καθιστά επίσης σαφές προς πάσα κατεύθυνση ότι θα τεθούν όρια πέρα από τα οποία δεν θα δεχθεί οποιουσδήποτε συντεχνιακούς εκβιασμούς και θα προβεί στις αναγκαίες μεταρρυθμίσεις ανεξάρτητα από το πολιτικό κόστος. Είναι προφανές ότι η κυβέρνηση Καραμανλή εκτιμά ότι δεν πρέπει να χαθεί άλλος πολύτιμος χρόνος και ότι τώρα είναι η ευκαιρία που της παρουσιάζεται να προχωρήσει με τολμηρά και γρήγορα βήματα στην εφαρμογή του προγράμματος που έχει εκπονήσει, προκειμένου να ξεπεραστεί η οικονομική κρίση που κληρονομήθηκε στον τόπο από τις κυβερνήσεις του ΠΑΣΟΚ. Και γι' αυτό θα χρειαστούν ρήξεις.

Από την άλλη πλευρά, οι τελευταίες κινήσεις της κυβέρνησης έχουν προκαλέσει «τρικυμία» στο ΠΑΣΟΚ. Η επιτυχία της κυβέρνησης με τη συμφωνία στον ΟΤΕ και οι νέες πρωτοβουλίες της στο μέτωπο των διαρθρωτικών αλλαγών έχουν αποδιοργανώσει την ηγεσία και τα στελέχη του κόμματος της αξιωματικής αντιπολίτευσης, αναδεικνύοντας τις συγκρούσεις των τάσεων που εκφράζουν το λεγόμενο «παλαιό» και το «νέο ΠΑΣΟΚ», τις φιλοδοξίες κορυφαίων στελεχών, την έλλειψη ενιαίας γραμμής σε μια σειρά θεμάτων καθώς και την αδυναμία του κ. Γ. Παπανδρέου να ελέγξει ουσιαστικά το εσωτερικό του κόμματός του, παρά την πρόθεσή του να προχωρήσει σε διαγραφές και τις «κορόνες» εσωστρέφειας.

Χαρακτηριστικά δείγματα αποτελούν η καθυστερημένη αντίδραση κατά την συνδικαλιστών της ΠΑΣΚΕ στην ΟΜΕ-ΟΤΕ και αφού αρχικά είχαν εκφραστεί θετικά για τη συμφωνία ακόμη και στελέχη όπως ο κ. Πολυζωγόπουλος, ο διχασμός στη Βουλή για το θέμα του «βασικού μετόχου» με τον κοινοβουλευτικό του εκπρόσωπο κ. Καστανίδη να εκφράζει την επίσημη «γραμμή» και τον κ. Βενιζέλο τη δική του και, ως αποκορύφωμα, η εμφάνιση τριών διαφορετικών θέσεων στο θέμα της θητείας των νομαρχών ύστερα από διαδικαστική παρέμβαση του κ. Βενιζέλου και ενώ οι βουλευτές του αρμόδιου ΚΤΕ είχαν συμφωνήσει να υπερψηφίσουν την κυβερνητική τροπολογία για την κατάργηση του «πλαφόν». «Το παραδοσιακό κόμμα πέθανε», έσπευσε να «ανακοινώσει» ο κ. Παπανδρέου και αμέσως κάποια στελέχη του έσπευσαν να το ερμηνεύσουν ότι «το ΠΑΣΟΚ πέθανε». Και αν αυτό δεν έχει ακόμα γίνει, κινδυνεύει να συμβεί από τη στιγμή που το κόμμα που κυβερνούσε επί τόσα χρόνια εμφανίζεται πλέον να μην έχει ούτε πολιτικές θέσεις και να περιορίζεται μόνο στο να υπερασπίζεται τα συμφέροντα τα οποία το ίδιο εξέθρεψε.

ο καιρός

Γενική πρόγνωση για σήμερα **ΤΡΙΤΗ 7/6/2005** Βροχές και καταιγίδες κυρίως στα Βόρεια. Ισχυροί νότιοι Άνεμοι στο Αιγαίο Νησιά ανατολικού Αιγαίου, Δωδεκάνησα Καιρός: γενικά αίθριος και μόνο Κατά τόπους θα αναπτυχθούν λίγες νεφώσεις Άνεμοι: νότιοι νοτιοδυτικοί ασθενείς μέχρι μέτριοι και στα βόρεια τοπικά Ισχυροί Θερμοκρασία: από 18 έως 28 Βαθμούς Κελσίου.



ΗΜΕΡΗΣΙΑ ΕΦΗΜΕΡΙΔΑ
η δημοκρατική της Ρόδου
Ετος ιδρύσεως 1982
Θεμ. Σοφούλη 77
Ταχ. Θυρίδα 339
85100 Ρόδος
Εκδότης - ιδιοκτήτης
ΒΑΣΙΛΗΣ Δ. ΑΘΑΝΑΣΙΟΥ
Διευθυντής:
ΔΑΜΙΑΝΟΣ Β. ΑΘΑΝΑΣΙΟΥ
Τηλέφωνα: 22410-34722, 76655, 37500, 26728, 27919
Telefax: 2241037333 - 22410 26728

www.dimokratiki.gr
e-mail:info@dimokratiki.gr



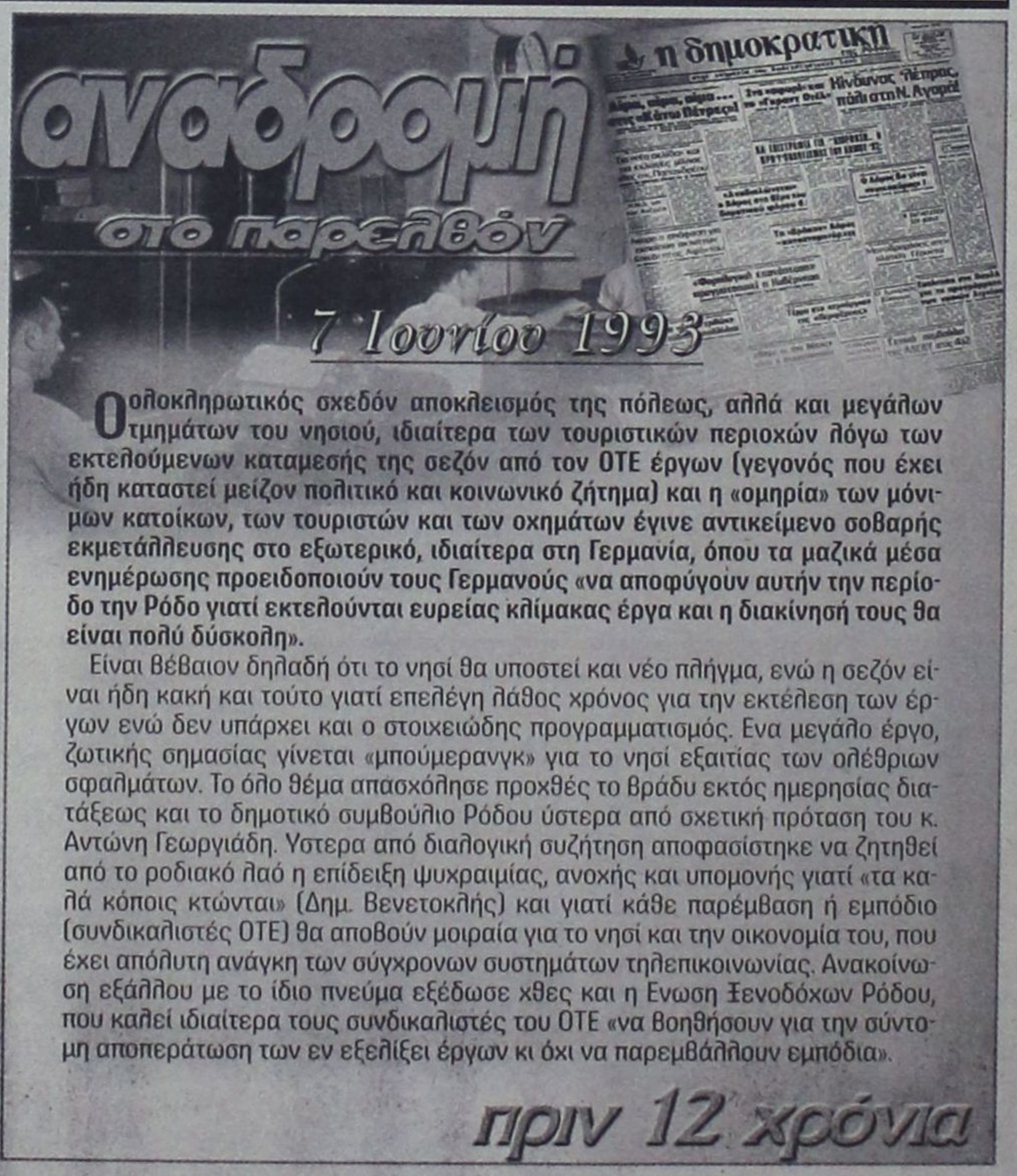

Ολοκληρωτικός σχεδόν αποκλεισμός της πόλεως, αλλά και μεγάλων τμημάτων του νησιού, ιδιαίτερα των τουριστικών περιοχών λόγω των εκτελούμενων καταμεσής της σεζόν από τον ΟΤΕ έργων (γεγονός που έχει ήδη καταστεί μείζον πολιτικό και κοινωνικό ζήτημα) και η «ομηρία» των μόνιμων κατοίκων, των τουριστών και των οχημάτων έγινε αντικείμενο σοβαρής εκμετάλλευσης στο εξωτερικό, ιδιαίτερα στη Γερμανία, όπου τα μαζικά μέσα ενημέρωσης προειδοποιούν τους Γερμανούς «να αποφύγουν αυτήν την περίοδο την Ρόδο γιατί εκτελούνται ευρείας κλίμακας έργα και η διακίνησή τους θα είναι πολύ δύσκολη».

Είναι βέβαιον δηλαδή ότι το νησί θα υποστεί και νέο πλήγμα, ενώ η σεζόν είναι ήδη κακή και τούτο γιατί επελέγη λάθος χρόνος για την εκτέλεση των έργων ενώ δεν υπάρχει και ο στοιχειώδης προγραμματισμός. Ενα μεγάλο έργο, ζωτικής σημασίας γίνεται «μπούμερανγκ» για το νησί εξαιτίας των ολέθριων σφαλμάτων. Το όλο θέμα απασχόλησε προχθές το βράδυ εκτός ημερησίας διατάξεως και το δημοτικό συμβούλιο Ρόδου ύστερα από σχετική πρόταση του κ. Αντώνη Γεωργιάδη. Υστερα από διαλογική συζήτηση αποφασίστηκε να ζητηθεί από το ροδιακό λαό η επίδειξη ψυχραιμίας, ανοχής και υπομονής γιατί «τα καλά κόποις κτώνται» (Δημ. Βενετοκλής) και γιατί κάθε παρέμβαση ή εμπόδιο (συνδικαλιστές ΟΤΕ) θα αποβούν μοιραία για το νησί και την οικονομία του, που έχει απόλυτη ανάγκη των σύγχρονων συστημάτων τηλεπικοινωνίας. Ανακοίνωση εξάλλου με το ίδιο πνεύμα εξέδωσε χθες και η Ενωση Ξενοδόχων Ρόδου, που καλεί ιδιαίτερα τους συνδικαλιστές του ΟΤΕ «να βοηθήσουν για την σύντομη αποπεράτωση των εν εξελίξει έργων κι όχι να παρεμβάλλουν εμπόδια».

πριν 12 χρόνια

πληροφορίες

Η ΤΑΥΤΟΤΗΤΑ ΤΗΣ ΗΜΕΡΑΣ

ΤΡΙΤΗ 7 ΙΟΥΝΙΟΥ
ΘΕΟΔΟΤΟΥ ΑΓΚΥΡΑΣ, ΖΗΝΑΪΔΟΣ Μ.
Ανατολή ηλίου 05.03 Δύση ηλίου 19.46 ΣΕΛΗΝΗ 1 ΗΜΕΡΑΣ

ΦΑΡΜΑΚΕΙΑ

ΣΗΜΕΡΑ διημερεύει το φαρμακείο ΓΛΕΝΤΗΣ ΚΩΝ/ΝΟΣ, Π. Μελά 40, τηλ. 28828
ΣΗΜΕΡΑ διανυκτερεύει το φαρμακείο ΓΙΑΝΝΟΥΛΗ ΕΥΑΝΘΙΑ, Δαμασκηνού 48 Μητρόπολη, τηλ. 20246

ΚΑΥΣΙΜΑ

ΣΗΜΕΡΑ: Διανυκτερεύουν τα πρατήρια καυσίμων: 1) Σταυριανάκης Αθ. ΕΚΟ Ν. Αγορά **2)** Τζωρτζής Γ ΒΡ Ροδίνι **3)** Παναγιωτίδης ΕΚΟ Κρεμαστή **4)** Παπαοικονόμου Μ. ΕΚΟ Αφάντου **5)** Οίκουτας Μ. ΕΚΟ Αρχάγγελος **6)** Καραγιάννης Ε. SHELL Σορωνή **7)** Φλοσκάκης Κ. JET OIL Εμπωνα

ΧΡΗΣΙΜΑ ΤΗΛΕΦΩΝΑ

Άμεση δράση	100	Πληρ. ΟΤΕ	131
Αμεση Επέμβαση		Ώρα	141
Πυροσβεστικής	199	Φαρμακεία (Διημ.-Διαν.)	1434
Νοσοκομείο	80000	ΠΡΟ-ΠΟ • ΛΟΤΤΟ	1444
Οδική Ασφάλεια:		ΠΑΜΕ ΣΤΟΙΧΗΜΑ	1400
EXRESS SERVICE	154	ΡΟΔΑ	26300
HELLAS SERVICE	1057	ΚΤΕΥΛ	27706
HOULIS SERVICE	30165	ΕΒΕΔ	22281
ΑΦΟΙ Σιέχ	25776	Δικηγορικός Σύλλογος	27469
Ράδιο Ταξί	64712	Εμπορικός Σύλλογος	35255
Αστυν. Διεύθυνση	27653	Ολυμπιακή - Κρατήσεις	24555
Ασφάλεια	23294	ΔΑΝΕ (πρακτορείο)	43150
Τμήμα Τάξης	23849	ΙΚΑ	64912
Τροχαία	44131-32	ΤΕΒΕ	22688-77034
Λιμεναρχείο	28888		
Δασαρχείο	191	ΤΑΞΥ	68701-3
Τελωνείο	27703	ΟΑΕΔ	23265
Υγειονομείο	26666	Εργατικό Κέντρο	24730
Μητρόπολη	23274	Αρχαιολογία	34719
Νομαρχία	46501	Περιφ. Δ/ντής	38174 - 38175
Δήμος Ρόδου	46200		
Βλάβες ΟΤΕ	121	Aegean Airlines	98345
Βλάβες ΔΕΗ	125	ΔΗΜ. ΕΠΙΧ. ΚΑΘ. ΡΟΔΟΥ	77600
ΒΛΑΒΕΣ ΔΕΥΑΡ	68755	ΥΠΗΡ. ΑΠΟΚΟΜΙΔΗΣ	61057

ΔΕΧΟΝΤΑΙ ΤΟ ΚΟΙΝΟ

- Ο Νομάρχης Δωδεκανήσου **Γιάννης Μαχαιρίδης** και οι βοηθοί Νομάρχη **Στάθης Κουσουρνάς** και **Νίκος Ζωίδης** δέχονται το κοινό κάθε **Τρίτη και Πέμπτη, από τις 11:00-13:00 το μεσημέρι**

ΑΚΤΟΠΛΟΪΚΑ ΔΡΟΜΟΛΟΓΙΑ

Β. ΚΟΡΝΑΡΟΣ: Απόπλους **14.00** δια Καστελλόριζο και επιστροφή **ΡΟΔΑΝΘΗ:** Απόπλους **18.00** δια Κω, Κάλυμνο, Λέρο, Πάτμο, Πειραιά **ΜΠΛΟΥ ΣΤΑΡ:** Απόπλους **19.00** δια Κω, Σύρο, Πειραιά

ΑΕΡΟΠΟΡΙΚΑ ΔΡΟΜΟΛΟΓΙΑ

ΠΤΗΣΕΙΣ ΟΛΥΜΠΙΑΚΗΣ

ΡΟΔΟΣ - ΑΘΗΝΑ: Καθημερινά 07.10, 10.40, 13.40, 19.45, 22.55
Κάθε Σάββατο 16.40
ΡΟΔΟΣ - ΚΑΡΠΑΘΟΣ: (Τρίτη, Σάββατο) 16.15 (Πέμπτη - Κυριακή)
ΡΟΔΟΣ - ΚΑΣΟΣ: (Τρίτη - Σάββατο) 16.15
ΡΟΔΟΣ - ΗΡΑΚΛΕΙΟ: Δευτέρα 15.30 , Τρίτη 06.30 - 20.50, Τετάρτη 20.50, Πέμπτη 06.30 - 20.50 Παρασκευή 15.30, Σάββατο 20.50, Κυριακή 19.15
ΡΟΔΟΣ - ΘΕΣΣΑΛΟΝΙΚΗ: (Δευτέρα, Τετάρτη, Παρασκευή, Σάββατο) 19.40
ΡΟΔΟΣ - ΜΕΓΙΣΤΗ: (Δευτέρα,Τετάρτη, Παρασκευή, Σάββατο Κυριακή) 07.00

ΠΤΗΣΕΙΣ AEGEAN - AIRLINES

ΡΟΔΟΣ - ΑΘΗΝΑ: Καθημερινά 07.10- 11.05 - 13.50 - 16.30 -21.30
ΡΟΔΟΣ - ΘΕΣΣΑΛΟΝΙΚΗ: Καθημερινά 12.05
ΡΟΔΟΣ - ΡΩΜΗ: Καθημερινά 16.30
ΡΟΔΟΣ - ΛΑΡΝΑΚΑ: ΤΡΙΤΗ - ΠΕΜΠΤΗ - ΣΑΒΒΑΤΟ 11.05
ΤΙΣ ΥΠΟΛΟΙΠΕΣ ΗΜΕΡΕΣ 07.10-13.50-16.30

ΣΥΝΑΛΛΑΓΜΑ

USA Dollar	1,2099	Switzerland Franc	1,5121
Denmark Crown	7,3246	Norway Crown	7,7756
UK Pound	0,6652	Cyprus Pound	0,5657
Sweden Crown	8,9993	Canada Dollar	1,5074
Japan Yen (100)	130,52	Australia Dollar	1,5989

ΝΑ ΤΕΘΟΥΝ ΑΜΕΣΩΣ ΣΕ ΔΙΑΘΕΣΙΜΟΤΗΤΑ

ΠΡΩΤΟΦΑΝΗΣ ΒΑΡΒΑΡΟΤΗΤΑ *και βιαιότητα λιμενικών!*

Πρωτοφανή βαρβαρότητα και βιαιότητα επέδειξαν το απόγευμα της Κυριακής, δι' ασήμαντον αφορμή, που ξεκίνησε με λογομαχία λιμενικοί των Ειδικών Αποστολών του Κεντρικού Λιμεναρχείου Ρόδου εις βάρος του ιδιοκτήτη της «Δωδεκάνησος Ναυτιλιακή» κ. Γ. Σπανού αντιμετωπίζοντάς τον ως κοινό εγκληματία και διαπομεύοντάς τον ενώπιον εκατοντάδων επιβατών που εξήρχοντο του πλοίου του.

Για την υπόθεση, που έχει επιληφθεί ήδη ο Εισαγγελέας Πλημμελειοδικών Ρόδου κ. Γ. Οικονόμου, οι λιμενικοί έχουν υποβάλει μηνύσεις εις βάρος του κ. Σπανού, που θα απαντήσει κι αυτός με αντιμηνύσεις.

Στις μηνύσεις που υπέβαλαν την Κυριακή δύο λιμενικοί εις βάρος του κ. Γ. Σπανού υποστηρίζεται ειδικότερα ότι ο ένας εξ' αυτών είχε μεταβεί περί ώραν 18.30 στην θέση «Κολώνα» μαζί με έναν φίλο του Αρχιλοχία για να παραλάβουν κάποια αντικείμενα από το

Σακάτεψαν στο ξύλο τον επιχειρηματία Γ. Σπανό και τον έστειλαν στο νοσοκομείο

«Δωδεκάνησος Εξπρές» που του έφερναν από την Κω φίλοι του. Υποστηρίζεται ότι ο λιμενικός στάθμευσε το αυτοκίνητό του σε απόσταση 10 μέτρων από το κιόσκι του κ. Σπανού και ότι εκείνος αναίτια τον εξύβρισε, ότι κινήθηκε απειλητικά εναντίον του, προκαλώντας του φόβο γιατί είναι σωματώδης και ότι όταν ειδοποίησε τηλεφωνικά τους συναδέλφους του τον κτύπησε βάναυσα!

Υποστηρίζεται επίσης ότι ενώ του ζητήθηκε από τον λιμενικό υπηρεσίας να τον ακολουθήσει

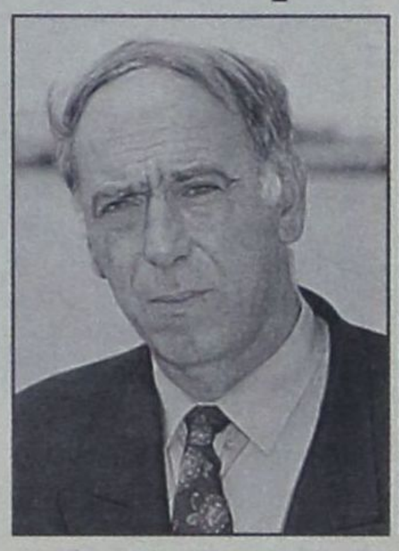



ο κ. Σπανός αρνήθηκε και ότι συνέχισε να τον κτυπάει και πως όταν του επιχειρήθηκε χειροπέδηση το συγκεντρωμένο πλήθος τους επιτέθηκε, πήρε τα κλειδιά του λιμενικού και απελευθέρωσε και φυγάδευσε τον κ. Γ. Σπανό. Περιττό να σημειωθεί, βεβαίως ότι το πλήθος έμεινε άναυδο από την συμπεριφορά των λιμενικών.

Ο κ. Σπανός έχει ήδη αναθέσει στον δικηγόρο του κ. Ευθ. Μπόνη ο οποίος μετέβη κατά την εξέλιξη του περιστατικού στην «Κολώνα» και τον μετέφερε στο νοσοκομείο να υποβάλει μηνυτήρια αναφορά εις βάρος των λιμενικών για ψευδή καταμήνυση, ψευδορκία, παράβαση καθήκοντος, παράνομη κατακράτηση και πρόκληση σωματικών βλαβών. Χθες ο κ. Μπόνης είχε συνάντηση με τον Εισαγγελέα Πλημμελειοδικών Ρόδου κ. Γ. Οικονόμου από τον οποίο ζήτησε να παραγγείλει ιατρική πραγματογνωμοσύνη για τους δύο λιμενικούς τονίζοντας ότι ο κ. Σπανός δεν τους προκάλεσε τραύματα και ότι αυτοτραυματίστηκαν!! Παρέδωσε μάλιστα στον κ. Εισαγγελέα και λίστα αυτοπτών μαρτύρων.

Οπως έγινε γνωστό ο κ. Σπανός υποστηρίζει ότι ο λιμενικός που ήταν εκτός υπηρεσίας στάθμευσε το αυτοκίνητό του στο σημείο που δένει το καράβι με αποτέλεσμα να εμποδίζει την έξοδο των επιβατών και ότι του ζητήθηκε ευγενικά να απομακρυνθεί. Εκείνος, ωστόσο, εκμεταλλευόμενος την ιδιότητά του, αδιαφόρησε και επιπλέον τον εξύβρισε και όταν του ανταπέδωσε τις ύβρεις με την συνδρομή του συναδέλφου του που ήταν σε διατεταγμένη υπηρεσία τον ξυλοκόπησαν βάναυσα ενώπιον των επιβατών του πλοίου που έσπευσαν ενοχλημένοι να τους σταματήσουν.

Ο κ. Σπανός που νοσηλεύθηκε στο Γενικό Νοσοκομείο Ρόδου και φέρει τραύματα στο σώμα του υποβλήθηκε χθες σε αξονική τομογραφία καθώς, υπάρχει υποψία (πράγμα που αναμενόταν να ξεκαθαρίσει χθες το απόγευμα) να έχει υποστεί και εγκεφαλικό επεισόδιο!!



Αθήνα, 6

Συνεργασία με τον υπουργό Τουριστικής Ανάπτυξης Δημήτρη Αβραμόπουλο είχε σήμερα Δευτέρα ο πρωθυπουργός Κώστας Καραμανλής.

Ο κ. Αβραμόπουλος ενημέρωσε τον πρωθυπουργό για τις πρωτοβουλίες ενόψει της νέας τουριστικής περιόδου και εξερχόμενος του μεγάρου Μαξίμου είπε στους δημοσιογράφους ότι η Ελλάδα πέρασε στη φάση της σταθεροποίησης, σε ό,τι αφορά τον τουρισμό και αναμένει περίοδο ανάκαμψης και ανόδου.

Ολόκληρος ο διάλογος του υπουργού με τους δημοσιογράφους έχει ως εξής:

ΥΠΟΥΡΓΟΣ: Ενημέρωσα τον Πρωθυπουργό για τις τελευταίες διεθνείς μας πρωτοβουλίες, για την επίσκεψή μου στην Αίγυπτο, καθώς και για το πώς έχουν τα πράγματα σήμερα, ενόψει της εκκίνησης της νέας τουριστικής περιόδου. Αυτό ήταν το αντικείμενο της σημερινής συνάντησης, στο πλαίσιο των τακτικών συνεργασιών που έχει ο πρωθυπουργός με τους υπουργούς.

ΔΗΜΟΣΙΟΓΡΑΦΟΣ: Θα έχουμε φέτος περισσότερο τουρισμό;

ΥΠΟΥΡΓΟΣ: Όπως είχα πει πρόσφατα, καταφέραμε να αναχαιτίσουμε το αρνητικό κλίμα. Εδώ και τέσσερις περίπου μήνες, η Ελλάδα πέρασε στη φάση της σταθεροποίησης, η οποία προαναγγέλλει -και για φέτος, αλλά κυρίως για τα χρόνια που έρχονται- την περίοδο της ανάκαμψης και της ανόδου.

Προϋπόθεση όμως για την επιτυχία μας στον τουρισμό, κυρίως μπροστά στις ιδιαίτερα σκληρές συνθήκες που διαμορφώνονται στο παγκόσμιο τουριστικό περιβάλλον- αφού νέοι προορισμοί ιδιαίτερα ανταγωνιστικοί- έχουν ξεπηδήσει, είναι η ποιοτική αναβάθμιση υπηρεσιών και υποδομών. Και εδώ είναι μεγάλες οι ευθύνες και του ιδιωτικού τομέα, όπως και της ίδιας της Πολιτείας. Τα προγράμματα που έχουν εκπονηθεί προς αυτήν την κατεύθυνση στοχεύουν. Απ' την άλλη μεριά όλοι -ιδιωτικός τομέας, Τοπική και Νομαρχιακή Αυτοδιοίκηση- πρέπει να ανασκουμπωθούν το συντομότερο δυνατόν. Η χώρα μας πρέπει να δίνει την εικόνα- αλλά και να αποτελεί αυτό πραγματικότητα- ότι είναι μια φιλόξενη, ανοιχτή, καθαρή και πολιτισμένη χώρα.

Όπως ξέρετε, ξεκίνησε και η διαφημιστική μας εκστρατεία για τον κοινωνικό τουρισμό, όπου 40.000 περίπου Έλληνες πολίτες θα απολαύσουν τις διακοπές τους. Αυτό είναι ένα άλλο πρόγραμμα διότι είναι η συνεισφορά της Πολιτείας στο να μπορούν κάποιοι εκ των συμπατριωτών μας, που δεν έχουν τις δυνατότητες, να αξιοποιήσουν και να απολαύσουν τον ελεύθερο χρόνο τους.

Ξεκινάει όμως και μιας μεγάλης έκτασης διαφημιστική εκστρατεία με απώτερο στόχο την καλλιέργεια της τουριστικής συνείδησης και της τουριστικής κουλτούρας στον τόπο μας. Αυτό φέρνει όλους μας από τον τελευταίο επαγγελματία στο πιο απόμακρο σημείο της χώρας μέχρι και τους ίδιους τους φορείς του τουρισμού προ των ευθυνών μας. Η Ελλάδα περνάει σταδιακά, χάρη στη στρατηγική μας, σε μια καινούργια εποχή. Γίνεται ανταγωνιστική, γίνεται αξιόπιστη. Χρειάζεται όμως πάρα πολλή και συνεχής δουλειά και προσπάθεια.

ΔΗΜΟΣΙΟΓΡΑΦΟΣ: Το πρόβλημα με τα σκουπίδια επιβαρύνει την εικόνα της χώρας;

ΥΠΟΥΡΓΟΣ: Βεβαίως. Δίνει μια πολύ κακή εικόνα. Και νομίζω ότι ένα από τα πρώτα θύματα της απαράδεκτης εικόνας που παρουσιάζει αυτήν τη στιγμή η πρωτεύουσα είναι ο τομέας του τουρισμού. Ελπίζω, το συντομότερο δυνατόν, όλοι να αρθούν στο ύψος των περιστάσεων, να δώσουν λύση. Διότι, πέρα από τη ζημιά που προκαλεί στον τουρισμό, έχει άμεση αρνητική επίπτωση στην υγεία των πολιτών της Αθήνας. Δεν είναι εικόνα αυτή. Τα έχω ζήσει και παλαιότερα, ως δήμαρχος. Γνωρίζουμε πού οφείλονται αυτές οι δυσκολίες. Ελπίζω να ξεπεραστούν.

Και κάτι τελευταίο. Όταν μιλάμε για Πολιτισμό, για εξέλιξη, για πρόοδο πρέπει να δίνουμε ιδιαίτερη έμφαση σε θέματα Περιβάλλοντος. Είναι απαράδεκτο αυτήν τη στιγμή, ανάμεσα σε όλες τις ευρωπαϊκές χώρες, η Ελλάδα να είναι τελευταία σε σύστημα διαχείρισης απορριμμάτων, σε μια στιγμή που χώρες, οι οποίες εμφανίζονται στο διεθνές προσκήνιο μόλις την τελευταία δεκαετία, ήδη έχουν κάνει θεαματικά βήματα μπροστά. Πρέπει λοιπόν να ληφθούν άμεσα μέτρα και νομίζω ότι προς την κατεύθυνση αυτή το ΥΠΕΧΩΔΕ υπεύθυνα και σοβαρά κάνει καλά τη δουλειά του. Φτάνει να εισακουστεί και από εκείνους, που πρέπει να συμμετάσχουν σ' αυτήν την προσπάθεια.

ΣΥΜΦΩΝΑ ΜΕ ΤΟΝ κ. ΔΗΜ. ΑΒΡΑΜΟΠΟΥΛΟ

Ο ΕΛΛΗΝΙΚΟΣ ΤΟΥΡΙΣΜΟΣ ΕΙΣΕΡΧΕΤΑΙ *σε περίοδο ανάκαμψης και ανόδου*

Ο υπουργός Τουριστικής Ανάπτυξης είχε χθες συνεργασία με τον πρωθυπουργό κ. Κώστα Καραμανλή





Απονομή βραβείων-Α βραμόπουλος για αναβάθμιση ελληνικού τουριστικού προϊόντος

Την ποιοτική αναβάθμιση του ελληνικού τουριστικού προϊόντος επεσήμανε ο υπουργός Τουριστικής Ανάπτυξης Δημήτρης Αβραμόπουλος σε ομιλία του στο πλαίσιο της τελετής των ετήσιων βραβείων του Ξενοδοχειακού Επιμελητηρίου της Ελλάδος που πραγματοποιήθηκε σήμερα σε ειδική εκδήλωση στο ξενοδοχείο "Μεγάλη Βρετανία". Ο κ Αβραμόπουλος υπογράμμισε ότι οι προσπάθειες του υπουργείου μεταξύ άλλων συντείνουν προς αυτή την κατεύθυνση. Οπως υπογράμμισε, η ποιότητα είναι αυτή που θα προσδώσει στον ελληνικό τουρισμό το συγκριτικό πλεονέκτημα έναντι των άλλων προορισμών.

Ο κ.Αβραμόπουλος έδωσε έμφαση στην ανάγκη αλλαγής της νοοτροπίας που χαρακτηρίζει ορισμένους επιχειρηματίες που επιδιώκουν σε μικρό χρονικό διάστημα την υπέρογκη μεγιστοποίηση του κέρδους τους, υπογραμμίζοντας ότι θα πατάξει τα φαινόμενα αισχροκέρδειας. Ο υπουργός επίσης προανήγγειλε τις εργασίες του Εθνικού Συμβουλίου Τουρισμού, οι οποίες θα λάβουν χώρα στη Θεσσαλονίκη (για πρώτη φορά) στις 4 Ιουλίου, με τη συμμετοχή των φορέων του τουρισμού. Απευθυνόμενος στους επιχειρηματίες του τουρισμού, επεσήμανε τις ωφέλειες του νέου αναπτυξιακού νόμου, ενώ έκανε λόγο και για αποσύρσεις ξενοδοχειακών μονάδων που δεν είναι ανταγωνιστικές. Από την πλευρά της η Αννα Διαμαντοπούλου, υπεύθυνη του ΠΑΣΟΚ για θέματα ανταγωνιστικότητας και ανάπτυξης, δεν συμμερίστηκε την αισιοδοξία για τη φετεινή χρονιά ζητώντας, όπως είπε, ειλικρίνεια στην παράθεση των στοιχείων για την τουριστική κίνηση. Φέρνοντας ως παράδειγμα την Κρήτη, τόνισε ότι τον Απρίλιο πολλά ξενοδοχεία έμειναν κλειστά, ενώ τον Μάιο καταγράφηκε πτώση 15% σε σχέση με πέρυσι.

Με τα βραβεία προσωπικοτήτων του ΞΕΕ τιμήθηκαν ο τέως πρόεδρος της Δημοκρατίας Κωνσταντίνος Στεφανόπουλος για τη συνεισφορά του στη χώρα και στον τουρισμό, καθώς και η Γιάννα Αγγελοπούλου Δασκαλάκη για την συμβολή της στην χώρα μας μέσα από την επιτυχή τέλεση των Ολυμπιακών Αγώνων της Αθήνας.

Βραβεία έδωσε το ΞΕΕ και σε τουριστικές επιχειρήσεις. Το βραβείο 'τουριστικής επιχείρησης" απονεμήθηκε στην αεροπορική εταιρία Aegean Airlines, το βραβείο "ξενοδοχείου πόλης" στη Μεγάλη Βρετανία, το βραβείο "ξενοδοχείου διακοπών και πολύχρονης συμβολής στην ανάπτυξη της ελληνικής ξενοδοχίας" στο Elounda Beach στην Κρήτη και στον Κώστα Μαντωνανάκη, το βραβείο "design & art hotel" στο ξενοδοχείο Life Gallery Athens, το βραβείο "παραδοσιακού καταλύματος" στο ξενοδοχείο Imaret στην Καβάλα και το βραβείο "φιλοπεριβαλλοντικής συμπεριφοράς" στο ξενοδοχείο Sunwing Resort.

Τέλος, με βάση τα αποτελέσματα έρευνας του περιοδικού "Χρήμα και Τουρισμός", που παρουσιάσθηκε στην εκδήλωση, τα ελληνικά ξενοδοχεία είναι οριακά φθηνότερα από τα ξενοδοχεία στους μεγάλους δυτικούς ανταγωνιστικούς προορισμούς. Οσον αφορά την Τουρκία, σύμφωνα με την έρευνα, τα τουρκικά ξενοδοχεία σε αρκετές περιπτώσεις είναι ακριβότερα από τα αντίστοιχα ελληνικά. Από τις χώρες των Βαλκανίων, μόνο η Βουλγαρία έχει μπει για τα καλά στο παιχνίδι του ανταγωνισμού και έχει τη δυνατότητα να σταθεί με αξιώσεις στην αγορά. Εξαιρετικά ανταγωνιστικός προορισμός από πλευράς τιμών παραμένει η Τυνησία, η οποία βρίσκεται μεταξύ των δυο φθηνότερων προορισμών σε όλους τους καταλόγους των Ταξιδιωτικών Οργανισμών.

Grand Hotel Rhodes

★★★★★

Το γνωστό σημείο συνάντησης
στο κέντρο της Πόλης με τη μουσική
συντροφιά του πιανίστα Τάκη Τσώνη *
απολαύστε μοναδικά κοκτέιλ
και χαλαρώστε δίπλα στο τζάκι

Κρατήσεις - πληροφορίες τηλ. 2241054700
Διεύθυνση: Ακτής Μιαούλη 1 και Γ. Παπανικολάου

A Member of
MITSIS HOTELS

GR

* Κάθε Παρασκευή, Σάββατο και Κυριακή



ΑΠΕΚΛΕΙΣΕ ΠΡΟ ΠΟΛΛΟΥ ΔΑΝΕ ΚΑΙ ΑΓΟΥΔΗΜΟ

ΣΕ ΠΡΟΣΩΠΙΚΟ ΤΟΥ ΦΙΛΟ αναθέτει ο κ. Αρ. Παυλίδης *την «γραμμή» Θεσσαλονίκης!*

Λειτουργεί με εμπάθεια και αντιδωδ/κό μένος ο υπουργός των δήθεν ...ολοκληρωμένων Νησιωτικών Πολιτικών



Προδιαγεγραμμένο είναι, όπως καθαρά πλέον φαίνεται καν μάλιστα πριν και προκηρυχθεί ο διαγωνισμός (η διαδικασία τηρήθηκε για τα μάτια του κόσμου) το «αποτέλεσμα» για την ανάθεση δημοσίας (επιδοτούμενης) υπηρεσίας από το υπουργείο Αιγαίου και Νησιωτικής Πολιτικής για την εκτέλεση δρομολογίου στη γραμμή Ρόδου – Κω – Σάμου – Θεσσαλονίκης.

Ο περίφημος «διαγωνισμός», όπως εντόνως φημολογείται στον Πειραιά, θα ανατεθεί στην ναυτιλιακή εταιρεία «ΣΑΟΣ» με έδρα την Βόρεια Ελλάδα, ιδιοκτησίας προσωπικού πολιτικού φίλου του κ. Αρ. Παυλίδη, δεν πρόκειται δηλαδή να έχουν καμιά τύχη ΔΑΝΕ και GA Ferries – Αγούδημος, οι οποίες εκδήλωσαν επίσης ενδιαφέρον για την επιδοτούμενη γραμμή.

Σε ό,τι αφορά ειδικότερα την ΔΑΝΕ, η οποία θα μπορούσε να ξεπεράσει σταδιακά τα προβλήματα και να επαναδρομολογήσει τα πλοία της στα δωδ/νησα, δίνοντας ταυτόχρονα λύσεις στα πιεστικά ακτοπλοϊκά αδιέξοδα, ο κ. Αρ. Παυλίδης παρέπεμψε το θέμα στους ... νομικούς (θεωρώντας προφανώς αδύναμες τις πλάτες του για να αναλάβει το πολιτικό κόστος) για να... ξεφύγει εκ του ασφαλούς.

Ετσι, αντί για αξιόπλοο και πολυτελές πλοίο στη γραμμή θα δρομολογηθεί κάποιος «σκυλοπνίχτης», την ώρα μάλιστα που η Δωδ/νησος προσδοκά τουρισμό από την Βόρεια Ελλάδα. Τα συμφέροντα των νησιών δεν ενδιαφέρουν όμως τον κ. Αρ. Παυλίδη παρά μόνο η επιβίωση των «παραμάγαζων» και για του λόγου το αληθές η «δ αποκαλύπτει ότι ο κ. Αρ. Παυλίδης απέκλεισε προηγουμένως από τον διαγωνισμό και τις «Μινωικές Γραμμές», που θα μπορούσαν να δρομολογήσουν σύγχρονα πλοία. Σύμφωνα με τις πληροφορίες και οι «Μινωικές Γραμμές» πνέουν τώρα τα μένεα κατά του κ. Αρ. Παυλίδη, ο οποίος μέχρι τώρα, τουλάχιστον, ένα και μόνο έργο έχει να επιδείξει: το στήσιμο «παραμάγαζων».

Δεν είναι μόνο αυτό. Ο υπουργός των υποτιθέμενων «ολοκληρωμένων νησιωτικών πολιτικών» ολοκλήρωσε την φθοροποιό δράση του στα Δωδ/νησα, αποκλείοντας το νησί της Τήλου (και μόνο αυτό) από τις επιδοτήσεις προφανώς γιατί δεν υπηρετούνται τα προσωπικά του σχέδια.

Είναι προφανές ότι το πολιτικό κόστος της εμπαθούς και αναξιόπιστης πολιτικής του κ. Αρ. Παυλίδη δεν θα την πληρώσει μόνο ο ίδιος, αλλά συνολικά η κυβέρνηση της Νέας Δημοκρατίας.

ΕΣΒΗΣΕ ΣΤΟ ΩΝΑΣΕΙΟ Ο 12ΧΡΟΝΟΣ ΔΗΜΗΤΡΑΚΗΣ

ΕΦΥΓΕ ΤΟ ΠΑΙΔΙ ΜΕ ΤΟ ΧΑΜΟΓΕΛΟ *και την μεγάλη καρτερικότητα*

Ο θάνατός του προκάλεσε βαθύτατη συγκίνηση σ' ολόκληρη την επικράτεια

Την τελευταία του πνοή άφησε τα ξημερώματα της Κυριακής ο 12χρονος Δημήτρης Καρύτσας.

Ο άτυχος μικρός νοσηλευόταν τους τελευταίους δεκαπέντε μήνες στο Ωνάσειο με δύο μηχανικές καρδιές, ενώ γινόταν απεγνωσμένες προσπάθειες για την ανεύρεση μοσχεύματος. Η τύχη, όμως, δεν δώρισε στον 12χρονο Δημήτρη από τη Ρόδο το μόσχευμα που τόσο απεγνωσμένα χρειαζόταν και η κατά το ήμισυ μηχανική καρδιά του δεν κατάφερε να τον στηρίξει μέχρις ότου βρεθεί το μόσχευμα για να γίνει μεταμόσχευση. **Ο μικρός Δημητράκης με το μεγάλο χαμόγελο άφησε την τελευταία του πνοή στο Ωνάσειο Καρδιοχειρουργικό Κέντρο, όταν το σύστημα που συνέδεε την τεχνητή καρδιά του με την αντλία υπέστη αυτόματη ρήξη.**

Σύμφωνα με το ιατρικό ανακοινωθέν, παρά τις όποιες και άμεσες συντονισμένες προσπάθειες της χειρουργικής ομάδας, ο μικρός δεν κατάφερε να αποφύγει το μοιραίο.

Τραγική ειρωνεία: ο προχθεσινός 22ος Γύρος της Αθήνας ήταν αφιερωμένος στον Δημήτρη Καρύτσα και στον αγωνιώδη και γενναίο αγώνα ζωής που είχε αποδυθεί για περισσότερο από ένα χρόνο, από τότε που το Ωνάσειο



είχε απευθύνει επείγουσα έκκληση για δωρεά καρδιακού μοσχεύματος.

Τον τελευταίο καιρό οι προσπάθειες ευαισθητοποίησης της κοινής γνώμης είχαν κορυφωθεί και πλήθος πολιτών και φορέων είχαν προστρέξει στο πλευρό του. Η σορός του Δημητράκη μεταφέρθηκε στη Ρόδο όπου έγινε ήδη η κηδεία του.

Συμπαράσταση

Η Κεντρική Επιτροπή του ΚΚΕ με ανακοίνωσή της εκφράζει τη συμπαράστασή της προς την οικογένεια του μικρού Δημήτρη Καρύτσα, ο οποίος έφυγε από κοντά μας ξαφνικά στις 2:45 τα ξημερώματα ενώ γίνονταν απεγνωσμένες προσπάθειες για την ανεύρεση μοσχεύματος.

«Ο θάνατος του Δημήτρη Καρύτσα αποτελεί ένα τραγικό γεγονός, το οποίο φέρνει και πάλι στην επιφάνεια τη λειψή υποδομή ανεύρεσης ανθρώπινων ζωτικών οργάνων και την απουσία ουσιαστικής ενημέρωσης του λαού για το πρόβλημα που αφορά όλο το λαό. Είναι συνεπώς θέμα πάλης εναντίον της πολιτικής που γεννά αυτά τα προβλήματα» αναφέρεται στην ανακοίνωση.

Αξίζει να σημειωθεί ότι ο θάνατος του Δημητράκη απετέλεσε προχθές και χθες πρώτο θέμα στα δελτία ειδήσεων σαφής ένδειξη ότι προκάλεσε βαθύτατη αίσθηση και συγκίνηση σ' ολόκληρη τη χώρα.

Η είδηση του θανάτου του Δημητράκη βύθισε στο πένθος το νησί της Ρόδου ενώ το πρωί της Κυριακής ήχησαν πένθιμα οι καμπάνες στα Μάσαρ απ' όπου κατάγεται η μητέρα του.

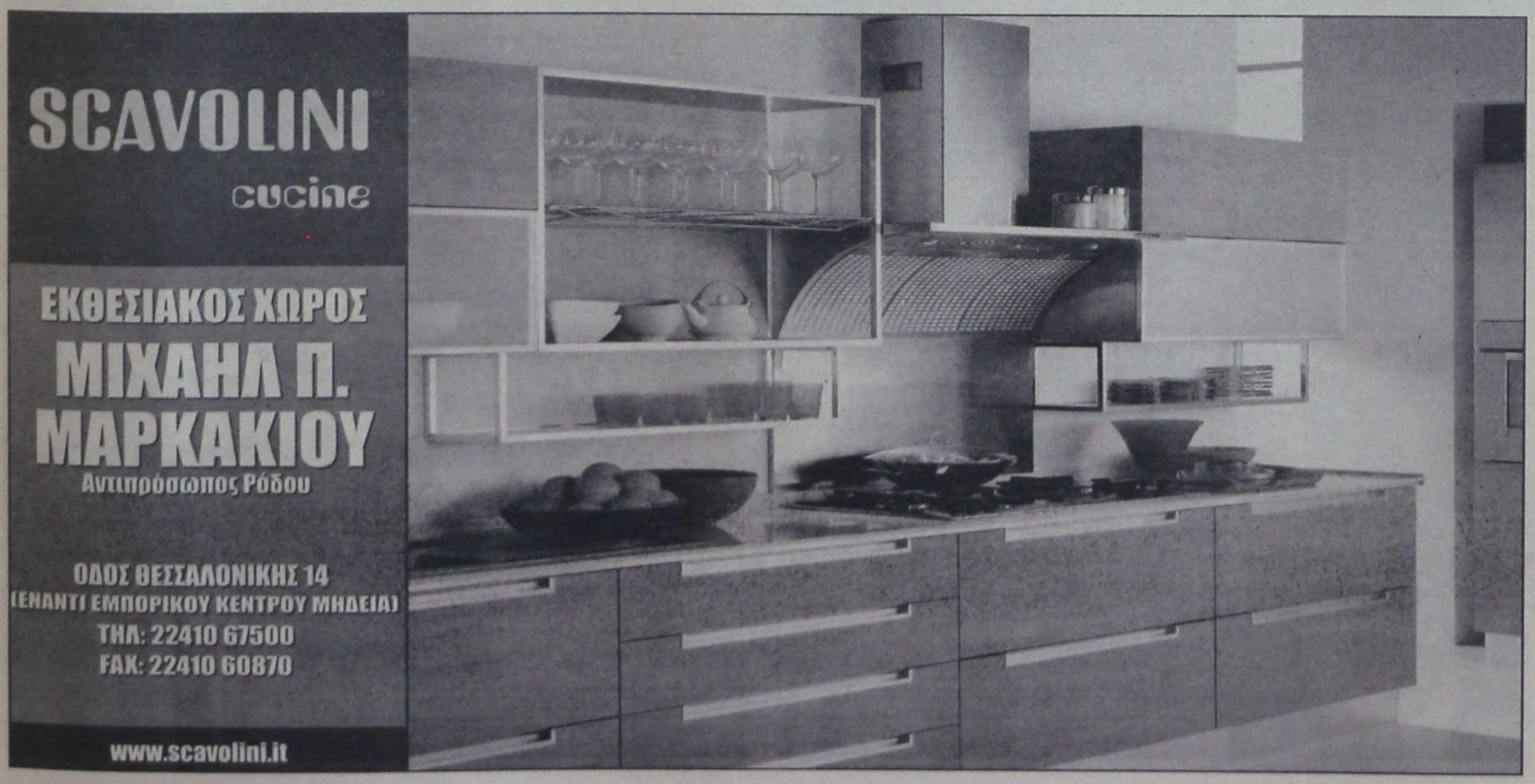

ΓΙΑ ΤΑ 20 ΔΙΣ. ΠΟΥ ΟΦΕΙΛΕ ΝΑ ΕΠΕΝΔΥΣΕΙ

ΚΑΖΙΝΟ ΡΟΔΟΥ Α.Ε.: ΤΑ ΙΔΙΑ

Παντελάκι μου τα ίδια Παντελή μου!

Επιρρίπτει και πάλι την... ευθύνη στην Εμπορική Τράπεζα

Επιβεβαιώνεται εκ νέου και κατά τρόπο ιδιαίτερα προκλητικό μετά και την δημοσίευση του νέου ισολογισμού της «Καζίνο Ρόδου ΑΕ» για την χρήση 2004 ο εμπαιγμός του Ροδιακού λαού σχετικά με την συμβατική υποχρέωση για την υλοποίηση επενδύσεων αντισταθμιστικού χαρακτήρα ύψους 20 δισ. δρχ στην πόλη της Ρόδου.

Η εταιρία Καζίνο Ρόδου ΑΕ που κατόρθωσε να επιτύχει την συνέχιση της λειτουργίας της πέρσι παρά το γεγονός ότι αντί να αυξήσει το μετοχικό της κεφάλαιο προχώρησε σε μείωσή του κατά 17.409.949,47 ευρώ με μείωση της ονομαστικής αξίας της μετοχής κατά 10,97 ευρώ για να καλύψει ισόποσες ζημίες προηγούμενων χρήσεων δεν αναγνωρίζει συγκεκριμένα ότι έχει την υποχρέωση της υλοποίησης των έργων αυτών όπως καταγράφει ο ισολογισμός της όπως σαφέστατα απεικονίζεται στο πιστοποιητικό ελέγχου του ορκωτού ελεγκτού λογιστή κ Μ. Χατζηπαύλου της εταιρίας « Deloitte» ο οποίος μάλιστα τονίζει ότι «δεν κατέστη δυνατόν να επιβεβαιώσει αν τελικά η συμβατική υποχρέωση είναι της Εμπορικής Τράπεζας»!!.

Στο πιστοποιητικό αυτό που έρχεται σε πλήρη αντίθεση με τα όσα υποστηρίζει σε γνωμοδότηση του ο νομικός σύμβουλός του Δήμου Ροδίων κ Θ. Παπαγεωργίου που έχει καταστήσει σαφές ότι υπόχρεος για την υλοποίηση των έργων είναι ο κάτοχος της αδείας του καζίνο και όχι η Εμπορική τράπεζα τονίζονται ειδικότερα τα εξής:

«1. Όρος για την παραχώρηση της άδειας εκμετάλλευσης του καζίνο, είναι η εκτέλεση επενδυτικού προγράμματος στη Ρόδο ύψους περίπου Ευρώ 59 εκατ. Κατά τη διοίκηση της Εταιρίας, υπόχρεος για την εκτέλεση του ανωτέρω επενδυτικού προγράμματος είναι η Εμπορική Τράπεζα Α.Ε, προηγούμενος μέτοχος της Εταιρίας και όχι η Εταιρία. Δεν κατέστη δυνατό να επιβεβαιώσουμε την ανάληψη της ανωτέρω υποχρέωσης από την Εμπορική Τράπεζα Α.Ρ. 2. Η διοίκηση της εταιρίας βρίσκεται σε διαπραγματεύσεις με την Εμπορική Τράπεζα Α.Ε. για την αναδρομική αναδιάρθρωση των δανειακών υποχρεώσεών της ύψους κατά την 31.12.2004, περίπου Ευρώ 23 εκατ. η επίδραση της ανωτέρω αναδιάρθρωσης, σε περίπτωση που τελικώς αυτή επιτευχθεί, στα κονδύλια των Οικονομικών Καταστάσεων της Εταιρίας, δεν είναι δυνατόν να προσδιορισθεί, δεδομένου ότι οι διαπραγματεύσεις δεν είχαν ολοκληρωθεί μέχρι την υπογραφή του παρόντος Πιστοποιητικού Ελέγχου. 3. Στην Εταιρία δεν έχει διενεργηθεί φορολογικός έλεγχος από τη χρήση 1999 μέχρι και τη χρήση που έληξε την 31η Δεκεμβρίου 2004. Συνεπώς δεν έχουν οριστικοποιηθεί οι φορολογικές της υποχρεώσεις και η είσπραξη φορολογικών απαιτήσεων από το Ελληνικό Δημόσιο».

Εν πάση περιπτώσει όπως έγινε γνωστό η Καζίνο Ρόδου ΑΕ θεωρεί ότι υλοποίησε την δέσμευση της επειδή έδωσε περίπου 50 εκατ. δρχ στην εταιρία «Ροδων Αναπτυξιακή ΑΕ» για την εκπόνηση μελετών ώστε να είναι βιώσιμες προς χρηματοδότηση από την Εμπορική Τράπεζα ή οποιονδήποτε άλλο επενδυτή!! Θεωρεί δε ότι η Εμπορική Τράπεζα δεν αποδεσμεύεται από την υποχρέωση αυτή επειδή έφυγε από το μετοχικό σχήμα αλλά είναι ταυτόχρονα στην διακριτική της ευχέρεια να αποφασίσει ποια έργα είναι βιώσιμα και ποια όχι. Αυτό όμως που βγάζει μάτι είναι ότι στον ισολογισμό της Ρόδων Αναπτυξιακή ΑΕ που παραμένει ανενεργή παρουσιάζονται ζημίες ύψους 29.652,36 ευρώ το 2004 αντί 26553,39 που ήταν το 2003!



Αξίζει επίσης να σημειωθεί ότι τα έσοδα της εταιρίας «Καζίνο Ρόδου ΑΕ» για τη χρήση του 2004 ανήλθαν στα 29 εκατ. ευρώ, για τη χρήση του 2003 ανήλθαν στα 32,9 εκατ. ευρώ και το 2002 στα 33,3 εκατ. ευρώ. Το κόστος πωλήσεων της εταιρίας ανήλθε στα 18,8 εκατ. ευρώ αντί 22 εκατ. ευρώ που ήταν το 2003 και 24 εκατ. ευρώ το 2002. Οι ζημίες το 2003 μειώθηκαν στο 1.690.034,10 ευρώ έναντι 21.001.949,44 ευρώ της χρήσεως του 2003!! Οι μακροπρόθεσμες υποχρεώσεις της ανέρχονται σύμφωνα με τον ισολογισμό στα 4094919,90 ευρώ (8642292,32 το 2003)..

Παρά την σταδιακή βελτίωση των οικονομικών στοιχείων της επιχείρησης οι μέτοχοι της εταιρείας κλήθηκαν πέρσι για πρώτη φορά να προχωρήσουν σε αύξηση του μετοχικού κεφαλαίου της εταιρείας σε ποσό που πρέπει να αγγίζει τα 3 εκατ. ευρώ προκειμένου να μην προχωρήσει η διαδικασία της αναστολής λειτουργίας της από το Υπουργείο Ανάπτυξης(τμήμα Εμπορίου). Οι ορκωτοί λογιστές που διενήργησαν έλεγχο στη χρήση του 2003 κατέληξαν στο συμπέρασμα ότι συντρέχουν οι προϋποθέσεις του άρθρου 47 που προβλέπει ότι όταν τα ίδια κεφάλαια των εταιριών καταστούν μικρότερα του 1/10 του μετοχικού κεφαλαίου οι εταιρίες οφείλουν να συγκαλέσουν συνέλευση και να προχωρήσουν σε αύξηση του μετοχικού κεφαλαίου. Το μετοχικό κεφάλαιο της εταιρίας ήτάν ειδικότερα της τάξεως των 23 εκατ. ευρώ ενώ οι ζημίες αθροιστικά από το 1999 μέχρι και το Δεκέμβριο του 2003 ανέρχονταν στα 21 εκατ. ευρώ. Προχώρησαν ωστόσο όπως προείπαμε σε μείωση του μετοχικού κεφαλαίου με αποτέλεσμα το μετοχικό κεφάλαιο πλέον από 23282038,17 ευρώ που ήταν το 2003 να περιοριστεί στα 5872088,70 ευρώ(1587051 μετοχές των 3,7θ ευρώ έκαστη).

Πρέπει μάλιστα να συνυπολογιστούν ζημίες της χρήσεως του 2005 αλλά και πιθανός καταλογισμός «προστίμου» από την ΔΟΥ Ρόδου καθώς η εταιρία δεν έχει ελεγχθεί φορολογικά από την ημέρα έναρξης της λειτουργίας της.

Αξίζει να υπενθυμίσουμε ότι η λειτουργία του καζίνο της Ρόδου ξεκίνησε την 2α Απριλίου 1999 ως «Playboy Casino». Τον Οκτώβριο του ίδιου έτους άλλαξε η μετοχική σύνθεση της εταιρίας με την αποχώρηση της Playboy και επονομάστηκε σε «Casino Rodos». Λίγο καιρό αργότερα αποχώρησε από την εταιρία και η Εμπορική Τράπεζα ενώ μεγάλο ποσοστό των μετοχών της πούλησε στην Ισραηλινών συμφερόντων Resido και την Ολλανδική εταιρία Avalon B. V. ενώ πέρσι αποχώρησε και η Μηχανική με αποτέλεσμα να περιέλθει σε σχεδόν πλήρη έλεγχο η εταιρία από τους Ισραηλινούς.

Το μετοχικό κεφάλαιο της εταιρίας σήμερα κατανέμεται μεταξύ των αλλοδαπών εταιρειών Resido Fi.Bi. , Avalon B.V. , Shopson LTD. και Isis Parma και των Ελληνικών συμφερόντων Αινίας ΑΕ και Επενδύσεις Αιγαίου.



ΟΜΟΦΩΝΙΑ ΕΙΣΑΓΓΕΛΕΩΣ ΚΑΙ ΤΑΚΤΙΚΗΣ ΑΝΑΚΡΙΤΡΙΑΣ

ΚΡΙΘΗΚΕ ΠΡΟΣΩΡΙΝΑ ΚΡΑΤΟΥΜΕΝΟΣ

ο Αυστριακός για την «πειρατεία»

Ελεύθερος με περιοριστικούς όρους ο συγκατηγορούμενος Α. Σοφικίτης



Προσωρινά κρατούμενος στις δικαστικές φυλακές της Κω κρίθηκε αργά το απόγευμα του Σαββάτου με ομόφωνη απόφαση της Α' τακτικής Ανακρίτριας Ρόδου κ Ελ. Κεχαγιά και τού Αντεισαγγελέα Πλημμελειοδικών Ρόδου κ Κ. Μπούτσικου ο κ. Harald Erlach του Oswald 41 ετών, υπήκοος Αυστρίας, κάτοικος Αρχαγγέλου, ιδιοκτήτης της εταιρείας KTV στ' Αφάντου, που ενεπλάκη στην μεγαλύτερη μέχρι σήμερα υπόθεση πειρατείας παράνομων δορυφορικών τηλεοπτικών υπηρεσιών με τη χρήση ψηφιακής πλατφόρμας που στηριζόταν στο δίκτυο NOVA της NETMED και στο Αγγλικό «μπουκέτο» SKY.

Ελεύθερος με τους περιοριστικούς όρους της καταβολής χρηματικής εγγύησης ύψους 10.000 ευρώ, της απαγόρευσης εξόδου από τη χώρα και της εμφανίσεως του την 1η κάθε μήνα στο ΑΤ Ρόδου, κρίθηκε ο συγκατηγορούμενος του κ Αντώνιος Σοφικίτης του Φιλίππου 45 ετών, κάτοικος Ρόδου ενώ ένταλμα σύλληψης εκδόθηκε, σύμφωνα με τις πληροφορίες, εις βάρος του Αντωνίου Κάζα, αγνώστων λοιπών στοιχείων, που διέφυγε της σύλληψης.

Υπενθυμίζουμε ότι οι κκ Δέσποινα Ροδίτη του Κωνσταντίνου 30 ετών, κάτοικος Αφάντου και Ιωάννα Μαντωλά του Εμμανουήλ, 36 ετών, κάτοικος Ρόδου έχουν αφεθεί ελεύθερες καθώς διαπιστώθηκε ότι παρότι διώκονται συγκαταλέγονται και οι ίδιες μεταξύ των θυμάτων του κυκλώματος που με υποκλοπή - πειρατεία δορυφορικών σημάτων πωλούσαν σε συνδρομητές δορυφορική τηλεόραση εντελώς αυθαίρετα.

Όπως ξανάγραψε η «δ» κλιμάκιο αστυνομικών του Τμήματος Δίωξης Ηλεκτρονικού Εγκλήματος αφίχθη στην Ρόδο και παρουσία του Αντιεσαγγελέα Πλημμελειοδικών Ρόδου κ. Αντ. Παπαματθαίου διενήργησε το μεσημέρι της 30ης Μαΐου 2004 έρευνα στα γραφεία της «ΡΟΔΟΣ NETWORK KTV» στ' Αφάντου.

Εκεί βρέθηκε και κατασχέθηκε βιομηχανικός εξοπλισμός ιδιαίτερα μεγάλης αξίας, ο οποίος εχρησιμοποιείτο για την παράνομη αναμετάδοση του τηλεοπτικού καλωδιακού σήματος, καθώς επίσης και τρία ντοσιέ και εκτυπώσεις Η/Υ, με πλήρη λίστα ονομετεπωνύμων πελατών που διατηρούσαν σε διάφορες περιοχές της Ρόδου. Κατά την είσοδο στα γραφεία της ως άνω Εταιρείας ο κ. Χάραλντ κατελήφθη να χρησιμοποιεί την κάρτα της συνδρομητικής τηλεόρασης NOVA ιδιοκτησίας της κ. Μαντωλά, καθώς και κάρτα του Βρετανικού τηλεοπτικού σταθμού B-SKY-B, προκειμένου να αναμεταδίδει ταυτόχρονα ψηφιακό μπουκέτο από δεκάδες τηλεοπτικά προγράμματα σε συνδρομητές από διάφορες περιοχές της Ρόδου.

Από την προανάκριση που επακολούθησε προέκυψε ότι οι κατηγορούμενοι από το έτος 1997 και εντεύθεν με αρχηγό τον κ. Χάραλντ, επεδίωκαν την αποκομιδή κερδών παρουσιαζόμενοι ως εκπρόσωποι νομίμως λειτουργούσας καλωδιακής τηλεόρασης, εξαπατώντας με τον τρόπο αυτό τους συνδρομητές και βλάπτοντας ξένη περιουσία που στην συγκεκριμένη περίπτωση ήταν τόσο η «MULTICHOICE HELLAS A.E.» και η «B-SKY-B», όσο και το Ελληνικό Δημόσιο με την μη καταβολή των αναλογούντων φόρων.

Οι ανωτέρω ειδικότερα είχαν ιδρύσει και λειτουργούσαν την Εταιρεία «ΡΟΔΟΣ NETWORK K.T.V.», στερούμενοι παντελώς αδείας λειτουργίας τηλεοπτικού σήματος και ακολούθως αφού υπέκλεπταν τηλεοπτικά καλωδιακά σήματα Εταιρειών Ψηφιακής Τηλεόρασης (MULTICHOICE και B-SKY-B), καταρτίζοντας παρανόμως ψηφιακή πλατφόρμα μέσω ειδικού βιομηχανικού εξοπλισμού, αναμετέδιδαν ταυτόχρονα ψηφιακό μπουκέτο από δεκάδες τηλεοπτικά προγράμματα σε εξαπατηθέντες συνδρομητές τους, σε διάφορες περιοχές της Ρόδου.

Χρησιμοποιούσαν δε για την μετάδοση του τηλεοπτικού καλωδιακού σήματος ειδικό καλώδιο το οποίο ετοποθετείτο στις οικίες των συνδρομητών με ειδικό δέκτη ο οποίος ονομάζεται διαμορφωτής.

Στις υπόλοιπες περιοχές μετέδιδαν το σήμα ασύρματα και μέσω αποκωδικοποιητή που έναντι αμοιβής προμήθευαν στους συνδρομητές.

Ο κ Χάραλντ απολογούμενος αρνήθηκε τις εις βάρος του κατηγορίες υποστηρίζοντας ότι στην ουσία προσέφερε έργο στους συνδρομητές για να μπορούν να βλέπουν τα ελεύθερα κανάλια της Ελληνικής τηλεόρασης στην περιοχή που δεν είχε σήμα από τον σταθμό εκπομπής του Προφήτη Ηλία. Ισχυρίστηκε ότι δεν υπέκλεπτε σήμα από την NOVA και ότι απλώς παρείχε υπηρεσία στους συνδρομητές της NOVA για να επισκευάζει τους αποκωδικοποιητές τους όποτε παρουσίαζαν βλάβη.

Από κατάθεση τεχνικού της NOVA ωστόσο ο οποίος θα κληθεί να καταθέσει τις προσεχείς ημέρες ενώπιον της κ Ανακρίτριας ο ισχυρισμός του αυτός έχει διαψευστεί.

Από τις απολογίες των κατηγορουμένων προέκυψε μάλιστα ότι τα κέρδη της KTV, που υπολογίστηκαν από το Τμήμα Διώξης Ηλεκτρονικού Εγκλήματος ότι ανέρχονται στο χρηματικό ποσό των 16.000.000 ευρώ, είναι σαφώς μικρότερα καθώς η συνδρομή της εταιρείας ήταν 33 ευρώ το 4μηνο και όχι 33 ευρώ τον μήνα όπως είχε υπολογιστεί αλλά και ο αριθμός των συνδρομητών δεν ήταν 4000 αλλά περίπου 800.

Ο κ Σοφικίτης απολογούμενος τόνισε ότι ο ίδιος ήταν απλός υπάλληλος της εταιρείας και δεν φέρει ευθύνη για τα όσα του καταλογίζονται.

Στην απολογία τους οι κκ Χάραλντ και Σοφικίτης τόνισαν ειδικότερα ότι οι δύο ανακριτικές έρευνες που έγιναν χωρίς την παρουσία εισαγγελικού λειτουργού στους λόφους της Παναγιάς Τσαμπίκας και του Δήμου Αρχαγγέλου σε οικίσκους μισθωμένους από το Δήμο Αρχαγγέλου, διενεργήθηκαν, με την σύμπραξη και τη συνδρομή του τεχνικού της επιχείρησης Μιχαήλ Καμπίτση, ιδιώτη και ότι τα κατασχεθέντα μηχανήματα της επιχείρησης παραδόθηκαν προς «φύλαξη» στον αντιπρόσωπο πωλήσεων της μηνύτριας Κωνσταντίνο Κωστάκη χαρακτηρίζοντας «περίεργη» την τακτική αυτή.

Υποστηρίζεται επιπλέον ότι απειλήθηκε εναντίον μαρτύρων - συνδρομητών της KTV ποινική δίωξη, με κορύφωση την περίπτωση του προταθέντος από αυτούς μάρτυρα κ Στ. Καββάδα, Δημάρχου Αφάντου αλλά και ότι υπήρξε πρωτοφανής αβλεψία των αρμοδίων αρχών να θεωρούν αυθαίρετα τον αριθμό των συνδρομητών ως ανερχόμενο στις 4.000, και το ποσό της μηνιαίας συνδρομής σε 33 ευρώ, ενώ έχουν κατασχέσει τόσο το πελατολόγιο όσο και τις σχετικές συμβάσεις, απ' όπου προκύπτει ο αριθμός των πελατών περί τους 900, και το ποσό των 33 ευρώ ως αντιστοιχούν σε συνδρομή τεσσάρων και όχι ενός μηνός.

Ισχυρίστηκαν στη συνέχεια ότι η επιχείρηση KTV είχε λάβει άδεια εγκατάστασης καλωδιακού δικτύου από το Δήμο Αφάντου με την υπ' αριθμ. 14/1997 απόφαση του Δημοτικού Συμβουλίου Αφάντου, που επικυρώθηκε από την Περιφέρεια και ότι παρείχε τις υπηρεσίες της προσφέροντας τα κανάλια ελεύθερης λήψης είτε αναλογικής μορφής (ET 1, NET, ET 3, ANTENNA, MEGA, ALPHA, ALTER, MAGIC) είτε δορυφορικής (SKY, RTL, SAT 1), εν γνώσει των υπευθύνων τους.

Για το κανάλι ALTER υποστήριξαν μάλιστα ότι υπήρχε η έμπρακτη συναίνεσή του, δεδομένου ότι τους είχε στείλει ειδική κάρτα λήψης του, ενώ και τα υπόλοιπα κανάλια ελεύθερης λήψης επέτρεπαν την λήψη τους μέσω των εγκαταστάσεών τους, δεδομένου ότι ο υπεύθυνος τεχνικός συντήρησης και επίβλεψής τους κ Ευάγγελος Καρακατσάνης, γνώριζε τη δραστηριότητά τους. Ισχυρίζονται επίσης ότι τα προγράμματα της NOVA δεν μεταδίδονταν αποκωδικοποιημένα.

Επικαλούμενοι σχετικούς νόμους επεσήμαναν ότι δεν απαιτείται άδεια για την λειτουργία της παθητικής καλωδιακής τηλεόρασης και τονίζουν ότι ο ισχυρισμός της NETMED είναι παντελώς ψευδής και κατασκευασμένος και εξυπηρετεί τους ιδιοτελείς στόχους της εταιρείας να επεκταθεί σε βάρος της δικής τους επιχειρηματικής δραστηριότητας κερδοσκοπώντας σε βάρος των κατοίκων, οι οποίοι δεν είναι σε θέση να λαμβάνουν σήμα από τα κανάλια ελεύθερης λήψης.

Αρνούνται δε ότι κατελήφθησαν επ' αυτοφώρω να χρησιμοποιούν την κάρτα NOVA της κ Ιωάννας Μαντζώλα, που βρέθηκε σε μηχάνημα που κατασχέθηκε και ότι υπέκλεπταν το σήμα της NOVA.

Ως συνήγορος υπεράσπισής τους παρέστη ο δικηγόρος κ Κωνσταντίνος Ταμπάκης.

Υπενθυμίζουμε εξάλλου ότι από το έτος 2000 έχουν εκδοθεί εις βάρος των δύο ανωτέρω αλλά και του κ Κάζα 3 δικαστικές αποφάσεις που τους απαγόρευαν με την απειλή προσωποκράτησης την υποκλοπή των σημάτων της NOVA αλλά και έχουν παραπεμφθεί ήδη σε δίκη για τον ίδιο λόγο ενώπιον του Τριμελούς Πλημμελειοδικείου Ρόδου.

ΟΜΟΦΩΝΙΑ ΕΙΣΑΓΓΕΛΕΩΣ ΚΑΙ ΑΝΑΚΡΙΤΡΙΑΣ

ΠΡΟΣΩΡΙΝΑ ΚΡΑΤΟΥΜΕΝΟΣ Ο ΠΑΠΠΟΥΣ - ΣΑΤΥΡΟΣ

Απολογούμενος χθες αρνήθηκε τις αποδιδόμενες σ' αυτόν κατηγορίες

Προσωρινά κρατούμενος κρίθηκε χθες μετά την απολογία του με ομόφωνη απόφαση της Α' τακτικής Ανακρίτριας κ Ελ. Κεχαγιά και του Αντεισαγγελέα Πλημμελειοδικών Ρόδου κ Κ. Μπούτσικου ο 67χρονος κάτοικος Ροδινιού που διώκεται για ασέλγεια κατ' εξακολούθηση στην 9χρονη εγγονή του μαθήτρια της τρίτης τάξης του δημοτικού.

Ο 67χρονος που συνελήφθη από αστυνομικούς της Υποδιεύθυνσης Ασφαλείας Ρόδου σε εκτέλεση σχετικού εντάλματος, που εξέδωσε η Α' τακτική Ανακρίτρια Ρόδου κ Ελ. Κεχαγιά σε δρόμο στην περιοχή Νεοχώρι, όπως καταγγέλθηκε, εκμεταλλεύθηκε το γεγονός ότι ο γιός του και η νύφη του του είχαν αναθέσει την επιμέλεια της ανήλικης τις ώρες που εργαζόντουσαν και την παρενοχλούσε σεξουαλικά χαϊδεύοντάς την σε απόκρυφα μέρη αλλά και αυνανιζόταν ενώπιόν της.

Ο παππούς που είχε αναλάβει ειδικότερα να παίρνει την ανήλικη από το σχολείο της και να την επιβλέπει τις ώρες που εργαζόντουσαν οι γονείς της, τους οποίους βοηθούσε μάλιστα και οικονομικά, δημιούργησε ψυχολογικά προβλήματα στην εγγονή του που άρχισε να τον αποφεύγει με αποτέλεσμα να εμβάλει σε υποψίες τους γονείς της οι οποίοι την εξανάγκασαν να τους ομολογήσει το τι συνέβαινε.

Αφού άκουσαν έκπληκτοι τις διηγήσεις του παιδιού την μετέφεραν στο Γενικό Νοσοκομείο Ρόδου και την υπέβαλαν σε ιατροδικαστική εξέταση για να διαπιστώσουν εάν ο παππούς είχε έρθει σε σεξουαλική επαφή μαζί της ενώ κατήγγειλαν το γεγονός στον Εισαγγελέα Πλημμελειοδικών Ρόδου κ Γ. Οικονόμου ο οποίος επιμελήθηκε αυτεπάγγελτα σχετικής προκαταρκτικής εξέτασης.

Απολογούμενος ενώπιον της κ Ανακρίτριας αρνήθηκε κατηγορηματικά την τέλεση των αδικημάτων που του καταλογίζονται και υποστήριξε ότι οι καταγγελίες από την νύφη του έγιναν διότι τρέφει αντιπάθεια στο πρόσωπό του επειδή πριν παντρευτεί τον γιο του είχε συνάψει σχέση με την μητέρα της!!. Υποστήριξε επιπλέον ότι τα τελευταία 5 έτη είναι ανίκανος και δεν μπορεί πλέον να έχει σεξουαλικές σχέσεις.



ΓΙΑ ΟΦΕΙΛΗ 28.710,50 ΕΥΡΩ

ΤΡΑΠΕΖΑ ΒΓΑΖΕΙ ΣΤΟ «ΣΦΥΡΙ»

Ξενοδοχειακή μονάδα της Ρόδου

Δόθηκε «πράσινο φως» από το Πρωτοδικείο Ρόδου!

Σε απόρριψη της αιτήσεως αναστολής πλειστηριασμού που έχει προσδιοριστεί για την 15η Ιουνίου 2005 δια κατασχέσεως της ξενοδοχειακής μονάδας με την επωνυμία «SUNNY VILLAGE» στην Λάρδο, στην οποία προέβη η Λαϊκή Τράπεζα για την είσπραξη οφειλής ύψους 28.710,50 ευρώ, προέβη χθες με την υπ' αρίθμ 1357/2005 απόφασή του το Μονομελές Πρωτοδικείο Ρόδου (πρόεδρος κ Σοφία Τοπαλίδου) με το σκεπτικό ότι δεν μπορεί να καλυφθεί η απαίτηση αυτή της τράπεζας με πλειστηριασμό των κινητών πραγμάτων του ξενοδοχείου και όχι ολόκληρου του ακινήτου!!

Παρά το γεγονός ειδικότερα ότι το δικαστήριο δέχεται ότι η αξία δύο οχημάτων της ξενοδοχειακής μονάδας ανέρχεται σε 25000 ευρώ δεν αποδέχεται ότι ο υπόλοιπος κινητός εξοπλισμός του ξενοδοχείου των 80 δωματίων, με μπαρ, πισίνα κλπ ξεπερνά τα 3.710,50 ευρώ και δίνει το πράσινο φως για να προχωρήσει ο πλειστηριασμός!

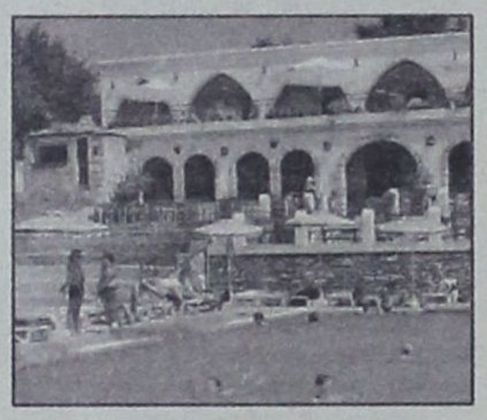

Στην απόφαση του Μονομελούς Πρωτοδικείου Ρόδου, την οποίαν προσέβαλε χθες η ιδιοκτήτρια του ξενοδοχείου υποστηρίζοντας ότι η αξία των κινητών πραγμάτων του ξενοδοχείου υπερβαίνει το 1 εκατ. ευρώ, τονίζονται συγκεκριμένα τα εξής:

«Πιθανολογήθηκε ότι η αιτούσα ανώνυμη εταιρεία με την επωνυμία «Αγ. Γεώργιος Τουριστικές Επιχειρήσεις Α.Ε.» που εδρεύει στη Λάρδο Ρόδου, έχει στην κυριότητά της το με αριθμό κυκλοφορίας ΡΟΕ - 6080-09 λεωφορείο κλειστού τύπου, δεκατεσσάρων θέσεων, με ημερομηνία πρώτης άδειας κυκλοφορίας 13.05.1994, του οποίου όμως η αξία δεν υπερβαίνει το ποσόν των 15.000 ευρώ, καθώς και ένα Ι.Χ. επιβατικό αυτοκίνητο, με αριθμό κυκλοφορίας ΡΟΒ-7141, τύπου τζιπ, κυβισμού 4000 cc, με ημερομηνία πρώτης άδειας κυκλοφορίας 06.12.1991, του οποίου η αξία, λόγω και της παλαιότητάς του, δεν υπερβαίνει το ποσόν των 10.000 ευρώ, σύμφωνα και με την κατάθεση της μάρτυρος της αιτούσας. Επιπλέον, η αιτούσα έχει στην κυριότητά της και τον κινητό εξοπλισμό του ως άνω ξενοδοχείου, του οποίου όμως αφενός η αξία δεν προσδιορίστηκε, καθόσον δεν προσκομίστηκε κάποιο σχετικό στοιχείο ούτε η μάρτυρας της αιτούσας γνώριζε να απαντήσει σε σχετική ερώτηση που της έγινε στο ακροατήριο και συνεπώς δεν πιθανολογήθηκε ότι η αξία αυτού είναι ικανή να καλύψει την απαίτησή της καθ' ης, σε περίπτωση αναγκαστικής κατάσχεσης αυτού (κινητού εξοπλισμού). Συνεπώς, κατ' ακολουθία των ανωτέρω, εφόσον δεν υπάρχει στην κυριότητα της αιτούσας κάποιο άλλο περιουσιακό στοιχείο, κινητό ή ακίνητο, του οποίου η αναγκαστική κατάσχεση να μπορεί να καλύψει ευχερώς την απαίτησή της καθ' ης, λαμβάνοντας υπόψη ότι υπάρχουν και άλλοι δανειστές αυτής, όπως πιθανολογήθηκε, η επιβληθείσα κατάσχεση του ανωτέρω ακινήτου, έστω κι αν η αξία αυτού είναι πολύ μεγαλυτερη από το ύψος της απαίτησής της καθ' ης δεν είναι άκυρη ως αντιβαίνουσα στη διάταξη του άρθρου 281 Α.Κ., καθόσον δεν θα μπορούσε να ικανοποιηθεί με διαφορετικό τρόπο».

Υπενθυμίζουμε ότι ο πρόεδρος πρωτοδικών Ρόδου κ Ανδρέας Κράνης προχώρησε την 15η Μαρτίου 2005 σε διόρθωση της 1951/2005 έκθεσης αναγκαστικής κατάσχεσης και συνακόλουθα και της 1952/2005 Περίληψης Κατασχετήριας Έκθεσης του δικαστικού επιμελητή του Πρωτοδικείου Ρόδου κ Αθ. Διακομιχάλη με την οποία επιχειρήθηκε η αναγκαστική εκτέλεση πλειστηριασμού δια κατασχέσεως της ξενοδοχειακής μονάδας εκτιμώντας την αξία της στα 3 εκατ. ευρώ και όχι στο εξωφρενικά χαμηλό ποσό των 400.000 ευρώ που εκτίμησε η τράπεζα.

Η τράπεζα όπως έγραψε η «δ» είχε δημοσιεύσει την 16η Φεβρουαρίου 2005 την υπ' αρίθμ. 1952/2005 περίληψη κατασχετήριας έκθεσης προαναγγέλλοντας την διενέργεια πλειστηριασμού ολόκληρης της ξενοδοχειακής μονάδας για την 16η Μαρτίου 2005, ημέρα Τετάρτη στο δημαρχείο του Δήμου Λινδίων στην εξωφρενικά χαμηλή τιμή εκκίνησης των 200.000 ευρώ αφού πρώτα εκτίμησε την αξία της στα 400.000 ευρώ.

Το Μονομελές Πρωτοδικείο Ρόδου ωστόσο μετά από προσφυγή της εταιρείας « Άγιος Γεώργιος Τουριστικές Επιχειρήσεις ΑΕ» έκρινε ορθώς ότι ενόψει της θέσης και της κατάστασης του ξενοδοχείου η τιμή του ανέρχεται στα 3 εκατ. ευρώ και ως εκ τούτου η τιμή της πρώτης εκκίνησης του διαγωνισμού θα έπρεπε να είναι τα 1,5 εκατ. ευρώ.

Υπενθυμίζουμε ότι η εταιρεία έχει υποβάλει και έφεση "κατά της υπ' αρίθμ. 349/2003 διαταγής πληρωμής του Μονομελούς Πρωτοδικείου Ρόδου που προσδιορίστηκε για να εκδικαστεί τον προσεχή Σεπτέμβριο. Με την διαταγή πληρωμής η εταιρεία υποχρεώθηκε να καταβάλει στην τράπεζα 28.710,50 ευρώ για οφειλή που δεν αναγνωρίζει και μάλιστα σε εταιρεία η οποία δεν φέρεται να νομιμοποιείται για να λειτουργεί διότι δεν έχει υποβάλει ισολογισμούς από το 2001 στην Διεύθυνση Εμπορίου της Νομαρχιακής Αυτοδιοίκησης Δωδεκανήσου.

Στο μεταξύ στην Εισαγγελία Πλημμελειοδικών Ρόδου εκκρεμεί προκαταρκτική εξέταση αναφορικά με τις οικονομικές δοσοληψίες της « Άγιος Γεώργιος Τουριστικές Επιχειρήσεις ΑΕ» με την εταιρεία «Θ. Ντάλλας Α.Ε.».

Όπως έγραψε η «δ» λίγες ημέρες πριν την ανάληψη της ιδιοκτησίας μετά την υπογραφή σχετικού συμφωνητικού από την χήρα ενός εκ των δύο συνεταίρων εκδόθηκαν δύο μεταχρονολογημένες επιταγές επί του τηρούμενου λογαριασμού της εταιρείας στη Συνεταιριστική Τράπεζα Δωδεκανήσου των 12.000 ευρώ η καθεμία σε διαταγή της εταιρίας «Θ. Ντάλλας Α.Ε.» που ασχολείται με το εμπόριο κρεάτων. Οι επιταγές έπρεπε να εξοφληθούν την 30η Ιουνίου 2003 και την 30η Ιουλίου 2003 κατατέθηκαν ωστόσο στον αλληλόχρεο λογαριασμό που τηρεί στην Λαϊκή Τράπεζα η εταιρεία «Θ. Ντάλλας Α.Ε.», την 30η Ιουνίου 2003 και την 30η Ιουλίου 2003 και χωρίς να υπάρξει καμία όχληση από πλευράς της τράπεζας και χωρίς καμία προειδοποίηση, σφραγίστηκαν.

Από έρευνα που πραγματοποίησε η ιδιοκτήτρια στο λογιστήριο της εταιρίας δεν ανευρέθηκαν τιμολόγια που να δικαιολογούν οφειλή ύψους 24.000 ευρώ στην εταιρία «Θ. Ντάλλας Α.Ε.». Την 27η Ιουνίου 2003 η εταιρεία «Άγιος Γεώργιος Τουριστικές Επιχειρήσεις Α.Ε.» απέστειλε εξώδικο προς την εταιρεία «Θ. Ντάλλας Α.Ε.» και την Συνεταιριστική Τράπεζα Δωδεκανήσου με την οποία καλούσε την πρώτη να απέχει από την εμφάνιση της επιταγής που επρόκειτο να εξοφληθεί την 30η Ιουνίου 2003 με το αιτιολογικό ότι η έκδοση των δύο επιταγών δεν καλύπτει εμπορική συναλλαγή διότι το χρέος ήταν της τάξεως των 9.478 ευρώ ενώ διέτασσε την τράπεζα να μην πληρώσει την επιταγή αυτή αν και υπήρχε υπόλοιπο στον λογαριασμό.

Ο ΥΠΕΣΔΔΑ κ. ΠΡΟΚΟΠΗΣ ΠΑΥΛΟΠΟΥΛΟΣ

ΑΠΕΚΛΕΙΣΕ ΤΟ ΕΝΔΕΧΟΜΕΝΟ

ενός νέου «Καποδίστρια»

Τον Σεπτέμβριο η αναδιάρθρωση των περιφερειών της χώρας

Η κυβέρνηση δεν προτίθεται να προχωρήσει σε αλλαγές, σε ό,τι αφορά τον «Καποδίστρια» στην α' βάθμια αυτοδιοίκηση, ενώ οι αλλαγές στην Περιφερειακή δομή της χώρας, ζήτημα που αποτελεί αντικείμενο διαλόγου με την Ε.Ε., θα γίνουν με βάση τις απαιτήσεις του Δ' ΚΠΣ.

Αυτό προκύπτει από τις απαντήσεις του υπουργού Εσωτερικών Δημόσιας Διοίκησης και Αποκέντρωσης κ. Προκόπη Παυλόπουλου στις ερωτήσεις που δέχθηκε για τα μεγάλα ανοιχτά θεσμικά ζητήματα της Αυτοδιοίκησης, σε συνέντευξη Τύπου που έδωσε την Κυριακή στην Ερμούμολη της Σύρου, όπου πραγματοποίησε τα εγκαίνια του Περιφερειακού Ινστιτούτου Επιμόρφωσης Νοτίου Αιγαίου.

Ο υπουργός υποσχέθηκε ότι μέχρι τα μέσα Ιουλίου η Κυβέρνηση θα ήταν σε θέση να ανακοινώσει περισσότερα, σχετικά με τις επερχόμενες θεσμικές μεταβολές, σε συνάρτηση και με την εξαίρεση της Περιφέρειας Νοτίου Αιγαίου, από το Στόχο 1.

Αναφερόμενος στην **περιφερειακή ανάπτυξη** είπε ότι προχωρεί με πολύ ταχύτερους ρυθμούς από ό,τι στο παρελθόν.

Ετσι η απορροφητικότητα, σε ό,τι αφορά το Περιφερειακό Επιχειρησιακό Πρόγραμμα του Νοτίου Αιγαίου, όταν ο σημερινός περιφερειάρχης Χαράλαμπος Κόκκινος ανέλαβε τα καθήκοντά του ως Γενικός Γραμματέας Περιφέρειας, ήταν στο **13%**. Σήμερα η απορροφητικότητα έχει φθάσει στο 25%. Στο ΠΕΠ είχαν ενταχθεί περίπου **245** έργα. Σήμερα είναι **416** και ως το τέλος του 2005 τα έργα αυτά θα έχουν φθάσει στα **500**.

«Δεν είμαστε ικανοποιημένοι από αυτό το οποίο έχει επιτευχθεί. Ποτέ δεν θα είμαστε ικανοποιημένοι και αυτή είναι η εντολή του Πρωθυπουργού και αυτό είναι το χρέος ενός Πολιτικού. Διότι έχουμε καθυστερήσει πάρα πολύ τα προηγούμενα χρόνια και πρέπει να πάμε και καλύτερα και γρηγορότερα», ανέφερε ο κ. Παυλόπουλος.

Οσον αφορά την εξαίρεση της Περιφέρειας Νοτίου Αιγαίου από το **Στόχο 1,** ο υπουργός Εσωτερικών είπε ότι το πρόβλημα αυτό είναι οξύτατο. «Η Κυβέρνηση, ανέφερε, ενώ δεν είχε βρει καμία προετοιμασία προηγουμένως, έχει λάβει τα θεσμικά μέτρα εκείνα τα οποία επιβάλλονται, ώστε να μη χαθεί ο Στόχος 1 γενικότερα για τις περισσότερες Περιφέρειες και ιδίως για την Περιφέρεια του Νοτίου Αιγαίου. Εκείνο που μπορώ να πω είναι ότι σίγουρα μέχρι τα μέσα του Ιουλίου θα μπορέσουμε να έχουμε περισσότερα σχετικά με τις θεσμικές εκείνες μεταβολές οι οποίες θα επέλθουν».

Ερωτηθείς για την **αναδιάρθρωση των Περιφερειών,** ο κ. Παυλόπουλος απάντησε ότι για την κυβέρνηση η ενίσχυση της Περιφέρειας ως αποκεντρωμένης μονάδας είναι πολύ σημαντικό ζήτημα.

Γι' αυτό και υπάρχει και η Επιτροπή που επεξεργάζεται το σχετικό σχέδιο νόμου, το οποίο θα είναι έτοιμο γύρω στο Σεπτέμβριο και το οποίο θα ενισχύει έτσι περαιτέρω τις Περιφέρειες σε ό,τι αφορά ιδίως τα θέματα της Διαχειριστικής Αρχής και τα θέματα της Πολιτικής Προστασίας.

Κατά τα λοιπά τόνισε, συνεχίζουμε τη συζήτηση με την Ευρωπαϊκή Ενωση για την ανταπόκριση της περιφερειακής δομής της Χώρας στις απαιτήσεις του Δ' Κοινοτικού Πλαισίου Στήριξης.

Τέλος, ερωτηθείς για τον **«Καποδίστρια»** απάντησε:

«Δεν υπάρχει κανένα απολύτως ζήτημα. Το θέμα είναι να στηριχθεί ο θεσμός της Τοπικής Αυτοδιοίκησης Α' βαθμού και να μπορέσει να αναπτυχθεί με την μορφή που έχει τώρα.

ΑΚΡΙΤΙΚΑ

κουβεντούλες με κάποιο νόημα

«Η φοβερότερη εκδίκηση είναι να περιφρονείς αυτούς που σε εχθρεύονται, αν και είσαι βέβαιος ότι μπορείς να τους συντρίψεις».
ΜΠΑΛΖΑΚ

Θάρσει· λέγων τ' αληθές ου σφαλεί ποτέ
ΣΟΦΟΚΛΗΣ

WINSTON CHURCHILL: Ο ελεύθερος Τύπος μπορεί να είναι καλός ή κακός Τύπος, ο ανελεύθερος δεν θα γίνει ποτέ τίποτε άλλο από κακός τύπος

ΖΑΛΙΣΜΕΝΑ ΣΤΕΛΕΧΗ

Μια γλώσσα διφορούμενη, μια μάσκα του Ιανού φοριέται πολύ τελευταία από στελέχη στο χώρο της αξιωματικής αντιπολίτευσης, που επιχειρεί να πείσει πως είναι έτοιμη να επιστρέψει στο θώκο της εξουσίας, όμως η ίδια δείχνει να ζαλίζεται μέσα στα θεωρήματα του σοσιαλισμού και τους γρίφους της νεοφιλελεύθερης ιδεολογίας.

Σ' αυτά τα σταυροδρόμια της πολιτικής διγλωσσίας και αναστάτωσης παραμένει μετέωρος ο νέος αρχηγός, που αδυνατεί να σκιαγραφήσει επαρκώς για την ώρα την πολιτική βούληση του κόμματος και συνάμα να οριοθετήσει τους στόχους και τα όρια της πολιτικής έκφρασης ηγετικών στελεχών.

Μέχρι χθες πρωτοκλασάτοι στο ΠΑΣΟΚ μιλούσαν για τα αναφαίρετα δικαιώματα των εργαζομένων αλλά και για κεκτημένα εξαιτίας της πολιτικής της νέας κυβέρνησης που τίθενται υπό αμφισβήτηση, ενώ την ίδια στιγμή τα ίδια στελέχη σπεύδουν να ρίξουν στον Καιάδα το καθεστώς της μονιμότητας αμφισβητώντας ακόμη και αυτά τα όρια ηλικίας.

Αυτές οι «δίχρωμες» απόψεις αποτελούν το απόσταγμα μιας πολιτικής που σχετίζεται άμεσα με τις εσωκομματικές διεργασίες, με το παιχνίδι των φατριών, με την ανάγκη ορισμένων να επαναδιατυπώσουν το ρόλο τους μέσα στο κόμμα τους στο πολιτικό σκηνικό.

ΡΩΣΟΙ ΧΟΥΒΑΡΝΤΑΔΕΣ

Μόλις το 7% των Ρώσων που κάνουν διακοπές στη Μεσόγειο προτιμούν την Ελλάδα, σύμφωνα με στοιχεία του Ινστιτούτου Τουριστικών Ερευνών και Προβλέψεων. Αντίθετα, την Τουρκία προτιμά το 33,9%, την Ιταλία το 17,9%, την Ισπανία το 13,9% και την Αίγυπτο το 11,1%. Επιπλέον, εννέα μεσογειακές χώρες προσπερνούν -σαν σταματημένη- την Ελλάδα στο «κυνήγι» των Ρώσων τουριστών! Η Κροατία, μάλιστα, «τρέχει» με ετήσιο ρυθμό αύξησης των Ρώσων τουριστών δεκαπλάσιο της Ελλάδας, ενώ η Τουρκία τριπλάσιο!

Ενας Ρώσος ξοδεύει όσο τρεις Αγγλοι ή τέσσερις Γερμανοί.

ΤΡΑΓΙΚΗ ΕΙΡΩΝΕΙΑ

Η τραγική ειρωνεία του θανάτου του Δημήτρη Καρύτσα το ξημέρωμα της Κυριακής, που η δήμαρχος Αθηναίων Ντόρα Μπακογιάννη του αφιέρωνε το γύρο της Αθήνας, μας συγκίνησε βαθιά. Το 12χρονο αγόρι έδινε επί ενάμιση χρόνο μια δύσκολη μάχη επιβίωσης ελπίζοντας να βρεθεί ένα συμβατό καρδιακό μόσχευμα που θα του εξασφάλιζε τη δυνατότητα να συνεχίσει τη ζωή του. Η προσωπική μάχη του Δημήτρη, που έδινε με την αθωότητα και τη δύναμη των 12 χρόνων του, αφήνει σε όλους μας ένα μήνυμα ζωής που έχουμε χρέος ως άνθρωποι να το αξιοποιήσουμε για να αλλάξουμε τη θλιβερή πραγματικότητα που υπάρχει σήμερα για τη χώρα μας στο ζήτημα της δωρεάς οργάνων.

ΤΟΟΟΣΟ... ΑΠΛΑ!

Δύσκολα θα αμφισβητήσει κανείς τις αδυναμίες του Γ. Παπανδρέου. Διαφάνηκαν άλλωστε και στην επιλογή των νέων προσώπων, στα οποία έδωσε κυρίαρχο ρόλο και στην όλη οργανωτική ανασυγκρότηση του κόμματος. Αλλο τόσο δύσκολα όμως θα παρακάμψει το γεγονός ότι διάφορες «ομάδες» -και γιατί όχι τα διάφορα συμφέροντα- προσπαθούν να ελέγξουν το νέο οργανωτικό σχήμα και να ποδηγετήσουν τον αρχηγό τους. Το ότι η ιδεολογική πλατφόρμα του Γ. Παπανδρέου βρίσκεται σε δυσαρμονία με αυτούς που κινούν τα οργανωτικά νήματα και θέτουν υποψηφιότητα για τα διάφορα αξιώματα, αρκεί για να αναδείξει την ποιότητα του «νέου υλικού» του. Και, βέβαια, να ερμηνεύσει το σκηνικό που στήνεται τόσο στον κομματικό μηχανισμό όσο και στην κοινοβουλευτική ομάδα, όπου τις τελευταίες μέρες είχαμε πολλά «ενσταντανέ». Ο Κ. Καραμανλής και ο Γ. Παπανδρέου, πέρα από το βαρύ τους όνομα, εμφανίζουν κι άλλη ομοιότητα. Αφού αναδείχθηκαν «μετά φανών και λαμπάδων» στην ηγεσία του κόμματος, στη συνέχεια αμφισβητήθηκαν οι ηγετικές τους ικανότητες. Ο πρώτος χρειάστηκε να διαγράψει έναν Γ. Σουφλιά και έναν Στ. Μάνο, για να γίνει από Κωστάκης Κώστας και στη συνέχεια πρωθυπουργός. Για τον δεύτερο, τις τελευταίες μέρες, ήταν αρκετό το χτύπημα του χεριού στο τραπέζι για να τονωθεί το αρχηγικό του προφίλ. Η αποϊδεολογικοποίηση μπήκε σε δεύτερο πλάνο. Τόσο απλά.

ΠΟΛΙΤΙΚΗ ΝΙΡΒΑΝΑ

Πληθαίνουν με επικίνδυνο ρυθμό οι βουλευτές του ΠΑΣΟΚ που θέλουν να θέσουν στο πυρ το εξώτερο τον αρχηγό τους. Και αυτό διότι έχουν καταλάβει πλέον ότι κινούνται χωρίς μπούσουλα και ότι η τακτική που έχει ακολουθήσει ο κ. Γιώργος κατανέμοντάς τους σε διάφορες επιτροπές είναι απλώς για να περνούν την ώρα τους και να μη τον ενοχλούν. Οσο για τα οργανωτικά χάλια του κόμματος, αυτός είναι ένας άλλος καημός τους, διότι πολύ σωστά σκέπτονται ότι με ένα κόμμα σε αφασία και αποσυντονισμένο, οι εκλογικές του επιδόσεις θα είναι τέτοιες που θα τους πάρει κι εκείνους η μπάλα. Κοινώς, αντίο Βουλή... Αυτά βεβαίως είναι ψιλά γράμματα για τον κ. Παπανδρέου που διαλογιζόμενος και υπερβατικώς ενορώμενος ζει (και απολαμβάνει) τη δική του πολιτική νιρβάνα.

«ΔΗΜΟΣΚΟΠΗΣΕΙΣ»

Ας είμαστε ειλικρινείς. Η δημοσκόπηση της Metron Analysis που δημοσιεύτηκε στο Εθνος του Σαββάτου, είναι... μη αισιόδοξη για την κυβέρνηση και... απαισιόδοξη για την αξιωματική αντιπολίτευση.

Στον δείκτη της δημοτικότητας των πολιτικών αρχηγών σε σύγκριση με έρευνα της ίδιας εταιρείας ο κ. Κ. Καραμανλής εμφανίζει απώλειες 3,5 μονάδων (64,2% έναντι 60,7%), ενώ ο κ. Γ. Παπανδρέου απώλειες 4,7 μονάδων. Στο ερώτημα επίσης «ποιόν εμπιστεύεστε περισσότερο για την οικονομική πολιτική της χώρας, μια κυβέρνηση Ν.Δ. με τον κ. Καραμανλή ή μια κυβέρνηση ΠΑΣΟΚ με τον κ. Παπανδρέου», η σύγκριση είναι επίσης πολύ ενδιαφέρουσα: Η κυβέρνηση Ν.Δ. με τον κ. Καραμανλή κερδίζει σε σχέση με τον περασμένο Μάρτιο (προ διμήνου δηλαδή) 0,7 μονάδες, ενώ μια κυβέρνηση ΠΑΣΟΚ με τον κ. Παπανδρέου χάνει 2,5 μονάδες!

Τέλος, από την κυβέρνηση δηλώνει ικανοποιημένο το 27,7% των πολιτών και δυσαρεστημένο το 49,9%, την ίδια στιγμή που από την αξιωματική αντιπολίτευση δηλώνει ικανοποιημένο μόλις το 15,2% και δυσαρεστημένο το 60,8%!

Τα πράγματα, δηλαδή, μέσα σε ένα δίμηνο είναι λιγότερο ανησυχητικά για την κυβέρνηση από ό,τι για την αντιπολίτευση, γεγονός που χτυπάει «καμπανάκι» στη Χαριλάου Τρικούπη.

ΚΟΥΝΙΑ ΠΟΥ ΤΟΥΣ ΚΟΥΝΑΓΕ

Παρακολουθώ τις τελευταίες εβδομάδες την αμηχανία με την οποία αντιδρά ο ευρύτερος χώρος της Αριστεράς, περιλαμβανομένης και της διανόησης όταν καλείται να σχολιάσει τις μεταρρυθμίσεις Καραμανλή.

Μόλις η κυβέρνηση άρχισε να ξεδιπλώνει το σχέδιό της για την οικονομία, οι περισσότεροι άνοιξαν τα συρτάρια τους, αναζήτησαν τις «κιτρινισμένες» από το χρόνο δηλώσεις που έκαναν το '90-'93, έβαλαν την κασέτα στο ράδιο και... άρχισε να παίζει: «Οχι στο νεοφιλελευθερισμό, όχι στο θατσερισμό του Καραμανλή».

Μερικοί άλλοι που δεν αντελήφθησαν ότι οι συνθήκες έχουν αλλάξει, άρα και οι κανόνες (rebus sic statibus, όρος δανεισμένος από την ορολογία του Διεθνούς Δικαίου), νόμιζαν ότι είναι καλή ευκαιρία για να σηκώσουν αντί-δεξιά παντιέρα. Αρχισαν, λοιπόν, να λένε ότι οι μεταρρυθμίσεις Καραμανλή συνιστούν «δεξιά στροφή» και εγκατάλειψη της πολιτικής του μεσαίου χώρου. Κούνια που τους κούναγε!

ΕΡΙΖΕΙ ΟΠΩΣ ΕΣΠΕΙΡΕ

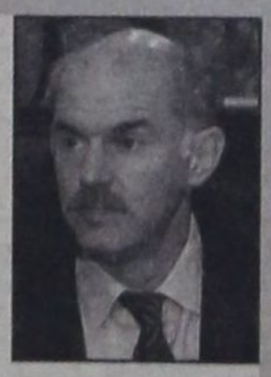

Ο μικρός αριθμός προσέλευσης μελών του ΠΑΣΟΚ στις κομματικές διαδικασίες για την ανάδειξη νέων δημοτικών οργανώσεων δικαιώνει αυτό που γράψαμε την περασμένη εβδομάδα: Ο αρχηγός του ΠΑΣΟΚ επιχείρησε να αλλάξει ιδεολογική φυσιογνωμία στο κόμμα του άτσαλα. Βιαστικά. Κηρύσσοντας πολιτικό λόγο σε ανυπάκουο στράτευμα. Για παράδειγμα: Οταν από τα δύο εκατομμύρια ψηφοφόρων του ΠΑΣΟΚ το ένα εκατομμύριο έχει σχέση με το κράτος (δημόσιοι υπάλληλοι συν τις οικογένειές τους) είναι δυνατόν να τους μοιράζεις ερωτηματολόγια για την άρση της μονιμότητας; Για να σου απαντήσουν τι; Οτι είναι υπέρ; Δεν είναι δυνατόν. Θα στρέφονταν κατά του εαυτού τους! Κι, όμως, ο Παπανδρέου το έκανε. Τα αποτελέσματα τα «γεύεται» από χθες.

«ΣΟΦΗ» ΠΡΟΤΑΣΗ

Επειδή... «ζηλεύω», και μάλιστα πολύ, τους «σοφούς» αυτού του τόπου (που δεν είναι ικανοί ούτε άχυρο να μοιράσουν σε δύο βόδια) έχω να κάνω κι εγώ μια... «σοφή» πρόταση:

Να τιμωρήσουμε τους Γερμανούς τουρ οπερέιτορς που είχαν το... απύθμενο θράσος να μας τα «ψάλλουν» μέσα στο ίδιο το σπίτι μας (!) για τα «κακώς κείμενα» του τουρισμού.

Ποιά είναι η «σοφή» πρόταση; Να μην δεχόμαστε τους Γερμανούς τουρίστες στο νησί. Να τους δώσουμε να καταλάβουν!

Ακουσε εκεί, τους Γερμαναράδες! Να προσβάλουν τα... σκουπίδια μας! Εμάς μας αρέσουν, άδεια θα πάρουμε;

Υ.Τ.Ε.

ΕΝΩ ΑΝΑΜΕΝΕΤΑΙ ΝΑ ΤΟΥ ΥΠΟΒΛΗΘΕΙ ΚΑΙ ΑΛΛΗ

ΜΗΝΥΣΗ ΚΑΤΑ ΤΟΥ ΔΗΜΑΡΧΟΥ ΠΑΤΜΟΥ

Γρ. Καμπόσου για παράβαση καθήκοντος

Ούτε νόμους σέβεται ούτε αποφάσεις - Ο εισαγγελέας της Κω ενημέρωσε σχετικά το υπουργείο Εσωτερικών



Είναι απίθανα, πρωτοφανή και υπέρ το δέον προκλητικά τα όσα συμβαίνουν, «συνεχώς και αδιαλείπτως» με τον δήμαρχο Πάτμου κ. Γρηγόρη Καμπόσο, ο οποίος αρνείται να εφαρμόσει τους νόμους και τις αποφάσεις τις επιτροπής του άρθρου 7 του Ν. 2839/00 της Περιφέρειας Νοτίου Αιγαίου με αποτέλεσμα να υποβληθεί μήνυση εις βάρος του και να ασκηθεί ποινική δίωξη για παράβαση καθήκοντος, ενώ αναμένεται να του υποβληθεί και άλλη μήνυση για παράβαση καθήκοντος, με σοβαρό ενδεχόμενο να κηρυχθεί έκπτωτος από το αξίωμα του.

Ηδη η εισαγγελία Πρωτοδικών Κω απέστειλε προς το υπουργείο Εσωτερικών το ακόλουθο έγγραφο:

Σύμφωνα με το άρθρο 273 του Π.Δ. 611/1977, σας γνωστοποιούμε ότι κατά του **νυν** και **πρώην Δημάρχου** Πάτμου **Γρηγορίου ΚΑΜΠΟΣΟΥ** και **Ματθαίου ΜΕΛΙΑΝΟΥ** αντίστοιχα έχει ασκηθεί ποινική δίωξη για **Παράβαση Καθήκοντος με παράλειψη κατ' εξακολούθηση** (Παρ. αρθ. 259,98 Π.Κ.) και ότι η οικεία υπόθεση, αφού έλαβε αριθμό Β.Μ. Α04/2919 εκκρεμεί για να δικαστεί στο Τριμελές Πλημμελειοδικείο Κώ.

Για κάθε σχετική πληροφορία, στο μέλλον παρακαλούμε να απευθύνεστε στην Εισαγγελία (Τμήμα Μηνύσεων) μνημονεύοντας τον πιο πάνω αριθμό Βιβλίου Μηνύσεων και το έτος.

Ο Εισαγγελέας
Ανδρεάς Ι. Καραφλός
Εισαγγελέας Πρωτοδικών

Από την άλλη πλευρά ο δικηγόρος κ. Δημ. Γεωργάς κοινοποίησε στον δήμαρχο Πάτμου το ακόλουθο απόσπασμα Πρακτικών της αριθ. 10/24-5-2005 συνεδρίασης της επιτροπής του άρθρου 7 του Ν.2839/00, με την οποίαν απερρίφθη προσφυγή του κατά της υπ' αριθ. 76/2005 αποφάσεως του δημοτικού συμβουλίου Πάτμου (είναι πρωτόγνωρο στα χρονικά της Τοπικής Αυτοδιοίκησης να προσφεύγει δήμαρχος κατ' αποφάσεως δημοτικού συμβουλίου):

ΕΛΛΗΝΙΚΗ ΔΗΜΟΚΡΑΤΙΑ
ΠΕΡΙΦΕΡΕΙΑ ΝΟΤΙΟΥ ΑΙΓΑΙΟΥ
ΕΠΙΤΡΟΠΗ ΑΡΘΡΟΥ 7
Ν.2839/00
ΝΟΜΟΥ ΔΩΔ/ΣΟΥ
ΠΡΑΚΤΙΚΟ 10/24-05-2005

Στην Ρόδο και στα γραφεία της Περιφέρειας Νοτίου Αιγαίου, σήμερα Τρίτη 24-05-2005 και ώρα 14:30 μ.μ. συνήλθε σε συνεδρίαση η τριμελής επιτροπή του άρθρου 7 του Ν.2839/00, ύστερα από την 23-05-2005 πρόσκληση της Προέδρου της.

Στην συνεδρίαση παρόντες είναι:

Α) Μαρία Ελευθερίου, Πάρεδρος του ΝΣΚ, Πρόεδρος.

Β) Ειρήνη Μαντικού, Τμηματάρχης της Τοπικής Αυτοδιοίκησης Νομού Δωδεκανήσου, μέλος.

Γ) Μιχάλης Κορδίνας, Δήμαρχος Πεταλούδων.

Παρών στη συνεδρίαση ήταν και η γραμματέας της επιτροπής Παναγιώτα Τρυφιάτη, υπάλληλος της Τοπικής Αυτοδιοίκησης Νομού Δωδεκανήσου, κλάδου ΔΕ1 Διοικητικού με βαθμό Β'.

Αφού διαπιστώθηκε απαρτία συζητήθηκαν τα ακόλουθα θέματα ημερήσιας διάταξης:

ΘΕΜΑ 7ο

ΘΕΜΑ: «Προσφυγή του κ. Γρηγορίου Καμπόσου, Δημάρχου Πάτμου, κατά της αριθμ. 76/2005 απόφασης του Δημοτικού Συμβουλίου Πάτμου».

Η Επιτροπή διασκέφτηκε και αποδέχθηκε ομόφωνα την εισήγηση της κ. Ειρήνης Μαντικού, Τμηματάρχη της Τοπικής Αυτοδιοίκησης Νομού Δωδεκανήσου και μέλους της Επιτροπής, που έχει ως ακολούθως:

Στις 27/04/2005 κατετέθη στην παρούσα Επιτροπή η από 25/04/2005 προσφυγή του κ. Γρηγορίου Καμπόσου, Δημάρχου Πάτμου, κατά της αριθμ. 76/2005 απόφασης του δημοτικού Συμβουλίου Πάτμου, σχετικά με την έγκριση άδειας χορήγησης υγειονομικού ενδιαφέροντος στην κ. Μπενή Αγγελική.

Επειδή, σύμφωνα με τις διατάξεις του άρθρου 178 παρ. 2 του Π.Δ. 410/1995 (Δ.Κ.Κ.): «Κάθε δημότης και οποιοσδήποτε έχει έννομο συμφέρον, μπορεί να προσφύγει στην επιτροπή του άρθρου 177 παρ. 2 και να προσβάλλει τις πράξεις των δημοτικών και κοινοτικών συμβουλίων και λοιπών συλλογικών οργάνων των ΟΤΑ και των νομικών προσώπων δημοσίου δικαίου, για παράβαση νόμου, μέσα σε δέκα (10) ημέρες, αφότου οι πράξεις αυτές δημοσιεύθηκαν ή εάν δεν δημοσιεύονται από την κοινοποίηση του ή διαφορετικά αφότου έλαβε γνώση ο δημότης ή ο οποιοσδήποτε έχει έννομο συμφέρον».

Ο φάκελος της υπόθεσης περιήλθε στην Επιτροπή από τον Δήμο Πάτμου στις 12/05/2005.

Επειδή η κ. Μπενή Αγγελική κατέθεσε δικαιολογητικά τον Δήμο Πάτμου με αριθ. Πρωτ. 2921/18-06-2001 για χορήγηση άδειας ίδρυσης και λειτουργίας καταστήματος «Εστιατόριο - Καφετέρια», στους Αρκιούς Πάτμου.

Επειδή μεταξύ των δικαιολογητικών αυτών ήταν: 1) η αριθμ. 1320/Φ.1.14/01-06-2001 βεβαίωση του Γραφείου Πολεοδομίας Καλύμνου της ΝΑ Δωδ/σου, σχετικά με ότι «η αίθουσα του ισογείου καταστήματος δεν είναι κατεδαφιστέα και είναι χώρος κύριας χρήσης», 2) το αριθμ. 1699/Φ.5.29.1/31-05-1988 ομοίως έγγραφο του Πολεοδομικού Γραφείου Καλύμνου προς τη Δ.Ε.Η. Πάτμου, για την ηλεκτροδότηση του οικήματος, 3) την από 12/06/2001 βεβαίωση της Πατριαρχικής Εξαρχίας Πάτμου, 4) την αριθμ. 1785.Φ700.5/16-08-1994 Βεβαίωση πυρασφάλειας της Πυροσβεστικής Υπηρεσίας, σχετικά με το Εστιατόριο - Καφετέρια της κ. Μπενή Αγγελικής.

Επειδή η προσβαλλόμενη απόφαση του Δήμου Πάτμου έχει ληφθεί, σύμφωνα με τις διατάξεις του άρθρου 25 του Π.Δ. 410/1995 (Δ.Κ.Κ.), του άρθρου 11 του Ν. 2307/1995, του Π.Δ. 180/1979 και της αριθμ. εγκυκλίου 11931/εγκ.164/1995 της Περιφερειακής Διοίκησης Δωδεκανήσου, εισηγούμαι την απόρριψη της προσφυγής του Δημάρχου Πάτμου κ. Γρηγορίου Καμπόσου, κατά της αριθμ. 76/2005 απόφασης του Δημοτικού Συμβουλίου Πάτμου.

Επικυρώνει την αριθμ. 76/2005 απόφαση του Δημοτικού Συμβουλίου Πάτμου, σχετικά με την έγκριση χορήγησης άδειας υγειονομικού ενδιαφέροντος στην κ. Μπενή Αγγελική.

Για τους λόγους αυτούς:

Η επιτροπή ύστερα από διαλογική συζήτηση:

Αποφασίζει ομόφωνα

Απορρίπτει την προσφυγή του κ. Γρηγορίου Καμπόσου, Δημάρχου Πάτμου, κατά της αριθμ. 76/2005 απόφασης του Δημοτικού Συμβουλίου Πάτμου.

Επικυρώνει την αριθμ. 76/2005 απόφαση του Δημοτικού Συμβουλίου Πάτμου.

Κατά της παρούσας απόφασης χωρεί προσφυγή, σύμφωνα με τις διατάξεις του άρθρου 7 παρ. 13 του Ν.2839/2000 στα αρμόδια δικαστήρια.

Η ΠΡΟΕΔΡΟΣ
ΜΑΡΙΑ ΕΛΕΥΘΕΡΙΟΥ
Η ΓΡΑΜΜΑΤΕΑΣ
ΤΡΥΦΙΑΤΗ ΠΑΝΑΓΙΩΤΑ

ΤΟ ΧΟΛΥΓΟΥΝΤ ΣΤΗΝ ΠΑΤΜΟ

Ξεκίνησαν τα γυρίσματα της νέας ταινίας του Udayan Prasad με τίτλο «Ωπα», στην οποία συμμετέχουν γνωστά ονόματα του Χόλιγουντ αλλά και Ελληνες ηθοποιοί

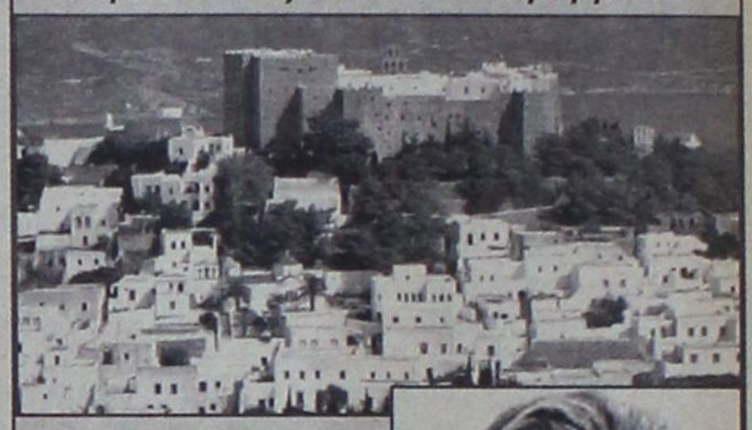

Με γνωστά χολιγουντιανά ονόματα, ελληνικές συμμετοχές και φόντο την όμορφη Πάτμο ξεκίνησαν τα γυρίσματα της νέας ταινίας του σκηνοθέτη Udayan Prasad με τίτλο «Ωπα».

Ελληνικός τίτλος για μια διεθνή όμως παραγωγή, η οποία διαθέτει όλα εκείνα τα στοιχεία που μπορούν να της χαρίσουν μια καριέρα εκτός ελληνικών συνόρων... Πρόκειται για μια ρομαντική κωμωδία που εξελίσσεται εξ ολοκλήρου στο νησί της Πάτμου και της οποίας το σενάριο συνυπογράφουν η Χριστίνα Κοντσέττα και ο Ramon Singh.

Η πλοκή ξεκινά κάπως έτσι... Ο Αμερικανός αρχαιολόγος Ερικ ερωτεύεται την Ελληνίδα Κατερίνα, ιδιοκτήτρια ταβέρνας, και ανακαλύπτει ότι ο χαμένος αρχαιολογικός θησαυρός που αναζητά όλη του τη ζωή, βρίσκεται θαμμένος ακριβώς κάτω από την ταβέρνα της αγαπημένης του. Η εμμονή του θα τον ωθήσει να καταστρέψει τη ζωή της γυναίκας που αγαπά, ή ο έρωτας τελικά θα θριαμβεύσει; Περιπέτεια, μυστικά, θησαυρός, χιούμορ και έρωτας, είναι τα βασικά συστατικά της ταινίας, στην οποία πρωταγωνιστούν μεγάλοι και γνωστοί αστέρες του Χόλιγουντ. Ξεχωρίζει φυσικά ο «βετεράνος» της μεγάλης οθόνης Richard Griffiths, αγαπημένος ηθοποιός της σχολής των «θεατρικών τεράτων»,



Ο Matthew Modine θα είναι ο πρωταγωνιστής της ταινίας, στο ρόλο ενός Αμερικανού αρχαιολόγου

που έγινε γνωστός σε όλο τον κόσμο πρωταγωνιστώντας σε μεγάλες επιτυχίες όπως οι: «Σούπερμαν 2», «Η ερωμένη του Γάλλου υπολοχαγού», «Γκάντι», «Βασιλιάς Ραλφ», «Ο μύθος του ακέφαλου καβαλάρη», «Χάρι Πότερ και η φιλοσοφική λίθος», «Χάρι Πότερ και η Κάμαρα με τα μυστικά», και «Χάρι Πότερ και ο αιχμάλωτος του Αζκαμπάν».

Στο ρόλο του αρχαιολόγου Ερικ συναντούμε τον Matthew Modine, γνωστό από τις ταινίες «Full metal jacket» του Στάνλεϊ Κιούμπρικ, «Le divorce» με τις Ναόμι Γουότς και Κέιτ Χάτσον κ.α.

Το καστ συμπληρώνουν οι Shuler Hensley και Αλκης Δαβίδ, ενώ ανάμεσα στις ελληνικές συμμετοχές ξεχωρίζουν οι Χρήστος Βαλαβανίδης, Μιχάλης Γιαννάτος, Ζωζώ Ζάρπα, Ειρήνη Κουμαριανού, Αρτώ Απαρτιάν, Κώστας Ξυκομηνός. Τον κεντρικό ρόλο της Κατερίνας θα υποδυθεί η Κύπρια ηθοποιός Αγνή Τσαγγαρίδου.

ΝΟΡ ΝΑΥΤΑΘΛΗΤΙΚΟ ΚΕΝΤΡΟ από το 1947
Θερινά τμήματα απασχόλησης παιδιών για την εκμάθηση ναυταθλημάτων από 15 Ιουν. έως 15 Σεπτ.
ΚΟΛΥΜΒΗΣΗΣ ΙΣΤΙΟΠΛΟΪΑΣ ΚΩΠΗΛΑΣΙΑΣ ΚΑΝΟΕ ΚΑΓΙΑΚ ΥΔΑΤΟΣΦΑΙΡΙΣΗΣ ΤΡΙΑΘΛΟΥ
Πτυχιούχοι έμπειροι Γυμναστές • Θέσεις περιορισμένες • Πολιτισμένο περιβάλλον •Εξυπηρετήσεις γονιών
Εγγραφές: 1-14 Ιουν. (Δευτ.-Παρ. 10.00-16.00) - Σαβ. 10.00-13.00) Πλ. Κουντουριώτη 9 • Τηλ. 22410 38043

ΓΙΑ ΤΑ ΔΙΚΤΥΑ ΥΔΡΕΥΣΗΣ

ΣΤΑ «ΜΑΧΑΙΡΙΑ» ΕΡΓΟΛΑΒΟΙ *και Δήμος Αρχαγγέλου*

Τι λέει ο Δήμος και τι απαντάνε οι εργολάβοι

Από το Δήμο Αρχαγγέλου εκδόθηκε χθες η ακόλουθη ενημερωτική ανακοίνωση:

Ιστορικής σημασίας για την αναπτυξιακή προοπτική του Δήμου Αρχαγγέλου χαρακτηρίζεται κατά γενική ομολογία η απόφαση που έλαβε το δημοτικό συμβούλιο Αρχαγγέλου, σε έκτακτη συνεδρίασή του το περασμένο Σάββατο.

Πρόκειται για την έγκριση των όρων δημοπράτησης του έργου «Κατασκευή Δικτύων Υδρευσης – Αποχέτευσης Ακαθάρτων της έδρας του Δήμου Αρχαγγέλου», προϋπολογισμού 11.000,000 ευρώ.

Το έργο θα δημοπρατηθεί με τη διαδικασία του κατεπείγοντος καθώς άπτεται της ανάγκης προστασίας της δημόσιας υγείας, στο Δήμο Αρχαγγέλου και θα χρηματοδοτηθεί από το Πρόγραμμα Δημοσίων Επενδύσεων.

Η απόφαση του δημοτικού συμβουλίου αποτελεί το επιστέγασμα της επίμονης και επίπονης προσπάθειας της δημοτικής αρχής Αρχαγγέλου και προσωπικά του δημάρχου κ. Αλέξανδρου Παπουρά –να εξασφαλισθούν οι απαιτούμενοι πόροι για την εκπόνηση της μελέτης για την κατασκευή αυτού του ζωτικής σημασίας έργου, που ήταν ζητούμενο για το Δήμο τα τελευταία 30 χρόνια, διότι χωρίς τις βασικές περιβαλλοντικές υποδομές δεν μπορεί να έχει τύχη καμία προσπάθεια ανάπτυξης της ευρύτερης περιοχής.

Καταλυτική για την υλοποίηση του έργου ήταν η επίσκεψη του πρώην υφυπουργού Εθνικής Οικονομίας κ. Χρήστου Πάχτα το Σεπτέμβριο του 2003, οπότε ανέλαβε τη δέσμευση για τη χρηματοδότησή του από πόρους του Προγράμματος Δημοσίων Επενδύσεων.

Την αναγκαιότητα κατασκευής του έργου το συντομότερο δυνατόν αναγνώρισε και ο νυν υφυπουργός Εθνικής Οικονομίας κ. Φώλιας, ο οποίος συνέβαλε με όλες τις δυνάμεις του, ώστε σήμερα το έργο να βρίσκεται πολύ κοντά στην έναρξη κατασκευής του, η οποία τοποθετείται το αργότερο μέχρι το τέλος του καλοκαιριού.

Στην έκτακτη συνεδρίαση του δημοτικού συμβουλίου η πρόταση του δημάρχου κ. Παπουρά, το έργο να δημοπρατηθεί με τη διαδικασία του κατεπείγοντος, λόγω της σοβαρότητας της κατάστασης, προκειμένου να μην υπάρξουν άλλες καθυστερήσεις, έγινε ομόφωνα αποδεκτή. Σύμβουλοι της μειοψηφίας που έλαβαν το λόγο αναγνώρισαν την μεγάλη προσπάθεια που κατεβλήθη από τη δημοτική αρχή, ώστε να εξασφαλισθούν οι πόροι και το έργο να «ωριμάσει» προς δημοπράτηση, σε χρόνους που δεν έχουν προηγούμενο στην ελληνική πραγματικότητα.

Τη συνεδρίαση παρακολούθησε και ο βουλευτής του κυβερνώντος κόμματος και Πρόεδρος της Επιτροπής Θεσμών και Διαφάνειας της Βουλής κ. Αναστάσιος Καραμάριος, ο οποίος τάχθηκε ανεπιφύλακτα υπέρ της άμεσης δημοπράτησης του έργου, αναγνωρίζοντας τον χαρακτηρισμό του ως κατεπείγον. «Η υγεία των κατοίκων τίθεται πάνω από όλα. Η κυβέρνηση θέλει να γίνει το έργο και εγώ θα το στηρίξω με όλες τις δυνάμεις μου» ανέφερε μεταξύ άλλων ο κ. Καραμάριος.

Την ιδιαίτερη ικανοποίησή του για την εξέλιξη αυτή διατύπωσε ο δήμαρχος Αρχαγγέλου κ. Αλέξανδρος Παπουράς, ο οποίος ευχαρίστησε το δημοτικό συμβούλιο για την ομόθυμη στήριξη που έδωσε στην όλη προσπάθεια, ενώ ευχαρίστησε και τον κ. Καραμάριο για την παρουσία και τη συμμετοχή του στη συνεδρίαση.

Ο δήμαρχος τόνισε ότι η στιγμή είναι ιστορική, καθώς ένα όραμα δεκαετιών για το Δήμο Αρχαγγέλου γίνεται επιτέλους πραγματικότητα, χάρη και στη συμβολή των προκατόχων του. «Το αποχετευτικό θα ανοίξει το δρόμο για την ανάπτυξη του δήμου μας και ολόκληρης της περιοχής» ανέφερε και δεσμεύθηκε ότι θα εξαντλήσει τις προσπάθειές του για την ομαλή και χωρίς προβλήματα και καθυστερήσεις υλοποίηση ενός έργου, που ήδη έχει καθυστερήσει πολύ και η μη υλοποίησή του μέχρι σήμερα, ήταν τροχοπέδη και ανασταλτικός παράγοντας για την ανάπτυξη της περιοχής, αλλά και για την χωρίς προβλήματα διαβίωση των κατοίκων της».

ΟΙ ΕΡΓΟΛΑΒΟΙ

Η απόφαση αυτή του δ.σ. Αρχαγγέλου προκάλεσε ωστόσο την έντονη αντίδραση των εργολάβων δημοσίων έργων οι οποίοι προτίθενται να προσφύγουν στα αρμόδια όργανα της Πολιτείας αλλά και στην Δικαιοσύνη, υποστηρίζοντας ότι έπρεπε να προκηρυχθεί διεθνής διαγωνισμός και ότι ο χαρακτηρισμός του έργου ως «κατεπείγοντος» ήταν «κόλπο», αφενός γιατί το πρόβλημα υπάρχει εδώ και χρόνια και αφετέρου γιατί για να τελειώσει το έργο θα χρειαστούν τουλάχιστον πέντε χρόνια.

Οι ίδιοι καταγγέλλουν ότι ο δήμαρχος Αρχαγγέλου συστηματικά παραβιάζει τον νόμο και αναφέρουν ως χαρακτηριστικά παραδείγματα την αποκομιδή των σκουπιδιών, την κάλυψη του ποταμού Μαγκαφά κ.ά. Οι εργολάβοι είναι αποφασισμένοι να μπλοκάρουν το έργο, προϋπολογισμού δαπάνης 11 εκ. ευρώ και να προσφύγουν ταυτόχρονα και στην Ευρωπαϊκή Ενωση. Οπως δείχνουν τα πράγματα οι εξελίξεις θα είναι σοβαρές.

ΑΝ ΔΕΝ ΔΟΘΟΥΝ ΛΥΣΕΙΣ ΣΤΑ ΠΡΟΒΛΗΜΑΤΑ ΤΟΥΣ

ΑΠΕΙΛΟΥΝ «ΜΕ ΜΠΛΑΚ ΑΟΥΤ» *οι εργαζόμενοι στην ΔΕΗ*

«θερμό» για τον τουρισμό αναμένεται να είναι το καλοκαίρι

Οράτός είναι πλέον ο κίνδυνος να παρουσιαστούν σοβαρά προβλήματα στην ηλεκτροδότηση του νησιού, μέσα στην καρδιά του καλοκαιριού καθώς οι εργαζόμενοι της ΔΕΗ είναι αποφασισμένοι να προχωρήσουν ακόμη και σε διακοπές του ηλεκτρικού ρεύματος, στο πλαίσιο των κινητοποιήσεων τους, προκειμένου να πιέσουν την διοίκηση της Επιχείρησης να αντιμετωπίσει τα οξυμένα προβλήματα και κυρίως από τις ελλείψεις προσωπικού.

Χθες το μεσημέρι οι εκπρόσωποι των εργαζομένων στον ΑΗΣ Σορωνή, κ. Γιάννης Χατζηαντωνίου, υπεύθυνος Τύπου και Ηλίας Μπούκλας, Προϊστάμενος του Τμήματος Διανομής, με την παρουσία συνδικαλιστών, έδωσαν συνέντευξη Τύπου για να ενημερώσουν την κοινή γνώμη σχετικά με την σημερινή κατάσταση στο εργοστάσιο και για τα προβλήματα που θα ανακύψουν μέσα στο καλοκαίρι, αν δεν ληφθούν άμεσα μέτρα, αλλά και για να ζητήσουν την κατανόηση των πολιτών, οι οποίοι θα υποστούν τις συνέπειες των κινητοποιήσεων. Ήδη έχουν ληφθεί ομόφωνες αποφάσεις των γενικών συνελεύσεων των εργαζομένων στο εργοστάσιο καθώς και των διοικητικών υπαλλήλων να προχωρήσουν σε επ' αόριστον κινητοποιήσεις μετά τις 15 Ιουνίου, με κύριο αίτημα την κάλυψη των κενών θέσεων. Στις κινητοποιήσεις συμμετέχουν όλοι οι εργαζόμενοι της ΔΕΗ στις παραμεθόριες περιοχές.

Περιγράφοντας το πρόβλημα ο κ. Χατζηαντωνίου τόνισε ότι σήμερα στο εργοστάσιο της Σορωνής εργάζονται 177 άτομα, εκ των οποίων οι 27 συνταξιοδοτούνται πολύ σύντομα. Οι υπάρχουσες κενές θέσεις, με βάση το οργανόγραμμα του ΑΗΣ ανέρχονται στις 80. Εκτός αυτού, τα οφειλόμενα ρεπό των εργαζομένων ανέρχονται συνολικά στα 9.500 ενώ είναι χαρακτηριστικό ότι υπάρχει εργαζόμενος στον οποίον οφείλονται μέχρι και 200 ρεπό. Βασικό θέμα που επίσης τίθεται στην κεντρική διοίκηση είναι να υπάρχουν και οικονομικά αιτήματα.

Όμως ανακοίνωσαν χθες οι εργαζόμενοι άμεσα θα ξεκινήσουν διαπραγματεύσεις με την κεντρική διοίκηση της ΔΕΗ για τα προαναφερθέντα αιτήματά τους. Εάν μέσα σε διάστημα 15 ημερών δεν υπάρξει αποτέλεσμα θα ξεκινήσουν οι κινητοποιήσεις, που σε πρώτη φάση θα είναι ήπιας μορφής. Αυτό σημαίνει ότι δεν θα υπάρχει βάρδια τα Σαββατοκύριακα, δεν θα κάνουν υπερωρίες και δεν θα επισκευάζονται οι μηχανές αν τυχόν υποστούν βλάβη.

Σε δεύτερη φάση, αν χρειαστεί θα προχωρήσουν ακόμη και στη μείωση του φορτίου που σημαίνει διακοπές του ηλεκτρικού ρεύματος μέσα στο καλοκαίρι.

Από τους συνδικαλιστές επισημάνθηκε ότι είναι η πρώτη φορά που οι εργαζόμενοι είναι τόσο αποφασισμένοι και ενωμένοι και πως αυτό που ζητούν από την κεντρική διοίκηση της ΔΕΗ είναι σαν κίνηση καλής θέλησης να δεσμευτεί επί συγκεκριμένου χρονοδιαγράμματος για την επίλυση των προβλημάτων τους.

Ο κ. Χατζηαντωνίου κατέληξε πως οι εργαζόμενοι χρόνια τώρα έχουν ξεπεράσει τα όρια της αντοχής και της υπομονής, αντιλαμβανόμενοι την κρισιμότητα της κατάστασης όμως αυτή τη φορά είναι αποφασισμένοι και πως την ευθύνη των συνεπειών των κινητοποιήσεών τους θα φέρουν στο ακέραιο η διοίκηση της ΔΕΗ και η Πολιτεία.





δημοκρατικά

ΥΠΑΡΧΕΙ ΑΝΤΙΚΕΙΜΕΝΙΚΗ ΠΡΑΓΜΑΤΙΚΟΤΗΤΑ Η ΟΠΟΙΑ ΔΙΝΕΙ ΤΟ ΜΕΤΡΟ ΤΗΣ ΑΛΗΘΕΙΑΣ (ΑΡΙΣΤΟΤΕΛΗΣ)

Η ΚΡΙΣΗ ΚΥΟΦΟΡΕΙ ΣΕΙΣΜΙΚΕΣ ΑΛΛΑΓΕΣ

Σε Γαλλία και Ολλανδία – δύο χώρες του «ευρωπαϊκού κορμού» - οι πολιτικές ηγεσίες υποστήριξαν ενθέρμως το Ευρωσύνταγμα, αλλά το εκλογικό σώμα το απέρριψε πανηγυρικά!

Στις υπόλοιπες χώρες οι ηγεσίες τους διστάζουν πλέον να υποστηρίξουν ένα Σχέδιο «κλινικά νεκρό». Στην πολιτική ουδείς θέλει να πηγαίνει με τους «ηττημένους» ή να υπερασπίζεται «χαμένες υποθέσεις»...

Η κρίση αυτή κυοφορεί σεισμικές αλλαγές στον πολιτικό χώρο της Ευρώπης – με αδύνατο κρίκο τα κεντροαριστερά κόμματα:

- Το Σοσιαλιστικό Κόμμα Γαλλίας βρίσκεται ήδη στο «μάτι του κυκλώνα». Σοβαρά προβλήματα αντιμετωπίζει και η γερμανική Σοσιαλδημοκρατία, που απειλείται από τη μεγαλύτερη εκλογική συντριβή της ιστορίας της. Αντίστοιχα συμβαίνουν και στην Κεντροαριστερά «Ελιά» της Ιταλίας, όπου ήδη συγκρούστηκαν οι δύο ηγέτες της – ο Πρόντι και ο Ρουτέλι...

Βεβαίως, και η Ευρωπαϊκή Κεντροδεξιά είχε κόστος – αλλά πολύ μικρότερο: Ο Σιράκ έχασε στην Γαλλία, αλλά η Κεντροδεξιά δείχνει να συσπειρώνεται γύρω από το Σαρκοζί. Στη Γερμανία ή Αγκελα Μέρκελ, ηγέτις των Χριστιανοδημοκρατών, προαλείφεται για εκλογικό θρίαμβο το Σεπτέμβριο. Στην Ιταλία ο Μπερλουσκόνι προσδοκά να επωφεληθεί από την διάσπαση των αντιπάλων του.

Οι κεντροδεξιοί έχουν πολύ περισσότερες δυνατότητες να διεκδικήσουν κυρίαρχο ρόλο, να ξαναδώσουν προοπτική στην Ενωμένη Ευρώπη.

Ολοι αυτοί έχουν συγκρουστεί σε κρίσιμα ζητήματα, με την ευρωγραφειοκρατία, που σήμερα αποδοκιμάζεται παντού...

Μέχρι το 1989 η Ευρωπαϊκή Κεντροαριστερά ισορροπούσε επιτυχώς ανάμεσα στην αμερικανική «επιρροή» και τις «σοβιετικές» πιέσεις.

Οταν κατέρρευσε η ΕΣΣΔ, η Κεντροαριστερά της Ευρώπης επένδυσε τα πάντα στο «ευρωπαϊκό ιδεώδες» - όπως το κατάλαβε η ίδια . Ετσι η επιρροή της Κεντροαριστεράς αυξήθηκε στην Ευρώπη μετά το 1989 – δεν υποχώρησε. Στην προσπάθειά της να δημιουργήσει «δυναμική ευρωπαϊκής ολοκλήρωσης» προχώρησε σε παράτολμα βήματα απανωτών διευρύνσεων και επέσπευσε τη νομισματική ενοποίηση. Για να επιτύχει αυτό το τελευταίο αναγκάστηκε να παραδώσει το κοινό νόμισμα στην αποκλειστική διαχείριση των κεντρικών τραπεζιτών. Η Ευρωπαϊκή Κεντρική Τράπεζα, πλήρως ανεξέλεγκτη πλέον, εφάρμοσε τον πιο άκαμπτο μονεταρισμό, καταδικάζοντας την Ευρώπη σε φαύλο κύκλο χρόνιας στασιμότητας και αυξανόμενης ανεργίας.

Μετά το 1992 συγκροτήθηκε μια ευρωγραφειοκρατία σοσιαλδημοκρατικής πολιτικής, υποβόσκοντος αντι-αμερκικανισμού και μονεταριστικής λογικής στη νομισματική διαχείριση. Ενα αμάγαλμα αντιφατικής λογικής κι ακόμα πιο αντιφατικών πολιτικών: Ευαγγελιζόταν την προοπτική ομοσπονδίας, αλλά εμπέδωνε τη διακρατική συγκρότηση της Ένωσης. Διακήρυσσε την ενίσχυση των κοινοτικών θεσμών, αλλά μείωνε συνεχώς τους κοινοτικούς πόρους. Υποστήριζε ένα «προχωρημένο» κοινωνικό κράτος, αλλά υιοθετούσε (ή ανεχόταν) πολιτικές που διαιώνιζαν την ύφεση. Σήμερα η ευρωζώνη έχει διπλάσια ανεργία από τις ΗΠΑ και τη Βρετανία – που έχουν, με την σειρά τους, τριπλάσιους αναπτυξιακούς ρυθμούς από την ευρωζώνη...

Σε δύο πρόσφατα δημοψηφίσματα οι λαοί της Ευρώπης αποδοκίμασαν ένα μοντέλο που έχει ήδη καταρρεύσει, την ευρω – γραφειοκρατία που προσπάθησε να τους το επιβάλει, τις ελίτ που συσπειρώθηκαν γύρω της και τις ιδεολογικές συμμαχίες που στήριξαν όλο αυτό το σαθρό οικοδόμημα.

Τα κεντροαριστερά κόμματα της Ευρώπης έχτισαν αυτές τις συμμαχίες και θίγονται περισσότερο από την κατάρρευσή της. Οι κεντροαριστεροί κινδυνεύουν να πάθουν το 2005, ό,τι έπαθαν και οι κομουνιστές το 1989, με την κατάρρευση του τείχους στο Βερολίνο... Οι κεντροδεξιοί κράτησαν μεγαλύτερες αποστάσεις από τις Βρυξέλλες και κινδυνεύουν σήμερα πολύ λιγότερο από την ήττα της ευρω – γραφειοκρατίας. Γι' αυτό και έχουν πολύ περισσότερες δυνατότητες να διεκδικήσουν κυρίαρχο ρόλο, να διαχειριστούν ψύχραιμα την κρίση, να ξαναδώσουν προοπτική στην Ενωμένη Ευρώπη.

Αλλά για να το επιτύχουν αυτό, τα κεντροδεξιά κόμματα πρέπει να αλλάξουν.

Να αποκτήσουν προγραμματικό λόγο – γιατί σήμερα δεν έχουν. Να αποδείξουν ότι είναι ηγέτες μιας νέας πορείας – όχι απλώς καλύτεροι «διαχειριστές» μιας χρεοκοπημένης ιστορίας.

Να δείξουν ότι έχουν οράματα που εμπνέουν – όχι απλώς «λύσεις» που δεν ενοχλούν. Να εμπνεύσουν τον κόσμο – όχι απλώς να τον «καθησυχάσουν» προσωρινά. Να δείξουν ότι μπορούν να δώσουν και να κερδίσουν μάχες - όχι απλώς να «σκουπίσουν» τα προβλήματα «κάτω από το χαλί»...

Αυτό είναι το μεγάλο στοίχημα για την Ευρωπαϊκή Κεντροδεξιά σήμερα. Και για την ευρωπαϊκή ολοκλήρωση, επίσης...

ΑΠΟ ΤΟΝ ΤΟΤΕ ΚΟΙΝΟΤΑΡΧΗ ΚΟΣΚΙΝΟΥ

ΝΕΑ ΕΠΙΒΑΡΥΝΤΙΚΑ ΣΤΟΙΧΕΙΑ *για τα εκκλησιαστικά κτήματα*

Δυσχερής καθίσταται η θέση του τότε εφημέριου Κοσκινού

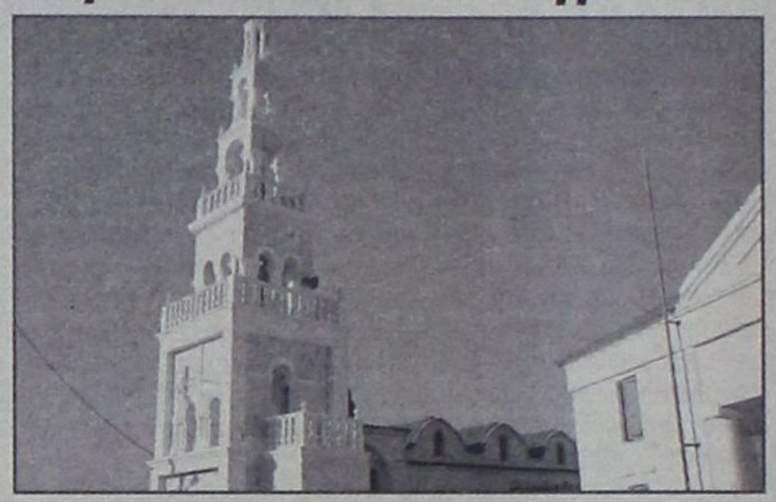

Στον Εισαγγελέα Πλημμελειοδικών Ρόδου κ Γ. Οικονόμου υποβλήθηκε χθες από την Πταισματοδίκη Ρόδου, προς επιβεβαίωση σχετικού ρεπορτάζ της «δ», η ογκώδης δικογραφία της σκανδαλώδους υποθέσεως εκποιήσεως Εκκλησιαστικής γης ιδιοκτησίας του Ιερού Ναού Εισοδίων Θεοτόκου Κοσκινού αλλά και υπόθεση πλαστογραφίας εγγράφων και απόπειρας παραχώρησης σε ιδιώτη με το πρόσχημα της παροχής υπηρεσιών, που όμως ήταν ανύπαρκτες, οικοπέδου αξίας 250 εκατ. δρχ.

Ο κ Εισαγγελέας αναμένεται να αποφανθεί άμεσα εάν από τις καταθέσεις που ελήφθησαν στοιχειοθετείται η τέλεση αδικημάτων που διώκονται σε βαθμό κακουργήματος για τα οποία αρμόδια να διενεργήσει περαιτέρω ανακρίσεις είναι η τακτική Ανακρίτρια.

Για την υπόθεση εκποίησης Εκκλησιαστικής περιουσίας στα Κοσκινού υπόλογοι με τις κατηγορίες της απάτης και απιστίας είναι ο πρώην εφημέριος του Ιερού Ναού Εισοδίων Θεοτόκου Κοσκινού Μ. Σκουλλής, 3 μέλη της Επιτροπής και για ηθική αυτουργία στις ανωτέρω πράξεις ο κ. Πάνος Μαυρομμάτης.

Η υπόθεση αφορά συγκεκριμένα ύποπτες ως παράνομες εκποιήσεις εκκλησιαστικής γης στην νήσο Ρόδο αλλά και την επιχειρηθείσα παραχώρηση άνευ ανταλλάγματος στον κ. Π. Μαυρομμάτη ακινήτου συνολικού εμβαδού 10 στρεμμάτων και αξίας 250 εκατ. δρχ που περιήλθε στην ιδιοκτησία του Ιερού Ναού.

Η «δ» φέρνει σήμερα στο φως της δημοσιότητας την αποκαλυπτική κατάθεση που έδωσε την Παρασκευή ενώπιον της κ Πταισματοδίκη για τα όσα έλαβαν χώρα στα Κοσκινού ο πρώην κοινοτάρχης κ. Γ. Μαντάλης.

Ο κ. Μαντάλης κατέθεσε ειδικότερα τα ακόλουθα:

Ημουν Κοινοτάρχης της Κοινότητας Κοσκινού από 1-1-1987 έως 31-12-1998 και από 1-1-1999 μέχρι 31-12-2002 ήμουν Αντιδήμαρχος του Δήμου Καλλιθέας. Τον κ. Πιννή Σταύρο, τον κ. Βλαστό Απόστολο και τον κ. Ευθυμίου Σταύρο, τους γνωρίζω από μικρό παιδί, αφού είμαστε συγχωριανοί. Είναι άνθρωποι τίμιοι, ηθικοί θρηκευόμενοι και οικογενειάρχες και δεν έδωσαν ποτέ στην κοινωνία του χωριού αφορμή για σχόλια εναντίον τους. Είναι άνθρωποι αγράμματοι και βιοπαλεστές καθώς ο κ. Ευθυμίου ήταν οικοδόμος, ο κ. Πιννής μεταφορέας φορτηγατζής και ο κ. Βλαστός υπάλληλος σε παντοπωλείο. Στην Εκκλησιαστική Επιτροπή, απ' ότι ξέρω, ο ρόλος τους ήταν βοηθητικός και ασχολούνταν με τις ανάγκες του κτιρίου της εκκλησίας. Κυρίως ασχολούνταν με τις αγγαρείες. Πρόεδρος της εκκλησιαστικής επιτροπής, ήταν ο ιερέας Μιχαήλ Σκουλλής, ο οποίος ασκούσε ουσιαστικά τη διοίκηση και τον έλεγχο της Ενορίας. Τα υπόλοιπα μέλη ήταν απλώς στα χαρτιά. Ο πατήρ Σκουλλής διατηρούσε ένα γραφείο, το οποίο λειτουργούσε σαν γραφείο της εκκλησιαστικής επιτροπής και του οποίου τα κλειδιά κρατούσε μόνο αυτός. Κανένας άλλος δεν μπορούσε να μπει αν δεν πήγαινε μαζί του ο πατέρας Σκουλλής. Τα μέλη της εκκλησιαστικής επιτροπής τα καλούσε, μόνο όταν είχαν συνεδρίαση. Ο ίδιος έγραφε τα πρακτικά, στο βιβλίο πρακτικών που διατηρούσαν και αυτοί υπέγραφαν, χωρίς να λαμβάνουν πλήρη γνώση του περιεχομένου. Στο διάστημα που ήταν οι παραπάνω στην εκκλησιαστική επιτροπή, δεν έγινε καμία αγοραπωλησία οικοπέδου της εκκλησίας. Εγώ ποτέ ως πρόεδρος δεν είχα λάβει γνώση των εκποιήσεων. Τα μάθαινα πάντα μετά και αυτό γιατί η θέση μου ήταν κατά των εκποιήσεων και το ήξερε αυτό ο πατέρας Σκουλλής, με τον οποίο είχαμε έρθει πολλές φορές σε σύγκρουση. Η τελευταία εκποίηση που είχε γίνει, από ότι θυμάμαι ήταν το 1989, που τα μέλη της εκκλησιαστικής επιτροπής ήταν άλλοι από τους παραπάνω. Στις 27-3-2001 μου τηλεφώνησε ο δικηγόρος της Ιεράς Μητρόπολης, κ. Αντώνης Χατζημανώλης και με ρώτησε αν γνώριζα, σαν Πρόεδρος της Κοινότητας, ότι ο κ. Μαυρομμάτης μεσολάβησε στην Εφορία Δημοσίων Κτημάτων για να παραχωρηθούν 100 στρέμματα στον Ιερό Ναό του Προφήτη Ηλία Κοσκινού. Του είπα ότι δεν γνώριζα τίποτα και ότι εγώ είχα μεσολαβήσει για την παραχώρηση αυτών των στρεμμάτων, ως Πρόεδρος της Κοινότητας Κοσκινού, το 1996. Αμέσως πήγα στο σπίτι του Μητροπολίτη και μου έδειξαν δύο έγγραφα που είχε στείλει στην Μητρόπολη ο παπα Σκουλλής, αντιγραφα των οποίων σας καταθέτω. Εγώ διαμαρτυρήθηκα και είπα στο Δεσπότη ότι εγώ είχα μεσολαβήσει με τον τότε Περιφερειακό Διευθυντή Ιωάννη Μαχαιρίδη για να παραχωρηθούν αυτά τα 100 στρέμματα. Ο κ. Μαχαιρίδης δεν ήθελε να γίνει παραχώρηση στην εκκλησιαστική επιτροπή γιατί φοβόταν πως θα τα εκποιήσουν και θεωρούσε ότι καλύτερο ήταν να μείνουν στο ελληνικό δημόσιο. Τελικά μου ζήτησε πρακτικό της εκκλησιαστικής επιτροπής, θεωρημένο από την Μητρόπολη που να δεσμεύεται η εκκλησιαστική επιτροπή ότι μετά την παραχώρηση των 100 στρεμμάτων, θα παραχωρούσε τα 50 στρέμματα στην Κοινότητα εξ αδιαιρέτου, προκειμένου να μην μπορούν να πουληθούν. Σας καταθέτω φωτοαντίγραφο του αριθμ. 8/96 πρακτικού και της αριθμ. πρωτ. ΔΚ 3033/78/25-4-1996 απόφασης Νομάρχη, σύμφωνα με την οποία έγινε η παραχώρηση. Την ίδια μέρα 27-3-2001 απέστειλα έγγραφο προς τον Ιερό Ναό Εισοδίων Θεοτόκου Κοσκινού, ως Αντιδήμαρχος του Δήμου Καλλιθέας, με το οποίο ζητούσα την μεταβίβαση των 50 στρεμμάτων στο Δήμο Καλλιθέας, αφού δεν είχε γίνει ακόμα η μεταβίβασή τους και μέχρι σήμερα δεν έχω λάβει καμία απάντηση. Αντίγραφο του αριθμ. πρωτ. 1855/2001 εγγράφου μου σας καταθέτω. Ζήτησα από τον Μητροπολίτη την παραίτηση του ιερέα Σκουλλή και τον διορισμό νέου ιερέα. Η παραίτηση του Σκουλλή πράγματι έγινε, όμως νέος ιερέας δεν είχε διορισθεί μέχρι τον Σεπτέμβριο του 2001. Ζήτησα και εγγράφως το διορισμό νέου ιερέα, με το αριθμ. πρωτ. 6642/2001 έγγραφο αντίγραφο του οποίου σας καταθέτω και τελικά διόρισε ιερέα τον Αρχιμανδρίτη Ελπίδιο Βαγιανάκη. Όμως παράλληλα η Μητρόπολη όρισε Επιτροπή Διαχείρισης και Αξιοποίησης της Εκκλησιαστικής Περιουσίας, με το αριθμ. πρωτ. 747/2001 έγγραφό της, αντίγραφο του οποίου σας καταθέτω. Από εκεί και πέρα η εκκλησιαστική επιτροπή δεν είχε καμία αρμοδιότητα και έλεγχο ασκούσε η Επιτροπή Διαχείρισης. Εγώ από εκεί και πέρα έστειλα δύο έγγραφα στο Πατριαρχείο, με τα οποία ενημέρωνα για όλα αυτά που έγιναν, αντίγραφα των οποίων σας καταθέτω. Μετά από όλα αυτά είναι ξεκάθαρο ότι οι Πιννής, Βλαστός και Ευθυμίου, δεν είχαν καμία σχέση με τις εκποιήσεις και ότι όλα ήταν οργανωμένα και μεθοδευμένα από τον πατέρα Σκουλλή και ίσως και την Μητρόπολη. Ακόμα και μετά την παραίτησή του ο πατέρας Σκουλλής, συνέταξε το αριθμ. πρωτ. 7/2001 έγγραφο, το οποίο πήρε στα υπόλοιπα μέλη της εκκλησιαστικής επιτροπής για να το υπογράψουν, όμως αυτοί μετά την ενημέρωσή τους από εμένα για την κατάσταση που είχε δημιουργηθεί δεν το υπέγραψαν.

Το Quick Carwash συμπλήρωσε και το τελευταίο κομμάτι του παζλ της πετυχημένης πορείας του...

www. quickcarwash.gr



Γ. Θεοτοκά & Εμ. Τριανταφυλλίδη Ασγούρου - Ρόδος • Τηλ: 22410 60 150

...γιορτάστε μαζί μας! Με ελάχιστη κατανάλωση 25 € σε βενζίνη, δωρεάν το εξωτερικό πλύσιμο του αυτοκινήτου σας!

ΓΙΑ ΤΗΝ ΑΣΥΔΟΣΙΑ ΠΟΥ ΕΠΙΚΡΑΤΕΙ ΣΤΗΝ ΑΓΟΡΑ

ΓΕΝΙΚΗ ΕΠΙΘΕΣΗ ΕΞΑΠΕΛΥΣΕ το Σωματείο Εστιατόρων Ρόδου

Κατηγορεί τις αρμόδιες αρχές για πλημμελή άσκηση των καθηκότων τους

Την έντονη αντίδραση του Σωματείου Εστιατόρων Ρόδου «Η πρωτοπορία» προκάλεσε η κατάσταση που επικρατεί στην αγορά και συγκεκριμένα η ασυδοσία με την ανοχή των αρμοδίων αρχών, ενώ ταυτόχρονα διαπιστώνει ότι ο κλάδος έχει τεθεί σχεδόν «υπό διωγμόν».

Οι εστιάτορες καταγγέλλουν επίσης τους Δήμους για την ανοχή που επιδεικνύουν και ευθέως δηλώνουν ότι θα προσφύγουν στην δικαιοσύνη «για κάθε περίπτωση μονομερούς συμπεριφοράς των αδυνατούντων αρχών».

Σε ανακοίνωση που εξέδωσε χθες ειδικότερα το Σωματείο Εστιατόρων Ρόδου, αναφέρονται τα εξής:

Αγαπητοί συμπολίτες και συμπολίτισσες,

Αγαπητοί Ρόδιοι,

Χρόνια τώρα ακούμε ή διαβάζουμε στις εφημερίδες για ελέγχους στα εστιατόρια, στα ψητοπωλεία στις ψαροταβέρνες, στις πιτσαρίες από κάθε λογής ειδικότητα Δημοσίων Υπηρεσιών, που είναι επιφορτισμένες από την Πολιτεία προς αυτό τον σκοπό.

Οι εστιάτορες του νησιού παρά το ισχνό κέρδος τους και προκειμένου να διατηρήσουν το βιοποριστικό τους επάγγελμα, χρεώνονται στις τράπεζες ή αλλού (για να αγοράσουν μηχανήματα, να προσλάβουν εξειδικευμένο προσωπικό κ.ά.) για να εξυπηρετήσουν σε γενικότερη έννοια την υγεία και την καλοδιάθεση όχι μόνον την δική σας αλλά και των χιλιάδων επισκεπτών του νησιού μας.

Χρησιμοποιούν λοιπόν σχολαστικά τους κανόνες υγιεινής διαχείρισης πρώτων υλών και φαγητών, μαγειρέματος, σέρβις, διαχείρισης σκευών και συσκευών καθώς και «καθαριότητας» και εξαντλούν κάθε δυνατότητα προκειμένου ο κατάλογός τους να εξυπηρετεί το κάθε βαλάντιο.

Είμαστε όμως υποχρεωμένοι να καταγγείλουμε:

Α' Την κάθε επιχείρηση (καφετέρια, σουβλατζίδικο, super market, καντίνα, snack bar, καφενείο κλπ. μέχρι και τους σουβλατζίδες μικροπωλητές) που προσφέρει φαγητά και είδη που δεν επιτρέπονται από τις άδειες λειτουργίας τους. Βασικά ΠΟΥ τα συντηρούν, Πώς τα παρασκευάζουν, Πώς τα προσφέρουν, ΠΟΥ πλύνουν και «αποστειρώνουν» σκεύη και συσκευές, ΠΟΥ πάνε τα λύματα, ΠΟΙΟ προσωπικό απασχολούν, ΠΟΙΑ τιμολόγια δικαιολογούν σαν έξοδα όταν από την άδειά τους δεν δικαιολογούνται στην χρήση των αναγραφομένων. Γιατί αν δικαιούνται σ' αυτήν την χρήση τότε παροτρύνουμε τον εστιάτορα να πουλήσει στον χώρο του τιμαλφή, κεραμικά, μπλουζάκια ή και βενζίνη.

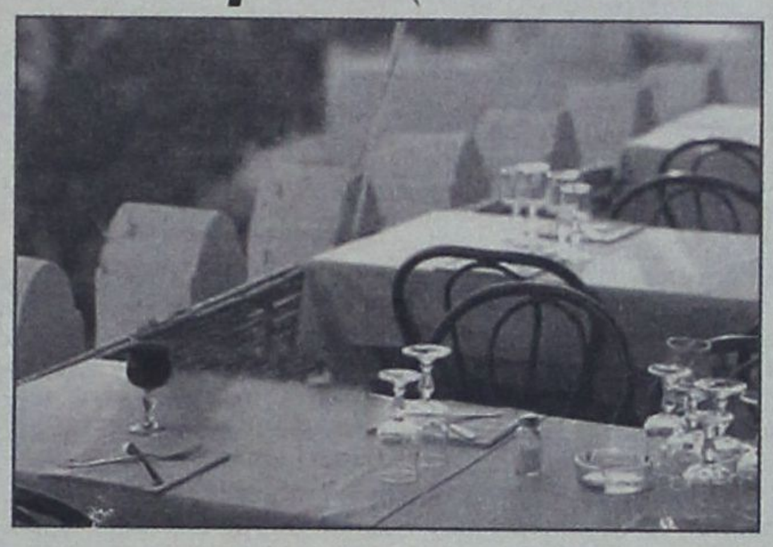

Β' Τις «αρμόδιες» υπηρεσίες που δηλώνουν αναρμόδιες ή αδυνατούσες. Για την Ελληνική Αστυνομία αρμόδια για πολλούς ελέγχους είναι η Δημοτική Αστυνομία. Για την Δημοτική Αστυνομία είναι το Υγειονομείο. Το υγειονομείο δεν καταβάλλει υπερωρίες στους επόπτες μέσα στο οκτάωρο των οποίων δεν είναι δυνατός ο έλεγχος παρά μόνον των τρεχουσών αδειοδοτήσεων. Ο μόνος που λειτουργεί υπερωριακά και χωρίς ικανό αριθμό στελεχών είναι ο κύριος Ζεμπιλάς.

Έχουμε όμως την αμυδρά υποψία (και μακάρι να μην είναι έτσι) ότι οι Δήμοι του νησιού δεν έλαβαν υπόψιν τους τις μηνύσεις που υπέβαλε και υποβάλλει, αφήνοντας το έργο αποκατάστασης στην τακτική δικαιοσύνη η οποία όμως θα αποφανθεί μετά από τέσσερα χρόνια το ολιγότερο.

Δυστυχώς η εμπειρία μας τριών χρόνων μας υποχρεώνει να ζητήσουμε από την πολιτεία:

α) «Την κατάργηση» των αδειών λειτουργίας των καταστημάτων κάθε είδους, αφού δεν έχει αντίκρισμα στο είδος του καταστήματος και στα προσφερόμενα είδη.

β) «Την κατάργηση» των υγειονομικών κανόνων, αφού η λειτουργία της αγοράς εφαρμόζει την κατά την κρίση του καταστηματάρχη συντήρηση των τροφίμων (στις καντίνες ψάρια στο ψυγείο αναψυκτικών ή στα καφενεία τα κρέατα στο ψυγείο των γλυκών) και την παρασκευή και σέρβις των φαγητών. Όπως νομίζει ο καθένας.

γ) Καταγγέλλουμε τον μονομερή έλεγχο και την υποχρεωτική εφαρμογή των κανόνων στους εστιάτορες.

δ) Δηλώνουμε ότι θα προσφύγουμε στην Δικαιοσύνη για κάθε περίπτωση μονομερούς συμπεριφοράς των αδυνατούντων Αρχών.

Με τιμή,
Για το Σωματείο Εστιατόρων Νήσου Ρόδου,
Ο Πρόεδρος
Κ. Σαρρής
Ο Γραμματέας
Σ. Ζουρούδης

Καλώς ορίσατε ...
στο Mike's
Executive Catering.

Λάμψη, αριστοκρατεία, κομψότητα, φινέτσα.
Λέξεις που αποκτούν νόημα και ουσία στο Mike's Executive Catering, που αναλαμβάνει πλήρως και οργανωμένα τις σημαντικότερες εκδηλώσεις της ζωής σας. Γαμήλια δεξίωση. Βάπτιση. Γενέθλια. Εγκαίνια. Η όποια άλλη δική σας ιδιαίτερη στιγμή. Το άψογο σέρβις, η άριστη ποιότητα των εδεσμάτων, γλυκών και αλμυρών, η σημασία στη λεπτομέρεια, εγγυώνται την επιτυχία της εκδήλωσής σας.
Κοντά σας από την πρώτη στιγμή...
Γιατί...
Μια οικογένεια είμαστε!



Mike's Executive Catering

Γεωργίου Σεφέρη 108 Ρόδος.
Τηλ. 22410 66510/60038/60216. Fax: 22410 67579
www.mikes.gr

Hotel Irene Palace

Kolymbia 85103, Rhodes, Greece
Tel: 02410 56265 / 56263-7 / 56202, Fax: 02410 56262
e-mail: info@irenepalace.gr , sales@irenepalace.gr
www.irenepalace.gr

Μύρισε καλοκαίρι!!!

Τριήμερο Αγίου Πνεύματος στο Irene Palace, στα Κολύμπια

Το πρόγραμμα περιλαμβάνει:

➢ **Σάββατο 18 Ιουνίου:** δείπνο – Ιταλική βραδυά,
KARAOKE, πρόγραμμα ψυχαγωγίας για μικρούς και μεγάλους.

➢ **Κυριακή 19 Ιουνίου:** παραδοσιακή μαγειρική – γεύσεις από το χθες
Ζύμωμα χωριάτικου ψωμιού, ψήσιμο στον ξυλόφουρνο
Προβολή ταινίας για παιδιά, πλούσιο πρόγραμμα ψυχαγωγίας για όλη την οικογένεια
Barbeque με πλούσιο μπουφέ, ζωντανή μουσική και χορό

➢ **Δευτέρα 20 Ιουνίου:** εκκλησιασμό και αρτοκλασία στην εκκλησούλα της Αγίας Ειρήνης
Διαμονή στο δωμάτιο έως αργά το απόγευμα
Βόλτα με το γαϊδαράκο, το Μάρκο

Ολες τις ημέρες:
Παιχνίδια και αθλητικές δραστηριότητες για μικρούς και μεγάλους
Mini club για παιδιά 4-12 ετών
Teen age club για τους εφήβους



Το ένα παιδί 0-12 ετών δωρεάν
Το δεύτερο και τρίτο παιδί 2-12 ετών με 50% έκπτωση
Τιμή 85 ευρώ κατ' άτομο (ενήλικες) για όλο το τριήμερο
(δύο διανυκτερεύσεις), σε δίκλινο δωμάτιο.
Τη Δευτέρα κρατάτε το δωμάτιό σας μέχρι το απόγευμα χωρίς χρέωση.

υπόθεση: Πολιτισμός



υπογραφή: Δέσποινα Διαμαντή

«ΤΑ ΚΟΥΡΕΛΙΑ ΤΡΑΓΟΥΔΑΝΕ... ΑΚΟΜΑ»

Ο τίτλος μιας παλιάς ελληνικής κινηματογραφικής ταινίας που έγραψε ιστορία!!!
Εκτοτε χρησιμοποιείται για πολλές περιπτώσεις: Κοινωνικές, οικονομικές, πολιτικές και γιατί όχι; Πολιτιστικές!

• **ΤΑ ΑΝΘΕΣΤΗΡΙΑ,** που πραγματοποιήθηκαν το απόγευμα της Κυριακής στο Μαντράκι είναι ήδη παρελθόν... Προγραμματίσθηκαν, προετοιμάσθηκαν και πραγματοποιήθηκαν με «δημοσιοϋπαλληλική» συνέπεια, συνεχίζοντας την παρακμιακή τους πορεία με την συνευθύνη φορέων και πολιτών.

• **ΕΝΑΣ ΘΕΣΜΟΣ,** που αναβίωσε με την φιλοδοξία να ξυπνήσει την συλλογική μνήμη σ' ένα ύμνο για την ομορφιά και το περιβάλλον, περιορίσθηκε για ακόμα μια φορά σε μια παρέλαση που έδωσαν, τα πρόσωπα των παιδιών – λουλούδια από μόνα τους – και οι φιλότιμες προσπάθειες των δασκάλων και των γονιών τους.

• **ΤΑ ΠΑΡΟΙΚΙΑΚΑ ΣΩΜΑΤΕΙΑ,** επιστρατεύοντας τα μέλη τους έδωσαν το στίγμα τους κι έκλεψαν την παράσταση για μια ακόμα φορά, με τη συμμετοχή τους σ' αυτό το πολύχρωμο πανηγύρι, που θα μπορούσε να είναι μια μοναδική, πρωτότυπη και απόλυτα εναρμονισμένη συνάντηση με την ιστορία, την ομορφιά και την αγωνία για το όμορφο – ακόμα – περιβάλλον της.

• **Η ΠΑΓΚΟΣΜΙΑ ΜΕΡΑ ΠΕΡΙΒΑΛΛΟΝΤΟΣ,** που συνέπιπτε με τη διεξαγωγή των ανθεστηρίων, πέρασε σαν «συννεφάκι» πάνω από την διοργάνωση με το παραμύθι του Αντερσεν να μονοπωλεί την φετινή θεματολογία. Η παγκόσμια επέτειος για τα 200 χρόνια από τη γέννηση του Χανς Κρίστιαν Αντερσεν ήταν μια καλή αφορμή και η πηγή έμπνευσης εξασφαλισμένη για τους συμμετέχοντες, αλλά ακόμα κι ο Αντερσεν στα παραμύθια του, μια ευαισθησία για το περιβάλλον – το ευρύτερο περιβάλλον – την επιδεικνύει.

• **ΠΑΙΔΙΚΑ ΠΡΟΣΩΠΑ,** δεν είναι κάτι που μπορεί να αμφισβητηθεί στη φετινή διοργάνωση των Ανθεστηρίων, αλλά αυτό δεν σημαίνει ότι εκπληρούν και το σκοπό τους. Μ' αυτή τη λογική, η επόμενη διοργάνωση θα μπορούσε να είναι μια μεγάλη διαφημιστική παρέλαση παιδικών σταθμών και σχολών χορού, ταλαιπωρημένων γονιών και κουρασμένων παιδιών...

• **ΟΙ ΑΝΘΟΣΤΟΛΙΣΜΕΝΕΣ** στήλες φωτισμού, μόλις και μετά βίας έδιναν το στίγμα των ανθεστηρίων από τις προηγούμενες μέρες, μια φιλότιμη προσπάθεια της δημοτικής αρχής να ευαισθητοποιήσει στην ομορφιά και τα παρακείμενα καταστήματα και καφέ της Νέας Αγοράς που απαξίωναν να βάλουν έστω κι' ένα μικρό βάζο με λουλούδια στα τραπέζια των πελατών τους. Πόσο αλήθεια θα επιβάρυνε οικονομικά μια τέτοια απλή κίνηση;

• **ΕΙΜΑΣΤΕ ΘΕΑΤΕΣ** και μόνο! Αυτό πρέπει να δεχθούμε και να το παραδεχθούμε επιτέλους, σ' ένα σκηνικό που χάνει μέρα με τη μέρα, «σεζόν με σεζόν» τη γοητεία, τη φρεσκάδα και την ανταγωνιστική του διάθεση. Γκρίνια, μιζέρια και απαξίωση με την ελπίδα ότι «ο από μηχανής θεός» της Δωδ/σου θα παρέμβει κάποια στιγμή και θα σώσει την κατα- ρέουσα τουριστική μας οικονομία.

• **ΤΟ ΠΡΟΣΦΑΤΟ WORKSHOP** του Γερμανικού Τουριστικού περιοδικού, μας έφερε πρόσωπο με πρόσωπο με τις προοπτικές, τα πλεονεκτήματα και τις αδυναμίες μας. Οι τουριστικοί πράκτορες με «γερμανική» σκληρότητα μας είπαν ακριβώς, πως κατέγραψαν τις εκτιμήσεις των πελατών τους για την περιοχή αλλά και τις τάσεις στην παγκόσμια τουριστική αγορά. Επέκριναν συμπεριφορές , νοοτροπίες , ποιότητα στην παροχή υπηρεσιών , αισθητική και περιβαλλοντική συνείδηση «Φωνή βοώντος εν τη ερήμω» της τουριστικής μας αποχαύνωσης.

• **ΜΕ ΚΕΚΤΗΜΕΝΗ ΤΑΧΥΤΗΤΑ** οι πολυποίκιλοι φορείς και οι πολίτες, παρασύροντας ο ένας τον άλλον, εξακολουθούμε την «άρπα κόλα» πολιτική μας, θεωρώντας ότι ο Ηλιος και η θάλασσα, το πρώτο στοιχείο που φέρνει τους τουρίστες στην περιοχή μας, «sun and beach» όπως ανέφερε και ο γερμανός τουριστικός πράκτορας, θα εξακολουθήσει να λειτουργεί με τη βοήθεια του θεού Απόλλωνα.

• **Μ' ΕΝΑ «ΜΥΘΟ»** ξεχνιέμαι...

ΤΟ ΚΟΛΛΕΓΙΟ ΡΟΔΟΥ...

... στο τέλος της φετινής σχολικής περιόδου πραγματοποίησε και τις τελευταίες πολιτιστικές εκδηλώσεις της φετινής χρονιάς

Την Παρασκευή 03/06/05 συμμετείχε με χορευτική παράσταση, έκθεση ζωγραφικής και προβολή ταινίας στην εκδήλωση του Νεστοριδείου για τον Αντερσεν.

Το Σάββατο 04/06/05 οι μαθητές των μουσικών τμημάτων που έδωσαν μια θαυμάσια συναυλία στο Δημοτικό Θέατρο Ρόδου υπό την επίβλεψη των υπευθύνων Γιακουμάκη Γιάννη (Κιθάρα), Χατζηστρατή Σεβαστή (πιάνο) και Κουφομανώλη Μίκα (αρμόνιο) εντυπωσιάζοντας το κοινό που γέμισε την αίθουσα.

Οπως έγινε γνωστό οι εκδηλώσεις για φέτος θα κλείσουν την μουσικοχορευτική παράσταση «Χορεύοντας στο βυθό» της Ελλης Παρασκευά και τη θεατρική παράσταση «Οδυσσεβάχ» της Ξένιας Καλογεροπούλου, που θα πραγματοποιηθούν το Σάββατο 11/06/05 στο Εθνικό Θέατρο Ρόδου και το φεστιβάλ λήξης στις εγκαταστάσεις του Κολλεγίου το Σάββατο 18/06/05.

Ο ΔΗΜΟΣ ΧΑΛΚΗΣ

... σε συνεργασία με την Ενωση Χαλκιτών Αθήνας – Πειραιά και τον Σύλλογο Χαλκιτών Ρόδου «Αγ. Ιωάννης» σήμερα στις 7.00μ.μ., διοργανώνουν τελετή αποκαλυπτηρίων της προτομής του χαλκίτη αγωνιστή και ήρωα Ταγματάρχη Διογένη Φανουράκη.

Η εκδήλωση θα πραγματοποιηθεί στο πολεμικό μουσείο, ενώ τα αποκαλυπτήρια θα γίνουν από τον υφυπουργό εξωτερικών κ. Γιάννη Βαληνάκη.

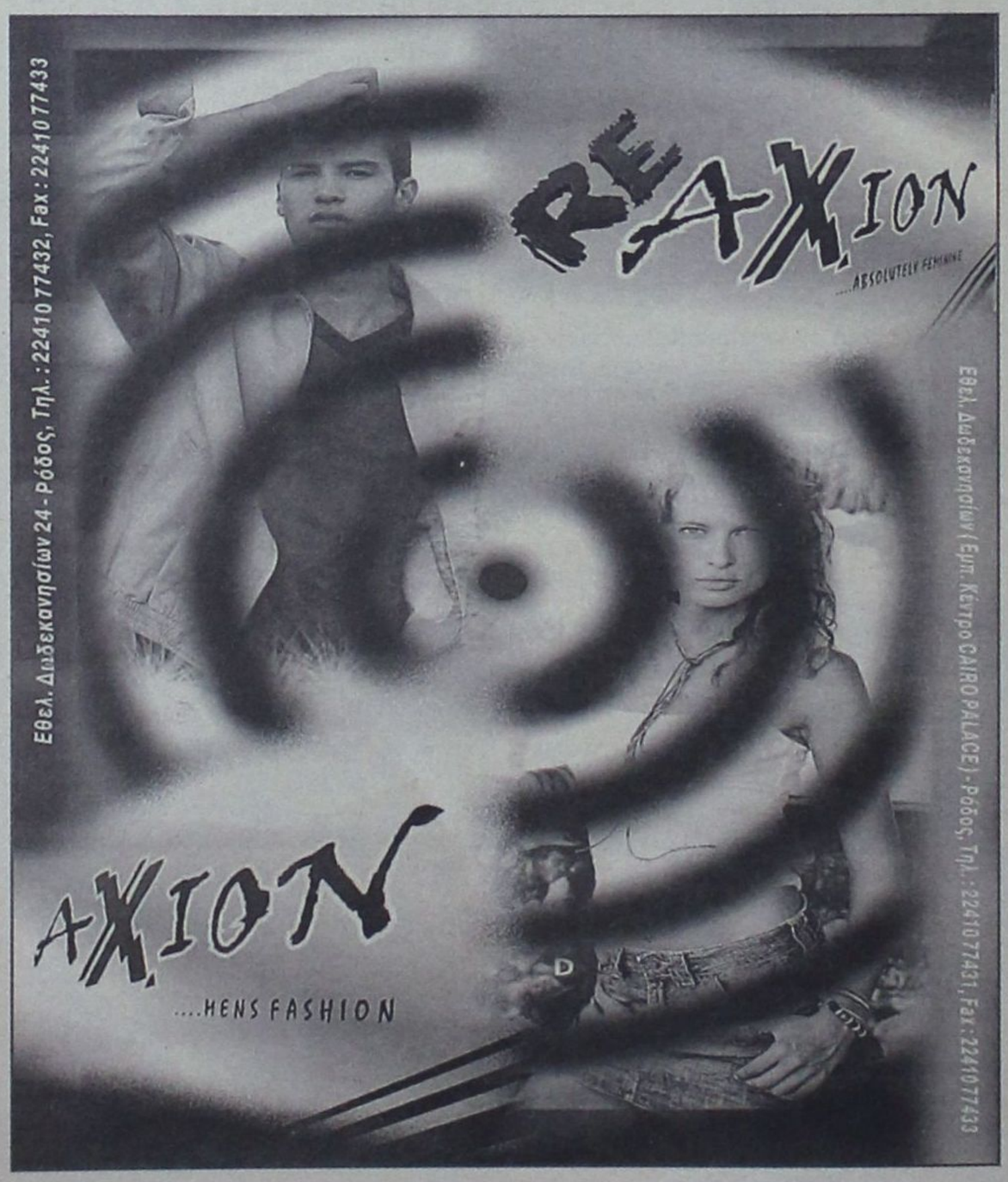



δsports

Επιμέλεια: ΗΛΙΑΣ ΛΟΪΖΟΣ - ΣΤΕΦΑΝΟΣ ΓΚΙΖΛΗΣ

ΕΠΕΔΕΙΞΑΝ ΔΕΙΓΜΑΤΑ ΠΟΛΙΤΙΣΜΟΥ

•Στο προεκλογικό ντιμπέιτ μεταξύ Διακογεωργίου-Βεργωτή για την προεδρία της ΕΠΣΔ
•Διοργανώθηκε από τον Ρ/Σ LOVE N.R.G. 98 και είχε ρεκόρ ακροαματικότητας



Ο Τάσος Κώστας «ανακρίνει» τους δύο υποψήφιους



Ιστορική χειραψία Διακογεωργίου-Βεργωτή

Σε μια προεκλογική περίοδο όπως αυτή της ΕΠΣΔ είναι πολύ ευχάριστο να βλέπεις τους υποψήφιους προέδρους να κάθονται στο ίδιο τραπέζι, χωρίς πρόβλημα, να εκθέτουν τις απόψεις τους και να σέβονται τον «αντίπαλό» τους. Γιατί εκ των πραγμάτων μετά το τέλος των εκλογών όποιος και να βγει μαζί με τον ηττημένο θα πρέπει να δουλέψουν από κοινού για το καλό του Δωδεκανησιακού ποδοσφαίρου.

Αυτό συνέβη στην παράλληλη συνέντευξη που έδωσαν χθες το μεσημέρι στον μουσικοαθλητικό ραδιοφωνικό σταθμό LOVE N.R.G. 98 οι κ.κ. Βεργωτής και Διακογεωργίου. Ο καθένας σε γενικές γραμμές υπερασπίστηκε το πρόγραμμά του όπου φάνηκαν να υπάρχουν αρκετά κοινά σημεία ειδικά στο θέμα της υγείας των ποδοσφαιριστών αλλά και κάποια θέματα που τουλάχιστον είναι ανέφικτα να γίνουν και από τις δύο πλευρές.

Ενα από αυτά οι πληρωμές των διαιτητών απ' ευθείας από την ΕΠΣΔ τόσο για τα παιδικο-εφηβικά τμήματα όσο και για τα μεγάλα πρωταθλήματα.

Ο Μιχάλης Βεργωτής είπε ότι για να συμβεί αυτό πρέπει να υπάρχει χορηγός ενώ ο κ. Διακογεωργίου ανέφερε ότι αδυνατεί η ΕΠΣΔ να στηρίξει μια τέτοια πρόταση αφού δεν γνωρίζει αν θα υπάρχει κανονική ροή χρημάτων από την ΕΠΟ.

Υπάρχουν και απολαυστικές στιγμές Για παράδειγμα όταν ρωτήθηκε ο κ. Διακογεωργίου ποιον θα ήθελε από την παράταξη Βεργωτή απάντησε «όλους» διευκρινίζοντας πως θα ήθελε τον κ. Βεργωτή. Ενώ ο κ. Βεργωτής είπε ότι θα ήθελε τον Πασχάλη Γκογκίδη μαζί του.

Για τις μετακινήσεις των σωματείων υπήρχαν διαφορετικές απόψεις.

Ο κ. Διακογεωργίου τόνισε ότι τα σωματεία των νησιών θα παίρνουν μεγαλύτερη επιχορήγηση αλλά ο κ. Βεργωτής αντέδρασε, λέγοντας ότι δεν πρέπει να γίνονται διακρίσεις αλλά και πως δεν γνωρίζει πόσοι παίκτες θα πηγαίνουν στο ταξίδι.

Σχετικά με το οικονομικό ο κ. Βεργωτής ανέφερε ότι υπάρχει χορηγός χωρίς ωστόσο να αναφέρει ποιος είναι ενώ ο κ. Διακογεωργίου είπε ότι ήταν χορηγός πριν από τρία χρόνια αλλά η ΕΠΣΔ δεν δούλεψε σωστά για να προσελκύσει νέους γιατί δεν είχε την σωστή αντίληψη του μάρκετινγκ.

Στο θέμα των γηπέδων. Απαντήσεις σαφείς δεν δόθηκαν ειδικά για τα σωματεία της πόλης σε σχέση με αυτά των χωριών που προπονούνται στη Ρόδο. Η συζήτηση περιεστράφηκε γύρω από το ενωσιακό γήπεδο στο Καρακόνερο τονίζοντας και οι δύο την αναγκαιότητα της λειτουργίας του όσο πιο γρήγορα γίνεται.

Και στο φινάλε της εκπομπής στον σταθμό LOVE N.R.G. 98 προκλήθηκαν από τον παρουσιαστή ότι έχουν μοιράσει τις θέσεις όμως και οι δύο αρνήθηκαν. Πάντως ακούσθηκε ότι ο Νικολουδάκης θα μπει γ.γ. και ο Κάτρης, αν βγει ο Κάλλιστος Διακογεωργίου, αντιπρόεδρος.

Γ.Σ. ΔΙΑΓΟΡΑΣ

Κάτοικοι Ρόδου οι Τιράνσκι-Σόβαρι

Επιστρέφουν με τις οικογένειές τους στις 5 Ιουλίου

Κάτοικοι Ρόδου είναι από προχθές οι δύο Πολωνοί ποδοσφαιριστές Νόμπερτ Τιράσκι (τερματοφύλακας) και Τόμας Σόβαρι (επιθετικός). Συμφώνησαν να φορέσουν την φανέλα του Διαγόρα για 1+1 χρόνια και να τον βοηθήσουν στο προσεχές πρωτάθλημα στην Γ' Εθνική Κατηγορία.

Και οι δύο αναχώρησαν για την πατρίδα τους όπου θα ξεκουρασθούν και αναμένονται στη Ρόδο μαζί με τις οικογένειές τους στις 5 Ιουλίου.

Τα νέα μεταγραφικά αποκτήματα του Διαγόρα μετά την υπογραφή των συμβολαίων έκαναν και τις πρώτες τους δηλώσεις.

ΝΟΜΠΕΡΤ ΤΙΡΑΣΚΙ: «Τις λίγες ημέρες που βρέθηκα στη Ρόδο διαπίστωσα ότι ο Διαγόρας είναι αρκετά οργανωμένο ποδοσφαιρικό σωματείο. Οι άνθρωποί του μου εξήγησαν ότι φιλοδοξούν να φτιάξουν δυνατή ομάδα που θα πρωταγωνιστήσει στο νέο πρωτάθλημα. Θέλω κι εγώ από την πλευρά μου να συμβάλω στην εκπλήρωση των υψηλών στόχων. Έχω την απαραίτητη εμπειρία για να υπερασπιστώ την εστία του Διαγόρα. Θέλω να υποσχεθώ στους φίλους της ομάδας ότι θα δώσω τον καλύτερό μου εαυτό και θα δουλέψω σκληρά για να είμαι συνεπής στις υποχρεώσεις».

ΤΟΜΑΣ ΣΟΒΑΡΙ: «Η Ελλάδα είναι μια πανέμορφη χώρα για διακοπές, όμως εγώ θα επιστρέψω για να παίξω καλό ποδόσφαιρο και να συνεχίσω την καλή παράδοση που έχουν δημιουργήσει στο ελληνικό ποδόσφαιρο οι Πολωνοί. Έμαθα ότι ο Διαγόρας έχει συμπληρώσει 100 χρόνια από την ίδρυσή του και πρέπει όλοι να σεβαστούμε την πλούσια ιστορία. Εγώ προσωπικά θα θέσω ως στόχο να πετύχω πολλά γκολ και να βοηθήσω την ομάδα να παρουσιαστεί δυνατή στο νέο πρωτάθλημα. Ελπίζω να μείνουμε όλοι ικανοποιημένοι από την συνεργασία».

14 ΙΟΥΝΙΟΥ Η Γ.Σ. ΤΗΣ ΡΟΔΟΥ

Προσπάθεια να δημιουργηθεί νέο ισχυρό διοικητικό συμβούλιο στην ομάδα της Ρόδου θα γίνει στις 14 Ιουνίου. Είναι η πιο πιθανή ημερομηνία ώστε να πραγματοποιηθεί η γενική συνέλευση των «πρασίνων» με την συμμετοχή όλων των μετόχων.

Όσοι ενδιαφέρονται θα πρέπει εμπράκτως να το δείξουν στην Γ.Σ. και να πάρουν τις σωστές αποφάσεις για το μέλλον της λαοφιλούς ομάδας.

Μέχρι τότε δύσκολα να γίνουν κάποια σημαντικά πράγματα. Οι παίκτες θα πρέπει να οπλιστούν με υπομονή και να περιμένουν ακόμα μία εβδομάδα ώστε να δουν ποιό θα είναι το ποδοσφαιρικό τους μέλλον. Σήμερα θα έλθει στη Ρόδο ο Αντώνης Μανίκας. Πιθανότατα να συναντηθεί με τον Κάλλιστο Διακογεωργίου συζητώντας και αυτός για το μέλλον του, εάν υπάρχει τέτοιο στο σωματείο της Ρόδου. Ο προπονητής των «πρασίνων» δύσκολα θα παραμείνει αλλά θέλει να εξαντλήσει τα περιθώρια.

ΞΕΡΕΤΕ ΟΤΙ...

➤ *Ο Ρ/Σ LOVE N.R.G. 98 εκπέμπει και μέσα από από την ιστοσελίδα* **www.sportmania.gr** *Σύμφωνα με τα στατιστικά στοιχεία της ιστοσελίδας κατά την διάρκεια του προεκλογικού ντιμπέιτ επισκέφθηκαν το site και άκουγαν το Ρ/Σ περισσότεροι από 80 χρήστες ενώ τα hits έφτασαν τα 234.*

➤ **Ακόμα είχαν μπει και από άλλες περιοχές της Ελλάδας όπως Αθήνα, Πάτρα, Λάρισα, Κω, Κάρπαθο και από το Ληξούρι!!!**

➤ *Μετά το ντιμπέιτ ο Μιχάλης Βεργωτής προσκάλεσε τον Κάλλιστο Διακογεωργίου σπίτι του για φαγητό, δείγμα του καλού κλίματος που επικρατεί ανάμεσά τους.*

➤ **Στην Ρόδο βρίσκονται μεγάλα ονόματα από το χώρο του ποδοσφαίρου όπου και παρακολουθούν τα μαθήματα προπονητικής UEFA Α'. Ανάμεσά τους είναι οι Κωφίδης, Δώνης, Μπατίστα, Βαζέχα, Τουρσουνίδης, Ουζουνίδης, Νιόμπλιας.**

➤ *Στον Κολοσσό τρέχουν να προλάβουν το γήπεδο να είναι έτοιμο τις ημερομηνίες που ζητά ο ΕΣΑΚΕ. Γι' αυτό και η πίεση στα συνεργεία που δουλεύουν είναι μεγάλη. Ο Μιχάλης Μπράντιτσης από το πρωί μέχρι το βράδυ ασχολείται μόνο με το «Βενετόκλειο».*

➤ **Ο πρόεδρος Κώστας Κωσταρίδης το Ρόδο-Αθήνα το έχει κάνει Ρόδο-Φαληράκι. Ο λόγος υπάρχουν πολλές δουλειές που πρέπει να γίνουν και πλέον θα αποκτήσει την χρυσή κάρτα μιλίων από την Ολυμπιακή.**

ΑΚΟΥΣΙΛΑΟΣ

Επιχείρηση ανασυγκρότησης

• Ο Αγαπητός Παπουρδάνος αναλαμβάνει κατά πάσα πιθανότητα την προεδρία της ομάδας

Ο Ακουσίλαος δηλώνει δυναμικά παρών κι αυτό οφείλεται, όπως φαίνεται, στην ευαισθησία κάποιων ανθρώπων που δεν επιθυμούν ν' αφήσουν την ομάδα στην τύχη της.

Και στην περυσινή περίοδο ορισμένα άτομα όπως οι Μιχάλης Κάβουρας, Χρήστος Θεοδοσίου, Μιχάλης Αγαπητού και άλλοι κατέβαλαν φιλότιμες προσπάθειες και η ομάδα πήρε μέρος κανονικά στο πρωτάθλημα της Β' κατηγορίας στον Β' όμιλο και μάλιστα παρά τα τόσα προβλήματα τερμάτισε στην τέταρτη θέση της βαθμολογίας.

Σύμφωνα με πληροφορίες για τη θέση του προέδρου προαλείφεται ο Αγαπητός Παπουρδάνος, ο οποίος θα έχει μαζί του τους Νίκο Φρόνα, Χρήστο Θεοδοσίου, Παυλίδη Γιώργο, Μιχάλη Αγαπητού, Μιχάλη Σπανουδάκη, Μανώλη Νικολίτση και άλλους παράγοντες παλιούς και νέους. Στη σκέψη των παραγόντων είναι να ενεργοποιήσουν και τους Φανενούς επιχειρηματίες και τους παλαίμαχους ποδοσφαιριστές.

Η προσπάθεια ανασυγκρότησης του συλλόγου είναι καθολική και όλοι θα συμβάλλουν με κάθε τρόπο, ώστε η ομάδα να σταθεί στα πόδια της και το γήπεδο Φανών να ζωντανέψει φέρνοντας πάλι όμορφες στιγμές στους φιλάθλους.

Την προσεχή Κυριακή στις 7:00 θα γίνει η συνεδρίαση προκειμένου να συγκροτηθεί το νέο διοικητικό συμβούλιο που θ' αναλάβει την πρωτοβουλία όλων των ενεργειών.

ΣΧΟΛΗ ΠΡΟΠΟΝΗΤΩΝ ΠΟΔΟΣΦΑΙΡΟΥ

ΞΕΚΙΝΗΣΕ ΧΘΕς ΤΟ ΑΠΟΓΕΥΜΑ την λειτουργία της στο «ΠΛΑΖΑ»



Με την ενημέρωση του Τέλη Μπατάκη προς τους υποψήφιους προπονητές άνοιξε χθες η αυλαία της Σχολής Προπονητών Ποδοσφαίρου ΟΥΕΦΑ Α' στην Ρόδο.

Ως υπεύθυνος του εκπαιδευτικού συμβουλίου της ΕΠΟ, κατατόπισε όλους τους προπονητές τι πραγματικά σημαίνει η απόκτηση του παραπάνω διπλώματος. Επίσης αναφέρθηκε με λίγα λόγια τι θ' ακολουθήσει στην διάρκεια των δεκαπέντε ημερών που θα διαρκέσει ή σχολή. Τα θεωρητικά μαθήματα θα γίνονται πρωί σε διαμορφωμένη αίθουσα του ξενοδοχείου ΠΛΑΖΑ ενώ η πρακτική εξάσκηση το απόγευμα στο γήπεδο του Διγενή Κοσκινού.

Την ενημέρωση του κ. Μπατάκη παρακολούθησαν και οι εκπαιδευτές κ.κ. Δημήτρης Λιάπης, Θωμάς Σεντελίδης και Κώστας Τερμετίδης.

Ανάμεσα στους υποψήφιους προπονητές είναι και οι Βαζέχα, Κωφίδης, Δώνης, Ουζουνίδης, Νιόπλιας, Τουρσουνίδης, Μπατίστα κ.α.

ΕΥΡΩΠΑΪΚΟ ΠΡΩΤΑΘΛΗΜΑ WINDSURFING

Παρών και ο Κακλαμανάκης στο σημερινό πρώτο αγώνα

Με την δοκιμαστική κούρσα άνοιξε χθες η αυλαία του Ευρωπαϊκού Πρωταθλήματος Windsurfing της κλάσης Formula, το κύριως πιάτο του οποίου θα αρχίσει να σερβίρεται από σήμερα μέχρι και το ερχόμενο Σάββατο στην παραλία της Ιαλυσού μπροστά από το ξενοδοχείο Forum Beach.

Στην γραμμή της εκκίνησης έδωσαν το παρόν περίπου 130 αθλητές και αθλήτριες από όλο τον κόσμο. Η εκκίνηση του σημερινού πρώτου αγώνα έχει προγραμματιστεί για τις 11.00 το πρωί και η ώρα του τερματισμού υπολογίζεται περίπου για τις 6 το απόγευμα.

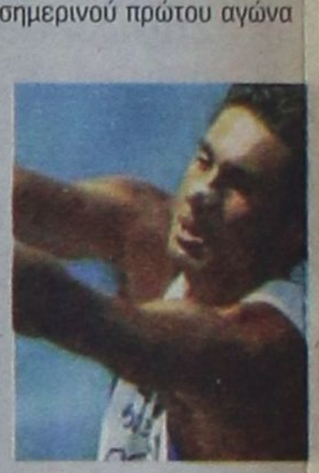

Έφτασε ο Κακλαμανάκης

Στην Ρόδο βρίσκεται από χθες ο Ολυμπιονίκης μας, Νίκος Κακλαμανάκης, ο οποίος ανταποκρίθηκε στην πρόσκληση των διοργανωτών και θα παρακολουθήσει από κοντά το Ευρωπαϊκό Πρωτάθλημα Windsurfing της κλάσης Formula. Τέλος, υπενθυμίζεται πως όσοι θέλουν να ενημερώνονται λεπτό προς λεπτό μέσω εικόνας για τις εξελίξεις του Πανευρωπαϊκού Πρωταθλήματος, έχουν την δυνατότητα να μπαίνουν στην ιστοσελίδα www.rwa.gr και να παρακολουθούν σε ζωντανή μετάδοση όλα όσα θα συμβαίνουν.

Την επιμέλεια της παραπάνω καινοτομίας έχει η Cybex με την στήριξη της ΟΤΕΝΕΤ.

ΓΚΟΛΦ



Πραγματοποιήθηκε η πρώτη φάση

Πραγματοποιήθηκε η πρώτη φάση των προκριματικών αγώνων για τη συμμετοχή των παιδιών της Ακαδημίας του Αθλητικού Ομίλου Γκολφ Αφάντου στο Πανελλήνιο Παίδων και Παμπαίδων που θα διεξαχθεί 23-26 Ιουνίου στη Γλυφάδα.

Στον προκριματικό συμμετείχαν τα παιδιά της Α' κατηγορίας τα οιποία έπαιξαν και στον αγώνα Monthly του Ομίλου, αλλά και τα ποαιδιά της Β' κατηγορίας παίζοντας 9 τρύπες. Ο Όμιλος θα συμμετέχει στο Πανελλήνιο Πρωτάθλημα με σημαντικό αριθμό παιδιών, ο ακριβής αριθμός θα ανακοινωθεί στα μέσα της εβδομάδας που διανύουμε.

Οι επιδόσεις των παιδιών ανά κατηγορίας είχαν ως εξής:

Α' ΚΑΤΗΓΟΡΙΑ

Α/Α	ΟΝΟΜΑΤΕΠΩΝΥΜΟ	4/6/2005
1	Διάκου Χρύσανθος	86
2	Βασιλικής Μιχάλης	90
3	Παναγιάς Νίκος	93
4	Κουμνάκης Δημ.	97
5	Κουμνάκης Γιάννης	101
6	Βασιλικής Αλέξανδ.	102
7	Παναγιάς Λευτέρης	105
8	Καβάδας Σταμάτης	106
9	Κασιώτη Τσαμπίκα	119
10	Καρελλά Άννα	121
11	Χ"Χριστοδούλου Δ.	123
12	Παπαγιάννη Δέσποιν	124
13	Τσακίρογλου Χάρ.	127
14	Ζαφείρη Χρυσούλα	146
15	Λαουδίκος Χρύσ.	NR
16	Παπακυριακού Κυρ.	NR

Β' ΚΑΤΗΓΟΡΙΑ

Α/Α	ΟΝΟΜΑΤΕΠΩΝΥΜΟ	4/6/2005
1	Λαουδίκου Χριστ.	48
2	Χ"Χριστοδούλου Γ.	48
3	Ζαφείρη Γιωργία	54
4	Νικολιδάκης Αποστ.	54
5	Πελλός Φώτης	54
6	Σπανός Λευτέρης	54
7	Καρτσώλης Παν.	56
8	Κουμνάκης Βασ.	57
9	Χρύσης Κων/νος	59
10	Κρητικός Γιώργος	61
11	Κρητικός Μανώλης	61
12	Δάλλας Νίκος	62
13	Ανθούλας Τσαμπ.	63
14	Πέρος Αντ.	67
15	Αρχαγγελίτης Γιώργ.	71
16	Κασιώτης Φίλιππος	73
17	Βασιλά Ραφαηλία	77
18	Ζαγωριανός Φώτης	NR
19	Καλούδης Κυρ.	NR
20	Σέντης Χρήστος	NR

Θα υπάρξει και δεύτερη φάση αγώνων το επόμενο Σάββατο οπότε και θα γνωρίζουμε τα ονόματα των παιδιών που θα συμμετέχουν στην αποστολή...

Ο ΑΓΩΝΑΣ MONTHLY

Με ρεκόρ συμμετοχών πραγματοποιήθηκε το Σάββατο 4 Ιουνίου ο 4ος αγώνας της σειράς Monthly υπό την αιγίδα του Αθλητικού Ομίλου Γκολφ Αφάντου. Στον αγώνα συμμετείχαν περισσότεροι από 40 αθλητές αρκετοί εκ των οποίων κάνοντας εξαιρετικές επιδόσεις και προσωπικά ρεκόρ, κατάφεραν να βελτιώσουν το χάντικάπ τους αλλά και να ανέβουν στην κατάταξη της βαθμολογίας των αγώνων (θα μετρήσουν οι 4 καλύτερες επιδόσεις του κάθε αθλητή από το σύνολο των 6 αγώνων).

Με προσωπικό ρεκόρ τελείωσε ο Καλογήρου Φίλιππος κάνοντας 43 πόντους, επίδοση που αποτελεί και το ρεκόρ των αγώνων. Κατάφερε μάλιστα να ανέβει στην 8η θέση της γενικής βαθμολογίας (έχοντας όμως έναν αγώνα λιγότερο) δείχνοντας έτσι πως θα είναι στους πρωταγωνιστές του θεσμού. Με προσωπικό ρεκόρ και ο πρόεδρος του Ομίλου Κακούλης Γιώργος, 41 πόντους κατάφερε να ανέβει στη δεύτερη θέση της γεν. βαθμολογίας με 137 πόντους, μόλις έναν πόντο πίσω από το Χρύσανθο Διάκου ο οποίος με τους 31 πόντους του Σαββάτου έφτασε τους 138.

Άξια προσοχής ήταν και η επίδοση του Γ. Κοιλιά ο οποίος προσθέτοντας 38 πόντους σκαρφάλωσε στην 3η θέση του πίνακα γενικής βαθμολογίας και διεκδικεί επάξια το τρόπαιο. Σημαντικές επίσης ήταν και οι επιδόσεις του αντιπροέδρου Παναγιώτη Διάκου αλλά και των Junior, Βασιλικής Μιχάλη και Βασιλικής Αλέξανδρου που έκαναν 37 πόντους. Αναλυτικά τα αποτελέσματα του αγώνα είχαν ως εξής:

Α/Α	ΟΝΟΜΑΤΕΠΩΝΥΜΟ	Hcp	Pts
1	Καλογήρου Φ.	9	43
2	Κακούλης Γεώργ.	20	41
3	Κοιλιάς Γεώργ.	22	38
4	Βασιλικής Αλέξ.	28	37
5	Βασιλικής Μιχ.	16	37
6	Διάκου Παν.	18	37
7	Τριανταφύλλας Παν.	36	35
8	Παπαθεοδωράκης Μ.	21	35
9	Γαμβρούδης Χρ.	29	34
10	Νομικάριος Δημ.	24	34
11	Κουμνάκης Γιάννης	21	33
12	Παπαμιχαήλ Κ.	9	33
13	Παναγιάς Ελ.	28	32
14	Διάκου Χρυσ.	0	31
15	Χ"γεωργίου Δημ.	21	31
16	Αρχαγγελίτης Μιχ.	14	29
17	Παπαναστασίου Μιχ.	36	29
18	Παπασάββας Βασ.	28	29

Πολύ καλές επιδόσεις πέτυχαν οι παίδες και παμπαίδες γκόλφερ στα προκριματικά για την τελική φάση της Γλυφάδας

19	Πέρος Γ.	28	28
20	Γαννακάκης Δημ.	36	27
21	Καρελά Άννα	36	27
22	Κασιώτη Τσαμπίκα	36	27
23	Λαουδίκος Νικ.	28	27
24	Κουμνάκης Γε.	22	26
25	Παναγιάς Νικ.	8	26
26	Κουμνάκης Δ.	14	25
27	Κρητικός Παν.	28	25
28	Χηχριστοδούλου Δ.	36	25
29	Κόλιερ Ντέιβιντ	21	25
30	Καβάδας Σταμ.	21	24
31	Τσακίρογλου Χάρης	36	22
32	Γιαννακάκης Γεώργ.	36	21
33	Παπαγιάννη Δέσπ.	25	17
34	Λόγγος Χρ.	36	16
35	Matt Fredy	22	15
36	Ζαφείρη Χρυσ.	36	16
37	Βασιλικής Δαν.	28	NR
38	Καβάδας Αν.	28	NR
39	Λαουδίκου Χρυσ.	36	NR
40	Παπακυριακού Κυρ.	36	NR
41	Πέρος Ελ.	6	NR

Την προηγούμενη εβδομάδα ολοκληρώθη[κε] και ο τελικός του ετήσιου αγώνα Match Play ανάμεσα στους Αρχαγγελίτη Μιχάλη και Πέρο Λευτέρη.

Τον τελικό παρακολούθησαν αρκετά μέλη και αθλητές του Ομίλου. Π Αρχαγγελίτης Μι[χά]λης ήταν ο μεγάλος νικητής αφού εκμε[τα]λλεύτηκε κατά τον καλύτερο τρόπο τ[ο] πλεονέκτημα που του έδιδε το υψηλότερ[ο] χάντικαπ που είχε.

αγώνας τελείωσε στη 14η τρύπα αφού [ο] Αρχαγγελιτης ήταν 5 up δηλαδή είχε κερδί[σει] 5 τρύπες περισσότερες από τον Πέρο. Έτσι κι αν ακόμα ο δεύτερος κέρδιζε όλες τις εναπομείνατες τρύπες το αποτέλεσμα δεν θα άλλαζε.

Ο ΔΟΝΑ ΡΟΔΙΩΝ ΚΟΝΤΑ ΣΤΑ ΠΑΙΔΙΑ

Την Πέμπτη 9-6-2005 θα διεξαχθεί στην πόλη μας μια αθλητική – μαθητική συνάντηση με την επωνυμία «τα σχολεία της γειτονιάς μας συναντιούνται».

Την εκδήλωση αυτή διοργανώνει ο ΔΟΝΑ ΡΟΔΙΩΝ σε συνεργασία με το 1ο και 6ο Δημοτικό. Επίσης θα λάβει μέρος και ομάδα παιδιών του 2ου Δημοτικού σχολείου.

Δυνατότητα για συμμετοχή θα έχουν όλα τα παιδιά ανεξαρτήτως ηλικίας και έτσι ο αριθμός των συμμετεχόντων αναμένεται να φτάσει τα 950 παιδιά. Τα αθλήματα που επελέχθηκαν είναι ομαδικά, και είναι: Μπάσκετ, Βόλεϊ (μίνι), Ποδόσφαιρο, χειροσφαίριση, σκυταλοδρομίες και θα γίνει και παρουσίαση παραδοσιακών χορών.

Η εκδήλωση θα ξεκινήσει στις 4:00 μ.μ. ταυτόχρονα στις αυλές των τριών σχολείων και θα καταλήξει με την συνάντηση όλων των παιδιών στο 1ο δημοτικό όπου και θα τελειώσει σε μια κοινή γιορτή.

Ο χαρακτήρας αυτής της συνάντησης δεν είναι ανταγωνιστικός και δεν έχει την μορφή τουρνουά. Σκοπός είναι η καθολική και μαζική συμμετοχή των παιδιών σε ένα αθλητικό γεγονός, η ευγενής άμιλλα, η συνεργασία. Τα παιδιά θα ζωντανέψουν τις αυλές των σχολείων για άλλη μια φορά αποδεικνύοντας ότι αθλητισμός και σχολείο όχι μόνο συνυπάρχουν αλλά είναι αλληλένδετα. Η φιλία και η γνωριμία με το γειτονικό σχολείο θα μπορέσουν να μπουν σε νέες βάσεις μετά από αυτό το γεγονός. Ο αθλητισμός είναι ανάμεσα στα άλλα και μέσο κοινωνικοποίησης για τους νέους.

Περίπου 950 μαθητές και μαθήτριες τριών δημοτικών σχολείων θα λάβουν μέρος στην εκδήλωση του οργανισμού

Τα παιδιά εκτός των άλλων θα έχουν την δυνατότητα να γνωρίσουν διάφορα αθλήματα και έτσι να διαλέξουν αυτό που τους αρέσει περισσότερο ή να έχουν παραστάσεις από ένα άθλημα που ίσως να μην είχαν ως τώρα δοκιμάσει. Δεν είναι η πρώτη φορά που ο ΔΟΝΑ ΡΟΔΙΩΝ ενισχύει και διοργανώνει τέτοιες εκδηλώσεις. Ήδη πριν 2 χρόνια είχε επαναληφθεί με τα τρία αυτά σχολεία μια παρόμοια εκδήλωση με διάφορα ολυμπιακά αθλήματα (τοξοβολία, μπάντμιντον κλπ.) με την συμμετοχή περίπου 900 παιδιών. Πέρυσι στήριξε την προσπάθεια των παιδικών σταθμών του δήμου Ρόδου για την γνωριμία των παιδιών με τον αθλητισμό, μέσα από προπονήσεις στο στάδιο στίβου Διαγόρας αλλά και στο Βενετόκλειο κλειστό γυμναστήριο με κορύφωση την εκδήλωση στο στάδιο στίβου «Διαγόρας» όπου συμμετείχαν όλα τα παιδιά των παιδικών σταθμών του δήμου Ρόδου. Φέτος σε μια ημερίδα στίβου είχαν την ευκαιρία τα παιδιά των φροντιστηρίων ξένων γλωσσών να δοκιμάσουν την εμπειρία του αθλητισμού.

Σκοπός του ΔΟΝΑ ΡΟΔΙΩΝ είναι η στήριξη του μαζικού αθλητισμού καθώς πεποίθησή του είναι ότι ο αθλητισμός είναι δικαίωμα όλων, άρα θα πρέπει να δίνονται ευκαιρίες σε όλους ανεξαρτήτως ηλικίας. Επίσης από τον μαζικό αθλητισμό θα ξεπηδήσουν τα νέα ταλέντα, η καινούργια γενιά πρωταθλητών για να μην αναφέρουμε και την συμβολή του αθλητισμού στην απομάκρυνση των νέων από επικίνδυνα μονοπάτια. Έτσι θα στέκεται πάντα αρωγός σε τέτοιες προσπάθειες.

ΚΟΛΟΣΣΟΣ

ΣΤΗΝ ΑΘΗΝΑ Ο ΚΩΣΤΑΡΙΔΗΣ

Θα συναντηθεί σήμερα μαζί με τους υπόλοιπους προέδρους των ομάδων της Α1 με ανθρώπους της διοργανώτριας αρχής του πρωταθλήματος (ΕΣΑΚΕ)

Στην Αθήνα θα βρεθεί σήμερα ο πρόεδρος του Κολοσσού Κώστας Κωσταρίδης για να παρευρεθεί σε συνάντηση που θα έχουν οι ομόλογοί του των ομάδων της Α1 με την διοργανώτρια αρχή του ΕΣΑΚΕ.

Τα θέματα που θα συζητηθούν είναι πολλά και σίγουρα σημαντικά για τον κάθε σύλλογο.

Ισως το σημαντικότερο όλων, αφού αφορά άμεσα το οικονομικό των ομάδων, είναι η συζήτηση που θα γίνει πάνω στα τηλεοπτικά δικαιώματα και τα χρήματα που έχει λαμβάνειν το κάθε σωματείο από τα κανάλια που θα αναλάβουν την κάλυψη του πρωταθλήματος.

Από εκεί καί πέρα ο ΕΣΑΚΕ θα ενημερώσει τους προέδρους για το γραφείο τύπου που προτίθεται να δημιουργήσει ενώ θα γίνει αναφορά και για το θέμα των αδειών.

ΠΡΟΠΟΝΗΣΕΙΣ ΜΕ ΑΡΚΕΤΟΥΣ ΑΠΟΝΤΕΣ

Οσον αφορά τον αγωνιστικό τομέα ο προπονητής του Κολοσσού Βασίλης Φραγκιάς συνεχίζει κανονικά τις προπονήσεις. Ομως πολλοί είναι οι παίκτες που για διάφορους λόγους δεν τις παρακολουθούν.

Οπως είναι γνωστό οι Γκογκίδης και Μακρής είναι στρατευμένοι (ο πρώτος όποτε έχει έξοδο προπονείται) ενώ οι Γεωργίτσης και Μπέλλος μετέβησαν στη Θεσσαλονίκη για να παρακολουθήσουν μαθήματα του Πανεπιστημίου στο οποίο είναι φοιτητές. Για τον ίδιο λόγο έφυγε για την Αθήνα και ο Πάππας ενώ παρόντες στις προπονήσεις είναι εκτός των άλλων οι Παναγιωταράκος, Παπαδάτος και Παναγιωτόπουλος. Τέλος να αναφερθεί πως οι εργασίες στο «Βενετόκλειο» συνεχίζονται με γοργούς ρυθμούς και όλοι πλέον αισιοδοξούν πως θα τηρηθεί το χρονοδιάγραμμα και το ανακαινισμένο γήπεδο θα παραδοθεί στην ομάδα στα μέσα Αυγούστου, έτοιμο να φιλοξενήσει αγώνα της μεγάλης κατηγορίας.

ΙΑΛΥΣΟΣ

Αύριο η συγκρότηση σε σώμα...

Αναβλήθηκε η χθεσινή έκτακτη συνέλευση του νέου Επταμελούς συμβουλίου της ομάδας κάτι που όμως εκτός απροόπτου θα γίνει αύριο

Εγινε τελικά η πολυαναμενόμενη γενική συνέλευση του Ιάλυσου όπου και εκλέχθηκε το νέο διοικητικό συμβούλιο του συλλόγου.

Το επταμελές συμβούλιο μαζί με τα αναπληρωματικά μέλη έχει ως εξής: Βασίλης Κώτσος, Παράσχος Καστανάκης, Νεκτάριος Κουλουμπρής, Αλέκος Μαυρής, Φιλήμονας Τριγένης, Βαγγέλης Χατζηβαλσάμης και Νίκος Γιώργου.

Αναπληρωματικοί εκλέχθηκαν οι Νικήτας Παπαοικονόμου, και Μανώλης Στέργου. Χθες επρόκειτο να συγκροτηθούν οι επτά σε σώμα ωστόσο η έκτακτη συνέλευση που ήταν να πραγματοποιηθεί αναβλήθηκε τελικά καθώς υπήρξαν προβλήματα σχετικά με την ώρα διεξαγωγής. Τα μέλη του νέου συμβουλίου το πιθανότερο είναι να συναντηθούν αύριο, έτσι ώστε να γίνει η συγκρότηση σε σώμα και να πιάσουν δουλειά για την ενίσχυση της ομάδας σε όλα τα μέτωπα.

Να σημειωθεί πως στην Κυριακάτικη γενική συνέλευση έλαμψαν δια της απουσίας τους οι εκπρόσωποί του μπάσκετ και της κολύμβησης, κάτι που σχολιάστηκε απ' όλους δυσμενώς, ενώ το παρών έδωσαν εκτός των άλλων ο Δήμαρχος Ιαλυσού κ. Στάγκας ο συνεπίκουρος δημάρχου Ροδίων Κάλλιστος Διακογεωργίου, ο δημοτικός σύμβουλος Ιαλυσού Γιάννης Ανδρουλάκης και ο Πρόεδρος του συνδέσμου Παλαιμάχων Στέργος Χατζηαντωνίου.

Ο ταμίας Βασίλης Κώτσος ανέφερε πως τα έξοδα της ομάδος για την προηγούμενη σεζόν έφτασαν στο ποσό των 145.000 ευρώ ενώ τα έσοδα ήταν σχεδόν τα ίδια (144.900 ευρώ). Τόνισε επίσης πως ο σύλλογος χρωστάει σε παίκτες και σε ένα ταξιδιωτικό πρακτορείο 12.000 ευρώ ποσό που πρόκειται να εξοφληθεί μετά και από υπόσχεση του Δημάρχου μέχρι το τέλος Ιουλίου.

ΠΑΝΕΛΛΗΝΙΟ ΠΡΩΤΑΘΛΗΜΑ ΡΑΛΙ 3ος ΓΥΡΟΣ - ΡΑΛΙ ΚΕΝΤΑΥΡΟΣ

ΘΕΑΜΑ ΣΤΗΝ ΑΣΦΑΛΤΟ

Μετά από τους δύο χωμάτινους αγώνες σε Πύργο και Βοιωτία, σειρά είχε ο πρώτος αγώνας του πρωταθλήματος στην άσφαλτο, που διεξήχθη στην ευρύτερη περιοχή του Πηλίου. Έπειτα από την φαντασμαγορική εκκίνηση, το Σάββατο το βράδυ παρουσία δύο χιλιάδων θεατών, τα 93 πληρώματα ετοιμάστηκαν για τον πραγματικό αγώνα που ξεκίνησε σήμερα το πρωί και ολοκληρώθηκε πριν από λίγο. Συνολικά οι συμμετέχοντες έπρεπε να καλύψουν επτά ειδικές διαδρομές, μήκους 101 χιλιομέτρων.



Οι Τσολακίδης – Παυλίδης με Subaru Impreza N11 Prodrive

Η ολοκλήρωση του «ράλι Κένταυρος» βρήκε νικητές του Χατζητσοπάνη – Πετρόπουλο οι οποίοι κατάφεραν να κερδίσουν για λιγότερο του ενός δευτερολέπτου, τους Ευσταθίου – Τζιτσικαλάκη μόλις στην τελευταία ειδική διαδρομή. Ακολούθησαν τρία αυτοκίνητα της κατηγορίας F3 με τους Ιαβέρη Jr, Νίκο Ζάχο και Κώστα Παραδείση, που έδειξαν ότι είναι πολύ δυνατά στην άσφαλτο. Στην 6η θέση της γενικής τερμάτισαν οι Τσολακίδης – Παυλίδης με Subaru Impreza N11 Prodrive.

Το πλήρωμα από τη Θεσσαλονίκη έχοντας κάνει λάθος ρύθμιση της ανάρτησης έχασε πάρα πολύ χρόνο, στο πρώτο σκέλος. Όμως μετά το σέρβις, τα πράγματα ήρθαν στη θέση τους, αλλά ήταν πολύ αργά για να βρεθούν οι περσινοί νικητές, τουλάχιστον στο πόντιουμ. «Οι ρυθμίσεις που κάναμε στο πρώτο σκέλος του αγώνα δεν ήταν οι σωστές και είχε ως αποτέλεσμα να χάσουμε υπερ-πολύτιμο χρόνο.

Αυτό φάνηκε άλλωστε από το δεύτερο σκέλος, που σημειώσαμε καλύτερους χρόνους, αλλά ήταν πολύ αργά, με αποτέλεσμα να χάσουμε και μια σίγουρη θέση στο βάθρο», ήταν τα λόγια του Σωκράτη Τσολακίδη μετά τον αγώνα, τον οποίο στηρίζουν οι εταιρίες Top Drive (κάθετη μονάδα αυτοκινήτων) και Silverstone (ελαστικά).

Το πανελλήνιο πρωτάθλημα σταματάει για το καλοκαίρι και συνεχίζεται στις 3-4 Σεπτεμβρίου με το ράλι «Δ.Ε.Θ.» που θα διεξαχθεί σε ασφάλτινες ειδικές διαδρομές.

Θετικός ο οικονομικός απολογισμός της ΕΠΣΔ

Με χρηματικό περίσσευμα της τάξεως των 8.200 ευρώ έκλεισε ο ετήσιος οικονομικός απολογισμός της ΕΠΣΔ στην περίοδο 4 Ιουνίου 2004 μέχρι 31 Μαΐου 2005. Αυτό που πραγματικά εντυπωσιάζει είναι πως η επιχορήγηση της ΕΠΟ προς τις Μικτές έφθασε μόλις τα 600 ευρώ ενώ σε τέτοια επίπεδα περίπου (945 ευρώ) κινήθηκαν οι ενισχύσεις της ΕΠΣΔ προς τους τραυματίες ποδοσφαιριστές.

Η εξελεγκτική επιτροπή που έκανε τον καθιερωμένο έλεγχο βρήκε το ταμείο εντάξει και προτείνει την απαλλαγή του Δ.Σ. της Ενωσης από κάθε οικονομική ευθύνη και αποζημίωση.

Ο οικονομικός απολογισμός που υπογράφεται από τον πρόεδρο, τον γενικό γραμματέα και τον ταμία της ΕΠΣΔ αναφέρει τα παρακάτω:

ΟΙΚΟΝΟΜΙΚΗ ΕΠΙΤΡΟΠΗ - ΤΑΜΕΙΑΚΟΣ ΑΠΟΛΟΓΙΣΜΟΣ
ΟΙΚΟΝΟΜΙΚΗ ΕΠΙΤΡΟΠΗ

Για το χρονικό διάστημα από 4-06-2004 και 31-05-2005 έγιναν οι παρακάτω Ταμειακές Λογιστικές πράξεις Ταμείου:

ΑΠΟ 04-06-2004 ΕΩΣ 31-05-2005

ΥΠΟΛΟΙΠΟ ΠΡΟΗΓΟΥΜΕΝΗΣ ΧΡΗΣΗΣ	2.526,45
ΕΣΟΔΑ ΧΡΗΣΗΣ	312.613,53
ΣΥΝΟΛΟ ΕΣΟΔΩΝ	315.139,98
ΣΥΝΟΛΟ ΕΞΟΔΩΝ	306.938,96
ΥΠΟΛΟΙΠΟ ΤΑΜΕΙΟΥ	8.201,02

ΤΑΜΕΙΑΚΟΣ ΑΠΟΛΟΓΙΣΜΟΣ
4 ΙΟΥΝΙΟΥ 2004 έως 31 ΜΑΪΟΥ 2005

Α. - ΕΣΟΔΑ

1. Επιχορήγηση από την ΕΠΟ	ΕΥΡΩ 197.909,53
2. Από Γ.Γ.Α.	ΕΥΡΩ 84.500,00
3. Από συνδρομές - συμμετοχές παράβολα ενστάσεων- πρόστιμα	ΕΥΡΩ 23.750,00
4. Ποσοστά Αγώνων	ΕΥΡΩ 3.310,00
5. Επιχορηγήσεις Μικτών από ΕΠΟ	ΕΥΡΩ 600,00
6. Από διαιτησία	ΕΥΡΩ 1.621,00
7.Διάφορα έσοδα έκτακτα	ΕΥΡΩ 923,00
Υπόλοιπο παρελ. Χρήσεως	ΕΥΡΩ 2.526,45
ΣΥΝΟΛΟ ΕΣΟΔΩΝ	ΕΥΡΩ 315.139,98

Β. ΕΞΟΔΑ

ΟΙΚΟΝΟΜΙΚΕΣ ΕΝΙΣΧΥΣΕΙΣ ΠΡΟΣ ΣΩΜΑΤΕΙΑ

Για έξοδα μετακινήσεων πρωτ/των και τουρνουά Σωματεία Α, Β και Γ κατηγορίας

ΣΥΝΟΛΟ ΕΥΡΩ 101.138,96

ΟΙΚΟΝΟΜΙΚΕΣ ΕΝΙΣΧΥΣΕΙΣ ΑΠΟ Γ.Γ.Α

Σωματεία Α,Β,Γ κατηγορίας

ΣΥΝΟΛΟ ΕΥΡΩ 77.500,00

ΔΑΠΑΝΕΣ ΕΠΙΤΡΟΠΩΝ

Τεχνική Επιτροπή
Εξοδα Μικτών Ομάδων - Αθλητικό Υλικό
Μισθοί προπονητών - φροντιστή

ΣΥΝΟΛΟ ΕΥΡΩ 44.600,26

ΔΑΠΑΝΕΣ ΑΝΤΙΠΡΟΣΩΠΩΝ ΠΑΡΑΤΗΡΗΤΩΝ

ΣΥΝΟΛΟ ΕΥΡΩ 6.491,05

ΕΠΙΤΡΟΠΗ ΔΗΜΟΣΙΩΝ ΣΧΕΣΕΩΝ

Γιορτές εκδηλώσεις

ΣΥΝΟΛΟ ΕΥΡΩ 1.949,72

ΥΓΕΙΟΝΟΜΙΚΗ ΕΠΙΤΡΟΠΗ

Τραυμ. Ποδ/στές
Λοιπά ενισχύσεις

ΣΥΝΟΛΟ ΕΥΡΩ 945,00

ΔΑΠΑΝΕΣ ΠΡΟΣΩΠΙΚΟΥ

Μισθός υπαλλήλων προσωπικού
Εισφορές Ασφαλ. Ταμείων κ.λπ.
Αποζημίωση καθαρίστριας

ΣΥΝΟΛΟ ΕΥΡΩ 51.143,47

ΓΕΝΙΚΑ ΕΞΟΔΑ - ΚΥΠΕΛΛΑ ΤΑΚΤΙΚΕΣ ΔΑΠΑΝΕΣ ΔΙΟΙΚΗΣΗΣ

Φωτισμός ΔΕΗ
ΟΤΕ
ΕΛΤΑ
Δ.Ε.Υ.Α.Ρ.
Γραφική ύλη - έντυπα
Τ.Τ.Α.

ΣΥΝΟΛΟ ΕΥΡΩ 21.620,50

ΕΞΟΔΑ ΔΙΑΙΤΗΣΙΑΣ

ΣΥΝΟΛΟ ΕΥΡΩ 1550,00

ΓΕΝΙΚΟ ΣΥΝΟΛΟ ΕΞΟΔΩΝ ΕΥΡΩ 306.938,96

ΑΝΑΚΕΦΑΛΑΙΩΣΗ

Εσοδα παρούσης χρήσεως	ΕΥΡΩ 315.139,98
Εξοδα παρούσης χρήσεως	ΕΥΡΩ 306.938,96
Υπόλοιπο για νέα χρήση	ΕΥΡΩ 8.201,02

Ο ΠΡΟΕΔΡΟΣ Ο ΓΕΝ. ΓΡΑΜΜΑΤΕΑΣ Ο ΤΑΜΙΑΣ
ΚΛ. ΧΑΤΖΗΓΕΩΡΓΙΟΥ ΜΙΧ. ΒΕΡΓΙΩΤΗΣ ΣΠΥΡΟΣ ΤΙΒΡΙΝΤΙΔΗΣ

ΕΚΘΕΣΗ ΤΗΣ ΤΡΙΜΕΛΟΥΣ ΕΞΕΛΕΓΚΤΙΚΗΣ ΕΠΙΤΡΟΠΗΣ

Προς
Τη ΓΕΝΙΚΗ ΣΥΝΕΛΕΥΣΗ ΤΗΣ ΕΝΩΣΗΣ ΠΟΔ/ΚΩΝ ΣΩΜΑΤΕΙΩΝ ΔΩΔ/ΣΟΥ

Σήμερα στη Ρόδο 31-05-2005 οι παρακάτω:

1. ΙΩΑΝΝΗΣ ΚΑΜΠΟΥΡΗΣ
2. ΝΙΚΟΛΑΟΣ ΦΡΟΝΑΣ
3. ΠΑΛΛΑΣ ΜΙΧΑΗΛ

που αποτελούμε την εξελεγκτική επιτροπή της ΕΠΣΔ προβήκαμε σε λεπτομερή έλεγχο στην οικονομική διαχείριση για το χρονικό διάστημα 4-6-2004 έως 31-05-2005 το πόρισμα το θέτουμε υπόψη σας.

Με βάση τον έλεγχο που κάναμε στα στοιχεία που τέθηκαν στη διάθεσή μας δηλαδή Βιβλίο Ταμείου, Γραμμάτια Εισπράξεως, Εντάλματα Πληρωμών, καθώς και όλα τα δικαιολογητικά δαπανών σε συνδυασμό με τα πρακτικά του Δ.Σ. για την έγκριση των δαπανών, διαπιστώσαμε τα παρακάτω:

Α. Εισπράχθηκαν συνολικά μαζί με το υπόλοιπο της περασμένης χρονιάς ΕΥΡΩ 315.139,98

Β. Δαπανήθηκαν συνολικά ΕΥΡΩ -306.938,96

Υπόλοιπο για νέα χρήση ΕΥΡΩ 8.201,02

Το ποσό των 91.400,00 που εμφανίζεται σαν έσοδο με το Γραμ. Είσπραξης 953/3-3-2004 και αφορά την επιχορήγηση από την Γ.Γ.Α. του έτους 2002 έχει διαγραφεί με απόφαση του Δ.Σ. καθότι δεν έχει εισπραχθεί και δεν μας έχει καταβληθεί.

Από τον έλεγχο που κάναμε διαπιστώσαμε ότι:

1. Ολα τα Γραμμάτια Εισπράξεων και Πληρωμών είναι υπογεγραμμένα από τον Πρόεδρο, τον Γραμματέα και τον Ταμία όπως προβλέπει το Καταστατικό της Ενωσης.

2. Ολες οι δαπάνες καταβλήθηκαν με βάση πλήρη δικαιολογητικών, έγκριση και απόφαση του Δ.Σ., όπως φαίνεται και από τα πρακτικά των συνεδριάσεων.

3. Κάναμε αντιπαραβολή στο Βιβλίο Ταμείου προς τη σωστή καταχώρηση των Γραμματίων Εισπράξεως και Ενταλμάτων Πληρωμών και αθροίσαμε όλους τους επιμέρους λογαριασμούς.

Κατόπιν των παραπάνω εισηγούμαστε στη Γενική Συνέλευση την απαλλαγή του Δ.Σ. της ΕΠΣΔ από κάθε οικονομική ευθύνη και αποζημίωση.

Η ΕΞΕΛΕΓΚΤΙΚΗ ΕΠΙΤΡΟΠΗ
1. ΙΩΑΝΝΗΣ ΚΑΜΠΟΥΡΗΣ
2. ΝΙΚΟΛΑΟΣ ΦΡΟΝΑΣ
3. ΠΑΛΛΑΣ ΜΙΧΑΗΛ



ΜΑΘΗΜΑΤΙΚΑ ΚΑΙ ΦΥΣΙΚΗ ΤΑ ΜΑΘΗΜΑΤΑ - ΚΛΕΙΔΙΑ

«ΣΥΝΩΣΤΙΣΜΟΣ» ΣΤΙΣ ΜΕΣΑΙΕΣ ΒΑΘΜΟΛΟΓΙΕΣ

Από το 10 μέχρι το 13 τα περισσότερα γραπτά των υποψηφίων στις πανελλαδικές εξετάσεις



ΣΤΗ μέση της βαθμολογικής κλίμακας κινούνται τα περισσότερα γραπτά των υποψηφίων των πανελλαδικών εξετάσεων, καθώς τα στοιχεία για τις επιδόσεις στα μαθήματα που έχουν ήδη εξεταστεί, δείχνουν «συνωστισμό» σε βαθμούς από το 10 μέχρι το 13. Μέχρι στιγμής, τα τρία μαθήματα που παίζουν καθοριστικό ρόλο είναι τα Μαθηματικά (γενικής παιδείας και κατεύθυνσης), όπου οι βαθμολογίες είναι χαμηλές σε υψηλά ποσοστά γραπτών, αλλά και η «δύσκολη» Φυσική γενικής παιδείας, που προβλημάτισε ακόμα και τους καλά προετοιμασμένους υποψηφίους, ενώ ήταν «σπαζοκεφαλιά» για τους θεωρητικούς.

Ωστόσο, τα ευκολότερα σε σχέση με πέρσι θέματα στην Ιστορία, τη Νεοελληνική Γλώσσα και Βιολογία γενικής παιδείας, αναμένεται να περιορίσουν το ποσοστό των υποψηφίων που έχει γράψει κάτω από τη βάση. **Στα περσινά επίπεδα αναμένεται να διατηρηθούν τα ποσοστά των «άριστων» γραπτών, καθώς υπάρχουν μαθήματα που φέτος παρουσιάζουν πολύ καλύτερη εικόνα, αλλά και άλλα, όπως τα Μαθηματικά, όπου τα πολύ καλά γραπτά είναι λιγότερα.**

Η εικόνα των γραπτών

Συγκεκριμένα, στη Νεοελληνική Γλώσσα η πλειονότητα των υποψηφίων εκτιμάται ότι θα κυμανθεί βαθμολογικά μεταξύ του 10 και 14, καλυτερεύοντας έτσι την εικόνα σε σχέση με πέρσι. Βελτιωμένη συγκριτικά με πέρσι είναι και η εικόνα των γραπτών στα μαθήματα της Ιστορίας και της βιολογίας γενικής παιδείας, όπου παρατηρούνται περισσότερα «άριστα», ενώ περίπου οι μισοί υποψήφιοι κατάφεραν να αποσπάσουν έναν καλό βαθμό (μέχρι 15-16).

Τα δυσκολότερα μέχρι στιγμής μαθήματα για τους υποψηφίους αποδείχτηκαν τα Μαθηματικά και η Φυσική γενικής παιδείας, καθώς και τα Μαθηματικά κατεύθυνσης. Ιδιαίτερα τα θέματα στα Μαθηματικά γενικής παιδείας κρίθηκαν ως τα δυσκολότερα των τελευταίων ετών, ενώ αυξημένο βαθμό δυσκολίας είχαν και τα ζητήματα της Φυσικής γενικής παιδείας.

«Σκούρα» είναι τα πράγματα κυρίως για τους υποψηφίους της θεωρητικής κατεύθυνσης, οι οποίοι δεν είναι πολύ εξοικειωμένοι με αυτά τα μαθήματα.

Σύμφωνα μάλιστα με εκπαιδευτικούς, το «12άρι» είναι δύσκολη υπόθεση ακόμα και για τους υποψηφίους της θετικής κατεύθυνσης, πόσο μάλλον για τους θεωρητικούς.

Όπως αναφέρουν εκπαιδευτικοί βαθμολογητές, στα Μαθηματικά και Στοιχεία Στατιστικής γενικής παιδείας, τα περισσότερα γραπτά είναι μέτρια, ενώ το 60% περίπου φαίνεται ότι ή δεν «πιάνει» τη βάση ή κινείται πολύ κοντά στο δέκα.

Ανάλογη είναι και η πρώτη εικόνα για τα Μαθηματικά κατεύθυνσης, όπου σχεδόν ένας στους δύο υποψηφίους φαίνεται ότι έχει γράψει κάτω από τη βάση ή κοντά στο «δέκα», ενώ τα «άριστα» γραπτά είναι περιορισμένα.

Τα «Κλειδιά»

Η δυσκολία των υποψηφίων να αντιμετωπίσουν με επιτυχία τα ζητήματα των Μαθηματικών αλλά και της Φυσικής γενικής παιδείας, εκτιμάται ότι θα οδηγήσει σε οριακή μείωση των βάσεων εισαγωγής σε σχολές του 1ου, 2ου και 4ου επιστημονικού πεδίου, που απαιτούν περισσότερα από 15.000 μόρια για την εισαγωγή των υποψηφίων (Νομικές, Σχολές Πληροφορικής και Πολυτεχνικές). Το ενδεχόμενο αυτό, πάντως, δεν αναμένεται να επηρεάσει κατά κράτος τις σχολές των παραπάνω επιστημονικών πεδίων και σίγουρα όχι τις χαμηλόβαθμες, όπου οι βάσεις εισαγωγής αναμένεται να συγκρατηθούν στα περσινά επίπεδα ή ακόμα και να παρουσιάσουν οριακή αύξηση.

Ιδιαίτερο ενδιαφέρον παρουσιάζει φέτος, η φιλοσοφία επιλογής των θεμάτων από την Κεντρική Επιτροπή των Εξετάσεων, καθώς διαφαίνεται μία προσπάθεια να δοθεί η δυνατότητα στους περισσότερους υποψηφίους να ανταποκριθεί στα μαθήματα, «πιάνοντας» τουλάχιστον ένα «12», ώστε μέσω των φετινών πανελλαδικών εξετάσεων να υπάρξει ένα διάστημα προσαρμογής και εξοικείωσης με την καθιέρωση βαθμολογικού πλαφόν εισαγωγής που θα ισχύσει από την επόμενη χρονιά. **Παράλληλα, εκπαιδευτικοί επισημαίνουν ότι διακρίνεται μία προσπάθεια «διαχωρισμού» των υποψηφίων ανάλογα με την κατεύθυνση που ακολουθούν, έτσι ώστε, να μην δύνανται βαθμολογικά να απευθυνθούν όλοι και σε άλλα πεδία, όπως για παράδειγμα το 5ο, που συγκεντρώνει τις ενδιαφέρουσες, για πολλούς, οικονομικές σχολές.**

Ενδεικτικό αυτού είναι η επιλογή των θεμάτων στα Μαθηματικά αλλά και τη Φυσική γενικής παιδείας, όπου οι υποψήφιοι της θετικής και Τεχνολογικής κατεύθυνσης μπορούσαν να αντεπεξέλθουν, οι θεωρητικής κατεύθυνσης όμως τα βρήκαν μάλλον «σκούρα» και αυτομάτως τίθενται εκτός συναγωνισμού.

Από το πρωί σήμερα, οι υποψήφιοι των Ενιαίων Λυκείων διαγωνίζονται στην Ιστορία (θεωρητική κατεύθυνση), τη Βιολογία (θετική), τη Χημεία – Βιοχημεία (τεχνολογική, κύκλος Τεχνολογίας και Παραγωγής) και την Ανάπτυξη Εφαρμογών σε Προγραμματιστικό Περιβάλλον (τεχνολογική, κύκλος Πληροφορικής και Υπηρεσιών).

STEFANAKIS TOURS - RODOS

Representative of Lane Sea Lines - Zorpidis Travel

38 Alexandou Diakou street, 85100 Tel:22410-20625,30054,33603,33607, Fax:2240-26745

E-Mail:stefanakistours@yahoo. gr

Το Πολιτιστικό Κέντρο ΟΤΕ ΡΟΔΟΥ με την συνεργασία του πρακτορείου τουρισμού ΣΤΕΦΑΝΑΚΗΣ TRAVEL διοργανώνει 6ήμερη εκδρομή στην λεβεντογέννα...

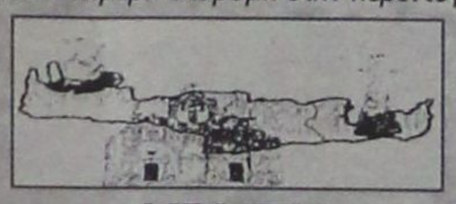

ΚΡΗΤΗ

Αναχώρηση από την Ρόδο 16-06-2005
ημέρα Πέμπτη 04:30π.μ.
Επιστροφή στην Ρόδο 21-06-2005
ημέρα Τρίτη 20:00μ.μ.

Περιλαμβάνει:

- *Ακτοπλοϊκά εισιτήρια Ρόδο – Αγιο Νικόλαο σε καμπίνα ΑΒ4 και Σητεία Ρόδο σε Γ' θέση.*
- *Μεταφορές με πούλμαν από και προς το λιμάνι και εκδρομές σύμφωνα με το πρόγραμμα.*
- *4 διανυκτερεύσεις στο Ηράκλειο με πρωινό.*
- *1 διανυκτέρευση στην Σητεία με πρωινό.*
- *Ταξιδιωτική ασφάλεια.*

ΠΛΗΡΟΦΟΡΙΕΣ ΤΗΛ: 22410-20625,22410-30054

Kalithies Palace

ΑΙΘΟΥΣΑ ΔΕΞΙΩΣΕΩΝ



Εμπιστευθείτε σ' εμάς την γαμήλια δεξίωση του γάμου σας
Σε ένα χώρο, σχεδιασμένο αμφιθεατρικά, κλιματιζόμενο, με δυνατότητα να φιλοξενήσει έως 800 άτομα.
Απολαμβάνοντας ένα από τα μενού μας που εσείς θα επιλέξετε.
Προσιτές τιμές.
Τηλ. κρατήσεων: 2241085641, 2241085515, 2241086778

SHIPPING COMPANY OF SYMI

Α.Ν.Ε.Σ.

ΑΝΩΝΥΜΗ ΝΑΥΤΙΛΙΑΚΗ ΕΤΑΙΡΕΙΑ ΣΥΜΗΣ

ΔΡΟΜΟΛΟΓΙΑ Ε/Γ - Ο/Γ ΣΥΜΗ
ΔΡΟΜΟΛΟΓΙΑ ΜΑΪΟΥ

	Ε/Γ - Ο/Γ ΣΥΜΗ	Ε/Γ-Υ/Γ ΑΙΓΛΗ	Ε/Γ ΠΑΝΟΡΜΙΤΗΣ
ΔΕΥΤΕΡΑ	09.00 ΡΟΔΟ-ΣΥΜΗ 14.00 ΣΥΜΗ-ΠΑΝΟΡΜΙΤΗ 16.00 ΠΑΝΟΡΜΙΤΗ-ΡΟΔΟ	13.00 ΡΟΔΟ-ΣΥΜΗ 18.00 ΣΥΜΗ-ΡΟΔΟ 19.15 ΡΟΔΟ-ΣΥΜΗ	07.30 ΣΥΜΗ-ΡΟΔΟ 10.30 ΡΟΔΟ-ΠΑΝΟΡΜΙΤΗ 12.30 ΠΑΝΟΡΜΙΤΗ-ΣΥΜΗ 17.00 ΣΥΜΗ-ΡΟΔΟ
ΤΡΙΤΗ	09.00 ΡΟΔΟ-ΣΥΜΗ 14.00 ΣΥΜΗ-ΠΑΝΟΡΜΙΤΗ 16.00 ΠΑΝΟΡΜΙΤΗ-ΡΟΔΟ	07.30 ΣΥΜΗ-ΡΟΔΟ 08.45 ΡΟΔΟ-ΣΥΜΗ 10.00 ΣΥΜΗ-ΡΟΔΟ	10.30 ΡΟΔΟ-ΠΑΝΟΡΜΙΤΗ 12.30 ΠΑΝΟΡΜΙΤΗ-ΣΥΜΗ 17.00 ΣΥΜΗ-ΡΟΔΟ 18.30 ΡΟΔΟ-ΣΥΜΗ
ΤΕΤΑΡΤΗ	09.00 ΡΟΔΟ-ΣΥΜΗ* 14.00 ΣΥΜΗ-ΠΑΝΟΡΜΙΤΗ* 16.00 ΠΑΝΟΡΜΙΤΗ-ΡΟΔΟ* 18.30 ΡΟΔΟ-ΣΥΜΗ *ΜΕ ΤΟ ΣΥΜΗ ΙΙ	08.45 ΡΟΔΟ-ΣΥΜΗ 10.00 ΣΥΜΗ-ΡΟΔΟ 14.30 ΡΟΔΟ-ΣΥΜΗ 17.00 ΣΥΜΗ-ΡΟΔΟ	08.00 ΣΥΜΗ-ΡΟΔΟ 10.30 ΡΟΔΟ-ΠΑΝΟΡΜΙΤΗ 12.30 ΠΑΝΟΡΜΙΤΗ-ΣΥΜΗ 17.00 ΣΥΜΗ-ΡΟΔΟ
ΠΕΜΠΤΗ	06.00 ΣΥΜΗ-ΡΟΔΟ 09.00 ΡΟΔΟ-ΣΥΜΗ 14.00 ΣΥΜΗ-ΠΑΝΟΡΜΙΤΗ 16.00 ΠΑΝΟΡΜΙΤΗ-ΡΟΔΟ 18.30 ΡΟΔΟ-ΣΥΜΗ	08.45 ΡΟΔΟ-ΣΥΜΗ 10.00 ΣΥΜΗ-ΡΟΔΟ 14.30 ΡΟΔΟ-ΣΥΜΗ	10.30 ΡΟΔΟ-ΠΑΝΟΡΜΙΤΗ 12.30 ΠΑΝΟΡΜΙΤΗ-ΣΥΜΗ 17.00 ΣΥΜΗ-ΡΟΔΟ
ΠΑΡΑΣΚΕΥΗ	06.00 ΣΥΜΗ-ΡΟΔΟ 09.00 ΡΟΔΟ-ΣΥΜΗ 14.00 ΣΥΜΗ-ΠΑΝΟΡΜΙΤΗ 16.00 ΠΑΝΟΡΜΙΤΗ-ΡΟΔΟ 18.30 ΡΟΔΟ-ΣΥΜΗ	07.30 ΣΥΜΗ-ΡΟΔΟ 08.45 ΡΟΔΟ-ΣΥΜΗ 10.00 ΣΥΜΗ-ΡΟΔΟ 15.00 ΡΟΔΟ-ΣΥΜΗ 17.00 ΣΥΜΗ-ΡΟΔΟ	10.30 ΡΟΔΟ-ΠΑΝΟΡΜΙΤΗ 12.30 ΠΑΝΟΡΜΙΤΗ-ΣΥΜΗ 17.00 ΣΥΜΗ-ΡΟΔΟ
ΣΑΒΒΑΤΟ	06.00 ΣΥΜΗ-ΡΟΔΟ 09.00 ΡΟΔΟ-ΣΥΜΗ 14.00 ΣΥΜΗ-ΠΑΝΟΡΜΙΤΗ 16.00 ΠΑΝΟΡΜΙΤΗ-ΡΟΔΟ 18.30 ΡΟΔΟ-ΣΥΜΗ	09.00 ΡΟΔΟ-ΣΥΜΗ 10.15 ΣΥΜΗ-ΝΤΑΤΣΑ 16.00 ΝΤΑΤΣΑ-ΣΥΜΗ 17.00 ΣΥΜΗ-ΡΟΔΟ 18.00 ΡΟΔΟ-ΣΥΜΗ	10.30 ΡΟΔΟ-ΠΑΝΟΡΜΙΤΗ 12.30 ΠΑΝΟΡΜΙΤΗ-ΣΥΜΗ 17.00 ΣΥΜΗ-ΡΟΔΟ
ΚΥΡΙΑΚΗ	06.00 ΣΥΜΗ-ΡΟΔΟ 09.00 ΡΟΔΟ-ΠΑΝΟΡΜΙΤΗ 12.00 ΠΑΝΟΡΜΙΤΗ-ΣΥΜΗ 16.00 ΣΥΜΗ-ΡΟΔΟ	07.30 ΣΥΜΗ-ΡΟΔΟ 09.00 ΡΟΔΟ-ΣΥΜΗ* 17.00 ΣΥΜΗ-ΡΟΔΟ* *ΤΗΝ ΚΥΡΙΑΚΗ 5.6 ΑΝΕΚΤΕΛΕΣΤΑ	10.30 ΡΟΔΟ-ΣΥΜΗ 15.30 ΣΥΜΗ-ΠΑΝΟΡΜΙΤΗ 17.00 ΠΑΝΟΡΜΙΤΗ-ΡΟΔΟ 18.30 ΡΟΔΟ-ΣΥΜΗ

Τα δρομολόγια μπορούν να τροποποιηθούν λόγω εκτάκτων συγκοινωνιακών αναγκών ή καιρικών συνθηκών.
Παρακαλούμε πριν ταξιδέψετε επικοινωνήστε μαζί μας.

www.anes.gr

Γραφείο Σύμης: Τηλ. 2246071444 Φαξ: 2246071373
Γραφείο Ρόδου: Τηλ. 2241037769 Φαξ: 2241034493

ΟΙ ΤΡΕΙΣ ΔΟΛΟΦΟΝΟΙ
του Ροδιακού τουρισμού

Γράφει ο ΜΠΑΜΠΗΣ ΑΝΑΓΝΩΣΤΟΥ

Οταν το 1981 οι άθλιοι υπουργοί της τότε άθλιας κυβέρνησης ψήφισαν τον νόμο 1262 έδωσαν την πρώτη μαχαιριά στον τουρισμό. Τσομπάνηδες, μανάβηδες, γεωργοί, ξυλουργοί έτρεξαν να πάρουν τα δάνεια. Εδωσαν τις απαραίτητες μίζες στους υπουργούς, νομάρχες, διευθυντές τραπεζών και με τα υπόλοιπα έκτισαν πανάθλια καταλύματα όπου, όπως και ότι ήθελαν.

Γέμισε το Φαληράκι, τα Τριάντα και όλα τα χωριά, κυρίως τα Αφάντου και ο Αρχάγγελος με φρικαλέες κατασκευές και το όνειρο του ποιοτικού Τουρισμού έγινε εφιάλτης. Σήμερα κλείνουν το ένα μετά το άλλο. Μετά ήλθε το «όλα μέσα». Πληρώνοντας κάτι παραπάνω από το κανονικό οι τουρίστες αιχμαλωτίζονται μέσα στα ξενοδοχεία τρώγοντας και πίνοντας απαράδεκτα «εδέσματα» και «ποτά».

Και με το Ευρώ δόθηκε η χαριστική βολή. Οσο υπήρχε η δραχμή υπήρχε και η υποτίμηση. Ετσι γινόταν αυτόματη προσαρμογή τιμών και προϊόντα και υπηρεσίες φαινόταν φθηνά στον επισκέπτη.

Όσο οι Έλληνες ήταν ή φαίνονταν φτωχοί, οι επισκέπτες αισθάνονταν πλούσιοι. Τώρα με το Ευρώ συγκρίνουν τις τιμές και μεις και φαινόμαστε και είμαστε ακριβοί.

Και τώρα τι κάνομε; Ραδιόφωνα και τηλεοράσεις γεμίζουν με «ειδικούς» που με ένα ατέλειωτο μπλα-μπλα λύνουν τα προβλήματα. Κανένας δεν ζητά την τιμωρία των εμπνευστών του νόμου 1262.

Για το σύστημα all inclusiv κανένας δεν λέει τι είδους μπύρα και τι είδους κόκα-κόλα δίνουν στους τουρίστες. Όσο για το Ευρώ κανείς δεν συζητά την τιμωρία αυτού που δήλωνε υπερήφανος που μας έβαλε στην Ευρωζώνη.

Η Ρόδος μοναδικό νησί στον κόσμο, με συνδυασμό κλίματος, καθαρών θαλασσών, φυσικής ομορφιάς, με την μοναδική μεσαιωνική πόλη στον κόσμο καταδικάστηκε να πεινάσει. Από ενεάμηνη τουριστική περίοδο κοντεύει να έχει μόνο πέντε μήνες τουρισμό. Όλο το νησί είναι ένας τεράστιος σκουπιδοτενεκές.

Παντού μπάζα, σκουριασμένα αυτοκίνητα, ηλεκτρικές συσκευές, στρώματα, πλαστικά. Παραλίες γεμάτες κρεβάτια ή σκουπίδια.

Η πάλαι ποτέ κηπούπολη της Ρόδου γεμάτη αυτοκίνητα που παρκάρουν όπου θέλουν.

Παντού φασαρία, αναρχία, χάος. Η οδός Ιπποτών γεμάτη μηχανάκια και αυτοκίνητα. Οι αρχαιολογικοί χώροι κλείνουν στις 14.40 και δεν διαθέτουν τουαλέτες. Και οι δολοφόνοι του τουρισμού κυκλοφορούν ελεύθεροι, οι «ειδικοί» συνεχίζουν το ατέλειωτο μπλα – μπλα, οι δε απελπισμένοι κάτοικοι του νησιού σαν τους μοιραίους του Βάρναλη περιμένουν ίσως κάποιο θαύμα...

ΡΟΔΗ ΚΡΑΤΣΑ

ΔΕΝ ΑΝΑΛΥΣΑΜΕ ΤΟ ΕΥΡΩΣΥΝΤΑΓΜΑ

• «Αυτό που φάνηκε από τα δημοψηφίσματα και το διάλογο που προηγήθηκε, είναι ότι λείπει ακόμα η κοινή ευρωπαϊκή συνείδηση στους λαούς της Ευρώπης, η συνείδηση της αλληλεξάρτησης των συμφερόντων μας καθώς και της αλληλεγγύης» • «Σε περιόδους κρίσεων τα άκρα είναι αυτά που βγαίνουν κερδισμένα. Το ίδιο είχε συμβεί μετά την καταστροφική διαχείριση των Γάλλων σοσιαλιστών το 2002»

Τα δύο μεγάλα δημοψηφίσματα στη Γαλλία και την Ολλανδία αποτέλεσαν δύο ηχηρά και ισχυρότατα ραπίσματα για την Κοινότητα. Για τη «γραφειοκρατία των Βρυξελλών», όπως έλεγαν –λένε ακόμα- οι οπαδοί του «όχι». Οι ψυχραιμότεροι, που έβλεπαν την απόρριψη του ευρωπαϊκού Συντάγματος να πλησιάζει, προωθούσαν την άποψη ότι η απόρριψη δεν είναι καταστροφή. Και, απ΄ ότι φαίνεται, την υιοθέτησαν, τη στάση αυτή, όλοι οι βουλευτές που πρόσκεινται σε κόμματα που τάχθηκαν υπέρ του «ναι». Ψύχραιμη και ήπια στις παρατηρήσεις της και η ευρωβουλευτής της Νέας Δημοκρατίας Ρόδη Κράτσα, ακολουθεί το... μοντέλο της «μη καταστροφής»: «Δεν θα πρέπει να πανικοβάλουμε το μέσο πολίτη. Δεν βρισκόμαστε στο χείλος του γκρεμού ούτε ενώπιον αγνώστων οριζόντων». Και επίσης: «Εξάλλου, μην ξεχνάμε ότι μέχρι σήμερα το Σύνταγμα έχει εγκριθεί από εννέα χώρες, που αποτελούν το ήμισυ του πληθυσμού της Ένωσης». Ωστόσο, ο προβληματισμός δεν κρύβεται. Μπορεί να αλλάζει ο προσδιορισμός και από «κρίση» να μετατρέπεται σε «αμηχανία», αλλά είναι εκεί. Και έχει θορυβήσει πολλούς. «Εισερχόμαστε σε περίοδο αβεβαιότητας και αμηχανίας». Οπως δεν κρύβεται και η αλήθεια, η πραγματικότητα που οδήγησε στα ηχηρά «όχι»: Δεν υπάρχουν αδιέξοδα αλλά σημαντικά συσσωρευμένα προβλήματα». Για το τέλος, το πιο σημαντικό. Η απόλυτη πραγματικότητα, διά στόματος Ρόδης Κράτσα, και συγχρόνως η μεγαλύτερη πρόκληση για τη σημερινή Ευρώπη: «Λείπει ακόμα η κοινή ευρωπαϊκή συνείδηση στους λαούς της Ευρώπης, η συνείδηση της αλληλεξάρτησης των συμφερόντων μας καθώς και της αλληλεγγύης», αλλά και: «Δυστυχώς δεν μιλήσαμε αρκετά για το Ευρωπαϊκό Σύνταγμα και οι Ελληνες πολίτες δεν έχουν κατανοήσει όλες τις δυνατότητες».

- Παρά την ελπίδα που διατηρούσαν οι κ.κ. Μπαρόζο, Γιούνγκερ αλλά και ο Πρόεδρος Σιράκ και οι οπαδοί του «ναι», το δημοψήφισμα στη Γαλλία αποτέλεσε ισχυρότατο ράπισμα στην Κοινότητα. Ποιες είναι κατά τη γνώμη σας οι αιτίες που οδήγησαν σε αυτό το τόσο δυνατό «όχι»;

Οι πηγές του «όχι» δεν είναι ίδιες σε όλες τις χώρες. Αποτελούν δε, μία μεγάλη ομάδα με ετερόκλητα και αντιφατικά συνήθως επιχειρήματα. Εκείνους που επιθυμούν ένα Σύνταγμα πιο τολμηρό προς την πολιτική ολοκλήρωση, αυτούς που διεκδικούν μία Ευρώπη περισσότερο κοινωνική, χωρίς να καταλαβαίνουν ότι το εν λόγω κείμενο είναι το πιο «κοινωνικό» που έχει προταθεί έως σήμερα, εκείνους που αρνούνται την πολιτική ενοποίηση της Ευρώπης και κατά συνέπεια κάθε προσπάθεια προόδου προς αυτήν την κατεύθυνση ή στους υπέρμαχους της μη αύξησης του κοινοτικού προϋπολογισμού. Μην ξεχνάμε τη συχνή εναλλαγή του «ναι» και του «όχι» στις δημοσκοπήσεις και με ένα ποσοστό αναποφασίστων εξαιρετικά υψηλό μέχρι και τις τελευταίες ημέρες, η οποία φανερώνει τη ρευστότητα της τελικής απόφασης και κατ' επέκταση των λόγων επιλογής του «όχι».

- Υιοθετείται από κάποιους πως τα αδιέξοδα στο Ασφαλιστικό, στην αγροτική πολιτική αλλά και η απώλεια της «εθνικής δύναμης», είναι οι λόγοι που οδήγησαν στο «όχι». Εσείς συμφωνείτε με αυτήν την άποψη;

Δεν υπάρχουν αδιέξοδα αλλά σημαντικά συσσωρευμένα προβλήματα. Στην περίπτωση της Γαλλίας η κυβέρνηση Ραφαρέν εδώ και τρία χρόνια έχει προωθήσει μία σειρά μεταρρυθμίσεων για την ανταγωνιστικότητα της οικονομίας σε τομείς όπως η απασχόληση και ο χρόνος εργασίας, η αποκέντρωση, η κοινωνική ασφάλιση και προστασία, οι δημόσιες υπηρεσίες, η δημόσια παιδεία. Ορισμένες από αυτές οδήγησαν σε κοινωνικές εντάσεις που προκάλεσαν έντονη δυσαρέσκεια σε μεγάλο τμήμα της γαλλικής κοινωνίας.

Επειδή ακριβώς ο τομέας της οικονομίας είναι άμεσα συσχετισμένος με τις αποφάσεις και τις κατευθύνσεις των Βρυξελλών, το υφιστάμενο αρνητικό κλίμα στη γαλλική οικονομία και η διατήρηση του υψηλού επιπέδου ανεργίας συνδέθηκαν άμεσα με την ευρωπαϊκή πολιτική και πολλοί ήταν εκείνοι που υπέδειξαν ως αποδιοπομπαίο τράγο την Ευρωπαϊκή Ενωση και στη συγκεκριμένη περίπτωση το Σύνταγμα επειδή παρουσιάστηκε μπροστά τους. Στην Ολλανδία, η οποία είναι χώρα συνεισφέρουσα στον κοινοτικό προϋπολογισμό, βασική ανησυχία των πολιτών είναι η πιθανή αύξηση του προϋπολογισμού λόγω της διεύρυνσης και άρα της δικής τους συνεισφοράς, κάτι δηλαδή αντίθετο από τα ελληνικά συμφέροντα, αφού εμείς είμαστε χώρα «συνοχής».

Αυτό που φάνηκε από τα δημοψηφίσματα και το διάλογο που προκλήθηκε, είναι ότι λείπει ακόμα η κοινή ευρωπαϊκή συνείδηση στους λαούς της

ΓΕΝΙΚΗ ΤΕΧΝΙΚΗ
ΟΜΙΛΟΣ ΕΤΑΙΡΕΙΩΝ



ΑΝΑΝΕΩΜΕΝΟΙ ΚΑΙ ΠΑΝΤΑ ΠΡΩΤΟΠΟΡΟΙ
ΜΑΖΙ ΣΑΣ ΜΕ ΣΤΟΧΟ ΤΙΣ ΚΑΛΥΤΕΡΕΣ
ΤΕΧΝΙΚΕΣ ΛΥΣΕΙΣ

• ΕΤΟΙΜΟ ΣΚΥΡΟΔΕΜΑ
με ανανεωμένες -
σύγχρονες εγκαταστάσεις

• ΑΔΡΑΝΗ ΥΛΙΚΑ
υψηλών προδιαγραφών και
απαιτήσεων από
το ΝΕΟ Λατομείο μας

ΕΡΓΟΣΤΑΣΙΑ ΣΚΥΡΟΔΕΜΑΤΟΣ:
ΡΟΔΟΣ: 6ο χλμ. Παλαιάς Ρόδου - Λίνδου, τηλ. 22410 - 60560/62323 FAX: 22410 60561
ΓΕΝΝΑΔΙ: 2ο χλμ. οδού ΓΕΝΝΑΔΙΟΥ - ΒΑΤΙΟΥ, τηλ. 22440 - 43470 FAX: 22440 43470
ΛΑΤΟΜΕΙΟ: Θέση Στραβόλαιμο ΚΑΛΥΘΙΩΝ
ΓΡΑΦΕΙΑ: Ρόδος Αρκαδίου 2, Τηλ. 22410-22186/22968/28058 FAX: 22410 - 33021



Ευρώπης, η συνείδηση της αλληλεξάρτησης των συμφερόντων μας καθώς και της αλληλεγγύης.

- Η αλήθεια, κυρία Κράτσα, είναι πως οι πολιτικές που ακολουθούν οι λεγόμενες «δεξιές» κυβερνήσεις στην Ευρώπη, οδηγούν στην απόρριψη του ευρωπαϊκού Συντάγματος, όπως έγινε στη Γαλλία και στην Ολλανδία. Την απόρριψη βέβαια την υφίστανται και οι σοσιαλιστές. Ωστόσο, σας ρωτώ, ως ευρωβουλευτής της Νέας Δημοκρατίας ανησυχείτε για τις επιπτώσεις που μπορεί να έχει και στο δικό σας κόμμα η αντίδραση των λαών της Ευρώπης;

Η λαϊκή δυσαρέσκεια που εκφράζεται μέσω της απόρριψης του Ευρωπαϊκού Συντάγματος δεν έχει ειδική σχέση με τις «δεξιές» κυβερνήσεις. Αν γινόταν στη Γερμανία δημοψήφισμα, πιστεύετε ότι δεν θα υπήρχε τιμωρία της σοσιαλιστικής κυβέρνησης; Ενώ και στην Αγγλία του Τόνι Μπλερ, που μόλις επανεξελέγη, δεν υπάρχει φόβος για πιθανή απόρριψη; Τα πράγματα είναι πολύ πιο σύνθετα και κρίσιμα και πρέπει να μελετηθούν και να εξεταστούν σε βάθος. Αντίθετα, οι «δεξιές» κυβερνήσεις σήμερα προσπαθούν να βγάλουν την Ευρώπη από την οικονομική στασιμότητα της προηγούμενης δεκαετίας, η οποία αποτελεί τη βασική αιτία των κοινωνικών προβλημάτων και της λαϊκής δυσφορίας..

- Σε πρόσφατη δημοσκόπηση που διενεργήθηκε στην Ελλάδα, φάνηκε ότι οι Ελληνες θα έλεγαν επίσης «όχι» στο Ευρωπαϊκό Σύνταγμα και στην ολοκλήρωση. Το δείγμα είναι ίσως πιο ανησυχητικό για το κόμμα σας, καθώς οι περισσότεροι από όσους υπερψηφίζουν το Σύνταγμα της Ευρώπης, είναι οπαδοί της Νέας Δημοκρατίας...

Κοιτάξτε, με μία δημοσκόπηση δεν μπορούμε να κρίνουμε τα πράγματα, ιδιαίτερα μάλιστα μετά από στιγμές φόρτισης, όπως αυτή που επακολούθησε το γαλλικό «όχι», που ασφαλώς και ταρακούνησε όλη την Ευρωπαϊκή Ενωση και μας επηρέασε όλους.

Η Ελλάδα είναι μία χώρα με διαφορετικά χαρακτηριστικά, άλλες προτεραιότητες, άλλα συμφέροντα και άλλα οφέλη από τη συμμετοχή της στην Ε.Ε. απ' ό,τι η Γαλλία ή η Ολλανδία. Γι' αυτό και η πλειοψηφία των πολιτών είναι υπέρ της ενοποίησης. Στη χώρα μας δυστυχώς δεν μιλήσαμε αρκετά για το Ευρωπαϊκό Σύνταγμα και οι Ελληνες πολίτες ίσως δεν έχουν κατανοήσει όλες τις δυνατότητες και τις καινοτομίες που αυτή η νέα Συνταγματική Συνθήκη μας προσφέρει. Αρκεί να σημειώσουμε ότι στη δημοσκόπηση που αναφέρετε, το 73% των ερωτηθέντων απαντά ότι δεν είναι ενήμεροι για τις προβλέψεις του Συντάγματος. Η κυβέρνηση έχει κάνει μία καλή προσπάθεια πληροφόρησης των πολιτών γύρω από το Σύνταγμα. Δεν αρκεί όμως. Πρέπει όλοι, παραγωγικοί και κοινωνικοί φορείς, να συνεισφέρουν. Και κυρίως τα κόμματα. Η Ν.Δ., απ' ότι λέτε, φαίνεται ότι κάνει καλή δουλειά με αποτελέσματα στο χώρο της, ας προσπαθήσουν και τα άλλα κόμματα, γιατί η «Ευρώπη» είναι μία εθνική υπόθεση.

- Από τους βασικότερους λόγους που οι Ολλανδοί είπαν «όχι» στο Ευρωσύνταγμα είναι η... γραφειοκρατία των Βρυξελλών. Ανθρωποι που αποφασίζουν μακριά από το επίκεντρο των προβλημάτων, πίσω από κλειστά παράθυρα, λένε. Εχει με την πάροδο του χρόνου δημιουργηθεί πράγματι μία γραφειοκρατική ομάδα, η οποία δεν μπορεί να κατανοήσει τα πραγματικά προβλήματα που δημιουργούνται;

Αν οι Ολλανδοί θεωρούν τη γραφειοκρατία των Βρυξελλών τον κύριο λόγο για την απόρριψη του Συντάγματος, τότε δεν τους έχουν δώσει να καταλάβουν σωστά τις καινοτομίες που για πρώτη φορά εισέρχονται στη θεσμική λειτουργία της Ένωσης με στόχο την προώθηση της δημοκρατικότητας αλλά και της συμμετοχής των πολιτών στη διαδικασία λήψης αποφάσεων σε κοινοτικό επίπεδο. Οι διατάξεις του Συντάγματος ενισχύουν τη διαφάνεια, το δημοκρατικό βίο, το ρόλο και τις αρμοδιότητες του Ευρωπαϊκού Κοινοβουλίου, το ρόλο των εθνικών Κοινοβουλίων, το δικαίωμα των πολιτών να φέρουν ένα ζήτημα που εκείνοι θεωρούν σημαντικό ενώπιον της Ευρωπαϊκής Επιτροπής (1 εκατομμύριο υπογραφές), τη συμμετοχή των κοινωνικών εταίρων στις συζητήσεις σε κοινοτικό επίπεδο για τα κοινωνικά θέματα κ.ά.

- Η άκρα Δεξιά είχε οφέλη από το δημοψήφισμα στη Γαλλία. Το ίδιο και η Αριστερά, αυτήν τη φορά μάλιστα κέρδισε περισσότερα από τη λαϊκή και «σκληρή» Δεξιά. Ξεχνώντας τους όρους «Δεξιά» - «Αριστερά», καταγράφηκε ήττα για το Κέντρο και άνοδος των άκρων. Πόσο πρέπει να μας ανησυχήσει αυτό το γεγονός;

Σε περιόδους κρίσεων τα άκρα είναι αυτά που βγαίνουν κερδισμένα. Το ίδιο είχε συμβεί μετά την καταστροφική διαχείριση των Γάλλων σοσιαλιστών το 2002, όπου άκρα Αριστερά και άκρα Δεξιά συγκέντρωσαν το 25% των ψήφων.

Τέτοια αποτελέσματα πρέπει να μας ταρακουνούν για να είμαστε σε συνεχή επαγρύπνηση. Παρόλο που οι Δημοκρατίες στα κράτη – μέλη είναι ριζωμένες, πρέπει να είμαστε προσεκτικοί, ουσιαστικοί και υπεύθυνοι, γιατί σε τέτοιες καταστάσεις ανησυχίας και φόβου για το μέλλον επικρατούν η δημαγωγία και η παραπληροφόρηση.

- Εναλλακτικό σχέδιο για την επόμενη μέρα υπάρχει;

Δεν θα πρέπει να πανικοβάλουμε τον μέσο πολίτη. Δεν βρισκόμαστε στο χείλος του γκρεμού ούτε ενώπιον αγνώστων οριζόντων. Μία συγκεκριμένη πρόταση για περαιτέρω ολοκλήρωση της Ένωσης απερρίφθη από δύο κράτη – μέλη. Θα αναμένουμε τα αποτελέσματα και στα υπόλοιπα και θα πορευθούμε αναλόγως. Θεσμικό πλαίσιο υπάρχει, αυτό της Συνθήκης της Νίκαιας, που εξασφάλιζε και θα εξασφαλίζει τη συνέχιση του βίου της Ένωσης, με σαφείς αρμοδιότητες των οργάνων και με συνεκτικές και αποτελεσματικές πολιτικές. Για μας τους υποστηρικτές του Συντάγματος, αυτό δεν είναι αρκετό αλλά αποτελεί μία ασφαλιστική δικλείδα στη λειτουργία του ευρωπαϊκού οικοδομήματος.

Εξάλλου, μην ξεχνάμε ότι μέχρι σήμερα το Σύνταγμα έχει εγκριθεί από εννέα χώρες, που αποτελούν το ήμισυ του πληθυσμού της Ένωσης. Η Ευρωπαϊκή Ενωση έχει περάσει και στο παρελθόν σοβαρές κρίσεις και έχει το χάρισμα και τη δυνατότητα να αντεπεξέρχεται στις δυσκολίες. Το όραμα που μας ενώνει είναι δυνατό και αναντικατάστατο. Αν αυτό το συνειδητοποιήσουμε, θα βρούμε το δρόμο μας.

- Μέσα σε αυτήν την κατάσταση σοβαρής κρίσης ποια πιστεύετε ότι είναι τα όπλα της Ε.Ε. για να αντεπεξέλθει;

Εισερχόμαστε σε μια περίοδο αβεβαιότητας και αμηχανίας θα έλεγα, παρά αξέχαστης κρίσης. Η Ε.Ε. υπάρχει και προχωρεί βασιζόμενη στο θεσμικό της πλαίσιο και στα τεράστιας σημασίας επιτεύγματα της ειρήνης, της ασφάλειας και της σταθερότητας. Δεν πρέπει να παραγνωρίζουμε αυτά, γιατί δεν ήταν εύκολο να τα πετύχουμε μετά το Β' Παγκόσμιο Πόλεμο. Μην ξεχνάμε ότι η Ε.Ε. έχει το υψηλότερο επίπεδο δημοκρατίας και κοινωνικής προστασίας στον κόσμο, είναι ο μεγαλύτερος χορηγός ανθρωπιστικής και αναπτυξιακής βοήθειας, αποτελεί τη γη της επαγγελίας για όλους τους λαούς με προβλήματα όπως και την ελπίδα για μια νέα διακυβέρνηση στον πλανήτη με ειρήνη και δικαιοσύνη. Η Ευρώπη διαθέτει τα εργαλεία για να προχωρήσει, μπορεί όχι τόσο γρήγορα όσο θα θέλαμε βάσει των δυνατοτήτων με τις οποίες μας όπλιζε το Σύνταγμα, αλλά οφείλει να προχωρήσει. Δεν έχουμε άλλη επιλογή. Απέναντι στις ανερχόμενες οικονομικές και πολιτικές δυνάμεις όπως η Κίνα, η Ιαπωνία, η Ινδία, πέραν των παραδοσιακών όπως οι ΗΠΑ, πρέπει να έχουμε αξιόπιστες προτάσεις και αποτελεσματικές πολιτικές για την προαγωγή των αξιών μας και την αντιμετώπιση των προκλήσεων.

- Πιστεύετε ότι κάποια μέθοδος θα ήταν πιο αποτελεσματική σε αυτή τη διαδικασία της επικύρωσης, πέρα από την ανάγκη ενημέρωσης και επικοινωνίας με τους πολίτες;

Είχα ταχθεί υπέρ της ιδέας να γίνουν τα δημοψηφίσματα και οι επικυρώσεις ταυτόχρονα για συμβολικούς και ουσιαστικούς λόγους. Μέσα στην ίδια εβδομάδα, με σύνθημα «Ολοι μαζί αποφασίζουμε για το μέλλον μας». Ισως μία τέτοια ιδέα, που έχουμε υποστηρίξει πολλοί ευρωβουλευτές, ήταν πιο αποδοτική. Ολη τη ζωή μου υποστηρίζω ότι η διαδικασία της ευρωπαϊκής ενοποίησης πρέπει να αποκτήσει πολιτική διάσταση και να πλησιάσει τους πολίτες. Ας ελπίσουμε ότι ήλθε η στιγμή.

ΟΙΚΟΔΙΔΑΣΚΑΛΕΙΟ ΡΩΣΙΚΗΣ ΓΛΩΣΣΑΣ

ΦΑΙΔΡΑΣ ΜΑΛΑΝΔΡΗ

Οδός Λεμεσού 13, Ρόδος • Τηλ. 22410-30836

Η ρωσική γλώσσα είναι το μέσο επικοινωνίας που θα σε βοηθήσει να κατανοήσεις τις ιδιομορφίες της ρωσικής αγοράς, ώστε να μπορέσεις να την κατακτήσεις.

• Ναι!! Μπορείς και στη Ρόδο να μάθεις ρωσικά με τη μοναδική μέθοδο για ξένους του Πανεπιστημίου **«ΛΟΜΟΝΟΣΟΒ»**

-Σε τμήματα ολιγομελή για όλες τις ηλικίες και επίπεδα
-Σε ταχύρυθμα σεμινάρια για ξενοδοχοϋπάλληλους, ξεναγούς, τουριστικούς πράκτορες, επιχειρηματίες.

• Ειδική προετοιμασία για όσους θέλουν να φοιτήσουν στο κρατικό πανεπιστήμιο **«ΛΟΜΟΝΟΣΟΒ»**

• Υπεύθυνη προγράμματος σπουδών

ΦΑΙΔΡΑ ΜΑΛΑΝΔΡΗ,

πτυχιούχος του Πανεπιστημίου «ΛΟΜΟΝΟΣΟΒ»

Τηλ. 22410-30836 - 2241043106

ΟΙ ΕΓΓΡΑΦΕΣ ΑΡΧΙΣΑΝ!!

ΝΑΥΤΙΚΗ ΕΤΑΙΡΕΙΑ
ΤΗΛΟΣ 21ος ΑΙΩΝΑΣ

ΠΡΟΓΡΑΜΜΑ SEA STAR από 7/6/2005 ΕΩΣ 13/6/2005

ΤΡΙΤΗ 7/6/2005

Λιμάνι	Άφιξη	Αναχώρηση
ΡΟΔΟΣ		18:00
ΤΗΛΟΣ	19:20	Δ.

ΤΕΤΑΡΤΗ 8/6/2005

Λιμάνι	Άφιξη	Αναχώρηση
ΤΗΛΟΣ		09:00
ΡΟΔΟΣ	10:20	19:30
ΤΗΛΟΣ	20:50	Δ.

ΠΕΜΠΤΗ 9/6/2005

Λιμάνι	Άφιξη	Αναχώρηση
ΤΗΛΟΣ		09:00
ΡΟΔΟΣ	10:20	18.00
ΤΗΛΟΣ	19:20	19:30
ΡΟΔΟΣ	20:50	Δ.

ΠΑΡΑΣΚΕΥΗ 10/6/2005

Λιμάνι	Άφιξη	Αναχώρηση
ΡΟΔΟΣ		19:30
ΤΗΛΟΣ	20:50	Δ.

ΣΑΒΒΑΤΟ 11/6/2005

Λιμάνι	Άφιξη	Αναχώρηση
ΤΗΛΟΣ		09:00
ΡΟΔΟΣ	10:20	Δ.

ΚΥΡΙΑΚΗ 12/6/2005

Λιμάνι	Άφιξη	Αναχώρηση
ΡΟΔΟΣ		07:30
ΤΗΛΟΣ	08:50	09:00
ΡΟΔΟΣ	10:20	17:30
ΤΗΛΟΣ	18:50	19:00
ΡΟΔΟΣ	20:20	Δ.

ΔΕΤΕΡΑ 13/6/2005

Λιμάνι	Άφιξη	Αναχώρηση
ΡΟΔΟΣ		08:·45
ΤΗΛΟΣ	10:05	14:15
ΝΙΣΥΡΟΣ	14:55	17:30
ΤΗΛΟΣ	18:00	18:10
ΡΟΔΟΣ	19:30	Δ.

ΠΛΗΡΟΦΟΡΙΕΣ:
ΡΟΔΟΣ: ΤΗΛ.: 22410 78052,
ΚΙΝ.: 6938 244523
• ΤΗΛΟΣ: 22460 44000



ΕΛΛΗΝΙΚΗ ΔΗΜΟΚΡΑΤΙΑ
ΠΕΡΙΦΕΡΕΙΑ ΝΟΤΙΟΥ ΑΙΓΑΙΟΥ
ΝΟΜΟΣ ΔΩΔΕΚΑΝΗΣΟΥ
ΔΗΜΟΣ ΛΕΡΟΥ
ΛΕΡΟΣ 6-6-2005
ΠΕΡΙΛΗΨΗ ΔΙΑΚΗΡΥΞΗΣ ΔΙΑΓΩΝΙΣΜΟΥ
Ο ΔΗΜΑΡΧΟΣ ΛΕΡΟΥ

Διακηρύσσει Δημόσιο τακτικό μειοδοτικό διαγωνισμό με συμπλήρωση τιμολογίου και με σφραγισμένες προσφορές για προμήθεια **«Προμήθεια Γάλακτος προσωπικού Δήμου Λέρου»** για το έτος 2005.

Ο διαγωνισμός θα διενεργηθεί ενώπιον της Δημαρχιακής Επιτροπής την 21-6-2005 ημέρα Τρίτη και ώρα 11.00 έως 11.15 (ώρα λήξης κατάθεσης προσφορών).

Σε περίπτωση που ο διαγωνισμός αποβεί άγονος, θα επαναληφθεί την 28-6-2005 ημέρα Τρίτη την ίδια ώρα, χωρίς να απαιτείται νέα δημοσίευση της παρούσας.

Η προμήθεια θα γίνει σύμφωνα με τις διατάξεις του Π.Δ. 28/80, του Π.Δ. 410/95 και του Ν. 2286/95.

Η δαπάνη προϋπολογίζεται στο ποσό των 16.282,00 Ευρώ συμπεριλαμβανομένου και του Φ.Π.Α. 13%.

Οι ενδιαφερόμενοι πρέπει να προσκομίσουν εγγυητική επιστολή αναγνωρισμένης τράπεζας που λειτουργεί στην Ελλάδα ή γραμμάτιο του Ταμείου Παρακαταθηκών και Δανείων για ποσό ίσο με το 2% του ενδεικτικού προϋπολογισμού της προμήθειας σαν εγγύηση συμμετοχής στο διαγωνισμό (άρθρο 15 παρ. 7 του π.δ. 28/80).

Η εγγύηση καλής εκτέλεσης ορίζεται σε 5% του ενδεικτικού προϋπολογισμού της προμήθειας.

Οι ενδιαφερόμενοι μπορούν να πάρουν πληροφορίες από την Τεχνική Υπηρεσία του Δήμου, τηλ. 22470 22940.

Ο Δήμαρχος
Κωττάκης Τιμόθεος

ΕΛΛΗΝΙΚΗ ΔΗΜΟΚΡΑΤΙΑ
ΠΕΡΙΦΕΡΕΙΑ ΝΟΤΙΟΥ ΑΙΓΑΙΟΥ
ΝΟΜΟΣ ΔΩΔΕΚΑΝΗΣΟΥ
ΔΗΜΟΣ ΛΕΡΟΥ
ΛΕΡΟΣ 6-6-2005
ΠΕΡΙΛΗΨΗ ΔΙΑΚΗΡΥΞΗΣ ΔΙΑΓΩΝΙΣΜΟΥ
Ο ΔΗΜΑΡΧΟΣ ΛΕΡΟΥ

Διακηρύσσει Δημόσιο τακτικό μειοδοτικό διαγωνισμό με σφραγισμένες προσφορές για προμήθεια **«Συντήρηση και Επισκευή Μεταφορικών Μέσων»** του Δήμου για το έτος 2005.

Ο διαγωνισμός θα διενεργηθεί ενώπιον της Δημαρχιακής Επιτροπής την 21-6-2005 ημέρα Τρίτη και ώρα 11.30 έως 11.45 (ώρα λήξης κατάθεσης προσφορών).

Σε περίπτωση που ο διαγωνισμός αποβεί άγονος, θα επαναληφθεί την 28-6-2005 ημέρα Τρίτη την ίδια ώρα, χωρίς να απαιτείται νέα δημοσίευση της παρούσας.

Η προμήθεια θα γίνει σύμφωνα με τις διατάξεις του Π.Δ. 28/80, του Π.Δ. 410/95 και του Ν. 2286/95.

Η δαπάνη προϋπολογίζεται στο ποσό των 15.000,00 Ευρώ συμπεριλαμβανομένου και του Φ.Π.Α. 13%.

Οι ενδιαφερόμενοι πρέπει να προσκομίσουν εγγυητική επιστολή αναγνωρισμένης τράπεζας που λειτουργεί στην Ελλάδα ή γραμμάτιο του Ταμείου Παρακαταθηκών και Δανείων για ποσό ίσο με το 2% του ενδεικτικού προϋπολογισμού της προμήθειας (χωρίς το ΦΠΑ) σαν εγγύηση συμμετοχής στο διαγωνισμό (άρθρο 15 παρ. 7 του π.δ. 28/80).

Η εγγύηση καλής εκτέλεσης ορίζεται σε 5% του ενδεικτικού προϋπολογισμού της προμήθειας.

Οι ενδιαφερόμενοι μπορούν να πάρουν πληροφορίες από το Γραφείο Προμηθειών του Δήμου, τηλ. 22470 23632.

Ο Δήμαρχος
Κωττάκης Τιμόθεος

ΕΛΛΗΝΙΚΗ ΔΗΜΟΚΡΑΤΙΑ
ΠΕΡΙΦΕΡΕΙΑ ΝΟΤΙΟΥ ΑΙΓΑΙΟΥ
ΝΟΜΟΣ ΔΩΔΕΚΑΝΗΣΟΥ
ΔΗΜΟΣ ΛΙΝΔΙΩΝ

Λίνδος 06/06/2005
Α.Π. 4172

ΔΙΑΚΗΡΥΞΗ

Ο Δήμαρχος Λινδίων

ύστερα από την 30/2005 απόφαση της Δημαρχιακής Επιτροπής Λινδίων, που νομιμοποιήθηκε με το υπ' αριθ. 7137/30-5-2005 έγγραφο του Τμήματος Τοπικής Αυτοδ/σης Περιφέρειας Νοτίου Αιγαίου,

διακηρύσσει ότι

Εκτίθεται σε διαγωνισμό με φανερή πλειοδοτική δημοπρασία η εκμίσθωση των παραλιακών χώρων Δήμου Λινδίων για την εκμετάλλευση θαλασσίων σπορ στις θέσεις:

I. ΔΗΜΟΤΙΚΟ ΔΙΑΜΕΡΙΣΜΑ ΛΙΝΔΟΥ
Παραλία Λη Πεύκων (1 πόστο)

II. ΔΗΜΟΤΙΚΟ ΔΙΑΜΕΡΙΣΜΑ ΛΑΡΔΟΥ
Γλύστρα (1 πόστο)

III. ΔΗΜΟΤΙΚΟ ΔΙΑΜΕΡΙΣΜΑ ΚΑΛΑΘΟΥ
Ρένη (1 πόστο)

1) Η δημοπρασία εκμίσθωσης θα είναι φανερή και θα γίνει στο Δημοτικό Διαμέρισμα την **21-06-2005,** ημέρα Τρίτη και ώρα 10.00 π.μ. έως 11.00 π.μ. ενώπιον της αρμόδιας επιτροπής Δημοπρασιών.

2) Η εκμίσθωση των χώρων θα είναι για 2 έτη, δηλαδή για την χρονική περίοδο 2005-2006.

3) Οι προτιθέμενοι να συμμετάσχουν στην Δημοπρασία, για να γίνουν δεκτοί σε αυτή, θα πρέπει να προσκομίσουν α) Γραμμάτιο του Ταμείου Παρακαταθηκών και Δανείων ή εγγυητική επιστολή αναγνωρισμένης Τράπεζας από το Κράτος ύψους ίσου με το 1/10 του οριζομένου στη διακήρυξη ελαχίστου ορίου πρώτης προσφοράς, β) Βεβαίωση ότι δεν είναι οφειλέτες του Δήμου (περί μη οφειλής προς το Δήμο), γ) Φορολογική Ενημερότητα για χρέη προς το Δημόσιο.

4) Αποκλείονται από τη δημοπρασία οι εκμισθωτές παράλληλης εκμ/σης θαλασσίων μέσων αναψυχής και εκμ/σης ομπρελών, καθισμάτων, κλπ.

5) Απαγορεύεται η τοποθέτηση και δραστηριότητα ταχύπλοων σκαφών ΤΖΕΤ ΣΚΙ σε όλες τις παραλίες του Δήμου.

6) Καθορίζονται οι τιμές εκκίνησης της δημοπρασίας ως εξής:

I. ΔΗΜΟΤΙΚΟ ΔΙΑΜΕΡΙΣΜΑ ΛΙΝΔΟΥ
Παραλία Λη Πεύκων (1 πόστο)

Θέση-Πόστο	Τιμή Εκκίνησης
1ο	5.700 ευρώ

II. ΔΗΜΟΤΙΚΟ ΔΙΑΜΕΡΙΣΜΑ ΛΑΡΔΟΥ
Γλύστρα (1 πόστο)

Θέση-Πόστο	Τιμή Εκκίνησης
1ο	1.140 ευρώ

III. ΔΗΜΟΤΙΚΟ ΔΙΑΜΕΡΙΣΜΑ ΚΑΛΑΘΟΥ
Ρένη (1 πόστο)

Θέση-Πόστο	Τιμή Εκκίνησης
1ο	570 ευρώ

Περισσότερες πληροφορίες στα γραφεία του Δήμου Λινδίων κατά τις εργάσιμες ημέρες και ώρες.

Ο Δήμαρχος
Γεώργιος Ν. Θαρρενός

ΕΛΛΗΝΙΚΗ ΔΗΜΟΚΡΑΤΙΑ
ΠΕΡΙΦΕΡΕΙΑ ΝΟΤΙΟΥ ΑΙΓΑΙΟΥ
ΝΟΜΟΣ ΔΩΔΕΚΑΝΗΣΟΥ
ΔΗΜΟΣ ΛΙΝΔΙΩΝ

Λίνδος 06/06/2005
Α.Π. 4174

ΔΙΑΚΗΡΥΞΗ

Ο Δήμαρχος Λινδίων

ύστερα από την 29/2005 απόφαση της Δημαρχιακής Επιτροπής Λινδίων, που νομιμοποιήθηκε με το υπ' αριθ. 7139/30-5-2005 έγγραφο του Τμήματος Τοπικής Αυτοδ/σης Περιφέρειας Νοτίου Αιγαίου,

διακηρύσσει ότι:

Εκτίθεται σε διαγωνισμό με φανερή πλειοδοτική δημοπρασία η εκμίσθωση χώρων στις παραλίες του Δήμου Λινδίων για την τοποθέτηση **κινητών καντινών** στις παρακάτω θέσεις:

I. ΔΗΜΟΤΙΚΟ ΔΙΑΜΕΡΙΣΜΑ ΛΙΝΔΟΥ	Άγιος Παύλος (1)
II. ΔΗΜΟΤΙΚΟ ΔΙΑΜΕΡΙΣΜΑ ΛΑΡΔΟΥ	Πλακιά (1)
III. ΔΗΜΟΤΙΚΟ ΔΙΑΜΕΡΙΣΜΑ ΚΑΛΑΘΟΥ	Βληχά (1)
	Θολάρι (1)

1) Η δημοπρασία εκμίσθωσης θα είναι φανερή και θα γίνει στο Δημοτικό Διαμέρισμα την **21-06-2005,** ημέρα Τρίτη και ώρα 09.00 π.μ. έως 10.00 π.μ. ενώπιον της αρμόδιας επιτροπής Δημοπρασιών.

2) Η εκμίσθωση των χώρων θα είναι για 2 έτη, δηλαδή για την χρονική περίοδο 2005-2006.

3) Οι προτιθέμενοι να συμμετάσχουν στην Δημοπρασία, για να γίνουν δεκτοί σε αυτή, θα πρέπει να προσκομίσουν

Α) Γραμμάτιο του Ταμείου Παρακαταθηκών και Δανείων ή εγγυητική επιστολή αναγνωρισμένης Τράπεζας από το Κράτος ύψους ίσου προς το ένα δέκατο του οριζομένου στη διακήρυξη ελαχίστου ορίου πρώτης προσφοράς.

Β) Βεβαίωση ότι δεν είναι οφειλέτες του Δήμου Λινδίων.

Γ) Φορολογική Ενημερότητα για χρέη προς το Δημόσιο.

4) Καθορίζονται οι τιμές εκκίνησης της δημοπρασίας ως εξής:

I. ΔΗΜΟΤΙΚΟ ΔΙΑΜΕΡΙΣΜΑ ΛΙΝΔΟΥ

ΠΑΡΑΛΙΑ	ΘΕΣΕΙΣ	ΤΙΜΗ ΕΚΚΙΝΗΣΗΣ
Αγιος Παύλος	1	11.400 ευρώ

II. ΔΗΜΟΤΙΚΟ ΔΙΑΜΕΡΙΣΜΑ ΛΑΡΔΟΥ

ΠΑΡΑΛΙΑ	ΘΕΣΕΙΣ	ΤΙΜΗ ΕΚΚΙΝΗΣΗΣ
Πλακιά	1	4.750 ευρώ

III. ΔΗΜΟΤΙΚΟ ΔΙΑΜΕΡΙΣΜΑ ΚΑΛΑΘΟΥ

ΠΑΡΑΛΙΑ	ΘΕΣΕΙΣ	ΤΙΜΗ ΕΚΚΙΝΗΣΗΣ
Βληχά	1	14.250 ευρώ
Θολάρι	1	3.800 ευρώ

Σύμφωνα με το άρθρο του Ν. 2218/94 και το άρθρο 1 του Ν. 2323/95, η άδεια λειτουργίας χορηγείται από το Δήμο αφού προηγουμένως οι ενδιαφερόμενοι προσκομίσουν όλα τα δικαιολογητικά έγγραφα που προβλέπονται από την Κ 1/2113/8/9/1995 απόφαση του Υπουργείου Εμπορίου «περί ρύθμισης υπαίθριου (στάσιμου και πλανόδιου) εμπορίου», ενώ στην ίδια απόφαση αναφέρονται και οι προϋποθέσεις έκδοσης της άνω άδειας λειτουργίας.

Τονίζεται ιδιαίτερα ότι κατά τη διενέργεια του πλειοδοτικού διαγωνισμού οι επιθυμούντες να λάβουν μέρος στο διαγωνισμό **απαραίτητα θα πρέπει στην αρμόδια επιτροπή διενέργειας αυτού, να έχουν προσκομίσει όλα τα παραπάνω προβλεπόμενα δικαιολογητικά** μετά των αδειών Υγειονομείου, Αστυνομίας, ΠΕΧΩΔΕ κ.τ.λ.

Περισσότερες πληροφορίες στα γραφεία του Δήμου Λινδίων κατά τις εργάσιμες ημέρες και ώρες.

Ο Δήμαρχος
Γεώργιος Ν. Θαρρενός

ΠΩΛΟΥΝΤΑΙ ΜΟΝΟΚΑΤΟΙΚΙΕΣ

λουξ κατασκευής έναντι Μίρα Μάρε (Ιξιά), των 140 τ.μ., 160 τ.μ., 180 τ.μ., 200 τ.μ. και με υπόγειο για γκαράζ.

Πληροφ. Γεώργιο Ιωαννίδη

Τηλ. 22410 23271/22307
Κιν. 6932 296983

G.A. FERRIES

Ε\Γ-Ο\Γ ΡΟΔΑΝΘΗ •• Ε\Γ-Ο\Γ ΜΑΡΙΝΑ
•• Ε/Γ - Ο/Γ ΑΝΘΗ - ΜΑΡΙΝΑ- Ε\Γ ΡΟΜΙΛΝΤΑ
ΡΟΔΟΣ - ΠΕΙΡΑΙΑΣ

ΚΥΡΙΑΚΗ 05/06		
ΜΑΡΙΝΑ	14.00	ΤΗΛΟ (17.00)- ΝΙΣΥΡΟ (18.30)- ΚΩ (20.20)- ΚΑΛΥΜΝΟ (21.50)- ΑΣΤΥΠΑΛΑΙΑ (00.40)- ΚΑΤΑΠΟΛΑ (03.50)-ΠΕΙΡΑΙΑ (11.40)
ΔΕΥΤΕΡΑ 06/06		
ΑΝΘΗ-ΜΑΡΙΝΑ	19.00	ΚΩ (22.10)- ΛΕΡΟ (00.50)- ΠΑΤΜΟ (02.10)- ΠΕΙΡΑΙΑ (10.20)
ΤΡΙΤΗ 07/06		
ΡΟΔΑΝΘΗ	18.00	ΚΩ (22.10)- ΚΑΛΥΜΝΟ (23.40)- ΛΕΡΟ (01.00)- ΠΑΤΜΟ (02.30). ΠΕΙΡΑΙΑ (11.50)
ΤΕΤΑΡΤΗ 08/06		
ΑΝΘΗ- ΜΑΡΙΝΑ	17.00	ΚΩ (22.40)- ΛΕΡΟ (22.50)- ΠΑΤΜΟ (00.10)- ΠΕΙΡΑΙΑ (08.20)
ΠΕΜΠΤΗ 09/06		
ΡΟΜΙΛΝΤΑ	02.00	ΣΥΜΗ (04.40)- ΤΗΛΟ (05.50)- ΝΙΣΥΡΟ (07.20)- ΑΣΤΥΠΑΛΑΙΑ (10.00)- ΚΑΤΑΠΟΛΑ (13.10)- ΑΙΓΙΑΛΗ (14.10)- ΔΟΝΟΥΣΑ (15.20)- ΝΑΞΟ (17.00)- ΠΑΡΟ (18.30) -ΠΕΙΡΑΙΑ (23.00)
ΡΟΔΑΝΘΗ	16.00	ΚΩ (22.10)- ΚΑΛΥΜΝΟ (21.40)- ΛΕΡΟ (23.00)- ΠΑΤΜΟ (00.30). ΠΕΙΡΑΙΑ (09.10)
ΠΑΡΑΣΚΕΥΗ 10/06		
ΑΝΘΗ -ΜΑΡΙΝΑ	17.00	ΚΩ (20.40)- ΛΕΡΟ (22.50)- ΠΑΤΜΟ (00.10)- ΠΕΙΡΑΙΑ (08.20)
ΣΑΒΒΑΤΟ 11/06		
ΡΟΔΑΝΘΗ	16.00	ΚΩ (20.10)- ΚΑΛΥΜΝΟ (21.40)- ΛΕΡΟ (23.00)- ΠΑΤΜΟ (00.30)- ΠΕΙΡΑΙΑ (09.10)
ΚΥΡΙΑΚΗ 12/06		
ΜΑΡΙΝΑ	14.00	ΤΗΛΟ (17.00- ΝΙΣΥΡΟ (18.30)- ΚΩ (20.20)- ΚΑΛΥΜΝΟ (21.50)- ΑΣΤΥΠΑΛΑΙΑ (00,40)- ΚΑΤΑΠΟΛΑ (03.50) -ΠΕΙΡΑΙΑ (11.40)
ΔΕΥΤΕΡΑ 13/06		
ΑΝΘΗ -ΜΑΡΙΝΑ	19.00	ΚΩ (22.40) -ΛΕΡΟ (00.50)- ΠΑΤΜΟ (02.10) - ΠΕΙΡΑΙΑ (10.20)

Η εταιρεία G.A. FERRIES σας ενημερώνει ότι η έκπτωση 50% (πολύτεκνοι-στρατιωτικοί-ανάπηροι κ.τ.λ.) ισχύει για όλες τις θέσεις

TSAGARIS TRAVEL
Σαχτούρη 5 (έναντι Τελωνείου)
Τηλ.: 22410 36170, 30406, 35066

ΝΟΜΟΣΧΕΔΙΟ - ΑΝΑΣΑ ΑΠΟ ΤΟ ΥΠΟΥΡΓΕΙΟ ΟΙΚΟΝΟΜΙΚΩΝ ΓΙΑ ΤΟΥΣ ΙΔΙΟΚΤΗΤΕΣ ΑΚΙΝΗΤΩΝ

ΛΥΣΗ ΓΙΑ 1 ΕΚΑΤΟΜΜΥΡΙΟ ΦΟΡΟΛΟΓΙΚΕΣ ΕΚΚΡΕΜΟΤΗΤΕΣ

«Σύμφωνα με τα στοιχεία από το υπουργείο, η ρύθμιση θα γίνει με βάση την απόκλιση ανάμεσα στις αντικειμενικές τιμές που ίσχυαν στο πρώτο έτος εφαρμογής του αντικειμενικού συστήματος στις επίμαχες περιοχές και στις τιμές που «έδωσαν» οι εφορίες»

Σε... αναταραχή βρίσκονται τόσο το υπουργείο Οικονομικών όσο και οι εφορίες της χώρας. Αιτία η μεγάλη προσπάθεια που καταβάλλεται για να έρθει στη Βουλή το νέο νομοσχέδιο, με το οποίο θα ρυθμίζονται ευνοϊκά οι υποθέσεις περίπου ενός εκατομμυρίου ακινήτων και φορολογούμενων πολιτών που έχουν ανοιχτούς λογαριασμούς με την εφορία.

Σύμφωνα με ασφαλείς πληροφορίες οι εφορίες σε όλη την επικράτεια επανεξετάζουν περιπτώσεις μη αποδοχής της φορολογητέας αξίας, όπως αυτή είχε πρωτοπροσδιοριστεί από την εφορία κατά τη μεταβίβαση του ακινήτου.

Παράλληλα, οι ελεγκτικοί μηχανισμοί του υπουργείου Οικονομικών έχουν αποδυθεί σε έναν αγώνα δρόμου και αντοχής, ώστε να προλάβουν τις υποθέσεις εκείνων των ακινήτων που κινδυνεύουν με παραγραφή.

Η ηγεσία του υπουργείου Οικονομικών έδωσε πριν από μερικούς μήνες την εντολή σε όλες τις εφορίες της χώρας να εξετάσουν εκ νέου και να ελέγξουν ξανά όλες εκείνες τις περιπτώσεις κατά τις οποίες δεν έγινε αποδεκτή η φορολογητέα αξία κατά τη μεταβίβαση του ακινήτου σε κληρονομιά ή δωρεά είτε γονική παροχή και μεγάλη ακίνητη περιουσία.

Οι εν λόγω υποθέσεις αποτελούν μείζον πρόβλημα για τις υπηρεσίες του υπουργείου Οικονομικών, καθώς εκκρεμούν ανοιχτές για τουλάχιστον μία δεκαετία. Υπογραμμίζεται πως οι φορολογούμενοι δεν έχουν αποδεχθεί την αξία των ακινήτων τους όπως αυτή έχει οριστεί από τους εφόρους που εξέτασαν το φάκελό τους.

Μιλάμε για έναν τεράστιο αριθμό ανοικτών υποθέσεων, κυμαίνεται γύρω στο 1.000.000, και σε αυτές περιλαμβάνονται κληρονομιές, γονικές παροχές, αλλά και δωρεές επί ακινήτων, σε περιοχές όπου δεν ίσχυε το αντικειμενικό σύστημα.

ΠΩΣ ΥΠΟΛΟΓΙΖΟΝΤΑΙ ΟΙ ΡΥΘΜΙΣΕΙΣ

Σύμφωνα με τα στοιχεία από το υπουργείο, η ρύθμιση θα γίνει με βάση την απόκλιση ανάμεσα στις αντικειμενικές τιμές που ίσχυαν στο πρώτο έτος εφαρμογής του αντικειμενικού συστήματος στις επίμαχες περιοχές και στις τιμές που «έδωσαν» οι εφορίες.

Απο κει και ύστερα, ανάλογα με το αποτέλεσμα που εξάγεται από τη σύγκριση, λαμβάνονται οι αποφάσεις. Ετσι, σε όσες υποθέσεις διαπιστώνεται απόκλιση μεγαλύτερη του διπλάσιου μεταξύ των αντικειμενικών αξιών και της αξίας που καταγράφουν οι εφοριακοί, θα παίρνεται υπόψη ο μέσος όρος και των δύο τιμών και αυτή θα είναι η οριστική αξία του οικοπέδου. Εάν η απόκλιση πάλι είναι μικρότερη του διπλάσιου, η οριστική αξία του οικοπέδου δεν



θα πρέπει να αποκλίνει σημαντικά από τις αντίστοιχες αντικειμενικές του έτους της πρώτης εφαρμογής του συστήματος του αντικειμενικού προσδιορισμού της αξίας των ακινήτων. Ακόμη, σύμφωνα με διασταυρωμένες πληροφορίες, ο φόρος μεταβίβασης ακινήτων και μεγάλης ακίνητης περιουσίας που θα προκύψει από τη δήλωση, θα καταβληθεί σε 6 ισόποσες μηνιαίες δόσεις. Αντίστοιχα, ο φόρος κληρονομιάς, δωρεάς, γονικής παροχής ή προίκας θα καταβληθεί σε 24 ισόποσες δόσεις, αλλά με μία προϋπόθεση. Το συνολικό ποσό της κάθε δόσης δεν θα μπορεί να είναι μικρότερο από αυτό των 300 ευρώ, με μοναδική εξαίρεση την τελευταία καταβολή. Επίσης, στην περίπτωση της εφάπαξ εξόφλησης του φόρου της μεταβίβασης ακινήτων, αλλά και στην κληρονομιά, στις δωρεές, στις γονικές παροχές, στην προίκα και στη μεγάλη ακίνητη περιουσία, οι πληροφορίες αναφέρουν πως θα παρέχεται έκπτωση της τάξης του 5%. Πρόκειται για σημαντική «χείρα βοηθείας» από τους αρμόδιους φορείς, που προσπαθούν να επιλύσουν ή καλύτερα να βάλουν σε ένα δρόμο το πρόβλημα των 1.000.0000 εκκρεμών υποθέσεων.

ΕΝΤΑΤΙΚΟΠΟΙΗΣΗ ΤΩΝ ΕΛΕΓΧΩΝ

Οι υποθέσεις εκείνες που κινδυνεύουν άμεσα με παραγραφή, έχουν μπει στο στόχαστρο των υπηρεσιών του υπουργείου.

Μάλιστα, λίαν προσφάτως, εγκύκλιος της Διεύθυνσης Φορολογίας Κεφαλαίου διαπιστώνει από τα στοιχεία που διαθέτει πως πολλές ΔΟΥ αντιμετωπίζουν σοβαρότατο πρόβλημα, αφού εκκρεμούν σειρά από δηλώσεις φορολογίας κεφαλαίου, οι οποίες και πρέπει να ελεγχθούν. Κληρονομιές, δωρεές, γονικές παροχές και μεταβίβαση ακινήτων!

Αυτό έχει ως αποτέλεσμα την καθυστέρηση στην είσπραξη των εσόδων του ίδιου του Δημοσίου, καθώς δεν εκδίδονται έγκαιρα οι πράξεις προσδιορισμού του φόρου, όπως και οι βεβαιώσεις των αναλογούντων φόρων. Ασφαλή στοιχεία δεν υπάρχουν, ωστόσο σύμφωνα με εκτιμήσεις κύκλων του υπουργείου Οικονομικών οι εκκρεμείς υποθέσεις ανέρχονται στο 1.000.000.

Τώρα, όσον αφορά στο χρόνο που έχει στη διάθεσή του το υπουργείο, αυτός είναι ελάχιστος. Την 31η Δεκεμβρίου του τρέχοντος έτους παραγράφονται οι υποθέσεις του 1994. Γνωρίζοντας την υπάρχουσα κατάσταση οι αρμόδιες υπηρεσίες προτρέπουν τις εφορίες να προβούν στις ακόλουθες ενέργειες: Να ολοκληρώσουν την αποστολή των παραγραφόμενων υποθέσεων προς τις αρμόδιες ΔΟΥ το αργότερο ως τις 22/6/2005.

Στη συνέχεια και αφού εξεταστούν προσεκτικά οι υποθέσεις θα εκτιμηθεί η σοβαρότητα της κάθε μίας, να εκδοθούν οι ανάλογες εντολές ελέγχου προς τους ελεγκτικούς μηχανισμούς.

Επίσης, να εκδοθούν μέχρι την 1/7/2005 οι ανάλογες εντολές ελέγχου για όσες υποθέσεις είναι έτοιμες να παραγραφούν και για τις άλλες ΔΟΥ.

Επειδή όμως πρόβλημα δεν ανακύπτει μόνο από τις υποθέσεις του 1994, το υπουργείο ζητά να εκδοθούν σχετικές εντολές ελέγχου και για τις υποθέσεις των επόμενων ετών, που δεν παραγράφονται ακόμα, αρκεί να έχουν σοβαρό φορολογικό ενδιαφέρον.

Εν ολίγοις, το υπουργείο προσπαθεί με μία κίνησή να δώσει δύο λύσεις, μία προς τον εαυτό του και μία προς τους φορολογουμένους.

Αφενός προσπαθεί να γλιτώσει από το βάρος και τις χρονοβόρες διαδικασίες και, πολύ σημαντικότερο, να εισπράξει τους φόρους που του αναλογούν, αφού οι φάκελοι των εκκρεμών υποθέσεων είναι ανοιχτοί για χρόνια και το κράτος δεν μπορεί να εισπράξει.

Αφετέρου, θέλει να δελεάσει τους φορολογούμενους που έχουν λογαριασμούς με την εφορία, ώστε να γλιτώσουν τους ελέγχους, οι οποίοι σίγουρα θα είναι εις βάρος τους.

Δρομολόγια του Ταχύπλοου Καταμαράν "ΔΩΔΕΚΑΝΗΣΟΣ ΕΞΠΡΕΣ"
Από: 15 Μαΐου 2005 έως 15 Ιουνίου 2005

DODEKANISOS SEA WAYS

Αναχωρίσεις από την Κολώνα (Θαλασσινή πύλη)

ΚΥΡΙΑΚΗ		
ΛΙΜΑΝΙ	ΑΦΙΞΗ	ΑΝΑΧ.
ΡΟΔΟΣ		08.30
ΣΥΜΗ	09.20	09.25
ΚΩΣ	11.00	11.10
ΚΑΛΥΜΝΟΣ	11.50	12.00
ΛΕΡΟΣ	12.50	12.55
ΛΕΙΨΟΙ	13.15	13.20
ΠΑΤΜΟΣ	13.40	13.45
ΛΕΡΟΣ	14.25	14.30
ΚΑΛΥΜΝΟΣ	15.20	15.30
ΚΩΣ	16.10	16.20
ΣΥΜΗ	17.45	17.50
ΡΟΔΟΣ	18.30	

ΔΕΥΤΕΡΑ		
ΛΙΜΑΝΙ	ΑΦΙΞΗ	ΑΝΑΧ.
ΡΟΔΟΣ		08.30
ΚΑΣΤΕΛΛΟΡΙΖΟ	11.00	16.00
ΡΟΔΟΣ	18.30	

ΤΡΙΤΗ		
ΛΙΜΑΝΙ	ΑΦΙΞΗ	ΑΝΑΧ.
ΡΟΔΟΣ		08.30
ΚΩΣ	10.40	10.50
ΚΑΛΥΜΝΟΣ	11.30	11.40
ΛΕΡΟΣ	12.30	12.35
ΛΕΙΨΟΙ	12.55	13.00
ΠΑΤΜΟΣ	13.20	13.30
ΛΕΡΟΣ	14.20	14.30
ΚΑΛΥΜΝΟΣ	15.20	15.30
ΚΩΣ	16.10	16.20
ΡΟΔΟΣ	18.30	

ΤΕΤΑΡΤΗ		
ΛΙΜΑΝΙ	ΑΦΙΞΗ	ΑΝΑΧ.
ΡΟΔΟΣ		08.30
ΣΥΜΗ	09.20	09.25
ΚΩΣ	11.00	11.10
ΚΑΛΥΜΝΟΣ	11.50	12.00
ΛΕΡΟΣ	12.50	12.55
ΛΕΙΨΟΙ	13.15	13.20
ΠΑΤΜΟΣ	13.40	13.45
ΛΕΡΟΣ	14.25	14.30
ΚΑΛΥΜΝΟΣ	15.20	15.30
ΚΩΣ	16.10	16.20
ΣΥΜΗ	17.45	17.50
ΡΟΔΟΣ	18.30	

ΠΕΜΠΤΗ		
ΛΙΜΑΝΙ	ΑΦΙΞΗ	ΑΝΑΧ.
ΡΟΔΟΣ		08.30
ΚΩΣ	10.40	10.50
ΚΑΛΥΜΝΟΣ	11.30	11.40
ΛΕΡΟΣ	12.30	12.35
ΛΕΙΨΟΙ	12.55	13.00
ΠΑΤΜΟΣ	13.20	13.30
ΛΕΡΟΣ	14.20	14.30
ΚΑΛΥΜΝΟΣ	15.20	15.30
ΚΩΣ	16.10	16.20
ΡΟΔΟΣ	18.30	

ΠΑΡΑΣΚΕΥΗ		
ΛΙΜΑΝΙ	ΑΦΙΞΗ	ΑΝΑΧ.
ΡΟΔΟΣ		08.30
ΚΩΣ	10.40	10.50
ΚΑΛΥΜΝΟΣ	11.30	11.40
ΛΕΡΟΣ	12.30	12.35
ΛΕΙΨΟΙ	12.55	13.00
ΠΑΤΜΟΣ	13.20	13.30
ΛΕΡΟΣ	14.20	14.30
ΚΑΛΥΜΝΟΣ	15.20	15.30
ΚΩΣ	16.10	16.20
ΡΟΔΟΣ	18.30	

ΣΑΒΒΑΤΟ		
ΛΙΜΑΝΙ	ΑΦΙΞΗ	ΑΝΑΧ.
ΡΟΔΟΣ		08.30
ΠΑΝΟΡΜΙΤΗΣ	09.10	09.20
ΚΩΣ	10.50	11.00
ΚΑΛΥΜΝΟΣ	11.40	11.50
ΛΕΡΟΣ	12.40	12.45
ΛΕΙΨΟΙ	13.05	13.10
ΠΑΤΜΟΣ	13.30	13.40
ΛΕΡΟΣ	14.20	14.30
ΚΑΛΥΜΝΟΣ	15.20	15.30
ΚΩΣ	16.10	16.20
ΠΑΝΟΡΜΙΤΗΣ	17.45	17.50
ΡΟΔΟΣ	18.30	



• Ταξιδέψτε με 30 μίλια την ώρα
• Fully air-conditioned

Πληροφορίες: Δωδεκάνησος Ναυτιλιακή Ν.Ε.
Αυστραλίας 3. 85100 Ρόδος
Τηλ: 22410 70 590 - Fax: 22410 70 591

website: www.12ne.gr
e-mail: info@12ne.gr

INEMA

ΙΑΤΡΙΚΟΣ & ΝΟΣΟΚΟΜΕΙΑΚΟΣ ΕΞΟΠΛΙΣΜΟΣ
17 ΧΡΟΝΙΑ ΕΜΠΕΙΡΙΑΣ *από το 1988*
ΕΙΜΑΣΤΕ ΟΙ ΜΕΓΑΛΥΤΕΡΟΙ ΠΡΟΜΗΘΕΥΤΕΣ
ΙΑΤΡΙΚΟΥ – ΟΡΘΟΠΕΔΙΚΟΥ ΚΑΙ ΝΟΣΟΚΟΜΕΙΑΚΟΥ
ΥΛΙΚΟΥ ΣΤΗ ΔΩΔΕΚΑΝΗΣΟ
ΕΜΠΙΣΤΕΥΘΕΙΤΕ ΜΑΣ !!!
ΛΕΜΕΣΣΟΥ 2 ΡΟΔΟΣ ΤΗΛ.22410 32238 – FAX.22410 28484



ΑΝΑΠΗΡΙΚΑ ΚΑΡΟΤΣΙΑ–ΒΑΔΙΣΤΙΚΑ - ΟΡΘΟΠΕΔΙΚΑ ΕΙΔΗ–ΜΠΛΟΥΖΕΣ ΙΑΤΡΙΚΕΣ– ΚΑΛΤΣΕΣ ΦΛΕΒΙΤΙΔΑΣ–ΠΕΛΜΑΤΑ–ΟΡΘΟΠΕΔΙΚΑ ΜΑΞΙΛΑΡΙΑ– ΚΡΕΒΑΤΙΑ ΝΟΣΟΚΟΜΕΙΑΚΑ – ΙΑΤΡΙΚΟΣ ΕΞΟΠΛΙΣΜΟΣ ΚΑΙ ΑΝΑΛΩΣΙΜΑ – ΟΡΓΑΝΑ ΧΗΜΕΙΟΥ ΚΑΙ ΚΑΘΕ ΑΛΛΟ ΕΙΔΟΣ ΓΙΑ ΚΑΤ ΟΙΚΟ ΝΟΣΗΛΕΙΑ .

ΣΤΑ ΥΨΗ ΤΑ ΕΞΟΔΑ ΤΩΝ ΚΑΛΟΚΑΙΡΙΝΩΝ ΔΙΑΚΟΠΩΝ

Ολιγοήμερη απόδραση σε φιλικά εξοχικά επιλέγουν οι περισσότεροι Έλληνες

Ρεπορτάζ:
Ν. ΠΑΠΑΝΙΚΟΛΑΟΥ
nellypap@pegasus.gr

Σε είδος πολυτελείας μετατρέπονται χρόνο με το χρόνο οι καλοκαιρινές διακοπές εντός Ελλάδας για τους Ελληνες, αφού φέτος θα τις πληρώσουν τουλάχιστον κατά 10% ακριβότερα από πέρσι. Τα χρήματα που απαιτούνται, έστω και για λίγες μέρες ξεκούρασης σε κάποια τουριστική περιοχή της χώρας μας, φαντάζουν «υπερβολή» για τους περισσότερους εργαζόμενους και κυρίως τους οικογενειάρχες, που έχοντας περισσότερες υποχρεώσεις όλο το χρόνο, μετριάζουν όλο και πιο πολύ τις διακοπές τους, όσον αφορά στο ποσό που θα διαθέσουν, στη διάρκεια και, τελικά, στην ποιότητά τους.

Φέτος το 41% των Ελλήνων, έναντι του περσινού 39,6%, δεν θα κάνει καλοκαιρινές διακοπές, κυρίως λόγω οικονομικών δυσκολιών (73% φέτος έναντι του 71% που ήταν πέρσι) αλλά και αυξημένων επαγγελματικών υποχρεώσεων (σε ποσοστό 20% έναντι 19% πέρσι), ενώ από αυτούς που θα κάνουν το 72% θα κάνει διακοπές σε ιδιόκτητο σπίτι, συγγενικό ή φιλικό. Αυτά προκύπτουν από πρόσφατη έρευνα που δημοσιοποίησε το Ινστιτούτο Καταναλωτών (ΙΝΚΑ), η οποία παράλληλα επισημαίνει και τον όλο και μεγαλύτερο περιορισμό της διάρκειας των διακοπών. Χαρακτηριστικά το 25% θα κάνει διακοπές μόλις μίας εβδομάδας, το 39% 10 μέρες, το 28% 15 μέρες, το 6,5% 20 μέρες και μόλις το 1,5% για περισρότερες μέρες.

ΑΠΟ 80-270 ΕΥΡΩ

Η παρατεταμένη περίοδος ακρίβειας που βιώνουν καθημερινά οι Ελληνες δεν περιορίζεται μόνο στις τιμές των τροφίμων, των ποτών και ειδών καθημερινής χρήσης αλλά επεκτείνεται και επηρεάζει άμεσα και το κόστος των διακοπών, το οποίο περιλαμβάνει αεροπορικά ή ακτοπλοϊκά εισιτήρια, διαμονή σε ξενοδοχεία ή ενοικιαζόμενα δωμάτια, έξοδα παραλίας, τοπικές μετακινήσεις, διατροφή και διασκέδαση.

Για ένα άτομο το ημερήσιο κόστος διακοπών του στην ίδια του την πατρίδα κυμαίνεται από 80 ευρώ μέχρι 270 ευρώ την ημέρα και περιλαμβάνει τη διανυκτέρευση σε ξενοδοχείο, τη διατροφή, την ομπρέλα και την ξαπλώστρα στην παραλία, τις μετακινήσεις στον τόπο των διακοπών σας και τη διασκέδαση.

Αναλόγως με το πόσες μέρες θα κάνετε διακοπές και πόσο «κοσμοπολίτικες» θα είναι, διαμορφώνεται και το αντίστοιχο κόστος. Για ένα ζευγάρι που πάει διακοπές ο προϋπολογισμός ανεβαίνει σε 170 ευρώ με 430 ευρώ την ημέρα, ενώ για ένα ζευγάρι με δύο μικρά παιδιά, από 260 ευρώ με 650 ευρώ την ημέρα.

Πάντως είναι γεγονός ότι στις διακοπές που έχουν περιοριστεί χρονικά και γίνονται λίγες ημέρες το χρόνο, ξοδεύονται περισσότερα λεφτά απ' όσα μπορεί να είχατε προϋπολογίσει και μάλιστα πιο εύκολα και γρήγορα. Το μεγαλύτερο μέρος του προϋπολογισμού των διακοπών διατίθεται για τη διαμονή. Ενα δωμάτιο σε ξενοδοχείο ή σε ενοικιαζόμενα διαμερίσματα, ανάλογα με την κατηγορία του, κοστίζει από 40 ευρώ την ημέρα για ένα άτομο μέχρι και 300 ευρώ την ημέρα για μια τετραμελή οικογένεια.

Το κόστος για τις υπόλοιπες δαπάνες (τοπικές μετακινήσεις, ξαπλώστρα/ομπρέλα στην παραλία, διατροφή και διασκέδαση) ποικίλλει και μπορεί να διαμορφωθεί ανάλογα με το τι θέλει και τι μπορεί να διαθέσει ο καθένας.

Σε γενικές γραμμές υπολογίστε από 3 μέχρι και 30 ευρώ την ημέρα για τις μετακινήσεις σας, από 5 μέχρι και 18 ευρώ για την ομπρέλα και τις ξαπλώστρες στις οργανωμένες παραλίες, από 15 μέχρι 150 ευρώ για φαγητό και από 30 μέχρι 150 ευρώ για τη διασκέδασή σας.

Πάγια έξοδα *(τιμές σε ευρώ)*

Προορισμός	Ακτοπλοϊκά εισιτήρια (μετ' επιστροφής)		Αεροπορικά εισιτήρια (μετ' επιστροφής)	
	Ενα ζευγάρι (2 άτομα, ενήλικες)	4μελής οικογένεια (γονείς με 2 παιδιά)	Ενα ζευγάρι (2 άτομα, ενήλικες)	4μελής οικογένεια (γονείς με 2 παιδιά)
Ρόδος	Συμβατικό: 145,20 - 173,80 Αυτοκίνητο: 175,10	Συμβατικό: 217,80 - 260,70 Αυτοκίνητο: 175,10	156 - 418	260,52 - 698,06
Ηράκλειο	Συμβατικό: 99,60 - 119 Αυτοκίνητο: 142	Συμβατικό: 149,40 - 178,50 Αυτοκίνητο: 142	156 - 418	260,52 - 698,06
Χανιά	Συμβατικό: 82,80 Ταχύπλοο: 148 Αυτοκίνητο: 138,10	Συμβατικό: 124,20 Ταχύπλοο: 222 Αυτοκίνητο: 138,10	156 - 418	260,52 - 698,06
Μύκονος	Συμβατικό: 82,60 Ταχύπλοο: 163,20 Αυτοκίνητο: 150,90	Συμβατικό: 123,90 Ταχύπλοο: 244,80 Αυτοκίνητο: 150,90	196 - 294	327,32 - 490,98
Πάρος	Συμβατικό: 95,60 Ταχύπλοο: 157,60 Αυτοκίνητο: 147	Συμβατικό: 143,40 Ταχύπλοο: 236,40 Αυτοκίνητο: 147	212	354,04
Σαντορίνη	Συμβατικό: 116 Ταχύπλοο: 196 Αυτοκίνητο: 100	Συμβατικό: 174 Ταχύπλοο: 294 Αυτοκίνητο: 100	200 - 423,80	334 - 707,74
Σάμος	Συμβατικό: 95,60 Αυτοκίνητο: 170	Συμβατικό: 143,40 Αυτοκίνητο: 170	232	387,44
Κέρκυρα (από Πάτρα)	Συμβατικό: 116 Αυτοκίνητο: 170	Συμβατικό: 174 Αυτοκίνητο: 170	156-418	260,52 - 698,06

• Στην τιμή του αεροπορικού εισιτηρίου δεν έχουν υπολογιστεί οι φόροι των αεροδρομίων (περί τα 25 ευρώ ανά διαδρομή -ανάλογα με το αεροδρόμιο) καθώς και ο επίναυλος καυσίμου, 3 ευρώ ανά διαδρομή

Ημερήσια έξοδα *(τιμές σε ευρώ)*

	Ενα ζευγάρι (2 άτομα, ενήλικες)	4μελής οικογένεια (γονείς με 2 παιδιά)
Ξενοδοχείο	80 - 180	120 - 300
Ομπρέλα/ξαπλώστρες	6 - 12	12 - 18
Λοιπές μετακινήσεις	6 - 30	12 - 30
Διατροφή	30 - 100	50 - 150
Διασκέδαση	60 - 110	70 - 150
ΣΥΝΟΛΟ	172 - 432	264 - 648

Αναλόγως με το πόσες μέρες θα κάνετε διακοπές και πόσο «κοσμοπολίτικες» θα είναι, διαμορφώνεται και το αντίστοιχο κόστος

«ΦΩΤΙΑ» ΤΑ ΕΙΣΙΤΗΡΙΑ ΓΙΑ ΚΑΘΕ ΠΡΟΟΡΙΣΜΟ

Αν υπολογίσουμε τα εισιτήρια μετ' επιστροφής με συμβατικό πλοίο ή ταχύπλοο οι τιμές ξεκινούν από 41,40 ευρώ το άτομο μέχρι και 86,90 ευρώ, ανάλογα με τον προορισμό που έχετε επιλέξει. Χαρακτηριστικά, με προορισμό τη Ρόδο το ταξίδι μετ' επιστροφής με συμβατικό πλοίο κοστίζει από 72,60 μέχρι και 86,90 ευρώ για κάθε άτομο στην οικονομική θέση, για το Ηράκλειο της Κρήτης με συμβατικό, από 49,80 ευρώ μέχρι 59,50 ευρώ ανάλογα την ακτοπλοϊκή εταιρεία που θα επιλέξετε, για τα Χανιά, 41,40 ευρώ με το συμβατικό και 74 ευρώ με το ταχύπλοο και για Μύκονο, 41,30 ευρώ με το συμβατικό και 81,60 ευρώ με ταχύπλοο. Οσο για τα παιδιά, ισχύει το μειωμένο εισιτήριο (50%).

Οσο για το αυτοκίνητο αν θελήσετε να το πάρετε μαζί σας για να μη μετακινήστε με ενοικιαζόμενο ή με ταξί και τοπική συγκοινωνία, η τιμή του εισιτηρίου για τα Χανιά για παράδειγμα φθάνει τα 130,10 ευρώ, ενώ για τη Μύκονο που είναι πιο κοντά, το κόστος σκαρφαλώνει στα 150,90 ευρώ.

ΟΙ ΤΙΜΕΣ

Τα αεροπορικά εισιτήρια είναι ακριβότερα και οι τιμές τους κυμαίνονται από 78 ευρώ το άτομο μέχρι και 209 ευρώ το άτομο, χωρίς τους φόρους αεροδρομίου που υπολογίζονται γύρω στα 25 ευρώ επιπλέον για κάθε διαδρομή, ανάλογα με το αεροδρόμιο και χωρίς τον επίναυλο καυσίμων, που ορίζεται σε 3 ευρώ ανά διαδρομή. Συγκεκριμένα, για τη Ρόδο ή το Ηράκλειο, το φθηνότερο εισιτήριο μετ' επιστροφής κοστίζει 78 ευρώ το άτομο, ποσό το οποίο με τους φόρους φθάνει τελικά τα 120 ευρώ και το ακριβότερο, από 209 ευρώ, με τους φόρους ανέρχεται στα 247 ευρώ.

Ωστόσο, η επιλογή του μέσου μεταφοράς είναι καθαρά προσωπικό θέμα του καθενός και έχει να κάνει με τα χρήματα που μπορείτε να διαθέσετε και σαφώς το χρόνο που θέλετε να κερδίσετε. Πάντως ακόμη και το αυτοκίνητό σας να επιλέξετε για να πάτε στον τόπο των διακοπών σας και να μετακινείστε υπολογίστε την ήδη ακριβή τιμή πώλησης της βενζίνης που κυμαίνεται γύρω από 80-89 λεπτά το λίτρο στην Αθήνα και 80-96 λεπτά στην επαρχία.

Blue Star Ferries

Δρομολόγια

ΑΠΟ ΡΟΔΟ

ΑΝΑΧΩΡΗΣΗ ΑΠΟ						ΑΦΙΞΗ
ΡΟΔΟ	ΚΩ	ΛΕΡΟ	ΠΑΤΜΟ	ΣΥΡΟ	ΑΜΟΡΓΟ/ΚΑΤΑΠΟΛΑ	ΠΕΙΡΑΙΑ
ΤΡΙΤΗ 19:00	ΤΡΙΤΗ 22:00	—	—	ΤΕΤΑΡΤΗ 02:50	—	ΤΕΤΑΡΤΗ 06:10
ΠΕΜΠΤΗ 19:00	ΠΕΜΠΤΗ 22:00	ΠΕΜΠΤΗ 23:40	ΠΑΡΑΣΚΕΥΗ 00:50	ΠΑΡΑΣΚΕΥΗ 04:25	—	ΠΑΡΑΣΚΕΥΗ 07:45
ΣΑΒΒΑΤΟ 10:00	ΣΑΒΒΑΤΟ 12:45	—	—	—	ΣΑΒΒΑΤΟ 16:20	ΣΑΒΒΑΤΟ 21:30
ΚΥΡΙΑΚΗ 18:00	ΚΥΡΙΑΚΗ 21:00	ΚΥΡΙΑΚΗ 22:40	ΚΥΡΙΑΚΗ 23:50	ΔΕΥΤΕΡΑ 03:25	—	ΔΕΥΤΕΡΑ 06:45

ΠΡΟΣ ΡΟΔΟ

ΑΝΑΧΩΡΗΣΗ ΑΠΟ ΠΕΙΡΑΙΑ	ΑΦΙΞΗ					
	ΣΥΡΟ	ΑΜΟΡΓΟ/ΚΑΤΑΠΟΛΑ	ΠΑΤΜΟ	ΛΕΡΟ	ΚΩ	ΡΟΔΟ
ΔΕΥΤΕΡΑ 19:30	ΔΕΥΤΕΡΑ 22:50	—	—	—	ΤΡΙΤΗ 04:00	ΤΡΙΤΗ 06:45
ΤΕΤΑΡΤΗ 19:30	ΤΕΤΑΡΤΗ 22:50	—	ΠΕΜΠΤΗ 02:25	ΠΕΜΠΤΗ 03:35	ΠΕΜΠΤΗ 05:15	ΠΕΜΠΤΗ 08:05
ΠΑΡΑΣΚΕΥΗ 19:30	ΠΑΡΑΣΚΕΥΗ 22:50	—	—	—	ΣΑΒΒΑΤΟ 04:00	ΣΑΒΒΑΤΟ 06:45
ΣΑΒΒΑΤΟ 23:30	—	ΚΥΡΙΑΚΗ 04:40	ΚΥΡΙΑΚΗ 07:00	ΚΥΡΙΑΚΗ 08:10	ΚΥΡΙΑΚΗ 09:50	ΚΥΡΙΑΚΗ 12:50

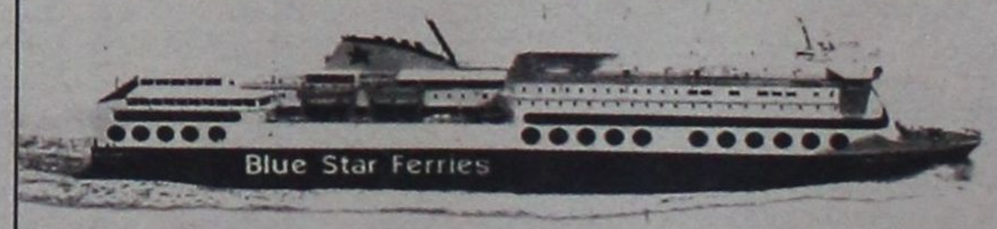

SKEVO'S TRAVEL AGENCY

ΚΑΝΕ ΚΡΑΤΗΣΗ ΤΩΡΑ!

ΠΛΗΡΟΦΟΡΙΕΣ ΚΑΙ ΚΡΑΤΗΣΕΙΣ ΘΕΣΕΩΝ ΣΤΟΝ ΤΑΞΙΔΙΩΤΙΚΟ ΣΑΣ ΠΡΑΚΤΟΡΑ Ή SKEVO'S TRAVEL AGENCY: ΑΜΕΡΙΚΗΣ 111, ΡΟΔΟΣ, ΤΗΛ. ΚΡΑΤΗΣΕΩΝ ΕΠΙΒΑΤΩΝ ΚΑΙ Ι.Χ.: 22410-22461, 22410-75635, 22410-75310, ΤΗΛ. ΚΡΑΤΗΣΕΩΝ ΦΟΡΤΗΓΩΝ: 22410-76600

ΔΡΑΜΑΤΙΚΗ ΕΚΚΛΗΣΗ ΞΕΝΟΔΟΧΩΝ ΣΤΗΝ ΚΥΒΕΡΝΗΣΗ: ΚΑΝΤΕ ΚΑΤΙ ΤΩΡΑ ΣΤΙΣ ΒΑΣΙΚΕΣ ΑΓΟΡΕΣ ΚΑΙ ΣΤΗ ΡΩΣΙΑ-ΑΝΑΓΚΑΙΑ Η ΓΡΗΓΟΡΗ ΕΚΔΟΣΗ ΒΙΖΑΣ

ΣΤΟ ΧΕΙΛΟΣ ΤΟΥ ΓΚΡΕΜΟΥ Ο ΤΟΥΡΙΣΜΟΣ ΜΑΣ

Μειωμένη κατά 35% η τουριστική κίνηση τον Μάιο στην Κρήτη και κατά 10% σε Κω και Ρόδο



Καλή η προσπάθεια του υπουργού Τουριστικής Ανάπτυξης κ. Δ. Αβραμόπουλου, αριστερά, αλλά απαιτούνται και άμεσα πρακτικά μέτρα, δηλώνει ο πρόεδρος της Πανελλήνιας Ομοσπονδίας Ξενοδόχων κ. Β. Μηναΐδης

Ρεπορτάζ ΣΠ. ΚΤΕΝΑΣ

«Αν στην Κρήτη τον μήνα Μάιο η τουριστική κίνηση ήταν μειωμένη κατά 35% αυτό σημαίνει ότι στον ελληνικό τουρισμό έρχεται θύελλα. Και αυτό διότι οι ξενοδόχοι προσπαθώντας να κάνουν ελκυστικότερο το προϊόν τους και να τραβήξουν την προσοχή των τουρ οπερέιτορ θα ρίξουν τις τιμές ως και 40%. Αυτό θα έχει δραματικές συνέπειες για τις μονάδες». Με τα λόγια αυτά μας περιέγραψε την κατάσταση κορυφαίος ξενοδοχειακός παράγοντας της χώρας, ο οποίος έκανε έκκληση στη κυβέρνηση «να κάνει κάτι». Χαρακτηριστικά ανέφερε: «Δεν είναι η στιγμή για συναντήσεις με τους Αιγυπτίους και για δημόσιες σχέσεις. Καλές είναι κι αυτές, αλλά αυτή την ώρα πρέπει να πάμε στην πηγή: στις μεγάλες αγορές της Ευρώπης και στη Ρωσία. Να δοθούν άμεσα κάποια κίνητρα στους τουρ οπερέιτορ και να λύσουμε εδώ και τώρα το θέμα της βίζας. Ειδάλλως θα μιλάμε πάλι για μια όχι καλή χρονιά».

Οι παραπάνω διαπιστώσεις ευρίσκονται σε πλήρη αντίθεση με τα όσα υποστηρίζει η πολιτική ηγεσία του υπουργείου Τουριστικής Ανάπτυξης. Χαρακτηριστικές είναι οι δηλώσεις του υφυπουργού Τουριστικής Ανάπτυξης κ. Α. Λιάσκου σε απάντηση προς ερώτηση βουλευτών της αξιωματικής αντιπολίτευσης. Σύμφωνα με τον κ. Λιάσκο, το εφετινό Πάσχα σημειώθηκε αύξηση της επιβατικής κίνησης κατά 13% σε σχέση με το Πάσχα του 2004. Ειδικότερα, στο αεροδρόμιο της Αθήνας σημειώθηκε αύξηση της επιβατικής κίνησης των προγραμματισμένων πτήσεων κατά 11% και αύξηση της επιβατικής κίνησης τσάρτερ κατά 79% σε σχέση με το Πάσχα του 2004.

• ΑΝΤΙΦΑΤΙΚΑ ΣΤΟΙΧΕΙΑ

Από την άλλη πλευρά ο κ. Β. Μηναΐδης, πρόεδρος της Πανελλήνιας Ομοσπονδίας Ξενοδόχων (ΠΟΞ), από την αρχή της συνομιλίας μας ξεκαθαρίζει:

«Τα πράγματα είναι άσχημα και θα ήταν πολύ πιο άσχημα αν δεν έκανε τη μεγάλη αυτή προσπάθεια προβολής της χώρας μας στο εξωτερικό ο κ. Αβραμόπουλος».

Σύμφωνα με τα στοιχεία που έθεσε υπόψη μας ο κ. Μηναΐδης, πράγματι στην Αθήνα υπάρχει βελτίωση Τον περασμένο Απρίλιο όμως τρεις βασικοί προορισμοί της χώρας -η Ρόδος, η Κρήτη και η Κως- εμφάνισαν μείωση της τουριστικής κίνησης κατά 50%, 27% και 27% αντίστοιχα. Η μεγαλύτερη μείωση της κίνησης στην Κρήτη, αποδίδεται στο γεγονός ότι η μεγαλόνησος στηρίζεται σε υψηλότερο βαθμό από τη γερμανική αγορά και άρα επηρεάζεται περισσότερο από τις συνέπειες της ύφεσης της γερμανικής οικονομίας.

Μειωμένη ωστόσο εμφανίζεται και η κίνηση στους συγκεκριμένους προορισμούς κατά τον μήνα Μάιο. Οπως τόνισε ο κ. Μηναΐδης, *«οι μειώσεις στη Ρόδο και στην Κω κατά τον περασμένο μήνα υπολογίζονται σε περίπου 10%»*. Σύμφωνα με εκτιμήσεις της Ένωσης Ξενοδόχων Κρήτης, η κίνηση στο νησί τον Μάιο εμφανίζεται μειωμένη κατά 35%.

Αυτή την περίοδο η Αθήνα εμφανίζει αύξηση της τουριστικής κίνησης, κάτι που επιβεβαιώνεται τόσο από τα στοιχεία των αφίξεων των πτήσεων όσο και από τους εκπροσώπους των ξενοδοχειακών επιχειρήσεων.

«Το πρόβλημα με την Αθήνα» ανέφερε εκπρόσωπος της Ένωσης Ξενοδόχων Αττικής *«είναι ότι ενώ παρατηρείται υψηλότερη ζήτηση οι πληρότητες στο σύνολό τους εμφανίζονται μειωμένες. Και εδώ δεν υπάρχει τίποτε το παράδοξο διότι ο ελαφρώς υψηλότερος αριθμός τουριστών φιλοξενείται σε πολύ μεγαλύτερο αριθμό κλινών. Μην ξεχνάμε πόσες νέες κλίνες προστέθηκαν στην Αθήνα»*.

Στην πραγματικότητα η τουριστική Αθήνα κινείται ήδη «με δύο ταχύτητες». Από τη μια πλευρά υπάρχουν ξενοδοχειακές επιχειρήσεις, όπως η Μεγάλη Βρετανία, το Hilton, το Intercontinental, το King George, το Caravel, το Τιτάνια, το Απόλλων Divani στο Καβούρι κ.α., των οποίων η πληρότητα φθάνει ως και 80%. Αντιστοίχως από την άλλη υπάρχει η μεγάλη πλειονότητα των ξενοδοχειακών επιχειρήσεων που έχουν αισθητά χαμηλότερη ζήτηση και που μοναδικό τους «όπλο» είναι η μείωση των τιμών.

• ΤΟ «ΝΤΟΜΙΝΟ» ΤΩΝ ΤΙΜΩΝ

Σύμφωνα με πληροφορίες μας, κάποια ξενοδοχεία στην Αττική μείωσαν στις αρχές Απριλίου τις τιμές τους με σκοπό να αυξήσουν την πληρότητά τους. Η απόφαση αυτή οδήγησε σε θετικά αποτελέσματα οδηγώντας και τους υπολοίπους σε ανάλογες αποφάσεις.

«Το τελευταίο διάστημα» ανέφερε ο ίδιος παράγοντας της ΕΞΑ *«δημιουργήθηκε στην Αθήνα ένα ιδιότυπο "ντόμινο τιμών" όπου το ένα μετά το άλλο τα περισσότερα ξενοδοχεία χαμήλωσαν τον πήχη στο θέμα των τιμών»*.





Μικρές αγγελίες

ΕΝΟΙΚΙΑΣΕΙΣ

ΕΝΟΙΚΙΑΖΕΤΑΙ λόγω αναχωρήσεως οικία 170 τ.μ. με αυλή, κήπο και πάρκινγκ, πλήρως εξοπλισμένη στο κέντρο της πόλης, πλησίον Εθνικού Σταδίου, κατάλληλη για διαμονή πολυμελούς οικογένειας. Τηλέφωνο επικοινωνίας 6945 105247

ΕΝΟΙΚΙΑΖΟΝΤΑΙ
επιπλωμένες
γκαρσονιέρες
στο Λαδικό (Φαληράκι).
Τιμή 220 ευρώ μηνιαίως.
Πληρ. τηλ. 6937343297

ΕΝΟΙΚΙΑΖΟΝΤΑΙ πλήρως επιπλωμένες γκαρσονιέρες με μπαλκόνι και χωρίς, στο ΡΟΔΙΝΙ – ΚΥΡΑ ΤΗΣ ΡΩ 13. Λογικές τιμές. Πληροφορίες: Κινητό 6947078287 και 2241074762 (Ωρες επικοινωνίας 08:00 – 15:00 και 18:00 – 22).

ΕΝΟΙΚΙΑΖΕΤΑΙ 4άρι διαμέρισμα, στο Ροδίνι, και στην οδό Κων/πόλεως 34. Πληροφορίες στα τηλ. 2241-0-61689 & 22241-0-61000

ΕΝΟΙΚΙΑΖΕΤΑΙ διαμέρισμα 115τ.μ. ισόγειο-περιοχή Μόντε Σμίθ 3 υπνο/τια, κουζίνα-σαλόνι, μπάνιο, ηλιακό, θέρμανση μεγάλα μπαλκόνια, εντοιχ. κουζίνα-ηλεκτρικές συσκευές - τηλ. 38138, 6946469930.

ΕΝΟΙΚΙΑΖΕΤΑΙ διαμέρισμα στον 1ο όροφο σε αρίστη κατάσταση. Δύο υπνοδωμάτια, σαλοτραπεζαρία, κουζίνα, τραπεζαρία, μπάνιο, επί της οδού Μητροπόλεως 83Θ. Τηλ. 22410 36072

ΕΝΟΙΚΙΑΖΕΤΑΙ . διαμέρισμα 100τ.μ. στην περιοχή Ασγούρου κοντά στο 10 Δημοτικό Σχολείο. Τηλέφωνο 6944145073 κος Μανώλης.

ΕΝΟΙΚΙΑΖΕΤΑΙ επιπλωμένο δυάρι διαμέρισμα όπισθεν ξενοδοχείου BELVENDERE περιοχή Ψαροπούλα. Πληροφορίες Τηλ. 22410-22050 ή 33441

ΕΠΙ της Κοδριγκτώνος και Δρακίδου 22 ενοικιάζεται δίχωρη επιπλωμένη μονοκατοικία με δικό της Parking. Πληρ. τηλ. 22410 36385 και 22410 23814

ΕΝΟΙΚΙΑΖΕΤΑΙ γραφείο 55 τ.μ. δύο κυρίων δωματίων, με χωλ και τουαλέτα στον α' όροφο του Μεγάρου «ΚΙΟΣΟΓΛΟΥ» και με πρόσοψη επί της Εθελ. Δωδεκανησίων. Κατάλληλο για Δικηγορικό, Συμβολαιογραφικό, και συναφείς χρήσεις. Τηλέφωνο επικοινωνίας 6945 105247

ΕΝΟΙΚΙΑΖΕΤΑΙ διαμέρισμα 80 τ.μ., 1ος όροφος, σε καινούργια οικοδομή στην Ιαλυσό επί των οδών Λεωφ. Ηρακλειδών, Δημοκρατίας μπροστά από το Γυμνάσιο –Λύκειο Ιαλυσού με όλες τις σύγχρονες ανέσεις: (Κλιματισμός, θέρμανση, χώρος στάθμευσης) κ.α. **Τηλ. 22410/93217.**

ΕΝΟΙΚΙΑΖΕΤΑΙ διαμέρισμα 56 τ.μ. επί της οδού Ατταβύρου 10 - 3ος όροφος, πλήρως επιπλωμένο. **Στο σαλόνι** –air condition, τηλεόραση 28 ιντσών και τηλέφωνο. **Στην κρεβατοκάμαρα** - air condition, τηλεόραση. Περίοδος ενοικιάσεως: Από Απρίλιο έως και Δεκέμβριο 2005. Ενοίκιο 360 ευρώ. **Πληροφορίες τηλ.: 22410-34014 κ. Αγγελική**

ΕΝΟΙΚΙΑΖΕΤΑΙ κατάστημα 280 τ.μ. στην Ιαλυσό μεταξύ των οδών Λεωφ. Ηρακλειδών, Αγ. Ιωάννου και Δημοκρατίας με αύλειο χώρο 300τ.μ. με δύο W.C., κατάλληλο για επαγγελματική εκμετάλλευση μπροστά από το Γυμνάσιο και Λύκειο Ιαλυσού **Πληροφορίες τηλ.: 22410/93217**

ΕΝΟΙΚΙΑΖΟΝΤΑΙ επιπλωμένα ή μη ένα δωμάτιο και μια γκαρσονιέρα στο Β' όροφο πολυκατοικίας με μεγάλη βεράντα και εξαιρετική θέα στην οδό Αγ. Αναργύρων 20. **Πληροφορίες τηλ. 28710**

ΕΝΟΙΚΙΑΖΕΤΑΙ δωμάτιο επιπλωμένο με κουζίνα - μπάνιο - αυλή στο κέντρο της πόλης στην οδό Καρπάθου Πληροφορίες: Κα ΦΡΑΝΣΙΣ ΝΙΟΤΗ Τηλ. Φαξ 22410 27600 Κιν. 6944618757 - 6973572262

ΕΝΟΙΚΙΑΖΕΤΑΙ 3άρι διαμέρισμα επί της οδού Μητροπόλεως 83Θ. Τηλέφωνο 22410-36072 ή 35713

ΕΝΟΙΚΙΑΖΕΤΑΙ 60τ.μ. διαμέρισμα 2 υπνοδωματίων επιπλωμένο με τηλεόραση και air condition στην οδό Κέννεντυ στο ισόγειο με αυλή. Ενοίκιο 390 ευρώ. Επίσης στην παραλία Ελλη δωμάτια επιπλωμένα με ατομικό μπάνιο (θέα στη θάλασσα) ενοίκιο 220 ευρώ (όλα τα έξοδα πληρωμένα). **Πληροφορίες τηλ.: 2241020012**

ΕΝΟΙΚΙΑΖΕΤΑΙ 1ος όροφος 380 τ.μ. επί της Λεωφόρου Ρόδου – Λίνδου 232. Πληρ. Στα τηλέφωνα 22410-64458, 22410-24514

ΕΝΟΙΚΙΑΖΕΤΑΙ διαμέρισμα 2 δωματίων, μεγάλο χωλ, κουζίνα, μπάνιο. Απέναντι στο Πανεπιστήμιο. Πληρ. τηλ. 22410 30759

Ενοικιάζεται studio πλήρως επιπλωμένο με air-condition και ηλιακό θερμοσίφωνο, ισόγειο με κήπο σε ήσυχη περιοχή με άνετο πάρκινγκ. **Τηλ. 6944231199**

ΕΝΟΙΚΙΑΖΕΤΑΙ κατάστημα πενήντα (50) τετραγωνικών μέτρων. Κοντά στα φανάρια της Λεωφόρου Καλλιθέας και στην αρχή του δρόμου προς Κοσκινού. Βρίσκεται ακριβώς απέναντι από τα ξενοδοχεία «Kalithea Sun» - «Kalithea Sky» δίπλα από το kafe - παιδότοπο «Playland». Για περισσότερες πληροφορίες στα τηλέφωνα: 2241032610 και 6979462529

ΕΝΟΙΚΙΑΖΟΝΤΑΙ 2 διαμερίσματα επί της οδού Μητροπόλεως 83Θ. Τηλ. 22410-36072. α) Δύο υπνοδωμάτια, σαλο-τραπεζαρία, κουζίνα, μπάνιο. β) Δύο υπνοδωμάτια, σαλόνι, κουζίνα, μπάνιο.

ΕΝΟΙΚΙΑΖΕΤΑΙ διαμέρισμα β' ορόφου 85 τ.μ. επί της οδού Καρπάθου για επαγγελματική ή οικιακή χρήση. Πληροφορίες τηλέφωνο 22410 75504 και 6932208140

ΕΝΟΙΚΙΑΖΕΤΑΙ Επιπλωμένο δίχωρο διαμέρισμα στην οδό Κέννεντυ, πλήρως εξοπλισμένο με πολυκουζινάκι, τηλεόραση και air condition. Πληροφορίες: Τηλ.: 22410 20012

ΕΝΟΙΚΙΑΖΕΤΑΙ γκαρσονιέρα πολυτελείας 45 τ.μ. στο Ροδίνι, πλήρως εξοπλισμένη, με ολοκαίνουργια έπιπλα NEOSET, χωρίς κοινόχρηστα. Πληρ. τηλ. 6946685808

ΕΝΟΙΚΙΑΖΟΝΤΑΙ δύο διαμερίσματα το ισόγειο είναι απίπλωτο και ο πρώτος όροφος επιπλωμένο. 80 τ.μ. το καθένα στα Κοσκινού. **Τηλ. 64536**

ΕΝΟΙΚΙΑΖΟΝΤΑΙ διαμερίσματα 56τ.μ. 2 ατόμων και για συγκατοίκηση πλήρως εξοπλισμένα ηλεκτρονικές συσκ. έπιπλα-σκεύη-κλινοσκεπάσματα-κλιματισμό-ηλιακό θερμοσίφωνα, δορυφορική TV. Μόνο σε φοιτητές - εκπαιδευτικούς - στρατιωτικούς-αστυνομικούς -Δ.Υπαλλήλους. Τηλ. 697975619 - Παραδείσι

ΕΝΟΙΚΙΑΖΕΤΑΙ μικρό επιπλωμένο διαμέρισμα 2ου ορόφου σε οικοδομή εξαιρετικής κατασκευής στην ΙΞΙΑ. Πληρ. τηλ. 24 274 ώρες κατ/στος

ΕΝΟΙΚΙΑΖΕΤΑΙ τριάρι - διαμέρισμα επί της οδού Μητροπόλεως 83Θ. Τηλ. 36072 - 35713.

ΕΝΟΙΚΙΑΖΕΤΑΙ τριάρι διαμέρισμα στην περιοχή δασκάλων, νεόκτιστο και με θέα τη θάλασσα. Πληρ. τηλ. 2244047194, 6979079131

ΕΝΟΙΚΙΑΖΕΤΑΙ γραφείο επί της Αννης Μαρίας 81 (δίπλα από Alpha Τράπεζα) 90 τ.μ. Τηλ. 22410-33952, 6944317418

ΕΝΟΙΚΙΑΖΕΤΑΙ μονοκατοικία 220 τ.μ. σε κήπο 800 τ.μ. με ανεξάρτητους βοηθητικούς χώρους, θέρμανση air-condition, ηλιακό θερμοσίφωνο και με νυχτερινό τιμολόγιο επί της Λεωφόρου Ηρακλειδών (Ιαλυσού) 20. Πληρ. 35174 - 29284

ΜΕΓΑΛΗ ΕΥΚΑΙΡΙΑ ΓΙΑ ΕΜΠΟΡΟΥΣ ΚΑΤΕΨΥΓΜΕΝΩΝ ΚΑΙ ΝΩΠΩΝ ΕΙΔΩΝ ΔΙΑΤΡΟΦΗΣ

ΕΝΟΙΚΙΑΖΕΤΑΙ αποθήκη 180 τ.μ. με 4 ψυγεία κτιστά. Ενοίκιο 350 ευρώ το μήνα . Τηλ. 22410-75897

ΕΝΟΙΚΙΑΖΕΤΑΙ διαμέρισμα 2 δωματίων, μεγάλο χωλ, κουζίνα, μπάνιο, επιπλωμένο, απέναντι στο Πανεπιστήμιο Αιγαίου. Πληρ. τηλ.30759

ΕΝΟΙΚΙΑΖΕΤΑΙ στούντιο πλήρως εξοπλισμένο με κλιματισμό, ανεξάρτητο 230 ευρώ. Τηλ. 22410 39268, κιν. 6946 446523

ΕΝΟΙΚΙΑΖΕΤΑΙ επιπλωμένη γκαρσονιέρα με 30 τ.μ. περίπου εσωτερικό χώρο (κουζίνα-υπνοδωμάτιο-λουτρό) και 30 τ.μ. αυλή στην Ιαλυσό (οδός Σύμης αρ.6) εξοπλισμένη επίσης με αυτόνομο ηλιακό θερμοσίφωνο, πλυντήριο, χωρίς κοινόχρηστα και νερό. Πληροφορίες στα τηλέφωνα 22410 75448 κιν. 6974474999

ΕΝΟΙΚΙΑΖΕΤΑΙ δίχωρη επιπλωμένη γκαρσονιέρα σε καινούρια πολυκατοικία στην οδό Καμείρου 43. Πληρ. τηλ. 6944170618-2241076504

ΕΝΟΙΚΙΑΖΕΤΑΙ διαμέρισμα επί της 28ης Οκτωβρίου 53 πλήρως επιπλωμένο σαλόνι, τραπεζαρία, κουζίνα με 1 υπνοδωμάτιο και μπάνιο από τον Ιανουάριο. Δεκτές μόνο φοιτήτριες Πληρ. τηλ.: 36385

ΕΝΟΙΚΙΑΖΕΤΑΙ διαμέρισμα επί της Μιχ. Πετρίδη με δύο υπνωδομάτια, σαλόνι, κουζίνα, wc. Τηλ. 6972 764614 - 6973753556

ΕΝΟΙΚΙΑΖΕΤΑΙ οροφοδιαμέρισμα 120 μέτρων με 3 υπνοδωμάτια - τζάκι - φουλ air condition - εντοιχισμένη κουζίνα με συσκευές στο Μόντε Σμίθ. Ενοίκιο 600 ευρώ. Πληροφορίες 22410 63234

ΕΝΟΙΚΙΑΖΕΤΑΙ

Ενοικιάζεται γραφείο, με δύο κύριους χώρους με μπαλκόνι, σε πολύ καλή κατάσταση, στον τρίτο όροφο του μεγάρου Κιοσόγλου, επί της οδού Εθελοντών Δωδεκανησίων, αριθμός 29. **Πληροφορίες στο 6944790272**

ΕΝΟΙΚΙΑΖΟΝΤΑΙ δίχωρες γκαρσονιέρες με πλήρη εξοπλισμό, κλιματισμό, μεγάλες βεράντες και άνετο πάρκινγκ στο 5ο χιλιόμετρο της λεωφόρου Καλλιθέας, χωρίς κοινόχρηστα. Πληροφορίες τηλ. 22410-67014, 22410-66800 και 6946790515.

ΕΝΟΙΚΙΑΖΕΤΑΙ υπαίθριος χώρος 1.000 τ.μ. με πρόσοψη 6 μέτρα επί της Λεωφ. Ρόδου – Λίνδου στο 7ο χιλ. Πληροφορίες τηλ. 22410 23716 ώρα μετά τις 6 μ.μ.

ΕΝΟΙΚΙΑΖΟΝΤΑΙ στην περιοχή Ιξιά-Τρεις μέσα σε μεγάλο κήπο και ήσυχο περιβάλλον 1) πολυτελές τριάρι 2) πλήρως επιπλωμένη γκαρσονιέρα. Διαθέτουν: θέρμανση, τηλέφωνο, ηλιακό και ηλεκτρικό θερμοσίφωνο, αερόθερμο μπάνιου, ανεμιστήρα οροφής, μεγάλες βεράντες και πάρκινγκ. Πληρ. τηλ. 22410 92714

ΑΥΤΟΚΙΝΗΤΑ

ΠΩΛΕΙΤΑΙ ολοκαίνουργη VESPA 150cc με 1800 χιλ. με την εγγύηση. Χρώματος μαύρο. Τηλ. 6932090167 κ. Δημήτρης.

ΠΩΛΕΙΤΑΙ μηχανή TDM YAMAHA 850 cc μοντέλο 2000 β' εξάμηνο σε άριστη κατάσταση. Φυλάσεται σε γκαράζ. Δεκτός κάθε έλεγχος. Πληρ. τηλ. 6947825286

ΠΩΛΕΙΤΑΙ FORD KA, Μοντέλο του 2002, 1300cc, 23.000 χλμ., ατρακάριστο, κόκκινο χρώμα, με A/C, κεντρικό κλείδωμα, ηλεκτρικά παράθυρα, σε αρίστη κατάσταση. Πληρ. τηλ. 6932.317378 Απογευματινές ώρες κα. Νατάσα

ΠΩΛΕΙΤΑΙ
Tiger (Triumph) 900
μαύρο '97 μοντέλο,
σε πολύ καλή κατάσταση,
φυλασσόμενο σε γκαράζ,
με μπαγκαζιέρα
και καινούργια
ελαστικά σε καλή τιμή.
Πληρ. Τηλ. 6942437185

ΠΩΛΕΙΤΑΙ αυτοκίνητο μάρκας ALFA ROMEO 164 SUPER χρώματος μαύρο 2000 cc V6 TURBO 220PS με 92.000 KM σε άριστη κατάσταση FULL EXTRA. Τιμή 12.000 ευρώ και με χρηματοδότηση Τηλ.: 6947905605

ΠΩΛΕΙΤΑΙ I.X. DAIHATSU CUORE του 1987 σε καλή μηχανική κατάσταση. Τιμή 400 ευρώ. Πληρ. τηλ. 6947827019

ΠΩΛΕΙΤΑΙ αυτοκίνητο μάρκας SEAT GREDOS GLX MODEL 89 Πληρ. τηλ: 6942780037

ΖΗΤΟΥΝ ΠΡΟΣΩΠΙΚΟ

ΖΗΤΟΥΝΤΑΙ οδηγοί με δίπλωμα Γ' κατηγορίας και εργάτες. Τηλ. 22410 60345

ΖΗΤΕΙΤΑΙ πωλήτρια ευπαρουσίαστη από 20 έως 30 ετών που να γνωρίζει την αγγλική γλώσσα, απόφοιτη λυκείου για το κατάστημα Κεσίσογλου στην οδό Καναδά 15 **Πληροφορίες στα τηλ. 22410-22875 ή 24238**

ΖΗΤΕΙΤΑΙ πωλήτρια ευπαρουσίαστη που να γνωρίζει την αγγλική γλώσσα, απόφοιτη λυκείου για το κατάστημα Κεσίσογλου στην οδό Καναδά 15. **Πληροφορίες στα τηλ. 22410-22875 ή 24238. Διευθ. Καναδά 15 και Εθελοντών Δωδεκανησίων 31.**

ΔΙΑΦΗΜΙΣΤΙΚΗ εταιρεία ζητά συνεργάτες για δεκαπενθήμερο πρόγραμμα προώθησης και πωλήσεων γνωστών υπηρεσιών στη Ρόδο. Ευκαιρία μονιμοποίησης της συνεργασίας για τους φιλόδοξους. Τηλεφωνήστε στο 6944 277739 και 6947 193414 για περισσότερες πληροφορίες

ΑΠΟ εμπορικό κατάστημα της Ρόδου ζητείται πωλήτρια με γνώσεις διακόσμησης και αρχιτεκτονικής εσωτερικού χώρου. Αποστολή Βιογραφικών με επισυναπτόμενη φωτογραφία: Λεμεσού 20-22 Ρόδος Πληροφορίες: 22410-39083 9:00 – 20:00

Η ΚΑΡΑΚΙΤΣΟΣ SECURITY ζητά προσωπικό. Πληροφ. από 10 έως 13 στα τηλ. 22410 62233 και 22410 63322

ΖΗΤΟΥΝΤΑΙ πεπειραμένοι σερβιτόροι/ες για εστιατόριο a la carte. **Τηλέφωνο επικοινωνίας: 22410-39083, 09:00 –20:00**

ΖΗΤΕΙΤΑΙ Υπάλληλος για κατάστημα, να οδηγεί μηχανάκι, ηλικίας περίπου 16-18 ετών. Τηλ. 22410 32225

ΖΗΤΕΙΤΑΙ Από τεχνική – κατασκευαστική εταιρεία ζητείται νέα, απόφοιτος πολυτεχνικής σχολής ή σχολής ΤΕΙ με γνώσεις υπολογιστή και εξειδίκευση στο αρχιτεκτονικό σχέδιο. Παρακαλώ αποστείλετε βιογραφικό στην ηλεκτρονική διεύθυνση: info@paraskco.com.

ΕΝΟΙΚΙΑΖΟΝΤΑΙ ΔΙΑΜΕΡΙΣΜΑΤΑ

Ενοικιάζονται πολυτελή επιπλωμένα
διαμερίσματα των 55 τ.μ. πάροδος Αμερικής
με όλο τον απαραίτητο εξοπλισμό.
Πληροφορίες: Τηλ. 22410-85502 κ. Φανιουδάκη

Διατίθεται κατ' αποκλειστικότητα
φρεσκοκομμένος και
σε ειδική συσκευασία
ο Ελληνικός καφές Νεοχωρίου

Διαλέγουμε τις καλύτερες ποικιλίες καφέ και σας προσφέρουμε ένα ασύγκριτο χαρμάνι γνωστό για το δυνατό άρωμα και την εξαιρετική γεύση του. Χάρη στη νέα αεροστεγή συσκευασία ο καφές μας φτάνει αναλλοίωτος μέχρι το φλυτζάνι σας.

25 είδη αρωματικού καφέ φίλτρου
• 15 είδη τσαγιού • Βότανα
• Ποικιλίες καφέ από Κολομβία, Γουατεμάλα, Κένυα, Μεξικό, Βραζιλία, Παπούα, Espresso di Lopos
• Αξεσουάρ για καφέ και τσάι

Λοπός Νίκος
Αμαράντου 45. Νιοχώρι Ρόδος 85100
τηλ: 22410 26010 e-mail: dilop6@otenet.gr

Η ΕΤΑΙΡΕΙΑ NETECH ΕΠΕ επιθυμεί να προσλάβει τεχνικό Η/Υ και δικτύων με προϋπηρεσία. Για περισσότερες πληροφορίες καθημερινά από 9-2 και 5-8 στο τηλ. 22410 77440. Για αποστολή βιογραφικού σημειώματος στο φαξ: 22410 77439 ή μέσω email. info@netech.gr

ΑΠΟ ΤΑ ΥΠΕΡΜΑΡΚΕΤ ΣΠΑΝΟΣ ζητείται νεαρός με εκπληρωμένες τις στρατιωτικές του υποχρεώσεις για το τμήμα υποδοχής και ταμείου. Αιτήσεις γίνονται δεκτές στο κατάστημα στην Καμείρου 79 - Μιχαήλ Πετρίδη. Πληροφορίες στα τηλέφωνα 2241060730.

ΖΗΤΟΥΝΤΑΙ οδηγοί με δίπλωμα 3ης κατηγορίας Τηλ. επικοινωνίας 22410-60345

ΖΗΤΕΙΤΑΙ από εστιατόριο στην Παλιά Πόλη μάγειρας. Σπαστό ωράριο. Πληροφορίες κ. Κώστα τηλ. 6948 587301

Μάγειφας, βοηθός μαγείρου, λαντζιέρα, αποθηκάριος, σερβιτόρος - βοηθός σερβιτόρου, πιτσαδόρος, ψήστης, βοηθός λογιστού, ταμίας. Τηλ: 22410 22282. Κος Βαγγέλης: 6948587305, Κος Κώστας 6948587300

ΖΗΤΕΙΤΑΙ πωλήτρια ηλικίας έως 25 ετών με γνώσεις ξένων γλωσσών για μόνιμη απασχόληση σε γνωστό κατάστημα εμπορίας ρούχων. Πληρ. τηλ. 222410 70402

ΣΟΒΑΤΖΗΣ υπήκοος Ρουμανίας αναζητεί πρωινή εργασία. Τηλ. 6976385621

ΖΗΤΕΙΤΑΙ από το Υπερμάρκετ ΣΠΑΝΟΣ έμπειρος κρεοπώλης. Μισθός ικανοποιητικός. Τηλ. για πληροφορίες 2241060730

ΖΗΤΟΥΝΤΑΙ άτομα για να εργασθούν σε γραφείο ενοικιάσεως αυτ/των με γνώση της γερμανικής ή αγγλικής. Πληρ. τηλ. 22410 51171, 6936656816.

ΑΜΕΣΑ ζητούνται για κάλυψη θέσεων άτομα για δουλειά από το σπίτι τους. Όχι κατασκευές, όχι τηλεμάρκετιγκ-πλασιέ. Εισόδημα τουλάχιστον 600 ευρώ-3.000 ευρώ μηνιαία. Πληροφορίες: 2310/516-226

ΚΥΡΙΟΣ ζητά απογευματινή απασχόληση σαν επιβλέπων παντού και για όλα στη Ρόδο. Τηλ. 6978328948

ΖΗΤΕΙΤΑΙ πωλήτρια για κατάστημα ρούχων στην Παλιά Πόλη Τηλ. 6937 818177 κ. Κώστα

ΖΗΤΕΙΤΑΙ μάγειρας και βοηθός μαγείρου πεπειραμένοι για εστιατόριο στην Λίνδο. Τηλ. 6977 444683

ΖΗΤΕΙΤΑΙ υπάλληλος για δωδεκάμηνη απασχόληση από πρακτορείο ταξιδίων Απαιτούμενα προσόντα: απόφοιτοι τουριστικής σχολής, ξένες γλώσσες, γνώση Η/Υ. Ηλικία ως 25 ετών Ανάλογη προϋπηρεσία θα ληφθεί υπ' όψιν. Αποστολή βιογραφικών στην ταχ. θυρίδα 451

ΨΑΧΝΕΤΕ ΓΙΑ ΕΡΓΑΣΙΑ; Από ταχύτατα αναπτυσσόμενη εταιρεία ζητούνται άτομα για την στελέχωση ηγετικών θέσεων. Από 700-2.800 ευρώ μηνιαίως. Για πληροφορίες καλέστε στο τηλ. κέντρο 2271081063

ΖΗΤΟΥΝΤΑΙ άτομα για δουλειά από το χώρο τους. Εκπληκτική συνεργασία! Κέρδη τουλάχιστον 3.000 ευρώ/μηνιαία. Τηλ. 2310 516281.

ΔΙΑΦΟΡΑ

ΠΩΛΕΙΤΑΙ ΦΩΤΙΖΟΜΕΝΗ ΕΠΙΓΡΑΦΗ ΔΙΠΛΗΣ ΟΨΕΩΣ 1μΧ1μ με βάση και χρονοδιακόπτη σε τιμή ευκαιρίας τηλ. 38138-6946469930

ΠΩΛΕΙΤΑΙ μπαρ (ημικυκλικό) 1,50 μ. 400 ευρώ. Τηλ. 6973 394166

ΠΩΛΕΙΤΑΙ σκάφος μηχανοκίνητο BAVARIA 330/2001 με πολλά extra. **Πληροφ. τηλ. 6937307822**

ΠΩΛΕΙΤΑΙ σύνθετο σύνθεση λόγω λάθους διαστάσεων. Πληρ. τηλ. 2241030230 ώρες από 2.30 μέχρι 4.30 και μετά τις 9.00

ΠΩΛΟΥΝΤΑΙ: διαμέρισμα 50 τ.μ. τελειωμένο σε πολύ καλή τιμή, στο Ροδίνι. Αμάξι R 19 και επίπλωση κομμωτηρίου σε τιμή ευκαιρίας. Πληρ. τηλ. 2241039519 ώρες καταστημάτων.

ΠΩΛΟΥΝΤΑΙ α) μεταχειρισμένος καναπές - κρεβάτι που γίνεται και διπλό με τα στρώματά τους β) ντουλάπα δίφυλλη και γ) Η/Υ με εκτυπωτή και σαρωτή (SCANNER). Τιμή ευκαιρίας. Πληροφορίες κινητό 6942 090720 και 22410 74762.

ΞΕΠΟΥΛΗΜΑ ΛΟΓΩ ΚΛΕΙΣΙΜΑΤΟΣ

Νυφικά από 90 ευρώ - Λαμπάδες κ.τ.λ. στο 1/3 του κόστους, Βαπτιστικά (κουστουμάκια - φορέματα) από 50 ευρώ, καινούργια διάφορα παιδικά ρούχα σε τιμές ξεπουλήματος. ΠΡΟΛΑΒΕΤΕ!!

ΠΛΗΡΟΦΟΡΙΕΣ στα ΤΗΛ.: 22410 92783
Κιν.: 6974301200

BILLARD - ΜΠΙΛΙΑΡΔΑ

ΠΩΛΟΥΝΤΑΙ Μπιλιάρδα ελαφρώς μεταχειρισμένα σε άριστη κατάσταση, με κέρματα - μάρκες - χωρίς, σε πολύ καλές τιμές. Servis Μπιλιάρδων. Τηλ.: 6936179040, 6936179033

ΠΩΛΟΥΝΤΑΙ σε καλή κατάσταση ΑΠΟ ΞΕΝΟΔΟΧΕΙΟ **1)** Επιπλα Δωματίου, **2)** Φωτιστικά, **3)** Καθιστικά εστιατορίου/Μπάρ, **4)** Μηχανή καφέ Εσπρέσσο/Φίλτρο, **5)** Καρέκλες/τραπέζια εξωτερικού χώρου, **6)** Ντέξιον για αποθηκευτικούς χώρους. Τιμές εξαιρετικά χαμηλές. Πληρ. πρωινές ώρες (22410) 30607 - 34636

ΠΩΛΟΥΝΤΑΙ φούρνος και εστίες (κουζίνα) 450 Ευρώ και μπουφές με καθρέφτη χειροποίητος 450 Ευρώ όλα σε άριστη κατάσταση 1 έτους τηλ. 6944/386069

ΕΜΠΕΙΡΟΤΕΧΝΗΣ ελαιοχρωματιστής αναλαμβάνει παντός είδους ελαιοχρωματισμούς. Τηλ: 6946204157

ΛΟΓΟΘΕΡΑΠΕΥΤΡΙΑ Α.ΤΕΙ

Αναλαμβάνει παιδιά προσχολικής ηλικίας με προβλήματα λόγου - άρθρωσης καθώς και δίγλωσσα παιδιά σε κατ' οίκον μαθήματα. Τηλέφωνο 6932 920345

ΠΡΟΣΟΧΗ ΜΕΓΑΛΗ ΕΥΚΑΙΡΙΑ ΓΙΑ ΑΡΤΟΠΟΙΟΥΣ ΚΑΙ ΖΑΧΑΡΟΠΛΑΣΤΕΣ

ΠΩΛΟΥΝΤΑΙ: 1) Μηχανή τυρόπιτας και μπουγάτσας αυτόματη **2)** Πάγκος εργασίας 3 μέτρα ηλεκτρικός **3)** Ζυμωτήριο 2 ταχυτήτων από 5 kg έως 120 kg αλεύρι Όλα μαζί 1.800 ευρώ. Πληρ. τηλ. 22410 75897

ΠΡΟΣΦΕΡΩ μασάζ στον χώρο μου και στον χώρο σας. Ολγα. Τηλ. 6972902821

ΨΗΦΙΑΚΗ φωτογραφική μηχανή CANON ελάχιστα μεταχειρισμένη, με το κουτί και όλο τον εξοπλισμό της, 9 x zoom, usb, λήψη video, σύνδεση με τηλεόραση, δυνατότητα manual focus, αργές ταχύτητες, 9shooting modes, περιλαμβάνεται κάρτα μνήμης. Τιμή 150 ευρώ. Τηλ. 6947-401508 κος. Γιώργος

ΠΩΛΕΙΤΑΙ: Μονάδα με γκαστρωμένες αγελάδες και με γάλα μαζί, 30 τόνους ποσόστωση, 6 δικαιώματα για αγελάδες. Τηλ. 75739 μετά τις 5.00μ.μ.

ΠΩΛΟΥΝΤΑΙ: Στρώματα νερού, στρώματα ηλεκτρομασάζ, σιντριβάνια, διακοσμητικοί καταρράκτες, συσκευές παθητικής γυμναστικής, μικροπισίνες, υδρομασάζ, μικροκαμπίνες χαμάμ. Τηλ. 6932164962

ΑΝΑΖΗΤΩ στη Ρόδο επαγγελματία συνεργάτη για την προώθηση, διάθεση του CD Πανοράματος Ρόδου (Panoround Rodos)! Παρακαλώ όπως επικοινωνήσετε μαζί μου (στα Αγγλικά ή Γερμανικά) στην ηλεκτρονική διεύθυνση: sales@panoround.com.

ΠΩΛΗΣΗ ΕΞΟΠΛΙΣΜΟΥ

ΠΩΛΕΙΤΑΙ εξοπλισμός για κατάστημα, ράφια & έξυλινες πλάτες τηλ.: 6932352603.

ΚΥΡΙΑ ζητά εργασία, σιδέρωμα ή μπέιμπι σίτερ. Τηλ. 6997 223321 Δανάη

ΑΓΟΡΑΖΟΝΤΑΙ ευροπαλέτες σε καλή κατάσταση. Περισυλλογή δική μας. 6ο χλμ. Λεωφ. Ρόδου - Καλλιθέας Τηλ.: 22410 60345

Άλλαξε τη ζωή σου τώρα! Με 2-4 ώρες/ημέρα κέρδισε από 1.000 - 3.000 ευρώ/μήνα και ξεκίνα να κάνεις τα όνειρά σου πραγματικότητα! Τηλ. 2310 516 226

ΠΩΛΕΙΤΑΙ: Επαγγελματική φούσκα (2.10) μοτέρ 1,5. Αχρησιμοποίητα σε τιμή ευκαιρίας. Τηλ. 22410 -39268 και 6994217168

ΠΩΛΕΙΤΑΙ ένα κινητό τηλέφωνο PANASONIC GD 87 σε πολή καλή κατάσταση μαζί με φορτιστή, φορτιστή αυτοκινήτου, καλώδιο USB για σύνδεση με ηλεκτρονικό υπολογιστή και δύο αυθεντικά παιχνίδια PS 2 (DRC 2, Silenthill 2) Τιμή 200 ευρώ. Πληρ. τηλ. 6937268749.

ΠΩΛΕΙΤΑΙ κρεβάτι (κουκέτα) ενσωματωμένη με ντουλάπα, γραφείο 450 ευρώ

ΠΩΛΕΙΤΑΙ ηλεκτρικό επαγγελματικό grill αχρησιμοποίητο, λόγω έλλειψης χώρου. Πληροφορίες στο: 2241039275 - 6936761262

YOGA

Για το μυαλό, το Σώμα και το πνεύμα

Ολες οι ηλικίες και οι σωματότυποι είναι ευπρόσδεκτοι. Η γιόγκα δεν είναι ανταγωνιστική. Σε διδάσκει πως ν' ανταποκρίνεσαι στις ανάγκες του σώματός σου. Τιμή μαθήματος 5 ευρώ. Μηνιαία πληρωμή δεκτή. Τηλ.: 6946984511

ΠΩΛΗΣΕΙΣ ΑΚΙΝΗΤΩΝ

ΠΩΛΕΙΤΑΙ αποθήκη υπόγεια 347 τ.μ. εντός Ρόδου με μπάνιο, ρεύμα τριφασικό, πλακάκι λευκό. Κατάλληλη και για κατοικία. Σε τιμή ευκαιρίας για λόγους υγείας. Αποκλείονται μεσίτες. **210-2835963-6946559539-6933863184.**

ΠΩΛΕΙΤΑΙ ΔΙΑΜΕΡΙΣΜΑ

ΠΩΛΕΙΤΑΙ οροφοδιαμέρισμα 110 τ.μ. στο Ανω Ροδίνι, νεοκτιστο με απέραντη θέα. Πληροφορίες τηλ. 6937 484890

ΠΩΛΕΙΤΑΙ οπωροπαντοπωλείο. Θεμιστοκλέους Σοφούλη δίπλα από τον ΟΑΕΔ. Πληρ. τηλ. 2241076325

ΠΩΛΕΙΤΑΙ fast food στην περιοχή Κολυμπίων, πλήρως εξοπλισμένο. Πληρ. τηλ. 2410 56038

ΠΩΛΕΙΤΑΙ: Ισόγειο Κατάστημα αποτελούμενο από έναν ενιαίο χώρο επιφάνειας 9 τ.μ. που βρίσκεται επί της οδού Ευριπίδου στην Παλιά Πόλη της Ρόδου. Πληροφορίες: 694 66 58 57 6 ΡΟΔΟΣ

ΠΩΛΕΙΤΑΙ διαμέρισμα εντός Ρόδου 130 τ.μ. Τηλ. 6934 903272 και 6946 559539

ΠΩΛΕΙΤΑΙ οικόπεδο στα Κρητικά 3.000 τ.μ. οικοδομήσιμο. Τηλ. 6936271471.

ΠΩΛΕΙΤΑΙ μία αποθήκη 130 τ.μ. εντός Ρόδου κατάλληλη για πολλές χρήσεις. Τηλ. 6934 903272 και 6946 559539

ΠΩΛΕΙΤΑΙ αργυροχρυσοχοείο στο κέντρο της πόλης με ή χωρίς εμπόρευμα έτοιμο προς λειτουργία. Τηλ: 6936915551

ΠΩΛΗΣΗ ΕΠΙΧΕΙΡΗΣΗΣ

Πωλείται επιχείρηση παιδικών ενδυμάτων σε πολύ καλή τιμή, χαμηλό ενοίκιο και εξασφαλισμένη πελατεία. Τηλ. 6932352603

ΠΩΛΕΙΤΑΙ ισόγειο διαμέρισμα καθαρό 81 τ.μ. καινούργιο, ακατοίκητο επί της οδού 28ης Οκτωβρίου 26. Τηλ. 91141 και 6972826627

ΠΩΛΟΥΝΤΑΙ 2 διαμερίσματα στη Λάρδο 105 τ.μ. έκαστο στην τιμή 352.164 ευρώ και τα δύο μαζί, πολυτελούς κατασκευής. Τηλ. 6938644166

ΠΩΛΕΙΤΑΙ αποθήκη 170 τ.μ. εντός πόλεως Ρόδου κατάλληλη και για κατοικία. Ανταλλάσσεται και με ακίνητο στην Αττική. Πληρ. Τηλ. 6946 559539-210.2835963

Πωλείται Βιοτεχνικός χώρος 560m2. Ισόγειο μαζί με οικία στον 1ο όροφο 230m2 επί της λεωφ. Ρόδου - Λίνδου (Ρόδος - Φαληράκι) με δυνατότητα επέκτασης στα 2000m2. Πληροφορίες τηλ. 22410-65711. Ωρες από 9:00 - έως 15:00

ΠΩΛΕΙΤΑΙ στον Πειραιά στην περιοχή Καλλίπολη δίπλα στη θάλασσα τριάρι εικοσαετίας 2ου ορόφου σε άριστη κατάσταση φρεσκοβαμμένο τιμή 116.000 Ευρώ τηλ. 210-2530132 - 6948519610

ΠΩΛΕΙΤΑΙ μάντρα στη Μαλώνα με 150 κατσίκες και 100 δικαιώματα. Πληρ. τηλ. 22440 51698.

ΠΩΛΕΙΤΑΙ διαμέρισμα στην Ιαλυσό 3 δωματίων δευτέρου ορόφου, δάνεια δεκτά και ευκολίες πληρωμής. Τηλ. 6948209098, 6932613242

ΚΑΡΑΚΟΝΕΡΟ Διαμερίσματα λουξ κατασκευής απεριόριστη θέα (ισόγειο 111 Μ2 Α' Όροφος 111 Μ2, Α' όροφος 96 Μ2 x 550 τ.μ. Δρχ. Β' όροφος 90 Μ2), Ακίνητα νέας χιλιετίας κα MITTON 22410 22142 κιν. 6945 668060

ΠΩΛΕΙΤΑΙ σπίτι στην Παλιά Πόλη με αυλή. Τηλ. 6936271471.

ΠΩΛΕΙΤΑΙ χωράφι στον Αρχάγγελο στη θέση «Μαλά» επιφανείας 1.100 τετρ. μέτρων. Πληρ. τηλ. 2244051266

ΠΩΛΕΙΤΑΙ διαμέρισμα τριάρι με ηλιακό και τζάκι και τον αέρα δικό του στην Ανάληψη. **Τηλ. 6972228836**

ΠΩΛΕΙΤΑΙ οικόπεδο εξ' αδιαιρέτου κατάλληλο για επένδυση 400 μέτρα στο 2ο χλμ. Ρόδου - Λίνδου. Πληροφορίες τηλ. 6972764614 και 6973753556

ΜΑΘΗΜΑΤΑ

ΚΑΘΗΓΗΤΡΙΑ ΓΕΡΜΑΝΙΚΗΣ ΦΙΛΟΛΟΓΙΑΣ πτυχιούχος Αριστοτελείου Πανεπιστημίου Θεσσαλονίκης. Παραδίδει μαθήματα όλων των επιπέδων. Πληρ. Τηλ. 2241036745, Κιν. 6978019323

ΜΑΘΗΜΑΤΑ Αγγλικών, Πληροφορικής (Βασ. Εννοιες, Χρήση Υπολογιστή κ.λ.π.) & Εμπ. Εφαρμογών (Singular Eurofasma, Manager, ΚΕΦΑΛΑΙΟ κ.λ.π.) παραδίδονται από πτυχιούχο Λογιστή Τ.Ε., κάτοχο Michigan P.C.E., με μεγάλη εκπαιδευτική πείρα. Ιδαίτερα ή ολιγομελή τμήματα, υπεύθυνη προετοιμασία για εξετάσεις. Τιμές προσιτές. Πληροφορίες Τηλ. - Fax: 22410-31560, 66304, 6946283008, 6972419715, 6936277851 Ηλ. Ταχ. (e-mail): Dnetwork@SoftHome.net

ΠΑΡΑΔΙΔΟΝΤΑΙ μαθήματα Πληροφορικής & Αγγλικών με χρήση πολυμέσων όλων των επιπέδων από έμπειρο καθηγητή πτυχιούχο Michigan Proficiency σε τμήματα ή μεμονωμένα. Επίσης γίνονται μεταφράσεις & δακτυλογραφήσεις κάθε τύπου κειμένου. Τιμές προσιτές. Πληρ. 22410 66304, 31560, 6946 283008, 6972419715, 6936277851. Ηλ. Ταχ. (e-mail) : emmanoue@otenet.gr

ΜΑΘΕΤΕ ΡΩΣΙΚΑ! Παραδίδονται μαθήματα Ρωσικής γλώσσας από μέλος του Συλλόγου Καθηγητών Ρωσικής Φιλολογίας, με χρήση νέας αποτελεσματικής μεθοδολογίας. Πληροφορίες: Τηλ. 6978195931.

ΠΛΗΡΟΦΟΡΙΚΗΣ παραδίδονται ιδιαίτερα μαθήματα από πτυχιούχο Πανεπιστημίου Αγγλίας για μαθητές Γυμνασίου και Λυκείου καθώς και για επαγγελματίες για την εκμάθηση MICROSOFT OFFICE και ADOBE PHOTOSHOP Πληροφορίες: Τηλ. 6976 423364

ΠΑΡΑΔΙΔΟΝΤΑΙ μαθήματα Εμπ. Εφαρμογών (Singular Manager, Eurofasma, Unisoft Εσοδα-Εξοδα, ΚΕΠΥΟ, ΚΕΦΑΛΑΙΟ, κ.λ.π., Πληροφορικής & Αγγλικών με χρήση πολυμέσων όλων των επιπέδων από έμπειρο Λογιστή Τ.Ε. - καθηγητή πτυχιούχο Michigan Proficiensy σε τμήματα ή μεμονωμένα. Επίσης γίνονται μεταφράσεις & δακτυλογραφήσεις κάθε τύπου κειμένου. Τιμές προσιτές. Πληρ.: 22410-66304, 31560, 6946283008, 6972419715, 6936277851. Ηλ. ταχ. (e-mail): Dnetwork@SoftHome.net

ΑΓΓΛΙΚΑ

ΚΑΘΗΓΗΤΡΙΑ ΑΓΓΛΙΚΩΝ με BACHELOR του πανε/μίου Τέξας της Αμερικής παραδίδει ιδιαίτερα μαθήματα κατ' οίκον ή και στο χώρο σας. Σε σας, που ασχολείστε με τουριστικά επαγγέλματα και θέλετε να αξιοποιήσετε τους χειμερινούς μήνες ώστε να είστε άριστα καταρτισμένοι με το άνοιγμα της σεζόν. Ειδικές προσφορές σε μικρούς μαθητές. Τιμή έκπληξη στα αδέλφια. Πληρ. τηλ. 2241038350

ΚΑΘΗΓΗΤΗΣ ΓΕΡΜΑΝΙΚΩΝ παραδίδει μαθήματα κατ' οίκον. Εντατικά μαθήματα για αυτούς που ασχολούνται με τον τουρισμό. Πληρ. τηλ. 2241091163 κ. Λαζαρίδης, ώρες 7-9μ.μ.

ΖΗΤΟΥΝΤΑΙ

Αμεσα από Διεθνή Εταιρεία
που επεκτείνεται και
στα Δωδεκάνησα ζητούνται άτομα.
Δυνατότητα εργασίας από το χώρο σας.

Μερική απασχόληση 600-1.500 ευρώ.
Πλήρης από 2.000 ευρώ.
Συν μπόνους. Internet επιθυμητό.
Τηλ. 210 – 5623480, 6945 320735

ΠΩΛΕΙΤΑΙ ΝΕΟΔΜΗΤΗ ΟΙΚΟΔΟΜΗ

Πωλείται: **α)** Νεόδμητη οικοδομή στα Στεγνά Αρχαγγέλου με ακάλυπτο οικόπεδο και **β)** Διώροφη οικοδομή στην Αρχάγγελο. Πληροφορίες: τηλ. 22410 96114

ΟΙΚΟΔΟΜΙΚΕΣ ΕΠΙΧΕΙΡΗΣΕΙΣ ΔΙΑΚΟΓΕΩΡΓΙΟΥ ΚΑΛΛΙΣΤΟΣ

ΕΘΝ. ΑΝΤΙΣΤΑΣΕΩΣ 11 (πρώην Αννης Μαρίας)

ΠΩΛΗΣΕΙΣ ΔΙΑΜΕΡΙΣΜΑΤΩΝ ΚΑΤΑΣΤΗΜΑΤΑ -ΑΠΟΘΗΚΕΣ ΑΝΤΑΛΛΑΓΕΣ ΑΚΙΝΗΤΩΝ - ΑΓΟΡΕΣ ΟΙΚΟΠΕΔΩΝ ΑΝΑΛΑΜΒΑΝΟΥΜΕ ΑΝΤΙΠΑΡΟΧΕΣ

Πωλούνται διαμερίσματα λουξ κατασκευής με απεριόριστη θέα. Τα διαμερίσματα διαθέτουν θωρακισμένες πόρτες - εντοιχισμένες κουζίνες - ντουλάπες - εντοιχισμένο νιπτήρα με ντουλάπι - κεντρική θέρμανση αυτόνομη - ανοιγόμενα ανακλινόμενα κουφώματα με διπλά τζάμια - σίτες - ρολά - υδραυλικό ασανσέρ - τριφασικό ρεύμα.

Ολοι οι χώροι σπατουλαριστοί - εσωτερικές πόρτες M.D.F. με σχέδιο.

ΓΡΑΦΕΙΑ ΙΑΤΡΕΙΑ

1) Επί της οδού Μεγ. Κων/νου - Κων/νου Παλαιολόγου των 80 τ.μ.
2) Επί της οδού Κων/νου Παλαιολόγου και Θεοτοκοπούλου 60-80 τ.μ.
3) Επί της οδού Ρήγα Φεραίου στο πάρκο 60-80-100 τ.μ.

ΚΑΤΑΣΤΗΜΑΤΑ

1) Επί της οδού Κων/νου Παλαιολόγου και Θεοτοκοπούλου 60-80 τ.μ.
2) Επί της οδού Λεωφόρου Καλλιθέας (Καρακόνερο) 90 τ.μ.

ΔΙΑΜΕΡΙΣΜΑΤΑ

1) Επί της οδού Χρ. Φέσσα (Κάθετος Αποστ. Παύλου) 90τ.μ. τριάρια.

Επίσης οροφοδιαμερίσματα των 90 τ.μ. (οικοδομή μόνο τριών διαμερισμάτων).

ΟΙΚΟΔΟΜΕΣ

1) Οικοδομή επί της οδού Πτολεμαίων και Χρ.Φέσσα των 117-125 τ.μ.
2) Οικοδομή υπό ανέγερση επί της οδού Ρήγα Φεραίου στο Πάρκο.Διαμερίσματα τριάρια - τεσσάρια.
3) Οικοδομή υπό ανέγερση επί της οδού Κ. Παλαιολόγου και Θεοτοκοπούλου. Διαμερίσματα δυάρια - τριάρια - τεσσάρια - καταστήματα.
5) Επί της οδού Β. Ηρακλείου οικοδομή τεσσάρων διαμερισμάτων. Οροφοδιαμερίσματα των 133τ.μ. Η οικοδομή έχει πιλοτή για πάρκινγκ

ΑΠΟΘΗΚΕΣ

1) Πλησίον Στέλιου Κωτιάδη των 130τ.μ.
2) Στη Λεωφόρο Καλλιθέας (Καρακόνερο) των 80-300τ.μ.

• Οι πωλήσεις μπορούν να γίνουν και με όλα τα Δάνεια Τράπεζας και οργανισμών.
• Αναλαμβάνουμε ΑΝΤΙΠΑΡΟΧΕΣ και Αγορές οικοπέδων. • Δεχόμαστε ανταλλαγές ακινήτων.

ΠΛΗΡΟΦΟΡΙΕΣ: ΔΙΑΚΟΓΕΩΡΓΙΟΥ ΚΑΛΛΙΣΤΟΣ
ΤΗΛΕΦΩΝΟ: 29318 - 34598 - ΤΗΛ. 78501 - 78502

ΓΡΑΦΕΙΟ ΤΕΛΕΤΩΝ & ΜΝΗΜΟΣΥΝΩΝ ΡΟΔΟΥ
ΣΤΕΦΑΝΑ - ΣΤΟΛΙΣΜΟΙ

«ΑΜΕΡΙΚΑΝΟΥ»

Αμεση εξυπηρέτηση
ΟΛΟ ΤΟ 24ΩΡΟ

Αναλαμβάνουμε την τελετή
και με τα έξοδα
που χορηγούν τα ταμεία
χωρίς καμία επιβάρυνση
ΙΚΑ, ΤΕΒΕ, ΤΑΞΥ, ΔΗΜΟΣΙΟΥ,
ΛΙΜΕΝΙΚΩΝ, ΟΓΑ
και λοιπά ταμεία.

Τους ΑΠΟΡΟΥΣ ΔΩΡΕΑΝ
Πλατεία Βρούχου στη Μητρόπολη
Τηλέφωνα:28901 - 33400

ΝΤΕΤΕΚΤΙΒΣ

30 ΧΡΟΝΙΑ ΜΟΝΙΜΑ
ΚΑΙ ΣΤΗ ΡΟΔΟ

35354

ΠΛΑΤΕΙΑ ΑΓΙΟΥ ΙΩΑΝΝΟΥ
Η ΛΥΣΗ!!!
ΣΕ ΚΑΘΕ ΣΑΣ ΠΡΟΒΛΗΜΑ

EXPRESS SECURITY

ΓΡΑΦΕΙΟ
ΙΔΙΩΤΙΚΩΝ ΕΡΕΥΝΩΝ
(ΝΤΕΤΕΚΤΙΒΣ)

ΑΝΑΛΑΜΒΑΝΟΥΜΕ
Υποθέσεις ανηλίκων,
οικογενειακές, προσωπικές κ.τλ.
ΔΙΑΘΕΤΟΥΜΕ ΤΑ ΠΛΕΟΝ
ΣΥΓΧΡΟΝΑ ΟΠΤΙΚΟΑΚΟΥΣΤΙΚΑ
ΣΥΣΤΗΜΑΤΑ
100% ΕΧΕΜΥΘΕΙΑ
ΡΩΜΗΣ 22, - ΡΟΔΙΝΙ
Κιν. 694 6997967

ΕΛΛΗΝΙΚΗ ΔΗΜΟΚΡΑΤΙΑ
ΠΕΡΙΦΕΡΕΙΑ ΝΟΤΙΟΥ ΑΙΓΑΙΟΥ
ΝΟΜΟΣ ΔΩΔΕΚΑΝΗΣΟΥ
ΝΟΜΑΡΧΙΑΚΗ ΑΥΤ/ΣΗ ΔΩΔΕΚΑΝΗΣΟΥ
Δ/ΝΣΗ ΜΕΤΑΦΟΡΩΝ ΚΑΙ ΕΠΙΚΟΙΝΩΝΙΩΝ
ΤΜΗΜΑ Κ.Τ.Ε.Ο.
Ταχ. Δ/νση: 6° χιλ. Ρόδου - Λίνδου
Ταχ. Κώδικας 85100, Telefax: 22410 69544
Πληροφορίες: Γεώργιος Αργύρης-Κων/νος Χριστοφακής
Τηλέφωνο: 22410 65385 ΕΣΩΤΕΡΙΚΑ 22-23

ΠΡΟΓΡΑΜΜΑ ΠΡΟΣΚΛΗΣΗΣ ΓΙΑ ΔΙΕΝΕΡΓΕΙΑ ΤΕΧΝΙΚΟΥ ΕΛΕΓΧΟΥ ΟΧΗΜΑΤΩΝ ΜΕ ΕΔΡΑ ΤΟ Ν. ΔΩΔΕΚΑΝΗΣΟΥ



**** Ο ΕΜΠΡΟΘΕΣΜΟΣ ΠΡΟΓΡΑΜΜΑΤΙΣΜΟΣ ΤΩΝ ΟΧΗΜΑΤΩΝ ΓΙΑ ΕΛΕΓΧΟ (ΡΑΝΤΕΒΟΥ) ΓΙΝΕΤΑΙ ΕΩΣ ΚΑΙ 15 ΗΜΕΡΕΣ ΠΡΙΝ ΤΗΝ ΗΜΕΡΟΜΗΝΙΑ ΛΗΞΗΣ ΤΟΥ ΠΡΟΓΡΑΜΜΑΤΟΣ ΠΡΟΣΚΛΗΣΗΣ.

ΧΡΟΝΙΚΗ ΠΕΡΙΟΔΟΣ	ΕΙΔΟΣ ΟΧΗΜΑΤΟΣ
ΑΠΟ 02/05/2005 ΕΩΣ 30/06/2005	ΠΑΝΤΟΣ ΕΙΔΟΥΣ ΟΧΗΜΑΤΑ ΜΕ ΑΡΙΘΜΟΥΣ ΚΥΚΛΟΦΟΡΙΑΣ ΡΟΒ 7501 ΕΩΣ ΚΑΙ 8000
ΑΠΟ 02/05/2005 ΕΩΣ 30/06/2005	ΟΛΑ ΤΑ ΦΟΡΤΗΓΑ ΟΧΗΜΑΤΑ ΙΔΙΩΤΙΚΗΣ ΧΡΗΣΗΣ ΜΕ ΧΑΡΑΚΤΗΡΙΣΤΙΚΑ ΠΙΝΑΚΙΔΑΣ «ΡΟΜ» ΑΝΕΞΑΡΤΗΤΩΣ ΑΡΙΘΜΟΥ ΜΙΚΤΟΥ ΒΑΡΟΥΣ ΑΝΩ ΤΩΝ 10Τ (ΦΙΧ»10Τ). ΠΕΡΙΟΧΗΣ ΕΥΘΥΝΗΣ ΤΗΣ ΝΟΜΑΡΧΙΑΚΗΣ ΑΥΤΟΔΙΟΙΚΗΣΗΣ ΔΩΔΕΚΑΝΗΣΟΥ (ΕΔΡΑ ΤΟΥ ΟΧΗΜΑΤΟΣ)

**** ΕΠΙΣΗΣ ΘΑ ΕΛΕΓΧΟΝΤΑΙ ΟΣΑ ΟΧΗΜΑΤΑ ΥΠΟΧΡΕΟΥΝΤΑΙ ΒΑΣΕΙ ΠΑΛΑΙΟΤΕΡΩΝ ΠΡΟΓΡΑΜΜΑΤΩΝ ΠΡΟΣΚΛΗΣΗΣ.

Ε.Ν.
Ο ΠΡΟΪΣΤΑΜΕΝΟΣ
ΧΑΤΖΗΚΩΝΣΤΑΝΤΙΝΟΥ ΑΝΤΩΝΙΟΣ
ΜΗΧΑΝΟΛΟΓΟΣ - ΜΗΧΑΝΙΚΟΣ

TOP PROPERTIES
GEORGE and SAVAS PIPINOS
ΓΕΩΡΓΙΟΣ και ΣΑΒΒΑΣ ΠΙΠΙΝΟΣ
ΣΥΜΒΟΥΛΟΙ και ΕΚΤΙΜΗΤΕΣ ΑΚΙΝΗΤΩΝ
REAL ESTATE AGENT - MEMBER OF F.I.A.B.C.I. - N.A.E.A. - C.E.I.
E-mail:gpipinos@otenet.gr.
URL:www.rhodestop-properties.com and www.pipinos.gr

Από το 1971



Η "TOP PROPERTIES" είναι ατομική επιχείρηση και ανήκει στους Γεώργιο και Σάββα Πιπίνο. Το γραφείο ασχολείται από το 1971 αποκλειστικά και μόνο με επενδύσεις και REAL ESTATE, στο νησί της Ρόδου, καθώς και στην ευρύτερη περιοχή της Δωδεκανήσου.

ΑΠΕΥΘΥΝΟΜΑΣΤΕ: Στους **σοβαρούς, απαιτητικούς** και **επιλεκτικούς** επενδυτές - επιχειρηματίες - ελεύθερους επαγγελματίες, Έλληνες και ξένους, υψηλού εισοδηματικού επιπέδου, που ενδιαφέρονται να κάνουν μια σοβαρή επένδυση **προβολής** στο νησί της Ρόδου.

ΠΡΟΣΦΕΡΟΥΜΕ: Α) Υπηρεσίες και πληροφορίες που γίνονται σε προσωπικό επίπεδο με **εχεμύθεια, διακριτικότητα** και **σοβαρότητα.**
Β) Μεγάλη **γκάμα** υψηλής ποιότητας ακινήτων, όπως: 1) Ξενοδοχεία Α' και Β' κατηγορίας των 600 - 500 - 350 - 300 κλινών 2) Κεντρικά αστικά ακίνητα κατάλληλα για Τράπεζες - καταστήματα - γραφεία 3) Παραλιακές εκτάσεις, κατάλληλες για τουριστικές επενδύσεις των 150.000 - 100.000 - 70.000 - 50.000 - 36.000 τ.μ. και 4) Διαμερίσματα και μαιζονέτες **προβολής.**

ΣΤΟΧΟΣ ΜΑΣ ΕΙΝΑΙ: Να προσφέρουμε στο αγοραστικό μας κοινό **υψηλής ποιότητας ακίνητα** και **ευκαιρίες** στο νησί της Ρόδου. Η τριακονταετής και πλέον πείρα μας στον τομέα αυτό αποτελεί εγγύηση.

ΣΥΝΘΗΜΑ ΜΑΣ ΕΙΝΑΙ: Επενδύστε στην ΡΟΔΟ ΤΩΡΑ, σε ακίνητα που **ΑΝΤΕΧΟΥΝ ΣΤΟ ΧΡΟΝΟ.**

Γεώργιος και Σάββας Πιπίνος
ΜΕΣΙΤΕΣ ΑΣΤΙΚΩΝ ΣΥΜΒΑΣΕΩΝ
Γιατί εμείς γνωρίζουμε καλύτερα!

SINCE 1971

TOP PROPERTIES is a father and son business. The senior, Mr George S. Pipinos, the founder of the office, has carved, over the years, a reputation for integrity and excellence in the world of Real Estate in the Dodecanese.

At Top Properties we try hard to attract important and selective investors: high calibre businessmen/women and discerning professional people, both Greek and foreign, who wish to acquire substantial and valuable property on Rhodes.

We offer our expertise and advice privately, discreetly and in strict confidence.

We keep a compehensive list of real estate of the highest specifications:

a. A' and B' class hotels (600, 500, 350, 300 beds capacity).

b. Centrally situated office buildings and other business premises.

c. Seaside land, ideal for development (hotels, holiday resorts, etc.), of 150.000, 100.000, 70.000, 50.000, 36.000 sq.m.

d. Luxury appartments, maisonettes, detached, semi - detached and terraced houses.

Our aim is to give our clients the opportunity to acquire value for money, first class real estate on Rhodes. Our 30- year - old experience in Real Estate is our warranty.

Our moto is: Invest in Rhodes. Invest in property.
It stands the test of time.



TOP PROPERTIES
George and Savas Pipinos
Because we Know best

KENNENTY 38, ΡΟΔΟΣ, 85 100, ΤΗΛ. 22410- 23895, 38243 και 6944-676003, 6944-390803 FAX: 22410-20883
38 KENNEDY STR., RHODES, 85 100, TEL. 22410- 23895, 38243, and 6944-676003, 6944-390803 FAX: 22410-20883

U.K. Direct Line: 08717115396



ΘΗΜΕΡΟ ΜΝΗΜΟΣΥΝΟ

Υπέρ αναπαύσεως της ψυχής του πολυαγαπημένου μας και αξέχαστου συζύγου, πατέρα, παππού και θείου

ΖΑΦΕΙΡΗ ΜΟΣΧΗ

Τελούμε την Τετάρτη 8 Ιουνίου 2005 και ώρα 8 π.μ. από τον Ιερό Ναό των Ταξιαρχών Νεκροταφείο Ρόδου

Η σύζυγος: Ρουμπινιώ
Τα παιδιά: Ελευθερία - Δημήτρης Μουλά
Ο εγγονός: Μιχάλης
Τα ανήψια και οι λοιποί συγγενείς

ΔΗΜΟΤΙΚΗ ΕΠΙΧΕΙΡΗΣΗ ΥΔΡΕΥΣΗΣ ΑΠΟΧΕΤΕΥΣΗΣ ΡΟΔΟΥ
2ο Χλμ. Εθν. Οδού Ρόδου-Λίνδου, 85100 Ρόδος
Τηλ: 0241-68750-4, FAX 0241-66380

ΡΟΔΟΣ 6-6-2005
Αριθμ. Πρωτ. 1522

ΑΝΑΚΟΙΝΩΣΗ

Μετά την λήξη της προθεσμίας της παράτασης που είχε δοθεί για την εξόφληση των λογαριασμών των πελατών, από την Δευτέρα 13 Ιουνίου 2005, συνεργεία της ΔΕΥΑΡ θα προβαίνουν σε διακοπή συνδέσεων στους μετρητές νερού των πελατών που δεν έχουν πληρώσει τους λογαριασμούς τους, ανεξαρτήτως ποσού οφειλής.

Για τον σκοπό αυτό, οι πελάτες που έχουν ανεξόφλητους λογαριασμούς, θα πρέπει να προσέλθουν έγκαιρα στα ταμεία της Επιχείρησης, προκειμένου να τακτοποιήσουν τις οφειλές τους, μέσα στην τρέχουσα εβδομάδα.

Σε αντίθετη περίπτωση, θα γίνεται διακοπή νερού, χωρίς άλλη ειδοποίηση και αφαίρεση μετρητών, σε περίπτωση μη συμμόρφωσης των οφειλετών.

ΕΚ ΤΗΣ ΔΕΥΑΡ
Ο Γενικός Διευθυντής
Ε. Διακομανώλης
Διπλ/χος Μηχανολόγος Μηχανικός

ΝΑΥΤΙΚΟΣ ΟΜΙΛΟΣ ΡΟΔΟΥ
ΕΤΟΣ ΙΔΡΥΣΕΩΣ 1947
ΠΛΑΤΕΙΑ ΚΟΥΝΤΟΥΡΙΩΤΗ 9 - ΡΟΔΟΣ 85100
• Τηλ. 22410 38043 Fax: 22410 23287

ΤΜΗΜΑΤΑ: • ΚΩΠΗΛΑΣΙΑΣ - ΚΑΓΙΑΚ • ΙΣΤΙΟΠΛΟΪΑΣ ΤΡΙΓΩΝΟΥ • ΙΣΤΙΟΣΑΝΙΔΩΝ • ΚΟΛΥΜΒΗΣΗΣ • ΥΔΑΤΟΣΦΑΙΡΙΣΗΣ • ΤΡΙΑΘΛΟΥ
ΜΕΛΟΣ: • Ε.Κ.Ο.Φ.Ν.Σ., • Κ.Ο.Ε.μ • Ε.Ο.Κ.Κ.μ • Ε.Ι.Ο.μ • Ε.Ο.ΤΡΙ.
Κωδ. Γεν. Γραμματείας Αθλητισμού: ΙΜ 93

ΑΝΑΚΟΙΝΩΣΗ
ΓΙΑ ΕΚΔΗΛΩΣΗ ΕΝΔΙΑΦΕΡΟΝΤΟΣ

Ο Ναυτικός Όμιλος Ρόδου εν όψει της λειτουργίας των θερινών τμημάτων εκμάθησης ναυταθλημάτων για παιδιά, που θα λειτουργήσουν από 15 Ιουνίου έως 15 Σεπτεμβρίου, ζητά να προσλάβει με τρίμηνη σχέση εργασίας:

1. Δύο (2) γυναίκες μέχρι 30 ετών απόφοιτες δευτεροβάθμιας εκπαίδευσης
2. Μία (1) καθαρίστρια

Αιτήσεις των ενδιαφερομένων γίνονται δεκτές καθημερινά από τις 10:00 έως 13:00 στα γραφεία του Ν.Ο.Ρ. Πλ. Κουντουριώτη 9 μέχρι τις 11 Ιουνίου 2005.

Ρόδος 06/06/2005

ΕΝΟΙΚΙΑΖΟΝΤΑΙ ΔΙΑΜΕΡΙΣΜΑΤΑ

ΕΝΟΙΚΙΑΖΟΝΤΑΙ διαμερίσματα 75 τ.μ. (2 δωμάτια και σαλόνι) σε άριστη κατάσταση, στο κέντρο της Ιαλυσού. Πληροφορίες τηλ: 22410-77898 κ. Πιρπιρής

ΕΥΧΑΡΙΣΤΗΡΙΟ

Ευχαριστούμε θερμά όλους όσους μας συμπαραστάθηκαν στο βαρύ μας πένθος, για τον χαμό του πολυαγαπημένου μας συζύγου - πατέρα - παππού και θείου **ΖΑΦΕΙΡΗ ΜΟΣΧΗ.**

Επίσης ένα πολύ μεγάλο ευχαριστώ στους αγαπημένους μας και πολύ ανθρώπινους γείτονές μας για το πόσο μας συμπαραστάθηκαν αυτές τις δύσκολες ώρες

Η οικογένειά του

ΖΗΤΕΙΤΑΙ ΛΟΓΙΣΤΗΣ

Το τουριστικό πρακτορείο
ELAFOS REISEN
Ζητά
Λογιστή/στρια με γνώση στα βιβλία Γ' κατηγορίας
Τηλ. Επικοινωνίας
22410 - 43766, ώρες γραφείου

ΟΙΚΟΔΟΜΙΚΕΣ-ΤΕΧΝΙΚΕΣ ΕΜΠΟΡΙΚΕΣ-ΕΠΙΧΕΙΡΗΣΕΙΣ

ΑΦΟΙ ΑΣΒΕΣΤΗ Ο.Ε.

Αθηνών-Καβάλας 3 Ανάληψη Ρόδου
Τηλ. 22410/60678-60679
και fax: 22410/66028

ΠΩΛΟΥΝΤΑΙ

• ΔΙΑΜΕΡΙΣΜΑΤΑ
υπερλούξ διαφόρων διαστάσεων
ΕΓΓΥΗΣΗ Η ΠΟΛΥΕΤΗΣ ΠΕΙΡΑ ΜΑΣ

Swedco CAFE

ΖΗΤΕΙΤΑΙ ΠΡΟΣΩΠΙΚΟ

Από την εταιρεία **Swedco café** ζητείται προσωπικό για να εργαστεί στην παρασκευή και στην πώληση αρτοσκευασμάτων (σάντουιτς) και καφέ.

Απαραίτητα:
- Ευγένεια
- Καλός χαρακτήρας
- Όρεξη για δουλειά
- Ομαδικό πνεύμα
- Ευέλικτο ωράριο
- Καλή γνώση στους καφέδες
- Ηλικία από 18 έως 28 χρόνων
- Επαγγελματική σχολή ή λύκειο
- Βασική γνώση τουλάχιστον της αγγλικής γλώσσας

Απασχόληση:
- 12 μήνες το χρόνο
- 8ωρο, 6 μέρες την εβδομάδα
- Κυριακές και αργίες (τα μαγαζιά μας είναι πάντα κοντά στον πελάτη)

Προσφέρεται:
- Καλό κλίμα εργασίας
- Καλό περιβάλλον εργασίας
- Καλή αμοιβή

Αιτήσεις στο γραφείο μας πίσω από το κατάστημά μας επί της οδού Δημοκρατίας και Δωδ/κής Νεολαίας από τις 8:30 έως τις 15:30. Απαραίτητη η φωτογραφία για την συμπλήρωση της αίτησης.

ΕΝΟΙΚΙΑΖΟΝΤΑΙ

Ενοικιάζονται στο μαγευτικό **Χαράκι** γκαρσονιέρες καθ' όλη τη διάρκεια του έτους.
Πληρ. τηλ. 2244051021-51628
Κυρία Ανθή

«ΚΤΙΡΙΟ» Α.Ε. ΠΩΛΗΣΕΙΣ ΑΚΙΝΗΤΩΝ

- Καταστήματα 47, 65, 88 τ.μ., στην οδό Δενδρινού (προέκταση Αννης Μαρίας με αντίστοιχο υπόγειο χώρο.
- Διαμερίσματα 104 τ.μ., 118 τ.μ., 167 τ.μ., στην οδό Δενδρινού (προέκταση Αννης Μαρίας), με κεντρική αυτόνομη θέρμανση, αποθήκη και αποκλειστική θέση στάθμευσης αυτοκινήτου.
- Διαμερίσματα 118 τ.μ. και 122 τ.μ., στην οδό Μιχαήλ Πετρίδη (στο ύψος ΜΗΔΕΙΑ), με αποθήκη και αποκλειστική θέση στάθμευσης αυτοκινήτου.
- Μαιζονέτα διόροφη με σοφίτα 190 τ.μ., στην Ιαλυσό.

Πληροφορίες **κ. ΑΝΑΣΤΑΣΙΟΣ ΑΤΣΙΔΗΣ**
Στεφάνου Καζούλλη 74 - ΡΟΔΟΣ
Τηλ: 22410 - 28616, Fax: 22410 - 37848

RHODES-GREECE
CAIRO PALACE

• Κατάστημα 43 τ.μ. στον όροφο των καταστημάτων του Εμπορικού Κέντρου Κάιρο Παλλάς.

• Γραφείο 105 τ.μ. στον γ' όροφο επί της οδού Εθνάρχου Μακαρίου στο Εμπορικό Κέντρο Κάιρο Πάλλας.

Πληροφορίες: κ. ΦΡΑΝΣΙΣ ΝΙΟΤΗ
Τηλ. 22410 27600
Κιν. 6944618757 -6973572262
Φαξ: 2241023462
E-mail: fniotis @otenet. gr

ΠΩΛΟΥΝΤΑΙ

ΜΟΝΟ ΑΠΟ ΤΟ ΓΡΑΦΕΙΟ ΜΑΣ

• Σας παρακαλούμε να συγκρίνετε τις δικές μας τιμές με όλες τις άλλες

1) Μαγαζί 40 τ.μ. στο Μαντράκι
2) Διαμέρισμα 130 τ.μ. στον 1ο όροφο, επί της οδού Ηρώων Πολυτεχνείου, κατάλληλο και για γραφείο
3) Διαμέρισμα ετοιμοπαράδοτο, 120 τ.μ., πλησίον πλ. Αγίου Νικολάου, με τεράστιες βεράντες
4) Μονοκατοικία 130 τ.μ., με κήπο, 220 τ.μ.
5) Διαμέρισμα 3άρι, απέναντι από τη θάλασσα, καταπληκτική θέα
6) Μεζονέτα 150 τ.μ., εντός πόλεως. Καλή τιμή
7) Διαμέρισμα 4άρι επί της οδού Κοδριγκτώνος, σε 2όροφη κατοικία. Καταπληκτική τιμή.
8) Διαμερίσματα 4άρια ετοιμοπαράδοτα, στην Ανάληψη. Πολύ καλή τιμή
9) Οικόπεδο 200 τ.μ., με συντελεστή 1,2, πλησίον Μητροπόλεως. Τιμή πολύ καλή
10) Γκαρσονιέρες περιοχή Ροδίνι. Πολύ καλή τιμή
11) Οικία, ισόγεια, με αυλή, στην περιοχή Λαϊκών, πλησίον οδ. Καναδά. Καλή τιμή
12) Διαμερίσματα 2άρια, 3άρια, 4άρια σε όλες τις περιοχές της πόλεως και στην Ιαλυσό
13) Μεζονέτες σε γιαπί ή έτοιμες στην περιοχή Ιαλυσού
14) Κτήματα παραθαλάσσια και σε διάφορες περιοχές

Γ. ΝΕΟΦΥΤΟΥ
ΞΑΝΘΟΥ 15Α - ΤΗΛ. 21434



METROPOL MULTI CINEMA ODEON
2241O 28400
INFORMATION - RESERVATIONS
ΠΛΗΡΟΦΟΡΙΕΣ - ΚΡΑΤΗΣΕΙΣ
ΕΒΔΟΜΑΔΙΑΙΟ ΠΡΟΓΡΑΜΜΑ weekly program
03/06/05 - 09/06/05
www.cinemametropol.gr


STAR WARS: ΕΠΕΙΣΟΔΙΟ III : EPISODE III
Η εκδίκηση των Σιθ.
Το έπος επιστημονικής φαντασίας που άλλαξε την ιστορία του κινηματογράφου αποκτάει τον τελευταίο κρίκο της αλυσίδας του.
ΑΙΘΟΥΣΑ 1 ΩΡΕΣ ΕΝΑΡΞΗΣ / SHOW TIMES 17:00, 19:45, 22:30


ΤΟ ΒΑΣΙΛΕΙΟ ΤΩΝ ΟΥΡΑΝΩΝ
KINGDOM OF HEAVEN
Το συγκλονιστικό έπος του Ρίντλεϊ Σκότ μας μεταφέρει στην εποχή των Σταυροφοριών στη Μέση Ανατολή.
ΑΙΘΟΥΣΑ 3 ΩΡΕΣ ΕΝΑΡΞΗΣ / SHOW TIMES 22:00


ΥΔΑΤΙΝΕΣ ΙΣΤΟΡΙΕΣ
THE LIFE AQUATIC
Μία φανταστική περιπέτεια που συνδυάζει άφθονο χιούμορ ζωντανή δράση και stop-motion animation των εκπληκτικών τοπίων του υποθαλάσσιου κόσμου!!!
ΑΙΘΟΥΣΑ 3 ΩΡΕΣ ΕΝΑΡΞΗΣ / SHOW TIMES 17:00, 19:30


ΓΥΡΙΣΤΕ ΤΟΝ ΓΑΛΑΞΙΑ ΜΕ ΟΤΟΣΤΟΠ
THE HITCHHIKER'S GUIDE TO THE GALAXY
Ο Πλανήτης Γη θα αφανιστεί πλήρως, μόλις σε μερικά λεπτά για να ανοίξει χώρο σε μία καινούρια διαγαλαξιακή λεωφόρο.
ΑΙΘΟΥΣΑ 2 ΩΡΕΣ ΕΝΑΡΞΗΣ / SHOW TIMES ΔΕΥΤ. - ΠΑΡ. 17:45, 20:00, 22:15 ΣΑΒ. - ΚΥΡ. 20:00, 22:15


ROBOTS
Περιπέτεια κινουμένων σχεδίων στα ελληνικά.
Από τους δημιουργούς της " Εποχής των Παγετώνων "
ΑΙΘΟΥΣΑ 2 ΩΡΑ ΕΝΑΡΞΗΣ / SHOW TIME 18:00

ΠΡΟΣΕΧΩΣ


ΜΑΝΤΕΨΕ ΠΟΙΟΣ
GUESS WHO
Σε σενάριο του βραβευμένου με Όσκαρ Γουίλιαμ Ρόουζ
(Μάντεψε Ποιός θα Έρθει το Βράδυ)
έρχεται μία σύγχρονη κωμωδία για τις σχέσεις γαμπρού - πεθερού.


ΒΡΩΜΙΚΟΣ ΚΟΣΜΟΣ
36 QUAI DES ORFEVRES
Μία δυνατή αστυνομική περιπέτεια υποψήφια για 8 Όσκαρ της Γαλλικής Ακαδημίας.
Εκδίκηση ή...δικαιοσύνη;
Πρωταγωνιστούν : Ντανιέλ Οτέιγ, Ζεράρ Ντεπαρντιέ, Βαλέρια Γκολίνο.

ΠΑΛΛΑΣ 5 CINEMAS CENTER
03/06/2005 - 09/06/2005
www.cinemapallas .gr
Για κρατήσεις
22410 24475/70670
Δημοκρατίας 13, Ρόδος


HOUSE OF WAX
ΤΟ ΣΠΙΤΙ ΤΟΥ ΘΑΝΑΤΟΥ
Από τους παραγωγούς των Gothika, House on Haunted Hill και 13 Ghosts, η απόλυτη ταινία τρόμου!!!
Αίθουσα 5 ώρες έναρξης // • 17:45 • 20:10 • 22:35


MONSTER KAKIA IN LAW
Η ξέφρενη κωμωδία με τη Τζένιφερ Λόπεζ και τη Τζέιν Φόντα
Αίθουσα expert Κωστορίδης 2 ώρες έναρξης // • 17:50 • 20:00 • 22:30


DEAR WENDY
Ο Λαρς Φον Τρίερ με μια ταινία που χτυπά με τη δύναμη μιας σφαίρας!!!
Αίθουσα ΒΑΚΑ 4 ώρες έναρξης // • 18:00 • 20:15 • 22:30


MERCHANT of VENICE
Ο ΕΜΠΟΡΟΣ ΤΗΣ ΒΕΝΕΤΙΑΣ
Ο Αλ Πατσίνο και ο Τζόσεφ Φάινς, στην ταινία έκπληξη που έσπασε ταμεία
Αίθουσα SFERA LIVE 1 ώρες έναρξης // • 19:45 • 22:30


BOOGEYMAN ΕΦΙΑΛΤΗΣ
Η ΤΑΙΝΙΑ ΤΡΟΜΟΥ ΤΗΣ ΧΡΟΝΙΑΣ!!! Κάτι φρικιαστικό καραδοκεί τη νύχτα. Αντιμετωπίστε το!!!
Αίθουσα MAIK ARTISTIC TEAM 3 ώρες έναρξης // • 20:00 • 22:35


EL CID: THE LEGEND
ΕΛ ΣΙΝΤ: Ο ΙΠΠΟΤΗΣ
Μια καταπληκτική περιπέτεια κινουμένων σχεδίων για όλους τους μικρούς μας φίλους !!!
Αίθουσα SFERA LIVE 1 ώρες έναρξης // • 17:40


SON OF THE MASK
ΜΑΣΚΑ JUNIOR
Η ΜΑΣΚΑ ΕΠΕΣΤΡΕΨΕ !!!
Αίθουσα MAIK ARTISTIC TEAM 3 ώρες έναρξης // • 17:50

ΠΡΟΣΕΧΩΣ


BEYOND the SEA
ΠΕΡΑ ΑΠΟ ΤΗ ΘΑΛΑΣΣΑ
Ο Κέβιν Σπέισι σε μια καταπληκτική ερμηνία που δεν πρέπει να χάσετε!!!

ΤΗΛΕΟΡΑΜΑ

ΕΤ1

07.00 ΟΥΡΑΝΙΟ ΤΟΞΟ
07.30 ΤΑ ΔΙΔΥΜΑΚΙΑ
08.00 ΦΡΑΠΑΙΔΙΑ ΚΑΙ ΜΑΡΜΕΛΛΑΔΑ
10.10 ΒΙΟΓΡΑΦΙΕΣ
11.10 ΙΣΤΟΡΙΑ
12.00 ΑΣΤΡΟΦΕΓΓΙΑ
13.00 ΤΑΞΙΔΕΥΟΝΤΑΣ
14.00 ΤΣΙΚΙΤΙΤΑΣ
14.30 ΚΛΗΡΩΣΗ ΛΑΪΚΟΥ ΛΑΧΕΙΟΥ
16.00 ΕΧΕΙ ΓΟΥΣΤΟ
18.00 ΜΕΝΟΥΜΕ ΕΛΛΑΔΑ
19.00 ΚΛΗΡΩΣΗ ΛΑΪΚΟΥ ΛΑΧΕΙΟΥ
19.05 ΙΣΤΟΡΙΑ: ΛΟΓΟΣ ΚΑΙ ΕΙΚΟΝΑ
20.10 ΜΟΝΟΓΡΑΜΜΑ: ROSS DALY
21.00 Η ΖΩΗ ΕΙΝΑΙ ΑΛΛΟΥ
22.00 ΒΙΒΛΙΑ ΣΤΟ ΚΟΥΤΙ
22.50 ΣΑΝ ΣΗΜΕΡΑ
23.00 **ΕΙΔΗΣΕΙΣ**
00.00 ΕΛΛΗΝΙΚΗ ΤΑΙΝΙΑ: «Ο ΠΑΡΑΔΕΙΣΟΣ ΕΙΝΑΙ ΠΡΟΣΩΠΙΚΗ ΥΠΟΘΕΣΗ»

NET

05.45 ΠΡΩΤΗ ΓΡΑΜΜΗ
10.00 **ΕΙΔΗΣΕΙΣ**
10.10 ΚΑΘΗΜΕΡΙΝΑ
12.00 **ΕΙΔΗΣΕΙΣ**
13.00 P-R (ΠΙ- ΑΡ)
15.00 **ΕΙΔΗΣΕΙΣ**
16.00 ΑΤΙΘΑΣΑ ΝΙΑΤΑ
17.00 ΗΡΘΕ Η ΩΡΑ ΣΑΣ
18.00 **ΕΙΔΗΣΕΙΣ**
19.00 20ός ΑΙΩΝΑΣ-ΕΠΙΛΟΓΕΣ
19.15 ΕΛΛΗΝΙΚΗ ΤΑΙΝΙΑ: «Η ΚΡΑΥΓΗ ΜΙΑΣ ΑΘΩΑΣ»
21.00 **ΕΙΔΗΣΕΙΣ**
22.00 ΤΡΑΝΣΙΤ
23.00 ΞΕΝΗ ΤΑΙΝΙΑ: «ΡΩΣΙΚΗ ΕΣΤΙΑ»
01.00 **ΕΙΔΗΣΕΙΣ**
01.15 ΜΑΤΛΟΚ (Ε)

ΕΤ 3

07.30 ΤΑ ΔΕΛΦΙΝΑΚΙΑ ΚΑΙ ΟΙ ΦΙΛΟΙ ΤΟΥΣ
08.00 Η ΟΜΑΔΑ ΤΩΝ ΑΡΙΘΜΩΝ
08.30 ΖΩ ΣΤΗΝ ΕΥΡΩΠΗ
09.00 ΠΡΩΙΝΟ ΠΑΝΟΡΑΜΑ
11.00 ΜΑΜΑ ΜΙΑ
12.30 ΠΡΟΤΥΠΑ ΟΜΟΡΦΙΑΣ (Ε)
13.00 **ΕΙΔΗΣΕΙΣ**
14.00 ΠΑΝΕΛΛΑΔΙΚΕΣ ΕΞΕΤΑΣΕΙΣ 2005
14.30 ΜΕ ΜΙΑ ΤΡΙΤΗ ΜΑΤΙΑ
16.00 **ΕΙΔΗΣΕΙΣ ΣΤΗ ΝΟΗΜΑΤΙΚΗ**
16.20 ΕΚΤΗ ΑΙΣΘΗΣΗ
16.30 ΝΗΣΤΙΚΟ ΑΡΚΟΥΔΙ
16.40 Ζ & Κ
18.00 Ο ΚΟΣΜΟΣ ΤΩΝ ΣΠΟΡ
19.00 **ΕΙΔΗΣΕΙΣ**
20.00 Η ΑΛΓΕΡΙΑ ΤΗΣ ΧΙΜΑΙΡΑΣ
21.00 ΚΟΙΝΩΝΙΑ ΠΟΛΙΤΩΝ
22.00 ΜΟΤΟ ΤΖΙ ΠΙ (Ε)
00.00 **ΕΙΔΗΣΕΙΣ**
00.30 ΠΟΙΑ ΕΙΝΑΙ Η ΕΙΚΟΝΑ ΚΑΙ Ο ΜΥΘΟΣ ΤΟΥ ΑΛΕΞΑΝΔΡΟΥ ΠΑΠΑΔΙΑΜΑΝΤΗ
01.30 ΔΕΞΙΩΣΗ (3)
02.30 ΜΕ ΜΙΑ ΤΡΙΤΗ ΜΑΤΙΑ (Ε)

MEGA

05.45 ΑΠΟ ΝΩΡΙΣ
06.45 ΠΡΩΙΝΟ MEGA
08.00 ΚΟΙΝΩΝΙΑ ΩΡΑ 8
10.00 ΤΑ ΜΥΣΤΙΚΑ ΤΗΣ ΒΕΦΑΣ
11.00 ΟΜΟΡΦΟΣ ΚΟΣΜΟΣ ΤΟ ΠΡΩΙ
14.00 **ΕΙΔΗΣΕΙΣ**
15.00 ΔΥΟ ΞΕΝΟΙ (Ε)
16.30 ΔΕΚΑ ΛΕΠΤΑ ΚΗΡΥΓΜΑ (Ε)
17.30 **ΕΙΔΗΣΕΙΣ**
17.40 ΑΠΑΓΟΡΕΥΜΕΝΗ ΑΓΑΠΗ
18.20 ΦΙΛΟΔΟΞΙΕΣ
19.00 ΒΕΡΑ ΣΤΟ ΔΕΞΙ
20.00 **ΕΙΔΗΣΕΙΣ**
21.00 Η ΝΤΑΝΤΑ
21.40 ΕΠΤΑ ΘΑΝΑΣΙΜΕΣ ΠΕΘΕΡΕΣ
22.40 ΣΙΝΓΚΛΣ
23.40 ΟΙ ΦΑΚΕΛΟΙ
00.45 ΠΡΟΚΡΙΜΑΤΙΚΟΙ ΑΓΩΝΕΣ ΕΥΡΩΠΑΪΚΟΥ ΠΡΩΤΑΘΛΗΜΑΤΟΣ
02.45 ΤΕΛΕΥΤΑΙΑ ΓΕΓΟΝΟΤΑ
03.00 ΞΕΝΗ ΤΑΙΝΙΑ: «ΤΟ ΡΟΔΟ ΚΑΙ ΤΟ ΒΕΛΟΣ»
05.00 ΞΕΝΗ ΣΕΙΡΑ: «ΜΙΑ ΞΑΝΘΙΑ ΓΙΑ ΤΡΕΙΣ»

ANT 1

05.40 ΚΑΛΗΜΕΡΑ ΜΕ ΤΟΝ ΑΝΤ1
06.50 ΚΑΛΗΜΕΡΑ ΕΛΛΑΔΑ
10.00 ΠΡΩΙΝΟΣ ΚΑΦΕΣ
13.00 **ΕΙΔΗΣΕΙΣ**
14.00 ΑΠΟΚΑΛΥΨΗ...ΤΩΡΑ!
16.00 ΑΚΡΩΣ ΟΙΚΟΓΕΝΕΙΑΚΟΝ (Ε)
16.50 ΣΟΥΠΕΡ ΓΚΕΪΜ
16.55 ΑΝΑΛΥΣΕ ΤΟ
17.00 ΚΩΝΣΤΑΝΤΙΝΟΥ ΚΑΙ ΕΛΕΝΗΣ (Ε)
17.55 ΑΝΑΛΥΣΕ ΤΟ
18.00 **ΕΙΔΗΣΕΙΣ**
18.15 ΣΟΥΠΕΡ ΓΚΕΪΜ
18.20 ΚΑΛΗΜΕΡΑ ΖΩΗ
19.15 Η ΛΑΜΨΗ
20.00 **ΕΙΔΗΣΕΙΣ**
21.00 ΞΕΝΗ ΤΑΙΝΙΑ: «CON AIR»
23.00 ΕΛΛΑΣ ΤΟ ΜΕΓΑΛΕΙΟ ΣΟΥ (Ε)
00.00 ΘΕΑ ΤΟΝ ΕΚΑΝΕΣ ΤΟΝ ΜΟΥΣΑΚΑ
01.10 **ΕΙΔΗΣΕΙΣ**
00.40 ΔΡ. ΚΟΥΪΝ: ΜΟΝΗ ΣΤΗΝ ΑΓΡΙΑ ΔΥΣΗ
02.40 ΣΑΡΒΑΪΒΟΡ
03.40 ΟΙΚΟΓΕΝΕΙΑ ΧΙΟΥΛΕΪ
04.15 ΜΙΑ ΤΡΕΛΗ ΤΡΕΛΗ ΓΕΙΤΟΝΙΑ
04.50 ΣΤΟΝ ΚΟΣΜΟ ΤΩΝ ΑΓΡΙΩΝ ΖΩΩΝ

ALPHA

05.40 ΚΑΙΝΟΥΡΓΙΑ ΜΕΡΑ
06.45 ΚΑΛΗΜΕΡΑ ΣΑΣ
10.00 ΠΡΩΙΝΟ ΚΟΥΣ ΚΟΥΣ
13.00 ΓΙΑ ΕΝΑ ΦΙΛΙ
14.00 **ΕΙΔΗΣΕΙΣ**
15.00 ΜΕ ΤΗΝ ΚΑΛΗ ΕΝΝΟΙΑ... ΒΕΒΑΙΑ
16.00 ΑΥΤΟ ΠΟΥ ΘΕΛΟΥΝ ΟΙ ΓΥΝΑΙΚΕΣ
17.50 **ΕΙΔΗΣΕΙΣ ΣΤΗ ΝΟΗΜΑΤΙΚΗ**
18.00 «ΜΥΣΤΙΚΑ ΚΑΙ ΛΑΘΗ» (Ε)
19.00 «ΑΡΧΙΠΕΛΑΓΟΣ» (Ε)
20.00 **ΕΙΔΗΣΕΙΣ**
21.00 ΑΛ ΤΣΑΝΤΙΡΙ ΝΙΟΥΖ-ΜΠΕΣΤ ΟΦ
22.00 ΠΙΑΤΣΑ ΚΟΛΩΝΑΚΙ
22.50 ΝΤΡΙΜ ΣΟΟΥ
23.50 ΠΡΟΣΩΠΑ
01.15 **ΕΙΔΗΣΕΙΣ**
01.30 ΓΙΟΥΡΟΓΚΟΛ
02.00 ΞΕΝΗ ΤΑΙΝΙΑ: «ΤΟΥ ΓΙΑΝΓΚ ΤΟΥ ΝΤΑΪ»
04.15 ΤΗΛΕΑΓΟΡΕΣ
04.30 ΠΑΡΑΠΛΗΡΟΦΟΡΗΣΗ (Ε)

STAR

06.45 ΚΑΘΕ ΜΕΡΑ ΚΑΛΗΜΕΡΑ
10.00 ΟΛΕ
13.00 **ΕΙΔΗΣΕΙΣ**
14.00 ΣΟΥΠΕΡ ΣΤΑΡ
16.30 **ΕΙΔΗΣΕΙΣ ΣΤΗ ΝΟΗΜΑΤΙΚΗ**
16.45 Η ΜΑΡΙΑΝΑ ΤΗΣ ΝΥΧΤΑΣ
17.45 ΧΟΥΑΝΑ Η ΠΑΡΘΕΝΑ
18.45 ΖΙΝΑ
19.45 **ΕΙΔΗΣΕΙΣ**
21.00 ΞΕΝΗ ΤΑΙΝΙΑ: «ΤΑ ΦΙΛΙΑ ΠΟΥ ΣΚΟΤΩΝΟΥΝ»
23.15 ΜΑΖΙ ΣΤΟ STAR
00.30 ΞΕΝΗ ΤΑΙΝΙΑ: «ΣΕ ΕΧΘΡΙΚΑ ΥΔΑΤΑ»
02.30 **ΕΙΔΗΣΕΙΣ**
02.45 ΞΕΝΗ ΤΑΙΝΙΑ: «ΠΙΣΩ ΑΠΟ ΤΗΝ ΠΡΑΣΙΝΗ ΠΟΡΤΑ»
05.00 ΑΣΤΕΡΙΑ ΣΤΟ ΠΕΝΤΑΓΡΑΜΜΟ

FILMNET

05.05 ΟΙ ΕΞΩΓΗΙΝΟΙ ΕΙΣΒΟΛΕΙΣ
06.30 ΦΟΝΙΚΗ ΛΕΠΤΟΜΕΡΕΙΑ
08.05 Ο ΑΣΥΛΛΗΠΤΟΣ ΚΟΝΤΙ
09.50 Ε! ΕΝΤΕΤΕΪΝΜΕΝΤ
10.25 ΣΤΙΛΙΝΓΚ ΚΡΙΣΤΜΑΣ
11.55 ΤΑ ΚΟΡΙΤΣΙΑ ΤΟΥ ΗΜΕΡΟΛΟΓΙΟΥ
13.45 Ο ΚΟΣΜΟΣ ΑΝΑΠΟΔΑ
15.30 ΕΡΑΣΤΕΣ ΤΟΥ ΤΡΑΙΝΟΥ
17.10 ΚΑΛΩΣ ΗΡΘΑΤΕ ΣΤΗ ΖΟΥΓΚΛΑ
19.00 ΝΟΙΚΟΚΥΡΕΣ ΣΕ ΑΠΟΓΝΩΣΗ
19.55 ΤΟ ΠΛΟΙΟ ΤΗΣ ΤΡΕΛΗΣ
20.30 ΑΦΙΕΡΩΜΑ - ΑΛ ΠΑΤΣΙΝΟ
22.00 ΑΡΩΜΑ ΓΥΝΑΙΚΑΣ
00.35 ΑΓΓΕΛΟΙ ΣΤΗΝ ΑΜΕΡΙΚΗ
01.35 ΑΓΓΕΛΟΙ ΣΤΗΝ ΑΜΕΡΙΚΗ
02.25 ΜΟΝΣΤΕΡ
04.15 ΜΑΝΤ ΟΝ ΦΙΛΜΝΕΤ
04.45 ΤΟ ΤΕΛΕΙΟ ΤΑΙΡΙ

ALTER

06.15 ΑΛΤΕΡ ΚΙΝΤΣ
09.30 **ΕΙΔΗΣΕΙΣ**
10.00 ΚΑΘΑΡΕΣ ΚΟΥΒΕΝΤΕΣ
12.25 ΤΑ ΜΥΣΤΙΚΑ ΤΗΣ ΥΓΕΙΑΣ
12.30 **ΕΙΔΗΣΕΙΣ**
13.45 TOP SECRET
16.15 **ΕΙΔΗΣΕΙΣ**
16.20 ΕΛΛΗΝΙΚΗ ΤΑΙΝΙΑ: «ΚΑΜΙΚΑΖΙ ΤΣΑΝΤΑΚΙΑΣ»
18.15 TOP SECRET ΤΕΛΕΥΤΑΙΑ ΕΚΔΟΣΗ
18.45 ΤΟ ΠΡΩΤΟ ΘΕΜΑ
19.00 **ΕΙΔΗΣΕΙΣ**
20.00 Η ΦΩΝΗ ΤΟΥ ΠΟΛΙΤΗ
21.00 ΕΛΛΗΝΙΚΗ ΤΑΙΝΙΑ: «ΥΠΑΣΤΥΝΟΜΟΣ ΘΑΝΑΣΗΣ»
22.55 ΟΤΟ ΑΛΤΕΡ
23.00 ΑΘΕΑΤΟΣ ΚΟΣΜΟΣ
01.30 ΣΕΞ ΕΝΤ ΔΕ ΣΙΤΙ (Ε)
02.00 ΑΦΡΟΝΤΙΣΙΑ
02.45 ΞΕΝΗ ΤΑΙΝΙΑ: «Η ΔΙΠΛΗ ΤΑΥΤΟΤΗΤΑ ΤΟΥ ΕΡΩΤΑ»

ΡΟΣΚΟΠΙΟ



ΚΡΙΟΣ
21 ΜΑΡΤΙΟΥ - 19 ΑΠΡΙΛΙΟΥ

Σκεφθείτε πρακτικά και βρείτε λύσεις έχοντας και την υποστήριξη του περιβάλλοντος σας. Ένας αρμονικός συνδυασμών και αποφάσεων σήμερα. Κάποια πρόταση για ένα μικρό ταξίδι. Η έντονη ανάγκη σας να δρομολογήσετε καθημερινά ζητήματα και πρακτικά σας θέματα θα σας απομακρύνουν προσωρινά από το έτερον σας ήμισυ. Το καλύτερο είναι να το συμπεριλάβετε στις δραστηριότητες σας και μαζί να ολοκληρώσετε τις προτεραιότητες σας.



ΤΑΥΡΟΣ
20 ΑΠΡΙΛΙΟΥ - 20 ΜΑΪΟΥ

Η σημερινή σας κατάσταση ίσως σας προσφέρει βοήθεια στο να ξεκαθαρίσετε σε βάθος κάποιες πνευματικές ή συναισθηματικές «περιοχές» του εαυτού σας. Η παρουσία κάποιου ατόμου στη δουλειά σας θα σας εκνευρίσει. Μην αφήσετε τους άλλους να επηρεάζουν τη διάθεσή σας. Η συναισθηματική σας απογοήτευση από την συμπεριφορά του συντρόφου σας απειλεί για μια ακόμα φορά τη σχέση σας. Το ταίρι σας είναι κουρασμένο και αρνητικά προδιατεθειμένο απέναντι σας.



ΔΙΔΥΜΟΙ
21 ΜΑΪΟΥ - 21 ΙΟΥΝΙΟΥ

Οι σχέσεις σας με τους άλλους θα αποδειχτούν πάρα πολύ σημαντικές σε σχέση με τα μελλοντικά σας σχέδια. Η ατμόσφαιρα μέσα στο σπίτι είναι αρκετά ευχάριστη. Κοινωνικότητα με την οικογένεια ή με τους φίλους. Όσο προχωρούν οι ώρες της μέρας τόσο και πιο έντονα θα παρουσιάζετε τις αισθηματικές σας εκδηλώσεις. Μοναδικές ικανοποιήσεις θα σας συνοδεύσουν.



ΚΑΡΚΙΝΟΣ
22 ΙΟΥΝΙΟΥ - 22 ΙΟΥΛΙΟΥ

Η ψυχολογική σας κατάσταση θα είναι ανεβασμένη σε καλό επίπεδο. Η κοινωνικότητά σας θα αυξηθεί και θα έχετε την διάθεση να διασκεδάσετε. Σήμερα αντιμετωπίζετε σημαντική πίεση και θα πρέπει να περιμένετε ουσιαστικά επαναοχεδιασμό των στόχων σας.Επικοινωνήστε με πρόσωπο που σας απασχολεί ερωτικά και θέλετε μια πιο στενή επαφή μαζί του. Οι συγκυρίες είναι οι κατάλληλες για να προσεγγίσετε και να βρείτε την ανταπόκριση που επιθυμείτε.



ΛΕΩΝ
23 ΙΟΥΛΙΟΥ - 22 ΑΥΓΟΥΣΤΟΥ

Διατηρήστε τις επιφυλάξεις σας απέναντι στις προτάσεις κάποιων. Έχετε μια καλή ευκαιρία με τα κομμάτια των πληροφοριών που μαζεύετε από εδώ κι από εκεί να φτιάξετε ένα ενιαίο σύνολο για το θέμα που σας ενδιαφέρει.Συζητήστε με τον αγαπημένο σας για τα διάφορα προβλήματα που σας απομακρύνουν και μην διστάσετε να υποχωρήσετε για τη συνέχιση της σχέση σας.



ΠΑΡΘΕΝΟΣ
23 ΑΥΓΟΥΣΤΟΥ - 23 ΣΕΠΤΕΜΒΡΙΟΥ

Θα πρέπει να δεχθείτε την πρόκληση να ξεπεράσετε την αντίδρασή σας να συναντάτε ανθρώπους σε κοινωνικό και επαγγελματικό επίπεδο. Η δράση σας θα είναι επιτυχημένη και σύμφωνη με τις εσωτερικές σας επιθυμίες. Φίλοι μου ενδέχεται να σας βασανίζουν ορισμένες ανομολόγητες ερωτικές επιθυμίες και να αισθάνεστε ανικανοποίητοι απ' την ερωτική σας ζωή.

ΖΥΓΟΣ
24 ΣΕΠΤΕΜΒΡΙΟΥ - 23 ΟΚΤΩΒΡΙΟΥ

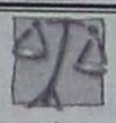

Σήμερα είναι κατάλληλη ημέρα να αρχίσετε να κινείστε και να αφήσετε το μυαλό σας να γονιμοποιηθεί από τις επαφές με μια ποικιλία ανθρώπων. Αδικαιολόγητη θα είναι η συμπεριφορά σας στο σπίτι. Οι γονείς σας δεν ευθύνονται πια για τα λάθη σας. Μία φιλική ατμόσφαιρα θα υπάρξει στη σχέση σας. Αν όμως δεν φερθείτε όπως θα 'θελε ο σύντροφός, η ατμόσφαιρα θα «ηλεκτριστεί».

ΣΚΟΡΠΙΟΣ
24 ΟΚΤΩΒΡΙΟΥ - 22 ΝΟΕΜΒΡΙΟΥ



Η ανεβασμένη σας αυτοπεποίθηση σας βοηθά να πετύχετε τους στόχους και τις επιθυμίες σας. Κοινωνικότητα αλλά και ιδιαίτερη διάθεση για κάποια πολύ προσωπική διασκέδαση σήμερα.Το βράδυ θα είστε αρκετά ευδιάθετοι και θα υπάρξουν ευκαιρίες για να διασκεδάσετε και να ψυχαγωγηθείτε με φίλους και αγαπημένα πρόσωπα.

ΤΟΞΟΤΗΣ
23 ΝΟΕΜΒΡΙΟΥ - 21 ΔΕΚΕΜΒΡΙΟΥ



Εάν αρχίσετε να αναλύετε με γνώμονα τη λογική τα συναισθήματά σας το σίγουρα είναι πως θα κοιτάξετε να τα περιορίσετε τόσο που στο τέλος θα χάσετε τις ομορφιές τις ζωής.Η ανάπτυξη μιας έντονης αισθηματική σχέσης είναι πολύ πιθανή για τους περισσότερους από εσάς καθώς η γοητεία σας δεν θα περάσει απαρατήρητη.

ΑΙΓΟΚΕΡΩΣ
22 ΔΕΚΕΜΒΡΙΟΥ - 19 ΙΑΝΟΥΑΡΙΟΥ



Χρειάζεται υπομονή για να αντιμετωπίσετε τα καθημερινά σας προβλήματα και συγκέντρωση. Μια καλή ευκαιρία θα σας παρουσιαστεί σήμερα γι Έχετε την επιθυμία να εκφράσετε τα συναισθήματα σας αλλά εξετάστε πρώτα αν είναι αληθινά και αν έχει τη διάθεση ο σύντροφος να τα ακούσει.α τα οικονομικά σας

ΥΔΡΟΧΟΟΣ
20 ΙΑΝΟΥΑΡΙΟΥ - 19 ΦΕΒΡΟΥΑΡΙΟΥ



Κερδίστε το σεβασμό των άλλων δείχνοντας τα ψυχικά σας χαρίσματα. Πιθανόν να νιώθετε προσωρινά ότι είστε μπλοκαρισμένοι και δε μπορείτε να κινηθείτε οικονομικά. Ίσως να ερωτευτείτε ή να γοητευτείτε από κάποιον από το παρελθόν σας. Ένα μήνυμα αγάπης που περιμένατε έρχεται επιτέλους από μακριά.

ΙΧΘΥΕΣ
19 ΦΕΒΡΟΥΑΡΙΟΥ - 20 ΜΑΡΤΙΟΥ



Επανεξετάσετε τις θέσεις και τις απόψεις σας τουλάχιστον σε σχέση με την ενασχόλησή σας. Ίσως χρειαστεί να δείξετε την κατανόησή σας στον σύντροφό σας. Η ψυχολογική σας κατάσταση θα είναι ανεβασμένη σε καλό επίπεδο. Το να κλειστείτε στον εαυτό σας δεν βοηθά την πορεία της σχέσης σας. Δείξετε στο σύντροφο τι σας ενοχλεί και συγχωρέστε τον για κάποιες ανάγκες σας που θεωρείτε ότι έχει παραβλέψει.



- *Οι γνώσεις αστοχούν πολλές φορές, η πείρα ποτέ.*

Λ. Ουσταμπασίδης

- **Τις ιδέες της σερβίρουν οι ευφυείς, τις εκμεταλλεύονται οι επιτήδειοι και τις πληρώνουν οι αφελείς.**
- *Να συγχωρείς, ναι! Αλλά να μην ξεχνάς. Το πρώτο σε δείχνει μεγαλόψυχο, το δεύτερο σε κάνει σοφό.*
- **Οι πολλές γνώσεις δεν είναι απαραίτητο δείγμα σοφίας, αλλά κυρίως ζήτημα μνήμης, που αναπτύσσεται σε βάρος της κρίσης και της οξύτητας του πνεύματος.**

Α. Χρύσας

- *Μονάχα όταν βρίζουνε οι άνθρωποι είναι ειλικρινείς.*
- **Οι εθνικές σημαίες των λαών έχουν παιδιά τους τα λάβαρα πολέμου.**

Ε. Σκατζάκης

- *Πρέπει να βουτά κανείς πότε-πότε στη σκοτεινή θάλασσα των ενστίκτων, για να βγαίνει στον ήλιο ωραιότερος και λαμπρότερος.*

Ο. Βότση

- **Οι ιδεολογίες, αντί να είναι οι μήτρες του πνεύματος, στέκονται συχνά τα φέρετρα της ζωής.**
- *Το ψέμα τρώγεται καλομαγειρεμένο, η αλήθεια ωμή.*
- **Ούτε τα σύννεφα λερώνουν τον ουρανό ούτε τα σφάλματα λερώνουν τον άνθρωπο. Υπάρχουν από τη φύση τους.**
- *Γιατί κάτω απ' τα χείλια που φιλούν να υπάρχουν τα δόντια που δαγκώνουν;*
- **Ξεκινάμε ν' αλλάξουμε τον κόσμο (δυναμικά και με φανατισμό) και τελικά αλλάζει ο κόσμος εμάς (ήρεμα και χωρίς φανατισμό).**

Ι. Ευαγγέλου

- *Οι πιο μεγάλες αδυναμίες του ανθρώπου είναι: ο τρόμος του κακού, ο φόβος του θεού και η ανατριχίλα του θανάτου.*

Λ. Μάλαμας

- **Αν οι ιδέες τραυματίζουν, ο φανατισμός σκοτώνει.**

Ε. Ρόζος

- *Εκλογές: ψευδαίσθηση διαλόγου. Και μετά: τέσσερα χρόνια μονόλογος. Δημοκρατία.*

Ν. Δήμου

- **Για τον άντρα η υποκρισία είναι ελάττωμα, για τη γυναίκα, αρετή.**

Δ. Κουλεντιανός

- *Τη στιγμή που η ανθρωπότητα έχασε την ψυχή ο κόσμος γέμισε ψυχολόγους.*

Ντ. Αμανατίδου

RODOGAZ

Στη Ρόδο από το 1963



• Διανομή φιαλών υγραερίου κατ' οίκον
τηλέφωνα παραγγελιών: 64409 - 694-4-528212

• Διανομή χύμα υγραερίου

• Πώληση καυστήρων και λεβήτων υγραερίου για κεντρικά συστήματα θέρμανσης

• Θερμαντικά σώματα



Διεύθυνση εργοστασίου: Καναμάτ Ρόδου • τηλ. 62649
Διεύθυνση πρατηρίου: Στεφάνου Καζούλη 15 • τηλ. 35797 - 35868 - 38509

ΤΙΜ. ΠΑΡΑΣΚΕΥΑΣ - ΛΙΛΗ ΤΡΙΠΗ ΟΙ ΜΕΓΑΛΟΙ ΚΕΡΔΙΣΜΕΝΟΙ

ΕΠΕΚΡΑΤΗΣΑΝ ΤΑ ΦΑΒΟΡΙ ΣΤΙΣ ΕΚΛΟΓΕΣ ΤΟΥ ΠΑ.ΣΟ.Κ.

Η μεγάλη ανατροπή ήρθε από το βόρειο συγκρότημα όπου καταποντίσθηκε η σύζυγος του βουλευτή κ. Κ.Κάισερλη

Τιμόθεος Παρασκευάς και Θεοδόσης Νικηταράς είναι αντίστοιχα οι Συντονιστές των Νομαρχιακών Επιτροπών Νοτίου και Βορείου Συγκροτήματος Δωδ/σου του ΠΑΣΟΚ οι οποίοι εξελέγησαν στις εσωκομματικές εκλογές που διενεργήθηκαν την Κυριακή.

Και ενώ η εκλογή του κ. **Τιμόθεου Παρασκευά**, ο οποίος έλαβε το 76% των ψήφων ήταν αναμενόμενη, η μεγάλη ανατροπή σημειώθηκε στο Βόρειο Συγκρότημα, όπου ο **Θεοδόσης Νικηταράς** ήλθε πρώτος με διαφορά 1079 σταυρών από την κ. **Λίτσα Κάισερλη**, σύζυγο του βουλευτή κ. **Κώστα Κάισερλη**, αποτέλεσμα που έχει ένα σαφές πολιτικό μήνυμα και σίγουρα θα επηρεάσει τα πράγματα στην πορεία.

Στην πόλη της Ρόδου, η πρωτιά της κ. **Λιλής Χριστοφάκη – Τρίπη** ήταν σαρωτική απέναντι στον συνυποψήφιό της κ. **Αριστοτέλη Ηρακλείδη**, για την θέση του γραμματέα της Δημοτικής Οργάνωσης Ρόδου.

Χαρακτηριστικό των εσωκομματικών εκλογών του ΠΑΣΟΚ, σε όλο το νομό ήταν το μεγάλο ποσοστό συμμετοχής. Αν και τα επίσημα αποτελέσματα δεν έχουν ανακοινωθεί ακόμη, εκτιμάται ότι στα Νότια Δωδ/σα προσήλθαν στις κάλπες περίπου 4.000 μέλη και φίλοι του ΠΑΣΟΚ και περίπου 3.500 στο Βόρειο Συγκρότημα.

Η Ν.Ε. Νότιας Δωδ/σου

Με αναμενόμενη άνεση ο κ. **Τιμόθεος Πρασκευάς** επικράτησε της συνυποψηφίας του κ. **Βάγιας Ποπόρου** για την θέση του Συντονιστή της Ν.Ε. στο Νότιο Συγκρότημα, με 2787 ψήφους, έναντι 804 της αντιπάλου του, η οποία εκλέγεται στην θέση της Αναπληρώτριας Συντονίστριας.

Τα αποτελέσματα της ψηφοφορίας ανά δημοτική οργάνωση έχουν ως εξής:

ΔΗΜΟΙ	ΨΗΦΙΣΑΝ	Τ. ΠΑΡΑΣΚΕΥΑΣ	Θ. ΠΟΠΟΡΟΥ	ΑΚΥΡΑ ΛΕΥΚΑ
1. Ρόδου	1.284	756	351	153
2. Ιαλυσού	180	127	34	
3. Καλλιθέας	414	359	50	
4. Αφάντου	304	252	51	
5. Ν. Ρόδος	405	373	32	
6. Λινδίων	264	260	4	
7. Πεταλούδων	417	248	122	
8. Αρχαγγέλου	180			
9. Ατταβύρου	63	22	19	
10. Καμείρου	220	165	45	
11. Καστελλόριζου	47	17	30	
12. Χάλκη	36	27	9	
13. Κάσος		74	47	
14. Τήλος	200	107	10	

Ο κ. Τιμόθεος Παρασκευάς, με δηλώσεις του χθες σε συντάκτη της «δ», εξέφρασε την ικανοποίησή του για το αποτέλεσμα «Το 76% είναι ένα πάρα πολύ σημαντικό ποσοστό, παρά τα λάθη τα οποία έγιναν στην διάρκεια της προηγούμενης θητείας μου. Ευχαριστώ όσους με τίμησαν με την ψήφο τους. Οι εκλογές έδειξαν ότι δεν υπάρχουν «μπλοκ» και ομάδες στο ΠΑΣΟΚ. Αν υπήρχαν θα εμφανίζονταν. Ας μην υποτιμούμε την αξία των ανθρώπων εμφανίζοντάς τους ως υποχείρια μηχανισμών, ως αχυρανθρώπους, που με την παρουσία και την συμμετοχή τους εξυπηρετούν συμφέροντα άλλων. Αυτό που σήμερα ζητώ από όλους είναι να έλθουν στο ΠΑΣΟΚ και να προσφέρουν, χωρίς κανέναν αποκλεισμό. Τους περιμένω όλους», ήταν οι πρώτες δηλώσεις του κ. Παρασκευά μετά την εκλογή του.

Η Ν.Ε. Βόρειας Δωδ/σου

Η μεγάλη έκπληξη των εκλογών στο ΠΑΣΟΚ προήλθε από τον κ. Θεοδόση Νικηταρά, όχι λόγω της εκλογής του αυτής καθαυτής, αλλά λόγω της μεγάλης διαφοράς των 1079 ψήφων από την αντίπαλό του κ. Λίτσα Κάισερλη. Πολύ δε περισσότερο όταν όλο το προηγούμενο διάστημα, η αίσθηση που είχε δημιουργηθεί ήταν ότι ο κ. Κώστας Κάισερλης ήλεγχε το παιχνίδι προς όφελος της συζύγου του. Τελικώς, σε μια μάχη που αρχικά φαινόταν σκληρή, με άνεση επικράτησε ο κ. Νικηταράς ως εκφραστής του «αντικαϊσερλικού μετώπου», ενώ ηττήθηκε κατά κράτος ο μηχανισμός των καϊσερλικών, με απρόβλεπτες πολιτικές προεκτάσεις στο μέλλον.

Ο καταποντισμός της κ. Κάισερλη ερμηνεύεται συγκεκριμένα ως ένα ξεκάθαρο μήνυμα δυσφορίας κατά του βουλευτή Κώστα Κάισερλη, επειδή επέλεξε να προωθήσει τη σύζυγό του ως επικεφαλής της κομματικής οργάνωσης.

Η «επόμενη μέρα» των εκλογών βρήκε την πλευρά Κάισερλη να έχει υποστεί ένα σοβαρό πλήγμα γοήτρου, ενώ το ερωτηματικό που μένει να απαντηθεί είναι αν το χάσμα που έχει ανοίξει στο ΠΑΣΟΚ στο βόρειο συγκρότημα μετά από τις επεισοδιακές προτελευταίες εκλογές θα καταβληθεί προσπάθεια να επουλωθεί ή τώρα θα διευρυνθεί ακόμη περισσότερο.

Ο πολιτικός αντίκτυπος για τον κ. Κάισερλη θα ήταν ακόμη πιο δυσάρεστος αν δεν είχε κατορθώσει να εκλεγεί ως γραμματέας της Δημοτικής Οργάνωσης Κω ο κ. **Αντώνης Γεωργαράς** ο οποίος τοποθετείται πολιτικά στο περιβάλλον επιρροής του κ. Κάισερλη, αν και υπερίσχυσε με μόλις 25 ψήφους διαφορά του κ. **Δαυίδ Γερασκλή**, του περιβάλλοντος του κ. **Γιώργου Κυρίτση**, που, αν και στηρίχθηκε από την Ν.Δ. στις τελευταίες δημοτικές εκλογές, διατηρεί ισχυρά ερείσματα στο τοπικό ΠΑΣΟΚ.

Τα αποτελέσματα έχουν ως εξής:

ΔΗΜΟΤ. ΟΡΓΑΝΩΣΗ	Θ.ΝΙΚΗΤΑΡΑΣ	Λ.ΚΑΪΣΕΡΛΗ	Θ.ΒΙΡΒΙΛΗΣ
Λειψοί	0	24	4
Πάτμος	24	53	2
Λέρος	66	57	149
Νίσυρος	103	54	2
Αντιμάχεια	110	100	3
Κέφαλος	117	80	1
Αστυπάλαια	107	13	2
Ασφενδιού	587	24	3
Πυλί	180	81	1
Κως Α'	393	275	6
Κως Β'	258	272	9
Κάλυμνος	414	46	10

Σύνολο

Θεοδόσης Νικηταράς: 2.287

Λίτσα Κάισερλη: 1.079

Θ. Βιρβίλης: 192

Η Δημοτική Οργάνωση Ρόδου

Άνετη ήταν η επικράτηση της κ. Λιλής Τρίπη Χριστοφάκη στις εκλογές για την ανάδειξη του γραμματέα της Δημοτικής Οργάνωσης Ρόδου. Πιο συγκεκριμένα:

Ψήφισαν 1284

Λιλή Τρίπη: 618

Τέλης Ηρακλείδης: 403

Χρήστος Χατζηχριστοδούλου: 167

«Οι γυναίκες θα αλλάξουν το χάρτη του ΠΑΣΟΚ» δήλωσε χθες στα ΜΜΕ η κ. Λιλή Τρίπη, ενώ σε σχόλια του Τύπου ότι στις εκλογές ψήφισαν ξενόγλωσσες οικιακές βοηθοί δήλωσε χαρακτηριστικά: «Εγώ τις δουλειές στο σπίτι τις κάνω μόνη μου»!

Οι Δημοτικές Οργανώσεις Νοτίου Συγκροτήματος

Δ.Ο. Ιαλυσού

Γραμματέας: **Τζανέττος Δημήτριος του Γεωργίου**, Αναπληρωτής: **Νικολαΐδης Μιχάλης του Νικολάου**

Δ.Ο. Καλλιθέας

Γραμματέας: **Κωβαίος Γεώργιος του Νικολάου**, Αναπληρώτρια: **Φάκκα Ζηνοβία του Φιλήμονα**

Δ.Ο. Καμείρου

Γραμματέας: **Σώζος Δημοσθένης του Αθανασίου**, Αναπληρώτρια: **Λαού Ελένη του Στεφάνου**

Δ.Ο. Αφάντου

Γραμματέας: **Σώζος Γεώργιος** του Μιχαήλ, Αναπληρώτρια **Πέρου Δέσποινα** του Σταματίου

Δ.Ο. Αρχαγγέλου

Γραμματέας: **Κρητικός Πανορμίτης του Κυριάκου**, Αναπληρωτής: **Ορφανίδης Νικόλαος του Κων/νου**

Δ.Ο. Νότιας Ρόδου

Γραμματέας: **Πόκκιας Γιώργος του Φιλήμονα**, Αναπληρωτής: **Λαουδίκος Ιωάννης του Πέτρου**

Δ.Ο. Πεταλούδων

Γραμματέας: **Κωστιού Εμμανουήλ του Παντελή**, Αναπληρωτής: **Νικολάου Αικατερίνη του Αντωνίου**

Δ.Ο. Ατταβύρου

Γραμματέας: **Παντελής Διακογεωργίου**, Αναπληρώτρια: **Θεουλάκη Ευαγγελία.**

Δ.Ο. Λινδίων

Γραμματέας: **Καρνάβας Βασίλης του Εμμανουήλ**, Αναπληρώτρια: **Αποστολά Φαίδρα του Ιωάννη**

Δ.Ο. Μεγίστης

Γραμματέας: **Λαζαράκης Γιώργος του Παρασκευά**

Δ.Ο. Τήλου

Γραμματέας: **Γκούνη Ασπασία του Παναγιώτη**, Αναπληρωτής: **Αναστάσιος Αλιφέρης του Σπυρίδων**

Δ.Ο. Χάλκης

Γραμματέας: **Χρυσοβέργης Κυπραίος**, Αναπληρώτρια: **Ροδίτου Φλώρα**

Δ.Ο. Καρπάθου

Γραμματέας: **Χατζηκωνσταντής Αριστείδης**

Ανοικτό παραμένει το ζήτημα νομιμότητας των διαδικασιών στις Δημοτικές Οργανώσεις όπου δεν υπήρξαν γυναίκες υποψήφιοι για μια εκ των δύο θέσεων, του γραμματέα και του αναπληρωτή γραμματέα, οι οποίες σύμφωνα με το καταστατικό πρέπει οπωσδήποτε να καλυφθούν από άτομα αντιθέτου φύλου.

Τέτοιες περιπτώσεις υπήρξαν στις Δ.Ο. Ιαλυσού, Αρχαγγέλου, Νότιας Ρόδου και Καρπάθου.

Όπως δήλωσε χθες ο κ. Τιμόθεος Παρασκευάς, το πιθανότερο είναι ότι θα υπάρξει εγκύκλιος που θα δίνει λύση σ' αυτές τις περιπτώσεις. Αντίθετη άποψη εξέφρασε ο κ. Γιώργος Νικητιάδης ο οποίος υποστήριξε ότι το καταστατικό είναι σαφές, ως εκ τούτου οι εκλογές σ' αυτές τις Δ.Ο. θεωρούνται **άκυρες** και θα πρέπει να επαναληφθούν.

ΔΗΜΟΣ ΚΩ

ΥΠΟΨΗΦΙΟΙ ΓΡΑΜΜΑΤΕΙΣ Δ.Ο. ΚΩ

ΓΙΩΡΓΑΡΑΣ ΑΝΤΩΝΗΣ	258	282	**540**
ΓΡΑΜΜΑΤΕΑΣ			
ΔΗΜΑ ΛΟΥΛΑ	25	37	**62**
ΑΝΑΠΛΗΡΩΤΡΙΑ			
ΓΕΡΑΣΚΛΗΣ ΔΑΥΙΔ	233	272	**505**

ΥΠΟΨΗΦΙΑ ΜΕΛΗ Σ.Ε.

ΓΕΡΑΣΚΛΗΣ ΔΑΥΙΔ	220	221	**441**
ΔΙΨΕΛΛΑΣ ΣΤΑΜΑΤΗΣ	207	205	**412**
ΤΣΟΛΑΚΗ ΜΑΡΙΑ	148	171	**319**
ΠΑΠΑΖΑΧΑΡΙΟΥ ΜΑΡΙΑ	133	138	**271**
ΣΚΟΠΕΛΟΥ - ΧΟΝΔΡΟΥ ΝΟΜΙΚΗ	58	86	**144**
ΠΑΡΑΣΚΕΥΑΣ ΧΡΗΣΤΟΣ	47	73	**120**
ΠΑΠΑΧΑΡΤΟΦΥΛΛΗ ΧΡΥΣΩ	45	57	**102**
ΔΑΓΛΑΣ ΝΙΚΟΣ	39	55	**94**
ΧΑΤΖΗΔΗΜΗΤΡΗ ΜΑΡΙΑ	35	26	**61**

ΕΚΛΕΓΟΝΤΑΙ ΟΙ :

ΓΡΑΜΜΑΤΕΑΣ Δ.Ο. ΓΙΩΡΓΑΡΑΣ ΑΝΤΩΝΗΣ 540

ΑΝΑΠΛΗΡΩΤΡΙΑ ΔΗΜΑ ΛΟΥΛΑ 62

ΜΕΛΗ Σ.Ε.

ΓΕΡΑΣΚΛΗΣ ΔΑΥΙΔ	**441**
ΔΙΨΕΛΛΑΣ ΣΤΑΜΑΤΗΣ	**412**
ΤΣΟΛΑΚΗ ΜΑΡΙΑ	**319**
ΠΑΠΑΖΑΧΑΡΙΟΥ ΜΑΡΙΑ	**271**
ΣΚΟΠΕΛΟΥ – ΧΟΝΔΡΟΥ ΝΟΜΙΚΗ	**144**
ΠΑΡΑΣΚΕΥΑΣ ΧΡΗΣΤΟΣ	**120**
ΠΑΠΑΧΑΡΤΟΦΥΛΛΗ ΧΡΥΣΩ	**102**

ΔΗΜΟΣ ΔΙΚΑΙΟΥ

ΥΠΟΨΗΦΙΟΙ ΓΡΑΜΜΑΤΕΙΣ Δ.Ο.

ΠΙΤΣΗ ΜΑΡΓΑΡΙΤΑ	414	175	**589**
ΓΡΑΜΜΑΤΕΑΣ			
ΚΑΚΑΝΗΣ ΑΝΕΣΤΗΣ	114	1	**115**
ΑΝΑΠΛΗΡΩΤΗΣ			
ΚΕΦΑΛΙΑΝΟΥ - ΠΙΚΟΥΛΑ ΚΑΤΕΡΙΝΑ	85	86	**171**

ΥΠΟΨΗΦΙΑ ΜΕΛΗ Σ.Ε.

ΚΙΑΡΗΣ ΜΗΝΑΣ	95	188	**283**
ΚΟΥΤΣΟΥΔΑΚΗΣ ΓΙΩΡΓΟΣ	253	26	**279**
ΓΡΙΒΑ - ΓΙΩΡΓΑΛΛΗ ΕΙΡΗΝΗ	221	8	**229**
ΠΑΠΟΥΛΗΣ ΜΙΧΑΛΗΣ	198	14	**212**
ΜΗΤΡΟΥ ΒΑΣΙΛΙΚΗ	195	16	**211**
ΚΑΡΑΘΩΜΑΣ ΔΗΜΗΤΡΗΣ	39	84	**123**
ΚΕΦΑΛΙΑΝΟΥ ΚΑΤΕΡΙΝΑ	42	80	**122**

ΕΚΛΕΓΟΝΤΑΙ ΟΙ :

ΓΡΑΜΜΑΤΕΑΣ Δ.Ο. ΠΙΤΣΗ ΜΑΡΑΓΑΡΙΤΑ 589

ΑΝΑΠΛΗΡΩΤΗΣ ΚΑΚΑΝΗΣ ΑΝΕΣΤΗΣ 115

ΜΕΛΗ Σ.Ε.

ΚΙΑΡΗΣ ΜΗΝΑΣ	**283**
ΚΟΥΤΣΟΥΔΑΚΗΣ ΓΙΩΡΓΟΣ	**279**
ΓΡΙΒΑ - ΓΙΩΡΓΑΛΛΗ ΕΙΡΗΝΗ	**229**
ΠΑΠΟΥΛΗΣ ΜΙΧΑΛΗΣ	**212**
ΜΗΤΡΟΥ ΒΑΣΙΛΙΚΗ	**211**
ΚΑΡΑΘΩΜΑΣ ΔΗΜΗΤΡΗΣ	**123**
ΚΕΦΑΛΙΑΝΟΥ ΚΑΤΕΡΙΝΑ	**122**

ΔΗΜΟΣ ΗΡΑΚΛΕΙΔΩΝ

ΥΠΟΨΗΦΙΟΙ ΓΡΑΜΜΑΤΕΙΣ Δ.Ο.

ΚΟΥΡΟΥΠΗΣ ΒΑΣΙΛΕΙΟΣ	58	160	**218**
ΓΡΑΜΜΑΤΕΑΣ			
ΔΗΜΗΤΡΙΟΥ ΜΑΡΙΑ	58	5	**63**
ΑΝΑΠΛΗΡΩΤΡΙΑ			
ΘΕΟΦΙΛΙΔΗΣ ΓΙΑΝΝΗΣ	132	38	**170**

ΥΠΟΨΗΦΙΑ ΜΕΛΗ Σ.Ε.

ΠΕΡΡΟΣ ΓΙΑΝΝΗΣ	29	178	**207**
ΚΑΡΑΛΙΑΜΗΣ ΣΤΕΡΓΟΣ	129	12	**141**
ΠΑΤΕΛΗ ΠΗΝΕΛΟΠΗ	5	107	**112**
ΑΓΡΕΛΛΗΣ ΓΙΩΡΓΟΣ	82	12	**94**
ΠΑΠΟΥΛΗ ΧΡΙΣΤΙΝΑ	69	11	**80**
ΠΑΠΑΛΕΞΑΝΔΡΑΤΟΥ ΚΑΤΕΡ.	2	59	**61**
ΚΟΥΤΣΑΡΙΩΤΗΣ ΓΙΩΡΓΟΣ	44	4	**48**

ΕΚΛΕΓΟΝΤΑΙ ΟΙ:

ΓΡΑΜΜΑΤΕΑΣ Δ.Ο. ΚΟΥΡΟΥΠΗΣ ΒΑΣΙΛ. 218

ΑΝΑΠΛΗΡΩΤΡΙΑ ΔΗΜΗΤΡΙΟΥ ΜΑΡΙΑ 63

ΜΕΛΗ Σ.Ε.

ΠΕΡΡΟΣ ΓΙΑΝΝΗΣ	**207**
ΚΑΡΑΛΙΑΜΗΣ ΣΤΕΡΓΟΣ	**141**
ΠΑΤΕΛΗ ΠΗΝΕΛΟΠΗ	**112**
ΑΓΡΕΛΛΗΣ ΓΙΩΡΓΟΣ	**94**
ΠΑΠΟΥΛΗ ΧΡΙΣΤΙΝΑ	**80**
ΠΑΠΑΛΕΞΑΝΔΡΑΤΟΥ ΚΑΤΕΡΙΝΑ	**61**
ΚΟΥΤΣΑΡΙΩΤΗΣ ΓΙΩΡΓΟΣ	**48**

ΔΗΜΟΣ ΑΣΤΥΠΑΛΑΙΑΣ

ΥΠΟΨΗΦΙΟΙ ΓΡΑΜΜΑΤΕΙΣ Δ.Ο.

ΛΑΠΑΤΑΣ ΙΑΚΩΒΟΣ	103		
ΓΡΑΜΜΑΤΕΑΣ			
ΓΙΑΝΝΑΡΟΥ ΣΤΥΛΙΑΝΗ	19		
ΑΝΑΠΛΗΡΩΤΡΙΑ			

ΥΠΟΨΗΦΙΑ ΜΕΛΗ Σ.Ε.

ΣΤΑΥΛΑΣ ΜΑΝΩΛΗΣ	70
ΠΕΡΔΙΚΗΣ ΝΙΚΟΣ	57
ΣΤΑΥΛΑ ΕΥΦΡΟΣΥΝΗ	39
ΔΕΛΜΑΔΩΡΟΣ ΓΙΩΡΓΟΣ	29
ΣΤΑΥΛΑ ΕΥΦΡΟΣΥΝΗ του Μιχαηλ	19
ΠΟΛΟΥ ΓΙΑΝΝΗΣ	16
ΓΙΑΝΝΑΡΟΥ ΓΕΩΡΓΙΑ	1
ΚΑΛΗΣ ΑΝΔΡΕΑΣ	5

ΓΡΑΜΜΑΤΕΑΣ Δ.Ο. ΛΑΠΑΤΑΣ ΙΑΚΩΒΟΣ

ΑΝΑΠΛΗΡΩΤΡΙΑ ΓΙΑΝΝΑΡΟΥ ΣΤΥΛΙΑΝΗ

ΜΕΛΗ Σ.Ε.

ΣΤΑΥΛΑΣ ΜΑΝΩΛΗΣ

ΠΕΡΔΙΚΗΣ ΝΙΚΟΣ

ΣΤΑΥΛΑ ΕΥΦΡΟΣΥΝΗ

ΔΕΛΜΑΔΩΡΟΣ ΓΙΩΡΓΟΣ

ΣΤΑΥΛΑ ΕΥΦΡΟΣΥΝΗ του Μιχαηλ

ΠΟΛΟΥ ΓΙΑΝΝΗΣ

ΓΙΑΝΝΑΡΟΥ ΓΕΩΡΓΙΑ

ΔΗΜΟΣ ΠΑΤΜΟΥ

ΥΠΟΨΗΦΙΟΙ ΓΡΑΜΜΑΤΕΙΣ Δ.Ο.

ΕΛΙΣΣΑΙΟΥ ΑΘΑΝΑΣΙΟΣ	63
ΓΡΑΜΜΑΤΕΑΣ	
ΜΑΥΡΟΥ ΝΟΜΙΚΗ	16
ΑΝΑΠΛΗΡΩΤΡΙΑ	
ΛΕΥΚΟ	1

ΥΠΟΨΗΦΙΑ ΜΕΛΗ Σ.Ε

ΚΟΡΩΝΗΣ ΘΕΟΛΟΓΟΣ	**34**
ΕΛΙΣΣΑΙΟΥ - ΠΟΛΟΥ ΕΛΕΝΗ	**31**
ΚΑΒΟΥΡΑΣ ΔΗΜΗΤΡΗΣ	**27**
ΚΩΝΣΤΑΝΤΑΣ ΜΙΧΑΗΛ	**23**
ΚΑΜΠΟΣΟΥ ΦΛΩΡΑ	**16**
ΚΩΝΣΤΑΝΤΙΝΙΔΗΣ ΔΗΜΗΤΡΗΣ	**15**
ΚΩΝΣΤΑΝΤΑ ΑΡΓΥΡΟΥΛΑ	**7**
ΤΡΙΑΝΤΑΦΥΛΛΟΥ ΣΟΦΙΑ	1
ΚΟΡΩΝΗΣ ΘΕΟΛΟΓΟΣ	**34**
ΕΛΙΣΣΑΙΟΥ - ΠΟΛΟΥ ΕΛΕΝΗ	**31**
ΚΑΒΟΥΡΑΣ ΔΗΜΗΤΡΗΣ	**27**
ΚΩΝΣΤΑΝΤΑΣ ΜΙΧΑΗΛ	**23**
ΚΑΜΠΟΣΟΥ ΦΛΩΡΑ	**16**
ΚΩΝΣΤΑΝΤΙΝΙΔΗΣ ΔΗΜΗΤΡΗΣ	**15**
ΚΩΝΣΤΑΝΤΑ ΑΡΓΥΡΟΥΛΑ	**7**

ΔΗΜΟΣ ΚΑΛΥΜΝΟΥ

ΥΠΟΨΗΦΙΟΙ ΓΡΑΜΜΑΤΕΙΣ Δ.Ο.

ΣΕΡΓΙΟΥ ΘΕΟΔΩΡΟΣ	**373**
ΓΡΑΜΜΑΤΕΑΣ	
ΚΟΛΕΛΗ ΚΑΛΛΙΟΠΗ	**93**
ΑΝΑΠΛΗΡΩΤΡΙΑ	

ΥΠΟΨΗΦΙΑ ΜΕΛΗ Σ.Ε.

ΤΡΟΙΚΙΛΗΣ ΑΝΤΩΝΗΣ	**150**
ΑΥΓΟΥΣΤΙΝΟΥ ΟΥΡΑΝΙΑ	**141**
ΕΛΛΗΝΑΣ ΠΑΝΤΕΛΗΣ	**131**
ΛΟΪΖΟΣ ΕΜΜΑΝΟΥΗΛ	**113**
ΡΗΓΑΣ ΜΙΚΕΣ	**112**
ΜΟΛΙΔΑΚΗ ΔΙΟΝΥΣΙΑ	**92**
ΑΛΕΞΑΝΔΡΑΚΗ ΜΑΡΙΑ	**78**
ΖΟΪΔΗΣ ΜΙΚΕΣ	75

ΜΕΛΗ Σ.Ε.

ΤΡΟΙΚΙΛΗΣ ΑΝΤΩΝΗΣ
ΑΥΓΟΥΣΤΙΝΟΥ ΟΥΡΑΝΙΑ
ΕΛΛΗΝΑΣ ΠΑΝΤΕΛΗΣ
ΛΟΪΖΟΣ ΕΜΜΑΝΟΥΗΛ
ΡΗΓΑΣ ΜΙΚΕΣ
ΜΟΛΙΔΑΚΗ ΔΙΟΝΥΣΙΑ
ΑΛΕΞΑΝΔΡΑΚΗ ΜΑΡΙΑ

ΔΗΜΟΣ ΛΕΡΟΥ

ΥΠΟΨΗΦΙΟΙ ΓΡΑΜΜΑΤΕΙΣ Δ.Ο.

ΚΩΝΣΤΑΝΤΙΝΙΔΗΣ ΓΙΑΝΝΗΣ	**158**
ΓΡΑΜΜΑΤΕΑΣ	
ΑΓΑΠΗΤΟΥ ΚΑΛΛΙΟΠΗ	**113**
ΑΝΑΠΛΗΡΩΤΡΙΑ	

ΥΠΟΨΗΦΙΑ ΜΕΛΗ Σ.Ε.

ΖΩΡΖΟΥ ΓΙΩΡΓΟΣ	**88**
ΔΙΑΜΑΝΤΑΡΑΣ ΔΗΜΗΤΡΗΣ	**78**
ΑΣΒΕΣΤΑΣ ΘΕΟΔΩΡΟΣ	**76**
ΑΚΟΓΛΑΝΗΣ ΠΕΤΡΟΣ	**52**
ΚΟΥΤΟΥΖΟΥ ΧΡΥΣΟΥΛΑ	**51**
ΜΟΛΦΕΤΗ ΕΛΕΝΗ	**25**
ΘΕΟΤΟΚΑΤΟΥ ΒΑΣΙΛΙΚΗ	**24**
ΧΑΤΖΗΔΑΚΗΣ ΛΕΩΝΙΔΑΣ	38
ΣΙΦΟΥΝΙΟΣ ΓΙΑΝΝΗΣ	31
ΣΙΔΕΡΑΣ ΜΙΧΑΛΗΣ	28

ΜΕΛΗ Σ.Ε.

ΖΩΡΖΟΥ ΓΙΩΡΓΟΣ
ΔΙΑΜΑΝΤΑΡΑΣ ΔΗΜΗΤΡΗΣ
ΑΣΒΕΣΤΑΣ ΘΕΟΔΩΡΟΣ
ΑΚΟΓΛΑΝΗΣ ΠΕΤΡΟΣ
ΚΟΥΤΟΥΖΟΥ ΧΡΥΣΟΥΛΑ
ΜΟΛΦΕΤΗ ΕΛΕΝΗ
ΘΕΟΤΟΚΑΤΟΥ ΒΑΣΙΛΙΚΗ

ΔΗΜΟΣ ΝΙΣΥΡΟΥ

ΥΠΟΨΗΦΙΟΙ ΓΡΑΜΜΑΤΕΙΣ Δ.Ο.

ΚΑΣΔΑΓΛΗΣ ΠΑΝΤΕΛΗΣ	**111**
ΓΡΑΜΜΑΤΕΑΣ	
ΟΡΣΑΡΗ ΧΑΡΙΤΟΜΕΝΗ	**43**
ΑΝΑΠΛΗΡΩΤΡΙΑ	

ΥΠΟΨΗΦΙΑ ΜΕΛΗ Σ.Ε.

ΧΑΡΤΟΦΥΛΛΗΣ ΔΗΜΗΤΡΗΣ	**79**
ΛΟΓΟΘΕΤΗΣ ΝΙΚΟΛΑΟΣ	**59**
ΔΙΑΚΟΒΑΣΙΛΗΣ ΠΕΤΡΟΣ	**49**
ΚΥΠΡΑΙΟΣ ΣΤΑΘΗΣ	**34**
ΚΑΣΙΚΑΤΣΙΜΑΤΙΔΟΥ ΑΝΝΑ	**22**
ΠΑΤΡΙΚΗ ΦΩΤΕΙΝΗ	**13**
ΠΟΛΟΥ ΜΑΡΟΥΛΑ	**6**
ΟΙΚΟΝΟΜΙΔΗΣ ΙΩΑΝΝΗΣ	11
ΖΑΧΑΡΙΑΔΗΣ ΜΙΧΑΛΗΣ	23

ΜΕΛΗ Σ.Ε.

ΧΑΡΤΟΦΥΛΛΗΣ ΔΗΜΗΤΡΗΣ
ΛΟΓΟΘΕΤΗΣ ΝΙΚΟΛΑΟΣ
ΔΙΑΚΟΒΑΣΙΛΗΣ ΠΕΤΡΟΣ
ΚΥΠΡΑΙΟΣ ΣΤΑΘΗΣ
ΚΑΣΙΚΑΤΣΙΜΑΤΙΔΟΥ ΑΝΝΑ
ΠΑΤΡΙΚΗ ΦΩΤΕΙΝΗ
ΠΟΛΟΥ ΜΑΡΟΥΛΑ