η δημοκρατική της Ρόδου

στην υπηρεσία του δωδεκανησιακού λαού

ΕΛΤΑ Κωδικός 1876 Αρ. φύλλου 6885 ΤΕΤΑΡΤΗ 8 ΙΟΥΝΙΟΥ 2005 - Τιμή 0,70 ΕΥΡΩ - www.dimokratiki.gr - e-mail: info@dimokratiki.gr

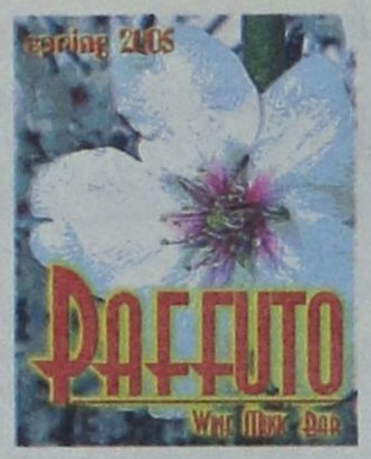



ΣΑΛΟΣ ΑΠΟ ΤΙΣ ΑΠΟΚΑΛΥΨΕΙΣ ΤΗΣ «δ»

ΜΕ «ΠΟΝΗΡΑΔΕΣ» Ο ΠΑΥΛΙΔΗΣ ΥΠΟΒΑΘΜΙΖΕΙ τον τουρισμό και πλήττει τα Δωδ/νησα

Ξεσκεπάσθηκε το «grosso colpo» για την επιδοτούμενη γραμμή Ρόδου-Κω-Σάμου-Θεσσαλονίκης

• ΣΕΛ. 8



Ο ΛΙΜΕΝΑΡΧΗΣ ΚΩ «ΓΡΑΦΕΙ ΙΣΤΟΡΙΑ»

ΚΙ ΑΛΛΟ ΣΟΒΑΡΟ ΕΠΕΙΣΟΔΙΟ λιμενικού εις βάρος επιχειρηματία

Τα κρούσματα αντικοινωνικής συμπεριφοράς και φασιστικής νοοτροπίας πρέπει να παταχθούν εν τη γενέσει τους

• ΣΕΛ. 5

WORKSHOP - RHODOS 2005

Οι υψηλές τιμές και η έλλειψη τακτικών πτήσεων ανακόπτουν την ανάπτυξη των νησιών

• ΣΕΛ. 10-11

ΜΕ ΑΝΑΦΟΡΑ ΤΟΥ Χ. ΧΑΤΖΗΕΥΘΥΜΙΟΥ

Ζητείται η άμεση παρέμβαση του υπουργού Δικαιοσύνης για την υπόθεση του Καζίνο



• ΣΕΛ. 4

ΓΙΑ ΤΗΝ ΝΟΜΑΡΧΙΑΚΗ ΕΠΙΤΡΟΠΗ

Τα επίσημα αποτελέσματα των εκλογών στο ΠΑΣΟΚ

• ΣΕΛ. 32



ΟΙ ΣΥΜΜΑΘΗΤΕΣ ΤΟΥ ΡΩΤΑΝΕ ΤΟΝ ΚΟΣΜΟ ΟΛΟΚΛΗΡΟ

ΓΙΑΤΙ ΝΑ ΦΥΓΕΙ ο Δημητράκης μας, αφού μπορούσε να ζήσει;



✓ *Δεν μπορούν να χωνέψουν ακόμα ότι το παιδί με το πλατύ χαμόγελο δεν θα γυρίσει στο σχολείο*

Αφιέρωσαν το δίωρο της γλώσσας συζητώντας γι αυτόν κι εκφράζοντας τις σκέψεις και ανησυχίες τους • Μια επιστολή προς την «δ» που θα ραγίσει καρδιές και θα προβληματίσει έντονα την κοινωνία • Ο άδικος θάνατος του Δημητράκη έφερε στο φως το πρόβλημα της δωρεάς οργάνων

• ΣΕΛ. 3

ΣΥΜΦΩΝΑ ΜΕ ΕΡΕΥΝΑ — ΑΚΡΙΒΟΤΕΡΑ ΤΑ ΕΛΛΗΝΙΚΑ ΑΠΟ ΤΑ ΤΟΥΡΚΙΚΑ ΞΕΝΟΔΟΧΕΙΑ

• ΣΕΛ. 12



ΟΛΟΚΛΗΡΩΝΕΤΑΙ Η ΕΡΕΥΝΑ

Κατηγορούνται ότι αφαιρούσαν χρήματα από παγκάρια εκκλησιών

• ΣΕΛ. 7

ΔΥΣΚΟΛΑ ΘΑ ΠΕΡΑΣΕΙ Η ΑΠΟΦΑΣΗ

Πανελλήνια διάσταση προσέλαβε το πρόβλημα με τον Αρχάγγελο



• ΣΕΛ. 6



ΚΑΤΑΘΕΤΕΙ ΚΑΙ Ο ΔΗΜΑΡΧΟΣ

Προχωρεί η ανάκριση για την «πειρατεία» στ' Αφάντου

• ΣΕΛ. 13



η άποψη της ημέρας

Η πολιτική των μπαλωμάτων

ΡΑΒΕ – ξήλωνε δουλειά να μη σου λείπει. Πότε σ' αυτό το δύστυχο τόπο έγινε ένα έργο και δεν καταστράφηκε μερικά ή ολοκληρωτικά επειδή δεν είχε γίνει προγραμματισμός, δεν είχε προβλεφθεί κάποιο άλλο; Ολα όσα ταλαιπωρούν τον πολίτη και την παρούσα κυβέρνησή του εκεί εντάσσονται. Οι ξύπνιοι το 'χουν πάρει χαμπάρι κι ό,τι αρπάξουν. Οι κοιμήσηδες στωικά υπομένουν τη μοίρα τους, βαθύτατα απογοητευμένοι και παραδομένοι στο κισμέτ.

ΚΑΠΟΙΟΙ – λίγοι αυτοί – είναι οργισμένοι. Αλλά αν γίνουν πολλοί, ζήτω που καήκαμε.

Μαζεύτηκε που μαζεύτηκε πάνω από τη μισή Ελλάδα στο αττικό λεκανοπέδιο. Στα αλλεπάλληλα εσωτερικά μεταναστευτικά κύματα σκάβονταν λόφοι και βουνά. Ξεριζωνόταν το πράσινο. Ορθώνονταν σίδερα και μπετά. Ξεφύτρωνε πού και πού – σταγόνα στον ωκεανό – και κανένα ταλαίπωρο δέντρο. Στρατιές επέλαυναν τα τροχοφόρα δίκυκλα, τετράκυκλα, φορτηγά και νταλίκες. Η Φύση παραβιάσθηκε παντού. Κι ακόμη περισσότερο με τα διάσπαρτα Ολυμπιακά έργα.

ΑΠΟ μενεξεδένια πολιτεία η Αθήνα έγινε φαιά. Πολιτεία των απόβλητων, τραγικό σύμβολο της νεοελλαδίτικης νοοτροπίας, με τη συλλογική ενοχή, κράτους και πολιτών. Διότι κράτος δεν υπήρχε. Και ήδη ο πρωθυπουργός έχει εγκαταλείψει τις προεκλογικές διακηρύξεις του περί επανίδρυσης του κράτους. Τι να λέμε τώρα; Με λόγια να παρηγοριόμαστε; Η πραγματικότητα βγάζει μάτια. Σπάει μύτες και κουφαίνει τ' αυτιά. Αντιπολίτευση δεν έχουμε. Κυβέρνηση έχουμε» Κυβέρνηση που τρέχει και δεν προφταίνει να μπαλώσει, όπως – όπως κουρελιασμένους θεσμούς;

ΔΙΚΗ της είναι η επιλογή του μπαλώματος. Θα μπορούσε να έχει πάρει έναν άλλο, πιο τολμηρό δρόμο και προσανατολισμό. Αλλά θα είχε τεράστιο πολιτικό κόστος. Ωστόσο, θα απέδιδε έργο απτό, ορατό, αντί του ατέλειωτου σουρσίματος που συνεπάγεται η συναίνεση. Κι έπειτα ό,τι προσπαθεί να στήσει όρθιο το ένα υπουργείο, δεν θα το γκρέμιζε το άλλο. Να, για παράδειγμα: Τσακίστηκε το υπουργείο Τουριστικής Ανάπτυξης ν' αναζωογονήσει τον τουρισμό μας που ξεψυχούσε τόσα χρόνια. Κι αφού έχασε τη μοναδική ευκαιρία των Ολυμπιακών Αγώνων (διότι δεν του είχαν δοθεί ακόμη σάρκα και οστά, συγκεκριμένη υπόσταση), πήρε γύρα τον πλανήτη ο υπουργός του.

ΚΡΑΧΤΗΣ παραμένει πάντα η Ακρόπολη. Να την επισκεφθούν σπεύδουν οι ξένοι. Κι αναγκαστικά διαβαίνουν από τους δρόμους της Αθήνας. Είναι θέαμα αυτό που προβάλλουμε παγκοσμίως; Τολμούμε να εκφωνούμε λόγους με την ευκαιρία της Παγκόσμιας Ημέρας του Περιβάλλοντος; Οσοι τουρίστες προσγειώθηκαν στα σκουπίδια μας, τι θα πούνε επιστρέφοντας στις πατρίδες τους; Στραβά, ανάποδα και εγκληματικά τα έκαναν οι προηγούμενοι.

Κι εμείς τι κάνουμε;

ο καιρός



Γενική πρόγνωση για σήμερα **ΤΕΤΑΡΤΗ 8/6/2005** Τοπικές καταιγίδες κυρίως στα δυτικά, κεντρικά και βόρεια. Ισχυροί βορειοδυτικοί άνεμοι στο Ιόνιο. Νησιά ανατολικού Αιγαίου, Δωδεκάνησα Καιρός: τοπικές νεφώσεις με πιθανότητα βροχής η καταιγίδας στις βορειότερες περιοχές. Άνεμοι: δυτικοί-νοτιοδυτικοί ασθενείς μέχρι μέτριοι. Θερμοκρασία: από 18 έως 27 βαθμούς Κελσίου.

ΗΜΕΡΗΣΙΑ ΕΦΗΜΕΡΙΔΑ
η δημοκρατική της Ρόδου
Ετος ιδρύσεως 1982
Θεμ. Σοφούλη 77
Ταχ. Θυρίδα 339
85100 Ρόδος
Εκδότης - ιδιοκτήτης
ΒΑΣΙΛΗΣ Δ. ΑΘΑΝΑΣΙΟΥ
Διευθυντής:
ΔΑΜΙΑΝΟΣ Β. ΑΘΑΝΑΣΙΟΥ
Τηλέφωνα: 22410-34722, 76655, 37500, 26728, 27919
Telefax: 2241037333 - 22410 26728

www.dimokratiki.gr
e-mail:info@dimokratiki.gr





Πρωτοφανούς εκτάσεως κυκλοφοριακό κομφούζιο και χθες στην πόλη της Ρόδου, τέτοιο που ποτέ δεν γνωρίσαμε. Ο ΟΤΕ ζητεί την κατανόηση του κοινού (και σίγουρα την έχει γιατί το έργο είναι αναγκαίο και χρήσιμο) αλλά η δική του συμβολή είναι αρνητική. Δεν διακρίνεται από στοιχειώδη, έστω, υπευθυνότητα, του λείπει ο προγραμματισμός και ο συντονισμός και προπάντων ο σεβασμός προς τον πολίτη.

Κλείνει τους δρόμους κατά το δοκούν, χωρίς να ενημερώνει το κοινό (ο ΟΤΕ επιρρίπτει την ευθύνη στην Αστυνομία και η Αστυνομία στον ΟΤΕ) και όταν τους ξανανοίξει, τα έργα είναι ατελείωτα. Ετσι τους ξανακλείνει προς δόξαν της φαυλότητας (περίπτωση π.χ. οδού Δημοκρατίας). Στο μεταξύ έκλεισε και ολόκληρη η οδός Στεφάνου Καζούλλη, από τον Αγιο Φραγκίσκο έως τις «7 Χουρμαδιές», ενώ θα μπορούσε αυτό να γίνει σταδιακά, επιταχυνομένων ταυτόχρονα και των ρυθμών εκτελέσεως των έργων (π.χ. θα μπορούσε πρώτα να έκλεινε το Τμήμα Αγίου Φραγκίσκου – Πλατείας Φώκιαλη και μετά το Τμήμα Φώκιαλη – 7 Χουρμαδιές). Αποτέλεσμα τούτου είναι να επιβαρυνθεί επιπλέον η κυκλοφορία και να δημιουργούνται τραγικά αδιέξοδα, καθώς άνοιξε νέο μέτωπο στις οδούς Διαγοριδών και Σοφούλη.

Ο πληθυσμός του νησιού, βλέποντας τέτοια ασυναρτησία και ανευθυνότητα άρχισε να πιστεύει ότι όλα γίνονται σκόπιμα (;) για να πληγεί ο τουρισμός του νησιού! Αλλά και η Αστυνομία ενεργεί με σπασμωδικά και ασυντόνιστα μέτρα. Ιδιαίτερα στο δρόμο Τελωνείου – Μανδράκι δεν υπήρχε και χθες ΕΝΑΣ αστυνομικός, αν και κατέπλεαν πολλά πλοία. Για να φτάσει από το τελωνείο στο δημαρχείο από το πρωί έως το μεσημέρι χθες ένας οδηγός χρειαζόταν κατά μέσο όρο 15 λεπτά της ώρας!!

πριν 12 χρόνια

πληροφορίες

Η ΤΑΥΤΟΤΗΤΑ ΤΗΣ ΗΜΕΡΑΣ

ΤΕΤΑΡΤΗ 8 ΙΟΥΝΙΟΥ
ΑΠΟΔΟΣΙΣ ΠΑΣΧΑ, ΑΝΑΚΟΜΙΔΗ ΛΕΙΨ. ΘΕΟΔ. ΣΤΡΑΤ.
Ανατολή ηλίου 05.02 Δύση ηλίου 19.46 ΣΕΛΗΝΗ 2 ΗΜΕΡΩΝ

ΦΑΡΜΑΚΕΙΑ

ΣΗΜΕΡΑ διημερεύει το φαρμακείο ΣΤΑΜΑΤΙΟΥ Α., Σεφέρη 80 (Εμπ. Κέντρο Μήδεια) τηλ. 64206
ΣΗΜΕΡΑ διανυκτερεύει το φαρμακείο ΚΑΖΟΥΛΛΑΚΗΣ Ι., Ερ. Σταυρού και Αλ. Διάκου 61 (Νοσοκομείο) τηλ. 33038

ΚΑΥΣΙΜΑ

ΣΗΜΕΡΑ: Διανυκτερεύουν τα πρατήρια καυσίμων: 1) Τζωρτζής Δ. ΒΡ Αγ. Φραγκίσκος **2)** Καύσιμα Ρόδου ΕΠΕ SHELL Λ. Καλλιθέας **3)** Πίπος Στ. SHELL Ιξιά **4)** Παπαστέργου Αν. ΒΡ Κρεμαστή **5)** Μάστορης Α. Τσαΐρι **6)** Νεσγός Μ. ΕΚΟ Μάσαρη **7)** Καραγιάννης Ε. SHELL Σορωνή **8)** Νικολουδάκη Τρ. ΕΚΟ Κρητηνία

ΧΡΗΣΙΜΑ ΤΗΛΕΦΩΝΑ

Αμεση δράση	100	Πληρ. ΟΤΕ	131
Αμεση Επέμβαση		Ώρα	141
Πυροσβεστικής	199	Φαρμακεία (Διημ.-Διαν.)	1434
Νοσοκομείο	80000	ΠΡΟ-ΠΟ • ΛΟΤΤΟ	1444
Οδική Ασφάλεια:		ΠΑΜΕ ΣΤΟΙΧΗΜΑ	1400
EXRESS SERVICE	154	ΡΟΔΑ	26300
HELLAS SERVICE	1057	ΚΤΕΥΛ	27706
HOULIS SERVICE	30165	ΕΒΕΔ	22281
ΑΦΟΙ Σιέχ	25776	Δικηγορικός Σύλλογος	27469
Ράδιο Ταξί	64712	Εμπορικός Σύλλογος	35255
Αστυν. Διεύθυνση	27653	Ολυμπιακή - Κρατήσεις	24555
Ασφάλεια	23294	ΔΑΝΕ (πρακτορείο)	43150
Τμήμα Τάξης	23849	ΙΚΑ	64912
Τροχαία	44131-32	ΤΕΒΕ	22688-
Λιμεναρχείο	28888		77034
Δασαρχείο	191	ΤΑΞΥ	68701-3
Τελωνείο	27703	ΟΑΕΔ	23265
Υγειονομείο	26666	Εργατικό Κέντρο	24730
Μητρόπολη	23274	Αρχαιολογία	34719
Νομαρχία	46501	Περιφ. Δ/ντής	38174 -
Δήμος Ρόδου	46200		38175
Βλάβες ΟΤΕ	121	Aegean Airlines	98345
Βλάβες ΔΕΗ	125	ΔΗΜ. ΕΠΙΧ. ΚΑΘ. ΡΟΔΟΥ	77600
ΒΛΑΒΕΣ ΔΕΥΑΡ	68755	ΥΠΗΡ. ΑΠΟΚΟΜΙΔΗΣ	61057

ΔΕΧΟΝΤΑΙ ΤΟ ΚΟΙΝΟ

- Ο Νομάρχης Δωδεκανήσου **Γιάννης Μαχαιρίδης** και οι βοηθοί Νομάρχη **Στάθης Κουσουρνάς** και **Νίκος Ζωίδης** δέχονται το κοινό κάθε **Τρίτη και Πέμπτη, από τις 11:00-13:00 το μεσημέρι**

ΑΚΤΟΠΛΟΪΚΑ ΔΡΟΜΟΛΟΓΙΑ

ΙΕΡΑΠΕΤΡΑ: Απόπλους **04.30** διά Χάλκη, Διαφάνι, Πηγάδια, Κάσο, Σητεία, Αγ. Νικόλαο, Θήρα, Μήλο, Πειραιά **Β. ΚΟΡΝΑΡΟΣ:** Απόπλους **13.00** διά Καστελλόριζο και επιστροφή **ΑΝΘΗ ΜΑΡΙΝΑ:** Απόπλους **17.00** διά Κω, Λέρο, Πάτμο, Πειραιά

ΑΕΡΟΠΟΡΙΚΑ ΔΡΟΜΟΛΟΓΙΑ

ΠΤΗΣΕΙΣ ΟΛΥΜΠΙΑΚΗΣ

ΡΟΔΟΣ - ΑΘΗΝΑ: Καθημερινά **07.10, 10.40, 13.40, 19.45, 22.55**
Κάθε Σάββατο 16.40
ΡΟΔΟΣ - ΚΑΡΠΑΘΟΣ: (Τρίτη, Σάββατο) **16.15** (Πέμπτη - Κυριακή)
ΡΟΔΟΣ - ΚΑΣΟΣ: (Τρίτη - Σάββατο) **16.15**
ΡΟΔΟΣ - ΗΡΑΚΛΕΙΟ: Δευτέρα **15.30** , Τρίτη **06.30 - 20.50, Τετάρτη 20.50, Πέμπτη 06.30 - 20.50 Παρασκευή 15.30, Σάββατο 20.50, Κυριακή 19.15**
ΡΟΔΟΣ - ΘΕΣΣΑΛΟΝΙΚΗ: (Δευτέρα, Τετάρτη, Παρασκευή, Σάββατο) **19.40**
ΡΟΔΟΣ - ΜΕΓΙΣΤΗ: (Δευτέρα,Τετάρτη, Παρασκευή, Σάββατο Κυριακή) **07.00**

ΠΤΗΣΕΙΣ AEGEAN - AIRLINES

ΡΟΔΟΣ - ΑΘΗΝΑ: Καθημερινά **07.10- 11.05 - 13.50 - 16.30 -21.30**
ΡΟΔΟΣ - ΘΕΣΣΑΛΟΝΙΚΗ: Καθημερινά 12.05
ΡΟΔΟΣ - ΡΟΜΗ: Καθημερινά 16.30
ΡΟΔΟΣ - ΛΑΡΝΑΚΑ: ΤΡΙΤΗ - ΠΕΜΠΤΗ - ΣΑΒΒΑΤΟ 11.05
ΤΙΣ ΥΠΟΛΟΙΠΕΣ ΗΜΕΡΕΣ 07.10-13.50-16.30

ΣΥΝΑΛΛΑΓΜΑ

USA Dollar	1,2082	Switzerland Franc	1,5082
Denmark Crown	7,3242	Norway Crown	7,7505
UK Pound	0,6643	Cyprus Pound	0,5656
Sweden Crown	8,9941	Canada Dollar	1,5047
Japan Yen (100)	129,40	Australia Dollar	1,5854

ΑΝΑΓΚΗ ΕΥΑΙΣΘΗΤΟΠΟΙΗΣΗΣ ΣΤΟ ΘΕΜΑ ΤΗΣ ΜΕΤΑΜΟΣΧΕΥΣΗΣ

Η ΑΛΛΑΓΗ ΝΟΟΤΡΟΠΙΑΣ ΘΑ ΣΩΣΕΙ ΖΩΕΣ

Ο θάνατος του Δημητράκη έφερε στο φως το πρόβλημα της δωρεάς οργάνων

Ο θάνατος του 12χρονου Δημήτρη Καρύτσα στο Ωνάσειο, πέρα από την πανελλήνια συγκίνηση που προκάλεσε, έφερε στο φως το πρόβλημα της δωρεάς οργάνων στη χώρα μας.

Με αφορμή το θάνατο του Δημήτρη, ο υπουργός Υγείας Νικήτας Κακλαμάνης τόνισε πως έγινε ό,τι ήταν ανθρωπίνως δυνατόν, επισημαίνοντας ότι αυτό που πρέπει να γίνει τώρα είναι να αλλάξει η νοοτροπία των Ελλήνων. Ο υπουργός Υγείας δήλωσε ότι είναι ανοιχτός σε οποιαδήποτε πρόταση του γίνει με στόχο να ευαισθητοποιηθούν οι Ελληνες στο θεσμό της δωρεάς οργάνων και δήλωσε ότι είναι διατεθειμένος να μοιράσει ακόμη και φυλλάδια έξω από το Ηρώδειο, αν αυτό θα βοηθήσει. Τέλος, τόνισε την αναγκαιότητα της ενημέρωσης των πολιτών για το θέμα των μεταμοσχεύσεων.



θύματα

Να σημειωθεί ότι δέκα άνθρωποι χάνουν καθημερινά τη ζωή τους μόνο στην Ευρώπη, λόγω έλλειψης μοσχευμάτων. Η Ελλάδα εξακολουθεί να βρίσκεται στις τελευταίες θέσεις σε επίπεδο δοτών στην Ευρώπη. Η μεταμόσχευση αποτελεί πλέον τη μόνη θεραπευτική λύση για την τελικού σταδίου ανεπάρκεια καρδιάς, ήπατος και πνευμόνων και την καλύτερη θεραπευτική αντιμετώπιση για την τελικού σταδίου νεφρική ανεπάρκεια. Αυτή τη στιγμή σε όλο τον κόσμο υπάρχουν 1.000.000 μεταμοσχευμένοι, οι οποίοι απολαμβάνουν ικανοποιητική ποιότητα ζωής μέσα από τη χορήγηση μιας πλειάδας φαρμάκων, τα οποία είναι αποτελεσματικά ως προς την απόρριψη και λιγότερο τοξικά από το παρελθόν. Και ενώ ο αριθμός των ασθενών που χρειάζονται μεταμόσχευση ήπατος έχει δεκαπλασιαστεί από την αρχή της δεκαετίας του '90, η προσφορά των μοσχευμάτων έχει απλά διπλασιαστεί. Ωστόσο, η κατάσταση στις μεταμοσχεύσεις νεφρού και ήπατος στην Ελλάδα είναι καλύτερη από τις μεταμοσχεύσεις καρδιάς. Αυτή τη στιγμή στη χώρα μας υπάρχει δέκτης νεφρού που ζει 42 χρόνια, ενώ οι μεταμοσχεύσεις καρδιάς αγγίζουν τις 4-5 το χρόνο. Οπως έχει τονίσει ο πρόεδρος του Εθνικού Οργανισμού Μεταμοσχεύσεων (ΕΟΜ) κ. Κωστάκης, ενώ οι χειρουργικές τεχνικές και τα ανοσοκατασταλτικά φάρμακα εξελίσσονται κάνοντας τη μεταμόσχευση περισσότερο αποτελεσματική, σημαντικό εμπόδιο στην ανάπτυξη του μεταμοσχευτικού προγράμματος στη χώρα μας είναι ο αριθμός των δοτών ετησίως, ο οποίος είναι πολύ μικρός, μπροστά στις ανάγκες σε μοσχεύματα. Με τις προσπάθειες του ΕΟΜ τα τελευταία χρόνια επιτεύχθηκε μικρή άνοδος του αριθμού των δοτών και των μεταμοσχεύσεων στην Ελλάδα. Επίσης, αυξήθηκε και ο αριθμός των δωρητών, οι οποίοι δηλώνουν ότι επιθυμούν να δωρίσουν τα όργανά τους. Φυσικά, η ψαλίδα ανάμεσα στις μεταμοσχεύσεις και τους ασθενείς στις λίστες αναμονής μοσχευμάτων παραμένει μεγάλη και η ανάγκη ανεύρεσης μοσχευμάτων επιτακτική.

Το ισπανικό μοντέλο

Πρότυπο σε όλο τον κόσμο στον τομέα των μεταμοσχεύσεων είναι το ισπανικό μοντέλο, η εισαγωγή του οποίου, όπου και αν έγινε, είχε θεαματικά αποτελέσματα.

Να σημειωθεί ότι στην Ισπανία οι δότες είναι 35 ανά εκατομμύριο πληθυσμού, όταν ο αντίστοιχος αριθμός στην Ελλάδα είναι 9 ανά εκατομμύριο πληθυσμού. Η πείρα του ισπανικού μοντέλου αναδεικνύει τον ιδιαίτερα σημαντικό ρόλο που παίζουν οι λεγόμενοι τοπικοί συντονιστές στην προσέγγιση της οικογένειας του δότη.

Πρόκειται για γιατρούς και νοσηλευτές οι οποίοι κατά τις απογευματινές ώρες εργάζονται με τους γιατρούς στις ΜΕΘ ανιχνεύοντας ανθρώπους εγκεφαλικά νεκρούς και πλησιάζουν τις οικογένειές τους προσπαθώντας να τους πείσουν για δωρεά οργάνων. Αυτή τη στιγμή στην Ελλάδα έχουν εκπαιδευτεί περίπου 70 τοπικοί συντονιστές.Επίσης, η καλύτερη στελέχωση των Μονάδων Μεταμόσχευσης στη χώρα μας θα συντελέσει στο να αξιοποιούνται όλα τα μοσχεύματα, τα οποία συχνά τα εισάγουμε από το εξωτερικό. Στους στόχους του ΕΟΜ είναι ακόμη ο εκσυγχρονισμός του συντονισμού της μεταμοσχευτικής διαδικασίας, με νέο λογισμικό μοριοποίησης της λίστας και επιλογή του καταλληλότερου λήπτη με πλήρη αντικειμενικότητα και διαφάνεια, ανάπτυξη των Μονάδων Μεταμόσχευσης και συμμετοχή σε ευρωπαϊκά προγράμματα.

ΟΙ ΣΥΜΜΑΘΗΤΕΣ ΤΟΥ ΡΩΤΑΝΕ ΤΟΝ ΚΟΣΜΟ ΟΛΟΚΛΗΡΟ...

«ΓΙΑΤΙ ΝΑ ΦΥΓΕΙ Ο ΔΗΜΗΤΡΑΚΗΣ *αφού θα μπορούσε να ζήσει»;*

Αφιέρωσαν το δίωρο της γλώσσας συζητώντας γι' αυτόν και εκφράζοντας τις σκέψεις και ανησυχίες τους

Βαθύτατα συγκινημένοι οι μαθητές της Ε2 τάξης του 9ου δημοτικού σχολείου Ρόδου, συμμαθητές όλοι του Δημητράκη, που πρόσφατα έχασε την ζωή του, νοσηλευόμενος στο «Ωνάσειο», γιατί δεν βρέθηκε μόσχευμα καρδιάς, αφιέρωσαν το δίωρο γλώσσας «συζητώντας γι' αυτόν και για τις δικές μας σκέψεις σ' αυτό», όπως αναφέρουν σε επιστολή τους προς την «δημοκρατική» η οποία στην κυριολεξία «σπάει κόκκαλα».

Το «γιατί» κυριαρχεί στις σκέψεις και στις καρδιές τους, ενώ το μήνυμα που στέλλουν είναι «ποτέ πια, ας προβληματισθούμε και ας ενεργήσουμε όπως πρέπει για να μην χαθούν άδικα άλλες ζωές».

Ας δούμε, όμως, τι γράφουν στην επιστολή τους οι μαθητές:

Με αφορμή το χαμό του Δημήτρη αφιερώσαμε μ' όλη μας την αγάπη το δίωρο Γλώσσας συζητώντας γι' αυτόν και για τις δικές μας σκέψεις σ' αυτό.

Παρακαλούμε να φιλοξενήσετε στην εφημερίδα σας τις σκέψεις και τα συναισθήματά μας.

Εμείς τα παιδιά της Ε'2 τάξης του 9ου Δ.Σ. Ρόδου νιώθουμε πολλή συγκίνηση και στεναχώρια για το χαμό του Δημητράκη. Νιώθουμε κι εμείς υπεύθυνοι που δεν μπορέσαμε να κρατήσουμε το Δημητράκη στη ζωή.

Θα θυμόμαστε πάντα τα μεγάλα μάτια του Δημήτρη και το χαμόγελό του περιμένοντας κάποιος από μας να του χαρίσει τη ζωή.

• Γιατί όμως δεν βρέθηκε σ' ολόκληρη Ελλάδα ένας άνθρωπος να δώσει τη ζωή στο Δημήτρη; (Στέφανος)

• Γιατί ν' αφήσουμε ένα αγγελούδι να φύγει τόσο νωρίς από τη ζωή; (Μαρίνα)

• Γιατί όλοι οι Ελληνες που ξέρουμε πόσο είναι δυνατοί, γενναίοι αλλά και ευαίσθητοι δεν γίνονται δότες οργάνων; (Ιάσωνας)

• Θα 'λεγα στα παιδιά όλου του κόσμου να 'ρθουν κοντά μας, να γίνουμε σαν μια γροθιά για να πολεμούμε το θάνατο χαρίζοντας τα όργανά μας. (Αρτεμη).

• Σας παρακαλούμε, σας ικετεύουμε να κάνουμε κάτι να μη ξαναφύγει από κοντά μας άλλος Δημητράκης, Μιχάλης, Πέτρος, Γιώργος που μπορεί να είναι ο δικός μας. (Αλέξης).

• Εγώ υπόσχομαι ότι θα γίνω δότης οργάνων και θα ευχόμουν να είχα πολλές καρδιές για να χαρίζω καρδιές σ' όλο τον κόσμο, να μην πεθαίνουν» (Αχιλλέας).

• Αν πουλούσαν καρδιές θα 'δινα τα λεφτά του κουμπαρά μου για να αγοράσω μια καρδιά για το Δημητράκη. (Αθηνά)

• Αν μπορούσα να είμαι ένας μεγάλος επιστήμονας θα κλωνοποιούσα τον εαυτό μου για να δίνω καρδιές και άλλα όργανα στα παιδιά του κόσμου (Αλέξης).

• Αν μπορούσα να ήμουν βιομηχανία καρδιών και οργάνων για τα παιδιά όλου του κόσμου θα ονόμαζα τη βιομηχανία μου «Βιομηχανία ζωής για παιδιά». (Νίκος)

• Θα ευχόμουν να υπήρχε μία μαγική μηχανή οργανοπλάστη που δεν θα σταματούσε να παράγει καρδιές και όργανα που δεν θα χαλούσαν ποτέ! (Μάνος).

• Είμαι πολύ περήφανος για τον Δημήτρη που έκανε μεγάλες προσπάθειες για να πολεμήσει το θάνατο. Μπράβο Δημήτρη! Θα ζεις πάντα μέσα στις καρδιές μας. Θα είσαι για μας αθάνατος. (Δημήτρης και Μιχάλης).

• Θα ήθελα όλοι οι άνθρωποι με προθυμία να δίνουν τα όργανά τους, γιατί αυτή τη φορά ήταν ο Δημήτρης. Την άλλη φορά μπορεί να είναι κάποιος πιο κοντά μας. (Ορνέλα).

• Θα ήθελα τα όργανα των ανθρώπων να ήταν σαν το συκώτι του Προμηθέα που το έτρωγε ο αετός μα εκείνο ξαναγινόταν. (Χρήστος)

• Θα ευχόμουν να υπήρχε μια μαγική χώρα, η Καρδιοχώρα όπου τα δέντρα αντί καρπό θα έβγαζαν ζωντανές καρδιές για δώρο στους ανθρώπους. (Ιάσωνας).

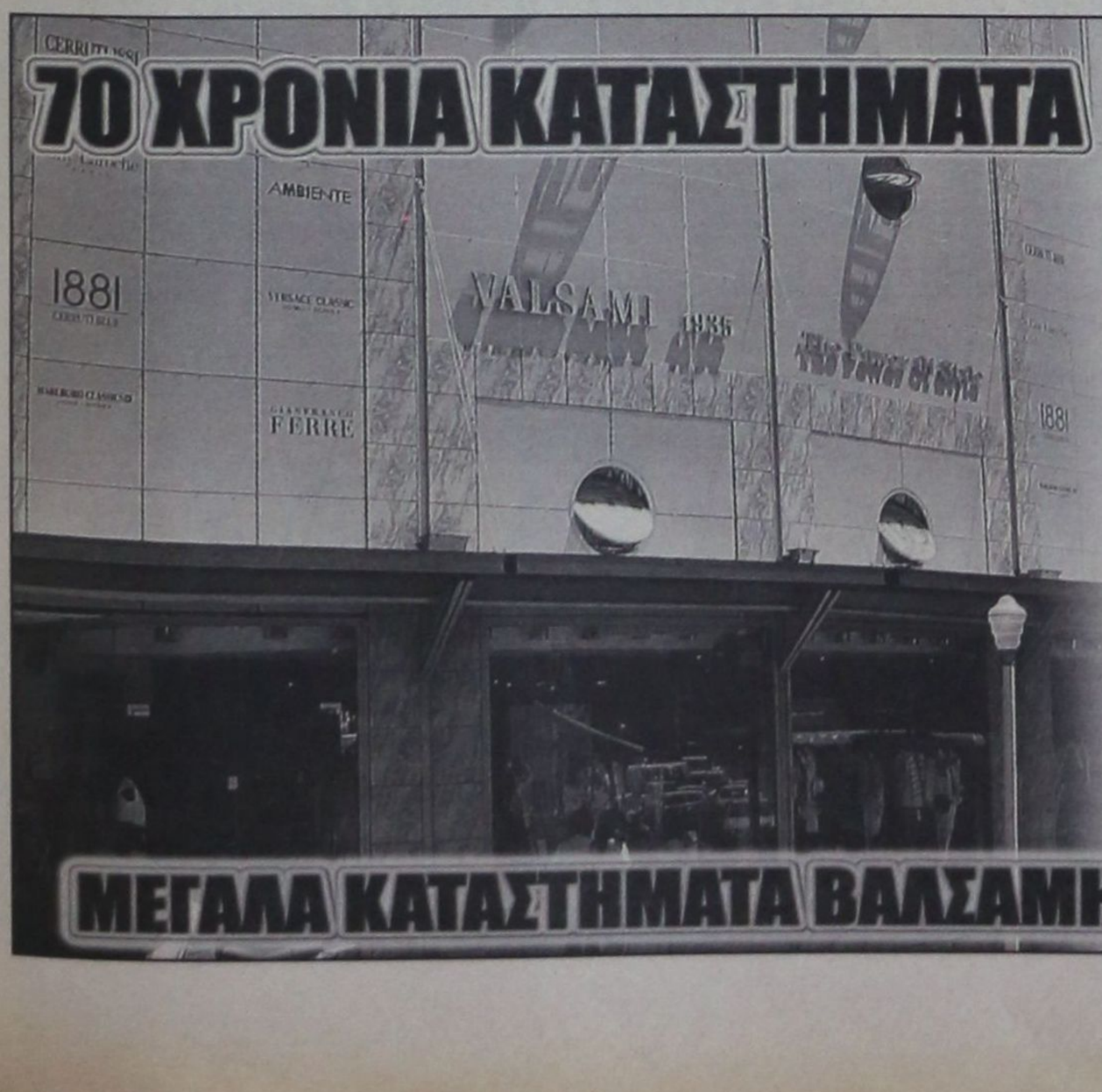

ΒΑΛΣΑΜΗ
(ΑΠΟ ΤΟ ΕΤΟΣ 1935)

Θέλουμε να μοιρασθούμε ΜΑΖΙ σας
την χαρά μας και να γιορτάσουμε
ΜΑΖΙ το μεγάλο αυτό γεγονός: της
συμπλήρωσης 70 χρόνων εμπορικής δραστηριότητας
ΠΡΑΓΜΑΤΙΚΟ ΔΩΡΟ ΣΤΟΥΣ ΠΕΛΑΤΕΣ ΜΑΣ
η προσφορά συγκεκριμένων ειδών
από την γκάμα μας σε τιμές γιορτής.
Ειδικά στον τρίτο όροφο
σας περιμένουν μεγάλες συγκινήσεις
και πολλές εκπλήξεις
Αλλά και στους υπόλοιπους ορόφους έχουμε
στήσει σκηνικά γιορτής.

ΜΕΓΑΛΑ ΚΑΤΑΣΤΗΜΑΤΑ ΒΑΛΣΑΜΗΣ Οδός Γαλλίας 12 - Ρόδος

ΜΕ ΑΝΑΦΟΡΑ ΤΟΥ κ. Χ. ΧΑΤΖΗΕΥΘΥΜΙΟΥ

ΖΗΤΕΙΤΑΙ Η ΠΑΡΕΜΒΑΣΗ ΤΟΥ ΥΠΟΥΡΓΟΥ

Δικαιοσύνης για την υπόθεση του Καζίνο

Υπάρχουν υποψίες για «κουκούλωμα» της σκανδαλώδους αυτής υποθέσεως

Προς τον υπουργό Δικαιοσύνης κ. Αν. Παπαληγούρα απευθύνθηκε χθες ο αρχηγός της δημοτικής μειοψηφίας Ρόδου κ. Χ. Χατζηευθυμίου, προκειμένου να δρομολογηθούν οι διαδικασίες καταλογισμού ευθυνών, εκεί όπου υπάρχουν για την αθέτηση των συμβατικών υποχρεώσεων της Καζίνο Ρόδου Α.Ε. να εκτελέσει στην πόλη της Ρόδου έργα υποδομής, ύψους 20 δισ. δρχ.





Θέμα: Αθέτηση της Συμβατικής υποχρέωσης της Καζίνο Ρόδου Α.Ε

Κύριε Υπουργέ,

Αναγκαζόμαστε να καταφύγουμε σ' εσάς θεωρώντας σας ως την τελευταία ελπίδα για την διασφάλιση του Δημοσίου συμφέροντος κάτι το οποίο κάποιοι άλλοι δεν φρόντισαν.

Επιτρέψτε μου Κύριε Υπουργέ να παραθέσω ορισμένα στοιχεία της υπόθεσης για ενημέρωσή σας.

Με την υπ' αριθ. Τ/633/1996 Υπουργική Απόφαση της τότε Υπουργού Ανάπτυξης (ΦΕΚ 438/10-6-1996) παραχωρήθηκε η άδεια για την ίδρυση, λειτουργία και εκμετάλλευση Καζίνο στην Ρόδο.

Επίσης την 8η /10/1996 υπεγράφη σύμβαση μεταξύ του Ελληνικού Δημοσίου, εκπροσωπουμένου από την Υπουργό Ανάπτυξης κ. Β. Παπανδρέου, και της ανώνυμης εταιρείας με την επωνυμία «Καζίνο Ρόδου Ξενοδοχειακή, Τουριστική και Κατασκευαστική Α.Ε. » για την λειτουργία και εκμετάλλευση Καζίνο στη νήσο Ρόδο.

Στα ανωτέρω έγγραφα καθώς επίσης και στις επιστολές:

α) Με ημερομηνία 7-8-1995 και 11-8-1995 της Καζίνο Ρόδου Α.Ε. προς τον Δήμο Ροδίων και την Επιτροπή του Διεθνούς Πλειοδοτικού Διαγωνισμού για την παραχώρηση των αδειών Καζίνων αντίστοιχα

β) Με ημερομηνία 10-8-1995 της Εμπορικής Τράπεζας προς την Επιτροπή Διεθνούς Διαγωνισμού για την παραχώρηση αδειών Καζίνου, Υπουργείο Τουρισμού

γ) Το υπ' αριθ. 12481/9-8-1995 έγγραφο του Δήμου Ροδίων προς Καζίνο Ρόδου Α.Ε. και

δ) Το υπ' αριθ. 1206/9-8-1999 έγγραφο της Εμπορικής Τράπεζας προς το Υπουργείο Ανάπτυξης Επιτροπή Καζίνο, αναφέρονται οι υποχρεώσεις που η ανωτέρω εταιρεία αναλαμβάνει με την χορήγηση σ' αυτήν της άδειας ίδρυσης, λειτουργίας και εκμετάλλευσης Καζίνο στην Ρόδο.

Στην Υπουργική Απόφαση Τ/633/1996 προβλέπεται και δέσμευση στο άρθρο 1 παράγραφος 3.2 όπου αναφέρει :

«Ο κάτοχος της άδειας οφείλει να πραγματοποιήσει επενδύσεις ύψους 20 δισεκατομμυρίων δρχ. σύμφωνα με τις δεσμεύσεις που ανέλαβε με τις από 7/8/1995 και 11/8/1995 επιστολές του, σε συνδυασμό με την από 10/8/1995 επιστολή του Διοικητή της Εμπορικής Τράπεζας και το υπ' αριθ. Πρωτ. 12481/9-8-1996 έγγραφο του Δήμου Ροδίων. Οι ειδικότερες υποχρεώσεις του κατόχου της άδειας σε σχέση με τις παραπάνω επενδύσεις θα προσδιορισθούν με τη σύμβαση μεταξύ του Ελληνικού Δημοσίου και του κατόχου της άδειας η οποία θα καταρτισθεί στη συνέχεια, με βάση τα παραπάνω έγγραφα.»

Θα ήθελα να σας ενημερώσω ότι οι υποχρεώσεις του κατόχου της αδείας σε σχέση με τις επενδύσεις των 20 δις δρχ., δεν προσδιορίσθηκαν δυστυχώς στην σύμβαση η οποία υπεγράφη μεταξύ του Ελληνικού Δημοσίου και της εταιρίας.

Θα ήθελα ακόμη κύριε Υπουργέ να σας ενημερώσω ότι :

α) Η συμβατική υποχρέωση επένδυσης των 20 δισεκατομμυρίων δρχ. είχε χρόνο ολοκλήρωσης την 4/11/2003

β) Την 2α Ιουλίου του 2003 ο τότε Υφυπουργός Ανάπτυξης κ. Δ. Γεωργακόπουλος με απόφαση του παρέτεινε τον χρόνο για την υλοποίηση της Συμβατικής υποχρέωσης της εταιρίας μέχρι την 13η Σεπτεμβρίου του 2007 προκειμένου η εταιρία να επενδύσει στην ολοκλήρωση και λειτουργία της Μαρίνας Ρόδου.

Η απόφαση του κ. Υφυπουργού έλαβε υπ' όψιν της :

Το αίτημα του Γεν. Δ/ντή & Αντιπροέδρου Δ.Σ. της Εμπορικής Τράπεζας κ. Γ. Μιχελή, ο οποίος στο έγγραφο αυτό βεβαιώνει για την πρόθεση της Τράπεζας να χρηματοδοτήσει την ολοκλήρωση του έργου του Τουριστικού Λιμένα Ρόδου

• Το από 26/6/03 αίτημα της Καζίνο Ρόδου Α.Ε., έγγραφο με το οποίο ζητείται η παράταση του χρόνου για επένδυση ύψους 60 εκατομμυρίων ευρω μέχρι την 13η /9/2007 σύμφωνα με την Σύμβαση Παραχώρησης της Μαρίνας, ώστε να καταστεί δυνατή η πραγμάτωση αυτή των επενδύσεων

• Το από 11 Ιουνίου 2003 έγγραφο της Τράπεζας Επενδύσεων (θυγατρική της Εμπορικής Τράπεζας) το οποίο αναφέρεται στην χρηματοδότηση του Τουριστικού Λιμένα Ρόδου

• Την εισήγηση της Προϊσταμένης της Διεύθυνσης Καζίνο προς την Επιτροπή Εποπτείας της Λειτουργίας των Καζίνο, έγγραφο στο οποίο γίνεται αναφορά στην επένδυση από μέρους της Εμπορικής Τράπεζας του Τουριστικού Λιμένα Ρόδου

Την 15η /12/2004 δημοπρατήθηκε η Μαρίνα Ρόδου αλλά καμιά από τις εμπλεκόμενες εταιρίες δεν έλαβε μέρος στον διαγωνισμό και ο διαγωνισμός απέβη άγονος.

Την 25η / Μαΐου 2005 επαναδημοπρατήθηκε η Μαρίνα Ρόδου όμως και πάλι οι εμπλεκόμενες εταιρείας δεν κατέθεσαν προσφορά αθετώντας για ακόμη μια φορά την Συμβατική τους υποχρέωση και τις έγγραφες βεβαιώσεις που έδωσαν στον αρμόδιο Υφυπουργό προκειμένου να τύχουν της παράτασης των 4 ετών.

Μέχρι σήμερα η Καζίνο Ρόδου Α.Ε. ακολουθεί μια παρελκυστική τακτική που στόχο έχει την μη υλοποίηση της συμβατικής της υποχρέωσης.

Η παράταξή μας «πρώτα η Ρόδος» στην προσπάθειά της να διασφαλίσει την υλοποίηση των έργων των 20 δις δρχ. κατέθεσε μηνυτήρια αναφορά στον κ. Εισαγγελέα Πλημμελειοδικών Ρόδου στις 21/Φεβρουαρίου/2001 και στην συνέχεια συμπληρωματικά στοιχεία στον κ. Εισαγγελέα Εφετών στις 25/Ιουνίου/2001.

Το 2002 ο Αντιεισαγγελέας Πλημμελειοδικών Ρόδου κ. Μπούτσικος άσκησε ποινική δίωξη για την αθέτηση υλοποίησης της Συμβατικής υποχρέωσης της Καζίνο Ρόδου. Προ πολλών μηνών εκλήθην και κατέθεσα στην Τακτική Ανακρίτρια Ρόδου κ. Β. Παπιγκιώτη.

Μετά την απουσία της εταιρίας και από την επαναδημοπράτηση της Μαρίνας Ρόδου και την για ακόμη μια φορά αθέτηση της υποχρέωσής της ζήτησα να καταθέσω στην κυρία Ανακρίτρια τα νέα στοιχεία τα οποία είχα στα χέρια μου.

Με έκπληξή μου πληροφορήθηκα ότι ενώ ο φάκελος της υπόθεσης διεβιβάσθη στην Αθήνα για την λήψη καταθέσεων από κατοίκους Αττικής, ο αρμόδιος Ανακριτής ακόμη δεν έστειλε ούτε κλήσεις σε εκείνους που οφείλουν να καταθέσουν για την υπόθεση.

Κύριε Υπουργέ,

Πιστεύω ότι είναι άδικο για την πόλη μας να μην υλοποιηθεί η Συμβατική υποχρέωση της εταιρίας Καζίνο Ρόδου Α.Ε., διότι με την εκτέλεση των έργων των 20 δις δρχ. (περίπου 60 εκατομμύρια ευρώ) θα έλυνε πολλά προβλήματα τα οποία αντιμετωπίζει.

Το ίδιο σοβαρό θέμα πιθανόν προκύπτει και με την λειτουργία ορισμένων Δημόσιων λειτουργών και υπηρεσιών.

Κύριε Υπουργέ,

Θεωρώ ότι η Δημοτική μας παράταξη «πρώτα η Ρόδος» έπραξε ότι ήταν δυνατόν. Φοβούμαι ότι για λόγους που εγώ δεν μπορώ να εξηγήσω κάποιοι με την αμέλειά τους θα οδηγήσουν στην ακύρωση της Συμβατικής υποχρέωσης της συγκεκριμένης εταιρίας και στην παραγραφή πιθανών ποινικών ευθυνών κάποιων.

Απευθυνόμαστε σήμερα σ' εσάς και σας παρακαλούμε για την δική σας παρέμβαση ώστε να καταστεί δυνατή η υποχρέωση της εταιρίας να υλοποιήσει την Συμβατική της υποχρέωση.

Με σεβασμό,

Χατζής Ν. Χατζηευθυμίου

ΔΥΣΚΟΛΗ Η ΦΥΣΙΚΗ, ΕΥΚΟΛΑ ΤΑ ΑΡΧΑΙΑ ΕΛΛΗΝΙΚΑ ΣΤΙΣ ΠΑΝΕΛΛΑΔΙΚΕΣ ΕΞΕΤΑΣΕΙΣ

Με ανάμεικτα συναισθήματα βγήκαν την Τρίτη από τις σχολικές αίθουσες οι μαθητές της Γ' τάξης των Ενιαίων Λυκείων που διαγωνίστηκαν στα Αρχαία Ελληνικά θεωρητικής κατεύθυνσης και στη Φυσική θετικής και τεχνολογικής κατεύθυνσης, στο πλαίσιο των πανελλαδικών εξετάσεων.

Σύμφωνα με τους καθηγητές, τα θέματα στα Αρχαία Ελληνικά ήταν εύκολα και αναμενόμενα, ενώ αντίθετα στη Φυσική ήταν πολύ δύσκολα και με προβλήματα σαφήνειας.

Οι πανελλήνιες εξετάσεις για τους μαθητές των ενιαίων λυκείων θα συνεχιστούν και πάλι την Πέμπτη, 9 Ιουνίου, με Λατινικά θεωρητικής κατεύθυνσης, Χημεία θετικής κατεύθυνσης, Ηλεκτρολογία τεχνολογικής κατεύθυνσης (κύκλος τεχνολογίας και παραγωγής) και Αρχές Οργάνωσης και Διοίκησης Επιχειρήσεων τεχνολογικής κατεύθυνσης (κύκλος πληροφορικής και υπηρεσιών).

Ο ΛΙΜΕΝΑΡΧΗΣ ΤΗΣ ΚΩ «ΓΡΑΦΕΙ ΙΣΤΟΡΙΑ»

ΚΙ ΑΛΛΟ ΣΟΒΑΡΟ ΕΠΕΙΣΟΔΙΟ

λιμενικού εις βάρος επιχειρηματία

Τα κρούσματα αντικοινωνικής συμπεριφοράς και φασιστικής νοοτροπίας πρέπει να παταχθούν εν τη γενέσει τους

Και άλλο σοβαρό επεισόδιο εις βάρος πολίτη από λιμενικούς αυτήν την φορά στην Κω και μάλιστα από τον λιμενάρχη, ο οποίος, σύμφωνα με καταγγελίες «έχει τρομοκρατήσει την τοπική κοινωνία».

Αυτά τα κρούσματα αντικοινωνικής και φασιστικής νοοτροπίας, που θυμίζουν άλλες εποχές, καταδικασμένες από την ιστορία και τον ελληνικό λαό , θα πρέπει να παταχθούν αμείλικτα και εν τη γεννέσει τους, γιατί, αν αφεθούν ατιμώρητα θα οδηγήσουν μοιραίως σε καταστάσεις ανεξέλεγκτες και σε αντιδημοκρατική εκτροπή.

Από τον ταξιδιωτικό πράκτορα της Κω κ. Παναγιώτη Κοκορομύτη μας απεστάλη η ακόλουθη επιστολή – καταγγελία.

Καταγγελία
κατά Λιμενάρχη Κω

Αγαπητοί κύριοι,

Ονομάζομαι Παναγιώτης Κοκορομύτης και είμαι ναυτιλιακός πράκτορας στο νησί της Κω. Σας επισυνάπτω την επιστολή που έστειλα σήμερα στους υπουργούς Εμπορικής Ναυτιλίας Αιγαίου και Τουριστικής Ανάπτυξης καθώς και στους τοπικούς φορείς και έχει σχέση με την ανάρμοστη συμπεριφορά που δείχνει ο Λιμενάρχης Κω από την στιγμή που ήρθε στο νησί μας.

Θα σας παρακαλούσα να αναφερθείτε στο θέμα καθώς η συμπεριφορά του έχει τρομοκρατήσει την τοπική κοινωνία και είναι άκρως αντικοινωνική και αντιτουριστική σε μια εποχή που ο τουρισμός περνάει αρκετά μεγάλη κρίση.

Θα ήθελα να προσθέσω πως είμαι στη διάθεσή σας για κάθε διευκρίνιση που τυχόν θα θέλατε.

Με τιμή
Παναγιώτης Κοκορομύτης

Προς: κ.κ. Μαχαιρίδη Νομάρχη Δωδεκανήσου,
Νομαρχία Δωδεκανήσου,
Ρόδος

Αξιότιμε κύριε Νομάρχη, θα ήθελα να σας καταγγείλω την ανάρμοστη συμπεριφορά που επιδεικνύει ο Λιμενάρχης Κω προς το πρόσωπό μου από την στιγμή που πάτησε το πόδι του στην Κω.

Αποκορύφωμα όλων ήταν το επεισόδιο που δημιούργησε σήμερα το πρωί ενώ καθόμουν στην καφετέρια πλησίον του ελέγχου διαβατηρίων όπου και καθοδηγούμε τα γκρούπ που ταξιδεύουν. Συγκεκριμένα, ο ίδιος ο κ. Λιμενάρχης με πλησίασε και αν και γνωρίζει ότι είμαι Ναυτικός Πράκτορας για μία 25ετία, ζήτησε εξακρίβωση των στοιχείων μου αν και έφερα την ειδική κάρτα εισόδου την οποία και ο ίδιος μας έχει χορηγήσει. Εκείνος λοιπόν μου ζήτησε την αστυνομική μου ταυτότητα και αφού δεν την έφερα μαζί μου μου έδωσε 5 λεπτά διορία για να την εμφανίσω. Εγώ τηλεφώνησα στην κόρη μου να μου την φέρει από το γραφείο μου αλλά πριν ακόμα παρέλθει η διορία του 5λεπτου έδωσε εντολή να αποσυρθούμε όλοι από το σημείο εκείνο και απείλησε ειδικά εμένα μεγαλοφώνως μπροστά σε πεντακόσιους περίπου ανθρώπους ότι η τιμωρία μου θα είναι δεκαπλάσια των υπολοίπων και έδωσε εντολή να συλλάβουν μόνο εμένα. Όταν τον ρώτησα γιατί συλλαμβάνει μόνο εμένα αφού υπάρχουν άλλοι 5 συνάδελφοι παρόντες, η απάντησή του ήταν όχι προς εμένα, αλλά προς τους Λιμενοφύλακες και ήταν: «ΒΑΛΤΕ ΤΟΥ ΧΕΙΡΟΠΕΔΕΣ».

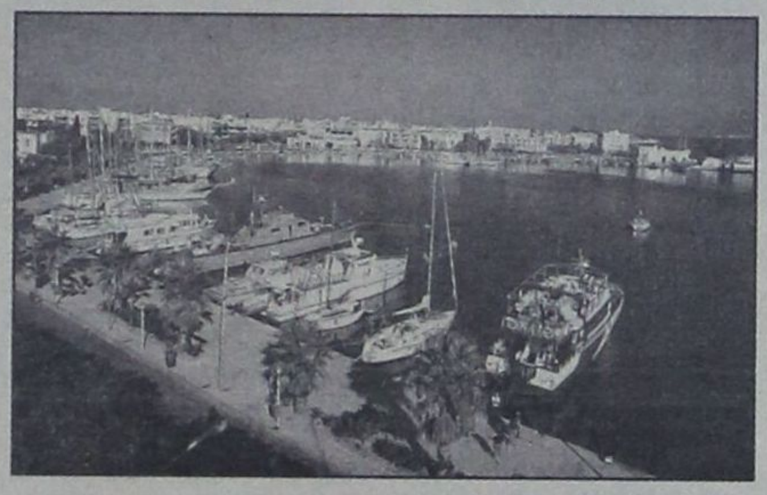

Σε όλη τη διάρκεια του συμβάντος οι παρακείμενοι τουρίστες έβλεπαν εμβρόντητοι την συμπεριφορά του κ. Λιμενάρχη και ευλόγως διαμαρτύρονταν υπέρ μου.

Κατά την είσοδό μου στο Λιμεναρχείο έδωσε εντολή να με αφήσουν δείχνοντας έτσι το αναίτιο της προσαγωγής.

Την στιγμή εκείνη και ενώ εισέρχονταν στο Λιμεναρχείο η κόρη μου Ευγενία του είπα αυτολεξεί «πάντως κύριε Λιμενάρχη είσαι άδικος». Εκείνος έξαλλος και σπρώχνοντάς με μπροστά στο παιδί μου φώναξε «πάρτε τον μέσα, με απειλεί».

Θα ήθελα να σας αναφέρω ότι δεν είναι η πρώτη φορά που σηκώνει χέρι απάνω μου καθώς όπως φαίνεται είναι συνήθης τακτική του!

Σας αναφέρω κύριε Νομάρχη ότι είμαι εξηνταπέντε χρονών όπως αναφέρω και παραπάνω, πατέρας τριών παιδιών και έξι εγγονιών και κατά την διάρκεια της εικοσιπενταετούς συνεργασίας μου με τους προηγούμενους λιμενάρχες ουδέποτε έχω δημιουργήσει πρόβλημα, αντιθέτως διατηρούσα και ακόμα διατηρώ με πολλούς από αυτούς άριστες σχέσεις.

Θεωρώ την συμπεριφορά του κ. Λιμενάρχη και των «Ράμπο» του οι οποίοι κατά παράβαση καθήκοντος χειροδίκησαν πάνω σε έναν εξηνταπεντάχρονο πράκτορα, μπροστά στους συναδέλφους του, ακραίως ανάρμοστη, και η οποία ανήκει σε άλλους παλαιότερους καιρούς και όχι στο έτος 2005. Για το λόγο αυτό υποβάλω μήνυση κατά του κ. Λιμενάρχη και σας παρακαλώ να λάβετε θέση επί του θέματος.

Με τιμή
Παναγιώτης Κοκορομύτης

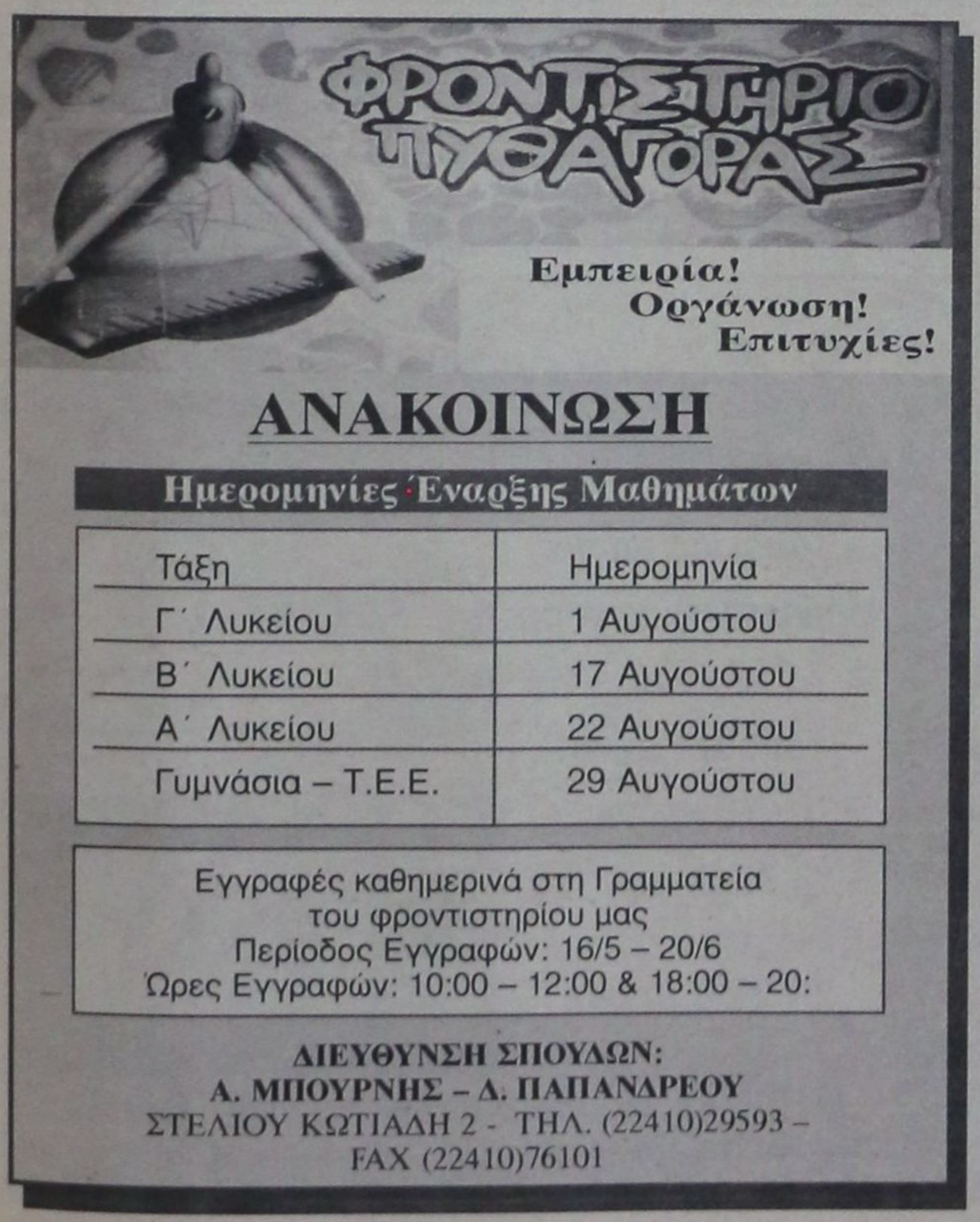



ΘΕΩΡΕΙΤΑΙ ΑΠΙΘΑΝΟ ΝΑ ΝΟΜΙΜΟΠΟΙΗΘΕΙ Η ΑΠΟΦΑΣΗ

ΠΑΝΕΛΛΗΝΙΑ ΔΙΑΣΤΑΣΗ ΠΡΟΣΕΛΑΒΕ

το πρόβλημα με τον Αρχάγγελο

Ξεσηκώθηκαν οι φορείς για την απ' ευθείας ανάθεση του αποχετευτικού, έργο για το οποίο προβλέπεται διεθνής διαγωνισμός



Πανελλήνια διάσταση τείνει να προσλάβει η απόφαση του δημοτικού συμβουλίου Αρχαγγέλου, να προχωρήσει στη δημοπράτηση του έργου «Κατασκευή Δικτύων Υδρευσης – Αποχέτευσης Ακαθάρτων Αρχαγγέλου» προϋπολογισμού 11 εκατ. ευρώ, με την διαδικασία του κατεπείγοντος, η οποία, σύμφωνα με τους εργολήπτες δημοσίων έργων, ισοδυναμεί με απευθείας ανάθεση.

Εκτός από το τοπικό τμήμα της **ΠΕΔΜΕΔΕ,** ενδιαφέρον έχει εκδηλώσει για την υπόθεση και ο Πανελλήνιος φορέας, καθώς και ο **ΣΑΤΕ** (Σύνδεσμος Ανωνύμων Τεχνικών Εταιρειών). Και οι δύο πανελλήνιοι φορείς προτίθενται να προσβάλουν την απόφαση του δημοτικού συμβουλίου, αλλά περιμένουν κατ' αρχήν την καθαρογραφή και δημοσίευσή της, προκειμένου να προσφύγουν στην Επιτροπή του άρθρου 7 σε πρώτη φάση και, αν χρειαστεί, ακόμη και στα αρμόδια όργανα της Ε.Ε. λόγω του υψηλού προϋπολογισμού του έργου (άνω των 5 εκατ. ευρώ), που επιβάλλει την διενέργεια ανοιχτού διεθνούς μειοδοτικού διαγωνισμού.

Προχθές το μεσημέρι συνεδρίασε εκτάκτως το δ.σ., υπό διευρυμένη σύνθεση, του τοπικού τμήματος της ΠΕΔΜΕΔΕ, και αποφασίστηκε να προσφύγει στην Επιτροπή του άρθρου 7, ενώ χθες το βράδυ αναμενόταν να ασχοληθεί με το ίδιο θέμα και δ.ε. του **ΤΕΕ** Τμήμα Δωδ/σου, γιατί, όπως δήλωσε σε συντάκτη της «δ» ο πρόεδρός του **κ. Πάνος Βενέρης, «το ζήτημα είναι πολύ σοβαρό».**

Η πρόεδρος του τοπικού τμήματος της ΠΕΔΜΕΔΕ **κ. Παρή Ευθυμίου,** σε δηλώσεις της προς την «δ», καταλόγισε απερίφραστα σκοπιμότητες στον τρόπο με τον οποίο ο δήμαρχος Αρχαγγέλου **κ. Αλέξανδρος Παπουράς** προσπαθεί να κατασκευάσει το έργο, λέγοντας ότι από πουθενά δεν προκύπτει το στοιχείο του κατεπείγοντος καθώς ένα έργο τέτοιας έκτασης είναι αδύνατον να υλοποιηθεί σε διάστημα 365 ημερών, όριο που θέτει ο δήμαρχος, ο οποίος ήταν παρών στην συνεδρίαση του δ.σ. της ΠΕΔΜΕΔΕ.

Ενα άλλο σοβαρό επιχείρημα που επικαλέσθηκε η κ. Ευθυμίου είναι ότι το έργο, ακόμη κι αν κατασκευασθεί σε ένα χρόνο, δεν θα μπορέσει να λειτουργήσει, αφού δεν υπάρχει αποδέκτης, δηλαδή βιολογικός καθαρισμός στον οποίον θα διοχετεύονται τα λύματα, λόγω των γνωστών προβλημάτων που έχουν μπλοκάρει την κατασκευή του αγωγού Αρχάγγελος – Βόδι. **«Η δημόσια υγεία κινδυνεύει πολύ περισσότερο από ένα αποχετευτικό δίκτυο χωρίς αποδέκτη»,** τόνισε η κ. Ευθυμίου. Επιπλέον σημείωσε ότι η χρονική διαφορά της διαδικασίας που προωθεί ο δήμαρχος, δηλαδή τις διαπραγματεύσεις με συγκεκριμένο αριθμό εταιρειών σε σύγκριση με τον ανοιχτό διεθνή μειοδοτικό διαγωνισμό είναι μόλις 34 ημέρες, ενώ αν υπάρξουν ενστάσεις, αυτές μπορούν να εξετασθούν «αν τις κυνηγήσει κανείς» μέσα σε 15 ημέρες.

Προκειμένου όμως να ισχύσει το άρθρο 4 του σχετικού νόμου, που προβλέπει την διαδικασία της διαπραγμάτευσης, θα πρέπει να συντρέχει λόγος πολύ σοβαρός, όπως θεομηνία, φυσική καταστροφή κ.λπ. Για την περίπτωση του Δήμου Αρχαγγέλου η κ. Παρή Ευθυμίου σημειώνει ότι δεν μπορεί να γίνει χρήση του άρθρου 4, παρά το επιχείρημα του δημάρχου για την προστασία της δημόσιας υγείας, εφόσον κανένας δεν μπορεί να ισχυρισθεί ότι υπάρχει έξαρση ηπατίτιδας, που να δικαιολογεί το κατεπείγον της δημοπράτησης με τον τρόπο που επελέγη.

Ο Θ. Κολιάδης

Διευκρινίσεις για την σύμφωνη γνώμη και της μειοψηφίας του δημοτικού συμβουλίου Αρχαγγέλου, στην πρόταση του δημάρχου, έδωσε χθες, ομιλώντας σε τοπικά ΜΜΕ, ο πρώην δήμαρχος και επικεφαλής της παράταξης **κ. Θεοδόσης Κολιάδης,** ο οποίος ως μηχανικός είναι γνώστης της νομοθεσίας για τα δημόσια έργα.

Ο κ. Κολιάδης διεχώρησε την θέση της παράταξής του, λέγοντας ότι η θετική ψήφος αφορούσε την αναγκαιότητα κατασκευής του έργου και θεωρείται αυτονόητο ότι η δημοτική αρχή θα πρέπει να διασφαλίσει και την νομιμότητα. Πρόσθεσε δε ότι η μειοψηφία δεν θα μπορούσε να εναντιωθεί στην υλοποίηση ενός έργου που και ο ίδιος πάλεψε να υλοποιήσει ως δήμαρχος από τη στιγμή που και ο δήμαρχος αλλά και ο παρών στην συνεδρίαση του δ.σ. βουλευτής **κ. Αναστάσιος Καραμάριος,** δεσμεύθηκαν ενώπιον όλων ότι θα βοηθήσουν για την κατασκευή του.

«Από εκεί και πέρα, τόνισε, ο δήμαρχος φέρει ακέραια την ευθύνη της νομιμότητας της διαδικασίας, η οποία ναι μεν προβλέπεται από το νόμο, πρέπει να δούμε όμως πόσες εταιρείες και ποιες θα καλέσει ο δήμαρχος για διαπραγμάτευση. Είναι άλλο να καλείς τρεις εταιρείες και άλλο να καλείς είκοσι πέντε» ανέφερε χαρακτηριστικά ο κ. Κολιάδης. Και αυτός πάντως αμφισβήτησε το κατεπείγον του έργου, λέγοντας ότι εφόσον δεν υπάρχει βιολογικός, ακόμη κι αν ολοκληρωθεί, θα μείνει ανενεργό.

Ο επίκουρος του δημάρχου Αρχαγγέλου και προϊστάμενος των Τεχνικών Υπηρεσιών του δήμου κ. Αντώνης Χατζηκωνσταντίνου δήλωσε στον Ρ/Σ ΠΑΛΜΟΣ ότι **«ο τρόπος επιλογής της εταιρείας είναι καθόλα νόμιμος και θα επιταχύνει κατά πολύ τις διαδικασίες ολοκλήρωσης ενός έργου ζωτικής σημασίας για το δήμο».**

ΓΙΑ ΤΟ ΘΕΜΑ ΤΟΥ ΝΙΚΟΥ ΚΑΡΑΓΙΑΝΝΗ

ΣΥΝΕΔΡΙΑΣΕ ΕΚΤΑΚΤΩΣ ΤΟ Δ.Σ.

του Ιατρικού Συλλόγου Ρόδου

Εντείνονται οι αντιδράσεις κατά της διοικήσεως του ΤΣΜΕΔΕ

Την έντονη αντίδραση του Ιατρικού Συλλόγου Ρόδου προκάλεσε η άνευ λόγου και αιτίας αντικατάσταση του γνωστού και εξαίρετου ιατρού της πόλης μας κ. Νίκου Καραγιάννη από την θέση του Ελεγκτή – ιατρού στο Τοπικό Ταμείο Συντάξεων Μηχανικών και Εργοληπτών Δημοσίων Εργων (ΤΣΜΕΔΕ) και μάλιστα από ιατρό που στερείται ειδικότητας (κατέχει απλώς άδεια ασκήσεως επαγγέλματος).

Η αντικατάσταση έγινε με απόφαση της κεντρικής διοίκησης του ΤΣΜΕΔΕ, είναι όμως πολλοί αυτοί που πιστεύουν ότι είναι έργο του «Ομίλου Παυλίδη», ο οποίος, την μοναδική τέχνη που έχει μάθει είναι, να καταστρέφει αντί να δημιουργεί.

Οπως έγραψε και το Σάββατο, 4 Ιουνίου η «δ», η απόφαση αυτή προκάλεσε αμέσως την έντονη αντίδραση του τοπικού γραφείου του ΤΣΜΕΔΕ, το οποίο, με έγγραφό του προς την κεντρική διοίκηση εκφράζει την διαφωνία αλλά και απορία του, ζητώντας ταυτόχρονα να παραμείνει στην θέση του ο άξιος γιατρός, ο οποίος ειρήσθω εν παρόδω κατέθεσε προσφυγή κατά της αποφάσεως, η οποία αναμενόταν να συζητηθεί χθες βράδυ.

Λόγω του σάλου που προκλήθηκε στον ιατρικό κόσμο αλλά και της αγανακτήσεως του ασφαλισμένων του Ταμείου, συνήλθε προχθές το βράδυ εκτάκτως σε συνεδρίαση το δ.σ. του Ιατρικού Συλλόγου Ρόδου το οποίο και επιλήφθηκε του θέματος. Συγκλίνουσες πληροφορίες αναφέρουν ότι ο ΙΣΡ με επείγον έγγραφό του προς το ΤΣΜΕΔΕ διαμαρτύρεται εντονότατα για την αδικαιολόγητη και αψυχολόγητη απόφαση που πήρε και η οποία παραβιάζει κατάφωρα τις αρχές ηθικής τάξεως αλλά και την ίδια την αξιοκρατία και ζητεί την άμεση ανάκλησή της. Το έγγραφο κοινοποιήθηκε και στα αρμόδια υπουργεία.

Το δ.σ. του ΙΣΡ συζήτησε επίσης, σύμφωνα με τις πληροφορίες και το θέμα που προέκυψε με ουρολόγο γιατρό του Νοσοκομείου, ο οποίος μέσω των «ερτζιανών» διετύπωσε την επιστημονική διαφωνία του με συνάδελφό του, παραβιάζοντας έτσι τους κανόνες ιατρικής δεοντολογίας. Το δ.σ. απεφάσισε να καλέσει τον γιατρό για «εξηγήσεις» και εν συνεχεία θα αποφασίσει αν συντρέχουν λόγοι για περαιτέρω ενέργειες.



ΟΛΟΚΛΗΡΩΝΕΤΑΙ Η ΠΡΟΚΑΤΑΡΚΤΙΚΗ ΕΡΕΥΝΑ

ΚΑΤΗΓΟΡΟΥΝΤΑΙ ΟΤΙ ΑΦΑΙΡΟΥΣΑΝ *χρήματα από παγκάρια εκκλησιών*

Νέα στοιχεία για τα εκκλησιαστικά κτήματα Κοσκινού

Στο στάδιο της ολοκλήρωσης βρίσκεται σύμφωνα με δημοσιογραφικές πληροφορίες η προκαταρκτική έρευνα που διενεργεί ο Αντεισαγγελέας Πλημμελειοδικών Ρόδου κ. Κ. Μπούτσικος μετά από καταγγελίες που έγιναν για αφαίμαξη από μέλη εκκλησιαστικών επιτροπών, εσόδων από τα παγκάρια, των Ιερών Ναών Εισοδίων Θεοτόκου Κοσκινού, Προφήτη Ηλία, Αγίων Αναργύρων, Αγίου Ιωάννη και Αγίας Αναστασίας.

Όπως έγινε χθες γνωστό η καταγγελία που αφορά την αφαίρεση εσόδων των Ιερών Ναών Εισοδίων Θεοτόκου Κοσκινού και Προφήτη Ηλία έγινε από τον πρώην εφημέριο κ Ελπίδιο Βαγιανάκη ο οποίος και υποστήριξε ότι αφαιρέθηκαν από μέλη εκκλησιαστικών επιτροπών περίπου 30000 ευρώ. Για την υπόθεση αυτή έχουν ήδη κληθεί και καταθέσει μάρτυρες και φερόμενοι ως κατηγορούμενοι και το πόρισμα του κ Αντεισαγγελέα αναμένεται να ολοκληρωθεί άμεσα.

Σε ότι αφορά την έρευνα για τους ιερούς ναούς Αγίων Αναργύρων, Αγίου Ιωάννη και Αγίας Αναστασίας ξεκίνησε μετά από ανώνυμη καταγγελία που έγινε στον πρώην Αντεισαγγελέα Εφετών Δωδεκανήσου κ Εμμανουήλ Ρούσσο Παπαδάκη ο οποίος παρήγγειλε στην Εισαγγελία Πλημμελειοδικών Ρόδου την διενέργεια σχετικής προκαταρκτικής έρευνας.

Στα πλαίσια της προκαταρκτικής διαπιστώθηκε από πραγματογνωμοσύνες που διενήργησαν οικονομολόγοι ότι σε ό,τι αφορά τους ιερούς ναούς Αγίου Ιωάννη και Αγίας Αναστασίας τα έσοδα είναι ισοσκελισμένα με τα έξοδα πράγμα από το οποίο συνάγεται ότι δεν ευσταθεί μάλλον η καταγγελία, ενώ σε ό,τι αφορά τον ναό των Αγίων Αναργύρων προέκυψε ότι η εκκλησιαστική επιτροπή δεν τηρούσε βιβλία εσόδων - εξόδων.

Στο μεταξύ από νέα στοιχεία που φέρνει σήμερα στο φως της δημοσιότητας η «δ» προκύπτει ότι ενήμερος για τις σκανδαλώδεις υποθέσεις εκποιήσεως Εκκλησιαστικής γης ιδιοκτησίας του Ιερού Ναού Εισοδίων Θεοτόκου Κοσκινού αλλά και για την υπόθεση πλαστογραφίας εγγράφων και απόπειρας παραχώρησης σε ιδιώτη με το πρόσχημα της παροχής υπηρεσιών, που όμως ήταν ανύπαρκτες, οικοπέδου αξίας 250 εκατ. δρχ. ήταν από την 8η Οκτωβρίου 2001 ο Παναγιώτατος Οικουμενικός Πατριάρχης κκ Βαρθολομαίος.

Την 8η Οκτωβρίου 2001 ο πρώην αντιδήμαρχος Καλλιθέας κ. Γ. Μαντάλης απέστειλε συγκεκριμένα στον Παναγιώτατο την ακόλουθη επιστολή:

Παναγιώτατε,

Με σεβασμό και υποταγή, ασπάζομαι την δεξιάν Σας, ζητώντας τις Πατρικές και Πατριαρχικές Σας ευχές και κατευθύνσεις.

Επειδή τα τελευταία χρόνια συμβαίνουν πολλά και παράξενα πράγματα στην εκκλησιαστική περιουσία του Ιερού Ναού Εισοδίων της Θεοτόκου, που ανήκει στο δημοτικό διαμέρισμα Κοσκινού του Δήμου Καλλιθέας, όπου τυγχάνω να είμαι αντιδήμαρχος, θεωρώ μεγάλη μου τιμή και ευλογία να Σας ενημερώσω προσωπικά, αποστέλλοντάς Σας ορισμένα έγγραφα από τον φάκελο του Δήμου Καλλιθέας, προκειμένου να τα αξιοποιήσετε κατά την σεπτή Σας κρίση.

Όπως θα διαπιστώσετε κι Εσείς, πρόκειται για τα κτήματα του Προφήτη Ηλία (100 στρέμματα), τα οποία με προσωπικές μου ενέργειες κατάφερα να πείσω τον τότε Περιφερειακό Διευθυντή κ. Μαχαιρίδη να τα πάρει από το δημόσιο και να τα δώσει στην εκκλησιαστική επιτροπή, υπό τον όρο τα 50 στρέμματα να δοθούν στην Κοινότητα Κοσκινού ως εξ αδιαιρέτου κατά προτροπήν του κ. Μαχαιρίδη για να μην μπορούν και αυτά να πουληθούν. Οι φόβοι μας αυτοί



εκ των υστέρων επαληθεύτηκαν, γιατί όπως θα διαπιστώσετε από τα πρακτικά ξεκίνησαν διαδικασίες ξεπουλήματος της ακίνητης περιουσίας, ύστερα από πληρεξούσιο που είχαν συντάξει επ' ονόματι κάποιου κ. Παναγιώτη Μαυρομμάτη.

Επειδή μέχρι σήμερα όχι μόνο δεν αποδόθηκαν τα αναλογούντα στρέμματα στο δημοτικό διαμέρισμα Κοσκινού, ως είχαν υποχρέωση, αλλά ούτε και αξιώθηκαν να μας απαντήσουν.

Επειδή, υπάρχουν έντονες φήμες στο χωριό Κοσκινού για επικείμενη αγοροπωλησία και των 100 στρεμμάτων αντί υπέρογκου ποσού.

Επειδή, στα προηγούμενα χρόνια πουλήθηκαν αρκετά στρέμματα με την συνεργασία του τέως εφημέριου (παραιτήθη) Μιχαήλ Σκουλή με την Ι.Μ. Ρόδου.

Επειδή, σαν διοικούσα αρχή του τόπου, επιθυμούμε επιτέλους να ξεχαστεί στο βεβαρημένο παρελθόν των αγοροπωλησιών, που τόσο πολύ κούρασε τους κατοίκους, και να ζωογονηθούν πνευματικά. Γι' αυτό άλλωστε μετά την παραίτηση του π. Μιχαήλ Σκουλή, με έγγραφό μας, το οποίο και Σας κοινοποιούμε, ζητήσαμε από την Ι.Μ. Ρόδου να μας διορίσει ικανό Αρχιμανδρίτη, Ιεροκήρυκα και Θεολόγο, για να κηρυχθεί ο λόγος του Θεού, που εδώ και χρόνια δεν τον ακούγαμε.

Επειδή όμως, διαπιστώνουμε μετά λύπης μας ότι η Μητρόπολη διορίζει δική της νέα Επιτροπή αξιοποίησης και διαχείρισης της εκκλησιαστικής περιουσίας του Ιερού Ναού Εισοδείων της Θεοτόκου Κοσκινού δύο μέρες πριν από τον διορισμό του π. Ελπιδίου Βαγιανάκη, με πρόεδρο, αντιπρόεδρο και ταμία, καταργώντας με τον τρόπο αυτό τον εκάστοτε προεδρεύοντα ιερέα και την υπάρχουσα εκκλησιαστική επιτροπή.

(Συνημμένα Σας αποστέλλονται έγγραφα).

Παναγιότατε,

Για όλα αυτά ζητάμε την προσωπική Σας δυναμική παρέμβαση.

Με βαθύ σεβασμό και υποταγή, ασπάζομαι την τιμίαν Δεξιάν Σας, εξαιτούμενος τις Πατρικές Σας ευχές και ευλογίες.

Γιώργος Μαντάλης
Αντιδήμαρχος
Δήμου Καλλιθέας

Λίγο αργότερα ακολούθησε και δεύτερη επιστολή με το ακόλουθο περιεχόμενο:

Παναγιότατε,

Στις 27 Μαρτίου 2001, με ειδοποίησε ο Μητροπολίτης να πάω επειγόντως στην οικίαν του.

Εκεί, βρήκα μαζί με τον Μητροπολίτη και τον δικηγόρο κ. Αντώνιο Χατζημανώλη, οι οποίοι με πληροφόρησαν, ότι ύστερα από επιστολές που απέστειλε ο ιερέας Μιχαήλ Σκουλής, ζητούσε να παραχωρηθεί έκταση από την μερίδα 341 στον κ. Π. Μαυρομμάτη, γιατί όπως ισχυρίστηκαν είχε ενεργήσει για την απόδοση της εν λόγω μερίδας από το Δημόσιο, στον Ιερό Ναό Εισοδίων της Θεοτόκου Κοσκινού!

Μου ανάφεραν επίσης, ότι είχαν πάρει τηλεφωνική έγκριση από το Πατριαρχείο, το οποίο μας είπε ότι:

«Εφ' όσον ενήργησε ο κ. Π. Μαυρομμάτης και απεδόθηκαν στην Εκκλησία τα 100 στρέμματα, μπορούν να του παραχωρήσουν το αιτούμενο τμήμα».

Μάλιστα είχαν ετοιμάσει και τα συμβόλαια!

Στην αντίδρασή μου, ότι εγώ είχα ενεργήσει σαν Πρόεδρος της Κοινότητας και όχι ο κ. Μαυρομμάτης, αποδεικνύοντάς το με τα σχετικά έγγραφα που κρατούσα στα χέρια μου και με την απειλή ότι, αν προχωρήσουν σε οιανδήποτε ενέργεια πώλησης ή παραχώρησης, θα καταθέσω τον φάκελο στον εισαγγελέα, κοινοποιώντας τον παράλληλα και στο Πατριαρχείο, φοβισμένοι ακύρωσαν την τελευταία στιγμή τις σχετικές συμβολαιογραφικές πράξεις.

ΜΑΝΤΑΛΗΣ ΓΕΩΡΓΙΟΣ
ΑΝΤΙΔΗΜΑΡΧΟΣ

ΠΡΟΣΩΡΙΝΑ ΚΡΑΤΟΥΜΕΝΟΙ ΓΙΑ ΤΑ ΝΑΡΚΩΤΙΚΑ

Προσωρινά κρατούμενοι στις δικαστικές φυλακές της Κω κρίθηκαν χθες μετά την απολογία τους με ομόφωνη απόφαση της Β΄ τακτικής Ανακρίτριας Ρόδου κ. Β. Παπιγκιώτη και του Αντεισαγγελέα Πλημμελειοδικών Ρόδου κ. Κ. Μπούτσικου οι κ.κ. Ι. Τρικοίλης του Γεωργίου 22 ετών κάτοικος Καλύμνου και Dawodt Walisadt του Muomid 31 ετών υπήκοος Αφγανιστάν που κατηγορούνται για αγορά, μεταφορά και κατοχή ναρκωτικών ουσιών.

Οι ανωτέρω όπως ξανάγραψε η «δ» κατελήφθησαν την Παρασκευή από αστυνομικούς της Δίωξης Ναρκωτικών να έχουν στην κατοχή τους 780 γρ. χασίς που μετέφεραν στο νησί με πλοίο από την Αθήνα. Τα ναρκωτικά βρέθηκαν σε σακ βουαγιάζ που έφεραν μαζί τους.

Προανακρινόμενοι ο ένας επίρριπτε στον άλλο την ευθύνη για την κατοχή των ναρκωτικών αλλά χθες ενώπιον της κ. Ανακρίτριας ο 31χρονος ομολόγησε ότι τα ναρκωτικά ήταν δικά του και ότι τα προόριζε για ιδίαν χρήση.

Ο 22χρονος από την άλλη ισχυρίστηκε ότι ταξίδευε από τον Πειραιά με προορισμό την Κω αλλά ... αποκοιμήθηκε και κατέληξε στη Ρόδο! Όπως τόνισε είχε καθήσει στην 3η θέση του πλοίου Ανθή - Μαρίνα όπου βρισκόταν και ο γνωστός σερβιτόρος της Καλύμνου Αφγανός και συνομιλούσαν μέχρι που τους πήρε ο ύπνος. Όταν το πλοίο έδεσε στη Ρόδο τότε συνειδητοποίησαν ότι έχασαν το λιμάνι της Κω και ο Αφγανός του ζήτησε να βάλει στην βαλίτσα του ένα μικρό σακίδιο που έφερε μαζί του χωρίς να γνωρίζει ότι το σακίδιο αυτό περιείχε ναρκωτικά.

Ως συνήγορος υπεράσπισης του Τρικοίλη παρέστη ο δικηγόρος κ. Μ. Κουτσούκος.

ΠΟΙΝΙΚΗ ΔΙΩΞΗ ΣΕ ΒΑΡΟΣ ΥΠΕΥΘΥΝΩΝ 7 ΣΟΥΠΕΡ ΜΑΡΚΕΤ

Ποινική δίωξη σε βάρος 7 σούπερ μάρκετ αλλά των υπευθύνων του ΣΕΣΜΕ άσκησε ο εισαγγελέας πρωτοδικών κ. Ευαγγ. Κασσαλιάς η δίωξη ασκήθηκε για το αδίκημα της παράβασης του Νόμου όπου αφορά εναρμονισμένες πρακτικές στους χώρους πωλήσεων καταναλωτικών αγαθών που διακινούνται από σούπερ μαρκετ, για την χαλιναγώγηση των τιμών.

Η δίωξη στρέφεται κατά των σούπερ μαρκετ Βερόπουλος, Μαρινόπουλος, Ατλάντικ, Σκλαβενίτης, Μασούτης, Τροφίνο και Μετρό.

Σύμφωνα με τα στοιχεία της δικογραφίας οι υπεύθυνοι των παραπάνω σούπερ μαρκετ είχαν αναπτύξει κοινή στρατηγική πουλώντας καταναλωτικά αγαθά σε τιμές υψηλότερες από αυτές που αναγράφονταν στα ράφια.

Ο εισαγγελέας ανέθεσε την υπόθεση σε πταισματοδίκη για την διενέργεια προανάκρισης.

Καλώς ορίσατε ...
στο Mike's
Executive Catering.

Λάμψη, αριστοκρατεία, κομψότητα, φινέτσα.
Λέξεις που αποκτούν νόημα και ουσία στο Mike's Executive Catering, που αναλαμβάνει πλήρως και οργανωμένα τις σημαντικότερες εκδηλώσεις της ζωής σας. Γαμήλια δεξίωση. Βάπτιση. Γενέθλια. Εγκαίνια. Η όποια άλλη δική σας ιδιαίτερη στιγμή. Το άψογο σέρβις, η άριστη ποιότητα των εδεσμάτων, γλυκών και αλμυρών, η σημασία στη λεπτομέρεια, εγγυώνται την επιτυχία της εκδήλωσής σας.
Κοντά σας από την πρώτη στιγμή...
Γιατί...
Μια οικογένεια είμαστε!



Mike's Executive Catering

Γεωργίου Σεφέρη 108 Ρόδος.
Τηλ. 22410 66510/60038/60216. Fax: 22410 67579
www.mikes.gr

Επιβεβαιώνουν οι Μινωικές Γραμμές

ΣΑΛΟΣ ΑΠΟ ΤΙΣ ΧΘΕΣΙΝΕΣ ΑΠΟΚΑΛΥΨΕΙΣ ΤΗΣ «δ»

ΜΕ «ΠΟΝΗΡΑΔΕΣ» Ο ΠΑΥΛΙΔΗΣ ΥΠΟΒΑΘΜΙΖΕΙ *τον τουρισμό και πλήττει τα Δωδ/νησα!*

Ξεσκεπάσθηκε το «grosso colpo» για την επιδοτούμενη γραμμή Ρόδου - Κω - Σάμου - Θεσσαλονίκης



Οι μεθοδεύσεις του Υπουργού Αιγαίου και Νησιωτικής Πολιτικής κ. Αριστοτέλη Παυλίδη, προκειμένου να αναθέσει σε προσωπικό του φίλο την επιδοτούμενη γραμμή Ρόδου-Κω-Σάμου-Θεσσαλονίκης, αποκλείοντας τεχνηέντως την ΔΑΝΕ και την εταιρία του κ. Δημήτρη Αγούδημου τις οποίες (μεθοδεύσεις) απεκάλυψε χθες η «δ» επιβεβαιώθηκαν πλήρως, μετά τα όσα δήλωσαν με αφορμή το δημοσίευμα, ο νομάρχης Σάμου κ. Κάρλας και ο πρώην καπετάνιος και σήμερα εκπρόσωπος των Μινωϊκών Γραμμών κ. Στέφανος Παραδείσης.

Ειδικότερα ο κ. Παραδείσης ήταν αποκαλυπτικός κληθείς χθες το πρωί από τον Ρ/Σ FM12 να σχολιάσει το δημοσίευμα. Απεκάλυψε πιο συγκεκριμένα, ότι τον περασμένο Ιανουάριο είχε συναντηθεί με τον κ. Αριστοτέλη Παυλίδη στον οποίον μετέφερε το ενδιαφέρον των Μινωϊκών Γραμμών να δρομολογήσουν πλοία της εταιρείας το «Δαίδαλος» εάν το Υπουργείο Αιγαίου σκόπευε να επιδοτήσει την γραμμή. Η απάντηση του κ. Παυλίδη ήταν όχι μόνον αρνητική αλλά και ειρωνική ταυτοχρόνως, λέγοντας χαρακτηριστικά ότι «αν είναι να επιδοτήσω την γραμμή, τότε μπορώ να βάλω και το κρουαζιερόπλοιο «Queen Mary».

Ο κ. Παραδείσης κατά τις πληροφορίες, επανήλθε τον περασμένο Μάρτιο, λίγο πριν η εταιρία οριστικοποιήσει τα δρομολόγιά της, αλλά εισέπραξε από τον Υπουργό Αιγαίου την ίδια αρνητική απάντηση. Όχι μόνο αυτό, αλλά ο κ. Παυλίδης κατηγορηματικά δήλωνε ότι δεν υπάρχει προοπτική επιδοτήσεως της γραμμής. Ευλόγως λοιπόν, προκύπτει το ερώτημα που οφείλει να απαντήσει με κάθε ειλικρίνεια ο κ. Παυλίδης γιατί αρνήθηκε την όποια συζήτηση με τις Μινωϊκές Γραμμές αφού επρόκειτο τελικά να επιδοτήσει την γραμμή και γιατί έβγαλε το διαγωνισμό στον αέρα τόσο αργά, στις 25 Μαΐου όταν όλες οι σοβαρές εταιρίες έχουν ήδη σχεδιάσει τα δρομολόγιά τους για ολόκληρη την σεζόν, έχουν εκδώσει φυλλάδια, έχουν κάνει κρατήσεις εισιτηρίων όπως διερωτήθη και ο κ. Παραδείσης.

Βεβαίως, η απόφαση του κ. Παυλίδη να επιδοτήσει την γραμμή δεν σημαίνει ότι θα φέρει στα νησιά του Αιγαίου το... Queen Mary. Απεναντίας, η ωμή και απροκάλυπτη μεθόδευση έχει ως στόχο την δρομολόγηση ενός πλοίου πανομοιότυπου με το «Βιτζέντζος Κορνάρος» της ΣΑΟΣ που ασφαλώς καμία σχέση δεν έχει με το «Δαίδαλος» των Μινωϊκών Γραμμών ούτε και με το «Διαγόρας» της ΔΑΝΕ.

Προφανώς, όμως, όταν ο κ. Παυλίδης προκήρυσσε την γραμμή της Θεσσαλονίκης, εγνώριζε ότι δεν υπάρχουν εταιρίες με πλοία υψηλών προδιαγραφών που θα μπορούσαν να δρομολογηθούν. Έτσι, από τις τρεις εταιρίες που εξεδήλωσαν ενδιαφέρον, μόνον η ΣΑΟΣ μπορεί στην παρούσα φάση να πάρει την άδεια και την επιδότηση. Η ΔΑΝΕ δεν θα μπορέσει να δρομολογήσει το «Διαγόρας» εάν δεν εκδόσει τα απαραίτητα έγγραφα ενώ η εταιρία του κ. Δημήτρη Αγούδημου, αδελφού του κ. Γεράσιμου Αγούδημου, διαθέτει μόνον ένα πλοίο, το «Πηνελόπη» που είναι δρομολογημένο σήμερα στις Κυκλάδες. Πρόκειται για πλοίο παλιό, χωρίς καμπίνες, όπως είπε χθες ο κ. Κάρλας.

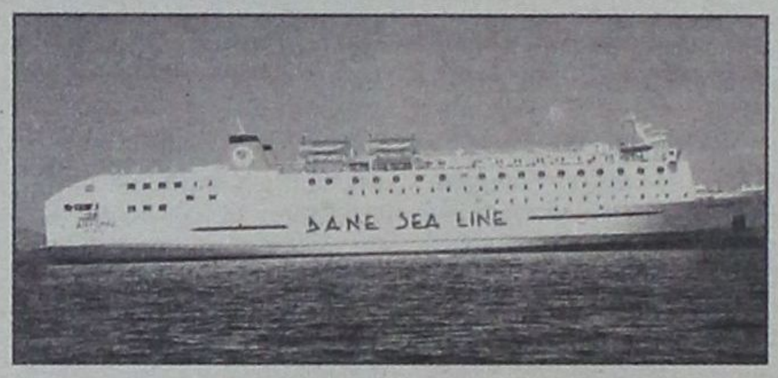

Κατά συνέπεια, το μόνο διαθέσιμο πλοίο είναι το «Σαμοθράκη» της ΣΑΟΣ, το οποίο κατά... σύμπτωση αγοράστηκε από την Ισπανία λίγες μόνον μέρες πριν ο Υπουργός Αιγαίου προκηρύξει τον διαγωνισμό για τη γραμμή Θεσσαλονίκης.

Πρόκειται για πλοίο ανάλογο του «Βιτζέντζος Κορνάρος» της ίδιας εταιρίας, ηλικίας 30 ετών που τώρα επισκευάζεται για να δρομολογηθεί στην γραμμή της Θεσσαλονίκης.

Όλα αυτά βεβαίως, συνηγορούν στο συμπέρασμα ότι σκοπίμως ο διαγωνισμός έγινε σε μια περίοδο που οι σοβαρές ακτοπλοϊκές εταιρίες δεν είχαν πλοία διαθέσιμα για να συμμετάσχουν.

Πολύ δε περισσότερο όταν οι Μινωϊκές Γραμμές προσφέρθηκαν να επεκτείνουν το δρομολόγιο μέχρι το Ηράκλειο χωρίς επιδότηση της επέκτασης, πρόταση που προφανώς δεν ήταν αρκετά ελκυστική για τον Υπουργό Αιγαίου, αν και κάτι τέτοιο θα εξυπηρετούσε τα καλώς εννοούμενα τουριστικά συμφέροντα της Ρόδου και της Κω. «Προσωπικά έχω παράπονο από τον κ. Παυλίδη» δήλωσε χθες ο κ. Παραδείσης και ξεκαθάρισε ότι τώρα πλέον είναι αργά, οι Μινωϊκές Γραμμές δεν έχουν διαθέσιμα πλοία για να συμμετάσχουν στο διαγωνισμό, ο οποίος ούτως ή άλλως έληξε στις 31 Μαΐου. «Αν μας το έλεγαν από την αρχή, θα δρομολογούσαμε το Δαίδαλος» πρόσθεσε, εκφράζοντας το αρχικό ενδιαφέρον της εταιρίας για την γραμμή.

Ο Νομάρχης Σάμου κ. Κάρλας, ομιλώντας και αυτός στον Ρ/Σ FM12 εξέφρασε την λύπη του για την εξέλιξη αυτή, λέγοντας ότι το πλοίο που προορίζει η ΣΑΟΣ για την γραμμή της Θεσσαλονίκης δεν έχει τις απαραίτητες προδιαγραφές που απαιτούν τουριστικά νησιά όπως η Ρόδος, η Κως και η Σάμος. «Τα συγκοινωνιακά μέσα μπορούν να ανεβάσουν ή να απαξιώσουν έναν τουριστικό προορισμό. Η Σάμος και τα Δωδεκάνησα έχουν δικαίωμα για καλύτερες συγκοινωνίες» δήλωσε και κατέληξε: «Επανειλημμένως είχαμε ζητήσει να γίνει στην ώρα του ο διαγωνισμός. Δεν ξέρω ποιοι είναι οι λόγοι που δεν το έκαναν. Χάθηκε έτσι μια μεγάλη ευκαιρία για την αναβάθμιση των ακτοπλοϊκών συγκοινωνιών στα νησιά μας. Εγώ κρίνω εκ του αποτελέσματος».

Αξίζει να σημειωθεί ότι την ίδια μέρα που δημοσιεύθηκε η προκήρυξη του διαγωνισμού από το Υπουργείο Αιγαίου, στις 25/5/2005 η Ένωση Εφοπλιστών Ακτοπλοΐας ενημέρωσε τα μέλη της με το παρακάτω έγγραφο το οποίο έφερε η «δ» στο φως της δημοσιότητας την περασμένη Παρασκευή 3 Ιουνίου.

ΘΕΜΑ: Πρόσκληση ενδιαφερομένων πλοιοκτητών για την εκτέλεση επιδοτούμενου δρομολογίου με Ε/Γ-Ο/Γ πλοίο στην γραμμή ΘΕΣ/ΚΗΣ-ΣΑΜΟΥ-ΚΩ-ΡΟΔΟΥ.

Σχετ: ΥΠ.ΑΙΓ&Ν.Π. ΔΜ/231.09/5/57/25-5-2005

Αγαπητοί Συνάδελφοι,

Το Υπουργείο Αιγαίου και Νησιωτικής Πολιτικής με το πιο πάνω σχετικό μας παρακάλεσε να σας ενημερώσουμε ότι προτίθεται να προβεί με απ' ευθείας ανάθεση στην μίσθωση Ε/Γ-Ο/Γ πλοίου για την εκτέλεση ενός (1) δρομολογίου την εβδομάδα στην γραμμή:

ΘΕΣ/ΝΙΚΗ-ΣΑΜΟ-ΚΩ-ΡΟΔΟ και αντίστροφα, για το χρονικό διάστημα από 15 Ιουνίου έως 15 Σεπτεμβρίου 2005.

Ελάχιστα απαιτούμενα χαρακτηριστικά πλοίου:

Ολικό μήκος 110μ, οικονομική ταχύτητα των 18ν.μ. επιβάτες θέρους 1000, κλίνες 200 και επιφάνεια φόρτωσης ΙΧ και Φ/Γ αυτοκινήτων 1500τ.μ.

Ανώτερο προσφερόμενο μίσθωμα 42.000Ε κατά πλήρες δρομολόγιο, συμπεριλαμβανομένου του ΦΠΑ και των λοιπών κρατήσεων.

Τέλος επισημαίνεται ότι τις οικονομικές σας προσφορές θα πρέπει να τις καταθέσετε μέχρι τις 31/5/2005.

Για περισσότερες πληροφορίες μπορείτε να καλέστε στο 22510-38350.

Ο πρόεδρος
Στυλιανός Σαρρής
Ο Γεν. Γραμματέας
Αντώνης Αγαπητός

SCAVOLINI
cucine
ΕΚΘΕΣΙΑΚΟΣ ΧΩΡΟΣ
ΜΙΧΑΗΛ Π. ΜΑΡΚΑΚΙΟΥ
Αντιπρόσωπος Ρόδου
ΟΔΟΣ ΘΕΣΣΑΛΟΝΙΚΗΣ 14
(ΕΝΑΝΤΙ ΕΜΠΟΡΙΚΟΥ ΚΕΝΤΡΟΥ ΜΗΔΕΙΑ)
ΤΗΛ: 22410 67500
FAX: 22410 60870
www.scavolini.it

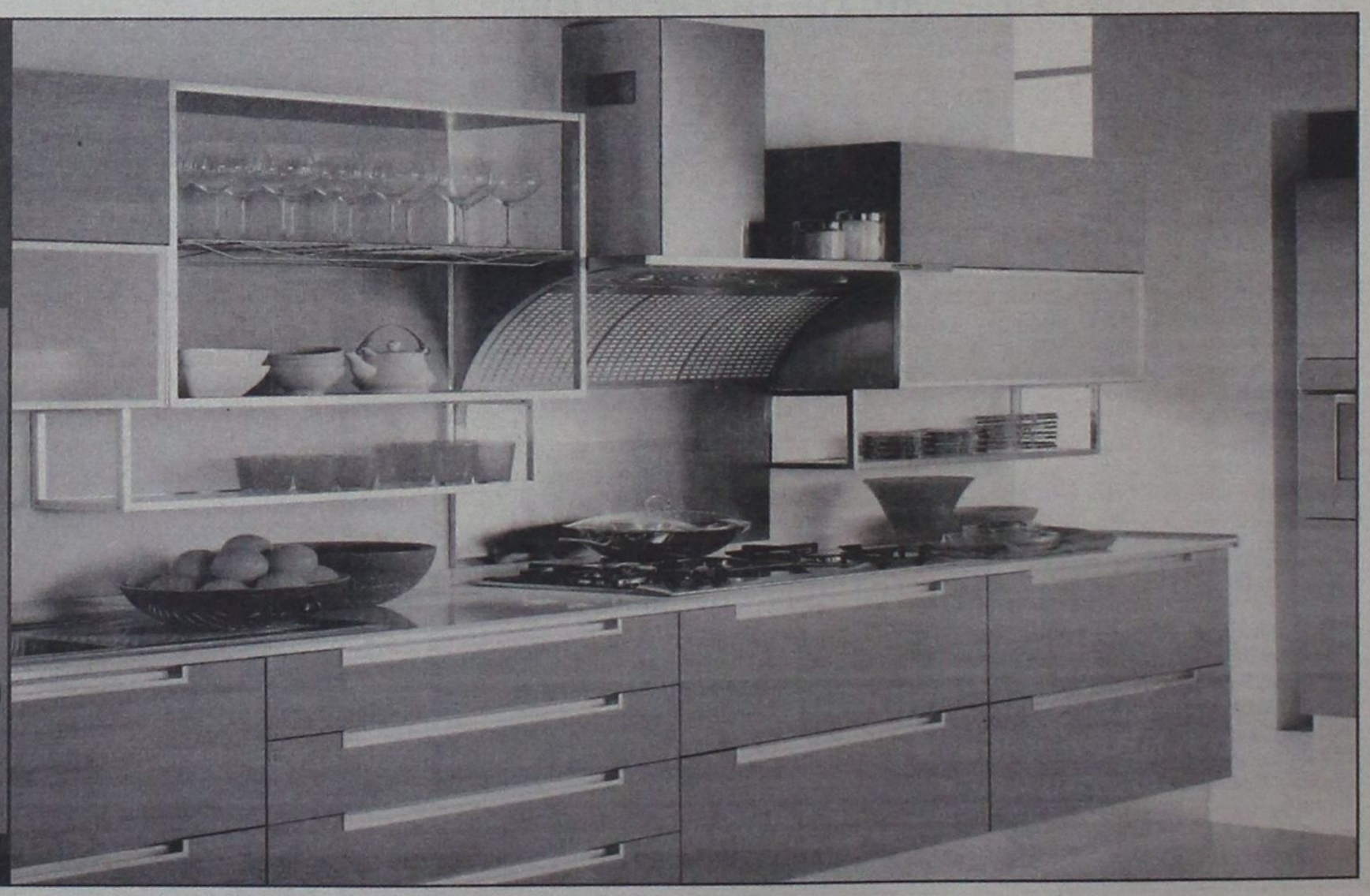

ΑΚΡΙΤΙΚΑ

κουβεντούλες με κάποιο νόημα

Θάρσει· λέγων τ' αληθές ου σφαλεί ποτέ
ΣΟΦΟΚΛΗΣ

«Η φοβερότερη εκδίκηση είναι να περιφρονείς αυτούς που σε εχθρεύονται, αν και είσαι βέβαιος ότι μπορείς να τους συντρίψεις».
ΜΠΑΛΖΑΚ

WINSTON CHURCHILL: Ο ελεύθερος Τύπος μπορεί να είναι καλός ή κακός Τύπος, ο ανελεύθερος δεν θα γίνει ποτέ τίποτε άλλο από κακός τύπος

ΣΟΣΙΑΛ-ΕΚΣΥΓΧΡΟΝΙΣΤΙΚΑ

Από τον «σοσιαλεκσυγχρονιστή» κ. Μιχ. Χρυσοχοΐδη μαθαίνουμε ότι αιτία της κακοδαιμονίας που επικρατεί στον ευρύτερο δημόσιο τομέα είναι η μονιμότητα των υπαλλήλων. Δεν είναι η κακοδιοίκηση, ούτε και οι πολιτικές παρεμβάσεις, οι ρουσφετολογικοί διορισμοί, το κομματικό κράτος, η ανικανότητα των κυβερνήσεων, η διαπλοκή, η ρεμούλα, η διαφθορά, η συναλλαγή, το παιχνίδι μεγάλων οικονομικών συμφερόντων. Αυτά όλα είναι μόνο μέσα στο μυαλό κάποιων ρομαντικών, που δεν θέλουν να καταλάβουν ότι ο εργαζόμενος αποδίδει περισσότερο όταν εργάζεται με μικρότερες αποδοχές και υπό την απειλή απόλυσης. Αποδίδει όταν έχει αγωνία για το μέλλον του και βλέπει τα αφεντικά του να ευημερούν, ώστε να μπορούν να του δώσουν ένα κομμάτι ψωμί και να είναι ευχαριστημένος.

Κατά τη λογική της πολιτικής των «διαρθρωτικών αλλαγών», οι τραπεζοϋπάλληλοι ευθύνονται που κινδυνεύουν με οικονομική κατάρρευση οι υπό κρατικόν έλεγχο τράπεζες. Αιτία της κακοδαιμονίας είναι οι αμοιβές των υπαλλήλων και τα ασφαλιστικά τους ταμεία, που τους εξασφαλίζουν μια αξιοπρεπή σύνταξη. Για την κακή οικονομική κατάσταση δεν ευθύνονται οι κυβερνήσεις, που με τις παρεμβάσεις τους δημιούργησαν τεράστια «πολιτικά φέσια» στις τράπεζες. Δεν τόλμησε κανείς από τους συνυπεύθυνους, που είναι η Νέα Δημοκρατία και το ΠΑΣΟΚ, να ζητήσουν να αποκαλυφθεί το ύψος των επισφαλών απαιτήσεων προς τις υπό κρατικόν έλεγχο τράπεζες. Να αποκαλυφθούν, μάλιστα, και ονόματα μεγαλοδανειοληπτών που φέσωσαν τις τράπεζες.

«ΝΟΣΟΚΟΜΕΙΑΚΑ»

Αντίθετες με την απόφαση του υπουργού Υγείας Νικήτα Κακλαμάνη να απομακρύνει τον περασμένο Αύγουστο τους διοικητές ορισμένων κρατικών νοσοκομείων θα είναι, σύμφωνα με πληροφορίες, οι τοποθετήσεις των τεσσάρων από τους πέντε εισηγητές του Γ' Τμήματος του Συμβουλίου της Επικρατείας, όπου θα συζητηθούν αύριο οι προσφυγές των γιατρών.

Οπως υποστηρίζουν στις προσφυγές τους οι πρώην διοικητές των νοσοκομείων, είναι δημόσιοι υπάλληλοι και η λήξη της θητείας τους παραβιάζει τη συνταγματικά προστατευόμενη εγγύηση της μονιμότητας των δημοσίων υπαλλήλων, όπως προβλέπεται στο άρθρο 103 του Συντάγματος. Πηγές από το ΣτΕ αναφέρουν ότι με το αίτημα των γιατρών θα συμφωνήσουν ο σύμβουλος Επικρατείας Α. Γκότσης και οι πάρεδροι Μ. Πικραμένος, Δ. Μακρής και η Σουλτάνα Κωνσταντίνου, ενώ αντίθετα ο πάρεδρος Κ. Πισπιρίγκος θα εισηγηθεί να απορριφθούν οι προσφυγές των διοικητών των νοσοκομείων, υποστηρίζοντας ότι η παύση της θητείας των είναι συνταγματική και νόμιμη. Πάντως, αν το Γ' Τμήμα του ΣτΕ ταχθεί υπέρ της αντισυνταγματικότητας της υπουργικής απόφασης και των απολύσεων το όλο θέμα θα παραπεμφθεί στην Ολομέλεια για οριστική κρίση.

ΚΡΥΜΜΕΝΗ ΔΙΧΟΝΟΙΑ»

Το χαρακτηρισμό «κρυμμένη διχόνοια» αποδίδουν πολλά στελέχη της Νέας Δημοκρατίας στο ΠΑΣΟΚ και σε όσα συμβαίνουν στο κόμμα της αξιωματικής αντιπολίτευσης, με τις.... χιλιάδες διαφορετικές απόψεις και αντιδικίες των στελεχών του. Μόνο που θα διαφωνήσουμε: καμία κρυμμένη διχόνοια δεν υπάρχει στο ΠΑΣΟΚ. Ολοφάνερη είναι. Θα έλεγε κανείς μάλιστα ότι πιο φανερή δεν γίνεται, «φωνάζει από μακριά»...

ΠΕΡΙ... ΚΟΡΕΣΜΟΥ ΚΑΙ ΑΝΤΑΓΩΝΙΣΜΟΥ

Ξαφνικά, ως... κεραυνός εν αιθρία, συνέβη κι αυτό το απροσδόκητο, ωσάν να ήρθαν στην χώρα τα πάνω - κάτω: Οι ξενοδόχοι ζητούν ξενοδοχεία υψηλής ποιότητας και κατ' επέκταση άρση του κορεσμού, προκειμένου να ανταπεξέλθουν στον διαρκώς εντεινόμενο διεθνή ανταγωνισμό.

Είναι οι ίδιοι που έστηναν (μαζί με το ΕΒΕΔ) στα «έξι μέτρα» την «δημοκρατική» επειδή επί σειράν ετών «φώναζε» ότι ο τουρισμός θα πληρώσει μια μέρα πολύ ακριβά την νοοτροπία αυτή, που οδηγούσε με μαθηματική ακρίβεια σε αδιέξοδα.

Τώρα που την έπαθαν οι ξενοδόχοι και μαζί τους φυσικά ο τουρισμός, ανακάλυψαν τον... ανταγωνισμό και ζητούν ...επενδύσεις! Τις οποίες πολεμούσαν μέχρι πρότινος με πάθος και φανατισμό. Στερνή τους γνώση να την είχαν πρώτη!

ΤΗΣ... ΕΞΟΥΣΙΑΣ

Πήγε στο αεροδρόμιο ο αντινομάρχης κ. Ν. Ζωίδης κατ' εξουσιοδότηση του νομάρχη και παρέλαβε τους κ.κ. Αρ. Παυλίδη και Αν. Λιάσκο και τους μετέφερε στο «Esperos Village» όπου γινόταν το «workshop».

Φθάνοντας στο ξενοδοχείο είδε τους κ.κ. Γ. Μαχαιρίδη και Αν. Σπανό και απευθυνόμενος προς αυτούς, τους είπε, κατά μαρτυρία αυτήκοων:

- Παραδίδω στην πολιτική ηγεσία του τόπου τους υπουργούς....

Και ταύτα ειπών, ώχετο απιών...!

ΗΝΥΜΑ ΖΩΗΣ

Σχόλιο από τον «Ελεύθερο Τύπο»:

Τα μεγάλα μάτια του Δημήτρη Καρύτσα, με την αφοπλιστική τους αθωότητα και την παιδική αισιοδοξία, θα μείνουν για καιρό χαραγμένα στη μνήμη μας για να μας θυμίζουν ότι -έστω και άθελά μας- δεν κάναμε ως κοινωνία ό,τι ήταν ανθρωπίνως δυνατό για να τον κρατήσουμε στη ζωή. Ο Δημήτρης έφυγε νιώθοντας την απέραντη αγάπη των δικών του, όσων είχαν την τύχη να τον γνωρίσουν και όλων όσοι άκουσαν την ιστορία του και προσεύχονταν γι' αυτόν. Εφυγε, παρά τις προσπάθειες των γιατρών του Ωνασείου Καρδιοχειρουργικού Κέντρου, που πραγματικά ξεπέρασαν τους εαυτούς τους καταφέροντας να τον κρατήσουν στη ζωή με μηχανική καρδιά επί ενάμιση χρόνο. Εφυγε όμως και γιατί δεν ήταν αρκετά «τυχερός» να βρει ένα μόσχευμα καρδιάς σε μια χώρα που είναι τελευταία στην Ευρώπη στη δωρεά οργάνων.

Φεύγοντας ο Δημήτρης ίσως μπορέσει να επιτύχει αυτό που δεν καταφέραμε χρόνια τώρα ως υπεύθυνοι άνθρωποι και ως ευνομούμενη Πολιτεία: να ευαισθητοποιηθούμε στο ζήτημα της δωρεάς οργάνων, να μάθουμε πως μπορούμε να σώσουμε μια ανθρώπινη ζωή, να ανακαλύψουμε τη λυτρωτική δύναμη που έχει η προσφορά στο συνάνθρωπό μας. Η δωρεά οργάνων έχει τους δικούς της κανόνες που καλό θα είναι να τους γνωρίζουν όλοι οι Ελληνες. Είναι πράγματι παράδοξο να κατέχει η χώρα μας μια από τις πρώτες θέσεις στα θανατηφόρα τροχαία δυστυχήματα και ταυτόχρονα μια από τις τελευταίες στη δωρεά οργάνων.

ΜΕΤΑΡΡΥΘΜΙΣΕΙΣ

Τα δύο μεγάλα κόμματα, αυτά που συνηθίζουμε να αποκαλούμε «κόμματα εξουσίας», και όχι μόνο αυτά, συμφωνούν σε κάτι πολύ σημαντικό, ότι απαιτούνται αλλαγές και μεταρρυθμίσεις. Οτι μια σειρά προβλημάτων έχει φτάσει στο όριο, ότι το ασφαλιστικό έπειτα από πολυετή «χρησιμοποίηση» των Ταμείων βρίσκεται σε οριακό σημείο, ότι ο δημόσιος τομέας δεν μπορεί να συνεχίσει να είναι το παιχνιδάκι στα χέρια της κάθε κυβέρνησης, οι ΔΕΚΟ δεν μπορεί να είναι οι εκ των πραγμάτων ζημιογόνες επιχειρήσεις με τεράστια ελλείμματα, ότι ο Ελληνας φορολογούμενος δεν μπορεί να πληρώνει μικροκομματικές πολιτικές και συμφέροντα...

Κι όμως, παρά το ότι συμφωνούν στην καθοριστική βάση του προβλήματος, η συμφωνία ονομάζεται «λάθος τακτική», «στρατηγική γκάφα», «απομπόληση των ιερών και των οσίων»... Ποιών ιερών και ποιών οσίων; Των κομματικών, όχι των κοινωνικών... Είναι φανερό ότι η ηγεσία του ΠΑΣΟΚ συμφωνεί, όπως άλλωστε θα συμφωνούσε κάθε συνετή ηγεσία, με τις μεταρρυθμίσεις που επιχειρεί η κυβέρνηση. Δυστυχώς όμως η «συναίνεση» είναι «λανθασμένη κομματική τακτική». Η ηγεσία του ΠΑΣΟΚ έχει μια μοναδική ευκαιρία να κερδίσει επάξια τον τίτλο του «νέου ΠΑΣΟΚ». Γιατί συναίνεση δεν σημαίνει ταύτιση. Συναίνεση δεν σημαίνει υποστολή των κομματικών λάβαρων. Συναίνεση δεν σημαίνει απουσία αντιπολίτευσης. Συναίνεση σημαίνει ουσιαστικά συμμετοχή, συμμετοχή στο διάλογο, στον προβληματισμό, στη δρομολόγηση λύσεων σε ζητήματα καθοριστικά για το μέλλον του τόπου. Το μέλλον όλων... Και συμμετοχή σημαίνει κατάθεση απόψεων, πίεση για καλύτερες λύσεις, σημαίνει, γιατί όχι, αντίσταση σε ακραίες θέσεις και ίσως ακραίες αποφάσεις...

ΤΗΣ... ΠΑΓΚΟΣΜΙΟΠΟΙΗΣΗΣ

Φοβόμαστε, λέει, ως λαός την παγκοσμιοποίηση. Είμαστε οι πρωταθλητές του φόβου σε όλο τον κόσμο και αν πιστέψουμε μία έρευνα που έγινε, εμείς οι Ελληνες μόλις ακούμε αυτή την τρομερή λέξη το βάζουμε στα πόδια και ψάχνουμε να βρούμε απάγκιο! Δεν μας αφορούν οι αέρηδες των αλλαγών εμάς.

Αλλά, γιατί να μην τρέμουμε σύγκορμοι τη σύγκριση, την αξιολόγηση, τον ανταγωνισμό; Εδώ πρώτα φοβόμαστε τους εαυτούς μας, την κληρονομιά μας, τον πλούτο μας, την ελληνική σκέψη μας και δεν θα σκιαχτούμε από τα ρεύματα ιδεών που έρχονται απ' έξω; Διάβαζα την Παρασκευή στο «Βήμα» ένα ρεπορτάζ για τις αντιδράσεις που έχουν προκληθεί στην εκπαιδευτική κοινότητα, επειδή θα αυξηθούν οι ώρες διδασκαλίας των Αρχαίων Ελληνικών και δεν το πίστευα. Κι όμως, ισχύει!

Οταν ακούνε αφορισμούς για την παγκοσμιοποίηση από τον Αρχιεπίσκοπο μέχρι το ΚΚΕ, πως να μη γίνει η globalization το βαμπίρ που μας τρομάζει; Οταν όμως ο Ελληνας βγει στον ανταγωνισμό, όχι μόνο ξέρει να κολυμπά, αλλά ξέρει και να κερδίζει. Είναι η φύση του τέτοια.

Οι ολιγαρχίες όμως επιμένουν να συντηρούν μύθους για να μας κρατούν καθηλωμένους. Για να μη χάνουν τα φέουδά τους οι μέτριοι.

Το ερώτημα είναι σαφές και συγκεκριμένο: Θα τους αφήσουμε;

ΣΩΣΤΡΕΦΕΙΑ

Μπορεί να προσπαθούν στο ΠΑΣΟΚ να επανέλθουν στην εξουσία, ωστόσο είναι φανερό ότι εκείνο που «βασανίζει» το κόμμα αυτό είναι η μη χάραξη ενιαίας γραμμής. Μπορεί το ζήτημα του ασφαλιστικού να αναδεικνύεται σήμερα λόγω των συγκυριών, ωστόσο δεν είναι η πρώτη φορά που στο ΠΑΣΟΚ δεν έχουν μία ισχυρή γραμμή.

Τα παράπονα των βουλευτών προς τον Γιώργο Παπανδρέου είναι πολλά και έχουν να κάνουν κυρίως με το ότι καμία οδηγία δεν έχει δοθεί για το πώς θα χειριστούν τα ευαίσθητα ζητήματα, κάτι που οδηγεί σε ποικιλία εκφράσεων, θέσεων και απόψεων και φυσικά είναι «βούτυρο στο ψωμί» των δελφινιών της ηγεσίας. Και φυσικά όλα αυτά οδηγούν με μαθηματική ακρίβεια στην εσωστρέφεια...

ΕΝ ΕΧΟΥΝ ΘΕΣΗ ΣΤΟ ΛΙΜΕΝΙΚΟ

Δεν μπορούν να έχουν θέση στο Λιμενικό Σώμα οι δύο... μποξέρ, που μπροστά σε δεκάδες έκπληκτους πολίτες εξύβρισαν, προπηλάκισαν και σακάτεψαν στο ξύλο τον επιχειρηματία κ. Γ. Σπανό επειδή... «τόλμησε» (άκουσον, άκουσον) να τα βάλει με τους αυτοκράτορες της εξουσίας και να τους υποδείξει να απομακρύνουν το αυτοκίνητό τους επειδή εμπόδιζε την έξοδο των επιβατών.

Φυσικά τους ανταποδόθηκε η πρόκληση γιατί δεν ζούμε πια σε αλήστου μνήμης εποχές.

Ως γνωστόν, όμως, η εξουσία δεν σηκώνει από «ού» ούτε από «κιχ» και από θύτες το έπαιξαν θύματα. Ευρίσκοντο, λέει, σε άμυνα!

Πάνε να βγάλουν στραβούς και κουφούς δεκάδες πολίτες.

Αν δεν τεθούν αμέσως σε διαθεσιμότητα η οργή του λαού θα γίνει θάλασσα και θα πνίξει κάθε προσπάθεια «κουκουλώματος».

Υ.Τ.Ε.

FVW WORKSHOP RHODOS 2005

ΟΙ ΥΨΗΛΕΣ ΤΙΜΕΣ ΚΑΙ Η ΕΛΛΕΙΨΗ ΤΑΚΤΙΚΩΝ ΠΤΗΣΕΩΝ

ανακόπτουν την τουριστική ανάπτυξη των ελληνικών νησιών

Τα συνοπτικά συμπεράσματα του συνεδρίου της Ρόδου

Μια πολύ ενδιαφέρουσα εκδήλωση με καλεσμένους δεκάδες τουριστικούς πράκτορες της Γερμανίας πραγματοποιήθηκε την Παρασκευή και το Σάββατο , 3 και 4 Ιουνίου, στη Ρόδο υπό τον τίτλο "FVW Workshop Rhodos 2005". Οργανωτές του διήμερου αυτού συμποσίου που φιλοξενήθηκε στο Esperos Village ήταν το γερμανικό τουριστικό περιοδικό FVW, η Νομαρχία Ρόδου και ο Οργανισμός Προώθησης Ροδιακού Τουρισμού. Τη διεύθυνση της εκδήλωσης είχε η Αντα Καραγιάννη.

Μέσα από τις εισηγήσεις και τις συζητήσεις αναδείχθηκαν τα πλεονεκτήματα της Ρόδου ως τουριστικού προορισμού, ενώ εντοπίστηκαν τα προβλήματα που οδήγησαν στη μείωση των Γερμανών τουριστών που επισκέπτονται τα τελευταία χρόνια το νησί και άλλες περιοχές της Ελλάδας.,

Την έναρξη έκανε ο αρχισυντάκτης της FVW **Klaus Hildebrandt,** ο οποίος παρουσίασε το στόχο της εκδήλωσης με τη μορφή ερωτήματος: "Πώς μπορούν να επιτύχουν τα γερμανικά τουριστικά γραφεία υψηλότερες πωλήσεις προς τη Ρόδο, έναν από τους σημαντικότερους προορισμούς στη γερμανική αγορά;" Σε αυτό το ερώτημα κλήθηκαν να απαντήσουν εκπρόσωποι μεγάλων tour operator της Γερμανίας καθώς και οι φορείς του νησιού.

Στην πρώτη εισήγηση παρουσιάστηκαν από τον **Ηλία Κωτιάδη,** Πρόεδρο του Επιμελητηρίου Δωδεκανήσου, τα χαρακτηριστικά των Γερμανών τουριστών που επισκέπτονται τη Ρόδο. Όπως προέκυψε από πρόσφατες έρευνες της Επιστημονικής Ομάδας Τουρισμού της Ρόδου, ο αριθμός των Γερμανών τουριστών που επισκέπτονται τη Ρόδο με πτήσεις τσάρτερ μειώθηκε ραγδαία την τελευταία τετραετία, υποχωρώντας κατά 100.000 άτομα μεταξύ 2000 και 2004.

Οι Γερμανοί επισκέπτες αξιολόγησαν θετικά τη φιλική στάση των κατοίκων, τα φυσικά και ιστορικά αξιοθέατα του νησιού, την αίσθηση ασφαλείας καθώς και τις παραλίες, ωστόσο είχαν μάλλον αρνητική γνώμη για το αεροδρόμιο, τα δημόσια λεωφορεία και την καθαριότητα. Η Ρόδος εκπλήρωσε ως προορισμός διακοπών τις προσδοκίες του 65% των Γερμανών τουριστών, για το 31% τις υπερέβη, ενώ μόλις το 4% έκρινε ότι οι διακοπές τους στη Ρόδο δεν εκπλήρωσαν τις προσδοκίες τους.

Ένα ενδιαφέρον συμπέρασμα της έρευνας είναι η χαμηλή δαπάνη που πραγματοποιούν οι Γερμανοί τουρίστες εκτός ξενοδοχείου. Ημερησίως δαπανούν μόλις 34,30 Ευρώ, όταν ο μέσος τουρίστας της Ρόδου ξοδεύει 45,10 Ευρώ. Συγκριτικά, η μέση ημερήσια δαπάνη εκτός ξενοδοχείου ανέρχεται για μεν τους Σκανδιναβούς στα 53,70 Ευρώ, για δε τους Βρετανούς στα 49,90 Ευρώ.

Ποιητικό τόνο είχε ο λόγος Νομάρχη Δωδεκανήσου **Γιάννη Μαχαιρίδη.** Μέσα από η εισήγηση του ταξίδεψε τους προσκεκλημένους τουριστικούς πράκτορες στα νησιά του Νομού περιγράφοντας την ιδιαίτερη φυσιογνωμία καθενός. Ιδιαίτερα περιέγραψε την φυσική ομορφιά αυτών των τόπων και τον πολιτιστικό πλούτο τους, ωστόσο τόνισε την ανάγκη να βελτιωθούν τα αεροδρόμια, οι συμπεριφορές και οι παρεχόμενες υπηρεσίες.

Ο **Γιώργος Γιαννόπουλος** μίλησε με τη διπλή του ιδιότητα ως Δήμαρχος Ροδίων και ως Πρόεδρος της ΠΡΟΤΟΥΡ. Αναφέρθηκε με λεπτομέρεια στην ιστορία της πόλης και κυρίως στο μεγάλο εγχείρημα για την προστασία και την ανάπλαση της Μεσαιωνικής Πόλης, ένα μνημείο της παγκόσμιας πολιτιστικής κληρονομιάς εγγεγραμμένο στον κατάλογο της UNESCO.

Ο **Βασίλης Μηναΐδης,** Πρόεδρος της ΠΟΞ και της Ένωσης Ξενοδόχων Ρόδου, επισήμανε ότι ο ξενοδοχειακός κλάδος της Ρόδου αναπτύχθηκε ήδη από τη δεκαετία του 1930. Με το άνοιγμα του Ξενοδοχείου των Ρόδων και του Έλαφος και Ελαφίνα καθώς και με την άφιξη των πρώτων κρουαζιερόπλοιων εδραιώθηκε ο τουρισμός του νησιού. Η μαζική ανέγερση ξενοδοχείων ξεκίνησε τη δεκαετία του 1960 αρχικά για την εξυπηρέτηση της σκανδιναβικής αγοράς. Σήμερα λειτουργούν στο νησί 80.000 ξενοδοχειακές κλίνες με την ιδιαίτερα υψηλή αναλογία 60% των κλινών ΑΑ` και Α` κατηγορίας επί του συνόλου - το υψηλότερο ποσοστό της χώρας - καθώς και μόλις 20.000 κλίνες σε ενοικιαζόμενα δωμάτια. Ο κ. Μηναΐδης υπογράμμισε επίσης ότι η Ρόδος προσελκύει χάρη στις μεγάλες συνεδριακές της εγκαταστάσεις σημαντικά διεθνή συνέδρια.

Ιδιαίτερο ενδιαφέρον είχαν οι τοποθετήσεις των στελεχών που εκπροσώπησαν τους tour operator της Γερμανίας. Πρώτος πήρε το λόγο ο Διευθυντής Διεθνών Σχέσεων της TUI Gunter Ihlau, ο οποίος θυμήθηκε την πρώτη φορά που εργά-



στηκε ως αντιπρόσωπος της Touropa - τη μετέπειτα TUI - στη Ρόδο το 1971. Εκείνη την περίοδο η εταιρία έστελνε ετησίως περί τους 60.000-70.000 Γερμανούς στο νησί, σε μια εποχή που η Κρήτη ακόμη δεν είχε αναπτυχθεί. Τότε δεν επαρκούσαν οι διαθέσιμες κλίνες για να καλύψουν τη μεγάλη ζήτηση. Ωστόσο, σήμερα πλέον υπάρχει ένα μεγάλο πλεόνασμα καταλυμάτων στους τουριστικούς προορισμούς της Μεσογείου που δημιουργήθηκε λόγω της ταχείας ανέγερσης κλινών πάσης μορφής. Εκτιμάται ότι εάν συνεχιστεί με τον ίδιο ρυθμό η προσθήκη κλινών, το 2008 θα υπάρχει ένα έλλειμμα 17 εκατομμυρίων τουριστών στις κύριες μεσογειακές χώρες προκειμένου να επιτευχθεί το ίδιο επίπεδο πληρότητας με αυτό του έτους 2001.

Ο κ. Ihlau στάθηκε ιδιαίτερα στην υψηλή εκτίμηση που έχουν οι Ευρωπαίοι για την Ελλάδα. Έρευνα μεταξύ των πελατών της TUI στις κύριες ευρωπαϊκές αγορές έδειξε ότι η Ελλάδα αποτελεί τον ελκυστικότερο για αυτούς προορισμό της Μεσογείου. Η Ελλάδα αξιολογείται ιδιαιτέρως θετικά ως προς τον πολιτισμό, τα τοπία, τη φιλοξενία, την κουζίνα και την ασφάλεια. Αντιθέτως, χαμηλότερη είναι η αξιολόγηση ως προς το επίπεδο των τιμών σε σχέση με την προσφερόμενη ποιότητα, την κατάσταση του φυσικού περιβάλλοντος καθώς και τη διασκέδαση.

Μετά τη χρονιά καμπής του 1999, όταν έπαψαν οι συγκρούσεις με το ΡΚΚ στην Τουρκία, ο ροδιακός τουρισμός εισήλθε σε φάση στασιμότητας και μετέπειτα ύφεσης. Για να εξέλθει το νησί από αυτήν την κατάσταση απαιτείται - σύμφωνα με την ανάλυση του κ. Ihlau - η ανάπτυξη και άλλων προϊόντων πέραν των κλασσικών παραθερισμών. Είναι χαρακτηριστικό ότι το 71% των πελατών της TUI επιλέγει την Ελλάδα για διακοπές ηλίου και θάλασσας, ωστόσο στην περίπτωση της Ρόδου το αντίστοιχο ποσοστό φτάνει στο 90% (από 5% αναλογούν στο θαλάσσιο τουρισμό καθώς και στις ενεργητικές διακοπές).

Ο κ. Ihlau τόνισε ιδιαίτερα το γεγονός ότι το ενδιαφέρον του σύγχρονου τουρίστα έχει στραφεί από τον προορισμό - ο οποίος αποτελούσε πριν από μερικά χρόνια το κύριο κριτήριο απόφασης - στο ξενοδοχείο. Ωστόσο, ένα βασικό πρόβλημα της Ρόδου είναι το γερασμένο ξενοδοχειακό δυναμικό της Ρόδου, το οποίο παρά τις ανακαινίσεις και αναβαθμίσεις των τελευταίων ετών υπολείπεται αυτού της Ισπανίας και της Τουρκίας.

Ο κ. Ihlau αναφέρθηκε επίσης στην αποτυχία της TUI να καθιερώσει πρόγραμμα χειμερινού τουρισμού στη Ρόδο. Τόνισε ότι η πόλη έχει τις σχετικές προϋποθέσεις όμως επιπλέον απαιτούνται χειμερινές δραστηριότητες, πτήσεις και κατάλληλα ξενοδοχεία. Ο χειμερινός τουρισμός μπορεί να επιτύχει μόνο εάν στηριχθεί από όλους τους εμπλεκόμενους φορείς της Ρόδου, εάν πεισθούν οι αεροπορικές εταιρίες να προσθέσουν δρομολόγια καθώς και εάν προσφερθούν δραστηριότητες στον τομέα των συνεδρίων και στον τουρισμό υγείας και ευεξίας.

Ο **Werner Sulberg**, υπεύθυνος έρευνας αγοράς της REWE, τόνισε ότι ο ανταγωνισμός στην αγορά του παραθεριστικού τουρισμού διεξάγεται κυρίως ως προς την τιμή και λιγότερο ως προς την ποιότητα. Η γερμανική αγορά έμεινε τα τελευταία χρόνια στάσιμη με περίπου 150 εκατομμύρια ταξίδια διακοπών ετησίως. Εντούτοις, μειώθηκαν σημαντικά τα ταξίδια διακοπών προς τη Μεσόγειο, με την Ελλάδα να έχει απώλειες άνω το μέσου όρου. Η περσινή ανάκαμψη του ρεύματος προς τη Μεσόγειο εντοπίζεται κυρίως στα φτηνά ταξίδια.

Ο υψηλός πληθωρισμός στην Ελλάδα μετά την εισαγωγή του Ευρώ - επισήμανε ο κ. Sulberg - έκανε τη χώρα ακριβή για το Γερμανό τουρίστα. Συνεπώς πρέπει να ελεγχθούν οι τιμές προκειμένου να διαφυλαχθεί η ανταγωνιστικότητα του ελληνικού τουρισμού. Από τον κ. Sulberg τονίστηκε επίσης ότι η αεροπορική σύνδεση της Ελλάδας μέσω τακτικών πτήσεων είναι ελλιπής. Αντιθέτως, έκρινε ως καλές τις προϋποθέσεις ανάπτυξης του πολιτιστικού τουρισμού και των κρουαζιέρων στην Ελλάδα.

Ο κ. Sulberg διαπίστωσε, εξάλλου, ότι η Ελλάδα υστερεί στην προσέλκυση νέων τουριστών, ενώ υπερτερεί σε σχέση με τους άλλους μεσογειακούς προορισμούς στις μεγαλύτερες ηλικίες. Η Ελλάδα επίσης υστερεί στα φτηνά ταξίδια, ενώ το μερίδιό της στα ακριβότερα ταξίδια είναι ικανοποιητικό.

Στις προτάσεις του επικεντρώθηκε στην ανάγκη περαιτέρω ανάπτυξης του συστήματος διακοπών "all-inclusive", προϋπόθεση για την προσέλκυση οικογενειών με παιδιά. Ο κ. Sulberg επεσήμανε, ωστόσο, ότι αυτό το τμήμα της αγοράς ολοένα και συρρικνώνεται λόγω των δημογραφικών εξελίξεων στη Γερμανία και τις άλλες ευρωπαϊκές χώρες. Αντιθέτως, τα επόμενα χρόνια αναμένεται μια μεγάλη αύξηση στα ταξίδια των λεγομένων "golden agers", δηλ. των ανθρώπων ηλικίας 50-60 ετών.

Ο υπεύθυνος της TUI για την Ελλάδα **Rolf-Dieter Maltzahn** παρουσίασε την πολιτική ποιότητας της εταιρίας, η οποία βασίζεται στα ερωτηματολόγια που συμπληρώνουν οι ταξιδιώτες. Όπως προκύπτει από την ανάλυση των ερωτηματολογίων, η Ελλάδα υστερεί σε θέματα περιβάλλοντος, επιπέδου τιμών, ψυχαγωγίας, άθλησης και δραστηριοτήτων ευεξίας (οι τρεις τελευταίοι παράγοντες αποτελούν τις προϋποθέσεις για την ανάπτυξη του χειμερινού τουρισμού).

Ο κ. Maltzahn εξήγησε ότι η ποιοτική αξιολόγηση επικεντρώνεται κυρίως στα συνεργαζόμενα ξενοδοχεία. Ο βαθμός που αυτά λαμβάνουν παίζει ρόλο στην τιμολογιακή πολιτική των ξενοδοχείων που θα αποδεχθεί η TUI. Έτσι τα ξενοδοχεία που βελτιώνονται θα επιτυγχάνουν καλύτερες τιμές. Η εταιρία καθοδηγεί μέσω των εκθέσεων της τα ξενοδοχεία για τους τρόπους αναβάθμισης σε σχέση και με τις ανάγκες των εκάστοτε κατηγοριών πελατών.

Ο **Reinhard Icke,** υπεύθυνος για την Ελλάδα στην Thomas Cook, περιέγραψε την τάση εξατομίκευσης των τουριστικών προϊόντων. Πολλοί είναι πλέον οι τουρίστες που δεν ικανοποιούνται με τα συμβατικά πακέτα, αλλά προτιμούν να συνθέτουν δικά τους πακέτα μέσα από έναν εξατομικευμένο συνδυασμό επιμέρους υπηρεσιών. Είναι χαρακτηριστικό ότι στους καταλόγους της Thomas Cook αναφέρονται δίπλα στις τιμές των πακέτων και οι τιμές των επιμέρους συστατικών στοιχείων τους. Φέτος,, ήδη το 17,5% των πελατών της εταιρίας ταξίδεψαν στην Ελλάδα αγοράζοντας εξατομικευμένες δέσμες υπηρεσιών. Οι τουρίστες αυτής της κατηγορίες στρέφονται είτε σε μικρές μονάδες μεσαίων κατηγοριών ευρισκόμενες σε περιοχές φυσικού κάλλους ή κοντά σε ιστορικά μνημεία καθώς επίσης σε ορισμένα μεγάλα συγκροτήματα πολυτελείας.

Η **Monika Urbschat**, υπεύθυνη συμβολαίων της Alltours, επικεντρώθηκε στην εισήγησή της στις οικογενειακές διακοπές. Η εταιρία της συνεργάζεται στενά με τους ξενοδόχους για την παροχή των κατάλληλων για οικογένειες υπηρεσιών, δηλ.:

* πακέτα all-inclusive
* ξεχωριστά παιδικά club για τρεις ηλικιακές ομάδες

ΝΑΥΤΑΘΛΗΤΙΚΟ ΚΕΝΤΡΟ ΝΟΡ από το 1947
Θερινά τμήματα απασχόλησης παιδιών για την εκμάθηση ναυταθλημάτων από 15 Ιουν. έως 15 Σεπτ.
ΚΟΛΥΜΒΗΣΗΣ ΙΣΤΙΟΠΛΟΪΑΣ ΚΩΠΗΛΑΣΙΑΣ ΚΑΝΟΕ ΚΑΓΙΑΚ ΥΔΑΤΟΣΦΑΙΡΙΣΗΣ ΤΡΙΑΘΛΟΥ
Πτυχιούχοι έμπειροι Γυμναστές • Θέσεις περιορισμένες • Πολιτισμένο περιβάλλον • Εξυπηρετήσεις γονιών
Εγγραφές: 1-14 Ιουν. (Δευτ.-Παρ. 10.00-16.00) - Σαβ. 10.00-13.00) Πλ. Κουντουριώτη 9 • Τηλ. 22410 38043

* παιδική πισίνα
* προγράμματα ψυχαγωγίας

Ιδιαίτερης σημασίας είναι το σύστημα all-inclusive για τις οικογένειες που συνήθως έχουν περιορισμένα οικονομικά και θέλουν να ξέρουν εκ των προτέρων πόσο θα τους στοιχίσουν οι διακοπές.

Η ζήτηση των πελατών της Alltours για τη Ρόδο και την Κρήτη αυξήθηκε τόσο το 2004 όσο και φέτος, εντούτοις η κυρία Urbschat επεσήμανε ότι οι εκτός all-inclusive τιμές στην Ελλάδα είναι πλέον απαγορευτικές.

Η κυρία Pils παρουσίασε τα πακέτα του ελληνικών συμφερόντων Attika Reisen και ειδικότερα τα προγράμματα Island Hopping. Τόνισε ότι η Ρόδος διαθέτει πολλά καλά ξενοδοχεία παρ` ό,τι σε μερικές περιοχές του νησιού υπάρχει μεγάλη οικιστική επιβάρυνση. Εκεί που μειονεκτεί η Ρόδος έναντι της Κρήτης είναι ο μικρός αριθμός μονάδων με ιδιαίτερο τοπικό χρώμα. Η Ρόδος έχει επίσης ανάγκη από καλύτερες ανταποκρίσεις των πτήσεων μέσω Αθήνας, ώστε να μπορούν να προσφερθούν στην αγορά πακέτα 3-4 ημερών. Η κυρία Pils έδωσε ιδιαίτερη έμφαση στις δραστηριότητες που προσφέρει η εταιρία της στη Ρόδο όπως λ.χ. καταδύσεις, ποδηλασία βουνού καθώς και εκδρομές στη Ρόδο και σε γειτονικά νησιά.

Από τις συζητήσεις στρογγυλής τραπέζης με τους Γερμανούς πράκτορες προέκυψαν χρήσιμα συμπεράσματα σε σχέση με την ανταγωνιστικότητα της Ρόδου και συνολικά της Ελλάδας. Από πολλούς πράκτορες τονίστηκε ότι οι τιμές στην Ελλάδα είναι πολύ υψηλές για τη γερμανική αγορά. Εξάλλου, πολλοί Γερμανοί καταναλωτές δεν έχουν ξεκάθαρη εικόνα για το τι προσφέρει η Ρόδος στους επισκέπτες της. Για αυτό και κρίνεται αναγκαία η αποτελεσματικότερη ανάδειξη της ιδιαίτερης φυσιογνωμίας και των πλεονεκτημάτων που χαρακτηρίζουν το νησί. Γενικότερα διαπιστώνεται ένα έλλειμμα πληροφόρησης για την Ελλάδα σε αντίθεση με άλλες χώρες όπως η Τουρκία.

Στην παρέμβασή του ο **Παναγιώτης Σκορδάς,** Διευθυντής του Γραφείου ΕΟΤ στη Φρανκφούρτη, παρουσίασε τις δραστηριότητες προβολής του ΕΟΤ στη Γερμανία. Ακολούθησε η **Αντα Καραγιάννη** που αναφέρθηκε στις ενέργειες Μάρκετινγκ που κάνουν οι ίδιοι οι επιχειρηματίες στις επαφές τους με τους tour operator και τα τουριστικά γραφεία.

Τις εργασίες της δεύτερης ημέρας άνοιξε ο **Γιάννης Ιατρίδης**, Δήμαρχος Καλλιθέας. Μεταξύ άλλων αναφέρθηκε στην αναστήλωση των Λουτρών με προϋπολογισμό ύψους 6 εκατ. ευρώ καθώς και στην ανέγερση ενός αμφιθεάτρου 5.000 θέσεων στα πρότυπα της Επιδαύρου.

Εκ μέρους της ΠΡΟΤΟΥΡ μίλησαν ο διευθυντής **Χαράλαμπος Παλογιαννίδης** και η ξενοδόχος Beatrice Kakliou-Pottschien για τη συνεργασία του Οργανισμού με τη γερμανική διαφημιστική εταιρία Best Werbeagentur. Έγινε λεπτομερής παρουσίαση του διαφημιστικού προγράμματος της Ρόδου στη Γερμανία.

Ιδιαίτερο ενδιαφέρον είχε η παρουσίαση του **Jan Oetjen**, Διευθύνοντα Συμβούλου της Travelocity Γερμανίας. Αναφέρθηκε στην αγορά των πωλήσεων ταξιδιωτικών υπηρεσιών μέσω Internet παραθέτοντας σχετικά στατιστικά στοιχεία. Πέρυσι αναζήτησαν 13 εκατ. Γερμανοί ταξιδιωτικές πληροφορίες μέσω του διαδικτύου, όμως μόλις τα 4,5 εκατ. προχώρησαν σε κάποιας μορφής κράτηση ή συναλλαγή. Η πλειοψηφία συνεχίζει να χρησιμοποιεί τα τουριστικά γραφεία για τον προγραμματισμό των διακοπών επιζητώντας τις συμβουλές και την προσωπική εξυπηρέτηση από τον πράκτορα.

Ωστόσο, οι πωλήσεις μέσω του Internet συνεχίζουν να αυξάνονται με υψηλούς ρυθμούς. Στην Ευρώπη έχουν πλέον επικρατήσει τέσσερα μεγάλα ηλεκτρονικά τουριστικά γραφεία:

* Expedia
* Travelocity
* Opodo
* ebookers

Είναι σημαντικό για τους τουριστικούς προορισμούς να έχουν παρουσία σε αυτές τις ταξιδιωτικές διαδικτυακές πύλες, ώστε να στείλουν το μήνυμά τους απευθείας στους καταναλωτές.

Οι εισηγήσεις ολοκληρώθηκαν με δύο υπουργικούς χαιρετισμούς. Ο υφυπουργός Τουριστικής Ανάπτυξης **Αναστάσιος Λιάσκος** αναφέρθηκε στις πρόσφατες εξελίξεις του ευρωπαϊκού και ελληνικού τουρισμού και μνημόνευσε της ανοδικές τάσεις της γερμανικής αγοράς. Επίσης επεσήμανε ότι το μοντέλο τουριστικής ανάπτυξης που αναπτύχθηκε τα τελευταία 25 χρόνια στην Ελλάδα έχει πλέον κλείσει τον κύκλο του και παρουσίασε τις προτεραιότητες του νεοσύστατου Υπουργείου.

Ο υπουργός Αιγαίου και Νησιωτικής Πολιτικής **Αριστοτέλης Παυλίδης** τόνισε τον πρωτοπόρο ρόλο της Ρόδου στην ανάπτυξη του ελληνικού τουρισμού και υπογράμμισε την ανάγκη να καλλιεργηθεί η τουριστική συνείδηση στη χώρα μας. Ειδική μνεία έκανε στο ρόλο της Ευρωπαϊκής Ένωσης καθώς και στις κρατικές ενισχύσεις με τις οποίες η Τουρκία ενισχύει τις αεροπορικές εταιρίες της, πράγμα που δεν μπορεί να πράξει η Ελλάδα λόγω των ευρωπαϊκών κανονισμών. Κλείνοντας ο υπουργός κάλεσε τους tour operators να αποφεύγουν τη μεγάλη πίεση στις τιμές, η οποία οδηγεί στο στραγγαλισμό των ξενοδοχείων.

Ακολούθησε συζήτηση με τους πράκτορες, στην οποία τονίστηκε για άλλη μια φορά η ανάγκη για ελληνικές αεροπορικές εταιρίες. Η μεταφορά αποτελεί σήμερα το μεγαλύτερο ανασχετικό παράγοντα για την περαιτέρω ανάπτυξη του τουριστικού ρεύματος στη Ρόδο και στα άλλα νησιά.

ΥΠΟΨΗΦΙΟΣ ΔΗΜΑΡΧΟΣ ΚΑΙ Ο κ. Π. ΠΑΠΑΚΩΝΣΤΑΝΤΙΝΟΥ

ΑΛΛΑΓΗ ΣΚΗΝΙΚΟΥ ΣΤΟΝ ΔΗΜΟ ΛΙΝΔΙΩΝ

Ο κ. Αντ. Χατζηϊωάννου σφόδρα δυσαρεστημένος με τον δήμαρχο κ. Γ. Θαρρενό

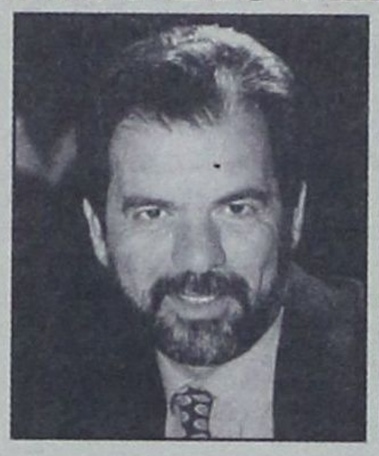



Σε οριακό σημείο βρίσκονται οι σχέσεις του δημοτικού συμβούλου και πρώην αντιδημάρχου Λινδίων κ. Αντώνη Χατζηϊωάννου και του δημάρχου κ. Γιώργου Θαρρενού εξαιτίας της διαφαινόμενης υποψηφιότητας του αντιδημάρχου κ. Παναγιώτη Παπακωνσταντίνου, στις προσεχείς δημοτικές εκλογές.

Παρά τις αρχικές διαβεβαιώσεις συγκεκριμένα του κ. Γ. Θαρρενού προς τον κ. Αντ. Χατζηϊωάννου ότι θα τον στηρίξει στις εκλογές, ως διάδοχη τρόπον τινά υποψηφιότητα, αφού ο ίδιος έχει ξεκαθαρίσει προ πολλού ότι δεν πρόκειται να είναι εκ νέου υποψήφιος δήμαρχος σταδιακά το τοπίο άλλαξε άρδην και σήμερα θεωρείται βεβαία η υποψηφιότητα του κ. Παπακωνσταντίνου με την στήριξη του κ. Θαρρενου, με τον οποίο άλλωστε τον συνδέει και στενή φιλία.

Οι πληροφορίες φέρουν τον κ. Αντώνη Χατζηϊωάννου ιδιαίτερα δυσαρεστημένο από αυτήν την εξέλιξη, αν και σε ένα βαθμό την θεωρούσε πολύ πιθανή, ιδίως μετά τς τελευταίες δημαιρεσίες οπότε δεν ανανεώθηκε η θητεία του κ. Παπακωνσταντίνου ως αντιδημάρχου.

Ο κ. Χατζηϊωάννου φέρεται ωστόσο αποφασισμένος να διεκδικήσει το Δήμο Λινδίων έστω και χωρίς την στήριξη του σημερινού δημάρχου, επικαλούμενος ζήτημα αξιοπρέπειας, αλλά και αξιοπιστίας απέναντι στους συνδημότες του, στους οποίους έχει προ πολλού ανακοινώσει τις αποφάσεις του.

Κατά μια εκδοχή, πίσω από την μεταστροφή του κ. θαρρενού είναι πιθανόν να βρίσκεται ο βουλευτής του ΠΑΣΟΚ κ. Γιάννης Παρασκευάς, στο πολιτικό περιβάλλον του οποίου ανήκουν τόσο ο κ. θαρρενός, που στηρίχθηκε από τον κ. Παρασκευά στις προηγούμενες δημοτικές εκλογές, όσο και ο κ. Παπακωνσταντίνου, που υπήρξε νομαρχιακός σύμβουλος με την παράταξη του κ. Παρασκευά επί ημερών του ως νομάρχης Δωδ/σου.

Σύμφωνα με απόλυτα έγκυρες πληροφορίες, στον κ. Χατζηϊωάννου ασκούνται τώρα πιέσεις από τους κ.κ. θαρρενό και Παπακωνσταντίνου να υποχωρήσει και να μην είναι υποψήφιος δήμαρχος, γιατί αν κατέβουν στις εκλογές και οι δύο - Παπακωνσταντίνου και Χατζηϊωάννου- είναι βέβαιο ότι θα τις κερδίσει τελικώς ο κ. Μανώλης Παλλάς.

Μάλιστα, ως εναλλακτική λύση προτάθηκε στον κ. Χατζηϊωάννου η συμμετοχή του στο ψηφοδέλτιο του κ. Μαχαιρίδη στη Νομαρχιακή Αυτοδιοίκηση Δωδ/σου. Την πρόταση απέρριψε ωστόσο κατηγορηματικά καθώς φέρεται αποφασισμένος, σε κάθε περίπτωση και ανεξαρτήτως της υποψηφιότητας Παπακωνσταντίνου να διεκδικήσει το Δήμο Λινδίων.





δημοκρατικά

ΥΠΑΡΧΕΙ ΑΝΤΙΚΕΙΜΕΝΙΚΗ ΠΡΑΓΜΑΤΙΚΟΤΗΤΑ Η ΟΠΟΙΑ ΔΙΝΕΙ ΤΟ ΜΕΤΡΟ ΤΗΣ ΑΛΗΘΕΙΑΣ (ΑΡΙΣΤΟΤΕΛΗΣ)

ΦΟΥΝΤΩΝΕΙ Η ΑΓΩΝΙΑ
για το μέλλον της Ευρώπης

Μετά τα δύο απανωτά «όχι» στο Ευρω-σύνταγμα, κύμα ευρωσκεπτικισμού σαρώνει όλη την Ευρώπη. Μήπως η υιοθέτηση του κοινού νομίσματος ήταν λάθος; Μήπως θα ήταν καλύτερα αν η κάθε χώρα ακολουθούσε τη δική της πολιτική; Γιατί η Ευρώπη δεν ανέκαμψε όπως η Αμερική; Μήπως φταίει το ευρωπαϊκό μοντέλο ανάπτυξης; Μήπως η όλη ιδέα της ολοκλήρωσης είναι λάθος; Μήπως Αγγλοι, Σουηδοί και Δανοί ήξεραν κάτι που έμειναν έξω; Αυτές και άλλες υπαρξιακές ερωτήσεις έρχονται στο μυαλό του μέσου Ευρωπαίου, ο οποίος μόλις συνειδητοποίησε ότι οικονομική ανάπτυξη και ολοκλήρωση δεν πάνε υποχρεωτικά μαζί και παρακολουθεί σε πλήρη σύγχυση τις τελευταίες εξελίξεις.

Σύγχυση προκαλεί ακόμα και η ίδια η έννοια του ευρωσκεπτικισμού. Κάποιοι ευρωσκεπτικιστές κατακρίνουν την Ενωση ως πολύ «σοσιαλιστική», γραφειοκρατική, με τεράστιο, παρεμβατικό κράτος, να υποστηρίζει τους ανέργους και τις χρεοκοπημένες εταιρίες του Δημοσίου και να τιμωρεί την επιχειρηματικότητα και την παραγωγική εργασία με υψηλούς φόρους. Αλλοι, επίσης ευρωσκεπτικιστές, τη βλέπουν υπερβολικά «φιλελεύθερη», να καταβροχθίζει μεθοδικά το κράτος της πρόνοιας και της κοινωνικής δικαιοσύνης, να εξαλείφει την προστασία προς τις εγχώριες επιχειρήσεις και να ιδιωτικοποιεί ασύστολα, προσθέτοντας κι άλλους ανέργους στην ουρά για το επίδομα ανεργίας. Τι ισχύει τελικά;

«Οι πολίτες είναι καιρός να πληροφορηθούν τι ακριβώς σημαίνει περαιτέρω ολοκλήρωση, ώστε να αποφασίσουν αν και πόση από αυτήν επιθυμούν»

Η αλήθεια είναι ότι ο μέσος Ευρωπαίος γνωρίζει λίγα πράγματα ακόμα και για την ενιαία αγορά ή την Νομισματική Ενωση, που έχουν μπει στη ζωή του εδώ και δεκαετίες – πόσο μάλλον για τις οικονομικές και πολιτικές επιπτώσεις τους. Η σύγχυση είναι σχεδόν πάντα αποτέλεσμα της έλλειψης ενημέρωσης και την ευθύνη γι' αυτήν φέρουν αποκλειστικά και μόνο οι πολιτικές ηγεσίες της κάθε χώρας. Πρόσφατο παράδειγμα αποτελεί η Σύνοδος Κορυφής της Λισαβόνας. Οι Ευρωπαίοι ηγέτες υπέγραψαν εκεί το Σύμφωνο Σταθερότητας και Ανάπτυξης. Τόνισαν την προοπτική της ανάπτυξης ως αποτέλεσμα της συμφωνίας, παρέλειψαν, όμως, να πληροφορήσουν τον κόσμο για τις απαιτούμενες μεταρρυθμίσεις και τις συνέπειές τους. Το ίδιο συνέβη με τις κατά καιρούς διευρύνσεις της Ε.Ε., το οικονομικό κόστος διαφόρων κοινών πολιτικών, αλλά και με τις ντιρεκτίβες, τις αποφάσεις και τις άλλες διεργασίες που γίνονται στις Βρυξέλλες σε καθημερινή βάση.

Οι πολίτες δεν γνωρίζουν για να μπορούν να αξιολογήσουν. Ο,τι μαθαίνουν, το μαθαίνουν εκ των υστέρων και εμπειρικά, μέσω των συνεπειών που έχει για τη ζωή τους. Ετσι, όταν κάτι δεν πάει καλά, δεν ξέρουν τι ακριβώς είναι αυτό και «πυροβολούν» αδιακρίτως. Αυτή τη φορά, τα σπασμένα πλήρωσε το Ευρω-σύνταγμα. Η πρακτική της αδιαφάνειας, εν μέρη τουλάχιστον, γίνεται στο όνομα της διατήρησης της συνοχής. Ανέκαθεν, η διαδικασία της ευρωπαϊκής ολοκλήρωσης, συμπεριλαμβανομένου και του καταψηφισμένου τώρα πια συντάγματος, προχωρούσε προσπαθώντας να συμβιβάσει καταστάσεις και να μη δυσαρεστήσει κανέναν. Ισως αυτό να αποτελεί τη μεγαλύτερη αδυναμία του ονομαζόμενου «ευρωπαϊκού εγχειρήματος» αφού, όπως λέει κι η παροιμία, αν δεν σπάσουν αυγά, ομελέτα δεν γίνεται. Βεβαίως, οι Ευρωπαίοι πολίτες δεν πρέπει επουδενί λόγο να χωριστούν σε αντίπαλα στρατόπεδα. Ομως, είναι καιρός πια να πληροφορηθούν τι ακριβώς σημαίνει περαιτέρω ολοκλήρωση, ούτως ώστε να αποφασίσουν αν και πόση από αυτήν επιθυμούν.

ΣΥΜΦΩΝΑ ΜΕ ΕΡΕΥΝΑ ΠΟΥ ΠΑΡΟΥΣΙΑΣΘΗΚΕ

ΑΚΡΙΒΟΤΕΡΑ ΤΑ ΕΛΛΗΝΙΚΑ
από τα τουρκικά ξενοδοχεία

Ο πρόεδρος του ΞΕΕ επεσήμανε ότι χρειάζονται επενδύσεις σε ξενοδοχεία υψηλότερης ποιότητας, που θα ανταποκρίνονται στις σύγχρονες απαιτήσεις, με παράλληλη απόσυρση του γηρασμένου τμήματος της ελληνικής ξενοδοχίας



Τα ελληνικά ξενοδοχεία συγκαταλέγονται στο ακριβό κομμάτι των οργανωμένων πακέτων διακοπών των Γερμανών τουρ οπερέιτορ, ωστόσο, δεν είναι αισθητά ακριβότερα από τα τουρκικά ξενοδοχεία και είναι οριακά φθηνότερα των άλλων μεσογειακών, εντός ΟΝΕ, προορισμών.

Το συμπέρασμα αυτό προκύπτει από τη σύγκριση των τιμών των καταλόγων των τουρ οπερέιτορ για τις δύο πρώτες εβδομάδες διακοπών του Ιουλίου και με αναχώρηση από το αεροδρόμιο του Μονάχου, που πραγματοποίησε το περιοδικό «Χρήμα και Τουρισμός» και παρουσιάστηκε σε εκδήλωση, που οργάνωσε το Ξενοδοχειακό Επιμελητήριο της Ελλάδος, με αφορμή την απονομή των ετήσιων βραβείων του σε προσωπικότητες και επιχειρηματίες, για τη συνολική προσφορά τους στη χώρα και στον τουρισμό.

Η μελέτη των καταλόγων αναδεικνύει, επίσης, ότι τα all inclusive ξενοδοχεία κυριαρχούν πλέον στις επιλογές των τουριστών και των τουρ οπερέιτορ. Ειδικά στην Τουρκία όλα σχεδόν τα 5άστερα resort ξενοδοχεία, που προωθούν οι τουρ οπερέιτορ, ανήκουν σε αυτήν την κατηγορία. Οι τουρκικών συμφερόντων τ.ος στη γερμανική αγορά, μάλιστα, προσφέρουν φτηνότερα πακέτα διακοπών για τα ίδια ξενοδοχεία έναντι των γερμανικών τουριστικών οργανισμών, γεγονός που δείχνει την προνομιακή μεταχείριση που τυγχάνουν από τις επιχειρήσεις της χώρας τους.

Μ. Φωκάς: θέλουμε 5 εκατ. τουρίστες ακόμα

Μιλώντας στην εκδήλωση ο πρόεδρος του ΞΕΕ, Μ. Φωκάς υπογράμμισε ότι οι περίπου 1,2 εκατ. κλίνες, που υπάρχουν σε όλη τη χώρα και σε όλες τις κατηγορίες των καταλυμάτων, για να έχουν μια βιώσιμη πληρότητα χρειάζονται περί τα 18 με 20 εκατομμύρια τουρίστες ετησίως, πράγμα που σημαίνει ότι οι αφίξεις αλλοδαπών υπολείπονται κατά τουλάχιστον 5 εκατ. Η έλλειψη επαρκούς πελατείας, τόνισε ο κ. Φωκάς, είναι το εμφανέστερο και πιο ανησυχητικό δομικό πρόβλημα του ελληνικού τουρισμού και οδηγεί τις ξενοδοχειακές επιχειρήσεις σε ανταγωνιστικές μειώσεις των τιμών, που ευτελίζουν την ποιότητα και προκαλούν την οικονομική τους εξουθένωση.

Ο πρόεδρος του ΞΕΕ ζήτησε συντονισμένες δράσεις που θα ενισχύσουν τη ζήτηση και ταυτόχρονα θα εμπλουτίσουν την προσφορά και θα συγκρατήσουν τις τιμές των παρεχόμενων υπηρεσιών (μείωση του έμμεσου εργατικού κόστους, πάταξη της γραφειοκρατίας, κίνητρα για την αύξηση των αφίξεων, μέσω της προσέλκυσης αεροπορικών εταιρειών χαμηλού κόστους, έκδοσης τουριστικής βίζας κ.λπ.).

Ο πρόεδρος του ΞΕΕ επεσήμανε ότι χρειάζονται επενδύσεις σε ξενοδοχεία υψηλότερης ποιότητας, που θα ανταποκρίνονται στις σύγχρονες απαιτήσεις, με παράλληλη απόσυρση του γηρασμένου τμήματος της ελληνικής ξενοδοχίας.

- Ενδιαφέρουσα ήταν η παρέμβαση του εφοπλιστή και τουριστικού επιχειρηματία, Βασίλη Κωνσταντόπουλου, ο οποίος αναφέρθηκε στην περιπέτεια που πέρασε μέχρι το ξεμπλοκάρισμα της μεγάλης επένδυσης που έχει ξεκινήσει για τη δημιουργία της ΠΟΤΑ Μεσσηνίας. Εκτός των άλλων χρειάστηκε 22 χρόνια για την απόκτηση της τεράστιας περιοχής που θα φιλοξενήσει την ΠΟΤΑ. Ο κ. Κωνσταντόπουλος ελπίζει ότι η πρώτη φάση της επένδυσης θα έχει ολοκληρωθεί μέχρι το Πάσχα του 2008.

Αβραμόπουλος – Διαμαντοπούλου

Ο υπουργός Τουριστικής Ανάπτυξης, Δ. Αβραμόπουλος, μιλώντας στην εκδήλωση, επανέλαβε ότι μετά τη σταθεροποίηση των μεγεθών ο ελληνικός τουρισμός θα γνωρίσει μια πολύ καλή δεκαετία και σε αυτό θα συμβάλει η πολιτική, που ασκείται, αναφέροντας τις δράσεις, που έχουν αναληφθεί και που αποσκοπούν στη γενική αναβάθμιση της ποιότητας. Η εκπρόσωπος του ΠΑΣΟΚ, Α. Διαμαντοπούλου, αμφισβήτησε την αισιοδοξία για την πορεία της εφετινής χρονιάς., αναφέροντας ως παράδειγμα την Κρήτη, στην οποία, όπως είπε, τον Απρίλιο πολλά ξενοδοχεία έμειναν κλειστά, ενώ το Μάιο καταγράφηκε πτώση 15% σε σχέση με πέρυσι.

Ο κ. Αβραμόπουλος συναντήθηκε προχθές με τον πρωθυπουργό κ. Καραμανλή και, όπως είπε, τον ενημέρωσε για την επίσκεψή του στην Αίγυπτο και για τις τουριστικές εξελίξεις, εν όψει της νέας τουριστικής περιόδου.

Τα βραβεία

Με το βραβείο προσωπικοτήτων του ΞΕΕ τιμήθηκαν ο τέως Πρόεδρος της Δημοκρατίας, Κωνσταντίνος Στεφανόπουλος, για την συνεισφορά του στη χώρα και στον τουρισμό, καθώς και η Γιάννα Αγγελοπούλου για την συμβολή της στην προβολή της χώρας, μέσα από την επιτυχή τέλεση των Ολυμπιακών Αγώνων της Αθήνας.

Το βραβείο «τουριστικής επιχείρησης» απονεμήθηκε στην Aegean Airlines, το βραβείο «ξενοδοχείου πόλης» στο Μεγάλη Βρετανία, το βραβείο «ξενοδοχείου διακοπών και πολύχρονης συμβολής στην ανάπτυξη της ελληνικής ξενοδοχίας» στο Elounda Beach στην Κρήτη και στον Κώστα Μαστραντωνάκη, το βραβείο «design & art hotel» στο ξενοδοχείο Life Gallery Athens, το βραβείο «παραδοσιακού καταλύματος» στο ξενοδοχείο Imaret στην Καβάλα και το βραβείο «φιλοπεριβαλλοντικής συμπεριφοράς» στο ξενοδοχείο Sunwing Resort.

Ενδιαφέρον Κορεατών επενδυτών

Επενδυτικό ενδιαφέρον από την Κορέα εκδηλώνεται για τον ελληνικό τουρισμό. Για το σκοπό αυτό ο υφυπουργός Τουριστικής Ανάπτυξης, Α. Λιάσκος, δέχθηκε χθες τον αρμόδιο υφυπουργό της Κορέας Byoung Wan Chang και τον ενημέρωσε αναλυτικά για το επενδυτικό πλαίσιο στη χώρα μας.

Το Quick Carwash συμπλήρωσε και το τελευταίο κομμάτι του παζλ της πετυχημένης πορείας του...

www. quickcarwash.gr



Γ. Θεοτοκά & Εμ. Τριανταφυλλίδη Ασγούρου - Ρόδος • Τηλ.: 22410 60 150

...γιορτάστε μαζί μας! Με ελάχιστη κατανάλωση 25 € σε βενζίνη, δωρεάν το εξωτερικό πλύσιμο του αυτοκινήτου σας!

ΚΑΤΑΘΕΤΕΙ ΚΑΙ Ο ΔΗΜΑΡΧΟΣ ΣΤ. ΚΑΒΒΑΔΑΣ

ΠΡΟΧΩΡΕΙ Η ΑΝΑΚΡΙΣΗ

για την «πειρατεία» στ' Αφάντου

Η εγκατάσταση της καλωδιακής είχε εγκριθεί από την δημαρχιακή επιτροπή

Ως μάρτυρας υπεράσπισης των κατηγορούμενων για απάτη από κοινού με συνολικό όφελος και αντίστοιχη ζημία άνω των 73.000 ευρώ, κλοπή πνευματικής ιδιοκτησίας κατ' επάγγελμα και κατά συνήθεια σε βαθμό κακουργήματος, φοροδιαφυγή από κοινού εις βάρος του Ελληνικού Δημοσίου, συμμετοχή σε δομημένη εγκληματική ομάδα με σκοπό τη διάπραξη απάτης κατ' εξακολούθηση και εκπομπή τηλεοπτικών προγραμμάτων χωρίς επίσημη άδεια της ΕΡΤ κ.κ. Harald Erlach του Oswald 41 ετών, υπήκοου Αυστρίας, κάτοικου Αρχαγγέλου και Αντώνιου Σοφικίτη του Φιλίππου 45 ετών, κάτοικου Ρόδου, εκ των οποίων μάλιστα ο πρώτος έχει κριθεί προσωρινά κρατούμενος, κλήθηκε από την Α' τακτική Ανακρίτρια Ρόδου κ Ελ. Κεχαγιά για να καταθέσει ο δήμαρχος Αφάντου κ Στ. Καββάδας στον απόηχο της προκαταρκτικής εξέτασης που διενεργείται για πιθανές ευθύνες και αιρετών στην υπόθεση πειρατείας παράνομων δορυφορικών τηλεοπτικών υπηρεσιών με τη χρήση ψηφιακής πλατφόρμας που στηριζόταν στο δίκτυο NOVA της NETMED και στο Αγγλικό «μπουκέτο» SKY.

Αξίζει να σημειωθεί ότι ως μάρτυρας της KTV κατέθεσε ο κ Ευάγγελος Καρακατσάνης τεχνικός που επιβλέπει και συντηρεί τα δίκτυα των ελεύθερων καναλιών της Ρόδου.

Ο δήμαρχος Αφάντου όπως ξανάγραψε η «δ» προτάθηκε ως μάρτυρας την 1η Ιουνίου 2005 από τους κκ Harald και Σοφικίτη οι οποίοι μάλιστα απολογούμενοι υποστήριξαν ότι απειλήθηκε εις βάρος του κ Καββάδα ποινική δίωξη με μομφή από τη εταιρεία NETMED γιατί δεν είχε φροντίσει να προμηθευθεί από αυτήν κάρτα των προγραμμάτων της για να απολαμβάνουν δωρεάν την εκπομπή των τηλεοπτικών καναλιών οι κάτοικοι Αφάντου.

Η ευθύνη του Δήμου Αφάντου όπως επεσήμανε η «δ» συνίσταται στο γεγονός ότι η NOVA με ειδική συμφωνία που έχει κάνει με τα συνεργαζόμενα με αυτήν κανάλια παρέχει δωρεάν κάρτες σε δήμους ανά την επικράτεια για να αναμεταδίδουν σε περιοχές που δεν φτάνει το ασύρματο δίκτυο τις εκπομπές όλων των καναλιών πέραν του FILMNET 1 και 2, του SUPERSPORT και του K-TV (κινούμενα σχέδια). Με μια απλή αίτηση στη NOVA ο κάθε δήμος εξασφαλίζει δωρεάν για τους δημότες του τα κανάλια λαμβάνοντας σήμα από τη NOVA και αναμεταδίδοντάς το με πομπούς που διαθέτει επίσης δωρεάν η ΕΡΤ. Ο κάθε δήμος υποχρεούται στα πλαίσια της δωρεάν αυτής υπηρεσίας να διαθέτει χώρο στην NOVA και στην ΕΡΤ για να τοποθετηθούν τα μηχανήματα εκπομπής και μόνο. Τέτοιες δωρεάν υπηρεσίες απολαμβάνουν μάλιστα στην περιοχή μας οι Δήμοι Λίνδου, Νότιας Ρόδου και Καλλιθέας!!!

Οπως δήλωσε σε συντάκτη της «δ» ο δήμαρχος Αφάντου κ. Σταμάτης Καββάδας, η σημερινή δημοτική αρχή, σε αντίθεση με τις προηγούμενες που αδιαφόρησαν για την λύση του προβλήματος της αναμετάδοσης των τηλεοπτικών καναλιών στην περιοχή, εδώ και αρκετούς μήνες ξεκίνησε την εγκατάσταση αναμεταδοτών στην περιοχή της Αρχίπολης, με πρόθεση να ακολουθήσουν και άλλοι στ' Αφάντου. Στην πορεία διαπιστώθηκε ωστόσο ότι η εγκατάσταση δεν ήταν εύκολη υπόθεση. Λόγω της γεωγραφικής ιδιομορφίας της περιοχής συγκεκριμένα παρουσιάσθηκαν σοβαρά εμπόδια, που για να ξεπεραστούν προϋποθέτουν παρεμβάσεις που απαιτούν πολλές αδειοδοτήσεις και καθυστερήσεις. «Το πρόβλημα είναι υπαρκτό, αλλά με την τροπή που έλαβαν τα πράγματα, ο Δήμος θα κάνει ό,τι μπορεί για να επισπεύσει την εγκατάσταση των αναμεταδοτών», δεσμεύθηκε ο κ. Καββάδας ενώπιον του δημοτικού συμβουλίου.



Η «δ» φέρνει σήμερα στο φως της δημοσιότητας το πρακτικό 2/31-3-1997 της δημαρχιακής επιτροπής του Δήμου Αφάντου το οποίο επέτρεψε στην KTV την εγκατάσταση του καλωδιακού συστήματος αναμετάδοσης καναλιών:

Απόσπασμα
Από το πρακτικό 2/31-3-97 συνεδρίασης της Δημαρχιακής Επιτροπής του Δήμου Αφάντου

Σήμερα την 31η του μήνα Μαρτίου του έτους 1997, ημέρα της εβδομάδας Δευτέρα και ώρα 10 π.μ. η Δημαρχιακή Επιτροπή συνήλθε σε συνεδρίαση στο Δημοτικό Κατάστημα ύστερα από την 696/26-3-1997 πρόσκληση του Προέδρου της Δ.Ε. που δημοσιεύθηκε στον ειδικό χώρο των ανακοινώσεων και επιδόθηκε με αποδεικτικό στα Μέλη αυτής για συζήτηση και λήψη αποφάσεων στα παρακάτω θέματα της ημερήσιας διάταξης.

ΘΕΜΑ 1ο εκτός ημερήσιας διάταξης: Αίτηση της εταιρείας Ktv για εγκατάσταση καλωδιακής παθητικής τηλεόρασης.

Στην συνεδρίαση ήταν:

ΠΑΡΟΝΤΕΣ

Τρ. Τριανταφύλλας
Ι. Θεοδωρής
Σ. Γιακουμάκης

ΑΠΟΝΤΕΣ

Κανένας

Μετά από διαπίστωση απαρτίας έγιναν από τον Πρόεδρο οι εισηγήσεις των θεμάτων της ημερήσιας διάταξης όπως παρακάτω:

Θέμα 1ο εκτός ημερήσιας διάταξης:
Αριθμός απόφασης 14/1997

Η εταιρεία Ktv με την υπ' αριθμ. πρωτ.743/27-3-1997 αίτησή της ζητά την έγκριση εγκατάστασης καλωδιακού δικτύου στο χώρο του Δήμου μας και ενημερώνει τα παρακάτω.

Ο σχεδιασμός μας είναι ο πλέον σύγχρονος και σύμφωνα με τις προδιαγραφές και τις ευρωπαϊκές μελέτες κατά την τελευταία τεχνολογία. Είναι περιβαλλοντικός αισθητικός και νόμιμος.

Είναι η πρώτη καλωδιακή παθητική τηλεόραση στην ελληνική επικράτεια (στην Ευρώπη υπάρχει εδώ και δύο δεκαετίες).

Ολες οι εργασίες θα γίνουν νόμιμα με την πρόβλεψη να μην βλάπτει το περιβάλλον ή κάποια ατομικά συμφέροντα δημοτών του Δήμου Αφάντου. Απεναντίας θα έχουν τη δυνατότητα να λαμβάνουν κάποια κανάλια επιπλέον και με άριστη εικόνα. Οσον αφορά τον τουρισμό μας θα βλέπουν κάποια κανάλια για την ενημέρωση των.

Το θέμα παθητικής τηλεόρασης αναπτύχθηκε και στο Ευρωκοινοβούλιο. Ευελπιστούμε με την καλωδιακή τηλεόραση να βοηθήσουμε να εξαλείψει η ακαταστασία των κεραιών από τις ταράτσες του Δήμου μας. Ταυτόχρονα ο Δήμος μας θα είναι πρώτος στην Ελλάδα που θα ακολουθήσει τα πρότυπα της Ευρώπης. Επίσης θα ανοιχθούν θέσεις εργασίας για δημότες μας και θα εξαλείψουν κάποια έξοδα του Δήμου μας για συντήρηση και λειτουργία του δημοτικού καναλιού το οποίο θα μεταδίδουμε με τη σχετική άδεια σας με δικά μας έξοδα μέσω του δικτύου. Επίσης ο Δήμος μας θα αποκομίζει και κάποια έσοδα από την επιχείρησή μας (κατόπιν συμφωνίας με την καταβολή μισθώματος).

ΑΠΟΦΑΣΙΖΕΙ ΟΜΟΦΩΝΑ

Εγκρίνει την αίτηση της εταιρείας Ktv για εγκατάσταση καλωδιακού δικτύου στο χώρο του Δήμου μας.

Η εταιρεία K.t.v. δηλώνει έδρα με διεύθυνση: Περνού 141/ΤΚ 85103 Αφάντου . Ο Μηχανολογικός εξοπλισμός της επιχείρησης θα εγκατασταθεί στην παραπάνω διεύθυνση. Η εγκατάσταση και λειτουργία της παραπάνω επιχείρησης θα επιτραπεί μόνο κατόπιν υπογραφής συμφωνητικού μίσθωσης με τον Δήμο Αφάντου. Η απόφαση αυτή πήρε αύξοντα αριθμό 14/1997.

ΕΓΚΑΤΕΛΕΙΨΕ ΘΥΜΑΤΟΣ ΤΡΟΧΑΙΟΥ

Αστυνομικοί του Τμήματος Τροχαίας Ρόδου συνέλαβαν χθες και ώρα 1045 έναν 17χρονο κάτοικο Ρόδου ο οποίος την προηγούμενη ημέρα και ώρα 1820 κινούμενος επί της οδού Μιχαήλ Πετρίδη με δίκυκλη μοτοσυκλέτα άνευ αδείας παρέσυρε και χτύπησε στο πόδι μια 12χρονη Ροδίτισσα που διέσχιζε το δρόμο και εγκατέλειψε τον τόπο του ατυχήματος.

Ο 17χρονος οδηγήθηκε ενώπιον του Αντεισαγγελέα Πλημμελειοδικών Ρόδου κ Κ. Μπούτσικου που του απήγγειλε κατηγορίες για εγκατάλειψη θύματος τροχαίου, οδήγηση άνευ αδείας και πρόκληση σωματικής βλάβης.

ΠΑΡΑΤΑΣΗ ΙΣΧΥΟΣ ΑΔΕΙΩΝ ΚΑΤΟΧΗΣ ΚΥΝΗΓΕΤΙΚΩΝ ΟΠΛΩΝ

Παρατείνεται η ισχύς των αδειών κυνηγετικών όπλων μέχρι 31-12-2005, με απόφαση του υπουργού Δημόσιας Τάξης Γιώργου Βουλγαράκη, ύστερα από πρόταση της Κυνηγετικής Συνομοσπονδίας Ελλάδος.

Σκοπός της νέας παράτασης είναι η ανανέωση της ισχύος των αδειών που για διάφορους λόγους δεν ανανεώθηκαν μέχρι την προβλεπόμενη προθεσμία (31-03-2005).

Η νέα προθεσμία είναι η τελευταία που χορηγείται, ενώ τυχόν παράλειψη έγκαιρης ανανέωσης σχετικών αδειών κατοχής, από τους ενδιαφερομένους, επιφέρει ποινικές και διοικητικές κυρώσεις.

Grand Hotel Rhodes
★★★★★
Το γνωστό σημείο συνάντησης
στο κέντρο της Πόλης με τη μουσική
συντροφιά του πιανίστα Τάκη Τσώνη *
απολαύστε μοναδικά κοκτέιλ
και χαλαρώστε δίπλα στο τζάκι
Κρατήσεις - πληροφορίες τηλ. 2241054700
Διεύθυνση: Ακτής Μιαούλη 1 και Γ. Παπανικολάου
A Member of
MITSIS HOTELS
GR
* Κάθε Παρασκευή, Σάββατο και Κυριακή

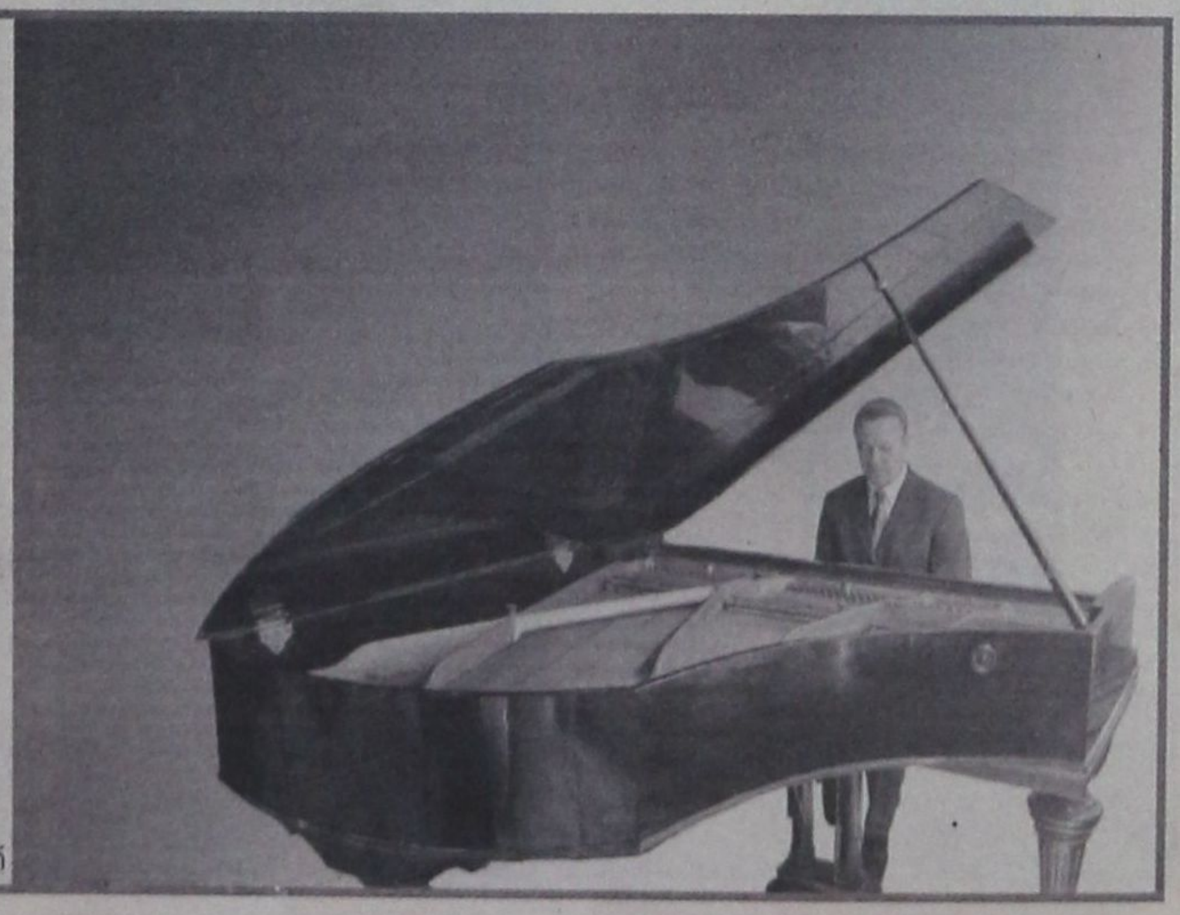

ΔΙΕΝΕΡΓΗΘΗΚΑΝ ΤΗΝ ΚΥΡΙΑΚΗ

ΤΑ ΑΝΑΛΥΤΙΚΑ ΑΠΟΤΕΛΕΣΜΑΤΑ
των εκλογών στο Σωματείο Ξεναγών

Το νέο Δ.Σ. συγκροτήθηκε σε σώμα

Συγκροτήθηκε σε σώμα το νέο δ.σ. του Σωματείου Διπλωματούχων Ξεναγών Δωδ/σου, που προέκυψε από τις εκλογές της Κυριακής, 5 Ιουνίου, ως ακολούθως:

1. **ΠΡΟΕΔΡΟΣ:** ΚΟΛΙΑΔΗΣ ΑΛΕΞΑΝΔΡΟΣ
2. **ΑΝΤΙΠΡΟΕΔΡΟΣ:** ΣΑΛΑΧΟΥΡΗΣ ΔΗΜΗΤΡΙΟΣ
3. **ΓΕΝ. ΓΡΑΜΜΑΤΕΑΣ:** ΜΑΖΑΡΑΚΟΥ ΕΥΑΓΓΕΛΙΑ
4. **ΕΙΔΙΚΗ ΓΡΑΜΜΑΤΕΑΣ:** ΓΚΟΓΚΟΥ ΑΙΚΑΤΕΡΙΝΗ
5. **ΤΑΜΙΑΣ:** ΠΑΝΑΓΟΣ ΚΩΝΣΤΑΝΤΙΝΟΣ
6. **ΜΕΛΗ:** ΜΟΥΡΑΒΑ ΜΑΡΙΑ – ΖΕΠΟΥ ΑΝΑΣΤΑΣΙΑ

Στις εκλογές της Κυριακής ψήφισαν 99 ταμειακώς εν τάξει μέλη και εξελέγησαν οι παρακάτω:

• Διοικητικό Συμβούλιο

Συνδυασμός «ΕΝΩΜΕΝΟΙ ΞΕΝΑΓΟΙ»

Κολιάδης Αλέξανδρος, Σαλαχούρης Δημήτριος, Πανάγος Κωνσταντίνος, Μουράβα Μαρία, Μαζαράκου Ευαγγελία, Γκόγκου Αικατερίνη

Αναπληρωματικοί: Βρακοπούλου Άννα, Μπακάλης Εμμανουήλ

ΚΟΙΝΟ ΨΗΦΟΔΕΛΤΙΟ

Ζέπου Αναστασία

Αναπληρωματικοί: Καλλούδης Γεώργιος, Χρύσαλος Στέφανος

• Εκπρόσωποι στην Πανελλήνια Ομοσπονδία Ξεναγών

Συνδυασμός «ΕΝΩΜΕΝΟΙ ΞΕΝΑΓΟΙ»

Κολιάδης Αλέξανδρος, Σαλαχούρης Δημήτριος, Ανδρέου Ρήγας, Πανάγος Κωνσταντίνος, Μπακάλης Εμμανουήλ, Μαμαλίγκα Βαπτιστίνη, Μαζαράκου Ευαγγελία, Βρακοπούλου Άννα

Αναπληρωματικός: Τερζάκης Μύρων

ΚΟΙΝΟ ΨΗΦΟΔΕΛΤΙΟ

Καλλούδης Γεώργιος, Ζέπου Αναστασία

Αναπληρωματικός: Χρύσαλος Στέφανος

• Εκπρόσωποι για το Εργατικό Κέντρο

Σαλαχούρης Δημήτριος, Ανδρέου Ρήγας, Μπακάλης Εμμανουήλ

• Ελεγκτική Επιτροπή

Μανουσάκης Αντώνιος, Χατζηδιάκος Απόστολος, Κρητικού Αικατερίνη

Αναλυτικά τα αποτελέσματα των εκλογών:

1. ΔΙΟΙΚΗΤΙΚΟ ΣΥΜΒΟΥΛΙΟ

Α. ΚΟΙΝΟ ΨΗΦΟΔΕΛΤΙΟ

1. Ζέπου Αναστασία	17 ψήφους
2. Καλλούδης Γεώργ.	16 ψήφους
3. Χρύσαλος Στέφανος	14 ψήφους
4. Κασέρης Σταύρος	11 ψήφους
5. Νικολοπούλου Μαρία	11 ψήφους
6. Νικολοπούλου Ευδ.	6 ψήφους
7. Μητσοπούλου – Κων/νίδου Αικατερίνη	5 ψήφους

Β. ΣΥΝΔΥΑΣΜΟΣ «ΕΝΩΜΕΝΟΙ ΞΕΝΑΓΟΙ»

1. Κολιάδης Αλέξανδ.	73 ψήφους
2. Σαλαχούρης Δημήτ.	60 ψήφους
3. Πανάγος Κωνσταν.	57 ψήφους
4. Μουράβα Μαρία	56 ψήφους
5. Μαζαράκου Ευαγ.	51 ψήφους
6. Γκόγκου Αικατερίνη	49 ψήφους
7. Βρακοπούλου Άννα	30 ψήφους
8. Μπακάλης Εμμαν.	27 ψήφους
9. Μιχαήλου Ιζαμπέλλα	23 ψήφους
10. Τερζάκης Μύρων	22 ψήφους
11. Ρωμαίος Στυλιανός	21 ψήφους
12. Θωμόπουλος Κωνσταντίνος	9 ψήφους
13. Παπαδημητρίου Δημ.	6 ψήφους
14. Χωραφίτης Ελευθ.	6 ψήφους

2. ΕΛΕΓΚΤΙΚΗ ΕΠΙΤΡΟΠΗ

Α. ΚΟΙΝΟ ΨΗΦΟΔΕΛΤΙΟ

1. Χατζής Φανούριος	11 ψήφους

Β. ΣΥΝΔΥΑΣΜΟΣ «ΕΝΩΜΕΝΟΙ ΞΕΝΑΓΟΙ»

1. Μανουσάκης Αντ.	62 ψήφους
2. Χατζηδιάκος Απόστ.	47 ψήφους
3. Κρητικού Αικατερίνη	44 ψήφους
4. Κρητικού Μαρία	40 ψήφους

3. ΕΡΓΑΤΙΚΟ ΚΕΝΤΡΟ

Α. ΚΟΙΝΟ ΨΗΦΟΔΕΛΤΙΟ

1. Χρύσαλος Στέφανος	16 ψήφους
2. Νικολοπούλου Μαρία	8 ψήφους
3. Νικολοπούλου Ευδ.	4 ψήφους
4. Μητσοπούλου – Κων/νίδου Αικατερίνη	3 ψήφους

Β. ΣΥΝΔΥΑΣΜΟΣ «ΕΝΩΜΕΝΟΙ ΞΕΝΑΓΟΙ»

1. Σαλαχούρης Δημήτ.	53 ψήφους
2. Ανδρέου Ρήγας	52 ψήφους
3. Μπακάλης Εμμαν.	45 ψήφους
4. Πανάγος Κωνσταν.	36 ψήφους
5. Μαντικού Μαρία	25 ψήφους

4. ΑΝΤΙΠΡΟΣΩΠΟΙ ΓΙΑ ΠΑΝΕΛΛΗΝΙΑ ΟΜΟΣΠΟΝΔΙΑ ΞΕΝΑΓΩΝ

Α. ΚΟΙΝΟ ΨΗΦΟΔΕΛΤΙΟ

1. Καλλούδης Γεώρ.	17 ψήφους
2. Ζέπου Αναστασία	14 ψήφους
3. Χρύσαλος Στέφανος	13 ψήφους
4. Κασέρης Σταύρος	11 ψήφους
5. Νικολοπούλου Μαρία	9 ψήφους
6. Μητσοπούλου – Κων/νίδου Αικατερίνη	5 ψήφους
7. Νικολοπούλου Ευδοκία	4 ψήφους
8. Καραναστάσης Αθαν.	3 ψήφους

Β. ΣΥΝΔΥΑΣΜΟΣ «ΕΝΩΜΕΝΟΙ ΞΕΝΑΓΟΙ»

1. Κολιάδης Αλέξαν.	75 ψήφους
2. Σαλαχούρης Δημήτ.	65 ψήφους
3. Ανδρέου Ρήγας	51 ψήφους
4. Πανάγος Κωνσταν.	49 ψήφους
5. Μπακάλης Εμμαν.	45 ψήφους
6. Μαμαλίγκα Βαπτιστίνη	41 ψήφους
7. Μαζαράκου Ευαγ.	40 ψήφους
8. Βρακοπούλου Άννα	36 ψήφους
9. Τερζάκης Μύρων	35 ψήφους
10. Μαργκός Αλέξανδ.	33 ψήφους
11. Ρωμαίος Στυλιανός	30 ψήφους
12. Μιχαήλου Ιζαμπέλλα	26 ψήφους
13. Θωμόπουλος Κωνσταντίνος	21 ψήφους
14. Μανωλικάκη – Πέρου Ευσταθία	14 ψήφους
15. Παπαδημητρίου Μιχ.	13 ψήφους
16. Χωραφίτης Ελευθ.	8 ψήφους

ΑΠΟ ΤΟΝ κ. Γ. ΚΑΛΛΟΥΔΗ

ΕΝΣΤΑΣΗ ΚΑΤΑ ΤΟΥ ΚΥΡΟΥΣ
των εκλογών στους ξεναγούς

Επικαλείται σοβαρές παραλείψεις

Ένσταση κατά του κύρους των εκλογών που διεξήχθησαν στο Σωματείο Διπλωματούχων Ξεναγών Ρόδου υπέβαλε ο κ. Γ. Καλλούδης, επικαλούμενος διάφορους λόγους.

Προς την Εφορευτική Επιτροπή

Του Σωματείου Δ/χων Ξεναγών Δωδ/σου

Ενταύθα

Ένσταση

Υποβάλω ένσταση κατά του κύρους των Αρχαιρεσιών του Σωματείου Δ/χων Ξεναγών Δ/σου της 5/6/2005 για τους κάτωθι λόγους:

1) Γιατί οι αρχαιρεσίες άρχισαν 30 λεπτά πριν από τον χρόνο που αναγράφει στον τοπικό τύπο και στην ανακοίνωση της Εφορευτικής Επιτροπής.

2) Στους 16 ήδη ψηφίσαντες πριν τις 18.00 ώρα που έπρεπε να αρχίσει η διαδικασία είχαν δοθεί χειρόγραφα ψηφοδέλτια **μόνο** για το όνομά μου (γεγονός που αναγνώριζε την υποψηφιότητά μου ως μεμονωμένου στην ΟΜΟΣΠΟΝΔΙΑ).

3) Αφού τα αναφερόμενα ψηφοδέλτια αφορούσαν την Ομοσπονδία έπρεπε να είναι όλα με τον ίδιο τρόπο γραφής και με το ίδιο χρώμα και μάλιστα ξεχωριστού χρώματος από εκείνο του Δ.Σ. Όπως και το ψηφοδέλτιο του συνδυασμού Ενωμένοι Ξεναγοί έπρεπε να είχε διαχωριστεί από το υπόλοιπο σκέλος του, αφού ως μεμονωμένος μπορούσα να είχα λάβει ψήφους από συνάδελφους για την Ομοσπονδία.

4) Μετά από την προφορική ένσταση που υπέβαλα στις 18.10 η Εφορευτική Επιτροπή απέσυρε το χειρόγραφο μεμονωμένο ψηφοδέλτιο με το όνομά μου για την Ομοσπονδία και μάλιστα αφού είχαν ήδη ψηφίσει 16 άτομα. Ανακοινώνοντας ότι δεν με δέχεται ως μεμονωμένο υποψήφιο εκείνη την ώρα δηλαδή κατά τη διάρκεια της διαδικασίας στερώντας με αυτό τον τρόπο το δικαίωμά μου να ενημερώσω το εκλογικό σώμα.

5) Θεωρώ επίσης απαράδεκτο να ζητηθεί από εμένα μόνο υπεύθυνη δήλωση για ότι δεν είμαι ή είμαι συνταξιούχος. Για το λόγο αυτό υπέβαλα και υπεύθυνη δήλωση του Νόμου 1599/84.

6) Επίσης θεωρώ απαράδεκτο το γεγονός που μέλος της Εφορευτικής Επιτροπής μου είπε ότι εγώ έπρεπε να προσκομίσω δικά μου τυπωμένα ψηφοδέλτια ενώ τα άλλα βέβαια τα τύπωσε η Ε.Ε.

Για τους προαναφερόμενους λόγους ζητώ την ακύρωση της διαδικασίας με επιφύλαξη κάθε δικαιώματός μου.

Ρόδος 5/6/2005

Με εκτίμηση

Γεώργιος Καλλούδης



ΝΑΥΤΙΚΗ ΕΤΑΙΡΕΙΑ ΤΗΛΟΣ 21ος ΑΙΩΝΑΣ

ΠΡΟΓΡΑΜΜΑ SEA STAR από 7/6/2005 ΕΩΣ 13/6/2005

ΤΡΙΤΗ 7/6/2005

Λιμάνι	Άφιξη	Αναχώρηση
ΡΟΔΟΣ		18:00
ΤΗΛΟΣ	19:20	Δ.

ΤΕΤΑΡΤΗ 8/6/2005

Λιμάνι	Άφιξη	Αναχώρηση
ΤΗΛΟΣ		09:00
ΡΟΔΟΣ	10:20	19:30
ΤΗΛΟΣ	20:50	Δ.

ΠΕΜΠΤΗ 9/6/2005

Λιμάνι	Άφιξη	Αναχώρηση
ΤΗΛΟΣ		09:00
ΡΟΔΟΣ	10:20	18.00
ΤΗΛΟΣ	19:20	19:30
ΡΟΔΟΣ	20:50	Δ.

ΠΑΡΑΣΚΕΥΗ 10/6/2005

Λιμάνι	Άφιξη	Αναχώρηση
ΡΟΔΟΣ		09.00
ΤΗΛΟΣ	10:20	17:00
ΡΟΔΟΣ	18:20	19:30
ΤΗΛΟΣ	20:50	Δ.

ΣΑΒΒΑΤΟ 11/6/2005

Λιμάνι	Άφιξη	Αναχώρηση
ΤΗΛΟΣ		09:00
ΡΟΔΟΣ	10:20	Δ.

ΚΥΡΙΑΚΗ 12/6/2005

Λιμάνι	Άφιξη	Αναχώρηση
ΡΟΔΟΣ		07:30
ΤΗΛΟΣ	08:50	09:00
ΡΟΔΟΣ	10:20	17:30
ΤΗΛΟΣ	18:50	19:00
ΡΟΔΟΣ	20:20	Δ.

ΔΕΤΕΡΑ 13/6/2005

Λιμάνι	Άφιξη	Αναχώρηση
ΡΟΔΟΣ		08:·45
ΤΗΛΟΣ	10:05	14:15
ΝΙΣΥΡΟΣ	14:55	17:30
ΤΗΛΟΣ	18:00	18:10
ΡΟΔΟΣ	19:30	Δ.



ΠΛΗΡΟΦΟΡΙΕΣ:

ΡΟΔΟΣ: ΤΗΛ.: 22410 78052,

ΚΙΝ.: 6938 244523 • ΤΗΛΟΣ: 22460 44000

δsports

Επιμέλεια: ΗΛΙΑΣ ΛΟΪΖΟΣ - ΣΤΕΦΑΝΟΣ ΓΚΙΖΛΗΣ

• ΒΑΪΟΣ ΓΑΜΒΡΟΥΔΗΣ
• ΑΘΛΗΤΙΚΗ ΠΑΝΔΑΙΣΙΑ ΣΤΟ ΔΗΜΟ ΛΙΝΔΙΩΝ ΣΕΛ. 16-17
• Σήμερα «τελειώνει» του Τριπολίτη ΣΕΛ. 18

Γ.Σ. ΔΙΑΓΟΡΑΣ

«Γίνετε μέτοχοι στο όνειρο»

Ο Στάμος Καράβας πρώτος μέτοχος στη νέα ΠΑΕ



Ξεκίνησε η διάθεση των μετοχών του Διαγόρα στα μέλη του αλλά και σε όσους θέλουν να βοηθήσουν στην κάλυψη του μετοχικού κεφαλαίου.

Ο κ. Στάμος Καράβας είναι ο πρώτος που απέκτησε μετοχές και ο άνθρωπος που θα βάλει το πρώτο λιθαράκι στη νέα ποδοσφαιρική ανώνυμη εταιρεία. Είναι μπροστάρης στη νέα προσπάθεια. Αναμένονται και άλλα μέλη αλλά και φίλοι του Διαγόρα να γίνουν μέτοχοι και συμμέτοχοι στη νέα πορεία.

Όσοι ενδιαφέρονται έχει ανοιχτεί ειδικός λογαριασμός στην ALPHA BANK.

ΤΕΛΟΣ

Ο ΜΑΛΤΣ

Ο Γερμανός Στέφαν Μάλτς προτίμησε τα δολάρια Αυστραλίας από τα ευρώ. Έτσι δεν θα προχωρήσει ο Διαγόρας στην απόκτησή του μιας και αυτή είναι ανέφικτη.

Ωστόσο η διοίκηση της ομάδας βλέπει διαφορετικά την υπόθεση με τους νεαρούς παίκτες.

Υπάρχει το σενάριο να γίνουν επαγγελματίες για ένα έτος και να τους δοθεί η ευκαιρία να παίξουν και να δείξουν τα προσόντα τους. Εάν τα καταφέρουν θα παραμείνουν στον σύλλογο διαφορετικά μπορεί να δοθούν δανεικοί σε άλλο σύλλογο.

Οι «Κυανέρυθροι» βρίσκονται ήδη σε διακοπές όχι όμως και η διοίκηση που ετοιμάζεται να προχωρήσει σε νέες επαφές με ποδοσφαιριστές.

Αναμένεται να ολοκληρωθούν οι συζητήσεις με μεσοεπιθετικό ποδοσφαιριστή που αγωνιζόταν σε ομάδα της Βορείου Ελλάδας.

ΑΝΤΩΝΗΣ ΜΑΝΙΚΑΣ:

«ΠΡΩΤΑ Η ΡΟΔΟΣ, μετά οι υπόλοιπες ομάδες»

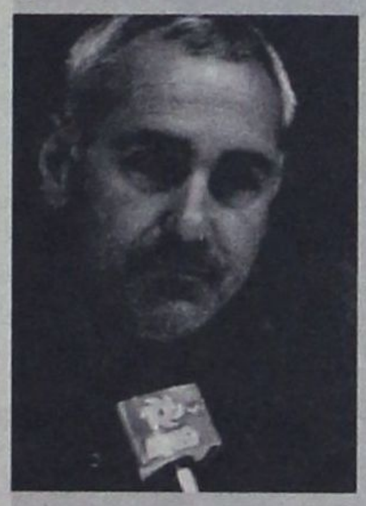

Στη Ρόδο βρίσκεται ο Αντώνης Μανίκας και πρόκειται να έχει αύριο επαφή με τον Κάλλιστο Διακογεωργίου σχετικά με το μέλλον του στο σύλλογο.

Όμως ο πρώην τεχνικός της Ρόδου διαβάζοντας δημοσιεύματα από τον αθηναϊκό τύπο που τον έφεραν κοντά στην ομάδα του Αγίου Δημητρίου, τα διέψευσε λέγοντας ότι έχει προτάσεις αλλά δεν έχει αποφασίσει τίποτα για το τι θα πράξει στη συνέχεια.

Θέλει πρώτα να μιλήσει με την Ρόδο και αν δεν βγει κάτι καλό να προχωρήσει στην επόμενη κίνησή του.

Στη Ρόδο όλα κινούνται νωχελικά, δεν υπάρχει ο άνθρωπος που θα μπει μπροστάρης για να ξεκινήσει τη νέα προσπάθεια. Αυτή η καθυστέρηση είναι ένα αρνητικό σημείο στο μέλλον του συλλόγου. Οι παίκτες έχουν υπομονή αλλά μπορεί να εξαντληθεί και στο τέλος η ομάδα να μείνει χωρίς ποδοσφαιριστές.

Οι φίλαθλοι περιμένουν τις εξελίξεις ενώ αγωνιούν για τη γενική συνέλευση της 14ης Ιουνίου. Μέσα στην ερχόμενη εβδομάδα και μετά τη Γ.Σ. μπορεί να δοθεί η λύση την οποία βλέπουν να είναι κοντά αλλά και... μακριά.

ΒΑΣΙΛΗΣ ΦΡΑΓΚΙΑΣ

«Ποιος Χέντερσον...»

Διαψεύδει τα περί μεταγραφής του στον Κολοσσό

Κατηγορηματικός ήταν ο Βασίλης Φραγκιάς σχετικά με το όνομα ενός αμερικανού παίκτη που τον φέρνουν κάποιοι να μιλά με τον Κολοσσό.

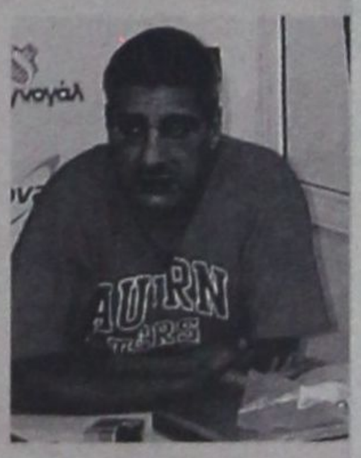

Ο τεχνικός των «θαλασσί» δήλωσε στην «δσπορ»

«Δεν υπάρχει όνομα Χέντερσον ούτε έγινε συζήτηση μαζί του. Ο Κολοσσός είναι νωρίς για να αποκτήσει παίκτη. Τα έχουμε ξαναπεί αυτά. Όταν έλθει η κατάλληλη στιγμή οι μεταγραφές θα ανακοινωθούν την ίδια ημέρα σε όλους».

Ο τεχνικός του Κολοσσού επιστρέφει στην Ρόδο σήμερα το μεσημέρι και θα έχει προπόνηση το απόγευμα. Φυσικά με όσους παίκτες έχουν απομείνει στο ρόστερ των «θαλασσί».

Χθες ο πρόεδρος της ομάδας **Κώστας Κωσταρίδης** ήταν στην Αθήνα στη συγκέντρωση των προέδρων της Α1 Εθνικής Κατηγορίας όπου συζητήθηκαν θέματα που αφορούν το μέλλον της ομάδας στη μεγάλη κατηγορία.

Στα θέματα των χορηγών οι ενδιαφερόμενοι έχουν στα χέρια τους την πρόταση του Κολοσσού και σύντομα θα δώσουν την απάντησή τους.

Windsurfing Formula: Καρδιοχτύπια στις 11 το πρωί ανακούφιση στις 2

Μια μικρή δόση αγωνίας επιφύλαξε στους διοργανωτές του Ευρωπαϊκού Πρωταθλήματος Windsurfing της κλάσης Formula, ίσα ίσα για να μην είναι όλα ιδανικά στο ξεκίνημα! Η εκκίνηση της πρώτης αγωνιστικής μέρας είχε προγραμματιστεί για χθες στις 11 το πρωί, ωστόσο για πρώτη φορά μετά από πολλές μέρες ο Αίολος το έριξε στην ξεκούραση και απουσίασε εντελώς από την παραλία της Ιαλυσού, με αποτέλεσμα να αναβληθεί για λίγες ώρες η πρώτη ιστιοδρομία.

Στις 2 το απόγευμα, όμως, το μελτέμι του Αιγαίου έκανε ξανά την εμφάνισή του και οι συμμετέχοντες αθλητές και αθλήτριες δεν έχασαν ούτε δευτερόλεπτο, ξεκινώντας την μάχη τους με τα κύματα και με τον χρόνο με στόχο την τελική νίκη, το χρηματικό έπαθλο των 20 χιλιάδων Ευρώ και την πρόκριση στο Παγκόσμιο Πρωτάθλημα της Μελβούρνης στην Αυστραλία. Ο αγώνας ήταν όπως αναμενόταν συναρπαστικός και έδωσε άφθονες καταπληκτικές εικόνες που άρχισαν να αποστέλλονται στα τηλεοπτικά δίκτυα της Ελλάδας, αλλά και του εξωτερικού που θα πάρουν ακόμα περισσότερες τις επόμενες μέρες, χάρη και στις λήψεις που γίνονται από το ελικόπτερο που καλύπτει την διοργάνωση.

Όσο για τις συμμετοχές, η λίστα έκλεισε τελικά στους 113 αθλητές και σε άλλες δέκα αθλήτριες από συνολικά 26 χώρες. Στην κατηγορία των ανδρών η μάχη ήταν από χθες εξαιρετικά αμφίρροπη και εντυπωσιακή.

ΞΕΡΕΤΕ ΟΤΙ...

➢ **Ο Κάλλιστος, ο Κάτρης και ο Γ. Σπανός λόγω εκλογών με αεροπλανάκι της αερολέσχης πήγαν στη Λέρο όπου και είχαν συζήτηση με τις ομάδες του νησιού;**

➤ Χθες το βράδυ ο Μιχάλης Βεργωτής επισκέφθηκε τ' Αφάντου και συναντήθηκε με παράγοντες του ΑΕΡΑ;

➢ **Στοίχημα αρκετών ευρώ έβαλε ισχυρό μέλος της παράταξης Βεργωτή για πολύ μεγάλη έκπληξη στις εκλογές.**

➤ Την μικρότερη αποστολή στα Island Games θα έχει φέτος η Ρόδος. Η μετά Euro εποχή ποδοσφαίρου δεν συγκίνησε τους υπεύθυνους των αγώνων στη Ρόδο και άφησαν την ποδοσφαιρική ομάδα εκτός!!!

➢ **Στην τοξοβολία μπορεί να πάρουμε χρυσό. Κρίμα που δεν υπάρχει και το τάβλι και εκεί θα παίρναμε το χρυσό στα σίγουρα. Κάποιος θα μας εκπροσωπούσε.**

➤ Για δύο παρατάξεις μιλούν ότι θα εμφανιστούν στις εκλογές του ΑΕΡΑ. Οι επικεφαλής θα είναι γνωστοί αλλά στην μία παράταξη «παίζει» ο Πελλός και στην άλλη ο Νικολής.

➢ **Πάντως ο Βαγγέλος Χοσάδος ή με τον ένα ή με τον άλλο δύσκολα θα καθίσει στον πάγκο.**

➤ Τα ψέματα τελείωσαν. Σήμερα το μεσημέρι γίνονται γνωστοί όσοι θα ψηφίσουν στις εκλογές της 11ης Ιουνίου της ΕΠΣΔ. Είναι ένα καλό exit poll.

➢ **Το Φυτώριο είναι η πιο πιθανή θέση για την κατασκευή του περιβόητου - αν ποτέ γίνει- Παλαί ντε Σπορ η περίπτωση «νέας μαρίνας» τη χτύπησε τυφώνας.**

➤ Στη νέα ποδοσφαιρική περίοδο τα σωματεία ετοιμάζονται να υψώσουν το ανάστημά τους και μάλιστα με τσαμπουκά σε ραδιοφωνικούς σταθμούς, τηλεοπτικά κανάλια και στη νέα διοίκηση της ΕΠΣΔ. Απλαά θα ζητήσουν αυτό που δικαιούνται για να επιτρέψουν την μετάδοση των αγώνων τους.

ΒΑΪΟΣ ΓΑΜΒΡΟΥΔΗΣ



Ο Βάιος Γαμβρούδης με τον Βασίλη Χατζηπαναγή σε αγώνα των Μικτών ομάδων στο «Οικονομίδειο»

Ο Βάϊος Γαμβρούδης ακολουθώντας τα χνάρια του πατέρα του Χρήστου ο οποίος διετέλεσε πρόεδρος του ΑΕΡΑ Αφάντου, αναμείχθηκε πολύ γρήγορα με τα δρώμενα στο ποδόσφαιρο και από νεαρή ηλικία έγινε μέλος του σωματείου.

Αργότερα πρόσφερε τις υπηρεσίες του ως μέλος του διοικητικού συμβουλίου και από το 1997 ξεκίνησε να ασκεί καθήκοντα παρατηρητή αγώνων σε εθνικές κατηγορίες. Παράλληλα ορίζονταν παρατηρητής και στα πρωταθλήματα Α', Β' και Γ' κατηγορίας Δωδεκανήσου κι αυτό που τον έκανε η ξεχωρίζει ήταν η δίκαιη μετα-χείριση των σωματείων στους αγώνες αλλά και όπου αλλού χρειάσθηκε να εκφέρει την γνώμη του.

Τα τελευταία δύο χρόνια ήταν απ' αυτούς που ως μέλος της τεχνικής επιτροπής της ΕΠΣΔ άλλαξε άρδην τη λειτουργία των μικτών ομάδων, αφού η παρουσία του ήταν καταλυτική στον τρόπο οργάνωσης των αντιπροσωπευτικών συγκροτημάτων της Δωδεκανήσου. Ο Βάϊος Γαμβρούδης διεκδικεί την ψήφο των σωματείων στις εκλογές της ΕΠΣΔ ως τακτικό μέλος με γνώμονα την μέχρι τώρα ανιδιοτελή προσφορά του στο ποδόσφαιρο.

Ο κ. Γαμβρούδης δέχθηκε ευγενικά ν' απαντήσει σε ορισμένα ερωτήματα που του τέθηκαν από τον συντάκτη της «δσπορ» Ηλία Λοΐζο.

• Κύριε Γαμβρούδη υπήρξε κάποια στιγμή στις σκέψεις σας να μην είσθε υποψήφιος στις εκλογές της ΕΠΣΔ αλλά προτιμούσατε να βοηθήσετε γι' άλλη μια φορά την προσπάθεια του ΑΕΡΑ στην Δ' Εθνική;

Κύριε Λοίζο ειλικρινά σας ομολογώ ότι προβληματίστηκα έντονα για το τι έπρεπε να αποφασίσω. Όλοι εμείς που ασχολούμαστε με τα κοινά και ειδικά στον αθλητικό τομέα έχουμε χαράξει την δικιά μας πορεία στον χώρο αυτό, έναν χώρο με πολλές δυσκολίες και αρκετά προβλήματα . Δεν σας κρύβω ότι πιέσθηκα αρκετά και είχα προσωπική επαφή με αρκετά επώνυμα και ανώνυμα πρόσωπα του Δήμου Αφάντου όπου και κατοικώ, ώστε να ηγηθώ της προσπάθειας αυτής στο τιμόνι του Α.Ε.Ρ.Α. στον πολύ δύσκολο και δύσβατο (εκτός και αν γίνει υπέρβαση των δυνατοτήτων) χώρο της Δ' Εθνικής κατηγορίας. Επίσης προβληματίσθηκα στο ότι είμαι «νέος» στον χώρο της Ε.Π.Σ.Δ. που όπως εσείς Κύριε Λοίζο πολύ καλά ξέρετε μέσα από της Μεικτές μας ομάδες δεν υπάρχει η προβολή που θα έπρεπε για τους ανθρώπους που ασχολούνται, ειδικά για τα μέλη της Τεχνικής Επιτροπής. Πιστεύω στις δυνάμεις μου, υπάρχει εκ μέρους μου η βούληση και η αγάπη για το αντικείμενο, έχω εμπλουτίσει τις εμπειρίες μου και είμαι έτοιμος ανιδιοτελώς να προσφέρω της υπηρεσίες μου στην Ε.Π.Σ.Δ. Ήρθε πλέον το πλήρωμα του χρόνου. Παράλληλα είμαι ανοικτός στο να παρέχω συμβουλές και βοήθεια σε οποιονδήποτε σωματείο μου το ζητήσει.

• Τι ήταν αυτό που μέτρησε περισσότερο και πήρατε την απόφαση να διεκδικήσετε την ψήφο των σωματείων με τη παράταξη του Μιχάλη Βεργωτή;

Δεν θέλω να κρυφτώ , πάντα ήμουν και θα είμαι ειλικρινής και εργάτης του ποδοσφαίρου. Στο ότι αυτή την στιγμή κάποιοι με ξέρουν, με γνωρίζουν, έγκειται στην ενασχόλησή μου με τις Μεικτές μας ομάδες. Δεν ήμουν ούτε καν εκλεγμένο μέλος της Ε.Π.Σ.Δ. Κάποιοι άνθρωποι του χώρου (μέλη του νυν διοικητικού συμβουλίου της Ε.Π.Σ.Δ.) πίστεψαν στις δυνατότητές μου και μου πρότειναν την τιμητική για εμένα θέση στις Μεικτές ομάδες. Θα ήμουν λοιπόν αχάριστος να μην τους βοηθήσω. Πάντα θα έχω να λέω ένα καλό λόγο για τα άτομα αυτά. Η ανάμειξη και η υποψηφιότητά μου έχει να κάνει με τα πολύ καλά σχόλια που έχω κατά καιρούς ακούσει ή μου έχουν διαβιβάσει αρκετοί παράγοντες, προτρέποντας με να ασχοληθώ ενεργά πλέον, που για μένα ήταν ένα από τα βασικά κριτήρια που έλαβα υπόψη μου. Με τον Κύριο Βεργωτή και συνυποψήφιό μου στις προσεχείς εκλογές έχω άριστες σχέσεις , δεν έχουμε να χωρίσουμε κάτι. Απεναντίας μας ενώνει η αγάπη, η λατρεία, η αρρώστια μας για το ποδόσφαιρο. Ένας από τους σκοπούς των ανθρώπων που αναμειγνύονται με τα κοινά , τον αθλητισμό είναι η σύσφιγξη των σχέσεων τους και η δημιουργία φιλίας, η ανταλλαγή απόψεων και γνώσεων και μέσα από αυτό είναι φυσικό να υπάρχουν κάποιες διαφωνίες.



Ο Βάιος Γαμβρούδης στο νέο γήπεδο «Καραϊσκάκη»

• Αν και ήσασταν απλά λαϊκό μέλος της τεχνικής επιτροπής της ΕΠΣΔ εργασθήκατε τόσο πολύ που αρκετοί πίστεψαν πως εσείς είσθε ο πρόεδρος της επιτροπής. Πού οφείλεται αυτό το κέφι και η όρεξη δουλειάς στις Μικτές.

Κύριε Λοίζο θα ήθελα να σας ευχαριστήσω θερμά για τα καλά σας λόγια. Η Αγάπη μου για το ποδόσφαιρο αλλά και για τα παιδιά ήταν το έναυσμα για μένα. Κάθε αρχή είναι δύσκολη ειδικά με ένα αντικείμενο που κατά το παρελθόν δεν είχα ασχοληθεί .Το ευχάριστο και το αποτέλεσμα από όλη αυτή την προσπάθεια είναι ότι σχεδόν κάθε μέρα δέχομαι τηλεφωνήματα από τα παιδιά . Οι μεικτές μας ομάδες έκαναν μία αξιοζήλευτη προσπάθεια και πορεία . Θέλω να πιστεύω ότι και εγώ με την σειρά μου βοήθησα , έβαλα ένα λιθαράκι στην προσπάθεια αυτή. Δεν σας κρύβω ότι είχα άριστες σχέσεις συνεργασίας με τους ενωσιακούς μας προπονητές (Κ. Ορφανίδη , Κ. Οικονόμου) , αλλά και με τον φροντιστή Κ. Κόντο. Πιστεύω ότι μέσα από τις Μεικτές έδωσα τις απαραίτητες εξετάσεις έτσι ώστε να αξιολογηθεί η πορεία μου και το έργο μου βάζοντας το θεμέλιο εκλογής μου στης επικείμενες εκλογές. Θέλω επίσης να τονίσω την αγαστή συνεργασία που είχα με τα μέλη της τεχνικής επιτροπής.

• Πόσο εύκολο ή δύσκολο είναι να συμμετέχει κάποιος στο Δ.Σ. της ΕΠΣΔ και να προσφέρει αυτά που πρέπει για να λειτουργεί σωστά η Ένωση;

Μπορεί να συμμετάσχει οποιοσδήποτε αρκεί να αγαπάει αυτό που κάνει και να έχει ελεύθερο χρόνο. Ο βασικός σκοπός είναι, πως θα μπορέσεις να δώσεις λύσεις στα δύσκολα προβλήματα των σωματείων. Αρχή και τέλος για εμένα προσωπικά είναι η σωστή οργάνωση που αυτό έχει σχέση με τα πρόσωπα, που σημαίνει σωστή αξιολόγηση των ατόμων και τοποθέτησή τους στις κατάλληλες θέσεις και οι πρωτοβουλίες των προέδρων των αντίστοιχων επιτροπών.

•Τι προβλήματα αντιμετωπίσατε φέτος στις Μικτές καθώς είναι γνωστό ότι υπήρχαν πολλά παιδιά από τα υπόλοιπα νησιά;

Η Δωδεκάνησος είναι από τους νομούς εκείνους που λόγω της γεωγραφικής της θέσης έχει πολλά προβλήματα και ιδιαιτερότητες. Πιστεύω, στο μέτρο του εφικτού, ότι με πραγματική βούληση και πιέσεις προς διάφορες κατευθύνσεις μπορεί να δοθεί ένα τέλος στο μεγάλο αυτό πρόβλημα της θαλάσσιας συγκοινωνίας που ταλανίζει εδώ και αρκετά χρόνια την περιοχή μας. Κύριε Λοίζο ας μην κρυβόμαστε πίσω από το δάκτυλό μας. Αν ήθελαν κάποιοι, αν άφηναν κατά μέρος τα προσωπικά τους συμφέροντα πιστεύω ότι θα είχε λυθεί το πρόβλημα αυτό , οι τρόποι υπάρχουν. Έχω βιώσει από κοντά τα προβλήματα αυτά με τα παιδιά των Μεικτών του βορείου συγκροτήματος που για να έρθουν να παίξουν εδώ στην Ρόδο θα πρέπει να απουσιάζουν από το σχολείο και τις οικογένειες τους για αρκετές ημέρες. Δεν σας κρύβω ότι έχω φιλοξενήσει τον υπεύθυνο προπονητή του βορείου συγκροτήματος κύριο Μανούσογλου καθώς και αρκετά παιδιά των Μεικτών κατά την διάρκεια παραμονής τους εδώ στην Ρόδο στα πλαίσια κάποιου επίσημου αγώνα ή προπόνησης.

• Πιστεύετε ότι η ΕΠΟ δίνει το ανάλογο ειδικό βάρος στις Μικτές ομάδες κατά τη διάρκεια των Ενωσιακών πρωταθλημάτων και τι θα μπορούσε να δώσει περισσότερο σ' αυτές τις διοργανώσεις;

Σαν διοργανώτρια αρχή πιστεύω ότι θα μπορούσε να σκύψει και άλλο πάνω από τις μεικτές ομάδες που όπως είναι γνωστό είναι ο αντίστοιχος καθρέπτης των ενώσεων. Οι μεικτές ομάδες είναι το σκαλοπάτι κάποιου ταλαντούχου ποδοσφαιριστή προς τις μεγάλες κατηγορίες. Με δικά μας πρόσφατο παράδειγμα του Μαρίνου όπου μέσα από την Μεικτή τον είδανε κάποιοι άνθρωποι και αυτή την στιγμή αγωνίζεται στην Χαλκηδώνα , ομάδα πρώτης εθνικής κατηγορίας.

Ένα από τα κίνητρα των ποδοσφαιριστών είναι η κατασκευή του ενωσιακού γηπέδου. Πιστεύω ότι με δελτία τύπου που θα εκδίδει η Ε.Π.Ο. προς τα διάφορα Μ.Μ.Ε. θα γίνεται καλύτερη πληροφόρηση των ενδιαφερόμενων. Θα ήθελα να υπήρχε μία σελίδα με αναφορές των Μεικτών ομάδων κάθε ένωσης στην επίσημη ιστιοσελίδα της Ε.Π.Ο. Θα ήθελα τα παιδιά των Μεικτών να έχουν την δυνατότητα να παρακολουθήσουν κάποια σεμινάρια από κατάξιωμένους στον χώρο όπως διεθνείς ποδοσφαιριστές, προπονητές, διαιτητές. Θα ήθελα στα

παιδιά αυτά να τους δοθεί η ευκαιρία να επισκεφτούν μεγάλα γήπεδα, να παρακολουθήσουν προπονήσεις μεγάλων ομάδων, να εισχωρήσουν ειδικά στο χώρο αυτό. Με λίγα λόγια δεν τυγχάνει της ανάλογης προβολής και ενδιαφέροντος από τους εκάστοτε αρμοδίους. Θα ήθελα ακόμα να προτείνω να αλλαχθεί ο μονός αγώνας στην δεύτερη φάση και να γίνει διπλός, έτσι ώστε να περνάει στην επόμενη φάση η ομάδα που πραγματικά το αξίζει. Πρέπει να συσταθεί μία επιτροπή στην Ε.Π.Ο. που να ασχολείται μόνο με τα προβλήματα και τις ιδιαιτερότητες των Μεικτών ομάδων. Αξίζουν τα παιδιά των μεικτών μας μεγαλύτερης προσοχής γιατί μελλοντικά θα είναι τα στελέχη των αντιπροσωπευτικών μας συγκροτημάτων.

• Οι θέσεις που εκφράζει η παράταξη στην οποία είστε υποψήφιος, σας καλύπτουν, και κάποιες στον οικονομικό τομέα μπορούν να εφαρμοστούν;

Πιστεύω ότι με θέληση, προσπάθεια, συνεργασία από όλους μας μπορούμε να φέρουμε εις πέρας την αποστολή που θα μας αναθέσουν δίνοντας μας ψήφο εμπιστοσύνης τα σωματεία στις προσεχείς εκλογές. Έχω μάθει στην ζωή μου Κύριε Λοίζο να μιλάω με έργα και με πράξεις. Είμαι και εγώ της άποψης των λίγων και υλοποιήσιμων έτσι ώστε να μπορούμε να τα διεκπεραιώσουμε. Από εκεί και πέρα δεν θα υπάρχει ο εφησυχασμός για εμάς. Είμαι σίγουρος ότι στην πορεία θα υπάρξουν και άλλα πράγματα μη ανακοινώσιμα αυτή την στιγμή που θα χαροποιήσουν τους παράγοντες των σωματείων. Όλοι οι υποψήφιοι έχουμε ένα σκοπό, την βελτίωση και αναβάθμιση του ποδοσφαίρου.

• Πιστεύετε ότι ο ντόρος που έγινε στο παιδικό τουρνουά είχε και προεκλογικό χρώμα ή κάποιοι θεωρούν τον εαυτό τους τέλειο που δεν επιτρέπουν ανθρώπινα λάθη στους άλλους;

Ουδείς αλάθητος. Αυτοί που δουλεύουν επόμενο είναι να κάνουν και λάθη, μέσα από τα οποία βελτιώνονται και μαθαίνουν. Κάποια στιγμή το συγκεκριμένο θέμα πήρε έκταση που είχε σαν αποτέλεσμα να έρθουν σε ρήξη κάποια άτομα. Κάποιοι εκμεταλλεύτηκαν το ατυχές αυτό περιστατικό και θεώρησαν σκόπιμο να αντιδράσουν κατά αυτό τον τρόπο ισοπεδώνοντάς τα όλα σε μία πάρα πολύ δύσκολη περίοδο ενόψει των προσεχών εκλογών. Κάποιοι θέλησαν να εκμεταλλευτούν το γεγονός προς όφελός τους. Δεν θα κάνω άλλο σχόλιο κ. Λοίζο, ευτυχώς που υπάρχουν νοήμονες άνθρωποι που καταλαβαίνουν αρκετά.

• Η αναβάθμιση του ποδοσφαίρου περνά πάνω από μια καρέκλα που βρίσκεται στα γραφεία της ΕΠΣΔ ή χρειάζεται πραγματική δουλειά όλων με ρεαλιστικές προτάσεις και αντιπαράθεση όπου χρειάζεται με ΕΠΟ, ΓΓΑ. και άλλους φορείς πολιτικούς και αθλητικούς;

Από τους ελάχιστους ρομαντικούς εργάτες του Ροδίτικου και Δωδεκανησιακού ποδοσφαίρου

Σας δηλώνω ευθαρσώς κ. Λοίζο ότι δεν θα διστάσω να συγκρουστώ με τα κέντρα εξουσίας για το συμφέρον των σωματείων και της ένωσης. Αυτός άλλωστε θα είναι και ο ρόλος μου στην ένωση, όσο δυνατόν καλύτερα θα μπορέσω να εξασφαλίσω τα συμφέροντα αυτά.

Για να γίνει αναβάθμιση του ποδοσφαίρου πρέπει να ξεκινήσει πίεση προς όλες της κατευθύνσεις. Χρειάζεται ένα σωστό χρονοδιάγραμμά με ικανά και άξια στελέχη στις κατάλληλες θέσεις. Πρέπει να βάλεις κάποιον στόχο, να έχεις ένα όραμα, όλα αυτά μπορούν να υλοποιηθούν με καλή συνεργασία και βούληση. Κοινός παρονομαστής σε όλη αυτή την προσπάθεια θα πρέπει να είναι η ανιδιοτέλεια και η προσωπική εργασία.

ΑΘΛΗΤΙΚΗ ΠΑΝΔΑΙΣΙΑ ΣΤΟ ΔΗΜΟ ΛΙΝΔΙΩΝ

Ήταν ένα διήμερο γεμάτο αθλητισμό. Ενα διήμερο που γέμισε με χαρά όχι μόνο τους πρωταγωνιστές των εκδηλώσεων, δηλαδή τα παιδιά, αλλά και τους ανθρώπους του αθλητικού τμήματος που βλέπουν πως μέρα με την μέρα οι κόποι τους επιβραβεύονται. Οι συμμετοχές ξεπέρασαν κάθε προηγούμενο ενώ πρέπει να τονιστεί και η μεγάλη προσέλευση των θεατών. Οι γονείς βλέποντας πως γίνεται σοβαρή δουλειά άρχισαν να ακολουθούν τα βλαστάρια τους στα γήπεδα κάτι που φάνηκε και την προηγούμενη εβδομάδα με το τουρνουά που έγινε και πάλι στην Κάλαθο.

Να πάρουμε όμως τα πράγματα με τη σειρά.

Πρόκειται για τους σχολικούς αγώνες που γίνονται κάθε χρόνο τέτοια εποχή με σκοπό να κλείσει με τον καλύτερο τρόπο η σχολική χρονιά.

Ως γνωστόν οι αγώνες διεξάγονται σε δύο ημέρες.

Την πρώτη μέρα οι αθλοπαιδιές και την αμέσως επόμενη οι αγώνες στίβου.

Συμμετέχουν φυσικά όλα τα σχολεία του Δήμου ενώ δικαίωμα συμμετοχής έχουν και τα παιδιά που ανήκουν στο Δήμο αλλά πηγαίνουν σε άλλα σχολεία.

Την πρώτη μέρα κυριάρχησε το ΔΔ της Λίνδου. Κατάφερε και κατέκτησε δύο κύπελλα. Ενα στο βόλεϊ κοριτσιών και ένα στο μπάσκετ αγοριών.

Τα κορίτσια του ΔΣ Λίνδου κέρδισαν τα κορίτσια του ΔΣ Λάρδου και έτσι κατέκτησαν το τρόπαιο.

Ακολούθησε ένα συναρπαστικό τουρνουά μπάσκετ. Και τα τρία σχολεία ισοβάθμησαν οι παρατάσεις δεν ανάδειξαν νικητή και η οργανωτική επιτροπή αποφάσισε τη λύση να τη δώσουν οι ελεύθερες βολές.

Η τύχη, η αποτελεσματικότητα και η ικανότητα «έδειξαν» Λίνδο και ήταν αυτό το ΔΣ που πήρε και το δεύτερο τρόπαιο. Στο τουρνουά ποδοσφαίρου το Δ.Σ. Λάρδου, ήταν το μεγάλο φαβορί και το απέδειξε και στον αγωνιστικό χώρο αφού κέρδισε τα άλλα δύο σχολεία. Φυσικό επακόλουθο το τρόπαιο να καταλήξει εκεί.

Η φανταστική ατμόσφαιρα που δημιούργησαν οι μαθητές με τα συνεχή συνθήματα, τα πανό που κοσμούσαν το γήπεδο και η παρουσία αρκετού κόσμου έδειχναν πως η επόμενη μέρα του στίβου θα ήταν μια πραγματική γιορτή.

Ο Δήμαρχος Λινδίων κ. Θαρρενός Γιώργος λίγο αργότερα δήλωνε πως, «αν και είχα μια αρκετά σοβαρή υποχρέωση δεν μπορούσα να φύγω από μια τέτοια γιορτή». Πραγματικά ήταν ο πρώτος που ήρθε και έφυγε τελευταίος.

Ο πρόεδρος της ΔΕΠΠΑΤΑΛ κ. Καλαθενός Μιχάλης εμφανώς χαρούμενος έβλεπε τα σχέδιά του να υλοποιούνται και η Αντιπρόεδρος κ. Καραμαρία Θαρρενή έλεγε πως πλέον τα πράγματα πηγαίνουν άριστα. Η δεύτερη μέρα άρχιζε με τον καλύτερο τρόπο. Παιδάκια 4 και 5 ετών έδωσαν μια χαρούμενη νότα στους αγώνες και η συνέχεια ήταν το ίδιο συναρπαστική με τα μεγαλύτερα παιδιά να δείχνουν το ταλέντο τους και να αποδεικνύουν πως πλέον γίνεται εξαιρετική δουλειά στο Δήμο.

Έγιναν εξαιρετικές – μάχες – και πολλά αποτελέσματα κρίθηκαν την τελευταία στιγμή. Τα συμπεράσματα τελικά του διημέρου ήταν πως το Τμήμα Αθλητισμού του Δήμου γεμίζει με περισσότερες υποχρεώσεις.

Όταν έχεις 284 συμμετοχές μαθητών και πάνω από 180 ενήλικες να παρακολουθούν τους αγώνες τότε είσαι ευχαριστημένος αλλά και ξέρεις πως πρέπει να εργαστείς ακόμα σκληρότερα.

Ο υπεύθυνος γυμναστής του Δήμου κ. Τζαφέρης Γεώργιος έδωσε μια άλλη διάσταση στους αγώνες. Είπε μεταξύ άλλων: «Θεωρούσα ΣΙΓΟΥΡΗ την αγωνιστική επιτυχία των αγώνων. Ήμουν ΒΕΒΑΙΟΣ για τη μεγάλη συμμετοχή των παιδιών αφού κάθε μέρα είμαστε μαζί αρκετές ώρες.

Το μεγάλο κέρδος ήταν που οι γονείς άρχισαν και ανταποκρίνονται θετικά και σήμερα έδειξαν ξεκάθαρα πως μας εμπιστεύονται. Αυτοί θα είναι από δω και στο εξής οι άμεσοι συνεργάτες μας. Δουλεύουμε για συγκεκριμένους στόχους με οργανωμένα σχέδια και πλάνα. Εφαρμόζουμε ένα νέο μοντέλο και πιστεύω πως θα πετύχουμε. Αισθάνομαι δικαιωμένος».

Με τη λήξη των εκδηλώσεων ο Δήμαρχος, ο Αντιδήμαρχος, ο Πρόεδρος της ΔΕΠΠΑΤΑΛ αλλά και πολλοί Δημοτικοί Σύμβουλοι έδωσαν συγχαρητήρια στους συντελεστές της επιτυχούς εκδήλωσης χαιρέτησαν τον κόσμο και τα παιδιά και αποχώρησαν. Ακολούθησε δεξίωση στο κέντρο «ΟΣΤΡΙΑ» για τους επίσημους προσκεκλημένους. Ο Αντιδήμαρχος Λινδίων κ. Παπακωνσταντίνου Π. κατά την διάρκεια της δεξίωσης δήλωσε: «Θα είμαστε πάντα κοντά στα παιδιά και θα ασχοληθούμε περισσότερο με τον αθλητισμό. Αυτό είναι υπόσχεση».

Συντονιστής της όλης εκδήλωσης ήταν η κ. Καραμαρία Θ. Κοντά της ο κ. Τζαφέρης και ο κ. Παπαβασιλείου Κ. φρόντιζαν ώστε να κυλήσουν όλα ομαλά.

Την εκδήλωση στήριξαν 15 επίσημοι κριτές στίβου του ΣΕΓΑΣ, 20 δάσκαλοι και γυμναστές και 12 παιδιά από τα μεγαλύτερα τμήματα των ακαδημιών.

Στους τρεις πρώτους νικητές δόθηκαν μετάλλια και

Στους αγώνες που διοργάνωσε το τμήμα αθλητισμού

σε όλους διπλώματα και μπλουζάκια.

Τέλος στους κριτές και στους εκπαιδευτικούς δόθηκαν καπέλα, μπλουζάκια και το απολογιστικό φυλλάδιο του αθλητικού τμήματος για το 2004.

Ο πρόεδρος της ΔΕΠΠΑΤΑΛ θέλει να ευχαριστήσει τους χορηγούς της εκδήλωσης που ήταν: ΤΑΒΕΡΝΑ ΟΣΤΡΙΑ, ATRIUM PALACE και προσωπικά τον κ. Κωνσταντινίδη Κ. και τον κ. Παλλά Μ. για την παραχώρηση πούλμαν ώστε να γίνουν οι μεταφορές.

ΑΓΟΡΙΑ 600Μ. Γ' ΤΑΞΗ
1) ΧΡΟΝΟΠΟΥΛΟΣ ΓΙΩΡΓΟΣ
2) ΚΡΗΤΙΚΟΣ ΝΙΚΗΤΑΣ
3) ΧΟΥΙΡΗΣ ΜΙΧ.

ΑΓΟΡΙΑ 600Μ. Δ' ΤΑΞΗ
1) ΜΠΟΛΟΜΠΑΝΗ ΣΑΜΙΡ
2) ΣΑΡΑΛΗ ΛΑΝΤΙΝ
3) ΧΡΗΣΤΟΥ ΓΙΩΡΓΟΣ

ΚΟΡΙΤΣΙΑ 600Μ. Ε'-ΣΤ' ΤΑΞΗ
1) ΠΑΠΑΣΤΑΜΑΤΙΟΥ ΑΝΑΣ.
2) ΚΡΗΤΙΚΟΥ ΞΑΝΘΗ
3) ΔΙΑΚΟΛΟΥΚΑ ΜΑΡΙΑ

ΚΟΡΙΤΣΙΑ 50Μ. Ε' ΤΑΞΗ
1) ΜΠΡΙΣΚΑ ΚΑΡΜΕΛ
2) ΙΔΟΜΕΝΕΑ ΔΟΜΝΑ
3) ΚΩΣΤΑΚΗ ΒΑΣΙΛΙΚΗ

ΚΟΡΙΤΣΙΑ 50Μ. ΣΤ' ΤΑΞΗ
1) ΒΑΣΙΛΑΚΗ ΣΕΒΑ
2) ΜΠΟΛΟΜΠΑΝΗ ΕΛΩΝΑ
3) ΚΑΡΑΜΑΡΙΑ ΧΡΥΣΑ

ΑΓΟΡΙΑ 50Μ. ΣΤ' ΤΑΞΗ
1) ΜΠΑΚΑΣ ΓΙΩΡΓΟΣ
2) ΤΟΥΜΠΑΚΗΣ ΘΩΜΑΣ
3) ΚΟΥΚΟΥΡΑΣ ΝΙΚΟΣ ΒΑΣ.

ΚΟΡΙΤΣΙΑ 50Μ. Δ' ΤΑΞΗ
1) ΜΕΧΙΛΙ ΚΑΤΕΡΙΝΑ
2) ΤΑΜΠΟΥΡΑ ΙΦΙΓΕΝΕΙΑ
3) ΑΘΑΝΑΣΑΚΗ ΑΛΕΞΑΝΔΡΑ

ΑΓΟΡΙΑ 50Μ. Δ' ΤΑΞΗ
1) ΠΑΠΑΣΑΒΒΑΣ ΠΑΥΛΟΣ
2) ΣΙΛΒΕΣΤΡΟΣ ΠΑΥΛΟΣ
3) ΣΑΒΒΙΔΗΣ ΑΛΕΞ.

ΑΓΟΡΙΑ 50Μ. Ε' ΤΑΞΗ
1) ΚΟΥΚΟΥΒΑΗΣ ΜΑΝΩΛΗΣ
2) ΔΙΑΚΟΒΑΣΙΛΕΙΟΥ ΣΤ.
3) ΣΑΚΚΑΣ ΚΩΣΤΑΣ

ΚΟΡΙΤΣΙΑ 50Μ. Α' ΤΑΞΗ
1) ΚΟΥΚΟΥΒΑΗ ΡΑΦΑΕΛΑ
2) ΜΠΕΝΟΥΡ ΜΑΡΙΑ
3) ΟΙΚΟΥΤΑ ΧΡΥΣΑ

ΚΟΡΙΤΣΙΑ 50Μ. Β' ΤΑΞΗ
1) ΠΑΧΟΥ ΖΗΝΟΒΙΑ
2) ΑΜΙΤΑΙ ΟΡΝΕΛΑ
3) ΦΟΥΡΤΣΟΥΔΑΚΗ ΔΕΣΠΩ

ΚΟΡΙΤΣΙΑ 50Μ. Γ' ΤΑΞΗ
1) ΙΔΟΜΕΝΕΑ ΣΤΕΛΛΑ
2) ΔΙΑΚΟΓΕΩΡΓΙΟΥ ΧΑΡΟΥΛΑ
3) ΣΑΒΒΙΔΑΚΗ ΚΑΤΕΡΙΝΑ

ΑΓΟΡΙΑ 50Μ. Α' ΤΑΞΗ
1) ΕΥΑΓΓΕΛΙΔΗΣ ΣΤΕΦΑΝΟΣ
2) ΕΝΟ ΟΔΥΣΣΕΑΣ
3) ΦΑΚΚΑΣ ΓΙΩΡΓΟΣ

ΑΓΟΡΙΑ 50Μ. Β' ΤΑΞΗ
1) ΣΤΕΦΑΝΙΔΗΣ ΛΑΖΑΡΟΣ
2) ΜΠΑΡΔΗ ΔΗΜΗΤΡΗΣ
3) ΛΟΥΚΑ ΕΝΡΙΚ

ΑΓΟΡΙΑ 50Μ. Γ' ΤΑΞΗ
1) ΠΑΝΑΓΙΩΤΗΣ ΚΑΝΛΗΣ
2) ΚΟΥΚΟΥΡΑΣ ΝΙΚΟΣ
3) ΚΑΠΟΤΑΣ ΧΡΗΣΤΟΣ

ΑΛΤΙΚΑ ΑΓΟΡΙΑ Α' ΤΑΞΗ
1) ΜΟΥΣΤΑΚΗΣ ΙΩΑΝΝΗΣ
2) ΤΖΑΦΕΡΗΣ ΙΩΑΝΝΗΣ
3) ΠΡΕΝΤΙ ΑΝΤΡΕΑΣ

ΑΛΤΙΚΑ ΚΟΡΙΤΣΙΑ Α' ΤΑΞΗ
1) ΓΚΟΥΜΕΣ ΒΗΘΛΕΕΜ
2) ΒΑΣΙΛΑΚΗ ΕΛΕΝΗ
3) ΓΙΑΝΝΟΥΛΗ ΘΑΡΡΕΝΗ

ΑΛΤΙΚΑ ΑΓΟΡΙΑ Β ΤΑΞΗ
1) ΣΑΚΚΑΣ ΜΑΡΙΟΣ
2) ΛΑΜΠΗΣ ΤΣΑΜΠΙΚΟΣ
3) α) ΤΣΑΓΚΑΡΑΚΗΣ ΜΙΧΑΗΛ
β) ΧΑΡΑΛΑΜΠΟΥΣ ΣΤ.

ΑΛΤΙΚΑ ΚΟΡΙΤΣΙΑ Β' ΤΑΞΗ
1) ΣΤΑΙΝΕΡ ΑΝΝΑ
2) ΚΟΝΤΟΥ ΕΥΤΥΧΙΑ
3) ΚΥΠΡΑΙΟΥ ΤΟΥΛΑ

ΚΟΡΙΤΣΙΑ 300Μ. Γ' ΤΑΞΗ
1) ΣΑΒΒΙΔΑΚΗ ΚΑΤΕΡΙΝΑ
2) ΖΕΡΒΟΥΔΑΚΗ ΣΟΦΙΑ
3) ΒΑΣΙΛΑΚΗ ΦΑΙΔΡΑ

ΚΟΡΙΤΣΙΑ 300Μ. Δ' ΤΑΞΗ
1) ΚΡΙΚΗ ΞΕΝΙΑ
2) ΠΑΠΑΣΤΑΜΑΤΟΥ ΕΜΜ.
3) ΚΥΠΡΑΙΟΥ ΤΟΥΛΑ

ΚΟΡΙΤΣΙΑ MEDICIN BALL 2kg Γ' ΤΑΞΗ
1) ΛΥΚΙΔΗ ΑΝΑΣΤΑΣΙΑ
2) ΚΑΡΑΣΛΗ ΕΛΒΙΤΑ
3) ΤΑΧΙΡΑΙ ΤΖΟΥΛΙΑ

ΑΓΟΡΙΑ MEDICIN BALL 2kg Γ' ΤΑΞΗ
1) ΤΖΟΥΧΑΛΑΣ ΝΙΚΟΣ
2) ΧΡΟΝΟΠΟΥΛΟΣ ΓΙΩΡΓΟΣ
3) ΚΥΠΡΑΙΟΣ ΘΕΟΔΟΣΗΣ

ΑΓΟΡΙΑ ΜΠΑΛΑΚΙ Ε'-ΣΤ' ΤΑΞΗ
1) ΚΥΠΡΑΙΟΣ ΜΑΝΩΛΗΣ
2) ΜΕΤΑ ΑΡΝΤΙΤ
3) ΑΓΡΙΑΝΙΔΗΣ ΣΩΤΗΡΗΣ

ΚΟΡΙΤΣΙΑ ΜΠΑΛΑΚΙ Ε'-ΣΤ' ΤΑΞΗ
1) ΔΙΑΚΟΛΟΥΚΑ ΘΕΩΝΗ
2) ΣΠΙΝΟΥΛΑ ΜΑΡΙΝΑ
3) ΚΑΒΟ ΣΑΒΒΟΥΛΑ

ΑΓΟΡΙΑ 1000Μ. ΣΤ' ΤΑΞΗ
1) ΡΟΝΤΕΟ ΣΤΙΛΑ
2) ΜΠΕΝΟΥΡ ΚΩΝ/ΝΟΣ
3) ΤΣΑΝΙΚΙΔΗΣ ΜΑΓΙΟΣ

ΑΠΟΛΛΩΝ ΚΑΛΥΘΙΩΝ

Σήμερα «τελειώνει» του Τριπολίτη

• Τα χέρια θα δώσουν σήμερα εκτός απροόπτου οι άνθρωποι του Απόλωνα και της Κατταβιάς για την μετακίνηση του νεαρού παίκτη στις Καλυθιές • Τις επόμενες μέρες θα συζητήσουν με Μέλλιο, Ορφανό και Μαχαιρίδη για την παραμονή τους στην ομάδα ενώ έπειτα θα υπάρξει επαφή με τον Ιάλυσο για τον Καρτάλη • Σκέψεις και για Ζωάννου στους Απολλωνιστές

Σήμερα θα γίνει συνάντηση μεταξύ των ανθρώπων του Απόλλωνα Καλυθιών με τον πρόεδρο της Α.Ε. Κατταβιάς κ. Συμεωνίδη, για την μετακίνηση του Ικαρου Τριπολίτη, στις Καλυθιές, με μεγάλη «πιθανότητα» να «κλείσει» ο παίκτης.

Ο Τριπολίτης αποτελεί διακαή πόθο για τους Καλυθενούς και τον προπονητή της ομάδας Λευτέρη Σταυρή ο οποίος «τόνισε» στους ανθρώπους της ομάδας κατά την προχθεσινή συνάντηση, την αναγκαιότητα της απόκτησης του νεαρού ποδοσφαιριστή.

Σήμερα λοιπόν λογικά θα «τελειώσει» και τυπικά το θέμα, εκτός σοβαρού απροόπτου, αφού σε γενικές γραμμές τα έχουν βρει οι δυο πλευρές, ενώ και η επιθυμία του ίδιου του παίκτη είναι να φορέσει την φανέλα του Απόλλωνα.

ΣΥΝΑΝΤΗΣΗ ΔΙΟΙΚΗΣΗΣ – ΣΤΑΥΡΗ

Προχθές το απόγευμα στα γραφεία του συλλόγου στις Καλυθιές η διοίκηση και ο προπονητής συναντήθηκαν έτσι ώστε να χαράξουν το πλάνο για τη νέα χρονιά, και να ακουστούν από τους ανθρώπους της ομάδας οι απόψεις του Λευτέρη Σταυρή για τη νέα ποδοσφαιρική περίοδο. Ο έμπειρος Τεχνικός αναφερόμενος στην φιλοσοφία που τον διέπει, τόνισε πως η ομάδα πρέπει να γυρίσει σελίδα και να ασχοληθεί περισσότερο με την οργάνωσή της έτσι ώστε να αποτελέσει πρότυπο για τα υπόλοιπα σωματεία του τοπικού. Οσον αφορά τον αγωνιστικό τομέα ο κ. Σταυρής έριξε το βάρος στο ήδη υπάρχον υλικό ζητώντας από την διοίκηση οι προσπάθειες να επικεντρωθούν περισσότερο στην παραμονή του βασικού κορμού της ομάδας παρά στα υπόλοιπα θέματα, όπως τις μεταγραφικές κινήσεις. Ετσι τις επόμενες μέρες οι Απολλωνιστές θα έχουν συνάντηση με τους Ορφανό, Μαχαιρίδη και Μέλλιο, με κύριο μέλημα την ανανέωση της συνεργασίας τους με την ομάδα. Ο πρόεδρος του συλλόγου Αθηνόδωρος Κωνστανίνου, θα έχει επαφή με τον Μαχαιρίδη το επόμενο διάστημα για να τον πείσει να μείνει στην ομάδα, αφού ως γνωστόν τον παίκτη θέλει και ο Φοίβος Κρεμαστής.

Η παραμονή του Μέλλιου θα εξαρτηθεί από το αν θα μετατεθεί ή όχι σε άλλη περιφέρεια (είναι γυμναστής), ενώ ο Ορφανός είναι θετικός στην πρόταση των Καλυθενών για παραμονή, εάν βέβαια δεν συνεργαστεί με σύλλογο του Περιφερειακού (ΑΕΡΑ, Ιάλυσο). Οπως είπαμε παραπάνω επιθυμία των ανθρώπων του Απόλλωνα είναι να παραμείνουν και οι τρεις αυτοί παίκτες έτσι ώστε στη συνέχεια να γίνουν οι υπόλοιπες κινήσεις. Επαφές θα υπάρξουν και με τους Κουφαλάκη και Γρηγορά, όμως αμφότεροι δύσκολα θα ανανεώσουν την συνεργασία τους με το σωματείο των Καλυθιών.

ΚΟΣΚΙΝΙΑΤΗΣ ΚΑΙ ΚΑΡΤΑΛΗΣ

Αφού ξεκαθαρίσουν οι περιπτώσεις των Τριπολίτη και Μαχαιρίδη οι οποίοι είναι ποδοσφαιριστές κάτω των είκοσι ετών, ο Απόλλωνας θα συναντηθεί με τον Ιάλυσο για την μεταγραφή του Καρτάλη στους «ερυθροκίτρινους».

Οι άνθρωποι του Απόλλωνα έχουν ενημερώσει την διοίκηση του Ιάλυσου πως από τη στιγμή που υπογράψει ο Τριπολίτης και ανανεώσει ο Μαχαιρίδης, τότε θα μπορέσουν να συζητήσουν για την παραχώρηση του Καρτάλη, με μεγάλη πιθανότητα να συμφωνηθεί η μετακίνηση του παίκτη (εάν βέβαία ικανοποιηθεί ο σύλλογος). Το θέμα του Κοσκινιάτη παραμένει ακόμη στάσιμο και μάλλον στις επόμενες ημέρες θα υπάρξει κάποια επαφή με την διοίκηση του Διαγόρα για τον ποδοσφαιριστή που ως γνωστόν αποτελεί επιλογή του Τζαλακώστα.

Τέλος αξίζει να αναφερθεί πως υπάρχουν σκέψεις από τους ανθρώπους της ομάδας για τον Γιάννη Ζωάννου, χωρίς ωστόσο να έχει υπάρξει ακόμη κάποια επαφή με τον παίκτη.

ΚΛΕΟΒΟΥΛΟΣ

Αύριο θα απαντήσει ο Ξύπας

Γάχνεται ακόμη για παίκτες ο Κλεόβουλος Λίνδου με μόνη περίπτωση που «παίζει» αυτή τη στιγμή τον Γιώργο Ξύπα. Οπως είναι γνωστό ο προπονητής της ομάδας Νίκος Μαντικός έχει ζητήσει από την διοίκηση να αποκτηθούν δύο σέντερ φορ και ένας χαφ όμως ακόμη είναι νωρίς για να υπάρξουν συζητήσεις με παίκτες, καθώς το τοπίο είναι θολό σε πολλές ομάδες όσον αφορά τις ανανεώσεις και τις μεταγραφές.

Οι άνθρωποι του συλλόγου έχουν κάνει πρόταση συνεργασίας στον Γιώργο Ξύπα και όπως έγινε γνωστό από τις τάξεις του Κλεόβουλου ο παίκτης θα δώσει την οριστική απάντηση την Πέμπτη.

Εάν η απάντηση είναι θετική τότε οι Λίνδιοι θα κινηθούν για την απόκτηση δύο ακόμη παικτών ενώ σε αντίθετη περίπτωση θα αναζητηθούν τρεις. Να σημειωθεί πως η ομάδα του Κλεόβουλου δεν θα συνεχίσει τη συνεργασία της με τον Γιώργο Τσακίρη καθώς ο παίκτης συμφώνησε τις τελευταίες μέρες να φορέσει την φανέλα του Αγιου Γεωργίου.

Τον υψηλόσωμο επιθετικό του Αστέρα Μασσάρων Πέρρο Δημήτρη έχει βάλει στο στόχαστρό του ο Ηρακλής Μαριτσών και μάλιστα στις επόμενες μια – δυο ημέρες ο πρόεδρος της ομάδας κ. Παπαδημήτρης θα συναντηθεί με τον παίκτη.

Ο Πέρρος αποτελεί προσωπική επιλογή του προπονητή κ. Αγγελόπουλου ο οποίος έκανε τη σχετική νύξη στους ανθρώπους του σωματείου και τώρα αναμένει την κατάληξη των συνομιλιών με τον ποδοσφαιριστή. Ο Πέρρος είχε πολύ καλή παρουσία την περσινή σεζόν παρά τη γενικά μέτρια εικόνα που είχε η ομάδα του στο πρωτάθλημα, και στον Ηρακλή βλέπουν στο πρόσωπό του μια πολύ καλή λύση για την κορυφή της επίθεσης. Ο Ηρακλής συζητάει επίσης με τους Αμπελά, Καρίκη και Σβύνο για να τους εντάξει στο δυναμικό του, όμως δύσκολα θα υπάρξουν σύντομα εξελίξεις στις περιπτώσεις τους για διαφορετικούς λόγους στον καθένα. Χθες αργά το απόγευμα οι Παπαδημήτρης και Αγγελόπουλος θα είχαν συνάντηση για να συζητήσουν τα αγωνιστικά θέματα της ομάδας, δηλαδή την όσο το δυνατόν καλύτερη ενίσχυση του Ηρακλή για την επερχόμενη σεζόν.

ΗΡΑΚΛΗΣ ΜΑΡΙΤΣΩΝ

Στο «στόχαστρο» ο Πέρρος

Τον επιθετικό του Αστέρα Μασσάρων έχουν βάλει στο μάτι οι άνθρωποι του Ηρακλή

ΓΕΝΙΚΗ ΤΕΧΝΙΚΗ
ΟΜΙΛΟΣ ΕΤΑΙΡΕΙΩΝ

ΑΝΑΝΕΩΜΕΝΟΙ ΚΑΙ ΠΑΝΤΑ ΠΡΩΤΟΠΟΡΟΙ
ΜΑΖΙ ΣΑΣ ΜΕ ΣΤΟΧΟ ΤΙΣ ΚΑΛΥΤΕΡΕΣ
ΤΕΧΝΙΚΕΣ ΛΥΣΕΙΣ

• ΕΤΟΙΜΟ ΣΚΥΡΟΔΕΜΑ
με ανανεωμένες -
σύγχρονες εγκαταστάσεις

• ΑΔΡΑΝΗ ΥΛΙΚΑ
υψηλών προδιαγραφών και
απαιτήσεων από
το ΝΕΟ Λατομείο μας

ΕΡΓΟΣΤΑΣΙΑ ΣΚΥΡΟΔΕΜΑΤΟΣ:
ΡΟΔΟΣ: 6ο χλμ. παλαιάς εθν. οδού Ρόδου - Λίνδου, τηλ. 22410 - 60560/62323 FAX: 22410 60561
ΓΕΝΝΑΔΙ: 2ο χλμ. οδού ΓΕΝΝΑΔΙΟΥ - ΒΑΤΙΟΥ, τηλ. 22440 - 43470 FAX: 22440 43470
ΛΑΤΟΜΕΙΟ: Θέση Στραβόλαιμο ΚΑΛΥΘΙΩΝ
ΓΡΑΦΕΙΑ: Ρόδος Αρκαδίου 2, Τηλ. 22410-22186/22968/28058 FAX: 22410 - 33021

Γ.Σ ΔΙΑΓΟΡΑΣ
ΡΟΔΟΥ

ΜΕΤΟΧΟΙ ΣΤΟ ΟΝΕΙΡΟ!

Ο ιστορικός ΔΙΑΓΟΡΑΣ επιστρέφει με τελικό προορισμό την Α΄ ΕΘΝΙΚΗ

Η αγορά μετοχών σημαίνει σταθερά βήματα προς τον **ΜΕΓΑΛΟ ΣΤΟΧΟ!** Τα μέλη και οι φίλοι του ΔΙΑΓΟΡΑ μπορούν να καταθέσουν την συμμετοχή τους σε όλα τα καταστήματα της **ALPHA BANK** (έως 30 Ιουνίου)

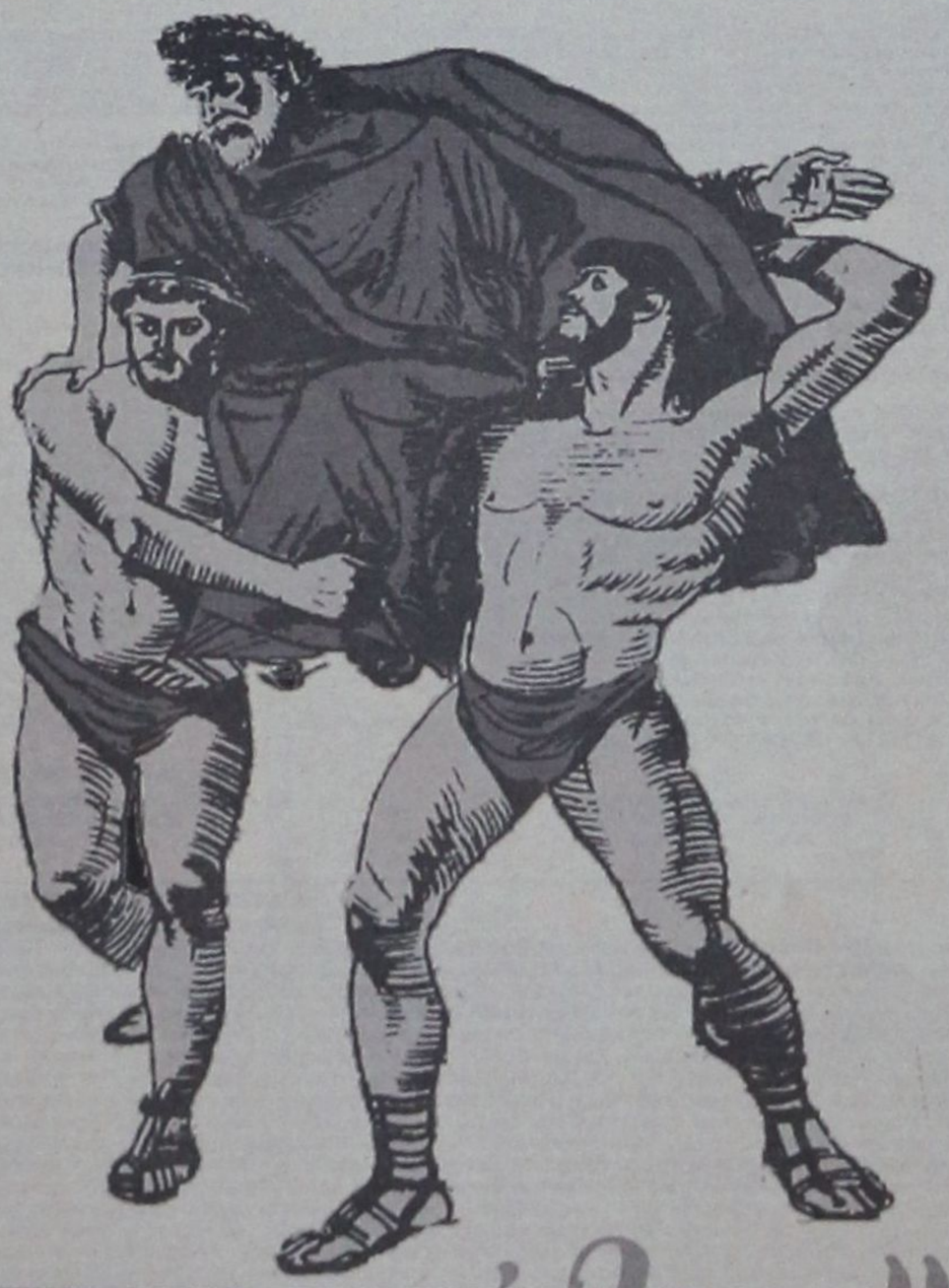

ΑΡΙΘΜΟΣ ΛΟΓΑΡΙΑΣΜΟΥ:
593002320000384
ΔΙΚΑΙΟΥΧΟΣ Γ.Σ. ΔΙΑΓΟΡΑΣ Π.Α.Ε.
ΑΞΙΑ ΜΕΤΟΧΗΣ 10 €υρώ

Όλοι μαζί για το άλμα!!

ΕΛΛΗΝΙΚΗ ΔΗΜΟΚΡΑΤΙΑ
ΠΕΡΙΦΕΡΕΙΑ ΝΟΤΙΟΥ ΑΙΓΑΙΟΥ - ΝΟΜΟΣ ΔΩΔΕΚΑΝΗΣΟΥ
ΔΗΜΟΣ ΠΕΤΑΛΟΥΔΩΝ
ΙΣΟΛΟΓΙΣΜΟΣ 31ης ΔΕΚΕΜΒΡΙΟΥ 2000 - 1η ΔΙΑΧΕΙΡΙΣΤΙΚΗ ΧΡΗΣΗ (1 ΙΑΝΟΥΑΡΙΟΥ 2000 - 31 ΔΕΚΕΜΒΡΙΟΥ 2000) - ΣΕ ΔΡΑΧΜΕΣ

ΕΝΕΡΓΗΤΙΚΟ	Ποσά κλειομένης χρήσεως 2000		
	Αξία Κτήσεως	Αποσβέσεις	Αναπ. Αξία
Β. ΕΞΟΔΑ ΕΓΚΑΤΑΣΤΑΣΗΣ			
4. Λοιπά έξοδα εγκατάστασης	17.487.880	1.677.024	15.810.856
	17.487.880	1.677.024	15.810.856
Γ. ΠΑΓΙΟ ΕΝΕΡΓΗΤΙΚΟ			
ΙΙ. Ενσώματες ακινητοποιήσεις			
1. Γήπεδα - Οικόπεδα	3.408.978.160	0	3.408.978.160
1α. Πλατείες-Πάρκα-Παιδότοποι κοινής χρήσης	155.985.750	133.202.638	22.783.112
1β. Οδοί οδοστρώματα κοινής χρήσης	111.919.764	317.815	111.601.949
1γ. Πεζοδρόμια κοινής χρήσης	1.130.000	1.883	1.128.117
2. Αγροί	1.038.000	0	1.038.000
3α. Κτιριακ. & τεχν. έργα κοιν. χρήσης	580.724.884	364.763.838	215.961.046
3β. Εγκ/σεις ηλεκτροφωτ. κοινής χρήσης	243.089.084	231.548.047	11.541.037
3γ. Λοιπές εγκατ/σεις κοινής χρήσης	2.495.950.671	295.190.564	2.200.760.107
4. Μηχαν/τα - Τεχνικές εγκαταστ. και λοιπός μηχαν. εξοπλισμός	452.637.935	47.959.996	404.677.939
5. Μεταφορικά μέσα	225.633.860	147.331.731	78.302.129
6. Επιπλα και λοιπός εξοπλισμός	248.456.851	132.425.414	116.031.437
7. Ακινητοπ. υπό εκτέλ. & προκαταβολές	379.464.283	0	379.464.283
Σύνολο ακινητοποιήσεων (ΓΙΙ)	8.305.009.242	1.352.741.928	6.952.267.316
ΙΙΙ. Τίτλοι πάγιας επένδυσης και άλλες μακροπρ. χρηματοοικονομικές απαιτήσεις			
1. Τίτλοι πάγιας επένδυσης		139.556.000	
Μείον: Οφειλόμενες δόσεις		89.000.000	50.556.000
Σύνολο πάγιου ενεργητικού (ΓΙΙ+ΓΙΙΙ)			7.002.823.316
Δ. ΚΥΚΛΟΦΟΡΟΥΝ ΕΝΕΡΓΗΤΙΚΟ			
ΙΙ. Απαιτήσεις			
1. Απαιτήσεις από πώληση αγαθών και υπηρεσιών			253.864.485
5. Χρεώστες διάφοροι			20.371.163
6. Λογ/σμοί διαχειρ. προκατ. και πιστώσεων			750.000
			274.985.648
IV. Διαθέσιμα			
1. Ταμείο			8.026.339
3. Καταθέσεις όψεως και προθεσμίας			3.244.040
			11.270.379
Σύνολο Κυκλοφ. Ενεργητ. (ΔΙΙ+ΔΙV)			286.256.027
Γενικό Σύνολο Ενεργητικού (Β+Γ+Δ)			7.304.890.199
ΛΟΓΑΡΙΑΣΜΟΙ ΤΑΞΕΩΣ ΧΡΕΩΣΤΙΚΟΙ			
2. Χρεωστικοί λογ. Δημόσιου λογιστικού			5.497.530.350

ΠΑΘΗΤΙΚΟ	Ποσά κλειομένης χρήσεως 2000
Α. ΙΔΙΑ ΚΕΦΑΛΑΙΑ	
Ι. Κεφάλαιο	6.389.256.665
ΙΙ. Διαφορές αναπροσαρμογής και επιχορηγήσεις επενδύσεων - Δωρεές παγίων	
3. Δωρεές παγίων	9.637.020
4. Επιχορήγήσεις επενδύσεων	268.966.957
Μείον: Αποσβέσεις επιχορηγήσεων	8.470.245
	270.133.732
IV. Αποτελέσματα εις νέο	
Πλεόνασμα χρήσεως εις νέο	118.837.084
Σύνολο ιδίων κεφαλαίων (ΑΙ+ΑΙΙ+ΑΙV)	6.778.227.481
Γ. ΥΠΟΧΡΕΩΣΕΙΣ	
Ι. Μακροπρόθεσμες υποχρεώσεις	
3. Δάνεια ταμιευτηρίων	6.889.087
ΙΙ. Βραχυπρόθεσμες υποχρεώσεις	
1. Προμηθευτές	444.383.694
5. Υποχρεώσεις από φόρους - τέλη	20.320.991
6. Ασφαλιστικοί Οργανισμοί	19.878.902
7. Μακροπρόθεσμες υποχρεώσεις πληρωτέες στην επόμενη χρήση	2.002.680
8. Πιστωτές διάφοροι	33.187.364
	519.773.631
Σύνολο υποχρεώσεων (ΓΙ+ΓΙΙ)	526.662.718
Γενικό Σύνολο Παθητικού (Α+Γ)	7.304.890.199
ΛΟΓΑΡΙΑΣΜΟΙ ΤΑΞΕΩΣ ΠΙΣΤΩΤΙΚΟΙ	
2. Πιστωτικοί λογ. Δημόσιου λογιστικού	5.497.530.350

ΣΗΜΕΙΩΣΕΙΣ:
1) Η αξία των λογαριασμών του ενεργητικού (ΓΙΙ-1) «Γήπεδα - Οικόπεδα» και (ΓΙΙ-3) «Κτίρια και τεχνικά έργα» προσδιορίστηκε με βάση το σύστημα του αντικειμενικού προσδιορισμού της αξίας των ακινήτων που προβλέπεται από τις ισχύουσες φορολογικές διατάξεις. Οποιεσδήποτε διαφορές που θα προκύψουν από την αρχική καταγραφή των παγίων περιουσιακών στοιχείων του Δήμου, θα τακτοποιηθούν σύμφωνα με τα οριζόμενα στην περίπτωση 8 της παραγράφου 1.1.108 του Π.Δ. 315/1999. Ο Δήμος θα οριστικοποιήσει τους λογαριασμούς των παγίων μέσα σε μία τριετία.
2) Ο Δήμος δεν έχει ελεγχθεί από το Ελεγκτικό Συνέδριο για καμία χρήση μετά τη δημιουργία ως «Καποδιστριακός Δήμος» την χρήση 1999.
3) Κατά πάγια τακτική ο Δήμος καταχωρεί μόνο τα βεβαιωμένα έσοδα του Δήμου σε κάθε χρήση με αποτέλεσμα έσοδα του 2000 έχουν καταχωρηθεί στην επόμενη χρήση. Αντίστοιχα δεν έχουν γίνει προβλέψεις για έξοδα δεδουλευμένα της χρήσεως 2000.
4) Μετά τη διενέργεια της Απογραφής Έναρξης 1 Ιανουαρίου 2000 η οποία εγκρίθηκε από το Δημοτικό Συμβούλιο, έγιναν αυξομειώσεις στον Ισολογισμό έναρξης συνολικού ποσού Δρχ. 2.734.047.618 με ισόποση αύξηση του λογαριασμού κεφαλαίου οι οποίες δεν έχουν εγκριθεί από το Δημοτικό Συμβούλιο.
5) Η χρήση 2000 περιλαμβάνει πληρωμές ενταλμάτων μέχρι την 28 Φεβρουαρίου 2001 λόγω της παράτασης που είχε δοθεί από το Υπουργείο Εσωτερικών.
6) Από την 3η Μαΐου 2000 η οικονομική διαχείριση του Δήμου διενεργείται από την ίδια ταμειακή υπηρεσία του Δήμου ενώ την προηγούμενη περίοδο από την ΔΙΟΥ Ρόδου.

ΚΑΤΑΣΤΑΣΗ ΛΟΓΑΡΙΑΣΜΟΥ ΑΠΟΤΕΛΕΣΜΑΤΩΝ ΧΡΗΣΕΩΣ 31ης ΔΕΚΕΜΒΡΙΟΥ 2000 (1 ΙΑΝΟΥΑΡΙΟΥ - 31 ΔΕΚΕΜΒΡΙΟΥ 2000)

		Ποσά κλειομένης χρήσεως 2000
Ι. ΑΠΟΤΕΛΕΣΜΑΤΑ ΕΚΜΕΤΑΛΛΕΥΣΕΩΣ		
1. Εσοδα από πώληση αγαθών και υπηρεσιών		328.498.495
2. Εσοδα από φόρους - εισφορές-πρόστιμα-προσαυξήσεις		568.777.448
3. Τακτικές επιχορηγήσεις από κρατικό προϋπολογισμό		326.296.393
Σύνολο		1.222.572.336
Μείον: Κόστος αγαθών και υπηρεσιών		950.605.401
Μικτά αποτελέσματα (πλεόνασμα) εκμεταλλεύσεως		271.966.935
Πλέον: Αλλα έσοδα (επιχορηγήσεις - ενοίκια)		82.210.391
Σύνολο		354.177.326
Μείον: 1. Εξοδα διοικητικής λειτουργίας	410.736.013	
3. Εξοδα λειτουργίας δημοσίων σχέσεων	149.587.511	560.323.524
Μερικά αποτελέσματα (έλλειμμα) εκμεταλλεύσεως		-206.146.198
Πλέον: 4. Πιστωτικοί τόκοι και συναφή έσοδα	247.207.970	
Μείον: 3. Χρεωστικοί τόκοι και συναφή έξοδα	1.116.519	246.091.451
Ολικά αποτελέσματα (πλεόνασμα) εκμεταλλεύσεως		39.945.253
ΙΙ. ΠΛΕΟΝ: Εκτακτα αποτελέσματα		
1. Εκτακτα και ανόργανα έσοδα	8.470.246	
3. Εσοδα προηγούμενων χρήσεων	70.421.585	78.891.831
Οργανικά και έκτακτα αποτελέσματα (πλεόνασμα)		118.837.084
Μείον: Σύνολο αποσβέσεων πάγιων στοιχείων	284.883.178	
Μείον: Οι από αυτές ενσωμ/νες στο λειτουργικό κόστος	284.883.178	0
ΚΑΘΑΡΑ ΑΠΟΤΕΛΕΣΜΑΤΑ (πλεόνασμα) χρήσεως		118.837.084

ΠΙΝΑΚΑΣ ΔΙΑΘΕΣΕΩΣ ΑΠΟΤΕΛΕΣΜΑΤΩΝ

	Ποσά κλειομένης χρήσεως 2000
Καθαρά αποτελ/τα (πλεόνασμα) χρήσεως	118.837.084
Πλεόνασμα εις νέο	118.837.084

Κρεμαστή, 30 Μαρτίου 2005

Ο Δήμαρχος Πεταλούδων
ΜΙΧΑΛΗΣ ΚΟΡΔΙΝΑΣ
ΑΔΤ: Ι 386144

Ο Διευθυντής Οικονομικών Υπηρεσιών
ΙΩΑΝΝΗΣ ΣΚΑΜΠΙΛΗΣ
ΑΔΤ: Μ 945906

Για την Σύνταξη
ΚΥΡΙΑΚΗ ΖΑΝΕΤΤΗ
ΑΔΤ: Λ 391004
Αρ. Αδείας Α' Τάξης 26200

ΠΙΣΤΟΠΟΙΗΤΙΚΟ ΕΛΕΓΧΟΥ ΟΡΚΩΤΟΥ ΕΛΕΓΚΤΗ ΛΟΓΙΣΤΗ
Προς το Δημοτικό Συμβούλιο του ΔΗΜΟΥ ΠΕΤΑΛΟΥΔΩΝ

Ελέγξαμε τις ανωτέρω Οικονομικές Καταστάσεις καθώς και το σχετικό Προσάρτημα του **"ΔΗΜΟΥ ΠΕΤΑΛΟΥΔΩΝ"** της πρώτης χρήσεως που έληξε την 31η Δεκεμβρίου 2000. Ο έλεγχός μας, στα πλαίσια του οποίου λάβαμε υπόψη μας και τις σχετικές διατάξεις του Δημοτικού και Κοινοτικού Κώδικα Π.Δ. 410/1995 όπως ισχύει, έγινε σύμφωνα με τις ελεγκτικές διαδικασίες που κρίναμε κατάλληλες, με βάση τις αρχές και τους κανόνες ελεγκτικής που ακολουθεί το Σώμα Ορκωτών Ελεγκτών Λογιστών οι οποίοι είναι σύμφωνοι με τις βασικές αρχές των Διεθνών Ελεγκτικών Προτύπων. Τέθηκαν στη διάθεσή μας τα βιβλία και στοιχεία που τήρησε ο Δήμος και μας δόθηκαν οι αναγκαίες για τον έλεγχο πληροφορίες και επεξηγήσεις που ζητήσαμε. Ο Δήμος εφάρμοσε ορθά το Κλαδικό Λογιστικό Σχέδιο Δήμων και Κοινοτήτων Π.Δ. 315/1999. Επαληθεύσαμε τη συμφωνία του περιεχομένου της Εκθέσεως Διαχειρίσεως της Δημαρχιακής Επιτροπής προς το Δημοτικό Συμβούλιο, με τις Οικονομικές Καταστάσεις. Το Προσάρτημα περιλαμβάνει τις πληροφορίες που προβλέπονται από την παράγρ. 4.1.501, του άρθρου 1, Π.Δ. 315/1999 (Κλαδ. Λογιστ. Σχεδίου Δήμων). Ο Δήμος άρχισε να τηρεί λογιστικά βιβλία με τη διπλογραφική μέθοδο από την 1 Ιανουαρίου 2000 και το άνοιγμά τους έγινε με βάση την απογραφή που διενεργήθηκε σύμφωνα με την παράγρ. 1.1.108 του Κλαδικού Λογιστικού Σχεδίου Δήμων (Π.Δ. 315/1999). Από τον παραπάνω έλεγχό μας προέκυψαν τα εξής: **1)** Με την αριθ. 17/2001 συνεδρίαση του Δημοτικού Συμβουλίου (απόφαση αριθ. 294) έχει αποφασισθεί η μεταβίβαση πάγιων περιουσιακών στοιχείων στη Δημοτική Επιχείρηση Ύδρευσης και Αποχέτευσης (ΔΕΥΑΠ) συνολικής αξίας Δρχ. 2.727.821.465, τα οποία πάγια περιουσιακά στοιχεία περιλαμβάνονται στον Ισολογισμό του Δήμου την 31 Δεκεμβρίου 2000. **2)** Μέχρι την ημερομηνία χορηγήσεως του παρόντος πιστοποιητικού τα αρμόδια υποθηκοφυλάκεια δεν επιβεβαίωσαν την κυριότητα του Δήμου, τη μη διεκδίκηση και τη μη ύπαρξη βαρών επί των ακινήτων του Δήμου. Επίσης δεν έχουμε πάρει απάντηση από τους δυσγώρους του Δήμου (εξωτερικοί συνεργάτες) για τις εκκρεμείς δικαστικές υποθέσεις. **3)** Για χρεωστικά υπόλοιπα παλαιότητας πέραν του έτους συνολικού ποσού Δρχ. 125.592.122 που περιλαμβάνονται στο λογαριασμό του ενεργητικού Δ.ΙΙ.1 «Απαιτήσεις από πωλήσεις υπηρεσιών, αγαθών κ.λπ. πόρων», ο Δήμος δεν έχει σχηματίσει πρόβλεψη για πιθανή μη είσπραξη μέρους αυτών. **4)** Στο κονδύλι του λογαριασμού του παθητικού Α.ΙΙ.4 «Επιχορηγήσεις επενδύσεων» περιλαμβάνονται μόνο οι επιχορηγήσεις που έλαβε ο Δήμος για επενδύσεις παγίων στοιχείων για τη χρήση 2000 και δεν περιλαμβάνονται οι επιχορηγήσεις που έλαβε ο Δήμος για επενδύσεις παγίων για το χρονικό διάστημα από τη χρήση 1990 μέχρι τη χρήση 1999. Ο Δήμος με βάση τις διατάξεις του Π.Δ. 315/1999 θα οριστικοποιήσει τους λογαριασμούς των επιχορηγήσεων μέσα σε μία τριετία. **5)** Οι πληροφοριακοί λογαριασμοί τάξεως τηρήθηκαν μερικώς λόγω της προσαρμογής του Δήμου στο νέο λογιστικό σύστημα, με αποτέλεσμα την ελλιπή πληροφόρηση σχετικά με την παρακολούθηση εκτέλεσης του Προϋπολογισμού-Απολογισμού της χρήσεως που έληξε την 31η Δεκεμβρίου 2000. Τα δεδομένα αυτά προκύπτουν από το σύστημα του Δημοσίου Λογιστικού. **6)** Το σύστημα εσωτερικού ελέγχου του Δήμου χρήζει περαιτέρω βελτίωσης. Κατά τη γνώμη μας, οι ανωτέρω Οικονομικές Καταστάσεις, οι οποίες προκύπτουν από τα βιβλία και στοιχεία του Δήμου, απεικονίζουν μαζί με το Προσάρτημα, αφού ληφθούν υπόψη οι παραπάνω παρατηρήσεις μας, την περιουσιακή διάρθρωση και την οικονομική θέση του Δήμου κατά την 31η Δεκεμβρίου 2000, καθώς και τα αποτελέσματα της χρήσεως που έληξε αυτή την ημερομηνία, βάσει των σχετικών διατάξεων που ισχύουν και λογιστικών αρχών, οι οποίες έχουν γίνει γενικά παραδεκτές.

Αθήνα, 31 Μαρτίου 2005
Ο Ορκωτός Ελεγκτής Λογιστής
Άθως Στυλιανού
Α.Μ. ΣΟΕΛ 12311
DRM Στυλιανού ΑΕ
Μέλος της RSM International

ΓΕΝΙΚΗ ΣΥΝΕΛΕΥΣΗ ΤΗΣ EACB ΣΤΗ ΡΟΔΟ

ΣΧΕΔΙΑ ΑΝΑΠΤΥΞΗΣ

των συνεταιριστικών τραπεζών

Οι βασικές τοποθετήσεις των συνέδρων

Με ιδιαίτερη επιτυχία πραγματοποιήθηκε στη Ρόδο στις 6 Ιουνίου 2004, η Γενική Συνέλευση της Ευρωπαϊκής Ένωσης Συνεταιριστικών Τραπεζών (EACB). Η Συνέλευση ασχολήθηκε με τα τρέχοντα φλέγοντα θέματα της Συνεταιριστικής Πίστης και κυρίως με τις επιπτώσεις της εφαρμογής της Συνθήκης της Βασιλείας στις μικρές Τράπεζες, την εφαρμογή των Διεθνών Λογιστικών Προτύπων, την Συνεργασία των Συνεταιριστικών Τραπεζών κ.ο.κ. Η Ευρωπαϊκή Ενωση Συνεταιριστικών Τραπεζών επισήμανε ότι κατά τη διάρκεια της διαδικασίας διαβουλεύσεων για τη συνθήκη της Βασιλείας ΙΙ οι ανησυχίες των Συνεταιριστικών Τραπεζών έχουν ληφθεί ευρέως υπόψη. Επιπλέον, η Ενωση κατάφερε να περάσει μερικές τροποποιήσεις στο Ευρωπαϊκό Κοινοβούλιο σχετικά με την αποτίμηση έκθεσης κινδύνου.



Οι Συνεταιριστικές Τράπεζες στην Ευρώπη θεωρούν ότι η Βασιλεία ΙΙ θα αποτελέσει ουσιαστική βελτίωση της Βασιλείας Ι και της υπάρχουσας νομοθεσίας. Επιπρόσθετα οι συμμετέχοντες εξέφρασαν τις απόψεις και τις γνώμες τους σχετικά με την Πράσινη Βίβλο για τις χρηματοδοτικές υπηρεσίες, την ενοποίηση στην τραπεζική βιομηχανία, τα ενιαία ευρωπαϊκά συστήματα πληρωμών, την εταιρική κοινωνική ευθύνη και την εταιρική διακυβέρνηση.

Στη Συνέντευξη Τύπου που δόθηκε με το πέρας των εργασιών της Γενικής Συνέλευσης, ο Πρόεδρος της E.A.C.B. κ. Pflimlin αναφέρθηκε στις προκλήσεις που αντιμετωπίζουν σήμερα οι Ευρωπαϊκές Συνεταιριστικές Τράπεζες, σε ένα περιβάλλον που γίνεται συνεχώς ανταγωνιστικότερο, καθώς και στην διαφορετικότητα που αυτές πρεσβεύουν. Οι Συνεταιριστικές Τράπεζες διέπονται από τέτοιες αξίες που τις κάνουν αποδοτικές και καινοτόμες επιχειρήσεις εξασφαλίζοντας ταυτόχρονα την βιώσιμη ανάπτυξή τους. Είναι η ουσιαστική σύνδεση μεταξύ των αγορών, των μικρομεσαίων επιχειρήσεων, και των πολιτών και μέσα από την εκτεταμένη σε κάθε περιοχή παρουσία τους αποτελούν την κινητήρια δύναμη για την περιφερειακή και τοπική ανάπτυξη. Εκανε δε ειδική μνεία στις Ελληνικές Συνεταιριστικές Τράπεζες που έχουν μόλις 10ετή ιστορία, παρουσίασαν όμως εντυπωσιακούς ρυθμούς ανάπτυξης.

Ο Γενικός Γραμματέας της E.A.C.B. κ. H. Guider, έδωσε έμφαση στην ανάπτυξη της Ευρωπαϊκής Συνεταιριστικής Πίστης και παρουσίασε τα βασικά μεγέθη των Συνεταιριστικών Τραπεζών στην Ευρώπη. Είναι χαρακτηριστικό ότι οι Ευρωπαϊκές Συνεταιριστικές Τράπεζες κατέχουν σήμερα μερίδιο αγοράς περίπου 20% στην Ευρωπαϊκή αγορά, με 4.600 Τράπεζες, 60.000 υποκαταστήματα, 130 εκ. πελάτες, με 61 εκ. μέλη και 700.000 εργαζόμενους.

Ο Πρόεδρος της Γερμανικής DZ – BANK κος U. Brixner αναφέρθηκε στην ανάπτυξη της Ελληνικής Συνεταιριστικής Πίστης και στην πρόσφατη απόφαση της DZ – BANK να συμμετάσχει στο κεφάλαιο της ΠΑΝΕΛΛΗΝΙΑΣ ΤΡΑΠΕΖΑΣ, του Πιστωτικού Ιδρύματος που εκφράζει τον όμιλο των Συνεταιριστικών Τραπεζών στην χώρα μας. Η είσοδος μίας, τόσο μεγάλης Γερμανικής Συνεταιριστικής Τράπεζας στην Ελλάδα, πέρα από την μεταφορά τεχνογνωσίας, σηματοδοτεί την σπουδαιότητα που αποδίδεται τόσο στην Ελληνική αγορά όσο και στις προοπτικές εξέλιξης των Ελληνικών Συνεταιριστικών Τραπεζών.

Από Ελληνικής πλευράς, ο Πρόεδρος της Ένωσης Συνεταιριστικών Τραπεζών Ελλάδος κ. Μυρτάκης υπογράμμισε τις ανταγωνιστικές τομές που προσφέρει η Συνεταιριστική Πίστη στις τοπικές κοινωνίες, καθώς και την αλματώδη εξέλιξη που παρουσιάζουν, αφού σήμερα λειτουργούν στον Ελληνικό χώρο 16 τέτοια Πιστωτικά Ιδρύματα, που μαζί με την Πανελλήνια Τράπεζα και ένα δίκτυο 130 καταστημάτων καλύπτουν το μεγαλύτερο μέρος της Επικράτειας και 145.000 μέλη που αντιπροσωπεύουν το 1,4% του ενεργού Ελληνικού πληθυσμού.

Ο Πρόεδρος τέλος της Συνεταιριστικής Τράπεζας Δωδεκανήσου και της Πανελλήνιας Ομοσπονδίας Ξενοδόχων Ελλάδος κ. Μηναΐδης, τόνισε την προσφορά των Συνεταιριστικών Τραπεζών στην ανταγωνιστικότητα των μικρών επιχειρήσεων αλλά και στην καθημερινή ζωή των κατοίκων μικρών κοινωνιών ή απομακρυσμένων περιοχών, όπως συμβαίνει στα μικρά νησιά της Δωδεκανήσου. Διατύπωσε επίσης την Πίστη του, ότι μπορούν οι Συνεταιριστικές Τράπεζες να βοηθήσουν σημαντικά την τουριστική βιομηχανία της Ελλάδος, ενισχύοντας την μικροξενοδοχεία και τον επιχειρηματικό κόσμο που κινείται γύρω από το τουριστικό προϊόν.

Την Γενική Συνέλευση της E.A.C.B. παρακολούθησαν 35 αντιπρόσωποι από όλη την Ευρώπη, εκπροσωπώντας τις μεγαλύτερες Συνεταιριστικές Τράπεζες του χώρου. Ηταν κοινή δε και έντονη η αντίληψη και η πίστη τους ότι ο θεσμός των Συνεταιριστικών Τραπεζών με την υπέρ εκατονταετή ιστορία και τις βαθιές ρίζες στις τοπικές κοινωνίες των ευρωπαϊκών χωρών, έχει αναπτύξει τις δομές και έχει αξίες που του επιτρέπει να πρωταγωνιστήσει και να αναπτυχθεί ακόμα περισσότερο τα προσεχή χρόνια, παρά τον οξύ ανταγωνισμό Τραπεζικών αγορών και των αγορών Χρήματος και Κεφαλαίων.

ΤΑΞΙΔΙΩΤΙΚΗ ΟΔΗΓΙΑ

της Αυστραλίας κατά της χώρας μας

Να υποβαθμίσει επιχειρεί η ελληνική κυβέρνηση ταξιδιωτική οδηγία που εξέδωσε η Αυστραλία για την Ελλάδα και σύμφωνα με την οποία οι Αυστραλοί που σκοπεύουν να επισκεφθούν τη χώρα μας πρέπει να προσέχουν τους αναρχικούς, τα μέσα μαζικής μεταφοράς και τους... σεισμούς!

Η κυβέρνηση διά του εκπροσώπου της, Θ. Ρουσόπουλου, απέδωσε την ταξιδιωτική Οδηγία σε λόγους εσωτερικής έννομης τάξης, ειδικότερα για να μην είναι νομικά υπόχρεες ορισμένες χώρες έναντι των πολιτών τους.

Το υπουργείο Εξωτερικών της Αυστραλίας έδωσε χθες στη δημοσιότητα «αναθεωρημένη» ταξιδιωτική οδηγία για την Ελλάδα.

Στην εισαγωγή της σύστασης καλούνται οι Αυστραλοί οι οποίοι βρίσκονται στην Ελλάδα να βρίσκονται «σε εγρήγορση» για την ασφάλειά τους. «Οπως θα κάνατε και στην Αυστραλία, χρησιμοποιήστε την κοινή λογική σας και να προσέχετε τυχόν ύποπτες ενέργειες» αναφέρει η ταξιδιωτική οδηγία.

Προστίθεται ότι στο παρελθόν οι αναρχικοί «που αντιτίθενται στην ελληνική κυβέρνηση» έχουν προβεί σε βομβιστικές επιθέσεις εναντίον κρατικών, κομματικών και ιδιωτικών κτιρίων και ότι στην Ελλάδα γίνονται πολλές διαδηλώσεις, μερικές από τις οποίες «μπορεί να είναι και βίαιες». Επιπλέον, οι Αυστραλοί συστήνουν προσοχή και για τα γήπεδα, όπου γίνονται αγώνες ποδοσφαίρου και γενικά μεγάλες δημόσιες συγκεντρώσεις. Σημασία δίνεται και στους «πορτοφολάδες»...

Σημειώνεται ακόμη ότι τα στάνταρ ασφαλείας των δημόσιων συγκοινωνιών της Ελλάδας είναι πολύ χαμηλά, αφού συμβαίνουν συχνά μεγάλα ατυχήματα. Ενδεικτικά αναφέρεται πως τα τελευταία χρόνια χάθηκαν πολλές ζωές σε ναυάγια και ατυχήματα πλοίων και συγκρούσεις υπεραστικών λεωφορείων.

Φυσικά, αναφέρεται και το γεγονός ότι η Ελλάδα είναι σεισμογενής περιοχή, ενώ υπογραμμίζεται πως αρκετοί τουρίστες έχουν πέσει θύματα σεξουαλικής παρενόχλησης, ειδικά στα νησιά και σε άλλες τουριστικές περιοχές.

Στην εισαγωγή τονίζεται πως η οδηγία αναθεωρήθηκε και επανεκδόθηκε, εντούτοις στην ουσία δεν έχει αλλάξει από τις προηγούμενες που προκάλεσαν την οργή της Ομογένειας και την αντίδραση της ελληνικής κυβέρνησης.

Υπενθυμίζεται ότι οι Αυστραλοί έχουν εκδώσει παρόμοια ταξιδιωτική οδηγία όχι μόνο για την Ελλάδα, αλλά για όλες τις ευρωπαϊκές χώρες (Ιταλία, Γαλλία, Γερμανία, Ισπανία...) και για δεκάδες άλλες, μετά τις τρομοκρατικές επιθέσεις κατά Αυστραλών τουριστών στο Μπαλί της Ινδονησίας, όπου βρήκαν το θάνατο δεκάδες άτομα.

Δρομολόγια του Ταχύπλοου Καταμαράν "ΔΩΔΕΚΑΝΗΣΟΣ ΕΞΠΡΕΣ"

Από: 15 Μαΐου 2005 έως 15 Ιουνίου 2005

DODEKANISOS SEA WAYS

Αναχωρίσεις από την Κολώνα (Θαλασσινή πύλη)

ΚΥΡΙΑΚΗ		
ΛΙΜΑΝΙ	ΑΦΙΞΗ	ΑΝΑΧ.
ΡΟΔΟΣ		08.30
ΣΥΜΗ	09.20	09.25
ΚΩΣ	11.00	11.10
ΚΑΛΥΜΝΟΣ	11.50	12.00
ΛΕΡΟΣ	12.50	12.55
ΛΕΙΨΟΙ	13.15	13.20
ΠΑΤΜΟΣ	13.40	13.45
ΛΕΡΟΣ	14.25	14.30
ΚΑΛΥΜΝΟΣ	15.20	15.30
ΚΩΣ	16.10	16.20
ΣΥΜΗ	17.45	17.50
ΡΟΔΟΣ	18.30	

ΔΕΥΤΕΡΑ		
ΛΙΜΑΝΙ	ΑΦΙΞΗ	ΑΝΑΧ.
ΡΟΔΟΣ		08.30
ΚΑΣΤΕΛΛΟΡΙΖΟ	11.00	16.00
ΡΟΔΟΣ	18.30	

ΤΡΙΤΗ		
ΛΙΜΑΝΙ	ΑΦΙΞΗ	ΑΝΑΧ.
ΡΟΔΟΣ		08.30
ΚΩΣ	10.40	10.50
ΚΑΛΥΜΝΟΣ	11.30	11.40
ΛΕΡΟΣ	12.30	12.35
ΛΕΙΨΟΙ	12.55	13.00
ΠΑΤΜΟΣ	13.20	13.30
ΛΕΡΟΣ	14.20	14.30
ΚΑΛΥΜΝΟΣ	15.20	15.30
ΚΩΣ	16.10	16.20
ΡΟΔΟΣ	18.30	

ΤΕΤΑΡΤΗ		
ΛΙΜΑΝΙ	ΑΦΙΞΗ	ΑΝΑΧ.
ΡΟΔΟΣ		08.30
ΣΥΜΗ	09.20	09.25
ΚΩΣ	11.00	11.10
ΚΑΛΥΜΝΟΣ	11.50	12.00
ΛΕΡΟΣ	12.50	12.55
ΛΕΙΨΟΙ	13.15	13.20
ΠΑΤΜΟΣ	13.40	13.45
ΛΕΡΟΣ	14.25	14.30
ΚΑΛΥΜΝΟΣ	15.20	15.30
ΚΩΣ	16.10	16.20
ΣΥΜΗ	17.45	17.50
ΡΟΔΟΣ	18.30	

ΠΕΜΠΤΗ		
ΛΙΜΑΝΙ	ΑΦΙΞΗ	ΑΝΑΧ.
ΡΟΔΟΣ		08.30
ΚΩΣ	10.40	10.50
ΚΑΛΥΜΝΟΣ	11.30	11.40
ΛΕΡΟΣ	12.30	12.35
ΛΕΙΨΟΙ	12.55	13.00
ΠΑΤΜΟΣ	13.20	13.30
ΛΕΡΟΣ	14.20	14.30
ΚΑΛΥΜΝΟΣ	15.20	15.30
ΚΩΣ	16.10	16.20
ΡΟΔΟΣ	18.30	

ΠΑΡΑΣΚΕΥΗ		
ΛΙΜΑΝΙ	ΑΦΙΞΗ	ΑΝΑΧ.
ΡΟΔΟΣ		08.30
ΚΩΣ	10.40	10.50
ΚΑΛΥΜΝΟΣ	11.30	11.40
ΛΕΡΟΣ	12.30	12.35
ΛΕΙΨΟΙ	12.55	13.00
ΠΑΤΜΟΣ	13.20	13.30
ΛΕΡΟΣ	14.20	14.30
ΚΑΛΥΜΝΟΣ	15.20	15.30
ΚΩΣ	16.10	16.20
ΡΟΔΟΣ	18.30	

ΣΑΒΒΑΤΟ		
ΛΙΜΑΝΙ	ΑΦΙΞΗ	ΑΝΑΧ.
ΡΟΔΟΣ		08.30
ΠΑΝΟΡΜΙΤΗΣ	09.10	09.20
ΚΩΣ	10.50	11.00
ΚΑΛΥΜΝΟΣ	11.40	11.50
ΛΕΡΟΣ	12.40	12.45
ΛΕΙΨΟΙ	13.05	13.10
ΠΑΤΜΟΣ	13.30	13.40
ΛΕΡΟΣ	14.20	14.30
ΚΑΛΥΜΝΟΣ	15.20	15.30
ΚΩΣ	16.10	16.20
ΠΑΝΟΡΜΙΤΗΣ	17.45	17.50
ΡΟΔΟΣ	18.30	



• Ταξιδέψτε με 30 μίλια την ώρα
• Fully air-conditioned

Πληροφορίες: Δωδεκάνησος Ναυτιλιακή Ν.Ε.
Αυστραλίας 3. 85100 Ρόδος
Τηλ: 22410 70 590 - Fax: 22410 70 591

website: www.12ne.gr
e-mail: info@12ne.gr

ΠΕΡΙΛΗΨΗ ΑΓΩΓΗΣ

Με την υπ' αριθμ. 1824/18-5-2005 έκθεση επιδόσεως της δικαστικής επιμελήτριας στο Πρωτοδικείο Ρόδου Ελένης Θ. Μπούτρα επιδόθηκε στον κ. Εισαγγελέα Πρωτοδικών Ρόδου, για τον Παντελέοντα Χάντζο του Βασιλείου και της Μαγδαληνής πρώην κάτοικο Σιαννών Ρόδου και ήδη αγνώστου διαμονής και διευθύνσεως, ακριβές αντίγραφο της από 4-5-2005 αγωγής του Ιωάννη Καραντζιά του Γεωργίου, κατοίκου Σιαννών Ρόδου, που στρέφεται κατά του ανωτέρω και άλλων δύο εναγομένων, απευθύνεται ενώπιον του Ειρηνοδικείου Ρόδου με αριθμό κατάθεσης 314/2005 και της οποίας δικάσιμος ορίστηκε η 14 Μαρτίου 2006, ημέρα Τρίτη με αριθμ. πιν. 1, και με την οποία ο ενάγων ζητά να αναγνωριστεί κύριος με χρησικτησία του ακινήτου, που βρίσκεται στην κτηματική περιφέρεια Σιαννών Ρόδου, με κτηματολογικά στοιχεία τόμος οικοδομών Σιαννών 1, φύλλο 98, μερίδα 258 και φάκελος 107.

Ρόδος, 6 Ιουνίου 2005
Η πληρεξουσία δικηγόρος
Όλγα Κούτρη

Δικηγόρος
Αμερικής 85-Ρόδος
Τηλ. 22410-22870

ΠΕΡΙΛΗΨΗ

Με τις με αριθμ. 62,63/2004 αποφάσεις του Πολυμελούς Πρωτοδικείου Ρόδου, όπως η με αριθμό 63/2004 απόφαση διορθώθηκε με την με αριθμό 63ΕΠ/2004 απόφαση του Πολυμελούς Πρωτοδικείου Ρόδου, κηρύχθηκε σε κατάσταση πτωχεύσεως η ομόρρυθμη εταιρία με την επωνυμία «ΥΙΟΙ ΑΝΑΣΤΑΣΙΟΥ ΣΩΤΗΡΑΚΗ Ο.Ε.» και με την με αριθμό 4/2005 πράξη της Εισηγήτριας της πτώχευσης, Φωτεινής Καρανικόλα, ορίσθηκε ημέρα συνέλευσης πιστωτών για την σύνταξη του καταλόγου των εικαζομένων πιστωτών και την εκλογή οριστικού συνδίκου η 23.6.2005, ημέρα Πέμπτη και από ώρα 11.00 π.μ. και στο κατάστημα του Πρωτοδικείου Ρόδου.

Ρόδος 22 Απριλίου 2005
Ο Προσωρινός Σύνδικος
Νικόλαος Σκορδίλης
Δικηγόρος
Ηρ. Πολυτεχνείου 4 Ρόδος
Τηλ. 22410-35456

STEFANAKIS TOURS

ΑΝΑΚΟΙΝΩΣΗ

Επ' ευκαιρία της ενθρόνισης του Μητροπολίτη ΛΕΡΟΥ - ΚΑΛΥΜΝΟΥ & ΑΣΤΥΠΑΛΑΙΑΣ *κ.κ. Παΐσιου*

το Σάββατο στις **25.6.05**
το **F/B ΙΕΡΑΠΕΤΡΑ**
θα εκτελέσει το εξής
ημερήσιο δρομολόγιο:
ΡΟΔΟΣ - ΛΕΡΟΣ ώρα αναχ. **06.00**
ΚΑΛΥΜΝΟΣ - ΡΟΔΟΣ ώρα αναχ. **22.45**

Προσοχή: Λόγω της μεγάλης ζήτησης κλείστε εγκαίρως εισιτήρια.
Πληροφορίες στο πρακτορείο
ΣΤΕΦΑΝΑΚΗ
Τηλ. 22410 20625 - 30054

STEFANAKIS TOURS

Το Πολιτιστικό Κέντρο ΟΤΕ ΡΟΔΟΥ με την συνεργασία του πρακτορείου τουρισμού ΣΤΕΦΑΝΑΚΗΣ TRAVEL
διοργανώνει ***6ήμερη εκδρομή***
στην λεβεντογέννα...



ΚΡΗΤΗ

Αναχώρηση από την Ρόδο **16-06-2005**
ημέρα Πέμπτη **04:30π.μ.**
Επιστροφή στην Ρόδο **21-06-2005**
ημέρα Τρίτη **20:00μ.μ.**

Περιλαμβάνει:

- *Ακτοπλοϊκά εισιτήρια Ρόδο – Αγιο Νικόλαο σε καμπίνα ΑΒ4 και Σητεία Ρόδο σε Γ' θέση.*
- *Μεταφορές με πούλμαν από και προς το λιμάνι και εκδρομές σύμφωνα με το πρόγραμμα.*
- *4 διανυκτερεύσεις στο Ηράκλειο με πρωινό.*
- *1 διανυκτέρευση στην Σητεία με πρωινό.*
- *Ταξιδιωτική ασφάλεια.*

ΠΛΗΡΟΦΟΡΙΕΣ ΤΗΛ: 22410-20625,22410-30054

ΟΜΙΚΡΟΝ ΕΜΠΟΡΙΚΗ ΚΑΙ ΤΟΥΡΙΣΤΙΚΗ ΑΝΩΝΥΜΗ ΕΤΑΙΡΕΙΑ

Μ.Α.Ε 38910/80/Β/97/26

ΙΣΟΛΟΓΙΣΜΟΣ 31ης ΔΕΚΕΜΒΡΙΟΥ 2004 - 7η ΕΤΑΙΡΙΚΗ ΧΡΗΣΗ (1 ΙΑΝΟΥΑΡΙΟΥ - 31 ΔΕΚΕΜΒΡΙΟΥ 2004)

ΕΝΕΡΓΗΤΙΚΟ

	Ποσά κλειομένης χρήσεως 2004			Ποσά προηγουμένης χρήσεως 2003		
Β. ΕΞΟΔΑ ΕΓΚΑΤΑΣΤΑΣΕΩΣ	Αξία Κτήσ.	Αποσβέσ.	Αναπ. Αξία	Αξία Κτήσ.	Αποσβέσ.	Αναπ. Αξία
1. Εξοδα ιδρύσεως & Α' εγκατ.	2.377,11	2.377,11	0,00	2.377,11	2.377,11	0,00
4. Λοιπά έξοδα εγκαταστάσεως	8.133,05	8.132,84	0,21	8.553,05	8.552,80	0,25
	10.510,16	10.509,95	0,21	10.930,16	10.929,91	0,25
Γ. ΠΑΓΙΟ ΕΝΕΡΓΗΤΙΚΟ						
II. Ενσώματες ακινητοποιήσεις:						
5. Μεταφορικά μέσα	12.275,69	11.396,05	879,64	39.333,08	35.710,17	3.622,91
6. Επιπλα και λοιπός εξοπλισμός	29.137,64	26.555,90	2.581,74	34.943,56	30.449,87	4.493,69
Σύνολο Ακινητοποιήσεων (ΓΙΙ)	41.413,33	37.951,95	3.461,38	74.276,64	66.160,04	8.116,60
III. Συμμετ. & άλλες μακροπρόθ. χρηματοοικονομικές απαιτήσεις:						
11. Δοσμένες εγγυήσεις			1.459,36			2.163,69
Σύνολο Παγίου Ενεργητικού (ΓΙ+ΓΙΙ)			4.920,74			10.280,29
Δ. ΚΥΚΛΟΦΟΡΟΥΝ ΕΝΕΡΓΗΤΙΚΟ						
I. Αποθέματα:						
1. Εμπορεύματα			15.109,44			0,00
II. Απαιτήσεις:						
1. Πελάτες	218.900,99			259.474,35		
Μείον: Προβλέψεις	12.390,47		206.510,52	12.020,14		247.454,21
3α. Επιταγές εισπρακτέες			17.164,86			144.142,80
11. Χρεώστες Διάφοροι			30.948,25			29.890,38
12. Λογαρ. Διαχειρίσεως προκ/λών και πιστώσεων			843,73			8.794,24
			255.467,36			430.281,63
III. Χρεόγραφα						
1. Μετοχές	191.738,60			191.738,60		
Μείον: Προβλέψεις για υποτιμήσεις	36.573,01		155.165,59	36.573,01		155.165,59
IV. Διαθέσιμα						
1. Ταμείο			2.648,38			31.400,80
3. Καταθέσεις όψεως και προθεσμίας			25.693,71			196.311,04
			28.342,09			227.711,84
Σύνολο Κυκλοφ. Ενεργητ. (ΔΙ+ΔΙΙ+ΔΙΙΙ+ΔΙV)			454.084,48			813.159,06
Ε. ΜΕΤΑΒΑΤΙΚΟΙ ΛΟΓΑΡ. ΕΝΕΡΓΗΤΙΚΟΥ						
3. Λοιποί μεταβ. λογαρ. Ενεργητικου			0,00			590,32
Γενικό Σύνολο Ενεργητικού (Β+Γ+Δ+Ε)			459.005,43			824.029,92
ΛΟΓΑΡΙΑΣΜΟΙ ΤΑΞΕΩΣ ΧΡΕΩΣΤΙΚΟΙ						
2. Χρεωστικοί λογ/μοί εγγυήσεων και εμπράγματων ασφαλειών			23.477,62			38.642,62

ΠΑΘΗΤΙΚΟ

	Ποσά κλειομ. χρήσ. 2004	Ποσά προηγ. χρήσ. 2003
Α. ΙΔΙΑ ΚΕΦΑΛΑΙΑ		
I. Κεφάλαιο Μετοχικό (20.000 μετοχές των 1.000 δρχ.)		
1. Καταβλημένο	58.700,00	58.700,00
IV. Αποθεματικά κεφάλαια:		
1. Τακτικό αποθεματικό	6.743,79	6.743,79
5. Αφορολόγητα αποθεματικά ειδικών διατάξεων νόμων	73.884,78	73.884,78
	80.628,57	80.628,57
V. Αποτελέσματα εις νέο:		
Υπόλοιπο κερδών χρήσεως εις νέο	35.215,88	122.334,72
Σύνολο ιδίων κεφαλαίων (ΑΙ+ΑIV+ΑV)	174.544,45	261.663,29
Γ. ΥΠΟΧΡΕΩΣΕΙΣ		
II. Βραχυπρόθεσμες Υποχρεώσεις:		
1. Προμηθευτές	51.807,38	164.416,98
2α. Επιταγές πληρωτέες (μεταχρ/νες)	7.129,75	294.483,64
3. Τράπεζες λ/βραχυπρ. υποχρεώσ.	67.997,64	66.843,58
4. Προκαταβολές πελατών	2.757,41	10.764,94
5. Υποχρεώσεις από φόρους - τέλη	37.326,20	7.753,86
6. Ασφαλιστικοί Οργανισμοί	3.995,86	3.918,83
11. Πιστωτές διάφοροι	113.446,74	13.838,28
Σύνολο Υποχρεώσεων (ΓΙ)	284.460,98	562.020,31
Δ. ΜΕΤΑΒΑΤΙΚΟΙ ΛΟΓ. ΠΑΘΗΤΙΚΟΥ		
3. Λοιποί μεταβατικοί λογαριασμοί	0,00	346,32
Γενικό Σύνολο Παθητικού (Α+Γ+Δ)	459.005,43	824.029,92
ΛΟΓΑΡΙΑΣΜΟΙ ΤΑΞΕΩΣ ΠΙΣΤΩΤΙΚΟΙ		
2. Πιστωτικοί λογ/μοί εγγυήσεων και εμπράγματων ασφαλειών	23.477,62	38.642,62

ΚΑΤΑΣΤΑΣΗ ΛΟΓΑΡΙΑΣΜΟΥ ΑΠΟΤΕΛΕΣΜΑΤΩΝ ΧΡΗΣΕΩΣ
31ης ΔΕΚΕΜΒΡΙΟΥ 2004 (1 ΙΑΝΟΥΑΡΙΟΥ - 31 ΔΕΚΕΜΒΡΙΟΥ 2004)

		Ποσά κλειομ. χρήσ. 2004		Ποσά προηγ. χρήσ. 2003
Ι. ΑΠΟΤΕΛΕΣΜΑΤΑ ΕΚΜΕΤΑΛΛΕΥΣΕΩΣ				
Κύκλος εργασιών (πωλήσεις)		247.695,65		789.649,68
Μείον: Κόστος πωλήσεων		285.248,25		706.871,79
Μικτά Αποτελ. (ζημίες) Εκμεταλλεύσεως		-37.552,60		82.777,89
Μείον: 1. Εξοδα διοικητικής λειτουργίας		31.460,04		23.700,22
Μερικά αποτελ. (ζημίες) Εκμεταλλεύσεως		-69.012,64		59.077,67
Πλέον: 3. Πιστωτικοί τόκοι & συναφή έσοδα	252,59		306,03	
Μείον: 3. Χρεωστικοί τόκοι & συναφή έξοδα	6.581,16	-6.328,57	5.733,44	-5.427,41
Ολικά αποτελ. (ζημίες) εκμεταλλεύσεως		-75.341,21		53.650,26
ΙΙ. Πλέον: Εκτακτα αποτελέσματα				
1. Εκτακτα και ανόργανα έσοδα	30.000,00		0,00	
Μείον: 1. Εκτακτα και ανόργανα έξοδα	1.488,57	28.511,43	0,00	0,00
Οργανικά & έκτακτα αποτελ. (ζημίες)		-46.829,78		53.650,26
Μείον: Σύνολο αποσβέσεων πάγιων στοιχείων	5.455,26		18.760,63	
Μείον: Οι από αυτές ενσωματ. στο λειτ. κόστος	5.455,26	0,00	18.760,63	0,00
ΚΑΘΑΡΑ ΑΠΟΤΕΛ. (ζημίες) ΧΡΗΣΕΩΣ προ φόρων		-46.829,78		53.650,26

ΠΙΝΑΚΑΣ ΔΙΑΘΕΣΕΩΣ ΑΠΟΤΕΛΕΣΜΑΤΩΝ

	Ποσά κλειομ. χρήσ. 2004	Ποσά προηγ. χρήσ. 2003
Καθαρά αποτελ. (ζημίες) χρήσεως	-46.829,78	53.650,26
Μείον: Υπόλοιπο αποτελεσμάτων (κερδών) προηγούμενων χρήσεων	122.334,72	89.522,57
Μείον: Διαφορές φορολογικού ελέγχου προηγ. χρήσεων	40.289,06	0,00
Σύνολο	35.215,88	143.172,83
Μείον: 1. Φόρος εισοδήματος	0,00	19.228,61
Κέρδη προς διάθεση	35.215,88	123.944,22
Η διάθεση των κερδών γίνεται ως εξής:		
1. Τακτικό αποθεματικό	0,00	1.609,50
8. Υπόλοιπο κερδών εις νέο	0,00	122.334,72
	0,00	123.944,22

Ρόδος 30 Απριλίου 2005

Ο Πρόεδρος του Δ.Σ.
ΔΗΜΗΤΡΗΣ ΜΟΣΧ. ΚΟΥΚΟΥΛΑΣ
Α.Δ.Τ. Κ 387019

Ο Αντιπρόεδρος του Δ.Σ.
ΕΜΜΑΝΟΥΗΛ Ι. ΚΟΥΤΣΟΥΡΗΣ
Α.Δ.Τ. Ν 941698

Ο Προϊστάμενος Λογιστηρίου
ΣΤΑΥΡΟΣ ΜΑΛΑΝΔΡΑΚΗΣ
ΑΜ Α 0009105

Ηλεκτρονική Στοιχειοθεσία & Δημοσιεύσεις Ισολογισμών «Η ΔΡΑΣΙΣ», Τηλ. 63.790 - 64.393 - 64.200 κ. Μαριά

ΝΕΟ ΠΛΗΓΜΑ ΣΤΗΝ ΑΓΟΡΑ ΑΚΙΝΗΤΩΝ

ΜΕΧΡΙ ΚΑΙ 80% ΘΑ ΑΥΞΗΘΕΙ ΤΟ ΚΟΣΤΟΣ ΚΑΤΑΣΚΕΥΗΣ ΟΙΚΟΔΟΜΩΝ

Για τις περιοχές όπου οι αντικειμενικές αξίες είναι υψηλές το ελάχιστο κόστος κατασκευής των οικοδομών θα είναι πολύ μεγάλο

Ενα ακόμη φορολογικό «χτύπημα» αναμένεται να δεχτούν τα ακίνητα από τις αρχές του 2006. Εκτός από την αύξηση των αντικειμενικών αξιών, την επιβολή ΦΠΑ στα νεόδμητα ακίνητα το οικονομικό επιτελείο ετοιμάζεται να προχωρήσει και σε αύξηση του ελάχιστου κόστους κατασκευής οικοδομών η οποία αναμένεται να συμπαρασύρει προς τα πάνω τις τιμές των ακινήτων.

Σύμφωνα με πληροφορίες, το ελάχιστο οικοδομικό κόστος με βάση το οποίο προσδιορίζεται το εισόδημα των οικοδομικών επαγγελμάτων καθώς και ο ΦΠΑ που εισπράττει το Δημόσιο από την κατασκευή νέων κτιρίων θα αυξηθεί κατά **50% - 80%.**

ΑΛΛΑΓΕΣ

Η ειδική επιτροπή του υπουργείου **Οικονομίας** που έχει συσταθεί για τις αλλαγές στη φορολογία ακινήτων σχεδιάζει αλλαγές και στο σύστημα υπολογισμού του οικοδομικού κόστους το οποίο ισχύει από το 1995. Ειδικότερα για τον υπολογισμό του ελάχιστου κατασκευαστικού κόστους εξετάζεται να λαμβάνεται υπόψη η αντικειμενική τιμή των ακινήτων που ισχύει στην ίδια ζώνη που βρίσκεται η οικοδομή.

Μέχρι τώρα το ελάχιστο κόστος ανέγερσης οικοδομών υπολογίζεται με βάση τον μέσο όρο των τιμών ζώνης των ακινήτων σε κάθε περιφέρεια της χώρας και όπως έχει διαπιστώσει το υπουργείο με τον τρόπο που υπολογίζεται μόλις και φθάνει στο 1/3 του πραγματικού κόστους της οικοδομής.

Αυτό έχει ως αποτέλεσμα το Δημόσιο να χάνει σημαντικά έσοδα όχι μόνο από φόρους εισοδήματος των διαφόρων επαγγελματιών που εμπλέκονται στην οικοδομή αλλά και τεράστια ποσά από **ΦΠΑ** αφού ο ιδιοκτήτης ή κατασκευαστής περιορίζεται στη συγκέντρωση μόνο των αναγκαίων για την κάλυψη του ελάχιστου κόστους, τιμολογίων και αποδείξεων.

Η αύξηση του ελάχιστου κόστους κατασκευής οικοδομών που προωθεί το υπουργείο Οικονομικών αναμένεται να πλήξει τους αγοραστές ακινήτων, αφού η αύξηση του φόρου στα επαγγέλματα της οικοδομής μετακυλίεται αργά ή γρήγορα στις τιμές πώλησης των καινούργιων διαμερισμάτων και των επαγγελματικών χώρων αλλά και αυτούς που ανεγείρουν μόνοι τους οικοδομή αφού θα αυξηθεί:

- **το κόστος** της άδειας
- **η αμοιβή** του μηχανικού,
- **τα υποχρεωτικά ένσημα** ασφάλισης εργατοτεχνιτών στο **ΙΚΑ** αλλά και
- **το ύψος των τιμολογίων** υλικών και υπηρεσιών επί του οποίου θα καταβληθεί ο **ΦΠΑ**.

Το σχέδιο που επεξεργάζονται στο υπουργείο Οικονομικών για τις αλλαγές στη φορολογία των ακινήτων προβλέπει ότι αφετηρία για τον υπολογισμό του ελάχιστου κόστους κατασκευής να αποτελεί για τις οικοδομικές άδειες που θα εκδίδονται, η αντικειμενική αξία καινούργιου ακινήτου αντίστοιχου της ανεγειρόμενης οικοδομής με βάση τις ισχύουσες τιμές ζώνης στην περιοχή, μειωμένο κατά ένα ποσοστό. Αυτό σημαίνει ότι για τις ακριβές περιοχές που οι αντικειμενικές αξίες είναι υψηλές το ελάχιστο κόστος κατασκευής των οικοδομών θα είναι μεγαλύτερο σε σχέση με αυτό των υποβαθμισμένων περιοχών. Με βάση το ελάχιστο κόστος ο μηχανικός του έργου θα κάνει την κατανομή σε κόστος ανά φάση εργασίας ώστε να ελέγχεται και το εισόδημα των επαγγελματιών οι οποίοι ασχολούνται στην κατασκευή και ο ιδιοκτήτης της οικοδομής να ζητεί και να λαμβάνει τιμολόγια για όλες τις εργασίες καταβάλλοντας τον αναλογούντα **ΦΠΑ**.

Ετσι η εφαρμογή του νέου συστήματος αναμένεται να ανεβάσει σημαντικά την αξία των τιμολογίων που θα πρέπει να παρουσιάσει ο κατασκευαστής στην εφορία πριν από την ηλεκτροδότηση της οικοδομής και κατά συνέπεια τις εισπράξεις του **ΦΠΑ**. Πάντως, οι αλλαγές στον τρόπο υπολογισμού του ελάχιστου κόστους των οικοδομών εκτιμάται ότι θα διευκολύνει και την εφαρμογή του **ΦΠΑ** στις νέες οικοδομές.

ΟΙ ΚΑΤΑΣΚΕΥΑΣΤΕΣ

Οι κατασκευαστές προβλέπουν ότι το 2006 η κατοικία θα γίνει ακριβότερη με τις αλλαγές που σχεδιάζει η κυβέρνηση.

Ο πρόεδρος της **Ένωσης Κατασκευαστών Κτιρίων Δημήτρης Καψιμάλης** θεωρεί σίγουρο το σενάριο της αύξησης του ελαχίστου κόστους κατασκευής των οικοδομών.

Οπως δηλώνει, «οι φήμες κάνουν λόγο για αύξηση του οικοδομικού κόστους κατά **50% ή 80%** γεγονός που θα οδηγήσει σε ανάλογη αύξηση του ΦΠΑ που θα επιβληθεί πάνω στις νέες οικοδομές».

Σύμφωνα με τον κ. **Καψιμάλη**, μια τέτοια εξέλιξη θα επιβαρύνει σημαντικά και το τελικό κόστος απόκτησης νεόδμητης κατοικίας, θα γίνουν δηλαδή ακόμη ακριβότερα τα σπίτια.

Ο πρόεδρος των κατασκευαστών πιστεύει ότι έρχονται δύσκολες εποχές για την αγορά των ακινήτων και όσον αφορά το μέλλον των κατασκευαστών τονίζει: «Μόνον οι μεσαίες επιχειρήσεις δεν έχουν πρόβλημα. Οι μικροί θα πρέπει να προσέξουν γιατί έρχονται δύσκολες εποχές ενώ τεράστια είναι τα προβλήματα για τους μεγάλους εξαιτίας των υπέρογκων δανείων που έχουν πάρει τα προηγούμενα χρόνια».

Τα φορολογικά χτυπήματα στα ακίνητα



1. **Αύξηση** κατά μέσο όρο **30%** των αντικειμενικών αξιών.
2. Επιβολή **ΦΠΑ 19%** στα νεόδμητα ακίνητα.
3. **Επιβολή ΦΠΑ** στην πρώτη κατοικία (το οικονομικό επιτελείο εξετάζει το πώς θα εφαρμοστεί).
4. **Ενιαίος Φόρος Ακινήτων.** (Προσωρινή αναβολή μέχρι να δημιουργηθεί το περιουσιολόγιο).
5. **Φόρος Αυτόματου Υπερτιμήματος** (αναβάλλεται λόγω τεχνικών δυσκολιών).
6. **Αυξάνεται το Τέλος Ακίνητης Περιουσίας** (ΤΑΠ) λόγω της αύξησης των αντικειμενικών αξιών, όπως επίσης και τα έξοδα μεταβίβασης, μετεγγραφής, συμβολαιογράφου κ.λπ.

Οι επιπτώσεις από την αύξηση του ελάχιστου κόστους κατασκευής οικοδομών

- **α) Επιβάρυνση** της τιμής των ακινήτων
- **β) Αύξηση** του κόστους άδειας της οικοδομής
- **γ) Αύξηση** της αμοιβής του μηχανικού
- **δ) Αύξηση** των εσόδων από τον ΦΠΑ των οικοδομών
- **ε) Αύξηση** των υποχρεωτικών ενσήμων ασφάλισης εργατοτεχνιτών στο ΙΚΑ
- **στ) Αύξηση** των εισοδημάτων που θα δηλώνουν όσοι ασχολούνται με την κατασκευή νέων κτιρίων

Νέο χαράτσι

• **Στην αύξηση** των αντικειμενικών αξιών, την επιβολή ΦΠΑ στα ακίνητα έρχεται να προστεθεί και η αύξηση κατά 50% - 80% του ελάχιστου κόστους κατασκευής οικοδομών

Αντικειμενική αξία

• **Εξετάζεται** στο οικοδομικό κόστος να λαμβάνεται υπόψη ότι η αντικειμενική τιμή των ακινήτων που ισχύει στην ίδια ζώνη που βρίσκεται η οικοδομή

Αντιδράσεις

• **Τα νέα μέτρα** θα επιβαρύνουν τις οικοδομές, δηλώνει ο πρόεδρος της Ενωσης Κατασκευαστών Κτιρίων Δημ. Καψιμάλης.

Επιβάρυνση τιμολογίων

• **Η εφαρμογή** του νέου συστήματος αναμένεται να ανεβάσει σημαντικά την αξία των τιμολογίων που θα πρέπει να παρουσιάσει ο κατασκευαστής στην εφορία πριν από την ηλεκτροδότηση της οικοδομής και κατά συνέπεια τις εισπράξεις του ΦΠΑ.

INEMA

ΙΑΤΡΙΚΟΣ & ΝΟΣΟΚΟΜΕΙΑΚΟΣ ΕΞΟΠΛΙΣΜΟΣ
17 ΧΡΟΝΙΑ ΕΜΠΕΙΡΙΑΣ *από το 1988*
ΕΙΜΑΣΤΕ ΟΙ ΜΕΓΑΛΥΤΕΡΟΙ ΠΡΟΜΗΘΕΥΤΕΣ ΙΑΤΡΙΚΟΥ – ΟΡΘΟΠΕΔΙΚΟΥ ΚΑΙ ΝΟΣΟΚΟΜΕΙΑΚΟΥ ΥΛΙΚΟΥ ΣΤΗ ΔΩΔΕΚΑΝΗΣΟ
ΕΜΠΙΣΤΕΥΘΕΙΤΕ ΜΑΣ !!!
ΛΕΜΕΣΣΟΥ 2 ΡΟΔΟΣ ΤΗΛ.22410 32238 – FAX.22410 28484



ΑΝΑΠΗΡΙΚΑ ΚΑΡΟΤΣΙΑ–ΒΑΔΙΣΤΙΚΑ - ΟΡΘΟΠΕΔΙΚΑ ΕΙΔΗ–ΜΠΛΟΥΖΕΣ ΙΑΤΡΙΚΕΣ– ΚΑΛΤΣΕΣ ΦΛΕΒΙΤΙΔΑΣ–ΠΕΛΜΑΤΑ–ΟΡΘΟΠΕΔΙΚΑ ΜΑΞΙΛΑΡΙΑ– ΚΡΕΒΑΤΙΑ ΝΟΣΟΚΟΜΕΙΑΚΑ – ΙΑΤΡΙΚΟΣ ΕΞΟΠΛΙΣΜΟΣ ΚΑΙ ΑΝΑΛΩΣΙΜΑ – ΟΡΓΑΝΑ ΧΗΜΕΙΟΥ ΚΑΙ ΚΑΘΕ ΑΛΛΟ ΕΙΔΟΣ ΓΙΑ ΚΑΤ ΟΙΚΟ ΝΟΣΗΛΕΙΑ .

Τράπεζα Κύπρου

Στα πλαίσια ανάπτυξης του δικτύου της, η Τράπεζα Κύπρου δέχεται αιτήσεις για την κάλυψη θέσεων στο κατάστημα της **Ρόδου**.

ΑΠΑΙΤΟΥΜΕΝΑ ΠΡΟΣΟΝΤΑ

Γραφειακό προσωπικό
- Ηλικία έως 28 ετών
- Απολυτήριο Λυκείου με γενικό βαθμό 16 και άνω ή πτυχίο ανώτερης ή ανώτατης σχολής
- Πιστοποιημένη γνώση της αγγλικής γλώσσας
- Βασικές γνώσεις χειρισμού Η/Υ

Κάτοχοι Μεταπτυχιακού Τίτλου
- Ηλικία έως 30 ετών
- Μεταπτυχιακό τίτλο οικονομικής κατεύθυνσης
- Πολύ καλή γνώση της αγγλικής, κατάλληλα τεκμηριωμένη
- Γνώση χειρισμού βασικών εφαρμογών πληροφορικής (Η/Υ)

Οι άρρενες υποψήφιοι χρειάζεται να έχουν εκπληρώσει τις στρατιωτικές τους υποχρεώσεις.

ΠΡΟΣΦΕΡΟΝΤΑΙ
- Πακέτα αποδοχών σύμφωνα με τα τραπεζικά δεδομένα
- Σύγχρονο εργασιακό περιβάλλον
- Συνεχής εκπαίδευση και κατάρτιση
- Προοπτικές εξέλιξης

ΔΙΑΔΙΚΑΣΙΑ ΕΠΙΛΟΓΗΣ
- Οι ενδιαφερόμενοι που διαθέτουν τα απαιτούμενα προσόντα καλούνται να συμπληρώσουν το ειδικό τετρασέλιδο έντυπο πρόσληψης που θα βρουν στο κατάστημα της ΤΡΑΠΕΖΑΣ ΚΥΠΡΟΥ στη Ρόδο καθώς και στην ιστοσελίδα μας στο διαδίκτυο στη διεύθυνση **www.bankofcyprus.gr,** ή να αποστείλουν βιογραφικό σημείωμα μέχρι τις **16/6/2005** στην παρακάτω διεύθυνση:

ΤΡΑΠΕΖΑ ΚΥΠΡΟΥ
Υπηρεσία Ανθρώπινου Δυναμικού
Λ. Αλεξάνδρας 170
Αθήνα 11521
ΚΩΔ: ΡΟΔΟΣ

- Ολες οι αιτήσεις θα θεωρηθούν αυστηρά εμπιστευτικές.
- Η Τράπεζα Κύπρου θα αξιολογήσει συνολικά τα προσόντα των υποψηφίων, όπως αυτά διατυπώνονται στην αίτησή τους, θα προχωρήσει σε επιλογή και θα ενημερώσει τους ενδιαφερόμενους σε εύλογο χρονικό διάστημα.
- Όσοι ενδιαφερόμενοι έχουν υποβάλλει στο παρελθόν αίτηση ή έχουν συμμετάσχει στη διαδικασία επιλογής παρακαλούνται να μην αποστείλουν εκ νέου αίτηση.

ΤΟ ΑΝΑΠΤΥΞΙΑΚΟ ΠΡΟΤΥΠΟ ΤΗΣ ΔΩΔΕΚΑΝΗΣΟΥ ΚΑΙ Ο ΤΟΥΡΙΣΜΟΣ - ΕΞΕΛΙΞΕΙΣ ΚΑΙ ΠΡΟΟΠΤΙΚΕΣ

Εισήγηση στο 3ο Αναπτυξιακό Συνέδριο Δωδεκανήσου, Ρόδος 27-28 Μαΐου 2005

Του Δρ. Μιλτ. Λογοθέτη



Το σημερινό Συνέδριο πραγματοποιείται σε μια κρίσιμη για την περιοχή μας περίοδο. Η Τουριστική βιομηχανία από την οποία εξαρτάται η οικονομία της Δωδεκανήσου βρίσκεται σε μια κατάσταση παρατεταμένης ύφεσης, η περιοχή αποκλείεται από τις ενισχύσεις του Στόχου ένα της Ε.Ε., αφήνοντας σοβαρές εκκρεμότητες σε έργα υποδομής, τα μικρά ιδιαίτερα νησιά βρίσκονται σε απομόνωση εξαιτίας των αδυναμιών μας να ενισχύσουμε το ακτοπλοϊκό που μας ταλανίζει χρόνια και ας προβλέπονται ειδικές νησιωτικές πολιτικές και από το Σύνταγμά μας και από την Ε.Ε., η περικοπή των κονδυλίων του Δ! ΚΠΣ είναι πια ορατή με ότι αυτό συνεπάγεται και οι συνέπειες της παγκοσμιοποίησης και των ραγδαίων εξελίξεων στον τομέα της πληροφορικής, όλα αυτά μας αναγκάζουν να αναθεωρήσουμε τον τρόπο με τον οποίο μέχρι σήμερα σκεπτόμασταν και δρούσαμε για να ελπίζουμε ότι θα μπορέσουμε να σταθούμε πλεονεκτικά στο νέο διεθνές περιβάλλον.

Κάτω από αυτές τις συνθήκες καλούμεθα να καταθέσουμε τις προτάσεις και για τον σχεδιασμό ενός αναπτυξιακού προτύπου που θα λύσει τα χρονίζοντα προβλήματα της περιοχής, να αξιοποιήσει τα συγκριτικά πλεονεκτήματα και τις ιδιαιτερότητες κάθε νησιού, να εξασφαλίσει απασχόληση στους κατοίκους, αν αμβλύνει τις οικονομικές ανισότητες που υπάρχουν σήμερα μεταξύ των νησιών να βελτιώσει το επίπεδο ποιότητας ζωής των κατοίκων και να δημιουργήσει γενικά μια οικονομία, ανταγωνιστική στο διεθνές περιβάλλον και ανθεκτική στις διεθνείς συγκυρίες.

Η αναδρομή στις μεταλλάξεις του αναπτυξιακού προτύπου της Δωδεκανήσου είναι χρήσιμη γιατί μας δίδει τις απαραίτητες πληροφορίες που μας βοηθούν να αξιολογήσουμε την αποτελεσματικότητα των πολιτικών που εφαρμόσθηκαν και να σχεδιάσουμε το μέλλον με προοπτική.

Η μεταπελευθερωτική περίοδος μέχρι τις αρχές της 10ετίας του 60 αυτή που ονομάσθηκε περίοδος ανασυγκρότησης χαρακτηρίζεται από μια ισόρροπη ανάπτυξη την οποία προκάλεσαν μια σειρά από ευνοϊκά, φορολογικά, δασμολογικά και πιστωτικά μέτρα, τα οποία παράλληλα συνέβαλαν στον σχηματισμό ενός τοπικού κεφαλαίου, που χρησιμοποιήθηκε αργότερα σε επενδύσεις κυρίως του ξενοδοχειακού τομέα. Υπήρχε την περίοδο αυτή μια ακμάζουσα γεωργία, με 9 εργοστάσια τοματοπολτού στη Ρόδο και Κω, με 4 εργοστάσια οινοποιΐας που απορροφούσαν την σταφυλοπαραγωγή, με αξόλογη παραγωγή καπνού που συντηρούσε την καπνοβιομηχανία της Ρόδου και με σημαντική παραγωγή κηπευτικών της Ρόδου, που έφθαναν μέχρι τη Λαχαναγορά του Ρέντη.

Η γεωργία είχε μια συμμετοχή στο ΑΕΠ που ξεπερνούσε το 20%. Η Σύμη και η Κάλυμνος την ίδια περίοδο εξακολουθούσαν να κατέχουν την κυρίαρχη θέση στην σπογγαλιεία και τις εξαγωγές σπόγγων. Η μεταποίηση είχε μια αξιόλογη παρουσίαση με γεωργικές κυρίως βιομηχανίες και ο αλλοδαπός τουρισμός μας γιατί ο εσωτερικός τουρισμός ήταν αναπτυγμένος μόλις είχε ξεκινήσει με τους Σκανδιναβούς κυρίως που είχαν «ανακαλύψει» την Ρόδο. Παρόλα αυτά με εξαίρεση τη Ρόδο και τη Λέρο λόγω θεραπευτηρίου, ο πληθυσμός των άλλων νησιών συρρικνώνονταν με τη μετανάστευση που βρίσκονταν σε έξαρση.

Από τα μέσα της 10ετίας του '60 παρατηρείται μια σημαντική βαθμιαία διαφοροποίηση του αναπτυξιακού προτύπου της Δωδεκανήσου με την ανάπτυξη του τουρισμού και τη σταδιακή συρρίκνωση του πρωτογενούς και δευτερογενού τομέα, από τους οποίους σημειώθηκαν μεγάλες μετακινήσεις εργατικού δυναμικού για να καλύψουν τις ανάγκες των δραστηριοτήτων του τουριστικού κυκλώματος. Οι μεγάλες ξενοδοχειακές μονάδες που δημιουργήθηκαν στις ακτές του Φαληρακίου και της Ιξιάς και η κατασκευή του νέου αεροδρομίου στην Ρόδο απετέλεσαν τον μοχλό για την εντυπωσιακή αύξηση του διεθνούς οργανωμένου τουρισμού που ανέδειξε τη Ρόδο δημοφιλή προορισμό της Ανατολικής Μεσογείου. Η ξενοδοχειακή μεγέθυνση της Ρόδου άρχισε ουσιαστικά το 1982 με τον αναπτυξιακό νόμο 1262 με τον οποίο δημιουργήθηκαν πολλές μονάδες χωρίς χωροταξικό σχεδιασμό που οδήγησαν σε μια άναρχη ανάπτυξη, της οποίας οι συνέπειες εκδηλώθηκαν αργότερα όταν ανατράπηκαν οι σχέσεις προσφοράς και ζήτησης. Ωστόσο αυτό που ονομάσθηκε «τουριστικό θαύμα» έγινε και η Ρόδος στο τέλος της 10ετίας του '90 φιλοξένησε πάνω από 1,5 εκατομμύριο τουρίστες στα ξενοδοχεία της με τις 70.000 κλίνες. Την ίδια εξέλιξη είχε και η Κως που στο τέλος της περιόδου αυτής διέθετε 40.000 κλίνες στις οποίες φιλοξενήθηκαν 600.000 τουρίστες. Η Δωδεκάνησος εξελίχθηκε στον πρώτο διεθνή τουριστικό προορισμό της Ελλάδας με συμμετοχή 20% στη συνολική κίνηση. Η ανάπτυξη αυτή εκτίναξε τη Δωδεκάνησο στις πρώτες θέσεις των περιφερειών με το υψηλότερο κατά κεφαλήν εισόδημα, όπως και στα μεγαλύτερα ποσοστά αύξησης του πληθυσμού της. Για πρώτη φορά στην απογραφή του 2001 σημειώνεται πληθυσμιακή ανάκαμψη και στα μικρά νησιά που δέχθηκαν κι αυτά τις θετικές επιδράσεις του τουρισμού. Το γεγονός ότι το 86% του εισοδήματός μας προέρχεται από τον τομέα των υπηρεσιών, δηλαδή τον τουρισμό και τις υπηρεσίες που τον στηρίζουν, ενώ ο πρωτογενής τομέας συμμετέχει σ' αυτό με ποσοστό λιγότερο του 3% επιβεβαιώνει την κυρίαρχη θέση του τουρισμού και δικαιώνει το αναπτυξιακό πρότυπο που διαμορφώθηκε, γιατί δεν μπορούμε να υποστηρίξουμε, ότι ήταν αποτέλεσμα ενός επιστημονικά σχεδιασμένου προγραμματισμού.

Η αποτελεσματικότητα του αναπτυξιακού αυτού προτύπου από το 2000 άρχισε να αμφισβητείται καθώς η Ρόδος έχασε το συγκριτικό πλεόνασμα του προορισμού χαμηλού κόστους και σαν συνέπεια το τουριστικό της προϊόν έπαυσε να είναι ανταγωνιστικό. Η Ρόδος βρίσκεται σε μια κατάσταση παρατεταμένης τουριστικής ύφεσης, που εκδηλώνεται με τις μειωμένες αφίξεις που καταγράφονται τα τελευταία 4 χρόνια, και με τα μειωμένα έσοδα, που εμφανίζουν στους ισολογισμούς τους ξενοδοχειακές επιχειρήσεις. Που οφείλεται αυτή η κατάσταση;

Υποστηρίζονται διάφορες απόψεις, ως προς τα αίτια της συνεχιζόμενης τουριστικής ύφεσης του νησιού όπως: Η ανατροπή της ισορροπίας ανάμεσα στην προσφορά και τη ζήτηση, τα οικονομικά προβλήματα που αντιμετωπίζουν οι παραδοσιακές μας αγορές (Αγγλία, Γερμανία), η εισαγωγή του ενιαίου ευρωπαϊκού νομίσματος, τα περιβαλλοντικά προβλήματα, η έλλειψη επαρκούς προβολής και διαφήμισης και ακόμα το ίδιο το τουριστικό μας προϊόν, που φαίνεται να έχει χάσει την ελκυστικότητά του. Οποιαδήποτε οι παράγοντες αυτοί επηρεάζουν τη ζήτηση ωστόσο η κυρίαρχη άποψη είναι ότι η σημερινή κατάσταση οφείλεται στο υψηλό τουριστικό κόστος όχι μόνο της Ρόδου αλλά της Ελλάδας ως προορισμού. Είμαστε ακριβότεροι από τους ανταγωνιστές μας, την Ισπανία, την Ιταλία, την Τουρκία και τη Μάλτα, γι' αυτό και δεν μπορούμε να πουλήσουμε το τουριστικό μας προϊόν. Μια πρόσφατη έρευνα της εφημερίδας Guardian του Λονδίνου, για την ακρίβεια, κατέδειξε ότι για να αγοράσετε 15 βασικά προϊόντα και υπηρεσίες θα πληρώσετε 374 ευρώ στην Αγγλία, 405 ευρώ στη Γαλλία, 465 ευρώ στη Γερμανία και 548 ευρώ στην Ελλάδα. Την ακρίβεια της Ελλάδας την αποδίδει η εφημερίδα στην κερδοσκοπία και στη στρογγυλοποίηση των τιμών προς τα πάνω.

Επομένως το πρόβλημα του τουρισμού μας είναι πως θα ανακτήσουμε την ανταγωνιστικότητά μας. Η ανταγωνιστικότητα του τουριστικού μας προϊόντος ή αν προτιμάτε η αύξηση των πωλήσεων μπορεί να επιτευχθεί σύμφωνα με τις αρχές του marketing, είτε με τη μείωση των τιμών, του κόστους, δηλαδή των διακοπών, είτε με την προοπτική αναβάθμιση ή και διαφοροποίηση του προϊόντος, είτε με τη διαφημιστική προβολή. Το ερώτημα είναι τι δυνατότητες έχουμε να επηρεάσουμε την ανταγωνιστικότητα του τουρισμού μας με τους μηχανισμούς αυτούς.

Η μείωση των τιμών ως συνολικό κόστος των διακοπών του τουρίστα κάτω από τις σημερινές συνθήκες είναι σχεδόν αδύνατο να επιτευχθεί και τούτο γιατί: Ενα τμήμα του κόστους, κάτι λιγότερο από το 1/3, που περιλαμβάνει τον αεροπορικό ναύλο και την αμοιβή του tour operator, δεν μπορούμε να το επηρεάσουμε αφού διαμορφώνεται από εξωγενείς παράγοντες. Επιπλέον η Ρόδος ως μακρινός προορισμός βρίσκεται σε μειονεκτική θέση έναντι της Ισπανίας που είναι κοντά στις

Blue Star Ferries

Δρομολόγια

ΑΠΟ ΡΟΔΟ

ΑΝΑΧΩΡΗΣΗ ΑΠΟ						ΑΦΙΞΗ ΠΕΙΡΑΙΑ
ΡΟΔΟ	ΚΩ	ΛΕΡΟ	ΠΑΤΜΟ	ΣΥΡΟ	ΑΜΟΡΓΟΣ/ΚΑΤΑΠΟΛΑ	
ΤΡΙΤΗ 19:00	ΤΡΙΤΗ 22:00	—	—	ΤΕΤΑΡΤΗ 02:50	—	ΤΕΤΑΡΤΗ 06:10
ΠΕΜΠΤΗ 19:00	ΠΕΜΠΤΗ 22:00	ΠΕΜΠΤΗ 23:40	ΠΑΡΑΣΚΕΥΗ 00:50	ΠΑΡΑΣΚΕΥΗ 04:25	—	ΠΑΡΑΣΚΕΥΗ 07:45
ΣΑΒΒΑΤΟ 10:00	ΣΑΒΒΑΤΟ 12:45	—	—	—	ΣΑΒΒΑΤΟ 16:20	ΣΑΒΒΑΤΟ 21:30
ΚΥΡΙΑΚΗ 18:00	ΚΥΡΙΑΚΗ 21:00	ΚΥΡΙΑΚΗ 22:40	ΚΥΡΙΑΚΗ 23:50	ΔΕΥΤΕΡΑ 03:25	—	ΔΕΥΤΕΡΑ 06:45

ΠΡΟΣ ΡΟΔΟ

ΑΝΑΧΩΡΗΣΗ ΑΠΟ ΠΕΙΡΑΙΑ	ΑΦΙΞΗ					
	ΣΥΡΟ	ΑΜΟΡΓΟ/ΚΑΤΑΠΟΛΑ	ΠΑΤΜΟ	ΛΕΡΟ	ΚΩ	ΡΟΔΟ
ΔΕΥΤΕΡΑ 19:30	ΔΕΥΤΕΡΑ 22:50	—	—	—	ΤΡΙΤΗ 04:00	ΤΡΙΤΗ 06:45
ΤΕΤΑΡΤΗ 19:30	ΤΕΤΑΡΤΗ 22:50	—	ΠΕΜΠΤΗ 02:25	ΠΕΜΠΤΗ 03:35	ΠΕΜΠΤΗ 05:15	ΠΕΜΠΤΗ 08:05
ΠΑΡΑΣΚΕΥΗ 19:30	ΠΑΡΑΣΚΕΥΗ 22:50	—	—	—	ΣΑΒΒΑΤΟ 04:00	ΣΑΒΒΑΤΟ 06:45
ΣΑΒΒΑΤΟ 23:30	—	ΚΥΡΙΑΚΗ 04:40	ΚΥΡΙΑΚΗ 07:00	ΚΥΡΙΑΚΗ 08:10	ΚΥΡΙΑΚΗ 09:50	ΚΥΡΙΑΚΗ 12:50

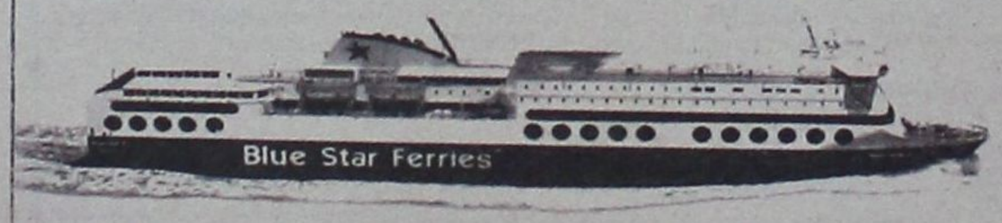

SKEVO'S TRAVEL AGENCY

ΚΑΝΤΕ ΚΡΑΤΗΣΗ ΤΩΡΑ!

ΠΛΗΡΟΦΟΡΙΕΣ ΚΑΙ ΚΡΑΤΗΣΕΙΣ ΘΕΣΕΩΝ ΣΤΟΝ ΤΑΞΙΔΙΩΤΙΚΟ ΣΑΣ ΠΡΑΚΤΟΡΑ Ή SKEVO'S TRAVEL AGENCY: ΑΜΕΡΙΚΗΣ 111, ΡΟΔΟΣ, ΤΗΛ. ΚΡΑΤΗΣΕΩΝ ΕΠΙΒΑΤΩΝ ΚΑΙ Ι.Χ.: 22410-22461, 22410-75655, 22410-75310, ΤΗΛ. ΚΡΑΤΗΣΕΩΝ ΦΟΡΤΗΓΩΝ: 22410-76600

ΟΙΚΟΔΙΔΑΣΚΑΛΕΙΟ ΡΩΣΙΚΗΣ ΓΛΩΣΣΑΣ

ΦΑΙΔΡΑΣ ΜΑΛΑΝΔΡΗ

Οδός Λεμεσού 13, Ρόδος • Τηλ. 22410-30836

Η ρωσική γλώσσα είναι το μέσο επικοινωνίας που θα σε βοηθήσει να κατανοήσεις τις ιδιομορφίες της ρωσικής αγοράς, ώστε να μπορέσεις να την κατακτήσεις.

• Ναι!! Μπορείς και στη Ρόδο να μάθεις ρωσικά με τη μοναδική μέθοδο για ξένους του Πανεπιστημίου **«ΛΟΜΟΝΟΣΟΒ»**

-Σε τμήματα ολιγομελή για όλες τις ηλικίες και επίπεδα
-Σε ταχύρυθμα σεμινάρια για ξενοδοχοϋπάλληλους, ξεναγούς, τουριστικούς πράκτορες, επιχειρηματίες.

• Ειδική προετοιμασία για όσους θέλουν να φοιτήσουν στο κρατικό πανεπιστήμιο **«ΛΟΜΟΝΟΣΟΒ»**

• Υπεύθυνη προγράμματος σπουδών

ΦΑΙΔΡΑ ΜΑΛΑΝΔΡΗ,

πτυχιούχος του Πανεπιστημίου «ΛΟΜΟΝΟΣΟΒ»

Τηλ. 22410-30836 - 2241043106

ΟΙ ΕΓΓΡΑΦΕΣ ΑΡΧΙΣΑΝ!!

τουριστικές αγορές και ακόμα χρησιμοποιεί μεταφορικά μέσα (αεροπλάνο) χαμηλού κόστους, πράγμα που εμείς δεν καταφέραμε ώστε να αποκτήσουμε ένα έρεισμα στο ολιγοπωλιακό σύστημα που μας επέβαλαν οι tour operators. Να σημειώσουμε ότι μια άλλη ανταγωνιστική χώρα η Τουρκία, αντιμετωπίζει το κόστος της απόστασης με επιχορηγήσεις των ναυλωμένων πτήσεων, δικών της και ξένων αεροπορικών εταιρειών.

Ενα άλλο τμήμα του κόστους που καλύπτει περίπου το 1/3 της συνολικής δαπάνης του τουρίστα, είναι αυτό του ξενοδοχείου (διαμονή και ημιδιατροφή), που δεν επιδέχεται παραπέρα μείωση, δεδομένου ότι οι πιέσεις των tour operetor και η περιορισμένη ζήτηση καθήλωσε τις τιμές σε οριακό επίπεδο. Είναι χαρακτηριστικό ότι ένας ξένος τουρίστας πληρώνοντας 25-30 ευρώ μπορεί να διαμείνει, να φάει και να πιει κατά βούληση σ' ένα ξενοδοχείο 4 αστέρων με το σύστημα του all inclusive, ένα σύστημα που ευνοείται από την εξωξενοδοχειακή ακρίβεια, αφού λειτουργεί ως μέσο άμυνας του τουρίστα - καταναλωτή. Το ξενοδοχειακό κόστος θα μπορούσε να ελαφρυνθεί αν η πολιτεία δέχονταν να μειώσει τις φορολογικές και ασφαλιστικές επιβαρύνσεις των επιχειρήσεων. Το τελευταίο τμήμα του κόστους, αναφέρεται στις εξωξενοδοχειακές δαπάνες του τουρίστα, που αντιπροσωπεύουν κάτι παραπάνω από το 1/3 της συνολικής του δαπάνης. Το κόστος αυτό είναι ανεξέλεγκτο και όπως δείχνουν τα συγκριτικά στοιχεία φαίνεται να είναι ο παράγοντας που κατέστησε τη Ρόδο ακριβό προορισμό. Από τη στιγμή που οι τιμές των εξωξενοδοχειακών υπηρεσιών είναι εκτός διαπραγμάτευσης και το υφιστάμενο νομικό καθεστώς ανίσχυρο να παρέμβει στη διαμόρφωση και τον έλεγχο των τιμών, το κόστος του τμήματος αυτού δεν μπορεί να επηρεαστεί. Οι εκκλήσεις για αυτοσυγκράτηση δεν φαίνεται να έχουν ανταπόκριση.

Η ποιοτική αναβάθμιση και ακόμα η διαφοροποίηση του τουριστικού μας προϊόντος, φαίνεται να είναι ένας στόχος που μπορεί να επιτευχθεί· χρειάζεται όμως χρόνος και προπάντων χρήμα, όπως επίσης και μια καθολική κινητοποίηση όλων που άμεσα ή έμμεσα εμπλέκονται με τον τουρισμό, γιατί το θέμα της ποιότητας αγγίζει όλους μας. Η αναβάθμιση του τουριστικού μας προϊόντος αναφέρεται σ' όλο το φάσμα των τουριστικών υπηρεσιών που προσφέρονται στον επισκέπτη - τουρίστα της Ρόδου από τη στιγμή που θα πατήσει το πόδι του στο νησί μέχρι τη στιγμή που θα το εγκαταλείψει. Η εμφάνιση της πόλης και του τοπίου γενικότερα, φυσικού και δομημένου, οι συγκοινωνίες, οι συνθήκες υποδομής στα σημεία εισόδου (αεροδρόμιο - λιμάνι) το επίπεδο των προσφερόμενων υπηρεσιών στα τουριστικά καταλύματα, η κυκλοφοριακή συμφόρηση, η αισθητική ρύπανση, η καθαριότητα, οι συχνές διακοπές της ΔΕΗ, οι σχέσεις του ντόπιου πληθυσμού με τους επισκέπτες του νησιού, αυτό που αποκαλούμε τουριστική συνείδηση, οι πιέσεις που δέχονται οι παραλίες μας στις ώρες αιχμής, είναι μερικά χαρακτηριστικά στοιχεία που διαμορφώνουν την ποιότητα του τουρισμού μας. Μερικές από τις υπηρεσίες αυτές όπως οι ξενοδοχειακές που αξιολογούνται από αγοραστές - tour operator κατά τη διαπραγμάτευση των συμβολαίων συνεργασίας, βρίσκονται σε ανταγωνιστικά επίπεδα, ιδιαίτερα οι μονάδες κάποιας κλίμακας. Η ποιότητα των άλλων υπηρεσιών που είναι εκτός διαπραγμάτευσης, εξαρτάται από τον εσωτερικό ανταγωνισμό της τοπικής αγοράς, την επιχειρηματικότητα και την αισθητική παιδεία αυτών που τις προσφέρουν. Το κράτος και οι ΟΤΑ έχουν μεγάλο μερίδιο ευθύνης στην ποιοτική διατήρηση και αναβάθμιση των υπηρεσιών που εξασφαλίζονται κυρίως από τις υποδομές. Να σημειώσουμε ότι ο τομέας των τουριστικών επιχειρήσεων μπορεί να ενισχυθεί για τον εκσυγχρονισμό του μέσω των κινήτρων που προβλέπουν οι αναπτυξιακοί νόμοι, όμως οι διατυπώσεις, δεν διευκολύνουν τις μικρομεσαίες, κυρίως επιχειρήσεις, να επωφεληθούν των ευεργετικών αυτών κινήτρων.

Η διαφοροποίηση του τουριστικού μας προϊόντος μπορεί να γίνει με την δημιουργία νέων προϊόντων από τα ξενοδοχεία (θαλασσοθεραπεία), αθλητικές δραστηριότητες, συνεδριακά κέντρα, ψυχαγωγικές δραστηριότητες κ.τ.λ.) και κυρίως με την ανάπτυξη εναλλακτικών μορφών τουρισμού, οι οποίες όμως προϋποθέτουν ειδικά έργα υποδομής, όπως μαρίνες, ειδικές λιμενικές εγκαταστάσεις για τα κρουαζιερόπλοια, αθλητικά - προπονητικά κέντρα, πολιτιστικές περιπατητικές διαδρομές, γήπεδα γκολφ κ.τ.λ. Η Ρόδος παρουσιάζει μεγάλο έλλειμμα σε ειδικές τουριστικού χαρακτήρα υποδομές και αυτό είναι το μεγάλο πρόβλημα που πρέπει επιτέλους να το λύσουν οι εμπλεκόμενοι με τα έργα αυτά φορείς (ΥΠΕΧΩΔΕ, Υπουργείο Τουριστικής Ανάπτυξης, ΕΟΤ, Νομαρχιακή Αυτοδιοίκηση, ΟΤΑ), αν θέλουμε να προωθήσουμε εναλλακτικές μορφές τουρισμού, που αναμφισβήτητα θα αμβλύνουν το πρόβλημα της εποχικότητας και θα βελτιώσουν τις αρνητικές συνέπειες του μαζικού τουρισμού. Οι εναλλακτικές ή ήπιες μορφές τουρισμού, αποτελούν το συγκριτικό πλεονέκτημα των μικρών νησιών με τις ιδιαιτερότητες που διαθέτει το καθένα, τις οποίες ήδη αξιοποιούν, γι' αυτό και ο τουρισμός τους μη εξαρτώμενος από τον μαζικό τουρισμό, έχει πληγεί λιγότερο από την σημερινή ύφεση. Χρειάζεται όμως να ενισχυθούν αυτά τα νησιά για να αποκτήσει το καθένα την τουριστική του ταυτότητα.

Η τρίτη παράμετρος για την ανάκτηση της ανταγωνιστικότητας του τουρισμού μας, είναι η έντονη, συνεχής και σύμφωνα με τις αρχές του marketing προβολή και διαφήμιση του τουριστικού μας προϊόντος. Ο ΠΡΟΤΟΥΡ από το 1996 που ανέλαβε την προβολή και διαφήμιση της Ρόδου κάμνει σοβαρή δουλειά με τα περιορισμένα οικονομικά μέσα που διαθέτει. Για να αναλάβει όμως και την διαμόρφωση και προώθηση νέων μορφών τουρισμού πρέπει να ενισχυθεί οικονομικά και να προβάλει το νησί στις νέες αγορές και να στελεχωθεί με ειδικευμένο προσωπικό. Το πρόβλημα της προβολής και διαφήμισης είναι υπαρκτό και στα άλλα νησιά, που αναζητούν ένα λειτουργικό και αποτελεσματικό φορέα γι' αυτό το σοβαρό έργο.

Εάν η μείωση των τιμών δεν είναι εφικτή και η βελτίωση ή διαφοροποίηση και ακόμα η διαφήμιση του τουριστικού μας προϊόντος, δεν φέρει τα προσδοκώμενα αποτελέσματα δηλαδή την αύξηση των αφίξεων, εισπράξεων και την κερδοφορία των επιχειρήσεων τότε υπάρχει και η λύση να σταματήσουμε να το παράγουμε. Δεν είναι επομένως άσχετο το φαινόμενο που παρατηρείται τα τελευταία χρόνια για αλλαγή χρήσης τουριστικών καταλυμάτων και το αίτημα των ξενοδόχων για «απόσυρση» μικρών κυρίως μονάδων, που έχουν καταστεί προβληματικές, με την θέσπιση κάποιων κινήτρων, κατά το προηγούμενο της Ισπανίας.

Η σημερινή συγκυρία, το διαμορφούμενο νέο διεθνές περιβάλλον που επηρεάζει άμεσα τον τουρισμό, και οι αδυναμίες που έχουν εκδηλωθεί στον τουρισμό μας σ' όλες τις φάσεις του τουριστικού κυκλώματος μας οδηγούν στο συμπέρασμα ότι βρισκόμαστε μπροστά σε μια κατάσταση, που μας αναγκάζει να αναθεωρήσουμε το αναπτυξιακό μας πρότυπο για να επανακτήσουμε την ανταγωνιστικότητα του τουρισμού της Ρόδου και των άλλων νησιών του Δωδεκανησιακού συμπλέγματος. Το νέο πρότυπο θα έχει κύριο μοχλό και πάλι τον τουρισμό, ένα τουρισμό όμως με ποιοτικά χαρακτηριστικά, που θα αξιοποιεί τα συγκριτικά πλεονεκτήματα κάθε νησιού, θα σέβεται και θα προστατεύει το φυσικό, πολιτιστικό, δομημένο και ανθρωπογενές περιβάλλον και θα αναπτύσσεται σύμφωνα με τις αρχές της βιώσιμης ανάπτυξης στα όρια της φέρουσας ικανότητας κάθε τόπου.

Η ανάκτηση της ανταγωνιστικότητας του τουρισμού μας είναι ένα δύσκολο εγχείρημα που για να το φέρουμε σε πέρας χρειάζεται μια καθολική κινητοποίηση όλων εκείνων που δραστηριοποιούνται στον τουρισμό και ακόμα εκείνων που με τις πράξεις ή παραλείψεις τους επηρεάζουν τις τουριστικές εξελίξεις. Η κινητοποίηση αυτή μπορεί να φέρει τα προσδοκώμενα αποτελέσματα αν ο καθένας στον τομέα ευθύνης του αναλάβει με βάση ένα επιχειρησιακό σχέδιο να κάμει εκείνο που πρέπει και μπορεί, για να μη βρεθούμε στο επόμενο Συνέδριο να συζητούμε τα ίδια πράγματα. Είπα στην αρχή ότι το Συνέδριο πραγματοποιείται σε μια κρίσιμη για την περιοχή μας περίοδο. Τα όσα στη συνέχεια ανέπτυξα κατέδειξαν ότι η κρίση στον τουρισμό δεν είναι παροδική, όπως την περίοδο της πετρελαϊκής κρίσης και του πολέμου του Κόλπου, αλλά είναι συνεχιζόμενη και οφείλεται σε δομικές αδυναμίες του τουριστικού μας προϊόντος, τις οποίες πρέπει να αντιμετωπίσουμε για να ελπίζουμε στην ανάκαμψη.

ΜΙΛΤ. ΛΟΓΟΘΕΤΗΣ





Μικρές αγγελίες

ΕΝΟΙΚΙΑΣΕΙΣ

ΕΝΟΙΚΙΑΖΕΤΑΙ λόγω αναχωρήσεως οικία 170 τ.μ. με αυλή, κήπο και πάρκινγκ, πλήρως εξοπλισμένη στο κέντρο της πόλης, πλησίον Εθνικού Σταδίου, κατάλληλη για διαμονή πολυμελούς οικογένειας. Τηλέφωνο επικοινωνίας 6945 105247

ΕΝΟΙΚΙΑΖΟΝΤΑΙ
επιπλωμένες
γκαρσονιέρες
στο Λαδικό (Φαληράκι).
Τιμή 220 ευρώ μηνιαίως.
Πληρ. τηλ. 6937343297

ΕΝΟΙΚΙΑΖΟΝΤΑΙ πλήρως επιπλωμένες γκαρσονιέρες με μπαλκόνι και χωρίς, στο ΡΟΔΙΝΙ - ΚΥΡΑ ΤΗΣ ΡΟ 13. Λογικές τιμές. Πληροφορίες: Κινητό 6947078287 και 2241074762 (Ωρες επικοινωνίας 08:00 - 15:00 και 18:00 - 22).

ΕΝΟΙΚΙΑΖΟΝΤΑΙ τρία (3) Διαμερίσματα νεόκτιστα υπερπολυτελή με αυτόνομη θέρμανση και ηλιακό, διαμπερή με περιμετρικές βεράντες 76τ.μ. και 90τ.μ. στην περιοχή ΑΡΑΠΑΚΙ, Παρθενόπης 18 και Απόλλωνος. Τηλ. κιν: 6944209883 κον Θόδωρο.

ΕΝΟΙΚΙΑΖΟΝΤΑΙ Επίσης Δύο (2) Γκαρσονιέρες 43τ.μ. νεόκτιστες υπερπολυτελείς, πλήρως επιπλωμένες, με αυτόνομη θέρμανση 1ου και 2ου ορόφου στην περιοχή ΑΡΑΠΑΚΙ. Τηλ. κιν: 6944209883 κον Θόδωρο

ΕΝΟΙΚΙΑΖΟΝΤΑΙ Γκαρσονιέρες τέσσερις (4) με ανεξάρτητη είσοδο η κάθε μία, ισόγειες, χωρίς κοινόχρηστα, νεόκτιστες, πλήρως επιπλωμένες 33τ.μ. έως 43τ.μ. στην περιοχή ΑΡΑΠΑΚΙ, Παρθενόπης 18 και Απόλλωνος. Τηλ. κιν: 6944209883

ΕΝΟΙΚΙΑΖΕΤΑΙ 4άρι διαμέρισμα, στο Ροδίνι, και στην οδό Κων/πόλεως 34. Πληροφορίες στα τηλ. 2241-0-61689 & 22241-0-61000

ΕΝΟΙΚΙΑΖΕΤΑΙ διαμέρισμα 115τ.μ. ισόγειο-περιοχή Μόντε Σμίθ 3 υπνο/τια, κουζίνα-σαλόνι, μπάνιο, ηλιακό, θέρμανση μεγάλα μπαλκόνια, εντοιχ. κουζίνα-ηλεκτρικές συσκευές - τηλ. 38138, 6946469930.

ΕΝΟΙΚΙΑΖΕΤΑΙ διαμέρισμα στον 1ο όροφο σε αρίστη κατάσταση. Δύο υπνοδωμάτια, σαλοτραπεζαρία, κουζίνα, τραπεζαρία, μπάνιο, επί της οδού Μητροπόλεως 83Θ. Τηλ. 22410 36072

ΕΝΟΙΚΙΑΖΕΤΑΙ διαμέρισμα 100τ.μ. στην περιοχή Ασγούρου κοντά στο 10 Δημοτικό Σχολείο. Τηλέφωνο 6944145073 κος Μανώλης.

ΕΝΟΙΚΙΑΖΕΤΑΙ επιπλωμένο δυάρι διαμέρισμα όπισθεν ξενοδοχείου BELVENDERE περιοχή Ψαροπούλα. Πληροφορίες Τηλ. 22410-22050 ή 33441

ΕΝΟΙΚΙΑΖΕΤΑΙ γραφείο 55 τ.μ. δύο κυρίων δωματίων, με χωλ και τουαλέτα στον α' όροφο του Μεγάρου «ΚΙΟΣΟΓΛΟΥ» και με πρόσοψη επί της Εθελ. Δωδεκανησίων. Κατάλληλο για Δικηγορικό, Συμβολαιογραφικό, και συναφείς χρήσεις. Τηλέφωνο επικοινωνίας 6945 105247

ΕΝΟΙΚΙΑΖΕΤΑΙ 1ος όροφος 380 τ.μ. επί της Λεωφόρου Ρόδου - Λίνδου 232. Πληρ. Στα τηλέφωνα 22410-64458, 22410-24514

ΕΝΟΙΚΙΑΖΕΤΑΙ διαμέρισμα 80 τ.μ., 1ος όροφος, σε καινούργια οικοδομή στην Ιαλυσό επί των οδών Λεωφ. Ηρακλειδών, Δημοκρατίας μπροστά από το Γυμνάσιο -Λύκειο Ιαλυσού με όλες τις σύγχρονες ανέσεις: (Κλιματισμός, θέρμανση, χώρος στάθμευσης) κ.α. **Τηλ. 22410/93217.**

ΕΠΙ της Κοδριγκτώνος και Δρακίδου 22 ενοικιάζεται δίχωρη επιπλωμένη μονοκατοικία με δικό της Parking. Πληρ. τηλ. 22410 36385 και 22410 23814

ΕΝΟΙΚΙΑΖΕΤΑΙ διαμέρισμα 56 τ.μ. επί της οδού Ατταβύρου 10 - 3ος όροφος, πλήρως επιπλωμένο. **Στο σαλόνι** -air condition, τηλεόραση 28 ιντσών και τηλέφωνο. **Στην κρεβατοκάμαρα** - air condition, τηλεόραση. Περίοδος ενοικιάσεως: Από Απρίλιο έως και Δεκέμβριο 2005. Ενοίκιο 360 ευρώ. **Πληροφορίες τηλ.: 22410-34014 κ. Αγγελική**

ΕΝΟΙΚΙΑΖΕΤΑΙ κατάστημα 280 τ.μ. στην Ιαλυσό μεταξύ των οδών Λεωφ. Ηρακλειδών, Αγ. Ιωάννου και Δημοκρατίας με αύλειο χώρο 300τ.μ. με δύο W.C., κατάλληλο για επαγγελματική εκμετάλλευση μπροστά από το Γυμνάσιο και Λύκειο Ιαλυσού **Πληροφορίες τηλ.: 22410/93217**

ΕΝΟΙΚΙΑΖΟΝΤΑΙ επιπλωμένα ή μη ένα δωμάτιο και μια γκαρσονιέρα στο Β' όροφο πολυκατοικίας με μεγάλη βεράντα και εξαιρετική θέα στην οδό Αγ. Αναργύρων 20. **Πληροφορίες τηλ. 28710**

ΕΝΟΙΚΙΑΖΕΤΑΙ δωμάτιο επιπλωμένο με κουζίνα - μπάνιο - αυλή στο κέντρο της πόλης στην οδό Καρπάθου Πληροφορίες: Κα ΦΡΑΝΣΙΣ ΝΙΟΤΗ Τηλ. Φαξ 22410 27600 Κιν. 6944618757 - 6973572262

ΕΝΟΙΚΙΑΖΕΤΑΙ 3άρι διαμέρισμα επί της οδού Μητροπόλεως 83Θ. Τηλέφωνο 22410-36072 ή 35713

ΕΝΟΙΚΙΑΖΕΤΑΙ 60τ.μ. διαμέρισμα 2 υπνοδωματίων επιπλωμένο με τηλεόραση και air condition στην οδό Κέννεντυ στο ισόγειο με αυλή. Ενοίκιο 390 ευρώ. Επίσης στην παραλία Ελλη δωμάτια επιπλωμένα με ατομικό μπάνιο (θέα στη θάλασσα) ενοίκιο 220 ευρώ (όλα τα έξοδα πληρωμένα). **Πληροφορίες τηλ.: 2241020012**

ΕΝΟΙΚΙΑΖΕΤΑΙ διαμέρισμα 2 δωματίων, μεγάλο χωλ, κουζίνα, μπάνιο. Απέναντι στο Πανεπιστήμιο. Πληρ. τηλ. 22410 30759

Ενοικιάζεται studio πλήρως επιπλωμένο με air-condition και ηλιακό θερμοσίφωνο, ισόγειο με κήπο σε ήσυχη περιοχή με άνετο πάρκινγκ. **Τηλ. 6944231199**

ΕΝΟΙΚΙΑΖΕΤΑΙ κατάστημα πενήντα (50) τετραγωνικών μέτρων. Κοντά στα φανάρια της Λεωφόρου Καλλιθέας και στην αρχή του δρόμου προς Κοσκινού. Βρίσκεται ακριβώς απέναντι από τα ξενοδοχεία «Kalithea Sun» - «Kalithea Sky» δίπλα από το kafe - παιδότοπο «Playland». Για περισσότερες πληροφορίες στα τηλέφωνα: 2241032610 και 6979462529

ΕΝΟΙΚΙΑΖΟΝΤΑΙ 2 διαμερίσματα επί της οδού Μητροπόλεως 83Θ. Τηλ. 22410-36072. α) Δύο υπνοδωμάτια, σαλο-τραπεζαρία, κουζίνα, μπάνιο. β) Δύο υπνοδωμάτια, σαλόνι, κουζίνα, μπάνιο.

ΕΝΟΙΚΙΑΖΕΤΑΙ διαμέρισμα β' ορόφου 85 τ.μ. επί της οδού Καρπάθου για επαγγελματική ή οικιακή χρήση. Πληροφορίες τηλέφωνο 22410 75504 και 6932208140

ΕΝΟΙΚΙΑΖΕΤΑΙ Επιπλωμένο δίχωρο διαμέρισμα στην οδό Κέννεντυ, πλήρως εξοπλισμένο με πολυκουζινάκι, τηλεόραση και air condition. Πληροφορίες: Τηλ.: 22410 20012

ΕΝΟΙΚΙΑΖΕΤΑΙ γκαρσονιέρα πολυτελείας 45 τ.μ. στο Ροδίνι, πλήρως εξοπλισμένη, με ολοκαίνουργια έπιπλα NEOSET, χωρίς κοινόχρηστα. Πληρ. τηλ. 6946685808

ΕΝΟΙΚΙΑΖΟΝΤΑΙ δύο διαμερίσματα το ισόγειο είναι απίπλωτο και ο πρώτος όροφος επιπλωμένο. 80 τ.μ. το καθένα στα Κοσκινού. **Τηλ. 64536**

ΕΝΟΙΚΙΑΖΟΝΤΑΙ διαμερίσματα 56τ.μ. 2 ατόμων και για συγκατοίκηση πλήρως εξοπλισμένα ηλεκτρονικές συσκ. έπιπλα-σκεύη-κλινοσκεπάσματα-κλιματισμό-ηλιακό θερμοσίφωνα, δορυφορική TV. Μόνο σε φοιτητές - εκπαιδευτικούς - στρατιωτικούς-αστυνομικούς -Δ.Υπαλλήλους. Τηλ. 697975619 - Παραδείσι

ΕΝΟΙΚΙΑΖΕΤΑΙ μικρό επιπλωμένο διαμέρισμα 2ου ορόφου σε οικοδομή εξαιρετικής κατασκευής στην ΙΞΙΑ. Πληρ. τηλ. 24 274 ώρες κατ/στος

ΕΝΟΙΚΙΑΖΕΤΑΙ τριάρι - διαμέρισμα επί της οδού Μητροπόλεως 83Θ. Τηλ. 36072 - 35713.

ΕΝΟΙΚΙΑΖΕΤΑΙ τριάρι διαμέρισμα στην περιοχή δασκάλων, νεόκτιστο και με θέα τη θάλασσα. Πληρ. τηλ. 2244047194, 6979079131

ΕΝΟΙΚΙΑΖΕΤΑΙ γραφείο επί της Αννης Μαρίας 81 (δίπλα από Alpha Τράπεζα) 90 τ.μ. Τηλ. 22410-33952, 6944317418

ΕΝΟΙΚΙΑΖΕΤΑΙ μονοκατοικία 220 τ.μ. σε κήπο 800 τ.μ. με ανεξάρτητους βοηθητικούς χώρους, θέρμανση air-condition, ηλιακό θερμοσίφωνο και με νυχτερινό τιμολόγιο επί της Λεωφόρου Ηρακλειδών (Ιαλυσού) 20. Πληρ. 35174 - 29284

ΜΕΓΑΛΗ ΕΥΚΑΙΡΙΑ ΓΙΑ ΕΜΠΟΡΟΥΣ ΚΑΤΕΨΥΓΜΕΝΩΝ ΚΑΙ ΝΩΠΩΝ ΕΙΔΩΝ ΔΙΑΤΡΟΦΗΣ

ΕΝΟΙΚΙΑΖΕΤΑΙ αποθήκη 180 τ.μ. με 4 ψυγεία κτιστά. Ενοίκιο 350 ευρώ το μήνα . Τηλ. 22410-75897

ΕΝΟΙΚΙΑΖΕΤΑΙ διαμέρισμα 2 δωματίων, μεγάλο χωλ, κουζίνα, μπάνιο, επιπλωμένο, απέναντι στο Πανεπιστήμιο Αιγαίου. Πληρ. τηλ.30759

ΕΝΟΙΚΙΑΖΕΤΑΙ επιπλωμένη γκαρσονιέρα με 30 τ.μ. περίπου εσωτερικό χώρο (κουζίνα-υπνοδωμάτιο-λουτρό) και 30 τ.μ. αυλή στην Ιαλυσό (οδός Σύμης αρ.6) εξοπλισμένη επίσης με αυτόνομο ηλιακό θερμοσίφωνο, πλυντήριο, χωρίς κοινόχρηστα και νερό. Πληροφορίες στα τηλέφωνα 22410 75448 κιν. 6974474999

ΕΝΟΙΚΙΑΖΕΤΑΙ στούντιο πλήρως εξοπλισμένο με κλιματισμό, ανεξάρτητο 230 ευρώ. Τηλ. 22410 39268, κιν. 6946 446523

ΕΝΟΙΚΙΑΖΕΤΑΙ δίχωρη επιπλωμένη γκαρσονιέρα σε καινούρια πολυκατοικία στην οδό Καμείρου 43. Πληρ. τηλ. 6944170618-2241076504

ΕΝΟΙΚΙΑΖΕΤΑΙ διαμέρισμα επί της 28ης Οκτωβρίου 53 πλήρως επιπλωμένο σαλόνι, τραπεζαρία, κουζίνα με 1 υπνοδωμάτιο και μπάνιο από τον Ιανουάριο. Δεκτές μόνο φοιτήτριες Πληρ. τηλ.: 36385

ΕΝΟΙΚΙΑΖΕΤΑΙ διαμέρισμα επί της Μιχ. Πετρίδη με δύο υπνωδομάτια, σαλόνι, κουζίνα, wc. Τηλ. 6972 764614 - 6973753556

ΕΝΟΙΚΙΑΖΕΤΑΙ οροφοδιαμέρισμα 120 μέτρων με 3 υπνοδωμάτια - τζάκι - φουλ air condition - εντοιχισμένη κουζίνα με συσκευές στο Μόντε Σμίθ. Ενοίκιο 600 ευρώ. Πληροφορίες 22410 63234

ΕΝΟΙΚΙΑΖΕΤΑΙ
Ενοικιάζεται γραφείο, με δύο κύριους χώρους με μπαλκόνι, σε πολύ καλή κατάσταση, στον τρίτο όροφο του μεγάρου Κιοσόγλου, επί της οδού Εθελοντών Δωδεκανησίων, αριθμός 29. **Πληροφορίες στο 6944790272**

ΕΝΟΙΚΙΑΖΟΝΤΑΙ δίχωρες γκαρσονιέρες με πλήρη εξοπλισμό, κλιματισμό, μεγάλες βεράντες και άνετο πάρκινγκ στο 5ο χιλιόμετρο της λεωφόρου Καλλιθέας, χωρίς κοινόχρηστα. Πληροφορίες τηλ. 22410-67014, 22410-66800 και 6946790515.

ΕΝΟΙΚΙΑΖΕΤΑΙ υπαίθριος χώρος 1.000 τ.μ. με πρόσοψη 6 μέτρα επί της Λεωφ. Ρόδου - Λίνδου στο 7ο χιλ. Πληροφορίες τηλ. 22410 23716 ώρα μετά τις 6 μ.μ.

ΕΝΟΙΚΙΑΖΟΝΤΑΙ στην περιοχή Ιξιά-Τρεις μέσα σε μεγάλο κήπο και ήσυχο περιβάλλον 1) πολυτελές τριάρι 2) πλήρως επιπλωμένη γκαρσονιέρα. Διαθέτουν: θέρμανση, τηλέφωνο, ηλιακό και ηλεκτρικό θερμοσίφωνο, αερόθερμο μπάνιου, ανεμιστήρα οροφής, μεγάλες βεράντες και πάρκινγκ. Πληρ. τηλ. 22410 92714

ΑΥΤΟΚΙΝΗΤΑ

ΠΩΛΕΙΤΑΙ ολοκαίνουργη VESPA 150cc με 1800 χιλ. με την εγγύηση. Χρώματος μαύρο. Τηλ. 6932090167 κ. Δημήτρης.

ΠΩΛΕΙΤΑΙ μηχανή TDM YAMAHA 850 cc μοντέλο 2000 β' εξάμηνο σε άριστη κατάσταση. Φυλάσεται σε γκαράζ. Δεκτός κάθε έλεγχος. Πληρ. τηλ. 6947825286

ΠΩΛΕΙΤΑΙ FORD KA, Μοντέλο του 2002, 1300cc, 23.000 χλμ., ατρακάριστο, κόκκινο χρώμα, με A/C, κεντρικό κλείδωμα, ηλεκτρικά παράθυρα, σε αρίστη κατάσταση. Πληρ. τηλ. 6932.317378 Απογευματινές ώρες κα. Νατάσα

ΠΩΛΕΙΤΑΙ
Tiger (Triumph) 900
μαύρο '97 μοντέλο,
σε πολύ καλή κατάσταση,
φυλασσόμενο σε γκαράζ,
με μπαγκαζιέρα
και καινούργια
ελαστικά σε καλή τιμή.
Πληρ. Τηλ. 6942437185

ΠΩΛΕΙΤΑΙ αυτοκίνητο μάρκας ALFA ROMEO 164 SUPER χρώματος μαύρο 2000 cc V6 TURBO 220PS με 92.000 ΚΜ σε άριστη κατάσταση FULL EXTRA. Τιμή 12.000 ευρώ και με χρηματοδότηση Τηλ.: 6947905605

ΠΩΛΕΙΤΑΙ I.X. DAIHATSU CUORE του 1987 σε καλή μηχανική κατάσταση. Τιμή 400 ευρώ. Πληρ. τηλ. 6947827019

ΠΩΛΕΙΤΑΙ αυτοκίνητο μάρκας SEAT GREDOS GLX MODEL 89 Πληρ. τηλ: 6942780037

ΖΗΤΟΥΝ ΠΡΟΣΩΠΙΚΟ

ΖΗΤΟΥΝΤΑΙ οδηγοί με δίπλωμα Γ' κατηγορίας και εργάτες. Τηλ. 22410 60345

ΖΗΤΕΙΤΑΙ πωλήτρια ευπαρουσίαστη από 20 έως 30 ετών που να γνωρίζει την αγγλική γλώσσα, απόφοιτη λυκείου για το κατάστημα Κεσίσογλου στην οδό Καναδά 15 **Πληροφορίες στα τηλ. 22410-22875 ή 24238**

ΖΗΤΕΙΤΑΙ πωλήτρια ευπαρουσίαστη που να γνωρίζει την αγγλική γλώσσα, απόφοιτη λυκείου για το κατάστημα Κεσίσογλου στην οδό Καναδά 15. **Πληροφορίες στα τηλ. 22410-22875 ή 24238. Διευθ. Καναδά 15 και Εθελοντών Δωδεκανησίων 31.**

ΔΙΑΦΗΜΙΣΤΙΚΗ εταιρεία ζητά συνεργάτες για δεκαπενθήμερο πρόγραμμα προώθησης και πωλήσεων γνωστών υπηρεσιών στη Ρόδο. Ευκαιρία μονιμοποίησης της συνεργασίας για τους φιλόδοξους. Τηλεφωνήστε στο 6944 277739 και 6947 193414 για περισσότερες πληροφορίες

ΑΠΟ εμπορικό κατάστημα της Ρόδου ζητείται πωλήτρια με γνώσεις διακόσμησης και αρχιτεκτονικής εσωτερικού χώρου. Αποστολή Βιογραφικών με επισυναπτόμενη φωτογραφία: Λεμεσού 20-22 Ρόδος Πληροφορίες: 22410-39083 9:00 - 20:00

Η ΚΑΡΑΚΙΤΣΟΣ SECURITY ζητά προσωπικό. Πληροφ. από 10 έως 13 στα τηλ. 22410 62233 και 22410 63322

ΖΗΤΟΥΝΤΑΙ πεπειραμένοι σερβιτόροι/ες για εστιατόριο a la carte. **Τηλέφωνο επικοινωνίας: 22410-39083, 09:00 -20:00**

ΖΗΤΕΙΤΑΙ Υπάλληλος για κατάστημα, να οδηγεί μηχανάκι, ηλικίας περίπου 16-18 ετών. Τηλ. 22410 32225

ΖΗΤΕΙΤΑΙ Από τεχνική - κατασκευαστική εταιρεία ζητείται νέα, απόφοιτος πολυτεχνικής σχολής ή σχολής ΤΕΙ με γνώσεις υπολογιστή και εξειδίκευση στο αρχιτεκτονικό σχέδιο. Παρακαλώ αποστείλετε βιογραφικό στην ηλεκτρονική διεύθυνση: info@paraskco.com.

ΕΝΟΙΚΙΑΖΟΝΤΑΙ ΔΙΑΜΕΡΙΣΜΑΤΑ

Ενοικιάζονται πολυτελή επιπλωμένα
διαμερίσματα των 55 τ.μ. πάροδος Αμερικής
με όλο τον απαραίτητο εξοπλισμό.
Πληροφορίες: Τηλ. 22410-85502 κ. Φανιουδάκη

Διατίθεται κατ' αποκλειστικότητα
φρεσκοκομμένος και
σε ειδική συσκευασία

ο Ελληνικός καφές Νεοχωρίου

Διαλέγουμε τις καλύτερες ποικιλίες καφέ και σας προσφέρουμε ένα ασύγκριτο χαρμάνι γνωστό για το δυνατό άρωμα και την εξαιρετική γεύση του. Χάρη στη νέα αεροστεγή συσκευασία ο καφές μας φτάνει αναλλοίωτος μέχρι το φλυτζάνι σας.

25 είδη αρωματικού καφέ φίλτρου
• 15 είδη τσαγιού • Βότανα
• Ποικιλίες καφέ από Κολομβία, Γουατεμάλα, Κένυα, Μεξικό, Βραζιλία, Παπούα, Espresso di Lopos
• Αξεσουάρ για καφέ και τσάι

Λοπός Νίκος
Αμαράντου 45. Νιοχώρι Ρόδος 85100
τηλ: 22410 26010 e-mail: dilop6@otenet.gr

Η ΕΤΑΙΡΕΙΑ NETECH ΕΠΕ επιθυμεί να προσλάβει τεχνικό Η/Υ και δικτύων με προϋπηρεσία. Για περισσότερες πληροφορίες καθημερινά από 9-2 και 5-8 στο τηλ. 22410 77440. Για αποστολή βιογραφικού σημειώματος στο φαξ: 22410 77439 ή μέσω email. info@netech.gr

ΑΠΟ ΤΑ ΥΠΕΡΜΑΡΚΕΤ ΣΠΑΝΟΣ ζητείται νεαρός με εκπληρωμένες τις στρατιωτικές του υποχρεώσεις για το τμήμα υποδοχής και ταμείου. Αιτήσεις γίνονται δεκτές στο κατάστημα στην Καμείρου 79 - Μιχαήλ Πετρίδη. Πληροφορίες στα τηλέφωνα 2241060730.

ΖΗΤΟΥΝΤΑΙ οδηγοί με δίπλωμα 3ης κατηγορίας Τηλ. επικοινωνίας 22410-60345

ΖΗΤΕΙΤΑΙ από εστιατόριο στην Παλιά Πόλη μάγειρας. Σπαστό ωράριο. Πληροφορίες κ. Κώστα τηλ. 6948 587301

Μάγειρας, βοηθός μαγείρου, λαντζιέρα, αποθηκάριος, σερβιτόρος - βοηθός σερβιτόρου, πιτσαδόρος, ψήστης, βοηθός λογιστού, ταμίας. Τηλ: 22410 22282. Κος Βαγγέλης: 6948587305, Κος Κώστας 6948587300

ΖΗΤΟΥΝΤΑΙ πωλήτρια ηλικίας έως 25 ετών με γνώσεις ξένων γλωσσών για μόνιμη απασχόληση σε γνωστό κατάστημα εμπορίας ρούχων. Πληρ. τηλ. 222410 70402

ΣΟΒΑΤΖΗΣ υπήκοος Ρουμανίας αναζητεί πρωινή εργασία. Τηλ. 6976385621

ΖΗΤΕΙΤΑΙ από το Υπερμάρκετ ΣΠΑΝΟΣ έμπειρος κρεοπώλης. Μισθός ικανοποιητικός. Τηλ. για πληροφορίες 2241060730

ΖΗΤΟΥΝΤΑΙ άτομα για να εργασθούν σε γραφείο ενοικιάσεως αυτ/των με γνώση της γερμανικής ή αγγλικής. Πληρ. τηλ. 22410 51171, 6936656816.

ΑΜΕΣΑ ζητούνται για κάλυψη θέσεων άτομα για δουλειά από το σπίτι τους. Οχι κατασκευές, όχι τηλεμάρκετιγκ-πλασιέ. Εισόδημα τουλάχιστον 600 ευρώ-3.000 ευρώ μηνιαία. Πληροφορίες: 2310/516-226

ΚΥΡΙΟΣ ζητά απογευματινή απασχόληση σαν επιβλέπων παντού και για όλα στη Ρόδο. Τηλ. 6978328948

ΖΗΤΕΙΤΑΙ πωλήτρια για κατάστημα ρούχων στην Παλιά Πόλη Τηλ. 6937 818177 κ. Κώστα

ΖΗΤΕΙΤΑΙ μάγειρας και βοηθός μαγείρου πεπειραμένοι για εστιατόριο στην Λίνδο. Τηλ. 6977 444583

ΖΗΤΕΙΤΑΙ υπάλληλος για δωδεκάμηνη απασχόληση από πρακτορείο ταξιδίων Απαιτούμενα προσόντα: απόφοιτοι τουριστικής σχολής, ξένες γλώσσες, γνώση Η/Υ. Ηλικία ως 25 ετών Ανάλογη προϋπηρεσία θα ληφθεί υπ' όψιν. Αποστολή βιογραφικών στην ταχ. θυρίδα 451

ΨΑΧΝΕΤΕ ΓΙΑ ΕΡΓΑΣΙΑ; Από ταχύτατα αναπτυσσόμενη εταιρεία ζητούνται άτομα για την στελέχωση ηγετικών θέσεων. Από 700-2.800 ευρώ μηνιαίως. Για πληροφορίες καλέστε στο τηλ. κέντρο 2271081063

ΖΗΤΟΥΝΤΑΙ άτομα για δουλειά από το χώρο τους. Εκπληκτική συνεργασία! Κέρδη τουλάχιστον 3.000 ευρώ/μηνιαία. Τηλ. 2310 516281.

ΔΙΑΦΟΡΑ

ΠΩΛΕΙΤΑΙ ΦΩΤΙΖΟΜΕΝΗ ΕΠΙΓΡΑΦΗ ΔΙΠΛΗΣ ΟΨΕΩΣ 1μΧ1μ με βάση και χρονοδιακόπτη σε τιμή ευκαιρίας τηλ. 38138-6945469930

ΠΩΛΕΙΤΑΙ μπαρ (ημικυκλικό) 1,50 μ. 400 ευρώ. Τηλ. 6973 394166

ΠΩΛΕΙΤΑΙ σκάφος μηχανοκίνητο BAVARIA 330/2001 με πολλά extra. Πληροφ. τηλ. 6937307822

ΠΩΛΕΙΤΑΙ σύνθετο σύνθεση λόγω λάθους διαστάσεων. Πληρ. τηλ. 2241030230 ώρες από 2.30 μέχρι 4.30 και μετά τις 9.00

ΠΩΛΟΥΝΤΑΙ: διαμέρισμα 50 τ.μ. τελειωμένο σε πολύ καλή τιμή, στο Ροδίνι. Αμάξι R 19 και επίπλωση κομμωτηρίου σε τιμή ευκαιρίας. Πληρ. τηλ. 2241039519 ώρες καταστημάτων.

ΠΩΛΟΥΝΤΑΙ α) μεταχειρισμένος καναπές - κρεβάτι που γίνεται και διπλό με τα στρώματά τους β) ντουλάπα δίφυλλη και γ) Η/Υ με εκτυπωτή και σαρωτή (SCANNER). Τιμή ευκαιρίας. Πληροφορίες κινητό 6942 090720 και 22410 74762.

ΞΕΠΟΥΛΗΜΑ ΛΟΓΩ ΚΛΕΙΣΙΜΑΤΟΣ

Νυφικά από 90 ευρώ - Λαμπάδες κ.τ.λ. στο 1/3 του κόστους, Βαπτιστικά (κουστουμάκια - φορέματα) από 50 ευρώ, καινούργια διάφορα παιδικά ρούχα σε τιμές ξεπουλήματος. ΠΡΟΛΑΒΕΤΕ!!

ΠΛΗΡΟΦΟΡΙΕΣ στα ΤΗΛ.: 22410 92783
Κιν.: 6974301200

BILLARD - ΜΠΙΛΙΑΡΔΑ

ΠΩΛΟΥΝΤΑΙ Μπιλιάρδα ελαφρώς μεταχειρισμένα σε άριστη κατάσταση, με κέρματα - μάρκες - χωρίς, σε πολύ καλές τιμές. Servis Μπιλιάρδων. Τηλ.: 6936179040, 6936179033

ΠΩΛΟΥΝΤΑΙ σε καλή κατάσταση ΑΠΟ ΞΕΝΟΔΟΧΕΙΟ **1)** Επιπλα Δωματίου, **2)** Φωτιστικά, **3)** Καθιστικά εστιατορίου/Μπάρ, **4)** Μηχανή καφέ Εσπρέσσο/Φίλτρο, **5)** Καρέκλες/τραπέζια εξωτερικού χώρου, **6)** Ντέξιον για αποθηκευτικούς χώρους,. Τιμές εξαιρετικά χαμηλές. Πληρ. πρωινές ώρες (22410) 30607 - 34636

ΠΩΛΟΥΝΤΑΙ φούρνος και εστίες (κουζίνα) 450 Ευρώ και μπουφές με καθρέφτη χειροποίητος 450 Ευρώ όλα σε άριστη κατάσταση 1 έτους τηλ. 6944/386069

ΕΜΠΕΙΡΟΤΕΧΝΗΣ ελαιοχρωματιστής αναλαμβάνει παντός είδους ελαιοχρωματισμούς. Τηλ: 6946204157

ΛΟΓΟΘΕΡΑΠΕΥΤΡΙΑ Α.ΤΕΙ

Αναλαμβάνει παιδιά προσχολικής ηλικίας με προβλήματα λόγου - άρθρωσης καθώς και δίγλωσσα παιδιά σε κατ' οίκον μαθήματα. Τηλέφωνο 6932 920345

ΠΡΟΣΟΧΗ ΜΕΓΑΛΗ ΕΥΚΑΙΡΙΑ ΓΙΑ ΑΡΤΟΠΟΙΟΥΣ ΚΑΙ ΖΑΧΑΡΟΠΛΑΣΤΕΣ

ΠΩΛΟΥΝΤΑΙ: 1) Μηχανή τυρόπιτας και μπουγάτσας αυτόματη **2)** Πάγκος εργασίας 3 μέτρα ηλεκτρικός **3)** Ζυμωτήριο 2 ταχυτήτων από 5 kg έως 120 kg αλεύρι Όλα μαζί 1.800 ευρώ. Πληρ. τηλ. 22410 75897

ΠΡΟΣΦΕΡΩ μασάζ στον χώρο μου και στον χώρο σας. Ολγα. Τηλ. 6972902821

ΨΗΦΙΑΚΗ φωτογραφική μηχανή CANON ελάχιστα μεταχειρισμένη, με το κουτί και όλο τον εξοπλισμό της, 9 x zoom, usb, λήψη video, σύνδεση με τηλεόραση, δυνατότητα manual focus, αργές ταχύτητες, 9shooting modes, περιλαμβάνεται κάρτα μνήμης. Τιμή 150 ευρώ. Τηλ. 6947-401508 κος. Γιώργος

ΠΩΛΕΙΤΑΙ: Μονάδα με γκαστρωμένες αγελάδες και με γάλα μαζί, 30 τόνους ποσόστωση, 6 δικαιώματα για αγελάδες. Τηλ. 75739 μετά τις 5.00μ.μ.

ΠΩΛΟΥΝΤΑΙ: Στρώματα νερού, στρώματα ηλεκτρομασάζ, συντριβάνια, διακοσμητικοί καταρράκτες, συσκευές παθητικής γυμναστικής, μικροπισίνες, υδρομασάζ, μικροκαμπίνες χαμάμ. Τηλ. 6932164962

ΑΝΑΖΗΤΩ στη Ρόδο επαγγελματία συνεργάτη για την προώθηση, διάθεση του CD Πανοράματος Ρόδου (Panoround Rodos)! Παρακαλώ όπως επικοινωνήσετε μαζί μου (στα Αγγλικά ή Γερμανικά) στην ηλεκτρονική διεύθυνση: sales@panoround.com.

ΠΩΛΗΣΗ ΕΞΟΠΛΙΣΜΟΥ

ΠΩΛΕΙΤΑΙ εξοπλισμός για κατάστημα, ράφια & ξύλινες πλάτες τηλ.: 6932352603.

ΚΥΡΙΑ ζητά εργασία, σιδέρωμα ή μπέιμπι σίτερ. Τηλ. 6997 223321 Δανάη

ΑΓΟΡΑΖΟΝΤΑΙ ευροπαλέτες σε καλή κατάσταση. Περισυλλογή δική μας. 6° χλμ. Λεωφ. Ρόδου - Καλλιθέας Τηλ.: 22410 60345

Αλλαξε τη ζωή σου τώρα! Με 2-4 ώρες/ημέρα κέρδισε από 1.000 - 3.000 ευρώ/μήνα και ξεκίνα να κάνεις τα όνειρά σου πραγματικότητα! Τηλ. 2310 516 226

ΠΩΛΕΙΤΑΙ: Επαγγελματική φούσκα (2.10) μοτέρ 1,5. Αχρησιμοποίητα σε τιμή ευκαιρίας. Τηλ. 22410 -39268 και 6994217168

ΠΩΛΕΙΤΑΙ ένα κινητό τηλέφωνο PANASONIC GD 87 σε πολή καλή κατάσταση μαζί με φορτιστή, φορτιστή αυτοκινήτου, καλώδιο USB για σύνδεση με ηλεκτρονικό υπολογιστή και δύο αυθεντικά παιχνίδια PS 2 (DRC 2, Silenthill 2) Τιμή 200 ευρώ. Πληρ. τηλ. 6937268749.

ΠΩΛΕΙΤΑΙ κρεβάτι (κουκέτα) ενσωματωμένη με ντουλάπα, γραφείο 450 ευρώ

ΠΩΛΕΙΤΑΙ ηλεκτρικό επαγγελματικό grill αχρησιμοποίητο, λόγω έλλειψης χώρου. Πληροφορίες στο: 2241039275 - 6936761262

YOGA

Για το μυαλό, το Σώμα και το πνεύμα

Ολες οι ηλικίες και οι σωματότυποι είναι ευπρόσδεκτοι. Η γιόγκα δεν είναι ανταγωνιστική. Σε διδάσκει πως ν' ανταποκρίνεσαι στις ανάγκες του σώματός σου. Τιμή μαθήματος 5 ευρώ. Μηνιαία πληρωμή δεκτή. Τηλ.: 6946984511

ΠΩΛΗΣΕΙΣ ΑΚΙΝΗΤΩΝ

ΠΩΛΕΙΤΑΙ αποθήκη υπόγεια 347 τ.μ. εντός Ρόδου με μπάνιο, ρεύμα τριφασικό, πλακάκι λευκό. Κατάλληλη και για κατοικία. Σε τιμή ευκαιρίας για λόγους υγείας. Αποκλείονται μεσίτες. **210-2835963-6946559539-6933863184.**

ΠΩΛΕΙΤΑΙ ΔΙΑΜΕΡΙΣΜΑ

ΠΩΛΕΙΤΑΙ ορυφοδιαμέρισμα 110 τ.μ. στο Ανω Ροδίνι, νεοκτιστο με απέραντη θέα. Πληροφορίες τηλ. 6937 484890

ΠΩΛΕΙΤΑΙ οπωροπαντοπωλείο. Θεμιστοκλέους Σοφούλη δίπλα από τον ΟΑΕΔ. Πληρ. τηλ. 2241076325

ΠΩΛΕΙΤΑΙ fast food στην περιοχή Κολυμπίων, πλήρως εξοπλισμένο. Πληρ. τηλ. 2410 56038

ΠΩΛΕΙΤΑΙ: Ισόγειο Κατάστημα αποτελούμενο από έναν ενιαίο χώρο επιφάνειας 9 τ.μ. που βρίσκεται επί της οδού Ευριπίδου στην Παλιά Πόλη της Ρόδου. Πληροφορίες: 694 66 58 57 6 ΡΟΔΟΣ

ΠΩΛΕΙΤΑΙ διαμέρισμα εντός Ρόδου 130 τ.μ. Τηλ. 6934 903272 και 6946 559539

ΠΩΛΕΙΤΑΙ οικόπεδο στα Κρητικά 3.000 τ.μ. οικοδομήσιμο. Τηλ. 6936271471.

ΠΩΛΕΙΤΑΙ μία αποθήκη 130 τ.μ. εντός Ρόδου κατάλληλη για πολλές χρήσεις. Τηλ. 6934 903272 και 6946 559539

ΠΩΛΕΙΤΑΙ αργυροχρυσοχοείο στο κέντρο της πόλης με ή χωρίς εμπόρευμα έτοιμο προς λειτουργία. Τηλ: 6936915551

ΠΩΛΗΣΗ ΕΠΙΧΕΙΡΗΣΗΣ

Πωλείται επιχείρηση παιδικών ενδυμάτων σε πολύ καλή τιμή, χαμηλό ενοίκιο και εξασφαλισμένη πελατεία. Τηλ. 6932352603

ΠΩΛΕΙΤΑΙ ισόγειο διαμέρισμα καθαρό 81 τ.μ. καινούργιο, ακατοίκητο επί της οδού 28ης Οκτωβρίου 26. Τηλ. 91141 και 6972826627

ΠΩΛΟΥΝΤΑΙ 2 διαμερίσματα στη Λάρδο 105 τ.μ. έκαστο στην τιμή 352.164 ευρώ και τα δύο μαζί, πολυτελούς κατασκευής. Τηλ. 6938644166

ΠΩΛΕΙΤΑΙ αποθήκη 170 τ.μ. εντός πόλεως Ρόδου κατάλληλη και για κατοικία. Ανταλλάσεται και με ακίνητο στην Αττική. Πληρ. Τηλ. 6946 559539-210.2835963

Πωλείται Βιοτεχνικός χώρος 560m2. Ισόγειο μαζί με οικία στον 1ο όροφο 230m2 επί της λεωφ. Ρόδου - Λίνδου (Ρόδος - Φαληράκι) με δυνατότητα επέκτασης στα 2000m2. Πληροφορίες τηλ. 22410-65711. Ωρες από 9:00 - έως 15:00

ΠΩΛΕΙΤΑΙ στον Πειραιά στην περιοχή Καλλίπολη δίπλα στη θάλασσα τριάρι εικοσαετίας 2ου ορόφου σε άριστη κατάσταση φρεσκοβαμμένο τιμή 116.000 Ευρώ τηλ. 210-2530132 - 6948519610

ΠΩΛΕΙΤΑΙ μάντρα στη Μαλώνα με 150 κατσίκες και 100 δικαιώματα. Πληρ. τηλ. 22440 51698.

ΠΩΛΕΙΤΑΙ διαμέρισμα στην Ιαλυσό 3 δωματίων δευτέρου ορόφου, δάνεια δεκτά και ευκολίες πληρωμής. Τηλ. 6948209098, 6932613242

ΚΑΡΑΚΟΝΕΡΟ Διαμερίσματα λουξ κατασκευής απεριόριστη θέα (ισόγειο 111 Μ2 Α' Όροφος 111 Μ2, Α' όροφος 96 Μ2 x 550 τ.μ. Δρχ. Β' όροφος 90 Μ2), Ακίνητα νέας χιλιετίας κα MITTON 22410 22142 κιν. 6945 668060

ΠΩΛΕΙΤΑΙ σπίτι στην Παλιά Πόλη με αυλή. Τηλ. 6936271471.

ΠΩΛΕΙΤΑΙ χωράφι στον Αρχάγγελο στη θέση «Μαλά» επιφανείας 1.100 τετρ. μέτρων. Πληρ. τηλ. 2244051266

ΠΩΛΕΙΤΑΙ διαμέρισμα τριάρι με ηλιακό και τζάκι και τον αέρα δικό του στην Ανάληψη. **Τηλ. 6972228836**

ΠΩΛΕΙΤΑΙ οικόπεδο εξ' αδιαιρέτου κατάλληλο για επένδυση 400 μέτρα στο 2ο χλμ. Ρόδου - Λίνδου. Πληροφορίες τηλ. 6972764614 και 6973753556

ΖΗΤΟΥΝΤΑΙ

Αμεσα από Διεθνή Εταιρεία
που επεκτείνεται και
στα Δωδεκάνησα ζητούνται άτομα.
Δυνατότητα εργασίας από το χώρο σας.

Μερική απασχόληση 600-1.500 ευρώ.
Πλήρης από 2.000 ευρώ.
Συν μπόνους. Internet επιθυμητό.
Τηλ. 210 – 5623480, 6945 320735

ΠΩΛΕΙΤΑΙ ΝΕΟΔΜΗΤΗ ΟΙΚΟΔΟΜΗ

Πωλείται: **α)** Νεόδμητη οικοδομή
στα Στεγνά Αρχαγγέλου
με ακάλυπτο οικόπεδο και
β) Διώροφη οικοδομή στην Αρχάγγελο.
Πληροφορίες: τηλ. 22410 96114

ΜΑΘΗΜΑΤΑ

ΚΑΘΗΓΗΤΡΙΑ ΓΕΡΜΑΝΙΚΗΣ ΦΙΛΟΛΟΓΙΑΣ πτυχιούχος Αριστοτελείου Πανεπιστημίου Θεσσαλονίκης. Παραδίδει μαθήματα όλων των επιπέδων. Πληρ. Τηλ. 2241036745, Κιν. 6978019323

ΜΑΘΗΜΑΤΑ Αγγλικών, Πληροφορικής (Βασ. Εννοιες, Χρήση Υπολογιστή κ.λ.π.) & Εμπ. Εφαρμογών (Singular Eurofasma, Manager, ΚΕΦΑΛΑΙΟ κ.λ.π.) παραδίδονται από πτυχιούχο Λογιστή Τ.Ε., κάτοχο Michigan P.C.E., με μεγάλη εκπαιδευτική πείρα. Ιδαίτερα ή ολιγομελή τμήματα, υπεύθυνη προετοιμασία για εξετάσεις. Τιμές προσιτές. Πληροφορίες Τηλ. - Fax: 22410-31560, 66304, 6946283008, 6972419715, 6936277851 Ηλ. Ταχ. (e-mail): Dnetwork@SoftHome.net

ΠΑΡΑΔΙΔΟΝΤΑΙ μαθήματα Πληροφορικής & Αγγλικών με χρήση πολυμέσων όλων των επιπέδων από έμπειρο καθηγητή πτυχιούχο Michigan Proficiency σε τμήματα ή μεμονωμένα. Επίσης γίνονται μεταφράσεις & δακτυλογραφήσεις κάθε τύπου κειμένου. Τιμές προσιτές. Πληρ. 22410 66304, 31560, 6946 283008, 6972419715, 6936277851. Ηλ. Ταχ. (e-mail) : emmanoue@otenet.gr

ΜΑΘΕΤΕ ΡΩΣΙΚΑ! Παραδίδονται μαθήματα Ρωσικής γλώσσας από μέλος του Συλλόγου Καθηγητών Ρωσικής Φιλολογίας, με χρήση νέας αποτελεσματικής μεθοδολογίας. Πληροφορίες: Τηλ. 6978195931.

ΠΛΗΡΟΦΟΡΙΚΗΣ παραδίδονται ιδιαίτερα μαθήματα από πτυχιούχο Πανεπιστημίου Αγγλίας για μαθητές Γυμνασίου και Λυκείου καθώς και για επαγγελματίες για την εκμάθηση MICROSOFT OFFICE και ADOBE PHOTOSHOP Πληροφορίες: Τηλ. 6976 423364

ΠΑΡΑΔΙΔΟΝΤΑΙ μαθήματα Εμπ. Εφαρμογών (Singular Manager, Eurofasma, Unisoft Εσοδα-Εξοδα, ΚΕΠΥΟ, ΚΕΦΑΛΑΙΟ, κ.λ.π., Πληροφορικής & Αγγλικών με χρήση πολυμέσων όλων των επιπέδων από έμπειρο Λογιστή Τ.Ε. - καθηγητή πτυχιούχο Michigan Proficiensy σε τμήματα ή μεμονωμένα. Επίσης γίνονται μεταφράσεις & δακτυλογραφήσεις κάθε τύπου κειμένου. Τιμές προσιτές. Πληρ.: 22410-66304, 31560, 6946283008, 6972419715, 6936277851. Ηλ. ταχ. (e-mail): Dnetwork@SoftHome.net

ΑΓΓΛΙΚΑ

ΚΑΘΗΓΗΤΡΙΑ ΑΓΓΛΙΚΩΝ με BACHELOR του πανε/μίου Τέξας της Αμερικής παραδίδει ιδιαίτερα μαθήματα κατ' οίκον ή και στο χώρο σας. Σε σας, που ασχολείστε με τουριστικά επαγγέλματα και θέλετε να αξιοποιήσετε τους χειμερινούς μήνες ώστε να είστε άριστα καταρτισμένοι με το άνοιγμα της σεζόν. Ειδικές προσφορές σε μικρούς μαθητές. Τιμή έκπληξη στα αδέλφια. Πληρ. τηλ. 2241038350

ΚΑΘΗΓΗΤΗΣ ΓΕΡΜΑΝΙΚΩΝ παραδίδει μαθήματα κατ' οίκον. Εντατικά μαθήματα για αυτούς που ασχολούνται με τον τουρισμό. Πληρ. τηλ. 2241091163 κ. Λαζαρίδης, ώρες 7-9μ.μ.

ΟΙΚΟΔΟΜΙΚΕΣ ΕΠΙΧΕΙΡΗΣΕΙΣ ΔΙΑΚΟΓΕΩΡΓΙΟΥ ΚΑΛΛΙΣΤΟΣ

ΕΘΝ. ΑΝΤΙΣΤΑΣΕΩΣ 11 (πρώην Αννης Μαρίας)

ΠΩΛΗΣΕΙΣ ΔΙΑΜΕΡΙΣΜΑΤΩΝ ΚΑΤΑΣΤΗΜΑΤΑ -ΑΠΟΘΗΚΕΣ ΑΝΤΑΛΛΑΓΕΣ ΑΚΙΝΗΤΩΝ - ΑΓΟΡΕΣ ΟΙΚΟΠΕΔΩΝ ΑΝΑΛΑΜΒΑΝΟΥΜΕ ΑΝΤΙΠΑΡΟΧΕΣ

Πωλούνται διαμερίσματα λουξ κατασκευής με απεριόριστη θέα. Τα διαμερίσματα διαθέτουν θωρακισμένες πόρτες - εντοιχισμένες κουζίνες - ντουλάπες - εντοιχισμένο νιπτήρα με ντουλάπι - κεντρική θέρμανση αυτόνομη - ανοιγόμενα ανακλινόμενα κουφώματα με διπλά τζάμια - σίτες - ρολά - υδραυλικό ασανσέρ - τριφασικό ρεύμα.

Ολοι οι χώροι σπατουλαριστοί - εσωτερικές πόρτες M.D.F. με σχέδιο.

ΓΡΑΦΕΙΑ ΙΑΤΡΕΙΑ

1) Επί της οδού Μεγ. Κων/νου - Κων/νου Παλαιολόγου των 80 τ.μ.
2) Επί της οδού Κων/νου Παλαιολόγου και Θεοτοκοπούλου 60-80 τ.μ.
3) Επί της οδού Ρήγα Φεραίου στο πάρκο 60-80-100 τ.μ.

ΚΑΤΑΣΤΗΜΑΤΑ

1) Επί της οδού Κων/νου Παλαιολόγου και Θεοτοκοπούλου 60-80 τ.μ.
2) Επί της οδού Λεωφόρου Καλλιθέας (Καρακόνερο) 90 τ.μ.

ΔΙΑΜΕΡΙΣΜΑΤΑ

1) Επί της οδού Χρ. Φέσσα (Κάθετος Αποστ. Παύλου) 90τ.μ. τριάρια.

Επίσης ορυφοδιαμερίσματα των 90 τ.μ. (οικοδομή μόνο τριών διαμερισμάτων).

ΟΙΚΟΔΟΜΕΣ

1) Οικοδομή επί της οδού Πτολεμαίων και Χρ.Φέσσα των 117-125 τ.μ.
2) Οικοδομή υπό ανέγερση επί της οδού Ρήγα Φεραίου στο Πάρκο.Διαμερίσματα τριάρια - τεσσάρια.
3) Οικοδομή υπό ανέγερση επί της οδού Κ. Παλαιολόγου και Θεοτοκοπούλου. Διαμερίσματα δυάρια - τριάρια - τεσσάρια - καταστήματα.
5) Επί της οδού Β. Ηρακλείου οικοδομή τεσσάρων διαμερισμάτων. Ορυφοδιαμερίσματα των 133τ.μ. Η οικοδομή έχει πιλοτή για πάρκινγκ

ΑΠΟΘΗΚΕΣ

1) Πλησίον Στέλιου Κωτιάδη των 130τ.μ.
2) Στη Λεωφόρο Καλλιθέας (Καρακόνερο) των 80-300τ.μ.

• Οι πωλήσεις μπορούν να γίνουν και με όλα τα Δάνεια Τράπεζας και οργανισμών.
• Αναλαμβάνουμε ΑΝΤΙΠΑΡΟΧΕΣ και Αγορές οικοπέδων. • Δεχόμαστε ανταλλαγές ακινήτων.

ΠΛΗΡΟΦΟΡΙΕΣ: ΔΙΑΚΟΓΕΩΡΓΙΟΥ ΚΑΛΛΙΣΤΟΣ
ΤΗΛΕΦΩΝΟ: 29318 - 34598 - ΤΗΛ. 78501 - 78502

ΓΡΑΦΕΙΟ ΤΕΛΕΤΩΝ & ΜΝΗΜΟΣΥΝΩΝ ΡΟΔΟΥ
ΣΤΕΦΑΝΑ - ΣΤΟΛΙΣΜΟΙ

«ΑΜΕΡΙΚΑΝΟΥ»

Αμεση εξυπηρέτηση
ΟΛΟ ΤΟ 24ΩΡΟ

Αναλαμβάνουμε την τελετή
και με τα έξοδα
που χορηγούν τα ταμεία
χωρίς καμία επιβάρυνση
ΙΚΑ, ΤΕΒΕ, ΤΑΞΥ, ΔΗΜΟΣΙΟΥ,
ΛΙΜΕΝΙΚΩΝ, ΟΓΑ
και λοιπά ταμεία.

Τους ΑΠΟΡΟΥΣ ΔΩΡΕΑΝ
Πλατεία Βρούχου στη Μητρόπολη
Τηλέφωνα:28901 - 33400

ΝΤΕΤΕΚΤΙΒΣ

30 ΧΡΟΝΙΑ ΜΟΝΙΜΑ
ΚΑΙ ΣΤΗ ΡΟΔΟ
35354
ΠΛΑΤΕΙΑ ΑΓΙΟΥ ΙΩΑΝΝΟΥ
Η ΛΥΣΗ!!!
ΣΕ ΚΑΘΕ ΣΑΣ ΠΡΟΒΛΗΜΑ
EXPRESS SECURITY

ΓΡΑΦΕΙΟ ΙΔΙΩΤΙΚΩΝ ΕΡΕΥΝΩΝ
(ΝΤΕΤΕΚΤΙΒΣ)

ΑΝΑΛΑΜΒΑΝΟΥΜΕ
Υποθέσεις ανηλίκων,
οικογενειακές, προσωπικές κ.τλ.
ΔΙΑΘΕΤΟΥΜΕ ΤΑ ΠΛΕΟΝ ΣΥΓΧΡΟΝΑ ΟΠΤΙΚΟΑΚΟΥΣΤΙΚΑ ΣΥΣΤΗΜΑΤΑ
100% ΕΧΕΜΥΘΕΙΑ
ΡΩΜΗΣ 22, - ΡΟΔΙΝΙ
Κιν. 694 6997967

ΕΛΛΗΝΙΚΗ ΔΗΜΟΚΡΑΤΙΑ
ΠΕΡΙΦΕΡΕΙΑ ΝΟΤΙΟΥ ΑΙΓΑΙΟΥ
ΝΟΜΟΣ ΔΩΔΕΚΑΝΗΣΟΥ
ΝΟΜΑΡΧΙΑΚΗ ΑΥΤ/ΣΗ ΔΩΔΕΚΑΝΗΣΟΥ
Δ/ΝΣΗ ΜΕΤΑΦΟΡΩΝ ΚΑΙ ΕΠΙΚΟΙΝΩΝΙΩΝ
ΤΜΗΜΑ Κ.Τ.Ε.Ο.
Ταχ. Δ/νση: 6° χιλ. Ρόδου - Λίνδου
Ταχ. Κώδικας 85100, Telefax: 22410 69544
Πληροφορίες: Γεώργιος Αργύρης-Κων/νος Χριστοφακής
Τηλέφωνο: 22410 65385 ΕΣΩΤΕΡΙΚΑ 22-23

ΠΡΟΓΡΑΜΜΑ ΠΡΟΣΚΛΗΣΗΣ ΓΙΑ ΔΙΕΝΕΡΓΕΙΑ ΤΕΧΝΙΚΟΥ ΕΛΕΓΧΟΥ ΟΧΗΜΑΤΩΝ ΜΕ ΕΔΡΑ ΤΟ Ν. ΔΩΔΕΚΑΝΗΣΟΥ



++++ Ο ΕΜΠΡΟΘΕΣΜΟΣ ΠΡΟΓΡΑΜΜΑΤΙΣΜΟΣ ΤΩΝ ΟΧΗΜΑΤΩΝ ΓΙΑ ΕΛΕΓΧΟ (ΡΑΝΤΕΒΟΥ) ΓΙΝΕΤΑΙ ΕΩΣ ΚΑΙ 15 ΗΜΕΡΕΣ ΠΡΙΝ ΤΗΝ ΗΜΕΡΟΜΗΝΙΑ ΛΗΞΗΣ ΤΟΥ ΠΡΟΓΡΑΜΜΑΤΟΣ ΠΡΟΣΚΛΗΣΗΣ.

ΧΡΟΝΙΚΗ ΠΕΡΙΟΔΟΣ	ΕΙΔΟΣ ΟΧΗΜΑΤΟΣ
ΑΠΟ 02/05/2005 ΕΩΣ 30/06/2005	ΠΑΝΤΟΣ ΕΙΔΟΥΣ ΟΧΗΜΑΤΑ ΜΕ ΑΡΙΘΜΟΥΣ ΚΥΚΛΟΦΟΡΙΑΣ ΡΟΒ 7501 ΕΩΣ ΚΑΙ 8000
ΑΠΟ 02/05/2005 ΕΩΣ 30/06/2005	ΟΛΑ ΤΑ ΦΟΡΤΗΓΑ ΟΧΗΜΑΤΑ ΙΔΙΩΤΙΚΗΣ ΧΡΗΣΗΣ ΜΕ ΧΑΡΑΚΤΗΡΙΣΤΙΚΑ ΠΙΝΑΚΙΔΑΣ «ΡΟΜ» ΑΝΕΞΑΡΤΗΤΩΣ ΑΡΙΘΜΟΥ ΜΙΚΤΟΥ ΒΑΡΟΥΣ ΑΝΩ ΤΩΝ 10Τ (ΦΙΧ›10Τ). ΠΕΡΙΟΧΗΣ ΕΥΘΥΝΗΣ ΤΗΣ ΝΟΜΑΡΧΙΑΚΗΣ ΑΥΤΟΔΙΟΙΚΗΣΗΣ ΔΩΔΕΚΑΝΗΣΟΥ (ΕΔΡΑ ΤΟΥ ΟΧΗΜΑΤΟΣ)

++++ ΕΠΙΣΗΣ ΘΑ ΕΛΕΓΧΟΝΤΑΙ ΟΣΑ ΟΧΗΜΑΤΑ ΥΠΟΧΡΕΟΥΝΤΑΙ ΒΑΣΕΙ ΠΑΛΑΙΟΤΕΡΩΝ ΠΡΟΓΡΑΜΜΑΤΩΝ ΠΡΟΣΚΛΗΣΗΣ.

Ε.Ν.
Ο ΠΡΟΪΣΤΑΜΕΝΟΣ
ΧΑΤΖΗΚΩΝΣΤΑΝΤΙΝΟΥ ΑΝΤΩΝΙΟΣ
ΜΗΧΑΝΟΛΟΓΟΣ - ΜΗΧΑΝΙΚΟΣ

TOP PROPERTIES
GEORGE and SAVAS PIPINOS
ΓΕΩΡΓΙΟΣ και ΣΑΒΒΑΣ ΠΙΠΙΝΟΣ
ΣΥΜΒΟΥΛΟΙ και ΕΚΤΙΜΗΤΕΣ ΑΚΙΝΗΤΩΝ
REAL ESTATE AGENT - MEMBER OF F.I.A.B.C.I. - N.A.E.A. - C.E.I.
E-mail:gpipinos@otenet.gr.
URL:www.rhodestop-properties.com and www.pipinos.gr

Από το 1971



Η "TOP PROPERTIES" είναι ατομική επιχείρηση και ανήκει στους Γεώργιο και Σάββα Πιπίνο. Το γραφείο ασχολείται από το 1971 αποκλειστικά και μόνο με επενδύσεις και REAL ESTATE, στο νησί της Ρόδου, καθώς και στην ευρύτερη περιοχή της Δωδεκανήσου.

ΑΠΕΥΘΥΝΟΜΑΣΤΕ: Στους **σοβαρούς, απαιτητικούς και επιλεκτικούς** επενδυτές - επιχειρηματίες - ελεύθερους επαγγελματίες, Ελληνες και ξένους, υψηλού εισοδηματικού επιπέδου, που ενδιαφέρονται να κάνουν μια σοβαρή επένδυση **προβολής** στο νησί της Ρόδου.

ΠΡΟΣΦΕΡΟΥΜΕ: Α) Υπηρεσίες και πληροφορίες που γίνονται σε προσωπικό επίπεδο με **εχεμύθεια, διακριτικότητα και σοβαρότητα.**
Β) Μεγάλη **γκάμα** υψηλής ποιότητας ακινήτων, όπως: 1) Ξενοδοχεία Α' και Β' κατηγορίας των 600 - 500 - 350 - 300 κλινών 2) Κεντρικά αστικά ακίνητα κατάλληλα για Τράπεζες - καταστήματα - γραφεία 3) Παραλιακές εκτάσεις, κατάλληλες για τουριστικές επενδύσεις των 150.000 - 100.000 - 70.000 - 50.000 - 36.000 τ.μ. και 4) Διαμερίσματα και μαιζονέτες **προβολής.**

ΣΤΟΧΟΣ ΜΑΣ ΕΙΝΑΙ: Να προσφέρουμε στο αγοραστικό μας κοινό **υψηλής ποιότητας ακίνητα και ευκαιρίες** στο νησί της Ρόδου. Η τριακονταετής και πλέον πείρα μας στον τομέα αυτό αποτελεί εγγύηση.

ΣΥΝΘΗΜΑ ΜΑΣ ΕΙΝΑΙ: Επενδύστε στην ΡΟΔΟ ΤΩΡΑ, σε ακίνητα που **ΑΝΤΕΧΟΥΝ ΣΤΟ ΧΡΟΝΟ.**

Γεώργιος και Σάββας Πιπίνος
ΜΕΣΙΤΕΣ ΑΣΤΙΚΩΝ ΣΥΜΒΑΣΕΩΝ
Γιατί εμείς γνωρίζουμε καλύτερα!

SINCE 1971

TOP PROPERTIES is a father and son business. The senior, Mr George S. Pipinos, the founder of the office, has carved, over the years, a reputation for integrity and excellence in the world of Real Estate in the Dodecanese.

At Top Properties we try hard to attract important and selective investors: high calibre businessmen/women and discerning professional people, both Greek and foreign, who wish to acquire substantial and valuable property on Rhodes.

We offer our expertise and advice privately, discreetly and in strict confidence.

We keep a compehensive list of real estate of the highest specifications:

a. A' and B' class hotels (600, 500, 350, 300 beds capacity).

b. Centrally situated office buildings and other business premises.

c. Seaside land, ideal for development (hotels, holiday resorts, etc.), of 150.000, 100.000, 70.000, 50.000, 36.000 sq.m.

d. Luxury appartments, maisonettes, detached, semi - detached and terraced houses.

Our aim is to give our clients the opportunity to acquire value for money, first class real estate on Rhodes. Our 30- year - old experience in Real Estate is our warranty.

Our moto is: Invest in Rhodes. Invest in property.
It stands the test of time.



TOP PROPERTIES
George and Savas Pipinos
Because we Know best

KENNENTY 38, ΡΟΔΟΣ, 85 100, ΤΗΛ. 22410- 23895, 38243 και 6944-676003, 6944-390803 FAX: 22410-20883
38 KENNEDY STR., RHODES, 85 100, TEL. 22410- 23895, 38243, and 6944-676003, 6944-390803 FAX: 22410-20883

U.K. Direct Line: 08717115396

ΠΡΟΣΚΛΗΣΗ

Ως νόμιμα διορισθέντες εκκαθαριστές με τη με αριθμό 603/2003 απόφαση του Μονομελούς Πρωτοδικείου Ρόδου της ανώνυμης εταιρείας με την επωνυμία «ΚΩΣΤΑΚΗΣ ΕΜΠΟΡΟΒΙΟΜΗΧΑΝΙΚΑΙ ΤΟΥΡΙΣΤΙΚΑΙ ΟΙΚΟΔΟΜΙΚΑΙ ΚΑΙ ΝΑΥΤΙΛΙΑΚΑΙ ΕΠΙΧΕΙΡΗΣΕΙΣ Α.Ε.» προσκαλούμε οποιονδήποτε έχει απαίτηση από την παραπάνω εταιρεία να υποβάλλει σ' εμάς στη διεύθυνση οδός Ν. Καζαντζάκη αρ. 7 στην πόλη της Ρόδου τηλέφωνο 22410-43800 πλήρη στοιχεία και έγγραφα που να αποδεικνύουν την νόμιμη αξίωσή του εντός προθεσμίας σαράντα –40- ημερών από την πρώτη δημοσίευση της παρούσας στον τύπο. Μετά την παρέλευση της παραπάνω προθεσμίας δεν θα γίνεται δεκτή η κατάθεση σ' εμάς εγγράφων που να αποδεικνύουν οποιαδήποτε αξίωση.

Ρόδος 30/5/2005
Οι εκκαθαριστές
ΜΙΧΑΗΛ ΜΙΧΑΗΛ
ΠΑΝΤΑΖΗΣ ΚΟΛΑΗΣ
ΜΙΧΑΗΛ ΚΑΚΙΟΣ

ΖΗΤΕΙΤΑΙ ΛΟΓΙΣΤΗΣ

Το τουριστικό πρακτορείο
ELAFOS REISEN
Ζητά
Λογιστή/στρια με γνώση
στα βιβλία Γ' κατηγορίας
Τηλ. Επικοινωνίας
22410 - 43766, ώρες γραφείου

ΕΝΟΙΚΙΑΖΟΝΤΑΙ ΔΙΑΜΕΡΙΣΜΑΤΑ

ΕΝΟΙΚΙΑΖΟΝΤΑΙ διαμερίσματα 75 τ.μ. (2 δωμάτια και σαλόνι) σε άριστη κατάσταση, στο κέντρο της Ιαλυσού. Πληροφορίες τηλ: 22410-77898 κ. Πιρπιρής

Swedco CAFE

ΖΗΤΕΙΤΑΙ ΠΡΟΣΩΠΙΚΟ

Από την εταιρεία **Swedco café** ζητείται προσωπικό για να εργαστεί στην παρασκευή και στην πώληση αρτοσκευασμάτων (σάντουιτς) και καφέ.

Απαραίτητα:
- Ευγένεια
- Καλός χαρακτήρας
- Όρεξη για δουλειά
- Ομαδικό πνεύμα
- Ευέλικτο ωράριο
- Καλή γνώση στους καφέδες
- Ηλικία από 18 έως 28 χρόνων
- Επαγγελματική σχολή ή λύκειο
- Βασική γνώση τουλάχιστον της αγγλικής γλώσσας

Απασχόληση:
- 12 μήνες το χρόνο
- 8ωρο, 6 μέρες την εβδομάδα
- Κυριακές και αργίες (τα μαγαζιά μας είναι πάντα κοντά στον πελάτη)

Προσφέρεται:
- Καλό κλίμα εργασίας
- Καλό περιβάλλον εργασίας
- Καλή αμοιβή

Αιτήσεις στο γραφείο μας πίσω από το κατάστημά μας επί της οδού Δημοκρατίας και Δωδ/κής Νεολαίας από τις 8:30 έως τις 15:30. Απαραίτητη η φωτογραφία για την συμπλήρωση της αίτησης.

ΕΝΟΙΚΙΑΖΟΝΤΑΙ

Ενοικιάζονται στο μαγευτικό
Χαράκι γκαρσονιέρες
καθ' όλη τη διάρκεια του έτους.
Πληρ. τηλ. 2244051021-51628
Κυρία Ανθή

«ΚΤΙΡΙΟ» Α.Ε. ΠΩΛΗΣΕΙΣ ΑΚΙΝΗΤΩΝ

- Καταστήματα 47, 65, 88 τ.μ., στην οδό Δενδρινού (προέκταση Αννης Μαρίας με αντίστοιχο υπόγειο χώρο.
- Διαμερίσματα 104 τ.μ., 118 τ.μ., 107 τ.μ., στην οδό Δενδρινού (προέκταση Αννης Μαρίας), με κεντρική αυτόνομη θέρμανση, αποθήκη και αποκλειστική θέση στάθμευσης αυτοκινήτου.
- Διαμερίσματα 118 τ.μ. και 122 τ.μ., στην οδό Μιχαήλ Πετρίδη (στο ύψος ΜΗΔΕΙΑ), με αποθήκη και αποκλειστική θέση στάθμευσης αυτοκινήτου.
- Μαιζονέτα διόροφη με σοφίτα 190 τ.μ., στην Ιαλυσό.

Πληροφορίες **κ. ΑΝΑΣΤΑΣΙΟΣ ΑΤΣΙΔΗΣ**
Στεφάνου Καζούλλη 74 - ΡΟΔΟΣ
Τηλ: 22410 - 28616, Fax: 22410 - 37848

RHODES-GREECE
CAIRO PALACE

• Κατάστημα 43 τ.μ. στον όροφο των καταστημάτων του Εμπορικού Κέντρου Κάιρο Παλλάς.

• Γραφείο 105 τ.μ. στον γ' όροφο επί της οδού Εθνάρχου Μακαρίου στο Εμπορικό Κέντρο Κάιρο Πάλλας.

Πληροφορίες: κ. ΦΡΑΝΣΙΣ ΝΙΟΤΗ
Τηλ. 22410 27600
Κιν. 6944618757 -6973572262
Φαξ: 2241023462
E-mail: fniotis @otenet. gr

ΠΩΛΟΥΝΤΑΙ

ΜΟΝΟ ΑΠΟ ΤΟ ΓΡΑΦΕΙΟ ΜΑΣ

• Σας παρακαλούμε να συγκρίνετε τις δικές μας τιμές με όλες τις άλλες

1) Μαγαζί 40 τ.μ. στο Μαντράκι
2) Διαμέρισμα 130 τ.μ. στον 1ο όροφο, επί της οδού Ηρώων Πολυτεχνείου, κατάλληλο και για γραφείο
3) Διαμέρισμα ετοιμοπαράδοτο, 120 τ.μ., πλησίον πλ. Αγίου Νικολάου, με τεράστιες βεράντες
4) Μονοκατοικία 130 τ.μ., με κήπο, 220 τ.μ.
5) Διαμέρισμα 3άρι, απέναντι από τη θάλασσα, καταπληκτική θέα
6) Μεζονέτα 150 τ.μ., εντός πόλεως. Καλή τιμή
7) Διαμέρισμα 4άρι επί της οδού Κοδριγκτώνος, σε 2όροφη κατοικία. Καταπληκτική τιμή.
8) Διαμερίσματα 4άρια ετοιμοπαράδοτα, στην Ανάληψη. Πολύ καλή τιμή
9) Οικόπεδο 200 τ.μ., με συντελεστή, 1,2, πλησίον Μητροπόλεως. Τιμή πολύ καλή
10) Γκαρσονιέρες περιοχή Ροδίνι. Πολύ καλή τιμή
11) Οικία, ισόγεια, με αυλή, στην περιοχή Λαϊκών, πλησίον οδ. Καναδά. Καλή τιμή
12) Διαμερίσματα 2άρια, 3άρια, 4άρια σε όλες τις περιοχές της πόλεως και στην Ιαλυσό
13) Μεζονέτες σε γιαπί ή έτοιμες στην περιοχή Ιαλυσού
14) Κτήματα παραθαλάσσια και σε διάφορες περιοχές

Γ. ΝΕΟΦΥΤΟΥ
ΞΑΝΘΟΥ 15Α - ΤΗΛ. 21434

ΠΩΛΟΥΝΤΑΙ ΜΟΝΟΚΑΤΟΙΚΙΕΣ

λουξ κατασκευής έναντι
Μίρα Μάρε (Ιξιά), των 140 τ.μ., 160 τ.μ., 180 τ.μ., 200 τ.μ.
και με υπόγειο για γκαράζ.

Πληροφ. Γεώργιο Ιωαννίδη

Τηλ. 22410 23271/22307
Κιν. 6932 296983

ΟΙΚΟΔΟΜΙΚΕΣ-ΤΕΧΝΙΚΕΣ ΕΜΠΟΡΙΚΕΣ-ΕΠΙΧΕΙΡΗΣΕΙΣ

ΑΦΟΙ ΑΣΒΕΣΤΗ Ο.Ε.

Αθηνών-Καβάλας 3 Ανάληψη Ρόδου
Τηλ. 22410/60678-60679
και fax: 22410/66028

ΠΩΛΟΥΝΤΑΙ

• ΔΙΑΜΕΡΙΣΜΑΤΑ
υπερλούξ διαφόρων διαστάσεων
ΕΓΓΥΗΣΗ Η ΠΟΛΥΕΤΗΣ ΠΕΙΡΑ ΜΑΣ

SHIPPING COMPANY OF SYMI
A.N.E.S.
ΑΝΩΝΥΜΗ ΝΑΥΤΙΛΙΑΚΗ ΕΤΑΙΡΕΙΑ ΣΥΜΗΣ

ΔΡΟΜΟΛΟΓΙΑ Ε/Γ - Ο/Γ ΣΥΜΗ
ΔΡΟΜΟΛΟΓΙΑ ΜΑΪΟΥ

	Ε/Γ - Ο/Γ ΣΥΜΗ	Ε/Γ-Υ/Γ ΑΙΓΑΙ	Ε/Γ ΠΑΝΟΡΜΙΤΗΣ
ΔΕΥΤΕΡΑ	09.00 ΡΟΔΟ-ΣΥΜΗ 14.00 ΣΥΜΗ-ΠΑΝΟΡΜΙΤΗ 16.00 ΠΑΝΟΡΜΙΤΗ-ΡΟΔΟ	13.00 ΡΟΔΟ-ΣΥΜΗ 18.00 ΣΥΜΗ-ΡΟΔΟ 19.15 ΡΟΔΟ-ΣΥΜΗ	07.30 ΣΥΜΗ-ΡΟΔΟ 10.30 ΡΟΔΟ-ΠΑΝΟΡΜΙΤΗ 12.30 ΠΑΝΟΡΜΙΤΗ-ΣΥΜΗ 17.00 ΣΥΜΗ-ΡΟΔΟ
ΤΡΙΤΗ	09.00 ΡΟΔΟ-ΣΥΜΗ 14.00 ΣΥΜΗ-ΠΑΝΟΡΜΙΤΗ 16.00 ΠΑΝΟΡΜΙΤΗ-ΡΟΔΟ	07.30 ΣΥΜΗ-ΡΟΔΟ 08.45 ΡΟΔΟ-ΣΥΜΗ 10.00 ΣΥΜΗ-ΡΟΔΟ	10.30 ΡΟΔΟ-ΠΑΝΟΡΜΙΤΗ 12.30 ΠΑΝΟΡΜΙΤΗ-ΣΥΜΗ 17.00 ΣΥΜΗ-ΡΟΔΟ 18.30 ΡΟΔΟ-ΣΥΜΗ
ΤΕΤΑΡΤΗ	09.00 ΡΟΔΟ-ΣΥΜΗ* 14.00 ΣΥΜΗ-ΠΑΝΟΡΜΙΤΗ* 16.00 ΠΑΝΟΡΜΙΤΗ-ΡΟΔΟ* 18.30 ΡΟΔΟ-ΣΥΜΗ *ΜΕ ΤΟ ΣΥΜΗ ΙΙ	08.45 ΡΟΔΟ-ΣΥΜΗ 10.00 ΣΥΜΗ-ΡΟΔΟ 14.30 ΡΟΔΟ-ΣΥΜΗ 17.00 ΣΥΜΗ-ΡΟΔΟ	08.00 ΣΥΜΗ-ΡΟΔΟ 10.30 ΡΟΔΟ-ΠΑΝΟΡΜΙΤΗ 12.30 ΠΑΝΟΡΜΙΤΗ-ΣΥΜΗ 17.00 ΣΥΜΗ-ΡΟΔΟ
ΠΕΜΠΤΗ	06.00 ΣΥΜΗ-ΡΟΔΟ 09.00 ΡΟΔΟ-ΣΥΜΗ 14.00 ΣΥΜΗ-ΠΑΝΟΡΜΙΤΗ 16.00 ΠΑΝΟΡΜΙΤΗ-ΡΟΔΟ 18.30 ΡΟΔΟ-ΣΥΜΗ	08.45 ΡΟΔΟ-ΣΥΜΗ 10.00 ΣΥΜΗ-ΡΟΔΟ 14.30 ΡΟΔΟ-ΣΥΜΗ	10.30 ΡΟΔΟ-ΠΑΝΟΡΜΙΤΗ 12.30 ΠΑΝΟΡΜΙΤΗ-ΣΥΜΗ 17.00 ΣΥΜΗ-ΡΟΔΟ
ΠΑΡΑΣΚΕΥΗ	06.00 ΣΥΜΗ-ΡΟΔΟ 09.00 ΡΟΔΟ-ΣΥΜΗ 14.00 ΣΥΜΗ-ΠΑΝΟΡΜΙΤΗ 16.00 ΠΑΝΟΡΜΙΤΗ-ΡΟΔΟ 18.30 ΡΟΔΟ-ΣΥΜΗ	07.30 ΣΥΜΗ-ΡΟΔΟ 08.45 ΡΟΔΟ-ΣΥΜΗ 10.00 ΣΥΜΗ-ΡΟΔΟ 15.00 ΡΟΔΟ-ΣΥΜΗ 17.00 ΣΥΜΗ-ΡΟΔΟ	10.30 ΡΟΔΟ-ΠΑΝΟΡΜΙΤΗ 12.30 ΠΑΝΟΡΜΙΤΗ-ΣΥΜΗ 17.00 ΣΥΜΗ-ΡΟΔΟ
ΣΑΒΒΑΤΟ	06.00 ΣΥΜΗ-ΡΟΔΟ 09.00 ΡΟΔΟ-ΣΥΜΗ 14.00 ΣΥΜΗ-ΠΑΝΟΡΜΙΤΗ 16.00 ΠΑΝΟΡΜΙΤΗ-ΡΟΔΟ 18.30 ΡΟΔΟ-ΣΥΜΗ	09.00 ΡΟΔΟ-ΣΥΜΗ 10.15 ΣΥΜΗ-ΝΤΑΤΣΑ 16.00 ΝΤΑΤΣΑ-ΣΥΜΗ 17.00 ΣΥΜΗ-ΡΟΔΟ 18.00 ΡΟΔΟ-ΣΥΜΗ	10.30 ΡΟΔΟ-ΠΑΝΟΡΜΙΤΗ 12.30 ΠΑΝΟΡΜΙΤΗ-ΣΥΜΗ 17.00 ΣΥΜΗ-ΡΟΔΟ
ΚΥΡΙΑΚΗ	06.00 ΣΥΜΗ-ΡΟΔΟ 09.00 ΡΟΔΟ-ΠΑΝΟΡΜΙΤΗ 12.00 ΠΑΝΟΡΜΙΤΗ-ΣΥΜΗ 16.00 ΣΥΜΗ-ΡΟΔΟ	07.30 ΣΥΜΗ-ΡΟΔΟ 09.00 ΡΟΔΟ-ΣΥΜΗ* 17.00 ΣΥΜΗ-ΡΟΔΟ* *ΤΗΝ ΚΥΡΙΑΚΗ 5.6 ΑΝΕΚΤΕΛΕΣΤΑ	10.30 ΡΟΔΟ-ΣΥΜΗ 15.30 ΣΥΜΗ-ΠΑΝΟΡΜΙΤΗ 17.00 ΠΑΝΟΡΜΙΤΗ-ΡΟΔΟ 18.30 ΡΟΔΟ-ΣΥΜΗ

Τα δρομολόγια μπορούν να τροποποιηθούν λόγω εκτάκτων συγκοινωνιακών αναγκών ή καιρικών συνθηκών.
Παρακαλούμε πριν ταξιδέψετε επικοινωνήστε μαζί μας.

www.anes.gr

Γραφείο Σύμης: Τηλ. 2246071444 Φαξ: 2246071373
Γραφείο Ρόδου: Τηλ. 2241037769 Φαξ: 2241034493



METROPOL MULTI CINEMA ODEON
22410 28400
INFORMATION - RESERVATIONS
ΠΛΗΡΟΦΟΡΙΕΣ - ΚΡΑΤΗΣΕΙΣ
ΕΒΔΟΜΑΔΙΑΙΟ ΠΡΟΓΡΑΜΜΑ weekly program
03/06/05 - 09/06/05
www.cinemametropol.gr


STAR WARS: ΕΠΕΙΣΟΔΙΟ III : EPISODE III
Η εκδίκηση των Σιθ.
Το έπος επιστημονικής φαντασίας που άλλαξε την ιστορία του κινηματογράφου αποκτάει τον τελευταίο κρίκο της αλυσίδας του.
ΑΙΘΟΥΣΑ 1 ΩΡΕΣ ΕΝΑΡΞΗΣ / SHOW TIMES 17:00, 19:45, 22:30


ΤΟ ΒΑΣΙΛΕΙΟ ΤΩΝ ΟΥΡΑΝΩΝ
KINGDOM OF HEAVEN
Το συγκλονιστικό έπος του Ρίντλεϊ Σκότ μας μεταφέρει στην εποχή των Σταυροφοριών στη Μέση Ανατολή.
ΑΙΘΟΥΣΑ 5 ΩΡΕΣ ΕΝΑΡΞΗΣ / SHOW TIMES 22:00


ΥΔΑΤΙΝΕΣ ΙΣΤΟΡΙΕΣ
THE LIFE AQUATIC
Μία φανταστική περιπέτεια που συνδυάζει άφθονο χιούμορ ζωντανή δράση και stop-motion animation των εκπληκτικών τοπίων του υποθαλάσσιου κόσμου!!!
ΑΙΘΟΥΣΑ 5 ΩΡΕΣ ΕΝΑΡΞΗΣ / SHOW TIMES 17:00, 19:30


ΓΥΡΙΣΤΕ ΤΟΝ ΓΑΛΑΞΙΑ ΜΕ ΟΤΟΣΤΟΠ
THE HITCHHIKER'S GUIDE TO THE GALAXY
Ο Πλανήτης Γη θα αφανιστεί πλήρως, μόλις σε μερικά λεπτά για να ανοίξει χώρο σε μία καινούρια διαγαλαξιακή λεωφόρο.
ΑΙΘΟΥΣΑ 2 ΩΡΕΣ ΕΝΑΡΞΗΣ / SHOW TIMES ΔΕΥΤ. - ΠΑΡ. 17:45, 20:00, 22:15 ΣΑΒ. - ΚΥΡ. 20:00, 22:15


ROBOTS
Περιπέτεια κινουμένων σχεδίων στα ελληνικά.
Από τους δημιουργούς της "Εποχής των Παγετώνων"
ΑΙΘΟΥΣΑ 2 ΩΡΑ ΕΝΑΡΞΗΣ / SHOW TIME 18:00

ΠΡΟΣΕΧΩ


ΜΑΝΤΕΨΕ ΠΟΙΟΣ
GUESS WHO
Σε σενάριο του βραβευμένου με Όσκαρ Γουίλιαμ Ρόουζ
(Μάντεψε Ποιός θα Έρθει το Βράδυ)
έρχεται μία σύγχρονη κωμωδία για τις σχέσεις γαμπρού - πεθερού.


ΒΡΩΜΙΚΟΣ ΚΟΣΜΟΣ
36 QUAI DES ORFEVRES
Μία δυνατή αστυνομική περιπέτεια υποψήφια για 8 Όσκαρ της Γαλλικής Ακαδημίας.
Εκδίκηση ή...δικαιοσύνη;
Πρωταγωνιστούν : Ντανιέλ Οτέιγ, Ζεράρ Ντεπαρντιέ, Βαλέρια Γκολίνο.

ΠΑΛΛΑΣ 5 CINEMAS CENTER
03/06/2005 - 09/06/2005
www.cinemapallas.gr
Για κρατήσεις
22410 24475/70670
Δημοκρατίας 13, Ρόδος


HOUSE OF WAX
ΤΟ ΣΠΙΤΙ ΤΟΥ ΘΑΝΑΤΟΥ
Από τους παραγωγούς των Gothika, House on Haunted Hill και 13 Ghosts, η απόλυτη ταινία τρόμου!!!
Αίθουσα 5 ώρες έναρξης // • 17:45 • 20:10 • 22:35


MONSTER KAKIA IN LAW
Η ξέφρενη κωμωδία με τη Τζένιφερ Λόπεζ και τη Τζέιν Φόντα
Αίθουσα expert Κωστορίδης 2 ώρες έναρξης // • 17:50 • 20:00 • 22:30


DEAR WENDY
Ο Λαρς Φον Τρίερ με μια ταινία που χτυπά με τη δύναμη μιας αφαίρας!!!
Αίθουσα ΣΑΚΑΡ 4 ώρες έναρξης // • 18:00 • 20:15 • 22:30


MERCHANT of VENICE
Ο ΕΜΠΟΡΟΣ ΤΗΣ ΒΕΝΕΤΙΑΣ
Ο Αλ Πατσίνο και ο Τζόσεφ Φάινς, στην ταινία έκπληξη που έσπασε ταμεία
Αίθουσα SFERA LIVE 1 ώρες έναρξης // • 19:45 • 22:30


BOOGEYMAN ΕΦΙΑΛΤΗΣ
Η ΤΑΙΝΙΑ ΤΡΟΜΟΥ ΤΗΣ ΧΡΟΝΙΑΣ!!! Κάτι φρικιαστικό καραδοκεί τη νύχτα. Αντιμετωπίστε το!!!
Αίθουσα MAIK ARTISTIC TEAM 3 ώρες έναρξης // • 20:00 • 22:35


EL CID: THE LEGEND
ΕΛ ΣΙΝΤ: Ο ΙΠΠΟΤΗΣ
Μία καταπληκτική περιπέτεια κινουμένων σχεδίων για όλους τους μικρούς μας φίλους !!!
Αίθουσα SFERA LIVE 1 ώρες έναρξης // • 17:40


SON OF THE MASK
ΜΑΣΚΑ JUNIOR
Η ΜΑΣΚΑ ΕΠΕΣΤΡΕΨΕ !!!
Αίθουσα MAIK ARTISTIC TEAM 3 ώρες έναρξης // • 17:50

ΠΡΟΣΕΧΩΣ


BEYOND the SEA
ΠΕΡΑ ΑΠΟ τη ΘΑΛΑΣΣΑ
Ο Κέβιν Σπέϊσι σε μια καταπληκτική ερμηνία που δεν πρέπει να χάσετε!!!

Τηλεπρόγραμμα

ΕΤ1

07.00 ΠΑΙΔΙΚΟ ΠΡΟΓΡΑΜΜΑ
07.30 ΤΑ ΔΙΔΥΜΑΚΙΑ
08.00 ΦΡΑΠΑΙΔΙΑ ΚΑΙ ΜΑΡΜΕΛΑΔΑ
10.10 ΒΙΟΓΡΑΦΙΕΣ
11.10 ΙΣΤΟΡΙΑ
12.00 ΑΣΤΡΟΦΕΓΓΙΑ
13.00 ΤΑΞΙΔΕΥΟΝΤΑΣ
14.00 ΤΣΙΚΙΤΙΤΑΣ
15.30 ΤΑΚΑ ΤΑΚ
16.00 ΕΧΕΙ ΓΟΥΣΤΟ
18.00 ΜΕΝΟΥΜΕ ΕΛΛΑΔΑ
19.00 ΗΜΕΡΟΛΟΓΙΟ ΚΑΤΑΔΥΣΕΩΝ
19.30 ΕΞΙ ΚΟΡΥΦΑΙΟΙ ΓΛΥΠΤΕΣ ΟΜΙΛΟΥΝ ΜΕ ΤΟΝ ΑΝΘΡΩΠΟ
20.00 ΘΕΜΑΤΙΚΗ ΒΡΑΔΙΑ
21.00 ΣΥΖΗΤΗΣΗ
22.50 ΣΑΝ ΣΗΜΕΡΑ
23.00 **ΕΙΔΗΣΕΙΣ**
00.00 ΘΕΜΑΤΙΚΗ ΒΡΑΔΙΑ-ΤΑΙΝΙΑ

NET

05.45 ΠΡΩΤΗ ΓΡΑΜΜΗ
10.00 **ΕΙΔΗΣΕΙΣ**
10.10 ΚΑΘΗΜΕΡΙΝΑ
12.00 **ΕΙΔΗΣΕΙΣ**
13.00 P-R (ΠΙ- ΑΡ)
15.00 **ΕΙΔΗΣΕΙΣ**
16.00 ΑΤΙΘΑΣΑ ΝΙΑΤΑ
17.00 ΗΡΘΕ Η ΩΡΑ ΣΑΣ
18.00 **ΕΙΔΗΣΕΙΣ**
19.00 20ος ΑΙΩΝΑΣ ΕΠΙΛΟΓΕΣ
19.15 ΕΛΛΗΝΙΚΗ ΤΑΙΝΙΑ: «ΤΟ ΠΡΟ-ΠΟ ΚΑΙ ΤΑ ΜΠΟΥΖΟΥΚΙΑ»
21.00 **ΕΙΔΗΣΕΙΣ**
22.00 ΕΡΩΤΑΣ ΟΠΩΣ ΕΡΗΜΟΣ (Ε)
22.15 ΣΧΕΔΟΝ ΠΟΤΕ (Ε)
00.00 ΠΡΟΣΕΧΩΣ
01.00 **ΕΙΔΗΣΕΙΣ**
01.15 ΜΑΤΛΟΚ

ΕΤ 3

07.30 ΤΑ ΔΕΛΦΙΝΑΚΙΑ ΚΑΙ ΟΙ ΦΙΛΟΙ ΤΟΥΣ
08.00 Η ΟΜΑΔΑ ΤΩΝ ΑΡΙΘΜΩΝ
08.30 ΖΩ ΣΤΗΝ ΕΥΡΩΠΗ
09.00 ΠΡΩΙΝΟ ΠΑΝΟΡΑΜΑ
11.00 ΜΑΜΑ ΜΙΑ
12.30 ΝΤΙΖΑΙΝ
13.00 **ΕΙΔΗΣΕΙΣ**
14.30 ΜΕ ΜΙΑ ΤΡΙΤΗ ΜΑΤΙΑ
16.00 **ΕΙΔΗΣΕΙΣ ΣΤΗ ΝΟΗΜΑΤΙΚΗ**
16.20 ΕΚΤΗ ΑΙΣΘΗΣΗ
16.30 ΝΗΣΤΙΚΟ ΑΡΚΟΥΔΙ
16.40 Ζ & Κ
18.00 Ο ΚΟΣΜΟΣ ΤΩΝ ΣΠΟΡ
19.00 **ΕΙΔΗΣΕΙΣ**
20.15 ΜΑΚΡΙΝΕΣ ΦΙΛΙΕΣ
20.30 ΤΑ ΠΑΝΤΑ ΡΕΙ
21.00 ΠΟΛΙΤΙΣΜΟΣ ΣΤΗΝ 3
22.00 ΞΕΝΗ ΤΑΙΝΙΑ: «ΑΓΓΕΛΟΙ ΣΤΗ ΣΟΦΙΤΑ»
00.00 **ΕΙΔΗΣΕΙΣ**
00.30 ΕΚΤΟΣ ΣΥΝΟΡΩΝ (Ε)
01.00 ΕΠΙ ΤΡΟΧΩΝ (Ε)
01.30 ΡΕΜΠΕΤΙΚΗ ΙΣΤΟΡΙΑ Β΄ ΜΕΡΟΣ (Ε)

MEGA

05.45 ΑΠΟ ΝΩΡΙΣ
06.45 ΠΡΩΙΝΟ MEGA
08.00 ΚΟΙΝΩΝΙΑ ΩΡΑ 8
10.00 ΤΑ ΜΥΣΤΙΚΑ ΤΗΣ ΒΕΦΑΣ
11.00 ΟΜΟΡΦΟΣ ΚΟΣΜΟΣ ΤΟ ΠΡΩΙ
14.00 **ΕΙΔΗΣΕΙΣ**
15.00 ΔΥΟ ΞΕΝΟΙ (Ε)
16.30 ΔΕΚΑ ΛΕΠΤΑ ΚΗΡΥΓΜΑ (Ε)
17.30 **ΕΙΔΗΣΕΙΣ**
17.40 ΑΠΑΓΟΡΕΥΜΕΝΗ ΑΓΑΠΗ
18.20 ΦΙΛΟΔΟΞΙΕΣ
19.00 ΒΕΡΑ ΣΤΟ ΔΕΞΙ
20.00 **ΕΙΔΗΣΕΙΣ**
21.00 ΠΑΜΕ ΜΟΥΝΤΙΑΛ
21.30 ΠΡΟΚΡΙΜΑΤΙΚΑ ΜΟΥΝΤΙΑΛ
00.55 **ΕΙΔΗΣΕΙΣ**
01.10 ΞΕΝΗ ΤΑΙΝΙΑ: «ΚΟΡΙΤΣΙΑ ΓΙΑ... ΣΚΟΤΩΜΑ»
03.00 ΞΕΝΗ ΤΑΙΝΙΑ: «ΑΝΘΡΩΠΟΣ ΣΤΟ ΦΕΓΓΑΡΙ»

ANT 1

05.40 ΚΑΛΗΜΕΡΑ ΜΕ ΤΟΝ ΑΝΤ1
06.50 ΚΑΛΗΜΕΡΑ ΕΛΛΑΔΑ
10.00 ΠΡΩΙΝΟΣ ΚΑΦΕΣ
13.00 **ΕΙΔΗΣΕΙΣ**
14.00 ΑΠΟΚΑΛΥΨΗ...ΤΩΡΑ!
16.00 ΑΚΡΩΣ ΟΙΚΟΓΕΝΕΙΑΚΟΝ (Ε)
16.50 ΣΟΥΠΕΡ ΓΚΕΪΜ
17.00 ΚΩΝΣΤΑΝΤΙΝΟΥ ΚΑΙ ΕΛΕΝΗΣ (Ε)
17.55 ΑΝΑΛΥΣΕ ΤΟ
18.00 **ΤΑ ΝΕΑ ΤΟΥ ΑΝΤ1 - ΕΙΔΗΣΕΙΣ ΣΤΗ ΝΟΗΜΑΤΙΚΗ**
18.15 ΣΟΥΠΕΡ ΓΚΕΪΜ
18.20 ΚΑΛΗΜΕΡΑ ΖΩΗ
19.15 Η ΛΑΜΨΗ
20.00 **ΕΙΔΗΣΕΙΣ**
21.00 ΞΕΝΗ ΤΑΙΝΙΑ
23.00 ΕΛΛΗΝΙΚΗ ΣΕΙΡΑ (Ε)
00.00 24
01.00 **ΕΙΔΗΣΕΙΣ**
01.30 ΔΡ ΚΟΥΙΝ: ΜΟΝΗ ΣΤΗΝ ΑΓΡΙΑ ΔΥΣΗ
02.30 ΜΙΑ ΤΡΕΛΗ ΤΡΕΛΗ ΓΕΙΤΟΝΙΑ
03.10 ΣΤΟΝ ΚΟΣΜΟ ΤΩΝ ΑΓΡΙΩΝ ΖΩΩΝ
04.10 ΠΑΡΑΞΕΝΕΣ ΙΣΤΟΡΙΕΣ
04.50 ΤΗΛΕΜΑΡΚΕΤΙΝΓΚ
05.20 ΜΟΜΠΑΪΛ ΦΑΝ

ALPHA

05.40 ΚΑΙΝΟΥΡΓΙΑ ΜΕΡΑ
06.45 ΚΑΛΗΜΕΡΑ ΣΑΣ
10.00 ΠΡΩΙΝΟ ΚΟΥΣ ΚΟΥΣ
13.00 ΓΙΑ ΕΝΑ ΦΙΛΙ
14.00 **ΕΙΔΗΣΕΙΣ**
15.00 ΜΕ ΤΗΝ ΚΑΛΗ ΕΝΝΟΙΑ... ΒΕΒΑΙΑ
16.00 ΑΥΤΟ ΠΟΥ ΘΕΛΟΥΝ ΟΙ ΓΥΝΑΙΚΕΣ
17.50 **ΕΙΔΗΣΕΙΣ ΣΤΗ ΝΟΗΜΑΤΙΚΗ**
18.00 ΜΥΣΤΙΚΑ ΚΑΙ ΛΑΘΗ (Ε)
19.00 ΑΡΧΙΠΕΛΑΓΟΣ (Ε)
21.00 ΕΧΕΙΣ ΓΡΑΜΜΑ (Ε)
22.00 10Η ΕΝΤΟΛΗ (Ε)
23.00 ΝΤΡΗΜ ΣΟΟΥ
00.00 ΤΟΚ ΣΟΟΥ
01.15 **ΕΙΔΗΣΕΙΣ**
01.30 ΞΕΝΗ ΤΑΙΝΙΑ: «ΣΤΗ ΣΚΙΑ ΤΟΥ ΔΟΛΟΦΟΝΟΥ»
03.30 ΤΗΛΕΑΓΟΡΕΣ
03.45 ΠΡΩΙΝΟ ΚΟΥΣ ΚΟΥΣ (Ε)

STAR

06.45 ΚΑΘΕ ΜΕΡΑ ΚΑΛΗΜΕΡΑ
10.00 ΟΛΕ
13.00 **ΕΙΔΗΣΕΙΣ**
14.00 ΣΟΥΠΕΡ ΣΤΑΡ
16.30 **ΕΙΔΗΣΕΙΣ ΣΤΗ ΝΟΗΜΑΤΙΚΗ**
16.45 ΜΑΡΙΑΝΝΑ ΤΗΣ ΝΥΧΤΑΣ
17.45 ΧΟΥΑΝΑ Η ΠΑΡΘΕΝΑ
18.45 ΖΙΝΑ
19.45 **ΕΙΔΗΣΕΙΣ**
21.00 ΕΛΛΗΝΙΚΗ ΤΑΙΝΙΑ: «Η ΚΟΡΗ ΜΟΥ Η ΣΟΣΙΑΛΙΣΤΡΙΑ»
23.00 100% ΚΩΜΩΔΙΑ
00.00 ΞΕΝΗ ΤΑΙΝΙΑ: «ΑΓΡΙΕΣ ΚΡΑΥΓΕΣ»
01.45 **ΕΙΔΗΣΕΙΣ**
02.00 ΞΕΝΗ ΤΑΙΝΙΑ: «ΤΑ ΠΛΑΣΜΑΤΑ ΤΗ ΝΥΧΤΑΣ»
03.45 ΞΕΝΗ ΤΑΙΝΙΑ: «Η ΔΥΝΑΜΗ ΤΩΝ ΑΓΓΕΛΩΝ»
05.30 ΑΣΤΕΡΙΑ ΣΤΟ ΠΕΝΤΑΓΡΑΜΜΟ

FILMNET

06.15 Η ΜΑΡΣΙ ΤΑ ΄ΠΑΙΞΕ
07.45 ΕΞΟΛΟΘΡΕΥΤΗΣ 3: Η ΕΞΕΓΕΡΣΗ ΤΩΝ ΜΗΧΑΝΩΝ
09.35 E! ΕΝΤΕΡΤΕΙΝΜΕΝΤ
10.35 Ο ΜΠΑΛΖΑΚ ΚΑΙ Η ΜΙΡΗ ΚΙΝΕΖΑ ΡΑΦΤΡΑ
12.30 Ο ΜΠΕΡΙ ΚΑΙ Η ΑΡΚΟΥΔΟΠΑΡΕΑ
14.05 ΜΠΑΜΠΑΔΕΣ ΝΤΑΝΤΑΔΕΣ
15.40 ΟΙ ΠΥΡΟΣΒΕΣΤΕΣ ΤΗΣ ΝΕΑΣ ΥΟΡΚΗΣ
17.10 Ο ΕΞΟΛΟΘΡΕΥΤΗΣ
19.00 ΝΟΙΚΟΚΥΡΕΣ ΣΕ ΑΠΟΓΝΩΣΗ
20.05 Ο ΚΑΛΟΣ ΚΛΕΦΤΗΣ
22.00 Ο ΓΟΥΪΛΜΠΟΥΡ ΔΕΝ ΘΕΛΕΙ ΤΗ ΖΩΗ ΤΟΥ
23.50 ΤΟ ΓΡΑΝΑΖΙ ΤΟΥ ΦΟΒΟΥ
01.20 Ο ΙΣΤΟΣ ΤΗΣ ΑΡΑΧΝΗΣ
02.50 ΓΥΜΝΕΣ ΦΩΤΟΓΡΑΦΙΕΣ
04.45 Ο ΚΑΤΑΣΤΡΟΦΕΑΣ

ALTER

06.15 ΑΛΤΕΡ ΚΙΝΤΣ
09.30 **ΕΙΔΗΣΕΙΣ**
10.00 ΚΑΘΑΡΕΣ ΚΟΥΒΕΝΤΕΣ
12.25 ΤΡΩΩ ΥΓΙΕΙΝΑ
12.30 **ΕΙΔΗΣΕΙΣ**
13.45 TOP SECRET
16.15 **ΕΙΔΗΣΕΙΣ**
16.20 ΕΛΛΗΝΙΚΗ ΤΑΙΝΙΑ: «Η ΓΟΗΣΣΑ»
18.15 TOP SECRET ΤΕΛΕΥΤΑΙΑ ΕΚΔΟΣΗ
18.45 ΤΟ ΠΡΩΤΟ ΘΕΜΑ
19.00 **ΕΙΔΗΣΕΙΣ**
20.00 Η ΦΩΝΗ ΤΟΥ ΠΟΛΙΤΗ
21.00 ΕΛΛΗΝΙΚΗ ΤΑΙΝΙΑ: «ΕΞΩ ΟΙ ΚΛΕΦΤΕΣ»
22.55 ΟΤΟ ΑΛΤΕΡ
23.00 ΑΫΠΝΙΕΣ
01.30 ΣΕΞ ΕΝΤ ΔΕ ΣΙΤΙ
02.00 ΑΦΡΟΝΤΙΣΙΑ
02.15 ΞΕΝΗ ΤΑΙΝΙΑ: «ΔΙΑΣΤΗΜΙΚΟΣ ΕΡΩΤΑΣ 2»

ΝΑΥΤΙΚΟΣ ΟΜΙΛΟΣ ΡΟΔΟΥ

ΕΤΟΣ ΙΔΡΥΣΕΩΣ 1947
ΠΛΑΤΕΙΑ ΚΟΥΝΤΟΥΡΙΩΤΗ 9 - ΡΟΔΟΣ 85100
• Τηλ. 22410 38043 Fax: 22410 23287

ΤΜΗΜΑΤΑ: • ΚΩΠΗΛΑΣΙΑΣ - ΚΑΓΙΑΚ • ΙΣΤΙΟΠΛΟΪΑΣ ΤΡΙΓΩΝΟΥ • ΙΣΤΙΟΣΑΝΙΔΩΝ • ΚΟΛΥΜΒΗΣΗΣ • ΥΔΑΤΟΣΦΑΙΡΙΣΗΣ • ΤΡΙΑΘΛΟΥ
ΜΕΛΟΣ: • Ε.Κ.Ο.Φ.Ν.Σ., • Κ.Ο.Ε.μ • Ε.Ο.Κ.Κ.μ • Ε.Ι.Ο.μ • Ε.Ο.ΤΡΙ.
Κωδ. Γεν. Γραμματείας Αθλητισμού: ΙΜ 93

ΑΝΑΚΟΙΝΩΣΗ
ΓΙΑ ΕΚΔΗΛΩΣΗ ΕΝΔΙΑΦΕΡΟΝΤΟΣ

Ο Ναυτικός Όμιλος Ρόδου εν όψει της λειτουργίας των θερινών τμημάτων εκμάθησης ναυταθλημάτων για παιδιά, που θα λειτουργήσουν από 15 Ιουνίου έως 15 Σεπτεμβρίου, ζητά να προσλάβει με τρίμηνη σχέση εργασίας:

1. Δύο (2) γυναίκες μέχρι 30 ετών απόφοιτες δευτεροβάθμιας εκπαίδευσης
2. Μία (1) καθαρίστρια

Αιτήσεις των ενδιαφερομένων γίνονται δεκτές καθημερινά από τις 10:00 έως 13:00 στα γραφεία του Ν.Ο.Ρ. Πλ. Κουντουριώτη 9 μέχρι τις 11 Ιουνίου 2005.

Ρόδος 06/06/2005

Kalithies Palace
ΑΙΘΟΥΣΑ ΔΕΞΙΩΣΕΩΝ



Εμπιστευθείτε σ' εμάς την γαμήλια δεξίωση του γάμου σας
Σε ένα χώρο, σχεδιασμένο αμφιθεατρικά, κλιματιζόμενο, με δυνατότητα να φιλοξενήσει έως 800 άτομα.
Απολαμβάνοντας ένα από τα μενού μας που εσείς θα επιλέξετε.
Προσιτές τιμές.
Τηλ. κρατήσεων: 2241085641, 2241085515, 2241086778

G.A. FERRIES

ΕΛΓ-ΟΛΓ ΡΟΔΑΝΘΗ •• ΕΛΓ-ΟΛΓ ΜΑΡΙΝΑ
•• Ε/Γ - Ο/Γ ΑΝΘΗ - ΜΑΡΙΝΑ- ΕΛΓ ΡΟΜΙΛΝΤΑ
ΡΟΔΟΣ - ΠΕΙΡΑΙΑΣ

ΚΥΡΙΑΚΗ 05/06		
ΜΑΡΙΝΑ	14.00	ΤΗΛΟ (17.00)- ΝΙΣΥΡΟ (18.30)- ΚΩ (20.20)- ΚΑΛΥΜΝΟ (21.50)- ΑΣΤΥΠΑΛΑΙΑ (00.40)- ΚΑΤΑΠΟΛΑ (03.50)-ΠΕΙΡΑΙΑ (11.40)
ΔΕΥΤΕΡΑ 06/06		
ΑΝΘΗ-ΜΑΡΙΝΑ	19.00	ΚΩ (22.10)- ΛΕΡΟ (00.50)- ΠΑΤΜΟ (02.10)- ΠΕΙΡΑΙΑ (10.20)
ΤΡΙΤΗ 07/06		
ΡΟΔΑΝΘΗ	18.00	ΚΩ (22.10)- ΚΑΛΥΜΝΟ (23.40)- ΛΕΡΟ (01.00)- ΠΑΤΜΟ (02.30). ΠΕΙΡΑΙΑ (11.50)
ΤΕΤΑΡΤΗ 08/06		
ΑΝΘΗ- ΜΑΡΙΝΑ	17.00	ΚΩ (22.40)- ΛΕΡΟ (22.50)- ΠΑΤΜΟ (00.10)- ΠΕΙΡΑΙΑ (08.20)
ΠΕΜΠΤΗ 09/06		
ΡΟΜΙΛΝΤΑ	02.00	ΣΥΜΗ (04.40)- ΤΗΛΟ (05.50)- ΝΙΣΥΡΟ (07.20)- ΑΣΤΥΠΑΛΑΙΑ (10.00)- ΚΑΤΑΠΟΛΑ (13.10)- ΑΙΓΙΑΛΗ (14.10)- ΔΟΝΟΥΣΑ (15.20)- ΝΑΞΟ (17.00)- ΠΑΡΟ (18.30) -ΠΕΙΡΑΙΑ (23.00)
ΡΟΔΑΝΘΗ	16.00	ΚΩ (22.10)- ΚΑΛΥΜΝΟ (21.40)- ΛΕΡΟ (23.00)- ΠΑΤΜΟ (00.30). ΠΕΙΡΑΙΑ (09.10)
ΠΑΡΑΣΚΕΥΗ 10/06		
ΑΝΘΗ -ΜΑΡΙΝΑ	17.00	ΚΩ (20.40)- ΛΕΡΟ (22.50)- ΠΑΤΜΟ (00.10)- ΠΕΙΡΑΙΑ (08.20)
ΣΑΒΒΑΤΟ 11/06		
ΡΟΔΑΝΘΗ	16.00	ΚΩ (20.10)- ΚΑΛΥΜΝΟ (21.40)- ΛΕΡΟ (23.00)- ΠΑΤΜΟ (00.30)- ΠΕΙΡΑΙΑ (09.10)
ΚΥΡΙΑΚΗ 12/06		
ΜΑΡΙΝΑ	14.00	ΤΗΛΟ (17.00- ΝΙΣΥΡΟ (18.30)- ΚΩ (20.20)- ΚΑΛΥΜΝΟ (21.50)- ΑΣΤΥΠΑΛΑΙΑ (00,40)- ΚΑΤΑΠΟΛΑ (03.50) -ΠΕΙΡΑΙΑ (11.40)
ΔΕΥΤΕΡΑ 13/06		
ΑΝΘΗ -ΜΑΡΙΝΑ	19.00	ΚΩ (22.40) -ΛΕΡΟ (00.50)- ΠΑΤΜΟ (02.10) - ΠΕΙΡΑΙΑ (10.20)

Η εταιρεία G.A. FERRIES σας ενημερώνει ότι η έκπτωση 50% (πολύτεκνοι-στρατιωτικοί-ανάπηροι κ.τ.λ.) ισχύει για όλες τις θέσεις

TSAGARIS TRAVEL
Σαχτούρη 5 (έναντι Τελωνείου)
Τηλ.: 22410 36170, 30406, 35066

ΠΡΑΚΤΟΡΕΙΟ ΠΡΟΠΟ ΛΥΡΙΣΤΗΣ ΤΑΣΟΣ

ΣΤ. ΚΟΤΖΙΑΔΗ 64 ΡΟΔΟΣ ΦΑΞ. 36407 ΤΗΛ.: 36407
ΛΑΪΚΟ ΛΑΧΕΙΟ. ΚΑΤΑΛΟΓΟΣ ΚΕΡΔΩΝ
23η ΚΛΗΡΩΣΗ ΤΗΣ 7ης ΙΟΥΝΙΟΥ 2005 ΚΥΚΛΟΦΟΡΗΣΑΝ ΣΕΙΡΕΣ 10

		Σειρά	Αριθμός	ΣΤΟΙΧΕΙΟ	Ειφέ	Φόρος	ΚΑΘ.ΚΕΡΔΟΣ
Α' Λαχνός τριδύμου	Μεγάλος Λαχνός	6η	44645	Δ	ΤΡΙΠΛΟ ΤΖΑΚ - ΠΟΤ		
	Υπόλοιπα στοιχεία	6η	44645		Ποσό 2.208.000,00 ευρώ μεταφέρεται στον τρίδυμο λαχνό της επόμενης κλήρωσης.		
	Σύνολο						
Β' Λαχνός τριδύμου		7η	44645				
Γ' Λαχνός τριδύμου		5η	44645				
Σε όλες τις άλλες σειρές			44645	Α - Ε	75.000,00	7.450,00	67.550,00

ΚΕΡΔΗ ΠΟΥ ΦΟΡΟΛΟΓΟΥΝΤΑΙ

ΑΡΙΘ.	ΕΥΡΩ	ΦΟΡΟΣ	ΚΑΘ. ΚΕΡ.	ΑΡΙΘ.	ΕΥΡΩ	ΦΟΡΟΣ	ΚΑΘ. ΚΕΡ.
4542	10.000,00	950,00	9.050,00	39369	1.000,00	50,00	950,00
20458	5.000,00	450,00	4.550,00	49240	1.000,00	50,00	950,00
75	1.000,00	50,00	950,00	53618	1.000,00	50,00	950,00
7443	1.000,00	50,00	950,00	55337	1.000,00	50,00	950,00
11689	1.000,00	50,00	950,00	60515	1.000,00	50,00	950,00
16451	1.000,00	50,00	950,00	67402	1.000,00	50,00	950,00
27203	1.000,00	50,00	950,00	71619	1.000,00	50,00	950,00
32542	1.000,00	50,00	950,00	74768	1.000,00	50,00	950,00
36585	1.000,00	50,00	950,00				

ΚΕΡΔΗ ΑΦΟΡΟΛΟΓΗΤΑ

ΑΡΙΘ.	ΕΥΡΩ	ΑΡΙΘ.	ΕΥΡΩ	ΑΡΙΘ	ΕΥΡΩ	ΑΡΙΘ.	ΕΥΡΩ	ΑΡΙΘ.	ΕΥΡΩ
75	Φορ'ται	16451	Φορ'ται	31601	350,00	47648	350,00	63569	350,00
786	350,00	17312	350,00	32542	Φορ'ται	48419	350,00	64350	500,00
1537	350,00	17643	350,00	32993	350,00	49240	Φορ'ται	65137	350,00
2268	350,00	18464	350,00	33744	350,00	50031	350,00	65568	350,00
2949	500,00	19275	500,00	34475	500,00	50652	500,00	66279	500,00
3000	350,00	20026	350,00	34652	500,00	51603	350,00	66490	350,00
4511	350,00	20458	Φορ'ται	35413	350,00	52324	350,00	67161	350,00
4542	Φορ'ται	20587	350,00	36124	350,00	52996	350,00	67402	Φορ'ται
4689	350,00	20839	350,00	36585	Φορ'ται	53618	Φορ'ται	68323	350,00
5430	350,00	21310	350,00	37306	350,00	54040	350,00	68874	350,00
6001	500,00	22031	350,00	37787	350,00	54632	350,00	69425	350,00
6612	350,00	22692	500,00	38458	350,00	54656	350,00	69836	500,00
7443	Φορ'ται	23443	350,00	39369	Φορ'ται	55337	Φορ'ται	70327	350,00
7984	350,00	24324	500,00	40020	350,00	56128	350,00	70998	350,00
8715	350,00	24871	350,00	40491	350,00	56609	500,00	71619	Φορ'ται
9496	350,00	26632	350,00	41102	500,00	57220	350,00	72540	350,00
10247	500,00	27203	Φορ'ται	41653	350,00	57911	350,00	73781	350,00
10998	350,00	27784	350,00	42421	500,00	58622	500,00	74768	Φορ'ται
11689	Φορ'ται	28535	350,00	43284	350,00	59303	350,00	75539	350,00
12440	350,00	29316	500,00	44635	350,00	59834	350,00	76320	350,00
13321	350,00	29837	350,00	44645	Φορ'ται	60515	Φορ'ται	77031	500,00
13952	350,00	29918	350,00	45395	350,00	61286	350,00	77692	350,00
14563	500,00	30199	350,00	46146	350,00	62097	350,00	78523	350,00
15640	350,00	30770	500,00	46897	500,00	62678	500,00	79324	350,00

Επίσης κερδίζουν: α) Από 40,00 ευρώ όλοι οι αριθμοί που λήγουν σε 45. β) Από 20,00 ευρώ όλοι οι αριθμοί που λήγουν σε 5. γ) Από 10,00 ευρώ όλοι οι αριθμοί από 44000 έως 44999, 4000 έως 4999 και 20000 έως 20999.
Τα παραπάνω κέρδη αντιστοιχούν σε ακέραια γραμμάτια των 10,00 ευρώ. ΠΡΟΣΟΧΗ: Σε περίπτωση πολλαπλού κέρδους καταβάλλεται ΤΟ ΜΕΓΑΛΥΤΕΡΟ
Τα κέρδη παραγράφονται μετά ΤΕΤΡΑΜΗΝΟ

RODOGAZ

Στη Ρόδο από το 1963



• Διανομή φιαλών υγραερίου κατ' οίκον
τηλέφωνα παραγγελιών: 64409 - 694-4-528212

• Διανομή χύμα υγραερίου

• Πώληση καυστήρων και λεβήτων υγραερίου για κεντρικά συστήματα θέρμανσης

• Θερμαντικά σώματα



Διεύθυνση εργοστασίου: Καναμάτ Ρόδου • τηλ. 62649
Διεύθυνση πρατηρίου: Στεφάνου Καζούλη 15 • τηλ. 35797 - 35868 - 38509

ΣΥΜΦΩΝΑ ΜΕ ΤΟ ΠΡΑΚΤΙΚΟ ΤΗΣ ΕΦΟΡΕΥΤΙΚΗΣ ΕΠΙΤΡΟΠΗΣ

ΤΑ ΕΠΙΣΗΜΑ ΑΠΟΤΕΛΕΣΜΑΤΑ ΤΩΝ ΕΚΛΟΓΩΝ

που διενεργήθησαν την Κυριακή στο ΠΑ.ΣΟ.Κ.

Για την ανάδειξη συντονιστή και αναπληρωτή συντονιστή της Ν.Ε. Νοτίου Συγκροτήματος Δωδ/νήσου

Εγιναν χθες γνωστά τα επίσημα αποτελέσματα των εκλογών που διενεργήθησαν την Κυριακή 5 Ιουνίου, για την ανάδειξη συντονιστή και αναπληρωτή συντονιστή της Νομαρχιακής Επιτροπής του ΠΑΣΟΚ νοτίου συγκροτήματος Δωδ/νήσου.

Σύμφωνα με το πρακτικό που συνέταξε η Εφορευτική Επιτροπή, τα αποτελέσματα αυτά, έχουν ως εξής:

1. ΠΑΡΑΣΚΕΥΑΣ ΤΙΜΟΘΕΟΣ του ΔΗΜΗΤΡΙΟΥ 3.068

2. ΠΟΠΟΡΟΥ ΒΑΓΙΑ του Αριστοτέλη 982

ΓΡΑΜΜΑΤΕΑ & ΑΝΑΠΛΗΡΩΤΗ ΓΡΑΜΜΑΤΕΑ ΣΥΝΤΟΝΙΣΤΙΚΗΣ ΕΠΙΤΡΟΠΗΣ ΔΗΜΟΤΙΚΗΣ ΟΡΓΑΝΩΣΗΣ ΑΤΤΑΒΥΡΟΥ

ΨΗΦΙΣΑΝ	63
ΕΓΚΥΡΑ	41
ΑΚΥΡΑ ΛΕΥΚΑ	22

ΥΠΟΨΗΦΙΟΙ ΓΡΑΜΜΑΤΕΙΣ ΝΟΤ. ΣΥΓ/ΤΟΣ ΔΩΔ/ΣΟΥ

ΠΑΡΑΣΚΕΥΑΣ ΤΙΜΟΘΕΟΣ	22
ΠΟΠΟΡΟΥ ΒΑΓΙΑ	19
ΛΕΥΚΑ	22

ΥΠΟΨΗΦΙΟΙ ΓΡΑΜΜΑΤΕΙΣ ΔΟ-ΑΤΤΑΒΥΡΟΥ

ΨΗΦΙΣΑΝ	63
ΕΓΚΥΡΑ	63
ΔΙΑΚΟΓΕΩΡΓΙΟΥ ΠΑΝΤΕΛΗΣ του Ευσταθίου - Γραμματέας	50
ΘΕΟΥΛΑΚΗ ΕΥΑΓΓΕΛΙΑ - Γραμματέας	13

ΜΕΛΗ ΣΥΝ/ΚΗΣ ΕΠΙΤ/ΠΗΣ ΔΟ. ΑΤΤΑΒΥΡΟΥ

ΨΗΦΙΣΑΝ	63
ΕΓΚΥΡΑ	59
ΑΚΥΡΑ	6
ΓΙΜΟΥΚΗΣ ΚΩΝ/ΝΟΣ του Παντελή - Μέλος Σ.Ε.	23
ΔΙΜΕΛΗ ΕΙΡΗΝΗ του Παντελέων-Μέλος Σ.Ε.	34
ΖΑΜΠΕΛΑΚΗΣ ΕΛΕΥΘΕΡΙΟΣ του Γεωρ. - Μέλος Σ.Ε.	6
ΛΕΦΤΟΠΙΝΑΣ ΣΑΒΒΑΣ του Γεωργίου Μέλος Σ.Ε.	7
ΛΥΡΙΣΤΗΣ ΑΝΑΣΤΑΣΙΟΣ του Κυριάκου - Μέλος Σ.Ε.	11
ΠΑΠΑΣΤΑΜΑΤΑΚΗΣ ΓΕΩΡΓΙΟΣ του Σταμ. - Μέλος Σ.Ε.	8
ΠΑΠΑΧΡΙΣΤΟΦΗΣ ΕΜΜΑΝΟΥΗΛ του Σάββα - Μέλος Σ.Ε.	7

ΓΡΑΜΜΑΤΕΑ & ΑΝΑΠΛΗΡΩΤΗ ΓΡΑΜΜΑΤΕΑ ΣΥΝΤΟΝΙΣΤΙΚΗΣ ΕΠΙΤΡΟΠΗΣ ΔΗΜΟΤΙΚΗΣ ΟΡΓΑΝΩΣΗΣ ΚΑΜΕΙΡΟΥ

ΨΗΦΙΣΑΝ	216
ΕΓΚΥΡΑ	
ΑΚΥΡΑ/ ΛΕΥΚΑ	6

ΥΠΟΨΗΦΙΟΙ ΓΡΑΜΜΑΤΕΙΣ ΝΟΤ. ΣΥΓ/ΤΟΣ ΔΩΔ/ΣΟΥ

ΠΑΡΑΣΚΕΥΑΣ ΤΙΜΟΘΕΟΣ	165
ΠΟΠΟΡΟΥ ΒΑΓΙΑ	45
ΛΕΥΚΑ	6

ΥΠΟΨΗΦΙΟΙ ΓΡΑΜΜΑΤΕΙΣ Δ.Ο.

ΛΑΜΠΡΙΑΝΟΣ ΣΤΑΥΡΟΣ του Στέργου-ΓΡΑΜΜΑΤΕΑΣ	16
ΛΑΟΥ ΕΛΕΝΗ του Στεφάνου-ΓΡΑΜΜΑΤΕΑΣ	38
ΣΩΖΟΣ ΔΗΜΟΣΘΕΝΗΣ του Αθαν.-ΓΡΑΜΜΑΤΕΑΣ	160

ΜΕΛΗ ΣΥΝ/ΚΗΣ ΕΠΙΤ/ΠΗΣ Δ.Ο.

ΔΗΜΗΤΡΑΣ ΓΕΩΡΓΙΟΣ του Λουκά-Μέλος Σ.Ε.	51
ΚΑΡΑΓΕΩΡΓΙΟΥ ΕΥΑΓΓΕΛΟΣ του Γεωργ.-Μέλος Σ.Ε.	30
ΜΑΡΓΕΛΛΟΣ ΣΤΑΜΑΤΗΣ του Ιωάννη-Μέλος Σ.Ε.	51
ΜΑΡΙΕΤΟΥ-ΠΑΠΑΓΕΩΡΓΙΟΥ του Κων/νου-Μέλος Σ.Ε.	26
ΜΑΡΙΕΤΤΗΣ ΜΙΧΑΛΗΣ του Αγαπητού-Μέλος Σ.Ε.	31
ΠΑΛΛΑΣ ΑΓΑΠΗΤΟΣ του Δημητρίου-Μέλος Σ.Ε.	30
ΣΑΡΙΚΑΣ ΓΙΩΡΓΟΣ του Εμμανουήλ-Μέλος Σ.Ε.	44
ΣΟΥΓΙΟΥΚΛΟΥ ΙΑΚΩΒΟΣ του Ιωάννου-Μέλος Σ.Ε.	44
ΧΑΜΟΥΖΑΣ ΠΑΝΑΓΙΩΤΗΣ του Γεωργίου-Μέλος Σ.Ε.	34
ΧΑΤΖΗΣΑΒΒΑΣ ΣΑΒΒΑΣ του Κυριαζή-Μέλος Σ.Ε.	63

ΓΡΑΜΜΑΤΕΑ & ΑΝΑΠΛΗΡΩΤΗ ΓΡΑΜΜΑΤΕΑ ΣΥΝΤΟΝΙΣΤΙΚΗΣ ΕΠΙΤΡΟΠΗΣ ΔΗΜΟΤΙΚΗΣ ΟΡΓΑΝΩΣΗΣ ΠΕΤΑΛΟΥΔΩΝ

ΥΠΟΨΗΦΙΟΙ ΓΡΑΜΜΑΤΕΙΣ ΝΟΤ. ΣΥΓ/ΤΟΣ ΔΩΔ/ΣΟΥ

ΨΗΦΙΣΑΝ	417
ΑΚΥΡΑ-ΛΕΥΚΑ	47
ΠΑΡΑΣΚΕΥΑΣ ΤΙΜΟΘΕΟΣ	248
ΠΟΠΟΡΟΥ ΒΑΓΙΑ	122

ΓΡΑΜΜΑΤΕΑ ΣΥΝΤΟΝΙΣΤΙΚΗΣ ΕΠ/ΠΗΣ Δ.Ο.

ΨΗΦΙΣΑΝ	417
ΕΓΚΥΡΑ	410
ΑΚΥΡΑ	7
ΚΩΣΤΙΟΥ ΕΜΜΑΝΟΥΗΛ του Παντελή-ΓΡΑΜΜΑΤΕΑΣ	276
ΝΙΚΟΛΑΟΥ ΑΙΚΑΤΕΡΙΝΗ του Αντων.-ΓΡΑΜΜΑΤΕΑΣ	111

ΜΕΛΩΝ ΣΥΝ/ΚΗΣ

ΨΗΦΙΣΑΝ	417
ΕΓΚΥΡΑ	410
ΑΚΥΡΑ-ΛΕΥΚΑ	7
ΑΝΤΩΝΙΑΔΗΣ ΠΑΝΤΕΛΗΣ του Αντων.-Μέλος Σ.Ε.	107
ΘΕΟΔΩΡΑΚΗ ΕΛΕΝΗ του Δημητρίου-Μέλος Σ.Ε.	101
ΣΜΑΡΑΓΔΙΟΥ ΜΑΡΙΑΝΘΗ	67
ΜΟΣΚΙΟΥ ΑΝΔΡΕΑΣ του Κων/νου-Μέλος Σ.Ε.	77
ΠΑΤΤΑΣ ΜΙΧΑΗΛ του Κυριάκου-Μέλος Σ.Ε.	119
ΣΠΑΡΤΑΛΗ ΚΥΡΙΑΚΗ του Ιορδάνη-Μέλος Σ.Ε.	123
ΤΑΤΑΡΑΚΗΣ ΝΙΚΟΛΑΟΣ του Γεωργίου	31
ΦΡΟΥΜΗΣ ΘΕΟΔΩΡΟΣ του Μιχαήλ	20
ΧΑΤΖΗΚΑΝΤΗΣ ΜΙΧΑΗΛ του Εμμανουήλ	65

ΓΡΑΜΜΑΤΕΑ & ΑΝΑΠΛΗΡΩΤΗ ΓΡΑΜΜΑΤΕΑ ΣΥΝΤΟΝΙΣΤΙΚΗΣ ΕΠΙΤΡΟΠΗΣ ΔΗΜΟΤΙΚΗΣ ΟΡΓΑΝΩΣΗΣ ΙΑΛΥΣΟΥ

ΨΗΦΙΣΑΝ	170
ΕΓΚΥΡΑ	169
ΑΚΥΡΑ-ΛΕΥΚΑ	1

ΥΠΟΨΗΦΙΟΙ ΓΡΑΜΜΑΤΕΙΣ ΝΟΤ. ΣΥΓ/ΤΟΣ ΔΩΔ/ΣΟΥ

ΠΑΡΑΣΚΕΥΑΣ ΤΙΜΟΘΕΟΣ	127
ΠΟΠΟΡΟΥ ΒΑΓΙΑ	34

ΓΡΑΜΜΑΤΕΑ ΣΥΝ/ΚΗΣ ΕΠ/ΠΗΣ Δ.Ο.

ΨΗΦΙΣΑΝ	170
ΕΓΚΥΡΑ	168
ΑΚΥΡΑ	2
ΝΙΚΟΛΑΪΔΗΣ ΜΙΧΑΛΗΣ του Νικολάου-ΓΡΑΜΜΑΤΕΑΣ	63
ΤΖΑΝΕΤΤΟΣ ΔΗΜΗΤΡΗΣ του Γεωρ.-ΑΝ/ΤΗΣ ΓΡΑΜΜ.	102

ΜΕΛΩΝ ΣΥΝ/ΚΗΣ Δ.Ο.

ΨΗΦΙΣΑΝ	170
ΕΓΚΥΡΑ	168
ΑΚΥΡΑ-ΛΕΥΚΑ	2
ΑΡΝΑΟΥΤΑΚΗΣ ΑΝΑΣΤΑΣΙΟΣ του Δημ.-Μέλος Σ.Ε.	30
ΔΙΑΚΟΣ ΑΝΑΣΤΑΣΙΟΣ του Μιχαήλ-Μέλος Σ.Ε.	43
ΚΑΡΥΔΗ ΣΤΑΜΑΤΙΑ του Στυλιανού-Μέλος Σ.Ε.	6
ΚΙΑΧΑΓΙΑ ΤΣΑΜΠΙΚΑ του Συμεών-Μέλος Σ.Ε.	36
ΜΑΛΑΜΑΤΗ ΠΑΡΑΣΚΕΥΗ του Λαδίκου-Μέλος Σ.Ε.	47
ΜΑΥΡΗΣ ΓΙΩΡΓΟΣ του Δημητρίου-Μέλος Σ.Ε.	15
ΜΠΟΥΚΛΑΣ ΗΛΙΑΣ του Κων/νου-Μέλος Σ.Ε.	46
ΠΑΡΑΣΚΕΥΑΣ ΧΡΗΣΤΟΣ του Δημ.-Μέλος Σ.Ε.	81

ΓΡΑΜΜΑΤΕΑ & ΑΝΑΠΛΗΡΩΤΗ ΓΡΑΜΜΑΤΕΑ ΣΥΝΤΟΝΙΣΤΙΚΗΣ ΕΠΙΤΡΟΠΗΣ ΔΗΜΟΤΙΚΗΣ ΟΡΓΑΝΩΣΗΣ ΚΑΛΛΙΘΕΑΣ

ΨΗΦΙΣΑΝ	414
ΕΓΚΥΡΑ	414
ΑΚΥΡΑ-ΛΕΥΚΑ	5

ΥΠΟΨΗΦΙΟΙ ΓΡΑΜΜΑΤΕΙΣ ΝΟΤ. ΣΥΓ/ΤΟΣ ΔΩΔ/ΣΟΥ

ΠΑΡΑΣΚΕΥΑΣ ΤΙΜΟΘΕΟΣ	359
ΠΟΠΟΡΟΥ ΒΑΓΙΑ	50

ΓΡΑΜΜΑΤΕΑ ΣΥΝ/ΚΗΣ ΕΠ/ΠΗΣ Δ.Ο.

ΨΗΦΙΣΑΝ	414
ΕΓΚΥΡΑ	414
ΑΚΥΡΑ-ΛΕΥΚΑ	
ΚΩΒΑΙΟΣ ΓΕΩΡΓΙΟΣ του Νικολάου-ΓΡΑΜΜΑΤΕΑΣ	212
ΦΑΚΚΑ ΖΗΝΟΒΙΑ του Φιλήμονα-ΓΡΑΜΜΑΤΕΑΣ	192

ΜΕΛΩΝ ΣΥΝ/ΚΗΣ

ΨΗΦΙΣΑΝ	414
ΕΓΚΥΡΑ	414
ΑΚΥΡΑ-ΛΕΥΚΑ	
ΒΑΣΙΛΕΙΟΥ ΓΕΩΡΓΙΟΣ του Νικολάου-Μέλος Σ.Ε.	86
ΓΙΩΡΓΑΣ ΓΕΩΡΓΙΟΣ του Σταματίου-Μέλος Σ.Ε.	230
ΠΑΠΑΝΙΚΟΛΑΟΥ ΤΣΑΜΠΙΚΟΣ του Νικ.-Μέλος Σ.Ε.	84
ΠΛΙΓΚΟΣ ΠΑΝΑΓΙΩΤΗΣ του Γεωργ.-Μέλος Σ.Ε.	90
ΤΣΙΚΚΗΣ ΕΜΜΑΝΟΥΗΛ του Μιχαήλ-Μέλος Σ.Ε.	165
ΤΣΟΥΛΛΟΣ ΙΩΑΝΝΗΣ του Γεωργίου-Μέλος Σ.Ε.	88
ΨΥΛΛΑΚΗΣ ΑΝΑΣΤΑΣΙΟΣ	85

ΓΡΑΜΜΑΤΕΑ & ΑΝΑΠΛΗΡΩΤΗ ΓΡΑΜΜΑΤΕΑ ΣΥΝΤΟΝΙΣΤΙΚΗΣ ΕΠΙΤΡΟΠΗΣ ΔΗΜΟΤΙΚΗΣ ΟΡΓΑΝΩΣΗΣ ΑΦΑΝΤΟΥ

ΨΗΦΙΣΑΝ	304
ΕΓΚΥΡΑ	303
ΑΚΥΡΑ-ΛΕΥΚΑ	1

ΥΠΟΨΗΦΙΟΙ ΓΡΑΜΜΑΤΕΙΣ ΝΟΤ. ΣΥΓ/ΤΟΣ ΔΩΔ/ΣΟΥ

ΠΑΡΑΣΚΕΥΑΣ ΤΙΜΟΘΕΟΣ	252
ΠΟΠΟΡΟΥ ΒΑΓΙΑ	51

ΓΡΑΜΜΑΤΕΑ ΣΥΝ/ΚΗΣ ΕΠ/ΠΗΣ Δ.Ο.

ΨΗΦΙΣΑΝ	304
ΕΓΚΥΡΑ	304
ΚΑΛΟΓΗΡΟΥ ΓΕΩΡΓΙΟΣ του Μιχαήλ-ΓΡΑΜΜΑΤΕΑΣ	200
ΠΕΡΟΥ ΔΕΣΠΟΙΝΑ του Σταματίου-ΓΡΑΜΜΑΤΕΑΣ	104

ΜΕΛΩΝ ΣΥΝ/ΚΗΣ

ΨΗΦΙΣΑΝ	304
ΕΓΚΥΡΑ	304
ΑΚΥΡΑ-ΛΕΥΚΑ	
ΑΥΓΕΡΙΝΟΥ ΑΝΝΑ-ΤΣΑΜΠΙΚΑ του Βασ.-Μέλος Σ.Ε.	46
ΓΙΑΚΟΥΜΑΚΗΣ ΒΑΣΙΛΕΙΟΣ του Στεφάνου-Μέλος Σ.Ε.	109
ΚΑΒΟΥΡΑΣ ΣΤΥΛΙΑΝΟΣ του Νικηφόρου-Μέλος Σ.Ε.	108
ΜΠΑΚΙΡΗ ΔΕΣΠΟΙΝΑ του Δημητρίου-Μέλος Σ.Ε.	65
ΠΑΛΛΑΣ ΠΑΝΑΓΙΩΤΗΣ του Βλαστού-Μέλος Σ.Ε.	41
ΠΕΡΙΔΗΣ ΙΩΑΝΝΗΣ του Προμηθέα-Μέλος Σ.Ε.	110
ΦΩΤΑΡΑΣ ΚΥΡΙΑΚΟΣ του Μιχαήλ-Μέλος Σ.Ε.	79

ΓΡΑΜΜΑΤΕΑ & ΑΝΑΠΛΗΡΩΤΗ ΓΡΑΜΜΑΤΕΑ ΣΥΝΤΟΝΙΣΤΙΚΗΣ ΕΠΙΤΡΟΠΗΣ ΔΗΜΟΤΙΚΗΣ ΟΡΓΑΝΩΣΗΣ ΝΟΤΙΑΣ ΡΟΔΟΥ

ΨΗΦΙΣΑΝ	406
ΕΓΚΥΡΑ	405
ΑΚΥΡΑ ΛΕΥΚΑ	1

ΥΠΟΨΗΦΙΟΙ ΓΡΑΜΜΑΤΕΙΣ ΝΟΤ. ΣΥΓ/ΤΟΣ ΔΩΔ/ΣΟΥ

ΠΑΡΑΣΚΕΥΑΣ ΤΙΜΟΘΕΟΣ	373
ΠΟΠΟΡΟΥ ΒΑΓΙΑ	32
ΛΕΥΚΑ	

ΓΡΑΜΜΑΤΕΙΑ ΣΥΝ/ΚΗΣ ΕΠ/ΠΗΣ Δ.Ο.

ΨΗΦΙΣΑΝ	406
ΕΓΚΥΡΑ	402
ΑΚΥΡΑ	4
ΛΑΟΥΔΙΚΟΣ ΙΩΑΝΝΗΣ του Πέτρου - Γραμματέας	182
ΠΟΚΚΙΑΣ ΓΕΩΡΓΙΟΣ του Φιλήμονα - Γραμματέας	220

ΜΕΛΩΝ ΣΥΝ/ΚΗΣ

ΨΗΦΙΣΑΝ	406
ΕΓΚΥΡΑ	405
ΑΚΥΡΑ	1
ΓΕΩΡΓΙΑΔΗ ΔΕΣΠΟΙΝΑ του Βασιλείου - Μέλος Σ.Ε.	111
ΜΑΚΡΙΑΣ ΙΩΑΝΝΗΣ του Χαραλάμπους Σ.Ε.	105
ΠΑΠΑΝΔΡΕΟΥ ΑΛΕΞΑΝΔΡΟΣ του Εμμ. - Μέλος Σ.Ε.	122
ΣΙΣΚΑΜΑΝΗΣ ΜΙΧΑΗΛ του Σκεύου Μέλος Σ.Ε.	118
ΣΠΥΡΟΥ ΤΣΑΜΠΙΚΟΣ του Ρήγα - Μέλος Σ.Ε.	107
ΣΤΑΜΑΤΑΚΗΣ ΜΙΧΑΗΛ του Ματθαίου - Μέλος Σ.Ε.	127
Χ'ΣΑΒΒΑΣ ΝΙΚΟΛΑΪΔΗΣ-ΣΤΑΜ. του Νικ. - Μέλος Σ.Ε.	115

ΓΡΑΜΜΑΤΕΑ & ΑΝΑΠΛΗΡΩΤΗ ΓΡΑΜΜΑΤΕΑ ΣΥΝΤΟΝΙΣΤΙΚΗΣ ΕΠΙΤΡΟΠΗΣ ΔΗΜΟΤΙΚΗΣ ΟΡΓΑΝΩΣΗΣ ΛΙΝΔΙΩΝ

ΨΗΦΙΣΑΝ	264
ΕΓΚΥΡΑ	264

ΥΠΟΨΗΦΙΟΙ ΓΡΑΜΜΑΤΕΙΣ ΝΟΤ. ΣΥΓ/ΤΟΣ ΔΩΔ/ΣΟΥ

ΠΑΡΑΣΚΕΥΑΣ ΤΙΜΟΘΕΟΣ	260
ΠΟΠΟΡΟΥ ΒΑΓΙΑ	4

ΓΡΑΜΜΑΤΕΙΑ ΣΥΝ/ΚΗΣ ΕΠ/ΠΗΣ Δ.Ο.

ΨΗΦΙΣΑΝ	264
ΕΓΚΥΡΑ	264
ΑΚΥΡΑ	
ΑΠΟΣΤΟΛΑ ΦΑΙΔΡΑ του Ιωάννη - Γραμματέας	71
ΚΑΡΝΑΒΑΣ ΒΑΣΙΛΗΣ του Εμμανουήλ - Γραμματέας	193

ΜΕΛΩΝ ΣΥΝ/ΚΗΣ

ΨΗΦΙΣΑΝ	264
ΕΓΚΥΡΑ	263
ΑΚΥΡΑ -ΛΕΥΚΑ	1
ΑΠΟΣΤΟΛΑ ΦΑΙΔΡΑ του Ιωάννη - Μέλος Σ.Ε.	23
ΓΙΑΝΝΟΥΡΗΣ ΒΑΣΙΛΕΙΟΣ του Εμμ. - Μέλος Σ.Ε.	66
ΔΙΑΚΟΓΕΩΡΓΙΟΥ ΜΙΧΑΗΛ του Αντ. - Μέλος Σ.Ε.	75
ΚΑΠΙΣΙΚΗΣ ΜΙΧΑΗΛ του Γεωργίου - Μέλος Σ.Ε.	91
ΚΑΡΑΜΑΡΙΑ ΘΑΡΡΕΝΗ του Λουκά - Μέλος Σ.Ε.	70
ΠΑΡΑΣΚΕΥΑΣ ΜΙΧΑΗΛ του Ιωάννου - Μέλος Σ.Ε.	57
ΧΑΤΖΗΪΩΑΝΝΟΥ ΑΝΤΩΝΗΣ του Στ. - Μέλος Σ.Ε.	43
ΧΑΤΖΗΠΑΥΛΗ ΠΑΝΑΓΙΩΤΑ του Γεωργίου - Μέλος Σ.Ε.	36

ΓΡΑΜΜΑΤΕΑ & ΑΝΑΠΛΗΡΩΤΗ ΓΡΑΜΜΑΤΕΑ ΣΥΝΤΟΝΙΣΤΙΚΗΣ ΕΠΙΤΡΟΠΗΣ ΔΗΜΟΤΙΚΗΣ ΟΡΓΑΝΩΣΗΣ ΑΡΧΑΓΓΕΛΟΥ

ΨΗΦΙΣΑΝ	179
ΕΓΚΥΡΑ	173
ΑΚΥΡΑ - ΛΕΥΚΑ	6

ΥΠΟΨΗΦΙΟΙ ΓΡΑΜΜΑΤΕΙΣ ΝΟΤ. ΣΥΓ/ΤΟΣ ΔΩΔ/ΣΟΥ

ΠΑΡΑΣΚΕΥΑΣ ΤΙΜΟΘΕΟΣ	81
ΠΟΠΟΡΟΥ ΒΑΓΙΑ	92
ΛΕΥΚΑ	

ΓΡΑΜΜΑΤΕΙΑ ΣΥΝ/ΚΗΣ ΕΠ/ΠΗΣ Δ.Ο.

ΨΗΦΙΣΑΝ	179
ΕΓΚΥΡΑ	168
ΑΚΥΡΑ	11
ΚΡΗΤΙΚΟΣ ΠΑΝΟΡΜΙΤΗΣ του Κυριάκου - Γραμματέας	85
ΟΡΦΑΝΙΔΗΣ ΝΙΚΟΛΑΟΣ του Κων/νου - Γραμματέας	83

ΜΕΛΩΝ ΣΥΝ/ΚΗΣ

ΨΗΦΙΣΑΝ	179
ΕΓΚΥΡΑ	179
ΑΚΥΡΑ - ΛΕΥΚΑ	0
ΜΕΛΗ ΣΥΝ/ΚΗΣ ΕΠ/ΠΗΣ	
ΓΙΑΣΙΡΑΝΗΣ ΣΤΑΜΑΤΙΟΣ του Στεφ. - Μέλος Σ.Ε.	26
ΚΑΜΟΣ ΝΙΚΟΛΑΟΣ του Γεωργίου - Μέλος Σ.Ε.	31
ΚΑΝΑΚΗΣ ΑΝΑΣΤΑΣΙΟΣ του Κανάκη - Μέλος Σ.Ε.	42
ΚΟΖΑΣ ΝΙΚΟΛΑΟΣ του Γεωργίου - Μέλος Σ.Ε.	29
ΚΟΛΑΪΝΗ-ΚΟΛΙΟΥ ΜΑΡΙΑ του Παναγ. - Μέλος Σ.Ε.	61
ΚΟΥΛΟΧΕΡΑΣ ΑΓΓΕΛΟΣ του Χρήστου - Μέλος Σ.Ε.	44
ΟΜΠΑΣΑΚΗ ΠΑΓΩΝΗ του Θεόδωρου - Μέλος Σ.Ε.	37
ΧΑΤΖΗΝΙΚΟΛΟΥ ΑΝΑΣΤΑΣΙΟΣ του Αντ. - Μέλος Σ.Ε.	47

ΓΡΑΜΜΑΤΕΑ & ΑΝΑΠΛΗΡΩΤΗ ΓΡΑΜΜΑΤΕΑ ΣΥΝΤΟΝΙΣΤΙΚΗΣ ΕΠΙΤΡΟΠΗΣ ΔΗΜΟΤΙΚΗΣ ΟΡΓΑΝΩΣΗΣ ΡΟΔΟΥ

ΨΗΦΙΣΑΝ	1253
ΕΓΚΥΡΑ	1097
ΑΚΥΡΑ	28
ΛΕΥΚΑ	128

ΥΠΟΨΗΦΙΟΙ ΓΡΑΜΜΑΤΕΙΣ ΝΟΤ. ΣΥΓ/ΤΟΣ ΔΩΔ/ΣΟΥ

ΠΑΡΑΣΚΕΥΑΣ ΤΙΜΟΘΕΟΣ	746
ΠΟΠΟΡΟΥ ΒΑΓΙΑ	351

ΓΡΑΜΜΑΤΕΙΑ ΣΥΝ/ΚΗΣ ΕΠ/ΠΗΣ Δ.Ο.

ΗΡΑΚΛΕΙΔΗΣ ΑΡΙΣΤΟΤΕΛΗΣ του Αστρενού - Γραμματέας	403
ΤΡΙΠΗ - ΧΡΙΣΤΟΦΑΚΗ ΕΥΑΓΓΕΛΙΑ-ΛΙΛΗ του Κων/νου - Γραμματέας	618
ΧΑΤΖΗΧΡΙΣΤΟΔΟΥΛΟΥ ΧΡΗΣΤΟΣ του Κων/νου - Γραμματέας	163

ΜΕΛΩΝ ΣΥΝ/ΚΗΣ

ΨΗΦΙΣΑΝ	
ΕΓΚΥΡΑ	
ΑΚΥΡΑ	
ΜΕΛΗ ΣΥΝ/ΚΗΣ ΕΠ/ΠΗΣ	
ΒΟΓΙΑΤΖΗ-ΜΑΣΤΡΟΒΑΣΙΛΗ ΦΩΤ. του Θ. - Μέλος Σ.Ε.	250
ΚΑΡΑΓΕΩΡΓΗΣ ΔΗΜΗΤΡΙΟΣ του Εμμ. - Μέλος Σ.Ε.	78
ΚΑΡΑΝΖΤΙΑΣ ΔΗΜΗΤΡΗΣ του Σάββα - Μέλος Σ.Ε.	397
ΚΟΚΚΑΛΙΔΗΣ ΣΤΑΥΡΟΣ του Κων/νου - Μέλος Σ.Ε.	65
ΚΟΜΙΝΑΤΟΥ ΤΣΑΜΠΙΚΑ του Δημητρίου - Μέλος Σ.Ε.	205
ΚΟΥΜΠΑΡΑ ΑΙΚΑΤΕΡΙΝΗ του Ιωάν. - Μέλος Σ.Ε.	201
ΚΩΝΣΤΑΝΤΙΝΙΔΗΣ ΓΕΩΡΓΙΟΣ του Δημ. - Μέλος Σ.Ε.	152
ΝΤΑΒΕΛΗΣ ΑΦΕΝΤΟΥΛΗΣ (ΑΚΗΣ) του Δ. - Μέλος Σ.Ε.	86
ΠΟΝΣΤΑΝΣΤΙΔΗΣ ΘΕΟΔΩΡΟΣ του Διογ. - Μέλος Σ.Ε.	30
ΤΡΙΠΟΛΙΤΗΣ ΝΙΚΟΣ του Χρήσ. - Μέλος Σ.Ε.	77
ΤΥΡΙΚΟΣ ΔΗΜΗΤΡΗΣ του Ιωάννου - Μέλος Σ.Ε.	111
ΦΑΡΜΑΚΙΔΗΣ ΝΙΚΟΛΑΟΣ του Βασιλ. - Μέλος Σ.Ε.	175
ΦΛΑΜΠΟΥΡΙΑΡΗΣ ΣΤΑΥΡΟΣ του Πραξ. - Μέλος Σ.Ε.	171

ΓΡΑΜΜΑΤΕΑ & ΑΝΑΠΛΗΡΩΤΗ ΓΡΑΜΜΑΤΕΑ ΣΥΝΤΟΝΙΣΤΙΚΗΣ ΕΠΙΤΡΟΠΗΣ ΔΗΜΟΤΙΚΗΣ ΟΡΓΑΝΩΣΗΣ ΚΑΡΠΑΘΟΥ

ΨΗΦΙΣΑΝ	205
ΕΓΚΥΡΑ	196
ΑΚΥΡΑ	9

ΥΠΟΨΗΦΙΟΙ ΓΡΑΜΜΑΤΕΙΣ ΝΟΤ. ΣΥΓ/ΤΟΣ ΔΩΔ/ΣΟΥ

ΠΑΡΑΣΚΕΥΑΣ ΤΙΜΟΘΕΟΣ	131
ΠΟΠΟΡΟΥ ΒΑΓΙΑ	65
ΛΕΥΚΑ	

ΓΡΑΜΜΑΤΕΙΑ ΣΥΝ/ΚΗΣ ΕΠ/ΠΗΣ Δ.Ο.

ΠΑΝΑΓΙΩΤΟΥ ΓΙΩΡΓΟΣ του Μηνά - Γραμματέας	53
ΧΑΡΟΚΟΠΟΣ ΓΙΑΝΝΗΣ του Μιχαήλ - Γραμματέας	62
ΧΑΤΖΗΚΩΣΤΗΣ ΑΡΙΣΤΕΙΔΗΣ του Κων/νου - Γραμματέας	88
ΨΗΦΙΣΑΝ	205
ΕΓΚΥΡΑ	203
ΑΚΥΡΑ	2
ΒΙΤΤΟΡΗΣ ΙΩΑΝΝΗΣ του Ηλία - Μέλος Σ.Ε.	69
ΔΗΜΑΡΧΟΣ ΕΜΜΑΝΟΥΗΛ του Ιωάννη - Μέλος Σ.Ε.	71
ΜΑΝΤΙΝΑΟΣ ΚΩΝ/ΝΟΣ του Μιλτ. - Μέλος Σ.Ε.	67
ΜΠΕΡΤΟΣ ΙΩΑΝΝΗΣ του Ανδρέα Μέλος Σ.Ε.	49
ΝΤΑΡΓΑΚΗ ΔΕΣΠΟΙΝΑ του Ιωάν. - Μέλος Σ.Ε.	57
ΡΟΥΜΠΟΣ ΓΕΩΡΓΙΟΣ του Δημ. - Μέλος Σ.Ε.	23
ΧΑΤΖΗΚΟΥΤΣΟΣ ΑΝΤΩΝΙΟΣ του Μιχ. - Μέλος Σ.Ε.	36

ΓΡΑΜΜΑΤΕΑ & ΑΝΑΠΛΗΡΩΤΗ ΓΡΑΜΜΑΤΕΑ ΣΥΝΤΟΝΙΣΤΙΚΗΣ ΕΠΙΤΡΟΠΗΣ ΔΗΜΟΤΙΚΗΣ ΟΡΓΑΝΩΣΗΣ ΣΥΜΗΣ

ΨΗΦΙΣΑΝ	58
ΕΓΚΥΡΑ	56
ΑΚΥΡΑ ΛΕΥΚΑ	2

**Υ