η δημοκρατική της Ρόδου

στην υπηρεσία του δωδεκανησιακού λαού

Κωδικός 1876 Αρ. φύλλου 6886 ΠΕΜΠΤΗ 9 ΙΟΥΝΙΟΥ 2005 - Τιμή 0,70 ΕΥΡΩ - www.dimokratiki.gr - e-mail: info@dimokratiki.gr

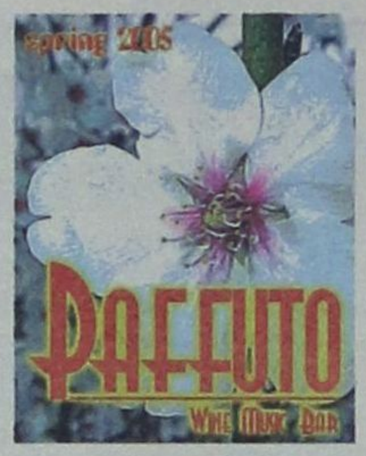



ΜΕΤΩΠΙΚΗ ΣΥΓΚΡΟΥΣΗ ΓΙΑ ΤΗΝ ΟΙΚΟΝΟΜΙΑ

ΨΗΦΟ ΕΜΠΙΣΤΟΣΥΝΗΣ ΖΗΤΗΣΕ Η ΚΥΒΕΡΝΗΣΗ μετά την πρόταση μομφής του ΠΑ.ΣΟ.Κ.

Εριξε το γάντι ο κ. Γ. Παπανδρέου και το σήκωσε αμέσως ο Πρωθυπουργός κ. Κ. Καραμανλής

• ΣΕΛ. 7



ΑΠΕΙΛΕΙ ΠΑΛΙ ΤΗΝ ΧΩΡΑ ΜΑΣ

Αδιόρθωτη η Τουρκία επανέρχεται στις «γκρίζες ζώνες» και στο «causus belli»

• ΣΕΛ. 3



ΜΕ ΕΝΕΡΓΕΙΕΣ ΚΑΡΑΜΑΡΙΟΥ

Διαγράφονται όλα τα χρέη των δικαιούχων στέγασης στον Οικισμό της Μέγκαβλης



• ΣΕΛ. 5

ΕΜΦΑΝΙΣΘΗΚΕ ΑΥΘΟΡΜΗΤΩΣ

Αφέθηκε ελεύθερος με όρους για την «πειρατεία» στ' Αφάντου

• ΣΕΛ. 12

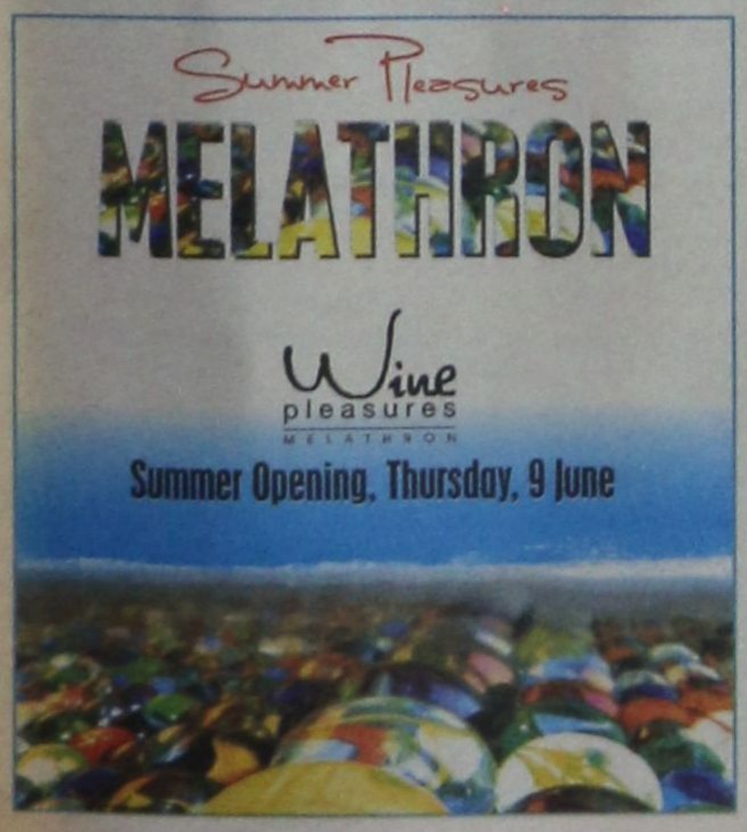

ΞΕΣΚΕΠΑΣΘΗΚΕ ΠΛΗΡΩΣ ΚΑΙ ΔΕΝ ΠΕΙΘΕΙ ΠΛΕΟΝ ΚΑΝΕΝΑ

Ο «ΟΜΙΛΟΣ ΠΑΥΛΙΔΗ» (από τις συνεχείς γκάφες) βάλλεται πανταχόθεν

Με «Δούρειο Ιππο» τον αποπροσανατολισμό και τις συνεχείς «διαψεύσεις» επιχειρεί να εξαπατήσει ξανά την ΝΔ και την κοινή γνώμη • Ακομψη προσπάθεια δημιουργίας «φαινομενικής ρήξης» με Γ. Μαχαιρίδη και Ν. Ζωίδη για να ωφεληθεί ο πρώτος • Το παρελθόν και το παρόν του δεν μπορούν να αποτελέσουν εγγύηση για το μέλλον • ΣΕΛ. 32

Παίζει πάλι παιχνίδια ενόψει των εκλογών



ΜΕ ΕΓΓΡΑΦΟ ΠΡΟΣ ΤΟ ΥΠΟΥΡΓΕΙΟ ΥΓΕΙΑΣ

Μόλις πρόσφατα ζητήθηκε από το ΙΚΑ το παλιό νοσοκομείο

• ΣΕΛ. 5



ΟΙ ΑΚΡΙΤΕΣ ΣΤΟ ΕΛΕΟΣ ΤΟΥ ΘΕΟΥ

Πανελλήνιος σάλος για το κλείσιμο του φαρμακείου των Λειψών

• ΣΕΛ. 6



ΕΒΕΔ ΠΡΟΣ ΚΕΦΑΛΟΓΙΑΝΝΗ ΚΑΙ ΠΑΥΛΙΔΗ

«ΕΠΑΝΑΔΡΟΜΟΛΟΓΕΙΣΤΕ ΟΣΟ ΠΙΟ ΓΡΗΓΟΡΑ γίνεται και τα τρία πλοία της ΔΑΝΕ»

• ΣΕΛ. 3

Μόνο έτσι θα δοθεί λύση στο ακτοπλοϊκό πρόβλημα που αντιμετωπίζουν τα νησιά

ΑΝΑΡΜΟΔΙΟ ΤΟ ΔΙΚΑΣΤΗΡΙΟ

Ακυρώθηκε η απόφαση για αξιωματικό της ΕΛΑΣ

• ΣΕΛ. 4



ΣΤΟ ΝΟΣΟΚΟΜΕΙΟ ΡΟΔΟΥ

Τέθηκε χθες σε λειτουργία ο μαγνητικός τομογράφος

• ΣΕΛ. 4

η άποψη της ημέρας

Μόνιμη και ανιαρή επωδός, όλων των στελεχών του ΠΑΣΟΚ, ήταν μέχρι σήμερα το ότι, δήθεν, «η κυβέρνηση δεν κυβερνά» ή ότι, τάχα, «δεν παράγει έργο». Εκτός από τα στελέχη του ΠΑΣΟΚ, την ίδια τακτική ψιθυρίζουν, διαδίδουν και αναπαράγουν και οι πάσης φύσεως διαπλεκόμενοι, που δια του τρόπου αυτού θέλουν να φθείρουν και να υπονομεύσουν την κυβέρνηση και προσωπικά τον πρωθυπουργό, επειδή από την πρώτη στιγμή κήρυξε έναν ασυμβίβαστο και ανυποχώρητο αγώνα κατά της διαπλοκής και της αδιαφάνειας.

Είναι, βεβαίως, αλήθεια ότι, μέχρι σήμερα, δεν έχει φανεί πλήρως το έργο της κυβέρνησης, παρά το ότι είναι ιδιαίτερα μεγάλο, για τρεις κυρίως λόγους: Πρώτον, γιατί ο χρόνος των 14 μηνών είναι πολύ μικρός, ώστε να μπορούν να φανούν τα θετικά αποτελέσματα του σπουδαίου κυβερνητικού έργου. Δεύτερον, διότι κατά τη μέχρι σήμερα θητεία της η κυβέρνηση είχε να αντιμετωπίσει πολλά ιδιαίτερα σοβαρά τρέχοντα ζητήματα, όπως οι Ολυμπιακοί Αγώνες, οι ευρωεκλογές και άλλα, και ιδίως διότι θα έπρεπε να προσαρμόσει τη σχετική νομοθεσία της χώρας μας, ώστε ο κρατικός μηχανισμός να μην είναι αντίθετος και πολλές φορές εχθρικός προς το πρόγραμμα και τις επιλογές της κυβέρνησης για βαθιές τομές, τόσο στη δημόσια διοίκηση όσο και στην εθνική οικονομία, ώστε να γίνει διεθνώς ανταγωνιστική. Τρίτος λόγος είναι το ότι θα έπρεπε να στελεχωθεί ο κρατικός μηχανισμός σε πολιτικές θέσεις από νέα πρόσωπα, έμπειρα και ικανά, και ιδίως να γνωρίζουν το διεθνές περιβάλλον, τα οποία

Μπήκαμε σε φάση δράσεως και ανατροπών

και θα έπρεπε να ενημερωθούν και ν' ακολουθήσουν τις διαδικασίες της απόλυτης νομιμότητας και διαφάνειας.

Ο πρωθυπουργός, όμως, πήρε ήδη τις μεγάλες αποφάσεις του και όλα δείχνουν ότι είναι αποφασισμένος να τις εφαρμόσει, χωρίς ταλαντεύσεις και παρεκκλίσεις. Ολα δείχνουν ότι ήρθε η ώρα της υλοποίησης και της δράσης. Ιδίως, όμως, όλα δείχνουν ότι ο Καραμανλής αγνοεί το πολιτικό κόστος και αρχίζει πλέον τις αλλαγές και μεταρρυθμίσεις από τον ευαίσθητο τομέα της οικονομίας και των εργασιακών σχέσεων, τόσο στον ευρύτερο δημόσιο τομέα όσο και στον ιδιωτικό.

Γνωρίζει ότι οι επεμβάσεις αυτές θα προκαλέσουν αντιδράσεις, αλλά δήλωσε και κατέστησε απολύτως σαφές ότι «επιθυμούμε και επιδιώκουμε τη συναίνεση των εργαζομένων και του συνδικαλιστικού κινήματος, όμως, όπου δεν θα υπάρξει, οφείλουμε να προχωρήσουμε».

Ηδη, έγινε η μεγάλη ανατροπή και μεταρρύθμιση στον ΟΤΕ, τόσο με την εθελουσία έξοδο 6.000 παλαιών εργαζομένων όσο και με την κατάργηση της μονιμότητας για τους νεοπροσλαμβανομένους υπαλλήλους, και αυτά έγιναν, σε μεγάλο βαθμό, με τη συναίνεση των συνδικαλιστών των εργαζομένων. Ακολουθούν και άλλες μεταρρυθμίσεις στον ευρύτερο δημόσιο τομέα και στην οικονομία της χώρας μας, αλλά και στις εργασιακές σχέσεις, ώστε να γίνει ανταγωνιστική. Βεβαίως, σε καμιά περίπτωση δεν θα θιγούν τα δικαιώματα των εργαζομένων, αλλά δεν μπορεί να συνεχισθεί μια αρρωστημένη και ετοιμόρροπη κατάσταση. Ο Κ. Καραμανλής, αφού πρώτα, με ήπια τακτική, ρύθμισε ορισμένα βασικά θεσμικά θέματα, τώρα αποφάσισε ν' ακολουθήσει επιθετική πολιτική και όπου χρειασθεί μετωπική σύγκρουση με τους προνομιούχους και τη διαπλοκή.

Σε κάθε, όμως, περίπτωση, όλα δείχνουν ότι, με πρωτοβουλία του πρωθυπουργού, μπήκαμε στη φάση της δράσης και των ανατροπών.

ο καιρός

Γενική πρόγνωση για σήμερα **ΠΕΜΠΤΗ 9/6/2005** Πρόσκαιρες καταιγίδες στα βόρεια. Μικρή πτώση της θερμοκρασίας. Νησιά ανατολικού Αιγαίου, Δωδεκάνησα Καιρός: τοπικές νεφώσεις με πιθανότητα βροχής η καταιγίδας στις βορειότερες περιοχές το πρωί. Άνεμοι: δυτικών διευθύνσεων ασθενείς μέχρι μέτριοι. Θερμοκρασία: από 17 έως 27 βαθμούς Κελσίου.



ΗΜΕΡΗΣΙΑ ΕΦΗΜΕΡΙΔΑ
η δημοκρατική
της Ρόδου
Ετος ιδρύσεως 1982
Θεμ. Σοφούλη 77
Ταχ. Θυρίδα 339
85100 Ρόδος
Εκδότης - ιδιοκτήτης
ΒΑΣΙΛΗΣ Δ. ΑΘΑΝΑΣΙΟΥ
Διευθυντής:
ΔΑΜΙΑΝΟΣ Β. ΑΘΑΝΑΣΙΟΥ
Τηλέφωνα: 22410-34722, 76655, 37500, 26728, 27919
Telefax: 2241037333 - 22410 26728

www.dimokratiki.gr
e-mail:info@dimokratiki.gr



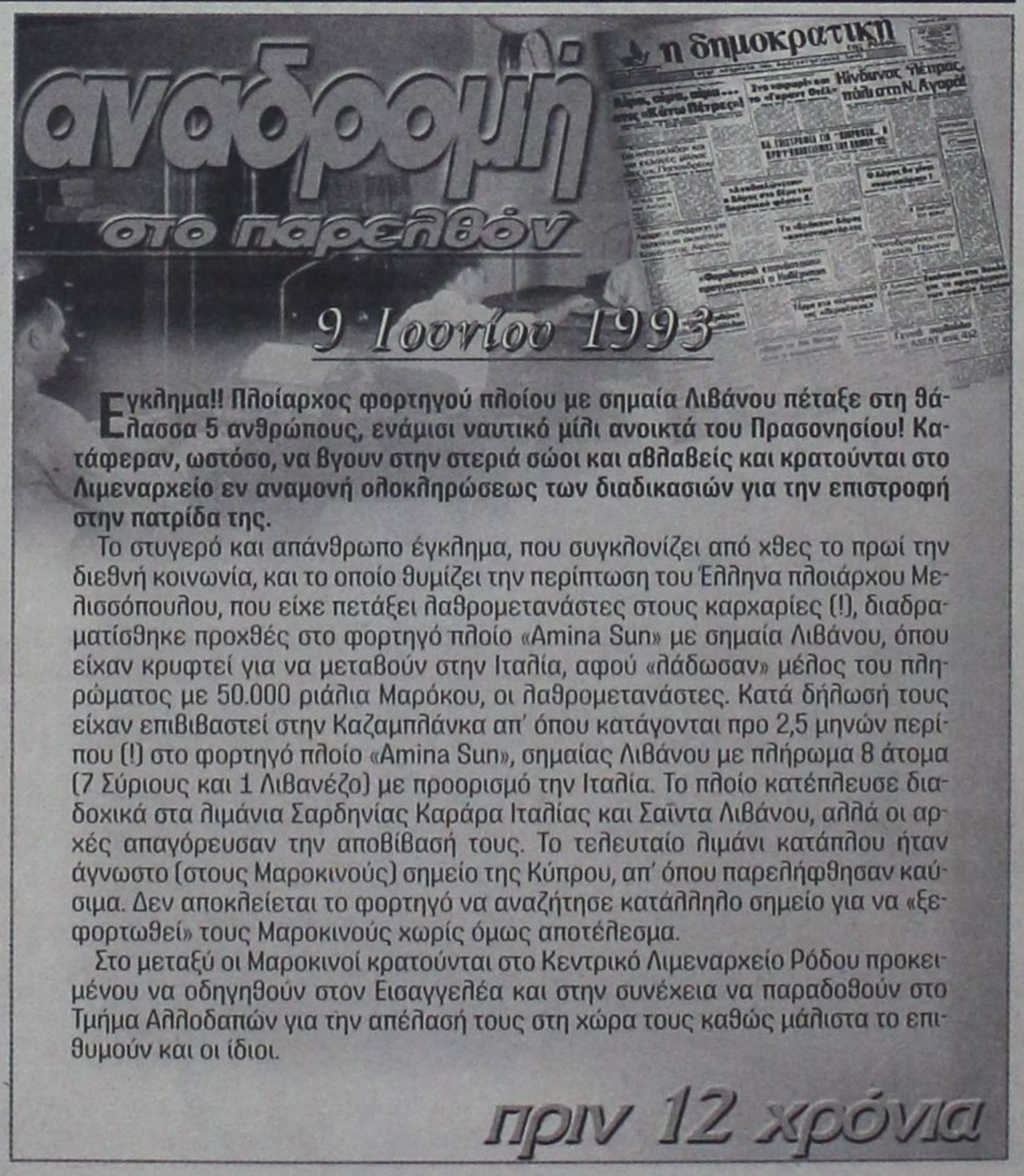

Εγκλημα!! Πλοίαρχος φορτηγού πλοίου με σημαία Λιβάνου πέταξε στη θάλασσα 5 ανθρώπους, ενάμισι ναυτικό μίλι ανοικτά του Πρασονησίου! Κατάφεραν, ωστόσο, να βγουν στην στεριά σώοι και αβλαβείς και κρατούνται στο Λιμεναρχείο εν αναμονή ολοκληρώσεως των διαδικασιών για την επιστροφή στην πατρίδα της.

Το στυγερό και απάνθρωπο έγκλημα, που συγκλονίζει από χθες το πρωί την διεθνή κοινωνία, και το οποίο θυμίζει την περίπτωση του Έλληνα πλοιάρχου Μελισσόπουλου, που είχε πετάξει λαθρομετανάστες στους καρχαρίες (!), διαδραματίσθηκε προχθές στο φορτηγό πλοίο «Amina Sun» με σημαία Λιβάνου, όπου είχαν κρυφτεί για να μεταβούν στην Ιταλία, αφού «λάδωσαν» μέλος του πληρώματος με 50.000 ριάλια Μαρόκου, οι λαθρομετανάστες. Κατά δήλωσή τους είχαν επιβιβαστεί στην Καζαμπλάνκα απ' όπου κατάγονται προ 2,5 μηνών περίπου (!) στο φορτηγό πλοίο «Amina Sun», σημαίας Λιβάνου με πλήρωμα 8 άτομα (7 Σύριους και 1 Λιβανέζο) με προορισμό την Ιταλία. Το πλοίο κατέπλευσε διαδοχικά στα λιμάνια Σαρδηνίας Καράρα Ιταλίας και Σαΐντα Λιβάνου, αλλά οι αρχές απαγόρευσαν την αποβίβασή τους. Το τελευταίο λιμάνι κατάπλου ήταν άγνωστο (στους Μαροκινούς) σημείο της Κύπρου, απ' όπου παρελήφθησαν καύσιμα. Δεν αποκλείεται το φορτηγό να αναζήτησε κατάλληλο σημείο για να «ξεφορτωθεί» τους Μαροκινούς χωρίς όμως αποτέλεσμα.

Στο μεταξύ οι Μαροκινοί κρατούνται στο Κεντρικό Λιμεναρχείο Ρόδου προκειμένου να οδηγηθούν στον Εισαγγελέα και στην συνέχεια να παραδοθούν στο Τμήμα Αλλοδαπών για την απέλασή τους στη χώρα τους καθώς μάλιστα το επιθυμούν και οι ίδιοι.

πριν 12 χρόνια

πληροφορίες

Η ΤΑΥΤΟΤΗΤΑ ΤΗΣ ΗΜΕΡΑΣ

ΠΕΜΠΤΗ 9 ΙΟΥΝΙΟΥ
ΤΗΣ ΑΝΑΛΗΨΕΩΣ, ΚΥΡΙΛΛΟΥ ΑΡΧΙΕΠ. ΑΛΕΞΑΝΔΡΕΙΑΣ
Ανατολή ηλίου 05.02 Δύση ηλίου 19.47 ΣΕΛΗΝΗ 3 ΗΜΕΡΩΝ

ΦΑΡΜΑΚΕΙΑ

ΣΗΜΕΡΑ διημερεύει το φαρμακείο ΣΤΑΥΡΟΠΟΥΛΟΣ Σ.Φ.-ΠΑΠΠΟΥ Ε.-, πλατεία Ακαδημίας τηλ. 75747
ΣΗΜΕΡΑ διανυκτερεύει το φαρμακείο ΠΕΡΓΑΝΤΗΣ ΠΑΝ. Ατταβύρου - Σμύρνης 34 Ροδίνι τηλ. 78977

ΚΑΥΣΙΜΑ

ΣΗΜΕΡΑ: Διανυκτερεύουν τα πρατήρια καυσίμων: 1) Σταυριανάκης ΑΘ. ΕΚΟΙ Ν. Αγορά **2)** Χατζημανώλης Ε. ΕΚΟ Ασγούρου **3)** Τζωρτζής Ι. ΒΡ Ιαλυσός **4)** Κεφαλάς Στ. ΕΚΟ Κρεμαστή **5)** Σαλαμαστράκης ΒΡ Φαληράκι **6)** Καλλιθενός Π. ΕΚΟ Αρχάγγελος **7)** Αρφαράς Ν. JET OIL Φάνες **8)** Θεουλάκης Ι. ΕΚΟ Εμπωνα

ΧΡΗΣΙΜΑ ΤΗΛΕΦΩΝΑ

Αμεση δράση	100	Πληρ. ΟΤΕ	131
Αμεση Επέμβαση		Ώρα	141
Πυροσβεστικής	199	Φαρμακεία (Διημ.-Διαν.)	1434
Νοσοκομείο	80000	ΠΡΟ-ΠΟ • ΛΟΤΤΟ	1444
Οδική Ασφάλεια:		ΠΑΜΕ ΣΤΟΙΧΗΜΑ	1400
EXRESS SERVICE	154	ΡΟΔΑ	26300
HELLAS SERVICE	1057	ΚΤΕΥΛ	27706
HOULIS SERVICE	30165	ΕΒΕΔ	22281
ΑΦΟΙ Σιέχ	25776	Δικηγορικός Σύλλογος	27469
Ράδιο Ταξί	64712	Εμπορικός Σύλλογος	35255
Αστυν. Διεύθυνση	27653	Ολυμπιακή - Κρατήσεις	24555
Ασφάλεια	23294	ΔΑΝΕ (πρακτορείο)	43150
Τμήμα Τάξης	23849	ΙΚΑ	64912
Τροχαία	44131-32	ΤΕΒΕ	22688-77034
Λιμεναρχείο	28888		
Δασαρχείο	191	ΤΑΞΥ	68701-3
Τελωνείο	27703	ΟΑΕΔ	23265
Υγειονομείο	26666	Εργατικό Κέντρο	24730
Μητρόπολη	23274	Αρχαιολογία	34719
Νομαρχία	46501	Περιφ. Δ/ντής	38174 - 38175
Δήμος Ρόδου	46200		
Βλάβες ΟΤΕ	121	Aegean Airlines	98345
Βλάβες ΔΕΗ	125	ΔΗΜ. ΕΠΙΧ. ΚΑΘ. ΡΟΔΟΥ	77600
ΒΛΑΒΕΣ ΔΕΥΑΡ	68755	ΥΠΗΡ. ΑΠΟΚΟΜΙΔΗΣ	61057

ΔΕΧΟΝΤΑΙ ΤΟ ΚΟΙΝΟ

- Ο Νομάρχης Δωδεκανήσου **Γιάννης Μαχαιρίδης** και οι βοηθοί Νομάρχη **Στάθης Κουσουρνάς** και **Νίκος Ζωίδης** δέχονται το κοινό κάθε **Τρίτη και Πέμπτη, από τις 11:00-13:00 το μεσημέρι**

ΑΚΤΟΠΛΟΪΚΑ ΔΡΟΜΟΛΟΓΙΑ

ΡΟΜΙΛΝΤΑ: Απόπλους **02.30** διά Σύμη, Τήλο, Νίσυρο, Κω, Κάλυμνο. Αστυπάλαια, Κατάπωλα, Αιγιάλι, Δονούσα, Νάξο, Πάρο, Πειραιά **Β. ΚΟΡΝΑΡΟΣ:** Απόπλους **04.30** διά Χάλκη, Διαφάνι, Κάρπαθο, Κάσο, Σητεία, Αγ. Νικόλαο, Θήρα, Μήλο, Πειραιά **ΑΝΘΗ ΜΑΡΙΝΑ:** Απόπλους **17.00** διά Κω, Πειραιά **ΜΠΛΟΥ ΣΤΑΡ ΙΙ:** Απόπλους **19.00** διά Κω, Λέρο, Πάτμο, Σύρο, Πειραιά

ΑΕΡΟΠΟΡΙΚΑ ΔΡΟΜΟΛΟΓΙΑ

ΠΤΗΣΕΙΣ ΟΛΥΜΠΙΑΚΗΣ

ΡΟΔΟΣ - ΑΘΗΝΑ: Καθημερινά 07.10, 10.40, 13.40, 19.45, 22.55
Κάθε Σάββατο 16.40
ΡΟΔΟΣ - ΚΑΡΠΑΘΟΣ: (Τρίτη, Σάββατο) **16.15** (Πέμπτη - Κυριακή)
ΡΟΔΟΣ - ΚΑΣΟΣ: (Τρίτη - Σάββατο) **16.15**
ΡΟΔΟΣ - ΗΡΑΚΛΕΙΟ: Δευτέρα **15.30** , Τρίτη **06.30 - 20.50**, Τετάρτη **20.50**, Πέμπτη **06.30 - 20.50** Παρασκευή **15.30**, Σάββατο **20.50**, Κυριακή **19.15**
ΡΟΔΟΣ - ΘΕΣΣΑΛΟΝΙΚΗ: (Δευτέρα, Τετάρτη, Παρασκευή, Σάββατο) **19.40**
ΡΟΔΟΣ - ΜΕΓΙΣΤΗ: (Δευτέρα,Τετάρτη, Παρασκευή, Σάββατο Κυριακή) **07.00**

ΠΤΗΣΕΙΣ AEGEAN - AIRLINES

ΡΟΔΟΣ - ΑΘΗΝΑ: Καθημερινά **07.10- 11.05 - 13.50 - 16.30 -21.30**
ΡΟΔΟΣ - ΘΕΣΣΑΛΟΝΙΚΗ: Καθημερινά 12.05
ΡΟΔΟΣ - ΡΩΜΗ: Καθημερινά 16.30
ΡΟΔΟΣ - ΛΑΡΝΑΚΑ: ΤΡΙΤΗ - ΠΕΜΠΤΗ - ΣΑΒΒΑΤΟ 11.05
ΤΙΣ ΥΠΟΛΟΙΠΕΣ ΗΜΕΡΕΣ 07.10-13.50-16.30

ΣΥΝΑΛΛΑΓΜΑ

USA Dollar	1,2095	Switzerland Franc	1,5066
Denmark Crown	7,3273	Norway Crown	7,7352
UK Pound	0,6611	Cyprus Pound	0,5656
Sweden Crown	8,9889	Canada Dollar	1,5049
Japan Yen (100)	129,10	Australia Dollar	1,5762

ΕΒΕΔ ΠΡΟΣ ΚΕΦΑΛΟΓΙΑΝΝΗ - ΠΑΥΛΙΔΗ

«ΕΠΑΝΑΔΡΟΜΟΛΟΓΕΙΣΤΕ και τα 3 πλοία της ΔΑΝΕ

Μόνο έτσι θα δοθεί λύση στο ακτοπλοϊκό πρόβλημα των νησιών



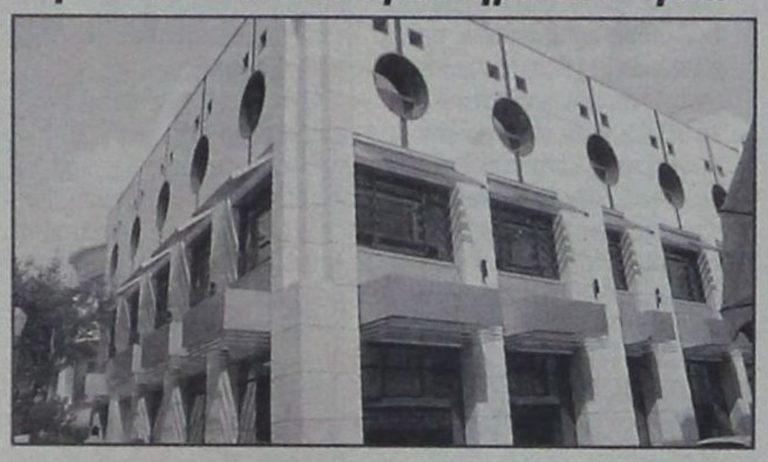

«Το ΕΒΕΔ παρακολουθεί με αγωνία τις εξελίξεις στα θέματα της ΔΑΝΕ καθώς πιστεύει πως τυχόν επιτυχής επαναδρομολόγηση των πλοίων της θα προσφέρει σοβαρές λύσεις και ανακούφιση στο ακτοπλοϊκό πρόβλημα που αντιμετωπίζει ο νομός».

Τα παραπάνω αναφέρονται, μεταξύ άλλων. Σε επιστολή του ΕΒΕΔ προς τους υπουργούς Εμπορικής Ναυτιλίας κ. Μανώλη Κεφαλογιάννη και Αιγαίου κ. Αριστοτέλη Παυλίδη, με την οποίαν εκφράζεται η ευχή να εξετασθεί με την μέγιστη δυνατή επιμέλεια η δυνατότητα ταχείας αντιμετώπισης των σχετιζόμενων με τις υπηρεσίες των υπουργείων ζητημάτων», ώστε τα νησιά μας να τύχουν ξανά των απαραίτητων υπηρεσιών των πλοίων της ΔΑΝΕ σε μία περίοδο που τα χρειάζονται τα μέγιστα».

Αναλυτικά στην επιστολή του ΕΒΕΔ προς τους δύο υπουργούς, αναφέρονται τα εξής:

ΠΡΟΣ:

• Υπουργό Εμπορικής Ναυτιλίας κ. Μαν. Κεφαλογιάννη

• Υπουργό Αιγαίου κ. Αριστοτέλη Παυλίδη

ΚΟΙΝ: Βουλευτές Δωδεκανήσου

ΘΕΜΑ:

Αξιότιμε Κε Υπουργέ,

Με αφορμή το δημοσιοποιηθέν ενδιαφέρον της Ναυτιλιακής Εταιρείας ΑΝΕΚ, που αποτελεί και τον μεγαλομέτοχο και στρατηγικό επενδυτή της Δωδεκανησιακής Ανωνύμου Ναυτιλιακής Εταιρείας (DANE SEA LINE) να επαναδρομολογήσει σε πρώτη φάση το F/B «ΔΙΑΓΟΡΑΣ» και σε δεύτερο στάδιο και τα F/B «PATMOS» και F/B «RHODES» στις γραμμές της Δωδεκανήσου επιθυμούμε να σας δηλώσουμε με τη σειρά μας την αγωνία με την οποία παρακολουθούμε τις εξελίξεις στα ακτοπλοϊκά θέματα του Νομού μας καθώς πιστεύουμε πως τυχόν επιτυχής επαναδρομολόγηση των πλοίων της θα προσφέρει σοβαρές λύσεις και ανακούφιση στο ακτοπλοϊκό πρόβλημα που αντιμετωπίζει ο Νομός μας.

Δια της παρούσης παρακαλούμε όπως εξετάσετε με την μέγιστη δυνατή επιμέλεια την δυνατότητα να αντιμετωπισθούν ταχέως τα σχετιζόμενα με τις υπηρεσίες του Υπουργείου σας ανακύπτοντα ζητήματα, στον βαθμό φυσικά που και τα σχετικά νομικά θέματα που προκύπτουν δεν είναι ανυπέρβλητα, ούτως ώστε να δοθεί η δυνατότητα στα νησιά του Νομού μας να τύχουν ξανά των απαραιτήτων υπηρεσιών των σκαφών της εν λόγω Ναυτιλιακής Εταιρείας σε μία περίοδο που το χρειάζονται τα μέγιστα.

ΜΕ ΑΠΕΙΛΕΣ ΠΡΟΣ ΤΗΝ ΧΩΡΑ ΜΑΣ ΘΕΛΕΙ ΝΑ ΜΠΕΙ ΣΤΗΝ ΕΥΡΩΠΗ

ΑΔΙΟΡΘΩΤΗ Η ΤΟΥΡΚΙΑ ΕΠΑΝΕΡΧΕΤΑΙ στις «γκρίζες ζώνες» και στο «causus belli»

θεωρεί «αιτία πολέμου» την επέκταση των χωρικών υδάτων της Ελλάδας



«Αιτία πολέμου» είναι η ενδεχόμενη επέκταση των ελληνικών χωρικών υδάτων στο Αιγαίο. Η πάγια εδώ και χρόνια τουρκική αυτή θέση επαναλαμβάνεται στη νέα, αναθεωρημένη μορφή του δόγματος πολιτικής ασφάλειας που ετοίμασε το τουρκικό Συμβούλιο Εθνικής Ασφάλειας (ΣΕΑ) σύμφωνα με το τουρκικό τηλεοπτικό κανάλι CNN Turk.

Σύμφωνα με τον τηλεοπτικό σταθμό στο νέο δόγμα αναφέρεται επίσης ότι «πρέπει να συνεχιστεί η αποφασιστική πολιτική και να μην υπάρξουν υποχωρήσεις στο ζήτημα των περίπου εκατό βραχονησίδων στο Αιγαίο που είναι απροσδιόριστης κυριότητας», ενώ κατά το CNN Turk το Αιγαίο χαρακτηρίζεται στο δόγμα περιοχή «δυνάμει κρίσεως».

Το εν λόγω δόγμα, γνωστό ως «έγγραφο πολιτικής ασφάλειας» πρόκειται να συζητηθεί και να εγκριθεί στη συνεδρίαση που θα πραγματοποιήσει το ΣΕΑ στις 21 Ιουνίου.

Πρωτόκολλο συνεργασίας μεταξύ των υπουργείων Δικαιοσύνης Ελλάδας και Τουρκίας

Πρωτόκολλο συνεργασίας μεταξύ των υπουργείων Δικαιοσύνης της Ελλάδος και της Τουρκίας υπεγράφη χθες το μεσημέρι μεταξύ του υπουργού Δικαιοσύνης Αν. Παπαληγούρα και του Τούρκου ομόλογού του Τζεμίλ Τσίτσεκ.

Το πρωτόκολλο αφορά τη μεταφορά τεχνογνωσίας στα θέματα δικαιοσύνης και απονομής του δικαίου. Ειδικότερα, συμφωνήθηκε να ξεκινήσει πρόγραμμα επιμόρφωσης Τούρκων δικαστών, να δημιουργηθούν ειδικά εκπαιδευτικά προγράμματα για τους υποψήφιους Τούρκους δικαστές, που θα πραγματοποιηθούν τόσο στη Θεσσαλονίκη όσο και στην Τουρκία.

Εξάλλου, ήδη βρίσκεται σε εξέλιξη το πρόγραμμα Διδυμοποίησης για την ίδρυση και οργάνωση του θεσμού του Συνηγόρου του Πολίτη στην Τουρκία με την παροχή τεχνογνωσίας απο τον "Έλληνα Συνήγορο" και με ευρωπαϊκή χρηματοδότηση.

Επιπρόσθετα επίκειται η υπογραφή προγράμματος Διδυμοποίησης για θέματα πνευματικής ιδιοκτησίας με το ευρωπαϊκό κέντρο δημοσίου δικαίου.

Απο ελληνικής πλευράς διατυπώθηκε ακόμη αίτημα για τη μεταφορά κρατουμένων σε ελληνικές φυλακές Τούρκων υπηκόων για την έκτιση στην Τουρκία του υπόλοιπου της ποινής τους.

Όπως τόνισε ο κ. Παπαληγούρας, ο Τούρκος υπουργός Δικαιοσύνης αντιμετώπισε θετικά το αίτημα αυτό.

Ο κ. Παπαληγούρας τόνισε ότι "η σχέση που έχουν εγκαθιδρύσει οι πρωθυπουργοί Ελλάδας και Τουρκίας έχει σημαντικά συμβάλει στη δημιουργία των προϋποθέσεων για την παγίωση κλίματος ειλικρινούς συνεργασίας μεταξύ των δύο χωρών μας και για την περαιτέρω ενίσχυση του αμοιβαίου κλίματος εμπιστοσύνης".

Ο Τούρκος υπουργός ανέφερε ότι υπάρχει ένας εποικοδομητικός διάλογος και οι σχέσεις Ελλάδος-Τουρκίας έχουν αποκτήσει ένα πολυδιάστατο χαρακτήρα στη διαμόρφωση των σχέσεών τους. Υπάρχει πολιτική βούληση, τόνισε ο Τούρκος υπουργός Δικαιοσύνης και ελπίζουμε ότι οι ενέργειες αυτές θα συντελέσουν στο να παραμείνουν σταθερές οι σχέσεις των δύο χωρών.

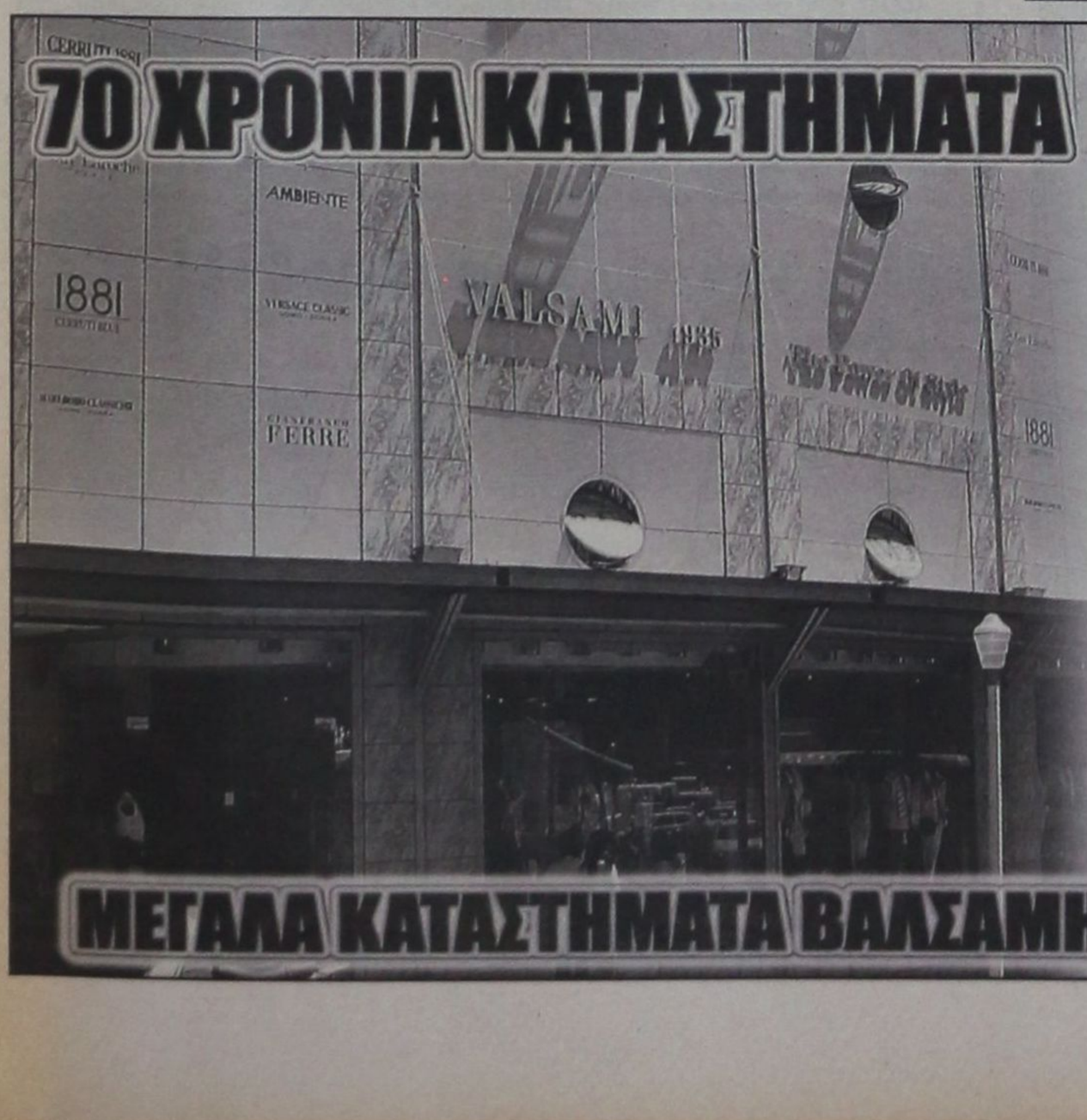

ΣΤΟ ΓΕΝΙΚΟ ΝΟΣΟΚΟΜΕΙΟ ΡΟΔΟΥ

ΤΕΘΗΚΕ ΧΘΕΣ ΣΕ ΛΕΙΤΟΥΡΓΙΑ *ο μαγνητικός τομογράφος*

Προσλήφθηκε το απαραίτητο προσωπικό



Κοινή συνέντευξη Τύπου έδωσαν χθες το μεσημέρι ο Γ.Γ. της Περιφέρειας Νοτίου Αιγαίου κ. Χαράλαμπος Κόκκινος και ο Πρόεδρος της Β' ΔΥΠΕ Νοτίου Αιγαίου κ. Μιχάλης Νούσιας, στην διάρκεια της οποίας έγινε μια σύντομη αλλά συνολική ενημέρωση των δημοσιογράφων για ζητήματα αρμοδιότητάς τους. Παρών στη συνέντευξη ήταν και ο αντιπρόεδρος της Β' ΔΥΠΕ κ. Νίκος Καραμαρίτης.

Ο κ. Νούσιας ανακοίνωσε την έναρξη (από χθες) λειτουργίας του **Μαγνητικού Τομογράφου** στο Νοσοκομείο της Ρόδου, ο οποίος αν και εγκαινιάσθηκε τον περασμένο Ιανουάριο από τον Υπουργό Υγείας κ. Νικήτα Κακλαμάνη, μέχρι και χθες δεν είχε λειτουργήσει, λόγω έλλειψης προσωπικού. Για την λειτουργία του προσελήφθησαν δύο ακτινολόγοι, ενώ άρχισαν να ειδοποιούνται οι ενδιαφερόμενοι οι οποίοι είχαν εγγραφεί στις λίστες αναμονής.

Σε σχόλιο δημοσιογράφου ότι καλό θα ήταν η κυβέρνηση να μην εγκαινιάζει έργα αν δεν είναι σε θέση να τα λειτουργήσει, ο κ. Κόκκινος απάντησε ότι **«η κυβέρνηση εγκαινιάζει έργα και τα λειτουργεί, όταν οι κυβερνήσεις του ΠΑΣΟΚ εγκαινίαζαν μακέτες»**.

Ο Περιφερειάρχης ανακοίνωσε χθες ότι μέσα στις επόμενες ημέρες θα ολοκληρωθεί η ένταξη στο ΠΕΠ σημαντικών έργων υγείας όπως το **Νοσοκομείο της Καρπάθου**, το **Πολυδύναμο Ιατρείο Λίνδου** και το **Ίδρυμα ΑΜΕΑ Καλύμνου**. Ταυτόχρονα βρίσκεται σε εξέλιξη η ενίσχυση όλων των Νοσοκομείων του νομού με σύγχρονο τεχνολογικό εξοπλισμό.

Μέσα στις επόμενες ημέρες θα παραδοθεί στην Β' ΔΥΠΕ ένα **σκάφος** της εταιρείας «Ολυμπιακά Ακίνητα» για να βοηθήσει στο έργο της μεταφοράς ασθενών ή όπου αλλού κριθεί χρήσιμο.

Εκτός αυτών ήδη έχει ενταχθεί στο ΠΕΠ πρόγραμμα **τηλεϊατρικής**, που περιλαμβάνει όλα τα νησιά της Δωδ/σου και θα τεθεί σε πλήρη λειτουργία στα τέλη του 2006 με αρχές του 2007.

Ανάλογες προσπάθειες γίνονται από την Περιφέρεια Νοτίου Αιγαίου για τη στήριξη και των **προνοιακών ιδρυμάτων** του νομού, για τη βελτίωση των παρεχομένων υπηρεσιών.

Στο ΠΕΠ θα ενταχθεί εκ νέου και το πρόγραμμα **«Βοήθεια στο Σπίτι»** οι χρηματοδοτήσεις του οποίου έχουν διακοπεί από τον Ιούνιο του 2004.

Ο κ. **Μιχάλης Νούσιας** εξέφρασε την ικανοποίησή του από τις ανακοινώσεις του Περιφερειάρχη και υπογράμμισε την άριστη συνεργασία μεταξύ Περιφέρειας και Β' ΔΥΠΕ.

Απαντώντας σε ερωτήσεις δημοσιογράφων έκανε γνωστό ότι καταβάλλονται προσπάθειες να επεκταθεί το **ΕΚΑΒ** μέχρι τη **Νότια Ρόδο**, ενώ δήλωσε απόλυτα ικανοποιημένος από τη λειτουργία του παραρτήματος του **ΟΚΑΝΑ**, στις λίστες αναμονής του οποίου βρίσκονται σήμερα 35-40 εξαρτημένα άτομα, τα οποία σύντομα θα απορροφηθούν καθώς το ιατρικό προσωπικό του ενισχύθηκε πρόσφατα με δύο επιπλέον γιατρούς, έναν παθολόγο και ένα ψυχίατρο.

ΗΤΑΝ ΑΝΑΡΜΟΔΙΟ ΤΟ ΔΙΚΑΣΤΗΡΙΟ

ΑΚΥΡΩΘΗΚΕ Η ΑΠΟΦΑΣΗ *για αξιωματικό της ΕΛ.ΑΣ.*

Από το Τριμελές Εφετείο έπρεπε να κριθεί ο κ. Θ. Σαλμάς

Ακυρότητα της αποφάσεως του Τριμελούς Πλημμελειοδικείου Ρόδου με την οποία επιβλήθηκε ποινή φυλάκισης 15 μηνών με 3ετή αναστολή και χρηματική ποινή 3000 ευρώ στον πρώην διοικητή της Υπηρεσίας Ελέγχου Διαβατηρίων της Αστυνομικής Διεύθυνσης Δωδεκανήσου, Αστυνόμο Β' κ. Θεόδωρο Σαλμά του Αθανασίου κρίνοντάς τον ένοχο για παθητική δωροδοκία και παράνομη προώθηση στο εσωτερικό της χώρας αλλοδαπών διαπίστωσε χθες κατά την έναρξη της εκδίκασης της υπόθεσης στον δεύτερο βαθμό ο Αντεισαγγελέας Εφετών Δωδεκανήσου κ. Χρήστος Κουμπής.

Ο κ. Κουμπής εισηγήθηκε ειδικότερα στο δικαστήριο να προχωρήσει σε ακύρωση της πρωτόδικης απόφασης και σε επανεξέταση της από το Τριμελές Εφετείο Δωδεκανήσου, που θα αποφανθεί πλέον αμετάκλητα σήμερα (η δίκη περιλαμβάνει και τους δύο βαθμούς) καθώς η κείμενη νομοθεσία προβλέπει πως οι αξιωματικοί της ΕΛΑΣ κρίνονται σε πρώτο βαθμό από Τριμελή Εφετεία, και σε δεύτερο από Πενταμελή Εφετεία πράγμα που σημαίνει ότι κακώς ο κ. Σαλμάς κρίθηκε για τις πράξεις που κατηγορείται ότι διέπραξε από το Τριμελές Πλημμελειοδικείο και κακώς παραπέμφθηκε στο δικαστήριο αυτό με το βούλευμα του Συμβουλίου Πλημμελειοδικών Ρόδου.

Επί της συγκεκριμένης ακυρότητας θα αποφανθεί σήμερα το δικαστήριο ενώ θα πρέπει να επισημανθεί ότι στην νέα δίκη ως κατηγορητήριο θα θεωρηθεί το παραπεμπτικό βούλευμα του Συμβουλίου Πλημμελειοδικών Ρόδου.

Συγκατηγορούμενοι του κ. Σαλμά είναι οι κ.κ. Αθανάσιος Πιρπέρης του Νικολάου και η Μολδαβέζα Dodi Tatiana του Andre.

10 ΜΗΝΕΣ ΦΥΛΑΚΙΣΗ ΓΙΑ ΠΛΑΣΤΟΓΡΑΦΙΑ

Ποινή φυλάκισης 10 μηνών μετατρέψιμη προς 4,40 ευρώ ημερησίως με ανασταλτικό ως προς την έφεση αποτέλεσμα επέβαλε χθες το Τριμελές Πλημμελειοδικείο Ρόδου, ερήμην, στον κ. Π. Σεσεσιώνη του Αποστόλου, κάτοικο Αθηνών που κρίθηκε ένοχος πλαστογραφίας με χρήση.

Ο ανωτέρω την 15η Φεβρουαρίου 1999 ως εκπρόσωπος της εταιρείας ταχυμεταφορών «Αίολος Courier Service» νόθευσε την με αριθμ. πρωτοκόλλου 1020/71011/2α/15-2-1999 βεβαίωση του ΑΤ Καλλιθέας σύμφωνα με την οποία είχε υποβάλει μήνυση κατ' αγνώστων για διάρρηξη στο αυτοκίνητο της courier προσθέτοντας στα αφαιρεθέντα αντικείμενα μια κεφαλή υπερήχου του νοσοκομείου Ρόδου προκειμένου να πείσει το νοσοκομείο ότι το αντικείμενο, την μεταφορά του οποίου είχε αναλάβει, είχε κλαπεί.

CIAO BOUTIQUE

THE AUTHORIZED DEALER IN RODOS

D&G DOLCE & GABANNA · GFF GIANFRANCO FERRE · VERSACE JEANS COUTURE · roberto cavalli · MOSCHINO MADE IN ITALY · JOOP! · CK · GUESS · 4 YOU clothing company · JUST cavalli · DKNY JEANS · XZENO MILANO ITALY

Ciao Boutique, ΕΘ. Δωδεκανησίων 40, 85100 Ρόδος Τηλ. 22410 70402
Ciao Marc O Polo, Δημ. Θέμελη 83, 85100 Ρόδος, Τηλ. 22410 70401

Καλώς ορίσατε ... στο Mike's Executive Catering.

Λάμψη, αριστοκρατεία, κομφότητα, φινέτσα.
Λέξεις που αποκτούν νόημα και ουσία στο Mike's Executive Catering, που αναλαμβάνει πλήρως και οργανωμένα τις σημαντικότερες εκδηλώσεις της ζωής σας. Γαμήλια δεξίωση. Βάπτιση. Γενέθλια. Εγκαίνια. Η όποια άλλη δική σας ιδιαίτερη στιγμή. Το άφογο σέρβις, η άριστη ποιότητα των εδεσμάτων, γλυκών και αλμυρών, η σημασία στη λεπτομέρεια, εγγυώνται την επιτυχία της εκδήλωσής σας.
Κοντά σας από την πρώτη στιγμή...
Γιατί...

Μια οικογένεια είμαστε!



Mike's Executive Catering

Γεωργίου Σεφέρη 108 Ρόδος.
Τηλ. 22410 66510/60038/60216. Fax: 22410 67579
www.mikes.gr

ΜΕ ΕΓΓΡΑΦΟ ΠΡΟΣ ΤΟ ΥΠΟΥΡΓΕΙΟ ΥΓΕΙΑΣ

ΜΟΛΙΣ ΠΡΟΣΦΑΤΑ ΖΗΤΗΘΗΚΕ από το ΙΚΑ η παραχώρηση *χώρων στο παλιό νοσοκομείο*

Η δαπάνη προεκτιμάται σε 8 εκ. ευρώ, για την μελέτη θα χρειασθούν 18 μήνες και για την κατασκευή του έργου δύο χρόνια!!



Μόλις πρόσφατα η κεντρική διοίκηση του ΙΚΑ ζήτησε, με σχετικό έγγραφό της (αριθ. Πρωτ. 123/1710/2005) από το υπουργείο Υγείας και Κοινωνικής Αλληλεγγύης την παραχώρηση χώρων στο παλιό νοσοκομείο Ρόδου για την στέγαση των υπηρεσιών του παραρτήματός του.

Το ΙΚΑ εκτιμά ότι η συνολική δαπάνη θα ανέλθει περίπου σε 8 εκ. ευρώ και ότι η διαδικασία ανάθεσης εκπόνησης μελέτης και η δημοπράτηση των έργων θα απαιτήσει τουλάχιστον 18 μήνες (!) και η κατασκευή του 24 μήνες, εκτός απροόπτου!

Στο έγγραφο, το οποίο υπογράφεται από τον διοικητή του Ιδρύματος, κ. Ι. Βαρθολομαίο, αναφέρονται τα εξής:

ΘΕΜΑ: «Παραχώρηση τμήματος Παλιού Νοσοκομείου Ρόδου για τη στέγαση Υπηρεσιών ΙΚΑ-ΕΤΑΜ»

Το ΙΚΑ-ΕΤΑΜ στη Ρόδο στεγάζει τις υπηρεσίες του, σε μισθωμένο κτίριο, το οποίο ως προς την επάρκεια, τη λειτουργικότητα των χώρων, αλλά και την πρόσβαση των ασφαλισμένων, κρίνεται ακατάλληλο.

Το έτος 2003 έγινε πρόταση στο ΙΚΑ-ΕΤΑΜ, για μακροχρόνια μίσθωση των χώρων του παλιού Νοσοκομείου Ρόδου, έναντι των δαπανών που θα καταβάλει το ΙΚΑ-ΕΤΑΜ για την ανακαίνιση και διαρρύθμιση των χώρων.

Για την υλοποίηση της πρότασης αυτής, θεωρούμε ότι πρέπει να παραχωρηθούν στο ΙΚΑ, οι παρακάτω χώροι, όπως φαίνονται στο συνημμένο σχεδιάγραμμα:

1) Η πενταώροφη πτέρυγα Ε 3470,00 m^2 ανωδομή και 1045 m^2 ημιυπόγειο.

2) Η διώροφη πτέρυγα Δ 1734,55 m^2 ανωδομή και 145 m^2 υπόγειο.

3) Η πτέρυγα Α 903,38 m^2 ανωδομή.

Σύνολο χώρων 6107,93 m^2 ανωδομή 1190 m^2 υπόγειο.

Η πτέρυγα Α πρέπει να παραχωρηθεί για να είναι δυνατή η εσωτερική επικοινωνία των πτερύγων Ε και Δ, να εξασφαλιστούν οι απαραίτητοι χώροι και για να έχει το ΙΚΑ αυτονομία και ασφάλεια, το κτίριο Β, το οποίο για τους ίδιους λόγους, επικοινωνίας, ασφάλειας κλπ. κρίνουμε ότι δεν είναι απαραίτητο να συμπεριληφθεί.

Επίσης πρέπει να παραχωρηθεί ο ανάλογος περιβάλλον χώρος για τη στάθ-



μευση των αυτοκινήτων και την πρόσβαση των ασφαλισμένων.

Στους χώρους αυτούς θα στεγασθούν οι υπηρεσίες του Περιφερειακού Υποκ/τος, και της Νομαρχιακής Μονάδας Υγείας Ρόδου, σύμφωνα με το αναλυτικό Κτιριολογικό Πρόγραμμα που επισυνάπτουμε.

Πιστεύουμε ότι μετά την υπογραφή της συμφωνίας παραχώρησης, η διαδικασία ανάθεσης, εκπόνησης μελέτης και η δημοπράτηση του έργου θα απαιτήσει τουλάχιστον 18 μήνες, η δε κατασκευή του, θα απαιτήσει τουλάχιστον 24 μήνες, θεωρώντας ότι δεν θα υπάρξει κώλυμα από την Πολεοδομία και την Εφορεία Νεωτέρων Μνημείων, για την έκδοση των απαραιτήτων αδειών.

Επειδή δεν έχει εκπονηθεί η μελέτη των διαρρυθμίσεων δεν είναι εύκολο να προσδιοριστεί με σχετική ακρίβεια το ύψος της δαπάνης.

Με βάση τις σημερινές τιμές και το μέγεθος του κτιρίου εκτιμούμε προσεγγιστικά ότι οι δαπάνες θα διαμορφωθούν σύμφωνα με τα παρακάτω:

Ανωδομή 6107,93 m^2 Χ 700 Ε / m^2+υπόγεια 1190 m^2 Χ 350 Ε / m^2=4.692,100Ε προ εργολαβικού οφέλους (23%) Φ.Π.Α. (19%) και απρόβλεπτων δαπανών (25%)ήτοι προϋπολογιζόμενη συνολική δαπάνη περίπου 8.000.000 Ε.

Με βάση αυτή την προσεγγιστική προεκτίμηση κόστους θεωρούμε ότι τα κτίρια θα πρέπει να παραχωρηθούν για χρήση στο ΙΚΑ-ΕΤΑΜ τουλάχιστον για 50 χρόνια.

Το ΙΚΑ εξασφαλίζει την απρόσκοπτη χρηματοδότηση της κατασκευής του έργου.

Σας γνωρίζουμε ότι η Νομαρχιακή Αυτοδιοίκηση Ρόδου, προτίθεται να καταβάλει το κόστος της δαπάνης της προμελέτης.

Σύμφωνα με τα παραπάνω ζητάμε την παραχώρηση, προς χρήση των χώρων του Παλιού Νοσοκομείου που αναλυτικά περιγράφουμε, έναντι των δαπανών που θα καταβάλλουμε για την ανακαίνισή τους και παρακαλούμε να κάνετε όλες τις απαραίτητες ενέργειες για την υπογραφή του σχετικού συμφωνητικού, μεταξύ του ΙΚΑ-ΕΤΑΜ και του Φορέα που είναι αρμόδιος για την παραχώρηση του Παλιού Νοσοκομείου, σύμφωνα με τον Ν.3321/2005.

Ο Διοικητής του ΙΚΑ
Ιωάννης Βαρθολομαίος

ΜΕ ΕΝΕΡΓΕΙΕΣ ΤΟΥ κ. ΑΝ. ΚΑΡΑΜΑΡΙΟΥ

ΔΙΑΓΡΑΦΟΝΤΑΙ ΟΛΑ ΤΑ ΧΡΕΗ ΤΩΝ ΔΙΚΑΙΟΥΧΩΝ *στέγασης στον Οικισμό της Μέγκαβλης*

Με ειδική διάταξη που περιελήφθη σε Ν/Σ του υπουργείου Υγείας



Ο βουλευτής Δωδεκανήσου Τάσος Καραμάριος ανακοινώνει τα εξής:

Επιτέλους ύστερα από πολύμηνες προσπάθειες, σιωπηρά και χωρίς τυμπανοκρουσίες όπως πάντα, **έγινε δεκτή η τροπολογία του** που υποβλήθηκε σε σχέδιο στον Υπουργό Υγείας και Κοινωνικής Αλληλεγγύης, **με την οποία ζητούσε τη διαγραφή όλων των οφειλών των δικαιούχων του συνοικισμού Αγίων Αποστόλων (πρώην Μέγκαβλης)** προερχομένων δήθεν από «εξόφληση τιμημάτων» παραχώρησης των οικημάτων», γεγονός που αντελήφθησαν ύστερα από χρόνια όταν τους έδωσαν τους οικιστικούς τίτλους παραχώρησης!

Έτσι στο Ν/Σ **«Οργάνωση και λειτουργία των υπηρεσιών Δημόσιας Υγείας και λοιπές διατάξεις»** που ήδη κατετέθη στη Βουλή για ψήφιση, περιελήφθη και η εξής διάταξη, η οποία και συνταυτίζεται σχεδόν με την τροπολογία του κ. Καραμάριου όπως το παρακάτω άρθρο 43 του νομοσχεδίου.

Άρθρο 43

«Ρύθμιση θεμάτων Λαϊκής Κατοικίας».

1. Διαγράφεται ολοσχερώς το σύνολο των οφειλών, ληξιπρόθεσμων και μη, από κεφάλαια του Ελληνικού Δημοσίου για δάνεια Λαϊκής Στέγης και για εξόφληση οριστικών τίτλων κυριότητας (παραχωρητήρια) που χορηγήθηκαν μέχρι σήμερα και διαχειρίζονται από την πρώην Εθνική Κτηματική Τράπεζα της Ελλάδος, ως εντολοδόχο του Ελληνικού Δημοσίου και της Εθνικής Κτηματικής Τράπεζας της Ελλάδος νυν Εθνικής Τραπέζης της Ελλάδος, βάσει των διατάξεων του α.ν. 1667/1951 (ΦΕΚ 30 Α'), όπως κυρώθηκε με το ν. 2063/1952 και κωδικοποιήθηκε με το β.δ. 775/1964 (ΦΕΚ 254 Α').

2. Η διαγραφή των βεβαιωμένων οφειλών στις Δ.Ο.Υ. από την Εθνική Τράπεζα της Ελλάδος για δάνεια «ΛΑΪΚΗΣ ΣΤΕΓΗΣ» γίνεται οίκοθεν από τις Δ.Ο.Υ.

3. Η εξάλειψη των υφισταμένων, προς ασφάλεια των κατά τα ανωτέρω διαγραφομένων οφειλών, υποθηκών, γίνεται από τον οικείο Υποθηκοφύλακα με αίτηση του οφειλέτη, κατόπιν βεβαιώσεως της Εθνικής Τράπεζας της Ελλάδος, η οποία χορηγείται υποχρεωτικώς, μετά από αίτηση του οφειλέτη, και βεβαιώνει ότι το ασφαλισμένο χρέος εμπίπτει στη ρύθμιση της παρ. 1».

Συγκεκριμένα, επειδή και οι κατοικίες του οικισμού «Μέγκαβλη» (Αγίων Αποστόλων) ανεγέρθησαν με πρωτοβουλία του Υπουργείου και με το πρόγραμμα «περί Λαϊκής Κατοικίας» του β.δ. 775/1964, το δε χρέος των παραχωρησιούχων προς το Ελληνικό δημόσιο θα εισπράττετο μέσω της πρώην Εθνικής Κτηματικής Τράπεζας (σήμερα Εθνικής Τράπεζας) βάσει συμβάσεως που υπάρχει μεταξύ Ελληνικού Δημοσίου και της Τράπεζας, **το οποιοδήποτε χρέος του δικαιούχου** με βάση το παραπάνω άρθρο του Σχεδίου Νόμου, **διαγράφεται ολοσχερώς**.

Ύστερα από αυτά, εκείνο που απομένει είναι πλέον η ψήφιση του νόμου που θα γίνει πολύ σύντομα. **Συνεπώς οι δικαιούχοι των οικημάτων του οικισμού Αγίων Αποστόλων, ας αναμένουν τη ψήφισή του** για να απαλλαγούν επιτέλους από το βάρος αυτό που επί τόσα χρόνια τους ταλανίζει και δεν μπορούν να μεταγράψουν τα παραχωρητήριά τους στο κτηματολόγιο.

Φυσικά αξίζουν συγχαρητήρια και στους εκπροσώπους του σωματείου τους, που συνέστησαν με επικεφαλής τον κ. Πελαρδή, οι οποίοι καθημερινά ευρίσκοντο σε συνεχή επικοινωνία με τον κ. Καραμάριο **για την προώθηση και επίλυση του δύσκολου αυτού προβλήματός τους.**



ΟΙ ΑΚΡΙΤΕΣ ΣΤΟ ΕΛΕΟΣ ΤΟΥ ΘΕΟΥ

ΠΑΝΕΛΛΗΝΙΟΣ ΣΑΛΟΣ ΓΙΑ ΤΟ ΚΛΕΙΣΙΜΟ *του φαρμακείου στους Λειψούς*

Κάτω από τον καταιγισμό των αντιδράσεων το υπουργείο Υγείας ανεκάλεσε την απόφαση του

Έντονες αντιδράσεις αλλά και το ενδιαφέρον όλων ανεξαιρέτως των πανελλαδικής εμβέλειας ΜΜΕ, προκάλεσε η πρωτοφανής απόφαση του υφυπουργού Υγείας κ. Αθανάσιου Γιαννόπουλου, να κλείσει το μοναδικό φαρμακείο στο νησί των Λειψών, με το αιτιολογικό ότι ο Ιταλός φαρμακοποιός... δεν γνώριζε καλά ελληνικά!

Μετά την «θύελλα» των αντιδράσεων ο υφυπουργός αναγκάστηκε χθες να ανακαλέσει την απόφασή του και να ανακοινώσει ότι το φαρμακείο θα επαναλειτουργήσει μέχρι τις 15 Ιουνίου και ότι αυτήν την φορά θα υπάρχει και βοηθός που θα γνωρίζει την ελληνική γλώσσα. Όπως δήλωσε ο κ. Γιαννόπουλος, για να ασκήσει ξένος αυτό το επάγγελμα, απαιτείται ένα μίνιμουμ γνώσης της ελληνικής γλώσσας, ωστόσο παραδέχθηκε ότι «δεν μπορούμε να αρνηθούμε την επαγγελματική δραστηριότητα σε μέλος της ευρωπαϊκής οικογένειας».

Σύμφωνα με ρεπορτάζ της εφημερίδας «Τα Νέα» που έφερε το θέμα στο προσκήνιο, ο 55χρονος Ιταλός φαρμακοποιός Τζούλιο Κανόμπιο, ο οποίος επισκεπτόταν το νησί για διακοπές με την οικογένειά του, αποφάσισε να μείνει στους Λειψούς όπου δεν υπήρχε φαρμακείο.

Έτσι, με τη βοήθεια του δημάρχου και του συναδέλφου του φαρμακοποιού από τη Λέρο, Μανώλη Σιδέρη, υπέβαλε όλα τα αναγκαία έγγραφα στη Νομαρχία Δωδεκανήσου και πήρε την άδεια λειτουργίας του φαρμακείου, με την έγκριση και του υπουργείου Υγείας.

Ταυτόχρονα άρχισαν όμως και τα προβλήματα. Αρχικά προσέφυγε στο υπουργείο Υγείας ο Πανελλήνιος Φαρμακευτικός Σύλλογος ζητώντας να ανακληθεί η άδεια επειδή ο φαρμακοποιό δεν ήταν γνώστης της ελληνικής γλώσσας.

Στην αρχική του γνωμάτευση, το υπουργείο ανέφερε ότι δεν ήταν απαραίτητη η γνώση της ελληνικής γλώσσας για να χορηγηθεί η άδεια λειτουργίας του φαρμακείου σε υπήκοο χώρας της Ευρωπαϊκής Ένωσης. Στο έγγραφο με ημερομηνία 3-1-2005 αναφέρεται μεταξύ άλλων:

«Για την άσκηση του επαγγέλματος του φαρμακοποιού η γνώση της γλώσσας υποδοχής είναι δυνατόν να θεωρηθεί ως δεοντολογική υποχρέωση. Το κράτος μέλος δεν μπορεί, ωστόσο, να απαιτήσει γλωσσικές γνώσεις και ιδίως επιτυχία σε εξετάσεις γλώσσας για να χορηγήσει το δικαίωμα άσκησης επαγγέλματος εκ μέρους ατόμου που είναι κάτοχος διπλώματος που έχει χορηγηθεί σε άλλο κράτος μέλος.

Πρακτικές των κρατών μελών για τέτοια ζητήματα μέχρι σήμερα, ήγειραν αντιρρήσεις εκ μέρους της Επιτροπής και του Δικαστηρίου Ε.Κ.

Σχετικά με την άσκηση του επαγγέλματος του φαρμακοποιού στην Ελλάδα, η επιβολή μιας τέτοιας υποχρέωσης, πρώτη φορά σήμερα, μετά από 23 χρόνια εφαρμογής του κοινοτικού δικαίου τη χώρα μας, σαφώς, θα ξένιζε τις αρμόδιες Υπηρεσίες της Επιτροπής και τους ενδιαφερόμενους».

Λαμβάνοντας υπόψη τα ανωτέρω δεν τίθεται θέμα για την επάρκεια της Ελληνικής γλώσσας ως βασικής και απαραίτητης προϋπόθεσης για την ορθή εξάσκηση του φαρμακευτικού επαγγέλματος στην Ελλάδα, από φαρμακοποιούς υπηκόους κρατών-μελών της Ευρωπαϊκής Ένωσης.

Παρ' όλα αυτά, στις 28 Ιανουαρίου 2005, με απόφασή του ο υφυπουργός Υγείας κ. Γιαννόπουλος έκανε δεκτή την προσφυγή του Πανελληνίου Φαρμακευτικού Συλλόγου και ακύρωσε την απόφαση της Νομαρχίας Δωδεκανήσου με την οποία είχε χορηγηθεί η άδεια στον Τζούλιο Κανόμπιο.

Ο Ιταλός φαρμακοποιός προτού φύγει για την πατρίδα του υπέβαλε νέα αίτηση για ανάκτηση της άδειας και ενημέρωσε την ιταλική πρεσβεία στην Αθήνα, η οποία στις 28 Απριλίου απηύθυνε επιστολή στον κ. Γιαννόπουλο, όπου αναφέρεται ότι:

«σε καμία ελληνική ή ευρωπαϊκή διάταξη δεν αναφέρεται σαν προϋπόθεση για την άσκηση του επαγγέλματος η γνώση της ελληνικής γλώσσας από υπηκόους κρατών μελών της Ε.Ε. οι οποίοι θα ήθελαν να εργαστούν στην Ελλάδα (Π.Δ. 213/03 ΦΕΚ 172 Α 2.7.2003) – έγγραφο του Υπουργείου Υγείας με αριθ. Πρωτ. Υ7α/Γ.Π.οικ 103985, 11.10.04. Υπογραμμίζεται ότι σε ανάλογες περιπτώσεις η ιταλική νομοθεσία επιτρέπει στους έλληνες υπηκόους την άσκηση του επαγγέλματος του φαρμακοποιού στην Ιταλία».

Ο δήμαρχος Λειψών

Ο δήμαρχος Λειψών κ. Μπενέτος Σπύρου, διαμαρτυρόμενος εντονότατα για την τροπή που έλαβε η υπόθεση του Ιταλού φαρμακοποιού, στις 13 Απριλίου 2005 έστειλε μια καυστικού περιεχομένου επιστολή προς τον Πανελλήνιο Φαρμακευτικό Σύλλογο στην οποίαν μεταξύ άλλων ανέφερε:

«Όπως καταλαβαίνετε οι ευθύνες του Επιστημονικού κόσμου της Πατρίδας μας και τα «όργανα» που τους εκφράζουν οφείλουν να δώσουν λόγο για το περιφερειακό έλλειμμα στην Πατρίδα μας (έλλειψη Ιατρών, Φαρμακοποιών, Γεωπόνων, Κτηνιάτρων, Μηχανικών, Δικηγόρων κλπ.).

Αυτό πλέον και δεδομένου ότι είμαστε στην Ευρωπαϊκή Ένωση σε μια ομοσπονδία κρατών και εθνών όπου η διακίνηση ανθρώπων και αγαθών είναι πλέον ελεύθερη, εμείς δεν έχουμε κανένα απολύτως πρόβλημα εάν ο φαρμακοποιός είναι ημεδαπός, ιταλικής καταγωγής ή άλλης προέλευσης, πόσο μάλλον για πολίτες της Λεκάνης της Μεσογείου με τους οποίους υπάρχει μια κοινή διαδρομή και πορεία.

Όσον αφορά διάφορες αναφορές καθόλου κομψές του Πανελλήνιου Φαρμακευτικού Συλλόγου στο πρόσωπό μου ή στη λύση που εμείς δώσαμε δεν θα είμαι καθόλου ευχάριστος σε κάποιους κυρίους».

Ο Π.Φ.Σ. απάντησε λίγες ημέρες αργότερα με έγγραφο στο οποίο γίνονται προσωπικές αναφορές στον κ. Μπενέτο Σπύρου:

«Ουδεμία αμφιβολία είχαμε ότι η εκλογή σας επί 5 συνεχείς τετραετίες ως Δημάρχου Λειψών είναι αποτέλεσμα της εκτιμήσεως προς το πρόσωπόν σας των συμπολιτών σας, πλην όμως ας μας επιτραπεί να παρατηρήσουμε, ότι παρόμοιες περιπτώσεις υπάρχουν σ' όλη την Ελλάδα και ότι το προσόν τούτο δεν προσδίδει το δικαίωμα σ' αυτούς να ανέχονται διενέργεια πράξεων αντιθέτων προς το Νόμο».

Όπως δήλωσε χθες ο κ. Σπύρου, ο Π.Φ.Σ. κινητοποιήθηκε μετά από καταγγελία του δημάρχου Λέρου και φαρμακοποιού **κ. Τιμόθεου Κωττάκη** επειδή έχανε πελάτες από το δικό του φαρμακείο λόγω της λειτουργίας του φαρμακείου των Λειψών.

Κληθείς να απαντήσει στις κατηγορίες ο κ. Κωττάκης υποστήριξε ότι ποτέ δεν λειτούργησε το φαρμακείο των Λειψών και ότι εδώ και χρόνια, τα φάρμακα διακινούντο από την Λέρο, από ανθρώπους που δεν είχαν καμία σχέση με το αντικείμενο.

ΔΗΜΟΙ ΑΠΕΙΛΟΥΝΤΑΙ ΝΑ ΜΕΙΝΟΥΝ ΧΩΡΙΣ ΡΕΥΜΑ ΛΟΓΩ ΟΦΕΙΛΩΝ!!

20ήμερη προθεσμία να τακτοποιήσουν ληξιπρόθεσμες οφειλές τους προς την ΔΕΗ δόθηκε χθες στους Δήμους Ατταβύρου, Χάλκης, Τήλου, Μεγίστης και στην κοινότητα Ολύμπου με την απειλή της διακοπής παροχής ρεύματος στις εγκαταστάσεις τους!!

Ο τομεάρχης Ρόδου της ΔΕΗ κ Ευαγ. Παρασκευάς απέστειλε ειδικότερα χθες στους ανωτέρω δήμους και στην κοινότητα Ολύμπου προειδοποιήσεις για να εξοφλήσουν τις οφειλές τους με το αιτιολογικό ότι τα δημοτικά τέλη που εισπράχθηκαν από αυτούς και συμψηφίζονται με τις καταναλώσεις ρεύματος τους δεν επαρκούν.

Συγκεκριμένα προέκυψε ληξιπρόθεσμη οφειλή ύψους 13.632,24 ευρώ στον Δήμο Ατταβύρου, 17.403,92 ευρώ στο Δήμο Χάλκης, 31.427,52 ευρώ στο Δήμο Τήλου, 7.915,45 ευρώ στο Δήμο Μεγίστης και 2.549,95 ευρώ στην κοινότητα Ολύμπου Καρπάθου.





ΜΕΤΩΠΙΚΗ ΓΙΑ ΤΗΝ ΟΙΚΟΝΟΜΙΑ

ΨΗΦΟ ΕΜΠΙΣΤΟΣΥΝΗΣ ΖΗΤΗΣΕ Η ΚΥΒΕΡΝΗΣΗ *μετά από πρόταση μομφής του ΠΑΣΟΚ*

Έριξε το γάντι ο Γ.Παπανδρέου, το σήκωσε ο Κ.Καραμανλής

Πρόταση δυσπιστίας κατά του υπουργού Οικονομίας κατέθεσε ο πρόεδρος του ΠΑΣΟΚ Γιώργος Παπανδρέου κατά τη διάρκεια της προ ημερησίας διατάξεως συζήτηση στη Βουλή για «την ανάπτυξη, την απασχόληση και την κοινωνική συνοχή», υποστηρίζοντας ότι οι πολίτες έχουν χάσει την εμπιστοσύνη τους στην πολιτική της κυβέρνησης.

Λαμβάνοντας αμέσως μετά το λόγο ο πρωθυπουργός, Κώστας Καραμανλής, ζήτησε από την πρόεδρο της Βουλής Αννα Ψαρούδα-Μπενάκη να μετατραπεί η πρόταση σε συζήτηση για την παροχή ψήφου εμπιστοσύνης προς την κυβέρνηση γιατί «η οικονομία και ο προϋπολογισμός δεν είναι θέμα ενός προσώπου, αλλά συνολικότερη πολιτική της κυβέρνησης».

«Θα έχουμε όλη την ευχέρεια να συζητήσουμε τόσο την οικονομική κατάσταση, όσο και τα πεπραγμένα των κυβερνήσεων του ΠΑΣΟΚ», είπε ο πρωθυπουργός. «Χαιρόμαστε που η κυβέρνηση αναγνωρίζει ότι υπάρχει θέμα εμπιστοσύνης», δήλωσε από την πλευρά του ο κ. Παπανδρέου.

Σύμφωνα με τον κανονισμό της Βουλής, η συζήτηση για την ψήφο εμπιστοσύνης θα αρχίσει σε δύο ημέρες, δηλαδή την Παρασκευή, και θα ολοκληρωθεί το βράδυ της Κυριακής με ονομαστική ψηφοφορία.

Μετά τις εξελίξεις αυτές, οι οποίες ανεβάζουν κατακόρυφα το πολιτικό θερμόμετρο και δίνουν νέα διάσταση στη σύγκρουση κυβέρνησης και αντιπολίτευσης για τις εξελίξεις στην οικονομία, η προ ημερησίας διατάξεως συζήτηση στη Βουλή διακόπηκε.

Ερωτήματα...

Τα όσα διαδραματίστηκαν στη Βουλή προκάλεσαν ερωτήματα στη Χαριλάου Τρικούπη, αφού στελέχη του ΠΑΣΟΚ εμφανίζονται αιφνιδιασμένα από την απάντηση του πρωθυπουργού, αντί να αιφνιδιαστεί -ως αναμενόταν- η κυβέρνηση από την πρόταση του Γ. Παπανδρέου. Πηγές του ΠΑΣΟΚ έκαναν λόγο για πιθανές διαρροές και άφηναν υπαινιγμούς ακόμη και για τηλεφωνικές υποκλοπές, που επέτρεψαν στην κυβέρνηση να γνωρίζει εκ των προτέρων τις κινήσεις της αξιωματικής αντιπολίτευσης.

Μήνυμα σύγκρουσης από Καραμανλή

Νωρίτερα, ο πρωθυπουργός υπογράμμισε την αποφασιστικότητα της κυβέρνησης να συγκρουστεί με τα «κρατικοδίαιτα συμφέροντα και τα κλαμπ των πρόνομιούχων».

Με αιχμές το πρόστιμο της Ευρωπαϊκής Επιτροπής για κακοδιαχείριση στα δημόσια έργα της εποχής 2000-2003, τη συμφωνία στον ΟΤΕ και τις νέες πολιτικές για την απασχόληση, η ομιλία του κ. Καραμανλή εστιάστηκε στην ανάγκη προώθησης μεταρρυθμίσεων «στην κατεύθυνση της ρεαλιστικής αντιμετώπισης των προβλημάτων».

Ειδικότερα για τον ΟΤΕ, ο κ. Καραμανλής είπε ότι η κυβέρνηση στηρίζει τη συμφωνία διοίκησης και εργαζομένων και ότι αυτή αποτελεί πρότυπο, ενώ αναφέρθηκε και στη συζήτηση για μια ορθολογική λύση στο θέμα της ανταγωνιστικότητας των τραπεζών του Δημοσίου. «Αναπτύξαμε εξαντλητικό διάλογο, θέλουμε λύσεις μέσα από διάλογο, αλλά το συμφέρον των πολλών δεν μπορεί να υποτάσσεται σε συντεχνιακά συμφέροντα των λίγων» είπε.

«Η πρόκληση για τη νέα προοπτική της ανάπτυξης, της δημιουργίας θέσεων απασχόλησης και της κοινωνικής συνοχής, απαιτεί ρήξη με τις κατεστημένες νοοτροπίες», είπε. Σημείωσε πάντως ότι η προώθηση της ανταγωνιστικότητας δεν μπορεί να στηριχθεί στο χαμηλό εργατικό κόστος, αλλά στην ποιότητα των ελληνικών προϊόντων και υπηρεσιών καθώς και στη μετατροπή των συγκριτικών πλεονεκτημάτων της χώρας σε ανταγωνιστικά.

Τέλος, ο Κ. Καραμανλής επανέλαβε ότι η κυβέρνηση έχει πει «όλη την αλήθεια» στο λαό για την κατάσταση στην οικονομία, με αφορμή το θόρυβο που προκάλεσαν οι δηλώσεις του υφυπουργού Οικονομικών Αδάμ Ρεγκούζα για «έωλες προβλέψεις» στον προϋπολογισμό του 2005.

Ομιλία Παπανδρέου

Ιδιαίτερα οξύς έναντι της κυβέρνησης εμφανίστηκε στην ομιλία του στην προ ημερησίας διατάξεως συζήτηση ο πρόεδρος του ΠΑΣΟΚ Γιώργος Παπανδρέου, καταλήγοντας στην κατάθεση πρότασης δυσπιστίας κατά του υπουργού Οικονομικών Γιώργου Αλογοσκούφη.

Ο πρόεδρος του ΠΑΣΟΚ ξεκίνησε την ομιλία του απευθυνόμενος προς τους βουλευτές της Νέας Δημοκρατίας, τους οποίους ρώτησε αν εμπιστεύονται την κυβέρνηση και τον Πρωθυπουργό. Στην διαβοής, θετική απάντηση της συμπολίτευσης, ανταπάντησε: «Ναι; Δεν τον εμπιστεύεται, όμως, πια ο ελληνικός λαός!».



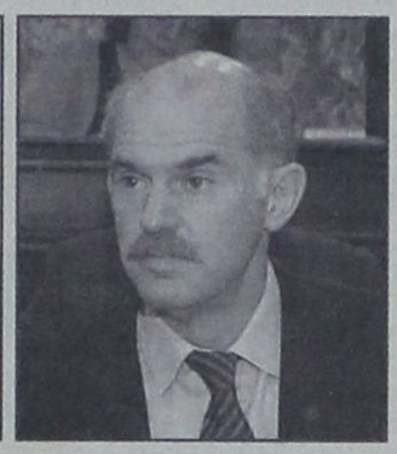

«Κε Καραμανλή, η πραγματικότητα σας εξέθεσε και η προπαγάνδα σας κατάρρευσε», συνέχισε ο πρόεδρος του ΠΑΣΟΚ, επιχειρώντας να καταδείξει την κυβέρνηση ως πλήρως αναξιόπιστη.

«Τον πρώτο αξιόπιστο Προϋπολογισμό του 2005 ακολούθησαν πρόσθετα φορολογικά μέτρα και οι υπουργοί ομολογούν ότι εν γνώσει τους έφτιαξαν έναν Προϋπολογισμό- «μαϊμού», ότι έκαναν ενσυνείδητη πλαστογραφία», είπε. Ο κ. Παπανδρέου αναφέρθηκε στην ομιλία του στις υποσχέσεις Αλογοσκούφη για τις συντάξεις, στο «φιάσκο του βασικού μετόχου που διέσυρε τη χώρα, στην απώλεια 500 εκ. ευρώ από το Γ' ΚΠΣ, στο δημόσιο χρέος «που ανεβαίνει με ξέφρενους ρυθμούς», στην κατάρρευση του συστήματος των δημοσίων έργων με «65.000 ανέργους στον κατασκευαστικό τομέα».

Επίσης στην προσπάθεια «απορύθμισης των εργασιακών σχέσεων» και στην απελευθέρωση του ωραρίου «κατόπιν αιτήματος των πολυεθνικών», στις προσλήψεις «111.462 εκτάκτων- γαλάζιων παιδιών του κ. Χούπη και του κ. Παυλόπουλου» κ.ά.

«Ρήξεις κάνετε όχι με τα ρετιρέ, αλλά με την ελληνική κοινωνία. Η κυβέρνηση παίρνει λεφτά από το Δημόσιο για να πληρώσει αβαρίες στον ΟΤΕ και τις τράπεζες. Ολοένα και περισσότερο οι Έλληνες νοιώθουν την απειλή της νέας φτώχειας - πολλές οικογένειες δεν έχουν να πληρώσουν και το ηλεκτρικό» ανέφερε μεταξύ άλλων ο κ. Παπανδρέου.

Παπαρήγα: θέατρο ΝΔ και ΠΑΣΟΚ

«Για θέατρο ΝΔ και ΠΑΣΟΚ» έκανε λόγο η γγ του ΚΚΕ Αλέκα Παπαρήγα, σχολιάζοντας την τροπή που πήρε η συζήτηση στη Βουλή με την κατάθεση πρότασης μομφής από τον Γιώργο Παπανδρέου κατά του υπουργού Οικονομίας και τη μετατροπή της από τον πρωθυπουργό για ψήφο εμπιστοσύνης προς την κυβέρνηση.

«Ο σκηνοθέτης είναι ενιαίος: Είναι η αντιδραστική, αντιλαϊκή πολιτική, η πολιτική σφαγιασμού των δικαιωμάτων του λαού».

Τα δύο κόμματα, υποστήριξε, «έχουν κάθε συμφέρον να θέσουν τέρμα σε μια ουσιαστική συζήτηση και αντιπαράθεση, να μετατρέψουν τον ελληνικό λαό σε κοπάδι». Παράλληλα, η κ. Παπαρήγα εξέφρασε την πεποίθηση ότι οι εργαζόμενοι «θα τους γυρίσουν την πλάτη», ενώ κάλεσε τους εργαζόμενους να περάσουν όχι μόνο σε συνδικαλιστική αντιπαράθεση, αλλά και σε πολιτική και ιδεολογική αντιπαράθεση.

Αλαβάνος: Στημένο παιχνίδι

«Από αυτά που έγιναν στη Βουλή σήμερα από τη Νέα Δημοκρατία και το ΠΑΣΟΚ καταλαβαίνουμε γιατί η αναξιοπιστία απέναντι στην πολιτική είναι τόσο ψηλή μέσα στους πολίτες. Στην πραγματικότητα είχαμε ένα στημένο παιχνίδι και ένα θέατρο, σε μια περίοδο που και τα δύο κόμματα κινούνται απολύτως συναινετικά στις πολιτικές κατευθύνσεις», δήλωσε ο πρόεδρος του ΣΥΝ Αλέκος Αλαβάνος.

Σύμφωνα με τον κ. Αλαβάνο ο κ. Παπανδρέου ανταγωνίστηκε με τον κ. Καραμανλή για το ποιος κάνει καλύτερα τις ιδιωτικοποιήσεις, ποιος απέλυσε περισσότερους από τις δημόσιες επιχειρήσεις, ποιος έφερε πιο ελαστικές εργασιακές σχέσεις, με αποτέλεσμα να στερηθούν τα κόμματα της Αριστεράς τη δυνατότητα να τοποθετηθούν επί της συζήτησης για την ανεργία.

Έβερτ: Δώρο του ΠΑΣΟΚ στην κυβέρνηση

«Με την πρόταση μομφής το ΠΑΣΟΚ έκανε ένα δώρο στον Κώστα Καραμανλή, για την γιορτή του, έστω και καθυστερημένα», δήλωσε ο πρώην πρόεδρος της ΝΔ Μιλτιάδης Έβερτ και παρατήρησε ότι είναι ένα «δώρο» που θα μετατραπεί σε άνετη ψήφο εμπιστοσύνης προς την κυβέρνηση.

«Συγχρόνως» προσέθεσε ο κ. Έβερτ, έδωσε τη δυνατότητα στην κυβέρνηση της ΝΔ να προβάλει συνολικά το έργο που έχει επιτελέσει σε όλους τους τομείς, μέσα στο λίγο χρονικό διάστημα που κυβερνά τη χώρα».

ΕΝΟΨΕΙ ΤΗΣ ΣΥΝΑΝΤΗΣΕΩΣ ΤΟΥΣ

ΕΠΙΣΤΟΛΗ ΤΟΥ ΝΟΜΑΡΧΗ

προς τον ΥΠΕΧΩΔΕ Γ. Σουφλιά

Ποια έργα υποδομής θα τεθούν σε συζήτηση



Από την Νομαρχιακή Αυτοδιοίκηση Δωδ/νήσου εκδόθηκε χθες η ακόλουθη ενημερωτική ανακοίνωση:

ΕΝ όψει της συνάντησής τους την ερχόμενη Δευτέρα, 13 Ιουνίου, ο Νομάρχης Δωδεκανήσου **Γιάννης Μαχαιρίδης** απέστειλε την προηγούμενη Παρασκευή επιστολή στον Υπουργό ΠΕΧΩΔΕ κ. **Γιώργο Σουφλιά**, στην οποία αναφέρονται τα θέματα αρμοδιότητάς του που προτείνονται από τη Νομαρχιακή Αυτοδιοίκηση προς συζήτηση.

ΣΤΗΝ επιστολή του Νομάρχη γίνεται αναφορά σε οκτώ έργα υποδομής, μείζονος σημασίας για την περιοχή, όπως το Λιμάνι της Ρόδου, η επέκταση του Αεροσταθμού Αεροδρομίου Ρόδου, η διαπλάτυνση της Εθνικής Οδού Ρόδου – Λίνδου και άλλα οδικά έργα στο νομό.

ΤΟ πλήρες περιεχόμενο της επιστολής του Νομάρχη έχει ως εξής:

«Κύριε Υπουργέ

Ενόψει της συνάντησης μας στις 13-06-05 θα θέλαμε να σας ενημερώσουμε για τα θέματα αρμοδιότητάς σας που μας απασχολούν και προτείνουμε να συζητηθούν.

1. Ύδρευση Ρόδου από το φράγμα Γαδουρά

Το φράγμα Γαδουρά είναι έργο ζωής για το νησί της Ρόδου. Με την ολοκλήρωσή του δίνεται οριστική λύση στο πρόβλημα της ύδρευσης της Ρόδου. Το έργο είναι ενταγμένο στο Ταμείο Συνοχής, το δε χρονοδιάγραμμα εκτέλεσης προέβλεπε ολοκλήρωσή του το 2006.

Δυστυχώς μέχρι σήμερα δεν έχει ολοκληρωθεί η Α΄ φάση του έργου που είναι η κατασκευή του φράγματος, ενώ η Β΄ φάση που περιλαμβάνει το ταχυδιυλιστήριο και τους αγωγούς μεταφοράς δεν έχει δημοπρατηθεί ακόμη.

2. Λιμάνι Ρόδου – Master plan και μελέτη χερσαίων εγκαταστάσεων

Το λιμάνι της Ρόδου είναι εθνικής σημασίας. Εξυπηρετεί και την τουριστική κίνηση με μεγάλο αριθμό κρουαζιερόπλοιων.

Η κατασκευή του ξεκίνησε εδώ και πολλά χρόνια. Σήμερα βρίσκεται υπό κατασκευή το έργο της επέκτασης υφιστάμενου κρηπιδώματος και εκβάθυνσης της λιμενολεκάνης του λιμένα Ακαντιάς που προβλέπεται να ολοκληρωθεί μέχρι τέλος του έτους.

Για να μπορέσει να γίνει λειτουργικό το λιμάνι χρειάζεται Master plan και μελέτη χερσαίων εγκαταστάσεων. Το Υπουργείο ανέλαβε την εκπόνηση της μελέτης από το 2003. Μέχρι σήμερα η μελέτη δεν έχει ακόμη ανατεθεί.

3. Επέκταση αεροσταθμού Αεροδρομίου Ρόδου

Η επέκταση του αεροσταθμού ξεκίνησε το 2002 με συμβατικό χρόνο ολοκλήρωσης τον Οκτώβριο του 2004.

Το έργο δεν έχει ολοκληρωθεί ακόμη και ο ρυθμός εκτέλεσής του δεν είναι ικανοποιητικός. Η καθυστέρηση ολοκλήρωσής του έχει τεράστιες αρνητικές συνέπειες στην τουριστική κίνηση της Ρόδου.

4. Περιμετρικός δακτύλιος Ρόδου – Α΄ φάση

Το έργο έχει σταματήσει εδώ και τέσσερις μήνες. Έχει ολοκληρωθεί το 50% του συμβατικού αντικειμένου ενώ συμβατικά έπρεπε να είχε τελειώσει.

5. Βελτίωση-συντήρηση Εθνικού οδικού δικτύου νήσου Ρόδου

Ο Γενικός Γραμματέας της Περιφέρειας Ν. Αιγαίου ζήτησε την έγκριση χρηματοδότησης της Νομ. Αυτ/σης για τη βελτίωση-συντήρηση της Εθνικής οδού νήσου Ρόδου. Ενώ δόθηκαν διαβεβαιώσεις άμεσης χρηματοδότησης δεν υπάρχουν ακόμη εγκρίσεις, με αποτέλεσμα η εθνική οδός να παρουσιάζει εικόνα εγκατάλειψης.

6. Διαπλάτυνση εθνικής οδού Ρόδου-Λίνδου από Φαληράκι έως Κολύμπια

Η εθνική οδός Ρόδου-Λίνδου μήκους 45 χλμ. είναι η βιτρίνα του οδικού δικτύου της Ρόδου με πολύ μεγάλη κυκλοφορία. Το πρώτο τμήμα από Ρόδο μέχρι Φαληράκι μήκους 12 χλμ. διαθέτει δύο λωρίδες κυκλοφορίας ανά κατεύθυνση, ενώ το υπόλοιπο τμήμα μέχρι Λίνδο παραμένει με μια λωρίδα.

Η Νομ. Αυτ/ση εκπονεί μελέτη διαπλάτυνσης για το επόμενη τμήμα από Φαληράκι μέχρι Κολύμπια μήκους 10 χλμ. που η κατασκευή του κρίνεται άκρως απαραίτητη. Έχει ήδη ολοκληρωθεί η προμελέτη.

Ζητάμε τη χρηματοδότηση του έργου.

7. Συντήρηση επαρχιακού δικτύου Νομού Δωδεκανήσου

Ο Νομός Δωδ/σου διαθέτει εκτεταμένο επαρχιακό δίκτυο σε όλα τα νησιά μήκους 924 χλμ. Μεγάλο μέρος του οδικού δικτύου είναι χωμάτινο, ενώ το σύνολο του ασφαλτοστρωμένου χρειάζεται άμεσα συντήρηση. Οι διατιθέμενοι πόροι από Τ.Ε.Ο. αδυνατούν να καλύψουν έστω μέρος των αναγκών.

8. Μελέτη νέας εισόδου πόλης Ρόδου

Η προμελέτη που έχει εκπονηθεί από δεκαετίας είναι ανεπίκαιρη λόγω αλλαγής των συνθηκών της περιοχής. Η Νομ. Αυτ/ση διαθέτει 120.000 για την επικαιροποίηση της προμελέτης προκειμένου να γίνει η νομική δέσμευση του άξονα.

Ζητάμε να εκχωρηθεί στη Νομ Αυτ/ση η αρμοδιότητα της προϊστάμενης αρχής για την εκπόνηση της μελέτης.

Παρακαλούμε για την προσωπική σας επέμβαση προκειμένου να υπάρξει απεμπλοκή και ομαλή συνέχιση των ημιτελών αυτών έργων υποδομής, που είναι ιδιαίτερα σημαντικά για το Νομό μας.

Με εκτίμηση

Ο Νομάρχης Δωδεκανήσου
Γιάννης Μαχαιρίδης

ΚΑΤΗΓΟΡΗΜΑΤΙΚΟ ΤΟ ΤΕΧΝΙΚΟ ΕΠΙΜΕΛΗΤΗΡΙΟ

«Ο ΔΗΜΟΣ ΑΡΧΑΓΓΕΛΟΥ ΟΦΕΙΛΕΙ

να τηρήσει τις νόμιμες διαδικασίες»

Απορρίπτονται οι αιτιάσεις περί «κατεπείγοντος»

«Το ΤΕΕ – Τμήμα Δωδ/νήσου, κατανοεί την αναγκαιότητα κατασκευής των δικτύων ύδρευσης και αποχέτευσης του Δήμου Αρχαγγέλου, θεωρεί όμως εξίσου αυτονόητο ότι δεν πρέπει να τίθενται σε αμφισβήτηση η τήρηση της νομιμότητας και της διαφάνειας, όπως και η διασφάλιση του δημοσίου χρήματος».

Τα παραπάνω αναφέρονται, μεταξύ άλλων σε ανακοίνωση που εξέδωσε χθες το ΤΕΕ, το οποίο ασχολήθηκε επισταμένως με το όλο ζήτημα το οποίο έχει μάλιστα προσλάβει ήδη Πανελλήνια διάσταση λόγω της «πρωτοτυπίας» και του σκεπτικού της αποφάσεως του δημοτικού συμβουλίου Αρχαγγέλου για την απ' ευθείας ανάθεση του έργου αν και προβλέπεται η διεξαγωγή διεθνούς διαγωνισμού.

Πιο αναλυτικά στην ανακοίνωση του ΤΕΕ αναφέρονται τα εξής:

Την αντίθεσή του στην διαδικασία της απευθείας ανάθεσης του έργου που αφορά την κατασκευή δικτύων ύδρευσης και αποχέτευσης του Δήμου Αρχαγγέλου (έργο προϋπολογισμού 11 εκατ. ευρώ) εκφράζει το ΤΕΕ Δωδ/σου.

Με το θέμα αυτό ασχολήθηκε στην χθεσινή συνεδρίαση η δ.ε. του τμήματος, η οποία είχε συνεργασία με την πρόεδρο του τμήματος Δωδ/σου της ΠΕΔΜΕΔΕ κ. Παρ. Ευθυμίου.

Το ΤΕΕ Δωδ/σου θεωρεί απαράδεκτη την απόφαση του δημοτικού συμβουλίου Αρχαγγέλου, κρίνοντας ότι για κάτι τέτοιο δεν υπάρχει προηγούμενο πανελλαδικά.

Αυτονόητο είναι ότι το ΤΕΕ Δωδ/σου κατανοεί την αναγκαιότητα εκτέλεσης του σημαντικού αυτού έργου υποδομής για τον Δήμο Αρχαγγέλου, θεωρεί όμως εξίσου αυτονόητο ότι δεν πρέπει να τίθενται σε αμφισβήτηση η τήρηση της νομιμότητας και της διαφάνειας, όπως και η διασφάλιση του δημοσίου χρήματος.

Ο Δήμος Αρχαγγέλου θα έπρεπε να τηρήσει τις ορθές διαδικασίες δημοπράτησης του έργου, ακριβώς για να διασφαλίσει και την καλή και έγκαιρη εκτέλεση του έργου.

Αν μάλιστα συνυπολογίσει κανείς το γεγονός ότι οι πιστώσεις που θα διατεθούν το 2005 για την εκτέλεση του συγκεκριμένου έργου είναι μόλις 300.000 ευρώ (σε σύνολο προϋπολογισμού 11 εκ. ευρώ), εύκολα προκύπτει το συμπέρασμα ότι οι αιτιάσεις του Δήμου Αρχαγγέλου περί κατεπείγοντος των διαδικασιών είναι αστήρικτες.

Το γεγονός επίσης ότι η κατασκευή του έργου θα διαρκέσει 3 τουλάχιστον χρόνια, ενώ παραλληλα δεν υπάρχει αποδέκτης των λυμάτων από το δίκτυο , καταρρίπτει την άποψη του δήμου περί κατεπείγοντος των διαδικασιών. Στην ουσία αν ο Δήμος Αρχαγγέλου εφαρμόσει τις πρέπουσες διαδικασίες, θα απαιτηθούν 2 επιπλέον μήνες για την ανάδειξη εργολάβου.

Στο πλαίσιο της χθεσινής συνεδρίασης έγινε επίσης γενικότερη συζήτηση για τα έργα που εκτελούνται από τους ΟΤΑ της περιοχής σε ζητήματα που υπάρχουν σε ό,τι αφορά την νομιμότητα των διαδικασιών που ακολουθούνται.

• **Το ΤΕΕ Δωδ/σου εκφράζει επίσης την ικανοποίησή του** για το γεγονός ότι η Ελληνική Βουλή, με συντριπτική πλειοψηφία, απέρριψε τις τροπολογίες 5 βουλευτών με τις οποίες είχε επιχειρηθεί η εξομοίωση των πτυχιούχων ΑΕΙ και ΤΕΙ, στο δημόσιο τομέα. Τις τροπολογίες απέρριψαν οι βουλευτές όλων των κομμάτων και την υποστήριξαν μόνο οι 5 βουλευτές που κατέθεσαν τις 2 επίμαχες τροπολογίες.

Η δημόσια διοίκηση δεν μπορεί να αντιμετωπίζει με τροπολογίες της τελευταίας στιγμής και απαιτείται ένας σοβαρός διάλογος σε εθνικό επίπεδο τόσο για τα επαγγελματικά δικαιώματα του τεχνικού κλάδου, όσο για την εν γένει λειτουργία της δημόσιας διοίκησης.

8 ΝΕΟΙ ΔΙΚΗΓΟΡΟΙ ΑΝΑΛΑΜΒΑΝΟΥΝ ΚΑΘΗΚΟΝΤΑ

7 νέοι δικηγόροι από την Ρόδο και ένας από την Κω κρίθηκαν με βαθμό σχεδόν άριστα για να αναλάβουν καθήκοντα από την Εξεταστική Επιτροπή Διαγωνισμού Υποψηφίων Δικηγόρων του Εφετείου Δωδεκανήσου και αναμένεται μετά την έκδοση σχετικού ΦΕΚ να ορκιστούν από τα αρμόδια Τριμελή Πλημμελειοδικεία της έδρας τους.

Πρόκειται για τους κκ Μαρία Μακρίδη, Μιχαήλ Καραγιάννη, Μαριέττα Βενετσιάνου, Μαρία Παπακωνσταντίνου, Γεώργιο Λαμπαδάκη, Κυριακή Δημητραδιού, και Ιωάννη Μπόνη από τη Ρόδο και Δημήτριο Χαλκίτη από την Κω. Οι ανωτέρω συγκέντρωσαν γενική βαθμολογία με σειρά επιτυχίας από 9.02 έως 9.64.

Η «δ» τους εύχεται πάντα επιτυχίες.



ΑΚΡΙΤΙΚΑ

κουβεντούλες με κάποιο νόημα

Θάρσει· λέγων τ' αληθές ου σφαλεί ποτέ
ΣΟΦΟΚΛΗΣ

«Η φοβερότερη εκδίκηση είναι να περιφρονείς αυτούς που σε εχθρεύονται, αν και είσαι βέβαιος ότι μπορείς να τους συντρίψεις».
ΜΠΑΛΖΑΚ

WINSTON CHURCHILL: Ο ελεύθερος Τύπος μπορεί να είναι καλός ή κακός Τύπος, ο ανελεύθερος δεν θα γίνει ποτέ τίποτε άλλο από κακός τύπος

Α ΣΥΝΕΝΝΟΗΣΙΑ

Μια από τις κυριότερες πολιτικές συνέπειες που έχει η προώθηση των διαρθρωτικών αλλαγών από την κυβέρνηση είναι οι ισχυροί κραδασμοί και η εσωστρέφεια που δημιουργεί στο ΠΑΣΟΚ. Κορυφαία στελέχη του κόμματος, όπως ο Μιχάλης Χρυσοχοΐδης και ο Ευάγγελος Βενιζέλος, διασταυρώνουν τα ξίφη τους μέσω άρθρων και συνεντεύξεων στο «Βήμα» και τα «Νέα» για την κατάργηση της μονιμότητας των νεοπροσλαμβανομένων στο Δημόσιο, ενώ ο Γιώργος Παπανδρέου αποφεύγει να λάβει σαφή δημόσια θέση. Είναι χαρακτηριστικό ότι στην προχθεσινή συνεδρίαση του Συντονιστικού Οργάνου ο κ. Παπανδρέου εξάντλησε το αρχηγικό του προνόμιο... επί της διαδικασίας, επιλήττοντας όλους όσοι θέτουν θέματα εκτός ατζέντας ή λένε τις απόψεις τους εκτός των κομματικών οργάνων. Ενδιαφέρουσα η αρχηγική παρέμβασή του αλλά όχι αρκετή για να διαφωτιστούν τα στελέχη του ΠΑΣΟΚ και η κοινή γνώμη στο σύνολό της για το τι τελικώς πιστεύει ο κ. Παπανδρέου σε σχέση με το θέμα της μονιμότητας των νεοπροσλαμβανομένων δημοσίων υπαλλήλων.

Π ΑΠΙΣΕ ΚΑΡΔΙΕΣ

«Ράγισε καρδιές» η επιστολή των συμμαθητών του Δημητράκη προς την «δ» που δημοσιεύθηκε χθες.

Από τις αθώες ψυχούλες τους βγήκαν πραγματικά πολλά μηνύματα, με πολλούς αποδέκτες, μαζί με την συγκίνηση, την πικρία και τα πολλά «γιατί», για τον άδικο χαμό.

Επί τάπητος τίθεται πλέον για όλη την κοινωνία, αλλά και την Πολιτεία, το μεγάλο πρόβλημα με την δωρεά οργάνων.

Οσο γρηγορότερα γίνει κατανοητό, τόσο λιγότερους άδικους θανάτους θα έχουμε.

Τ Ι ΝΑ ΤΟΥΣ ΠΕΙΣ;

Στο «στόχαστρο» της κομματικής αντιπαράθεσης βρέθηκε, για άλλη μια φορά, χθες, η τριτοβάθμια εκπαίδευση, με αφορμή την καταψήφιση στην Επιτροπή Μορφωτικών Υποθέσεων της Βουλής, από τα κόμματα της αντιπολίτευσης, του νομοσχεδίου για την αξιολόγηση των πανεπιστημίων. Το νομοσχέδιο ψηφίσθηκε επί της αρχής μόνο από τους κυβερνητικούς βουλευτές, ενώ οι βουλευτές της αντιπολίτευσης δικαιολόγησαν τη στάση τους, κάνοντας λόγο για αποσπασματικό, αναποτελεσματικό και πρόχειρο σχέδιο νόμου. Παράλληλα, κατηγόρησαν την κυβέρνηση για προσπάθεια ελέγχου των πανεπιστημίων και κατάργηση της αυτοτέλειάς τους.

Δυστυχώς, για άλλη μια φορά, φαίνεται ότι επικεντρώνουμε την προσοχή μας «μόνο στο δένδρο και δεν βλέπουμε το δάσος». Και αυτό, γιατί, αν και οι βουλευτές της αντιπολίτευσης που συμμετείχαν στην παραπάνω Επιτροπή παραδέχθηκαν ότι η αξιολόγηση είναι παραπάνω από αναγκαία και επιβεβλημένη, δικαιολόγησαν την αρνητική τους ψήφο με την αιτιολογία ότι δεν επείσθησαν από την κυβέρνηση για την αποτελεσματικότητα των ρυθμίσεων που προωθεί με στόχο την επίλυση των προβλημάτων των ανωτάτων εκπαιδευτικών ιδρυμάτων!

Τι να τους πεις;

Τ Α ΘΥΜΑΤΑ ΤΟΥ ΣΙΝΟΥΚ

Την κατηγορηματική διαβεβαίωση ότι στην περίπτωση της τραγωδίας του «Σινούκ» θα αποζημιωθούν όπως πρέπει όλες οι οικογένειες των θυμάτων, έδωσε χθες στη Βουλή ο υπουργός Εθνικής Αμυνας. Μάλιστα σημείωσε ότι όταν ολοκληρωθούν οι έρευνες, δεν πρόκειται να επαναληφθεί αυτό που συνέβη με το αεροπορικό δυστύχημα του «Φάλκον», περίπτωση στην οποία -όπως χαρακτηριστικά είπε- «αποζημιώθηκε καλά μόνο μια οικογένεια και αυτό είναι λυπηρό».

Ενημερώνοντας τα μέλη της Επιτροπής Αμυνας και Εξωτερικών Υποθέσεων της Βουλής για την πρόοδο των ερευνών οκτώ μήνες μετά το φοβερό δυστύχημα στη Χαλκιδική, στο οποίο σκοτώθηκαν 17 άνθρωποι και ο Πατριάρχης Αλεξανδρείας, ο υπουργός επισήμανε ότι «δεν υπάρχει ακόμα πόρισμα» και πρόσθεσε ότι «ερευνάται κάθε πρόσωπο που έχει εμπλακεί στην υπόθεση, στρατιωτικό και μη».

Στις επίμονες ερωτήσεις βουλευτών της αντιπολίτευσης και ειδικά του ΠΑΣΟΚ, το οποίο και ζήτησε την ενημέρωση της Επιτροπής, ο υπουργός θύμισε ότι ο ίδιος δεν έχει κανένα δικαίωμα να υπεισέλθει σε στοιχεία της δικογραφίας, ενώ δεν μπόρεσε να δεσμευτεί για το πότε θα ολοκληρωθεί η έρευνα, καθώς -όπως είπε- έχει επιληφθεί η στρατιωτική δικαιοσύνη.

Μάλιστα ανέφερε χαρακτηριστικά ότι τα κομμάτια του ελικοπτέρου που φυλάσσονται σε υπόστεγο στα Μέγαρα, έχουν κατασχεθεί από τον εισαγγελέα με μεσεγγυητή το διοικητή της μονάδας. «Εγώ ο ίδιος επισκέφθηκα τη μονάδα και δεν μπόρεσα να τα δω» πρόσθεσε, διαβεβαιώνοντας ότι φυλάσσονται με απόλυτη ασφάλεια.

Υ ΠΟΤΙΜΗΣΗ ΤΗΣ ΝΟΗΜΟΣΥΝΗΣ



Ο Ευάγγελος Βενιζέλος είναι ένας καλός νομικός. Υποτιμά όμως τη νοημοσύνη μας όταν υποστηρίζει ότι στον ευρύτερο δημόσιο τομέα δεν υπάρχει καθεστώς μονιμότητας, επειδή οι συμβάσεις των εργαζομένων είναι ιδιωτικού δικαίου αορίστου χρόνου. Δεν θα μπορούσε να είναι αλλιώς, καθώς οι περισσότερες ΔΕΚΟ λειτουργούν με νομική μορφή Ανωνύμου Εταιρείας.

Το πρόβλημα σε αυτές τις επιχειρήσεις είναι τι συμβαίνει, αν ένας εργαζόμενος, αφού περάσει το χρόνο που ορίζει ο κανονισμός ως δόκιμος και ενταχθεί στο τακτικό προσωπικό, αποδειχθεί εντελώς ανεπαρκής. Η απάντηση είναι συγκεκριμένη: Δεν μπορεί να τον κουνήσει κανείς.

Κι ας έχει σύμβαση αορίστου χρόνου. Τα υπόλοιπα είναι για να ξεγελάμε εαυτούς και αλλήλους...

Τ ΟΥ... ΑΙΓΑΙΟΥ

Εύχεται πραγματικά κανείς, να του «βγει» του κ. Αριστ. Παυλίδη η υπόθεση με την δρομολόγηση πλοίου στην επιδοτούμενη γραμμή Ρόδου - Κω - Σάμου - Θεσσαλονίκης, ακόμα και με τα «κόλπα» που μετέρχεται και τα οποία δεν μπορούν να ταυτισθούν με τα καλώς εννοούμενα συμφέροντα των νησιών, του τουρισμού και γενικά της οικονομίας τους.

Γιατί αν δεν του «βγει», αν η προκατασκευασμένη λύση που επιχειρεί να επιβάλει δεν είναι αντάξια των προσδοκιών, θα βρεθεί στο «μάτι του κυκλώνα» και δύσκολα θα βγει από τις Συμπληγάδες.

Αλλωστε το πλοίο «Σαμοθράκη» δεν είναι Αργώ, ούτε ο περί αυτόν «Ομιλος»... Αργοναύτες.

Το «χρυσόμαλλο δέρας» θα αποδειχθεί στην περίπτωση όνειρο απατηλό.

Τ Ο ΚΑΚΟ ΠΑΡΑΓΙΝΕ

Δεν είναι η πρώτη φορά που λιμενικοί προκαλούν επεισόδια εις βάρος πολιτών, αφήνοντας κυριολεκτικά άναυδη την κοινή γνώμη. Οπως δείχνουν τα πράγματα η ατιμωρησία έχει αποθρασύνει πολλούς και αντί να σέβονται και να υπηρετούν τους πολίτες, τους καθυβρίζουν και άμα λάχει (και δυστυχώς λαχαίνει), τους σακατεύουν και στο ξύλο.

Μετά το βάρβαρο επεισόδιο της Ρόδου, με θύμα γνωστό επιχειρηματία, ήρθε και δεύτερο, αυτήν την φορά στην Κω και μάλιστα από λιμενάρχη.

Αυτά τα κρούσματα αντικοινωνικής και φασιστικής νοοτροπίας, που θυμίζουν άλλες εποχές καταδικασμένες από την ιστορία και τον ελληνικό λαό, θα πρέπει επιτέλους να παταχθούν αμείλικτα και εν τη γενέσει τους γιατί, αν αφεθούν ατιμώρητα, θα οδηγήσουν μοιραίως σε καταστάσεις ανεξέλεγκτες και σε αντιδημοκρατική εκτροπή.

Για τους... μποξέρ και τους υβριστές, δεν υπάρχει θέση στον κρατικό μηχανισμό.

Α ΝΑΡΘΡΕΣ ΚΡΑΥΓΕΣ

«Περιβόλι» ήταν η προχθεσινή εισήγηση του κ. Χρήστου Πολυζωγόπουλου, μιλώντας στην Εκτελεστική Επιτροπή της ΓΣΕΕ. Θα σταθούμε μόνο σε ένα: Είπε ότι με βάση τη συμφωνία περί άρσης της μονιμότητας στον ΟΤΕ «έχουμε έναν ιδιότυπο ρατσισμό που διασπάει τον κοινωνικό ιστό και την ενδογενεακή και διαγενεακή (sic) αλληλεγγύη».

Καταρχήν η λέξη ρατσισμός χρησιμοποιείται σε τόσες περιπτώσεις και τόσο συχνά, που κινδυνεύει να χάσει τη σημασία της. Είναι μια λέξη βολική για κραυγές, αλλά αν είναι ρατσισμός το να υπάρχουν μόνιμοι και συμβασιούχοι αορίστου χρόνου εργαζόμενοι σε μία Δημόσια Επιχείρηση Κοινής Ωφέλειας (ΔΕΚΟ), τότε τι είναι αυτό που βιώνουν οι Αλβανοί στην Ελλάδα;

Δεύτερον: Ο κ. Πολυζωγόπουλος είναι από εκείνους που όπως γράφαμε προχθές «όχι μόνο δεν πρόκειται να αφήσουν φράγκο στα ταμεία για τις επόμενες γενιές, αλλά θέλουν να τις χρεώσουν ακόμη παραπάνω με ελλείμματα, είναι οι ίδιοι που κόπτονται περισσότερο για τα... εργασιακά δικαιώματα των επόμενων γενεών».

Τρίτον, όπως αποδείχθηκε από το προχθεσινό πρωτοσέλιδο ρεπορτάζ της «Απογευματινής» η «ενδογενεακή (sic) αλληλεγγύη» αφορά την πρόσληψη κληρονομικώ δικαίω των βλαστών των εργαζομένων στις ΔΕΚΟ. Κομμάτι των συλλογικών συμβάσεων ήταν κι αυτό, όπως και η αποκαλούμενη «μονιμότητα».

Τελικά, όλες αυτές οι κραυγές ένα σκοπό έχουν: Να μη χάσουν κάποιοι τη βολή τους. Εμείς, οι πολίτες, που χρυσώνουμε αυτή τη βολή, τι κάνουμε;

Ε ΓΙΝΑΝ ΤΙΜΗΤΕΣΙ

Ξέρετε τι σημαίνει να γίνονται τιμητές των πάντων οι μεγαλύτεροι απατεώνες και αλήτες που ανέδειξε ο τόπος;

Το ολιγότερο που σημαίνει είναι απύθμενο θράσος.

Δοκιμάζουν τις ανοχές και αντοχές της κοινωνίας τα βρώμικα αυτά υποκείμενα, που από την ημέρα που γεννήθηκαν μέχρι και σήμερα κολυμπάνε μέσα στην λάσπη και στην κατεργαρία.

Τρώνε συνεχώς χαστούκια, ρεζίλια των σκυλιών γίνονται, ο κόσμος τους φτύνει, αλλά αυτοί υπερηφανεύονται. Κρατείστε και το σχόλιο αυτό υπό σημείωση: Εχουν πληρώσει ακριβά τις λοποδυσιές τους και τις ατιμίες τους μέχρι σήμερα, αλλά μυαλό δεν βάζουν. Τους... τρώει ο πισινός τους. Και αυτήν την φορά θα πάθουν τέτοια πλάκα που δεν θα μπορέσουν πια να κυκλοφορήσουν.

Τους την έχει στημένη πολύς κόσμος.

Βεβαίως, υπάρχουν και ανόητοι που παρασύρονται από τις κραυγές τους, όπως και ασυνείδητοι στον κρατικό μηχανισμό, αλλά γι' αυτούς το μόνο που θα μπορούσε να κάνει κανείς είναι να προσεύχεται!

Μιλάνε για «σκάνδαλα», ποιοί; Οι βουτηγμένοι στην ατιμία από την κορφή ως τα νύχια.

Υ.Τ.Ε.

ΜΙΑ ΕΝΔΙΑΦΕΡΟΥΣΑ ΣΥΝΕΝΤΕΥΞΗ

ΜΟΝΑΔΙΚΗ ΕΥΚΑΙΡΙΑ ΓΙΑ ΤΗ ΧΩΡΑ *ο νέος αναπτυξιακός νόμος*

Ο κ. Γ. Καπετανάκης ομιλεί για την οικονομία, το ευρωσύνταγμα, τις ελληνοτουρκικές σχέσεις, τον τουρισμό κ.ά.

Μια πολύ ενδιαφέρουσα συνέντευξη για την ελληνική οικονομία, το ευρωσύνταγμα, τις ελληνοτουρκικές σχέσεις, τον τουρισμό κ.ά., έδωσε στο «ΒτΚ» ο γνωστός οικονομολόγος, εκ των κορυφαίων της χώρας Γ. Καπετανάκης.

Τα θέματα που διαπραγματεύεται ο κ. Γιάννης Καπετανάκης απασχολούν μάλιστα την περίοδο αυτήν ιδιαιτέρως την ελληνική επικαιρότητα και την νησιωτική περιοχή μας.

ΕΡΩΤΗΣΗ: Κύριε Καπετανάκη, είστε ένας από τους πλέον έγκριτους Οικονομολόγους της χώρας, με πλούσια διεθνή εμπειρία, αλλά και ένας από τους συντελεστές που διαμόρφωσαν τον πρόσφατο αναπτυξιακό νόμο. Ποια είναι η σημερινή «εικόνα» της ελληνικής οικονομίας και πώς θα πρέπει να την αξιοποιήσουν οι επιχειρηματίες – επαγγελματίες για να αποκομίσουν τις ωφέλειες από τις ευεργετικές της διατάξεις;

ΤΟΝΩΤΙΚΗ ΕΝΕΣΗ Ο ΑΝΑΠΤΥΞΙΑΚΟΣ ΝΟΜΟΣ

ΑΠΑΝΤΗΣΗ: Η ελληνική οικονομία, όπως είναι γνωστό, αντιμετωπίζει πολλά προβλήματα τα οποία χρήζουν άμεσης αντιμετώπισης προκειμένου το πέρασμα του χρόνου να μην την επιβαρύνει περισσότερο. Η μετά Ολυμπιακών αγώνων εποχή (για την οποία προσαρμόσαμε τα δημοσιονομικά μας) είναι εξαιρετικά δύσκολη και λόγω του διεθνούς οικονομικού κλίματος, της αύξησης της τιμής του πετρελαίου. Επιπρόσθετα η επιτακτική ανάγκη εξομοίωσης του μεσαίου ελληνικού μισθού και ελληνικής σύνταξης με τον αντίστοιχο ευρωπαϊκό μέσο όρο συνιστά παράμετρο που πιέζει τον οικονομικό σχεδιασμό, ο οποίος όμως μέσα στα πλαίσια της συμμετοχής μας στην Ευρωζώνη πρέπει να ευλογείται από τις Βρυξέλλες προκειμένου να διαφυλάσσεται η συνέχεια της Ευρωπαϊκής οικονομίας η οποία θέτει ως την απόλυτη προτεραιότητα τον περιορισμό των ελλειμμάτων και τη μείωση της ανεργίας. Με δεδομένη την κατάσταση αυτή οι εσωτερικές τονωτικές κινήσεις όπως αυτές του νέου αναπτυξιακού, δίνουν τη δυνατότητα να τονώσουν την αγορά με συνεργατικές διατάξεις που συνιστούν σοβαρό κίνητρο για την επιχειρηματική δραστηριότητα η οποία θα αποτελέσει την κινητήρια δύναμη της οικονομικής ανάκαμψης. Θα συμβούλευα τους επιχειρηματίες να μελετήσουν το νέο πλαίσιο προκειμένου να «εκμεταλλευτούν» ο καθένας για τον τομέα του την αναπτυξιακή αυτή ευκαιρία που θα δώσει την απαραίτητη ώθηση στον καθένα και θα μεγιστοποιήσει τις πιθανότητες όχι απλώς επιβίωσης, αλλά και γιγάντωσης, προκειμένου ανταποδοτικά να επιταχυνθούν οι ρυθμοί της ελληνικής οικονομίας και να υλοποιηθούν οι στόχοι που έχουν τεθεί.

ΕΡΩΤ.: Στα τέλη Ιουνίου θα δώσετε όπως κάθε χρόνο, διάλεξη, αυτή τη φορά για το επίκαιρο – μείζον θέμα του Ευρωσυντάγματος. Πώς θα επιδράσει στην ελληνική κοινωνία η υιοθέτησή του, και ιδιαίτερα, όσον αφορά την προβλεπόμενη ιδιαιτερότητα των νησιωτικών περιοχών;

ΘΕΜΑ ΠΑΝΕΥΡΩΠΑΙΚΗΣ ΟΜΟΓΕΝΕΙΑΣ ΤΟ ΕΥΡΩΣΥΝΤΑΓΜΑ

ΑΠΑΝΤ.: Το Ευρωσύνταγμα συνιστά θέμα μείζονος σημασίας όχι για την Ευρώπη των Βρυξελλών, αλλά για την Ευρώπη της Ελλάδας. Το γεγονός ότι η υιοθέτησή του αντιμετωπίζει σοβαρά προβλήματα (όπως π.χ. στη Γαλλία) δημιουργεί ερωτηματικά συνοχής της Ευρωπαϊκής Ένωσης, με πιθανές συνέπειες στην ευρωπαϊκή οικονομία και τη γενικότερη πολιτική σταθερότητα, κάτι που θα μπορούσε να υποβαθμίσει την ευρωπαϊκή διαπραγματευτική διεθνή θέση με άμεσα και έμμεσα αποτελέσματα στη διεθνή θέση της χώρας μας.

Καταλαβαίνει λοιπόν κανείς ότι ένα ζήτημα που ίσως φαντάζει απλά διαδικαστικό, στην πραγματικότητα θα επηρεάσει άμεσα μελλοντικά την πολιτικο-οικονομική κατάσταση των Ελλήνων, κάτι που θα υπερκαλύψει τα καλά ή όχι στοιχεία που ρυθμίζει το Ευρωσύνταγμα αυτό καθεαυτό που πάντως είναι σε σωστή κατεύθυνση ρυθμίζοντας σημαντικά ζητήματα τα οποία μελλοντικά θα αντιμετωπίζονται με πανευρωπαϊκή ομοιογένεια ξεπερνώντας τα προβλήματα διαφορετικών εθνικών προσεγγίσεων.

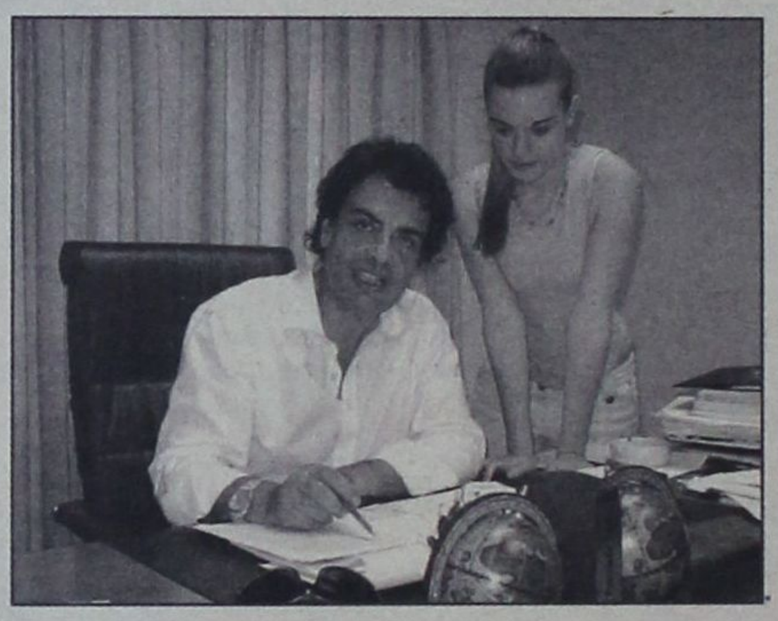

ΕΡΩΤ.: Σύμφωνα με τις διαφαινόμενες ενδείξεις, η Τουρκία βρίσκεται σε μια διαδικασία ένταξης στην Ευρ. Ένωση. Πώς εκτιμάτε ότι θα επηρεάσει την ελληνική οικονομία και ιδιαίτερα, τα νησιά απέναντι από τις Μικρασιατικές ακτές;

ΖΗΤΟΥΜΕΝΟ Η ΕΛΛΗΝΟΤΟΥΡΚΙΚΗ ΑΝΟΙΞΗ

ΑΠΑΝΤ.: Η διαφαινόμενη τουρκική ένταξη είναι αποτέλεσμα και ελληνικού σχεδιασμού, ο οποίος έλαβε υπόψη του το γενικότερο οικονομικό – πολιτικό μας συμφέρον. Δεν είναι τυχαίο ότι σε περιόδους Ελληνοτουρκικής «άνοιξης», η ελληνική οικονομία εξοικονομούσε μεγάλα ποσά που σπαταλούσαν για έξοδα π.χ. αναχαιτίσεων, δίνοντας έτσι τη δυνατότητα σε μια εποχή που και το τελευταίο ευρώ είναι χρήσιμο, να χρηματοδοτούνται ή να ενισχύονται οικονομικά άλλοι τομείς. Επιπροσθέτως είναι αυτονόητο ότι η αγορά που εξασφαλίζεται μόνο με την παρουσία μιας πολιτισμένης και υπό Ευρωπαϊκή παρακολούθηση Τουρκίας. Η κλίση της γείτονος να αποδείξει εμπράκτως την ευρωπαϊκή της διάθεση, την αναγκάζει έστω και θεωρητικά να περιορίζει τα «θερμά» επεισόδια και τη στρατιωτική της επιθετικότητα, επιτρέπουσα στην Ελλάδα να εκμεταλλευτεί με μεγαλύτερη άνεση την ανασφαλή νησιωτική ομοιομορφία της και να σχεδιάσει πιο άνετα με λιγότερες επιπλήξεις την οικονομική της ανάπτυξη.

ΕΡΩΤ.: Ποιος είναι ο αναπτυξιακός ρόλος του Τουρισμού, στην ελληνική οικονομία, και πώς θα πρέπει να «ανασυνταχθεί» προκειμένου να ενισχύσει την ανταγωνιστικότητά του, κύρια απέναντι στις άλλες Μεσογειακές χώρες και ιδιαίτερα απέναντι στην καλπάζουσα στον τουρισμό της Τουρκίας;

ΤΟΥΡΙΣΜΟΣ – Η «ΒΑΡΙΑ ΒΙΟΜΗΧΑΝΙΑ»

ΑΠΑΝΤ.: Είναι γνωστό ότι ο τουρισμός συνιστά τη «βαριά βιομηχανία» της χώρας μας, η οποία συνιστά τον πρωταρχικό παράγοντα οικονομικής ανάπτυξης. Η μοναδική ομορφιά, η παράδοση και ο πολιτισμός της χώρας μας πάντα αποτελούσε πόλο έλξης για τους τουρίστες, οι οποίοι επιλέγουν τη χώρα μας για αξέχαστες διακοπές. Πρέπει να καταστεί σαφές όμως, ότι η Ελλάδα δεν αποτελεί το μονοπώλιο του τουρισμού, δεδομένου ότι πολλές κανονικές χώρες έχουν να επιδείξουν όμορφα μέρη, οργανωμένες τουριστικές μονάδες υψηλού επιπέδου και οργανωμένα συστήματα διοργάνωσης εκδρομών και εντοπισμού τουριστών απ' όλο τον κόσμο.

Συνέπεια τούτου είναι η προσέλκυση τουριστών, από το οποίο γίνεται σαφές ότι είναι πολύ δύσκολη υπόθεση που πρέπει να κερδηθεί μέσα σε συνθήκες σκληρού ανταγωνισμού. Είναι εθνικό στοίχημα η συνεχής βελτίωση του παρεχόμενου επιπέδου τουριστικών υπηρεσιών, η κρατική προστασία και διευκόλυνση μέσα από ναυτιλιακά πλαίσια των Ελληνικών τουριστικών επενδύσεων και τέλος η επιθετική και εξωστρεφής διακήρυξη του τουριστικού μας προϊόντος. Μέσα σε αυτά τα πλαίσια, η Ελληνική ανασύνταξη θα στεφθεί με επιτυχία, σε συνεργασία και με τη διατήρηση και προστασία της διάσημης Ελληνικής φιλοξενίας, που είναι συνάρτηση και της σωστής συμπεριφοράς και υποδοχής του τουρίστα, αλλά και της ανταγωνιστικής τιμής.

ΕΡΩΤ.: Κύριε Καπετανάκη, σε κάθε περίπτωση και με πολλούς τρόπους – πάντα αφανώς – δείχνετε την αγάπη σας για τα Δωδ/σα και ιδιαίτερα για την Κω. Πώς βλέπετε την αναπτυξιακή της πορεία και πώς αξιολογείτε την συνδρομή των πολιτικών της παραγόντων στην τουριστική της ανάπτυξη;

ΑΙΣΘΑΝΟΜΑΙ ΟΤΙ ΕΧΩ «ΡΙΖΕΣ» ΣΤΑ ΔΩΔ/ΣΑ

ΑΠΑΝΤ.: Κύριε Ιωαννίδη, τα Ελληνικά νησιά, είναι ένας ανεκτίμητος πλούτος, όχι μόνο για την Ελλάδα, αλλά για ολόκληρο τον κόσμο, γιατί πέραν της απερίγραπτης ομορφιάς τους, διαθέτουν ένα μοναδικό πολιτισμό χιλιάδων ετών, στον οποίο υποκλίνονται κάθε χρόνο, τα εκατομμύρια των επισκεπτών τους.

Έχουμε χρέος, τα εκπληκτικά αυτά μνημεία, από τη μια να τα προστατεύσουμε (παράλληλα με το περιβάλλον) και από την άλλη, να τα αναδείξουμε σωστά, ώστε να παίξουν σωστά το «ρόλο» τους στην προσέλκυση ποιοτικού τουρισμού, παράλληλα βέβαια με τις άλλες παραμέτρους, που αναβαθμίζουν την ανταγωνιστικότητα του τουριστικού τους προϊόντος.

Αγαπώ τα Δωδ/σα και ιδιαίτερα την Κω και τους κατοίκους τους, τόσο που να θεωρώ ότι έχω και στο Νησί αυτό... «ρίζες» αφού εκεί έχω πολλούς και αγαπητούς φίλους, που με κάνουν να αισθάνομαι Κώος!

Σ' ότι αφορά τους πολιτικούς της, είναι βέβαιον ότι το Νησί ευτύχησε να αναδείξει τα τελευταία χρόνια, 3 κορυφαίους πολιτικούς. Αρχικά τον κ. Παυλίδη, ο οποίος διακρίνεται για την εργατικότητά του, την πλούσια εμπειρία και γνώση της περιοχής αλλά και την πολιτική των χαμηλών τόνων. Στη συνέχεια είναι ο κ. Σκανδαλίδης, και αργότερα ο Δήμαρχος Κω και σημερινός βουλευτής κ. Καίσερλης.

Εκτίμησή μου είναι, πως και οι 3 είναι αξιόλογοι και παλεύουν από όποιο πόστο κι αν βρεθούν, να βοηθήσουν στην επίλυση των προβλημάτων της περιοχής.

ΝΑΥΤΑΘΛΗΤΙΚΟ ΚΕΝΤΡΟ
NOP
από το 1947
Θερινά τμήματα απασχόλησης παιδιών για την εκμάθηση ναυταθλημάτων από 15 Ιουν. έως 15 Σεπτ.
ΚΟΛΥΜΒΗΣΗΣ ΙΣΤΙΟΠΛΟΪΑΣ ΚΩΠΗΛΑΣΙΑΣ ΚΑΝΟΕ ΚΑΓΙΑΚ ΥΔΑΤΟΣΦΑΙΡΙΣΗΣ ΤΡΙΑΘΛΟΥ
Πτυχιούχοι έμπειροι Γυμναστές • Θέσεις περιορισμένες • Πολιτισμένο περιβάλλον • Εξυπηρετήσεις γονιών
Εγγραφές: 1-14 Ιουν. (Δευτ.-Παρ. 10.00-16.00) - Σαβ. 10.00-13.00) Πλ. Κουντουριώτη 9 • Τηλ. 22410 38043

ΓΙΑ ΤΗΝ ΑΛΛΟΙΩΣΗ ΤΩΝ ΣΤΟΙΧΕΙΩΝ

ΠΑΡΑΠΕΜΠΕΤΑΙ ΣΤΟ ΠΕΙΘΑΡΧΙΚΟ *ο υπάλληλος του Κτηματολογίου*

Εμμένει στην αρχική θέση του περί «αριθμητικού λάθους»



Ενώπιον του πειθαρχικού συμβουλίου του Εφετείου Δωδεκανήσου παρουσιάστηκε χθες για να απολογηθεί στα πλαίσια της πειθαρχικής δίωξης που του έχει ασκηθεί ο υπαλλήλος του Κτηματολογίου που κατηγορείται για ψευδή βεβαίωση και απάτη κατ' εξακολούθηση, καθώς φέρεται να εξασφάλισε μεγαλύτερη κάλυψη στις οικοδομές των ξενοδοχείων «Atlantica Imperial Resort» και «Atlantica Beach Resort» του Κύπριου επιχειρηματία κ. Ν. Νικολαΐδη εκμεταλλευόμενος την θέση του στην υπηρεσία.

Όπως ξανάγραψε η «δ» η ποινική εξέταση της συγκεκριμένης υπόθεσης έχει «παγώσει» μέχρι την έκδοση βουλεύματος από το Συμβούλιο Πλημμελειοδικών Ρόδου μετά από αίτηση του κατηγορούμενου με την οποία ζητείται να κηρυχθεί ως άκυρη η πράξη της προδικασίας που ακολουθήθηκε για να σχηματιστεί το κατηγορητήριο εις βάρος του και ειδικότερα της εκθέσεως υπό τύπο μαρτυρικής κατάθεσης που συνέταξαν ο προϊστάμενος του Κτηματολογίου κ. Ν. Ματσάκης και ο προϊστάμενος της Πολεοδομίας της Νομαρχιακής Αυτοδιοίκησης Δωδεκανήσου κ. Γ. Χατζάκης και αφορά την υπόθεση της «παραχάραξης» κτηματολογικών στοιχείων των δύο ξενοδοχείων του Κύπριου επιχειρηματία.

Ο κατηγορούμενος θεωρεί συγκεκριμένα στην αίτησή του ότι η έκθεση αυτή στην ουσία αφορά διενέργεια πραγματογνωμοσύνης από πλευράς των δύο δημοσίων υπαλλήλων που χρησιμοποιήθηκαν ως πραγματογνώμονες και όχι ως μάρτυρες και ότι δεν ακολουθήθηκε η προβλεπόμενη διαδικασία από την Εισαγγελική Αρχή και την κ Ανακρίτρια που έπρεπε, όπως υποστηρίζει, να τον ειδοποιήσουν για να λάβει γνώση και να ορίσει τεχνικό σύμβουλο αλλά και για να ασκήσει το δικαίωμά του σε ακρόαση.

Ο Εισαγγελέας Πλημμελειοδικών Ρόδου κ. Γ. Οικονόμου με πρόταση που εισήγαγε στο δικαστικό συμβούλιο πρότεινε να μην γίνει δεκτή η αίτηση του κατηγορούμενου.

Σε ό,τι αφορά το πειθαρχικό μέρος της υπόθεσης πληροφορίες αναφέρουν ότι ο κατηγορούμενος αντιμετωπίζει το ενδεχόμενο στέρησης μισθού για 50 ημέρες ή της δίμηνης παύσης. Σε περίπτωση μάλιστα καταδίκης του το πειθαρχικό συμβούλιο δύναται να επανέλθει για να κρίνει εαν συντρέχουν οι προϋποθέσεις για την απόλυσή του.

Ο κατηγορούμενος υπεραμύνθηκε και χθες της αθωότητάς του υποστηρίζοντας ότι όταν του ανατέθηκε η ενοποίηση 7 μερίδων του «Atlantica Beach Resort» κατόπιν αιτήσεως του ιδιοκτήτη κ. Νικολαΐδη αναζήτησε τους φακέλους με τα ατομικά διαγράμματα των μερίδων οι οποίοι όμως δεν ευρίσκοντο στην θέση τους με αποτέλεσμα να προσφύγει στον χάρτη της υπηρεσίας, από τον οποίο αποτύπωσε τα περιγράμματα των μερίδων, χωρίς να γνωρίζει ότι σε ορισμένες από τις μερίδες είχε διαφοροποιηθεί το περίγραμμα κατά την δημιουργία των επί μέρους μερίδων. Ως έκταση των ενοποιηθέντων μερίδων ανεγράφη όπως υποστηρίζει η ορθή των 52.828 τ.μ. και ενώ υπήρχε σφάλμα στο περίγραμμα των μερίδων η έκταση των ενοποιηθέντων μερίδων έγινε σωστά. Επιμένει εξάλλου και στον ισχυρισμό του ότι υπήρξε λογιστικό - αριθμητικό λάθος στην πρόσθεση επί της αίτησεως-πράξης με αριθμ. 1601/2003 των ενοποιουμένων μερίδων 52.828 τ.μ. και 2.752 τ.μ., και ότι κατά την πρόσθεση αυτών των δύο αριθμών υπήρξε λογιστικό-αριθμητικό λάθος και αντί 55.580 τ.μ. ανέγραψε ως αποτέλεσμα της προσθέσεως 65.570 τ.μ. επισημαίνοντας μάλιστα ότι την 20η Αυγούστου 2004 μετά τον εντοπισμό του λάθους με δικές του ενέργειες διορθώθηκε τόσο το περίγραμμα του ενοποιηθέντος σχεδιαγράμματος όσο και η έκταση του ακινήτου της ενοποιηθείσας μερίδας στο ορθό με δικαστική διάταξη που προκάλεσε.

Σε ό,τι αφορά την ενοποίηση των 5 μερίδων του ξενοδοχείου «Atlantica Imperial Resort» στο οποίο φέρεται να περιέλαβε έκταση 875 τ.μ. κατά την ενοποίηση μιας μερίδας εξ' αυτών τονίζει ότι λόγω της ενοποίησης των μερίδων από τον χάρτη, υπήρξε λάθος στο περίγραμμα, όχι όμως στην συνολική έκταση των μερίδων που ενοποιήθησαν.

Ο κατηγορούμενος υποστηρίζει μάλιστα όπως αναφέρουν οι ίδιες πληροφορίες ότι ουδεμία ζημία προκλήθηκε σε βάρος του Δημοσίου από το λανθασμένο περίγραμμα της μιας μερίδος διότι τα οικόπεδα αυτά όπως υποστηρίζει δεν αποτελούν δημόσια γη.

Ως συνήγορος υπεράσπισης του παρίσταται ο δικηγόρος κ. Φ. Κωστόπουλος.

ΣΥΜΒΟΛΙΚΗ ΑΙΜΟΔΟΣΙΑ *στα γραφεία της ΔΥΠΕ*

Από το Β' Δ.Υ.ΠΕ Νοτίου Αιγαίου εκδόθηκε χθες η ακόλουθη ενημερωτική ανακοίνωση.

«Τιμώντας την «Παγκόσμια Ημέρα του Αιμοδότη» στις 14 Ιουνίου 2005 το τμήμα Αιμοδοσίας του Γενικού Νοσοκομείου Ρόδου, με ενεργό συμμετοχή της Β' Δ.Υ.ΠΕ. Νοτίου Αιγαίου, διοργανώνει συμβολική Αιμοδοσία στην έδρα της Κεντρικής Υπηρεσίας (πάροδος Παπαλουκά εξωτερικά ιατρεία παλαιού Νοσοκομείου) από τις 9 το πρωί μέχρι τις 1 το μεσημέρι.

Η επετειακή αυτή «Ημέρα του Αιμοδότη» θεωρείται παγκόσμια, η αφετηρία από όπου ξεκινά κάθε χρόνο, η εκστρατεία της προώθησης της εθελοντικής και μη αμειβόμενης αιμοδοσίας, καθώς βρίσκονται κάθε φορά και νέα μέλη, που προστίθενται στον πραγματικό Στρατό Σωτηρίας που απαρτίζουν οι ανά τον κόσμο αιμοδότες. Ο έγκυρα ενημερωμένος Ελληνας πολίτης, με τον αλτρουισμό και την αλληλεγγύη σαν γονιδιακές καταβολές στον χαρακτήρα της φυλής, στέκεται πάντα συμπαραστάτης και συνειδητά αρωγός στην εθελοντική δωρεά ζωής, που ανταποκρίνεται η εθελούσια προσφορά αίματος, στον έχοντα την ανάγκη συνάνθρωπό μας.

Καλούμε με πάνδημη πρόσκληση τους πολίτες της Ρόδου, τους συμπολίτες της γειτονιάς μας, τους συναδέλφους μας στον χώρο της Υγείας, τους φίλους μας όλους, να περάσουν από τα Γραφεία της Β' Δ.Υ.Πε. Νοτίου Αιγαίου το πρωί της Τρίτης 14 Ιουνίου δίνοντας έτσι ένα ενεργό παρόν σ' αυτό το κάλεσμα Ζωής και Αγάπης».

ΠΑΝΕΠΙΣΤΗΜΙΟ ΑΙΓΑΙΟΥ ΚΑΙ ΤΟΠΙΚΗ ΚΟΙΝΩΝΙΑ

Στα πλαίσια της επίσημης επίσκεψης εκπροσώπων της Ένωσης Ευρωπαϊκών Πανεπιστημίων (European Universities Association) για τη συνδρομή τους στη διαδικασία αυτό-αξιολόγησης που διενεργεί το Πανεπιστήμιο Αιγαίου, διεξήχθη στις 30/5/2005 και ώρα 7:00 μ.μ. από κοινού συνεδρία των εκπροσώπων της Ένωσης με την Κοσμήτορα της Σχολής Ανθρωπιστικών Επιστημών κ. Χρύση Βιτσιλάκη, τον Αντιπρύτανη κ. Ιωάννη Σεϊμένη, τον Νομάρχη Δωδεκανήσου κ. Ιωάννη Μαχαιρίδη, τον Δήμαρχο Ροδίων κ. Γεώργιο Γιαννόπουλο και τον Πρόεδρο του Εμπορικού Επιμελητηρίου κ. Ηλία Κωτιάδη.

Συζητήθηκε η σύνδεση του Πανεπιστημίου με την τοπική κοινωνία και η δυνατότητα ανάπτυξης και προώθησης των πολλαπλών μορφών συνεργασίας μεταξύ του Πανεπιστημίου και φορέων - εκπροσώπων της τοπικής κοινωνίας.

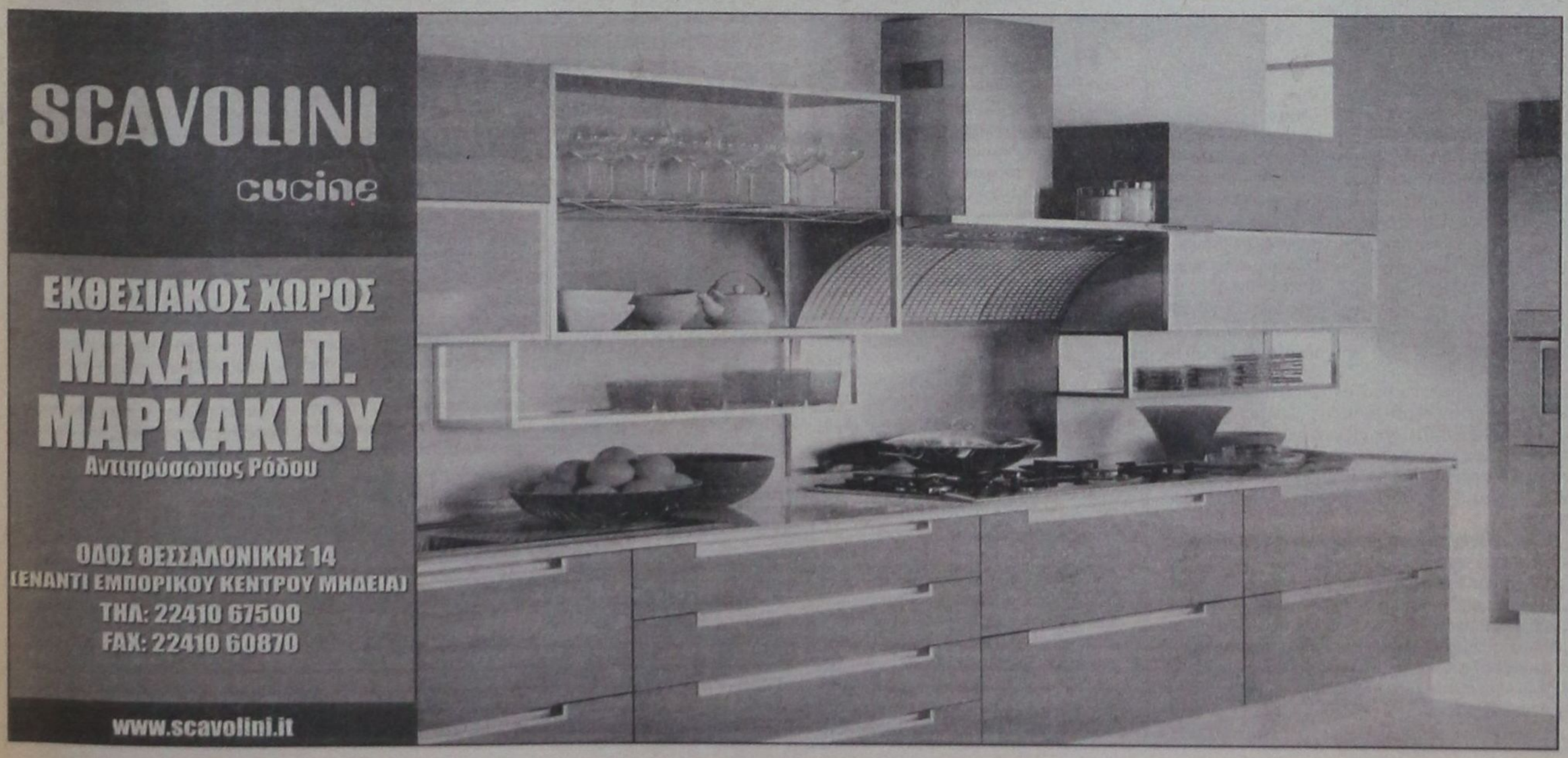

δημοκρατικά

ΥΠΑΡΧΕΙ ΑΝΤΙΚΕΙΜΕΝΙΚΗ ΠΡΑΓΜΑΤΙΚΟΤΗΤΑ Η ΟΠΟΙΑ ΔΙΝΕΙ ΤΟ ΜΕΤΡΟ ΤΗΣ ΑΛΗΘΕΙΑΣ (ΑΡΙΣΤΟΤΕΛΗΣ)

ΥΠΑΡΧΕΙ ΜΕΙΖΟΝ ΘΕΜΑ
ηθικής και πολιτικής τάξεως

Συνειδητά ή όχι, ο υφυπουργός Οικονομικών Αδάμ Ρεγκούζας, διέπραξε προχθές ένα αξιοσημείωτο ολίσθημα που και ερωτηματικά θέτει και προσφέρεται για ποικίλες ερμηνείες και συμπεράσματα, τόσο οικονομικά όσο και πολιτικά. Κυρίως, όμως, ανοίγει μια πολύ δυσάρεστη συζήτηση για την κυβέρνηση, η οποία επιπλέον χρεώνεται και με ένα θέμα ηθικής τάξης, καθώς μετά την τεράστια περιπέτεια της απογραφής, αν μη τι άλλο είναι επιφορτισμένη με τη μείζονα υποχρέωση της διαφάνειας και ειλικρίνειας στα θέματα της οικονομίας. Πέραν δε των άλλων συνεπειών και σε καθαρά επικοινωνιακό πολιτικό επίπεδο, ο υφυπουργός κατάφερε σε μια στιγμή που η πολιτική επικαιρότητα είναι απορροφημένη σε άλλα θέματα, να στρέψει και πάλι τα φώτα της δημοσιότητας στον ιδιαίτερα ευαίσθητο τομέα των οικονομικών μεγεθών, όπου βέβαια η κυβέρνηση δεν αισθάνεται και πολύ σίγουρη για τα επιτεύγματα.

Με τις απροσδόκητες δηλώσεις του κ. Ρεγκούζα περί συνειδητής αποδοχής και τελικώς απόκρυψης από τη νυν κυβέρνηση, λογιστικών αλχημειών (υπερεκτίμηση εσόδων στον προϋπολογισμό του 2004) που είχε κάνει η προηγούμενη κυβέρνηση, τίθεται κατ' αρχήν ένα σοβαρό θέμα ηθικής τάξης που βαρύνει το νυν οικονομικό επιτελείο της κυβέρνησης συνολικά. Υποτίθεται ότι στόχος της πολυσυζητημένης απογραφής ήταν η αποκατάσταση της διαφάνειας στα δημόσια οικονομικά και η αποτύπωση της πραγματικής κατάστασης της οικονομίας κάτι που τελικώς, δικαίως ή αδίκως είχε τεράστιο κόστος στο μέτωπο των σχέσεών μας με την Ε.Ε. Σήμερα λοιπόν ο κ. Ρεγκούζας παραδέχεται ότι τον περασμένο Οκτώβριο η κυβέρνηση αν και γνώριζε ότι ο προϋπολογισμός προέβλεπε έσοδα υπερεκτιμημένα κατά 2,2 δισ. ευρώ τα οποία ήταν ανέφικτα, δεν διόρθωσε τα στοιχεία και τα διατήρησε ως εκτιμήσεις πραγματοποιήσιμες. Με άλλα λόγια έκανε χρήση της περίφημης δημιουργικής λογιστικής για την οποία κατηγόρησε διεθνώς την προηγούμενη κυβέρνηση. Αποτέλεσμα ήταν φυσικά μια σημαντική υστέρηση εσόδων κατά το 2004. Σημειωτέον δε ότι για την υστέρηση αυτή εν πολλοίς έχει κατηγορηθεί το οικονομικό επιτελείο, καθώς χρεώνεται ότι μέσα σε τόσους μήνες διακυβέρνησης το 2004 δεν κατάφερε να ενεργοποιήσει αποτελεσματικά τον φοροεισπρακτικό μηχανισμό.

«Ο υφυπουργός Οικονομικών, Αδάμ Ρεγκούζας, έστρεψε τη δημοσιότητα στο ευαίσθητο θέμα των οικονομικών μεγεθών»

Στο θέμα ηθικής τάξης που ανακύπτει από τις δηλώσεις αυτές, προστίθεται και το ερώτημα για τη σκοπιμότητα της ομολογίας αυτής, καθώς πρακτικά δεν επέρχεται κάποια σημαντική αλλαγή στα επίσημα δημοσιονομικά στοιχεία, δεδομένου ότι η πραγματικότητα έχει ήδη από την περασμένη άνοιξη, συμπεριληφθεί στο επικαιροποιημένο πρόγραμμα σύγκλισης με το οποίο έχουμε δεσμευθεί έναντι της Ε.Ε. Αντίθετα, από εκείνο τον λάθος χειρισμό η κυβέρνηση έθεσε εαυτήν σε πολύ δυσμενέστερη θέση. Και αυτό διότι, η υστέρηση εσόδων που σημειώθηκε τελικώς φέρνει τη βάση εκκίνησης για τους στόχους του 2005 σε χαμηλότερο επίπεδο και άρα σήμερα καθίσταται δυσκολότερη η επίτευξη που έχει τεθεί για εφέτος. Για το λόγο αυτό, δηλαδή λόγω των χαμηλότερων περυσινών εισπράξεων, αναπροσαρμόστηκε και το επιδιωκόμενο ποσοστό αύξησης των εσόδων από 7,2 σε 10,4% ποσοστό που με βάση την τρέχουσα πορεία των εσόδων φαντάζει ήδη εξωπραγματικό. Χαρακτηριστικό της δυσκολίας για την επίτευξη του στόχου είναι ότι παρά την αύξηση των συντελεστών ΦΠΑ, οι σχετικές εισπράξεις υστερούν κατά πολύ του στόχου του προϋπολογισμού.

Προσπαθώντας λοιπόν, να κατανοήσουμε τη λογική των εν λόγω ομολογιών αλλά και χειρισμών δεν μπορούμε να μην αναφέρουμε και όσα ακούγονται στους διαδρόμους περί ενδοϋπουργικής «κόντρας» μεταξύ του αρμόδιου για τα έσοδα υφυπουργού κ. Ρεγκούζα και του ομόλογού του για τις δαπάνες κ. Δούκα. Υπενθυμίζουμε ότι πρόσφατα ο κ. Δούκας είχε αφήσει αιχμές λέγοντας ότι ενώ οι δαπάνες έχουν τιθασευτεί, τα έσοδα εξακολουθούν να υστερούν.

ΕΜΦΑΝΙΣΘΗΚΕ ΑΥΘΟΡΜΗΤΩΣ Ο ΑΝΤ. ΚΑΖΑΣ

ΑΦΕΘΗΚΕ ΕΛΕΥΘΕΡΟΣ ΜΕ ΟΡΟΥΣ
για την «πειρατεία» στ' Αφάντου

Στο συμβούλιο Πλημμελειοδικών προσέφυγε ο Αυστριακός



Ελεύθερος με τους περιοριστικούς όρους της καταβολής χρηματικής εγγύησης ύψους 10.000 ευρώ, της απαγόρευσης εξόδου από τη χώρα και της εμφανίσεως του την 1η κάθε μήνα στο ΑΤ Ρόδου κρίθηκε χθες ο κ. Αντώνιος Κάζας, κάτοικος Αφάντου, ο τελευταίος κατηγορούμενος στην πολύκροτη υπόθεση της πειρατείας παράνομων δορυφορικών τηλεοπτικών υπηρεσιών με τη χρήση ψηφιακής πλατφόρμας που στηριζόταν στο δίκτυο NOVA της NETMED και στο Αγγλικό «μπουκέτο» SKY.

Ο κ. Κάζας παρουσιάστηκε χθες με τον δικηγόρο του κ. Κ. Ταμπάκη αυτοβούλως ενώπιον του Αντεισαγγελέα Πλημμελειοδικών Ρόδου κ. Κ. Μπούτσικου που τον παρέπεμψε για να απολογηθεί ενώπιον της Α΄ τακτικής Ανακρίτριας κ. Ελ. Κεχαγιά.

Όπως ξανάγραψε η «δ» ο κ. Κάζας δεν συνελήφθη το μεσημέρι της 30ης Μαΐου 2004 κατά την έρευνα στα γραφεία της «ΡΟΔΟΣ NETWORK KTV» στ' Αφάντου των αστυνομικών του Τμήματος Δίωξης Ηλεκτρονικού Εγκλήματος Αττικής και φέρεται να ήταν ένας από τους 3 υπεύθυνους για την λειτουργία της παράνομης εταιρείας μέσω της οποίας αφού υπέκλεπταν τηλεοπτικά καλωδιακά σήματα Εταιρειών Ψηφιακής Τηλεόρασης (MULTICHOICE και B-SKY-B), καταρτίζοντας παρανόμως ψηφιακή πλατφόρμα μέσω ειδικού βιομηχανικού εξοπλισμού, αναμετέδιδαν ταυτόχρονα ψηφιακό μπουκέτο από δεκάδες τηλεοπτικά προγράμματα σε εξαπατηθέντες συνδρομητές τους, σε διάφορες περιοχές της Ρόδου. Χρησιμοποιούσαν δε για την μετάδοση του τηλεοπτικού καλωδιακού σήματος ειδικό καλώδιο το οποίο ετοποθετείτο στις οικίες των συνδρομητών με ειδικό δέκτη ενώ στις υπόλοιπες περιοχές μετέδιδαν το σήμα ασύρματα και μέσω αποκωδικοποιητή που έναντι αμοιβής προμήθευαν στους συνδρομητές.

Ο κ Κάζας απολογούμενος αρνήθηκε τις εις βάρος του κατηγορίες υποστηρίζοντας ότι ο ίδιος ήταν υπάλληλος της εταιρείας η οποία στην ουσία προσέφερε έργο στους συνδρομητές της για να μπορούν να βλέπουν τα ελεύθερα κανάλια της Ελληνικής τηλεόρασης στην περιοχή που δεν είχε σήμα από τον σταθμό εκπομπής του Προφήτη Ηλία. Ισχυρίστηκε ότι δεν γινόταν υποκλοπή σήματος από την NOVA και ότι απλώς η εταιρία παρείχε υπηρεσία στους συνδρομητές της NOVA για να επισκευάζει τους αποκωδικοποιητές τους όποτε παρουσίαζαν βλάβη. Τόνισε μάλιστα ότι η επιχείρηση ΚΤV είχε λάβει άδεια εγκατάστασης καλωδιακού δικτύου από το Δήμο Αφάντου και ότι παρείχε τις υπηρεσίες της προσφέροντας τα κανάλια ελεύθερης λήψης είτε αναλογικής μορφής είτε δορυφορικής, εν γνώσει των υπευθύνων τους.

Στο μεταξύ ο συγκατηγορούμενος του ανωτέρω κ. Χάραλντ Έρλαχ του Όσβαλντ, κατοίκος Δήμος Αρχαγγέλου, που κρίθηκε προσωρινά κρατούμενος με το αιτιολογικό ότι «όπως προκύπτει από τα ιδιαίτερα χαρακτηριστικά της πράξης της απάτης από την οποία το συνολικό όφελος ήταν τουλάχιστον 560.000 ευρώ έως 2.000.000 ευρώ το χρονικό διάστημα επί οκτώ χρόνια συγκρότησε δομημένη και με διαρκή δράση ομάδα με σκοπό τη διάπραξη κακουργηματικής απάτης και αναμετάδιδε εκπομπές χωρίς την άδεια του ραδιοτηλεοπτικού οργανισμού προκύπτει ότι αν αφεθεί ελεύθερος θα τελέσει και άλλα εγκλήματα» προσέφυγε χθες στο Συμβούλιο Πλημμελειοδικών Ρόδου, διά του πληρεξουσίου δικηγόρου του κ. Κ. Ταμπάκη, αιτούμενος την παντελή άρση της προσωρινής του κράτησης και επικουρικά την αντικατάστασή της με περιοριστικούς όρους.

Υποστηρίζει ειδικότερα ότι τόσο η κ. Ανακρίτρια όσο και ο κ. Εισαγγελέας έκριναν λανθασμένα ότι το κέρδος που απεκόμισε ήταν της τάξεως από 4.480.000 ευρώ έως 16.000.000 ευρώ τονίζοντας ότι αυτό δεν στηρίζεται στο παραμικρό στοιχείο, παρά μόνο στην μήνυση της μητρικής εταιρείας MULTICHOICE.

Ισχυρίζεται επίσης ότι από το σύνολο των κατασχεθέντων εντύπων συμβάσεων συνδρομής, προκύπτει ότι η συνδρομή ήταν 33 ευρώ το τετράμηνο για τους 800 περίπου συνδρομητές της καλωδιακής και 10 ευρώ μηνιαίως για τους 150 περίπου συνδρομητές της μικροκυματικής τηλεόρασης. Αρνείται επίσης ότι η εταιρεία του ΚΤV εξέπεμπε σε ολόκληρη την Αρχάγγελο, τη Λίνδο, το Φαληράκι, το Τσαΐρι, τα Κολύμπια και τονίζει ότι οι συνδρομητές εκτός Αφάντου ήταν 10 περίπου στην περιοχή Στεγνά Αρχαγγέλου και 50 στην περιοχή Κολυμπίων.

Επισημαίνει επίσης ότι από την δήλωση φορολογίας εισοδήματος του του έτους 2004 μπορεί να διαπιστωθεί ότι τα δηλωθέντα ακαθάριστα έσοδα από την επιχείρηση του ήταν 37902,97 ευρώ.

Ισχυρίζεται τέλος ότι δεν είναι δυνατόν να τελεσθούν νέα εγκλήματα από πλευράς του, όταν έχει κατασχεθεί το σύνολο του εξοπλισμού που χρησίμευε για τη δραστηριότητα αυτή.

Ο ΚΑΤΗΓΟΡΟΥΜΕΝΟΣ ΠΕΡΑΣΕ ΣΤΗΝ ΑΝΤΕΠΙΘΕΣΗ

ΔΕΝ ΘΑ ΤΕΛΕΙΩΣΕΙ ΣΥΝΤΟΜΑ
η υπόθεση με το λαθρεμπόριο

Κατηγορεί τελωνειακούς για παράβαση καθήκοντος

Μηνυτήρια αναφορά στην Εισαγγελία Πλημμελειοδικών Ρόδου αλλά και καταγγελία στο Υπουργείο Εθνικής Οικονομίας και τον Συνήγορο του Πολίτη κατά του Τελωνείου της Ρόδου αναμένεται σύμφωνα με πληροφορίες να υποβάλει μέσα στις προσεχείς ημέρες ο κατηγορούμενος για λαθρεμπορία και πλαστογραφία ιδιοκτήτης της εταιρείας «Ροδιακές Εισαγωγές ΕΠΕ» κ. Κ. Ορφανός.

Ο κ. Ορφανός όπως έγινε χθες γνωστό αναμένεται να καταγγείλει ως παράνομη την διαδικασία που ακολουθήθηκε από πλευράς υπαλλήλων του Τελωνείου για να σχηματιστεί δικογραφία εις βάρος του για λαθρεμπορία αρνούμενος κάθε εμπλοκή στην υπόθεση αλλά θα ζητήσει περαιτέρω την άσκηση ποινικών διώξεων εις βάρος υπαλλήλων της ίδιας υπηρεσίας για παράβαση καθήκοντος υποστηρίζοντας ότι με μεθοδεύσεις που έγιναν του αφαιρέθηκε παράνομα η άδεια λειτουργίας της επιχείρησής του ως φορολογικής αποθήκης!!

Όπως έχει γράψει η «δ» από τον Νοέμβριο του 2003 οι φορολογικές αποθήκες του Βελγίου «Jonh Martin» και «Heava Belgium» ξεκίνησαν συνεργασία με τον κ Ορφανό για την διακίνηση μεγάλων ποσοτήτων αλκοολούχων ποτών. Η μεταφορά των ποτών γινόταν με την συνεργαζόμενη με τις Βελγικές εταιρείες μεταφορική εταιρεία με έδρα την Γερμανία «Pandelis Friganiotis SA».

Ο κ. Ορφανός ισχυρίζεται ότι οι Τελωνειακοί Υπάλληλοι του είχαν δώσει το «πράσινο φως» για να πραγματοποιήσει τις εξαγωγές στις συγκεκριμένες εταιρείες μετά από έλεγχο που διενήργησαν πριν την πρώτη αποστολή αλλά και από άλλους που ακολούθησαν κατά την διάρκεια των μεταξύ τους συναλλαγών.

Συνολικά ελέγχθησαν από το τελωνείο και οι 32 αποστολές στις εταιρείες αυτές χωρίς να διαπιστωθεί κανένα πρόβλημα που αντιστοιχούσαν συνολικά σε 636.528 φιάλες, με φορολογούμενη αλκοόλη 185062,52η, συνολικής αξίας 4.379.356,68 ευρώ.

Διαπιστώθηκε ωστόσο τον Απρίλιο του 2005 ότι στα παραστατικά που είχε προσκομίσει ο κ. Ορφανός οι σφραγίδες των φορολογικών αποθηκών του Βελγίου, που φερόταν να παραλαμβάνουν τα ποτά, ήταν πλαστές όπως πλαστές ήταν και οι σφραγίδες των τελωνειακών αρχών του Βελγίου που εμφανίζονταν στα ίδια παραστατικά πράγμα που θεωρεί ότι έπρεπε να το είχαν διαπιστώσει εγκαίρως οι τελωνειακοί για να τον προφυλάξουν και όχι να τον διώκουν.

Στην συνεργαζόμενη με τον κ. Ορφανό εταιρεία «ΣΕΡΡΙΟ ΜΟΝΟΠΡΟΣΩΠΗ ΕΠΕ» με έδρα το Περιστέρι της Αθήνας ο εκπρόσωπός της εμφάνιζε ότι είχε εξάγει από την φορολογική του αποθήκη σε άλλες εταιρείες του Βελγίου και όχι με τις συνεργαζόμενες με τον κ. Ορφανό «Heava Belgium» και «Jonh Martin», αλκοολούχα ποτά με την χρήση πλαστών σφραγίδων αλλά τα διέθετε στην Αθήνα χωρίς ωστόσο να προκύπτει σύνδεση της μιας υπόθεσης με την δική του.

Ο κ. Ορφανός φέρεται μάλιστα να καταγγέλλει και το γεγονός ότι το τελωνείο δεν του ανανέωσε την άδεια φορολογικής αποθήκης που είχε από το 1994. Αν και ζητήθηκε ειδικότερα από τον Μάρτιο του 2005 να του χορηγήσουν βεβαίωση ότι ήταν συνεπής προς τις υποχρεώσεις του προς το τελωνείο προκειμένου να εξασφαλίσει εγγυητική επιστολή τραπέζης για να ανανεώσει την άδεια το τελωνείο δεν του χορήγησε την βεβαίωση αυτή και δεν του ανανέωσε την άδεια με το αιτιολογικό ότι δεν προσκόμισε εγγυητική επιστολή τραπέζης!! Θεωρεί περαιτέρω ότι αυτό έγινε σκόπιμα προκειμένου μετά την άσκηση ποινικών διώξεων σε περίπτωση που υποβάλει τώρα την εγγυητική να του δεσμεύσουν τα χρήματα.

ΚΑΤΗΓΟΡΟΥΜΕΝΟΣ ΑΠΟ ΤΗΝ INTERPOL

ΠΑΡΑΠΕΜΠΕΤΑΙ ΣΕ ΔΙΚΗ ΓΙΑ ΠΛΑΣΤΟΓΡΑΦΗΣΗ ΕΠΙΤΑΓΩΝ

Σε δίκη ενώπιον του Τριμελούς Εφετείου Δωδεκανήσου επί κακουργημάτων παραπέμπεται γι' ακόμη μια φορά μετά την έκδοση του υπ' αριθμ. 56/2005 Βουλεύματος του Συμβουλίου Πλημμελειοδικών Ρόδου ο καταζητούμενος από την Interpol κ. Ιωάννης Χατήρης του Μιχαήλ κάτοικος Ρόδου.

Ο κ. Χατήρης παραπέμπεται ειδικότερα για να δικαστεί ως υπαίτιος πλαστογραφίας μετά χρήσεως με περιουσιακό όφελος που υπερβαίνει συνολικά το ποσό των 73.000 ευρώ καθώς φέρεται, στα πλαίσια της γνωστής απάτης με επιταγές που κατηγορείται ότι διέπραξε στην εταιρεία ΝΙΚΑΣ, να ζημίωσε κατά 176.082 ευρώ και τον πρώην συνεταίρο του, γνωστό εργολάβο της Ρόδου πλαστογραφώντας την υπογραφή του σε δύο φύλλα επιταγών της εταιρείας και μάλιστα ένα χρόνο μετά την λύση της και την διακοπή της συνεργασίας τους!

Το ιστορικό της υπόθεσης σύμφωνα με το Βούλευμα έχει ως εξής:

Το 1996 συστάθηκε μεταξύ του μηνυτή - εργολάβου και του κ. Χατήρη εμπορική εταιρεία υπό την επωνυμία «Ευρωεισαγωγική ΕΠΕ» και η διαχείριση και εκπροσώπηση της ανατέθηκε και στους δύο εταίρους. Την 27η Σεπτεμβρίου 1999 η εταιρεία αυτή λύθηκε με ομόφωνη απόφαση των εταίρων.

Το έτος 2000 ο κ. Χατήρης έλαβε από την ALPHA BANK επ' ονόματι της ανωτέρω διαλυθείσης εταιρείας ένα μπλοκ επιταγών και εξέδωσε 2 επιταγές ποσού 88.041 ευρώ έκαστη εις διαταγή ΝΙΚΑΣ ΚΩΣ Α.Ε. πλαστογραφώντας την υπογραφή του πρώην συνεταίρου του.

Οι επιταγές αυτές σφραγίστηκαν από την ΝΙΚΑΣ με αποτέλεσμα να εκδοθεί διαταγή πληρωμής και να εγγραφούν δυσμενή στοιχεία εις βάρος του συνεταίρου του στο σύστημα πιστοληπτικής ικανότητας των τραπεζών «Τειρεσίας».

ΑΠΟ ΤΑ ΝΑΥΠΗΓΕΙΑ ΤΗΣ ΝΟΡΒΗΓΙΑΣ

ΑΝΑΠΤΥΞΙΑΚΟ ΣΥΝΕΔΡΙΟ Περιφέρειας Νοτίου Αιγαίου για την προγραμματική περίοδο 2007-2013

Σύρος, 10 Ιουνίου 2005 / Αίθουσα Συνεδριάσεων Ξενοδοχείου Dolphin Bay

Καθώς το Περιφερειακό Επιχειρησιακό Πρόγραμμα Νοτίου Αιγαίου 2000-2006 κατευθύνεται προς το στάδιο της πλήρους υλοποίησης - με 426 έργα και ενέργειες που καλύπτουν πάνω από το 83% των πόρων του - η Περιφέρεια έχει ξεκινήσει την προετοιμασία της για τη νέα προγραμματική περίοδο, που θα καλύψει το χρονικό διάστημα από το 2007 έως το 2013.

Η ανταλλαγή απόψεων, ο εμπλουτισμός του σχετικού προβληματισμού για την τοπική ανάπτυξη και ο προσδιορισμός των αναπτυξιακών της προτεραιοτήτων και κατευθύνσεων με τελικό στόχο τη διαμόρφωση του προγραμματικού κειμένου ξεκίνησαν με δύο θεματικές συναντήσεις που πραγματοποιήθηκαν τον Μάιο στην Πάρο και τη Ρόδο. Τα θέματα που καλύφθηκαν σε αυτές τις συναντήσεις ήταν:

- Τουρισμός - Πολιτισμός
- Νέα Οικονομία
- Μεταφορές - Επικοινωνίες
- Ανταγωνιστικότητα
- Υψηλή τεχνολογία, προσέλκυση επιχειρήσεων παραγωγής ηλεκτρονικών προϊόντων και υπηρεσιών
- Περιβάλλον
- Ανθρώπινο δυναμικό
- Νέες Πηγές Ανάπτυξης της Ελληνικής Οικονομίας
- Μεταρρύθμιση Κοινής Αγροτικής Πολιτικής - Προοπτικές για το Γεωργικό Ταμείο κατά την Προγραμματική Περίοδο 2007-2013

Το απόγευμα ο Γενικός Γραμματέας της Περιφέρειας κ. Χαράλαμπος Κόκκινος θα παρουσιάσει τις βασικές αναπτυξιακές επιλογές του Νοτίου Αιγαίου για τη νέα Προγραμματική Περίοδο και στη συνέχεια θα γίνει η σύνοψη των αποτελεσμάτων όλων των θεματικών συναντήσεων και η παρουσίαση προτάσεων της Περιφέρειας στο πλαίσιο του σχεδιασμού του Εθνικού Στρατηγικού Σχεδίου Ανάπτυξης 2007-2013.

Θα ακολουθήσουν τοποθετήσεις από τον Υπουργό Αιγαίου και Νησιωτικής Πολιτικής κ. Αριστοτέλη Παυλίδη, τον ευρωβουλευτή κ. Κωστή Χατζηδάκη, τους βουλευτές της Περιφέρειας, τους εκπροσώπους των Υπουργείων, της αυτοδιοίκησης και των φορέων της Περιφέρειας και το Συνέδριο θα ολοκληρωθεί με ευρεία συζήτηση στην οποία θα μπορούν να συνεισφέρουν όλοι οι παριστάμενοι.

Ο Γενικός Γραμματέας κ. Χ. Κόκκινος για μια ακόμη φορά επισημαίνει τη σημασία της συμμετοχής όλων των φορέων των Κυκλάδων και της Δωδεκανήσου προκειμένου να καταθέσουν τις απόψεις τους και την εμπειρία που έχουν αποκομίσει μέσα από τρία Κοινοτικά Πλαίσια Στήριξης και **«να διαμορφώσουμε Όλοι Μαζί το καλύτερο Πρόγραμμα για την ανάπτυξη των νησιών μας».**



υπόθεση: Πολιτισμός



υπογραφή: Δέσποινα Διαμαντή

ΕΚΘΕΣΗ ΦΩΤΟΓΡΑΦΙΑΣ ΤΗΣ ΒΙΚΥΣ ΒΕΛΛΟΠΟΥΛΟΥ ΓΙΑ ΤΑ ΓΥΡΙΣΜΑΤΑ ΤΗΣ ΤΑΙΝΙΑΣ «Beyond Friendship» του ELIE CHOURAQUI

Η Έκθεση Φωτογραφίας της Βίκυς Βελλοπούλου, η οποία έγινε με αφορμή τα γυρίσματα της ταινίας «Beyond Friendship» του σκηνοθέτη Elie Chouraqui εγκαινιάστηκε το Σάββατο 4 Ιουνίου 2005 και ώρα 20:00 μ.μ στο Κατάλυμα Ωβέρνης, στην Πλατεία Μεγάλου Αλεξάνδρου στην Παλαιά Πόλη, υπό την χορηγία της Cinegram A.E. , της FILM 18, και του εστιατορίου «Ελληνικόν». Η έκθεση πραγματοποιείται υπό την αιγίδα του Δήμου Ροδίων και με την ευγενική προσφορά της Αρχαιολογικής Υπηρεσίας.

Η έκθεση θα παραμείνει ανοιχτή για το κοινό μέχρι τις 20 Ιουνίου 2005.

Οι φωτογραφίες δεν μιλάνε μόνο για την ταινία, δεν μιλάνε μόνο για την Ρόδο, μιλάνε για μια ταινία που διαδραματίζεται στο νησί της Ρόδου.

«Αυτό που βρήκα πολύ ενδιαφέρον για να κάνω αυτή την έκθεση είναι πώς μία ζωντανή πόλη όπως αυτή της Ρόδου μεταμορφώνεται και φιλοξενεί ένα σκηνικό του 1947. Θα ήταν πολύ πιο εύκολο να βάλω ωραία πορτραίτα των ηθοποιών ή πολύ εντυπωσιακές σκηνές από την δράση της ταινίας. Όμως μου φάνηκε πιο ενδιαφέρον να επικοινωνήσω με το κοινό της Ρόδου δείχνοντάς τους πως αυτό για το οποίο για αυτούς είναι καθημερινότητα δηλαδή: η πόλη στην οποία ζούνε, οι δρόμοι από τους οποίους περνάνε κάθε μέρα, πώς αυτό μπορεί να μετατραπεί σε ένα απίστευτο σκηνικό εποχής. Αυτή η έκθεση είναι ένα ταξίδι μέσα στο χώρο και στο χρόνο» (Βίκυ Βελλοπούλου)

Η Βίκυ Βελλοπούλου που πραγματοποιεί την 2η προσωπική της έκθεση έχει γεννηθεί και μεγαλώσει στον Πειραιά.

Έχει σπουδάσει Γαλλική φιλολογία στην Φιλοσοφική Αθηνών και Σκηνοθεσία στην Γαλλία. Είναι αυτοδίδακτη φωτογράφος.

Ο ΧΑΝΣ ΚΡΙΣΤΙΑΝ ΑΝΤΕΡΣΕΝ...

και οι εκδηλώσεις που έγιναν στο Νεστορίδειο Μέλαθρο με αφορμή τα 200 χρόνια από το θάνατό του, ήταν μια πρωτοβουλία που συγκέντρωσε σε αυτό το χώρο τέχνης πάνω από 400 άτομα στη διάρκεια του διημέρου 3 και 4 Ιουνίου.

Η πρόξενος της Δανίας κ. Λίτσα Παπαθανάση, η οποία είχε την ευθύνη και τον συντονισμό των εκδηλώσεων, ενημέρωσε για τον παγκόσμιο εορτασμό προς τιμήν του Αντερσεν και τους στόχους του. Αναφέρθηκε στην σύγχρονη Δανία, στην παροικία των Δανών στη Ρόδο και στη συμμετοχή πολλών φορέων και δημιουργικών ομάδων ιδιωτών και επιχειρηματιών που συνετέλεσαν στην επιτυχία της διοργάνωσης.

Κουκλοθέατρο, χορός, θέατρο, εικαστικές εργασίες και μια μικρή ταινία ζωντάνεψαν τη ζωή του μεγάλου παραμυθά Χανς Κρίστιαν Αντερσεν με την εκπαιδευτικό Ολγα Βραϊμάκη – Φραράκη στο ρόλο της αφηγήτριας.

ΣΤΟ ΕΝΥΔΡΕΙΟ

... συνεχίζονται και σήμερα οι εκδηλώσεις ενημέρωσης του Ελληνικού Κέντρου Θαλασσίων Ερευνών υπό την αιγίδα της Γενικής Γραμματείας Ερευνας και Τεχνολογίας του υπουργείου Ανάπτυξης.

Το πρόγραμμα περιλαμβάνει:

- Ελεύθερη επίσκεψη και ξενάγηση του κοινού στο ωκεανογραφικό σκάφος «ΑΙΓΑΙΟ» και το βαθυσκάφος «ΘΕΤΙΣ» στο κεντρικό λιμάνι Ρόδου, ώρες: 9.00-11.00 και 18.00-21.00.
- Ελεύθερη είσοδο του κοινού στο Ενυδρείο – Μουσείο του Υδροβιολογικού Σταθμού της Ρόδου, ώρες 9.00-21.00.
- Καθέλκυση – επίδειξη από το ω/κ Αιγαίου, του βαθυσκάφους «ΘΕΤΙΣ» στην θαλάσσια περιοχή του Υδροβιολογικού Σταθμού της Ρόδου στις 15.00. Το κοινό μπορεί να παρακολουθήσει την καθέλκυση από την ακτή του Ενυδρείου.
- Εκθεση posters με θέμα: «Δράσεις του Ελληνικού Κέντρου Θαλάσσιων Ερευνών» στο Ενυδρείο.
- Εκθεση Παιδικού βιβλίου στο Ενυδρείο.
- Εκθεση έργων ζωγραφικής μαθητών της Β' βάθμιας Εκπαίδευσης με θέμα: «Διαβάζω μέσα στο νερό το άλφα, το βήτα και το ρω».
- Βιωματικά σεμινάρια σε μαθητές της Α' βάθμιας Εκπαίδευσης.
- Προβολή ταινίας με θέμα: «Ανεξερεύνητος, όμορφος κόσμος του Αιγαίου» στο Ενυδρείο από 10.00-15.00 και 18.00-21.00

ΣΤΑ ΥΠ' ΟΨΙΝ...

• **«ΜΕΤΟΙΚΟΙ»**

Ενα εικαστικό γεγονός που συνοδεύεται με ανοιχτή συζήτηση σύγχρονου προβληματισμού, διοργανώνεται από το **Δίκτυο FAM** και τον **Οργανισμό Πολιτιστικής Ανάπτυξης της Νομαρχίας Δωδ/σου.**

Η έκθεση που θα εγκαινιασθεί στις 24 Ιουνίου στο **κατάλυμα της Γαλλίας** στην Μεσαιωνική πόλη, έχει σαν αφετηρία την έννοια του μετοίκου και πώς αυτή μπορεί να αποτελέσει εφαλτήριο δημιουργικότητας για τους καλλιτέχνες. Για το λόγο αυτό οι καλλιτέχνες που συμμετέχουν είναι οι ίδιοι μέτοικοι, είτε στην Ελλάδα, είτε στη Γαλλία.



Συμμετέχουν οι: Lanna Andreadis, Gilles Ballini, Ειρήνη Γκόνου, Γεωργία Δαμοπούλου, Mireille Lienard, Αιμιλία Μπαντούνα, Florence Nau, Nika Nikolopoulou, Alix Παναγιωτόπουλος, Benoit Pare, Ξενής Σαχίνης.

Την επιμέλεια της έκθεσης υπογράφει η ιστορικός τέχνης και μουσειολόγος κ. Μαρίνα Αθανασιάδη.

Στην ανοιχτή συζήτηση που θα προηγηθεί της έκθεσης κεντρικοί ομιλητές θα είναι: η Πρύτανης **Ελένη Γλυκατζη Αρβελέρ** και ο Πρόεδρος του Πανεπιστημίου της Ευρώπης και καθηγητής Ιστορίας Τέχνης **Εμμανουήλ Μαυρομμάτης.**

ΝΑΥΤΙΚΗ ΕΤΑΙΡΕΙΑ ΤΗΛΟΣ 21os ΑΙΩΝΑΣ

ΠΡΟΓΡΑΜΜΑ SEA STAR από 7/6/2005 ΕΩΣ 13/6/2005

ΤΡΙΤΗ 7/6/2005		
Λιμάνι	Άφιξη	Αναχώρηση
ΡΟΔΟΣ		18:00
ΤΗΛΟΣ	19:20	Δ.

ΤΕΤΑΡΤΗ 8/6/2005		
Λιμάνι	Άφιξη	Αναχώρηση
ΤΗΛΟΣ		09:00
ΡΟΔΟΣ	10:20	19:30
ΤΗΛΟΣ	20:50	Δ.

ΠΕΜΠΤΗ 9/6/2005		
Λιμάνι	Άφιξη	Αναχώρηση
ΤΗΛΟΣ		09:00
ΡΟΔΟΣ	10:20	18.00
ΤΗΛΟΣ	19:20	19:30
ΡΟΔΟΣ	20:50	Δ.

ΠΑΡΑΣΚΕΥΗ 10/6/2005		
Λιμάνι	Άφιξη	Αναχώρηση
ΡΟΔΟΣ		09.00
ΤΗΛΟΣ	10:20	17:00
ΡΟΔΟΣ	18:20	19:30
ΤΗΛΟΣ	20:50	Δ.

ΣΑΒΒΑΤΟ 11/6/2005		
Λιμάνι	Άφιξη	Αναχώρηση
ΤΗΛΟΣ		09:00
ΡΟΔΟΣ	10:20	Δ.

ΚΥΡΙΑΚΗ 12/6/2005		
Λιμάνι	Άφιξη	Αναχώρηση
ΡΟΔΟΣ		07:30
ΤΗΛΟΣ	08:50	09:00
ΡΟΔΟΣ	10:20	17:30
ΤΗΛΟΣ	18:50	19:00
ΡΟΔΟΣ	20:20	Δ.

ΔΕΤΕΡΑ 13/6/2005		
Λιμάνι	Άφιξη	Αναχώρηση
ΡΟΔΟΣ		08:·45
ΤΗΛΟΣ	10:05	14:15
ΝΙΣΥΡΟΣ	14:55	17:30
ΤΗΛΟΣ	18:00	18:10
ΡΟΔΟΣ	19:30	Δ.



ΠΛΗΡΟΦΟΡΙΕΣ:
ΡΟΔΟΣ: ΤΗΛ.: 22410 78052,
ΚΙΝ.: 6938 244523 • ΤΗΛΟΣ: 22460 44000

νέα εμφάνιση! νέες διεθνείς διακρίσεις!



Ο πετυχημένος συνδυασμός
της ευθυβής Μανδηλαριάς
με το μοναδικό Μοσχάτο Τρανό,
προσαλεί με το εντυπωσιακό ρουμπινί
χρώμα και τα χαρακτηριστικά
αρώματα κόκκινων φρούτων
και τριανταφυλλου.
Συνοδεύει ιδανικά λευκά κρέατα,
θαλασσινά, ζυμαρικά,
πικάντικες κουζίνες,
sushi, σαλάτες και ορεκτικά.

ΕΝΑ ΑΠΟ ΤΑ 12 ΒΡΑΒΕΥΜΕΝΑ ΡΟΖΕ ΤΟΠΙΚΑ ΚΡΑΣΙΑ ΤΟΥ ΔΙΕΘΝΗ ΔΙΑΓΩΝΙΣΜΟΥ ΤΗΣ VINITALY *που πραγματοποιήθηκε στην Βερόνα της Ιταλίας τον Απρίλιο του 2003.*

C·A·I·R
RODOS
δημιουργίες ποιότητας

δsports

Επιμέλεια: ΗΛΙΑΣ ΛΟΪΖΟΣ - ΣΤΕΦΑΝΟΣ ΓΚΙΖΛΗΣ

ΠΑΕ ΡΟΔΟΣ

Βαρόμετρο ο Διακογεωργίου για το μέλλον των «Ελαφιών»



Είναι ίσως το πιο δύσκολο ρεπορτάζ. Αυτά που ψάχνουμε να βρούμε και να πάρουμε πληροφορίες για την ομάδα της Ρόδου.

Πρέπει να ενημερωθούν οι φίλαθλοι για το μέλλον των «πρασίνων» αλλά η ενημέρωση γίνεται δυστυχώς με το σταγονόμετρο.

Έτσι όσα θα δουν το φως της δημοσιότητας κινούνται γύρω από ένα πρόσωπο. **Τον Κάλλιστο Διακογεωργίου.** Είναι ο άνθρωπος που βλέπει ζεστά την ομάδα που την έχει «υπηρετήσει» με επιτυχία στο παρελθόν. Μόνον που τώρα αν δεν τελειώσουν οι εκλογές της ΕΠΣΔ όπου είναι υποψήφιος δεν κινείται φύλλο στο στρατόπεδο των «Ελαφιών».

Οι ποδοσφαιριστές γνωρίζουν καλά την κατάσταση και περιμένουν. Φυσικά όχι για πολύ ακόμα. Έχουν προτάσεις από ομάδες. Ο Αραμπατζής από τον Ατρόμητο, ο Μαϊλλης από τον Διαγόρα, ο Ναλμπάντης από ομάδα της Βορείου Ελλάδας. Και φυσικά όλοι απλά αδημονούν για την επόμενη μέρα.

Ο Γιάννης Θεοφάνους φαίνεται ότι θα παραμείνει. Εξωφλήθηκε τα οφειλόμενα και οι κινήσεις που κάνει δείχνουν ότι θέλει να μην αλλάξει φανέλλα. Όπως και ο Τσουκαλίδης. Βαρόμετρο στη συμπεριφορά τους, ο Κάλλιστος Διακογεωργίου. Όπως λέει ο ίδιος 15 με 22 Ιουνίου όλα θα δουλεύουν ρολόι στην ομάδα. Φτάνει να πλαισιωθεί με ικανούς ανθρώπους για ισχυρό διοικητικό συμβούλιο.

Υπάρχουν «εθελοντές» παράγοντες. Αυτοί περιμένουν το πράσινο φως να ανάψει για να ξεκινήσουν τις απαραίτητες ενέργειες.

Η Ρόδος πάντα τέτοια εποχή βρίσκεται στην «εντατική». Όμως οι «γιατροί της καρδιάς» βρίσκουν την λύση και την διατηρούν ζωντανή. Είναι η ιστορία του τόπου μας με τις καλές και κακές στιγμές της. Κανείς δεν μπορεί να το αμφισβητήσει αυτό.

ΕΠΣΔ: Θα τιμηθεί η Πειθαρχική Επιτροπή

Εορταστικό αναμένεται να είναι το κλίμα στην τελευταία συνεδρίαση της ΕΠΣΔ αφού με απόφασή του το Διοικητικό Συμβούλιο, κατά τη διάρκεια της Γενικής Συνέλευσης του Σαββάτου 11/06/05, θα τιμήσει με αναμνηστική πλακέτα τον πρόεδρο και τα μέλη της Πειθαρχικής Επιτροπής τόσο για την προσφορά τους στη συγκεκριμένη Επιτροπή όσο και για τη γενικότερη προσφορά τους στο ποδόσφαιρο και στον Αθλητισμό.

Αυτή θα είναι και η τελευταία φορά που οι άνθρωποι του απερχόμενου Δ.Σ. της Ένωσης θα συνεδριάσουν μετά από την επιτυχημένη θητεία τους τα τελευταία χρόνια.

Συγκεκριμένα θα τιμηθούν οι κάτωθι:

1) Χατζημιχάλης Ιάκωβος
2) Μπαφίτη Ανδριάνα
3) Ελένης Αντώνιος
4) Στεφανάρας Κων/νος
5) Μάχλης Μιχαήλ
6) Διάκος Αναστάσιος



ΞΕΡΕΤΕ ΟΤΙ...

➢... Χα, χα, χα, χι, χι, χι
Χα, χα, χα, χι, χι, χι
Το γέλιο βγήκε από τον Παράδεισο. Οι μάσκες έπεσαν, ο Ασκληπίος Κω απέκτησε γραφείο τύπου.

➢... Πολύ προχωρημένοι άνθρωποι.

➢... Στον αγαπητό φίλο Κιλιμάτο που παντρεύεται την ημέρα των εκλογών και έχει ορισθεί τακτικό μέλος του Ασκληπίου του ευχόμεθα καλά στέφανα.

➢... Αλήθεια πώς θα προλάβει να έλθει να ψηφίσει, εκτός και αν φέρει και τη νύφη μαζί και τους... κουμπάρους.

➢... Πάντως είναι πρωτοτυπία το γραφείο τύπου να ανακοινώνεται στην ΕΠΣΔ και όχι στα ΜΜΕ.

➢... Υπουργοί, βουλευτές, νομαρχιακοί σύμβουλοι, δήμαρχοι, δημοτικοί σύμβουλοι έχουν μπει για τα καλά στη μάχη του σταυρού για τα δικά τους παιδιά.

➢... Επιτέλους ο 400άρης στίβος είναι γεγονός. Μόνο που βρίσκεται στον Άγιο Σουλά. Οι «πιτσιρικάδες» των δημοτικών σχολείων του Δήμου Καμείρου θα πατήσουν για πρώτη φορά το ταρτάν.

➢... Στα Αφάντου οι γονείς πήραν το μπάσκετ στα χέρια τους. Έτσι ιδρύουν νέα ομάδα. Αναζητείται ο νονός που θα δώσει το όνομα.

➢... Παιδομάζωμα στα Κοσκινού οι υποψήφιοι προπονητές UEFA Α' και πρώην ποδοσφαιριστές - φίρμες- ξόδεψαν πολλά κιλά μελάνι σε αυτόγραφα που τους ζητούσαν οι μικροί παίκτες από τα Κοσκινού.

➢... Εμμονή με την διατήρηση του προγράμματος προπονητών έχει ο Τέλης Μπατάκης. Πρόταση. Φεύγοντας ο δήμος Ροδίων να του πάρει δώρο ένα ρολόι ακριβείας ας είναι και απ' του Βεργωτή.

Έτσι θα καταπολεμηθεί η βία

ΕΞΙ ΝΕΑ ΜΕΤΡΑ ΘΑ ΚΑΝΟΥΝ δύσκολη τη ζωή των χούλιγκανς

Εξι μέτρα για την δραστική αντιμετώπιση της βίας στα γήπεδα εν όψει της νέας αγωνιστικής περιόδου (2005-2006) αποφασίσθηκαν στη σύσκεψη που πραγματοποιήθηκε την Τρίτη (07/06) στο Υπουργείο Δημόσιας Τάξης, υπό την προεδρία του Υπουργού, Γιώργου Βουλγαράκη, ενώ έγινε αποτίμηση των προβλημάτων της σεζόν που ολοκληρώθηκε.

Τα μέτρα που αποφασίσθηκαν και τα οποία ανακοίνωσε ο κ. Βουλγαράκης είναι τα εξής:

-Επίσπευση της εγκατάστασης συστημάτων ηλεκτρονικής παρακολούθησης των χώρων των αθλητικών εγκαταστάσεων.

-Βελτίωση των όρων ασφάλειας των αθλητικών εγκαταστάσεων.

-Έκδοση κάρτας φιλάθλου σε συνδυασμό με ονομαστικό εισιτήριο για τον έλεγχο της εισόδου των φιλάθλων στα γήπεδα.

-Χρησιμοποίηση από ΠΑΕ και ΕΠΑΕ προσωπικού ασφαλείας σύμφωνα με τις προϋποθέσεις του Νόμου.

-Τροποποιήσεις στο νομοθετικό πλαίσιο και στον Κανονισμό Αγώνων Ποδοσφαίρου για την εναρμόνισή τους, με σκοπό την αποτελεσματικότερη απονομή της αθλητικής δικαιοσύνης.

-Εφαρμογή του ισχύοντος νομοθετικού πλαισίου από όλους τους εμπλεκόμενους φορείς.

ΚΟΛΟΣΣΟΣ

Ενημερωτικό ταξίδι προέδρου

Στη συνεδρίαση του ΕΣΑΚΕ σχετικά με το κουπόνι του στοιχήματος και τα τηλεοπτικά δικαιώματα

Στην Αθήνα ήταν ο πρόεδρος του Κολοσσού Κώστας Κωσταρίδης με τον μάνατζερ της ομάδας Θεόφιλο Ξυπολυτά. Βρέθηκαν στην συνάντηση των ομάδων της Α1 όπου και ενημερώθηκαν για τις κινήσεις που γίνονται για διάφορα θέματα.

Στην συνεδρίαση του Δ.Σ. της ΕΣΑΚΕ, ο πρόεδρος κ. Βασίλης Οικονομίδης προέβη σε αναλυτική ενημέρωση των μελών του Δ.Σ. όσον αφορά τα εξής:

Α. Τα αποτελέσματα των Γενικών Συνελεύσεων της ULEB και της Euroleague.

Β. Το ραντεβού που πραγματοποιήθηκε με τον υφυπουργό αθλητισμού κ. Γιώργο Ορφανό, κατά την διάρκεια της οποίας συζητήθηκε το θέμα της συμμετοχής των ΚΑΕ στο κουπόνι του «ΠΑΜΕ ΣΤΟΙΧΗΜΑ».

Γ. Το ραντεβού που πραγματοποιήθηκε με τον πρόεδρο της FIBA Europe, κ. Γιώργο Βασιλακόπουλο.

Δ. Το ραντεβού που πραγματοποιήθηκε με τον πρόεδρο της Επιτροπής Επαγγελματικού Αθλητισμού κ. Κωνσταντίνο Παπαλάκη. Ο πρόεδρος του Δ.Σ. του ΕΣΑΚΕ, κ. Βασίλης Οικονομίδης, ζήτησε να έχουν ολοκληρωθεί οι ενέργειες της Επιτροπής για την αδειοδότηση των ΚΑΕ το αργότερο μέχρι την 1η Σεπτεμβρίου, δηλαδή έναν μήνα πριν την έναρξη της νέας αγωνιστικής σεζόν, αίτημα το οποίο έγινε δεκτό.

Ε. Το ραντεβού που πραγματοποιήθηκε με τον διευθύνοντα σύμβουλο της ΕΡΤ, κ. Γιώργο Χουλιάρα.

Ο τεχνικός της ομάδας Βασίλης Φραγκιάς επέστρεψε χθες το μεσημέρι στην Ρόδο και στην συνέχεια προπόνησε τους παίκτες του.

Υπενθυμίζουμε ότι όλες οι προπονήσεις του Κολοσσού γίνονται στο Κλειστό Γυμναστήριο της Ιαλυσού.

ΑΚΗΣ ΔΗΜΗΤΡΙΑΔΗΣ

Με την άτυπη παράταξη «Νέα Εποχή» του Κάλλιστου Διακογεωργίου, θα δοκιμασθεί στον «στίβο» των εκλογών της ΕΠΣΔ ο δικηγόρος Ακης Δημητριάδης.

Από μικρός ασχολήθηκε με τον αθλητισμό καθαρά από αγάπη και όχι σε επαγγελματικό επίπεδο.

Σ' αυτό τον τομέα κερδισμένη βγήκε η νομική που τον έκανε δικό της, αφού είναι πτυχιούχος του Οικονομικού Τμήματος Δημόσιας Διοίκησης Παντείου με άριστα και Νομικής Θεσσαλονίκης με μεταπτυχιακό στο Λονδίνο. Ακόμα είναι σύμβουλος αθλητικών σωματείων, πρόεδρος και διοικητικών συμβουλίων αθλητικών σωματείων.

Μάλιστα με την ιδιότητα του δικηγόρου υπερασπίσθηκε αρκετά σωματεία σε πολλές περιπτώσεις στην Ρόδο και την Αθήνα.

Ο Ακης Δημητριάδης γεννήθηκε και μεγάλωσε στην πόλη της Ρόδου και αποφοίτησε από το Βενετόκλειο Γυμνάσιο ακολουθώντας μετά τις σπουδές που προαναφέραμε.

Είναι άνθρωπος που μετρά πολύ τις κουβέντες του και από μια συζήτηση μαζί του καταλαβαίνεις πως ο λόγος του μπορεί να εκληφθεί σαν συμβόλαιο.

Ο κ. Δημητριάδης αποδέχτηκε ευγενικά την πρόσκληση του συντάκτη της «δσπορ» Ηλία Λοΐζου για μια μίνι συνέντευξη και απάντησε στις ερωτήσεις που του τέθηκαν.

Κύριε Δημητριάδη εκφράσατε μόνος σας την επιθυμία να είσθε υποψήφιος του νέου δ.σ. της ΕΠΣΔ ή σας έκαναν την πρόταση και την αποδεχθήκατε;

Όπως έχω ήδη δηλώσει, την απόφασή μου για να θέσω υποψηφιότητα για το συμβούλιο της ΕΠΣΔ , την έλαβα κατόπιν της πρότασης που μου έγινε από τον κ. Κάλλιστο Διακογεωργίου, με τον οποίο διατηρώ στενές φιλικές σχέσεις και του οποίου την προσφορά στα αθλητικά δρώμενα έχω εκτιμήσει ως και την βοήθεια και συμπαράστασή του σε διάφορες αθλητικές εκδηλώσεις σε συλλόγους των οποίων είτε ήμουν Πρόεδρος είτε μέλος του Διοικητικού Συμβουλίου. Κατόπιν συνομιλίας περί του σκεπτικού και του οράματος του νέου συνδυασμού , θεώρησα ότι η κίνηση αυτή μπορεί και δύναται να προσδώσει νέα πνοή και μία πιο παραγωγική λειτουργία της ΕΠΣΔ, για το καλό των Δωδεκανησιακών σωματείων.



Εχετε άποψη για το πώς λειτουργούσε το τελευταίο διάστημα το διοικητικό συμβούλιο της ΕΠΣΔ;

Κατ' αρχήν δεν επιθυμώ λόγω της προεκλογικής περιόδου να κάνω κρίσεις για την λειτουργία του σημερινού Δ.Σ της ΕΠΣΔ . Όμως, είναι γεγονός ότι υπήρξαν και υπάρχουν σοβαρά προβλήματα στην λειτουργία του Διοικητικού Συμβουλίου καθώς και στις σχέσεις των συμβούλων μεταξύ τους.

Θεωρώ ότι η παρουσία ενός δικηγόρου είναι απαραίτητη για την ερμηνεία και λύση προβλημάτων τα οποία στο παρελθόν συνετέλεσαν στην δημιουργία εντάσεων στις σχέσεις των μελλών του Δ.Σ

Τι είναι αυτό που σας ώθησε να εμπλακείτε στα κοινά του ποδοσφαίρου στον νομό μας;

Από μικρός ασχολούμαι με τον αθλητισμό. Συμμετείχα σε ομάδες μπάσκετ, κολύμβησης, ιστιοπλοΐας, υδατοσφαίρισης, τένις, γκόλφ κ.ά. Ποδόσφαιρο έπαιζα τελείως ερασιτεχνικά και όχι σε αθλητικό σωματείο.

Υπήρξατε ποδοσφαιριστής στο παρελθόν ή τέλος πάντων είσαστε ενεργό άτομο σε κάποιο άθλημα;

Οπως προανέφερα ποδόσφαιρο έπαιζα ευκαιριακά. Όμως ήμουν και είμαι ενεργό μέλος σε άλλα αθλήματα. Συγκεκριμένα είμαι αθλητής στο TAEKWONDO και το γκόλφ.

Ήμουν μέλος της ομάδας του Δωριέα στο Μπάκετ και του Ν.Ο.Ρ σε όλα τα αθλήματα.

Πιστεύετε πως η παράταξη της «Νέας Εποχής» με την οποία είσθε υποψήφιος σας καλύπτει πλήρως με τις θέσεις της για την αναβάθμιση του ποδοσφαίρου;

Ναί, πιστεύω ότι η ΝΕΑ ΕΠΟΧΗ, μπορεί να προσφέρει στο Δωδεκανησιακό ποδόσφαιρο. Θεωρώ δε ότι όλοι οι υποψήφιοι του συνδυασμού μας, είναι άνθρωποι αξιόλογοι, οι οποίοι έχουν την διάθεση να προσφέρουν. Η δε παράταξη είναι ιδιαίτερα ενωμένη και οι σχέσεις των συνυποψήφιων άριστες, προδιαγράφοντας έτσι και την μελλοντική λειτουργία του Δ.Σ εφόσον τα Δωδεκανησιακά σωματεία δώσουν την ψήφο εμπιστοσύνης του στην παράταξή μας.

«Πιο παραγωγική λειτουργία της ΕΠΣΔ για το καλό των Δωδεκανησιακών σωματείων»

Ποια είναι η άποψή σας για το εκλογικό σύστημα με το οποίο θα διεξαχθούν το Σάββατο οι εκλογές της ΕΠΣΔ;

Το εκλογικό σύστημα είναι κατά την γνώμη μου πρωτοφανές. Θεωρώ ότι ένα τέτοιου είδους εκλογικό σύστημα θα δημιουργήσει πρόβλημα εγκυρότητας των ψηφοδελτίων, ενώ δεν υπήρξε καμία επαρκής δικαιολογητική άποψη για την θέσπιση τέτοιου εκλογικού συστήματος.

Διατελέσατε στο παρελθόν μέλος κάποιας ένωσης ή συλλόγου ή δεν είχατε βρει την κατάλληλη στιγμή και τον απαραίτητο χρόνο;

Όπως σας προανέφερα και υπήρξα αλλά και είμαι Πρόεδρος του ΓΑΟ TAEKWON DO ΚΟΛΟΣΣΟΥ και μέλος του Ομίλου Γκόλφ Αφάντου.

Επίσης έχω ασχοληθεί ως νομικός σύμβουλος σε Ποδοσφαιρικά Σωματεία της Ρόδου.

Γίνεται αντιληπτό ότι έχω ιδιαίτερη ευαισθησία στα αθλητικά δρώμενα του Νομού μας και για τον λόγο αυτό και αποδέχθηκα την πρόταση του κ. Κάλλιστου Διακογεωργίου.

Θεωρείτε ότι η εκάστοτε κυβέρνηση παραμέλησε τον τόπο μας σε ό,τι αφορά τις αθλητικές εγκαταστάσεις αλλά και την ιδιαιτερότητα που έχουν οι ομάδες μας στις μετακινήσεις τους καθώς πολλοί δεν γνωρίζουν ότι τα Δωδεκάνησα είναι νησιωτικό σύμπλεγμα.

Η Δωδεκάνησος είναι από τους πιο δύσκολους Νομούς της χώρας μας σε ότι αφορά τις συγκοινωνίες.

Θεωρώ ότι η Κυβέρνηση θα πρέπει να ενσκύψει περισσότερο στο πρόβλημα των συγκοινωνιών και της σύνδεσης των νησιών μεταξύ τους. Προσωπική μου άποψη είναι ότι ο τόπος μας έχει παραμεληθεί σε σχέση με την υπόλοιπη Ελλάδα σε θέματα αθλητικής υποδομής.

Είναι απαραίτητη η δημιουργία νέων υποδομών για την ανάδειξη αθλητικών ταλέντων, αλλά και την ανάπτυξη του Δωδεκανησιακού αθλητισμού και κυρίως του ποδοσφαίρου.

Η άποψή σας για το καθεστώς που επιβάλλει η ΕΠΟ στους 30άρηδες ποδοσφαιριστές ποια είναι;

Θεωρώ ότι το καθεστώς που επέβαλε η Ε.Π.Ο γαι τους τριαντάρηδες είναι άδικο. Κατ' αρχήν θα πρέπει να υπάρξει τουλάχιστον μία περίοδος προσαρμογής και το όριο ηλικίας να αυξηθεί τουλάχιστον στα 32 -33.

Πιστεύετε ότι ο επικεφαλής της παράταξής σας Κάλλιστος Διακογεωργίου διαθέτει εκείνα τα στοιχεία που πρέπει, εάν εκλεγεί, για να πάρει την θέση του προέδρου;

Αναμφίβολα ο κ. Κάλλιστος Διακογεωργίου και διαθέτει τα στοιχεία αλλά και την διάθεση για προσφορά.

Έχει αποδείξει με την μέχρι σήμερα στάση και συμπεριφορά του ότι θα αποτελέσει ένα άξιο και δημιουργικό Πρόεδρο της ΕΠΣΔ, αφού και οι σχέσεις του με τους συνυποψηφίους του της παράταξης είναι άριστες, η δε δραστηριότητά του κατά τη διάρκεια της προεκλογικής περιόδου ήταν ένα απτό δείγμα της μελλοντικής του πορείας ως Προέδρου.

Τελευταία συνεδρίαση του Δ.Σ. της Ε.Π.Σ.Δ.



• Πραγματοποιήθηκε χθες μέσα σε κλίμα συγκίνησης των απερχόμενων μελών
• Ανακοινώθηκαν οι εκπρόσωποι των σωματείων που θα ψηφίσουν στις εκλογές το Σάββατο

Τέλος τετραετίας και επίσημα χθες το απόγευμα για το απερχόμενο διοικητικό σχήμα.

Η τελευταία συνεδρίαση έγινε μέσα σε κλίμα συγκίνησης καθώς αρχής γενομένης από τον πρόεδρο όλα τα μέλη παίρνοντας τον λόγο ευχαρίστησαν τρυς συναδέλφους τους για την συνεργασία που είχαν στην διάρκεια των τεσσάρων ετών.

Ο γενικός γραμματέας Μιχάλης Βεργωτής κάλεσε τους απερχόμενους συμβούλους αλλά μη υποψήφιους για το νέο Δ.Σ. να μείνουν κοντά στην νέα διοίκηση της ΕΠΣΔ και να προσφέρουν τις υπηρεσίες τους μέσα από επιτροπές.

Την συνεδρίαση έκλεισε ο πρόεδρος **Κλεόβουλος Χατζηγεωργίου τονίζοντας χαρακτηριστικά τα εξής:**

«Σας ευχαριστώ και πάλι όλους και ιδιαίτερα αυτούς που με στήριξαν μια σκοτεινή νύχτα, από κάποιους περιφερόμενους που είχαν σκοπό να ρίξουν τον πρόεδρο από την θέση του».

ΟΙ ΕΚΠΡΟΣΩΠΟΙ ΤΩΝ ΣΩΜΑΤΕΙΩΝ

Ολα τα πληρεξούσια των εκπροσώπων των σωματείων τακτικών και αναπληρωματικών είχαν φθάσει έγκαιρα στην ΕΠΣΔ πριν εκπνεύσει η χρονική διορία που είχε τεθεί. Ωστόσο κάποια «παρατράγουδα» μπορεί να έγιναν σε τέτοιο σημείο που αν κάποιοι το θελήσουν μπορεί να υποβάλουν και ενστάσεις και τότε θα δούμε κωμικοτραγικές σκηνές στην διαδικασία των εκλογών. Τα πρόσωπα που καλούνται να ψηφίσουν το Σάββατο το απόγευμα είναι τα παρακάτω:

ΣΩΜΑΤΕΙΟ	ΤΑΚΤΙΚΟΣ	ΑΝΑΠΛΗΡΩΜΑΤΙΚΟΣ
ΑΓΙΟΣ ΓΕΩΡΓΙΟΣ	ΣΤΡΑΤΗΣ ΤΣΑΜΠ.	ΧΑΤΖΗΜΑΝΩΛΗΣ ΜΙΧ.
ΑΓΙΟΣ ΙΣΙΔΩΡΟΣ	ΦΩΤΕΙΝΗΣ ΚΥΡ.	ΓΕΩΡΓΑΛΛΗΣ ΑΝΑΣΤ.
ΑΕ ΚΑΤΤΑΒΙΑΣ	ΣΥΜΕΩΝΙΔΗΣ ΓΕΩΡΓ.	ΡΟΔΙΤΗΣ ΓΕΩΡΓΙΟΣ
ΑΕ ΚΩΣ	ΧΑΤΖΗΜΑΡΚΟΣ ΣΠ.	
ΑΕ ΛΕΡΟΥ	ΚΑΡΠΑΘΑΚΗΣ ΑΝΤ.	ΞΗΡΟΥΧΑΚΗΣ ΜΑΡΚ.
ΑΕ ΜΕΣΑΝΑΓΡΟΥ	ΜΙΧΑΗΛ ΔΗΜΗΤΡ.	ΣΤΕΦΑΝΑΡΑΣ ΝΕΚΤ.
ΑΕΡΑ	ΚΟΥΜΝΑΚΗΣ ΙΩΑΝ.	ΝΙΚΟΛΗΣ ΝΙΚΟΛΑΟΣ
ΑΚΟΥΣΙΛΑΟΣ ΦΑΝΩΝ	ΘΕΟΔΟΣΙΟΥ ΧΡΗΣΤ.	ΜΙΧΑΗΛ ΑΓΑΠΗΤΟΣ
ΑΛΘΑΙΜΕΝΗΣ	ΠΑΡΑΣΚΕΥΟΠΟΥΛΟΥ ΣΤ.	ΚΑΡΠΑΘΑΚΗΣ ΓΕΩΡΓ.
ΑΝΑΓΕΝΝΗΣΗ ΑΣΦ.	ΚΙΝΑΣ ΕΜΜΑΝ.	ΜΗΤΡΟΥ ΕΜΜΑΝ.
ΑΝΑΓΕΝΝΗΣΗ ΕΜΠ.	ΖΑΜΠΕΛΑΚΗΣ ΕΛΕΥΘ.	ΚΟΥΝΑΚΗΣ ΚΥΡ.
ΑΝΑΓΕΝΝΗΣΗ Ν.Ρ.	ΓΙΩΡΓΑΛΛΗΣ ΧΡΗΣΤ.	ΓΙΩΡΓΑΛΛΗΣ ΓΙΩΡΓ.
ΑΝΤΑΓΟΡΑΣ ΚΩ	ΝΑΚΗΣ ΓΕΩΡΓΙΟΣ	ΚΑΤΣΑΡΑΣ ΗΛΙΑΣ
ΑΝΤΙΜΑΧΟΣ	ΠΕΤΡΟΥ ΚΥΡΙΑΚΟΣ	ΑΓΓΕΛΗΣ ΕΥΑΓΓ.
ΑΟ ΒΑΘΥ	ΤΣΕΡΟΣ ΔΗΜΗΤΡΗΣ	ΣΑΝΤΟΣ ΔΗΜΗΤΡ.
ΑΟ ΛΕΙΨΟΙ		
ΑΟ ΠΥΛΙΟΥ	ΓΑΛΑΝΗΣ ΣΤΥΛ.	ΚΟΚΚΙΝΟΣ ΜΙΧΑΗΛ
ΑΟ ΣΥΜΗΣ	ΚΩΝΣΤΑΝΤΙΝΙΔΗΣ ΒΑΣ.	ΧΑΣΚΑΣ ΗΛΙΑΣ
ΑΠΟΛΛΩΝ ΑΠΟΛ.	ΧΑΤΖΗΓΕΩΡΓΙΟΥ ΒΑΣ.	ΠΙΣΣΑΣ ΑΠΟΣΤΟΛΟΣ
ΑΠΟΛΛΩΝ ΚΑΛ.	ΚΩΝΣΤΑΝΤΙΝΟΥ ΑΘΗΝ.	ΚΩΝΣΤΑΝΤΙΝΟΥ ΧΡ.
ΑΡΗΣ ΑΡΧ.	ΦΟΥΤΟΥΛΗΣ ΝΙΚΟΛ.	ΠΑΡΔΑΛΟΣ ΤΣΑΜΠ.
ΑΣ ΡΟΔΟΣ	ΨΕΛΛΑΣ ΧΡΥΣΟΣΤ.	ΠΑΥΛΙΔΗΣ ΓΕΩΡΓΙΟΣ
ΑΣ ΤΗΛΟΥ	ΑΛΙΦΕΡΗΣ ΑΝΑΣΤ.	ΚΑΜΜΑ ΜΑΡΙΑ
ΑΣΕΛ		
ΑΣΚΛΗΠΙΟΣ ΚΩ	ΚΛΙΜΑΤΟΣ ΝΙΚΟΛ.	ΝΤΟΚΟΟΥΠΙΛ ΠΑΥΛ.
ΑΣΠΙΔΑ ΑΠΟΛ.	ΚΑΡΑΤΖΙΑΣ ΔΗΜΗΤΡ.	ΜΙΚΚΙΟΥ ΙΩΑΝΝΗΣ
ΑΣΠΙΔΑ ΣΑΛ.	ΑΓΓΟΥΡΑΣ ΣΤΕΡΓΟΣ	ΑΓΡΕΛΗΣ ΓΙΩΡΓΟΣ
ΑΣΤΕΡΑΣ ΜΑΣ.	ΤΡΙΑΝΤΕΝΟΣ ΣΤΕΦ.	ΓΙΩΡΓΑΣ ΤΣΑΜΠΙΚΟΣ
ΑΣΤΕΡΑΣ ΠΑΣΤ.	ΧΑΤΖΗΑΘΑΝΑΣΙΟΥ ΑΘ.	ΚΟΣΜΑΣ ΜΙΧΑΗΛ
ΑΤΡΟΜΗΤΟΣ ΔΙΜ.	ΣΤΑΜΕΛΟΣ ΑΡΤΕΜΙΟΣ	ΓΚΟΥΓΚΟΥΝΤΡΗΣ Ι.
ΔΑΜΑΓΗΤΟΣ ΘΕΟΛ.	ΣΤΑΥΡΙΑΣ ΓΕΩΡΓ.	ΝΙΚΟΛΑΟΥ ΝΙΚΟΛ.
ΔΗΜΗΤΡΑ ΔΑΜΑΤΡ.	ΠΑΤΤΑΣ ΙΩΑΝΝΗΣ	ΠΗΔΙΑΚΗΣ ΜΙΧΑΗΛ
ΔΙΑΓΟΡΑΣ ΒΑΤ.	ΚΑΜΠΟΥΡΗΣ ΙΩΑΝΝΗΣ	ΚΑΜΠΟΥΡΗ ΒΑΣΙΛΕΙΑ
ΔΙΓΕΝΗΣ ΚΟΣΚ.	ΗΛΙΑΔΗΣ ΕΜΜΑΝ.	ΤΑΜΠΟΥΡΑΣ ΝΙΚΟΛ.
ΔΟΞΑ ΚΑΡΔ.	ΧΡΥΣΟΠΟΥΛΟΣ ΚΩΝ.	ΜΕΝΤΟΣ ΜΙΧΑΗΛ
ΔΟΞΑ ΛΕΡΟΥ	ΣΥΡΙΔΑΚΗΣ ΓΕΩΡΓ.	ΣΥΡΙΔΑΚΗ ΑΝΝΑ
ΔΟΞΑ ΨΙΝΘΟΥ	ΤΣΟΥΛΛΟΣ ΙΩΑΝΝ.	ΕΥΘΥΜΙΟΥ ΓΕΩΡΓ.
ΔΩΡΙΕΑΣ ΡΟΔΟΥ	ΒΟΓΙΑΤΖΟΓΛΟΥ ΑΝ.	ΑΝΔΡΕΟΥ ΡΗΓΑΣ
ΕΘΙΚΟΣ ΑΡΧΙΠΟΛΙΣ	ΤΣΑΚΙΡΗΣ ΕΛΕΥΘ.	ΚΗΠΟΥΛΑΣ ΑΝΤ.
ΕΡΜΗΣ ΚΑΛΥΘΙΩΝ	ΠΟΛΥΧΡΟΝΗΣ ΠΟΛΥΧΡ.	ΣΑΒΒΑΚΗΣ ΜΙΧΑΗΛ
ΕΥΑΓΟΡΑΣ ΡΟΔ.	ΠΑΝΑΓΙΩΤΟΥ ΜΙΧ.	ΒΑΓΓΑΛΗΣ ΚΩΝ/ΝΟΣ
ΕΥΚΛΗΣ ΣΟΡΩΝΗΣ	ΧΑΤΖΗΚΥΡΙΑΖΗΣ ΜΙΧ.	ΔΙΑΚΟΦΙΛΙΠΠΗΣ ΠΑΡ.
ΖΕΥΣ ΑΓ.ΑΠΟΣΤΟΛΩΝ	ΠΑΤΛΑΚΑΣ ΠΑΝΑΓ.	ΠΑΤΛΑΚΑ ΣΕΒΑ
ΗΛΙΟΣ ΙΑΛΥΣΟΥ	ΚΑΡΑΔΗΜΗΤΡΙΟΥ ΠΩΛ.	ΓΙΑΝΝΟΥΚΑΣ ΙΩΑΝΝ.
ΗΡΑΚΛΗΣ ΜΑΡ.	ΠΑΠΑΔΗΜΗΤΡΗΣ Γ.	ΜΠΑΚΑΡΗΣ ΣΠΥΡΟΣ
ΗΡΑΚΛΗΣ ΛΑΡΔΟΥ	ΔΙΑΚΟΛΟΥΚΑΣ ΛΟΥΚ.	ΚΑΣΤΑΝΙΔΗΣ ΓΕΩΡΓ.
ΘΥΕΛΛΑ ΠΥΛ.	ΝΙΚΟΛΑΚΗΣ ΚΩΝ/ΝΟΣ	ΓΙΑΝΝΟΥΡΗΣ ΤΣΑΜΠ.
ΙΑΛΥΣΟΣ	ΚΑΣΤΑΝΑΚΗΣ ΠΑΡΑΣΚ.	ΚΩΤΣΟΣ ΒΑΣΙΛΕΙΟΣ
ΙΑΛΥΣΟΣ 97	ΑΛΒΑΝΟΣ ΝΙΚΟΛΑΟΣ	
ΚΑΛΥΜΝΙΑΚΟΣ	ΧΑΤΖΗΜΙΧΑΛΗΣ ΣΤΕΦ.	
ΚΛΕΑΝΘΗΣ ΠΑΡ.	ΜΑΧΛΗΣ ΣΤΑΜΑΤΗΣ	ΠΑΠΑΓΡΗΓΟΡΙΟΥ Δ.
ΚΛΕΟΒΟΥΛΟΣ ΛΙΝ.	ΔΙΑΚΟΓΕΩΡΓΙΟΥ ΜΙΧ.	ΔΙΑΚΟΥΛΑΣ ΔΗΜ.
ΝΙΚΑΓΟΡΑΣ ΚΕΦ.	ΖΕΡΒΟΣ ΝΙΚΟΛΑΟΣ	ΜΑΣΤΡΟΔΗΜΗΤΡΗΣ Ν.
ΝΙΚΗ ΡΟΔΟΥ	ΒΙΤΖΗΛΑΙΟΣ ΜΙΧΑΗΛ	ΕΛΕΥΘΕΡΙΟΥ ΑΝΔΡΟΜ
ΞΑΝΘΟΣ ΠΑΤΜΟΥ	ΓΙΑΜΑΙΟΣ ΝΙΚΟΛ.	ΓΡΥΛΛΗΣ ΛΑΖΑΡΟΣ
Ο.Φ. ΙΣΤΡΙΟΥ	ΧΩΡΙΤΗΣ ΜΙΧΑΗΛ	ΠΟΛΟΣ ΑΝΤΩΝΙΟΣ
ΟΛΥΜΠΙΑΚΟΣ ΚΑΛ.	ΚΑΤΕΡΗΣ ΠΑΝΑΓ.	ΣΟΥΛΟΥΝΙΑΣ ΜΙΚΕΣ
ΟΜΟΝΟΙΑ ΓΕΝ.	ΠΑΡΑΣΚΕΥΑΣ ΓΕΩΡΓ.	ΚΟΥΤΣΟΥΚΟΣ ΓΕΩΡΓ.
ΟΡΦΕΑΣ ΡΟΔΟΥ	ΣΚΙΑΘΙΤΗΣ ΙΩΑΝΝΗΣ	ΘΕΜΕΛΗΣ ΓΕΩΡΓΙΟΣ
ΠΑΟ ΚΩ	ΧΑΛΚΙΔΙΟΣ ΓΕΩΡΓ.	ΚΩΝΣΤΑΝΤΙΝΟΥ ΒΑΣ.
ΠΑΟ ΔΙΑΓΟΡΑΣ	ΧΡΥΣΟΧΟΪΔΗΣ ΚΩΝ.	ΚΑΜΠΟΥΡΗΣ ΓΙΑΝΝ.
ΠΑΣ ΑΣΚΛΗΠΕΙΟΥ	ΚΟΥΓΚΡΑΣ ΝΙΚΟΛ.	ΠΙΝΤΖΟΣ ΠΑΝΑΓ.
ΠΕΤΡΩΝΑΣ ΑΡΧ.	ΠΑΠΑΟΙΚΟΝΟΜΟΥ ΚΩΝ.	
ΠΗΓΑΣΟΣ ΑΓ.ΝΙΚΟΛ.	ΚΑΡΑΓΙΑΝΝΗΣ ΤΙΜΟΣ	ΑΝΑΣΤΑΣΙΟΥ ΜΑΡΙΟΣ
ΠΟΛΥΒΩΤΗΣ	ΙΝΤΖΕΣ ΕΥΑΓΓ.	ΦΩΤΕΙΝΗΣ ΣΤΥΛ.
ΠΟΛΥΣΤΡΑΤΟΣ Λ.	ΚΟΥΡΤΗΣ ΙΩΑΝΝ.	ΧΑΤΖΗΣΤΑΜΑΤΗΣ Μ.
ΠΟΣΕΙΔΩΝ ΚΑΡΠ.	ΤΣΕΡΚΗΣ ΕΜΜΑΝ.	ΓΕΩΡΓΙΤΣΗΣ ΝΙΚΟΛ.
ΠΟΣΕΙΔΩΝ ΚΑΛ.		
ΡΟΔΙΑΚΟΣ	ΓΙΑΚΛΟΣ ΕΜΜΑΝ.	ΧΡΙΣΤΟΔΟΥΛΟΥ Δ.
ΣΤΑΥΡΟΣ ΚΑΛΥΘΙΩΝ	ΚΙΟΤΤΟΥ ΝΙΚΟΛ.	ΧΑΤΖΗΝΙΚΟΛΑΣ ΙΩ.
ΤΑΞΙΑΡΧΗΣ ΚΑΛ.	ΤΟΥΜΠΑΚΗΣ ΒΑΣ.	ΛΟΥΚΑΡΑΣ ΕΜΜ.
ΦΟΙΒΟΣ ΚΡΕΜ.	ΚΟΥΔΟΥΝΗΣ ΝΙΚΟΛ.	ΠΕΛΕΚΑΝΟΣ ΕΜΜ.

2ο CAMP ΠΟΔΟΣΦΑΙΡΟΥ ΣΤΗΝ ΚΩ



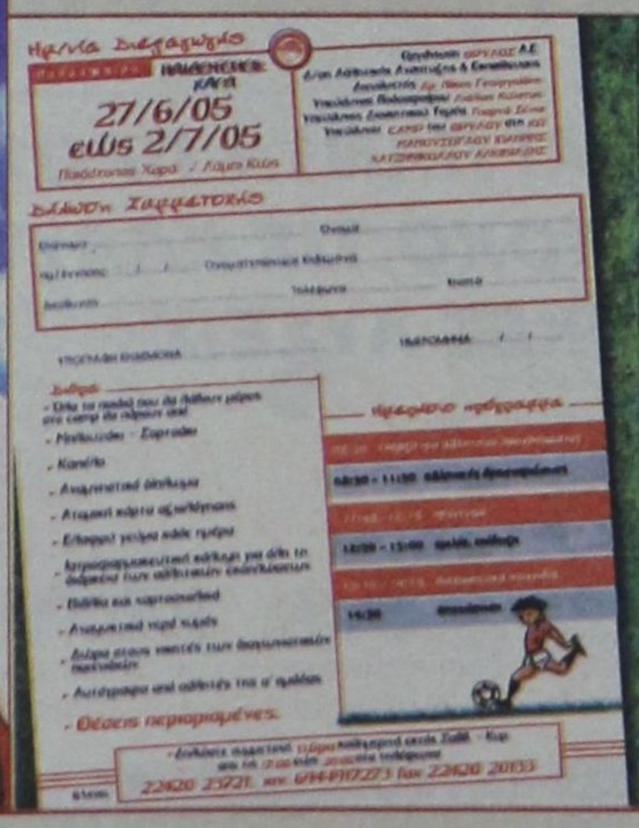

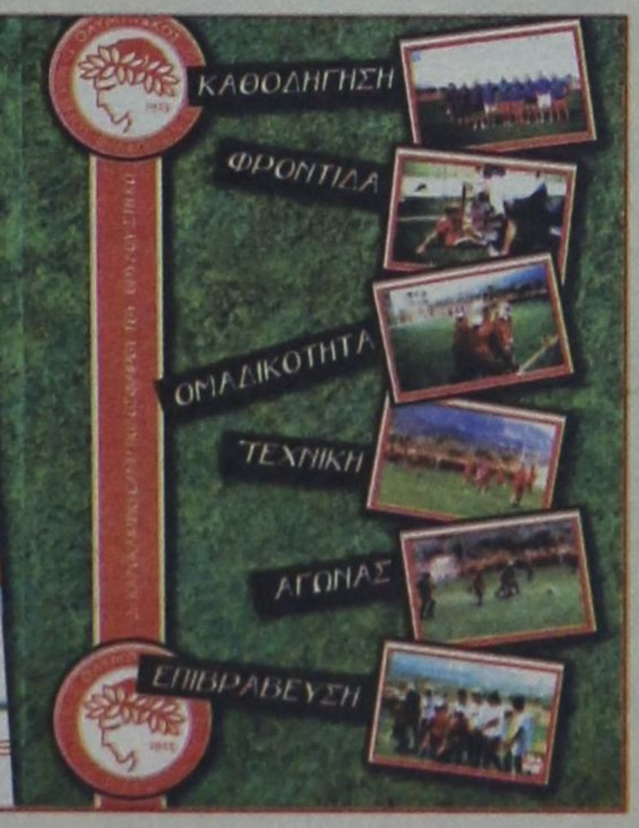

Διοργανώνεται από τον Ολυμπιακό

Στην Κω υπάρχει ανεπτυγμένη αρκετά η αγάπη προς τον Ολυμπιακό. Ετσι οι κ. Μανούσογλου Γιάννης και Αλκιβιάδης Χατζηνικολάου με την καθοδήγηση της Θρύλος Α.Ε. διοργανώνουν το 2ο camp ποδοσφαίρου, από τις 27 Ιουνίου μέχρι τις 2 Ιουλίου.

Οι προπονήσεις θα γίνονται στον Παιδότοπο Χαρά στην περιοχή Λάμπι. Οι ηλικίες είναι από 5 έως 15 ετών για αγόρια και κορίτσια.

Οι θέσεις είναι περιορισμένες. Συμμετοχές γίνονται δεκτές στα τηλ. 22420 23721 και 6944917273.

Το πρόγραμμα θα ξεκινάει στις 8:30 το πρωί και θα ολοκληρώνεται στις 2:30 το μεσημέρι.

Οι διοργανωτές παρέχουν στα παιδιά ιατροφαρμακευτική κάλυψη, γεύμα, δώρα, αναμνηστικό δίπλωμα και διάφορα άλλα αναμνηστικά του Ολυμπιακού.

ΑΕΡΑ

«ΧΤΥΠΑΕΙ» ΤΟΝ ΜΟΣΧΗ...

Με καλό μάτι βλέπει ο παίκτης το ενδεχόμενο να αγωνιστεί στ' Αφάντου εάν βέβαια δεν τα βρει με την Ρόδο



Μπορεί το τοπίο όσον αφορά τις εκλογές στον ΑΕΡ να είναι θολό, παρ' όλ' αυτά οι άνθρωποι που βρίσκονται κοντά στην ομάδα προσπαθούν παίρνοντας πρωτοβουλίες να κάνουν ό,τι καλύτερο για την ενίσχυση του σωματείου ενόψει και της νέας σεζόν.

Όπως είναι γνωστό ο ΑΕΡΑ θα πάρει μέρος στο περιφερειακό πρωτάθλημα κάτι που αναγκάζει τους παράγοντες να διαλέγουν παίκτες με γνώμονα, το επίπεδο δυσκολίας της κατηγορίας. Σύμφωνα με πληροφορίες λοιπόν οι «ερυθρόλευκοι» συναντήθηκαν με τον Χάρη Μοσχή της Ρόδου για να συζητήσουν το ενδεχόμενο ένταξής του στην ομάδα. Βέβαια ο παίκτης δεν έχει μιλήσει ακόμη με τα «ελάφια» για το τι μέλλει γενέσθαι όσον αφορά την ανανέωση της συνεργασίας τους, κι έτσι οι επαφές έμειναν εκεί. Ωστόσο ο Μοσχής, βλέπει με καλό μάτι (εάν βέβαια δεν τα βρει με την Ρόδο) το ενδεχόμενο να φορέσει την φανέλα του ΑΕΡΑ. Οι Αφαντενοί που μίλησαν με τον παίκτη, του έδειξαν με την πρόταση τους πόσο πολύ τον θέλουν στον σύλλογο, και ανανέωσαν το ραντεβού τους μετά από τις συνομιλίες του Μοσχή με τους «πράσινους» σε περίπτωση βέβαια που αυτός δεν ικανοποιηθεί.

Εάν καταφέρει ο ΑΕΡΑ να εντάξει στο δυναμικό του τον έμπειρο ποδοσφαιριστή, τότε θα μιλάμε για μια μεγάλη μεταγραφική επιτυχία των ανθρώπων του σωματείου καθώς είναι γνωστές οι ικανότητες και η ποιότητα του παίκτη από τις εμφανίσεις του τα τελευταία χρόνια με την Ρόδο.

ΘΕΛΕΙ ΠΙΣΩ ΤΟΝ ΔΙΑΚΙΔΗ

Εκτός του Μοσχή οι του ΑΕΡΑ χτύπησαν και την «πόρτα» του Διγενή για τον Διακίδη. Ως γνωστόν ο παίκτης αγωνιζόταν κατά το παρελθόν στην ομάδα όμως μεταγράφτηκε στα Κοσκινού με πολύ ευνοϊκούς όρους για τους Αφαντενούς. Τώρα που ο σύλλογος αγωνίζεται σε ανώτερη κατηγορία, και εκτιμώντας πως ο Διακίδης βρίσκεται σε κατάσταση που μπορεί να βοηθήσει, οι παράγοντες των «ερυθρολεύκων» έχουν ξεκινήσει τις διαπραγματεύσεις με τον Διγενή για την επιστροφή του παίκτη. Βέβαια οι Κοσκινιάτες δεν θα συναινέσουν στη μεταγραφή εάν το ποσό που θα τους προταθεί για να δώσουν τον Διακίδη δεν είναι στα ίδια επίπεδα με το ποσό που δαπάνησαν για να τον πάρουν.

Αγώνες στίβου στο Δήμο Καμείρου

Για πρώτη φορά τα παιδιά των δημοτικών σχολείων της περιοχής θα πατήσουν σε «ταρτάν»



Διεξάγονται και φέτος για έβδομη συνεχή χρονιά το Σάββατο 11 Ιουνίου 2005 οι Αγώνες Στίβου που διοργανώνει ο Δημοτικός Οργανισμός Πολιτισμού και Αθλησης Καμείρου σε συνεργασία με την ΕΑΣ ΣΕΓΑΣ Δωδ/σου, με τη στήριξη του Νομαρχιακού Αθλητικού Οργανισμού Δωδ/σου και υπό την εποπτεία των κριτών του Συνδέσμου Κριτών Στίβου Δωδεκανήσου. Οι αγώνες θα διεξαχθούν στο νέο στάδιο στίβου του Δήμου, στην περιοχή Αγίου Γεωργίου (λίγο μετά τον Αγιο Σουλά - προς Διμυλιά).

Στους αγώνες παίρνουν μέρος μαθητές και μαθήτριες των Δημοτικών Σχολείων και Νηπιαγωγείων του Δήμου Καμείρου και των όμορων Δήμων Αταβύρου και Πεταλούδων.

Η έναρξη των αγώνων θα γίνει στις 4:00μ.μ. ενώ θα λήξουν με τις απονομές των επάθλων γύρω στις 8:00μ.μ. Για την μετακίνηση των παιδιών από όλα τα Δ.Δ. του Δήμου έχουν δρομολογηθεί λεωφορεία του Δήμου, το πρόγραμμα των οποίων έχει ανακοινωθεί στους μαθητές.

Οι αγώνες έχουν πλέον καθιερωθεί χάρη στο μεγάλο ενδιαφέρον και τη συμμετοχή των μαθητών αλλά και γενικότερα όλων των τοπικών φορέων δημιουργώντας έτσι ένα κλίμα μιας πραγματικής γιορτής του αθλητισμού.

Ο Δημοτικός Οργανισμός του Καμείρου καλεί όλους τους φίλους του αθλητισμού να παρακολουθήσουν από κοντά τους αγώνες και να εμψυχώσουν τους αθλητές.

ΔΙΓΕΝΗΣ

Συνάντηση με Λεπτοκαρίδη

Συνάντηση με τον Κώστα Λεπτοκαρίδη θα έχει σήμερα στις 15:00 η διοίκηση του Διγενή για να συζητήσουν μαζί του το ενδεχόμενο ανανέωσης της συνεργασίας τους και για τη νέα σαιζόν.



Βέβαια όλα δείχνουν πως ο έμπειρος τεχνικός θα δώσει τα χέρια με τους ανθρώπους της ομάδας και θα συνεχίσει το έργο του στα Κοσκινού. Παράλληλα με την επαφή που θα υπάρξει με τον Λεπτοκαρίδη οι παράγοντες του Διγενή θα συγκροτήσουν μία επιτροπή η οποία θα ασχολείται με τις μεταγραφές της ομάδας, συνεργαζόμενη φυσικά με τον προπονητή της ομάδας. Όσον αφορά τους στόχους του Διγενή αυτοί δεν είναι άλλοι από τους Αμπελά Αγαπητό και Αμπελά Σταμάτη, τους οποίους η διοίκηση του συλλόγου έχει στα υπόψην της για την ενίσχυση του έμψυχου δυναμικού της ομάδας.

ΓΕΝΙΚΗ ΤΕΧΝΙΚΗ
ΟΜΙΛΟΣ ΕΤΑΙΡΕΙΩΝ

ΑΝΑΝΕΩΜΕΝΟΙ ΚΑΙ ΠΑΝΤΑ ΠΡΩΤΟΠΟΡΟΙ
ΜΑΖΙ ΣΑΣ ΜΕ ΣΤΟΧΟ ΤΙΣ ΚΑΛΥΤΕΡΕΣ
ΤΕΧΝΙΚΕΣ ΛΥΣΕΙΣ

• ΕΤΟΙΜΟ ΣΚΥΡΟΔΕΜΑ
με ανανεωμένες -
σύγχρονες εγκαταστάσεις

• ΑΔΡΑΝΗ ΥΛΙΚΑ
υψηλών προδιαγραφών και
απαιτήσεων από
το ΝΕΟ Λατομείο μας

ΕΡΓΟΣΤΑΣΙΑ ΣΚΥΡΟΔΕΜΑΤΟΣ:
ΡΟΔΟΣ: 6ο χλμ. λεωφ. Ρόδου - Λίνδου,τηλ. 22410 - 60560/62323 FAX: 22410 60561
ΓΕΝΝΑΔΙ: 2ο χλμ. οδού ΓΕΝΝΑΔΙΟΥ - ΒΑΤΙΟΥ, τηλ. 22440 - 43470 FAX: 22440 43470
ΛΑΤΟΜΕΙΟ: Θέση Στραβόλαιμο ΚΑΛΥΘΙΩΝ
ΓΡΑΦΕΙΑ: Ρόδος Αρκαδίου 2, Τηλ. 22410-22186/22968/28058 FAX: 22410 - 33021

Γ.Σ ΔΙΑΓΟΡΑΣ
ΡΟΔΟΥ

ΜΕΤΟΧΟΙ ΣΤΟ ΟΝΕΙΡΟ!

Ο ιστορικός ΔΙΑΓΟΡΑΣ επιστρέφει με τελικό προορισμό την Α΄ ΕΘΝΙΚΗ

Η αγορά μετοχών σημαίνει σταθερά βήματα προς τον **ΜΕΓΑΛΟ ΣΤΟΧΟ!** Τα μέλη και οι φίλοι του ΔΙΑΓΟΡΑ μπορούν να καταθέσουν την συμμετοχή τους σε όλα τα καταστήματα της **ALPHA BANK** (έως 30 Ιουνίου)

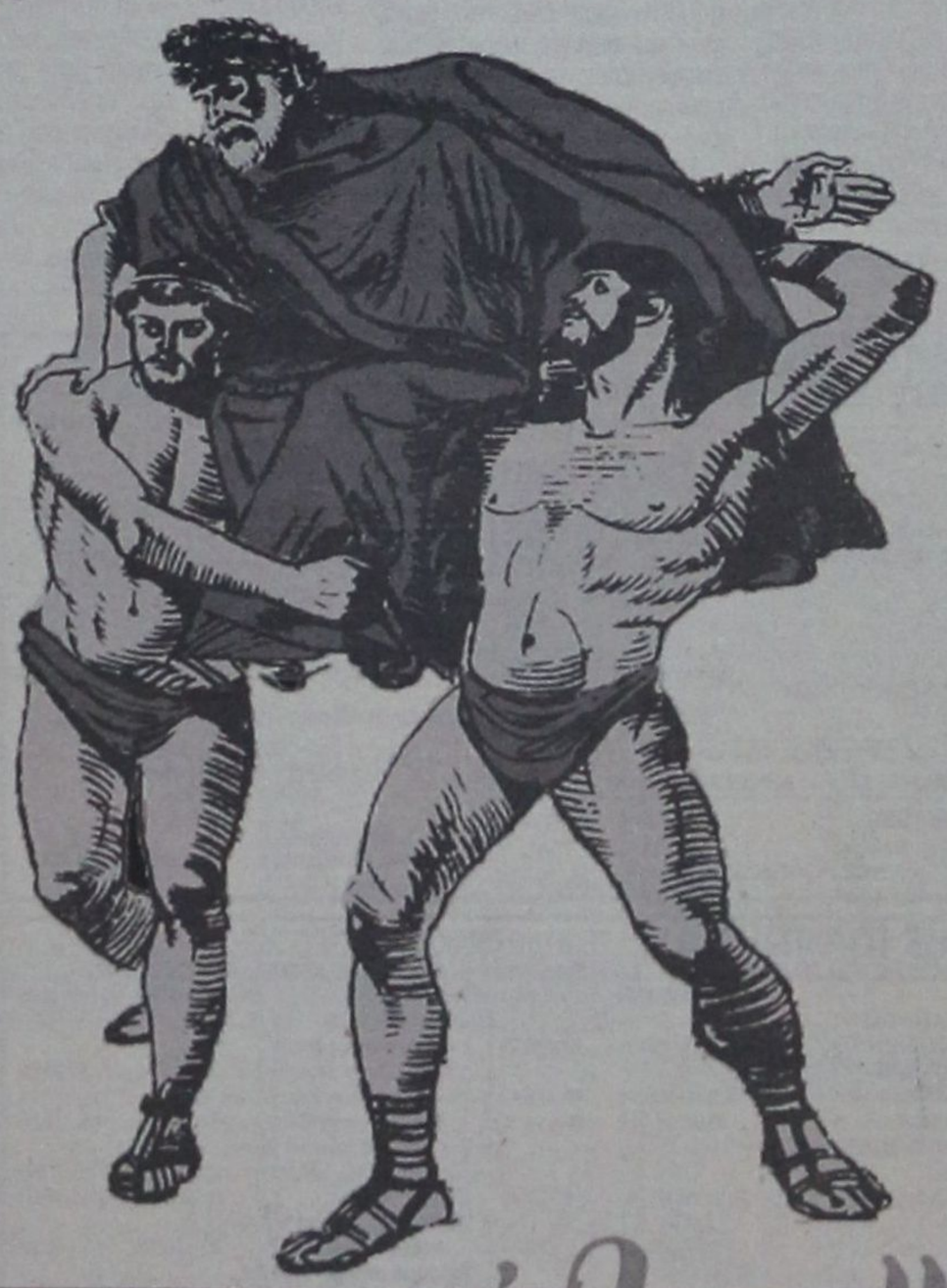

ΑΡΙΘΜΟΣ ΛΟΓΑΡΙΑΣΜΟΥ:
593002320000384
ΔΙΚΑΙΟΥΧΟΣ Γ.Σ. ΔΙΑΓΟΡΑΣ Π.Α.Ε.
ΑΞΙΑ ΜΕΤΟΧΗΣ 10 €υρώ

Όλοι μαζί για το άλμα!!

ΕΠΙΚΑΙΡΗ ΕΡΩΤΗΣΗ ΣΤΗ ΒΟΥΛΗ

Η ΔΙΨΑ ΑΠΕΙΛΕΙ ΤΑ ΝΗΣΙΑ ΤΟΥ ΑΙΓΑΙΟΥ!

Ο βουλευτής του ΣΥΝ Αθ. Λεβέντης ζητεί ενημέρωση από τους αρμόδιους υπουργούς

Κρίσιμα ερωτήματα όσον αφορά την επάρκεια νερού στα Δωδεκάνησα και τις Κυκλάδες κατά την θερινή περίοδο, αλλά και για την μακροπρόθεσμη αντιμετώπιση του προβλήματος της λειψυδρίας, το οποίο διαρκώς οξύνεται, απευθύνει προς τους υπουργούς Αιγαίου και Νησιωτικής Πολιτικής κ. Αριστοτέλη Παυλίδη και ΥΠΕΧΩΔΕ κ. Γιώργο Σουφλιά ο βουλευτής Αττικής του ΣΥΝ κ. Αθανάσιος Λεβέντης, με επίκαιρη ερώτηση που κατέθεσε στη Βουλή.



Ο κ. Λεβέντης ερωτά, πιο συγκεκριμένα, ποιά μέτρα προτίθενται να πάρουν οι δύο υπουργοί με στόχο τον εξορθολογισμό της διαδικασίας μεταφοράς του νερού και εάν έχουν εξασφαλισθεί για το καλοκαίρι οι απαραίτητες ποσότητες πόσιμου νερού και οι συνθήκες υγιεινής μεταφοράς και φύλαξής του στα νησιά.

Το πλήρες κείμενο της επίκαιρης ερώτησης έχει ως εξής:

ΘΕΜΑ: Η δίψα απειλεί τα νησιά του Αιγαίου.

Είναι γνωστή η ανομβρία που μαστίζει τα περισσότερα νησιά του Αιγαίου, όπως και οι συνέπειες που αυτή προκαλεί στην οικονομική και οικογενειακή ζωή των νησιωτών από την έλλειψη πόσιμου νερού καθ' όλη τη διάρκεια του χρόνου, ιδιαίτερα δε τους καλοκαιρινούς μήνες κατά τους οποίους αυξάνει και ο πληθυσμός λόγω της τουριστικής περιόδου. Σύμφωνα με μελέτη του Εθνικού Μετσόβειου Πολυτεχνείου (Ε.Μ.Π.) παρά τη μεταφορά περίπου έξι εκατομμυρίων κ.μ. νερού στην τελευταία οκταετία το πρόβλημα οξύνεται, αφού το έλλειμμα στις Κυκλάδες σε είκοσι χρόνια θα είναι 1,3 εκ. κ.μ. νερού και στα Δωδεκάνησα 1,6 εκ. κ.μ. εφόσον δεν υπάρξει μέριμνα για μείωση του ελλείμματος με κατασκευή έργων ή λήψη διαχειριστικών μέτρων. Οι λιμνοδεξαμενές και τα φράγματα που έχουν κατασκευαστεί παρά το μέγεθός τους αποθηκεύουν ελάχιστο νερό, ενώ σε πολλές περιπτώσεις απουσιάζουν τα έργα δικτύου που πρέπει να συνοδεύουν ένα έργο αποθήκευσης.

Σύμφωνα με τη μελέτη τα μεγάλα έργα επιφανειακής ταμίευσης δεν αποδίδουν καθώς το ετήσιο βροχομετρικό ύψος είναι περίπου 400 mm, ενώ η ετήσια εξάτμιση πλησιάζει τα 2000mm, με αποτέλεσμα και σε πλούσιες σε βροχές χρονιές το κόστος του μεταφερόμενου νερού αυξάνει ακόμα και με μείωση της μεταφερόμενης ποσότητας νερού. Η κάλυψη των ελλειμμάτων νερού καθώς και το κόστος μεταφοράς στα άνυδρα νησιά είναι ένα περίπλοκο ζήτημα και εξαρτάται από τη χωρητικότητα των πλοίων μεταφοράς, την απόσταση από τα σημεία υδροδότησης, την υποδομή για την παραλαβή και αποθήκευση του νερού σε κάθε νησί και την ανάγκη για άριστες συνθήκες υγιεινής, αφού πρόκειται για πόσιμο νερό.

Σύμφωνα με τα παραπάνω, ερωτώνται οι κ.κ. Υπουργοί:

1. Τι μέτρα θα πάρουν με στόχο τον εξορθολογισμό της διαδικασίας μεταφοράς του νερού, με στρατηγικό στόχο τη σταδιακή μείωση των μεταφερόμενων ποσοτήτων και του αντίστοιχου κόστους;

2. Εχουν εξασφαλιστεί για το προσεχές καλοκαίρι οι απαραίτητες ποσότητες πόσιμου νερού καθώς και οι συνθήκες υγιεινής μεταφοράς και φύλαξής του στα νησιά που παρουσιάζεται το πρόβλημα, ώστε να μην διαταραχθεί η κοινωνική και οικονομική ζωή ενόψει μάλιστα της τουριστικής περιόδου;

Ο ερωτών Βουλευτής
ΘΑΝΑΣΗΣ ΛΕΒΕΝΤΗΣ

ΜΕ ΠΡΟΣΩΡΙΝΗ ΔΙΚΑΣΤΙΚΗ ΔΙΑΤΑΓΗ

ΑΝΕΣΤΑΛΗ Η ΚΑΤΑΣΧΕΣΗ *για μη καταβολή ΔΗΦΟΔΩ*

Διαφωνία μεταξύ Δήμου Ροδίων και ιδιοκτητών ρυμουλκών

Προσωρινή διαταγή κατά του Δήμου Ροδίων με την οποία αναστέλλεται μέχρι της εκδόσεως οριστικής αποφάσεως κάθε πράξη αναγκαστικής εκτέλεσης κατάσχεσης για χρέη στον ΔΗΦΟΔΩ των πλοίων της κοινοπραξίας ρυμουλκών με την επωνυμία «Αφοί Πιπίνου Ν.Ε. Ρυμουλκών» εξέδωσε χθες το Μονομελές Πρωτοδικείο Ρόδου.

Η κοινοπραξία των πλοιοκτητριών εταιρειών «Ρυμουλκά Ναυαγοσωστικά Αφοί Πιπίνου Ν.Ε. - Ρυμουλκήσεις Ναυαγιαιρέσεις Αφοι Πιπίνου Ν.Ε. – και Δωδεκανησιακές Ρυμουλκήσεις Ν.Ε.» εκμεταλλεύεται 3 πλοία τα οποία εκτελούν ρυμουλκήσεις των τουριστικών πλοίων που εισέρχονται στο λιμάνι της Ρόδου, κατά τους καλοκαιρινούς μήνες όπως επίσης εκτελούν και ναυαγιαιρέσεις σε όλο τον θαλάσσιο ελλαδικό χώρο, συμμετέχουν σε καταστάσεις εκτάκτου ανάγκης σε περίπτωση θαλάσσιας ρύπανσης και γενικά προσφέρουν και εκτελούν όλες τις εργασίες που αφορούν τις ρυμουλκήσεις και τις ναυαγιαιρέσεις.

Η άδεια ρυμουλκήσεων, των κοινοπρακτούντων εταιρειών είναι για όλο τον θαλάσσιο Ελλαδικό χώρο και όχι μόνο για τα στενά όρια της Ρόδου ή του Νομού Δωδεκανήσου και όλες οι ναυτιλιακές εταιρείες απαλλάσσονται από την επιβολή οποιουδήποτε φόρου ή τέλους.

Ο Δήμος Ροδίων ωστόσο προέβη στην οριστική, βεβαίωση ποσού 80.000 ευρώ περίπου για τέλος ΔΗΦΟΔΩ και πρόστιμο ΔΗΦΟΔΩ χωρίς ποτέ να το γνωστοποιήσει με απόδειξη, δια κοινοποιήσεως, αποσπάσματα εγγραφής φορολογικών καταλόγων στην κοινοπραξία.

Η κοινοπραξία διατείνεται στις αιτήσεις της ότι ο Δήμος Ροδίων κακώς και παρά τον Νόμο τις ενέγραψε στους βεβαιωτικούς καταλόγους των οφειλετών του αφού οι ναυτικές εταιρείες μας ως έχουσες αποκλειστικά και μόνο αντικείμενο εργασιών την θαλάσσια παροχή υπηρεσιών απαλλάσσονται από την υποχρέωση καταβολής του φόρου.

Επισημαίνουν επίσης ότι η κοινοπραξία είναι απαλλαγμένη από το φόρο Φ.Π.Α. και δεν υπάγεται εις ουδένα συντελεστή καθαρού κέρδους με βάση τον οποίο επιβάλλεται ο ΔΗΦΟΔΩ.

Αξίζει μάλιστα να σημειωθεί ότι άλλες ναυτικές εταιρείες που έχουν στην εκμετάλλευσή τους πλοία και έχουν την έδρα τους στο Δήμο Κω, Καλύμνου, Καρπάθου, Κάσου, Χάλκης, έχουν απαλλαγεί από το ΔΗ.ΦΟ.ΔΩ. με αποφάσεις των Δημοτικών τους Συμβουλίων, όπως συμβαίνει και έχουν απαλλαγεί από την πληρωμή ΔΗ.ΦΟ.ΔΩ. και οι ναυτικές εταιρείες ΔΑΝΕ, GA FERRIES, BLUE STAR FERRIES, ΑΝΕΣ ΣΥΜΗΣ, ΑΝΕΚ ΚΑΛΥΜΝΟΥ, ΣΠΑΝΟΣ ΔΩΔΕΚΑΝΗΣΟΣ ΕΞΠΡΕΣ.

Ο Δήμος Ροδίων από την άλλη υποστηρίζει ότι ο νόμος που απαλλάσσει τα πλοία δεν καλύπτει τα ρυμουλκά.

ΓΥΠΑΕΤΟΣ Α.Ε. ΚΤΗΜΑΤΙΚΕΣ ΤΟΥΡΙΣΤΙΚΕΣ ΝΑΥΤΙΛΙΑΚΕΣ ΕΠΙΧΕΙΡΗΣΕΙΣ

ΙΣΟΛΟΓΙΣΜΟΣ ΤΗΣ 31ης ΔΕΚΕΜΒΡΙΟΥ 2004 - 16η ΕΤΑΙΡΙΚΗ ΧΡΗΣΗ (1/1/04-31/12/04) ΑΡ.Μ.Α.Ε. 18100/80/Β/88/121

ΕΝΕΡΓΗΤΙΚΟ	Χρήση 2004	Χρήση 2003
Β. ΕΞΟΔΑ ΕΓΚΑΤΑΣΤΑΣΕΩΣ		
1. Εξοδα ιδρύσεως	2.183,92	2.183,92
Γ. ΠΑΓΙΟ ΕΝΕΡΓΗΤΙΚΟ		
1. Γήπεδα-Οικόπεδα	618.118,86	414.145,27
Δ. ΚΥΚΛΟΦΟΡΟΥΝ ΕΝΕΡΓΗΤΙΚΟ		
II. Απαιτήσεις		
11. Χρεώστες διάφοροι	0,00	736,36
IV. Διαθέσιμα		
1. Ταμείο	33.845,33	5.571,89
ΓΕΝΙΚΟ ΣΥΝΟΛΟ ΕΝΕΡΓΗΤΙΚΟΥ (Β+Γ+Δ)	654.148,11	422.637,44

ΠΑΘΗΤΙΚΟ	Χρήση 2004	Χρήση 2003
Α. ΙΔΙΑ ΚΕΦΑΛΑΙΑ		
I. Μετοχικό Κεφάλαιο		
(11.034 μετ.Χ 29,35 ευρώ)	323.782,32	323.782,32
III. Διαφορές αναπροσαρμογής-Επιχ/σεις επενδύσεων	284.043,37	109.269,80
V. Αποτελέσματα εις νέον		
Ζημίες εις νέον	(10.710,37)	(17.457,47)
Ποσά Πρ. για Αυξ. ΜΚ.	57.000,00	7.000,00
Διαφορά από μετατρ. ΜΚ	32,79	32,79
ΓΕΝ. ΣΥΝΟΛΟ ΠΑΘΗΤΙΚΟΥ (Α)	654.148,11	422.637,44

ΚΑΤΑΣΤΑΣΗ ΛΟΓ/ΣΜΟΥ ΑΠΟΤ/ΤΩΝ ΧΡΗΣΕΩΣ 31.12.2004
(1 ΙΑΝΟΥΑΡΙΟΥ - 31 ΔΕΚΕΜΒΡΙΟΥ 2004)

Ι. ΑΠΟΤ/ΤΑ ΕΚΜΕΤ/ΣΕΩΣ	Χρήση 2004	Χρήση 2003
1. Εξοδα διοικ. λειτουργίας	4.854,70	4.151,05
ΚΑΘΑΡΑ ΑΠΟΤ/ΤΑ (ΖΗΜΙΕΣ) ΧΡΗΣΕΩΣ	(4.854,70)	(4.151,05)

Ρόδος, 30 Απριλίου 2005
Ο ΠΡΟΕΔΡΟΣ & Δ/ΝΩΝ ΣΥΜΒΟΥΛΟΣ
ΙΩΑΝΝΗΣ Ν. ΠΑΤΙΛΗΣ
Α.Δ.Τ. Ξ 195454

Η ΑΝΤΙΠΡΟΕΔΡΟΣ
ΕΥΡΙΔΙΚΗ Ι. ΠΑΤΙΛΗ
Α.Δ.Τ. Μ 161987

Ο ΛΟΓΙΣΤΗΣ
ΙΩΑΝΝΗΣ Α. ΛΙΑΓΚΟΣ
Α.Δ.Τ. Χ 132632

ΠΑΤΙΛΗΣ ΙΩΑΝΝΗΣ Α.Ε. ΞΕΝΟΔΟΧΕΙΑΚΕΣ - ΤΟΥΡΙΣΤΙΚΕΣ ΕΠΙΧΕΙΡΗΣΕΙΣ

ΙΣΟΛΟΓΙΣΜΟΣ ΤΗΣ 31ης ΔΕΚΕΜΒΡΙΟΥ 2004 - 18η ΕΤΑΙΡΙΚΗ ΧΡΗΣΗ (1/1/04-31/12/04) ΑΡ.Μ.Α.Ε. 12334/80/Β/86/297

ΕΝΕΡΓΗΤΙΚΟ	Χρήση 2004	Χρήση 2003
Β. ΕΞΟΔΑ ΕΓΚΑΤΑΣΤΑΣΕΩΣ		
1. Εξοδα ιδρύσεως	10.195,28	10.195,28
Γ. ΠΑΓΙΟ ΕΝΕΡΓΗΤΙΚΟ		
1. Γήπεδα-Οικόπεδα	289.201,65	199.449,42
7. Ακιν/σεις υπό εκτέλεση	39.814,32	39.814,32
Δ. ΚΥΚΛΟΦΟΡΟΥΝ ΕΝΕΡΓΗΤΙΚΟ		
II. Απαιτήσεις		
11. Χρεώστες διάφοροι	2.775,63	2.722,40
IV. Διαθέσιμα		
1. Ταμείο	8.332,44	150,17
ΓΕΝΙΚΟ ΣΥΝΟΛΟ ΕΝΕΡΓΗΤΙΚΟΥ (Β+Γ+Δ)	350.339,32	252.331,59

ΠΑΘΗΤΙΚΟ	Χρήση 2004	Χρήση 2003
Α. ΙΔΙΑ ΚΕΦΑΛΑΙΑ		
I. Μετοχικό Κεφάλαιο		
(13.558 μετ.Χ 14,67 ευρώ)	198.896,00	198.896,00
III. Διαφορές αναπροσαρμογής-Επιχ/σεις επενδύσεων	134.529,01	50.786,60
V. Αποτελέσματα εις νέον		
Ζημίες προηγ. χρήσεων	(6.942,62)	(11.325,82)
Ζημίες χρήσης	(1.744,50)	(1.626,62)
VI. Ποσά προορισμένα για αύξηση κεφαλαίου	25.553,93	15.553,93
Διαφορά από μετατρ. ΜΚ σε ΕΥΡΩ	47,50	47,50
ΓΕΝ. ΣΥΝΟΛΟ ΠΑΘΗΤΙΚΟΥ	350.339,32	252.331,59

ΚΑΤΑΣΤΑΣΗ ΛΟΓ/ΣΜΟΥ ΑΠΟΤ/ΤΩΝ ΧΡΗΣΕΩΣ 31.12.2004
(1 ΙΑΝΟΥΑΡΙΟΥ - 31 ΔΕΚΕΜΒΡΙΟΥ 2004)

Ι. ΑΠΟΤ/ΤΑ ΕΚΜΕΤ/ΣΕΩΣ	Χρήση 2004	Χρήση 2003
1. Εξοδα διοικ. λειτουργίας	(1.744,50)	1.626,62
ΚΑΘΑΡΑ ΑΠΟΤ/ΤΑ (ΖΗΜΙΕΣ) ΧΡΗΣΕΩΣ	(1.744,50)	(1.626,62)

Ρόδος, 30 Απριλίου 2005
Ο ΠΡΟΕΔΡΟΣ & Δ/ΝΩΝ ΣΥΜΒΟΥΛΟΣ
ΙΩΑΝΝΗΣ Ν. ΠΑΤΙΛΗΣ
Α.Δ.Τ. Ξ 195454

Η ΑΝΤΙΠΡΟΕΔΡΟΣ
ΕΥΡΙΔΙΚΗ Ι. ΠΑΤΙΛΗ
Α.Δ.Τ. Μ 161987

Ο ΛΟΓΙΣΤΗΣ
ΙΩΑΝΝΗΣ Α. ΛΙΑΓΚΟΣ
Α.Δ.Τ. Χ 132632

Blue Star Ferries

Δρομολόγια

ΑΠΟ ΡΟΔΟ

ΑΝΑΧΩΡΗΣΗ ΑΠΟ ΡΟΔΟ	ΚΩ	ΛΕΡΟ	ΠΑΤΜΟ	ΣΥΡΟ	ΑΜΟΡΓΟΣ/ΚΑΤΑΠΟΛΑ	ΑΦΙΞΗ ΠΕΙΡΑΙΑ
ΤΡΙΤΗ 19:00	ΤΡΙΤΗ 22:00	—	—	ΤΕΤΑΡΤΗ 02:50	—	ΤΕΤΑΡΤΗ 06:10
ΠΕΜΠΤΗ 19:00	ΠΕΜΠΤΗ 22:00	ΠΕΜΠΤΗ 23:40	ΠΑΡΑΣΚΕΥΗ 00:50	ΠΑΡΑΣΚΕΥΗ 04:25		ΠΑΡΑΣΚΕΥΗ 07:45
ΣΑΒΒΑΤΟ 10:00	ΣΑΒΒΑΤΟ 12:45	—	—	—	ΣΑΒΒΑΤΟ 16:20	ΣΑΒΒΑΤΟ 21:30
ΚΥΡΙΑΚΗ 18:00	ΚΥΡΙΑΚΗ 21:00	ΚΥΡΙΑΚΗ 22:40	ΚΥΡΙΑΚΗ 23:50	ΔΕΥΤΕΡΑ 03:25		ΔΕΥΤΕΡΑ 06:45

ΠΡΟΣ ΡΟΔΟ

ΑΝΑΧΩΡΗΣΗ ΑΠΟ ΠΕΙΡΑΙΑ	ΑΦΙΞΗ ΣΥΡΟ	ΑΜΟΡΓΟΣ/ΚΑΤΑΠΟΛΑ	ΠΑΤΜΟ	ΛΕΡΟ	ΚΩ	ΡΟΔΟ
ΔΕΥΤΕΡΑ 19:30	ΔΕΥΤΕΡΑ 22:50	—	—	—	ΤΡΙΤΗ 04:00	ΤΡΙΤΗ 06:45
ΤΕΤΑΡΤΗ 19:30	ΤΕΤΑΡΤΗ 22:50	—	ΠΕΜΠΤΗ 02:25	ΠΕΜΠΤΗ 03:05	ΠΕΜΠΤΗ 05:15	ΠΕΜΠΤΗ 08:05
ΠΑΡΑΣΚΕΥΗ 19:30	ΠΑΡΑΣΚΕΥΗ 22:50	—	—	—	ΣΑΒΒΑΤΟ 04:00	ΣΑΒΒΑΤΟ 06:45
ΣΑΒΒΑΤΟ 23:30	—	ΚΥΡΙΑΚΗ 04:40	ΚΥΡΙΑΚΗ 07:00	ΚΥΡΙΑΚΗ 08:10	ΚΥΡΙΑΚΗ 09:50	ΚΥΡΙΑΚΗ 12:50

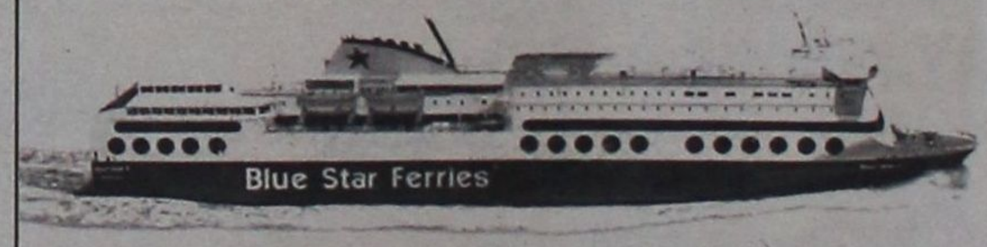

SKEVO'S TRAVEL AGENCY

ΚΑΝΤΕ ΚΡΑΤΗΣΗ ΤΩΡΑ!

ΠΛΗΡΟΦΟΡΙΕΣ ΚΑΙ ΚΡΑΤΗΣΕΙΣ ΘΕΣΕΩΝ ΣΤΟΝ ΤΑΞΙΔΙΩΤΙΚΟ ΣΑΣ ΠΡΑΚΤΟΡΑ Η SKEVO'S TRAVEL AGENCY: ΑΜΕΡΙΚΗΣ 111, ΡΟΔΟΣ, ΤΗΛ. ΚΡΑΤΗΣΕΩΝ ΕΠΙΒΑΤΩΝ ΚΑΙ Ι.Χ.: 22410-22461, 22410-75655, 22410-75310, ΤΗΛ. ΚΡΑΤΗΣΕΩΝ ΦΟΡΤΗΓΩΝ: 22410-76600

ΔΟΘΗΚΕ ΧΘΕΣ ΣΤΗ ΔΗΜΟΣΙΟΤΗΤΑ

ΤΟ ΠΡΟΓΡΑΜΜΑ ΕΚΔΗΛΩΣΕΩΝ *του ΠΟΔΡ για το καλοκαίρι*

Σίγουρα θα κεντρίσουν εφέτος το ενδιαφέρον του κοινού

Από τον Πολιτιστικό Οργανισμό του Δήμου Ροδίων (ΠΟΔΡ) ανακοινώθηκε χθες το πρόγραμμα εκδηλώσεων που θα πραγματοποιηθούν μέσα στο καλοκαίρι. Το πρόγραμμα των εκδηλώσεων έχει ως εξής:

ΙΟΥΝΙΟΣ

• **21- 26 Ιουνίου**, Δημοτικό Θέατρο Ρόδου, Κινηματοθέατρο ΡΟΔΟΝ

ECOFILMS

Διεθνές Φεστιβάλ Κινηματογράφου και Εικαστικών Τεχνών Ρόδου. Περιλαμβάνει περισσότερες από εκατό ταινίες από όλο τον κόσμο, με ειδικά αφιερώματα στην εργασία και τον πόλεμο, με την προβολή σπάνιου και ανέκδοτου οπτικοακουστικού υλικού για τα μεταπολεμικά Δωδεκάνησα, με πολλές ευρωπαϊκές και ελληνικές πρεμιέρες και με σημαντικά ονόματα της διεθνούς κινηματογραφίας να στελεχώνουν τις κριτικές επιτροπές.

ΙΟΥΛΙΟΣ

• **Παρασκευή 1 Ιουλίου**, Θέατρο Μεσαιωνικής Τάφρου «Μελίνα Μερκούρη»

«ΒΑΚΧΕΣ» του Ευριπίδη - Εθνικό Θέατρο Αθηνών

μετάφραση: Κ.Χ. Μύρης σκηνοθεσία Σ.Χατζάκης, σκηνικά: Γ. Πάτσας, κοστούμια: Ερση Δρίνη, μουσική: Σαββίνα Γιαννάτου, χορογραφίες: Ομάδα χορού Sinuanon

πρωταγωνιστούν: Λυδία Φωτοπούλου, Λάζαρος Γεωργακόπουλος, Μανώλης Μαυρομάτης, Θεμιστοκλής Πάνου κ.ά.

• **7-10 Ιουλίου** Παλάτι των Ιπποτών, Αρχαίο στάδιο, Ήχος και Φως και Εθνικό Θέατρο

7ο Διεθνές Μουσικό Φεστιβάλ Ρόδου. Περιλαμβάνει διαγωνιστικό τμήμα που αφορά χορωδίες και λυρικούς σολίστ, βραδινές συναυλίες με διεθνές ρεπερτόριο, βραδιά όπερας με τους φιναλίστ και παρουσίαση χορευτικών φολκλορικών συγκροτημάτων από την Ελλάδα και το εξωτερικό

• **Σάββατο 16 Ιουλίου,** Θέατρο Μεσαιωνικής Τάφρου «Μελίνα Μερκούρη»

«ΟΡΕΣΤΗΣ» του Ευριπίδη – Θέατρο Διαδρομή

μετάφραση: Γ. Χειμωνάς, σκηνοθεσία: Σ. Φασουλής, μουσική: Β. Δημητρίου, σκηνικά: Γ. Γαβαλάς, κοστούμια: Κ. Παπανικολάου, χορογραφία: Φ Νικολάου & Β Παπαχρήστου

Πρωταγωνιστούν: Καρυοφυλλιά Καραμπέτη, Αργύρης Ξάφης κ.ά.

• **Σάββατο 23 Ιουλίου**, Θέατρο Μεσαιωνικής Τάφρου «Μελίνα Μερκούρη»

«ΟΝΕΙΡΟ ΚΑΛΟΚΑΙΡΙΝΗΣ ΝΥΧΤΑΣ» William Shakespear - Εθνικό Θέατρο Αθηνών

σε σκηνοθεσία Γιάννη Ιορδανίδη

• **Τετάρτη 27 Ιουλίου** Θέατρο Μεσαιωνικής Τάφρου

Συναυλία ΓΛΥΚΕΡΙΑΣ - ΜΑΚΕΔΟΝΑ

• **Σάββατο 30 Ιουλίου,** Θέατρο Μεσαιωνικής Τάφρου «Μελίνα Μερκούρη»

«ΑΧΑΡΝΕΙΣ» του Αριστοφάνη- Εθνικό Θέατρο Αθηνών

μετάφραση: Π. Μπουκάλας σκηνοθεσία: Β. Θεοδορόπουλος, μουσική: Θάνος Μικρούτσικος, σκηνικά: Αντώνης Δαγκλίδης, κοστούμια, Άγγελος Μέντης, χορογραφία: Αγγελική Στελλάτου

πρωταγωνιστούν: Λάκης Λαζόπουλος, Δημήτρης Πιατάς, Δημήτρης Πασόγλου κ.ά.

ΑΥΓΟΥΣΤΟΣ

• **Τρίτη 2 Αυγούστου**, Θέατρο Μεσαιωνικής Τάφρου «Μελίνα Μερκούρη»

Συναυλία με την **Κρατική Ορχήστρα Ελληνικής Μουσικής** με το έργο

«ΜΙΚΗΣ ΘΕΟΔΩΡΑΚΗΣ- 80 ΧΡΟΝΙΑ» υπό την διεύθυνση του Σταύρου Ξαρχάκου και την συμμετοχή των: Μαρίας Φαραντούρη, Μανώλη Μητσιά και Πέτρου Πανδή.

• **Δευτέρα 8 Αυγούστου**, Θέατρο Μεσαιωνικής Τάφρου «Μελίνα Μερκούρη»

Συναυλία με την Nadia Weinberg

• **Παρασκευή 12 Αυγούστου**, Θέατρο Μεσαιωνικής Τάφρου «Μελίνα Μερκούρη»

«ΒΙΟΛΙΣΤΗΣ ΣΤΗ ΣΤΕΓΗ»

ΔΗ.ΠΕ.ΘΕ Βόλου και θεατρική εταιρία «ΕΥΜΟΛΠΙΣ» της Νινέτας Λεμπέση, μετάφραση: Σ. Φασουλής σκηνοθεσία: Κ. Τσιάνου

πρωταγωνιστούν: Γρηγόρης Βαλτινός, Ρένια Λουιζίδου κ.ά.

• **Σάββατο 20 Αυγούστου**, Θέατρο Μεσαιωνικής Τάφρου «Μελίνα Μερκούρη»

Γυναικείο Συγκρότημα Κρουστών της Κίνας - **«Red Poppy»**

Οχτώ εξαιρετικές percussionists, μία σολίστ του βιολιού εξαιρετικά φωτιστικά εφέ, εικόνα με συγχρονισμένες Video Προβολές.

ΣΕΠΤΕΜΒΡΙΟΣ

• **Παρασκευή 2 Σεπτεμβρίου**, Θέατρο Μεσαιωνικής Τάφρου

Γιαπωνέζικα Μπαλέτα Okinawa Song and Dance Theatre **«CHURA»**

• **Δευτέρα 5 Σεπτεμβρίου**, Θέατρο Μεσαιωνικής Τάφρου

«ΟΙΔΙΠΟΥΣ ΤΥΡΑΝΝΟΣ» του Σοφοκλή – Σύγχρονο Θέατρο Αθήνας Γιώργος Κιμούλης

μετάφραση: Κ.Χ. Μύρης σκηνοθεσία: Γιώργος Κιμούλης, σκηνικά: P. Dobrzychi, κοστούμια: Emma Ryott, μουσική: Goran Bregovic, χορογραφίες: Jane Gibson

πρωταγωνιστούν: Νόνικα Γαληνέα, Γιώργος Κιμούλης, κορυφαίος: Γιώργος Νταλάρας

• **Σάββατο 10 Σεπτεμβρίου**, Θέατρο Μεσαιωνικής Τάφρου «Μελίνα Μερκούρη»

Παραδοσιακοί χοροί της Γεωργίας από το **Εθνικό Γεωργιανό Μπαλέτο**

ΣΗΜΕΡΑ ΤΟ ΜΕΣΗΜΕΡΙ

ΣΥΝΕΡΧΕΤΑΙ ΣΕ ΣΥΝΕΔΡΙΑΣΗ *η νομαρχιακή επιτροπή της ΝΑΔ*

Τα θέματα της ημερήσιας διάταξης

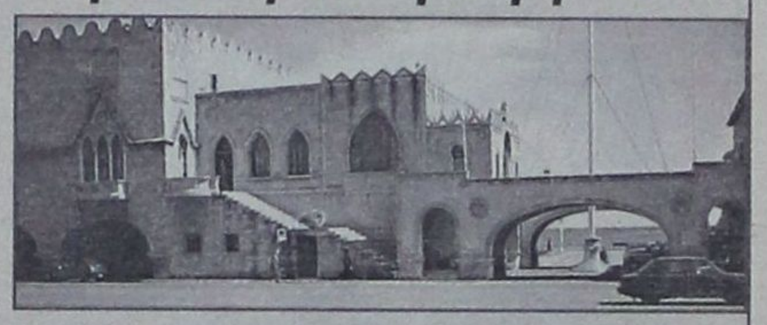

Συνέρχεται σήμερα το μεσημέρι στο νομαρχιακό μέγαρο η νομαρχιακή επιτροπή της Νομαρχιακής Αυτοδιοίκησης Δωδ/νήσου με τα ακόλουθα θέματα στην ημερήσιά της διάταξη:

1. Εγκριση πρακτικών δημοπρασίας του έργου: «Κατασκευή γηπέδου 5Χ5 Δήμου Καμείρου» προϋπολογισμού 68.000 ευρώ.

2. Εγκριση πρακτικών δημοπρασίας του έργου: «Ασφαλτοστρώσεις οδών στο Δ.Δ. Μασσάρων Δήμου Αρχαγγέλου» προϋπολογισμού 100.000 ευρώ.

3. Εγκριση πρακτικών δημοπρασίας του έργου: «Εγκατάσταση κεντρικής θέρμανσης στο Δημοτικό - Γυμνάσιο Απεράου» προϋπολογισμού 58.000 ευρώ.

4. Εγκριση παράτασης προθεσμίας του έργου: «Αντιπλημμυρικά ποταμών και χειμάρρων νήσου Ρόδου».

5. Εγκριση 1ου λογαριασμού του έργου: «Συντήρηση επαρχιακής οδού από Παστίδα έως Μαριτσά νήσου Ρόδου».

6. Εγκριση 1ου ΠΚΤΜΝΕ και 1ου ΑΠ του έργου: «Σήμανση επαρχιακού οδικού δικτύου νήσου Ρόδου».

7. Εγκριση 1ου ΠΚΤΜΝΕ και 1ου ΑΠΕ, της 1ης ΣΣ και της χορήγησης παράτασης προθεσμίας του έργου: «Συντήρηση νοτιοδυτικής πτέρυγας της Παιδαγωγικής Ακαδημίας Ρόδου».

8. Εγκριση 2ου ΑΠΕ, σύναψη 1ης ΣΣ και χορήγηση παράτασης προθεσμίας του έργου: «Ασφαλτόστρωση τμημάτων του οδικού δικτύου νήσου Κάσου». (Από αναβολή).

9. Εγκριση 1ου ΠΚΤΜΝΕ, 1ου ΑΠΕ, και χορήγηση παράτασης προθεσμίας του έργου: «Βελτίωση οδικού άξονα Εμπωνα - Αγ. Ισίδωρος».

10. Εγκριση παράτασης προθεσμίας του έργου: «Συντήρηση επαρχιακής οδού Ρόδου -Ιαλυσού - Κρεμαστής - Αεροδρομίου».

11. Εγκριση πρακτικού αξιολόγησης για την «αγορά ακινήτου στέγασης του 5ου Νηπιαγωγείου Πόλεως Καλύμνου».

12. Εγκριση προγραμματικής σύμβασης μεταξύ Ν.Α.Δ. και ΔΟΤ για την προώθηση και ανάπτυξη δράσεων τουριστικής προβολής της Δωδεκανήσου έτους 2005.

13. Εγκριση προγραμματικής σύμβασης μεταξύ Ν.Α.Δ. και ΝΕΛΕ για την υλοποίηση του έργου επιμορφωτικά σεμινάρια για τις ανάγκες του νομού Δωδεκανήσου έτους 2005 προϋπολογισμού 200.000,00 ευρώ συμπεριλαμβανομένου και του ΦΠΑ.

14. Εγκριση προγραμματικής σύμβασης μεταξύ Ν.Α.Δ. και της εταιρείας ΠΡΟΟΔΟΣ Α.Ε. για την υλοποίηση του έργου: «Συντήρηση επαρχιακού οδικού δικτύου νήσου Ρόδου προϋπολογισμού 200.000,00 ευρώ συμπεριλαμβανομένου και του ΦΠΑ.

15. Εγκριση διακήρυξης μίσθωσης ακινήτου για να στεγαστεί το Κέντρο Διάγνωσης, Αξιολόγησης και Υποστήριξης.

16. Εγκριση διακήρυξης πρόχειρου διαγωνισμού για την προμήθεια σιδηροϊστών - βραχιόνων για τον φωτισμό του επαρχιακού δικτύου Νότιας Ρόδου.

17. Ανάθεση σε τεχνική εταιρεία για τον εξοπλισμό των σφαγείων Καλύμνου.

18. Ψήφιση διαφόρων πιστώσεων.

19. Καταβολή αποζημιώσεων.

20. Εγκριση μετακινήσεων.

Ο Πρόεδρος
Ευστάθιος Κουσουρνάς
Αντινομάρχης

Δρομολόγια του Ταχύπλοου Καταμαράν "ΔΩΔΕΚΑΝΗΣΟΣ ΕΞΠΡΕΣ"
Από: 15 Μαΐου 2005 έως 15 Ιουνίου 2005

DODEKANISOS SEA WAYS

Αναχωρίσεις από την Κολώνα (Θαλασσινη πύλη)

ΚΥΡΙΑΚΗ		
ΛΙΜΑΝΙ	ΑΦΙΞΗ	ΑΝΑΧ.
ΡΟΔΟΣ		08.30
ΣΥΜΗ	09.20	09.25
ΚΩΣ	11.00	11.10
ΚΑΛΥΜΝΟΣ	11.50	12.00
ΛΕΡΟΣ	12.50	12.55
ΛΕΙΨΟΙ	13.15	13.20
ΠΑΤΜΟΣ	13.40	13.45
ΛΕΡΟΣ	14.25	14.30
ΚΑΛΥΜΝΟΣ	15.20	15.30
ΚΩΣ	16.10	16.20
ΣΥΜΗ	17.45	17.50
ΡΟΔΟΣ	18.30	

ΔΕΥΤΕΡΑ		
ΛΙΜΑΝΙ	ΑΦΙΞΗ	ΑΝΑΧ.
ΡΟΔΟΣ		08.30
ΚΑΣΤΕΛΛΟΡΙΖΟ	11.00	16.00
ΡΟΔΟΣ	18.30	

ΤΡΙΤΗ		
ΛΙΜΑΝΙ	ΑΦΙΞΗ	ΑΝΑΧ.
ΡΟΔΟΣ		08.30
ΚΩΣ	10.40	10.50
ΚΑΛΥΜΝΟΣ	11.30	11.40
ΛΕΡΟΣ	12.30	12.35
ΛΕΙΨΟΙ	12.55	13.00
ΠΑΤΜΟΣ	13.20	13.30
ΛΕΡΟΣ	14.20	14.30
ΚΑΛΥΜΝΟΣ	15.20	15.30
ΚΩΣ	16.10	16.20
ΡΟΔΟΣ	18.30	

ΤΕΤΑΡΤΗ		
ΛΙΜΑΝΙ	ΑΦΙΞΗ	ΑΝΑΧ.
ΡΟΔΟΣ		08.30
ΣΥΜΗ	09.20	09.25
ΚΩΣ	11.00	11.10
ΚΑΛΥΜΝΟΣ	11.50	12.00
ΛΕΡΟΣ	12.50	12.55
ΛΕΙΨΟΙ	13.15	13.20
ΠΑΤΜΟΣ	13.40	13.45
ΛΕΡΟΣ	14.25	14.30
ΚΑΛΥΜΝΟΣ	15.20	15.30
ΚΩΣ	16.10	16.20
ΣΥΜΗ	17.45	17.50
ΡΟΔΟΣ	18.30	

ΠΕΜΠΤΗ		
ΛΙΜΑΝΙ	ΑΦΙΞΗ	ΑΝΑΧ.
ΡΟΔΟΣ		08.30
ΚΩΣ	10.40	10.50
ΚΑΛΥΜΝΟΣ	11.30	11.40
ΛΕΡΟΣ	12.30	12.35
ΛΕΙΨΟΙ	12.55	13.00
ΠΑΤΜΟΣ	13.20	13.30
ΛΕΡΟΣ	14.20	14.30
ΚΑΛΥΜΝΟΣ	15.20	15.30
ΚΩΣ	16.10	16.20
ΡΟΔΟΣ	18.30	

ΠΑΡΑΣΚΕΥΗ		
ΛΙΜΑΝΙ	ΑΦΙΞΗ	ΑΝΑΧ.
ΡΟΔΟΣ		08.30
ΚΩΣ	10.40	10.50
ΚΑΛΥΜΝΟΣ	11.30	11.40
ΛΕΡΟΣ	12.30	12.35
ΛΕΙΨΟΙ	12.55	13.00
ΠΑΤΜΟΣ	13.20	13.30
ΛΕΡΟΣ	14.20	14.30
ΚΑΛΥΜΝΟΣ	15.20	15.30
ΚΩΣ	16.10	16.20
ΡΟΔΟΣ	18.30	

ΣΑΒΒΑΤΟ		
ΛΙΜΑΝΙ	ΑΦΙΞΗ	ΑΝΑΧ.
ΡΟΔΟΣ		08.30
ΠΑΝΟΡΜΙΤΗΣ	09.10	09.20
ΚΩΣ	10.50	11.00
ΚΑΛΥΜΝΟΣ	11.40	11.50
ΛΕΡΟΣ	12.40	12.45
ΛΕΙΨΟΙ	13.05	13.10
ΠΑΤΜΟΣ	13.30	13.40
ΛΕΡΟΣ	14.20	14.30
ΚΑΛΥΜΝΟΣ	15.20	15.30
ΚΩΣ	16.10	16.20
ΠΑΝΟΡΜΙΤΗΣ	17.45	17.50
ΡΟΔΟΣ	18.30	



• Ταξιδέψτε με 30 μίλια την ώρα
• Fully air-conditioned

Πληροφορίες: Δωδεκάνησος Ναυτιλιακή Ν.Ε.
Αυστραλίας 3. 85100 Ρόδος
Τηλ: 22410 70 590 - Fax: 22410 70 591

website: www.12ne.gr
e-mail: info@12ne.gr

Το Quick Carwash συμπλήρωσε
και το τελευταίο κομμάτι του παζλ
της πετυχημένης πορείας του...

www. quickcarwash.gr

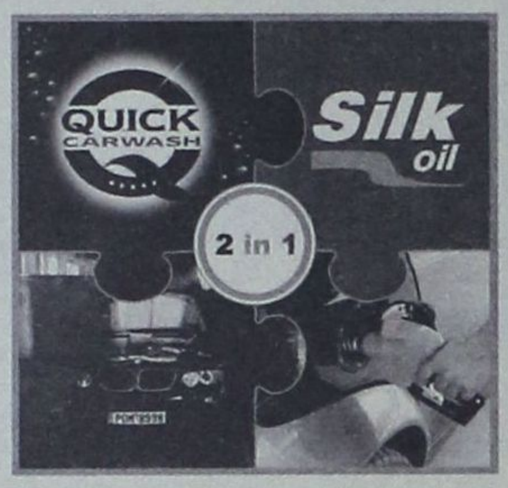

Γ. Θεοτοκά & Εμ. Τριανταφυλλίδη Ασγούρου - Ρόδος • Τηλ: 22410 60 150

...γιορτάστε μαζί μας! Με ελάχιστη κατανάλωση
25 € σε βενζίνη,
δωρεάν το εξωτερικό πλύσιμο του αυτοκινήτου σας!

ΑΣΤΡΟΛΟΓΟΣ –ΜΕΝΤΙΟΥΜ
ΜΕΛΟΣ ΤΗΣ Π.Ψ.Κ.Ε.Ε.
ΑΣΚΙΑΝΑΚΗ ΣΟΦΗ
ΧΑΡΤΟΜΑΝΤΕΙΑ- ΣΦΑΙΡΑ-
ΙΣΧΥΡΑ ΑΙΓΥΠΤΙΑΚΑ ΦΥΛΑΚΤΑ

Η κυρία Σόφη θα βρίσκεται
στη Ρόδο για λίγες ημέρες
και θα δέχεται με ραντεβού
που θα έχουν κλειστεί
από πριν στο τηλ. **6932181765**

Kalithies Palace
ΑΙΘΟΥΣΑ ΔΕΞΙΩΣΕΩΝ



Εμπιστευθείτε σ' εμάς την γαμήλια
δεξίωση του γάμου σας
Σε ένα χώρο, σχεδιασμένο αμφιθεατρικά,
κλιματιζόμενο, με δυνατότητα
να φιλοξενήσει έως 800 άτομα.
Απολαμβάνοντας ένα από τα μενού μας
που εσείς θα επιλέξετε.
Προσιτές τιμές.
Τηλ. κρατήσεων: 2241085641,
2241085515, 2241086778

STEFANAKIS TOURS

ΑΝΑΚΟΙΝΩΣΗ

Επ' ευκαιρία της ενθρόνισης
του Μητροπολίτη ΛΕΡΟΥ -
ΚΑΛΥΜΝΟΥ & ΑΣΤΥΠΑΛΑΙΑΣ
κ.κ. Παΐσιου

το Σάββατο στις **25.6.05**
το **F/B ΙΕΡΑΠΕΤΡΑ**
θα εκτελέσει το εξής
ημερήσιο δρομολόγιο:
ΡΟΔΟΣ - ΛΕΡΟΣ ώρα αναχ. **06.00**
ΚΑΛΥΜΝΟΣ - ΡΟΔΟΣ ώρα αναχ. **22.45**

Προσοχή: Λόγω της μεγάλης ζήτησης
κλείστε εγκαίρως εισιτήρια.
Πληροφορίες στο πρακτορείο
ΣΤΕΦΑΝΑΚΗ
Τηλ. 22410 20625 - 30054

STEFANAKIS TOURS

Το Πολιτιστικό Κέντρο ΟΤΕ ΡΟΔΟΥ
με την συνεργασία του πρακτορείου
τουρισμού ΣΤΕΦΑΝΑΚΗΣ TRAVEL
διοργανώνει ***6ήμερη εκδρομή***
στην λεβεντογέννα...

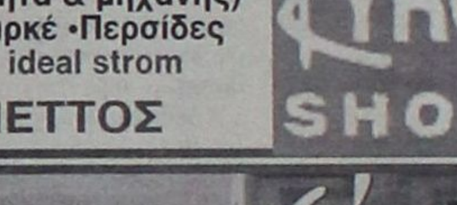

ΚΡΗΤΗ

Αναχώρηση από την Ρόδο **16-06-2005**
ημέρα Πέμπτη **04:30π.μ.**
Επιστροφή στην Ρόδο **21-06-2005**
ημέρα Τρίτη **20:00μ.μ.**

Περιλαμβάνει:
- *Ακτοπλοϊκά εισιτήρια Ρόδο – Αγιο Νικόλαο σε καμπίνα ΑΒ4 και Σητεία Ρόδο σε Γ' θέση.*
- *Μεταφορές με πούλμαν από και προς το λιμάνι και εκδρομές σύμφωνα με το πρόγραμμα.*
- *4 διανυκτερεύσεις στο Ηράκλειο με πρωινό.*
- *1 διανυκτέρευση στην Σητεία με πρωινό.*
- *Ταξιδιωτική ασφάλεια.*

ΠΛΗΡΟΦΟΡΙΕΣ ΤΗΛ: 22410-20625,22410-30054

Pins decor

ΕΠΑΓΓΕΛΜΑΤΙΚΟΣ ΕΞΟΠΛΙΣΜΟΣ
• Υφάσματα Επιπλώσεων • Κουρτίνες • Λευκά Είδη
• Επιπλα • Μοκέτες • Χαλιά (χειροποίητα & μηχανής)
• Ταπετσαρίες • Ξύλινα Δάπεδα - Παρκέ •Περσίδες
• Κουρτινόβεργες • Στρώματα ideal strom
ΓΕΩΡΓΙΟΣ Ν. ΜΑΡΙΕΤΤΟΣ

KYROS SHOPS



ΑΠΟΚΛΕΙΣΤΙΚΗ ΔΙΑΘΕΣΗ ΓΙΑ ΤΗ ΡΟΔΟ
της Parkellas: ΓΕΩΡΓΙΟΣ Ν. ΜΑΡΙΕΤΟΣ
ΚΕΝΤΡΙΚΟ: ΜΕΓΑΛΟΥ ΚΩΝΣΤΑΝΤΙΝΟΥ 27, ΡΟΔΟΣ 85100 - ΤΗΛ. 22410 30090, 22410 70685 - FAX: 22410 30079
ΥΠΟΚΑΤΑΣΤΗΜΑ Α' - Ideal strom: ΕΘΝΙΚΗΣ ΑΝΤΙΣΤΑΣΗΣ 18, ΡΟΔΟΣ 85100 ΤΗΛ.: 22410 26590
ΥΠΟΚΑΤΑΣΤΗΜΑ Β' (ΑΠΟΘΗΚΗ): 4ο χλμ. ΛΕΩΦΟΡΟΥ ΡΟΔΟΥ - ΛΙΝΔΟΥ, ΤΗΛ.: 22410 68838
E-mail: mar-rod@otenet.gr

ΤΙ ΠΡΟΒΛΕΠΕΙ ΑΠΟΦΑΣΗ ΤΟΥ ΥΦΥΠΟΥΡΓΟΥ κ. ΡΕΓΚΟΥΖΑ

ΜΕΣΩ ΤΩΝ ΑΤΜ Η ΕΞΟΦΛΗΣΗ ΦΟΡΟΥ

Μέσω των ΑΤΜ των τραπεζών, αλλά και όλων των υπηρεσιών που παρέχονται από την εταιρεία Διατραπεζικά Συστήματα Α.Ε. (Δίας Α.Ε.) θα μπορούν πολύ σύντομα οι φορολογούμενοι να εξοφλούν το φόρο εισοδήματος.

Αυτό καθορίζεται με την υπ' αριθμ. 1054323/3550/0016/ΠΟΛ.1084/1.6.2005 απόφαση του υφυπουργού Οικονομίας και Οικονομικών, Αδάμ Ρεγκούζα, η οποία ισχύει από την 1η Απριλίου 2005 και με την οποία καθορίζεται η διαδικασία είσπραξης του φόρου εισοδήματος φυσικών προσώπων μέσω των τραπεζών που συμμετέχουν στην εταιρεία Διατραπεζικά Συστήματα Α.Ε. (Δίας Α.Ε.). Αναλυτικότερα, το πλήρες κείμενο της εν λόγω εγκυκλίου έχει ως εξής:

Εχοντας υπόψη κ.λ.π. αποφασίζουμε:

1. Είσπραξη του φόρου εισοδήματος Φυσικών Προσώπων (ΦΕΦΠ) κάθε οικονομικού έτους μπορεί να γίνεται από τις τράπεζες μέσω των υπηρεσιών της εταιρείας Διατραπεζικά Συστήματα Α.Ε. (Δίας Α.Ε.).

2. Η ενημέρωση των φορολογουμένων για την πληρωμή του ΦΕΦΠ θα γίνεται με την αποστολή σ' αυτούς του σχετικού εκκαθαριστικού σημειώματος κάθε οικονομικού έτους από τη ΓΓΠΣ με το αποδεικτικό είσπραξης ΦΕ ολικό ή δόσης.

3. Οι τράπεζες στην περίπτωση πληρωμής του ΦΕΦΠ με το προεκτυπωμένο αποδεικτικό είσπραξης, πρέπει να τηρούν στο αρχείο τους το αντίτυπο που προορίζεται για αυτές για ένα έτος.

Η Δίας Α.Ε. σε περίπτωση απόρριψης εγγραφής, θα δίνει στη 16η Δ/νση Εισπρ. Δημοσίων Εσόδων - Κλιμάκιο στη ΓΓΠΣ πλήρη στοιχεία της πληρωμής για την τακτοποίησή της.

4. Η απόδοση των εισπραττόμενων ποσών θα γίνεται με εντολή της Δίας Α.Ε. στην Τράπεζα της Ελλάδος προκειμένου να χρεωθούν οι τρεχούμενοι λογαριασμοί των τραπεζών και να πιστωθεί με το συνολικό ποσό των εισπράξεων ο λογαριασμός 200/21010/4 Ελληνικό Δημόσιο - Συγκέντρωση Εισπράξεων και Πληρωμών.

Για τις εισπράξεις αυτές θα αποστέλλεται από την Τράπεζα Ελλάδος στη ΔΟΥ Κατοίκων Εξωτερικού χωριστή απόδειξη κατάθεσης, η οποία θα εισάγεται στο ημερολόγιο πληρωμών όπως και οι υπόλοιπες αποδείξεις.

5. Η Δίας Α.Ε. αποστέλλει με fax στην αρμόδια ΔΟΥ Κατοίκων Εξωτερικού ημερήσια συγκεντρωτική κατάσταση είσπραξης ΦΕΦΠ με ανάλυση κατά τράπεζα, αριθμό έγκυρων συναλλαγών, ποσό, γενικό σύνολο και αντίτυπο της εντολής κατάθεσης του ποσού στην Τράπεζα της Ελλάδος (παρ. 4) στη 16η Δ/νση Εισπρ. Δημοσίων Εσόδων - Κλιμάκιο στη ΓΓΠΣ για τον έλεγχο της όλης διαδικασίας.

6. Επιπλέον η Δίας Α.Ε. αποστέλλει στο τέλος κάθε 15νθημέρου του μήνα είσπραξης του ΦΕΦΠ στην πιο πάνω ΔΟΥ τις πρωτότυπες ημερήσιες καταστάσεις του 15νθημέρου σε δύο (2) αντίτυπα και την αντίστοιχη συγκεντρωτική κατάσταση σε δύο (2) αντίτυπα για τη λογιστική τακτοποίησή της.

7. Οι τράπεζες θα έχουν στη διάθεσή τους τα ποσά του ΦΕΦΠ που κατατίθενται σε αυτές δύο (2) εργάσιμες ημέρες και θα αποδίδονται στο Ελληνικό Δημόσιο την τρίτη εργάσιμη ημέρα από την είσπραξή τους.

8. Εφόσον οι τράπεζες καθυστερούν υπαιτίως την απόδοση των ποσών στο Ελληνικό Δημόσιο, η Γενική Δ/νση Οικονομικής Επιθεώρησης θα καταλογίζει τόκους υπερημερίας επί των ποσών αυτών. Εάν η καθυστέρηση οφείλεται σε υπαιτιότητα της Δίας Α.Ε., το Ελληνικό Δημόσιο θα λαμβάνει ως αποζημίωση ποσό ίσο με τον τόκο υπερημερίας καταλογιζόμενο από τη Γενική Δ/νση Οικονομικής Επιθεώρησης.

Η πληροφόρηση τέτοιων καθυστερήσεων στη Γενική Δ/νση Οικονομικής Επιθεώρησης θα γίνεται από τη 16η Δ/νση Εισπρ. Δημοσίων Εσόδων - Κλιμάκιο της ΓΓΠΣ.

9. Η αμοιβή της Δίας Α.Ε. είναι 0,07 ευρώ μέχρι 31-12-2005 και 0,09 ευρώ από 1-1-2006 ανά έγκυρη συναλλαγή πλέον αναλογούντος ΦΠΑ.

Η αμοιβή των τραπεζών είναι 0,50 ευρώ μέχρι 31-12-2006 και 0,60 ευρώ από 1-1-2007 ανά έγκυρη συναλλαγή πλέον αναλογούντος ΦΠΑ.

Η αμοιβή καταβάλλεται συνολικά από το Ελληνικό Δημόσιο στη Δίας Α.Ε.

10. Για την καταβολή της αμοιβής υποβάλλονται από τη Δίας Α.Ε.: α) κατάσταση εκκαθάρισης αμοιβών της Δίας Α.Ε. και β) κατάσταση εκκαθάρισης αμοιβών των τραπεζών τον επόμενο μήνα της είσπραξης στη 16η Δ/νση Εισπρ. Δημοσίων Εσόδων - Κλιμάκιο στη ΓΓΠΣ για θεώρηση και στη συνέχεια προωθούνται στην 5η Δ/νση Οικονομικού μαζί με τα αντίστοιχα τιμολόγια, όπως προβλέπεται από τις διατάξεις του ΚΒΣ για την εκκαθάριση της πληρωμής.

11. Η δαπάνη βαρύνει τον κρατικό προϋπολογισμό ΚΑΕ 0874, ειδικός φορέας 23-110 του υπουργείου Οικονομίας και Οικονομικών.

Από τη δημοσίευση αυτή παύει να ισχύει η ΑΥΟ αριθμ. 1038540/3148/97/0016/4-4-1997 (ΠΟΛ.1119/97).

Η απόφαση αυτή, η οποία ισχύει από 1-4-2005, να δημοσιευθεί στην Εφημερίδα της Κυβερνήσεως.

ΥΠ. ΟΙΚΟΝΟΜΙΚΩΝ: «ΕΦΟΔΟΙ» ΓΙΑ ΤΗΝ ΕΚΔΟΣΗ ΑΠΟΔΕΙΞΕΩΝ ΚΑΙ ΤΗΝ ΑΠΟΔΟΣΗ ΦΠΑ/ΑΠΟ «ΚΟΣΚΙΝΟ» 3.000 ΜΕΓΑΛΕΣ ΕΤΑΙΡΕΙΕΣ

ΜΠΑΡΑΖ ΕΛΕΓΧΩΝ ΣΕ ΕΠΙΧΕΙΡΗΣΕΙΣ

• «Μπαράζ» φορολογικών ελέγχων σε χιλιάδες επιχειρήσεις ξεκινούν τις προσεχείς εβδομάδες. Συνεργεία από 1.140 εφοριακούς θα διενεργούν ελέγχους για την έκδοση αποδείξεων και την απόδοση του ΦΠΑ, ενώ 3.000 μεγάλες επιχειρήσεις θα ελεγχθούν εξονυχιστικά από τα Ελεγκτικά Κέντρα • Το υπουργείο επιδιώκει την κάλυψη της υστέρησης πρόσθετων φόρων ύψους τουλάχιστον 1 δισ. ευρώ από τους ελέγχους

Το υπουργείο Οικονομίας και Οικονομικών επιδιώκει την κάλυψη της υστέρησης των εσόδων με την είσπραξη πρόσθετων φόρων ύψους τουλάχιστον 1 δισ. ευρώ από τους φορολογικούς ελέγχους.

Προς τούτο ο αρμόδιος υφυπουργός Α. Ρεγκούζας έδωσε πρόσφατα, μέσω εγκυκλίου προς τις ΔΟΥ και τα Ελεγκτικά Κέντρα, εντολές για την εντατικοποίηση των φορολογικών ελέγχων. Σύμφωνα με τις εντολές του υφυπουργού:

1) Σε κάθε ΔΟΥ θα συγκροτούνται σε καθημερινή βάση δύο τουλάχιστον συνεργεία ελέγχου που θα αποτελούνται από δύο τουλάχιστον ελεγκτές υπαλλήλους. Τα συνεργεία αυτά θα διενεργούν καθημερινά τις εργάσιμες καθώς και τις μη εργάσιμες ημέρες και ώρες προληπτικούς και προσωρινούς ελέγχους στις επαγγελματικές εγκαταστάσεις επιχειρήσεων, για να διαπιστώνουν εάν εκδίδονται τιμολόγια και αποδείξεις, εάν διακινούνται πλαστά ή εικονικά φορολογικά στοιχεία, εάν τα εκδιδόμενα στοιχεία καταχωρίζονται στα τηρούμενα βιβλία και εάν αποδίδεται στο Δημόσιο ο ΦΠΑ και τυχόν άλλοι παρακρατούμενοι φόροι.

Στις περιπτώσεις που θα διαπιστώνεται η μη απόδοση του οφειλόμενου ΦΠΑ, θα παρέχεται στον υπόχρεο προθεσμία τεσσάρων εργάσιμων ημερών για την υποβολή αρχικής ή τροποποιητικής δήλωσης.

Μετά την παρέλευση απράκτου της σχετικής προθεσμίας θα διενεργείται προσωρινός έλεγχος και καταλογισμός των μη αποδοθέντων ποσών φόρων και των προβλεπόμενων κυρώσεων. Υπολογίζεται ότι από τις 285 ΔΟΥ της χώρας θα συγκροτηθούν 570 συνεργεία αποτελούμενα από 1.140 εφοριακούς.

2) Οι προϊστάμενοι των ΔΟΥ θα προβούν στην άμεση έκδοση εντολών τακτικού ελέγχου εκκρεμών υποθέσεων. Προτεραιότητα θα δοθεί στις υποθέσεις με τα μεγαλύτερα εισοδήματα για τις οποίες επίκειται ο χρόνος παραγραφής, δηλαδή σ' αυτές που αφορούν στις χρήσεις των ετών 1998 και 1999, στις υποθέσεις με κατασχεθέντα βιβλία και στοιχεία ή με πλαστά - εικονικά φορολογικά στοιχεία ή με παραβάσεις Κ.Β.Σ., καθώς επίσης και στις υποθέσεις για τις οποίες δεν έχει γίνει αποδοχή του ειδικού εκκαθαριστικού σημειώματος για την περαίωση των χρήσεων 1998-2002. Υπολογίζεται ότι τουλάχιστον 3.000 μεγάλες επιχειρήσεις θα ελεγχθούν για τις εκκρεμείς υποθέσεις τους.

3) Η έκδοση των ειδικών εκκαθαριστικών σημειωμάτων για την περαίωση των χρήσεων 1998-2002 πρέπει να έχει ολοκληρωθεί οπωσδήποτε μέχρι τις 30/9/2005.

Στις περιπτώσεις ηλεκτρονικής υποβολής δηλώσεων επιτηδευματιών οι επιτηδευματίες θα καλούνται εγγράφως με σχετική επιστολή - πρόσκληση προκειμένου να προσκομίσουν στην αρμόδια ΔΟΥ αντίγραφα των αντίστοιχων δηλώσεων και εντύπων Ε3 που υποβλήθηκαν ηλεκτρονικά ή να συμπληρώσουν ηλεκτρονικά το εκκαθαριστικό σημείωμα περαίωσης και στη συνέχεια να το προσκομίσουν στην αρμόδια ΔΟΥ.

INEMA

ΙΑΤΡΙΚΟΣ & ΝΟΣΟΚΟΜΕΙΑΚΟΣ ΕΞΟΠΛΙΣΜΟΣ
17 ΧΡΟΝΙΑ ΕΜΠΕΙΡΙΑΣ *από το 1988*
ΕΙΜΑΣΤΕ ΟΙ ΜΕΓΑΛΥΤΕΡΟΙ ΠΡΟΜΗΘΕΥΤΕΣ
ΙΑΤΡΙΚΟΥ - ΟΡΘΟΠΕΔΙΚΟΥ ΚΑΙ ΝΟΣΟΚΟΜΕΙΑΚΟΥ
ΥΛΙΚΟΥ ΣΤΗ ΔΩΔΕΚΑΝΗΣΟ
ΕΜΠΙΣΤΕΥΘΕΙΤΕ ΜΑΣ !!!
ΛΕΜΕΣΣΟΥ 2 ΡΟΔΟΣ ΤΗΛ.22410 32238 - FAX.22410 28484

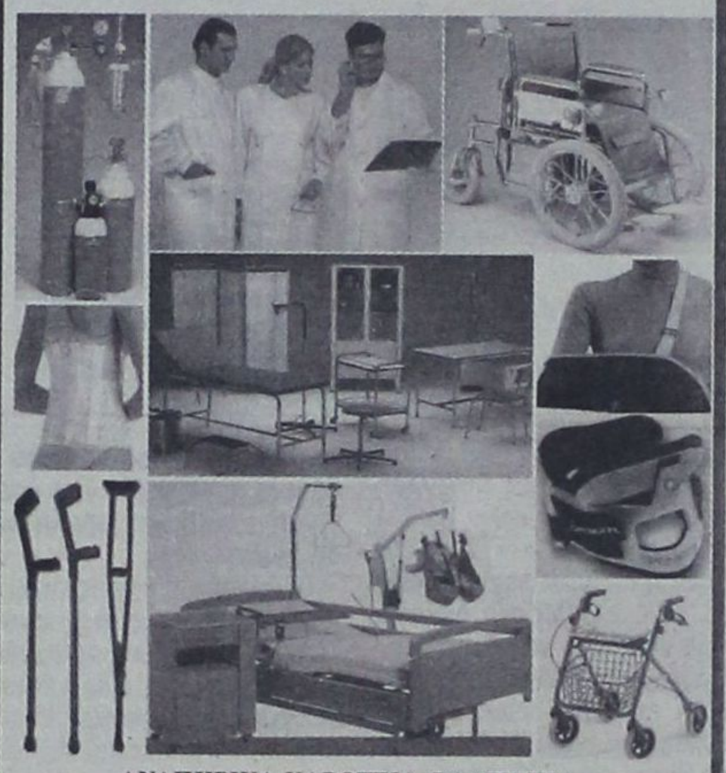

ΑΝΑΠΗΡΙΚΑ ΚΑΡΟΤΣΙΑ-ΒΑΔΙΣΤΙΚΑ - ΟΡΘΟΠΕΔΙΚΑ ΕΙΔΗ-ΜΠΛΟΥΖΕΣ ΙΑΤΡΙΚΕΣ- ΚΑΛΤΣΕΣ ΦΛΕΒΙΤΙΔΑΣ-ΠΕΛΜΑΤΑ-ΟΡΘΟΠΕΔΙΚΑ ΜΑΞΙΛΑΡΙΑ-ΚΡΕΒΑΤΙΑ ΝΟΣΟΚΟΜΕΙΑΚΑ - ΙΑΤΡΙΚΟΣ ΕΞΟΠΛΙΣΜΟΣ ΚΑΙ ΑΝΑΛΩΣΙΜΑ - ΟΡΓΑΝΑ ΧΗΜΕΙΟΥ ΚΑΙ ΚΑΘΕ ΑΛΛΟ ΕΙΔΟΣ ΓΙΑ ΚΑΤ ΟΙΚΟ ΝΟΣΗΛΕΙΑ .

G.A. FERRIES

ΕΥΓ-ΟΥΓ ΡΟΔΑΝΘΗ •• ΕΥΓ-ΟΥΓ ΜΑΡΙΝΑ
•• Ε/Γ - Ο/Γ ΑΝΘΗ - ΜΑΡΙΝΑ- ΕΥΓ ΡΟΜΙΛΝΤΑ
ΡΟΔΟΣ - ΠΕΙΡΑΙΑΣ

ΚΥΡΙΑΚΗ 05/06		
ΜΑΡΙΝΑ	14.00	ΤΗΛΟ (17.00)- ΝΙΣΥΡΟ (18.30)- ΚΩ (20.20)- ΚΑΛΥΜΝΟ (21.50)- ΑΣΤΥΠΑΛΑΙΑ (00.40)- ΚΑΤΑΠΟΛΑ (03.50)-ΠΕΙΡΑΙΑ (11.40)
ΔΕΥΤΕΡΑ 06/06		
ΑΝΘΗ-ΜΑΡΙΝΑ	19.00	ΚΩ (22.10)- ΛΕΡΟ (00.50)- ΠΑΤΜΟ (02.10)- ΠΕΙΡΑΙΑ (10.20)
ΤΡΙΤΗ 07/06		
ΡΟΔΑΝΘΗ	18.00	ΚΩ (22.10)- ΚΑΛΥΜΝΟ (23.40)- ΛΕΡΟ (01.00)- ΠΑΤΜΟ (02.30). ΠΕΙΡΑΙΑ (11.50)
ΤΕΤΑΡΤΗ 08/06		
ΑΝΘΗ- ΜΑΡΙΝΑ	17.00	ΚΩ (22.40)- ΛΕΡΟ (22.50)- ΠΑΤΜΟ (00.10)- ΠΕΙΡΑΙΑ (08.20)
ΠΕΜΠΤΗ 09/06		
ΡΟΜΙΛΝΤΑ	02.00	ΣΥΜΗ (04.40)- ΤΗΛΟ (05.50)- ΝΙΣΥΡΟ (07.20)- ΑΣΤΥΠΑΛΑΙΑ (10.00)- ΚΑΤΑΠΟΛΑ (13.10)- ΑΙΓΙΑΛΗ (14.10)- ΔΟΝΟΥΣΑ (15.20)- ΝΑΞΟ (17.00)- ΠΑΡΟ (18.30) -ΠΕΙΡΑΙΑ (23.00)
ΡΟΔΑΝΘΗ	16.00	ΚΩ (22.10)- ΚΑΛΥΜΝΟ (21.40)- ΛΕΡΟ (23.00)- ΠΑΤΜΟ (00.30). ΠΕΙΡΑΙΑ (09.10)
ΠΑΡΑΣΚΕΥΗ 10/06		
ΑΝΘΗ -ΜΑΡΙΝΑ	17.00	ΚΩ (20.40)- ΛΕΡΟ (22.50)- ΠΑΤΜΟ (00.10)- ΠΕΙΡΑΙΑ (08.20)
ΣΑΒΒΑΤΟ 11/06		
ΡΟΔΑΝΘΗ	16.00	ΚΩ (20.10)- ΚΑΛΥΜΝΟ (21.40)- ΛΕΡΟ (23.00)- ΠΑΤΜΟ (00.30)- ΠΕΙΡΑΙΑ (09.10)
ΚΥΡΙΑΚΗ 12/06		
ΜΑΡΙΝΑ	14.00	ΤΗΛΟ (17.00- ΝΙΣΥΡΟ (18.30)- ΚΩ (20.20)- ΚΑΛΥΜΝΟ (21.50)- ΑΣΤΥΠΑΛΑΙΑ (00,40)- ΚΑΤΑΠΟΛΑ (03.50) -ΠΕΙΡΑΙΑ (11.40)
ΔΕΥΤΕΡΑ 13/06		
ΑΝΘΗ -ΜΑΡΙΝΑ	19.00	ΚΩ (22.40) -ΛΕΡΟ (00.50)- ΠΑΤΜΟ (02.10) - ΠΕΙΡΑΙΑ (10.20)

Η εταιρεία G.A. FERRIES σας ενημερώνει ότι η έκπτωση 50% (πολύτεκνοι-στρατιωτικοί-ανάπηροι κ.τ.λ.) ισχύει για όλες τις θέσεις

TSAGARIS TRAVEL
Σαχτούρη 5 (έναντι Τελωνείου)
Τηλ.: 22410 36170, 30406, 35066

ΠΟΙΑ ΤΑ ΚΥΡΙΑ ΜΕΙΟΝΕΚΤΗΜΑΤΑ ΤΗΣ ΧΩΡΑΣ ΜΑΣ

ΜΕΤ' ΕΜΠΟΔΙΩΝ Ο ΕΛΛΗΝΙΚΟΣ *συνεδριακός τουρισμός*

Τα προβλήματα της γενικής ουριστικής υποδομής, η ανυπαρξία κατάλληλων χώρων για συνέδρια δυναμικότητας 500 ατόμων και άνω καθώς και η αδυναμία υποστήριξης διεξαγωγής συνεδρίων από τα περισσότερα ξενοδοχεία, αποτελούν τα κύρια μειονεκτήματα της χώρας μας στο συνεδριακό τουρισμό



Σύμφωνα με τελευταία στοιχεία, της Διεθνούς Ένωσης Συνεδρίων (ICCA) προκύπτει ότι και κατά το 2004 η Ελλάδα δεν κατάφερε να ενταχθεί στη δεκάδα των πρώτων χωρών διεξαγωγής συνεδρίων σε παγκόσμιο επίπεδο, όμως, αξίζει να επισημανθεί ότι η Αθήνα βρέθηκε στην 20 θέση από την 46η που ήταν το 2003. Σημειώνεται ότι το 2003 η Ελλάδα βρέθηκε στην 12η θέση στην Ευρώπη με μερίδιο 1,170% ενώ στην παγκόσμια κατάταξη η χώρα μας κατέλαβε την 16η θέση με μερίδιο 1,72%. Η Ευρώπη, κέρδισε το μεγαλύτερο μερίδιο της παγκόσμιας αγοράς συνεδρίων και για το 2004 με ποσοστό 60%, ενώ η Ασία έφθασε στο 18% από 16% που ήταν το 2003, «κλέβοντας» τις δύο αυτές μονάδες από την Ευρώπη. Οι ΗΠΑ, προτιμήθηκαν περισσότερο από κάθε άλλη χώρα, και το 2004 για τη διεξαγωγή διεθνών συνεδρίων. Η Γερμανία και η Γαλλία κέρδισαν από 2 θέσεις η κάθε μία και βρέθηκαν στη 2η και την 4η θέση αντίστοιχα.

Οι πρώτες 5 χώρες ήταν η Ισπανία, το Ηνωμένο Βασίλειο, η Ολλανδία, η Ιταλία και η Αυστραλία, ενώ η Ιαπωνία και η Αυστρία βρέθηκαν στην πρώτη δεκάδα. Η Βιέννη έχασε για πρώτη φορά την πρωτιά από τη Βαρκελώνη και ανακηρύχθηκε πρώτος συνεδριακός προορισμός στον κόσμο για το 2004.

ΤΑ ΞΕΝΟΔΟΧΕΙΑ

Οσον αφορά στα ξενοδοχεία σύμφωνα με στοιχεία του Ξενοδοχειακού Επιμελητηρίου Ελλάδος (Σεπτ. 2004) υπάρχουν 1.121 μονάδες σε ολόκληρη τη χώρα, από τα οποία τα 806 διαθέτουν συνεδριακούς χώρους, τα 202 διαθέτουν και συνεδριακό κέντρο και 13 που διαθέτουν μόνο συνεδριακό κέντρο. Πέραν της παραπάνω ξενοδοχειακής συνεδριακής υποδομής υπάρχουν και 15 αυτοτελή (εκτός ξενοδοχείων) συνεδριακά κέντρα συνολικής χωρητικότητας 14.000 συνέδρων. Σε αυτά πρέπει να προστεθούν 27 συνεδριακοί χώροι, επίσης εκτός ξενοδοχείων, που μπορούν να φιλοξενήσουν 13.000 συνέδρους.

Ετσι, η συνολική προσφορά χώρων για συνεδριακές εκδηλώσεις είναι 180.000 περίπου θέσεις.

ΕΛΛΕΙΨΗ

Οπως επισημαίνει στην παρουσίασή του ο καθηγητής τουριστικής οικονομίας και διοίκησης τουριστικών επιχειρήσεων στο Πανεπιστήμιο Αιγαίου δρ. Δημήτρης Λαγός, κατά τη διάρκεια του HAPCO, η έλλειψη μεγάλων συνεδριακών εγκαταστάσεων είναι εμφανής και η κατασκευή τους εκτιμάται ότι θα προσελκύσει μεγαλύτερο αριθμό συνεδριακών εκδηλώσεων και θα καταστήσει το ελληνικό συνεδριακό προϊόν ανταγωνιστικό.

ΕΝΟΙΚΙΑΖΟΜΕΝΑ ΔΩΜΑΤΙΑ

Η ΕΠΙΒΙΩΣΗ ΠΕΡΝΑ ΑΠΟ ΤΗΝ ΑΝΑΒΑΘΜΙΣΗ ΤΩΝ ΥΠΗΡΕΣΙΩΝ

Ενας δυσαρεστημένος πελάτης στον τουρισμό θα μοιραστεί την αρνητική εμπειρία του με 9 γνωστούς και φίλους κατά μέσον όρον

Ποιοτικότερες υπηρεσίες πρέπει να προσφέρει η μικρή τουριστική επιχείρηση προκειμένου να επιβιώσει, ειδικά, στη σημερινή «παγκοσμιοποιημένη» εποχή, καθώς επίσης και να αποκτήσει απόλυτα «πελατοκεντρικό» χαρακτήρα.

Καλώς ή κακώς, τα τελευταία χρόνια η πραγματικότητα είναι μια: η λεγόμενη «επανάσταση του πελάτη». Τι σημαίνει αυτό; Σημαίνει ότι: το αγοραστικό κοινό έχει σήμερα απείρως περισσότερες επιλογές σε σχέση με το παρελθόν, μπορεί να συγκρίνει τις τιμές πολύ πιο εύκολα, ο ανταγωνισμός έχει γίνει πολύ πιο έντονος και ο πελάτης απαιτεί χωρίς υποχώρηση, απλά, να εξυπηρετείται άψογα.

Η ΗΜΕΡΙΔΑ

Τα συμπεράσματα αυτά προκύπτουν από την εισήγηση του προέδρου της Συνομοσπονδίας Επιχειρηματιών Ενοικιαζομένων Δωματίων – Διαμερισμάτων Ελλάδος ο κ. Στέλιος Πολυκράτης, την οποία έκανε στην 1η αναπτυξιακή ημερίδα που οργάνωσε η εταιρεία «Πολύτροπον – Σύμβουλοι επιμόρφωσης και ανάπτυξης ανθρώπινου δυναμικού» στην Ανδρο, πρόσφατα.

Σύμφωνα με τον κ. Πολυκράτη, «οι πελάτες περιμένουν να έχουν την καλύτερη δυνατή εξυπηρέτηση, όποτε, όπου και με όποιον τρόπο επιθυμούν, διότι η πληροφόρηση είναι καθημερινή και άμεση, τα πρότυπα είναι πολύ εύκολο να συγκριθούν και -ειδικότερα στην ευρωπαϊκή αγορά- η ύπαρξη του ευρώ δεν μας επιτρέπει αποκλίσεις από άλλες χώρες, οι οποίες -λυπηρή διαπίστωση- πλεονεκτούν σημαντικά στην προώθηση των τουριστικών – ξενοδοχειακών προϊόντων και υπηρεσιών τους.

Η ΚΑΚΗ ΕΞΥΠΗΡΕΤΗΣΗ

Ερευνες δείχνουν ότι η κακή εξυπηρέτηση, είναι ο πιο συνηθισμένος λόγος για τον οποίο ένας πελάτης εγκαταλείπει μια τουριστική επιχείρηση και στρέφεται σε κάποιον ανταγωνιστή της: «είτε ο ανταγωνιστής είναι η διπλανή επιχείρηση, είτε είναι η επιχείρηση μιας άλλης πόλης, είτε η επιχείρηση μιας άλλης χώρας».

Χαρακτηριστικά τονίζει ο κ. Πολυκράτης, «η αναπλήρωση ενός πελάτη κοστίζει 5 φορές περισσότερο από τη διατήρηση ενός υπάρχοντος. Επιπλέον, ένας δυσαρεστημένος πελάτης στον τουρισμό θα μοιραστεί την αρνητική εμπειρία του με 9 γνωστούς και φίλους κατά μέσον όρον, γεγονός που σημαίνει ότι η συγκεκριμένη επιχείρηση έχει να αντιμετωπίσει ένα πολύ σοβαρό πρόβλημα: αυτό της αρνητικής διαφήμισης. Αντιθέτως, ένας ικανοποιημένος πελάτης θα μοιραστεί την ικανοποίησή του με μόλις 3 έως 4 γνωστούς και φίλους.

Σύμφωνα με τα στοιχεία «το 70% έως και το 90%» των πελατών που είναι δυσαρεστημένοι από τη χαμηλή ποιότητα τουριστικών – ξενοδοχειακών υπηρεσιών, δεν εκφράζει το παράπονό του ανοικτά: απλώς στρέφεται σε αναζήτηση νέων ποιοτικότερων υπηρεσιών. Ομως αυτό σημαίνει, απλά, συνεχίζει ο κ. Πολυκράτης, ότι ο «τουριστικός επιχειρηματίας δεν γνωρίζει το βαθμό δυσαρέσκειας των πελατών του και δεν του δίνεται, με αυτό τον τρόπο, η δυνατότητα να βελτιώσει τις υπηρεσίες του και να ανασκευάσει στα μάτια των πελατών του τις δυσάρεστες εντυπώσεις».

ΤΑ ΟΦΕΛΗ

Τα οφέλη από την ποιοτική εξυπηρέτηση των πελατών στις τουριστικές επιχειρήσεις και ιδιαιτέρως στις μικρομεσαίες, είναι πολλαπλά, όπως τονίζει ο πρόεδρος του ΣΕΔΔΕ:

- Οι τουριστικές επιχειρήσεις με τους πιο ικανοποιημένους πελάτες έχουν κατά μέσον όρο 2 1/2 φορές ταχύτερη εξυπηρέτηση από τη «μέση» επιχείρηση του κλάδου, με «μέσες» ποιοτικά υπηρεσίες.

- Η αύξηση της διατηρησιμότητας των πελατών κατά μόλις 5% οδηγεί σε αύξηση κερδών που κυμαίνεται από 25% έως 85% κατά περίπτωση.

- Επίσης: περισσότερες συστάσεις από ικανοποιημένους πελάτες οδηγούν σε μείωση των εξόδων προώθησης και προβολής κατά 20% έως 40%

- Επιπλέον, οι επιχειρήσεις που χαρακτηρίζονται από τους πελάτες τους ως «εξαιρετικές» έχουν τη δυνατότητα να χρεώνουν ακριβότερα από τον ανταγωνισμό και να διατηρούν τις υψηλότερες τιμές, χωρίς απώλεια της πελατείας τους, διότι, απλώς οι πελάτες τους είναι αφοσιωμένοι.

- Οσο ποιοτικότερες είναι οι υπηρεσίες που παρέχουμε, τόσο σταθερότερη παραμένει η «εικόνα» -δηλαδή η φήμη και η υπόληψη- της επιχείρησής μας και τόσο πιο «κοντά» κρατάμε τους ευχαριστημένους πελάτες μας, δημιουργώντας ένα «άτυπο» δίκτυο διαφημιστών.

Grand Hotel Rhodes
★★★★★
Το γνωστό σημείο συνάντησης
στο κέντρο της Πόλης με τη μουσική
συντροφιά του πιανίστα Τάκη Τσώνη *
απολαύστε μοναδικά κοκτέιλ
και χαλαρώστε δίπλα στο τζάκι
Κρατήσεις - πληροφορίες τηλ. 2241054700
Διεύθυνση: Ακτής Μιαούλη 1 και Γ. Παπανικολάου
A Member of
MITSIS HOTELS
GR
* Κάθε Παρασκευή, Σάββατο και Κυριακή


ΤΑ ΣΥΜΠΕΡΑΣΜΑΤΑ ΤΟΥ WORKSHOP ΤΟΥ FVW, ΣΤΗ ΡΟΔΟ

Η ΥΠΕΡΠΛΗΘΩΡΑ ΚΛΙΝΩΝ ΑΠΕΙΛΕΙ ΤΟ ΜΕΣΟΓΕΙΑΚΟ ΤΟΥΡΙΣΜΟ

Η υπερπληθώρα κλινών αποτελεί τη μεγάλη απειλή για το μεσογειακό τουρισμό, καθώς κάθε χρόνο προστίθενται νέα ξενοδοχεία, αλλά ο αριθμός τουριστικών αφίξεων δεν αυξάνεται αναλόγως. Εάν η προσθήκη νέων κλινών συνεχισθεί με τους ρυθμούς των τελευταίων χρόνων, το 2008 οι κύριοι μεσογειακοί προορισμοί θα έχουν ένα έλλειμμα 17 εκατομμυρίων τουριστών, προκειμένου να πετύχουν τα επίπεδα πληροτήτων του 2001.

Η επισήμανση αυτή έγινε από το διευθυντή Διεθνών Σχέσεων της TUI, δρα Gunter Ihlau, στο workshop, που οργάνωσε στη Ρόδο το μεγαλύτερο εκδοτικό τουριστικό συγκρότημα της Γερμανίας (και της Ευρώπης) FVW στα τέλη της περασμένης εβδομάδας, με τη συμμετοχή εκπροσώπων κορυφαίων τουρ οπερέιτορ της Γερμανίας και παραγόντων του ροδιακού τουρισμού.

Υπενθυμίζεται ότι μόλις προχθές ο πρόεδρος του Ξενοδοχειακού Επιμελητηρίου της Ελλάδος, Μ. Φωκάς, τόνισε ότι ο ελληνικός τουρισμός χρειάζεται τουλάχιστον ακόμη 5 εκατομμύρια αφίξεις για να καλυφθούν ικανοποιητικά οι 1,2 εκατ. κλίνες, που υπάρχουν σε όλη τη χώρα και σε όλες τις κατηγορίες, ενώ ανάλογες προειδοποιήσεις για την απειλή της υπερπληθώρας κλινών στο μεσογειακό τουρισμό έχει απευθυνθεί από προσωπικότητες του ευρωπαϊκού τουρισμού. Εκ των πραγμάτων, δηλαδή η απόσυρση των γερασμένων ξενοδοχείων από την αγορά αποτελεί πλέον μέτρο επιβίωσης για τους τουριστικούς προορισμούς (και για την Ελλάδα), ώστε να «ανασάνουν» οι νεότερες μονάδες (κυρίως από τον ανταγωνισμό των τιμών).

Χαρακτηριστική, επ' αυτού, ήταν και η αναφορά του κ. Ihlau, ο οποίος είπε ότι πλέον το ενδιαφέρον του σύγχρονου τουρίστα έχει μετατοπισθεί από τον προορισμό στο ξενοδοχείο και αυτό αποτελεί ένα πρόβλημα για το ροδιακό τουρισμό, που έχει γερασμένο ξενοδοχειακό δυναμικό. Παρά τις ανακαινίσεις και αναβαθμίσεις, πρόσθεσε, δεν μπορεί να ανταγωνισθεί τα ξενοδοχεία της Ισπανίας και της Τουρκίας.

ΓΙΑ ΤΗ ΡΟΔΟ

Στη Ρόδο, σύμφωνα με τα στοιχεία του προέδρου της τοπικής ένωσης ξενοδόχων, Β. Μηναΐδη, λειτουργούν 80.000 ξενοδοχειακές κλίνες με ιδιαίτερα υψηλή αναλογία 60% των κλινών ΑΑ' και Α' κατηγορίας επί του συνόλου -το υψηλότερο ποσοστό της χώρας- και μόλις 20.000 κλίνες σε ενοικιαζόμενα δωμάτια. Ο υπεύθυνος έρευνας αγοράς του τουρ οπερέιτορ REWE, Werner Sulberg, επεσήμανε, επίσης, ότι ο ανταγωνισμός

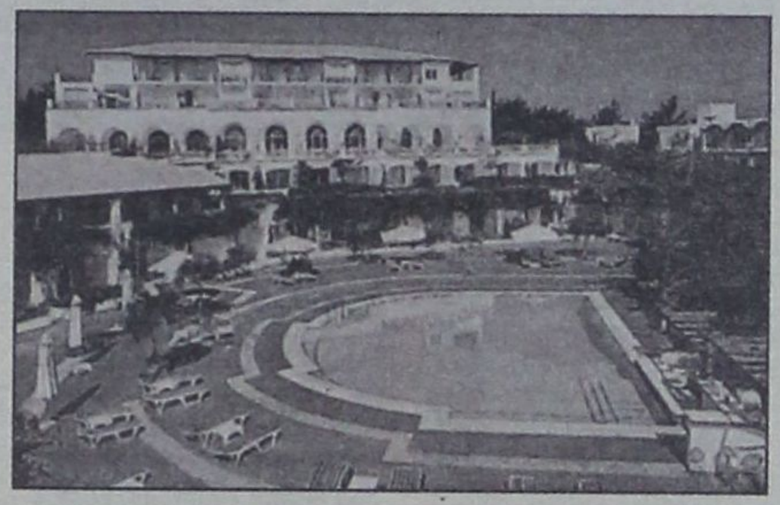

στο θερινό τουρισμό έχει μεταφερθεί στην τιμή και λιγότερο στην ποιότητα, προσθέτοντας ότι τα ταξίδια των Γερμανών στη Μεσόγειο μειώθηκαν σημαντικά τα τελευταία χρόνια, μολονότι ο αριθμός των ταξιδιωτών παρέμεινε σταθερός. Ο ίδιος πρόσθεσε ότι ο υψηλός πληθωρισμός στην Ελλάδα, μετά την έλευση του ευρώ, την έχει καταστήσει ακριβό προορισμό για τον Γερμανό, γι' αυτό πρέπει να ελεγχθούν οι τιμές για να διαφυλαχτεί η ανταγωνιστικότητά της, ενώ εκτίμησε ότι τα επόμενα χρόνια θα αυξηθούν τα ταξίδια των ατόμων ηλικίας 50-60 ετών.

Μπορεί οι Γερμανοί να μας θεωρούν ακριβούς, ωστόσο, όπως τόνισε η κ. Αντα Καραγιάννη, εμπνευστής και project manager του workshop, «πενήντα ευρώ κοστίζει μια δίωρη περιποίηση μαλλιών στο κομμωτήριο και στην ίδια τιμή πουλάμε 24ωρο service σε πολυτελέστατα ξενοδοχεία».

ΤΙ ΞΟΔΕΥΟΥΝ ΟΙ ΓΕΡΜΑΝΟΙ ΤΟΥΡΙΣΤΕΣ

Σύμφωνα με την έρευνα του Επιμελητηρίου Δωδεκανήσου, οι Γερμανοί τουρίστες εκτός ξενοδοχείου δαπανούν ημερησίως μόλις 34,30 ευρώ, όταν ο μέσος τουρίστας της Ρόδου ξοδεύει 45,10 ευρώ.

Από έρευνα, εξάλλου της TUI, μεταξύ των ταξιδιωτών - πελατών της προκύπτει ότι τα συνεργαζόμενα ελληνικά ξενοδοχεία δημιουργούν κακή εικόνα σε θέματα περιβάλλοντος, επιπέδου, τιμών, ψυχαγωγίας, άθλησης και δραστηριοτήτων ευεξίας. Η ποιοτική αξιολόγηση καθορίζει και την τιμή, που θα αποδεχθεί η TUI.

ΖΗΤΗΣΗ ΓΙΑ ΝΕΑ ΠΑΚΕΤΑ ΔΙΑΚΟΠΩΝ

Ο υπεύθυνος για την Ελλάδα του Thomas Cook, Reinhard Icke, υπογράμμισε ότι όλο και περισσότεροι τουρίστες αναζητούν τη σύνθεση δικών τους πακέτων διακοπών, καθώς δεν ικανοποιούνται από τα κλασικά πακέτα των τουρ οπερέιτορ. Εφέτος, το 17,5% της πελατείας της επέλεξε για την Ελλάδα εξατομικευμένα πακέτα. Οι τουρίστες αυτής της κατηγορίας ενδιαφέρονται για μικρές μονάδες μεσαίων κατηγοριών, σε περιοχές φυσικού κάλλους ή κοντά σε ιστορικά μνημεία ή μεγάλα συγκροτήματα πολυτελείας.

Από πλευράς του τουρ οπερέιτορ Alltours υπογραμμίσθηκε ότι οι πελάτες του στρέφονται κυρίως σε all-inclusive ξενοδοχεία, καθώς οι τιμές εκτός αυτών των συγκροτημάτων στην Ελλάδα είναι πλέον απαγορευτικές.

Ο ελληνικών συμφερόντων τουρ οπερέιτορ Attika Reisen, ο οποίος, όπως μας έλεγε ο ιδιοκτήτης του, Μ. Καραβάς, πάει εφέτος για μια πολύ καλή χρονιά και ύστερα από χρόνια προσδοκά σε σημαντικά έσοδα, υπογράμμισε ότι η Ρόδος έχει ανάγκη από ξενοδοχεία με ιδιαίτερο τοπικό χρώμα και από καλύτερες ανταποκρίσεις πακέτων μέσω Αθήνας, ώστε να προσφερθούν πακέτα των 3-4 ημερών. Και ένα ακόμη ενδιαφέρον στοιχείο, που κατατέθηκε από τον e-τουρισμό: Πέρυσι 13 εκατ. Γερμανοί αναζήτησαν πληροφορίες μέσω του Internet και περίπου 4,5 εκατ. προχώρησαν σε κάποιας μορφής κράτηση ή συναλλαγή.

ΟΙΚΟΔΙΔΑΣΚΑΛΕΙΟ ΡΩΣΙΚΗΣ ΓΛΩΣΣΑΣ

ΦΑΙΔΡΑΣ ΜΑΛΑΝΔΡΗ

Οδός Λεμεσού 13, Ρόδος • Τηλ. 22410-30836

Η ρωσική γλώσσα είναι το μέσο επικοινωνίας που θα σε βοηθήσει να κατανοήσεις τις ιδιομορφίες της ρωσικής αγοράς, ώστε να μπορέσεις να την κατακτήσεις.

• Ναι!! Μπορείς και στη Ρόδο να μάθεις ρωσικά με τη μοναδική μέθοδο για ξένους του Πανεπιστημίου **«ΛΟΜΟΝΟΣΟΒ»**

-Σε τμήματα ολιγομελή για όλες τις ηλικίες και επίπεδα
-Σε ταχύρυθμα σεμινάρια για ξενοδοχοϋπάλληλους, ξεναγούς, τουριστικούς πράκτορες, επιχειρηματίες.

• Ειδική προετοιμασία για όσους θέλουν να φοιτήσουν στο κρατικό πανεπιστήμιο **«ΛΟΜΟΝΟΣΟΒ»**

• Υπεύθυνη προγράμματος σπουδών

ΦΑΙΔΡΑ ΜΑΛΑΝΔΡΗ,

πτυχιούχος του Πανεπιστημίου «ΛΟΜΟΝΟΣΟΒ»

Τηλ. 22410-30836 - 2241043106

ΟΙ ΕΓΓΡΑΦΕΣ ΑΡΧΙΣΑΝ!!

ΕΛΛΗΝΙΚΗ ΔΗΜΟΚΡΑΤΙΑ
Β.Δ.Υ.Π.Ε. ΝΟΤΙΟΥ ΑΙΓΑΙΟΥ
ΓΕΝΙΚΟ ΝΟΣΟΚΟΜΕΙΟ ΚΕΝΤΡΟ ΥΓΕΙΑΣ ΚΩ

ΙΣΟΛΟΓΙΣΜΟΣ - ΑΠΟΛΟΓΙΣΜΟΣ ΕΤΟΥΣ 2004

(όπως εγκρίθηκε με την **1654/22-4-2005** πράξη της Υ.Δ.Ε. Νομού Δωδεκανήσου)

Ανεπτυγμ. κρεβάτια	60	Ιατρικό προσωπικό:	51
		Παραϊατρικό προσωπικό:	17
		Νοσηλευτικό προσωπικό:	70
		Διοικητικό προσωπικό:	54
		Σύνολο προσωπικού:	192

Συνοπτικός απολογισμός οικονομικών στοιχείων έτους 2004

Ταμιακό υπόλοιπο 2003	394.325,01	Ταμιακό υπόλοιπο 2004	612.427,93
Επιχ/γήσεις λειτουργικών	77.419,00	Για φάρμακα	157.159,99
Επιχ. για κεφαλ. Εξοπλισμό	313.996,00	Για υγειονομικό υλικό	214.921,96
Έσοδα από νοσήλια	1.443.771,57	Για ορθοπεδικό υλικό	343.980,70
Λοιπά ίδια έσοδα	180.031,46	Για υλικό αιμοδοσίας	23.516,22
		Για τρόφιμα	88.417,83
		Για καύσιμα	37.482,34
		Για πάγιο εξοπλισμό	46.312,18
		Για επισκευές / συντηρήσεις	104.829,60
		Για λοιπές δαπάνες	780.494,29
ΣΥΝΟΛΟ:	2.015.218,03	**ΣΥΝΟΛΟ:**	1.797.115,11
Ανείσπρακτες απαιτήσεις:	930.690,20	Ανεξόφλητες υποχρεώσεις:	5.776.001,40

Στοιχεία νοσηλευτικής δραστηριόηττας έτους 2004

1) Εξετασθέντες στα εξωτερικά ιατρεία:	57.673
2) Νοσηλευθέντες:	3.928
3) Ημέρες νοσηλείας:	11.643
4) Μέση διάρκεια νοσηλείας: *(ημ. νοσηλείας / νοσηλευθέντες):*	3,38
5) Χειρουργικές επεμβάσεις:	564
6) Εργαστηριακές εξετάσεις:	266.114
7) Μέση κάλυψη κλινών (*ημερ. νοσηλείας Χ 100) / κλίνες Χ 365*	53,16

Η Προϊσταμένη Οικονομικής Υπηρεσίας
Αργυρή Πρέκα

Η Δ/κή Δ/ντρια
Α. Πρέκα

Ο ΔΙΟΙΚΗΤΗΣ ΤΟΥ Γ.Ν.Κ.Υ.ΚΩ
Δ. Ζαριφόπουλος

Μικρές αγγελίες

ΕΝΟΙΚΙΑΣΕΙΣ

ΕΝΟΙΚΙΑΖΕΤΑΙ λόγω αναχωρήσεως οικία 170 τ.μ. με αυλή, κήπο και πάρκινγκ, πλήρως εξοπλισμένη στο κέντρο της πόλης, πλησίον Εθνικού Σταδίου, κατάλληλη για διαμονή πολυμελούς οικογένειας. Τηλέφωνο επικοινωνίας 6945 105247

ΕΝΟΙΚΙΑΖΟΝΤΑΙ
επιπλωμένες
γκαρσονιέρες
στο Λαδικό (Φαληράκι).
Τιμή 220 ευρώ μηνιαίως.
Πληρ. τηλ. 6937343297

ΕΝΟΙΚΙΑΖΟΝΤΑΙ πλήρως επιπλωμένες γκαρσονιέρες με μπαλκόνι και χωρίς, στο ΡΟΔΙΝΙ – ΚΥΡΑ ΤΗΣ ΡΟ 13. Λογικές τιμές. Πληροφορίες: Κινητό 6947078287 και 2241074762 (Ωρες επικοινωνίας 08:00 – 15:00 και 18:00 – 22).

ΕΝΟΙΚΙΑΖΟΝΤΑΙ τρία (3) Διαμερίσματα νεόκτιστα υπερπολυτελή με αυτόνομη θέρμανση και ηλιακό, διαμπερή με περιμετρικές βεράντες 76τ.μ. και 90τ.μ. στην περιοχή ΑΡΑΠΑΚΙ, Παρθενόπης 18 και Απόλλωνος. Τηλ. κιν: 6944209883 κον Θόδωρο.

ΕΝΟΙΚΙΑΖΟΝΤΑΙ Επίσης Δύο (2) Γκαρσονιέρες 43τ.μ. νεόκτιστες υπερπολυτελείς, πλήρως επιπλωμένες, με αυτόνομη θέρμανση 1ου και 2ου ορόφου στην περιοχή ΑΡΑΠΑΚΙ. Τηλ. κιν: 6944209883 κον Θόδωρο

ΕΝΟΙΚΙΑΖΟΝΤΑΙ Γκαρσονιέρες τέσσερις (4) με ανεξάρτητη είσοδο η κάθε μία, ισόγειες, χωρίς κοινόχρηστα, νεόκτιστες, πλήρως επιπλωμένες 33τ.μ. έως 43τ.μ. στην περιοχή ΑΡΑΠΑΚΙ, Παρθενόπης 18 και Απόλλωνος. Τηλ. κιν: 6944209883

ΕΝΟΙΚΙΑΖΕΤΑΙ 4άρι διαμέρισμα, στο Ροδίνι, και στην οδό Κων/πόλεως 34. Πληροφορίες στα τηλ. 2241-0-61689 & 22241-0-61000

ΕΝΟΙΚΙΑΖΕΤΑΙ διαμέρισμα 115τ.μ. ισόγειο-περιοχή Μόντε Σμίθ 3 υπνο/τια, κουζίνα-σαλόνι, μπάνιο, ηλιακό, θέρμανση μεγάλα μπαλκόνια, εντοιχ. κουζίνα-ηλεκτρικές συσκευές - τηλ. 38138, 6946469930.

ΕΝΟΙΚΙΑΖΕΤΑΙ διαμέρισμα στον 1ο όροφο σε αρίστη κατάσταση. Δύο υπνοδωμάτια, σαλοτραπεζαρία, κουζίνα, τραπεζαρία, μπάνιο, επί της οδού Μητροπόλεως 83Θ. Τηλ. 22410 36072

ΕΝΟΙΚΙΑΖΕΤΑΙ διαμέρισμα 100τ.μ. στην περιοχή Ασγούρου κοντά στο 10 Δημοτικό Σχολείο. Τηλέφωνο 6944145073 κος Μανώλης.

ΕΝΟΙΚΙΑΖΕΤΑΙ γραφείο 55 τ.μ. δύο κυρίων δωματίων, με χωλ και τουαλέτα στον α' όροφο του Μεγάρου «ΚΙΟΣΟΓΛΟΥ» και με πρόσοψη επί της Εθελ. Δωδεκανησίων. Κατάλληλο για Δικηγορικό, Συμβολαιογραφικό, και συναφείς χρήσεις. Τηλέφωνο επικοινωνίας 6945 105247

ΕΝΟΙΚΙΑΖΕΤΑΙ 1ος όροφος 380 τ.μ. επί της Λεωφόρου Ρόδου – Λίνδου 232. Πληρ. Στα τηλέφωνα 22410-64458, 22410-24514

ΕΝΟΙΚΙΑΖΕΤΑΙ επιπλωμένο δυάρι διαμέρισμα όπισθεν ξενοδοχείου BELVENDERE περιοχή Ψαροπούλα. Πληροφορίες Τηλ. 22410-22050 ή 33441

ΕΝΟΙΚΙΑΖΟΝΤΑΙ επιπλωμένα ή μη ένα δωμάτιο και μια γκαρσονιέρα στο Β' όροφο πολυκατοικίας με μεγάλη βεράντα και εξαιρετική θέα στην οδό Αγ. Αναργύρων 20. **Πληροφορίες τηλ. 28710**

ΕΝΟΙΚΙΑΖΕΤΑΙ διαμέρισμα 80 τ.μ., 1ος όροφος, σε καινούργια οικοδομή στην Ιαλυσό επί των οδών Λεωφ. Ηρακλειδών, Δημοκρατίας μπροστά από το Γυμνάσιο -Λύκειο Ιαλυσού με όλες τις σύγχρονες ανέσεις: (Κλιματισμός, θέρμανση, χώρος στάθμευσης) κ.α. **Τηλ. 22410/93217.**

ΕΝΟΙΚΙΑΖΕΤΑΙ διαμέρισμα 56 τ.μ. επί της οδού Ατταβύρου 10 - 3ος όροφος, πλήρως επιπλωμένο. **Στο σαλόνι** -air condition, τηλεόραση 28 ιντσών και τηλέφωνο. **Στην κρεβατοκάμαρα** - air condition, τηλεόραση. Περίοδος ενοικιάσεως: Από Απρίλιο έως και Δεκέμβριο 2005. Ενοίκιο 360 ευρώ. **Πληροφορίες τηλ.: 22410-34014 κ. Αγγελική**

ΕΝΟΙΚΙΑΖΕΤΑΙ κατάστημα 280 τ.μ. στην Ιαλυσό μεταξύ των οδών Λεωφ. Ηρακλειδών, Αγ. Ιωάννου και Δημοκρατίας με αύλειο χώρο 300τ.μ. με δύο W.C., κατάλληλο για επαγγελματική εκμετάλλευση μπροστά από το Γυμνάσιο και Λύκειο Ιαλυσού **Πληροφορίες τηλ.: 22410/93217**

ΕΝΟΙΚΙΑΖΕΤΑΙ δωμάτιο επιπλωμένο με κουζίνα - μπάνιο - αυλή στο κέντρο της πόλης στην οδό Καρπάθου Πληροφορίες: Κα ΦΡΑΝΣΙΣ ΝΙΟΤΗ Τηλ. Φαξ 22410 27600 Κιν. 6944618757 - 6973572262

ΕΝΟΙΚΙΑΖΕΤΑΙ 3άρι διαμέρισμα επί της οδού Μητροπόλεως 83Θ. Τηλέφωνο 22410-36072 ή 35713

ΕΝΟΙΚΙΑΖΕΤΑΙ 60τ.μ. διαμέρισμα 2 υπνοδωματίων επιπλωμένο με τηλεόραση και air condition στην οδό Κέννεντυ στο ισόγειο με αυλή. Ενοίκιο 390 ευρώ. Επίσης στην παραλία Ελλη δωμάτια επιπλωμένα με ατομικό μπάνιο (θέα στη θάλασσα) ενοίκιο 220 ευρώ (όλα τα έξοδα πληρωμένα). **Πληροφορίες τηλ.: 2241020012**

ΕΝΟΙΚΙΑΖΕΤΑΙ διαμέρισμα 2 δωματίων, μεγάλο χωλ, κουζίνα, μπάνιο. Απέναντι στο Πανεπιστήμιο. Πληρ. τηλ. 22410 30759

Ενοικιάζεται studio πλήρως επιπλωμένο με air-condition και ηλιακό θερμοσίφωνο, ισόγειο με κήπο σε ήσυχη περιοχή με άνετο πάρκινγκ. **Τηλ. 6944231199**

ΕΝΟΙΚΙΑΖΕΤΑΙ κατάστημα πενήντα (50) τετραγωνικών μέτρων. Κοντά στα φανάρια της Λεωφόρου Καλλιθέας και στην αρχή του δρόμου προς Κοσκινού. Βρίσκεται ακριβώς απέναντι από τα ξενοδοχεία «Kalithea Sun» - «Kalithea Sky» δίπλα από το kafe - παιδότοπο «Playland». Για περισσότερες πληροφορίες στα τηλέφωνα: 2241032610 και 6979462529

ΕΠΙ της Κοδριγκτώνος και Δρακίδου 22 ενοικιάζεται δίχωρη επιπλωμένη μονοκατοικία με δικό της Parking. Πληρ. τηλ. 22410 36385 και 22410 23814

ΕΝΟΙΚΙΑΖΟΝΤΑΙ 2 διαμερίσματα επί της οδού Μητροπόλεως 83Θ. Τηλ. 22410-36072. α) Δύο υπνοδωμάτια, σαλο-τραπεζαρία, κουζίνα, μπάνιο. β) Δύο υπνοδωμάτια, σαλόνι, κουζίνα, μπάνιο.

ΕΝΟΙΚΙΑΖΕΤΑΙ διαμέρισμα 8' ορόφου 85 τ.μ. επί της οδού Καρπάθου για επαγγελματική ή οικιακή χρήση. Πληροφορίες τηλέφωνο 22410 75504 και 6932208140

ΕΝΟΙΚΙΑΖΕΤΑΙ Επιπλωμένο δίχωρο διαμέρισμα στην οδό Κέννεντυ, πλήρως εξοπλισμένο με πολυκουζινάκι, τηλεόραση και air condition. Πληροφορίες: Τηλ.: 22410 20012

ΕΝΟΙΚΙΑΖΕΤΑΙ γκαρσονιέρα πολυτελείας 45 τ.μ. στο Ροδίνι, πλήρως εξοπλισμένη, με ολοκαίνουργια έπιπλα NEOSET, χωρίς κοινόχρηστα. Πληρ. τηλ. 6946685808

ΕΝΟΙΚΙΑΖΟΝΤΑΙ δύο διαμερίσματα το ισόγειο είναι απίπλωτο και ο πρώτος όροφος επιπλωμένο. 80 τ.μ. το καθένα στα Κοσκινού. **Τηλ. 64536**

ΕΝΟΙΚΙΑΖΟΝΤΑΙ διαμερίσματα 56τ.μ. 2 ατόμων και για συγκατοίκηση πλήρως εξοπλισμένα ηλεκτρονικές συσκ. έπιπλα-σκεύη-κλινοσκεπάσματα-κλιματισμό-ηλιακό θερμοσίφωνα, δορυφορική TV. Μόνο σε φοιτητές - εκπαιδευτικούς - στρατιωτικούς-αστυνομικούς -Δ.Υπαλλήλους. Τηλ. 697975619 - Παραδείσι

ΕΝΟΙΚΙΑΖΕΤΑΙ μικρό επιπλωμένο διαμέρισμα 2ου ορόφου σε οικοδομή εξαιρετικής κατασκευής στην ΙΞΙΑ. Πληρ. τηλ. 24 274 ώρες κατ/στος

ΕΝΟΙΚΙΑΖΕΤΑΙ τριάρι - διαμέρισμα επί της οδού Μητροπόλεως 83Θ. Τηλ. 36072 - 35713.

ΕΝΟΙΚΙΑΖΕΤΑΙ τριάρι διαμέρισμα στην περιοχή δασκάλων, νεόκτιστο και με θέα τη θάλασσα. Πληρ. τηλ. 2244047194, 6979079131

ΕΝΟΙΚΙΑΖΕΤΑΙ γραφείο επί της Αννης Μαρίας 81 (δίπλα από Alpha Τράπεζα) 90 τ.μ. Τηλ. 22410-33952, 6944317418

ΕΝΟΙΚΙΑΖΕΤΑΙ διαμέρισμα 2 δωματίων, μεγάλο χωλ, κουζίνα, μπάνιο, επιπλωμένο, απέναντι στο Πανεπιστήμιο Αιγαίου. Πληρ. τηλ.30759

ΕΝΟΙΚΙΑΖΕΤΑΙ μονοκατοικία 220 τ.μ. σε κήπο 800 τ.μ. με ανεξάρτητους βοηθητικούς χώρους, θέρμανση air-condition, ηλιακό θερμοσίφωνο και με νυχτερινό τιμολόγιο επί της Λεωφόρου Ηρακλειδών (Ιαλυσού) 20. Πληρ. 35174 - 29284

ΜΕΓΑΛΗ ΕΥΚΑΙΡΙΑ ΓΙΑ ΕΜΠΟΡΟΥΣ ΚΑΤΕΨΥΓΜΕΝΩΝ ΚΑΙ ΝΩΠΩΝ ΕΙΔΩΝ ΔΙΑΤΡΟΦΗΣ

ΕΝΟΙΚΙΑΖΕΤΑΙ αποθήκη 180 τ.μ. με 4 ψυγεία κτιστά. Ενοίκιο 350 ευρώ το μήνα . Τηλ. 22410-75897

ΕΝΟΙΚΙΑΖΕΤΑΙ επιπλωμένη γκαρσονιέρα με 30 τ.μ. περίπου εσωτερικό χώρο (κουζίνα-υπνοδωμάτιο-λουτρό) και 30 τ.μ. αυλή στην Ιαλυσό (οδός Σύμης αρ.6) εξοπλισμένη επίσης με αυτόνομο ηλιακό θερμοσίφωνο, πλυντήριο, χωρίς κοινόχρηστα και νερό. Πληροφορίες στα τηλέφωνα 22410 75448 κιν. 6974474999

ΕΝΟΙΚΙΑΖΕΤΑΙ στούντιο πλήρως εξοπλισμένο με κλιματισμό, ανεξάρτητο 230 ευρώ. Τηλ. 22410 39268, κιν. 6946 446523

ΕΝΟΙΚΙΑΖΕΤΑΙ δίχωρη επιπλωμένη γκαρσονιέρα σε καινούρια πολυκατοικία στην οδό Καμείρου 43. Πληρ. τηλ. 6944170618-2241076504

ΕΝΟΙΚΙΑΖΕΤΑΙ διαμέρισμα επί της 28ης Οκτωβρίου 53 πλήρως επιπλωμένο σαλόνι, τραπεζαρία, κουζίνα με 1 υπνοδωμάτιο και μπάνιο από τον Ιανουάριο. Δεκτές μόνο φοιτήτριες Πληρ. τηλ.: 36385

ΕΝΟΙΚΙΑΖΟΝΤΑΙ δίχωρες γκαρσονιέρες με πλήρη εξοπλισμό, κλιματισμό, μεγάλες βεράντες και άνετο πάρκινγκ στο 5ο χιλιόμετρο της λεωφόρου Καλλιθέας, χωρίς κοινόχρηστα. Πληροφορίες τηλ. 22410-67014, 22410-66800 και 6946790515.

ΕΝΟΙΚΙΑΖΕΤΑΙ υπαίθριος χώρος 1.000 τ.μ. με πρόσοψη 6 μέτρα επί της Λεωφ. Ρόδου – Λίνδου στο 7ο χιλ. Πληροφορίες τηλ. 22410 23716 ώρα μετά τις 6 μ.μ.

ΕΝΟΙΚΙΑΖΟΝΤΑΙ στην περιοχή Ιξιά-Τρεις μέσα σε μεγάλο κήπο και ήσυχο περιβάλλον 1) πολυτελές τριάρι 2) πλήρως επιπλωμένη γκαρσονιέρα. Διαθέτουν: θέρμανση, τηλέφωνο, ηλιακό και ηλεκτρικό θερμοσίφωνο, αερόθερμο μπάνιου, ανεμιστήρα οροφής, μεγάλες βεράντες και πάρκινγκ. Πληρ. τηλ. 22410 92714

ΕΝΟΙΚΙΑΖΕΤΑΙ διαμέρισμα επί της Μιχ. Πετρίδη με δύο υπνοδωμάτια, σαλόνι, κουζίνα, wc. Τηλ. 6972 764614 - 6973753556

ΕΝΟΙΚΙΑΖΕΤΑΙ οροφοδιαμέρισμα 120 μέτρων με 3 υπνοδωμάτια - τζάκι - φουλ air condition - εντοιχισμένη κουζίνα με συσκευές στο Μόντε Σμίθ. Ενοίκιο 600 ευρώ. Πληροφορίες 22410 63234

ΕΝΟΙΚΙΑΖΕΤΑΙ

Ενοικιάζεται γραφείο, με δύο κύριους χώρους με μπαλκόνι, σε πολύ καλή κατάσταση, στον τρίτο όροφο του μεγάρου Κιοσόγλου, επί της οδού Εθελοντών Δωδεκανησίων, αριθμός 29. **Πληροφορίες στο 6944790272**

ΑΥΤΟΚΙΝΗΤΑ

ΠΩΛΕΙΤΑΙ ολοκαίνουργη VESPA 150cc με 1800 χιλ. με την εγγύηση. Χρώματος μαύρο. Τηλ. 6932090167 κ. Δημήτρης.

ΠΩΛΕΙΤΑΙ μηχανή TDM YAMAHA 850 cc μοντέλο 2000 β' εξάμηνο σε άριστη κατάσταση. Φυλάσεται σε γκαράζ. Δεκτός κάθε έλεγχος. Πληρ. τηλ. 6947825286

ΠΩΛΕΙΤΑΙ FORD KA, Μοντέλο του 2002, 1300cc, 23.000 χλμ., ατράκάριστο, κόκκινο χρώμα, με A/C, κεντρικό κλείδωμα, ηλεκτρικά παράθυρα, σε αρίστη κατάσταση. Πληρ. τηλ. 6932.317378 Απογευματινές ώρες κα. Νατάσα

ΠΩΛΕΙΤΑΙ
Tiger (Triumph) 900
μαύρο '97 μοντέλο,
σε πολύ καλή κατάσταση,
φυλασσόμενο σε γκαράζ,
με μπαγκαζιέρα
και καινούργια
ελαστικά σε καλή τιμή.
Πληρ. Τηλ. 6942437185

ΠΩΛΕΙΤΑΙ αυτοκίνητο μάρκας ALFA ROMEO 164 SUPER χρώματος μαύρο 2000 cc V6 TURBO 220PS με 92.000 KM σε άριστη κατάσταση FULL EXTRA. Τιμή 12.000 ευρώ και με χρηματοδότηση Τηλ.: 6947905605

ΠΩΛΕΙΤΑΙ I.X. DAIHATSU CUORE του 1987 σε καλή μηχανική κατάσταση. Τιμή 400 ευρώ. Πληρ. τηλ. 6947827019

ΠΩΛΕΙΤΑΙ αυτοκίνητο μάρκας SEAT GREDOS GLX MODEL 89 Πληρ. τηλ: 6942780037

ΖΗΤΟΥΝ ΠΡΟΣΩΠΙΚΟ

ΖΗΤΟΥΝΤΑΙ πεπειραμένοι σερβιτόροι/ες για εστιατόριο a la carte. **Τηλέφωνο επικοινωνίας: 22410-39083, 09:00 –20:00**

ΖΗΤΟΥΝΤΑΙ οδηγοί με δίπλωμα Γ' κατηγορίας και εργάτες. Τηλ. 22410 60345

ΖΗΤΕΙΤΑΙ πωλήτρια ευπαρουσίαστη από 20 έως 30 ετών που να γνωρίζει την αγγλική γλώσσα, απόφοιτη λυκείου για το κατάστημα Κεσίσογλου στην οδό Καναδά 15 **Πληροφορίες στα τηλ. 22410-22875 ή 24238**

ΖΗΤΕΙΤΑΙ πωλήτρια ευπαρουσίαστη που να γνωρίζει την αγγλική γλώσσα, απόφοιτη λυκείου για το κατάστημα Κεσίσογλου στην οδό Καναδά 15. **Πληροφορίες στα τηλ. 22410-22875 ή 24238. Διευθ. Καναδά 15 και Εθελοντών Δωδεκανησίων 31.**

ΔΙΑΦΗΜΙΣΤΙΚΗ εταιρεία ζητά συνεργάτες για δεκαπενθήμερο πρόγραμμα προώθησης και πωλήσεων γνωστών υπηρεσιών στη Ρόδο. Ευκαιρία μονιμοποίησης της συνεργασίας για τους φιλόδοξους. Τηλεφωνήστε στο 6944 277739 και 6947 193414 για περισσότερες πληροφορίες

ΑΠΟ εμπορικό κατάστημα της Ρόδου ζητείται πωλήτρια με γνώσεις διακόσμησης και αρχιτεκτονικής εσωτερικού χώρου. Αποστολή Βιογραφικών με επισυναπτόμενη φωτογραφία: Λεμεσού 20-22 Ρόδος Πληροφορίες: 22410-39083 9:00 – 20:00

Η ΚΑΡΑΚΙΤΣΟΣ SECURITY ζητά προσωπικό. Πληροφ. από 10 έως 13 στα τηλ. 22410 62233 και 22410 63322

ΖΗΤΕΙΤΑΙ Υπάλληλος για κατάστημα, να οδηγεί μηχανάκι, ηλικίας περίπου 16-18 ετών. Τηλ. 22410 32225

ΖΗΤΕΙΤΑΙ Από τεχνική – κατασκευαστική εταιρεία ζητείται νέα, απόφοιτος πολυτεχνικής σχολής ή σχολής ΤΕΙ με γνώσεις υπολογιστή και εξειδίκευση στο αρχιτεκτονικό σχέδιο. Παρακαλώ αποστείλετε βιογραφικό στην ηλεκτρονική διεύθυνση: info@paraskco.com.

ΕΝΟΙΚΙΑΖΟΝΤΑΙ ΔΙΑΜΕΡΙΣΜΑΤΑ

Ενοικιάζονται πολυτελή επιπλωμένα
διαμερίσματα των 55 τ.μ. πάροδος Αμερικής
με όλο τον απαραίτητο εξοπλισμό.
Πληροφορίες: Τηλ. 22410-85502 κ. Φανιουδάκη

ΕΝΟΙΚΙΑΖΟΝΤΑΙ ΔΙΑΜΕΡΙΣΜΑΤΑ

ΕΝΟΙΚΙΑΖΟΝΤΑΙ διαμερίσματα 75 τ.μ. (2 δωμάτια και σαλόνι) σε άριστη κατάσταση, στο κέντρο της Ιαλυσού. Πληροφορίες τηλ: 22410-77898 κ. Πιρπιρής

Η ΕΤΑΙΡΕΙΑ NETECH ΕΠΕ επιθυμεί να προσλάβει τεχνικό Η/Υ και δικτύων με προϋπηρεσία. Για περισσότερες πληροφορίες καθημερινά από 9-2 και 5-8 στο τηλ. 22410 77440. Για αποστολή βιογραφικού σημειώματος στο φαξ: 22410 77439 ή μέσω email. info@netech.gr

ΑΠΟ ΤΑ ΥΠΕΡΜΑΡΚΕΤ ΣΠΑΝΟΣ ζητείται νεαρός με εκπληρωμένες τις στρατιωτικές του υποχρεώσεις για το τμήμα υποδοχής και ταμείου. Αιτήσεις γίνονται δεκτές στο κατάστημα στην Καμείρου 79 - Μιχαήλ Πετρίδη. Πληροφορίες στα τηλέφωνα 2241060730.

ΖΗΤΟΥΝΤΑΙ οδηγοί με δίπλωμα 3ης κατηγορίας Τηλ. επικοινωνίας 22410-60345

ΖΗΤΕΙΤΑΙ από εστιατόριο στην Παλιά Πόλη μάγειρας. Σπαστό ωράριο. Πληροφορίες κ. Κώστα τηλ. 6948 587301

Μάγειρας, βοηθός μαγείρου, λαντζιέρα, αποθηκάριος, σερβιτόρος - βοηθός σερβιτόρου, πιτσαδόρος, ψήστης, βοηθός λογιστού, ταμίας. Τηλ: 22410 22282. Κος Βαγγέλης: 6948587305, Κος Κώστας 6948587300

ΖΗΤΕΙΤΑΙ πωλήτρια ηλικίας έως 25 ετών με γνώσεις ξένων γλωσσών για μόνιμη απασχόληση σε γνωστό κατάστημα εμπορίας ρούχων. Πληρ. τηλ. 222410 70402

ΣΟΒΑΤΖΗΣ υπήκοος Ρουμανίας αναζητεί πρωινή εργασία. Τηλ. 6976385621

ΖΗΤΕΙΤΑΙ από το Υπερμάρκετ ΣΠΑΝΟΣ έμπειρος κρεοπώλης. Μισθός ικανοποιητικός. Τηλ. για πληροφορίες 2241060730

ΖΗΤΟΥΝΤΑΙ άτομα για να εργασθούν σε γραφείο ενοικιάσεως αυτ/των με γνώση της γερμανικής ή αγγλικής. Πληρ. τηλ. 22410 51171, 6936656816.

ΑΜΕΣΑ ζητούνται για κάλυψη θέσεων άτομα για δουλειά από το σπίτι τους. Οχι κατασκευές, όχι τηλεμάρκετιγκ-πλασιέ. Εισόδημα τουλάχιστον 600 ευρώ-3.000 ευρώ μηνιαία. Πληροφορίες: 2310/516-226

ΚΥΡΙΟΣ ζητά απογευματινή απασχόληση σαν επιβλέπων παντού και για όλα στη Ρόδο. Τηλ. 6978328948

ΖΗΤΕΙΤΑΙ πωλήτρια για κατάστημα ρούχων στην Παλιά Πόλη Τηλ. 6937 818177 κ. Κώστα

ΖΗΤΕΙΤΑΙ μάγειρας και βοηθός μαγείρου πεπειραμένοι για εστιατόριο στην Λίνδο. Τηλ. 6977 444683

ΖΗΤΕΙΤΑΙ υπάλληλος για δωδεκάμηνη απασχόληση από πρακτορείο ταξιδίων Απαιτούμενα προσόντα: απόφοιτοι τουριστικής σχολής, ξένες γλώσσες, γνώση Η/Υ. Ηλικία ως 25 ετών Ανάλογη προϋπηρεσία θα ληφθεί υπ' όψιν. Αποστολή βιογραφικών στην ταχ. θυρίδα 451

ΨΑΧΝΕΤΕ ΓΙΑ ΕΡΓΑΣΙΑ; Από ταχύπατα αναπτυσσόμενη εταιρεία ζητούνται άτομα για την στελέχωση ηγετικών θέσεων. Από 700-2.800 ευρώ μηνιαίως. Για πληροφορίες καλέστε στο τηλ. κέντρο 2271081063

ΖΗΤΟΥΝΤΑΙ άτομα για δουλειά από το χώρο τους. Εκπληκτική συνεργασία! Κέρδη τουλάχιστον 3.000 ευρώ/μηνιαία. Τηλ. 2310 516281.

ΔΙΑΦΟΡΑ

ΠΩΛΕΙΤΑΙ ΦΩΤΙΖΟΜΕΝΗ ΕΠΙΓΡΑΦΗ ΔΙΠΛΗΣ ΟΨΕΩΣ 1μΧ1μ με βάση και χρονοδιακόπτη σε τιμή ευκαιρίας τηλ. 38138-6945469930

ΠΩΛΕΙΤΑΙ μπαρ (ημικυκλικό) 1,50 μ. 400 ευρώ. Τηλ. 6973 394166

ΠΩΛΕΙΤΑΙ οκάφος μηχανοκίνητο BAVARIA 330/2001 με πολλά extra. **Πληροφ. τηλ. 6937307822**

ΠΩΛΕΙΤΑΙ σύνθετο σύνθεση λόγω πάθους διαστάσεων. Πληρ. τηλ. 2241030230 ώρες από 2.30 μέχρι 4.30 και μετά τις 9.00

ΠΩΛΟΥΝΤΑΙ: διαμέρισμα 50 τ.μ. τελειωμένο σε πολύ καλή τιμή, στο Ροδίνι. Αμάξι R 19 και επίπλωση κομμωτηρίου σε τιμή ευκαιρίας. Πληρ. τηλ. 2241039519 ώρες καταστημάτων.

ΠΩΛΟΥΝΤΑΙ α) μεταχειρισμένος καναπές - κρεβάτι που γίνεται και διπλό με τα στρώματά τους β) ντουλάπα δίφυλλη και γ) Η/Υ με εκτυπωτή και σαρωτή (SCANNER). Τιμή ευκαιρίας. Πληροφορίες κινητό 6942 090720 και 22410 74762.

ΞΕΠΟΥΛΗΜΑ ΛΟΓΩ ΚΛΕΙΣΙΜΑΤΟΣ

Νυφικά από 90 ευρώ - Λαμπάδες κ.τ.λ. στο 1/3 του κόστους, Βαπτιστικά (κουστουμάκια - φορέματα) από 50 ευρώ, καινούργια διάφορα παιδικά ρούχα σε τιμές ξεπουλήματος. ΠΡΟΛΑΒΕΤΕ!!

ΠΛΗΡΟΦΟΡΙΕΣ στα ΤΗΛ.: 22410 92783
Κιν.: 6974301200

BILLARD - ΜΠΙΛΙΑΡΔΑ

ΠΩΛΟΥΝΤΑΙ Μπιλιάρδα ελαφρώς μεταχειρισμένα σε άριστη κατάσταση, με κέρματα - μάρκες - χωρίς, σε πολύ καλές τιμές. Servis Μπιλιάρδων. Τηλ.: 6936179040, 6936179033

ΠΩΛΟΥΝΤΑΙ σε καλή κατάσταση ΑΠΟ ΞΕΝΟΔΟΧΕΙΟ **1)** Επιπλα Δωματίου, **2)** Φωτιστικά, **3)** Καθιστικά εστιατορίου/Μπάρ, **4)** Μηχανή καφέ Εσπρέσσο/Φίλτρο, **5)** Καρέκλες/τραπέζια εξωτερικού χώρου, **6)** Ντέξιον για αποθηκευτικούς χώρους. Τιμές εξαιρετικά χαμηλές. Πληρ. πρωινές ώρες (22410) 30607 - 34636

ΠΩΛΟΥΝΤΑΙ φούρνος και εστίες (κουζίνα) 450 Ευρώ και μπουφές με καθρέφτη χειροποίητος 450 Ευρώ όλα σε άριστη κατάσταση 1 έτους τηλ. 6944/386069

ΕΜΠΕΙΡΟΤΕΧΝΗΣ ελαιοχρωματιστής αναλαμβάνει παντός είδους ελαιοχρωματισμούς. Τηλ: 6946204157

ΛΟΓΟΘΕΡΑΠΕΥΤΡΙΑ Α.ΤΕΙ

Αναλαμβάνει παιδιά προσχολικής ηλικίας με προβλήματα λόγου - άρθρωσης καθώς και δίγλωσσα παιδιά σε κατ' οίκον μαθήματα. Τηλέφωνο 6932 920345

ΠΡΟΣΟΧΗ ΜΕΓΑΛΗ ΕΥΚΑΙΡΙΑ ΓΙΑ ΑΡΤΟΠΟΙΟΥΣ ΚΑΙ ΖΑΧΑΡΟΠΛΑΣΤΕΣ

ΠΩΛΟΥΝΤΑΙ: 1) Μηχανή τυρόπιτας και μπουγάτσας αυτόματη **2)** Πάγκος εργασίας 3 μέτρα ηλεκτρικός **3)** Ζυμωτήριο 2 ταχυτήτων από 5 kg έως 120 kg αλεύρι Όλα μαζί 1.800 ευρώ. Πληρ. τηλ. 22410 75897

ΠΡΟΣΦΕΡΩ μασάζ στον χώρο μου και στον χώρο σας. Ολγα. Τηλ. 6972902821

ΨΗΦΙΑΚΗ φωτογραφική μηχανή CANON ελάχιστα μεταχειρισμένη, με το κουτί και όλο τον εξοπλισμό της, 9 x zoom, usb, λήψη video, σύνδεση με τηλεόραση, δυνατότητα manual focus, αργές ταχύτητες, 9shooting modes, περιλαμβάνεται κάρτα μνήμης. Τιμή 150 ευρώ. Τηλ. 6947-401508 κος. Γιώργος

ΠΩΛΕΙΤΑΙ: Μονάδα με γκαστρωμένες αγελάδες και με γάλα μαζί, 30 τόνους ποσόστωση, 6 δικαιώματα για αγελάδες. Τηλ. 75739 μετά τις 5.00μ.μ.

ΠΩΛΟΥΝΤΑΙ: Στρώματα νερού, στρώματα ηλεκτρομασάζ, συντριβάνια, διακοσμητικοί καταρράκτες, συσκευές παθητικής γυμναστικής, μικροπισίνες, υδρομασάζ, μικροκαμπίνες χαμάμ. Τηλ. 6932164962

ΑΝΑΖΗΤΩ στη Ρόδο επαγγελματία συνεργάτη για την προώθηση, διάθεση του CD Πανοράματος Ρόδου (Panoround Rodos)! Παρακαλώ όπως επικοινωνήσετε μαζί μου (στα Αγγλικά ή Γερμανικά) στην ηλεκτρονική διεύθυνση: sales@panoround.com.

ΠΩΛΗΣΗ ΕΞΟΠΛΙΣΜΟΥ

ΠΩΛΕΙΤΑΙ εξοπλισμός για κατάστημα, ράφια & ξύλινες πλάτες τηλ.: 6932352603.

ΚΥΡΙΑ ζητά εργασία, οιδέρωμα ή μπέιμπι σίτερ. Τηλ. 6997 223321 Δανάη

ΑΓΟΡΑΖΟΝΤΑΙ ευροπαλέτες σε καλή κατάσταση. Περισυλλογή δική μας. 6ο χλμ. Λεωφ. Ρόδου - Καλλιθέας Τηλ.: 22410 60345

Αλλαξε τη ζωή σου τώρα! Με 2-4 ώρες/ημέρα κέρδισε από 1.000 - 3.000 ευρώ/μήνα και ξεκίνα να κάνεις τα όνειρά σου πραγματικότητα! Τηλ. 2310 516 226

ΠΩΛΕΙΤΑΙ: Επαγγελματική φούσκα (2.10) μοτέρ 1,5. Αχρησιμοποίητα σε τιμή ευκαιρίας. Τηλ. 22410 -39268 και 6994217168

ΠΩΛΕΙΤΑΙ ένα κινητό τηλέφωνο PANASONIC GD 87 σε πολή καλή κατάσταση μαζί με φορτιστή, φορτιστή αυτοκινήτου, καλώδιο USB για σύνδεση με ηλεκτρονικό υπολογιστή και δύο αυθεντικά παιχνίδια PS 2 (DRC 2, Silenthill 2) Τιμή 200 ευρώ. Πληρ. τηλ. 6937268749.

ΠΩΛΕΙΤΑΙ κρεβάτι (κουκέτα) ενσωματωμένη με ντουλάπα, γραφείο 450 ευρώ

ΠΩΛΕΙΤΑΙ ηλεκτρικό επαγγελματικό grill αχρησιμοποίητο, λόγω έλλειψης χώρου. Πληροφορίες στο: 2241039275 - 6936761262

YOGA

Για το μυαλό, το Σώμα και το πνεύμα

Ολες οι ηλικίες και οι σωματότυποι είναι ευπρόσδεκτοι. Η γιόγκα δεν είναι ανταγωνιστική. Σε διδάσκει πως ν' ανταποκρίνεσαι στις ανάγκες του σώματός σου. Τιμή μαθήματος 5 ευρώ. Μηνιαία πληρωμή δεκτή. Τηλ.: 6946984511

ΠΩΛΗΣΕΙΣ ΑΚΙΝΗΤΩΝ

ΠΩΛΕΙΤΑΙ αποθήκη υπόγεια 347 τ.μ. εντός Ρόδου με μπάνιο, ρεύμα τριφασικό, πλακάκι λευκό. Κατάλληλη και για κατοικία. Σε τιμή ευκαιρίας για λόγους υγείας. Αποκλείονται μεσίτες. **210-2835963-6946559539-6933863184.**

ΠΩΛΕΙΤΑΙ
ΔΙΑΜΕΡΙΣΜΑ
ΠΩΛΕΙΤΑΙ οροφοδιαμέρισμα 110 τ.μ. στο Ανω Ροδίνι, νεοκτιστο με απέραντη θέα. Πληροφορίες τηλ. 6937 484890

ΠΩΛΕΙΤΑΙ οπωροπαντοπωλείο. Θεμιστοκλέους Σοφούλη δίπλα από τον ΟΑΕΔ. Πληρ. τηλ. 2241076325

ΠΩΛΕΙΤΑΙ fast food στην περιοχή Κολυμπίων, πλήρως εξοπλισμένο. Πληρ. τηλ. 2410 56038

ΠΩΛΕΙΤΑΙ: Ισόγειο Κατάστημα αποτελούμενο από έναν ενιαίο χώρο επιφάνειας 9 τ.μ. που βρίσκεται επί της οδού Ευριπίδου στην Παλιά Πόλη της Ρόδου. Πληροφορίες: 694 66 58 57 6 ΡΟΔΟΣ

ΠΩΛΕΙΤΑΙ διαμέρισμα εντός Ρόδου 130 τ.μ. Τηλ. 6934 903272 και 6946 559539

ΠΩΛΕΙΤΑΙ οικόπεδο στα Κρητικά 3.000 τ.μ. οικοδομήσιμο. Τηλ. 6936271471.

ΠΩΛΕΙΤΑΙ μία αποθήκη 130 τ.μ. εντός Ρόδου κατάλληλη για πολλές χρήσεις. Τηλ. 6934 903272 και 6946 559539

ΠΩΛΕΙΤΑΙ αργυροχρυσοχοείο στο κέντρο της πόλης με ή χωρίς εμπόρευμα έτοιμο προς λειτουργία. Τηλ: 6936915551

ΠΩΛΗΣΗ ΕΠΙΧΕΙΡΗΣΗΣ

Πωλείται επιχείρηση παιδικών ενδυμάτων σε πολύ καλή τιμή, χαμηλό ενοίκιο και εξασφαλισμένη πελατεία. Τηλ. 6932352603

ΠΩΛΕΙΤΑΙ ισόγειο διαμέρισμα καθαρό 81 τ.μ. καινούργιο, ακατοίκητο επί της οδού 28ης Οκτωβρίου 26. Τηλ. 91141 και 6972826627

ΠΩΛΟΥΝΤΑΙ 2 διαμερίσματα στη Λάρδο 105 τ.μ. έκαστο στην τιμή 352.164 ευρώ και τα δύο μαζί, πολυτελούς κατασκευής. Τηλ. 6938644166

ΠΩΛΕΙΤΑΙ αποθήκη 170 τ.μ. εντός πόλεως Ρόδου κατάλληλη και για κατοικία. Ανταλλάσσεται και με ακίνητο στην Αττική. Πληρ. Τηλ. 6946 559539-210.2835963

Πωλείται Βιοτεχνικός χώρος 560m2. Ισόγειο μαζί με οικία στον 1ο όροφο 230m2 επί της λεωφ. Ρόδου - Λίνδου (Ρόδος - Φαληράκι) με δυνατότητα επέκτασης στα 2000m2. Πληροφορίες τηλ. 22410-65711. Ωρες από 9:00 - έως 15:00

ΠΩΛΕΙΤΑΙ στον Πειραιά στην περιοχή Καλλίπολη δίπλα στη θάλασσα τριάρι εικοσαετίας 2ου ορόφου σε άριστη κατάσταση φρεσκοβαμμένο τιμή 116.000 Ευρώ τηλ. 210-2530132 - 6948519610

ΠΩΛΕΙΤΑΙ μάντρα στη Μαλώνα με 150 κατσίκες και 100 δικαιώματα. Πληρ. τηλ. 22440 51698.

ΠΩΛΕΙΤΑΙ διαμέρισμα στην Ιαλυσό 3 δωματίων δευτέρου ορόφου, δάνεια δεκτά και ευκολίες πληρωμής. Τηλ. 6948209098, 6932613242

ΚΑΡΑΚΟΝΕΡΟ Διαμερίσματα λουξ κατασκευής απεριόριστη θέα (ισόγειο 111 Μ2 Α' Όροφος 111 Μ2, Α' όροφος 96 Μ2 x 550 τ.μ. Δρχ. Β' όροφος 90 Μ2), Ακίνητα νέας χιλιετίας κα MITTON 22410 22142 κιν. 6945 668060

ΖΗΤΟΥΝΤΑΙ

Αμεσα από Διεθνή Εταιρεία που επεκτείνεται και στα Δωδεκάνησα ζητούνται άτομα. Δυνατότητα εργασίας από το χώρο σας.

Μερική απασχόληση 600-1.500 ευρώ.
Πλήρης από 2.000 ευρώ.
Συν μπόνους. Internet επιθυμητό.
Τηλ. 210 – 5623480, 6945 320735

ΠΩΛΕΙΤΑΙ
ΝΕΟΔΜΗΤΗ ΟΙΚΟΔΟΜΗ

Πωλείται: **α)** Νεόδμητη οικοδομή στα Στεγνά Αρχαγγέλου με ακάλυπτο οικόπεδο και **β)** Διώροφη οικοδομή στην Αρχάγγελο. Πληροφορίες: τηλ. 22410 96114

ΠΩΛΕΙΤΑΙ σπίτι στην Παλιά Πόλη με αυλή. Τηλ. 6936271471.

ΠΩΛΕΙΤΑΙ χωράφι στον Αρχάγγελο στη θέση «Μαλά» επιφανείας 1.100 τετρ. μέτρων. Πληρ. τηλ. 2244051266

ΠΩΛΕΙΤΑΙ διαμέρισμα τριάρι με ηλιακό και τζάκι και τον αέρα δικό του στην Ανάληψη. **Τηλ. 6972228836**

ΠΩΛΕΙΤΑΙ οικόπεδο εξ' αδιαιρέτου κατάλληλο για επένδυση 400 μέτρα στο 2ο χλμ. Ρόδου - Λίνδου. Πληροφορίες τηλ. 6972764614 και 6973753556

ΜΑΘΗΜΑΤΑ

ΚΑΘΗΓΗΤΡΙΑ ΓΕΡΜΑΝΙΚΗΣ ΦΙΛΟΛΟΓΙΑΣ πτυχιούχος Αριστοτέλειου Πανεπιστημίου Θεσσαλονίκης. Παραδίδει μαθήματα όλων των επιπέδων. Πληρ. Τηλ. 2241036745, Κιν. 6978019323

ΜΑΘΗΜΑΤΑ Αγγλικών, Πληροφορικής (Βασ. Εννοιες, Χρήση Υπολογιστή κ.λ.π.) & Εμπ. Εφαρμογών (Singular Eurofasma, Manager, ΚΕΦΑΛΑΙΟ κ.λ.π.) παραδίδονται από πτυχιούχο Λογιστή Τ.Ε., κάτοχο Michigan P.C.E., με μεγάλη εκπαιδευτική πείρα. Ιδαίτερα ή ολιγομελή τμήματα, υπεύθυνη προετοιμασία για εξετάσεις. Τιμές προσιτές. Πληροφορίες Τηλ. - Fax: 22410-31560, 66304, 6946283008, 6972419715, 6936277851 Ηλ. Ταχ. (e-mail): Dnetwork@SoftHome.net

ΠΑΡΑΔΙΔΟΝΤΑΙ μαθήματα Πληροφορικής & Αγγλικών με χρήση πολυμέσων όλων των επιπέδων από έμπειρο καθηγητή πτυχιούχο Michigan Proficiency σε τμήματα ή μεμονωμένα. Επίσης γίνονται μεταφράσεις & δακτυλογραφήσεις κάθε τύπου κειμένου. Τιμές προσιτές. Πληρ. 22410 66304, 31560, 6946 283008, 6972419715, 6936277851. Ηλ. Ταχ. (e-mail): emmanoue@otenet.gr

ΜΑΘΕΤΕ ΡΩΣΙΚΑ! Παραδίδονται μαθήματα Ρωσικής γλώσσας από μέλος του Συλλόγου Καθηγητών Ρωσικής Φιλολογίας, με χρήση νέας αποτελεσματικής μεθοδολογίας. Πληροφορίες: Τηλ. 6978195931.

ΠΛΗΡΟΦΟΡΙΚΗΣ παραδίδονται ιδιαίτερα μαθήματα από πτυχιούχο Πανεπιστημίου Αγγλίας για μαθητές Γυμνασίου και Λυκείου καθώς και για επαγγελματίες για την εκμάθηση MICROSOFT OFFICE και ADOBE PHOTOSHOP Πληροφορίες: Τηλ. 6976 423364

ΠΑΡΑΔΙΔΟΝΤΑΙ μαθήματα Εμπ. Εφαρμογών (Singular Manager, Eurofasma, Unisoft Εσοδα-Εξοδα, ΚΕΠΥΟ, ΚΕΦΑΛΑΙΟ, κ.λ.π., Πληροφορικής & Αγγλικών με χρήση πολυμέσων όλων των επιπέδων από έμπειρο Λογιστή Τ.Ε. - καθηγητή πτυχιούχο Michigan Proficiensy σε τμήματα ή μεμονωμένα. Επίσης γίνονται μεταφράσεις & δακτυλογραφήσεις κάθε τύπου κειμένου. Τιμές προσιτές. Πληρ.: 22410-66304, 31560, 6946283008, 6972419715, 6936277851. Ηλ. ταχ. (e-mail): Dnetwork@SoftHome.net

ΑΓΓΛΙΚΑ

ΚΑΘΗΓΗΤΡΙΑ ΑΓΓΛΙΚΩΝ με BACHELOR του πανε/μίου Τέξας της Αμερικής παραδίδει ιδιαίτερα μαθήματα κατ' οίκον ή και στο χώρο σας. Σε σας, που ασχολείστε με τουριστικά επαγγέλματα και θέλετε να αξιοποιήσετε τους χειμερινούς μήνες ώστε να είστε άριστα καταρτισμένοι με το άνοιγμα της σεζόν. Ειδικές προσφορές σε μικρούς μαθητές. Τιμή έκπληξη στα αδέλφια. Πληρ. τηλ. 2241038350

ΚΑΘΗΓΗΤΗΣ ΓΕΡΜΑΝΙΚΩΝ παραδίδει μαθήματα κατ' οίκον. Εντατικά μαθήματα για αυτούς που ασχολούνται με τον τουρισμό. Πληρ. τηλ. 2241091163 κ. Λαζαρίδης, ώρες 7-9μ.μ.

ΟΙΚΟΔΟΜΙΚΕΣ ΕΠΙΧΕΙΡΗΣΕΙΣ ΔΙΑΚΟΓΕΩΡΓΙΟΥ ΚΑΛΛΙΣΤΟΣ

ΕΘΝ. ΑΝΤΙΣΤΑΣΕΩΣ 11 (πρώην Αννης Μαρίας)

ΠΩΛΗΣΕΙΣ ΔΙΑΜΕΡΙΣΜΑΤΩΝ ΚΑΤΑΣΤΗΜΑΤΑ -ΑΠΟΘΗΚΕΣ ΑΝΤΑΛΛΑΓΕΣ ΑΚΙΝΗΤΩΝ - ΑΓΟΡΕΣ ΟΙΚΟΠΕΔΩΝ ΑΝΑΛΑΜΒΑΝΟΥΜΕ ΑΝΤΙΠΑΡΟΧΕΣ

Πωλούνται διαμερίσματα λουξ κατασκευής με απεριόριστη θέα. Τα διαμερίσματα διαθέτουν θωρακισμένες πόρτες - εντοιχισμένες κουζίνες - ντουλάπες - εντοιχισμένο νιπτήρα με ντουλάπι - κεντρική θέρμανση αυτόνομη - ανοιγόμενα ανακλινόμενα κουφώματα με διπλά τζάμια - σίτες - ρολά - υδραυλικό ασανσέρ - τριφασικό ρεύμα.

Ολοι οι χώροι σπατουλαριστοί - εσωτερικές πόρτες M.D.F. με σχέδιο.

ΓΡΑΦΕΙΑ ΙΑΤΡΕΙΑ

1) Επί της οδού Μεγ. Κων/νου - Κων/νου Παλαιολόγου των 80 τ.μ.
2) Επί της οδού Κων/νου Παλαιολόγου και Θεοτοκοπούλου 60-80 τ.μ.
3) Επί της οδού Ρήγα Φεραίου στο πάρκο 60-80-100 τ.μ.

ΚΑΤΑΣΤΗΜΑΤΑ

1) Επί της οδού Κων/νου Παλαιολόγου και Θεοτοκοπούλου 60-80 τ.μ.
2) Επί της οδού Λεωφόρου Καλλιθέας (Καρακόνερο) 90 τ.μ.

ΔΙΑΜΕΡΙΣΜΑΤΑ

1) Επί της οδού Χρ. Φέσσα (Κάθετος Αποστ. Παύλου) 90τ.μ. τριάρια.

Επίσης οροφοδιαμερίσματα των 90 τ.μ. (οικοδομή μόνο τριών διαμερισμάτων).

ΟΙΚΟΔΟΜΕΣ

1) Οικοδομή επί της οδού Πτολεμαίων και Χρ.Φέσσα των 117-125 τ.μ.
2) Οικοδομή υπό ανέγερση επί της οδού Ρήγα Φεραίου στο Πάρκο.Διαμερίσματα τριάρια - τεσσάρια.
3) Οικοδομή υπό ανέγερση επί της οδού Κ. Παλαιολόγου και Θεοτοκοπούλου. Διαμερίσματα δυάρια - τριάρια - τεσσάρια - καταστήματα.
5) Επί της οδού Β. Ηρακλείου οικοδομή τεσσάρων διαμερισμάτων. Οροφοδιαμερίσματα των 133τ.μ. Η οικοδομή έχει πιλοτή για πάρκινγκ

ΑΠΟΘΗΚΕΣ

1) Πλησίον Στέλιου Κωτιάδη των 130τ.μ.
2) Στη Λεωφόρο Καλλιθέας (Καρακόνερο) των 80-300τ.μ.

• Οι πωλήσεις μπορούν να γίνουν και με όλα τα Δάνεια Τράπεζας και οργανισμών. • Αναλαμβάνουμε ΑΝΤΙΠΑΡΟΧΕΣ και Αγορές οικοπέδων. • Δεχόμαστε ανταλλαγές ακινήτων.

ΠΛΗΡΟΦΟΡΙΕΣ: ΔΙΑΚΟΓΕΩΡΓΙΟΥ ΚΑΛΛΙΣΤΟΣ
ΤΗΛΕΦΩΝΟ: 29318 - 34598 - ΤΗΛ. 78501 - 78502

ΓΡΑΦΕΙΟ ΤΕΛΕΤΩΝ & ΜΝΗΜΟΣΥΝΩΝ ΡΟΔΟΥ

ΣΤΕΦΑΝΑ - ΣΤΟΛΙΣΜΟΙ

«ΑΜΕΡΙΚΑΝΟΥ»

Αμεση εξυπηρέτηση

ΟΛΟ ΤΟ 24ΩΡΟ

Αναλαμβάνουμε την τελετή
και με τα έξοδα
που χορηγούν τα ταμεία
χωρίς καμία επιβάρυνση
ΙΚΑ, ΤΕΒΕ, ΤΑΞΥ, ΔΗΜΟΣΙΟΥ,
ΛΙΜΕΝΙΚΩΝ, ΟΓΑ
και λοιπά ταμεία.

Τους ΑΠΟΡΟΥΣ ΔΩΡΕΑΝ
Πλατεία Βρούχου στη Μητρόπολη
Τηλέφωνα:28901 - 33400

ΝΤΕΤΕΚΤΙΒΣ

30 ΧΡΟΝΙΑ ΜΟΝΙΜΑ ΚΑΙ ΣΤΗ ΡΟΔΟ

35354

ΠΛΑΤΕΙΑ ΑΓΙΟΥ ΙΩΑΝΝΟΥ
Η ΛΥΣΗ!!!
ΣΕ ΚΑΘΕ ΣΑΣ ΠΡΟΒΛΗΜΑ

EXPRESS SECURITY

ΓΡΑΦΕΙΟ ΙΔΙΩΤΙΚΩΝ ΕΡΕΥΝΩΝ
(ΝΤΕΤΕΚΤΙΒΣ)

ΑΝΑΛΑΜΒΑΝΟΥΜΕ
Υποθέσεις ανηλίκων,
οικογενειακές, προσωπικές κ.τλ.
ΔΙΑΘΕΤΟΥΜΕ ΤΑ ΠΛΕΟΝ ΣΥΓΧΡΟΝΑ ΟΠΤΙΚΟΑΚΟΥΣΤΙΚΑ ΣΥΣΤΗΜΑΤΑ
100% ΕΧΕΜΥΘΕΙΑ
ΡΩΜΗΣ 22, - ΡΟΔΙΝΙ
Κιν. 694 6997967

ΕΛΛΗΝΙΚΗ ΔΗΜΟΚΡΑΤΙΑ
ΠΕΡΙΦΕΡΕΙΑ ΝΟΤΙΟΥ ΑΙΓΑΙΟΥ
ΝΟΜΟΣ ΔΩΔΕΚΑΝΗΣΟΥ
ΝΟΜΑΡΧΙΑΚΗ ΑΥΤ/ΣΗ ΔΩΔΕΚΑΝΗΣΟΥ
Δ/ΝΣΗ ΜΕΤΑΦΟΡΩΝ ΚΑΙ ΕΠΙΚΟΙΝΩΝΙΩΝ
ΤΜΗΜΑ Κ.Τ.Ε.Ο.

Ταχ. Δ/νση: 6° χιλ. Ρόδου - Λίνδου
Ταχ. Κώδικας 85100, Telefax: 22410 69544
Πληροφορίες: Γεώργιος Αργύρης-Κων/νος Χριστοφακής
Τηλέφωνο: 22410 65385 ΕΣΩΤΕΡΙΚΑ 22-23

ΠΡΟΓΡΑΜΜΑ ΠΡΟΣΚΛΗΣΗΣ ΓΙΑ ΔΙΕΝΕΡΓΕΙΑ ΤΕΧΝΙΚΟΥ ΕΛΕΓΧΟΥ ΟΧΗΜΑΤΩΝ ΜΕ ΕΔΡΑ ΤΟ Ν. ΔΩΔΕΚΑΝΗΣΟΥ



**** Ο ΕΜΠΡΟΘΕΣΜΟΣ ΠΡΟΓΡΑΜΜΑΤΙΣΜΟΣ ΤΩΝ ΟΧΗΜΑΤΩΝ ΓΙΑ ΕΛΕΓΧΟ (ΡΑΝΤΕΒΟΥ) ΓΙΝΕΤΑΙ ΕΩΣ ΚΑΙ 15 ΗΜΕΡΕΣ ΠΡΙΝ ΤΗΝ ΗΜΕΡΟΜΗΝΙΑ ΛΗΞΗΣ ΤΟΥ ΠΡΟΓΡΑΜΜΑΤΟΣ ΠΡΟΣΚΛΗΣΗΣ.

ΧΡΟΝΙΚΗ ΠΕΡΙΟΔΟΣ	ΕΙΔΟΣ ΟΧΗΜΑΤΟΣ
ΑΠΟ 02/05/2005 ΕΩΣ 30/06/2005	ΠΑΝΤΟΣ ΕΙΔΟΥΣ ΟΧΗΜΑΤΑ ΜΕ ΑΡΙΘΜΟΥΣ ΚΥΚΛΟΦΟΡΙΑΣ ΡΟΒ 7501 ΕΩΣ ΚΑΙ 8000
ΑΠΟ 02/05/2005 ΕΩΣ 30/06/2005	ΟΛΑ ΤΑ ΦΟΡΤΗΓΑ ΟΧΗΜΑΤΑ ΙΔΙΩΤΙΚΗΣ ΧΡΗΣΗΣ ΜΕ ΧΑΡΑΚΤΗΡΙΣΤΙΚΑ ΠΙΝΑΚΙΔΑΣ «ΡΟΜ» ΑΝΕΞΑΡΤΗΤΩΣ ΑΡΙΘΜΟΥ ΜΙΚΤΟΥ ΒΑΡΟΥΣ ΑΝΩ ΤΩΝ 10Τ (ΦΙΧ>10Τ). ΠΕΡΙΟΧΗΣ ΕΥΘΥΝΗΣ ΤΗΣ ΝΟΜΑΡΧΙΑΚΗΣ ΑΥΤΟΔΙΟΙΚΗΣΗΣ ΔΩΔΕΚΑΝΗΣΟΥ (ΕΔΡΑ ΤΟΥ ΟΧΗΜΑΤΟΣ)

**** ΕΠΙΣΗΣ ΘΑ ΕΛΕΓΧΟΝΤΑΙ ΟΣΑ ΟΧΗΜΑΤΑ ΥΠΟΧΡΕΟΥΝΤΑΙ ΒΑΣΕΙ ΠΑΛΑΙΟΤΕΡΩΝ ΠΡΟΓΡΑΜΜΑΤΩΝ ΠΡΟΣΚΛΗΣΗΣ.

Ε.Ν.
Ο ΠΡΟΪΣΤΑΜΕΝΟΣ
ΧΑΤΖΗΚΩΝΣΤΑΝΤΙΝΟΥ ΑΝΤΩΝΙΟΣ
ΜΗΧΑΝΟΛΟΓΟΣ - ΜΗΧΑΝΙΚΟΣ

TOP PROPERTIES

GEORGE and SAVAS PIPINOS
ΓΕΩΡΓΙΟΣ και ΣΑΒΒΑΣ ΠΙΠΙΝΟΣ

ΣΥΜΒΟΥΛΟΙ και ΕΚΤΙΜΗΤΕΣ ΑΚΙΝΗΤΩΝ

REAL ESTATE AGENT - MEMBER OF F.I.A.B.C.I. - N.A.E.A. - C.E.I.

E-mail:gpipinos@otenet.gr.
URL:www.rhodestop-properties.com and www.pipinos.gr

Από το 1971



Η "TOP PROPERTIES" είναι ατομική επιχείρηση και ανήκει στους Γεώργιο και Σάββα Πιπίνο. Το γραφείο ασχολείται από το 1971 αποκλειστικά και μόνο με επενδύσεις και REAL ESTATE, στο νησί της Ρόδου, καθώς και στην ευρύτερη περιοχή της Δωδεκανήσου.

ΑΠΕΥΘΥΝΟΜΑΣΤΕ: Στους **σοβαρούς, απαιτητικούς και επιλεκτικούς** επενδυτές - επιχειρηματίες - ελεύθερους επαγγελματίες, Ελληνες και ξένους, υψηλού εισοδηματικού επιπέδου, που ενδιαφέρονται να κάνουν μια σοβαρή επένδυση **προβολής** στο νησί της Ρόδου.

ΠΡΟΣΦΕΡΟΥΜΕ: Α) Υπηρεσίες και πληροφορίες που γίνονται σε προσωπικό επίπεδο με **εχεμύθεια, διακριτικότητα και σοβαρότητα.**
Β) Μεγάλη **γκάμα** υψηλής ποιότητας ακινήτων, όπως: 1) Ξενοδοχεία Α' και Β' κατηγορίας των 600 - 500 - 350 - 300 κλινών 2) Κεντρικά αστικά ακίνητα κατάλληλα για Τράπεζες - καταστήματα - γραφεία 3) Παραλιακές εκτάσεις, κατάλληλες για τουριστικές επενδύσεις των 150.000 - 100.000 - 70.000 - 50.000 - 36.000 τ.μ. και 4) Διαμερίσματα και μαιζονέτες **προβολής.**

ΣΤΟΧΟΣ ΜΑΣ ΕΙΝΑΙ: Να προσφέρουμε στο αγοραστικό μας κοινό **υψηλής ποιότητας ακίνητα και ευκαιρίες** στο νησί της Ρόδου. Η τριακονταετής και πλέον πείρα μας στον τομέα αυτό αποτελεί εγγύηση.

ΣΥΝΘΗΜΑ ΜΑΣ ΕΙΝΑΙ: Επενδύστε στην ΡΟΔΟ ΤΩΡΑ, σε ακίνητα που **ΑΝΤΕΧΟΥΝ ΣΤΟ ΧΡΟΝΟ.**

Γεώργιος και Σάββας Πιπίνος
ΜΕΣΙΤΕΣ ΑΣΤΙΚΩΝ ΣΥΜΒΑΣΕΩΝ
Γιατί εμείς γνωρίζουμε καλύτερα!

SINCE 1971

TOP PROPERTIES is a father and son business. The senior, Mr George S. Pipinos, the founder of the office, has carved, over the years, a reputation for integrity and excellence in the world of Real Estate in the Dodecanese.

At Top Properties we try hard to attract important and selective investors: high calibre businessmen/women and discerning professional people, both Greek and foreign, who wish to acquire substantial and valuable property on Rhodes.

We offer our expertise and advice privately, discreetly and in strict confidence.

We keep a compehensive list of real estate of the highest specifications:

a. A' and B' class hotels (600, 500, 350, 300 beds capacity).

b. Centrally situated office buildings and other business premises.

c. Seaside land, ideal for development (hotels, holiday resorts, etc.), of 150.000, 100.000, 70.000, 50.000, 36.000 sq.m.

d. Luxury appartments, maisonettes, detached, semi - detached and terraced houses.

Our aim is to give our clients the opportunity to acquire value for money, first class real estate on Rhodes. Our 30- year - old experience in Real Estate is our warranty.

Our moto is: Invest in Rhodes. Invest in property.
It stands the test of time.

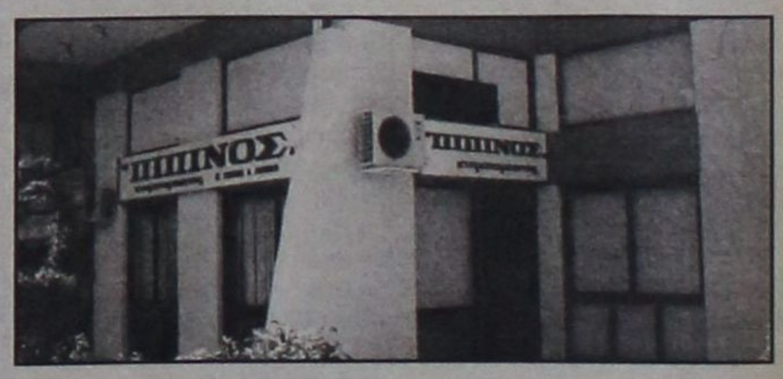

TOP PROPERTIES
George and Savas Pipinos
Because we Know best

KENNENTY 38, ΡΟΔΟΣ, 85 100, ΤΗΛ. 22410- 23895, 38243 και 6944-676003, 6944-390803 FAX: 22410-20883

38 KENNEDY STR., RHODES, 85 100, TEL. 22410- 23895, 38243, and 6944-676003, 6944-390803 FAX: 22410-20883

U.K. Direct Line: 08717115396

ΝΑΥΤΙΚΟΣ ΟΜΙΛΟΣ ΡΟΔΟΥ

ΕΤΟΣ ΙΔΡΥΣΕΩΣ 1947
ΠΛΑΤΕΙΑ ΚΟΥΝΤΟΥΡΙΩΤΗ 9 - ΡΟΔΟΣ 85100
• Τηλ. 22410 38043 Fax: 22410 23287

ΤΜΗΜΑΤΑ: • ΚΩΠΗΛΑΣΙΑΣ - ΚΑΓΙΑΚ • ΙΣΤΙΟΠΛΟΪΑΣ ΤΡΙΓΩΝΟΥ • ΙΣΤΙΟΣΑΝΙΔΩΝ • ΚΟΛΥΜΒΗΣΗΣ • ΥΔΑΤΟΣΦΑΙΡΙΣΗΣ • ΤΡΙΑΘΛΟΥ
ΜΕΛΟΣ: • Ε.Κ.Ο.Φ.Ν.Σ., • Κ.Ο.Ε.μ • Ε.Ο.Κ.Κ.μ • Ε.Ι.Ο.μ • Ε.Ο.ΤΡΙ.
Κωδ. Γεν. Γραμματείας Αθλητισμού: ΙΜ 93

ΑΝΑΚΟΙΝΩΣΗ
ΓΙΑ ΕΚΔΗΛΩΣΗ ΕΝΔΙΑΦΕΡΟΝΤΟΣ

Ο Ναυτικός Όμιλος Ρόδου εν όψει της λειτουργίας των θερινών τμημάτων εκμάθησης ναυταθλημάτων για παιδιά, που θα λειτουργήσουν από 15 Ιουνίου έως 15 Σεπτεμβρίου, ζητά να προσλάβει με τρίμηνη σχέση εργασίας:

1. Δύο (2) γυναίκες μέχρι 30 ετών απόφοιτες δευτεροβάθμιας εκπαίδευσης
2. Μία (1) καθαρίστρια

Αιτήσεις των ενδιαφερομένων γίνονται δεκτές καθημερινά από τις 10:00 έως 13:00 στα γραφεία του Ν.Ο.Ρ. Πλ. Κουντουριώτη 9 μέχρι τις 11 Ιουνίου 2005.

Ρόδος 06/06/2005

ΔΗΜΟΤΙΚΗ ΕΠΙΧΕΙΡΗΣΗ ΥΔΡΕΥΣΗΣ ΑΠΟΧΕΤΕΥΣΗΣ ΡΟΔΟΥ

2ο Χλμ. Εθν. Οδού Ρόδου-Λίνδου, 85100 Ρόδος
Τηλ: 0241-68750-4, FAX 0241-66380

ΡΟΔΟΣ 6-6-2005
Αριθμ. Πρωτ. 1522

ΑΝΑΚΟΙΝΩΣΗ

Μετά την λήξη της προθεσμίας της παράτασης που είχε δοθεί για την εξόφληση των λογαριασμών των πελατών, από την Δευτέρα 13 Ιουνίου 2005, συνεργεία της ΔΕΥΑΡ θα προβαίνουν σε διακοπή συνδέσεων στους μετρητές νερού των πελατών που δεν έχουν πληρώσει τους λογαριασμούς τους, ανεξαρτήτως ποσού οφειλής.

Για τον σκοπό αυτό, οι πελάτες που έχουν ανεξόφλητους λογαριασμούς, θα πρέπει να προσέλθουν έγκαιρα στα ταμεία της Επιχείρησης, προκειμένου να τακτοποιήσουν τις οφειλές τους, μέσα στην τρέχουσα εβδομάδα.

Σε αντίθετη περίπτωση, θα γίνεται διακοπή νερού, χωρίς άλλη ειδοποίηση και αφαίρεση μετρητών, σε περίπτωση μη συμμόρφωσης των οφειλετών.

ΕΚ ΤΗΣ ΔΕΥΑΡ
Ο Γενικός Διευθυντής
Ε. Διακομανώλης
Διπλ/χος Μηχανολόγος Μηχανικός

«ΚΤΙΡΙΟ» Α.Ε.
ΠΩΛΗΣΕΙΣ ΑΚΙΝΗΤΩΝ

- Καταστήματα 47, 65, 88 τ.μ., στην οδό Δενδρινού (προέκταση Αννης Μαρίας με αντίστοιχο υπόγειο χώρο.
- Διαμερίσματα 104 τ.μ., 118 τ.μ., 107 τ.μ., στην οδό Δενδρινού (προέκταση Αννης Μαρίας), με κεντρική αυτόνομη θέρμανση, αποθήκη και αποκλειστική θέση στάθμευσης αυτοκινήτου.
- Διαμερίσματα 118 τ.μ. και 122 τ.μ., στην οδό Μιχαήλ Πετρίδη (στο ύψος ΜΗΔΕΙΑ), με αποθήκη και αποκλειστική θέση στάθμευσης αυτοκινήτου.
- Μαιζονέτα διόροφη με σοφίτα 190 τ.μ., στην Ιαλυσό.

Πληροφορίες **κ. ΑΝΑΣΤΑΣΙΟΣ ΑΤΣΙΔΗΣ**
Στεφάνου Καζούλλη 74 - ΡΟΔΟΣ
Τηλ: 22410 - 28616, Fax: 22410 - 37848

ΖΗΤΕΙΤΑΙ ΛΟΓΙΣΤΗΣ

Το τουριστικό πρακτορείο
ELAFOS REISEN
Ζητά
Λογιστή/στρια με γνώση
στα βιβλία Γ' κατηγορίας
Τηλ. Επικοινωνίας
22410 - 43766, ώρες γραφείου

ΕΝΟΙΚΙΑΖΟΝΤΑΙ

Ενοικιάζονται στο μαγευτικό
Χαράκι γκαρσονιέρες
καθ' όλη τη διάρκεια του έτους.
Πληρ. τηλ. 2244051021-51628
Κυρία Ανθή

RHODES-GREECE
CAIRO PALACE

• Κατάστημα 43 τ.μ. στον όροφο των καταστημάτων του Εμπορικού Κέντρου Κάιρο Παλλάς.

• Γραφείο 105 τ.μ. στον γ' όροφο επί της οδού Εθνάρχου Μακαρίου στο Εμπορικό Κέντρο Κάιρο Πάλλας.

Πληροφορίες: κ. ΦΡΑΝΣΙΣ ΝΙΟΤΗ
Τηλ. 22410 27600
Κιν. 6944618757 -6973572262
Φαξ: 2241023462
E-mail: fniotis @otenet. gr

ΠΩΛΟΥΝΤΑΙ

ΜΟΝΟ ΑΠΟ ΤΟ ΓΡΑΦΕΙΟ ΜΑΣ

• Σας παρακαλούμε να συγκρίνετε τις δικές μας τιμές με όλες τις άλλες

1) Μαγαζί 40 τ.μ. στο Μαντράκι
2) Διαμέρισμα 130 τ.μ. στον 1ο όροφο, επί της οδού Ηρώων Πολυτεχνείου, κατάλληλο και για γραφείο
3) Διαμέρισμα ετοιμοπαράδοτο, 120 τ.μ., πλησίον πλ.. Αγίου Νικολάου, με τεράστιες βεράντες
4) Μονοκατοικία 130 τ.μ., με κήπο, 220 τ.μ.
5) Διαμέρισμα 3άρι, απέναντι από τη θάλασσα, καταπληκτική θέα
6) Μεζονέτα 150 τ.μ., εντός πόλεως. Καλή τιμή
7) Διαμέρισμα 4άρι επί της οδού Κοδριγκτώνος, σε 2όροφη κατοικία. Καταπληκτική τιμή.
8) Διαμερίσματα 4άρια ετοιμοπαράδοτα, στην Ανάληψη. Πολύ καλή τιμή
9) Οικόπεδο 200 τ.μ., με συντελεστή, 1.2, πλησίον Μητροπόλεως. Τιμή πολύ καλή
10) Γκαρσονιέρες περιοχή Ροδίνι. Πολύ καλή τιμή
11) Οικία, ισόγεια, με αυλή, στην περιοχή Λαϊκών, πλησίον οδ. Καναδά. Καλή τιμή
12) Διαμερίσματα 2άρια, 3άρια, 4άρια σε όλες τις περιοχές της πόλεως και στην Ιαλυσό
13) Μεζονέτες σε γιαπί ή έτοιμες στην περιοχή Ιαλυσού
14) Κτήματα παραθαλάσσια και σε διάφορες περιοχές

Γ. ΝΕΟΦΥΤΟΥ
ΞΑΝΘΟΥ 15Α - ΤΗΛ. 21434

ΟΙΚΟΔΟΜΙΚΕΣ-ΤΕΧΝΙΚΕΣ ΕΜΠΟΡΙΚΕΣ-ΕΠΙΧΕΙΡΗΣΕΙΣ

ΑΦΟΙ ΑΣΒΕΣΤΗ Ο.Ε.

Αθηνών-Καβάλας 3 Ανάληψη Ρόδου
Τηλ. 22410/60678-60679
και fax: 22410/66028

ΠΩΛΟΥΝΤΑΙ

• ΔΙΑΜΕΡΙΣΜΑΤΑ
υπερλούξ διαφόρων διαστάσεων
ΕΓΓΥΗΣΗ Η ΠΟΛΥΕΤΗΣ ΠΕΙΡΑ ΜΑΣ

ZHTEITAI ΠΡΟΣΩΠΙΚΟ

Από την εταιρεία **Swedco café** ζητείται προσωπικό για να εργαστεί στην παρασκευή και στην πώληση αρτοσκευασμάτων (σάντουιτς) και καφέ.

Απαραίτητα:
- Ευγένεια
- Καλός χαρακτήρας
- Όρεξη για δουλειά
- Ομαδικό πνεύμα
- Ευέλικτο ωράριο
- Καλή γνώση στους καφέδες
- Ηλικία από 18 έως 28 χρόνων
- Επαγγελματική σχολή ή λύκειο
- Βασική γνώση τουλάχιστον της αγγλικής γλώσσας

Απασχόληση:
- 12 μήνες το χρόνο
- 8ωρο, 6 μέρες την εβδομάδα
- Κυριακές και αργίες (τα μαγαζιά μας είναι πάντα κοντά στον πελάτη)

Προσφέρεται:
- Καλό κλίμα εργασίας
- Καλό περιβάλλον εργασίας
- Καλή αμοιβή

Αιτήσεις στο γραφείο μας πίσω από το κατάστημά μας επί της οδού Δημοκρατίας και Δωδ/κής Νεολαίας από τις 8:30 έως τις 15:30. Απαραίτητη η φωτογραφία για την συμπλήρωση της αίτησης.

A.N.E.S.
ΑΝΩΝΥΜΗ ΝΑΥΤΙΛΙΑΚΗ ΕΤΑΙΡΕΙΑ ΣΥΜΗΣ

ΔΡΟΜΟΛΟΓΙΑ Ε/Γ - Ο/Γ ΣΥΜΗ
ΔΡΟΜΟΛΟΓΙΑ ΜΑΪΟΥ

	Ε/Γ - Ο/Γ ΣΥΜΗ	Ε/Γ-Υ/Γ ΑΙΓΛΗ	Ε/Γ ΠΑΝΟΡΜΙΤΗΣ
ΔΕΥΤΕΡΑ	09.00 ΡΟΔΟ-ΣΥΜΗ 14.00 ΣΥΜΗ-ΠΑΝΟΡΜΙΤΗ 16.00 ΠΑΝΟΡΜΙΤΗ-ΡΟΔΟ	13.00 ΡΟΔΟ-ΣΥΜΗ 18.00 ΣΥΜΗ-ΡΟΔΟ 19.15 ΡΟΔΟ-ΣΥΜΗ	07.30 ΣΥΜΗ-ΡΟΔΟ 10.30 ΡΟΔΟ-ΠΑΝΟΡΜΙΤΗ 12.30 ΠΑΝΟΡΜΙΤΗ-ΣΥΜΗ 17.00 ΣΥΜΗ-ΡΟΔΟ
ΤΡΙΤΗ	09.00 ΡΟΔΟ-ΣΥΜΗ 14.00 ΣΥΜΗ-ΠΑΝΟΡΜΙΤΗ 16.00 ΠΑΝΟΡΜΙΤΗ-ΡΟΔΟ	07.30 ΣΥΜΗ-ΡΟΔΟ 08.45 ΡΟΔΟ-ΣΥΜΗ 10.00 ΣΥΜΗ-ΡΟΔΟ	10.30 ΡΟΔΟ-ΠΑΝΟΡΜΙΤΗ 12.30 ΠΑΝΟΡΜΙΤΗ-ΣΥΜΗ 17.00 ΣΥΜΗ-ΡΟΔΟ 18.30 ΡΟΔΟ-ΣΥΜΗ
ΤΕΤΑΡΤΗ	09.00 ΡΟΔΟ-ΣΥΜΗ* 14.00 ΣΥΜΗ-ΠΑΝΟΡΜΙΤΗ* 16.00 ΠΑΝΟΡΜΙΤΗ-ΡΟΔΟ* 18.30 ΡΟΔΟ-ΣΥΜΗ *ΜΕ ΤΟ ΣΥΜΗ II	08.45 ΡΟΔΟ-ΣΥΜΗ 10.00 ΣΥΜΗ-ΡΟΔΟ 14.30 ΡΟΔΟ-ΣΥΜΗ 17.00 ΣΥΜΗ-ΡΟΔΟ	08.00 ΣΥΜΗ-ΡΟΔΟ 10.30 ΡΟΔΟ-ΠΑΝΟΡΜΙΤΗ 12.30 ΠΑΝΟΡΜΙΤΗ-ΣΥΜΗ 17.00 ΣΥΜΗ-ΡΟΔΟ
ΠΕΜΠΤΗ	06.00 ΣΥΜΗ-ΡΟΔΟ 09.00 ΡΟΔΟ-ΣΥΜΗ 14.00 ΣΥΜΗ-ΠΑΝΟΡΜΙΤΗ 16.00 ΠΑΝΟΡΜΙΤΗ-ΡΟΔΟ 18.30 ΡΟΔΟ-ΣΥΜΗ	08.45 ΡΟΔΟ-ΣΥΜΗ 10.00 ΣΥΜΗ-ΡΟΔΟ 14.30 ΡΟΔΟ-ΣΥΜΗ	10.30 ΡΟΔΟ-ΠΑΝΟΡΜΙΤΗ 12.30 ΠΑΝΟΡΜΙΤΗ-ΣΥΜΗ 17.00 ΣΥΜΗ-ΡΟΔΟ
ΠΑΡΑΣΚΕΥΗ	06.00 ΣΥΜΗ-ΡΟΔΟ 09.00 ΡΟΔΟ-ΣΥΜΗ 14.00 ΣΥΜΗ-ΠΑΝΟΡΜΙΤΗ 16.00 ΠΑΝΟΡΜΙΤΗ-ΡΟΔΟ 18.30 ΡΟΔΟ-ΣΥΜΗ	07.30 ΣΥΜΗ-ΡΟΔΟ 08.45 ΡΟΔΟ-ΣΥΜΗ 10.00 ΣΥΜΗ-ΡΟΔΟ 15.00 ΡΟΔΟ-ΣΥΜΗ 17.00 ΣΥΜΗ-ΡΟΔΟ	10.30 ΡΟΔΟ-ΠΑΝΟΡΜΙΤΗ 12.30 ΠΑΝΟΡΜΙΤΗ-ΣΥΜΗ 17.00 ΣΥΜΗ-ΡΟΔΟ
ΣΑΒΒΑΤΟ	06.00 ΣΥΜΗ-ΡΟΔΟ 09.00 ΡΟΔΟ-ΣΥΜΗ 14.00 ΣΥΜΗ-ΠΑΝΟΡΜΙΤΗ 16.00 ΠΑΝΟΡΜΙΤΗ-ΡΟΔΟ 18.30 ΡΟΔΟ-ΣΥΜΗ	09.00 ΡΟΔΟ-ΣΥΜΗ 10.15 ΣΥΜΗ-ΝΤΑΤΣΑ 16.00 ΝΤΑΤΣΑ-ΣΥΜΗ 17.00 ΣΥΜΗ-ΡΟΔΟ 18.00 ΡΟΔΟ-ΣΥΜΗ	10.30 ΡΟΔΟ-ΠΑΝΟΡΜΙΤΗ 12.30 ΠΑΝΟΡΜΙΤΗ-ΣΥΜΗ 17.00 ΣΥΜΗ-ΡΟΔΟ
ΚΥΡΙΑΚΗ	06.00 ΣΥΜΗ-ΡΟΔΟ 09.00 ΡΟΔΟ-ΠΑΝΟΡΜΙΤΗ 12.00 ΠΑΝΟΡΜΙΤΗ-ΣΥΜΗ 16.00 ΣΥΜΗ-ΡΟΔΟ	07.30 ΣΥΜΗ-ΡΟΔΟ 09.00 ΡΟΔΟ-ΣΥΜΗ* 17.00 ΣΥΜΗ-ΡΟΔΟ* *ΤΗΝ ΚΥΡΙΑΚΗ 5.6 ΑΝΕΚΤΕΛΕΣΤΑ	10.30 ΡΟΔΟ-ΣΥΜΗ 15.30 ΣΥΜΗ-ΠΑΝΟΡΜΙΤΗ 17.00 ΠΑΝΟΡΜΙΤΗ-ΡΟΔΟ 18.30 ΡΟΔΟ-ΣΥΜΗ

Τα δρομολόγια μπορούν να τροποποιηθούν λόγω εκτάκτων συγκοινωνιακών αναγκών ή καιρικών συνθηκών.
Παρακαλούμε πριν ταξιδέψετε επικοινωνήστε μαζί μας.

www.anes.gr

Γραφείο Σύμης: Τηλ. 2246071444 Φαξ: 2246071373
Γραφείο Ρόδου: Τηλ. 2241037769 Φαξ: 2241034493



METROPOL MULTI CINEMA ODEON
22410 28400
INFORMATION - RESERVATIONS
ΠΛΗΡΟΦΟΡΙΕΣ - ΚΡΑΤΗΣΕΙΣ
ΕΒΔΟΜΑΔΙΑΙΟ ΠΡΟΓΡΑΜΜΑ weekly program
03/06/05 - 09/06/05
www.cinemametropol.gr


STAR WARS: ΕΠΕΙΣΟΔΙΟ III : EPISODE III
Η εκδίκηση των Σιθ.
Το έπος επιστημονικής φαντασίας που άλλαξε την ιστορία του κινηματογράφου αποκτάει τον τελευταίο κρίκο της αλυσίδας του.
ΑΙΘΟΥΣΑ 1 ΩΡΕΣ ΕΝΑΡΞΗΣ / SHOW TIMES 17:00, 19:45, 22:30


ΤΟ ΒΑΣΙΛΕΙΟ ΤΩΝ ΟΥΡΑΝΩΝ
KINGDOM OF HEAVEN
Το συγκλονιστικό έπος του Ρίντλεϊ Σκότ μας μεταφέρει στην εποχή των Σταυροφοριών στη Μέση Ανατολή.
ΑΙΘΟΥΣΑ 3 ΩΡΕΣ ΕΝΑΡΞΗΣ / SHOW TIMES 22:00


ΥΔΑΤΙΝΕΣ ΙΣΤΟΡΙΕΣ
THE LIFE AQUATIC
Μία φανταστική περιπέτεια που συνδυάζει άφθονο χιούμορ ζωντανή δράση και stop-motion animation των εκπληκτικών τοπίων του υποθαλάσσιου κόσμου!!!
ΑΙΘΟΥΣΑ 5 ΩΡΕΣ ΕΝΑΡΞΗΣ / SHOW TIMES 17:00, 19:30


ΓΥΡΙΣΤΕ ΤΟΝ ΓΑΛΑΞΙΑ ΜΕ ΟΤΟΣΤΟΠ
THE HITCHHIKER'S GUIDE TO THE GALAXY
Ο Πλανήτης Γη θα αφανιστεί πλήρως, μόλις σε μερικά λεπτά για να ανοίξει χώρο σε μία καινούρια διαγαλαξιακή λεωφόρο.
ΔΕΥΤ. - ΠΑΡ. ΣΑΒ. - ΚΥΡ.
ΑΙΘΟΥΣΑ 2 ΩΡΕΣ ΕΝΑΡΞΗΣ / SHOW TIMES 17:45, 20:00, 22:15 20:00, 22:15


ROBOTS
Περιπέτεια κινουμένων σχεδίων στα ελληνικά.
Από τους δημιουργούς της " Εποχής των Παγετώνων "
ΑΙΘΟΥΣΑ 2 ΩΡΑ ΕΝΑΡΞΗΣ / SHOW TIME 18:00

ΠΡΟΣΕΧΩΣ


ΜΑΝΤΕΨΕ ΠΟΙΟΣ
GUESS WHO
Σε σενάριο του βραβευμένου με Όσκαρ Γουίλιαμ Ρόουζ
(Μάντεψε Ποιός θα Έρθει το Βράδυ)
έρχεται μία σύγχρονη κωμωδία για τις σχέσεις γαμπρού - πεθερού.


ΒΡΩΜΙΚΟΣ ΚΟΣΜΟΣ
36 QUAI DES ORFEVRES
Μία δυνατή αστυνομική περιπέτεια υποψήφια για 8 Όσκαρ της Γαλλικής Ακαδημίας.
Εκδίκηση ή...δικαιοσύνη;
Πρωταγωνιστούν : Ντανιέλ Οτέιγ, Ζεράρ Ντεπαρντιέ, Βαλέρια Γκολίνο.

ΠΑΛΛΑΣ 5 CINEMAS CENTER
03/06/2005 - 09/06/2005
www.cinemapallas.gr
Για κρατήσεις
22410 24475/70670
Δημοκρατίας 13, Ρόδος


HOUSE OF WAX
ΤΟ ΣΠΙΤΙ ΤΟΥ ΘΑΝΑΤΟΥ
Από τους παραγωγούς των Gothika, House on Haunted Hill και 13 Ghosts, η απόλυτη ταινία τρόμου!!!
Αίθουσα 5 ώρες έναρξης // • 17:45 • 20:10 • 22:35


MONSTER KAKIA IN LAW
Η ξέφρενη κωμωδία με τη Τζενιφερ Λόπεζ και τη Τζέιν Φόντα
Αίθουσα expert Κωστορίζης 2 ώρες έναρξης // • 17:50 • 20:00 • 22:30


DEAR WENDY
Ο Λαρς Φον Τρίερ με μια ταινία που χτυπά με τη δύναμη μιας σφαίρας!!!
Αίθουσα ΣΑΚΚΑΡΑΚΗΣ 4 ώρες έναρξης // • 18:00 • 20:15 • 22:30


MERCHANT of VENICE
Ο ΕΜΠΟΡΟΣ ΤΗΣ ΒΕΝΕΤΙΑΣ
Ο Αλ Πατσίνο και ο Τζόαεφ Φάινς, στην ταινία έκπληξη που έσπασε ταμεία
Αίθουσα SFERA LIVE 1 ώρες έναρξης // • 19:45 • 22:30


BOOGEYMAN ΕΦΙΑΛΤΗΣ
Η ΤΑΙΝΙΑ ΤΡΟΜΟΥ ΤΗΣ ΧΡΟΝΙΑΣ!!! Κάτι φρικιαστικό καραδοκεί τη νύχτα. Αντιμετωπίστε το!!!
Αίθουσα MAIK ARTISTIC TEAM 3 ώρες έναρξης // • 20:00 • 22:35


EL CID: THE LEGEND
ΕΛ ΣΙΝΤ: Ο ΙΠΠΟΤΗΣ
Μια καταπληκτική περιπέτεια κινουμένων σχεδίων για όλους τους μικρούς μας φίλους !!!
Αίθουσα SFERA LIVE 1 ώρες έναρξης // • 17:40


SON OF THE MASK
ΜΑΣΚΑ JUNIOR
Η ΜΑΣΚΑ ΕΠΕΣΤΡΕΨΕ !!!
Αίθουσα MAIK ARTISTIC TEAM 3 ώρες έναρξης // • 17:50

ΠΡΟΣΕΧΩΣ


BEYOND the SEA
ΠΕΡΑ ΑΠΟ τη ΘΑΛΑΣΣΑ
Ο Κέβιν Σπέισι σε μια καταπληκτική ερμηνία που δεν πρέπει να χάσετε!!!

Το Πρόγραμμα

ΕΤ1

07.00 ΟΥΡΑΝΙΟ ΤΟΞΟ (Ε)
07.30 ΤΑ ΔΙΔΥΜΑΚΙΑ
08.00 ΦΡΑΠΑΙΔΙΑ ΚΑΙ ΜΑΡΜΕΛΑΔΑ
10.10 ΒΙΟΓΡΑΦΙΕΣ (Ε)
11.10 ΙΣΤΟΡΙΑ
12.00 ΑΣΤΡΟΦΕΓΓΙΑ
13.00 ΤΑΞΙΔΕΥΟΝΤΑΣ
14.00 ΤΣΙΚΙΤΙΤΑΣ
15.30 ΤΑΚΑ ΤΑΚ
18.00 ΜΕΝΟΥΜΕ ΕΛΛΑΔΑ
19.00 ΒΙΟΓΡΑΦΙΕΣ: ΣΥΓΧΡΟΝΟ ΧΟΛΙΓΟΥΝΤ
20.00 ΙΣΤΟΡΙΑ: ΕΡΕΥΝΩΝΤΑΣ ΤΗΝ ΑΛΗΘΕΙΑ: Ο ΑΝΘΡΩΠΟΣ ΤΩΝ ΠΑΓΩΝ
21.00 Η ΕΠΟΧΗ ΤΩΝ ΕΙΚΟΝΩΝ
22.00 ΣΑΝ ΠΑΡΑΜΥΘΙ
22.50 ΣΑΝ ΣΗΜΕΡΑ
23.00 **ΕΙΔΗΣΕΙΣ**
00.00 ΝΤΟΚΙΜΑΝΤΕΡ: ΚΡΕΙΖΙ (CRAZY)
01.30 ΞΕΝΗ ΤΑΙΝΙΑ: «ΜΙΚΡΑ ΨΕΜΑΤΑ ΜΕΓΑΛΕΣ ΑΜΑΡΤΙΕΣ»

NET

05.45 ΠΡΩΤΗ ΓΡΑΜΜΗ
10.00 **ΕΙΔΗΣΕΙΣ**
10.10 ΚΑΘΗΜΕΡΙΝΑ
12.00 **ΕΙΔΗΣΕΙΣ**
13.00 P-R (ΠΙ-ΑΡ)
15.00 **ΕΙΔΗΣΕΙΣ**
16.00 ΑΤΙΘΑΣΑ ΝΙΑΤΑ
17.00 ΗΡΘΕ Η ΩΡΑ ΜΑΣ
18.00 **ΕΙΔΗΣΕΙΣ- ΔΕΛΤΙΟ ΣΤΗ ΝΟΗΜΑΤΙΚΗ**
19.00 20ος ΑΙΩΝΑΣ ΕΠΙΛΟΓΕΣ
19.15 ΕΛΛΗΝΙΚΗ ΤΑΙΝΙΑ: «ΑΓΑΠΗΣΑ ΕΝΑΝ ΑΛΗΤΗ»
21.00 **ΕΙΔΗΣΕΙΣ**
22.00 Ο ΤΕΛΕΥΤΑΙΟΣ ΑΡΧΟΝΤΑΣ ΤΩΝ ΒΑΛΚΑΝΙΩΝ
23.00 ΤΟ ΤΡΙΓΩΝΟ ΤΩΝ ΒΕΡΜΟΥΔΩΝ
00.00 ΤΑ ΧΡΩΜΑΤΑ ΤΗΣ ΙΡΙΔΑΣ
01.00 **ΕΙΔΗΣΕΙΣ**
01.15 ΜΑΤΛΟΚ

ΕΤ 3

07.30 ΤΑ ΔΕΛΦΙΝΑΚΙΑ ΚΑΙ ΟΙ ΦΙΛΟΙ ΤΟΥΣ
08.00 Η ΟΜΑΔΑ ΤΩΝ ΑΡΙΘΜΩΝ
08.30 ΖΩ ΣΤΗΝ ΕΥΡΩΠΗ
09.00 ΠΡΩΙΝΟ ΠΑΝΟΡΑΜΑ
11.00 ΜΑΜΑ ΜΙΑ
12.30 ΑΝΑΚΑΛΥΠΤΟΝΤΑΣ ΤΗ ΨΥΧΟΛΟΓΙΑ
13.00 **ΕΙΔΗΣΕΙΣ**
14.00 ΠΑΝΕΛΛΑΔΙΚΕΣ ΕΞΕΤΑΣΕΙΣ
14.30 ΜΕ ΜΙΑ ΤΡΙΤΗ ΜΑΤΙΑ
16.00 **ΕΙΔΗΣΕΙΣ ΣΤΗ ΝΟΗΜΑΤΙΚΗ**
16.20 ΕΚΤΗ ΑΙΣΘΗΣΗ
16.30 ΝΗΣΤΙΚΟ ΑΡΚΟΥΔΙ
16.40 Z & K
18.00 Ο ΚΟΣΜΟΣ ΤΩΝ ΣΠΟΡ
19.00 **ΕΙΔΗΣΕΙΣ-ΚΑΙΡΟΣ**
20.00 ΜΟΤΟ ΤΖΙ ΠΙ ΣΟΟΥ
21.00 ΣΙΝΕΜΑΝΙΑ
22.00 ΑΛΗΘΙΝΑ ΣΕΝΑΡΙΑ
23.00 ΑΡΧΕΙΟ
00.00 **ΕΙΔΗΣΕΙΣ**
00.30 ΞΕΝΗ ΤΑΙΝΙΑ: «ΣΤΡΟΤΖΕΚ»
02.30 ΜΕ ΜΙΑ ΤΡΙΤΗ ΜΑΤΙΑ (Ε)
04.00 ΠΡΩΙΝΟ ΠΑΝΟΡΑΜΑ (Ε)

MEGA

05.45 ΑΠΟ ΝΩΡΙΣ
06.45 ΠΡΩΙΝΟ MEGA
08.00 ΚΟΙΝΩΝΙΑ ΩΡΑ 8
10.00 ΤΑ ΜΥΣΤΙΚΑ ΤΗΣ ΒΕΦΑΣ
11.00 ΟΜΟΡΦΟΣ ΚΟΣΜΟΣ ΤΟ ΠΡΩΙ
14.00 **ΕΙΔΗΣΕΙΣ**
15.00 ΔΥΟ ΞΕΝΟΙ (Ε)
16.30 ΔΕΚΑ ΛΕΠΤΑ ΚΗΡΥΓΜΑ (Ε)
17.30 **ΕΙΔΗΣΕΙΣ**
17.40 ΑΠΑΓΟΡΕΥΜΕΝΗ ΑΓΑΠΗ
18.20 ΦΙΛΟΔΟΞΙΕΣ
19.00 ΒΕΡΑ ΣΤΟ ΔΕΞΙ
20.00 **ΕΙΔΗΣΕΙΣ**
21.00 Η ΩΡΑ Η ΚΑΛΗ
22.00 ΚΑΝΕΙΣ ΔΕ ΛΕΕΙ Σ' ΑΓΑΠΩ
22.50 ΣΤΟ ΦΩΣ ΤΟΥ ΦΕΓΓΑΡΙΟΥ
23.50 I LOVE T.V.
01.25 **ΕΙΔΗΣΕΙΣ**
01.40 ΞΕΝΗ ΤΑΙΝΙΑ: «ΟΙ ΣΤΑΧΤΕΣ ΤΗΣ ΑΝΤΖΕΛΑ»
04.30 ΤΗΛΕΜΑΡΚΕΤΙΝΓΚ
05.00 ΜΙΑ ΞΑΝΘΙΑ ΓΙΑ ΤΡΕΙΣ

ANT 1

05.40 ΚΑΛΗΜΕΡΑ ΜΕ ΤΟΝ ΑΝΤ1
06.50 ΚΑΛΗΜΕΡΑ ΕΛΛΑΔΑ
10.00 ΠΡΩΪΝΟΣ ΚΑΦΕΣ
13.00 **ΕΙΔΗΣΕΙΣ**
14.00 ΑΠΟΚΑΛΥΨΗ... ΤΩΡΑ
16.00 ΑΚΡΩΣ ΟΙΚΟΓΕΝΕΙΑΚΟΝ (Ε)
16.50 SUPER GAME
16.55 ΑΝΑΛΥΣΕ ΤΟ
17.00 ΚΩΝΣΤΑΝΤΙΝΟΥ ΚΑΙ ΕΛΕΝΗΣ (Ε)
18.00 **ΕΙΔΗΣΕΙΣ - ΚΑΙ ΣΤΗ ΝΟΗΜΑΤΙΚΗ ΓΛΩΣΣΑ**
18.15 SUPER GAME
18.20 ΚΑΛΗΜΕΡΑ ΖΩΗ
19.15 Η ΛΑΜΨΗ
20.00 **ΕΙΔΗΣΕΙΣ**
21.00 ΤΟ ΚΑΦΕ ΤΗΣ ΧΑΡΑΣ (Ε)
22.00 A.M.A.N. ΤΑ ΚΑΘΑΡΜΑΤΑ
23.00 Η ΑΓΑΠΗ ΗΡΘΕ ΑΠΟ ΜΑΚΡΙΑ (Ε)
00.00 **ΕΙΔΗΣΕΙΣ**
00.30 ΞΕΝΗ ΤΑΙΝΙΑ: «ΨΩΝΙΣΤΗΡΙ ΣΤΟ ΛΟΣ ΑΝΤΖΕΛΕΣ»
02.20 ΣΑΡΒΑΙΒΟΡ
03.20 ΜΙΑ ΤΡΕΛΗ ΤΡΕΛΗ ΟΙΚΟΓΕΝΕΙΑ
04.00 ΤΗΛΕΜΑΡΚΕΤΙΝΓΚ
04.40 ΜΟΜΠΑΙΛ ΦΑΝ
05.00 ΟΙΚΟΓΕΝΕΙΑ ΧΙΟΥΛΕΪ

ALPHA

05.40 ΚΑΙΝΟΥΡΓΙΑ ΗΜΕΡΑ
06.45 ΚΑΛΗΜΕΡΑ ΣΑΣ
10.00 ΠΡΩΙΝΟ ΚΟΥΣ-ΚΟΥΣ
13.00 ΓΙΑ ΕΝΑ ΦΙΛΙ
14.00 **ΕΙΔΗΣΕΙΣ**
15.00 ΜΕ ΤΗΝ ΚΑΛΗ ΕΝΝΟΙΑ... ΒΕΒΑΙΑ
16.00 ΑΥΤΟ ΠΟΥ ΘΕΛΟΥΝ ΟΙ ΓΥΝΑΙΚΕΣ
17.50 **ΕΙΔΗΣΕΙΣ ΣΤΗ ΝΟΗΜΑΤΙΚΗ**
18.00 ΜΥΣΤΙΚΑ ΚΑΙ ΛΑΘΗ (Ε)
19.00 ΑΡΧΙΠΕΛΑΓΟΣ (3)
20.00 **ΕΙΔΗΣΕΙΣ**
21.00 ΜΙΣΤΕΡ ΜΠΙΝ
21.45 ΤΟ ΣΠΙΤΙ ΔΙΠΛΑ ΑΠΟ ΤΗ ΘΑΛΑΣΣΑ
22.45 ΝΤΡΙΜ ΣΟΟΥ
23.45 ΜΗ ΜΑΣΑΣ ΤΟ ΠΑΡΑΜΥΘΙ
00.45 **ΕΙΔΗΣΕΙΣ**
01.00 ΞΕΝΗ ΤΑΙΝΙΑ: «ΣΕ ΚΩΜΑΤΩΔΗ ΚΑΤΑΣΤΑΣΗ»
03.15 ΤΗΛΕΑΓΟΡΕΣ
03.30 ΠΡΩΙΝΟ ΚΟΥΣ-ΚΟΥΣ (Ε)

STAR

06.45 ΚΑΘΕ ΜΕΡΑ ΚΑΛΗΜΕΡΑ
10.00 ΟΛΕ
13.00 **ΕΙΔΗΣΕΙΣ**
14.00 ΣΟΥΠΕΡ ΣΤΑΡ
16.20 **ΕΙΔΗΣΕΙΣ ΣΤΗ ΝΟΗΜΑΤΙΚΗ**
16.30 Η ΜΑΡΙΑΝΝΑ ΤΗΣ ΝΥΧΤΑΣ
17.30 ΧΟΥΑΝΑ Η ΠΑΡΘΕΝΑ
18.30 ΖΗΝΑ
19.30 **ΕΙΔΗΣΕΙΣ**
21.00 ΞΕΝΗ ΤΑΙΝΙΑ: «Α.Ι. ΤΕΧΝΗΤΗ ΝΟΗΜΟΣΥΝΗ»
00.00 ΞΕΝΗ ΤΑΙΝΙΑ: «ΤΟ ΑΣΥΛΟ»
02.00 **ΕΙΔΗΣΕΙΣ**
02.15 ΞΕΝΗ ΤΑΙΝΙΑ: «ΑΝΤΙΜΕΤΩΠΟΣ ΜΕ ΤΗ ΜΟΙΡΑ»
04.30 ΑΣΤΕΡΙΑ ΣΤΟ ΠΕΝΤΑΓΡΑΜΜΟ

FILMNET

06.25 ΜΑΤΙΑ ΑΠΟ ΝΥΧΤΑ
08.30 12 ΜΑΪΛ ΡΟΟΥΝΤ
10.00 ΧΑΛΑΡΑ ΚΑΙ ΨΥΧΡΑΙΜΑ
11.40 ΟΙ ΑΘΟΡΥΒΟΙ
13.50 ΤΟ ΣΠΙΤΙ... ΤΗΣ ΤΡΕΛΗΣ
15.40 Η ΟΙΚΙΑΚΗ ΒΟΗΘΟΣ
17.15 ΘΕΟΣΤΑΛΤΟΣ
19.00 ΝΟΙΚΟΚΥΡΕΣ ΣΕ ΑΠΟΓΝΩΣΗ
19.55 ΓΥΝΑΙΚΕΣ ΓΙΑ ΔΕΣΙΜΟ
21.25 ΜΑΝΤ ΟΦ ΦΙΛΜΝΕΤ
22.00 Ο ΠΡΟΔΟΤΗΣ
00.00 ΧΩΡΙΣ ΟΡΙΑ
01.40 ΙΝΤΕΡΜΙΣΙΟΝ
03.30 ΧΑΝΤΑ: Η ΤΕΧΝΗ ΤΗΣ ΓΡΟΘΙΑΣ

ALTER

06.15 ΑΛΤΕΡ ΚΙΝΤΣ
09.30 **ΕΙΔΗΣΕΙΣ**
10.00 ΚΑΘΑΡΕΣ ΚΟΥΒΕΝΤΕΣ
12.25 ΤΑ ΜΥΣΤΙΚΑ ΤΗΣ ΥΓΕΙΑΣ
12.30 **ΕΙΔΗΣΕΙΣ**
13.45 ΤΟΠ ΣΙΚΡΕΤ
16.15 **ΕΙΔΗΣΕΙΣ**
16.20 ΕΛΛΗΝΙΚΗ ΤΑΙΝΙΑ: «ΤΟ ΜΕΓΑΛΟ ΡΟΥΘΟΥΝΙ»
18.15 ΤΟΠ ΣΙΚΡΕΤ Η ΤΕΛΕΥΤΑΙΑ ΕΚΔΟΣΗ
18.45 ΤΟ ΠΡΩΤΟ ΘΕΜΑ
19.00 **ΕΙΔΗΣΕΙΣ**
20.00 Η ΦΩΝΗ ΤΟΥ ΠΟΛΙΤΗ
21.00 ΜΗΤΣΙ-ΧΩΣΤΑ
22.15 ΛΑΪΦ ΣΤΑΪΛ
23.00 ΖΟΥΓΚΛΑ
01.30 AUTO ALTER
01.45 ΣΕΞ ΕΝΤ ΔΕ ΣΙΤΙ
02.15 ΑΦΡΟΝΤΙΣΙΑ
02.30 ΞΕΝΗ ΤΑΙΝΙΑ: «ΤΟ ΠΝΕΥΜΑ ΤΟΥ ΕΡΩΤΑ»

ΡΟΣΚΟΠΙΟ

ΚΡΙΟΣ
21 ΜΑΡΤΙΟΥ - 19 ΑΠΡΙΛΙΟΥ

Μια πολύ καλή ημέρα για να κάνετε σοβαρές αλλαγές στη δουλειά σας. Εκμεταλλευτείτε τις ευκαιρίες που σας παρουσιάζονται. Οι πολύ προσωπικές σχέσεις ευνοούνται σήμερα. Μια καλή ευκαιρία για κοινωνικές επαφές.Η μέρα εγκυμονεί κινδύνους εξαιτίας της ανασφάλειας και της τάσης σας να τα βλέπετε όλα μαύρα. Προσέξτε να μην προβληματίσετε το σύντροφο σας με την απαισιόδοξη διάθεσή σας.

ΤΑΥΡΟΣ
20 ΑΠΡΙΛΙΟΥ - 20 ΜΑΪΟΥ

Σήμερα θα έχετε την ευκαιρία να κάνετε κάτι μαζί με άλλους. Πιθανές φιλικές συναντήσεις. Συναισθηματική αρμονία και κάποια ικανοποίηση θα αποτελέσουν ένα σύντομο αλλά ευχάριστο γεγονός της ημέρας.Η μέρα σας βοηθά να ξεκαθαρίσετε τι ακριβώς ζητάτε. Ελεύθερες σχέσεις με αμφίβολα αποτελέσματα ή μία μακροχρόνια δέσμευση με προοπτικές εξέλιξης.

ΔΙΔΥΜΟΙ
21 ΜΑΪΟΥ - 21 ΙΟΥΝΙΟΥ

Μια έξυπνη οικονομική κίνηση θα σας φέρει κάποια θετικά αποτελέσματα. Αποφύγετε να υπερεκτιμάτε τον εαυτό σας και να φαντατίζεστε με τις υποθέσεις σας. Μια ειλικρινής συζήτηση με το σύντροφο θα βοηθήσει στην ομαλή πορεία της σχέσης σας. Κρατείστε το βράδυ ισορροπίες και μην ενδίδετε σε κόντρες και σε διαξιφισμούς.

ΚΑΡΚΙΝΟΣ
22 ΙΟΥΝΙΟΥ - 22 ΙΟΥΛΙΟΥ

Μην σπαταλάτε χρόνο στα ασήμαντα. Η επιτυχία έχει να κάνει με την ποιότητα ζωής και την επίδραση που ασκεί η προσωπικότητά σας. Σήμερα ασχοληθείτε με την οικογένειά σας και το σπίτι σας. Καλή ημέρα για αγορές.Η συμπεριφορά και η στάση του συντρόφου σας θα απαλύνει την ανασφάλεια και την αβεβαιότητα που σας διακατέχει. Μία συζήτηση με το χέρι στην καρδιά θα διαφοροποιήσει την μορφή της σχέσης σας δίνοντας θέση στην μονιμότητα και την νομιμότητα που επιθυμούσατε απεγνωσμένα.

ΛΕΩΝ
23 ΙΟΥΛΙΟΥ - 22 ΑΥΓΟΥΣΤΟΥ

Κατάλληλο διήμερο για να πάρετε κάποιες αποφάσεις σε σχέση με τα επαγγελματικά σας ή ακόμα και σε οικογενειακά ζητήματα. Χρειάζεται να αφιερώσετε περισσότερο χρόνο σε συζητήσεις με τον σύντροφό σας – υπάρχουν θέματα που χρειάζονται λύση.Η μέρα είναι καλή για να ενδιαφερθείτε για την εξωτερική σας εμφάνιση και το ντύσιμό σας. Η γοητεία που θα ασκείτε στους άλλους δεν θα περάσει απαρατήρητη.

ΠΑΡΘΕΝΟΣ
23 ΑΥΓΟΥΣΤΟΥ - 23 ΣΕΠΤΕΜΒΡΙΟΥ

Φροντίστε να είστε όσο το δυνατόν πιο συνεργάσιμοι με τους άλλους και μην κάνετε το λάθος να εισχωρήσετε σε καταστάσεις που δεν σας επιτρέπουν.Τα προβλήματα σας μην τα προβάλλετε και στην σχέση σας. Κάποιες υποχρεώσεις σας αναγκάζουν να απομακρυνθείτε για λίγο απ' το σύντροφό σας.

ΖΥΓΟΣ
24 ΣΕΠΤΕΜΒΡΙΟΥ - 23 ΟΚΤΩΒΡΙΟΥ

Ξαφνικές και απρόοπτες καταστάσεις θα αναγκαστείτε να αντιμετωπίσετε στον αισθηματικό τομέα και μία ασυνήθιστη ερωτική εμπειρία. Η επαγγελματική επιτυχία ακολουθείται από κοινωνικές υποχρεώσεις έτσι σήμερα σας δίνεται η ευκαιρία.Προσπαθήστε να δείτε τα πράγματα και απ' την πλευρά του ερωτικού σας συντρόφου. Η μόνη σωστή άποψη δεν είναι η δική σας. Καλό θα ήταν να το καταλάβετε.

ΣΚΟΡΠΙΟΣ
24 ΟΚΤΩΒΡΙΟΥ - 22 ΝΟΕΜΒΡΙΟΥ

Πιθανόν να χρειαστεί να αναλάβετε επιπλέον υποχρεώσεις στα επαγγελματικά σας και ιδιαίτερα στα οικονομικά της επιχειρήσεως. Μια ικανοποίηση ή απόλαυση στενά συνδεδεμένη με κάποια ρομαντική σχέση. Η αγάπη σας για το σύντροφο σας κάνει κάποιες στιγμές αδικαιολόγητα ανήσυχους τις ώρες που δεν είναι μαζί σας. Χαλαρώστε ξέρει να προστατεύεται.

ΤΟΞΟΤΗΣ
23 ΝΟΕΜΒΡΙΟΥ - 21 ΔΕΚΕΜΒΡΙΟΥ

Το ενδιαφέρον σας σήμερα θα στραφεί στα οικονομικά και στις κτήσεις και θα μπορέσετε να υλοποιήσετε πολλά μέσω των οικονομικών σας δυνατοτήτων. Όσο και να είστε κουρασμένοι δεν θα μπορέσετε να αποφύγετε μια κοινωνική εκδήλωση.Η νοητική σας κατάσταση είναι ταραγμένη. Δείξτε με οποιοδήποτε τρόπο την εμπιστοσύνη σας στο σύντροφο και εκφράστε την αγάπη σας.

ΑΙΓΟΚΕΡΩΣ
22 ΔΕΚΕΜΒΡΙΟΥ - 19 ΙΑΝΟΥΑΡΙΟΥ

Σήμερα θα σας είναι κάπως δύσκολο να εργαστείτε όπως θα θέλατε καθώς θα σας είναι δύσκολο να συγκεντρωθείτε. Μια συζήτηση με κάποιο αγαπημένο πρόσωπο ίσως σας βγάλει από τα αδιέξοδά σας.Ο σύντροφος ίσως σας φαίνεται λίγο παρορμητικός και έτοιμος για τρέλες! Αφήστε τον να σας παρασύρει με το κέφι και την αγάπη του. Το έχετε ανάγκη.

ΥΔΡΟΧΟΟΣ
20 ΙΑΝΟΥΑΡΙΟΥ - 19 ΦΕΒΡΟΥΑΡΙΟΥ

Η ενεργητικότητά σας είναι σε υψηλά επίπεδα και σας επιτρέπει να κάνετε πολλά πράγματα ταυτόχρονα. Η σημερινή ημέρα θα είναι γεμάτη από έξοδα αλλά μην ανησυχείτε εφόσον θα μπορέσετε να αντεπεξέλθετε με σχετική άνεση.θα αισθανθείτε ασφαλείς μέσα στην αισθηματική σας σχέση και θα προσφέρετε περισσότερα στο σύντροφο. Η συμβίωσή σας μαζί του σας βρίσκει σύμφωνους.

ΙΧΘΥΕΣ
19 ΦΕΒΡΟΥΑΡΙΟΥ - 20 ΜΑΡΤΙΟΥ

Η ικανότητά σας να διεισδύσετε στις καταστάσεις που σας απασχολούν σήμερα θα αποδειχθεί ωφέλιμη. Μην εκνευρίζεστε και χάνετε την ψυχραιμία σας αν κάποιος συνεργάτης σας κάνει λάθη. Δείξτε επιείκεια.Κάντε τη συντροφική σας ζωή πιο ικανοποιητική εκδηλώνοντας στο ταίρι σας τη ζεστασιά και την τρυφερότητα που νοιώθετε γιαυτό. Η αμοιβαία κατανόηση και αποδοχή των σκέψεων και των ιδεών σας σταθεροποιεί το δεσμό σας.



- *Πρόσεχε πολύ δύο σημεία στη Ζωή. Την επιφάνεια και το βάθος. Αν η επιφάνεια είναι πολύ γυαλιστερή, θαμπώνει. Αν ο πυθμένας είναι πολύ βαθύς, πνίγει...*

Ντ. Αμανατίδου

- **Μ' έσπρωξαν, κι αντί να πέσω προχώρησα πιο γρήγορα.**

Κ. Σκαρπαλέζου

- *Κάτω από τα δυνατά πάθη συνήθως κρύβεται μόνο μια αδύναμη θέληση.*

Β. Κλιουτσέφσκι*

- **Πριν ν' αρχίζεις ν' αλλάξεις τον κόσμο, κοίταξε τρεις φορές το σπίτι σου.**

Κινέζικη παροιμία*

- *Οι καλύτεροι εραστές είναι οι σύζυγοι που απατούν τις γυναίκες τους.*

(Marilyn Monroe)

- **Δεν μπορούμε να βλέπουμε τη ζωή πάντα απ' την καλή της πλευρά. Οι οδηγίες χρήσεως βρίσκονται στο πίσω μέρος.**

(Αρκάς)

- *Χρειάζεσαι κάποιον να σ' αγαπάει όσο ψάχνεις να βρεις αυτόν που θ' αγαπήσεις.*
- **Το μεγαλύτερο πλεονέκτημα του να είσαι γυναίκα, είναι ότι μπορείς να δείχνεις περισσότερο ηλίθια από ότι πραγματικά είσαι και κανείς να μην εκπλήσσεται.**

(Freya Stark)

- *Προτιμώ ένα σκύλο από μια γυναίκα. Δεν μιλάει και έχει ήδη γούνα.*
- **Οι εργένηδες ξέρουν περισσότερα για τις γυναίκες από τους παντρεμένους. Αν δεν ήξεραν θα ήταν κι αυτοί παντρεμένοι.**

H. L. Mencken

- *Οι άνδρες παντρεύονται επειδή έχουν κουραστεί, οι γυναίκες γιατί είναι περίεργες. Και οι δύο απογοητεύονται.*
- **Μια γυναίκα πάντα θα έχει την ανάμνηση του άνδρα που ήθελε να την παντρευτεί. Ο άνδρας, της γυναίκας που δεν ήθελε.**
- *Ο κόσμος χωρίζεται σε ανθρώπους που κάνουν πράγματα και σε ανθρώπους που πληρώνονται γι' αυτά.*
- **Κάποτε υπήρχαν ηθοποιοί που προσπαθούσαν να γίνουν σταρ. Τώρα υπάρχουν σταρ που προσπαθούν να γίνουν ηθοποιοί**

RODOGAZ

Στη Ρόδο από το 1963

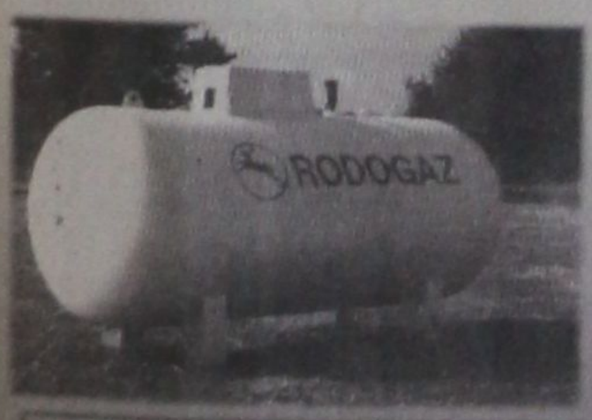

• Διανομή φιαλών υγραερίου κατ' οίκον
τηλέφωνα παραγγελιών: 64409 - 694-4-528212

• Διανομή χύμα υγραερίου

• Πώληση καυστήρων και λεβήτων υγραερίου για κεντρικά συστήματα θέρμανσης

• Θερμαντικά σώματα



Διεύθυνση εργοστασίου: Καναμάτ Ρόδου • τηλ. 62649
Διεύθυνση πρατηρίου: Στεφάνου Καζούλη 15 • τηλ. 35797 - 35868 - 38509

ΞΕΣΚΕΠΑΣΘΗΚΕ ΠΛΕΟΝ ΠΛΗΡΩΣ ΚΑΙ ΔΕΝ ΠΕΙΘΕΙ ΚΑΝΕΝΑ

ΒΑΛΛΕΤΑΙ ΠΑΝΤΑΧΟΘΕΝ Ο «ΟΜΙΛΟΣ ΠΑΥΛΙΔΗ»

✓ Με «δούρειο ίππο» τον αποπροσανατολισμό και τις συνεχείς «διαψεύσεις» επιχηρεί να εξαπατήσει ξανά την Ν.Δ. και την κοινή γνώμη ✓ «Ακομψη» προσπάθεια δημιουργίας «φαινομενικής ρήξεως» με Γ. Μαχαρίδη και Ν. Ζωίδη ✓ Το παρελθόν και το παρόν του δεν μπορούν να αποτελέσουν εγγύηση για το μέλλον

Σε πλήρη εξέλιξη βρίσκεται το τελευταίο διάστημα μια συστηματική προσπάθεια, που στόχο έχει να εκτεθεί πολιτικά ο κ. Νίκος Ζωΐδης, ωθούμενος τεχνηέντως προς τον δήμαρχο Ροδίων κ. Γιώργο Γιαννόπουλο – στη βάση μιας δήθεν συνεργασίας τους στις προσεχείς δημοτικές εκλογές – για να ανοίξει έτσι ο δρόμος για την στήριξη του σημερινού νομάρχη κ. Γιάννη Μαχαιρίδη και από την Νέα Δημοκρατία στις επερχόμενες νομαρχιακές εκλογές (με «υποβολέα» και «ιθύνοντα νου» όπως και στις προηγούμενες εκλογές τον «Ομιλο Παυλίδη»). Ταυτοχρόνως καταβάλλονται προσπάθειες, καθ' υπόδειξιν διαφόρων κέντρων, όπως αναφέρουν απολύτως ασφαλείς πληροφορίες της «δ», το όνομα του κ. Γιάννη Μαχαιρίδη να απεμπλακεί με κάθε τρόπο από την σεναριολογία των ημερών για να πάψει το όλο ζήτημα να κεντρίζει το ενδιαφέρον της κοινής γνώμης, ώστε οι οριστικές αποφάσεις να ληφθούν με ηρεμία εν ευθέτω χρόνο και να βρεθούν οι οπαδοί της Νέας Δημοκρατίας προ τετελεσμένων γεγονότων.

Μέσα σε αυτό το πλαίσιο, κινούμενα στελέχη της Νομαρχιακής Επιτροπής της Νέας Δημοκρατίας επιχειρούν με την εν γένει στάση τους να επέλθει φαινομενική ρήξη με τον κ. Νίκο Ζωίδη, για να τον αναγκάσουν να εγκαταλείψει κάθε σκέψη για συμμετοχή του, ως υποψήφιος νομάρχης, στις επόμενες νομαρχιακές εκλογές, όσο και με τον κ. Γιάννη Μαχαιρίδη, επικαλούμενοι το επιχείρημα ότι η Νέα Δημοκρατία δεν είναι ποτέ δυνατόν να στηρίξει ως υποψήφιο νομάρχη ένα πρωτοκλασσάτο, ενεργό στέλεχος του ΠΑΣΟΚ. Και το ερώτημα που αυτομάτως προκύπτει είναι γιατί δεν επεκράτησαν παρόμοιες ιδέες και απόψεις και στις προηγούμενες εκλογές και «πουλήθηκε» η Νέα Δημοκρατία κατά τον πλέον προκλητικό και ανέντιμο τρόπο.

Η πραγματικότητα ασφαλώς είναι πολύ διαφορετική απ' ότι συγκεκριμένοι παράγοντες της (τοπικής) Νέας Δημοκρατίας επιχειρούν να την εμφανίσουν, για να καλύψουν το παρασκήνιο που έχει προ πολλού δρομολογήσει τις εξελίξεις. Το σχέδιο του «Ομίλου Παυλίδη», όπως κι άλλη φορά έγραψε η «δ» προβλέπει την εμφάνιση του κ. Γιάννη Μαχαιρίδη όχι ως υποψηφίου του ΠΑΟΣΚ αλλ' ως υπερκομματικού και ανεξάρτητου και φυσικά το σχέδιο είναι καλοδεχούμενο από το ΠΑΣΟΚ αφού θα του εξασφαλίσει 100% την νίκη και στις προσεχείς εκλογές.

Άλλωστε, θα ήταν τουλάχιστον αφελές να πιστέψει η κοινή γνώμη ότι, με βάση την ελληνική κομματική πραγματικότητα, όπου τα νήματα κινούνται κατ' εξοχήν από τα παρασκήνια, η Νέα Δημοκρατία χαράσσει την στρατηγική της για τις νομαρχιακές εκλο-





γές με δηλώσεις και αντιδηλώσεις στελεχών της στα «ερτζιανά» ενώπιον του φιλοθεάμονος κοινού. Δεν υπάρχει η παραμικρή αμφιβολία, ότι όλα όσα διαδραματίζονται και δηλώνονται «επισήμως» τις τελευταίες ημέρες αποτελούν κομμάτι ενός συνολικού σχεδίου που έχει τεθεί εδώ και μήνες σε εφαρμογή, για να επιτευχθούν οι στόχοι που προαναφέρθηκαν.

Με αυτά τα δεδομένα θα πρέπει λοιπόν να ερμηνευθούν, τόσο η γραπτή ανακοίνωση που εξέδωσε χθες η ΝΟΔΕ Δωδ/σου της ΝΔ, όσο και οι δηλώσεις στον Ρ/Σ Fm12 του προέδρου της κ. Αντώνη Μαρτίνη, ο οποίος δεν έχει άλλη λύση, παρά να δηλώνει όσα δηλώνει, συμμορφούμενος προς τις εντολές του «μεγάλου αφεντικού» Αρ. Παυλίδη.

Η ανακοίνωση εξεδόθη με σκοπό να θέσει τέλος στις συζητήσεις και τα σχόλια που επιμένουν να υποστηρίζουν ότι συγκεκριμένη μερίδα της Νέας Δημοκρατίας σκέπτεται σοβαρά – κατ' άλλους το έχει ήδη αποφασίσει – να στηρίξει τον κ. Γ. Μαχαιρίδη και στις προσεχείς νομαρχιακές εκλογές.

Το πλήρες κείμενο της ανακοίνωσης έχει ως εξής:

«Συνεργασία με τον Νομάρχη Γιάννη Μαχαιρίδη, εκλεκτό του ΠΑΣΟΚ, δεν υπήρξε ποτέ στις προθέσεις της Νέας Δημοκρατίας. Κατηγορηματικά διαψεύδονται τέτοια σενάρια, τα οποία προκύπτουν έξω από τα θεσμοθετημένα όργανα και είναι απαγορευτικά για την ΝΔ όχι μόνο λόγω της πολιτικής – κομματικής θέσης του νυν Νομάρχη αλλά και λόγω των πολιτικών που εφαρμόζει στην Νομαρχιακή Αυτοδιοίκηση».

Είναι προφανές ότι η επίσημη ΝΔ ταυτίζεται με την παραπάνω θέση, το ερώτημα είναι, όμως, αν ο «Ομιλος Παυλίδη» συμμορφώνεται και υπακούει στο επίσημο κόμμα, όπως αυτό εκφράζεται, μέσω της «Ρηγίλλης». Το παρελθόν του «Ομίλου» δεν αποτελεί εγγύηση για το μέλλον.

Της ανακοινώσεως αυτής ακολούθησαν οι δηλώσεις του κ. Αντώνη Μαρτίνη, ως προέδρου της ΝΟΔΕ, από τις οποίες γίνεται εμφανές ότι επιχειρείται η φαινομενική και μόνο ρήξη με τον κ. Γ. Μαχαιρίδη.

Ο πρόεδρος της ΝΟΔΕ υποστήριξε ότι **«αυτός ο οποίος καλλιεργεί την σεναριολογία στήριξής του από την Νέα Δημοκρατία είναι ο ίδιος ο κ. Μαχαιρίδης»**. Επικαλέσθηκε μάλιστα και την σύσκεψη για το ακτοπλοϊκό πρόβλημα που είχε γίνει πριν από λίγους μήνες στη Νομαρχία, με τη συμμετοχή και εκπροσώπων των κομμάτων, στο περιθώριο της οποίας ο νομάρχης συζήτησε με τον κ. Μαρτίνη το ενδεχόμενο στηρίξεώς του και από το κυβερνών κόμμα. **«Δεν υπάρχει ούτε μια περίπτωση στο εκατομμύριο»** είπε χαρακτηριστικά, ενώ σε ερώτηση τι θα κάνει η τοπική ΝΔ αν η «Ρηγίλλης» αποφασίσει να στηριχθεί ο κ. Γ. Μαχαιρίδης, απάντησε: **«Ας τον στηρίξουν μόνοι τους»**.

Σε άλλο σημείο των δηλώσεών του ο κ. Μαρτίνης κατηγόρησε το νομάρχη ότι **«ψαρεύει σε θολά νερά»** και ότι **«αναδεικνύει πέντε – δέκα νεοδημοκράτες φίλους του, για να ενισχύσει την προσβασιμότητά του στην Νέα Δημοκρατία»**. Ωστόσο ο πρόεδρος της ΝΟΔΕ απεκάλυψε ότι **δημοσκόπηση** που διενεργήθηκε πρόσφατα στο νομό έδειξε ότι **«υπάρχει διεισδυτικότητα του κ. Μαχαιρίδη στη Νέα Δημοκρατία, που πρέπει να την ανακόψουμε». «Τέρμα τα αστεία με το Γιάννη Μαχαιρίδη»**, κατέληξε.

Ο Συντονιστής της Ν.Ε. του ΠΑΣΟΚ κ. Τιμόθεος Παρασκευάς αλλά και στελέχη της Νέας Δημοκρατίας που είναι ταυτοχρόνως και μέλη της «Νομαρχιακής Αναγέννησης» του κ. Σάββα Καραγιάννη, σχολίασαν χθες το ενδεχόμενο στήριξης του κ. Γιάννη Μαχαιρίδη και από την Νέα Δημοκρατία.

«Ο νομός έχει ένα καλό νομάρχη, που ποτέ δεν έκρυψε ότι είναι ένα μεγαλοστέλεχος του ΠΑΣΟΚ. Όστις θέλει οπίσω του ελθείν», δήλωσε στον FM12 ο Τιμόθεος Παρασκευάς, ο οποίος εκφράστηκε θετικά στο ενδεχόμενο κοινής υποψηφιότητας ΠΑΣΟΚ και Ν.Δ. στο πρόσωπο του κ. Γιάννη Μαχαιρίδη **«για το καλό του τόπου»**.

«Συμφωνώ κι εγώ σε ένα κοινό ψηφοδέλτιο για το καλό του τόπου. Διαφωνώ όμως ότι ο Γιάννης Μαχαιρίδης είναι μονόδρομος. Να αναδειχθούν πρόσωπα απ' όλους τους χώρους και τότε να αποφασίσουμε», δήλωσε ο κ. **Νίκος Τατάκης**.

«Με εκπλήσσει ότι ο Γιάννης Μαχαιρίδης εμφανίζεται ως οικουμενικός νομάρχης, όταν δεν είχε υπηρετήσει ποτέ πριν την αιρετή αυτοδιοίκηση. Αν ο κ. Μαχαιρίδης είναι φίλος του κ. Παυλίδη, τότε να του δώσει η Ν.Δ. το χρίσμα και να τελειώνουμε» δήλωσε ο κ. Μιχάλης Μπαριανάκης.

«Δεν μας δεσμεύει κανένας να ακολουθήσουμε αποφάσεις που έχουν ληφθεί ερήμην μας» δήλωσε ο Μανώλης Καμπουρόπουλος.

«Όλα μπορούν να συζητηθούν» δήλωσε ο κ. Βασίλης Ξυπολιτάς.

Από τα παραπάνω και μόνο προκύπτει ότι τα σχέδια είναι υπαρκτά και ότι «ευλογούνται» απ' όσους έχουν συμφέρον (προσωπικό ή κομματικό) για να τα υιοθετούν. Ξέχωρα απ' αυτό οι πληροφορίες αναφέρουν ότι ο «Ομιλος Παυλίδη» επεχείρησε ήδη να πείσει και στελέχη της ΝΔ κινούμενα περί την «Ρηγίλλης» ότι **«ένας αποστασιοποιημένος από το ΠΑΣΟΚ Γ. Μαχαιρίδης θα μπορούσε να υπηρετήσει απολύτως τα συμφέροντα της ΝΔ, έστω και με τρόπο συγκεκαλυμένο»**.

ΠΥΡΚΑΓΙΑ ΣΕ ΤΑΝΚΣ ΤΗΣ 95 ΑΔΤΕ



Πυρκαγιά ξέσπασε χθες και περί ώραν 0830 σε άρμα της 95 ΑΔΤΕ που συμμετείχε σε άσκηση στην περιοχή Λιβάδι των Καλλιθιών, για άγνωστη αιτία, με αποτέλεσμα να καταστραφεί σχεδόν ολοσχερώς, ενώ διέφυγαν του κινδύνου, ευτυχώς, οι χειριστές του.

Το περιστατικό που επιχείρησε να υποβαθμίσει το Γενικό Επιτελείο Στρατού, παρά το γεγονός ότι ενημερώθηκε άμεσα, κρίνεται από στρατιωτικούς κύκλους πολύ σοβαρό καθώς όπως προκύπτει από μια πρώτη αξιολόγηση η πυρκαγιά προκλήθηκε από βλάβη που δεν δικαιολογείται να εμφανιστεί καθώς τα οχήματα υποβάλλονται συνεχώς σε έλεγχο από αρμόδιο τμήμα του στρατού.

Αξίζει μόνο να σημειωθεί ότι όχι μόνο το ΓΕΣ δεν εξέδωσε δελτίο τύπου αλλά ο εκπρόσωπος τύπου με δηλώσεις του σε συντάκτη της «δ» ανήγαγε το περιστατικό σε σύνηθες αφού όπως τόνισε «μηχανήματα είναι και παθαίνουν βλάβες»!!

Την ίδια στιγμή διαπιστώνεται ότι η 95 ΑΔΤΕ δεν ενημέρωσε για την πυρκαγιά στο άρμα την Πυροσβεστική Υπηρεσία και οι φαντάροι προσπαθούσαν να την σβήσουν μόνοι τους με πυροσβεστήρες. Η παρέμβαση της ΠΥΡ έγινε σύμφωνα με πληροφορίες μετά από τηλεφώνημα του Δημάρχου Καλλιθέας κ. Γ. Ιατρίδη που ενημερώθηκε σχετικά από δημοτικό υπάλληλο.

Στρατιωτικές πηγές αναφέρουν στο μεταξύ ότι στο άρμα δεν υπήρχαν πυρομαχικά πράγμα που δεν φέρεται ωστόσο να ευσταθεί καθώς συμμετείχε σε άσκηση.

Για το περιστατικό αναμένεται να διενεργηθεί Ένορκη Διοικητική Εξέταση από τον στρατηγό – διοικητή της 95 ΑΔΤΕ.

ΑΝΑΚΟΙΝΩΣΗ

ΚΑΛΟΚΑΙΡΙΝΟ ΠΡΟΓΡΑΜΜΑ - ΙΟΥΛΙΟΣ 2005

Το Κολλέγιο Ρόδου σε συνέχεια μιας επιτυχημένης σχολικής χρονιάς προσφέρει για το καλοκαίρι στους μαθητές του αλλά και σε μαθητές άλλων σχολείων οργανωμένα προγράμματα άθλησης και απόκτησης δεξιοτήτων.

Το πρόγραμμα έχει σκοπό να απασχολήσει ευχάριστα τα παιδιά μέχρι τις οικογενειακές διακοπές τους. Θα υλοποιηθεί τον Ιούλιο του 2005 στις εγκαταστάσεις του Κολλεγίου δίνοντάς τους την δυνατότητα να συνεχίσουν την κοινωνική τους ζωή, την άθληση και τη ψυχαγωγία και θα περιλαμβάνει αθλητικές και εκπαιδευτικές δραστηριότητες, πνευματικά παιχνίδια, κολύμβηση, προβολές κ.λ.π. καθώς και διάφορες εκπλήξεις.

Ενημερωθείτε για το πρόγραμμα από 14/06/05 από τη Γραμματεία του Σχολείου και από τις καταχωρήσεις μας στον τύπο.

ΠΩΛΟΥΝΤΑΙ ΜΟΝΟΚΑΤΟΙΚΙΕΣ

λουξ κατασκευής έναντι Μίρα Μάρε (Ιξιά), των 140 τ.μ., 160 τ.μ., 180 τ.μ., 200 τ.μ. και με υπόγειο για γκαράζ.

Πληροφ. Γεώργιο Ιωαννίδη

Τηλ. 22410 23271/22307
Κιν. 6932 296983