η δημοκρατική της Ρόδου

στην υπηρεσία του δωδεκανησιακού λαού

ΕΛΤΑ Κωδικός 1876 Αρ. φύλλου 6891 ΤΕΤΑΡΤΗ 15 ΙΟΥΝΙΟΥ 2005 - Τιμή 0,70 ΕΥΡΩ - www.dimokratiki.gr - e-mail: info@dimokratiki.gr

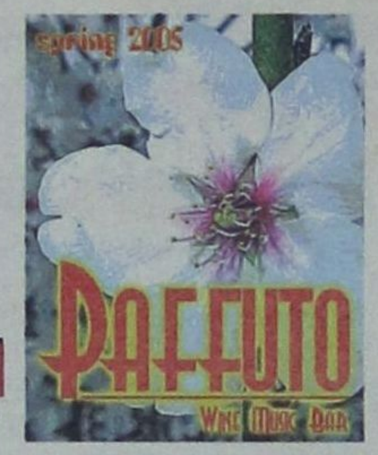



ΚΑΝΕΝΑ ΚΟΣΤΟΣ ΓΙΑ ΤΟ ΔΗΜΟΣΙΟ

ΧΩΡΙΣ ΚΡΑΤΙΚΗ ΧΡΗΜΑΤΟΔΟΤΗΣΗ

η ρύθμιση για το ασφαλιστικό

Οι τραπεζοϋπάλληλοι μετά το 1993 προσαρμόζονται στο καθεστώς του ΙΚΑ

• ΣΕΛ. 32



Γ. ΦΩΤΕΙΝΟΠΟΥΛΟΣ, Γ.Γ. ΤΟΥ ΕΟΤ

ΕΞΑΣΦΑΛΙΖΟΝΤΑΙ ΙΣΟΙ ΟΡΟΙ

για όλους τους επενδυτές

Η Κυβέρνηση είναι αποφασισμένη να κλείσει τον κύκλο των χαμένων ευκαιριών

• ΣΕΛ. 10

Χ. ΚΟΚΚΙΝΟΣ, ΠΕΡΙΦΕΡΕΙΑΡΧΗΣ

Εργα υποδομής για 12μηνο τουρισμό

• ΣΕΛ. 4-5



ΟΡΙΣΜΕΝΕΣ ΥΠΟΘΕΣΕΙΣ ΕΙΝΑΙ ΣΚΑΝΔΑΛΩΔΕΙΣ



Σε εισαγγελική προτεραιότητα τα εκκλησιαστικά κτήματα

• ΣΕΛ. 7

ΜΕ ΑΠΟΦΑΣΕΙΣ ΤΟΥ ΥΠΕΣΔΔΑ

Προσλήψεις υπαλλήλων στους ΟΤΑ Δωδεκανήσου

• ΣΕΛ. 12

ΜΙΚΡΑΙΝΕΙ Η «ΨΑΛΙΔΑ»

Στις 4,1 μονάδες η διαφορά μεταξύ ΝΔ και ΠΑΣΟΚ

• ΣΕΛ. 5



ΘΑ ΓΙΝΕΙ ΣΤΙΣ 25 ΙΟΥΝΙΟΥ

Το πρόγραμμα ενθρονίσεως του μητροπολίτη κ. Παΐσιου

• ΣΕΛ. 8



ΣΤΗ ΔΗΜΟΣΙΟΤΗΤΑ ΤΑ ΑΠΟΤΕΛΕΣΜΑΤΑ ΤΟΥ ΕΛΕΓΧΟΥ

ΣΤΟΝ ΕΙΣΑΓΓΕΛΕΑ

το πόρισμα της Επιτροπής για το «πόθεν έσχες»

Βουλευτής αγόρασε μετοχές που δεν δικαιολογούσαν οι καταθέσεις του • 12 βουλευτές δεν υπέβαλαν δηλώσεις στον Αρειο Πάγο • 10 υπόχρεοι δεν υπέβαλαν δήλωση περιουσιακής κατάστασης • 3 έχουν περιουσίες που δεν δικαιολογούν τα εισοδήματά τους • Η πολιτική ηγεσία απείχε από τις χρηματιστηριακές συναλλαγές

• ΣΕΛ. 11

Δεν επέδειξαν συνέπεια όλοι οι βουλευτές



ΕΛΛΕΙΨΕΙ ΡΕΥΣΤΟΤΗΤΑΣ

Σε δραματικά αδιέξοδα ο επιχειρηματικός κόσμος

• ΣΕΛ. 13



ΕΡΓΑΖΟΜΕΝΟΙ ΣΤΟ ΥΠ. ΑΙΓΑΙΟΥ

Να εφαρμοσθεί με συνέπεια η νησιωτική πολιτική

• ΣΕΛ. 14



ΣΧΕΤΙΚΑ ΜΕ ΤΗΝ ΕΚΛΟΓΗ ΤΗΣ ΠΕΡΙΦΕΡΕΙΑΚΗΣ ΕΠΙΤΡΟΠΗΣ

ΓΙΑ «ΦΑΝΤΑΣΤΙΚΑ ΣΕΝΑΡΙΑ»

κάνει λόγο ο κ. Τιμ. Παρασκευάς

• ΣΕΛ. 3

«Λάβρος» κατά των στελεχών του ΠΑΣΟΚ που τροφοδοτούν τα ΜΜΕ «με ό,τι τους συμφέρει προσωπικά»

ΣΥΛΛΟΓΟΣ «ΔΙΟΝΥΣΟΣ»

Ιδού γιατί έφυγαν οι Τ.Ο. από το Φαληράκι

• ΣΕΛ. 8



ΑΠΟ ΤΟΥΣ ΕΠΙΘΕΩΡΗΤΕΣ

16 «καυτά» ερωτήματα για την διαχείριση της ΡΟΔΑ

• ΣΕΛ. 6

η άποψη της ημέρας

Οσο ενισχυμένη κι αν εξέλθει η κυβέρνηση μετά το αποτέλεσμα της ψηφοφορίας στη Βουλή, το βέβαιο είναι ότι θα βρεθεί μπροστά σε ένα νέο κύμα κοινωνικής έντασης, μέσα από το διευρυμένο κύμα απεργιακών εκδηλώσεων για τα εργασιακά και το ασφαλιστικό.

Την ώρα που, κατά πάσα πιθανότητα η κυβέρνηση θα υπογραμμίζει ότι κυριαρχεί στο πολιτικό σκηνικό, έχοντας «λυμένα τα χέρια της» για να προωθήσει τις διαρθρωτικές αλλαγές που επιθυμεί, κινδυνεύει να βρεθεί αντιμέτωπη με ευρύ στρώμα κοινωνικών ομάδων, που, όπως όλα δείχνουν, είτε δεν έχουν κατανοήσει το «μεταρρυθμιστικό» πνεύμα του πρωθυπουργού ή δεν είναι διατεθειμένες να το δεχθούν. Στην περίπτωση αυτή, το πρόβλημα γίνεται ακόμα πιο σοβαρό για την κυβέρνηση, αφού μια μεταρρύθμιση δεν πετυχαίνει μόνο με μεμονωμένες πράξεις. Αντίθετα, επιτυγχάνεται με συνδυασμένες αλλαγές, οι οποίες καλύπτουν τις σύγχρονες ανάγκες της χώρας και της κοινωνίας.

Αντί λοιπόν η κυβέρνηση και τα κομματικά στελέχη να κομπορρημονούν για τη νίκη που πέτυχαν στο πολιτικό επίπεδο, ας φροντίσουν να πείσουν τους πολίτες ότι έχουν τη θέληση να προχωρήσουν σε σειρά διαρθρωτικών αλλαγών, που θα καταλήξουν στη δημιουργία σύγχρονης και ανεξάρτητης διοίκησης, καθώς και σύγχρονου συστήματος παιδείας και υγείας. Ενός μοντέλου, δηλαδή, που θα διασφαλίζει σταθερότητα, διαρκή ανάπτυξη και παραγωγική ανασυγκρότηση, ικανού να καλύψει τις απαιτήσεις μιας σύγχρονης κοινωνίας συνοχής.

Μεταρρυθμίσεις και «γραμμή πλεύσης»

Δυστυχώς, σήμερα, το μόνο που βλέπουμε είναι μια διάθεση επίδειξης κομματικής δύναμης, συνοδευόμενης από αλαζονική διάθεση. Αυτή η εμμονή στη λογική της κατά μέτωπον αντιπαράθεσης, εάν συνεχισθεί, κινδυνεύει να οδηγήσει τη μεταρρυθμιστική προσπάθεια σε αδιέξοδο, αφού, δίχως την εξασφάλιση κοινωνικής συναίνεσης, τίποτα δεν μπορεί να γίνει.

Το μόνο που έχει πετύχει σήμερα η κυβέρνηση είναι να στρέψει κοινωνικές ομάδες εναντίον άλλων, προκειμένου να πετύχει τις μεταρρυθμίσεις που επιθυμεί.

Επιπλέον, με τις ρυθμίσεις τις οποίες έχει προωθήσει σε εργασιακά θέματα, έχει δημιουργήσει κατηγορίες εργαζομένων, οι οποίοι, προκειμένου να αποκομίσουν μερικές χιλιάδες ευρώ και να βγουν πρόωρα στη σύνταξη, δέχονται η νέα γενιά εργαζομένων να εισέλθει στην αγορά εργασίας με χειρότερους όρους από τους σημερινούς.

Εάν μέσα σε τέτοιες προβληματικές κοινωνικές συνθήκες η κυβέρνηση επιχειρήσει να επιβάλει με αλαζονικό τρόπο τις αλλαγές της, είναι αμφίβολο κατά πόσο θα επιτύχει η μεταρρυθμιστική της προσπάθεια.

Αντίθετα, το μόνο που κινδυνεύει να πετύχει είναι να διευρύνει ακόμα περισσότερο το κοινωνικό χάσμα, εξέλιξη την οποία είναι σίγουρο ότι δεν επιθυμεί.

ο καιρός

Γενική πρόγνωση για σήμερα **ΤΕΤΑΡΤΗ 15/6/2005** Μικρή άνοδος της θερμοκρασίας κυρίως στο Ιόνιο και τα ηπειρωτικά. Ισχυροί βόρειοι άνεμοι στο Αιγαίο. Νησιά ανατολικού Αιγαίου, Δωδεκάνησα Καιρός: γενικά αίθριος. Άνεμοι: βορειοδυτικοί μέτριοι μέχρι Ισχυροί και στα νότια τοπικά πολύ ισχυροί με μικρή εξασθένηση από το βράδυ.Θερμοκρασία: από 17 έως 28 Βαθμούς Κελσίου.



ΗΜΕΡΗΣΙΑ ΕΦΗΜΕΡΙΔΑ
η δημοκρατική της Ρόδου
Ετος ιδρύσεως 1982
Θεμ. Σοφούλη 77
Ταχ. Θυρίδα 339
85100 Ρόδος
Εκδότης - ιδιοκτήτης
ΒΑΣΙΛΗΣ Δ. ΑΘΑΝΑΣΙΟΥ
Διευθυντής:
ΔΑΜΙΑΝΟΣ Β. ΑΘΑΝΑΣΙΟΥ
Τηλέφωνα: 22410-34722, 76655, 37500, 26728, 27919
Telefax: 2241037333 - 22410 26728

www.dimokratiki.gr
e-mail:info@dimokratiki.gr



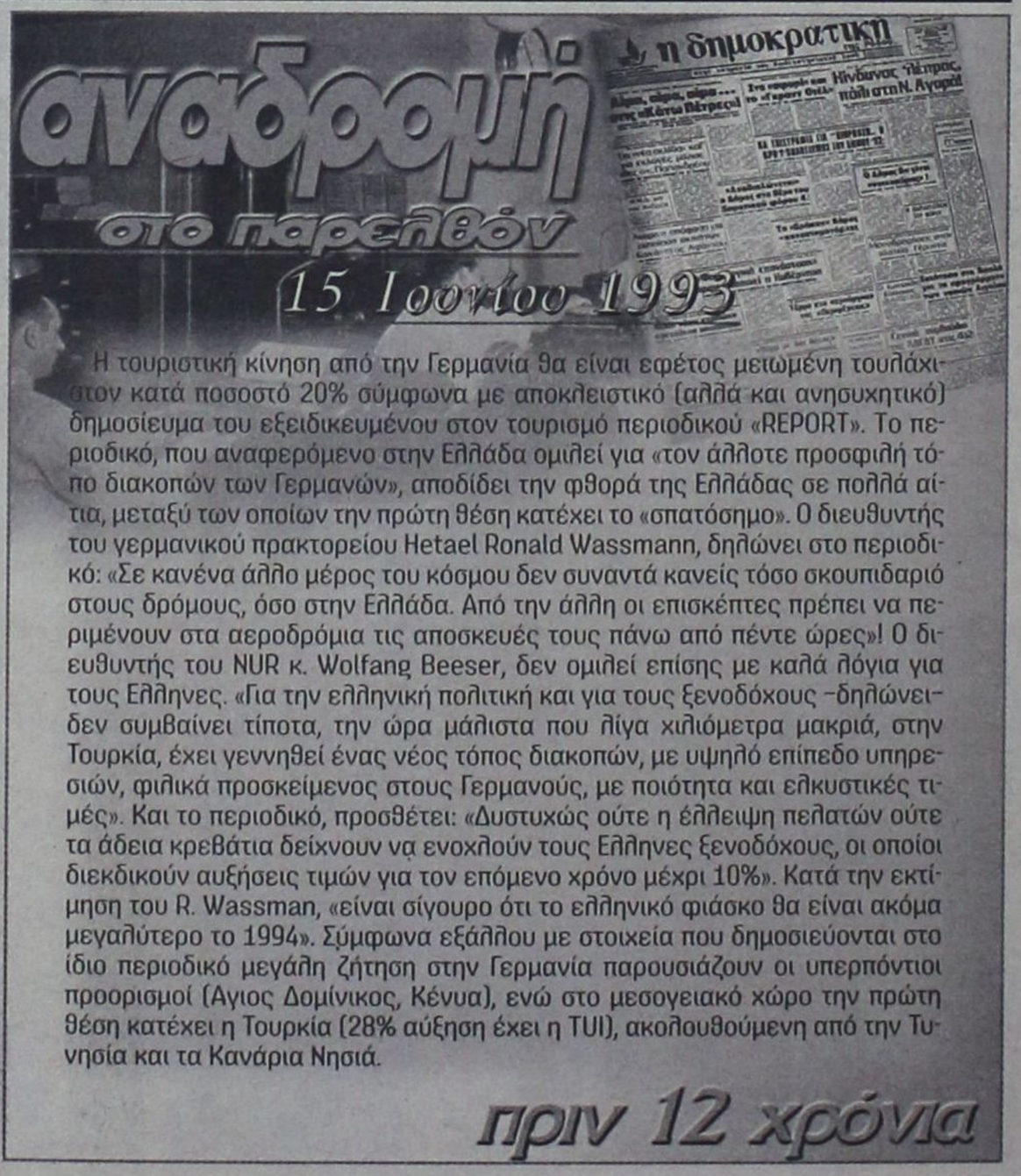

Η τουριστική κίνηση από την Γερμανία θα είναι εφέτος μειωμένη τουλάχιστον κατά ποσοστό 20% σύμφωνα με αποκλειστικό (αλλά και ανησυχητικό) δημοσίευμα του εξειδικευμένου στον τουρισμό περιοδικού «REPORT». Το περιοδικό, που αναφερόμενο στην Ελλάδα ομιλεί για «τον άλλοτε προσφιλή τόπο διακοπών των Γερμανών», αποδίδει την φθορά της Ελλάδας σε πολλά αίτια, μεταξύ των οποίων την πρώτη θέση κατέχει το «σπατόσημο». Ο διευθυντής του γερμανικού πρακτορείου Hetael Ronald Wassmann, δηλώνει στο περιοδικό: «Σε κανένα άλλο μέρος του κόσμου δεν συναντά κανείς τόσο σκουπιδαριό στους δρόμους, όσο στην Ελλάδα. Από την άλλη οι επισκέπτες πρέπει να περιμένουν στα αεροδρόμια τις αποσκευές τους πάνω από πέντε ώρες»! Ο διευθυντής του NUR κ. Wolfang Beeser, δεν ομιλεί επίσης με καλά λόγια για τους Ελληνες. «Για την ελληνική πολιτική και για τους ξενοδόχους -δηλώνει- δεν συμβαίνει τίποτα, την ώρα μάλιστα που λίγα χιλιόμετρα μακριά, στην Τουρκία, έχει γεννηθεί ένας νέος τόπος διακοπών, με υψηλό επίπεδο υπηρεσιών, φιλικά προσκείμενος στους Γερμανούς, με ποιότητα και ελκυστικές τιμές». Και το περιοδικό, προσθέτει: «Δυστυχώς ούτε η έλλειψη πελατών ούτε τα άδεια κρεβάτια δείχνουν να ενοχλούν τους Ελληνες ξενοδόχους, οι οποίοι διεκδικούν αυξήσεις τιμών για τον επόμενο χρόνο μέχρι 10%». Κατά την εκτίμηση του R. Wassman, «είναι σίγουρο ότι το ελληνικό φιάσκο θα είναι ακόμα μεγαλύτερο το 1994». Σύμφωνα εξάλλου με στοιχεία που δημοσιεύονται στο ίδιο περιοδικό μεγάλη ζήτηση στην Γερμανία παρουσιάζουν οι υπερπόντιοι προορισμοί (Αγιος Δομίνικος, Κένυα), ενώ στο μεσογειακό χώρο την πρώτη θέση κατέχει η Τουρκία (28% αύξηση έχει η TUI), ακολουθούμενη από την Τυνησία και τα Κανάρια Νησιά.

πριν 12 χρόνια

πληροφορίες

Η ΤΑΥΤΟΤΗΤΑ ΤΗΣ ΗΜΕΡΑΣ

ΤΕΤΑΡΤΗ 15 ΙΟΥΝΙΟΥ
ΑΜΜΩΣ ΠΡ., ΑΧΑΪΚΟΥ ΚΑΙ ΣΤΕΦΑΝΑ ΑΠΟΣΤ.
Ανατολή ηλίου 05.02 Δύση ηλίου 19.49 ΠΡΩΤΟ ΤΕΤΑΡΤΟ

ΦΑΡΜΑΚΕΙΑ

ΣΗΜΕΡΑ διημερεύει το φαρμακείο ΓΑΝΩΤΑΚΗΣ Χ., Γ. Ευσταθίου 7, τηλ. 30772
ΣΗΜΕΡΑ διανυκτερεύει το φαρμακείο ΠΑΠΑΜΙΧΑΗΛ Β. - Ι. και Β. ΤΣΑΒΑΡΗ 7, Πλατεία Αναλήψεως, τηλ. 65872

ΚΑΥΣΙΜΑ

ΣΗΜΕΡΑ: Διανυκτερεύουν τα πρατήρια καυσίμων: 1) Σταυριανάκης Π. SHELL Ψαροπούλα **2)** Τζωρτζής Γ ΒΡ Ροδίνι **3)** Τζωρτζής Ι. ΒΡ Ιαλυσός **4)** Κεφαλάς Στ. ΕΚΟ Κρεμαστή **5)** Μάστορης Α. Τσαΐρι **6)** Καλλιθενός Π. ΕΚΟ Αρχάγγελος **7)** Καραγιάννης Ε. SHELL Σορωνή **8)** Φλοσκάκης Κ. JET OIL Εμπωνα

ΧΡΗΣΙΜΑ ΤΗΛΕΦΩΝΑ

Άμεση δράση	100	Πληρ. ΟΤΕ	131
Αμεση Επέμβαση		Ώρα	141
Πυροσβεστικής	199	Φαρμακεία (Διημ.-Διαν.)	1434
Νοσοκομείο	80000	ΠΡΟ-ΠΟ • ΛΟΤΤΟ	1444
Οδική Ασφάλεια:		ΠΑΜΕ ΣΤΟΙΧΗΜΑ	1400
EXRESS SERVICE	154	ΡΟΔΑ	26300
HELLAS SERVICE	1057	ΚΤΕΥΛ	27706
HOULIS SERVICE	30165	ΕΒΕΔ	22281
ΑΦΟΙ Σιέχ	25776	Δικηγορικός Σύλλογος	27469
Ράδιο Ταξί	64712	Εμπορικός Σύλλογος	35255
Αστυν. Διεύθυνση	27653	Ολυμπιακή - Κρατήσεις	24555
Ασφάλεια	23294	ΔΑΝΕ (πρακτορείο)	43150
Τμήμα Τάξης	23849	ΙΚΑ	64912
Τροχαία	44131-32	ΤΕΒΕ	22688-77034
Λιμεναρχείο	28888		
Δασαρχείο	191	ΤΑΞΥ	68701-3
Τελωνείο	27703	ΟΑΕΔ	23265
Υγειονομείο	26666	Εργατικό Κέντρο	24730
Μητρόπολη	23274	Αρχαιολογία	34719
Νομαρχία	46501	Περιφ. Δ/ντής	38174 - 38175
Δήμος Ρόδου	46200		
Βλάβες ΟΤΕ	121	Aegean Airlines	98345
Βλάβες ΔΕΗ	125	ΔΗΜ. ΕΠΙΧ. ΚΑΘ. ΡΟΔΟΥ	77600
ΒΛΑΒΕΣ ΔΕΥΑΡ	68755	ΥΠΗΡ. ΑΠΟΚΟΜΙΔΗΣ	61057

ΔΕΧΟΝΤΑΙ ΤΟ ΚΟΙΝΟ

- Ο Νομάρχης Δωδεκανήσου **Γιάννης Μαχαιρίδης** και οι βοηθοί Νομάρχη **Στάθης Κουσουρνάς** και **Νίκος Ζωίδης** δέχονται το κοινό κάθε **Τρίτη και Πέμπτη, από τις 11:00-13:00 το μεσημέρι**

ΑΚΤΟΠΛΟΪΚΑ ΔΡΟΜΟΛΟΓΙΑ

ΙΕΡΑΠΕΤΡΑ: Απόπλους **04.30** διά Χάλκη, Διαφάνι, Κάρπαθο, Κάσο, Σητεία, Αγ. Νικόλαο, Θήρα, Μήλο, Πειραιά **Β. ΚΟΡΝΑΡΟΣ:** Απόπλους **13.00** προς Καστελλόριζο και επιστροφή **ΑΝΘΗ ΜΑΡΙΝΑ:** Απόπλους **17.00** διά Κω, Λέρο, Πάτμο, Πειραιά

ΑΕΡΟΠΟΡΙΚΑ ΔΡΟΜΟΛΟΓΙΑ

ΠΤΗΣΕΙΣ ΟΛΥΜΠΙΑΚΗΣ

ΡΟΔΟΣ - ΑΘΗΝΑ: Καθημερινά **07.10, 10.40, 13.40, 19.45, 22.55**
Κάθε Σάββατο 16.40
ΡΟΔΟΣ - ΚΑΡΠΑΘΟΣ: (Τρίτη, Σάββατο) **16.15** (Πέμπτη - Κυριακή)
ΡΟΔΟΣ - ΚΑΣΟΣ: (Τρίτη - Σάββατο) **16.15**
ΡΟΔΟΣ - ΗΡΑΚΛΕΙΟ: Δευτέρα **15.30** , Τρίτη **06.30 - 20.50, Τετάρτη 20.50, Πέμπτη 06.30 - 20.50 Παρασκευή 15.30, Σάββατο 20.50, Κυριακή 19.15**
ΡΟΔΟΣ - ΘΕΣΣΑΛΟΝΙΚΗ: (Δευτέρα, Τετάρτη, Παρασκευή, Σάββατο) **19.40**
ΡΟΔΟΣ - ΜΕΓΙΣΤΗ: (Δευτέρα,Τετάρτη, Παρασκευή, Σάββατο Κυριακή) **07.00**

ΠΤΗΣΕΙΣ AEGEAN - AIRLINES

ΡΟΔΟΣ - ΑΘΗΝΑ: Καθημερινά **07.10- 11.05 - 13.50 - 16.30 -21.30**
ΡΟΔΟΣ - ΘΕΣΣΑΛΟΝΙΚΗ: Καθημερινά 12.05
ΡΟΔΟΣ - ΡΩΜΗ: Καθημερινά 16.30
ΡΟΔΟΣ - ΛΑΡΝΑΚΑ: ΤΡΙΤΗ - ΠΕΜΠΤΗ - ΣΑΒΒΑΤΟ 11.05
ΤΙΣ ΥΠΟΛΟΙΠΕΣ ΗΜΕΡΕΣ 07.10-13.50-16.30

ΣΥΝΑΛΛΑΓΜΑ

USA Dollar	1,1875	Switzerland Franc	1,5141
Denmark Crown	7,3259	Norway Crown	7,7269
UK Pound	0,6579	Cyprus Pound	0,5651
Sweden Crown	9,1229	Canada Dollar	1,4930
Japan Yen (100)	129,70	Australia Dollar	1,5614

ΣΧΕΤΙΚΑ ΜΕ ΤΗΝ ΕΚΛΟΓΗ ΤΗΣ ΠΕΡΙΦΕΡΕΙΑΚΗΣ ΕΠΙΤΡΟΠΗΣ

ΓΙΑ «ΦΑΝΤΑΣΤΙΚΑ ΣΕΝΑΡΙΑ» *κάνει λόγο ο κ. Τιμ. Παρασκευάς*

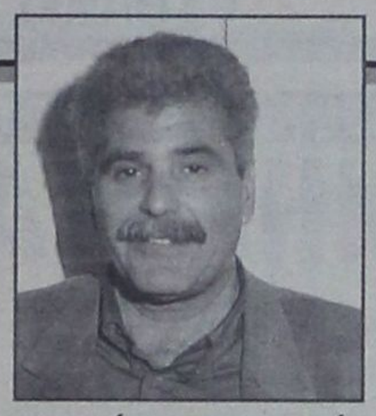

«Λάβρος» κατά των στελεχών εκείνων που τροφοδοτούν τα ΜΜΕ «με ό,τι τους συμφέρει προσωπικά»

Λάβρος εναντίον όλων όσων συνεχίζουν να τροφοδοτούν τα τοπικά ΜΜΕ με πληροφορίες για παρασκηνιακές κινήσεις και συμφωνίες, που καμία σχέση, όπως υποστηρίζει, δεν έχουν με την πραγματικότητα, εμφανίσθηκε χθες ο Συντονιστής της Ν.Ε. του ΠΑΣΟΚ Νοτίου Συγκροτήματος Δωδ/νήσου κ. Τιμόθεος Παρασκευάς, με αφορμή τα όσα ακούστηκαν και γράφτηκαν τις τελευταίες ημέρες, σχετικά με την διεξαγωγή του Περιφερειακού Συνεδρίου Νοτίου Αιγαίου και την εκλογή Περιφερειακής Επιτροπής.

Ο κ. Παρασκευάς, ομιλώντας σε συντάκτη της «δ», δεν έκρυψε την αγανάκτησή του για τις φήμες και τα σενάρια που εμπλέκουν τον ίδιο σε παρασκηνιακές διαβουλεύσεις και συμφωνίες για την στήριξη συγκεκριμένων προσώπων και τόνισε πως **«το ΠΑΣΟΚ δεν πρόκειται να γυρίσει σελίδα και να πάει μπροστά αν δεν σταματήσουν όλοι αυτοί να συντηρούν με κουτσομπολιά ένα κλίμα νοσηρό, δήθεν στο όνομα της ανανέωσης του Κινήματος».** Δήλωσε επίσης ιδιαίτερα ενοχλημένος που ορισμένοι (στο ΠΑΣΟΚ) φροντίζουν εντέχνως να περνούν προς τα έξω μόνον όσα τους εξυπηρετούν και τους βολεύουν ως προς τις προσωπικές πολιτικές επιδιώξεις τους, απόσιωπώντας σκοπίμως την μεγάλη προσπάθεια που κατεβλήθη εκ μέρους του, προκειμένου το ΠΑΣΟΚ από



όλο το νομό Δωδεκανήσου, να εμφανισθεί ενωμένο, με κοινή γραμμή πλεύσης, στις εργασίες του Περιφερειακού Συνεδρίου. **«Κατέβαλα τεράστια προσπάθεια για να επιτευχθεί αυτό και κανένας δεν μπορεί να μου προσάψει το παραμικρό»** δήλωσε ο κ. Τιμ. Παρασκευάς, αναφερόμενος στις πρωτοβουλίες που ανέλαβε τόσο για την συγκρότηση ενός «κλειστού ψηφοδελτίου» για την εκλογή μελών της Περιφερειακής Επιτροπής, όσο και για την στήριξη του κ. Βασίλη Παπανικόλα ως υποψηφίου για το αξίωμα του γραμματέα.

Ειδικότερα, ο κ. Παρασκευάς από το περασμένο Σάββατο, ημέρα έναρξης του Περιφερειακού Συνεδρίου, επεδίωξε να επιτευχθεί συμφωνία μεταξύ όλων των στελεχών από το νότιο συγκρότημα ώστε υποψήφιοι για την Περιφερειακή Επιτροπή να είναι μόνο έξι (6), τέσσερις άνδρες και δύο γυναίκες (όσες δηλαδή και οι θέσεις που αναλογούσαν στο νότιο συγκρότημα). Το βράδυ του περασμένου Σαββάτου έγινε συνάντηση όλων των στελεχών, με πρωτοβουλία του κ. Παρασκευά με σκοπό την επίτευξη συμφωνίας που θα απάλλασσε την διαδικασία από ψηφοθηρίες και παρασκηνιακές συμφωνίες. Στην πορεία διαπιστώθηκε ότι αυτό δεν ήταν εφικτό, καθώς οι υποψήφιοι για την Περιφερειακή Επιτροπή ήταν περισσότεροι των έξι και κανένας δεν ήταν διατεθειμένος να υποχωρήσει χάριν των υπολοίπων. **«Από το σημείο αυτό και μετά διεχώρισα την θέση μου και ως εκ τούτου αποποιούμαι κάθε ευθύνη για το αποτέλεσμα»** ανέφερε, ομιλώντας προς την «δ».

Η δεύτερη πρωτοβουλία που ανέλαβε ο κ. Τιμόθεος Παρασκευάς, προτού καν ξεκινήσει η εκλογική διαδικασία, ήταν να εξασφαλίσει την σύμφωνη γνώμη και των άλλων δύο Συντονιστών των Νομαρχιακών Επιτροπών Βόρειας Δωδ/σου και Κυκλάδων κ.κ. **Νικηταρά** και **Σιγανού** αντιστοίχως, για την στήριξη της υποψηφιότητας του κ. **Βασίλη Παπανικόλα** στη θέση του γραμματέα της Περιφερειακής Επιτροπής. Η προσπάθεια ήταν επιτυχής και σύμφωνα με όλες τις ενδείξεις, ο κ. Παπανικόλας θα εκλεγεί χωρίς προβλήματα, ως γραμματέας κοινής αποδοχής, αν βεβαίως η συμφωνία τηρηθεί μέχρι τέλους, ενώ όπως όλα δείχνουν δεν πρόκειται να υπάρξει άλλη υποψηφιότητα. Σημειώνεται ότι ο κ. Παρασκευάς επρόκειτο να συνεννοηθεί χθες το βράδυ με τον κ. **Θανάση Τσούρα**, υπεύθυνο οργανωτικού του ΠΑΣΟΚ, για την ακριβή ημερομηνία που η Περιφερειακή Επιτροπή θα συγκροτηθεί σε σώμα.

Ο κ. Παρασκευάς διέψευσε με τρόπο κατηγορηματικό και τους ισχυρισμούς για την ύπαρξη ένδεκα (11) ψηφοδελτίων με μονοσταυρία στο όνομα του υποψηφίου για την Π.Ε. κ. **Ποσειδώνα Καλαμπόκη** και παρέπεμψε όσους ισχυρίζονται το αντίθετο, στην εφορευτική επιτροπή. Διευκρίνισε μάλιστα ότι τα ψηφοδέλτια με ένα σταυρό ήταν μόνο δύο.

Ο Δ. Μοσχογιάννης

«Δεν υπάρχει περίπτωση να ισχυρισθώ ότι φταίει κάποιος άλλος που δεν κατόρθωσα να εκλεγώ εγώ» δήλωσε χθες ο κ. Δημήτρης Μοσχογιάννης, κληθείς να σχολιάσει το γεγονός ότι έμεινε εκτός Περιφερειακής Επιτροπής, εξέλιξη που θα είχε αποτραπεί, αν ο κ. **Στάθης Κουσουρνάς** (που ήλθε δεύτερος σε ψήφους μετά τον κ. Φώτη Χατζηδιάκο), δεν είχε αποφασίσει την τελευταία στιγμή να είναι υποψήφιος. **«Γνώριζα ότι ο κ. Κουσουρνάς θα ήταν υποψήφιος πριν πάμε στον Πειραιά. Αντίθετα, πρώτη φορά άκουσα εκεί για τον κ. Καλαμπόκη»** πρόσθεσε, δήλωση η οποία μπορεί να ερμηνευθεί και ως αιχμή κατά των κ.κ. Γιάννη και Τιμόθεου Παρασκευά, που σύμφωνα με τα σενάρια και τις εκτιμήσεις, στήριξαν την υποψηφιότητα Καλαμπόκη. **«Ας μην δαιμονοποιούμε τις φιλίες»** υπογράμμισε σε άλλο σημείο των δηλώσεών του ο κ. Μοσχογιάννης και κατέληξε λέγοντας πως **«ασχέτως της εκλογής του ή μη, η προσφορά του στο ΠΑΣΟΚ ήταν, είναι και θα είναι δεδομένη».**

Ο Ν. Βασιλαράς

«Παπανικόλας και ξερό ψωμί», δήλωσε χθες χαρακτηριστικά ο κ. Νίκος Βασιλαράς, ο οποίος πλειοψήφησε στην νεοεκλεγείσα Περιφερειακή Επιτροπή Τήρησης Καταστατικού και Πιστοποίησης, αναφερόμενος στην συμφωνία που επιτεύχθηκε μεταξύ των δύο Ν.Ε. του ΠΑΣΟΚ στο νομό, για την στήριξη του κ. Παπανικόλα ως υποψηφίου γραμματέα της Π.Ε.

Ο κ. Βασιλαράς εμφανίσθηκε απολύτως βέβαιος ότι η ένσταση που κατατέθηκε από στέλεχο του ΠΑΣΟΚ Βόρειας Δωδ/σου, κατά της απόφασης του Περιφερειακού Συνεδρίου για αναλογική σύνθεση της Περιφερειακής Επιτροπής, δεν πρόκειται να οδηγήσει σε ακύρωση της εκλογικής διαδικασίας. Όπως εξήγησε, το Καταστατικό του ΠΑΣΟΚ που ψηφίσθηκε στο πρόσφατο συνέδριο, προβλέπει εναλλακτικές λύσεις, εφόσον πρόκειται για νησιωτικές περιοχές με ιδιαίτερα χαρακτηριστικά, ενώ και ο πρόεδρος της Κεντρικής Επιτροπής Καταστατικού και Πιστοποίησης κ. **Γιώργος Ανωμερίτης**, ο οποίος είχε ερωτηθεί σχετικά, είχε δώσει εκ των προτέρων την έγκρισή του.



ΧΑΡΑΛΑΜΠΟΣ ΚΟΚΚΙΝΟΣ ΓΓ ΠΕΡΙΦΕΡΕΙΑΣ ΝΟΤΙΟΥ ΑΙΓΑΙΟΥ

ΕΡΓΑ ΥΠΟΔΟΜΗΣ ΓΙΑ 12ΜΗΝΟ ΤΟΥΡΙΣΜΟ

Το στοιχείο είναι αποκαλυπτικό: Από το σύνολο των 396 έργων που έχουν ενταχθεί στο πρόγραμμα ΠΕΠ Νοτίου Αιγαίου έχουν ολοκληρωθεί μόνο τα 21, συνολικού προϋπολογισμού μόλις 9,42 εκατ. ευρώ, τη στιγμή που ο συνολικός προϋπολογισμός των έργων είναι 379,57 εκατ. ευρώ, όπως προκύπτει τουλάχιστον από τα τελευταία στοιχεία της ειδικής υπηρεσίας διαχείρισης ΠΕΠ.

Αξίζει, ωστόσο, να σημειωθεί ότι το ίδιο πρόγραμμα προβλέπει τη διάθεση 2 εκατ. ευρώ για την τουριστική προβολή της περιοχής, ποσό θεαματικά μεγάλο σε σχέση με τα συνήθη δεδομένα -αρκεί βέβαια να αξιοποιηθεί! Υπενθυμίζεται ότι ήδη βρισκόμαστε στο 5ο έτος υλοποίησης του προγράμματος χωρίς να παρατηρηθεί αισθητή αύξηση στην τουριστική κίνηση της περιοχής.

Σημαντική προτεραιότητα για το γενικό γραμματέα της περιφέρειας Νοτίου Αιγαίου, Χαράλαμπο Κόκκινο, όπως αποκαλύπτει σε συνέντευξή του στο TravelTimes, είναι η βελτίωση του επενδυτικού κλίματος με παράλληλη προώθηση σημαντικών έργων υποδομής, καθώς και η επιτυχής διασύνδεση του τουρισμού με τον πολιτισμό. Καθησυχαστικός, ωστόσο εμφανίζεται ο Χ. Κόκκινος, σχετικά με την υφιστάμενη συγκοινωνιακή σύνδεση των νησιών με την ηπειρωτική χώρα, άποψη που δεν συμμερίζονται οι κάτοικοι μικρών, αλλά και μεγαλύτερων νησιών. .

Τ.Τ: Ποια είναι η κατανομή των χρημάτων που θα λάβει η Περιφέρεια από τα ΠΕΠ; Ποιο ποσό προορίζεται για αναβάθμιση της υλικοτεχνικής υποδομής και ποιο για διαφήμιση;

ΧΚ: Ο σημερινός προϋπολογισμός του ΠΕΠ Νοτίου Αιγαίου είναι 522 εκατ. ευρώ. Επειδή πολλές δράσεις του Προγράμματος απαιτούν ιδιωτική συμμετοχή (π.χ. η ενίσχυση επιχειρηματιών για να πραγματοποιήσουν νέες επενδύσεις χρηματοδοτείται μόνο κατά ένα ποσοστό, συνήθως 50% από το ΠΕΠ) θεωρείται ότι το Πρόγραμμα χρηματοδοτείται επιπλέον με τους αναλογούντες ιδιωτικούς πόρους, που στην περίπτωση του ΠΕΠ Νοτίου Αιγαίου αναμένεται να φτάσουν τα 60 εκατ. ευρώ περίπου. Έτσι ο συνολικός προϋπολογισμός του Προγράμματος σε πρώτη φάση υπολογίστηκε στα 582 εκατ. ευρώ και αναμένεται με αυτούς τους πόρους να υλοποιηθούν περισσότερα από 500 έργα. Το μεγαλύτερο μέρος αυτών των πόρων προορίζεται για έργα υποδομής, ενώ ένα τμήμα θα δαπανηθεί για κατάρτιση εργατικού δυναμικού και δράσεις κοινωνικής αλληλεγγύης (π.χ. λειτουργία μονάδων βοήθειας στο σπίτι, βρεφονηπιακών σταθμών κλπ.). Στα έργα υποδομής περιλαμβάνονται πολλές δράσεις που επηρεάζουν έμμεσα τον τουρισμό (βελτίωση του οδικού δικτύου, κατασκευή μονάδων υγείας κ.ά.) και άλλες που αφορούν άμεσα (π.χ. κατασκευή μαρίνων, αναστύλωση πολιτιστικών μνημείων, ενίσχυση επιχειρήσεων που δραστηριοποιούνται στον τουρισμό). Αυτές οι τελευταίες έχουν συνολικό προϋπολογισμό περίπου 78 εκατ. ευρώ. Για διαφήμιση του τουριστικού



Αγώνας δρόμου δίνει η Περιφέρεια Ν.Αιγαίου για να ολοκληρωθούν τα περίπου 400 έργα που έχουν ενταχθεί στα ΠΕΠ, αφού μέχρι τώρα υλοποιήθηκαν μόλις τα 21!

προϊόντος της Περιφέρειας είναι διαθέσιμα 2 εκ. ευρώ+ΦΠΑ. Είναι το μεγαλύτερο ποσό που έχει ποτέ δαπανηθεί για τέτοιου είδους δράση και γι' αυτό προσδοκούμε ότι η προβολή θα γίνει με τον πιο αποτελεσματικό τρόπο.

ΤΤ: Ποιες είναι οι σημαντικότερες προωθητικές ενέργειες για τον τουρισμό που έχει λάβει μέχρι σήμερα η Περιφέρεια και ποιες πρόκειται να λάβει στο άμεσο μέλλον για την τουριστική περίοδο που βρίσκεται προ των πυλών;

ΧΚ: Το πρόγραμμα προβολής στο οποίο αναφέρθηκα παραπάνω, μόλις ξεκίνησε να εφαρμόζεται αφού η σχετική σύμβαση υπογράφτηκε στις αρχές Μαρτίου 2005. Έχει διάρκεια δύο ετών και περιλαμβάνει τη συμμετοχή της Περιφέρειας σε σημαντικές διεθνείς εκθέσεις του εξωτερικού, την προβολή της στο διεθνή Τύπο και τηλεόραση, την προβολή στο εσωτερικό -μέσω των ΜΜΕ- σε συγκεκριμένο κοινό και συγκεκριμένες περιοχές, όπως η αγορά της Βόρειας Ελλάδας, την οργάνωση και λειτουργία γραφείου Τύπου και δημοσίων σχέσεων, την παραγωγή μοντέρνων εντύπων και πολλά ακόμα.

Δρομολογούνται υδροπλάνα

ΤΤ: Ποια είναι σήμερα η κατάσταση της συγκοινωνίας στην Περιφέρειά σας και ποιες πρέπει να είναι οι πιθανές βελτιώσεις της; Θεωρείτε ικανοποιητική την υπάρχουσα σύνδεση μεταξύ των νησιών της περιοχής σας αλλά και με την ηπειρωτική χώρα και τα νησιά;

ΧΚ: Θεωρώ ικανοποιητική τη συγκοινωνιακή κατάσταση που επικρατεί στην Περιφέρειά μας. Σχεδόν σε όλα τα νησιά υπάρχουν ελικοδρόμια και σε αρκετά από αυτά, αεροδρόμια. Επίσης, η ακτοπλοϊκή σύνδεση των νησιών μας είναι σε καλύτερη κατάσταση από ό,τι στο παρελθόν. Παρόλ' αυτά, το βέβαιο είναι ότι οι προσπάθειες για καλύτερες συγκοινωνίες θα συνεχιστούν. Σε μια εποχή που τα πάντα αλλάζουν, στην εποχή των μεγάλων αλλαγών και των γρήγορων ταχυτήτων, καθώς οι απαιτήσεις και οι ανάγκες συνεχώς αυξάνονται, θα γίνουν όλες εκείνες οι προσπάθειες ώστε να ικανοποιηθούν όλες οι προσδοκίες και οι ανάγκες μετακίνησης των νησιωτών μας. Εχθρός του καλού είναι το καλύτερο. Με αυτό το αξίωμα θα κινηθούμε, ώστε να βελτιωθούν τα ήδη υπάρχοντα αεροδρόμια και να πυκνώσουν ακόμα περισσότερο οι ακτοπλοϊκές συγκοινωνίες στα νησιά μας. Η κυβέρνηση προσανατολίζεται στη δημιουργία των συνθηκών εκείνων που θα ικανοποιήσουν τις νέες ανάγκες, ενισχύοντας τη ναυπηγοεπισκευαστική ζώνη, ανανεώνοντας τον στόλο και πετυχαίνοντας συμβάσεις μακράς διαρκείας με τους ακτοπλόους. Αξίζει να σημειωθεί ότι ήδη ξεκινούν δοκιμαστικές πτήσεις των υδροπλάνων, οι οποίες, όταν οριστικοποιηθούν, θα συντελέσουν στη συγκοινωνιακή βελτίωση της περιοχής. Από την πλευρά της, η Περιφέρεια Νοτίου Αιγαίου, μέσω του Επιχειρησιακού Προγράμματος, προωθεί την υλοποίηση πολλών λιμενικών έργων (λιμάνια, μαρίνες) που αποτελούν βασικές υποδομές για τη βελτίωση των συγκοινωνιών.

Στήριγμα στις επενδύσεις

ΤΤ: Ποιες είναι οι βασικές προτεραιότητες σε σχέση με τον τουρισμό;

ΧΚ: Προτεραιότητά μας είναι να αποκατασταθεί το επενδυτικό κλίμα και να τεθεί ο τουρισμός σε μια οργανωμένη βάση, καθώς στο παρελθόν είχε αφεθεί στον... αυτόματο πιλότο. Εδώ και μερικούς μήνες προσπαθούμε να βοηθήσουμε τους ανθρώπους που ασχολούνται επαγγελματικά, με τον τουρισμό, ικανοποιώντας αιτήματα που εκκρεμούσαν εδώ και αρκετά χρόνια στις υπηρεσίες, στηρίζοντας τις επενδυτικές προσπάθειες (πάνω από 120 επιχειρήσεις έχουν ενισχυθεί μέσω του ΠΕΠ Νοτίου Αιγαίου και του Αναπτυξιακού Νόμου), προωθώντας παράλληλα προγράμματα κατάρτισης και επιμόρφωσης για τους απασχολούμενους στον τουρισμό.



Προσδοκούμε να καταλάβουν όλοι ότι ο τουρισμός αποτελεί εθνική υπόθεση και απαιτεί τη συνεργασία όλων των φορέων (κυβέρνηση, αυτοδιοίκηση, επαγγελματίες κ.ά.) και την ενεργοποίηση όλων των πολιτών. Με τον προγραμματισμό και την υλοποίηση 45 έργων, που προβάλλουν την ιστορία και τον πολιτισμό, συνδέουμε την ιστορική κληρονομιά με τις φυσικές ομορφιές των 48 κατοικημένων νησιών της Περιφέρειάς μας, ενώ με τα υπόλοιπα έργα υποδομής (λιμενικά έργα, οδικοί άξονες, έργα για την υγεία κ.λπ.) δημιουργούμε τις συνθήκες διαβίωσης που επιθυμούν οι κάτοικοι, αλλά και οι τουρίστες που μας επισκέπτονται. Επίσης, έχουμε στόχο την επιμήκυνση της τουριστικής περιόδου καθ' όλη τη διάρκεια του χρόνου και γι' αυτό προωθούμε εναλλακτικές μορφές τουρισμού-θρησκευτικός, αθλητικός, καταδυτικός, ορειβατικός. Τέλος, σε συνεργασία με του υπουργείο Απασχόλησης, πολλαπλασιάζουμε τα εισιτήρια που διατίθενται μέσω κοινωνικού τουρισμού για την Περιφέρειά μας, δημιουργώντας τις προϋποθέσεις που θα φέρουν περισσότερους τουρίστες στην περιοχή μας και θα ενισχύσουν ακόμα περισσότερο την προβολή της.

ΤΤ: Κρίνετε ικανοποιητική την πορεία των ιδιωτικών επενδύσεων που συντελούνται στην περιοχή σας;

ΧΚ: θεωρώ ικανοποιητική την πορεία των ιδιωτικών επενδύσεων που πραγματοποιούνται στην περιοχή μας. Πιστεύω όμως ότι οι υποδομές σε αρκετές από τις παλιές επενδύσεις πρέπει να βελτιωθούν και να εκσυγχρονιστούν, ενώ όσοι ετοιμάζουν καινούργιες οφείλουν να δημιουργήσουν επενδύσεις ικανές να διακριθούν μέσα στο ανταγωνιστικό περιβάλλον στο οποίο κινείται ο τουρισμός. Οι τουριστικές συνθήκες χαρακτηρίζονται από διαρκή μεταβολή, συνεπώς η εναρμόνιση των επενδυτών προς τα νέα δεδομένα κρίνεται απαραίτητη. Ιδιαίτερα στην Περιφέρεια υλοποιείται Πρόγραμμα Καινοτόμων Δράσεων με στόχο τη βελτίωση των υπηρεσιών που παρέχονται στους επισκέπτες μας μέσω της εφαρμογής πρωτοποριακών μεθόδων που βασίζονται στις νέες τεχνολογίες.

ΤΤ: Η Περιφέρεια του Νοτίου Αιγαίου, όπως κάθε χρόνο, έτσι και φέτος θα δεχτεί χιλιάδες επισκέπτες. Ποια είναι, κατά την άποψή σας, τα σημαντικότερα προβλήματα που θα αντιμετωπίσει ο τουρίστας;

ΧΚ: Στην Περιφέρεια Νοτίου Αιγαίου γίνεται προσπάθεια να υποδεχθούμε κατά τον καλύτερο δυνατό τρόπο τους χιλιάδες τουρίστες που θα έρθουν κοντά μας. Εκείνο που θα συνιστούσα σε όσους θέλουν να μας επισκεφθούν είναι να ενημερωθούν όσο μπορούν καλύτερα για την περιοχή μας, κάτι που επιδιώκουμε κι εμείς με το έντυπο υλικό που διανέμουμε, τη διαφήμιση και την ενημέρωση που παρέχουμε μέσω του Διαδικτύου. Θα έλεγα ότι το πρόβλημα που θα αντιμετωπίσουν όσοι τουρίστες έρθουν στην Περιφέρεια Νοτίου Αιγαίου είναι ότι δεν θα... προλάβουν να απολαύσουν όλες τις ομορφιές των νησιών μας! Εμείς έχουμε την οργάνωση, τη διάθεση και την επιθυμία να συνδράμουμε ώστε ο χρόνος που θα περάσουν κοντά μας να τους μείνει αξέχαστος.

ΤΤ: Ποιες ενέργειες έχουν γίνει με στόχο τη σύνδεση του πολιτιστικού προϊόντος με τον τουρισμό;

ΧΚ: Η Περιφέρειά μας διαθέτει μοναδικό πλούτο σε αρχαία και νεότερα μνημεία. θεωρούμε ότι όλα αυτά μπορούν να παίξουν καθοριστικό ρόλο στην επέκταση του τουρισμού καθ' όλη τη διάρκεια του χρόνου, σε συνδυασμό βέβαια με άλλες παροχές προς τους τουρίστες. Αυτός, όπως γνωρίζετε, είναι βασικός στόχος της πολιτικής μας. Το ΠΕΠ Νοτίου Αιγαίου χρηματοδοτεί την αναστύλωση και ανάδειξη περίπου 38 μνημείων από όλες τις ιστορικές περιόδους, όπως η μεγάλη Ροτόντα στην Καλλιθέα Ρόδου, η κατασκευή του μουσείου Μαρμαροτεχνίας στον Πύργο Τήνου, η αναστύλωση της αρχαίας Θήρας, η αποκατάσταση 15 βυζαντινών ναών στην Τήλο και πολλά ακόμα.

ΜΙΚΡΑΙΝΕΙ Η «ΨΑΛΙΔΑ»

ΣΤΙΣ 4,1 ΜΟΝΑΔΕΣ Η ΔΙΑΦΟΡΑ ΜΕΤΑΞΥ

ΝΔ και ΠΑΣΟΚ σύμφωνα με έρευνα της MRB

Καταλληλότερος για πρωθυπουργός αναδεικνύεται ο Κ. Καραμανλής

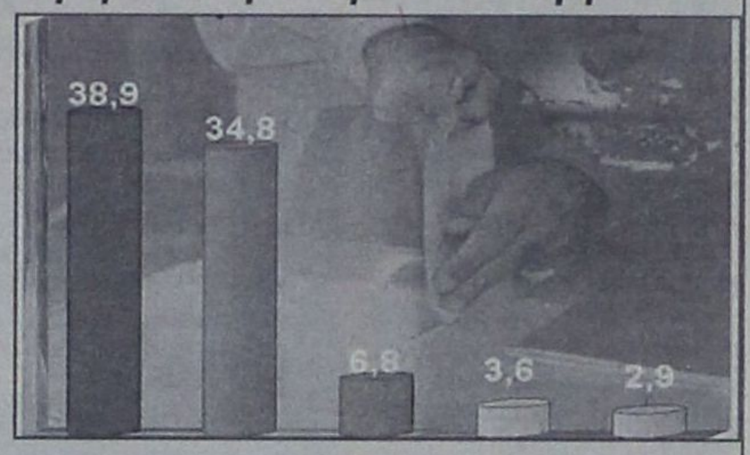

Προβάδισμα 4,1 ποσοστιαίων μονάδων στο κυβερνών κόμμα έναντι του ΠΑΣΟΚ δίνει η εξαμηνιαία έρευνα «Τάσεις» της MRB. Υπενθυμίζεται πως στην προηγούμενη έρευνα της εταιρείας τον Δεκέμβριο του 2004 η διαφορά ήταν στις 6,3 μονάδες.

Η δημοσκόπηση που διενεργήθηκε έως τις 6 Ιουνίου, δηλαδή δεν αποτύπωσε τον αντίκτυπο στην κοινή γνώμη από την πρόσφατη συζήτηση στη Βουλή και την παροχή ψήφου εμπιστοσύνης στην κυβέρνηση, εμφανίζει τη ΝΔ να συγκεντρώνει το 38,9% των προτιμήσεων των ψηφοφόρων, το ΠΑΣΟΚ το 34,8%, το ΚΚΕ το 6,8%, ο ΣΥΝ το 3,6% και το ΛΑΟΣ το 2,9%.

Στην αντίστοιχη έρευνα της MRB τον περασμένο Δεκέμβριο, η ΝΔ προηγείτο στην πρόθεση ψήφου με ποσοστό 39,7%, ακολουθούσε το ΠΑΣΟΚ με 33,4% και στη συνέχεια το ΚΚΕ με 7,1%, ο Συνασπισμός με 3,7%, ο ΛΑΟΣ με 3,1% και τα λοιπά κόμματα με 2,1%.

Στο ερώτημα ποιος είναι καταλληλότερος για πρωθυπουργός, ο κ. Καραμανλής προηγείται του κ. Παπανδρέου κατά 9,6 μονάδες, καθώς συγκεντρώνει το 43,9% των προτιμήσεων, έναντι 34,3% του κ. Παπανδρέου.

Στην προηγούμενη έρευνα ο Κώστας Καραμανλής συγκέντρωνε το 44,8% των προτιμήσεων και ο Γιώργος Παπανδρέου το 36,4%.

Συντριπτική υπέρ του κυβερνώντος κόμματος είναι η διαφορά στην παράσταση νίκης, στην οποία η ΝΔ συγκεντρώνει το 61%, έναντι 22,9% του ΠΑΣΟΚ.

Η κυβέρνηση, σύμφωνα με δηλώσεις στελεχών της στο Mega, δηλώνει ικανοποιημένη από το αποτέλεσμα της έρευνας, καθώς εκτιμά πως παρότι ελήφθησαν πρόσθετα φορολογικά μέτρα τον Μάρτιο και άνοιξαν μέτωπα με τους εργαζόμενους, η διαφορά της με το ΠΑΣΟΚ παραμένει υψηλή.

Ικανοποιημένη από τη μείωση της διαφοράς της με τη ΝΔ δηλώνει και η Αξιωματική Αντιπολίτευση, που δίνει έμφαση στα ποιοτικά χαρακτηριστικά της έρευνας, ενώ εκτιμά πως αν περιελάμβανε την τριήμερη συζήτηση στη Βουλή τότε τα αποτελέσματα θα ήταν ακόμη πιο θετικά για το ΠΑΣΟΚ.





ΑΠΟ ΤΟΥΣ ΟΙΚΟΝΟΜΙΚΟΥΣ ΕΠΙΘΕΩΡΗΤΕΣ

16 «ΚΑΥΤΑ» ΕΡΩΤΗΜΑΤΑ *για την διαχείριση της ΡΟΔΑ*

Καλείται να τα απαντήσει ο κ. Γιάννης Τσιγάρος

Κατηγορούμενος από κατήγορος κινδυνεύει να βρεθεί στην πολύκροτη υπόθεση των ατασθαλιών στην διαχείριση της Δημοτικής Επιχείρησης Συγκοινωνιών «ΡΟΔΑ» του Δήμου Ροδίων ο πρώην πρόεδρός της, δημοτικός σύμβουλος της παράταξης «Ανθρώπινη Πόλη» κ. Γ. Τσιγάρος.

Ο κ. Τσιγάρος όπως ξανάγραψε η «δ» υπέβαλε μηνυτήρια αναφορά σε βάρος των κ.κ. Δ. Σπαθάρα, προϊστάμενου του λογιστηρίου της ΔΕΣ ΡΟΔΑ, Π. Καστρουνή, διευθυντή και κατά παντός άλλου υπευθύνου στην ίδια επιχείρηση υποστηρίζοντας ότι συνήργησαν για την διάπραξη του σκανδάλου με τις προμήθειες ανταλλακτικών.

Συγκλίνουσες πληροφορίες αναφέρουν ωστόσο ότι οι επιθεωρητές της Οικονομικής Επιθεώρησης Κρήτης κ.κ. Εμμ. Μπιτσάκης και Αμαλία Κολτσίδα που έχουν επιληφθεί της διενέργειας διαχειριστικού ελέγχου εφ' όλης της ύλης στην ΔΕΣ ΡΟΔΑ κατόπιν παραγγελίας του Εισαγγελέα Πλημμελειοδικών Ρόδου κ. Γ. Οικονόμου που διενεργεί προκαταρκτική εξέταση στην υπόθεση, απέστειλαν στον κ. Τσιγάρο έγγραφο με το οποίο του ζητούν να απαντήσει σε 16 κρίσιμα ερωτήματα που αφορούν την δραστηριότητά του ως προέδρου της επιχείρησης.

Ο κ. Τσιγάρος το τελευταίο

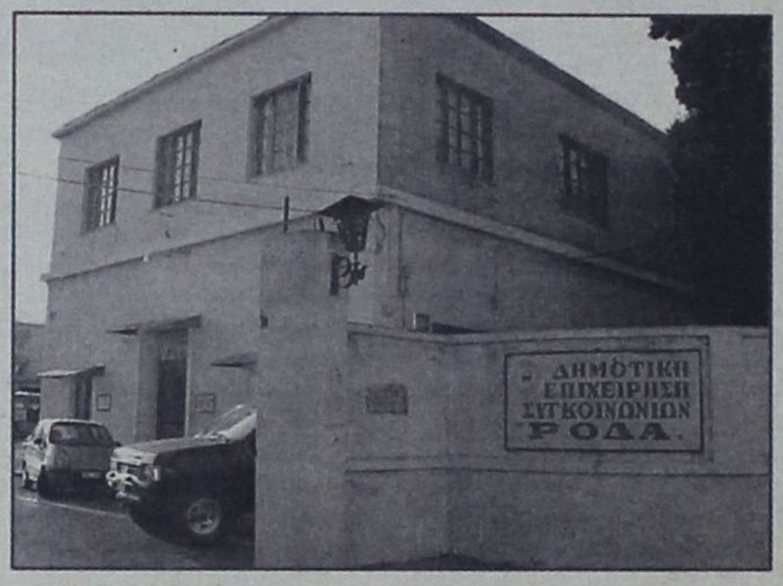

διάστημα και με την συνδρομή δικηγόρου συγκεντρώνει έγγραφα για να απαντήσει εγγράφως στους οικονομικούς επιθεωρητές.

Ασφαλείς πληροφορίες αναφέρουν ότι οι δύο επιθεωρητές έχουν ζητήσει από τον κ. Τσιγάρο έγγραφες απαντήσεις σχετικά με το θέμα της απευθείας προμήθειας λεωφορείων και του τουριστικού τρένου στην ΔΕΣ ΡΟΔΑ, για θέματα παράνομων και άκυρων προσλήψεων στην επιχείρηση αλλά και παράτυπης αύξησης αποδοχών σε υπαλλήλους μεταξύ των οποίων και συγγενούς του, εικονικότητες τιμολογίων, ατασθαλιών διαχείρισης της αποθήκης με εγγραφές και διαγραφές ανταλλακτικών αλλά και πλεονάσματα ανταλλακτικών η προμήθεια των οποίων έγινε χωρίς τιμολόγια και παραβίαση των προβλεπόμενων από τον κανονισμό της επιχείρησης στην διαδικασία προμήθειας και παραλαβής ανταλλακτικών.

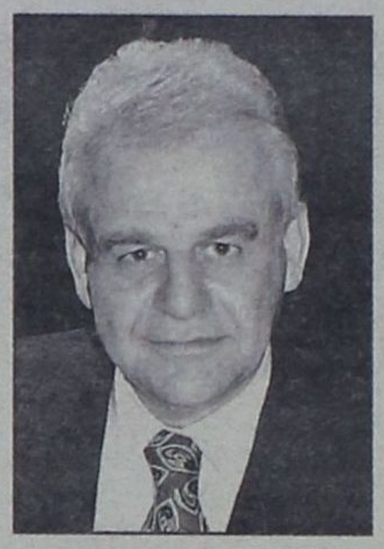

Οι ίδιες πληροφορίες αναφέρουν ότι ο κ. Τσιγάρος έχει επίσης κληθεί να απαντήσει για το θέμα των αντιμισθιών σε υπαλλήλους της επιχείρησης που απασχολούσε ο Δήμος Ροδίων και τις διαπιστώσεις του ΠΕΚ Πειραιά σε διαχειριστικό έλεγχο που διενεργήθηκε ο οποίος και οδήγησε στην επιβολή προστίμου στην επιχείρηση αλλά και για το θέμα της πλαστογράφησης πρακτικών του δημοτικού συμβουλίου προκειμένου να διευκολυνθεί η ΡΟΔΑ για την σύναψη δανείου με το Ταμείο Παρακαταθηκών και Δανείων.

Κατά μια πληροφορία ο κ. Τσιγάρος αναμένεται να έχει έτοιμη την απολογία του μέχρι το τέλος της τρέχουσας εβδομάδας ενώ το πόρισμα των επιθεωρητών αναμένεται να υποβληθεί στον κ. Εισαγγελέα λίγες μέρες αργότερα.

ΜΕΤΑ ΤΗΝ ΑΠΟΛΟΓΙΑ ΤΟΥ

ΕΛΕΥΘΕΡΟΣ Ο ΑΓΓΛΟΣ *που κατηγορήθηκε για βιασμό*

Φαίνεται ότι δεν έπεισε η Αγγλίδα παρθένα

Ελεύθερος χωρίς περιοριστικούς όρους αφέθηκε χθες μετά την απολογία του με ομόφωνη απόφαση της Β' τακτικής Ανακρίτριας Ρόδου κ Β. Παπιγκιώτη και του Αντεισαγγελέα Πλημμελειοδικών Ρόδου κ Αντ. Παπαματθαίου ο 31χρονος υπήκοος Μεγάλης Βρετανίας κ. James – Robert Lever του Robert κάτοικος Hastings και προσωρινά του ξενοδοχείου «Ialysos Bay» που διώκεται για βιασμό μετά από καταγγελία 19χρονης ομοεθνούς του κατοίκου Manchester και προσωρινά του ξενοδοχείου «Petite Palace».

Η 19χρονη Αγγλίδα που παρουσιάστηκε χθες ενώπιον της κ Ανακρίτριας συνοδευόμενη από συγγενείς της και τον δικηγόρο κ Β. Μπέη για συμπληρωματική κατάθεση κατήγγειλε ότι αφού γνώρισε μαζί με μια φίλη της τον 31χρονο και έναν φίλο του στο κέντρο Colorado συνεχίσαν την διασκέδαση τους στο μπαρ «Big Brother» και ότι όταν πήγε στην τουαλέτα δέχτηκε επίθεση από αυτόν ο οποίος και την υποχρέωσε σε εξώγαμη συνουσία και όταν αντιλήφθηκε ότι αιμορραγούσε την παράτησε και τράπηκε σε φυγή.

Υποστήριξε επιπλέον ότι ο τρόμος της ήταν τέτοιος που δεν μπόρεσε να καλέσει βοήθεια ή να επιτεθεί στον 31χρονο.

Ο 31χρονος απολογούμενος παρουσία του δικηγόρου του κ Άκη Δημητριάδη δέχτηκε ότι ήρθε σε εξώγαμη συνουσία με την 19χρονη αλλά τόνισε ότι αυτό έγινε με την θέλησή της.

Ισχυρίστηκε ειδικότερα ότι η 19χρονη δεν του προκάλεσε κανένα τραύμα αμυνόμενη και ότι δεν προέκυψαν ενδείξεις βίας ή πάλης. Πρόσθεσε επίσης ότι χρησιμοποίησε προφυλακτικό όταν του το ζήτησε η 19χρονη και ότι τον κατήγγειλε γιατί όταν διαπίστωσε ότι αιμορραγούσε της μίλησε άσχημα νομίζοντας ότι είχε περίοδο πράγμα που την ενόχλησε.

Η 19χρονη ανέθεσε στον δικηγόρο της να υποβάλει και αγωγή αποζημίωσης εις βάρος του 31χρονου.

ΑΠΟ ΤΟ ΜΟΝΟΜΕΛΕΣ ΠΡΩΤΟΔΙΚΕΙΟ

ΑΠΕΡΡΙΦΘΗ Η ΑΙΤΗΣΗ ΚΑΤΑ *της κινηματογραφικής εταιρείας*

Εζητείτο η μη μεταβολή των περουσιακών της στοιχείων

Απορρίφθηκε από το Μονομελές Πρωτοδικείο Ρόδου η αίτηση της εταιρείας «Σεβαστάκης Τουριστικές και Χρηματοοικονομικές Επιχειρήσεις ΑΕ» για την έκδοση προσωρινής διαταγής με την οποία θα απαγορευόταν προσωρινά η νομική και πραγματική μεταβολή των περιουσιακών στοιχείων της αγγλικής εταιρείας «FILMS 18 LTD», και της εταιρείας «ΣΙΝΕΓΚΡΑΜ – ΑΝΩΝΥΜΗ ΕΤΑΙΡΕΙΑ ΠΑΡΑΓΩΓΗΣ ΕΜΠΟΡΙΑΣ ΤΑΙΝΙΩΝ ΔΙΑΦΗΜΙΣΕΩΝ ΚΑΙ ΘΕΑΤΡΙΚΩΝ ΠΑΡΑΣΤΑΣΕΩΝ» που έχουν αναλάβει την κινηματογράφηση στην Ρόδο της ταινίας με την ονομασία «BEYOND FRIENDSHIP» και η έξοδος από το νησί της Ρόδου κάθε κινητού εξοπλισμού και κάθε μεταφορικού μέσου ιδιοκτησίας τους αξίας μέχρι 250000 ευρώ ενώ ορίστηκε δικάσιμος για την υπόθεση την 4η Ιουλίου 2005.

Όπως έγραψε η «δ» η εταιρεία «Σεβαστάκης Τουριστικές και Χρηματοοικονομικές Επιχειρήσεις ΑΕ» προσέφυγε στο Μονομελές Πρωτοδικείο Ρόδου κατά των δύο ανωτέρω εταιρειών ζητώντας την συντηρητική κατάσχεση κάθε κινητής και ακίνητης περιουσίας τους και κάθε πνευματικού δικαιώματός τους που απορρέει από την ταινία, μέχρι του ποσού των 250000 ευρώ.

Όπως αναφέρεται στην αίτηση οι δύο εταιρείες αθέτησαν συμφωνία για την κτοποίηση οφειλών τους ύψους 133.188,48 ευρώ.

Από την πλευρά τους οι δύο εταιρείες δεν αναγνωρίζουν την οφειλή τους αυτή και υποστηρίζουν ότι είναι μικρότερη. Θεωρούν δε ότι η εταιρεία «Σεβαστάκης Τουριστικές και Χρηματοοικονομικές Επιχειρήσεις ΑΕ» προχώρησε σε υπερκοστολόγηση ορισμένων υπηρεσιών για τις οποίες δεν υπήρξε καμία συμφωνία μεταξύ τους.

Για την ίδια υπόθεση διενεργείται εξάλλου από πλευράς του ΑΤ Ρόδου επείγουσα προκαταρκτική εξέταση κατόπιν αναφοράς που υπέβαλε στην Εισαγγελία Πλημμελειοδικών Ρόδου η εταιρεία «Σεβαστάκης Τουριστικές και Χρηματοοικονομικές Επιχειρήσεις ΑΕ».

CIAO
BOUTIQUE
THE AUTHORIZED DEALER IN RODOS
D&G DOLCE & GABANNA
GFF GIANFRANCO FERRE
VERSACE JEANS COUTURE
roberto cavalli
MOSCHINO MADE IN ITALY
JOOP!
CK
GUESS
4 YOU clothing company
JUST cavalli
DKNY JEANS
XZENO MILANO ITALY
Ciao Boutique, ΕΘ. Δωδεκανησίων 40, 85100 Ρόδος Τηλ. 22410 70402
Ciao Marc O Polo, Δημ. Θέμελη 83, 85100 Ρόδος, Τηλ. 22410 70401

ΟΡΙΣΜΕΝΕΣ ΑΠ' ΑΥΤΕΣ ΕΙΝΑΙ ΣΚΑΝΔΑΛΩΔΕΙΣ

ΣΕ ΕΙΣΑΓΓΕΛΙΚΗ ΠΡΟΤΕΡΑΙΟΤΗΤΑ Η ΔΙΕΡΕΥΝΗΣΗ

των αγοραπωλησιών εκκλησιαστικών κτημάτων

Η έρευνα επεκτείνεται σε όλο το νησί

Σε προτεραιότητα τέθηκε από τον Εισαγγελέα Πλημμελειοδικών Ρόδου κ. Γ. Οικονόμου η ολοκλήρωση της προκαταρκτικής έρευνας που ξεκίνησε τον Μάρτιο του 2001 για την διερεύνηση καταγγελιών αναφορικά με την διαχείριση εκκλησιαστικών ακινήτων και από πλευράς της εκκλησιαστικής επιτροπής Λαχανιάς με πιθανή εμπλοκή και ανώτερων στελεχών της Ιεράς Μητρόπολης Ρόδου.

Ασφαλείς πληροφορίες αναφέρουν ειδικότερα ότι ο κ. Εισαγγελέας έχει ολοκληρώσει την αξιολόγηση στοιχείων για τα ακίνητα της Λαχανιάς, που του έχουν υποβληθεί στα πλαίσια της έρευνας που αφορά εκποιήσεις εκκλησιαστικών κτημάτων του Ιερού Ναού Εισοδίων Θεοτόκου Κοσκινού για την οποία ασκήθηκαν ποινικές διώξεις σε βαθμό κακουργήματος και κατά του πρώην Μητροπολίτη Ρόδου κ. Απόστολου και φέρεται να έχει καταλήξει στο συμπέρασμα ότι υπάρχουν ενδείξεις για την διάπραξη αδικημάτων από πλευράς των αρμοδίων για την διαχείριση της εκκλησιαστικής περιουσίας και σε αυτή την περιοχή.

Η έρευνα για την τύχη της εκκλησιαστικής περιουσίας στα Κοσκινού ξεκίνησε όπως αναφέρουν οι ίδιες πληροφορίες από κατάθεση που έδωσε τον Μάρτιο του 2001 ο πρώην εφημέριος του Ιερού Ναού Εισοδίων Θεοτόκου Κοσκινού κ Ελπίδιος Βαγιανάκης ο οποίος υποστήριξε ότι ένας κτηματομεσίτης - εργολάβος οικοδομών, τον οποίο και κατονομάζει, κατά την διάρκεια γεύματος που του παρέθεσε παρουσία και φίλου του, στην οικία του, ζήτησε παρακλητικά την βοήθεια του καθώς και του Πατριαρχείου, για να μην πουληθεί ένα ακίνητο σε μια ξένη εταιρεία που προτιμούσε ο πρώην Ρόδου με λιγότερα χρήματα αλλά με μεγαλύτερες «μίζες» (κάποια εκατομμύρια και δώρο στον παπά της ενορίας ένα αυτοκίνητο) αλλά στον ίδιο μιας και που πρόσφερε μεγαλύτερο τίμημα. Ο πατήρ Ελπίδιος ισχυρίζεται επίσης ότι μετά από δημοσίευμα ματαιώθηκε η αγοραπωλησία του συγκεκριμένου ακινήτου στο Πλημμύρι και ότι ο κτηματομεσίτης - εργολάβος έσπευσε να τον ευχαριστήσει γι' αυτό.

Το θέμα της διαχείρισης της εκκλησιαστικής περιουσίας της Λαχανιάς έχει ήδη απασχολήσει τον Μητροπολίτη Ρόδου κ Κύριλλο ο οποίος σύμφωνα με τις πληροφορίες δεν έχει διαπιστώσει κάτι το επιλήψιμο στην διαδικασία εκποίησης εκκλησιαστικών κτημάτων από την εκκλησιαστική επιτροπή Λαχανιάς και τον ηγούμενο της Ιεράς Μονής κ Γ. Παπαγεωργίου.

Ιερείς της Μητρόπολης θεωρούν μάλιστα τις καταγγελίες του πατέρα Ελπίδιου υπερβολικές για την συγκεκριμένη περιοχή, καθώς μάλιστα δεν επιβεβαιώνονται και από τους τηρούμενους φακέλους των εκκλησιαστικών ακινήτων στην Ιερά Μητρόπολη Ρόδου.

Όπως προέκυψε ειδικότερα από ρεπορτάζ συντάκτη της «δ» η εκκλησιαστική επιτροπή Λαχανιάς έχει πράγματι προχωρήσει στην εκποίηση ακινήτων μη άρτιων και μη οικοδομήσιμων στην ζώνη ευθύνης της που φτάνει μέχρι και το Πλημμύρι. Το συνολικό εμβαδόν όλων μαζί των ακινήτων αυτών δεν ξεπερνά τα 5 στρέμματα ενώ οι εκποιήσεις εμφανίζονται να έγιναν κατόπιν πλειοδοτικών διαγωνισμών, με εισήγηση της εκκλησιαστικής επιτροπής προς τον πρώην Ρόδου και με σύμφωνη γνώμη του Οικουμενικού Πατριαρχείου.

Σε ό,τι αφορά εκκλησιαστικό ακίνητο - «φιλέτο» στην περιοχή του Πλημμυρίου συνολικού εμβαδού 195 περίπου στρεμμάτων φέρεται να προκύπτει ότι για την αγορά του έχουν εκδηλώσει κατ' επανάληψη ενδιαφέρον ξενοδόχοι της Ρόδου και επιχειρηματίες με έγγραφες προσφορές προς την εκκλησιαστική επιτροπή η οποία ωστόσο ουδέποτε δέχτηκε την εκποίηση του καθώς οι προσφορές δεν κρίθηκαν ικανοποιητικές.

Το συγκεκριμένο ακίνητο που έχει ενιαία μερίδα στο κτηματολόγιο αποτελούσε ενδεδειγμένη λύση για επενδυτές στην περιοχή καθώς συνορεύει με μικρές και τεμαχισμένες μερίδες, ιδιοκτησίας κυρίως κατοίκων της περιοχής, με αποτέλεσμα ο οποιοσδήποτε το αποκτούσε να εξασφάλιζε και τα όμορα μικρά ακίνητα σε μικρότερη τιμή.

Ενδιαφέρον για το εκκλησιαστικό αυτό ακίνητο εξεδήλωσαν εγγράφως το 2001 και οι εκπρόσωποι του όμιλου Neckerman που επρόκειτο να αναγείρουν στην περιοχή ξενοδοχείο με την επωνυμία ALTIANA. Η ανέγερση του ξενοδοχείου αυτού όπως ξανάγραψε η «δ» ματαιώθηκε καθώς τελικά δεν κρίθηκε συμφέρουσα η επένδυση, ενώ η εταιρεία έχει ήδη προχωρήσει σε αγορά όλων των όμορων ακινήτων με αυτό της εκκλησίας.

Η εκκλησιαστική επιτροπή της Λαχανιάς είχε κρίνει ότι η προσφορά της ALTIANA δεν ήταν συμφέρουσα και έτσι «πάγωσε» η εκποίηση του ακινήτου.

Κατά την άποψη ωστόσο του πατέρα Ελπίδιου αυτό έγινε μετά από δημοσίευμα.

Υπενθυμίζουμε ότι για την υπόθεση της χωροθέτησης της εν λόγω ξενοδοχειακής μονάδας ασκήθηκαν και ποινικές διώξεις από πλευράς του κ Εισαγγελέα σε βαθμό πλημμελήματος για παράβαση καθήκοντος σε βάρος δημοσίων λειτουργών, σε βάρος των εκπροσώπων της εταιρείας που θα ανέγειρε το ξενοδοχείο και σε βάρος μηχανικών, ενώ εκκρεμεί παραγγέλια στον Πταισματοδίκη Ρόδου για να διερευνήσει αν διαπράχθηκε το αδίκημα της απάτης σε βάρος του δημοσίου.



Ο κ Εισαγγελέας μετά την ολοκλήρωση πολύμηνης προκαταρκτικής εξέτασης και τη σύνταξη σχετικής πραγματογνωμοσύνης από τοπογράφο-μηχανικό που διόρισε η δικαστική αρχή, προχώρησε στην άσκηση ποινικών διώξεων ειδικότερα για παράβαση καθήκοντος σε βάρος του πρώην περιφερειάρχη Νοτίου Αιγαίου και σήμερα επικεφαλής της μειοψηφίας στη Νομαρχιακή Αυτοδιοίκηση Ξάνθης κ. Παναγιώτη Σαλτούρου που φέρεται να ενέκρινε την παράνομη χωροθέτηση της ξενοδοχειακής μονάδας στο Πλημμύρι παρά το γεγονός ότι είχε εκδοθεί απορριπτική απόφαση του πρώην Υπουργού ΠΕΧΩΔΕ κ. Κ. Λαλιώτη.

Ποινική δίωξη για παράβαση καθήκοντος ασκήθηκε κατά παντός υπευθύνου της Διεύθυνσης Δασών Δωδεκανήσου που φέρονται να ανέχθηκαν εκτεταμένες παράνομες εκχερσώσεις αναδασωτέας έκτασης. Κατά των υπευθύνων της εταιρείας ALTIANA Α.Ε. που θα ολοκλήρωνε την κατασκευή του ξενοδοχείου για ηθική αυτουργία στην παράβαση καθήκοντος των ανωτέρω, για παράνομη εκχέρσωση αναδασωτέας έκτασης και για αλλοίωση του φυσικού περιβάλλοντος.

Σε βάρος των ιδιωτών μηχανικών που ανέλαβαν το έργο και κατά οποιουδήποτε άλλου ιδιώτη που τυχόν συνέπραξε μαζί τους ασκήθηκαν διώξεις για πλαστογραφία και υφαρπαγή ψευδούς βεβαίωσης κατ' εξακολούθηση.

Η δικαστική έρευνα για την εν λόγω υπόθεση δεν έχει ακόμη ολοκληρωθεί ενώ ο αντίλογος από πλευράς των διωκόμενων είναι ότι το έργο θα συνέβαλλε στην ανάπτυξη της περιοχής και ότι ο κ Σαλτούρος προτίμησε να μην λάβει υπόψιν του εισήγηση του αρμοδίου υπαλλήλου του ΠΕΧΩ προκειμένου να βοηθήσει στην αναβάθμιση της περιοχής.

Το ότι επρόκειτο φυσικά για σοβαρή επένδυση η οποία θα αναβάθμιζε την περιοχή, ουδείς μπορεί να αμφισβητήσει. Οπως δεν μπορεί να αμφισβητήσει κανείς και το γεγονός ότι ο υπερβάλλων ζήλος και η γραφειοκρατία έχουν διώξει μέχρι τώρα πολλούς επενδυτές από την χώρα, με τελική κατάληξη, τις περισσότερες φορές, την Τουρκία.

Το Quick Carwash συμπλήρωσε και το τελευταίο κομμάτι του παζλ της πετυχημένης πορείας του...

www. quickcarwash.gr



Γ. Φωτσικά & Εμ. Τριανταφύλλου Αγαύρου - Ρόδος • Τηλ: 22410 60 150

...γιορτάστε μαζί μας! Με ελάχιστη κατανάλωση 25 € σε βενζίνη, δωρεάν το εξωτερικό πλύσιμο του αυτοκινήτου σας!

Καλώς ορίσατε ...
στο Mike's
Executive Catering.

Λάμψη, αριστοκρατεία, κομψότητα, φινέτσα.
Λέξεις που αποκτούν νόημα και ουσία στο Mike's Executive Catering, που αναλαμβάνει πλήρως και οργανωμένα τις σημαντικότερες εκδηλώσεις της ζωής σας. Γαμήλια δεξίωση. Βάπτιση. Γενέθλια. Εγκαίνια. Η όποια άλλη δική σας ιδιαίτερη στιγμή. Το άφογο σέρβις, η άριστη ποιότητα των εδεσμάτων, γλυκών και αλμυρών, η σημασία στη λεπτομέρεια, εγγυώνται την επιτυχία της εκδήλωσής σας.
Κοντά σας από την πρώτη στιγμή...
Γιατί...
Μια οικογένεια είμαστε!



Γεωργίου Σεφέρη 108 Ρόδος.
Τηλ. 22410 66510/60038/60216. Fax: 22410 67579
www.mikes.gr

ΑΝΑΚΟΙΝΩΘΗΚΕ ΧΘΕΣ ΑΠΟ ΤΗ ΜΗΤΡΟΠΟΛΗ

ΤΟ ΠΡΟΓΡΑΜΜΑ ΕΝΘΡΟΝΙΣΕΩΣ *του μητροπολίτη κ. Παΐσιου*

Θα γίνει στη Λέρο στις 25 Ιουνίου

Δόθηκε χθες από την Μητρόπολη Ρόδου στην δημοσιότητα το πρόγραμμα της τελετής ενθρονίσεως του νέου μητροπολίτη Λέρου – Καλύμνου – Αστυπαλαίας κ.κ. Παΐσιου, που θα γίνει στην Λέρο, το Σάββατο 25 Ιουνίου.

ΩΡΑ 13:00'

- Άφιξις πλοίου «ΙΕΡΑΠΕΤΡΑ» εις λιμένα Αγίας Μαρίνης.

ΩΡΑ 13:30'

- Υποδοχή Σεβ. Μητροπολίτου κ.κ. Παϊσίου υπό του Ι. Κλήρου, Αρχών και ευσεβούς λαού – Απόδοσις τιμών.

- Προσφώνησις υπό του Δημάρχου Λέρου κ. Τιμοθέου Κωττάκη.

- Εισβατήριος λόγος Σεβ. Μητροπολίτου.

ΩΡΑ 13:45'

- Εκκίνησις πομπής προς Ι. Μητροπολιτικόν Ναόν «Ευαγγελισμός της Θεοτόκου».

ΩΡΑ 14:00'

- Ακολουθία ενθρονίσεως εις Ι. Μητροπολιτικόν Ναόν.

- Ανάγνωσις Πατριαρχικού και Συνοδικού Γράμματος Εκλογής και Εγκαταστάσεως του νέου Αρχιερέως.

- Νουθετήριος λόγος εκπροσώπου της Α.Θ.Π., Σεβ. Μητροπολίτου Ρόδου κ.κ. Κυρίλλου.

- Ενθρονιστήριος λόγος Σεβ. Μητροπολίτου Λέρου



κ.κ. Παϊσίου.

- Δίλεπτοι χαιρετισμοί Αρχών, επισήμων, εκπροσώπων, κλπ.

ΩΡΑ 15:00'

- Δεξίωσις εις Μητροπολιτικόν Μέγαρον Πλατάνου.

- Πέρας τελετής.

ΩΡΑ 17:30'

- Αναχώρησις πλοίου «ΙΕΡΑΠΕΤΡΑ» διά Κάλυμνον.

ΓΙΑΤΙ ΕΦΥΓΑΝ ΟΙ TOUR OPERATORS *και άδειασε το Φαληράκι;*

Σας μεταφράζουμε τα κείμενα που δημοσιεύθηκαν στο TRAVEL NEWS: AVIATION 22 Αυγούστου 2003 και 12 Δεκεμβρίου 2003.

Οι Tour Operators κατηγορούν τις διοικητικές αρχές του Φαληρακίου, ότι αρνούνται να τους μιλήσουν, ανεξάρτητα από τις προσπάθειές τους να διευκρινίσουν την νομιμότητα των BAR CRAWL και την συμπεριφορά των τουριστών.

Οι Tour Operator είναι μανιασμένοι με τις αρχές και με το γραφείο του δημάρχου, για το λόγο ότι αποφεύγουν τις προσπάθειές τους να ξεκαθαρίσουν το μπέρδεμα για τα BAR – CRAWL, μετά την αυξημένη δραστηριότητα, μετά τον θάνατο του Βρετανού τουρίστα πριν 2 εβδομάδες.

Ολοι οι Tour Operators έχουν σταματήσει προσωρινά τα BAR – CRAWL αφού 5 ξεναγοί, 3 των CLUB 18-30, συνελήφθησαν για την οργάνωση των παράνομων BAR CRAWL.

Ομως, όλες οι κατηγορίες εναντίον των ξεναγών ακυρώθηκαν.

Ο διευθυντής εξωτερικού του CLUB 18-30, PAUL LITTLE, είπε πως οι ξεναγοί του ισχυρίζονται, ότι το γραφείο του δημάρχου αρνείτο να μιλήσει με τον εκπρόσωπο της Ομοσπονδίας των Tour Operator την ημέρα που οι πρώτοι 2 ξεναγοί, από τοOLYMPIC HOLIDAYS TNENTYS συλλήφθηκαν για οργάνωση BAR CRAWL.

Ζητήθηκε από τον εκπρόσωπο της ομοσπονδίας Tour Operator να ξαναπάει στον Δήμο την επόμενη ημέρα – ημέρα αργίας στην Ελλάδα.

Ο PAUL LITTLE είπε: «Δεν μας δίνουν ευθείς απαντήσεις οι αρχές, παρά τις επαναλαμβανόμενες προσπάθειες –καμιά επικοινωνία στο θέμα εκδρομών και BAR CRAWL».

Δηλώνουν απογοητευμένοι και με τον ΕΟΤ γιατί καθυστερεί να καθορίσει συνάντηση μεταξύ των TOUR OPERATORS, ΟΜΟΣΠΟΝΔΙΑ TOUR OPERATORS και της περιοχής.

Ο διευθυντής της Ομοσπονδίας ANDY COOPER λέει: «Δεν υπάρχει αρκετή επικοινωνία, όση θα ήθελα –χρειαζόμεθα να μιλήσουμε με τους Ελληνες».

Παρασκευή
12 Δεκεμβρίου 2003

Κυρ. – MOTTERSHEAD ΠΡΟΕΙΔΟΠΟΙΕΙ ΤΟ ΦΑΛΗΡΑΚΙ

Η μείωση των ΝΕΩΝ στην τουριστική αγορά στο Φαληράκι θα αφήσει τους Φαληρακιώτες με ένα σημαντικό πρόβλημα - **άδεια δωμάτια** – προειδοποιεί ο διευθυντής TUI, UK, CHRIS MOTTERSHEAD.

Μετάφραση
Κοντού Δημήτρης
του Νικολάου
Πρόεδρος Συλλόγου
ΔΙΟΝΥΣΟΣ
BAR – CLUB ΦΑΛΗΡΑΚΙ
14-6-2005

Βγάλτε συμπέρασμα μόνοι σας γιατί άδειασε το Φαληράκι.

ΣΥΣΚΕΨΗ ΣΤΗ ΝΟΜΑΡΧΙΑ

ΘΑ ΕΠΙΣΚΕΥΑΣΘΕΙ ΤΟ «ΤΡΑΜΠΟΛΙΝΟ»

Είναι στατικά ανεπαρκές



Σύσκεψη με αποκλειστικό θέμα συζήτησης την ανάγκη να προχωρήσουν άμεσα οι διαδικασίες επισκευής του «τραμπολίνο» στην παραλία του «Έλλη» συγκάλεσε χθες ο νομάρχης κ. Γιάννης Μαχαιρίδης.

Στη σύσκεψη έλαβαν μέρος εκπρόσωποι των Τ.Υ. της ΝΑΔ, της ΚΕΔ, της Αρχαιολογίας, του Δημοτικού Λιμενικού Ταμείου και του Δήμου Ροδίων.

Κατ' αρχήν αναγνωρίσθηκε η επικινδυνότητα του «τραμπολίνο» για τους λουομένους λόγω των προβλημάτων στατικότητας που παρουσιάζει. Γι' αυτό αποφασίσθηκε να προχωρήσει το ταχύτερο δυνατόν η επισκευή του, ενώ μέχρι τότε θα απαγορευθεί η χρήση του. Ειδικότερα αποφασίσθηκε να προχωρήσει άμεσα η εκπόνηση μελέτης από το Δημοτικό Λιμενικό Ταμείο για την υποστήριξή του με την κατασκευή ενός «εξωτερικού μανδύα» όπως εξήγησε ο αντιπρόεδρος του Δ.Λ.Τ. κ. Νίκος Χαραλάμπης.

Την κατασκευή του έργου θα αναλάβει με δικούς της πόρους η Ν.Α.Δ. Στη χθεσινή σύσκεψη τονίσθηκε ότι το «τραμπολίνο» αποτελεί διατηρητέο ιστορικό στοιχείο, αναπόσπαστο κομμάτι της παραλίας της πόλης και ως τέτοιο πρέπει να αντιμετωπισθεί, μέσω των κατάλληλων παρεμβάσεων για τη συντήρηση, ανάδειξη και ασφαλή χρήση του από τους λουομένους. Θυμίζουμε ότι με βάση τα δημοσιεύματα της «δ» που αναφέρονταν στην επικινδυνότητα του «τραμπολίνο» διέταξε προκαταρκτική εξέταση ο αρμόδιος εισαγγελέας Ρόδου.

ΔΙΑΧΕΙΡΙΣΤΙΚΟΣ ΕΛΕΓΧΟΣ ΣΤΗ ΔΕΥΑ ΚΑΛΥΜΝΟΥ

Τη διενέργεια διαχειριστικού ελέγχου στη Δημοτική Επιχείρηση Ύδρευσης και Αποχέτευσης Καλύμνου ανέθεσε η Οικονομική Επιθεώρηση Κρήτης, κατόπιν σχετικής απόφασης του Γενικού Γραμματέα της Περιφέρειας Νοτίου Αιγαίου κ. Χ. Κόκκινου, στην οικονομική επιθεωρήτρια κ. Στεφανία Ζερβάκη.

Ο έλεγχος στην δημοτική επιχείρηση Ύδρευσης και Αποχέτευσης Καλύμνου προκλήθηκε μετά από καταγγελία για την διαχείριση που ασκείται.

ΜΟΝΑΔΙΚΕΣ ΕΥΚΑΙΡΙΕΣ
ΕΠΙΠΛΑ ΚΟΥΖΙΝΑΣ
ΙΤΑΛΙΑΣ & ΙΣΠΑΝΙΑΣ
8 ΜΕΤΡΑ ΑΠΟ 990 €
(Η ΑΠΟ 29 € ΤΟ ΜΗΝΑ*)
ΑΓΟΡΑΣΤΕ ΕΞΥΠΝΑ
ΚΑΙ ΒΓΕΙΤΕ ΚΕΡΔΙΣΜΕΝΟΙ
ΠΟΡΤΕΣ ΕΣΩΤΕΡΙΚΕΣ
ΑΠΟ 139 € (ΜΕ ΤΟ ΦΠΑ)
ΒΟΛΑΣ
ΚΟΥΖΙΝΕΣ
*Ο ΔΙΑΚΑΝΟΝΙΣΜΟΣ ΑΦΟΡΑ 48ΜΗΝΗ ΕΞΟΦΛΗΣΗ ΚΑΙ ΠΕΡΙΛΑΜΒΑΝΕΙ ΦΠΑ 13%
Μ. ΒΟΛΑΣ & ΥΙΟΙ Ο.Ε.
Λ. ΕΛΕΥΘΕΡΙΑΣ 43-45 ΚΡΕΜΑΣΤΗ ΡΟΔΟΣ - ΤΗΛ. (22410) 91275
FAX (22410) 94370 — www.volas.net — e-mail volas@hol.gr

ΑΚΡΙΤΙΚΑ

κουβεντούλες με κάποιο νόημα

«Η φοβερότερη εκδίκηση είναι να περιφρονείς αυτούς που σε εχθρεύονται, αν και είσαι βέβαιος ότι μπορείς να τους συντρίψεις».
ΜΠΑΛΖΑΚ

Θάρσει· λέγων τ' αληθές ου σφαλεί ποτέ
ΣΟΦΟΚΛΗΣ

WINSTON CHURCHILL: Ο ελεύθερος Τύπος μπορεί να είναι καλός ή κακός Τύπος, ο ανελεύθερος δεν θα γίνει ποτέ τίποτε άλλο από κακός τύπος

Η ΒΛΑΚΕΙΑ ΕΙΝΑΙ ΒΛΑΚΕΙΑ

Η βλακεία είναι βλακεία. Τέλεια και παύλα. Δεν χρήζει ανάλυσης και βαθύνοος σχολιασμού. Συγχρόνως αμφισβητείται σοβαρά η χρησιμότητά της στις σύγχρονες κοινωνίες. Διότι αποτελεί τροχοπέδη και για όσους δεν είναι κατ' αρχήν βλάκες, εν τέλει, αποβλακώνει. Ετσι, μέρες τώρα συζητούμε για το γάντι που έριξε δήθεν ο αρχηγός της αξιωματικής αντιπολίτευσης στην κυβέρνηση για τη διεξαγωγή πρόωρων εκλογών. Ηταν αναμενόμενο να οδηγήσει την κυβέρνηση σε θρίαμβο, κατά τη συζήτηση περί ψήφου εμπιστοσύνης στη Βουλή.

Το θέμα είναι, τώρα που βγήκε ακόμη περισσότερο ενισχυμένος ο πρωθυπουργός, θα αποφασίσει να πάρει νυστέρι και να ξεριζώσει τα αποστήματα που έχουν παραλύσει τον τόπο; Δεν αρκεί η δέσμευσή του για αλλαγές, τομές, μεταρρυθμίσεις, ή όπως αλλιώς αποκαλούνται. Δεν αρκεί ούτε καν η πραγματοποίησή τους, έστω κι αν γίνουν προς τη σωστή κατεύθυνση. Αν δεν απαλλαγεί η χώρα από τα παράσιτα και αν ο κάθε κατεργάρης δεν πάει στον πάγκο του, οι πιο καλοπροαίρετες προσπάθειες θα πέσουν στο κενό. Διότι το σαράκι ροκανίζει έσωθεν όλες τις υποδομές.

Α ΤΑΚΕΣ



Αν κάτι μείνει από τη τριήμερη συζήτηση στη Βουλή για την παροχή ψήφου εμπιστοσύνης στην κυβέρνηση είναι η πληθώρα από τις ατάκες που εκστόμισαν οι ομιλητές. Φυσικό ήταν ο Κώστας Καραμανλής να κρατήσει τις καλύτερες για τον εαυτό του. Το «Λαγός τη φτέρη κούναγε, κακό της κεφαλής του», θα μείνει ως η παροιμία με την οποία ο πρωθυπουργός απάντησε στην πρόσκληση του Γιώργου Παπανδρέου να προκηρύξει πρόωρες εκλογές. Θα μείνει όμως κι ως η φράση με την οποία έκλεισε ουσιαστικά η σχετική σεναριολογία των ημερών. Διότι ο αρχηγός της αξιωματικής αντιπολίτευσης, όταν είπε «είναι υποχρέωσή σας να πάτε σε εκλογές εάν ομολογείτε ότι τα κάνατε θάλασσα, ότι δεν βγαίνει ο προϋπολογισμός σας, ότι δεν τα καταφέρνετε», ήξερε ότι θα ανάγκαζε τον πρωθυπουργό να αποσαφηνίσει οριστικά τη θέση του. Και το πέτυχε. Τι κι αν ο Κώστας Καραμανλής κέρδισε σε επίπεδο εντυπώσεων. Με πρόωρες εκλογές δεν μπορεί πλέον να απειλεί το ΠΑΣΟΚ...

Π ΕΡΙ... ΑΙΦΝΙΔΙΑΣΜΩΝ

Πιστεύω -και πιστεύω δια της λογικής- πως ο κ. Παπανδρέου δεν είχε υπόψη του κανέναν «αιφνιδιασμό» όταν έκανε την πρόταση δυσπιστίας.

Ποιόν να αιφνιδιάσει άλλωστε σε ένα κοινοβουλευτικό παιχνίδι όπου ο συσχετισμός των δυνάμεων ορίζει εκ των προτέρων το αποτέλεσμα; Αλλά ας δεχθούμε, για την ευκολία της συζήτησης, πως ο κ. Παπανδρέου ήθελε να αιφνιδιάσει και πως το σχέδιό του δεν είχε κοινοποιηθεί στον κ. Καραμανλή. Εσείς, τι πιστεύετε; Ο πρωθυπουργός έντρομος και απροετοίμαστος θα 'λεγε «παραδίνομαι», σηκώνοντας «ψηλά τα χέρια»; Υπάρχει κάποιος που να υποστηρίζει μια τέτοια ανοησία;

Η αλήθεια για όσα κωμικοτραγικά συνέβησαν, πρέπει να αναζητηθεί αλλού. Στον πολιτικό μαζοχισμό ουκ ολίγων ΠΑΣΟΚων που περιμένουν με το δάχτυλο στη σκανδάλη, όχι τον Κ. Καραμανλή αλλά τον Γ. Παπανδρέου. Σε όλους εκείνους που πρώτα πυροβολούν και μετά σημαδεύουν. Αυτοί δημιούργησαν το βράδυ της Τετάρτης τη «νίκη Καραμανλή».

Εν τω μεταξύ, ζαλισμένοι οι ΠΑΣΟΚοι από «κίνηση ματ» του Κ. Καραμανλή, ματιάστηκαν και έχασαν από τα μάτια τους άλλους, πραγματικούς αιφνιδιασμούς του πρωθυπουργού. Οπως τον αιφνιδιασμό για το «ασφαλιστικό» (που δεν υπήρχε στο πρόγραμμα της ΝΔ). Οπως τον αιφνιδιασμό κατά των «ρετιρέ», που επίσης δεν υπήρχε στον προεκλογικό χωροταξικό σχεδιασμό της ΝΔ.

Αλλά, δεν είναι μόνο αυτό. Εχασαν τον μεγαλύτερο αιφνιδιασμό που τους πρόσφερε στο πιάτο ο Γ. Παπανδρέου. Δύο φορές προκάλεσε τον πρωθυπουργό να απαντήσει με ένα «ναι» ή με ένα «όχι», αν προτίθεται να πάρει νέα εισπρακτικά μέτρα τον Οκτώβριο ή τον Απρίλιο. Και ο πρωθυπουργός απάντησε δια της σιωπής του.

Τους ξέφυγε η μεγαλύτερη είδηση του «πολέμου των πέντε ημερών». Αλλά δικαιολογούνται. Δεν έχουν συνέλθει ακόμα από τον... ανταιφνιδιασμό.

Μ ΟΝΟ ΓΙΑ ΕΝΤΥΠΩΣΕΙΣ

Εχουν ένα κοινό στοιχείο οι περιπτώσεις Κ. Παπούλια, Γ. Αρσένη για το Μαξίμου.

Ο πρώτος ήταν προσωπική επιλογή του Κ. Καραμανλή προκειμένου να αποφύγει πρόωρες εκλογές και ταυτόχρονα ν' «ανοιχτεί» στο παλαιό, το παπανδρεϊκό ΠΑΣΟΚ.

Στο ίδιο κομμάτι συγκαταλέγεται και ο Γ. Αρσένης, που ζήτησε και είδε προχθές ξαφνικά τον Κ. Καραμανλή. Ο τελευταίος δεν είχε κανένα λόγο ν' αρνηθεί. Περίπτωση συνεργασίας του κ. Αρσένη με την κυβέρνηση δεν υφίσταται, στο Μαξίμου τους αρκούν οι εντυπώσεις.

Ο ΔΡΟΜΟΣ ΤΗΣ ΣΥΓΚΡΟΥΣΗΣ

Οταν ο Γιώργος Παπανδρέου ανέλαβε την ηγεσία του ΠΑΣΟΚ, το ερώτημα που εύλογα απασχολούσε την κοινή γνώμη ήταν αν θα προσαρμοστεί στην πολιτική λογική του κόμματός του ή θα προσπαθήσει να το προσαρμόσει στις δικές του πολιτικές αντιλήψεις.

Ενάμιση χρόνο μετά, είναι φανερό ότι ο νέος αρχηγός αποφάσισε να υποταχθεί στο «βαθύ ΠΑΣΟΚ» φοβούμενος το κόστος που μπορεί να έχει η σύγκρουση μαζί του. Την ώρα που ο Κώστας Καραμανλής επιλέγει το δρόμο της σύγκρουσης με στόχο την προώθηση μεγάλων διαρθρωτικών αλλαγών, ο Γιώργος Παπανδρέου λέει ευθέως στη Βουλή ότι «το ΠΑΣΟΚ αντεπιτίθεται» και ότι «θα σύρει την κυβέρνηση με απεργίες σε διάλογο με την κοινωνία και τους εργαζομένους».

Πρακτικά ο «μεταρρυθμιστής» αρχηγός του ΠΑΣΟΚ εμφανίζεται έτοιμος να υποκινήσει απεργίες, χειραγωγώντας το συνδικαλιστικό κίνημα στην κατεύθυνση που κάποιοι τον έχουν πείσει ότι βρίσκεται το κομματικό του συμφέρον.

Στην πραγματικότητα ο Γιώργος Παπανδρέου δεν είναι αυτός που χειραγωγεί, αλλά αυτός που χειραγωγείται από το «βαθύ ΠΑΣΟΚ».

Υ ΠΟΓΕΙΕΣ ΑΝΤΙΔΡΑΣΕΙΣ

Η δήλωση του Γιώργου Παπανδρέου στο Κοινοβούλιο «θα μας βρείτε στις απεργίες, παντού...», προκάλεσε «υπόγειες» αντιδράσεις ακόμη και στο εσωτερικό του κόμματός του. Διότι δεν πάει πολύς καιρός από τότε που το ΠΑΣΟΚ ήταν στην κυβέρνηση και οι υπουργοί του... ανατρίχιαζαν ακόμη και μπροστά στο ενδεχόμενο απεργιακών κινητοποιήσεων. Ηταν μία φράση, το λιγότερο ατυχής...

«Θ ΥΜΩΣΕ» Ο ΚΥΡ ΓΙΑΝΝΗΣΙ

«θύμωσε», λέει, ο νέος... αυτοκράτορας της Νομαρχίας (κατέβα από τα σύννεφα, κυρ Γιάννη, γιατί θα κρυολογήσεις), επειδή ασκήσαμε κριτική για το φιάσκο του «αναπτυξιακού» συνεδρίου και για τις ψευτιές που είχε αραδιάσει για να το παίξει... σπουδαίος.

Θα μπορούσαμε να του συστήσουμε «να πιει ξύδι για να ξεθυμώσει», αλλά δεν είναι εκεί το μυστικό.

Το μυστικό είναι ότι ο άνθρωπος ενδεχομένως πιστεύει ότι η «δ» ανήκει στα «συστήματα» εκείνα που εμφανίζουν ως... «εξυπνάδες», τις σαχλαμάρες, και ως μεγάλα... επιστημονικά επιτεύγματα.

Αντί να «θυμώνει» καλό θα ήταν να έκανε το σταυρό του και να άναβε και κανένα κεράκι γιατί σώσαμε με ουσιαστική παρέμβαση την «τιμή» του συνεδρίου, έστω κι αν άλλοι εμφανίσθηκαν ως... σωτήρες και μεγάλοι... εφευρέτες!

Αλλά υπάρχει κι ένα άλλο ζήτημα. Μήπως και διεκδικεί το «δικαίωμα» να τον ρωτάμε προηγουμένως για ό,τι θα γράψουμε;

Τον συμβουλεύουμε να μαζευθεί λιγάκι, όσο είναι ακόμα καιρός.

Αν νομίζει ότι θα λύσει τα προβλήματά του με ανίερες και ετερόκλητες συμμαχίες, απατάται οικτρά.

Το 2006 δεν θα έχει καμία απολύτως σχέση με το 2002!

Ο Ι «ΤΣΑΜΠΟΥΚΑΔΕΣ»

Ο,τι και να λέμε πάντως, τη «σηκώνουν» τη φασαρία οι βουλευτές μας. Η αντιδικία φαίνεται να υπάρχει μέσα στο αίμα τους και δίχως αυτή το φαγητό μοιάζει ανάλατο...

Ξεσηκώθηκαν λοιπόν και δωσ' του οι μεγαλοστομίες. Και οι απειλές. Και τα υπονοούμενα. Και τα «ανεμομαζώματα» των άλλων να γίνονται πρώτο θέμα. Χάριν της τηλεόρασης, βεβαίως. Η οποία έδειξε όλες τις συνεδριάσεις ανελλιπώς, όπως είχε υποχρέωση. Και καλοί είναι οι «τσαμπουκάδες», μόνο που ακόμη καλύτερος είναι ο πολιτισμός. Κάποιοι μάλιστα πρέπει να το αντιληφθούν πολύ καλά, γιατί άλλο η αντιπαράθεση που επιβάλλεται και διαφορετική η απρέπεια...

Ο Ι ΝΕΟΙ ΣΥΣΧΕΤΙΣΜΟΙ

Οι νέοι συσχετισμοί δυνάμεων που διαμορφώθηκαν στο Νότιο Αιγαίο μετά την (περιπετειώδη) εκλογή του Περιφερειακού Συμβουλίου του ΠΑΣΟΚ σε συνδυασμό με τις συνθέσεις των δημοτικών και νομαρχιακών επιτροπών αναμφιβόλως δημιουργούν μια νέα κατάσταση πραγμάτων η οποία θα επηρεάσει αισθητά τις εξελίξεις τόσο στην Νομαρχιακή όσο και στην Τοπική Αυτοδιοίκηση, ταυτόχρονα όμως και τις επόμενες και μεθεπόμενες βουλευτικές εκλογές.

Τα πράγματα σήμερα καθόλου δεν μοιάζουν με τα χθεσινά, ούτε και με τα προχθεσινά. Υπάρχουν κερδισμένοι και ηττημένοι στην θεωρία και στην πράξη. Μάλιστα οι «ηττημένοι» δύσκολα θα μπορέσουν να ανακάμψουν στην πορεία.

Υ.Τ.Ε.

Γ. ΦΩΤΕΙΝΟΠΟΥΛΟΣ Γ.Γ. ΤΟΥ ΥΠΟΥΡΓΕΙΟΥ ΤΟΥΡΙΣΤΙΚΗΣ ΑΝΑΠΤΥΞΗΣ

ΙΣΟΙ ΟΡΟΙ ΓΙΑ ΤΟΥΣ ΕΠΕΝΔΥΤΕΣ

Η κυβέρνηση είναι αποφασισμένη να κλείσει τον κύκλο των χαμένων επενδυτικών ευκαιριών, τονίζει σε συνέντευξή του στο ΤΤ ο ΓΓ του υπουργείου Τουριστικής Ανάπτυξης, Γιώργος Φωτεινόπουλος, διαβεβαιώνοντας ότι διαμορφώνεται ένα φιλικό, έντιμο και σύγχρονο περιβάλλον για όλους τους επενδυτές

«Ηδη διαφαίνονται τα πρώτα σημάδια μιας νέας πολιτικής», τονίζει σε συνέντευξή του προς το Travel Times ο Γεώργιος Φωτεινόπουλος. Ο γενικός γραμματέας του υπουργείου Τουριστικής Ανάπτυξης τονίζει ότι η κυβέρνηση προχωρά στις κατάλληλες διαρθρωτικές αλλαγές, με δυναμισμό και αποφασιστικότητα προκειμένου να καταστεί εκ νέου η Ελλάδα ελκυστικός και προσιτός επενδυτικός προορισμός, ενώ χαρακτηρίζει «κύκλο χαμένων επενδυτικών ευκαιριών» τη μέχρι πρότινος ασκούμενη πολιτική, αναφορικά με τις τουριστικές επενδύσεις. Κυρίαρχα στοιχεία αυτής της πολιτικής θεωρεί τόσο το αίσθημα ασφάλειας και ίσων όρων μεταχείρισης προς τους δυνητικούς επενδυτές όσο και την επιμήκυνση της τουριστικής περιόδου, με την αξιοποίηση και ανάδειξη θεματικών μορφών τουρισμών, παράλληλα με την αναβάθμιση των υποδομών.

Αναλυτικά η συνέντευξη έχει ως εξής:

ΤΤ: Ποιες είναι οι σημαντικότερες τουριστικές επενδύσεις που τρέχουν αυτή τη στιγμή στο υπουργείο και τις οποίες προσπαθείτε να ξεμπλοκάρετε; Ποια, κατά την άποψή σας, είναι τα σημαντικότερα προβλήματα που έχουν να αντιμετωπίσουν σήμερα οι επενδυτές και κατά πόσο έχει βελτιωθεί το επενδυτικό περιβάλλον στη χώρα μας; Υπάρχει κινητικότητα από επιχειρηματίες του εξωτερικού;

ΓΦ: Δεν υπάρχει αμφιβολία ότι κληρονομήσαμε ένα ανάδοχο επενδυτικό περιβάλλον, χωρίς διακριτούς κανόνες και ρόλους. Αποτέλεσμα αυτής της πραγματικότητας ήταν να αποθαρρύνεται ο υποψήφιος επενδυτής, μπλεγμένος στα γρανάζια της γραφειοκρατίας, και να αποσύρει τελικά το ενδιαφέρον του. Ετσι, δημιουργήθηκε ένας κύκλος χαμένων επενδυτικών ευκαιριών, το λογαριασμό του οποίου τον πληρώνει σήμερα η ελληνική οικονομία.

Με την πολιτική ηγεσία του υπουργείου προσπαθήσαμε και ήδη διαφαίνονται τα πρώτα σημάδια μιας νέας πολιτικής και βάλαμε επιτέλους μια μεγάλη τελεία σε αυτή την πραγματικότητα, γυρίζοντας σελίδα. Η κυβέρνηση του Κώστα Καραμανλή με δυναμισμό, ρεαλισμό και αποφασιστικότητα προχωρεί σε κατάλληλες διαρθρωτικές αλλαγές, προκειμένου να καταστεί εκ νέου η Ελλάδα ελκυστικός και προσιτός επενδυτικός προορισμός. Στην προσπάθεια αυτή, ο τομέας του τουρισμού κατέχει κομβική θέση, αφού είναι γνωστό ότι αποτελεί βασικό πυλώνα στήριξης της ελληνικής οικονομίας.

Η πολιτική ηγεσία του υπουργείου μας προχώρησε στις απαιτούμενες ενέργειες για τη μείωση της γραφειοκρατίας και τη δημιουργία φιλικού πεδίου για τους νέους επενδυτές, Ελληνες και αλλοδαπούς.

Ηδη λειτουργεί στο υπουργείο μας Γραφείο Ενημέρωσης και Στήριξης Επενδύσεων. Το επενδυτικό κλίμα βελτιώνεται, κάτι που αποτυπώνεται στο αυξημένο ενδιαφέρον που παρουσιάζεται από Ελληνες και ξένους επιχειρηματίες. Υπάρχουν ήδη δρομολογημένες σημαντικές πρωτοβουλίες επενδυτών και ενδεικτικά σας αναφέρω περιοχές ενδιαφέροντος όπως η Μεσσηνία, ο Βόλος, η Κεφαλλονιά, η Κρήτη, η Χαλκίδα, η



Ρόδος και πολλές άλλες ακόμη.

Σύγχρονο περιβάλλον

ΤΤ: Ο νέος αναπτυξιακός νόμος χαρακτηρίζεται ιδιαίτερα γενναιόδωρος για τις τουριστικές επιχειρήσεις. Ωστόσο η υπόθεση του βασικού μετόχου δημιουργεί ερωτηματικά στους επενδυτές. Πιστεύετε ότι αυτό θα επηρεάσει αρνητικά τυχόν σκέψεις για ενδεχόμενες επενδύσεις στη χώρα μας;

ΓΦ: Κάθε άλλο! Πρέπει να γίνει κατανοητό από όλους ότι οι πρωτοβουλίες της κυβέρνησης Καραμανλή στοχεύουν στην απόλυτη διασφάλιση της διαφάνειας στο δημόσιο βίο. Η νέα διακυβέρνηση θέλει να εμπεδώσει σε κάθε επιχειρηματία το αίσθημα της ασφάλειας και των ίσων όρων μεταχείρισης. Ετσι, διαμορφώνουμε, ένα φιλικό, έντιμο, ευέλικτο και σύγχρονο επιχειρηματικό περιβάλλον, στο οποίο ο τομέας του τουρισμού κατέχει πρωτεύουσα θέση, σε αγαστή συνεργασία και συνεργία με τα υπόλοιπα υπουργεία. Σε μια σύγχρονη, ευνομούμενη κοινωνία, η απόλυτη διαφάνεια διασφαλίζει τη νομιμότητα και διευκολύνει την λειτουργικότητα της επένδυσης.

ΤΤ: Το πρόσφατο ξεμπλοκάρισμα ορισμένων μεγάλων επενδύσεων δημιουργεί μεγάλες προσδοκίες. Πότε πιστεύετε ότι μπορεί να έχουμε απτά αποτελέσματα;

ΓΦ: Τα μηνύματα που λαμβάνουμε από την αγορά είναι αρκούντως θετικά, και είμαστε αισιόδοξοι ότι θα έχουμε σύντομα στα χέρια μας τα πρώτα, απτά αποτελέσματα των προσπαθειών μας. Ξέρετε, το πλέον κρίσιμο σημείο αυτού του σχεδιασμού, είναι να εδραιώσουμε στον επενδυτικό κόσμο την πεποίθηση ότι η προσπάθειά του δεν θα σκαλώσει σε γραφειοκρατικά γρανάζια, ούτε θα μείνει ημιτελής. Μονάχα έτσι ο στρατηγικός μας σχεδιασμός θα έχει βάθος χρόνου και ουσίας, αναφορικά με τα αποτελέσματά του.

Οι θεματικές μορφές

ΤΤ: Η στροφή προς τις εναλλακτικές μορφές τουρισμού αποτελεί σημαντικό πυρήνα της τουριστικής πολιτικής της κυβέρνησης. Με ποιους τρόπους σκοπεύετε να επιτύχετε τα καλύτερα δυνατά αποτελέσματα;

ΓΦ: Το μέλλον του ελληνικού τουρισμού βρίσκεται στην αξιοποίηση και ανάδειξη θεματικών μορφών. Στόχος μας, η επιμήκυνση της τουριστικής περιόδου, παράλληλα με την αναβάθμιση υποδομών και υπηρεσιών. Η πολιτική ηγεσία του υπουργείου Τουριστικής Ανάπτυξης έχει αναπτύξει ένα συγκροτημένο σχέδιο δράσης, απόλυτα συμβατό με τις σύγχρονες εξελίξεις. Δεν είναι, άλλωστε, τυχαίο ότι στο νέο οργανισμό λειτουργίας του υπουργείου προβλέπεται ειδικό τμήμα για τις εναλλακτικές μορφές τουρισμού, ώστε να αναδειχθούν και να αξιοποιηθούν στοχευμένα και με μεθοδικότητα. Ο αγροτουρισμός, ο αθλητικός, ο ιαματικός, ο πολιτιστικός, ο καταδυτικός, ο συνεδριακός, ο θρησκευτικός τουρισμός, είναι μορφές θεματικού τουρισμού που θέλουμε να καταστήσουμε οικείες και προσιτές, τόσο στις Ελληνίδες και τους Ελληνες όσο και στους αλλοδαπούς επισκέπτες. Παράλληλα, να συμβάλουμε στην ουσιαστική αποκέντρωση, με την έμφαση να δίνεται εκ των πραγμάτων στην περιφέρεια.

ΤΤ: Ποια είναι η εικόνα που αποκομίσατε από το πρόσφατο ταξίδι σας στην Πετρούπολη, αναφορικά με το ενδεχόμενο προσέλκυσης Ρώσων τουριστών στην Ελλάδα;

ΓΦ: Τα μηνύματα που λάβαμε είναι εξαιρετικά θετικά. Υστερα από πολλά χρόνια, η Ελλάδα δηλώνει παρούσα και στη μεγάλη δεξαμενή της ρωσικής αγοράς. Συντονισμένες δράσεις του υπουργείου Τουριστικής Ανάπτυξης, επισκέψεις, εκδηλώσεις και συναντήσεις στη Μόσχα και την Αγία Πετρούπολη έχουν στόχο να καταστήσουν και πάλι την Ελλάδα ελκυστικό προορισμό για κάθε Ρώσο επισκέπτη. Πιστεύω ότι σύντομα θα έχουμε απτά αποτελέσματα των προσπαθειών μας, από τη στιγμή που το υπουργείο Εξωτερικών συνεπικουρεί τις ενέργειές μας αναφορικά με το θέμα της βίζας για τους Ρώσους τουρίστες.

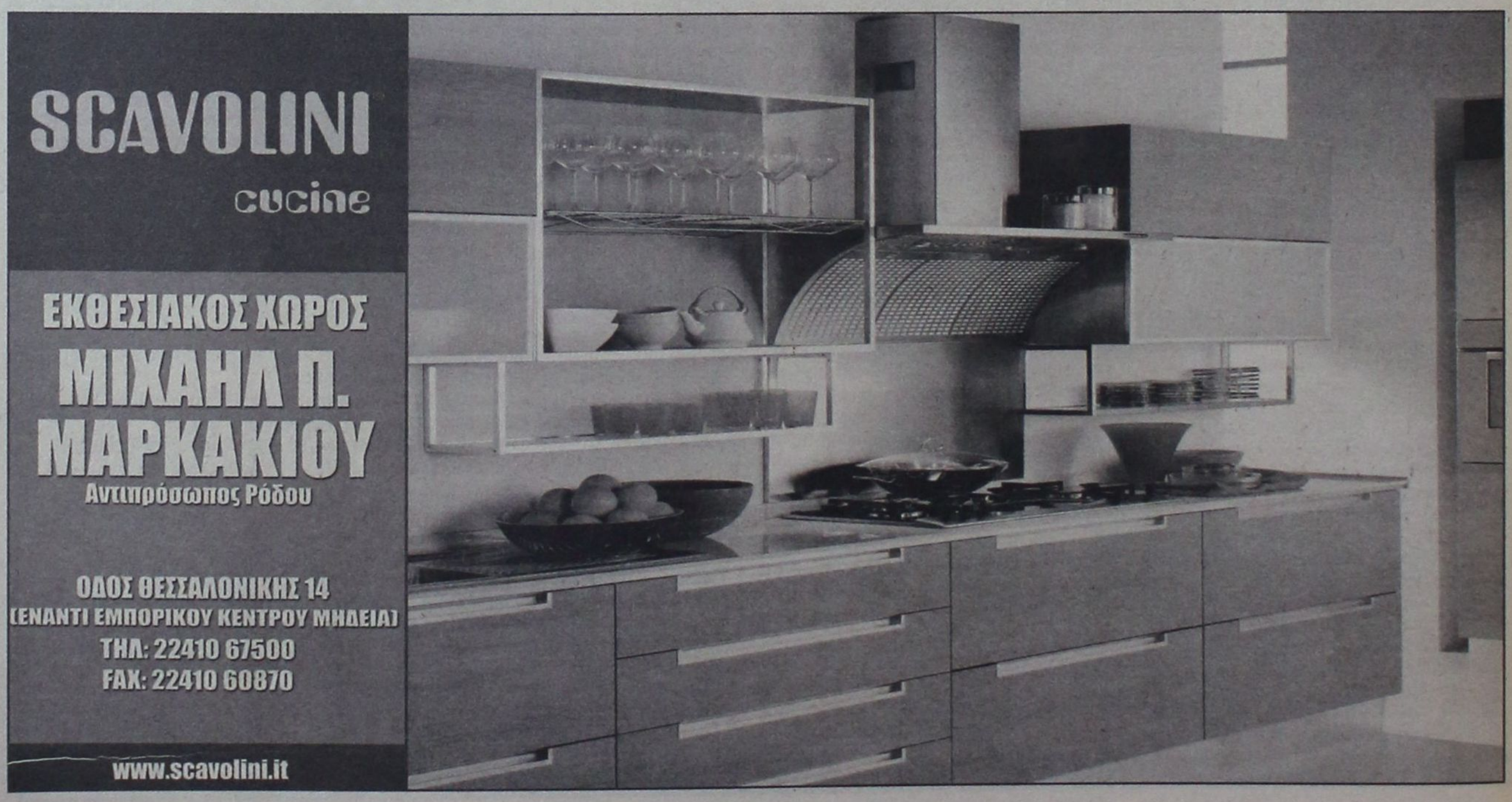

ΣΤΟΝ ΕΙΣΑΓΓΕΛΕΑ ΤΑ ΣΤΟΙΧΕΙΑ

ΣΤΗ ΔΗΜΟΣΙΟΤΗΤΑ ΤΑ ΑΠΟΤΕΛΕΣΜΑΤΑ ΤΟΥ ΕΛΕΓΧΟΥ ΤΟΥ «ΠΟΘΕΝ ΕΣΧΕΣ» ΒΟΥΛΕΥΤΩΝ

Ο Ι.Τραγάκης παρέδωσε στην πρόεδρο της Βουλής Αννα Μπενάκη-Ψαρούδα την έκθεση της Επιτροπής



Δόθηκε στη δημοσιότητα το πόρισμα του αναδρομικού ελέγχου της περιουσιακής κατάστασης των βουλευτών περιόδου 1989-2001.

Όπως προκύπτει, ο πρώην βουλευτής Λάρισας του ΠΑΣΟΚ Ν.Φλώρος αγόρασε μετοχές που δεν δικαιολογούσαν οι καταθέσεις του, ενώ άλλοι δώδεκα βουλευτές δεν υπέβαλαν δηλώσεις για ορισμένα έτη ή δεν βρέθηκαν για να συμπληρώσουν ελλείψεις στις δηλώσεις τους.

Σχετικές δηλώσεις υπέβαλαν 666 βουλευτές υπόχρεοι.

Στη δημοσιότητα δόθηκαν, επίσης, τα «πόθεν έσχες» των βουλευτών και ευρωβουλευτών οικονομικού έτους 2004 (χρήση 2003).

Σύμφωνα με την έκθεση της αρμόδιας επιτροπής της Βουλής, την οποία υπογράφουν ο πρόεδρός της Ι.Τραγάκης (γ' αντιπρόεδρος της Βουλής) και τα μέλη Κ. Βρεττός (Αττικής, ΠΑΣΟΚ), Α. Σκυλλάκος (Β' Αθηνών, ΚΚΕ), Ι. Δραγασάκης (Β' Αθηνών, ΣΡΑ), Φ. Αρναούτογλου (Σύμβουλος Επικρατείας), Γ. Σαραντηνός (Αρεοπαγίτης) και Χρ. Καραμαδούκη (Σύμβουλος Ελεγκτικού Συνεδρίου):

- Δέκα υπόχρεοι δεν είχαν υποβάλει δήλωση περιουσιακής κατάστασης για ορισμένα έτη κατά παράβαση των ισχυουσών διατάξεων,
- Τρεις εμφανίζουν αύξηση των περιουσιακών στοιχείων, που δεν δικαιολογούν τα εισοδήματά τους. Εξ αυτών, οι δύο δεν ανευρέθησαν, ώστε να συμπληρωθούν οι υπάρχουσες ελλείψεις.

Για την περίπτωση των βουλευτών που δεν είχαν υποβάλει δηλώσεις για ορισμένα έτη, ή δεν ανευρέθησαν, «η επιτροπή επιφυλάσσεται να αποφασίσει, προκειμένου να διερευνήσει πρώτα κατά πόσον είναι εφικτή η έστω και εκ των υστέρων τακτοποίηση των εκκρεμοτήτων τους».

Ως προς τον πρώην βουλευτή Λάρισας του ΠΑΣΟΚ Ν. Φλώρο, έπειτα από έλεγχο των χρηματιστηριακών του συναλλαγών, η επιτροπή διαπίστωσε ότι στις 20/7/1999 αγόρασε μετοχές αξίας 2,5 δισ. δραχμών, ύψους δηλαδή που «δε δικαιολογούν οι δηλωθείσες την 30/4/1999 καταθέσεις του». Στο δε διάστημα από 22/7/1999 έως 9/8/1999 πούλησε μετοχές αξίας 3,6 δισ. δρχ., ποσό το οποίο «δεν περιλαμβάνεται στις δηλωθείσες στις 9/6/2000 καταθέσεις του».

Στην έκθεση αναφέρεται ότι ο κ. Φλώρος εκλήθη για εξηγήσεις και υποστήριξε ότι «σε χρόνο που δεν ήταν πια βουλευτής και εδραστηριοποιείτο ως σύμβουλος χρηματιστηριακών επενδύσεων, πραγματοποίησε τις συναλλαγές αυτές για λογαριασμό ομίλου επενδυτών που δεν ήθελε να εμφανιστεί στη χρηματιστηριακή αγορά».

Ακολούθως, η επιτροπή απευθύνθηκε στην ΑΣΠΙΣ ΑΧΕΠΕΥ και διαπίστωσε ότι «το μεν ποσό της αγοράς των μετοχών που κατατέθηκε μέσω τραπέζης, εν μέρει σε μετρητά, το δε προϊόν της πωλήσεως κατατέθηκε από την ΑΧΕΠΕΥ σε κοινό τραπεζικό λογαριασμό επ' ονόματι του υπόχρεου, καθώς και δύο άλλων προσώπων».

Για την Επιτροπή, τα παραπάνω στοιχεία κρίνονται ανεπαρκή «γιατί η μεν αναφορά σε μη κατονομαζόμενο όμιλο πελατών είναι τελείως αόριστη, ο δε υπόχρεος, παρόλο που του τέθηκαν υπόψη τα ευρήματα της έρευνας, δεν έχει μέχρι τώρα διευκρινίσει τις σχέσεις του με τους συνδικαιούχους του κοινού του λογαριασμού».

Η επιτροπή αποφάσισε να αποστείλει την έκθεσή της στο Γενικό Επίτροπο της Επικρατείας του Ελεγκτικού Συνεδρίου και στον Προϊστάμενο Εισαγγελίας Πλημμελειοδικών Αθηνών.

Τέλος, σημειώνεται ότι οι ορκωτοί λογιστές δεν διαπίστωσαν οποιαδήποτε παράβαση σε σχέση με τα «πόθεν έσχες» του οικονομικού έτους 2004 (χρήση 2003).

Εκτός ΧΑ η πολιτική ηγεσία

Απείχε από τις χρηματιστηριακές συναλλαγές η πολιτική ηγεσία. Ο νυν Πρόεδρος της Δημοκρατίας, οι πολιτικοί αρχηγοί και η πρόεδρος της Βουλής, είτε «δεν έπαιξαν δραχμή» στη Σοφοκλέους, είτε συμμετείχαν με μικρά ποσά.

Συγκεκριμένα, ο Πρόεδρος της Δημοκρατίας και πρώην βουλευτής Ιωαννίνων του ΠΑΣΟΚ Κάρολος Παπούλιας εισέπραξε το ποσό των 189.089 δραχμών από πώληση μετοχών, τις οποίες είχε αποκτήσει προ του 1989.

Ο πρωθυπουργός Κώστας Καραμανλής, ο αρχηγός της αξιωματικής αντιπολίτευσης Γιώργος Παπανδρέου και η γενική γραμματέας του ΚΚΕ Αλέκα Παπαρήγα, ούτε διέθεσαν ούτε εισέπραξαν ποσά από χρηματιστηριακές συναλλαγές.

Ο πρόεδρος του ΣΡΑ Αλέκος Αλαβάνος κατέβαλε 37,7 εκατομμύρια δραχμές για αγορές μετοχών το διάστημα 1998-2001, εισέπραξε 4,6 εκατ. το ίδιο διάστημα ενώ η αξία των μετοχών που διέθετε τον Δεκέμβριο του 2002 αποτιμήθηκε σε 11,3 εκατ. δραχμές. Ο κ. Αλαβάνος φέρεται «χαμένος» κατά 21,7 εκατ. δραχμές.

Από τον αναδρομικό έλεγχο του τέως πρωθυπουργού Κώστα Σημίτη φαίνεται ότι η σύζυγός του Δάφνη αγόρασε το 1999 μετοχές αξίας 74.163 δραχμών, οι οποίες αποτιμήθηκαν το Δεκέμβριο του 2002 σε 1.185.703 δραχμές.

Ο πρώην πρωθυπουργός Κώστας Μητσοτάκης διέθεσε 3,2 εκατ. δραχμές για αγορά μετοχών το 1999 και εισέπραξε 4 εκατ. δραχμές από πώληση μετοχών το 2001. Ουδεμία συναλλαγή καταγράφεται στον αναδρομικό έλεγχο της προέδρου της Βουλής Άννας Μπενάκη-Ψαρούδα, του πρώην πρωθυπουργού Τζαννή Τζαννετάκη και του πρώην προέδρου του ΣΥΝ Νίκου Κωνσταντόπουλου. Ουδεμία χρηματιστηριακή συναλλαγή πραγματοποίησε και ο τέως πρόεδρος της Βουλής, ο οποίος ωστόσο κατείχε προ του 1989 μετοχές οι οποίες αποτιμήθηκαν -σε τιμές Δεκεμβρίου 2002- στα 2,8 εκατ. δραχμές.



δημοκρατικά

ΥΠΑΡΧΕΙ ΑΝΤΙΚΕΙΜΕΝΙΚΗ ΠΡΑΓΜΑΤΙΚΟΤΗΤΑ Η ΟΠΟΙΑ ΔΙΝΕΙ ΤΟ ΜΕΤΡΟ ΤΗΣ ΑΛΗΘΕΙΑΣ (ΑΡΙΣΤΟΤΕΛΗΣ)

ΛΑΘΟΣ ΤΟΥ Γ. ΠΑΠΑΝΔΡΕΟΥ Η ΠΡΟΤΑΣΗ ΔΥΣΠΙΣΤΙΑΣ

ΤΟΜΕΣ ΚΑΙ ΠΑΣΟΚ ΕΥΝΟΟΥΝ ΤΗ ΝΔ



Του ΓΙΑΝΝΗ ΛΟΥΛΗ

Το ότι οι σοβαρές και αξιόπιστες δημοσκοπήσεις μας βοηθούν να ανιχνεύσουμε το πολιτικό τοπίο, είναι βέβαιο. Αρκεί να μην τις χρησιμοποιούμε «παραταξιακά» και άρα συνθηματολογικά. Διότι σκοτίζεται η πραγματικότητα. Δεν υπηρετείται καν εκείνος ο οποίος υποστηρίζεται. Καθώς διαιωνίζονται οι αυταπάτες του.

Η πολιτική μας ζωή τα τελευταία χρόνια έχει βρεθεί στη δίνη της αυταπάτης που καλλιέργησαν και καλλιεργούν όσοι προσχωρούν στην παραταξιακή συνθηματολογία. Την περίοδο 1997-1999, η ΝΔ προηγείτο στις δημοσκοπήσεις, όμως τα ποιοτικά τους χαρακτηριστικά ευνοούσαν σαφέστατα το ΠΑΣΟΚ, υποδηλώνοντας υψηλές πιθανότητες ανάκαμψής του. Πολλοί στη ΝΔ, λοιπόν, θεωρούσαν ως «υπονομευτικές» τις προειδοποιήσεις πως η εικόνα του κόμματος ήταν προβληματική, ευάλωτη και άρα πως αυτή έπρεπε να αλλάξει. Γνωστή είναι η τότε τοποθέτηση του γράφοντος περί «φθαρμένου προϊόντος» ως έντονης προειδοποίησης.

Από την άλλη πλευρά, μια αντικειμενική ανάλυση των δημοσκοπήσεων την περίοδο 2001-2003 έδειχνε πως το κλίμα εις βάρος της κυβέρνησης Σημίτη γινόταν μη αναστρέψιμο. Και τούτο, παρά τις αυταπάτες που δημιουργούσαν κάποια ΜΜΕ. Ενώ ήταν επίσης ορατό πως η αλλαγή ηγεσίας στο ΠΑΣΟΚ τη δωδέκατη ώρα, δεν θα ανέτρεπε τη δυναμική που είχε ήδη διαμορφωθεί.

Αυτά τα εισαγωγικά σχόλια είναι αναγκαία για να περάσουμε στην πολιτική ουσία της τελευταίας δημοσκόπησης της Metron Analysis για το «Εθνος». Και αυτή, δεν είναι προφανώς τα όποια γνωστά ερωτηματικά της κοινής γνώμης για την αποτελεσματικότητα της κυβερνητικής πολιτικής. Το κρίσιμο ζητούμενο βρίσκεται αλλού και το δείχνει ξεκάθαρα μια δημοσκόπηση η οποία έγινε στα πρώτα βήματα μιας νέας κυβερνητικής φάσης για τομές στον ευρύτερο δημόσιο τομέα: Είναι λοιπόν φανερό πως το κυβερνών κόμμα, με αυτά τα πρώτα βήματα του (ΟΤΕ), αλλά και την πρόθεσή του για τομές, έχει σταθεροποιήσει την εικόνα του με μια τάση βελτίωσής της και ενδυνάμωσης της κυριαρχίας του. Παράλληλα, έχει επιδεινωθεί η εικόνα της αξιωματικής αντιπολίτευσης και έχει διερευνηθεί η απόσταση στην εικόνα των δύο παρατάξεων. Η ουσία της δημοσκόπησης είναι πως στη σύγκριση ΝΔ και ΠΑΣΟΚ, καθώς και Καραμανλή – Παπανδρέου, η απόσταση υπέρ του κυβερνώντος κόμματος έχει ενισχυθεί.

Ας δούμε, λοιπόν, τα δύο πιο σημαντικά πολιτικά ερωτήματα της δημοσκόπησης:

- Η ικανοποίηση για την κυβέρνηση παραμένει σταθερά στο 27,7% (ήταν 27,2% τον Απρίλιο), ενώ για την αξιωματική αντιπολίτευση έχει πέσει στο 15,2% (από 19,5%)! Αυτό είναι το χαμηλότερο ποσοστό ικανοποίησης για το ΠΑΣΟΚ από τον Σεπτέμβριο του 2004 μέχρι τώρα.

- Στο ακόμη πιο κρίσιμο ερώτημα «ποιον εμπιστεύεστε περισσότερο για την οικονομική πολιτική της χώρας, μια κυβέρνηση της ΝΔ με τον κ. Καραμανλή ή μια κυβέρνηση ΠΑΣΟΚ με τον κ. Παπανδρέου», η εμπιστοσύνη της ΝΔ αυξήθηκε οριακά (από 38,7% σε 39,4%), ενώ το ποσοστό εμπιστοσύνης υπέρ του κ. Παπανδρέου από το ΠΑΣΟΚ υποχώρησε αισθητά (από 33,5% σε 31%). Αρα, στον κρίσιμο τομέα της οικονομίας η υπεροχή του κυβερνώντος κόμματος και της ηγεσίας του είναι πλέον 8,7% από 5,2% που ήταν το Μάρτιο!

Η συγκεκριμένη δυναμική που αρχίζει να καταγράφεται και που αφορά μια περίοδο όπου ο πρωθυπουργός έχει κάνει επιλογές τομών στον ευρύτερο δημόσιο τομέα, ενώ ο αρχηγός της αξιωματικής αντιπολίτευσης είναι ορατά αμήχανος απέναντι στις αλλαγές αυτές, φωτογραφίζει δύο πραγματικότητες:

- Η πρώτη δείχνει πως η κοινή γνώμη στηρίζει τις διαρθρωτικές αλλαγές στο κράτος (με τις δεδομένες παθογένειές του), αρκεί αυτές να είναι στοχευμένες – όχι τυφλές. Πραγματιστικές. Οχι ιδεολογικοποιημένες.

- Η δεύτερη επισημαίνει πως όσο η κυβέρνηση τολμά και παίρνει συγκεκριμένα μέτρα, τόσο αναδεικνύεται η απουσία θέσεων και συνολικού στίγματος στο ΠΑΣΟΚ. Το οποίο αιωρείται στο κενό μεταξύ ενός απωθητικού «παλαιού προϊόντος» και ενός απροσδιόριστου «νέου».

Βεβαίως, ο δρόμος των τομών που επέλεξε η κυβέρνηση δεν είναι ανθόσπαρτος. Είναι δύσβατος. Διότι πρέπει να επιλεγεί το σωστό μείγμα αποφασιστικότητας, σύνεσης και ευαισθησίας, μακριά από ιδεολογήματα. Αυτό το τελευταίο είναι κρισιμότατο.

Την ίδια ώρα που η κυβέρνηση κρίνεται από τη δοσολογία του ριζοσπαστισμού και πραγματισμού, το ΠΑΣΟΚ δεν εκπέμπει κανένα απολύτως καθαρό μήνυμα, πέραν της ανεκπλήρωτης καλής πρόθεσης της ηγεσίας του ότι αυτό πρέπει να αλλάξει.

Βέβαια, το μεγάλο κενό στίγματος και άρα στιβαρής παρουσίας του ΠΑΣΟΚ ενισχύει την κυβέρνηση. Οπως αντίστροφα, στο παρελθόν, η ΝΔ συνέτεινε καθοριστικά στην κυριαρχία του ΠΑΣΟΚ.

Υ.Γ. Η κίνηση του κ. Παπανδρέου για πρόταση μομφής αποτελεί ολέθριο λάθος. Συγκρούεται μετωπικά με τη σύνεση και τη μετριοπάθεια που ζητεί η κοινή γνώμη από την αντιπολίτευση. Μια αντιπολίτευση που αντί να πιέζει συγκροτημένα την κυβέρνηση να γίνει καλύτερη, γίνεται η ίδια καθημερινά χειρότερη. Δυστυχώς για τον τόπο.

ΜΕ ΑΠΟΦΑΣΕΙΣ ΤΟΥ ΥΠΕΣΔΔΑ

ΠΡΟΣΛΗΨΕΙΣ ΥΠΑΛΛΗΛΩΝ ΣΤΟΥΣ ΟΤΑ - ΔΩΔΕΚΑΝΗΣΟΥ

Με σύμβαση μίσθωσης έργου ενός χρόνου

Με αποφάσεις της αρμόδιας επιτροπής και του υπουργείου Εσωτερικών - Δημόσιας Διοίκησης και Αποκέντρωσης εγκρίθηκαν (και) για τους πρωτοβάθμιους ΟΤΑ του νομού Δωδ/σου συμβάσεις μίσθωσης έργου για ένα χρόνο και με την διευκρίνηση ότι «απαγορεύεται η ανανέωση ή παράταση των συμβάσεων αυτών».

Για την υλοποίηση της απόφασης αυτής θα πρέπει να εκδοθεί από τον περιφερειάρχη άλλη, χωριστά για κάθε Δήμο, κοινότητα και ΝΠΔΔ.

Κατά Δήμο οι προσλήψεις που έχουν εγκριθεί είναι οι ακόλουθες:

1 Δ ΑΡΧΑΓΓΕΛΛΟΥ

ΔΕ τεχνικοί Η/Υ	
ΔΕ τηλεφωνητές	2
ΔΕ χειριστές Η/Υ	3
ΔΕ χειριστές μηχ/των	3
ΠΕ αγρονόμος τοπογράφος μηχανικός	1
ΠΕ γιατροί	2
ΠΕ διοικητικός	1
ΠΕ οικονομολόγοι	2
ΠΕ πολιτικός μηχανικός	1
ΠΕ/ΤΕ γεωπόνος	1
ΤΕ ηλεκτρονικός	1
ΤΕ τεχνολόγοι πολιτικοί μηχανικοί	1
ΤΕ τεχνολόγος μηχανολόγος	1
ΥΕ γενικών καθηκόντων	2
Σύνολο	**21**

2 Δ ΑΦΑΝΤΟΥ

ΔΕ Δημοσιογράφος	1
ΔΕ Δημοσίων σχέσεων	1
ΔΕ Διοικητικός	1
ΔΕ Ηλεκτρολόγος	1
ΔΕ Μηχανοτεχνίτης αυτοκινήτων	1
ΔΕ Οδηγός	1
ΔΕ Προσωπικό Η/Υ	1
ΔΕ Σχεδιαστής	1
ΔΕ Τεχνίτης	1
ΔΕ Τηλεφωνητής	1
ΔΕ Χειριστής μηχανημάτων	1
ΔΕ Χειριστής μηχανημάτων έργων	1
ΠΕ Αρχιτέκτονας	1
ΠΕ Βιολόγος	1
ΠΕ Γεωπόνος	1
ΠΕ Διοικητικός	1
ΠΕ Μηχανολόγος μηχανικός	1
ΠΕ Ξένων Γλωσσών	1
ΠΕ Οικονομολόγος	1
ΠΕ Πληροφορικής	1
ΠΕ Πολιτικός μηχανικός	1
ΤΕ Διοικητικός	1
ΤΕ Διοικητικού - Οικονομικού	1
ΤΕ Πληροφορικής	2
ΥΕ Βοηθητικό προσωπικό	2
ΥΕ Γενικών καθηκόντων	1
ΥΕ Οδηγός	1
ΥΕ Χειριστής μηχανημάτων	1
Σύνολο	**30**

3 ΝΠ Πολιτιστικός Οργανισμός Δ. Αφάντου

ΔΕ Βιβλιοθηκονόμος	1
ΔΕ Δημοσιογράφος	1
ΔΕ Δημοσίων σχέσεων	1
ΔΕ Προσωπικό φιλαρμονικής	3
ΠΕ/ΔΕ Μουσικός υπεύθ. χορωδίας	1
ΠΕ/ΤΕ/ΔΕ Δάσκαλος μοντέρ. χορού	1
ΠΕ/ΤΕ/ΔΕ Καθηγητής εικαστικών	1
ΠΕ/ΤΕ/ΔΕ Υπεύθυνοι μουσικών εργαστηρίων	6
ΠΕ/ΤΕ/ΔΕ Υπεύθυνος θεατρικού εργαστηρίου	1
ΥΕ Βοηθητικό προσωπικό	1
Σύνολο	**17**

4 ΝΠ Δ.Ο.Ν.Α. Αφάντου

ΠΕ Γυμναστές	3
ΠΕ/ΤΕ/ΔΕ Προπονητής	1
ΤΕ/ΔΕ Γυμναστής -Εκπαιδευτής	1
Σύνολο	**5**

5 ΝΠ Δ.Ο.Π. Αφάντου

ΔΕ Διοικητικός	1
ΔΕ Νοσηλευτής, -τρια	1
ΔΕ Οδηγός	1
ΠΕ Ιατροί	2
ΤΕ Εργοθεραπευτής	1
ΤΕ Λογοθεραπευτής	1
ΤΕ Νοσηλευτής, -τρια	1
ΤΕ Φυσιοθεραπευτής	1
ΥΕ Βοηθητικό προσωπικό	2
ΥΕ Εργάτης γενικών καθηκόντων	1
Σύνολο	**12**

6 Δ Δικαίου

Μουσικός	1
ΠΕ Γυμναστής	1
ΠΕ/ΤΕ Πληροφορικής ή Διοικητικού	1
Τεχνίτες δομικών έργων	2
Τεχνίτης ηλεκτροφωτισμού	1
Σύνολο	**6**

7 ΝΠ Δημοτικός Οργανισμός Τουρισμού - Πολιτισμού - Αθλητισμού Δ. Ηρακλειδών

Υπεύθυνος διδασκαλίας βυζαντινής μουσικής	1
Σύνολο	**1**

8 ΝΠ Δ.Ο.Α. Ν. Καλλιθέας

ΠΕ Γυμναστές (καθηγητές φυσικής αγωγής)	3
Σύνολο	**3**

9 ΝΠ Μ.Ε.Κ.Τ.Ο. Δ. Καλλιθέας

Δάσκαλος παραδοσιακής μουσικής	1
ΔΕ Διοικητικού λογιστικού	2
ΥΕ Κλητήρας - θυρωρός - Γενικών καθηκόντων	1
Χοροδιδάσκλαος παραδοσ. χορών	1
Σύνολο	**5**

10 Δ. Καλυμνίων

Αρχιτέκτονας	1
Πολτικός μηχ/κός	1
Σύνολο	**2**

11 ΝΠ Δημοτικός Αθλητικός Οργανισμός Καλυμνίων

ΠΕ Καθηγητές φυσικής αγωγής	4
Σύνολο	**4**

12 ΝΠ Πολιτιστικός Οργανισμός Δ. Καλύμνου «ΣΚΕΥΟΣ ΖΕΡΒΟΣ»

Μουσικοί - Εκπαιδευτές	4
Σύνολο	**4**

13 ΝΠ Δημοτικός Οργανισμός Τουρισμού Καλυμνίων

ΤΕ Τουριστ. Σχολών ή ΠΕ Ξένων γλωσσών ή ΙΕΚ Ξένων γλωσσών	4
ΥΕ εργάτης γενικών καθηκόντων	1
Σύνολο	**5**

14 ΝΠ Δημοτικός Οργανισμός Πολιτισμού και Άθλησης ΔΟΠΑ Καμείρου

Γυμναστής, -στρια (τμήματα κολύμβησης)	1
Γυμναστής, -στρια (τμήματα μπάσκετ και βόλεϊ)	1
Γυμναστής, -στρια (τμήματα παραδοσιακού χορού, ρυθμικής και γυμναστικής)	1
Σύνολο	**3**

15 ΝΠ Κοινοτική Βιβλιοθήκη Σορωνής

Μουσικοπαιδαγωγός	1
ΥΕ Καθαριστής, -στρια	1
Σύνολο	**2**

16 Δ. Καρπάθου

ΔΕ Οδηγοί	4
Ηλεκτρολόγος εναερίτης	1
Μηχανικός αυτοκινήτων	1
Πολιτικός μηχανικός	1
ΤΕ Διοικητικού λογιστικού	1
Τεχνίτης κτίστης	1
Τεχνίτης μπετατζής	1
ΥΕ Εργάτες γενικών καθηκόντων	2
ΥΕ Εργάτες καθαριότητας	3
Χειριστές μηχανημάτων	3
Χειριστής Η/Υ	1
Σύνολο	**19**

17 ΝΠ Μουσείο Νεοελληνικής Τέχνης Δ. Ροδίων

ΠΕ απόφοιτος σχολής Καλών Τεχνών	1
ΠΕ ιστορικός τέχνης	1
ΤΕ συντηρητής έργων τέχνης	1
Σύνολο	**3**

18 ΝΠ Πολιτιστικός Οργανισμός Δ. Ρόδου

Αρχιμουσικός Φιλαρμονικής	1
Δάσκαλοι ζωγραφικής (Εργαστήρια)	2
Δάσκαλοι θεάτρου (Εργαστήρια)	2
Δάσκαλοι παραδοσιακού χορού (Εργαστήρια)	2
Δάσκαλος αγγειοπλαστικής (Εργαστήρια)	1
Δάσκαλος διακοσμητικής (Εργαστήρια)	1
Δάσκαλος κεραμικής (Εργαστήρια)	1
Δάσκαλος μικτής χορωδίας (Εργαστήρια)	1
Δάσκαλος παιδικής - νεανικής - πειραματικής χορωδίας (Εργαστήρια)	1
Δάσκαλος φωτογραφίας (Εργαστήρια)	1
Διευθυντής Ωδείου	1
Καθηγητές βιολιού (Ωδείο)	2
Καθηγητές βυζαντινής μουσικής (Ωδείο)	2
Καθηγητές για το Εργαστήρι Σύγχρονης Μουσικής με κρουστά και διάφορα μουσικά σύνολα (Ωδείο)	2
Καθηγητές θεωρίας κλασικής μουσικής (Ωδείο)	3
Καθηγητές θεωρίας παραδοσιακής μουσικής (Ωδείο)	2
Καθηγητές ιστορίας - μορφολογίας μουσικής (Ωδείο)	2
Καθηγητές κιθάρας (Ωδείο)	4
Καθηγητές λαούτου - λίρας (Ωδείο)	2
Καθηγητές πιάνου (Ωδείο)	4
Καθηγητές πνευστών οργάνων (Ωδείο)	2
Καθηγητές φωνητικής κλασικού τραγουδιού (Ωδείο)	2
Καθηγητής ακορντεόν και αρμονίου (Ωδείο)	1
Καθηγητής κλασικών κρουστών (Ωδείο)	1
Καθηγητής μουσικής προπαίδειας (Ωδείο)	1
Καθηγητής μπατίνας (Ωδείο)	1
Καθηγητής μπουζουκιού (Ωδείο)	1
Καθηγητής σαντουριού και παραδοσιακού βιολιού (Ωδείο)	1
Καθηγητής χορωδίας (Ωδείο)	1
Σύνολο	**48**

19 ΝΠ Δημοτικός Οργανισμός Νεολαίας και Άθλησης Δ. Ροδίων (Δ.Ο.Ν.Α.)

ΔΕ Διοικητικός (δακτυλογράφος κειμένων)	1
ΠΕ Γυμναστές	2
ΤΕ Λογιστής	1
Σύνολο	**4**

20 Δ. Χάλκης

ΤΕ Τεχνολόγος γεωπόνος	1
Σύνολο	**1**

ΓΕΝΙΚΟ ΣΥΝΟΛΟ 195

ΟΙ ΕΠΙΧΕΙΡΗΣΕΙΣ ΑΔΥΝΑΤΟΥΝ ΝΑ ΑΝΤΑΠΟΚΡΙΘΟΥΝ ΣΤΙΣ ΥΠΟΧΡΕΩΣΕΙΣ ΤΟΥΣ

ΜΕ ΠΟΛΥΜΗΝΕΣ ΕΠΙΤΑΓΕΣ

και δανεικά οι συναλλαγές στην αγορά

• Μέχρι και 12 μήνες «περιφέρονται» απλήρωτες από επιχείρηση σε επιχείρηση μεταχρονολογημένες επιταγές πριν φτάσουν στον «Τειρεσία»

• Οι ΜΜΕ προσπαθούν να δημιουργήσουν πλασματική ζήτηση για να πάρουν ανάσα

Μεταχρονολογημένες επιταγές που περιφέρονται απλήρωτες και οπισθογραφούμενες για έξι, οχτώ ή και 12 μήνες από γραφείο σε γραφείο πριν πολλές από αυτές να καταλήξουν στον «Τειρεσία», «ανοιχτοί λογαριασμοί» που ποτέ δεν κλείνουν, προφορικές συμφωνίες που σπανίως τηρούνται.

Από την άλλη, οι πιστωτικές διευκολύνσεις που παρέχουν οι επιχειρήσεις προς τους καταναλωτές κυμαίνονται από 12-18 μήνες στην ένδυση και υπόδηση, για να φτάσουν μέχρι τους 36 μήνες στα έπιπλα και τις οικιακές συσκευές, ή ακόμη και τους 72 μήνες στο αυτοκίνητο. Κι όλα αυτά άτοκα, ή «σχεδόν άτοκα».

Αυτό είναι το περιβάλλον μέσα στο οποίο κινείται η ελληνική μικρομεσαία επιχείρηση τα τελευταία χρόνια, αναζητώντας τη χαμένη ανταγωνιστικότητα μέσα σε μία αγορά όπου οι αθέμιτες πρακτικές κάθε άλλο παρά σπάνιο φαινόμενο είναι. Το κλίμα στην αγορά επιδεινώθηκε ραγδαία τους τελευταίους μήνες και σήμερα η κύρια επιδίωξη των περισσότερων επιχειρηματιών είναι να κερδίσουν «πάση θυσία» πελάτες από τη μία και να «σπρώξουν» όσο γίνεται προς τα πίσω τις υποχρεώσεις τους...

ΣΤΟΥΣ 12 ΜΗΝΕΣ

Ο χρόνος αποπληρωμής των τιμολογίων έχει φτάσει σήμερα ακόμη και τους 12 μήνες, ενώ πριν από 2-3 χρόνια κυμαινόταν συνήθως γύρω στους 1-3 μήνες, τονίζει ο **Χαρ. Κεφάλας,** σύμβουλος της Διοίκησης της **Εθνικής Συνομοσπονδίας Ελληνικού Εμπορίου (ΕΣΕΕ).** Το «χάσμα» μεταξύ έκδοσης και αποπληρωμής των τιμολογίων διευρύνεται με ταχύτητα γεωμετρικής προόδου. Η πίστωση με την έκδοση επιταγών και τους ανοιχτούς λογαριασμούς μπορεί άνετα να φθάσει τον χρόνο, ενώ οι προφορικές συμφωνίες για τρίμηνη εξόφληση παρατείνονται τελικά στους έξι, στους οκτώ ή ακόμη και περισσότερους μήνες.

Και γιατί όλα αυτά; Για πολλούς και διάφορους λόγους, λέει ο κ. **Κεφάλας,** η οικονομία διανύει περίοδο κόπωσης. Οι επιχειρήσεις, με ανοικτές όλες τις υποχρεώσεις τους και αντιμέτωπες με οξύτατο ανταγωνισμό, προσπαθούν να δημιουργήσουν μια πλασματική ζήτηση για να πάρουν «ανάσα». Ετσι, για να μη χάσουν τον πελάτη και να αυξήσουν τον κύκλο εργασιών τους, δίνουν παραπάνω πίστωση.

Εχουμε φτάσει πλέον στο σημείο να μη γνωρίζει κανείς πότε κι αν θα πληρώσει ο πελάτης. Η σχέση προμηθευτών – πελατών είναι πια τόσο χαλαρή, που γίνεται ιδιαίτερα επικίνδυνη.

Η «επιταγή» κυριολεκτικά έχει υποκαταστήσει το χρήμα στις συναλλακτικές σχέσεις των επιχειρηματιών. Η τακτική αυτή έχει υψηλό ρίσκο, που καταγράφεται στα στοιχεία που κάθε τόσο δίνει στη δημοσιότητα ο **«Τειρεσίας»**. Οι ακάλυπτες επιταγές και οι απλήρωτες συναλλαγματικές άγγιξαν το πρώτο τετράμηνο του 2005 τα **540 εκατ. ευρώ,** σημειώνοντας **65%** αύξηση σε σχέση με το αντίστοιχο διάστημα του 2004. Κι αυτό δεν αποτελεί παρά μόνο την κορυφή του παγόβουνου.

Ο **Γιώργος Στεφάνου**, πρόεδρος του **Συλλόγου Βιβλιοχαρτοπωλών Αθήνας,** δίνει με παραστατικό τρόπο την κατάσταση που έχει διαμορφωθεί στην αγορά. «Οτιδήποτε πέρα από το στομάχι, την πληρώνει», λέει χαρακτηριστικά. Τον περασμένο Μάρτιο ο τζίρος στην επιχείρησή του ήταν μειωμένος **35%** σε σχέση με τον αντίστοιχο μήνα του 2004. Τον Μάιο η πτώση έφθασε το **40%**. Πέρσι τον Σεπτέμβριο, τον καλύτερο μήνα για τα βιβλιοπωλεία, «έκανα τζίρο όσο και το 1997. Δηλαδή, πήγα επτά χρόνια πίσω».

Οι επιχειρήσεις του κλάδου δανείζονται για να πληρώσουν τις υποχρεώσεις τους στην εφορία, τα ασφαλιστικά ταμεία κ.λπ. Οι εκδότες, από την πλευρά τους, δέχονται συναλλαγματικές 3, 4, 5 μηνών.

Στον κλάδο του επίπλου, τονίζει ο **Γ. Δαλαμπίρας**, μέλος του Δ.Σ. του **Βιοτεχνικού Επιμελητηρίου Αθήνας,** η πίστωση προς τους πελάτες λιανικής φθάνει τους 36 μήνες άτοκα μέσω πιστωτικής κάρτας. Πριν από πέντε χρόνια οι ίδιες επιχειρήσεις παρείχαν άτοκα επιταγές μόλις τρίμηνης διάρκειας, ενώ δέχονταν γραμμάτια 7-8 μηνών με τόκο.

Στις συναλλαγές μεταξύ χονδρεμπόρων και λιανέμπορων, οι τρίμηνες πριν από λίγα χρόνια επιταγές έγιναν σήμερα στην καλύτερη περίπτωση εξάμηνες, ενώ δεν λείπουν οι επιχειρήσεις που δέχονται επιταγές δωδεκάμηνου.

Τα τελευταία χρόνια, λέει ο **Δ. Ασημακόπουλος,** πρόεδρος της **ΓΣΕΒΕΕ,** όποιος παίρνει επιταγές 3-4 μηνών κάνει πάρτι!

Η αποπληρωμή των τιμολογίων με πολύμηνες επιταγές πρέπει να περιοριστεί δραστικά, να μπει ένα όριο 2-3 μηνών, όπως γίνεται σε άλλες χώρες. Κατά τον πρόεδρο της ΓΣΕΒΕΕ, αυτό θα έχει θετική επίπτωση στις τιμές, που τώρα επιβαρύνονται με το κόστος καθυστέρησης της αποπληρωμής. Θα είναι δείγμα εξυγίανσης της αγοράς, καταλήγει.

Το λιανεμπόριο, καθυστερώντας να πληρώσει, μεταφέρει το βάρος της κρίσης στις βιοτεχνικές επιχειρήσεις, επισημαίνει ο **Ν. Γιαννέτος**, πρόεδρος του **Συνδέσμου Κατασκευαστών Ενδυμάτων.** Ομως, η πληρωμή της πρώτης δόσης μετά από ένα εξάμηνο, έχει πολύ σοβαρές επιπτώσεις στην ανταγωνιστικότητα αυτών των επιχειρήσεων. Κι όλα αυτά με πολύ μεγάλο άγχος, αν θα εισπραχθούν τελικά οι επιταγές που έχουμε στα χέρια μας.

ΤΑ ΜΕΓΑΛΑ ΚΑΤΑΣΤΗΜΑΤΑ

Τα μεγάλα καταστήματα, κατά τον κ. Γιαννέτο, είναι αυτά που καθορίζουν πλέον τους όρους του παιχνιδιού. Μετακυλίουν, λέει, το βάρος στους παραγωγούς, πιέζοντάς τους για μεγαλύτερες εκπτώσεις, καλύτερο διακανονισμό στην πληρωμή, εισιτήριο εισόδου στα νέα καταστήματά τους...



Ο γ.γ. της ΓΣΕΒΕΕ, **Νίκος Σκορίνης**, αναφέρει ότι τα πρόβλημα, έχει δύο όψεις:

- Οι μικρές εμπορικές επιχειρήσεις, προσπαθούν με κάθε τρόπο να αναβάλουν την πληρωμή των υποχρεώσεών τους προς τους προμηθευτές τους.
- Η ολοένα μεγαλύτερη μονοπώληση των σημείων πώλησης, έχει δώσει την ευχέρεια στις μεγάλες επιχειρήσεις «να παίζουν τους προμηθευτές τους κατά το δοκούν». Σε πολλές περιπτώσεις ζητούν πίστωση μεγαλύτερη από έξι μήνες, «πληρώνουν κυριολεκτικά όποτε θέλουν».

Η αγορά λειτουργεί στρεβλά, χωρίς δικλίδες ασφαλείας, υποστηρίζει ο κ. **Σκορίνης**. Οι μικροί συσσωρεύουν υποχρεώσεις, δανείζονται για να πληρώσουν.

Οι περαιώσεις των ανέλεγκτων υποθέσεων από την Εφορία, αφαιρεί πολύτιμα κεφάλαια, που θα πήγαιναν στην ανάπτυξη της επιχείρησης και στις επενδύσεις. «Στέγνωσαν» την αγορά.

Η υστέρηση στα δημόσια έσοδα, κατά τον ΓΓ της **ΓΣΕΒΕΕ,** δεν οφείλεται αποκλειστικά στην ανεπάρκεια των εισπρακτικών μηχανισμών, σε ό,τι αφορά τουλάχιστον τους βεβαιωμένους φόρους.

Η φοροδοτική ικανότητα της αγοράς, λέει, έχει φτάσει στα όριά της. Οι μικρές επιχειρήσεις αδυνατούν να πληρώσουν κι έτσι «κωφεύουν» στις προσκλήσεις της Εφορίας, μέχρι τέλους. Δηλαδή, μέχρι να λάβουν το κατασχετήριο, οπότε τρέχουν να κάνουν διακανονισμό...

ΑΛΛΑΓΕΣ ΣΕ ΥΠ. ΤΟΥΡΙΣΜΟΥ ΚΑΙ ΕΟΤ

Μίνι ανασχηματισμό στην ηγεσία του υπουργείου Τουριστικής Ανάπτυξης και στον Ελληνικό Οργανισμό Τουρισμού πρόκειται να κάνει ο κ. Δημήτρης Αβραμόπουλος.

Εν όψει και της κατάρτισης του νέου οργανογράμματος λειτουργίας του υπουργείου του ΕΟΤ, σύμφωνα με πληροφορίες πρόκειται να μετακινηθεί από τη θέση που κατέχει σήμερα, του γενικού γραμματέα του Ελληνικού Οργανισμού Τουρισμού, ο καθηγητής Χάρης Κοκκώσης στη θέση του γενικού γραμματέα του υπουργείου Τουριστικής Ανάπτυξης. Ο νυν γενικός γραμματέας του υπουργείου, Γεώργιος Φωτεινόπουλος, πρόκειται να αναλάβει τη θέση του γενικού γραμματέα στον ΕΟΤ. Σημειώνεται ότι είναι η δεύτερη αλλαγή που πραγματοποιείται από τον κ. Δημήτρη Αβραμόπουλο στο πρόσωπο του καθηγητή Χάρη Κοκκώση, καθώς από πρόεδρο του ΕΟΤ ο υπουργός του ανέθεσε τη θέση του γ.γ. του υπουργείου.



ΣΥΛΛΟΓΟΣ ΕΡΓΑΖΟΜΕΝΩΝ ΣΤΟ ΥΠΟΥΡΓΕΙΟ ΑΙΓΑΙΟΥ

«ΝΑ ΕΦΑΡΜΟΣΘΕΙ ΝΗΣΙΩΤΙΚΗ *πολιτική με συνέπεια»*

Τι αναφέρεται σε υπόμνημά τους προς τον πρωθυπουργό

Αγωνιστικές κινητοποιήσεις έχουν αρχίσει οι εργαζόμενοι στο υπουργείο Αιγαίου και Νησιωτικής Πολιτικής με κυρίαρχα αιτήματα, «όχι στην αδράνεια, νησιωτική πολιτική με συνέπεια, σωστή αξιολόγηση των υπαλλήλων, αξιοπρεπείς απολαβές κ.ά».

Σε υπόμνημά τους προς τον πρωθυπουργό, τους βουλευτές και νομάρχες Αιγαίου, ο Σύλλογος Υπαλλήλων Υπουργείου Αιγαίου, αναφέρει ειδικότερα τα ακόλουθα:

Μετά την πάροδο ενός έτους και πλέον από τη μετονομασία του Υπουργείο Αιγαίου σε Υπουργείο Αιγαίου και Νησιωτικής Πολιτικής, και παρά τις προεκλογικές εξαγγελίες της σημερινής κυβέρνησης, διαπιστώνουμε ότι:

-Δεν υπήρξε ένα νέο ξεκίνημα με προοπτικές που θα καθιστούσε το Υπουργείο μοχλό ανάπτυξης του νησιωτικού χώρου του Αιγαίου. Αντιθέτως επικρατεί αναποφασιστικότητα και αδράνεια στην αντιμετώπιση των λειτουργικών και θεσμικών ζητημάτων.

-Το μετονομαζόμενο Υπουργείο συνεχίζει να έχει νεφελώδες κι ακαθόριστο θεσμικό πλαίσιο και ως εκ τούτου υφίσταται πολιτική και κοινωνική απαξίωση, γιατί δεν είναι διακριτός ο αναπτυξιακός ρόλος του και κατ' επέκταση η αναγκαιότητα της ύπαρξής του.

-Οι εργαζόμενοι στο Υπουργείο βιώνουν την ανασφάλεια που προκαλεί η φημολογία σχετικά με την κατάργησή του, βρίσκονται διαρκώς σε κατάσταση αναμονής εξελίξεων κι αισθάνονται δέσμιοι ενός Υπουργείου σε εκκρεμότητα.

-Ούτε και ο νυν Υπουργός έδωσε περιεχόμενο στις γενικόλογες υποσχέσεις για νέες αναπτυξιακές δράσεις και αξιοποίηση του ανθρώπινου δυναμικού. Επιπλέον παρατηρούνται προβλήματα δυσλειτουργίας (π.χ. ότι το Υπ. Αι. & Ν.Π. είναι η μοναδική υπηρεσία χωρίς συγκρότηση Υπηρεσιακού Συμβουλίου), στα οποία ο Υπουργός δεν έχει δώσει λύση μέχρι τώρα.

Η κυβερνητική πολιτική που εφαρμόστηκε στο Νησιωτικό χώρο από την ίδρυση του Υπουργείου Αιγαίου μέχρι σήμερα, ήταν μάλλον αποσπασματική και χωρίς συνέχεια, αφού αποτέλεσε αντικείμενο προσωπικών επιλογών του εκάστοτε Υπουργού. Στο Υπουργείο εκχωρήθηκαν ισχνές αρμοδιότητες, συχνά καλυπτόμενες και από άλλες υπηρεσίες ή υπουργεία, ενώ όποτε εκχωρήθηκαν σημαντικές αρμοδιότητες κατέστησαν αναποτελεσματικές εξαιτίας της επικρατούσας πολυαρχίας, του ανεπαρκούς ανθρώπινου δυναμικού και των ανεπαρκών πόρων, οι οποίοι σταδιακά μειώνονται.

Εκτός από τη μείωση του ετήσιου προϋπολογισμού του, η απαξίωση του ρόλου του Υπουργείο Αιγαίου και Νησιωτικής Πολιτικής αντανακλάται στις αμοιβές των εργαζομένων σε αυτό, οι οποίοι είναι από τους χαμηλόμισθους του δημοσίου. Είναι σαν να θεωρεί η πολιτεία την προσφορά των υπαλλήλων του Υπ. Αι. & Ν.Π. λιγότερο σημαντική από αυτή των υπόλοιπων λειτουργιών, και γι' αυτό αμείβονται με χαμηλότερους μισθούς, παρότι στην πραγματικότητα αντιμετωπίζουν μεγαλύτερα προβλήματα, μια και ζουν σε απομονωμένα και παραμεθόρια νησιά με όλα όσα αυτό συνεπάγεται (ακριβότερο κόστος ζωής, δυσκολία μετακινήσεων) κι επιπλέον αντιμετωπίζουν τη γεωγραφική διασπορά ως μείζον πρόβλημα των εργασιακών τους συνθηκών. Σημειωτέον ότι στο Υπουργείο απασχολούνται μόνον 120 υπάλληλοι που πρέπει να καλύψουν (μετακινούμενοι) τις ανάγκες όλου του Αιγαίου στους τομείς δραστηριότητάς του.

Έχουμε απογοητευτεί από τις συνεχείς εξαγγελίες χωρίς περιεχόμενο περί αναβάθμισης του Υπουργείου Αιγαίου και Νησιωτικής Πολιτικής. Σε μια χώρα που έχει τη μοναδική ιδιαιτερότητα ένα μεγάλο τμήμα της να είναι νησιωτικός χώρος, η νησιωτικότητα θα έπρεπε όχι μόνο να έχει αντιμετωπιστεί ως πρόβλημα, αλλά να έχουν ήδη προσδιοριστεί και εφαρμοστεί οι πολιτικές που τη μεταβάλουν σε πλεονέκτημα.

ΔΙΕΚΔΙΚΟΥΜΕ

έναν ουσιαστικό ρόλο για το Υπουργείο, αποσαφήνιση των αρμοδιοτήτων του σχετικού με την Νησιωτικότητα και την Περιφερειακή Ανάπτυξη, βελτίωση της λειτουργικότητάς του, με στόχο την ευημερία του Νησιωτικού χώρου.

Ζητάμε συγκεκριμένη πολιτική και πρόγραμμα με συνέχεια. Πιο συγκεκριμένα:

• Ειδικό αναπτυξιακό νόμο για τις νησιωτικές περιοχές με

• Επενδυτικά κίνητρα.

• Βελτίωση των ακτοπλοϊκών διασυνδέσεων μεταξύ των νησιών.

• Αξιοποίηση των νέων τεχνολογιών για την επίλυση βασικών προβλημάτων των Αιγαιοπελαγιτών.

• Νέο επιχειρησιακό πρόγραμμα για το νησιωτικό χώρο (στα πλαίσια του Δ' κοινοτικού πλαισίου στήριξης), το οποίο θα διαχειρίζεται το Υπ. Αι. & Ν.Π.

• Αύξηση των πόρων του προγράμματος δημοσίων επενδύσεων.

• Ξεκάθαρη λύση στη μόνιμη συζήτηση περί κατάργησης ή αναβάθμισης του Υπουργείου και σεβασμό στους υπαλλήλους και το έργο τους.

• Αξιοποίηση των υπαλλήλων με αξιοπρεπείς απολαβές.

• Ουσιαστικά κίνητρα παραμονής του προσωπικού με μισθό που να ανταποκρίνεται στα προβλήματα της νησιωτικότητας και στο αυξημένο κόστος ζωής στα νησιά.

• Αύξηση των εκτός έδρας αποζημιώσεων. Ώστε οι υπάλληλοι να μπορούν να κάνουν τις εκτός έδρας υπηρεσιακές μετακινήσεις με αξιοπρέπεια και αποτελεσματικότητα.

• Να επιτραπεί η αποδέσμευση (μετακίνηση, μετάταξη, απόσπαση) των υπαλλήλων που το επιθυμούν, ώστε να μην στερούνται την δυνατότητα δημιουργικής καριέρας με αξιοπρεπείς απολαβές.

Για το Δ.Σ.
Η πρόεδρος
Μίνα Κούρτη
Ο γραμματέας
Ηλίας Υψηλάντης

ΑΠΟ ΤΟΝ ΟΑΕΔ

ΠΡΟΓΡΑΜΜΑ ΕΝΕΡΓΟΥ ΕΠΑΓΓΕΛΜΑΤΙΚΟΥ ΠΡΟΣΑΝΑΤΟΛΙΣΜΟΥ



Τι πρέπει να γνωρίζουν οι ενδιαφερόμενοι

Ο Ο.Α.Ε.Δ. (η Διεύθυνση Επαγγελματικού Προσανατολισμού – Α1 σε συνεργασία με τη Διεύθυνση Αρχικής Επαγγελματικής Εκπαίδευσης – Α2) θα εφαρμόσει πρόγραμμα ΕΝΕΡΓΟΥ ΕΠΑΓΓΕΛΜΑΤΙΚΟΥ ΠΡΟΣΑΝΑΤΟΛΙΣΜΟΥ για νέες και νέους σε όλη τη χώρα, από 21/6/05 έως 1/7/05, στο ΤΕΕ – Ο.Α.Ε.Δ. ΡΟΔΟΥ (Απόφαση Δ.Σ. 1667/7.6.05).

Το πρόγραμμα αυτό έχει σκοπό να βοηθήσει τις νέες και τους νέους που δεν έχουν αποφασίσει ακόμα ποιο επάγγελμα θ' ακολουθήσουν, να γνωρίσουν καλύτερα τον εαυτό τους και τον κόσμο εργασίας ώστε να κάνουν τη σωστή επιλογή για το επαγγελματικό τους μέλλον.

Το πρόγραμμα διαρκεί 9 εργάσιμες ημέρες και περιλαμβάνει ειδικότερα·

Κατ' αρχήν 4 ημέρες εργασίας των μαθητών με τον Επαγγελματικό Σύμβουλο, κατά τις οποίες θα βοηθηθούν οι εκπαιδευόμενοι να κατανοήσουν καλύτερα τις κλίσεις, τα ενδιαφέροντα και τις γνώσεις τους και να πληροφορηθούν γύρω από τα επαγγέλματα και τον κόσμο της εργασίας.

Οι 2 επόμενες ημέρες θ' αφιερωθούν σε πρακτικές ασκήσεις στα εργαστήρια των Σχολών. Την επόμενη ημέρα θα επισκεφθούν οι μαθητές χώρους εργασίας σχετικούς με τα ενδιαφέροντά τους.

Κατά τις 2 τελευταίες ημέρες ο Επαγγελματικός Σύμβουλος θα κάνει προσωπική εργασία με τους εκπαιδευόμενους ώστε να καταλήξουν σε μία ωριμότερη απόφαση.

Οι υποψήφιοι πρέπει:

• **Να έχουν γεννηθεί στα έτη 1987-1990**

• **Να είναι απόφοιτοι Γυμνασίου (εξαιρούνται οι Πτυχιούχοι Τεχνικών Επαγγελματικών Σχολών)**

• Να καταθέσουν τα εξής δικαιολογητικά, από τη δημοσίευση του παρόντος και μέχρι **17/6**:

1. Αίτηση

2. Πιστοποιητικό γέννησης ή φωτοτυπία ταυτότητας (επικυρωμένη)

3. Πιστοποιητικό Σπουδών ή Βεβαίωση του Σχολείου τους, που αποδεικνύει τη μαθητική τους κατάσταση.

Η επιλογή θα γίνει με σειρά προτεραιότητας.

Οι εκπαιδευόμενοι θα λάβουν επίδομα 10 ευρώ για κάθε ημέρα παρακολούθησης και 5 ευρώ για συμμετοχή στα έξοδα διατροφής.

• Το πρόγραμμα θα εφαρμοστεί στο ΤΕΕ-Ο.Α.Ε.Δ. ΜΑΘΗΤΕΙΑΣ ΡΟΔΟΥ: Οδός Θ. Σοφούλη 93/85100 Ρόδος (τηλ. 2241031077, 2241035410)
www.teeoaedrodos.gr
e-mail: oaedrodo@otenet.gr

Πληροφορίες: Σταματάκης Γεώργιος

Θα παρακολουθήσουν 20 άτομα νέοι-ες 1 τμήμα.

Το πρόγραμμα συγχρηματοδοτείται από την Ευρωπαϊκή Ένωση στα πλαίσια του ΕΠΕΑΕΚ.

Από το Τ.Ε.Ε. – Ο.Α.Ε.Δ. Ρόδου

Ηλεκτρουιο
ΜΙΧΑΛΗΣ Ν. ΧΑΤΖΗΜΑΡΚΟΣ
ΗΛΕΚΤΡΙΚΑ ΕΙΔΗ & ΗΛΕΚ. ΕΓΚΑΤΑΣΤΑΣΕΙΣ
ΗΛΙΑΚΑ ΣΥΣΤΗΜΑΤΑ
STIBETHERM σειρά P

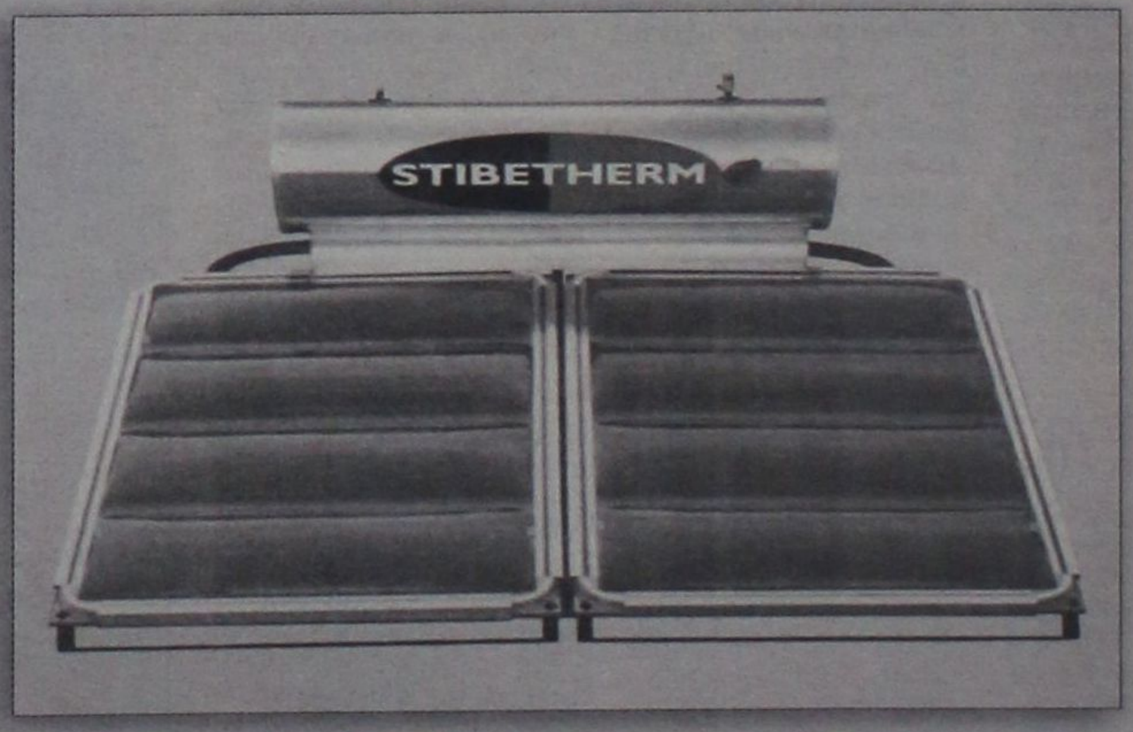

Γρηγορίου Ε' (7 Βαγιές) - 85100 ΡΟΔΟΣ
Τηλ. (22410) 29411, 33340, 36278 - Fax: (22410) 33340

δρόμοι
Επιμέλεια: ΗΛΙΑΣ ΛΟΪΖΟΣ - ΣΤΕΦΑΝΟΣ ΓΚΙΖΛΗΣ

• Κώστας Χρυσοχοΐδης: «Η ανοδική πορεία θα συνεχιστεί και τα επόμενα χρόνια»
• 3ο CAMP ΚΟΛΟΣΣΟΥ
ΣΕΛ. 16-17
• 90 μαθητές επιλέχθηκαν για τα ΤΑΔ
ΣΕΛ. 18

Περιμένοντας την απόφαση Δημητριάδη

Σκέφτονται προσφυγές οι περισσότεροι στην Ρόδο

Με αγωνία περιμένουν στην Ρόδο την απόφαση του Άκη Δημητριάδη για την ανάληψη της προεδρίας. Όμως φαίνεται ότι υπάρχει μια κινητικότητα και από άλλους παράγοντες που ενδιαφέρονται για την ΠΑΕ Ρόδο να βοηθήσουν τον οποιοδήποτε θέλει να ηγηθεί της προσπάθειας.

Ανάμεσά τους είναι ο Γιάννης Μιχελαράκης που είναι από τους πιο αισιόδοξους. Σε επικοινωνία που είχαμε μας είπε ότι «τα βλέπει θετικά όλα να εξελίσσονται μιας και υπάρχουν παράγοντες που θα βγάλουν την Ρόδο από το αδιέξοδο». Μαζί του είναι ακόμη ο Λάζαρος Γρύλλης, ο Γιώργος Παυλίδης, ο Γιάννης Σπανός, ο Παναγιώτης Δανάς και ακόμη κάποιοι άλλοι. Πρώτο θέμα όμως είναι η πλήρωση της θέσης του προέδρου. Εκεί βρίσκεται και το κλειδί της επιτυχίας.

Σύμφωνα με πληροφορίες δέχεται σοβαρές πιέσεις ο Δημητριάδης αλλά το οικογενειακό του περιβάλλον σε πρώτη φάση δεν φαίνεται να συμφωνεί με την ενασχόλησή του με την προεδρία των «πρασίνων».

ΤΑΣΕΙΣ ΦΥΓΗΣ ΕΚΔΗΛΩΣΑΝ ΟΙ ΠΑΙΚΤΕΣ


Αραμπατζής

Αρκετοί είναι οι παίκτες που δείχνουν να σκέφτονται την έξοδο. Αυτό συμβαίνει λόγω της διοικητικής αστάθειας αλλά και ανασφάλειας που αισθάνονται για το μέλλον τους στην ομάδα της Ρόδου.

Ο πρώτος που αναχώρησε ήταν ο Αραμπατζής. Έκλεισε στον Εθνικό Αστέρα.

Στην συνέχεια οι πληροφορίες αναφέρουν πως ο Μαΐλλης βρίσκεται πολύ κοντά στον Διαγόρα.


Μαΐλλης

Ο Γ. Καντιμοίρης έχει προτάσεις μακριά από το νησί και υπάρχει το ενδεχόμενο να κάνει προσφυγή όπως και ο αδελφός του Σταμάτης του οποίου η ομάδα του χρωστά χρήματα. Ανάμεσα τους βρίσκεται και ο Μαλλιάκας που θέλει να φύγει από το νησί και να διεκδικήσει την ελευθερία του μετά από προσφυγή. Να προστεθεί και ο Μοσχής που λόγω αυξημένων επαγγελματικών υποχρεώσεων θέλει να αγωνισθεί σε ομάδα Δ εθνικής ή σε ομάδα του τοπικού.


Γ. Καντιμοίρης

Αυτοί οι ποδοσφαιριστές είναι ο κορμός της Ρόδου.

Αν φύγουν θα πρέπει να αντικατασταθούν με ισάξιους ή ακόμα και με καλύτερους.


Σ. Καντιμοίρης

Μην ξεχνάμε και την θέση του προπονητή με τον Αντώνη Μανίκα πολύ δύσκολα να παραμένει στο νησί. Ο αντικαταστάτης του πιθανότατα να είναι ο Βαγγέλης Χοσάδας που έχει την έξωθεν καλή μαρτυρία και έχει δείξει δείγματα δουλειάς από την παρουσία του στον ΑΕΡΑ.

Όλα τα θέματα για να λυθούν πρέπει να δημιουργηθεί ισχυρό διοικητικό συμβούλιο, αγαπημένο, που να νοιάζεται πραγματικά για τις ανάγκες της ομάδας.

Ο Κάλλιστος Διακογεωργίου χθες όταν ρωτήθηκε για το μέλλον της ομάδας απάντησε ότι υπάρχει διοίκηση και μέχρι την Παρασκευή θα έχουν λυθεί τα περισσότερα προβλήματα.

Ζήτησε από τους ποδοσφαιριστές να έχουν υπομονή γιατί οι καλύτερες μέρες είναι κοντά και δεν πρέπει να βιασθούν αφού το ποδοσφαιρικό μέλλον τους θα είναι σίγουρα καλύτερο από τον ποδοσφαιρικό παρελθόν τους.

Πολύ κοντά στην απόκτηση του Χαρίτου από τον Απόλλωνα Απολλώνων βρίσκεται ο Φοίβος – Κρεμαστής αφού οι συζητήσεις με τον παίκτη βρίσκονται σε πολύ καλό δρόμο.

Η διοίκηση του Φοίβου όπως και ο προπονητής της ομάδας Ακης Δελαπόρτας επιθυμούν την απόκτηση του ποδοσφαιριστή καθώς αποτελεί μια πολύ καλή λύση στο χώρο που αγωνίζεται, έχοντας δώσει άλλωστε και τα διαπιστευτήριά του κατά την διάρκεια της περσινής σεζόν φορώντας την φανέλα του Απόλλωνα.

Οι συζητήσεις με τον Χαρίτο έχουν ξεκινήσει εδώ και μια εβδομάδα ενώ τις τελευταίες μια -δυο ημέρες οι δυο πλευρές έχουν φτάσει πολύ κοντά σε συμφωνία.

Πολλά θα ξεκαθαρίσουν στο επόμενο διάστημα μετά τις νέες συνομιλίες που θα διεξαχθούν ενώ δεν αποκλείεται ο παίκτης να έχει απαντήσει θετικά κοντά στο Σαββατοκύριακο.

ΦΟΙΒΟΣ ΚΡΕΜΑΣΤΗΣ

Κοντά σε συμφωνία...

➤ *Σε πολύ καλό δρόμο βρίσκονται οι συζητήσεις της διοίκησης με τον μέχρι πρότινος ποδοσφαιριστή του Απόλλωνα Απολλώνων Βασίλη Χαρίτο*

Η ΠΕΡΙΠΤΩΣΗ ΤΟΥ Γ. ΔΕΛΑΠΟΡΤΑ

Εκτός του Χαρίτου η διοίκηση του συλλόγου της Κρεμαστής κινείται και για την απόκτηση του νεαρού Γιώργου Δελαπόρτα ο οποίος πέρσι έπαιζε στον Κολοσσό.

Ο παίκτης έχει γίνει μήλον της έριδος μεταξύ του Φοίβου και του Ιάλυσου και μέσα στο επόμενο διάστημα θα παρθεί η τελική απόφαση από τον ίδιο σχετικά με το ποια φανέλα θα φορέσει τη νέα ποδοσφαιρική περίοδο. Οι άνθρωποι του Ιάλυσου έχουν ήδη κάνει την πρόταση ανανέωσης στον νεαρό περιμένοντας την απάντησή του, ενώ όπως αφήνεται να εννοηθεί από τους κόλπους της διοίκησης των «Ερυθροκίτρινων», ο παίκτης βρίσκεται πολύ κοντά στην παραμονή. Οι του Φοίβου έχουν και αυτοί πλησιάσει τον παίκτη κάνοντας την δική τους πρόταση κι έτσι τώρα το μπαλάκι της απόφασης βρίσκεται στον ίδιο τον Δελαπόρτα ο οποίος αναμένεται τις επόμενες δυο – τρεις ημέρες να ξεκαθαρίσει την θέση του.

ΗΡΑΚΛΗΣ ΜΑΡΙΤΣΩΝ

Εκλέγει το νέο Δ.Σ.

Απόψε θα γίνει η Γενική Συνέλευση στον Ηρακλή Μαριτσών όπου και θα εκλεγεί το νέο διοικητικό συμβούλιο του σωματείου. Οι διεργασίες θα ξεκινήσουν στις 20:30 κάτι που σημαίνει πως τα ονόματα που θα απαρτίζουν το νέο Δ.Σ. θα γίνουν γνωστά αργά το βράδυ. Ο επί χρόνια πρόεδρος του Ηρακλή κ. Παπαδημητρίου κάνει έκκληση σε όλα τα μέλη να είναι παρόντες έτσι ώστε να βγει μια ισχυρή διοίκηση που θα βοηθήσει τα μέγιστα στην προσπάθεια που γίνεται για έναν σύλλογο που θα πρωταγωνιστήσει για μια ακόμη χρονιά.

Επίσης ο Παπαδημήτρης τόνισε πως η πόρτα για την διοίκηση του συλλόγου, όπως επίσης και για την προεδρία είναι ανοικτή σε όποιον πιστέψει ότι μπορεί να αντεπεξέλθει στις ευθύνες που αναλογούν στην κάθε θέση.

Να σημειωθεί πως στη σημερινή Γενική Συνέλευση δεν θα υπάρχει ψηφοδέλτιο, κι έτσι όποιος θέλει να βρεθεί κοντά στην ομάδα μέσα από μια θέση στο Δ.Σ. δεν έχει παρά να παρευρεθεί, δηλώνοντας υποψηφιότητα σήμερα στις 20:30.

Ο πρόεδρος του Ηρακλή εδώ και καιρό τονίζει την αναγκαιότητα εξεύρεσης ικανών ανθρώπων για να απαρτίσουν την νέα διοίκηση της ομάδας αφού τα προβλήματα που ταλαιπωρούν τον σύλλογο (οικονομικά και άλλα) μιλούν από μόνα τους.

ΑΝΑΚΟΙΝΩΣΗ

Το Δ.Σ. της Αθλητικής Ένωσης «Κως» συγχαίρει τον κ. Βεργωτή Μιχάλη για την νίκη του στις εκλογές της ΕΠΣ Δωδεκανήσου καθώς και όλα τα εκλεγέντα μέλη και εύχεται όλο το Δ.Σ. να εργασθεί από κοινού για την πρόοδο και ανάπτυξη του δωδεκανησιακού ποδοσφαίρου.

Εκ του Δ.Σ. της Α.Ε. Κως

Ο Πρόεδρος Χατζημάρκου Αθανάσιος
Θ Γραμματέας Τσάπης Παναγιώτης

Γ.Σ. ΔΙΑΓΟΡΑΣ

ΚΩΣΤΑΣ ΧΡΥΣΟΧΟΪΔΗΣ: «Η ανοδική πορεία θα συνεχιστεί και τα επόμενα χρόνια»


Ο Κώστας Χρυσοχοΐδης ευχαριστεί τους χορηγούς

Το «ευχαριστώ» του ΔΙΑΓΟΡΑ στους χορηγούς

Χωρίς παρατράγουδα και μέσα σε πολύ ήπιο και πολιτισμένο κλίμα διεξήχθησαν το Σάββατο το βράδυ οι εκλογές στην ΕΠΣ Δωδεκανήσου για την ανάδειξη του νέου διοικητικού συμβουλίου.

Σε φιλική ατμόσφαιρα πραγματοποιήθηκε το βράδυ της Δευτέρας η εκδήλωση του Διαγόρα. Στον κήπο του ξενοδοχείου Avra beach οι διοικούντες τον σύλλογο υποδέχτηκαν φίλους, συνεργάτες και χορηγούς.

Στη διάρκεια της βραδιάς ο πρόεδρος του Διαγόρα συνομίλησε με όλους τους καλεσμένους, τους ευχαρίστησε για την ηθική και υλική συμπαράσταση και τους ανέλυσε τα σχέδια για την επόμενη αγωνιστική περίοδο.

Στην σύντομη ομιλία του ο κ. Χρυσοχοΐδης έκανε ιδιαίτερη αναφορά με ευχαριστίες σε όλους τους συνεργάτες του στη διοίκηση και τα γραφεία και υπογράμμισε με έμφαση ότι **«η ανοδική πορεία του Διαγόρα θα συνεχιστεί και τα επόμενα χρόνια»**. Μάλιστα τόνισε ότι **«θα γίνει άνοιγμα στον φίλαθλο κόσμο του νησιού αφού επιθυμία είναι οι αγωνιστικές επιτυχίες να συνδυαστούν με παρουσία πολλών θεατών στις εξέδρες»**.

Στο τέλος της ομιλίας ευχαρίστησε τις συζύγους όλων των μελών της διοίκησης για την κατανόηση και την υπομονή που δείχνουν στις πολλές ώρες απασχόλησής τους στα κοινά του Διαγόρα.

Η βραδιά ολοκληρώθηκε με ποτά και ... πηγαδάκια στο μπαρ του ξενοδοχείου και ανταλλαγή ευχών για υλοποίηση των στόχων του Διαγόρα.

Το παρόν στην εκδήλωση έδωσαν μεταξύ των άλλων ο αντινομάρχης κ. Ζωίδης, οι αντιδήμαρχοι Ρόδου κ. Τσιγάρος και Χαραλάμπης, ο επικεφαλής της δημοτικής μειοψηφίας κ. Χατζηευθυμίου, ο πρόεδρος του ΔΟΝΑ κ. Μπαράκας, ο πρώην πρόεδρος του ΝΑΟΔ και Νομαρχιακός σύμβουλος κ. Μπαριαννάκης, ο αντιπρόεδρος του ΕΒΕΔ κ. Χατζημάρκος, ο νικητής των εκλογών της ΕΠΣΔ, κ. Βεργωτής, ο πρόεδρος του Σ.Δ.Π.Δ. κ. Κάπρος, ο εκπρόσωπος του Δήμου Ιαλυσού κ. Κιλασίν, ο πρόεδρος της επιτροπής Σταδίου κ. Ευγενικός, ο πρόεδρος του Διγενή κ. Ηλιάδης, ο πρόεδρος του Ηρακλή Μαριτσών κ. Παπαδημήτρης, ο υπεύθυνος των Island Games κ. Μιχαηλίδης, μέλη των τμημάτων μπάσκετ, στίβου και βόλεϊ του Διαγόρα, επιχειρηματίες και φίλαθλοι.

ΒΡΑΖΙΛΙΑΝΟΙ ΜΕ ΚΟΙΝΟΤΙΚΟ ΔΙΑΒΑΤΗΡΙΟ ΣΤΟΝ ΔΙΑΓΟΡΑ

Δύο βραζιλιάνους με κοινοτικό διαβατήριο περιμένουν να έλθουν στον Διαγόρα . Του ενός το όνομα έχει γίνει γνωστό είναι ο Ρεινάλντο, ενώ του άλλου ακόμη όχι. Οι πληροφορίες που έχουν στο κυανέρυθρο στρατόπεδο είναι πολύ καλές αλλά περιμένουν να τους δουν και εντός αγωνιστικού χώρου. Παράλληλα έχουν ρίξει τα δίκτυα τους στην ελληνική αγορά ψάχνοντας τους κατάλληλους που θα πλαισιώσουν την ομάδα. Ο στόχος από την Βόρεια Ελλάδα και το μεγάλο όνομα που θα κάνει την διαφορά αλλά θα είναι και το κίνητρο για την έλευση των φιλάθλων στο γήπεδο έχει εντοπισθεί αλλά με όσα έχουν γίνει γνωστά το κασέ του είναι αρκετά υψηλό.


Ο πρόεδρος της ΠΑΕ με τον πρόεδρο του ερασιτέχνη

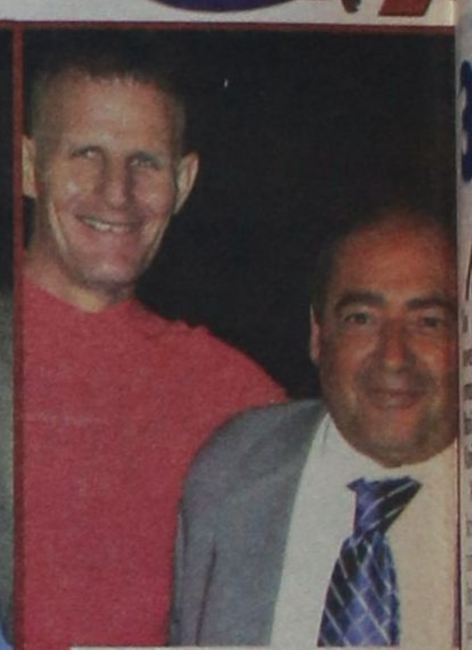
Ο πρόεδρος του ΔΟΝΑ με τον πρόεδρο της ΕΠΣΔ


Χαμογελούν γιατί ξέρουν...


Γενικό πλάνο από την εκδήλωση


Όμορφη παρέα με επικεφαλής τον Νίκανδρο


Ο Ανδρέας Χαλκιόπουλος με τον Μίμη Μπρόκο


Ο Μιχ. Μάχλης με τον Αντώνη Γεωργιάδη


Και ο μπουφές ήταν πλούσιος

ΑΡΗΣ ΑΡΧΑΓΓΕΛΟΥ

Κυριακή οι εκλογές

Την Κυριακή θα γίνει τελικά η Γενική Συνέλευση του Άρη Αρχαγγέλου όπου και θα εκλεγεί η νέα διοίκηση του συλλόγου. Οι αρχαιρεσίες θα λάβουν χώρα στην αίθουσα συνεδριάσεων του δημοτικού συμβουλίου Αρχαγγέλου στις 7μ.μ.

Την ημέρα εκείνη θα γίνει ο διοικητικός και οικονομικός απολογισμός του απερχόμενου Δ.Σ. και στη συνέχεια θα διεξαχθούν οι εκλογές. Να σημειωθεί πως το μεγαλύτερο ποσοστό των μελών της νέας διοίκησης θα είναι καινούργια πρόσωπα εκτός των Νίκου Φουτούλη, Τσαμπίκου Παρδαλού και Χαράλαμπου Νικολού, οι οποίοι και θα παραμείνουν κοντά στην ομάδα. Την επόμενη ημέρα της ανάδειξης του νέου Δ.Σ. θα πιάσουν δουλειά στον Άρη, ξεκινώντας με την πρόσληψη προπονητή που θα διαδεχθεί τον Στέργο Παρδαλό με επικρατέστερο όνομα αυτό του Λίλου Γιακουμάκη.

Βέβαια, πριν γίνει γνωστό το όνομα του νέου τεχνικού θα υπάρξουν κάποιες επαφές με παίκτες ωστόσο περισσότερες κινήσεις θα γίνουν μετά και από τις εισηγήσεις του προπονητή που θα αναλάβει τον σύλλογο για την επόμενη σεζόν.

3ο CAMP ΚΟΛΟΣΣΟΥ

Λίγες ημέρες απομένουν πλέον μέχρι το 3ο camp του Κολοσσού ν' ανοίξει τις πύλες του, το οποίο φέτος θα διοργανωθεί στις εγκαταστάσεις του Κολλεγίου Πυθαγόρας.

Χθες σε αίθουσα του Κολλεγίου δόθηκε συνέντευξη τύπου όπου αναλύθηκαν διάφορα θέματα που αφορούν το camp.

Στην συνέντευξη ήταν παρόντες ο υπεύθυνος υποδομών του Κολοσσού κ. Σταυρόπουλος, ο προπονητής της ομάδας Βασίλης Φραγκιάς, ο παίκτης Αλέξης Παπαδάτος κι ο εκπρόσωπος του Κολλεγίου Κώστας Τσαμπανάκης.

ΜΠΑΜΠΗΣ ΣΤΑΥΡΟΠΟΥΛΟΣ

«Θέλουμε να σας ευχαριστήσουμε όλους που βρίσκεστε εδώ σήμερα για να σας ενημερώσουμε και επίσημα για το 3ο Camp που διοργανώνει ο Κολοσσός και το 1ο που διοργανώνεται στις εγκαταστάσεις του Κολλεγίου Πυθαγόρας.

Απ' όσο πιστεύω γνωρίζετε, βλέπετε ότι οι εγκαταστάσεις αυτές προσφέρουν κατ' αρχήν ποικιλία δραστηριοτήτων, ασφάλεια και ποιότητα σε σχέση μ' αυτό που θέλουμε να κάνουμε. Αυτό που ζητούσαμε να κάνουμε πολλά χρόνια τώρα μας δίνεται η ευκαιρία φέτος. Το φετινό camp δεν θα έχει ως μοναδικό αντικείμενο μόνο το μπάσκετ αλλά θα έχουμε κολύμβηση, βόλεϊ και ποδόσφαιρο. Έχουμε την χαρά να διοργανώνουμε το camp σε μια χρονική στιγμή κατά την οποία ο Κολοσσός κατέκτησε το πρωτάθλημα και για πρώτη φορά στην ιστορία του ανέβηκε στην Α1.

Είναι μεγάλη στιγμή για την αθλητική ιστορία της Ρόδου και είμαστε περήφανοι γι' αυτά, όπως πιστεύουμε ότι είναι περήφανοι κι όλοι οι Ροδίτες. Αφού ευχαριστήσουμε την διεύθυνση και το προσωπικό του Κολλεγίου θέλουμε να σας αναφέρουμε πως τα παιδιά θα περάσουν και φέτος μια ακόμα αξέχαστη εβδομάδα, γεμάτη δραστηριότητα, παιχνίδι και διασκέδαση. Εγγύηση γι' αυτό αποτελεί η παρουσία του προπονητή μας και υπεύθυνου της οργάνωσης του camp Βασίλη Φραγκιά.

Θέλω να ευχαριστήσω ιδιαίτερα τους χορηγούς μας και υποσχόμαστε πως η βοήθειά τους θα έχει ανταπόκριση στο camp.

Οι προπονητές που θα βρίσκονται κοντά στα παιδιά θα είναι οι κ.κ. Τσαμπανάκης – Μαντικός στο ποδόσφαιρο, οι κ.κ. Τσιντομηνάς – Μίχου στο βόλεϊ ενώ στην κολύμβηση οι κυρίες Κοκκίνη – Γάση.

Στο μπάσκετ οι κ.κ. Θωμίδης, Κουταλιανός, Δόσπρας, Μάγος, Φραγκεσκάκης καθώς και ο παίκτης του Κολοσσού Γεωργίτσης».

ΒΑΣΙΛΗΣ ΦΡΑΓΚΙΑΣ

«Εγώ αυτό που έχω να πω είναι ότι προσπαθούμε στα δύο χρόνια που κάναμε το camp, η σκέψη μας ήτανε κάποια στιγμή να το επεκτείνουμε λίγο, να βρούμε τις εγκαταστάσεις και αυτό το βρήκαμε στο Κολλέγιο Πυθαγόρας.

Αυτή η συνεργασία μας δίνει την δυνατότητα ν' αξιοποιήσουμε το έμψυχο υλικό, αλλά και τις εγκαταστάσεις, οι οποίες απ' ότι ξέρετε και γνωρίζω κι εγώ είναι από τις καλύτερες. Θα μας βοηθήσουν να λειτουργήσουμε μ' ένα κάπως διαφορετικό πρόγραμμα σε σχέση με τα δύο προηγούμενα χρόνια. Αυτό όπως είπε κι ο κ. Σταυρόπουλος έρχεται σε μία πολύ καλή συγκυρία για την ομάδα μας, αφού είναι γνωστό πως του χρόνου θα παίζουμε στην Α1 κατηγορία.

Θεωρώ λοιπόν ότι με τις εγκαταστάσεις που έχουμε στην διάθεσή μας αυτή την στιγμή για να τις αξιοποιήσουμε, αφενός μεν έχουμε την δυνατότητα ν' αυξήσουμε πάρα πολύ τον αριθμό

Θα διοργανωθεί από 20 έως 25 Ιουνίου στο Κολλέγιο Πυθαγόρας

των παιδιών σε σχέση με τα προηγούμενα χρόνια, αφετέρου να δώσουμε την δυνατότητα εκτός από το προπαγανδιστικό κομμάτι του μπάσκετ που μας ενδιαφέρει όλους, για να έχουμε παιδιά μόνο για το μπάσκετ.

Μας ενδιαφέρει πάρα πολύ να πάρουμε παιδιά τα οποία μπορεί να μην έχουν την δυνατότητα να γίνουν μπασκετμπολίστες στο μέλλον αλλά να ασχοληθούν με τα υπόλοιπα αθλήματα. Γι' αυτό έχουμε βάλει ποδόσφαιρο, βόλεϊ, κολύμβηση και πόλο.

Ισως κάποια παιδιά μπορούν να δουν ότι έχουν κλίση κάπου αλλού και όχι στο μπάσκετ. Θα μπορέσει να ξεκινήσει από εδώ και να πάρει μία ιδέα για το πώς είναι ο αθλητισμός. Η φιλοσοφία του camp είναι τα παιδιά να χαρούν, να παίξουν, να περάσουν μια εβδομάδα καλά και να γνωρίσουν κάποιους ανθρώπους από τον χώρο του μπάσκετ και του ποδοσφαίρου.

Επίσης θα έχουν την ευκαιρία να γνωρίσουν και αθλητές που έχουν τιμήσει κάποιες ομάδες ενώ ποδοσφαιρικά θα φέρουμε έναν άνθρωπο τον οποίο νομίζω όλοι τον ξέρετε, ανεξαρτήτως χρώματος φανέλας, τον Κριστόφ Βαζέχα, που με το ήθος του έχει κοσμήσει τον Ελληνικό Αθλητισμό.

Θέλω να ευχαριστήσω ως προπονητής του Κολοσσού την διεύθυνση του Κολλεγίου για την άψογη συνεργασία που έχουμε μέχρι τώρα κι ελπίζω ότι την επόμενη χρονιά, με πιλότο το πώς θα λειτουργήσουμε φέτος, θα είμαστε έτοιμοι να δεχτούμε ακόμη περισσότερα παιδιά ούτως ώστε ο θεσμός αυτός να συνεχίσει να υπάρχει και ν' αποτελέσει ένα κίνητρο όχι μόνο για τα παιδιά που είναι στη Ρόδο αλλά να έλθουν παιδιά κι από άλλες περιοχές της Ελλάδας για να μπορέσουν να γνωρίσουν και την Ρόδο».

ΚΩΣΤΑΣ ΤΣΑΜΠΑΝΑΚΗΣ

«Σας καλωσορίζουμε εκ μέρους του Κολλεγίου και θέλω να σας τονίσω πως κι εμείς αισθανόμαστε χαρούμενοι που αυτό το camp συμπίπτει με την μεγαλύτερη στιγμή του ροδίτικου μπάσκετ, από την άνοδο του Κολοσσού στην Α1 κατηγορία.

Επίσης συμπίπτει στο τέλος μιας πολύτιμης χρονιάς για το Κολλέγιο σε αθλητικό και εκπαιδευτικό επίπεδο.

Το Κολλέγιο έχει φιλοξενήσει αθλητικές εκδηλώσεις όπως το «μπάντμιντον» και ποδοσφαιρικά τουρνουά κυρίως σε συνεργασία με τον ΔΟΝΑ Καλλιθέας αλλά είμαστε ανοιχτοί σε κάθε συνεργασία γιατί νομίζουμε ότι πρέπει να εκμεταλλευτούμε αυτούς τους χώρους που υπάρχουν στο Κολλέγιο. Θεωρώ πως η συνεργασία αυτή για το camp θα είναι επιτυχημένη εγγυημένα, γιατί υπάρχει η εμπειρία του Κολοσσού αλλά και η σοβαρότητα των ανθρώπων του, η οποία μας έχει εντυπωσιάσει πάρα πολύ.

Φυσικά υπάρχει και το δικό μας προσωπικό καθώς κι εμείς θέλουμε να δώσουμε κάτι παραπάνω. Ευχαριστούμε πολύ τον Κολοσσό που επέλεξε εμάς για την συνεργασία του.

ΑΛΕΞΗΣ ΠΑΠΑΔΑΤΟΣ

«Πιστεύω ότι αυτά τα camp που γίνονται είναι ό,τι καλύτερο για τα παιδιά και το λέω αυτό γιατί έχω πάρει μέρος σε camp. Είναι κάτι διαφορετικό και όχι όπως οι προπονήσεις ή η γυμναστική που κάνουν στο σχολείο. Είναι κάτι καινούριο και απ' αυτό προσπαθούν να δείξουν τις ικανότητές τους. Είναι καλό γιατί υπάρχουν πολλά αθλήματα διότι κάποια παιδιά μπορεί να δείξουν ότι έχουν ταλέντο σε κάποια άλλα αθλήματα εκτός από το μπάσκετ και το ποδόσφαιρο. Πιστεύω πως με τους προπονητές που θα υπάρχουν στο camp, την οργάνωση και τις πολύ καλές εγκαταστάσεις θα μπορέσει το κάθε παιδί να βγάλει το ταλέντο που έχει.

Θα δουν κάποιους αθλητές Τσαρτσαρή, Χαρίση, Χατζή, τους οποίους βλέπουν μόνο από την τηλεόραση, και όπως ο Βαζέχα στο ποδόσφαιρο. Πιστεύω πως επειδή όλα στο camp είναι οργανωμένα θα πάνε καλά. Θέλω να πιστεύω πως αυτό θα συνεχισθεί και άλλες χρονιές γιατί είναι δύσκολο σ' ένα νησί να διοργανωθεί ένα camp».

ΚΟΛΟΣΣΟΣ

ΕΤΟΙΜΑΖΕΤΑΙ για την Αμερική

Ο Βασίλης Φραγκιάς για να δεί παίκτες



Τις βαλίτσες του για την Αμερική ετοιμάζει ο Βασίλης Φραγκιάς . Μετά το τέλος των προπονήσεων αλλά και του camp του Κολοσσού θα μεταβεί στη Νέα Υόρκη όπου και θα έχει την ευκαιρία να κάνει διάφορες επαφές με παίκτες που πιθανότατα να ενταχθούν στην ομάδα. Αυτό θα συμβεί στις αρχές Ιουλίου . Θα πάει και σε άλλες πολιτείες αναμένοντας το μπλοκάκι του να γεμίσει με αρκετές πληροφορίες με τα στοιχεία πολλών αμερικανών παικτών.

Ο Κολοσσός θα «ψωνίσει» την εποχή που τα κασέ θα είναι στα μέτρα των δυνατοτήτων του άρα αρκετά αργά και λίγο πριν να ξεκινήσει το πρωτάθλημα της Α1 εθνικής κατηγορίας..

Αναβλήθηκε η γενική συνέλευση

Όπως ανακοίνωσε ο Κολοσσός με δελτίο τύπου, ο πρόεδρος και το Δ.Σ. του ΑΟ Κολοσσός Ρόδου, ανακοινώνει πως δεν πραγματοποιήθηκε η χθεσινή γενική συνέλευση λόγω μη απαρτίας των μελών της. Καθορίστηκε νέα γενική συνέλευση στις 22/06/05

Και ώτα 21.00 στο γραφείο του ΑΟ Κολοσσού , πλατεία Βρούχου 1 έναντι Μητρόπολης.

ΜΠΡΙΤΖ

Αντίστροφη μέτρηση για το Περιφερειακό

Τις τελευταίες «πινελιές» στην οργάνωση του Πανελληνίου Περιφερειακού Πρωταθλήματος Μπριτζ Νότιας Ελλάδας συμπληρώνουν οι υπεύθυνοι του Ομίλου Αγωνιστικού Μπριτζ Ρόδου, καθώς μετράμε μέρες πια μέχρι την έναρξη του αγωνιστικού μέρους.

Οι αγώνες, ως γνωστόν, θα διεξαχθούν στους χώρους του ξενοδοχείου «Ρόδος Πάλας» από την Παρασκευή 17 μέχρι και το πρωί της Δευτέρας 20 Ιουνίου και οι μέχρι στιγμής δηλώσεις συμμετοχής δείχνουν ότι θα πρόκειται για μία από τις πιο μεγάλες και πιο πετυχημένες διοργανώσεις της φετινής χρονιάς ανά την Ελλάδα.

Πέρα από τους χορηγούς, τους αγώνες στηρίζουν υλικά και ηθικά τόσο ο Δήμος Ροδίων όσο και ο ΔΟΝΑ Ρόδου και ο ΟΑΜΡ καλείται να αποδείξει στην πράξη ότι μπορεί να αναλάβει διοργανώσεις τέτοιας εμβέλειας, που όχι μόνο προβάλλουν τη Ρόδο, αλλά και συνεισφέρουν στο τουριστικό προϊόν του νησιού. Ίσως η παρούσα πρόκληση, μάλιστα, να είναι πρόκριμα για τη διεξαγωγή παρόμοιων εκδηλώσεων και εκτός σαιζόν, ανοίγοντας το δρόμο για την επιμήκυνση της τουριστικής περιόδου μέσα από την εναλλακτική μορφή του αθλοτουρισμού.

Υπενθυμίζεται ότι το πρόγραμμα των αγώνων περιλαμβάνει τουρνουά ζευγών όπεν 2ης βαθμίδας (Παρασκευή έως και Κυριακή πρωί) και τουρνουά ομάδων όπεν τρίτης βαθμίδας (Κυριακή απόγευμα έως Δευτέρα πρωί), με διαιτητές τους κ.κ. Τόγια και Καπαγιαννίδη.

Βέβαια η προετοιμασία του Πανελληνίου Πρωταθλήματος δεν επηρεάζει στο ελάχιστο το αγωνιστικό πρόγραμμα του Ομίλου, που συνεχίζεται κανονικά. Έτσι, τη Δευτέρα 13 Ιουνίου έγινε η δεύτερη ημερίδα του πενθημέρου ζευγών όπεν, όπου τις πέντε πρώτες θέσεις κατέλαβαν τα ζεύγη:

Γιαλλούσης Μ. – Διακοσταματίου Ν.	**(65,62%)**
Καβαλάκης Ι. – Ράμος Ε.	**(62,79%)**
Κελεπέρας Κ. – Σιμάτης Α.	**(56,89%)**
Καλοπέτρης Σ. – Στεφανής Π.	**(55,05%)**
Καρακατσάνης Β. – Λεριάς Ε.	**(55,00%)**

sports

90 μαθητές επιλέχθηκαν για τα ΤΑΔ

Ολοκληρώθηκαν με επιτυχία τα ΤΕΣΤ για την εισαγωγή των μαθητών στα Τμήματα Αθλητικής Διευκόλυνσης (ΤΑΔ) στο Νομό Δωδεκανήσου (Ρόδο και Κω). Συνολικά έλαβαν μέρος 238 (142 στη Ρόδο και 96 στην Κω) και επιλέγησαν 90 μαθητές, οι οποίοι θα φοιτήσουν στην Α' τάξη των τριών ΤΑΔ της Δωδ/σου. Ειδικά για την πόλη της Ρόδου επιλέγησαν 60 παιδιά για τα τμήματα καλαθοσφαίρισης, ποδοσφαίρου, στίβου, ποδηλασίας, κωπηλασίας και τζούντο της Ρόδου. Επίσης για την πόλη της Κω επιλέγησαν 30 παιδιά για τα τμήματα καλαθοσφαίρισης, στίβου και άρσης βαρών.

Αναλυτικά τα παιδιά που επιλέγησαν και οι επιλαχόντες κατά άθλημα και σχολείο είναι τα ακόλουθα.

1.3° Γυμνάσιο Ρόδου

ΑΘΛΗΜΑΤΑ
α) ΚΑΛΑΘΟΣΦΑΙΡΙΣΗ

Αγόρια:

4° ΔΣ Μπαούρης Σάββας
11° ΔΣ Χοτζάρας Θεόδωρος
12° ΔΣ Αμερσον Ντανιέλ
9° ΔΣ Σακκελής Σεραφείμ
3° ΔΣ Στεργιόπουλος Χρ.
11° ΔΣ Τσίπης Λευτέρης

Αναπληρωματικοί

4° ΔΣ Επιφανής Χαράλαμπ.
9° ΔΣ Δασκαλάκης Γεώργιος
8° ΔΣ Παπαεμμανουήλ Νικ.

Μετά τα τεστ που έγιναν σε Ρόδο και Κω

Κορίτσια:

4° ΔΣ Αναστάχα Ανθέα
3° ΔΣ Ιαλυσού Σβύνου Ελ.
ΔΣ Καλυθιών Παντελή Καίτη
5° ΔΣ Μπέρδη Ευσταθία
4° ΔΣ Στεφάνου Δέσποινα
5° ΔΣ Μπερκάι Αννα
4ο ΔΣ Φασόλη Κατερίνα
4ο ΔΣ Κελεπούρη Χρυσούλα

Αναπληρωματικές

3° ΔΣ Ιαλυσού Κανταρζόγλου Μάρθα
5° ΔΣ Κοτίου Μιμόζα
9° ΔΣ Πάλλα Τσαμπίκα
5° ΔΣ Φρατζή Ινέις
5° ΔΣ Ψελλάκη Δήμητρα

β) ΠΟΔΗΛΑΣΙΑ

1° ΔΣ Σαράντης Στέφανος
16° ΔΣ Κυπριώτης Στέφανος
8° ΔΣ Αναμουρλής Χαράλ.
4° ΔΣ Καλλιγάς Στέργος
15° ΔΣ Παπουτσής Μιχάλης
5° ΔΣ Παντελίδης Κων/νος
17° ΔΣ Ζουρούδης Γιώργος
10° ΔΣ Χειμωνέτος Νίκος
4° ΔΣ Καστρούνης Πέτρος

Αναπληρωματικοί

Χάσκας Μιχαήλ
Ζενουλάρη Ραφαέλα
Κυπραίου Αναστασία
Ζαχαριάδης Ηλίας
Περίδη Σταματία

γ) ΤΖΟΥΝΤΟ

17° ΔΣ Μαυρουδή Μιχ.
9° ΔΣ Σαρδέλλης Παναγ.
9° ΔΣ Αλιστρατινού Νικολ.
9° ΔΣ Παντίδου Βαΐα
9° ΔΣ Βλαντής Θωμάς
14° ΔΣ Σετάϊ Ειρήνη
15° ΔΣ Γαλανός Κυριάκος
2.5° Γυμνάσιο Ρόδου

ΑΘΛΗΜΑΤΑ
α) ΠΟΔΟΣΦΑΙΡΟ

17° ΔΣ Κενενούνης Χαράλ.
17° ΔΣ Χ'' Νικόλας Σάββας
11° ΔΣ Χρυσόπουλος Αγγ.
1° ΔΣ Ιαλυσού Δανελάκης Μιχάλης
5° ΔΣ Οικονομίδης Δημήτρ.
14° ΔΣ Δαούλας Ευθύμιος
17° ΔΣ Χρυσοχόος Αγγελος
4° ΔΣ Διακανθός Σταμάτης
ΔΣ Κρεμαστής Δελαπόρτας Φίλιππος
18° ΔΣ Κιαουρτζής Γιάννης
18° ΔΣ Μόσχος Στέργος
18° ΔΣ Σέντης Γεώργιος
6° ΔΣ Διακουράκης Δημ.
18° ΔΣ Ζησιμόπουλος Νίκος
18° ΔΣ Κιαουρτζής Ιωάννης του Εμμανουήλ

Αναπληρωματικοί

17° ΔΣ Σεραφειμόπουλος Μ.
2° ΔΣ Καλιούτσι Μεμέτ
15° ΔΣ Δατσέρης Αγγελος

β) ΚΩΠΗΛΑΣΙΑ

3° ΔΣ Ζουρούδη Σοφία
4° ΔΣ Κάβουρας Περικλής
9° ΔΣ Κασέρης Γιώργος
4° ΔΣ Λουντζής Γιώργος
3° ΔΣ Τσουρούτη Ευαγγελία
Καλυθιών Τσεπελέ Αθαν.

γ) ΣΤΙΒΟΣ

1° ΔΣ Ιαλυσού Πετραλιά Γ..
ΔΣ Ασγούρου Μανιάς Εμμ.
1° ΔΣ Ιορντάνοβα Ραντοσ.
ΔΣ Καλυθιών Πανά Αρντίτ
18° ΔΣ Φλεβάρης Ιωάννης
4° ΔΣ Κοντονικόλας Ηλίας
6° ΔΣ Κατσέλης Χαράλ.
16° ΔΣ Χ''Ιωάννου Ελισάβετ
8° ΔΣ Κλήμεντος Σταμάτης

Αναπληρωματικοί

Νικολάου Ελεάνα
Παρίση Χρυσούλα
Καραγιαννίδης Παναγιώτης
Καραγιάννης Βασίλης
Χ''Στρατή Πανορμίτα
3.1° Γυμνάσιο Κω

ΑΘΛΗΜΑΤΑ

α) Στίβος

Τζιουρόγλου Χουσεΐν
Αππας Ιμπραήμ
Αλιάι Αρλίντ
Τζουμάρης Λεωνίδας
Ζεκίρι Ταουλάντ

Αναπληρωματικοί

Κατσαμόντης Νίκος
Γιακιντζής Λουκάς
Παπαποστόλου Δημήτρης
Πιζάνια Νίκη
Γεωργακόπουλος Αρτεμις
Κάτρα Σοφία
Βέλιου Φρίντα
Βαλαλιά Ελένη

Αναπληρωματικές

Παυλάκη Κατερίνα
Καλαϊτζή Αλίσσα
Παπαδημητρίου Λίλη

β) ΚΑΛΑΘΟΣΦΑΙΡΙΣΗ

Ζιανή Φιλίνα
Σμαλιός Στέφανος
Βαταρίνα Ελμάρκ
Μιχαήλ Άγγελος
Στεφανής Δημήτρης
Σοσάρη Ελένη
Ρημπέιρο Μάρλυ
Σφουγγάρης Σωτήρης
Λουκένας Κων/νος
Μπουτσάκου Σινάν
Μακρή Φωτεινή
Γκαλτσίδη Ντιάνα
Τζανέρης Αλέξανδρος

Αναπληρωματικοί:

Μπαρμπούκιας Γεώργιος
Μπέκας Γιώργος
Γεωργουδάκης Δημήτριος
Βοντολάσκο Άρτεμις
Χ''Ζαχαρία Βανέσα

γ) ΑΡΣΗ ΒΑΡΩΝ

1° ΔΣ Κω Συνδικάκης Δημήτριος
3° ΔΣ Κω Βουγλαρόπουλος Γεώργιος
4° ΔΣ Κω Αναστασίου Ανασ.
4° ΔΣ Κω Χιούσι Ιγκλί
4° ΔΣ Κω Τσιμισίρης Δημ.
ΔΣ Ζηπαρίου Πιπέρης Αργ.
Σιεχάι Φατμίρ

Αναπληρωματικοί:

Αντρέεβ Γιώργος
Μάλε Γκεν
Σαγέτ Μουσταφά
Μπουγιάρι Άρης
Τσάρνας Μάριος
Τσουκαλά Κατερίνα

Επίσης για πρώτη φορά θα λειτουργήσει Ειδικό Τμήμα Αθλητικής Διευκόλυνσης (ΕΤΑΔ) στο 1° Ενιαίο Λύκειο Ρόδου με τα εξής αθλήματα: ποδόσφαιρο (10), καλαθοσφαίριση (10), στίβο (3), τζούντιο (3) και ποδηλασία (2) με σύνολο 28 μαθητές-τριες.

Ο 2ος ΑΓΩΝΑΣ δρόμου στην Κάσο

Στα πλαίσια των εορταστικών εκδηλώσεων για την 181η επέτειο του ολοκαυτώματος, διοργανώθηκε από το Επαρχείο Καρπάθου σε συνεργασία με τον Δήμο Κάσου, ο 2ος αγώνας Δρόμου.

Την εκκίνηση έδωσε ο Έπαρχος Καρπάθου-Κάσου κος Μιχάλης Ερωτόκριτος. Αφετηρία ήταν το «μνημείο Ηρώων» στο «ΦΡΥ» και τερματισμός η «Λαγκά» σημείο όπου έπεπσε ηρωϊκά μαχόμενος ο Κσιώτης Αγωνιστής Μάρκος Μαλλιαράκης.

Χορηγοί της εκδήλωσης ήταν το Επαρχείο Καρπάθου-Κάσου (Αθλητική Επιτροπή) ο Δήμος Κασίων και ο ΝΑΟΔ. Στους συμμετέχοντες δόθηκαν μπλουζάκια, μετάλλια και αναμνηστικά διπλώματα. Οι οργανωτές ευχαριστούν θερμά τους κ. Ειρήνη Σκκαδάκη, και Γιώργο Ιερομόναχο για την πολύτιμη προσφορά και βοήθειά τους.

Οι νικητές ανά κατηγορία ήταν:

Μαθητές Δημοτικού Σχολείου
1ος Γαβριήλ Δημητρούλης
2ος Αντώνης Μαλάι
3ος Μάριος Βρεττός

Μαθητές Γυμνασίου
1ος Γεράσιμος Φωκάς
2ος Χρήστος Περσελής

Μαθήτριες Γυμνασίου
1η Καλλιόπη Βρεττού
2η Βιργινία Νελάι

ΒΕΤΕΡΑΝΟΙ
1ος Γεώργιος Κούτρας
2ος Δημήτρης Νούρας
3ος Τάσος Καλλιπολίτης

την υπευθυνότητα για όλη τη διοργάνωση είχε η καθηγήτρια Φυσικής Αγωγής Μελπομένη Μ. Δασκαλάκη.

ΓΕΝΙΚΗ ΤΕΧΝΙΚΗ
ΟΜΙΛΟΣ ΕΤΑΙΡΕΙΩΝ

ΑΝΑΝΕΩΜΕΝΟΙ ΚΑΙ ΠΑΝΤΑ ΠΡΩΤΟΠΟΡΟΙ
ΜΑΖΙ ΣΑΣ ΜΕ ΣΤΟΧΟ ΤΙΣ ΚΑΛΥΤΕΡΕΣ
ΤΕΧΝΙΚΕΣ ΛΥΣΕΙΣ

• ΕΤΟΙΜΟ ΣΚΥΡΟΔΕΜΑ
με ανανεωμένες -
σύγχρονες εγκαταστάσεις

• ΑΔΡΑΝΗ ΥΛΙΚΑ
υψηλών προδιαγραφών και
απαιτήσεων από
το ΝΕΟ Λατομείο μας

ΕΡΓΟΣΤΑΣΙΑ ΣΚΥΡΟΔΕΜΑΤΟΣ:
ΡΟΔΟΣ: 6ο χλμ. λεωφ. Ρόδου - Λίνδου,τηλ. 22410 - 60560/62323 FAX: 22410 60561
ΓΕΝΝΑΔΙ: 2ο χλμ. οδού ΓΕΝΝΑΔΙΟΥ - ΒΑΤΙΟΥ, τηλ. 22440 - 43470 FAX: 22440 43470
ΛΑΤΟΜΕΙΟ: Θέση Στραβόλαιμο ΚΑΛΥΘΙΩΝ
ΓΡΑΦΕΙΑ: Ρόδος Αρκαδίου 2, Τηλ. 22410-22186/22968/28058 FAX: 22410 - 33021

ΣΤΟ 4ΜΗΝΟ ΙΑΝΟΥΑΡΙΟΥ - ΑΠΡΙΛΙΟΥ

«ΚΑΘΙΖΗΣΗ» ΤΟΥΡΙΣΤΩΝ

σε Ρόδο - Κω και Κρήτη

Στατιστικά στοιχεία από το έτος 1998

Τη μεγαλύτερη μείωση, στις αφίξεις αλλοδαπών τουριστών, στο τετράμηνο Ιανουαρίου – Απριλίου 2005, είχε η Ρόδος από τους βασικούς ελληνικούς τουριστικούς προορισμούς σύμφωνα με τα στατιστικά στοιχεία του Ινστιτούτου Τουριστικών Ερευνών και Προβλέψεων (ΙΤΕΠ). Μόνο η Αθήνα, η Ζάκυνθος, η Κέρκυρα και η Κεφαλλονιά εμφανίζουν αύξηση, δηλαδή τα Ιόνια Νησιά.

ΠΙΝΑΚΑΣ 1

ΑΕΡΟΔΡΟΜΙΟ	2004	2005	% 05/04
ΑΘΗΝΑ *(1)	1.133.395	1.315.037	16,0
ΖΑΚΥΝΘΟΣ	694	865	24,6
ΗΡΑΚΛΕΙΟ	111.045	80.179	-27,8
ΘΕΣΣΑΛΟΝΙΚΗ *	219.687	198.699	-9,6
ΚΕΡΚΥΡΑ	7.912	8.638	9,2
ΚΕΦΑΛΟΝΙΑ	59	189	220,3
ΚΩΣ	6.848	4.902	-28,4
ΡΟΔΟΣ	52.315	28.939	-44,7
ΧΑΝΙΑ	20.858	18.952	-9,1
ΣΥΝΟΛΟ	**1.479.640**	**1.608.509**	**8,7**

Αναλυτικά τα στοιχεία (βλέπε πίνακα 1):

Ειδικότερα για τη Ρόδο η κίνηση αλλοδαπών τουριστών από το έτος 1998 μέχρι και φέτος, παρουσιάζει την ακόλουθη εικόνα, σύμφωνα με τα στοιχεία της Ενώσεως Ξενοδόχων Ρόδου.

ΑΦΙΞΕΙΣ ΑΛΛΟΔΑΠΩΝ ΑΕΡΟΔΡΟΜΙΟΥ ΔΙΑΓΟΡΑΣ ΡΟΔΟΥ (CHARTERED)

Μήνες	1998 Αλλοδαποί	1999 Αλλοδαποί	2000 Αλλοδαποί	2001 Αλλοδαποί	2002 Αλλοδαποί	2003 Αλλοδαποί	2004 Αλλοδαποί	2005 Αλλοδαποί	% 2005/2004
Ιανουάριος	255	648	1.274	1.170	1.954	1.420	1.157	381	-67,07%
Φεβρουάριος	279	691	1.793	724	1.451	1.241	67	318	374,63%
Μάρτιος	3.480	8.985	4.719	1.761	9.589	864	1.129	2.708	139,86
Απρίλιος	56.495	64.283	75.232	65.835	38.762	53.251	49.962	25.721	-48.52%
Μάιος	150.275	188.570	174.115	197.243	175.292	153.736	158.205	142.983	-9,62%
Ιούνιος	168.900	208.862	212.147	212.726	211.792	205.969			
Ιούλιος	215.892	245.540	254.248	266.806	235.399	242.710			
Αύγουστος	231.848	255.768	265.976	275.804	261.884	255.864			
Σεπτέμβριος	176.527	225.083	218.548	236.750	228.314	192.360			
Οκτώβριος	109.336	130.282	129.271	119.493	121.279	115.013			
Νοέμβριος	1.651	4.837	2.163	2.236	1.691	1.917			
Δεκέμβριος	652	2.394	1.008	1.184	838	775			
Σύνολα	1.115.590	1.335.943	1.340.494	1.381.732	1.288.245	1.225.120	210.520	172.111	-18,24%

ΕΙΣΗΓΕΙΤΑΙ ΤΗΝ ΔΙΑΤΗΡΗΣΗ ΤΗΣ ΚΡΑΤΗΣΕΩΣ

ΑΡΝΗΤΙΚΟΣ Ο ΕΙΣΑΓΓΕΛΕΑΣ

στην υπόθεση της πειρατείας

Ο Αυστριακός αμφισβητεί τα στοιχεία



Να απορριφθεί η αίτηση για άρση της προσωρινής κράτησης του κ. Χάραλντ Έρλαχ του Όσβαλντ και επικουρικά για την αντικατάστασή της με περιοριστικούς όρους, εισηγήθηκε στο Συμβούλιο Πλημμελειοδικών Ρόδου ο Εισαγγελέας Πλημμελειοδικών Ρόδου κ. Γ. Οικονόμου.

Ο κ. Χάραλντ είναι όπως ξανάγραψε η «δ» ο κύριος κατηγορούμενος στην υπόθεση της πειρατείας παράνομων δορυφορικών τηλεοπτικών υπηρεσιών της εταιρείας KTV στ' Αφάντου με τη χρήση ψηφιακής πλατφόρμας που στηριζόταν στο δίκτυο NOVA της NETMED και στο Αγγλικό «μπουκέτο» SKY και διώκεται μαζί με άλλα 5 άτομα για απάτη από κοινού με συνολικό όφελος και αντίστοιχη ζημία άνω των 73.000 ευρώ, κλοπή πνευματικής ιδιοκτησίας κατ' επάγγελμα και κατά συνήθεια σε βαθμό κακουργήματος, φοροδιαφυγή από κοινού εις βάρος του Ελληνικού Δημοσίου, συμμετοχή σε δομημένη εγκληματική ομάδα με σκοπό τη διάπραξη απάτης κατ' εξακολούθηση και εκπομπή τηλεοπτικών προγραμμάτων χωρίς επίσημη άδεια της ΕΡΤ.

Ο κ. Εισαγγελέας αναφέρει στην πρότασή του ότι δεν έχει μεταβληθεί καμία προϋπόθεση ή όρος από την ημέρα που ελήφθη η απόφαση για την προσωρινή του κράτηση για να αφεθεί ελεύθερος.

Στην αίτησή του ο κ. Χάραλντ υποστηρίζει ότι τόσο η κ. Ανακρίτρια όσο και ο κ. Εισαγγελέας έκριναν λανθασμένα ότι το κέρδος που απεκόμισε κυμαίνεται μεταξύ 4.480.000 και 16.000.000 και ότι αυτό δεν στηρίζεται στο παραμικρό στοιχείο, παρά μόνο στην μήνυση της εταιρείας MULTICHOICE. Ισχυρίζεται επίσης ότι από το σύνολο των κατασχεθέντων έντυπων συμβάσεων συνδρομής, προκύπτει ότι η συνδρομή ήταν 33 ευρώ το τετράμηνο για τους 800 περίπου συνδρομητές της καλωδιακής και 10 ευρώ μηνιαίως για τους 150 περίπου συνδρομητές της μικροκυματικής τηλεόρασης. Αρνείται επίσης ότι η εταιρεία του KTV εξέπεμπε σε ολόκληρη την Αρχάγγελο, τη Λίνδο, το Φαληράκι, το Τσαΐρι, τα Κολύμπια και τονίζει ότι οι συνδρομητές εκτός Αφάντου ήταν 10 περίπου στην περιοχή Στεγνά Αρχαγγέλου και 50 στην περιοχή Κολυμπίων.

Επισημαίνει επίσης ότι από την δήλωση φορολογίας εισοδήματός του του έτους 2004 μπορεί να διαπιστωθεί ότι τα δηλωθέντα ακαθάριστα έσοδα από την επιχείρησή του ήταν 37902,97 ευρώ.

Ισχυρίζεται τέλος ότι δεν είναι δυνατόν να τελέσει νέα εγκλήματα, καθώς έχει κατασχεθεί το σύνολο του εξοπλισμού που χρησίμευε για τη δραστηριότητα αυτή.

ΝΑΥΤΙΚΗ ΕΤΑΙΡΕΙΑ
ΤΗΛΟΣ 21os ΑΙΩΝΑΣ

ΠΡΟΓΡΑΜΜΑ SEA STAR από 14/6/2005 ΕΩΣ 21/6/2005

ΤΡΙΤΗ 14/6/2005

Λιμάνι	Άφιξη	Αναχώρηση
ΡΟΔΟΣ		18:00
ΤΗΛΟΣ	19:20	Δ.

ΤΕΤΑΡΤΗ 15/6/2005

Λιμάνι	Άφιξη	Αναχώρηση
ΤΗΛΟΣ		09:00
ΡΟΔΟΣ	10:20	19:30
ΤΗΛΟΣ	20:50	Δ.

ΠΕΜΠΤΗ 16/6/2005

Λιμάνι	Άφιξη	Αναχώρηση
ΤΗΛΟΣ		09:00
ΡΟΔΟΣ	10:20	14:30
ΤΗΛΟΣ	15:50	17:00
ΡΟΔΟΣ	18:20	Δ.

ΠΑΡΑΣΚΕΥΗ 17/6/2005

Λιμάνι	Άφιξη	Αναχώρηση
ΡΟΔΟΣ		19:30
ΤΗΛΟΣ	20:50	21:00
ΡΟΔΟΣ	22:20	Δ.

ΣΑΒΒΑΤΟ 18/6/2005

Λιμάνι	Άφιξη	Αναχώρηση
ΡΟΔΟΣ		09:00
ΤΗΛΟΣ	10:20	Δ.

ΚΥΡΙΑΚΗ 19/6/2005

Λιμάνι	Άφιξη	Αναχώρηση
ΤΗΛΟΣ		07:30
ΡΟΔΟΣ	08:50	17:30
ΤΗΛΟΣ	18:50	Δ.

ΔΕΥΤΕΡΑ 20/6/2005

Λιμάνι	Άφιξη	Αναχώρηση
ΤΗΛΟΣ		18:10
ΡΟΔΟΣ	19:30	Δ.

ΤΡΙΤΗ 21/6/2005

Λιμάνι	Άφιξη	Αναχώρηση
ΡΟΔΟΣ		08:45
ΤΗΛΟΣ	10:05	14:15
ΝΙΣΥΡΟΣ	14:55	17:30
ΤΗΛΟΣ	18:00	18:10
ΡΟΔΟΣ	19:30	Δ.

ΠΛΗΡΟΦΟΡΙΕΣ:

ΡΟΔΟΣ: ΤΗΛ.: 22410 78052,

ΚΙΝ.: 6938 244523

• ΤΗΛΟΣ: 22460 44000



νέα εμφάνιση!

νέες διεθνείς διακρίσεις!



Ο πετυχημένος συνδυασμός
της ερυθρής Μανδηλαριάς
με το μοναδικό Μοσχάτο Τρίτη,
προσδίδει με το εντυπωσιακό ροδαλιά
χρώμα και τα γοητευτικά
άρωματα κόκκινων φρούτων
και τριαντάφυλλου.
Συνοδεύει ιδανικά λευκά κρέατα,
θαλασσινά, ζυμαρικά,
πιάτα κινέζικης κουζίνας,
sushi, σαλάτες και ορεκτικά.

ΕΝΑ ΑΠΟ ΤΑ 12 ΒΡΑΒΕΥΜΕΝΑ
ΡΟΖΕ ΤΟΠΙΚΑ ΚΡΑΣΙΑ ΤΟΥ
ΔΙΕΘΝΗ ΔΙΑΓΩΝΙΣΜΟΥ ΤΗΣ
VINITALY *που πραγματοποιήθηκε*
στην Βερόνα της Ιταλίας
τον Απρίλιο του 2003.

C·A·I·R
ΡΟΔΟΣ
δημιουργίες ποιότητας

ΣΥΖΗΤΗΘΗΚΑΝ ΤΑ ΠΡΟΒΛΗΜΑΤΑ

ΣΥΝΑΝΤΗΣΗ ΣΥΝΔΙΚΑΛΙΣΤΩΝ
με τον πρόεδρο της ΔΕΗ

Σύντομα θα υπάρξουν ανακοινώσεις

Συνάντηση με τον πρόεδρο της ΔΕΗ κ. Ιωάννη Παλαιοκρασσά είχαν προχθές στην Αθήνα εκπρόσωποι των συνδικαλιστών της ΔΕΗ από την Ρόδο, κατά την οποίαν ετέθησαν όλα τα αιτήματα των εργαζομένων όχι μόνο στον ΑΗΣ Σορωνής, αλλά σε όλες τις μονάδες και τους σταθμούς της ΔΕΗ στα νησιά της Δωδ/σου και του Νοτιοανατολικού Αιγαίου.

Η συνάντηση πραγματοποιήθηκε μετά από αίτημα των εργαζομένων σε μια ύστατη προσπάθεια επίλυσης των χρονιζόντων προβλημάτων τους, πριν προχωρήσουν στις απεργιακές κινητοποιήσεις που ήδη έχουν εξαγγείλει και που περιλαμβάνουν ακόμη και την μείωση φορτίου, εφ' όσον χρειαστεί.

Οπως δήλωσε σε συντάκτη της «δ» ο κ. Γιάννης Χατζηαντωνίου εκπρόσωπος των εργαζομένων, η συνάντηση με τον κ. Παλαιοκρασσά έγινε σε ιδιαίτερα καλό κλίμα. Ο πρόεδρος της ΔΕΗ έδειξε να κατανοεί τα προβλήματα που του εξέθεσαν και κυρίως την ανάγκη ενίσχυσης του προσωπικού -απαραίτητη προϋπόθεση για να λειτουργήσει ο νέος αεριοστρόβιλος, που θα έχει εγκατασταθεί το αργότερο μέχρι τα μέσα Ιουλίου στον ΑΗΣ Σορωνής. Επίσης αναφέρθηκαν στην ανάγκη διασφάλισης προϋποθέσεων υγιεινής και ασφάλειας στους εργασιακούς χώρους.

Ο κ. Παλαιοκρασσάς υποσχέθηκε εντός της εβδομάδας να προβεί σε ανακοινώσεις και να αναλάβει συγκεκριμένες δεσμεύσεις για τον τρόπο και το χρόνο ικανοποίησης των αιτημάτων. Στη συνέχεια, θα τεθούν υπόψιν των Γενικών Συνελεύσεων των εργαζομένων, οι οποίοι θα κρίνουν και θα αποφασίσουν κατά πόσον τους ικανοποιούν και αναλόγως, είτε θα προχωρήσουν στις προαναγγελθείσες κινητοποιήσεις, είτε θα τις αναστείλουν.

Ο κ. Χατζηαντωνίου απηύθυνε έκκληση στην κοινή γνώμη να κατανοήσει ότι οι κινητοποιήσεις δεν σχεδιάζονται σε στενά συντεχνιακά πλαίσια, αλλά ότι αποτελούν το μοναδικό μέσο πίεσης για να εξασφαλίσει η Ρόδος και τα υπόλοιπα νησιά ομαλή ηλεκτροδότηση. Οσον αφορά την επάρκεια ηλεκτρικού ρεύματος, μπορεί να επιτευχθεί μόνο με την κατασκευή του νέου εργοστασίου. Σύμφωνα με τις πληροφορίες του κ. Χατζηαντωνίου - παρότι το ζήτημα δεν ετέθη στη συνάντηση με τον κ. Παλαιοκρασσά - η προκήρυξη του διαγωνισμού θα βγει στον αέρα μέχρι το τέλος Ιουνίου, ανεξαρτήτως του αν η Επιτροπή Επίλυσης Δασικών Διαφορών, έχει αποφανθεί μέχρι τότε για τον χαρακτηρισμό της έκτασης στη Νότια Ρόδο.

ΥΠΟ ΤΗΝ ΠΡΟΕΔΡΙΑ ΤΟΥ κ. Γ. ΧΡΙΣΤΟΦΑΚΗ

ΣΥΣΚΕΨΗ ΓΙΑ ΧΩΡΟΤΑΞΙΚΑ
θέματα Δήμου Αρχαγγέλου

Επισπεύδονται οι διαδικασίες

Στο πλαίσιο της αντιμετώπισης των ευρύτερων προβλημάτων πολεοδομικού, χωροταξικού και περιβαλλοντικού σχεδιασμού, που αφορούν στον Δήμο Αρχαγγέλου, καθώς και στα προβλήματα της πολεοδομικής καθημερινότητας, πραγματοποιήθηκε χθες μία ακόμα συνάντηση εργασίας, υπό την προεδρία του αρμόδιου αντινομάρχη Γιάννη Χριστοφάκη.

Αντικείμενο της συνάντησης ήταν η επιτάχυνση των προβλεπόμενων διαδικασιών για:

1. **Την πράξη εφαρμογής Χαρακίου, ώστε μέχρι τα τέλη του χρόνου η όλη διαδικασία να περαιωθεί.**

2. Να δρομολογηθεί εκ μέρους του Δήμου η διαδικασία ανάθεσης της πράξης εφαρμογής και για το δημοτικό διαμέρισμα Μασσάρων.

3. Να γίνει η οριοθέτηση του δημοτικού διαμερίσματος Μαλώνας.

4. Να επιταχυνθεί η διαδικασία της Πολεοδομικής Μελέτης Αρχαγγέλου που βρίσκεται στη Β' φάση μετά την περαίωση της οριοθέτησης των ρευμάτων και της υδραυλικής μελέτης αυτών, και τη συμπλήρωση της τοπογραφικής μελέτης, με την υποστήριξη των Τεχνικών Υπηρεσιών του Δήμου Αρχαγγέλου.

5. Να προχωρήσει ο Δήμος άμεσα στην εκδήλωση ενδιαφέροντος της χωροταξικής μελέτης του ΣΧΟΟΑΠ με την υποστήριξη της Διεύθυνσης ΠΟΧΩΠΕ της ΝΑΔ, ώστε να αντιμετωπιστούν και τα **πολεοδομικά προβλήματα που χρονίζουν στον οικισμό των Στεγνών, όπως και άλλων.**

Επίσης συζητήθηκαν όλα τα πολεοδομικά της καθημερινότητας που αντιμετωπίζουν οι Τεχνικές Υπηρεσίες του Δήμου Αρχαγγέλου, ώστε σε συνεργασία με τη Διεύθυνση Πολεοδομίας, Χωροταξίας και Περιβάλλοντος να υπάρξει μία πιο άμεση αντιγραφειοκρατική αντιμετώπισή τους και βεβαίως πιο αποτελεσματική.

Στη συνάντηση πήραν μέρος επίσης οι:

Ο επίκουρος Δημάρχου Αρχαγγέλου για τεχνικά θέματα Αντώνης Χατζηκωνσταντίνου.

Ο εκπρόσωπος των Τεχνικών Υπηρεσιών του Δήμου κ. Μανώλης Σαρικάς.

Οι μελετητές Γκέλη Γιαννοπούλου - Διακομιχάλη (αρχιτέκτων μηχανικός), Γιάννης Κατογάς (Αρχιτέκτων μηχανικός) και Κλεόβουλος Παπακωνσταντίνου (Τοπογράφος Μηχανικός).

Ο πρόεδρος του ΤΕΕ, Πάνος Βενέρης.

Οι υπηρεσιακοί παράγοντες της Διεύθυνσης ΠΟΧΩΠΕ κ. Χρήστος Στεφανόπουλος και Αρης Σκιαδόπουλος.

ΑΠΟΦΑΣΗ ΙΕΡΑΣ ΣΥΝΟΔΟΥ

ΚΑΘΑΙΡΕΘΗΚΕ Η ΟΜΑΔΑ ΙΕΡΕΩΝ
που συλλειτούργησε με τον πρώην Ιεροσολύμων Ειρηναίο

Την ποινή της καθαίρεσης επέβαλε η Ιερά Σύνοδος του Πατριαρχείου Ιεροσολύμων στους αρχιμανδρίτες Φώτιο, Μελέτιο και Ειρηναίο και στον ιεροδιάκονο Αγαθάγγελο εξαιτίας της ενέργειάς τους να συλλειτουργήσουν προ δύο εβδομάδων με τον πατριάρχη πρώην Ιεροσολύμων Ειρηναίο.

Η συνεδρίαση της Ιεράς Συνόδου ολοκληρώθηκε στις 13:45 (ώρα Ελλάδος). Βασικό θέμα προς εξέταση αποτέλεσε η στάση του πατριάρχη πρώην Ιεροσολύμων κ. Ειρηναίου και ομάδας ιερέων, οι οποίοι επιχειρώντας να τον στηρίξουν συλλειτούργησαν μαζί του στη Ραμάλα. Η Ιερά Σύνοδος κατέληξε στην καθαίρεση του αρχιμανδρίτη Φώτιου, του αρχιμανδρίτη Μελέτιου, του αρχιμανδρίτη Ειρηναίου και του ιεροδιάκονου Αγαθάγγελου.

Αναφορικά με τον πατριάρχη πρώην Ιεροσολύμων Ειρηναίο συνεδρίασε το -αποτελούμενο από 12 αρχιερείς- συνοδικό δικαστήριο, το οποίο αποφάσισε να συγκληθεί εκ νέου την Τετάρτη, καλώντας σε απολογία τον κ. Ειρηναίο.

Εφόσον δεν προσέλθει, θα πρέπει να θεωρείται περισσότερο από βέβαιη η επιβολή ποινής προς αυτόν, η οποία αναμένεται να είναι η καθαίρεση.

Επισημαίνεται ότι ο αρχιμανδρίτης Μελέτιος αντικαθίσταται στην πόλη της Ραμάλας από τριμελή επιτροπή αποτελούμενη από τους αρχιμανδρίτη Αβύλων Δωρόθεο, αρχιμανδρίτη Ινοκέντιο και αρχιμανδρίτη Θεοδόσιο.

ΕΞΕΤΑΣΤΗΚΑΝ ΣΤΑ ΜΑΘΗΜΑΤΙΚΑ

ΤΗΝ ΕΙΣΑΓΩΓΗ ΤΟΥΣ ΣΤΑ ΤΕΙ ΔΙΕΚΔΙΚΟΥΝ
από την Τρίτη περίπου 33.000 υποψήφιοι

Με τις εξετάσεις των υποψηφίων των Τεχνικών Επαγγελματικών Εκπαιδευτηρίων (ΤΕΕ) που διεκδικούν την εισαγωγή τους στα ΤΕΙ συνεχίζεται η εξεταστική διαδικασία για τα ιδρύματα της τριτοβάθμιας εκπαίδευσης.

Στη διαδικασία συμμετέχουν περίπου 33.000 υποψήφιοι του Β' κύκλου των ημερησίων ΤΕΕ, οι οποίοι διεκδικούν 6.379 θέσεις των ΤΕΙ, της ΑΣΠΑΙΤΕ, των Ανώτερων Σχολών Τουριστικών Επαγγελμάτων, των Ανώτερων Στρατιωτικών Σχολών Υπαξιωματικών, των Σχολών Αστυφυλάκων και των Σχολών των Ακαδημιών Εμπορικού Ναυτικού.

Πάντως, σύγχυση επικρατεί σε γονείς, μαθητές και εκπαιδευτικούς σχετικά με τη λειτουργία των Τεχνικών και Επαγγελματικών Εκπαιδευτηρίων τον ερχόμενο Σεπτέμβριο.

Η κατάργηση των ΤΕΕ και η αντικατάστασή τους από Επαγγελματικά Λύκεια με πρόσβαση και στα ΑΕΙ δεν έχει υλοποιηθεί ακόμη από το υπουργείο Παιδείας, με αποτέλεσμα να μην ξέρει κανείς πώς θα λειτουργήσουν την ερχόμενη σχολική χρονιά τα σχολεία της τεχνικής εκπαίδευσης.

Ο πρόεδρος του ΣΥΝ Αλέκος Αλαβάνος, ο οποίος επισκέφθηκε την Τρίτη το 1ο και 2ο ΤΕΕ Γαλατσίου για να ευχηθεί καλή επιτυχία στους μαθητές, δήλωσε πως «δεν θέλουμε την Τεχνική Επαγγελματική Εκπαίδευση να είναι ο φτωχός συγγενής. Θέλουμε την αναβάθμισή της, την ενσωμάτωσή της στο ενιαίο Λύκειο. Επίσης στήριξη και αναγνώριση των δικαιωμάτων των καθηγητών, που πολλοί είναι σε εκκρεμότητα, δουλεύουν χωρίς υποδομές και χωρίς πρόγραμμα»

Grand Hotel Rhodes

Το γνωστό σημείο συνάντησης
στο κέντρο της Πόλης με τη μουσική
συντροφιά του πιανίστα Τάκη Τσώνη *
απολαύστε μοναδικά κοκτέιλ
και χαλαρώστε δίπλα στο τζάκι

Κρατήσεις - πληροφορίες τηλ. 2241054700
Διεύθυνση: Ακτής Μιαούλη 1 και Γ. Παπανικολάου

A Member of
MITSIS HOTELS

GR

* Κάθε Παρασκευή, Σάββατο και Κυριακή

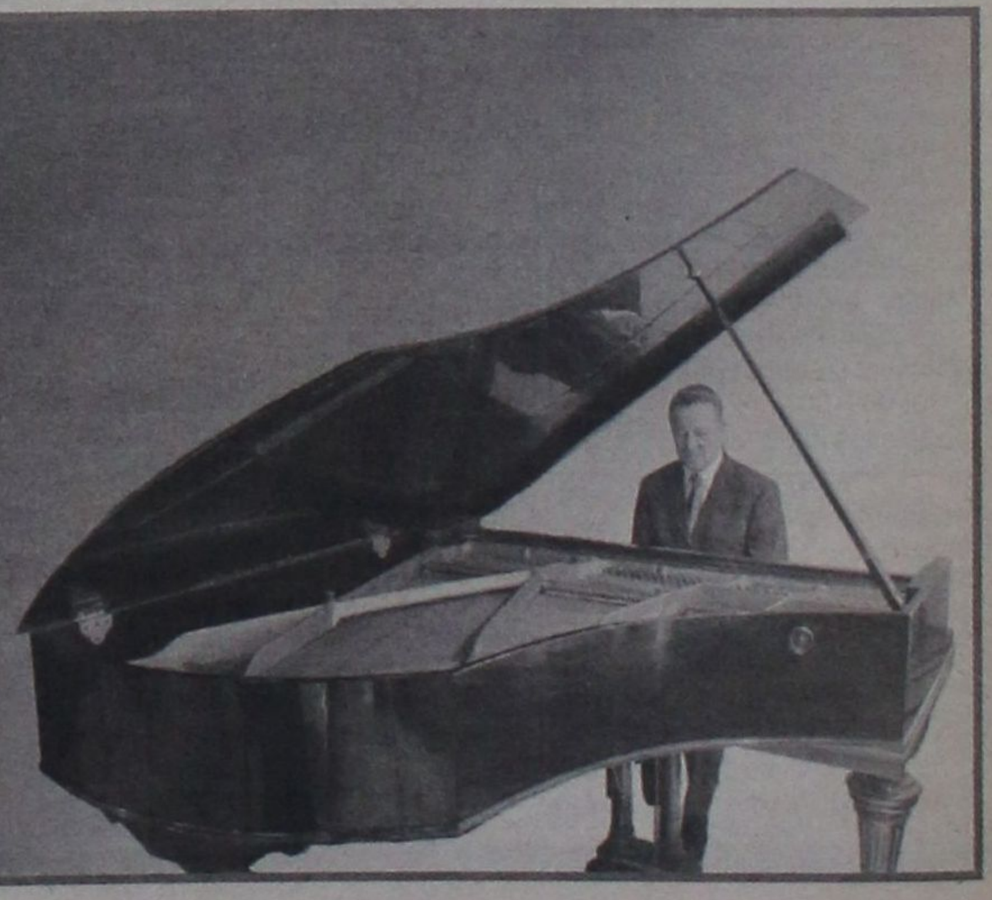

ΟΠΩΣ ΤΟΝΙΖΕΙ Η ΕΥΡΩΠΑΪΚΗ ΕΠΙΤΡΟΠΗ

Η ΕΛΛΑΔΑ ΔΕΝ ΔΙΑΘΕΤΕΙ ΣΤΟΙΧΕΙΑ *για την τουριστική κίνηση*

Ρόδη Κράτσα: Χάθηκαν πολλά χρόνια για την στήριξη του τουρισμού

Ρόδη Κράτσα: Αμεση ανάγκη για συλλογή και διάδοση στατιστικών στοιχείων για τον τουρισμό. Ευκαιρίες υποστήριξης από την Ευρωπαϊκή Επιτροπή



Τη συστηματική καθυστέρηση των προηγούμενων ετών όσον αφορά στη διαβίβαση των δεδομένων για τον ελληνικό τουρισμό, προσπαθεί να καλύψει η χώρα μας. Αυτή τη στιγμή υπάρχουν ετήσια στοιχεία μόνο για το 2002 και τριμηνιαία στοιχεία για το δεύτερο τρίμηνο του 2003, όπως τονίζει η Ευρωπαϊκή Επιτροπή απαντώντας σε ερώτηση της ευρωβουλευτού της Ν.Δ. Ρόδης Κράτσα.

Για τη μέτρηση των τουριστικών ροών, συλλέγονται μηνιαία και ετήσια δεδομένα σχετικά με τις αφίξεις κατοίκων και μη κατοίκων της χώρας, τη δυναμικότητα των καταλυμάτων συλλογικής στέγασης τουριστών, τις τουριστικές ροές σε καταλύματα συλλογικής στέγασης και την τουριστική ζήτηση. Η Ευρωπαϊκή Επιτροπή έχει δρομολογήσει την πρωτοβουλία Tourism Satellite Accounts (TSA) για τη διευκόλυνση διεθνών συγκρίσεων στον τομέα του τουρισμού και την αξιολόγηση των τουριστικών επιδόσεων της ΕΕ με βάση διεθνώς τυποποιημένους στατιστικούς και μακρο-οικονομικούς όρους, με 14 κράτη – μέλη να επιδοτούνται από αυτό το πρόγραμμα. Αξιοσημείωτο είναι ότι τα προηγούμενα χρόνια η Ελλάδα δεν συμμετείχε στη σχετική πρωτοβουλία ενώ στον τρίτο γύρο που πρόκειται να δημοσιευθεί στο εγγύς μέλλον η συμμετοχή της Ελλάδας θα ήταν ευπρόσδεκτη όπως αναφέρει η Ευρωπαϊκή Επιτροπή.

Σύμφωνα με αυτά τα τελευταία διαθέσιμα στοιχεία, οι διανυκτερεύσεις κατοίκων στην Ελλάδα μεταξύ του 2001 και του 2002 κατά 2.9% περίπου (σε σύγκριση με μείωση κατά 2.3% στην ΕΕ συνολικά), ενώ οι διανυκτερεύσεις μη κατοίκων μειώθηκαν κατά 19.8% (κυρίως λόγω της μεγάλης μείωσης των διανυκτερεύσεων επισκεπτών από το Ηνωμένο Βασίλειο και τη Γερμανία) κατά την ίδια περίοδο (σε σύγκριση με μείωση κατά 2.7% στην ΕΕ συνολικά). Αξίζει να σημειωθεί ότι οι αφίξεις μη κατοίκων στην Ελλάδα μειώθηκαν μόνο κατά 7.1%, γεγονός που σημαίνει ότι η μείωση των διανυκτερεύσεων των μη κατοίκων οφείλεται περισσότερο σε βραχύτερη παραμονή παρά σε μειωμένους αριθμούς επισκεπτών από την αλλοδαπή.

«Προκειμένου να γίνει αξιολόγηση του ελληνικού και ευρύτερα ευρωπαϊκού τουρισμού, να μελετηθούν οι προοπτικές του, ο ορθός σχεδιασμός και λήψη πρωτοβουλιών που θα δώσουν ώθηση στον κλάδο απαιτούνται αξιόπιστα και ακριβή στοιχεία και δεδομένα» σημειώνει η κ. Κράτσα και συμπληρώνει «Οπως μας αποκαλύπτει η Ευρωπαϊκή Επιτροπή πολλά χρόνια χάθηκαν αγνοώντας στοιχειώδεις ευκαιρίες για τη στήριξη του ελληνικού τουρισμού και τη συλλογή δεδομένων ενώ έχουμε πλέον αρχίσει να ανταποκρινόμαστε σοβαρά στις σημερινές απαιτήσεις και προκλήσεις».

ΑΥΞΗΣΗ 7,5% ΣΤΙΣ ΑΦΙΞΕΙΣ *τουριστών βλέπει η Εθνική*

ΑΥΞΗΣΗ κατά 7,5% των αφίξεων των τουριστών εκτιμά σε ανάλυσή της η Εθνική Τράπεζα για το 2005. Οι εκτιμήσεις της Τράπεζας που κάνει λόγο για σημαντική αύξηση συγκλίνουν στο ότι οι αφίξεις τουριστών στην Ελλάδα θα αυξηθούν κατά 7,5%, υπερβαίνοντας τα 13,5 εκατομμύρια φέτος και τα 14 εκατ. το 2006.

Βασικότερους παράγοντες της αύξησης αυτής θεωρεί την ανανεωμένη διαφημιστική εκστρατεία, καθώς και τους Ολυμπιακούς Αγώνες, που εκτιμάται ότι θα προσελκύσουν 1,4 εκατ. επιπλέον τουρίστες, γεγονός που θα αντισταθμίσει τη μειωμένη ανταγωνιστικότητα του ελληνικού τουριστικού προϊόντος σε όρους τιμών. Παράλληλα, προβλέπεται ότι η επίδραση του τουριστικού τομέα στην ανάπτυξη της εγχώριας οικονομικής δραστηριότητας θα προσεγγίσει το 0,9% το 2005, από 0,5% το 2004 και – 1,1% το 2003. Αναφορικά με τις τιμές των τουριστικών υπηρεσιών, οι χαμηλότερες από τη μακροχρόνια τάση αφίξεις πέρυσι (κατά 0,7% στο τέλος του 2004), όπως εκτιμά η τράπεζα, θα οδηγήσουν σε πιέσεις για χαμηλότερες τιμές φέτος στα ελληνικά ξενοδοχεία, συνεπώς οι τουριστικές εισπράξεις αναμένεται να αυξηθούν λιγότερο σε σχέση με τις αφίξεις το 2005.

Για τους Ολυμπιακούς Αγώνες αναφέρεται οι επενδύσεις για τον Αύγουστο του 2004 ότι σε όρους υποδομής και προβολής, καθώς και η αναβάθμιση των τουριστικών υπηρεσιών, συνδυάζεται φέτος με μια επιθετική πολιτική προώθησης του ελληνικού τουρισμού στο εξωτερικό, όπως τονίζεται στην έκθεση. Ωστόσο, για να διατηρηθεί ανοδική η πορεία του ελληνικού τουρισμού, απαιτείται βελτίωση της ανταγωνιστικότητάς του σε όρους τιμών – η επιδείνωση της οποίας στην παρούσα φάση αντισταθμίζει σε κάποιο βαθμό την αναβάθμιση όσον αφορά την υποδομή και την προβολή.

Η σημασία του τουριστικού τομέα για την ελληνική οικονομία αποτυπώνεται στο γεγονός ότι αποτελεί το 16% του ΑΕΠ και το 18% της συνολικής απασχόλησης. Η Ελλάδα κατέχει την 15η θέση στην παγκόσμια κατάταξη των τουριστικών αφίξεων, καθώς δέχτηκε περίπου 13 εκατομμύρια επισκέπτες το 2004, εκ των οποίων το 90% προήλθαν από ευρωπαϊκές χώρες.

Σε αυτό το πλαίσιο, κατά τους αναλυτές της τράπεζας, η επιβράδυνση του κρίσιμου αυτού τομέα της οικονομίας τα τελευταία χρόνια κρίνεται ιδιαίτερα ανησυχητική. Συγκεκριμένα, μετά από την εντυπωσιακή άνοδο της τάξης του 30% κατά την περίοδο 1995-2001, οι αφίξεις τουριστών στην Ελλάδα μειώθηκαν κατά 3,3% σωρευτικά κατά την προηγούμενη τριετία. Οι τουριστικές αφίξεις στις γειτονικές – ανταγωνίστριες χώρες κατά την ίδια περίοδο αυξήθηκαν με εξαιρετικά υψηλούς ρυθμούς (62% στην Τουρκία, 75% στην Αίγυπτο και 20% στην Κροατία).

Ο ανταγωνισμός εντείνεται, κυρίως από άλλες μεσογειακές και βαλκανικές χώρες όπου η τουριστική υποδομή και η διαθεσιμότητα δωματίων διευρύνεται αλματωδώς, σε μια περίοδο που η ανταγωνιστικότητα του ελληνικού τουρισμού σε όρους τιμών επιδεινώνεται, λόγω της ανατίμησης του ευρώ, αλλά και λόγω των αυξήσεων στις τιμές τουριστικών υπηρεσιών στην Ελλάδα, καθώς οι τιμές στα ξενοδοχεία έχουν αυξηθεί την τελευταία πενταετία κατά 29% έναντι 19% κατά μέσο όρο στην Ε.Ε., ενώ στις μεταφορές κατά 33% έναντι 18% αντίστοιχα.

Δρομολόγια του Ταχύπλοου Καταμαράν "ΔΩΔΕΚΑΝΗΣΟΣ ΕΞΠΡΕΣ"

Από: 15 Μαΐου 2005 έως 15 Ιουνίου 2005

DODEKANISOS SEA WAYS

Αναχωρίσεις από την Κολώνα (Θαλασσινή πυλη)

ΚΥΡΙΑΚΗ		
ΛΙΜΑΝΙ	ΑΦΙΞΗ	ΑΝΑΧ.
ΡΟΔΟΣ		**08.30**
ΣΥΜΗ	09.20	09.25
ΚΩΣ	11.00	11.10
ΚΑΛΥΜΝΟΣ	11.50	12.00
ΛΕΡΟΣ	12.50	12.55
ΛΕΙΨΟΙ	13.15	13.20
ΠΑΤΜΟΣ	13.40	13.45
ΛΕΡΟΣ	14.25	14.30
ΚΑΛΥΜΝΟΣ	15.20	15.30
ΚΩΣ	16.10	16.20
ΣΥΜΗ	17.45	17.50
ΡΟΔΟΣ	**18.30**	

ΔΕΥΤΕΡΑ		
ΛΙΜΑΝΙ	ΑΦΙΞΗ	ΑΝΑΧ.
ΡΟΔΟΣ		**08.30**
ΚΑΣΤΕΛΛΟΡΙΖΟ	11.00	16.00
ΡΟΔΟΣ	**18.30**	

ΤΡΙΤΗ		
ΛΙΜΑΝΙ	ΑΦΙΞΗ	ΑΝΑΧ.
ΡΟΔΟΣ		**08.30**
ΚΩΣ	10.40	10.50
ΚΑΛΥΜΝΟΣ	11.30	11.40
ΛΕΡΟΣ	12.30	12.35
ΛΕΙΨΟΙ	12.55	13.00
ΠΑΤΜΟΣ	13.20	13.30
ΛΕΡΟΣ	14.20	14.30
ΚΑΛΥΜΝΟΣ	15.20	15.30
ΚΩΣ	16.10	16.20
ΡΟΔΟΣ	**18.30**	

ΤΕΤΑΡΤΗ		
ΛΙΜΑΝΙ	ΑΦΙΞΗ	ΑΝΑΧ.
ΡΟΔΟΣ		**08.30**
ΣΥΜΗ	09.20	09.25
ΚΩΣ	11.00	11.10
ΚΑΛΥΜΝΟΣ	11.50	12.00
ΛΕΡΟΣ	12.50	12.55
ΛΕΙΨΟΙ	13.15	13.20
ΠΑΤΜΟΣ	13.40	13.45
ΛΕΡΟΣ	14.25	14.30
ΚΑΛΥΜΝΟΣ	15.20	15.30
ΚΩΣ	16.10	16.20
ΣΥΜΗ	17.45	17.50
ΡΟΔΟΣ	**18.30**	

ΠΕΜΠΤΗ		
ΛΙΜΑΝΙ	ΑΦΙΞΗ	ΑΝΑΧ.
ΡΟΔΟΣ		**08.30**
ΚΩΣ	10.40	10.50
ΚΑΛΥΜΝΟΣ	11.30	11.40
ΛΕΡΟΣ	12.30	12.35
ΛΕΙΨΟΙ	12.55	13.00
ΠΑΤΜΟΣ	13.20	13.30
ΛΕΡΟΣ	14.20	14.30
ΚΑΛΥΜΝΟΣ	15.20	15.30
ΚΩΣ	16.10	16.20
ΡΟΔΟΣ	**18.30**	

ΠΑΡΑΣΚΕΥΗ		
ΛΙΜΑΝΙ	ΑΦΙΞΗ	ΑΝΑΧ.
ΡΟΔΟΣ		**08.30**
ΚΩΣ	10.40	10.50
ΚΑΛΥΜΝΟΣ	11.30	11.40
ΛΕΡΟΣ	12.30	12.35
ΛΕΙΨΟΙ	12.55	13.00
ΠΑΤΜΟΣ	13.20	13.30
ΛΕΡΟΣ	14.20	14.30
ΚΑΛΥΜΝΟΣ	15.20	15.30
ΚΩΣ	16.10	16.20
ΡΟΔΟΣ	**18.30**	

ΣΑΒΒΑΤΟ		
ΛΙΜΑΝΙ	ΑΦΙΞΗ	ΑΝΑΧ.
ΡΟΔΟΣ		**08.30**
ΠΑΝΟΡΜΙΤΗΣ	09.10	09.20
ΚΩΣ	10.50	11.00
ΚΑΛΥΜΝΟΣ	11.40	11.50
ΛΕΡΟΣ	12.40	12.45
ΛΕΙΨΟΙ	13.05	13.10
ΠΑΤΜΟΣ	13.30	13.40
ΛΕΡΟΣ	14.20	14.30
ΚΑΛΥΜΝΟΣ	15.20	15.30
ΚΩΣ	16.10	16.20
ΠΑΝΟΡΜΙΤΗΣ	17.45	17.50
ΡΟΔΟΣ	**18.30**	



• Ταξιδέψτε με 30 μίλια την ώρα
• Fully air-conditioned

Πληροφορίες: Δωδεκάνησος Ναυτιλιακή Ν.Ε.
Αυστραλίας 3. 85100 Ρόδος
Τηλ: 22410 70 590 - Fax: 22410 70 591

website: www.12ne.gr
e-mail: info@12ne.gr

ΕΛΛΗΝΙΚΗ ΔΗΜΟΚΡΑΤΙΑ
ΝΟΜΑΡΧΙΑΚΗ ΑΥΤΟΔΙΟΙΚΗΣΗ ΔΩΔ/ΣΟΥ
Δ/ΝΣΗ ΤΕΧΝΙΚΩΝ ΥΠΗΡΕΣΙΩΝ
ΤΜΗΜΑ ΕΚΠΟΝΗΣΗΣ ΚΑΙ ΕΠΙΒΛΕΨΗΣ ΜΕΛΕΤΩΝ
Ρόδος 13/6/2005
ΠΕΡΙΛΗΨΗ ΔΙΑΚΗΡΥΞΗΣ ΜΕΙΟΔΟΤΙΚΟΥ ΕΠΑΝΑΛΗΠΤΙΚΟΥ ΔΙΑΓΩΝΙΣΜΟΥ

Ο Νομάρχης Δωδεκανήσου προκηρύσσει Δημόσιο Ανοικτό μειοδοτικό Διαγωνισμό, με το σύστημα δημοπρασίας **«προσφορά με ελεύθερη συμπλήρωση τιμολογίου»** για την ανάδειξη αναδόχου εκτέλεσης του έργου: **«Κατασκευή 13ου Δημοτικού Σχολείου Ρόδου. Οικοδομικές εργασίες-Η/Μ Εγκαταστάσεις»** προϋπολογιζομένης συνολικής δαπάνης κατά τη μελέτη: **1.980.000,00 Ε,** (συμπεριλαμβανομένου του Φ.Π.Α.) σύμφωνα με το άρθρο **9** του **Π.Δ. 609/85** περί «Κατασκευής Δημοσίων Έργων», εκτελεστικού του Ν. 1418/84 «Δημόσια Έργα και ρυθμίσεις συναφών θεμάτων», όπως ισχύει μετά την τροποποίησή του και τη συμπλήρωσή του από τους Νόμους 2229/94, 2308/95, 2338/95 2372/96, 2940/01 (ΦΕΚ 180Α/6-8-2001), 3021/02 (ΦΕΚ 143Α/19-6-2002), Ν. 3212/03 (ΦΕΚ 308Α/31-12-2003) και του Ν. 3263 (ΦΕΚ 179Α/28-09-2004), Ν. 3310/05 (ΦΕΚ 30Α/14-02-2005), των εκτελεστικών τους Π.Δ. 609/85 και 472/85 όπως ισχύουν μετά την τροποποίησή τους από τα Π.Δ. 368/94, 285/97, 402/96, 210/97, 218/99 καθώς και τις σχετικές Υπουργικές αποφάσεις και εγκυκλίους που έχουν εκδοθεί σε εφαρμογή τους.

1. Το έργο **συγχρηματοδοτείται από την ΕΥΡΩΠΑΪΚΗ ΕΝΩΣΗ – ΕΤΠΑ κατά 75% & από ΕΘΝΙΚΟΥΣ ΠΟΡΟΥΣ κατά 25%.**

2. Ως ημερομηνία λήξης της προθεσμίας παραλαβής των προσφορών στο διαγωνισμό, ορίζεται η **04/07/2005** ημέρα **Δευτέρα**. Ώρα λήξης της υποβολής προσφορών ορίζεται η **10:00 π.μ.** Αν για οποιονδήποτε σοβαρό λόγο δεν διεξαχθεί η δημοπρασία την προαναφερθείσα ημερομηνία, θα διενεργηθεί στις **11/07/2005** ημέρα **Δευτέρα** και ώρα **10:00 π.μ.**

3. Στον διαγωνισμό δικαιούνται να συμμετάσχουν:

3.1. Μεμονωμένες εργοληπτικές επιχειρήσεις:

α. Εγγεγραμμένες στο ελληνικό μητρώο ΜΕΕΠ του ΥΠΕΧΩΔΕ εφόσον ανήκουν στη **2η**, **3η**, καθώς και στην **4η για εργοληπτικές επιχειρήσεις με έδρα νομού, τάξη,** για κατηγορία έργων **ΟΙΚΟΔΟΜΙΚΑ** και στην **1η**, **2η, καθώς και στην 3η για εργοληπτικές επιχειρήσεις με έδρα νομού, τάξη,** για έργα κατηγορίας **Η/Μ.**

β. Προερχόμενες από κράτη μέλη της Ευρωπαϊκής Ένωσης ή του Ευρωπαϊκού Οικονομικού Χώρου (Ε.Ο.Χ.) ή της Σ.Δ.Σ. του Π.Ο.Ε., όπου τηρούνται επίσημοι κατάλογοι αναγνωρισμένων εργοληπτών, εφόσον είναι εγγεγραμμένες σε αυτούς και σε τάξη και κατηγορία αντίστοιχη με **2η** και **3η** τάξη για έργα κατηγορίας **ΟΙΚΟΔΟΜΙΚΑ** και στην τάξη **1η** και **2η** για έργα κατηγορίας **Η/Μ** του Ελληνικού Μητρώου ΜΕΕΠ.

γ. Προερχόμενες από κράτη μέλη της Ευρωπαϊκής Ένωσης ή του Ευρωπαϊκού Οικονομικού Χώρου (Ε.Ο.Χ.) ή της Σ.Δ.Σ. του Π.Ο.Ε. όπου δεν τηρούνται επίσημοι κατάλογοι αναγνωρισμένων εργοληπτών, εφόσον αποδεικνύουν ότι έχουν εκτελέσει παρόμοια ποιοτικά και ποσοτικά έργα με το δημοπρατούμενο.

δ. Για την κατηγορία **Η/Μ** μπορούν να συμμετέχουν και αναβαθμισμένες Κοινοπραξίες Εργοληπτικών Επιχειρήσεων **$2A_2$** τάξης, σύμφωνα με το άρθρο 4 παρ. 42 του Ν. 2940/01.

3.2 **Κοινοπραξίες** Εργοληπτικών Επιχειρήσεων των παραπάνω περιπτώσεων α, β, γ και δ σε οποιονδήποτε συνδυασμό μεταξύ τους υπό τους όρους του άρθρου 2 παρ. 7 του π.δ. 609/85 (Κοινοπραξία στην ίδια κατηγορία), υπό τον όρο ότι κάθε Εργοληπτική Επιχείρηση θα συμμετέχει στο κοινοπρακτικό σχήμα με ποσοστό όχι μικρότερο του 25% της καλούμενης κατηγορίας.

3.3. Κοινοπραξίες εργοληπτικών επιχειρήσεων για την κάλυψη των διαφόρων κατηγοριών των εργασιών του έργου και υπό τους όρους της παρ. 3 του άρθρου του π.δ. 609/85. Κατηγορία εργασιών με ποσοστό κάτω του 10% του προϋπολογισμού του έργου (χωρίς αναθεώρηση και Φ.Π.Α.), εφόσον δεν καλείται στη δημοπρασία, αθροίζεται στον προϋπολογισμό της μεγαλύτερης κατηγορίας.

Κάθε εργοληπτική επιχείρηση θα συμμετέχει είτε μεμονωμένα είτε ως μέλος ενός κοινοπρακτικού σχήματος. Κατά τα λοιπά εφαρμόζονται οι ισχύουσες διατάξεις για την συμμετοχή εργοληπτικών επιχειρήσεων σε διαγωνισμούς για την κατασκευή Δημοσίων Έργων.

4. Η εγγύηση συμμετοχής ορίζεται στο 2% (δύο επί τοις εκατό) του ανωτέρω προϋπολογισμού (χωρίς αναθεώρηση & Φ.Π.Α.), **τριάντα τρεις χιλιάδες διακόσια εβδομήντα δύο ευρώ (33.272,00 Ε)** και θα απευθύνεται προς τη «ΝΟΜΑΡΧΙΑΚΗ ΑΥΤΟΔΙΟΙΚΗΣΗ ΔΩΔΕΚΑΝΗΣΟΥ-ΔΙΕΥΘΥΝΣΗ ΤΕΧΝΙΚΩΝ ΥΠΗΡΕΣΙΩΝ».

5. Τα τεύχη μειοδοτικού διαγωνισμού χορηγούνται όλες τις εργάσιμες ημέρες και ώρες στα γραφεία της Δ.Τ.Υ. της Ν.Α. Δωδεκανήσου, μέχρι **29/06/2005**, δύο (2) εργάσιμες ημέρες πριν από την ημερομηνία διεξαγωγής της Δημοπρασίας, μετά την προσκόμιση τριπλότυπης απόδειξης της Ταμειακής Υπηρεσίας της Ν.Α. Δωδεκανήσου και με την καταβολή των εξόδων παραγωγής των τευχών, που ανέρχεται στο ποσό των **10Ε**. Αντίγραφα μελετών μπορούν να πάρουν με δαπάνες και φροντίδα τους, κατόπιν αιτήσεώς τους. Πληροφορίες κ. Μιχάλη Περνάρη τηλ: 22410-46580/46581.

Ο αντινομάρχης
Ευστάθιος Κουσουρνάς

ΕΛΛΗΝΙΚΗ ΔΗΜΟΚΡΑΤΙΑ
ΠΕΡΙΦΕΡΕΙΑ ΝΟΤΙΟΥ ΑΙΓΑΙΟΥ
ΝΟΜΟΣ ΔΩΔΕΚΑΝΗΣΟΥ
ΔΗΜΟΣ ΛΕΡΟΥ
ΕΡΓΟ: Αποκομιδή Απορριμμάτων με ζώα
Κ.Α. : 20.6277.0001
ΠΕΡΙΛΗΨΗ ΔΙΑΚΗΡΥΞΗΣ

Ο Δήμαρχος Λέρου προκηρύσσει την διενέργεια ανοικτού δημόσιου διαγωνισμού, με σφραγισμένες προσφορές, με συμπλήρωση τιμολογίου και αξιολόγηση με κριτήριο κατακύρωσης χαμηλότερη - οικονομικότερη προσφορά, για την ανάθεση του έργου: «Αποκομιδή απορριμμάτων με ζώα», για το χρονικό διάστημα ενός έτους από την υπογραφή της σύμβασης, με ενδεικτικό προϋπολογισμό ευρώ 14.640,00 - με ΦΠΑ 13% και διατιθέμενη πίστωση ποσού του προϋπολογισμού του Δήμου Λέρου για το οικονομικό έτος 2005.

Ο διαγωνισμός θα διενεργηθεί στο Δημαρχείο Λέρου ενώπιον της Αρμόδιας Επιτροπής, την **28-6-2005 ημέρα Τρίτη** και από ώρα **11.15 έως 11.30** (λήξη κατάθεσης προσφορών).

Σε περίπτωση μη διενέργειας του διαγωνισμού την προαναφερόμενη ημέρα και ώρα αυτός θα επαναληφθεί την **5-7-2005 ημέρα Τρίτη** και από ώρα **11.15 έως 11.30** (λήξη κατάθεσης προσφορών).

Δικαίωμα συμμετοχής στον διαγωνισμό έχουν όλα τα φυσικά πρόσωπα, που υποβάλλουν κοινή προσφορά, που έχουν τη δυνατότητα να ασκήσουν τις εργασίες αποκομιδής απορριμμάτων με ζώα (γαϊδουράκια) λόγω του δυσπρόσιτου των περιοχών και διαθέτουν την σχετική εμπειρία για την εκτέλεση του έργου.

Για παροχή συμπληρωματικών πληροφοριών, οι ενδιαφερόμενοι μπορούν να απευθυνθούν στα γραφεία του Δήμου Λέρου, τηλ. 22470 22940.

ΛΕΡΟΣ 13-6-2005
Ο ΔΗΜΑΡΧΟΣ
ΚΩΤΤΑΚΗΣ ΤΙΜΟΘΕΟΣ

ΕΛΛΗΝΙΚΗ ΔΗΜΟΚΡΑΤΙΑ
ΔΗΜΟΣ ΡΟΔΟΥ
ΕΠΑΡΧΙΑ ΡΟΔΟΥ
ΝΟΜΟΣ ΔΩΔΕΚΑΝΗΣΟΥ
ΓΝΩΣΤΟΠΟΙΗΣΗ ΓΑΜΟΥ

Γνωστοποιείται σύμφωνα με το άρθρο 1369 του Αστικού Κώδικα, όπως τροποποιήθηκε με το Νόμο 1250/1982, ότι:

Ο Γρηγόριος Κατσαράς του Κωνσταντίνου και της Άννας που γεννήθηκε στην Βεγγάζη Λιβύης και κατοικεί στην ΡΟΔΟ του Νομού Δ/σου επαγγέλματος Δημοτικός Υπάλληλος και η Καθολική Μαλλιαράκη του Γεωργίου και της Ελένης που γεννήθηκε στην ΡΟΔΟ του Νομού Δ/σου και κατοικεί στην ΡΟΔΟ επαγγέλματος Δικηγόρος πρόκειται να παντρευθούν στο Δημαρχείο του Δήμου ΡΟΔΟΥ.

Ρόδος 14/6/2005
Ο Δήμαρχος
κ.α.α.
ΝΙΚΟΣ ΧΑΡΑΛΑΜΠΗΣ
ΑΝΤΙΔΗΜΑΡΧΟΣ ΡΟΔΙΩΝ

ΕΛΛΗΝΙΚΗ ΔΗΜΟΚΡΑΤΙΑ
ΔΗΜΟΣ ΡΟΔΟΥ
ΕΠΑΡΧΙΑ ΡΟΔΟΥ
ΝΟΜΟΣ ΔΩΔΕΚΑΝΗΣΟΥ
ΓΝΩΣΤΟΠΟΙΗΣΗ ΓΑΜΟΥ

Γνωστοποιείται σύμφωνα με το άρθρο 1369 του Αστικού Κώδικα, όπως τροποποιήθηκε με το Νόμο 1250/1982, ότι:

Ο Κωνσταντίνος Παφιάκης του Βασιλείου και της Δέσποινας που γεννήθηκε στην ΡΟΔΟ του Νομού Δωδ/σου και κατοικεί στην ΡΟΔΟ του Νομού Δ/σου επαγγέλματος Λιμενεργάτης και η Ιωάννα Αργυρώ-Αναστάση του Αντωνίου και της Σεβαστής που γεννήθηκε στην ΡΟΔΟ του Νομού Δ/σου και κατοικεί στην ΡΟΔΟ επαγγέλματος τυπώτρια πρόκειται να παντρευθούν στο Δημαρχείο του Δήμου ΡΟΔΟΥ.

Ρόδος 14/6/2005
Ο Δήμαρχος
κ.α.α.
ΝΙΚΟΣ ΧΑΡΑΛΑΜΠΗΣ
ΑΝΤΙΔΗΜΑΡΧΟΣ ΡΟΔΙΩΝ

SHIPPING COMPANY OF SYMI
Α.Ν.Ε.Σ.
ΑΝΩΝΥΜΗ ΝΑΥΤΙΛΙΑΚΗ ΕΤΑΙΡΕΙΑ ΣΥΜΗΣ

ΔΡΟΜΟΛΟΓΙΑ Ε/Γ - Ο/Γ ΣΥΜΗ
ΔΡΟΜΟΛΟΓΙΑ ΜΑΪΟΥ

	Ε/Γ - Ο/Γ ΣΥΜΗ	Ε/Γ-Υ/Γ ΑΙΓΛΗ	Ε/Γ ΠΑΝΟΡΜΙΤΗΣ
ΔΕΥΤΕΡΑ	09.00 ΡΟΔΟ-ΣΥΜΗ 14.00 ΣΥΜΗ-ΠΑΝΟΡΜΙΤΗ 16.00 ΠΑΝΟΡΜΙΤΗ-ΡΟΔΟ	13.00 ΡΟΔΟ-ΣΥΜΗ 18.00 ΣΥΜΗ-ΡΟΔΟ 19.15 ΡΟΔΟ-ΣΥΜΗ	07.30 ΣΥΜΗ-ΡΟΔΟ 10.30 ΡΟΔΟ-ΠΑΝΟΡΜΙΤΗ 12.30 ΠΑΝΟΡΜΙΤΗ-ΣΥΜΗ 17.00 ΣΥΜΗ-ΡΟΔΟ
ΤΡΙΤΗ	09.00 ΡΟΔΟ-ΣΥΜΗ 14.00 ΣΥΜΗ-ΠΑΝΟΡΜΙΤΗ 16.00 ΠΑΝΟΡΜΙΤΗ-ΡΟΔΟ	07.30 ΣΥΜΗ-ΡΟΔΟ 08.45 ΡΟΔΟ-ΣΥΜΗ 10.00 ΣΥΜΗ-ΡΟΔΟ	10.30 ΡΟΔΟ-ΠΑΝΟΡΜΙΤΗ 12.30 ΠΑΝΟΡΜΙΤΗ-ΣΥΜΗ 17.00 ΣΥΜΗ-ΡΟΔΟ 18.30 ΡΟΔΟ-ΣΥΜΗ
ΤΕΤΑΡΤΗ	09.00 ΡΟΔΟ-ΣΥΜΗ* 14.00 ΣΥΜΗ-ΠΑΝΟΡΜΙΤΗ* 16.00 ΠΑΝΟΡΜΙΤΗ-ΡΟΔΟ* 18.30 ΡΟΔΟ-ΣΥΜΗ *ΜΕ ΤΟ ΣΥΜΗ ΙΙ	08.45 ΡΟΔΟ-ΣΥΜΗ 10.00 ΣΥΜΗ-ΡΟΔΟ 14.30 ΡΟΔΟ-ΣΥΜΗ 17.00 ΣΥΜΗ-ΡΟΔΟ	08.00 ΣΥΜΗ-ΡΟΔΟ 10.30 ΡΟΔΟ-ΠΑΝΟΡΜΙΤΗ 12.30 ΠΑΝΟΡΜΙΤΗ-ΣΥΜΗ 17.00 ΣΥΜΗ-ΡΟΔΟ
ΠΕΜΠΤΗ	06.00 ΣΥΜΗ-ΡΟΔΟ 09.00 ΡΟΔΟ-ΣΥΜΗ 14.00 ΣΥΜΗ-ΠΑΝΟΡΜΙΤΗ 16.00 ΠΑΝΟΡΜΙΤΗ-ΡΟΔΟ 18.30 ΡΟΔΟ-ΣΥΜΗ	08.45 ΡΟΔΟ-ΣΥΜΗ 10.00 ΣΥΜΗ-ΡΟΔΟ 14.30 ΡΟΔΟ-ΣΥΜΗ	10.30 ΡΟΔΟ-ΠΑΝΟΡΜΙΤΗ 12.30 ΠΑΝΟΡΜΙΤΗ-ΣΥΜΗ 17.00 ΣΥΜΗ-ΡΟΔΟ
ΠΑΡΑΣΚΕΥΗ	06.00 ΣΥΜΗ-ΡΟΔΟ 09.00 ΡΟΔΟ-ΣΥΜΗ 14.00 ΣΥΜΗ-ΠΑΝΟΡΜΙΤΗ 16.00 ΠΑΝΟΡΜΙΤΗ-ΡΟΔΟ 18.30 ΡΟΔΟ-ΣΥΜΗ	07.30 ΣΥΜΗ-ΡΟΔΟ 08.45 ΡΟΔΟ-ΣΥΜΗ 10.00 ΣΥΜΗ-ΡΟΔΟ 15.00 ΡΟΔΟ-ΣΥΜΗ 17.00 ΣΥΜΗ-ΡΟΔΟ	10.30 ΡΟΔΟ-ΠΑΝΟΡΜΙΤΗ 12.30 ΠΑΝΟΡΜΙΤΗ-ΣΥΜΗ 17.00 ΣΥΜΗ-ΡΟΔΟ
ΣΑΒΒΑΤΟ	06.00 ΣΥΜΗ-ΡΟΔΟ 09.00 ΡΟΔΟ-ΣΥΜΗ 14.00 ΣΥΜΗ-ΠΑΝΟΡΜΙΤΗ 16.00 ΠΑΝΟΡΜΙΤΗ-ΡΟΔΟ 18.30 ΡΟΔΟ-ΣΥΜΗ	09.00 ΡΟΔΟ-ΣΥΜΗ 10.15 ΣΥΜΗ-ΝΤΑΤΣΑ 16.00 ΝΤΑΤΣΑ-ΣΥΜΗ 17.00 ΣΥΜΗ-ΡΟΔΟ 18.00 ΡΟΔΟ-ΣΥΜΗ	10.30 ΡΟΔΟ-ΠΑΝΟΡΜΙΤΗ 12.30 ΠΑΝΟΡΜΙΤΗ-ΣΥΜΗ 17.00 ΣΥΜΗ-ΡΟΔΟ
ΚΥΡΙΑΚΗ	06.00 ΣΥΜΗ-ΡΟΔΟ 09.00 ΡΟΔΟ-ΠΑΝΟΡΜΙΤΗ 12.00 ΠΑΝΟΡΜΙΤΗ-ΣΥΜΗ 16.00 ΣΥΜΗ-ΡΟΔΟ	07.30 ΣΥΜΗ-ΡΟΔΟ 09.00 ΡΟΔΟ-ΣΥΜΗ* 17.00 ΣΥΜΗ-ΡΟΔΟ* *ΤΗΝ ΚΥΡΙΑΚΗ 5.6 ΑΝΕΚΤΕΛΕΣΤΑ	10.30 ΡΟΔΟ-ΣΥΜΗ 15.30 ΣΥΜΗ-ΠΑΝΟΡΜΙΤΗ 17.00 ΠΑΝΟΡΜΙΤΗ-ΡΟΔΟ 18.30 ΡΟΔΟ-ΣΥΜΗ

Τα δρομολόγια μπορούν να τροποποιηθούν λόγω εκτάκτων συγκοινωνιακών αναγκών ή καιρικών συνθηκών.
Παρακαλούμε πριν ταξιδέψετε επικοινωνήστε μαζί μας.

www.anes.gr

Γραφείο Σύμης: Τηλ. 2246071444 Φαξ: 2246071373
Γραφείο Ρόδου: Τηλ. 2241037769 Φαξ: 2241034493

Από την εταιρεία

AUTO CENTER
Μανώλης Κωστάκης Α.Ε.Β.Ε.

14° χλμ. Ρόδου - Αεροδρομίου, Παραδείσι 851 06 Ρόδος

ΖΗΤΕΙΤΑΙ

ΥΠΕΥΘΥΝΟΣ ΥΠΟΔΟΧΗΣ ΣΥΝΕΡΓΕΙΟΥ

ΑΠΑΡΑΙΤΗΤΑ ΠΡΟΣΟΝΤΑ:
ΓΕΝΙΚΕΣ ΓΝΩΣΕΙΣ ΑΥΤΟΚΙΝΗΤΟΥ, ΓΝΩΣΗ Η/Υ,
ΚΟΙΝΩΝΙΚΟΤΗΤΑ & ΙΚΑΝΟΤΗΤΑ ΕΠΙΚΟΙΝΩΝΙΑΣ.

Τηλέφωνο επικοινωνίας: 22410-82000 εσωτερικό 31
Υπεύθυνος: κύριος Μιχελιδάκης

ΑΣΤΡΟΛΟΓΟΣ –ΜΕΝΤΙΟΥΜ
ΜΕΛΟΣ ΤΗΣ Π.Ψ.Κ.Ε.Ε.
ΑΣΚΙΑΝΑΚΗ ΣΟΦΗ
ΧΑΡΤΟΜΑΝΤΕΙΑ- ΣΦΑΙΡΑ-ΙΣΧΥΡΑ ΑΙΓΥΠΤΙΑΚΑ ΦΥΛΑΚΤΑ

Η κυρία Σόφη θα βρίσκεται στη Ρόδο για λίγες ημέρες και θα δέχεται με ραντεβού που θα έχουν κλειστεί από πριν στο τηλ. **6932181765**

ΕΦΟΡΙΑ: ΟΙ ΕΛΕΓΧΟΙ ΞΕΚΙΝΟΥΝ ΑΠΟ ΑΥΤΟΥΣ ΠΟΥ ΕΜΦΑΝΙΣΑΝ ΖΗΜΙΕΣ Ή ΧΑΜΗΛΑ ΚΕΡΔΗ Ή ΜΕΓΑΛΑ ΠΙΣΤΩΤΙΚΑ ΥΠΟΛΟΙΠΑ ΦΠΑ

Εξονυχιστικούς ελέγχους θα πραγματοποιούν οι Εφορίες και τα Ελεγκτικά Κέντρα στις επιχειρήσεις και τους επαγγελματίες που δεν αποδέχθηκαν τα ειδικά εκκαθαριστικά σημειώματα για την περαίωση των εκκρεμών φορολογικών υποθέσεών τους για τα έτη 1998-2002. Οσοι εμφάνισαν ζημία ή χαμηλά καθαρά κέρδη ή μεγάλα πιστωτικά υπόλοιπα ΦΠΑ θα ελέγχονται κατά προτεραιότητα.

ΣΤΟ «ΜΙΚΡΟΣΚΟΠΙΟ» ΟΣΟΙ ΔΕΝ ΑΠΟΔΕΧΤΗΚΑΝ ΤΗΝ ΠΕΡΑΙΩΣΗ

Για τον έλεγχο η επιλογή θα γίνεται με βάση 16 κριτήρια, αλλά το 10% των επιχειρήσεων θα επιλεγεί τυχαία

Με εγκύκλιο που αναμένεται να αποστείλει εντός της τρέχουσας εβδομάδας το υπουργείο Οικονομίας και Οικονομικών σε όλες τις ΔΟΥ και τα Ελεγκτικά Κέντρα θα δίδονται αναλυτικές οδηγίες για την διενέργεια ελέγχων στις εκκρεμείς φορολογικές υποθέσεις επιχειρήσεων και ελευθέρων επαγγελματιών που δεν έχουν αποδεχθεί τη ρύθμιση για την περαίωση των εκκρεμών φορολογικών υποθέσεων των χρήσεων 1998-2002.

Η εγκύκλιος θα παρέχει ειδικότερα, διευκρινίσεις για τη σωστή εφαρμογή της νέας διαδικασίας ελέγχου, η οποία καθορίσθηκε στις αρχές Μαρτίου με υπουργική απόφαση και αφορά στις εκκρεμείς φορολογικές υποθέσεις των ετών 1998-2002.

Από τις οδηγίες της εγκυκλίου προκύπτει ότι στο στόχαστρο των ελεγκτικών υπηρεσιών θα μπουν κυρίως οι επιχειρήσεις και οι ελεύθεροι επαγγελματίες που εμφάνισαν στις δηλώσεις φορολογίας εισοδήματος ζημίες ή σημαντικά χαμηλά καθαρά κέρδη.

Συγκεκριμένα, οι εκκρεμείς υποθέσεις φορολογίας εισοδήματος και λοιπών φορολογιών των επιχειρήσεων και των ελευθέρων επαγγελματιών θα επιλέγονται για έλεγχο με βάση τα παρακάτω 16 κριτήρια:

α. Οταν έστω και σε μία από τις εκκρεμείς διαχειριστικές περιόδους δηλώθηκε ζημία από την εκμετάλλευση της επιχείρησης ή από την άσκηση του ελευθέριου επαγγέλματος

β. Σε περιπτώσεις επιχειρήσεων που από τις υποβληθείσες δηλώσεις προκύπτει χαμηλός συντελεστής μικτού και καθαρού κέρδους

γ. Οταν υπάρχουν ουσιαστικές παραβάσεις του ΚΒΣ ή δελτία πληροφοριών ή άλλα στοιχεία για φοροδιαφυγή

δ. Οταν δεν υποβλήθηκαν δηλώσεις φορολογίας εισοδήματος, ΦΠΑ ή άλλων φορολογικών αντικειμένων

ε. Οταν υφίστανται μεγάλα πιστωτικά υπόλοιπα ΦΠΑ που δεν δικαιολογούνται από το αντικείμενο δραστηριότητας της επιχείρησης

στ. Σε περιπτώσεις κατάσχεσης βιβλίων και στοιχείων ή φορολογικών ταμειακών μηχανών ή φορολογικών μηχανισμών

ζ. Σε περιπτώσεις απώλειας βιβλίων και στοιχείων ή φορολογικών ταμειακών μηχανών ή φορολογικών μηχανισμών

η. Οταν επιχειρήσεις παροχής υπηρεσιών που δεν διαθέτουν αξιόλογα αποθέματα ή ελεύθεροι επαγγελματίες δήλωσαν μεγάλα ποσά δαπανών

θ. Οταν τα καθαρά κέρδη δεν προσδιορίσθηκαν κατά τις κείμενες διατάξεις ή δεν εφαρμόσθηκε ο προβλεπόμενος συντελεστής καθαρών κερδών εφόσον προβλέπεται ο εξωλογιστικός προσδιορισμός τους



Εντατικοί οι έλεγχοι της Εφορίας για όσους δεν δέχτηκαν την περαίωση. Φωτογραφία: ΑΡΧΕΙΟ

ι. Οταν υπάρχει αδικαιολόγητη διαφορά μεταξύ συμπληρωματικών στοιχείων των δηλώσεων φορολογίας εισοδήματος και δηλώσεων ΦΠΑ

ια. Οταν έγινε χρήση αναπτυξιακών νόμων

ιβ. Σε περιπτώσεις επιχειρήσεων που έχουν τύχει απαλλαγής από το ΦΠΑ

ιγ. Οταν κατά τον πρώτο χρόνο λειτουργίας της επιχείρησης εμφανίζονται υπέρογκα ποσά ενδοκοινοτικών συναλλαγών ή δυσανάλογα τέτοια ποσά σε σχέση με το συνήθη ετήσιο κύκλο εργασιών της

ιδ. Οταν κατά το χρόνο επιλογής για έλεγχο υπάρχουν διαθέσιμα στοιχεία στην αρμόδια ελεγκτική υπηρεσία για αναλαμβανόμενες αιτήσεις από άλλα κράτη - μέλη για αμοιβαία συνδρομή

ιε. Σε δηλώσεις των οποίων επίκειται ο χρόνος παραγραφής, με τα μεγαλύτερα εισοδήματα

ιστ. Σε δηλώσεις με τα μεγαλύτερα ακαθάριστα εισοδήματα από κάθε κατηγορία.

Ποσοστό έως και 10% των επιλεγόμενων για έλεγχο υποθέσεων θα προέρχεται από τυχαίο δείγμα χωρίς να συντρέχουν τα παραπάνω κριτήρια.

Κατά τον έλεγχο των επιχειρήσεων με εκκρεμείς φορολογικές υποθέσεις, ανεξάρτητα από το είδος της ασκούμενης δραστηριότητας και την κατηγορία των τηρούμενων βιβλίων, θα διενεργούνται υποχρεωτικά τουλάχιστον οι ακόλουθες επαληθεύσεις:

1 Αν τηρήθηκαν τα βιβλία και στοιχεία που προβλέπονται από τον ΚΒΣ.

2 Αν τα βιβλία τηρήθηκαν σύμφωνα με τις διατάξεις του ΚΒΣ.

3 Εάν καταχωρίστηκαν ορθά στα βιβλία οι λιανικές πωλήσεις (από τα αθροίσματα «Ζ» των φορολογικών ταμειακών μηχανών), οι αποδείξεις παροχής υπηρεσιών, οι χονδρικές πωλήσεις (από τα οικεία τιμολόγια πώλησης) και γενικά τα πάσης φύσεως φορολογικά στοιχεία εσόδων, για διάστημα οπωσδήποτε ενός μηνός κάθε διαχειριστικής περιόδου.

4 Εάν εκδόθηκαν αντίστοιχα τιμολόγια πώλησης ή αποδείξεις λιανικής πώλησης και γενικώς φορολογικά στοιχεία αξίας για τα εκδοθέντα δελτία αποστολής ως και για τυχόν έσοδα που προκύπτουν από υπάρχοντα συμφωνητικά.

5 Εάν καλύπτονται με νόμιμα δικαιολογητικά επιστροφές και εκπτώσεις, για διάστημα οπωσδήποτε ενός μηνός κάθε διαχειριστικής περιόδου και πέραν αυτού κατά την κρίση του ελέγχου.

6 Σε περίπτωση που τα βιβλία τηρούνται χειρόγραφα, επαλήθευση των αθροίσεων εσόδων, για διάστημα οπωσδήποτε δύο μηνών κάθε διαχειριστικής περιόδου και πέραν αυτού κατά την κρίση του ελέγχου.

7 Αν για τις παραγωγικές επενδύσεις και αφορολόγητες κρατήσεις των αναπτυξιακών νόμων έχουν εφαρμοσθεί οι κείμενες διατάξεις.

8 Αν υφίστανται υπερτιμολογήσεις - υποτιμολογήσεις.

Στο πλαίσιο του ελέγχου θα αξιοποιούνται, εξάλλου, στοιχεία, καταστάσεις και πληροφορίες, για εκδότες πλαστών ή εικονικών καθώς και λήπτες εικονικών φορολογικών στοιχείων, ενώ θα ελέγχονται τα φορολογικά στοιχεία με μεγάλη αξία, για τυχόν πλαστότητα, εικονικότητα ή νόθευσή τους.

Στη φορολογία ΦΠΑ θα γίνεται, μεταξύ των άλλων, έλεγχος:

α. Αν μεταφέρθηκαν σωστά τα δεδομένα των βιβλίων στις υποβληθείσες δηλώσεις ΦΠΑ.

β. Αν για δαπάνες αξίας μεγαλύτερης των 100.000 δραχμών ή των 294 ευρώ, προκειμένου για βιβλία Α' ή Β' κατηγορίας και των 300.000 δραχμών ή των 881 ευρώ, προκειμένου για βιβλία Γ' κατηγορίας, για τις οποίες έχει εκπεσθεί ΦΠΑ, υπάρχουν τα νόμιμα δικαιολογητικά και παρέχεται γι' αυτές δικαίωμα έκπτωσης του αναλογούντος ΦΠΑ.

Εφόσον με τον έλεγχο επέρχεται επίλυση όλων ανεξαίρετα των φορολογικών διαφορών που προέκυψαν, ο φορολογούμενος θα πρέπει να καταβάλει το 20% των ποσών φόρων, τελών, εισφορών και προστίμων που τους καταλογίστηκαν, συγχρόνως με την επίλυση ή το αργότερο εντός των δύο επόμενων εργάσιμων ημερών.

Το υπόλοιπο ποσό, ανεξαρτήτως είδους φορολογίας, θα βεβαιώνεται και θα καταβάλλεται:

- Σε 18 ίσες μηνιαίες δόσεις, αν είναι μέχρι και 200.000 ευρώ.
- Σε 24 ίσες μηνιαίες δόσεις, αν το παραπάνω ποσό υπερβαίνει τα 200.000 ευρώ.

Σε κάθε περίπτωση, το ποσό κάθε δόσης δεν μπορεί να είναι κατώτερο από 300 ευρώ, εκτός από την τελευταία δόση.

INEMA

ΙΑΤΡΙΚΟΣ & ΝΟΣΟΚΟΜΕΙΑΚΟΣ ΕΞΟΠΛΙΣΜΟΣ
17 ΧΡΟΝΙΑ ΕΜΠΕΙΡΙΑΣ *από το 1988*
ΕΙΜΑΣΤΕ ΟΙ ΜΕΓΑΛΥΤΕΡΟΙ ΠΡΟΜΗΘΕΥΤΕΣ
ΙΑΤΡΙΚΟΥ – ΟΡΘΟΠΕΔΙΚΟΥ ΚΑΙ ΝΟΣΟΚΟΜΕΙΑΚΟΥ
ΥΛΙΚΟΥ ΣΤΗ ΔΩΔΕΚΑΝΗΣΟ
ΕΜΠΙΣΤΕΥΘΕΙΤΕ ΜΑΣ !!!
ΛΕΜΕΣΣΟΥ 2 ΡΟΔΟΣ ΤΗΛ.22410 32238 – FAX.22410 28484

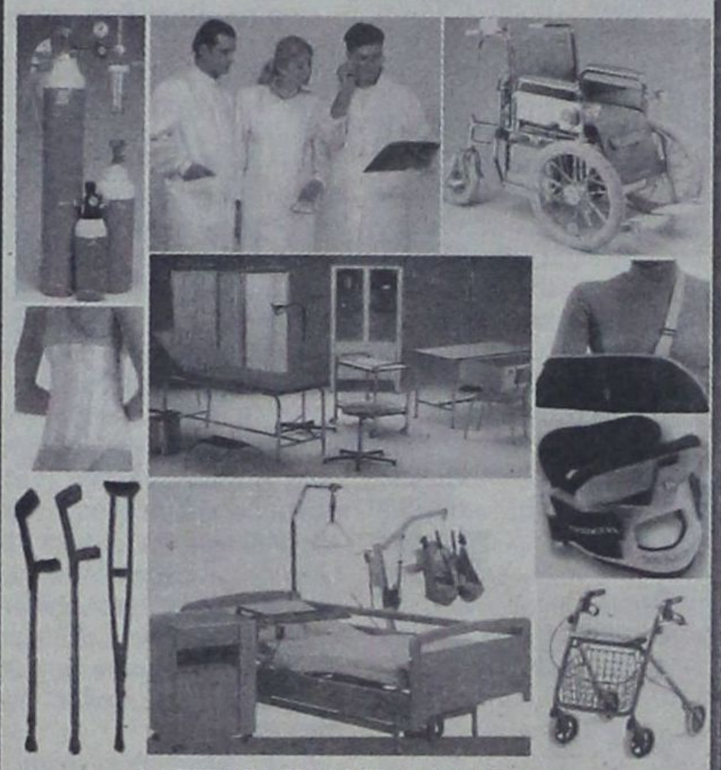

ΑΝΑΠΗΡΙΚΑ ΚΑΡΟΤΣΙΑ–ΒΑΔΙΣΤΙΚΑ - ΟΡΘΟΠΕΔΙΚΑ ΕΙΔΗ–ΜΠΛΟΥΖΕΣ ΙΑΤΡΙΚΕΣ– ΚΑΛΤΣΕΣ ΦΛΕΒΙΤΙΔΑΣ–ΠΕΛΜΑΤΑ–ΟΡΘΟΠΕΔΙΚΑ ΜΑΞΙΛΑΡΙΑ– ΚΡΕΒΑΤΙΑ ΝΟΣΟΚΟΜΕΙΑΚΑ – ΙΑΤΡΙΚΟΣ ΕΞΟΠΛΙΣΜΟΣ ΚΑΙ ΑΝΑΛΩΣΙΜΑ – ΟΡΓΑΝΑ ΧΗΜΕΙΟΥ ΚΑΙ ΚΑΘΕ ΑΛΛΟ ΕΙΔΟΣ ΓΙΑ ΚΑΤ ΟΙΚΟ ΝΟΣΗΛΕΙΑ .

G.A. FERRIES

ΕΛΓ-ΟΛΓ ΡΟΔΑΝΘΗ •• ΕΛΓ-ΟΛΓ ΜΑΡΙΝΑ
•• Ε/Γ - Ο/Γ ΑΝΘΗ - ΜΑΡΙΝΑ- ΕΛΓ ΡΟΜΙΛΝΤΑ
ΡΟΔΟΣ - ΠΕΙΡΑΙΑΣ

ΤΡΙΤΗ 07/06		
ΡΟΔΑΝΘΗ	18.00	ΚΩ (22.10)- ΚΑΛΥΜΝΟ (23.40)- ΛΕΡΟ (01.00)- ΠΑΤΜΟ (02.30). ΠΕΙΡΑΙΑ (11.50)
ΤΕΤΑΡΤΗ 08/06		
ΑΝΘΗ- ΜΑΡΙΝΑ	17.00	ΚΩ (22.40)- ΛΕΡΟ (22.50)- ΠΑΤΜΟ (00.10)- ΠΕΙΡΑΙΑ (08.20)
ΠΕΜΠΤΗ 09/06		
ΡΟΜΙΛΝΤΑ	02.00	ΣΥΜΗ (04.40)- ΤΗΛΟ (05.50)- ΝΙΣΥΡΟ (07.20)- ΑΣΤΥΠΑΛΑΙΑ (10.00)- ΚΑΤΑΠΟΛΑ (13.10)- ΑΙΓΙΑΛΗ (14.10)- ΔΟΝΟΥΣΑ (15.20)- ΝΑΞΟ (17.00)- ΠΑΡΟ (18.30) -ΠΕΙΡΑΙΑ (23.00)
ΡΟΔΑΝΘΗ	16.00	ΚΩ (22.10)- ΚΑΛΥΜΝΟ (21.40)- ΛΕΡΟ (23.00)- ΠΑΤΜΟ (00.30). ΠΕΙΡΑΙΑ (09.10)
ΠΑΡΑΣΚΕΥΗ 10/06		
ΑΝΘΗ -ΜΑΡΙΝΑ	17.00	ΚΩ (20.40)- ΛΕΡΟ (22.50)- ΠΑΤΜΟ (00.10)- ΠΕΙΡΑΙΑ (08.20)
ΣΑΒΒΑΤΟ 11/06		
ΡΟΔΑΝΘΗ	16.00	ΚΩ (20.10)- ΚΑΛΥΜΝΟ (21.40)- ΛΕΡΟ (23.00)- ΠΑΤΜΟ (00.30)- ΠΕΙΡΑΙΑ (09.10)
ΚΥΡΙΑΚΗ 12/06		
ΜΑΡΙΝΑ	14.00	ΤΗΛΟ (17.00- ΝΙΣΥΡΟ (18.30)- ΚΩ (20.20)- ΚΑΛΥΜΝΟ (21.50)- ΑΣΤΥΠΑΛΑΙΑ (00,40)- ΚΑΤΑΠΟΛΑ (03.50) -ΠΕΙΡΑΙΑ (11.40)
ΔΕΥΤΕΡΑ 13/06		
ΑΝΘΗ -ΜΑΡΙΝΑ	19.00	ΚΩ (22.40) -ΛΕΡΟ (00.50)- ΠΑΤΜΟ (02.10) - ΠΕΙΡΑΙΑ (10.20)
ΤΡΙΤΗ 14/06		
ΡΟΔΑΝΘΗ	18.00	ΚΩ - ΚΑΛΥΜΝΟ - ΛΕΡΟ- ΠΑΤΜΟ -ΠΕΙΡΑΙΑ
ΤΕΤΑΡΤΗ 15/06		
ΑΝΘΗ ΜΑΡΙΝΑ	17.00	ΚΩ-ΛΕΡΟ-ΠΑΤΜΟ-ΠΕΙΡΑΙΑ

Η εταιρεία G.A. FERRIES σας ενημερώνει ότι η έκπτωση 50% (πολύτεκνοι-στρατιωτικοί-ανάπηροι κ.τ.λ.) ισχύει για όλες τις θέσεις

TSAGARIS TRAVEL
Σαχτούρη 5 (έναντι Τελωνείου)
Τηλ.: 22410 36170, 30406, 35066

ΑΦΙΕΡΩΜΑ: ΣΥΝΕΔΡΙΑΚΟΣ ΤΟΥΡΙΣΜΟΣ ΣΤΗΝ ΕΛΛΑΔΑ

ΔΙΑΦΑΙΝΕΤΑΙ Η ΕΞΕΛΙΞΗ ΕΣΤΩ ΚΑΙ ΜΕ ΑΡΓΑ ΒΗΜΑΤΑ

Η στήλη του TravelDailyNews "Αφιέρωμα" αναλύει ένα επίκαιρο θέμα του τουρισμού, με αρθρογραφία, συνεντεύξεις, και φωτορεπορτάζ. Στόχος είναι η εκτεταμένη ενημέρωση για το εκάστοτε θέμα και η παρουσίαση απόψεων και θέσεων από ανθρώπους που το γνωρίζουν καλά και το βιώνουν καθημερινά



Συνεδριακός Τουρισμός στην Ελλάδα... Διαφαίνεται η εξέλιξη έστω και με αργά βήματα

Ο Συνεδριακός Τουρισμός είναι μία από τις πιο πολλά υποσχόμενες μορφές τουρισμού αλλά και από τις πιο πολυσυζητημένες και ταλαιπωρημένες παράλληλα. Όλες οι ενδιαφερόμενες πλευρές (κράτος, φορείς, επιχειρηματίες) έχουν κατ' επανάληψη συμφωνήσει εδώ και δεκαετίες στις ανάγκες που έχει ο Συνεδριακός Τουρισμός για να αναπτυχθεί ορθολογικά και αποτελεσματικά αλλά ακόμα και σήμερα παραμένει στάσιμος εκτός ελαχίστων φωτεινών εξαιρέσεων.

Φτάσαμε στο 2005 έχοντας την κληρονομιά πλέον της επιτυχημένης διοργάνωσης της μεγαλύτερης εκδήλωσης παγκοσμίως που είναι οι Ολυμπιακοί Αγώνες και δεν διαφαίνεται να έχουμε καταφέρει να την κάνουμε να «πουλήσει» προς όφελος του τουρισμού και ειδικότερα του Συνεδριακού όπως θα ελπίζαμε και θα περιμέναμε.

Το τοπίο πλέον έχει αλλάξει και δεν είναι εποικοδομητικό να αναλώνεται κανείς σε λάθη και παραλείψεις του παρελθόντος και βέβαια δεν είναι αυτός ο σκοπός και αυτού του άρθρου, αλλά πρέπει να αντιδράσουμε γρήγορα και ουσιαστικά στις νέες συνθήκες που έχουν διαμορφωθεί και να τις αξιοποιήσουμε με τον καλύτερο δυνατό τρόπο προς όφελός μας.

Ο Σύνδεσμος Ελλήνων Επαγγελματιών Οργανωτών Συνεδρίων (HAPCO) στην πρόσφατη γενική συνέλευση των μελών του περιέγραψε χαρακτηριστικά το νέο περιβάλλον ανάπτυξης του κλάδου το οποίο έχει τρεις σημαντικές αναφορές :

1. Τα θετικά δεδομένα της μεταολυμπιακής περιόδου όπως είναι η διεθνής προβολή της χώρας, η ενίσχυση σχέσεων με τα τουριστικά δίκτυα διανομής και η βελτίωση των υποδομών σε συνδυασμό με την εμπειρία

2. Το νέο, αυτοτελές θεσμικό πλαίσιο στη Νέα Κυβέρνηση με την ίδρυση του Υπουργείου Τουριστικής Ανάπτυξης και την δρομολόγηση νέας τουριστικής πολιτικής

3. Την ενίσχυση του ρόλου του συνεδριακού τουρισμού στο συνολικό τουριστικό προϊόν, λαμβάνοντας υπόψη τη στροφή της διεθνούς αγοράς στις μορφές θεματικού τουρισμού, την υπόδειξη του Συνεδριακού τουρισμού ως δυναμικής συνιστώσας από την Ευρωπαϊκή Ένωση και την υιοθέτηση του συνεδριακού τουρισμού από την Ελληνική Περιφέρεια.

Ο HAPCO – που αποτελεί αυτή τη στιγμή τον πιο δραστήριο φορέα στον κλάδο του Συνεδριακού Τουρισμού - με την ευκαιρία του θετικού κλίματος για μια δυναμική ανάπτυξη στον κλάδο, το άνοιγμα της νέας πολιτικής ηγεσίας στους φορείς του τουρισμού και την προοπτική δημιουργίας μεγάλου Συνεδριακού Κέντρου στην Αθήνα έχει θέσει τους εξής στόχους:

* Να ενισχύσει το Συνεδριακό Τουρισμό ως μια σημαντική συνιστώσα Τουριστικής Ανάπτυξης της χώρας
* Να συμβάλλει στην πολυμορφία και την ανταγωνιστικότητα του ελληνικού τουριστικού προϊόντος και στην προσέλκυση τουρισμού με υψηλό εισοδηματικό, κοινωνικό και μορφωτικό επίπεδο
* Να προβάλλει την πληρότητα, την επάρκεια και την αξιοπιστία των μελών του στον κλάδο
* Να διεκδικήσει μεγαλύτερα μερίδια προγραμμάτων και εργασιών στην Ελληνική και Διεθνή κλαδική αγορά
* Να εξασφαλίσει μεγαλύτερα μερίδια προγραμμάτων και εργασιών για τα μέλη του προβάλλοντας τις υπηρεσίες τους στην εγχώρια και διεθνή συνεδριακή αγορά και να καλλιεργήσει την αλληλεγγύη και τη συνεργασία μεταξύ τους ώστε να διασφαλίσει την προαγωγή των κοινών επαγγελματικών και οικονομικών τους συμφερόντων
* Να παράσχει έγκυρη πληροφόρηση και εκπαίδευση σε θέματα συνεδριακού τουρισμού

Οι παραπάνω στόχοι φαίνονται και είναι πολύ σωστοί και ελπιδοφόροι αν υλοποιηθούν σωστά όμως σχεδόν όλοι αποτελούν ενέργειες που θα έπρεπε να είναι μέσα στο προφίλ των Convention & Visitor Bureaux (CVBs). Στην Ελλάδα ήδη λειτουργεί το CVB της Θεσσαλονίκης από το 2000 και της Αθήνας από το 2004, ενώ έχει εξαγγελθεί και η δημιουργία του Εθνικού CVB από τον υπουργό Τουριστικής Ανάπτυξης Δημήτρη Αβραμόπουλο, και της Αττικής από την δήμαρχο Ντόρα Μπακογιάννη. Τα δύο πρώτα δεν φαίνεται να έχουν πείσει ακόμα για την αποτελεσματική λειτουργία τους ενώ τα δύο εξαγγελθέντα περιμένει όλη η αγορά πότε θα ιδρυθούν και θα τεθούν σε λειτουργία. Ο **Δρ. Δημήτρης Κούτουλας** που έχει μελετήσει σε βάθος το θέμα των CVBs αναλύει στο TravelDailyNews το θέμα των CVBs και την πορεία τους μέχρι σήμερα.

Θεσμοθέτηση του επαγγέλματος του PCO

Μία θετική εξέλιξη στο θέμα του Συνεδριακού Τουρισμού ήταν η εξαγγελία του κ. Αβραμόπουλου στο πρόσφατο συνέδριο του HAPCO για την προώθηση νομοθεσίας που θα κατοχυρώνει και θα διασφαλίζει το επάγγελμα του διοργανωτή συνεδρίων, απαντώντας έτσι σε ένα καίριο αίτημα των επαγγελματιών του κλάδου και λύνοντας έτσι την μάστιγα των «ερασιτεχνών» οργανωτών συνεδρίων που σε πολλές περιπτώσεις δυσφημούν τον κλάδο και τη χώρα.

Στο ίδιο συνέδριο ο υπουργός επεσήμανε, επίσης, την ανάγκη για υποστήριξη της συνεδριακής βιομηχανίας, μέσω εκτεταμένων και κατάλληλων ενεργειών προβολής κάτι που μέχρι σήμερα δεν έχει γίνει εμπλουτίζοντας έτσι τη γενική διαφημιστική προβολή του ελληνικού τουρισμού με θεματικές ενότητες ειδικά για τον Συνεδριακό.

Εκπαίδευση και εξειδικευμένα στελέχη

Αυτό μας φέρνει και σε ένα άλλο μεγάλο θέμα που απασχολεί τον κλάδο. Αυτό των εξειδικευμένων και εκπαιδευμένων στελεχών προκειμένου να γίνει ανταγωνιστικό το ελληνικό συνεδριακό προϊόν και να βελτιωθεί η συνολικότερη εικόνα της Ελλάδας στο εξωτερικό. Και πάλι εκτός από μία μεμονωμένη προσπάθεια του νεοσύστατου εκπαιδευτικού οργανισμού Trinity στην Κρήτη, που έχει δημιουργήσει ειδική κατεύθυνση σπουδών, δεν υπάρχει άλλη σοβαρή και συστηματική κίνηση μέχρι στιγμής, γεγονός που οδήγησε και τον HAPCO στην απόφαση να στηρίξει την προσπάθεια αυτή και να συνεργαστεί με το επιστημονικό δυναμικό της Trinity , αλλά και με το τμήμα των Μεταπτυχιακών Σπουδών Τουρισμού του Πανεπιστήμιου Πειραιώς, για τη δημιουργία στελεχών και για την καλύτερη επάνδρωση των PCOs .

Το Μητροπολιτικό Συνεδριακό Κέντρο

Η δημιουργία του Μητροπολιτικού Συνεδριακού Κέντρου Αττικής, μεγάλης χωρητικότητας, που θα αναδείξει την Ελλάδα ολόκληρη σε συνεδριακό προορισμό αξιώσεων είναι ένα από τα «αγκάθια» που έχουν βασανίσει πολλά χρόνια τον κλάδο. Όλες οι κυβερνήσεις το έχουν εξαγγείλει και καμιά δεν το έχει υλοποιήσει. Σήμερα έχοντας τις υποδομές των σταδίων που δημιουργήθηκαν για τις ανάγκες των Ολυμπιακών Αγώνων το θέμα ξαναήρθε στην επιφάνεια πάλι όμως κατ' ανάγκη ως ενδιάμεση προσωρινή λύση. Οι φορείς βλέποντας ότι οι κυβερνήσεις δεν έχουν στην ουσία την βούληση να δημιουργήσουν τις προϋποθέσεις για την κατασκευή ειδικών προδιαγραφών αυτόνομου συνεδριακού κέντρου στράφηκαν στη λύση της μετατροπής κάποιου από τα στάδια.

Ο HAPCO τόσο στο 1ο Πανελλήνιο Συνέδριο για το Συνεδριακό και Επαγγελματικό Τουρισμό όσο και με λεπτομερή Υπομνήματα, τον Αύγουστο 2004 και το Φεβρουάριο 2005 ζήτησε από το Υπουργείο Τουριστικής Ανάπτυξης την εξασφάλιση από τα Ολυμπιακά Ακίνητα Α.Ε. του κλειστού γυμναστηρίου του Φαλήρου (Tae KwonDo) προκειμένου να χρησιμοποιηθεί ως μόνιμο Μητροπολιτικό Συνεδριακό και Εκθεσιακό Κέντρο της Αθήνας - κάτι που εξακολουθεί να στερείται η Συνεδριακή Αθήνα. Παράλληλα, ο HAPCO προέβη και σε υποδείξεις για την καλύτερη μετατροπή και λειτουργικότητα του χώρου έχοντας την κατάλληλη τεχνογνωσία με την οπτική του επαγγελματία οργανωτή συνεδρίων που χειρίζεται καθημερινά ανάγκες και λύνει προβλήματα. Όμως η κυβερνητική απόφαση είναι ακόμα σε αναμονή.

Παράλληλα βέβαια δεν φαίνεται να γίνονται και οι ενέργειες μάρκετινγκ που απαιτούνται για να αναδειχθεί η Ελλάδα σε ιδανικό προορισμό συνεδρίων ως 1000 ατόμων, δεδομένου ότι το 85% και πλέον των συνεδρίων ανά τον κόσμο είναι μέχρι αυτής της δυναμικότητας, σύμφωνα με τις έρευνες διεθνών φορέων.

Η ίδρυση Ευρωπαϊκής Ομοσπονδίας Συνδέσμων Οργανωτών Συνεδρίων (EFAPCO)

Ένα σημαντικό βήμα προς την προώθηση του Συνεδριακού Τουρισμού στην Ευρώπη έχει γίνει με ελληνική πρωτοβουλία. Η ίδρυση της **Ευρωπαϊκής Ομοσπονδίας Συνδέσμων Οργανωτών Συνεδρίων (EFAPCO)** με 7 Συνδέσμους ιδρυτικά μέλη μεταξύ των οποίων και ο HAPCO, 31 συνδεδεμένα και 14 υποστηρικτικά, με γραφεία και προσωπικό στις Βρυξέλλες είναι πλέον πραγματικότητα. Πρόεδρος του EFAPCO για τη διετία 2004-2006 εξελέγη ο Αντιπρόεδρος HA PCO κος Ζαχαρίας Καπλανίδης. **Βασικός στόχος της EFAPCO** είναι η προώθηση του Συνεδριακού Τουρισμού στην Ευρώπη, η ενθάρρυνση της συνεργασίας μεταξύ των μελών της και η αναγνώριση και πιστοποίηση του επαγγέλματος των PCO στην Ευρωπαϊκή Ένωση.

Blue Star Ferries

Δρομολόγια

ΑΠΟ ΡΟΔΟ

ΑΝΑΧΩΡΗΣΗ ΑΠΟ						ΑΦΙΞΗ ΠΕΙΡΑΙΑ
ΡΟΔΟ	ΚΩ	ΛΕΡΟ	ΠΑΤΜΟ	ΣΥΡΟ	ΑΜΟΡΓΟ ΚΑΤΑΠΟΛΑ	
ΤΡΙΤΗ 19:00	ΤΡΙΤΗ 22:00	—	—	ΤΕΤΑΡΤΗ 02:50	—	ΤΕΤΑΡΤΗ 06:10
ΠΕΜΠΤΗ 19:00	ΠΕΜΠΤΗ 22:00	ΠΕΜΠΤΗ 23:40	ΠΑΡΑΣΚΕΥΗ 00:50	ΠΑΡΑΣΚΕΥΗ 04:25	—	ΠΑΡΑΣΚΕΥΗ 07:45
ΣΑΒΒΑΤΟ 10:00	ΣΑΒΒΑΤΟ 12:45	—	—	—	ΣΑΒΒΑΤΟ 16:20	ΣΑΒΒΑΤΟ 21:30
ΚΥΡΙΑΚΗ 18:00	ΚΥΡΙΑΚΗ 21:00	ΚΥΡΙΑΚΗ 22:40	ΚΥΡΙΑΚΗ 23:50	ΔΕΥΤΕΡΑ 03:25	—	ΔΕΥΤΕΡΑ 06:45

ΠΡΟΣ ΡΟΔΟ

ΑΝΑΧΩΡΗΣΗ ΑΠΟ ΠΕΙΡΑΙΑ	ΑΦΙΞΗ					
	ΣΥΡΟ	ΑΜΟΡΓΟ ΚΑΤΑΠΟΛΑ	ΠΑΤΜΟ	ΛΕΡΟ	ΚΩ	ΡΟΔΟ
ΔΕΥΤΕΡΑ 19:30	ΔΕΥΤΕΡΑ 22:50	—	—	—	ΤΡΙΤΗ 04:00	ΤΡΙΤΗ 06:45
ΤΕΤΑΡΤΗ 19:30	ΤΕΤΑΡΤΗ 22:50	—	ΠΕΜΠΤΗ 02:25	ΠΕΜΠΤΗ 03:35	ΠΕΜΠΤΗ 05:15	ΠΕΜΠΤΗ 08:05
ΠΑΡΑΣΚΕΥΗ 19:30	ΠΑΡΑΣΚΕΥΗ 22:50	—	—	—	ΣΑΒΒΑΤΟ 04:00	ΣΑΒΒΑΤΟ 06:45
ΣΑΒΒΑΤΟ 23:30	—	ΚΥΡΙΑΚΗ 04:40	ΚΥΡΙΑΚΗ 07:00	ΚΥΡΙΑΚΗ 08:10	ΚΥΡΙΑΚΗ 09:50	ΚΥΡΙΑΚΗ 12:50

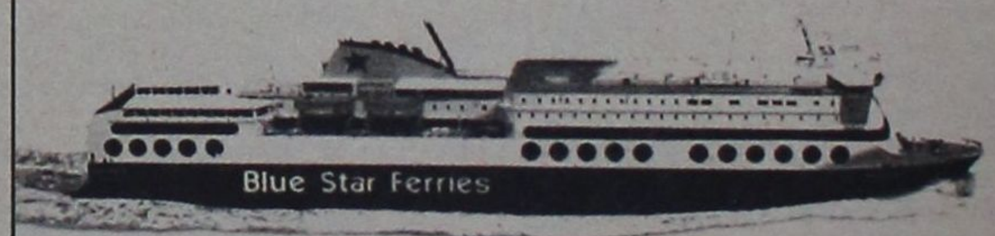

SKEVO'S TRAVEL AGENCY

ΚΑΝΤΕ ΚΡΑΤΗΣΗ ΤΩΡΑ!

ΠΛΗΡΟΦΟΡΙΕΣ ΚΑΙ ΚΡΑΤΗΣΕΙΣ ΘΕΣΕΩΝ ΣΤΟΝ ΤΑΞΙΔΙΩΤΙΚΟ ΣΑΣ ΠΡΑΚΤΟΡΑ Ή SKEVO'S TRAVEL AGENCY: ΑΜΕΡΙΚΗΣ 111, ΡΟΔΟΣ, ΤΗΛ. ΚΡΑΤΗΣΕΩΝ ΕΠΙΒΑΤΩΝ ΚΑΙ Ι.Χ.: 22410-22461, 22410-75655, 22410-75310, ΤΗΛ. ΚΡΑΤΗΣΕΩΝ ΦΟΡΤΗΓΩΝ: 22410-76600



Του ΑΠΟΣΤΟΛΟΥ ΣΤΕΛΛΟΥ
Χειρουργού - ουρολόγου

ΛΕΪΖΕΡ

Η ανακάλυψη του λέιζερ, τη δεκαετία του '60, αποτέλεσε επανάσταση για την Ιατρική, αφού οδήγησε στη «λιγότερο επεμβατική» μέθοδο χειρουργικής, δηλαδή χωρίς νυστέρι. Το ίδιο επομένως συνέβη και στην Ουρολογία. Η εφαρμογή του λέιζερ άρχισε το 1968 και έκτοτε επεκτείνονται οι περιπτώσεις στις οποίες είναι εξαιρετικά αποδοτικό: από τους όγκους του προστάτη ώς τα κονδυλώματα!

ΙΣΧΥΡΟ ΟΠΛΟ ΚΑΙ ΓΙΑ ΤΗΝ ΟΥΡΟΛΟΓΙΑ...

Η ενέργεια του λέιζερ προκαλεί αύξηση της θερμοκρασίας του προστάτη τέτοια ώστε να προκαλείται νέκρωση

Η ονομασία λέιζερ (laser) δεν είναι παρά το ακρωνύμιο πέντε αγγλικών λέξεων. Απλώς σημαίνει τη μέθοδο εκείνη που δημιουργεί ενισχυμένη οπτική ενέργεια (φως). Το ενισχυμένο, «ισχυρό» αυτό φως είναι ικανό, πέφτοντας πάνω σε έναν ιστό, να αποδώσει θερμική ενέργεια (θερμότητα), δηλαδή να τον ζεστάνει ή, σε εντονότερο βαθμό, και να τον «κάψει» τελείως (εξάχνωση).

Αυτή την ενέργεια, και μάλιστα σε άριστα ελεγχόμενη μορφή, χρησιμοποιούμε στην Ιατρική.

Η ανακάλυψη του λέιζερ έγινε τη δεκαετία του 1960. Αρχικά οι θεραπείες με λέιζερ περιορίστηκαν μόνο στην επιφάνεια του σώματος. Λίγο αργότερα ήρθε η ανακάλυψη των οπτικών ινών (fiberoptics). Αυτές οι συνθετικές ίνες μεταφέρουν το φως. Δηλαδή το φως (άρα και το λέιζερ) ταξιδεύει άνετα μέσα από καλώδια. Συνεπώς εξασφαλίστηκε η μεταφορά του σε βαθύτερα μέρη του σώματος και η εφαρμογή του ως διαγνωστικού ή θεραπευτικού εργαλείου.

Φτάσαμε λοιπόν στις λεγόμενες «λιγότερο επεμβατικές» μεθόδους χειρουργικής, που σημαίνει επεμβάσεις που δεν χρησιμοποιούν καθόλου νυστέρι.

- Στην Ουρολογία, η αρχική εφαρμογή του ήταν το 1968, με τις πρώτες προσπάθειες για σπάσιμο των λίθων (λιθοτριψία). Το 1973 το λεγόμενο λέιζερ διοξειδίου του άνθρακα (CO_2) χρησιμοποιήθηκε αντί για νυστέρι και ένεκα της αιμοστατικής του ικανότητας στη μερική αφαίρεση του νεφρού. Λίγο αργότερα σχεδόν εγκαταλείφθηκε η ιδέα χρήσης του λέιζερ στην Ουρολογία. Ομως, με την πρόοδο της ενδοουρολογίας, της λαπαροσκοπικής χειρουργικής και της νεφροσκοπίας, το λέιζερ επανήλθε δριμύτερο...

Ετσι βαθμιαία έχει οριστικά εγκαθιδρυθεί στη θεραπεία της λιθίασης, της υπερτοφίας του προστάτη και των όγκων του ουροποιητικού συστήματος. Οπωσδήποτε και στις διάφορες βλάβες του δέρματος των έξω γεννητικών οργάνων, καθώς και στη θεραπεία των στενωμάτων της ουρήθρας.

Το λέιζερ όμως, είναι χρήσιμο όχι μόνο στη θεραπεία αλλά και στη διάγνωση. Πως γίνεται αυτό;

Πάρτε για παράδειγμα έναν επιθηλιακό όγκο της ουροδόχου κύστης. Υπάρχει τρόπος να τον «ευαισθητοποιήσουμε» στο φως με ουσίες όπως οι πορφυρίνες. Δηλαδή, έπειτα από ένεση οι ουσίες αυτές απορροφούνται από το θήλωμα και προκαλούν φωσφορισμό, όταν πέσει επάνω τους λέιζερ φως. Ετσι μπορούμε να διακρίνουμε πολύ μικρούς όγκους, που είναι αδύνατο να «ανακαλυφθούν» με εργαλείο κοινού φωτός (κυστεοσκόπιο).

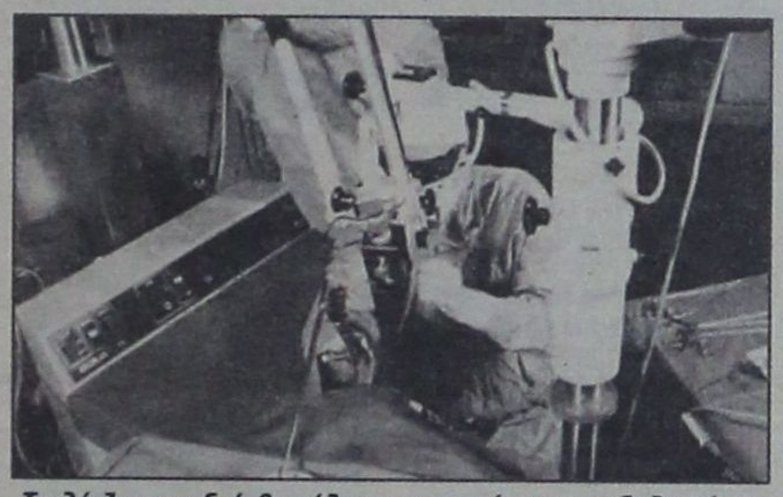

Το λέιζερ απεδείχθη τέλειο για αφαίρεση κονδυλωμάτων και άλλων βλαβών των γεννητικών οργάνων

ΣΥΓΧΡΟΝΗ ΘΕΡΑΠΕΙΑ ΜΕ ΛΕΪΖΕΡ

- **Υπερτροφία προστάτη:** Την τελευταία δεκαετία η χειρουργική θεραπεία του (καλοήθους) προστάτη έχει υποστεί επανάσταση. Η αφαίρεσή του, είτε με ανοιχτή (με νυστέρι) είτε με κλειστή (άνευ τομής) μέθοδο, τείνει να αντικατασταθεί από τις «λιγότερο επεμβατικές» μεθόδους.

Από τις πρώτες μεθόδους στις οποίες δοκιμάστηκε, και εφαρμόζεται πλέον σε συγκεκριμένες περιπτώσεις, είναι η λεγόμενη θερμοθεραπεία. Μάλιστα, η πιο καθιερωμένη είναι με τη χρήση λέιζερ.

Η ενέργεια αυτή κατευθύνεται πάνω στον προστάτη και προκαλεί αύξηση της θερμοκρασίας του σε βαθμό τέτοιο (60-100° Κελσίου) ώστε να προκαλείται νέκρωση. Σε διάστημα 2-3 εβδομάδων ο ιστός αποπίπτει και ανοίγει η δίοδος, με αποκατάσταση της ούρησης. Σήμερα η επικρατέστερη μέθοδος είναι η λεγόμενη VLAP, κατά την οποία λέιζερ κυριολεκτικά κατακαίει (εξαχνώνει) τους ιστούς, με αποτέλεσμα, την άμεση διάνοιξη, όπως και επί χειρουργικής αφαίρεσης. Με αυτήν τη μέθοδο, ασθενείς υψηλού κινδύνου ανέχονται εύκολα την επέμβαση, η οποία, πλην των άλλων δεν προκαλεί σχεδόν καθόλου αιμορραγία.

- **Λιθίαση:** Η πιο αποτελεσματική αντιμετώπιση των λίθων που βρίσκονται στον ουρητήρα.

- **Καρκίνος των ουροφόρων οδών:** Οχι τόσο της κύστης, αλλά του ουρητήρα και της πυέλου (κέντρου) του νεφρού. Με την τεχνολογική βελτίωση των εργαλείων είναι πλέον εφικτή η προσπέλαση των όγκων αυτών. Μιλάμε πάντα για επιπολής (επιφανειακούς) και χαμηλού βαθμού όγκους. Ετσι αποφεύγονται συνήθως ανοιχτές επεμβάσεις, οι οποίες όπως γίνονταν παλαιότερα κατέληγαν σχεδόν πάντοτε σε αφαίρεση νεφρού και ουρητήρος, σε κάθε περίπτωση όγκου της περιοχής αυτής. Αλλά και όγκοι της κύστης θεραπεύονται με λέιζερ. Μόνο που εδώ χρειάζεται προηγουμένως λήψη βιοψίας, ώστε να ξέρουμε τον βαθμό και το στάδιο του όγκου.

- **Στενώματα ουρήθρας:** Παρά τον αρχικό ενθουσιασμό απεδείχθη ότι το λέιζερ δεν είναι ανώτερο της κλασικής (με νυστέρι) εσωτερικής ουρηθροτομίας. Μόνο που το λέιζερ εξασφαλίζει έλλειψη αιμορραγίας.

- **Εξω γεννητικά όργανα:** Το λέιζερ απεδείχθη ότι είναι τέλειο για την πλήρη αφαίρεση κονδυλωμάτων και άλλων βλαβών των γεννητικών οργάνων, μάλιστα με άριστα θεραπευτικά και κοσμητικά αποτελέσματα. Ακόμη, αποτελεσματικό στη θεραπεία διάφορων προκαρκινικών βλαβών αλλά και του επιφανειακού καρκίνου του πέους.

RODOGAZ

Στη Ρόδο από το 1963



• Διανομή φιαλών υγραερίου κατ' οίκον
τηλέφωνα παραγγελιών: 64409 - 694-4-528212

• Διανομή χύμα υγραερίου

• Πώληση καυστήρων και λεβήτων υγραερίου
για κεντρικά συστήματα θέρμανσης

• Θερμαντικά σώματα



Διεύθυνση εργοστασίου: Καναμάτ Ρόδου • τηλ. 62649
Διεύθυνση πρατηρίου: Στεφάνου Καζούλη 15 • τηλ. 35797 - 35868 - 38509

Μικρές αγγελίες

ΕΝΟΙΚΙΑΣΕΙΣ

ΕΝΟΙΚΙΑΖΕΤΑΙ λόγω αναχωρήσεως οικία 170 τ.μ. με αυλή, κήπο και πάρκινγκ, πλήρως εξοπλισμένη στο κέντρο της πόλης, πλησίον Εθνικού Σταδίου, κατάλληλη για διαμονή πολυμελούς οικογένειας. Τηλέφωνο επικοινωνίας 6945 105247

ΕΝΟΙΚΙΑΖΟΝΤΑΙ
επιπλωμένες
γκαρσονιέρες
στο Λαδικό (Φαληράκι).
Τιμή 220 ευρώ μηνιαίως.
Πληρ. τηλ. 6937343297

ΕΝΟΙΚΙΑΖΟΝΤΑΙ τρία (3) Διαμερίσματα νεόκτιστα υπερπολυτελή με αυτόνομη θέρμανση και ηλιακό, διαμπερή με περιμετρικές βεράντες 76τ.μ. και 90τ.μ. στην περιοχή ΑΡΑΠΑΚΙ, Παρθενόπης 18 και Απόλλωνος. Τηλ. κιν: 6944209883 κον Θόδωρο.

ΕΝΟΙΚΙΑΖΟΝΤΑΙ Επίσης Δύο (2) Γκαρσονιέρες 43τ.μ. νεόκτιστες υπερπολυτελείς, πλήρως επιπλωμένες, με αυτόνομη θέρμανση 1ου και 2ου ορόφου στην περιοχή ΑΡΑΠΑΚΙ. Τηλ. κιν: 6944209883 κον Θόδωρο

ΕΝΟΙΚΙΑΖΟΝΤΑΙ Γκαρσονιέρες τέσσερις (4) με ανεξάρτητη είσοδο η κάθε μία, ισόγειες, χωρίς κοινόχρηστα, νεόκτιστες, πλήρως επιπλωμένες 33τ.μ. έως 43τ.μ. στην περιοχή ΑΡΑΠΑΚΙ, Παρθενόπης 18 και Απόλλωνος. Τηλ. κιν: 6944209883

ΕΝΟΙΚΙΑΖΕΤΑΙ 4άρι διαμέρισμα, στο Ροδίνι, και στην οδό Κων/πόλεως 34. Πληροφορίες στα τηλ. 2241-0-61689 & 22241-0-61000

ΕΝΟΙΚΙΑΖΕΤΑΙ διαμέρισμα 115τ.μ. ισόγειο-περιοχή Μόντε Σμίθ 3 υπνο/τια, κουζίνα-σαλόνι, μπάνιο, ηλιακό, θέρμανση μεγάλα μπαλκόνια, εντοιχ. κουζίνα-ηλεκτρικές συσκευές - τηλ. 38138, 6946469930.

ΕΝΟΙΚΙΑΖΕΤΑΙ διαμέρισμα στον 1ο όροφο σε αρίστη κατάσταση. Δύο υπνοδωμάτια, σαλοτραπεζαρία, κουζίνα, τραπεζαρία, μπάνιο, επί της οδού Μητροπόλεως 83Θ. Τηλ. 22410 36072

ΕΝΟΙΚΙΑΖΕΤΑΙ διαμέρισμα 100τ.μ. στην περιοχή Ασγούρου κοντά στο 10 Δημοτικό Σχολείο. Τηλέφωνο 6944145073 κος Μανώλης.

ΕΝΟΙΚΙΑΖΕΤΑΙ 1ος όροφος 380 τ.μ. επί της Λεωφόρου Ρόδου – Λίνδου 232. Πληρ. Στα τηλέφωνα 22410-64458, 22410-24514

ΕΝΟΙΚΙΑΖΕΤΑΙ επιπλωμένο δυάρι διαμέρισμα όπισθεν ξενοδοχείου BELVENDERE περιοχή Ψαροπούλα. Πληροφορίες Τηλ. 22410-22050 ή 33441

Ενοικιάζεται studio πλήρως επιπλωμένο με air-condition και ηλιακό θερμοσίφωνο, ισόγειο με κήπο σε ήσυχη περιοχή με άνετο πάρκινγκ. **Τηλ. 6944231199**

ΕΝΟΙΚΙΑΖΕΤΑΙ διαμέρισμα 80 τ.μ., 1ος όροφος, σε καινούργια οικοδομή στην Ιαλυσό επί των οδών Λεωφ. Ηρακλειδών, Δημοκρατίας μπροστά από το Γυμνάσιο -Λύκειο Ιαλυσού με όλες τις σύγχρονες ανέσεις: (Κλιματισμός, θέρμανση, χώρος στάθμευσης) κ.α. **Τηλ. 22410/93217.**

ΕΝΟΙΚΙΑΖΕΤΑΙ γραφείο 55 τ.μ. δύο κυρίων δωματίων, με χωλ και τουαλέτα στον α' όροφο του Μεγάρου «ΚΙΟΣΟΓΛΟΥ» και με πρόσοψη επί της Εθελ. Δωδεκανησίων. Κατάλληλο για Δικηγορικό, Συμβολαιογραφικό, και συναφείς χρήσεις. Τηλέφωνο επικοινωνίας 6945 105247

ΕΝΟΙΚΙΑΖΟΝΤΑΙ επιπλωμένα ή μη ένα δωμάτιο και μια γκαρσονιέρα στο Β' όροφο πολυκατοικίας με μεγάλη βεράντα και εξαιρετική θέα στην οδό Αγ. Αναργύρων 20. **Πληροφορίες τηλ. 28710**

ΕΝΟΙΚΙΑΖΕΤΑΙ διαμέρισμα 56 τ.μ. επί της οδού Ατταβύρου 10 - 3ος όροφος, πλήρως επιπλωμένο. **Στο σαλόνι** -air condition, τηλεόραση 28 ιντσών και τηλέφωνο. **Στην κρεβατοκάμαρα** - air condition, τηλεόραση. Περίοδος ενοικιάσεως: Από Απρίλιο έως και Δεκέμβριο 2005. Ενοίκιο 360 ευρώ. **Πληροφορίες τηλ.: 22410-34014 κ. Αγγελική**

ΕΝΟΙΚΙΑΖΕΤΑΙ κατάστημα 280 τ.μ. στην Ιαλυσό μεταξύ των οδών Λεωφ. Ηρακλειδών, Αγ. Ιωάννου και Δημοκρατίας με αύλειο χώρο 300τ.μ. με δύο W.C., κατάλληλο για επαγγελματική εκμετάλλευση μπροστά από το Γυμνάσιο και Λύκειο Ιαλυσού **Πληροφορίες τηλ.: 22410/93217**

ΕΝΟΙΚΙΑΖΕΤΑΙ 3άρι διαμέρισμα επί της οδού Μητροπόλεως 83Θ. Τηλέφωνο 22410-36072 ή 35713

ΕΝΟΙΚΙΑΖΕΤΑΙ 60τ.μ. διαμέρισμα 2 υπνοδωματίων επιπλωμένο με τηλεόραση και air condition στην οδό Κέννεντυ στο ισόγειο με αυλή. Ενοίκιο 390 ευρώ. Επίσης στην παραλία Ελλη δωμάτια επιπλωμένα με ατομικό μπάνιο (θέα στη θάλασσα) ενοίκιο 220 ευρώ (όλα τα έξοδα πληρωμένα). **Πληροφορίες τηλ.: 2241020012**

ΕΝΟΙΚΙΑΖΕΤΑΙ διαμέρισμα 2 δωματίων, μεγάλο χωλ, κουζίνα, μπάνιο. Απέναντι στο Πανεπιστήμιο. Πληρ. τηλ. 22410 30759

ΕΝΟΙΚΙΑΖΕΤΑΙ κατάστημα πενήντα (50) τετραγωνικών μέτρων. Κοντά στα φανάρια της Λεωφόρου Καλλιθέας και στην αρχή του δρόμου προς Κοσκινού. Βρίσκεται ακριβώς απέναντι από τα ξενοδοχεία «Kalithea Sun» - «Kalithea Sky» δίπλα από το kafe - παιδότοπο «Playland». Για περισσότερες πληροφορίες στα τηλέφωνα: 2241032610 και 6979462529

ΕΠΙ της Κοδριγκτώνος και Δρακίδου 22 ενοικιάζεται δίχωρη επιπλωμένη μονοκατοικία με δικό της Parking. Πληρ. τηλ. 22410 36385 και 22410 23814

ΕΝΟΙΚΙΑΖΟΝΤΑΙ 2 διαμερίσματα επί της οδού Μητροπόλεως 83Θ. Τηλ. 22410-36072. α) Δύο υπνοδωμάτια, σαλο-τραπεζαρία, κουζίνα, μπάνιο. β) Δύο υπνοδωμάτια, σαλόνι, κουζίνα, μπάνιο.

ΕΝΟΙΚΙΑΖΕΤΑΙ διαμέρισμα β' ορόφου 85 τ.μ. επί της οδού Καρπάθου για επαγγελματική ή οικιακή χρήση. Πληροφορίες τηλέφωνο 22410 75504 και 6932208140

ΕΝΟΙΚΙΑΖΕΤΑΙ Επιπλωμένο δίχωρο διαμέρισμα στην οδό Κέννεντυ, πλήρως εξοπλισμένο με πολυκουζινάκι, τηλεόραση και air condition. Πληροφορίες: Τηλ.: 22410 20012

ΕΝΟΙΚΙΑΖΟΝΤΑΙ διαμερίσματα 56τ.μ. 2 ατόμων και για συγκατοίκηση πλήρως εξοπλισμένα ηλεκτρονικές συσκ. έπιπλα-σκεύη-κλινοσκεπάσματα-κλιματισμό-ηλιακό θερμοσίφωνα, δορυφορική TV. Μόνο σε φοιτητές - εκπαιδευτικούς - στρατιωτικούς-αστυνομικούς -Δ.Υπαλλήλους. Τηλ. 697975619 - Παραδείσι

ΕΝΟΙΚΙΑΖΟΝΤΑΙ δύο διαμερίσματα το ισόγειο είναι απίπλωτο και ο πρώτος όροφος επιπλωμένο. 80 τ.μ. το καθένα στα Κοσκινού. **Τηλ. 64536**

ΕΝΟΙΚΙΑΖΕΤΑΙ γκαρσονιέρα πολυτελείας 45 τ.μ. στο Ροδίνι, πλήρως εξοπλισμένη, με ολοκαίνουργια έπιπλα NEOSET, χωρίς κοινόχρηστα. Πληρ. τηλ. 6946685808

ΕΝΟΙΚΙΑΖΕΤΑΙ τριάρι - διαμέρισμα επί της οδού Μητροπόλεως 83Θ. Τηλ. 36072 - 35713.

ΕΝΟΙΚΙΑΖΕΤΑΙ μικρό επιπλωμένο διαμέρισμα 2ου ορόφου σε οικοδομή εξαιρετικής κατασκευής στην ΙΞΙΑ. Πληρ. τηλ. 24 274 ώρες κατ/στος

ΕΝΟΙΚΙΑΖΕΤΑΙ τριάρι διαμέρισμα στην περιοχή δασκάλων, νεόκτιστο και με θέα τη θάλασσα. Πληρ. τηλ. 2244047194, 6979079131

ΕΝΟΙΚΙΑΖΕΤΑΙ γραφείο επί της Αννης Μαρίας 81 (δίπλα από Alpha Τράπεζα) 90 τ.μ. Τηλ. 22410-33952, 6944317418

ΕΝΟΙΚΙΑΖΕΤΑΙ διαμέρισμα 2 δωματίων, μεγάλο χωλ, κουζίνα, μπάνιο, επιπλωμένο, απέναντι στο Πανεπιστήμιο Αιγαίου. Πληρ. τηλ.30759

ΜΕΓΑΛΗ ΕΥΚΑΙΡΙΑ ΓΙΑ ΕΜΠΟΡΟΥΣ ΚΑΤΕΨΥΓΜΕΝΩΝ ΚΑΙ ΝΩΠΩΝ ΕΙΔΩΝ ΔΙΑΤΡΟΦΗΣ

ΕΝΟΙΚΙΑΖΕΤΑΙ αποθήκη 180 τ.μ. με 4 ψυγεία κτιστά. Ενοίκιο 350 ευρώ το μήνα . Τηλ. 22410-75897

ΕΝΟΙΚΙΑΖΕΤΑΙ στούντιο πλήρως εξοπλισμένο με κλιματισμό, ανεξάρτητο 230 ευρώ. Τηλ. 22410 39268, κιν. 6946 446523

ΕΝΟΙΚΙΑΖΕΤΑΙ δίχωρη επιπλωμένη γκαρσονιέρα σε καινούρια πολυκατοικία στην οδό Καμείρου 43. Πληρ. τηλ. 6944170618-2241076504

ΕΝΟΙΚΙΑΖΕΤΑΙ υπαίθριος χώρος 1.000 τ.μ. με πρόσοψη 6 μέτρα επί της Λεωφ. Ρόδου – Λίνδου στο 7ο χιλ. Πληροφορίες τηλ. 22410 23716 ώρα μετά τις 6 μ.μ.

ΕΝΟΙΚΙΑΖΕΤΑΙ μονοκατοικία 220 τ.μ. σε κήπο 800 τ.μ. με ανεξάρτητους βοηθητικούς χώρους, θέρμανση air-condition, ηλιακό θερμοσίφωνο και με νυχτερινό τιμολόγιο επί της Λεωφόρου Ηρακλειδών (Ιαλυσού) 20. Πληρ. 35174 - 29284

ΕΝΟΙΚΙΑΖΕΤΑΙ επιπλωμένη γκαρσονιέρα με 30 τ.μ. περίπου εσωτερικό χώρο (κουζίνα-υπνοδωμάτιο-λουτρό) και 30 τ.μ. αυλή στην Ιαλυσό (οδός Σύμης αρ.6) εξοπλισμένη επίσης με αυτόνομο ηλιακό θερμοσίφωνο, πλυντήριο, χωρίς κοινόχρηστα και νερό. Πληροφορίες στα τηλέφωνα 22410 75448 κιν. 6974474999

ΕΝΟΙΚΙΑΖΕΤΑΙ διαμέρισμα επί της 28ης Οκτωβρίου 53 πλήρως επιπλωμένο σαλόνι, τραπεζαρία, κουζίνα με 1 υπνοδωμάτιο και μπάνιο από τον Ιανουάριο. Δεκτές μόνο φοιτήτριες Πληρ. τηλ.: 36385

ΕΝΟΙΚΙΑΖΟΝΤΑΙ δίχωρες γκαρσονιέρες με πλήρη εξοπλισμό, κλιματισμό, μεγάλες βεράντες και άνετο πάρκινγκ στο 5ο χιλιόμετρο της λεωφόρου Καλλιθέας, χωρίς κοινόχρηστα. Πληροφορίες τηλ. 22410-67014, 22410-66800 και 6946790515.

ΕΝΟΙΚΙΑΖΟΝΤΑΙ στην περιοχή Ιξιά-Τρεις μέσα σε μεγάλο κήπο και ήσυχο περιβάλλον 1) πολυτελές τριάρι 2) πλήρως επιπλωμένη γκαρσονιέρα. Διαθέτουν: θέρμανση, τηλέφωνο, ηλιακό και ηλεκτρικό θερμοσίφωνο, αερόθερμο μπάνιου, ανεμιστήρα οροφής, μεγάλες βεράντες και πάρκινγκ. Πληρ. τηλ. 22410 92714

ΕΝΟΙΚΙΑΖΕΤΑΙ διαμέρισμα επί της Μιχ. Πετρίδη με δύο υπνωδομάτια, σαλόνι, κουζίνα, wc. Τηλ. 6972 764614 - 6973753556

ΕΝΟΙΚΙΑΖΕΤΑΙ οροφοδιαμέρισμα 120 μέτρων με 3 υπνοδωμάτια - τζάκι - φουλ air condition - εντοιχισμένη κουζίνα με συσκευές στο Μόντε Σμίθ. Ενοίκιο 600 ευρώ. Πληροφορίες 22410 63234

ΕΝΟΙΚΙΑΖΕΤΑΙ

Ενοικιάζεται γραφείο, με δύο κύριους χώρους με μπαλκόνι, σε πολύ καλή κατάσταση, στον τρίτο όροφο του μεγάρου Κιοσόγλου, επί της οδού Εθελοντών Δωδεκανησίων, αριθμός 29. **Πληροφορίες στο 6944790272**

ΑΥΤΟΚΙΝΗΤΑ

ΠΩΛΕΙΤΑΙ HARLEY DAVIDSON 883 sporting χρώμα μπορντώ σε τιμή ευκαιρίας. Τηλ. 6932964250

ΠΩΛΕΙΤΑΙ ολοκαίνουργη VESPA 150cc με 1800 χιλ. με την εγγύηση. Χρώματος μαύρο. Τηλ. 6932090167 κ. Δημήτρης.

ΠΩΛΕΙΤΑΙ μηχανή TDM YAMAHA 850 cc μοντέλο 2000 β' εξάμηνο σε άριστη κατάσταση. Φυλάσεται σε γκαράζ. Δεκτός κάθε έλεγχος. Πληρ. τηλ. 6947825286

ΠΩΛΕΙΤΑΙ αυτοκίνητο μάρκας SEAT GREDOS GLX MODEL 89 Πληρ. τηλ: 6942780037

ΠΩΛΕΙΤΑΙ FORD KA, Μοντέλο του 2002, 1300cc, 23.000 χλμ., ατρακάριστο, κόκκινο χρώμα, με A/C, κεντρικό κλείδωμα, ηλεκτρικά παράθυρα, σε αρίστη κατάσταση. Πληρ. τηλ. 6932.317378 Απογευματινές ώρες κα. Νατάσα

ΠΩΛΕΙΤΑΙ
Tiger (Triumph) 900
μαύρο '97 μοντέλο,
σε πολύ καλή κατάσταση,
φυλασσόμενο σε γκαράζ,
με μπαγκαζιέρα
και καινούργια
ελαστικά σε καλή τιμή.
Πληρ. Τηλ. 6942437185

ΠΩΛΕΙΤΑΙ αυτοκίνητο μάρκας ALFA ROMEO 164 SUPER χρώματος μαύρο 2000 cc V6 TURBO 220PS με 92.000 ΚΜ σε άριστη κατάσταση FULL EXTRA. Τιμή 12.000 ευρώ και με χρηματοδότηση Τηλ.: 6947905605

ΠΩΛΕΙΤΑΙ Ι.Χ. DAIHATSU CUORE του 1987 σε καλή μηχανική κατάσταση. Τιμή 400 ευρώ. Πληρ. τηλ. 6947827019

ΖΗΤΟΥΝ ΠΡΟΣΩΠΙΚΟ

ΖΗΤΟΥΝΤΑΙ οδηγοί με δίπλωμα Γ' κατηγορίας και εργάτες. Τηλ. 22410 60345

ΑΠΟ ΤΑΖΜΑΧΑΛ, ζητείται προσωπικό όλων των ειδικοτήτων (κηπουρός, καθαρίστριες, βοηθοί, εργάτες). Τηλ. 22410-29220 και 6942 981095.

ΖΗΤΟΥΝΤΑΙ πεπειραμένοι σερβιτόροι/ες για εστιατόριο a la carte. **Τηλέφωνο επικοινωνίας: 22410-39083, 09:00 -20:00**

ΖΗΤΕΙΤΑΙ πωλήτρια έως 25 ετών, εμφανίσιμη, με γνώσεις αγγλικής ή γερμανικής για να εργασθεί σε κατάστημα ανδρικών ενδυμάτων. Ωράριο καταστημάτων. Τηλ. 22410-70402

ΖΗΤΕΙΤΑΙ πωλήτρια ευπαρουσίαστη από 20 έως 30 ετών που να γνωρίζει την αγγλική γλώσσα, απόφοιτη λυκείου για το κατάστημα Κεσίσογλου στην οδό Καναδά 15 **Πληροφορίες στα τηλ. 22410-22875 ή 24238**

ΖΗΤΕΙΤΑΙ πωλήτρια ευπαρουσίαστη που να γνωρίζει την αγγλική γλώσσα, απόφοιτη λυκείου για το κατάστημα Κεσίσογλου στην οδό Καναδά 15. **Πληροφορίες στα τηλ. 22410-22875 ή 24238. Διευθ. Καναδά 15 και Εθελοντών Δωδεκανησίων 31.**

ΔΙΑΦΗΜΙΣΤΙΚΗ εταιρεία ζητά συνεργάτες για δεκαπενθήμερο πρόγραμμα προώθησης και πωλήσεων γνωστών υπηρεσιών στη Ρόδο. Ευκαιρία μονιμοποίησης της συνεργασίας για τους φιλόδοξους. Τηλεφωνήστε στο 6944 277739 και 6947 193414 για περισσότερες πληροφορίες

ΑΠΟ εμπορικό κατάστημα της Ρόδου ζητείται πωλήτρια με γνώσεις διακόσμησης και αρχιτεκτονικής εσωτερικού χώρου. Αποστολή Βιογραφικών με επισυναπτόμενη φωτογραφία: Λεμεσού 20-22 Ρόδος Πληροφορίες: 22410-39083 9:00 – 20:00

Η ΚΑΡΑΚΙΤΣΟΣ SECURITY ζητά προσωπικό. Πληροφ. από 10 έως 13 στα τηλ. 22410 62233 και 22410 63322

ΖΗΤΕΙΤΑΙ Υπάλληλος για κατάστημα, να οδηγεί μηχανάκι, ηλικίας περίπου 16-18 ετών. Τηλ. 22410 32225

ΖΗΤΕΙΤΑΙ Από τεχνική – κατασκευαστική εταιρεία ζητείται νέα, απόφοιτος πολυτεχνικής σχολής ή σχολής ΤΕΙ με γνώσεις υπολογιστή και εξειδίκευση στο αρχιτεκτονικό σχέδιο. Παρακαλώ αποστείλετε βιογραφικό στην ηλεκτρονική διεύθυνση: info@paraskco.com.

ΕΝΟΙΚΙΑΖΟΝΤΑΙ ΔΙΑΜΕΡΙΣΜΑΤΑ

Ενοικιάζονται πολυτελή επιπλωμένα διαμερίσματα των 55 τ.μ. πάροδος Αμερικής με όλο τον απαραίτητο εξοπλισμό.
Πληροφορίες: Τηλ. 22410-85502 κ. Φανιουδάκη

ΕΝΟΙΚΙΑΖΟΝΤΑΙ ΔΙΑΜΕΡΙΣΜΑΤΑ

ΕΝΟΙΚΙΑΖΟΝΤΑΙ διαμερίσματα 75 τ.μ. (2 δωμάτια και σαλόνι) σε άριστη κατάσταση, στο κέντρο της Ιαλυσού. Πληροφορίες τηλ: 22410-77898 κ. Πιρπιρής

Kalithies Palace
ΑΙΘΟΥΣΑ ΔΕΞΙΩΣΕΩΝ



Εμπιστευθείτε σ' εμάς την γαμήλια δεξίωση του γάμου σας
Σε ένα χώρο, σχεδιασμένο αμφιθεατρικά, κλιματιζόμενο, με δυνατότητα να φιλοξενήσει έως 800 άτομα.
Απολαμβάνοντας ένα από τα μενού μας που εσείς θα επιλέξετε.
Προσιτές τιμές.
Τηλ. κρατήσεων: 2241085641, 2241085515, 2241086778

Η ΕΤΑΙΡΕΙΑ NETECH ΕΠΕ επιθυμεί να προσλάβει τεχνικό Η/Υ και δικτύων με προϋπηρεσία. Για περισσότερες πληροφορίες καθημερινά από 9-2 και 5-8 στο τηλ. 22410 77440. Για αποστολή βιογραφικού σημειώματος στο φαξ: 22410 77439 ή μέσω email. info@netech.gr

ΑΠΟ ΤΑ ΥΠΕΡΜΑΡΚΕΤ ΣΠΑΝΟΣ ζητείται νεαρός με εκπληρωμένες τις στρατιωτικές του υποχρεώσεις για το τμήμα υποδοχής και ταμείου. Αιτήσεις γίνονται δεκτές στο κατάστημα στην Καμείρου 79 - Μιχαήλ Πετρίδη. Πληροφορίες στα τηλέφωνα 2241060730.

ΖΗΤΟΥΝΤΑΙ οδηγοί με δίπλωμα 3ης κατηγορίας Τηλ. επικοινωνίας 22410-60345

ΖΗΤΕΙΤΑΙ από εστιατόριο στην Παλιά Πόλη μάγειρας. Σπαστό ωράριο. Πληροφορίες κ. Κώστα τηλ. 6948 587301

Μάγειρας, βοηθός μαγείρου, λαντζιέρα, αποθηκάριος, σερβιτόρος - βοηθός σερβιτόρου, πιτσαδόρος, ψήστης, βοηθός λογιστού, ταμίας. Τηλ: 22410 22282. Κος Βαγγέλης: 6948587305, Κος Κώστας 6948587300

ΖΗΤΕΙΤΑΙ πωλήτρια ηλικίας έως 25 ετών με γνώσεις ξένων γλωσσών για μόνιμη απασχόληση σε γνωστό κατάστημα εμπορίας ρούχων. Πληρ. τηλ. 222410 70402

ΣΟΒΑΤΖΗΣ υπήκοος Ρουμανίας αναζητεί πρωινή εργασία. Τηλ. 6976385621

ΖΗΤΕΙΤΑΙ από το Υπερμάρκετ ΣΠΑΝΟΣ έμπειρος κρεοπώλης. Μισθός ικανοποιητικός. Τηλ. για πληροφορίες 2241060730

ΖΗΤΟΥΝΤΑΙ άτομα για να εργασθούν σε γραφείο ενοικιάσεως αυτ/των με γνώση της γερμανικής ή αγγλικής. Πληρ. τηλ. 22410 51171, 6936656816.

ΑΜΕΣΑ ζητούνται για κάλυψη θέσεων άτομα για δουλειά από το σπίτι τους. Οχι κατασκευές, όχι τηλεμάρκετινγκ-πλασιέ. Εισόδημα τουλάχιστον 600 ευρώ-3.000 ευρώ μηνιαία. Πληροφορίες: 2310/516-226

ΚΥΡΙΟΣ ζητά απογευματινή απασχόληση σαν επιβλέπων παντού και για όλα στη Ρόδο. Τηλ. 6978328948

ΖΗΤΕΙΤΑΙ πωλήτρια για κατάστημα ρούχων στην Παλιά Πόλη Τηλ. 6937 818177 κ. Κώστα

ΖΗΤΕΙΤΑΙ μάγειρας και βοηθός μαγείρου πεπειραμένοι για εστιατόριο στην Λίνδο. Τηλ. 6977 444683

ΖΗΤΕΙΤΑΙ υπάλληλος για δωδεκάμηνη απασχόληση από πρακτορείο ταξιδίων Απαιτούμενα προσόντα: απόφοιτοι τουριστικής σχολής, ξένες γλώσσες, γνώση Η/Υ. Ηλικία ως 25 ετών Ανάλογη προϋπηρεσία θα ληφθεί υπ' όψιν. Αποστολή βιογραφικών στην ταχ. θυρίδα 451

ΨΑΧΝΕΤΕ ΓΙΑ ΕΡΓΑΣΙΑ; Από ταχύτατα αναπτυσσόμενη εταιρεία ζητούνται άτομα για την στελέχωση ηγετικών θέσεων. Από 700-2.800 ευρώ μηνιαίως. Για πληροφορίες καλέστε στο τηλ. κέντρο 2271081063

ΖΗΤΟΥΝΤΑΙ άτομα για δουλειά από το χώρο τους. Εκπληκτική συνεργασία! Κέρδη τουλάχιστον 3.000 ευρώ/μηνιαία. Τηλ. 2310 516281.

ΔΙΑΦΟΡΑ

ΠΩΛΕΙΤΑΙ ΦΩΤΙΖΟΜΕΝΗ ΕΠΙΓΡΑΦΗ ΔΙΠΛΗΣ ΟΨΕΩΣ 1μΧ1μ με Βάση και χρονοδιακόπτη σε τιμή ευκαιρίας τηλ. 38138-6946469930

ΠΩΛΕΙΤΑΙ μπαρ (ημικυκλικό) 1,50 μ. 400 ευρώ. Τηλ. 6973 394166

ΠΩΛΕΙΤΑΙ σκάφος μηχανοκίνητο BAVARIA 330/2001 με πολλά extra. **Πληροφ. τηλ. 6937307822**

ΠΩΛΕΙΤΑΙ σύνθετο σύνθεση λόγω λάθους διαστάσεων. Πληρ. τηλ. 2241030230 ώρες από 2.30 μέχρι 4.30 και μετά τις 9.00

ΠΩΛΟΥΝΤΑΙ: διαμέρισμα 50 τ.μ. τελειωμένο σε πολύ καλή τιμή, στο Ροδίνι. Αμάξι R 19 και επίπλωση κομμωτηρίου σε τιμή ευκαιρίας. Πληρ. τηλ. 2241039519 ώρες καταστημάτων.

ΠΩΛΟΥΝΤΑΙ α) μεταχειρισμένος καναπές - κρεβάτι που γίνεται και διπλό με τα στρώματά τους β) ντουλάπια δίφυλλη και γ) Η/Υ με εκτυπωτή και σαρωτή (SCANNER). Τιμή ευκαιρίας. Πληροφορίες κινητό 6942 090720 και 22410 74762.

ΞΕΠΟΥΛΗΜΑ ΛΟΓΩ ΚΛΕΙΣΙΜΑΤΟΣ

Νυφικά από 90 ευρώ - Λαμπάδες κ.τ.λ. στο 1/3 του κόστους, Βαπτιστικά (κουστουμάκια - φορέματα) από 50 ευρώ, καινούργια διάφορα παιδικά ρούχα σε τιμές ξεπουλήματος. ΠΡΟΛΑΒΕΤΕ!!

ΠΛΗΡΟΦΟΡΙΕΣ στα ΤΗΛ.: 22410 92783
Κιν.: 6974301200

BILLARD - ΜΠΙΛΙΑΡΔΑ

ΠΩΛΟΥΝΤΑΙ Μπιλιάρδα ελαφρώς μεταχειρισμένα σε άριστη κατάσταση, με κέρματα - μάρκες - χωρίς, σε πολύ καλές τιμές. Servis Μπιλιάρδων. Τηλ.: 6936179040, 6936179033

ΠΩΛΟΥΝΤΑΙ σε καλή κατάσταση ΑΠΟ ΞΕΝΟΔΟΧΕΙΟ **1)** Επιπλα Δωματίου, **2)** Φωτιστικά, **3)** Καθιστικά εστιατορίου/Μπάρ, **4)** Μηχανή καφέ Εσπρέσσο/Φίλτρο, **5)** Καρέκλες/τραπέζια εξωτερικού χώρου, **6)** Ντέξιον για αποθηκευτικούς χώρους. Τιμές εξαιρετικά χαμηλές. Πληρ. πρωινές ώρες (22410) 30607 - 34636

ΠΩΛΟΥΝΤΑΙ φούρνος και εστίες (κουζίνα) 450 Ευρώ και μπουφές με καθρέφτη χειροποίητος 450 Ευρώ όλα σε άριστη κατάσταση 1 έτους τηλ. 6944/386069

ΕΜΠΕΙΡΟΤΕΧΝΗΣ ελαιοχρωματιστής αναλαμβάνει παντός είδους ελαιοχρωματισμούς. Τηλ: 6946204157

ΛΟΓΟΘΕΡΑΠΕΥΤΡΙΑ Α.ΤΕΙ

Αναλαμβάνει παιδιά προσχολικής ηλικίας με προβλήματα λόγου - άρθρωσης καθώς και δίγλωσσα παιδιά σε κατ' οίκον μαθήματα. Τηλέφωνο 6932 920345

ΠΡΟΣΟΧΗ ΜΕΓΑΛΗ ΕΥΚΑΙΡΙΑ ΓΙΑ ΑΡΤΟΠΟΙΟΥΣ ΚΑΙ ΖΑΧΑΡΟΠΛΑΣΤΕΣ

ΠΩΛΟΥΝΤΑΙ: 1) Μηχανή τυρόπιτας και μπουγάτσας αυτόματη **2)** Πάγκος εργασίας 3 μέτρα ηλεκτρικός **3)** Ζυμωτήριο 2 ταχυτήτων από 5 kg έως 120 kg αλεύρι Όλα μαζί 1.800 ευρώ. Πληρ. τηλ. 22410 75897

ΠΡΟΣΦΕΡΩ μασάζ στον χώρο μου και στον χώρο σας. Ολγα. Τηλ. 6972902821

ΨΗΦΙΑΚΗ φωτογραφική μηχανή CANON ελάχιστα μεταχειρισμένη, με το κουτί και όλο τον εξοπλισμό της, 9 x zoom, usb, λήψη video, σύνδεση με τηλεόραση, δυνατότητα manual focus, αργές ταχύτητες, 9shooting modes, περιλαμβάνεται κάρτα μνήμης. Τιμή 150 ευρώ. Τηλ. 6947-401508 κος. Γιώργος

ΠΩΛΕΙΤΑΙ: Μονάδα με γκαστρωμένες αγελάδες και με γάλα μαζί, 30 τόνους ποσόστωση, 6 δικαιώματα για αγελάδες. Τηλ. 75739 μετά τις 5.00μ.μ.

ΠΩΛΟΥΝΤΑΙ: Στρώματα νερού, στρώματα ηλεκτρομασάζ, συντριβάνια, διακοσμητικοί καταρράκτες, συσκευές παθητικής γυμναστικής, μικροπισίνες, υδρομασάζ, μικροκαμπίνες χαμάμ. Τηλ. 6932164962

ΑΝΑΖΗΤΩ στη Ρόδο επαγγελματία συνεργάτη για την προώθηση, διάθεση του CD Πανοράματος Ρόδου (Panoround Rodos)! Παρακαλώ όπως επικοινωνήσετε μαζί μου (στα Αγγλικά ή Γερμανικά) στην ηλεκτρονική διεύθυνση: sales@panoround.com.

ΠΩΛΗΣΗ ΕΞΟΠΛΙΣΜΟΥ

ΠΩΛΕΙΤΑΙ εξοπλισμός για κατάστημα, ράφια & ξύλινες πλάτες τηλ.: 6932352603.

ΚΥΡΙΑ ζητά εργασία, οιδέρωμα ή μπέιμπι σίτερ. Τηλ. 6997 223321 Δανάη

ΑΓΟΡΑΖΟΝΤΑΙ ευροπαλέτες σε καλή κατάσταση. Περισυλλογή δική μας. 6° χλμ. Λεωφ. Ρόδου - Καλλιθέας Τηλ.: 22410 60345

Άλλαξε τη ζωή σου τώρα! Με 2-4 ώρες/ημέρα κέρδισε από 1.000 - 3.000 ευρώ/μήνα και ξεκίνα να κάνεις τα όνειρά σου πραγματικότητα! Τηλ. 2310 516 226

ΠΩΛΕΙΤΑΙ: Επαγγελματική φούσκα (2.10) μοτέρ 1,5. Αχρησιμοποίητα σε τιμή ευκαιρίας. Τηλ. 22410 -39268 και 6994217168

ΠΩΛΕΙΤΑΙ ένα κινητό τηλέφωνο PANASONIC GD 87 σε πολή καλή κατάσταση μαζί με φορτιστή, φορτιστή αυτοκινήτου, καλώδιο USB για σύνδεση με ηλεκτρονικό υπολογιστή και δύο αυθεντικά παιχνίδια PS 2 (DRC 2, Silenthill 2) Τιμή 200 ευρώ. Πληρ. τηλ. 6937268749.

ΠΩΛΕΙΤΑΙ κρεβάτι (κουκέτα) ενσωματωμένη με ντουλάπα, γραφείο 450 ευρώ

ΠΩΛΕΙΤΑΙ ηλεκτρικό επαγγελματικό grill αχρησιμοποίητο, λόγω έλλειψης χώρου. Πληροφορίες στο: 2241039275 - 6936761262

YOGA

Για το μυαλό, το Σώμα και το πνεύμα

Ολες οι ηλικίες και οι σωματότυποιείναι ευπρόσδεκτοι. Η γιόγκα δεν είναι ανταγωνιστική. Σε διδάσκει πως ν' ανταποκρίνεσαι στις ανάγκες του σώματός σου. Τιμή μαθήματος 5 ευρώ. Μηνιαία πληρωμή δεκτή. Τηλ.: 6946984511

ΠΩΛΗΣΕΙΣ ΑΚΙΝΗΤΩΝ

ΠΩΛΕΙΤΑΙ αποθήκη υπόγεια 347 τ.μ. εντός Ρόδου με μπάνιο, ρεύμα τριφασικό, πλακάκι λευκό. Κατάλληλη και για κατοικία. Σε τιμή ευκαιρίας για λόγους υγείας. Αποκλείονται μεσίτες. **210-2835963-6946559539-6933863184.**

ΠΩΛΕΙΤΑΙ ΔΙΑΜΕΡΙΣΜΑ

ΠΩΛΕΙΤΑΙ οροφοδιαμέρισμα 110 τ.μ. στο Ανω Ροδίνι, νεοκτιστο με απέραντη θέα. Πληροφορίες τηλ. 6937 484890

ΠΩΛΕΙΤΑΙ οπωροπαντοπωλείο. Θεμιστοκλέους Σοφούλη δίπλα από τον ΟΑΕΔ. Πληρ. τηλ. 2241076325

ΠΩΛΕΙΤΑΙ fast food στην περιοχή Κολυμπίων, πλήρως εξοπλισμένο. Πληρ. τηλ. 2410 56038

ΠΩΛΕΙΤΑΙ: Ισόγειο Κατάστημα αποτελούμενο από έναν ενιαίο χώρο επιφάνειας 9 τ.μ. που βρίσκεται επί της οδού Ευριπίδου στην Παλιά Πόλη της Ρόδου. Πληροφορίες: 694 66 58 57 6 ΡΟΔΟΣ

ΠΩΛΕΙΤΑΙ διαμέρισμα εντός Ρόδου 130 τ.μ. Τηλ. 6934 903272 και 6946 559539

ΠΩΛΕΙΤΑΙ οικόπεδο στα Κρητικά 3.000 τ.μ. οικοδομήσιμο. Τηλ. 6936271471.

ΠΩΛΕΙΤΑΙ μία αποθήκη 130 τ.μ. εντός Ρόδου κατάλληλη για πολλές χρήσεις. Τηλ. 6934 903272 και 6946 559539

ΠΩΛΕΙΤΑΙ αργυροχρυσοχοείο στο κέντρο της πόλης με ή χωρίς εμπόρευμα έτοιμο προς λειτουργία. Τηλ: 6936915551

ΠΩΛΗΣΗ ΕΠΙΧΕΙΡΗΣΗΣ

Πωλείται επιχείρηση παιδικών ενδυμάτων σε πολύ καλή τιμή, χαμηλό ενοίκιο και εξασφαλισμένη πελατεία. Τηλ. 6932352603

ΠΩΛΕΙΤΑΙ ισόγειο διαμέρισμα καθαρό 81 τ.μ. καινούργιο, ακατοίκητο επί της οδού 28ης Οκτωβρίου 26. Τηλ. 91141 και 6972826627

ΠΩΛΟΥΝΤΑΙ 2 διαμερίσματα στη Λάρδο 105 τ.μ. έκαστο στην τιμή 352.164 ευρώ και τα δύο μαζί, πολυτελούς κατασκευής. Τηλ. 6938644166

ΠΩΛΕΙΤΑΙ αποθήκη 170 τ.μ. εντός πόλεως Ρόδου κατάλληλη και για κατοικία. Ανταλλάσσεται και με ακίνητο στην Αττική. Πληρ. Τηλ. 6946 559539-210.2835963

Πωλείται Βιοτεχνικός χώρος 560m2. Ισόγειο μαζί με οικία στον 1ο όροφο 230m2 επί της λεωφ. Ρόδου - Λίνδου (Ρόδος - Φαληράκι) με δυνατότητα επέκτασης στα 2000m2. Πληροφορίες τηλ. 22410-65711. Ωρες από 9:00 - έως 15:00

ΠΩΛΕΙΤΑΙ στον Πειραιά στην περιοχή Καλλίπολη δίπλα στη θάλασσα τριάρι εικοσαετίας 2ου ορόφου σε άριστη κατάσταση φρεσκοβαμμένο τιμή 116.000 Ευρώ τηλ. 210-2530132 - 6948519610

ΠΩΛΕΙΤΑΙ μάντρα στη Μαλώνα με 150 κατσίκες και 100 δικαιώματα. Πληρ. τηλ. 22440 51698.

ΠΩΛΕΙΤΑΙ διαμέρισμα στην Ιαλυσό 3 δωματίων δευτέρου ορόφου, δάνεια δεκτά και ευκολίες πληρωμής. Τηλ. 6948209098, 6932613242

ΚΑΡΑΚΟΝΕΡΟ Διαμερίσματα λουξ κατασκευής απεριόριστη θέα (ισόγειο 111 Μ2 Α' Όροφος 111 Μ2, Α' όροφος 96 Μ2 x 550 τ.μ. Δρχ. Β' όροφος 90 Μ2), Ακίνητα νέας χιλιετίας κα MITTON 22410 22142 κιν. 6945 668060

ΠΩΛΕΙΤΑΙ σπίτι στην Παλιά Πόλη με αυλή. Τηλ. 6936271471.

ΠΩΛΕΙΤΑΙ χωράφι στον Αρχάγγελο στη θέση «Μαλά» επιφανείας 1.100 τετρ. μέτρων. Πληρ. τηλ. 2244051266

ΠΩΛΕΙΤΑΙ διαμέρισμα τριάρι με ηλιακό και τζάκι και τον αέρα δικό του στην Ανάληψη. **Τηλ. 6972228836**

ΠΩΛΕΙΤΑΙ οικόπεδο εξ' αδιαιρέτου κατάλληλο για επένδυση 400 μέτρα στο 2ο χλμ. Ρόδου - Λίνδου. Πληροφορίες τηλ. 6972764614 και 6973753556

ΜΑΘΗΜΑΤΑ

ΚΑΘΗΓΗΤΡΙΑ ΓΕΡΜΑΝΙΚΗΣ ΦΙΛΟΛΟΓΙΑΣ πτυχιούχος Αριστοτελείου Πανεπιστημίου Θεσσαλονίκης. Παραδίδει μαθήματα όλων των επιπέδων. Πληρ. Τηλ. 2241036745, Κιν. 6978019323

ΜΑΘΗΜΑΤΑ Αγγλικών, Πληροφορικής (Βασ. Εννοιες, Χρήση Υπολογιστή κ.λ.π.) & Εμπ. Εφαρμογών (Singular Eurofasma, Manager, ΚΕΦΑΛΑΙΟ κ.λ.π.) παραδίδονται από πτυχιούχο Λογιστή Τ.Ε., κάτοχο Michigan P.C.E., με μεγάλη εκπαιδευτική πείρα. Ιδαίτερα ή ολιγομελή τμήματα, υπεύθυνη προετοιμασία για εξετάσεις. Τιμές προσιτές. Πληροφορίες Τηλ. - Fax: 22410-31560, 66304, 6946283008, 6972419715, 6936277851 Ηλ. Ταχ. (e-mail): Dnetwork@SoftHome.net

ΠΑΡΑΔΙΔΟΝΤΑΙ μαθήματα Πληροφορικής & Αγγλικών με χρήση πολυμέσων όλων των επιπέδων από έμπειρο καθηγητή πτυχιούχο Michigan Proficiency σε τμήματα ή μεμονωμένα. Επίσης γίνονται μεταφράσεις & δακτυλογραφήσεις κάθε τύπου κειμένου. Τιμές προσιτές. Πληρ. 22410 66304, 31560, 6946 283008, 6972419715, 6936277851. Ηλ. Ταχ. (e-mail) : emmanoue@otenet.gr

ΜΑΘΕΤΕ ΡΩΣΙΚΑ! Παραδίδονται μαθήματα Ρωσικής γλώσσας από μέλος του Συλλόγου Καθηγητών Ρωσικής Φιλολογίας, με χρήση νέας αποτελεσματικής μεθοδολογίας. Πληροφορίες: Τηλ. 6978195931.

ΠΛΗΡΟΦΟΡΙΚΗΣ παραδίδονται ιδιαίτερα μαθήματα από πτυχιούχο Πανεπιστημίου Αγγλίας για μαθητές Γυμνασίου και Λυκείου καθώς και για επαγγελματίες για την εκμάθηση MICROSOFT OFFICE και ADOBE PHOTOSHOP Πληροφορίες: Τηλ. 6976 423364

ΠΑΡΑΔΙΔΟΝΤΑΙ μαθήματα Εμπ. Εφαρμογών (Singular Manager, Eurofasma, Unisoft Εσοδα-Εξοδα, ΚΕΠΥΟ, ΚΕΦΑΛΑΙΟ, κ.λ.π., Πληροφορικής & Αγγλικών με χρήση πολυμέσων όλων των επιπέδων από έμπειρο Λογιστή Τ.Ε. - καθηγητή πτυχιούχο Michigan Proficiensy σε τμήματα ή μεμονωμένα. Επίσης γίνονται μεταφράσεις & δακτυλογραφήσεις κάθε τύπου κειμένου. Τιμές προσιτές. Πληρ.: 22410-66304, 31560, 6946283008, 6972419715, 6936277851. Ηλ. ταχ. (e-mail): Dnetwork@SoftHome.net

ΑΓΓΛΙΚΑ

ΚΑΘΗΓΗΤΡΙΑ ΑΓΓΛΙΚΩΝ με BACHELOR του πανε/μίου Τέξας της Αμερικής παραδίδει ιδιαίτερα μαθήματα κατ' οίκον ή και στο χώρο σας. Σε σας, που ασχολείστε με τουριστικά επαγγέλματα και θέλετε να αξιοποιήσετε τους χειμερινούς μήνες ώστε να είστε άριστα καταρτισμένοι με το άνοιγμα της σεζόν. Ειδικές προσφορές σε μικρούς μαθητές. Τιμή έκπληξη στα αδέλφια. Πληρ. τηλ. 2241038350

ΚΑΘΗΓΗΤΗΣ ΓΕΡΜΑΝΙΚΩΝ παραδίδει μαθήματα κατ' οίκον. Εντατικά μαθήματα για αυτούς που ασχολούνται με τον τουρισμό. Πληρ. τηλ. 2241091163 κ. Λαζαρίδης, ώρες 7-9μ.μ.

ΖΗΤΟΥΝΤΑΙ

Αμεσα από Διεθνή Εταιρεία που επεκτείνεται και στα Δωδεκάνησα ζητούνται άτομα. Δυνατότητα εργασίας από το χώρο σας.

Μερική απασχόληση 600-1.500 ευρώ.
Πλήρης από 2.000 ευρώ.
Συν μπόνους. Internet επιθυμητό.
Τηλ. 210 – 5623480, 6945 320735

ΠΩΛΕΙΤΑΙ ΝΕΟΔΜΗΤΗ ΟΙΚΟΔΟΜΗ

Πωλείται: **α)** Νεόδμητη οικοδομή στα Στεγνά Αρχαγγέλου με ακάλυπτο οικόπεδο και **β)** Διώροφη οικοδομή στην Αρχάγγελο. Πληροφορίες: τηλ. 22410 96114

ΟΙΚΟΔΟΜΙΚΕΣ ΕΠΙΧΕΙΡΗΣΕΙΣ ΔΙΑΚΟΓΕΩΡΓΙΟΥ ΚΑΛΛΙΣΤΟΣ

ΕΘΝ. ΑΝΤΙΣΤΑΣΕΩΣ 11 (πρώην Αννης Μαρίας)

ΠΩΛΗΣΕΙΣ ΔΙΑΜΕΡΙΣΜΑΤΩΝ ΚΑΤΑΣΤΗΜΑΤΑ -ΑΠΟΘΗΚΕΣ ΑΝΤΑΛΛΑΓΕΣ ΑΚΙΝΗΤΩΝ - ΑΓΟΡΕΣ ΟΙΚΟΠΕΔΩΝ ΑΝΑΛΑΜΒΑΝΟΥΜΕ ΑΝΤΙΠΑΡΟΧΕΣ

Πωλούνται διαμερίσματα λουξ κατασκευής με απεριόριστη θέα. Τα διαμερίσματα διαθέτουν θωρακισμένες πόρτες - εντοιχισμένες κουζίνες - ντουλάπες - εντοιχισμένο νιπτήρα με ντουλάπι - κεντρική θέρμανση αυτόνομη - ανοιγόμενα ανακλινόμενα κουφώματα με διπλά τζάμια - σίτες - ρολά - υδραυλικό ασανσέρ - τριφασικό ρεύμα.

Ολοι οι χώροι σπατουλαριστοί - εσωτερικές πόρτες M.D.F. με σχέδιο.

ΓΡΑΦΕΙΑ ΙΑΤΡΕΙΑ

1) Επί της οδού Μεγ. Κων/νου - Κων/νου Παλαιολόγου των 80 τ.μ.
2) Επί της οδού Κων/νου Παλαιολόγου και Θεοτοκοπούλου 60-80 τ.μ.
3) Επί της οδού Ρήγα Φεραίου στο πάρκο 60-80-100 τ.μ.

ΚΑΤΑΣΤΗΜΑΤΑ

1) Επί της οδού Κων/νου Παλαιολόγου και Θεοτοκοπούλου 60-80 τ.μ.
2) Επί της οδού Λεωφόρου Καλλιθέας (Καρακόνερο) 90 τ.μ.

ΔΙΑΜΕΡΙΣΜΑΤΑ

1) Επί της οδού Χρ. Φέσσα (Κάθετος Αποστ. Παύλου) 90τ.μ. τριάρια.

Επίσης οροφοδιαμερίσματα των 90 τ.μ. (οικοδομή μόνο τριών διαμερισμάτων).

ΟΙΚΟΔΟΜΕΣ

1) Οικοδομή επί της οδού Πτολεμαίων και Χρ.Φέσσα των 117-125 τ.μ.
2) Οικοδομή υπό ανέγερση επί της οδού Ρήγα Φεραίου στο Πάρκο.Διαμερίσματα τριάρια - τεσσάρια.
3) Οικοδομή υπό ανέγερση επί της οδού Κ. Παλαιολόγου και Θεοτοκοπούλου. Διαμερίσματα δυάρια - τριάρια - τεσσάρια - καταστήματα.
5) Επί της οδού Β. Ηρακλείου οικοδομή τεσσάρων διαμερισμάτων. Οροφοδιαμερίσματα των 133τ.μ. Η οικοδομή έχει πιλοτή για πάρκινγκ

ΑΠΟΘΗΚΕΣ

1) Πληοίον Στέλιου Κωτιάδη των 130τ.μ.
2) Στη Λεωφόρο Καλλιθέας (Καρακόνερο) των 80-300τ.μ.

• Οι πωλήσεις μπορούν να γίνουν και με όλα τα Δάνεια Τράπεζας και οργανισμών. • Αναλαμβάνουμε ΑΝΤΙΠΑΡΟΧΕΣ και Αγορές οικοπέδων. • Δεχόμαστε ανταλλαγές ακινήτων.

ΠΛΗΡΟΦΟΡΙΕΣ: ΔΙΑΚΟΓΕΩΡΓΙΟΥ ΚΑΛΛΙΣΤΟΣ
ΤΗΛΕΦΩΝΟ: 29318 - 34598 - ΤΗΛ. 78501 - 78502

ΓΡΑΦΕΙΟ ΤΕΛΕΤΩΝ & ΜΝΗΜΟΣΥΝΩΝ ΡΟΔΟΥ
ΣΤΕΦΑΝΑ - ΣΤΟΛΙΣΜΟΙ

«ΑΜΕΡΙΚΑΝΟΥ»

Αμεση εξυπηρέτηση
ΟΛΟ ΤΟ 24ΩΡΟ

Αναλαμβάνουμε την τελετή
και με τα έξοδα
που χορηγούν τα ταμεία
χωρίς καμία επιβάρυνση
ΙΚΑ, ΤΕΒΕ, ΤΑΞΥ, ΔΗΜΟΣΙΟΥ,
ΛΙΜΕΝΙΚΩΝ, ΟΓΑ
και λοιπά ταμεία.

Τους ΑΠΟΡΟΥΣ ΔΩΡΕΑΝ
Πλατεία Βρούχου στη Μητρόπολη
Τηλέφωνα:28901 - 33400

ΝΤΕΤΕΚΤΙΒΣ

30 ΧΡΟΝΙΑ ΜΟΝΙΜΑ ΚΑΙ ΣΤΗ ΡΟΔΟ

35354

ΠΛΑΤΕΙΑ ΑΓΙΟΥ ΙΩΑΝΝΟΥ
Η ΛΥΣΗ!!!
ΣΕ ΚΑΘΕ ΣΑΣ ΠΡΟΒΛΗΜΑ

EXPRESS SECURITY

ΓΡΑΦΕΙΟ
ΙΔΙΩΤΙΚΩΝ ΕΡΕΥΝΩΝ
(ΝΤΕΤΕΚΤΙΒΣ)

ΑΝΑΛΑΜΒΑΝΟΥΜΕ
Υποθέσεις ανηλίκων,
οικογενειακές, προσωπικές κ.τλ.
ΔΙΑΘΕΤΟΥΜΕ ΤΑ ΠΛΕΟΝ ΣΥΓΧΡΟΝΑ ΟΠΤΙΚΟΑΚΟΥΣΤΙΚΑ ΣΥΣΤΗΜΑΤΑ
100% ΕΧΕΜΥΘΕΙΑ
ΡΩΜΗΣ 22, - ΡΟΔΙΝΙ
Κιν. 694 6997967

ΕΛΛΗΝΙΚΗ ΔΗΜΟΚΡΑΤΙΑ
ΠΕΡΙΦΕΡΕΙΑ ΝΟΤΙΟΥ ΑΙΓΑΙΟΥ
ΝΟΜΟΣ ΔΩΔΕΚΑΝΗΣΟΥ
ΝΟΜΑΡΧΙΑΚΗ ΑΥΤ/ΣΗ ΔΩΔΕΚΑΝΗΣΟΥ
Δ/ΝΣΗ ΜΕΤΑΦΟΡΩΝ ΚΑΙ ΕΠΙΚΟΙΝΩΝΙΩΝ
ΤΜΗΜΑ Κ.Τ.Ε.Ο.
Ταχ. Δ/νση: 6° χιλ. Ρόδου - Λίνδου
Ταχ. Κώδικας 85100, Telefax: 22410 69544
Πληροφορίες: Γεώργιος Αργύρης-Κων/νος Χριστοφακής
Τηλέφωνο: 22410 65385 ΕΣΩΤΕΡΙΚΑ 22-23

ΠΡΟΓΡΑΜΜΑ ΠΡΟΣΚΛΗΣΗΣ ΓΙΑ ΔΙΕΝΕΡΓΕΙΑ ΤΕΧΝΙΚΟΥ ΕΛΕΓΧΟΥ ΟΧΗΜΑΤΩΝ ΜΕ ΕΔΡΑ ΤΟ Ν. ΔΩΔΕΚΑΝΗΣΟΥ

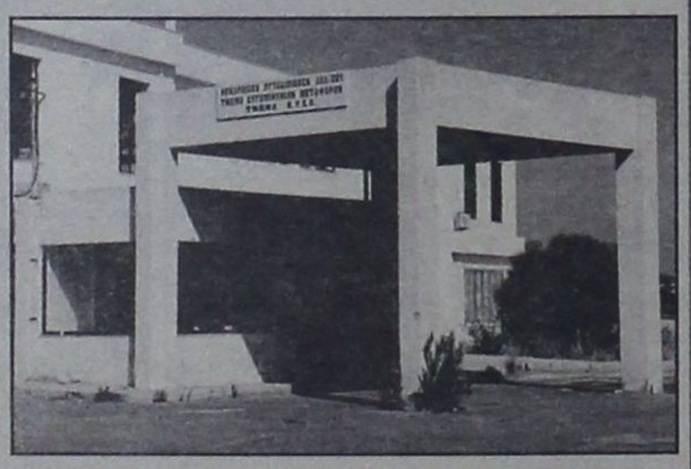

**** Ο ΕΜΠΡΟΘΕΣΜΟΣ ΠΡΟΓΡΑΜΜΑΤΙΣΜΟΣ ΤΩΝ ΟΧΗΜΑΤΩΝ ΓΙΑ ΕΛΕΓΧΟ (ΡΑΝΤΕΒΟΥ) ΓΙΝΕΤΑΙ ΕΩΣ ΚΑΙ 15 ΗΜΕΡΕΣ ΠΡΙΝ ΤΗΝ ΗΜΕΡΟΜΗΝΙΑ ΛΗΞΗΣ ΤΟΥ ΠΡΟΓΡΑΜΜΑΤΟΣ ΠΡΟΣΚΛΗΣΗΣ.

ΧΡΟΝΙΚΗ ΠΕΡΙΟΔΟΣ	ΕΙΔΟΣ ΟΧΗΜΑΤΟΣ
ΑΠΟ 02/05/2005 ΕΩΣ 30/06/2005	ΠΑΝΤΟΣ ΕΙΔΟΥΣ ΟΧΗΜΑΤΑ ΜΕ ΑΡΙΘΜΟΥΣ ΚΥΚΛΟΦΟΡΙΑΣ ΡΟΒ 7501 ΕΩΣ ΚΑΙ 8000
ΑΠΟ 02/05/2005 ΕΩΣ 30/06/2005	ΟΛΑ ΤΑ ΦΟΡΤΗΓΑ ΟΧΗΜΑΤΑ ΙΔΙΩΤΙΚΗΣ ΧΡΗΣΗΣ ΜΕ ΧΑΡΑΚΤΗΡΙΣΤΙΚΑ ΠΙΝΑΚΙΔΑΣ «ΡΟΜ» ΑΝΕΞΑΡΤΗΤΩΣ ΑΡΙΘΜΟΥ ΜΙΚΤΟΥ ΒΑΡΟΥΣ ΑΝΩ ΤΩΝ 10Τ (ΦΙΧ›10Τ). ΠΕΡΙΟΧΗΣ ΕΥΘΥΝΗΣ ΤΗΣ ΝΟΜΑΡΧΙΑΚΗΣ ΑΥΤΟΔΙΟΙΚΗΣΗΣ ΔΩΔΕΚΑΝΗΣΟΥ (ΕΔΡΑ ΤΟΥ ΟΧΗΜΑΤΟΣ)

**** ΕΠΙΣΗΣ ΘΑ ΕΛΕΓΧΟΝΤΑΙ ΟΣΑ ΟΧΗΜΑΤΑ ΥΠΟΧΡΕΟΥΝΤΑΙ ΒΑΣΕΙ ΠΑΛΑΙΟΤΕΡΩΝ ΠΡΟΓΡΑΜΜΑΤΩΝ ΠΡΟΣΚΛΗΣΗΣ.

Ε.Ν.
Ο ΠΡΟΪΣΤΑΜΕΝΟΣ
ΧΑΤΖΗΚΩΝΣΤΑΝΤΙΝΟΥ ΑΝΤΩΝΙΟΣ
ΜΗΧΑΝΟΛΟΓΟΣ - ΜΗΧΑΝΙΚΟΣ

TOP PROPERTIES
GEORGE and SAVAS PIPINOS
ΓΕΩΡΓΙΟΣ και ΣΑΒΒΑΣ ΠΙΠΙΝΟΣ
ΣΥΜΒΟΥΛΟΙ και ΕΚΤΙΜΗΤΕΣ ΑΚΙΝΗΤΩΝ
REAL ESTATE AGENT - MEMBER OF F.I.A.B.C.I. - N.A.E.A. - C.E.I.
Από το 1971
E-mail:gpipinos@otenet.gr.
URL:www.rhodestop-properties.com and www.pipinos.gr



Η "TOP PROPERTIES" είναι ατομική επιχείρηση και ανήκει στους Γεώργιο και Σάββα Πιπίνο. Το γραφείο ασχολείται από το 1971 αποκλειστικά και μόνο με επενδύσεις και REAL ESTATE, στο νησί της Ρόδου, καθώς και στην ευρύτερη περιοχή της Δωδεκανήσου.

ΑΠΕΥΘΥΝΟΜΑΣΤΕ: Στους **σοβαρούς, απαιτητικούς** και **επιλεκτικούς** επενδυτές - επιχειρηματίες - ελεύθερους επαγγελματίες, Ελληνες και ξένους, υψηλού εισοδηματικού επιπέδου, που ενδιαφέρονται να κάνουν μια σοβαρή επένδυση **προβολής** στο νησί της Ρόδου.

ΠΡΟΣΦΕΡΟΥΜΕ: Α) Υπηρεσίες και πληροφορίες που γίνονται σε προσωπικό επίπεδο με **εχεμύθεια, διακριτικότητα** και **σοβαρότητα.**
Β) Μεγάλη **γκάμα** υψηλής ποιότητας ακινήτων, όπως: 1) Ξενοδοχεία Α' και Β' κατηγορίας των 600 - 500 - 350 - 300 κλινών 2) Κεντρικά αστικά ακίνητα κατάλληλα για Τράπεζες - καταστήματα - γραφεία 3) Παραλιακές εκτάσεις, κατάλληλες για τουριστικές επενδύσεις των 150.000 - 100.000 - 70.000 - 50.000 - 36.000 τ.μ. και 4) Διαμερίσματα και μαιζονέτες **προβολής.**

ΣΤΟΧΟΣ ΜΑΣ ΕΙΝΑΙ: Να προσφέρουμε στο αγοραστικό μας κοινό **υψηλής ποιότητας ακίνητα** και **ευκαιρίες** στο νησί της Ρόδου. Η τριακονταετής και πλέον πείρα μας στον τομέα αυτό αποτελεί εγγύηση.

ΣΥΝΘΗΜΑ ΜΑΣ ΕΙΝΑΙ: Επενδύστε στην ΡΟΔΟ ΤΩΡΑ, σε ακίνητα που **ΑΝΤΕΧΟΥΝ ΣΤΟ ΧΡΟΝΟ.**

Γεώργιος και Σάββας Πιπίνος
ΜΕΣΙΤΕΣ ΑΣΤΙΚΩΝ ΣΥΜΒΑΣΕΩΝ
Γιατί εμείς γνωρίζουμε καλύτερα!

SINCE 1971

TOP PROPERTIES is a father and son business. The senior, Mr George S. Pipinos, the founder of the office, has carved, over the years, a reputation for integrity and excellence in the world of Real Estate in the Dodecanese.

At Top Properties we try hard to attract important and selective investors: high calibre businessmen/women and discerning professional people, both Greek and foreign, who wish to acquire substantial and valuable property on Rhodes.

We offer our expertise and advice privately, discreetly and in strict confidence.

We keep a compehensive list of real estate of the highest specifications:

a. A' and B' class hotels (600, 500, 350, 300 beds capacity).

b. Centrally situated office buildings and other business premises.

c. Seaside land, ideal for development (hotels, holiday resorts, etc.), of 150.000, 100.000, 70.000, 50.000, 36.000 sq.m.

d. Luxury appartments, maisonettes, detached, semi - detached and terraced houses.

Our aim is to give our clients the opportunity to acquire value for money, first class real estate on Rhodes. Our 30- year - old experience in Real Estate is our warranty.

Our moto is: Invest in Rhodes. Invest in property.
It stands the test of time.



TOP PROPERTIES
George and Savas Pipinos
Because we Know best

KENNENTY 38, ΡΟΔΟΣ, 85 100, ΤΗΛ. 22410- 23895, 38243 και 6944-676003, 6944-390803 FAX: 22410-20883
38 KENNEDY STR., RHODES, 85 100, TEL. 22410- 23895, 38243, and 6944-676003, 6944-390803 FAX: 22410-20883
U.K. Direct Line: 08717115396

ΕΝΟΙΚΙΑΖΟΝΤΑΙ

Ενοικιάζονται στο μαγευτικό **Χαράκι** γκαρσονιέρες καθ' όλη τη διάρκεια του έτους.
Πληρ. τηλ. 2244051021-51628
Κυρία Ανθή

«ΚΤΙΡΙΟ» Α.Ε. ΠΩΛΗΣΕΙΣ ΑΚΙΝΗΤΩΝ

- Καταστήματα 47, 65, 88 τ.μ., στην οδό Δενδρινού (προέκταση Αννης Μαρίας με αντίστοιχο υπόγειο χώρο.
- Διαμερίσματα 104 τ.μ., 118 τ.μ., 107 τ.μ., στην οδό Δενδρινού (προέκταση Αννης Μαρίας), με κεντρική αυτόνομη θέρμανση, αποθήκη και αποκλειστική θέση στάθμευσης αυτοκινήτου.
- Διαμερίσματα 118 τ.μ. και 122 τ.μ., στην οδό Μιχαήλ Πετρίδη (στο ύψος ΜΗΔΕΙΑ), με αποθήκη και αποκλειστική θέση στάθμευσης αυτοκινήτου.
- Μαιζονέτα διόροφη με σοφίτα 190 τ.μ., στην Ιαλυσό.

Πληροφορίες **κ. ΑΝΑΣΤΑΣΙΟΣ ΑΤΣΙΔΗΣ**
Στεφάνου Καζούλλη 74 - ΡΟΔΟΣ
Τηλ.: 22410 - 28616, Fax: 22410 - 37848

ΖΗΤΕΙΤΑΙ ΛΟΓΙΣΤΗΣ

Το τουριστικό πρακτορείο **ELAFOS REISEN**
Ζητά
Λογιστή/στρια με γνώση στα βιβλία Γ' κατηγορίας
Τηλ. Επικοινωνίας
22410 - 43766, ώρες γραφείου

ΟΙΚΟΔΟΜΙΚΕΣ-ΤΕΧΝΙΚΕΣ ΕΜΠΟΡΙΚΕΣ-ΕΠΙΧΕΙΡΗΣΕΙΣ

ΑΦΟΙ ΑΣΒΕΣΤΗ Ο.Ε.

Αθηνών-Καβάλας 3 Ανάληψη Ρόδου
Τηλ.. 22410/60678-60679
και fax: 22410/66028

ΠΩΛΟΥΝΤΑΙ

• ΔΙΑΜΕΡΙΣΜΑΤΑ
υπερλούξ διαφόρων διαστάσεων
ΕΓΓΥΗΣΗ Η ΠΟΛΥΕΤΗΣ ΠΕΙΡΑ ΜΑΣ

RHODES-GREECE CAIRO PALACE

• Κατάστημα 43 τ.μ. στον όροφο των καταστημάτων του Εμπορικού Κέντρου Κάιρο Παλλάς.

• Γραφείο 105 τ.μ. στον γ' όροφο επί της οδού Εθνάρχου Μακαρίου στο Εμπορικό Κέντρο Κάιρο Πάλλας.

Πληροφορίες: κ. ΦΡΑΝΣΙΣ ΝΙΟΤΗ
Τηλ. 22410 27600, Κιν. 6944618757 -6973572262
Φαξ: 2241023462
E-mail: fniotis @otenet. gr

ΠΩΛΟΥΝΤΑΙ

ΜΟΝΟ ΑΠΟ ΤΟ ΓΡΑΦΕΙΟ ΜΑΣ

• Σας παρακαλούμε να συγκρίνετε τις δικές μας τιμές με όλες τις άλλες

1) Μαγαζί 40 τ.μ. στο Μαντράκι
2) Διαμέρισμα 130 τ.μ. στον 1ο όροφο, επί της οδού Ηρώων Πολυτεχνείου, κατάλληλο και για γραφείο
3) Διαμέρισμα ετοιμοπαράδοτο, 120 τ.μ., πλησίον πλ.. Αγίου Νικολάου, με τεράστιες βεράντες
4) Μονοκατοικία 130 τ.μ., με κήπο, 220 τ.μ.
5) Διαμέρισμα 3άρι, απέναντι από τη θάλασσα, καταπληκτική θέα
6) Μεζονέτα 150 τ.μ., εντός πόλεως. Καλή τιμή
7) Διαμέρισμα 4άρι επί της οδού Κοδριγκτώνος, σε 2όροφη κατοικία. Καταπληκτική τιμή.
8) Διαμερίσματα 4άρια ετοιμοπαράδοτα, στην Ανάληψη. Πολύ καλή τιμή
9) Οικόπεδο 200 τ.μ., με συντελεστή, 1,2, πλησίον Μητροπόλεως. Τιμή πολύ καλή
10) Γκαρσονιέρες περιοχή Ροδίνι. Πολύ καλή τιμή
11) Οικία, ισόγεια, με αυλή, στην περιοχή Λαϊκών, πλησίον οδ. Καναδά. Καλή τιμή
12) Διαμερίσματα 2άρια, 3άρια, 4άρια σε όλες τις περιοχές της πόλεως και στην Ιαλυσό
13) Μεζονέτες σε γιαπί ή έτοιμες στην περιοχή Ιαλυσού
14) Κτήματα παραθαλάσσια και σε διάφορες περιοχές

Γ. ΝΕΟΦΥΤΟΥ
ΞΑΝΘΟΥ 15Α - ΤΗΛ. 21434

ΖΗΤΕΙΤΑΙ ΠΡΟΣΩΠΙΚΟ

Από την εταιρεία **Swedco café** ζητείται προσωπικό για να εργαστεί στην παρασκευή και στην πώληση αρτοσκευασμάτων (σάντουιτς) και καφέ.

Απαραίτητα:
- Ευγένεια
- Καλός χαρακτήρας
- Όρεξη για δουλειά
- Ομαδικό πνεύμα
- Ευέλικτο ωράριο
- Καλή γνώση στους καφέδες
- Ηλικία από 18 έως 28 χρόνων
- Επαγγελματική σχολή ή λύκειο
- Βασική γνώση τουλάχιστον της αγγλικής γλώσσας

Απασχόληση:
- 12 μήνες το χρόνο
- 8ωρο, 6 μέρες την εβδομάδα
- Κυριακές και αργίες (τα μαγαζιά μας είναι πάντα κοντά στον πελάτη)

Προσφέρεται:
- Καλό κλίμα εργασίας
- Καλό περιβάλλον εργασίας
- Καλή αμοιβή

Αιτήσεις στο γραφείο μας πίσω από το κατάστημά μας επί της οδού Δημοκρατίας και Δωδ/κής Νεολαίας από τις 8:30 έως τις 15:30. Απαραίτητη η φωτογραφία για την συμπλήρωση της αίτησης.

ΕΠΑΓΓΕΛΜΑΤΙΚΟΣ ΕΞΟΠΛΙΣΜΟΣ

Fino decor

• Υφάσματα Επιπλώσεων • Κουρτίνες • Λευκά Είδη
• Επιπλα • Μοκέτες • Χαλιά (χειροποίητα & μηχανής)
• Ταπετσαρίες • Ξύλινα Δάπεδα - Παρκέ • Περσίδες
• Κουρτινόβεργες • Στρώματα ideal strom

ΓΕΩΡΓΙΟΣ Ν. ΜΑΡΙΕΤΤΟΣ

KYROS SHOPS



ξύλινα δάπεδα - wooden floors

parkellas

ΑΠΟΚΛΕΙΣΤΙΚΗ ΔΙΑΘΕΣΗ ΓΙΑ ΤΗ ΡΟΔΟ της Parkellas: ΓΕΩΡΓΙΟΣ Ν. ΜΑΡΙΕΤΟΣ

ΚΕΝΤΡΙΚΟ: ΜΕΓΑΛΟΥ ΚΩΝΣΤΑΝΤΙΝΟΥ 27, ΡΟΔΟΣ 85100 - ΤΗΛ. 22410 30090, 22410 70685 - FAX: 22410 30079
ΥΠΟΚΑΤΑΣΤΗΜΑ Α' - Ideal strom: ΕΘΝΙΚΗΣ ΑΝΤΙΣΤΑΣΗΣ 18, ΡΟΔΟΣ 85100 ΤΗΛ.: 22410 26590
ΥΠΟΚΑΤΑΣΤΗΜΑ Β' (ΑΠΟΘΗΚΗ): 4ο χλμ. ΛΕΩΦΟΡΟΥ ΡΟΔΟΥ - ΛΙΝΔΟΥ, ΤΗΛ.: 22410 68838
E-mail: mar-rod@otenet.gr



METROPOL MULTI CINEMA ODEON
22410 28400
INFORMATION - RESERVATIONS
ΠΛΗΡΟΦΟΡΙΕΣ - ΚΡΑΤΗΣΕΙΣ
ΕΒΔΟΜΑΔΙΑΙΟ ΠΡΟΓΡΑΜΜΑ weekly program
10/06/05 - 16/06/05
www.cinemametropol.gr


Ο Κος & η Κα ΣΜΙΘ
Mr. & Mrs. SMITH
Οι δύο μεγαλύτεροι στάρ του κόσμου αυτή την στιγμή εκθέτουν τις δυνάμεις τους σε μία συναρπαστική ερωτική περιπέτεια χωρίς δρόσες, κανόνες και στρόφιγγα και όπλα που καρελιστικά.. σκοτώνει!!
Πρωταγωνιστούν : Μπραντ Πίτ, Αντζελίνα Τζολί
ΚΑΝΤΕ ΕΓΚΑΙΡΑ ΤΙΣ ΚΡΑΤΗΣΕΙΣ ΣΑΣ
ΑΙΘΟΥΣΑ 1
ΩΡΕΣ ΕΝΑΡΞΗΣ / SHOW TIMES 17:20, 20:00, 22:40


ΓΥΡΙΣΤΕ ΤΟΝ ΓΑΛΑΞΙΑ ΜΕ ΟΤΟΣΤΟΠ
THE HITCHHIKER'S GUIDE TO THE GALAXY
Ο Πλανήτης Γη θα αφανιστεί πλήρως, μόλις σε μερικά λεπτά για να ανοίξει χώρο σε μία κανούρια διαγαλαξιακή λεωφόρο.
ΑΙΘΟΥΣΑ 2
ΩΡΕΣ ΕΝΑΡΞΗΣ / SHOW TIMES 18:00, 20:15, 22:30


STAR WARS: ΕΠΕΙΣΟΔΙΟ III : EPISODE III
Η εκδίκηση των Σιθ.
Το έπος επιστημονικής φαντασίας που άλλαξε την ιστορία του κινηματογράφου αποκτάει τον τελειωτικό κρίκο της αλυσίδας του.
ΑΙΘΟΥΣΑ 3
ΩΡΕΣ ΕΝΑΡΞΗΣ / SHOW TIMES 19:30, 22:15


ROBOTS
Περιπέτεια κινουμένων σχεδίων στα ελληνικά.
Από τους δημιουργούς της
" Εποχής των Παγετώνων "
ΑΙΘΟΥΣΑ 5
ΩΡΑ ΕΝΑΡΞΗΣ / SHOW TIME ΜΟΝΟ ΣΑΒ. - ΚΥΡ. 17:30

ΠΡΟΣΕΧΩ


ΜΑΝΤΕΨΕ ΠΟΙΟΣ
GUESS WHO
Σε σενάριο του βραβευμένου με Όσκαρ Γουίλιαμ Ρόουζ
(Μάντεψε Ποιός θα Έρθει το Βράδυ)
έρχεται μία σύγχρονη κωμωδία για τις σχέσεις γαμπρού - πεθερού.


ΒΡΩΜΙΚΟΣ ΚΟΣΜΟΣ
36 QUAI DES ORFEVRES
Μία δυνατή αστυνομική περιπέτεια υποψήφια για 8 Όσκαρ της Γαλλικής Ακαδημίας.
Εκδίκηση ή...δικαιοσύνη;
Πρωταγωνιστούν : Ντανιέλ Οτέιγ, Ζεράρ Ντεπαρντιέ, Βαλέρια Γκολίνο.

ΠΑΛΛΑΣ 5 CINEMAS CENTER
10/06/2005 - 16/06/2005
www.cinemapallas.gr
Για κρατήσεις
22410 24475/70670
Δημοκρατίας 13, Ρόδος


BATMAN BEGINS
ΑΠΟ ΤΕΤΑΡΤΗ 15 ΙΟΥΝΙΟΥ
ΚΑΝΤΕ ΕΓΚΑΙΡΑ ΤΙΣ ΚΡΑΤΗΣΕΙΣ ΣΑΣ
ΣΕ 1η ΠΑΓΚΟΣΜΙΑ ΠΡΟΒΟΛΗ!
Αίθουσα 5
ώρες έναρξης //
• 17:00 • 19:45 • 22:35


BEYOND the SEA
ΠΕΡΑ ΑΠΟ ΤΗ ΘΑΛΑΣΣΑ
Ο βραβευμένος με ΟΣΚΑΡ Κέβιν Σπέισι σε μια πλούσια βιογραφική ταινία
Αίθουσα 5
ώρες έναρξης //
• 17:30 • 20:00 • 22:30


MONSTER KAKIA IN LAW
Η ξέφρενη κωμωδία με τη Τζένιφερ Λόπεζ και τη Τζέιν Φόντα
Αίθουσα expert Κωσταρίδης 2
ώρες έναρξης //
• 17:50 • 20:00 • 22:30


HOUSE OF WAX
ΤΟ ΣΠΙΤΙ ΤΟΥ ΘΑΝΑΤΟΥ
Από τους παραγωγούς των Gothika, House on Haunted Hill και 13 Ghosts, η απόλυτη ταινία τρόμου!!!
Αίθουσα SFERA LIVE 1
ώρες έναρξης //
• 17:45 • 20:10 • 22:35


5x2
Γνωριμία... γάμος... παιδί... απιστία... χωρισμός... Του Φρανσουά Οζόν
Αίθουσα MAIK ARTISTIC TEAM 3
ώρες έναρξης //
• 18:00 • 20:20 • 22:30


BOOGEYMAN ΕΦΙΑΛΤΗΣ
Η ΤΑΙΝΙΑ ΤΡΟΜΟΥ ΤΗΣ ΧΡΟΝΙΑΣ!!! Κάτι φρικιαστικό καραδοκεί τη νύχτα. Αντιμετωπίστε το!!!
Αίθουσα ΒΑΚΑ 4
ώρες έναρξης //
• 20:00 • 22:35


SON OF THE MASK
ΜΑΣΚΑ JUNIOR
Η ΜΑΣΚΑ ΕΠΕΣΤΡΕΨΕ !!!
Αίθουσα ΒΑΚΑ 4
ώρες έναρξης // • 17:50

ΠΡΟΣΕΧΩΣ


WAR OF THE WORLDS ΠΟΛΕΜΟΣ ΤΩΝ ΚΟΣΜΩΝ
Στίβεν Σπίλμπεργκ και Τομ Κρουζ στην
ΑΚΡΙΒΟΤΕΡΗ ΠΑΡΑΓΩΓΗ ΣΤΗΝ ΙΣΤΟΡΙΑ ΤΟΥ ΚΙΝΗΜΑΤΟΓΡΑΦΟΥ!!!
ΣΕ 1η ΠΑΓΚΟΣΜΙΑ ΠΡΟΒΟΛΗ!!!
ΣΥΝΤΟΜΑ ΚΟΝΤΑ ΣΑΣ

Το Πρόγραμμα

ΕΤ1

07.00 ΟΥΡΑΝΙΟ ΤΟΞΟ
07.30 ΤΑ ΔΙΔΥΜΑΚΙΑ
08.00 ΦΡΑΠΑΙΔΙΑ ΚΑΙ ΜΑΡΜΕΛΑΔΑ
10.10 ΒΙΟΓΡΑΦΙΕΣ
11.10 ΙΣΤΟΡΙΑ
12.00 ΑΣΤΡΟΦΕΓΓΙΑ
13.00 ΠΑΖΑΡΙΑ ΤΟΥ ΚΟΣΜΟΥ
14.00 ΤΣΙΚΙΤΣΙΤΑΣ
15.30 ΤΑΚΑ ΤΑΚ
16.00 ΕΧΕΙ ΓΟΥΣΤΟ
18.00 ΜΕΝΟΥΜΕ ΕΛΛΑΔΑ
19.00 ΗΜΕΡΟΛΟΓΙΟ ΚΑΤΑΔΥΣΕΩΝ
19.30 ΕΞΙ ΚΟΡΥΦΑΙΟΙ ΓΛΥΠΤΕΣ ΟΜΙΛΟΥΝ ΜΕ ΤΟΝ ΣΥΝ-ΑΝΘΡΩΠΟ
20.00 ΘΕΜΑΤΙΚΗ ΒΡΑΔΙΑ
21.00 ΣΥΖΗΤΗΣΗ
22.50 ΣΑΝ ΣΗΜΕΡΑ
23.00 **ΕΙΔΗΣΕΙΣ**
00.00 ΘΕΜΑΤΙΚΗ ΒΡΑΔΙΑ

NET

05.45 ΠΡΩΤΗ ΓΡΑΜΜΗ
10.00 **ΕΙΔΗΣΕΙΣ**
10.10 ΚΑΘΗΜΕΡΙΝΑ
12.00 **ΕΙΔΗΣΕΙΣ**
13.00 P-R (ΠΙ- ΑΡ)
15.00 **ΕΙΔΗΣΕΙΣ**
16.00 ΑΤΙΘΑΣΑ ΝΙΑΤΑ
17.00 ΗΡΘΕ Η ΩΡΑ ΣΑΣ
18.00 **ΕΙΔΗΣΕΙΣ**
19.00 20ος ΑΙΩΝΑΣ ΕΠΙΛΟΓΕΣ
19.15 ΑΡΓΕΝΤΙΝΗ - ΤΥΝΗΣΙΑ
21.00 **ΕΙΔΗΣΕΙΣ**
22.00 ΓΕΡΜΑΝΙΑ - ΑΥΣΤΡΑΛΙΑ
01.00 **ΕΙΔΗΣΕΙΣ**
01.30 ΞΕΝΗ ΤΑΙΝΙΑ: «ΑΠΟ ΚΑΠΟΙΟΝ ΘΑ ΤΟ ΒΡΕΙ»
03.30 ΜΑΤΛΟΚ

ΕΤ 3

07.30 ΤΑ ΔΕΛΦΙΝΑΚΙΑ ΚΑΙ ΟΙ ΦΙΛΟΙ ΤΟΥΣ
08.00 Η ΟΜΑΔΑ ΤΩΝ ΑΡΙΘΜΩΝ
08.30 ΖΩ ΣΤΗΝ ΕΥΡΩΠΗ
09.00 ΠΡΩΙΝΟ ΠΑΝΟΡΑΜΑ
11.00 ΜΑΜΑ ΜΙΑ
12.30 ΝΤΙΖΑΪΝ
13.00 **ΕΙΔΗΣΕΙΣ**
14.30 ΜΕ ΜΙΑ ΤΡΙΤΗ ΜΑΤΙΑ
16.00 **ΕΙΔΗΣΕΙΣ ΣΤΗ ΝΟΗΜΑΤΙΚΗ**
16.20 ΕΚΤΗ ΑΙΣΘΗΣΗ
16.30 ΝΗΣΤΙΚΟ ΑΡΚΟΥΔΙ
16.40 Ζ & Κ
18.00 Ο ΚΟΣΜΟΣ ΤΩΝ ΣΠΟΡ
19.00 **ΕΙΔΗΣΕΙΣ**
20.15 ΜΑΚΡΙΝΕΣ ΦΙΛΙΕΣ
20.30 ΤΑ ΠΑΝΤΑ ΡΕΙ
21.00 ΠΟΛΙΤΙΣΜΟΣ ΣΤΗΝ 3
22.00 ΞΕΝΗ ΤΑΙΝΙΑ: «ΤΕΛΕΥΤΑΙΑ ΠΤΗΣΗ»
00.00 **ΕΙΔΗΣΕΙΣ**
00.30 ΕΚΤΟΣ ΣΥΝΟΡΩΝ (Ε)
01.00 ΕΠΙ ΤΡΟΧΩΝ (Ε)
01.30 ΡΕΜΠΕΤΙΚΗ ΙΣΤΟΡΙΑ Β΄ ΜΕΡΟΣ (Ε)

MEGA

05.45 ΑΠΟ ΝΩΡΙΣ
06.45 ΠΡΩΙΝΟ MEGA
08.00 ΚΟΙΝΩΝΙΑ ΩΡΑ 8
10.00 ΤΑ ΜΥΣΤΙΚΑ ΤΗΣ ΒΕΦΑΣ
11.00 ΟΜΟΡΦΟΣ ΚΟΣΜΟΣ ΤΟ ΠΡΩΙ
14.00 **ΕΙΔΗΣΕΙΣ**
15.00 ΔΥΟ ΞΕΝΟΙ (Ε)
16.30 ΔΕΚΑ ΛΕΠΤΑ ΚΗΡΥΓΜΑ (Ε)
17.30 **ΕΙΔΗΣΕΙΣ**
17.40 ΑΠΑΓΟΡΕΥΜΕΝΗ ΑΓΑΠΗ
18.20 ΦΙΛΟΔΟΞΙΕΣ
19.00 ΒΕΡΑ ΣΤΟ ΔΕΞΙ
20.00 **ΕΙΔΗΣΕΙΣ**
21.00 ΞΕΝΗ ΤΑΙΝΙΑ: «ΣΕ ΑΝΤΙΘΕΤΟ ΡΕΥΜΑ»
23.10 ΞΕΝΗ ΤΑΙΝΙΑ: «ΟΙ ΚΑΛΥΤΕΡΕΣ ΦΙΛΙΕΣ»
00.15 **ΕΙΔΗΣΕΙΣ**
01.30 ΞΕΝΗ ΤΑΙΝΙΑ: «ΕΜΠΟΛΕΜΗ ΖΩΝΗ» (Ε)
02.45 ΤΗΛΕΜΑΡΚΕΤΙΝΓΚ
03.15 ΞΕΝΗ ΤΑΙΝΙΑ: «ΡΟΥΝΤΙ»

ΑΝΤ 1

05.40 ΚΑΛΗΜΕΡΑ ΜΕ ΤΟΝ ΑΝΤ1
06.50 ΚΑΛΗΜΕΡΑ ΕΛΛΑΔΑ
10.00 ΠΡΩΙΝΟΣ ΚΑΦΕΣ
13.00 **ΕΙΔΗΣΕΙΣ**
14.00 ΑΠΟΚΑΛΥΨΗ...ΤΩΡΑ!
16.00 ΑΚΡΩΣ ΟΙΚΟΓΕΝΕΙΑΚΟΝ (Ε)
16.50 ΣΟΥΠΕΡ ΓΚΕΪΜ
17.00 ΚΩΝΣΤΑΝΤΙΝΟΥ ΚΑΙ ΕΛΕΝΗΣ (Ε)
17.55 ΑΝΑΛΥΣΕ ΤΟ
18.00 **ΤΑ ΝΕΑ ΤΟΥ ΑΝΤ1 - ΕΙΔΗΣΕΙΣ ΣΤΗ ΝΟΗΜΑΤΙΚΗ**
18.15 ΣΟΥΠΕΡ ΓΚΕΪΜ
18.20 ΚΑΛΗΜΕΡΑ ΖΩΗ
19.15 Η ΛΑΜΨΗ
20.00 **ΕΙΔΗΣΕΙΣ**
21.00 ΞΕΝΗ ΤΑΙΝΙΑ: «ΤΖΟΥΡΑΣΙΚ ΠΑΡΚ 3»
23.00 ΜΗ ΜΟΥ ΛΕΣ ΑΝΤΙΟ (Ε)
00.00 24
01.00 **ΕΙΔΗΣΕΙΣ**
01.30 ΞΕΝΗ ΤΑΙΝΙΑ: «ΝΤΟΥΕΤΑ»
03.50 ΠΑΡΑΞΕΝΕΣ ΙΣΤΟΡΙΕΣ
04.30 ΤΗΛΕΜΑΡΚΕΤΙΝΓΚ
05.00 ΚΑΤΑ ΛΑΘΟΣ ΛΥΚΑΝΘΡΩΠΟΣ

ALPHA

05.40 ΚΑΙΝΟΥΡΓΙΑ ΜΕΡΑ
06.45 ΚΑΛΗΜΕΡΑ ΣΑΣ
10.00 ΠΡΩΙΝΟ ΚΟΥΣ ΚΟΥΣ
13.00 ΓΙΑ ΕΝΑ ΦΙΛΙ
14.00 **ΕΙΔΗΣΕΙΣ**
15.00 ΜΕ ΤΗΝ ΚΑΛΗ ΕΝΝΟΙΑ...ΒΕΒΑΙΑ
16.00 ΑΥΤΟ ΠΟΥ ΘΕΛΟΥΝ ΟΙ ΓΥΝΑΙΚΕΣ
17.50 **ΕΙΔΗΣΕΙΣ ΣΤΗ ΝΟΗΜΑΤΙΚΗ**
18.00 ΜΥΣΤΙΚΑ ΚΑΙ ΛΑΘΗ (Ε)
19.00 ΑΡΧΙΠΕΛΑΓΟΣ (Ε)
20.00 **ΕΙΔΗΣΕΙΣ**
21.00 ΕΧΕΙΣ ΓΡΑΜΜΑ...
10.00 10η ΕΝΤΟΛΗ (Ε)
11.00 ΝΤΡΙΜ ΣΟΟΥ
00.00 ΤΟΚ ΣΟΟΥ
01.15 **ΕΙΔΗΣΕΙΣ**
01.30 ΞΕΝΗ ΤΑΙΝΙΑ: «ΕΚΔΙΚΗΣΗ ΧΩΡΙΣ ΟΙΚΤΟ»
03.30 ΤΗΛΕΑΓΟΡΕΣ
03.45 ΠΡΩΙΝΟ ΚΟΥΣ ΚΟΥΣ (Ε)

STAR

06.00 ΠΑΙΔΙΚΟ ΠΡΟΓΡΑΜΜΑ
11.30 ΜΕΛΙΤΑ, ΤΟ ΦΛΟΓΕΡΟ ΚΟΡΙΤΣΙ
13.00 **ΕΙΔΗΣΕΙΣ**
14.00 ΣΟΥΠΕΡ ΣΤΑΡ
16.20 **ΕΙΔΗΣΕΙΣ ΣΤΗ ΝΟΗΜΑΤΙΚΗ**
16.30 ΜΑΡΙΑΝΝΑ ΤΗΣ ΝΥΧΤΑΣ
17.30 ΧΟΥΑΝΑ Η ΠΑΡΘΕΝΑ
18.30 ΖΙΝΑ
19.30 **ΕΙΔΗΣΕΙΣ**
21.00 ΕΛΛΗΝΙΚΗ ΤΑΙΝΙΑ: «ΜΙΑ ΤΡΕΛΗ ΤΡΕΛΗ ΟΙΚΟΓΕΝΕΙΑ»
23.00 ΞΕΝΗ ΤΑΙΝΙΑ: «ΜΙΑ ΤΡΕΛΗ ΤΡΕΛΗ ΟΙΚΟΓΕΝΕΙΑ»
23.15 ΕΛΛΗΝΙΚΗ ΤΑΙΝΙΑ: «ΑΡΙΑΔΝΗ»
01.00 ΝΟΜΟΣ ΚΑΙ ΤΑΞΗ: ΑΣΤΥΝΟΜΙΚΕΣ ΙΣΤΟΡΙΕΣ
02.00 **ΕΙΔΗΣΕΙΣ**
02.15 ΞΕΝΗ ΤΑΙΝΙΑ: «ΤΟ ΚΛΑΜΠ ΤΟΥ ΤΡΟΜΟΥ»
04.15 ΞΕΝΗ ΤΑΙΝΙΑ: «ΜΑΓΙΚΑ ΚΟΛΠΑ»
05.55 ΑΣΤΕΡΙΑ ΣΤΟ ΠΕΝΤΑΓΡΑΜΜΟ

FILMNET

05.20 Η ΤΕΧΝΗ ΤΗΣ ΑΠΟΠΛΑΝΗΣΗΣ
06.55 ΓΥΝΑΙΚΕΣ ΓΙΑ ΔΕΣΙΜΟ
08.30 ΛΗΣΤΕΙΑ ΑΛΑ ΙΤΑΛΙΚΑ
10.10 ΤΟ ΛΑΘΟΣ ΤΟΥ ΝΑ ΕΙΣΑΙ ΕΒΡΑΙΟΣ
12.00 Η ΟΙΚΙΑΚΗ ΒΟΗΘΟΣ
13.35 12 ΜΑΪΛ ΡΟΟΥΝΤ
15.10 ΟΙ ΑΘΟΡΥΒΟΙ
17.20 ΧΑΛΑΡΑ ΚΑΙ ΨΥΧΡΑΙΜΑ
19.00 ΝΟΙΚΟΚΥΡΕΣ ΣΕ ΑΠΟΓΝΩΣΗ
20.20 ΦΟΝΙΚΗ ΛΕΠΤΟΜΕΡΕΙΑ
22.00 ΑΙΧΜΑΛΩΤΗ ΚΑΡΔΙΑ
23.55 ΦΟΒΟΣ ΚΑΙ ΤΡΟΜΟΣ
01.40 ΝΑΡΚ
03.25 ΝΥΧΤΕΡΙΝΗ ΠΡΑΓΑ
04.55 ΕΞΩΓΗΙΝΟΙ ΕΙΣΒΟΛΕΙΣ

ALTER

06.30 ΑΛΤΕΡ ΚΙΝΤΣ
11.00 **ΕΙΔΗΣΕΙΣ**
11.30 ΚΑΘΑΡΕΣ ΚΟΥΒΕΝΤΕΣ
12.55 ΤΡΩΩ ΥΓΙΕΙΝΑ
13.00 **ΕΙΔΗΣΕΙΣ**
13.45 TOP SECRET
16.15 **ΕΙΔΗΣΕΙΣ**
16.20 ΕΛΛΗΝΙΚΗ ΤΑΙΝΙΑ: «Ο ΠΑΡΘΕΝΟ-ΚΥΝΗΓΟΣ»
18.15 TOP SECRET ΤΕΛΕΥΤΑΙΑ ΕΚΔΟΣΗ
18.45 ΤΟ ΠΡΩΤΟ ΘΕΜΑ
19.00 **ΕΙΔΗΣΕΙΣ**
20.00 Η ΦΩΝΗ ΤΟΥ ΠΟΛΙΤΗ
21.00 ΕΛΛΗΝΙΚΗ ΤΑΙΝΙΑ: «Η ΛΙΖΑ ΤΟ 'ΣΚΑΣΕ»
22.55 ΟΤΟ ΑΛΤΕΡ
23.00 ΑΫΠΝΙΕΣ
01.30 ΣΕΞ ΕΝΤ ΔΕ ΣΙΤΙ
02.00 ΑΦΡΟΝΤΙΣΙΑ
02.15 ΞΕΝΗ ΤΑΙΝΙΑ: «ΕΡΩΤΙΚΗ ΕΠΑΝΑΣΤΑΣΗ»

ΕΛΛΗΝΙΚΗ ΔΗΜΟΚΡΑΤΙΑ
ΥΠΟΥΡΓΕΙΟ ΟΙΚΟΝΟΜΙΑΣ & ΟΙΚΟΝΟΜΙΚΩΝ
Υπηρεσία Διαχείρισης
Προγραμμάτων Κοινοτικής
Πρωτοβουλίας INTERREG

ΕΥΡΩΠΑΪΚΗ ΕΝΩΣΗ
ΕΥΡΩΠΑΪΚΗ ΕΠΙΤΡΟΠΗ

Ημερομηνία: 02/06/2005
Αριθ. Πρωτ. 20409/ΥΔ1681
Κωδ. Πρόσκλησης: Τ2101

ΠΡΟΣΚΛΗΣΗ ΓΙΑ ΥΠΟΒΟΛΗ ΠΡΟΤΑΣΕΩΝ ΣΤΟ ΠΡΟΓΡΑΜΜΑ ΚΟΙΝΟΤΙΚΗΣ ΠΡΩΤΟΒΟΥΛΙΑΣ INTERREG IIIA /ΕΛΛΑΔΑ - ΤΟΥΡΚΙΑ

Μέτρο 2.1: «Ενίσχυση της Διασυνοριακής Επιχειρηματικότητας»

ΜΕ ΣΥΓΧΡΗΜΑΤΟΔΟΤΗΣΗ 75% ΑΠΟ ΤΟ ΕΥΡΩΠΑΙΚΟ ΤΑΜΕΙΟ ΠΕΡΙΦΕΡΕΙΑΚΗΣ ΑΝΑΠΤΥΞΗΣ (Ε.Τ.Π.Α.)

ΠΕΡΙΛΗΨΗ ΠΡΟΣΚΛΗΣΗΣ

Η Υπηρεσία Διαχείρισης Προγραμμάτων Κοινοτικής Πρωτοβουλίας INTERREG, και το Ελληνικό Τμήμα της Κοινής Τεχνικής Γραμματείας των Π.Ε.Π. Ανατολικής Μακεδονίας και Θράκης, Βορείου και Νοτίου Αιγαίου προβαίνουν στην ενημέρωση των δυνητικών **Τελικών Δικαιούχων** για υποβολή προτάσεων στο πλαίσιο του **Μέτρου 2.1: «Ενίσχυση της Διασυνοριακής Επιχειρηματικότητας».**

Η παρούσα πρόσκληση απευθύνεται στις παρακάτω **κατηγορίες δυνητικών Τελικών Δικαιούχων με έδρα στους επιλέξιμους Νομούς:**

- **Υπουργείο Ανάπτυξης και Εποπτευόμενοι Φορείς**
- **Περιφέρειες**
- **Νομαρχιακές και Τοπικές Αυτοδιοικήσεις**
- **Φορείς Τριτοβάθμιας Εκπαίδευσης**
- **Επιμελητήρια στο πλαίσιο του Ν.2081/10.09.92, άρθρο 1 παρ. 1**

Οι προτάσεις που θα επιλεγούν προς ένταξη στις εν λόγω κατηγορίες πράξεων του Μέτρου **2.1 «Ενίσχυση της διασυνοριακής επιχειρηματικότητας»** θα χρηματοδοτηθούν κατά 25% από εθνικούς πόρους και κατά 75% από το Ευρωπαϊκό Ταμείο Περιφερειακής Ανάπτυξης, (ΕΤΠΑ) αποστολή του οποίου είναι:

«Η συμβολή στην άμβλυνση των ανισοτήτων όσον αφορά την ανάπτυξη και το βιοτικό επίπεδο μεταξύ των διαφόρων περιφερειών, καθώς και τη μείωση της καθυστέρησης των λιγότερο ευνοημένων περιφερειών. Συμβολή στην διόρθωση των κυριοτέρων περιφερειακών ανισοτήτων στην Κοινότητα, χάρη στη συμμετοχή, στην ανάπτυξη και στη διαρθρωτική προσαρμογή των αναπτυξιακά καθυστερημένων περιφερειών καθώς και στην κοινωνικο - οικονομική ανασυγκρότηση των περιφερειών».

Ο προϋπολογισμός που διατίθεται για την ένταξη πράξεων με την παρούσα πρόσκληση ανέρχεται στο **2.000.000 ευρώ** με συγχρηματοδότηση **500.000 ευρώ (25%)** από εθνικούς πόρους και **1.500.000 ευρώ (75%)** από το ΕΤΠΑ.

1. ΠΕΡΙΟΧΕΣ ΕΦΑΡΜΟΓΗΣ ΤΟΥ ΠΡΟΓΡΑΜΜΑΤΟΣ

- **Για την Ελληνική πλευρά:** Ανατολική Μακεδονία & Θράκη - Νομός Έβρου, Βόρειο Αιγαίο - Νομοί Σάμου, Λέσβου, Χίου, Νότιο Αιγαίο - Νομός Δωδεκανήσου.
- **Για την Τουρκική πλευρά:** Νομοί Edirne, Canakkale, Balikesir, Izmir, Aydin, Mugla

2. ΠΡΟΘΕΣΜΙΑ ΥΠΟΒΟΛΗΣ ΠΡΟΤΑΣΕΩΝ

Η προθεσμία υποβολής των προτάσεων αρχίζει στις **13/06/2005** και λήγει στις **31/08/2005.**

Οι προτάσεις πρέπει να υποβληθούν:

- Για τα έργα που χωροθετούνται **στον Νομό Έβρου** της **Περιφέρειας Ανατολικής Μακεδονίας και Θράκης** στην Ειδική Υπηρεσία Διαχείρισης του Π.Ε.Π. Ανατολικής Μακεδονίας και Θράκης (Τεχνική Γραμματεία) στη Δ/νση Λοχ. Ορφανουδάκη και Ηλέκτρας, ΤΚ 69100 ΚΟΜΟΤΗΝΗ, τηλ. 25310-81854, Fax 25310-22483.
- Για τα έργα που χωροθετούνται στους επιλέξιμους Νομούς της **Περιφέρειας Βορείου Αιγαίου (Νομοί Σάμου, Λέσβου και Χίου)** στην Ειδική Υπηρεσία Διαχείρισης του Π.Ε.Π. Βορείου Αιγαίου (Τεχνική Γραμματεία) στη διεύθυνση 1ο χλμ Μυτιλήνης - Λουτρών 811 00 Μυτιλήνη, Τηλεφωνικό Κέντρο: 22510-48033,35,36,91,92,93 / Φαξ: 22510-48034
- Για τα έργα που χωροθετούνται στον **Νομό Δωδεκανήσου της Περιφέρειας Νοτίου Αιγαίου** στην: Ειδική Υπηρεσία Διαχείρισης του Π.Ε.Π. Νοτίου Αιγαίου (Τεχνική Γραμματεία), Γραφείο Νομού Δωδεκανήσου Πλ. Ελευθερίας (2ος όροφος, κτίριο Αστυνομικής Δ/νσης) 85100 Ρόδος, τηλ. 2241043450, FAX 2241030640

τις **ώρες 09:00-14:00** όλες τις εργάσιμες ημέρες. Οι προτάσεις είναι δυνατόν να υποβληθούν και ταχυδρομικώς επί αποδείξει με ισχύουσα ημερομηνία υποβολής την ημερομηνία πρωτοκόλλησης στις Ειδικές Υπηρεσίες Διαχείρισης των Π.Ε.Π. (Ελληνικό Τμήμα της Κοινής Τεχνικής Γραμματείας). **Η Υπηρεσία Διαχείρισης Π.Κ.Π. INTERREG** δύναται κατά την κρίση της να προβεί σε παράταση ή ανάκληση της ισχύος της παρούσας πρόσκλησης εφαρμόζοντας τον ίδιο τρόπο δημοσίευσή της.

Οι Ειδικές Υπηρεσίες Διαχείρισης των αντίστοιχων Π.Ε.Π. **(Ελληνικό Τμήμα της Κοινής Τεχνικής Γραμματείας)** και η Υ.Δ. Π.Κ.Π. INTERREG αξιολογούν μόνο τις προτάσεις που υποβάλλονται σε συνέχεια της παρούσας πρόσκλησης.

3. ΕΝΗΜΕΡΩΣΗ- ΠΛΗΡΟΦΟΡΙΕΣ

Ειδικές πληροφορίες σχετικά με τους Κανόνες της Ε.Ε. υπάρχουν στην ηλεκτρονική διεύθυνση http://www.europa.eu.int

Προκειμένου οι ενδιαφερόμενοι να ενημερωθούν αναλυτικά για τη συμπλήρωση των ΤΔΕ/ΤΔΥ και τις πηγές από τις οποίες μπορούν να αναζητήσουν σχετικά στοιχεία, για τα έγγραφα που απαιτούνται να συνυποβληθούν με το ΤΔΕ/ΤΔΥ και άλλες ειδικές πληροφορίες καθώς και για την αποστολή στοιχείων ή την παραλαβή εντύπων, μπορούν να απευθύνονται:

1. Στην Ειδική Υπηρεσία Διαχείρισης Π.Ε.Π. Ανατολικής Μακεδονίας και Θράκης (Τεχνική Γραμματεία INTERREG)
Λοχ. Ορφανουδάκη και Ηλέκτρας
Τ.Κ. 69100 ΚΟΜΟΤΗΝΗ
Τηλ. 25310 81854
Fax. 25310 81601

2. Ειδική Υπηρεσία Διαχείρισης Π.Ε.Π. Βορείου Αιγαίου
1ο χλμ Μυτιλήνης - Λουτρών, 811 00 Μυτιλήνη
Τηλ. 22510 48033 , 35 , 36 , 91 , 92 , 93
Fax. 22510 48034

3. Περιφέρεια Νοτίου Αιγαίου (Νομός Δωδεκανήσου) στην:
Ειδική Υπηρεσία Διαχείρισης του Π.Ε.Π. Νοτίου Αιγαίου
(Τεχνική Γραμματεία)
Γραφείο Νομού Δωδεκανήσου
Πλ. Ελευθερίας (2ος όροφος, κτίριο Αστυνομικής Δ/νσης)
85100 Ρόδος
Τηλ. 22410 43450
Fax. 22410 30640

4. Στο Υπουργείο Οικονομίας και Οικονομικών
(Υπηρεσία Διαχείρισης Κοινοτικής Πρωτοβουλίας INTERREG)
Μητροπόλεως 3, Πλατεία Συντάγματος
Τ.Κ. 10557 Αθήνα
Τηλ. 210 3726000 / 14 / 15
Fax. 210 3726017
www: http://www.interreg.gr

Ο Υφυπουργός Οικονομίας & Οικονομικών
Χρ. Φώλιας

Εσωτερική Διανομή
- Γραφείο Υφυπουργού κ. Χρ. Φώλια
- Γραφείο Γενικού Γραμματέα κ. Κ. Μουσουρούλη
- Γραφείο Γενικού Διευθυντή κ. Ε. Κατσιαδάκη
- Υπηρεσία Διαχείρισης Προγραμμάτων Κοινοτικής Πρωτοβουλίας INTERREG

STEFANAKIS TOURS

Το Πολιτιστικό Κέντρο ΟΤΕ ΡΟΔΟΥ
με την συνεργασία του πρακτορείου
τουρισμού ΣΤΕΦΑΝΑΚΗΣ TRAVEL
διοργανώνει ***6ήμερη εκδρομή***
στην λεβεντογέννα...

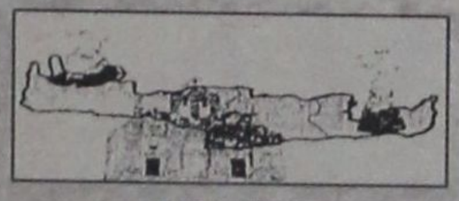

ΚΡΗΤΗ

Αναχώρηση από την Ρόδο **16-06-2005**
ημέρα Πέμπτη **04:30π.μ.**
Επιστροφή στην Ρόδο **21-06-2005**
ημέρα Τρίτη **20:00μ.μ.**

Περιλαμβάνει:

- *Ακτοπλοϊκά εισιτήρια Ρόδο – Αγιο Νικόλαο σε καμπίνα ΑΒ4 και Σητεία Ρόδο σε Γ' θέση.*
- *Μεταφορές με πούλμαν από και προς το λιμάνι και εκδρομές σύμφωνα με το πρόγραμμα.*
- *4 διανυκτερεύσεις στο Ηράκλειο με πρωινό.*
- *1 διανυκτέρευση στην Σητεία με πρωινό.*
- *Ταξιδιωτική ασφάλεια.*

ΠΛΗΡΟΦΟΡΙΕΣ ΤΗΛ: 22410-20625,22410-30054

STEFANAKIS TOURS

ΑΝΑΚΟΙΝΩΣΗ

Επ' ευκαιρία της ενθρόνισης του Μητροπολίτη ΛΕΡΟΥ - ΚΑΛΥΜΝΟΥ & ΑΣΤΥΠΑΛΑΙΑΣ *κ.κ. Παΐσιου*

το Σάββατο στις **25.6.05**
το **F/B ΙΕΡΑΠΕΤΡΑ**
θα εκτελέσει το εξής
ημερήσιο δρομολόγιο:
ΡΟΔΟΣ - ΛΕΡΟΣ ώρα αναχ. **06.00**
ΚΑΛΥΜΝΟΣ - ΡΟΔΟΣ ώρα αναχ. **22.45**

Προσοχή: Λόγω της μεγάλης ζήτησης κλείστε εγκαίρως εισιτήρια.
Πληροφορίες στο πρακτορείο
ΣΤΕΦΑΝΑΚΗ
Τηλ. 22410 20625 - 30054

ΠΡΑΚΤΟΡΕΙΟ ΠΡΟΠΟ ΛΥΡΙΣΤΗΣ ΤΑΣΟΣ

ΣΤ. ΚΟΤΖΙΑΔΗ 64 ΡΟΔΟΣ ΦΑΞ. 36407 ΤΗΛ.: 36407
ΛΑΪΚΟ ΛΑΧΕΙΟ. ΚΑΤΑΛΟΓΟΣ ΚΕΡΔΩΝ
24η ΚΛΗΡΩΣΗ ΤΗΣ 14ης ΙΟΥΝΙΟΥ 2005 ΚΥΚΛΟΦΟΡΗΣΑΝ ΣΕΙΡΕΣ 10

		Σειρά	Αριθμός	ΣΤΟΙΧΕΙΟ	Ενιά	Φόρος	ΚΑΘ.ΚΕΡΔΟΣ
Α' Λαχνός τριδύμου	Μεγάλος Λαχνός	3η	55089	Β	ΤΕΤΡΑΠΛΟ ΤΖΑΚ - ΠΟΤ		
	Υπόλοιπα στοιχεία	3η	55089				
	Σύνολο						
Β' Λαχνός τριδύμου		4η	55089				
Γ' Λαχνός τριδύμου		2η	55089				
Σε όλες τις άλλες σειρές			55089	Α - Ε			

ΚΕΡΔΗ ΠΟΥ ΦΟΡΟΛΟΓΟΥΝΤΑΙ

ΑΡΙΘ.	ΕΥΡΩ	ΦΟΡΟΣ	ΚΑΘ. ΚΕΡ.	ΑΡΙΘ.	ΕΥΡΩ	ΦΟΡΟΣ	ΚΑΘ. ΚΕΡ.
14986	10.000,00	950,00	9.050,00	42986	1.000,00	50,00	950,00
30902	5.000,00	450,00	4.550,00	47029	1.000,00	50,00	950,00
2063	1.000,00	50,00	950,00	49813	1.000,00	50,00	950,00
5212	1.000,00	50,00	950,00	59684	1.000,00	50,00	950,00
10519	1.000,00	50,00	950,00	64062	1.000,00	50,00	950,00
17887	1.000,00	50,00	950,00	65781	1.000,00	50,00	950,00
22133	1.000,00	50,00	950,00	70959	1.000,00	50,00	950,00
26895	1.000,00	50,00	950,00	77846	1.000,00	50,00	950,00
37647	1.000,00	50,00	950,00				

ΚΕΡΔΗ ΑΦΟΡΟΛΟΓΗΤΑ

ΑΡΙΘ.	ΕΥΡΩ	ΑΡΙΘ.	ΕΥΡΩ	ΑΡΙΘ	ΕΥΡΩ	ΑΡΙΘ.	ΕΥΡΩ	ΑΡΙΘ.	ΕΥΡΩ
280	500,00	17056	350,00	33136	500,00	48902	350,00	65100	350,00
771	350,00	17887	Φορ'ται	33887	350,00	49813	Φορ'ται	65781	Φορ'ται
1442	350,00	18428	350,00	34768	500,00	50464	350,00	66572	350,00
2063	Φορ'ται	19159	350,00	35315	350,00	50935	350,00	67053	500,00
2984	350,00	19940	350,00	37076	350,00	51546	500,00	67664	350,00
4225	350,00	20691	500,00	37647	Φορ'ται	52097	350,00	68355	350,00
5212	Φορ'ται	21442	350,00	38228	350,00	52865	500,00	69066	500,00
5983	350,00	22133	Φορ'ται	38979	350,00	53728	350,00	69747	350,00
6764	350,00	22884	350,00	39760	500,00	55079	350,00	70278	350,00
7475	500,00	23765	350,00	40281	350,00	55089	Φορ'ται	70959	Φορ'ται
8136	350,00	24396	350,00	40362	350,00	55839	350,00	71730	350,00
8967	350,00	25007	500,00	40643	350,00	56590	350,00	72541	350,00
9768	350,00	26084	350,00	41214	500,00	57341	500,00	73122	500,00
10519	Φορ'ται	26895	Φορ'ται	42045	350,00	58092	350,00	74013	350,00
11230	350,00	27756	350,00	42986	Φορ'ται	58863	350,00	74794	500,00
11981	350,00	28087	350,00	43437	350,00	59684	Φορ'ται	75581	350,00
12712	350,00	28908	350,00	44188	350,00	60475	350,00	76012	350,00
13393	500,00	29719	500,00	44919	500,00	61096	500,00	76723	500,00
13444	350,00	30470	350,00	45096	500,00	62047	350,00	76934	350,00
14955	350,00	30902	Φορ'ται	45857	350,00	62768	350,00	77605	350,00
14986	Φορ'ται	31031	350,00	46568	350,00	63440	350,00	77846	Φορ'ται
15133	350,00	31283	350,00	47029	Φορ'ται	64062	Φορ'ται	78767	350,00
15874	350,00	31754	350,00	47750	350,00	64484	350,00	79318	350,00
16445	500,00	32475	350,00	48231	350,00	65076	350,00	79869	350,00

ΤΕΤΡΑΠΛΟ ΤΖΑΚ-ΠΟΤ ποσό 2.792.000 ευρώ μεταφέρεται στον τρίδυμο λαχνό της επόμενης κλήρωσης Επίσης κερδίζουν:
α) Από 40,00 ευρώ όλοι οι αριθμοί που λήγουν σε 89.
β) Από 20,00 ευρώ όλοι οι αριθμοί που λήγουν σε 9. γ) Από 10,00 ευρώ όλοι οι αριθμοί από 55000 έως 55999, 14000 έως 14999 και 30000 έως 30999. Τα παραπάνω κέρδη αντιστοιχούν σε ακέραια γραμμάτια των 10,00 ευρώ. ΠΡΟΣΟΧΗ: Σε περίπτωση πολλαπλού κέρδους καταβάλλεται ΤΟ ΜΕΓΑΛΥΤΕΡΟ

«ΚΑΝΕΝΑ ΚΟΣΤΟΣ» ΓΙΑ ΤΟ ΔΗΜΟΣΙΟ

ΧΩΡΙΣ ΚΡΑΤΙΚΗ ΧΡΗΜΑΤΟΔΟΤΗΣΗ Η ΡΥΘΜΙΣΗ *για το ασφαλιστικό των τραπεζών*

Οι τραπεζοϋπάλληλοι (μετά το 1993) προσαρμόζονται στο καθεστώς του ΙΚΑ

Την ένταξη από την 1η 1ου 2006 των ειδικών ταμείων κύριας σύνταξης στο ΙΚΑ - ΕΤΕΑΜ και τη δημιουργία ενιαίου ταμείου επικουρικής ασφάλισης, προβλέπει το πλαίσιο ρύθμισης που παρουσίασαν οι υπουργοί Οικονομίας και Απασχόλησης αμέσως μετά τη συνεδρίαση της κυβερνητικής επιτροπής για το ασφαλιστικό των τραπεζών.

Σε ό,τι αφορά την κύρια σύνταξη, ο κ. Αλογοσκούφης είπε ότι άμεσα οι εργαζόμενοι των ειδικών ταμείων που θα ενταχθούν στο ΙΚΑ θα έχουν μείωση των εισφορών που καταβάλλουν ενώ οι εργοδότες θα καταβάλουν μειωμένη εργαδτική εισφορά αλλά σταδιακά σε μια πενταετία.

Για την ενοποίηση των ειδικών επικουρικών ταμείων, η ρύθμιση προβλέπει τα εξής:

- Όσοι προσελήφθησαν από 1η/1ου του 2005 ασφαλίζονται και συνταξιοδοτούνται με το καθεστώς επικουρικού του ΙΚΑ.

- Όσοι προσελήφθησαν από 1η/1ου 1993 θα ενταχθούν και αυτοί σε καθεστώς συνταξιοδότησης επικουρικού του ΙΚΑ με τη διαφορά ότι για τις αυξημένες εισφορές που είχαν καταβάλει τα προηγούμενα χρόνια στο ειδικό επικουρικό ταμείο της τράπεζας τους θα τους καταβληθεί ειδική παροχή από το νέο ταμείο που συστήνει η κυβέρνηση.

-Οι παλαιοί ασφαλισμένοι, δηλαδή, όσοι προσελήφθησαν μέχρι 31/12/1992 θα λάβουν τις ίδιες παροχές που είχαν από τα ταμεία τους χωρίς καμία αλλαγή.

-Ουδεμία αλλαγή δε θα υπάρξει, σύμφωνα με τις δεσμεύσεις Αλογοσκούφη, και στους ήδη συνταξιούχους Το νέο ταμείο θα χρηματοδοτηθεί από εισφορές εργοδότη - εργαζομένων, μετά από ειδική μελέτη για κάθε ενδιαφερόμενη πλευρά, που θα εκφράσει αίτημα ένταξης σε αυτό. Οι τράπεζες θα καλύψουν τις δαπάνες των ήδη συνταξιούχων των ταμείων τους, με την καταβολή ποσού, σταδιακά σε δέκα χρόνια. Το νέο ταμείο θα είναι νομικό πρόσωπο δημοσίου δικαίου και δεν προβλέπεται κρατική χρηματοδότηση .

Το Δημόσιο δεν θα συμμετάσχει στην χρηματοδότηση του νέου επικουρικού ταμείου, που σχεδιάζει να δημιουργήσει για την επίλυση του ασφαλιστικού στις τράπεζες, σύμφωνα με την ρύθμιση που ενέκρινε την Τρίτη η Κυβερνητική Επιτροπή. Το σχέδιο για την επίλυση του ασφαλιστικού των τραπεζών συζητήθηκε στην συνεδρίαση της Κυβερνητικής Επιτροπής υπό τον Κ. Καραμανλή.

Μετά τη συνεδρίαση, ο κ. Αλογοσκούφης δήλωσε ότι πρόκειται για μια «μεγάλη διαρθρωτική αλλαγή» με την οποία δεν θίγονται «ώριμα συνταξιοδοτικά δικαιώματα», δεν υπάρχει κόστος για το Δημόσιο και «σώζονται» κρατικές τράπεζες, όπως η Εμπορική και η Αγροτική.

Υπενθυμίζεται ότι η κυβέρνηση υπό τον φόβο των ευρωπαϊκών κυρώσεων απέσυρε το τμήμα της ρύθμισης που προέβλεπε την κρατική χρηματοδότηση (κατά 1/3) του νέου Επικουρικού Ταμείου.

Ο υπουργός Οικονομίας προσέθεσε ότι «προσαρμόζονται» (μειώνονται) τα εργασιακά δικαιώματα όσων έχουν προσληφθεί στις τράπεζες από 1/1/1993 και μετά στα ισχύοντα για όλους τους εργαζόμενους στον ιδιωτικό τομέα (ΙΚΑ).

Το ενιαίο επικουρικό ταμείο για τις τράπεζες το οποίο δημιουργείται θα χρηματοδοτηθεί αποκλειστικά από τις ίδιες τις τράπεζες.

Πάντως, η ΟΤΟΕ εκτιμά ότι η κυβέρνηση με την ρύθμιση δεν κάνει καμία πρόβλεψη για τις οφειλές άνω των 5 δισ. ευρώ στα επικουρικά ταμεία, εκμεταλλεύεται την περιουσία των ταμείων και επιδεινώνει τους όρους συνταξιοδότησης για τους νέους, από 1/1/93 και μετά τραπεζοϋπαλλήλους (αύξηση ορίων ηλικίας συνταξιοδότησης από 5 - 17 έτη, για άνδρες και γυναίκες, αντίστοιχα και μείωση έως 65% των επικουρικών συντάξεων).

Ο κ. Αλογοσκούφης ερωτηθείς εάν με την ίδια νομοθετική ρύθμιση θα προχωρήσει η κυβέρνηση και για την κύρια σύνταξη των υπαλλήλων της Εθνικής και της Αγροτικής απάντησε ότι «ισχύει ο νόμος Ρέππα». Με το νόμο αυτό προβλέπεται μέχρι τα τέλη του 2007 να υπαχθούν στο ΙΚΑ για την κύρια σύνταξή τους όλοι οι τραπεζοϋπάλληλοι και εκκρεμούσαν οι περιπτώσεις της Εθνικής και της Αγροτικής.

Σε δηλώσεις του, ο αρμόδιος του Κοινωνικού Τομέα του ΠΑΣΟΚ Ευάγγελος Βενιζέλος κατηγόρησε την κυβέρνηση ότι «κινείται με απίστευτη προχειρότητα, χωρίς αναλογιστικές μελέτες και χωρίς σαφές οικονομικό και νομικό σχήμα».

Ο βουλευτής του ΣΥΝ Π. Λαφαζάνης δήλωσε ότι με αυτές τις ρυθμίσεις «σφαγιάζονται τα ασφαλιστικά δικαιώματα των συνταξιούχων και εργαζομένων στις τράπεζες, ιδιαίτερα των νέων, χαρίζονται δισ. ευρώ στις τράπεζες, με τα οποία επιβαρύνεται το Δημόσιο και κυρίως το ΙΚΑ-ΕΤΑΜ και ανοίγει ο δρόμος για να ξεπουληθούν σε ιδιώτες, απαλλαγμένες από ασφαλιστικές υποχρεώσεις, οι υπό άμεσο ή έμμεσο κρατικό έλεγχο τράπεζες».

Τι προβλέπει η ρύθμιση

Τη ρύθμιση παρουσίασαν σε συνέντευξη Τύπου οι υπουργοί Οικονομίας και Απασχόλησης Γ. Αλογοσκούφης και Π. Παναγιωτόπουλος. Βασικοί άξονες είναι η ένταξη όλων των ταμείων κύριας σύνταξης των εμπορικών τραπεζών στο ΙΚΑ ΕΤΑΜ από τις αρχές του 2006, η ένταξη των επικουρικών στο ΕΤΕΑΜ με διαφοροποιήσεις αλλά και η ίδρυση ενιαίου ταμείου ασφάλισης τραπεζοϋπαλλήλων.

Στο σχέδιο λύσης της κυβέρνησης προβλέπεται η ένταξη των υπαλλήλων της Εθνικής και της Αγροτικής από την 1η/1/2006 στο ΙΚΑ, κάλυψη των ελλειμμάτων του ΙΚΑ που θα προκύψουν από το κράτος, σύγκλιση των εισφορών στα αντίστοιχα ισχύοντα του ΙΚΑ, για τους μεν εργαζόμενους από την 1η/1/2006 για τους δε εργοδότες σταδιακά εντός 5ετίας και αρχής γενομένης από την 1η/1/2006.

Για την επικουρική σύνταξη, όλο το προσωπικό των τραπεζών της χώρας ασφαλίζεται στο ΕΤΕΑΜ με τις εξής διαφοροποιήσεις:

* Οι νέοι εργαζόμενοι από 1η/1/2005 με τους όρους και τις προϋποθέσεις του ΕΤΕΑΜ.
* Οι ασφαλισμένοι από 1η/1/1993 και μετά με τους όρους και προϋποθέσεις του ΕΤΕΑΜ, αλλά για το χρονικό διάστημα που έχουν καταβάλει εισφορές πέρα των προβλεπομένων από το ΕΤΕΑΜ καταβάλλεται ειδική συνταξιοδοτική παροχή από το νέο ταμείο που δημιουργείται, στο ΕΤΑΤ.
* Οι ασφαλισμένοι μέχρι 31/12/1992 ασφαλίζονται στο ΕΤΕΑΜ με τους όρους και τις προϋποθέσεις αυτού, τόσο ως προς τις προκαταβαλλόμενες εισφορές όσο και ως προς τις προϋποθέσεις και τον τρόπο υπολογισμού των συντάξεων. Η διαφορά επί των εισφορών στις επικουρικές συντάξεις καταβάλλεται από το νέο ταμείο.
* Οι εργαζόμενοι της Εμπορικής, Αγροτικής και Alpha ασφαλισμένοι μέχρι τις 31/12/1992, που δικαιούνται ειδικές παροχές τη λαμβάνουν από το ΕΤΑΤ,
* Για τους ήδη συνταξιούχους προβλέπεται μεταφορά τους στο ΕΤΕΑΜ.

Η χρηματοδότηση του ΕΤΕΑΜ θα γίνεται με εισφορές εργοδοτών-εργαζομένων, 3% από κάθε πλευρά. Το ποσό των εργοδοτών για την κάλυψη της δαπάνης που προκαλείται στο ΕΤΕΑΜ από τη συνταξιοδότηση των ήδη συνταξιούχων καταβάλλεται σταδιακά σε διάστημα 10 ετών. Το Ενιαίο Ταμείο Ασφάλισης Τραπεζοϋπαλλήλων έχει μορφή νομικού προσώπου δημοσίου δικαίου, υπάγεται στο υπουργείο Απασχόλησης, χορηγεί τις ειδικές προς συνταξιοδοτικές παροχές, καθώς και τις διαφορές των ποσών σύνταξης που προκύπτουν από την εφαρμογή των καταστατικών διατάξεων του ΕΤΕΑΜ και των οικείων επικουρικών ταμείων ασφάλισης των τραπεζοϋπαλλήλων.

Επιπλέον, εισπράττει τις εισφορές εργοδοτών και εργαζομένων και τις αποδίδει στο ΕΤΕΑΜ.

Χρηματοδότηση

Η χρηματοδότηση του ΕΤΑΤ θα γίνει από εισφορές εργοδοτών και εργαζομένων από την περιουσία των επικουρικών ταμείων και τις προσόδους περιουσίας.

Για το επικουρικό ταμείο (ΕΤΕΑΜ) αλλά και το νέο ταμείο (ΕΤΑΤ), ο υπουργός Οικονομίας είπε ότι οι ατομικές εισφορές εργοδότη και ασφαλισμένου θα είναι από 3%, ενώ θα προσδιοριστεί το ποσό που θα καταβάλλεται από τους εργοδότες για την κάλυψη της δαπάνης που προκαλείται στο ΕΤΕΑΜ από την συνταξιοδότηση των ήδη συνταξιούχων, μετά από εκπόνηση ειδικής οικονομικής μελέτης.

Το νέο ταμείο ΕΤΑΤ θα υπάγεται στην εποπτεία του υπουργείου Απασχόλησης και Κοινωνικής Προστασίας και σε αυτό θα εντάσσονται οι φορείς επικουρικής ασφάλισης του προσωπικού των πιστωτικών ιδρυμάτων. Η υπαγωγή στο ΕΤΑΤ θα πραγματοποιείται μετά από αίτημα του εργοδότη ή των εργαζομένων, το οποίο θα υποβάλλεται μετά τη διάλυση του κλάδου σύνταξης των επικουρικών ταμείων που λειτουργούν ως ΝΠΙΔ.

Σύμφωνα με τον κ. Αλογοσκούφη, οι τράπεζες είναι αυτές που θα πληρώσουν το κόστος και η όποια συμβολή του κράτους θα περιοριστεί στην κύρια σύνταξη και σε πιθανή αύξηση του μετοχικού κεφαλαίου των κρατικών τραπεζών. Η ρύθμιση θα κατατεθεί εντός των ημερών στη Βουλή.

Ερωτηθείς για το ενδεχόμενο περαιτέρω αποκρατικοποίησης της Εμπορικής Τράπεζας απέφυγε να απαντήσει και δήλωσε πως «είναι πρόωρο να πούμε ο,τιδήποτε σε σχέση με τις αποκρατικοποιήσεις». Ο κ. Αλογοσκούφης διευκρίνισε πάντως, ότι στο βαθμό που αποφασιστεί αύξηση του μετοχικού κεφαλαίου της Εμπορικής, θα δοθεί η δυνατότητα σε όλους τους μετόχους να λάβουν μέρος σε αυτήν.

Πάντως, προειδοποίησε τους εργαζόμενους της Εμπορικής ότι αν δεν υπαχθούν στον νέο ασφαλιστικό ταμείο το Δημόσιο δεν θα καλύψει την αύξηση τού μετοχικού κεφαλαίου της τράπεζας.



Ο υπουργός τόνισε ότι δεν καταργούνται ούτε διαλύονται επικουρικά ταμεία με τη νέα ρύθμιση, αφού η υπαγωγή στο ΕΤΑΤ θα είναι προαιρετική.

Τέλος, οι δύο υπουργοί είπαν ότι η νέα ρύθμιση είναι συμβατή με τους κανόνες της ΕΕ και ότι ελήφθησαν υπόψη όλες οι προτάσεις των ενδιαφερομένων φορέων.

Εβδομάδα απεργιακών κινητοποιήσεων ενάντια στις αλλαγές σε ασφαλιστικό-εργασιακό

Με σημαντική συμμετοχή, σύμφωνα με τους συνδικαλιστές της ΟΤΟΕ, άρχισε τη Δευτέρα η νέα 48ωρη απεργία των τραπεζοϋπαλλήλων για το ασφαλιστικό του κλάδου. Η απεργία αποτελεί την πρώτη από τις κυλιόμενες 48ωρες απεργίες που θα κλιμακωθούν μέχρι την Πέμπτη 16 Ιουνίου τουλάχιστον, ενώ η ΟΤΟΕ δεν αποκλείει να δώσει συνέχεια στις κινητοποιήσεις. Το μεσημέρι της Τρίτης συνεδριάζει η Εκτελεστική Επιτροπή της Ομοσπονδίας των τραπεζοϋπαλλήλων για να αποφασίσει το πρόγραμμα των απεργιακών κινητοποιήσεων που έχουν εξαγγελθεί.

Με τις απεργίες τους οι τραπεζοϋπάλληλοι επιχειρούν να αποτρέψουν την κυβέρνηση από την προοπτική νομοθετικής παρέμβασης και διεκδικούν ενιαίο ταμείο επικουρικής ασφάλισης των τραπεζοϋπαλλήλων ιδιωτικού δικαίου.

Η Πέμπτη, 16 Ιουνίου, έχει κηρυχθεί από μεγάλα συνδικάτα μέρα απεργιακής δράσης σε αλληλεγγύη με τους τραπεζοϋπάλληλους. Η ΓΣΕΕ, το Εργατικό Κέντρο Αθήνας, το Εργατικό Κέντρο Πειραιά και μεγάλες Ομοσπονδίες καλούν τους εργαζόμενους να πάρουν μέρος σε τρίωρη στάση εργασίας την Πέμπτη από τις 12 το μεσημέρι έως τις 15:00 και να συμμετάσχουν στο απεργιακό συλλαλητήριο που θα ξεκινήσει από το ιστορικό κτίριο της ΟΤΟΕ.

Με ανάλογη απόφασή της η ΑΔΕΔΥ καλεί επίσης τους δημοσίους υπαλλήλους σε στάση εργασίας την Πέμπτη 16 Ιουνίου, από τις 12:30 το μεσημέρι μέχρι τη λήξη του ωραρίου τους και σε συμμετοχή στο συλλαλητήριο της ΟΤΟΕ.

Στον κατάλογο των σωματείων που δηλώνουν συμμετοχή στην κινητοποίηση της Πέμπτης, προστέθηκε η Ομοσπονδία των ΕΛΤΑ που με ανακοίνωσή της χαρακτηρίζει «ταφόπλακα» για το Ταμείο Ασφάλισης Προσωπικού -ΟΤΕ (οι εργαζόμενοι στα ΕΛΤΑ είναι ασφαλισμένοι στο Ταμείο) τη συμφωνία μεταξύ των συνδικαλιστών και της διοίκησης στον ΟΤΕ.

Στόχος οι ΔΕΚΟ

Όπως αναφέρει η Εξπρές, μετά την ψήφο εμπιστοσύνης η κυβέρνηση προχωρεί σε σημαντικές ανατροπές στο μισθολογικό και εργασιακό καθεστώς των εργαζομένων στις ΔΕΚΟ, αλλά και σε περαιτέρω αποκρατικοποιήσεις των κερδοφόρων τμημάτων των επιχειρήσεων του ευρύτερου δημόσιου τομέα. Στο στόχαστρο των αλλαγών τίθενται τα μισθολογικά και επιδοματικά προνόμια που απολαμβάνουν οι υπάλληλοι των δημοσίων οργανισμών, ενώ παράλληλα θα συγκλίνουν οι όροι απασχόλησης με εκείνους που ισχύουν στον ιδιωτικό τομέα. Οι παρεμβάσεις θα αφορούν πρώτα απ' όλα τις ΔΕΚΟ που είναι εισηγμένες στο Χρηματιστήριο, ανήκουν σε ανταγωνιστικούς κλάδους, ή δεν πρέπει να τελούν υπό πολιτική προστασία. Επίσης, με ειδική νομοθετική ρύθμιση, μέσα στο καλοκαίρι, θα διαχωριστούν οι ζημιογόνες ΔΕΚΟ, για τις οποίες θα εφαρμοστούν ειδικά επιχειρησιακά σχέδια, ενώ τη συνολική εποπτεία των δημοσίων επιχειρήσεων και οργανισμών θα αναλάβει το υπουργείο Οικονομίας.

ΠΩΛΟΥΝΤΑΙ ΜΟΝΟΚΑΤΟΙΚΙΕΣ

λουξ κατασκευής έναντι
Μίρα Μάρε (Ιξιά), των 140 τ.μ.,
160 τ.μ., 180 τ.μ., 200 τ.μ.
και με υπόγειο για γκαράζ.

Πληροφ. Γεώργιο Ιωαννίδη

Τηλ. 22410 23271/22307
Κιν. 6932 296983

ΠΡΟΣΚΛΗΣΗ

Σας προσκαλούμε στην παρουσίαση του εγχειριδίου «Προστασία των παιδιών από την σεξουαλική εκμετάλλευση στον Τουρισμό» την Τετάρτη 15 Ιουνίου 2005 και ώρα 19.00 στο κτίριο της ΑΣΤΕΡ.

Το βιβλίο θα παρουσιάσει ο Πρόεδρος του Σκωλ Λίνδου **κ. Μιχάλης Τσανόγλου.**

Στην συνέχεια το μέλος μας και μέλος της Εθνικής Επιτροπής Ελλάδας **κ. Φωκίωνας Καραβοκυρός** θα μας παρουσιάσει την τοποθέτησή του σχετικά με την χρήση των αρχαιολογικών χώρων προς όφελος του Τουρισμού με θέμα: **«Σύζευξη Πολιτισμού και Τουρισμού».**

Είσοδος ελεύθερη.