η δημοκρατική της Ρόδου

στην υπηρεσία του δωδεκανησιακού λαού

Κωδικός 1876 Αρ. φύλλου 6895 **ΚΥΡΙΑΚΗ 19 ΙΟΥΝΙΟΥ 2005** - Τιμή 0,70 ΕΥΡΩ - **www.dimokratiki.gr - e-mail: info@dimokratiki.gr**

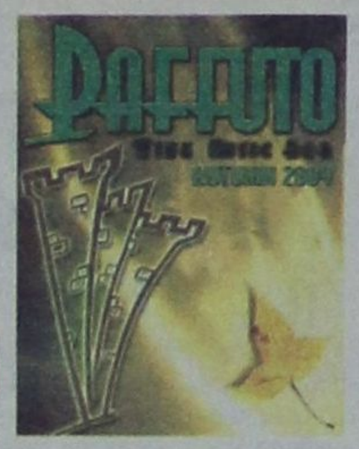



ΑΝΑΜΕΝΕΤΑΙ ΑΝΑΦΟΡΑ ΣΤΟΝ ΑΡΕΙΟ ΠΑΓΟ

«ΣΚΙΕΣ» ΓΙΑ ΔΙΚΑΣΤΙΚΗ ΔΙΑΠΛΟΚΗ και στην Περιφέρεια Ν. Αιγαίου

Καταγγέλλεται η διάπραξη του πειθαρχικού αδικήματος της αποσιώπησης λόγω εξαίρεσης

• ΣΕΛ. 40



Γ. ΠΕΡΟΣ, ΚΑΘΗΓΗΤΗΣ ΧΕΙΡΟΥΡΓΙΚΗΣ

ΔΡΙΜΥ «ΚΑΤΗΓΟΡΩ» ΚΑΤΑ της εμπορευματοποίησης της υγείας και της εκμετάλλευσης του ανθρώπινου πόνου

• ΣΕΛ. 3

ΣΥΝΕΝΤΕΥΞΗ ΣΤΗΝ «δ»

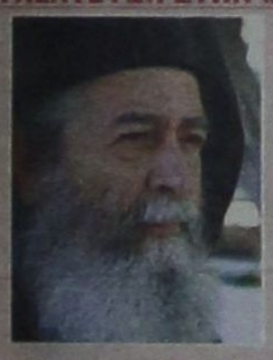

ΕΠΙΣΚΟΠΟΣ ΑΜΦΙΛΟΧΙΟΣ: Μια κατάθεση ψυχής

• ΣΕΛ. 16

ΚΩΣΤΑΣ ΜΗΤΣΗΣ



«Εδώ είμαστε, να αγοράσουμε όποιο ξενοδοχείο έχει πρόβλημα»

• ΣΕΛ. 12-13

«ΜΗΝΥΜΑΤΑ» Κ. ΚΑΪΣΕΡΛΗ



«Να μην προδικάζουν το μέλλον οι εσωκομματικοί μου αντίπαλοι»

• ΣΕΛ. 6-7

Δ. ΑΒΡΑΜΟΠΟΥΛΟΣ, ΥΠΟΥΡΓΟΣ ΤΟΥΡΙΣΤΙΚΗΣ ΑΝΑΠΤΥΞΗΣ

ΠΑΡΟΝ ΚΑΙ ΜΕΛΛΟΝ του ελληνικού τουρισμού

✓ *Για πρώτη φορά η Ελλάδα χαράσσει στρατηγική σε βάθος χρόνου*



Αναμένεται τουριστική ανάπτυξη που θα φθάσει τα 60,3 δισ. ευρώ μέχρι το 2015 • Η τουριστική ζήτηση αναμένεται να αυξηθεί κατά 11,6% το 2005 και κατά 4,1% ανά έτος σε πραγματικούς όρους ανάμεσα στο 2006 και το 2015 • Η τουριστική απασχόληση θα παρουσιάσει αύξηση 20,8% το 2015 και 10,1% το 2005 • Το 2005 η τουριστική βιομηχανία θα συνεισφέρει ποσοστό 7,2% στο ΑΕΠ

• ΣΕΛ. 4-5



ΔΕΝ ΞΕΡΕΙ ΠΙΑ ΚΑΝΕΙΣ ΤΙ ΝΑ ΠΙΣΤΕΨΕΙ

ΠΟΥ ΑΡΧΙΖΕΙ Η ΑΛΗΘΕΙΑ ΚΑΙ ΠΟΥ ΤΕΛΕΙΩΝΟΥΝ οι υπερβολές για τα εκκλησιαστικά κτήματα;

Ο πρώην εφημέριος Κοσκινού Ελπίδιος «τάραξε τα νερά» και προκάλεσε μεγάλη αναστάτωση

• ΣΕΛ. 10

Λ. ΚΑΡΑΘΑΝΑΣΗΣ, ΠΡΟΕΔΡΟΣ ΠΟΕΕ-ΥΤΕ

«Για την τουριστική κρίση ευθύνονται Πολιτεία και Ξενοδόχοι»

• ΣΕΛ. 14-15

Ν. ΒΑΣΙΛΑΡΑΣ



Το ΠΑΣΟΚ θα υλοποιήσει τοπικά και περιφερειακά τις υποσχέσεις του

• ΣΕΛ. 24-25

ΑΠΟ ΤΗΝ ALPHA BANK

Βγαίνει στο «σφυρί» το Hilton της Ρόδου;

• ΣΕΛ. 8





ΘΑ ΓΙΝΕΙ ΣΤΗΝ ΚΩ

«Καυτά» θέματα στην ημερήσια διάταξη του νομαρχιακού συμβουλίου

• ΣΕΛ. 25

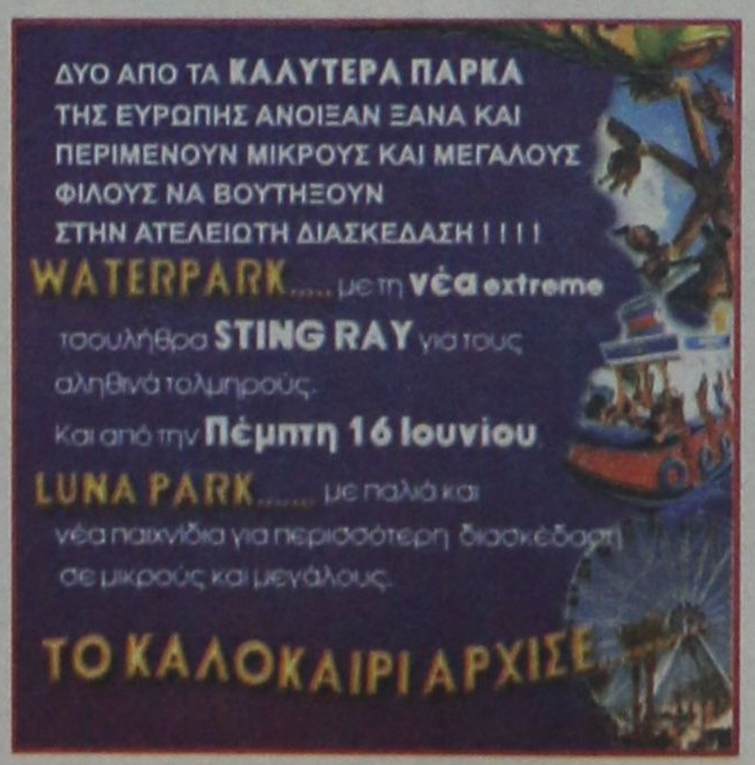

η άποψη της ημέρας

Παίσματα, πλημμελήματα και κακουργήματα.

ΠΕΡΑΣΑΝ δυόμισι χιλιάδες χρόνια από τον χρυσό αιώνα του Περικλέους και των περιούσιων σοφών της εποχής εκείνης και το θλιβερό τρίπτυχο της επιφυλλίδας παρουσιάζει, δυστυχώς, το αποκαρδιωτικό φαινόμενο της άκρατης και ανεξέλεγκτης ασυδοσία πράξεων, ενεργειών ή παραλείψεων που κλονίζουν τα θεμέλια της δοκιμαζόμενης Δημοκρατίας. Η εξοργιστική αδιαφορία των ταγών, οι οποίοι περί άλλων τυρβάζουν, ενισχύει καθημερινά τα συμπτώματα του σατραπισμού, της λοιδορίας, της αδράνειας των «κλειδούχων» σε καίριες νευραλγικές θέσεις.

ΚΑΙ ευνοείται έτσι το κλίμα του πεσιμισμού των πολιτών, ώστε να ευδοκιμεί η αρρώστια της σήψης, που έχει εισχωρήσει, ως ανίατος νόσος, στον κρατικό μηχανισμό. Και τα αδικήματα αυτά, τα γνωστά και τεκμηριωμένα, που κατάφωρα δείχνουν τις εξόφθαλμες παραβάσεις του υπαλληλικού κώδικα και του ποινικού νόμου, καλύπτονται με τη δυσχέρεια της απόδειξης δόλου, με το προνόμιο της μονιμότητας και του παράλογου συνδικαλισμού, με τις κομματικές υποστηρίξεις και με την αποφυγή του ελέγχου για το «πόθεν έσχες» που έχει πάρει (βουλευτικά και εξωκοινοβουλευτικά) σχήμα οξύμωρο και που η άκρατη ψηφοθηρία του ζυγίζει στην κάλπη.

Συμπτώματα σατραπισμού

Ο ΕΜΠΑΙΓΜΟΣ του λαού έχει και την ιστορική του παράδοση. Πολλά λέει το Αισώπειο γνωμικό «Κώνωψ επί κέρατος βοός καθήμενος». Η εξουσία πάντοτε, στις σχέσεις της με το λαό, μοιάζει με ένα πανέξυπνο βόιδι, παραβλάστημα κάποιας «τρελής» αγελάδας, και η αναισθησία μοιάζει με το κέρατο του βοδιού που δεν νιώθει τα τσιμπήματα του λαού, συμβολικά του κουνουπιού.

ΣΗΜΕΡΑ, περισσότερο παρά ποτέ, φάνηκε ότι ο τυπικός θεσμικός διαχωρισμός της εξουσίας – ηγεσίας – κυβέρνησης – και του κράτους «της κρατικής μηχανής» από τον πολίτη, έχει πάρει τη μορφή του αγεφύρωτου χάσματος και οι σχέσεις του πολίτη προς το κράτος δικαιολογημένα διέπονται από το σύνδρομο της αντιπαλότητας και της έχθρας. Ο πολύς κόσμος συνθλίβεται σε άκαρπες προσπάθειες για μια αξιόπρεπη εθνική και ατομική ύπαρξη. Οι αγώνες του, οι διαδηλώσεις, οι διαμαρτυρίες, οι απεργίες, οι κινητοποιήσεις για τον επιούσιο, για την ανεργία, τη στέγη, τη μόρφωση, την υγεία, την αξιοπρέπεια, το οικολογικό του περιβάλλον, έπαψαν να συγκινούν και να βρίσκουν ανταπόκριση.

ΟΙ ΚΑΙΡΟΙ δεν είναι επιδεκτικοί για αναβολές. Ανεπούλωτες πληγές και ανεξάντλητα ζητήματα περιμένουν τη λύση τους. Μια ματιά στον καθημερινό Τύπο θα δώσει με αδιάσειστα στοιχεία τον εξοργιστικό απολογισμό των πεπραγμένων τους και τη συνοπτική εικόνα του τραγικού, που αφήνει ασυγκίνητη την εξουσία.

ο καιρός



Γενική πρόγνωση για σήμερα **ΚΥΡΙΑΚΗ 19/6/2005** καιρός: Στα ηπειρωτικά λίγες νεφώσεις οι οποίες το απόγευμα στα κεντρικά και βόρεια κατά τόπους θα αυξηθούν και υπάρχει πιθανότητα να σημειωθούν μεμονωμένες καταιγίδες κυρίως στα ορεινά. Στην υπόλοιπη χώρα γενικά αίθριος. Άνεμοι: βόρειοι, βορειοδυτικοί ασθενείς μέχρι μέτριοι και στο νοτιοανατολικό Αιγαίο πρόσκαιρα ισχυροί. Θερμοκρασία: σε μικρή πτώση στη βόρεια Ελλάδα.

ΗΜΕΡΗΣΙΑ ΕΦΗΜΕΡΙΔΑ
η δημοκρατική της Ρόδου
Ετος ιδρύσεως1982
Θεμ. Σοφούλη 77
Ταχ. Θυρίδα 339
85100 Ρόδος
Εκδότης - ιδιοκτήτης
ΒΑΣΙΛΗΣ Δ. ΑΘΑΝΑΣΙΟΥ
Διευθυντής:
ΔΑΜΙΑΝΟΣ Β. ΑΘΑΝΑΣΙΟΥ
Τηλέφωνα: 22410-34722, 76655, 37500, 26728, 27919
Telefax: 2241037333 - 26728

www.dimokratiki.gr
e-mail:info@dimokratiki.gr





Εντονη κινητικότητα παρατηρήθηκε χθες με επίκεντρο το τουριστικό νομοσχέδιο, μετά τον «καταιγισμό πυρών» που δέχθηκε από τον βουλευτή, τέως υπουργό κ. Αριστ. Παυλίδη (που, όπως έγραψε χθες η «δ», ορθά – κοφτά δήλωσε ότι θα το καταψηφίσει, αρνούμενος να συμπράξει στο να γίνει «ξέφραγο αμπέλι» η Ελλάδα). Αξίζει να σημειωθεί ότι η επίθεση κατά του νομοσχεδίου ήταν πολυμέτωπη και ότι προκάλεσε βαθιά ρήγματα και μέσα στην ίδια την Κυβέρνηση. Ενώπιον των διαφαινομένων προβλημάτων πραγματοποιήθηκε χθες το απόγευμα πολύωρη συνάντηση του υπουργού Εθνικής Οικονομίας κ. Στέφανου Μάνου με τον βουλευτή κ. Αρ. Παυλίδη, ενώ προγραμματίσθηκε συνάντηση του τελευταίου και με τον αντιπρόεδρο της Κυβερνήσεως κ. Τζαννή Τζαννετάκη, αμέσως μετά την επιστροφή του, το απόγευμα της Δευτέρας από το εξωτερικό.

Σύμφωνα με τις πληροφορίες ο κ. Αρ. Παυλίδης ζήτησε από τον κ. Μάνο την απάλειψη όλων των επίμαχων διατάξεων και πιο συγκεκριμένα των αναφερόμενων στα Καζίνο (συμμετοχή αλλοδαπού), στις μαρίνες (δυνατότητα κατασκευής από ξενοδοχεία με βάση τη δυναμικότητά τους, στις υπάρχουσες λιμενικές εγκαταστάσεις βιομηχανιών (κοινόχρηστα λιμάνια), στην καταλληλότητα των γηπέδων για ανέγερση ξενοδοχείων (να διατηρηθεί το καθεστώς ως έχει), στην παροχή εγγυήσεων για την τύχη του προσωπικού του Καζίνο Ρόδου κ.λπ. Επίσης ο κ. Παυλίδης ζήτησε να απαλειφθούν οι διατάξεις του παραρτήματος του νομοσχεδίου που αναφέρονται στους όρους δομήσεως των χερσαίων εγκαταστάσεων των μαρινών Ρόδου και Κω, όπου προβλέπονται ξενοδοχεία ύψους μέχρι 16 μέτρων, κατοικίες μέχρι 15 μέτρων και εμπορικά κέντρα μέχρι 10 μ. Ο κ. Στέφ. Μάνος φέρεται να υποσχέθηκε «επανεξέταση του θέματος».

πριν 12 χρόνια

πληροφορίες

Η ΤΑΥΤΟΤΗΤΑ ΤΗΣ ΗΜΕΡΑΣ

ΚΥΡΙΑΚΗ 19 ΙΟΥΝΙΟΥ
+ ΤΗΣ ΑΓΙΑΣ ΠΕΝΤΗΚΟΣΤΗΣ, Ιούδα απ.
Ανατολή ηλίου 05.02 Δύση ηλίου 19.50 ΣΕΛΗΝΗ 13 ΗΜΕΡΩΝ

ΦΑΡΜΑΚΕΙΑ

ΣΗΜΕΡΑ: διημερεύει το φαρμακείο ΒΑΣΙΛΑΡΟΣ ΕΥΣΤΡ., Μαραθώνος 11, Ροδίνι, τηλ. 36291
ΣΗΜΕΡΑ: διανυκτερεύει το φαρμακείο ΠΟΛΙΤΟΥ ΣΤΑΥΡΑ ΕΙΡ., Γράμμου και Βασ. Ηρακλείου, Αγ. Ανάργυροι, τηλ. 70300

ΚΑΥΣΙΜΑ

ΣΗΜΕΡΑ: Διανυκτερεύουν τα πρατήρια καυσίμων
1) Σαρικάς Μιχ. SHELL - Εθν. Αντιστάσεως **2)** Παναγιωτίδης Αδάμ ΕΚΟ - Κρεμαστή **3)** Δράκου Α. ΕΚΟ - Αφάντου **4)** Οίκουτας Μ. ΕΚΟ - Αρχάγγελος **5)** Παπαθεοδώρου Αν. ΕΚΟ - Φάνες **6)** Φλοσκάκης Κ. JET OIL - Εμπωνα

ΧΡΗΣΙΜΑ ΤΗΛΕΦΩΝΑ

Άμεση δράση	100	Πληρ. ΟΤΕ	131
Άμεση Επέμβαση		Ώρα	141
Πυροσβεστικής	199	Φαρμακεία (Διημ.-Διαν.)	1434
Νοσοκομείο	80000	ΠΡΟ-ΠΟ • ΛΟΤΤΟ	1444
Οδική Ασφάλεια:		ΠΑΜΕ ΣΤΟΙΧΗΜΑ	1400
EXRESS SERVICE	154	ΡΟΔΑ	26300
HELLAS SERVICE	1057	ΚΤΕΥΛ	27706
HOULIS SERVICE	30165	ΕΒΕΔ	22281
ΑΦΟΙ Σιέχ	25776	Δικηγορικός Σύλλογος	27469
Ράδιο Ταξί	64712	Εμπορικός Σύλλογος	35255
Αστυν. Διεύθυνση	27653	Ολυμπιακή - Κρατήσεις	24555
Ασφάλεια	23294	ΔΑΝΕ (πρακτορείο)	43150
Τμήμα Τάξης	23849	ΙΚΑ	64912
Τροχαία	44131-32	ΤΕΒΕ	22688-77034
Λιμεναρχείο	28888	ΤΑΞΥ	68701-3
Δασαρχείο	191	ΟΑΕΔ	23265
Τελωνείο	27703	Εργατικό Κέντρο	24730
Υγειονομείο	26666	Αρχαιολογία	34719
Μητρόπολη	23274	Περιφ. Δ/ντής	38174 -
Νομαρχία	46501	38175	
Δήμος Ρόδου	46200	AIRGREECE	36095
Βλάβες ΟΤΕ	121	Aegean Airlins	98345
Βλάβες ΔΕΗ	125	ΔΗΜ. ΕΠΙΧ. ΚΑΘ. ΡΟΔΟΥ	77600
ΒΛΑΒΕΣ ΔΕΥΑΡ	68755	ΥΠΗΡ. ΑΠΟΚΟΜΙΔΗΣ	61057

ΔΕΧΟΝΤΑΙ ΤΟ ΚΟΙΝΟ

- Ο Νομάρχης Δωδεκανήσου **Γιάννης Μαχαιρίδης** και οι βοηθοί Νομάρχη **Στάθης Κουσουρνάς** και **Νίκος Ζωίδης** δέχονται το κοινό κάθε **Τρίτη και Πέμπτη, από τις 11:00-13:00 το μεσημέρι**

ΑΚΤΟΠΛΟΪΚΑ ΔΡΟΜΟΛΟΓΙΑ

ΙΕΡΑΠΕΤΡΑ: Απόπλους 04.30 διά Χάλκη, Διαφάνι, Κάρπαθο, Κάσο, Σητεία, Αγ. Νικόλαο, Θήρα, Μήλο, Πειραιά **ΜΑΡΙΝΑ: Απόπλους 13.00 διά** Τήλο, Νίσυρο, Κω, Κάλυμνο, Αστυπάλαια, Κατάπολα, Πειραιά

ΑΕΡΟΠΟΡΙΚΑ ΔΡΟΜΟΛΟΓΙΑ

ΠΤΗΣΕΙΣ ΟΛΥΜΠΙΑΚΗΣ
ΡΟΔΟΣ - ΑΘΗΝΑ: Καθημερινά **07.10, 10.40, 13.40, 20.25, 22.55**
ΡΟΔΟΣ - ΚΑΡΠΑΘΟΣ: (Τρίτη, Σάββατο) **16.15** (Πέμπτη - Κυριακή)
ΡΟΔΟΣ - ΚΑΣΟΣ: (Τρίτη - Σάββατο) **16.15**
ΡΟΔΟΣ - ΗΡΑΚΛΕΙΟ: (Δευτέρα, Παρασκευή) **16.10** (Τετάρτη) **17.20**
ΡΟΔΟΣ - ΘΕΣΣΑΛΟΝΙΚΗ: (Δευτέρα, Παρασκευή) **18.40** (Τετάρτη) **17.20**
ΡΟΔΟΣ - ΜΕΓΙΣΤΗ: (Δευτέρα, Τετάρτη, Παρασκευή, Σάββατο, Κυριακή) **07.00**
ΠΤΗΣΕΙΣ AEGEAN - CRONUS AIRLINES
ΡΟΔΟΣ - ΑΘΗΝΑ: Καθημερινά **07.10 (πλην Κυριακής) 11-10 - 16.25 - 18.10 -21.35**
ΡΟΔΟΣ - ΗΡΑΚΛΕΙΟ: Καθημερινά 14.30
ΡΟΔΟΣ - ΘΕΣΣΑΛΟΝΙΚΗ: Καθημερινά 17.45

ΣΥΝΑΛΛΑΓΜΑ

USA Dollar	1,2049	Switzerland Franc	1,5105
Denmark Crown	7,3303	Norway Crown	7,7908
UK Pound	0,6609	Cyprus Pound	0,5654
Sweden Crown	9,0584	Canada Dollar	1,5109
Japan Yen (100)	129,33	Australia Dollar	1,5699

ΓΕΩΡΓΙΟΣ ΠΕΡΟΣ, ΑΝΑΠΛΗΡΩΤΗΣ ΚΑΘΗΓΗΤΗΣ ΧΕΙΡΟΥΡΓΙΚΗΣ

ΥΓΕΙΟΝΟΜΙΚΗ ΦΡΟΝΤΙΔΑ ΠΡΟΟΠΤΙΚΗ

και δυνατότητες ποιοτικής βελτίωσης

Στα προβλήματα που αντιμετωπίζει γενικώς στην Ελλάδα και ειδικότερα στα νησιά μας ο τομέας της υγείας αναφέρθηκε ο γνωστός Δωδ/νήσιος καθηγητής Χειρουργικής κ. Γ. Πέρος, ομιλώντας στο αναπτυξιακό συνέδριο της Κω.

Ο διαπρεπής επιστήμων άδραξε πάντως την ευκαιρία να προχωρήσει σε σημαντικές διαπιστώσεις, τονίζοντας μεταξύ άλλων:

• Σε καίριες θέσεις εναλλάσσονται άτομα, συνήθως άνθρωποι των κομμάτων, με συμπεριφορές αλαζονικού ηγετισμού και απίστευτη άγνοια των πραγματικών δεδομένων και προβλημάτων.

• Παραδοσιακοί θεσμικοί παράγοντες υποτιμούν την νοημοσύνη των πολιτών με ανέφικτες προσδοκίες, ευτυχώς, κυρίως προεκλογικά.

• Μέρος των λειτουργών υγείας έχουν μετατραπεί σε επαγγελματίες της υγείας.

• Οι υπεύθυνοι οργανισμοί για την υγεία δεν διαχειρίζονται την περίθαλψη, αλλά το κόστος της περίθαλψης και αντιμετωπίζουν τους ασθενείς με το κριτήριο του κόστους.

Ο κ. Γ. Πέρος προτείνει:

• Να επανέλθει η Ιπποκρατική Ιατρική που δεν βλέπει τον άρρωστο μόνο σαν αντικείμενο επαγγελματικής ωφέλειας.

• Να χτυπήσουμε τον κυνισμό, την ισοπέδωση των αξιών και την αναγωγή του χρήματος ως μοναδικής αξίας στο χώρο της υγείας.

Αναλυτικά η ομιλία του κ. Γ. Πέρου:

Μετά από παρότρυνση της κας Επάρχου αποδέχθηκα την τιμητική αυτή πρόσκληση - πρόκληση να συμμετάσχω στο αναπτυξιακό συνέδριο για το τόπο μας.

Στον τόπο αυτό, την ΚΩ, το μόνο πράγμα που μπορούμε να βιώνουμε χωρίς αμφισβήτηση, είναι το μεγαλείο της **Ιπποκρατικής** κληρονομιάς μας, δικής μας, αλλά και Παγκοσμίας. Η λάμψη της οποίας για 25 αιώνες, φωτίζει με τις μεγάλες αρχές της, ό,τι έχει σχέση με την ΙΑΤΡΙΚΗ.

Η υγεία είναι θείο αγαθό για όλους.

Εχομε καθήκον να προσπαθήσουμε να βελτιώσουμε την **ποιότητα** της παρεχομένης υγειονομικής φροντίδας.

Για να βρεθούμε όμως κοντά στην εκπλήρωση αυτού του στόχου πρέπει να δούμε με σεβασμό και **τίμια, λεβέντικη, γόνιμη κριτική,** τι έγινε έως τώρα να εκτιμήσουμε, με ρεαλισμό τις ανάγκες του παρόντος και να προβλέψουμε τις ανάγκες του μέλλοντος σε βάθος χρόνου.

Τα τελευταία 20-30 χρόνια η ΚΩΣ έχει υποστεί πολύ μεγάλες κοινωνικές αλλαγές. Οπως, η εκτόξευση του βιοτικού επιπέδου και η μεγάλη μαζική αύξηση του πληθυσμού. Είναι σημαντικό να γνωρίζομε αν αυτή η αύξηση του πληθυσμού θα συνεχισθεί και με ποιο ρυθμό.

Παράλληλα στον τομέα της υγείας δαπανήθηκαν σημαντικά ποσά με αποτέλεσμα τη σημαντική βελτίωση του νοσοκομείου σε χώρους και υποδομή με μεγάλη αύξηση του Ιατρικού δυναμικού.

Ο αριθμός των Γιατρών που υπηρετούν στο Δημόσιο και τον Ιδιωτικό τομέα υπερβαίνει τους 100, με κάλυψη των περισσοτέρων ειδικοτήτων της Ιατρικής. Προϋποθέσεις, **θεωρητικά,** ικανοποιητικές για την παροχή πολύ καλών υπηρεσιών υγείας.

Η επαγγελματική εμπειρία 30 και πλέον χρόνων στο χώρο της Υγείας με δίδαξε ότι οι ωραίες **θεωρίες** στη πρακτική τους εφαρμογή συναντούν πολλές δυσκολίες.

Στον κοινωνικό τομέα προβάλλουν σήμερα ανύπαρκτα για άλλες εποχές προβλήματα, όπως,

1. Η αύξηση του μέσου όρου ζωής,
2. Η αλλαγή της σύνθεσης του πληθυσμού,
3. Ο κατακερματισμός της Ιατρικής σε πολλές ειδικότητες,
4. Η ανάγκη συνεργασίας ανάμεσα σε διαφορετικές ειδικότητες,

Σκληρή κριτική για τα «κακώς κείμενα» στο χώρο της υγείας και της πολιτικής

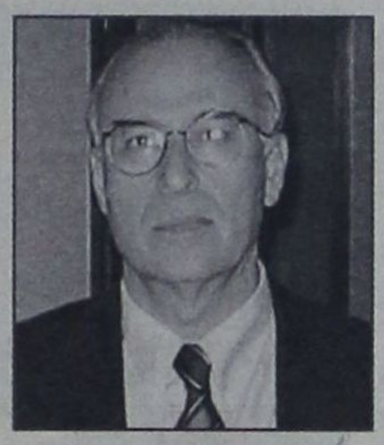

5. Η μαζική αύξηση του Ιατρικού δυναμικού (Ιατρικός Πληθωρισμός),
6. Η παρεμβολή πολλών ασφαλιστικών ταμείων. ΙΚΑ, ΤΕΒΕ, ΤΑΞΥ, ΟΓΑ κ.λπ.
7. Σε καίριες θέσεις εναλλάσσονται άτομα, συνήθως άνθρωποι των κομμάτων, με συμπεριφορές αλαζονικού ηγεμονισμού και απίστευτη άγνοια των πραγματικών δεδομένων και προβλημάτων,
8. Παραδοσιακοί θεσμικοί παράγοντες υποτιμούν τη νοημοσύνη των πολιτών με ανέφικτες προσδοκίες, ευτυχώς κυρίως προεκλογικά,
9. Το marketing στην υγεία. Η προώθηση καθημερινά νέων πανάκριβων προϊόντων τεχνολογίας και φαρμάκων, αμφιβόλου αποτελεσματικότητας ή χρήση άσκοπων εξετάσεων.

Αποτέλεσμα η ανεξέλεγκτη, η σπάταλη, αύξηση του κόστους.

10. Ο οργανωμένος ιδιωτικός τομέας παρά την υπερ-κοστολόγηση των υπηρεσιών που διεκδικεί ένα πολύ μεγάλο μέρος των δαπανών για την υγεία,
11. Μέρος των λειτουργών υγείας έχουν μετατραπεί σε επαγγελματίες της υγείας,

Αναπόφευκτα έχομε μπει στην εποχή της **διαχείρισης** της περίθαλψης.

Οι υπεύθυνοι οργανισμοί για την υγεία δεν διαχειρίζονται την περίθαλψη.

Διαχειρίζονται το **κόστος** της περίθαλψης, και με το κριτήριο του κόστους αντιμετωπίζουν τους ασθενείς.

Η σύγχρονη Ιατρική απαιτεί **κατάλληλη υποδομή.** Απαιτεί **άνετους** και **ευπρεπείς** χώρους για τους ασθενείς και τους εργαζόμενους. Η καλή **κτιριακή υποδομή** και ο **εξοπλισμός** συμβάλλουν στην αναβάθμιση της **ποιότητας.** Ο Αξονικός Τομογράφος είναι **απαραίτητος** σήμερα. Αναγκαία επίσης είναι η αξιοποίηση της νέας τεχνολογίας και της επικοινωνίας μέσω του διαδικτύου.

Δριμύ «κατηγορώ» κατά της εμπορευματοποίησης της υγείας και της εκμετάλλευσης του ανθρώπινου πόνου

Η παροχή **καλών υπηρεσιών Υγείας** απαιτεί την άριστη οργάνωση των **εξωτερικών Ιατρείων** και των εργαστηρίων, στο νοσοκομείο και τα ασφαλιστικά ταμεία, έτσι ώστε να παρέχεται υψηλού επιπέδου **πρωτοβάθμια περίθαλψη** και **προληπτική Ιατρική,** χωρίς **ταλαιπωρία** των πολιτών και με σεβασμό στην ανθρώπινη αξιοπρέπεια.

Η παροχή καλών υπηρεσιών Υγείας, απαιτεί προϋποθέσεις για την **ασφαλή** αντιμετώπιση των ασθενών που χρειάζονται χειρουργική επέμβαση ή νοσηλεία, δηλαδή παροχή υψηλού επιπέδου **δευτεροβάθμια περίθαλψη.**

Η τριτοβάθμια περίθαλψη για να αναπτυχθεί πρέπει να έχει και αντικείμενο. Εάν αναπτυχθεί τμήμα ή κλινική για ελάχιστα μόνο περιστατικά το χρόνο είναι καταδικασμένη σε αποτυχία.

Παρά το γεγονός ότι οι νέες **τεχνικές** και η **τεχνολογία** είναι καθοριστικές δεν πρέπει να ξεχνούμε ότι είναι **εργαλείο,** το οποίο για να αποδώσει χρειάζεται **ικανό χειριστή.**

Τα χειρουργεία, οι μονάδες εντατικής θεραπείας, τα εργαστήρια με το σύγχρονο υλικό τεχνικό εξοπλισμό έχουν αξία, αξιοποιούνται, αποκτούν **δυναμική** ανάλογη της **δυναμικής των προσώπων** που τα στελεχώνουν.

Η εξουσία του γιατρού πάνω στην υγεία και τη ζωή των πολιτών είναι άμεση.

Οι ασθενείς ολοένα και περισσότερο θα χρειάζονται τη συμβουλή και την υποστήριξη **ενός γιατρού που πραγματικά ενδιαφέρεται,** γιατί δεν είναι λίγοι οι ασθενείς που πιστεύουν ότι δεν έχουν γιατρό, γεγονός που απορρέει από τη βεβιασμένη και απρόσωπη επαφή με το γιατρό.

Οι μεγαλύτεροι σε ηλικία αναπολούν τους **παλιούς Γιατρούς,** τους Γιατρούς που εργάστηκαν κάτω από **αντίξοες συνθήκες,** άγνωστες, απίστευτες για την εποχή μας. Γιατρούς που σήκωσαν **το βάρος** και την **ευθύνη** της υγειονομικής περίθαλψης όχι μόνο των κατοίκων του νησιού μας αλλά όλης της ευρύτερης περιοχής.

Γιατρούς που με το έργο τους ενέπνευσαν **το αίσθημα της ασφάλειας της εμπιστοσύνης και του σεβασμού.**

Πρέπει να επανέλθει η **Ιπποκρατική Ιατρική** που δεν βλέπει τον άρρωστο μόνο σαν αντικείμενο επαγγελματικής ωφέλειας.

Πρέπει γενικά να χτυπήσουμε το κυνισμό, την ισοπέδωση των αξιών και την αναγωγή του χρήματος ως μοναδικής αξίας στο χώρο της υγείας.

Πρέπει να συμφιλιώσουμε την **Ιπποκρατική Ιατρική** η οποία βασίζεται στη σχέση **Γιατρού - ασθενούς** με τα συστήματα υγείας τα οποία στηρίζονται στην ανάλυση των δαπανών και την κατανομή των πόρων.

Κανένας νόμος και κανένας ελεγκτικός μηχανισμός ή λίστα δικαιωμάτων των ασθενών δεν μπορεί να υποκαταστήσει τις έννοιες της **ΕΜΠΙΣΤΟΣΥΝΗΣ** και **ΦΡΟΝΤΙΔΑΣ** που αποτελούν τους ακρογωνιαίους λίθους του **ΙΑΤΡΙΚΟΥ ΛΕΙΤΟΥΡΓΗΜΑΤΟΣ.**

Αυτή είναι η **πρόκληση** και η **ευθύνη μας.** Αν δεν καλλιεργήσουμε παράλληλα με την **άρτια οργάνωση** αυτές τις **διαχρονικές αρχές** για το παρόν αλλά και το μέλλον, αυτός που θα υποστεί τις συνέπειες θα είναι ο απλός πολίτης, **ο ανώνυμος ασθενής** και ο καθένας που θα διαβάσει αυτές τις απόψεις ας τις προσαρμόσει στα δικά του προσωπικά βιώματα.



Pergola

Στο πρόσφατα ανακαινισμένο εστιατόριο μας κοντά στην πισίνα, μπορείτε να διαλέξετε Ελληνικές παραδοσιακές συνταγές από διαφορετικές περιοχές της Ελλάδας.

Lunch

ΨΥΧΑΓΩΓΙΚΟ ΠΡΟΓΡΑΜΜΑ
κάθε βράδυ!

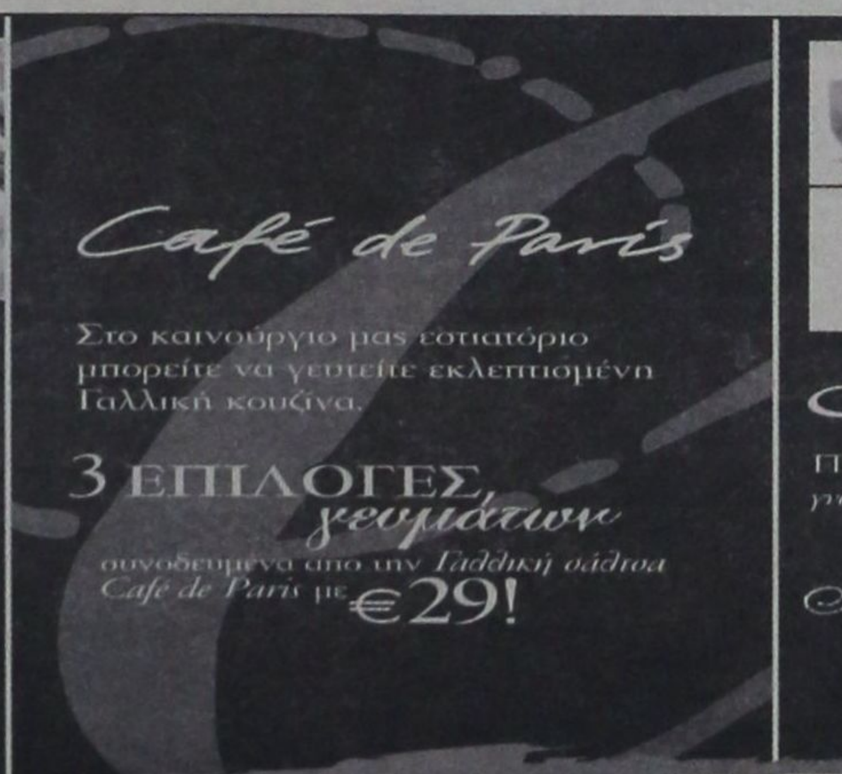

Café de Paris

Στο καινούργιο μας εστιατόριο μπορείτε να γευτείτε εκλεπτισμένη Γαλλική κουζίνα.

3 ΕΠΙΛΟΓΕΣ γευμάτων
συνοδευμένα από την Γαλλική σάλτσα Café de Paris με €29!

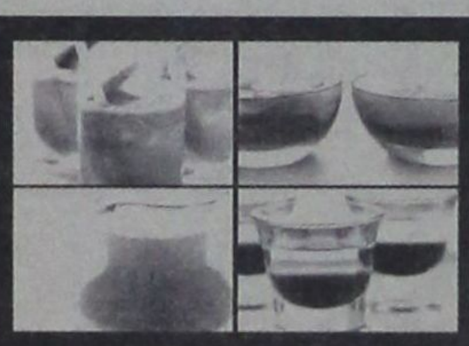

Lounge Bar

Πλήρως ανακαινισμένο μπάρ από το γνωστό αρχιτέκτονα
Αλέξανδρο Τομπάζη

Μελωδίες Πιάνου
από τον πιανίστα ΜΑΚΗ ΦΟΥΡΑΝΟ
κάθε βράδυ!

Ένα ταξίδι μέσα στην ιδιαιτερότητα μοναδικών γεύσεων πού ο Executive Chef μας Γιώργος Τρουμουχής μπορεί να σας προτείνει.

3 ΝΕΑ ΣΗΜΕΙΑ συνάντησης ΣΤΟ Worldwide Resorts

Hilton Rhodes Resort

Λ. Ιαλυσού Ιξιά, Ρόδος Τηλ: 22410 75000 www.rhodeshilton.com

ΔΗΜ. ΑΒΡΑΜΟΠΟΥΛΟΣ, ΥΠΟΥΡΓΟΣ ΤΟΥΡΙΣΤΙΚΗΣ ΑΝΑΠΤΥΞΗΣ

ΠΑΡΟΝ ΚΑΙ ΜΕΛΛΟΝ του ελληνικού τουρισμού

Για πρώτη φορά η Ελλάδα χαράσσει στρατηγική σε βάθος χρόνου

Πως ασκείται σήμερα η εθνική τουριστική πολιτική και ποιοί είναι οι επόμενοι στόχοι

Σε σημαντικές ανακοινώσεις «εφ' όλης της ύλης» του τουρισμού προέβη την Πέμπτη, 16 Ιουνίου, ο υπουργός Τουριστικής Ανάπτυξης κ. Δημ. Αβραμόπουλος. Αναφέρθηκε στο παρόν και το μέλλον του τουρισμού, στην πολιτική που θα ακολουθήσει σήμερα και σ' αυτήν που προγραμματίζεται να εφαρμοσθεί μέσο – μακροπρόθεσμα, ώστε να είναι ενήμερος ο επιχειρηματικός κόσμος και να μην βαδίζει στο σκοτάδι.

Πρόκειται για την πιο αποκαλυπτική συνέντευξη που έδωσε ως τώρα ο κ. Δημ. Αβραμόπουλος, γι' αυτό και η «δ» φρόντισε να εξασφαλίσει ολόκληρο το κείμενο και το παραθέτει σήμερα γιατί πιστεύει ότι προσφέρει μια νέα μοναδική υπηρεσία στην υπόθεση του τουρισμού.

ΥΠΟΥΡΓΟΣ: Να σας καλωσορίσουμε καταρχήν. Όπως είχαμε πει την τελευταία φορά, θα έχουμε τακτικές συνεργασίες. Υπολογίζουμε αυτές να γίνονται μια φορά το 15νθήμερο, είτε έχουμε θέματα είτε δεν έχουμε. Σκοπός είναι, να είστε καλύτερα ενημερωμένοι, να παρακολουθείτε τη δική μας δουλειά και συγχρόνως να ενημερώνεστε.

Θα προηγηθεί μια μικρή εισήγηση – παρουσίαση της δουλειάς, των προγραμμάτων μας, των επόμενων κινήσεών μας. Και βέβαια μετά είμαστε ανοιχτοί σε ενδεχόμενες ερωτήσεις.

Πρώτα απ' όλα θα ήθελα να σας ενημερώσω για το νομοθετικό έργο που βρίσκεται σε εξέλιξη. Όπως έχουμε ήδη ανακοινώσει, το Νομοσχέδιο για τον ιαματικό τουρισμό έχει προωθηθεί και αναμένεται, από στιγμή σε στιγμή, να κατατεθεί στη Βουλή.

Το Νομοσχέδιο αυτό περιλαμβάνει πρώτα απ' όλα Μονάδες ιαματικής υδροθεραπείας, τα Κέντρα Ιαματικού Τουρισμού, Κέντρα Θαλασσοθεραπείας και τα Κέντρα Αναζωογόνησης και Ευεξίας -τα γνωστά SPA- που για πρώτη φορά θεσμοθετούνται στη χώρα μας. Και μάλιστα με τη διάκριση ανάμεσα σε Κέντρα που γίνεται χρήση ιαματικών φυσικών πόρων ή θερμού θαλασσινού νερού και απλών κέντρων SPA, προκειμένου να υπάρξει μια σαφής ανάδειξη του ανταγωνιστικού πλεονεκτήματος των περιοχών που διαθέτουν ιαματικούς φυσικούς πόρους.

Στο ίδιο Νομοσχέδιο, προωθούνται διάφορες άλλες ρυθμίσεις, που αποτελούν πάγια αιτήματα των επαγγελματιών του τουρισμού:

1) Πρώτα απ' όλα η απλούστευση και η μείωση των δικαιολογητικών για τη χορήγηση ειδικού σήματος λειτουργίας τουριστικών καταλυμάτων.

2) Η ένταξη των camping στα κύρια καταλύματα.

3) Η συνέχιση λειτουργίας τουριστικών καταλυμάτων μέχρι να αδειοδοτηθούν με το προβλεπόμενο ενιαίο σύστημα αστεριών και κλειδιών.

4) Επίσης, η κατάργηση διάταξης που δίνει τη δυνατότητα ξενάγησης σε μη ξεναγούς. Θέλουμε να προστατεύσουμε το σημαντικό αυτό επάγγελμα των ξεναγών.

5) Η επανασυγκρότηση Επιτροπής εποπτείας λειτουργίας καζίνων.

6) Οι εκμισθώσεις ακινήτων της Εκκλησίας για τουριστική αξιοποίηση.

Τέλος, η διεύρυνση της σύνθεσης του Εθνικού Συμβουλίου Τουρισμού.

Εξάλλου, με απόφαση του Υπουργείου Τουριστικής Ανάπτυξης προχωρήσαμε στην άρση του κορεσμού, που ίσχυε από το 1986, επιλύοντας έτσι ένα πρόβλημα που είχε τεράστιες επιπτώσεις στην τουριστική ανάπτυξη πολλών περιοχών της Ελλάδας.



Παρέχεται η δυνατότητα κατασκευής ξενοδοχειακών Μονάδων 4 και 5 αστέρων, ως και Μονάδων ενοικιαζομένων δωματίων και επιπλωμένων διαμερισμάτων 4 κλειδιών. Πρέπει να σημειωθεί εδώ, ότι η επιβολή του κορεσμού είχε οδηγήσει σε ακριβώς αντίθετα αποτελέσματα από αυτά, που υποτίθεται ότι ήταν αρχικώς τα επιδιωκόμενα.

Δηλαδή αντί να προστατευτούν οι περιοχές αυτές με τον κορεσμό, στις περισσότερες και μάλιστα ιδιαίτερου φυσικού κάλλους, συνέβη ακριβώς το αντίθετο. Άναρχα, χωρίς κανέναν σχεδιασμό, κατασκευές με άδειες κατοικίες, αποθήκες γραφείων που σιγά-σιγά μετατράπηκαν σε αυθαίρετες και παράνομες μικρές τουριστικές μονάδες, που λειτουργούν με «αστική μίσθωση».

Ένα άλλο σημαντικό θέμα είναι εκείνο, που έχει να κάνει με τις μελέτες περιβαλλοντικών επιπτώσεων. Με κοινή Υπουργική απόφαση με το ΥΠΕΧΩΔΕ, προωθείται η απαλλαγή υποχρέωσης υποβολής μελέτης περιβαλλοντικών επιπτώσεων όλα τα τουριστικά καταλύματα, που χτίστηκαν πριν από το 1990.

Ένα άλλο σημαντικό θέμα είναι αυτό που έχει να κάνει με το Ινστιτούτο Τουριστικών Ερευνών και Προβλέψεων. Δρομολογείται η μετεξέλιξη του Ινστιτούτου Τουριστικών Ερευνών, όπου όπως γνωρίζετε σε αυτόν τον θεσμό προΐσταται ο καθηγητής κ. Παυλόπουλος, σε φορέα Νομικού Προσώπου Ιδιωτικού Δικαίου υπό την σκέπη και τη συνεργασία του Υπουργείου Τουριστικής Ανάπτυξης και του ΕΟΤ, ώστε να αποτελέσει, με βάση άλλα ευρωπαϊκά πρότυπα, το πλέον αξιόπιστο πολιτειακό φορέα ανάλυσης, μελετών και προβλέψεων του τουριστικού τομέα.

Το υπό διαμόρφωση Ινστιτούτο θα στελεχώνεται από τον ιδιωτικό τομέα αλλά και από το Δημόσιο δημιουργώντας, στο πλαίσιο της επανίδρυσης του κράτους ένα μοντέλο συνεργασίας δημόσιου και ιδιωτικού φορέα.

Επεξεργαζόμαστε τη δυνατότητα, όπως το Ινστιτούτο αυτό, θα μπορούσε να επεκταθεί και σε στατιστικές οι οποίες στην Ελλάδα είναι ουσιαστικά ανύπαρκτες για τον τουρισμό και όπως γνωρίζετε, στις στατιστικές της Ευρωπαϊκής Ένωσης στον τομέα του τουρισμού υπάρχει μόνιμη αναφορά, ότι η Ελλάδα είτε δεν παρέχει αξιόπιστα στατιστικά στοιχεία, ή δεν παρέχει καθόλου στοιχεία. Η αξιοπιστία για μας, το έχουμε πει από την πρώτη κιόλας στιγμή, είναι προϋπόθεση και όρος για την επιτυχία της στρατηγικής επί αυτού.

Θα ήθελα επίσης να αναφερθώ και σε ένα άλλο θέμα, που έχει να κάνει με την οργάνωση του συνόλου των φορέων του ελληνικού τουρισμού. Μέχρι τώρα όπως γνωρίζετε, το τοπίο αυτό ήταν πολυδιασπασμένο, κατακερματισμένο. Κάθε φορέας επεδίωκε τους δικούς τους σκοπούς.

Επεξεργαζόμαστε λοιπόν τη σύσταση Τουριστικού Επιμελητηρίου Ελλάδος, ως Νομικού Προσώπου Δημοσίου Δικαίου, εποπτευόμενο από τον ΕΟΤ, με μέλη τους ελληνικούς φορείς του τουριστικού τομέα, οι οποίοι πρέπει να σας πω ότι ανταποκρίνονται θετικά, ωστόσο θα ακολουθήσει μια περίοδος συνεννόησης και διαλόγου.

Είναι γνωστό ότι ήδη υπάρχει το Ξενοδοχειακό Επιμελητήριο, το οποίο συγκεντρώνει σχεδόν το σύνολο των ξενοδόχων της χώρας. Στόχος είναι η προστασία και η ανάπτυξη των μορφών τουρισμού με τα οποία ασχολούνται τα επαγγελματικά μέλη του Επιμελητηρίου, ώστε να συμβάλλουν στην τουριστική ανάπτυξη και στην διάχυση της οικονομικής τουριστικής δραστηριότητας σε όλα τα επαγγέλματα, σε όλους τους φορείς.

Στο Τουριστικό Επιμελητήριο θα μπορούν να συμμετέχουν τα μέλη του ΣΕΠΕ και ειδικότερα επιχειρηματίες ενοικιαζόμενων δωματίων και διαμερισμάτων, αυτοεξυπηρετουμένων καταλυμάτων, τουριστικών γραφείων, τουριστικών επιχειρήσεων, οδικών μεταφορών, ναυλομεσιτικών γραφείων, γραφείων εκμίσθωσης ιδιωτικής χρήσης αυτοκινήτων, μοτοσικλετών και μοτοποδηλάτων καθώς και επιχειρήσεις εγκατάστασης ειδικής τουριστικής υποδομής και νέων μορφών τουρισμού.

Στο σημείο αυτό να επαναλάβω ότι εξ αρχής είχαμε πει ότι πρέπει να δώσουμε τέλος σε αυτή την εικόνα διάσπασης

Grand Hotel Rhodes
★★★★★
Το γνωστό σημείο συνάντησης
στο κέντρο της Πόλης με τη μουσική
συντροφιά του πιανίστα Τάκη Τσώνη *
απολαύστε μοναδικά κοκτέιλ
και χαλαρώστε δίπλα στο τζάκι
Κρατήσεις - πληροφορίες τηλ. 2241054700
Διεύθυνση: Ακτής Μιαούλη 1 και Γ. Παπανικολάου
A Member of
MITSIS HOTELS
GR
* Κάθε Παρασκευή, Σάββατο και Κυριακή
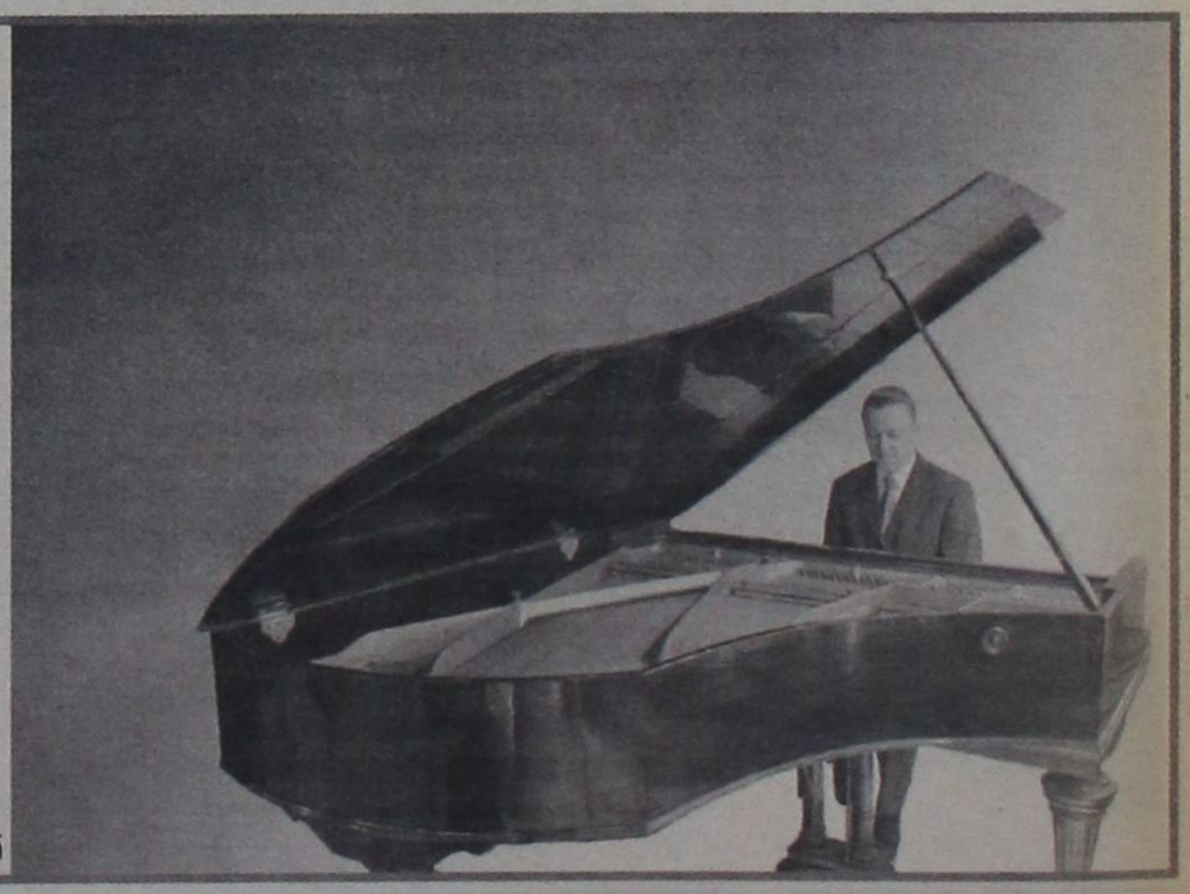

του τουριστικού χώρου. Ως προς τα κλιμάκια ελέγχου τουριστικών επιχειρήσεων, για τα οποία έχουμε ήδη μιλήσει, έρχεται η ώρα αυτά να συγκροτηθούν και να λειτουργήσουν.

Με απόφαση συγκροτήθηκαν κλιμάκια ελέγχου των τουριστικών επιχειρήσεων, καθώς επίσης και των σημείων εισόδου και εξόδου διακίνησης τουριστών όπως αεροδρόμια, λιμάνια, σταθμοί συγκοινωνιακών μέσων. Τα κλιμάκια αποτελούνται κατά βάση από υπαλλήλους της Διεύθυνσης ποιοτικού ελέγχου και εποπτείας αγορών, τα οποία θα συνεργάζονται κατά περίπτωση και με τους κατά τόπους τουριστικούς φορείς κινούμενα σε πανελλήνια κλίμακα, με πρώτη προτεραιότητα τις τουριστικές περιοχές, τους μεγάλους τουριστικούς προορισμούς και σε συνεργασία με τις αντίστοιχες περιφερειακές υπηρεσίες τουρισμού, καθώς και τις αρμόδιες υπηρεσίες και αρχές της Περιφερειακής, Νομαρχιακής και Τοπικής Αυτοδιοίκησης.

Στόχος των ελέγχων δεν είναι μόνο η επιβολή κυρώσεων σε παρατηρούμενες παρανομίες και παρατυπίες, αλλά και ο προληπτικός έλεγχος, η εξέταση καταγγελιών των τουριστικών επιχειρήσεων και πολιτών, ώστε να επικρατεί ευταξία, νομιμότητα, τάξη στη λειτουργία της τουριστικής δραστηριότητας. Το έχουμε πει πολλές φορές. Βάζουμε τέλος στο άτακτο κατακερματισμένο και συχνά άναρχο τουριστικό περιβάλλον.

Επίσης έχει σταλεί εγκύκλιος προς όλα τα τουριστικά καταλύματα για την τήρηση των κανόνων υγιεινής. Απαιτούμε και θα ελεγχθούν αυστηρά ως προς την τήρηση των κανόνων υγιεινής κυρίως στους χώρους εστίασης, τους κοινόχρηστους χώρους υγιεινής, τις πισίνες και ιδιαίτερα τις κλιματιστικές εγκαταστάσεις.

Διαβάσατε αυτές τις μέρες ότι πραγματοποίησα κάποιους ξαφνικούς ελέγχους στις μαρίνες, όπου διαπιστώθηκαν προβλήματα στην υποδομή και εικόνες εγκατάλειψης. Και γι' αυτό τον λόγο έδωσα αμέσως οδηγίες. Προχωράμε μέσω της Εταιρείας Τουριστικής Ανάπτυξης στη λήψη των αναγκαίων μέτρων, προκειμένου να αποκατασταθεί αμέσως η λειτουργία των τουριστικών αυτών λιμένων, που είναι ο καθρέφτης για ποιοτικούς επισκέπτες της χώρας μας. Και αυτό ανεξάρτητα από τη δρομολόγηση διαδικασιών εκμίσθωσης, ώστε να υπάρξει άμεση αναβάθμιση της ποιότητας και της αισθητικής των χώρων. Και αυτό αφορά όλες τις μαρίνες, ακόμη κι αυτές που είναι ήδη εκμισθωμένες και αναφέρομαι εδώ στις μαρίνες Φλοίσβου και Ζέας που ένα χρόνο μετά τους Ολυμπιακούς Αγώνες εμφανίζουν επίσης σημαντικά προβλήματα λειτουργίας.

Ως προς την τουριστική κίνηση. Επιβεβαιώνονται οι προβλέψεις και οι εκτιμήσεις που είχαμε κάνει κατά την τελευταία μας επικοινωνία. Οι συνεχείς ενημερώσεις που έχουμε από το εξωτερικό, μιλούν για σταθεροποίηση και άνοδο της τουριστικής κίνησης στη χώρα μας, παρά το γεγονός ότι γειτονικές μας χώρες της κοινοτικής βέβαια Ευρώπης παρουσιάζουν κάμψη και μείωση.

Βέβαια μακριά από εμάς κάθε διάθεση να μπούμε στο παιχνίδι των αριθμών. Αυτά ήταν λάθη που γίνονταν στο παρελθόν, δεν είναι αυτό που μας ενδιαφέρει. Διότι ο τουρισμός δεν είναι μονάχα αριθμοί, ο τουρισμός είναι συνάλλαγμα, είναι ψυχολογία.

Γνωρίζετε ότι η Εθνική Τράπεζα στην τελευταία της μελέτη μιλάει για άνοδο 7,5% περίπου, δηλαδή κάπου 14 εκ. τουρίστες για το 2006, κάτι που το αποδίδει στην παγκόσμια διαφήμιση και επικοινωνία του Υπουργείου μας και του ΕΟΤ και στις στοχευμένες κινήσεις για την αξιοποίηση της επιτυχίας των Ολυμπιακών Αγώνων. Αυτή η χρονιά το 2005, θα σημειώσει αυτά τα μεγέθη διακρίνεται από αυτές τις τάσεις.

Η Κυβέρνησή μας παίρνει εύσημα από ανεξάρτητους φορείς για τη σωστή αξιοποίηση του μετα-ολυμπιακού momentum. Αλλά δεν είναι μονάχα αυτό. Το Παγκόσμιο Συμβούλιο Τουρισμού στην τελευταία του έκθεση με τίτλο «Greece travel and tourism sowing the seeds of growth» αναφέρει μεταξύ άλλων τα εξής: «Το 2005 η τουριστική βιομηχανία στην Ελλάδα αναμένεται ν' αναδείξει πραγματική τουριστική ανάπτυξη σε ποσοστό 11,6% σε σύνολο τουριστικής ζήτησης», κάτι που το μεταφράζει ως κύκλο εργασιών του ελληνικού τουρισμού, σε 31,7 δις ευρώ. Τα μεγέθη είναι πάρα πολύ σημαντικά και αυτό αποδεικνύει την ουσιαστική συνεισφορά του τουρισμού στην ελληνική οικονομία. Δεν σας κρύβω την ιδιαίτερη ικανοποίησή μου γι' αυτή την εξέλιξη, που είναι αποτέλεσμα σκληρής, επίπονης, μεθοδικής και συστηματικής δουλειάς του χρόνου που πέρασε.

Πιο συγκεκριμένα. **Αναμένεται τουριστική ανάπτυξη που θα φτάνει τα 60,3 δις ευρώ μέχρι το 2015. Η τουριστική ζήτηση αναμένεται ν' αυξηθεί σε ποσοστό 11,6% το 2005 και κατά 4,1% ανά έτος σε πραγματικούς όρους ανάμεσα στο 2006 και το 2015. Στο σημείο αυτό θα ήθελα να δώσετε ιδιαίτερη προσοχή σε αυτό που εδώ και ένα ολόκληρο χρόνο επαναλαμβάνω. Ότι είναι για πρώτη φορά που η Ελλάδα χαράσσει στρατηγική σε βάθος χρόνου τουλάχιστον δεκαετίας.**

Επίσης για την τουριστική απασχόληση αναμένεται να παρουσιαστεί αύξηση του συνολικού ποσοστού των εργαζομένων στην τουριστική βιομηχανία σε 20,8% το 2015, από 18% που είναι σήμερα, ενώ για το 2005 αναμένεται αύξηση του ποσοστού κατά 10,1%. Το 2005 η τουριστική βιομηχανία αναμένεται να συνεισφέρει σε ποσοστό 7,2% στο ΑΕΠ της χώρας, παρουσιάζοντας αύξηση 12,7%.

ΣΥΝΕΧΕΙΑ ΣΤΗΝ ΣΕΛ. 34-35

ΛΥΣΗ ΚΑΙ ΓΙΑ ΤΟ ΛΙΜΑΝΙ

ΥΠΕΓΡΑΦΗ Η ΑΠΟΦΑΣΗ για τη χρηματοδότηση *του Φράγματος Γαδουρά*

Μετά από πρωτοβουλίες του κ. Χατζή Χατζηευθυμίου

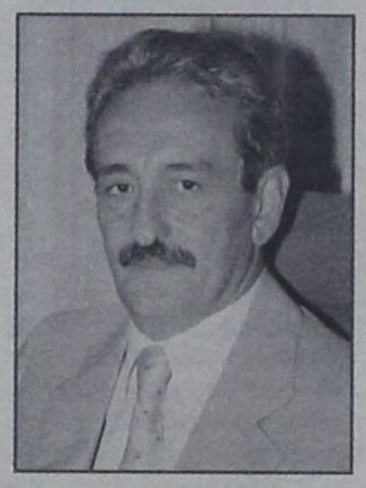

Υπεγράφη προχθές από τον Υπουργό ΠΕΧΩΔΕ κ. Γιώργο Σουφλιά η απόφαση για τη διάθεση του χρηματικού ποσού που απαιτείται για την συνέχιση της χρηματοδότησης του έργου του Φράγματος Γαδουρά.

Αυτό ανακοίνωσε ο επικεφαλής της παράταξης «Πρώτα η Ρόδος» κ. Χατζής Χατζηευθυμίου, μετά από τις επαφές που είχε στο ΥΠΕΧΩΔΕ, στο πλαίσιο πρωτοβουλιών που έχει αναλάβει, για την προώθηση λύσεων στα προβλήματα του τόπου.

Ο κ. Χατζηευθυμίου είχε την περασμένη Παρασκευή συναντήσεις στο υπουργείο ΠΕΧΩΔΕ και στη Γενική Γραμματεία Αθλητισμού.

Στο ΥΠΕΧΩΔΕ, εκτός από τη χρηματοδότηση για το Φράγμα Γαδουρά, ετέθη και το θέμα της ολοκλήρωσης του Λιμανιού της Ακαντιάς.

Ο υπουργός δεσμεύθηκε ότι θα εντατικοποιηθούν οι ρυθμοί ολοκλήρωσης των λιμενικών έργων, για να ξεκινήσουν οι διαδικασίες για την κατασκευή των χερσαίων εγκαταστάσεων.

Στη Γ.Γ. Αθλητισμού διευθετήθηκε το θέμα της εκταμίευσης των χρημάτων για την επέκταση του κλειστού του Βενετοκλείου, για τις ανάγκες της ομάδας του «Κολοσσού».





«ΜΗΝΥΜΑ» ΤΟΥ ΒΟΥΛΕΥΤΗ κ. ΚΩΣΤΑ ΚΑΪΣΕΡΛΗ

«ΝΑ ΜΗΝ ΠΡΟΔΙΚΑΖΟΥΝ ΤΟ ΜΕΛΛΟΝ οι εσωκομματικοί μου αντίπαλοι στηριζόμενοι σε προσωρινά συμπεράσματα»

Τι απαντά στις επικρίσεις και πώς εκτιμά ο ίδιος την όλη κατάσταση • Πιστεύει ότι δεν έπρεπε να κάνει ο κ. Αρ. Παυλίδης τις διαπραγματεύσεις για τις Νησιωτικές Πολιτικές

Τραγικό μειονέκτημα για την Δωδεκάνησο την προσεχή επταετία αποτελεί το ναυάγιο της Συνόδου Κορυφής των Βρυξελλών, σύμφωνα με τις πρώτες εκτιμήσεις του βουλευτή του ΠΑΣΟΚ κ. Κώστα Κάισερλη, αμέσως μετά την λήξη των εργασιών της.

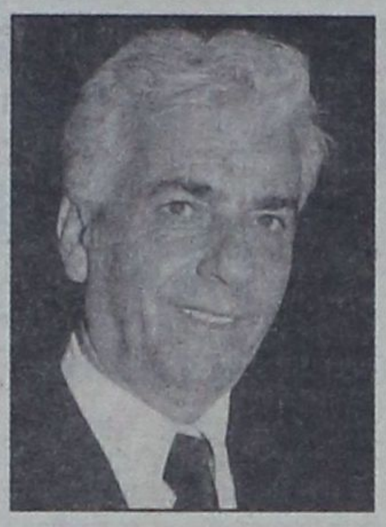

ΣΥΝΕΝΤΕΥΞΗ ΣΤΗ ΡΕΝΑ ΔΙΑΚΙΔΗ

Ο κ. Κάισερλης, σε συνέντευξή του προς την «δ» επιρρίπτει την ευθύνη προσωπικά στον πρωθυπουργό κ. Κώστα Καραμανλή επειδή δεν φρόντισε εγκαίρως, γνωρίζοντας ότι η Περιφέρεια Νοτίου Αιγαίου εξαιρείται του Στόχου 1, να εξασφαλίσει πρόσθετα κονδύλια για τις νησιωτικές περιοχές, εκτός του Δ΄ ΚΠΣ. Η επιδείνωση του κλίματος μεταξύ των χωρών μελών της ΕΕ, λόγω του «όχι» της Γαλλίας και της Ολλανδίας στο Ευρωσύνταγμα, έκανε ακόμη πιο δύσκολη την διαπραγματευτική ικανότητα της Ελλάδας.

«Ο πρωθυπουργός δεν κατανόησε τη κρισιμότητα της κατάστασης και ανέθεσε σ΄ έναν άγνωστο στην Ευρώπη υπουργό Αιγαίου, τον κ. Αριστοτέλη Παυλίδη, να κάνει τις διαπραγματεύσεις για τις νησιωτικές πολιτικές. Επρεπε να πάει ο ίδιος ο κ. Καραμανλής ή ο υπουργός Εθνικής Οικονομίας. Τώρα καταλαβαίνουν γιατί ο Σημίτης ήταν συνέχεια στην ΕΕ», *δηλώνει ο κ. Κάισερλης και υπενθυμίζει ότι «λοιδωρήθηκε όταν εξέφρασε τις αντιρρήσεις του για την δράση του κ. Παυλίδη, σήμερα όμως οι εξελίξεις τον δικαιώνουν με δραματικό τρόπο».*

Στην συνέντευξή του ο κ. Κάισερλης αναφέρεται και στις πρόσφατες εσωκομματικές διαδικασίες του ΠΑΣΟΚ και υποστηρίζει ότι παρά τις περί του αντιθέτου εκτιμήσεις, δεν θεωρεί ότι το αποτέλεσμά τους συνιστά πολιτική ήττα γι΄ αυτόν και του αποδίδει δευτερεύουσα σημασία. Εμμέσως, στέλνει μήνυμα προς τους εσωκομματικούς αντιπάλους τους να μην σπεύσουν να προδικάσουν το μέλλον, στηριζόμενοι στα ***«προσωρινά συμπεράσματα»*** *των τελευταίων εσωκομματικών εκλογών.*

Ανακοινώνει ότι αναλαμβάνει πρωτοβουλίες, στηρίζοντας τον Συντονιστή της Ν.Ε. Βόρειας Δωδ/σου κ. Θ. Νικηταρά, για να γεφυρωθεί το χάσμα που έχει ανοίξει στο τοπικό ΠΑΣΟΚ και προειδοποιεί ότι είναι αποφασισμένος να συμβάλει και μάλιστα ***«με πολύ μεγάλη αυστηρότητα».***

Οσον αφορά την εκλογή των μελών της Περιφερειακής Επιτροπής, υποστηρίζει ότι δεν στήριξε κανέναν ιδιαίτερα, ούτε άσκησε πιέσεις για κανέναν υποψήφιο, διότι γι΄ αυτόν το θέμα ήταν πρωτίστως πολιτικό, στη βάση της λειτουργίας των Περιφερειακών οργάνων με περιφερειακή συνείδηση, ενώ τόνισε ότι δεν γνώριζε τίποτε για την συμφωνία που έγινε μεταξύ των Τριών Νομαρχιακών Επιτροπών και η οποία σαφέστατα τον βρίσκει αντίθετο, αφού αντιστρατεύεται τις αποφάσεις του Εθνικού Συμβουλίου του ΠΑΣΟΚ.

Η συνέντευξη...

ΤΑ ΕΣΩΚΟΜΜΑΤΙΚΑ

• Το αποτέλεσμα των εσωκομματικών διαδικασιών στο ΠΑΣΟΚ, τόσο σε νομαρχιακό, όσο και σε περιφερειακό επίπεδο, ερμηνεύθηκε ως προσωπική πολιτική ήττα του Κώστα Κάισερλη. Ηταν πράγματι ένα πολιτικό πλήγμα για σας όλη αυτή η διαδικασία;

Στην πολιτική, πλήττεται κάποιος πολιτικά αν υποστεί πλήγμα στις πολιτικές θέσεις και αρχές του ή αν είναι ανύπαρκτος, όσον αφορά αυτές τις πολιτικές θέσεις. Πιστεύω ότι το όποιο αποτέλεσμα κι αν ήλθε στις εκλογές, είτε στις νομαρχιακές είτε στις περιφερειακές, είναι θετικό για το ΠΑΣΟΚ, γιατί υπάρχουν πλέον όργανα, τα οποία θα αναλάβουν να εξειδικεύσουν τις πολιτικές θέσεις των ανωτέρων οργάνων. Αρα κάποιες κρίσεις που διατυπώνονται, ότι ο Κάισερλης έχει ηττηθεί ή έχει εξαφανισθεί, όλα αυτά για μένα είναι δευτερεύουσας σημασίας και δεν με αγγίζουν καθόλου. Οι πάντες κρίνονται στο πολιτικό επίπεδο και στις πολιτικές τους συμπεριφορές και όχι σε εσωκομματικές διαδικασίες, που κι αυτές είναι θεμιτές, πρέπει να γίνονται, αλλά δεν έχουν τόσο μεγάλη σημασία.

• Από πολλούς ωστόσο, το αποτέλεσμα των εσωκομματικών εκλογών, κρίνεται ως αποτέλεσμα της σύγκρουσης ομάδων μέσα στο ΠΑΣΟΚ. Από την μια μεριά οι «καϊσερλικοί» κι από την άλλη οι υπόλοιποι, που κατά περίπτωση χρεώνονται είτε στον κ. Νικητιάδη ή οπουδήποτε αλλού.

Δεν είναι τόσο απλά τα πράγματα. Ούτε οι αναλύσεις που γίνονται κατά καιρούς από τα ΜΜΕ ανταποκρίνονται κατ' ανάγκη στην πραγματικότητα. Η συγκρότηση των κομμάτων είναι αντανάκλαση της υφιστάμενης πολιτικής εξουσίας, είτε σε κεντρικό επίπεδο, είτε σε τοπικό επίπεδο, των δήμων και της νομαρχίας. Αυτό σημαίνει ότι τα κόμματα συγκροτούνται δυστυχώς, αλλά αυτή είναι η πραγματικότητα - με βάση τις επιδιώξεις και τις φιλοδοξίες πολλών παραγόντων και στελεχών. Μέσα σε αυτό το παιχνίδι, είναι φυσικό να υπάρχουν θεμιτοί ανταγωνισμοί μεταξύ των βουλευτών και των υποψηφίων βουλευτών, μεταξύ των δημάρχων και των υποψηφίων δημάρχων, των νομαρχών και των υποψηφίων νομαρχών είτε των προσεχών είτε των μελλοντικών εκλογών. Αυτός ο ανταγωνισμός οδηγεί σε κάποια προσωρινά συμπεράσματα κατά καιρούς, τα οποία όμως δεν φανερώνουν τι πρόκειται να γίνει στο μέλλον.

• Θεμιτές ή όχι οι φιλοδοξίες, το σίγουρο είναι ότι έχουν διασπάσει το ΠΑΣΟΚ στο Βόρειο συγκρότημα. Το χάσμα δείχνει να διευρύνεται, αντί να γεφυρώνονται οι διαφορές.

Εγώ πιστεύω ότι έχουν εκλεγεί πλέον όργανα και στην Περιφέρεια και στις τοπικές οργανώσεις. Αυτά τα όργανα έχουν μια και μόνο υποχρέωση να θέσουν στόχους όσον αφορά την ανάπτυξη της Δωδ/σου αλλά και τις πολιτικές θέσεις του Κινήματος. Αυτό πρέπει να γίνει και προς αυτήν την κατεύθυνση, εγώ είμαι αποφασισμένος να συμβάλω, θα έλεγα και με πολύ μεγάλη αυστηρότητα. Βέβαια, είναι λογικό πολιτικές να εκφράζουν πρόσωπα και οι πολίτες να συνδέουν τις πολιτικές με τα πρόσωπα, μόνο που αυτές οι πολιτικές πρέπει να είναι ξεκάθαρες και να μην συνδέονται με προσωπικούς, φιλικούς συσχετισμούς.

• Η μη συμμετοχή σας στις εργασίες του Περιφερειακού Συνεδρίου του ΠΑΣΟΚ ήταν αποτέλεσμα της διαφοροποίησής σας στις διαδικασίες που επελέγησαν;

Οχι, κατηγορηματικά όχι. Προς Θεού, εγώ πιστεύω στην συγκρότηση του Περιφερειακού Συμβουλίου, πιστεύω στις διεργασίες που γίνονται στο επίπεδο της Περιφέρειας. Αλλωστε υπάρχει και η γραπτή μου θέση ότι το Περιφερειακό Συμβούλιο πρέπει να είναι Περιφερειακό Συμβούλιο Νήσων και όχι Βορείου και Νοτίου Αιγαίου, αλλά αυτά είναι δευτερεύοντα. Πιστεύω ότι πρέπει να υπάρξουν διεργασίες, πρέπει να υπάρξει συγκρότηση και πρέπει να προχωρήσουν σ' ένα διάλογο για αρχές και για στόχους. Η απουσία μου την δεύτερη μέρα του Περιφερειακού Συνεδρίου είχε να κάνει με μια προγραμματισμένη κοινωνική μου υποχρέωση και δεν μπορούσα να κάνω διαφορετικά.

• Δόθηκε πάντως η ερμηνεία, από ορισμένους ότι η απουσία σας ήταν ουσιαστική υποχώρηση, ακριβώς επειδή το αποτέλεσμα των εκλογών σε νομαρχιακό επίπεδο, που προηγήθηκαν, δεν ήταν το καλύτερο για σας. Κάποιοι μίλησαν και για κλίμα ηττοπάθειας στην πλευρά σας.

Οι εσωκομματικές εκλογές, είναι εκλογές. Αυτό πρέπει να το καταλάβουμε. Είναι θεμιτό οι υποψήφιοι να ανταγωνίζονται για να πάρουν τις θέσεις που διεκδικούν, για να προσφέρουν. Μετά τη λήξη των εκλογών, δεν σας κρύβω ότι προσωπικά πήρα στο τηλέφωνο το Θεοδόση Νικηταρά και του είπα ότι είμαι κοντά



του σε όλες τις προσπάθειες που καταβάλλονται για την συγκρότηση του κόμματος. Και του ευχήθηκα μάλιστα. Το τι λέγεται στις εφημερίδες και το τι λέγεται κυρίως στο νότιο συγκρότημα, όπου δεν γνωρίζουν τι γίνεται στο βόρειο, εμένα δεν με απασχολεί.

• Κι όμως η κριτική δεν προέρχεται από το νότιο συγκρότημα, αλλά από το βόρειο. Ο κ. Νικηταράς ήταν εκείνος που πριν μια εβδομάδα σε συνέντευξή του προς την «δ» είχε πει πως στις εκλογές για την Ν.Ε. η βάση του ΠΑΣΟΚ καταδίκασε αλαζονικές συμπεριφορές.

Η κρίση του αποτελέσματος είναι κρίση υποκειμενική και δεν θέλω να συνεχίσω αυτήν τη συζήτηση.

• Και από τον κ. Νικηταρά αλλά και από τους άλλους τέθηκε ζήτημα δεοντολογίας, όσον αφορά την υποψηφιότητα της συζύγου σας. Είπαν ότι ήταν λάθος εκ μέρους σας.

Θα σας πω μόνο το εξής γι' αυτό. Στις Κυκλάδες εξελέγησαν σε πολύ καλή σειρά, η σύζυγος του βουλευτή κ. Παναγιώτη Ρήγα για την Περιφερειακή Επιτροπή, ήλθε μάλιστα πρώτη σε όλο το Νότιο Αιγαίο, ενώ ανάλογη ήταν και η παρουσία της κ. Μπάιλα, συζύγου του νομάρχη Κυκλάδων, που επίσης εξελέγη στην Περιφερειακή Επιτροπή. Τα σχόλια δικά σας.

• Οσον αφορά τις εκλογές για την ανάδειξη των μελών της Περιφερειακής Επιτροπής, υπάρχει ένα ανοικτό ζήτημα. Η ένσταση που κατέθεσε επί της διαδικασίας μια μικρή ομάδα μελών του Περιφερειακού Συνεδρίου, μόλις τεσσάρων ατόμων, της δικής σας επιρροής, όπως λέγεται, απέναντι στη μεγάλη πλειοψηφία των 185 μελών. Ποια είναι η δική σας θέση επ' αυτού;

Η συγκεκριμένη απόφαση για την συγκρότηση των οργάνων είχε ληφθεί από το τελευταίο μεγάλο συνέδριο του ΠΑΣΟΚ και εξειδικεύθηκε από το Εθνικό Συμβούλιο. Για την συγκρότηση των οργάνων στο νησιωτικό χώρο, κατατέθηκαν πολλές απόψεις, λόγω της ιδιαιτερότητάς του και υπογραμμίσθηκε ότι σε αυτή την φάση, προχωράμε όπως προβλέπει η αρχική απόφαση του Εθνικού Συμβουλίου. Μέσα σε ένα εξάμηνο τα όργανα θα πρέπει να καταθέσουν προτάσεις στα πλαίσια ενός διαλόγου, που θα αντιμετωπίζουν τις ιδιαιτερότητες. Αρα, το Εθνικό Συμβούλιο προείδε τις ιδιαιτερότητες που το Περιφερειακό Συνέδριο προσπάθησε προχθές να συνοψίσει σε μια απόφασή του. Εκ των πραγμάτων, λοιπόν θα έπρεπε να κατανοήσουμε ότι μια απόφαση Περιφερειακού Συνεδρίου, που αγγίζει τον «σκληρό πυρήνα» της απόφασης για την σύνθεση των Περιφερειακών Οργάνων, που προϊδεάζει και για τη δομή του κράτους, θα έπρεπε να προσεχθεί ιδιαίτερα με διάλογο και όχι με ένα τρόπο που μπορεί να ήταν θεμιτός, αλλά δημιουργεί πολλά, πάρα πολλά προβλήματα.

• Υπό την έννοια αυτή, καλώς κατατέθηκε η ένσταση από τον κ. Αντώνη Γεωργαρά ; Το βόρειο συγκρότημα έχασε δύο εκπροσώπους του στην Περιφερειακή Επιτροπή.

Βεβαίως. Και την υποστήριξα, τουλάχιστον προφορικά. Οσο για το θέμα της εκπροσώπησης, το θεωρώ δευτερεύον. Βεβαίως στενοχωριέμαι επειδή ο Βασίλης Χατζηγιακουμής ενδέχεται να μην συμμετέχει στην Περιφερειακή Επιτροπή, αν υποβληθεί ένσταση από τους ενδιαφερόμενους. Αν δεν γίνει, δεν θα υπάρχει πρόβλημα. Από την άλλη όμως, πρέπει να γίνει κατανοητό, ότι υπάρχουν αποφάσεις και μάλιστα του Εθνικού Συμβουλίου, που πρέπει να σεβόμαστε. Θα σας πω εδώ και κάτι άλλο: Από τη στιγμή που υπήρξαν περισσότεροι των 15 υποψηφίων για την Περιφερειακή Επιτροπή, ήταν επόμενο ότι μια τέτοια απόφαση θα «έθιγε» τον 16ο, τον 17ο ή τον 18ο υποψήφιο, που μπορεί να συγκέντρωνε περισσότερες ψήφους, όπως έγινε στην περίπτωση του Δημήτρη Μοσχογιάννη.

• Ο κ. Μοσχογιάννης πάντως δήλωσε προχθές ότι δεν σκοπεύει να διεκδικήσει την θέση του κ. Χατζηγιακουμή. Θέλει όμως να ανακηρυχθεί το όνομά του και στη συνέχεια να παραιτηθεί.

Πιστεύω ότι από την στιγμή που συμφώνησαν εκ των προτέρων, ηθικά τουλάχιστον κάποιοι άνθρωποι πρέπει να αποκτηθούν, ώστε να ισχύσει αυτό που αποφάσισαν, δηλαδή 6 στο νότιο συγκρότημα, 4 στο βόρειο και 5 στις Κυκλάδες.

• Υποστηρίζουν ορισμένοι ότι δεν στηρίξατε όσο θα έπρεπε τους δικούς σας ανθρώπους μέσα από αυτήν την διαδικασία.

Προσωπικά, δεν θα είχα καμία αντίρρηση να ασκήσω πιέσεις ώστε κάποιοι άνθρωποι που τους εκτιμώ να εκλεγούν και αυτοί στην Περιφερειακή Επιτροπή. Ομως δεν είχα τέτοιο πάθος. Δεν σας κρύβω ότι είχα πει στις συναντήσεις μεταξύ των συναδέλφων βουλευτών ότι δεν έχω καμία προτίμηση σε πρόσωπα, τους προέτρεψα όμως να δουν την περίπτωση όπου δεν θα είναι μόνο 15 οι υποψήφιοι, αλλά περισσότεροι. Τους είχα πει ότι δεν θέλω να θιγεί ο 16ος ή ο 17ος. Το δεύτερο που θέλω να σας πω είναι ότι δεν γνώριζα, δεν μου το είπαν, ότι ξαφνικά στη συνεδρίαση του Περιφερειακού Συμβουλίου θα κατέβαζαν προς ψήφιση μια απόφαση που θα ήταν αντίθετη με τους κανονισμούς και τις αποφάσεις του Εθνικού Συμβουλίου, στο οποίο συμμετείχα και δεν σας κρύβω ότι συνέβαλα και εγώ.

Από την άλλη όμως, ήθελα να ακολουθήσει διάλογος ουσιαστικός, που θα λαμβάνει υπόψιν όλες τις παραμέτρους, και που θα καταλήξει σε μια νέα πρόταση για την περιφερειακή δομή του ΠΑΣΟΚ στις περιοχές όπου υπάρχουν ιδιαιτερότητες. Εχω πει πολλές φορές ότι πρέπει να ενισχύσουμε την περιφερειακή συνείδηση και αυτό πρέπει να διαπερνά ως κεντρική ιδέα την οργανωτική δομή του ΠΑΣΟΚ στην Περιφέρεια.

Η ΣΥΝΟΔΟΣ ΚΟΡΥΦΗΣ

• Κύριε Κάισερλη, παρακολουθείτε στενά όλα όσα σχετίζονται με τις κοινοτικές ενισχύσεις της χώρας μας και ιδιαίτερα της Περιφέρειας Νοτίου Αιγαίου. Η Σύνοδος Κορυφής κατέληξε τελικώς σε ναυάγιο. Ποιες είναι οι πρώτες σκέψεις σας από τις τελευταίες εξελίξεις;

Η Ελλάδα πήγε στη Σύνοδο Κορυφής απροετοίμαστη. Δεν έκανε τις κατάλληλες κινήσεις στο κατάλληλο χρόνο, με στόχο να συνεργασθεί με το «σκληρό πυρήνα» της ΕΕ, δηλαδή με τα κράτη που δίνουν και δεν εισπράττουν πόρους.

Ετσι λοιπόν η Ελλάδα βρέθηκε μπροστά σε δύο πολύ σκληρά μέτωπα. Τα μέτωπα των νέων χωρών που ζητούν τους περισσότερους πόρους και το εσωτερικό μέτωπο των 6 ισχυρών κρατών που διατείνονται ότι τα κονδύλια που προσφέρουν είναι πάρα πολλά και πρέπει να μειωθούν.

Προσωπικά πιστεύω ότι η χώρα μπαίνει σε μια πολύ δύσκολη περίοδο των επομένων ετών και η διαχείριση των όποιων κονδυλίων πρέπει να γίνει με μεγάλη προσοχή για να αποδώσουν.

• Για τα νησιά υπάρχουν πλέον περιθώρια;

Για τα νησιά πρέπει να προσδιορισθεί με μεγάλη σαφήνεια αν θα στηριχθούν με ειδικούς πόρους έξω από το Δ' ΚΠΣ. Φοβάμαι ότι αυτό δεν μπορεί να γίνει και ότι το Νότιο Αιγαίο θα υποστεί σοβαρές συνέπειες από την εξαίρεσή του από το Στόχο 1.

• Ο Γ.Γ. της Περιφέρειας υποστηρίζει πάντως ότι τα κενά θα καλυφθούν από τους εθνικούς πόρους.

Νομίζω ότι λογαριάζουν κάποιοι χωρίς τον ξενοδόχο. Τα δημοσιονομικά πράγματα στη χώρα δεν πηγαίνουν καλά, οι εθνικοί πόροι είναι και θα είναι αρκετά μειωμένοι.

Επιπλέον, από την στιγμή που δεν ελήφθη απόφαση στην Σύνοδο Κορυφής για τον νέο κοινοτικό προϋπολογισμό της περιόδου 2007-2013, αν οι αποφάσεις ληφθούν επί βρετανικής προεδρίας, θα αυξηθούν σε επτά οι ελληνικές περιφέρειες που θα τεθούν εκτός Στόχου 1. Καταλαβαίνετε λοιπόν ότι οι εθνικοί πόροι θα πρέπει να κατανεμηθούν όχι σε δύο, αλλά σε επτά περιφέρειες.

Από την άλλη μεριά, αν τελικά η Ελλάδα πάρει από το Δ' ΚΠΣ 14 δισ. ευρώ, το ποσό που αντιστοιχεί στα Δωδ/σα θα είναι μόνο 150 εκατ. ευρώ, χωρίς έργα υποδομής, όταν την περίοδο Σημίτη ο νομός είχε πάρει 400 εκατ. Καταλαβαίνετε λοιπόν τι θα συμβεί. Αυτή η εξέλιξη συνιστά τραγικό μειονέκτημα για την Δωδεκάνησο την προσεχή επταετία.

Οι διαπραγματεύσεις είναι πολύ σκληρές. Δεν ήταν τυχαίο που ο Κώστας Σημίτης ήταν συνέχεια στην ΕΕ για να έχουμε τα αποτελέσματα που είχαμε. Το βάρος έπρεπε να πέσει στον ίδιο τον πρωθυπουργό ή στον υπουργό Εθνικής Οικονομίας.

Ο κ. Καραμανλής αυτό δεν το κατανόησε. Την τελευταία στιγμή, τις τελευταίες μέρες αυτά δεν γίνονται. Η προετοιμασία έπρεπε να είναι πολύ σοβαρή και να έχει ξεκινήσει πολύ καιρό πριν. Θα σας θυμίσω ότι εδώ και ένα χρόνο -και λοιδωρήθηκα γι' αυτό- πίεζα κι έλεγα ότι δεν μπορεί να σηκώσει το βάρος των διεκδικήσεων για τις νησιωτικές πολιτικές ο υπουργός Αιγαίου. Οχι γιατί ήθελα να υποβαθμίσω τον κ. Παυλίδη, αλλά γιατί το υπουργείο Αιγαίου δεν είναι γνωστό στην Ε.Ε. και ποτέ επιμέρους υπουργεία δεν παίρνουν μέρος σε τόσο σκληρές και σοβαρές διαπραγματεύσεις. Κάποιοι σχολίασαν τότε ότι δεν μπορούμε να αγνοούμε την εμπειρία και το σθένος του κ. Παυλίδη που εκ μέρους του πρωθυπουργού ανέλαβε αυτήν την υποχρέωση. Δυστυχώς επαναλαμβάνω, ο κ. Καραμανλής δεν κατανόησε την κρισιμότητα της περίστασης, ούτε την σκληρότητα των διαπραγματεύσεων.

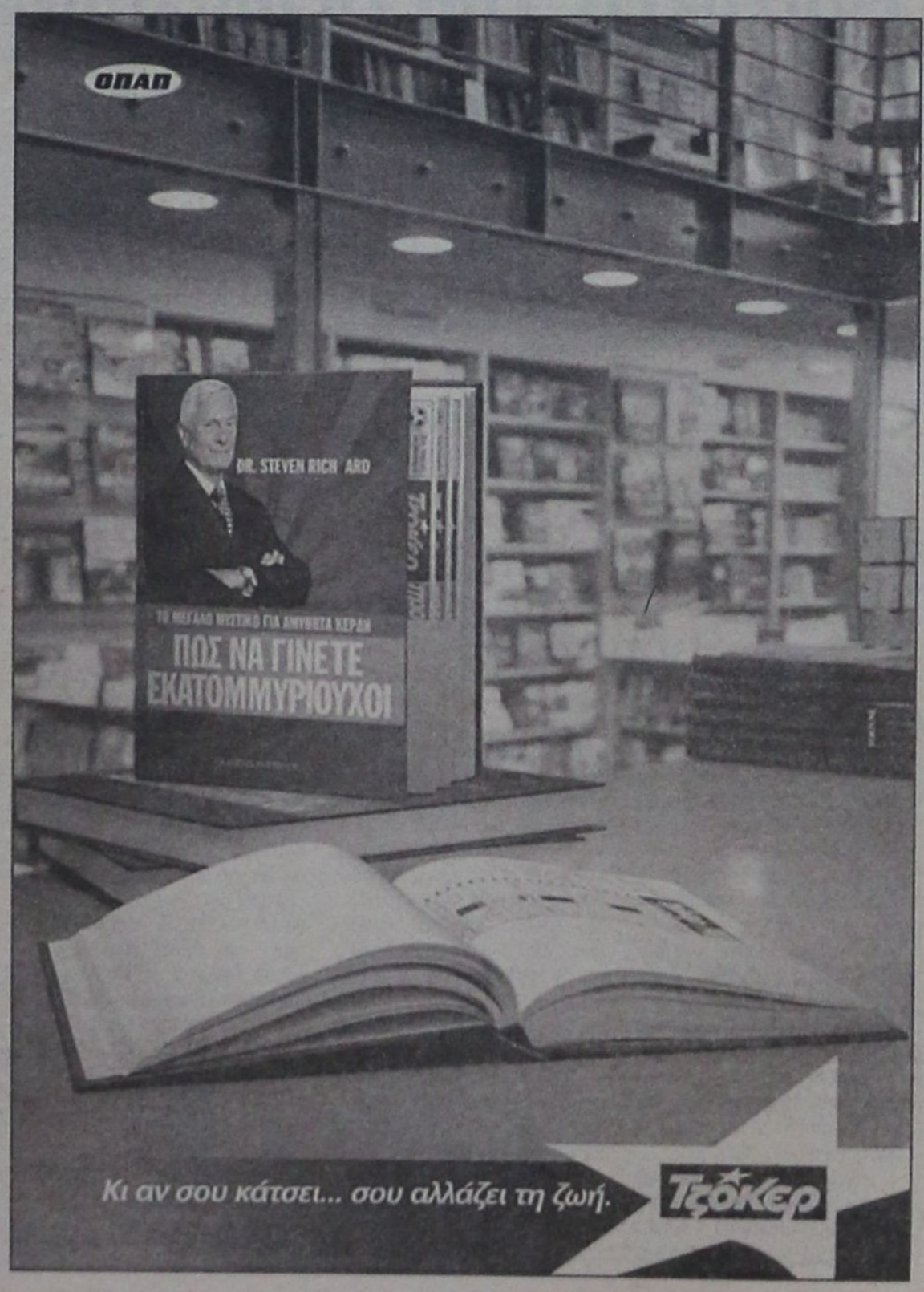

CIAO BOUTIQUE

THE AUTHORIZED DEALER IN RODOS

D&G DOLCE & GABANNA · GFF GIANFRANCO FERRE · VERSACE JEANS COUTURE · roberto cavalli · MOSCHINO · JOOP! · cK · GUESS · 4 YOU clothing company · Just cavalli · DKNY JEANS · XZENO MILANO ITALY

Ciao Boutique, ΕΘ. Δωδεκανησίων 40. 85100 Ρόδος Τηλ. 22410 70402
Ciao Marc O Polo. Δημ. Θέμελη 83. 85100 Ρόδος. Τηλ. 22410 70401

ΑΠΟ ΤΗΝ «ALPHA BANK»

«ΣΤΟ ΣΦΥΡΙ» ΤΟ HILTON ΤΗΣ ΡΟΔΟΥ

Βαθαίνει η κρίση στην ξενοδοχία της χώρας, αφού την τελευταία περίοδο ουκ ολίγοι παίκτες της τουριστικής βιομηχανίας της Ελλάδας αναζητούν τρόπους να απαλλαγούν από τις μονάδες τους, συγκροτήματα που δεν αποδίδουν τα έσοδα τα οποία προσδοκούσαν.



Οι ελπίδες για μια καλύτερη ολυμπιακή χρονιά αποδείχθηκαν φρούδες για αρκετούς επιχειρηματίες, πόσο δε μάλλον για πιστωτικά ιδρύματα, που επιζητούν το άμεσο κέρδος. Στο πλαίσιο αυτό, σύμφωνα με πληροφορίες, στο σφυρί βγάζει η θυγατρική της Alpha Bank, Ιονική Ξενοδοχειακή, το Hilton της Ρόδου. Η τιμή εκκίνησης ξεκινά από τα 35 εκατ. ευρώ. Επίσης τελευταία ακούγεται έντονα ότι οι επικεφαλής της Alpha θα έβλεπαν με καλό μάτι και την πώληση του Hilton της Αθήνας. Εδώ και αρκετό καιρό είναι κοινό μυστικό στους μεσίτες της Αθήνας ότι πωλείται από την οικογένεια Βαρδινογιάννη το Athens Plaza στην πλατεία Συντάγματος. Ομως, η τιμή πώλησης των 100 εκατ. ευρώ καθίσταται, σύμφωνα με τη γλώσσα της λογικής, απαγορευτική για μια τέτοια εξαγορά. Στην τιμή των 42 εκατ. ευρώ πωλείται το 395 δωματίων ξενοδοχείο Stanley στην Πλατεία Καραϊσκάκη, που ανήκει στον επιχειρηματία κ. Βασίλη Ρίζο. Στα 15 εκατ. ευρώ έχει καθοριστεί από την ιδιοκτήτρια οικογένεια Παπαδημητρίου η ελάχιστη τιμή αγοράς για το ξενοδοχείο Olympic Palace, που βρίσκεται επί της οδού Φιλελλήνων. Τέλος, τα 10 εκατ. ευρώ αγγίζει η τιμή πώλησης του ξενοδοχείου Ανδρομέδα στην πλατεία Μαβίλλη. Είναι γνωστό ότι, αν κάποιος αναζητήσει επισταμένως το σημερινό νεφελώδες εν πολλοίς τοπίο αγοραπωλησίας στα ξενοδοχεία της χώρας, θα διαπιστώσει πως ένας απίστευτα μεγάλος αριθμός επιχειρηματιών επιθυμεί να ξεφύγει από το βάρος των άδειων δωματίων τους, φαινόμενο που εντοπίζεται κυρίως στην περιφέρεια, δεδομένου ότι για αρκετά έτη οι επιχειρήσεις τους βρίσκονται στο κόκκινο.

ΤΟ ΠΛΗΡΕΣ ΚΕΙΜΕΝΟ ΤΗΣ ΑΠΟΦΑΣΗΣ

ΕΚΠΤΩΣΕΙΣ ΑΠΟ 18 ΙΟΥΛΙΟΥ
μέχρι 27 Αυγούστου φέτος

• Η απόφαση ισχύει για όλη την Επικράτεια • Στις 18 Ιουλίου αρχίζουν οι θερινές εκπτώσεις που θα διαρκέσουν μέχρι και την 27η Αυγούστου.

Το πλήρες κείμενο της υπουργικής απόφασης που υπέγραψε ο υφυπουργός Ανάπτυξης Γιάννης Παπαθανασίου έχει ως εξής:

1 Επιτρέπεται σε κάθε εμπορική επιχείρηση η πώληση εμπορευμάτων με μειωμένες τιμές λόγω τέλους εποχής «θερινές εκπτώσεις» από 18/07/2005 έως 27/08/2005 για ολόκληρη την Επικράτεια.

2. Οι εκπτώσεις μπορούν να αφορούν το σύνολο των ειδών εμπορίας της εμπορικής επιχείρησης που τις διενεργεί.

3. Επιβάλλεται η αναγραφή διπλών τιμών σε όλα τα πωλούμενα είδη ή η αναγραφή σε πινακίδα για σαφώς καθορισμένες κατηγορίες ομοίων προϊόντων με την προϋπόθεση ύπαρξης της αρχικής τιμής κάθε είδους.

4. Αναρτάται στο κατάστημα έγγραφη αναγγελία ότι πραγματοποιεί τακτικές θερινές εκπτώσεις.

5. Απαγορεύονται οι προσφορές από 25/6/2005, όπως επίσης και η με οποιαδήποτε μορφή ονομασία ή δικαιολογία ή πρόσχημα αναγγελία περί πωλήσεων με μειωμένες τιμές (αποστολή επιστολών και λοιπές προσκλήσεις προς το αγοραστικό κοινό).

6. Απαγορεύεται η καθ' οιονδήποτε τρόπο παραπλάνηση του καταναλωτικού κοινού όπως με παραπλανητικές πινακίδες, με εκπτώσεις που δεν ανταποκρίνονται στην πραγματικότητα (αναγραφόμενη τιμή προ των εκπτώσεων υψηλότερη της πραγματικής, απόκρυψη αποθεμάτων και πώληση μικρής εκ τούτων ποσότητας κατά τη διάρκεια των εκπτώσεων, πώληση ειδών β' διαλογής ειδικά αγορασθέντων για αυτό το σκοπό κ.λ.π.).

7. Οι υπάλληλοι της Γενικής Γραμματείας Εμπορίου και των Τομέων Εμπορίου των Ν.Α. θα διενεργούν ελέγχους κατά το χρονικό διάστημα πριν, κατά τη διάρκεια και μετά τη λήξη των εκπτώσεων προκειμένου να διαπιστώσουν την τήρηση των παραπάνω διατάξεων.

8. Συνιστώνται Τριμελείς Επιτροπές στις Νομαρχιακές Αυτοδιοικήσεις της χώρας, με σκοπό τη γνωμοδότηση για την επιβολή προστίμου στους παραβάτες των παραπάνω διατάξεων, τις οποίες συγκροτεί με απόφασή του ο οικείος Νομάρχης και αποτελούνται από τον Προϊστάμενο του Τομέα Εμπορίου ως Πρόεδρο, έναν υπάλληλο της Νομαρχίας υποδεικνυόμενο από τον Νομάρχη και έναν υπάλληλο του Τομέα Εμπορίου που θα εκτελεί και χρέη εισηγητού των παραβάσεων ως και χρέη Γραμματέα της Επιτροπής. Στις Νομαρχιακές Αυτοδιοικήσεις που υφίστανται οργανικές μονάδες επιπέδου Διεύθυνσης Εμπορίου και οι τρεις υπάλληλοι που συμμετέχουν στην Επιτροπή ορίζονται από τη Διεύθυνση αυτή.

9. Σε περίπτωση παράβασης των κειμένων διατάξεων ο Νομάρχης επιβάλλει «πρόστιμο», μετά από γνωμοδότηση της παραπάνω Επιτροπής, μέχρι το 0,5% των ακαθαρίστων ετήσιων εσόδων του προηγούμενου έτους.

Σε υποτροπή το πρόστιμο που επιβάλλεται μπορεί να φτάνει το 3% των ακαθαρίστων ετήσιων εσόδων.

Για να επιβληθεί κυρίως το ανώτατο προβλεπόμενο πρόστιμο συνεκτιμώνται η σοβαρότητα των καθ' υποτροπή παραβάσεων (π.χ. παραπλάνηση του καταναλωτή, το μέγεθος της επιχείρησης σε πανελλήνια κλίμακα, ο αριθμός των απασχολουμένων κ.λ.π.).

Τα εν λόγω συλλογικά όργανα υποχρεούνται μέσα σε ένα μήνα να γνωστοποιούν στη Δ/νση Τιμών Παροχής Υπηρεσιών του Υπουργείου Ανάπτυξης το επιβληθέν πρόστιμο.

10. Το πρόστιμο εισπράττεται σύμφωνα με τις διατάξεις του ΚΕΔΕ.

11. Η απόφαση αυτή να δημοσιευθεί στην Εφημερίδα της Κυβέρνησης και να ισχύει από τη δημοσίευσή της στον ημερήσιο Τύπο.

ΑΝΕΛΗΦΘΗΣΑΝ ΝΕΕΣ ΠΡΩΤΟΒΟΥΛΙΕΣ

ΠΩΣ ΘΑ ΑΝΤΙΜΕΤΩΠΙΣΕΙ ΤΗΝ ΚΡΙΣΗ
στο Φαληράκι ο Δήμος Καλλιθέας

Τι προέκυψε από ευρεία σύσκεψη με συμμετοχή και τουριστικών πρακτόρων

Αύξηση του αριθμού των κρατήσεων στο Φαληράκι από νέους Αγγλους σε ποσοστό της τάξεως του 40% ανακοίνωσε χθες σε σύσκεψη που πραγματοποιήθηκε στο δημοτικό συμβούλιο του Δήμου Καλλιθέας με αντικείμενο την αναζήτηση τρόπων για την αντιμετώπιση της κρίσης αλλά και της νέας δυσφημιστικής εκστρατείας ΜΜΕ της Αγγλίας, ο εκπρόσωπος του τουριστικού πρακτορείου My Travel που εξειδικεύεται στον νεανικό τουρισμό.

Κατά τη διάρκεια της σύσκεψης προβλήθηκε το πρώτο μέρος συκοφαντικού ρεπορτάζ που προβάλλεται σε 4 ενότητες από το δορυφορικό κανάλι της Αγγλίας-«136» στο οποίο παρουσιάζονται νέοι να μεθοκοπούν, να ξεγυμνώνονται και να προβαίνουν σε ασελγείς πράξεις μεταξύ τους.

Η εκπρόσωπος του συνδέσμου των βρετανικών τουριστικών πρακτόρων του Φαληρακίου πρότεινε να κληθούν τον Αύγουστο στο Φαληράκι οι πωλητές των πακέτων διακοπών των τουριστικών πρακτορείων της Αγγλίας και να επιχειρηθεί μέσω της φιλοξενίας τους να πεισθούν ότι πρόκειται για έναν ασφαλή και όμορφο προορισμό. Η πρότασή της υιοθετήθηκε και θα υλοποιηθεί.

Η εκπρόσωπος του My Travel τόνισε ότι είναι λανθασμένη η επιλογή του Δήμου Καλλιθέας να διαφημίσει το Φαληράκι ως τουριστικό προορισμό κατάλληλο για οικογένειες τονίζοντας ότι η περιοχή πλέον δεν ενδείκνυται.

Ο πρόεδρος της ΠΟΞ κ. Β. Μηναΐδης απέδωσε το πρόβλημα στην τακτική που ακολουθούν οι επιχειρηματίες της περιοχής τονίζοντας μάλιστα ότι τέτοιου είδους δυσφημιστικά ρεπορτάζ δεν προβλήθηκαν ακόμη – ακόμη, και για τα Μάλια που η κατάσταση ήταν σαφώς χειρότερη.

Ο εκπρόσωπος του Σωματείου ιδιοκτητών νυχτερινών κέντρων «Διόνυσος» της περιοχής κ. Δ. Κοντού επέρριψε ευθύνες για την κατάσταση που έχει διαμορφωθεί στον Δήμο Καλλιθέας τονίζοντας ότι δεν έχει μεριμνήσει για τον ηλεκτροφωτισμό της παραλίας και για την κατασκευή πεζοδρομίων για την πρόληψη και τροχαίων ατυχημάτων. Υποστήριξε επίσης ότι για την κρίση που διέρχεται η περιοχή ευθύνεται ο Δήμος διότι δημιούργησε μια αστυνομοκρατούμενη κατάσταση με αποτέλεσμα να συλλαμβάνονται ακόμη και αρχηγοί τουριστικών πρακτορείων.

Ο πρόεδρος του Σωματείου Ενοικιαζομένων Δωματίων Φαληρακίου κ. Π. Τοκούζης τόνισε ότι δεν πρέπει να υπάρχει μέριμνα μόνο για τα μπαράκια επισημαίνοντας ότι το μεγαλύτερο πλήγμα το έχουν υποστεί τα ενοικιαζόμενα δωμάτια που πρέπει πλέον να προχωρήσουν σε συνενώσεις των επιχειρήσεών τους για να επιταχύνουν από κοινού καλύτερες τιμές και κρατήσεις.

Ο δήμαρχος Καλλιθέας κ. Γ. Ιατρίδης υπεραμύνθηκε της τακτικής που έχει ακολουθήσει για την διέξοδο από την κρίση και τόνισε ότι πρέπει να ληφθούν συλλογικές αποφάσεις και με άλλα όργανα και φορείς διότι το πρόβλημα δεν αφορά μόνο το Φαληράκι αλλά επεκτείνεται και σ' όλο τον τουρισμό του νησιού.



ΑΚΡΙΤΙΚΑ

κουβεντούλες με κάποιο νόημα

Θ άρσει· λέγων τ' αληθές ου σφαλεί ποτέ
ΣΟΦΟΚΛΗΣ

«Η φοβερότερη εκδίκηση είναι να περιφρονείς αυτούς που σε εχθρεύονται, αν και είσαι βέβαιος ότι μπορείς να τους συντρίψεις».
ΜΠΑΛΖΑΚ

WINSTON CHURCHILL: Ο ελεύθερος Τύπος μπορεί να είναι καλός ή κακός Τύπος, ο ανελεύθερος δεν θα γίνει ποτέ τίποτε άλλο από κακός τύπος

ΙΔΟΥ Η ΡΟΔΟΣ, ΙΔΟΥ ΚΑΙ Η ΑΠΟΣΥΡΣΗ

Απόσυρση δεν υπάρχει μόνο για τα αυτοκίνητα παλαιάς τεχνολογίας που έχουν φάει τα ψωμιά τους και ρυπαίνουν, αλλά και για τα ξενοδοχεία παλαιάς εσοδείας, που έχουν μείνει εκτός τουριστικού ανταγωνισμού. Για άλλη μια φορά Αβραμόπουλος και Λιάσκος έκαναν προχθές νύξη για άρση του ξενοδοχειακού κορεσμού σε διάφορες περιοχές της χώρας -θέμα υπερώριμο πλέον, καθώς συνδυάζεται με ανάγκες της εποχής, τις νέες χρήσεις γης αλλά και τον σχεδιαζόμενο τουριστικό χάρτη της χώρας- καθώς και για απόσυρση των παλαιών ξενοδοχείων άνω των 30 ετών. Και επειδή στα ξενοδοχεία η απόσυρση δεν μπορεί να λάβει τη μορφή επιδότησης με μερικές χιλιάδες ευρώ όπως στα Ι.Χ., είναι βέβαιο ότι αυτή θα συνδυαστεί με πολεοδομικά κίνητρα, αυξημένους συντελεστές δόμησης, δανειακές διευκολύνσεις κ.ο.κ.

Η σταδιακή απόσυρση του παλαιού ξενοδοχειακού «στόλου» της χώρας δεν αποτελεί ασφαλώς στενά ελληνικό πρόβλημα, αφού όλη η Ευρώπη διαθέτει δεκάδες χιλιάδες ξενοδοχειακά «κουφάρια» που προσπαθούν να κρατηθούν σε λειτουργία, ενώ πολλοί είναι αυτοί που υποστηρίζουν με επιχειρήματα ότι η είσοδος νέων μονάδων στην ξενοδοχειακή «πιάτσα» μπορεί να αποβεί μοιραία για μια πλειάδα παραδοσιακών ξενοδόχων. Προς το παρόν το μόνο βέβαιο είναι ότι η κυβέρνηση προσανατολίζεται σταθερά να παρουσιάσει -διά του κ. Σουφλιά του ΥΠΕΧΩΔΕ- ένα νέο ολοκληρωμένο χωροταξικό σχέδιο για τον τουρισμό στις αρχές του 2006 που θα περιλαμβάνει νέες χρήσεις γης για τουριστικές μονάδες και κατοικίες, νέους όρους δόμησης κ.ο.κ.

Για να κάνεις ομελέτα πρέπει να σπάσεις αυγά, ως γνωστόν, και για να φας μεγαλύτερο κομμάτι από την παγκόσμια τουριστική πίτα πρέπει να κάνεις τομές. Ιδού η Ρόδος ιδού και η ξενοδοχειακή απόσυρση...

ΜΑΥΡΑ ΣΥΝΝΕΦΑ

Σχόλιο από την «Αξία»:

Μαύρα σύννεφα μαζεύτηκαν πάνω από το γραφείο του Μανώλη Κεφαλογιάννη. Αιτία είναι οι δυσκολίες που συνεχώς και ως... δια μαγείας παρουσιάζονται στο δρόμο της ΔΑΝΕ. Κάθε προσπάθεια που κάνει η διοίκηση της ΔΑΝΕ και ο στρατηγικός επενδυτής της, η ΑΝΕΚ, «πέφτει στα βράχια». Πέρσι ο Κεφαλογιάννης με δική του απόφαση, εντελώς ξαφνικά ακύρωσε τη συμφωνία που είχε κάνει ο Γιάννης Σ. Βαρδινογιάννης, διευθύνων σύμβουλος της ΑΝΕΚ και μέλος της ΔΑΝΕ, με το ΓΕΣ για μεταφορές στρατιωτών. Η υπουργική απόφαση ανακοινώθηκε Παρασκευή και το πλοίο ήταν έτοιμο να ξεκινήσει ταξίδια τη Δευτέρα. Πλήρης αιφνιδιασμός. Η εταιρεία έχασε 250.000 ευρώ, τα οποία θα δίνονταν για μισθούς και χρωστούμενα. Την περασμένη Τρίτη το ΝΑΤ δεν συζήτησε το θέμα της χορήγησης ελευθεροπλοίας στα τρία πλοία της ΔΑΝΕ με αποτέλεσμα το «Διαγόρας» να μην μπορεί να πάρει την επιδοτούμενη γραμμή Θεσσαλονίκη - Ρόδος. Έτσι βγαίνει εκτός διαγωνισμού. «Κάποιοι έχουν αποφασίσει να γονατίσουν τη ΔΑΝΕ» δήλωσε ο Γιάννης Σ. Βαρδινογιάννης.

ΤΗΣ... ΕΥΡΩΠΗΣ

Η Ε.Ε. βρίσκεται σε κρίση. Η διαδικασία κύρωσης της Ευρωπαϊκής Συνταγματικής Συνθήκης «πάγωσε» ύστερα από τα αρνητικά αποτελέσματα των δημοψηφισμάτων στη Γαλλία και την Ολλανδία. Το χάσμα που χωρίζει τα κράτη - μέλη σε ό,τι αφορά τις δημοσιονομικές προοπτικές της περιόδου 2007-2013 είναι μεγάλο και οι πιθανότητες να καταλήξουν σε συμφωνία εξαιρετικά περιορισμένες.

Η Ε.Ε. πληρώνει το κόστος της διεύρυνσης και τη χρόνια πολιτική αδυναμία της.

Δεν είναι η πρώτη φορά που η Ενωση περνά δύσκολες στιγμές. Ποτέ άλλοτε όμως στο παρελθόν, το πολιτικό προσωπικό της δεν φαινόταν τόσο ανίκανο να διαχειριστεί τις δυσκολίες. Με τον Μανουέλ Μπαρόζο, που σε τίποτα δεν θυμίζει τον χαρισματικό Ζακ Ντελόρ στην ηγεσία της Κομισιόν, τον Σιράκ αποδυναμωμένο μετά το «οοη» του δημοψηφίσματος, τον Σρέντερ υπηρεσιακό, ουσιαστικά, καγκελάριο, και τον Μπλερ υπό αμφισβήτηση από μια έτσι κι αλλιώς ευρωσκεπτικιστική Βρετανία, η Ευρωπαϊκή Ενωση νομιμοποιείται να νοσταλγεί τον Μιτεράν και τον Κολ, ίσως ακόμη και τη Μάργκαρετ Θάτσερ.

ΣΥΓΧΥΣΗ Ι

Η ιδεολογική σύγχυση που επικρατεί στα δύο μεγαλύτερα κόμματα της Ελλάδας, στη Ν.Δ. και στο ΠΑΣΟΚ, είναι πολύ φοβόμαστε η αιτία που η χώρα δεν μπορεί να αποκτήσει μια ενιαία στρατηγική βασισμένη σε μακρόπνοο όραμα για το πού πρέπει να κατευθυνθεί συγκροτημένα την επόμενη δεκαετία. Η έλλειψη σαφούς ιδεολογικού προσανατολισμού και της Ν.Δ. αλλά και του ΠΑΣΟΚ επιβεβαιώθηκε τις τελευταίες μέρες. Ο Κώστας Καραμανλής, ο οποίος δηλώνει κατ' ουσίαν θαυμαστής του Ανδρέα Παπανδρέου, του πρωθυπουργού που κατά τη Ν.Δ. ήταν ο υπεύθυνος για την καταστροφική κι ισοπεδωτική πολιτική που ακολουθήθηκε στη χώρα κατά την αλήστου μνήμης δεκαετία του 1981, δεν κρύβει ότι περιβάλλει με την εκτίμησή του τους δύο σημαντικότερους εκπρόσωπους του «ανδρεϊσμού» της επίμαχης εκείνης δεκαετίας, τον Γεράσιμο Αρσένη και τον Κάρολο Παπούλια. Η εκτίμησή του προς το πρόσωπο του κ. Παπούλια τον οδήγησε στο να τον αναδείξει στο ύπατο πολιτειακό αξίωμα του Προέδρου της Δημοκρατίας. Η εκτίμησή του προς το πρόσωπο του κ. Αρσένη επιβεβαιώθηκε κατά την ένθερμη επίσκεψη και συνάντησή του με τον πρωθυπουργό στο Μαξίμου, του πρώην, επί Ανδρέα, «τσάρου της οικονομίας» την περασμένη Δευτέρα.

ΣΥΓΧΥΣΗ ΙΙ

Το αποτέλεσμα αυτού του ιδεολογικού αλαλούμ είναι η σύγχυση που επικρατεί συλλογικά στις ηγεσίες των μεγάλων κομμάτων και κατ' επέκταση στο σύνολο του πολιτικού κόσμου. Ουδείς μετά βεβαιότητας σήμερα μπορεί να υποστηρίξει με σαφήνεια ποια είναι η ιδεολογική τοποθέτηση της Ν.Δ. και ποια του ΠΑΣΟΚ. Επικρατεί εξαιρετικό μπέρδεμα κι όσο κι αν κάποιοι, λανθασμένα, ισχυρίζονται ότι δεν υφίστανται σήμερα ιδεολογίες, πλανώνται πλάνην οικτράν. Αν δεν έχεις ιδεολογία σημαίνει ότι δεν έχεις όραμα για το μέλλον. Κι αν δεν διαθέτεις όραμα δεν μπορείς να διαμορφώσεις στρατηγική για το πού θέλεις να οδηγήσεις τη χώρα και κατά συνέπεια να εμπνεύσεις την κοινωνία σε ένα συνολικό στόχο, μια μακροπρόθεσμη κατεύθυνση. Γι' αυτό κι οι περισσότερες από τις προτάσεις περί «μεταρρυθμίσεων» που προωθεί σήμερα η κυβέρνηση, όπως η επίλυση του Ασφαλιστικού ή η εθελουσία στον ΟΤΕ, μάλλον γίνονται από την ανάγκη της στιγμής παρά από τη γνώση και την πεποίθηση για το τι είναι σωστό και επιβεβλημένο μακροπρόθεσμα για την κατεύθυνση που πρέπει να λάβουν η ελληνική κοινωνία κι η οικονομία.

ΝΙΠΤΕΙ ΤΑΣ ΧΕΙΡΑΣ ΤΟΥ

Σχόλιο από την «Απογευματινή»:

Για τις αμαρτωλές παραμέτρους του περίφημου προγράμματος «Πολιτεία» του υπουργείου Εσωτερικών την περίοδο διακυβέρνησης του ΠΑΣΟΚ έχουμε γράψει ουκ ολίγες φορές.

Έμαθα όμως ότι οι ολοένα και περισσότερες αποκαλύψεις γύρω από αυτό έχουν θορυβήσει αρκετούς από αυτούς που χειρίστηκαν την εκτέλεσή του.

Και για να γίνω πιο συγκεκριμένος θα αναφερθώ στον πρώην γραμματέα του υπουργείου Εσωτερικών Τότη Γεωργιάδη, ο οποίος υπό το βάρος των «επιβαρυντικών» αποκαλύψεων πήγε πρόσφατα και ζήτησε πολιτική κάλυψη από τον τότε προϊστάμενό του, πρώην υπουργό Εσωτερικών Κώστα Σκανδαλίδη. Ποια ήταν η απάντηση που εισέπραξε; «Τι πολιτική κάλυψη θέλεις; Αφού εν λευκώ το χειριστήκατε!».

Έχω την αίσθηση ότι με την απάντηση του Κώστα Σκανδαλίδη ο Τότης έφαγε άδειασμα πρώτης ποιότητος. Περισσότερα προσεχώς!

(Μπράβο Κώστα! Εσύ απλώς ... προήδρευες!)

ΓΙΑ ΝΑ ΜΗ ΞΕΧΝΑΜΕ

Τα τελευταία 4-5 χρόνια τόσο ο τότε πρωθυπουργός κ. Κ. Σημίτης όσο και οι εκάστοτε οικονομικοί υπουργοί του έσπευδαν να κάνουν δηλώσεις για την ανάγκη των διαρθρωτικών αλλαγών, ώστε η οικονομία μας να γίνει ανταγωνιστική, να αποκτήσει δυναμικότητα, να επιβιώσει και έτσι να αντιμετωπισθεί και το πρόβλημα της ανεργίας. Ομως στην πράξη οι κυβερνήσεις του ΠΑΣΟΚ δεν έκαναν τίποτε για τον απλό λόγο ότι αν οι εξαγγελίες για διαρθρωτικές αλλαγές γίνονταν πράξη, τότε θα θιγόταν η γνωστή νομενκλατούρα του... Κινήματος, η οποία είχε βολευθεί στον αχανή δημόσιο τομέα και απομυζούσε τις χρυσοφόρες πηγές του. Ετσι τα ελλείμματα διογκώνονταν, το δημόσιο χρέος εκτοξευόταν στα ύψη και οι φορολογούμενοι ξετινάζονταν χρόνο με το χρόνο! Ποιος αλήθεια θα θησομονήσει ότι στην περίοδο 1996-2000 η κυβέρνηση Σημίτη επέβαλε 85 νέες φορολογικές επιβαρύνσεις υπερδιπλασιάζοντας τη φορολογία εισοδήματος, κυρίως των μισθωτών και των συνταξιούχων;

ΟΡΟΦΥΓΑΔΕΣ

Η φοροδιαφυγή τέχνας κατεργάζεται... Φορολογούμενοι υποβάλλουν μαζί με τη φορολογική τους δήλωση πλαστές βεβαιώσεις αποδοχών για να εισπράξουν παράνομα επιστροφή φόρων, ενώ ορισμένοι «πελάτες» τραπεζών καταθέτουν πλαστογραφημένα εκκαθαριστικά σημειώματα για να πάρουν δάνεια ή πιστωτικές κάρτες. Πολλά τέτοια φαινόμενα έχουν εμφανισθεί σε εφορίες και τράπεζες όλης της χώρας και επειδή συνεχώς αυξάνονται, ο γενικός γραμματέας του υπουργείου Οικονομίας και Οικονομικών Κωνσταντίνος Μίχαλος έδωσε εντολή στις Δ.Ο.Υ. να λάβουν άμεσα μέτρα και να ελέγχουν τα δικαιολογητικά που συνυποβάλλονται με τη φορολογική δήλωση, καθώς και να είναι ιδιαίτερα προσεκτικοί στην έκδοση πιστοποιητικών

ΤΗΣ ΑΥΤΟΔΙΟΙΚΗΣΗΣ

- Η κατάργηση του άρθρου 269 του Κώδικα Δήμων και Κοινοτήτων μετά την ψήφιση του Ν. 3316 του ΥΠΕΧΩΔΕ έχει προκαλέσει την έντονη διαμαρτυρία της ΚΕΔΚΕ, αφού μια συγκεκριμένη διάταξη του νέου αυτού νόμου αφαιρεί από τους δήμους τη δυνατότητα να αναθέτουν απευθείας μελέτες μικρών έργων. Σύμφωνα με την ΚΕΔΚΕ, αυτό θα αποτελέσει τροχοπέδη στην υλοποίηση των τεχνικών προγραμμάτων των δήμων.

- Υπάρχει όμως και άλλη μια διάταξη που έχει προκαλέσει την αντίδραση της ΚΕΔΚΕ. Από εδώ και εις το εξής, πριν από κάθε δημοπράτηση έργου με το σύστημα «Μελέτη - Κατασκευή» θα απαιτείται η σύμφωνη γνώμη του υπουργού ΠΕΧΩΔΕ. Με λίγα λόγια δηλαδή, καταργούνται τα Συμβούλια Τεχνικών Εργων των νομών. Από την πλευρά της ΚΕΔΚΕ εκτιμάται ότι η προϋπόθεση της έγκρισης από τον υπουργό ΠΕΧΩΔΕ θα δημιουργεί καθυστερήσεις.

Βέβαια, για όλα τα παραπάνω υπάρχει και η άλλη όψη του νομίσματος.

ΒΑΘΙΑ ΛΑΡΥΓΓΙΑ



ΤΟΥ ΑΓΙΟΥ ΠΝΕΥΜΑΤΟΣ

Μια ευχή ενόψει της αυριανής γιορτής: Το Αγιον Πνεύμα να επιφοιτήσει σε όσους έχουν χάσει τον μπούσουλα, νομίζουν ότι είναι σπουδαίοι και τρανοί, έχουν μειωμένη όραση και ακοή και δεν ακούνε τις κραυγές.

Και μια συμβουλή: Αεροπόροι, πάψτε να πετάτε στα σύννεφα, μεταταχθείτε σε τάγματα Πεζικού.

Υ.Τ.Ε.

δημοκρατικά

ΥΠΑΡΧΕΙ ΑΝΤΙΚΕΙΜΕΝΙΚΗ ΠΡΑΓΜΑΤΙΚΟΤΗΤΑ Η ΟΠΟΙΑ ΔΙΝΕΙ ΤΟ ΜΕΤΡΟ ΤΗΣ ΑΛΗΘΕΙΑΣ (ΑΡΙΣΤΟΤΕΛΗΣ)

ΠΑ.ΣΟ.Κ: ΟΡΓΑΝΩΣΗ *ερήμην της πολιτικής*

ΟΛΕΝΙΝ ΧΡΗΣΙΜΟΠΟΙΗΣΕ την έκφραση «οργανωτικός πανικός» για να περιγράψει το κλίμα που επικρατεί σ' ένα κόμμα, στο οποίο επιβάλλονται εκ των άνω μεγάλες οργανωτικές – διοικητικές αλλαγές, σε μικρό χρονικό διάστημα, και σε ουδέτερη πολιτική συγκυρία. Το ΠΑΣΟΚ, ολοκληρώνοντας την οργανωτική του αναδιάρθρωση με την εκλογή Δημοτικών, Νομαρχιακών και Περιφερειακών Επιτροπών, βίωσε έντονα αυτή την κατάσταση οργανωτικού πανικού. Ο οργανωτικός πανικός εκδηλώνεται μέσω της ασφάλειας του στελεχικού δυναμικού εν όψει των επικείμενων αλλαγών.

ΤΑ ΣΤΕΛΕΧΗ (ανώτερα, μεσαία, κατώτερα) εκτρέπονται σε οργανωτικές μάχες επιβίωσης προκειμένου να υπερασπιστούν το ρόλο και τη θέση τους στην κομματική ιεραρχία. Εκ των πραγμάτων η πολιτική αποσύρεται από το προσκήνιο και επικρατούν οι προσωπικοί μηχανισμοί, οι σχέσεις εξουσίας, οι εξαρτήσεις και οι συμμαχίες χωρίς αρχές. Η αποσύνδεση πολιτικών στόχων και οργανωτικών μέσων, ακυρώνει μοιραία και τους στόχους και τα μέσα.

ΤΟ ΠΑΣΟΚ, πραγματοποίησε την οργανωτική του αναδιάρθρωση ερήμην της πολιτικής, παρά τις διακηρυγμένες προθέσεις της ηγεσίας του. Αλλά η απουσία πολιτικού κινήτρου περιόρισε τη δυναμική του εγχειρήματος.

Α) ΣΤΙΣ ΔΙΑΔΙΚΑΣΙΕΣ συμμετείχε ο βασικός κορμός των οργανωμένων δυνάμεων, όμως δεν προσελκύστηκαν νέες δυνάμεις από την κοινωνία και την πολιτική.

Β) ΣΥΓΚΡΟΤΗΘΗΚΑΝ νέες οργανώσεις σε αποκεντρωμένη βάση, όμως δεν προτάθηκαν νέοι τρόποι λειτουργίας, ούτε νέες τοπικές , αποκεντρωμένες πολιτικές.

Γ) ΕΠΙΒΕΒΑΙΩΘΗΚΕ η οργανωτική ενότητα του κόμματος, αλλά αποσιωπήθηκαν τα προβλήματα της πολιτικής ενότητας.

Δ) ΛΕΙΤΟΥΡΓΗΣΕ η τυπική δημοκρατία, όμως αυτό δεν είναι αρκετό για την κατάκτηση δημοκρατικής κομματικής συνείδησης. Τα μέλη ψήφισαν αλλά, χωρίς επαρκή πληροφόρηση και δημόσια διαβούλευση, δεν προωθείται η οργανωτική αυτονομία τους. Ο χειραφετημένος πολίτης δεν είναι αυτός που απλώς εκφράζει τα εσώψυχά του.

ΕΝ ΤΕΛΕΙ ΟΙ ΔΙΑΔΙΚΑΣΙΕΣ μετατράπηκαν σε μάχες για ανακατανομή ισχύος εντός του κομματικού μικρόκοσμου, μακράν της κοινωνίας. Εάν τα πράγματα μείνουν ως έχουν, τότε η κομματική οργάνωση θα είναι απλώς μια αποθήκη άβουλων οπαδών.

ΟΜΩΣ, ΕΑΝ ΧΑΘΗΚΕ η ευκαιρία για το μείζον, έγινε τουλάχιστον δυνατό το έλασσον: Διαμορφώθηκε ένας συγκροτημένος οργανωτικός ιστός, νομιμοποιήθηκε και επιβεβαιώθηκε ένα σώμα στελεχών, κινητοποιήθηκε ο όγκος των κομματικών δυνάμεων και αναπτερώθηκε το ηθικό τους. Αφού λοιπόν υπάρχει η πλέον η οργανωτική τάξη, αυτό που πρέπει να απαιτηθεί τώρα είναι δημιουργική πολιτική «αταξία». Η πολιτική συζήτηση, διαφωνία και σύγκρουση είναι αφετηριακές προϋποθέσεις για την πολιτική δράση. Η οργανωτική ανασυγκρότηση, πάλι, δεν είναι δυνατή χωρίς τη συμμετοχή του ενεργού πολίτη και της κοινωνίας. Η «τακτοποιημένη» κλειστή οργάνωση δεν ενδιαφέρει κανέναν παρά μόνο την κομματική γραφειοκρατία. Η ηγεσία του κόμματος δεν πρέπει να διστάσει. Μια θύελλα συζητήσεων και προτάσεων πάνω στα τεράστια προβλήματα του μετανεωτερικού εκσυγχρονισμού της χώρας και της αριστεράς, πρέπει να διαπεράσει το ΠΑΣΟΚ από πάνω μέχρι κάτω. Μόνο έτσι μπορεί να λυθούν τα δεσμά του παραδοσιακού κρατισμού, του συντεχνιασμού και του λαϊκιστικού βερμπαλισμού, που κρατούν δεμένη την ελληνική κεντροαριστερά.

ΔΕΝ ΞΕΡΕΙ ΠΙΑ ΚΑΝΕΙΣ, ΤΙ ΝΑ ΠΙΣΤΕΨΕΙ

ΠΟΥ ΑΡΧΙΖΕΙ Η ΑΛΗΘΕΙΑ ΚΑΙ ΠΟΥ ΤΕΛΕΙΩΝΟΥΝ *οι υπερβολές για τα εκκλησιαστικά κτήματα;*

Απίθανες ιστορίες συνωμοσίας, ίντριγκες, πρωτοφανή σκάνδαλα και παρεμβάσεις ακόμη και υπαλλήλων της Κεντρικής Υπηρεσίας Πληροφοριών περιλαμβάνονται σε επιστολή που απέστειλε την 19η Ιουνίου 2004 για την υπόθεση της εκποίησης εκκλησιαστικών κτημάτων στα Κοσκινού ο κληρικός κ Ελπίδιος Βαγιανάκης στον Μητροπολίτη Ρόδου κ Κύριλλο!!

ΡΕΠΟΡΤΑΖ Δ. ΑΘΑΝΑΣΙΟΥ

Η επιστολή αυτή που αποτελεί ήδη αναπόσπαστο κομμάτι της ογκώδους δικογραφίας που έχει σχηματιστεί και εκκρεμεί πλέον στην τακτική Ανακρίτρια Ρόδου έχει προκαλέσει «πονοκέφαλο» σε εκκλησιαστικούς κύκλους όσο και στην Εισαγγελία Πλημμελειοδικών Ρόδου καθώς με τα όσα εξιστορούνται κανείς δεν μπορεί να γνωρίζει μετά βεβαιότητας που αρχίζει και που τελειώνει η αλήθεια και αν τελικά πρόκειται για υπερβολές. Ισως να ισχύουν, λίγα απ' όλα!!

Το σίγουρο είναι ωστόσο ότι επί της θητείας του πρώην Μητροπολίτη Ρόδου κ Απόστολου η κατάσταση στην τοπική εκκλησία είχε στην κυριολεξία εκτροχιαστεί ενώ η αδυναμία χρηστής διοίκησης αλλά και η διαπλοκή άφησε περιθώρια για την διάπραξη αδικημάτων ενώ οδήγησε και στο να βρίσκεται πλέον η τοπική μας εκκλησία σε σύγχυση από τις συνεχείς αποκαλύψεις και τις Εισαγγελικές παρεμβάσεις που δεν φέρονται να έχουν τελειώσει.

Στην επιστολή του ο πατέρας Ελπίδιος που επιχειρεί να προσεγγίσει τον Μητροπολίτη Ρόδου και να τον «ευαισθητοποιήσει» σε ζητήματα αναφορικά με την διαχείριση των εκκλησιαστικών κτημάτων αναφέρει εισαγωγικά τα εξής:

«Δια του παρόντος εγγράφου θα ήθελα να ενημερώσω την Υμετέρα Σεβασμιότητα για πράγματα και γεγονότα που πλήττουν το κύρος της ενοριακής Εκκλησίας των Εισοδίων Θεοτόκου Κοσκινού και το ποιμαντικό της έργο, εξαιτίας κάποιων προβλημάτων και σκανδάλων που άρχισαν να δημιουργούν μερικοί εκ των εκκλησιαστικών επιτροπών.

Τα προβλήματα αυτά, παραδόξως, ενώ δεν έχουν ουσιαστική γενεσιουργό βάση, τείνουν όμως να εξελιχθούν σε μείζονα, ένεκα της αδιάλλακτης και ακατανόητης των επιτρόπων αυτών στάσης.

Το μόνο που με σαφήνεια θα ήθελα να αναφέρω, είναι ότι:

• ξεκίνησαν αμέσως μετά την παράδοση των επίμαχων φακέλων με τις εκποιήσεις εκκλησιαστικών κτημάτων στην Πατριαρχική Εξαρχία, τον Μάρτιο του 2004, και

• κορυφώθηκαν, φθάνοντας στο ζενίθ τους, ταυτόχρονα με την εκλογή Σας εις την Ιερά Μητρόπολη της Ρόδου.

Τα επίμαχα αυτά εκκλησιαστικά έγγραφα και πρακτικά, εις τα οποία παρουσιάζεται το τεράστιο μέγεθος των κατά καιρούς εκποιήσεων της εκκλησιαστικής περιουσίας, με ομολογούμενη αδιαφάνεια και την απορία πού κατατέθηκαν τα εισπραττόμενα χρήματα της Εκκλησίας μου, ενόχλησαν προφανώς πάρα πολλούς».

Θεωρεί παρακάτω ότι η πρόθεση του πρώην εφημέριου της Μονής Θεολόγου στα Κοσκινού ήταν η εκποίηση της εκκλησιαστικής περιουσίας και τονίζει ότι «πρόθεση του να αποτελειώσει τα εναπομείναντα κτήματα, όπως προκύπτει από το υπ' αριθμ. 6/2001 πρακτικό (85 στρέμματα) και άλλα, όπως και κάποιο πληρεξούσιο, δια του οποίου αποκτούσε πλήρη ελευθερία να πωλεί εν λευκώ και σε οποιονδήποτε, ακόμα και στον εαυτόν του, εκκλησιαστικά κτήματα, -αυτό κατόπιν ανεκλήθη-, έγιναν όλα αυτά αιτία να βιώνει αυτή η ενορία διαρκείς φασαρίες και προβλήματα.»

Ο πρώην εφημέριος Κοσκινού Ελπίδιος «τάραξε τα νερά» και προκάλεσε μεγάλη αναστάτωση



Αναφέρεται ακολούθως σε παρέμβαση για το ίδιο ζήτημα της εκκλησιαστικής επιτροπής με επιστολή προς τον Πατριαρχικό Εξαρχο Αγιο Χαλκηδόνος κ. Ιωακείμ την οποία υπογράφουν άτομα που από κατήγοροι βρέθηκαν κατηγορούμενοι! Τονίζει ότι γίνεται προσπάθεια ξεπουλήματος της εκκλησιαστικής περιουσίας στην Λαχανιά, την Λίνδο, την Κάλαθο και τον Αρχάγγελο και επισημαίνει ότι «Γνώστης πολλών πραγμάτων βοηθώ στο μπλοκάρισμα των εκποιήσεων. Δεν είναι δυνατόν, αυτό που με βαθιά πίστη έδιναν οι παππούδες μας στην εκκλησία να έρχονται τώρα κάποιοι με ένα κομμάτι ψωμί να τα παίρνουν για να κερδίζουν κάποιοι άλλοι τεράστια ποσά (πολλά εκατομμύρια) από μίζες προς ίδιον όφελος.

Είμαι σε θέση να δώσω συγκεκριμένα στοιχεία».

«Αποκαλύπτει» στην συνέχεια ότι ο πόλεμος εις βάρος του είναι μεγάλος και ισχυρίζεται ότι γυναίκα που έχει συγγενική σχέση με άτομο που κατηγορείται πλέον χρησιμοποιεί την ιδιότητά της ως εργαζόμενη στις μυστικές υπηρεσίες για να τον δυσφημίσει στο Οικουμενικό Πατριαρχείο με ασύστολες κατηγορίες (!!) να επανακάμψει ευθύς και να ζητήσει έγγραφη μετάνοια στο Πατριαρχείο και από τον ίδιο! Ισχυρίζεται επίσης ότι στις «20 Ιανουαρίου του 2002, στο Δημαρχιακό Μέγαρο ενώπιον του Δημάρχου κ. Ιωάννη Ιατρίδη, του προέδρου του Δ.Σ. κ. Στέλιου Ρηνιού και πολυπληθούς ακροατηρίου, ο στενός συνεργάτης και οικονομικός διαχειριστής του τέως Μητροπολίτη (...) αναγκάζεται να παραδεχθεί εις τα έκπληκτα δημόσια μάτια και εις επήκοον πάντων, ότι μου ζήτησε 1.000.000 δρχ. το μήνα, ως μίζα, για να επανδρώσω το ερειπωμένο μοναστήρι του Προφ. Ηλία της Σαλάκου, και 100.000.000 δρχ. για να τα δώσει στο Πατριαρχείο για να με κάνουν Δεσπότη, λες και του ζήτησα εγώ κάτι τέτοιο».

Κάνει λόγο παρακάτω για ύποπτη παρέμβαση ισχυρού εκείνη την εποχή ανδρός, που κατονομάζει, την στιγμή που παρέδιδε έγγραφα στον μητροπολίτη Φιλαδελφείας Μελίτωνα που διενήργησε έρευνα με Εξαρχεία του θρόνου για τα εκκλησιαστικά κτήματα και περιγράφει μια απίθανη συνωμοσία ατόμων που μετείχαν στην εκκλησιαστική επιτροπή για την απαξίωσή του και για την απομάκρυνσή του.

Τονίζει συγκεκριμένα μεταξύ άλλων τα εξής:

«Αρνούνται να με ενημερώσουν για τα οικονομικά της εκκλησίας μου. Πόσα χρήματα έχει ο Ναός μου το ξέρουν πολύ καλά οι γυναίκες τους και οι τριγύρω. Εγώ δεν χρειάζεται να ξέρω πολλά, διακηρύττουν με θράσος. Κόβουν εντάλματα πληρωμών χωρίς να υπογράφω ως πρόεδρος της εκκλησιαστικής επιτροπής, πλην ελαχίστων περιπτώσεων. Εισπράττουν χρήματα από δωρεές και από ενοίκια χωρίς αποδείξεις και χωρίς να καταθέτουν τα χρήματα στο ταμείο του Ναού. Πληροφορούμαι ότι διαθέτουν προσωπικό βιβλιάριο με χρήματα της Εκκλησίας. Απαξιώνουν να απαντήσουν στα επίσημα έγγραφα του προέδρου της εκκλησιαστικής επιτροπής (αφού αυθαίρετα τον έχουν καταργήσει) εις τα οποία ζητώ πληροφορίες περί την οικονομική διαχείριση της εκκλησίας μου, και τόσα άλλα».

Υποστηρίζει ακόμα και τα ακόλουθα:

«Εθεσα τέρμα στις επιχειρούμενες εκποιήσεις των εκκλησιαστικών οικοπέδων του Προφ. Ηλία, και όχι μόνο, αλλά και σε άλλες επιχειρούμενες σε όλο το νησί της Ρόδου, και για τις οποίες μετά του συνεργάτη μου κ. Σπυρίδωνα Σωτήρη, ενημέρωνα κατά τακτά διαστήματα τον Παναγιότατο Πατριάρχη μας κ.κ. Βαρθολομαίο.

Η θεοφώτιστη εκλογή Σας από τον Παναγιότατο Πατριάρχη μας, με σκοπό να θέσει πιστεύω ένα τέρμα στις ατέρμονες εκποιήσεις, δημιουργεί νέες πιό επώδυνες καταστάσεις».

Και καταλήγει την επιστολή τους ως εξής:

«Σεβασμιότατε για να έρθετε Εσείς και να βάλετε μια τάξη στα κακώς κείμενα του νησιού μας κάποιοι πολλά, μα πάρα πολλά, έπαθαν και υπέφεραν και πολύ προσευχήθηκαν για το νέο άγνωστο ερχόμενο, Εσάς.

Η πραγματική και άδολη σε μας αγάπη και στοργή Σας και η κατανόηση του προσωπικού μας αγώνα και στήριξη, θα μας ενδυναμώσει, γιατί πολύ εύκολα ο απηυδισμένος από τις θλίψεις ιερέας μπορεί να μεταπηδήσει από το ωραίο στάδιο του πνευματικού αγώνα στο ανέμελο έδαφος της αδιαφορίας.

Σεβασμιότατε, επειδή προς στιγμή λιποψύχησα και σκέφτηκα μήπως έπρεπε να φύγω καλλίτερα στην εξωτερική ιεραποστολή, την οποία επίσης αγαπώ πολύ, κατάλαβα ότι ποτέ ο Θεός δεν μας θέλει δειλούς. Γι' αυτό, αφού παρακαλέσω τον Θεό και την υπέρμαχο βοηθό μας Υπεραγία Θεοτόκο, προς την οποία και οφείλω τον διορισμό μου εις τον Ιερό Ναό Της, να με ενδυναμώσει με τις ευχές Σας στο δύσκολο ιερατικό μου έργο, θα ήθελα να Σας διαβεβαιώσω ότι προτίθεμαι, αν θέλει ο Θεός, να αφήσω και την τελευταία μου αναπνοή στο Ναό αυτό που λειτουργώ τα Αχραντα Μυστήρια δηλ. στο Ιερό Ναό των Εισοδίων Θεοτόκου Κοσκινού.

Οσο για τους εκκλησιαστικούς επιτρόπους μου, αν οι νομικές διατάξεις δεν επιβάλλουν την αλλαγή τους και η παραμονή τους δεν συνιστά παρανομία και δεν προσβάλλει την εγκυρότητα των αποφάσεων της εκκλησιαστικής επιτροπής, πράγμα που μόνο Εσείς, ως μητροπολίτης μας, θα αποφασίσετε, δεν επιθυμώ ούτε να διωχθούν, ούτε να παραιτηθούν, αλλ' ούτε και να απομακρυνθούν από την εκκλησία μου, αφού προσωπικά έκανα το τεράστιο σφάλμα να τους προτείνω, νομίζοντας ότι θα μπορούσαν να γίνουν καλοί και ευσεβείς συνεργάτες του ιερέα στο δύσκολο ποιμαντικό του έργο.

Με την ελπίδα ότι θα αφουγκρασθείτε τους ψιθύρους της ταπεινής μου ψυχής και θα κατανοήσετε τα προαναφερθέντα προβλήματα ασπάζομαι την Τιμίαν δεξιάν Σας»


κρίση
Υπάρχει λύση;

ΚΩΝΣΤΑΝΤΙΝΟΣ ΜΗΤΣΗΣ, ΙΔΙΟΚΤΗΤΗΣ ΤΗΣ ΑΛΥΣΙΔΑΣ MITSIS HOTELS

«ΕΔΩ ΕΙΜΑΣΤΕ, ΝΑ ΑΓΟΡΑΣΟΥΜΕ ΟΠΟΙΟ ΞΕΝΟΔΟΧΕΙΟ ΕΧΕΙ ΠΡΟΒΛΗΜΑ»

ΑΠΟΚΑΛΥΠΤΙΚΗ ΣΥΝΕΝΤΕΥΞΗ ΣΤΟΝ ΓΙΑΝΝΗ ΠΑΠΑΔΟΠΟΥΛΟ

Η ξενοδοχειακή αλυσίδα του Κωνσταντίνου Μήτση είναι ουσιαστικά η μεγαλύτερη αμιγώς ελληνική ξενοδοχειακή επιχείρηση της χώρας αφού, με το νέο απόκτημα του Roda Beach στην Κέρκυρα και με αυτά που ανεγείρονται, αριθμεί τα· 19 ξενοδοχεία, με συνολική δυναμικότητα 15.500 κλίνες. Το Roda Beach αποκτήθηκε από τον όμιλο του κ. Μήτση πριν από λίγες ημέρες έναντι περίπου 16 εκατ. ευρώ, που συμφωνήθηκαν με την Alpha Bank, μετά την πτώχευση του ομίλου Plotin. (σχετικά είχε γράψει η «δ»).

Όπως αποκαλύπτει ο κ. Μήτσης στη συνέντευξή του στο «Travel Time», στόχος του είναι ***μέχρι το 2008 ο όμιλος να φτάσει τα 25 ξενοδοχεία, με δυναμικότητα 20.000 κλινών.*** *Το ενδιαφέρον του ομίλου εστιάζεται σταθερά στις αναπτυγμένες τουριστικά περιοχές της χώρας. «Δεν σκοπεύω να γίνω ιεραπόστολος ανοίγοντας νέες περιοχές», λέει χαρακτηριστικά ο κ. Μήτσης.*

Ο αυτοδημιούργητος επιχειρηματίας, αν και εξομολογείται πως αν ξεκινούσε τώρα την καριέρα του θα επέλεγε να επενδύσει στη ναυτιλία, η οποία προσφέρει πιο γρήγορες αποδόσεις, τονίζει επανειλημμένα ότι πιστεύει στον τουρισμό, γι' αυτό και επενδύει συνεχώς σε νέες μονάδες. Έχοντας έναν όμιλο με υγιή οικονομική διάρθρωση, με δάνεια που αντιστοιχούν μόλις στο 4% των επενδυμένων κεφαλαίων (περίπου 8 δις. δρχ. δάνεια σε σύνολο 200 δις. δρχ. κεφαλαίων), ο κ. Μήτσης είναι έτοιμος ανά πάσα στιγμή να εκμεταλλευτεί όποια ευκαιρία παρουσιαστεί και να αγοράσει νέες μονάδες.

Με την τελευταία αγορά του Roda Beach και με αυτά που κτίζονται, ο Κ. Μήτσης γίνεται ο μεγαλύτερος αμιγώς Έλληνας ξενοδόχος με 19 μονάδες, δυναμικότητας 15.500 κλινών. Στόχος του, μέχρι το 2008 να φτάσει τα 25 ξενοδοχεία και τις 20.000 κλίνες

Ο κ. Μήτσης δεν αποδέχεται την εκτίμηση ότι στον ξενοδοχειακό κλάδο δημιουργείται μια νέα γενιά προβληματικών επιχειρήσεων, εξαιτίας της αδυναμίας εκπλήρωσης των υψηλών δανειακών υποχρεώσεων. Με την υπεροχή, ωστόσο, της οικονομικής του αυτοδυναμίας δεν διστάζει να τονίσει: ***«Εδώ είμαστε εμείς να αγοράσουμε όποιο ξενοδοχείο έχει πρόβλημα»!***

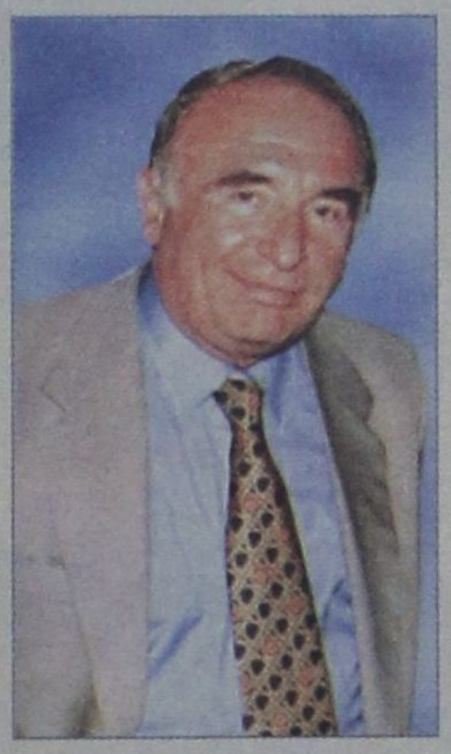

Ο ίδιος, πάντως, φαίνεται ότι έχει βρει το μυστικό της κερδοφορίας στον ξενοδοχειακό κλάδο αφού, όπως αναφέρει, κάθε χρόνο επενδύει περί τα 10-15 εκατ. ευρώ σε ξενοδοχεία, ποσά που προέρχονται από τα κέρδη της αλυσίδας και τα οποία, αν δεν επενδύονταν, θα κατέληγαν στην εφορία.

«Τα λεφτά με τα οποία δημιουργώ νέα ξενοδοχεία τα βγάζω από τα ξενοδοχεία», *τονίζει στο ΤΤ.* ***«Όλα αυτά είναι βγαλμένα μέσα από μια φτώχεια. Ούτε πλούσιο πατέρα είχα ούτε πλούσια μάνα είχα ούτε προίκα πήρα όταν παντρεύτηκα. Άρα τα ξενοδοχεία είναι αποδοτικά. Απλά, καθαρά πραγματάκια»*** *είναι η απάντηση προς όσους αμφισβητούν την αποδοτικότητα των ξενοδοχειακών επενδύσεων.*

• «Τα λεφτά με τα οποία δημιουργώ νέα ξενοδοχεία τα βγάζω από τα ξενοδοχεία»
• «Αν ξεκινούσα τώρα, θα επένδυα στη ναυτιλία. Εκεί τα κέρδη είναι πιο γρήγορα. Πιστεύω, όμως, ότι ο τουρισμός είναι ο μόνος τομέας που έχει μέλλον στη χώρα μας...»

Ο ξενοδοχειακός όμιλος Μήτση απασχολεί περίπου 3.000 άτομα προσωπικό, έχει ετήσιο τζίρο της τάξης των 100 εκατ. ευρώ και, όπως λέει ο ίδιος, είναι πάντα κερδοφόρος. Ωστόσο, λόγω των αποσβέσεων και των συνεχών επενδύσεων, τα κέρδη που απομένουν είναι λίγα.

• Παρά την κρίση που μαστίζει τον ελληνικό τουρισμό τα τελευταία χρόνια, ο όμιλός σας συνεχίζει να επενδύει και να αναπτύσσεται. Πού θα φτάσετε; Ποιος είναι ο στόχος σας;

Καταρχήν να σας πω ότι με αυτά που ανεγείρονται και με το Roda Beach που αγοράσαμε, φτάνουμε τα 19 ξενοδοχεία, με 15.500 κλίνες. Είμαι ο πρώτος Έλληνας ξενοδόχος σε δυναμικότητα (αν αφήσουμε τη Grecotel στην άκρη, που είναι εταιρεία επενδύσεων, με πολλούς άλλους μέσα), με μεγάλη διαφορά από το δεύτερο που διαθέτει δυναμικότητα 6.000 – 7.000 κλινών.

Δεν προβάλλω όσο θα 'πρεπε την εταιρεία, δεν έδωσα ποτέ σημασία στη δυναμική που έχω ως επιχειρηματίας αλλά και ως επιχείρηση. Πιστεύω οπωσδήποτε στον τουρισμό γι' αυτό τα κάνω αυτά. Πέραν των προοπτικών που δίνει ο νέος αναπτυξιακός νόμος και της εμψύχωσης του ίδιου του πρωθυπουργού όσον αφορά στις τουριστικές επενδύσεις, πιστεύω ακράδαντα ότι ο τουρισμός είναι ο μόνος τομέας στη χώρα μας που έχει μέλλον, έχει προοπτικές, προσφέρει την άνεση να εργάζεται κανείς. Βεβαίως, υπάρχει κάποια στασιμότητα τα τελευταία χρόνια στον ελληνικό τουρισμό, που οφείλεται κυρίως στην ένταξή μας στην ΟΝΕ και την εισαγωγή του ευρώ. Οι εκτός ευρώ χώρες της Μεσογείου προσελκύουν το ενδιαφέρον των tour operators, οι οποίοι κερδίζουν από τις συναλλαγματικές διαφορές. Γι' αυτό, η μόνη διέξοδος για μας είναι η στροφή στον ποιοτικό τουρισμό.

ΝΕΑ ΞΕΝΟΔΟΧΕΙΑ ΣΕ ΜΥΚΟΝΟ, ΚΕΡΚΥΡΑ ΚΑΙ ΡΟΔΟ
• ΠΕΙΤΕ ΜΑΣ ΓΙΑ ΤΑ ΣΧΕΔΙΑ ΣΑΣ.

Μετά τα ξενοδοχεία που τελειώνουν του χρόνου, έχουν δρομολογηθεί δύο ακόμη ξενοδοχεία μέχρι το 2008 και αν βοηθήσει ο νέος αναπτυξιακός νόμος, θέλουμε να φτάσουμε τα 25 ξενοδοχεία με 20.000 κλίνες. Μας ενδιαφέρουν πάντα οι αναπτυγμένες περιοχές. Σε καμία περίπτωση δεν θα κάνουμε τον ιεραπόστολο, ν' ανοίξουμε νέες περιοχές. Η νέα περιοχή για μας είναι η Μύκονος, όπου τώρα λύθηκαν τα χέρια μας μετά την άρση των απαγορεύσεων και θα δημιουργήσουμε εκεί δύο ξενοδοχεία σε ένα μεγάλο οικόπεδο που είχα αγοράσει σε πλειστηριασμό της Εθνικής, έναντι 3 δις. δρχ. τότε. Ξεκινήσαμε ήδη τις μελέτες και ετοιμαζόμαστε.

Μια άλλη μεγάλη επένδυση προγραμματίζουμε στη Λίνδο της Ρόδου. Στην Κέρκυρα, επίσης, θέλουμε άλλο ένα ξενοδοχείο, ώστε να 'χουμε μια ολοκληρωμένη παρουσία και σ' αυτό το νησί – το ένα είναι λίγο για μας.

• Τα ξενοδοχεία πόλης σας ενδιαφέρουν;

Δεν την ξέρω καλά αυτή την αγορά. Αν τύχει, όμως, κάτι ενδιαφέρον σε Αθήνα – Θεσσαλονίκη ίσως ασχοληθούμε.

ΕΛΑΧΙΣΤΑ ΤΑ ΔΑΝΕΙΑ

• Ένας ουδέτερος παρατηρητής, κοιτώντας τους ισολογισμούς μεγάλων ξενοδοχειακών επιχειρήσεων, βλέπει υψηλές δανειακές υποχρεώσεις – σε αρκετές περιπτώσεις πολλαπλάσιες του ετήσιου τζίρου τους. Υπάρχει δε μια αίσθηση ότι η επένδυση σε ξενοδοχεία είναι μάλλον μη αποδοτική. Εσείς ποια γνώμη έχετε;

«Τα λεφτά, με τα οποία δημιουργώ νέα ξενοδοχεία, τα βγάζω από τα ξενοδοχεία. Όλα αυτά είναι βγαλμένα μέσα από μια φτώχεια. Ούτε πλούσιο πατέρα είχα ούτε πλούσια μάνα είχα ούτε προίκα πήρα όταν παντρεύτηκα. Άρα τα ξενοδοχεία είναι αποδοτικά. Απλά, καθαρά πραγματάκια...»

Δεν μπορώ να μιλήσω για συναδέλφους, αυτοί ξέρουν ίσως καλύτερα από μένα τις δουλειές. Εγώ μπορώ να μιλήσω για μένα. Τα λεφτά με τα οποία κάνω τα ξενοδοχεία, τα βγάζω από τα ξενοδοχεία. Όλα αυτά είναι βγαλμένα μέσα από μια φτώχεια. Ούτε πλούσιο πατέρα είχα ούτε πλούσια μάνα είχα ούτε προίκα πήρα όταν παντρεύτηκα. Άρα τα ξενοδοχεία είναι αποδοτικά. Απλά, καθαρά πραγματάκια. Αν δεν κάνω ένα με δύο ξενοδοχεία κάθε χρόνο θα μου πάρει τα λεφτά η εφορία. Έτσι επενδύω κάθε χρόνο 10-15 εκατ. ευρώ, χρησιμοποιώντας ουσιαστικά τα λεφτά της εφορίας και όχι της τραπέζης. Μέχρι στιγμής χρωστάω ελάχιστα. Οι επενδύσεις μου είναι περίπου 200 δις. δρχ. και χρωστώ 8 δις. Άρα το 4% όλων των επενδύσεών μου είναι αυτά που χρωστάω. Δεν έχω, λοιπόν, απάντηση να δώσω για λογαριασμό των συναδέλφων μου.

«Είναι εγκληματικό να ψάχνουμε τουρίστες στην Κίνα όταν έχουμε 400 εκ. Ανατολικούς, που αγαπούν την Ελλάδα και θέλουν να έρθουν»

• Ακούω ότι οι τράπεζες δεν δίνουν πλέον δάνεια για ξενοδοχειακές επενδύσεις...

Δεν έχω άποψη. Δεν θα 'θελα να το κουβεντιάσουμε αυτό.

ΑΓΟΡΑΖΩ...

• Δεν έχετε, πάντως, την αίσθηση ότι δημιουργείται μια νέα γενιά προβληματικών ξενοδοχειακών επιχειρήσεων;

Όχι, σε καμιά περίπτωση. Άλλωστε, εδώ είμαστε εμείς, οποιοδήποτε προβληματικό να το αγοράσουμε.

• Όλοι αναγνωρίζουν ότι το μεγάλο πρόβλημα του ελληνικού τουρισμού είναι η μειωμένη του ανταγωνιστικότητα, με εμφανή συνέπεια τις χαμηλές τιμές από τα ξενοδοχεία. Πώς μπορεί να αλλάξει αυτή η κατάσταση;

Κοιτάξτε, εγώ πιστεύω ότι η Ελλάδα έχει καλύτερο κλίμα από τους ανταγωνιστές της, έχει τα πολλά νησιά που δεν έχουν άλλες χώρες. Οι ανταγωνιστές μας σε λίγο καιρό θα γίνουν κι αυτοί παλιοί – σε 2-3, άντε 5 χρόνια, θα παλιώσουν. Οι Ευρωπαίοι τουρίστες είναι λογικό να θέλουν να πάνε σε νέους προορισμούς. Όταν, όμως, τους επισκεφθούν μια δυο φορές, τότε θα αρχίσουν τα προβλήματα στους ανταγωνιστές. Γι' αυτό πιστεύω ότι το μέλλον ανήκει στην Ελλάδα, μπορούμε να παίξουμε δυνατά στο τουριστικό παιχνίδι – αν βοηθήσουν και οι κυβερνήσεις. Γιατί μέχρι στιγμής – ας μη γελιόμαστε – τα 12-13 εκατ. τουρίστες τα 'φερε μόνη της η ιδιωτική πρωτοβουλία. Η σημερινή κυβέρνηση θέλει να βοηθήσει τον τουρισμό, το θέλει πάρα πολύ, αλλά δεν ξέρει πώς.

ΟΙ 5 ΚΑΘΟΡΙΣΤΙΚΕΣ ΚΙΝΗΣΕΙΣ

• Αν είχατε τη δύναμη να περάσετε πέντε πράγματα, τι θα κάνατε;

Πρώτα πρώτα, πολύ καλές σχέσεις με τους tour operators. Αυτό είναι η βασική προτεραιότητα. Δεύτερον, πέραν των σχέσεων, βοήθεια στους t.o's γιατί αυτοί κινούν τον κόσμο. Πολύ καλή η διαφήμιση, πολύ καλά αυτά που κάνει η κυβέρνηση σήμερα, με την ωραία εμφάνιση στις εκθέσεις και όλα αυτά τον τελευταίο χρόνο, όμως τον τουρισμό τον κινούν αυτοί που έχουν τα αεροπλάνα, άρα δημόσιες σχέσεις και βοήθεια στους t.o's.

Δεύτερον, παρεμβάσεις και βοήθεια στα συναφή με τον τουρισμό επαγγέλματα και υπηρεσίες. Δεν μπορεί στο αεροδρόμιο του Ηρακλείου να βλέπεις απέναντι τους γύφτους και τα σκουπίδια γύρω γύρω. Όπου κι αν πας – και δεν θα πω σε ευρωπαϊκή χώρα, αλλά μια χώρα στη Μ. Ανατολή – θα δεις καθαρά αεροδρόμια, καθαρά λιμάνια, καθαρούς περιβάλλοντες χώρους. Πρέπει, λοιπόν, να παρέμβει το κράτος άμεσα προς αυτές τις πλευρές.

Τρίτον, να ξεκαθαρίσει το ζήτημα της βίζας με τις ανατολικές χώρες. Είναι εγκληματικό να ψάχνουμε τουρίστες στην Κίνα, όταν έχουμε 400 εκατ. Ανατολικούς, που αγαπούν την Ελλάδα, θέλουν να έρθουν, αλλά δεν είναι οργανωμένοι να κάνουν αίτηση για βίζα δύο μήνες πριν. Ταξιδεύουν την τελευταία εβδομάδα και όλοι ξέρουμε τα προβλήματα στην έκδοση βίζας.

Τέταρτον, να επιδοτήσουμε οπωσδήποτε τα αεροδρόμιά μας, τουλάχιστον για τους εκτός αιχμής μήνες. Είναι πανάκριβα, η κυβέρνηση δεν θα χάσει τίποτα αν το κάνει αυτό. Από τον κόσμο που θα φέρουμε θα τα πάρει έμμεσα και ίσως παραπάνω απ' αυτά που θα δώσει. Έτσι θα μπορέσουμε να επιμηκύνουμε την τουριστική περίοδο, η οποία συνεχώς συρρικνώνεται. Πριν από 25 χρόνια που ξεκίνησα, η περίοδος ήταν 7,5-8 μήνες. Σήμερα είναι 5,5 με 6,5 μήνες και η συρρίκνωση συνεχίζεται. Γιατί η κυβέρνηση να μην ενθαρρύνει τον τουρισμό το δεύτερο 15θήμερο του Οκτωβρίου, τις πρώτες εβδομάδες του Νοεμβρίου, του Μαρτίου και του Απριλίου; Μπορεί να το κάνει αυτό η κυβέρνηση. Ας ζητήσει από τους ξενοδόχους και τους τουριστικούς πράκτορες, που ξέρουν την πρακτική, τι πρέπει να γίνει, θα βοηθηθεί και θα κάνει το έργο της. Δεν μπορεί ο τουρισμός πλέον να στηρίζεται μόνο στην ιδιωτική πρωτοβουλία. Να μας καλέσει η κυβέρνηση να μάθει.

43 ΥΠΟΓΡΑΦΕΣ ΚΑΙ 2,5 ΧΡΟΝΙΑ ΓΙΑ ΜΙΑ ΑΔΕΙΑ!

Πέμπτον, να απλοποιήσει τις άδειες. Να σας πω εγώ ότι για μια άδεια στην Κρήτη πήρε 43 υπογραφές και κινδύνεψα, όταν έπαιρνα την τελευταία, η πρώτη υπογραφή να βγει ληξιπρόθεσμη! Χρειάστηκαν 2,5 χρόνια, όταν για να κτίσω το ξενοδοχείο θέλω ενάμιση χρόνο!

Σήμερα διάβασα ότι μέσα σε 20 μέρες κατατέθηκαν 30-40 επενδυτικές αιτήσεις στο νέο αναπτυξιακό νόμο. Εδώ, αποφασίστηκε ότι αν σε 2 μήνες δεν απαντήσουν οι υπηρεσίες, θεωρείται ότι η αίτηση εγκρίθηκε. Το ίδιο πρέπει να γίνει για την έκδοση οικοδομικών αδειών: ναι ή όχι. Η πολυνομία πρέπει να καταργηθεί. Στο ΥΠΕΧΩΔΕ υπάρχει ένας νόμος του 1923, ο οποίος στο δρόμο έχει τροποποιηθεί 50 φορές, αλλά έχει μείνει κάτι από το νόμο του 1923 κι έτσι δεν ξέρουν ούτε οι ίδιοι να τον διαβάσουν. Σε κάθε υπουργείο πρέπει με ένα νόμο να καταργηθούν όλα τα παλιά και να ισχύει μόνο μία ρύθμιση. Αυτοί που κάνουν σήμερα επενδύσεις στην Ελλάδα είναι ήρωες. Η πολυνομία δημιουργεί όλα τα κυκλώματα που ξέρουμε και το πόσο ταλαιπωρείται ο επενδυτής απ' αυτά.

• Αν σήμερα ξεκινούσατε την επιχειρηματική σας πορεία, με την εμπειρία που έχετε αποκομίσει, θα επενδύατε πάλι στον τουρισμό;

Όχι, θα επέλεγα τη ναυτιλία. Και τότε, πάντως, είχα ξεκινήσει στη ναυτιλία, αλλά με παρέσυραν διάφοροι και επένδυσα στον τουρισμό.

• Ο λόγος;

Στη ναυτιλία είναι πιο γρήγορα τα κέρδη. Παρά ταύτα, πιστεύω απόλυτα αυτό που σας είπα και πριν, ότι ο τουρισμός είναι η μοναδική διέξοδος για την Ελλάδα. Και να μην ξεχνάμε ότι από τον τουρισμό εξαρτώνται σχεδόν όλα τα επαγγέλματα.

• Ποια είναι η γνώμη σας για το all inclusive, το οποίο δουλεύετε στα ξενοδοχεία σας;

Πράγματι, το 60% των ξενοδοχείων μας προσφέρει all inclusive υπηρεσίες, επιπέδου και ποιότητας όμως. Όταν ήρθε το all inclusive υπήρξε μια παρεξήγηση. Όλα τα κακά ξενοδοχεία γίνανε all inclusive. Το προϊόν αυτό το ζητούν οι ξένοι, όμως απαιτείται καλή ποιότητα και όχι να προσφέρεις κονιάκ που βρωμάει ή κρασί νερωμένο...

ΔΕΝ ΘΕΛΩ ΔΕΣΜΕΥΣΕΙΣ ΜΕ T.O'S

• Σκεφτήκατε να βάλετε ξένο στρατηγικό συνεταίρο στην αλυσίδα σας;

Ο Neckermann μου το είχε προτείνει πολλές φορές. Κάναμε και μια κοινή εταιρεία κάποτε. Ωστόσο, δεν τους ήθελα ως συνεταίρους, αλλά ως κοινή διαχείριση που θα στέλνει τους πελάτες και θα εκμεταλλεύεται τα ξενοδοχεία. Ήρθε, όμως, η 11η Σεπτεμβρίου και οι t.o's έπεσαν στον πάτο για δύο χρόνια. Τώρα προσπαθούν να ανορθωθούν και ξαναήρθαν για συνεργασία. Εγώ όμως άλλαξα πια, δεν θέλω δεσμεύσεις.

«Δεν μπορεί ο τουρισμός πλέον να στηρίζεται μόνο στην ιδιωτική πρωτοβουλία. Να μας καλέσει η Κυβέρνηση

• «Τα ξενοδοχεία είναι αποδοτικά. Απλά, καθαρά πραγματάκια»

• «Πιστεύω ακράδαντα ότι ο τουρισμός είναι ο μόνος τομέας στη χώρα μας που έχει μέλλον, έχει προοπτικές»

• «Μια μεγάλη επένδυση προγραμματίζουμε στην Λίνδο της Ρόδου»

• «Ολα αυτά είναι βγαλμένα μέσα από την φτώχεια. Ούτε πλούσιο πατέρα είχα ούτε πλούσια μάνα, ούτε προίκα πήρα όταν παντρεύθηκα»



«Οι επενδύσεις μου είναι περίπου 200 δισ. και χρωστώ 8 δισ. Αρα, το 4% όλων των επενδύσεών μου είναι αυτά που χρωστάω»



Ο κ. ΛΕΩΝΙΔΑΣ ΚΑΡΑΘΑΝΑΣΗΣ, ΠΡΟΕΔΡΟΣ ΤΗΣ ΟΜΟΣΠΟΝΔΙΑΣ ΞΕΝ/ΛΩΝ

ΚΑΤΑΛΟΓΙΖΕΙ ΣΟΒΑΡΕΣ ΕΥΘΥΝΕΣ ΓΙΑ

την τουριστική κρίση στην Πολιτεία και τους ξενοδόχους!

«Οι αριθμοί των αφίξεων για την Ρόδο υπολείπονται εκείνων της υπόλοιπης χώρας»

Τα προβλήματα του τουριστικού κλάδου αλλά και η προετοιμασία του δημοψηφίσματος που θα διενεργήσει η ΓΣΕΕ στις 13 Ιουλίου βρέθηκαν στο επίκεντρο της περιφερειακής σύσκεψης που πραγματοποιήθηκε προχθές στη Ρόδο με την συμμετοχή του προέδρου της Πανελλήνιας Ομοσπονδίας Ξενοδοχοϋπαλλήλων (ΠΟΕΕ – ΥΤΕ) κ. Λεωνίδα Καραθανάση.

ΣΥΝΕΝΤΕΥΞΗ ΣΤΟΝ ΔΙΑΜΑΝΤΗ ΔΙΑΜΑΝΤΗ

*Σε συνέντευξή του στην «δημοκρατική» ο κ. Καραθανάσης είπε για την τουριστική κίνηση ότι «**η Ρόδος δεν ακολουθεί μέχρι στιγμής τη γενική εικόνα για μια αύξηση γύρω στο 5% αφού τα νούμερα εμφανίζονται μειωμένα σε σύγκριση με την περσινή περίοδο**».*

*Ο πρόεδρος της Πανελλήνιας Ομοσπονδίας για την τουριστική κρίση «**καταλογίζει ευθύνες στους ξενοδόχους και την πολιτεία που δεν προχώρησαν στα απαραίτητα βήματα εκσυγχρονισμού της υποδομής**».*

*Για τις ευθύνες των εργαζομένων ο κ. Καραθανάσης στον τομέα της βελτίωσης των προσφερόμενων υπηρεσιών τονίζει ότι «**οι εργαζόμενοι που έχουν τις γνώσεις και τα προσόντα δυστυχώς δεν προσλαμβάνονται γιατί είναι πιο ακριβοί**».*

Κατά τ' άλλα ο κ. Λεωνίδας Καραθανάσης, πρόεδρος της Πανελλήνιας Ομοσπονδίας Ξενοδοχοϋπαλλήλων,

- ***Πιστεύει ότι στην περιοχή μας** έχουν επαναπροσληφθεί όλοι οι εργαζόμενοι.*
- ***Δηλώνει ότι το συνδικαλιστικό κίνημα** βρίσκεται σε επιφυλακή για το νομοσχέδιο διευθέτησης του χρόνου εργασίας που σύντομα θα καταθέσει στη Βουλή η Κυβέρνηση.*
- ***θεωρεί όλα όσα προωθεί στις Τράπεζες** η Κυβέρνηση ως προάγγελο γι' αυτά που θα συμβούν στον ιδιωτικό τομέα.*
- ***Αναφέρεται αναλυτικά στο δημοψήφισμα** που οργανώνει η ΓΣΕΕ στις 13 Ιουλίου για να απαντήσουν οι εργαζόμενοι στο θέμα της ελαστικοποίησης των εργασιακών σχέσεων.*
- *Τέλος δεν κρύβει τα προβλήματα που αντιμετωπίζει το συνδικαλιστικό κίνημα με τη μικρή συμμετοχή των εργαζομένων και κυρίως των νέων στα σωματεία τους.*

Η συνέντευξη αναλυτικά...

• Κύριε Καραθανάση, ποιοι είναι οι λόγοι της επίσκεψής σας στην Ρόδο;

Πάντα με την έναρξη της τουριστικής περιόδου η Ομοσπονδία μας προγραμματίζει Περιφερειακές συσκέψεις σε όλη την Ελλάδα ρίχνοντας βάρος όπως είναι φυσικό στις αναπτυγμένες τουριστικά περιοχές. Σκοπός της Περιφερειακής σύσκεψης που έγινε στην Ρόδο είναι η συνάντηση με τους συνδικαλιστές του χώρου και η συζήτηση για τα προβλήματα που υπάρχουν στον κλάδο μας. Να δούμε πως πάει ο τουρισμός στην περιοχή, τι γίνεται με τις επαναπροσλήψεις των συναδέλφων μας και τι προβλήματα έχουμε να αντιμετωπίσουμε. Οπως γνωρίζετε εμείς σε μεγάλο ποσοστό είμαστε εποχιακά απασχολούμενοι και το θέμα αυτό μας απασχολεί ιδιαίτερα. Επίσης στη σύσκεψη αυτή συζητήσαμε για τις εργασιακές σχέσεις, διότι γίνονται πολλές παραβιάσεις στους χώρους εργασίας μας.

Γι' αυτό ως ομοσπονδία ζητήσαμε να σταλούν κλιμάκια του ΣΕΠΕ σε όλη την Ελλάδα για να βοηθήσουν τις Επιθεωρήσεις εργασίας στους ελέγχους.

Πρέπει να σας πως ότι οι έλεγχοι που γίνονται από τους κατά τόπους μηχανισμούς δεν επαρκούν με αποτέλεσμα να μην εφαρμόζονται οι συλλογικές συμβάσεις και η εργατική νομοθεσία. Την εβδομάδα που πέρασε το κλιμάκιο του ΣΕΠΕ πραγματοποίησε ελέγχους στο νησί της Ρόδου και θα δούμε τα αποτελέσματα που θα υπάρξουν.

• Ποια είναι η εικόνα που διαμορφώσατε για την περιοχή της Ρόδου από την Περιφερειακή σύσκεψη που πραγματοποιήσατε με τα τοπικά συνδικαλιστικά στελέχη;

Για το πρώτο θέμα, πως εξελίσσεται δηλαδή η τουριστική περίοδος απ' ότι φαίνεται η Ρόδος δεν ακολουθεί τη γενική εικόνα της χώρας μας. Από τα στοιχεία που έχουν στη διάθεσή τους οι αρμόδιοι φορείς υπάρχει η εκτίμηση ότι θα υπάρξει μια αύξηση της τάξης του 3 – 7%. Μιλάμε δηλαδή για ένα μέσο όρο γύρω στο 5%. Ποσοστό πολύ μικρό για μια χρονιά μετά τους επιτυχημένους Ολυμπιακούς Αγώνες. Μέχρι στιγμής και με στοιχεία που παρουσιάσαν οι συνάδελφοί μου η αύξηση αυτή δεν επιβεβαιώνεται στη Ρόδο. Μάλιστα σε πολλές περιπτώσεις δεν είμαστε καν στα νούμερα της περσινής χρονιάς. Κάποιοι υποστηρίζουν ότι στην πορεία τα πράγματα θα εξελιχθούν καλύτερα κι ας ελπίσουμε ότι η κατάσταση θα βελτιωθεί.

• Ως Ομοσπονδία έχετε αναζητήσει τις αιτίες που έχουν οδηγήσει τον τουρισμό σ' αυτή τη δύσκολη κατάσταση;

Υπάρχουν οι αιτίες που οδήγησαν τα πράγματα στο προβληματικό παρόν του τουριστικού τομέα. Ευθύνες γι' αυτό έχουν και οι ξενοδόχοι και η πολιτεία. Δεν έγιναν τα απαραίτητα και τα κατάλληλα βήματα που έχουν κάνει οι ανταγωνίστριες χώρες από πλευράς υποδομής. Ο εκσυγχρονισμός περιορίστηκε στις Ολυμπιακές πόλεις λόγω των Αγώνων. Στην περιφέρεια σήμερα παρά τις όποιες προσπάθειες δεν έχουμε τις κατάλληλες υποδομές, με αποτέλεσμα να μην έχουμε τη σωστή παροχή υπηρεσιών. Ετσι το τουριστικό προϊόν που προσφέρουμε είναι υποβαθμισμένο. Να προσθέσω δε ότι με την έλευση του ευρώ είμαστε πια για τους περισσότερους μια ακριβή χώρα. Από τη στιγμή λοιπόν που ως τουριστικός προορισμός είσαι ακριβός και δίπλα σου ο επισκέπτης μπορεί να βρει χώρες πιο φτηνές που προσφέρουν τον ήλιο και τη θάλασσα με καλύτερη παροχή υπηρεσιών γιατί να προτιμήσει εσένα; Πρέπει λοιπόν να εκτιμήσουμε αυτά τα στοιχεία και η πολιτεία και οι ξενοδόχοι να πάρουν μέτρα προς τη σωστή κατεύθυνση για να φέρουμε τον ποιοτικό τουρισμό στη χώρα μας.

• Αυτό πρακτικά πως μεταφράζεται;

Αυτό σημαίνει περισσότερες μαρίνες, καλύτερο οδικό δίκτυο, σύγχρονες και ασφαλείς θαλάσσιες συγκοινωνίες, γήπεδα γκόλφ, καθαρό περιβάλλον. Ετσι μπορούμε να αναπτύξουμε νέες μορφές τουρισμού, να επεκτείνουμε την τουριστική περίοδο που συνεχώς συρρικνώνεται. Για την αναβάθμιση του τουριστικού μας προϊόντος χρειάζεται τέλος και εξειδικευμένο προσωπικό.

• Μου δίνετε την ευκαιρία να σας ρωτήσω για τις ευθύνες των εργαζομένων στον τουρισμό πέρα από τις ευθύνες της πολιτείας και των ξενοδόχων...

Αυτό που μας αναλογεί ως ευθύνη είναι να βελτιώσουμε τις γνώσεις μας ώστε με τον τρόπο μας να συμβάλουμε στη βελτίωση των προσφερόμενων υπηρεσιών. Εμείς προσπαθούμε να αναβαθμίσουμε τις γνώσεις μας και μέσα στις τουριστικές σχολές όπου θεσμικά συμμετέχουμε παροτρύνουμε τους εργαζομένους να παρακολουθήσουν τα τμήματα μετεκπαίδευσης, που με δική μας φροντίδα και επιμονή σήμερα λειτουργούν σε πολλές περιοχές της χώρας μας. Δυστυχώς όμως οι εργαζόμενοι που έχουν τις γνώσεις και τα προσόντα δεν προσλαμβάνονται γιατί είναι πιο ακριβοί. Υπάρχουν συνάδελφοι μας που έχουν σπουδάσει, έχουν κάνει μετεκπαίδευση και οι εργοδότες δεν τους προτιμούν. Πως λοιπόν θα έχουμε τη σωστή παροχή υπηρεσιών όταν δεν προσλαμβάνονται εργαζόμενοι που γνωρίζουν το αντικείμενο; Οταν οι επιχειρηματίες αυτό που επιδιώκουν είναι η μείωση του εργατικού κόστους;

Γι' αυτό επιμένω να συζητήσουμε όλοι τα προβλήματα, να δούμε πως φτάσαμε εδώ για να καταλήξουμε στα κατάλληλα μέτρα που πρέπει να πάρουμε για να αναπτύξουμε τον ποιοτικό τουρισμό σε συνδυασμό με τον μαζικό που είναι απαραίτητος, ώστε να αυξήσουμε το ποσοστό του τουριστικού τομέα στο ΑΕΠ (18% σήμερα) και να αυξήσουμε τις 800.000 θέσεις εργασίας που σήμερα υπάρχουν στον τουριστικό τομέα.

• Με βάση τα στοιχεία που έχετε στη διάθεσή σας υπάρχουν αυτή τη στιγμή προβλήματα στις εργασιακές σχέσεις και στις επαναπροσλήψεις των εργαζομένων;

Για το θέμα των επαναπροσλήψεων να σας τονίσω ότι υπάρχει μια σχετική διάταξη νόμου που διασφαλίζει την επαναπρόσληψη για την επόμενη χρονιά των εποχιακά απασχολούμενων. Κι' αυτό πρέπει να γίνεται με αίτηση του εργαζομένου μέσα από το συνδικάτο του. Αν και στη Ρόδο απασχολούνται περίπου 11.000 εργαζόμενοι στον τουρισμό – επισιτισμό πρέπει να σας δηλώσω ότι α αυτοί που έκαναν αίτηση επαναπρόσληψης μέσω του σωματείου τους είναι 2000-2500. Το ποσοστό είναι μικρό, και αυτό όχι γιατί ο εργαζόμενος δεν θέλει να εξασφαλίσει τα συμφέροντά του, αλλά γιατί υπάρχει ο φόβος, για να μην πω τρομοκρατία, ότι αν πας στο σωματείο θα αντιμετωπίσεις προβλήματα στην δουλειά σου. Ετσι λοιπόν δεν έχουμε στην διάθεσή μας τα ακριβή στοιχεία για τις επαναπροσλήψεις. Από τους συναδέλφους

Δρομολόγια του Ταχύπλοου Καταμαράν "ΔΩΔΕΚΑΝΗΣΟΣ ΕΞΠΡΕΣ"

Από: 16 Ιουνίου 2005 έως 30 Ιουνίου 2005

DODEKANISOS SEA WAYS

Αναχωρίσεις από την Κολώνα (Θαλασσινή πύλη)

ΚΥΡΙΑΚΗ		
ΛΙΜΑΝΙ	ΑΦΙΞΗ	ΑΝΑΧ.
ΡΟΔΟΣ		**08.30**
ΣΥΜΗ	09.20	09.25
ΚΩΣ	11.00	11.10
ΚΑΛΥΜΝΟΣ	11.50	12.00
ΛΕΡΟΣ	12.50	12.55
ΛΕΙΨΟΙ	13.15	13.20
ΠΑΤΜΟΣ	13.40	13.45
ΛΕΡΟΣ	14.25	14.30
ΚΑΛΥΜΝΟΣ	15.20	15.30
ΚΩΣ	16.10	16.20
ΣΥΜΗ	17.45	17.50
ΡΟΔΟΣ	**18.30**	

ΔΕΥΤΕΡΑ		
ΛΙΜΑΝΙ	ΑΦΙΞΗ	ΑΝΑΧ.
ΡΟΔΟΣ		**08.30**
ΚΑΣΤΕΛΛΟΡΙΖΟ	11.00	16.00
ΡΟΔΟΣ	**18.30**	

ΤΡΙΤΗ		
ΛΙΜΑΝΙ	ΑΦΙΞΗ	ΑΝΑΧ.
ΡΟΔΟΣ		**08.30**
ΚΩΣ	10.40	10.50
ΚΑΛΥΜΝΟΣ	11.30	11.40
ΛΕΡΟΣ	12.30	12.35
ΛΕΙΨΟΙ	12.55	13.00
ΠΑΤΜΟΣ	13.20	13.30
ΛΕΡΟΣ	14.20	14.30
ΚΑΛΥΜΝΟΣ	15.20	15.30
ΚΩΣ	16.10	16.20
ΡΟΔΟΣ	**18.30**	

ΤΕΤΑΡΤΗ		
ΛΙΜΑΝΙ	ΑΦΙΞΗ	ΑΝΑΧ.
ΡΟΔΟΣ		**08.30**
ΣΥΜΗ	09.20	09.25
ΚΩΣ	11.00	11.10
ΚΑΛΥΜΝΟΣ	11.50	12.00
ΛΕΡΟΣ	12.50	12.55
ΛΕΙΨΟΙ	13.15	13.20
ΠΑΤΜΟΣ	13.40	13.45
ΛΕΡΟΣ	14.25	14.30
ΚΑΛΥΜΝΟΣ	15.20	15.30
ΚΩΣ	16.10	16.20
ΣΥΜΗ	17.45	17.50
ΡΟΔΟΣ	**18.30**	

ΠΕΜΠΤΗ		
ΛΙΜΑΝΙ	ΑΦΙΞΗ	ΑΝΑΧ.
ΡΟΔΟΣ		**08.30**
ΚΩΣ	10.40	10.50
ΚΑΛΥΜΝΟΣ	11.30	11.40
ΛΕΡΟΣ	12.30	12.35
ΛΕΙΨΟΙ	12.55	13.00
ΠΑΤΜΟΣ	13.20	13.30
ΛΕΡΟΣ	14.20	14.30
ΚΑΛΥΜΝΟΣ	15.20	15.30
ΚΩΣ	16.10	16.20
ΡΟΔΟΣ	**18.30**	

ΠΑΡΑΣΚΕΥΗ		
ΛΙΜΑΝΙ	ΑΦΙΞΗ	ΑΝΑΧ.
ΡΟΔΟΣ		**08.30**
ΚΩΣ	10.40	10.50
ΚΑΛΥΜΝΟΣ	11.30	11.40
ΛΕΡΟΣ	12.30	12.35
ΛΕΙΨΟΙ	12.55	13.00
ΠΑΤΜΟΣ	13.20	13.30
ΛΕΡΟΣ	14.20	14.30
ΚΑΛΥΜΝΟΣ	15.20	15.30
ΚΩΣ	16.10	16.20
ΡΟΔΟΣ	**18.30**	

ΣΑΒΒΑΤΟ		
ΛΙΜΑΝΙ	ΑΦΙΞΗ	ΑΝΑΧ.
ΡΟΔΟΣ		**08.30**
ΠΑΝΟΡΜΙΤΗΣ	09.10	09.20
ΚΩΣ	10.50	11.00
ΚΑΛΥΜΝΟΣ	11.40	11.50
ΛΕΡΟΣ	12.40	12.45
ΛΕΙΨΟΙ	13.05	13.10
ΠΑΤΜΟΣ	13.30	13.40
ΛΕΡΟΣ	14.20	14.30
ΚΑΛΥΜΝΟΣ	15.20	15.30
ΚΩΣ	16.10	16.20
ΠΑΝΟΡΜΙΤΗΣ	17.45	17.50
ΡΟΔΟΣ	**18.30**	



- *Ταξιδέψτε με 30 μίλια την ώρα*
- *Fully air-conditioned*

Πληροφορίες: Δωδεκάνησος Ναυτιλιακή Ν.Ε.
Αυστραλίας 3. 85100 Ρόδος
Τηλ: 22410 70 590 - Fax: 22410 70 591

website: www.12ne.gr
e-mail: info@12ne.gr

που πέρασαν από τα συνδικάτα τους γνωρίζουμε ότι όλοι έχουν επαναπροσληφθεί.

Από την άλλη δεν έχουμε καταγγελίες για να δούμε τι συμβαίνει. Θέλω να πιστεύω ότι έχουν επαναπροσληφθεί όλοι οι εργαζόμενοι. Ομως πέρα από την επαναπρόσληψη υπάρχουν σοβαρά προβλήματα με τις εργασιακές σχέσεις. Ο νόμος που ετοιμάζει η Κυβέρνηση για τη διευθέτηση του χρόνου εργασίας και την ελαστικοποίηση των εργασιακών σχέσεων μας αναγκάζει να είμαστε σε επιφυλακή.

• Σε ένα κλάδο που το μεγαλύτερο ποσοστό των εργαζομένων είναι εποχιακοί οι αλλαγές στις εργασιακές σχέσεις τι επιπτώσεις θα φέρουν;

Επειδή ακριβώς οι περισσότεροι εργαζόμενοι είναι εποχιακά απασχολούμενοι η επιχειρούμενη διευθέτηση του χρόνου εργασίας θα έχει τη μεγαλύτερη επίπτωση. Γιατί με το νόμο που ετοιμάζει η κυβέρνηση όταν ο επιχειρηματίας χρειάζεται τον εργαζομένο μπορεί να τον απασχολεί και πάνω από το κανονικό ωράριό του. Αυτές τις επιπλέον ώρες ο επιχειρηματίας θα τις «επιστρέφει» αργότερα όταν δεν θα έχει αυξημένη εργασία. Ομως στον τουριστικό τομέα όταν πάψει να έχει ανάγκη και κλείσει η σεζόν ο επιχειρηματίας απολύει τον εργαζόμενο. Αρα πότε θα γίνει η σχετική διευθέτηση; Στην πράξη θα έχουμε κατάργηση του οκταώρου χωρίς ποτέ να «πάρουμε» πίσω τις επιπλέον ώρες που θα δουλέψουμε. Γυρίζουμε πολλά χρόνια πίσω, για να μην πω αιώνες τότε που οι εργαζόμενοι με αγώνες και θυσίες κατάκτησαν το δικαίωμα του οκταώρου.

• Με βάση τα παραπάνω να υποθέσω ότι παρακολουθείτε από κοντά τις εξελίξεις στο μέτωπο των ΔΕΚΟ και κυρίως των Τραπεζών με τις αλλαγές που προωθεί η Κυβέρνηση στο ασφαλιστικό και στις εργασιακές σχέσεις;

Μας προβληματίζει η όλη κατάσταση και είμαστε σε επιφυλακή. Αυτό που σήμερα συμβαίνει στις Τράπεζες είναι ο προάγγελος αυτών που θα συμβούν αύριο στον ιδιωτικό τομέα. Δηλαδή η μείωση των συντάξεων, η αύξηση των ορίων συνταξιοδότησης, οι αλλαγές στις εργασιακές σχέσεις είναι θέματα που όλοι οι εργαζόμενοι σε λίγο θα πρέπει να αντιμετωπίσουν. Γι' αυτό η ΓΣΕΕ έχει πάρει απόφαση για 24ωρη απεργία που θα την υλοποιήσει αμέσως μόλις η Κυβέρνηση καταθέσει το σχετικό νομοσχέδιο για τη διευθέτηση του χρόνου εργασίας. Οι πληροφορίες μας λένε ότι αυτό θα γίνει πολύ σύντομα, ίσως την προσεχή Παρασκευή. Το δεύτερο που θέλουμε να προωθήσουμε ως ΓΣΕΕ και το συζήτησα με τους συναδέλφους είναι το δημοψήφισμα στις 13 Ιουλίου. Η κυβέρνηση το τελευταίο διάστημα επικαλείται δημοσκοπήσεις της κοινής γνώμης που επικροτούν τα μέτρα που προωθεί στις ΔΕΚΟ. Εμείς ισχυριζόμαστε ότι οι δημοσκοπήσεις αυτές προκύπτουν από ερωτήματα - παγίδες. Οταν οι κυβερνήσεις έχουν δημιουργήσει ένα δημόσιο τομέα που ταλαιπωρεί και δεν εξυπηρετεί τους πολίτες είναι φυσικό ο κόσμος που είναι αγανακτισμένος από την κακή λειτουργία του δημοσίου τομέα να απαντά «όχι» στη μονιμοποίηση. Οταν όμως θέσεις το ερώτημα για τις εργασιακές σχέσεις, για τις συντάξεις, για τα όρια συνταξιοδότησης τότε οι απαντήσεις θα είναι διαφορετικές. Κάθε πολίτης θα απαντήσει θετικά αν είναι υπερ των μεταρρυθμίσεων γενικά. Το θέμα είναι ποιες είναι αυτές οι μεταρρυθμίσεις. Εμείς λέμε «ναι» στις αλλαγές και τις μεταρρυθμίσεις που είναι υπερ του κοινωνικού συνόλου και δεν βάζουν στο περιθώριο τους εργαζομένους. Δεν είναι τυχαίο άλλωστε ότι αυτοί που δείχνουν ικανοποιημένοι από τα μέτρα της Κυβέρνησης για τις ΔΕΚΟ είναι οι τραπεζίτες και ο ΣΕΒ. Καμιά μεταρρύθμιση δεν μπορεί να πετύχει αν δεν έχει την στήριξη της κοινωνίας.



Γι' αυτούς τους λόγους η ΓΣΕΕ διοργανώνει δημοψήφισμα στις 13 Ιουλίου για να απαντήσουν οι εργαζόμενοι αν είναι υπέρ της ελαστικοποίησης του χρόνου εργασίας. Αν οι εργαζόμενοι απαντήσουν θετικά τότε κι εμείς οι εκπρόσωποί τους θα πούμε στην Κυβέρνηση ότι ορθώς πράττει. Θέλουμε στο δημοψήφισμα να συμμετέχουν όσο το δυνατόν περισσότεροι εργαζόμενοι κι' αυτό και συζητήσαμε αναλυτικά με τους συνδικαλιστές αυτό το θέμα. Πρέπει να απαντήσουμε στην Κυβέρνηση με επιχειρήματα και με εκφρασμένη την άποψη των εργαζομένων.

• Πως κρίνετε την κατάσταση του συνδικαλιστικού κινήματος στο χώρο του τουρισμού στη Ρόδο;

Κοιτάξτε, η Ρόδος είναι ένα κομμάτι της χώρας μας και τα προβλήματα είναι κοινά παντού. Υπάρχει μια αδυναμία στη δράση μας λόγω της μικρής συμμετοχής. Δεν υπάρχουν σήμερα νέοι άνθρωποι για να ασχοληθούν με το συνδικαλισμό. Είναι ένα πρόβλημα που μας βασανίζει και πρέπει να βρούμε τους τρόπους να φέρουμε κοντά στα σωματεία τους εργαζομένους και ειδικά τη νέα γενιά. Πρέπει να καταλάβουμε ότι μέσα από τη συλλογικότητα θα μπορέσουμε να πετύχουμε κάποια πράγματα. Δυστυχώς έχει επικρατήσει ο ατομικισμός και σ' αυτό ευθύνες έχουμε όλοι μας. Υπάρχει πρόβλημα, τα πράγματα είναι δύσκολα αλλά πρέπει να δώσουμε τη μάχη μας. Οι εργαζόμενοι κατανοούν την αξία του συνδικαλιστικού κινήματος αλλά υπάρχει μια φοβία για συμμετοχή. Φοβούνται ότι μετά τη συμμετοχή τους στην κινητοποίηση, στη στάση ή στην απεργία θα έχουν συνέπειες στη δουλειά τους. Πολλές φορές στους χώρους εργασίας μπροστά στον εργοδότη ή το διευθυντικό στέλεχος φοβούνται να μας μιλήσουν, να μας πουν τα προβλήματά τους. Ετσι έχει η κατάσταση όχι μόνο στη Ρόδο αλλά σε όλη την Ελλάδα.

Κάνουμε μια προσπάθεια για να πείσουμε τους εργαζομένους ότι πρέπει να βγούμε από το καβούκι μας, να σπάσουμε τα δεσμά της φοβίας. Δεν πρέπει να απογοητευόμαστε.

Πρέπει να προσπαθούμε συνέχεια και το αποτέλεσμα θα έρθει. Τα τελευταία χρόνια βελτιώνεται στη συνείδηση του κόσμου το συνδικαλιστικό κίνημα με τα θεσμικά του όργανα. Αυτό σημαίνει ότι αν αγωνίζεσαι έντιμα, αυτό θα εκτιμηθεί από τους εργαζομένους και αργά ή γρήγορα θα υπάρξει και αποτέλεσμα. Μην ξεχνάτε ότι πιέζουν και οι καταστάσεις. Πόσο θα αντέχουν οι εργαζόμενοι σε μισθούς «πείνας»; Πως μπορεί να ζήσει ένας ξενοδοχοϋπάλληλος σήμερα με μισθό 500 - 600 ευρώ. Κάποια στιγμή θα βγει μπροστά, και θα διεκδικήσει. Και τότε τα σωματεία πρέπει να βρεθούν δίπλα του για να καθοδηγήσουν τους αγώνες του χωρίς χειραγώγηση, μακριά από κομματικές γραμμές και κηδεμονίες. Αυτό το μήνυμα θα ήθελα να περάσει στους εργαζομένους. Είμαστε όρθιοι, δίνουμε τις μάχες μας και θα συνεχίσουμε με να τις δίνουμε και κάποια στιγμή ελπίζω πως το συνδικαλιστικό κίνημα θα είναι ισχυρό ώστε οι εκάστοτε κυβερνώντες να υπολογίζουν σοβαρά τη γνώμη του.





ΣΥΝΕΝΤΕΥΞΗ ΠΡΟΣ ΤΗΝ «ΔΗΜΟΚΡΑΤΙΚΗ»

ΕΠΙΣΚΟΠΟΣ ΑΜΦΙΛΟΧΙΟΣ: ΜΙΑ ΚΑΤΑΘΕΣΗ ΨΥΧΗΣ

Η μέχρι τώρα πορεία του και η προσφορά του στην Εκκλησία και στον συνάνθρωπο

Με αισθήματα χαράς και συγκίνησης ο λαός της Ρόδου και των άλλων νησιών της Δωδεκανήσου πληροφορήθηκε το απόγευμα της περασμένης Τετάρτης για την εκλογή του καθηγούμενου της Ιεράς Μονής «Θάρρι» σεβαστού Γέροντα Αμφιλόχιου Τσούκου σε επίσκοπο Ερυθρών Μ. Ασίας και την ταυτόχρονη ανακήρυξή του σε βοηθό επίσκοπο της Ιεράς Μητροπόλεως Ρόδου.

Η είδηση απλώθηκε πολύ γρή-

Συνέντευξη στον Δαμιανό Αθανασίου

γορα παντού και πιστοί κάθε ηλικίας με δάκρυα χαράς στα μάτια έσπευσαν να συγχαρούν και να εκφράσουν την αγάπη τους και τον βαθύ σεβασμό τους προς έναν κληρικό που για πολλά χρόνια, στέκει δίπλα τους, προσεύχεται γι' αυτούς και συμμετέχει σε καθετί που τους απασχολεί και κυριολεκτικά κατά την έκφραση του Αποστόλου Παύλου «χαίρεται μετά χαιρόντων και κλαίει μετά κλαιόντων». Πρώτος ο Σεβασμιότατος Μητροπολίτης Ρόδου κ.κ. Κύριλλος έσπευσε να ανακοινώσει τα «καλά νέα» και να υποδεχθεί στο σπίτι του τον Γέροντα Αμφιλόχιο και τις τοπικές αρχές που έφθασαν εκεί για να τον συγχαρούν. Ταυτόχρονα με επιστολή του εξέφρασε τις ευχαριστίες του προς την Ιερά Σύνοδο του Οικουμενικού Πατριαρχείου και τον Παναγιώτατο Οικουμενικό Πατριάρχη κ.κ. Βαρθολομαίο για την ομόφωνη απόφαση που πήραν.

Ο ίδιος ο πατέρας Αμφιλόχιος -όπως «ομολογεί» σε συνέντευξη που παραχώρησε στην «δ»- δέχθηκε την απόφαση της προαγωγής του ήρεμα, διατηρώντας την γαλήνη που τον χαρακτηρίζει πάντα. «Δεν είχα απαιτήσεις από την Εκκλησία του Κυρίου που υπηρετώ με αγάπη. Άφησα εκείνον να αποφασίσει ό,τι ήθελε ή ό,τι δεν ήθελε για εμένα, ευλογημένο να είναι το όνομά του εις τους αιώνας».

Η απάντησή του δεν μας ξενίζει διότι γνωρίζουμε ότι η ταπεινότητα είναι το κύριο χαρακτηριστικό του γνώρισμα. Γνωρίζουμε ότι είναι πρότυπον υπακοής προς την εκκλησία του Χριστού και συμπεριφέρεται πάντοτε με απέραντο σεβασμό προς τα εκκλησιαστικά πρόσωπα.

Ο Εψηφισμένος θεοφιλέστατος Επίσκοπος Ερυθρών κ. Αμφιλόχιος -κατά κόσμον Αδαμάντιος Τσούκος- εγεννήθη το 1938 στη Λάρδο της Ρόδου περίοδο κατά την οποία η Δωδεκάνησος τελούσε ακόμη υπό Ιταλική κατοχή. Οι γονείς του Γεώργιος και Παναγιώτα ήταν ευσεβείς χριστιανοί και ανέθρεψαν τα 6 παιδιά τους -5 αγόρια και μία κόρη- «εν παιδεία και νουθεσία Κυρίου». Από μικρό παιδί ο Αδαμάντιος αρεσκόταν στις προσευχές, παρακολουθούσε ανελλιπώς τις θείες ακολουθίες και ήθελε να μιμείται αυτά που τελούσαν οι ιερείς. Συχνά πήγαινε στα εξωκκλήσια και άναβε τα καντήλια ενώ γονάτιζε και προσευχόταν μπροστά στις εικόνες των Αγίων.

Στην ερώτηση «γιατί ακολουθήσατε τον ιερατικό κλάδο» το πρόσωπό του φωτίζεται από ένα πλατύ νοσταλγικό χαμόγελο και απαντά:

Από μικρός είχα κλίση προς την ιεροσύνη ίσως να κληρονόμησα τη χάρη από τον παππού του πατέρα μου που ήταν ιερέας. Όμως καθοριστικό ρόλο έπαιξε η γιαγιά μου η οποία στα, «επτά του μωρού» ήρθε και ευχήθηκε «να γίνει παπάς το παιδί μας». Ήταν κάτι που δεν το είχε ευχηθεί για τα μεγαλύτερα αδέλφια μου. Και τελικά η ευχή έπιασε κι εγώ έγινα παπάς και πήρα το όνομά της. Αδαμάντιος από το Αδαμαντία. Όταν τελείωσα το Δημοτικό στη Λάρδο αποφάσισα να συνεχίσω σπουδές στην Πατμιάδα Σχολή όμως παρουσίασα κάποιο εξάνθημα στα χέρια κι έτσι καθυστέρησα για ένα χρόνο την μετάβασή μου.

Θυμάμαι ότι την χρονιά εκείνη για να φοιτήσουν στην Πατμιάδα είχαν εκδηλώσει ενδιαφέρον 150 παιδιά και θα έπαιρναν μόνον 30, αλλά τελικά αποφασίσθηκε να διπλασιαστεί ο αριθμός και πήραν 60. Εγώ παρ' ότι είχα μείνει ένα χρόνο εκτός σχολείου, πέρασα με πολύ καλή σειρά.

• Τι θυμάστε πιο πολύ από τα χρόνια της φοίτησής σας στην Πατμιάδα;

Σταθμός στη ζωή μου υπήρξε ο Γέροντας Αμφιλόχιος Μακρής. Ενθυμούμαι αυτό που μου έλεγε συχνά ως συμβουλή: «Παιδί μου όταν αντιμετωπίζεις δοκιμασίες, πειρασμούς και θλίψεις, να προσεύχεσαι, να συγχωρείς και να υπομένεις».

• Τι κάνατε μετά την αποφοίτησή σας από την Πατμιάδα;

Με την ευχή του Γέροντα Αμφιλόχιου και του Μακαριστού Μητροπολίτη Ρόδου Σπυρίδωνα συνέχισα τις σπουδές μου στη Θεολογική Σχολή της Χάλκης, τον Φάρο της Ορθοδοξίας. Μπήκα με εξετάσεις και συνέχισα τις σπουδές μου απρόσκοπτα σε ένα κλίμα κατανόησης και αγάπης. Όλοι με αγαπούσαν και με πρόσεχαν και όταν ολοκλήρωσα τον κύκλο των σπουδών μου, μου ζήτησαν να μείνω εκεί και να συνεχίσω σπουδάζοντας εξομολογητική. Μου πρότειναν επίσης να μείνω ως καθηγητής και πνευματικός αλλά εγώ αγαπούσα πολύ τον Γέροντά μου Αμφιλόχιο και ήθελα να γυρίσω στην Πάτμο. Ωστόσο παρέμεινα ακόμη ένα χρόνο κι έκανα τη διατριβή μου με θέμα: «Η Δογματική Διδασκαλία του Κορανίου» που μου ανέθεσε ο καθηγητής Δογματικής Μητροπολίτης Χρυσόστομος. Το θέμα όμως το διάλεξα εγώ διότι είχα όνειρο να κάνω ιεραποστολή στους κρυπτοχριστιανούς της Μ. Ασίας που είναι εγγόνια ορθοδόξων χριστιανών που εξισλαμίστηκαν μετά την καταστροφή της Σμύρνης και τα γεγονότα του 1922. Όμως και ο Άγος Γέροντας Αμφιλόχιος μου ενέπνευσε αυτό το όραμα όταν ήμουν στην Πατμιάδα Σχολή λέγοντάς μου συχνά ότι οι επτά λυχνίες των Μητροπόλεων της Μικράς Ασίας έσβησαν και μένει αναμμένη μόνο αυτή της Αποκαλύψεως της Πάτμου. «Να πάρετε φως και να το μεταφέρετε στην Έφεσσο, τη Σμύρνη την Πέργαμο, τα Θειάτειρα, τις Σάρδεις, την Φιλαδέλφεια και την Λαοδικείας».

• Πηγαίνετε συχνά στη Μ. Ασία στις χαμένες πατρίδες; Ποιο είναι το κλίμα που συναντάτε;

Υπάρχουν πολλοί κρυπτοχριστιανοί που κρατούν μέσα στους άσβεστη τη φλόγα της Ορθοδοξίας από παράδοση. Αυτοί οι άνθρωποι θέλουν να επιστρέψουν στο χριστιανισμό και εμείς οφείλουμε να τους βοηθήσουμε. Διατηρώ επαφές με πολλούς από αυτούς και στην Κωνσταντινούπολη και σε άλλες περιοχές των Μικρασιατικών παραλιών. Θα σας πω ένα γεγονός που μου συνέβη λίγη ώρα πριν μάθω την απόφαση για ανακήρυξή μου σε επίσκοπο Ερυθρών. Ένας από τους κατηχούμενους, μου έστειλε Fax, και μου εξέφραζε την επιθυμία να βαπτισθεί στο όνομα του Ιησού Χριστού. Ένοιωσα μεγάλη συγκίνηση και είπα ότι είναι θέλημα Θεού.

• Πιστεύετε ότι ο Χριστιανισμός μπορεί να αναβιώσει στη Μ. Ασία;

Ναι το πιστεύω αυτό και έχω την αίσθηση ότι πολλοί είναι αυτοί που μας περιμένουν να τους ανοίξουμε με το δρόμο της επιστροφής στην μόνη Αλήθεια που είναι ο Χριστός μας. Πολλές φορές όταν περπατώ σε δρόμους τουρκικών πόλεων, πολλοί πολίτες -άνδρες και γυναίκες- με σταματούν, με χαιρετούν, μου φιλούν το χέρι, με καλούν στα σπίτια τους. Κάτι τέτοιο, μου συνέβη πέρσι στο Αϊδίνι όπου μια κυρία με πήρε σπίτι της και μου ομολόγησε ότι είναι χριστιανή από τον Πόντο. Το ίδιο συνέβη και στα Μύρα όταν πήγαινα στην θεία Λειτουργία, στον Άγιο Νικόλαο. Μια κυρία με ακολούθησε και ήρθε μαζί μου στο Ναό για να παρακολουθήσει την θεία ακολουθία.

• Τώρα ως επίσκοπος Ερυθρών θα πηγαίνετε πιο συχνά στα απέναντι τουρκικά παράλια;

Αυτός είναι ο σκοπός μου. Θα προσπαθήσω να δημιουργήσω μια εστία χριστιανική στις Ερυθρές που βρίσκονται απέναντι από τη Χίο και κάποτε ζούσαν εκεί πολλοί χριστιανοί Χιώτες. Υπήρχε εκεί η Μεγάλη και η Μικρή Παναγία σήμερα οι ναοί ή έγιναν Τζαμιά ή είναι ερειπωμένοι. Έχω την αίσθηση ότι μετά την είσοδο της Τουρκίας στην Ευρωπαϊκή Ένωση τα πράγματα θα γίνουν πιο εύκολα.

• Στην ιεραποστολή της Αφρικής πώς βρεθήκατε;

Ήταν επιθυμία μου να πάω και το έκανα με πολλή αγάπη. Αναχωρώντας από το Αεροδρόμιο των Μαριτσών τότε ο Γέροντάς μου Αμφιλόχιος, ήρθε και με ευλόγησε. Ήταν και δική του επιθυμία. Οι ανάγκες των ανθρώπων στην Αφρική είναι μεγάλες. Παιδιά πεθαίνουν γιατί δεν έχουν ένα ποτήρι γάλα ή λίγο ψωμί. Οι αρρώστιες αποδεκατίζουν τον πληθυσμό ενώ υπάρχουν και οι αιματηροί Τοπικοί Πόλεμοι. Η Ορθόδοξη Εκκλησία μας κάνει ό,τι είναι δυνατόν για τους ανθρώπους αυτούς και είναι παρήγορο να βλέπεις εκκλησίες με το Σταυρό και τα καμπαναριά τους στο βάθος της Αφρικής. Χαίρεσαι να ακούς ύμνους ορθόδοξους στην τοπική διάλεκτο. Όμως χρειάζεται πολλή δουλειά ακόμα και πολλά χρήματα.

• Μιλήστε μας για τα Μοναστήρια της Ρόδου και πώς βρεθήκατε στη Ρόδο;



Εγώ δεν είχα συγκεκριμένη επιθυμία να έρθω στη Ρόδο αλλά ο κόσμος με καλούσε κάθε φορά που ερχόμουν εδώ για να δω τους δικούς μου. Έτσι όταν ο Σεβασμιότατος πρώην Ρόδου Απόστολος με κάλεσε είπα ότι ίσως είναι θέλημα Θεού να πάω. Αρχικά με ανακήρυξαν ιεροκήρυκα και υπεύθυνο των Μοναστηριών κάτι που με συγκίνησε γιατί πάντα αγαπούσα τον Μοναχισμό. Έπρεπε λοιπόν να διαλέξω το Μοναστήρι που θα γινόταν η έδρα των δραστηριοτήτων μου. Αρχικά μου πρότειναν τους Τρεις, αργότερα την Φιλέρημο, αλλά στο τέλος επέλεξα το Θάρρι που ήταν μακριά από τον κόσμο και τον τουρισμό. Οι συμπατριώτες μου Λαρδενοί παραπονέθηκαν, ήθελαν να πάω στην «Υψενή». Δεν τους χάλασα το χατίρι διότι παράλληλα με το Θάρρι, ασχολήθηκα και με την Υψενή, όπου έγινε μια θαυμάσια γυναικεία Μονή. Δοξάζω το όνομα του Κυρίου. Σήμερα ο μοναχισμός βρίσκεται σε πολύ καλό δρόμο και θα πάει ακόμα καλύτερα.

• Τι θέλει πατέρα Αμφιλόχιε ο σημερινός χριστιανός;

Διψά για τον Χριστό και την αλήθεια του, θέλει να γαληνέψει κοντά του όπως είπε ο Άγιος Αυγουστίνος, κάθε ψυχή αναζητεί τον Ιησού Χριστό «Η ψυχή μου είναι ανήσυχη Κύριε δεν μπορεί να αναπαυθεί παρά μόνο κοντά Σου».

• Ποια είναι η άποψή σας για τους νέους;

Είναι καλοπροαίρετοι και έτοιμοι να δεχτούν τις αρετές της Ορθοδοξίας αρκεί εμείς όλοι να τους πλησιάσουμε και να τους αποτρέψουμε από τις προκλήσεις της σύγχρονης ζωής που είναι πάρα πολλές. Οι νέοι και τα παιδιά βιώνουν σήμερα «γυμνή» την αμαρτία, μπροστά στα μάτια τους από παντού, είναι χρέος μας να τους βοηθήσουμε και να τους στηρίξουμε. Εμείς στο Θάρρι αλλά και η Ιερά Μητρόπολη Ρόδου σκεφθήκαμε και δημιουργήσαμε κατασκηνώσεις νέων κοντά στα Μοναστήρια για να έχουν τα παιδιά ακούσματα και εικόνες από τις ιερές ακολουθίες και να γαληνέψει η ψυχή τους. Τα παιδιά είναι το μέλλον του κόσμου και πρέπει να τα στηρίξουμε δείχνοντάς τους την αλήθεια του Ιησού Χριστού και της Ελληνορθόδοξης παράδοσής μας.

Ο Θεοφιλέστατος Επίσκοπος Ερυθρών Αμφιλόχιος Τσούκος, έγινε μοναχός στις 8 Δεκεμβρίου του έτους 1962 στον Ι.Ν. Αγίας Τριάδος της Θεολογικής Σχολής Χάλκης και την επομένη, ημέρα εορτής της Αγίας Άννης εχειροτονήθη Διάκονος από τον τότε Σχολάρχη Σεβασμιότατο Μητροπολίτη Σταυρουπόλεως Μάξιμο. Από τον ίδιο εχειροτονήθη πρεσβύτερος στις 14 Ιουλίου 1963. Το 1974 λαμβάνει το οφφίκιο του Αρχιμανδρίτου από τον Πατριάρχη Αλεξανδρείας Νικόλαο, εις τον Ιερό Ναό του Ευαγγελισμού στο Λουμπούμπασι. Στις 22 Μαΐου 1990 ενθρονίζεται Ηγούμενος στην Ι.Μ. Θαρρίου και στις 15 Ιουνίου 2005 η Ιερά Σύνοδος του Οικουμενικού Πατριαρχείου τον ανακηρύσσει Επίσκοπο Ερυθρών και βοηθό Επίσκοπο στην Ι.Μ.Ρ.

Η χειροτονία του θα γίνει το Σάββατο 9 Ιουλίου στον Ι.Ν. Ευαγγελισμού Ρόδου όπου αναμένεται να σημειωθεί το αδιαχώρητο.

Το Quick Carwash συμπλήρωσε και το τελευταίο κομμάτι του παζλ της πετυχημένης πορείας του...

www. quickcarwash.gr

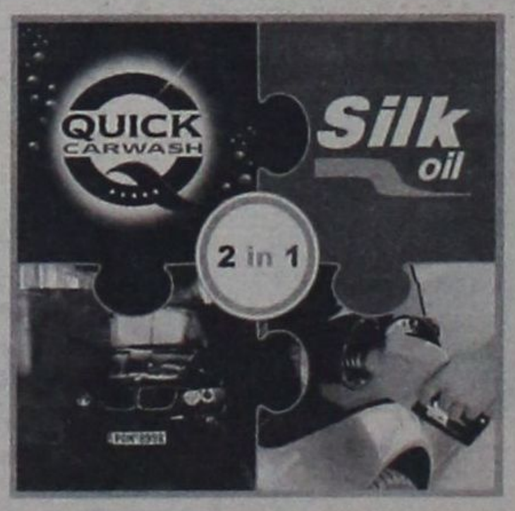

Γ. Θεοτοκά & Εμ. Τριανταφυλλίδη Ασγούρου - Ρόδος • Τηλ: 22410 60 150

...γιορτάστε μαζί μας! Με ελάχιστη κατανάλωση 25 € σε βενζίνη, δωρεάν το εξωτερικό πλύσιμο του αυτοκινήτου σας!

STEFANAKIS TOURS

ΑΝΑΚΟΙΝΩΣΗ

Επ' ευκαιρία της ενθρόνισης του Μητροπολίτη ΛΕΡΟΥ - ΚΑΛΥΜΝΟΥ & ΑΣΤΥΠΑΛΑΙΑΣ κ.κ. Παΐσιου

το Σάββατο στις **25.6.05** το **F/B ΙΕΡΑΠΕΤΡΑ** θα εκτελέσει το εξής ημερήσιο δρομολόγιο:
ΡΟΔΟΣ - ΛΕΡΟΣ ώρα αναχ. **06.00**
ΚΑΛΥΜΝΟΣ - ΡΟΔΟΣ ώρα αναχ. **22.45**

Προσοχή: Λόγω της μεγάλης ζήτησης κλείστε εγκαίρως εισιτήρια.
Πληροφορίες στο πρακτορείο ΣΤΕΦΑΝΑΚΗ
Τηλ. 22410 20625 - 30054

sports

ΕΠΙΜΕΛΕΙΑ:
ΗΛΙΑΣ ΛΟΪΖΟΣ -
ΣΤΕΦΑΝΟΣ ΓΚΙΖΛΗΣ



ΜΙΧΑΛΗΣ ΒΕΡΓΩΤΗΣ
«Δεν έχω μάθει να κάνω παζάρια με κανέναν»
σελ. 19



ΝΕΟ ΡΕΚΟΡ Η ΠΑΡΔΑΛΟΥ
Το πέτυχε στους αγώνες «Μπρούνο Τζάουλι»
σελ. 22

ΠΑΕ ΡΟΔΟΣ

ΑΚΑΡΠΗ Η ΓΕΝΙΚΗ ΣΥΝΕΛΕΥΣΗ



σελ. 18

ΑΠΟΚΛΕΙΣΤΙΚΟ
Πρόταση συγχώνευσης από τον Χρυσοχοΐδη
σελ. 18





ΗΡΑΚΛΗΣ Μ.
Ο Παπαδημήτρης στην προεδρία
σελ. 21

ΑΝΑΓΕΝΝΗΣΗ ΕΜΠΩΝΑΣ
Κοντά στον Κρομμύδα
σελ. 22



ΑΡΗΣ ΑΡΧΑΓΓΕΛΟΥ
Εκλέγει νέα διοίκηση
σελ. 22

Γ.Σ. ΔΙΑΓΟΡΑΣ
ΠΕΡΙΜΕΝΕΙ ΑΠΑΝΤΗΣΕΙΣ
«Κοζανίδης, Πήλιουρας, Μπασκάκης, Νταγκουνάκης οι στόχοι»
σελ. 18



ΕΥΑΓΟΡΑΣ
Εβδομάδα εξελίξεων
σελ. 22

ΔΑΜΑΓΗΤΟΣ
Ξεκαθαρίζει το τοπίο ο Γιώργος Σταυριάς
σελ. 22





ΠΑΕ ΡΟΔΟΣ

«ΖΩ ΕΝΑ ΔΡΑΜΑ»

Δεν έβγαλε πουθενά η συνέλευση της Ρόδου

Οι επαναλήψεις δεν είναι μόνο για την τηλεόραση κατά την περίοδο του καλοκαιριού είναι και για το ποδόσφαιρο. Μόνον που πρωταγωνιστής ήταν η ομάδα της Ρόδου με κομπάρσους τους μετόχους της. Το έργο που παίχθηκε ήταν φαρσοκωμωδία.

Καμία απολύτως σοβαρή πρόταση δεν ακούσθηκε στην προχθεσινή άτυπη γενική συνέλευση της Ρόδου. Κλήθηκαν οι μέτοχοι για να αποφασίσουν για νέο διοικητικό συμβούλιο αλλά όλοι ήταν απλοί παρατηρητές, άβουλοι, περιμένοντας προφανώς την επιφοίτηση του αγίου πνεύματος.

Με τα ψέματα οι ομάδες δεν προχωρούν. Φάνηκε ξεκάθαρα ότι δεν υπάρχει η διάθεση από κανέναν να βγάλει το φίδι από την τρύπα.



Αυτή η καθυστέρηση μπορεί να δημιουργήσει τεράστια προβλήματα.

Λόγω του τριήμερου κανείς δεν πρόκειται να ασχοληθεί και όλα θα συνεχίσουν να πηγαίνουν πιο πίσω.

Στην προχθεσινή συνέλευση παρόντες ήταν αρκετοί από τους μεγαλομετόχους αλλά και φίλοι της ομάδας. Παρευρέθησαν οι Κάλλιστος Διακογεωργίου, Γιάννης Μιχελαράκης, Μιχάλης Πιννίκας, Νίκος Φρόνας, Χρήστος Σπανός, Άκης Δημητριάδης, Γιάννης Μαρίνος, Μάκης Ντουρουτλής, Σταύρος Παγκάς, Σάββας Καλαθενός και άλλοι που έδειξαν να μην ενδιαφέρονται αλλά ήταν αποκλειστικά και μόνο για περάσουν την ώρα τους. Ίσως ο μόνος που έδειξε να θέλει να βοηθήσει ήταν ο Σταύρος Παγκάς. Σε ενημέρωση που έκανε ο κ. Διακογεωργίου ότι ο κ. Γρύλλης θέλει να αναλάβει την προεδρία αρκεί να βγει ισχυρό διοικητικό συμβούλιο ήταν ο μόνος που θετικά απάντησε στην πρόταση,



όπως και ο κ. Δημητριάδης που ανέφερε πως μπορεί να βοηθήσει από την θέση του νομικού συμβούλου αλλά εξωδικητικά και φέρνοντας κάποιους χορηγούς στον σύλλογο.

Η επόμενη ημέρα για την Ρόδο είναι η χειρότερη. Η αβεβαιότητα που υπήρχε στους ποδοσφαιριστές πήρε σάρκα και οστά. Ποια θα είναι η αντίδραση τους κανείς δεν είναι σε θέση να ξέρει. Εξελίξεις θα υπάρξουν σίγουρα θετικές ή αρνητικές μετά την Τρίτη. Εάν υπάρχει φιλότιμο ας καθίσουν στο τραπέζι όσοι έχουν απομείνει μέσα στο Σαββατοκύριακο να βρουν την λύση. Αλλιώς να βγουν επώνυμα και να ενημερώσουν τους φιλάθλους ότι το μαγαζί που λέγεται Ρόδος κατεβάζει ρολά.

Ποιος θα πάρει αυτή την ευθύνη να πει την αλήθεια στον κόσμο της ομάδας; Κανένας, φυσικά, όλοι θα βγάλουν τον εαυτό τους απ' έξω ρίχνοντας τις ευθύνες ....στους άλλους.

ΠΡΟΤΑΣΗ ΧΡΥΣΟΧΟΪΔΗ ΓΙΑ ΣΥΓΧΩΝΕΥΣΗ

Το παρελθόν κακός σύμβουλος σε τέτοιες προτάσεις

Κάποτε σε αυτό το νησί πρέπει να καταλάβουμε ότι είναι πολυτέλεια τελικά να υπάρχουν πολλές ομάδες ειδικά στο ποδόσφαιρο και σε επαγγελματικές κατηγορίες.

Η δημιουργία μιας και μοναδικής μεγάλης υπερδύναμης θα ήταν ό,τι καλύτερο. Μιλάμε φυσικά για μια ποδοσφαιρική ομάδα καθολικής αποδοχής. Τώρα θα μου πείτε το έχουμε ξαναδεί το έργο. Με τις συγχωνεύσεις που έχουν γίνει στο παρελθόν και που δεν οδήγησαν πουθενά. Θα συμφωνήσω εν μέρει με την άποψη αυτή αλλά υπάρχουν και λόγοι που θα διαφωνήσω.

Όταν έγιναν οι συγχωνεύσεις αυτές η ιστορία έδειξε ότι υπήρχε δόλος. Εξηγώ. Για να κάνεις μια πραγματική συγχώνευση πρέπει πρώτα να συγχωνεύσεις τα κεφάλαια των παραγόντων να βρεις νέο όνομα που να μην έχει σχέση με τις δύο ομάδες και μετά να πείσεις τους φιλάθλους να πιστέψουν στη νέα ιδέα. Αν γίνουν αυτές οι ενέργειες τότε θα υπάρξει ένα πετυχημένο αποτέλεσμα.



Πρόταση Χρυσοχοϊδη

Κάπως έτσι σκέφθηκε και ο πρόεδρος του Διαγόρα Κώστας Χρυσοχοϊδης και έκανε πρόταση



στον Κάλλιστο Διακογεωργίου στα τέλη Μαρτίου για να προχωρήσει στο ποδόσφαιρο ένα ενιαίο σωματείο. Η πρόταση απορρίφθηκε από τον κ. Διακογεωργίου γιατί υπάρχει και το παρελθόν που δεν επιτρέπει τέτοιες προχωρημένες σκέψεις. Ωστόσο οι τελευταίες εξελίξεις στο στρατόπεδο της Ρόδου οδηγούν το μυαλό όλων να βλέπει διαφορετικά την πρόταση και να φαίνεται μια νέα κατάσταση να διαμορφώνεται. Λίγο δύσκολο να συμβεί αλλά τα πάντα είναι πιθανά.

Ο Διαγόρας έχει διοίκηση. Η Ρόδος έχει τον κόσμο δηλαδή τους πελάτες κάτι που στον Διαγόρα τέτοια «πολυτέλεια» δεν υπάρχει. Η Ρόδος έχει ορισμένους παράγοντες που τους αρέσει το ποδόσφαιρο και θέλουν να ασχολούνται, στον Διαγόρα έχουν μεγαλύτερες οικονομικές δυνατότητες, αυτά είναι καλά συστατικά για να γίνει το «μαγείρεμα» για ένα νέο ποδοσφαιρικό σύλλογο που θα κάνει την ανατροπή στο Δωδεκανησιακό ποδόσφαιρο. Ας παραμείνουν και τα δύο σωματεία διατηρώντας άλλα αθλήματα ώστε να μην χαθεί η ιστορία των συλλόγων.

ΠΑΡΕΛΘΟΝ Ο ΓΚΟΥΝΤΕΛΙΤΣΑΣ ΑΠΟ ΤΗΝ Α.Ε. ΚΩ

Υποστολή της σημαίας έγινε στην Α.Ε. Κω. Μετά από δέκα χρόνια παρουσία στους βυσσινί ο Στάθης Γκουντελίτσας δεν ανανέωσε την συνεργασία του με την Αθλητική Ένωση Κω. Στις συζητήσεις που είχε με την διοίκηση της ομάδας επήλθε ρήξη μιας και δεν ταυτίζονταν οι απόψεις τους.

Ο Γκουντελίτσας ήταν στις τελευταίες αγωνιστικές προπονητής στην Κω μετά την αποχώρηση των Σταμάτη - Κάισερλη. Πιθανότατα να είχε στο μυαλό του να παραμείνει και φέτος στο ίδιο πόστο αλλά αυτό δεν ήταν στα πλάνα των διοικούντων. Το σίγουρο είναι ότι η συνεργασία τερματίσθηκε.



«Το Δ.Σ. της Κω ευχαριστεί τον ποδοσφαιριστή για την προσφορά του στον σύλλογο και του εύχεται μια καλύτερη ποδοσφαιρική τύχη».

Με την λιτή αυτή ανακοίνωση η ομάδα της Κω ανακοίνωσε την λήξη της συνεργασίας της με τον παίκτη.

Χθες αργά το βράδυ ανέμεναν την απάντηση του Κούτσικα για την θέση του προπονητή. Η απάντησή του δεν είχε δοθεί μιας και έπρεπε να ψάξει τρόπο να λύσει το πρόβλημα με τις άλλες επαγγελματικές του υποχρεώσεις.

ΕΝ ΑΝΑΜΟΝΗ ΤΩΝ ΑΠΑΝΤΗΣΕΩΝ

Νταγκουνάκης, Πήλιουρας, Μπασκάκης, Κοζανίδης στα πλάνα του Διαγόρα

Απαντήσεις από τρεις ποδοσφαιριστές περίμεναν χθες στον Διαγόρα. Το κοινό χαρακτηριστικό τους ήταν η πλευρά που αγωνίζονται και είναι στα αριστερά. Πρόκειται για τους Κοζανίδη, Πήλιουρα και τον Μπασκάκη. Ο Διαγόρας ενδιαφέρεται για την απόκτηση των δύο από τους τρεις. Όμως μέχρι την ώρα που γραφόταν αυτό το ρεπορτάζ δεν είχαν δώσει τις απαντήσεις τους. Θεωρητικά το πρόβλημα το είχε ο Κοζανίδης που είχα και άλλες προτάσεις ειδικότερα από ομάδες Β' εθνικής κατηγορίας. Είχε κάποιες αναστολές αν και η οικονομική πρόταση που του έχει γίνει ήταν ιδιαίτερα καλή.

Ο πρόεδρος των κυανέρυθρων προσπάθησε να πείσει τον Κοζανίδη χθες για να του απαντήσει αλλά του ζήτησε και πάλι προθεσμία. Στα πλάνα του Διαγόρα είναι και ο Νταγκουνάκης που αγωνιζόταν στην ομάδα του Εθνικού. Και αυτός αγωνίζεται στην αριστερή πτέρυγα.

Το μπαμ όμως ο Διαγόρας θα το κάνει με ένα χαφ από την Α' εθνική όπου είχε μεγάλη παρουσία στο προηγούμενο πρωτάθλημα.

«ΚΑΥΤΗ» ΣΥΝΕΝΤΕΥΞΗ ΣΤΗΝ «δημοκρατική»

ΜΙΧ. ΒΕΡΓΩΤΗΣ: «ΕΓΩ ΔΕΝ είμαι συνηθισμένος σε παζάρια»!

«Υπάρχει τώρα στην ΕΠΣΔ όρεξη και διάθεση για προσφορά, είμαι σίγουρος ότι όλοι μαζί θα πάμε καλά»

Από την πρώτη συνεδρίαση «άρχισαν τα όργανα» στην Ένωση Ποδοσφαιρικών Σωματείων Δωδεκανήσου (Ε.Π.Σ.Δ.) με την αποχώρηση των 4 μελών της παράταξης του κ. Κάλλιστου Δικογεωργίου. Αιτία η συγκρότηση σε σώμα του νέου Δ.Σ. της Ένωσης. Όπως υποστηρίζει ο νέος πρόεδρος της ΕΠΣΔ κ. Μιχάλης Βεργωτής αυτό που έκανε ήταν «να τηρήσει τις νόμιμες διαδικασίες... Εγώ δεν είμαι συνηθισμένος σε παζάρια» προσθέτοντας για τα 4 μέλη της «αντιπολίτευσης» ότι «αρνήθηκαν να συμμετέχουν σε μια ενιαία διοίκηση για το καλό του ποδοσφαίρου...»

Κατά τα άλλα ο κ. Βεργωτής.

•Τονίζει ότι θα δώσει ιδιαίτερο βάρος στο οικονομικό πρόβλημα που καίει τα σωματεία

- Σημειώνει τη μεγάλη σημασία της ανάπτυξης των παιδικών τμημάτων υποδομής των συλλόγων

- Πιστεύει ότι μέσα στον Οκτώβριο το γήπεδο της Ένωσης στο Καρακόνερο θα έχει ολοκληρωθεί

- Εκτιμά ότι η διαιτησία τα τελευταία χρόνια στα τοπικά πρωταθλήματα έχει βελτιωθεί σημαντικά

- Χαρακτηρίζει ικανοποιητικό το επίπεδο του ποδοσφαίρου που παίζεται στα τοπικά πρωταθλήματα και περιμένει βήματα βελτίωσης.

- Αναφέρεται στο παράδειγμα του «ΑΕΡΑ» Αφάντου που στο φετινό πρωτάθλημα είχε τη μεγάλη στήριξη από τους κατοίκους του χωριού.

- Μιλά για την παρουσία του και την πορεία του στο ποδόσφαιρο χαρακτηρίζοντας τον εαυτό του «άνθρωπο του ποδοσφαίρου».

*- Τέλος φιλοδοξία του είναι η νέα διοίκηση της Ε.Π.Σ.Δ. υπό την προεδρία του να φτάσει ένα σκαλί πιο πάνω από την προηγούμενη, λέγοντας ότι **«υπάρχουν τα κατάλληλα πρόσωπα στο Δ.Σ. ΤΗΣ Ε.Π.Σ.Δ. -11 αξιόλογα στελέχη- που μπορούν να προσφέρουν πολλά στο Δωδεκανησιακό ποδόσφαιρο. Υπάρχει όρεξη και διάθεση για προσφορά και είμαι σίγουρος ότι όλοι μαζί θα πάμε καλά».***

Η συνέντευξη αναλυτικά:

• Κύριε Βεργωτή, περιμένατε την άνετη επικράτηση του συνδυασμού σας στις εκλογές για την ανάδειξη του νέου Δ.Σ. της Ένωσης Ποδοσφαιρικών Σωματείων Δωδεκανήσου (Ε.Π.Σ.Δ.);

Ναι, εξάλλου προεκλογικά είχα κάνει σχετικές δηλώσεις και περίμενα μια πλειοψηφία του συνδυασμού μας στο νέο διοικητικό συμβούλιο. Μια πλειοψηφία που τελικά έβγαλαν οι κάλπες με 7 μέλη της παράταξής μας και 4 από την παράταξη του κ. Κάλλιστου Διακογεωργίου. Θα μπορούσαμε αν δεν είχαμε τα δύο άκυρα ψηφοδέλτια να κατακτήσουμε τις 8 έδρες του Δ.Σ.

• Ποιο ήταν το στοιχείο που μέτρησε υπέρ του συνδυασμού σας την ώρα της κάλπης;

Πιστεύω ότι μέτρησε το γεγονός της συνέχειας. Δηλαδή η υποτιθέμενη δική μας παράταξη ήταν η συνέχεια της παράταξης του κ. Χατζηγεωργίου. Τέσσερα μέλη του προηγούμενου Δ.Σ. της Ένωσης συμμετείχαν στο συνδυασμό πλαισιωμένα από 9 νέους υποψήφιους. Οι εκπρόσωποι των σωματείων εκτίμησαν την προσφορά μου στην Ε.Π.Σ.Δ., έβλεπαν και έκριναν καθημερινά τη δουλειά μου στα γραφεία της Ένωσης γι' αυτό και στις εκλογές, μου εμπιστεύθηκαν την προεδρία της Ε.Π.Σ.Δ.

• Από εδώ και εμπρός θα στηριχθείτε στα μέλη της παράταξής σας ή θ αντιμετωπίσετε το Δ.Σ. της Ένωσης σαν ενιαίο σώμα των 11 μελών;

Η πρόθεσή μου ήταν αυτή. Όλοι μαζί και τα 11 μέλη του Δ.Σ. να δουλέψουμε για το καλό του Δωδεκανησιακού ποδοσφαίρου. Δυστυχώς την Τρίτη το βράδυ στην πρώτη συνεδρίαση για τη συγκρότηση του Δ.Σ. σε σώμα, τα 4 μέλη της παράταξης «Νέα Εποχή» ήταν αρνητικοί από το πρώτο μέχρι το τελευταίο λεπτό της συνεδρίασης. Για να είμαι ακριβής, όχι μέχρι το τελευταίο λεπτό αφού απεχώρησαν πριν τη λήξη της συνεδρίασης. Εμείς είχαμε διάθεση συνεργασίας. Γι' αυτό και προτείναμε σε σημαντικές επιτροπές πρόεδρο από τα μέλη του άλλου συνδυασμού. Όμως και στις ψηφοφορίες για τις θέσεις του Δ.Σ. κανείς δεν προτάθηκε, ψήφισαν «λευκό» σ' όλες τις ψηφοφορίες και πριν τη συγκρότηση των επιτροπών δήλωσαν ότι δεν συμμετέχουν σε καμία και αποχώρησαν.

• Φαντάζομαι πως θα είχαν κάποιους λόγους για να κρατήσουν μια τέτοια στάση.

Υποστήριξαν ότι ήθελαν μια προσυνεννόηση, μια συνεργασία πριν τη συνεδρίαση για να απαιτήσουν κάποια συγκεκριμένα πόστα στο Δ.Σ. το καταστατικό όμως της Ένωσης δεν προβλέπει τέτοιες διαδικασίες. Σύμφωνα με τα άρθρα του καταστατικού όποιος θέλει να διεκδικήσει μια θέση αυτοπροτείνεται. Όμως κανείς από την άλλη παράταξη δεν αυτοπροτάθηκε, κι εγώ δεν είμαι συνηθισμένος να κάνω παζάρια. Εγώ τήρησα απαρέγκλιτα τις νόμιμες διαδικασίες. Η στάση των 4 μελών στην πρώτη συνεδρίαση έδειξε μια καθαρά αντιπολιτευτική διάθεση. Ήθελαν να μείνουν εκτός, χωρίς να σκεφθούν τα σωματεία τα οποία τους ψήφισαν. Δυστυχώς αρνήθηκαν να συμμετέχουν σε μια ενιαία διοίκηση για το καλό του ποδοσφαίρου. Όπως εξ' άλλου μας είπαν πριν την αποχώρησή τους θα επικροτούν τις καλές ενέργειες και θα καυτηριάζουν αυτά που δεν τους αρέσουν.

• Κύριε Βεργωτή, από τη θέση πια του προέδρου της Ε.Π.Σ.Δ. ποιες είναι οι προτεραιότητές σας, ποιοι είναι οι στόχοι σας για το Δωδεκανησιακό ποδόσφαιρο;

Για να δουλέψει σοβαρά μια Ένωση Ποδοσφαιρικών Σωματείων το πρώτο που χρειάζεται είναι η οικονομική δυνατότητα. Εκεί θα ρίξουμε το βάρος μας. Όπως είπαμε και προεκλογικά είμαστε σε επαφή με μεγάλη εταιρεία η οποία τυγχάνει να είναι και χορηγός της Εθνικής Ομάδας. Μόλις οι κ.κ. Γκαγκάτσης και Οικονομίδης επιστρέψουν από την Γερμανία θα συναντηθώ μαζί τους για να εξασφαλίσουμε αυτή τη χορηγία. Γι' αυτούς που γνωρίζουν τα πράγματα, το οικονομικό πρόβλημα είναι αυτό που καίει τα σωματεία. Θα έρθουν δύσκολες μέρες όσο συνεχίζεται η κόντρα ανάμεσα στον υφυπουργό Αθλητισμού κ. Ορφανό και την ΕΠΟ με αποτέλεσμα να μην έχει εγκριθεί ακόμη ο προϋπολογισμός της ΕΠΟ για το 2005. Αν δεν αποκατασταθούν σύντομα οι σχέσεις πολιτείας-ΕΠΟ δεν βλέπω φως στα οικονομικά. Και στο παρελθόν υπήρξαν προβλήματα επί υφυπουργίας του κ. Λιάνη ή του κ. Φλωρίδη, όμως στο τέλος βρέθηκε λύση για το καλό του ποδοσφαίρου. Πέρα από το οικονομικό θα δώσουμε μεγάλο βάρος στις υποδομές. Στην επιτροπή για την καλλιέργεια και την ανάπτυξη του ποδοσφαίρου τέθηκα επικεφαλής προσωπικά ο ίδιος -είχα προτείνει τον κ. Πασχάλη Γκογκίδη που όμως δεν δέχτηκε. Πιστεύω ότι το άθλημα πρέπει να ξεκινά από τα παιδιά.

• Αυτό πρακτικά τι σημαίνει; Ποιος είναι ο ρόλος της επιτροπής αυτής;

Ο ρόλος της είναι σημαντικός αφού πρέπει να επιβλέπει τις ακαδημίες των ομάδων, να οργανώνει τα παιδικά τουρνουά και να προωθεί τα τμήματα υποδομής των σωματείων.

• Με τις αθλητικές εγκαταστάσεις τι γίνεται; Άκουσα ότι έχετε πάρει προσωπικά το θέμα της ολοκλήρωσης του γηπέδου στο Καρακόνερο.

Ως γραμματέας της Ένωσης στο προηγούμενο Δ.Σ. έτρεξα και διεκπεραίωσα όλες τις γραφειοκρατικές διαδικασίες για να ξεκινήσουν οι εργασίες στο Ενωσιακό γήπεδο. Στην πρόσφατη συνεδρίαση της ΕΠΟ (αρχές Ιουνίου) αποφασίστηκε ότι τα γήπεδα των Ενώσεων σ' όλη την Ελλάδα θα ολοκληρωθούν μέχρι το τέλος Οκτωβρίου. Εμείς έχουμε μια προτεραιότητα και



υπολογίζω ότι στις αρχές του Οκτώβρη θα είμαστε έτοιμοι. Θα προτείνω δε σ' αυτό το γήπεδο να διεξάγονται όλοι οι αγώνες του παιδικού πρωταθλήματος. Να δηλωθεί ως έδρα όλων των σωματείων που έχουν παιδική ομάδα. Επίσης εντός των ημερών δημοπρατούνται τα έργα στο γήπεδο των Αγίων Αποστόλων και ελπίζω σύντομα κι εκεί να αποκτήσουμε γήπεδο με πλαστικό χορτάρι 5ης γενιάς.

• Αλήθεια, πώς είναι τα παιδικά τμήματα των ομάδων; Υπάρχουν ταλέντα στο παιδικό πρωτάθλημα ποδοσφαίρου;

Υπάρχουν ταλέντα και δεν είναι τυχαίο ότι σε ομάδες ανώτερων κατηγοριών αγωνίζονται πολλά παιδιά από την περιοχή μας. Χρειάζεται όμως πιο μεθοδευμένη δουλειά από τα σωματεία. Αυτή τη στιγμή τα δύο μεγάλα σωματεία της πόλης μας, ο Διαγόρας και η Ρόδος, έχουν στρέψει το ενδιαφέρον τους στα τμήματα υποδομής και δουλεύουν οργανωμένα με πολλά παιδιά. Πιστεύω ότι σιγά-σιγά όλο και περισσότερες ομάδες θα ασχολούνται με τα παιδικά τμήματα. Γιατί το μέλλον μιας ομάδας είναι να βγάζει ποδοσφαιριστές από τα σπλάχνα της. Χωρίς παιδικά τμήματα υποδομής το μέλλον μιας ομάδας είναι αβέβαιο. Θέλω στο σημείο αυτό να υπενθυμίσω την προεκλογική μας δέσμευση να πληρώνονται οι διαιτητές και οι γιατροί του παιδικού πρωταθλήματος από την Ε.Π.Σ.Δ. Αυτό θα ελαφρύνει πολύ τα σωματεία.

• Η αναφορά σας στους διαιτητές μου δίνει την αφορμή να σας ρωτήσω πόσο αξιόπιστα και καθαρά είναι τα πρωταθλήματα της Ε.Π.Σ.Δ;

Πιστεύω ότι η Δωδεκανησιακή διαιτησία τα τελευταία χρόνια έχει βελτιωθεί και στέκεται στο ύψος της. Βγαίνουν συνέχεια από τις σχολές νέα παιδιά και δεν είναι τυχαίο ότι στη διάρκεια του τελευταίου πρωταθλήματος είχαμε ελάχιστα παράπονα. Πάντα σ' ένα παιχνίδι υπάρχουν ανθρώπινα λάθη. Ας μην ξεχνάμε ότι ο διαιτητής άνθρωπος είναι. Δεν υπάρχει αλάνθαστος διαιτητής. Καλύτερος διαιτητής είναι αυτός που κάνει τα λιγότερα λάθη. Πάντως δίνουμε ευκαιρίες σε νέα παιδιά που παρακολουθούν τις σχολές διαιτησίας. Οι λίστες των αξιολογημένων διαιτητών έχουν ανανεωθεί σε μεγάλο βαθμό και εκτιμώ ότι σύντομα θα δούμε διαιτητή στην Α' Εθνική κατηγορία.

• Στο χώρο των προπονητών τι γίνεται; Υπάρχουν οι κατάλληλα καταρτισμένοι και εκπαιδευμένοι άνθρωποι για να δουλέψουν με τα παιδιά;

Οι περισσότερες ομάδες διαθέτουν στο πόσο τους προπονητή, καθηγητές φυσικής αγωγής με ειδικότητα στο ποδόσφαιρο που ασχολούνται με τα παιδιά. Μέλημά μας είναι κι αυτό θα το προτείνω στην ΕΠΟ, να διοργανώσουμε σεμινάρια ποδοσφαίρου ώστε και οι εμπειρικοί προπονητές να βελτιώσουν τις γνώσεις τους. Είναι τελείως διαφορετικά να προπονείς παιδιά. Χρειάζεται να εφαρμόζεις στα παιδιά άλλα πράγματα.

• Πόσο σας ικανοποιεί το επίπεδο του ποδοσφαίρου που παίζεται στα τοπικά πρωτθλήματα;

Κοιτάξτε. Το φετινό πρωτάθλημα της Α' και της Β' κατηγορίας ποιοτικά κινήθηκε σε ικανοποιητικά επίπεδα. Υπάρχουν φυσικά περιθώρια βελτίωσης και ελπίζω το επόμενο να είναι καλύτερο. Εκεί που υπήρχε πρόβλημα ήταν στην Γ' κατηγορία. Το εισιτήριο της ανόδου διεκδικούσε μια ομάδα (μετά την μείωση του αριθμού των ομάδων της Β' κατηγορίας) με αποτέλεσμα μόλις «ξέφευγε» μια ομάδα στη βαθμολογία να μην υπάρχει αγωνιστικό ενδιαφέρον. Δεν είμαι απαισιόδοξος για την ποιότητα του ποδοσφαίρου στα τοπικά πρωταθλήματα, αλλά δεν πετάω και στα σύννεφα. Ξέρω ότι η αναβάθμιση και η βελτίωση θα προκύψει από μικρά και σταθερά βήματα.

• Επειδή ο κορμός των τοπικών πρωταθλημάτων αποτελείται από τις ομάδες των χωριών, θέλω να μας πείτε πόσο κοντά στα σωματεία τους είναι οι κάτοικοί τους.

Σε κάποια χωριά η βοήθεια και η στήριξη στην ομάδα είναι μεγάλη. Πέροι για παράδειγμα η ομάδα του «ΑΕΡΑ» στ' Αφάντου σε κάθε ματς συγκέντρωνε 1.000 φιλάθλους. Σε άλλα χωριά, δεν ξέρω γιατί, υπάρχει μια σχετική αδιαφορία για την ομάδα. Σε κάθε περίπτωση οι λόγοι είναι διαφορετικοί. **Στο χωριό μου ακούω συχνά το παράπονο ότι δεν παίζουν στην ομάδα «τα δικά μας παιδιά» αλλά «ξένοι».**

Γι' αυτό σας είπα και προηγουμένως ότι πρέπει οι ομάδες να αναπτύξουν τα τμήματα υποδομής, να αναδείξουν και να προωθήσουν τα νέα παιδιά των χωριών και σ' αυτά τα παιδιά να στηρίζεται ο κορμός της ομάδας. Έτσι ο κόσμος θα αγκαλιάσει το σωματείο και θα γεμίσει το γήπεδο. Δεν νοείται ομάδα να μην διαθέτει τουλάχιστον 2-3 παίκτες από το χωριό της. Δυστυχώς παρατηρείται το φαινόμενο να υπάρχουν ομάδες χωρίς ένα παίκτη από την περιοχή τους. Είναι προτιμότερο μια τέτοια ομάδα να «αναστέλλει» τη λειτουργία της και να επανέρχεται στην ενεργό δράση όταν αναδειχθεί η επόμενη φουρνιά ντόπιων ποδοσφαιριστών.

• Ως πρόεδρος της Ε.Π.Σ.Δ. ποια φιλοδοξία έχετε;

Να σας το πω με λίγα λόγια αλλά χαρακτηριστικά. Αν η προηγούμενη διοίκηση της Ε.Π.Σ.Δ. στην οποία ήμουν γραμματέας, πέτυχε στο έργο της με βαθμό «8 στα 10» θα ήθελα η τωρινή υπό την προεδρία μου, να φτάσουμε στο 9 ή στο 10. Σίγουρα ένα βήμα παραπάνω από την προηγούμενη διοίκηση. Εκτιμώ ότι υπάρχουν τα κατάλληλα πρόσωπα στο Δ.Σ. της Ε.Π.Σ.Δ. -11 αξιόλογα στελέχη- που μπορούν να προσφέρουν πολλά στο Δωδεκανησιακό ποδόσφαιρο. Υπάρχει όρεξη και διάθεση για προφορά και είμαι σίγουρος ότι όλοι μαζί θα τα πάμε καλά.

• Σίγουρα θα σας βοηθήσει σ' αυτό η θητεία σας δίπλα στον αείμνηστο Γιώργο Τσοπανάκη και τον Κλεόβουλο Χατζηγεωργίου.

Πρωτομπήκα στην Ε.Π.Σ.Δ. μετά από επιλογή του αείμνηστου Γιώργου Τσοπανάκη. Έμαθα πάρα πολλά κοντά του και κυρίως στα θέματα διοίκησης. Ήμουν τότε υπεύθυνος για τις μεικτές ομάδες και είχαμε την τύχη να φτάσουμε στον τελικό του Πανελληνίου πρωταθλήματος με την ΜΕΙΚΤΗ Νέων. Παίξαμε στο «Καραϊσκάκη. Και χάσαμε από την ομάδα της Μακεδονίας 2-1. Στην τετραετία δίπλα στον Κλεόβουλο Χατζηγεωργίου, τον οποίο θεωρώ δάσκαλό μου, έμαθα το πως πρέπει να εφαρμόζονται οι νόμοι και οι κανονισμοί προς κάθε κατεύθυνση. Με την ευκαιρία θα ήθελα να δώσω μια συμβουλή στα νέα μέλη του Δ.Σ. που μου την έμαθε ο επίτιμος πρόεδρος της Ε.Π.Σ.Δ. κ. Μιχάλης Κόκκινος. Όταν κάποιος αναδεικνύεται στην Ένωση πρέπει να αφήνει έξω από τα γραφεία της τη σωματειακή ή την πολιτική του ταυτότητα. Δεν είμαστε μέλη κάποιου σωματείου, είμαστε μέλη του Δ.Σ. της Ένωσης που πρέπει να κοιτάξουμε το συμφέρον όλων των ομάδων. Κι αυτό δεν είναι τόσο δύσκολο. Πρέπει να αποδίδεται δικαιοσύνη όποιο κι αν είναι το σωματείο που θίγεται. Πάνω στο τραπέζι πρέπει να επικρατεί ο κανονισμός και η εφαρμογή του χωρίς διακρίσεις. Να προσθέσω ότι εγώ δεν είμαι άνθρωπος της πολιτικής ούτε και ασχολούμαι παρά τις κατά καιρούς προτάσεις που έχω δεχθεί. Δεν μ' αρέσει η πολιτική. Μ' αρέσει το ποδόσφαιρο είμαι άνθρωπος του ποδοσφαίρου και μ' αυτό ασχολούμαι.

• Αυτή η αγάπη σας για το ποδόσφαιρο «οφείλεται» στον πατέρα σας; Αν δεν κάνω λάθος υπήρξε γνωστός διαιτητής.

Ο πατέρας μου ήταν διεθνής διαιτητής. Έπαιξε πολλά παιχνίδια της Α' εθνικής κατηγορίας. Από μικρό παιδί «κυκλοφορούσα» μέσα στα γήπεδα. Τότε ζήσαμε τη μεγάλη ομάδα της Ρόδου. Από τι 1981 μπήκα στο Δ.Σ. του ΔΙΑΓΟΡΑ Ρόδου και είχα τη χαρά να δω τον ΔΙΑΓΟΡΑ στην Α' Εθνική με πρόεδρο τον κ. Αντώνη Γεωργιάδη. Στη συνέχεια το 1990 επιστρέφω στα διοικητικά ως πρόεδρος του ΔΙΑΓΟΡΑ ΒΑΤΙΟΥ. Τότε ο ΔΙΑΓΟΡΑΣ ΒΑΤΙΟΥ έπαιξε δύο χρονιές στην Δ' Εθνική κατηγορία. Το 1995 υπό τον Γιώργο Τσοπανάκη θα βρεθώ στο Δ.Σ. της Ε.Π.Σ.Δ. όπου την προηγούμενη τετραετία με πρόεδρο τον Κλεόβουλο Χατζηγεωργίου θα είμαι ο γραμματέας της Ένωσης. Όπως βλέπετε, είμαι άνθρωπος του ποδοσφαίρου κι αυτό δεν το αμφισβητεί κανείς.

• Είστε ένας άνθρωπος του ποδοσφαίρου που όπως είδα από τις φωτογραφίες μετά την επικράτησή σας στις εκλογές της Ε.Π.Σ.Δ. η γυναίκα του όχι μόνο τον αντέχει, αλλά και τον στηρίζει πράγμα μάλλον σπάνιο.

Στη γυναίκα μου αρέσει το ποδόσφαιρο. Είναι γενικός γραμματέας του ΔΙΑΓΟΡΑ ΒΑΤΙΟΥ. Είναι άνθρωπος που με στηρίζει. Με την δική της ανοχή και του αδελφού μου, με τον οποίο είμαστε συνέταιροι στην επιχείρηση μπορώ να αφιερώνω τις ώρες μου στο ποδόσφαιρο. Ποτέ δεν παραπονιέται που λείπω τόσες ώρες από το σπίτι ή από τη δουλειά. Ειδικά στις πρόσφατες εκλογές στάθηκε δίπλα μου, δούλεψε και βοήθησε πολύ και θέλω με την ευκαιρία της συνέντευξης να την ευχαριστήσω γιατί είναι το στήριγμά μου.


Ο Ιάκωβος Χατζημιχάλης έκανε τις παραινέσεις του για την νέα χρονιά


Αυτό δεν ήταν πηγαδάκι


Καμπαστάνας (αριστερά) και Τριαντενός παρακολούθησαν παρέα τις διαδικασίες


Αν και απερχόμενος ο Στεφανάρας άγγιξε το άριστα στο ντύσιμο


Ο Κλεόβουλος Χατζηγεωργίου (δεξιά) τα λέει με τον πρώην πρόεδρο της ΕΠΣΔ Φιλήμονα Καλιβούρη

ΟΣΑ ΔΕΝ ΕΙΔΑΤΕ από τις εκλογές της ΕΠΣΔ


Ο Χωρίτης (δεξιά) κυνηγούσε τις «τετ - α - τετ» συζητήσεις με όλους. Εδώ με τον Ψέλλα.


Κάπρος (αριστερά) και Λέργος παρατηρητές των εκλγών χωρίς άγχος


Ο Καρπαθάκης από την Λέρο παρακολουθούσε ατάραχος τις διαδικασίες από την αυλή


Φουτούλης (αριστερά) Κωτικώστας και ο προπονητής Τσαμπίκος Παπανικολάου έκαναν επιθετικό τρίο


Φύλακας άγγελος της κάλπης ο Χατζημάρκος (δεξιά)


Αμα λάχει και πόζα μπροστά στην κάλπη

ΗΡΑΚΛΗΣ ΜΑΡΙΤΣΩΝ

ΤΑ ΗΝΙΑ Ο ΠΑΠΑΔΗΜΗΤΡΗΣ

• Γι' ακόμη μια τριετία θα βρίσκεται στην προεδρία του συλλόγου • Θετικά τα αποτελέσματα από την πρώτη συνεδρίαση του διοικητικού συμβουλίου

Συγκροτήθηκε σε σώμα το νέο διοικητικό συμβούλιο του Ηρακλή Μαριτσών και όπως αναμενόταν την θέση του προέδρου κατέλαβε και πάλι ο Γιώργος Παπαδημήτρης.

Με την έναρξη της συνεδρίασης ο κ. Παπαδημήτρης καλωσόρισε τα νέα μέλη του Δ.Σ. και ιδιαίτερα τους νεοεκλεγέντες κ.κ. Πίσκαπα - Τσέλιο Αθ. και Καζούλη.

Επίσης ο πρόεδρος του Ηρακλή έδωσε τα συγχαρητήρια του και στους παλιούς συνεργάτες του οι οποίοι επανεξελέγησαν. Η σύνθεση του νέου διοικητικού συμβουλίου του Ηρακλή έχει ως εξής:

Πρόεδρος: Γιώργος Παπαδημήτρης

Αντιπρόεδρος Α': Αθανάσιος Τσέλιος

Αντιπρόεδρος Β': Ευγένιος Καζούλης

Γ. Γραμματέας: Σπύρος Μπακαρής

Ταμίας: Γιώργος Κακιός

Ειδ. Γραμματέας: Νικόλαος Κρομμύδας

Γεν. Αρχηγός: Γρηγόρης Πίσκαπας

Εφορος Ποδ/ρου - Υποδομών: Γιώργος Βασιλώττος

Εφορος Εγκαταστάσεων: Μιχάλης Κώττης

Μετά την συγκρότηση σε σώμα και με πρόταση του Γιώργου Παπαδημήτρη συστάθηκαν οι παρακάτω επιτροπές προκειμένου η λειτουργία της ομάδας να είναι πιο ευέλικτη και το βάρος της δουλειάς να μοιρασθεί σε όλους. Οι επιτροπές που δημιουργήθηκαν είναι:

Επιτροπή Μεταγραφών: Παπαδημήτρης - Πίσκαπας - Τσέλιος - Κακιός - Μπακαρής καθώς και ο προπονητής Σπύρος Αγγελόπουλος.

Επιτροπή Οικονομικών: Παπαδημήτρης - Τσέλιος - Πίσκαπας - Καζούλης

Επιτροπή Δημ. Σχέσεων και Διαφήμισης: Παπαδημήτρης - Καζούλης - Τσέλιος - Κρομμύδας

Επιτροπή Εγγραφής Μελών: Παπαδημήτρης - Τσέλιος - Κακιός - Μπακαρής

Επιτροπή Υποδομών: Πίσκαπας - Κώττης - Βασιλώττος - Μπακαρής - και ο προπονητής των ομάδων εφηβικού - παιδικού - τζούνιορ.

Η συνεδρίαση του διοικητικού συμβουλίου θα γίνει και πάλι την προσεχή Τρίτη 21 Ιουλίου στις 9.30 το βράδυ στα γραφεία του συλλόγου.

Πρόβλημα με τον Κούρο

Στην προχθεσινή συνεδρίαση παραβρέθηκε και ο πατέρας του ποδοσφαιριστή Σάββα Κούρου, Σταμάτης, ο οποίος ενημέρωσε την νέα διοίκηση ότι ο γιος του επιθυμεί να πάρει μεταγραφή. Εγινε συζήτηση για αρκετή ώρα πάνω στο θέμα με τις δύο πλευρές να εκθέτουν τις απόψεις τους. Αποτέλεσμα δεν υπήρξε και αποφασίσθηκε την προσεχή συνεδρίαση να παραστεί ο ίδιος ο ποδοσφαιριστής για να εκφράσει τη άποψή του ως άμεσα ενδιαφερόμενος.

Επίσης στην συνεδρίαση της Τρίτης κλήθηκε και ο έμπειρος παίκτης Γιώργος Καρίκης, ο οποίος πρέπει να ξεκαθαρίσει το θέμα της μεταγραφής του στον Ηρακλή.

Ακόμα στο Δ.Σ. θα παρουσιασθεί και ο Μιχάλης Μανωλάς καθώς η διοίκηση θα του κάνει πρόταση ν' αναλάβει υπεύθυνος των υποδομών του Ηρακλή. Επίσης θα συζητηθεί και το θέμα του Τσαμπίκου Φανιού, ο οποίος θα είναι παρών και προτείνεται για φροντιστής της ομάδας.

Τώρα όσον αφορά τον ποδοσφαιριστή του Διαγόρα Στέργο Κοσμά, οι επαφές για μεταγραφή του στον Ηρακλή βρίσκονται σε καλό δρόμο, καθώς και ο ίδιος επιθυμεί κάτι τέτοιο. Την Τρίτη το θέμα αναμένεται να ξεκαθαρίσει καθώς σύμφωνα με πληροφορίες η διοίκηση του Διαγόρα φέρεται διατεθειμένη να παραχωρήσει τον Κοσμά.

Ηλεκτροκίνητο φορείο

Με ευρωπαϊκές προδιαγραφές θα γίνονται στο νέο πρωτάθλημα οι μεταφορές των ποδοσφαιριστών που τυχόν θα τραυματίζονται στην διάρκεια των αγώνων, οι οποίοι θα γίνονται στο γήπεδο Μαριτσών. Η πρωτοβουλία ανήκει στον Α' Αντιπρόεδρο του Ηρακλή Θανάση Τσέλιο, του οποίου οι επιχειρήσεις (TOP-CARS) θα προσφέρουν ένα ηλεκτροκίνητο αυτοκινητάκι. Σίγουρα θα είναι μια πρωτοτυπία για τα δεδομένα που επικρατούν στο δωδεκανησιακό ποδόσφαιρο. Επίσης ο Β' Αντιπρόεδρος κ. Καζούλης ανέλαβε την ευθύνη και

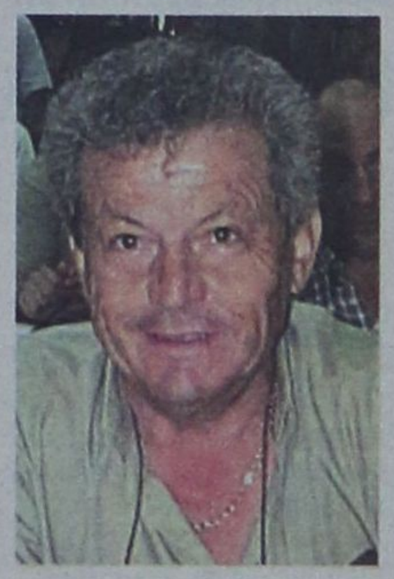

θα μεριμνήσει για τον χορηγό της ομάδας στο νέο πρωτάθλημα.

Στον ίδιο τομέα θα βοηθήσει και ο γενικός αρχηγός κ. Πίσκαπας, ο οποίος θα προσπαθήσει να βρει οικονομικούς υποστηρικτές της ομάδας.

Ενημέρωση του Δ.Σ. από τον Αγγελόπουλο

Στην συνεδρίαση του διοικητικού συμβουλίου παραβρέθηκε ο προπονητής του Ηρακλή Σπύρος Αγγελόπουλος, ο οποίος ενημέρωσε τον πρόεδρο και τα μέλη της διοίκησης για το έμψυχο υλικό και ποιες κινήσεις πρέπει να γίνουν για την ενίσχυση της ομάδας. Επίσης ο κ. Αγγελόπουλος έκανε αναφορά και σε ποδοσφαιριστές, οι οποίοι επιθυμούν ν' αποχωρήσουν από τα Μαριτσά για τους δικούς τους λόγους ο καθένας.

Αποφάσεις για τα θέματα που ανέπτυξε ο Αγγελόπουλος θα ληφθούν στην προσεχή συνεδρίαση καθώς η ημερομηνία που θα ξεκινήσουν οι μεταγραφές πλησιάζει.

Το «Στέκι»

Μέσα στην εβδομάδα θα ξεκινήσουν οι εργασίες στην Μονή του Σωτήρα καθώς στις αρχές Ιουλίου θα λειτουργήσει εκεί το «Στέκι» του συλλόγου. Οπως κάθε χρόνο η διοίκηση του Ηρακλή δίνει μεγάλο βάρος σ' αυτό τον τομέα καθώς εκταμιεύει ένα σημαντικό έσοδο για τις ανάγκες της ομάδας.

Ικανοποίηση στα Μαριτσά

Ολα δείχνουν πως η ομάδα των Μαριτσών έχει αποκτήσει μια ισχυρή διοίκηση με ανθρώπους που έχουν διάθεση να προσφέρουν και να βοηθήσουν ουσιαστικά τον Ηρακλή. Ηδη από την πρώτη συνεδρίαση ο Γιώργος Παπαδημήτρης έδειξε ικανοποιημένος καθώς οι συνεργάτες του στο Δ.Σ. έχουν θέληση να συμβάλουν στην αναβάθμιση της ομάδας. Τα νέα στα Μαριτσά κυκλοφόρησαν γρήγορα και οι φίλαθλοι της ομάδας είναι έτοιμοι να σταθούν και πάλι κοντά της δυναμικά.



ΑΝΑΓΕΝΝΗΣΗ ΕΜΠΩΝΑ

Κοντά στον Κρομμύδα...

Ο παίκτης φαίνετια θετικός στο ενδεχόμενο συνεργασίας του με την ομάδα σε περίπτωση βέβαια που δεν περιλαμβάνεται στα πλάνα του Τζαλακώστα

Συνάντηση θα έχει απόψε ο Γιάννης Κρητικός με την διοίκηση της Αναγέννησης για να συζητηθούν τα μεταγραφικά θέματα της ομάδας.

Ο Κρητικός θα εισηγηθεί την απόκτηση κάποιων παικτών που έχει στα υπόψιν του και θα μιλήσει στους παράγοντες της ομάδας σχετικά με τα πλάνα του για τη νέα σεζόν. Από την πλευρά της η διοίκηση θα γνωστοποιήσει στον προπονητή τις εξελίξεις γύρω από τις συζητήσεις που γίνονται με παίκτες για τις ανανεώσεις τους καθώς και για τις επαφές που υπάρχουν με μεταγραφικούς στόχους.

Οι παράγοντες του συλλόγου έχουν ήδη διεξάγει επαφές με τους ανθρώπους του Διαγόρα για τον **Κρομμύδα**, ο οποίος σε περίπτωση που δεν γίνει επαγγελματίας, βρίσκεται πολύ κοντά στην Αναγέννηση.

Οι άνθρωποι του Εμπωνα έχουν συνομιλήσει με τον παίκτη που φαίνεται θετικός στο ενδεχόμενο συνεργασίας του με την ομάδα, περιμένοντας ωστόσο πρώτα τις αποφάσεις του **Τζαλακώστα** σχετικά με τους παίκτες που θα συνεχίσουν στον «γηραιό» και στην Γ' Εθνική. Από εκεί και πέρα στην Αναγέννηση υπήρχαν σκέψεις και συζητήσεις με τον **Γκορτζίλα** όμως, μετά και την ανακοίνωση της συνεργασίας του με τον Ιάλυσο η περίπτωσή του δεν υφίσταται πλέον. Εκτός των έξι παικτών που έχουν ήδη συμφωνήσει να ανανεώσουν στην ομάδα (**Κρητικός, Χαλκιόπουλος, Βασιλώτος, Κωνσταντάκης, Κοσμάς και Ζουρούδης Κ.**).

Χθες η διοίκηση επρόκειτο να συναντηθεί και με τον **Σταύρο Ματθαίο**, για να συζητηθεί μαζί του το ενδεχόμενο συνέχισης της συνεργασίας του στην ομάδα, κάτι που εκτός σοβαρού απροόπτου θα επιτευχθεί. Οι διοικούντες της Αναγέννησης είχαν επαφές και με τους **Παύλο Αγκά** και **Χρήστο Κούτρα** για τα θέματα της ανανέωσής τους στην ομάδα, ωστόσο δεν έχει υπάρξει ακόμη καμιά απάντηση, στην πρόταση που τους έγινε.

Αμφότεροι λόγω επαγγελματικών λόγων το σκέφτονται να απαντήσουν θετικά ζητώντας κάποιο χρονικό περιθώριο από τους παράγοντες της ομάδας για να αποφασίσουν. Ο πρόεδρος της Αναγέννησης Εμπωνα κ. **Ζαμπελάκης**, ενημέρωσε τους δυο παίκτες πως η ομάδα θα κινηθεί για μεταγραφές, χωρίς να τους περιμένει, ωστόσο εάν η απάντησή τους είναι θετική και δοθεί σε στιγμή που δεν έχουν αποκτηθεί παίκτες στην θέση τους, τότε θα παραμείνουν, σε αντίθετη περίπτωση ο σύλλογος δεν θα συνεχίσει να συνεργάζεται μαζί τους.



ΕΠΑΦΕΣ ΜΕ ΜΠΡΟΚΟ

Οι παράγοντες του Εμπωνα διεξάγουν επαφές και με τον **Μπρόκο** του Απόλλωνα Απολλώνων, χωρίς όμως να υπάρχουν εξελίξεις στην περίπτωσή του. Ο παίκτης αγωνίζεται στον χώρο του κέντρου, βρίσκεται στα πλάνα του Γιάννη Κρητικού για τη νέα σεζόν και αναμένεται να υπάρξουν νέες συζητήσεις μαζί του μέσα στην εβδομάδα.

Από εκεί και πέρα ο τεχνικός της Αναγέννησης έκανε κάποιες επαφές με τους **Νίκο Τσουκαλά** και αδελφούς **Σεβδαλάκη**, και περιμένει την απάντησή τους, εάν δηλαδή θα «κατέβουν» φέτος να αγωνιστούν με τον σύλλογο. Εξελίξεις και γι' αυτό το θέμα θα υπάρξουν μέσα στην επόμενη εβδομάδα.

ΕΥΑΓΟΡΑΣ

ΕΒΔΟΜΑΔΑ ΕΞΕΛΙΞΕΩΝ

Μέσα στις επόμενες ημέρες θα ξεκαθαρίσουν οι περιπτώσεις δώδεκα παικτών που ενδιαφέρουν τον Ευαγόρα σύμφωνα με τον Γρηγόρη Σαρρή

Εβδομάδα εξελίξεων θα είναι η ερχόμενη για τον Ευαγόρα καθώς ο προπονητής Γρηγόρης Σαρρής μαζί με ανθρώπους της ομάδας θα βρεθεί και θα συνομιλήσει με δώδεκα ποδοσφαιριστές, που ενδιαφέρουν τον σύλλογο. Ηδη έχουν γίνει επαφές και με τους δώδεκα, οι οποίοι και εμφανίζονται θετικοί στο ενδεχόμενο μετακίνησής τους στον Ευαγόρα, κι έτσι μέσα στις επόμενες ημέρες πολλοί από αυτούς θα αποτελούν μονάδες του σωματείου.

Λόγω της περαιτέρω καθυστέρησης της παραλαβής των δελτίων ελευθέρας από την Ένωση, ο Σαρρής μέσω κάποιων ανθρώπων στην Αθήνα παρέλαβε ήδη μερικά δελτία τα οποία και θα χρησιμοποιήσουν οι ποδοσφαιριστές που βρίσκονται ένα βήμα από τον Ευαγόρα για να μείνουν ελεύθεροι από τις ομάδες τους. Αν πάρουμε ως δεδομένο πως ο σύλλογος θα αποκτήσει δώδεκα παίκτες τότε αρκετοί από το περσινό ρόστερ θα αποτελέσουν παρελθόν.

Σύμφωνα με δηλώσεις του Σαρρή, ήδη τέσσερις ποδοσφαιριστές έχουν ειδοποιηθεί πως δεν συμπεριλαμβάνονται στα πλάνα του για την νέα σεζόν και τους δόθηκε το ελεύθερο να ψάξουν να βρουν ομάδα. Να σημειωθεί πως μέσα στο επόμενο διάστημα αναμένεται να «κλείσει» στον Ευαγόρα και ο Γιάννης Καλούδης, που πέρσι αγωνίστηκε στον Ηρακλή, αφού ήδη έχουν ήδη συζητήσεις μεταξύ του προέδρου των Μαριτσών και των ανθρώπων του Ευαγόρα για να αποδεσμευθεί ο παίκτης.

Εκτός του Καλούδη ο Ευαγόρας προχώρησε στην απόκτηση ενός νεαρού τερματοφύλακα (14 χρονών) της Νίκης Ρόδου, ο οποίος θα αγωνιστεί στα εφηβικά τμήματα του συλλόγου.

Η έναρξη της προετοιμασίας των «πράσινων» θα γίνει στις 15 Ιουλίου και σίγουρα περιμένει πολλή δουλειά, παίκτες και τεχνική ηγεσία, έτσι ώστε να επιτευχθεί ο στόχος της παραμονής στην Α' Κατηγορία.

Νέο Πανελλήνιο ρεκόρ η Παρδαλού

Στα 3.000 μ. στιπλ στο Μπρούνο Τζάουλι



Εντυπωσίασε και πάλι η Ροδίτισσα πρωταθλήτρια Μαρία Παρδαλού αφού σημείωσε πανελλήνιο ρεκόρ στα 3000 μ. στιπλ με 10.08.59. Το ρεκόρ έγινε στους αγώνες Μπρούνο Τζάουλι.

Στο ίδιο αγώνισμα πρώτη ήταν η Κριστίνα Κασάνδρα με 9.35.95.

Η Παρδαλού τους τελευταίους μήνες συνεχώς εντυπωσιάζει με την απόδοσή της.

ΑΡΗΣ ΑΡΧΑΓΓΕΛΟΥ

ΠΡΩΤΟ ΜΕΛΗΜΑ Ο ΠΡΟΠΟΝΗΤΗΣ...

Σήμερα θα διεξαχθούν οι αρχαιρεσίες για την ανάδειξη του νέου Δ.Σ. και από την Τρίτη θα αρχίσει η αναζήτηση νέου τεχνικού

Σήμερα στις 19:00 θα διεξαχθεί η Γενική Συνέλευση του Αρη Αρχαγγέλου έτσι ώστε να εκλεχθεί η νέα διοίκηση του σωματείου.

Οι παράγοντες της ομάδας λόγω και της κενής θέσης που υπάρχει στον πάγκο το πιθανότερο είναι πως μετά τις σημερινές αρχαιρεσίες θα συγκροτηθούν σε σώμα την αυριανή ημέρα έτσι ώστε την Τρίτη πλέον να πιάσουν δουλειά. Πρώτο μέλημα του νέου Δ.Σ. θα είναι η πρόσληψη προπονητή μετά την απομάκρυνση του Στέργου Παρδαλού από τον Αρη με επικρατέστερη λύση τον **Γαβρίλο Γιακουμάκη**.

Την Τρίτη επίσης θα υπάρξει εκτός σοβαρού απροόπτου συνάντηση και με τον **Αργύρη Σκυλλαράκη** για να ξεκαθαρίσουν κάποια θέματα που έχουν να κάνουν με το ενδεχόμενο συνεργασίας τους με τους «Κιτρινόμαυρους». Ο Σκυλλαράκης όπως είναι γνωστό μετά και τη συνάντηση που είχε με τον πρόεδρο του Αγίου Γεωργίου ζήτησε παράταση κάποιων ημερών για να απαντήσει στην πρόταση ανανέωσης της συνεργασίας που του έγινε για να βρεθεί πρώτα με ανθρώπους του νέου Δ.Σ. του Αρη Αρχαγγέλου.

Εκτός όμως από τον επιθετικό του «Αγιου» από την πλευρά του Αρη θα υπάρξουν επαφές και με άλλους παίκτες έτσι ώστε να καλυφθούν τα όποια κενά υπάρχουν στην ομάδα.

Ετσι λοιπόν από την Τρίτη ο Αρης θα μπει για τα καλά στο παιχνίδι των μεταγραφών, μετά και την «ρευστή» κατάσταση που βρισκόταν η ομάδα πριν τις εκλογές.

Τέσσερις μικροί στις Καλυθιές...

Φασάκης και Κοντουδιός είναι τελικά οι δυο επιλογές του Λευτέρη Σταυρή από τον Διαγόρα, ως ανταλλάγματα για την μεταγραφή του Κοσκινιάτη.

Αμφότεροι οι παίκτες είναι επιθετικοί και θα αγωνίζονται στον Απόλλωνα, δανεικοί, για δύο χρόνια. Επίσης οι Απολλωνιστές μετά και από συζήτηση που είχαν χθες με ανθρώπους του Ηλίου βρίσκονται πολύ κοντά στην απόκτηση των νεαρών **Κιλασίν** (αμυντικό χαφ) και **Κόκκα** (μέσος).

Α.Ε. ΚΑΤΤΑΒΙΑΣ

Σήμερα οι εκλογές

Το απόγευμα θα λάβει χώρα στην Κατταβιά η Γενική Συνέλευση για την ανάδειξη του νέου Δ.Σ. της ομάδας

Σήμερα θα γίνουν οι εκλογές στην Α.Ε. Κατταβιάς για την ανάδειξη του νέου διοικητικού συμβουλίου της ομάδας.

Η Γενική Συνέλευση θα πραγματοποιηθεί τις απογευματινές ώρες στην Κατταβιά, με τον **Γιώργο Συμεωνίδη** εκτός απροόπτου να αναλαμβάνει πάλι την προεδρία του συλλόγου. Το σίγουρο είναι πως η διοίκηση που θα εκλεχθεί να αναλάβει τις τύχες της ομάδες θα πρέπει να πιάσει αμέσως δουλειά, αφού οι πρωταγωνιστικοί στόχοι που έχουν τεθεί για το πρωτάθλημα της Β' Κατηγορίας, δεν αφήνουν περιθώρια για ολιγωρία σε θέματα μεταγραφών και όχι μόνο. Να σημειωθεί πως η Κατταβιά μετά και από εισήγηση του προπονητή της ομάδας **Μανώλη Φραντζή** θα στηριχθεί στους περισσότερους παίκτες που αποτέλεσαν τον περσινό βασικό κορμό, ενώ θα γίνουν και τρεις μεταγραφές παικτών τουλάχιστον. Ηδη αποτελούν παρελθόν από την ομάδα οι **Σβύνος, Κωνσταντόπουλος, Πέτρου** και **Τριπολίτης** με κάποιους από αυτούς να έχουν «κλείσει» ήδη σε άλλες ομάδες, ενώ κάποιους άλλους να συζητούν με ανθρώπους σωματείων. Δεκαπέντε παίκτες μετά από συνομιλίες που έγιναν μαζί τους συμφώνησαν να συνεχίσουν να προσφέρουν τις υπηρεσίες τους στον σύλλογο.

Πρόκειται για τους **Λορέντζο, Δατσέρη Γ., Κυπριώτη, Μερκούρη, Κατσαμπά, Καζώνη Ν., Χτίστη, Παπαϊωάννου, Ζανεττή, Νισύριο, Δατσέρη Μ., Ματέο, Νίκα, Στεφανάκη, Καβουκλή**, οι οποίοι θα αποτελούν σίγουρα παίκτες του ρόστερ της Κατταβιάς και στην Β' Κατηγορία.

Από εκεί και πέρα θα επιστρέψουν στην ομάδα τρεις μικροί που είχαν δοθεί ως δανεικοί σε σωματεία Γ' Κατηγορίας, και αναφερόμαστε στους, **Χρυσόπουλο, Καζώνη Γ.** και **Ανανιάδη Κ.**, οι οποίοι θα πλαισιώσουν τους δεκαπέντε προαναφερθέντες. Τις επόμενες ημέρες η διοίκηση θα βρεθεί και με τρεις – τέσσερις ακόμη παίκτες για να συζητήσει μαζί τους το ενδεχόμενο ανανέωσης της συνεργασίας τους, μεταξύ των οποίων και ο **Αλεβιζόπουλος.**

Τέλος κατά την διάρκεια της εβδομάδας είναι πολύ πιθανό οι Κατταβενοί να αποσπάσουν θετική απάντηση από ποδοσφαιριστές που έχουν ήδη πλησιάσει για να τους απαιτήσουν.

ΔΑΜΑΓΗΤΟΣ

Ξεκαθαρίζει το τοπίο ο Γιώργος Σταυριάς

Η αναφορά σε μερίδα του τοπικού τύπου, διαφόρων ονομάτων που θα αποχωρήσουν από την ομάδα ή αυτών που επιθυμούν να μπουν στο νέο Δ.Σ. του Δαμάγητου ενόχλησε τον πρόεδρο Γιώργο Σταυριά καθώς δημιουργήθηκαν εντυπώσεις και αναστάτωση στην ομάδα. Ωστόσο ο κ. Σταυριάς με δηλώσεις του χθες στην «δσπορ» βάζει τα πράγματα στη θέση τους.

«Αυτά που κυκλοφόρησαν το τελευταίο διάστημα σε μερίδα του τοπικού τύπου για τα διοικητικά της ομάδας δεν ανταποκρίνονται στην πραγματικότητα. Ολα θα ξεκαθαρίσουν όταν περίπου σε δέκα ημέρες θα γίνει η γενική συνέλευση για την ανάδειξη του νέου Δ.Σ.

Οι πόρτες της ομάδας είναι ανοικτές για όλους . Αυτό που μπορώ να πω είναι ότι το απερχόμενο Δ.Σ. δούλεψε πάρα πολύ και πέτυχε τον στόχο του που ήταν η άνοδος της ομάδας στην Β' κατηγορία. Τώρα έχουμε μπροστά μας τις εκλογές αλλά παρ' όλα αυτά κάνουμε τις επαφές που πρέπει με ποδοσφαιριστές για την ενίσχυση της ομάδας. Ολα θα τεθούν υπόψη της νέας διοίκησης».

ΑΝΟΙΚΤΗ ΕΠΙΣΤΟΛΗ ΤΗΣ ΑΝΩΝΥΜΗΣ ΝΑΥΤΙΛΙΑΚΗΣ ΕΤΑΙΡΕΙΑΣ ΣΥΜΗΣ «Α.Ν.Ε.Σ. Α.Ε.» ΠΡΟΣ ΤΟΝ ΥΠΟΥΡΓΟ *Αιγαίου και Νησιωτικής Πολιτικής κ. Αριστοτέλη Παυλίδη*

Κύριε Υπουργέ,

Πραγματικά λυπούμεθα που βρισκόμαστε στη δυσάρεστη θέση να απευθυνθούμε δημόσια σε σας από την στιγμή κατά την οποία αναφορές και υπομνήματά μας δεν τυγχάνουν της προσοχής και απαντήσεώς σας.

Το να διαχειρίζονται κάποιοι, όπως το Δ.Σ. της Α.Ν.Ε.Σ. την περιουσία 1210 μετόχων πιστέψτε μας δεν είναι μια εύκολη υπόθεση και δεν έχουμε το δικαίωμα να παραβλέπουμε ενέργειες που μόνο κακό θα μπορούσαν να προξενήσουν για το μέλλον της Α.Ν.Ε.Σ.

Δυστυχώς κύριε Υπουργέ η τακτική που ακολουθείτε απέναντι στην Εταιρεία μας και όχι μόνο δεν μας βοηθά αλλά μας δημιουργεί και προβλήματα. Εάν η μεταχείριση απέναντί μας ήταν η ίδια με αυτήν που ακολουθείτε με άλλες Εταιρείες ή αδιάφορη δεν θα είχαμε πρόβλημα. Άλλωστε έχουμε συνηθίσει στα 26 χρόνια ιστορίας και δραστηριότητάς μας στην αδιαφορία των εκάστοτε κρατούντων. Όμως οι τελευταίοι χειρισμοί σας μόνο αδιάφορους δεν θα μπορούσαν να μας αφήσουν. Γι' αυτό και δημόσια σας απευθύνουμε τα παρακάτω ερωτήματα για τα οποία θα θέλαμε να τύχουμε κάποιας απάντησής σας:

Γνωρίζετε κύριε Υπουργέ πόσα πλοία υπάρχουν σε ολόκληρο τον κόσμο με τα χαρακτηριστικά των ταχυπλόων για τις **επιδοτούμενες** γραμμές που προκήρυξε το Υπουργείο σας στις ενδοδωδεκανησιακές γραμμές(Ταχύπλοο, Μήκος 40μ., επιβάτες 300, 6 Ι.Χ.)? Αν ναι σε ποια Εταιρεία ανήκουν και που δραστηριοποιούνται;

Με ποιο σκεπτικό αντικαταστήσατε το επιδοτούμενο δρομολόγιο από Κάλυμνο για Κω-Νίσυρο -Τήλο - Ρόδο από Επιβατηγό – Οχηματαγωγό σε ταχύπλοο με δυνατότητα μεταφοράς μερικών μόνο Ι.Χ. αυτοκινήτων (γκαράζ 50 τετρ.μ.) όταν γνωρίζετε καλύτερα από τον καθένα ότι τα ταχύπλοα σκάφη στην περιοχή μας πλεονάζουν και ότι οι πραγματικές ανάγκες των νησιών είναι η μεταφορά φορτηγών; Γιατί τέτοια εμμονή με την επιδότηση των ταχυπλόων στην Δωδεκάνησο όταν δεν υπάρχει ούτε μία επιδοτούμενη γραμμή στο υπόλοιπο Αιγαίο που να έχει ως προϋπόθεση για επιδότηση να είναι το πλοίο χαρακτηρισμένο ταχύπλοο? Ξέρετε πολύ καλά ότι και το Blue star έχει ταχύτητα 27 μιλίων αλλά δεν είναι χαρακτηρισμένο ως ταχύπλοο. Τι έχετε να πείτε στους κατοίκους των νησιών αυτών που θα υποχρεωθούν να πληρώνουν τον διπλάσιο ναύλο των ταχυπλόων? Ρωτήσατε τους Δημάρχους των τριών νησιών Νισύρου – Τήλου και Σύμης εάν συμφωνούν με την αλλαγή αυτή;

Γιατί κύριε Υπουργέ δεν απαντήσατε στην από 12.10.2004 πρότασή μας για δρομολόγηση Επιβατικού – Οχηματαγωγού πλοίου με έδρα την Κω το οποίο θα εξυπηρετούσε τα μικρά νησιά με το σύστημα των ανταποκρίσεων? Σας θυμίζουμε ότι στην πρόταση αυτή απάντησαν θετικά ο Υπουργός Εμπορικής Ναυτιλίας αλλά και ο ίδιος ο **Πρωθυπουργός**! Εκτός και αν οι εκτιμήσεις και οι ενέργειές σας ανθίστανται της κυβερνητικής πολιτικής.

Γνωρίζετε κύριε Υπουργέ ότι η μοναδική μείωση που έγινε σε επιδοτούμενη γραμμή είναι στη γραμμή της Σύμης από 1500 σε 1300 - και αυτό επί υπουργίας σας? Γνωρίζετε κύριε Υπουργέ ότι η ΑΝΕΣ, με τέσσερα συνολικά πλοία, στην επόμενη δρομολογιακή περίοδο θα είναι η μόνη μη επιδοτούμενη Ναυτιλιακή Εταιρεία στην Δωδεκάνησο?

Σύμφωνα με εκτιμήσεις μας, γιατί ο διαγωνισμός είναι υπό εξέλιξη, οι επιδοτήσεις ανά Εταιρεία θα είναι : Α.Ν.Ε.ΚΑΛΥΜΝΟΥ 1.600.000 -, ΛΑ.Ν.Ε. 4.700.000 -, ΔΩΔΕΚΑΝΗΣΟΣ Ν.Ε. 900.000 -, **ΑΝΕΣ Ο (ΜΗΔΕΝ)** -.

Μπορείτε να μας απαντήσετε κύριε Υπουργέ σε τι εξυπηρετεί η έκτακτη δρομολόγηση του νέου πλοίου της Δωδεκάνησος Ν.Ε. στην γραμμή Ρόδου – Σύμης σε καθημερινή βάση και μάλιστα στις ίδιες ώρες με τα δικά μας δρομολόγια, όταν η Εταιρεία μας υπερκαλύπτει τις ανάγκες της Σύμης με 6 κυκλικά δρομολόγια καθημερινά;

Γιατί ενώ το συμβούλιο ακτοπλοϊκών συγκοινωνιών ενέκρινε αίτημά μας για δρομολόγηση πλοίου μας από Ρόδο για Κω εσείς μεταθέσατε την ώρα αναχώρησης κατά 2,5 ώρες;

Γιατί κύριε Υπουργέ δεν πράξατε το ίδιο και με το νέο πλοίο της Δωδεκάνησος Ν.Ε. ?

Γιατί κύριε Υπουργέ δεν λάβατε υπόψη σας το αίτημα του Δήμου Σύμης να συμπεριλάβετε στον διαγωνισμό την υποχρεωτική διανυκτέρευση ενός τουλάχιστον πλοίου στην Σύμη όπως κάνει η ΑΝΕΣ δωρεάν επί 26 χρόνια? Γνωρίζετε κύριε Υπουργέ ότι η ΑΝΕΣ εκτέλεσε κατά το 2004 30 έκτακτες μεταφορές ασθενών από Σύμη για Ρόδο σε βραδινές ώρες?

Γνωρίζετε να μας πείτε κύριε Υπουργέ πως θα μετακινούνται τα 30 κατά μέσο όρο οχήματα που μεταφέρει καθημερινά το επιβατικό – οχηματαγωγό πλοίο της Εταιρείας μας «ΣΥΜΗ» από Σύμη για Ρόδο και επιστροφή όταν από την 1η Νοεμβρίου 2005 αποδρομολογηθεί αφού στην θέση του θα δρομολογήσετε και μάλιστα με επιδότηση το νέο πλοίο της Δωδεκάνησος Ν.Ε. με χωρητικότητα μόνο 9 Ι.Χ.;

Πως μπορεί κύριε Υπουργέ να εξυπηρετήσει την Σύμη ένα πλοίο των 280 επιβατών και 9 Ι.Χ. αυτοκινήτων όταν μάλιστα οι θέσεις αυτές θα είναι κρατημένες από τα άλλα νησιά (Κω, Νίσυρο και Τήλο); Γνωρίζετε κύριε Υπουργέ ότι το πλοίο μας «ΣΥΜΗ» με χωρητικότητα 1000 επιβάτες και 50 οχήματα χωρίς να εξυπηρετεί άλλα νησιά φτάνει κάποιες μέρες στα όριά του;

Εμείς κύριε Υπουργέ η Διοίκηση της Α.Ν.Ε.Σ. δεν θα αφήσουμε την Εταιρεία μας να καταντήσει όπως την Δ.Α.Ν.Ε. Είμαστε αναγκασμένοι ή μάλλον μας οδηγείτε με την μεροληπτική και άδικη πολιτική σας να βρούμε άλλες αγορές να δρομολογήσουμε τα πλοία μας. Νιώθουμε πικραμένοι και αγανακτισμένοι γιατί η 25ετής συνεχής κοινωνική προσφορά μας αντικαθιστώντας το κράτος ανταμείβεται με τα μέτρα που παίρνετε εσείς και δεν θα σας κάνουμε την χάρη να αφήσουμε μια Ναυτιλιακή Εταιρεία λαϊκής βάσης με υποδειγματική και χρηστή διαχείριση να καταντήσει βορρά στις επιχειρηματικές βλέψεις των όψιμων εφοπλιστών της Δωδεκανήσου. Αυτοί έπρεπε να είχαν έρθει πριν από 25 χρόνια όταν διακινούσαμε 5 και 10 επιβάτες ανά δρομολόγιο και όχι τώρα που «στρώσαμε εμείς το τραπέζι»

Η Α.Ν.Ε.Σ. θα επιβιώσει, θα μεγαλουργήσει και γιατί όχι, θα αναπληρώσει και το κενό που άφησε η Δ.Α.Ν.Ε.

Με εκτίμηση
Το Δ.Σ. της Α.Ν.Ε.Σ.



Ν. ΒΑΣΙΛΑΡΑΣ, ΜΕΛΟΣ ΕΠΙΤΡΟΠΗΣ ΚΑΤΑΣΤΑΤΙΚΟΥ ΤΟΥ ΠΑΣΟΚ

«ΤΟ ΠΑΣΟΚ ΘΑ ΥΛΟΠΟΙΗΣΕΙ ΤΟΠΙΚΑ *και περιφερειακά την αποστολή του»*

«Μονόδρομοι στο ΠΑΣΟΚ δεν υπάρχουν, μονόδρομοι είναι μόνο οι αξίες»

«Το ΠΑΣΟΚ μετά και από την τελευταία διαδικασία ανάδειξης και των Περιφερειακών Οργάνων του είναι έτοιμο για να υλοποιήσει τοπικά και περιφερειακά την αποστολή του», δηλώνει σε συνέντευξή του προς τη «δ» ο κ. Νίκος Βασιλαράς, μέλος της νεοεκλεγείσας Περιφερειακής Επιτροπής Τήρησης Καταστατικού και Πιστοποίησης Νοτίου Αιγαίου του ΠΑΣΟΚ.

ΣΥΝΕΝΤΕΥΞΗ ΣΤΗ ΡΕΝΑ ΔΙΑΚΙΔΗ

Από τα «παλιά» στελέχη του Κινήματος ο κ. Βασιλαράς, συγκρίνει το ΠΑΣΟΚ του Γιώργου με το ΠΑΣΟΚ του Ανδρέα και δηλώνει αισιόδοξος για το μέλλον. «Είμαι βαθύτατα πεπεισμένος ότι ο Γιώργος οδηγεί, με όλους εμάς, εξελικτικά το ΠΑΣΟΚ του Ανδρέα, στις προσδοκίες του Λαού και σε νέες νίκες» αναφέρει.

Δηλώνει ικανοποιημένος από τη συμμετοχή μελών και φίλων στις εσωκομματικές διαδικασίες και σίγουρος ότι το εγχείρημα της ανανέωσης και της ανασυγκρότησης θα επιτύχει.

Για τον Τιμόθεο Παρασκευά πιστεύει ότι «επιβραβεύθηκε για την υπευθυνότητα του,την συνέπεια και την δράση του, από την μεγάλη πλειοψηφία του τοπικού ΠΑΣΟΚ». Για το Γιώργο Γιαννόπουλο, ότι έχει ακόμη πολιτικό μέλλον μπροστά του, ενώ σε ερώτηση αν ο Γιάννης Μαχαιρίδης είναι μονόδρομος για το ΠΑΣΟΚ στις προσεχείς νομαρχιακές εκλογές, απαντά ότι «μονόδρομοι στο ΠΑΣΟΚ δεν υπάρχουν, μονόδρομοι είναι μόνο οι αξίες».

Η ΣΥΝΕΝΤΕΥΞΗ

• Κύριε Βασιλαρά, ποιες είναι οι αρμοδιότητες της Περιφερειακής Επιτροπής Τήρησης Καταστατικού και Πιστοποίησης;

«Η Π.Ε.Τ.Κ.&.Π είναι ένα από τα τρία όργανα που θα λειτουργήσουν αυτόνομα σε περιφερειακό επίπεδο, με δυνατότητα να συνεδριάζουν δίχως ιδιαίτερα πρόσκληση. Είναι πενταμελής και εκλέγει τον Πρόεδρο της, ο οποίος δεν μπορεί να κατέχει κυβερνητική θέση η θέση σε όργανα της τοπικής αυτοδιοίκησης.

Είναι αρμόδια για τα παραπεμπόμενα Μέλη του Κινήματος και Μέλη των οργάνων των Δημοτικών Οργανώσεων και της Νομαρχιακής Επιτροπής και δεσμεύεται από σχετικές αποφάσεις της Επιτροπής Τήρησης Καταστατικού και Πιστοποίησης.

Πιστοποιεί τα αποτελέσματα εκλογικών διαδικασιών στις Δ.Ο και στις Ν.Ε και στα Περιφερειακά Όργανα, υπό την εποπτεία και τον έλεγχο της Επιτροπής Τήρησης Καταστατικού και Πιστοποίησης και εισηγείται την πιστοποίηση Μη Κυβερνητικών Οργανώσεων τοπικής ή περιφερειακής εμβέλειας στην Επιτροπή Τήρησης Καταστατικού και Πιστοποίησης, η οποία αποφασίζει σχετικά.

Η δυνατότητα συμμετοχής στις συνεδριάσεις της Περιφερειακής .Επιτροπής δίνει την ευκαιρία στα Μέλη της Π.Ε.Τ.Κ.&Π και της Περιφερειακής Επιτροπής Οικονομικού Ελέγχου να ανταλλάζουν απόψεις με την Π.Ε αλλά δίχως το δικαίωμα ψήφου, μιας και τα όργανα είναι αυτόνομα».

• Η Επιτροπή στην οποία μετέχετε έχει στην ευθύνη τις διαδικασίες του Πειθαρχικού. Επειδή πλησιάζει ο χρόνος για την ανάδειξη των υποψηφίων δημάρχων και νομαρχών υπάρχει σαφής πρόβλεψη για την αντιμετώπιση των «ανταρτών»;

«Το νέο μας καταστατικό δίνει την δυνατότητα να αναδείξουμε τους αξιότερους να υπηρετήσουν την Κοινωνία μας, θα εξαντλήσουμε όλες της δυνατότητες ώστε να πάμε σε εκλογές συντεταγμένα».

• Ποια είναι η άποψή σας για τα ασυμβίβαστα;Υπάρχει η εκτίμηση ότι πολλά αξιόλογα στελέχη του ΠΑΣΟΚ έμειναν έξω από τα όργανα του Κινήματος, ακριβώς για να μην δεσμευτούν στην περίπτωση που αποφασίσουν να είναι υποψήφιοι δήμαρχοι, νομάρχες, ή βουλευτές.

«Το ασυμβίβαστο στόχο έχει να πατάξει την εκμετάλλευση, είναι καινοτόμα λειτουργία και στηρίζεται πάνω στις αρχές μας.

Οι έχοντες την ευγενή φιλοδοξία να υπηρετήσουν τα κοινά, έχουν όλη την δυνατότητα να αποδείξουν τις αξίες τους, αλλά όχι ex-officio».

• Πιστεύετε ότι τα ασυμβίβαστα θα ισχύσουν τελικώς ή θα καταστρατηγηθούν και θα καταργηθούν στην πράξη από στελέχη που θα τα αψηφήσουν και θα θέσουν υποψηφιότητες σε επόμενες εκλογές;

«Το ΠΑΣΟΚ θα στηρίξει μόνο τους λειτουργούντες καταστατικά γι' αυτό και η Περιφερειακή Επιτροπή Τήρησης του Καταστατικού και Πιστοποίησης έχει καταστατική αρμοδιότητα και θα είναι συνεπής, ως προς όλες της διαδικασίες».

• Σε ποιο βαθμό η ανανέωση του ΠΑΣΟΚ, όπως την οραματίζεται ο Γιώργος Παπανδρέου μπορεί να γίνει πράξη μέσα από τη νέα οργανωτική δομή του κόμματος;

«Η ανανέωση δεν είναι μηχανιστική ή αναδιαρθροτική πράξη και προπάντων όχι λεκτική.

Η ανανέωση σε ένα κόμμα σαν το ΠΑΣΟΚ είναι προϊόν της αυτοκριτικής μας, αλλά και της εποικοδομητικής κριτικής μας.

Η ανανέωση σημαίνει για μας ωριμότητα - ετοιμότητα - πίστη στις αρχές μας , πρόγραμμα. Αυτό είναι που οραματίζεται ο Γιώργος Παπανδρέου αλλά και όλοι εμείς.

Η νέα οργανωτική δομή είναι η εγγύηση της προσδοκίας».

• Είστε από τα λεγόμενα ιστορικά στελέχη του ΠΑΣΟΚ.

Πόσο κοντά, αλλά και πόσο μακριά είναι το σημερινό ΠΑΣΟΚ του Γιώργου Παπανδρέου από το ΠΑΣΟΚ του Ανδρέα Παπανδρέου;

«Η ίδια η εξελικτική πορεία του ΠΑΣΟΚ χωρίς απόκλιση από τις αρχές της τρίτης του Σεπτέμβρη,

που λαμβάνει υπόψη, την νέα διεθνή κατάσταση, τις επιδώσεις του ΠΑΣΟΚ στην διακυβέρνηση της χώρας αλλά και τα τυχόν λάθη, τις κατακτήσεις των κοινωνικών ομάδων, αλλά και τις προσδοκίες τους για ποιότητα ζωής, βεβαιώνει ότι, υπάρχει συνέπεια και συνέχεια του οράματος του ιδρυτή.

Σίγουρα ο Γιώργος έχει βάλει τον πήχη ακόμη ψηλότερα. Είμαι βαθύτατα πεπεισμένος ότι ο Γιώργος οδηγεί, με όλους εμάς, εξελικτικά το ΠΑΣΟΚ του Ανδρέα στις προσδοκίες του Λαού και σε νέες νίκες».

• Ποια πιστεύετε ότι θα είναι η πορεία του ΠΑΣΟΚ από



ΝΑΥΤΙΚΗ ΕΤΑΙΡΕΙΑ
ΤΗΛΟΣ 21os ΑΙΩΝΑΣ

ΠΡΟΓΡΑΜΜΑ SEA STAR από 14/6/2005 ΕΩΣ 21/6/2005

ΤΡΙΤΗ 14/6/2005		
Λιμάνι	Άφιξη	Αναχώρηση
ΡΟΔΟΣ		18:00
ΤΗΛΟΣ	19:20	Δ.

ΤΕΤΑΡΤΗ 15/6/2005		
Λιμάνι	Άφιξη	Αναχώρηση
ΤΗΛΟΣ		09:00
ΡΟΔΟΣ	10:20	19:30
ΤΗΛΟΣ	20:50	Δ.

ΠΕΜΠΤΗ 16/6/2005		
Λιμάνι	Άφιξη	Αναχώρηση
ΤΗΛΟΣ		09:00
ΡΟΔΟΣ	10:20	14:30
ΤΗΛΟΣ	15:50	17:00
ΡΟΔΟΣ	18:20	Δ.

ΠΑΡΑΣΚΕΥΗ 17/6/2005		
Λιμάνι	Άφιξη	Αναχώρηση
ΡΟΔΟΣ		19:30
ΤΗΛΟΣ	20:50	21:00
ΡΟΔΟΣ	22:20	Δ.

ΣΑΒΒΑΤΟ 18/6/2005		
Λιμάνι	Άφιξη	Αναχώρηση
ΡΟΔΟΣ		09:00
ΤΗΛΟΣ	10:20	Δ.

ΚΥΡΙΑΚΗ 19/6/2005		
Λιμάνι	Άφιξη	Αναχώρηση
ΤΗΛΟΣ		07:30
ΡΟΔΟΣ	08:50	17:30
ΤΗΛΟΣ	18:50	Δ.

ΔΕΥΤΕΡΑ 20/6/2005		
Λιμάνι	Άφιξη	Αναχώρηση
ΤΗΛΟΣ		18:10
ΡΟΔΟΣ	19:30	Δ.

ΤΡΙΤΗ 21/6/2005		
Λιμάνι	Άφιξη	Αναχώρηση
ΡΟΔΟΣ		08:45
ΤΗΛΟΣ	10:05	14:15
ΝΙΣΥΡΟΣ	14:55	17:30
ΤΗΛΟΣ	18:00	18:10
ΡΟΔΟΣ	19:30	Δ.

ΠΛΗΡΟΦΟΡΙΕΣ:
ΡΟΔΟΣ: ΤΗΛ.: 22410 78052,
ΚΙΝ.: 6938 244523
• ΤΗΛΟΣ: 22460 44000



εδώ και στο εξής;

«Το ΠΑΣΟΚ είναι κίνημα, κίνημα προοδευτικό, η πορεία του θα συνεχίσει να είναι διαλεκτική, η ανάπτυξη και η αξιοποίηση του διαλόγου με την Κοινωνία των Πολιτών, με την Οργανωμένη Κοινωνία, η επιμόρφωση των στελεχών του, η Τεκμηρίωση, η Διεκδίκηση, η υπεράσπιση των Θεμελιωδών Κοινωνικών Δικαιωμάτων, των Ανθρωπίνων Δικαιωμάτων, πορεία διαβούλευσης στο επίπεδο του Ευρωπαϊκού Δημοκρατικού Σοσιαλιστικού Κόμματος για την χάραξη κοινών πολιτικών στα πλαίσια της Ε.Ε.

Η πορεία του ΠΑΣΟΚ, ως Πολιτικό Κόμμα έχει στόχο να συμβάλει στην εμβάθυνση της Δημοκρατίας και του Πλουραλισμού, πορεία να πείσει ξανά του πολίτες, πορεία για την νίκη στις επόμενες εκλογές».

• Ποιες είναι οι προϋποθέσεις για να το εμπιστευθεί ξανά ο Ελληνικός Λαός;

«Προϋπόθεση είναι να καταθέσουμε ένα καινοτόμο σύγχρονο πρόγραμμα με όραμα Ειρήνης, Ποιότητας ζωής και Αξιών, στον ελληνικό λαό, προϊόν του διαλόγου και της συμμετοχικής Δημοκρατίας».

• Ο Γιώργος Παπανδρέου κατά πόσο εκφράζει το ΠΑΣΟΚ;

«Το ΠΑΣΟΚ, είναι Κίνημα Λαϊκό, ως εκ τούτου, πέρα της οργανωτικής του δομής, λόγο έχει σ'αυτό ο κυρίαρχος λαός.

Ο Γιώργος Παπανδρέου εξελέγη από μέλη και φίλους που αρίθμησαν πάνω από 1.000.000 ψήφους, αλλά δεν είναι μόνο αυτό. Ο Γιώργος έχει δώσει δείγματα ικανότητας από πολλές θέσεις, αυτό τον κάνει αποδεκτό στο οργανωμένο ΠΑΣΟΚ.

Το ΠΑΣΟΚ εκφράζεται από τον Πρόεδρο του και από τα συλλογικά του όργανα.

Άρα ο Γιώργος εκφράζει το ΠΑΣΟΚ».

• Η απόφασή του να καταθέσει μομφή κατά του κ. Αλογοσκούφη και όσα ακολούθησαν, για πολλούς θεωρήθηκε ως δείγμα απειρίας και πολιτικά λάθος. Ποια είναι η γνώμη σας;

«Θεωρώ αστεία όλα αυτά. Είναι δυνατόν κάτι τέτοιο, ένας τέτοιος χειρισμός να είναι προϊόν ενός και μόνο ανθρώπου;

Το ΠΑΣΟΚ λειτουργεί συλλογικά. Άλλωστε σήμερα μετά τα όσα επακολούθησαν, διαπιστώνουμε ότι, με το χειρισμό αυτό, η όλη συζητήσει στη βουλή δεν έγινε για την οικονομική πολιτική του Αλογοσκούφη και του ιδίου του Πρωθυπουργού.

Η μετατροπή της συγκεκριμένης μομφής από το ΠΑΣΟΚ μετετράπη από την ΝΔ σε ψήφο εμπιστοσύνης μόνο και μόνο για να μην γίνει ο έλεγχος της οικονομικής της πολιτικής. Η συζήτηση στη βουλή καταγράφηκε στην συνείδηση του λαού».

• Ποια είναι η κατάσταση του τοπικού ΠΑΣΟΚ σήμερα, όπως προέκυψε μέσα από τις εσωκομματικές διεργασίες; Σε πολλές των περιπτώσεων παρατηρήθηκε απροθυμία συμμετοχής.

Τι απαιτείται για να αναζωογονηθούν;

«Αναζωογόνηση; Εγώ έχω την εντύπωση ότι χρειάζονται ...καταπραϋντικά. Ήταν τόση η συμμετοχή και η προθυμία που και τους ποιο αισιόδοξους τους κατέπληξε. Το ΠΑΣΟΚ μετά και από την τελευταία διαδικασία ανάδειξης και των Περιφερειακών Οργάνων του είναι έτοιμο για να υλοποιήσει τοπικά και περιφερειακά την αποστολή του».

• Υπάρχουν ομάδες και τάσεις μέσα στο τοπικό ΠΑΣΟΚ;

«Οι «ομάδες» και οι «τάσεις», δεν υπάρχουν στο τοπικό ΠΑΣΟΚ.

Υπάρχουν απόψεις, οι απόψεις αναλύονται στα όργανα του, και μετατρέπονται σε πολιτική».

• Πώς εξηγείτε ότι δεν βρέθηκε αντίπαλο δέος στην υποψηφιότητα του κ. Τιμόθεου Παρασκευά για την Νομαρχιακή Επιτροπή; Τελικά οι αδελφοί Παρασκευά «ηγεμονεύουν» το τοπικό ΠΑΣΟΚ, όπως τουλάχιστον κάποιοι υποστηρίζουν;

«Ο Τιμόθεος επιβραβεύθηκε για την υπευθυνότητα του,τα ην συνέπεια του, για την δράση του, από την μεγάλη πλειοψηφία του τοπικού ΠΑΣΟΚ.

Υπάρχουν ικανότατα στελέχη στο ΠΑΣΟΚ.

Το ΠΑΣΟΚ δεν ηγεμονεύεται ούτε κληρονομείται.

Τα στελέχη μας που έχουμε σήμερα και αυτά που θα έχουμε αύριο, χαίρουν της ενθάρρυνσης της ευγενούς φιλοδοξία τους να ασχολούνται με τα κοινά

Το ΠΑΣΟΚ έχει τους απαραίτητους μηχανισμούς και διαδικασίες για να τιθασεύσει φαινόμενα αλαζονείας».

• Δικαιούται μια ακόμη τετραετία ο Γιώργος Γιαννόπουλος, ή έδωσε ότι είχε να δώσει στο Δήμο Ροδίων; Εκτιμάτε ότι θα είναι εκ νέου υποψήφιος;

«Προσωπικά πιστεύω ότι ο Γιώργος Γιαννόπουλος έχει μέλλον.

Επιπλέον, είμαι σίγουρος ότι θα λειτουργήσει καταστατικά».

• Θεωρείται δεδομένο ότι ο κ. Γιάννης Μαχαιρίδης θα είναι υποψήφιος νομάρχης για το ΠΑΣΟΚ. Είναι μονόδρομος η υποψηφιότητά του;

«Μονόδρομοι στο ΠΑΣΟΚ δεν υπάρχουν, μονόδρομοι είναι μόνο οι αξίες,

Και για τον σύντροφο τον Γιάννη ισχύει ότι και για τον Γιαννόπουλο, και για κάθε άλλον σύντροφο δήμαρχο η βουλευτή.

Άλλωστε είναι ακόμη πολύ ενωρίς και οι σύντροφοι αυτοί δουλεύουν για τα κοινά, και προσπαθούν να ολοκληρώσουν το πρόγραμμα τους κάτω από αντίξοες συνθήκες».

ΤΗΝ ΠΡΟΣΕΧΗ ΚΥΡΙΑΚΗ, 26 ΙΟΥΝΙΟΥ

ΣΤΗΝ ΚΩ ΘΑ ΣΥΝΕΔΡΙΑΣΕΙ

το νομαρχιακό συμβούλιο Δωδ/σου

Συνδυάζεται «το τερπνόν μετά του ωφελίμου»

Θέματα που αφορούν την Επαρχία Κω και γενικότερα το βόρειο συγκρότημα της Δωδ/σου (με εξαίρεση το Φράγμα Γαδουρά), θα συζητηθούν στην προσεχή συνεδρίαση του Νομαρχιακού Συμβουλίου, που θα διεξαχθεί στο νησί της Κω (στην αίθουσα του Δημοτικού Συμβουλίου Δήμου Κω), την Κυριακή 26 Ιουνίου και ώρα 11.30 π.μ.

Η Κυριακή επελέγη ως η καταλληλότερη ημέρα προκειμένου να συνδυασθεί με την μετάβαση των νομαρχιακών συμβούλων στην Λέρο και την Κάλυμνο, το Σάββατο 25 Ιουνίου, για να παραστούν στην τελετή ενθρονίσεως του νέου Μητροπολίτη Λέρου, Καλύμνου και Αστυπαλαίας κ. Παΐσιου.

Παράλληλα, για την Κυριακή 26 Ιουνίου έχει προγραμματισθεί η τελετή θεμελίωσης του 2θέσιου Νηπιαγωγείου Ζηπαρίου Δήμου Δικαίου Κω, που θα γίνει στις 10.00 π.μ. πριν από την έναρξη της συνεδριάσεως του Ν.Σ., ενώ το απόγευμα και ώρα 6.30, στο χώρο των Φυλακών, θα γίνουν τα εγκαίνια της έκθεσης Αγιογραφίας των τροφίμων των Δικαστικών Φυλακών, στο πλαίσιο προγράμματος της ΝΕΛΕ, που υλοποιείται από το Επαρχείο.

Τα θέματα που περιλαμβάνονται στην ημερήσια διάταξη της συνεδρίασης του Ν.Σ. είναι τα εξής:

ΘΕΜΑ 1ο: Ενημέρωση για την πορεία των έργων της Επαρχίας Κω.

ΘΕΜΑ 2ο: Χρηματοδότηση μελέτης σκοπιμότητας για την ίδρυση νέου Νοσοκομείου στην Κω.

ΘΕΜΑ 3ο: Ιδρυση Τ.Ε.Ι. Κω (Τμήμα Τουρισμού).

ΘΕΜΑ 4ο: Συνέχιση εργασιών φράγματος Γαδουρά.

ΘΕΜΑ 5ο: Αγορά ακινήτου σύμφωνα με τις διατάξεις του 23 του Π.Δ. 242/1996 για στέγαση του 5ου 2/θέσιου Νηπιαγωγείου πόλεως Καλύμνου.

ΘΕΜΑ 6ο: Ορισμός εκπροσώπων της Ν.Α. Δωδ/σου στις ετήσιες γενικές συνελεύσεις Ανωνύμων Εταιρειών στις οποίες μετέχει η Ν.Α. Δωδ/σου.

ΘΕΜΑ 7ο: Συμπλήρωση του Οργανισμού Εσωτερικής Οργάνωσης και Λειτουργίας των Υπηρεσιών της Ν.Α. Δωδ/σου.

ΤΟ ΤΕΙ ΚΩ

Από τα σοβαρότερα θέματα που θα τεθούν προς συζήτηση είναι η λήψη απόφασης για την ίδρυση ΤΕΙ (Τμήμα Τουρισμού) στην Κω.

Η Επαρχος Κω κ. Μαρία Κυπραίου επικαλείται σειρά επιχειρημάτων για να υποστηρίξει το αίτημα της Κω, εισηγούμενη το θέμα στο Νομαρχιακό Συμβούλιο. Μεταξύ άλλων αναφέρει τα εξής:

«Η Κως έχει όλες τις προϋποθέσεις να αποτελέσει την έδρα ενός τμήματος ΤΕΙ, που θα ανταποκρίνεται στις ανάγκες της εποχής και αυτό γιατί:

Α) Η Κως συγκαταλέγεται μεταξύ των πρώτων προορισμών διεθνούς τουρισμού της Ελλάδας με τουριστικές υποδομές και ανωδομές υψηλών προδιαγραφών, που προσφέρουν έναν ιδανικό τόπο για πρακτικές εφαρμογές των σπουδαστών.

Β) Η περιοχή του Αιγαίου με τους 550.000 κατοίκους δεν έχει ούτε ένα τμήμα ΤΕΙ όταν σε όλη την χώρα λειτουργούν σήμερα 197, πολλά από τα οποία παράγουν πτυχιούχους που δεν έχουν καμία πρόσβαση στην αγορά εργασίας.

Γ) Το αίτημα είναι ώριμο γιατί έρχεται να ενισχύσει τις προτάσεις για ίδρυση Τμήματος Αναστήλωσης Αρχαιοτήτων και Εργων Τέχνης στη Ρόδο και Τμήματος Αλιείας στην Κάλυμνο, αφού χρειάζονται τρία τμήματα για την ίδρυση ανεξάρτητης Σχολής ΤΕΙ. Διαφορετικά το προτεινόμενο τμήμα θα πρέπει να λειτουργήσει ως παράρτημα του πλησιέστερου ΤΕΙ (Κρήτης και Πειραιά).

Το αίτημά μας υποστηρίζεται από την τοπική μας κοινωνία και είμαι βεβαία ότι θα το υιοθετήσει και θα το υποστηρίξει και το Νομαρχιακό μας Συμβούλιο ώστε να προχωρήσουμε στην σύνταξη της απαιτούμενης μελέτης σκοπιμότητας, που αποτελεί προϋπόθεση για να προωθηθεί το αίτημα στο υπουργείο Παιδείας.

Παράλληλα καταθέτουμε εναλλακτική ολοκληρωμένη πρόταση για ίδρυση Τεχνικής Επαγγελματικής Σχολής Τουριστικών Επαγγελμάτων στην Κω από το 1995!»

Το αίτημα για την ίδρυση Σχολής Τουρισμού στην Κω έχει τεθεί και στον υπουργό Τουριστικής Ανάπτυξης κ. Δημήτρη Αβραμόπουλο, με επιστολή της Επάρχου κ. Κυπραίου, από τον Αύγουστο του 2004.

SHIPPING COMPANY OF SYMI

Α.Ν.Ε.Σ.

ΑΝΩΝΥΜΗ ΝΑΥΤΙΛΙΑΚΗ ΕΤΑΙΡΕΙΑ ΣΥΜΗΣ

ΔΡΟΜΟΛΟΓΙΑ ΑΝΕΣ ΤΡΙΗΜΕΡΟΥ
ΑΓΙΟΥ ΠΝΕΥΜΑΤΟΣ ΠΡΟΣ ΣΥΜΗ ΚΑΙ ΠΑΝΟΡΜΙΤΗ

	Ε/Γ - Ο/Γ ΣΥΜΗ	Υ/Γ ΑΙΓΛΗ	Ε/Γ ΠΑΝΟΡΜΙΤΗΣ	Ε/Γ ΣΥΜΗ ΙΙ
ΣΑΒΒΑΤΟ 18/06/05	06.00 ΣΥΜΗ - ΡΟΔΟ 09.00 ΡΟΔΟ - ΣΥΜΗ 14.00 ΣΥΜΗ - ΠΑΝΟΡΜΙΤΗ 16.00 ΠΑΝΟΡΜΙΤΗ - ΡΟΔΟ 18.30 ΡΟΔΟ - ΣΥΜΗ	09.00 ΡΟΔΟ - ΣΥΜΗ 10.15 ΣΥΜΗ - ΝΤΑΤΣΑ 16.00 ΝΤΑΤΣΑ - ΣΥΜΗ 17.00 ΣΥΜΗ - ΡΟΔΟ 18.00 ΡΟΔΟ - ΣΥΜΗ	10.30 ΡΟΔΟ ΠΑΝΟΡΜΙΤΗ 12.30 ΠΑΝΟΡΜΙΤΗ - ΣΥΜΗ 17.00 ΣΥΜΗ - ΡΟΔΟ	
ΚΥΡΙΑΚΗ 19/6/05	06.00 ΣΥΜΗ - ΡΟΔΟ 09.00 ΡΟΔΟ - ΠΑΝΟΡΜΙΤΗ 12.00 ΠΑΝΟΡΜΙΤΗ - ΣΥΜΗ 15.30 ΣΥΜΗ - ΠΑΝΟΡΜΙΤΗ 16.30 ΠΑΝΟΡΜΙΤΗ - ΡΟΔΟ	07.30 ΣΥΜΗ - ΡΟΔΟ 09.00 ΡΟΔΟ - ΣΥΜΗ 17.00 ΣΥΜΗ - ΡΟΔΟ	10.30 ΡΟΔΟ - ΣΥΜΗ 15.30 ΣΥΜΗ - ΠΑΝΟΡΜΙΤΗ 17.00 ΠΑΝΟΡΜΙΤΗ - ΡΟΔΟ 16.30 ΡΟΔΟ- ΣΥΜΗ	09.00 ΡΟΔΟ - ΠΑΝΟΡΜΙΤΗ 12.00 ΠΑΝΟΡΜΙΤΗ - ΣΥΜΗ 16.00 ΣΥΜΗ - ΡΟΔΟ (Το δρομολόγιο του ΣΥΜΗ ΙΙ είναι περιηγητικό εισιτήρια μόνο με επιστροφή
ΔΕΥΤΕΡΑ 20/6/05	09.00 ΡΟΔΟ - ΣΥΜΗ 14.00 ΣΥΜΗ - ΠΑΝΟΡΜΙΤΗ 16.00 ΠΑΝΟΡΜΙΤΗ - ΡΟΔΟ	13.00 ΡΟΔΟ - ΣΥΜΗ 18.00 ΣΥΜΗ - ΡΟΔΟ 19.15 ΡΟΔΟ - ΣΥΜΗ	07.30 ΣΥΜΗ - ΡΟΔΟ 10.30 ΡΟΔΟ - ΠΑΝΟΡΜΙΤΗ 12.30 ΠΑΝΟΡΜΙΤΗ - ΣΥΜΗ 17.00 ΣΥΜΗ - ΡΟΔΟ	

Σημεία αναχώρησης από Ρόδο: Ε/Γ - Ο/Γ ΣΥΜΗ από Κεντρικό λιμάνι (Τελωνείο)
Ε/Γ ΠΑΝΟΡΜΙΤΗΣ από Κολώνα), Ε/Γ ΣΥΜΗ ΙΙ από Μαντράκι, Υ/Γ ΑΙΓΛΗ από Μαντράκι

νέα εμφάνιση!
νέες διεθνείς διακρίσεις!



Ο πετυχημένος συνδυασμός
της ερυθρής Μανδηλαριάς
με το μοναδικό Μοσχάτο Τράνι.
προκαλεί με τα εντυπωσιακά ροζαμπίνι
χρώμα και τα γοητευτικά
άρώματα κόκκινων φρούτων
και τριαντάφυλλου.
Συνοδεύει ιδανικά λευκά κρέατα,
θαλασσινά, ζυμαρικά,
πιάτα κινέζικης κουζίνας,
sushi, σαλάτες και ορεκτικά.

ΕΝΑ ΑΠΟ ΤΑ 12 ΒΡΑΒΕΥΜΕΝΑ ΡΟΖΕ ΤΟΠΙΚΑ ΚΡΑΣΙΑ ΤΟΥ ΔΙΕΘΝΗ ΔΙΑΓΩΝΙΣΜΟΥ ΤΗΣ VINITALY *που πραγματοποιήθηκε στην Βερόνα της Ιταλίας τον Απρίλιο του 2003.*

C·K·I·R
ΚΟΡΟΣ
δημιουργίες ποιότητας

ΚΑΙΡ Α.Ε.

ΕΛΛΗΝΙΚΗ ΔΗΜΟΚΡΑΤΙΑ
ΝΟΜΟΣ ΔΩΔΕΚΑΝΗΣΟΥ
ΔΗΜΟΣ ΡΟΔΙΩΝ
ΔΗΜΟΤΙΚΟΣ ΟΡΓΑΝΙΣΜΟΣ ΠΕΡΙΒΑΛΛΟΝΤΟΣ ν.π.δ.δ.
Διεύθ.: Πλατεία Ελευθερίας 1, 85100 ΡΟΔΟΣ
Τηλ.: (22410)46214,46215
Fax: 2241034444

Ρόδος 14 /6/2005
Αρ. Πρωτ. : 312

ΑΝΑΚΟΙΝΩΣΗ

Για την πρόσληψη προσωπικού με σύμβαση εργασίας ιδιωτικού δικαίου ορισμένου χρόνου, σε έργα με αυτεπιστασία

Έχοντας υπόψη:

1. Τις διατάξεις του άρθρου 21 του Ν. 2190/1994, όπως ισχύει μετά τις τροποποιήσεις και συμπληρώσεις των Ν.2225/1994, Ν.2247/1994, Ν.2266/1994 Ν.2349/1995, Ν.2527/1997, Ν.2738/1999 και Ν.3051/2002, Ν.3146/2003, Ν.3174/2003, Ν.3200/2003, Ν.3260/2004 και Ν.3320/2005.

2. Τις μελέτες των εκτελούμενων έργων με αυτεπιστασία

α) «Φύτευση - Κλάδεμα Ροδίνι και Βύρωνος» που εγκρίθηκε με την Απόφαση του Δ.Σ. του Οργανισμού αριθμ.4/2005 και ελέγχθηκε για τη νομιμότητα από την Περιφέρεια Νοτίου Αιγαίου (αριθμ. πρωτ. 4825/18-4-2005).

β) «Επέκταση υποδομών πάρκου Ροδίνι» που εγκρίθηκε με την Απόφαση του Δ.Σ. του Οργανισμού αριθμ.5/2005 και ελέγχθηκε για τη νομιμότητα από την Περιφέρεια Νοτίου Αιγαίου (αριθμ. πρωτ. 4826/18-4-2005).

3. Τον εγκεκριμένο προϋπολογισμό του Οργανισμού του 2005.

4. Τις ενσωματωμένες στις μελέτες Τεχνικές εκθέσεις που καθορίζουν τις ειδικότητες και τον αριθμό των προς πρόσληψη εργαζομένων.

Ανακοινώνει

την πρόσληψη προσωπικού με σύμβαση εργασίας ιδιωτικού δικαίου ορισμένου χρόνου, για την κάλυψη παροδικών αναγκών του Οργανισμού, δέκα τριών (13) εργαζομένων συνολικά, στα έργα με αυτεπιστασία, όπως αναφέρονται ανωτέρω, για τις εξής ειδικότητες και αριθμό εργαζομένων με τα αντίστοιχα τυπικά προσόντα και τον αντίστοιχο χρόνο απασχόλησης:

ΕΙΔΙΚΟΤΗΤΑ	ΑΡΙΘΜΟΣ	ΕΙΔΙΚΑ ΤΥΠΙΚΑ ΠΡΟΣΟΝΤΑ	ΧΡΟΝΙΚΗ ΔΙΑΡΚΕΙΑ
ΤΕΧΝΙΤΕΣ ΠΕΤΡΑΣ	2	Βλέπε τα αντίστοιχα ειδικά τυπικά προσόντα όπως αναφέρονται κατωτέρω	6 ΜΗΝΕΣ ή μέχρι εξάντλησης του κεφαλαίου
ΧΕΙΡΙΣΤΗΣ ΜΙΚΡΟΥ ΦΟΡΤΩΤΗ	1	Βλέπε τα αντίστοιχα ειδικά τυπικά προσόντα όπως αναφέρονται κατωτέρω	6 ΜΗΝΕΣ ή μέχρι εξάντλησης του κεφαλαίου
ΤΕΧΝΙΤΕΣ ΑΝΘΟΚΟΜΙΑΣ-ΚΗΠΟΥΡΙΚΗΣ	2	Βλέπε τα αντίστοιχα ειδικά τυπικά προσόντα όπως αναφέρονται κατωτέρω	6 ΜΗΝΕΣ ή μέχρι εξάντλησης του κεφαλαίου
ΕΡΓΑΤΕΣ	8	Βλέπε τα αντίστοιχα ειδικά τυπικά προσόντα όπως αναφέρονται κατωτέρω	6 ΜΗΝΕΣ ή μέχρι εξάντλησης του κεφαλαίου

ΕΙΔΙΚΑ ΤΥΠΙΚΑ ΠΡΟΣΟΝΤΑ

α) Για τους υποψήφιους ΔΕ τεχνίτες πέτρας

Κύρια προσόντα

Πτυχίο ή δίπλωμα ή απολυτήριος τίτλος ειδικότητας τεχνίτη πέτρας ή αντίστοιχο πτυχίο ή δίπλωμα ή απολυτήριος τίτλος των παρακάτω σχολικών μονάδων : ΙΕΚ ή Τεχνικού Επαγγελματικού Εκπαιδευτηρίου Α' ή Β' κύκλου σπουδών ή Ενιαίου πολυκλαδικού λυκείου ή τεχνικού επαγγελματικού λυκείου ή τεχνικής επαγγελματικής σχολής δευτεροβάθμιας εκπαίδευσης ή σχολής μαθητείας του ΟΑΕΔ του Ν.1346/1983 ή άλλος ισότιμος τίτλος σχολικής μονάδας της ημεδαπής ή αλλοδαπής, αντίστοιχης ειδικότητας, καθώς και επαγγελματική εμπειρία ως πετράς, 6 μηνών τουλάχιστον.

Επικουρικά προσόντα

Α. Σε περίπτωση που δεν καθίσταται δυνατή η πλήρωση των θέσεων από υποψηφίους με τα παραπάνω προσόντα επιτρέπεται η πρόσληψη κατόχων απολυτηρίου τίτλου αντίστοιχης ειδικότητας αναγνωρισμένης κατώτερης τεχνικής σχολής της ημεδαπής ή ισότιμο τίτλο της αλλοδαπής αντίστοιχης ειδικότητας.

Β. Σε περίπτωση που δεν καθίσταται δυνατή η πλήρωση των θέσεων από υποψηφίους με τα παραπάνω προσόντα επιτρέπεται η πρόσληψη εργαζομένων με αντίστοιχη ή συναφή εμπειρία τουλάχιστον τριών (3) ετών και απολυτήριο τίτλο υποχρεωτικής εκπαίδευσης (δηλαδή απολυτήριο τίτλο τριταξίου Γυμνασίου ή για υποψηφίους που έχουν αποφοιτήσει μέχρι και το 1980 απολυτήριο Δημοτικού Σχολείου), ή ισοδύναμο απολυτήριο τίτλο κατώτερης Τεχνικής Σχολής του Ν.Δ. 580/1970 ή απολυτήριο τίτλο Εργαστηρίων Ειδικής Επαγγελματικής Εκπαίδευσης και Κατάρτησης, του άρθρου 1 του Ν.2817/2000.

Γ. Σε περίπτωση που δεν καθίσταται δυνατή η πλήρωση των θέσεων από υποψηφίους με τα παραπάνω προσόντα επιτρέπεται η πρόσληψη εργαζομένων με αντίστοιχη ή συναφή εμπειρία τουλάχιστον έξι (6) μηνών και απολυτήριο τίτλο υποχρεωτικής εκπαίδευσης (δηλαδή απολυτήριο τίτλο τριταξίου Γυμνασίου ή για υποψηφίους που έχουν αποφοιτήσει μέχρι και το 1980 απολυτήριο Δημοτικού Σχολείου), ή ισοδύναμο απολυτήριο τίτλο κατώτερης Τεχνικής Σχολής του Ν.Δ. 580/1970 ή απολυτήριο τίτλο Εργαστηρίων Ειδικής Επαγγελματικής Εκπαίδευσης και Κατάρτησης, του άρθρου 1 του Ν.2817/2000.

β) Για τον υποψήφιο ΔΕ χειριστή μικρού φορτωτή

Κύρια προσόντα

α. Ισχύουσα επαγγελματική άδεια μηχανοδηγού-χειριστού φορτωτή, ομάδος Ε' (τύπου "BOBCAT") τάξης Δ' (μέχρι 100 ίπποι HP) (Π.Δ. 31/1990).

β. Κάτοχοι τίτλου, βάσει του οποίου χορηγείται η παραπάνω άδεια, των παρακάτω σχολικών μονάδων:

Δίπλωμα Ι.Ε.Κ. ή Πτυχίου Α' ή Β' κύκλου σπουδών Τεχνικού Επαγγελματικού Εκπαιδευτηρίου ή απολυτηρίου τίτλου: Ενιαίου Πολυκλαδικού Λυκείου ή Τεχνικού Επαγγελματικού Λυκείου ή Τεχνικής Επαγγελματικής Σχολής δευτεροβάθμιας εκπαίδευσης ή Σχολής Μαθητείας ΟΑΕΔ του Ν.1346/83 ή άλλου ισότιμου τίτλου σχολικής μονάδας της ημεδαπής ή αλλοδαπής, αντίστοιχης ειδικότητας. Γίνεται επίσης δεκτός οποιοσδήποτε τίτλος Ι.Ε.Κ. ή δευτεροβάθμιας εκπαίδευσης ή άλλος ισότιμος και αντίστοιχος τίτλος σχολικών μονάδων της ημεδαπής ή αλλοδαπής υπό την προϋπόθεση ότι ο υποψήφιος υποβάλει βεβαίωση της αρμόδιας για την έκδοση άδειας υπηρεσίας, ότι η άδεια άσκησης επαγγέλματος χορηγήθηκε βάσει του συγκεκριμένου τίτλου είτε αυτοτελώς είτε με συνυπολογισμό και εμπειρίας.

γ. Ισχύουσα άδεια ικανότητας οδηγού αυτοκινήτων επαγγελματική ή ερασιτεχνική.

Επικουρικά προσόντα

Α. Σε περίπτωση που δεν καθίσταται δυνατή η πλήρωση των θέσεων από υποψηφίους με τα προαναφερόμενα προσόντα, επιτρέπεται η πρόσληψη κατόχων άδειας μηχανοδηγού-χειριστή της παρ. α. και οποιοσδήποτε τίτλος αναγνωρισμένης κατώτερης Τεχνικής Σχολής της ημεδαπής ή ισότιμο τίτλο Σχολής της αλλοδαπής, βάσει του οποίου χορηγείται η παραπάνω άδεια μηχανοδηγού χειριστή. Γίνεται επίσης δεκτός οποιοσδήποτε τίτλος αναγνωρισμένης κατώτερης τεχνικής σχολής της ημεδαπής υπό την προϋπόθεση ότι ο υποψήφιος υποβάλει βεβαίωση της αρμόδιας για την έκδοση άδειας υπηρεσίας, ότι η άδεια άσκησης επαγγέλματος χορηγήθηκε βάσει του συγκεκριμένου τίτλου είτε αυτοτελώς είτε με συνυπολογισμό και εμπειρίας, καθώς και άδεια οδήγησης αυτοκινήτου, επαγγελματική ή ερασιτεχνική.

Β. Σε περίπτωση που δεν καθίσταται δυνατή η πλήρωση των θέσεων ούτε από υποψηφίους με τα προαναφερόμενα προσόντα, επιτρέπεται η πρόσληψη κατόχων άδειας μηχανοδηγού-χειριστή της παρ. α. με απολυτήριο τίτλο τουλάχιστον Υποχρεωτικής εκπαίδευσης (δηλ. απολυτήριο τριταξίου Γυμνασίου ή για υποψηφίους που έχουν αποφοιτήσει μέχρι και το 1980 απολυτήριο Δημοτικού Σχολείου), ή ισοδύναμου απολυτήριο τίτλο κατώτερης Τεχνικής Σχολής του Ν.Δ. 580/1970 ή απολυτήριο τίτλο Εργαστηρίων Ειδικής Επαγγελματικής Εκπαίδευσης και Κατάρτησης, του άρθρου 1 του Ν. 2817/2000 καθώς και αντίστοιχη ή συναφή εμπειρία τουλάχιστον τριών (3) ετών μετά την απόκτηση της παραπάνω άδειας μηχανοδηγού-χειριστή, καθώς και άδειας οδήγησης επαγγελματική ή ερασιτεχνική, όπως στην παρ. γ..

Γ. Σε περίπτωση που δεν καθίσταται δυνατή η πλήρωση των θέσεων ούτε από υποψηφίους με τα προαναφερόμενα προσόντα, επιτρέπεται η πρόσληψη κατόχων άδειας μηχανοδηγού-χειριστή της παρ. α. με απολυτήριο τίτλο τουλάχιστον Υποχρεωτικής εκπαίδευσης (δηλ. απολυτήριο τριταξίου Γυμνασίου ή για υποψηφίους που έχουν αποφοιτήσει μέχρι και το 1980 απολυτήριο Δημοτικού Σχολείου), ή ισοδύναμου απολυτήριο τίτλο κατώτερης Τεχνικής Σχολής του Ν.Δ. 580/1970 ή απολυτήριο τίτλο Εργαστηρίων Ειδικής Επαγγελματικής Εκπαίδευσης και Κατάρτησης, του άρθρου 1 του Ν. 2817/2000 καθώς και αντίστοιχη ή συναφή εμπειρία τουλάχιστον 6 μηνών μετά την απόκτηση της παραπάνω άδειας μηχανοδηγού-χειριστή, καθώς και άδειας οδήγησης επαγγελματική ή ερασιτεχνική, όπως στην παρ. γ..

γ) Για τους υποψήφιους ΔΕ τεχνίτες Ανθοκομίας-Κηπουρικής

Κύρια προσόντα

Πτυχίο ή Δίπλωμα ή απολυτήριος τίτλος ειδικότητας Ανθοκομίας -Κηπουρικής ή αντίστοιχο πτυχίο ή δίπλωμα φυτικής παραγωγής ή απολυτήριος τίτλος των παρακάτω σχολικών μονάδων:

- Δίπλωμα επαγγελματικής κατάρτισης ΙΕΚ ή
- Πτυχίο Α' ή Β' κύκλου σπουδών Τεχνικού /Επαγγελματικού εκπαιδευτηρίου ή
- απολυτήριος τίτλος:

Ενιαίου πολυκλαδικού Λυκείου ή

Τεχνικού-επαγγελματικού Λυκείου, ή

Τεχνικής - Επαγγελματικής Σχολής δευτεροβάθμιας εκπαίδευσης ή Σχολής μαθητείας του Ο.Α.Ε.Δ. του Ν.1346/1983 ή άλλος ισότιμος και αντίστοιχος τίτλος Σχολικής Μονάδας Δευτεροβάθμιας Εκπαίδευσης, της ημεδαπής ή αλλοδαπής αντίστοιχης ειδικότητας.

Επικουρικά προσόντα

Α. Σε περίπτωση που δεν καθίσταται δυνατή η πλήρωση των θέσεων από υποψηφίους με τα προαναφερόμενα προσόντα, επιτρέπεται η πλήρωση με απολυτήριο τίτλο αντίστοιχης ειδικότητας **αναγνωρισμένης κατώτερης τεχνικής σχολής** της ημεδαπής ή ισότιμος τίτλος της αλλοδαπής αντίστοιχης ειδικότητας.

Β. Σε περίπτωση που δεν καθίσταται δυνατή η πλήρωση των θέσεων από υποψηφίους με τα προαναφερόμενα προσόντα, επιτρέπεται η πλήρωση με:

- Κάλυψη της θέσης με αντίστοιχη ή συναφή εμπειρία τουλάχιστον **τριών (3) ετών** και απολυτήριο τίτλο υποχρεωτικής εκπαίδευσης (δηλαδή απολυτήριο τριταξίου Γυμνασίου ή για υποψηφίους που έχουν αποφοιτήσει μέχρι και το 1980 απολυτήριο Δημοτικού σχολείου), ή ισοδύναμο απολυτήριο τίτλο κατώτερης Τεχνικής Σχολής του Ν.Δ. 580/1970 ή απολυτήριο τίτλο Εργαστηρίων Ειδικής Επαγγελματικής Εκπαίδευσης και Κατάρτισης, του άρθρου 1 του Ν.2817/2000.

Γ. Σε περίπτωση που δεν καθίσταται δυνατή η πλήρωση των θέσεων ούτε από υποψηφίους με τα προαναφερόμενα προσόντα, επιτρέπεται η πλήρωση με:

- Κάλυψη της θέσης με αντίστοιχη ή συναφή εμπειρία τουλάχιστον **έξι (6) μηνών** και απολυτήριο τίτλο υποχρεωτικής εκπαίδευσης (δηλαδή απολυτήριο τριταξίου Γυμνασίου ή για υποψηφίους που έχουν αποφοιτήσει μέχρι και το 1980 απολυτήριο Δημοτικού σχολείου), ή ισοδύναμο απολυτήριο τίτλο κατώτερης Τεχνικής Σχολής του Ν.Δ. 580/1970 ή απολυτήριο τίτλο Εργαστηρίων Ειδικής Επαγγελματικής Εκπαίδευσης και Κατάρτισης, του άρθρου 1 του Ν.2817/2000.

δ) Για τους υποψήφιους εργάτες

Δεν απαιτούνται ειδικά τυπικά προσόντα (άρθρο 5 παρ. 2 Ν.2527/97)

Α. ΓΕΝΙΚΑ ΠΡΟΣΟΝΤΑ ΠΡΟΣΛΗΨΗΣ

1) Οι υποψήφιοι πρέπει να έχουν ηλικία 18 έως 65 ετών (παρ. 6 άρθρο 21 Ν.2190/1994 και παρ. 5 άρθρο 9 του Ν.3174/2003)

2) Να έχουν την υγεία και τη φυσική καταλληλότητα που τους επιτρέπει την εκτέλεση των καθηκόντων της θέσεως που επιλέγουν.

3) Να μην έχουν κώλυμα κατά το άρθρο 8 του Υπαλληλικού Κώδικα (καταδίκη, υποδικία, δικαστική συμπαράσταση), με την επιφύλαξη της επόμενης εξαίρεσης.

Εξαίρεση: Οι υποψήφιοι για θέσεις βοηθητικού ή ανειδίκευτου προσωπικού υπό την προϋπόθεση ότι έχουν εκτίσει την ποινή ή τα μέτρα ασφαλείας που τους έχουν επιβληθεί έχουν αρθεί ή έχουν απολυθεί υπό όρο (Ν.2207/1994 άρθρο 4 & 6).

Β. ΚΡΙΤΗΡΙΑ ΠΡΟΣΛΗΨΗΣ

ΚΡΙΤΗΡΙΟ ΕΝΤΟΠΙΟΤΗΤΑΣ

Οι υποψήφιοι κατατάσσονται σε πίνακες κατά κλάδο ή ειδικότητα με κριτήριο την **ΕΝΤΟΠΙΟΤΗΤΑ** ως ακολούθως:

Οι υποψήφιοι κατατάσσονται σε πίνακα κατά κλάδο ή ειδικότητα με τη σειρά του βαθμού εντοπιότητας (α', β', γ' κ.ο.κ.). Ανάμεσα σ' αυτούς που έχουν την ίδια εντοπιότητα, προηγούνται οι έχοντες τα κύρια προσόντα και ακολουθούν οι έχοντες τα επικουρικά. Αν δεν καλυφθεί ο αριθμός των προσλαμβανομένων από τους έχοντες τα κύρια ή επικουρικά προσόντα της πρώτης εντοπιότητας προσλαμβάνονται υποψήφιοι που έχουν τα αντίστοιχα προσόντα της δεύτερης κ.ο.κ.. Η σειρά κατάταξης μεταξύ αυτών που έχουν τα ίδια προσόντα, κύρια ή επικουρικά, γίνεται με βάση τη βαθμολογία που συγκεντρώνουν στα βαθμολογούμενα κριτήρια (ανεργία, αριθμός τέκνων πολύτεκνης οικογένειας κ.λ.π.).

Προτάσσονται κατά σειρά:

α) ΟΙ ΔΗΜΟΤΕΣ

(1) Του Δήμου Ροδίων

(2) Των άλλων Δήμων της νήσου Ρόδου

(3) Των υπολοίπων Δήμων του Νομού Δωδεκανήσου

β) ΟΙ ΜΟΝΙΜΟΙ ΚΑΤΟΙΚΟΙ όλων των Νομών της Χώρας

ΛΟΙΠΑ ΚΡΙΤΗΡΙΑ ΜΕ ΜΟΝΑΔΕΣ

Η σειρά κατάταξης των υποψηφίων καθορίζεται με τη ΒΑΘΜΟΛΟΓΗΣΗ ΤΩΝ ΠΑΡΑΚΑΤΩ ΚΡΙΤΗΡΙΩΝ ως ακολούθως:

ΚΡΙΤΗΡΙΑ	ΜΟΝΑΔΕΣ
1. Χρόνος Ανεργίας	
α. Τεσσάρων (4) μηνών ανεργίας	1000
β. Άνω των τεσσάρων (4) μηνών με ανώτατο όριο τους δώδεκα (12) μήνες, προστίθενται ανά μήνα ανεργίας	50

Σημείωση: Άνεργος είναι ο υποψήφιος που έχει τέσσερις (4) τουλάχιστον συνεχείς μήνες ανεργίας, υπολογιζόμενους από την τελευταία ημέρα προθεσμίας υποβολής των αιτήσεων και προς τα πίσω. Επίσης, χρόνος ανεργίας θεωρείται και ο χρόνος παρακολούθησης προγραμμάτων επαγγελματικής κατάρτισης του ΟΑΕΔ, καθώς και εκείνων του Υπουργείου Απασχόλησης και Κοινωνικής Προστασίας ή άλλων Υπουργείων που εκτελούνται σε συνεργασία με το Υπουργείο Απασχόλησης και Κοινωνικής Προστασίας ή τον ΟΑΕΔ εφόσον ο υποψήφιος ήταν άνεργος τουλάχιστον επί τετράμηνο κατά τον χρόνο ένταξής του στο πρόγραμμα. (& 1 άρθρο 9 Ν.3051/2002). Η συμμετοχή στα προγράμματα απόκτησης εργασιακής εμπειρίας (STAGE) του ΟΑΕΔ θεωρείται ως χρόνος εμπειρίας και όχι ανεργίας.

2. Αριθμός τέκνων πολύτεκνης οικογένειας	
α. Για υποψήφιο που είναι πολύτεκνος, για κάθε τέκνο	50
β. Για υποψήφιο που είναι τέκνο πολύτεκνης οικογένειας για κάθε τέκνο	50

Σημείωση : Τις ανωτέρω μονάδες μπορεί να λάβει μόνο ένα μέλος της ίδιας οικογένειας κατά το ίδιο ημερολογιακό έτος στον ίδιο φορέα (παρ. 1 άρθρο 9 Ν.3051/2002)

3. Αριθμός ανηλίκων τέκνων

α. Για κάθε ένα από τα δύο (2) πρώτα ανήλικα τέκνα 30
β. Για το τρίτο ανήλικο τέκνο 50

4. Βαθμός βασικού τίτλου σπουδών, που απαιτείται από την Ανακοίνωση, μόνο για την κατηγορία ΔΕ

Για τους υποψηφίους της κατηγορίας ΔΕ οι μονάδες του βαθμού του τίτλου σπουδών με δύο δεκαδικά ψηφία **πολλαπλασιάζονται με τον αριθμό 10.**

5. Ηλικία

α. Για τους υποψηφίους ηλικίας έως τριάντα (30) ετών με αφετηρία υπολογισμού το απαιτούμενο από την ανακοίνωση κατώτερο όριο ηλικίας και με βάση το έτος γέννησης, ανά έτος. 3
β. Για τους υποψήφιους ηλικίας άνω των τριάντα (30) ετών με αφετηρία υπολογισμού το απαιτουμενο από την ανακοίνωση κατώτερο όριο ηλικίας και με βάση το έτος γέννησης, ανά έτος. 2

6. Εμπειρία (ΜΟΝΟ στην περίπτωση που απαιτείται ως προσόν από την ανακοίνωση)

α. Για έξι (6) μήνες εμπειρίας 30
β. Άνω των έξι (6) μηνών εμπειρίας και μέχρι πέντε (5) έτη εμπειρίας 5

Επί ισοβαθμίας υποψηφίων στη συνολική βαθμολογία προηγείται αυτός που έχει τις περισσότερες μονάδες στο πρώτο κριτήριο (χρόνος ανεργίας) και αν, αυτές συμπίπτουν, αυτός που έχει τις περισσότερες μονάδες στο δεύτερο κριτήριο (αριθμός τέκνων πολύτεκνης οικογένειας) και ούτω καθεξής.

ΕΠΙΣΗΜΑΝΣΕΙΣ

➢ Υποψήφιος που είναι ταυτόχρονα πολύτεκνος και τέκνο πολύτεκνης οικογένειας δικαιούται να κάνει χρήση της προσφορότερης βαθμολογικά εκ των δύο ιδιοτήτων, αποκλειομένης της αθροιστικής βαθμολόγησης.

➢ Ο πολύτεκνος βαθμολογείται με 50 μονάδες για κάθε τέκνο του και το τέκνο πολύτεκνης οικογένειας βαθμολογείται με 50 μονάδες για κάθε μέλος της οικογένειάς του (δηλαδή για κάθε αδελφό του, συμπεριλαμβανομένου και του εαυτού του)

➢ Τόσο ο πολύτεκνος όσο και το τέκνο πολυτέκνου δικαιούται περαιτέρω και τις μονάδες από το κριτήριο των ανηλίκων τέκνων, ήτοι 30 μονάδες για κάθε ένα από τα δύο πρώτα ανήλικα τέκνα και 50 μονάδες για το τρίτο ανήλικο τέκνο. Η βαθμολογία υπολογίζεται μόνο στα ζώντα μέλη της οικογένειας.

➢ Ως εμπειρία νοείται η απασχόληση με σχέση εργασίας ή σύμβαση έργου στο Δημόσιο ή τον Ιδιωτικό τομέα ή άσκηση επαγγέλματος σε καθήκοντα ή έργα συναφή με το γνωστικό αντικείμενο της προς πλήρωση θέσης, μετά την απόκτηση του βασικού τίτλου σπουδών με τον οποίο ο υποψήφιος μετέχει στην διαγωνιστική διαδικασία.

➢ Όταν από την ανακοίνωση ορίζεται για συγκεκριμένους κλάδους ή ειδικότητες **ως προσόν η εμπειρία αντί του τίτλου σπουδών,** για τη σειρά κατάταξης μεταξύ των εκόντων εμπειρία εφαρμόζονται τα πραναφερόμενα κριτήρια, **εκτός από το κριτήριο του τίτλου σπουδών** (παρ.12 άρθρο 21 του Ν.2190/1994, όπως ισχύει).

➢ **Ο υπολογισμός του δωδεκαμήνου, μέσα στο οποίο η απασχόληση του υποψηφίου δεν πρέπει να υπερβαίνει τους οκτώ (8) μήνες, για να μην έχει κώλυμα πρόσληψης, γίνεται με αφετηρία το τέλος της νέας απασχόλησης και προς τα πίσω.** Οι πίνακες αναρτώνται το πολύ εντός είκοσι (20) ημερών από την τελευταία ημέρα της προθεσμίας υποβολής των αιτήσεων. Από την επομένη της ανάρτησης των πινάκων, ο φορέας μπορεί να προβεί στην πρόσληψη, οπότε τεκμαίρεται ότι αρχίζει ο χρόνος απασχόλησης. Σε κάθε περίπτωση ο υπολογισμός του δωδεκαμήνου, μέσα στο οποίο ο υποψήφιος δεν μπορεί να έχει απασχόληση μεγαλύτερη των οκτώ (8) μηνών, παραμένει σταθερός ακόμη και αν η πρόσληψη του προσωπικού γίνει μετά παρέλευση ικανού χρόνου από της αναρτήσεως των πινάκων, ή οι τελευταίοι ανάρτηθούν μετά την παρέλευση των είκοσι (20) ημερών, χωρίς βέβαια στις περιπτώσεις αυτές να επηρεάζεται η διάρκεια της πραγματικής απασχόλησης του προσλαμβανομένου.

Δυνατότητα άρσης του κωλύματος πρόσληψης, λόγω υπέρβασης της θμηνης απασχόλησης υφίσταται μόνο στην περίπτωση που ο αριθμός των υποψηφίων που προσέρχονται για κάλυψη των προκηρυσσομένων θέσεων και διαθέτουν τα απαιτούμενα προσόντα είναι μικρότερος του αριθμού των θέσεων αυτών ή δεν προσέρχονται καθόλου υποψήφιοι μη έχοντες κώλυμα πρόσληψης.

Γ. ΠΡΟΘΕΣΜΙΑ ΥΠΟΒΟΛΗΣ ΑΙΤΗΣΕΩΝ

Οι ενδιαφερόμενοι μπορούν να υποβάλλουν αίτηση στα γραφεία του Οργανισμού μας, **οδός Πλ. Ελευθερίας, αριθ. 01, Τ.Κ. 85100, Ρόδος** (υπόγειο Δημοτικού Μεγάρου Δήμου Ροδίων), αρμόδια υπάλληλος κα Μιχαηλίδη Δέσποινα, **εντός προθεσμίας δέκα (10) ημερών,** που αρχίζει από την επόμενη ημέρα της τελευταίας δημοσίευσης της παρούσας σε τοπικές εφημερίδες ή της ανάρτησης της στους πίνακες ανακοινώσεων των γραφείων του Οργανισμού και του Δημοτικού Μεγάρου Δήμου Ροδίων αντίστοιχα, εφόσον η ανάρτηση της είναι τυχόν μεταγενέστερη της δημοσίευσης στις εφημερίδες (παρ. 10 άρθρο 21 Ν. 2190/1994).

Δ. ΥΠΟΒΟΛΗ ΔΙΚΑΙΟΛΟΓΗΤΙΚΩΝ

Οι ενδιαφερόμενοι μαζί με την αίτησή τους πρέπει να υποβάλλουν υποχρεωτικά τα εξής δικαιολογητικά **επικυρωμένα:**

1. Φωτοαντίγραφο των δύο όψεων της αστυνομικής ταυτότητας.

2. Φωτοαντίγραφο του τίτλου σπουδών τους (όπου απαιτείται), στον οποίο να αναγράφεται ο ακριβής αριθμός αυτού. (ΜΟΝΟ για υποψηφίους της κατηγορίας ΔΕ). Σε κάθε περίπτωση που ο βαθμός εκφράζεται με αξιολογικό χαρακτηρισμό ή με ακέραιο αριθμό πρέπει στη φωτοτυπία του τίτλου να περιλαμβάνεται και βεβαίωση της οικείας σχολής για τον ακριβή αριθμητικό βαθμό.

Για τους αποφοίτους των Ι.Ε.Κ.: ως βαθμός διπλώματος νοείται ο μέσος όρος βαθμολογίας στο θεωρητικό μέρος των εξετάσεων πιστοποίησης, ο αναφερόμενος σε βεβαίωση που εκδίδεται από τον ΟΕΕΚ και η οποία δεν ισχύει αυτοτελώς, αλλά αποτελεί απόσπαστο παράρτημα του διπλώματος.

3. Πιστοποιητικό εμπειρίας στο αντικείμενο της ειδικότητας

Α. Όταν απαιτείται άδεια άσκησης επαγγέλματος:

ι. Για τους μισθωτούς και τους ελεύθερους επαγγελματίες :

• Άδεια άσκησης επαγγέλματος και

• Βεβαίωση του οικείου ασφαλιστικού φορέα, στην οποία να αναγράφεται η διάρκεια της ασφάλισής του.

Όταν ζητείται εξειδικευμένη εμπειρία απαιτείται επιπλέον, **για μεν τους μισθωτούς,** βεβαίωση του εργοδότη για το είδος και την χρονική διάρκεια της εξειδικευμένης εμπειρίας και υπεύθυνη δήλωση του υποψηφίου, κατά το άρθρο 8 του Ν. 1599/1986, στην οποία να δηλώνεται ο εργοδότης, το είδος και η χρονική διάρκεια της εξειδικευμένης εμπειρίας, **για δε τους ελεύθερους επαγγελματίες,** υπεύθυνη δήλωση κατά το άρθρο 8 του Ν. 1599/1986, για το είδος και την χρονική διάρκεια της εξειδικευμένης εμπειρίας και μία τουλάχιστον σχετική σύμβαση ή δελτία παροχής υπηρεσιών, που καλύπτουν ενδεικτικώς τη διάρκεια της εξειδικευμένης εμπειρίας.

Β. Όταν δεν απαιτείται άδεια άσκησης επαγγέλματος:

α τους μισθωτούς του δημόσιου τομέα :

Όταν η εργασία έχει παρασχεθεί σε υπηρεσίες του δημοσίου, σε Ν.Π.Δ.Δ , ΟΤΑ πρώτου και δεύτερου βαθμού, σε Ν.Π.Ι.Δ του δημόσιου τομέα της παρ. 1 του άρθρου 14 του Ν. 2190/1994, όπως ισχύει, ή σε φορείς της παρ. 3 του άρθρου 1 του Ν. 2527/1997, ή σε υπηρεσίες δημοσίου χαρακτήρα της αλλοδαπής, απαιτείται μόνο **βεβαίωση** του αντίστοιχου φορέα από την οποία να προκύπτει το είδος της εργασίας που παρασχέθηκε και η χρονική διάρκεια της παροχής της **ή** δικαστική απόφαση από την οποία να προκύπτει το είδος της παρασχεθείσας εργασίας και η χρονική διάρκεια της παροχής της.

ιι. Για τους μισθωτούς του ιδιωτικού τομέα:

α) Είτε βεβαίωση του οικείου ασφαλιστικού φορέα για το είδος της εργασίας που παρασχέθηκε και την χρονική διάρκεια της παροχής της.

β) Αν από τη βεβαίωση του ασφαλιστικού φορέα δεν προκύπτει το είδος της παρασχεθείσας εργασίας, απαιτείται:

• Βεβαίωση του οικείου ασφαλιστικού φορέα στην οποία να αναγράφεται η διάρκεια της ασφάλισης του υποψηφίου.

• Βεβαίωση του εργοδότη για το είδος και την χρονική διάρκεια της απασχόλησης και υπεύθυνη δήλωση του υποψηφίου, κατά το άρθρο 8 του Ν. 1599/1986, στην οποία να δηλώνεται ο εργοδότης, το είδος και η χρονική διάρκεια της απασχόλησής του.

γ) Είτε δικαστική απόφαση από την οποία να προκύπτει το είδος παρασχεθείσας εργασίας και η χρονική διάρκεια της παροχής της.

ιιι. Για τους ελεύθερους επαγγελματίες :

• Βεβαίωση του οικείου ασφαλιστικού φορέα στην οποία να αναγράφεται η διάρκεια της ασφάλισής του.

• Υπεύθυνη δήλωση, κατά το άρθρο 8 του Ν. 1599/1986, ότι εξετέλεσε συγκεκριμένες εργασίες και έργα σχετικά με το αντικείμενο της εμπειρίας, και

• Υποβολή μιας τουλάχιστον σχετικής σύμβασης ή δελτία παροχής υπηρεσιών που καλύπτουν ενδεικτικώς τη διάρκεια της εμπειρίας.

Όταν ζητείται εξειδικευμένη εμπειρία, τόσο για τους μισθωτούς όσο και τους ελεύθερους επαγγελματίες, πρέπει από τα αντίστοιχα παραπάνω δικαιολογητικά να προκύπτει η ζητούμενη εξειδικευμένη εμπειρία.

4. Υπεύθυνη δήλωση του Ν. 1599/1986 ότι δεν έχουν κώλυμα κατά το άρθρο 8 του Υπαλληλικού Κώδικα:

α) ότι δεν έχουν καταδικαστεί για κακούργημα και σε οποιαδήποτε κλοπή, υπεξαίρεση (κοινή και στην υπηρεσία), απάτη, εκβίαση, πλαστογραφία, απιστία δικηγόρου, δωροδοκία, καταπίεση, απιστία περί την υπηρεσία, παράβαση καθήκοντος καθ' υποτροπή, συκοφαντική δυσφήμιση, καθώς και για οποιοδήποτε έγκλημα κατά της γενετήσιας ελευθερίας ή οικονομικής εκμετάλλευσης της γενετήσιας ζωής,

β) Ότι δεν είναι υπόδικοι και δεν έχουν παραπεμφθεί με τελεσίδικο βούλευμα για κακούργημα ή για πλημμέλημα της προηγούμενης περίπτωσης, έστω και αν το αδίκημα παραγράφηκε,

γ) Ότι δεν έχουν, λόγω καταδίκης, στερηθεί τα πολιτικά τους δικαιώματα και για όσο χρόνο διαρκεί η στέρηση αυτή, ότι δεν τελούν υπό δικαστική συμπαράσταση.

5. Υπεύθυνη δήλωση του Ν. 1599/1986 στην οποία να δηλώνει ο υποψήφιος αν τον αμέσως προηγούμενο χρόνο από την υποβολή της αιτήσεώς του έχει απασχοληθεί σε δημόσια υπηρεσία ή νομικό πρόσωπο του άρθρου 14 & 1 του Ν. 2190/1994 με την ιδιότητα του εποχικού εργαζόμενου ή για κάλυψη περιοδικών ή πρόσκαιρων αναγκών, ή όχι, προκειμένου να κριθεί εάν αυτός (υποψήφιος) έχει κώλυμα πρόσληψης ή όχι, σύμφωνα με όσα ορίζονται στο ΚΕΦ. ΕΠΙΣΗΜΑΝΣΕΙΣ. Σε περίπτωση που έχει απασχοληθεί να δηλώνει την υπηρεσία στην οποία απασχολήθηκε και την ακριβή χρονική διάρκεια της απασχόλησής του **(έναρξη και λήξη).**

6. Η ανεργία αποδεικνύεται με πρόσφατη βεβαίωση του ΟΑΕΔ (που είναι αρμόδιος προς τούτο), η ημερομηνία έκδοσης της οποίας δεν θα απέχει περισσότερο από πέντε (5) εργάσιμες ημέρες από την ημερομηνία έναρξης της προθεσμίας υποβολής των αιτήσεων. Αποκλείεται η απόδειξη με υποβολή υπεύθυνης δήλωσης και κάρτας ανεργίας.

7. Προκειμένου για ανέργους υποψηφίους που είχαν ενταχθεί σε πρόγραμμα επαγγελματικής κατάρτισης του ΟΑΕΔ:

α) βεβαίωση του ΟΑΕΔ στην οποία να αναφέρεται η ημερομηνία συμμετοχής του υποψηφίου στο πρόγραμμα καθώς και η ημερομηνία λήξης της συμμετοχής του και

β) βεβαίωση του ΟΑΕΔ από την οποία να προκύπτει η ημερομηνία εγγραφής τους ως ανέργων στα σχετικά μητρώα.

8. Πιστοποιητικό οικογενειακής κατάστασης προκειμένου για υποψηφίους που έχουν ανήλικα τέκνα.

9. Οι πολύτεκνοι και τα τέκνα πολυτέκνων οικογενειών, πιστοποιητικό της Ανωτάτης Συνομοσπονδίας Πολυτέκνων Ελλάδος (Α.Σ.Π.Ε.) ή πιστοποιητικό του Δήμου ή της Κοινότητας που περιέχει όλα τα γεγονότα των οποίων η συνδρομή αποτελεί προϋπόθεση για την κατά νόμο κτήση της ιδιότητας του πολυτέκνου σύμφωνα με τις διατάξεις του Ν.860/1979.

10. Εάν ο τίτλος έχει αποκτηθεί στην **αλλοδαπή** απαιτείται, μόνον:

α) Προκειμένου για **Δευτεροβάθμια μη τεχνική ή μη επαγγελματική εκπαίδευση,** βεβαίωση ισοτιμίας από την αρμόδια Διεύθυνση του Υπουργείου Εθνικής Παιδείας και Θρησκευμάτων και **για τεχνική και επαγγελματική εκπαίδευση αλλοδαπής, πράξη ισοτιμίας και κατάταξης της επιτροπής ισοτιμιών του Οργανισμού Επαγγελματικής Εκπαιδεύσεως και Καταρτίσεως (Ο.Ε.Ε.Κ.)- Εθνικής Αντιστάσεως 41 Ν. Ιωνία Αθήνα,** και βεβαίωση για την αντιστοιχία του βαθμού από την αρμόδια Διεύθυνση του Υπουργείου Εθνικής Παιδείας και Θρησκευμάτων σε εικοσάβαθμη κλίμακα.

β) Προκειμένου **για Υποχρεωτική εκπαίδευση,** βεβαίωση ισοτιμίας από τη Διεύθυνση Παιδείας Ομογενών και Διαπολιτισμικής Εκπαίδευσης (ΔΙ.Π.Ο.Δ.Ε.) της Κ.Υ. του Υπουργείου Εθνικής Παιδείας και Θρησκευμάτων ή από τις κατά τόπους Δ/νσεις Β'θμιας Εκπαίδευσης της ημεδαπής.

11. Πιστοποιητικό του οικείου Δήμου ή Κοινότητας ότι ο υποψήφιος είναι εγγεγραμμένος στο δημοτολόγιο.

Για τους υποψήφιους των υπολοίπων νομών που δεν έχουν το κριτήριο της εντοπιότητας, όπως ορίζεται στο κεφάλαιο Β' του παρόντος, απαιτείται η υποβολή βεβαίωσης μόνιμης κατοικίας από τον οικείο Δήμο ή Κοινότητα (άρθρο 4 παρ. 5 Ν. 2647/1998).

Σημείωση: Τίτλοι, πιστοποιητικά και βεβαιώσεις της αλλοδαπής, που απαιτούνται για την πρόσληψη πρέπει να είναι επικυρωμένοι και επίσημα μεταφρασμένοι στην ελληνική γλώσσα, όπως ορίζουν οι κείμενες διατάξεις (άρθρο 29 Π.Δ. 50/2001 και Ν. 148/1914).

Τα ανωτέρω συμπεριλαμβανομένων και των τίτλων που αποδεικνύουν την γνώση ξένης γλώσσας, προσκομίζονται:

Σε πρωτότυπο ή σε ακριβές αντίγραφο του πρωτοτύπου ή σε αντίγραφο του ακριβούς αντιγράφου της αρχής που εξέδωσε το πρωτότυπο (όχι σε αντίγραφο το οποίο δεν έχει επικυρωθεί από την αρχή που εξέδωσε το πρωτότυπο). Η επικύρωση των ως άνω τίτλων, πιστοποιητικών και βεβαιώσεων όταν προσκομίζονται σε φωτοτυπία μη επικυρωμένη από την αρχή που τους εξέδωσε, επικυρώνονται μόνο από δικηγόρο. **Πρέπει δε να συνοδεύονται και από την επίσημη μετάφρασή τους στην Ελληνική γλώσσα,** από αρμόδια κατά νόμο αρχή του Υπουργείου Εξωτερικών ή την Πρεσβεία ή το Προξενείο της ξένης χώρας στην Ελλάδα ή από δικηγόρο ή από άμισθο ερμηνέα διορισμένο βάσει του ν. 148/26-12-1913/1-2-1914.

Ε. ΔΗΜΟΣΙΕΥΣΗ ΤΗΣ ΑΝΑΚΟΙΝΩΣΗΣ

Περίληψη της παρούσας, περιέχουσα υποχρεωτικώς τα όρια ηλικίας και όλα τα στοιχεία του άρθρου 21 παρ. 8 του Ν. 2190/1994 (όπως ισχύει) να δημοσιευτεί σε δύο (2) τοπικές ημερήσιες ή εβδομαδιαίες εφημερίδες.

Ανάρτηση ολόκληρης της ανακοίνωσης θα γίνει στους πίνακες ανακοινώσεων των γραφείων του Οργανισμού και του Δημοτικού Μεγάρου Δήμου Ροδίων, συντασσομένου κατ' άρθρο 21 παρ. 9 του Ν. 2190/1994 (όπως ισχύει) πρακτικού ανάρτησης.

ΣΤ. ΑΝΑΡΤΗΣΗ ΠΙΝΑΚΩΝ- ΥΠΟΒΟΛΗ ΕΝΣΤΑΣΕΩΝ

Οι πίνακες κατάταξης των υποψηφίων αναρτώνται στους πίνακες ανακοινώσεων των γραφείων του Οργανισμού και του Δημοτικού Μεγάρου Δήμου Ροδίων, συντασσομένου πρακτικού ανάρτησης, υπογραφόμενου από δύο (2) υπαλλήλους του Οργανισμού.

Κατά των ανωτέρω πινάκων οι ενδιαφερόμενοι μπορούν να υποβάλλουν ένσταση στο ΑΣΕΠ, **μέσα σε αποκλειστική προθεσμία δέκα (10) ημερών, που αρχίζει από την επόμενη της αναρτήσεως τους.**

Για την υποβολή της ένστασης απαιτείται η καταβολή **παραβόλου στο δημόσιο ταμείο σαράντα (40) ευρώ.**

Ο Πρόεδρος του Οργανισμού
Ασβέστης Δημήτρης

η Βαθμολογία της εβδομάδας

Το λέει και το ... εθνικό εμβατήριο, «πουν' τα χρόνια εκείνα τα παλιά»! Τότε που ο Τέλης ήθελε να αποδείξει ότι μπορούσε να κερδίσει και επί ΠΑΣΟΚ την Νομαρχία, με τον Σάββα!



Τώρα θέλει να επαναλάβει τον «άθλο»! Οτι και το ΠΑΣΟΚ μπορεί να κερδίσει τη Νομαρχία με κυβέρνηση ΝΔ! Αλλά με τον Γιάννη!

Στον Τέλη που κάνει αυτήν την φορά λογαριασμούς χωρίς τον ξενοδόχο, ένα ΜΗΔΕΝΙΚΟ (0).

Επίκαιρος κατέστη και πάλι ο Χρήστος Πάχτας!

Ενα νέο χρειάζεται ο Αλέκος, να του δώσει χρυσό ... κλειδί (πασπαρτού) και να ... πήξει στο χρήμα! Οπως έγινε κι εκείνες τις ... καλές ημέρες! Που έρρευσαν επί Πάχτα και Σκανδαλίδη σαν τα ... ποτάμια τα εκατομμύρια!!



Αλέκο, πες αλεύρι; Η ΠΕΔΜΕΔΕ σε γυρεύει!

Σε όλα τα αποχετευτικά έργα, τους βόθρους και τους βιολογικούς ΔΕΚΑ (10) άριστα.

Πριν από πολλούς ενιαυτούς, όταν ακόμα ο ήλιος του ΠΑΣΟΚ έλαμπε, και... εζάλιζε με την ... ακτινοβολία του και τις ... δυνάμεις της ελεύθερης αγοράς, ο Γιώργος της παγκοσμιοποίησης πήρε το χρίσμα από



τον Μιχάλη, τον Σίμο και τον Δημήτρη.

Τώρα, άραγε, από ποιες νέες δυνάμεις θα το πάρει;

Ο ευρών, αμειφθήσεται με ένα ΔΕΚΑΡΙ (10) άριστα.

Τότε που η ΔΑΝΕ έδειχνε να μεσουρανεί και να πιάνει ... πουλιά στον αέρα, ήταν φυσικό και το χαμόγελο να είναι πλούσιο και γλυκό, και το κρασί. Ιδίως το κρασί, που ήταν μεθυστικό.

Τώρα, που δρυός πεσούσης πας ανήρ ξυλεύεται, οι ... αναμάρτητοι έβαλαν πρώτοι τον λίθον και έρριψαν το... ανάθεμα! Ινα πληρωθεί η γραφή η λέγουσα «αντί του μάννα χολήν και αντί του ύδατος όξος»!



Στον Ιούδα, που φιλούσε ωραία, ένα ΜΗΔΕΝΙΚΟ (0).

Ο Νίκος Καστελλοριζιός, μια από τις παλιές δόξες της Ρόδου και από τους δημιουργούς του περίφημου «ροδιακού θαύματος», σε ηλικία ... ακμάζοντος νέου!

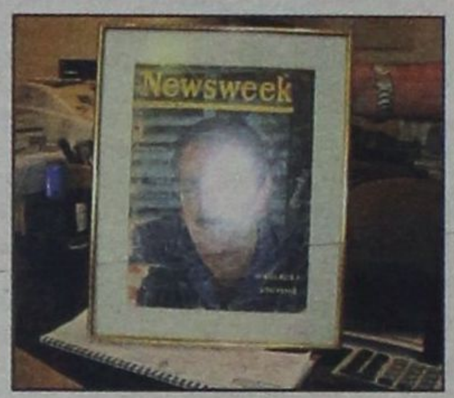

Τώρα που γερνάει ο Νίκος, αν και χειμερινός κολυμβητής, ψάχνει να βρει κανείς Σκανδιναβέζα και σκοντάφτει σε Ρουμάνες και Βουλγάρες, σαν τις ... χοντρές του «θησαυρού»!!

Εκατό νέους Νίκους χρειάζεται η Ρόδος για να ξανάρθουν οι Σκανδιναβοί, αρσενικοί, θηλυκοί κια ουδέτεροι.

Στα «αντι-καμάκια» που έδιωξαν τους Σκανδιναβούς ένα ΜΗΔΕΝΙΚΟ (0).

Κάθησαν στο καφενεδάκι, δύο από τις πιο μεγάλες δόξες του ... αθλητικού τουρισμού, εγχώριου και ξένου, και μιμνήσκονται αρχαίων ημερών!

Τότε που το σύνθημα «έμπαινε Γιούτσο, έμπαινε», δονούσε την Ελλάδα και αναστάτωνε τα γήπεδα!



Ο Χρήστος και ο Κουρτ, περίλυποι, αναρωτιούνται, «πώς καταντήσαμε λοχία, ποιος είσαι εσύ και ποιος είμαι εγώ»!

Σε όλους τους Γιούτσους των γηπέδων, που έγραψαν σελίδες δόξας, ΔΕΚΑ (10) άριστα.

Πικραμένος και ... δυστυχισμένος ο Γιάννης του Φλεβάρη, που η κορούλα του μοιάζει μόνο της μαμάς της (κι ευτυχώς δηλαδή, γιατί θα έμενε αλλιώς στο ράφι), απεφάσισε να εκδικηθεί, διεκδικώντας την δημαρχία Καλλιθέας τον μεθεπόμενο Οκτώβριο.

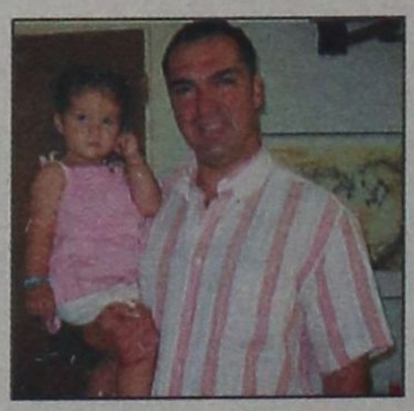

Φλεβάρη εσείς, Οκτώβριο εγώ, είναι αποφασισμένος να απαντήσει στους .. δολοφόνους του δικού του DNA!

Στον Ιωάννη που εφαρμόζει τον εβραϊκό νόμο «οφθαλμόν αντί οφθαλμού και οδόντα αντί οδόντος», ΔΕΚΑ (10) άριστα.

Μπιλότα και ξερό ψωμί!

Αλεξίου, Στάγκας και Λαουδίκος μπλοφάρουν, ενόψει των δημοτικών εκλογών αν κι έχουν άσσους στα μανίκια τους!



Τελικά τα σπασμένα θα πληρώσουν ο Πόκκιας και ο Τσίκκης! Φαίνεται ότι τους πήραν ... πρέφα!

Σε όσους χάνουν πολλά καπίκια γιατί δεν έχουν δυνατά και πολλά κόζια, ένα ΜΗΔΕΝΙΚΟ (0).

Μέχρι και .. δεινόσαυρο μπορεί να σκοτώσει αυτό το βλέμμα! Ούτε η Μπριζίτ Μπαρντό θα μπορούσε να το αντέξει, ακόμα και στις δόξες της. Εκτός κι αν το βλέμμα αυτό δεν έχει αποδέκτη το ... ωραίο φύλο, αλλά τον δήμαρχο Λινδίων Γιώργη Θαρρενό, και ο νοών, νοείτω!



Αντώνη, τι τον θωρείς ακίνητος, πού τρέχει ο λογισμός σου; Ξέρεις από σκάκι; Αν ναι, κάνε κίνηση ματ! Ρώτα τον αδερφό σου, αυτός ξέρει!!

Σε όσους είναι καλά εκπαιδευμένοι στο σκάκι ΔΕΚΑ (10) άριστα.

Οι Αμερικανοί στην στεριά (ακόμα αντηχούν οι κραυγές, Γιένγκις, δολοφόνοι των λαών) και ο Αντώνης με τον Νίκο στη θάλασσα!



Να δούμε, τελικά, τι ψυχή θα παραδώσουν στο θεό την ώρα της κρίσεως!

Τα δάκρυα των ψαριών θα γίνουν χείμαρροι και θα τους πνίξουν ανατολικά της Εδέμ!

Γι' αυτούς πια, μια διέξοδος υπάρχει μόνο: Να δροσίσουν το λαρυγγάκι της στήλης με κανένα ροφοπούλι, για να μεσολαβεί στον Αγιο Πέτρο, τον κλειδοκράτορα!

Μέχρι να ... δροσίσει, και στους δύο ένα ΜΗΔΕΝΙΚΟ (0).

Εχοντας χρόνια τώρα ως δάσκαλο στην ψαρική τον μεγάλο Gregory Morares, σε ... πρύτανη εξελίσσεται ο Tony Martini. Είναι δε το Martini, Dry, που προσφέρεται γλυκό, ημίγλυκο ή και ξερό.



Πάντως το ξερό, προσφερόμενο μέσω των «ερτζιανών» βλάπτει σοβαρά την υγείαν και δεν ενδείκνυται.

Στο γλυκό και ημίγλυκο Martini που βοηθά στην καλή κυκλοφορία του αίματος και ταυτόχρονα εξάπτει την φαντασία, ακόμα και την πιο νοσηρή, ΔΕΚΑ (10) άριστα.

ΕΠΙΛΟΓΟΣ ΤΟΥ ΔΡΑΜΑΤΟΣ: Στην κυρία ή δεσποινίδα εκείνη, που με ξύπνησε στις 4.30 το πρωί για να δώσει αγγελία «ενοικιάζεται διαμέρισμα», θέτοντας ... αίσιο τέλος σε ... όνειρο εφιάλτη που έβλεπα, ΔΕΚΑ (10) άριστα.



BY KOSTAS X

PAPARAZZI

beautiful people






















ο ρυθμός της πόλης

τα τελευταία μουσικά νέα

Επιμέλεια Γ. Κιουκιουκάλης
Rythmos Music Store
Αλ. Διάκου 50 - Τήλ: 2241037046



• TOP DVD RENTAL

1) ΧΟΡΕΥΕΤΕ; - SHALL WE DANCE?
2) BLADE TRINITY
3) ELECTRA
4) Η ΠΤΗΣΗ ΤΟΥ ΦΟΙΝΙΚΑ - FLIGHT OF THE PHOENIX
5) ΤΕΛΕΥΤΑΙΑ ΚΛΗΣΗ - CELLULAR
6) BLUEBERRY
7) ΤΕΣΤΟΣΤΕΡΟΝΗ
8) NEW POLICE STORY
9) ΑΓΡΙΟΣ ΩΚΕΑΝΟΣ - OPEN WATER
10) ΗΜΕΡΟΛΟΓΙΑ ΜΟΤΟΣΙΚΛΕΤΑΣ - THE MOTORCYCLE DIARIES

• Ο ΡΥΘΜΟΣ... ΠΡΟΤΕΙΝΕΙ...

- VARIOUS - «AUDIO LOTION - METROSENSUAL»
- PLANET LOUNGE - «NAZIM»
- BANZAI REPUBLIC - «WHERE THE FUN STARTS EARLY IN THE DAY»
- UNIVERSAL FUNK - «MIRRORS»
- MADRID DE LOS AUSTRIAS - «MAS AMOR!»
- DJOSOS KROST - «NO SIGN OF BAD»
- VARIOUS - «LUXURY HOUSE»
- VARIOUS - «MAYBE»
- TILT - «EXPLORER»
- VARIOUS - «IN SESSION 02»
- VARIUS- «ALIEN FM»
- VARIOUS - «ORIGIN II»

Ελληνικό Top

1. ΕΛΕΝΑ ΠΑΠΑΡΙΖΟΥ - ΠΡΟΤΕΡΑΙΟΤΗΤΑ
2. ΓΙΑΝΝΗΣ ΠΑΡΙΟΣ - ΔΕΝ ΓΥΡΙΖΩ ΠΙΣΩ
3. ΘΑΝΟΣ ΠΕΤΡΕΛΗΣ - ΘΥΜΙΖΕΙΣ ΚΑΤΙ ΑΠΟ ΕΛΛΑΔΑ
4. ΑΝΤΩΝΗΣ ΡΕΜΟΣ - LIVE
5. ΔΕΣΠΟΙΝΑ ΒΑΝΔΗ - ΣΤΗΝ ΑΥΛΗ ΤΟΥ ΠΑΡΑΔΕΙΣΟΥ
6. ΑΝΝΑ ΒΙΣΣΗ - LIVE
7. ΠΑΝΟΣ ΚΙΑΜΟΣ - ΕΙΣΑΙ ΠΑΝΤΟΥ
8. ΜΑΡΩ ΛΥΤΡΑ - ΜΙΚΡΕΣ ΑΜΑΡΤΙΕΣ
9. ΓΙΩΡΓΟΣ ΧΡΗΣΤΟΥ - ΠΑΝΤΟΥ ΘΑ ΣΕ ΨΑΧΝΩ
10. ΧΑΡΙΣ ΑΛΕΞΙΟΥ - ΑΝΘΟΛΟΓΙΟ

Ξένο Top

1. TIESTO - IN SEARCH OF SUNRISE 4
2. ANASTACIA - ANASTACIA
3. VARIOUS - NOW 60
4. VARIOUS - R & B LOVE 2
5. JENNIFER LOPEZ- REBIRTH
6. ΜΑΓΚΥ ΧΑΡΑΛΑΜΠΙΔΟΥ - MAGGIE' S TOUCH
7. EMINEM - ENCORE
8. VARIOUS - DANCE 2005/2
9. MOBY - HOTEL
10. EVANESCENCE -ANYWHERE BUT HOME

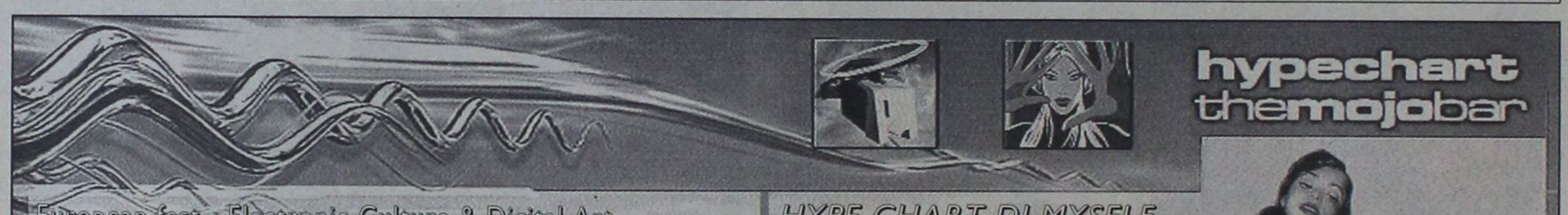

European fest - Electronic Culture & Digital Art

Το Ευρωπαϊκό φεστιβάλ Ηλεκτρονικού Πολιτισμού & Ψηφιακής Τέχνης με αφορμή την έντονη είσοδο της τεχνολογίας στη ζωή μας τα τελευταία χρόνια, θα παρουσιάσει νέες σύγχρονες τάσεις οπτικοακουστικής ψυχαγωγίας συνδυάζοντας τα πολυμέσα με την τέχνη και τον πολιτισμό.

Το φεστιβάλ αυτό θα πάρει θέση στο χωριό Μανδράκι δήμου Πετριτσίου, Παρασκευή 8 και Σάββατο 9 Ιουλίου 2005, στους πρόποδες του βουνού Μπέλες, μόλις μιάμιση ώρα από το κέντρο της Θεσ/νίκης. Dancefloor χωρητικότητας 3.000 ατόμων, χωρισμένο σε 3 επίπεδα.

DJs, παραγωγοί, φωτογράφοι, VJs από Ελλάδα, Αγγλία, Ολλανδία, Γαλλία, Γερμανία, Αυστραλία, Ν.Αφρική, θα βρίσκονται εκεί για τρεις μέρες και δύο νύχτες αξέχαστου οπτικοακουστικού experience! Ένα από τα σημαντικότερα ονόματα της επανάστασης στην Electronica των 70s και 90s, ο Karl Bartos από τους Kraftwerk θα βρεθεί εκεί για μια μοναδική εμφάνιση μαζί με τον Merv Pepler των Eat Static!!!

HYPE CHART DJ MYSELF

LOUIE VEGA FT MR V V GETS JAZZY
THIEVERY CORPORATION FEAT DAVID BYRNE
THE HEART'S A LONELY HUNTER
KERRI CHANDLER BAR A THYM
ROTGUT RECORDS PRES THE LEGENDS
ROBERT STRAUSS RHYTHM OF LIFE EP
ZAP MAMA FEAT LADY ALMA SHOW ME THE WAY
TRINA JOY
FRANCK ROGER AND DJ ROY FEAT C WONDER
BE WHATS YOUR SOUL
KARIZMA FT DJ SPEN 4 THE LOVE
DJ GREGORY ELLE - UNPLAYED MIXES
THE UPTOWN FELAZ BRAINSTORM



RODOGAZ

Στη Ρόδο από το 1963



• Διανομή φιαλών υγραερίου κατ' οίκον
τηλέφωνα παραγγελιών: 64409 - 694-4-528212

• Διανομή χύμα υγραερίου

• Πώληση καυστήρων και λεβήτων υγραερίου για κεντρικά συστήματα θέρμανσης

• Θερμαντικά σώματα



Διεύθυνση εργοστασίου: Καναμάτ Ρόδου • τηλ. 62649
Διεύθυνση πρατηρίου: Στεφάνου Καζούλη 15 • τηλ. 35797 - 35868 - 38509



«ΟΙ ΜΕΤΟΙΚΟΙ»...



η εικαστική έκθεση που θα φιλοξενηθεί στο Κατάλυμα της Γαλλίας, έρχεται να εγκαινιάσει ένα νέο χώρο πολιτιστικής δράσης τη Ρόδο, αλλά και να προσθέσει στον σύγχρονο προβληματισμό με μια ανοικτή συζήτηση στο παλάτι του Μεγάλου Μαγίστρου.

Η έκθεση έχει σαν αφετηρία την έννοια του μετοίκου και πως αυτή μπορεί να αποτελέσει εφαλτήριο δημιουργικότητας για τους καλλιτέχνες. Για αυτό τον λόγο, οι καλλιτέχνες που επιλέχτηκαν είναι οι ίδιοι μέτοικοι είτε στην Ελλάδα είτε στη Γαλλία. Τα εγκαίνια της έκθεσης θα πραγματοποιηθούν την Παρασκευή 24 Ιουνίου 2005, στις 21.00, στο Κατάλυμα της Γαλλίας -Auberge de France, το οποίο έχει παραχωρηθεί από τη Γαλλική Πρεσβεία της Ελλάδας στη Νομαρχιακή Αυτοδιοίκηση Δωδεκανήσου με σκοπό να αποτελέσει ένα πολιτιστικό κέντρο στην πόλη της Ρόδου. Τα εγκαίνια θα τιμήσει με την παρουσία του ο Πρέσβης της Γαλλίας στην Ελλάδα, κύριος Bruno Delaye. Ο πρέσβης και οι οργανωτές θα παραχωρήσουν το ίδιο μεσημέρι (ώρα 13.45) κεντρική συνέντευξη τύπου που θα δοθεί, για τους εκπρόσωπους των μέσων ενημέρωσης, στο Νομαρχιακό Μέγαρο.

Η έκθεση «Μέτοικοι» αποτελεί πρωτοβουλία του Δικτύου FAM και συνδιοργανώνεται με τον Οργανισμό Πολιτιστικής Ανάπτυξης της Νομαρχιακής Αυτοδιοίκησης Δωδεκανήσου, σε συνεργασία με την Πρεσβεία της Γαλλίας στην Αθήνα.

Η ΠΡΥΤΑΝΗΣ ΕΛΕΝΗ ΑΡΒΕΛΕΡ ΚΑΙ Ο ΚΑΘΗΓΗΤΗΣ ΕΜΜ. ΜΑΥΡΟΜΜΑΤΗΣ ΣΥΖΗΤΟΥΝ ΜΕ ΤΟ ΚΟΙΝΟ

Της εικαστικής έκθεσης «ΜΕΤΟΙΚΟΙ» θα προηγηθεί ανοιχτή συζήτηση με θέμα «Μέτοικοι-Νομάδες», με κεντρικούς ομιλητές την Πρύτανη Ελένη Γλύκατζη Αρβελέρ, Πρόεδρο του Πανεπιστημίου της Ευρώπης και τον Καθηγητή Ιστορίας Τέχνης Εμμανουήλ Μαυρομμάτη, με τη συμμετοχή των καλλιτεχνών και της επιμελήτριας της έκθεσης «Μέτοικοι», ιστορικού τέχνης Μαρίνας Αθανασιάδου.

Η συζήτηση είναι ανοιχτή για το κοινό και θα υπάρχει μετάφραση στα γαλλικά. Θα πραγματοποιηθεί την ίδια μέρα, Παρασκευή 24 Ιουνίου, στις 19.00 (πριν τα εγκαίνια της έκθεσης), στο Παλάτι του Μεγάλου Μαγίστρου (Αίθουσα Χορού), στη Μεσαιωνική Πόλη.

ΔΥΟ ΚΑΙ ΣΗΜΑΝΤΙΚΑ...

... τα πολιτιστικά γεγονότα που από την έναρξη της εβδομάδας θα μας απασχολήσουν.

Από την Τρίτη 21 Ιουνίου το ΦΕΣΤΙΒΑΛ ECOFILMS και την Παρασκευή 24 Ιουνίου η εικαστική έκθεση «Μέτοικοι».

ΤΟ ECOFILMS



Το πρόγραμμα προβολών ανοίγει αυλαία την Τρίτη 21/6 στις 5.00 το απόγευμα στον Δημοτικό Κινηματογράφο και το πλήρες πρόγραμμα της ημέρας περιλαμβάνει:

Δημοτικός Κινηματογράφος

17.00 ΜΙΑ ΜΕΓΑΛΗ ΛΙΜΝΗ, by Olivier Meys and Liping Weng, 52', ΒΕΛΓΙΟ, Διαγωνιστικο Ramsar - Medwet.

18.00 Η ΕΠΑΝΑΣΤΑΣΗ ΤΟΥ ΤΣΙΜΕΝΤΟΥ, by Xiaolu Guo, 61', ΗΝΩΜΕΝΟ ΒΑΣΙΛΕΙΟ & ΚΙΝΑ, Διαγωνιστικό Μεγάλου Μήκους.

19.00 ΓΙΑ ΕΝΑ ΝΕΟ ΠΟΛΙΤΙΣΜΟ ΤΟΥ ΝΕΡΟΥ, by Karen Kun and Chris Watson, 22' ΝΟΤΙΟΣ ΑΦΡΙΚΗ, Διαγωνιστικό Ramsar - Medwet.

19.20 ΜΟΝΟ ΕΝΑ ΤΣΕΚΟΥΡΙ ΑΠΟΣΤΑΣΗ, by P. Baburaj and C. Saratchadan, 39', ΙΝΔΙΑ, Διαγωνιστικό Ramsar - Medwet.

20.00 ΓΙΑ ΠΕΝΤΕ ΔΙΑΜΕΡΙΣΜΑΤΑ ΚΑΙ ΕΝΑ ΜΑΓΑΖΙ, του Γιάννη Σκοπετέα, 110', ΕΛΛΑΔΑ, Πανόραμα.

21.50 ΑΝΑΜΕΣΑ ΣΕ ΔΥΟ ΟΧΘΕΣ, by Nujoom Alghanem, 20', ΗΝΩΜΕΝΑ ΑΡΑΒΙΚΑ ΕΜΙΡΑΤΑ, Πανόραμα.

Θερινός Κινηματογράφος ΡΟΔΟΝ

21.00 ΕΓΚΕΦΑΛΙΚΟ, by Katarina Peters, 111', ΓΕΡΜΑΝΙΑ, Διαγωνιστικού Μεγάλου Μήκους.

23.00 ΤΟ ΕΥΑΓΓΕΛΙΟ ΤΟΥ ΧΟΙΡΟΥ, by Michelange Quay, 18', ΓΑΛΛΙΑ & ΑΪΤΗ & ΗΠΑ, Διαγωνιστικό Μικρού Μήκους. Η ΦΩΝΗ ΑΙΓΑΙΟΥ, της Λυδίας Καρρά, 61', ΕΛΛΑΔΑ, Διαγωνιστικό Μεγάλου Μήκους.

• Αδιαμφισβήτητα το ενδιαφέρον επικεντρώνεται στην ταινία «Εγκεφαλικό» της Γερμανίδας Katarina Peters, που θα συνοδευτεί από την παρουσία όλων των συντελεστών της, ενώ η κ. Λουκία Ρικάκη προανήγγειλε και μιά έκπληξη που περιμένει τους θεατές στο τέλος της προβολής.

Οπως αναφέρεται στα αναλυτικά στοιχεία που δίνονται στο ιδιαιτέρως ενημερωτικό έντυπο που εκδόθηκε με την ευκαιρία του Φεστιβάλ, η σκηνοθέτης Katarina Peters, είναι 40 όταν ερωτεύεται τον Boris Baberkoff, έναν ταλαντούχο και χαρισματικό βιολοντσελίστα 33 χρονών γεμάτο κέφι για ζωή. Σε λίγο, το ζευγάρι παντρεύεται, και ακολουθεί τα κοινά καλλιτεχνικά πάθη του. Ταξιδεύουν στην Νέα Υόρκη, οπότε ξαφνικά, ο Baberkoff καταρρέει και οι γιάπαντροι; Ολος ο κόσμος γυρίζει ανάποδα. Ο Baberkoff έχει υποστεί πολλαπλά εγκεφαλικά και είναι «κλειδωμένος μέσα» ένας φυλακισμένος του εγκεφάλου του. Μπορεί να ακούει αλλά είναι ανίκανος να κινηθεί ή να επικοινωνήσει, οι πιθανότητες έστω και μερικής αποκατάστασής του εμφανίζονται αδύνατες. Σε απογοήτευση, η Katarina παίρνει την κάμερά της και αρχίζει να καταγράφει ένα ημερολόγιο εγκεφαλικού, στρεφόμενη στην τέχνη, σαν μέσο επιβίωσης. Με τους λογαριασμούς Αμερικανικών νοσοκομείων να ογκούνται, αναγκάζεται να μεταφέρει πρόωρα τον Baberkoff πίσω στην Γερμανία, όπου εκεί εκείνος αρχίζει να ξαναβρίσκει τον δρόμο για να επανέλθει πίσω στον εξωτερικό κόσμο. Η Peters ντοκουμεντάρει σχολαστικά τη σκληρή αποκατάσταση του Baberkoff, συλλαμβάνοντας και την εξαιρετική δύναμη και το εύθραυστο στοιχείο του άνδρα της. Αλλά αυτό είναι και η ιστορία της.

Μέσω μιας σειράς αλληλουχιών ιμπρεσσιονιστικού ονείρου, η Peters αναδημιουργεί τη βασανισμένη κατάσταση του μυαλού της. Αγρια κινηματογραφημένο, Το Κτύπημα (Το Εγκεφαλικό) είναι μία συναισθηματική «επίδειξη δύναμης».

INEMA
ΙΑΤΡΙΚΟΣ & ΝΟΣΟΚΟΜΕΙΑΚΟΣ ΕΞΟΠΛΙΣΜΟΣ
17 ΧΡΟΝΙΑ ΕΜΠΕΙΡΙΑΣ *από το 1988*
ΕΙΜΑΣΤΕ ΟΙ ΜΕΓΑΛΥΤΕΡΟΙ ΠΡΟΜΗΘΕΥΤΕΣ
ΙΑΤΡΙΚΟΥ – ΟΡΘΟΠΕΔΙΚΟΥ ΚΑΙ ΝΟΣΟΚΟΜΕΙΑΚΟΥ
ΥΛΙΚΟΥ ΣΤΗ ΔΩΔΕΚΑΝΗΣΟ
ΕΜΠΙΣΤΕΥΘΕΙΤΕ ΜΑΣ !!!
ΛΕΜΕΣΣΟΥ 2 ΡΟΔΟΣ ΤΗΛ.22410 32238 – FAX.22410 28484



ΑΝΑΠΗΡΙΚΑ ΚΑΡΟΤΣΙΑ–ΒΑΔΙΣΤΙΚΑ - ΟΡΘΟΠΕΔΙΚΑ ΕΙΔΗ–ΜΠΛΟΥΖΕΣ ΙΑΤΡΙΚΕΣ– ΚΑΛΤΣΕΣ ΦΛΕΒΙΤΙΔΑΣ–ΠΕΛΜΑΤΑ–ΟΡΘΟΠΕΔΙΚΑ ΜΑΞΙΛΑΡΙΑ– ΚΡΕΒΑΤΙΑ ΝΟΣΟΚΟΜΕΙΑΚΑ – ΙΑΤΡΙΚΟΣ ΕΞΟΠΛΙΣΜΟΣ ΚΑΙ ΑΝΑΛΩΣΙΜΑ – ΟΡΓΑΝΑ ΧΗΜΕΙΟΥ ΚΑΙ ΚΑΘΕ ΑΛΛΟ ΕΙΔΟΣ ΓΙΑ ΚΑΤ ΟΙΚΟ ΝΟΣΗΛΕΙΑ .

G.A. FERRIES

ΕΥΓ-ΟΥΓ ΡΟΔΑΝΘΗ •• ΕΥΓ-ΟΥΓ ΜΑΡΙΝΑ
•• Ε/Γ - Ο/Γ ΑΝΘΗ - ΜΑΡΙΝΑ- ΕΥΓ ΡΟΜΙΛΝΤΑ
ΡΟΔΟΣ - ΠΕΙΡΑΙΑΣ

ΣΑΒΒΑΤΟ 11/06		
ΡΟΔΑΝΘΗ	16.00	ΚΩ (20.10)- ΚΑΛΥΜΝΟ (21.40)- ΛΕΡΟ (23.00)- ΠΑΤΜΟ (00.30)- ΠΕΙΡΑΙΑ (09.10)
ΚΥΡΙΑΚΗ 12/06		
ΜΑΡΙΝΑ	14.00	ΤΗΛΟ (17.00- ΝΙΣΥΡΟ (18.30)- ΚΩ (20.20)- ΚΑΛΥΜΝΟ (21.50)- ΑΣΤΥΠΑΛΑΙΑ (00,40)- ΚΑΤΑΠΟΛΑ (03.50) -ΠΕΙΡΑΙΑ (11.40)
ΔΕΥΤΕΡΑ 13/06		
ΑΝΘΗ -ΜΑΡΙΝΑ	19.00	ΚΩ (22.40) -ΛΕΡΟ (00.50)- ΠΑΤΜΟ (02.10) - ΠΕΙΡΑΙΑ (10.20)
ΤΡΙΤΗ 14/06		
ΡΟΔΑΝΘΗ	18.00	ΚΩ - ΚΑΛΥΜΝΟ - ΛΕΡΟ- ΠΑΤΜΟ -ΠΕΙΡΑΙΑ
ΤΕΤΑΡΤΗ 15/06		
ΑΝΘΗ ΜΑΡΙΝΑ	17.00	ΚΩ-ΛΕΡΟ-ΠΑΤΜΟ-ΠΕΙΡΑΙΑ
ΠΕΜΠΤΗ 16/06		
ΡΟΜΙΛΝΤΑ	06.00	ΣΥΜΗ - ΤΗΛΟ - ΝΙΣΥΡΟ -ΚΑΛΥΜΝΟ-ΑΣΤΥΠΑΛΑΙΑ- ΚΑΤΑΠΟΛΑ - ΑΙΓΙΑΛΗ- ΔΟΝΟΥΣΑ- ΝΑΞΟ - ΠΑΡΟ -ΠΕΙΡΑΙΑ
ΡΟΔΑΝΘΗ	16.00	ΚΩ - ΚΑΛΥΜΝΟ - ΛΕΡΟ - ΠΑΤΜΟ - ΠΕΙΡΑΙΑ
ΠΑΡΑΣΚΕΥΗ 17/06		
ΑΝΘΗ -ΜΑΡΙΝΑ	17.00	ΚΩ- ΛΕΡΟ- ΠΑΤΜΟ - ΠΕΙΡΑΙΑ
ΣΑΒΒΑΤΟ 18/06		
ΡΟΔΑΝΘΗ	17.00	ΚΩ - ΚΑΛΥΜΝΟ - ΛΕΡΟ- ΠΑΤΜΟ - ΠΕΙΡΑΙΑ
ΚΥΡΙΑΚΗ 19/06		
ΜΑΡΙΝΑ	13.00	ΤΗΛΟ - ΝΙΣΥΡΟ- ΚΩ -ΚΑΛΥΜΝΟ - ΑΣΤΥΠΑΛΑΙΑ- ΚΑΤΑΠΟΛΑ -ΠΕΙΡΑΙΑ

Η εταιρεία G.A. FERRIES σας ενημερώνει ότι η έκπτωση 50% (πολύτεκνοι-στρατιωτικοί-ανάπηροι κ.τ.λ.) ισχύει για όλες τις θέσεις

TSAGARIS TRAVEL
Σαχτούρη 5 (έναντι Τελωνείου)
Τηλ.: 22410 36170, 30406, 35066

ΑΡΙΘΜΟΣ 656/2005
ΠΕΡΙΛΗΨΗ ΚΑΤΑΣΧΕΤΗΡΙΑΣ ΕΚΘΕΣΗΣ ΑΚΙΝΗΤΟΥ

ΔΙΚΑΣΤΙΚΟΣ ΕΠΙΜΕΛΗΤΗΣ: Μιχαήλ Κ. Καρακατσάνης.

ΕΠΙΣΠΕΥΔΩΝ: ΣΥΝΕΤΑΙΡΙΣΤΙΚΗ ΤΡΑΠΕΖΑ ΔΩΔΕΚΑΝΗΣΟΥ ΣΥΝ.ΠΕ.

ΟΦΕΙΛΕΤΗΣ: Κωνσταντίνος Τσιρογιάννης του Χαριλάου.

ΕΚΤΕΛΕΣΤΟΣ ΤΙΤΛΟΣ: Η υπ' αριθ. 534/2004 Διαταγής Πληρωμής του Ειρηνοδικείου Ρόδου.

ΠΟΣΟΝ ΟΦΕΙΛΗΣ: 9.652,77 ΕΥΡΩ.

ΜΕΣΕΓΓΥΟΥΧΟΣ: Κωνσταντίνος Τσιρογιάννης του Χαριλάου.

ΥΠΑΛΛΗΛΟΣ ΤΟΥ ΠΛΕΙΣΤΗΡΙΑΣΜΟΥ: Συμβολαιογράφος Ρόδου Μαρία Καρποδίνη-Καντιδενού.

ΗΜΕΡΟΜΗΝΙΑ ΠΛΕΙΣΤΗΡΙΑΣΜΟΥ: Στις **06 Ιουλίου 2005** και από ώρα 12 το μεσημέρι μέχρι τις 2 το απόγευμα της ίδιας ημέρας.

ΤΟΠΟΣ ΠΛΕΙΣΤΗΡΙΑΣΜΟΥ: Δημοτικό Κατάστημα του Δήμου Αφάντου Ρόδου.

ΠΕΡΙΓΡΑΦΗ ΑΚΙΝΗΤΟΥ:

Ακίνητο Αγρός κατά το Κτηματολόγιο Ρόδου εκτάσεως 151 τετραγωνικών μέτρων που βρίσκεται στην Κτηματική Περιφέρεια Αφάντου Ρόδου με Κτηματολογικά Στοιχεία Τόμος Γαιών Αφάντου 47, φύλλο 65, φάκελλος 9871, μερίδα 5241Α. Επί του πιο πάνω ακινήτου έχει ανεγερθεί οικοδομή αποτελείται από Υπόγειο 65 τ.μ., Ισόγειο 75 τ.μ. περίπου και Α' όροφο 75 τ.μ. περίπου. Έχει αποπερατωθεί μόνο ο σκελετός (Μπετόν). Εκτιμήθηκε συνολικά το ακίνητο με τα κτίσματα στο ποσό των 80.000,00 Ευρώ και ως τιμή πρώτης προσφοράς ορίζεται το ποσό των 40.000, 00 Ευρώ και φέρει βάρη.

Ο πλειστηριασμός αυτού θα γίνει σύμφωνα με τα παραπάνω και με τους όρους που με κάθε λεπτομέρεια αναγράφονται στην περίληψή μου και για τους οποίους μπορεί να λάβει γνώση κάθε ενδιαφερόμενος από μένα είτε από το Ειρηνοδικείο Ρόδου. Η παρούσα περίληψη συντάχθηκε από μένα σήμερα στις 17-06-2005 στο γραφείο μου στην οδό Εθελ. Δωδ/σίων 29, τηλ. 22410-73673 και υπογράφεται και σφραγίζεται νόμιμα.

Ο ΔΙΚΑΣΤΙΚΟΣ ΕΠΙΜΕΛΗΤΗΣ
ΜΙΧΑΗΛ Κ. ΚΑΡΑΚΑΤΣΑΝΗΣ

ΑΡΙΘΜΟΣ 1278/2005
ΑΠΟΣΠΑΣΜΑ ΠΕΡΙΛΗΨΗΣ ΚΑΤΑΣΧΕΤΗΡΙΑΣ ΕΚΘΕΣΗΣ ΑΚΙΝΗΤΟΥ

ΔΙΚΑΣΤΙΚΗ ΕΠΙΜΕΛΗΤΡΙΑ: Μαρία Μανώλα - Τσιγαρίδα.

ΕΠΙΣΠΕΥΔΩΝ: Γεώργιος Καρακατσάνης του Παναγιώτη.

ΟΦΕΙΛΕΤΙΔΑ: Στυλιανή Μικκιού του Μιχαήλ.

ΕΚΤΕΛΕΣΤΟΣ ΤΙΤΛΟΣ: Η υπ' αριθ. 6/2005 διαταγή πληρωμής του Μονομελούς Πρωτοδικείου Ρόδου

ΠΟΣΟΝ ΟΦΕΙΛΗΣ: 27.062,68 ευρώ εντόκως.

ΜΕΣΕΓΓΥΟΥΧΟΣ: Η ίδια η οφειλέτιδα.

ΥΠΑΛΛΗΛΟΣ ΠΛΕΙΣΤΗΡΙΑΣΜΟΥ: Μαρία Παπαδάκη - Γιαννοπούλου, κάτοικος Ρόδου, οδός Εθελοντών Δωδεκανησίων 29.

ΗΜΕΡΟΜΗΝΙΑ ΠΛΕΙΣΤΗΡΙΑΣΜΟΥ: 6 Ιουλίου 2005, ημέρα Τετάρτη και από ώρα 12 το μεσημέρι μέχρι τις 2 το απόγευμα της ίδιας ημέρας.

ΤΟΠΟΣ ΠΛΕΙΣΤΗΡΙΑΣΜΟΥ: Το δημοτικό κατάστημα του Δήμου Ροδίων, αίθουσα ΔΟΝΑ, οδός Διαγοριδών 1.

ΠΕΡΙΓΡΑΦΗ: Το υπό στοιχείο Α1 διαμέρισμα του Α' ορόφου, αποτελούμενο από πέντε (5) δωμάτια, λουτρό και διάδρομο, καθαρής επιφάνειας 102,50 τ.μ., μικτής επιφάνειας 109,65 τ.μ. Εχει όλες τις απαραίτητες ηλεκτρικές και υδραυλικές εγκαταστάσεις με τις παροχές τους.'

Το πιο πάνω διαμέρισμα βρίσκεται σε οικοδομή, η οποία έχει ανεγερθεί σε οικόπεδο εκτάσεως 551 τ.μ., που βρίσκεται στην τοποθεσία Κιζίλ-Τεπέ της Κτηματικής Περιφέρειας Ρόδου, με κτηματολογικά στοιχεία Τόμος γαιών Ρόδου 25, φύλλο 67, μερίδα 462 Γ και φάκελος 2974.

Εκτιμήθηκε **140.000 ευρώ.**

Τιμή πρώτης προσφοράς **70.000 ευρώ**

Υπάρχει ένα βάρος.

Τα υπόλοιπα σύμφωνα με το νόμο.

Συντάχθηκε η παρούσα στις 17-06-2005.

Η ΔΙΚΑΣΤΙΚΗ ΕΠΙΜΕΛΗΤΡΙΑ
ΜΑΡΙΑ ΜΑΝΩΛΑ - ΤΣΙΓΑΡΙΔΑ

ΑΡΙΘΜΟΣ 1279/2005
ΑΠΟΣΠΑΣΜΑ ΠΕΡΙΛΗΨΗΣ ΚΑΤΑΣΧΕΤΗΡΙΑΣ ΕΚΘΕΣΗΣ ΑΚΙΝΗΤΩΝ

ΔΙΑΣΤΙΚΗ ΕΠΙΜΕΛΗΤΡΙΑ: Μαρία Μυλωνά-Τσιγαρίδα.

ΕΠΙΣΠΕΥΔΟΥΣΑ: Παρασκευή Σαββούλη συζ. Σταύρου Προβιδάκη.

ΟΦΕΙΛΕΤΗΣ: Μιχάλης Καφετζής του Εμμανουήλ.

ΕΚΤΕΛΕΣΤΟΣ ΤΙΤΛΟΣ: Η υπ' αριθ. 629/2004 απόφαση του Ειρηνοδικείου Ρόδου.

ΠΟΣΟΝ ΟΦΕΙΛΗΣ: 4.934,00 ευρώ εντόκως.

ΜΕΣΕΓΓΥΟΥΧΟΣ: Ο ίδιος ο οφειλέτης.

ΥΠΑΛΛΗΛΟΣ ΤΟΥ ΠΛΕΙΣΤΗΡΙΑΣΜΟΥ: Θελξιόπη Χαζίρη, κάτοικος Ρόδου, οδός 25ης Μαρτίου 5.

ΗΜΕΡΟΜΗΝΙΑ ΠΛΕΙΣΤΗΡΙΑΣΜΟΥ: 6 Ιουλίου 2005, ημέρα Τετάρτη και από ώρα 12 το μεσημέρι μέχρι τις 2 το απόγευμα της ίδιας ημέρας.

ΤΟΠΟΣ ΠΛΕΙΣΤΗΡΙΑΣΜΟΥ: Το δημοτικό κατάστημα του Δήμου Καλλιθέας Ρόδου, αίθουσα του πολιτιστικού Οργανισμού.

ΠΕΡΙΓΡΑΦΗ:

1) Ακίνητο-δωμάτιο υπό στοιχείο πίνακος 16, επιφανείας 27,12 τ.μ.

Εκτιμήθηκε **8.000 Ε.**

Τιμή πρώτης προσφοράς **4.000 Ε.**

2) Ακίνητο-δωμάτιο υπό στοιχείο πίνακος 17, επιφανείας 26, 52 τ.μ.

Εκτιμήθηκε **7.500 Ε.**

Τιμή πρώτης προσφοράς **3.500 Ε.**

3) Ακίνητο-δωμάτιο υπό στοιχείο πίνακος 18, επιφανείας 26,52 τ.μ.

Εκτιμήθηκε **7.500 Ε.**

Τιμή πρώτης προσφοράς **3.500 Ε.**

Τα παραπάνω ακίνητα-δωμάτια βρίσκονται στο ισόγειο οικοδομής, η οποία έχει ανεγερθεί σε οικόπεδο έκτασης 5.000 τετραγωνικών μέτρων στην κτηματική περιφέρεια Καλυθιών Ρόδου, με κτηματολογικά στοιχεία: Τόμος 39 γαιών Καλυθιών Ρόδου, φύλλο 100, μερίδα 796 ΑΒ, φάκελος 9171.

Υπάρχουν βάρη.

Τα υπόλοιπα σύμφωνα με το νόμο.

Συντάχθηκε η παρούσα στις 17-06-2005.

Η Δικαστική Επιμελήτρια
ΜΑΡΙΑ ΜΑΝΩΛΑ-ΤΣΙΓΑΡΙΔΑ

ΠΕΡΙΛΗΨΗ

Με την υπ' αριθ. 3923 Δ/24-02-2005 έκθεση επίδοσης του δικαστικού επιμελητή του Πρωτοδικείου Ρόδου Νικολάου Σ. Χρυσανθή επιδόθηκε στον κ. Εισαγγελέα Πρωτοδικών Ρόδου για τους 1) Δέσποινα Γιαρενάκη του Παντελή, 2) Εμμανουήλ Γιαρενάκη του Παντελή, 3) Αναστασία Ιτσου του Στυλιανού 4) Βασιλεία Ιτσου του Στυλιανού, και 5) Σάββα Ιτσου του Στυλιανού, όλων αγνώστου διαμονής και διευθύνσεων, αντίγραφο της υπ' αριθ. 631/2004 απόφασης του Ειρηνοδικείου Ρόδου, με την οποία αναγνωρίζεται ότι συμπληρώθηκε στο πρόσωπο της Γεωργίας συζ. Νικολάου Φραγκεσκάκη το γένος Θεοδώρου Μανιά, κατοίκου Ρόδου, οδός Ενόπλεων Δυναμεων, αριθμ. 8, ο νόμιμος χρόνος για την απόκτηση κυριότητας με έκτακτη χρησικτησία στα ακίνητα: 1) Μιας οικοδομής καλυμμένης επιφανείας 68,34 τ.μ. και ακάλυπτης 134 τ.μ., με κτηματολογικά στοιχεία: τόμος Οικοδομών Σιαννών 1, φύλλο 84, **μερίδα 233** και φάκελος 89 και **2)** Ενός αγρού με κτηματολογικά στοιχεία: τόμος 9 Γαιών Σιαννών, φύλλο 79, **μερίδα 3615** και φάκελος 905, συνολικής εκτάσεως 240 τ.μ., προκειμένου να μεταγραφούν αυτά στο όνομά της, εξ ολοκλήρου, στο Κτηματολόγιο Ρόδου.

Ρόδος 20.5.2005
Ο Πληρεξούσιος Δικηγόρος
Πέτρος Τσούλλος

ΠΕΡΙΛΗΨΗ

Με την υπ' αριθ. 3941 Δ/24-02-2005 έκθεση επίδοσης του δικαστικού επιμελητή του Πρωτοδικείου Ρόδου Νικολάου Σ. Χρυσανθή επιδόθηκε στον κ. Εισαγγελέα Πρωτοδικών Ρόδου για τον θωμά Κυριάκη του Χαραλάμπου, πρώην κατοίκου δ.δ. Ψίνθου του Δήμου Καλλιθέας και ήδη αγνώστου διαμονής και διευθύνσεως, αντίγραφο της υπ' αριθ. 618/2004 απόφασης του Ειρηνοδικείου Ρόδου, με την οποία αναγνωρίζεται ότι συμπληρώθηκε στο πρόσωπο της Σεβαστής συζ. Χατζηφώτη, το γένος Μιχαήλ Δουκίσση, κατοίκου δ.δ. Ψίνθου του Δήμου Καλλιθέας, ο νόμιμος χρόνος για την απόκτηση κυριότητας με έκτακτη χρησικτησία στο ακίνητο με κτηματολογικά στοιχεία: τόμος Γαιών Ψίνθου 11, φύλλο 45, μερίδα 1163 και φάκελος 1595, συνολικής εκτάσεως μ.τ. 8.960, προκειμένου να μεταγραφεί αυτό στο όνομά της, εξ ολοκλήρου, στο Κτηματολόγιο Ρόδου.

Ρόδος 20.5.2005
Ο Πληρεξούσιος Δικηγόρος
Μιχαήλ Γ. Καντιδενός

Blue Star Ferries

ΑΠΟ ΡΟΔΟ

ΑΝΑΧΩΡΗΣΗ ΑΠΟ							ΑΦΙΞΗ ΠΕΙΡΑΙΑ
ΡΟΔΟ	ΚΩ	ΛΕΡΟ	ΠΑΤΜΟ	ΜΥΚΟΝΟ	ΣΥΡΟ	ΑΜΟΡΓΟ (ΚΑΤΑΠΟΛΑ)	
ΤΡΙΤΗ 19:00	ΤΡΙΤΗ 22:15	—	—	ΤΕΤΑΡΤΗ 03:20	—	—	ΤΕΤΑΡΤΗ 07:10
ΠΕΜΠΤΗ 19:00	ΠΕΜΠΤΗ 22:15	ΠΕΜΠΤΗ 23:55	ΠΑΡΑΣΚΕΥΗ 01:05	—	ΠΑΡΑΣΚΕΥΗ 05:00	—	ΠΑΡΑΣΚΕΥΗ 09:00
ΣΑΒΒΑΤΟ 09:30	ΣΑΒΒΑΤΟ 12:15	—	—	—	—	ΣΑΒΒΑΤΟ 15:50	ΣΑΒΒΑΤΟ 21:00
ΚΥΡΙΑΚΗ 18:00	ΚΥΡΙΑΚΗ 21:15	ΚΥΡΙΑΚΗ 22:55	ΔΕΥΤΕΡΑ 00:05	—	ΔΕΥΤΕΡΑ 04:15	—	ΔΕΥΤΕΡΑ 08:00

ΠΡΟΣ ΡΟΔΟ

ΑΝΑΧΩΡΗΣΗ ΑΠΟ ΠΕΙΡΑΙΑ	ΑΦΙΞΗ						
	ΣΥΡΟ	ΜΥΚΟΝΟ	ΑΜΟΡΓΟ (ΚΑΤΑΠΟΛΑ)	ΠΑΤΜΟ	ΛΕΡΟ	ΚΩ	ΡΟΔΟ
ΔΕΥΤΕΡΑ 19:30	ΔΕΥΤΕΡΑ 23:15	—	—	—	—	ΤΡΙΤΗ 05:00	ΤΡΙΤΗ 08:00
ΤΕΤΑΡΤΗ 19:30	ΤΕΤΑΡΤΗ 22:50	—	—	ΠΕΜΠΤΗ 02:25	ΠΕΜΠΤΗ 03:35	ΠΕΜΠΤΗ 05:15	ΠΕΜΠΤΗ 08:30
ΠΑΡΑΣΚΕΥΗ 19:30	—	ΠΑΡΑΣΚΕΥΗ 23:20	—	—	—	ΣΑΒΒΑΤΟ 03:55	ΣΑΒΒΑΤΟ 06:55
ΣΑΒΒΑΤΟ 23:55	—	—	ΚΥΡΙΑΚΗ 05:05	ΚΥΡΙΑΚΗ 07:25	ΚΥΡΙΑΚΗ 08:35	ΚΥΡΙΑΚΗ 10:15	ΚΥΡΙΑΚΗ 13:15



RODOS FERRIES SERVICES/SKEVO'S TRAVEL

ΚΑΝΤΕ ΚΡΑΤΗΣΗ ΤΩΡΑ!

ΠΛΗΡΟΦΟΡΙΕΣ ΚΑΙ ΚΡΑΤΗΣΕΙΣ ΘΕΣΕΩΝ ΣΤΟΝ ΤΑΞΙΔΙΩΤΙΚΟ ΣΑΣ ΠΡΑΚΤΟΡΑ Η SKEVO'S TRAVEL: ΑΜΕΡΙΚΗΣ 111, ΡΟΔΟΣ, ΤΗΛ. ΚΡΑΤΗΣΕΩΝ ΕΠΙΒΑΤΩΝ ΚΑΙ Ι.Χ.: 22410-22461, 22410-75655, 22410-75310, ΤΗΛ. ΚΡΑΤΗΣΕΩΝ ΦΟΡΤΗΓΩΝ: 22410-76600

ΜΟΝΑΔΙΚΕΣ ΕΥΚΑΙΡΙΕΣ
ΕΠΙΠΛΑ ΚΟΥΖΙΝΑΣ
ΙΤΑΛΙΑΣ & ΙΣΠΑΝΙΑΣ
8 ΜΕΤΡΑ ΑΠΟ 990 €
(Η ΑΠΟ 29 € ΤΟ ΜΗΝΑ*)



ΒΟΛΑΣ
ΚΟΥΖΙΝΕΣ

*Ο ΔΙΑΚΑΝΟΝΙΣΜΟΣ ΑΦΟΡΑ 48ΜΗΝΗ ΕΞΟΦΛΗΣΗ ΚΑΙ ΠΕΡΙΛΑΜΒΑΝΕΙ ΦΠΑ 13%

Μ. ΒΟΛΑΣ & ΥΙΟΙ Ο.Ε.

Λ. ΕΛΕΥΘΕΡΙΑΣ 43-45 ΚΡΕΜΑΣΤΗ ΡΟΔΟΣ - ΤΗΛ. (22410) 91275
FAX (22410) 94370 --- www.volas.net --- e-mail volas@hol.gr



METROPOL MULTI CINEMA ODEON
22410 28400
INFORMATION - RESERVATIONS
ΠΛΗΡΟΦΟΡΙΕΣ - ΚΡΑΤΗΣΕΙΣ
ΕΒΔΟΜΑΔΙΑΙΟ ΠΡΟΓΡΑΜΜΑ weekly program
17/06/05 - 23/06/05
www.cinemametropol.gr


Ο Κος & η Κα ΣΜΙΘ
Mr. & Mrs. SMITH
Οι δύο μεγαλύτεροι στάρ του κόσμου αυτή την στιγμή ενώνουν τις δυνάμεις τους σε μία συναρπαστική ερωτική περιπέτεια γεμάτη δράση, κωμικά απρόοπτα και έναν έρωτα που κυριολεκτικά... σκοτώνει!!!
Πρωταγωνιστούν : Μπράντ Πίτ, Αντζελίνα Τζολί
ΚΑΝΤΕ ΕΓΚΑΙΡΑ ΤΙΣ ΚΡΑΤΗΣΕΙΣ ΣΑΣ
ΑΙΘΟΥΣΑ 1
ΩΡΕΣ ΕΝΑΡΞΗΣ / SHOW TIMES 17:20, 20:00, 22:40


ΜΑΝΤΕΨΕ ΠΟΙΟΣ
GUESS WHO
Σε στενάχιο του βραβευμένου με Όσκαρ Γουίλιαμ Ρόουζ (Μάντεψε Ποιός θα Έρθει το Βράδυ) έρχεται μία σύγχρονη κωμωδία για τις σχέσεις γαμπρού - πεθερού.
Μία ξεκαρδιστική κωμωδία με τους Άστον Κούτσερ και Μπέρνι Μάκ.
ΑΙΘΟΥΣΑ 2
ΩΡΕΣ ΕΝΑΡΞΗΣ / SHOW TIMES 18:00, 20:15, 22:30


STAR WARS: ΕΠΕΙΣΟΔΙΟ III : EPISODE III
Η εκδίκηση των Σιθ.
Το έπος επιστημονικής φαντασίας που άλλαξε την ιστορία του κινηματογράφου αποκτάει τον τελευταίο κρίκο της αλυσίδας του.
ΑΙΘΟΥΣΑ 3
ΩΡΕΣ ΕΝΑΡΞΗΣ / SHOW TIMES 19:30, 22:15


ROBOTS
Περιπέτεια κινουμένων σχεδίων στα ελληνικά.
Από τους δημιουργούς της
" Εποχής των Παγετώνων "
ΑΙΘΟΥΣΑ 3
ΩΡΑ ΕΝΑΡΞΗΣ / SHOW TIME ΜΟΝΟ ΣΑΒ. - ΚΥΡ. 17:30

ΠΑΡΑΣΚΕΥΗ 24 / 06


ΑΠΟΛΥΤΟΣ ΠΡΑΚΤΟΡΑΣ 2
XXX 2
Μία εκρηκτική περιπέτεια από τον σκηνοθέτη του Τζέιμς Μπόντ " Πέθανε μια Άλλη Μέρα ".
Όταν η απόλυτη απειλή πλησιάζει...έρχεται η ώρα για έναν διαφορετικό ήρωα.

ΠΑΛΛΑΣ 5 CINEMAS CENTER
17/06/2005 - 22/06/2005
www.cinemapallas.gr
Για κρατήσεις
22410 24475/70670
Δημοκρατίας 13, Ρόδος


BATMAN BEGINS
Η ΤΑΙΝΙΑ ΤΟΥ ΚΑΛΟΚΑΙΡΙΟΥ!!!
ΣΕ 1η ΠΑΓΚΟΣΜΙΑ ΠΡΟΒΟΛΗ!
Η υπερ-περιπέτεια, που δεν θα χασει κανείς!!!
ΚΑΝΤΕ ΕΓΚΑΙΡΑ ΤΙΣ ΚΡΑΤΗΣΕΙΣ ΣΑΣ
Αίθουσα 5 ώρες έναρξης // • 17:00 • 19:45 • 22:35


MONSTER KAKIA IN LAW
Η ξέφρενη κωμωδία με τη Τζένιφερ Λόπεζ και τη Τζέιν Φόντα
Αίθουσα expert 2 ώρες έναρξης // • 17:50 • 20:00 • 22:30


HOUSE OF WAX
ΤΟ ΣΠΙΤΙ ΤΟΥ ΘΑΝΑΤΟΥ
Από τους παραγωγούς των Gothika, House on Haunted Hill και 13 Ghosts, η απόλυτη ταινία τρόμου!!!
Αίθουσα SFERA 1 ώρες έναρξης // • 17:45 • 20:10 • 22:35


BEYOND the SEA
ΠΕΡΑ ΑΠΟ ΤΗ ΘΑΛΑΣΣΑ
Ο βραβευμένος με ΟΣΚΑΡ Κέβιν Σπέϊσι σε μια πλούσια βιογραφική ταινία
Αίθουσα MAK ARTISTIC TEAM 3 ώρες έναρξης // • 17:30 • 20:00 • 22:30


BOOGEYMAN ΕΦΙΑΛΤΗΣ
Η ΤΑΙΝΙΑ ΤΡΟΜΟΥ ΤΗΣ ΧΡΟΝΙΑΣ!!! Κάτι φρικιαστικό καραδοκεί τη νύχτα. Αντιμετωπίστε το!!!
Αίθουσα ΒΑΚΑ 4 ώρες έναρξης // • 20:00 • 22:35


SON OF THE MASK
ΜΑΣΚΑ JUNIOR
Η ΜΑΣΚΑ ΕΠΕΣΤΡΕΨΕ !!!
Αίθουσα ΒΑΚΑ 4 ώρες έναρξης // • 17:30

ΠΡΟΣΕΧΩΣ
WARCRAFT ΠΟΛΕΜΟΣ ΚΟΡΜΑΝ
Στίβεν Σπίλμπεργκ και Τομ Κρουζ στην
ΣΚΗΝΟΘΕΤΗΣΗ ΠΑΡΑΓΩΓΗ ΣΤΗΝ
ΙΣΤΟΡΙΑ ΤΟΥ ΚΙΝΗΜΑΤΟΓΡΑΦΟΥ!!!
ΣΕ 1η ΠΑΓΚΟΣΜΙΑ ΠΡΟΒΟΛΗ!!!
ΣΥΝΤΟΜΑ ΚΟΝΤΑ ΣΑΣ

Το Πρόγραμμα

ΕΤ 1

08.00 ΘΕΙΑ ΛΕΙΤΟΥΡΓΙΑ
12.00 MEDITERRANEO
12.30 ΣΤΟΝ ΚΟΣΜΟ ΟΙΚΟΝΟΜΙΑΣ
13.00 ΒΟΥΛΗ ΤΩΝ ΕΛΛΗΝΩΝ
14.00 ΣΕ ΧΡΟΝΟ TV
16.00 ΠΑΝΕΛΛΗΝΙΟ ΠΡΩΤΑΘΛΗΜΑ BEACH SOCCER (Ζ)
16.30 ΣΤΙΒΟΣ
18.45 ΜΠΑΣΚΕΤ
20.45 ΠΑΝΟΡΑΜΑ ΤΟΥ ΑΙΩΝΑ
21.15 ΙΔΕΕΣ
23.00 **ΕΙΔΗΣΕΙΣ**
24.00 ΒΟΛΕΪ
02.00 ΠΑΝΕΛΛΗΝΙΟ ΠΡΩΤΑΘΛΗΜΑ BEACH SOCCER (Μ)

NET

07.00 ΣΑΝΤΟΚΑΝ
07.30 Η ΜΙΜΗ ΚΑΙ Ο ΚΥΡΙΟΣ ΜΠΟΜΠΟ
08.00 Ο ΟΜΟΡΦΟΣ ΚΟΣΜΟΣ ΜΙΑΣ ΞΕΧΑΣΜΕΝΗΣ ΑΥΤΟΚΡΑΤΟΡΙΑΣ
09.00 ΣΑΒΒΑΤΟ - ΚΥΡΙΑΚΗ- LIVE
12.00 **ΕΙΔΗΣΕΙΣ**
13.00 ΤΑ ΒΡΑΧΙΑ ΛΙΩΝΟΥΝ
14.00 ΑΠΟΠΕΙΡΑ ΛΟΓΟΥ
15.00 **ΕΙΔΗΣΕΙΣ**
16.00 ΞΕΝΗ ΤΑΙΝΙΑ: «ΤΟ ΕΛΑΦΑΚΙ»
18.00 **ΕΙΔΗΣΕΙΣ**
18.30 PRE GAME
21.00 ΠΟΔΟΣΦΑΙΡΟ
22.00 ΟΥΔΕΙΣ ΑΝΑΜΑΡΤΗΤΟΣ
23.45 CONFEDERATION CUP
01.30 **ΕΙΔΗΣΕΙΣ**
02.15 ΞΕΝΗ ΤΑΙΝΙΑ «ΜΥΣΤΙΚΗ ΟΡΓΑΝΩΣΗ ΓΙΑΚΟΥΖΑ»

ΕΤ 3

11.30 ΓΟΝΙΜΗ ΓΗ
12.00 ΘΕΣΗ ΕΡΓΑΣΙΑΣ
12.30 ΚΑΘΕ ΤΟΠΟΣ ΚΑΙ ΤΡΑΓΟΥΔΙ
13.00 **ΕΙΔΗΣΕΙΣ**
13.30 ΠΕΡΙ ΓΗΣ Ο ΛΟΓΟΣ
14.30 ΜΕΤΣΟΒΟ
16.00 ΕΠΙΣΤΗΜΗ ΚΑΙ ΣΥΜΠΤΩΣΕΙΣ
17.00 ΑΝΩΝΥΜΗ ΠΡΩΤΑΓΩΝΙΣΤΡΙΑ
17.45 DESIGN
18.15 ΕΠΙ ΤΡΟΧΩΝ
19.00 **ΕΙΔΗΣΕΙΣ**
20.00 ΕΡΜΙΤΑΖ
20.30 Η ΕΛΛΑΔΑ ΤΗΣ ΚΟΡΣΙΚΗΣ
21.30 ΔΡΟΜΟΛΟΓΙΑ ΕΣΩΤΕΡΚΟΥ
23.00 ΜΑΚΕΔΟΝΙΑ - ΤΩΝ ΠΡΟΣΦΥΓΩΝ ΟΙ ΚΟΙΝΟΤΗΤΕΣ
23.30 ΤΟ ΚΥΝΗΓΙ ΤΟΥ ΛΑΓΟΥ
00.00 **ΕΙΔΗΣΕΙΣ**
00.30 ΣΠΟΡ ΣΤΟ 3

MEGA

06.00 SABBANAH
07.00 MEGA ΣΑΒΒΑΤΟΚΥΡΙΑΚΟ
10.00 ΤΟ ΠΑΙΔΙ ΜΟΥ ΚΑΙ ΕΓΩ
10.15 ΤΟ ΚΑΡΕ ΤΗΣ ΝΤΑΜΑΣ(Ε)
11.10 ΞΕΝΗ ΤΑΙΝΙΑ: «ΜΙΚΡΟΣ ΠΑΤΕΡΑΣ, ΜΕΓΑΛΟΣ ΓΙΟΣ»
13.10 ΚΑΝΕΙΣ ΔΕΝ ΛΕΕΙ Σ' ΑΓΑΠΩ
14.00 **ΕΙΔΗΣΕΙΣ**
14.50 ΞΕΝΗ ΤΑΙΝΙΑ: «Η ΤΕΛΙΚΗ ΜΑΧΗ»
16.40 ΜΠΟΥΚΙΑ ΚΑΙ ΣΥΓΧΩΡΙΟ - BEST OF
17.35 **ΕΙΔΗΣΕΙΣ**
17.40 BACKSTAGE
19.00 ΕΡΑΣΤΗΣ ΔΥΤΙΚΩΝ ΠΡΟΑΣΤΙΩΝ (Ε)
20.00 **ΕΙΔΗΣΕΙΣ**
21.00 ΞΕΝΗ ΤΑΙΝΙΑ: «ΞΑΝΑ ΑΝΑΛΥΣΕ ΤΟ»
23.15 ΞΕΝΗ ΤΑΙΝΙΑ: «ΚΥΡΙΑΡΧΟΣ ΤΟΥ ΠΑΙΧΝΙΔΙΟΥ»
00.15 **ΕΙΔΗΣΕΙΣ**
00.30 ΣΥΝΕΧΕΙΑ ΤΑΙΝΙΑΣ
01.30 ΞΕΝΗ ΤΑΙΝΙΑ: «ΕΝΑΣ ΑΛΛΙΩΤΙΚΟΣ ΗΡΩΑΣ»
03.40 ΞΕΝΗ ΤΑΙΝΙΑ: «ΚΥΝΗΓΩΝΤΑΣ ΤΟ ΣΙΓΟΥΡΟ ΚΡΕΒΑΤΙ»

ΑΝΤ 1

06.30 ΣΤΟΥΝΤΙΟ ΜΕ ΘΕΑ
10.30 ΚΩΝΣΤΑΝΤΙΝΟΥ ΚΑΙ ΕΛΕΝΗΣ (Ε)
11.20 LATIN GOAL
12.00 ΣΕ ΦΟΡΜΑ
12.55 SUPER GAME
13.00 ΤΑ ΦΙΛΑΡΑΚΙΑ (Ε)
14.00 **ΕΙΔΗΣΕΙΣ**
14.40 ΞΕΝΗ ΤΑΙΝΙΑ: «ΚΑΝ'ΤΟ ΟΠΩΣ Ο ΜΠΕΚΑΜ»
16.45 ΑΚΡΩΣ ΟΙΚΟΓΕΝΕΙΑΚΟΝ
17.30 **ΕΙΔΗΣΕΙΣ**
17.40 ΑΚΡΩΣ ΟΙΚΟΓΕΝΕΙΑΚΟΝ
18.15 ΕΛΛΗΝΙΚΗ ΤΑΙΝΙΑ: «ΟΙ ΚΛΗΡΟΝΟΜΟΙ»
20.00 **ΕΙΔΗΣΕΙΣ**
21.00 MAD VIDEO MUSIC AWARDS 2005
24.00 **ΕΙΔΗΣΕΙΣ**
00.30 ΠΟΔΟΣΦΑΙΡΟ
02.20 ΟΙΚΟΓΕΝΕΙΑ ΧΙΟΥΛΕΪ
03.00 ΚΑΤΑ ΛΑΘΟΣ ΛΥΚΑΝΘΡΩΠΟΣ
03.30 ΠΑΡΑΞΕΝΕΣ ΙΣΤΟΡΙΕΣ
04.00 ΣΤΟΝ ΚΟΣΜΟ ΤΩΝ ΑΓΡΙΩΝ ΖΩΩΝ

ALPHA

06.30 ΠΡΩΙΝΕΣ ΣΕΛΙΔΕΣ ΜΑΓΚΑΖΙΝΟ
10.00 ΑΥΤΟ ΜΑΣ ΕΛΕΙΠΕ
13.00 7 ΗΜΕΡΕΣ ALPHA
14.00 **ΕΙΔΗΣΕΙΣ**
14.40 ΕΛΛΗΝΙΚΗ ΤΑΙΝΙΑ: «ΤΟ ΘΥΜΑ»
17.00 **ΕΙΔΗΣΕΙΣ**
17.15 ΝΙΚΙΤΑ
18.15 ΞΕΝΗ ΤΑΙΝΙΑ «ΑΜΕΤΑΝΟΗΤΟΣ ΕΡΓΕΝΗΣ»
20.30 ΦΟΡΜΟΥΛΑ 1
22.30 DREAM SHOW - LIVE
23.30 ΕΛΛΗΝΙΚΗ ΤΑΙΝΙΑ «ΜΠΡΑΖΙΛΕΡΟ»
01.30 **ΕΙΔΗΣΕΙΣ**
01.45 ΤΟ ΚΑΦΕΝΕΙΟ ΤΩΝ ΦΙΛΑΘΛΩΝ
04.00 ΑΥΤΟ ΜΑΣ ΕΛΕΙΠΕ (Ε)

STAR

06.00 ΚΙΝΟΥΜΕΝΑ ΣΧΕΔΙΑ
13.00 **ΕΙΔΗΣΕΙΣ**
13.30 ΣΤΟΝ ΕΒΔΟΜΟ ΟΥΡΑΝΟ
14.30 ΤΑ ΦΙΛΑΡΑΚΙΑ (Ε)
15.30 ΚΩΔΙΚΟ ΟΝΟΜΑ: ΝΙΚΙΤΑ (Ε)
16.30 ΟΙ ΛΩΠΟΔΥΤΕΣ
17.30 ΞΕΝΗ ΤΑΙΝΙΑ: «ΝΤΕΤΕΚΤΙΒ ΜΟΝΚ»
19.30 **ΕΙΔΗΣΕΙΣ**
21.00 ΞΕΝΗ ΤΑΙΝΙΑ: «ΣΤΑ ΙΧΝΗ ΤΗΣ ΜΑΦΙΑΣ»
02.15 ΞΕΝΗ ΤΑΙΝΙΑ: «Ο ΑΝΤΕΡΟΒΓΑΛΤΗΣ ΤΗΣ ΑΤΛΑΝΤΑ»
04.00 ΞΕΝΗ ΤΑΙΝΙΑ «ΤΟ ΜΥΣΤΙΚΟ ΤΟΥ ΒΡΑΧΟΥ»

FILMNET

13.20 U.S.: ΟΙ ΚΑΛΥΤΕΡΕΣ ΤΑΙΝΙΕΣ ΤΗΣ ΕΒΔΟΜΑΔΑΣ
13.55 DICKI ROBERTS: FORMER CHILD STAR
15.40 ΠΟΛΙΤΙΚΗ ΚΟΥΖΙΝΑ
17.30 STYLE STAR
18.05 ΙΝΤΙΑΝΑ ΤΖΟΟΥΝΣ ΚΑΙ Η ΤΕΛΕΥΤΑΙΑ ΣΤΑΥΡΟΦΟΡΙΑ
20.15 Ο ΠΡΟΔΟΤΗΣ
22.00 ΟΤΑΝ ΓΝΩΡΙΣΑ ΤΗΝ ΠΟΛΥ
23.35 ΣΚΟΤΕΙΝΗ ΑΜΑΡΤΙΑ
01.25 ΚΡΥΦΑ ΠΑΘΗ
03.10 Η ΟΜΟΡΦΗ ΤΗΣ ΗΜΕΡΑΣ

ALTER

06.30 ALTER KIDS
12.30 LIFESTYLE (Ε)
13.30 HIT MIX
14.00 TOP SECRET WEEKEND
16.15 ΠΑΡΑΤΡΑΓΟΥΔΑ
18.45 ΤΟ ΠΡΩΤΟ ΘΕΜΑ
19.00 **ΕΙΔΗΣΕΙΣ**
20.00 Η ΦΩΝΗ ΤΟΥ ΠΟΛΙΤΗ
21.00 ΤΟ ΠΑΡΤΙ ΤΗΣ ΖΩΗΣ ΣΟΥ
23.00 ΚΙΤΡΙΝΟΣ ΤΥΠΟΣ (Ε)
01.30 AUTO ALTER
01.45 ΞΕΝΗ ΤΑΙΝΙΑ: ΧΑΜΕΝΕΣ ΑΓΑΠΕΣ

ΠΑΡΟΝ ΚΑΙ ΜΕΛΛΟΝ ΤΟΥ ΕΛΛΗΝΙΚΟΥ ΤΟΥΡΙΣΜΟΥ

ΣΥΝΕΧΕΙΑ ΑΠΟ ΣΕΛ. 4-5

Οι επενδύσεις στην τουριστική βιομηχανία της Ελλάδας αναμένεται ν' αγγίξουν το 10,7% του συνολικού ποσοστού επενδύσεων για το 2005, παρουσιάζοντας αύξηση κοντά στο 2%. Μέχρι το 2015 το ποσοστό αυτό αναμένεται ν' αυξηθεί.

Πρέπει με την ευκαιρία αυτή να σας πω ότι η συνάντηση κορυφής για τον τουρισμό που πραγματοποιείται κάθε χρόνο από την WTTC, -φέτος όπως γνωρίζετε έγινε στο Νέο Δελχί όπου είχε κεντρική θέση η Ελλάδα-, είναι πολύ πιθανό να πραγματοποιηθεί στην Αθήνα τον Απρίλιο του 2006. Μέσα Ιουλίου θα γίνει ειδική συνάντηση εδώ στην Αθήνα για να ληφθεί η τελική απόφαση. Η Ελλάδα κινείται πλέον στο επίκεντρο των παγκόσμιων τουριστικών πολιτικών και ρευμάτων και φιλοδοξούμε να την καταστήσουμε κέντρο του παγκόσμιου τουρισμού.

Ως προς τον κοινωνικό τουρισμό. Το πρόγραμμα του Κοινωνικού Τουρισμού σας το έχουμε ήδη ανακοινώσει. Προχωράει με γρήγορους ρυθμούς και υπολογίζουμε ότι τουλάχιστον 40.000 Έλληνες πολίτες που ανήκουν σε κατώτερες οικονομικές τάξεις αλλά και αναξιοπαθούντες θα περάσουν φέτος τις διακοπές τους με πολύ χαμηλό κόστος ή ακόμη και δωρεάν.

Υπενθυμίζω ότι το πρόγραμμά μας αυτό αποτελεί καθαρή προσφορά της Κυβέρνησής μας, αφορά και άτομα τρίτης ηλικίας καθώς και νέους και δεν έχει κανένα αντισταθμιστικό χαρακτήρα.

Ως προς τον εθελοντισμό. Στην προηγούμενη επαφή μας σας είχα αναφέρει ότι εισάγουμε ένα πρόγραμμα εθελοντικής προσφοράς στον τουρισμό με πιλοτικό χαρακτήρα, τους αποκαλούμενους «Εθελοντές Τουρισμού». Ήδη ξεκινάμε από την ερχόμενη εβδομάδα σε συνεργασία με μια μεγάλη ομάδα νέων ανθρώπων, που είχαν συμμετάσχει στο εθελοντικό Κίνημα των Ολυμπιακών Αγώνων. Επικεφαλείς βρίσκονται τα πρόσωπα που είχαν τότε διοργανώσει αυτή την ιδιαίτερα επιτυχή επιχείρηση.

Το τριψήφιο 171 θα χρησιμοποιείται από το κέντρο εθελοντών τουρισμού, που θα εδρεύει σε αυτούς εδώ τους χώρους, σε συνδυασμό με την τουριστική Αστυνομία ανάλογα με τα αιτήματα των επισκεπτών. Τα κέντρα εθελοντισμού θα βρίσκονται στην Αθήνα, στη λεωφόρο Αμαλίας, στο Ζάππειο Μέγαρο, στα αεροδρόμια των Αθηνών, της Θεσσαλονίκης και του Ηρακλείου, στα ΚΕΠ, όπου υπάρχει ήδη όπως γνωρίζετε συνεργασία με τον Ελληνικό Οργανισμό Τουρισμού για την παροχή τουριστικών πληροφοριών, καθώς και σε τουριστικές περιοχές όπου λειτουργούν τα κέντρα πληροφοριών του ΕΟΤ. Υπενθυμίζω, ότι αυτό το πρόγραμμα είναι γι' αυτή τη χρονιά πιλοτικό και υλοποιείται σε συνεργασία με στελέχη της «Αθήνα 2004».

Στις 4 Ιουλίου βγαίνω από τα σύνορα της πρωτεύουσας στη Θεσσαλονίκη, όπου γίνονται τα εγκαίνια των νέων γραφείων του ελληνικού τουρισμού, από τα πιο σύγχρονα στον τόπο και στον κόσμο. Καθώς επίσης και η δεύτερη συνάντηση του Εθνικού Συμβουλίου Τουρισμού το οποίο πλέον ενεργοποιείται και δραστηριοποιείται σύμφωνα και με τις δημόσιες ανακοινώσεις που είχαν γίνει κατά την πρώτη συνεδρίασή του.



Ο ΕΟΤ φέτος εξάντλησε όλες τις δυνατότητες που του προσφέρει ο νόμος χρηματοδοτώντας τη Νομαρχία της Θεσσαλονίκης με το 50% ανώτατο δηλαδή όριο που προβλέπει ο νόμος του προϋπολογισμού για τις δαπάνες της επικοινωνίας και της προβολής της πόλεως της Θεσσαλονίκης. Με άλλα λόγια 400 χιλιάδες ευρώ για το 2005.

Όπως γνωρίζετε αύριο αναχωρώ με συνεργάτες μου για επίσημη επίσκεψη στην Κύπρο που θα έχουμε επαφές με πολιτειακούς και κυβερνητικούς παράγοντες και βέβαια στενή συνεργασία με τον ομόλογό μου Υπουργό Τουρισμού της Κύπρου. Απόφασή μας είναι να ενισχύσουμε τις σχέσεις στον τομέα τουρισμού μεταξύ της Κύπρου και της Ελλάδας και να συνεργαστούμε προς την κατεύθυνση αυτή με άλλες χώρες της ευρύτερης περιοχής μας, ώστε να εξασφαλίσουμε όσο το δυνατό μεγαλύτερο τουριστικό ρεύμα, κυρίως από τις χώρες της Ασίας και ειδικότερα αναφέρομαι στην Κίνα, στην Κορέα, στην Ιαπωνία, στην Ινδία αλλά και στα Αραβικά Εμιράτα, που όπως γνωρίζετε πρόκειται ν' ανοίξουμε και γραφεία.

Από δε τη Δευτέρα, δηλαδή σχεδόν αμέσως μετά την Κύπρο, πραγματοποιώ ταξιδιαστραπή τριών ημερών στην Κίνα, για να συμμετάσχω στις εκεί εργασίες που συνοδεύουν την έκθεση, όπου η Ελλάδα είναι τιμώμενη χώρα και θα είμαστε βεβαίως όλοι εκεί.

Παράλληλα και κατά τη διάρκεια της παρουσίας μου στο Πεκίνο θα εγκαινιάσουμε τα νέα γραφεία του τουρισμού στο Πεκίνο, όπου θα ακολουθήσει και η λειτουργία του νέου γραφείου και στη Σαγκάη εντός των προσεχών δύο μηνών.

Στο Πεκίνο διοργανώνεται από την εταιρεία «Euro partners», με καλλιτεχνικό διευθυντή τη δημοσιογράφο κα Πλατή, έκθεση Ελλήνων ζωγράφων στην καινούρια γκαλερί Αποθήκη, η οποία θα διοργανώσει αμέσως μετά μια έκθεση ζωγραφικής με την αρμόδια πολιτιστική Διεύθυνση Ευρωπαϊκής Πολιτικής. Τέτοιου είδους πρωτοβουλίες στον ιδιωτικό τομέα θα ενθαρρύνονται από την ώρα, που είναι υποστηρικτικές στη γενικότερη προσπάθεια προβολής της χώρας μας, όπου όλοι γνωρίζουν ότι τα συγκριτικά μας πλεονεκτήματα έχουν να κάνουν κυρίως με τον πολιτισμό μας.

Ο ΕΟΤ έχει θέσει υπό την αιγίδα του αυτή την έκθεση προκειμένου να δοθεί στη χώρα αυτή το μήνυμα της διασύνδεσης του τουρισμού με τον πολιτισμό, αλλά και με το Ολυμπιακό πνεύμα.

Τελειώνω με μια ανακοίνωση. Καθ' όλη τη διάρκεια που λειτουργεί το νεοσύστατο Υπουργείο Τουριστικής Ανάπτυξης έγινε όπως είπαμε εξαιρετική δουλειά. Θέλουμε αυτή την δουλειά να την επιταχύνουμε με ακόμη πιο γρήγορους ρυθμούς. Είναι σημαντικό να επισημανθεί, ότι ένα Υπουργείο που δεν υπήρχε, ανέβασε τους δείκτες παραγωγής πολιτικής, κατά τρόπο εντυπωσιακό, πολλώ δε μάλλον τώρα που έχουμε αποκτήσει περισσότερη γνώση, περισσότερη εμπειρία. Σε αυτή την προσπάθεια όπως είναι γνωστό, πλαισιώνομαι από άξιους ανθρώπους, οι οποίοι έχουν δώσει τον καλύτερό τους εαυτό και θα ήθελα για μια ακόμη φορά να τους ευχαριστήσω.

Προχωρώ αμέσως σε μια σειρά από ανακατατάξεις με απώτερο στόχο μια πιο γρήγορη με ανεβασμένους ρυθμούς και βηματισμούς στη λειτουργία αλλαγών. Από σήμερα ο Γενικός Γραμματέας του Υπουργείου ο κ. Φωτεινόπουλος αναλαμβάνει Γενικός Γραμματέας του ΕΟΤ. Ο κ. Χάρης Κοκκώσης αναλαμβάνει Γραμματέας του Υπουργείου Τουριστικής Ανάπτυξης σε θέματα σχεδιασμού, στρατηγικής και χωροθέτησης, αξιοποιώντας τη βαθιά του γνώση, την επιστημοσύνη και την εμπειρία του στα θέματα αυτά.

ΓΕΝΙΚΗ ΤΕΧΝΙΚΗ
ΟΜΙΛΟΣ ΕΤΑΙΡΕΙΩΝ

ΑΝΑΝΕΩΜΕΝΟΙ ΚΑΙ ΠΑΝΤΑ ΠΡΩΤΟΠΟΡΟΙ
ΜΑΖΙ ΣΑΣ ΜΕ ΣΤΟΧΟ ΤΙΣ ΚΑΛΥΤΕΡΕΣ
ΤΕΧΝΙΚΕΣ ΛΥΣΕΙΣ

• ΕΤΟΙΜΟ ΣΚΥΡΟΔΕΜΑ
με ανανεωμένες -
σύγχρονες εγκαταστάσεις

• ΑΔΡΑΝΗ ΥΛΙΚΑ
υψηλών προδιαγραφών και
απαιτήσεων από
το ΝΕΟ Λατομείο μας

ΕΡΓΟΣΤΑΣΙΑ ΣΚΥΡΟΔΕΜΑΤΟΣ:
ΡΟΔΟΣ: 6ο χλμ. λεωφ. Ρόδου - Λίνδου,τηλ. 22410 - 60560/62323 FAX: 22410 60561
ΓΕΝΝΑΔΙ: 2ο χλμ. οδού ΓΕΝΝΑΔΙΟΥ - ΒΑΤΙΟΥ, τηλ. 22440 - 43470 FAX: 22440 43470
ΛΑΤΟΜΕΙΟ: Θέση Στραβόλαιμο ΚΑΛΥΘΙΩΝ
ΓΡΑΦΕΙΑ: Ρόδος Αρκαδίου 2, Τηλ. 22410-22186/22968/28058 FAX: 22410 - 33021

Ο δε κ. Βασίλης Ριζάς μέχρι πρόσφατα Γραμματέας αρμόδιος στη διοίκηση, αναλαμβάνει Γενικός Γραμματέας του Υπουργείου Τουριστικής Ανάπτυξης.

Στο σημείο αυτό θα ήθελα για μια ακόμη φορά να ευχαριστήσω και να συγχαρώ τον κ. Λιάσκο τον Υφυπουργό Τουριστικής Ανάπτυξη για την εξαιρετική δουλειά που κάνει, αλλά και όλη την ομάδα που μας πλαισιώνει σε αυτή την σημαντική εθνική προσπάθεια. Αλλά κι ένα ευχαριστώ σε εσάς τους συντάκτες του αποκαλούμενου «τουριστικού ρεπορτάζ», που μας έχετε βοηθήσει ιδιαίτερα αυτό τον καιρό, όχι μονάχα με τη συνεχή παρακολούθηση της δουλειάς μας, αλλά κυρίως με τη γνώση και την εμπειρία σας που πάντοτε χρειαζόμαστε και θα ήθελα να σας παρακαλέσω να συνεχίζετε να μας τη διαθέτετε.

Σας ευχαριστώ. Είμαι στη διάθεσή σας για ενδεχόμενες ερωτήσεις σας.

ΔΗΜΟΣΙΟΓΡΑΦΟΣ: Θα ήθελα να μας πείτε περισσότερα για την άρση κορεσμού, αν θα περιλαμβάνει όλη τη χώρα, από πότε θα ισχύσει αν έχετε κάτι τέτοιοι, αν αυτό θα συνδυαστεί με την απόσταση των ξενοδοχείων.

Α. ΛΙΑΣΚΟΣ: Πρέπει να γνωρίζετε ότι χρόνια προβλήματα του ελληνικού τουρισμού, λόγω μη ύπαρξης μιας κεντρικής πολιτικής κατεύθυνσης, διαχειρίζονται αυτή τη στιγμή και επιλύονται. Είναι αυτά που είπατε και μια σειρά άλλα.

Τόσο στην κατεύθυνση του κορεσμού σε συνδυασμό και με τον αναπτυξιακό νόμο όσο και προς την κατεύθυνση της αλλαγής χρήσης και άλλων εκκρεμοτήτων όπως είπε προηγούμενα ο Υπουργός, μελέτες περιβαλλοντικών επιπτώσεων, συνένωση οικοπέδων, μείωση των στρεμμάτων σε ορισμένες περιοχές, πάντα όμως προς την κατεύθυνση της κινητροδότησης της ποιότητας των τουριστικών καταλυμάτων, είναι ένα πλέγμα το οποίο διαχειρίζεται αυτή τη στιγμή με κοινές Υπουργικές αποφάσεις και με διατάξεις στο υπό κατάθεση νομοσχέδιο που ανέφερε προηγουμένως ο κ. Υπουργός.

Για όλα αυτά, επειδή σας αναφέρθηκαν περιληπτικά, θα έχετε αναλυτικά τα πάντα. Όμως να ξέρετε, το γενικό συμπέρασμα και η άρση του κορεσμού είναι προς την κατεύθυνση της ποιοτικής αναβάθμισης μέσα σε περιοχές ελεγχόμενης τουριστικής ανάπτυξης να το πούμε έτσι, αλλά και ο αναπτυξιακός νόμος λειτουργεί και αυτός όπως ξέρετε πάντα προς την κατεύθυνση της επιδότησης από γ' κατηγορίας και πάνω.

Εμείς συνεργαζόμενοι με τον ξενοδοχειακό κόσμο αλλά και με τα υπόλοιπα καταλύματα, δίνουμε πραγματικά λύσεις μ' αυτές τις διατάξεις οι οποίες ανακουφίζουν τον τουριστικό κόσμο και με τη μείωση των δικαιολογητικών, και με το ασφαλιστικό των ενοικιαζομένων, και με τις μελέτες όπου προ του '90 πλέον δεν απαιτούνται και οι επόμενες είναι με ένα απλό έντυπο, δηλαδή των επομένων καταλυμάτων και θεωρούμε πως μπορεί πλέον στη χώρα μας, να ασκείται η επιχειρηματική τουριστική δραστηριότητα όπως πρέπει και όχι με βρόγχους στο λαιμό των επιχειρηματιών. Αυτή είναι και η δουλειά του Υπουργείου μας.

ΔΗΜΟΣΙΟΓΡΑΦΟΣ: Τουλάχιστον αν αυτό θα ισχύσει για όλη την Ελλάδα η άρση κορεσμού;

Α. ΛΙΑΣΚΟΣ: Βεβαίως ναι.

ΔΗΜΟΣΙΟΓΡΑΦΟΣ: Μια δεύτερη ερώτηση για το Τουριστικό Επιμελητήριο. Θα ξέρετε βέβαια ότι οι πρώτοι που αντιδρούν είναι οι ξενοδόχοι με το δικό τους, αλλά από αύριο κιόλας θα έχετε μια αντίδραση από την Ένωση των Επιμελητηρίων. Γιατί όπως ξέρετε σε πολλές περιοχές ο τουρισμός στηρίζει και αυτά τα Επιμελητήρια, άρα ένα Τουριστικό τα διαλύει.

ΥΠΟΥΡΓΟΣ: Μια ερώτηση: Τι γίνεται στις άλλες χώρες; Το θέμα δεν είναι η αντίδραση, το θέμα είναι η συμμετοχή σε αυτή τη συζήτηση που ανακοίνωσα σήμερα. Εμείς ανοίγουμε αυτό το θέμα γιατί πιστεύουμε ότι αυτό υπηρετεί τον νέο ελληνικό τουρισμό, την ανταγωνιστικότητά του και θέλουμε να γνωρίζετε ότι δεν ήρθαμε εδώ να διαχειριστούμε το τέλμα του παρελθόντος, ήρθαμε να βάλουμε ισχυρά θεμέλια για έναν ανταγωνιστικό τουριστικό χώρο ισχυρό και αξιόπιστο συνομιλητή. Τώρα το τοπίο είναι κατακερματισμένο.



Ποιος είναι αυτός που δε θέλει ενωμένο τον επαγγελματικό χώρο του τουρισμού; Εμείς θα συζητήσουμε, αλλά πρέπει να γνωρίζετε ότι δεν ήρθαμε εδώ να διαχειριστούμε το τέλμα του παρελθόντος, ήρθαμε να βάλουμε ισχυρά θεμέλια για έναν ανταγωνιστικό τουρισμό στο μέλλον. Υπολογίζουμε στη στήριξη του επιχειρηματικού κόσμου ο οποίος πρέπει να αισθάνεται την στοργή και την φροντίδα της πολιτείας, αλλά από την άλλη μεριά πρέπει να έχουμε ενιαίο συνομιλητή και ενιαίο λόγο στη συζήτησή μας.

ΔΗΜΟΣΙΟΓΡΑΦΟΣ: Μια διευκρίνιση κατ' αρχήν πριν κάνω την ερώτηση: Ήθελα να ρωτήσω το εξής: Σε κάποιες ειδικές περιοχές τουριστικής ανάπτυξης έντονης, στα κέντρα των πόλεων υπάρχει κοινό αίτημα όλων των φορέων για την απόσυρση ξενοδοχείων. Θα ήθελα να ρωτήσω λοιπόν εάν υπάρχει κάτι άμεσο, τουλάχιστον για κάποιες πολύ συγκεκριμένες περιοχές που έχουν αυτό το πρόβλημα πολύ παλαιών καταλυμάτων, αν υπάρχει πρόβλεψη για μια μετατροπή.

ΥΠΟΥΡΓΟΣ: Πριν δώσει παραπάνω πληροφορίες ο κ. Λιάσκος ο οποίος χειρίζεται αυτό το θέμα, θα ήθελα να σας πω, ότι ξενοδοχεία που ήδη είναι κουρασμένα, γηρασμένα, δεν έχουν κανένα λόγο να λειτουργούν. Είπα πρωτύτερα ότι ο ανταγωνισμός είναι μεγάλος. Άλλες χώρες το έκαναν και ανάσανε ο τουριστικός τομέας.

Εμείς ξεκινάμε από ένα χρονικό, θα λέγαμε, ορόσημο. Ηλικίας πάνω από 25 χρονών, πρέπει να αποσυρθούν. Και ήδη οι Υπηρεσίες μας επεξεργάζονται τις αντίστοιχες νομοθετικές ρυθμίσεις.

Α. ΛΙΑΣΚΟΣ: Σε ό,τι αφορά την αλλαγή χρήσης, είναι πάγιο αίτημα όπως ξέρετε, των φορέων του τουρισμού και βέβαια, επειδή δυστυχώς εμείς εδώ μη υπαρχούσης τουριστικής πολιτικής ανακαλύψαμε τελευταία την Αμερική, έχει εφαρμοστεί παντού. Εσείς ως τουριστικοί συντάκτες γνωρίζετε πολύ καλά ότι υλοποιούμε μια πολιτική η οποία αναβαθμίζει το τουριστικό προϊόν και αντιλαμβάνεστε ότι προς αυτή την κατεύθυνση λειτουργεί και αυτή η διάταξη. Δε νομίζω ότι χρειάζεται κάτι άλλο.

ΕΛΛΗΝΙΚΗ ΔΗΜΟΚΡΑΤΙΑ
ΝΟΜΟΣ ΔΩΔΕΚΑΝΗΣΟΥ
«Καλλιθέα - Ρόδος Αειφορία»
Αστική μη Κερδοσκοπική
Εταιρεία Δήμου Καλλιθέας Ρόδου

ΑΝ.ΔΩ. LEADER+

Ημερομηνία: 16-6-05
Πρωτ.: 244

ΑΝΑΚΟΙΝΩΣΗ

Η Αστική μη Κερδοσκοπική Εταιρεία του Δήμου Καλλιθέας, Καλλιθέα - Ρόδος Αειφορία διοργανώνει στα πλαίσια του προγράμματος Leader + Άξονας 1, μέτρο 1,4 «Ενίσχυση πολιτιστικών Εκδηλώσεων - γιορτή Ψίνθου» **την αναβίωση του παραδοσιακού γάμου** στην πλατεία του χωριού, την Δευτέρα 20 Ιουνίου και ώρα 6 μ.μ., ημέρα του Αγ. Πνεύματος.

Για να καταστεί προσιτή η παρακολούθηση σε όλους θα τοποθετηθούν ειδικές οθόνες που θα αναμεταδίδουν την όλη εκδήλωση.

Διά την Αστική Εταιρεία
Ο Πρόεδρος
Στέλιος Ρηνιού

Pino decor

ΕΠΑΓΓΕΛΜΑΤΙΚΟΣ ΕΞΟΠΛΙΣΜΟΣ
• Υφάσματα Επιπλώσεων • Κουρτίνες • Λευκά Είδη
• Επιπλα • Μοκέτες • Χαλιά (χειροποίητα & μηχανής)
• Ταπετσαρίες • Ξύλινα Δάπεδα - Παρκέ • Περσίδες
• Κουρτινόβεργες • Στρώματα ideal strom
ΓΕΩΡΓΙΟΣ Ν. ΜΑΡΙΕΤΤΟΣ

KYROS SHOPS

ξύλινα δάπεδα - wooden floors
parkellas®

ΑΠΟΚΛΕΙΣΤΙΚΗ ΔΙΑΘΕΣΗ ΓΙΑ ΤΗ ΡΟΔΟ
της Parkellas: ΓΕΩΡΓΙΟΣ Ν. ΜΑΡΙΕΤΟΣ
ΚΕΝΤΡΙΚΟ: ΜΕΓΑΛΟΥ ΚΩΝΣΤΑΝΤΙΝΟΥ 27, ΡΟΔΟΣ 85100 - ΤΗΛ. 22410 30090, 22410 70685 - FAX: 22410 30079
ΥΠΟΚΑΤΑΣΤΗΜΑ Α' - Ideal strom: ΕΘΝΙΚΗΣ ΑΝΤΙΣΤΑΣΗΣ 18, ΡΟΔΟΣ 85100 ΤΗΛ.: 22410 26590
ΥΠΟΚΑΤΑΣΤΗΜΑ Β' (ΑΠΟΘΗΚΗ): 4ο χλμ. ΛΕΩΦΟΡΟΥ ΡΟΔΟΥ - ΛΙΝΔΟΥ, ΤΗΛ.: 22410 68838
E-mail: mar-rod@otenet.gr

Μικρές αγγελίες

ΕΝΟΙΚΙΑΣΕΙΣ

ΕΝΟΙΚΙΑΖΕΤΑΙ λόγω αναχωρήσεως οικία 170 τ.μ. με αυλή, κήπο και πάρκινγκ, πλήρως εξοπλισμένη στο κέντρο της πόλης, πλησίον Εθνικού Σταδίου, κατάλληλη για διαμονή πολυμελούς οικογένειας. Τηλέφωνο επικοινωνίας 6945 105247

ΕΝΟΙΚΙΑΖΟΝΤΑΙ
επιπλωμένες
γκαρσονιέρες
στο Λαδικό (Φαληράκι).
Τιμή 220 ευρώ μηνιαίως.
Πληρ. τηλ. 6937343297

ΕΝΟΙΚΙΑΖΟΝΤΑΙ τρία (3) Διαμερίσματα νεόκτιστα υπερπολυτελή με αυτόνομη θέρμανση και ηλιακό, διαμπερή με περιμετρικές βεράντες 76τ.μ. και 90τ.μ. στην περιοχή ΑΡΑΠΑΚΙ, Παρθενόπης 18 και Απόλλωνος. Τηλ. κιν: 6944209883 κον Θόδωρο.

ΕΝΟΙΚΙΑΖΟΝΤΑΙ επιπλωμένες γκαρσονιέρες με μπαλκόνι και χωρίς στο Ροδίνι - Κυρά της Ρω 13 (Α' όροφος). Λογικές τιμές. Πληροφορίες κινητό 6945226421 και 2241074762 (08:00 - 15:00 και 17:00 - 22:00)

ΕΝΟΙΚΙΑΖΟΝΤΑΙ δύο νεόκτιστες πολυτελείς γκαρσονιέρες, πλήρως επιπλωμένες 45 και 47 τ.μ. Επίσης δύο διαμερίσματα νεόκτιστα πολυτελή 80 και 95 τ.μ. περιοχή Αραπάκι, Παρθενώπης 18. Τηλ. 6944209883.

ΕΝΟΙΚΙΑΖΟΝΤΑΙ Επίσης Δύο (2) Γκαρσονιέρες 43τ.μ. νεόκτιστες υπερπολυτελείς, πλήρως επιπλωμένες, με αυτόνομη θέρμανση 1ου και 2ου ορόφου στην περιοχή ΑΡΑΠΑΚΙ. Τηλ. κιν: 6944209883 κον Θόδωρο

ΕΝΟΙΚΙΑΖΟΝΤΑΙ Γκαρσονιέρες τέσσερις (4) με ανεξάρτητη είσοδο η κάθε μία, ισόγειες, χωρίς κοινόχρηστα, νεόκτιστες, πλήρως επιπλωμένες 33τ.μ. έως 43τ.μ. στην περιοχή ΑΡΑΠΑΚΙ, Παρθενόπης 18 και Απόλλωνος. Τηλ. κιν: 6944209883

ΕΝΟΙΚΙΑΖΕΤΑΙ 4άρι διαμέρισμα, στο Ροδίνι, και στην οδό Κων/πόλεως 34. Πληροφορίες στα τηλ. 2241-0-61689 & 22241-0-61000

ΕΝΟΙΚΙΑΖΕΤΑΙ διαμέρισμα 115τ.μ. ισόγειο-περιοχή Μόντε Σμίθ 3 υπνο/τια, κουζίνα-σαλόνι, μπάνιο, ηλιακό, θέρμανση μεγάλα μπαλκόνια, εντοιχ. κουζίνα-ηλεκτρικές συσκευές - τηλ. 38138, 6946469930.

ΕΝΟΙΚΙΑΖΕΤΑΙ διαμέρισμα στον 1ο όροφο σε αρίστη κατάσταση. Δύο υπνοδωμάτια, σαλοτραπεζαρία, κουζίνα, τραπεζαρία, μπάνιο, επί της οδού Μητροπόλεως 83Θ. Τηλ. 22410 36072

ΕΝΟΙΚΙΑΖΕΤΑΙ διαμέρισμα 100τ.μ. στην περιοχή Ασγούρου κοντά στο 10 Δημοτικό Σχολείο. Τηλέφωνο. 6944145073 κος Μανώλης.

ΕΝΟΙΚΙΑΖΕΤΑΙ 1ος όροφος 380 τ.μ. επί της Λεωφόρου Ρόδου - Λίνδου 232. Πληρ. Στα τηλέφωνα 22410-64458, 22410-24514

ΕΝΟΙΚΙΑΖΕΤΑΙ επιπλωμένο δυάρι διαμέρισμα όπισθεν ξενοδοχείου BELVENDERE περιοχή Ψαροπούλα. Πληροφορίες Τηλ. 22410-22050 ή 33441

Ενοικιάζεται studio πλήρως επιπλωμένο με air-condition και ηλιακό θερμοσίφωνο, ισόγειο με κήπο σε ήσυχη περιοχή με άνετο πάρκινγκ. **Τηλ. 6944231199**

ΕΝΟΙΚΙΑΖΟΝΤΑΙ επιπλωμένα ή μη ένα δωμάτιο και μια γκαρσιονιέρα στο Β' όροφο πολυκατοικίας με μεγάλη βεράντα και εξαιρετική θέα στην οδό Αγ. Αναργύρων 20. **Πληροφορίες τηλ. 28710**

ΕΝΟΙΚΙΑΖΕΤΑΙ διαμέρισμα 80 τ.μ., 1ος όροφος, σε καινούργια οικοδομή στην Ιαλυσό επί των οδών Λεωφ. Ηρακλειδών, Δημοκρατίας μπροστά από το Γυμνάσιο -Λύκειο Ιαλυσού με όλες τις σύγχρονες ανέσεις: (Κλιματισμός, θέρμανση, χώρος στάθμευσης) κ.α. **Τηλ. 22410/93217.**

ΕΝΟΙΚΙΑΖΕΤΑΙ γραφείο 55 τ.μ. δύο κυρίων δωματίων, με χωλ και τουαλέτα στον α' όροφο του Μεγάρου «ΚΙΟΣΟΓΛΟΥ» και με πρόσοψη επί της Εθελ. Δωδεκανησίων. Κατάλληλο για Δικηγορικό, Συμβολαιογραφικό, και συναφείς χρήσεις. Τηλέφωνο επικοινωνίας 6945 105247

ΕΝΟΙΚΙΑΖΕΤΑΙ διαμέρισμα 56 τ.μ. επί της οδού Ατταβύρου 10 - 3ος όροφος, πλήρως επιπλωμένο. **Στο σαλόνι** -air condition, τηλεόραση 28 ιντσών και τηλέφωνο. **Στην κρεβατοκάμαρα** - air condition, τηλεόραση. Περίοδος ενοικιάσεως: Από Απρίλιο έως και Δεκέμβριο 2005. Ενοίκιο 360 ευρώ. **Πληροφορίες τηλ.: 22410-34014 κ. Αγγελική**

ΕΝΟΙΚΙΑΖΕΤΑΙ κατάστημα 280 τ.μ. στην Ιαλυσό μεταξύ των οδών Λεωφ. Ηρακλειδών, Αγ. Ιωάννου και Δημοκρατίας με αύλειο χώρο 300τ.μ. με δύο W.C., κατάλληλο για επαγγελματική εκμετάλλευση μπροστά από το Γυμνάσιο και Λύκειο Ιαλυσού **Πληροφορίες τηλ.: 22410/93217**

ΕΝΟΙΚΙΑΖΕΤΑΙ 3άρι διαμέρισμα επί της οδού Μητροπόλεως 83Θ. Τηλέφωνο 22410-36072 ή 35713

ΕΝΟΙΚΙΑΖΕΤΑΙ 60τ.μ. διαμέρισμα 2 υπνοδωματίων επιπλωμένο με τηλεόραση και air condition στην οδό Κέννεντυ στο ισόγειο με αυλή. Ενοίκιο 390 ευρώ. Επίσης στην παραλία Ελλη δωμάτια επιπλωμένα με ατομικό μπάνιο (θέα στη θάλασσα) ενοίκιο 220 ευρώ (όλα τα έξοδα πληρωμένα). **Πληροφορίες τηλ.: 2241020012**

ΕΝΟΙΚΙΑΖΕΤΑΙ διαμέρισμα 2 δωματίων, μεγάλο χωλ, κουζίνα, μπάνιο. Απέναντι στο Πανεπιστήμιο. Πληρ. τηλ. 22410 30759

ΕΝΟΙΚΙΑΖΕΤΑΙ κατάστημα πενήντα (50) τετραγωνικών μέτρων. Κοντά στα φανάρια της Λεωφόρου Καλλιθέας και στην αρχή του δρόμου προς Κοσκινού. Βρίσκεται ακριβώς απέναντι από τα ξενοδοχεία «Kalithea Sun» - «Kalithea Sky» δίπλα από το kafe - παιδότοπο «Playland». Για περισσότερες πληροφορίες στα τηλέφωνα: 2241032610 και 6979462529

ΕΠΙ της Κοδριγκτώνος και Δρακίδου 22 ενοικιάζεται δίχωρη επιπλωμένη μονοκατοικία με δικό της Parking. Πληρ. τηλ. 22410 36385 και 22410 23814

ΕΝΟΙΚΙΑΖΟΝΤΑΙ 2 διαμερίσματα επί της οδού Μητροπόλεως 83Θ. Τηλ. 22410-36072. α) Δύο υπνοδωμάτια, σαλο-τραπεζαρία, κουζίνα, μπάνιο. β) Δύο υπνοδωμάτια, σαλόνι, κουζίνα, μπάνιο.

ΕΝΟΙΚΙΑΖΕΤΑΙ διαμέρισμα Β' ορόφου 85 τ.μ. επί της οδού Καρπάθου για επαγγελματική ή οικιακή χρήση. Πληροφορίες τηλέφωνο 22410 75504 και 6932208140

ΕΝΟΙΚΙΑΖΟΝΤΑΙ δύο διαμερίσματα το ισόγειο είναι απίπλωτο και ο πρώτος όροφος επιπλωμένο. 80 τ.μ. το καθένα στα Κοσκινού. **Τηλ. 64536**

ΕΝΟΙΚΙΑΖΕΤΑΙ γκαρσονιέρα πολυτελείας 45 τ.μ. στο Ροδίνι, πλήρως εξοπλισμένη, με ολοκαίνουργια έπιπλα NEOSET, χωρίς κοινόχρηστα. Πληρ. τηλ. 6946685808

ΕΝΟΙΚΙΑΖΕΤΑΙ τριάρι - διαμέρισμα επί της οδού Μητροπόλεως 83Θ. Τηλ. 36072 - 35713.

ΕΝΟΙΚΙΑΖΕΤΑΙ μικρό επιπλωμένο διαμέρισμα 2ου ορόφου σε οικοδομή εξαιρετικής κατασκευής στην ΙΞΙΑ. Πληρ. τηλ. 24 274 ώρες κατ/στος

ΕΝΟΙΚΙΑΖΕΤΑΙ Επιπλωμένο δίχωρο διαμέρισμα στην οδό Κέννεντυ, πλήρως εξοπλισμένο με πολυκουζινάκι, τηλεόραση και air condition. Πληροφορίες: Τηλ.: 22410 20012

ΕΝΟΙΚΙΑΖΟΝΤΑΙ διαμερίσματα 56τ.μ. 2 ατόμων και για συγκατοίκηση πλήρως εξοπλισμένα ηλεκτρονικές συσκ. έπιπλα-σκεύη-κλινοσκεπάσματα-κλιματισμό-ηλιακό θερμοσίφωνα, δορυφορική TV. Μόνο σε φοιτητές - εκπαιδευτικούς - στρατιωτικούς-αστυνομικούς - Δ.Υπαλλήλους. Τηλ. 697975619 - Παραδείσι

ΕΝΟΙΚΙΑΖΕΤΑΙ τριάρι διαμέρισμα στην περιοχή δασκάλων, νεόκτιστο και με θέα τη θάλασσα. - Πληρ. τηλ. 2244047194, 6979079131

ΕΝΟΙΚΙΑΖΕΤΑΙ γραφείο επί της Αννης Μαρίας 81 (δίπλα από Alpha Τράπεζα) 90 τ.μ. Τηλ. 22410-33952, 6944317418

ΕΝΟΙΚΙΑΖΕΤΑΙ διαμέρισμα 2 δωματίων, μεγάλο χωλ, κουζίνα, μπάνιο, επιπλωμένο, απέναντι στο Πανεπιστήμιο Αιγαίου. Πληρ. τηλ.30759

ΜΕΓΑΛΗ ΕΥΚΑΙΡΙΑ ΓΙΑ ΕΜΠΟΡΟΥΣ ΚΑΤΕΨΥΓΜΕΝΩΝ ΚΑΙ ΝΩΠΩΝ ΕΙΔΩΝ ΔΙΑΤΡΟΦΗΣ

ΕΝΟΙΚΙΑΖΕΤΑΙ αποθήκη 180 τ.μ. με 4 ψυγεία κτιστά. Ενοίκιο 350 ευρώ το μήνα . Τηλ. 22410-75897

ΕΝΟΙΚΙΑΖΕΤΑΙ στούντιο πλήρως εξοπλισμένο με κλιματισμό, ανεξάρτητο 230 ευρώ. Τηλ. 22410 39268, κιν. 6945 446523

ΕΝΟΙΚΙΑΖΕΤΑΙ δίχωρη επιπλωμένη γκαρσονιέρα σε καινούρια πολυκατοικία στην οδό Καμείρου 43. Πληρ. τηλ. 6944170618-2241076504

ΕΝΟΙΚΙΑΖΕΤΑΙ μονοκατοικία 220 τ.μ. σε κήπο 800 τ.μ. με ανεξάρτητους βοηθητικούς χώρους, θέρμανση air-condition, ηλιακό θερμοσίφωνο και με νυχτερινό τιμολόγιο επί της Λεωφόρου Ηρακλειδών (Ιαλυσού) 20. Πληρ. 35174 - 29284

ΕΝΟΙΚΙΑΖΕΤΑΙ επιπλωμένη γκαρσονιέρα με 30 τ.μ. περίπου εσωτερικό χώρο (κουζίνα-υπνοδωμάτιο-λουτρό) και 30 τ.μ. αυλή στην Ιαλυσό (οδός Σύμης αρ.6) εξοπλισμένη επίσης με αυτόνομο ηλιακό θερμοσίφωνο, πλυντήριο, χωρίς κοινόχρηστα και νερό. Πληροφορίες στα τηλέφωνα 22410 75448 κιν. 6974474999

ΕΝΟΙΚΙΑΖΕΤΑΙ υπαίθριος χώρος 1.000 τ.μ. με πρόσοψη 6 μέτρα επί της Λεωφ. Ρόδου - Λίνδου στο 7ο χιλ. Πληροφορίες τηλ. 22410 23716 ώρα μετά τις 6 μ.μ.

ΕΝΟΙΚΙΑΖΕΤΑΙ διαμέρισμα επί της 28ης Οκτωβρίου 53 πλήρως επιπλωμένο σαλόνι, τραπεζαρία, κουζίνα με 1 υπνοδωμάτιο και μπάνιο από τον Ιανουάριο. Δεκτές μόνο φοιτήτριες Πληρ. τηλ.: 36385

ΕΝΟΙΚΙΑΖΟΝΤΑΙ δίχωρες γκαρσονιέρες με πλήρη εξοπλισμό, κλιματισμό, μεγάλες βεράντες και άνετο πάρκινγκ στο 5ο χιλιόμετρο της λεωφόρου Καλλιθέας, χωρίς κοινόχρηστα. Πληροφορίες τηλ. 22410-67014, 22410-66800 και 6946790515.

ΕΝΟΙΚΙΑΖΟΝΤΑΙ στην περιοχή Ιξιά· Τρεις μέσα σε μεγάλο κήπο και ήσυχο περιβάλλον 1) πολυτελές τριάρι 2) πλήρως επιπλωμένη γκαρσονιέρα. Διαθέτουν: θέρμανση, τηλέφωνο, ηλιακό και ηλεκτρικό θερμοσίφωνο, αερόθερμο μπάνιου, ανεμιστήρα οροφής, μεγάλες βεράντες και πάρκινγκ. Πληρ. τηλ. 22410 92714

ΕΝΟΙΚΙΑΖΕΤΑΙ διαμέρισμα επί της Μιχ. Πετρίδη με δύο υπνωδομάτια, σαλόνι, κουζίνα, wc. Τηλ. 6972 764614 - 6973753556

ΕΝΟΙΚΙΑΖΕΤΑΙ οροφοδιαμέρισμα 120 μέτρων με 3 υπνοδωμάτια - τζάκι - φουλ air condition - εντοιχισμένη κουζίνα με συσκευές στο Μόντε Σμίθ. Ενοίκιο 600 ευρώ. Πληροφορίες 22410 63234

ΕΝΟΙΚΙΑΖΕΤΑΙ

Ενοικιάζεται γραφείο, με δύο κύριους χώρους με μπαλκόνι, σε πολύ καλή κατάσταση, στον τρίτο όροφο του μεγάρου Κιοσόγλου, επί της οδού Εθελοντών Δωδεκανησίων, αριθμός 29. **Πληροφορίες στο 6944790272**

ΑΥΤΟΚΙΝΗΤΑ

ΠΩΛΕΙΤΑΙ ολοκαίνουργη VESPA 150cc με 1800 χιλ. με την εγγύηση. Χρώματος μαύρο. Τηλ. 6932090167 κ. Δημήτρης.

ΠΩΛΕΙΤΑΙ μηχανή TDM YAMAHA 850 cc μοντέλο 2000 Β' εξάμηνο σε άριστη κατάσταση. Φυλάσεται σε γκαράζ. Δεκτός κάθε έλεγχος. Πληρ. τηλ. 6947825286

ΠΩΛΕΙΤΑΙ HARLEY DAVIDSON 883 sporting χρώμα μπορντώ σε τιμή ευκαιρίας. Τηλ. 6932964250

ΠΩΛΕΙΤΑΙ αυτοκίνητο μάρκας SEAT GREDOS GLX MODEL 89 Πληρ. τηλ: 6942780037

ΠΩΛΕΙΤΑΙ FORD KA, Μοντέλο του 2002, 1300cc, 23.000 χλμ., ατρακάριστο, κόκκινο χρώμα, με A/C, κεντρικό κλείδωμα, ηλεκτρικά παράθυρα, σε αρίστη κατάσταση. Πληρ. τηλ. 6932.317378 Απογευματινές ώρες κα. Νατάσα

ΠΩΛΕΙΤΑΙ
Tiger (Triumph) 900
μαύρο '97 μοντέλο,
σε πολύ καλή κατάσταση,
φυλασσόμενο σε γκαράζ,
με μπαγκαζιέρα
και καινούργια
ελαστικά σε καλή τιμή.
Πληρ. Τηλ. 6942437185

ΠΩΛΕΙΤΑΙ αυτοκίνητο μάρκας ALFA ROMEO 164 SUPER χρώματος μαύρο 2000 cc V6 TURBO 220PS με 92.000 ΚΜ σε άριστη κατάσταση FULL EXTRA. Τιμή 12.000 ευρώ και με χρηματοδότηση Τηλ.: 6947905605

ΠΩΛΕΙΤΑΙ I.X. DAIHATSU CUORE του 98' σε καλή μηχανική κατάσταση. Τιμή 400 ευρώ. Πληρ. τηλ. 6947827019

ΖΗΤΟΥΝ ΠΡΟΣΩΠΙΚΟ

ΖΗΤΟΥΝΤΑΙ οδηγοί με δίπλωμα Γ' κατηγορίας και εργάτες. Τηλ. 22410 60345

ΑΠΟ ΤΑΖΜΑΧΑΛ, ζητείται προσωπικό όλων των ειδικοτήτων (κηπουρός, καθαρίστριες, βοηθοί, εργάτες). Τηλ. 22410-29220 και 6942 981095.

ΖΗΤΟΥΝΤΑΙ πεπειραμένοι σερβιτόρου/ες για εστιατόριο a la carte. **Τηλέφωνο επικοινωνίας: 22410-39083, 09:00 -20:00**

ΖΗΤΕΙΤΑΙ πωλήτρια έως 25 ετών, εμφανίσιμη, με γνώσεις αγγλικής ή γερμανικής για να εργασθεί σε κατάστημα ανδρικών ενδυμάτων. Ωράριο καταστημάτων. Τηλ. 22410-70402

ΖΗΤΕΙΤΑΙ πωλήτρια ευπαρουσίαστη από 20 έως 30 ετών που να γνωρίζει την αγγλική γλώσσα, απόφοιτη λυκείου για το κατάστημα Κεσίσογλου στην οδό Καναδά 15 **Πληροφορίες στα τηλ. 22410-22875 ή 24238**

ΖΗΤΕΙΤΑΙ πωλήτρια ευπαρουσίαστη που να γνωρίζει την αγγλική γλώσσα, απόφοιτη λυκείου για το κατάστημα Κεσίσογλου στην οδό Καναδά 15. **Πληροφορίες στα τηλ. 22410-22875 ή 24238. Διευθ. Καναδά 15 και Εθελοντών Δωδεκανησίων 31.**

ΔΙΑΦΗΜΙΣΤΙΚΗ εταιρεία ζητά συνεργάτες για δεκαπενθήμερο πρόγραμμα προώθησης και πωλήσεων γνωστών υπηρεσιών στη Ρόδο. Ευκαιρία μονιμοποίησης της συνεργασίας για τους φιλόδοξους. Τηλεφωνήστε στο 6944 277739 και 6947 193414 για περισσότερες πληροφορίες

ΑΠΟ εμπορικό κατάστημα της Ρόδου ζητείται πωλήτρια με γνώσεις διακόσμησης και αρχιτεκτονικής εσωτερικού χώρου. Αποστολή Βιογραφικών με επισυναπτόμενη φωτογραφία: Λεμεσού 20-22 Ρόδος Πληροφορίες: 22410-39083 9:00 - 20:00

Η ΚΑΡΑΚΙΤΣΟΣ SECURITY ζητά προσωπικό. Πληροφ. από 10 έως 13 στα τηλ. 22410 62233 και 22410 63322

ΖΗΤΕΙΤΑΙ Υπάλληλος για κατάστημα, να οδηγεί μηχανάκι, ηλικίας περίπου 16-18 ετών. Τηλ. 22410 32225

ΖΗΤΕΙΤΑΙ Από τεχνική - κατασκευαστική εταιρεία ζητείται νέα, απόφοιτος πολυτεχνικής σχολής ή σχολής ΤΕΙ με γνώσεις υπολογιστή και εξειδίκευση στο αρχιτεκτονικό σχέδιο. Παρακαλώ αποστείλετε βιογραφικό στην ηλεκτρονική διεύθυνση: info@paraskco.com.

ΕΝΟΙΚΙΑΖΟΝΤΑΙ ΔΙΑΜΕΡΙΣΜΑΤΑ

Ενοικιάζονται πολυτελή επιπλωμένα διαμερίσματα των 55 τ.μ. πάροδος Αμερικής με όλο τον απαραίτητο εξοπλισμό.
Πληροφορίες: Τηλ. 22410-85502 κ. Φανιουδάκη

ΕΝΟΙΚΙΑΖΟΝΤΑΙ ΔΙΑΜΕΡΙΣΜΑΤΑ

ΕΝΟΙΚΙΑΖΟΝΤΑΙ διαμερίσματα 75 τ.μ. (2 δωμάτια και σαλόνι) σε άριστη κατάσταση, στο κέντρο της Ιαλυσού. Πληροφορίες τηλ: 22410-77898 κ. Πιρπιρής

Kalithies Palace
ΑΙΘΟΥΣΑ ΔΕΞΙΩΣΕΩΝ



Εμπιστευθείτε σ' εμάς την γαμήλια δεξίωση του γάμου σας
Σε ένα χώρο, σχεδιασμένο αμφιθεατρικά, κλιματιζόμενο, με δυνατότητα να φιλοξενήσει έως 800 άτομα.
Απολαμβάνοντας ένα από τα μενού μας που εσείς θα επιλέξετε.
Προσιτές τιμές.
Τηλ. κρατήσεων: 2241085641, 2241085515, 2241086778

Η ΕΤΑΙΡΕΙΑ NETECH ΕΠΕ επιθυμεί να προσλάβει τεχνικό Η/Υ και δικτύων με προϋπηρεσία. Για περισσότερες πληροφορίες καθημερινά από 9-2 και 5-8 στο τηλ. 22410 77440. Για αποστολή βιογραφικού σημειώματος στο φαξ: 22410 77439 ή μέσω email. info@netech.gr

ΑΠΟ ΤΑ ΥΠΕΡΜΑΡΚΕΤ ΣΠΑΝΟΣ ζητείται νεαρός με εκπληρωμένες τις στρατιωτικές του υποχρεώσεις για το τμήμα υποδοχής και ταμείου. Αιτήσεις γίνονται δεκτές στο κατάστημα στην Καμείρου 79 -Μιχαήλ Πετρίδη. Πληροφορίες στα τηλέφωνα 2241060730.

ΖΗΤΟΥΝΤΑΙ οδηγοί με δίπλωμα 3ης κατηγορίας Τηλ. επικοινωνίας 22410-60345

ΖΗΤΕΙΤΑΙ από εστιατόριο στην Παλιά Πόλη μάγειρας. Σπαστό ωράριο. Πληροφορίες κ. Κώστα τηλ. 6948 587301

Μάγειρας, βοηθός μαγείρου, λαντζιέρα, αποθηκάριος, σερβιτόρος - βοηθός σερβιτόρου, πιτσαδόρος, ψήστης, βοηθός λογιστού, ταμίας. Τηλ: 22410 22282. Κος Βαγγέλης: 6948587305, Κος Κώστας 6948587300

ΖΗΤΕΙΤΑΙ πωλήτρια ηλικίας έως 25 ετών με γνώσεις ξένων γλωσσών για μόνιμη απασχόληση σε γνωστό κατάστημα εμπορίας ρούχων. Πληρ. τηλ. 222410 70402

ΣΟΒΑΤΖΗΣ υπήκοος Ρουμανίας αναζητεί πρωινή εργασία. Τηλ. 6976385621

ΖΗΤΕΙΤΑΙ από το Υπερμάρκετ ΣΠΑΝΟΣ έμπειρος κρεοπώλης. Μισθός ικανοποιητικός. Τηλ. για πληροφορίες 2241060730

ΖΗΤΟΥΝΤΑΙ άτομα για να εργασθούν σε γραφείο ενοικιάσεως αυτ/των με γνώση της γερμανικής ή αγγλικής. Πληρ. τηλ. 22410 51171, 6936656816.

ΑΜΕΣΑ ζητούνται για κάλυψη θέσεων άτομα για δουλειά από το σπίτι τους. Όχι κατασκευές, όχι τηλεμάρκετινγκ-πλασιέ. Εισόδημα τουλάχιστον 600 ευρώ-3.000 ευρώ μηνιαία. Πληροφορίες: 2310/516-226

ΚΥΡΙΟΣ ζητά απογευματινή απασχόληση σαν επιβλέπων παντού και για όλα στη Ρόδο. Τηλ. 6978328948

ΖΗΤΕΙΤΑΙ πωλήτρια για κατάστημα ρούχων στην Παλιά Πόλη Τηλ. 6937 818177 κ. Κώστα

ΖΗΤΕΙΤΑΙ μάγειρας και βοηθός μαγείρου πεπειραμένοι για εστιατόριο στην Λίνδο. Τηλ. 6977 444683

ΖΗΤΕΙΤΑΙ υπάλληλος για δωδεκάμηνη απασχόληση από πρακτορείο ταξιδίων Απαιτούμενα προσόντα: απόφοιτοι τουριστικής σχολής, ξένες γλώσσες, γνώση Η/Υ. Ηλικία ως 25 ετών Ανάλογη προϋπηρεσία θα ληφθεί υπ' όψιν. Αποστολή βιογραφικών στην ταχ. θυρίδα 451

ΨΑΧΝΕΤΕ ΓΙΑ ΕΡΓΑΣΙΑ; Από ταχύτατα αναπτυσσόμενη εταιρεία ζητούνται άτομα για την στελέχωση ηγετικών θέσεων. Από 700-2.800 ευρώ μηνιαίως. Για πληροφορίες καλέστε στο τηλ. κέντρο 2271081063

ΖΗΤΟΥΝΤΑΙ άτομα για δουλειά από το χώρο τους. Εκπληκτική συνεργασία! Κέρδη τουλάχιστον 3.000 ευρώ/μηνιαία. Τηλ. 2310 516281.

ΔΙΑΦΟΡΑ

ΠΩΛΕΙΤΑΙ ΦΩΤΙΖΟΜΕΝΗ ΕΠΙΓΡΑΦΗ ΔΙΠΛΗΣ ΟΨΕΩΣ 1μΧ1μ με βάση και χρονοδιακόπτη σε τιμή ευκαιρίας τηλ. 38138-6945469930

ΠΩΛΕΙΤΑΙ μπαρ (ημικυκλικό) 1,50 μ. 400 ευρώ. Τηλ. 6973 394166

ΠΩΛΕΙΤΑΙ σκάφος μηχανοκίνητο BAVARIA 330/2001 με πολλά extra. **Πληροφ. τηλ. 6937307822**

ΠΩΛΕΙΤΑΙ σύνθετο σύνθεση λόγω λάθους διαστάσεων. Πληρ. τηλ. 2241030230 ώρες από 2.30 μέχρι 4.30 και μετά τις 9.00

ΚΕΝΤΡΟ ΛΟΓΟΘΕΡΑΠΕΙΑΣ
Αποκατάσταση άρθρωσης, φωνολογίας και γλωσσικών δεξιοτήτων
ΠΑΠΑΧΡΙΣΤΟΔΟΥΛΟΥ ΑΣΤΕΡΟΠΗ
ΛΟΓΟΠΕΔΙΚΟΣ
Κων. Παλαιολόγου 6, τηλ. 22410 39756, Κιν. 6944 719958

ΠΩΛΟΥΝΤΑΙ: διαμέρισμα 50 τ.μ. τελειωμένο σε πολύ καλή τιμή, στο Ροδίνι. Αμάξι R 19 και επίπλωση κομμωτηρίου σε τιμή ευκαιρίας. Πληρ. τηλ. 2241039519 ώρες καταστημάτων.

ΠΩΛΟΥΝΤΑΙ α) μεταχειρισμένος καναπές - κρεβάτι που γίνεται και διπλό με τα στρώματά τους β) ντουλάπα δίφυλλη και γ) Η/Υ με εκτυπωτή και σαρωτή (SCANNER). Τιμή ευκαιρίας. Πληροφορίες κινητό 6942 090720 και 22410 74762.

ΞΕΠΟΥΛΗΜΑ ΛΟΓΩ ΚΛΕΙΣΙΜΑΤΟΣ
Νυφικά από 90 ευρώ - Λαμπάδες κ.τ.λ. στο 1/3 του κόστους, Βαπτιστικά (κουστουμάκια - φορέματα) από 50 ευρώ, καινούργια διάφορα παιδικά ρούχα σε τιμές ξεπουλήματος. ΠΡΟΛΑΒΕΤΕ!!
ΠΛΗΡΟΦΟΡΙΕΣ στα ΤΗΛ.: 22410 92783
Κιν.: 6974301200

BILLARD - ΜΠΙΛΙΑΡΔΑ

ΠΩΛΟΥΝΤΑΙ Μπιλιάρδα ελαφρώς μεταχειρισμένα σε άριστη κατάσταση, με κέρματα - μάρκες - χωρίς, σε πολύ καλές τιμές. Servis Μπιλιάρδων. Τηλ.: 6936179040, 6936179033

ΠΩΛΟΥΝΤΑΙ σε καλή κατάσταση ΑΠΟ ΞΕΝΟΔΟΧΕΙΟ **1)** Επιπλα Δωματίου, **2)** Φωτιστικά, **3)** Καθιστικά εστιατορίου/Μπάρ, **4)** Μηχανή καφέ Εσπρέσσο/Φίλτρο, **5)** Καρέκλες/τραπέζια εξωτερικού χώρου, **6)** Ντέξιον για αποθηκευτικούς χώρους. Τιμές εξαιρετικά χαμηλές. Πληρ. πρωινές ώρες (22410) 30607 - 34636

ΠΩΛΟΥΝΤΑΙ φούρνος και εστίες (κουζίνα) 450 Ευρώ και μπουφές με καθρέφτη χειροποίητος 450 Ευρώ όλα σε άριστη κατάσταση 1 έτους τηλ. 6944/386069

ΕΜΠΕΙΡΟΤΕΧΝΗΣ ελαιοχρωματιστής αναλαμβάνει παντός είδους ελαιοχρωματισμούς. Τηλ: 6946204157

ΛΟΓΟΘΕΡΑΠΕΥΤΡΙΑ Α.ΤΕΙ
Αναλαμβάνει παιδιά προσχολικής ηλικίας με προβλήματα λόγου - άρθρωσης καθώς και δίγλωσσα παιδιά σε κατ' οίκον μαθήματα. Τηλέφωνο 6932 920345

ΠΡΟΣΟΧΗ ΜΕΓΑΛΗ ΕΥΚΑΙΡΙΑ ΓΙΑ ΑΡΤΟΠΟΙΟΥΣ ΚΑΙ ΖΑΧΑΡΟΠΛΑΣΤΕΣ

ΠΩΛΟΥΝΤΑΙ: 1) Μηχανή τυρόπιτας και μπουγάτσας αυτόματη **2)** Πάγκος εργασίας 3 μέτρα ηλεκτρικός **3)** Ζυμωτήριο 2 ταχυτήτων από 5 kg έως 120 kg αλεύρι Όλα μαζί 1.800 ευρώ. Πληρ. τηλ. 22410 75897

ΠΡΟΣΦΕΡΩ μασάζ στον χώρο μου και στον χώρο σας. Ολγα. Τηλ. 6972902821

ΨΗΦΙΑΚΗ φωτογραφική μηχανή CANON ελάχιστα μεταχειρισμένη, με το κουτί και όλο τον εξοπλισμό της, 9 x zoom, usb, λήψη video, σύνδεση με τηλεόραση, δυνατότητα manual focus, αργές ταχύτητες, 9shooting modes, περιλαμβάνεται κάρτα μνήμης. Τιμή 150 ευρώ. Τηλ. 6947-401508 κος. Γιώργος

ΠΩΛΕΙΤΑΙ: Μονάδα με γκαστρωμένες αγελάδες και με γάλα μαζί, 30 τόνους ποσόστωση, 6 δικαιώματα για αγελάδες. Τηλ. 75739 μετά τις 5.00μ.μ.

ΠΩΛΟΥΝΤΑΙ: Στρώματα νερού, στρώματα ηλεκτρομασάζ, συντριβάνια, διακοσμητικοί καταρράκτες, συσκευές παθητικής γυμναστικής, μικροπισίνες, υδρομασάζ, μικροκαμπίνες χαμάμ. Τηλ. 6932164962

ΑΝΑΖΗΤΩ στη Ρόδο επαγγελματία συνεργάτη για την προώθηση, διάθεση του CD Πανοράματος Ρόδου (Panoround Rodos)! Παρακαλώ όπως επικοινωνήσετε μαζί μου (στα Αγγλικά ή Γερμανικά) στην ηλεκτρονική διεύθυνση: sales@panoround.com.

ΠΩΛΗΣΗ ΕΞΟΠΛΙΣΜΟΥ

ΠΩΛΕΙΤΑΙ εξοπλισμός για κατάστημα, ράφια & ξύλινες πλάτες τηλ.: 6932352603.

ΚΥΡΙΑ ζητά εργασία, σιδέρωμα ή μπέιμπι σίτερ. Τηλ. 6997 223321 Δανάη

ΑΓΟΡΑΖΟΝΤΑΙ ευρωπαλέτες σε καλή κατάσταση. Περισυλλογή δική μας. 6ο χλμ. Λεωφ. Ρόδου - Καλλιθέας Τηλ.: 22410 60345

Άλλαξε τη ζωή σου τώρα! Με 2-4 ώρες/ημέρα κέρδισε από 1.000 - 3.000 ευρώ/μήνα και ξεκίνα να κάνεις τα όνειρά σου πραγματικότητα! Τηλ. 2310 516 226

ΠΩΛΕΙΤΑΙ: Επαγγελματική φούσκα (2.10) μοτέρ 1,5. Αχρησιμοποίητα σε τιμή ευκαιρίας. Τηλ. 22410 -39268 και 6994217168

ΠΩΛΕΙΤΑΙ ένα κινητό τηλέφωνο PANASONIC GD 87 σε πολή καλή κατάσταση μαζί με φορτιστή, φορτιστή αυτοκινήτου, καλώδιο USB για σύνδεση με ηλεκτρονικό υπολογιστή και δύο αυθεντικά παιχνίδια PS 2 (DRC 2, Silenthill 2) Τιμή 200 ευρώ. Πληρ. τηλ. 6937268749.

ΠΩΛΕΙΤΑΙ κρεβάτι (κουκέτα) ενσωματωμένη με ντουλάπα, γραφείο 450 ευρώ

ΠΩΛΕΙΤΑΙ ηλεκτρικό επαγγελματικό grill αχρησιμοποίητο, λόγω έλλειψης χώρου. Πληροφορίες στο: 2241039275 - 6936761262

YOGA
Για το μυαλό, το Σώμα και το πνεύμα
Όλες οι ηλικίες και οι σωματότυποιείναι ευπρόσδεκτοι. Η γιόγκα δεν είναι ανταγωνιστική. Σε διδάσκει πως ν' ανταποκρίνεσαι στις ανάγκες του σώματός σου. Τιμή μαθήματος 5 ευρώ. Μηνιαία πληρωμή δεκτή. Τηλ.: 6946984511

ΠΩΛΗΣΕΙΣ ΑΚΙΝΗΤΩΝ

ΠΩΛΕΙΤΑΙ αποθήκη υπόγεια 347 τ.μ. εντός Ρόδου με μπάνιο, ρεύμα τριφασικό, πλακάκι λευκό. Κατάλληλη και για κατοικία. Σε τιμή ευκαιρίας για λόγους υγείας. Αποκλείονται μεσίτες. **210-2835963-6946559539-6933863184.**

ΠΩΛΕΙΤΑΙ
ΔΙΑΜΕΡΙΣΜΑ
ΠΩΛΕΙΤΑΙ
οροφοδιαμέρισμα 110 τ.μ. στο Ανω Ροδίνι, νεοκτιστο με απέραντη θέα. Πληροφορίες τηλ. 6937 484890

ΠΩΛΕΙΤΑΙ οπωροπαντοπωλείο. Θεμιστοκλέους Σοφούλη δίπλα από τον ΟΑΕΔ. Πληρ. τηλ. 2241076325

ΠΩΛΕΙΤΑΙ fast food στην περιοχή Κολυμπίων, πλήρως εξοπλισμένο. Πληρ. τηλ. 2410 56038

ΠΩΛΕΙΤΑΙ: Ισόγειο Κατάστημα αποτελούμενο από έναν ενιαίο χώρο επιφάνειας 9 τ.μ. που βρίσκεται επί της οδού Ευριπίδου στην Παλιά Πόλη της Ρόδου. Πληροφορίες: 694 66 58 57 6 ΡΟΔΟΣ

ΠΩΛΕΙΤΑΙ διαμέρισμα εντός Ρόδου 130 τ.μ. Τηλ. 6934 903272 και 6946 559539

ΠΩΛΕΙΤΑΙ οικόπεδο στα Κρητικά 3.000 τ.μ. οικοδομήσιμο. Τηλ. 6936271471.

ΠΩΛΕΙΤΑΙ μία αποθήκη 130 τ.μ. εντός Ρόδου κατάλληλη για πολλές χρήσεις. Τηλ. 6934 903272 και 6946 559539

ΠΩΛΕΙΤΑΙ αργυροχρυσοχοείο στο κέντρο της πόλης με ή χωρίς εμπόρευμα έτοιμο προς λειτουργία. Τηλ: 6936915551

ΠΩΛΗΣΗ ΕΠΙΧΕΙΡΗΣΗΣ
Πωλείται επιχείρηση παιδικών ενδυμάτων σε πολύ καλή τιμή, χαμηλό ενοίκιο και εξασφαλισμένη πελατεία. Τηλ. 6932352603

ΠΩΛΕΙΤΑΙ ισόγειο διαμέρισμα καθαρό 81 τ.μ. καινούργιο, ακατοίκητο επί της οδού 28ης Οκτωβρίου 26. Τηλ. 91141 και 6972826627

ΠΩΛΟΥΝΤΑΙ 2 διαμερίσματα στη Λάρδο 105 τ.μ. έκαστο στην τιμή 352.164 ευρώ και τα δύο μαζί, πολυτελούς κατασκευής. Τηλ. 6938644166

ΠΩΛΕΙΤΑΙ αποθήκη 170 τ.μ. εντός πόλεως Ρόδου κατάλληλη και για κατοικία. Ανταλλάσσεται και με ακίνητο στην Αττική. Πληρ. Τηλ. 6946 559539-210.2835963

Πωλείται Βιοτεχνικός χώρος 560m2. Ισόγειο μαζί με οικία στον 1ο όροφο 230m2 επί της λεωφ. Ρόδου - Λίνδου (Ρόδος - Φαληράκι) με δυνατότητα επέκτασης στα 2000m2. Πληροφορίες τηλ. 22410-65711. Ωρες από 9:00 - έως 15:00

ΠΩΛΕΙΤΑΙ στον Πειραιά στην περιοχή Καλλίπολη δίπλα στη θάλασσα τριάρι εικοσαετίας 2ου ορόφου σε άριστη κατάσταση φρεσκοβαμμένο τιμή 116.000 Ευρώ τηλ. 210-2530132 - 6948519610

ΠΩΛΕΙΤΑΙ μάντρα στη Μαλώνα με 150 κατσίκες και 100 δικαιώματα. Πληρ. τηλ. 22440 51698.

ΠΩΛΕΙΤΑΙ διαμέρισμα στην Ιαλυσό 3 δωματίων δευτέρου ορόφου, δάνεια δεκτά και ευκολίες πληρωμής. Τηλ. 6948209098, 6932613242

ΚΑΡΑΚΟΝΕΡΟ Διαμερίσματα λουξ κατασκευής απεριόριστη θέα (ισόγειο 111 Μ2 Α' Όροφος 111 Μ2, Α' όροφος 96 Μ2 x 550 τ.μ. Δρχ. Β' όροφος 90 Μ2), Ακίνητα νέας χιλιετίας κα MITTON 22410 22142 κιν. 6945 668060

ΠΩΛΕΙΤΑΙ σπίτι στην Παλιά Πόλη με αυλή. Τηλ. 6936271471.

ΠΩΛΕΙΤΑΙ χωράφι στον Αρχάγγελο στη θέση «Μαλά» επιφανείας 1.100 τετρ. μέτρων. Πληρ. τηλ. 2244051266

ΠΩΛΕΙΤΑΙ διαμέρισμα τριάρι με ηλιακό και τζάκι και τον αέρα δικό του στην Ανάληψη. **Τηλ. 6972228836**

ΠΩΛΕΙΤΑΙ οικόπεδο εξ' αδιαιρέτου κατάλληλο για επένδυση 400 μέτρα στο 2ο χλμ. Ρόδου - Λίνδου. Πληροφορίες τηλ. 6972764614 και 6973753556

ΜΑΘΗΜΑΤΑ

ΚΑΘΗΓΗΤΡΙΑ ΓΕΡΜΑΝΙΚΗΣ ΦΙΛΟΛΟΓΙΑΣ πτυχιούχος Αριστοτέλειου Πανεπιστημίου Θεσσαλονίκης. Παραδίδει μαθήματα όλων των επιπέδων. Πληρ. Τηλ. 2241036745, Κιν. 6978019323

ΜΑΘΗΜΑΤΑ Αγγλικών, Πληροφορικής (Βασ. Εννοιες, Χρήση Υπολογιστή κ.λ.π.) & Εμπ. Εφαρμογών (Singular Eurofasma, Manager, ΚΕΦΑΛΑΙΟ κ.λ.π.) παραδίδονται από πτυχιούχο Λογιστή Τ.Ε., κάτοχο Michigan P.C.E., με μεγάλη εκπαιδευτική πείρα. Ιδαίτερα ή ολιγομελή τμήματα, υπεύθυνη προετοιμασία για εξετάσεις. Τιμές προσιτές. Πληροφορίες Τηλ. - Fax: 22410-31560, 66304, 6946283008, 6972419715, 6936277851 Ηλ. Ταχ. (e-mail): Dnetwork@SoftHome.net

ΠΑΡΑΔΙΔΟΝΤΑΙ μαθήματα Πληροφορικής & Αγγλικών με χρήση πολυμέσων όλων των επιπέδων από έμπειρο καθηγητή πτυχιούχο Michigan Proficiency σε τμήματα ή μεμονωμένα. Επίσης γίνονται μεταφράσεις & δακτυλογραφήσεις κάθε τύπου κειμένου. Τιμές προσιτές. Πληρ. 22410 66304, 31560, 6946 283008, 6972419715, 6936277851. Ηλ. Ταχ. (e-mail) : emmanoue@otenet.gr

ΜΑΘΕΤΕ ΡΩΣΙΚΑ! Παραδίδονται μαθήματα Ρωσικής γλώσσας από μέλος του Συλλόγου Καθηγητών Ρωσικής Φιλολογίας, με χρήση νέας αποτελεσματικής μεθοδολογίας. Πληροφορίες: Τηλ. 6978195931.

ΠΛΗΡΟΦΟΡΙΚΗΣ παραδίδονται ιδιαίτερα μαθήματα από πτυχιούχο Πανεπιστημίου Αγγλίας για μαθητές Γυμνασίου και Λυκείου καθώς και για επαγγελματίες για την εκμάθηση MICROSOFT OFFICE και ADOBE PHOTOSHOP Πληροφορίες: Τηλ. 6976 423364

ΠΑΡΑΔΙΔΟΝΤΑΙ μαθήματα Εμπ. Εφαρμογών (Singular Manager, Eurofasma, Unisoft Εσοδα-Εξοδα, ΚΕΠΥΟ, ΚΕΦΑΛΑΙΟ, κ.λ.π., Πληροφορικής & Αγγλικών με χρήση πολυμέσων όλων των επιπέδων από έμπειρο Λογιστή Τ.Ε. - καθηγητή πτυχιούχο Michigan Proficiensy σε τμήματα ή μεμονωμένα. Επίσης γίνονται μεταφράσεις & δακτυλογραφήσεις κάθε τύπου κειμένου. Τιμές προσιτές. Πληρ.: 22410-66304, 31560, 6946283008, 6972419715, 6936277851. Ηλ. ταχ. (e-mail): Dnetwork@SoftHome.net

ΑΓΓΛΙΚΑ

ΚΑΘΗΓΗΤΡΙΑ ΑΓΓΛΙΚΩΝ με BACHELOR του πανε/μίου Τέξας της Αμερικής παραδίδει ιδιαίτερα μαθήματα κατ' οίκον ή και στο χώρο σας. Σε σας, που ασχολείστε με τουριστικά επαγγέλματα και θέλετε να αξιοποιήσετε τους χειμερινούς μήνες ώστε να είστε άριστα καταρτισμένοι με το άνοιγμα της σεζόν. Ειδικές προσφορές σε μικρούς μαθητές. Τιμή έκπληξη στα αδέλφια. Πληρ. τηλ. 2241038350

ΚΑΘΗΓΗΤΗΣ ΓΕΡΜΑΝΙΚΩΝ παραδίδει μαθήματα κατ' οίκον. Εντατικά μαθήματα για αυτούς που ασχολούνται με τον τουρισμό. Πληρ. τηλ. 2241091163 κ. Λαζαρίδης, ώρες 7-9μ.μ.

ΖΗΤΟΥΝΤΑΙ

Αμεσα από Διεθνή Εταιρεία
που επεκτείνεται και
στα Δωδεκάνησα ζητούνται άτομα.
Δυνατότητα εργασίας από το χώρο σας.

Μερική απασχόληση 600-1.500 ευρώ.
Πλήρης από 2.000 ευρώ.
Συν μπόνους. Internet επιθυμητό.
Τηλ. 210 – 5623480, 6945 320735

ΠΩΛΕΙΤΑΙ
ΝΕΟΔΜΗΤΗ ΟΙΚΟΔΟΜΗ

Πωλείται: **α)** Νεόδμητη οικοδομή στα Στεγνά Αρχαγγέλου με ακάλυπτο οικόπεδο και **β)** Διώροφη οικοδομή στην Αρχάγγελο. Πληροφορίες: τηλ. 22410 96114

ΟΙΚΟΔΟΜΙΚΕΣ ΕΠΙΧΕΙΡΗΣΕΙΣ ΔΙΑΚΟΓΕΩΡΓΙΟΥ ΚΑΛΛΙΣΤΟΣ

ΕΘΝ. ΑΝΤΙΣΤΑΣΕΩΣ 11 (πρώην Αννης Μαρίας)

ΠΩΛΗΣΕΙΣ ΔΙΑΜΕΡΙΣΜΑΤΩΝ ΚΑΤΑΣΤΗΜΑΤΑ -ΑΠΟΘΗΚΕΣ ΑΝΤΑΛΛΑΓΕΣ ΑΚΙΝΗΤΩΝ - ΑΓΟΡΕΣ ΟΙΚΟΠΕΔΩΝ ΑΝΑΛΑΜΒΑΝΟΥΜΕ ΑΝΤΙΠΑΡΟΧΕΣ

Πωλούνται διαμερίσματα λουξ κατασκευής με απεριόριστη θέα. Τα διαμερίσματα διαθέτουν θωρακισμένες πόρτες - εντοιχισμένες κουζίνες - ντουλάπες - εντοιχισμένο νιπτήρα με ντουλάπι - κεντρική θέρμανση αυτόνομη - ανοιγόμενα ανακλινόμενα κουφώματα με διπλά τζάμια - σίτες - ρολά - υδραυλικό ασανσέρ - τριφασικό ρεύμα.

Ολοι οι χώροι σπατουλαριστοί - εσωτερικές πόρτες M.D.F. με σχέδιο.

ΓΡΑΦΕΙΑ ΙΑΤΡΕΙΑ

1) Επί της οδού Μεγ. Κων/νου - Κων/νου Παλαιολόγου των 80 τ.μ.
2) Επί της οδού Κων/νου Παλαιολόγου και Θεοτοκοπούλου 60-80 τ.μ.
3) Επί της οδού Ρήγα Φεραίου στο πάρκο 60-80-100 τ.μ.

ΚΑΤΑΣΤΗΜΑΤΑ

1) Επί της οδού Κων/νου Παλαιολόγου και Θεοτοκοπούλου 60-80 τ.μ.
2) Επί της οδού Λεωφόρου Καλλιθέας (Καρακόνερο) 90 τ.μ.

ΔΙΑΜΕΡΙΣΜΑΤΑ

1) Επί της οδού Χρ. Φέσσα (Κάθετος Αποστ. Παύλου) 90τ.μ. τριάρια.

Επίσης οροφοδιαμερίσματα των 90 τ.μ. (οικοδομή μόνο τριών διαμερισμάτων).

ΟΙΚΟΔΟΜΕΣ

1) Οικοδομή επί της οδού Πτολεμαίων και Χρ.Φέσσα των 117-125 τ.μ.
2) Οικοδομή υπό ανέγερση επί της οδού Ρήγα Φεραίου στο Πάρκο.Διαμερίσματα τριάρια - τεσσάρια.
3) Οικοδομή υπό ανέγερση επί της οδού Κ. Παλαιολόγου και Θεοτοκοπούλου. Διαμερίσματα δυάρια - τριάρια - τεσσάρια - καταστήματα.
5) Επί της οδού Β. Ηρακλείου οικοδομή τεσσάρων διαμερισμάτων. Οροφοδιαμερίσματα των 133τ.μ. Η οικοδομή έχει πιλοτή για πάρκινγκ

ΑΠΟΘΗΚΕΣ

1) Πλησίον Στέλιου Κωτιάδη των 130τ.μ.
2) Στη Λεωφόρο Καλλιθέας (Καρακόνερο) των 80-300τ.μ.

• Οι πωλήσεις μπορούν να γίνουν και με όλα τα Δάνεια Τράπεζας και οργανισμών.
• Αναλαμβάνουμε ΑΝΤΙΠΑΡΟΧΕΣ και Αγορές οικοπέδων. • Δεχόμαστε ανταλλαγές ακινήτων.

ΠΛΗΡΟΦΟΡΙΕΣ: ΔΙΑΚΟΓΕΩΡΓΙΟΥ ΚΑΛΛΙΣΤΟΣ
ΤΗΛΕΦΩΝΟ: 29318 - 34598 - ΤΗΛ. 78501 - 78502

ΓΡΑΦΕΙΟ ΤΕΛΕΤΩΝ & ΜΝΗΜΟΣΥΝΩΝ ΡΟΔΟΥ
ΣΤΕΦΑΝΑ - ΣΤΟΛΙΣΜΟΙ

«ΑΜΕΡΙΚΑΝΟΥ»

Αμεση εξυπηρέτηση
ΟΛΟ ΤΟ 24ΩΡΟ

Αναλαμβάνουμε την τελετή
και με τα έξοδα
που χορηγούν τα ταμεία
χωρίς καμία επιβάρυνση
ΙΚΑ, ΤΕΒΕ, ΤΑΞΥ, ΔΗΜΟΣΙΟΥ,
ΛΙΜΕΝΙΚΩΝ, ΟΓΑ
και λοιπά ταμεία.

Τους ΑΠΟΡΟΥΣ ΔΩΡΕΑΝ
Πλατεία Βρούχου στη Μητρόπολη
Τηλέφωνα:28901 - 33400

ΝΤΕΤΕΚΤΙΒΣ
30 ΧΡΟΝΙΑ ΜΟΝΙΜΑ
ΚΑΙ ΣΤΗ ΡΟΔΟ
35354
ΠΛΑΤΕΙΑ ΑΓΙΟΥ ΙΩΑΝΝΟΥ
Η ΛΥΣΗ!!!
ΣΕ ΚΑΘΕ ΣΑΣ ΠΡΟΒΛΗΜΑ
EXPRESS SECURITY

ΓΡΑΦΕΙΟ
ΙΔΙΩΤΙΚΩΝ ΕΡΕΥΝΩΝ
(ΝΤΕΤΕΚΤΙΒΣ)
ΑΝΑΛΑΜΒΑΝΟΥΜΕ
Υποθέσεις ανηλίκων,
οικογενειακές, προσωπικές κ.τλ.
ΔΙΑΘΕΤΟΥΜΕ ΤΑ ΠΛΕΟΝ
ΣΥΓΧΡΟΝΑ ΟΠΤΙΚΟΑΚΟΥΣΤΙΚΑ
ΣΥΣΤΗΜΑΤΑ
100% ΕΧΕΜΥΘΕΙΑ
ΡΩΜΗΣ 22, - ΡΟΔΙΝΙ
Κιν. 694 6997967

ΕΛΛΗΝΙΚΗ ΔΗΜΟΚΡΑΤΙΑ
ΠΕΡΙΦΕΡΕΙΑ ΝΟΤΙΟΥ ΑΙΓΑΙΟΥ
ΝΟΜΟΣ ΔΩΔΕΚΑΝΗΣΟΥ
ΝΟΜΑΡΧΙΑΚΗ ΑΥΤ/ΣΗ ΔΩΔΕΚΑΝΗΣΟΥ
Δ/ΝΣΗ ΜΕΤΑΦΟΡΩΝ ΚΑΙ ΕΠΙΚΟΙΝΩΝΙΩΝ
ΤΜΗΜΑ Κ.Τ.Ε.Ο.
Ταχ. Δ/νση: 6° χιλ. Ρόδου - Λίνδου
Ταχ. Κώδικας 85100, Telefax: 22410 69544
Πληροφορίες: Γεώργιος Αργύρης-Κων/νος Χριστοφακής
Τηλέφωνο: 22410 65385 ΕΣΩΤΕΡΙΚΑ 22-23

ΠΡΟΓΡΑΜΜΑ ΠΡΟΣΚΛΗΣΗΣ ΓΙΑ ΔΙΕΝΕΡΓΕΙΑ ΤΕΧΝΙΚΟΥ ΕΛΕΓΧΟΥ ΟΧΗΜΑΤΩΝ ΜΕ ΕΔΡΑ ΤΟ Ν. ΔΩΔΕΚΑΝΗΣΟΥ



++++ Ο ΕΜΠΡΟΘΕΣΜΟΣ ΠΡΟΓΡΑΜΜΑΤΙΣΜΟΣ ΤΩΝ ΟΧΗΜΑΤΩΝ ΓΙΑ ΕΛΕΓΧΟ (ΡΑΝΤΕΒΟΥ) ΓΙΝΕΤΑΙ ΕΩΣ ΚΑΙ 15 ΗΜΕΡΕΣ ΠΡΙΝ ΤΗΝ ΗΜΕΡΟΜΗΝΙΑ ΛΗΞΗΣ ΤΟΥ ΠΡΟΓΡΑΜΜΑΤΟΣ ΠΡΟΣΚΛΗΣΗΣ.

ΧΡΟΝΙΚΗ ΠΕΡΙΟΔΟΣ	ΕΙΔΟΣ ΟΧΗΜΑΤΟΣ
ΑΠΟ 02/05/2005 ΕΩΣ 30/06/2005	ΠΑΝΤΟΣ ΕΙΔΟΥΣ ΟΧΗΜΑΤΑ ΜΕ ΑΡΙΘΜΟΥΣ ΚΥΚΛΟΦΟΡΙΑΣ ΡΟΒ 7501 ΕΩΣ ΚΑΙ 8000
ΑΠΟ 02/05/2005 ΕΩΣ 30/06/2005	ΟΛΑ ΤΑ ΦΟΡΤΗΓΑ ΟΧΗΜΑΤΑ ΙΔΙΩΤΙΚΗΣ ΧΡΗΣΗΣ ΜΕ ΧΑΡΑΚΤΗΡΙΣΤΙΚΑ ΠΙΝΑΚΙΔΑΣ «ΡΟΜ» ΑΝΕΞΑΡΤΗΤΩΣ ΑΡΙΘΜΟΥ ΜΙΚΤΟΥ ΒΑΡΟΥΣ ΑΝΩ ΤΩΝ **10Τ (ΦΙΧ»10Τ)**. ΠΕΡΙΟΧΗΣ ΕΥΘΥΝΗΣ ΤΗΣ ΝΟΜΑΡΧΙΑΚΗΣ ΑΥΤΟΔΙΟΙΚΗΣΗΣ ΔΩΔΕΚΑΝΗΣΟΥ (ΕΔΡΑ ΤΟΥ ΟΧΗΜΑΤΟΣ)

++++ ΕΠΙΣΗΣ ΘΑ ΕΛΕΓΧΟΝΤΑΙ ΟΣΑ ΟΧΗΜΑΤΑ ΥΠΟΧΡΕΟΥΝΤΑΙ ΒΑΣΕΙ ΠΑΛΑΙΟΤΕΡΩΝ ΠΡΟΓΡΑΜΜΑΤΩΝ ΠΡΟΣΚΛΗΣΗΣ.

Ε.Ν.
Ο ΠΡΟΪΣΤΑΜΕΝΟΣ
ΧΑΤΖΗΚΩΝΣΤΑΝΤΙΝΟΥ ΑΝΤΩΝΙΟΣ
ΜΗΧΑΝΟΛΟΓΟΣ - ΜΗΧΑΝΙΚΟΣ

TOP PROPERTIES
GEORGE and SAVAS PIPINOS
ΓΕΩΡΓΙΟΣ και ΣΑΒΒΑΣ ΠΙΠΙΝΟΣ
ΣΥΜΒΟΥΛΟΙ και ΕΚΤΙΜΗΤΕΣ ΑΚΙΝΗΤΩΝ
REAL ESTATE AGENT - MEMBER OF F.I.A.B.C.I. - N.A.E.A. - C.E.I.
E-mail:gpipinos@otenet.gr.
URL:www.rhodestop-properties.com and www.pipinos.gr

Από το 1971



Η "TOP PROPERTIES" είναι ατομική επιχείρηση και ανήκει στους Γεώργιο και Σάββα Πιπίνο. Το γραφείο ασχολείται από το 1971 αποκλειστικά και μόνο με επενδύσεις και REAL ESTATE, στο νησί της Ρόδου, καθώς και στην ευρύτερη περιοχή της Δωδεκανήσου.

ΑΠΕΥΘΥΝΟΜΑΣΤΕ: Στους **σοβαρούς, απαιτητικούς και επιλεκτικούς** επενδυτές - επιχειρηματίες - ελεύθερους επαγγέλματίες, Ελληνες και ξένους, υψηλού εισοδηματικού επιπέδου, που ενδιαφέρονται να κάνουν μια σοβαρή επένδυση **προβολής** στο νησί της Ρόδου.

ΠΡΟΣΦΕΡΟΥΜΕ: Α) Υπηρεσίες και πληροφορίες που γίνονται σε προσωπικό επίπεδο με **εχεμύθεια, διακριτικότητα και σοβαρότητα.**
Β) Μεγάλη **γκάμα** υψηλής ποιότητας ακινήτων, όπως: 1) Ξενοδοχεία Α' και Β' κατηγορίας των 600 - 500 - 350 - 300 κλινών 2) Κεντρικά αστικά ακίνητα κατάλληλα για Τράπεζες - καταστήματα - γραφεία 3) Παραλιακές εκτάσεις, κατάλληλες για τουριστικές επενδύσεις των 150.000 - 100.000 - 70.000 - 50.000 - 36.000 τ.μ. και 4) Διαμερίσματα και μαιζονέτες **προβολής.**

ΣΤΟΧΟΣ ΜΑΣ ΕΙΝΑΙ: Να προσφέρουμε στο αγοραστικό μας κοινό **υψηλής ποιότητας ακίνητα και ευκαιρίες** στο νησί της Ρόδου. Η τριακονταετής και πλέον πείρα μας στον τομέα αυτό αποτελεί εγγύηση.

ΣΥΝΘΗΜΑ ΜΑΣ ΕΙΝΑΙ: Επενδύστε στην ΡΟΔΟ ΤΩΡΑ, σε ακίνητα που **ΑΝΤΕΧΟΥΝ ΣΤΟ ΧΡΟΝΟ.**

Γεώργιος και Σάββας Πιπίνος
ΜΕΣΙΤΕΣ ΑΣΤΙΚΩΝ ΣΥΜΒΑΣΕΩΝ
Γιατί εμείς γνωρίζουμε καλύτερα!

SINCE 1971

TOP PROPERTIES is a father and son business. The senior, Mr George S. Pipinos, the founder of the office, has carved, over the years, a reputation for integrity and excellence in the world of Real Estate in the Dodecanese.

At Top Properties we try hard to attract important and selective investors: high calibre businessmen/women and discerning professional people, both Greek and foreign, who wish to acquire substantial and valuable property on Rhodes.

We offer our expertise and advice privately, discreetly and in strict confidence.

We keep a compehensive list of real estate of the highest specifications:

a. A' and B' class hotels (600, 500, 350, 300 beds capacity).

b. Centrally situated office buildings and other business premises.

c. Seaside land, ideal for development (hotels, holiday resorts, etc.), of 150.000, 100.000, 70.000, 50.000, 36.000 sq.m.

d. Luxury appartments, maisonettes, detached, semi - detached and terraced houses.

Our aim is to give our clients the opportunity to acquire value for money, first class real estate on Rhodes. Our 30- year - old experience in Real Estate is our warranty.

Our moto is: Invest in Rhodes. Invest in property.
It stands the test of time.



TOP PROPERTIES
George and Savas Pipinos
Because we Know best

KENNENTY 38, ΡΟΔΟΣ, 85 100, ΤΗΛ. 22410- 23895, 38243 και 6944-676003, 6944-390803 FAX: 22410-20883
38 KENNEDY STR., RHODES, 85 100, TEL. 22410- 23895, 38243, and 6944-676003, 6944-390803 FAX: 22410-20883
U.K. Direct Line: 08717115396

ΕΝΟΙΚΙΑΖΟΝΤΑΙ

Ενοικιάζονται στο μαγευτικό **Χαράκι** γκαρσονιέρες καθ' όλη τη διάρκεια του έτους.
Πληρ. τηλ. 2244051021-51628,
Κυρία Ανθή

ΖΗΤΕΙΤΑΙ ΛΟΓΙΣΤΗΣ

Το τουριστικό πρακτορείο **ELAFOS REISEN**
Ζητά
Λογιστή/στρια με γνώση
στα βιβλία Γ' κατηγορίας
Τηλ. Επικοινωνίας
22410 - 43766, ώρες γραφείου

ΟΙΚΟΔΟΜΙΚΕΣ-ΤΕΧΝΙΚΕΣ ΕΜΠΟΡΙΚΕΣ-ΕΠΙΧΕΙΡΗΣΕΙΣ

ΑΦΟΙ ΑΣΒΕΣΤΗ Ο.Ε.

Αθηνών-Καβάλας 3 Ανάληψη Ρόδου
Τηλ. 22410/60678-60679
και fax: 22410/66028

ΠΩΛΟΥΝΤΑΙ

• ΔΙΑΜΕΡΙΣΜΑΤΑ
υπερλούξ διαφόρων διαστάσεων
ΕΓΓΥΗΣΗ Η ΠΟΛΥΕΤΗΣ ΠΕΙΡΑ ΜΑΣ

ΠΩΛΟΥΝΤΑΙ

ΜΟΝΟ ΑΠΟ ΤΟ ΓΡΑΦΕΙΟ ΜΑΣ

• Σας παρακαλούμε να συγκρίνετε τις δικές μας τιμές με όλες τις άλλες

1) Μαγαζί 40 τ.μ. στο Μαντράκι
2) Διαμέρισμα 130 τ.μ. στον 1ο όροφο, επί της οδού Ηρώων Πολυτεχνείου, κατάλληλο και για γραφείο
3) Διαμέρισμα ετοιμοπαράδοτο, 120 τ.μ., πλησίον πλ. Αγίου Νικολάου, με τεράστιες βεράντες
4) Μονοκατοικία 130 τ.μ., με κήπο, 220 τ.μ.
5) Διαμέρισμα 3άρι, απέναντι από τη θάλασσα, καταπληκτική θέα
6) Μεζονέτα 150 τ.μ., εντός πόλεως. Καλή τιμή
7) Διαμέρισμα 4άρι επί της οδού Κοδριγκτώνος, σε 2όροφη κατοικία. Καταπληκτική τιμή.
8) Διαμερίσματα 4άρια ετοιμοπαράδοτα, στην Ανάληψη. Πολύ καλή τιμή
9) Οικόπεδο 200 τ.μ., με συντελεστή 1,2, πλησίον Μητροπόλεως. Τιμή πολύ καλή
10) Γκαρσονιέρες περιοχή Ροδίνι. Πολύ καλή τιμή
11) Οικία, ισόγεια, με αυλή, στην περιοχή Λαϊκών, πλησίον οδ. Καναδά. Καλή τιμή
12) Διαμερίσματα 2άρια, 3άρια, 4άρια σε όλες τις περιοχές της πόλεως και στην Ιαλυσό
13) Μεζονέτες σε γιαπί ή έτοιμες στην περιοχή Ιαλυσού
14) Κτήματα παραθαλάσσια και σε διάφορες περιοχές

Γ. ΝΕΟΦΥΤΟΥ

ΞΑΝΘΟΥ 15Α - ΤΗΛ. 21434

RHODES-GREECE CAIRO PALACE

• Κατάστημα 43 τ.μ. στον όροφο των καταστημάτων του Εμπορικού Κέντρου Κάιρο Παλλάς.

• Γραφείο 105 τ.μ. στον γ' όροφο επί της οδού Εθνάρχου Μακαρίου στο Εμπορικό Κέντρο Κάιρο Πάλλας.

Πληροφορίες: κ. ΦΡΑΝΣΙΣ ΝΙΟΤΗ
Τηλ. 22410 27600,
Κιν. 6944618757 -6973572262
Φαξ: 2241023462
E-mail: fniotis @otenet. gr

ΕΛΛΗΝΙΚΗ ΔΗΜΟΚΡΑΤΙΑ
ΝΟΜΟΣ ΔΩΔ/ΣΟΥ
ΔΗΜΟΣ ΙΑΛΥΣΟΥ
ΤΕΧΝΙΚΕΣ ΥΠΗΡΕΣΙΕΣ
ΡΟΔΟΣ

Ιαλυσός 17 Ιουνίου 2004
Αριθ. Πρωτ.: 2729

ΥΠΟΒΟΛΗ ΑΙΤΗΣΕΩΝ ΓΙΑ ΤΗΝ ΕΝΙΣΧΥΣΗ ΤΟΥ ΕΛΑΙΟΛΑΔΟΥ ΓΙΑ ΤΗΝ ΕΛΑΙΟΚΟΜΙΚΗ ΠΕΡΙΟΔΟ 2004-2005

Όσοι από τους ελαιοπαραγωγούς επιθυμούν να δηλώσουν το λάδι που συγκέντρωσαν κατά την ελαιοκομική περίοδο 2004-2005 για να επιδοτηθούν μπορούν να προσέλθουν στο γραφείο του Γεωπόνου του Δήμου Ιαλυσού από την:

ΤΡΙΤΗ 21 ΙΟΥΝΙΟΥ μέχρι και την **ΠΑΡΑΣΚΕΥΗ 15 ΙΟΥΛΙΟΥ** και ώρες από **8:00 π.μ.** έως τις **12:30 μ.μ.**

Τα δικαιολογητικά που πρέπει να προσκομίσουν είναι τα εξής:

1. Αστυνομική ταυτότητα
2. Βιβλιάριο Αγροτικής Τράπεζας
3. Αποδείξεις ελαιοτριβείου
4. Φάκελο ελαιοκομικού μητρώου
5. Εκκαθαριστικό Εφορίας ή άλλο επίσημο χαρτί της Εφορίας στο οποίο θα αναφέρεται το Α.Φ.Μ. του δικαιούχου.

Όσοι από τους ελαιοπαραγωγούς δεν προσκομίσουν τα χαρτιά του ελαιοκομικού μητρώου δεν θα είναι δικαιούχοι ενίσχυσης της παραγωγής ελαιολάδου.

ΔΗΜΑΡΧΟΣ
ΣΤΕΡΓΟΣ ΣΤΑΓΚΑΣ

ΙΕΡΑ ΜΗΤΡΟΠΟΛΙΣ ΡΟΔΟΥ ΙΕΡΟΣ ΝΑΟΣ ΑΓ. ΤΡΙΑΔΟΣ ΜΑΝΔΡΙΚΟΥ

ΠΑΝΗΓΥΡΙΣ

Φέρεται εις γνώσιν του φιλοθρήσκου κοινού ότι την 20ήν Ιουνίου 2005, εορτή του Αγ. Πνεύματος, πανηγυρίζει ο Ιερός Ναός Αγ. Τριάδος Μανδρικού Ρόδου.

Αφ' εσπέρας Κυριακή 19/6 και ώρα 7.00 μ.μ. θα τελεσθεί Μέγας Πανηγυρικός Αρχιερατικός εσπερινός χοροστατούντος του Σεβασμιωτάτου Μητροπολίτου Λέρου – Καλύμνου και Αστυπαλαίας κ. Παϊσίου, την δε πρωία της Δευτέρας 20/6 Πανηγυρική Αρχιερατική Θεία Λειτουργία Ιερουργούντος του Σεβασμιωτάτου Μητροπολίτου Ρόδου κ. Κυρίλλου. Μετά το πέρας του εσπερινού θ' ακολουθήσει διασκέδαση στο προαύλιο της εκκλησίας.

Εκ της εκκλησιαστικής επιτροπής

«ΚΤΙΡΙΟ» Α.Ε. ΠΩΛΗΣΕΙΣ ΑΚΙΝΗΤΩΝ

- Καταστήματα 47, 65, 88 τ.μ., στην οδό Δενδρινού (προέκταση Αννης Μαρίας με αντίστοιχο υπόγειο χώρο.
- Διαμερίσματα 104 τ.μ., 118 τ.μ., 107 τ.μ., στην οδό Δενδρινού (προέκταση Αννης Μαρίας), με κεντρική αυτόνομη θέρμανση, αποθήκη και αποκλειστική θέση στάθμευσης αυτοκινήτου.
- Διαμερίσματα 118 τ.μ. και 122 τ.μ., στην οδό Μιχαήλ Πετρίδη (στο ύψος ΜΗΔΕΙΑ), με αποθήκη και αποκλειστική θέση στάθμευσης αυτοκινήτου.
- Μαιζονέτα διόροφη με σοφίτα 190 τ.μ., στην Ιαλυσό.

Πληροφορίες **κ. ΑΝΑΣΤΑΣΙΟΣ ΑΤΣΙΔΗΣ**
Στεφάνου Καζούλλη 74 - ΡΟΔΟΣ
Τηλ: 22410 - 28616, Fax: 22410 - 37848

Από την εταιρεία

AUTO CENTER

Μανώλης Κωστάκης Α.Ε.Β.Ε.

14° χλμ. Ρόδου - Αεροδρομίου, Παραδείσι 851 06 Ρόδος

ΖΗΤΕΙΤΑΙ

ΥΠΕΥΘΥΝΟΣ ΥΠΟΔΟΧΗΣ ΣΥΝΕΡΓΕΙΟΥ

ΑΠΑΡΑΙΤΗΤΑ ΠΡΟΣΟΝΤΑ:
ΓΕΝΙΚΕΣ ΓΝΩΣΕΙΣ ΑΥΤΟΚΙΝΗΤΟΥ, ΓΝΩΣΗ Η/Υ, ΚΟΙΝΩΝΙΚΟΤΗΤΑ & ΙΚΑΝΟΤΗΤΑ ΕΠΙΚΟΙΝΩΝΙΑΣ.

Τηλέφωνο επικοινωνίας: 22410-82000 εσωτερικό 31
Υπεύθυνος: κύριος Μιχελιδάκης

SHIPPING COMPANY OF SYMI
Α.Ν.Ε.Σ.
ΑΝΩΝΥΜΗ ΝΑΥΤΙΛΙΑΚΗ ΕΤΑΙΡΕΙΑ ΣΥΜΗΣ

ΔΡΟΜΟΛΟΓΙΑ Ε/Γ - Ο/Γ ΣΥΜΗ ΔΡΟΜΟΛΟΓΙΑ ΜΑΪΟΥ

	Ε/Γ - Ο/Γ ΣΥΜΗ	Ε/Γ-Υ/Γ ΑΙΓΛΗ	Ε/Γ ΠΑΝΟΡΜΙΤΗΣ
ΔΕΥΤΕΡΑ	09.00 ΡΟΔΟ-ΣΥΜΗ 14.00 ΣΥΜΗ-ΠΑΝΟΡΜΙΤΗ 16.00 ΠΑΝΟΡΜΙΤΗ-ΡΟΔΟ	13.00 ΡΟΔΟ-ΣΥΜΗ 18.00 ΣΥΜΗ-ΡΟΔΟ 19.15 ΡΟΔΟ-ΣΥΜΗ	07.30 ΣΥΜΗ-ΡΟΔΟ 10.30 ΡΟΔΟ-ΠΑΝΟΡΜΙΤΗ 12.30 ΠΑΝΟΡΜΙΤΗ-ΣΥΜΗ 17.00 ΣΥΜΗ-ΡΟΔΟ
ΤΡΙΤΗ	09.00 ΡΟΔΟ-ΣΥΜΗ 14.00 ΣΥΜΗ-ΠΑΝΟΡΜΙΤΗ 16.00 ΠΑΝΟΡΜΙΤΗ-ΡΟΔΟ	07.30 ΣΥΜΗ-ΡΟΔΟ 08.45 ΡΟΔΟ-ΣΥΜΗ 10.00 ΣΥΜΗ-ΡΟΔΟ	10.30 ΡΟΔΟ-ΠΑΝΟΡΜΙΤΗ 12.30 ΠΑΝΟΡΜΙΤΗ-ΣΥΜΗ 17.00 ΣΥΜΗ-ΡΟΔΟ 18.30 ΡΟΔΟ-ΣΥΜΗ
ΤΕΤΑΡΤΗ	09.00 ΡΟΔΟ-ΣΥΜΗ* 14.00 ΣΥΜΗ-ΠΑΝΟΡΜΙΤΗ* 16.00 ΠΑΝΟΡΜΙΤΗ-ΡΟΔΟ* 18.30 ΡΟΔΟ-ΣΥΜΗ *ΜΕ ΤΟ ΣΥΜΗ ΙΙ	08.45 ΡΟΔΟ-ΣΥΜΗ 10.00 ΣΥΜΗ-ΡΟΔΟ 14.30 ΡΟΔΟ-ΣΥΜΗ 17.00 ΣΥΜΗ-ΡΟΔΟ	08.00 ΣΥΜΗ-ΡΟΔΟ 10.30 ΡΟΔΟ-ΠΑΝΟΡΜΙΤΗ 12.30 ΠΑΝΟΡΜΙΤΗ-ΣΥΜΗ 17.00 ΣΥΜΗ-ΡΟΔΟ
ΠΕΜΠΤΗ	06.00 ΣΥΜΗ-ΡΟΔΟ 09.00 ΡΟΔΟ-ΣΥΜΗ 14.00 ΣΥΜΗ-ΠΑΝΟΡΜΙΤΗ 16.00 ΠΑΝΟΡΜΙΤΗ-ΡΟΔΟ 18.30 ΡΟΔΟ-ΣΥΜΗ	08.45 ΡΟΔΟ-ΣΥΜΗ 10.00 ΣΥΜΗ-ΡΟΔΟ 14.30 ΡΟΔΟ-ΣΥΜΗ	10.30 ΡΟΔΟ-ΠΑΝΟΡΜΙΤΗ 12.30 ΠΑΝΟΡΜΙΤΗ-ΣΥΜΗ 17.00 ΣΥΜΗ-ΡΟΔΟ
ΠΑΡΑΣΚΕΥΗ	06.00 ΣΥΜΗ-ΡΟΔΟ 09.00 ΡΟΔΟ-ΣΥΜΗ 14.00 ΣΥΜΗ-ΠΑΝΟΡΜΙΤΗ 16.00 ΠΑΝΟΡΜΙΤΗ-ΡΟΔΟ 18.30 ΡΟΔΟ-ΣΥΜΗ	07.30 ΣΥΜΗ-ΡΟΔΟ 08.45 ΡΟΔΟ-ΣΥΜΗ 10.00 ΣΥΜΗ-ΡΟΔΟ 15.00 ΡΟΔΟ-ΣΥΜΗ 17.00 ΣΥΜΗ-ΡΟΔΟ	10.30 ΡΟΔΟ-ΠΑΝΟΡΜΙΤΗ 12.30 ΠΑΝΟΡΜΙΤΗ-ΣΥΜΗ 17.00 ΣΥΜΗ-ΡΟΔΟ
ΣΑΒΒΑΤΟ	06.00 ΣΥΜΗ-ΡΟΔΟ 09.00 ΡΟΔΟ-ΣΥΜΗ 14.00 ΣΥΜΗ-ΠΑΝΟΡΜΙΤΗ 16.00 ΠΑΝΟΡΜΙΤΗ-ΡΟΔΟ 18.30 ΡΟΔΟ-ΣΥΜΗ	09.00 ΡΟΔΟ-ΣΥΜΗ 10.15 ΣΥΜΗ-ΝΤΑΤΣΑ 16.00 ΝΤΑΤΣΑ-ΣΥΜΗ 17.00 ΣΥΜΗ-ΡΟΔΟ 18.00 ΡΟΔΟ-ΣΥΜΗ	10.30 ΡΟΔΟ-ΠΑΝΟΡΜΙΤΗ 12.30 ΠΑΝΟΡΜΙΤΗ-ΣΥΜΗ 17.00 ΣΥΜΗ-ΡΟΔΟ
ΚΥΡΙΑΚΗ	06.00 ΣΥΜΗ-ΡΟΔΟ 09.00 ΡΟΔΟ-ΠΑΝΟΡΜΙΤΗ 12.00 ΠΑΝΟΡΜΙΤΗ-ΣΥΜΗ 16.00 ΣΥΜΗ-ΡΟΔΟ	07.30 ΣΥΜΗ-ΡΟΔΟ 09.00 ΡΟΔΟ-ΣΥΜΗ* 17.00 ΣΥΜΗ-ΡΟΔΟ* *ΤΗΝ ΚΥΡΙΑΚΗ 5.6 ΑΝΕΚΤΕΛΕΣΤΑ	10.30 ΡΟΔΟ-ΣΥΜΗ 15.30 ΣΥΜΗ-ΠΑΝΟΡΜΙΤΗ 17.00 ΠΑΝΟΡΜΙΤΗ-ΡΟΔΟ 18.30 ΡΟΔΟ-ΣΥΜΗ

Τα δρομολόγια μπορούν να τροποποιηθούν λόγω εκτάκτων συγκοινωνιακών αναγκών ή καιρικών συνθηκών. Παρακαλούμε πριν ταξιδέψετε επικοινωνήστε μαζί μας.

www.anes.gr
Γραφείο Σύμης: Τηλ. 2246071444 Φαξ: 2246071373
Γραφείο Ρόδου: Τηλ. 2241037769 Φαξ: 2241034493

ΑΝΑΜΕΝΕΤΑΙ ΑΝΑΦΟΡΑ ΣΤΟΝ ΑΡΕΙΟ ΠΑΓΟ

«ΣΚΙΕΣ» ΓΙΑ ΔΙΚΑΣΤΙΚΗ ΔΙΑΠΛΟΚΗ
και στην Περιφέρεια Νοτίου Αιγαίου

Καταγγέλλεται διάπραξη του πειθαρχικού αδικήματος της αποσιώπησης λόγου εξαίρεσης σε δικαστικό και η έκδοση ευνοϊκών αποφάσεων σε μεγαλοσχήμονα

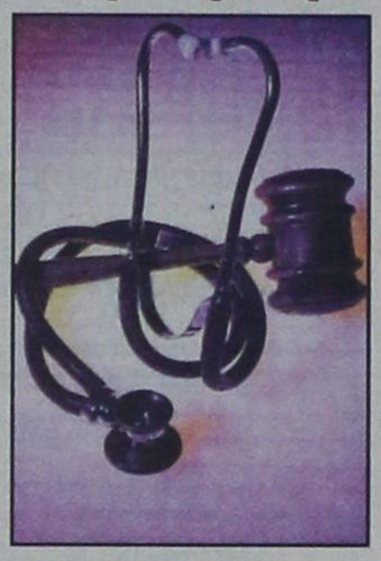



ΡΕΠΟΡΤΑΖ
Δ. ΑΘΑΝΑΣΙΟΥ

Ο καταιγισμός των αποκαλύψεων και των απίστευτων σεναρίων που βλέπουν το τελευταίο διάστημα το φως της δημοσιότητας και η ολοένα μεγαλύτερη δυσπιστία των πολιτών έναντι των δικαστών και της δικαιοσύνης δεν θα μπορούσε να αφήσει τελικά ανέπαφη και την περιφέρεια Νοτίου Αιγαίου καθώς σύμφωνα με ασφαλείς πληροφορίες δύο δικηγόροι έχουν αναλάβει το έργο της αποκάλυψης μέσω αναφοράς, που θα υποβάλουν στον Άρειο Πάγο με σκοπό την διενέργεια σχετικής έρευνας, της δραστηριότητας που έχει να επιδείξει δικαστική λειτουργός που κατά «διαβολική σύμπτωση», όπως καταγγέλλεται, συμμετέχει σ' όλες σχεδόν τις συνθέσεις Δικαστικού Συμβουλίου, είτε ως εισηγήτρια είτε ως μέλος και σε αστικές υποθέσεις που αφορούν συγκεκριμένο μεγαλοσχήμονα επιχειρηματία ο οποίοςεπιτυγχάνει με τον τρόπο αυτό να μένει στο απυρόβλητο.

Σύμφωνα πάντα με τις καταγγελίες η δικαστική λειτουργός είχε υποχρέωση να ζητήσει αυτοεξαίρεση από τον χειρισμό των υποθέσεων του συγκεκριμένου επιχειρηματία καθώς φέρεται να βρίσκεται σε διαρκή «εξάρτηση» με αυτόν από το έτος 2003. Η τακτική της να μην αυτοεξαιρείται ερμηνεύεται από τους ίδιους δικηγόρους ως **«διάπραξη του πειθαρχικού αδικήματος της αποσιώπησης λόγου εξαίρεσης».**

Οι δύο δικηγόροι φέρονται μάλιστα να διαπίστωσαν ότι η συγκεκριμένη δικαστικός προχώρησε και σε κατάργηση του φυσικού δικαστή πελάτη τους κατά την εκδίκαση αστικής υποθέσεως. Υποστηρίζεται ειδικότερα ότι ενώ βρισκόταν σε εξέλιξη δικάσιμος και το πινάκιο προχωρούσε ομαλά παραδόξως ο πελάτης τους βρέθηκε σε άλλη δικαστική αίθουσα να δικάζεται από την συγκεκριμένη δικαστή αν και η υπόθεση του είχε περιληφθεί στο ίδιο πινάκιο.

Δεν θεωρούν περαιτέρω συμπτωματική την παρουσία της σε όλες της συνθέσεις των δικαστικών συμβουλίων που αφορούν τον συγκεκριμένο επιχειρηματία.

Η όλη υπόθεση την οποίαν μεταφέρει η «δ» με κάθε επιφύλαξη μέχρι να διερευνηθεί από αρμόδια όργανα, είναι ικανό φυσικά να κλονίσει την εμπιστοσύνη των πολιτών και να ταράξει τα «λιμνάζοντα νερά» στην δικαστική περιφέρεια Νοτίου Αιγαίου ενώ επιτακτική είναι η ανάγκη για την αφαίρεση των σκιών που πλανώνται.

Μέγιστη η τιμή που το Σύνταγμα και η κοινωνία μας αναγνωρίζει στον δικαστή, μέγιστη όμως και η κοινωνική του ευθύνη. Δεν δικαιολογείται οποιαδήποτε ανασφάλεια, αφού υπάρχει θεσμική θωράκιση της κατάστασης του δικαστή και της λειτουργίας της Δικαιοσύνης, από τις αποτελεσματικότερες διεθνώς.

Οι πρόσφατες αποκαλύψεις για παράβαση του καθήκοντος και του νόμου από εφαρμοστές του νόμου δικαστές, για χρηματισμό δικαστών και για παραδικαστικά κυκλώματα, αναδεικνύουν την αδήριτη ανάγκη για την αυτοκάθαρση της Δικαιοσύνης, η οποία όμως για να συντελεστεί πρέπει να λειτουργήσει ουσιαστικά η επιθεώρηση των δικαστών από τον Άρειο Πάγο και όχι να εξισώνονται με τη μέθοδο της μη τιμωρίας ή ακόμα και της προαγωγής οι έντιμοι, επαρκείς και εργατικοί δικαστές που αποτελούν και τη μεγάλη πλειοψηφία του δικαστικού σώματος, με τους ανεπαρκείς, αδρανείς και «κακούς» δικαστές. Γιατί αυτή η κατάληξη όχι μόνον προκαλεί απογοήτευση στους πολλούς και εξαιρετικούς δικαστές, αλλά προσβάλλει το κύρος του θεσμού της Δικαιοσύνης.

Εκτός, όμως, από την ανάγκη της κάθαρσης της Δικαιοσύνης από την ίδια τη Δικαιοσύνη, οι πρόσφατες αποκαλύψεις καταδεικνύουν το σημαντικό έλλειμμα της θεσμικής παρέμβασης του δικηγορικού κλάδου και των δικηγορικών συλλόγων στην ίδια τη Δικαιοσύνη.

Οι δικηγορικοί σύλλογοι πρέπει να ασκήσουν, ως οφείλουν, το ρόλο τους στον έλεγχο και την επιθεώρηση της Δικαιοσύνης. Να παρακολουθούν συστηματικά την τεκμηρίωση και την ορθότητα των δικαστικών αποφάσεων, την ταχύτητα στην έκδοσή τους, έτσι ώστε να είναι σε θέση να επισημαίνουν υπεύθυνα στα όργανα επιθεώρησης τις προδήλως πλημμελείς αποφάσεις, τις απαράδεκτες καθυστερήσεις, τις μη αποδεκτές από έδρας συμπεριφορές σε βάρος των πολιτών εξαίροντας ταυτόχρονα και επιβραβεύοντας τους δικαστές που τιμούν το λειτούργημά τους και αναβαθμίζουν το αίσθημα της ασφάλειας του Δικαίου σε όλους ανεξαιρέτως τους παράγοντες της δίκης.

Όταν η δικαιοδοτική κρίση αδιαφορεί για την τεκμηρίωση και την ποιότητα, αφήνει περιθώρια μεροληψίας, καθίσταται απωθητική για τον πολίτη, απαξιώνει και το έργο του δικηγόρου, ενώ ταυτόχρονα αφήνει πεδίο για την εκδήλωση άλλων μεθόδων ικανοποίησης των νομίμων δικαιωμάτων και αξιώσεων του πολίτη.

ΔΙΚΗΓΟΡΙΚΟΣ ΣΥΛΛΟΓΟΣ ΡΟΔΟΥ

ΠΡΟΣΚΛΗΣΗ

Κατόπιν αποφάσεως του Διοικητικού Συμβουλίου του Δικηγορικού Συλλόγου Ρόδου, καλούνται τα μέλη του σε ΤΑΚΤΙΚΗ ΓΕΝΙΚΗ ΣΥΝΕΛΕΥΣΗ στην αίθουσα συνελεύσεων του Συλλόγου την 22η Ιουνίου 2005, ημέρα Τετάρτη και ώρα 19.30 και σε περίπτωση μη επίτευξης απαρτίας κατ' αυτήν σε επαναληπτική συνεδρίαση την 27η Ιουνίου 2005, ημέρα Δευτέρα και ώρα 19.30, με θέματα ημερήσιας διάταξης:
1. Ψήφιση του Προϋπολογισμού 2005
2. Αξιοποίηση περιουσίας του Συλλόγου

Ο Πρόεδρος Κων/νος Σαρρής
Η Γ. Γραμματέας Αθανασία Πάππου

ΠΩΛΟΥΝΤΑΙ ΜΟΝΟΚΑΤΟΙΚΙΕΣ

λουξ κατασκευής έναντι Μίρα Μάρε (Ιξιά), των 140 τ.μ., 160 τ.μ., 180 τ.μ., 200 τ.μ. και με υπόγειο για γκαράζ.

Πληροφ. Γεώργιο Ιωαννίδη

Τηλ. 22410 23271/22307
Κιν. 6932 296983

