η δημοκρατική της Ρόδου

στην υπηρεσία του δωδεκανησιακού λαού

ΕΛΤΑ Κωδικός 1876 Αρ. φύλλου 6897 ΠΕΜΠΤΗ 23 ΙΟΥΝΙΟΥ 2005 - Τιμή 0,70 ΕΥΡΩ - www.dimokratiki.gr - e-mail: info@dimokratiki.gr

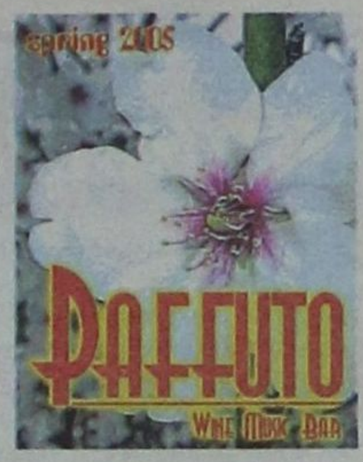



ΔΙΑΞΙΦΙΣΜΟΙ ΣΤΗ ΒΟΥΛΗ

ΠΡΟΕΙΔΟΠΟΙΗΣΗ ΚΑΡΑΜΑΝΛΗ

προς τα κλαμπ των προνομιούχων

Το ΠΑΣΟΚ «φωτογράφισε» ως υποκινητή των αντιδράσεων

• ΣΕΛ. 5



«ΞΕΣΠΑΘΩΣΕ» Ο κ. Δ. ΑΒΡΑΜΟΠΟΥΛΟΣ

«ΛΑΜΟΓΙΑ» ΚΑΙ «ΛΩΠΟΔΥΤΕΣ»

στο χώρο του τουρισμού!

Στον Εισαγγελέα εικονικό «τουριστικό γραφείο»

• ΣΕΛ. 5

ΑΠΟ ΤΟΝ ΕΙΣΑΓΓΕΛΕΑ ΡΟΔΟΥ

Ποινικές διώξεις για απιστία κατά υπευθύνων του Νοσοκομείου



• ΣΕΛ. 6

ΜΕΤΩΠΟ ΚΑΤΑ ΤΩΝ ΜΕΤΑΡΡΥΘΜΙΣΕΩΝ

Απεργιακός πυρετός την Παρασκευή για ασφαλιστικό - εργασιακό

• ΣΕΛ. 4

ΓΙΑ ΤΟ ΠΑΝΕΠΙΣΤΗΜΙΟ ΑΙΓΑΙΟΥ

Κοινό διάβημα όλων των νομαρχών του Αιγαίου



• ΣΕΛ. 12

ΣΟΚ ΠΡΟΚΑΛΟΥΝ ΤΑ ΣΤΑΤΙΣΤΙΚΑ ΣΤΟΙΧΕΙΑ

ΕΝΤΟΝΗ ΑΝΗΣΥΧΙΑ για την εξάπλωση των ναρκωτικών



Ενας στους δέκα εφήβους στην Ελλάδα έχει κάνει χρήση παράνομης ουσίας • Επιτακτική η ανάγκη ίδρυσης και λειτουργίας στη Ρόδο ξεχωριστού κέντρου του ΟΚΑΝΑ για εφήβους • Η απεξάρτηση των νέων παιδιών είναι ένα μεγάλο συλλογικό στοίχημα που πρέπει να κερδίσουμε σαν τοπική κοινωνία • Κοινές δράσεις των υπουργείων Υγείας και Παιδείας • ΣΕΛ. 7

Οι εξαρτησιογόνες ουσίες μαστίζουν και την Νεολαία της Ρόδου



ΚΑΘΗΓΗΤΗΣ Π. ΑΛΙΒΙΖΑΤΟΣ

Η νέα πολιτική επί των μοσχευμάτων

• ΣΕΛ. 21



ΥΠΟΧΡΕΩΤΙΚΗ Η ΣΥΜΠΛΗΡΩΣΗ

Ατομικό δελτίο υγείας για όλους τους μαθητές

• ΣΕΛ. 32



ΑΠΟ ΤΟΝ ΓΕΝΙΚΟ ΕΠΙΘΕΩΡΗΤΗ ΤΗΣ ΠΥΡΟΣΒΕΣΤΙΚΗΣ

ΝΕΟΣ ΚΥΚΛΟΣ ΕΡΕΥΝΩΝ ΓΙΑ ΤΑ ΠΙΣΤΟΠΟΙΗΤΙΚΑ

πυροπροστασίας των ξενοδοχείων «Ατλάντικα»

Ο Εισαγγελέας Πλημμελειοδικών Ρόδου ζήτησε ολόκληρο το φάκελλο της υποθέσεως

• ΣΕΛ. 3

ΘΥΜΑΤΑ ΚΑΤΟΙΚΟΙ ΑΦΑΝΤΟΥ

Τους καλούν να πληρώσουν δάνεια που δεν συνήψαν

• ΣΕΛ. 8



ΓΙΑ ΤΟ ΣΧΟΛΙΚΟ ΕΤΟΣ 2004-2005

Οι αριστούχοι μαθητές λυκείων- γυμνασίων

• ΣΕΛ. 7

η άποψη της ημέρας

Το τελευταίο ναυάγιο της συνάντησης των Ευρωπαίων ηγετών υπήρξε ο απότοκος μιας λανθασμένης επί σειρά ετών στρατηγικής που προσπάθησε να συγκεράσει διαφορετικές πολιτικές νοοτροπίες, διαφορετικά οικονομικά μεγέθη. Η πολιτική της στρατηγικής μισαλλοδοξίας, η τοποθέτηση ενός κονκλάβιου επιτρόπων που χειρίζεται τις τύχες των λαών χωρίς να αντιλαμβάνεται τις κατά τόπους ιδιαίτερες συνθήκες και ιστορικές καταβολές, ήταν μαθηματικά βέβαιο πως θα οδηγούσε στη σύγκρουση.

Χώρες όπως η Σουηδία και η Ολλανδία, ένιωθαν να θυσιάζουν στο βωμό του ευρω-ονείρου τα κεκτημένα του κοινωνικού κράτους το οποίο είχαν καταφέρει να δομήσουν. Το φάσμα της ανεργίας, του πληθωρισμού, η έλλειψη ρευστότητας αλλά και η μη διάθεση των προϊόντων τους, έγινε απειλή για τις χώρες αυτές που ένιωσαν να βγαίνουν από ένα καθεστώς ασφάλειας και να εισέρχονται σ' ένα καθεστώς ανασφάλειας, εξαιτίας μιας διαδικασίας ασταθούς διεύρυνσης.

Από τη μια πλευρά δέκα νέα μέλη, εκ των οποίων τα εννέα (πλην Κύπρου) με το χέρι απλωμένο ζητούν από τη γηραιά ήπειρο με τους δικούς της πόρους να χτίσει τις δικές τους οικονομίες, χωρίς μάλιστα να έχει διασφαλιστεί πως οι εκεί κυβερνήσεις θα μπορούσαν να χρησιμοποιήσουν τα κονδύλια αυτά, ώστε να επιτύχουν υγιή ανάπτυξη και όχι απλά για να διευρύνουν ακόμη περισσότερο τη φαυλότητα του κρατικισμού και της διαφθοράς.

Ευρω - τραγωδία

Από την άλλη πλευρά του νομίσματος, το παιχνίδι των Αμερικανών εις βάρος των Ευρωπαίων, με το δολάριο να αντέχει τις πιέσεις και την υποτίμηση, καταβαραθρώνοντας το ευρώ και κατακερματίζοντας την ευρωπαϊκή ανταγωνιστικότητα. Τα αμερικανικά ελλείμματα επιχειρήθηκε να καλυφθούν μέσα από τη μείωση δυναμικής ευρωπαϊκών χωρών που έχουν την τεχνογνωσία να ακολουθήσουν το δικό τους εκβιομηχανισμένο δρόμο. Σ' αυτή τη διελκυστίνδα οι Ευρωπαίοι ηγέτες αποδείχτηκαν στο σύνολό τους κατώτεροι των περιστάσεων, καθώς δεν μπόρεσαν να στηρίξουν την ευρωπαϊκή βαριά βιομηχανία (Γιουροφάιτερ) και συνάμα να διασφαλίσουν τις θέσεις εργασίας και τη μη διασπορά των επιχειρήσεων στις χώρες του πρώην ανατολικού μπλοκ.

Ο Ρουμάνος με το μεροκάματο των πέντε ευρώ, επιχειρήθηκε να εξισωθεί με τον Σουηδό και τον Ολλανδό των 70 και 100 ευρώ, σε μια διαδικασία που όχι μόνο ήθελε χρόνο, αλλά και πολιτική στρατηγική. Ολα αυτά τα ατυχή βήματα είχαν ως αποτέλεσμα την αναπόφευκτη σύγκρουση και το «όχι» σε δημοψηφίσματα, όπως αυτό των Γάλλων και των Ολλανδών. Οι λαοί της προηγμένης Ευρώπης ξεπέρασαν τις ηγεσίες τους, δηλώνοντας πως αρνούνται πια να συνεχίσουν να πληρώνουν το μάρμαρο για την ισχυροποίηση φτωχότερων χωρών, που αδυνατούν μάλιστα να διαχειριστούν σωστά τα ευρωπαϊκά κονδύλια. Από το 1980 μπήκαν στη χώρα 132 τρισεκατομμύρια δραχμές. Πόσα, όμως, από αυτά κατέληξαν στον πραγματικό δρόμο της ανάπτυξης; Η επόμενη μέρα φαντάζει ακόμη πιο δύσκολη, αν αναλογιστεί κανείς και τον «ύποπτο» ρόλο του Μπλερ που εκπροσωπεί ενίοτε και τα αμερικανικά συμφέροντα.

ο καιρός

Γενική πρόγνωση για σήμερα **ΠΕΜΠΤΗ 23/6/2005** Μικρή άνοδος της θερμοκρασίας Βόρειοι ισχυροί άνεμοι στο νοτιοανατολικό Αιγαίο. Νησιά ανατολικού Αιγαίου, Δωδεκάνησα Καιρός: γενικά αίθριος. Άνεμοι: βόρειοι βορειοδυτικοί μέτριοι μέχρι ισχυροί και στα νότια τοπικά πολύ ισχυροί. Θερμοκρασία: από 18 έως 29 βαθμούς Κελσίου.

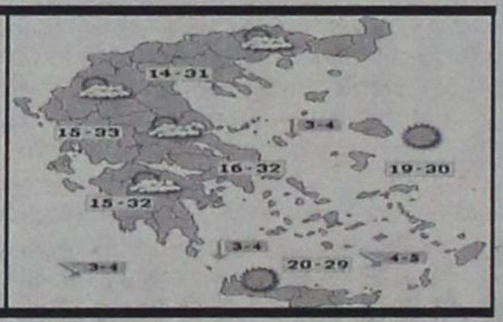

ΗΜΕΡΗΣΙΑ ΕΦΗΜΕΡΙΔΑ
η δημοκρατική της Ρόδου
Ετος ιδρύσεως 1982
Θεμ. Σοφούλη 77
Ταχ. Θυρίδα 339
85100 Ρόδος
Εκδότης - ιδιοκτήτης
ΒΑΣΙΛΗΣ Δ. ΑΘΑΝΑΣΙΟΥ
Διευθυντής:
ΔΑΜΙΑΝΟΣ Β. ΑΘΑΝΑΣΙΟΥ
Τηλέφωνα: 22410-34722, 76655, 37500, 26728, 27919
Telefax: 2241037333 - 22410 26728

www.dimokratiki.gr
e-mail:info@dimokratiki.gr





Στα Δικαστήρια στέλλει τους οφειλέτες του το Δημόσιο, στην προσπάθειά του να εισπράξει χρήματα που του οφείλουν και πρώτο του θύμα είναι ένας έμπορος της Ρόδου, ηλικίας 81 ετών. Εφαρμόζοντας το νόμο της Κυβέρνησης που προβλέπει την προσωποκράτηση για χρέη προς το Δημόσιο και τους ασφαλιστικούς οργανισμούς, απεφάσισε να παραπέμψει τους... «μπαταχτσήδες» στα Δικαστήρια. Χθες συζητήθηκε στο Διοικητικό Πρωτοδικείο, που είναι αρμόδιο για την εκδίκαση των υποθέσεων, η πρώτη αίτηση για έκδοση απόφασης προσωποκράτησης. Η αίτηση στρέφεται κατά του γνωστού εισαγωγέα – εμπόρου της πόλης μας κ. Μιχάλη Αναστασιάδη, ηλικίας σήμερα 81 χρόνων, ο οποίος έχει παύσει να ασχολείται με το εμπόριο, και βγήκε στην σύνταξη. Σύμφωνα με την αίτηση της Οικονομικής Εφορίας Ρόδου ο Αναστασιάδης καλείται να πληρώσει το ποσό των 30 εκατ., πλέον τόκων, από το 1987 μέχρι σήμερα, ήτοι συνολικά 56 εκ. δρχ.! Το ποσό αυτό αφορά πρόστιμο που του επέβαλε το 1987 το συνεργείο της ΥΠΕΔΑ όταν από τον έλεγχο των βιβλίων διαπίστωσε – σύμφωνα με την έκθεση – φορολογικές παραβάσεις. Ηταν η περίοδος που η ΥΠΕΔΑ βγήκε «παγανιά» για να πιάσει ... λαυράκια και λίγους μήνες μετά ξέσπασε το σκάνδαλο με τους εκβιασμούς και τις δωροληψίες.

Τώρα η Εφορία ζητά από τον άνθρωπο αυτόν να συγκεντρώσει από το υστέρημά του το παραπάνω ποσό για να εξοφλήσει το χρέος του, αν θέλει να αποφύγει την φυλακή. Ο Μιχάλης Αναστασιάδης υπήρξε από τους πρώτους εμπόρους – εισαγωγείς της Ρόδου και σήμερα ζει με την σύνταξή του, που είναι 101.000 δρχ. το μήνα. Στο εμπόριο ο Αναστασιάδης μπήκε το έτος 1933 και βγήκε στην σύνταξη μετά από 57 χρόνια. Πούλησε όλη του την περιουσία για να εξοφλήσει τους δανειστές του και να καλύψει τα έξοδα των δύο εγχειρήσεών του. Η απόφαση, σύμφωνα με το νόμο πρέπει να εκδοθεί σε 15 μέρες αλλά μάλλον θα εκδοθεί το δεύτερο δεκαήμερο του Ιουλίου.

πριν 12 χρόνια

πληροφορίες

Η ΤΑΥΤΟΤΗΤΑ ΤΗΣ ΗΜΕΡΑΣ

ΠΕΜΠΤΗ 23 ΙΟΥΝΙΟΥ ΙΟΥΝΙΟΥ
ΑΡΙΣΤΟΚΛΕΟΥΣ, ΔΗΜΗΤΡΙΟΥ ΚΑΙ ΑΘΑΝΑΣΙΟΥ ΜΑΡΤ.
Ανατολή ηλίου 05.03 Δύση ηλίου 19.51 ΣΕΛΗΝΗ 17 ΗΜΕΡΩΝ

ΦΑΡΜΑΚΕΙΑ

ΣΗΜΕΡΑ διημερεύει το φαρμακείο ΒΑΡΒΑΡΕΣΟΥ ΛΙΝΑ., Ι. Δραγούμη 17 - Νιοχώρι τηλ. 28132
ΣΗΜΕΡΑ διανυκτερεύει το φαρμακείο ΛΟΪΖΟΥ ΙΟΥΣΤΙΝΗ, Αννης Μαρίας 62, τηλ. 74888

ΚΑΥΣΙΜΑ

ΣΗΜΕΡΑ: Διανυκτερεύουν τα πρατήρια καυσίμων: 1) Σταυριανάκης Π. SHELL Ψαροπούλα **2)** Τζωρτζής Γ. ΒΡ Ροδίνι **3)** Κοντομανώλης Μ. ΕΚΟ Ιαλυσός **4)** Πισσαδάκης Δ. JET OIL Παραδείσι **5)** Σαλαμαστράκης ΒΡ Φαληράκι **6)** Νεσγός Μ. ΕΚΟ Μάσαρη **7)** Καραγιάννης Κ. ΕΚΟ Σορωνή **8)** Φλοσκάκης Κ. JET OIL Εμπωνα

ΧΡΗΣΙΜΑ ΤΗΛΕΦΩΝΑ

Άμεση δράση	100	Πληρ. ΟΤΕ	131
Αμεση Επέμβαση		Ώρα	141
Πυροσβεστικής	199	Φαρμακεία (Διημ.-Διαν.)	1434
Νοσοκομείο	80000	ΠΡΟ-ΠΟ • ΛΟΤΤΟ	1444
Οδική Ασφάλεια:		ΠΑΜΕ ΣΤΟΙΧΗΜΑ	1400
EXRESS SERVICE	154	ΡΟΔΑ	26300
HELLAS SERVICE	1057	ΚΤΕΥΛ	27706
HOULIS SERVICE	30165	ΕΒΕΔ	22281
ΑΦΟΙ Σιέχ	25776	Δικηγορικός Σύλλογος	27469
Ράδιο Ταξί	64712	Εμπορικός Σύλλογος	35255
Αστυν. Διεύθυνση	27653	Ολυμπιακή - Κρατήσεις	24555
Ασφάλεια	23294	ΔΑΝΕ (πρακτορείο)	43150
Τμήμα Τάξης	23849	ΙΚΑ	64912
Τροχαία	44131-32	ΤΕΒΕ	22688-
Λιμεναρχείο	28888		77034
Δασαρχείο	191	ΤΑΞΥ	68701-3
Τελωνείο	27703	ΟΑΕΔ	23265
Υγειονομείο	26666	Εργατικό Κέντρο	24730
Μητρόπολη	23274	Αρχαιολογία	34719
Νομαρχία	46501	Περιφ. Δ/ντής	38174 -
Δήμος Ρόδου	46200		38175
Βλάβες ΟΤΕ	121	Aegean Airlines	98345
Βλάβες ΔΕΗ	125	ΔΗΜ. ΕΠΙΧ. ΚΑΘ. ΡΟΔΟΥ	77600
ΒΛΑΒΕΣ ΔΕΥΑΡ	68755	ΥΠΗΡ. ΑΠΟΚΟΜΙΔΗΣ	61057

ΔΕΧΟΝΤΑΙ ΤΟ ΚΟΙΝΟ

- Ο Νομάρχης Δωδεκανήσου **Γιάννης Μαχαιρίδης** και οι βοηθοί Νομάρχη **Στάθης Κουσουρνάς** και **Νίκος Ζωίδης** δέχονται το κοινό κάθε **Τρίτη και Πέμπτη, από τις 11:00-13:00 το μεσημέρι**

ΑΚΤΟΠΛΟΪΚΑ ΔΡΟΜΟΛΟΓΙΑ

Β. ΚΟΡΝΑΡΟΣ: Απόπλους 04.30 διά Χάλκη, Διαφάνι, Κάρπαθο, Κάσο, Σητεία, Αγ. Νικόλαο, Θήρα, Μήλο, Πειραιά **ΡΟΜΙΛΝΤΑ: Απόπλους 06.00 διά** Σύμη, Τήλο, Νίσυρο, Κω, Αστυπάλαια, Κατάπολα, Αιγιάλι, Δονούσα, Νάξο, Πάρο, Πειραιά **ΡΟΔΑΝΘΗ: Απόπλους 16.00 δια** Κω, Κάλυμνο, Λέρο, Πάτμο, Πειραιά **ΜΠΛΟΥ ΣΤΑΡ ΙΙ: Απόπλους 19.00 διά** Κω, Λέρο, Πάτμο, Σύρο, Πειραιά

ΑΕΡΟΠΟΡΙΚΑ ΔΡΟΜΟΛΟΓΙΑ

ΠΤΗΣΕΙΣ ΟΛΥΜΠΙΑΚΗΣ
ΡΟΔΟΣ - **ΑΘΗΝΑ:** Καθημερινά 07.10, 10.40, 13.40, 19.45, 22.55
Κάθε Σάββατο 16.40
ΡΟΔΟΣ - **ΚΑΡΠΑΘΟΣ:** (Τρίτη, Σάββατο) 16.15 (Πέμπτη - Κυριακή)
ΡΟΔΟΣ - **ΚΑΣΟΣ:** (Τρίτη - Σάββατο) 16.15
ΡΟΔΟΣ - **ΗΡΑΚΛΕΙΟ:** Δευτέρα 15.30 , Τρίτη 06.30 - 20.50, Τετάρτη 20.50, Πέμπτη 06.30 - 20.50 Παρασκευή 15.30, Σάββατο 20.50, Κυριακή 19.15
ΡΟΔΟΣ - **ΘΕΣΣΑΛΟΝΙΚΗ:** (Δευτέρα, Τετάρτη, Παρασκευή, Σάββατο) 19.40
ΡΟΔΟΣ - **ΜΕΓΙΣΤΗ:** (Δευτέρα,Τετάρτη, Παρασκευή, Σάββατο Κυριακή) 07.00
ΠΤΗΣΕΙΣ AEGEAN - AIRLINES
ΡΟΔΟΣ - **ΑΘΗΝΑ:** Καθημερινά 07.10- 11.05 - 13.50 - 16.30 -21.30
ΡΟΔΟΣ - **ΘΕΣΣΑΛΟΝΙΚΗ:** Καθημερινά 12.05
ΡΟΔΟΣ - **ΡΟΜΗ:** Καθημερινά 16.30
ΡΟΔΟΣ - **ΛΑΡΝΑΚΑ:** ΤΡΙΤΗ - ΠΕΜΠΤΗ - ΣΑΒΒΑΤΟ 11.05
ΤΙΣ ΥΠΟΛΟΙΠΕΣ ΗΜΕΡΕΣ 07.10-13.50-16.30

ΣΥΝΑΛΛΑΓΜΑ

USA Dollar	1,1905	Switzerland Franc	1,5186
Denmark Crown	7,3315	Norway Crown	7,7520
UK Pound	0,6542	Cyprus Pound	0,5647
Sweden Crown	9,0941	Canada Dollar	1,4739
Japan Yen (100)	130,15	Australia Dollar	1,5375

ΑΠΟ ΤΟΝ ΓΕΝΙΚΟ ΕΠΙΘΕΩΡΗΤΗ ΤΗΣ ΠΥΡΟΣΒΕΣΤΙΚΗΣ

ΝΕΟΣ ΚΥΚΛΟΣ ΕΡΕΥΝΩΝ ΓΙΑ ΤΑ ΠΙΣΤΟΠΟΙΗΤΙΚΑ *πυροπροστασίας των «Ατλάντικα»*

Ο Εισαγγελέας Πλημμελειοδικών Ρόδου ζήτησε ολόκληρο τον φάκελο της υποθέσεως

Νέος κύκλος ερευνών από πλευράς του Γενικού Επιθεωρητή Πυροσβεστικού Σώματος Υποστράτηγου Γεώργιου Καρδάρα και δύο επιτελών του γύρω από το θέμα της εξασφάλισης πιστοποιητικών πυροπροστασίας στα αυθαίρετα ξενοδοχεία του Κύπριου επιχειρηματία κ. Ν. Νικολαΐδη «Atlantica Imperial Resort» και «Atlantica Beach Resort» ξεκίνησε χθες με αφορμή τις εξελίξεις που σημειώθηκαν σε επίπεδο Αρχηγείου της Πυροσβεστικής σχετικά με το ζήτημα και την παρέμβαση του πρώτου τη τάξει Εισαγγελέα της χώρας κ Δ. Λινού και του Υπουργού Δημόσιας Τάξης κ. Γ. Βουλγαράκη.

Ο Εισαγγελέας Πλημμελειοδικών Ρόδου κ. Γ. Οικονόμου με επείγον έγγραφό του προς τον Αρχηγό του Πυροσβεστικού Σώματος Αντιστράτηγο Χρήστο Σμέτη και τον Γενικό Επιθεωρητή Πυροσβεστικού Σώματος Υποστράτηγο Γεώργιο Καρδάρα ζήτησε να του υποβληθεί άμεσα όλος ο φάκελος που αφορά τα πιστοποιητικά πυροπροστασίας των δύο ξενοδοχείων ενημερώνοντας πως για την υπόθεση διενεργείται κατ' εντολήν του Αρείου Πάγου προκαταρκτική εξέταση σε αναζήτηση στοιχείων για την τυχόν τέλεση του αδικήματος της εκδόσεως ψευδούς βεβαίωσης. Το έγγραφό του αυτό ο κ. Εισαγγελέας κοινοποίησε για ενημέρωση και στον Υπουργό Δημοσίας Τάξης κ. Γιώργο Βουλγαράκη.

Ο κ. Εισαγγελέας είχε παραγγείλει αρχικά προκαταρκτική έρευνα για την τυχόν τέλεση του ανωτέρω αδικήματος από πλευράς της Πυροσβεστικής Υπηρεσίας Ρόδου και στα πλαίσια της έρευνας αυτής κατέθεσε προχθές σύμφωνα με τις πληροφορίες ο διοικητής της Πυροσβεστικής Υπηρεσίας κ. Κ. Καραγεωργόπουλος.

Ενώπιον ειδικότερα της επιτροπής της παραγράφου 3 του άρθρου 2 του Ν. 642/1977 στην οποία είχε προσφύγει ο κ. Νικολαΐδης, για να αποφύγει την σφράγιση των ξενοδοχείων του, που λειτουργούσαν χωρίς πιστοποιητικό πυροπροστασίας και παρά την σχετική απόφαση του ΣτΕ, παρουσιάστηκε ειδικότερα βεβαίωση του διοικητή της ΠΥΡ κ. Κ. Καραγεωργόπουλου που ανέφερε ότι οι μελέτες πυροπροστασίας ενός εκ των δύο ξενοδοχείων ήταν πλήρεις με αποτέλεσμα στην ουσία να επιτευχθεί η υποκατάσταση του πιστοποιητικού πυρασφάλειας.

Στην ουσία δηλαδή με την βεβαίωση αυτή που εκδόθηκε την 18-05-2004 η εταιρεία εξασφάλισε την ανάκληση του από 14-01-2004 έγγραφου της ΠΥΡ με το οποίο εζητείτο από την Περιφέρεια Νοτίου Αιγαίου «η ανάκληση της άδειας λειτουργίας του ξενοδοχείου και η παύση λειτουργίας του επειδή υφίστατο κίνδυνος για τη ζωή και την περιουσία των ιδιοκτητών, των πελατών και των εργαζομένων λόγω έλλειψης μελέτης πυροπροστασίας σε δεξαμενές υγραερίου που ήταν εγκατεστημένες στο ξενοδοχείο».

Πληροφορίες αναφέρουν μάλιστα ότι για την ίδια υπόθεση είχε ξεκινήσει Ένορκη Διοικητική Εξέταση από τον πρώην Υπαρχηγό της Πυροσβεστικής κ. Μητροπέτρο η οποία δεν περαιώθηκε λόγω των προβλημάτων που ανέκυψαν.

Η εταιρεία που προσπαθούσε να εξασφαλίσει πιστοποιητικά πυροπροστασίας για να εκδώσει σήμα λειτουργίας του ΕΟΤ στη συνέχεια με αίτησή της προς το Αρχηγείο της Πυροσβεστικής και κατόπιν γνωμοδότησης του Αντιπροέδρου του Νομικού Συμβουλίου του Κράτους κ. Γ. Πουλάκου, την 14η Οκτωβρίου 2004 (αριθμός πρωτοκόλλου 5959), κατόρθωσε να ξεπεράσει το πρόβλημα της πυρασφάλειας και εξασφάλισε πιστοποιητικά, τα οποία εξέδωσε η ΠΥΡ την 3η Δεκεμβρίου 2004 και για τα δύο ξενοδοχεία.

Στην γνωμοδότησή του ο κ. Πουλάκος άφηνε μετέωρο το ερώτημα αν μπορούν να παρακαμφθούν οι διατάξεις του ΠΔ 71/88 που προβλέπει ότι για να γίνει έλεγχος σε μελέτες πυροπροστασίας από τις πυροσβεστικές υπηρεσίες απαιτείται προηγουμένως να υποβληθούν οι μελέτες προς έγκριση στην Πολεοδομία και από εκεί να διαβιβαστούν στην Πυροσβεστική, πράγμα που στην περίπτωση των ξενοδοχείων Atlantica δεν μπορούσε να γίνει καθώς είχαν κριθεί εξ' ολοκλήρου αυθαίρετα.

Στην ουσία δηλαδή μετά και την γνωμοδότηση του κ. Πουλάκη το Αρχηγείο εσφαλμένως αποφάσισε ότι συντρέχουν λόγοι για να εκδώσει πιστοποιητικό ενεργητικής πυροπροστασίας στα ξενοδοχεία καθώς εξυπακούεται ότι αυτό

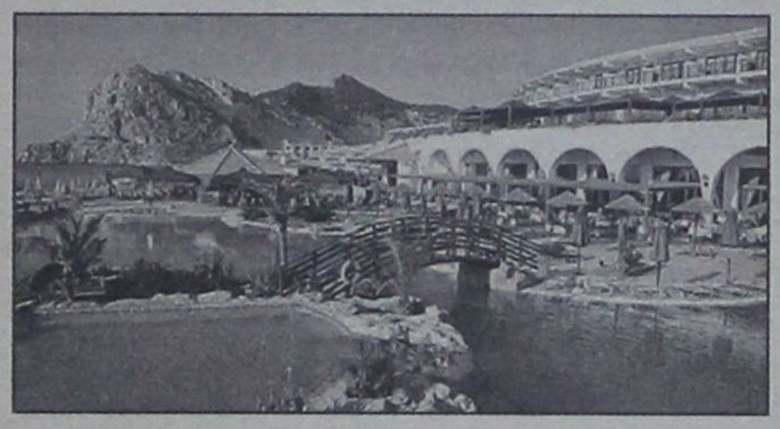

που «εννοούσε» ο κ. Πουλάκης είναι ότι δύνανται να εκδώσουν μόνο μια βεβαίωση για την ενεργητική πυροπροστασία του τύπου αυτής που είχε εκδώσει και ο κ Καραγεωργόπουλος, η οποία δεν υποκαθιστά το πιστοποιητικό πυροπροστασίας και φυσικά δεν έχει καμία σχέση με την παθητική πυροπροστασία που ούτως ή άλλως δεν μπορεί να εξασφαλίσει ο κ. Νικολαΐδης.

Αυτό που προκαλεί έκπληξη είναι το γεγονός ότι την 8η Απριλίου 2005 το Αρχηγείο που απηύθυνε νέο ερώτημα προς την ολομέλεια του Νομικού Συμβουλίου του Κράτους για το αν η Π.Υ. μπορεί κατά νόμον να εκδώσει και να χορηγήσει σε ιδιώτη, κατόπιν σχετικής αιτήσεώς του πιστοποιητικό ενεργητικής πυροπροστασίας αφενός χωρίς να έχει προηγηθεί η διαπίστωση από την πολεοδομική υπηρεσία της συνδρομής παθητικής πυροπροστασίας των εγκαταστάσεων και αφετέρου χωρίς ο σχετικός έλεγχος να έχει ζητηθεί και διαβιβαστεί ο οικείος φάκελος στην Π.Υ. από την πολεοδομική υπηρεσία.

Την 12η Απριλίου 2005 το θμελές συμβούλιο του Νομικού Συμβουλίου του Κράτους που συνεδρίασε υπό την προεδρία του κ. Πουλάκου έκρινε ομοφώνως ότι κάτι τέτοιο δεν δύναται να γίνει!!!

Στην ουσία δηλαδή και ο κ. Πουλάκος αναίρεσε τα όσα είχε γνωμοδοτήσει προς το Αρχηγείο της ΠΥ με αποτέλεσμα να ενισχύεται η άποψη ότι τα πιστοποιητικά πυροπροστασίας των Atlantica δεν έχουν υπόσταση και πιθανότατα να εκδόθηκαν παράτυπα.

Στο μεταξύ πληροφορίες αναφέρουν ότι ο κ. Εισαγγελέας αναμένεται στα πλαίσια της ίδιας έρευνας να ελέγξει όλα τα πιστοποιητικά πυρασφάλειας που εξέδωσε η ΠΥΡ την τελευταία 5ετία σε ξενοδοχεία της Ρόδου.

ΕΙΔΙΚΗ ΔΙΑΤΑΞΗ

ΔΙΕΤΕΣ ΠΙΣΤΟΠΟΙΗΤΙΚΟ ΓΙΑ ΤΑ ΞΕΝΟΔΟΧΕΙΑ

Διετές πιστοποιητικό νομιμότητας παίρνουν όσα ξενοδοχεία λειτουργούν σήμερα χωρίς το Ειδικό Σήμα Λειτουργίας. Αυτό προβλέπει ειδική διάταξη που εμπεριέχεται στο σχέδιο νόμου για τον Ιαματικό τουρισμό που προωθεί το υπουργείο Τουριστικής Ανάπτυξης.

Η διάταξη αυτή είχε κατατεθεί ως τροπολογία και υπάρχει ήδη στον τελευταίο νόμο περί πετρελαιοειδών, αλλά έθετε συγκεκριμένη χρονική περίοδο εφαρμογής. Η επανάληψη της διάταξης στο συγκεκριμένο νομοσχέδιο δεν θέτει χρονικά πλαίσια και ως εκ τούτου μπορούν να την αξιοποιήσουν στο σύνολό τους τα ξενοδοχεία που μέχρι σήμερα δεν είχαν άδεια. Αρκετές ξενοδοχειακές μονάδες, ειδικά από τη Ρόδο, που ήταν προ των πυλών να κλείσουν από τις αρμόδιες υπηρεσίες έκαναν χρήση των «ευεργετικών» αυτών διατάξεων.

(Περίπτωση ξενοδοχείων «Atlantica»)

Καλώς ορίσατε ...
στο Mike's
Executive Catering.

Λάμψη, αριστοκρατεία, κομφότητα, φινέτσα.
Λέξεις που αποκτούν νόημα και ουσία στο Mike's Executive Catering, που αναλαμβάνει πλήρως και οργανωμένα τις σημαντικότερες εκδηλώσεις της ζωής σας. **Γαμήλια δεξίωση. Βάπτιση. Γενέθλια. Εγκαίνια.** Η όποια άλλη δική σας ιδιαίτερη στιγμή. Το άφογο σέρβις, η άριστη ποιότητα των εδεσμάτων, γλυκών και αλμυρών, η σημασία στη λεπτομέρεια, εγγυώνται την επιτυχία της εκδήλωσής σας.
Κοντά σας από την πρώτη στιγμή...
Γιατί...

Μια οικογένεια είμαστε!

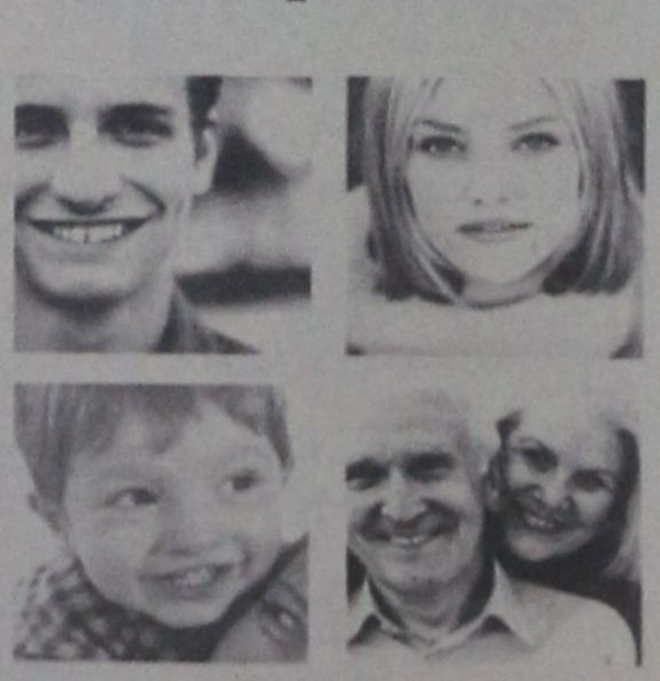

Γεωργίου Σεφέρη 108 Ρόδος.
Τηλ. 22410 66510/60038/60216. Fax: 22410 67579
www.mikes.gr

ΜΕΤΩΠΟ ΚΑΤΑ ΤΩΝ ΜΕΤΑΡΡΥΘΜΙΣΕΩΝ

ΑΠΕΡΓΙΑΚΟΣ «ΠΥΡΕΤΟΣ» ΤΗΝ ΠΑΡΑΣΚΕΥΗ

για ασφαλιστικό και εργασιακό

«Λουκέτο» σε ΔΕΚΟ, τράπεζες και ιδιωτικό τομέα την Παρασκευή, λόγω της 24ωρης απεργίας της ΓΣΕΕ. Τρίωρη στάση εργασίας (10:00-13:00) της ΑΔΕΔΥ στο Δημόσιο. Χειρόφρενο στα μέσα μαζικής μεταφοράς. Συλλαλητήριο στις 10:30 στο Σύνταγμα.

Η απεργία της Παρασκευής αφορά τις μεταρρυθμίσεις που προωθεί η κυβέρνηση αναφορικά με το ασφαλιστικό σύστημα και τις εργασιακές σχέσεις.

Όπως ανακοίνωσε η ΓΣΕΕ, οι ιδιωτικές επιχειρήσεις και οι ΔΕΚΟ (ΔΕΗ, ΕΛΤΑ, ΟΤΕ, ΕΥΔΑΠ, Ολ. Αερογραμμές, λιμάνια, μετρό, ηλεκτρικός σιδηρόδρομος κλπ) θα έχουν καθολική συμμετοχή στην 24ωρη απεργία. Ειδικότερα όσον αφορά στα μέσα μεταφοράς, οι οδηγοί των μπλε λεωφορείων θα πραγματοποιήσουν στάσεις εργασίας, από την έναρξη της βάρδιας έως τις 08:00 και από τις 21:00 έως τη λήξη της βάρδιας.

Η ΓΣΕΕ έχει προγραμματίσει συλλαλητήριο στις 10:30 στο Σύνταγμα, στο οποίο θα συμμετάσχουν και οι τραπεζοϋπάλληλοι. Τρίωρη στάση εργασίας έχει κηρύξει η ΑΔΕΔΥ, προκειμένου να διευκολυνθούν οι δημόσιοι υπάλληλοι που επιθυμούν να λάβουν μέρος στη συγκέντρωση.

Η ΟΤΟΕ, που διαμαρτύρεται για τη ρύθμιση του ασφαλιστικού των τραπεζοϋπαλλήλων, συνεχίζει τις κινητοποιήσεις με απεργίες έως και την Παρασκευή.

Από την Πέμπτη συνεχίζονται και οι κινητοποιήσεις των λιμενεργατών, οι οποίες θα διαρκέσουν έως την 1η Ιουλίου.

Ειδικότερα για τη Θεσσαλονίκη, η Ένωση Δημοσιοϋπαλληλικών Ενώσεων Θεσσαλονίκης, στο πλαίσιο της απόφασης της ΑΔΕΔΥ, κήρυξε τετράωρη στάση εργασίας (10:30-14:30) και κάλεσε τους υπαλλήλους του δημοσίου να λάβουν μέρος στην απεργιακή συγκέντρωση που οργανώνει το Εργατοϋπαλληλικό Κέντρο Θεσσαλονίκης στις 10:30 έξω από τα γραφεία του.

Όσον αφορά στα μέσα μεταφοράς, οι εργαζόμενοι στον Οργανισμό Αστικών Συγκοινωνιών Θεσσαλονίκης αποφάσισαν να κηρύξουν δύο τρίωρες στάσεις εργασίας (από την έναρξη της βάρδιας έως τις 08:00 και από τις 21:00 έως τη λήξη της βάρδιας), συμμετέχοντας στην 24ωρη απεργία της ΓΣΕΕ.

Η ΓΣΕΕ καταγγέλλει: τις ρυθμίσεις για το ασφαλιστικό των τραπεζών -ως χαριστικές σε τραπεζίτες, εργοδότες και εφοπλιστές-, την επιχείρηση διάλυσης της κοινωνικής ασφάλισης και του ΙΚΑ, την κατάργηση του θεσμού των Συλλογικών Συμβάσεων, την κατάργηση του θωρου, την υπονόμευση των εργασιακών σχέσεων και το διαχωρισμό των εργαζόμενων σε παλαιούς και νέους, την «απελευθέρωση» του ωραρίου λειτουργίας των καταστημάτων, τη διεύρυνση της ανεργίας και την αύξηση των απολύσεων, την προετοιμαζόμενη φορολογική επέλαση και τον καλπασμό της ακρίβειας, την εκποίηση των δημοσίων επιχειρήσεων -της δημόσιας περιουσίας και την έλευση στρατηγικών επενδυτών.

Μέσω της απεργίας, η ΓΣΕΕ διεκδικεί: ενίσχυση και όχι επιβάρυνση και χρεοκοπία του ΙΚΑ, αξιόπιστες αναλογιστικές μελέτες και οικονομική υποστήριξη της κοινωνικής ασφάλισης, κάλυψη των υποχρεώσεών τους από τους εργοδότες, κατάργηση της ανασφάλιστης εργασίας, αυστηρό έλεγχο της αγοράς και της ακρίβειας, μείωση των συντελεστών του ΦΠΑ στα είδη πλατειάς λαϊκής κατανάλωσης, στρατηγικά σχέδια ανάπτυξης και δημοκρατικού εκσυγχρονισμού των δημοσίων επιχειρήσεων -με σεβασμό στα δικαιώματα παλαιών και νέων εργαζομένων-, σεβασμό και διατήρηση του υπάρχοντος ωραρίου λειτουργίας των καταστημάτων, διεύρυνση της απασχόλησης και τη δημιουργία σταθερών θέσεων πλήρους εργασίας στον ιδιωτικό τομέα για την πραγματική μείωση της ανεργίας και ισχυροποίηση και όχι απορύθμιση και ανατροπή των εργασιακών σχέσεων.

Η ΓΣΕΕ θα συνεδριάσει εκ νέου στις 30 Ιουνίου για να αξιολογήσει την κατάσταση.

Previous Next Back to list Download Add to basket Print

ΣΤΗΝ ΑΘΗΝΑ ΘΑ ΠΡΑΓΜΑΤΟΠΟΙΗΘΕΙ ΤΟ ΣΥΝΕΔΡΙΟ

της Ενωσης Βρετανών Ταξιδιωτικών Πρακτόρων

Στην Αθήνα θα πραγματοποιηθεί από 23 έως 26 Νοεμβρίου 2006 το Συνέδριο της Ενωσης Βρετανών Ταξιδιωτικών Πρακτόρων (ABTA-Association of British Travel Agents), στο οποίο θα συμμετάσχουν περίπου 2.000 Αγγλοι τουριστικοί πράκτορες, όπως ανακοίνωσε ο υπουργός Τουριστικής Ανάπτυξης Δημήτρης Αβραμόπουλος.

Η απόφαση για τον προορισμό που θα φιλοξενήσει το συνέδριο, ελήφθη κατόπιν επίσκεψης του προέδρου και διοικητικών στελεχών της ABTA στην Αθήνα, στις 25-26 Απριλίου 2005, όπου πραγματοποίησαν συνάντηση με το υπουργείο Τουριστικής Ανάπτυξης, τον ΕΟΤ και το προεδρείο του Athens Convention Bureau, το οποίο συνεργάστηκε με τον ΕΟΤ για τη διεκδίκηση του συνεδρίου.

Η ανάληψη του συνεδρίου από την Αθήνα, με την αιγίδα και την υποστήριξη του υπουργείου Τουριστικής Ανάπτυξης, θεωρείται σημαντική επιτυχία, αφού η Αθήνα προτιμήθηκε από άλλες δέκα υποψήφιες πόλεις, μεταξύ των οποίων η Βαρκελώνη, το Ντουμπάι, η Βουδαπέστη και το Παρίσι.

Ο πρόεδρος της ABTA κ. Martin Wellings δήλωσε σχετικά: «Η επιλογή της Αθήνας για τη διεξαγωγή του συνεδρίου σχετίζεται άμεσα με την τεράστια άνθηση του τουρισμού τα τελευταία τρία χρόνια στις περιοχές της Ανατολικής Μεσογείου, οι οποίες έχουν κεντρίσει το ενδιαφέρον μας. Οι εγκαταστάσεις στην Αθήνα είναι ιδιαίτερα εντυπωσιακές και είμαι σίγουρος ότι η εκδήλωση θα έχει μεγάλη επιτυχία».

ΑΠΟΦΑΣΙΣΜΕΝΗ Η ΚΥΒΕΡΝΗΣΗ

Απτοητη από τις απεργιακές κινητοποιήσεις και με την «αποφασιστικότητα» που τη διακρίνει μέχρι σήμερα στην προσπάθεια επίλυσης του ασφαλιστικού, η κυβέρνηση φαίνεται αποφασισμένη να ανοίξει σε λίγες ημέρες άλλον έναν κύκλο συζητήσεων, σχετικό με την κατάρτιση του νέου μισθολογίου των δημοσίων υπαλλήλων και την εξέταση από μηδενική βάση του συνόλου των επιδομάτων του συγκεκριμένου τομέα.

Αναμένοντας την προγραμματισμένη έναρξη των διαπραγματεύσεων εντός του Ιουλίου μεταξύ των υπουργείων Εσωτερικών και Οικονομίας, αλλά και της ΑΔΕΔΥ, ας ελπίσουμε ότι αυτή τη φορά οι δύο πλευρές θα προσέλθουν με σαφείς και ξεκάθαρους όρους, επιχειρώντας να λύσουν ένα από τα χρόνια προβλήματα της δημόσιας διοίκησης, εκείνο της άκριτης επιδοματικής πολιτικής, εξαιτίας της οποίας προκλήθηκαν τεράστιες ανισότητες στον υπαλληλικό κόσμο. Πάντως, δίχως να αμφισβητούμε την ειλικρίνεια των κυβερνητικών προθέσεων, δεν μπορούμε να μην είμαστε επιφυλακτικοί όσον αφορά στην προετοιμασία που έχει προηγηθεί από τις αρμόδιες υπηρεσίες για την έναρξη αυτού του διαλόγου.

Κρίνοντας από τα αποτελέσματα του διαλόγου που προηγήθηκε του ασφαλιστικού στον τραπεζικό κλάδο, όπου μέχρι σήμερα σε ένα μεγάλο ποσοστό οι κυβερνητικές παρεμβάσεις και ρυθμίσεις χαρακτηρίζονται ασαφείς και «νομικά έωλες» από τους ενδιαφερόμενους, φθάνοντας στο σημείο να πυροδοτήσουν σειρά «αναφλέξεων» και απεργιακών κινητοποιήσεων, φοβόμαστε μήπως και αυτήν τη φορά, η κυβέρνηση προχωρήσει σε μια ακόμα «επίδειξη ισχύος», δίχως οι αρμόδιοι να έχουν προετοιμασθεί με κατάλληλο τρόπο.

Στην περίπτωση αυτή, διαγράφεται στον ορίζοντα ο κίνδυνος να πρόκειται για ένα ακόμα «επικοινωνιακό τέχνασμα» της κυβέρνησης, η οποία όπως όλα δείχνουν είναι αποφασισμένη να δοκιμάσει τις δυνάμεις της και σε αυτόν τον τομέα προχωρώντας σε «απευθείας ρήξη» και με τους δημοσίους υπαλλήλους.

Ας μην ξεχνάμε ότι και στις προηγούμενες περιπτώσεις (ασφαλιστικό, παιδεία) προηγήθηκε διάλογος με τις ενδιαφερόμενες πλευρές, ο οποίος όχι μόνο δεν έδωσε λύσεις, αλλά αντίθετα κατέληξε σε αδιέξοδο, προκαλώντας περισσότερα προβλήματα, από εκείνα που υποτίθεται ότι θα έλυνε. Μήπως και τώρα, στην περίπτωση της κατάρτισης του νέου μισθολογίου των δημοσίων υπαλλήλων, βρισκόμαστε μπροστά στην έναρξη ενός διαλόγου, που θα πυροδοτήσει ακόμα πιο εκρηκτικές καταστάσεις, συσσωρεύοντας πρόσθετα προβλήματα στα ήδη υπάρχοντα;

Ας ελπίσουμε ότι αυτή τη φορά, στο τραπέζι των διαπραγματεύσεων θα κατατεθούν σαφείς προτάσεις, που θα εξετασθούν με σοβαρότητα από τις δύο πλευρές. Γιατί, στην αντίθετη περίπτωση, θα πρέπει να προετοιμασθούμε για ένα ακόμα πιο «θερμό» καλοκαίρι.

Grand Hotel Rhodes
★★★★★
Το γνωστό σημείο συνάντησης
στο κέντρο της Πόλης με τη μουσική
συντροφιά του πιανίστα Τάκη Τσώνη *
απολαύστε μοναδικά κοκτέιλ
και χαλαρώστε δίπλα στο τζάκι
Κρατήσεις - πληροφορίες τηλ. 2241054700
Διεύθυνση: Ακτής Μιαούλη 1 και Γ. Παπανικολάου
A Member of
MITSIS HOTELS
GR
* Κάθε Παρασκευή, Σάββατο και Κυριακή


ΣΟΒΑΡΕΣ ΚΑΤΑΓΓΕΛΙΕΣ ΑΒΡΑΜΟΠΟΥΛΟΥ

«ΛΑΜΟΓΙΑ» ΚΑΙ «ΛΩΠΟΔΥΤΕΣ» στο χώρο του τουρισμού!

Στον εισαγγελέα εικονικό «τουριστικό γραφείο»



Αυστηρό μήνυμα προς τους επιχειρηματίες του τουρισμού απηύθυνε ο υπουργός Τουριστικής Ανάπτυξης, κάνοντας λόγο για «λαμόγια» και «λωποδύτες» που λυμαίνονται επί χρόνια στο χώρο και έχουν μάθει να επιδοτούνται από το κράτος.

Μιλώντας από το Πεκίνο, όπου βρίσκεται για τα εγκαίνια των νέων γραφείων του Ελληνικού Οργανισμού Τουρισμού, καθώς και για διμερείς συνομιλίες, επεσήμανε ότι τη φετινή σεζόν όσοι επιχειρηματίες προσαρμόστηκαν στα νέα δεδομένα θα είναι πλήρεις μέχρι τον Οκτώβριο, εκμεταλλευόμενοι το θετικό κλίμα που υπάρχει για τον ελληνικό τουρισμό.

Ανέφερε ακόμα πως νέος μεγάλος στόχος του υπουργείου είναι η προσέλκυση κινέζων τουριστών. Πρόσθεσε ότι τα πρώτα μηνύματα είναι ιδιαίτερα θετικά, ενώ το αμέσως επόμενο χρονικό διάστημα αναμένεται να εγκαινιαστεί και απευθείας αεροπορική σύνδεση των δύο κρατών.

Με εντολή του Δημήτρη Αβραμόπουλου παραπέμφθηκε στον εισαγγελέα υπόθεση που αφορά σε παράνομες δραστηριότητες εικονικού τουριστικού γραφείου, το οποίο εμφανιζόταν να πραγματοποιεί «εκδρομές προσφοράς κοινωνικού τουρισμού για ΚΑΠΗ με τη συμμετοχή του υπουργείου», πράγμα που είναι αναληθές.

Το υπουργείο Τουριστικής Ανάπτυξης και ο ΕΟΤ, μετά από αυτό το περιστατικό, συνιστούν στο κοινό να είναι προσεκτικό και να απευθύνεται στα γραφεία του ΕΟΤ, στα επίσημα τουριστικά γραφεία και στα ΚΕΠ από όπου διανέμονται δελτία κοινωνικού τουρισμού.

Το υπουργείο Τουριστικής Ανάπτυξης, με εντολή του υπουργού Δημήτρη Αβραμόπουλου, παρέπεμψε στον εισαγγελέα υπόθεση που αφορά σε παράνομες δραστηριότητες εικονικού τουριστικού γραφείου, το οποίο εμφανιζόταν να πραγματοποιεί "εκδρομές προσφοράς κοινωνικού τουρισμού για ΚΑΠΗ με τη συμμετοχή του υπουργείου", πράγμα που είναι αναληθές.

Το υπουργείο κινητοποιήθηκε άμεσα μετά από καταγγελίες πολιτών και οι αρμόδιες υπηρεσίες του διαπίστωσαν ότι το εν λόγω τουριστικό γραφείο δεν υπάρχει στα μητρώα του ΕΟΤ και δεν είναι ενταγμένο στο πρόγραμμα κοινωνικού τουρισμού, ούτε έχει συνάψει άλλη σύμβαση με τον ΕΟΤ ή το υπουργείο. Το "τουριστικό γραφείο", σε φυλλάδιο που διένειμε, εμφάνιζε πλαστή υπογραφή του υπουργού Δ. Αβραμόπουλου για να παραπλανήσει την πελατεία του.

Το υπουργείο Τουριστικής Ανάπτυξης και ο ΕΟΤ, μετά από αυτό το περιστατικό, συνιστούν στο κοινό να είναι προσεκτικό και να απευθύνεται στα γραφεία του ΕΟΤ, στα επίσημα τουριστικά γραφεία και στα ΚΕΠ από όπου διανέμονται δελτία κοινωνικού τουρισμού.

ΔΙΑΞΙΦΙΣΜΟΙ ΣΤΗ ΒΟΥΛΗ

ΠΡΟΕΙΔΟΠΟΙΗΣΗ ΚΑΡΑΜΑΝΛΗ

προς τα συνδικάτα και τα κλαμπ των προνομιούχων

Το ΠΑΣΟΚ «φωτογράφισε» ως υποκινητή των αντιδράσεων των συνδικάτων ο πρωθυπουργός



Αποφασισμένος να συγκρουστεί με το κλαμπ των προνομιούχων αλλά και τα συνδικάτα προκειμένου να προωθήσει τις νομοθετικές πρωτοβουλίες και τις μεταρρυθμίσεις εμφανίστηκε ο Κώστας Καραμανλής, κατά την προ ημερησίας διατάξεως συζήτηση στη Βουλή για την ανεργία των γυναικών, κατόπιν αιτήματος του ΚΚΕ.

«Δεν μπορούν να γίνονται απεργίες που ταλαιπωρούν την κοινωνία και να εκτοξεύονται απειλές για απεργίες ακόμα και από το βήμα της Βουλής», τόνισε ο κ. Καραμανλής, «φωτογραφίζοντας» τον αρχηχό του ΠΑΣΟΚ ως υποκινητή των αντιδράσεων από τα συνδικάτα.

«Δεν μπορούν να επικρατούν ακραίες απόψεις, να υπάρχουν προνόμια για λίγους και αδικία για τους πολλούς. Ας πουν και τα κλαμπ των προνομιούχων τί μπορούν να κάνουν και όχι μόνο τί μπορούν να πάρουν», σημείωσε με έμφαση.

Ο πρωθυπουργός υπεραμύνθηκε των μεταρρυθμιστικών πρωτοβουλιών της κυβέρνησης, τονίζοντας ότι «δεν κατευθύνονται από δόγματα και ιδεοληψίες, ούτε από αντιπαράθεση ιδεολογιών», αλλά αποτελούν «τομές και ρήξεις με ό,τι καθηλώνει τον τόπο και αδικεί την κοινωνία».

Εξάλλου χαρακτήρισε τον δημόσιο τομέα υπερτροφικό, που εμποδίζει την ανάπτυξη και ταλαιπωρεί τον πολίτη και επιτέθηκε στο ΠΑΣΟΚ για τα τεράστια ελλείμματα του κράτους.

Καταλήγοντας υπογράμμισε την ανάγκη για κοινωνική συνοχή και συστράτευση, προκειμένου να αντιμετωπιστούν τα προβλήματα.

Απαντώντας ο πρόεδρος του ΠΑΣΟΚ, Γιώργος Παπανδρέου είπε ότι το ΠΑΣΟΚ δεν υποκινεί τις απεργίες, αλλά σέβεται την αυτονομία του συνδικαλιστικού κινήματος. «Αν δεν το καταλαβαίνετε αυτό», τόνισε, «είναι γιατί δεν είστε έτοιμοι να κάνετε διάλογο με τα συνδικάτα».

Απευθυνόμενος προσωπικά στον πρωθυπουργό τον κατηγόρησε ότι επιδεικνύει αυταρχισμό που δε συνάδει με τον πολιτισμό και τη δημοκρατία, ενώ προέβλεψε ότι θα ληφθούν σκληρά μέτρα.

Διμέτωπη επίθεση εξαπέλυσε η γενική γραμματέας του ΚΚΕ Αλέκα Παπαρήγα, κατηγορώντας τα δύο μεγάλα κόμματα ότι ενδιαφέρονται μόνο για το μεγάλο κεφάλαιο και όχι για τον πολίτη.

Την αποφασιστικότητα της κυβέρνησης να εφαρμόσει το πρόγραμμα των μεταρρυθμίσεων καταδεικνύει και η δήλωση του υπουργού Οικονομίας, Γιώργου Αλογοσκούφη, κατά τη συνάντησή του με το προεδρείο της Ένωσης Ελληνικών Τραπεζών, που δεν αφήνει κανένα περιθώριο οπισθοχώρησης στο θέμα του ασφαλιστικού των τραπεζών.

ΟΥΡΕΣ ΣΤΑ ΤΑΜΕΙΑ

ΜΕ ΠΡΟΒΛΗΜΑΤΑ ΣΥΝΕΧΙΖΕΤΑΙ

η καταβολή των συντάξεων στις τράπεζες

Με προσωπικό ασφαλείας στις τράπεζες η καταβολή συντάξεων και επιδομάτων ανεργίας

Με προβλήματα εξακολουθούν να διεξάγονται οι συναλλαγές στις τράπεζες, ιδίως στις κρατικές, στο πλαίσιο της νέας 48ωρης απεργίας που προκήρυξε η ΟΤΟΕ για την Τετάρτη και την Πέμπτη, ενώ την Παρασκευή οι τραπεζοϋπάλληλοι θα συμμετέχουν στην 24ωρη απεργία της ΓΣΕΕ.

Μεγάλες ουρές συνταξιούχων σχηματίζονται το πρωί της Τετάρτης έξω από τις τράπεζες και οι δικαιούχοι ήταν συχνά αναγκασμένοι να αναμένουν επί ώρες για την πληρωμή των συντάξεων και των επιδομάτων ανεργίας, παρά το αυξημένο προσωπικό ασφαλείας.

Παράλληλα, λόγω της συνεχιζόμενης απεργίας στις τράπεζες φουντώνουν οι φόβοι για προβλήματα ρευστότητας στην αγορά, ενώ προβλήματα παρουσιάζονται και σε ορισμένες συναλλαγές σε ΑΤΜ λόγω του ορίου των 600 ευρώ ανά ημέρα.

Σημαντικά προβλήματα όμως παρατηρούνται και στην εκταμίευση στεγαστικών και επισκευαστικών δανείων, στην εξόφληση οφειλών που επιβαρύνονται με τόκους υπερημερίας, καθώς και σε εξόφληση επιταγών από επιχειρηματίες.

Οι επιπτώσεις της απεργίας των τραπεζοϋπαλλήλων επηρέασαν και το Χρηματιστήριο, καθώς η συνέχιση των κινητοποιήσεων οδήγησε ξένους θεσμικούς σε σημαντικές ρευστοποιήσεις στον τραπεζικό κλάδο.

Η Εκτελεστική Γραμματεία της ΟΤΟΕ έλαβε απόφαση για νέα 48ωρη απεργία αντιδρώντας στην τροπολογία που κατατέθηκε στη βουλή για το ασφαλιστικό των τραπεζών. Οι τραπεζοϋπάλληλοι χαρακτηρίζουν τις ρυθμίσεις ασαφείς και νομικά έωλες.

Σχολιάζοντας την απεργία, ο κυβερνητικός εκπρόσωπος Θοδωρής Ρουσόπουλος δήλωσε ότι οι εργαζόμενοι έχουν νόμιμο δικαίωμα στην απεργία, σημείωσε όμως ότι υπάρχει σαφές πρόβλημα βιωσιμότητας των Ταμείων.

Από την πλευρά του, ο υπουργός Οικονομίας Γιώργος Αλογοσκούφης εκτίμησε ότι «η λύση για το ασφαλιστικό των τραπεζών που προωθεί η κυβέρνηση είναι η καλύτερη δυνατή» και έκανε λόγο για ασφαλιστικό «αλαλούμ» με την κάθε τράπεζα να έχει το δικό της σύστημα.



ΑΠΟ ΤΟΝ ΕΙΣΑΓΓΕΛΕΑ ΠΛΗΜΜΕΛΕΙΟΔΙΚΩΝ ΡΟΔΟΥ

ΑΣΚΗΘΗΚΑΝ ΠΟΙΝΙΚΕΣ ΔΙΩΞΕΙΣ ΓΙΑ ΑΠΙΣΤΙΑ

κατά παντός υπευθύνου στο Νοσοκομείο

Η υπόθεση αφορά τις καταγγελίες του υπουργού Υγείας, που έγιναν στη Βουλή



Ποινικές διώξεις κατά παντός υπευθύνου υπαλλήλου του Γενικού Νοσοκομείου Ρόδου για απιστία σχετικά με την υπηρεσία σε βαθμό κακουργήματος, για απιστία σε βαθμό πλημμελήματος αλλά και για παράβαση καθήκοντος άσκησε χθες ο Εισαγγελέας Πλημμελειοδικών Ρόδου κ. Γ. Οικονόμου μετά την ολοκλήρωση της προκαταρκτικής έρευνας που διενήργησε με αφορμή τις γνωστές καταγγελίες του Υπουργού Υγείας και Κοινωνικής Αλληλεγγύης κ. Νικήτα Κακλαμάνη τον Δεκέμβριο του 2004 ενώπιον της Βουλής για «κομπίνες» ιατρών, υπαλλήλων του γραφείου κίνησης και του λογιστηρίου με τα εξιτήρια ασθενών, ενώπιον της Βουλής κατά την συζήτηση του προϋπολογισμού.

Στην προκαταρκτική δικογραφία που έχει σχηματιστεί πέραν των δύο πορισμάτων που διενήργησαν οι επιθεωρητές του Σώματος Επιθεωρητών Υπηρεσιών Υγείας και Πρόνοιας κ.κ. Ι. Σχοινά, Β. Μουτεβελή –Ψαράκη, Π. Καλαϊτζή, Αν. Πίνη, Ευαγ. Ξαρχάς και Ι. Παναγιώτου και από τις οποίες διαψεύστηκαν οι καταγγελίες του κ. Υπουργού καθώς διαπιστώθηκε μόνο αμέλεια στην τήρηση φακέλων των ασθενών στην Καρδιολογική και Α' Παθολογική κλινική του Γενικού Νοσοκομείου Ρόδου, περιλαμβάνονται και καταθέσεις από αρμόδιους υπαλλήλους που φέρονται να αποδεικνύουν ότι υπήρξε απώλεια εσόδων στο νοσοκομείο. Ο κ. Εισαγγελέας εισηγήθηκε ταυτόχρονα την διενέργεια πραγματογνωμοσύνης με διάταξη της τακτικής Ανακρίτριας Ρόδου προκειμένου να διαπιστώσει το ύψος του ποσού που απειλήθηκε να ζημιωθεί ή τελικώς ζημειώθηκε το δημόσιο.

Η προσωποποίηση των ποινικών διώξεων αναμένεται να γίνει από την τακτική Ανακρίτρια Ρόδου που θα αναζητήσει ευθύνες μεταξύ των διοικήσεων του νοσοκομείου των ετών 2000 – 2004, των υπαλλήλων του γραφείου κίνησης ασθενών, των προϊσταμένων κλινικών (ιατρών και υπαλλήλων) και ειδικά των προϊσταμένων υγείας και υγειονομικού υλικού και των υπευθύνων των μηχανογραφικών καταστάσεων κινήσεων.

Ο κ. Κακλαμάνης στην ομιλία του ενώπιον της Βουλής για τον προϋπολογισμό του 2005 είχε τονίσει και τα ακόλουθα:

«Το νοσοκομείο της Ρόδου έχει τριακόσια τριάντα οκτώ κρεβάτια. Σε έλεγχο που έγινε στις 15 Δεκεμβρίου βρέθηκε να υπάρχουν μέσα εξακόσιοι δύο ασθενείς χωρίς να υπάρχουν ράντζα! Ξέρετε γιατί; Διότι ενώ γίνονταν εισαγωγές -σας λέω ότι υπάρχει όνομα, ημερομηνία, κλινική, ποιος γιατρός υπέγραψε το εισιτήριο- δεν υπάρχουν εξιτήρια, κύριοι συνάδελφοι! Και εδώ τι γίνεται τώρα; Σε τι επίπεδο είναι η κομπίνα. Σίγουρα εμπλέκονται και γιατροί, σίγουρα εμπλέκεται το γραφείο κίνησης, σίγουρα εμπλέκεται το λογιστήριο».

Τόνισε στη συνέχεια ότι «Η περίοδος που έγινε είναι τα τελευταία δύο χρόνια. Δηλαδή βρεθήκανε εξακόσιοι ασθενείς με λίγα λόγια που δεν υπάρχει εξιτήριο. Το έσκασαν όλοι χωρίς να τους πάρει κανείς χαμπάρι;».

Οι καταγγελίες του κ. Υπουργού ωστόσο δεν επιβεβαιώνονται από την έρευνα που διενήργησαν οι επιθεωρητές γεγονός που εκθέτει ακόμη περισσότερο τον ίδιο αλλά και εκείνους που τον «παρέσυραν» να αναγάγει ένα καθαρά γραφειοκρατικό θέμα σε... «κομπίνα».

Από τα δύο πορίσματα των ιατρών προκύπτουν, όπως ξανάγραψε η «δ», ευθύνες για την κατασπατάληση ακτινολογικού φίλμ από ιατρούς του νοσοκομείου.

Διαπιστώθηκε εξάλλου ότι μετά το θέμα που δημιουργήθηκε με τα εισιτήρια – εξιτήρια που εκκρεμούσαν από προηγούμενα έτη και το σχετικό έλεγχο που διενεργήθηκε από το Σ.Ε.Υ.Υ.Π., το Νοσοκομείο προέβη σε όλες τις δέουσες ενέργειες για την τακτοποίησή τους, με αποτέλεσμα να μην υφίσταται σήμερα σχετικό πρόβλημα και τα στοιχεία που δίνονται ως προς τον αριθμό των νοσηλευθέντων να είναι αληθή. Οι επιθεωρητές έκριναν συγκεκριμένα ότι έχει ολοκληρωθεί σχεδόν και η οικονομική τακτοποίηση των εισιτηρίων – εξιτηρίων, με την αποστολή των σχετικών λογαριασμών στα ασφαλιστικά ταμεία και ότι στην Καρδιολογική Κλινική, κατά τους μήνες που ελέγχθηκαν, παρατηρείται σημαντική μείωση του αριθμού των ημερήσιων νοσηλειών, σε αντίθεση με τις Παθολογικές Κλινικές, όπου ο αριθμός των ημερήσιων νοσηλειών παραμένει σταθερός.

Από τα συγκριτικά στοιχεία που συγκεντρώθηκαν, προκύπτει ότι το ποσοστό των ημερήσιων νοσηλειών στις Παθολογικές Κλινικές του Γ.Ν. Ρόδου είναι σχετικά αυξημένο, κάτι που είναι πιθανό να δικαιολογείται από τη φύση των περιστατικών που νοσηλεύονται για μία (1) ημέρα (χημειοθεραπείες, ανοσοκατασταλτικοί έλεγχοι κ.λπ.).

Όσον αφορά τις αποκλίσεις που εντοπίστηκαν ως προς τον αριθμό των εισαγωγών στις ανωτέρω κλινικές, μεταξύ των μηχανογραφημένων καταστάσεων και των Δελτίων Κίνησης Ασθενών, σύμφωνα με το Νοσοκομείο οφείλονται στο ό,τι σε αρκετές περιπτώσεις οι κλινικές καταγράφουν στη χειρόγραφη δύναμή τους ασθενείς που φιλοξενούν από άλλη κλινική ή δεν καταγράφουν τις εισαγωγές μίας ημέρας. Οι εν λόγω αποκλίσεις καταδεικνύουν την έλλειψη συνεργασίας που υπήρχε στο παρελθόν μεταξύ των αρμοδίων υπηρεσιών του Νοσοκομείου (Κλινικές - Γ.Κ.Α. - Μηχανογράφηση), ως προς το θέμα της καταγραφής της ημερήσιας δύναμης του Νοσοκομείου.

Προκύπτει επίσης ότι δεν υπήρχε συμφωνία των στοιχείων, για τους εισερχόμενους ασθενείς και τα εξιτήρια που είχαν εκδοθεί, και τα οποία απεικονίζονται στα βιβλία των μητρώων κλινικών του νοσοκομείου με αυτά που απεικονίζονται στο μηχανογραφικό σύστημα του γραφείου κίνησης των ασθενών. Προέκυψε ειδικότερα ότι σε δεκάδες περιπτώσεις ενώ από τον έλεγχο των μητρώων των κλινικών φαίνεται ότι είχαν εκδοθεί τα εξιτήρια δεν υπάρχει αντίστοιχη καταχώρηση στο μηχανογραφικό σύστημα του γραφείου κίνησης. Αυτό σημαίνει ότι είτε οι ασθενείς μετά την έκδοση των εξιτηρίων δεν τα παρέδωσαν στο γραφείο κίνησης είτε το γραφείο κίνησης, δεν είχε καταχωρήσει όλα τα εξιτήρια στο μηχανογραφικό του σύστημα.

Οι 3 επιθεωρητές αναφέρουν μάλιστα ότι πλέον υπάρχουν μικρές αποκλίσεις και ότι έχει γίνει εδώ και καιρό ρύθμιση του θέματος είσπραξης των νοσηλίων καθώς έχουν αποσταλεί προς εκκαθάριση στο ΙΚΑ νοσήλια ύψους 164.788 ευρώ και στο Δημόσιο νοσήλια ύψους 36.136 ευρώ.

Οι αποκλίσεις που παρουσιάστηκαν σε κάθε κλινική μεταξύ χειρόγραφων και μηχανογραφημένων καταστάσεων παρατίθενται στον πίνακα 1.

ΠΙΝΑΚΑΣ 1

ΚΛΙΝΙΚΕΣ	ΜΗΝΑΣ ΑΠΟ	ΜΗΝΑΣ ΕΩΣ	ΧΕΙΡ/ ΦΑ	ΜΗΧ/ ΝΑ	ΜΗΝΑΣ ΑΠΟ	ΜΗΝΑΣ ΕΩΣ	ΧΕΙΡ/ ΦΑ	ΜΗΧ/ ΝΑ
ΚΑΡΔΙΟΛΟΓΙΚΗ	1/8/04	31/8/04	159	161	1/12/04	26/12/04	138	135
Α' ΠΑΘΟΛΟΓΙΚΗ	1/8/04	31/8/04	152	153	1/12/04	26/12/04	102	101
Β' ΠΑΘΟΛΟΓΙΚΗ	1/8/04	31/8/04	125	114	1/12/04	26/12/04	77	72
ΝΕΦΡΟΛΟΓΙΚΗ	1/8/04	31/8/04	34	34	1/12/04	26/12/04	32	33
Α' ΧΕΙΡΟΥΡΓΙΚΗ	1/8/04	31/8/04	156	163	1/12/04	26/12/04	90	86
Β' ΧΕΙΡΟΥΡΓΙΚΗ	1/8/04	31/8/04	107	109	1/12/04	26/12/04	53	55
ΟΡΘΟΠΕΔΙΚΗ	1/8/04	31/8/04	115	112	1/12/04	26/12/04	64	64
ΓΥΝ-ΜΑΙΕΥΤΙΚΗ	1/8/04	31/8/04	151	171	1/12/04	26/12/04	128	142
ΠΑΙΔΙΑΤΡΙΚΗ	1/8/04	31/8/04	75	75	1/12/04	26/12/04	60	69
Ω.Ρ.Λ.	1/8/04	31/8/04	67	66	1/12/04	26/12/04	47	48
ΑΙΜΑΤΟΛΟΓΙΚΗ	1/8/04	31/8/04	128	128	1/12/04	26/12/04	104	104
ΠΝΕΥΜΟΛΟΓΙΚΗ	1/8/04	31/8/04	10	10	1/12/04	26/12/04	2	2
ΟΥΡΟΛΟΓΙΚΗ	1/8/04	31/8/04	167	167	1/12/04	26/12/04	112	112
ΝΕΥΡΟΛΟΓΙΚΗ	1/8/04	31/8/04	95	95	1/12/04	26/12/04	53	53
ΜΕΣ. ΑΝΑΙΜΙΑ	1/8/04	31/8/04	65	173	1/12/04	26/12/04	126	126
ΟΦΘΑΛΜΟ/ΓΙΚΗ	1/8/04	31/8/04	2	1	1/12/04	26/12/04	42	45
ΠΑΙΔΟΧΕΙΡ/ΚΗ	1/8/04	31/8/04	37	36	1/12/04	26/12/04	17	17
ΘΩΡΑΚΟΧ/ΚΗ	1/8/04	31/8/04	14	14	1/12/04	26/12/04	13	15
ΝΕΥΡΟΧΕΙΡ/ΚΗ	1/8/04	31/8/04	Δεν έδωσε στοιχεία		1/12/04	26/12/04	25	25
ΓΑΣΤΡΕΝΤΕΡ/ΚΗ	1/8/04	31/8/04	42	46	1/12/04	26/12/04	33	32
Μ.Ε.Π.Ε.	1/8/04	31/8/04	76	76	1/12/04	26/12/04	58	57

Από τις κλινικές που ελέγχθηκαν, σε δύο (Καρδιολογική και Α' Παθολογική Κλινική) διαπιστώθηκε ότι υπάρχουν προβλήματα σχετικά με την τήρηση των φακέλων των ασθενών. Συγκεκριμένα, οι Διευθυντές και οι Προϊστάμενες των εν λόγω Κλινικών δεν φαίνεται να επιδεικνύουν τη δέουσα επιμέλεια, σύμφωνα μάλιστα και με τα οριζόμενα στον Οργανισμό του Νοσοκομείου, ως προς τη δημιουργία και διατήρηση φακέλου για όλους τους ασθενείς τους, με αποτέλεσμα να μην βρεθούν ορισμένοι από τους φακέλους που αναζητήσαμε και αφορούσαν περιπτώσεις ημερήσιας ή διήμερης νοσηλείας (Καρδιολογική κλινική: από τους 54 φακέλους βρέθηκαν οι 12, Α' Παθολογική κλινική: από τους 40 φακέλους βρέθηκαν οι 12).

Επισημαίνεται, ότι πράγματι δημιουργεί προβλήματα στη λειτουργία των Κλινικών, το γεγονός ότι το Νοσοκομείο δεν διαθέτει ένα Κεντρικό Αρχείο Ιατρικών Φακέλων, στο οποίο θα φυλάσσονταν οι φάκελοι μετά το τέλος της νοσηλείας των ασθενών και την έξοδό τους από το Νοσοκομείο. Ωστόσο, η μη λειτουργία του συγκεκριμένου Τμήματος, δεν απαλλάσσει σε καμία περίπτωση τις Κλινικές από την υποχρέωσή τους να τηρούν στοιχεία και φακέλους για όλους τους ασθενείς που νοσηλεύουν, δεδομένου ότι η μη τήρηση φακέλων έχει ως συνέπεια:

α) την απώλεια εσόδων για το Νοσοκομείο, καθώς καθίσταται δυσχερής η χρέωση στους ασθενείς εξετάσεων, φαρμάκων και υλικών εκτός κλειστού νοσηλίου.

β) την αδυναμία χορήγησης στους ασθενείς στοιχείων του ιατρικού τους φακέλου.

γ) την αδυναμία ανεύρεσης στοιχείων για τη νοσηλεία ασθενών σε ένα ενδεχόμενο έλεγχο.

Στο ίδιο πόρισμα ζητείται από το Β' ΠεΣΥΠ Νοτίου Αιγαίου να διενεργήσει έλεγχο σχετικά με το θέμα των παραγγελιών ακτινογραφικού φίλμ διαφόρων διαστάσεων που έγιναν από το νοσοκομείο το έτος 2001 προκειμένου να διαπιστωθεί ποιοι υπάλληλοι φέρουν ευθύνη για οικονομική ζημία ύψους 11 χιλ. ευρώ που υπέστη το νοσοκομείο και να αποδοθούν πειθαρχικές ή άλλες ευθύνες αλλά και να διερευνηθεί τυχόν ενδεχόμενο καταλογισμού της ζημίας αυτής.

Το Quick Carwash συμπλήρωσε και το τελευταίο κομμάτι του παζλ της πετυχημένης πορείας του...

www. quickcarwash.gr



Γ. Θεοτοκά & Εμ. Τριανταφυλλίδη Ασγούρου - Ρόδος - Τηλ.: 22410 60 150

...γιορτάστε μαζί μας! Με ελάχιστη κατανάλωση 25 € σε βενζίνη, δωρεάν το εξωτερικό πλύσιμο του αυτοκινήτου σας!

ΣΟΚ ΠΡΟΚΑΛΟΥΝ ΤΑ ΣΤΑΤΙΣΤΙΚΑ ΣΤΟΙΧΕΙΑ

ΕΝΤΟΝΗ ΑΝΗΣΥΧΙΑ ΓΙΑ ΤΗΝ ΕΞΑΠΛΩΣΗ ΤΩΝ ΝΑΡΚΩΤΙΚΩΝ

Οι εξαρτησιογόνες ουσίες μαστίζουν την νεολαία της Ρόδου

Δεν είναι μακριά από την τοπική πραγματικότητα τα συγκλονιστικά στοιχεία για την χρήση ναρκωτικών και άλλων παράνομων ουσιών μεταξύ των εφήβων στη χώρα μας, τα οποία παρουσίασαν προχθές σε συνέντευξη Τύπου οι υπουργοί Παιδείας Μαριέττα Γιαννάκου και Υγείας Νικήτας Κακλαμάνης, με την ευκαιρία του χαρακτηρισμού της 26ης Ιουνίου ως Ημέρας κατά των Ναρκωτικών (βλέπε διπλανές στήλες).

Οι εξαρτησιογόνες ουσίες μαστίζουν και την νεολαία της Ρόδου, όπως αποδεικνύεται και από τις δεκάδες αιτήσεις που έχουν υποβληθεί στο παράρτημα του ΟΚΑΝΑ, προκειμένου να ενταχθούν στο πρόγραμμα απεξάρτησης και αφορούν εφήβους από 16 έως και 20 ετών.

Το γεγονός αυτό καθιστά επιτακτική την ανάγκη ίδρυσης και λειτουργίας στη Ρόδο ενός ξεχωριστού κέντρου, υπό την εποπτεία του ΟΚΑΝΑ, που θα απευθύνεται μόνο στις νεαρές ηλικίες, εφαρμόζοντας το «στεγνό» πρόγραμμα απεξάρτησης. Όπως δήλωσε χθες σε συντάκτη της «δ» ο επιστημονικός υπεύθυνος του ΟΚΑΝΑ στη Ρόδο κ. **Γιώργος Ψελλάκης,** είναι μεγάλη ανάγκη να δημιουργηθεί μια νέα δομή, ειδικά για τους εφήβους οι οποίοι δεν μπορούν να ενταχθούν στα προγράμματα του υφιστάμενου Κέντρου, όπου βασική προϋπόθεση ένταξης είναι η ηλικία άνω των 23 ετών. **«Το πρόβλημα των εφήβων είναι μεγάλο»** επεσήμανε ο κ. Ψελλάκης και για το λόγο αυτό έχει ήδη υποβληθεί το σχετικό αίτημα στην κεντρική διοίκηση του ΟΚΑΝΑ στην Αθήνα. Ζητήθηκε μάλιστα η τεκμηρίωση του αιτήματος με στοιχεία που αποτυπώνουν το πρόβλημα, προκειμένου να εξεταστεί.

«Η απεξάρτηση των νέων παιδιών είναι το νέο μεγάλο συλλογικό στοίχημα που πρέπει να κερδίσουμε σαν τοπική κοινωνία» δήλωσε η κ. **Ελένη Καρύδη,** πρόεδρος του Συλλόγου Γονέων και Κηδεμόνων Εξαρτημένων Ατόμων και σημείωσε ότι στις μικρές ηλικίες η απεξάρτηση γίνεται σχετικά πιο εύκολα, γι' αυτό επιβάλλεται να δοθεί έμφαση στα προγράμματα που θα αφορούν τους εφήβους.

Ο κ. Ψελλάκης είπε ότι μέχρι σήμερα έχουν υποβληθεί στον ΟΚΑΝΑ περίπου 40 αιτήσεις εξαρτημένων εφήβων από 16 έως 20 ετών και σημείωσε πως το πρόβλημα ξεκινά από μικρότερες ηλικίες, των 14, ακόμη και 13 ετών, για να φθάσει ένα παιδί 16 ετών να δηλώνεται ως εξαρτημένος χρήστης.

Το παράρτημα του ΟΚΑΝΑ στη Ρόδο σήμερα καλύπτει με τα προγράμματά του περίπου **120** άτομα εκ των οποίων 5 ή 6 προέρχονται από την **Κάλυμνο** και αρκετά από την Κω. Περίπου **30** ως **40** άτομα βρίσκονται σε **λίστες αναμονής** και σύντομα προβλέπεται να έχει ολοκληρωθεί και η στελέχωσή του με μόνιμο προσωπικό. Το παράρτημα, σε πλήρη ανάπτυξη, μπορεί να εφαρμόσει προγράμματα απεξάρτησης ταυτοχρόνως σε **300** άτομα.

Ωστόσο, παρά τις προσπάθειες που καταβάλλονται, η πλήρης απεξάρτηση παραμένει μια πολύ δύσκολη διαδικασία που απαιτεί επιμονή και υπομονή. Είναι χαρακτηριστικό ότι στους οκτώ μήνες λειτουργίας του παραρτήματος της Ρόδου, **μόνο ένα** άτομο κατόρθωσε να απεξαρτηθεί πλήρως.

Στοιχεία-σοκ

Στοιχεία-σοκ για τη χρήση παράνομων ουσιών, αλκοόλ και καπνού δημοσιοποίησαν οι υπουργοί Παιδείας Μαριέττα Γιαννάκου και Υγείας Νικήτας Κακλαμάνης επ' ευκαιρίας του χαρακτηρισμού της 26ης Ιουνίου ως Ημέρας κατά των Ναρκωτικών. Υπό σχεδιασμό δράσεις πρόληψης, προσεχώς το σχέδιο ΠΔ για τα ιδιωτικά κέντρα απεξάρτησης.

Ένας στους 10 εφήβους μαθητές στην Ελλάδα, δηλαδή περίπου 70.000 άτομα ηλικίας 14 έως 17 ετών, έχει κάνει χρήση κάποιας παράνομης ουσίας. Η κάνναβη είναι η περισσότερο διαδεδομένη παράνομη ουσία.

Από το 1984 έως σήμερα αυξάνει ο αριθμός των εφήβων που αναφέρουν χρήση κάνναβης για τρεις ή και περισσότερες φορές. Οι εισπνεόμενες ουσίες είναι δημοφιλείς στους εφήβους, ενώ στη χώρα μας 200.000 μαθητές ηλικίας 14 έως 17 ετών καταναλώνουν αλκοόλ 2 με 3 φορές την εβδομάδα.

Όπως τόνισαν οι δύο υπουργοί, οι προτιμήσεις των εφήβων έχουν διαφοροποιηθεί συγκριτικά με τα προηγούμενα χρόνια. Πίνουν συχνότερα βαριά οινοπνευματώδη, αλλά λιγότεροι μαθητές στην Ελλάδα σε σύγκριση με άλλες χώρες κάνουν επικίνδυνη χρήση αλκοόλ, δηλαδή έρχονται σε κατάσταση μέθης.

Επίσης, η χρήση καπνού στους Έλληνες εφήβους είναι λιγότερο διαδεδομένη συγκριτικά με τις άλλες ευρωπαϊκές χώρες. Όμως, τρεις στους δέκα εφήβους ηλικίας 14 ετών έχουν καπνίσει έστω και ένα τσιγάρο, επτά στους δέκα εφήβους ηλικίας 17 ετών έχουν καπνίσει έστω και ένα τσιγάρο, ενώ καθημερινοί καπνιστές (έστω και ένα τσιγάρο) είναι το 24,6% των εφήβων.

Τουλάχιστον δέκα τσιγάρα την ημέρα καπνίζει το 14% των εφήβων. Η μέση ηλικία πρώτης δοκιμής καπνού είναι τα 14 έτη, ενώ η μέση ηλικία έναρξης συστηματικού καπνίσματος είναι τα 15,2 έτη. Το 20,3% των εφήβων κάπνισε πρώτη φορά σε ηλικία μικρότερη των 13 ετών και οι διαφορές μεταξύ των δύο φύλων είναι μικρές.

Η συνέντευξη των υπουργών Παιδείας και Υγείας δόθηκε και με την ευκαιρία του χαρακτηρισμού της 26ης Ιουνίου ως Ημέρας κατά των Ναρκωτικών. Μάλιστα, ο κ. Κακλαμάνης είπε ότι την ερχόμενη εβδομάδα θα δοθεί το σχέδιο Προεδρικού Διατάγματος, με το οποίο ανοίγει ο δρόμος για την ίδρυση ιδιωτικών κέντρων απεξάρτησης.

Δράσεις πρόληψης

Τα υπουργεία Παιδείας και Υγείας σχεδιάζουν δράσεις, ώστε να αντιμετωπιστεί συστηματικά η χρήση εξαρτησιογόνων ουσιών μέσω των προγραμμάτων πρόληψης.

Δημιουργείται δίκτυο με σκοπό τη συνεργασία των συμβουλευτικών σταθμών νέων και υπευθύνων αγωγής υγείας του υπουργείου Παιδείας, των Κέντρων Πρόληψης ΟΚΑΝΑ και ιατρών Κέντρων Υγείας και Νοσοκομείων, σε θέματα αγωγής και προαγωγής της υγείας των νέων σε όλη τη χώρα.

Επίσης, θα γίνει από κοινού διαμόρφωση προγραμμάτων διεπιστημονικής επιμόρφωσης εκπαιδευτικών, ιατρών και επαγγελματιών υγείας σε θέματα αγωγής υγείας, ενώ κοινές επικοινωνιακές δράσεις θα πραγματοποιηθούν υπό την αιγίδα των δύο υπουργείων για την ενημέρωση, ευαισθητοποίηση και δραστηριοποίηση όλων των κοινωνικών ομάδων για θέματα αγωγής και προαγωγής της υγείας.

Στο πλαίσιο αυτό θα πραγματοποιηθούν εκστρατείες ενημέρωσης, σεμινάρια, ημερίδες, ενώ θα εκδοθεί σχετικό έντυπο και ηλεκτρονικό υλικό που αφορά κυρίως στην πρόληψη και την έγκαιρη διάγνωση των εξαρτήσεων (καπνός, αλκοόλ ψυχοδραστικές ουσίες).

Προτεραιότητα, πάντως, αποτελεί η πρόληψη και κυρίως η πρωτογενής πρόληψη με προγράμματα μακροχρόνια και ολοκληρωμένα, τα οποία θα πρέπει να παρεμβαίνουν στη ρίζα του προβλήματος. Τα προγράμματα πρέπει να αφορούν - όπως είπαν οι δύο υπουργοί - και τις τρεις βαθμίδες εκπαίδευσης.

Το υπουργείο Παιδείας έχει δημιουργήσει ήδη το δίκτυο των υπευθύνων εκπαιδευτικών αγωγής υγείας και το δίκτυο των συμβουλευτικών σταθμών νέων, το οποίο απευθύνεται στη δευτεροβάθμια εκπαίδευση. Επίσης, με κοινοτικούς και εθνικούς πόρους το υπουργείο Παιδείας έχει δημιουργήσει και έχει αγοράσει εκπαιδευτικό υλικό σχετικό με θέματα πρόληψης και χρήσης εξαρτησιογόνων ουσιών για τα ηλικιακά επίπεδα 11-14 και 15-18 ετών.

Το υλικό αυτό έχει δοθεί στους υπευθύνους αγωγής υγείας με σκοπό τη χρήση του από τους εκπαιδευτικούς, οι οποίοι εφαρμόζουν τα σχετικά προγράμματα. Το υπουργείο Παιδείας έχει διαμορφώσει, επίσης, πλαίσιο συνεργασίας με το υπουργείο Υγείας και Κοινωνικής Αλληλεγγύης και τον ΟΚΑΝΑ, ενώ από το Δεκέμβριο του 2003 έχει υπογραφεί μνημόνιο συνεργασίας μεταξύ των προαναφερμένων φορέων για την καλύτερη παρακολούθηση των προγραμμάτων ψυχικής υγείας που εφαρμόζονται στα σχολεία.

Η Κάπα Research

Ιδιαίτερα ανησυχητικά είναι τα στοιχεία για τα ναρκωτικά στη χώρα μας, όπως προκύπτει από έρευνα της Κάπα Research σε νέους ηλικίας από 15 έως 29 ετών.

Το 52% των νέων που συμμετείχαν στην έρευνα δήλωσε ότι τους έχει προταθεί να κάνουν χρήση κάνναβης, ενώ το 79% ανέφερε ότι είναι εύκολο να βρεις ναρκωτικά, εάν έχεις λεφτά.

Το 82% των ερωτηθέντων θεωρεί τα ναρκωτικά επικίνδυνα, όμως το 16% εκτιμά ότι η περιστασιακή χρήση δεν είναι επικίνδυνη. Από την έρευνα προκύπτει, επίσης, ότι το 64% δεν κάνει διάκριση ανάμεσα σε «μαλακά» και «σκληρά» ναρκωτικά, ενώ το 34,6% εκτιμά ότι τα «μαλακά» ναρκωτικά δεν είναι το ίδιο επικίνδυνα με τα σκληρά.



Ενδιαφέρον παρουσιάζουν τα στοιχεία σχετικά με την άποψη των νέων για τη νομιμοποίηση των «μαλακών» ναρκωτικών. Το 74% των ερωτηθέντων τάσσεται κατά, ενώ υπέρ απαντά το 25%.

Όσον αφορά τις αιτίες που οδηγούν τους νέους στα ναρκωτικά, το 29% απάντησε «γενικότερα προβλήματα», το 25% «η περιέργεια» και ένα ποσοστό περίπου 25% άλλους λόγους όπως «η παρέα», «η μόδα» ή «για να ξεχωρίζουν».

Εξίσου ανησυχητικό κρίνεται το γεγονός ότι ένας στους τρεις ερωτηθέντες (32%) δήλωσε ότι δεν γνωρίζει πού να απευθυνθεί για να ζητήσει βοήθεια και ενημέρωση αν χρειαστεί.

Επίσης, το 53% τάχθηκε υπέρ της συναναστροφής με συνομήλικους που παίρνουν ναρκωτικά, το 71% δήλωσε ότι θα επισκεπτόταν κάποιο γνωστό τους που παίρνει ναρκωτικά και το 74% ότι δεν θα κατήγγειλαν έναν φίλο τους που θα γνώριζαν ότι παίρνει εξαρτησιογόνες ουσίες.

Στο ερώτημα εάν θα δοκίμαζαν κάποιο ναρκωτικό σε περίπτωση νομιμοποίησης των «μαλακών» ουσιών, η πλειοψηφία (78%)απάντησε «όχι», το 6,6% απάντησε «ναι» και «ίσως» το 14%. Αναφορικά με το εάν έκαναν χρήση κάποιας ναρκωτικής ουσίας μέσα στο 2005, το 12% απάντησε ότι έκανε χρήση κάνναβης, το 2% χρήση ηρωίνης και το 2,6% χρήση κοκαΐνης και κρακ.

Όπως προκύπτει από τα στοιχεία, ο αριθμός των αγοριών που έχουν κάνει χρήση ναρκωτικών είναι μεγαλύτερος από τον αντίστοιχο των κοριτσιών, ενώ το 5,9% που δήλωσαν ότι έκαναν χρήση είναι μαθητές της δευτεροβάθμιας εκπαίδευσης.

Η έρευνα πραγματοποιήθηκε τον Ιούνιο σε δείγμα 1.370 ατόμων στο λεκανοπέδιο της Αττικής και παρουσιάστηκε τη Τετάρτη στη διάρκεια συνέντευξης Τύπου του Κέντρου Πρόληψης της Εξάρτησης και Αγωγής Υγείας «Αθηνά-Υγεία».



ΘΥΜΑΤΑ ΚΑΤΟΙΚΟΙ ΤΟΥ ΑΦΑΝΤΟΥ

ΤΟΥΣ ΚΑΛΟΥΝ ΝΑ ΑΠΟΠΛΗΡΩΣΟΥΝ

δάνεια που ουδέποτε συνήψαν

Υποστηρίζουν ότι έπεσαν θύματα επιτήδειων

Σοβαρές ενδείξεις ότι και στο νησί της Ρόδου δραστηριοποιείται οργανωμένο κύκλωμα το οποίο αφού υποκλέπτει προσωπικά στοιχεία ανυποψίαστων πολιτών προχωρεί στην σύναψη δανείων με χρέωση τους σε τράπεζες των Αθηνών υπάρχουν μετά την εμφάνιση και ενός ακόμη θύματος που έχει προσφύγει στην δικαιοσύνη.

Όπως έχει αποκαλύψει η «δ» στο στάδιο της προκαταρκτικής εξέτασης εκκρεμούν 4 υποθέσεις κατοίκων του Δήμου Αφάντου που βρέθηκαν να είναι χρεωμένοι με δάνεια σε τράπεζες των Αθηνών και ενημερώθηκαν για τις «οφειλές» τους όταν κλήθηκαν προ δμήνου περίπου να καταβάλλουν σε συνεργαζόμενη με τράπεζες εταιρεία δόσεις για ασφάλεια ζωής που εμφανίζονταν να είχαν συνάψει προς εξασφάλιση των δανείων που δήθεν είχαν συνάψει στην Αθήνα.

Η έρευνα για τις 4 αυτές υποθέσεις έχει «παγώσει» στην Υποδιεύθυνση Ασφαλείας Ρόδου καθώς τα στοιχεία που έχουν συγκεντρωθεί δεν είναι επαρκή για την παραπομπή ύποπτου ατόμου σε δίκη και συγκεκριμένα επιχειρηματία ο οποίος φέρεται να απέστειλε μέσω FAX σε τράπεζα της Αθήνας πλαστογραφημένη φορολογική δήλωση ενός εκ των θυμάτων.

Η υπόθεση αυτή περιπλέκεται ακόμη περισσότερο μετά και την όμοια περιπέτεια που αντιμετωπίζει τον τελευταίο καιρό ακόμη ένας κάτοικος Αφάντου (!) πράγμα που δεν θα πρέπει πλέον να θεωρείται συμπτωματικό.

Πρόκειται για τον κ. Πέτρο Συμιακό, που έχει υποβάλει διά της πληρεξουσίου δικηγόρου του κ. Κατερίνας Γιαννιού μηνυτήρια αναφορά κατά αγνώστων και κατά παντός υπευθύνου φυσικού ή ηθικού αυτουργού στην Εισαγγελία Πλημμελειοδικών Ρόδου τον Μάιο του 2005.

Όπως αναφέρει στην μήνυσή του περί τα μέσα Μαρτίου 2005 η σύζυγός του έλαβε στην οικία τους, στον Δήμο Αφάντου-Ρόδου τηλεφωνική ενημέρωση-ειδοποίηση τράπεζας σχετικά με κάποιο λογαριασμό δανείου που τάχα η συγκεκριμένη Τράπεζα του χορήγησε. Στο έγγραφο αυτό εμφανίζεται ειδικότερα να έχει συνάψει προσωπικά με την τράπεζα, στο υποκατάστημά της που βρίσκεται στην Αθήνα, σύμβαση προσωπικού δανείου, ύψους 30.000 ευρώ.

Τονίζει ότι ουδέποτε συνήψε με την τράπεζα την επικαλούμενη από αυτήν σύμβαση προσωπικού δανείου και ότι κάποιος προφανώς οικειοποιήθηκε τα στοιχεία της ταυτότητάς του. Επισημαίνει μάλιστα ότι ο ίδιος δράστης, είχε ήδη προχωρήσει και στη σύναψη δανειακών συμβάσεων στο όνομά του με ακόμη δύο τράπεζες στα υποκαταστήματά τους στην Αθήνα για ποσά 10.000 και 15.000 ευρώ.

Δύο από τις τράπεζες στις οποίες φέρεται να έχει συνάψει δάνεια έχουν μάλιστα μετά από έρευνα αποδεχθεί ότι έγινε πλαστογραφία σε βάρος του και έπαυσαν να διεκδικούν τις απαιτήσεις από τα δάνεια.

Στην ίδια μήνυση ο κ. Συμιακός δεν κρύβει την αγανάκτηση του για το γεγονός ότι τα δάνεια χορηγήθηκαν από τις τράπεζες σε κάποιο επιτήδειο που κατάφερε να οικειοποιηθεί τα προσωπικά στοιχεία του, χωρίς να ελεγχθεί.

Με επιστολές που απέστειλε στις τράπεζες επισημαίνει επιπλέον ότι ουδέποτε έχει επισκεφθεί τα υποκαταστήματά τους στην Αθήνα και επιφυλάσσεται να αξιώσει και χρηματική αποζημίωση λόγω ηθικής βλάβης που έχει υποστεί τόσο ο ίδιος όσο και η οικογένειά του.

Στον κ. Συμιακό απεστάλη από αρμόδιο τμήμα ελέγχου τράπεζας η ακόλουθη επιστολή:

«Σε συνέχεια της από Αναγγελίας Συμβάντων του Καταστήματος από 01.02.2005, αναφορικά με την αμφισβήτηση δανείου Ανοιχτή Γραμμή ποσού 15.000 ευρώ που έχει χορηγηθεί στο όνομα του παραπάνω πελάτη, παραθέτουμε τα συμπεράσματά μας:

Έλεγχος αίτησης

Από τον έλεγχο που πραγματοποιήσαμε στην από 29.09.2004 αίτηση χορήγησης του δανείου, διαπιστώσαμε ότι:

- Το υπ' αριθμόν Ν 940629 Α.Δ.Τ. που προσκομίστηκε είναι πλαστό, γεγονός που προκύπτει και από την αντιπαραβολή με το γνήσιο Α.Δ.Τ. φωτοτυπία του οποίου παρέδωσε ο πελάτης με την Υπεύθυνη Δήλωση αμφισβήτησης του δανείου. Διευκρινίζεται ότι η πλαστογραφία δεν έγινε επί φωτοτυπίας του γνήσιου Α.Δ.Τ., αλλά ο δράστης «κατασκεύασε» νέο πλαστικό, όπου τοποθέτησε τη φωτογραφία του.

- Τα προσωπικά και επαγγελματικά στοιχεία του πελάτη είναι λάθος.

Ειδικότερα:

1. Το τηλέφωνο κατοικίας αντιστοιχεί στο συνεργείο αυτοκινήτων του Ηλία Σόκολη (συνεργαζόμενου εμπόρου μας με CID 01081491). Από τους ελέγχους που κάναμε με τα διαθέσιμα στοιχεία (σύμβαση εμπόρου), δεν προέκυψε κάποια εμπλοκή / σχέση.

2. Οι αποδείξεις μισθοδοσίας είναι κατά πάσα πιθανότητα πλαστές. Δεν καταφέραμε να έρθουμε σε επικοινωνία με την επιχείρηση «Κων/νος Σ. Σαββίδης», διότι τα τηλέφωνα δεν λειτουργούν.

Λοιπές ενέργειες

- Καταχωρίσαμε το Α.Δ.Τ. στο τηρούμενο Negative File, προκειμένου να αποφύγουμε μελλοντικές εγκρίσεις.

- Θα προβούμε στην απαλλαγή του πελάτη από την οφειλή ποσού 15.000 ευρώ που προκύπτει από την χορηγηθείσα Ανοιχτή Γραμμή, αφού ευθυνόμαστε λόγω της αποδοχής πλαστού εγγράφου».

ΣΥΖΗΤΕΙΤΑΙ Η ΥΠΟΘΕΣΗ

της ΚΑΡΦΟΥΡ - ΜΑΡΙΝΟΠΟΥΛΟΣ

Την 24η Ιουνίου 2005 αναμένεται να συζητηθεί ενώπιον του Μεταβατικού Διοικητικού Εφετείου Πειραιά, στην Ρόδο, η υπόθεση της ανέγερσης διώροφου καταστήματος τροφίμων με υπόγειο βοηθητικών χώρων συνολικού εμβαδού 1.987 τ.μ. στον Δήμο Ιαλυσού από την εταιρεία «ΚΑΡΦΟΥΡ-ΜΑΡΙΝΟΠΟΥΛΟΣ ΑΕ».

Τον Απρίλιο του 2005 το δικαστήριο διέταξε με την υπ' αρίθμ. 41/2005 προσωρινή του απόφαση και σε ικανοποίηση σχετικών αιτήσεων των κατοίκων Ιαλυσού κ.κ. Θ. Οικονομίδου, Φ. Ρουμπέτη και Σ. Χατζημάρκου, που παρέστησαν διά του πληρεξουσίου δικηγόρου τους κ. Γ. Μαυρομάτη, την αναστολή πάσης φύσεως οικοδομικών εργασιών για την ανέγερση του διώροφου καταστήματος τροφίμων σε εκτέλεση της υπ' αρίθμ. 483/2004 οικοδομικής αδείας της πολεοδομίας της Νομαρχιακής Αυτοδιοίκησης Δωδεκανήσου.

Στην αίτησή τους οι ανωτέρω υποστήριξαν ότι η οικοδομική άδεια εκδόθηκε κατά παράβαση της κείμενης νομοθεσίας καθώς η περιοχή στην οποία ανεγείρεται το πολυκατάστημα προορίζεται για χρήση αμιγούς κατοικίας και μόνο κατ' εξαίρεση επιτρέπεται η ανέγερση εμπορικών καταστημάτων που εξυπηρετούν τις καθημερινές ανάγκες της άμεσης περιοχής.

Υποστήριξαν επίσης ότι η λειτουργία του πολυκαταστήματος θα προκαλούσε κυκλοφοριακό πρόβλημα στην περιοχή, ηχητική ρύπανση και θα είχε αντίκτυπο στην ποιότητα της ζωής τους.

ΠΑΡΟΥΣΙΑΣΗ ΣΤΗΝ ΡΟΔΟ ΤΗΣ 70ης HELEXPO

Ειδική εκδήλωση θα πραγματοποιηθεί το απόγευμα της προσεχούς Τετάρτης, 29 Ιουνίου, στη Ρόδο (σε συνεργασία της Helexpo και της Περιφέρειας Νοτίου Αιγαίου) με αφορμή την επετειακή 70ή Διεθνή Εκθεση Θεσσαλονίκης που θα γιορτασθεί στο διάστημα 9-18 Σεπτεμβρίου, και των καινοτομιών που φέτος παρουσιάζονται.

Ειδικότερα θα γίνει (Ακταίον, 19.30) παρουσίαση της 70ής ΔΕΘ από την διοίκηση της HELEXPO.

Η 70ή ΔΕΘ, που εισέρχεται σε μια Νέα Εποχή, θα αποτελείται από μια σειρά ειδικών αφιερωμάτων, μεταξύ των οποίων και το «Global Exchange», το οποίο θα περιλαμβάνει όλες τις διεθνείς συμμετοχές και θα πλαισιωθεί από το 1ο Παγκόσμιο Συνέδριο Εξαγωγών, που θα πραγματοποιηθεί σε συνεργασία με τον ΟΠΕ, καθώς και πολλές παράλληλες εκδηλώσεις εμπορικού ενδιαφέροντος.

CIAO
BOUTIQUE
THE AUTHORIZED DEALER IN RODOS
D&G DOLCE & GABANNA
GFF GIANFRANCO FERRE
VERSACE JEANS COUTURE
roberto cavalli
MOSCHINO MADE IN ITALY
JOOP!
CK
GUESS
4 YOU clothing company
JUST cavalli
DKNY JEANS
XZENO MILANO ITALY
Ciao Boutique, ΕΘ. Δωδεκανησίων 40. 85100 Ρόδος Τηλ. 22410 70402
Ciao Marc O Polo. Δημ. Θέμελη 83. 85100 Ρόδος. Τηλ. 22410 70401



Γνωρίστε τα μοναδικά προνόμια που σας προσφέρει η Λίστα Γάμου ELECTRONET και απολαύστε το νέο σας σπίτι!
• Πανελλαδικό δίκτυο 81 καταστημάτων. Για να μπορούν οι συγγενείς ή οι φίλοι σας που μένουν μακριά να επιλέγουν τα δώρα τους από το πιο κοντινό τους κατάστημα ELECTRONET. • Πλήρης εξοπλισμός σπιτιού. Μεγάλη ποικιλία επώνυμων προϊόντων που συνδυάζουν υψηλή ποιότητα, μοντέρνο design και κατατοπιστικές τιμές. • Εξειδικευμένος σύμβουλος στη διάθεσή σας σε κάθε κατάστημα ELECTRONET, για να οργανώσετε μαζί και την παραμικρή λεπτομέρεια του γάμου σας.
• Ένα υπέροχο δώρο για το μελλόνυμφο ζευγάρι από την ELECTRONET με τις καλύτερες ευχές για «ΚΑΘΕ ΕΥΤΥΧΙΑ»!
ELECTRONET
Σαν στο σπίτι σας!
ΜΟΣΧΙΔΗΣ Ο.Ε.
Π. Π. ΓΕΡΜΑΝΟΥ (ΕΝΤΟΣ ΕΜΠΟΡΙΚΟΥ ΚΕΝΤΡΟΥ), ΡΟΔΟΣ, ΤΗΛ.: 22410 35846-20162

ΑΚΡΙΤΙΚΑ

κουβεντούλες με κάποιο νόημα

Θάρσει· λέγων τ' αληθές ου σφαλεί ποτέ
ΣΟΦΟΚΛΗΣ

«Η φοβερότερη εκδίκηση είναι να περιφρονείς αυτούς που σε εχθρεύονται, αν και είσαι βέβαιος ότι μπορείς να τους συντρίψεις».
ΜΠΑΛΖΑΚ

WINSTON CHURCHILL: Ο ελεύθερος Τύπος μπορεί να είναι καλός ή κακός Τύπος, ο ανελεύθερος δεν θα γίνει ποτέ τίποτε άλλο από κακός τύπος

Ο ΣΦΥΓΜΟΣ ΤΗΣ ΚΟΙΝΗΣ ΓΝΩΜΗΣ

Οι πολίτες εξέλεξαν την κυβέρνηση της Νέας Δημοκρατίας γιατί δεσμεύτηκε ότι θα προχωρήσει σε ρήξεις με τα κατεστημένα ώστε να πάψουν οι πολλοί να πληρώνουν τους λίγους.

Ακόμη και οι ψηφοφόροι του ΠΑΣΟΚ κάλεσαν τον Γιώργο Παπανδρέου να «τα αλλάξει όλα» και προφανώς δεν εννοούσαν μόνο την κομματική ιεραρχία αλλά και τις νοοτροπίες των κρατικοδίαιτων στελεχών που είχαν κομματικοποιήσει το κράτος.

Το αίτημα των αλλαγών είναι καθολικό και γι' αυτό οι μεταρρυθμίσεις θα περάσουν σχετικώς εύκολα, παρά τις κινητοποιήσεις που υποκινούνται από το βαθύ ΠΑΣΟΚ, με την έγκριση δυστυχώς και του Γ. Παπανδρέου, που όπως φαίνεται δεν έλαβε το μήνυμα των ψηφοφόρων του.

Η κυβέρνηση έπιασε το σφυγμό της κοινής γνώμης και φαίνεται αποφασισμένη να προχωρήσει τις αλλαγές αψηφώντας τις συντεχνιακές αντιδράσεις, που δεν έχουν την υποστήριξη των πολιτών.

Αυτός είναι και ο μόνος δρόμος ώστε η Ελλάδα να ξεφύγει από το τέλμα της επενδυτικής άπνοιας και να αρχίσει να διαμορφώνει το δικό της οικονομικό μοντέλο που θα βασίζεται στην επιχειρηματικότητα και όχι στον κρατικό παρεμβατισμό. Εχθρός του λαού δεν είναι αυτός που προσπαθεί να αλλάξει τα κακώς κείμενα στην οικονομία αλλά αυτός που επιδιώξει τη διατήρησή τους.

ΜΗΤΣΟΤΑΚΗΣ: ΝΑ ΣΟΒΑΡΕΥΤΟΥΜΕ ΟΛΟΙ!



«Πρέπει να σοβαρευτούμε όλοι»: αυτή τη σύσταση έκανε ο πρώην πρωθυπουργός Κωνσταντίνος Μητσοτάκης με αφορμή την κατάσταση που έχει διαμορφωθεί γύρω από το Ασφαλιστικό και το Εργασιακό. «Πρέπει να σοβαρευτούν οι κυβερνώντες, η αξιωματική αντιπολίτευση, όλοι», είπε.

«Δεν μπορεί να έχουμε μια σοβαρή κυβέρνηση και να μην είναι σοβαροί όλοι οι πολιτικοί παράγοντες». Ο επίτιμος πρόεδρος της Ν.Δ. κατηγόρησε τα συνδικάτα ότι «κρατούν τη χώρα στην απομόνωση». «Οι μεταρρυθμίσεις πρέπει να προχωρήσουν οπωσδήποτε», τόνισε. Μετά το «ναυάγιο» των Βρυξελλών, εκτιμά ότι η Ευρώπη «βρίσκεται σε κρίση και μάλιστα σε βαθιά κρίση. Και αυτή η ευρωπαϊκή κρίση συμπίπτει με την κρίση την οποία διέρχεται η χώρα μας».

ΗΤΑΝ ΞΕΚΑΘΑΡΟΣ

Αρκετά ξεκάθαρος εμφανίστηκε χθες ο Γεράσιμος Αρσένης. Σχεδόν δέκα ημέρες μετά το πολυσυζητημένο ραντεβού με τον Κ. Καραμανλή και τα σενάρια που αυτό πυροδότησε, ο πρώην «τσάρος» της Οικονομίας, συντροφιά με πολιτικούς και οικονομικούς συντάκτες, έδωσε την εντύπωση ότι όλες οι φήμες είναι αποτέλεσμα της μικροπολιτικής στην οποία ρέπουν σχολιαστές και πολιτικοί. «Νομίζω, είπε, ότι η πολιτική του τόπου είναι φτωχή. Στην Ελλάδα δεν βλέπουμε μπροστά και δεν ανανεώνουμε την πολιτική ατζέντα. Σε μια εποχή που όλα τρέχουν με μεγάλες ταχύτητες και αλλάζουν, εμείς ρωτάμε τι έγινε στη συνάντηση με τον Καραμανλή», είπε με τη γνωστή κεφαλλονίτικη τακτική του, για να προσθέσει με νόημα ότι αυτή «η Ελλάδα με φοβίζει».

ΤΟΥ... ΤΣΑΡΟΥ

Σχόλιο από την «Απογευματινή»:

Πείρα είναι το όνομα που δίνουμε στα λάθη μας...

Οσκαρ Ουάιλντ

Αν τα λάθη διδάσκουν, τότε ο κ. Αρσένης πρέπει να έχει καταπληκτική μόρφωση. Ως υπουργός Εθνικής Οικονομίας καταβαράθρωσε την ελληνική παραγωγή με τις αλήστου μνήμης κοινωνικοποιήσεις.

Ως υπουργός Εθνικής Παιδείας και Θρησκευμάτων σακάτεψε τουλάχιστον μια γενιά με τα Εθνικά Απολυτήρια και άλλους πρωτόγνωρους πειραματισμούς. Ως υπουργός Εθνικής Αμυνας συνετέλεσε στο να βρεθούμε στα πρόθυρα πολέμου με την Τουρκία με αφορμή τα Ιμια. Δεν υπάρχει τομέας της πολιτικής που ο κ. Αρσένης να μην έχει κάνει ένα τερατώδες λάθος -λάθος το οποίο, φυσικά, πληρώσαμε όλοι εμείς οι υπόλοιποι.

Κάποιοι μπορεί να ονομάσουν την πολιτική διαδρομή του κ. Αρσένη ως την επιτομή της ανοησίας. Τα θαλάσσωσε σε όποιο πολιτικό πόστο κι αν βρέθηκε. Εμείς θέλουμε να πιστεύουμε ότι όλες αυτές οι δαπανηρές για τον Ελληνα πολίτη γκάφες έγιναν πείρα, πείρα που μπορεί να αποδειχθεί πολύτιμη για την επαύριον της χώρας.

Τι καλύτερο, λοιπόν, να αναλάβει την προεδρία μιας Επιτροπής Σοφών για το μέλλον της χώρας ο κ. Αρσένης; Αν κρίνουμε από τις γκάφες του, πρέπει να είναι ο σοφότερος όλων. Αφήστε, δε, που δεν θα κουραστεί για να γράψει την έκθεσή του για την Ελλάδα του 2020 μ.Χ. και του 35 μ.Π. (μετά ΠΑΣΟΚ). Αρκεί να καταγράψει την ιστορία του. Οπότε θα ξέρουμε τι να κάνουμε. Τα ακριβώς αντίθετα απ' όσα ο ίδιος έπραξε...

ΤΗΣ... ΑΡΠΑΧΤΗΣ Ι

Μετά τις παχιές αγελάδες έρχονται οι ισχνές. Οπως αντίστοιχα, μετά την καταιγίδα ξεκαθαρίζει ο ουρανός κι έρχεται λιακάδα. Και στη μία και στην άλλη περίπτωση η επαγρύπνηση είναι επιβεβλημένη. Οπως και ο εντατικός ρυθμός στην εργασία. Χρόνια τώρα μάθαμε εμείς οι Ελληνες να επαναπαυόμαστε στον καλό θεό μας. Να καταβάλλομε τις μικρότερες δυνατές προσπάθειες και να ευλογούμαστε απ' τη ρουσφετολογία. Την ντόπια και την ξένη. Στα παλαμάκια είμαστε πρώτοι. Στο μπούγιο. Στο ραχάτι. Και στη δουλοπρέπεια.

Ανησυχούμε για την τύχη της ΚΑΠ. Γιατί ανησυχούμε; Ψέματα είναι ότι μας έσωσαν οι Αλβανοί και οι υπόλοιποι οικονομικοί μετανάστες; Ψέματα είναι ότι οι νεαροί από αγροτικές οικογένειες, κάτοχοι κάποιων αγροτικών εκτάσεων, αντί να κινούν με το ξημέρωμα στα χωράφια τους, ξημεροβραδιάζονται στα καφενεία, στις ντισκοτέκ, τα μπαράκια και τα σκυλάδικα;

Ψέματα είναι ότι οι Αλβανοί δουλεύοντας διπλά και τριπλά καμιά φορά μεροκάματα έχουν φτιαχτεί; Εχουν εξελιχθεί σε μικρότερους ή μεγαλύτερους εργολάβους με το σπαθί και με τον κόπο τους;

Αρα δουλειές υπήρχαν. Μόνο που εμείς δεν τις καταδεχόμασταν. Τα κενά της δικής μας τεμπελιάς, ακαταδεξίας κι όπως αλλιώς μπορεί να χαρακτηρισθεί, είναι ακριβώς που αναπλήρωσαν οι οικονομικοί μετανάστες.

Ηθελές τα κι έπαθές τα.

ΤΗΣ... ΑΡΠΑΧΤΗΣ ΙΙ

Μας έμαθαν να διεκδικούμε. Ποτέ να φροντίζουμε προηγουμένως να είμαστε πρώτοι εμείς άψογοι, αψεγάδιαστοι στις εργασιακές μας υποχρεώσεις, για να έχουμε το δικαίωμα να προβάλλουμε απαιτήσεις. Κατά την κρατική μηχανή κι οι πολίτες του κράτους. Κατά τα πρότυπα των εκπροσώπων και λειτουργών του διπλασιάσθηκε και η νεότερη γενιά του.

Φαύλος κύκλος. Στηλιτεύαμε κάποτε τις φιέστες του ΠΑΣΟΚ. Δεν άντεξαν στον πειρασμό κι οι νεοδημοκράτες. Φιέστες κι αυτοί με την πρώτη ευκαιρία. Μάταια τους συμβούλεψε ο πρωθυπουργός να μην προκαλούν. Τώρα που πιάσαν τις καρέκλες παρασύρθηκαν απ' την επιδειξιομανία. Γενικότερα η ελληνική κοινωνία εμφανίζεται υπό διάλυση, με διάχυτη τη νεοπλουτίστικη νοοτροπία, την πανεύκολα κι άκοπα κτηθέντων, που επισείονται ως επινίκια της ατσιδοσύνης.

Μας καίει η τύχη της ΚΑΠ; Να μας κάψει. Το αμπέλι θέλει αμπελουργό και το μέλι μελισσοκόμο. Να κάψει πρώτο και καλύτερο το υπουργείο Γεωργικής Ανάπτυξης και τους εμπειρογνώμονές του που μετάδωσαν στα πευκοδάση τη βαμβακάδα. Ατιμωρητί. Κι αυτό είναι το πιο τραγικό για τους εναπομείναντες νοικοκυραίους κι όσους ακόμη συνεχίζουν να πονούν αυτό τον τόπο. Ως κράτος κι ως πολίτες παραμένουμε προσηλωμένοι στη νοοτροπία της αρπαχτής. Κι αρνούμαστε να δεχθούμε ότι πια δεν φτουράει.

ΔΙΛΗΜΜΑΤΑ

Από οικονομική άποψη υπάρχουν μόνο δύο τρόποι για να δημιουργηθούν περισσότερες θέσεις εργασίας:

Να υπάρξει ταχύτερη οικονομική μεγέθυνση ή να μειωθούν οι μισθοί, ώστε να αυξηθεί η ζήτηση για εργασία.

Το δίλημμα αυτό έχει ουσιαστικά ενώπιόν της η ελληνική κοινωνία τώρα που η κυβέρνηση με τη μορφή της σαλαμοποίησης, αλλάζει το ασφαλιστικό σύστημα, αρχής γενομένης από τις τράπεζες.

Ολοι συμφωνούν ότι η αύξηση της απασχόλησης αποτελεί την καλύτερη τονωτική ένεση για το ασφαλιστικό σύστημα και ασφαλώς όλοι απορρίπτουν τη μείωση των μισθών.

Η οικονομική μεγέθυνση είναι μονόδρομος που οφείλουμε να ακολουθήσουμε, γιατί μόνο έτσι θα βρούμε πρόσθετους πόρους για το ασφαλιστικό, θα αντιμετωπίσουμε τη μεγάλη πληγή της ανεργίας και θα πετύχουμε τη σύγκλιση των εισοδημάτων με τους άλλους Ευρωπαίους.

Ο πρώτος παράγοντας που συμβάλλει στην οικονομική μεγέθυνση είναι οι επενδύσεις και ακολουθεί η κατανάλωση.

Για να επιτευχθούν οι επενδύσεις απαιτείται ένα ολοκληρωμένο πρόγραμμα που θα αγκαλιάζει το σύνολο της οικονομίας.

Επίσης, είναι απαραίτητα τα μέτρα υπέρ της εισαγωγής της νέας τεχνολογίας στις επιχειρήσεις, την ανάπτυξη της έρευνας και προπαντός τη σημαντική βελτίωση της παιδείας και της σύνδεσης του εκπαιδευτικού συστήματος με την οικονομία.

Αναγκαία είναι και η πάταξη της γραφειοκρατίας, η οποία όχι μόνο θέτει τεράστια εμπόδια στην υλοποίηση των επενδύσεων, αλλά, όπως έδειξε και έρευνα του ΣΕΒ, προσθέτει κόστος που φτάνει ως το 9% της συνολικής επένδυσης.

Ομως, δεν πρόκειται να αποδώσουν αν δεν υπάρχει και το κατάλληλο κλίμα. Το καλό κλίμα βάζει φτερά στην ανάπτυξη. Αντιθέτως το κακό και μίζερο τη φρενάρει.

ΠΕΡΙ ΣΥΝΔΙΚΑΛΙΣΤΩΝ

Καλά, στο παρελθόν οι εργατοπατέρες την ήξεραν την τύχη τους. Ηταν καταδικασμένοι κάποια μέρα να γίνουν βουλευτές, όσο σκληρό κι αν θεωρείται αυτό. Σήμερα όμως, τα πράγματα αλλάζουν και οι συνδικαλιστάρες μας σήκωσαν το λάβαρο της επανάστασης. «Δεν θέλουμε πια άλλο βουλευτιλίκι, άλλη καταπίεση», φωνάζουν. Κι έτσι εξηγείται η στάση που κρατούν στα κρίσιμα θέματα της κοινωνίας. Ποιός να τους ψηφίσει δηλαδή στο μέλλον για το Κοινοβούλιο; Κανένας!...

ΔΙΟΡΘΩΤΟΙ ΟΙ ΤΟΥΡΚΟΙ

Επειτα από ενάμιση μήνα έκαναν προχθές την εμφάνισή τους στα Ιμια οι Τούρκοι. Σύμφωνα με τις πληροφορίες, τουρκική ακταιωρός με τα στοιχεία SG-56 εμφανίστηκε ξαφνικά από τα βόρεια στη μικρονησίδα Καλόλιμνο. Αφού έκανε αναγνωριστική βόλτα κοντά στις ακτές, κατευθύνθηκε στη συνέχεια νότια, στην περιοχή των Ιμίων, όπου παρέμεινε αγκυροβολημένη ή περιπλέοντας σε μικρή απόσταση τις ακτές για περίπου δύο ώρες. Ο εντοπισμός της τουρκικής ακταιωρού κινητοποίησε το σκάφος του Λιμενικού, το οποίο έφτασε αμέσως στην περιοχή. Τελικά χωρίς εντάσεις και χωρίς προκλητικούς διαλόγους το τουρκικό σκάφος αποχώρησε από τα νησιά στις 07.39'. Συνήθη πρακτική των Τούρκων να επισημαίνουν από καιρό σε καιρό τις «αμφισβητήσεις» τους στην περιοχή χαρακτήριζαν ανώτατοι στρατιωτικοί κύκλοι το νέο περιστατικό, την ημέρα ακριβώς που το Συμβούλιο Εθνικής Ασφάλειας (ΣΕΑ) επικύρωνε το νέο Εγγραφο Πολιτικής Εθνικής Ασφάλειας (Μυστικό Σύνταγμα). Να σημειωθεί ότι στη συγκεκριμένη περιοχή οι Τούρκοι εκτός από τα Ιμια αμφισβητούν ακόμα 10 μικρονησίδες, μεταξύ των οποίων και η Καλόλιμνος.

Οχι, την Ακρόπολη δεν την διεκδίκησαν ακόμα!

Υ.Τ.Ε.

ΓΙΑ ΤΟ ΣΧΟΛΙΚΟ ΕΤΟΣ 2004 - 2005

ΟΙ ΑΡΙΣΤΟΥΧΟΙ ΜΑΘΗΤΕΣ ΛΥΚΕΙΩΝ ΚΑΙ ΓΥΜΝΑΣΙΩΝ

3ο Ενιαίο Λύκειο Ρόδου - 4ο Ενιαίο Λύκειο Ρόδου - 1ο Ενιαίο Λύκειο Ρόδου - Ενιαίο Λύκειο Αφάντου - 1ο Γυμνάσιο Ρόδου - 6ο Γυμνάσιο Ρόδου - Γυμνάσιο Σορωνής - Ενιαίο Λύκειο Σορωνής - Γυμνάσιο Αρχαγγέλου

Δόθηκαν χθες στην δημοσιότητα από τις οικείες διευθύνσεις τα ονόματα των αριστούχων μαθητών Γυμνασίων και Λυκείων της Ρόδου για το σχολικό έτος 2004-2005, που είναι τα εξής:

3ο ΕΝΙΑΙΟ ΛΥΚΕΙΟ ΡΟΔΟΥ

ΑΡΙΣΤΟΥΧΟΙ

Β' ΤΑΞΗΣ

1. **ΡΟΔΙΤΗΣ** Σπυρίδων 19.9
2. **ΧΑΛΒΑΤΖΑΚΗ** Γεωργία 19,9
3. **ΡΩΜΑΙΟΣ** Φώτιος 19,8
4. **ΚΩΣΤΑΡΙΔΗ** Αθηνά 19,7
5. **ΧΡΙΣΤΟΦΗ** Γεωργία 19,7
6. **ΚΕΛΕΠΕΡΑ** Μαρία-Τσαμ. 19,6
7. **ΑΝΤΩΝΟΓΛΟΥ** Χρυσούλα 19,5
8. **ΚΑΡΑΚΑΤΣΑΝΗ** Στεφανία 19,4
9. **ΚΑΡΙΚΗ** Μαρίνα 19,4
10. **ΣΟΪΧΑΝ** Χαλιδέ-Χαν 19,4
11. **ΤΣΑΚΟΥ** Σταματία 19,4
12. **ΡΙΖΟΠΟΥΛΟΥ** Άννα 19,3
13. **ΧΟΥΛΛΗ** Μαρία 19,1
14. **ΚΑΖΑ** Κατερίνα 19
15. **ΔΙΑΜΑΝΤΗ** Μαρία 18,9
16. **ΠΑΤΕΡΑ** Ακριβή-Νεκτ. 18,9
17. **ΨΑΡΟΜΠΑΣ** Σακελλάρης 18,9
18. **ΒΑΡΣΑΜΙΔΗΣ** Χαρίσης 18,8
19. **ΤΣΟΥΚΑΛΑΣ** Ηλίας 18,8
20. **ΡΕΪΣΗΣ** Ευστάθιος 18,7
21. **ΣΟΥΛΟΥΝΙΑ** Θεοδώρα 18,7
22. **ΓΕΩΡΓΙΑΔΗ** Μαριέττα 18,6
23. **ΤΣΟΛΕΡΙΔΗΣ** Θεοχάρης 18,4
24. **ΣΩΤΗΡΑΚΗΣ** Ιάσων 18,3
25. **ΚΑΛΛΙΟΥΔΑΚΗ** Αναστασία-Μ. 18,2
26. **ΚΟΚΚΙΝΑΚΟΥ** Γκαμπριέλ. 18,2
27. **ΑΝΔΡΕΟΥ** Παρασκευή 18,1
28. **ΒΛΑΣΤΟΥ** Τσαμπίκα 18,1
29. **ΓΚΟΥΪΝΤΑΛΙΑΣ** Ιωάννης 18,1
30. **ΖΑΓΟΡΙΑΝΟΥ** Μαργαρίτα 18,1
31. **ΖΑΝΝΕΤΗ** Αλεξάνδρα 18,1
32. **ΘΕΟΔΩΡΟΥ** Μαρία-Ελίζα 18,1
33. **ΝΤΙΛΕΚ** Εσρά 18,1
34. **ΠΕΛΕΚΑΝΟΥ** Ειρήνη 18,1
35. **ΤΣΑΤΑΛΙΟΣ** Κωνστανίνος 18,1

4ο ΕΝΙΑΙΟ ΛΥΚΕΙΟ ΡΟΔΟΥ

ΑΡΙΣΤΟΥΧΟΙ

Α' ΤΑΞΗΣ

1. **ΑΝΤΩΝΟΠΟΥΛΟΥ** Αλεξάνδρα 18,2
2. **ΓΑΜΠΙΕΡΑΚΗΣ** Δημήτριος 18,4
3. **ΜΑΝΤΙΚΟΣ** Κωνσταντίνος 19,6
4. **ΜΠΑΡΓΙΑΜΙ** Μπεσιάνα 18,2
5. **ΣΑΒΒΙΟΥ** Στυλλιανός-Χρήστ. 18,2
6. **ΤΡΑΜΠΑΤΣΕΒΑ**-Μαργκαρίτα 19,5
7. **ΧΡΥΣΟΧΟΟΥ** Σεβαστή 18,2

ΑΡΙΣΤΟΥΧΟΙ

Β' ΤΑΞΗΣ

1. **ΑΤΣΑ** Ζωοπηγή 19,1
2. **ΚΑΠΕΤΑΝΑΚΗ** Αντιόπη 18,8
3. **ΚΕΦΑΛΑ** Παρασκευή 19,6
4. **ΜΑΛΤΑ** Αγάπη 18,3
5. **ΠΑΠΑΓΕΩΡΓΙΟΥ** Σωτήριος 18,1
6. **ΠΑΠΑΜΑΝΩΛΗ** Ειρήνη 19
7. **ΠΑΤΡΑΚΑΚΗ** Νικολία 19,5
8. **ΡΑΣΠΑΣΚΟΣ** Κωνσταντίνος 18,2

1ο ΕΝΙΑΙΟ ΛΥΚΕΙΟ ΡΟΔΟΥ-ΒΕΝΕΤΟΚΛΕΙΟ

ΑΡΙΣΤΟΥΧΟΙ

Α' ΤΑΞΗΣ

1. **ΚΟΥΛΟΓΙΑΝΝΗ** Ανδριάνα 19,7
2. **ΜΠΑΔΑ** Αγγελική 19,2
3. **ΚΡΗΤΙΚΟΣ** Δημήτριος 19,1
4. **ΠΕΤΡΑΚΗ** Μαρία 19,1
5. **ΚΟΥΛΤΙΝΙΟΥ** Στυλιανή 18,7
6. **ΠΑΥΛΗ** Άννα Μαρία 18,7
7. **ΡΩΣΣΟΣ** Χρήστος 18,7
8. **ΜΑΝΤΙΚΟΥ** Μαρία-Καθολ. 18,6
9. **ΤΣΕΤΣΕΛΗ** Ζωή-Αικατερ. 18,6
10. **ΠΙΠΗ** Βασιλική-Τσαμ. 18,5
11. **ΖΑΧΑΡΙΑ** Θεοδώρα 18,3
12. **ΑΝΤΩΝΟΓΛΟΥ** Αικατερ.-Χρ. 18,1
13. **ΖΕΛΙΧΟΒΣΚΙ** Ιγκόρ 18,1
14. **ΠΑΠΑΔΑΚΗ** Μαρία 18,1
15. **ΧΡΙΣΤΟΦΑΚΗ** Ευφροσύνη 18,1

1ο ΕΝΙΑΙΟ ΛΥΚΕΙΟ ΡΟΔΟΥ-ΒΕΝΕΤΟΚΛΕΙΟ

ΑΡΙΣΤΕΙΑ - ΒΡΑΒΕΙΑ

Β' ΤΑΞΗΣ

1. **ΜΑΝΤΙΚΟΣ** Βασίλειος 19,7
2. **ΧΑΤΖΗΠΕΤΡΟΣ** Κυριάκος 19,7
3. **ΠΑΛΑΙΟΥ** Καλλιόπη 19,5
4. **ΣΟΡΔΑΚΗ** Αικατερ.-Στ. 19,5
5. **ΘΕΟΥΛΑΚΗ** Δέσποινα 19,4
6. **ΝΙΚΗΤΑΡΑΣ** Νικήτας 19,4
7. **ΣΤΑΥΡΟΥΛΗΣ** Γεώργιος 19,4
8. **ΚΟΥΝΑΚΗ** Σταματία 19,3
9. **ΧΡΙΣΤΟΦΑΚΗΣ** Ιωάννης 19,3
10. **ΟΡΦΑΝΟΣ** Λεόντιος 19,2
11. **ΑΣΠΡΗΣ** Άγγελος 19
12. **ΠΙΣΣΑ** Έλλη 19
13. **ΥΨΗΛΑΝΤΗΣ** Βασίλειος 18,9
14. **ΚΑΡΙΚΑ** Γεωργία 18,8
15. **ΜΑΝΔΗΛΑΡΗ** Παρασκευή 18,7
16. **ΣΑΡΡΗ** Αικατερίνη 18,7
17. **ΡΕΣΕΛΗ** Αδελαΐδα 18,6
18. **ΔΕΛΗΓΙΑΝΝΗΣ ΒΙΡΒΟΣ** Θεοφ. 18,5
19. **ΣΤΑΜΑΤΑΚΗ** Άννα 18,5
20. **ΧΑΤΖΗΓΙΑΝΝΑΚΗΣ** Κυριαζής 18,5
21. **ΤΣΑΚΙΡΗΣ** Σάββας 18,4
22. **ΓΑΛΑΤΑ** Αναστασία 18,3
23. **ΔΟΥΡΟΥΝΤΑΚΗ** Ευφροσύνη 18,2
24. **ΑΧΛΑΔΙΩΤΗΣ** Ιωάννης 18,1
25. **ΚΟΕΝ** Αλεξάνδρα 18,1
26. **ΜΑΤΣΙΓΚΟΣ** Ευστάθιος 18,1
27. **ΧΑΤΖΗΣ** Νικόλαος 18,1

ΕΝΙΑΙΟ ΛΥΚΕΙΟ ΑΦΑΝΤΟΥ

ΑΡΙΣΤΕΙΑ - ΒΡΑΒΕΙΑ

Α' ΤΑΞΗΣ

1. **ΤΑΟΥΛΑ** Καθολική - Τσαμπ. 19 5/10
2. **ΣΕΝΤΗΣ** Νικόλαος 19 4/10
3. **ΤΣΟΥΡΔΙΟΥ** Χριστίνα-Τσαμπ. 19 4/10
4. **ΑΥΓΕΡΙΝΟΥ** Σάββας-Τσαμπ. 18 7/10
5. **ΜΟΣΧΟΥΣ** Σταμάτιος 18 7/10
6. **ΛΑΟΥΔΙΚΟΥ** Μαρία-Τσαμπ. 18 4/10
7. **ΓΙΩΡΓΟΥ** Σεβαστή του Ιω. 18 1/10
8. **ΓΙΩΡΓΟΥ** Σεβαστή του Κων. 18 1/10

ΕΝΙΑΙΟ ΛΥΚΕΙΟ ΑΦΑΝΤΟΥ

ΑΡΙΣΤΕΙΑ - ΒΡΑΒΕΙΑ

Β' ΤΑΞΗΣ

1. **ΚΑΠΠΑ** Γεωργία 19 7/10
2. **ΝΙΚΟΛΗ** Σπυριδ.-Τσαμπ. 19 2/10
3. **ΤΣΑΒΑΡΗ** Ειρήνη 19 1/10
4. **ΚΩΣΤΟΜΟΙΡΗ** Σταματία 19
5. **ΜΟΥΣΕΛΙΜΗ** Αναστασία-Ειρ. 18 9/10
6. **ΣΤΕΛΛΑ** Ελένη-Καθολική 18 8/10
7. **ΚΑΚΟΥΛΗ** Καθολικη 18 7/10
8. **ΚΑΡΑΓΙΑΝΝΗ** Μαριέττα 18 7/10
9. **ΛΑΜΠΡΙΝΟΥ** Ευγενία 18 4/10
10. **ΣΑΚΚΑ** Παρασκευή-Τσαμπ. 18 4/10
11. **ΧΡΙΣΤΟΦΗΣ** Εμμανουήλ 18 3/10
12. **ΚΑΖΕΛΛΗΣ** Γεώργιος 18 1/10

1ο ΓΥΜΝΑΣΙΟ ΡΟΔΟΥ

ΑΡΙΣΤΕΙΑ - ΒΡΑΒΕΙΑ

Α' ΤΑΞΗΣ

1. **ΑΝΘΥΜΙΔΗ** Αντων.-Νεκτ. 19 12/13
2. **ΚΟΥΑΝΤΑΣ** Ελευθ. 19 12/13
3. **ΤΣΑΟΥΣΗ** Μαρία 19 12/13
4. **ΠΑΠΑΒΑΣΙΛΕΙΟΥ** Μ. 19 11/13
5. **ΠΡΩΤΟΣ** Μ. 19 11/13
6. **ΣΤΑΤΗ** Φωτ. 19 11/13
7. **ΖΑΝΝΕΤΙΔΗ** Ε. 19 10/13
8. **ΓΕΩΡΓΑΛΛΗ** Καθ.-Ρα. 19 8/13
9. **ΚΑΝΥΧΗ** Χρυσάνθη 19 8/13
10. **ΜΕΓΓΙΟΣ** Μιχ. 19 8/13
11. **ΠΑΠΑΒΑΣΙΛΕΙΟΥ** Στεργ.-Μαρ. 19 8/13
12. **ΠΕΤΑΥΡΑΚΗΣ** Απόστ.-Η. 19 8/13
13. **ΑΝΔΡΕΟΥ** Άννα 19 7/13
14. **ΙΩΑΝΝΙΔΗΣ** Παναγ. 19 7/13
15. **ΚΑΛΑΠΟΔΑΚΗΣ** Σπυρ. 19 7/13
16. **ΡΟΥΣΕΤΤΟΣ** Ιωάννης 19 6/13
17. **ΒΑΡΣΑΜΙΔΗ** Απ.-Αν. 19 5/13
18. **ΓΚΙΟΥΡΑ** Ειρήνη 19 5/13
19. **ΠΑΠΑΜΑΝΩΛΗ** Στεργούλ. 19 5/13
20. **ΠΑΠΑΔΗΜΗΤΡΙΟΥ** Αλέξ. 19 4/13
21. **ΤΣΑΛΟΥΠΗΣ** Νικόλαος 19 4/13
22. **ΓΙΑΝΝΑΣ** Ιωάννης 19 3/13
23. **ΜΑΛΛΙΑΚΑΣ** Εμμ. 19 3/13
24. **ΠΕΛΕΚΑΝΟΥ** Μαρία 19 3/13
25. **ΔΙΑΚΟΣ** Μιχ. 19 2/13
26. **ΚΑΡΥΔΑΚΗΣ** Νικόλ. 19 2/13
27. **ΤΡΙΑΝΤΑΦΥΛΛΟΥ** Καλλ. 19 2/13
28. **ΔΟΥΛΓΑΡΟΓΛΟΥ** Σ. 19 1/13
29. **ΑΘΑΝΑΣΙΑΔΗΣ** Σάββας 19
30. **ΦΤΑΚΛΑ** Ζωοπηγή 18 12/13
31. **ΚΟΥΛΛΑΡΟΣ** Νικόλ. 18 11/13
32. **ΣΚΟΥΛΑΣ** Εμμ. 18 11/13
33. **ΚΑΠΙΤΑΝΟΥ** Αν.-Φωτ. 18 10/13
34. **ΔΗΜΗΤΡΑ** Εμμανουέλα 18 9/13
35. **ΡΑΜΜΟΣ** Μιχ. 18 9/13
36. **ΣΑΒΒΑΝΗ** Σ. 18 9/13
37. **ΣΟΡΩΝΙΑΤΗ** Ευρ.-Ειρ. 18 9/13
38. **ΜΑΡΤΑΚΗΣ** Νικόλ. 18 8/13
39. **ΔΟΥΚΗ** Φανερωμ. 18 7/13
40. **ΚΑΚΚΑΡΗΣ** Αναστ. 18 7/13
41. **ΦΕΛΕΚΗΣ** Σπυρ.-Ηλ. 18 7/13

1ο ΓΥΜΝΑΣΙΟ ΡΟΔΟΥ

ΑΡΙΣΤΕΙΑ - ΒΡΑΒΕΙΑ

Γ' ΤΑΞΗΣ

1. **ΚΑΤΣΑΝΕΒΑΚΗΣ** Εμμαν. 20
2. **ΠΑΠΑΝΙΚΟΛΑΟΥ** Φ. 20
3. **ΣΩΤΗΡΑΚΗ** Αικ. 20
4. **ΚΑΛΑΠΟΔΑΚΗΣ** Σπυρ. 19 9/13
5. **ΧΑΤΖΗΑΝΤΩΝΙΟΥ** Ειρ. 19 9/13
6. **ΣΤΑΥΡΙΑΝΑΚΗ** Ευ. 19 8/13
7. **ΠΑΠΑΣΑΒΒΑ** Τσαμπ. 19 6/13
8. **ΘΕΜΕΛΗ** Φωτ. 19 5/13
9. **ΝΤΕΛΛΑ** Α. 19 3/13
10. **ΑΘΑΝΑΣΟΠΟΥΛΟΥ** Ν. 19 1/13
11. **ΚΟΜΙΝΙΑ** Μ. 19 1/13
12. **ΧΡΥΣΟΧΟΟΥ** Κ. 19 1/13
13. **ΚΑΖΑΣ** Γεώργ. 18 11/13
14. **ΚΑΜΠΟΥΡΗ** Νεκτ. 18 8/13
15. **ΜΠΟΥΣΗΣ** Ε. 18 7/13
16. **ΟΥΪΛΣΟΝ** Δ. 18 7/13
17. **ΤΣΑΚΙΡΗ** Κυρ. 18 7/13
18. **ΧΑΤΖΗΑΝΤΩΝΙΑΔΗΣ** Μ. 18 7/13

6ο ΓΥΜΝΑΣΙΟ ΡΟΔΟΥ

ΑΡΙΣΤΕΙΑ - ΒΡΑΒΕΙΑ

Α' ΤΑΞΗΣ

1. **ΖΟΥΡΟΥΔΗ** Στυλιανή 20
2. **ΜΑΥΡΟΝΙΚΟΛΑΣ** Βαγγέλης 20
3. **ΜΠΟΓΟΣΙΑΝ** Κλεάνθης 19 12/13
4. **ΨΑΡΑ** Ειρήνη 19 12/13
5. **ΑΘΕΝΑ-ΒΑΣΙΛΕΙΑΔΗ** Δέσπ. 19 11/13
6. **ΚΑΛΑΜΠΟΚΗΣ** Ζαφείριος Ρ. 19 11/13
7. **ΚΑΡΙΚΗ** Ουρανία 19 10/13
8. **ΚΥΠΡΑΙΟΣ** Μερκούριος 19 10/13
9. **ΣΩΖΟΥ** Μιράντα - Αικατ. 19 10/13
10. **ΚΟΥΝΤΟΥΡΗ** Αννα 19 7/13
11. **ΚΟΥΛΑΟΥΖΙΔΟΥ** Κυριακή 19 6/13
12. **ΜΙΧΑΗΛΟΥ** Χριστιάνα 19 5/13
13. **ΣΩΖΟΣ** Αθανάσιος Λουκ. 19 5/13
14. **ΑΝΤΩΝΑΚΗΣ** Ιάσων 19 4/13
15. **ΣΤΑΜΟΥ** Παρασκευή 19 4/13
16. **ΧΑΤΖΑΚΗΣ** Νικόλαος 19 4/13
17. **ΔΙΑΚΟΓΕΩΡΓΙΟΥ** Αικατερ. 19 3/13
18. **ΜΙΧΑΗΛΙΔΗΣ** Γεώργιος 19 3/13
19. **ΜΠΑΡΙΑΝΟΥ** Ελένη 19 3/13
20. **ΑΝΓΚΕΛ** Ειρήνη 19 2/13
21. **ΤΡΙΑΝΤΑΦΥΛΛΟΥ** Αναστ. 19 2/13
22. **ΤΣΙΚΚΗΣ** Σάββας 19 2/13
23. **ΔΙΑΚΟΓΕΩΡΓΙΟΥ** Αντώνιος 19
24. **ΖΕΡΛΕΝΤΗΣ ΚΑΦΑΡΑΚΗΣ** Αλ. 19
25. **ΤΡΙΑΝΤΑΦΥΛΛΟΥ** Φίλιππος 19
26. **ΒΑΤΗ** Ευφροσύνη 18 12/13
27. **ΓΚΟΓΚΕ** Ολυμπία Βικτ. 18 12/13
28. **ΜΑΝΩΛΑΚΗ** Βασιλική 18 12/13
29. **ΠΑΠΑΪΩΑΝΝΟΥ** Κων/να 18 12/13
30. **ΤΣΑΚΩΝΑ** Δήμητρα 18 12/13
31. **ΚΑΖΟΥΛΛΗ** Μαρία 18 10/13
32. **ΜΠΑΡΝΣ** Ιωάννης - Αλέξ. 18 9/13
33. **ΣΤΕΛΛΑ** Σταματία 18 9/13
34. **ΜΑΛΑΝΔΡΗΣ** Βασίλειος 18 8/13
35. **ΝΤΟΥΜΗΤΡΟΥ** Ανδρεϊ 18 8/13
36. **ΣΑΠΟΥΝΗ** Παγώνα 18 8/13
37. **ΤΡΙΑΝΤΑΦΥΛΛΟΥ** Δημοκρ. 18 8/13
38. **ΚΑΚΑΚΙΟΥ** Ελεάννα 18 7/13
39. **ΚΑΚΚΙΟΥ** Φώτιος 18 7/13

6ο ΓΥΜΝΑΣΙΟ ΡΟΔΟΥ

ΑΡΙΣΤΕΙΑ - ΒΡΑΒΕΙΑ

Β' ΤΑΞΗΣ

1. **ΚΡΕΜΛΗ** Αναστασία 20
2. **ΜΑΥΡΟΝΙΚΟΛΑ** Μαρία 20
3. **ΜΠΟΥΚΟΥΒΑΛΑ** Αγγέλα 20
4. **ΠΑΠΑΜΕΝΤΖΕΛΟΥ** Αθανασία 20
5. **ΠΑΠΑΣΤΑΜΑΤΙΟΥ** Ελλη 20
6. **ΒΟΜΒΥΛΑ** Μαρία 19 12/13
7. **ΠΑΠΑΔΟΠΟΥΛΟΥ** Στέλλα 19 12/13
8. **ΧΡΙΣΤΟΔΟΥΛΙΔΗ** Δέσποιν. 19 12/13
9. **ΓΙΩΤΑ** Σμαράγδη 19 11/13
10. **ΜΩΡΑΪΤΗ** Αλίκη - Αννα 19 8/13
11. **ΤΕΡΝΕΖΗ** Θεοδώρα 19 8/13
12. **ΣΟΥΝΤΟΥΚ** Σέρδζιο 19 7/13
13. **ΚΑΡΑΚΑΤΣΑΝΗ** Ιωάννα 19 4/13
14. **ΚΟΚΚΟΤΗΣ** Θωμάς 19 4/13

Δρομολόγια του Ταχύπλοου Καταμαράν "ΔΩΔΕΚΑΝΗΣΟΣ ΕΞΠΡΕΣ"

Από: 16 Ιουνίου 2005 έως 30 Ιουνίου 2005

DODEKANISOS SEA WAYS

Αναχωρίσεις από την Κολώνα (Θαλασσινή πύλη)

ΚΥΡΙΑΚΗ		
ΛΙΜΑΝΙ	ΑΦΙΞΗ	ΑΝΑΧ.
ΡΟΔΟΣ		**08.30**
ΣΥΜΗ	09.20	09.25
ΚΩΣ	11.00	11.10
ΚΑΛΥΜΝΟΣ	11.50	12.00
ΛΕΡΟΣ	12.50	12.55
ΛΕΙΨΟΙ	13.15	13.20
ΠΑΤΜΟΣ	13.40	13.45
ΛΕΡΟΣ	14.25	14.30
ΚΑΛΥΜΝΟΣ	15.20	15.30
ΚΩΣ	16.10	16.20
ΣΥΜΗ	17.45	17.50
ΡΟΔΟΣ	**18.30**	

ΔΕΥΤΕΡΑ		
ΛΙΜΑΝΙ	ΑΦΙΞΗ	ΑΝΑΧ.
ΡΟΔΟΣ		**08.30**
ΚΑΣΤΕΛΛΟΡΙΖΟ	11.00	16.00
ΡΟΔΟΣ	**18.30**	

ΤΡΙΤΗ		
ΛΙΜΑΝΙ	ΑΦΙΞΗ	ΑΝΑΧ.
ΡΟΔΟΣ		**08.30**
ΚΩΣ	10.40	10.50
ΚΑΛΥΜΝΟΣ	11.30	11.40
ΛΕΡΟΣ	12.30	12.35
ΛΕΙΨΟΙ	12.55	13.00
ΠΑΤΜΟΣ	13.20	13.30
ΛΕΡΟΣ	14.20	14.30
ΚΑΛΥΜΝΟΣ	15.20	15.30
ΚΩΣ	16.10	16.20
ΡΟΔΟΣ	**18.30**	

ΤΕΤΑΡΤΗ		
ΛΙΜΑΝΙ	ΑΦΙΞΗ	ΑΝΑΧ.
ΡΟΔΟΣ		**08.30**
ΣΥΜΗ	09.20	09.25
ΚΩΣ	11.00	11.10
ΚΑΛΥΜΝΟΣ	11.50	12.00
ΛΕΡΟΣ	12.50	12.55
ΛΕΙΨΟΙ	13.15	13.20
ΠΑΤΜΟΣ	13.40	13.45
ΛΕΡΟΣ	14.25	14.30
ΚΑΛΥΜΝΟΣ	15.20	15.30
ΚΩΣ	16.10	16.20
ΣΥΜΗ	17.45	17.50
ΡΟΔΟΣ	**18.30**	

ΠΕΜΠΤΗ		
ΛΙΜΑΝΙ	ΑΦΙΞΗ	ΑΝΑΧ.
ΡΟΔΟΣ		**08.30**
ΚΩΣ	10.40	10.50
ΚΑΛΥΜΝΟΣ	11.30	11.40
ΛΕΡΟΣ	12.30	12.35
ΛΕΙΨΟΙ	12.55	13.00
ΠΑΤΜΟΣ	13.20	13.30
ΛΕΡΟΣ	14.20	14.30
ΚΑΛΥΜΝΟΣ	15.20	15.30
ΚΩΣ	16.10	16.20
ΡΟΔΟΣ	**18.30**	

ΠΑΡΑΣΚΕΥΗ		
ΛΙΜΑΝΙ	ΑΦΙΞΗ	ΑΝΑΧ.
ΡΟΔΟΣ		**08.30**
ΚΩΣ	10.40	10.50
ΚΑΛΥΜΝΟΣ	11.30	11.40
ΛΕΡΟΣ	12.30	12.35
ΛΕΙΨΟΙ	12.55	13.00
ΠΑΤΜΟΣ	13.20	13.30
ΛΕΡΟΣ	14.20	14.30
ΚΑΛΥΜΝΟΣ	15.20	15.30
ΚΩΣ	16.10	16.20
ΡΟΔΟΣ	**18.30**	

ΣΑΒΒΑΤΟ		
ΛΙΜΑΝΙ	ΑΦΙΞΗ	ΑΝΑΧ.
ΡΟΔΟΣ		**08.30**
ΠΑΝΟΡΜΙΤΗΣ	09.10	09.20
ΚΩΣ	10.50	11.00
ΚΑΛΥΜΝΟΣ	11.40	11.50
ΛΕΡΟΣ	12.40	12.45
ΛΕΙΨΟΙ	13.05	13.10
ΠΑΤΜΟΣ	13.30	13.40
ΛΕΡΟΣ	14.20	14.30
ΚΑΛΥΜΝΟΣ	15.20	15.30
ΚΩΣ	16.10	16.20
ΠΑΝΟΡΜΙΤΗΣ	17.45	17.50
ΡΟΔΟΣ	**18.30**	



• Ταξιδέψτε με 30 μίλια την ώρα
• Fully air-conditioned

Πληροφορίες: Δωδεκάνησος Ναυτιλιακή Ν.Ε.
Αυστραλίας 3. 85100 Ρόδος
Τηλ: 22410 70 590 - Fax: 22410 70 591

website: www.12ne.gr
e-mail: info@12ne.gr

15. **ΛΟΓΓΟΣ** Βασίλειος 19 3/13
16. **ΠΑΠΑΔΟΠΟΥΛΟΥ** Δικαία 19 3/13
17. **ΜΑΝΟΥΣΑΚΗ** Χρυση -Στ. 19 2/13
18. **ΠΑΠΑΔΗΜΗΤΡΗ** Παναγιώτα 19
19. **ΣΤΕΡΓΑΚΗ** Μαρία 18 11/13
20. **ΣΩΤΗΡΗ** Μαλαμα 18 11/13
21 **ΚΟΥΛΟΥΡΗ** Αλεξάνδρα 18 10/13
22. **ΜΑΡΚΟΥ -ΝΙΚΑΝΔΡΟΥ** Κων. 18 8 /13
23. **ΠΑΠΑΝΤΩΝΙΟΥ** Αλεξία - Ελ. 18 8/13
24. **ΚΕΧΑΓΙΑ** Στεργία 18 7/13

6ο ΓΥΜΝΑΣΙΟ ΡΟΔΟΥ

ΑΡΙΣΤΕΙΑ - ΒΡΑΒΕΙΑ

Γ' ΤΑΞΗΣ

1. **ΛΟΓΓΟΥ** Μαριέττα - Μαρ. 19 11/13
2. **ΠΕΡΙΔΗΣ** Προμηθέας 19 11/13
3. **ΣΤΑΜΟΥ** Αλίκη 19 10/13
4. **ΧΡΙΣΤΟΔΟΥΛΟΥ** Ελευθερία 19 9/13
5. **ΑΝΤΩΝΟΓΛΟΥ** Αρχοντούλα 19 8/13
6. **ΚΑΤΡΑΛΗ** Χριστίνα 19 8/13
7. **ΤΣΑΚΟΥ** Γεωργία 19 8/13
8. **ΧΡΗΣΤΑΚΗΣ** Εμμανουήλ 19 5/13
9. **ΨΑΡΑΣ ή ΧΑΤΖΗΓΕΩΡΓΙΟΥ** Τριαντάφυλλος - Τσαμπίκος 19 5/13
10. **ΡΟΥΜΠΕΤΗΣ** Γεώργιος 19 3/13
11. **ΠΑΡΑΣΚΕΥΑΣ** Γεράσιμος 19 2/13
12. **ΦΙΛΙΑ** Ειρήνη 19 2/13
13. **ΧΑΤΖΗΑΝΤΩΝΙΟΥ** Ιωάννα 19 2/13
14. **ΜΑΣΤΡΟΓΙΑΝΝΑΚΗ** Σεσίλια 19 1/13
15. **ΧΡΙΣΤΟΦΟΡΟΥ** Εμμανουήλ 19
16. **ΒΑΛΣΑΜΗ** Ελευθερία -Αγ. 18 12/13
17. **ΚΑΡΑΚΩΝΣΤΑΝΤΙΝΟΥ** Καλ. 18 12/13
18. **ΜΑΡΙΕΤΤΟΣ** Μιχαήλ 18 11/13
19. **ΚΑΡΑΧΑΛΙΟΣ** Δημήτριος 18 10/13
20 **ΚΟΤΛΙΔΑ** Μαρία 18 10/13
21 **ΞΑΝΘΟΣ** Νικόλαος -Γεωργ. 18 9/13
22. **ΧΗΤΑ** Λαμπρινή - Αννα 18 9/13
23. **ΚΕΡΑΜΕΑ** Πελαγία 18 8/13
24. **ΝΑΚΟΣ** Αριστείδης 18 8/13
25. **ΡΟΥΣΣΟΥ** Αννα 18 8/13
26. **ΣΤΑΥΡΙΑΝΑΚΗ** Τσαμπίκα 18 7/13

ΓΥΜΝΑΣΙΟ ΣΟΡΩΝΗΣ ΡΟΔΟΥ

ΑΡΙΣΤΟΥΧΟΙ

Α' ΤΑΞΗΣ

1. **ΚΟΡΚΙΔΑ** Ραφαηλία 19 11/12
2. **ΧΑΡΑΛΑΜΠΟΥ** Ελένη 19 10/12
3. **ΑΡΦΑΡΑ** Παρασκευή 19 7/12
4. **ΒΙΝΤΙΑΔΗΣ** Γεώργιος 19 4/12
5. **ΜΑΡΑΓΚΟΥΔΑΚΗ** Ιφιγένεια 19 3/12
6. **ΤΣΑΜΠΟΥΝΙΑΡΗ** Σωτηρία 19 2/12
7. **ΧΑΤΖΗΜΑΝΩΛΗ** Χρυσοβαλ. 19 2/12
8. **ΑΝΑΓΝΩΣΤΟΥ** Αικατερίνη 19
9. **ΔΙΑΚΟΦΙΛΙΠΠΗ** Δέσποινα 18 11/12
10. **ΖΕΡΒΟΥ** Μιχαέλλα-Αρε 18 10/12
11. **ΖΩΤΑ** Ελένη Ελιώνα 18 10/12
12. **ΤΖΟΥΓΑΝΑΤΟΣ** Ελευθ 18 8/12
13. **ΤΟΜΑΖΟΥ** Αρμονία 18 8/12
14. **ΧΑΤΖΗΓΙΑΝΝΑΚΗΣ** Νικόλ 18 6/12

ΓΥΜΝΑΣΙΟ ΣΟΡΩΝΗΣ ΡΟΔΟΥ

ΑΡΙΣΤΟΥΧΟΙ

Β' ΤΑΞΗΣ

1. **ΣΤΑΥΡΙΔΟΥ** Μαρία-Χριστίνα 20
2. **ΚΑΡΑΜΟΥΤΑ** Αναστασία 19 11/12
3. **ΜΑΣΤΗ** Χριστίνα 19 11/12
4. **ΧΑΤΖΗΣΑΒΒΑ** Ειρήνη 19 9/12
5. **ΤΟΜΑΖΟΥ** Λουκία 19 3/12
6. **ΣΑΡΗΓΙΑΝΝΙΔΟΥ** Κλεάνθη 19
7. **ΠΑΤΣΑΚΗ** Παναγιώτα 18 11/12
8. **ΤΣΙΜΠΛΗ** Δήμητρα 18 11/12
9. **ΔΙΑΚΟΒΑΣΙΛΕΙΟΥ** Νεκταρία 18 10/12
10. **ΧΑΤΖΗΣΑΒΒΑΣ** Σταύρος 18 10/12
11. **ΧΑΤΖΗΚΟΣΜΑ** Χαραλαμπία 18 7/12
12. **ΖΑΓΟΡΙΑΝΟΥ** Μαρία-Ραφ. 18 6/12
13. **ΚΑΒΟΥΡΑΣ** Γεώργιος 18 6/12

ΓΥΜΝΑΣΙΟ ΣΟΡΩΝΗΣ ΡΟΔΟΥ

ΑΡΙΣΤΟΥΧΟΙ

Γ' ΤΑΞΗΣ

1. **ΔΙΑΚΟΔΗΜΗΤΡΙΟΥ** Αναστάσιος 20
2. **ΚΩΤΑΚΗΣ** Στέργιος 19 12/13
3. **ΦΙΛΙΠΠΟΥ** Μαρία 19 10/13
4. **ΣΤΑΜΑΤΕΛΛΟΥ** Μαρία 19 4/13
5. **ΑΡΦΑΡΑ** Άννα 19
6. **ΤΣΑΚΑΛΙΟΣ** Κυριάκος 18 12/13
7. **ΧΑΒΙΑΡΑΣ** Ηλίας-Ιωάννης 18 7/13

ΕΝΙΑΙΟ ΛΥΚΕΙΟ ΣΟΡΩΝΗΣ

ΑΡΙΣΤΕΙΑ-ΒΡΑΒΕΙΑ

Α' ΕΝΙΑΙΟΥ ΛΥΚΕΙΟΥ

1. **ΚΑΣΤΑΝΙΑΣ** Φίλιππος 19 3/10
2. **ΝΙΚΟΛΙΚΟΥ** Ερμιόνη 19 1/10
3. **ΧΑΤΖΗΓΙΑΝΝΑΚΗΣ** Θεόδωρ. 19
4. **ΤΣΑΓΚΑΡΑΚΗ** Μαρία 18 8/10
5. **ΧΑΤΖΗΓΙΑΝΝΑΚΗ** Αναστασία 18 5/10
6. **ΓΑΝΩΤΑΚΗΣ** Γεώργιος 18 1/10
7. **ΜΠΕΡΕΤΟΥΛΗΣ** Ιωάννης 18 1/10

Β' ΕΝΙΑΙΟΥ ΛΥΚΕΙΟΥ

1. **ΤΟΜΑΖΟΥ** Ελισάβετ-Σοφία 19 1/10
2. **ΥΦΑΝΤΗ** Βασιλεία-Λουκία 18 3/10
3. **ΖΑΜΠΕΛΑΚΗ** Φωτεινή 18 2/10

ΓΥΜΝΑΣΙΟ ΑΡΧΑΓΓΕΛΟΥ

ΑΡΙΣΤΕΙΑ - ΒΡΑΒΕΙΑ

Α' ΤΑΞΗΣ

1. **ΚΟΥΤΟΥΖΗ** Βασιλεία 19 11/12
2. **ΠΑΡΔΑΛΟΥ** Γεωργία 19 11/12
3. **ΠΟΜΠΟΣ** Αντώνιος 19 11/12
4. **ΓΙΑΝΝΕΣΚΗ** Σταματία 19 9/12
5. **ΠΕΤΑ** Γεωργία 19 9/12
6. **ΦΟΥΤΟΥΛΗ** Ζωή 19 9/12
7. **ΑΧΙΟΛΑ** Ραφαέλα 19 8/12
8. **ΓΙΑΝΝΙΚΟΥ - ΚΑΖΑΚΟΥ** Τσαμπίκα 19 8/2
9. **ΚΑΝΝΑΚΗΣ** Γεώργιος 19 8/12
10. **ΚΑΡΑΟΛΑΝΗ** Φλώρα 19 8/12
11. **ΔΗΜΗΤΡΙΑΔΗΣ** Αγγελος - Τσαμ. 19 7/12
12. **ΚΛΑΔΟΓΕΝΗΣ** Αλέξανδρος 19 7/12
13. **ΑΧΙΟΛΑΣ** Ελευθέριος Τσ. 19 5/12
14. **ΣΑΒΒΑΚΗ** Ανθούλα 19 3/12
15. **ΓΚΕΚΟΥ** Ελευθερία 19 1/12
16. **ΛΑΠΑΥ** Κωνσταντίνα Τ. 19 1/12
17. **ΤΣΑΚΙΡΗ** Νικολέττα Ζ. 19 1/12
18. **ΜΑΡΤΙΜΙΑΝΑΚΗ ΝΙΚΟΥ** Νικολέττα 18 11/12
19. **ΓΕΡΟΝΤΑ** Ειρήνη 18 10/12
20. **ΒΛΑΜΟΣ** Νικόλαος - Ανδ. 18 6/12
21. **ΚΙΑΧΑΓΙΑ** Παρασκευή 18 6/12
22. **ΠΟΛΥΖΩΗ** Μαρία 18 6/12

ΓΥΜΝΑΣΙΟ ΑΡΧΑΓΓΕΛΟΥ

ΑΡΙΣΤΕΙΑ - ΒΡΑΒΕΙΑ

Β ΤΑΞΗΣ

1. **ΑΦΑΝΤΕΝΟΥ** Αντωνία 20
2. **ΤΣΑΚΙΡΗΣ** Σάββας 19 11/12
3. **ΒΑΣΙΛΗ** Θεοδώρα 19 9/12
4. **ΚΑΖΑΚΟΥ** Μαρία 19 9/12
5. **ΜΠΕΡΔΗΣ** Τσαμπίκος 19 7/12
6. **ΠΑΠΑΝΙΚΟΛΑ ΤΑΡΑΛΗ** Αικατερίνη 19 7/12
7. **ΓΙΑΚΟΥΜΑΚΗ** Τσαμπίκα 19 6/12
8. **ΠΑΤΣΑΗΣ** Παναγιώτης 19 3/12
9. **ΚΩΛΑΪΝΗΣ** Εμμανουήλ 19 2/12
10. **ΒΑΣΙΛΑΚΗ** Παρασκευή 19 12/12
11. **ΔΙΟΝΥΣΙΟΥ** Αναστασία 19 1/12
12. **ΚΟΝΤΟΓΙΑΝΝΟΣ** Γεώργιος 18 9/12

ΑΡΙΣΤΕΙΑ - ΒΡΑΒΕΙΑ

Γ' ΤΑΞΗΣ

1. **ΜΑΚΙΑΡΗΣ** Εμμανουήλ 19 11/13
2. **ΜΑΥΡΙΟΣ** Αντώνιος 19 11/13
3. **ΦΟΥΤΟΥΛΗΣ** Γεώργιος 19 11/13
4. **ΓΙΑΣΙΡΑΝΗ** Χρυσούλα 19 10/13
5. **ΜΠΕΡΔΗ** Στεφανία 19 9/13
6. **ΣΑΡΙΚΑΣ** Παναγιώτης 19 9/13
7. **ΤΣΑΚΙΡΗ** Φωτεινή - Ελσα 19 7/13
8. **ΜΑΓΚΑΦΑΚΗΣ** Ιωάννης 19 3/13
9. **ΓΕΡΟΝΤΑΣ** Γεώργιος 19 2/13
10. **ΚΑΡΑΚΩΝΣΤΑΝΤΗΣ** Γεώργιος 19 2/13
11. **ΚΙΑΧΑΓΙΑ** Παρασκευή 18 10/13

ΣΥΛΛΗΨΗ 50ΧΡΟΝΟΥ ΓΙΑ ΚΑΛΛΙΕΡΓΕΙΑ ΚΑΝΝΑΒΗΣ

Αστυνομικοί του Τμήματος Ασφαλείας Κω συνέλαβαν χθες τον 50χρονο κάτοικο Κεφάλου Κω κ. Ιωάννη Δρόσο του Νικολάου που εμπλέκεται σύμφωνα με δικογραφία που σχηματίστηκε σε υπόθεση καλλιέργειας 195 δενδρυλλίων κάνναβης στην περιοχή Αγίου Θεολόγου, Κεφάλου.

Την συγκεκριμένη φυτεία ανακάλυψαν οι αστυνομικοί την 14η Ιουνίου 2005 και με την συμβολή ανδρών της ΟΠΚΕ την έθεσαν σε 24ωρη παρακολούθηση. Δεν κατόρθωσαν να συλλάβουν επ' αυτοφώρω τον 50χρονο αλλά φέρονται να διαπίστωσαν ότι προσέγγισε την φυτεία για να συλλέξει αποξηραμένα δενδρύλλια χασίς. Τα 195 δενδρύλλια που βρέθηκαν και κατασχέθηκαν έχουν κυμαινόμενο ύψος από 0.50 έως 2 μέτρα. Διενεργείται περαιτέρω έρευνα για να διαπιστωθεί εάν εμπλέκονται στην υπόθεση κι άλλα άτομα.

ΣΥΝΕΛΗΦΘΗ ΚΑΤΑΖΗΤΟΥΜΕΝΗ ΑΠΟ ΤΗΝ INTERPOL

Στις δικαστικές φυλακές Κορυδαλλού μεταφέρεται σήμερα σε εκτέλεση σχετικής διάταξης του Εισαγγελέα Εφετών Δωδεκανήσου κ. Ι. Λαΐνη η 41χρονη υπήκοος Μολδαβίας Μικσβένια Ατζίρα Ζβελτάνα καταζητούμενη από τις δικαστικές αρχές της χώρας της με διεθνές ένταλμα σύλληψης της Interpol.

Η 41χρονη που εντοπίστηκε στη Ρόδο και συνελήφθη από αστυνομικούς της Υποδιεύθυνσης Ασφαλείας Ρόδου φέρεται να διέπραξε το αδίκημα της απάτης εις βάρους ομοεθνούς της και να απεκόμισε παράνομα ποσό που υπερβαίνει τις 20.000 ευρώ.

Η ίδια υποστηρίζει σύμφωνα με τις πληροφορίες ότι δεν διέπραξε απάτη κι ότι τα χρήματα προέρχονται από σύμβαση δανείου.

Εν πάση περιπτώσει η υπόθεση θα διαβιβαστεί αρμοδίως στο Υπουργείο Δικαιοσύνης και από εκεί στο Υπουργείο Εξωτερικών προκειμένου να κινηθεί η διαδικασία της έκδοσής της στην Μολδαβία.

ΠΑΥΤΗΚΕ ΟΡΙΣΤΙΚΑ ΑΠΟ ΤΟ ΔΙΚΑΣΤΙΚΟ ΣΩΜΑ Η ΠΡΩΤΟΔΙΚΗΣ ΑΝΤΩΝΙΑ ΗΛΙΑ

Με ομόφωνη απόφαση της Ολομέλειας του Αρείου Πάγου παύτηκε οριστικά από το δικαστικό σώμα η πρωτοδίκης Αντωνία Ηλία, για ανεπάρκεια. Επίσης, κρίθηκε από την Ολομέλεια του Αρείου Πάγου ότι η κ. Ηλία δεν μπορεί να εργαστεί σε δημόσια υπηρεσία.

Η πρωτοδίκης κατά την έναρξη της ακροαματικής διαδικασίας ζήτησε την αναβολή εκδίκασης της υπόθεσης, ενώ ο δικηγόρος της Γιάννης Σταμούλης ζήτησε την εξέταση περισσότερων μαρτύρων. Το αίτημα για αναβολή της δίκης απορρίφθηκε και, κατόπιν αυτού, η κ. Ηλία κατήγγειλε τη διαδικασία ως άκυρη και αποχώρησε από τη δικαστική αίθουσα χωρίς να απολογηθεί. Την Τετάρτη θα συζητηθεί επίσης η περίπτωση της πρωτοδίκου Παναγιώτας Τσέβη, η οποία επίσης εμπλέκεται σε υποθέσεις του Ιάκωβου Γιοσάκη.



δημοκρατικά

ΥΠΑΡΧΕΙ ΑΝΤΙΚΕΙΜΕΝΙΚΗ ΠΡΑΓΜΑΤΙΚΟΤΗΤΑ Η ΟΠΟΙΑ ΔΙΝΕΙ ΤΟ ΜΕΤΡΟ ΤΗΣ ΑΛΗΘΕΙΑΣ (ΑΡΙΣΤΟΤΕΛΗΣ)

ΜΕΣΩ ΤΗΣ ΚΡΙΣΕΩΣ Η ΔΙΕΞΟΔΟΣ

Του ΓΙΩΡΓΟΥ Ν. ΑΝΑΣΤΑΣΟΠΟΥΛΟΥ

Στην πεντηκονταετή σχεδόν διαδρομή τους οι πρώην Ευρωπαϊκές Κοινότητες και σημερινή Ευρωπαϊκή Ενωση δεν μπόρεσαν να προχωρήσουν προς τα εμπρός παρά μόνον εν μέσω κρίσεων ή, ίσως, μέσω κρίσεων. Το ερώτημα αν και αυτή τη φορά θα ισχύσει ο κανόνας αυτός, καθώς αντιμετωπίζουμε μία καινούργια βαθιά κρίση, μία από τις σοβαρότερες, αν όχι τη σοβαρότερη, από την περίοδο της υπογραφής της ιδρυτικής συνθήκης της Ρώμης του 1957, είναι φυσικό να προβληματίζει όλους τους παρατηρητές.

Τη στιγμή που γράφονται οι γραμμές αυτές, ο ορίζοντας εμφανίζεται ασφαλώς σκοτεινός. Λίγες ημέρες μετά τη Διάσκεψη Κορυφής των Βρυξελλών, στην οποία οι ευρωπαϊκές ηγεσίες εμφανίστηκαν ανίκανες ή αδύναμες να ορθούν στο ύψος των περιστάσεων, οι πιο απαισιόδοξες σκέψεις δεν μπορεί παρά να κυριαρχούν. Μία Ευρώπη διαιρεμένη, μία Ευρώπη των προστριβών και των αντεγκλήσεων, μία Ευρώπη των εθνικών εγωισμών και των διενέξεων για κάποια εκατομμύρια ευρώ, δεν είναι σε θέση να δημιουργήσει στους Ευρωπαίους ξανά την ελπίδα.

Λίγες ημέρες μετάτη Διάσκεψη Κορυφής των Βρυξελλών δεν μπορεί παρά να κυριαρχούν οι πιο αισιόδοξες σκέψεις για το μέλλον της Ευρωπαϊκής Ενωσης

Δύο σημαντικά προβλήματα έπρεπε να εξετάσει η διάσκεψη αυτή. Το πρώτο ήταν το θέμα του Ευρωπαϊκού Συντάγματος, στην έγκριση του οποίου οι φόβοι και η απογοήτευση των Γάλλων για την ανεργία και τη «χλωμή» οικονομική, πολιτική και κοινωνική τους εξέλιξη, σε συνδυασμό με την αδιαφορία των άλλοτε ευρωφίλων Ολλανδών και την εξέγερσή τους εναντίον της αδύναμης ηγεσίας τους, κατάφεραν ισχυρά πλήγματα. Η διάσκεψη δεν μπόρεσε να σκεφθεί κανέναν τρόπο αντιδράσεως. Και αντιπαρήλθε απλούστατα το πρόβλημα, αφήνοντας ελεύθερους όσους δεν έχουν ακόμη ψηφίσει ή καταψηφίσει αυτό το Σύνταγμα να το αποφασίσουν, κατά την κρίση τους, χωρίς να δεσμεύονται από την προθεσμία του Νοεμβρίου 2006. Οσο για τους δέκα, που συνέβη ήδη να το έχουν υπερψηφίσει, κανένας σεβασμός, καμία σκέψη, καμία σύνδεση.

Οι μεγάλες «μάχες» επιφυλάχθηκαν στη διάσκεψη κατά την εξέταση των δημοσιονομικών προοπτικών ως το 2013. Ολοι σχεδόν στράφηκαν κατά του βρετανού πρωθυπουργού, που υπερασπίσθηκαν με σθένος την διατήρηση των «επιστροφών» προς τη Βρετανία της Μάργκαρετ Θάτσερ της περασμένης εικοσαετίας. Ο Τόνι Μπλερ επιτέθηκε εναντίον του γάλλου προέδρου Ζακ Σιράκ για τις δαπάνες που αφορούν την αγροτική πολιτική και η Ολλανδία και η Σουηδία (;) «αγωνίστηκαν» να περιορίσουν τις εισφορές τους. Ενα απίστευτα θλιβερό θέαμα, μετά την τελευταία διευκρίνιση - και δεν είχε καθόλου άδικο ο λουξεμβούργιος πρόεδρος Ζαν Κλοντ Γιούνκερ όταν σημείωσε ότι ένιωσε ντροπή καθώς οι δέκα νεοενταχθείσες και πολύ φτωχότερες χώρες εμφανίστηκαν πρόθυμες για θυσίες που οι κατά πολύ πλουσιότερες εγωιστικότατα απέκλεισαν.

Οταν η Ευρώπη θέλει να κατεβάσει και κάτω από 1% του εισοδήματός της την ασήμαντη συμβολή της στον κοινοτικό προϋπολογισμό, για ποια Ευρωπαϊκή Ενωση με ποιες πολιτικές μπορεί να γίνει σοβαρός λόγος; Ο αγγλογαλλικός ανταγωνισμός για την ηγεσία και τα διαφορετικά κοινωνικά πρότυπα δεν μπορεί να προσφέρει διέξοδο.

Δεν έχει πέσει ακόμη στα γόνατα αυτή η (αδύναμη) Ευρώπη, προσπάθησε κάπως να εξωραΐσει την κατάσταση ο κ. Γιούνκερ τη μεθεπόμενη, μετά τη συνάντηση των ηγετών της Ευρωπαϊκής Ενώσεως με τον πρόεδρο Μπους στην Ουάσιγκτον. Και η τραγική ειρωνεία των πραγμάτων, ότι θέλησε ο αμερικανός πρόεδρος να είναι εκείνος που θα υπεραμυνθεί της ανάγκης μιας ισχυρής Ευρώπης.

Βρισκόμαστε όμως σε εντελώς διαφορετικό μήκος κύματος. Η Ενωμένη Ευρώπη έχει, ίσως, ευτυχώς γερές ρίζες για να μπορέσει να αντέξει τα τελευταία μεγάλα πλήγματα. Αλλά θα χρειασθεί χρόνος για να αναλάβει από αυτή την πρόσφατη δοκιμασία. Θα απαιτηθούν ιδέες και πιο δυναμικές ηγεσίες για να αλλάξει το απογοητευτικό κλίμα. Ως τότε η κρίση θα συνεχίζεται.

Ο κ. Γ. Αναστασόπουλος είναι πρέσβης της Ελλάδας στην Ουνέσκο

ΓΙΑ ΤΑ ΠΡΟΒΛΗΜΑΤΑ ΤΟΥ ΠΑΝΕΠΙΣΤΗΜΙΟΥ

ΚΟΙΝΟ ΔΙΑΒΗΜΑ ΤΩΝ ΝΟΜΑΡΧΩΝ Αιγαίου προς τα αρμόδια υπουργεία

Ζητούν να δοθεί άμεση λύση στο πρόβλημα με τους συμβασιούχους

Κοινή επιστολή με αποδέκτες τους υπουργούς Εσωτερικών κ. Προκόπη Παυλόπουλο και Παιδείας κ. Μαριέτα Γιαννάκου, συνυπογράφουν οι πέντε νομάρχες του Αιγαίου, με την οποίαν εκφράζουν την αγωνία τους για το τεράστιο πρόβλημα που αντιμετωπίζει το Πανεπιστήμιο Αιγαίου, εξαιτίας της συνεχιζόμενης εκκρεμότητας στις εργασιακές σχέσεις των διοικητικών και τεχνικών συμβασιούχων, οι οποίοι από ετών στηρίζουν την λειτουργία του.

Οι κ.κ. **Εμμανουήλ Κάρλας** (Σάμου), **Γιάννης Μαχαιρίδης** (Δωδεκανήσου), **Παύλος Βογιατζής** (Λέσβου), **Πολύδωρας Λαμπρινούδης** (Χίου) και **Δημήτρης Μπάιλας** (Κυκλάδων), επικαλούνται τις συνταγματικά κατοχυρωμένες προνομιακές πολιτικές για την νησιωτικότητα και ζητούν την διασφάλιση της αδιάλειπτης, με πλήρη στελέχωση και ανεξαρτήτως κόστους λειτουργίας του Πανεπιστημίου Αιγαίου, στα πλαίσια του δημόσιου χαρακτήρα της εκπαίδευσης.

Η επιστολή των πέντε νομαρχών έχει ως εξής:

ΘΕΜΑ: «Συμβασιούχοι του Πανεπιστημίου Αιγαίου»

Αξιότιμε κ. Υπουργέ,

Με την παρούσα επιστολή μας σας εκφράζουμε για μια ακόμα φορά την αγωνία μας για το τεράστιο πρόβλημα που αντιμετωπίζει το Πανεπιστήμιο Αιγαίου εξ' αιτίας της συνεχιζόμενης εκκρεμότητας στις εργασιακές σχέσεις των διοικητικών και τεχνικών συμβασιούχων του ιδρύματος οι οποίοι από ετών στηρίζουν τη λειτουργία του.

Οι εν λόγω εργαζόμενοι κάλυψαν και συνεχίζουν να καλύπτουν βασικές πάγιες και διαρκείς ανάγκες του Πανεπιστημίου που προέκυψαν από την συνεχή ανάπτυξη του, με την προσθήκη ολοένα και περισσοτέρων τμημάτων, προπτυχιακών και μεταπτυχιακών σπουδών, από το 1998 μέχρι σήμερα.

Δεδομένου δε ότι η αναλογία του μόνιμου προσωπικού προς τους συμβασιούχους εργαζόμενους είναι ένα προς ένα αντιλαμβάνεσθε ότι η κάλυψη των πάγιων αναγκών του Ιδρύματος στηρίζεται κατά μεγάλο βαθμό στην εργασία που προσφέρουν οι εν λόγω συμβασιούχοι.

Τονίζεται ότι οι συμβασιούχοι αυτοί έχουν προσληφθεί με διαφανείς και αξιοκρατικές διαδικασίες και ότι με την επί συνεχή σειράν ετών πλήρη και αποκλειστική απασχόλησή τους με το εργασιακό τους αντικείμενο έχουν καταστεί έμπειρα και δυναμικά στελέχη που η απώλειά τους θα δημιουργήσει σοβαρές δυσρυθμίες και δυσαναπλήρωτο κενό στην ομαλή λειτουργία των Πανεπιστημιακών τμημάτων ανά το Αιγαίο.

Οι συμβασιούχοι αυτοί είχαν την διαβεβαίωση της πολιτικής ηγεσίας ότι το πρόβλημά τους θα λυθεί.

Δυστυχώς οι διαδικασίες μετατροπής των συμβάσεών τους σε συμβάσεις αορίστου χρόνου έχουν καθυστερήσει σημαντικά, πολλοί από αυτούς δεν συμπεριλαμβάνονται στις διατάξεις του Π.Δ. 164/2004 και κανένας τους δεν έχει πληρωθεί το τελευταίο τετράμηνο.

Για όλα αυτά οι συμβασιούχοι του Πανεπιστημίου Αιγαίου ξεκίνησαν από 14/6/2005 επαναλαμβανόμενες εικοσιτετράωρες απεργιακές κινητοποιήσεις διεκδικώντας την εξασφάλιση των θέσεων εργασίας τους με στόχο την κατοχύρωση των δικαιωμάτων τους και την ομαλή λειτουργία του Πανεπιστημίου.

Πιστεύουμε ότι πρέπει να επιχορηγηθεί άμεσα το Πανεπιστήμιο για να πληρωθούν τα δεδουλευμένα και να εξασφαλισθούν οι πόροι μέχρι την πλήρη τακτοποίηση του προβλήματος με την μετατροπή των συμβάσεων όλων των εν λόγω εργαζομένων, είτε εμπίπτουν στις διατάξεις του Π.Δ. 164/2004 είτε όχι, σε συμβάσεις αορίστου χρόνου.

Θεωρούμε ότι η λειτουργία του Πανεπιστημίου στο Αιγαίο αποτελεί Εθνική Επένδυση όχι μόνο για την ακαδημαϊκή και ερευνητική του δραστηριότητα αλλά και για τον πολυδύναμο, πολυδιάστατο και πολυεπίπεδο πολιτιστικό και πολιτισμικό ρόλο του στο Αρχιπέλαγος.

Για τους λόγους αυτούς η λειτουργία του πρέπει να διασφαλίζεται αδιάλειπτα και με πλήρη στελέχωση, ανεξαρτήτως κόστους, σύμφωνα με τις συνταγματικά κατοχυρωμένες προνομιακές πολιτικές για την νησιωτικότητα και στα πλαίσια του Δημόσιου χαρακτήρα της Εκπαίδευσης.

Με εξαιρετική τιμή,
Ο Νομάρχης Σάμου
Εμμανουήλ Κάρλας
Ο Νομάρχης Δωδεκανήσου
Ιωάννης Μαχαιρίδης
Ο Νομάρχης Λέσβου
Παύλος Βογιατζής
Ο Νομάρχης Χίου
Πολύδωρας Λαμπρινούδης
Ο Νομάρχης Κυκλάδων
Δημήτριος Μπάιλας

ΕΧΕΙ ΑΝΑΧΘΕΙ ΣΕ ΜΕΙΖΟΝ ΖΗΤΗΜΑ

ΣΥΝΕΧΙΖΟΝΤΑΙ ΟΙ ΔΙΑΦΩΝΙΕΣ ΓΙΑ ΤΗΝ ΕΠΩΝΥΜΙΑ του διεθνούς αεροδρομίου Καρπάθου

Ο Σύλλογος Απανταχού Μενετιατών θα προσβάλει την απόφαση

Παράνομη χαρακτηρίζει την απόφαση του Νομαρχιακού Συμβουλίου Δωδεκανήσου, να ονομασθεί το Αεροδρόμιο Καρπάθου σε «Διεθνής Αερολιμένας Καρπάθου-Χριστόφορος Λιτός», ο Σύλλογος των Απανταχού Μενετιατών και προτίθεται να την προσβάλει, όπως προειδοποιεί τον Διοικητή της ΥΠΑ, με το αίτημα να μην προβεί στην εκτέλεσή της.

Ο Σύλλογος πιο συγκεκριμένα, απέστειλε προχθές επιστολή προς τον Διοικητή της ΥΠΑ, Ιωάννη Κορναράκη, επιχειρώντας να αποτρέψει την ονομασία του αεροδρομίου σε «Χριστόφορος Λιτός» για την οποίαν άνοιξε τυπικά τουλάχιστον, ο δρόμος μετά και την λήψη σχετικής απόφασης από το Νομαρχιακό Συμβούλιο.

Σύμφωνα με την προβλεπόμενη εκ του νόμου διαδικασία, για την ονομασία του αεροδρομίου απαιτείται η έκδοση Υπουργικής Απόφασης, αφού προηγηθούν τόσο του Νομαρχιακού, όσο και του Δημοτικού Συμβουλίου, **οι οποίες πρέπει να συμπίπτουν.**

Αυτό τουλάχιστον ανέφερε σε παλιότερο έγγραφό του προς το Επαρχείο Καρπάθου-Κάσου ο διοικητής της ΥΠΑ, το οποίο (έγγραφο) επικαλείται σήμερα ο Σύλλογος των Απανταχού Μενετιατών για να υποστηρίξει ότι η απόφαση του Νομαρχιακού Συμβουλίου είναι παράνομη, με το επιχείρημα ότι δεν υπάρχει ταύτιση των δύο αποφάσεων, αφού το Δημοτικό Συμβούλιο Καρπάθου κατά πλειοψηφία είχε αποφασίσει τον περασμένο Μάιο, την ονομασία **«Διεθνής Αερολιμένας-Κάρπαθος»**. Για το ίδιο ζήτημα, το Επαρχιακό Συμβούλιο Καρπάθου-Κάσου είχε ταχθεί υπέρ της ονομασίας σε «Χριστόφορος Λιτός». Με αυτά τα επιχειρήματα, ο Σύλλογος προειδοποιεί ότι σκοπεύει να προσβάλει την απόφαση του Νομαρχιακού Συμβουλίου, του οποίου την μεθοδολογία στηλιτεύει, επειδή - όπως υποστηρίζει- δεν έλαβε υπ' όψιν την νομική, ηθική και ιστορική διάσταση του θέματος, παρά μόνον τους συσχετισμούς δυνάμεων, πολιτικών ή άλλων.

Το έγγραφο του Συλλόγου των Απανταχού Μενετιατών Καρπάθου «Η Κοίμησις της Θεοτόκου» έχει ως εξής:

ΠΡΟΣ
Τον αξιότιμο Διοικητή
Της Υπηρεσίας Πολιτικής Αεροπορίας
Κύριο Κορναράκη Ιωάννη
ΕΛΛΗΝΙΚΟ

Αξιότιμε κύριε Διοικητά,

Για άλλη μια φορά, δυστυχώς, πληροφορηθήκαμε ότι η Νομαρχία Δωδεκανήσου, στα τέλη Μαΐου έλαβε απόφαση **ΠΑΡΑΝΟΜΗ** βέβαια, να ονομαστεί το Αεροδρόμιο Καρπάθου σε «Χριστόφορος Λιτός» **ΧΩΡΙΣ** μάλιστα να έχει προηγουμένως εξασφαλίσει τουλάχιστον την **ΟΜΟΦΩΝΗ** απόφαση του Επαρχείου και Δήμου Καρπάθου καθώς και των λοιπών φορέων, που ήταν άκρως αντίθετες. Όπως όμως προκύπτει από το έγγραφό σας, με αριθ. Πρωτ. ΥΠΑ/Δ3/Α/257/210, στις 14/1/2005, οι αποφάσεις των φορέων «πρέπει να **ΣΥΜΠΙΠΤΟΥΝ».**

Διά ταύτα:

Σας παρακαλούμε για μία ακόμη φορά, να **ΑΠΟΡΡΙΨΕΤΕ** την **ΠΑΡΑΝΟΜΗ** και **ΠΑΡΑΛΟΓΗ** απόφαση του Νομαρχιακού Συμβουλίου, το οποίο **ΔΕΝ** έλαβε **ΚΑΘΟΛΟΥ** υπόψιν του, την απόφαση του Δημοτικού Συμβουλίου του Δήμου Καρπάθου, η οποία ήταν: **ΔΙΕΘΝΗΣ ΑΕΡΟΛΙΜΕΝΑΣ ΚΑΡΠΑΘΟΣ.**

Περαιτέρω, σας καλούμε να απορρίψετε την **ΠΑΡΑΝΟΜΗ** αυτή απόφαση εφόσον το Νομαρχιακό Συμβούλιο ενεργώντας παράτυπα και παράνομα, δεν έλαβε ως όφειλε, υπόψιν τις αντικρουόμενες αποφάσεις μεταξύ Επαρχιακού και Δημοτικού Συμβουλίου του Δήμου Καρπάθου. Ακόμη, σας ενημερώνουμε διά της παρούσης ότι σε αντίθετη περίπτωση, πέραν των λοιπών ενεργειών προτιθέμεθα να **ΠΡΟΣΒΑΛΟΥΜΕ** την παράνομη απόφαση του Νομαρχιακού Συμβουλίου ως «τύπος» και «ουσία» αντικείμενη στην νομοθεσία και νομολογία ενώπιον των αρμοδίων δικαστικών οργάνων.

Τέλος, πέραν της παράνομης απόφασης του Νομαρχιακού Συμβουλίου, ως Διοικητικού οργάνου 2ου βαθμού Τοπικής Αυτοδιοίκησης, στηλιτεύουμε σφόδρα, τη μεθοδολογία λήψεως αποφάσεων εκ μέρους του Νομαρχιακού Συμβουλίου χωρίς να λαμβάνεται υπόψιν η νομική, η ηθική και η ιστορική διάσταση τέτοιων θεμάτων, παρά μόνο η βάση συσχετισμού δυνάμεων, πολιτικών ή άλλων στο πλαίσιο του Νομαρχιακού Συμβουλίου.

Στο πλαίσιο αυτό, σας παρακαλούμε όπως ΜΗ ΠΡΟΒΕΙΤΕ στην εκτέλεση αυτής της παράνομης απόφασης.

Για το Δ.Σ.
Ο ΠΡΟΕΔΡΟΣ
ΗΛΙΑΣ ΝΙΚ. ΧΑΛΚΙΑΣ
Ο ΓΡΑΜΜΑΤΕΑΣ
ΕΙΡΗΝΗ ΗΛ. ΜΠΕΛΟΥΚΑ

ΑΠΟ ΤΗΝ ΓΣΕΒΕΕ

ΠΑΝΕΛΛΗΝΙΑ ΔΙΑΜΑΡΤΥΡΙΑ για την απελευθέρωση *του ωραρίου των καταστημάτων*

θα οδηγηθούν σε μαρασμό οι μικρομεσαίες επιχειρήσεις

Η Πανελλήνια Συνομοσπονδία Επαγγελματιών – Βιοτεχνών Εμπόρων Ελλάδας (ΓΣΕΒΕΕ) καλεί τα διοικητικά συμβούλια όλων των Ομοσπονδιών της χώρας σε κεντρική εκδήλωση διαμαρτυρίας στην Αθήνα, στις 6 Ιουλίου 2005, προκειμένου να διατρανώσουν την αντίθεσή τους στην επιχειρούμενη απελευθέρωση του ωραρίου λειτουργίας των καταστημάτων.

Οπως επισημαίνει σε ανακοίνωση που εξέδωσε χθες «η απορύθμιση του ωραρίου ευνοεί τα πολύ μεγάλα καταστήματα, ενώ τα μικρά υποφέρουν, και προωθεί την μείωση του μεριδίου αγοράς των ΜΜΕ».

Αναλυτικά στην ανακοίνωση αναφέρονται τα εξής:

Θέμα: **Πανελλαδική Εκδήλωση Διαμαρτυρίας Μικρομεσαίων Επιχειρήσεων, στις 6 Ιουλίου 2005 στην Αθήνα, για το Νομοσχέδιο που αφορά στην απορύθμιση και ουσιαστική απελευθέρωση του ωραρίου λειτουργίας των καταστημάτων.**

Στις 20 Ιουνίου 2005 το Προεδρείο της Γενικής Συνομοσπονδίας Επαγγελματιών, Βιοτεχνών και Εμπόρων Ελλάδας (ΓΣΕΒΕΕ), αποφάσισε να καλέσει τα Διοικητικά Συμβούλια όλων των Ομοσπονδιών, από όλη την Ελλάδα, σε κεντρική εκδήλωση διαμαρτυρίας **στην Αθήνα στις 6 Ιουλίου 2005.**

Οι Μικρομεσαίες επιχειρήσεις πρέπει να εκφράσουν την αντίθεσή τους στις 6 Ιουλίου 2005. Η δυσαρέσκειά τους, αλλά κύρια οι συνέπειες που θα προκύψουν αν κατατεθεί το Νομοσχέδιο ως έχει, θα έχουν διαχρονικότητα και δεν πρόκειται να «ξεχασθούν», όπως ίσως ελπίζεται ή προσδοκάται.

Δυστυχώς, μετά από δύο συναντήσεις που υπήρξαν με την πολιτική ηγεσία, διαφαίνεται ότι το Υπουργείο Ανάπτυξης **ΔΕΝ** είναι διατεθειμένο να δεχθεί καμία από τις προτάσεις και θέσεις της ΓΣΕΒΕΕ, αλλά και των άλλων φορέων (Επιμελητήρια, ΕΣΕΕ, Νομαρχιακή Αυτοδιοίκηση, **ΟΚΕ,** ΓΣΕΕ).

ΔΕΝ αποδέχεται τις ενστάσεις του Ευρωπαϊκού Παρατηρητηρίου για επαπειλούμενη συρρίκνωση των Μικρών Επιχειρήσεων (ιδιαίτερα στην περιφέρεια), μέσα από λογικές απορύθμισης – διεύρυνσης του ωραρίου λειτουργίας των λιανεμπορικών επιχειρήσεων:

«Εξαιτίας του μεγαλύτερου Ανταγωνισμού και την μείωση των κερδών, τα μικρά καταστήματα εξαφανίζονται από τον εμπορικό χάρτη ή αναγκάζονται σε εξαγορά από μεγάλες αλυσίδες καταστημάτων».

ΔΕΝ αποδέχεται τις υποδείξεις του ΟΟΣΑ:

«Η απελευθέρωση της αγοράς ΔΕΝ είναι πάντα αποτελεσματική στο να εξασφαλίζει μεγαλύτερη **ευημερία** και πιο συγκεκριμένα μεγαλύτερη **ανάπτυξη** και αύξηση της **απασχόλησης.** Η απορύθμιση του ωραρίου ευνοεί τα πολύ μεγάλα καταστήματα, ενώ τα Μικρά **υποφέρουν,** και προωθεί την μείωση του μεριδίου αγοράς των ΜΜΕ».

ΔΕΝ μπορεί να κατανοήσει η Κυβέρνηση ότι θα μειωθούν οι θέσεις εργασίας. Θα ενταθεί η ακρίβεια λόγω ολιγοπώλησης της αγοράς. Θα κλείσουν σταδιακά Μικρές επιχειρήσεις και ο καταναλωτής θα παραδοθεί ανυπεράσπιστος στους Ολίγους που θα ρυθμίζουν τα πάντα στην Αγορά. Σε μια Αγορά περιφερειακή, όπως η Ελληνική που δεν λειτουργεί ο Ανταγωνισμός, πόσο μάλλον αν εξαφανισθεί ένα μεγάλο τμήμα των Μικρών Επιχειρήσεων. Σε μια Αγορά όπου το βασικό της πρόβλημα είναι το **διαθέσιμο προς κατανάλωση εισόδημα** και όχι οι περισσότερες ώρες λειτουργίας των Καταστημάτων. Ολα τα άλλα είναι εκ του «πονηρού».

Επιχειρείται βίαια να δημιουργηθεί συγκριτικό πλεονέκτημα για τους πολύ Ολίγους και ισχυρούς στην Αγορά, με τελικό θύμα τους Ελληνες καταναλωτές με το μικρότερο εισόδημα στην Ευρώπη, που τεχνηέντως παραπλανούνται, με καταναλωτικούς Παράδεισους που δήθεν θα διευκολύνουν την ζωή τους, προσφέροντάς τους ατέλειωτες «βόλτες» και ώρες στην Αγορά. Εισόδημα όμως για κατανάλωση ποιος θα προσφέρει όταν μάλιστα μια μεγάλη «πηγή», οι Μικρές επιχειρήσεις, συνεχώς θα οδηγούνται σε μαρασμό;

Καλούμε όλους τους Συναδέλφους να εκφράσουν την αντίθεσή τους με κάθε πρόσφορο τρόπο, στην Περιφέρεια και την Αθήνα, στην διαδικασία **«ευθανασίας»** που τους οδηγεί το Σχέδιο Νόμου του Υπουργείου Ανάπτυξης.

Ο ΠΡΟΕΔΡΟΣ
ΔΗΜΗΤΡΗΣ ΑΣΗΜΑΚΟΠΟΥΛΟΣ
Ο ΓΕΝΙΚΟΣ ΓΡΑΜΜΑΤΕΑΣ
ΝΙΚΟΣ ΣΚΟΡΙΝΗΣ

Υ.Σ.: Για περισσότερες πληροφορίες για θέσεις και απόψεις της ΓΣΕΒΕΕ επισκεφθείτε τις ηλεκτρονικές σελίδες μας: http://www.gsevee.gr

ΑΠΟ ΤΟΝ ΜΙΧ. ΜΠΕΚΙΡΗ

ΕΡΩΤΗΣΗ ΓΙΑ ΤΗΝ ΑΝΙΣΗ μεταχείριση Ελλήνων - *αλλοδαπών τουριστών*



Ο βουλευτής Αχαΐας Μιχ. Μπεκίρης

Το πρόβλημα της άνισης μεταχείρισης Ελλήνων και αλλοδαπών τουριστών θίγει σε ερώτησή του προς τους υπουργούς Ανάπτυξης και Τουριστικής Ανάπτυξης ο βουλευτής Αχαΐας της Ν.Δ. Μιχάλης Μπεκίρης, επισημαίνοντας ότι το βασικότερο πρόβλημα που αντιμετωπίζει ο εσωτερικός τουρισμός είναι οι διαφορετικές τιμές που ισχύουν για τους Ελληνες και τους ξένους τουρίστες. «Ενα πρόβλημα που είχε ανέκαθεν ο ελληνικός τουρισμός ήταν η εσωτερική κίνηση. Με την αύξηση του εσωτερικού τουρισμού υπάρχει πολλαπλό όφελος. Καταρχήν ωφελείται η ελληνική οικονομία και διατηρούνται οι θέσεις εργασίας για ολόκληρο τον χρόνο. Το μεγαλύτερο όμως κέρδος είναι ότι αμβλύνεται το οξύ πρόβλημα της εποχικότητας», τονίζει ο κ. Μπεκίρης, προσθέτοντας ότι μπορεί η ηγεσία του υπουργείου Τουριστικής Ανάπτυξης, συναισθανόμενη τη σπουδαιότητα του εσωτερικού τουρισμού, να προχώρησε στη δημιουργία διαφημιστικής καμπάνιας με τίτλο «Μένουμε Ελλάδα», ωστόσο ένα από τα βασικότερα προβλήματα εξακολουθεί να είναι οι διαφορετικές τιμές που ισχύουν για τους Ελληνες τουρίστες.

Οπως σημειώνει ο βουλευτής, αυτό μπορεί να το διαπιστώσει κανείς είτε επισκεπτόμενος σελίδες τουριστικού περιεχομένου στο διαδίκτυο είτε απευθυνόμενος σε τουριστικά πρακτορεία του εξωτερικού που ασχολούνται με διακοπές στην Ελλάδα. Για το ίδιο ξενοδοχείο, εάν πάρει ως ξένος θα του πουν μια συγκεκριμένη τιμή, ενώ αν πάρει ως Ελληνας μπορεί να του ζητήσουν και το διπλάσιο.

Ο κ. Μπεκίρης δεν παραλείπει να επισημάνει ότι η κυβέρνηση, αντιλαμβανόμενη τη μεγάλη σπουδαιότητα του τουρισμού, κατάφερε μέσα σε σύντομο χρονικό διάστημα να δημιουργήσει ένα ιδιαίτερα ευνοϊκό περιβάλλον για την περαιτέρω ανάπτυξη στον κρίσιμο αυτόν τομέα. «Η ίδρυση του υπουργείου Τουριστικής Ανάπτυξης, η αύξηση των κονδυλίων στον προϋπολογισμό, η πολύ επιτυχημένη διαφημιστική καμπάνια καθώς και πολλές άλλες δραστηριότητες άρχισαν να αποφέρουν καρπούς» τονίζει, σημειώνοντας ότι σύμφωνα με τις εκτιμήσεις του Ινστιτούτου Τουριστικών Ερευνών και Προβλέψεων αναμένεται ότι το 2005 θα υπάρχει αύξηση αφίξεων κατά 6%.



υπόθεση: Πολιτισμός



υπογραφή: Δέσποινα Διαμαντή

ΕΙΚΟΝΕΣ...

...ενός σκληρού reality στο άνοιγμα του Φεστιβάλ ECOFILMS, την Τρίτη 21 Ιουνίου, όταν με την επίσημη έναρξη και την προβολή της ταινίας «Εγκεφαλικό» της γερμανίδας Katarina Peters, οι θεατές είχαν την ευκαιρία να παρακολουθήσουν την πορεία προς την ζωή του νέου μουσικού Boris Baberkoff του συζύγου της σκηνοθέτιδας που έχοντας υποστεί πολλαπλά εγκεφαλικά είναι «φυλακισμένος στον εγκέφαλό του» ανίκανος να κινηθεί ή να επικοινωνήσει.

Η σκηνοθέτις με μία κάμερα ακολουθεί κάθε στιγμή της κατάστασης που βρίσκεται ο Boris και της πορείας του στη ζωή, με εικόνες που σοκάρουν αλλά παράλληλα αποθεώνουν το μεγαλείο και το μυστήριο της ανθρώπινης δύναμης.

ΚΑΤΑΜΕΣΤΟ...

...το ΡΟΔΟΝ από ένα κοινό που παρ' όλη τη βραδινή ψύχρα, φαίνεται να απολαμβάνει όλη τη διαδικασία, από τα «τραπεζάκια έξω» μπροστά από το χώρο των προβολών μέχρι την τελετή της έναρξης και τους χαιρετισμούς.

Η Καλλιτεχνική Διευθύντρια του Φεστιβάλ, **Λουκία Ρικάκη** έκανε τον αρχικό χαιρετισμό προς το πολυάριθμο κοινό, δίνοντας το λόγο στον Πρόεδρο του Φεστιβάλ. Ο κ. **Σπύρος Κουβέλης** μίλησε για την πορεία του ECOFILMS που ξεκίνησε σαν μια προσπάθεια «επτά ανθρώπων που μαζεύτηκαν πέρσι μ' ένα κοινό όραμα». Αναφέρθηκε στην στήριξη αυτής της προσπάθειας από την τοπική αυτοδιοίκηση, τους κρατικούς φορείς και τους ιδιώτες χορηγούς, που «αγκάλιασαν ένα πλούσιο θεματολογικά φεστιβάλ για το εντός και το εκτός περιβάλλον του ανθρώπου» προέτρεψε δε τους θεατές να χρησιμοποιήσουν το φεστιβάλ ως μέσο για «να γίνουμε όλοι πιο ενεργοί πολίτες και καλύτεροι άνθρωποι».

Κατόπιν στην σκηνή του Ρόδον ανέβηκε ο **Αντινομάρχης Δωδεκανήσου κ. Νίκος Ζωίδης**, ο οποίος μίλησε για τις «ρομαντικές μνήμες και τις ευαισθησίες απέναντι στον άνθρωπο, το περιβάλλον και τη ζωή, που ξύπνησαν από αυτή την τελετή σ' αυτό το θερινό σινεμά απόψε». Ο κ. Ζωίδης είπε πως το Φεστιβάλ ECOFILMS στηρίζεται από τους φορείς, καθώς είναι ένας σημαντικός θεσμός, που αναδεικνύει τη Ρόδο ως πυρήνα των περιβαλλοντικών μηνυμάτων που εκπέμπει η κινηματογραφική τέχνη.

«Κορυφαία για τη Ρόδο» χαρακτήρισε την εκδήλωση της έναρξης του ECOFILMS ο **Αντιδήμαρχος Ροδίων κ. Γιάννης Τσιγάρος**, που πήρε μετά το λόγο. Είπε πως η Ρόδος με τη μακραίωνη παράδοσή της στην Τέχνη και τα Γράμματα είναι σήμερα ένας πόλος έλξης για τα πνευματικά γεγονότα του καιρού μας, εκτός από τουριστικός προορισμός, και αναφέρθηκε στο Φεστιβάλ ECOFILMS ως καταξιωμένο πολιτιστικό θεσμό που προάγει την ευαισθησία, την ανθρωπιά και την ελπίδα.

Η ΚΟΡΥΦΑΙΑ ΣΤΙΓΜΗ...

...της πρώτης μέρας του ECOFILMS, ήταν σίγουρα εκείνη του τέλους της προβολής της ταινίας «Εγκεφαλικό» όταν ο Boris Baberkoff «ζωντάνεψε» από τις εικόνες του σελιλόϊντ στην σκηνή του ΡΟΔΟΝ. Το χειροκρότημα ήταν μακρύ και έντονο και έγινε ακόμα πιο δυνατό από τους όρθιους θεατές όταν ο μουσικός πήρε το τσέλο του κι έπαιξε ένα κομμάτι του Μπαχ, για να συνεχίσει μ' ένα δεύτερο μπροστά στον ενθουσιασμό του κόσμου που δεν σταματούσε να χειροκροτεί αυτό το θαυμαστό σμίξιμο ζωής και τέχνης.



Η ΣΥΝΕΧΕΙΑ...

...για το ECOFILMS αναμένεται εξίσου ενδιαφέρουσα και σήμερα Πέμπτη με τις προβολές που θα ξεκινήσουν στις 11:00 το πρωί με την Κυπριακή συμμετοχή **«Χαλούμι-Χελλίμ» του Γιώργου Συκαλλίδη** στο Δημοτικό, ενώ στις βραδινές ξεχωρίσαμε την ταινία του **Ηλία Πετρόπουλου «Ένας υπόγειος κόσμος»** και του τοπικού ενδιαφέροντος ταινία του Γ. Λάμπρου **«Η Όλυμπος: το χωριό των θεών».** Η ταινία αρχίζει από το μύθο που λέει ότι κάποιοι πειρατές από την Κάρπαθο ξεκίνησαν και ήρθαν στην κατοικία των θεών στον Ολυμπο και έκλεψαν τους θεούς. Γι' αυτό ονομάστηκαν Αρπάθεοι. Τους έκλεψαν και τους έφεραν στο νησί τους που αρχικά ονομάσθηκε Αρπαθος. Τους πήγαν στο πιο ψηλό βουνό του νησιού και το χωριό αυτό το ονόμασαν Όλυμπο.

ΤΟ ΠΡΟΓΡΑΜΜΑ...

... της Παρασκευής 24 Ιουνίου περιλαμβάνει 23 ταινίες μεγάλου και μικρού μήκους στο πρώτο πρόγραμμα στο Δημοτικό Κινηματογράφο ενώ στο ΡΟΔΟΝ στις:

21.00 ΟΜΠΡΑΣ, by Hendrick Dusollier, 12', ΓΑΛΛΙΑ, Διαγωνιστικό Μικρού Μήκους

21.15 ΤΣΕΧΙΚΟ ΟΝΕΙΡΟ, by Filip Rumunda & Vit Klusak, 87', ΤΣΕΧΙΚΗ ΔΗΜΟΚΡΑΤΙΑ, Διαγωνιστικό Μεγάλου Μήκους

23.00 ΚΑΡΠΑΘΙΑ, By Andrzej Klamt and Ulrich Rydzewski,127', ΓΕΡΜΑΝΙΑ & ΑΥΣΤΡΙΑ, Διαγωνιστικό Μεγάλου Μήκους

ΠΑΡΑΛΛΗΛΕΣ ΕΚΔΗΛΩΣΕΙΣ

19.30 WINE AND CHEESE: Η Πρεσβεία του Καναδά γιορτάζει τη συμμετοχή των καναδικών ταινιών στο Φεστιβάλ

Προσέξτε: ΤΟ ΤΣΕΧΙΚΟ ΟΝΕΙΡΟ...

ΓΕΝΙΚΗ ΤΕΧΝΙΚΗ
ΟΜΙΛΟΣ ΕΤΑΙΡΕΙΩΝ

ΑΝΑΝΕΩΜΕΝΟΙ ΚΑΙ ΠΑΝΤΑ ΠΡΩΤΟΠΟΡΟΙ
ΜΑΖΙ ΣΑΣ ΜΕ ΣΤΟΧΟ ΤΙΣ ΚΑΛΥΤΕΡΕΣ
ΤΕΧΝΙΚΕΣ ΛΥΣΕΙΣ

• ΕΤΟΙΜΟ ΣΚΥΡΟΔΕΜΑ
με ανανεωμένες -
σύγχρονες εγκαταστάσεις

• ΑΔΡΑΝΗ ΥΛΙΚΑ
υψηλών προδιαγραφών και
απαιτήσεων από
το ΝΕΟ Λατομείο μας

ΕΡΓΟΣΤΑΣΙΑ ΣΚΥΡΟΔΕΜΑΤΟΣ:
ΡΟΔΟΣ: 6ο χλμ. Παλαιάς Εθν. Οδού Ρόδου - Λίνδου, τηλ. 22410 - 60560/62323 FAX: 22410 60561
ΓΕΝΝΑΔΙ: 2ο χλμ. οδού ΓΕΝΝΑΔΙΟΥ - ΒΑΤΙΟΥ, τηλ. 22440 - 43470 FAX: 22440 43470
ΛΑΤΟΜΕΙΟ: Θέση Στραβόλαιμο ΚΑΛΥΘΙΩΝ
ΓΡΑΦΕΙΑ: Ρόδος Αρκαδίου 2, Τηλ. 22410-22186/22968/28058 FAX: 22410 - 33021

Sports
Επιμέλεια: ΗΛΙΑΣ ΛΟΪΖΟΣ - ΣΤΕΦΑΝΟΣ ΓΚΙΖΛΗΣ

• ΞΕΚΑΘΑΡΙΖΕΙ ΤΟ ΤΟΠΙΟ...
• ΕΝΑ ΑΣΤΕΡΙ ΣΤΟΝ ΟΥΡΑΝΟ
ΣΕΛ. 16-17
• ΑΘΡΟΑ Η ΣΥΜΜΕΤΟΧΗ
ΣΕΛ. 18

Ανακοινώνεται μέχρι το Σάββατο το νέο Δ.Σ. της Ρόδου

ΠΑΕ ΡΟΔΟΣ

Προσφυγή κατέθεσε ο Στ. Καντιμοίρης

Μέχρι το Σάββατο θα είναι έτοιμο για να ανακοινωθεί το νέο διοικητικό συμβούλιο της Ρόδου. Με όσα έχουν γίνει γνωστά θα είναι επταμελές και σε αυτό θα είναι μέσα νέοι επιχειρηματίες άφθαρτοι.

Στόχος τους θα είναι να βγει η Ρόδος από το αδιέξοδο και να προχωρήσει στο νέο πρωτάθλημα στην Γ εθνική κατηγορία.

Χθες το βράδυ συναντήθηκαν σε γνωστό στέκι όπου και συζήτησαν για τις κινήσεις που θα κάνουν στην συνέχεια.

Φάνηκε να υπάρχει διάθεση και εάν όλα πάνε καλά επίσημα το διοικητικό συμβούλιο θα πάρει σάρκα και οστά μέχρι το αργότερο το Σάββατο.

Στην αναμονή βρίσκονται οι φίλαθλοι της Ρόδου που αγωνιούν για το μέλλον της αγαπημένης τους ομάδας. Εάν ξυπνήσει το θηρίο τότε μπορεί η Ρόδος και πάλι να κάνει θαύματα.

ΠΡΟΣΦΥΓΗ ΚΑΙ Ο ΣΤΑΜ. ΚΑΝΤΙΜΟΙΡΗΣ

Την αισιοδοξία των νέων παραγόντων δεν συμμερίσθηκε για ένα καλύτερο μέλλον ο Σταμάτης Καντιμοίρης. Χθες κατέθεσε προσφυγή για να αποκτήσει την ελευθερία του δια μέσω του δικηγόρου του κ. Γιώργου Ζελελίδη. Ζητά τα δεδουλευμένα του για να τα κατοχυρώσει και παράλληλα να αποδεσμευτεί από το συμβόλαιο του για να ακολουθήσει μια νέα πορεία. Η Ρόδος αν χάσει τον Καντιμοίρη χάνει ένα σοβαρό περιουσιακό της στοιχείο μιας και ο ποδοσφαιριστής είχε συμβόλαιο για δύο ακόμη χρόνια και η ομάδα θα μπορούσε να τον πουλήσει αφού η ποδοσφαιρική του αξία είναι σημαντική.



Ο παίκτης έχει πρόταση από ομάδα Β εθνικής την οποία εξετάζει σοβαρά.

ΛΥΘΗΚΕ ΤΟ ΠΡΟΒΛΗΜΑ της απόσπασης του Τζαλακώστα

Στο στόχαστρο του Διαγόρα και ο Μοσχής



Βασ. Τζαλακώστας

Στην Ρόδο έρχεται σήμερα ο τεχνικός του Διαγόρα Βασίλης Τζαλακώστας μιας και το θέμα της απόσπασης του λύθηκε με τον καλύτερο δυνατό τρόπο για τον γηραιό. Θα έχει την ευκαιρία να αρχίσει την δουλειά στην ομάδα ενόψει της προετοιμασίας που θα ξεκινήσει στο πρώτο δεκαήμερο του Ιουλίου.

Ακόμη θα έλθουν οι βραζιλιάνοι που περιμένουν στον Διαγόρα και θα τους δει προφανώς σε κάποια προπόνηση ο προπονητής. Σύντομα θα ολοκληρωθούν και οι μεταγραφές.

Περιμένουν τις απαντήσεις από τους Καούνο, Τέα όπως και από τους Μπασκάκη, Πήλιουρα και από τον Νταγκουνάκη.

Πολύ κοντά στον Χάρη Μοσχή βρίσκεται ο Διαγόρας.

Οι συζητήσεις είναι σε προχωρημένο επίπεδο και απομένουν κάποιες λεπτομέρειες να τακτοποιηθούν ώστε να προχωρήσει η μεταγραφή.

Ευχαριστήριο

Η διοίκηση του Διαγόρα αισθάνεται την υποχρέωση να ευχαριστήσει θερμά τον Υπουργό Αιγαίου και Νησιωτικής πολιτικής κ. Αριστοτέλη Παυλίδη για την σημαντική βοήθεια που προσέφερε στην υλοποίηση της απόσπασης του προπονητή κ. Βασίλη Τζαλακώστα σε δημόσια υπηρεσία της Ρόδου.

ΑΛΛΑΖΕΙ ΠΑΛΙ Ο ΠΟΔΟΣΦΑΙΡΙΚΟΣ ΧΑΡΤΗΣ

Ενας Όμιλος η Γ' Εθνική από το 2006-2007

Την αύξηση των ΠΑΕ Α' Εθνικής σε δεκαοκτώ (18) από την περίοδο 2006-2007 θα εξετάσει κατά πάσα πιθανότητα η ΕΠΑΕ στο σημερινό διοικητικό της συμβούλιο.

Στη Λίγκα έχουν μελετήσει τα παραπάνω σενάρια όχι μόνο για τη «μεγάλη» κατηγορία αλλά και για τη Β' Εθνική (επίσης οι 16 ΠΑΕ να γίνουν 18) ενώ για την Γ' μελετάται η κατάργηση του ενός ομίλου, που θα έχει ως συνέπεια να παραμείνουν 18 ΠΑΕ ή ΤΑΠ. Συνολικά, δηλαδή, στις τρεις επαγγελματικές κατηγορίες να διατηρηθούν 54 αντί 72 ΠΑΕ, που υπάρχουν σήμερα.

Στη συνεδρίαση θα τεθούν επί τάπητος σημαντικά θέματα που αφορούν: 1) Τις προτάσεις που θα κατατεθούν προς την πολιτεία, ώστε να αναβαθμιστεί ο ρόλος της ΕΠΑΕ, 2) Οι (κάκιστες) σχέσεις με την ΕΠΟ και το χρέος των 4 εκ. ευρώ που φέρεται να οφείλει στη Λίγκα 3) Την κεντρική διαχείριση των τηλεοπτικών δικαιωμάτων για τις ΠΑΕ Β' Εθνικής. Ακόμη θα κατατεθούν προτάσεις από τα μέλη του Δ.Σ. για την ομαλότερη διεξαγωγή των επαγγελματικών πρωταθλημάτων αλλά και την οικονομική τους ενίσχυση.

Πιο αναλυτικά:

1. «Προτάσεις για θεσμικές παρεμβάσεις». Η ΕΠΑΕ θα τις επικεντρώσει σε τρία σημεία.

• Το πρώτο αφορά την οριστική πάταξη της βίας, η οποία θα επιτευχθεί με την τοποθέτηση κλειστού ηλεκτρονικού κυκλώματος σε όλα τα γήπεδα Α' Εθνικής (αρχικά) την εφαρμογή αν είναι δυνατόν του ηλεκτρονικού εισιτηρίου από την ερχόμενη αγωνιστική περίοδο και τέλος τη χορήγηση αρμοδιοτήτων (δυνατότητα συλλήψεων) στους ιδιωτικούς αστυνομικούς.

• Το δεύτερο σχετίζεται με τη διαιτησία. Θα τονιστεί η ανάγκη διεξαγωγής της κλήρωσης των διαιτητών και όχι ο ορισμός τους. Ακόμη, πώς θα κρίνονται πειθαρχικά οι διαιτητές και από ποιους. Αξίζει να σημειωθεί ότι στη χθεσινή γενική συνέλευση των ΠΑΕ Β' Εθνικής (εξέλεξε ως εκπρόσωπό της στο Δ.Σ. τον Πέτρο Θεοδωρίδη) όταν ο Γιάννης Καρράς ανέφερε αν υπάρχει αντίρρηση σχετικά με την πρόταση της ΕΠΑΕ για κλήρωση των διαιτητών στα παιχνίδια τους κανείς από τους 13 εκπροσώπους δεν απάντησε αρνητικά.

• Το τρίτο έχει να κάνει με συνολικό «πακέτο» προτάσεων που έχει ήδη καταθέσει η Λίγκα στο υφυπουργείο Αθλητισμού κι αναφέρεται στη συνολική «αναβάθμιση του επαγγελματικού ποδοσφαίρου». Στο «πακέτο» περιλαμβάνεται η σύναψη πενταετούς σύμβασης με την ΟΠΑΠ ΑΕ για χορηγία των επαγγελματικών πρωταθλημάτων, καθώς και έργα στα γήπεδα προκειμένου να γίνουν πιο ελκυστικά για τους θεατές.

2. «Σχέσεις με την ΕΠΟ». Στη συνεδρίαση θα αναλυθεί το χρέος των 4 εκατ. ευρώ που η ΕΠΟ υποστηρίζει ότι της οφείλει η Λίγκα εδώ και 12 χρόνια. Θα αποφασιστεί ποιο ακριβώς είναι το ποσό που χρωστάει η ΕΠΑΕ στην Ομοσπονδία. Παράλληλα, θα εξεταστούν τρόποι αντίδρασης σε περίπτωση που η ΕΠΟ δεν «κάνει πίσω» σχετικά με το θέμα της διαιτησίας. Η πιο ακραία άποψη κάνει λόγο ακόμη και για αναβολή του πρωταθλήματος Β' Εθνικής σε πρώτο στάδιο.

3. «Τηλεοπτικά δικαιώματα». Κύριο μέρος της συζήτησης θα αφιερωθεί στην κεντρική διαχείριση των τηλεοπτικών δικαιωμάτων των ΠΑΕ Β' Εθνικής. Επίσης θα επιδιωχθεί να ξεκαθαριστεί το τοπίο σχετικά με την κατάχρηστικότητα των συμβάσεων, που ήδη ισχύουν από την πλευρά των δύο καναλιών. Δηλαδή, ότι η ΕΠΑΕ θα έχει τον πρώτο και τελευταίο λόγο στον καθορισμό μέρας και ώρας των αγώνων και δεν θα καθορίζονται ανάλογα με το τηλεοπτικό πρόγραμμα των καναλιών.

Τέλος, ο Αλέξανδρος Λυκουρέζος, θα προχωρήσει σε απολογισμό της ως τώρα εξάμηνης θητείας του στην ΕΠΑΕ ενώ θα νομιμοποιηθεί ο Π. Θεοδωρίδης ως εκπρόσωπος των ΠΑΕ Β' Εθνικής καθώς και θα οριστεί η ημερομηνία εκλογής για την αντικατάσταση του κ. Πηρούνια. (εκπρόσωπος Γ' Εθνικής).

ΗΡΑΚΛΗΣ ΜΑΡΙΤΣΩΝ

ΞΕΚΑΘΑΡΙΖΕΙ ΤΟ ΤΟΠΙΟ...

• Εως το Σάββατο θα ξέρουν στον Ηρακλή την κατάληξη των περιπτώσεων του Κούρου και του Καρίκη • Περιμένουν Κοσμά, σκέψεις για Κρομμύδα... «πλώρη» για Γαϊτάνο, Μπαρμπαντώνη

Συνάντηση με τους Καρίκη και Κούρο πραγματοποίησαν τις προηγούμενες ημέρες οι άνθρωποι του Ηρακλή Μαριτσών.

Ο **Κούρος** γνωστοποίησε στην διοίκηση την πρόταση που έχει από τον **Ιάλυσο**, λέγοντας επίσης πως θα πάρει ανταλλάγματα και ο σύλλογος.

Ο **Γιώργος Παπαδημήτρης** δεν συμφώνησε με την συγκεκριμένη πρόταση, καθώς κανένας από την πλευρά του Ιάλυσου δεν ενόχλησε κανένα παράγοντα των Μαριτσών για τον παίκτη, παρά μόνο **συζήτησαν** με τον ίδιο τον **Κούρο**.

Ο πρόεδρος είπε στον ποδοσφαιριστή πως συζήτηση θα γίνει μόνο εάν τον πλησίασουν άνθρωποι, των «ερυθροκίτρινων». Όσον αφορά τον **Καρίκη**, ο παίκτης ζήτησε και άλλο χρονικό περιθώριο για να πάρει την τελική απόφαση, εάν δηλαδή θα μεταγραφεί ή όχι στον Ηρακλή.

Ο **Παπαδημήτρης** δέχθηκε να περιμένει την απάντησή του το συντομότερο δυνατό (σήμερα ή αύριο) καθώς επιθυμία του ίδιου αλλά και της διοίκησης είναι έως το Σάββατο να ξεκαθαρίσουν, όσο περισσότερα θέματα αφορούν τον αγωνιστικό τομέα και τα μεταγραφικά.

ΣΤΑΣΙΜΟ ΤΟ ΘΕΜΑ ΤΟΥ ΣΒΥΝΟΥ

Επαφές υπήρξαν και με τον **Σβύνο**, για μια ακόμη φορά, ωστόσο ο παίκτης δεν έχει προχωρήσει ακόμη σε αρθροσκόπηση η οποία θα δείξει πόσο μεγάλο είναι το πρόβλημα στο γόνατό του. Όσο περνάει ο καιρός, τόσο περισσότερο απομακρύνεται και η περίπτωσή του για τους Ηρακλειδείς, αφού οι διοικούντες αναζητούν συνεχώς παίκτες για να δυναμώσουν το ρόστερ του σωματείου. Ο Παπαδημήτρης προχθές μίλησε και με τον **Στέργο Κοσμά**, με τον παίκτη αν και στην πρώτη συνάντηση φαινόταν θετικός στο ενδεχόμενο μετακίνησης του για ένα χρόνο στα Μαριτσά, στην τελευταία άλλαξε κάπως στάση. Μετά από την επαφή ο πρόεδρος του συλλόγου των Μαριτσών επικοινώνησε με τους **Χρυσοχοΐδη** και **Καμπούρη** οι οποίοι τον καθησύχασαν σχετικά με το συγκεκριμένο θέμα, λέγοντάς του επίσης πως θα μιλήσουν και με τον ίδιο τον Κοσμά.

ΣΚΕΨΕΙΣ ΓΙΑ ΚΡΟΜΜΥΔΑ

Σκέψεις από την πλευρά της ομάδας υπάρχουν και για τον νεαρό Κρομμύδα του Διαγόρα. Ο παίκτης βέβαια δεν ξέρει ακόμη αν συμπεριλαμβάνεται στα πλάνα του Τζαλακώστα κι έτσι όλες οι συζητήσεις που διεξάγει με διάφορες ομάδες δεν μπορούν να προχωρήσουν.

Σε περίπτωση που απομακρυνθεί από τους «κυανέρυθρους» ο **Κρομμύδας** έχει ως προτεραιότητα τους συλλόγους του Περιφερειακού και στην συνέχεια τους Ηρακλή Μαριτσών και **Αναγέννηση Εμπωνα**.

Τις επόμενες ημέρες ο κ. Παπαδημήτρης θα συζητήσει με τον παίκτη για να μάθει τις απαιτήσεις του αλλά και εάν επιθυμεί να μεταγραφεί στο σωματείο.

ΓΑΪΤΑΝΟΣ ΚΑΙ ΜΠΑΡΜΠΑΝΤΩΝΗΣ

Σπύρος Αγγελόπουλος και **Γιώργος Παπαδημήτρης** έχουν στα πλάνα τους και άλλους δύο νεαρούς ποδοσφαιριστές. Πρόκειται για τον **Γαϊτάνο** που πέρσι έπαιζε στον **Ορφέα** και τον **Μπαρμπαντώνη** που φορούσε την φανέλα της **Δόξας Ψίνθου**.

Για τον **Γαϊτάνο** από την πλευρά του **Κλεόβουλου** υποστηρίζουν πως ο παίκτης συμφώνησε να συνεχίσει στη Λίνδο, ωστόσο στον Ηρακλή υποστηρίζουν το αντίθετο, συνεχίζοντας τις επαφές μαζί του. Όσον αφορά τον νεαρό Μπαρμπαντώνη, έχει υπάρξει κάποια διερευνητική επαφή, όμως δεν υπάρχουν ακόμη εξελίξεις στο θέμα του, κάτι που αναμένεται να γίνει το επόμενο διάστημα.

ΔΙΓΕΝΗΣ

Οδεύουν για Κοσκινού Αμπελάς- Ορφανίδης

Θα γίνουν επαφές και με τον Νίκο Σεβδαλή

Από την Δευτέρα ο νέος τεχνικός του Διγενή Σάββας Ορφανίδης μαζί με την επιτροπή μεταγραφών, που αποτελείται από τους Μαρκάκη - Πλύγκο - Ψυλλάκη, έπιασαν δουλειά με στόχο την ενίσχυση της ομάδας. Στα ονόματα που ενδιαφέρουν τον κ. Ορφανίδη είναι οι Αγαπητός Αμπελάς και Νίκος Ορφανίδης με τον δεύτερο στο τέλος του μήνα να μένει ελεύθερος από τον Διαγόρα.

Τώρα όσον αφορά ποδοσφαιριστές κάτω των είκοσι ο Διγενής έχει κάνει επαφές με την διοίκηση του «γηραιού» προκειμένου να του παραχωρήσει με υποσχετική κάποιους παίκτες της εφηβικής ομάδας. Χθες το απόγευμα προπονητής και επιτροπή μεταγραφών του Διγενή είχαν συνάντηση και συζήτησαν την τελική πρόταση που θα έκαναν αργά το βράδυ σε Αμπελά και Ορφανίδη. Πάντως, σύμφωνα με όσα είναι γνωστά οι δύο ποδοσφαιριστές διατηρούν πολύ καλές σχέσεις με τον Σάββα Ορφανίδη, από παλαιότερη συνεργασία τους, και όλα δείχνουν ότι οι δύο πλευρές δεν θα δυσκολευτούν να τα βρουν.

ΕΝΔΙΑΦΕΡΟΝ ΓΙΑ ΣΕΒΔΑΛΗ

Στα ονόματα ποδοσφαιριστών που έχει στην λίστα του ο τεχνικός του Διγενή βρίσκεται, σύμφωνα με πληροφορίες, και ο Νίκος Σεβδαλής. Κι αυτός διατηρεί στενές φιλικές σχέσεις με τον Σάββα Ορφανίδη και μέσα στις επόμενες ημέρες η επιτροπή μεταγραφών θα επιδιώξει να έχει μαζί του συνάντηση και να συζητήσει μαζί του το ενδεχόμενο ένταξής του στο ρόστερ της ομάδας.

ΑΓΙΟΣ ΓΕΩΡΓΙΟΣ

Στασιμότητα για τρεις....

Κολιάδης, Χρυσανθής και Σαρικάς περιμένουν κρούση από το Δ.Σ. του «Αγιου»

Συμφωνία επήλθε μεταξύ του Λάκη Κακλαμάνου και του Αγίου Γεωργίου στην προχθεσινή συνάντηση αν και μένουν κάποιες τυπικές λεπτομέρειες ακόμη να ρυθμιστούν.

Ο παίκτης βρέθηκε με τον **Θεοδόση Στεφανάκη**, συζήτησαν για το ενδεχόμενο της μεταγραφής του στους κιτρινόμαυρους και τελικά αφού έθεσε τις απαιτήσεις του έδωσε τα χέρια με τον πρόεδρο της ομάδας. Από εκεί και πέρα, δεν έγινε τελικά η συνάντηση με τον Γιάννη Χατζησταμάτη αν και ο παίκτης δύσκολα δεν θα δεχθεί την πρόταση ανανέωσης με το σωματείο για πολλούς και διάφορους λόγους.

Η διοίκηση περιμένει την απάντηση του τερματοφύλακα **Τάκη Δημητρίου** στην πρόταση παραμονής που του έγινε ενώ επίκειται νέα συνάντηση με τον Χουσεΐν Εμίρογλου την Δευτέρα για να του γνωστοποιηθεί η απόφαση όσον αφορά την ανανέωση ή όχι της συνεργασίας τους.

Όσον αφορά τις περιπτώσεις των Κολιάδη, Χρυσανθή και Σαρικά δεν υπάρχει καμία ακόμη πρόοδος αφού κατά τα λεγόμενα των ανθρώπων του σωματείου δεν έχουν γίνει ακόμη συζητήσεις επί της ουσίας. Εκτός των τριών παικτών που προαναφέραμε οι Μαλωνίτες ενδιαφέρονται και για «πορτιέρο» που αγωνίζεται σε σωματείο της Γ' Κατηγορίας.

Το όνομά του δεν έχει γίνει ακόμη γνωστό, ωστόσο μέσα στην εβδομάδα θα υπάρξουν συνομιλίες μαζί του για να συζητηθεί το ενδεχόμενο μεταγραφής του στην Μαλώνα. Να σημειωθεί επίσης πως την Δευτέρα οι διοικούντες θα έχουν συνάντηση με τον **Λευτέρη Ρεντόπουλο**, αν και η παραμονή του στην ομάδα είναι κάτι παραπάνω από δύσκολη.

Α.Ε. ΚΑΤΤΑΒΙΑΣ

Μια «ανάσα» από τον Αγκά

Πολύ κοντά στην απόκτηση του Παύλου Αγκά από την Αναγέννηση Εμπωνα βρίσκεται η Α.Ε. Κατταβιάς, αφού ο παίκτης χθες ανακοίνωσε στην πρώην ομάδα του πως λόγω οικογενειακών λόγων δεν θα μπορέσει να συνεχίσει στον σύλλογο.

Ο πρόεδρος της Κατταβιάς Γιώργος Συμεωνίδης συναντήθηκε με τον παίκτη, για να μάθει τις απαιτήσεις του και δεν άργησε να επέλθει η συμφωνία των δύο πλευρών. Σημαντικό ρόλο στην θετική κατάληξη για την απόκτηση του ποδοσφαιριστή έπαιξαν και οι πολύ καλές σχέσεις που έχει ο πρόεδρος της Αναγέννησης κ. Ζαμπελάκης και ο ομόλογός του των «κιτρινόμαυρων» κ. Συμεωνίδης. Εκτός του Αγκά οι Κατταβενοί συζητούν και με άλλους ποδοσφαιριστές χωρίς όμως να έχουν γίνει γνωστά περαιτέρω στοιχεία, ενώ μέσα στην εβδομάδα θα διεξαχθούν αρκετές ακόμη επαφές. Η απόκτηση του Αγκά και οι «βολιδοσκοπήσεις» σε αρκετούς ακόμη παίκτες από πλευράς Κατταβιάς, σημαίνει πως οι άνθρωποι του σωματείου, έχουν βάλει για τα καλά «πλώρη» για πρωταθλητισμό στην Β' Κατηγορία και γρήγορη επιστροφή στην μεγάλη Τοπική, μετά τον περσινό υποβιβασμό του συλλόγου.

ΦΟΙΒΟΣ

Ψάχνει τον αντικαταστάτη του Γιώργου Καστρουνή

Πρόβλημα υπάρχει και με την παραμονή του Νίκου Σεβδαλή

Ο αυξημένος επαγγελματικός φόρτος εργασίας είναι η μοναδική αιτία που πιθανόν ο «στράϊκερ» Γιώργος Καστρουνής να μην δώσει το παρόν στην πρώτη του Φοίβου, ενώ αυτός ήταν και ο λόγος που δεν έμεινε στον Διαγόρα.

Παρ' όλα αυτά ο έμπειρος ποδοσφαιριστής θα καταβάλει κάθε δυνατή προσπάθεια, ώστε να παρακολουθήσει από την αρχή την προετοιμασία της νέας του ομάδας.

Ο Γιώργος Καστρουνής είναι από τους ποδοσφαιριστές που ο λόγος τους είναι συμβόλαιο κι εάν για τους λόγους που αναφέραμε παραπάνω δεν θα μπορέσει να προσφέρει αυτά που μπορεί και θέλει στον Φοίβο θα στενοχωρηθεί. Πάντως η ομάδα της Κρεμαστής θα προσπαθήσει να βρει τον αντικαταστάτη του για κάθε ενδεχόμενο.

ΠΡΟΒΛΗΜΑ ΜΕ ΣΕΒΔΑΛΗ

Ακόμη ένα άλλο πρόβλημα που προέκυψε, σύμφωνα με πληροφορίες, είναι του Νίκου Σεβδαλή.

Στο επόμενο διάστημα θα φανεί κατά πόσο ο έμπειρος ποδοσφαιριστής θα μείνει στον Φοίβο βάζοντας την υπογραφή του στο νέο δελτίο του.

Μικρό «παλαί ντε σπορ» στο Δήμο Καλλιθέας

Ότι δεν μπορεί να κατασκευάσει ο Δήμος Ροδίων μπορεί και κατασκευάζει ο Δήμος Καλλιθέας. Υπαίτιος, ο δήμαρχος Γιάννης Ιατρίδης ο οποίος είναι πολύ δραστήριος σε θέματα αθλητισμού.

Θέλοντας να βοηθήσει τη νεολαία της περιοχής αλλά βλέποντας πιο μακριά για την ανάπτυξη του αθλητικού τουρισμού στο Φαληράκι σαν εναλλακτική λύση στο πρόβλημα που έχει δημιουργηθεί, έχει δημιουργήσει όλες τις προϋποθέσεις για να κατασκευασθεί στην περιοχή Λιβάδια κλειστό γυμναστήριο. Θα είναι χωρητικότητας 1.500 θέσεων και θα μπορούν όλα τα αθλήματα που είναι σάλας να το χρησιμοποιήσουν. Θα έχει τέσσερα αποδυτήρια και χώρους που θα μπορούν να εξυπηρετηθούν τα σωματεία της περιοχής. Το κόστος κατασκευής ανέρχεται στο ύψος των 6 εκ. ευρώ. Το 1,5 εκ. ευρώ έχει εξασφαλισθεί από το πρόγραμμα 2004 και τα υπόλοιπα χρήματα σε δυο φάσεις από την γενική γραμματεία αθλητισμού.

Θα μπορούν να γίνονται ακόμη και διεθνή παιχνίδια αφού το κλειστό γυμναστήριο θα είναι ένα μικρό παλαί ντε σπορ.

Μπράβο στην πρωτοβουλία του δημάρχου που καταφέρνει να κάνει ένα έργο πνοής αθλητικό για τον δήμο Καλλιθέας. Δυστυχώς στην πόλη της Ρόδου φαίνεται δεν υπάρχει ανάλογη θέληση από τους τοπικούς άρχοντες που μάλλον περί άλλον τυρβάζουν.

Ευτυχώς είναι και οι περιφερειακοί δήμοι. Ο δήμος Ιαλυσού κλειστό κολυμβητήριο και ο δήμος Καλλιθέας παλαί ντε σπορ.

Ο περιβόητος δήμος Ροδίων; Μπαλώματα στις γερασμένες και κάποιας άλλης εποχής αθλητικές υποδομές. Να τις χαιρόμαστε.....

ΕΝΑ ΑΣΤΕΡΙ ΣΤΟΝ ΟΥΡΑΝΟ



Ο Γιάννης Σμαλιός από την Κω είναι ο επόμενος «Γκατσιούδης»

Ένας από τους πλέον πολυτάλαντους Ελληνες αθλητές είναι ο Γιάννης Σμαλιός που έριξε το ακόντιο στα 18 του χρόνια στα 73.46 μ. και σημείωσε ατομικό ρεκόρ με την 5η καλύτερη επίδοση φέτος στην Ευρώπη.

Εχει τρία ονόματα (Γιάννης - Γιώργος - Κάρολ) και έχει γεννηθεί στη Σουηδία. Κάνει δέκαθλο και αυτό είναι το αγώνισμα που τον ενδιαφέρει περισσότερο. Αυτός είναι ο λόγος που έχει επαφές με την Καρολίνα Κλουφτ στη Σουηδία για να πάει να μείνει εκεί και να προετοιμαστεί.

«Τίποτα δεν είναι σίγουρο ακόμα αν και έχω ήδη μιλήσει με την Καρολίνα Κλουφτ. Με ενδιαφέρουν τα σύνθετα και δεν μπορώ να φανταστώ τον εαυτό μου να κάνω μόνο ένα αγώνισμα» είπε ο Γιάννης Σμαλιός που γυμνάζεται με τον «Δημήτρη Παπαθεοδώρου στο νησί της Κω και ανήκει στο σύλλογο «Ιπποκράτης Κω».

Τελείωσε τη Γ' Λυκείου και ήδη σε έναν αγώνα δεκάθλου φέτος κέρδισε το πανελλήνιο πρωτάθλημα νέων με 6.589 βαθμούς.

«Δεν θα κάνω τελικά φέτος δέκαθλο, αλλά θα το αφήσω για να προετοιμαστώ καλύτερα για το ακόντιο και τους Πανευρωπαϊκούς αγώνες ε-ν» τονίζει ο χαρισματικός αθλητής και καταλήγει με μια ευχή: «Θέλω να μπω σε σώματα ασφαλείας τώρα που τελείωσα το σχολείο».

Περιμένοντας την νέα πίστα



Το ραντεβού τους για την επόμενη χρονιά ανανέωσαν οι μοντελιστές θερμικών μοντέλων αυτοκινήτων μετά την επιτυχημένη διοργάνωση που έγινε το περασμένο Σάββατο στο Καρακόνερο.

Στους αγώνες πήραν μέρος μοντελιστές από την Ρόδο κι από άλλες περιοχές της χώρας μας. Και παρά το γεγονός ότι η πίστα δεν ήταν και ό,τι καλύτερο, οι αγώνες στέφθηκαν μ' επιτυχία. Ωστόσο σ' αυτό που όλοι οι μοντελιστές - αθλητές συμφώνησαν είναι ότι χρειάζεται μια νέα πίστα, η οποία να καλύπτει και διεθνείς προδιαγραφές.

Πάντως χώρος υπάρχει και ο ΔΟΝΑ Ρόδου που πλέον έχει στην ευθύνη του τους αθλητικούς χώρους της πόλης μας κινείται, σύμφωνα με πληροφορίες, προς αυτή την κατεύθυνση.

Τα αποτελέσματα των αγώνων, ανά κατηγορία που σημειώθηκαν για κάθε αθλητή έχουν ως εξής:

ΚΑΤΑΤΑΞΗ ΑΘΛΗΤΩΝ		
RALLY GAMES 1/8	**ΘΕΣΗ**	**ΒΑΘΜΟΙ**
ΔΙΑΣΙΝΟΣ ΜΙΧΑΗΛ	1ος	44
ΔΙΑΣΙΝΟΣ ΓΕΩΡΓΙΟΣ	2ος	30
ΑΝΘΟΥΛΑΣ ΕΛΕΥΘΕΡΙΟΣ	3ος	18
ΣΟΥΛΗΡΗΣ ΝΙΚΟΛΑΟΣ	4ος	12
ΤΟΜΑΖΟΣ ΕΜΜΑΝΟΥΗΛ	4ος	12
ΠΑΠΑΚΩΣΤΑΝΤΙΝΟΥ ΦΩΝΤΑΣ	5ος	8
ΒΑΣΙΛΕΙΟΥ ΧΑΡΑΛΑΜΠΟΣ	5ος	8
ΠΕΡΙΔΗΣ ΣΤΑΜΑΤΗΣ	6ος	6
ΣΤΑΜΑΤΟΠΟΥΛΟΣ ΣΠΥΡΟΣ	6ος	6
ΑΠΛΑ 1/10	**ΘΕΣΗ**	**ΒΑΘΜΟΙ**
ΜΠΟΥΛΤΟΥΡΛΟΥ ΔΗΜΟΣ	1ος	58
ΜΠΟΥΛΤΟΥΡΛΟΥ ΑΝΑΣΤΑΣΗΣ	2ος	32
ΚΑΡΑΓΙΑΝΝΗΣ ΑΝΤΩΝΗΣ	3ος	22
ΣΤΑΤΗΣ ΓΕΩΡΓΙΟΣ	4ος	16
ΤΑΥΛΑΡΙΔΗΣ ΓΕΩΡΓΙΟΣ	5ος	10
ΠΑΠΟΥΤΣΗΣ ΜΙΧΑΗΛ	6ος	8
ΒΑΓΙΑΝΑΚΗΣ ΡΑΦΑΗΛ	7ος	6
FORMULA 1/10	**ΘΕΣΗ**	**ΒΑΘΜΟΙ**
ΝΙΚΗΤΑΡΑΣ ΓΕΩΡΓΙΟΣ	1ος	56
ΜΑΛΙΑΡΑΚΗΣ ΓΕΩΡΓΙΟΣ	2ος	54
ΧΑΡΑΛΑΜΠΟΥ ΜΠΑΜΠΗΣ	3ος	32
ΚΑΒΑΛΑΣ ΝΙΚΟΛΑΟΣ	4ος	8
FORMULA 1/8	**ΘΕΣΗ**	**ΒΑΘΜΟΙ**
ΝΙΚΗΤΑΡΑΣ ΓΕΩΡΓΙΟΣ	1ος	46
ΚΑΒΑΛΑΣ ΝΙΚΟΛΑΟΣ	2ος	32
ΑΛΕΒΙΖΟΠΟΥΛΟΣ ΑΛΕΒΙΖΟΣ	3ος	26

ΕΥΧΑΡΙΣΤΗΡΙΟ

Η ένωση Μοντελιστών Ρόδου αισθάνεται την υποχρέωση να ευχαριστήσει όλους όσους βοήθησαν να γίνει στην Ρόδο με επιτυχία ο τελικός αγώνας του πρωταθλήματος θερμικών Μοντέλων Αυτοκινήτων. Τον Δήμο Ρόδου, τον Δ.Ο.Ν.Α., την διοίκηση του Καλλιπάτειρα (Καρακόνερο), τα ΜΜΕ, τον προϊστάμενο τεχνικών υπηρεσιών και τους υπαλλήλους του Δήμου Ρόδου, και τέλος, όλους τους αθλητές και θεατές. Χωρίς την βοήθεια και την εμιστοσύνη τους δεν θα είχαμε αυτή την επιτυχία.

Ελπίζουμε η νέα σεζόν να μας βρει στην πίστα διεθνών προδιαγραφών που ελπίζουμε να έχει τελειώσει μέχρι την έναρξη του πρωταθλήματος.

Κολοσσος

ΟΠΟΙΟΣ ΠΡΟΛΑΒΕΙ

Βγήκαν τα εισιτήρια διαρκείας του Κολοσσού

Το Δ.Σ. του Α.Ο. ΚΟΛΟΣΣΟΣ ΡΟΔΟΥ ανακοινώνει ότι ξεκινάει άμεσα η διάθεση των εισιτηρίων διαρκείας της περιόδου 2005-2006 για το πρωτάθλημα της Α1 ΕΘΝΙΚΗΣ ΚΑΤΗΓΟΡΙΑΣ και για το Κύπελλο Ελλάδος.

Τα εισιτήρια διαρκείας αλλά και τις αιτήσεις εγγραφής μπορούν να προμηθευτούν οι φίλαθλοι από τα γραφεία του Συλλόγου, Πλατεία Βρούχου 1 (έναντι Μητρόπολης) από Δευτέρα έως Σάββατο 09.00-14.00.

Παρακαλούνται οι κάτοχοι των εισιτηρίων διαρκείας της περιόδου 2004-2005 όπως ενημερώσουν έως 30-6-05 εάν επιθυμούν να διατηρήσουν τις παλιές τους θέσεις.

Για περισσότερες πληροφορίες επικοινωνήστε στο τηλ. 22410-22261 και fax 22410-22435.

Ο D.J. TIESTO ΣΤΗΝ ΡΟΔΟ



Θα εμφανισθεί στο Φαληράκι προσκεκλημένος του Ορφέα και του περιοδικού In+Out

Ο Α.Ο. Ορφέας και το περιοδικό In+Out σε συνεργασία με την Jungle Events, διοργανώνουν το μεγαλύτερο event του καλοκαιριού! Ο Superstar DJ TIESTO κάνει την παρθενική του εμφάνιση στο νησί μας.

Ο πιο δημοφιλής DJ του πλανήτη αυτή τη στιγμή θα εμφανιστεί για μία και μόνο βραδιά την **Κυριακή 24 Ιουλίου 2005**, στον προαύλιο χώρο του **Millennium Center** στο Φαληράκι. Ένας χώρος **4.000m²** , όπου χιλιάδες κόσμου θα έχει τη δυνατότητα να ζήσει αυτό το μοναδικό show με εντυπωσιακό φωτισμό και ήχο, αντάξιο της φήμης του καλλιτέχνη! Τον DJ TIESTO θα συνοδεύσουν διάφοροι DJ κατά τη διάρκεια του προγράμματος.

Η μουσική του DJ TIESTO απογειώνει εκατομμύρια θαυμαστές του σε όλο τον κόσμο και δεν είναι τυχαίο ότι η Οργανωτική Επιτροπή του Αθήνα 2004 τον επέλεξε για να χαρίσει το ρυθμό του σε ένα τηλεοπτικό κοινό 4,5 δις ανθρώπων κατά την τελετή έναρξης των Ολυμπιακών Αγώνων της Αθήνας!

Είναι ο μοναδικός DJ που έχει κερδίσει την **No 1 θέση στον κόσμο** για 3 συνεχόμενες χρονιές (2002, 2003, 2004).

Σημεία προπώλησης των εισιτηρίων θα ανακοινωθούν τις προσεχείς ημέρες.

Η τιμή του εισιτηρίου έχει οριστεί 40,00 ευρώ στην προπώληση, ενώ 50,00 ευρώ θα κοστίσει για όσους προμηθευτούν το εισιτήριό τους στην είσοδο του Millennium Center την 24η Ιουλίου. Η προπώληση θα διαρκέσει έως και την Παρασκευή 22 Ιουλίου 2005.

Η Ρόδος για πρώτη φορά θα έχει τη δυνατότητα να ζήσει τη μαγεία του DJ TIESTO!

Η εκδήλωση τελεί υπό την Αιγίδα της Νομαρχιακής Αυτοδιοίκησης Δωδεκανήσου.

Πληροφορίες: Περιοδικό IN+OUT

Αλεξ. Διάκου 50 - Ρόδος - Τηλ. 22410 77118

Υπεύθυνος Διοργάνωσης: Μιχάλης Ίκουτας - eyebox promotions

Τηλ. 22410 66401 - 22410 77118 - 6944 375393

ΕΡΓΑΣΙΑΚΟ ΤΟΥΡΝΟΥΑ ΠΟΔΟΣΦΑΙΡΟΥ

ΑΘΡΟΑ Η ΣΥΜΜΕΤΟΧΗ

Την Δευτέρα 27 Ιουνίου ανοίγει η αυλαία του τουρνουά

Με την συμμετοχή δώδεκα (12) ομάδων θα διεξαχθεί το φετινό Εργασιακό Τουρνουά Ποδοσφαίρου 5Χ5 το οποίο διοργανώνει για 14η χρονιά ο Δημοτικός Οργανισμός Νεολαίας και Αθλησης Ρόδου.

Μετά από κλήρωση που έγινε χθες το πρωί στα γραφεία του ΔΟΝΑ οι ομάδες χωρίσθηκαν σε δύο ομίλους των έξι:

ΟΙ ΟΜΙΛΟΙ

Α'	Β'
1. ΔΕΗ Ρόδου	1. Νομαρχία
2. Ολυμπιακή	2. Δ.Ε.Υ.Α.Ρ.
3. Δ.Ε.Κ.Ρ.	3. Αστυνομία
4. Δήμος Ροδίων	4. ΕΛ.ΤΑ
5. Αρχαιολογία	5. Κυνηγοί
6. Τράπεζες	6. Ε.Υ.Δ.Ε.

Ακολούθησε η κλήρωση των αγώνων και για τους δύο ομίλους και η οργανωτική επιτροπή όρισε την ημέρα έναρξης του που είναι η προσεχής Δευτέρα 27 Ιουνίου.

Σύμφωνα με πληροφορίες οι αγώνες του τουρνουά θα φιλοξενηθούν στις αθλητικές εγκαταστάσεις «Βιτζηλαίος» και θα ξεκινούν τις 7:00 το βράδυ.



Σύμφωνα με την προκήρυξη από τον κάθε όμιλο θα προκριθούν δύο ομάδες για την τελική φάση.

Η διάρκεια των αγώνων θα διαρκέσει 60', 30' ανά ημίχρονο. Η βαθμολογία για μεν την νίκη θα είναι τρεις (3) βαθμοί, ένας (1) για την ισοπαλία και μηδέν (0) για την ήττα. Κάθε ομάδα θα δηλώνει στο φύλλο αγώνα μέχρι δεκαπέντε (15) ποδοσφαιριστές και θ' αγωνίζονται πέντε (5) με απεριόριστες αλλαγές, χωρίς να σταματά ο χρόνος.

Στα πειθαρχικά παραπτώματα των ποδοσφαιριστών θα επιβάλλονται ποινές σύμφωνα με τις διατάξεις του Κ.Α.Π. Επίσης ό,τι δεν προβλέπεται στην προκήρυξη του τουρνουά θα εφαρμόζονται οι διατάξεις του Κ.Α.Π.

Σε κάθε ομάδα μπορούν ν' αγωνίζονται μόνο μέλη – εργαζόμενοι της κάθε υπηρεσίας κι επιχείρησης.

Σε περίπτωση που αποδειχθεί ότι από κάποια ομάδα δηλώθηκε αθλούμενος, ο οποίος δεν ανήκει σε υπηρεσία ή επιχείρηση, τότε θ' αποβάλλεται άμεσα από το τουρνουά και θ' απαγορευθεί η συμμετοχή της και σε μελλοντικά τουρνουά του Δ.Ο.Ν.Α..

Εξυπακούεται ότι στο τουρνουά απαγορεύεται ν' αγωνισθούν εν ενεργεία ποδοσφαιριστές. Εν ενεργεία θεωρούνται αυτοί που σύμφωνα με τα αρχεία της ΕΠΣΔ, αγωνίσθηκαν στα πρωταθλήματα της αλλά και σε εθνικές κατηγορίες, την περιόδο 2004-2005.

Τα δελτία συμμετοχής των ποδοσφαιριστών κάθε ομάδας θα υπογράφονται από γιατρό ειδικό παθολόγο ή καρδιολόγο, ο οποίος θα επιβεβαιώνει την υγεία των δηλωθέντων αθλητών. Το τουρνουά υπηρεσιών κι επιχειρήσεων ως θεσμός έχει στόχο την άθληση των εργαζομένων και την γνωριμία μεταξύ τους.

Με δεδομένα τα παραπάνω το πιο σπουδαίο έπαθλο θεωρείται αυτό του «ευ αγωνίζεσθαι» το οποίο θα καταλήξει στην ομάδα που θα συγκεντρώσει τις περισσότερες μπλε κάρτες τις οποίες θα δείχνουν οι διαιτητές στους ποδοσφαιριστές για τις ενέργειές τους.

ΠΡΟΓΡΑΜΜΑ ΑΓΩΝΩΝ

Α' ΟΜΙΛΟΣ

	1η αγωνιστική	
Δευτέρα 27.06.2005	**Ωρα 19:00**	ΔΗΜΟΣ ΡΟΔΙΩΝ – Δ.Ε.Η. ΡΟΔΟΥ
Δευτέρα 27.06.2005	**Ωρα 20:00**	ΑΡΧΑΙΟΛΟΓΙΑ – Δ.Ε.Κ.Ρ.
Παρασκευή 01.07.2005	**Ωρα 19:00**	ΤΡΑΠΕΖΕΣ – ΟΛΥΜΠΙΑΚΗ
	2η αγωνιστική	
Δευτέρα 04.07.2005	**Ωρα 19:00**	ΔΕΗ ΡΟΔΟΥ - ΑΡΧΑΙΟΛΟΓΙΑ
Δευτέρα 04.07.2005	**Ωρα 20:00**	ΟΛΥΜΠΙΑΚΗ – ΔΗΜΟΣ ΡΟΔΙΩΝ
Παρασκευή 08.07.2005	**Ωρα 19:00**	Δ.Ε.ΚΡ. – ΤΡΑΠΕΖΕΣ
	3η αγωνιστική	
Δευτέρα 11.07.2005	**Ωρα 19:00**	Δ.Ε.Η. ΡΟΔΟΥ - ΟΛΥΜΠΙΑΚΗ
Δευτέρα 11.07.20052	**Ωρα 20:00**	Δ.Ε.Κ.Ρ. – ΔΗΜΟΣ ΡΟΔΙΩΝ
Παρασκευή 15.07.2005	**Ωρα 19:00**	ΑΡΧΑΙΟΛΟΓΙΑ – ΤΡΑΠΕΖΕΣ
	4η αγωνιστική	
Δευτέρα 18.07.2005	**Ωρα 19:00**	ΟΛΥΜΠΙΑΚΗ – Δ.Ε.Κ.Ρ.
Δευτέρα 18.07.2005	**Ωρα 20:00**	ΔΗΜΟΣ ΡΟΔΙΩΝ - ΑΡΧΑΙΟΛΟΓΙΑ
Παρασκευή 22.07.2005	**Ωρα 19:00**	ΤΡΑΠΕΖΕΣ – Δ.Ε.Η. ΡΟΔΟΥ
	5η αγωνιστική	
Δευτέρα 25.07.2005	**Ωρα 19:00**	Δ.Ε.Η. ΡΟΔΟΥ – Δ.Ε.Κ.Ρ.
Δευτέρα 25.07.2005	**Ωρα 20:00**	ΑΡΧΑΙΟΛΟΓΙΑ – ΟΛΥΜΠΙΑΚΗ
Παρασκευή 29.07.2005	**Ωρα 19:00**	ΤΡΑΠΕΖΕΣ – ΔΗΜΟΣ ΡΟΔΙΩΝ

Β' ΟΜΙΛΟΣ

	1η αγωνιστική	
Τετάρτη 29.06.2005	**Ωρα 19:00**	ΕΛΤΑ - ΝΟΜΑΡΧΙΑ
Τετάρτη 29.06.2005	**Ωρα 20:00**	ΚΥΝΗΓΟΙ - ΑΣΤΥΝΟΜΙΑ
Παρασκευή 01.07.2005	**Ωρα 20:00**	Ε.Υ.ΔΕ – Δ.Ε.Υ.Α.Ρ.
	2η αγωνιστική	
Τετάρτη 06.07.2005	**Ωρα 19:00**	ΝΟΜΑΡΧΙΑ - ΚΥΝΗΓΟΙ
Τετάρτη 06.07.2005	**Ωρα 20:00**	Δ.Ε.Υ.Α.Ρ. - ΕΛΤΑ
Παρασκευή 08.07.2005	**Ωρα 20:00**	ΑΣΤΥΝΟΜΙΑ – Ε.Υ.ΔΕ
	3η αγωνιστική	
Τετάρτη 13.07.2005	**Ωρα 19:00**	ΝΟΜΑΡΧΙΑ – Δ.Ε.Υ.Α.Ρ.
Τετάρτη 13.07.2005	**Ωρα 20:00**	ΑΣΤΥΝΟΜΙΑ - ΕΛΤΑ
Παρασκευή 15.07.2005	**Ωρα 20:00**	ΚΥΝΗΓΟΙ – Ε.Υ.ΔΕ
	4η αγωνιστική	
Τετάρτη 20.07.2005	**Ωρα 19:00**	Δ.Ε.Υ.Α.Ρ - ΑΣΤΥΝΟΜΙΑ
Τετάρτη 20.07.2005	**Ωρα 20:00**	ΕΛΤΑ - ΚΥΝΗΓΟΙ
Παρασκευή 22.07.2005	**Ωρα 20:00**	Ε.Υ.ΔΕ - ΝΟΜΑΡΧΙΑ
	5η αγωνιστική	
Τετάρτη 27.07.2005	**Ωρα 19:00**	ΑΣΤΥΝΟΜΙΑ - ΝΟΜΑΡΧΙΑ
Τετάρτη 27.07.2005	**Ωρα 20:00**	ΚΥΝΗΓΟΙ – Δ.Ε.Υ.Α.Ρ.
Παρασκευή 29.07.2005	**Ωρα 20:00**	Ε.Υ.ΔΕ - ΕΛΤΑ

Α.Σ.Ι.Α.Θ.Ρ.

Ετοιμάζονται για το «Τάμα 2005»

Το Σαββατοκύριακο θα πραγματοποιηθεί ο πρώτος αγώνας του Αθλητικού Συλλόγου Ιστιοπλόων Ανοιχτής Θάλασσας Ρόδου για το 2005.

Φέρει το όνομα «Το Τάμα 2005» με τα συμμετέχοντα σκάφη να κάνουν τη διαδρομή από τη Ρόδο στον Πανορμίτη Σύμης (Σάββατο) και επιστροφή (Κυριακή).

Ο αγώνας ήταν αρχικά προγραμματισμένος στις 7 και 8 Μαΐου 2005, αλλά πήρε αναβολή λόγω των κακών καιρικών συνθηκών.

Την Κυριακή οι ιστιοπλόοι θα εκκλησιαστούν στη Μονή του Πανορμίτη και θ' ακολουθήσει ο αγιασμός των σκαφών.

Η εκκίνηση θα δοθεί το Σάββατο στις 10 π.μ. από την περιοχή Ζέφυρος (μπροστά από τις εγκαταστάσεις του ΑΣΙΑΘ).

Σήμερα Πέμπτη στις 21.00 στα γραφεία του Συλλόγου στο «Νεώριο» θα γίνει η καθιερωμένη συγκέντρωση κυβερνητών.

Επίσης απόψε θα ξεκαθαρίσει και το θέμα του αριθμού συμμετοχής των σκαφών που θα λάβουν μέρος στον αγώνα. Ωστόσο σύμφωνα με τα δεδομένα παλαιότερων αγώνων υπολογίζεται ότι στην γραμμή εκκίνησης θα βρεθούν περίπου δεκαπέντε σκάφη.

Φιλικό παιχνίδι παιδικών ομάδων

Δύο από τις ομάδες που πρόκειται να συμμετάσχουν στο παιδικό τουρνουά «Αγιος Σουλάς 2005», το οποίο θα διοργανώσει η ΕΠΣΔ είναι ο Δωριέας και ο Ηλιος Ιαλυσού.

Στο πλαίσιο λοιπόν της προετοιμασίας τους, οι δύο ομάδες προγραμμάτισαν φιλικό παιχνίδι.

Θα διεξαχθεί την προσεχή Παρασκευή 24 Ιουνίου στο γήπεδο των Αγίων Αποστόλων και θα ξεκινήσει στις 6.00 το απόγευμα.

ΖΕΥΣ

Γενική Συνέλευση για νέο Δ.Σ.

Ο Αθλητικός Σύλλογος «ΖΕΥΣ» καλεί τα μέλη του στην ετήσια Γενική Συνέλευση που θα γίνει την ΤΕΤΑΡΤΗ 29/6/2005 και ώρα 20.00 στην πλατεία Αγίων Αποστόλων, με σκοπό την διενέργεια εκλογών για την ανάδειξη νέου Δ.Σ.

Δικαίωμα συμμετοχής στις εκλογές θα έχουν τα ταμειακώς εντάξει μέλη έως και την ημέρα της Γενικής Συνέλευσης.

Σε περίπτωση μη απαρτίας η Γ.Σ.θα πραγματοποιηθεί την επόμενη ημέρα Πέμπτη 30/6/2005 την ίδια ώρα.



αναδουλειές

Υπάρχει λύση;

ΥΠ. ΟΙΚΟΝΟΜΙΚΩΝ: Η ΕΠΙΒΟΛΗ Ή ΜΗ ΤΟΥ ΦΠΑ ΚΡΙΝΕΙ ΤΟ ΥΨΟΣ ΤΩΝ ΑΥΞΗΣΕΩΝ

ΔΥΟ ΣΕΝΑΡΙΑ ΓΙΑ ΤΙΣ ΝΕΕΣ ΑΝΤΙΚΕΙΜΕΝΙΚΕΣ

Σημαντικές αυξήσεις στις αντικειμενικές αξίες των ακινήτων σχεδιάζει να επιβάλει από το επόμενο έτος η ηγεσία του υπουργείου Οικονομίας και Οικονομικών εφόσον εμμένει στην απόφαση για επιβολή ΦΠΑ στις μεταβιβάσεις νεόδμητων οικοδομών. Εάν όμως αναβληθεί η επιβολή του ΦΠΑ στα ακίνητα, τότε οι αυξήσεις στις αντικειμενικές αξίες θα είναι... «ήπιες».



Ηγεσία του υπουργείου Οικονομίας και Οικονομικών, έχοντας ως στόχο να θέσει σε ισχύ από την 1η-1-2006 τη διάταξη για την επιβολή ΦΠΑ στις μεταβιβάσεις νεοανεγερθεισών οικοδομών, έδωσε «οδηγία» προς τις επιτροπές για τον επαναπροσδιορισμό των αντικειμενικών αξιών των ακινήτων, που έχουν συσταθεί σε όλους τους νομούς της χώρας, να προτείνουν ως «νέες αντικειμενικές αξίες» τιμές που θα φθάνουν στα επίπεδα των πραγματικών τιμών στις οποίες μεταβιβάζονται τα ακίνητα.

Στόχος της ενέργειας αυτής του υπουργείου είναι να συνδυάσει την εφαρμογή του ΦΠΑ στα ακίνητα με αυξήσεις των αντικειμενικών αξιών στα επίπεδα των αγοραίων τιμών.

Και αυτό διότι μόνο έτσι θα καταστεί δυνατή η εφαρμογή του ΦΠΑ επί φορολογητέων αξιών οι οποίες θα ανταποκρίνονται στις πραγματικές συνθήκες της αγοράς ακινήτων και θα διασφαλιστούν τα έσοδα του Δημοσίου.

Εφόσον τελικά η ηγεσία του υπουργείου εμμένει στην απόφασή της να επιβάλλεται ΦΠΑ σε κάθε μεταβίβαση νεόκτιστης οικοδομής με άδεια ανέγερσης μετά την 1η-1-2006, το σχέδιο που θα θέσει σε εφαρμογή προβλέπει ότι ο φόρος αυτός θα επιβάλλεται επί της αξίας που θα αναγράφει το συμβόλαιο, η οποία όμως δεν θα μπορεί να είναι χαμηλότερη από την αντικειμενική.

Προκειμένου να μην αναγράφονται στα συμβόλαια πολύ χαμηλά ποσά και να μη χάνει έσοδα το Δημόσιο, υποχρεούμενο να πληρώνει επιστροφές ΦΠΑ στους κατασκευαστές – εργολάβους εξαιτίας της έκπτωσης του φόρου που αντιστοιχεί στις δαπάνες κατασκευής, οι αντικειμενικές αξίες θα αυξηθούν σημαντικά ώστε να φτάσουν τις πραγματικές τιμές στις οποίες πωλούνται σήμερα οι οικοδομές και να εξασφαλιστεί ότι οι κατασκευαστικές επιχειρήσεις θα δηλώνουν υψηλά ακαθάριστα έσοδα και θα αποδίδουν στο Δημόσιο τον αναλογούντα ΦΠΑ.

ΑΝΑΠΡΟΣΑΡΜΟΓΗ

Δεδομένου μάλιστα ότι από την τελευταία φορά που έγινε αναπροσαρμογή των αντικειμενικών τιμών έχουν περάσει πάνω από 4 χρόνια, διάστημα κατά το οποίο και οι αγοραίες τιμές αυξήθηκαν σε πολλές περιοχές, η προσέγγιση των αντικειμενικών στα επίπεδα των αγοραίων τιμών αναμένεται, σε ορισμένες περιπτώσεις, να οδηγήσει σε αυξήσεις των αντικειμενικών τιμών κατά ποσοστά που θα υπερβούν το 100%.

Ηδη, σύμφωνα με πληροφορίες, η επιτροπή για τον επαναπροσδιορισμό των αντικειμενικών αξιών του νομού Αττικής ετοιμάζεται να προτείνει στο υπουργείο Οικονομίας και Οικονομικών αυξήσεις πάνω από 50% στις αντικειμενικές αξίες των περισσότερων δήμων του Λεκανοπεδίου.

Σε ορισμένες περιοχές όπου οι πραγματικές τιμές των ακινήτων την τελευταία τετραετία αυξήθηκαν σημαντικά λόγω των έργων υποδομής που κατασκευάστηκαν για τους Ολυμπιακούς Αγώνες, οι αυξήσεις των αντικειμενικών αξιών που θα προτείνει η επιτροπή θα υπερβούν το 100%.

Εισήγηση για αυξήσεις πάνω από 50% στις αντικειμενικές αξίες αναμένεται και για το νομό Θεσσαλονίκης, ενώ για την υπόλοιπη χώρα οι προτάσεις που θα υποβληθούν προβλέπουν αυξήσεις τουλάχιστον 20%-30%.

Αν αποφασιστεί πάντως αναβολή της εφαρμογής του ΦΠΑ στα ακίνητα λόγω του μεγάλου αριθμού δυσκολιών στον τρόπο επιβολής του φόρου που έχουν ήδη επισημάνει οι αρμόδιες υπηρεσίες, τότε οι αντικειμενικές αξίες θα αυξηθούν κατά πολύ χαμηλότερα ποσοστά τα οποία θα κυμαίνονται, κατά μέσο όρο μεταξύ 20% και 30%.

Σε κάθε περίπτωση, από τις αυξήσεις στις αντικειμενικές αξίες θα προκύψουν αυτόματα πρόσθετες φορολογικές επιβαρύνσεις στις μεταβιβάσεις, στις κληρονομιές, στις δωρεές και τις γονικές παροχές ακινήτων.

Για να αποφευχθεί η υπέρμετρη αύξηση των επιβαρύνσεων αυτών από την 1η-1-2006, το υπουργείο προτίθεται να θέσει σε ισχύ, από την ίδια ημερομηνία, αυξήσεις στα αφορολόγητα όρια για την απόκτηση πρώτης κατοικίας και στα αφορολόγητα ποσά για κληρονομιές, δωρεές και γονικές παροχές, καθώς επίσης και μειώσεις συντελεστών στη φορολογία μεταβιβάσεων.

G.A. FERRIES

ΕΥΓ-ΟΥΓ ΡΟΔΑΝΘΗ •• ΕΥΓ-ΟΥΓ ΜΑΡΙΝΑ
•• Ε/Γ - Ο/Γ ΑΝΘΗ - ΜΑΡΙΝΑ- ΕΥΓ ΡΟΜΙΛΝΤΑ
ΡΟΔΟΣ - ΠΕΙΡΑΙΑΣ

ΔΕΥΤΕΡΑ 13/06		
ΑΝΘΗ -ΜΑΡΙΝΑ	19.00	ΚΩ (22.40) -ΛΕΡΟ (00.50)- ΠΑΤΜΟ (02.10) - ΠΕΙΡΑΙΑ (10.20)
ΤΡΙΤΗ 14/06		
ΡΟΔΑΝΘΗ	18.00	ΚΩ - ΚΑΛΥΜΝΟ - ΛΕΡΟ- ΠΑΤΜΟ -ΠΕΙΡΑΙΑ
ΤΕΤΑΡΤΗ 15/06		
ΑΝΘΗ ΜΑΡΙΝΑ	17.00	ΚΩ-ΛΕΡΟ-ΠΑΤΜΟ-ΠΕΙΡΑΙΑ
ΠΕΜΠΤΗ 16/06		
ΡΟΜΙΛΝΤΑ	06.00	ΣΥΜΗ - ΤΗΛΟ - ΝΙΣΥΡΟ -ΚΑΛΥΜΝΟ-ΑΣΤΥΠΑΛΑΙΑ-ΚΑΤΑΠΟΛΑ - ΑΙΓΙΑΛΗ- ΔΟΝΟΥΣΑ- ΝΑΞΟ - ΠΑΡΟ -ΠΕΙΡΑΙΑ
ΡΟΔΑΝΘΗ	16.00	ΚΩ - ΚΑΛΥΜΝΟ - ΛΕΡΟ - ΠΑΤΜΟ - ΠΕΙΡΑΙΑ
ΠΑΡΑΣΚΕΥΗ 17/06		
ΑΝΘΗ -ΜΑΡΙΝΑ	17.00	ΚΩ- ΛΕΡΟ- ΠΑΤΜΟ - ΠΕΙΡΑΙΑ
ΣΑΒΒΑΤΟ 18/06		
ΡΟΔΑΝΘΗ	17.00	ΚΩ - ΚΑΛΥΜΝΟ - ΛΕΡΟ- ΠΑΤΜΟ - ΠΕΙΡΑΙΑ
ΚΥΡΙΑΚΗ 19/06		
ΜΑΡΙΝΑ	13.00	ΤΗΛΟ - ΝΙΣΥΡΟ- ΚΩ -ΚΑΛΥΜΝΟ - ΑΣΤΥΠΑΛΑΙΑ-ΚΑΤΑΠΟΛΑ -ΠΕΙΡΑΙΑ
ΤΕΤΑΡΤΗ 22/06		
ΑΝΘΗ ΜΑΡΙΝΑ	17.00	ΚΩ-ΛΕΡΟ-ΠΑΤΜΟ-ΠΕΙΡΑΙΑ
ΠΕΜΠΤΗ 23/06		
ΡΟΜΙΛΝΤΑ	06.00	ΣΥΜΗ - ΤΗΛΟ - ΝΙΣΥΡΟ -ΚΑΛΥΜΝΟ-ΑΣΤΥΠΑΛΑΙΑ-ΚΑΤΑΠΟΛΑ - ΑΙΓΙΑΛΗ- ΔΟΝΟΥΣΑ- ΝΑΞΟ - ΠΑΡΟ -ΠΕΙΡΑΙΑ
ΡΟΔΑΝΘΗ	16.00	ΚΩ - ΚΑΛΥΜΝΟ - ΛΕΡΟ - ΠΑΤΜΟ - ΠΕΙΡΑΙΑ

Η εταιρεία G.A. FERRIES σας ενημερώνει ότι η έκπτωση 50% (πολύτεκνοι-στρατιωτικοί-ανάπηροι κ.τ.λ.) ισχύει για όλες τις θέσεις

TSAGARIS TRAVEL
Σαχτούρη 5 (έναντι Τελωνείου)
Τηλ.: 22410 36170, 30406, 35066

Pino decor

ΕΠΑΓΓΕΛΜΑΤΙΚΟΣ ΕΞΟΠΛΙΣΜΟΣ
• Υφάσματα Επιπλώσεων • Κουρτίνες • Λευκά Είδη
• Επιπλα • Μοκέτες • Χαλιά (χειροποίητα & μηχανής)
• Ταπετσαρίες • Ξύλινα Δάπεδα - Παρκέ •Περσίδες
• Κουρτινόβεργες • Στρώματα ideal strom
ΓΕΩΡΓΙΟΣ Ν. ΜΑΡΙΕΤΤΟΣ

KYROS SHOPS



ξύλινα δάπεδα - wooden floors
parkellas

ΑΠΟΚΛΕΙΣΤΙΚΗ ΔΙΑΘΕΣΗ ΓΙΑ ΤΗ ΡΟΔΟ
της Parkellas: ΓΕΩΡΓΙΟΣ Ν. ΜΑΡΙΕΤΟΣ
ΚΕΝΤΡΙΚΟ: ΜΕΓΑΛΟΥ ΚΩΝΣΤΑΝΤΙΝΟΥ 27, ΡΟΔΟΣ 85100 - ΤΗΛ. 22410 30090, 22410 70685 - FAX: 22410 30079
ΥΠΟΚΑΤΑΣΤΗΜΑ Α' - Ideal strom: ΕΘΝΙΚΗΣ ΑΝΤΙΣΤΑΣΗΣ 18, ΡΟΔΟΣ 85100 ΤΗΛ.: 22410 26590
ΥΠΟΚΑΤΑΣΤΗΜΑ Β' (ΑΠΟΘΗΚΗ): 4ο χλμ. ΛΕΩΦΟΡΟΥ ΡΟΔΟΥ - ΛΙΝΔΟΥ, ΤΗΛ.: 22410 68838
E-mail: mar-rod@otenet.gr

Η ΝΕΑ ΠΟΛΙΤΙΚΗ ΜΟΣΧΕΥΜΑΤΩΝ

Αρθρο του Π. Αλιβιζάτου, διευθυντή του Α' Καρδιοχειρουργικού Τμήματος και της Μονάδας Μεταμοσχεύσεων του «Ωνασείου Καρδιοχειρουργικού Κέντρου»

Ο θάνατος του 12χρονου Δημητράκη, έπειτα από ενάμιση χρόνο μάταιης αναμονής στο Ωνάσειο, επανέφερε στην επικαιρότητα μια τραγική πραγματικότητα: τη δραματικά μικρή δωρεά μοσχευμάτων. Ο επικεφαλής των θεραπώντων ιατρών του μικρού Δημητράκη, κ. Πέτρος Αλιβιζάτος, σε άρθρο του στην «Κ» περιγράφει όσα διαδραματίζονται στις ΜΕΘ μεταξύ γιατρών και συγγενών και επαινεί την πρωτοβουλία του υπ. Υγείας για αλλαγή του νόμου περί δωρεάς οργάνων.

Η έλλειψη μοσχευμάτων και το δράμα στις ΜΕΘ
Μόνο με διάλογο θα ξεπεραστεί το «φράγμα των συγγενών» που χωρίζει δότη και λήπτη

Τις τελευταίες ημέρες η κοινή γνώμη συνταράχθηκε από την τραγωδία του 12χρονου Δημητράκη Καρύτσα, από τη Ρόδο. Το άτυχο παιδί με τα τεράστια μάτια και το θεϊκό χαμόγελο έσβησε τις πρωινές ώρες της Κυριακής, 5 Ιουνίου, στο «Ωνάσειο», από ανεξήγητη ρήξη ενός συνδετικού της τεχνητής καρδιάς, που το κρατούσε ζωντανό επί ένα χρόνο. Στιγμιαία, το κυκλοφορικό του άδειασε και η αντικατάσταση της αντλίας, όσο γρήγορα και αν έγινε, δεν ήταν αρκετή για να το σώσει.

Η πανελλήνια θλίψη ήταν βάλσαμο στην ψυχή όλων μας και ενθάρρυνση, ότι η Ελλάδα έχει ακόμη «καρδιά». Ο μέσος άνθρωπος αναγνώρισε ενδόμυχα στον μικρό ασθενή την κατ' εξοχήν ελληνική αρετή: την καρτερία. Το χάρισμα να αγωνίζεται κανείς, ενώ υποφέρει, σιωπηλά και με αξιοπρέπεια. Εχοντας ζήσει από κοντά και επί ενάμιση χρόνο τον αγώνα του Δημητράκη, ομολογώ ότι τόσο κουράγιο και τέτοια ηρεμία δεν έχω συναντήσει σε κάποιον από τις εκατοντάδες των υποψηφίων για μεταμόσχευση καρδιάς ή πνευμόνων, στα είκοσι πέντε χρόνια που τους φροντίζω.

Ακούστηκαν -και δικαίως- κάποιες επικρίσεις για την αποτυχία μας, σαν κοινωνία, να βρούμε ένα μόσχευμα γι' αυτό το παιδί, ιδιαίτερα στο τελευταίο δίμηνο της συνδυασμένης καμπάνιας των γονιών του και των γονιών του Νίκου Καμενάκη, του 13χρονου με «παράλληλο βίο» στον 6ο όροφο του «Ωνασείου». Σε αυτόν, η τύχη χαμογέλασε. Ομως, δεν πρέπει να μας διαφεύγει, ότι παρά τη συγκίνηση της κοινής γνώμης για το δράμα των δύο παιδιών, η προσφορά μοσχευμάτων δεν υπήρξε ανάλογη. Ετσι, ενώ τον Μάρτιο είχαμε πέντε δότες, στους μήνες της εντατικής εκστρατείας των γονιών σε Τύπο και τηλεόραση, είχαμε ακόμη λιγότερους: τέσσερις τον Απρίλιο και δύο μόνον τον Μάιο. Ηδη έχει φύγει ο μισός Ιούνιος και ακόμη δεν υπήρξε δότης...

Γεγονός είναι ότι ο Δημητράκης έφυγε και μοιραίως ο θόρυβος και η συγκίνηση θα κοπάσουν. Αυτό δεν διέφυγε της προσοχής του υπουργού Υγείας, που διέκρινε την ευκαιρία για αύξηση της δωρεάς μοσχευμάτων. Ολοι ξέρουμε, ότι είμαστε πρωταθλητές στους τροχαίους θανάτους (2.500 νεκροί ετησίως), άρα και στους δυνητικούς δότες και ουραγοί στην πραγματική δωρεά (6 δότες / εκατομμύριο, όταν η Ισπανία προσφέρει 34!). Στόχος του υπουργού: Η αλλαγή της νομοθεσίας περί δωρεάς οργάνων. Ενώ έως τώρα απαιτείται, σύμφωνα με τον Νόμο 2737 του 1999, η συγκατάθεση των συγγενών του εγκεφαλικά νεκρού, με τη νέα ρύθμιση όλοι θα είμαστε δότες, εκτός εάν είχαμε δηλώσει εν ζωή, δηλαδή πριν από το θανατηφόρο ατύχημα, ότι δεν το επιθυμούμε. Το σύστημα έχει αποδόσει καρπούς στις χώρες της Δ. Ευρώπης, με προσφορά μοσχευμάτων 3-4 φορές υψηλότερη της δικής μας.

Η ιδέα δεν είναι καινοφανής. Συζητήθηκε και μάλιστα έντονα στην «Επιτροπή Κουμάντου», που συνέταξε τον ισχύοντα Νόμο περί Μεταμοσχεύσεων και στην οποία είχα την τιμή να υπηρετήσω. Τελικά, επικράτησε η άποψη της συγκατάθεσης και αυτό γιατί η Επιτροπή αναπαρέστησε και συζήτησε το εξής πιθανό «σενάριο»: οι συγγενείς του πολυτραυματία έχοντας πληροφορηθεί ότι είναι εγκεφαλικά νεκρός και ότι πρέπει, κατά τον νόμο, να μεταφερθεί στο χειρουργείο για τη λήψη των οργάνων, πέφτουν με θρήνους και κοπετούς πάνω στο σώμα του προσφιλούς τους και αρνούνται τη, όπως τη φαντάζονται, «σκύλευση» του νεκρού. Τι θα κάνει η διοίκηση του νοσοκομείου; Θα υποκύψει συντάσσοντας το πιστοποιητικό θανάτου για ταφή με το σώμα ανέπαφο; Η θα καλέσει τα ΜΑΤ για να επιβληθεί ο νόμος και να λάβει η κοινωνία τα μοσχεύματα που της ανήκουν; Το εφιαλτικό αυτό «σενάριο», συνδυασμός της δυσπιστίας των συγγενών έναντι της ιατρικής ετυμηγορίας (οσονδήποτε καλά τεκμηριωμένης) και της συναισθηματικής απόρριψης να αποδεχθούν τη χειρουργική πράξη, ήταν αρκετό για να εισηγηθεί η επιτροπή τη συγκατάθεση πριν από κάθε λήψη οργάνων.

Οι γιατροί

Δεν αποτελεί μυστικό σε όσους εργάζονται σε Μονάδες Εντατικής Θεραπείας (ΜΕΘ) που δέχονται τροχαία ατυχήματα, ότι υπάρχει διάχυτος ο φόβος των συγγενών για ιατρικό λάθος, εάν ο εγκεφαλικά νεκρός έχει πραγματικά πεθάνει, γι' αυτό και περιμένουν την οριστική επιβεβαίωση που είναι η παύση της καρδιάς. Που, όμως, αποκλείει, εκ των πραγμάτων, τη δωρεά οργάνων λόγω ισχαιμίας και λοιμώξεων. Αυτός είναι και ο λόγος που κάποιοι συνάδελφοι δεν μπαίνουν καν στον κόπο να πλησιάσουν τους συγγενείς. Ετσι ο δυνητικός δότης φεύγει «σιωπηλά», χωρίς να γίνουν οι από τον νόμο προβλεπόμενες δοκιμασίες του εγκεφαλικού θανάτου και το πιστοποιητικό ταφής εκδίδεται μετά τη σωτήρια -για όλους- παύση της καρδιακής λειτουργίας.

Αυτή είναι η αλήθεια. Δυνητικοί δότες υπάρχουν σε όλες τις ΜΕΘ που νοσηλεύουν πολυτραυματίες, όμως για κάθε δότη που φτάνει στη λήψη οργάνων απαιτούνται άπειρες ώρες που πρέπει να αφιερώσουν οι γιατροί της Εντατικής για να πείσουν τους συγγενείς. Κάποτε το πετυχαίνουν, άλλοτε πάλι μένουν με την απογοήτευση και άδεια τα χέρια.

Η προσωπική πεποίθηση του γράφοντος είναι ότι όπως όλα στη χώρα μας έτσι και η δωρεά οργάνων επηρεάζεται και καθορίζεται από τους επικεφαλής. Που πιστεύουν ή δεν πιστεύουν στις μεταμοσχεύσεις. Ετσι και μόνον εξηγείται πως ένα νοσοκομείο (της περιφέρειας) έχει προσφέρει 22 δότες στην παρελθούσα 5ετία και ένα άλλο (του Λεκανοπεδίου) έχει συμβάλει μόνο με έξι, σε μια δεκαετία. Με μια φράση: Οι γιατροί των μονάδων αποτελούν το «χαράκωμα», το «σημείο επαφής» του δότη με τον λήπτη. Μπορούν να διευκολύνουν τη δωρεά, όπως μπορούν και να τη ματαιώσουν. Με τον ισχύοντα νόμο υποχρεούνται να διαπιστώσουν τον εγκεφαλικό θάνατο και να ενημερώσουν την οικογένεια, ζητώντας συγκατάθεση για τη λήψη των οργάνων. Εάν αυτή χορηγηθεί, τότε συντηρούν τον δότη μέχρι το χειρουργείο. Εάν όχι τότε υποχρεούνται να κλείσουν τον αναπνευστήρα και να συντάξουν το πιστοποιητικό θανάτου. Πόσοι, όμως, το κάνουν;

Κίνητρα για τη δωρεά οργάνων

Ας επανέλθουμε στην αξιέπαινη πρωτοβουλία του υπουργού Υγείας. Καίτοι ο γράφων είναι «φιλοσοφικά» υπέρ της αβίαστης συγκατάθεσης, εν τούτοις θα αποδεχόταν την επιβεβλημένη νομικά δωρεά, έχοντας ζήσει το δράμα δεκάδων υποψηφίων που εκάθηκαν -ιδίως στη χώρα μας- χωρίς ποτέ να βρεθεί το πολυπόθητο μόσχευμα. Ομως έχει σοβαρές, σοβαρότατες αμφιβολίες ότι η αλλαγή του νόμου θα δώσει καρπούς. Φοβάται ότι προ των αντιδράσεων και της πιθανής «αναμέτρησης» με το συγγενικό περιβάλλον, ενδέχεται ο θεράπων να ακολουθήσει και πάλι την ανώδυνη λύση: που είναι η αποφυγή της διαπίστωσης του εγκεφαλικού θανάτου, η παραμονή του νεκρού στον αναπνευστήρα μέχρι να σταματήσει και η καρδιά, ενώ ταυτόχρονα άλλος, βαριά τραυματισμένος, θα στερείται πρόσβασης στο σωτήριο «κρεβάτι» της ΜΕΘ. Αυτό το «σενάριο» δεν μπορεί να το προλάβει ή να το εμποδίσει η αλλαγή του νόμου περί δωρεάς από αιτούμενη (προαιρετική) σε εικαζόμενη (υποχρεωτική).

Συμπέρασμα: η πτωχεία μοσχευμάτων δεν οφείλεται μόνο σε απροθυμία του κόσμου. Κάποιος πρέπει και να τους μιλήσει, κάποιος χρειάζεται να τους πείσει. Και κάποιος άλλος, ο Εθνικός Οργανισμός Μεταμοσχεύσεων, πρέπει να ελαφρώσει τους εξαντλημένους από την υπερεργασία συναδέλφους των ΜΕΘ από την πρόσθετη φροντίδα του δότη, κάτι που αποτελεί καθεστώς σε άλλες χώρες και που αναλαμβάνουν οι συντονιστές της Τράπεζας Οργάνων.

Τι δέον γενέσθαι; Ας εξαντλήσουμε, πρώτα, τις δυνατότητες με την ισχύουσα Νομοθεσία πριν προβούμε σε αλλαγές. Ας αρχίσει, όπως είχε προταθεί το 1994 από τον γράφοντα, ο διάλογος του υπουργείου Υγείας με τους εντατικολόγους και ιδίως με εκείνους του Λεκανοπεδίου, ώστε να κινηθεί ο μηχανισμός της προσέγγισης και να καθορισθούν κίνητρα, ώστε να σπάσει το «φράγμα» που χωρίζει τον δότη από τον λήπτη.

Εύχομαι ο οξυδερκής υπουργός Υγείας να κινηθεί αποφασιστικά, τώρα που ακόμη τα μάτια του Δημητράκη είναι ζωντανά στη μνήμη όλων μας. Τουλάχιστον, η άδικη απώλειά του δεν θα είναι «επί ματαίω».

Δωδεκανησιακός Σύλλογος Αυτοανόσων Νοσημάτων Αρθρίτιδας και Λύκου «ΘΑΛΕΙΑ».

ΕΥΧΑΡΙΣΤΗΡΙΟ

Ο Δωδεκανησιακός Σύλλογος Αυτοάνοσων Νοσημάτων «ΘΑΛΕΙΑ» με την ολοκλήρωση τον κύκλο των ιατροκοινωνικών και κοινωνικών εκδηλώσεών του το Σάββατο 4 Ιουνίου 2005, θα ήθελε να ευχαριστήσει την Δ.Υ.Π.ε.Ν. Αιγαίου και τον Ι.Σ. Ρόδου υπό την αιγίδα των οποίων πραγματοποιήθηκε η εκδήλωση, τους διακεκριμένους ομιλητές: κ. Γεώργιο Φωστηρόπουλο, επίκουρο καθηγητή Πανεπιστημίου Αθηνών, τον κ. Ιωάννη Α. Διακογιάννη επίκουρο καθηγητή Ψυχιατρικής Αριστοτελείου Πανεπιστημίου Θεσσαλονίκης και τον ιατρό Νευρολόγο κ. Κάλλιστο Ανάκη. Ευχαριστεί επίσης τον συντονιστή της εκδήλωσης Δρ. Σάββα Καραγιάννη, ειδικό παθολόγο και τον ιατρό Δημήτρη Ιωσήφ για την ευγενική συμμετοχή στο πιάνο.

Ο Σύλλογος ευχαριστεί θερμά για την ευγενική χορηγία τους:

- ΞΕΝΟΔΟΧΕΙΟ BEST WESTERN PLAZA Γεωργάς Α.Ε. και το προσωπικό του
- SCHERING ΕΛΛΑΣ Α.Ε.
- OLYMPIC AIRLINES
- PLAZA TRAVEL
- ΡΟΔΙΑΚΕΣ ΓΡΑΦΙΚΕΣ ΤΕΧΝΕΣ ΑΓΙΑΚΑΤΣΙΚΑ
- ΜΑΚΡΗΣ ΜΙΧΑΗΛ - ΒΙΒΛΙΑ - ΧΑΡΤΙΚΑ - ΕΙΔΗ ΣΧΟΛΕΙΟΥ
- ΑΝΘΟΠΩΛΕΙΟ «NARKISSOS»
- ΜΑΡΙΝΟΣ Α.Ε.Β.Ε.

Θερμές ευχαριστίες στον τηλεοπτικό σταθμό «ΘΑΡΡΙ» που κάλυψε τηλεοπτικά την εκδήλωση και όλα τα Μ.Μ.Ε.

Kalithies Palace

ΑΙΘΟΥΣΑ ΔΕΞΙΩΣΕΩΝ



Εμπιστευθείτε σ' εμάς την γαμήλια δεξίωση του γάμου σας
Σε ένα χώρο, σχεδιασμένο αμφιθεατρικά, κλιματιζόμενο, με δυνατότητα να φιλοξενήσει έως 800 άτομα.
Απολαμβάνοντας ένα από τα μενού μας που εσείς θα επιλέξετε.
Προσιτές τιμές.
Τηλ. κρατήσεων: 2241085641, 2241086778

INEMA

ΙΑΤΡΙΚΟΣ & ΝΟΣΟΚΟΜΕΙΑΚΟΣ ΕΞΟΠΛΙΣΜΟΣ
17 ΧΡΟΝΙΑ ΕΜΠΕΙΡΙΑΣ *από το 1988*
ΕΙΜΑΣΤΕ ΟΙ ΜΕΓΑΛΥΤΕΡΟΙ ΠΡΟΜΗΘΕΥΤΕΣ ΙΑΤΡΙΚΟΥ – ΟΡΘΟΠΕΔΙΚΟΥ ΚΑΙ ΝΟΣΟΚΟΜΕΙΑΚΟΥ ΥΛΙΚΟΥ ΣΤΗ ΔΩΔΕΚΑΝΗΣΟ
ΕΜΠΙΣΤΕΥΘΕΙΤΕ ΜΑΣ !!!
ΛΕΜΕΣΣΟΥ 2 ΡΟΔΟΣ ΤΗΛ.22410 32238 – FAX.22410 28484

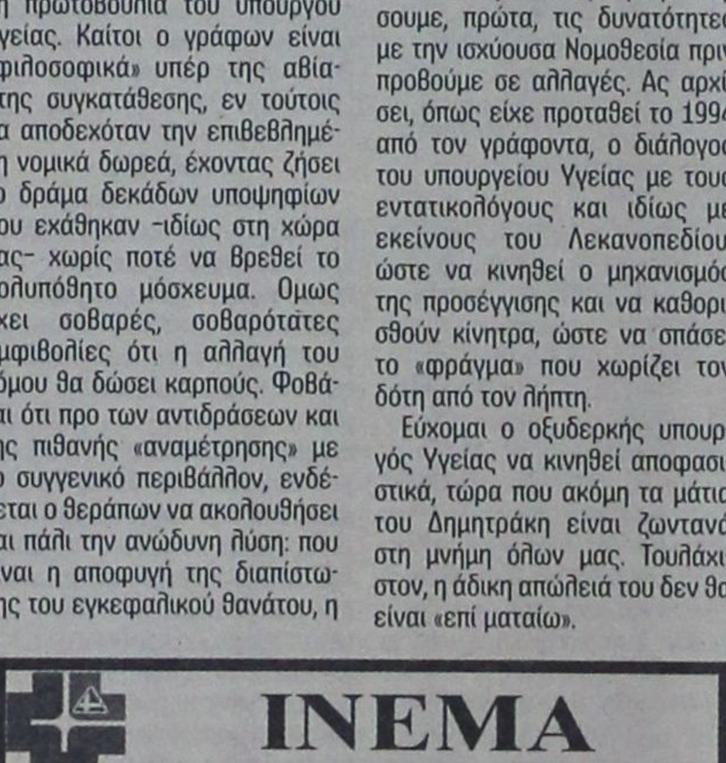

ΑΝΑΠΗΡΙΚΑ ΚΑΡΟΤΣΙΑ-ΒΑΔΙΣΤΙΚΑ - ΟΡΘΟΠΕΔΙΚΑ ΕΙΔΗ-ΜΠΛΟΥΖΕΣ ΙΑΤΡΙΚΕΣ- ΚΑΛΤΣΕΣ ΦΛΕΒΙΤΙΔΑΣ-ΠΕΛΜΑΤΑ-ΟΡΘΟΠΕΔΙΚΑ ΜΑΞΙΛΑΡΙΑ-ΚΡΕΒΑΤΙΑ ΝΟΣΟΚΟΜΕΙΑΚΑ – ΙΑΤΡΙΚΟΣ ΕΞΟΠΛΙΣΜΟΣ ΚΑΙ ΑΝΑΛΩΣΙΜΑ – ΟΡΓΑΝΑ ΧΗΜΕΙΟΥ ΚΑΙ ΚΑΘΕ ΑΛΛΟ ΕΙΔΟΣ ΓΙΑ ΚΑΤ ΟΙΚΟ ΝΟΣΗΛΕΙΑ .

ΕΛΛΗΝΙΚΗ ΔΗΜΟΚΡΑΤΙΑ
ΝΟΜΟΣ ΔΩΔΕΚΑΝΗΣΟΥ
ΔΗΜΟΣ ΙΑΛΥΣΟΥ
Ταχ. Δ/νση: Πολυτεχνείου 7 Τ.Κ. 85 101
Δ/νση Τεχνικών Υπηρεσιών
Υπ.: Γιαννακόπουλος Νίκος
Τηλ. 22410 - 98435
Fax: 22410-96555
Ιαλυσός: 09/06/2005
Αρ. Πρωτ.2635

ΘΕΜΑ: Διακήρυξη πρόχειρου διαγωνισμού επιλογής αναδόχου με κριτήριο κατακύρωσης την πλέον συμφέρουσα προσφορά με τίτλο: *«Προώθηση ευρυζωνικών υπηρεσιών στην περιοχή του Δήμου Ιαλυσού»*

ΔΙΑΚΗΡΥΞΗ
ΠΡΟΧΕΙΡΟΥ ΔΙΑΓΩΝΙΣΜΟΥ

Έχοντας υπ' όψη τις διατάξεις:

• Του Ν. 2860/2000 (ΦΕΚ Α 251) «Διαχείριση, παρακολούθηση και έλεγχος του Κοινοτικού Πλαισίου Στήριξης και άλλες διατάξεις».

• Του Π.Δ. 346/98, ΦΕΚ 230 Α, 12.1.1998, «περί προσαρμογής της ελληνικής νομοθεσίας για τις δημόσιες συμβάσεις υπηρεσιών προς τις διατάξεις της Οδηγίας 92/50/ΕΟΚ», όπως τροποποιήθηκε από το Π.Δ. 18/2000, ΦΕΚ 15 Α, 3.2.2000, «περί τροποποιήσεως του Π.Δ. 346/98 σε συμμόρφωση με τις διατάξεις της Οδηγίας 97/52/ΕΚ» και συμπληρωματικά προς τις διατάξεις του Π.Δ. 394/96 (ΦΕΚ 266 Α, 4.12.1996),

• Του Π.Δ. 410/1995 (ΦΕΚ 231/Α/1995) «Δημοτικός και Κοινοτικός Κώδικας»

• Το Ν. 2522/1997 «δικαστική προστασία κατά το στάδιο που προηγείται της σύναψης συμβάσεων δημοσίων έργων, κρατικών προμηθειών και υπηρεσιών», που ενσωματώνει στην ελληνική νομοθεσία την οδηγία 89/665/ΕΟΚ,

• Του άρθρου 83 του Ν. 2362/95 (ΦΕΚ 1247/Α/95) «Περί Δημόσιου Λογιστικού ελέγχου των δαπανών του Κράτους και άλλες διατάξεις»,

• Το Π.Δ. 394/1996 9ΦΕΚ 266 Α) «Κανονισμός Προμηθειών Δημοσίου»,

• Της υπ. Αποφ. 11389/1993 (ΦΕΚ 185 Β') περί Ε.Κ.Π.Ο.Τ.Α.

• Των Οδηγιών 92/50/ΕΟΚ του Συμβουλίου της 18ης Ιουλίου 1992 για το συντονισμό των διαδικασιών σύναψης δημοσίων συμβάσεων υπηρεσιών και 97/52/ΕΚ του Ευρωπαϊκού Κοινοβουλίου και του Συμβουλίου της 13ης Οκτωβρίου 1997 «περί τροποποιήσεως των οδηγιών 92/50/ΕΟΚ, 93/36/ΕΟΚ και 93/37/ΕΟΚ περί συντονισμού των διαδικασιών σύναψης δημοσίων συμβάσεων υπηρεσιών, συμβάσεων δημοσίων προμηθειών και συμβάσεων δημοσίων έργων, αντιστοίχως» και 2001/78/ΕΚ της Επιτροπής της 13ης Σεπτεμβρίου 2001 «για την τροποποίηση του παραρτήματος IV της Οδηγίας 93/36/ΕΟΚ του Συμβουλίου, των παραρτημάτων IV, V, και για της Οδηγίας 93/37/ΕΟΚ του Συμβουλίου, των παραρτημάτων III και IV της Οδηγίας 92/50/ΕΟΚ του Συμβουλίου, όπως τροποποιήθηκαν από την Οδηγία 97/52/ΕΚ, καθώς και των Παραρτημάτων XII έως XV, XVII και XVIII της Οδηγίας 93/38/ΕΟΚ του Συμβουλίου, όπως τροποποιήθηκε από την Οδηγία 98/4/ΕΚ».

Την με αρ. Ο (2001) 551,14/03/2001 απόφαση της Ευρωπαϊκής Επιτροπής «για την έγκριση του επιχειρησιακού προγράμματος «Κοινωνία της Πληροφορίας» το οποίο εντάσσεται στο Κοινοτικό Πλαίσιο Στήριξης για τις κοινοτικές διαρθρωτικές παρεμβάσεις στις περιφέρειες του στόχου αριθ. 1 στην Ελλάδα» 2000/ΟΚ/16/1/ΡΟ/023.

• Την με Α.Π. 152.983/ΚτΠ 9150-Β3-06/10/2004, Απόφαση του Ειδικού Γραμματέα για ένταξη του Έργου «Ενημέρωση, επίδειξη και προώθηση των ευρυζωνικών υπηρεσιών στο Δήμο Ιαλυσού και την ευρύτερη περιοχή» στο Ε.Π. «Κοινωνία της Πληροφορίας».

• Την εγγραφή χρηματοδότησης στη ΣΑΕ 015/3 του ΥΠ.ΕΣ.Δ.Δ.Α.

• Την από 15/2005 μελέτη της Δ.Τ.Υ του Δήμου μας για την υλοποίηση του υποέργου 3 και 4 *«Λειτουργία χώρων επίδειξης και ενέργειες προβολής - Προμήθεια εξοπλισμού και ανάπτυξη πρότυπων εφαρμογών Ευρυζωνικών Υπηρεσιών»*.

• Την υπ' αριθμ. 119/2005 απόφαση Δημ. Συμβουλίου περί έγκρισης προδιαγραφών και όρων ανάθεσης του έργου, και ορισμού των μελών της επιτροπής διεξαγωγής κλπ. του διαγωνισμού.

ΠΡΟΚΗΡΥΣΣΕΙ

Τη διενέργεια πρόχειρου μειοδοτικού διαγωνισμού επιλογής αναδόχου με κριτήριο κατακύρωσης την **πλέον συμφέρουσα προσφορά** για την ανάθεση των ΥΠΟΕΡΓΩΝ 3 και 4 με τίτλο *«Λειτουργία χώρων επίδειξης και ενέργειες προβολής - Προμήθεια εξοπλισμού και ανάπτυξη πρότυπων εφαρμογών Ευρυζωνικών Υπηρεσιών»* του Έργου *«Ενημέρωση, επίδειξη και προώθηση των ευρυζωνικών υπηρεσιων στο Δήμο Ιαλυσού και την* ***ευρύτερη περιοχή***» που έχει ενταχθεί στο μέτρο 4.2 «Ανάπτυξη υποδομών δικτύων τοπικής πρόσβασης», κατηγορία πράξης 3: «Προώθηση της ανάπτυξης ζήτησης ευρυζωνικών υπηρεσιών» του Ε.Π. Κοινωνία της Πληροφορίας.

Ο προϋπολογισμός ανέρχεται σε **Τριάντα Εννέα Χιλιάδες Οκτακόσια Ευρώ** (39.800 ευρώ) συμπεριλαμβανομένου του Φ.Π.Α., και θα καλυφθεί από τους πόρους του Ε.Π. «Κοινωνία της Πληροφορίας». Η προμήθεια θα γίνει σύμφωνα με τους όρους του ΕΚΠΟΤΑ.

Οι υποψήφιοι πρέπει να υποβάλουν τις προσφορές, σύμφωνα με τα οριζόμενα στην παρούσα προκήρυξη, το αργότερο έως την Πέμπτη 30 Ιουνίου & ώρα 10:00 στο Γραφείο των Τεχνικών Υπηρεσιών του Δήμου Ιαλυσού.

Ο διαγωνισμός θα πραγματοποιηθεί ενώπιον Επιτροπής Διενέργειας Διαγωνισμού την **04 /07 /2005** και ώρα **11:00** στα γραφεία του Δήμου Ιαλυσού.

Ο διαγωνισμός θα διεξαχθεί σύμφωνα με τους όρους που περιέχονται στην παρούσα προκήρυξη.

Η εγγύηση ορίζεται στα 1.762,00 ευρώ

Ο Δήμαρχος
Στέργος Στάγκας

ΕΛΛΗΝΙΚΗ ΔΗΜΟΚΡΑΤΙΑ
ΝΟΜΟΣ ΔΩΔΕΚΑΝΗΣΟΥ
ΔΗΜΟΣ ΙΑΛΥΣΟΥ
Ταχ. Δ/νση: Πολυτεχνείου 7
Τ.Κ. 85 101
Δ/νση Τεχνικών Υπηρεσιών
Υπ.: Γιαννακόπουλος Νίκος
Τηλ. 22410 - 98435
Fax: 22410-96555
Ιαλυσός: 09/06/2005
Αρ. Πρωτ.2634

ΘΕΜΑ: Διακήρυξη πρόχειρου διαγωνισμού επιλογής αναδόχου με κριτήριο κατακύρωσης την πλέον συμφέρουσα προσφορά με τίτλο: *«Λειτουργία χώρων επίδειξης και ενέργειες προβολής - Προμήθεια εξοπλισμού και ανάπτυξη πρότυπων εφαρμογών Ευρυζωνικών Υπηρεσιών»*

ΔΙΑΚΗΡΥΞΗ
ΠΡΟΧΕΙΡΟΥ ΔΙΑΓΩΝΙΣΜΟΥ

Έχοντας υπ' όψη τις διατάξεις:

• Του Ν. 2860/2000 (ΦΕΚ Α 251) «Διαχείριση, παρακολούθηση και έλεγχος του Κοινοτικού Πλαισίου Στήριξης και άλλες διατάξεις».

• Του Π.Δ. 346/98, ΦΕΚ 230 Α, 12.1.1998, «περί προσαρμογής της ελληνικής νομοθεσίας για τις δημόσιες συμβάσεις υπηρεσιών προς τις διατάξεις της Οδηγίας 92/50/ΕΟΚ», όπως τροποποιήθηκε από το Π.Δ. 18/2000, ΦΕΚ 15 Α, 3.2.2000, «περί τροποποιήσεως του Π.Δ. 346/98 σε συμμόρφωση με τις διατάξεις της Οδηγίας 97/52/ΕΚ» και συμπληρωματικά προς τις διατάξεις του Π.Δ. 394/96 (ΦΕΚ 266 Α, 4.12.1996),

• Του Π.Δ. 410/1995 (ΦΕΚ 231/Α/1995) «Δημοτικός και Κοινοτικός Κώδικας»

• Το Ν. 2522/1997 «δικαστική προστασία κατά το στάδιο που προηγείται της σύναψης συμβάσεων δημοσίων έργων, κρατικών προμηθειών και υπηρεσιών», που ενσωματώνει στην ελληνική νομοθεσία την οδηγία 89/665/ΕΟΚ,

• Του άρθρου 83 του Ν. 2362/95 (ΦΕΚ 1247/Α/95) «Περί Δημόσιου Λογιστικού ελέγχου των δαπανών του Κράτους και άλλες διατάξεις»,

• Το Π.Δ. 394/1996 (ΦΕΚ 266 Α) «Κανονισμός Προμηθειών Δημοσίου»,

• Της υπ. Αποφ. 11389/1993 (ΦΕΚ 185 Β') περί Ε.Κ.Π.Ο.Τ.Α.

• Των Οδηγιών 92/50/ΕΟΚ του Συμβουλίου της 18ης Ιουλίου 1992 για το συντονισμό των διαδικασιών σύναψης δημοσίων συμβάσεων υπηρεσιών και 97/52/ΕΚ του Ευρωπαϊκού Κοινοβουλίου και του Συμβουλίου της 13ης Οκτωβρίου 1997 «περί τροποποιήσεως των οδηγιών 92/50/ΕΟΚ, 93/36/ΕΟΚ και 93/37/ΕΟΚ περί συντονισμού των διαδικασιών σύναψης δημοσίων συμβάσεων υπηρεσιών, συμβάσεων δημοσίων προμηθειών και συμβάσεων δημοσίων έργων, αντιστοίχως» και 2001/78/ΕΚ της Επιτροπής της 13ης Σεπτεμβρίου 2001 «για την τροποποίηση του παραρτήματος IV της Οδηγίας 93/36/ΕΟΚ του Συμβουλίου, των παραρτημάτων IV, V, και για της Οδηγίας 93/37/ΕΟΚ του Συμβουλίου, των παραρτημάτων III και IV της οδηγίας 92/50/ΕΟΚ του Συμβουλίου, όπως τροποποιήθηκαν από την Οδηγία 97/52/ΕΚ, καθώς και των Παραρτημάτων XII έως XV, XVII και XVIII της Οδηγίας 93/38/ΕΟΚ του Συμβουλίου, όπως τροποποιήθηκε από την Οδηγία 98/4/ΕΚ».

Την με αρ. Ο (2001) 551,14/03/2001 απόφαση της Ευρωπαϊκής Επιτροπής «για την έγκριση του επιχειρησιακού προγράμματος «Κοινωνία της Πληροφορίας» το οποίο εντάσσεται στο Κοινοτικό Πλαίσιο Στήριξης για τις κοινοτικές διαρθρωτικές παρεμβάσεις στις περιφέρειες του στόχου αριθ. 1 στην Ελλάδα 2000/ΟΚ/16/1/ΡΟ/023.

• Την με Α.Π. 152.983/ΚτΠ 9150-Β3-06/10/2004, Απόφαση του Ειδικού Γραμματέα για ένταξη του Έργου «Ενημέρωση, επίδειξη και προώθηση των ευρυζωνικών υπηρεσιών στο Δήμο Ιαλυσού και την ευρύτερη περιοχή» στο Ε.Π. «Κοινωνία της Πληροφορίας».

• Την εγγραφή χρηματοδότησης στη ΣΑΕ 015/3 του ΥΠ.ΕΣ.Δ.Δ.Α.

• Την από 14/2005 μελέτη της Δ.Τ.Υ του Δήμου μας για την υλοποίηση του υποέργου 2 «Προώθηση ευρυζωνικών υπηρεσιών στην περιοχή του Δήμου Ιαλυσού».

• Την υπ' αριθμ. 120/2005 απόφαση Δημ. Συμβουλίου περί έγκρισης προδιαγραφών και όρων ανάθεσης του έργου, και ορισμού των μελών της επιτροπής διεξαγωγής κλπ. του διαγωνισμού.

ΠΡΟΚΗΡΥΣΣΕΙ

Τη διενέργεια πρόχειρου μειοδοτικού διαγωνισμού επιλογής αναδόχου με κριτήριο κατακύρωσης την **πλέον συμφέρουσα προσφορά** για την ανάθεση του υποέργου 2 με τίτλο ***«Προώθηση ευρυζωνικών υπηρεσιών στην περιοχή του Δήμου Ιαλυσού»*** που έχει ενταχθεί στο μέτρο 4.2 «Ανάπτυξη υποδομών δικτύων τοπικής πρόσβασης», κατηγορία πράξης 3: «Προώθηση της ανάπτυξης ζήτησης ευρυζωνικών υπηρεσιών» του Ε.Π. Κοινωνία της Πληροφορίας.

Ο προϋπολογισμός ανέρχεται σε **Δέκα Χιλιάδες Διακόσια Ευρώ** (10.200 ευρώ) συμπεριλαμβανομένου του Φ.Π.Α., το οποίο είναι και το ανώτατο όριο για την υποβολή προσφορών, και θα καλυφθεί από τους πόρους του **Ε.Π. «Κοινωνία της Πληροφορίας».** Η προμήθεια θα γίνει σύμφωνα με τους όρους του ΕΚΠΟΤΑ.

Οι υποψήφιοι πρέπει να υποβάλουν τις προσφορές, σύμφωνα με τα οριζόμενα στην παρούσα προκήρυξη, το αργότερο έως την Πέμπτη 30 Ιουνίου & ώρα 10:00 στο Γραφείο των Τεχνικών Υπηρεσιών του Δήμου Ιαλυσού.

Ο διαγωνισμός θα πραγματοποιηθεί την **04/07/2005** ημέρα **Δευτέρα** και ώρα 11:00 ενώπιον Επιτροπής Διενέργειας Διαγωνισμού στα γραφεία του Δήμου Ιαλυσού.

Ο διαγωνισμός θα διεξαχθεί σύμφωνα με τους όρους που περιέχονται στην παρούσα προκήρυξη.

Η εγγύηση ορίζεται στα 452,00 ευρώ

Ο Δήμαρχος
Στέργος Στάγκας

ΠΕΡΙΛΗΨΗ ΑΠΟΦΑΣΗΣ

Ύστερα από παραγγελία του Στεφάνου Ντάλια ενεργούντος ως πληρεξουσίου δικηγόρου ενάγοντος Αχμέτ-Νουρή Αλάγιαλη του Ιμπραήμ-Αβνή, κατοίκου Ρόδου, η δικαστική επιμελήτρια του Πρωτοδικείου Ρόδου Χρ. Καραμάριου, επέδωσε στον Εισαγγελέα Πρωτοδικών Ρόδου αντίγραφο της απόφασης με αριθμό 488/2003 του Ειρηνοδικείου Ρόδου:

Για τις εναγόμενες: 1-) Εμινέ Φαραλιαλή του Νουρή, πρώην κάτοικο Ρόδου και ήδη αγνώστου διαμονής, ως η έκθεση επίδοσης αρ. 5202/26-5-2005, 2-) Φατμά Φαραλιαλή του Νουρή, πρώην κάτοικο Ρόδου και ήδη αγνώστου διαμονής, ως η έκθεση επίδοσης αρ. 5201/26-5-2005, για να λάβουν γνώση και για κάθε νόμιμη συνέπεια, το διατακτικό της οποίας έχει ως εξής:

«Δικάζοντας ερήμην των δεύτερης και τρίτης των εναγομένων και αντιμωλία των λοιπών διαδίκων.

Ορίζει το παράβολο για την άσκηση ανακοπής ερημοδικίας στο ποσό των εκατόν είκοσι (120) ευρώ.

Δέχεται την αγωγή.

Αναγνωρίζει ότι συμπληρώθηκε στο πρόσωπο του ενάγοντος ο νόμιμος χρόνος της δεκαπενταετούς κτητικής παραγραφής για την απόκτηση από αυτόν της κυριότητας με χρησικτησία επί του περιγραφομένου στο ιστορικό της αγωγής ακινήτου ήτοι: μιας λιθόκτιστης οικοδομής ενός ισογείου δωματίου που βρίσκεται στη θέση «Αγορά» της κτηματικής περιφέρειας Ρόδου και στην πάροδο Σωκράτους 2-Β με κτηματολογικά στοιχεία τόμος 15, φύλλο 107, μερίδα IV-914, οικοδομών Ρόδου και φάκελος 3186, νομικής φύσεως «Βακούφ» διτελούς μη γνησίου με ετήσιο κανόνα στα ΕΦΚαφ και ήδη «Μουλκ».

Επιβάλλει εις βάρος των εναγομένων την δικαστική δαπάνη του ενάγοντος την οποία ορίζει σε εκατόν είκοσι (120) ευρώ».

Ρόδος 22 Ιουνίου 2005
Ο πληρεξούσιος δικηγόρος
Στέφανος Α. Ντάλιας

ΠΕΡΙΛΗΨΗ ΑΠΟΦΑΣΗΣ

Την 31-5-2005 δημοσιεύτηκε στη Ρόδο η υπ' αριθμ. 354/2005 απόφαση του Μονομελούς Πρωτοδικείου Ρόδου, διαδικασία εκουσίας δικαιοδοσίας, εκδοθείσα μετά από αίτηση των 1) Χρήστου Ευλογόζη του Ευαγγέλου, κατοίκου Αυστραλίας και 2) Θεοχάρη Ευλογόζη ή Ευλογόση του Ευαγγέλου, κατοίκου Ρόδου, η οποία ΚΗΡΥΣΣΕΙ ανίσχυρο το υπ' αριθμ. 281/8-12-2000 κληρονομητήριο του Πρωτοδικείου Ρόδου που χορηγήθηκε στους αιτούντες, δυνάμει της υπ' αριθμ. 318/2000 απόφασης του ιδίου Δικαστηρίου και ΔΙΑΤΑΣΣΕΙ το Γραμματέα του Δικαστηρίου να χορηγήσει στους αιτούντες κληρονομητήριο, το οποίο να πιστοποιεί ότι: Α) είναι μόνοι εκ διαθήκης κληρονόμοι της Ευαγγελίας χήρας Ευαγγέλου Ευλογόζη, το γένος Θεοχάρη Σαλαχούρη, που απεβίωσε την 20-12-1999 στη Ρόδο που κατοικούσε όσο ζούσε, τους οποίους εγκαθιστά στα κάτωθι δήλα κληρονομιαία πράγματα:

1) Χρήστο Ευλογόζη του Ευαγγέλου: α) σε δύο (2) διαμερίσματα υπό στοιχεία Γ1 και Γ2 αντίστοιχα, που βρίσκονται στον τρίτο όροφο της πολυκατοικίας της οδού 28ης Οκτωβρίου αρ. 4, η οποία έχει ανεγερθεί σε οικόπεδο έκτασης 448 τ.μ., με κτηματολογικά στοιχεία Τόμος 55, φύλλο 38, μερίδα ΙΙ-442 Ε και φάκελος 6.200 οικοδομών Ρόδου και στο 1/2 εξ αδιαιρέτου του διαμερίσματος υπό στοιχεία Δ2 του μελλοντικού τετάρτου ορόφου της ίδιας ως άνω οικοδομής, β) σε μία (1) μετοχή της Δωδεκανησιακής Ανώνυμης Ναυτιλιακής Εταιρίας (Δ.Α.Ν.Ε.) και γ) στο 1/2 εξ αδιαιρέτου επί όλων των κινητών πραγμάτων, ιδιοκτησίας της, που βρίσκονται στα επί της οδού 28ης Οκτωβρίου αρ. 4 διαμερίσματά της.

2) Τον Θεοχάρη Ευλογόζη ή Ευλογόση του Ευαγγέλου: α) σε ένα (1) διαμέρισμα του τρίτου ορόφου υπό στοιχεία Γ3, σε ένα (1) διαμέρισμα του πρώτου ορόφου υπό στοιχεία Α3, καθώς και στο 1/2 εξ αδιαιρέτου του διαμερίσματος υπό στοιχεία Δ2 του μελλοντικού τετάρτου ορόφου της ίδιας ως άνω οικοδομής με κτηματολογικά στοιχεία Τόμος 55, φύλλο 38, μερίδα ΙΙ-442Ε και φάκελος 6.200 οικοδομών Ρόδου, Β) σε μία (1) μετοχή της Δωδεκανησιακής Ανώνυμης Ναυτιλιακής Εταιρίας (Δ.Α.Ν.Ε.) και γ) στο 1/2 εξ αδιαιρέτου επί όλων των κινητών πραγμάτων, ιδιοκτησίας της, που βρίσκονται στα επί της οδού 28ης Οκτωβρίου αρ. 4 διαμερίσματα διαθέτιδας και

Β) ότι είναι μόνο εξ αδιαιρέτου κληρονόμοι στην υπόλοιπη κληρονομιαία περιουσία της ως άνω αποβιώσασα Ευαγγελίας χήρας Ευαγγέλου Ευλογόζη, το γένος Θεοχάρη και Αικατερίνης Σαλαχούρη, κατά ποσοστό 1/2 εξ αδιαιρέτου έκαστος.

Αθήνα 14 Ιουνίου 2005
Ο πληρεξούσιος Δικηγόρος
Χρήστος Αντωνίου

ΠΕΡΙΛΗΨΗ

Δυνάμει της υπ' αριθ. 11269Β/19-5-2005 έκθεσης επίδοσης του δικαστικού επιμελητή Πρωτ. Ρόδου Κων/νου Πούλιου, κοινοποιήθηκε στον κο Εισαγ. Πρωτ. Ρόδου, για λογαριασμό των: 1) Χαβά συζ. Θεοδώρου Φάλκο, 2) Χατζηχαλίλ Φερδανέ συζ. Ουτσιάρ, αγνώστου διαμονής, η με αριθ. εκθ. καταθ. 275/2005 κλήση της Ζηνοβίας συζ. Γεωργίου Θαρρενού, κατοίκου Λάρδου - Ρόδου απευθυνόμενη στο Ειρην. Ρόδου, με την οποία επαναφέρεται για συζήτηση η συγκοινοποιούμενη με αριθ. καταθ. 612/2003 αγωγή της. Δικάσιμος της κλήσης ορίσθηκε η 17-1-2006 ημέρα Τρίτη, ώρα 9.00 π.μ. στο κατάστημα του Ειρην. Ρόδου, με αριθ. πιν. 39. Με την ως άνω αγωγή ζητείται ν' αναγνωρισθεί η κυριότητα της καλούσας - ενάγουσας σε τμήμα εμβαδού 610 τ.μ. του ακινήτου με ΚΜ 1345 γαιών Λάρδου.

Ρόδος 21-6-2005
Ο Πληρεξούσιος Δικηγόρος
ΚΩΝ/ΝΟΣ ΒΑΪΝΑΣ

ΠΕΡΙΛΗΨΗ

Δυνάμει της υπ' αριθ. 11270Β/19-5-2005 έκθεσης επίδοσης του δικαστικού επιμελητή Πρωτ. Ρόδου Κων/νου Πούλιου, κοινοποιήθηκε στον κο Εισαγ. Πρωτ. Ρόδου, για λογαριασμό των: 1) Χαβά συζ. Θεοδώρου Φάλκο, 2) Χατζηχαλίλ Φερδανέ συζ. Ουτσιάρ, αγνώστου διαμονής, η με αριθ. εκθ. καταθ. 274/2005 κλήση του Δήμου Λινδίων, απευθυνόμενη στο Ειρην. Ρόδου, με την οποία επαναφέρεται για συζήτηση η συγκοινοποιούμενη με αριθ. καταθ. 613/2003 αγωγή του. Δικάσιμος της κλήσης ορίσθηκε η 17-1-2006 ημέρα Τρίτη, ώρα 9.00 π.μ. στο κατάστημα του Ειρην. Ρόδου, με αριθ. πιν. 38. Με την ως άνω αγωγή ζητείται ν' αναγνωρισθεί η κυριότητα του καλούντος - ενάγοντος σε τμήμα εμβαδού 330 τ.μ. του ακινήτου με ΚΜ 1345 γαιών Λάρδου.

Ρόδος 21-6-2005
Ο Πληρεξούσιος Δικηγόρος
ΚΩΝ/ΝΟΣ ΒΑΪΝΑΣ

ΣΗΜΑΝΤΙΚΕΣ ΑΛΛΑΓΕΣ ΦΕΡΝΕΙ Ο ΝΕΟΣ ΑΝΑΠΤΥΞΙΑΚΟΣ ΝΟΜΟΣ

Ο επενδυτικός Νόμος 3299/2004 (ΦΕΚ Α 261/23/12/2004) θέσπισε ένα νέο πλαίσιο για την ενίσχυση των επενδύσεων αντικαθιστώντας το προηγούμενο που είχε διαμορφωθεί από το νόμο 2601/1998. Ο νέος νόμος επιφέρει σημαντικές ουσιαστικές και διαδικαστικές αλλαγές στο καθεστώς ενίσχυσης των επιχειρήσεων, οι πιο σημαντικές από τις οποίες είναι οι ακόλουθες:

1. Ουσιαστικές αλλαγές

Διεύρυνση μορφών κινήτρων

Ο νέος νόμος προβλέπει τις ίδιες μορφές κινήτρων με το προηγούμενο καθεστώς, (την επιχορήγηση, την επιδότηση μισθωμάτων leasing και τη φορολογική απαλλαγή) με εξαίρεση την επιδότηση τόκων (λόγω της διαμόρφωσης των επιτοκίων σε χαμηλά επίπεδα), ενώ προσθέτει και μία νέα μορφή, δηλαδή την επιχορήγηση της δημιουργούμενης από την επένδυση απασχόλησης. Η επιχορήγηση απασχόλησης αφορά ενίσχυση ποσοστού επί του συνολικού μισθολογικού κόστους της κάθε νέας θέσης εργασίας ανάλογα με την περιοχή.

Διεύρυνση των δικαιούχων

Όλες οι επιχειρήσεις δικαιούνται να επιλέξουν όποιας μορφής κίνητρο επιθυμούν σε αντίθεση με το καθεστώς του Ν. 2601/1998 όπου μόνο οι νέες επιχειρήσεις (επιχειρήσεις πενταετίας) μπορούσαν να επιλέξουν ορισμένες μορφές ενισχύσεων (π.χ. επιχορηγήσεις, επιδοτήσεις μισθωμάτων leasing).

Διεύρυνση ενισχυόμενων δραστηριοτήτων

Επεκτείνονται οι ενισχύσεις και στον τριτογενή τομέα με έμφαση στις εμπορικές επιχειρήσεις. Ειδικότερα προβλέπεται η ενίσχυση νέων επιχειρηματικών δραστηριοτήτων, όπως η δημιουργία εμπορευματικών σταθμών και διαμετακομιστικών κέντρων, η παροχή υπηρεσιών εφοδιαστικής αλυσίδας, η δημιουργία από μεταφορικές επιχειρήσεις υποδομών αποθήκευσης, συσκευασίας και τυποποίησης, καθώς και κλειστών χώρων στάθμευσης φορτηγών οχημάτων, η ίδρυση θεματικών μάρκων με σκοπό τη διεύρυνση του τουριστικού προϊόντος, η δημιουργία ευρυζωνικών δικτυακών υποδομών, η υλοποίηση καινοτόμων επενδυτικών σχεδίων, κ.λ.π.

Πρόσθετη ενίσχυση μικρομεσαίων επιχειρήσεων

Θεσπίζεται πρόσθετο ποσό ενίσχυσης 15% επί του κόστους της επένδυσης στις μικρομεσαίες επιχειρήσεις στους νομούς με κατά κεφαλήν ΑΕΠ μικρότερο του 65% του μέσου όρου της Ευρωπαϊκής Ένωσης, καθώς και σε ορισμένους παραμεθόριους νομούς.

Μείωση ίδιας συμμετοχής

Μειώνεται από 40% σε 25% το ποσοστό της ίδιας συμμετοχής του επενδυτή στις επενδύσεις που εντάσσονται στο καθεστώς της ενίσχυσης της επιχορήγησης ή και επιδότησης της μίσθωσης leasing.

Αύξηση ποσοστών ενίσχυσης

Αυξάνονται τα ποσοστά ενίσχυσης των τουριστικών επενδύσεων (π.χ. η ίδρυση ξενοδοχειακών μονάδων στη Γ ζώνη αυξάνεται από 15% σε 25%, στη Δ από 25% σε 30%, ενώ για εκσυγχρονισμό των μονάδων στη Γ, Δ2, Δ3 σε 40% από 25% που ήταν για όλη την Επικράτεια). Παρέχεται επίσης πρόσθετο ποσοστό ενίσχυσης 5% σε επιχειρήσεις που εγκαθίστανται σε βιομηχανικές περιοχές, σε επενδύσεις ίδρυσης ξενοδοχειακών μονάδων 4 ή 5 αστέρων, σε επενδύσεις εκσυγχρονισμού ξενοδοχείων χαρακτηρισμένων ως παραδοσιακών ή διατηρητέων κ.λπ.

Αποσύνδεση επιχορήγησης από τις δημιουργούμενες νέες θέσεις απασχόλησης

Το ποσό ενίσχυσης που δικαιούται η επιχείρηση αποσυνδέεται από τις νέες θέσεις εργασίας που προκύπτουν ως αποτέλεσμα της επένδυσης, σε αντίθεση με το παλαιό καθεστώς κατά το οποίο το ποσό της επιχορήγησης συνδεόταν με τις θέσεις εργασίας (45.000 ευρώ ανά θέση εργασίας) γεγονός που ενισχύει τις επενδύσεις υψηλής τεχνολογίας.

Βελτιώσεις στις προϋποθέσεις ένταξης

- Μειώνεται ο απαιτούμενος χρόνος για την ενίσχυση εκσυγχρονισμού ξενοδοχειακής μονάδας από 7 σε 5 έτη από την έναρξη λειτουργίας ή τον προηγούμενο εκσυγχρονισμό.
- Απελευθερώνεται το ανώτατο ενισχυμένο ύψος για επενδύσεις εκσυγχρονισμού ξενοδοχειακών μονάδων (ήταν 4.500.000 ευρώ).
- Ορίζεται ενιαίο ελάχιστο κόστος επένδυσης για όλες τις επενδύσεις ανάλογα με το μέγεθος των επιχειρήσεων που υλοποιούν τα συγκεκριμένα επενδυτικά προγράμματα.
- Παρέχεται η δυνατότητα ενίσχυσης όλων των επενδύσεων που υλοποιούνται και σε μισθωμένα ακίνητα, δυνατότητα που με τον προηγούμενο νόμο περιοριζόταν μόνο σε ορισμένες επενδύσεις (θερμοκήπια, οικόπεδα κυριότητας ορισμένων φορέων όπως Δημόσιο, ΟΤΑ κ.λ.π.).

Φορολογική αναστολή επιχορήγησης

Επιμηκύνεται η αναστολή φορολόγησης των επιχορηγήσεων εφόσον θα εμφανίζονται σε λογαριασμό αφορολόγητου αποθεματικού, ενώ με το παλαιό καθεστώς εμφανίζονταν σε ειδικό λογαριασμό (41.10 «Επιχορηγήσεις Παγίων Στοιχείων») και στο τέλος της χρήσης μεταφερόταν στο Λογ. 81.01.03 «Αναλογούσες στη χρήση επιχορηγήσεις Παγίων» ποσό ίσο με τις αναλογούσες αποσβέσεις. Το αφορολόγητο αποθεματικό μπορεί να διανεμηθεί μετά από 10 έτη με επιβολή φόρου με συντελεστή το 1/3 του ισχύοντος συντελεστή.

2. Διαδικαστικές αλλαγές

Χρόνος υποβολής ενισχυόμενων επενδυτικών σχεδίων

Ο νέος νόμος προβλέπει τη δυνατότητα υποβολής αιτήσεων καθ' όλη τη διάρκεια του έτους χωρίς περιορισμό, αντίθετα με το προηγούμενο καθεστώς που περιόριζε τη δυνατότητα υποβολής μέχρι 15 Σεπτεμβρίου.

Διεύρυνση αξιολόγησης επενδυτικών προγραμμάτων

Παρέχεται η δυνατότητα αξιολόγησης από ειδικούς εμπειρογνώμονες (εξωτερικούς συμβούλους) και όχι από την αρμόδια Υπηρεσία για όλα τα επενδυτικά σχέδια σε αντίθεση με το παλαιό καθεστώς που παρείχε τη σχετική δυνατότητα σε συγκεκριμένες περιπτώσεις (π.χ. αιτήσεις υπαγωγής άνω των 15.000.000 ευρώ, σχέδια αρμοδιότητας του υπουργείου Ανάπτυξης και σχέδια διάσωσης και αναδιάρθρωσης).

Καταβολή ενίσχυσης

Η καταβολή της ενίσχυσης γίνεται σε 2 δόσεις (η πρώτη με το 50% του έργου) και όχι σε 4 όπως με το παλαιό καθεστώς, ενώ η ολοκλήρωση και η έναρξη της παραγωγικής λειτουργίας θα πιστοποιούνται ταυτόχρονα ώστε να αποφεύγονται καθυστερήσεις.

Προκαταβολή επιχορήγησης

Ο νέος νόμος προβλέπει τη δυνατότητα προκαταβολής μέχρι 30% της επιχορήγησης αλλά με εγγυητική επιστολή, γεγονός που ίσως μετριάζει το πλεονέκτημα της προκαταβολής.

Θέσπιση προθεσμιών προς όφελος του επενδυτή

Ο χρόνος αξιολόγησης των επενδυτικών σχεδίων μειώνεται από 3 σε 2 μήνες, ενώ ορίζεται προθεσμία 2 μηνών για τη σύνταξη της έκθεσης ελέγχου (το προηγούμενο καθεστώς δεν προέβλεπε προθεσμία). Επίσης εισάγεται προθεσμία 5 μηνών για την έκδοση απόφασης πιστοποίησης, από την αίτηση του επενδυτή, η οποία υποβάλλεται μέσα σε 6 μήνες από την προθεσμία ολοκλήρωσης της επένδυσης.

Σύσταση Επιτροπής Απλούστευσης

Συστήνεται Επιτροπή Απλούστευσης του υπουργείου Οικονομίας και Οικονομικών με στόχο την απάλειψη των γραφειοκρατικών εμποδίων και το συντονισμό των συναρμόδιων φορέων.

3. Σχετικές Υπουργικές Αποφάσεις

Για την εφαρμογή του Νόμου έχουν εκδοθεί Υπουργικές Αποφάσεις τις οποίες μπορείτε να βρείτε στο site **http:www.mnec.gr/anaptyksiakos nomos 3299 2004 main.aspx.** Η παρούσα έκδοση έχει σκοπό να παράσχει στον αναγνώστη γενική ενημέρωση επί των αναφερομένων θεμάτων. Καμία ενέργεια δεν πρέπει να γίνει χωρίς προηγουμένως να ληφθεί κατάλληλη επαγγελματική συμβουλή που θα στηρίζεται στα πραγματικά περιστατικά της κάθε περίπτωσης.

ΕΛΛΗΝΙΚΗ ΔΗΜΟΚΡΑΤΙΑ
ΝΟΜΟΣ ΔΩΔ/ΣΟΥ
ΔΗΜΟΣ ΙΑΛΥΣΟΥ
ΤΕΧΝΙΚΕΣ ΥΠΗΡΕΣΙΕΣ
ΡΟΔΟΣ

Ιαλυσός 17 Ιουνίου 2004
Αριθ. Πρωτ.: 2729

ΥΠΟΒΟΛΗ ΑΙΤΗΣΕΩΝ ΓΙΑ ΤΗΝ ΕΝΙΣΧΥΣΗ ΤΟΥ ΕΛΑΙΟΛΑΔΟΥ ΓΙΑ ΤΗΝ ΕΛΑΙΟΚΟΜΙΚΗ ΠΕΡΙΟΔΟ 2004-2005

Όσοι από τους ελαιοπαραγωγούς επιθυμούν να δηλώσουν το λάδι που συγκέντρωσαν κατά την ελαιοκομική περίοδο 2004-2005 για να επιδοτηθούν μπορούν να προσέλθουν στο γραφείο του Γεωπόνου του Δήμου Ιαλυσού από την:

ΤΡΙΤΗ 21 ΙΟΥΝΙΟΥ μέχρι και την **ΠΑΡΑΣΚΕΥΗ 15 ΙΟΥΛΙΟΥ** και ώρες από **8:00 π.μ.** έως τις **12:30 μ.μ.**

Τα δικαιολογητικά που πρέπει να προσκομίσουν είναι τα εξής:

1. Αστυνομική ταυτότητα
2. Βιβλιάριο Αγροτικής Τράπεζας
3. Αποδείξεις ελαιοτριβείου
4. Φάκελο ελαιοκομικού μητρώου
5. Εκκαθαριστικό Εφορίας ή άλλο επίσημο χαρτί της Εφορίας στο οποίο θα αναφέρεται το Α.Φ.Μ. του δικαιούχου.

Όσοι από τους ελαιοπαραγωγούς δεν προσκομίσουν τα χαρτιά του ελαιοκομικού μητρώου δεν θα είναι δικαιούχοι ενίσχυσης της παραγωγής ελαιολάδου.

ΔΗΜΑΡΧΟΣ
ΣΤΕΡΓΟΣ ΣΤΑΓΚΑΣ

RODOGAZ

Στη Ρόδο από το 1963



• Διανομή φιαλών υγραερίου κατ' οίκον
τηλέφωνα παραγγελιών: 64409 - 694-4-528212

• Διανομή χύμα υγραερίου

• Πώληση καυστήρων και λεβήτων υγραερίου για κεντρικά συστήματα θέρμανσης

• Θερμαντικά σώματα



Διεύθυνση εργοστασίου: Καναμάτ Ρόδου • τηλ. 62649
Διεύθυνση πρατηρίου: Στεφάνου Καζούλη 15 • τηλ. 35797 - 35868 - 38509

ΑΓΓΛΟΙ - ΓΕΡΜΑΝΟΙ ΟΙ ΜΙΣΕΣ ΑΦΙΞΕΙΣ • ΟΛΛΑΝΔΟΙ, ΣΚΑΝΔΙΝΑΒΟΙ ΑΚΟΛΟΥΘΟΥΝ

ΤΟΥΡΙΣΜΟΣ: ΒΛΕΠΟΥΝ ΑΥΞΗΣΗ 5%

Επανακάμπτουν οι Αμερικανοί

Των ΓΙΩΡΓΟΥ ΚΙΟΥΣΗ, ΚΑΤΙΑΣ ΑΝΤΩΝΙΑΔΗ

Μονοκούκι «ναι» στις ελληνικές διακοπές και κυρίως στα νησιά μας λένε κυρίως Γάλλοι και Ολλανδοί, παρά το βροντερό τους «όχι» στο Ευρωσύνταγμα.

Σύμφωνα με εκτιμήσεις ξενοδόχων και τουριστικών πρακτόρων, φέτος αναμένεται ανάκαμψη πανελλαδικά, η οποία εκτιμάται γύρω στο 5%, αρκεί να μην υπάρξουν δυσφημιστικές «έκτακτες καταστάσεις», σκουπίδια, πλημμύρες, απεργίες σε λιμάνια και αεροδρόμια, γενικά ειδήσεις που κάνουν το γύρο του κόσμου ενισχύοντας τους ανταγωνιστές μας.

Σταθερές αξίες στις προτιμήσεις Ελλήνων και ξένων επισκεπτών παραμένουν η Κρήτη, η Χαλκιδική, η Μύκονος, η Σαντορίνη, η Ρόδος και τα Ιόνια Νησιά, τα οποία επιδιώκουν καλύτερη πελατεία και παράλληλα την αναβάθμιση των παρεχόμενων υπηρεσιών τους.

Οπως μας λέει ο πρόεδρος της Ένωσης Ταξιδιωτικών Γραφείων και Πρακτορείων (ΗΑΤΤΑ) **Γιάννης Ευαγγέλου,** «οι κρατήσεις αυτό τον καιρό παρουσιάζουν σταθερή αύξηση σε σχέση με πέρυσι παρ' ότι η πασχαλινή περίοδος ήταν πολύ κακή. Το αισιόδοξο είναι ότι ενισχύεται ο λεγόμενος ποιοτικός τουρισμός με προορισμούς όπως η Αθήνα, η ηπειρωτική Ελλάδα, η Σαντορίνη, η Κρήτη, η Ρόδος, και αναμενόμενο είναι τα φθηνά τουριστικά πακέτα να μην ενδιαφέρουν καθόλου τους τουρίστες».

Αύξηση τουριστικής κίνησης από 3-7% εκτιμά ότι θα έχουμε **ο Σπύρος Γκίνης,** πρόεδρος της Πανελλήνιας Ένωσης Ταξιδιωτικών Πρακτόρων. «Το βασικό είναι να σταματήσει η μείωση της τουριστικής κίνησης, γιατί τα τελευταία χρόνια αυτό γινόταν. Φέτος, βέβαια, οι μέχρι τώρα κρατήσεις δείχνουν ότι η κατάσταση θα είναι καλύτερη. Δεν υπάρχουν, άλλωστε, ακυρώσεις και παράπονα».

Ενθαρρυντικό είναι το γεγονός ότι έχουμε επισκέπτες από όλη την Ευρώπη. «Οι Αγγλοι και οι Γερμανοί αποτελούν το μισό ποσοστό των τουριστών μας, με τους Ολλανδούς και τους Σκανδιναβούς να ακολουθούν. Φέτος αναμένουμε και αυξημένο αριθμό Αμερικανών. Η επιτυχημένη διοργάνωση των Ολυμπιακών Αγώνων συνέβαλε στο να ενισχυθεί το θετικό κλίμα που υπήρχε πάντα για τη χώρα μας. Και κάθε θετική προβολή μόνο καλό μπορεί να κάνει» προσθέτει ο Σπύρος Γκίνης.

Σταθερή στις προτιμήσεις Ελλήνων και ξένων η Μύκονος, αυτό τον καιρό παρουσιάζει αυξημένη κίνηση. «Το πρώτο δεκαήμερο του Ιουνίου η πληρότητα στα ξενοδοχεία έφτασε το 65%», μας λέει ο Ανδρέας Φιορεντίνος, πρόεδρος των ξενοδόχων του νησιού. «Οι κρατήσεις δείχνουν ότι θα αγγίξει και το 90%, ενώ οι Ολλανδοί και οι Γάλλοι προτιμούν το νησί μας. Φέτος αναμένουμε και σημαντικό ποσοστό Αμερικανών».

ΠΟΛΥΣΥΝΘΕΤΟ ΚΕΦΑΛΑΙΟ

Συγκρατημένα αισιόδοξος εμφανίζεται ο δήμαρχος Ιου, **Γιώργος Πουσσαίος,** ο οποίος εκτιμά ότι η τουριστική κίνηση θα είναι καλύτερη σε σχέση με πέρυσι. «Απ' ότι φαίνεται, οι Ευρωπαίοι βρίσκουν αλλού πιο φθηνά, αφού δημιουργήθηκαν νέες αγορές πιο προσιτές, όπως η Σλοβενία, η Κροατία και η Τουρκία. Παρατηρείται το φαινόμενο οι Ελληνες να προτιμούν ξένους προορισμούς, γειτονικούς στην Ελλάδα, παρά τα ελληνικά νησιά. Φανταστείτε λοιπόν, τι κίνητρο έχει ο ξένος να έρθει στη χώρα μας. Το κεφάλαιο «τουρισμός» είναι πολυσύνθετο και δεν μπορεί να αναλυθεί σε συνάρτηση με τη νέα οικονομία του ευρώ, τις ακτοπλοϊκές συγκοινωνίες και την ποιότητα των παρεχόμενων υπηρεσιών. Θέλω να πιστεύω ότι, σε σχέση με πέρυσι, τα πράγματα θα είναι καλύτερα».

Ετοιμοπόλεμη εμφανίζεται η Σκόπελος, η οποία παρουσιάζει ικανοποιητική πληρότητα σε ξενοδοχεία, ενώ αναμένει μεγάλο αριθμό αφίξεων τουριστικών σκαφών. «Βελτιώθηκε η ακτοπλοΐα μας, κάτι που μας κάνει να πιστεύουμε ότι φέτος θα έχουμε περισσότερη κίνηση. Ιδιαίτερο ενδιαφέρον δείχνουν οι Βρετανοί, Γερμανοί και Σκανδιναβοί. Εχει τονωθεί η ζήτηση από την πλευρά των Ιταλών αλλά και των Ελλήνων που είναι οι κατ' εξοχήν πελάτες μας», τονίζει ο **Γιώργος Πατσής,** αντιδήμαρχος Σκοπέλου.

Μάλλον απαισιόδοξος δείχνει ο αντιδήμαρχος Αλοννήσου, **Κώστας Καλογιάννης,** που εκτιμά ότι η κίνηση θα πέσει, σε σχέση με πέρυσι, γύρω στο 20%. «Ξεκινήσαμε με πολλούς Αγγλους που βρίσκονται στο νησί μας, όμως, ας είμαστε ρεαλιστές, η δυσκολία οργάνωσης των ακτοπλοϊκών δρομολογίων και η ακρίβεια φαίνεται ότι αποτρέπουν τους τουρίστες να έρχονται στη χώρα μας».

Τα οργανωμένα ταξίδια στην Κρήτη, αλλά και σε κάποια νησιά της Δωδεκανήσου, φαίνεται ότι δεν επαρκούν για να επιφέρουν την πολυπόθητη ανάκαμψη στο νότιο Αιγαίο. «Δεν είμαστε ανταγωνιστικοί όσο πρέπει» υπογραμμίζει η **Ντία Καψή,** ιδιοκτήτρια αλυσίδας πολυτελών ξενοδοχείων στην Κρήτη και αντιπρόεδρος του ΣΕΤΕ.

«Παρ' ότι έγινε σωστή προβολή, είχαμε και την περυσινή Ολυμπιακή καμπάνια, είναι εμφανείς οι ελλείψεις που έχουμε στις υποδομές. Τα μεγάλα νησιά, Ρόδος, Κρήτη, Κέρκυρα, και οι ξενοδοχειακές μονάδες με τις περισσότερες κλίνες θα δεχτούν περισσότερο τις αρνητικές συνέπειες της χρονιάς αυτής. Δεν είναι τυχαίο ότι μεγάλα κύματα τουριστών κατευθύνονται προς Τουρκία, Αίγυπτο, Βουλγαρία. Φέτος έχουμε μια μοναδική ευκαιρία να επαναπροσδιορίσουμε το τουριστικό προϊόν και να το βελτιώσουμε».

Αγγλοι, Γερμανοί, Ρώσοι, Πολωνοί και Βαλκάνιοι προτιμούν τη Χαλκιδική, προσδίδοντάς της αύξηση στην τουριστική κίνηση γύρω στο 5%. «Υπάρχουν και οι Αθηναίοι που προτίμησαν τον τόπο μας για το τριήμερο του Αγίου Πνεύματος», σημειώνει ο **Μιχάλης Αθανασόπουλος,** πρόεδρος της Ένωσης Ξενοδόχων Χαλκιδικής. «Φέτος μπαίνουμε δυνατά στον τουριστικό ανταγωνισμό, προσφέροντας ανταγωνιστικά πακέτα για όλη την οικογένεια. Ενδεικτικά, ένα δίκλινο δωμάτιο σε ξενοδοχείο τεσσάρων αστέρων, από τον Ιούλιο έως και τον Δεκαπενταύγουστο, με πρωινό, κοστίζει 140 ευρώ και οι τιμές πέφτουν ανάλογα με το ξενοδοχείο. Δηλαδή, σε ένα ξενοδοχείο τριών αστέρων, η τιμή για ένα δίκλινο δωμάτιο, με πρωινό πέφτει στα 110 ευρώ, ενώ σε ξενοδοχείο δύο αστέρων, το δίκλινο κοστίζει 75 ευρώ».

Παγωμένες είναι οι τιμές στα ξενοδοχεία της Ζακύνθου τα τελευταία 4 χρόνια, όπως μας λέει η **Κάτια Μουζάκη,** υπεύθυνη Τουρισμού στο Δήμο Ζακύνθου. «Ιούλιο και Αυγούστο το νησί εμφανίζει πληρότητα και τρομερά αυξημένη κίνηση, κάτι που δεν συμβαίνει τους άλλους μήνες του χρόνου. Κάποτε η σεζόν ήταν έξι μήνες, τώρα μετά βίας φτάνει τους τρεις. Οι καλύτεροι πελάτες μας είναι οι Βρετανοί, οι Σουηδοί, οι Τσέχοι, οι Ρώσοι και οι Αυστριακοί».

Αγαπημένο θέρετρο, κυρίως για τους Βόρειους Ευρωπαίους, αποτελεί τα τελευταία χρόνια η Πάργα. «Η κίνηση στην Πρέβεζα έχει ξεκινήσει από το Μάιο και αναμένεται αυξημένη σε σχέση με άλλες χρονιές» προσθέτει ο **Γιώργος Ντούσκας,** πρόεδρος της Νομαρχιακής Επιτροπής Τουριστικής Προβολής Πρέβεζας. «Περιμένουμε Ολλανδούς, Βρετανούς, Τσέχους, Σλοβένους, Σκανδιναβούς, Γερμανούς και Ιταλούς. Με τα μέχρι τώρα στοιχεία, τα μηνύματα είναι ενθαρρυντικά, μια και θα είναι αυξημένες οι κρατήσεις στο λιμάνι για ιστιοπλοϊκά και άλλα σκάφη».

ΑΝΑΜΕΝΟΥΝ 13,5 ΕΚΑΤ.

Αύξηση 7,5% σε σχέση με πέρυσι πρόκειται να παρουσιάσει φέτος ο τουρισμός στη χώρα μας, σύμφωνα με μελέτη της Εθνικής Τράπεζας. Σύμφωνα με τη μελέτη, ο αριθμός των ξένων τουριστών θα υπερβεί φέτος τα 13,5 εκατομμύρια, καθώς η επιτυχής διοργάνωση των Ολυμπιακών Αγώνων αλλά και η ενισχυμένη διαφημιστική εκστρατεία της χώρας στο εξωτερικό, ύψους 30 εκατ. ευρώ υπολογίζεται ότι θα προσελκύσουν 1,5 εκατ. επιπλέον επισκέπτες. Ωστόσο, η κατά κεφαλήν τουριστική δαπάνη (σε σταθερές τιμές) μειώνεται σταθερά τα τελευταία χρόνια και από 780 ευρώ που ήταν το έτος 2000 έπεσε στα 648 ευρώ το 2003.

Blue Star Ferries

ΑΠΟ ΡΟΔΟ

ΑΝΑΧΩΡΗΣΗ ΑΠΟ							ΑΦΙΞΗ ΠΕΙΡΑΙΑ
ΡΟΔΟ	ΚΩ	ΛΕΡΟ	ΠΑΤΜΟ	ΜΥΚΟΝΟ	ΣΥΡΟ	ΑΜΟΡΓΟ (ΚΑΤΑΠΟΛΑ)	
ΤΡΙΤΗ 19:00	ΤΡΙΤΗ 22:15	—	—	ΤΕΤΑΡΤΗ 03:20	—	—	ΤΕΤΑΡΤΗ 07:10
ΠΕΜΠΤΗ 19:00	ΠΕΜΠΤΗ 22:15	ΠΕΜΠΤΗ 23:55	ΠΑΡΑΣΚΕΥΗ 01:05	—	ΠΑΡΑΣΚΕΥΗ 05:00	—	ΠΑΡΑΣΚΕΥΗ 09:00
ΣΑΒΒΑΤΟ 09:30	ΣΑΒΒΑΤΟ 12:15	—	—	—	—	ΣΑΒΒΑΤΟ 15:50	ΣΑΒΒΑΤΟ 21:00
ΚΥΡΙΑΚΗ 18:00	ΚΥΡΙΑΚΗ 21:15	ΚΥΡΙΑΚΗ 22:55	ΔΕΥΤΕΡΑ 00:05	—	ΔΕΥΤΕΡΑ 04:15	—	ΔΕΥΤΕΡΑ 08:00

ΠΡΟΣ ΡΟΔΟ

ΑΝΑΧΩΡΗΣΗ ΑΠΟ ΠΕΙΡΑΙΑ	ΑΦΙΞΗ						
	ΣΥΡΟ	ΜΥΚΟΝΟ	ΑΜΟΡΓΟ (ΚΑΤΑΠΟΛΑ)	ΠΑΤΜΟ	ΛΕΡΟ	ΚΩ	ΡΟΔΟ
ΔΕΥΤΕΡΑ 19:30	ΔΕΥΤΕΡΑ 23:15	—	—	—	—	ΤΡΙΤΗ 05:00	ΤΡΙΤΗ 08:00
ΤΕΤΑΡΤΗ 19:30	ΤΕΤΑΡΤΗ 22:50	—	—	ΠΕΜΠΤΗ 02:25	ΠΕΜΠΤΗ 03:35	ΠΕΜΠΤΗ 05:15	ΠΕΜΠΤΗ 08:30
ΠΑΡΑΣΚΕΥΗ 19:30	—	ΠΑΡΑΣΚΕΥΗ 23:20	—	—	—	ΣΑΒΒΑΤΟ 03:55	ΣΑΒΒΑΤΟ 06:55
ΣΑΒΒΑΤΟ 23:55	—	—	ΚΥΡΙΑΚΗ 05:05	ΚΥΡΙΑΚΗ 07:25	ΚΥΡΙΑΚΗ 08:35	ΚΥΡΙΑΚΗ 10:15	ΚΥΡΙΑΚΗ 13:15



RODOS FERRIES SERVICES/SKEVO'S TRAVEL

ΚΑΝΤΕ ΚΡΑΤΗΣΗ ΤΩΡΑ!

ΠΛΗΡΟΦΟΡΙΕΣ ΚΑΙ ΚΡΑΤΗΣΕΙΣ ΘΕΣΕΩΝ ΣΤΟΝ ΤΑΞΙΔΙΩΤΙΚΟ ΣΑΣ ΠΡΑΚΤΟΡΑ Ή SKEVO'S TRAVEL: ΑΜΕΡΙΚΗΣ 111, ΡΟΔΟΣ, ΤΗΛ. ΚΡΑΤΗΣΕΩΝ ΕΠΙΒΑΤΩΝ ΚΑΙ Ι.Χ.: 22410-22461, 22410-75655, 22410-75310, ΤΗΛ. ΚΡΑΤΗΣΕΩΝ ΦΟΡΤΗΓΩΝ: 22410-76600

νέα εμφάνιση!
νέες διεθνείς διακρίσεις!



Ο επιτυχημένος συνδυασμός
της ερυθρής Μανδηλαριάς
με το μοναδικό Μαυρόδαφνη Τρίτο,
προσδίδει με το εντυπωσιακό ρουμπινί
χρώμα του τα γοητευτικά
αρώματα κόκκινων φρούτων
και τριαντάφυλλων.
Συνοδεύει ιδανικά λευκά κρέατα,
θαλασσινά, ζυμαρικά,
πιάτα κινέζικης κουζίνας,
sushi, σαλάτες και ορεκτικά.

ΕΝΑ ΑΠΟ ΤΑ 12 ΒΡΑΒΕΥΜΕΝΑ ΡΟΖΕ ΤΟΠΙΚΑ ΚΡΑΣΙΑ ΤΟΥ ΔΙΕΘΝΗ ΔΙΑΓΩΝΙΣΜΟΥ ΤΗΣ VINITALY *του πραγματοποιήθηκε στην Βερόνα της Ιταλίας τον Απρίλιο του 2003.*

C·K·I·R
RODOS
δημιουργίες ποιότητας

ΚΑΙΡ Α.Ε.

Ο ΘΕΤΙΚΟΣ ΑΠΟΛΟΓΙΣΜΟΣ ΤΗΣ ΟΜΑΔΙΚΗΣ ΠΡΟΣΠΑΘΕΙΑΣ

FVW WORKSHOP - ΡΟΔΟΣ 2005

• Η μεταολυμπιακή Ελλάδα συναρπάζει με το μύθο της! • Δωδεκάνησα τα μαργαριτάρια του Αιγαίου • Ρόδος: νέο πρόσωπο & όραμα στο διεθνή ανταγωνισμό

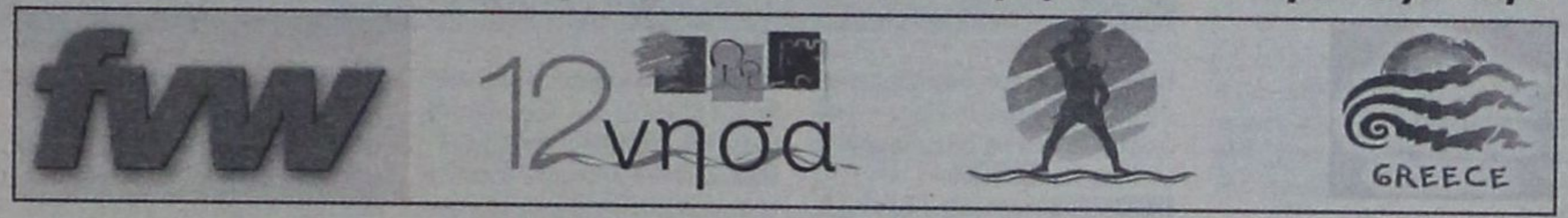

Ολοκληρώθηκε πριν λίγες ημέρες, την Δευτέρα 6 Ιουνίου με την αναχώρηση των συμμετεχόντων από την Ελλάδα, το 2ήμερο workshop του FVW, του μεγαλύτερου Γερμανικού περιοδικού τουρισμού, που οργανώθηκε στη Ρόδο από τη Νομαρχία Δωδεκανήσου και τον ΠΡΟΤΟΥΡ. Συμμετείχαν και πρόσφεραν χορηγία όλοι οι τοπικοί φορείς και πολλοί ιδιώτες επιχειρηματίες. Πραγματοποιήθηκε υπό την αιγίδα του Υπουργείου Τουριστικής Ανάπτυξης και του ΕΟΤ και στηρίχθηκε από το Υπουργείο Αιγαίου και Νησιωτικής Πολιτικής.

Σε διάστημα τριών ημερών, δώσαμε όσο περισσότερες εικόνες Ελληνικού φωτός και τοπίου μπορούσαμε, τοποθετηθήκαμε μέσα από τους άρχοντες του τόπου, υποστηρίξαμε την Ελληνική τουριστική πολιτική τόσο στους άξονες ποιότητα, πολιτισμός, νησιά, όσο και στην προβολή τους στο εξωτερικό με την παρουσία των υπουργών και ανοίξαμε διάλογο με διάρκεια μέσα από σχέσεις αξιοπιστίας και εμπιστοσύνης ανάμεσα στα δύο μέρη.

Η Ρόδος, τα Δωδεκάνησα, η Μεταολυμπιακή Αθήνα, έδωσαν με μοναδικό τρόπο την Ελληνική φιλοξενία και παρουσίασαν το τουριστικό προϊόν. Οι ομιλίες, τα συμπεράσματα των δύο ομάδων που ασχολήθηκαν και δημοσιεύθηκαν ήδη, είναι πολύ χρήσιμα για τις αποφάσεις και δράσεις των επιχειρηματιών, των τοπικών φορέων και της ηγεσίας τουρισμού. Η συνεργασία όλων, η εξωστρέφεια, η συνεχής προσπάθεια, η προσαρμογή στις αλλαγές του περιβάλλοντος είναι άμεσα, μικρά βήματα για τη βελτίωση της υφιστάμενης κατάστασης.

Οι Γερμανοί συνεργάτες και συμμετέχοντες έφυγαν ενθουσιασμένοι, παίρνοντας μαζί τους ένα δυνατό κομμάτι Ελληνικής φιλοξενίας με τον αυθορμητισμό και την αποτελεσματικότητα που μας χαρακτηρίζει. **Τι μένει από όλα αυτά; Το συναίσθημα της ομαδικής προσπάθειας με πίστη και προσήλωση.** Μέχρι την τελευταία στιγμή, ιδιώτες και φορείς συμμετείχαν προσφέροντας δράση ή πόρους για να ολοκληρωθεί με επαγγελματισμό κομμάτι-κομμάτι το παζλ της φιλοξενίας με σκοπό να δοθεί με κάθε λεπτομέρεια η καλύτερη εικόνα οργάνωσης και πρόβλεψης.

Το εγχείρημα ανέλαβε από την πρώτη στιγμή ο Νομάρχης Δωδεκανήσου Γ. Μαχαιρίδης πιστεύοντας στην αναγκαιότητα της δράσης και τα οφέλη της για τον τόπο. Στήριξε με τη συμμετοχή του ο Δήμαρχος Ροδίων Γ. Γιαννόπουλος με τον ΠΡΟΤΟΥΡ, διαβλέποντας τις προοπτικές και μαζί με το Γερμανικό περιοδικό τουρισμού FVW ήταν οι διοργανωτές. Από την πρώτη στιγμή το έργο εκτιμήθηκε τόσο από το Υπουργείο Τουριστικής Ανάπτυξης και τον Ελληνικό Οργανισμό Τουρισμού και τέθηκε υπό την Αιγίδα του, ομιλητής ήταν ο υφυπουργός Αθ. Λιάσκος, όσο και από το Υπουργείο Αιγαίου & Νησιωτικής Πολιτικής με ομιλητή τον Υπουργό Αρ. Παυλίδη που συζήτησε επί μακρόν με τους Γερμανούς τα θέματα τουρισμού.

Ολοι οι τοπικοί φορείς συμμετείχαν στην οργάνωση: η Διεύθυνση ΕΟΤ Δωδεκανήσου, η Τοπική Ενωση Δήμων και Κοινοτήτων, το Επιμελητήριο Δωδεκανήσου, η Ενωση Ξενοδόχων Ρόδου, η ΔΕΤΑΠ, ο Σύλλογος Ενοικιαζομένων Δωματίων, ο Σύλλογος Τουριστικών Πρακτόρων, ο Σύλλογος Ξεναγών, ο Σύλλογος Διευθυντών Ξενοδοχείων Ρόδου, το SKAL, η Επιστημονική Ομάδα Τουρισμού του Επιμελητηρίου Δωδ/σου, η Λέσχη Αρχιμαγείρων καθώς και η Περιφέρεια Νοτίου Αιγαίου και η Ενωση Ξενοδόχων Αττικής.

Χορηγοί ήταν: η ΕΣΠΕΡΙΑ Α.Ε. (η οικογένεια Βασιλάκη προσέφερε όλη τη φιλοξενία για 50 συμμετέχοντες και υλοποίησε άψογα το workshop στο Esperos Village), η επιχείρηση Λινδία Θάλλασα του κυρίου Ιωαννίδη που κάλυψε μεγάλο μέρος λειτουργικών εξόδων, ο Νίκος Κασέρης που προσέφερε υπέροχες εικόνες μέσα από τις φωτογραφίες του, η οικογένεια Κατσιμπράκη που επιμελήθηκε το επίσημο δείπνο λήξης στο εστιατόριο «4 εποχές» με τη μαγευτική θέα στο λιμάνι και τη Μεσαιωνική Πόλη, η Hapag Lloyd που κάλυψε όλη τη μεταφορά Γερμανία-Ρόδο, η Ολυμπιακή Αεροπορία τη μεταφορά Αθήνα-Γερμανία και η TUI Hellas που προσέφερε με εξαιρετικό οικοδεσπότη τον Νίκο Παπαθανάση το δείπνο καλοσωρίσματος στο «Φώτης Μελαθρον».

Υποστηρικτές της εκδήλωσης ήταν: η Εγνατία Τράπεζα, τα πρακτορεία Rhodos Tours, Rodos Express, ΖΕΥΣ, που οργάνωσαν με άψογο τρόπο τις μεταφορές και εκδρομές, η Τράπεζα Κύπρου, η Αρχαιολογική υπηρεσία, ο Δήμος Καλλιθέας και τα ξενοδοχεία: Apollo Beach, Rodos Palladium, Rodian Amathus, Rodos Palace, Irene Palace, Atrium Palace που επιμελήθηκαν εξαιρετικά μεσογειακά γεύματα, δείπνα, κοκτέιλ, θεματικές βιωματικές εμπειρίες.

Μέλη της ομάδας που σχεδίασε και υλοποίησε το «FVW workshop - Ρόδος 2005» με υπεύθυνη την Αντα Καραγιάννη, ήταν οι : Τάνια Χατζηκωνσταντίνου, Μπάμπης Παλογιαννίδης, Κώστας Γεωργιάδης, Αλέξανδρος Κολιάδης, Νατάσα Πιρπερή, Ελένη Κερανίδη, Κυριακή Βουβουδάκη, Τάσος Χατζηλιαμής με πολύ καλό υπεύθυνο τύπου τον Νικήτα Οικονόμου.

Η διοργάνωση στηρίχθηκε στην προθυμία, συνεργασία και βοήθεια όλων των στελεχών και εργαζομένων στις επιχειρήσεις και τους φορείς που συμμετείχαν. Η παρουσία τους, η ανταπόκριση και ο επαγγελματισμός έδωσαν το στίγμα ποιότητας των τουριστικών υπηρεσιών της Δωδεκανήσου και τους αξίζει ένα μεγάλο ευχαριστώ.

Οι ξεναγήσεις που προσέφεραν μέσα από το σύλλογό τους οι ξεναγοί και έδωσαν τη σύγχρονη εικόνα και τον πλούτο του προορισμού Δωδεκάνησα, οι ανθρώπινες επαφές, η φιλική και εγκάρδια επικοινωνία και ανταλλαγή απόψεων, το μελετημένο πρόγραμμα για να δώσει το πολιτιστικό profile, την ιστορία, το περιβάλλον, την ομορφιά του τοπίου, τις υποδομές, τις γεύσεις, την παράδοση, τις εικόνες, μας έδειξαν πόσο υπέροχος είναι ο τόπος μας μέσα από τις εντυπώσεις που αποκόμισαν οι Γερμανοί πράκτορες. **Μόνοι τους μας είπαν ότι τα Δωδεκάνησα, η Ελλάδα είναι τόπος ξεχωριστός, προορισμός που θα πωληθεί στον πελάτη διακοπών μέσα από το συναίσθημα και δεν πρέπει να συγκριθεί με την Τουρκία με το ανταγωνιστικό πλεονέκτημα της χαμηλής τιμής.** Η Ελλάδα θα προβληθεί μέσα από το «μύθο της» και το όνειρο του κάθε Ευρωπαίου να την επισκεφθεί. Ολα αυτά θα καταγραφούν στο αφιέρωμα που θα κάνει το περιοδικό FVW international και θα πληροφορήσει αρκετούς χιλιάδες επαγγελματίες του τουρισμού στη Γερμανία, παρακινώντας τους να προτείνουν τα Δωδεκάνησα σαν τον ιδανικό προορισμό με ποικιλομορφία προϊόντος, ποιότητα και υποδομές.

Η εμπειρία του workshop, η προσφορά βοήθειας και συμπαράστασης μέχρι και την τελευταία στιγμή καταδεικνύουν την ανάγκη αλλά και τη δυνατότητα που έχουμε να πραγματοποιούμε και να προσφέρουμε στον τόπο μας μικρές δράσεις, μικρά θαύματα που θα τον εκτοξεύσουν ξανά δυνατά στο ανταγωνιστικό τουριστικό περιβάλλον.

Αντα Καραγιάννη

ΝΑΥΤΙΚΗ ΕΤΑΙΡΕΙΑ
ΤΗΛΟΣ 21os ΑΙΩΝΑΣ

ΠΡΟΓΡΑΜΜΑ SEA STAR από 14/6/2005 ΕΩΣ 21/6/2005

ΤΡΙΤΗ 14/6/2005		
Λιμάνι	Άφιξη	Αναχώρηση
ΡΟΔΟΣ		18:00
ΤΗΛΟΣ	19:20	Δ.

ΤΕΤΑΡΤΗ 15/6/2005		
Λιμάνι	Άφιξη	Αναχώρηση
ΤΗΛΟΣ		09:00
ΡΟΔΟΣ	10:20	19:30
ΤΗΛΟΣ	20:50	Δ.

ΠΕΜΠΤΗ 16/6/2005		
Λιμάνι	Αφιξη	Αναχώρηση
ΤΗΛΟΣ		09:00
ΡΟΔΟΣ	10:20	14:30
ΤΗΛΟΣ	15:50	17:00
ΡΟΔΟΣ	18:20	Δ.

ΠΑΡΑΣΚΕΥΗ 17/6/2005		
Λιμάνι	Άφιξη	Αναχώρηση
ΡΟΔΟΣ		19:30
ΤΗΛΟΣ	20:50	21:00
ΡΟΔΟΣ	22:20	Δ.

ΣΑΒΒΑΤΟ 18/6/2005		
Λιμάνι	Άφιξη	Αναχώρηση
ΡΟΔΟΣ		09:00
ΤΗΛΟΣ	10:20	Δ.

ΚΥΡΙΑΚΗ 19/6/2005		
Λιμάνι	Άφιξη	Αναχώρηση
ΤΗΛΟΣ		07:30
ΡΟΔΟΣ	08:50	17:30
ΤΗΛΟΣ	18:50	Δ.

ΔΕΥΤΕΡΑ 20/6/2005		
Λιμάνι	Άφιξη	Αναχώρηση
ΤΗΛΟΣ		18:10
ΡΟΔΟΣ	19:30	Δ.

ΤΡΙΤΗ 21/6/2005		
Λιμάνι	Άφιξη	Αναχώρηση
ΡΟΔΟΣ		08:45
ΤΗΛΟΣ	10:05	14:15
ΝΙΣΥΡΟΣ	14:55	17:30
ΤΗΛΟΣ	18:00	18:10
ΡΟΔΟΣ	19:30	Δ.



ΠΛΗΡΟΦΟΡΙΕΣ:
ΡΟΔΟΣ: ΤΗΛ.: 22410 78052,
ΚΙΝ.: 6938 244523
• ΤΗΛΟΣ: 22460 44000

ΜΟΝΑΔΙΚΕΣ ΕΥΚΑΙΡΙΕΣ
ΕΠΙΠΛΑ ΚΟΥΖΙΝΑΣ
ΙΤΑΛΙΑΣ & ΙΣΠΑΝΙΑΣ
8 ΜΕΤΡΑ ΑΠΟ 990 €
(Η ΑΠΟ 29 € ΤΟ ΜΗΝΑ*)



ΠΛΑΙΣΙΟ

ΒΟΛΑΣ
ΚΟΥΖΙΝΕΣ

*Ο ΔΙΑΚΑΝΟΝΙΣΜΟΣ ΑΦΟΡΑ 48ΜΗΝΗ ΕΞΟΦΛΗΣΗ ΚΑΙ ΠΕΡΙΛΑΜΒΑΝΕΙ ΦΠΑ 13%

Μ. ΒΟΛΑΣ & ΥΙΟΙ Ο.Ε.
Λ. ΕΛΕΥΘΕΡΙΑΣ 43-45 ΚΡΕΜΑΣΤΗ ΡΟΔΟΣ - ΤΗΛ. (22410) 91275
FAX (22410) 94370 --- www.volas.net --- e-mail volas@hol.gr

Μικρές αγγελίες

ΕΝΟΙΚΙΑΣΕΙΣ

ΕΝΟΙΚΙΑΖΕΤΑΙ λόγω αναχωρήσεως οικία 170 τ.μ. με αυλή, κήπο και πάρκινγκ, πλήρως εξοπλισμένη στο κέντρο της πόλης, πλησίον Εθνικού Σταδίου, κατάλληλη για διαμονή πολυμελούς οικογένειας. Τηλέφωνο επικοινωνίας 6945 105247

ΕΝΟΙΚΙΑΖΟΝΤΑΙ
επιπλωμένες
γκαρσονιέρες
στο Λαδικό (Φαληράκι).
Τιμή 220 ευρώ μηνιαίως.
Πληρ. τηλ. 6937343297

ΕΝΟΙΚΙΑΖΟΝΤΑΙ τρία (3) Διαμερίσματα νεόκτιστα υπερπολυτελή με αυτόνομη θέρμανση και ηλιακό, διαμπερή με περιμετρικές βεράντες 76τ.μ. και 90τ.μ. στην περιοχή ΑΡΑΠΑΚΙ, Παρθενόπης 18 και Απόλλωνος. Τηλ. κιν: 6944209883 κον Θόδωρο.

ΕΝΟΙΚΙΑΖΟΝΤΑΙ δύο συνεχόμενα καταστήματα μεταξύ Πανεπιστημίου Αιγαίου και Πολεοδομίας Ρόδου (Νηρεύς) Αγ. Ιωάννου 48. Τηλ. 22410-30759

ΕΝΟΙΚΙΑΖΕΤΑΙ διαμέρισμα στο Ροδίνι 95 τ.μ. με 3 υπνοδωμάτια, κεντρική αυτόνομη θέρμανση. Για περισσότερες πληροφορίες τηλ. 22410-25467

ΕΝΟΙΚΙΑΖΟΝΤΑΙ επιπλωμένες γκαρσονιέρες με μπαλκόνι και χωρίς στο Ροδίνι – Κυρά της Ρω 13 (Α' όροφος). Λογικές τιμές. Πληροφορίες κινητό 6945226421 και 2241074762 (08:00 - 15:00 και 17:00 - 22:00)

ΕΝΟΙΚΙΑΖΕΤΑΙ διαμέρισμα 50 τ.μ. στο Ροδίνι. Πληροφορίες τηλ: 6945 063055

ΕΝΟΙΚΙΑΖΕΤΑΙ στο Ανω Ροδίνι οροφοδιαμέρισμα 110 τ.μ., πολυτελές, νεόκτιστο και με απέραντη θέα. Πληροφορίες τηλ: 6945 063055

ΕΝΟΙΚΙΑΖΟΝΤΑΙ δύο νεόκτιστες πολυτελείς γκαρσονιέρες, πλήρως επιπλωμένες 45 και 47 τ.μ. Επίσης δύο διαμερίσματα νεόκτιστα πολυτελή 80 και 95 τ.μ. περιοχή Αραπάκι, Παρθενώπης 18. Τηλ. 6944209883.

ΕΝΟΙΚΙΑΖΟΝΤΑΙ Επίσης Δύο (2) Γκαρσονιέρες 43τ.μ. νεόκτιστες υπερπολυτελείς, πλήρως επιπλωμένες, με αυτόνομη θέρμανση 1ου και 2ου ορόφου στην περιοχή ΑΡΑΠΑΚΙ. Τηλ. κιν: 6944209883 κον Θόδωρο

ΕΝΟΙΚΙΑΖΟΝΤΑΙ Γκαρσονιέρες τέσσερις (4) με ανεξάρτητη είσοδο η κάθε μία, ισόγειες, χωρίς κοινόχρηστα, νεόκτιστες, πλήρως επιπλωμένες 33τ.μ. έως 43τ.μ. στην περιοχή ΑΡΑΠΑΚΙ, Παρθενόπης 18 και Απόλλωνος. Τηλ. κιν: 6944209883

ΕΝΟΙΚΙΑΖΕΤΑΙ 4άρι διαμέρισμα, στο Ροδίνι, και στην οδό Κων/πόλεως 34. Πληροφορίες στα τηλ. 2241-0-61689 & 22241-0-61000

ΕΝΟΙΚΙΑΖΕΤΑΙ διαμέρισμα στον 1ο όροφο σε αρίστη κατάσταση. Δύο υπνοδωμάτια, σαλοτραπεζαρία, κουζίνα, τραπεζαρία, μπάνιο, επί της οδού Μητροπόλεως 83Θ. Τηλ. 22410 36072

ΕΝΟΙΚΙΑΖΕΤΑΙ 1ος όροφος 380 τ.μ. επί της Λεωφόρου Ρόδου - Λίνδου 232. Πληρ. Στα τηλέφωνα 22410-64458, 22410-24514

ΕΝΟΙΚΙΑΖΕΤΑΙ 3άρι διαμέρισμα επί της οδού Μητροπόλεως 83Θ. Τηλέφωνο 22410-36072 ή 35713

ΕΝΟΙΚΙΑΖΕΤΑΙ επιπλωμένο δυάρι διαμέρισμα όπισθεν ξενοδοχείου BELVENDERE περιοχή Ψαροπούλα. Πληροφορίες Τηλ. 22410-22050 ή 33441

Ενοικιάζεται studio πλήρως επιπλωμένο με air-condition και ηλιακό θερμοσίφωνο, ισόγειο με κήπο σε ήσυχη περιοχή με άνετο πάρκινγκ. **Τηλ. 6944231199**

ΕΝΟΙΚΙΑΖΕΤΑΙ διαμέρισμα 115τ.μ. ισόγειο-περιοχή Μόντε Σμίθ 3 υπνο/τια, κουζίνα-σαλόνι, μπάνιο, ηλιακό, θέρμανση μεγάλα μπαλκόνια, εντοιχ. κουζίνα-ηλεκτρικές συσκευές - τηλ. 38138, 6946469930.

ΕΝΟΙΚΙΑΖΕΤΑΙ διαμέρισμα 100τ.μ. στην περιοχή Ασγούρου κοντά στο 10 Δημοτικό Σχολείο. Τηλέφωνο 6944145073 κος Μανώλης.

ΕΝΟΙΚΙΑΖΟΝΤΑΙ επιπλωμένα ή μη ένα δωμάτιο και μια γκαρσονιέρα στο Β' όροφο πολυκατοικίας με μεγάλη βεράντα και εξαιρετική θέα στην οδό Αγ. Αναργύρων 20. **Πληροφορίες τηλ. 28710**

ΕΝΟΙΚΙΑΖΕΤΑΙ διαμέρισμα 80 τ.μ., 1ος όροφος, σε καινούργια οικοδομή στην Ιαλυσό επί των οδών Λεωφ. Ηρακλειδών, Δημοκρατίας μπροστά από το Γυμνάσιο -Λύκειο Ιαλυσού με όλες τις σύγχρονες ανέσεις: (Κλιματισμός, θέρμανση, χώρος στάθμευσης) κ.α. **Τηλ. 22410/93217.**

ΕΝΟΙΚΙΑΖΕΤΑΙ γραφείο 55 τ.μ. δύο κυρίων δωματίων, με χωλ και τουαλέτα στον α' όροφο του Μεγάρου «ΚΙΟΣΟΓΛΟΥ» και με πρόσοψη επί της Εθελ. Δωδεκανησίων. Κατάλληλο για Δικηγορικό, Συμβολαιογραφικό, και συναφείς χρήσεις. Τηλέφωνο επικοινωνίας 6945 105247

ΕΝΟΙΚΙΑΖΕΤΑΙ διαμέρισμα 56 τ.μ. επί της οδού Ατταβύρου 10 - 3ος όροφος, πλήρως επιπλωμένο. **Στο σαλόνι** -air condition, τηλεόραση 28 ιντσών και τηλέφωνο. **Στην κρεβατοκάμαρα** - air condition, τηλεόραση. Περίοδος ενοικιάσεως: Από Απρίλιο έως και Δεκέμβριο 2005. Ενοίκιο 360 ευρώ. **Πληροφορίες τηλ.: 22410-34014 κ. Αγγελική**

ΕΝΟΙΚΙΑΖΕΤΑΙ κατάστημα 280 τ.μ. στην Ιαλυσό μεταξύ των οδών Λεωφ. Ηρακλειδών, Αγ. Ιωάννου και Δημοκρατίας με αύλειο χώρο 300τ.μ. με δύο W.C., κατάλληλο για επαγγελματική εκμετάλλευση μπροστά από το Γυμνάσιο και Λύκειο Ιαλυσού **Πληροφορίες τηλ.: 22410/93217**

ΕΝΟΙΚΙΑΖΕΤΑΙ 60τ.μ. διαμέρισμα 2 υπνοδωματίων επιπλωμένο με τηλεόραση και air condition στην οδό Κέννεντυ στο ισόγειο με αυλή. Ενοίκιο 390 ευρώ. Επίσης στην παραλία Ελλη δωμάτια επιπλωμένα με ατομικό μπάνιο (θέα στη θάλασσα) ενοίκιο 220 ευρώ (όλα τα έξοδα πληρωμένα). **Πληροφορίες τηλ.: 2241020012**

ΕΝΟΙΚΙΑΖΕΤΑΙ κατάστημα πενήντα (50) τετραγωνικών μέτρων. Κοντά στα φανάρια της Λεωφόρου Καλλιθέας και στην αρχή του δρόμου προς Κοσκινού. Βρίσκεται ακριβώς απέναντι από τα ξενοδοχεία «Kalithea Sun» - «Kalithea Sky» δίπλα από το kafe - παιδότοπο «Playland». Για περισσότερες πληροφορίες στα τηλέφωνα: 2241032610 και 6979462529

ΕΠΙ της Κοδριγκτώνος και Δρακίδου 22 ενοικιάζεται δίχωρη επιπλωμένη μονοκατοικία με δικό της Parking. Πληρ. τηλ. 22410 36385 και 22410 23814

ΕΝΟΙΚΙΑΖΟΝΤΑΙ 2 διαμερίσματα επί της οδού Μητροπόλεως 83Θ. Τηλ. 22410-36072. α) Δύο υπνοδωμάτια, σαλο-τραπεζαρία, κουζίνα, μπάνιο. β) Δύο υπνοδωμάτια, σαλόνι, κουζίνα, μπάνιο.

ΕΝΟΙΚΙΑΖΕΤΑΙ διαμέρισμα 2 δωματίων, μεγάλο χωλ, κουζίνα, μπάνιο. Απέναντι στο Πανεπιστήμιο. Πληρ. τηλ. 22410 30759

ΕΝΟΙΚΙΑΖΕΤΑΙ διαμέρισμα 8' ορόφου 85 τ.μ. επί της οδού Καρπάθου για επαγγελματική ή οικιακή χρήση. Πληροφορίες τηλέφωνο 22410 75504 και 6932208140

ΕΝΟΙΚΙΑΖΕΤΑΙ τριάρι - διαμέρισμα επί της οδού Μητροπόλεως 83Θ. Τηλ. 36072 - 35713.

ΕΝΟΙΚΙΑΖΟΝΤΑΙ δύο διαμερίσματα το ισόγειο είναι απίπλωτο και ο πρώτος όροφος επιπλωμένο. 80 τ.μ. το καθένα στα Κοσκινού. **Τηλ. 64536**

ΕΝΟΙΚΙΑΖΕΤΑΙ γκαρσονιέρα πολυτελείας 45 τ.μ. στο Ροδίνι, πλήρως εξοπλισμένη, με ολοκαίνουργια έπιπλα NEOSET, χωρίς κοινόχρηστα. Πληρ. τηλ. 6946685808

ΕΝΟΙΚΙΑΖΕΤΑΙ μικρό επιπλωμένο διαμέρισμα 2ου ορόφου σε οικοδομή εξαιρετικής κατασκευής στην ΙΞΙΑ. Πληρ. τηλ. 24 274 ώρες κατ/στος

ΕΝΟΙΚΙΑΖΕΤΑΙ Επιπλωμένο δίχωρο διαμέρισμα στην οδό Κέννεντυ, πλήρως εξοπλισμένο με πολυκουζινάκι, τηλεόραση και air condition. Πληροφορίες: Τηλ.: 22410 20012

ΕΝΟΙΚΙΑΖΟΝΤΑΙ διαμερίσματα 56τ.μ. 2 ατόμων και για συγκατοίκηση πλήρως εξοπλισμένα ηλεκτρονικές συσκ. έπιπλα-σκεύη-κλινοσκεπάσματα-κλιματισμό-ηλιακό θερμοσίφωνα, δορυφορική TV. Μόνο σε φοιτητές - εκπαιδευτικούς - στρατιωτικούς-αστυνομικούς -Δ.Υπαλλήλους. Τηλ. 697975619 - Παραδείσι

ΕΝΟΙΚΙΑΖΕΤΑΙ τριάρι διαμέρισμα στην περιοχή δασκάλων, νεόκτιστο και με θέα τη θάλασσα. Πληρ. τηλ. 2244047194, 6979079131

ΕΝΟΙΚΙΑΖΕΤΑΙ δίχωρη επιπλωμένη γκαρσονιέρα σε καινούρια πολυκατοικία στην οδό Καμείρου 43. Πληρ. τηλ. 6944170618-2241076504

ΕΝΟΙΚΙΑΖΕΤΑΙ στούντιο πλήρως εξοπλισμένο με κλιματισμό, ανεξάρτητο 230 ευρώ. Τηλ. 22410 39268, κιν. 6946 446523

ΜΕΓΑΛΗ ΕΥΚΑΙΡΙΑ ΓΙΑ ΕΜΠΟΡΟΥΣ ΚΑΤΕΨΥΓΜΕΝΩΝ ΚΑΙ ΝΩΠΩΝ ΕΙΔΩΝ ΔΙΑΤΡΟΦΗΣ

ΕΝΟΙΚΙΑΖΕΤΑΙ αποθήκη 180 τ.μ. με 4 ψυγεία κτιστά. Ενοίκιο 350 ευρώ το μήνα . Τηλ. 22410-75897

ΕΝΟΙΚΙΑΖΕΤΑΙ μονοκατοικία 220 τ.μ. σε κήπο 800 τ.μ. με ανεξάρτητους βοηθητικούς χώρους, θέρμανση air-condition, ηλιακό θερμοσίφωνο και με νυχτερινό τιμολόγιο επί της Λεωφόρου Ηρακλειδών (Ιαλυσού) 20. Πληρ. 35174 - 29284

ΕΝΟΙΚΙΑΖΕΤΑΙ επιπλωμένη γκαρσονιέρα με 30 τ.μ. περίπου εσωτερικό χώρο (κουζίνα-υπνοδωμάτιο-λουτρό) και 30 τ.μ. αυλή στην Ιαλυσό (οδός Σύμης αρ.6) εξοπλισμένη επίσης με αυτόνομο ηλιακό θερμοσίφωνο, πλυντήριο, χωρίς κοινόχρηστα και νερό. Πληροφορίες στα τηλέφωνα 22410 75448 κιν. 6974474999

ΕΝΟΙΚΙΑΖΕΤΑΙ γραφείο επί της Αννης Μαρίας 81 (δίπλα από Alpha Τράπεζα) 90 τ.μ. Τηλ. 22410-33952, 6944317418

ΕΝΟΙΚΙΑΖΕΤΑΙ διαμέρισμα 2 δωματίων, μεγάλο χωλ, κουζίνα, μπάνιο, επιπλωμένο, απέναντι στο Πανεπιστήμιο Αιγαίου. Πληρ. τηλ.30759

ΕΝΟΙΚΙΑΖΕΤΑΙ υπαίθριος χώρος 1.000 τ.μ. με πρόσοψη 6 μέτρα επί της Λεωφ. Ρόδου - Λίνδου στο 7ο χιλ. Πληροφορίες τηλ. 22410 23716 ώρα μετά τις 6 μ.μ.

ΕΝΟΙΚΙΑΖΕΤΑΙ διαμέρισμα επί της 28ης Οκτωβρίου 53 πλήρως επιπλωμένο σαλόνι, τραπεζαρία, κουζίνα με 1 υπνοδωμάτιο και μπάνιο από τον Ιανουάριο. Δεκτές μόνο φοιτήτριες Πληρ. τηλ.: 36385

ΕΝΟΙΚΙΑΖΟΝΤΑΙ στην περιοχή Ιξιά-Τρεις μέσα σε μεγάλο κήπο και ήσυχο περιβάλλον 1) πολυτελές τριάρι 2) πλήρως επιπλωμένη γκαρσονιέρα. Διαθέτουν: θέρμανση, τηλέφωνο, ηλιακό και ηλεκτρικό θερμοσίφωνο, αερόθερμο μπάνιου, ανεμιστήρα οροφής, μεγάλες βεράντες και πάρκινγκ. Πληρ. τηλ. 22410 92714

ΕΝΟΙΚΙΑΖΕΤΑΙ διαμέρισμα επί της Μιχ. Πετρίδη με δύο υπνωδομάτια, σαλόνι, κουζίνα, wc. Τηλ. 6972 764614 - 6973753556

ΕΝΟΙΚΙΑΖΕΤΑΙ οροφοδιαμέρισμα 120 μέτρων με 3 υπνοδωμάτια - τζάκι - φουλ air condition - εντοιχισμένη κουζίνα με συσκευές στο Μόντε Σμίθ. Ενοίκιο 600 ευρώ. Πληροφορίες 22410 63234

ΕΝΟΙΚΙΑΖΕΤΑΙ

Ενοικιάζεται γραφείο, με δύο κύριους χώρους με μπαλκόνι, σε πολύ καλή κατάσταση, στον τρίτο όροφο του μεγάρου Κιοσόγλου, επί της οδού Εθελοντών Δωδεκανησίων, αριθμός 29. **Πληροφορίες στο 6944790272**

ΕΝΟΙΚΙΑΖΟΝΤΑΙ δίχωρες γκαρσονιέρες με πλήρη εξοπλισμό, κλιματισμό, μεγάλες βεράντες και άνετο πάρκινγκ στο 5ο χιλιόμετρο της λεωφόρου Καλλιθέας, χωρίς κοινόχρηστα. Πληροφορίες τηλ. 22410-67014, 22410-66800 και 6946790515.

ΑΥΤΟΚΙΝΗΤΑ

ΠΩΛΕΙΤΑΙ ολοκαίνουργη VESPA 150cc με 1800 χιλ. με την εγγύηση. Χρώματος μαύρο. Τηλ. 6932090167 κ. Δημήτρης.

ΠΩΛΕΙΤΑΙ HARLEY DAVIDSON 883 sporting χρώμα μπορντώ σε τιμή ευκαιρίας. Τηλ. 6932964250

ΠΩΛΕΙΤΑΙ μηχανή TDM YAMAHA 850 cc μοντέλο 2000 Β' εξάμηνο σε άριστη κατάσταση. Φυλάσεται σε γκαράζ. Δεκτός κάθε έλεγχος. Πληρ. τηλ. 6947825286

ΠΩΛΕΙΤΑΙ αυτοκίνητο μάρκας SEAT GREDOS GLX MODEL 89 Πληρ. τηλ: 6942780037

ΠΩΛΕΙΤΑΙ FORD KA, Μοντέλο του 2002, 1300cc, 23.000 χλμ., ατρακάριστο, κόκκινο χρώμα, με A/C, κεντρικό κλείδωμα, ηλεκτρικά παράθυρα, σε αρίστη κατάσταση. Πληρ. τηλ. 6932.317378 Απογευματινές ώρες κα. Νατάσα

ΠΩΛΕΙΤΑΙ
Tiger (Triumph) 900
μαύρο '97 μοντέλο,
σε πολύ καλή κατάσταση,
φυλασσόμενο σε γκαράζ,
με μπαγκαζιέρα
και καινούργια
ελαστικά σε καλή τιμή.
Πληρ. Τηλ. 6942437185

ΠΩΛΕΙΤΑΙ αυτοκίνητο μάρκας ALFA ROMEO 164 SUPER χρώματος μαύρο 2000 cc V6 TURBO 220PS με 92.000 KM σε άριστη κατάσταση FULL EXTRA. Τιμή 12.000 ευρώ και με χρηματοδότηση Τηλ.: 6947905605

ΠΩΛΕΙΤΑΙ I.X. DAIHATSU CUORE του 1987 σε καλή μηχανική κατάσταση. Τιμή 400 ευρώ. Πληρ. τηλ. 6947827019

ΖΗΤΟΥΝ ΠΡΟΣΩΠΙΚΟ

ΖΗΤΟΥΝΤΑΙ οδηγοί με δίπλωμα Γ' κατηγορίας και εργάτες. Τηλ. 22410 60345

ΑΠΟ ΤΑΖΜΑΧΑΛ, ζητείται προσωπικό όλων των ειδικοτήτων (κηπουρός, καθαρίστριες, βοηθοί, εργάτες). Τηλ. 22410-29220 και 6942 981095.

ΖΗΤΟΥΝΤΑΙ σερβιτόροι να εργασθούν σε καφετέρια στο εμπορικό κέντρο. Τηλ. 22410-86093 και 6977079447

Η ΚΑΡΑΚΙΤΣΟΣ SECURITY ζητά προσωπικό. Πληροφ. από 10 έως 13 στα τηλ. 22410 62233 και 22410 63322

ΖΗΤΕΙΤΑΙ διανομέας για την ψησταριά Σούπερ Σεραφίνο από τις 6 έως 12μ.μ. με δίπλωμα για μηχανάκι. Τηλ. 22410-21137

ΖΗΤΟΥΝΤΑΙ πεπειραμένοι σερβιτόροι/ες για εστιατόριο a la carte. **Τηλέφωνο επικοινωνίας: 22410-39083, 09:00 -20:00**

ΖΗΤΕΙΤΑΙ πωλήτρια έως 25 ετών, εμφανίσιμη, με γνώσεις αγγλικής ή γερμανικής για να εργασθεί σε κατάστημα ανδρικών ενδυμάτων. Ωράριο καταστημάτων. Τηλ. 22410-70402

ΖΗΤΕΙΤΑΙ πωλήτρια ευπαρουσίαστη από 20 έως 30 ετών που να γνωρίζει την αγγλική γλώσσα, απόφοιτη λυκείου για το κατάστημα Κεσίσογλου στην οδό Καναδά 15 **Πληροφορίες στα τηλ. 22410-22875 ή 24238**

ΖΗΤΕΙΤΑΙ πωλήτρια ευπαρουσίαστη που να γνωρίζει την αγγλική γλώσσα, απόφοιτη λυκείου για το κατάστημα Κεσίσογλου στην οδό Καναδά 15. **Πληροφορίες στα τηλ. 22410-22875 ή 24238. Διευθ. Καναδά 15 και Εθελοντών Δωδεκανησίων 31.**

ΔΙΑΦΗΜΙΣΤΙΚΗ εταιρεία ζητά συνεργάτες για δεκαπενθήμερο πρόγραμμα προώθησης και πωλήσεων γνωστών υπηρεσιών στη Ρόδο. Ευκαιρία μονιμοποίησης της συνεργασίας για τους φιλόδοξους. Τηλεφωνήστε στο 6944 277739 και 6947 193414 για περισσότερες πληροφορίες

ΑΠΟ εμπορικό κατάστημα της Ρόδου ζητείται πωλήτρια με γνώσεις διακόσμησης και αρχιτεκτονικής εσωτερικού χώρου. Αποστολή βιογραφικών με επισυναπτόμενη φωτογραφία: Λεμεσού 20-22 Ρόδος Πληροφορίες: 22410-39083 9:00 - 20:00

ΖΗΤΕΙΤΑΙ Υπάλληλος για κατάστημα, να οδηγεί μηχανάκι, ηλικίας περίπου 16-18 ετών. Τηλ. 22410 32225

ΖΗΤΕΙΤΑΙ Από τεχνική - κατασκευαστική εταιρεία ζητείται νέα, απόφοιτος πολυτεχνικής σχολής ή σχολής ΤΕΙ με γνώσεις υπολογιστή και εξειδίκευση στο αρχιτεκτονικό σχέδιο. Παρακαλώ αποστείλετε βιογραφικό στην ηλεκτρονική διεύθυνση: info@paraskco.com.

ΖΗΤΕΙΤΑΙ ΛΟΓΙΣΤΗΣ

Το τουριστικό πρακτορείο **ELAFOS REISEN**
Ζητά
Λογιστή/στρια με γνώση
στα βιβλία Γ' κατηγορίας
Τηλ. Επικοινωνίας
22410 - 43766, ώρες γραφείου

ΕΝΟΙΚΙΑΖΟΝΤΑΙ

Ενοικιάζονται στο μαγευτικό **Χαράκι** γκαρσονιέρες καθ' όλη τη διάρκεια του έτους.
Πληρ. τηλ. 2244051021-51628,
Κυρία Ανθή

ΕΝΟΙΚΙΑΖΟΝΤΑΙ ΔΙΑΜΕΡΙΣΜΑΤΑ

Ενοικιάζονται πολυτελή επιπλωμένα διαμερίσματα των 55 τ.μ. πάροδος Αμερικής με όλο τον απαραίτητο εξοπλισμό.
Πληροφορίες: Τηλ. 22410-85502 κ. Φανιουδάκη

ΕΝΟΙΚΙΑΖΟΝΤΑΙ ΔΙΑΜΕΡΙΣΜΑΤΑ

ΕΝΟΙΚΙΑΖΟΝΤΑΙ διαμερίσματα 75 τ.μ. (2 δωμάτια και σαλόνι) σε άριστη κατάσταση, στο κέντρο της Ιαλυσού. Πληροφορίες τηλ: 22410-77898 κ. Πιρπιρής

Η ΕΤΑΙΡΕΙΑ NETECH ΕΠΕ επιθυμεί να προσλάβει τεχνικό Η/Υ και δικτύων με προϋπηρεσία. Για περισσότερες πληροφορίες καθημερινά από 9-2 και 5-8 στο τηλ. 22410 77440. Για αποστολή βιογραφικού σημειώματος στο φαξ: 22410 77439 ή μέσω email. info@netech.gr

ΖΗΤΟΥΝΤΑΙ οδηγοί με δίπλωμα 3ης κατηγορίας Τηλ. επικοινωνίας 22410-60345

ΖΗΤΕΙΤΑΙ από εστιατόριο στην Παλιά Πόλη μάγειρας. Σπαστό ωράριο. Πληροφορίες κ. Κώστα τηλ. 6948 587301

Μάγειρας, βοηθός μαγείρου, λαντζιέρα, αποθηκάριος, σερβιτόρος - βοηθός σερβιτόρου, πιτσαδόρος, ψήστης, βοηθός λογιστού, ταμίας. Τηλ: 22410 22282. Κος Βαγγέλης: 6948587305, Κος Κώστας 6948587300

ΖΗΤΕΙΤΑΙ πωλήτρια ηλικίας έως 25 ετών με γνώσεις ξένων γλωσσών για μόνιμη απασχόληση σε γνωστό κατάστημα εμπορίας ρούχων. Πληρ. τηλ. 222410 70402

ΣΟΒΑΤΖΗΣ υπήκοος Ρουμανίας αναζητεί πρωινή εργασία. Τηλ. 6976385621

ΖΗΤΟΥΝΤΑΙ άτομα για να εργασθούν σε γραφείο ενοικιάσεως αυτ/των με γνώση της γερμανικής ή αγγλικής. Πληρ. τηλ. 22410 51171, 6936656816.

ΑΜΕΣΑ ζητούνται για κάλυψη θέσεων άτομα για δουλειά από το σπίτι τους. Όχι κατασκευές, όχι τηλεμάρκετινγκ-πλασιέ. Εισόδημα τουλάχιστον 600 ευρώ-3.000 ευρώ μηνιαία. Πληροφορίες: 2310/516-226

ΚΥΡΙΟΣ ζητά απογευματινή απασχόληση σαν επιβλέπων παντού και για όλα στη Ρόδο. Τηλ. 6978328948

ΖΗΤΕΙΤΑΙ πωλήτρια για κατάστημα ρούχων στην Παλιά Πόλη Τηλ. 6937 818177 κ. Κώστα

ΖΗΤΕΙΤΑΙ μάγειρας και βοηθός μαγείρου πεπειραμένοι για εστιατόριο στην Λίνδο. Τηλ. 6977 444683

ΖΗΤΕΙΤΑΙ υπάλληλος για δωδεκάμηνη απασχόληση από πρακτορείο ταξιδίων Απαιτούμενα προσόντα: απόφοιτοι τουριστικής σχολής, ξένες γλώσσες, γνώση Η/Υ. Ηλικία ως 25 ετών Ανάλογη προϋπηρεσία θα ληφθεί υπ' όψιν. Αποστολή βιογραφικών στην ταχ. θυρίδα 451

ΨΑΧΝΕΤΕ ΓΙΑ ΕΡΓΑΣΙΑ; Από ταχύτατα αναπτυσσόμενη εταιρεία ζητούνται άτομα για την στελέχωση ηγετικών θέσεων. Από 700-2.800 ευρώ μηνιαίως. Για πληροφορίες καλέστε στο τηλ. κέντρο 2271081063

ΖΗΤΟΥΝΤΑΙ άτομα για δουλειά από το χώρο τους. Εκπληκτική συνεργασία! Κέρδη τουλάχιστον 3.000 ευρώ/μηνιαία. Τηλ. 2310 516281.

Διαφορα

ΠΩΛΕΙΤΑΙ ΦΩΤΙΖΟΜΕΝΗ ΕΠΙΓΡΑΦΗ ΔΙΠΛΗΣ ΟΨΕΩΣ 1μΧ1μ με βάση και χρονοδιακόπτη σε τιμή ευκαιρίας τηλ. 38138-6946469930

ΠΩΛΕΙΤΑΙ μπαρ (ημικυκλικό) 1,50 μ. 400 ευρώ. Τηλ. 6973 394166

ΠΩΛΕΙΤΑΙ σκάφος μηχανοκίνητο BAVARIA 330/2001 με πολλά extra. **Πληροφ. τηλ. 6937307822**

ΠΩΛΕΙΤΑΙ σύνθετο σύνθεση λόγω λάθους διαστάσεων. Πληρ. τηλ. 2241030230 ώρες από 2.30 μέχρι 4.30 και μετά τις 9.00

ΠΩΛΟΥΝΤΑΙ: διαμέρισμα 50 τ.μ. τελειωμένο σε πολύ καλή τιμή, στο Ροδίνι. Αμάξι R 19 και επίπλωση κομμωτηρίου σε τιμή ευκαιρίας. Πληρ. τηλ. 2241039519 ώρες καταστημάτων.

ΚΕΝΤΡΟ ΛΟΓΟΘΕΡΑΠΕΙΑΣ
Αποκατάσταση άρθρωσης, φωνολογίας και γλωσσικών δεξιοτήτων
ΠΑΠΑΧΡΙΣΤΟΔΟΥΛΟΥ ΑΣΤΕΡΟΠΗ
ΛΟΓΟΠΕΔΙΚΟΣ
Κων. Παλαιολόγου 6, τηλ. 22410 39756, Κιν. 6944 719958

ΠΩΛΟΥΝΤΑΙ α) μεταχειρισμένος καναπές - κρεβάτι που γίνεται και διπλό με τα στρώματά τους β) ντουλάπα δίφυλλη και γ) Η/Υ με εκτυπωτή και σαρωτή (SCANNER). Τιμή ευκαιρίας. Πληροφορίες κινητό 6942 090720 και 22410 74762.

ΞΕΠΟΥΛΗΜΑ ΛΟΓΩ ΚΛΕΙΣΙΜΑΤΟΣ
Νυφικά από 90 ευρώ - Λαμπάδες κ.τ.λ. στο 1/3 του κόστους, Βαπτιστικά (κουστουμάκια - φορέματα) από 50 ευρώ, καινούργια διάφορα παιδικά ρούχα σε τιμές ξεπουλήματος. ΠΡΟΛΑΒΕΤΕ!!
ΠΛΗΡΟΦΟΡΙΕΣ στα ΤΗΛ.: 22410 92783
Κιν.: 6974301200
BILLARD - ΜΠΙΛΙΑΡΔΑ

ΠΩΛΟΥΝΤΑΙ Μπιλιάρδα ελαφρώς μεταχειρισμένα σε άριστη κατάσταση, με κέρματα - μάρκες - χωρίς, σε πολύ καλές τιμές. Servis Μπιλιάρδων. Τηλ.: 6936179040, 6936179033

ΠΩΛΟΥΝΤΑΙ σε καλή κατάσταση ΑΠΟ ΞΕΝΟΔΟΧΕΙΟ **1)** Επιπλα Δωματίου, **2)** Φωτιστικά, **3)** Καθιστικά εστιατορίου/Μπάρ, **4)** Μηχανή καφέ Εσπρέσσο/Φίλτρο, **5)** Καρέκλες/τραπέζια εξωτερικού χώρου, **6)** Ντέξιον για αποθηκευτικούς χώρους,. Τιμές εξαιρετικά χαμηλές. Πληρ. πρωινές ώρες (22410) 30607 - 34636

ΠΩΛΟΥΝΤΑΙ φούρνος και εστίες (κουζίνα) 450 Ευρώ και μπουφές με καθρέφτη χειροποίητος 450 Ευρώ όλα σε άριστη κατάσταση 1 έτους τηλ. 6944/386069

ΛΟΓΟΘΕΡΑΠΕΥΤΡΙΑ Α.ΤΕΙ
Αναλαμβάνει παιδιά προσχολικής ηλικίας με προβλήματα λόγου - άρθρωσης καθώς και δίγλωσσα παιδιά σε κατ' οίκον μαθήματα. Τηλέφωνο 6932 920345

ΠΡΟΣΟΧΗ ΜΕΓΑΛΗ ΕΥΚΑΙΡΙΑ ΓΙΑ ΑΡΤΟΠΟΙΟΥΣ ΚΑΙ ΖΑΧΑΡΟΠΛΑΣΤΕΣ

ΠΩΛΟΥΝΤΑΙ: 1) Μηχανή τυρόπιτας και μπουγάτσας αυτόματη **2)** Πάγκος εργασίας 3 μέτρα ηλεκτρικός **3)** Ζυμωτήριο 2 ταχυτήτων από 5 kg έως 120 kg αλεύρι Όλα μαζί 1.800 ευρώ. Πληρ. τηλ. 22410 75897

ΠΡΟΣΦΕΡΩ μασάζ στον χώρο μου και στον χώρο σας. Ολγα. Τηλ. 6972902821

ΨΗΦΙΑΚΗ φωτογραφική μηχανή CANON ελάχιστα μεταχειρισμένη, με το κουτί και όλο τον εξοπλισμό της, 9 x zoom, usb, λήψη video, σύνδεση με τηλεόραση, δυνατότητα manual focus, αργές ταχύτητες, 9shooting modes, περιλαμβάνεται κάρτα μνήμης. Τιμή 150 ευρώ. Τηλ. 6947-401508 κος. Γιώργος

ΠΩΛΕΙΤΑΙ: Μονάδα με γκαστρωμένες αγελάδες και με γάλα μαζί, 30 τόνους ποσόστωση, 6 δικαιώματα για αγελάδες. Τηλ. 75739 μετά τις 5.00μ.μ.

ΠΩΛΟΥΝΤΑΙ: Στρώματα νερού, στρώματα ηλεκτρομασάζ, συντριβάνια, διακοσμητικοί καταρράκτες, συσκευές παθητικής γυμναστικής, μικροπισίνες, υδρομασάζ, μικροκαμπίνες χαμάμ. Τηλ. 6932164962

ΑΝΑΖΗΤΩ στη Ρόδο επαγγελματία συνεργάτη για την προώθηση, διάθεση του CD Πανοράματος Ρόδου (Panoround Rodos)! Παρακαλώ όπως επικοινωνήσετε μαζί μου (στα Αγγλικά ή Γερμανικά) στην ηλεκτρονική διεύθυνση: sales@panoround.com.

ΠΩΛΗΣΗ ΕΞΟΠΛΙΣΜΟΥ

ΠΩΛΕΙΤΑΙ εξοπλισμός για κατάστημα, ράφια & ξύλινες πλάτες τηλ.: 6932352603.

ΚΥΡΙΑ ζητά εργασία, σιδέρωμα ή μπέιμπι σίτερ. Τηλ. 6997 223321 Δανάη

ΑΓΟΡΑΖΟΝΤΑΙ ευρωπαλέτες σε καλή κατάσταση. Περισυλλογή δική μας. 6ο χλμ. Λεωφ. Ρόδου - Καλλιθέας Τηλ.: 22410 60345

ΕΜΠΕΙΡΟΤΕΧΝΗΣ ελαιοχρωματιστής αναλαμβάνει παντός είδους ελαιοχρωματισμούς. Τηλ: 6946204157

Άλλαξε τη ζωή σου τώρα! Με 2-4 ώρες/ημέρα κέρδισε από 1.000 - 3.000 ευρώ/μήνα και ξεκίνα να κάνεις τα όνειρά σου πραγματικότητα! Τηλ. 2310 516 226

ΠΩΛΕΙΤΑΙ: Επαγγελματική φούσκα (2.10) μοτέρ 1,5. Αχρησιμοποίητα σε τιμή ευκαιρίας. Τηλ. 22410 -39268 και 6994217168

ΠΩΛΕΙΤΑΙ ένα κινητό τηλέφωνο PANASONIC GD 87 σε πολή καλή κατάσταση μαζί με φορτιστή, φορτιστή αυτοκινήτου, καλώδιο USB για σύνδεση με ηλεκτρονικό υπολογιστή και δύο αυθεντικά παιχνίδια PS 2 (DRC 2, Silenthill 2) Τιμή 200 ευρώ. Πληρ. τηλ. 6937268749.

ΠΩΛΕΙΤΑΙ κρεβάτι (κουκέτα) ενσωματωμένη με ντουλάπα, γραφείο 450 ευρώ

ΠΩΛΕΙΤΑΙ ηλεκτρικό επαγγελματικό grill αχρησιμοποίητο, λόγω έλλειψης χώρου. Πληροφορίες στο: 2241039275 - 6936761262

YOGA
Για το μυαλό, το Σώμα και το πνεύμα
Ολες οι ηλικίες και οι σωματότυποι είναι ευπρόσδεκτοι. Η γιόγκα δεν είναι ανταγωνιστική. Σε διδάσκει πως ν' ανταποκρίνεσαι στις ανάγκες του σώματός σου. Τιμή μαθήματος 5 ευρώ. Μηνιαία πληρωμή δεκτή. Τηλ.: 6946984511

Πωλησεις Ακινητων

ΠΩΛΕΙΤΑΙ αποθήκη υπόγεια 347 τ.μ. εντός Ρόδου με μπάνιο, ρεύμα τριφασικό, πλακάκι λευκό. Κατάλληλη και για κατοικία. Σε τιμή ευκαιρίας για λόγους υγείας. Αποκλείονται μεσίτες. **210-2835963-6946559539-6933863184.**

ΠΩΛΕΙΤΑΙ
ΔΙΑΜΕΡΙΣΜΑ
ΠΩΛΕΙΤΑΙ οροφοδιαμέρισμα 110 τ.μ. στο Ανω Ροδίνι, νεοκτιστο με απέραντη θέα. Πληροφορίες τηλ. 6937 484890

ΠΩΛΕΙΤΑΙ διαμέρισμα εντός Ρόδου 130 τ.μ. Τηλ. 6934 903272 και 6946 559539

ΠΩΛΕΙΤΑΙ οικόπεδο στα Κρητικά 3.000 τ.μ. οικοδομήσιμο. Τηλ. 6936271471.

ΠΩΛΕΙΤΑΙ οπωροπαντοπωλείο. Θεμιστοκλέους Σοφούλη δίπλα από τον ΟΑΕΔ. Πληρ. τηλ. 2241076325

ΠΩΛΕΙΤΑΙ fast food στην περιοχή Κολυμπίων, πλήρως εξοπλισμένο. Πληρ. τηλ. 2410 56038

ΠΩΛΕΙΤΑΙ: Ισόγειο Κατάστημα αποτελούμενο από έναν ενιαίο χώρο επιφάνειας 9 τ.μ. που βρίσκεται επί της οδού Ευριπίδου στην Παλιά Πόλη της Ρόδου. Πληροφορίες: 694 66 58 57 6 ΡΟΔΟΣ

ΠΩΛΕΙΤΑΙ μία αποθήκη 130 τ.μ. εντός Ρόδου κατάλληλη για πολλές χρήσεις. Τηλ. 6934 903272 και 6946 559539

ΠΩΛΕΙΤΑΙ αργυροχρυσοχοείο στο κέντρο της πόλης με ή χωρίς εμπόρευμα έτοιμο προς λειτουργία. Τηλ: 6936915551

ΠΩΛΗΣΗ ΕΠΙΧΕΙΡΗΣΗΣ
Πωλείται επιχείρηση παιδικών ενδυμάτων σε πολύ καλή τιμή, χαμηλό ενοίκιο και εξασφαλισμένη πελατεία. Τηλ. 6932352603

ΠΩΛΕΙΤΑΙ ισόγειο διαμέρισμα καθαρό 81 τ.μ. καινούργιο, ακατοίκητο επί της οδού 28ης Οκτωβρίου 26. Τηλ. 91141 και 6972826627

ΠΩΛΟΥΝΤΑΙ 2 διαμερίσματα στη Λάρδο 105 τ.μ. έκαστο στην τιμή 352.164 ευρώ και τα δύο μαζί, πολυτελούς κατασκευής. Τηλ. 6938644166

ΠΩΛΕΙΤΑΙ αποθήκη 170 τ.μ. εντός πόλεως Ρόδου κατάλληλη και για κατοικία. Ανταλλάσσεται και με ακίνητο στην Αττική. Πληρ. Τηλ. 6946 559539-210.2835963

Πωλείται Βιοτεχνικός χώρος 560m2. Ισόγειο μαζί με οικία στον 1ο όροφο 230m2 επί της λεωφ. Ρόδου - Λίνδου (Ρόδος - Φαληράκι) με δυνατότητα επέκτασης στα 2000m2. Πληροφορίες τηλ. 22410-65711. Ωρες από 9:00 - έως 15:00

ΠΩΛΕΙΤΑΙ στον Πειραιά στην περιοχή Καλλίπολη δίπλα στη θάλασσα τριάρι εικοσαετίας 2ου ορόφου σε άριστη κατάσταση φρεσκοβαμμένο τιμή 116.000 Ευρώ τηλ. 210-2530132 - 6948519610

ΚΑΡΑΚΟΝΕΡΟ Διαμερίσματα λουξ κατασκευής απεριόριστη θέα (ισόγειο 111 Μ2 Α' Όροφος 111 Μ2, Α' όροφος 96 Μ2 x 550 τ.μ. Δρχ. Β' όροφος 90 Μ2), Ακίνητα νέας χιλιετίας κα MITTON 22410 22142 κιν. 6945 668060

ΠΩΛΕΙΤΑΙ μάντρα στη Μαλώνα με 150 κατοίκες και 100 δικαιώματα. Πληρ. τηλ. 22440 51698.

ΠΩΛΕΙΤΑΙ σπίτι στην Παλιά Πόλη με αυλή. Τηλ. 6936271471.

ΠΩΛΕΙΤΑΙ χωράφι στον Αρχάγγελο στη θέση «Μαλά» επιφανείας 1.100 τετρ. μέτρων. Πληρ. τηλ. 2244051266

ΖΗΤΟΥΝΤΑΙ

Αμεσα από Διεθνή Εταιρεία
που επεκτείνεται και
στα Δωδεκάνησα ζητούνται άτομα.
Δυνατότητα εργασίας από το χώρο σας.

Μερική απασχόληση 600-1.500 ευρώ.
Πλήρης από 2.000 ευρώ.
Συν μπόνους. Internet επιθυμητό.
Τηλ. 210 – 5623480, 6945 320735

ΠΩΛΕΙΤΑΙ
ΝΕΟΔΜΗΤΗ ΟΙΚΟΔΟΜΗ

Πωλείται: **α)** Νεόδμητη οικοδομή στα Στεγνά Αρχαγγέλου με ακάλυπτο οικόπεδο και **β)** Διώροφη οικοδομή στην Αρχάγγελο. Πληροφορίες: τηλ. 22410 96114

ΠΩΛΕΙΤΑΙ διαμέρισμα στην Ιαλυσό 3 δωματίων δευτέρου ορόφου, δάνεια δεκτά και ευκολίες πληρωμής. Τηλ. 6948209098, 6932613242

ΠΩΛΕΙΤΑΙ διαμέρισμα τριάρι με ηλιακό και τζάκι και τον αέρα δικό του στην Ανάληψη. **Τηλ. 6972228836**

ΠΩΛΕΙΤΑΙ οικόπεδο εξ' αδιαιρέτου κατάλληλο για επένδυση 400 μέτρα στο 2ο χλμ. Ρόδου - Λίνδου. Πληροφορίες τηλ. 6972764614 και 6973753556

Μαθηματα

ΚΑΘΗΓΗΤΡΙΑ ΓΕΡΜΑΝΙΚΗΣ ΦΙΛΟΛΟΓΙΑΣ πτυχιούχος Αριστοτελείου Πανεπιστημίου Θεσσαλονίκης. Παραδίδει μαθήματα όλων των επιπέδων. Πληρ. Τηλ. 2241036745, Κιν. 6978019323

ΜΑΘΗΜΑΤΑ Αγγλικών, Πληροφορικής (Βασ. Εννοιες, Χρήση Υπολογιστή κ.λ.π.) & Εμπ. Εφαρμογών (Singular Eurofasma, Manager, ΚΕΦΑΛΑΙΟ κ.λ.π.) παραδίδονται από πτυχιούχο Λογιστή Τ.Ε., κάτοχο Michigan P.C.E., με μεγάλη εκπαιδευτική πείρα. Ιδαίτερα ή ολιγομελή τμήματα, υπεύθυνη προετοιμασία για εξετάσεις. Τιμές προσιτές. Πληροφορίες Τηλ. – Fax: 22410-31560, 66304, 6946283008, 6972419715, 6936277851 Ηλ. Ταχ. (e-mail): Dnetwork@SoftHome.net

ΠΑΡΑΔΙΔΟΝΤΑΙ μαθήματα Πληροφορικής & Αγγλικών με χρήση πολυμέσων όλων των επιπέδων από έμπειρο καθηγητή πτυχιούχο Michigan Proficiency σε τμήματα ή μεμονωμένα. Επίσης γίνονται μεταφράσεις & δακτυλογραφήσεις κάθε τύπου κειμένου. Τιμές προσιτές. Πληρ. 22410 66304, 31560, 6946 283008, 6972419715, 6936277851. Ηλ. Ταχ. (e-mail) : emmanoue@otenet.gr

ΜΑΘΕΤΕ ΡΩΣΙΚΑ! Παραδίδονται μαθήματα Ρωσικής γλώσσας από μέλος του Συλλόγου Καθηγητών Ρωσικής Φιλολογίας, με χρήση νέας αποτελεσματικής μεθοδολογίας. Πληροφορίες: Τηλ. 6978195931.

ΠΛΗΡΟΦΟΡΙΚΗΣ παραδίδονται ιδιαίτερα μαθήματα από πτυχιούχο Πανεπιστημίου Αγγλίας για μαθητές Γυμνασίου και Λυκείου καθώς και για επαγγελματίες για την εκμάθηση MICROSOFT OFFICE και ADOBE PHOTOSHOP Πληροφορίες: Τηλ. 6976 423364

ΠΑΡΑΔΙΔΟΝΤΑΙ μαθήματα Εμπ. Εφαρμογών (Singular Manager, Eurofasma, Unisoft Εσοδα-Εξοδα, ΚΕΠΥΟ, ΚΕΦΑΛΑΙΟ, κ.λ.π., Πληροφορικής & Αγγλικών με χρήση πολυμέσων όλων των επιπέδων από έμπειρο Λογιστή Τ.Ε. - καθηγητή πτυχιούχο Michigan Proficiensy σε τμήματα ή μεμονωμένα. Επίσης γίνονται μεταφράσεις & δακτυλογραφήσεις κάθε τύπου κειμένου. Τιμές προσιτές. Πληρ.: 22410-66304, 31560, 6946283008, 6972419715, 6936277851. Ηλ. ταχ. (e-mail): Dnetwork@SoftHome.net

ΑΓΓΛΙΚΑ

ΚΑΘΗΓΗΤΡΙΑ ΑΓΓΛΙΚΩΝ με BACHELOR του πανε/μίου Τέξας της Αμερικής παραδίδει ιδιαίτερα μαθήματα κατ' οίκον ή και στο χώρο σας. Σε σας, που ασχολείστε με τουριστικά επαγγέλματα και θέλετε να αξιοποιήσετε τους χειμερινούς μήνες ώστε να είστε άριστα καταρτισμένοι με το άνοιγμα της σεζόν. Ειδικές προσφορές σε μικρούς μαθητές. Τιμή έκπληξη στα αδέλφια. Πληρ. τηλ. 2241038350

ΚΑΘΗΓΗΤΗΣ ΓΕΡΜΑΝΙΚΩΝ παραδίδει μαθήματα κατ' οίκον. Εντατικά μαθήματα για αυτούς που ασχολούνται με τον τουρισμό. Πληρ. τηλ. 2241091163 κ. Λαζαρίδης, ώρες 7-9μ.μ.

ΟΙΚΟΔΟΜΙΚΕΣ ΕΠΙΧΕΙΡΗΣΕΙΣ
ΔΙΑΚΟΓΕΩΡΓΙΟΥ ΚΑΛΛΙΣΤΟΣ
ΕΘΝ. ΑΝΤΙΣΤΑΣΕΩΣ 11 (πρώην Αννης Μαρίας)
ΠΩΛΗΣΕΙΣ ΔΙΑΜΕΡΙΣΜΑΤΩΝ ΚΑΤΑΣΤΗΜΑΤΑ -ΑΠΟΘΗΚΕΣ ΑΝΤΑΛΛΑΓΕΣ ΑΚΙΝΗΤΩΝ - ΑΓΟΡΕΣ ΟΙΚΟΠΕΔΩΝ ΑΝΑΛΑΜΒΑΝΟΥΜΕ ΑΝΤΙΠΑΡΟΧΕΣ

Πωλούνται διαμερίσματα λουξ κατασκευής με απεριόριστη θέα. Τα διαμερίσματα διαθέτουν θωρακισμένες πόρτες - εντοιχισμένες κουζίνες - ντουλάπες - εντοιχισμένο νιπτήρα με ντουλάπι - κεντρική θέρμανση αυτόνομη - ανοιγόμενα ανακλινόμενα κουφώματα με διπλά τζάμια - σίτες - ρολά - υδραυλικό ασανσέρ - τριφασικό ρεύμα.

Ολοι οι χώροι σπατουλαριστοί - εσωτερικές πόρτες M.D.F. με σχέδιο.

ΓΡΑΦΕΙΑ ΙΑΤΡΕΙΑ
1) Επί της οδού Μεγ. Κων/νου - Κων/νου Παλαιολόγου των 80 τ.μ.
2) Επί της οδού Κων/νου Παλαιολόγου και Θεοτοκοπούλου 60-80 τ.μ.
3) Επί της οδού Ρήγα Φεραίου στο πάρκο 60-80-100 τ.μ.

ΚΑΤΑΣΤΗΜΑΤΑ
1) Επί της οδού Κων/νου Παλαιολόγου και Θεοτοκοπούλου 60-80 τ.μ.
2) Επί της οδού Λεωφόρου Καλλιθέας (Καρακόνερο) 90 τ.μ.

ΔΙΑΜΕΡΙΣΜΑΤΑ
1) Επί της οδού Χρ. Φέσσα (Κάθετος Αποστ. Παύλου) 90τ.μ. τριάρια.
Επίσης οροφοδιαμερίσματα των 90 τ.μ. (οικοδομή μόνο τριών διαμερισμάτων).

ΟΙΚΟΔΟΜΕΣ
1) Οικοδομή επί της οδού Πτολεμαίων και Χρ.Φέσσα των 117-125 τ.μ.
2) Οικοδομή υπό ανέγερση επί της οδού Ρήγα Φεραίου στο Πάρκο.Διαμερίσματα τριάρια - τεσσάρια.
3) Οικοδομή υπό ανέγερση επί της οδού Κ. Παλαιολόγου και Θεοτοκοπούλου. Διαμερίσματα δυάρια - τριάρια - τεσσάρια - καταστήματα.
5) Επί της οδού Β. Ηρακλείου οικοδομή τεσσάρων διαμερισμάτων. Οροφοδιαμερίσματα των 133τ.μ. Η οικοδομή έχει πιλοτή για πάρκινγκ

ΑΠΟΘΗΚΕΣ
1) Πλησίον Στέλιου Κωτιάδη των 130τ.μ.
2) Στη Λεωφόρο Καλλιθέας (Καρακόνερο) των 80-300τ.μ.

• Οι πωλήσεις μπορούν να γίνουν και με όλα τα Δάνεια Τράπεζας και οργανισμών. • Αναλαμβάνουμε ΑΝΤΙΠΑΡΟΧΕΣ και Αγορές οικοπέδων. • Δεχόμαστε ανταλλαγές ακινήτων.

ΠΛΗΡΟΦΟΡΙΕΣ: ΔΙΑΚΟΓΕΩΡΓΙΟΥ ΚΑΛΛΙΣΤΟΣ
ΤΗΛΕΦΩΝΟ: 29318 - 34598 - ΤΗΛ. 78501 - 78502

ΓΡΑΦΕΙΟ ΤΕΛΕΤΩΝ & ΜΝΗΜΟΣΥΝΩΝ ΡΟΔΟΥ

ΣΤΕΦΑΝΑ - ΣΤΟΛΙΣΜΟΙ

«ΑΜΕΡΙΚΑΝΟΥ»

Αμεση εξυπηρέτηση

ΟΛΟ ΤΟ 24ΩΡΟ

Αναλαμβάνουμε την τελετή
και με τα έξοδα
που χορηγούν τα ταμεία
χωρίς καμία επιβάρυνση
ΙΚΑ, ΤΕΒΕ, ΤΑΞΥ, ΔΗΜΟΣΙΟΥ,
ΛΙΜΕΝΙΚΩΝ, ΟΓΑ
και λοιπά ταμεία.

Τους ΑΠΟΡΟΥΣ ΔΩΡΕΑΝ
Πλατεία Βρούχου στη Μητρόπολη
Τηλέφωνα:28901 - 33400

ΝΤΕΤΕΚΤΙΒΣ

30 ΧΡΟΝΙΑ ΜΟΝΙΜΑ ΚΑΙ ΣΤΗ ΡΟΔΟ

35354

ΠΛΑΤΕΙΑ ΑΓΙΟΥ ΙΩΑΝΝΟΥ
Η ΛΥΣΗ!!!
ΣΕ ΚΑΘΕ ΣΑΣ ΠΡΟΒΛΗΜΑ

EXPRESS SECURITY

ΓΡΑΦΕΙΟ ΙΔΙΩΤΙΚΩΝ ΕΡΕΥΝΩΝ
(ΝΤΕΤΕΚΤΙΒΣ)

ΑΝΑΛΑΜΒΑΝΟΥΜΕ
Υποθέσεις ανηλίκων,
οικογενειακές, προσωπικές κ.τλ.
ΔΙΑΘΕΤΟΥΜΕ ΤΑ ΠΛΕΟΝ ΣΥΓΧΡΟΝΑ ΟΠΤΙΚΟΑΚΟΥΣΤΙΚΑ ΣΥΣΤΗΜΑΤΑ
100% ΕΧΕΜΥΘΕΙΑ
ΡΩΜΗΣ 22, - ΡΟΔΙΝΙ
Κιν. 694 6997967

ΕΛΛΗΝΙΚΗ ΔΗΜΟΚΡΑΤΙΑ
ΠΕΡΙΦΕΡΕΙΑ ΝΟΤΙΟΥ ΑΙΓΑΙΟΥ
ΝΟΜΟΣ ΔΩΔΕΚΑΝΗΣΟΥ
ΝΟΜΑΡΧΙΑΚΗ ΑΥΤ/ΣΗ ΔΩΔΕΚΑΝΗΣΟΥ
Δ/ΝΣΗ ΜΕΤΑΦΟΡΩΝ ΚΑΙ ΕΠΙΚΟΙΝΩΝΙΩΝ
ΤΜΗΜΑ Κ.Τ.Ε.Ο.

Ταχ. Δ/νση: 6° χιλ. Ρόδου - Λίνδου
Ταχ. Κώδικας 85100, Telefax: 22410 69544
Πληροφορίες: Γεώργιος Αργύρης-Κων/νος Χριστοφακής
Τηλέφωνο: 22410 65385 ΕΣΩΤΕΡΙΚΑ 22-23

ΠΡΟΓΡΑΜΜΑ ΠΡΟΣΚΛΗΣΗΣ ΓΙΑ ΔΙΕΝΕΡΓΕΙΑ ΤΕΧΝΙΚΟΥ ΕΛΕΓΧΟΥ ΟΧΗΜΑΤΩΝ ΜΕ ΕΔΡΑ ΤΟ Ν. ΔΩΔΕΚΑΝΗΣΟΥ



**** Ο ΕΜΠΡΟΘΕΣΜΟΣ ΠΡΟΓΡΑΜΜΑΤΙΣΜΟΣ ΤΩΝ ΟΧΗΜΑΤΩΝ ΓΙΑ ΕΛΕΓΧΟ (ΡΑΝΤΕΒΟΥ) ΓΙΝΕΤΑΙ ΕΩΣ ΚΑΙ 15 ΗΜΕΡΕΣ ΠΡΙΝ ΤΗΝ ΗΜΕΡΟΜΗΝΙΑ ΛΗΞΗΣ ΤΟΥ ΠΡΟΓΡΑΜΜΑΤΟΣ ΠΡΟΣΚΛΗΣΗΣ.

ΧΡΟΝΙΚΗ ΠΕΡΙΟΔΟΣ	ΕΙΔΟΣ ΟΧΗΜΑΤΟΣ
ΑΠΟ 02/05/2005 ΕΩΣ 30/06/2005	ΠΑΝΤΟΣ ΕΙΔΟΥΣ ΟΧΗΜΑΤΑ ΜΕ ΑΡΙΘΜΟΥΣ ΚΥΚΛΟΦΟΡΙΑΣ ΡΟΒ 7501 ΕΩΣ ΚΑΙ 8000
ΑΠΟ 02/05/2005 ΕΩΣ 30/06/2005	ΟΛΑ ΤΑ ΦΟΡΤΗΓΑ ΟΧΗΜΑΤΑ ΙΔΙΩΤΙΚΗΣ ΧΡΗΣΗΣ ΜΕ ΧΑΡΑΚΤΗΡΙΣΤΙΚΑ ΠΙΝΑΚΙΔΑΣ «ΡΟΜ» ΑΝΕΞΑΡΤΗΤΩΣ ΑΡΙΘΜΟΥ ΜΙΚΤΟΥ ΒΑΡΟΥΣ ΑΝΩ ΤΩΝ 10Τ (ΦΙΧ›10Τ). ΠΕΡΙΟΧΗΣ ΕΥΘΥΝΗΣ ΤΗΣ ΝΟΜΑΡΧΙΑΚΗΣ ΑΥΤΟΔΙΟΙΚΗΣΗΣ ΔΩΔΕΚΑΝΗΣΟΥ (ΕΔΡΑ ΤΟΥ ΟΧΗΜΑΤΟΣ)

**** ΕΠΙΣΗΣ ΘΑ ΕΛΕΓΧΟΝΤΑΙ ΟΣΑ ΟΧΗΜΑΤΑ ΥΠΟΧΡΕΟΥΝΤΑΙ ΒΑΣΕΙ ΠΑΛΑΙΟΤΕΡΩΝ ΠΡΟΓΡΑΜΜΑΤΩΝ ΠΡΟΣΚΛΗΣΗΣ.

Ε.Ν.
Ο ΠΡΟΪΣΤΑΜΕΝΟΣ
ΧΑΤΖΗΚΩΝΣΤΑΝΤΙΝΟΥ ΑΝΤΩΝΙΟΣ
ΜΗΧΑΝΟΛΟΓΟΣ - ΜΗΧΑΝΙΚΟΣ

TOP PROPERTIES

GEORGE and SAVAS PIPINOS
ΓΕΩΡΓΙΟΣ και ΣΑΒΒΑΣ ΠΙΠΙΝΟΣ

ΣΥΜΒΟΥΛΟΙ και ΕΚΤΙΜΗΤΕΣ ΑΚΙΝΗΤΩΝ

REAL ESTATE AGENT - MEMBER OF F.I.A.B.C.I. - N.A.E.A. - C.E.I.

Από το 1971

E-mail:gpipinos@otenet.gr.
URL:www.rhodestop-properties.com and www.pipinos.gr



Η "TOP PROPERTIES" είναι ατομική επιχείρηση και ανήκει στους Γεώργιο και Σάββα Πιπίνο. Το γραφείο ασχολείται από το 1971 αποκλειστικά και μόνο με επενδύσεις και REAL ESTATE, στο νησί της Ρόδου, καθώς και στην ευρύτερη περιοχή της Δωδεκανήσου.

ΑΠΕΥΘΥΝΟΜΑΣΤΕ: Στους **σοβαρούς, απαιτητικούς και επιλεκτικούς** επενδυτές - επιχειρηματίες - ελεύθερους επαγγελματίες, Ελληνες και ξένους, υψηλού εισοδηματικού επιπέδου, που ενδιαφέρονται να κάνουν μια σοβαρή επένδυση **προβολής** στο νησί της Ρόδου.

ΠΡΟΣΦΕΡΟΥΜΕ: Α) Υπηρεσίες και πληροφορίες που γίνονται σε προσωπικό επίπεδο με **εχεμύθεια, διακριτικότητα και σοβαρότητα.**
Β) Μεγάλη **γκάμα** υψηλής ποιότητας ακινήτων, όπως: 1) Ξενοδοχεία Α' και Β' κατηγορίας των 600 - 500 - 350 - 300 κλινών 2) Κεντρικά αστικά ακίνητα κατάλληλα για Τράπεζες - καταστήματα - γραφεία 3) Παραλιακές εκτάσεις, κατάλληλες για τουριστικές επενδύσεις των 150.000 - 100.000 - 70.000 - 50.000 - 36.000 τ.μ. και 4) Διαμερίσματα και μαιζονέτες **προβολής.**

ΣΤΟΧΟΣ ΜΑΣ ΕΙΝΑΙ: Να προσφέρουμε στο αγοραστικό μας κοινό **υψηλής ποιότητας ακίνητα και ευκαιρίες** στο νησί της Ρόδου. Η τριακονταετής και πλέον πείρα μας στον τομέα αυτό αποτελεί εγγύηση.

ΣΥΝΘΗΜΑ ΜΑΣ ΕΙΝΑΙ: Επενδύστε στην **ΡΟΔΟ ΤΩΡΑ**, σε ακίνητα που **ΑΝΤΕΧΟΥΝ ΣΤΟ ΧΡΟΝΟ.**

Γεώργιος και Σάββας Πιπίνος
ΜΕΣΙΤΕΣ ΑΣΤΙΚΩΝ ΣΥΜΒΑΣΕΩΝ
Γιατί εμείς γνωρίζουμε καλύτερα!

SINCE 1971

TOP PROPERTIES is a father and son business. The senior, Mr George S. Pipinos, the founder of the office, has carved, over the years, a reputation for integrity and excellence in the world of Real Estate in the Dodecanese.

At Top Properties we try hard to attract important and selective investors: high calibre businessmen/women and discerning professional people, both Greek and foreign, who wish to acquire substantial and valuable property on Rhodes.

We offer our expertise and advice privately, discreetly and in strict confidence.

We keep a compehensive list of real estate of the highest specifications:

a. A' and B' class hotels (600, 500, 350, 300 beds capacity).

b. Centrally situated office buildings and other business premises.

c. Seaside land, ideal for development (hotels, holiday resorts, etc.), of 150.000, 100.000, 70.000, 50.000, 36.000 sq.m.

d. Luxury appartments, maisonettes, detached, semi - detached and terraced houses.

Our aim is to give our clients the opportunity to acquire value for money, first class real estate on Rhodes. Our 30- year - old experience in Real Estate is our warranty.

Our moto is: Invest in Rhodes. Invest in property.
It stands the test of time.



TOP PROPERTIES
George and Savas Pipinos
Because we Know best

KENNENTY 38, ΡΟΔΟΣ, 85 100, ΤΗΛ. 22410- 23895, 38243 και 6944-676003, 6944-390803 FAX: 22410-20883
38 KENNEDY STR., RHODES, 85 100, TEL. 22410- 23895, 38243, and 6944-676003, 6944-390803 FAX: 22410-20883
U.K. Direct Line: 08717115396

ΔΗΜΟΣ ΚΑΛΛΙΘΕΑΣ ΡΟΔΟΥ

ΕΛΛΗΝΙΚΗ ΔΗΜΟΚΡΑΤΙΑ
ΠΕΡΙΦΕΡΕΙΑ ΝΟΤΙΟΥ ΑΙΓΑΙΟΥ
ΝΟΜΟΣ ΔΩΔΕΚΑΝΗΣΟΥ
ΔΗΜΟΣ ΚΑΛΛΙΘΕΑΣ
Καλυθιές, 22-6-2005
Αρ. Πρωτ. 5607
ΑΝΑΚΟΙΝΩΣΗ
Για αναγκαστική απαλλοτρίωση τμήματος ακινήτου για κατασκευή κλειστού γυμναστηρίου

Σύμφωνα με τις διατάξεις του άρθρου 3, παρ. 5 του Ν. 2882/2001 ανακοινώνεται η αναγκαστική απαλλοτρίωση τμήματος της κτηματολογικής μερίδας με στοιχεία: **Τόμος 2 γαιών Καλυθιών, φύλλο 171, φάκελος 569, Κ.Μ. 2460, απαλλοτριωτέα έκταση: 10.160 τ.μ.** ιδιοκτησίας ορθόδοξης εκκλησίας Ελεούσας Καλυθιών Ρόδου, νομίμως εκπροσωπούμενης από την Εκκλησιαστική Επιτροπή του ιερού ναού Μεταμόρφωσης Σωτήρος Καλυθιών.

Η απαλλοτρίωση του ανωτέρω ακινήτου κρίνεται απαραίτητη, προκειμένου να κατασκευαστεί κλειστό γυμναστήριο.

Καλούνται οι ιδιοκτήτες του ακινήτου ή όσοι έχουν έννομο συμφέρον να προβούν σε προσφορά ή να υποδείξουν κατάλληλα ακίνητα που θα εξυπηρετούν το σκοπό της απαλλοτρίωσης.

Ο Δήμαρχος
Ιωάννης Ιατρίδης

Περίληψη γνωστοποίησης απορριπτικής πράξεως Κτηματολογικού Δικαστή

Με την υπ' αριθμ. 4253 Β'/07-062005 έκθεση επίδοσης του Δικαστικού Επιμελητή του Πρωτοδικείου Ρόδου, Παναγιώτη Παναγιωτάκη, κοινοποιήθηκε στον κ. Εισαγγελέα Πρωτοδικών Ρόδου, για λογαριασμό του Τζαχίτ Μουδερρίσογλου, κατοίκου Καρσίγιακα-Τουρκίας (οδός 2006 αριθμ. 9) και ήδη αγνώστου διαμονής, αντίγραφο της υπ' αριθμ. 2.178/25-06-1970 απορριπτικής πράξεως του Κτηματολογικού Δικαστή, που αφορά την από 12-6-1970 αίτησή του με την οποία ζητούσε την εγγραφή στα κτηματολογικά βιβλία της υπ' αριθμ. 878/1968 απόφασης κληρονομίας του Πρωτοδικείου Αστικών Υποθέσεων Καρσίγιακα-Τουρκίας, με γνωστοποίηση άσκησης προσφυγής σε 15 ημέρες από την κοινοποίησή της.

Ο Διευθυντής του Κτηματολογίου Ρόδου
Νικόλαος Ματσάκης

Περίληψη γνωστοποίησης απορριπτικής πράξεως Κτηματολογικού Δικαστή

Με την υπ' αριθμ. 4252 Β'/07-06-2005 έκθεση επίδοσης του Δικαστικού Επιμελητή του Πρωτοδικείου Ρόδου, Παναγιώτη Παναγιωτάκη, κοινοποιήθηκε στον κ. Εισαγγελέα Πρωτοδικών Ρόδου, για λογαριασμό του Σαμπαχάτ συζ. Μουσταφά Τσιαλίκ, κατοίκου Ρόδου και ήδη αγνώστου διαμονής, αντίγραφο της υπ' αριθμ. 2.178/25-06-1970 απορριπτικής πράξεως του Κτηματολογικού Δικαστή, που αφορά την από 12-6-1970 αίτησή της με την οποία ζητούσε την εγγραφή στα κτηματολογικά βιβλία της υπ' αριθμ. 878/1968 απόφασης κληρονομίας του Πρωτοδικείου Αστικών Υποθέσεων Καρσίγιακα-Τουρκίας, με γνωστοποίηση άσκησης προσφυγής σε 15 ημέρες από την κοινοποίησή της.

Ο Διευθυντής του Κτηματολογίου Ρόδου
Νικόλαος Ματσάκης

Από την εταιρεία

AUTO CENTER
Μανώλης Κωστάκης Α.Ε.Β.Ε.

14° χλμ. Ρόδου - Αεροδρομίου, Παραδείσι 851 06 Ρόδος

ΖΗΤΕΙΤΑΙ

ΥΠΕΥΘΥΝΟΣ ΥΠΟΔΟΧΗΣ ΣΥΝΕΡΓΕΙΟΥ

ΑΠΑΡΑΙΤΗΤΑ ΠΡΟΣΟΝΤΑ:
ΓΕΝΙΚΕΣ ΓΝΩΣΕΙΣ ΑΥΤΟΚΙΝΗΤΟΥ, ΓΝΩΣΗ Η/Υ, ΚΟΙΝΩΝΙΚΟΤΗΤΑ & ΙΚΑΝΟΤΗΤΑ ΕΠΙΚΟΙΝΩΝΙΑΣ.

Τηλέφωνο επικοινωνίας: 22410-82000 εσωτερικό 31
Υπεύθυνος: κύριος Μιχελιδάκης

Από την εταιρεία

AUTO CENTER
Μανώλης Κωστάκης Α.Ε.Β.Ε.

14° χλμ. Ρόδου - Αεροδρομίου, Παραδείσι 851 06 Ρόδος

ΖΗΤΟΥΝΤΑΙ
-Λογιστής
-Βοηθός Λογιστή

Για πληροφορίες παρακαλούμε να απευθύνεστε στον κύριο Φίλιππο Τζόγια, στο τηλέφωνο 22410-82000 καθημερινά από 9:00π.μ.-16:00μ.μ.

ΑΝΑΚΟΙΝΩΣΗ

ΔΙΕΝΕΡΓΕΙΑΣ ΔΗΜΟΣΙΟΥ ΜΕΙΟΔΟΤΙΚΟΥ ΔΙΑΓΩΝΙΣΜΟΥ ΓΙΑ ΤΗ ΜΙΣΘΩΣΗ ΤΕΣΣΑΡΩΝ ΦΟΡΤΗΓΩΝ ΑΥΤΟΚΙΝΗΤΩΝ ΜΕ ΕΔΡΑ ΤΗ ΡΟΔΟ

Ο Ο.Τ.Ε. ΑΕ / Τεχνικό τμήμα Ρόδου

Προκηρύσσει

Δημόσιο Μειοδοτικό Διαγωνισμό με σφραγισμένες προσφορές για τη μίσθωση τεσσάρων (4) φορτηγών αυτοκινήτων με ωφέλιμο φορτίο από 500-2500 κιλά για την περιοχή νήσου Ρόδου (για Αρχάγγελο αν απαιτείται).

Η διάρκεια της μίσθωσης θα είναι έξι (06) μήνες, με μονομερές δικαίωμα του Ο.Τ.Ε. να την παρατείνει μέχρι και έξι (06) μήνες ακόμη ή να την περιστείλει για διάστημα μικρότερο δμήνου.

Τα αυτοκίνητα πρέπει να είναι ασφαλισμένα έναντι ατυχημάτων επιβαινόντων, ζημιών προς τρίτους, και οι ιδιοκτήτες να είναι ασφαλισμένοι στο ΤΣΑ με βεβαιωμένη την εξόφληση των εισφορών τους.

Οι προσφορές είναι έντυπες και παρέχονται από το Γραφείο 125 του Ο.Τ.Ε. Ρόδου, Αμερικής 91.

Ο διαγωνισμός θα γίνει στις 27-06-05 ημέρα Δευτέρα και ώρα 12:00 στο ως άνω γραφείο του Ο.Τ.Ε. Ρόδου.

Πληροφορίες:
Ι. ΑΓΓΕΛΙΝΙΟΣ
Τηλ. 2241059743

Π. ΓΚΑΒΟΓΙΑΝΝΗΣ
ΠΡΟΪΣΤ. ΤΗΛΕΠ. ΔΙΑΜΕΡ. ΔΩΔ/ΣΟΥ

«ΚΤΙΡΙΟ» Α.Ε.
ΠΩΛΗΣΕΙΣ ΑΚΙΝΗΤΩΝ

- Καταστήματα 47, 65, 88 τ.μ., στην οδό Δενδρινού (προέκταση Αννης Μαρίας με αντίστοιχο υπόγειο χώρο.
- Διαμερίσματα 104 τ.μ., 118 τ.μ., 107 τ.μ., στην οδό Δενδρινού (προέκταση Αννης Μαρίας), με κεντρική αυτόνομη θέρμανση, αποθήκη και αποκλειστική θέση στάθμευσης αυτοκινήτου.
- Διαμερίσματα 118 τ.μ. και 122 τ.μ., στην οδό Μιχαήλ Πετρίδη (στο ύψος ΜΗΔΕΙΑ), με αποθήκη και αποκλειστική θέση στάθμευσης αυτοκινήτου.
- Μαιζονέτα διόροφη με σοφίτα 190 τ.μ., στην Ιαλυσό.

Πληροφορίες **κ. ΑΝΑΣΤΑΣΙΟΣ ΑΤΣΙΔΗΣ**
Στεφάνου Καζούλλη 74 - ΡΟΔΟΣ
Τηλ.: 22410 - 28616, Fax: 22410 - 37848

RHODES-GREECE
CAIRO PALACE

- Κατάστημα 43 τ.μ. στον όροφο των καταστημάτων του Εμπορικού Κέντρου Κάιρο Παλλάς.
- Γραφείο 105 τ.μ. στον γ' όροφο επί της οδού Εθνάρχου Μακαρίου στο Εμπορικό Κέντρο Κάιρο Πάλλας.

Πληροφορίες: κ. ΦΡΑΝΣΙΣ ΝΙΟΤΗ
Τηλ. 22410 27600,
Κιν. 6944618757 -6973572262 Φαξ: 2241023462
E-mail: fniotis @otenet. gr

ΠΩΛΟΥΝΤΑΙ
ΜΟΝΟ ΑΠΟ ΤΟ ΓΡΑΦΕΙΟ ΜΑΣ
• Σας παρακαλούμε να συγκρίνετε τις δικές μας τιμές με όλες τις άλλες

1) Μαγαζί 40 τ.μ. στο Μαντράκι
2) Διαμέρισμα 130 τ.μ. στον 1ο όροφο, επί της οδού Ηρώων Πολυτεχνείου, κατάλληλο και για γραφείο
3) Διαμέρισμα ετοιμοπαράδοτο, 120 τ.μ., πλησίον πλ.. Αγίου Νικολάου, με τεράστιες βεράντες
4) Μονοκατοικία 130 τ.μ., με κήπο, 220 τ.μ.
5) Διαμέρισμα 3άρι, απέναντι από τη θάλασσα, καταπληκτική θέα
6) Μεζονέτα 150 τ.μ., εντός πόλεως. Καλή τιμή
7) Διαμέρισμα 4άρι επί της οδού Κοδριγκτώνος, σε 2όροφη κατοικία. Καταπληκτική τιμή.
8) Διαμερίσματα 4άρια ετοιμοπαράδοτα, στην Ανάληψη. Πολύ καλή τιμή
9) Οικόπεδο 200 τ.μ., με συντελεστή, 1,2, πλησίον Μητροπόλεως. Τιμή πολύ καλή
10) Γκαρσονιέρες περιοχή Ροδίνι. Πολύ καλή τιμή
11) Οικία, ισόγεια, με αυλή, στην περιοχή Λαϊκών, πλησίον οδ. Καναδά. Καλή τιμή
12) Διαμερίσματα 2άρια, 3άρια, 4άρια σε όλες τις περιοχές της πόλεως και στην Ιαλυσό
13) Μεζονέτες σε γιαπί ή έτοιμες στην περιοχή Ιαλυσού
14) Κτήματα παραθαλάσσια και σε διάφορες περιοχές

Γ. ΝΕΟΦΥΤΟΥ
ΞΑΝΘΟΥ 15Α - ΤΗΛ. 21434

ΟΙΚΟΔΟΜΙΚΕΣ-ΤΕΧΝΙΚΕΣ
ΕΜΠΟΡΙΚΕΣ-ΕΠΙΧΕΙΡΗΣΕΙΣ

ΑΑ

ΑΦΟΙ ΑΣΒΕΣΤΗ Ο.Ε.

Αθηνών-Καβάλας 3 Ανάληψη Ρόδου
Τηλ.. 22410/60678-60679
και fax: 22410/66028

ΠΩΛΟΥΝΤΑΙ
• ΔΙΑΜΕΡΙΣΜΑΤΑ
υπερλούξ διαφόρων διαστάσεων
ΕΓΓΥΗΣΗ Η ΠΟΛΥΕΤΗΣ ΠΕΙΡΑ ΜΑΣ

SHIPPING COMPANY OF SYMI
A.N.E.S.
ΑΝΩΝΥΜΗ ΝΑΥΤΙΛΙΑΚΗ ΕΤΑΙΡΕΙΑ ΣΥΜΗΣ

ΔΡΟΜΟΛΟΓΙΑ Ε/Γ - Ο/Γ ΣΥΜΗ
ΔΡΟΜΟΛΟΓΙΑ ΜΑΪΟΥ

	Ε/Γ - Ο/Γ ΣΥΜΗ	Ε/Γ-Υ/Γ ΑΙΓΛΗ	Ε/Γ ΠΑΝΟΡΜΙΤΗΣ
ΔΕΥΤΕΡΑ	09.00 ΡΟΔΟ-ΣΥΜΗ 14.00 ΣΥΜΗ-ΠΑΝΟΡΜΙΤΗ 16.00 ΠΑΝΟΡΜΙΤΗ-ΡΟΔΟ	13.00 ΡΟΔΟ-ΣΥΜΗ 18.00 ΣΥΜΗ-ΡΟΔΟ 19.15 ΡΟΔΟ-ΣΥΜΗ	07.30 ΣΥΜΗ-ΡΟΔΟ 10.30 ΡΟΔΟ-ΠΑΝΟΡΜΙΤΗ 12.30 ΠΑΝΟΡΜΙΤΗ-ΣΥΜΗ 17.00 ΣΥΜΗ-ΡΟΔΟ
ΤΡΙΤΗ	09.00 ΡΟΔΟ-ΣΥΜΗ 14.00 ΣΥΜΗ-ΠΑΝΟΡΜΙΤΗ 16.00 ΠΑΝΟΡΜΙΤΗ-ΡΟΔΟ	07.30 ΣΥΜΗ-ΡΟΔΟ 08.45 ΡΟΔΟ-ΣΥΜΗ 10.00 ΣΥΜΗ-ΡΟΔΟ	10.30 ΡΟΔΟ-ΠΑΝΟΡΜΙΤΗ 12.30 ΠΑΝΟΡΜΙΤΗ-ΣΥΜΗ 17.00 ΣΥΜΗ-ΡΟΔΟ 18.30 ΡΟΔΟ-ΣΥΜΗ
ΤΕΤΑΡΤΗ	09.00 ΡΟΔΟ-ΣΥΜΗ* 14.00 ΣΥΜΗ-ΠΑΝΟΡΜΙΤΗ* 16.00 ΠΑΝΟΡΜΙΤΗ-ΡΟΔΟ* 18.30 ΡΟΔΟ-ΣΥΜΗ *ΜΕ ΤΟ ΣΥΜΗ ΙΙ	08.45 ΡΟΔΟ-ΣΥΜΗ 10.00 ΣΥΜΗ-ΡΟΔΟ 14.30 ΡΟΔΟ-ΣΥΜΗ 17.00 ΣΥΜΗ-ΡΟΔΟ	08.00 ΣΥΜΗ-ΡΟΔΟ 10.30 ΡΟΔΟ-ΠΑΝΟΡΜΙΤΗ 12.30 ΠΑΝΟΡΜΙΤΗ-ΣΥΜΗ 17.00 ΣΥΜΗ-ΡΟΔΟ
ΠΕΜΠΤΗ	06.00 ΣΥΜΗ-ΡΟΔΟ 09.00 ΡΟΔΟ-ΣΥΜΗ 14.00 ΣΥΜΗ-ΠΑΝΟΡΜΙΤΗ 16.00 ΠΑΝΟΡΜΙΤΗ-ΡΟΔΟ 18.30 ΡΟΔΟ-ΣΥΜΗ	08.45 ΡΟΔΟ-ΣΥΜΗ 10.00 ΣΥΜΗ-ΡΟΔΟ 14.30 ΡΟΔΟ-ΣΥΜΗ	10.30 ΡΟΔΟ-ΠΑΝΟΡΜΙΤΗ 12.30 ΠΑΝΟΡΜΙΤΗ-ΣΥΜΗ 17.00 ΣΥΜΗ-ΡΟΔΟ
ΠΑΡΑΣΚΕΥΗ	06.00 ΣΥΜΗ-ΡΟΔΟ 09.00 ΡΟΔΟ-ΣΥΜΗ 14.00 ΣΥΜΗ-ΠΑΝΟΡΜΙΤΗ 16.00 ΠΑΝΟΡΜΙΤΗ-ΡΟΔΟ 18.30 ΡΟΔΟ-ΣΥΜΗ	07.30 ΣΥΜΗ-ΡΟΔΟ 08.45 ΡΟΔΟ-ΣΥΜΗ 10.00 ΣΥΜΗ-ΡΟΔΟ 15.00 ΡΟΔΟ-ΣΥΜΗ 17.00 ΣΥΜΗ-ΡΟΔΟ	10.30 ΡΟΔΟ-ΠΑΝΟΡΜΙΤΗ 12.30 ΠΑΝΟΡΜΙΤΗ-ΣΥΜΗ 17.00 ΣΥΜΗ-ΡΟΔΟ
ΣΑΒΒΑΤΟ	06.00 ΣΥΜΗ-ΡΟΔΟ 09.00 ΡΟΔΟ-ΣΥΜΗ 14.00 ΣΥΜΗ-ΠΑΝΟΡΜΙΤΗ 16.00 ΠΑΝΟΡΜΙΤΗ-ΡΟΔΟ 18.30 ΡΟΔΟ-ΣΥΜΗ	09.00 ΡΟΔΟ-ΣΥΜΗ 10.15 ΣΥΜΗ-ΝΤΑΤΣΑ 16.00 ΝΤΑΤΣΑ-ΣΥΜΗ 17.00 ΣΥΜΗ-ΡΟΔΟ 18.00 ΡΟΔΟ-ΣΥΜΗ	10.30 ΡΟΔΟ-ΠΑΝΟΡΜΙΤΗ 12.30 ΠΑΝΟΡΜΙΤΗ-ΣΥΜΗ 17.00 ΣΥΜΗ-ΡΟΔΟ
ΚΥΡΙΑΚΗ	06.00 ΣΥΜΗ-ΡΟΔΟ 09.00 ΡΟΔΟ-ΠΑΝΟΡΜΙΤΗ 12.00 ΠΑΝΟΡΜΙΤΗ-ΣΥΜΗ 16.00 ΣΥΜΗ-ΡΟΔΟ	07.30 ΣΥΜΗ-ΡΟΔΟ 09.00 ΡΟΔΟ-ΣΥΜΗ* 17.00 ΣΥΜΗ-ΡΟΔΟ* *ΤΗΝ ΚΥΡΙΑΚΗ 5.6 ΑΝΕΚΤΕΛΕΣΤΑ	10.30 ΡΟΔΟ-ΣΥΜΗ 15.30 ΣΥΜΗ-ΠΑΝΟΡΜΙΤΗ 17.00 ΠΑΝΟΡΜΙΤΗ-ΡΟΔΟ 18.30 ΡΟΔΟ-ΣΥΜΗ

Τα δρομολόγια μπορούν να τροποποιηθούν λόγω εκτάκτων συγκοινωνιακών αναγκών ή καιρικών συνθηκών. Παρακαλούμε πριν ταξιδέψετε επικοινωνήστε μαζί μας.

www.anes.gr
Γραφείο Σύμης: Τηλ. 2246071444 Φαξ: 2246071373
Γραφείο Ρόδου: Τηλ. 2241037769 Φαξ: 2241034493



METROPOL MULTI CINEMA ODEON
22410 28400
INFORMATION - RESERVATIONS
ΠΛΗΡΟΦΟΡΙΕΣ - ΚΡΑΤΗΣΕΙΣ
ΕΒΔΟΜΑΔΙΑΙΟ ΠΡΟΓΡΑΜΜΑ weekly program
17/06/05 - 23/06/05
www.cinemametropol.gr


Ο Κος & η Κα ΣΜΙΘ
Mr. & Mrs. SMITH
Οι δύο μεγαλύτεροι σταρ του κόσμου αυτή την στιγμή ενώνουν τις δυνάμεις τους σε μία συναρπαστική ερωτική περιπέτεια γεμάτη δράση, κωμικά απρόοπτα και έναν έρωτα που κυριολεκτικά... σκοτώνει!!!
Πρωταγωνιστούν : Μπράντ Πίτ, Αντζελίνα Τζολί
ΚΑΝΤΕ ΕΓΚΑΙΡΑ ΤΙΣ ΚΡΑΤΗΣΕΙΣ ΣΑΣ
ΑΙΘΟΥΣΑ 1
ΩΡΕΣ ΕΝΑΡΞΗΣ / SHOW TIMES 17:20, 20:00, 22:40


ΜΑΝΤΕΨΕ ΠΟΙΟΣ
GUESS WHO
Σε σενάριο του βραβευμένου με Όσκαρ Γουίλιαμ Ρόουζ (Μάντεψε Ποιός θα Έρθει το Βράδυ) έρχεται μία σύγχρονη κωμωδία για τις σχέσεις γαμπρού - πεθερού.
Μία ξεκαρδιστική κωμωδία με τους Άστον Κούτσερ και Μπέρνι Μάκ.
ΑΙΘΟΥΣΑ 2
ΩΡΕΣ ΕΝΑΡΞΗΣ / SHOW TIMES 18:00, 20:15, 22:30


STAR WARS: ΕΠΕΙΣΟΔΙΟ III : EPISODE III
Η εκδίκηση των Σιθ.
Το έπος επιστημονικής φαντασίας που άλλαξε την ιστορία του κινηματογράφου αποκτάει τον τελευταίο κρίκο της αλυσίδας του.
ΑΙΘΟΥΣΑ 3
ΩΡΕΣ ΕΝΑΡΞΗΣ / SHOW TIMES 19:30, 22:15


ROBOTS
Περιπέτεια κινουμένων σχεδίων στα ελληνικά.
Από τους δημιουργούς της
" Εποχής των Παγετώνων "
ΑΙΘΟΥΣΑ 5
ΩΡΑ ΕΝΑΡΞΗΣ / SHOW TIME ΜΟΝΟ ΣΑΒ. - ΚΥΡ. 17:30

ΠΑΡΑΣΚΕΥΗ 24 / 06


ΑΠΟΛΥΤΟΣ ΠΡΑΚΤΟΡΑΣ 2
XXX 2
Μία εκρηκτική περιπέτεια από τον σκηνοθέτη του Τζέιμς Μπόντ " Πέθανε μια Άλλη Μέρα ".
Όταν η απόλυτη απειλή πλησιάζει...έρχεται η ώρα για έναν διαφορετικό ήρωα.

ΠΑΛΛΑΣ 5 CINEMAS CENTER
17/06/2005 - 22/06/2005
www.cinemapallas.gr
Για κρατήσεις
22410 24475/70670
Δημοκρατίας 13, Ρόδος


BATMAN BEGINS
Η ΤΑΙΝΙΑ ΤΟΥ ΚΑΛΟΚΑΙΡΙΟΥ!!!
ΣΕ 1η ΠΑΓΚΟΣΜΙΑ ΠΡΟΒΟΛΗ!
Η υπερ-περιπέτεια, που δεν θα χασει κανείς!!!
ΚΑΝΤΕ ΕΓΚΑΙΡΑ ΤΙΣ ΚΡΑΤΗΣΕΙΣ ΣΑΣ
Αίθουσα 5 ώρες έναρξης // • 17:00 • 19:45 • 22:35


MONSTER ΚΑΚΙΑ IN LAW
Η ξέφρενη κωμωδία με τη Τζένιφερ Λόπεζ και τη Τζέιν Φόντα
Αίθουσα expert Κωσταρίδης 2 ώρες έναρξης // • 17:50 • 20:00 • 22:30


HOUSE OF WAX
ΤΟ ΣΠΙΤΙ ΤΟΥ ΘΑΝΑΤΟΥ
Από τους παραγωγούς των Gothika, House on Haunted Hill και 13 Ghosts, η απόλυτη ταινία τρόμου!!!
Αίθουσα SFERA LIVE 1 ώρες έναρξης // • 17:45 • 20:10 • 22:35


BEYOND the SEA
ΠΕΡΑ ΑΠΟ ΤΗ ΘΑΛΑΣΣΑ
Ο βραβευμένος με ΟΣΚΑΡ Κέβιν Σπέϊσι σε μια πλούσια βιογραφική ταινία
Αίθουσα MAIK ARTISTIC TEAM 3 ώρες έναρξης // • 17:30 • 20:00 • 22:30


BOOGEYMAN ΕΦΙΑΛΤΗΣ
Η ΤΑΙΝΙΑ ΤΡΟΜΟΥ ΤΗΣ ΧΡΟΝΙΑΣ!!! Κάτι φρικιαστικό καραδοκεί τη νύχτα. Αντιμετωπίστε το!!!
Αίθουσα ΣΑΚΑ 4 ώρες έναρξης // • 20:00 • 22:35


SON OF THE MASK
ΜΑΣΚΑ JUNIOR
Η ΜΑΣΚΑ ΕΠΕΣΤΡΕΨΕ !!!
Αίθουσα ΣΑΚΑ 4 ώρες έναρξης // • 17:30

ΠΡΟΣΕΧΩΣ


WAR OF THE WORLDS
ΠΟΛΕΜΟΣ ΤΩΝ ΚΟΣΜΩΝ
Στίβεν Σπίλμπεργκ και Τομ Κρούζ στην
ΑΚΡΙΒΟΤΕΡΗ ΠΑΡΑΓΩΓΗ ΣΤΗΝ ΙΣΤΟΡΙΑ ΤΟΥ ΚΙΝΗΜΑΤΟΓΡΑΦΟΥ!!!
ΣΕ 1η ΠΑΓΚΟΣΜΙΑ ΠΡΟΒΟΛΗ!!!
ΣΥΝΤΟΜΑ ΚΟΝΤΑ ΣΑΣ

Το Πρόγραμμα

ΕΤ1

07.00 ΟΥΡΑΝΙΟ ΤΟΞΟ (Ε)
07.30 ΤΑ ΔΙΔΥΜΑΚΙΑ
08.00 ΦΡΑΠΑΙΔΙΑ ΚΑΙ ΜΑΡΜΕΛΑΔΑ
10.10 ΒΙΟΓΡΑΦΙΕΣ (Ε)
11.10 ΙΣΤΟΡΙΑ
12.00 ΑΣΤΡΟΦΕΓΓΙΑ
13.00 ΤΑΞΙΔΕΥΟΝΤΑΣ
14.00 ΤΣΙΚΙΤΙΤΑΣ
15.30 ΤΑΚΑ ΤΑΚ
16.00 ΕΧΕΙ ΓΟΥΣΤΟ
18.00 ΜΕΝΟΥΜΕ ΕΛΛΑΔΑ
19.00 ΒΙΟΓΡΑΦΙΕΣ
20.00 ΙΣΤΟΡΙΑ: ΣΥΓΧΡΟΝΗ ΙΣΤΟΡΙΑ
21.00 ΣΥΝΑΝΤΗΣΕΙΣ
22.00 ΡΑΛΙ ΑΚΡΟΠΟΛΙΣ
22.50 ΣΑΝ ΣΗΜΕΡΑ
23.00 **ΕΙΔΗΣΕΙΣ**
00.00 ΝΤΟΚΙΜΑΝΤΕΡ: «ΟΛΟΚΑΥΤΩΜΑ»
01.45 ΞΕΝΗ ΤΑΙΝΙΑ: «Ο ΚΛΕΦΤΗΣ ΤΩΝ ΠΑΙΔΙΩΝ»

NET

05.45 ΠΡΩΤΗ ΓΡΑΜΜΗ
10.00 **ΕΙΔΗΣΕΙΣ**
10.10 ΚΑΘΗΜΕΡΙΝΑ
12.00 **ΕΙΔΗΣΕΙΣ**
13.00 P-R (ΠΙ-ΑΡ)
15.00 **ΕΙΔΗΣΕΙΣ**
16.00 ΑΤΙΘΑΣΑ ΝΙΑΤΑ
17.00 ΗΡΘΕ Η ΩΡΑ ΜΑΣ
18.00 **ΕΙΔΗΣΕΙΣ**
19.00 ΟΙ ΕΛΛΗΝΕΣ ΤΟΥ ΧΟΛΙΓΟΥΝΤ
19.30 ΕΛΛΗΝΙΚΗ ΤΑΙΝΙΑ: «ΑΓΑΠΗΣΑ ΕΝΑΝ ΑΛΗΤΗ»
21.00 **ΕΙΔΗΣΕΙΣ**
22.00 Ο ΤΕΛΕΥΤΑΙΟΣ ΑΡΧΟΝΤΑΣ ΤΩΝ ΒΑΛΚΑΝΙΩΝ
23.00 ΚΟΝΦΕΝΤΕΡΕΪΣΟΝ ΚΑΠ
00.00 ΤΑ ΧΡΩΜΑΤΑ ΤΗΣ ΙΡΙΔΑΣ
01.15 **ΕΙΔΗΣΕΙΣ**
01.45 ΜΑΤΛΟΚ

ΕΤ 3

07.30 ΤΑ ΔΕΛΦΙΝΑΚΙΑ ΚΑΙ ΟΙ ΦΙΛΟΙ ΤΟΥΣ
08.00 Η ΟΜΑΔΑ ΤΩΝ ΑΡΙΘΜΩΝ
08.30 ΖΩ ΣΤΗΝ ΕΥΡΩΠΗ
09.00 ΠΡΩΙΝΟ ΠΑΝΟΡΑΜΑ
11.00 ΜΑΜΑ ΜΙΑ
12.30 ΑΝΑΚΑΛΥΠΤΟΝΤΑΣ ΤΗ ΨΥΧΟΛΟΓΙΑ
13.00 **ΕΙΔΗΣΕΙΣ**
14.30 ΜΕ ΜΙΑ ΤΡΙΤΗ ΜΑΤΙΑ
16.00 **ΕΙΔΗΣΕΙΣ ΣΤΗ ΝΟΗΜΑΤΙΚΗ**
16.20 ΕΚΤΗ ΑΙΣΘΗΣΗ
16.30 ΝΗΣΤΙΚΟ ΑΡΚΟΥΔΙ
16.40 Ζ & Κ
18.00 Ο ΚΟΣΜΟΣ ΤΩΝ ΣΠΟΡ
19.00 **ΕΙΔΗΣΕΙΣ-ΚΑΙΡΟΣ**
20.00 ΣΕΟ ΕΞΤΣΕΪΝΤΖ
21.00 ΣΙΝΕΜΑΝΙΑ
22.00 ΑΛΗΘΙΝΑ ΣΕΝΑΡΙΑ
23.00 ΑΡΧΕΙΟ
00.00 **ΕΙΔΗΣΕΙΣ**
00.30 ΞΕΝΗ ΤΑΙΝΙΑ: «Ο ΑΝΕΜΟΣ ΘΑ ΜΑΣ ΠΑΡΕΙ»
02.30 ΜΕ ΜΙΑ ΤΡΙΤΗ ΜΑΤΙΑ (Ε)
04.00 ΠΡΩΙΝΟ ΠΑΝΟΡΑΜΑ (Ε)

MEGA

05.45 ΑΠΟ ΝΩΡΙΣ
06.45 ΠΡΩΙΝΟ MEGA
08.00 ΚΟΙΝΩΝΙΑ ΩΡΑ 8
10.00 ΤΑ ΜΥΣΤΙΚΑ ΤΗΣ ΒΕΦΑΣ
11.00 ΟΜΟΡΦΟΣ ΚΟΣΜΟΣ ΤΟ ΠΡΩΙ
14.00 **ΕΙΔΗΣΕΙΣ**
15.00 ΔΥΟ ΞΕΝΟΙ (Ε)
16.30 ΔΕΚΑ ΛΕΠΤΑ ΚΗΡΥΓΜΑ (Ε)
17.30 **ΕΙΔΗΣΕΙΣ**
17.40 ΑΠΑΓΟΡΕΥΜΕΝΗ ΑΓΑΠΗ
18.20 ΦΙΛΟΔΟΞΙΕΣ
19.00 ΒΕΡΑ ΣΤΟ ΔΕΞΙ
20.00 **ΕΙΔΗΣΕΙΣ**
21.00 Η ΩΡΑ Η ΚΑΛΗ
22.00 ΚΑΝΕΙΣ ΔΕ ΛΕΕΙ Σ' ΑΓΑΠΩ
22.50 ΣΤΟ ΦΩΣ ΤΟΥ ΦΕΓΓΑΡΙΟΥ
23.50 «I LOVE T.V.»
01.25 **ΕΙΔΗΣΕΙΣ**
01.40 ΞΕΝΗ ΤΑΙΝΙΑ: «Ο ΔΙΩΚΤΗΣ»
04.15 ΤΗΛΕΜΑΡΚΕΤΙΝΓΚ
05.00 ΜΙΑ ΞΑΝΘΙΑ ΓΙΑ ΤΡΕΙΣ

ΑΝΤ 1

05.40 ΚΑΛΗΜΕΡΑ ΜΕ ΤΟΝ ΑΝΤ1
06.50 ΚΑΛΗΜΕΡΑ ΕΛΛΑΔΑ
10.00 ΠΡΩΪΝΟΣ ΚΑΦΕΣ
13.00 **ΕΙΔΗΣΕΙΣ**
14.00 ΑΠΟΚΑΛΥΨΗ... ΤΩΡΑ
16.00 ΑΚΡΩΣ ΟΙΚΟΓΕΝΕΙΑΚΟΝ (Ε)
16.50 SUPER GAME
17.00 ΚΩΝΣΤΑΝΤΙΝΟΥ ΚΑΙ ΕΛΕΝΗΣ (Ε)
17.55 ΑΝΑΛΥΣΕ ΤΟ
18.00 **ΕΙΔΗΣΕΙΣ - ΚΑΙ ΣΤΗ ΝΟΗΜΑΤΙΚΗ ΓΛΩΣΣΑ**
18.15 SUPER GAME
18.20 ΚΑΛΗΜΕΡΑ ΖΩΗ
19.15 Η ΛΑΜΨΗ
20.00 **ΕΙΔΗΣΕΙΣ**
21.00 ΤΟ ΚΑΦΕ ΤΗΣ ΧΑΡΑΣ (Ε)
22.00 MAD VIDEO MUSIC AWARDS 2005 (Ε)
01.00 **ΕΙΔΗΣΕΙΣ**
01.30 ΞΕΝΗ ΤΑΙΝΙΑ: «ΕΡΧΕΝΤΣ»
03.30 ΟΙΚΟΓΕΝΕΙΑ ΧΙΟΥΛΕΪ
04.10 ΤΗΛΕΜΑΡΚΕΤΙΝΓΚ
04.40 ΜΟΜΠΑΪΛ ΦΑΝ
05.00 ΝΤΡΑΓΚΟΝΜΠΟΛ

ALPHA

05.40 ΚΑΙΝΟΥΡΓΙΑ ΗΜΕΡΑ
06.45 ΚΑΛΗΜΕΡΑ ΣΑΣ
10.00 ΠΡΩΙΝΟ ΚΟΥΣ-ΚΟΥΣ
13.00 ΚΡΥΦΑ ΠΑΘΗ
14.00 **ΕΙΔΗΣΕΙΣ**
15.00 ΜΕ ΤΗΝ ΚΑΛΗ ΕΝΝΟΙΑ ...ΒΕΒΑΙΑ
16.00 ΑΥΤΟ ΠΟΥ ΘΕΛΟΥΝ ΟΙ ΓΥΝΑΙΚΕΣ
17.50 **ΕΙΔΗΣΕΙΣ ΣΤΗ ΝΟΗΜΑΤΙΚΗ**
18.00 ΜΥΣΤΙΚΑ ΚΑΙ ΛΑΘΗ (Ε)
19.00 ΑΡΧΙΠΕΛΑΓΟΣ (Ε)
20.00 **ΕΙΔΗΣΕΙΣ**
21.00 ΜΙΣΤΕΡ ΜΠΙΝ
21.45 ΤΟ ΣΠΙΤΙ ΔΙΠΛΑ ΑΠΟ ΤΗ ΘΑΛΑΣΣΑ
22.00 ΝΤΡΙΜ ΣΟΟΥ
23.00 ΝΟΚ ΟΦ
01.00 **ΕΙΔΗΣΕΙΣ**
01.15 ΠΑΡΕΚΤΡΟΠΕΣ
03.30 ΤΗΛΕΑΓΟΡΕΣ
03.45 ΠΡΩΙΝΟ ΚΟΥΣ-ΚΟΥΣ (Ε)

STAR

06.00 ΠΑΙΔΙΚΟ ΠΡΟΓΡΑΜΜΑ
11.30 ΜΕΛΙΤΑ, ΤΟ ΦΛΟΓΕΡΟ ΚΟΡΙΤΣΙ
13.00 **ΕΙΔΗΣΕΙΣ**
14.00 ΣΟΥΠΕΡ ΣΤΑΡ
16.30 **ΕΙΔΗΣΕΙΣ ΣΤΗ ΝΟΗΜΑΤΙΚΗ**
16.45 Η ΜΑΡΙΑΝΝΑ ΤΗΣ ΝΥΧΤΑΣ
17.45 ΧΟΥΑΝΑ Η ΠΑΡΘΕΝΑ
18.45 ΖΗΝΑ
19.45 **ΕΙΔΗΣΕΙΣ**
21.00 ΞΕΝΗ ΤΑΙΝΙΑ: «Η ΩΡΑ ΤΩΝ ΕΚΤΕΛΕΣΤΩΝ»
23.45 ΞΕΝΗ ΤΑΙΝΙΑ: «ΤΟ ΚΕΛΙ»
02.00 **ΕΙΔΗΣΕΙΣ**
02.15 ΝΙΟΥ ΑΛΚΑΤΡΑΖ
04.15 ΞΕΝΗ ΤΑΙΝΙΑ: «ΔΥΟ ΑΣΠΟΝΔΟΙ ΦΙΛΟΙ»
05.45 ΑΣΤΕΡΙΑ ΣΤΟ ΠΕΝΤΑΓΡΑΜΜΟ

FILMNET

06.05 ΚΡΥΟΣ ΙΔΡΩΤΑΣ
07.50 ΣΚΥΛΟ-ΜΠΕΡΔΕΜΑΤΑ
09.30 Ε! ΕΝΤΕΡΤΕΪΝΜΕΝΤ
10.10 ΜΙΣΤΕΡ ΡΟΝΓΚ
11.50 Η ΑΠΟΖΗΜΙΩΣΗ
13.50 ΣΚΟΤΕΙΝΗ ΑΠΟΥΣΙΑ
15.35 ΕΘΝΙΚΗ ΑΣΦΑΛΕΙΑ
17.10 ΑΡΩΜΑ ΓΥΝΑΙΚΑΣ
19.50 ΣΤΟ ΓΡΑΝΑΖΙ ΤΟΥ ΦΟΒΟΥ
21.25 ΜΑΝΤ ΟΝ ΦΙΛΜΝΕΤ
22.00 ΣΥΝΩΜΟΣΙΑ ΘΑΝΑΤΟΥ
00.00 ΑΧΑΛΙΝΩΤΕΣ ΣΟΥΗΔΕΖΕΣ
02.15 Η ΩΡΑ ΤΟΥ ΛΥΚΟΥ
04.10 ΠΡΟΣΕΧΩΣ ΣΤΟ ΣΙΝΕΜΑ
04.40 ΜΟΝΣΤΕΡ

ALTER

06.15 ΑΛΤΕΡ ΚΙΝΤΣ
11.00 **ΕΙΔΗΣΕΙΣ**
11.30 ΚΑΘΑΡΕΣ ΚΟΥΒΕΝΤΕΣ
12.55 ΤΑ ΜΥΣΤΙΚΑ ΤΗΣ ΥΓΕΙΑΣ
13.00 **ΕΙΔΗΣΕΙΣ**
13.45 ΤΟΠ ΣΙΚΡΕΤ
16.15 **ΕΙΔΗΣΕΙΣ**
16.20 ΕΛΛΗΝΙΚΗ ΤΑΙΝΙΑ: «Η ΜΕΓΑΛΗ ΑΠΟΦΡΑΞΗ»
18.15 ΤΟΠ ΣΙΚΡΕΤ: ΤΕΛΕΥΤΑΙΑ ΕΚΔΟΣΗ
18.45 ΤΟ ΠΡΩΤΟ ΘΕΜΑ
19.00 **ΕΙΔΗΣΕΙΣ**
20.00 Η ΦΩΝΗ ΤΟΥ ΠΟΛΙΤΗ
21.00 ΜΗΤΣΙ-ΧΩΣΤΑ
22.15 ΛΑΪΦ ΣΤΑΪΛ
23.00 ΖΟΥΓΚΛΑ
01.30 AUTO ALTER
01.45 ΣΕΞ ΕΝΤ ΔΕ ΣΙΤΙ
02.15 ΑΦΡΟΝΤΙΣΙΑ
02.30 ΞΕΝΗ ΤΑΙΝΙΑ: «ΣΕΞ ΣΤΑ ΘΡΑΝΙΑ»

ΕΛΛΗΝΙΚΗ ΔΗΜΟΚΡΑΤΙΑ
ΠΕΡΙΦΕΡΕΙΑ ΝΟΤΙΟΥ ΑΙΓΑΙΟΥ
ΝΟΜΟΣ ΔΩΔΕΚΑΝΗΣΟΥ
ΔΗΜΟΣ ΝΟΤΙΑΣ ΡΟΔΟΥ
Γραφείο Προσωπικού
Υπεύθυνη: Φεσσά Παρθενόπη
Διεύθυνση: Γεννάδι- Ρόδος, Ταχ.Κωδ.: 85109
Τηλέφωνο: 22440-29124/29136, FAX: 2244-43385

Γεννάδι 22-06-2005
Αρ. Πρωτ. 5030

ΠΕΡΙΛΗΨΗ ΑΝΑΚΟΙΝΩΣΗΣ

Ο Δήμος Νότιας Ρόδου ανακοινώνει την πρόσληψη εποχιακού προσωπικού ανταποδοτικού χαρακτήρα με σύμβαση εργασίας ιδιωτικού δικαίου ορισμένου χρόνου, συνολικού αριθμού τριών (3) ατόμων για την κάλυψη παροδικών αναγκών των Υπηρεσιών καθαριότητας, άρδευσης και ύδρευσης για τις εξής κατά αριθμός ατόμων, ειδικότητες με τα αντίστοιχα ειδικά τυπικά προσόντα και την αντίστοιχη χρονική περίοδο.

ΕΙΔΙΚΟΤΗΤΑ		Αριθμός Ατόμων	Ειδικά τυπικά προσόντα	Χρονική διάρκεια
ΔΕ 29	Οδηγών Φορτηγού Απορριμματοφόρου	1	Τα παρακάτω αναφερόμενα	8 μήνες
ΔΕ24	Ηλεκτρολόγων	1	Τα παρακάτω αναφερόμενα	8 μήνες
ΔΕ 30	Τεχνίτες Οικοδομικών εργασιών	1	Τα παρακάτω αναφερόμενα	8 μήνες

Από άποψη προσόντων:

Για τις θέσεις του κλάδου ΔΕ 29 Οδηγών Απορριμματοφόρου -Φορτηγού, προσόντα πρόσληψης ορίζονται:

Κύρια Προσόντα :

1. Δίπλωμα ΙΕΚ ειδικοτήτων (α) τεχνικού αυτοκινήτων οχημάτων ή (β) εκπαιδευτή υποψηφίων οδηγών αυτοκινήτων ή πτυχίο Α' ή Β' κύκλου σπουδών Τεχνικού Επαγγελματικού Εκπαιδευτήριου (Τ.Ε.Ε). ειδικότητας Μηχανών και Συστημάτων Αυτοκινήτου ή απολυτήριος τίτλος:

Ενιαίου Πολυκλαδικού Λυκείου τμήματος μηχανικών αυτοκινήτων
ή Τεχνικού επαγγελματικού λυκείου
ή Τεχνικής Επαγγελματικής σχολής Δευτεροβάθμιας Εκπαίδευσης ειδικότητας Μηχανών αυτοκινήτων
ή σχολής μαθητείας του ΟΑΕΔ ειδικότητας μηχανοτεχνίτη αυτοκινήτου
ή άλλος ισότιμος τίτλος αντίστοιχης σχολικής μονάδας της ημεδαπής ή αλλοδαπής αντίστοιχης ειδικότητας.

2. Ισχύουσα επαγγελματική άδεια οδήγησης Γ' κατηγορίας.

Επικουρικά προσόντα:

Α Σε περίπτωση που δεν καθίσταται δυνατή η πλήρωση των θέσεων από υποψήφιους με τα προσόντα της προηγούμενης παραγράφου, επιτρέπεται η πρόσληψη με προσόν διορισμού οποιοδήποτε απολυτήριο τίτλο σχολικής μονάδας δευτεροβάθμιας εκπαίδευσης ή Ι.Ε.Κ, καθώς **και ισχύουσα επαγγελματική άδεια οδήγησης Γ' κατηγορίας και αντίστοιχη εμπειρία τουλάχιστον έξι (6) μηνών.**

Β Σε περίπτωση που δεν καθίσταται δυνατή η πλήρωση των θέσεων από υποψήφιους με τα προσόντα της προηγούμενης παραγράφου, επιτρέπεται η πρόσληψη με προσόν διορισμού Υποχρεωτικής Εκπαίδευσης (δηλαδή απολυτήριο τριτάξιου γυμνασίου ή για υποψήφιους που έχουν αποφοιτήσει μέχρι και το 1980 απολυτήριο δημοτικού σχολείου)ή ισοδύναμο απολυτήριο τίτλο κατώτερης Τεχνικής Σχολής του Ν.Δ 580/1970 ή απολυτήριος τίτλος Εργαστηρίων Ειδικής Επαγγελματικής Εκπαίδευσης και κατάρτισης, του άρθρου 1 του Ν. 2817/2000 **και ισχύουσα επαγγελματική άδεια οδήγησης Γ' τουλάχιστον κατηγορίας και αντίστοιχη επαγγελματική εμπειρία τριών (3) μηνών.**

Γ Σε περίπτωση που δεν καθίσταται δυνατή η πλήρωση των θέσεων από υποψήφιους με τα προσόντα της προηγούμενης παραγράφου, επιτρέπεται η πρόσληψη με προσόν διορισμού Υποχρεωτικής Εκπαίδευσης (δηλαδή απολυτήριο τριτάξιου γυμνασίου ή για υποψήφιους που έχουν αποφοιτήσει μέχρι και το 1980 απολυτήριο δημοτικού σχολείου)ή ισοδύναμο απολυτήριο τίτλο κατώτερης Τεχνικής Σχολής του Ν.Δ 580/1970 ή απολυτήριος τίτλος Εργαστηρίων Ειδικής Επαγγελματικής Εκπαίδευσης και κατάρτισης, του άρθρου 1 του Ν. 2817/2000 **και ισχύουσα επαγγελματική άδεια οδήγησης Γ' τουλάχιστον κατηγορίας και αντίστοιχη επαγγελματική εμπειρία έξι (6) μηνών.**

Για τις θέσεις του κλάδου ΔΕ 24 (Ηλεκτρολόγων).

Κύρια Προσόντα

α) Άδεια άσκησης επαγγέλματος ηλεκτρολόγων εσωτερικών ηλεκτρικών εγκαταστάσεων ειδικότητας Α' τάξης 1ης κατηγορίας.

β)Δίπλωμα ΙΕΚ
ή πτυχίο Α' ή Β' κύκλου σπουδών Τεχνικού Επαγγελματικού Εκπαιδευτήριου (Τ.Ε.Ε).
ή απολυτήριος τίτλος:
-Ενιαίου Πολυκλαδικού Λυκείου ή
- Τεχνικού επαγγελματικού λυκείου ή
- Τεχνικής Επαγγελματικής σχολής Δευτεροβάθμιας Εκπαίδευσης ή
- Σχολής μαθητείας του ΟΑΕΔ του Ν.1346/83 ή άλλου ισότιμου τίτλου σχολικής μονάδας της ημεδαπής ή αλλοδαπής αντίστοιχης ειδικότητας.

Βάσει του οποίου χορηγήθηκε η παραπάνω άδεια άσκησης επαγγέλματος Ηλεκτρολόγου .

Επικουρικά προσόντα

α) Σε περίπτωση που δεν καθίσταται δυνατή η πλήρωση των θέσεων από υποψήφιους με τα προαναφερόμενα προσόντα επιτρέπεται η πρόσληψη με άδεια άσκησης επαγγέλματος Ηλεκτρολόγου Εσωτερικών Ηλεκτρικών εγκαταστάσεων Ειδικότητας Α και κατηγορίας 1ης και αντίστοιχος τίτλος αναγνωρισμένης κατώτερης τεχνικής σχολής της ημεδαπής ή ισότιμος τίτλος της αλλοδαπής, βάσει του οποίου χορηγείται η παραπάνω άδεια άσκησης επαγγέλματος **Ηλεκτρολόγου.**

Β) Σε περίπτωση που δεν καθίσταται δυνατή η πλήρωση των θέσεων από υποψηφίους με τα προαναφερόμενα προσόντα επιτρέπεται ο διορισμός με απολυτήριο τίτλο τουλάχιστον υποχρεωτικής εκπαίδευσης (δηλ απολυτήριο ο τριτάξιου γυμνασίου ή για υποψηφίου που έχουν αποφοιτήσει μέχρι και το 1980 απολυτήριο δημοτικού σχολείου) ή ισοδύναμο απολυτήριο τίτλο κατώτερης Τεχνικής Σχολής του Ν.Δ 580/1970 ή απολυτήριος τίτλος Εργαστηρίων Ειδικής Επαγγελματικής Εκπαίδευσης και κατάρτισης, του άρθρου 1 του Ν. 2817/2000 και άδεια άσκησης επαγγέλματος ηλεκτρολόγου Εσωτερικών Ηλεκτρικών εγκαταστάσεων Ειδικότητας Α και κατηγορίας 1ης και αντίστοιχη εμπειρία ενός (1) έτους μετά την απόκτηση της άδεια άσκησης επαγγέλματος ηλεκτρολόγου Εσωτερικών Ηλεκτρικών εγκαταστάσεων Ειδικότητας Α και κατηγορίας 1ης **και αντίστοιχη εμπειρία τουλάχιστον τριών (3) ετών μετά την απόκτηση της άδειας ειδικότητας Α και κατηγορίας 1ης.**

γ) Σε περίπτωση που δεν καθίσταται δυνατή η πλήρωση των θέσεων από υποψηφίους με τα προαναφερόμενα προσόντα επιτρέπεται ο διορισμός με απολυτήριο τίτλο τουλάχιστον υποχρεωτικής εκπαίδευσης (δηλ απολυτήριο ο τριτάξιου γυμνασίου ή για υποψηφίου που έχουν αποφοιτήσει μέχρι και το 1980 απολυτήριο δημοτικού σχολείου) ή ισοδύναμο απολυτήριο τίτλο κατώτερης Τεχνικής Σχολής του Ν.Δ 580/1970 ή απολυτήριος τίτλος Εργαστηρίων Ειδικής Επαγγελματικής Εκπαίδευσης και κατάρτισης, του άρθρου 1 του Ν. 2817/2000 και άδεια άσκησης επαγγέλματος ηλεκτρολόγου Εσωτερικών Ηλεκτρικών εγκαταστάσεων Ειδικότητας Α και κατηγορίας 1ης **και αντίστοιχη εμπειρία έξι (6) μηνών μετά την απόκτηση της άδειας Ειδικότητας Α' τάξης και κατηγορίας 1ης.**

Για τη θέση του κλάδου ΔΕ 30 Τεχνίτες Οικοδομικών εργασιών.

Προσόντα πρόσληψης ορίζονται:

Κύρια προσόντα

Κάτοχοι τίτλου :
Δίπλωμα ΙΕΚ
ή πτυχίο Α' ή Β' κύκλου σπουδών Τεχνικού Επαγγελματικού Εκπαιδευτήριου (Τ.Ε.Ε).
ή απολυτήριος τίτλος:
- Ενιαίου Πολυκλαδικού Λυκείου ή
- Τεχνικού επαγγελματικού λυκείου ή
- Τεχνικής Επαγγελματικής σχολής Δευτεροβάθμιας Εκπαίδευσης ή
- Σχολής μαθητείας του ΟΑΕΔ του Ν.1346/83 ή
- άλλου ισότιμου τίτλου σχολικής μονάδας της ημεδαπής ή αλλοδαπής αντίστοιχης ειδικότητας.

Επικουρικά προσόντα

α) Σε περίπτωση που δεν καθίσταται δυνατή η πλήρωση των θέσεων από υποψήφιους με τα παραπάνω προσόντα επιτρέπεται η πλήρωση με απολυτήριο τίτλο αντίστοιχης ειδικότητας αναγνωρισμένης κατώτερης τεχνικής σχολής της ημεδαπής ή ισότιμος τίτλος της αλλοδαπής αντίστοιχης ειδικότητας .

β) Σε περίπτωση που δεν καθίσταται δυνατή η πλήρωση των θέσεων από υποψηφίους με τα παραπάνω προσόντα επιτρέπεται η πρόσληψη με :

- Κάλυψη της θέσης με αντίστοιχη ή συναφή εμπειρία τουλάχιστον **τριών (3)ετών** και απολυτήριο τίτλο τουλάχιστον υποχρεωτικής εκπαίδευσης (δηλ απολυτήριο ο τριτάξιου γυμνασίου ή για υποψηφίου που έχουν αποφοιτήσει μέχρι και το 1980 απολυτήριο δημοτικού σχολείου) ή ισοδύναμο απολυτήριο τίτλο κατώτερης Τεχνικής Σχολής του Ν.Δ 580/1970 ή απολυτήριος τίτλος Εργαστηρίων Ειδικής Επαγγελματικής Εκπαίδευσης και κατάρτισης, του άρθρου 1 του Ν. 2817/2000

γ) Σε περίπτωση που δεν καθίσταται δυνατή η πλήρωση των θέσεων από υποψηφίους με τα προαναφερόμενα προσόντα επιτρέπεται η πρόσληψη με :

- Κάλυψη της θέσης με αντίστοιχη ή συναφή εμπειρία τουλάχιστον **έξι (6) μηνών** και απολυτήριο τίτλο τουλάχιστον υποχρεωτικής εκπαίδευσης (δηλ απολυτήριο ο τριτάξιου γυμνασίου ή για υποψηφίου που έχουν αποφοιτήσει μέχρι και το 1980 απολυτήριο δημοτικού σχολείου) ή ισοδύναμο απολυτήριο τίτλο κατώτερης Τεχνικής Σχολής του Ν.Δ 580/1970 ή απολυτήριος τίτλος Εργαστηρίων Ειδικής Επαγγελματικής Εκπαίδευσης και κατάρτισης, του άρθρου 1 του Ν. 2817/2000

Α. ΓΕΝΙΚΑ ΠΡΟΣΟΝΤΑ ΠΡΟΣΛΗΨΗΣ

1.- Οι υποψήφιοι πρέπει να έχουν ηλικία από 18 έως 65 ετών

2.- **Να έχουν την υγεία και τη φυσική καταλληλότητα που τους επιτρέπει την εκτέλεση των καθηκόντων της θέσεως που επιλέγουν.**

3.- Να μην έχουν κώλυμα κατά το άρθρο 8 του Υπαλληλικού Κώδικα (καταδίκη, υποδικία, δικαστική συμπαράσταση), με την επιφύλαξη της επόμενης εξαίρεσης.

Εξαίρεση: Οι υποψήφιοι για θέσεις βοηθητικού ή ανειδίκευτου προσωπικού υπό την προϋπόθεση ότι έχουν εκτίσει την ποινή ή τα μέτρα ασφαλείας που τους έχουν επιβληθεί έχουν αρθεί ή έχουν απολυθεί υπό όρο (Ν.2207/1994 άρθρο 4 παρ. 6).

ΠΡΟΘΕΣΜΙΑ ΥΠΟΒΟΛΗΣ ΑΙΤΗΣΕΩΝ

Οι ενδιαφερόμενοι μπορούν να υποβάλουν αίτηση στα γραφεία της υπηρεσίας μας (ΔΗΜΟΣ ΝΟΤΙΑΣ ΡΟΔΟΥ), στο Γεννάδι και ειδικότερα στην υπηρεσία γραφείο προσωπικού (αρμόδια υπάλληλος κ. Φεσσά Πόπη τηλ.22440-29124-29136) εντός προθεσμίας δέκα (10) ημερών, που αρχίζει από την επομένη ημέρα της τελευταίας δημοσίευσης της παρούσας σε τοπικές εφημερίδες ή της ανάρτησής της στο κατάστημα της υπηρεσίας και στο χώρο ανακοινώσεων του δημοτικού ή κοινοτικού καταστήματος, εφόσον η ανάρτησή της είναι τυχόν μεταγενέστερη της δημοσίευσης στις εφημερίδες (παρ.10 άρθρο 21 Ν.2190/1994).

Ο ΑΝΤΙΔΗΜΑΡΧΟΣ
ΧΑΤΖΗΛΑΖΑΡΟΥ ΑΓΑΠΗΤΟΣ

Δωδεκανησιακός Σύλλογος Αυτοανόσων Νοσημάτων Αρθρίτιδας και Λύκου «ΘΑΛΕΙΑ».

ΠΡΟΣΚΛΗΣΗ

Σύμφωνα με το άρθρο 12 του Καταστατικού του «Δωδεκανησιακού Συλλόγου Αυτοανόσων Νοσημάτων και Λύκου «ΘΑΛΕΙΑ»

Καλείστε:

Στη Γενική Συνέλευση του Δωδεκανησιακού Συλλόγου Αυτοανόσων Νοσημάτων «ΘΑΛΕΙΑ» που θα γίνει στο Ξενοδοχείο ΠΛΑΖΑ στις 24 Ιουνίου 2005, ημέρα Παρασκευή και ώρα 18:00.

Η παρουσία σας είναι απαραίτητη για να έχουμε απαρτία ώστε να μην υποχρεωθούμε να συγκεντρωθούμε ξανά μετά μία βδομάδα. Σε περίπτωση μη απαρτίας, η Γενική Συνέλευση θα επαναληφθεί την Παρασκευή 1 Ιουλίου 2005 πάλι στο Ξενοδοχείο ΠΛΑΖΑ, την ίδια ώρα και με θέματα.

1) Λογοδοσία απερχομένου Διοικητικού Συμβουλίου (Διοικητική – Διαχειριστική). Με τα έτη Ιούλιος 2002 – Ιούλιος 2005
2) Εκθεση εξελεκτικής Επιτροπής
3) Απαλλαγή μελών του Διοικητικού Συμβουλίου από την οικονομική ευθύνη
4) Αρχαιρεσίες για την ανάδειξη μελών του Διοικητικού Συμβουλίου και της εξελεγκτικής επιτροπής.

ΔΙΑ ΤΟ Δ.Σ.
Η πρόεδρος
Γεωργά Θάλεια

STEFANAKIS TOURS

ΑΝΑΚΟΙΝΩΣΗ

Επ' ευκαιρία της ενθρόνισης του Μητροπολίτη ΛΕΡΟΥ - ΚΑΛΥΜΝΟΥ & ΑΣΤΥΠΑΛΑΙΑΣ *κ.κ. Παΐσιου*

το Σάββατο στις **25.6.05**
το **F/B ΙΕΡΑΠΕΤΡΑ**
θα εκτελέσει το εξής ημερήσιο δρομολόγιο:
ΡΟΔΟΣ - ΛΕΡΟΣ ώρα αναχ. **06.00**
ΚΑΛΥΜΝΟΣ - ΡΟΔΟΣ ώρα αναχ. **22.45**

Προσοχή: Λόγω της μεγάλης ζήτησης κλείστε εγκαίρως εισιτήρια.
Πληροφορίες στο πρακτορείο ΣΤΕΦΑΝΑΚΗ
Τηλ. 22410 20625 - 30054

ΥΠΟΧΡΕΩΤΙΚΗ Η ΣΥΜΠΛΗΡΩΣΗ

ΑΤΟΜΙΚΟ ΔΕΛΤΙΟ ΥΓΕΙΑΣ ΓΙΑ ΟΛΟΥΣ

τους μαθητές θεσπίζει το υπουργείο Παιδείας

Το δελτίο υγείας έχει ισχύ δύο ετών για το Δημοτικό και τριών ετών για το Γυμνάσιο και το Λύκειο



Υποχρεωτικό δελτίο υγείας για όλους τους μαθητές θεσπίζεται από το υπουργείο Παιδείας και θα τηρείται στις σχολικές μονάδες πρωτοβάθμιας και δευτεροβάθμιας εκπαίδευσης με ευθύνη των διευθυντών. Παράλληλα, επεκτείνεται η περίοδος των σχολικών εκδρομών και στο χρονικό διάστημα 15 Οκτωβρίου έως 15 Δεκεμβρίου.

Όπως ανακοίνωσε ο υφυπουργός Παιδείας Γιώργος Καλός, το ατομικό δελτίο υγείας έχει προληπτικό χαρακτήρα· αποσκοπεί στην προστασία της ζωής των μαθητών και αποτελεί βασικό στοιχείο για τη συμμετοχή τους στο μάθημα της Φυσικής Αγωγής και σε άλλες σχολικές δραστηριότητες (Ολυμπιακή Παιδεία).

Θα συμπληρώνεται με τη φροντίδα γονέων και κηδεμόνων, από ιατρούς των οικείων Κέντρων Υγείας ή Περιφερειακών Γενικών Νοσοκομείων ή των ασφαλιστικών φορέων των γονέων και κηδεμόνων ή από ιδιώτες γιατρούς που παρακολουθούν την κατάσταση της υγείας των μαθητών. Περιλαμβάνει πλήρη στοιχεία μαθητή, ημερομηνία ιατρικής εξέτασης και ιατρικό πόρισμα.

Έχει ισχύ δύο σχολικών ετών για το δημοτικό σχολείο και τριών σχολικών ετών για το Γυμνάσιο και το Λύκειο, και αποτελεί αναγκαίο συνοδευτικό της ατομικής καρτέλας του μαθητή. Για το νηπιαγωγείο ισχύει για όλο το χρονικό διάστημα φοίτησης.

Κατατίθεται στην οικεία σχολική μονάδα κατά την εγγραφή στο νηπιαγωγείο στις Α', Γ' και Ε' τάξεις του Δημοτικού, στην Α' τάξη του Γυμνασίου και στην Α' τάξη του Ενιαίου ή Τεχνικού λυκείου και με τη λήξη ισχύος του ή σε περίπτωση μετεγγραφής, επιστρέφεται στον κηδεμόνα.

Ιδιαίτερη μέριμνα λαμβάνεται για τους ανασφάλιστους Έλληνες και αλλοδαπούς. Ο διευθυντής της σχολικής μονάδας παραπέμπει το μαθητή στο πλησιέστερο Κέντρο Υγείας ή Περιφερειακό Γενικό Νοσοκομείο για δωρεάν συμπλήρωση του Ατομικού Δελτίου.

Το Δελτίο είναι απόρρητο έγγραφο μη ανακοινώσιμο, διέπεται δε από τις αρχές προστασίας προσωπικών δεδομένων. Η παραβίασή του συνιστά ποινικό αδίκημα και πειθαρχικό παράπτωμα παράβασης καθήκοντος.

Η παράλειψη κατάθεσής του συνεπάγεται τον αποκλεισμό των μαθητών από το μάθημα της Φυσικής Αγωγής, καθώς και από άλλες σχολικές δραστηριότητες.

Επεκτείνεται η περίοδος των σχολικών εκδρομών

Ωστόσο, ο υφυπουργός Παιδείας αναφέρθηκε και στο θέμα των εκδρομών, τονίζοντας ότι επεκτείνεται και στο χρονικό διάστημα από 15 Οκτωβρίου έως 15 Δεκεμβρίου η περίοδος στην οποία μπορούν να πραγματοποιούνται οι πενθήμερες εκδρομές των μαθητών.

Στόχος είναι να αποσυμφορηθεί το διάστημα από 1η Μαρτίου μέχρι 15 ημέρες πριν από τις εξετάσεις που ισχύει σήμερα.

Αυξάνεται και η αναλογία συνοδών καθηγητών-μαθητών: ένας εκπαιδευτικός ανά τριάντα μαθητές για τις εκδρομές εσωτερικού αντί για 40 μαθητές που ήταν μέχρι τώρα.

Επίσης, ένας εκπαιδευτικός ανά είκοσι μαθητές για τις εκδρομές εξωτερικού (παραμένει 1/20 μαθητές). Ο προγραμματισμός των εκδρομών θα γίνεται από την αρχή του διδακτικού έτους, ενώ καθιερώνεται κοινός για όλες τις σχολικές μονάδες τύπος συμφωνητικού, το οποίο θα συνάπτεται μεταξύ ταξιδιωτικού γραφείου και σχολείου για κάθε εκδρομή.

Ο ΒΑΣΙΛΗΣ ΠΑΠΑΝΙΚΟΛΑΣ
γραμματέας της Περιφερειακής



Οτέως Βουλευτής Δωδ/σου κ. Βασίλης Παπανικόλας αναδείχθηκε χθες όπως άλλωστε αναμενόταν, πρώτος γραμματέας της Περιφερειακής Επιτροπής Νοτίου Αιγαίου.

Η απόφαση ελήφθη ομόφωνα από τα 15 μέλη της Περιφερειακής Επιτροπής, όπως ομοφώνως εξελέγη αναπληρώτρια γραμματέας η κ. Αλέκα Προυσαλόγλου-Ρήγα (επιβεβαιουμένων έτσι των προβλέψεων της «δ»).

Η εκλογική διαδικασία έλαβε χώρα χθες το απόγευμα στα γραφεία της Χαριλάου Τρικούπη με βάση τις αποφάσεις του Συνεδρίου και την αναλογική αντιπροσώπευση των 3 νομαρχιακών επιτροπών.

Η τελική απόφαση δηλαδή της Επιτροπής Καταστατικού και Πιστοποίησης θα συνάδει προς τις αποφάσεις του Συνεδρίου (διατηρείται δηλαδή η κατάσταση όπως είχε διαμορφωθεί πριν από την υποβολή των ενστάσεων).

2ο ΤΟΥΡΝΟΥΑ ΤΑΒΛΙ

Ο Πολιτιστικός Σύλλογος Γυναικών Προφύλιας σας προσκαλεί στο 2ο Τουρνουά Τάβλι την Κυριακή 26 Ιουνίου 2005 στο Πολιτιστικό Κέντρο «Μάγγανα» Προφύλιας. Ώρα Έναρξης: 12:30μ.μ Η συμμετοχή είναι 10 ευρώ και περιλαμβάνει κρύο πιάτο και ποτό. Θα απονεμηθούν βραβεία στους τέσσερις πρώτους. Για πληροφορίες στην κα.Παπασάββα Ειρήνη στα τηλ: 2244061348 & 6944846037

Το τουρνουά στηρίζει ο Δήμος Νότιας Ρόδου

ΝΕΕΣ ΤΙΜΕΣ ΤΟ ΦΘΙΝΟΠΩΡΟ

ΣΤΑ ΕΠΙΠΕΔΑ ΤΟΥ ΠΛΗΘΩΡΙΣΜΟΥ οι αυξήσεις στα τιμολόγια
της ΔΕΗ, δήλωσε ο Γ. Σαλαγκούδης

Η αύξηση στα τιμολόγια της ΔΕΗ θα κινείται στα επίπεδα του πληθωρισμού, με την προϋπόθεση ότι οι τιμές του πετρελαίου δεν θα εξελιχθούν πολύ χειρότερα, δήλωσε την Τετάρτη ο υφυπουργός Ανάπτυξης Γιώργος Σαλαγκούδης.

Ο κ. Σαλαγκούδης τόνισε ότι η αύξηση που έγινε το Νοέμβριο του 2004 (2,74%) ήταν ικανοποιητική και ότι αντίστοιχη θα είναι και η φετινή αύξηση, η οποία αναμένεται το φθινόπωρο.

Ο υφυπουργός Ανάπτυξης σημείωσε ότι μέχρι στιγμής φαίνεται ότι η ΔΕΗ δεν έχει επηρεαστεί πάρα πολύ από τις αυξημένες τιμές του πετρελαίου.

ΠΩΛΟΥΝΤΑΙ ΜΟΝΟΚΑΤΟΙΚΙΕΣ

λουξ κατασκευής έναντι Μίρα Μάρε (Ιξιά), των 140 τ.μ.,160 τ.μ., 180 τ.μ., 200 τ.μ. και με υπόγειο για γκαράζ.

Πληροφ. Γεώργιο Ιωαννίδη

Τηλ. 22410 23271/22307
Κιν. 6932 296983

ΣΥΝΕΤΑΙΡΙΣΤΙΚΗ ΤΡΑΠΕΖΑ ΔΩΔΕΚΑΝΗΣΟΥ ΣΥΝ.ΠΕ

ΠΡΟΣΚΛΗΣΗ 12ης ΤΑΚΤΙΚΗΣ Γ.Σ.

Καλούνται τα μέλη της Συνεταιριστικής Τράπεζας Δωδεκανήσου ΣΥΝ.ΠΕ να λάβουν μέρος στην 12η Τακτική Γενική Συνέλευση που θα πραγματοποιηθεί οριστικά στην Ρόδο, το Σάββατο 25 Ιουνίου 2005 και ώρα 9:30 το πρωί, στην αίθουσα «Γεώργιος Καραγιάννης» του Επιμελητηρίου Δωδεκανήσου, Γρ. Λαμπράκη 8 (2ος όροφος) στην Ρόδο, με τα παρακάτω θέματα ημερησίας διάταξης:

Θέμα 1ο: Έγκριση εισόδου στην Συνεταιριστική Τράπεζας Δωδεκανήσου όλων των Συνεταίρων που εγγράφησαν από τις 01/06/2004 μέχρι τις 31/05/2005, μετά από σχετικές αποφάσεις του Δ.Σ. της Τράπεζας.

Θέμα 2ο: Απολογισμός Δ.Σ. της διαχειριστικής περιόδου 01/01/2004-31/12/2004.

Θέμα 3ο: Έγκριση των Οικονομικών Καταστάσεων και της Διανομής των Αποτελεσμάτων της Τράπεζας της διαχειριστικής περιόδου 01/01/2004-31/12/2004.

Θέμα 4ο: Απαλλαγή των μελών των Δ.Σ. της Τράπεζας της περιόδου 01/01/2004-31/12/2004, από την ευθύνη της διαχείρισης για την διαχειριστική περίοδο 01/01/2004-31/12/2004.

Θέμα 5ο: Έγκριση προϋπολογισμού εσόδων-εξόδων της χρήσης 2005.

Θέμα 6ο: Επικύρωση απόφασης για την συμμετοχή στην αύξηση κεφαλαίου της Πανελλήνιας Τράπεζας.

Θέμα 7ο: Κωδικοποίηση Καταστατικού Τράπεζας.

Θέμα 8ο: Ορισμός Ορκωτού Ελεγκτή για την χρήση 2005.

Από το Δ.Σ.

Alexis 4Seasons

Στην καρδιά της Μεσαιωνικής Πόλης
το στέκι του Ροδίτη και όλων των διασημοτήτων,
από την εποχή του Ωνάση μέχρι σήμερα

Όταν μιλάμε για ψαροταβέρνα
εννοούμε ALEXIS
ALEXIS ΚΑΙ ΚΑΛΗ ΟΡΕΞΗ

