η δημοκρατική της Ρόδου

στην υπηρεσία του δωδεκανησιακού λαού

Κωδικός 1876 Αρ. φύλλου 6907 ΤΡΙΤΗ 5 ΙΟΥΛΙΟΥ 2005 - Τιμή 0,70 ΕΥΡΩ - www.dimokratiki.gr - e-mail: info@dimokratiki.gr

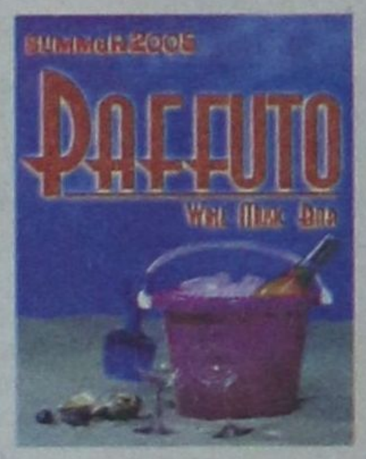



ΜΠΟΡΕΙ ΝΑ ΠΡΟΣΛΑΒΕΙ ΕΚΡΗΚΤΙΚΕΣ ΔΙΑΣΤΑΣΕΙΣ

ΠΡΩΤΟΒΟΥΛΙΕΣ ΕΒΕΔ ΓΙΑ ΝΟΜΟΘΕΤΙΚΗ ΡΥΘΜΙΣΗ

του προβλήματος με τις εμπορικές μισθώσεις

Θα ζητηθεί και η σύμπραξη του Δικηγορικού Συλλόγου Ρόδου • Το πρόβλημα είναι παλιό αλλά ποτέ δεν επιδείχθηκε η δέουσα προσοχή

• ΣΕΛ. 3

ΣΤΗ ΣΥΝΑΝΤΗΣΗ ΜΕ ΤΟΥΣ ΣΥΝΤΟΝΙΣΤΕΣ

Προειδοποίηση Γ. Παπανδρέου προς τα στελέχη ενόψει των δημοτικών εκλογών



• ΣΕΛ. 32

ΚΙΝΔΥΝΕΥΕΙ ΜΕ ΚΑΤΑΡΡΕΥΣΗ

Σε δυσχερή οικονομική θέση πρακτορείο της Ρόδου

• ΣΕΛ. 32

ΣΕ ΣΥΝΕΧΕΙΑ ΠΡΟΒΛΗΜΑΤΩΝ

Πρωτοδίκης ζήτησε εξαίρεση από υπόθεση, λόγω ευθιξίας

• ΣΕΛ. 5

ΚΑΘΕΤΑ ΑΝΤΙΘΕΤΟΙ Α. ΚΑΡΑΜΑΡΙΟΣ - ΒΑΣ. ΧΡΥΣΗΣ

ΔΙΑΦΩΝΙΑ ΒΟΥΛΕΥΤΩΝ της Ν.Δ. για τις πρακτικές της «Νομαρχιακής»





✓ *Για «νέα κόλπα» κάνουν λόγο οι κ.κ. Τιμ. Παρασκευάς - Γ. Νικητιάδης*

Α. ΚΑΡΑΜΑΡΙΟΣ: «Δεν νομίζω ότι η νομαρχιακή επιτροπή της ΝΔ μπορεί να υποκαταστήσει τους βουλευτές του νομού» • **ΒΑΣ. ΧΡΥΣΗΣ:** «Αν η Ν.Ε. λειτουργεί έτσι για να μειώσει τους βουλευτές, κάνει λάθος» • **ΤΙΜ. ΠΑΡΑΣΚΕΥΑΣ:** «Δεν είναι σοβαρό και πρέπον να παρεμβαίνουμε» • **Γ. ΝΙΚΗΤΙΑΔΗΣ:** «Πρόκειται για επικοινωνιακό τρικ»

• ΣΕΛ. 11

ΓΙΑ ΔΕΥΤΕΡΗ ΦΟΡΑ ΣΕ ΔΙΑΣΤΗΜΑ ΤΡΙΩΝ ΜΗΝΩΝ

ΣΥΝΗΛΘΕ ΧΘΕΣ ΣΕ ΣΥΝΕΔΡΙΑΣΗ το Εθνικό Συμβούλιο Τουρισμού

Αισιοδοξία για την πορεία του Ελληνικού Τουρισμού



• ΣΕΛ. 10



Χρυσή Ολυμπιάδα

σας εύχεται καλό καλοκαίρι, καλή σαιζόν και σας προσκαλεί σε γεύσεις μοναδικές, ουράνιες, ποιοτικές.
***Κρέας,** Φιλέτο, Στέικ, παϊδάκια μόνο φρέσκα στο γκριλ, ζουμερά και σερβιρισμένα με ξεχωριστές γαρνιτούρες και σος. Κατσίκι, αρνάκι, μοσχάρι, φρέσκα μαγειρεμένα με καταπληκτικές γεύσεις.*
***Ψάρια,** αστακοί, γαρίδες, μύδια, σουπιές, καλαμάρια όλα τα θαλασσινά ντόπια στο γκριλ αλλά και με υπέροχες συνταγές.*
***Ζυμαρικά** διάφορα. Δοκιμάστε τις υπέροχες, τις μοναδικές ταλιατέλες που Ιταλός Σεφ ζήτησε επίμονα την συνταγή.*
***Μεζέδες,** πρώτα πιάτα από την Ελληνική και διεθνή κουζίνα, παραδοσιακές χορτόπιτες όπως τον παλιό καιρό.*
Όλα αυτά κάνουν Έλληνες και ξένους να μας λένε ***«Φάγαμε το καλύτερο φαγητό στη Ρόδο».***

ΑΠΕΛΛΟΥ & ΕΥΔΗΜΟΥ – ΠΑΛΙΑ ΠΟΛΗ – ΡΟΔΟΣ
ΤΗΛ: 22410 20119

ΥΠΟ ΔΙΩΓΜΟΝ Ο κ. Γ. ΣΠΑΝΟΣ

Απαγορεύθηκε ο απόπλους του «Δωδεκάνησος Πράιντ»

• ΣΕΛ. 6



ΑΝΕΒΛΗΘΗ ΓΙΑ ΣΕΠΤΕΜΒΡΙΟ

Δεν συζητήθηκε χθες η αίτηση της ΑΝΕΚ για την ΔΑΝΕ

• ΣΕΛ. 7

ΙΑΤΡΙΚΟΣ ΣΥΛΛΟΓΟΣ ΡΟΔΟΥ

ΕΚΤΑΚΤΗ ΓΕΝΙΚΗ ΣΥΝΕΛΕΥΣΗ

Ο Ιατρικός Σύλλογος Ρόδου καλεί όλα τα μέλη του σε **Έκτακτη Γενική Συνέλευση την Τετάρτη 6 Ιουλίου 2005** στην αίθουσα του Δικηγορικού Συλλόγου Ρόδου ώρα **19.30 μ.μ.** με μοναδικό θέμα συζήτησης και λήψης αποφάσεων:

« Συμβάσεις Ιατρών με το ΤΑΞΥ»

Για το ΔΣ

Ο Πρόεδρος Χρήστος Απ. Μαντάς

Η Γεν. Γραμματέας Χρυσή Δ. Σπάρταλη

η άποψη της ημέρας

Πολιτικές παραδοξότητες

Ενα σταυροδρόμι που κάθε πολιτικός σχηματισμός οφείλει να διαβεί, ένας ανισόπεδος κόμβος που μπορεί να σε βγάλει από το κυκλοφοριακό – πολιτικό χάος είναι πια οι δημοσκοπήσεις, οι οποίες για τα σύγχρονα κόμματα πρέπει και μπορεί να αποτελέσουν το εργαλείο για τις πολιτικές του αύριο.

Είναι αντιδημοκρατικό, είναι αντιδεολογικό και υπερφίαλο ο πολιτικός ανήρ να εκτιμά πως μόνο στο τέλος της τετραετίας και όταν οι κάλπες ανοίγουν είναι η ώρα που ο ίδιος κρίνεται.

Κάθε ώρα, κάθε λεπτό, κάθε πολιτική πράξη υπόκειται στο βάσανο της κριτικής από την κοινή γνώμη, που μέσα από τις δημοσκοπήσεις αποτυπώνει τις ανάγκες της αλλά και τις προσμονές που έχει από τα πολιτικά πεπραγμένα. Δεν είναι μάλιστα λίγες οι φορές που η εικόνα είναι διττή όπως προκύπτει και από την τελευταία δημοσκόπηση της «Μέτρον Ανάλυσις», με τη διαφορά μεταξύ των δύο κομμάτων να μην εμφανίζεται χαώδης, ενώ την ίδια στιγμή χαώδης να είναι η σύγκριση για την καταλληλότητα ως πρωθυπουργού δύο προσώπων: Του Κώστα Καραμανλή και του Γιώργου Παπανδρέου.

Αν τα κόμματα της εξουσίας θα λήσουν ψύχραιμα και νηφάλια να αναγνώσουν κάτω από τις γραμμές, θα διαπιστώσουν πως από κυβερνητικής πλευράς ο πρωθυπουργός χαίρει της εμπιστοσύνης του εκλογικού σώματος, πείθει για τη σεμνότητα και την ταπεινότητά του, όμως το ίδιο δεν συμβαίνει και για το σύνολο των κυβερνητικών στελεχών καθώς κάποιοι εξ αυτών έχουν απογοητεύσει τους ψηφοφόρους και όχι μόνο της γαλάζιας παράταξης.

Οι προσδοκίες είναι πολλές, τα χρονοδιαγράμματα ασφυκτικά και οι αδυναμίες και οι δυσλειτουργίες σε χώρους όπως η οικονομία, η υγεία, η παιδεία και η αγορά παραμένουν τεράστιες. Για τους λόγους αυτούς το εκλογικό σώμα δεν δύναται πλέον να πιστώσει ούτε πολιτικούς σχηματισμούς ούτε πρόσωπα.

Οσο για την αξιωματική αντιπολίτευση, ο πρόεδρός της δεν έχει βρει ακόμη εκείνες τις πολιτικές φόρμουλες και συνταγές που θα τον καταστήσουν πειστικό απέναντι στις λαϊκές μάζες, γεγονός που τον καθιστά πολιτικά ανίσχυρο όταν τα ποσοστά της δημοτικότητάς του αντιπροβάλλονται με τα ποσοστά δημοτικότητας του Κώστα Καραμανλή.

Το πολιτικό ζουμί της τελευταίας δημοσκόπησης επαναφέρει θύμησες του χθες, όπου το εκλογικό σώμα εμφανιζόταν να προτιμά πρωθυπουργό Σημίτη σε κυβέρνηση Νέας Δημοκρατίας. Μήπως σήμερα το ίδιο σώμα προσανατολίζεται σε πρωθυπουργό Καραμανλή με κυβέρνηση ΠΑΣΟΚ;

ο καιρός

Γενική πρόγνωση για σήμερα **Τρίτη 5/7/2005** Ισχυροί βόρειοι άνεμοι στο νοτιοανατολικό Αιγαίο. Νησιά ανατολικού Αιγαίου, Δωδεκάνησα Καιρός: γενικά αίθριος. Άνεμοι: βόρειοι μέτριοι έως ισχυροί. Θερμοκρασία: από 19 έως 29 βαθμούς Κελσίου.



ΗΜΕΡΗΣΙΑ ΕΦΗΜΕΡΙΔΑ
η δημοκρατική της Ρόδου
Ετος ιδρύσεως 1982
Θεμ. Σοφούλη 77
Ταχ. Θυρίδα 339
85100 Ρόδος
Εκδότης - ιδιοκτήτης
ΒΑΣΙΛΗΣ Δ. ΑΘΑΝΑΣΙΟΥ
Διευθυντής:
ΔΑΜΙΑΝΟΣ Β. ΑΘΑΝΑΣΙΟΥ
Τηλέφωνα: 22410-34722, 76655, 37500, 26728, 27919
Telefax: 2241037333 - 22410 26728

www.dimokratiki.gr
e-mail:info@dimokratiki.gr



αναδρομή στο παρελθόν


η δημοκρατική

5 Ιουλίου 1993

Είναι οριστική πλέον η ένταξη του νέου νοσοκομείου Ρόδου στο Β' Κοινοτικό Πλαίσιο Στήριξης (ΚΠΣ), όπως οριστική είναι και η ένταξη στο πρόγραμμα του Φράγματος Γαδουρά.

Η απόφαση ελήφθη χθες σε σύσκεψη που πραγματοποιήθηκε στην Αθήνα υπό την προεδρία του αντιπροέδρου της Κυβερνήσεως κ. Τζαννή Τζαννετάκη και με την συμμετοχή του υπουργού Προεδρίας Κυβερνήσεως κ. Σωτήρη Κούβελα, του υφυπουργού Εθνικής Οικονομίας κ. Αρ. Τσιμπλάκου, του υφυπουργού παρά τω Πρωθυπουργώ κ. Κων/νου Σημαιοφορίδη, των Βουλευτών Δωδ/νήσου κ.κ. Αρ. Παυλίδη και Αν. Καραμάριου, του νομάρχη κ. Γ. Χαραλαμπόπουλου και του γενικού διευθυντή της ΝΔ κ. Κ. Πυλαρινού. Οπως έγινε γνωστό, στην σύσκεψη αυτήν, που προκλήθηκε από τους βουλευτές του νομού εξετάσθηκε η πορεία των εκτελούμενων στην περιοχή έργων και αποφασίστηκε η ένταξη νέων, στρατηγικής σημασίας για το νησί, στα Κοινοτικά Προγράμματα. 1) Εντάσσεται το Β' Κοινοτικό Πλαίσιο Στήριξης η ανέγερση του νέου νοσοκομείου Ρόδου. 2) Εντάσσεται στο Β' Κοινοτικό Πλαίσιο Στήριξης η κατασκευή του Φράγματος Γαδουρά (όπως έγινε γνωστό εδόθη ταυτόχρονα εντολή άμεσης ενάρξεως των διαδικασιών δημοπράτησης του έργου γιατί υπάρχει εγκεκριμένη μελέτη).

Στην ίδια σύσκεψη αποφασίσθηκαν και τα παρακάτω:

1) Η αύξηση του ορίου χρηματοδότησης των ήδη εκτελούμενων στο νομό έργων στα πλαίσια του νομαρχιακού προγράμματος μέχρι την ολοκλήρωσή τους, 2) Σε ό,τι αφορά την μαρίνα Ρόδου αποφασίστηκε προ πάσης ενεργείας να αναμείνει η Κυβέρνηση την ψήφιση του σχετικού νομοσχεδίου που συζητείται στην Βουλή, ώστε στη συνέχεια να διαμορφωθούν οι όροι και προϋποθέσεις κατασκευής της.

πριν 12 χρόνια

πληροφορίες

Η ΤΑΥΤΟΤΗΤΑ ΤΗΣ ΗΜΕΡΑΣ

ΤΡΙΤΗ 5 ΙΟΥΛΙΟΥ
+ ΑΘΑΝΑΣΙΟΥ ΕΝ ΑΘΩ & ΛΑΜΠΑΔΟΥ ΟΣΙΩΝ
Ανατολή ηλίου 05.08 Δύση ηλίου 19.51 ΣΕΛΗΝΗ 29 ΗΜΕΡΩΝ

ΦΑΡΜΑΚΕΙΑ

ΣΗΜΕΡΑ διημερεύει το φαρμακείο ΧΑΤΖΗΚΩΣΤΑΣ Ι., Γρίβα 24, Νιοχώρι (έναντι ξεν. Σεβαλιέ) τηλ. 33245
ΣΗΜΕΡΑ διανυκτερεύει το φαρμακείο ΜΠΙΚΟΥ ΜΙΝΑ., Μεγ. Κων/νου 45 (δίπλα στο Σ/Μ ΣΠΑΝΟΣ), τηλ. 30404

ΚΑΥΣΙΜΑ

ΣΗΜΕΡΑ: Διανυκτερεύουν τα πρατήρια καυσίμων: **1)** Σαρικάς Μ. SHELL Εθνικής Αντιστάσεως **2)** Κοντομανώλης Μ. ΕΚΟ Ιαλυσός **3)** Πισσαδάκης Δ. JET OIL Παραδείσι **4)** Παπαοικονόμου Μ. ΕΚΟ Αφάντου **5)** Νεσγός Μ. ΕΚΟ Μάσαρη **6)** Παπαθεοδώρου Α. ΕΚΟ Φάνες **7)** Φλοσκάκης Κ. JET OIL Εμπωνα

ΧΡΗΣΙΜΑ ΤΗΛΕΦΩΝΑ

Αμεση δράση	100	Πληρ. ΟΤΕ	131
Αμεση Επέμβαση		Ώρα	141
Πυροσβεστικής	199	Φαρμακεία (Δημ.-Διαν.)	1434
Νοσοκομείο	80000	ΠΡΟ-ΠΟ • ΛΟΤΤΟ	1444
Οδική Ασφάλεια:		ΠΑΜΕ ΣΤΟΙΧΗΜΑ	1400
EXRESS SERVICE	154	ΡΟΔΑ	26300
HELLAS SERVICE	1057	ΚΤΕΥΛ	27706
HOULIS SERVICE	30165	ΕΒΕΔ	22281
ΑΦΟΙ Σιέχ	25776	Δικηγορικός Σύλλογος	27469
Ράδιο Ταξί	64712	Εμπορικός Σύλλογος	35255
Αστυν. Διεύθυνση	27653	Ολυμπιακή - Κρατήσεις	24555
Ασφάλεια	23294	ΔΑΝΕ (πρακτορείο)	43150
Τμήμα Τάξης	23849	ΙΚΑ	64912
Τροχαία	44131-32	ΤΕΒΕ	22688-77034
Λιμεναρχείο	28888		
Δασαρχείο	191	ΤΑΞΥ	68701-3
Τελωνείο	27703	ΟΑΕΔ	23265
Υγειονομείο	26666	Εργατικό Κέντρο	24730
Μητρόπολη	23274	Αρχαιολογία	34719
Νομαρχία	46501	Περιφ. Δ/ντής	38174 - 38175
Δήμος Ρόδου	46200		
Βλάβες ΟΤΕ	121	Aegean Airlines	98345
Βλάβες ΔΕΗ	125	ΔΗΜ. ΕΠΙΧ. ΚΑΘ. ΡΟΔΟΥ	77600
ΒΛΑΒΕΣ ΔΕΥΑΡ	68755	ΥΠΗΡ. ΑΠΟΚΟΜΙΔΗΣ	61057

ΔΕΧΟΝΤΑΙ ΤΟ ΚΟΙΝΟ

- Ο Νομάρχης Δωδεκανήσου **Γιάννης Μαχαιρίδης** και οι βοηθοί Νομάρχη **Στάθης Κουσουρνάς** και **Νίκος Ζωίδης** δέχονται το κοινό κάθε **Τρίτη και Πέμπτη, από τις 11:00-13:00 το μεσημέρι**

ΑΚΤΟΠΛΟΪΚΑ ΔΡΟΜΟΛΟΓΙΑ

Β. ΚΟΡΝΑΡΟΣ: Απόπλους **11.00** διά Χάλκη, Διαφάνι, Κάρπαθο, Κάσο, Σητεία **ΡΟΔΑΝΘΗ:** Απόπλους **18.00** διά Κω, Κάλυμνο, Λέρο, Πάτμο, Πειραιά **ΜΠΛΟΥ ΣΤΑΡ ΙΙ:** Απόπλους **19.00** διά Κω, Μύκονο, Πειραιά

ΑΕΡΟΠΟΡΙΚΑ ΔΡΟΜΟΛΟΓΙΑ

ΠΤΗΣΕΙΣ ΟΛΥΜΠΙΑΚΗΣ

ΡΟΔΟΣ - ΑΘΗΝΑ: Καθημερινά **07.10, 10.40, 13.40, 19.45, 22.55**
Κάθε Σάββατο 16.40
ΡΟΔΟΣ - ΚΑΡΠΑΘΟΣ: (Τρίτη, Σάββατο) **16.15** (Πέμπτη - Κυριακή)
ΡΟΔΟΣ - ΚΑΣΟΣ: (Τρίτη - Σάββατο) **16.15**
ΡΟΔΟΣ - ΗΡΑΚΛΕΙΟ: Δευτέρα **15.30** , Τρίτη **06.30 - 20.50, Τετάρτη 20.50, Πέμπτη 06.30 - 20.50 Παρασκευή 15.30, Σάββατο 20.50, Κυριακή 19.15**
ΡΟΔΟΣ - ΘΕΣΣΑΛΟΝΙΚΗ: (Δευτέρα, Τετάρτη, Παρασκευή, Σάββατο) **19.40**
ΡΟΔΟΣ - ΜΕΓΙΣΤΗ: (Δευτέρα,Τετάρτη, Παρασκευή, Σάββατο Κυριακή) **07.00**

ΠΤΗΣΕΙΣ AEGEAN - AIRLINES

ΡΟΔΟΣ - ΑΘΗΝΑ: Καθημερινά **07.10- 11.05 - 13.50 - 16.30 -21.30**
ΡΟΔΟΣ - ΘΕΣΣΑΛΟΝΙΚΗ: Καθημερινά 12.05
ΡΟΔΟΣ - ΡΩΜΗ: Καθημερινά 16.30
ΡΟΔΟΣ - ΛΑΡΝΑΚΑ: ΤΡΙΤΗ - ΠΕΜΠΤΗ - ΣΑΒΒΑΤΟ 11.05
ΤΙΣ ΥΠΟΛΟΙΠΕΣ ΗΜΕΡΕΣ 07.10-13.50-16.30

ΣΥΝΑΛΛΑΓΜΑ

USA Dollar	1,1900	Switzerland Franc	1,5279
Denmark Crown	7,3386	Norway Crown	7,7588
UK Pound	0,6685	Cyprus Pound	0,5646
Sweden Crown	9,3396	Canada Dollar	1,4637
Japan Yen (100)	132,16	Australia Dollar	1,5713

ΜΠΟΡΕΙ ΝΑ ΠΡΟΣΛΑΒΕΙ ΕΚΡΗΚΤΙΚΕΣ ΔΙΑΣΤΑΣΕΙΣ

ΠΡΩΤΟΒΟΥΛΙΕΣ ΤΟΥ ΕΒΕΔ ΓΙΑ ΝΟΜΟΘΕΤΙΚΗ ρύθμιση του προβλήματος με τις μισθώσεις

Θα ζητηθεί και η σύμπραξη του Δικηγορικού Συλλόγου Ρόδου

Επιτροπή του ΕΒΕΔ αναλαμβάνει άμεσα πρωτοβουλίες για την εξεύρεση λύσεως με νομοθετική παρέμβαση από πλευράς των Υπουργείων Ανάπτυξης και Δικαιοσύνης στο θέμα της ακυρότητας που έκρινε ότι υφίσταται με απόφασή του ο Άρειος Πάγος σ' όλα τα μισθωτήρια συμβόλαια 12ετούς διάρκειας στην παραμεθόριο για τα οποία δεν έχει εξασφαλισθεί έγκριση, στο πρόσωπο του μισθωτή, της επιτροπής παραμεθορίου της Νομαρχιακής Αυτοδιοίκησης πριν την παρέλευση δετίας από την σύναψη του μισθωτήριου συμβολαίου.

Ο αντιπρόεδρος του ΕΒΕΔ κ. Γ. Χατζημάρκος που έχει επιληφθεί του συγκεκριμένου ζητήματος με δηλώσεις του χθες στην «δ» αναγνώρισε ότι υπάρχει κίνδυνος να δημιουργηθεί μείζον κοινωνικό και οικονομικό πρόβλημα στην αγορά και να καταρρεύσει η συναλλακτική πίστη μεταξύ μισθωτών και εκμισθωτών καθώς ανοίγει ο δρόμος για τους ιδιοκτήτες ακινήτων να υποβάλλουν αγωγές απόδοσης μισθίων των καταστημάτων τους στις περιπτώσεις που έχουν υπερβεί την δετή μίσθωση. Επεσήμανε μάλιστα ότι οποιαδήποτε νομοθετική ρύθμιση δεν δύναται να έχει αναδρομική ισχύ και για τον λόγο αυτό επιτροπή του ΕΒΕΔ εντός του Ιουλίου θα πραγματοποιήσει επίσκεψη στους Υπουργούς Ανάπτυξης και Δικαιοσύνης προκειμένου να τους εισηγηθούν την κατάθεση τροπολογίας που θα θέτει τέρμα στην κατάσταση που τείνει να διαμορφωθεί στην τοπική αγορά.

Ο κ. Χατζημάρκος εξήγησε περαιτέρω, πράγμα το οποίο από την πρώτη στιγμή είχε επισημάνει η «δ», ότι ο νομοθέτης δεν αναπροσάρμοσε την κατώτερη διάρκεια των μισθώσεων για τις παραμεθόριες περιοχές σε 12 έτη, χωρίς άδεια της επιτροπής παραμεθορίου και όπως τόνισε «αυτό πρέπει να επισημανθεί σε προσωπική μας συνάντηση με τους δύο υπουργούς αρμόδιους για το ζήτημα για να δοθεί λύση».

Όπως έγραψε η «δ» ο νόμος 1892/1990 «Για τον εκσυγχρονισμό και την ανάπτυξη και άλλες διατάξεις» θεσπίζει περιορισμούς κτήσεως εμπραγμάτων δικαιωμάτων και δικαιωμάτων χρήσεως ακινήτων, κειμένων στις παραμεθόριες περιοχές χωρίς διάκριση προσώπων, δηλαδή αυτών που έχουν ελληνική ιθαγένεια και αυτών που είναι υπήκοοι των άλλων κρατών της Ευρωπαϊκής Ενωσης προκειμένου να μην υποκρύπτονται πίσω από τις μακροχρόνιες μισθώσεις σε παραμεθόριες περιοχές, ουσιαστικά μεταβιβάσεις ακινήτων σε αλλοδαπούς με τη μορφή πολυετών μισθώσεων και γι' αυτό προσδιόρισε τον χρόνο της μίσθωσης, χωρίς άδεια της επιτροπής σε έξι χρόνια, που ήταν ο ελάχιστος χρόνος διάρκειας των εμπορικών μισθώσεων κατά τη δημοσίευση του νόμου. Το 1994 ωστόσο ο νόμος τροποποιήθηκε (Ν. 2235/94) και προέβλεπε ότι ο ελάχιστος χρόνος διάρκειας των εμπορικών μισθώσεων ήταν 9 έτη και το 1999 με το Π.Δ. 34/1995 έγινε νέα τροποποίηση που προέβλεπε ως ελάχιστο χρόνο διάρκειας των εμπορικών μισθώσεων τα 12 έτη.



Στο μεταξύ ευθύνες για την κατάσταση που έχει πλέον διαμορφωθεί αποδίδει ο κ. Χατζημάρκος και σε δικηγόρους που δραστηριοποιούνται στο νησί της Ρόδου και για τον λόγο αυτό θα επιδιώξει να υπάρξει παρέμβαση για το ίδιο ζήτημα και από τον Δικηγορικό Σύλλογο Ρόδου. Επεσήμανε ειδικότερα ότι κατά την κατάρτιση των μισθωτήριων συμβολαίων μετέχουν και δικηγόροι οι οποίοι μάλλον από άγνοια για τους περιορισμούς του νόμου 1892/1990 δεν ενημέρωναν τους πελάτες τους και μετείχαν σε διαδικασία σύναψης 12ετών συμβολαίων μίσθωσης ενώ δεν τους συμβούλευαν να υποβάλλουν αίτηση στην επιτροπή παραμεθορίου της Νομαρχίας πριν από την λήξη των 6 ετών που οι πελάτες τους έκαναν χρήση των μισθίων. «Δεν πιστεύω τελικά ότι οι δικηγόροι της Ρόδου που συμμετείχαν στην διαδικασία σύναψης 12ετών μισθωτήριων συμβολαίων γνώριζαν καλά τους περιορισμούς για την παραμεθόριο αλλά σε καμία περίπτωση δεν θα πρέπει να θεωρούμε ότι όλοι είναι άμοιροι ευθυνών. Η ευθύνη είναι κοινή και ο Δικηγορικός Σύλλογος θα πρέπει να συνδράμει στην προσπάθειά μας να βρεθεί λύση για να θεραπευτεί η ανωμαλία που δημιουργήθηκε στην τοπική αγορά».

Υπεθυμίζουμε ότι την 8η Δεκεμβρίου 2004 το ΕΒΕΔ ύστερα από σχετικά δημοσιεύματα της «δ» απέστειλε στον Νομάρχη Δωδεκανήσου έγγραφο με το οποίο του ζητούσε μεταξύ άλλων να παρέμβει για την επίτευξη λύσεως στο ζήτημα των δικαιοπραξιών στις παραμεθόριες περιοχές. Στο έγγραφο αυτό που ακολούθησε συνεδρίαση του δ.σ. του ΕΒΕΔ που πραγματοποιήθηκε την 1η Δεκεμβρίου 2004 αναφέρονται τα εξής:

«Σύμφωνα με τις διατάξεις του άρθρου 25, του Ν. 1892/1990 εκτός από τις αγοραπωλησίες ακινήτων στις παραμεθόριες περιοχές προβλέπεται να περνούν για έγκριση από την Ειδική Επιτροπή του άρθρου 26, του ανωτέρω Νόμου, και τα μισθωτήρια συμβόλαια ακινήτων που έχουν διάρκεια άνω των έξι (6) ετών.

Από την εφαρμογή του Νόμου και για λόγους που δεν είναι του παρόντος να εξετάσουμε, επικράτησε στην πράξη η πλειοψηφία των μισθωτηρίων συμβολαίων άνω των έξι ετών να μην τίθενται προς έγκριση στην αρμόδια Επιτροπή, με κίνδυνο να θεωρηθούν άκυρα χιλιάδες τέτοια μισθωτήρια.

Το Διοικητικό Συμβούλιο του Επιμελητηρίου αντιλαμβανόμενο τη σοβαρότητα του θέματος αυτού και τις εκρηκτικές διαστάσεις που μπορεί να πάρει στην περιοχή μας, αποφάσισε ομόφωνα να ζητήσει από τα αρμόδια Υπουργεία την τροποποίηση του άρθρου 25, του Ν. 1892,1990 στο σημείο που αναφέρεται ότι από την απαγόρευση των δικαιοπραξιών στις παραμεθόριες περιοχές εξαιρούνται οι μισθώσεις μέχρι έξι (6) ετών και να συμπεριλάβει τις μισθώσεις με την εκάστοτε προβλεπόμενη από τις κείμενες διατάξεις ελάχιστη διάρκεια, με αναδρομική ισχύ, έτσι ώστε να θεραπεύει και τις προγενέστερες συμβάσεις μίσθωσης.

Παρακαλούμε και για τις δικές σας ενέργειες».





ΕΔΡΑΣΑΝ ΣΤΗΝ ΙΑΛΥΣΟ

ΑΣΤΥΝΟΜΙΚΗ ΕΠΙΧΕΙΡΗΣΗ *για εντοπισμό διαρρηκτών*

Απολογούνται σήμερα αλλοδαποί διαρρήκτες

Συντονισμένη επιχείρηση για τον εντοπισμό και τη σύλληψη των άγνωστων μέχρι στιγμής δραστών οι οποίοι διέρρηξαν τα ξημερώματα της 3ης Ιουλίου 2005 τις οικίες των κ.κ. Αικ. Πετράκη του Νικολάου και Γ. Καϊκη του Μιχαήλ στην Ιαλυσό ξεκίνησε χθες από την Αστυνομική Διεύθυνση Δωδεκανήσου.

Στην οικία της κ. Πετράκη στην οδό Μύρτενης 12 οι δράστες παραβίασαν μπαλκονόπορτα και αφαίρεσαν περίπου 1.400 ευρώ. Στην οικία του κ .Καϊκη στην οδό Μύρτενης 20 οι δράστες εισήλθαν από παράθυρο κουζίνας ενώ εκείνος εκοιμάτο και αφαίρεσαν περίπου 8.000 ευρώ από το σαλόνι.

Στο μεταξύ σήμερα αναμένεται να απολογηθούν ενώπιον της Α' τακτικής Ανακρίτριας Ρόδου κ. Ελ. Κεχαγιά οι υπήκοοι Αλβανίας Arben Laloti του Radi, 21 ετών, και Aleks Ndoci του Llesh, 22 ετών, εργάτες, που διαμένουν παρανόμως στη χώρα μας και συνελήφθησαν την 1η Ιουλίου από αστυνομικούς της Υποδιεύθυνσης Ασφαλείας Ρόδου.

Από έρευνα που διενήργησαν οι αστυνομικοί προέκυψε ότι οι ανωτέρω είναι οι δράστες διάρρηξης που διεπράχθη την 29η Ιουνίου 2005 στα «Studio Nikolas» στα Κοσκινού Ρόδου, εις βάρος του κ. Β. Παυλίδη του Λαζάρου.

Ο δεύτερος με τους ομοεθνείς του Llesh Froko και Zefi Prendaj, αγνώστων λοιπών στοιχείων, που αναζητούνται, τις πρώτες πρωϊνές ώρες της 27ης Ιουνίου 2005 διέρρηξαν την οικία του κ. Κυριάκου Σωτηράκη του Σάββα στο Φαληράκι ενώ τις πρώτες πρωινές ώρες της 29ης Ιουνίου 2005 οι δύο πρώτοι μετέβησαν με μοτοποδήλατο που οδηγούσε ο δεύτερος στα Κοσκινού και διέρρηξαν το εστιατόριο του κ. Ι. Τσούλου του Νικολάου.

Σύμφωνα με τη δικογραφία που έχει σχηματιστεί, ο πρώτος ισχυρίσθηκε ότι τις πρωινές ώρες της 29-6-2005 έχοντας καταναλώσει αλκοολούχα ποτά δέχθηκε την πρόταση του δεύτερου για να διαπράξουν κλοπές την οποία και αποδέχθηκε. Με το μοτοποδήλατο που κατείχε μετέβησαν μαζί στα Κοσκινού, εισήλθε σε ενοικιαζόμενο διαμέρισμα και διέπραξε την κλοπή. Ο ισχυρισμός του ανωτέρω καταρρίπτεται όμως από όσα καταθέτει ο παθών και η σύζυγός του, που αντελήφθησαν και τους δύο κατηγορούμενους εντός της οικίας τους να διαπράττουν την κλοπή.

Ο δεύτερος όταν εξετάστηκε προφορικά από τους αστυνομικούς αρχικά ισχυρίσθηκε ότι δεν είχε ουδεμία σχέση με την κλοπή εις βάρος του κ. Παυλίδη και ότι είχε έρθει για τουρισμό στη Ρόδο. Αρνιόταν δε κατηγορηματικά ότι διέμενε σε κάποιο στεγασμένο χώρο και ισχυριζόταν ότι διέμενε στην παραλία. Όμως στο κινητό τηλέφωνο που κατείχε υπήρχαν αποθηκευμένες φωτογραφίες του μαζί με άλλα άτομα, οι οποίες ήταν τραβηγμένες μέσα σε δωμάτιο.

Μετά από πληροφορίες που συνέλεξαν οι αστυνομικοί, ότι αυτός και η παρέα του κινούνται συνεχώς πλησίον της οδού Ορφανίδου, εντοπίσθηκε ο χώρος διαμονής του ο οποίος ήταν αυτός που εμφανιζόταν στις φωτογραφίες του κινητού του τηλεφώνου. Για την κατάρριψη των ισχυρισμών του εξήχθησαν οι φωτογραφίες που ήταν αποθηκευμένες στο κινητό τηλέφωνο που κατείχε και αποθηκεύθηκαν σε μαγνητικό αρχείο απ' όπου εμφανίσθηκαν.

ΜΕ ΑΠΟΦΑΣΗ ΤΟΥ ΕΦΕΤΕΙΟΥ

ΘΑ ΕΚΔΟΘΕΙ ΣΤΗΝ ΑΛΒΑΝΙΑ *ο φυγόποινος Αλβανός*

Οπως δήλωσε, όμως, θα ζητήσει πολιτικό άσυλο

Την έκδοση στις Αλβανικές αρχές του καταζητούμενου με διεθνές ένταλμα σύλληψης της Interpol, υπηκόου Αλβανίας (Λέσκοβιτς) Ραμολί Γκένσι του Ρίζα 36 ετών που συνελήφθη από αστυνομικούς της Υποδιεύθυνσης Ασφαλείας Ρόδου αποφάσισε χθες το Τριμελές Εφετείο Δωδεκανήσου σε ικανοποίηση σχετικού αιτήματος.

Ο 36χρονος όπως απεκάλυψε η «δ» έχει καταδικαστεί, ερήμην, από το ανώτατο δικαστήριο της Αλβανίας σε ποινή κάθειρξης 5 ετών για απόπειρα ανθρωποκτονίας του ομοεθνή του Αρταν Μάλο τον οποίο πυροβόλησε και τραυμάτισε σοβαρά στα πόδια μετά από λογομαχία που είχαν την 1η Μαΐου 1994. Ο 36χρονος φέρεται ειδικότερα να υπηρετούσε το διάστημα εκείνο στην αστυνομία και μετά τον πυροβολισμό, επειδή έγινε αντιληπτός από την μητέρα του θύματος, να διέφυγε στην Ελλάδα και να εγκαταστάθηκε στη Ρόδο.

Ο ίδιος απέδωσε την καταδίκη του σε πολιτικούς λόγους και στο γεγονός ότι είναι οπαδός του Μπερίσα και ότι μετά την πτώση του διώκεται από το κόμμα του Φάτος Νάνο διότι ο Αρταν Μάλο είναι βουλευτής του κόμματος αυτού. Τόνισε μάλιστα ότι ήταν συμμαθητής του Αρταν Μάλο και την επίμαχη ημέρα εκτελούσε εντολές, όπως και οι άλλοι συνάδελφοί του στην αστυνομία, να μην επιτρέπει και να πυροβολεί ενανίον οποιουδήποτε εκινείτο στον δρόμο μετά την 18.00 ώρα. Υποστήριξε επίσης ότι ο Αρταν Μάλο οπλοφορούσε και ότι ήταν μεταξύ των ατόμων εκείνων που είχαν αφαιρέσει όπλα από τα στρατόπεδα κατά τη διάρκεια της εξέγερσης. Πρόσθεσε μάλιστα ότι ο Αρταν Μάλο δεν αντιμετωπίζει κανένα πρόβλημα υγείας ενώ αρνήθηκε ότι προέκυψε με βεβαιότητα ότι ήταν σφαίρα από το δικό του υπηρεσιακό όπλο που τον τραυμάτισε τονίζοντας ότι υπήρξε ανταλλαγή πυρών μεταξύ πολλών αστυνομικών και ατόμων που ήταν με τον Αρταν Μάλο. Επεσήμανε εξάλλου ότι δεν κλήθηκε να παραστεί σε καμία από τις δίκες που έγιναν για την υπόθεση και ότι δεν γνωρίζει αν ενημερώθηκαν καν οι γονείς του που διαμένουν ακόμη στην Αλβανία. Πρόσθεσε επίσης ότι από τα χρήματα που κερδίζει από την εργασία του ως αποθηκάριος στη Ρόδο χρηματοδοτεί το κόμμα του στην Αλβανία και πρόσθεσε ότι θα ζητήσει πολιτικό άσυλο.

Ως συνήγορος υπεράσπισης του Αλβανού παρέστη ο δικηγόρος κ. Μ. Βλάχος.

ΣΥΜΦΩΝΑ ΜΕ ΤΟΥΣ ΔΑΝΕΙΟΛΗΠΤΕΣ

ΕΞΑΚΟΛΟΥΘΕΙ ΝΑ ΥΠΑΡΧΕΙ *πρόβλημα «πανωτοκίων»*

Τροπολογία στη Βουλή θα καταθέσει ο βουλευτής κ. Αν. Καραμάριος

Συνεργασία με τον Υπουργό Οικονομίας και Οικονομικών κ. Γιώργο Αλογοσκούφη είχε πρόσφατα ο βουλευτής κ. Αναστάσιος Καραμάριος, με αντικείμενο τα «πανωτόκια».

Ο Βουλευτής της ΝΔ, ο οποίος έχει ασχοληθεί επισταμένως με το πρόβλημα, συνεννοήθηκε με τον κ. Αλογοσκούφη, προκειμένου να καταθέσει σε ένα από τα θερινά τμήματα της Βουλής συμπληρωματική τροπολογία, που θα βελτιώνει την υφιστάμενη νομοθετική ρύθμιση, από την οποία, όπως απεδείχθη στην πράξη, εξαιρέθηκε η συντριπτική πλειονότητα των οφειλετών, αφού είτε δεν μπορούσαν να υποβάλουν αίτηση ένταξης, λόγω των περιορισμών που ετέθησαν, είτε η ρύθμιση ήταν ασύμφορη, είτε η αίτησή τους απορρίφθηκε από τις Τράπεζες.

Με την ίδια τροπολογία του κ. Καραμάριου θα ρυθμίζονται και αγροτικά χρέη που έχουν μείνει εκτός των ρυθμίσεων που έγιναν.

Το κλίμα μεταξύ των δανειοληπτών είναι βαρύ ως προς τους χειρισμούς της Κυβέρνησης, επειδή, όπως επισημαίνουν, δεν τήρησε τα υπεσχημένα και τείνει να γίνει εκρηκτικό καθώς μάλιστα οι Τράπεζες εξακολουθούν να βγάζουν περιουσίες στο σφυρί, γεγονός που αποδεικνύει ότι, παρά τις περί του αντιθέτου διαβεβαιώσεις, το πρόβλημα των χρεών από τα «πανωτόκια» δεν λύθηκε με το νέο νόμο.

Ιδιαίτερα οξύς απέναντι στον Υπουργό Οικονομίας και Οικονομικών εμφανίσθηκε χθες ο πρόεδρος της Πανελλήνιας Ομοσπονδίας Δανειοληπτών κ. Ευάγγελος Κρητικός, τον οποίον κατηγόρησε ότι με τον τρόπο που χειρίζεται το πρόβλημα και με τις δηλώσεις του κατά τρόπο αλαζονικό και προκλητικό, εκθέτει την κυβέρνηση, αλλά και τον ίδιο τον πρωθυπουργό κ. Κώστα Καραμανλή, που στήριξαν σε μεγάλο βαθμό την εκλογική νίκη τους το Μάρτιο του 2004 στις υποσχέσεις για την επίλυση του προβλήματος.

Ο κ. Κρητικός κατηγόρησε τον Υπουργό ότι ασκεί προσωπική πολιτική εξυπηρέτησης των μεγαλοτραπεζιτών και την μεγαλοξενοδόχων και υποστήριξε ότι έχει στοιχεία που αποδεικνύουν όσα καταγγέλλει. Υπενθύμισε ότι όσα είχε εξαγγείλει ο κ. Καραμανλής στην ΔΕΘ τον περασμένο Σεπτέμβριο ουδέποτε υλοποιήθηκαν (σημ. ο πρωθυπουργός είχε πει τότε ότι «δόθηκε λύση στο πρόβλημα με τα πανωτόκια και μάλιστα με ρυθμίσεις που για τους αγρότες είναι ευνοϊκότερες σε σχέση με τις εξαγγελίες μας» και ότι «αναστείλαμε τους πλειστηριασμούς, ώστε να μην κινδυνεύει κανείς να χάσει την περιουσία του»), ενώ ψευδής ήταν κατά τον κ. Κρητικό και ο ισχυρισμός του κ. Αλογοσκούφη τον περασμένο Απρίλιο, όταν δήλωνε πως «επιλύσαμε το μεγάλο κοινωνικό πρόβλημα των πανωτοκίων όπως είχαμε δεσμευθεί πριν από τις εκλογές».

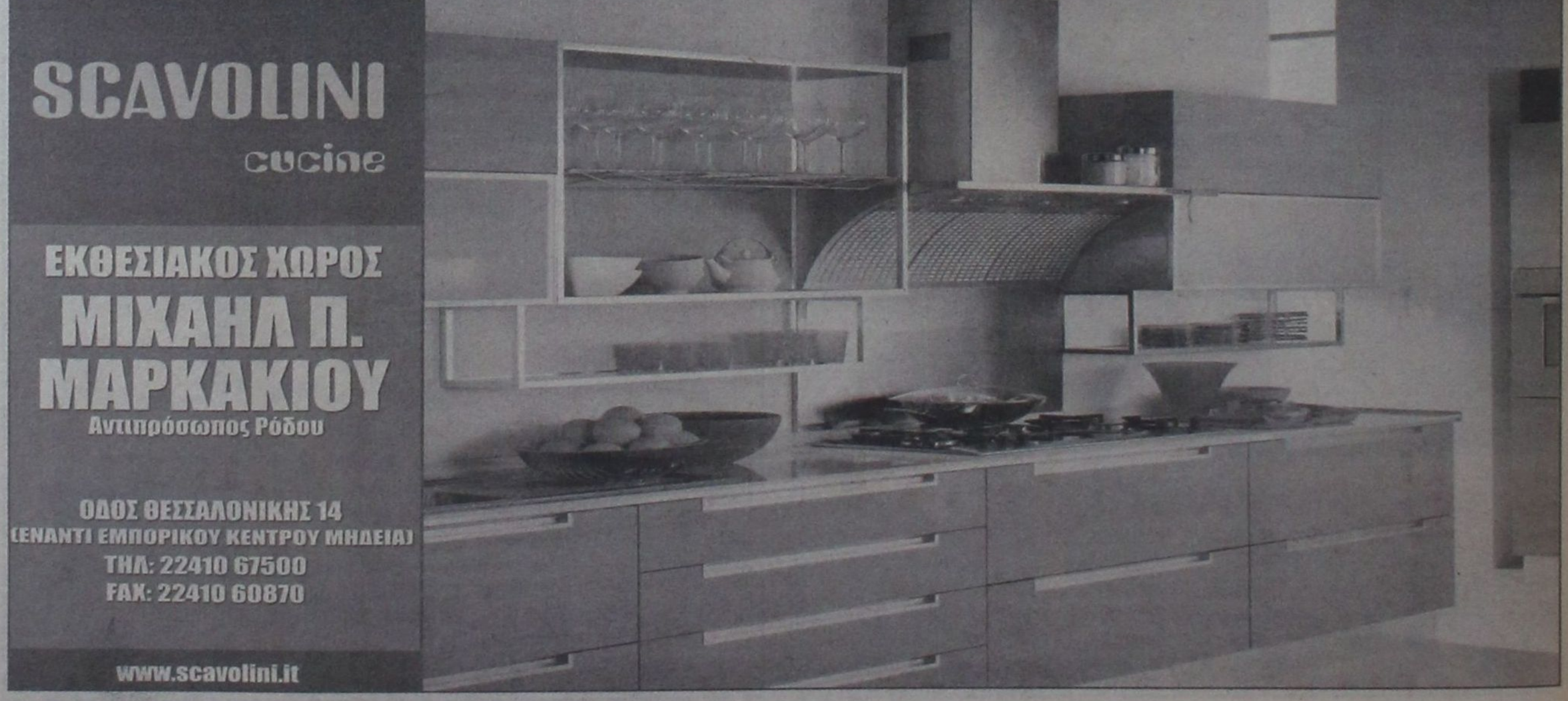

ΣΕ ΣΥΝΕΧΕΙΑ ΠΡΟΒΛΗΜΑΤΩΝ ΠΟΥ ΠΡΟΕΚΥΨΑΝ...

ΠΡΩΤΟΔΙΚΗΣ ΖΗΤΗΣΕ ΕΞΑΙΡΕΣΗ *από υπόθεση λόγω ευθιξίας*

Το παρατραπεζικό κύκλωμα στις προτεραιότητες της Δικαιοσύνης

Αυτοεξαίρεση για λόγους ευθιξίας από τον χειρισμό της σκανδαλώδους υποθέσεως της παρατραπεζικής δραστηριότητας του καταζητούμενου πρώην διευθυντή του υποκαταστήματος της Λαϊκής Τράπεζας της Ρόδου κ. Αδ. Πορικού στην οποίαν εμπλέκονται 8 ακόμη κάτοικοι Ρόδου και Αττικής, ζήτησε σύμφωνα με ασφαλείς πληροφορίες δικαστικός λειτουργός της Ρόδου η οποία είχε οριστεί συμπτωματικά ως εισηγήτρια στην συγκεκριμένη υπόθεση από την Β' Πρόεδρο Πρωτοδικών κ. Αγ. Τζουλιαδάκη.

Η πρωτοδίκης Ρόδου έκρινε, όπως αναφέρουν οι πληροφορίες, ότι πρέπει να απόσχει από τον χειρισμό της συγκεκριμένης υπόθεσης καθώς φέρεται να συνδέεται φιλικά με τον οικογενειακό κύκλο συγκεκριμένου διάδικου στην υπόθεση.

Το θέμα της αποδοχής ή μη της αίτησης αυτοεξαιρέσεως της πρωτοδίκου θα απασχολήσει το Συμβούλιο Πλημμελειοδικών Ρόδου που σε περιπτώσεις του είδους προχωρεί σε έκδοση σχετικού βουλεύματος για να κρίνει εάν συντρέχουν οι λόγοι που ορίζει ο Οργανισμός Δικαστηρίων και ο Κώδικας ενώ σχετική πρόταση θα κάνει στο δικαστικό συμβούλιο ο Αντεισαγγελέας Πλημμελειοδικών Ρόδου κ. Κ. Μπούτσικος.

Υπενθυμίζουμε ότι ο Εισαγγελέας Πλημμελειοδικών Ρόδου κ. Γ. Οικονόμου με την υπ' αρίθμ. 61/2005 πρόταση του προς το Συμβούλιο Πλημμελειοδικών Ρόδου έχει εισηγηθεί την παραπομπή ενώπιον του Τριμελούς Εφετείου Δωδεκανήσου επί Κακουργημάτων των κ.κ. Αδ. Πορίκου, Αν. Χαρτερού, Πεμπέ Μπιχράν, Κ. Παπαδημητρίου, Κ. Ραυτόπουλου, Κ. Γεωργόπουλου, Ι. Κρητικάκη, Β. Κρανίδη και Π. Ζαράνη με τις κατηγορίες της απάτης από κοινού με συνολική ζημία άνω των 73.000 ευρώ, της άμεσης συνέργειας σε απάτη, της απιστίας, της απάτης από κοινού κατ' εξακολούθηση, κατ' επάγγελμα και κατά συνήθεια με συνολικό όφελος άνω των 15.000 εύρω, της νομιμοποίησης εσόδων από παράνομη δραστηριότητα (ξέπλυμα μαύρου χρήματος), της απάτης και πλαστογραφίας με χρήση σε βαθμό πλημμελήματος, της πλαστογραφίας με χρήση κατ' εξακολούθηση με συνολικό όφελος άνω των 73.000 ευρώ.

Πρόκειται για πτυχή της πολύκροτης υπόθεσης του τραπεζικού σκανδάλου που εκτυλίχθηκε στο υποκατάστημα της Λαϊκής Τράπεζας της Ρόδου και αποκάλυψε σε όλη του την διάσταση η «δ» και αφορά σε τραπεζικές επιταγές της ανύπαρκτης πλέον τράπεζας του Κεντρικού Ειρηνικού Euro Carribean Bank ECB και σε δήθεν διαγραφή των δυσμενών στοιχείων επιχειρηματιών από το σύστημα πιστοληπτικής δραστηριότητας τραπεζών «Τειρεσίας» και σε διακίνηση σε αλληλόχρεους λογαριασμούς τους επιταγών τρίτων, ορισμένες εκ των οποίων ήταν κλεμμένες, πλαστές ή ακάλυπτες.

Σε εκκρεμότητα παραμένει εξάλλου πτυχή της δικογραφίας που έχει σχηματιστεί και η οποία αφορά πιθανή εμπλοκή των κ.κ. Ι. Κρητικάκη και Γ. Πάππου στην εξαπάτηση της Ιονικής Τράπεζας για την εξασφάλιση δανείου ύψους 200 εκατ. δρχ και απάτη και πλαστογραφία εις βάρος εμπορικής επιχείρησης πώλησης έτοιμων ενδυμάτων του κ. Β. Χατζηγιαννη.

Όπως έγραψε ήδη η «δ» ο επιχειρηματίας κ. Γεώργιος Πάππου φέρεται από στοιχεία που προσκόμισε ο κ. Χατζηγιάννης σε μηνυτήρια αναφορά αλλά και σε ανακριτική κατάθεση να «αγόρασε» 400 μπουφάν, 200 κοστούμια, 400 παντελόνια τζιν, 400 ζώνες και 430 σακάκια Ιταλίας συνολικής αξίας μαζί με τον ΦΠΑ 86.445.000 δρχ. και να χρησιμοποίησε τα τιμολόγια αυτά με τον καταζητούμενο κουμπάρο του κ. Πορικού κ. Ι. Κρητικάκη προκειμένου να εξασφαλίσει ο τελευταίος δάνειο 200.000.000 δρχ. από την Ιονική Τράπεζα ενώ ερευνάται και η καταγγελία ότι τα εμπορεύματα αυτά αν και φέρονται να πωλήθηκαν στο πολυκαταστήμα ΠΑΠΠΟΥ από σφραγίδες που τέθηκαν σε επιταγές και σε τιμολόγια προκύπτει ότι πωλήθηκαν σε εταιρεία που πωλεί μπετόν και οικοδομικά υλικά.

Ο καταγγελλόμενος Κρητικάκης δεν ανευρέθη για να παράσχει εξηγήσεις για την υπόθεση καθώς φυγοδικεί και καταζητείται και από την Interpol, ο δε Πάππου εμφανίζεται τόσο στην πρόταση του Εισαγγελέα Πλημμελειοδικών Ρόδου κ. Γ. Οικονόμου προς το Συμβούλιο Πλημμελειοδικών Ρόδου όσο και στην έκθεση που του υπέβαλε ο πρώην Αντεισαγγελέας Πλημμελειοδικών Ρόδου κ. Ν. Αντωναράκος να «αρνείται κάθε ανάμειξη στην υπόθεση, υποστηρίζοντας ότι τα εν λόγω πλαστά δεν έχουν καμία σχέση με αυτόν καθόσον, ο ίδιος ουδεμία συναλλαγή είχε με τον Κρητικάκη και δεν γνωρίζει τίποτα για τα ως άνω τιμολόγια» αλλά και να ισχυρίζεται ότι «οι προσκομιζόμενες, από τον Χατζηγιάννη επιταγές της Συνεταιριστικής Τράπεζας Δωδεκανήσου δεν είχαν καμία σχέση με τις επίμαχες συναλλαγές».

Στην πρόταση του ο κ. Εισαγγελέας αναφέρει ότι έχει ήδη ασκηθεί κατά του κ. Πάππου ποινική δίωξη για άμεση συνέργεια σε απάτη και για πλαστογραφία από κοινού με τον κ. Κρητικάκη δύο τιμολογίων συνολικής αξίας 104.016.500 δραχμών, ενώ έκρινε ότι απαιτείται να διενεργηθεί περαιτέρω Κυρία Ανάκριση για να διακριβωθεί αν υπάρχει συμμετοχή και σε ποιό βαθμό του κατηγορούμενου Γεωργίου Πάππου στις παραπάνω πράξεις. Από την άλλη διαπιστώθηκε ότι εις βάρος του κ. Πάππου δεν έχει σχηματιστεί ανακριτικό κατηγορητήριο και ότι δεν έχει απολογηθεί ενώπιον της τακτικής Ανακρίτριας Ρόδου καθώς κατά μια άλλη άποψη οι διώξεις που φέρονται να του ασκήθηκαν δεν προκύπτουν από το διαβιβαστικό σημείωμα («ροζ» φύλλο) του κ. Εισαγγελέα.

Όπως επεσήμανε η «δ» και οι δύο Εισαγγελείς που επιλήφθηκαν της υποθέσεως έκριναν ότι θα πρέπει να εξεταστεί αν οι επιταγές αυτές με λήπτρια την ALPHA BANK πληρώθηκαν ή όχι πράγμα που ξεκαθάρισε ωστόσο στην ανακριτική του κατάθεση ενώπιον της Ανακρίτριας ο κ. Χατζηγιάννης την 16η Δεκεμβρίου 2004 προσκομίζοντας μάλιστα αντίγραφα των επιταγών αυτών που είναι σφραγισμένα με την ένδειξη «ΕΞΟΦΛΗΘΗ» από την ALPHA BANK. Ο κ. Χατζηγιάννης στο μεταξύ έχει προσκομίσει και τη σύμβαση του δανείου που είχε συνάψει με την Ιονική Τράπεζα ο κ. Κρητικάκης, στην οποία ορίζεται ως αντίκλητος για κοινοποιήσεις στοιχείων της κίνησης του δανειακού λογαριασμού ο κ. Γ. Πάππου.

Ο κ. Πάππου φέρεται να εμπλέκεται ακόμη και σε υπόθεση διακίνησης στον λογαριασμό του επιταγής που απέσπασε το κύκλωμα του Τειρεσία από τον κ. Π. Ποδιώτη ιδιοκτήτη μάντρας οικοδομικών υλικών.

Κατά τον κ. Εισαγγελέα «σημαντικό σημείο της Ανακριτικής διαδικασίας θα έπρεπε ν' αποτελέσει και να διακριβωθεί εάν οι ως άνω επιταγές πραγματικά πληρώθηκαν ή όχι, καθώς και την σχέση των επιταγών αυτών με την λήπτρια Τράπεζα ALPHA BANK ούτως ώστε ν' αποτελέσει και το κομβικό σημείο της διάπραξης του αδικήματος της απάτης σε σχέση με περιουσιακή ζημία της Τράπεζας ή μη. Και βέβαια συνάρτηση του παραπάνω αποτελεί και το γεγονός της γνώσης ή μη του Γεωργίου Πάππου των δελτίων αποστολής που ο κατηγορούμενος ο Κρητικάκης, προσκόμιζε στην τράπεζα για να δικαιολογήσει τις επιταγές που ελάμβανε, αφού αυτές σε κάθε περίπτωση ήταν πλαστογραφημένες και συνεπώς μπορούσε να τοποθετηθεί το όνομά του περαιτέρω δε οι επιταγές που πραγματικά εξέδωσε και παρέδωσε στον Κρητικάκη, οι οποίες προφανώς ήταν και επιταγές ευκολίας, κομβικό σημείο και εδώ αποτελεί η ύπαρξη της ζημίας που προκλήθηκε στην Τράπεζα από την προεξόφληση αυτών αφού η λήπτρια Τράπεζα πρέπει ως προς το σημείο αυτό να ελέγχεται».



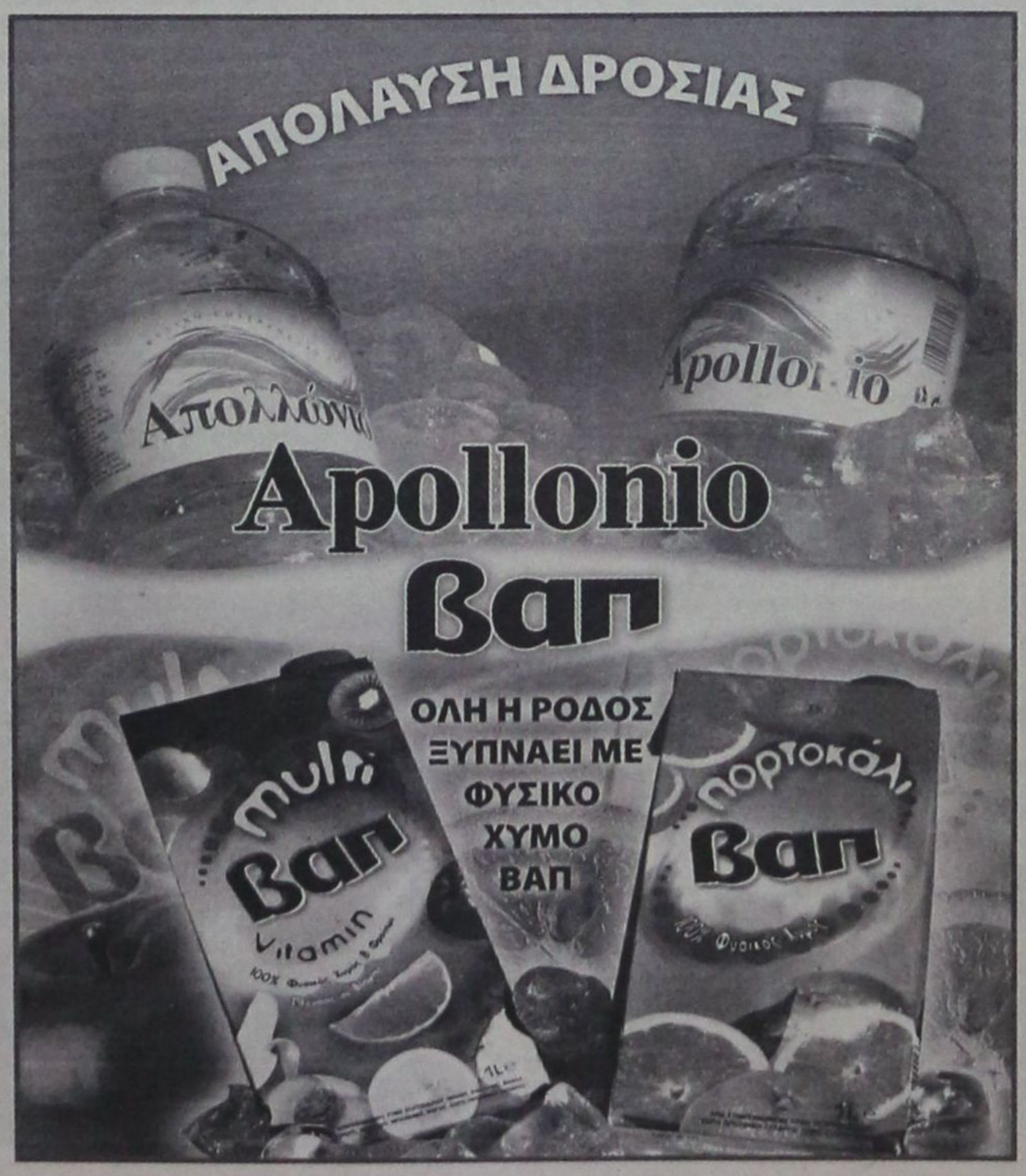

ΥΠΟ ΔΙΩΓΜΟΝ Ο κ. ΓΙΩΡΓΟΣ ΣΠΑΝΟΣ;

ΑΠΑΓΟΡΕΥΘΗΚΕ Ο ΑΠΟΠΛΟΥΣ ΤΟΥ «ΔΩΔ/ΝΗΣΟΣ ΠΡΑΙΝΤ»!!

Είναι πρωτόγνωρα αυτά που συμβαίνουν εις βάρος ενός πατριώτη και μεγάλου επενδυτή

Το Κεντρικό Λιμεναρχείο Ρόδου απαγόρευσε χθες τον απόπλου του νεότευκτου πλοίου «Δωδ/νησος Πράιντ», της εταιρείας «Δωδ/νησος Ναυτιλιακή» με το αιτιολογικό ότι «παραβιάζεται το ωράριο εργασίας του πληρώματος».

Η εταιρεία χαρακτηρίζει ωστόσο την απόφαση παράνομη και ανήγγειλε ήδη την έναρξη δικαστικού αγώνα για την δικαίωσή της, επικαλούμενη το ισχύον εθνικό και κοινοτικό δίκαιο.

Σχετικά εκδόθηκε από την ναυτιλιακή εταιρεία η ακόλουθη ενημερωτική ανακοίνωση:

Η εταιρεία «ΔΩΔΕΚΑΝΗΣΟΣ ΝΑΥΤΙΛΙΑΚΗ Ν.Ε.» με λύπη της ανακοινώνει ότι το προγραμματισμένο για σήμερα δρομολόγιο του ταχύπλοου καταμαράν «ΔΩΔΕΚΑΝΗΣΟΣ ΠΡΑΪΝΤ» Ρόδος – Σύμη – Κως – Κάλυμνος – Λέρος – Λειψοί – Πάτμος δεν θα εκτελεστεί, με ευθύνη των Υπουργείων Αιγαίου και Εμπορικής Ναυτιλίας.

Συγκεκριμένα, το Λιμεναρχείο Ρόδου κατόπιν αποφάσεως του Υπουργού Αιγαίου και Νησιωτικής Πολιτικής κ. Αριστοτέλη Παυλίδη απαγόρευσε σήμερα τον απόπλου του πλοίου μας με σκεπτικό ότι παραβιάζεται το ωράριο εργασίας του πληρώματος.

Στην απόφασή του το Λιμεναρχείο Ρόδου επικαλείται το Π.Δ. 381/2001 για να αιτιολογήσει την παράνομη απόφασή του, το οποίο, ωστόσο, δεν ισχύει πλέον μετά την θέση σε ισχύ του Π.Δ. 152/2003 στο οποίο έχουν ενσωματωθεί οι Κοινοτικές Οδηγίες, που ρυθμίζουν τα του ωραρίου εργασίας των ναυτικών.

Η εταιρεία μας στα πέντε χρόνια λειτουργίας της έχει αποδείξει εμπράκτως ότι σέβεται απολύτως τους νόμους και πάνω απ' όλα τον μόχθο των ναυτικών μας.

Δεν είναι δε άνευ αξίας το γεγονός ότι τα πληρώματα των πλοίων της είναι Δωδεκανήσιοι ναυτικοί που εργάζονται μόνιμα με τις καλύτερες συνθήκες και όρους αμοιβής.

Καταγγέλλουμε τους κ. Υπουργούς Αιγαίου και Εμπορικής Ναυτιλίας και δηλώνουμε ότι η εταιρεία μας σε καμιά περίπτωση δεν πρόκειται να αποδεχθεί λύσεις συμβιβασμού και δεν θα συμπράξει σε αποφάσεις που κινούνται εκτός του πλαισίου της ισχύουσας νομοθεσίας.

Η εταιρεία μας, η οποία επενδύει συνεχώς σε νεότευκτα πλοία, χάριν της εξυπηρέτησης των κατοίκων των νησιών μας και της ανάπτυξής τους, σε μια κρίσιμη περίοδο κατά την οποία το ακτοπλοϊκό ζήτημα είναι το μείζον για τον νομό Δωδεκανήσου, είναι υποχρεωμένη πλέον να αναστείλει τα δρομολόγια του νεότευκτου «ΔΩΔΕΚΑΝΗΣΟΣ ΠΡΑΪΝΤ» και να αποδυθεί σε δικαστικό αγώνα για τη δικαίωσή της.

Η εταιρεία μας ζητά συγγνώμη από τους επιβάτες που θα ταλαιπωρηθούν μ' ευθύνη του κ. Υπουργού Αιγαίου ο οποίος και θα πρέπει να αναλάβει τις ευθύνες του έναντι του Δωδεκανησιακού λαού.

Χθες εξάλλου η ναυτιλιακή κατέθεσε προσφυγή κατά της αποφάσεως του λιμενάρχη κ. Κ. Μωράκη την οποίαν κοινοποίησε στα υπουργεία Εμπορικής Ναυτιλίας και Αιγαίου και στην οποίαν αναφέρονται τα εξής:

ΘΕΜΑ: Εφαρμογή Π.Δ. 152/2003 (ΦΕΚ Α' 124) «Περί Οργάνωσης του χρόνου εργασίας των ναυτικών σε συμμόρφωση προς τις Οδηγίες 1999/63/ΕΚ και 1999/95/ΕΚ

Σχετικό: Αριθ. Πρωτ. ΔΜ/Φ.231.41/6058/3-7-2005 Απόφαση Υπουργού Αιγαίου και Νησιωτικής Πολιτικής

Κύριοι,

Σύμφωνα με το από 12-1-2005 αίτημα της εταιρείας μας για έκτακτη δρομολόγηση του Ε/Γ-Ο/Γ τύπου ΚΑΤΑΜΑΡΑΝ «ΔΩΔΕΚΑΝΗΣΟΣ ΠΡΑΪΝΤ» στη γραμμή ΠΑΤΜΟΣ-ΛΕΙΨΟΙ-ΛΕΡΟΣ-ΚΑΛΥΜΝΟΣ-ΚΩΣ-ΣΥΜΗ-ΡΟΔΟΣ και επιστροφή αυθημερόν διά των ιδίων λιμένων, εκδόθηκε η ως άνω Υπουργική Απόφαση ΔΜ/Φ.231.41/6058/3-7-2005 του Υπουργού Αιγαίου και Νησιωτικής Πολιτικής, **η οποία αντίκειται ευθέως στο ΠΔ 152/2003, με το οποίο καθορίζεται ο χρόνος εργασίας του πληρώματος του σκάφους.**

Επειδή, σύμφωνα με το ΠΔ 152/2003 **ενσωματώθηκαν στην εσωτερική έννομη τάξη της Ελλάδας οι Κοινοτικές Οδηγίες 1999/63/ΕΚ και 1999/95/ΕΚ**, με τις οποίες ρυθμίζονται τα περί της οργάνωσης του χρόνου εργασίας των ναυτικών.

Επειδή, σύμφωνα με το άρθρο 2 παρ. 1 του ίδιου ΠΔ: «1. Οι απαιτήσεις του Μέρους Ι **εφαρμόζονται στους ναυτικούς που εργάζονται σε κάθε είδους θαλασσοπλοούν πλοίο** είτε ανήκει στο δημόσιο είτε σε ιδιώτες το οποίο φέρει την Ελληνική σημαία και ασκεί τακτικά εμπορικές θαλάσσιες δραστηριότητες». Σύμφωνα δε με την παρ. 3 του ίδιου άρθρου: «3. Οι διατάξεις του μέρους αυτού δεν έχουν εφαρμογή στα αλιευτικά σκάφη».

Επειδή σύμφωνα με την παρ. 1 του άρθρου 6 του ίδιου ΠΔ: «1. Τα όρια των ωρών εργασίας ή ανάπαυσης έχουν ως ακολούθως: α) μέγιστο ωράριο εργασίας του οποίου δεν πρέπει να γίνεται υπέρβαση: ι) 14 ώρες μέσα σε περίοδο 24 ωρών και ιι) 72 ώρες μέσα σε περίοδο επτά ημερών ή β) ελάχιστο σύνολο ωρών ανάπαυσης που δεν πρέπει να είναι λιγότερο από: ι) 10 ώρες μέσα σε περίοδο 24 ωρών και ιι) 77 ώρες μέσα σε περίοδο επτά ημερών». Ομοίως, σύμφωνα με την παρ. 2 του ίδιου άρθρου: «Οι ώρες ανάπαυσης δεν πρέπει να διαιρούνται σε περισσότερες από δύο περιόδους μια από τις οποίες πρέπει να διαρκεί τουλάχιστον έξι ώρες ενώ το διάστημα μεταξύ διαδοχικών περιόδων ανάπαυσης δεν πρέπει να υπερβαίνει τις 14 ώρες». Επειδή οι παραπάνω αναφερόμενες Κοινοτικές Οδηγίες **αποτελούν εσωτερικό δίκαιο της Ελλάδος**, στο οποίο ενσωματώθηκαν με το ως άνω ΠΔ, **κατισχύουν οποιουδήποτε άλλου νόμου**, ο οποίος ρυθμίζει παρόμοια θέματα.

Επειδή **το ως άνω αίτημά μας υποβλήθηκε αρμοδίως για έγκριση των δρομολογίων και σε πλήρη εναρμόνιση με τις ρυθμίσεις του ΠΔ 152/2003**, σχετικά με το ωράριο εργασίας και τις ώρες ανάπαυσης του πληρώματος του «ΔΩΔΕΚΑΝΗΣΟΣ ΠΡΑΪΝΤ».

Επειδή η ως άνω απόφαση του Υπουργού Αιγαίου και Νησιωτικής Πολιτικής στηρίζεται αποκλειστικά και μόνο στο ΠΔ 381/2001 (ΦΕΚ Α' 252), το οποίο δεν εφαρμόζεται πλέον υπό το καθεστώς ισχύος του ΠΔ 152/2003, **κάθε δε απόπειρα εφαρμογής αυτού ευρίσκεται εκτός ισχύουσας νομοθεσίας** και κατά συνέπεια τυγχάνει παράνομη, η δε εμμονή των αρμόδιων οργάνων του Ελληνικού κράτους στην εφαρμογή αυτού αποτελεί εκτός των άλλων και κατάχρηση εξουσίας.

Κατά συνέπεια, το υποβληθέν αίτημά μας για έγκριση των δρομολογίων του «ΔΩΔΕΚΑΝΗΣΟΣ ΠΡΑΪΝΤ» το οποίο ενεκρίθη με ομόφωνη απόφαση του Σ.Α.Σ., τυγχάνει απόλυτα νόμιμο.

Για το σκοπό αυτό **ΥΠΟΒΑΛΛΟΥΜΕ ΚΑΙ ΠΑΛΙ ΤΟ ΑΙΤΗΜΑ όπως ανακληθεί άμεσα** η ως άνω με αριθμό πρωτ. ΔΜ/Φ.231.41/6058/3-7-2005 απόφαση του Υπουργού Αιγαίου και Νησιωτικής Πολιτικής, **προκειμένου να εκδοθεί εντός της σήμερον νέα απόφαση εναρμονισμένη με το ΠΔ 152/2003**, ώστε να καταστεί δυνατή η εκτέλεση των δρομολογίων του «ΔΩΔΕΚΑΝΗΣΟΣ ΠΡΑΪΝΤ», όπως έχει υποβληθεί το σχετικό αίτημά μας στο Σ.Α.Σ. και στο Υπουργείο Αιγαίου και Νησιωτικής Πολιτικής.

Επισημαίνεται ότι η εταιρεία μας για το ταχύπλοο «ΔΩΔΕΚΑΝΗΣΟΣ ΠΡΑΪΝΤ» **έχει ήδη προβεί στη διάθεση εισιτηρίων για την εκτέλεση του σημερινού δρομολογίου** (4-7-2005) από Ρόδο προς Πάτμο, ως έχει υποβληθεί το αίτημα.

Επειδή τυγχάνει αναγκαίο και νόμιμο να μην προβάλλονται, στην προκειμένη περίπτωση, οποιασδήποτε μορφής, ερμηνευτικού χαρακτήρα της ισχύουσας νομοθεσίας, εμπόδια στη νόμιμη εκτέλεση των δρομολογίων του ως άνω πλοίου της εταιρείας μας, τυχόν δε ακύρωση ή ματαίωση εξ αυτού του λόγου εκτέλεσης των δρομολογίων αυτού με έκδοση απόφασης απαγόρευσης απόπλου, **καθιστά κάθε εμπλεκόμενο δημόσιο όργανο υπεύθυνο των συνεπειών που θα επέλθουν εξ αυτού του λόγου**. Στην περίπτωση αυτή η εταιρεία μας ρητά δηλώνει προς κάθε κατεύθυνση ότι **επιφυλάσσεται κάθε δικαιώματός της** κατά παντός υπευθύνου και υποχρέου εκ της μη εφαρμογής της ισχύουσας νομοθεσίας.

Επειδή το έννομο συμφέρον μας στην υποβολή της παρούσας είναι προφανές, νόμιμη συντρέχει περίπτωση όπως γίνει αποδεκτό το αίτημά μας στο σύνολό του, χωρίς όρους ή οποιασδήποτε μορφής συμβιβασμούς, για τους οποίους δηλώνουμε ότι δεν είμαστε διατεθειμένοι σε καμία περίπτωση να συμπράξουμε.

Με τιμή

Για την εταιρεία
«ΔΩΔΕΚΑΝΗΣΟΣ ΝΑΥΤΙΛΙΑΚΗ Ν.Ε.»
Ο Πρόεδρος
Γεώργιος – Σαράντης Σπανός
Ο Νομικός Σύμβουλος
της εταιρείας
Ευθύμιος Ι. Μπόνης





ΑΝΕΒΛΗΘΗ ΓΙΑ ΤΗΝ 23 ΣΕΠΤ. 2005

ΔΕΝ ΣΥΖΗΤΗΘΗΚΕ ΧΘΕΣ

η αίτηση της ΑΝΕΚ για την ΔΑΝΕ

Υστερα από σχετική αίτηση του ελληνικού δημοσίου

Για την 23η Σεπτεμβρίου 2005 αναβλήθηκε χθες από το Εφετείο Δωδεκανήσου, ύστερα από ικανοποίηση σχετικού αιτήματος του Ελληνικού Δημοσίου, που εκπροσωπήθηκε από την δικηγόρο κ. Μ. Γκίκα, η συζήτηση της προσφυγής της ΑΝΕΚ με την διαδικασία της εκουσίας δικαιοδοσίας για υπαγωγή της ΔΑΝΕ στην ειδική εκκαθάριση του άρθρου 46 παρ. 1 του Ν. 1892/90.

Όπως ξανάγραψε η «δ» η ΑΝΕΚ με την κίνησή της αυτή επιδιώκει να θέσει εφεξής υπό δικαστικό έλεγχο την εν γένει οικονομική διαχείρισή της ΔΑΝΕ και να αποτρέψει εκποίηση περιουσιακών στοιχείων της αντί «πινακίου φακής», το βέβαιον είναι όμως ότι έβαλε οριστική ταφόπετρα στη ΔΑΝΕ.

Δεν κατέστη ακόμη σαφές αν η συγκεκριμένη αίτηση της ΑΝΕΚ που εκπροσωπήθηκε χθες στο Εφετείο από τους δικηγόρους κ. Σπ. Μουζουλά και Γ. Κουμπιάδη οδήγησε στην αναστολή του εκπλειστηριασμού του πλοίου «Διαγόρας», που είχε προσδιορισθεί για την περασμένη Παρασκευή, καθώς φέρει νομικά αποτελέσματα από την επομένη της υποβολής της στο αρμόδιο δικαστήριο, το σίγουρο όμως είναι ότι θα αποτρέψει στο μέλλον τον πλειστηριασμό του πλοίου σε τιμή εκκίνησης κατώτερης των 9 δισ. δρχ. Το πλοίο όταν ξεκίνησε η διαδικασία των πλειστηριασμών βγήκε στο σφυρί για 15 δισ. δρχ περίπου και κάθε φορά που ο διαγωνισμός απέβαινε άγονος υπήρχε μείωση του ποσού αυτού σε σημείο που πλέον απειλείται να εκποιηθεί έναντι 6 δισ. δρχ.

Εν πάση περιπτώσει η ΑΝΕΚ ως πιστώτρια της ΔΑΝΕ στην αίτησή της τονίζει ότι η ΔΑΝΕ «έχει περιέλθει και ευρίσκεται από μακρού χρόνου σε έκδηλη οικονομική αδυναμία και σε απελπιστική οικονομική θέση» και ζητεί να υπαχθεί (η ΔΑΝΕ) στην ειδική εκκαθάριση του άρθρου 46 του Ν. 1892/90 και να ορισθεί ως εκκαθαριστής η εταιρεία «Accounting Planning ΕΠΕ». Το σύνολο των υποχρεώσεων της ΔΑΝΕ ανέρχεται στο ποσό των 39.683.878,56 ευρώ, ενώ οφείλει ακόμη 7.117.848,69 ευρώ σε αμοιβές προσωπικού και πληρωμάτων.

Από τις οφειλές αυτές το ποσό των 9.057.527,39 ευρώ είναι εμπραγμάτως ασφαλισμένο με υποθήκες. Το σύνολο της οφειλής της ΔΑΝΕ προς την ΑΝΕΚ εκπροσωπεί και καλύπτει ποσοστό 21,05% του συνόλου των οφειλών, σύμφωνα με τους ισχυρισμούς της.

Υπενθυμίζουμε ωστόσο ότι το Ελληνικό Δημόσιο, διά του Υπουργού Οικονομίας και Οικονομικών με παρέμβασή του ενώπιον του Εφετείου Δωδεκανήσου ζήτησε να μην γίνει δεκτή η αίτηση της ΑΝΕΚ για υπαγωγή της ΔΑΝΕ στην ειδική εκκαθάριση του άρθρου 46 παρ. 1 του Ν. 1892/90, λόγω μη νομιμοποίησης (θεωρεί ότι η ΑΝΕΚ καλύπτει μικρότερο ποσοστό από το 21,05% του συνόλου των οφειλών). Η ΔΑΝΕ που εκπροσωπείται από τον δικηγόρο κ. Ν. Σαμαρά απορρίπτει την αίτηση διότι δεν συνομολογεί και δεν την αποδέχεται ως αόριστη, νόμω και ουσία αβάσιμη.

Χθες ενώπιον του Εφετείου σημειώθηκε παρέμβαση και από 9 μετόχους της ΔΑΝΕ και ειδικότερα από τους κ.κ. Θ. Κασάρα, Δικαία Παπαμανώλη, Γ. Παπούλη, Στ. Καταβενού, Σ. Λουιζίδη, Γρ. Γρηγορά, Μ. Σπυριδάκη και Σ. Πουλάκη με την οποία ζητείται να μην γίνει δεκτή η αίτηση της ΑΝΕΚ για τους ίδιους λόγους που επικαλείται και το δημόσιο.

Έγκριτοι νομικοί εξέφρασαν ωστόσο την άποψη ότι οι μέτοχοι αυτοί δεν νομιμοποιούνται να παρεμβαίνουν στην διαδικασία καθώς δεν είναι πιστωτές της εταιρείας.

Η ΠΑΣΕΝΤ

Στο μεταξύ χθες, από τον Πανελλήνιο Σύνδεσμο Εργαζομένων στην Ναυτιλία και στον Τουρισμό, εκδόθηκε η ακόλουθη ανακοίνωση:

Αίτηση κατέθεσε στο Εφετείο Δωδεκανήσου η ΑΝΕΚ, η υπαγωγή της ΔΑΝΕ σε καθεστώς εκκαθάρισης. Στη συνεδρίαση του Εφετείου σήμερα Δευτέρα στη Ρόδο, εδόθη αναβολή και στις 23 Σεπτεμβρίου θα κριθεί η υπαγωγή της εταιρείας στο άρθρο 46 του Ν. 1892/1990, ώστε να πωληθούν τα περιουσιακά της στοιχεία και να ικανοποιηθούν οι υποχρεώσεις της εταιρείας.

Οδηγείται έτσι, με τον τρόπο αυτό, στο τέλος η αμαρτωλή περιπέτεια μιας από τις πιο καλές εταιρείες ακτοπλοΐας που η ίδρυσή της είχε δημιουργήσει ελπίδες, αφού η εκμετάλλευση μιας προνομιακής γραμμής άφηνε υποσχέσεις για καλή πορεία.

Η κακοδιαχείριση, οι ρεμούλες και οι κυβερνητικές ευθύνες αποτέλεσαν βαρίδι ασήκωτο για τη ΔΑΝΕ. Ποιος δε θυμάται αλήθεια, την έπαρση με την οποία ο Υπουργός Εμπορικής Ναυτιλίας κ. Μανώλης Κεφαλογιάννης από το βήμα της Βουλής αναφερόταν πριν λίγες μέρες στις ενέργειές του σύμφωνα με τις οποίες πληρώθηκαν οι εργαζόμενοι της ΔΑΝΕ; Αυτά συνέβαιναν, ενώ οι υπάλληλοι της εταιρείας στη Ρόδο και τον Πειραιά έχουν πάνω από ένα χρόνο να πληρωθούν, τα 3 καράβια της εταιρείας είναι δεμένα, όλα έδειχναν ότι η εταιρεία πήγαινε για κλείσιμο, κι αυτός κόμπαζε ότι έλυσε τα προβλήματα!

Οι ευθύνες βέβαια των τελευταίων Διοικητικών Συμβουλίων της ΔΑΝΕ είναι τεράστιες. Οπως και οι ευθύνες του κύριου μετόχου και στρατηγικού επενδυτή που είναι η ΑΝΕΚ και η οποία υποτίθεται πως πήρε το πακέτο μετοχών για να την εξυγιάνει και να την αναπτύξει. Αντ' αυτού τη «φούνταρε».

Αφού ξεπούλησαν για «πινάκιο φακής» τα γραφεία στον Πειραιά τώρα θα εκπλειστηριάσουν το κτίριο στη Ρόδο, τα τρία (3) καράβια και τους μύλους, ιδιοκτησία σήμερα της ΔΑΝΕ.

Ο ΠΑΣΕΝΤ μαζί με τους εργαζόμενους της ΔΑΝΕ θα καταβάλουν κάθε προσπάθεια ώστε να μη χαθεί ούτε ένα (1) ευρώ από όσα δικαιούνται οι εργαζόμενοι. Αυτοί είναι οι μόνοι που δεν ευθύνονται για την τελική κατάληψη της εταιρείας. Με κάθε τρόπο (συνδικαλιστικό – αγωνιστικό και νομικό) θα διεκδικήσουμε μισθούς, δώρα, άδειες, αποζημιώσεις και ό,τι άλλο μας οφείλει η εταιρεία. Στην πλάτη μας δε θα επιτρέψουμε να πλουτίσουν ορισμένοι άλλο. Ούτε να παίξουν με τον ιδρώτα και την αγωνία μας.

Για το Δ.Σ.
Ο Πρόεδρος
Θάνος Βασιλόπουλος
Ο Γεν. Γραμματέας
Κων/νος Κοντογιάννης

ΚΑΤΗΓΟΡΗΜΑΤΙΚΟΣ Ο κ. ΔΗΜΗΤΡΗΣ ΑΒΡΑΜΟΠΟΥΛΟΣ

ΠΡΕΠΕΙ ΝΑ ΑΠΟΚΤΗΣΟΥΜΕ

τουριστική κουλτούρα και συνείδηση

Επιρρίπτει ευθύνες στην τοπική αυτοδιοίκηση για τα «κακώς κείμενα»

Ευθύνες στην Τοπική Αυτοδιοίκηση επέρριψε ο Υπουργός Τουριστικής Ανάπτυξης κ. Δημήτρης Αβραμόπουλος, για την κακή εικόνα που παρουσιάζει η χώρα μας στα μάτια των ξένων επισκεπτών της, κυρίως όσον αναφορά την προστασία του περιβάλλοντος και τόνισε πως η βασική στόχευση όλων είναι να απαιτήσουμε «τουριστική κουλτούρα και συνείδηση».

Ο κ. Αβραμόπουλος ομιλώντας χθες στον Ρ/Σ FM12 Antenna, ήταν ιδιαίτερα αυστηρός απέναντι στους αιρετούς άρχοντες της Αυτοδιοίκησης οι οποίοι, όπως είπε, **«έχουν τεράστιες ευθύνες για την τραγική εικόνα που παρουσιάζουν πολλές περιοχές της χώρας».**

Η στάση τους αυτή, κατά τον υπουργό, απειλεί να ακυρώσει την τεράστια προσπάθεια που καταβάλλεται από το Υπουργείο Τουριστικής Ανάπτυξης για την αναστροφή του αρνητικού κλίματος των τελευταίων ετών, που είχε ως αποτέλεσμα την φθίνουσα πορεία του τουριστικού ρεύματος προς την Ελλάδα. **«Πρέπει να αποκτήσουμε τουριστική κουλτούρα και συνείδηση. Να ξαναβρούμε το χαμόγελο, την ευγένεια και την φιλοξενία που μας διακρίνει σαν λαό. Οσοι δεν συμμορφώνονται κακό του κεφαλιού τους»** δήλωσε χαρακτηριστικά. **«Με σκληρή προσπάθεια καταφέραμε να ανακόψουμε το αρνητικό κλίμα. Από την σταθεροποίηση προχωράμε σιγά-σιγά στην ανάκαμψη»** ανέφερε ο κ. Αβραμόπουλος, τόνισε όμως ότι λόγω του σκληρού ανταγωνισμού που υφίσταται η χώρα, προϋπόθεση είναι να υπάρξει ποιοτική αναβάθμιση του τουριστικού προϊόντος και σε αυτό έχουν ευθύνη τόσο οι ιδιώτες, όσο και ο δημόσιος τομέας.

Ο Υπουργός Τουριστικής Ανάπτυξης δήλωσε για μια ακόμη φορά αισιόδοξος ότι ο ελληνικός τουρισμός θα ανακάμψει βαθμιαία και σημείωσε ότι για πρώτη φορά αναδεικνύεται σε **εθνική υπόθεση** και ακολουθείται **εθνική στρατηγική** για τον τουρισμό. Παραδέχθηκε πάντως ότι για την επίτευξη του στόχου απαιτείται καλή συνεργασία και συνεννόηση μεταξύ των Υπουργείων, αφού αρμοδιότητες σχετικές με τον τουρισμό διαχέονται σε όλα σχεδόν τα Υπουργεία. **«Αν είχα όλες τις αρμοδιότητες που αφορούν τον τουρισμό, τότε το Υπουργείο Τουρισμού θα ήταν κυβέρνηση»** ανέφερε ο κ. Αβραμόπουλος και τόνισε πως όσον αφορά τα έργα τουριστικής υποδομής ευτυχώς το ΥΠΕΧΩΔΕ έτεινε «ευήκοον ους» κι έτσι, πολύ σύντομα θα ολοκληρωθεί η νέα τουριστική χωροταξία της χώρας, που θα λύσει πολλά χρονίζοντα προβλήματα. Παράλληλα, το σχέδιο νόμου για τον ιαματικό τουρισμό που κατατίθεται σύντομα στη Βουλή θα κλείσει το 70% των εκκρεμοτήτων που άφησαν οι κυβερνήσεις του ΠΑΣΟΚ, μεταξύ αυτών και το ζήτημα της νομιμοποίησης των πισίνων στα ξενοδοχεία. Το υπόλοιπο 30% των εκκρεμοτήτων, απαιτεί, όπως είπε ο Υπουργός, νομοθετική ρύθμιση.

«Χαράσσουμε εθνική στρατηγική για τον τουρισμό με προοπτική 10ετίας και αυτό χρειάζεται πολλή και σκληρή δουλειά για να επιτύχει» τόνισε.

Ερωτηθείς για την **ΕΤΑ** ο κ. Αβραμόπουλος επανέλαβε ότι ο πρώτος στόχος είναι η εξυγίανσή της. Οσον αφορά την αξιοποίηση του **Γκολφ Αφάντου** είπε ότι το σχεδιάγραμμα έχει ήδη αναγγελθεί. Πολύ σύντομα θα συνεδριάσει η Διυπουργική Επιτροπή Αποκρατικοποιήσεων ενώ μέχρι το τέλος του έτους θα έχει ολοκληρωθεί και η διαδικασία του διαγωνισμού για την ανάδειξη του επενδυτή. **«Του χρόνου η Ρόδος πρέπει να έχει το γήπεδό της»** κατέληξε. Ο κ. Αβραμόπουλος μετέβη χθες στη Θεσσαλονίκη για την δεύτερη συνεδρίαση του **Εθνικού Συμβουλίου Τουρισμού** (το οποίο επανενεργοποιείται). Το Σάββατο θα βρίσκεται στην Κω μαζί με το νέο Γενικό Γραμματέα του ΕΟΤ **κ. Φωτεινόπουλο.**

Η ΕΠΙΒΟΛΗ ΤΟΥ ΔΗ.ΦΟ.ΔΩ.

Με αφορμή δημοσίευμα της εβδομαδιαίας εφημερίδας «ΔΡΑΣΙΣ» με τίτλο «Αθέμιτος ανταγωνισμός λόγω ΔΗ.ΦΟ.ΔΩ» από την υπηρεσία του Δημοτικού Φόρου ανακοινώνονται τα εξής:

Βάσει του Νόμου 2214/94 Άρθρο 64 ο ΔΗ.ΦΟ.ΔΩ επιβάλλεται σε όσους ασκούν δραστηριότητα στο Νομό Δωδεκανήσου ανεξαρτήτως αν η επιχείρηση έχει έδρα σε πόλη του νομού μας ή είναι υποκατάστημα εταιρείας ή επιχείρησης, που εδρεύει σε άλλη πόλη της Ελλάδος. Υποκαταστήματα επιχειρήσεων, που λειτουργούν σε πόλεις της Δωδεκανήσου ή επιτηδευματίες, που εργάζονται στη Δωδεκάνησο, καταβάλλουν το προβλεπόμενο από το νόμο τέλος του ΔΗ.ΦΟ.ΔΩ. Ειδικότερα, στη Ρόδο το τέλος ΔΗ.ΦΟ.ΔΩ καταβάλλουν 280 υποκαταστήματα και επιτηδευματίες (πολυκαταστήματα, τράπεζες, εργολάβοι, αντιπρόσωποι προϊόντων, κ.λ.π.) χωρίς μάλιστα να προκύψει μέχρι τώρα κανένα πρόβλημα. Επομένως, τα περί αθέμιτου ανταγωνισμού και τα περί κατάφωρης αδικίας σε βάρος ντόπιων επιχειρηματιών δεν ευσταθούν.



ΥΠΟΜΝΗΜΑ ΔΗΜΟΤΙΚΗΣ ΚΙΝΗΣΗΣ

ΕΝΤΟΝΟΣ ΠΡΟΒΛΗΜΑΤΙΣΜΟΣ *για την ανάπτυξη της Κω*

Οι συνέπειες της αλόγιστης τουριστικής ανάπτυξης

Έντονος προβληματισμός αναπτύσσεται τον τελευταίο καιρό και στην Κω σχετικά με την μορφή, την έκταση και την ποιότητα της τουριστικής ανάπτυξης.

Η δημοτική κίνηση της Κω «Συμπαράταξη Ελπίδας» κατέθεσε στο δημοτικός συμβούλιο το ακόλουθο υπόμνημα:

-Α. Η πρόταση για κήρυξη της Κω, ως κορεσμένης τουριστικά περιοχής και η απαγόρευση δημιουργίας νέων τουριστικών μονάδων εμπεριέχει πολλούς κινδύνους. Η πρόταση έχει ενδιαφέρον και προοπτική μόνο αν συνοδευτεί, με την δέσμευση μιας 3-ετους μεταβατικής περιόδου, εντός της οποίας πρέπει να γίνουν συγκεκριμένες ενέργειες που να αντιμετωπίζουν το συνολικό πρόβλημα της τοπικής οικονομίας.

-Β. Κατά την γνώμη μας δεν είμαστε μπροστά **σε μια οικονομική κρίση** της τοπικής οικονομίας.

Είμαστε όμως **μπροστά σε κρισιακά φαινόμενα** που έχουν να κάνουν με την μείωση του ποσοστού κέρδους μέχρι μηδενισμού του, σε επενδεδυμένα κεφάλαια. **Με απαξίωση μικρών επιχειρήσεων. Με μείωση των αμοιβών εργασίας. Με μεγάλες περιβαλλοντικές επιβαρύνσεις. Με γήρανση των δημοσίων υποδομών και αδυναμία ανακαίνισης και εκσυγχρονισμού. Με απαξίωση της ιστορικής πόλης** ως ελκτικού παράγοντα και ως μηχανισμού αναδιανομής των εισοδημάτων, από τον τουρισμό, μέσω της αγοράς. Συνοδεύεται με ανυπαρξία ιδεών για την ανάπτυξη των παραγωγικών δραστηριοτήτων στο νησί μας. Με την απουσία επενδυτικών προτάσεων που να επεκτείνουν αλλά και να δημιουργούν εξειδικευμένη παροχή υπηρεσιών, που να στηρίζονται στην αποκλειστικότητα που μας παρέχει ο τόπος μας (αγροδιατροφικά προϊόντα, αρχαιολογικοί περίπατοι, δασικός και βοτανολογικός πλούτος, ποδηλατοκίνηση, πεζοπορίες, κλπ).

Έτσι βρισκόμαστε σαν κοινωνικός και οικονομικός σχηματισμός σε ένα μεταίχμιο όπου πρέπει να πάρουμε σημαντικές αποφάσεις για την πορεία του τόπου. Έχουν γίνει σημαντικά λάθη. Υπάρχουν καθυστερήσεις. Υστερούμε ακόμη και σε αυτό που λέγεται σταθερό επενδυτικό κλίμα, έχοντας υπονομεύσει κάθε έννοια ισονομίας, με την καταστρατήγηση της νομιμότητας και την δημιουργία ανεξέλεγκτων καταστάσεων στον οικονομικό ανταγωνισμό.

-Γ. Κύριο ερώτημα είναι: είναι σωστό σε περιόδους θριάμβου των ιδεών της επιχειρηματικότητας, των μεγάλων επενδυτικών σχεδίων, της εισαγωγής κεφαλαίων, της συγχώνευσης των συμφερόντων τοπικών και διεθνών ομιλών, εμείς, να δημιουργούμε αντιεπενδυτικό κλίμα και να επιδιώκουμε περιοριστικές πολιτικές στα θέματα της αγοράς; Όχι αν είναι νόμιμο. Ενδείκνυται ή όχι και γιατί;

-Δ. Κατ' αρχήν πρέπει να συμφωνήσουμε στο χαρακτήρα του προβλήματος της τοπικής οικονομίας. Αφήνουμε κατά μέρος το μοντέλο συγκέντρωσης των κερδών και ελέγχου της τοπικής αγοράς από ολιγοπώλια. Το βασικό και αντιμετωπίσιμο μέσα στις υπάρχουσες οικονομικές συνθήκες πρόβλημα, είναι η μονοδιάστατη τοπική παραγωγική δραστηριότητα, **η πλήρης εξάρτηση της τοπικής οικονομίας από τον τουρισμό.** Αν αυτός είναι ο κυρίαρχος λόγος της προβληματικής κατάστασης, αυτόν πρέπει να αντιμετωπίσουμε κατευθύνοντας τις επενδύσεις σε δραστηριότητες που διευρύνουν την παραγωγική βάση του νησιού μας! **Ο κύριος στόχος μας πρέπει να είναι η δημιουργία τοπικού αναπτυξιακού προγράμματος και η σύστοιχη δημιουργία ΤΟΠΙΚΗΣ αυτόνομης χρηματοδοτικής βάσης.** Απαιτείται μεθοδική υποστήριξη συγκεκριμένων παραγωγικών κλάδων και δράσεων στην Κω και στα νησιά που μας περιτριγυρίζουν, στο πλαίσιο μιας διανησιωτικής πολιτικής. Για να γίνει αυτό προϋποτίθενται προσπάθειες όπως :

--χρηματοδότηση ομάδων εργασίας για μελέτη ειδικών ζητημάτων όπως επιπτώσεις του τουρισμού στα Δωδεκάνησα, ο μεταποιητικός τομέας, ο αγροτικός τομέας, ο τομέας των κατασκευών, το περιβάλλον κλπ

--συμμετοχή στον σχεδιασμό της αναπτυξιακής διαδικασίας με μελέτες συγκεκριμένων προτάσεων στην κεντρική και περιφερειακή πολιτική ηγεσία, αλλά και στην επιχειρηματική πρωτοβουλία

-- σύνταξη χωροταξικών, πολεοδομικών και περιβαλλοντικών ρυθμίσεων

-- ειδική χρηματοδοτική στήριξη εξειδικευμένων πολιτικών για την παραγωγή-τυποποίηση και εμπορία παραδοσιακών τροφίμων, προϊόντων και δραστηριοτήτων

--συνεργασία με τους Δήμους, τα γειτονικά νησιά και την Νομαρχία αλλά και επιχειρηματικούς ομίλους για από κοινού επενδύσεις σε επιλεγμένους αναπτυξιακούς πρωτοποριακούς στόχους

--έργα βελτίωσης των αναγκαίων υποδομών. Υποδομές δεν είναι μόνο οι δρόμοι, το λιμάνι, το αεροδρόμιο, το νοσοκομείο και οι υπηρεσίες (ΧΥΤΑ, ΒΙΟΛΟΓΙΚΟΙ, ΠΛΗΡΟΦΟΡΗΣΗ, κλπ) που πρέπει να βελτιωθούν με συγκεκριμένες προτάσεις και συγκεκριμένα προς τα πάνω όρια. Υποδομές είναι και το νερό, και η ηλιακή ενέργεια, και η μόρφωση του ανθρώπινου παραγωγικού δυναμικού. Υποδομές είναι η δικτύωση με τις νέες τεχνολογίες, η δημιουργία βάσεων δεδομένων για όλες τις δράσεις που υπάρχουν και για όλες τις εν δυνάμει αναπτυξιακές δυνατότητες.

Να το περιεχόμενο 3-ετους μεταβατικής περιόδου και η αιτιολόγηση της.

-Ε. στρατηγικά δυο δρόμοι υπάρχουν:

Αυτός της ακόμη παραπέρα εμπλοκής στον μαζικό τουρισμό με νέες πανάκριβες και αντιορθολογικές επενδύσεις με σκοπό την διεκδίκηση όλο και μεγαλύτερου μεριδίου της ΠΡΟΒΛΗΜΑΤΙΚΗΣ ΜΑΖΙΚΗΣ ΠΑΓΚΟΣΜΙΑΣ τουριστικής αγοράς. Μόνο που σε αυτό το επίπεδο το παιγνίδι είναι χαμένο! Ωθεί τις επιχειρήσεις στον γιγαντισμό ή στην δικτύωση τους με μεγάλους ομίλους με αποτέλεσμα την ελαχιστοποίηση της απομένουσας υπεραξίας δηλ. κέρδους για την τοπική κοινωνία. Την ίδια στιγμή δεν αξιολογείται το κόστος της σπατάλης των φυσικών μας πόρων.

Ο άλλος δρόμος είναι της αυστηρά επιλεγμένης αξιοποίησης της χρηματοδοτικής δυνατότητας και πίστης **σε διαδικασίες διατήρησης και αναβάθμισης του υφιστάμενου τουριστικού κεφαλαίου**, της βελτίωσης των δημοσίων υποδομών, της ελεγχόμενης εκμετάλλευσης των φυσικών πόρων, του εμπλουτισμού με νέες δράσεις της παραγωγικής διαδικασίας και της προώθησης πολιτικών που τονίζουν τον κοινωνικό χαρακτήρα της ανάπτυξης.

Στις δοσμένες συνθήκες η δημιουργία νέων υποδομών όπως: νέο λιμάνι, επέκταση μαρίνας, τεχνητή παραλία στο Ψαλίδι, κλπ είναι καταστροφικές γιατί οδηγούν σε νέα ανισορροπία την τοπική οικονομία! Νέες επενδύσεις στο τουρισμό υπό τον μανδύα των υψηλών κατηγοριών και των νέων θεματικών (πχ γκολφ, ΠΟΤΑ...) θα επιτείνουν την πορεία απαξίωσης μιας σειράς μικρών και μεσαίων επιχειρήσεων, και δεν διευρύνουν την παραγωγική βάση του νησιού.

Επιδιώξεις όπως αυτή της δημιουργίας ιατρικής πανεπιστημιακής σχολής μας αποπροσανατολίζουν σε σχέση με τις δυνατότητες της εποχής αλλά και τις πραγματικές ανάγκες του τόπου. Η διεκδίκηση για παράδειγμα ενός ερευνητικού κέντρου ενταγμένου στο πανεπιστήμιο Αιγαίου με αντικείμενο την παρακολούθηση, την μελέτη και την διαμόρφωση προτάσεων για τοπικά οικονομικά συστήματα που υπερειδικεύονται σε μια παραγωγική δραστηριότητα (π.χ. τουρισμός), και μάλιστα στο δύσκολο νησιωτικό περιβάλλον μας, θα ήταν και χρήσιμη και πρωτοπόρα διεκδίκηση.

Για την Σ.Ε. Νίκος Μυλωνάς

ΑΠΟ ΤΟ ΥΠΟΥΡΓΕΙΟ ΕΣΩΤΕΡΙΚΩΝ

ΕΓΚΥΚΛΙΟΣ ΓΙΑ ΤΗΝ ΤΑΧΥΤΕΡΗ *εξυπηρέτηση των πολιτών*

Πιο ευέλικτες και αποδοτικές καθίστανται οι διοικητικές διαδικασίες

Ο υπουργός Εσωτερικών, Δημόσιας Διοίκησης και Αποκέντρωσης, καθηγητής κ. Προκόπης Παυλόπουλος, εξέδωσε χθες εγκύκλιο για την ταχύτερη και αποτελεσματικότερη εξυπηρέτηση του πολίτη στις καθημερινές συναλλαγές του με τη διοίκηση.



Η εγκύκλιος στάλθηκε στις διευθύνσεις Διοικητικού όλων των υπουργείων και όλων των περιφερειών της χώρας, καθώς και σε όλα τα Κέντρα Εξυπηρέτησης Πολιτών (ΚΕΠ).

Το Υπουργείο Εσωτερικών, Δημόσιας Διοίκησης και Αποκέντρωσης - Γενική Γραμματεία Δημόσιας Διοίκησης και Ηλεκτρονικής Διακυβέρνησης - στο πλαίσιο των προσπαθειών του για την ταχύτερη και αποτελεσματικότερη εξυπηρέτηση του πολίτη στις καθημερινές συναλλαγές του με τη Διοίκηση, προχώρησε στη θεσμοθέτηση νέων διατάξεων, με το νόμο 3345/2005 (Φ.Ε.Κ.138/Α'/16-6-2005) "Οικονομικά θέματα Νομαρχιακών Αυτοδιοικήσεων και ρύθμιση διοικητικών θεμάτων", με τις οποίες βελτιώνονται και καθίστανται οι διοικητικές διαδικασίες, περισσότερο ευέλικτες και αποδοτικές.

Οι νέες ρυθμίσεις αφορούν τα εξής:

Βεβαίωση του γνησίου της υπογραφής του ενδιαφερόμενου πολίτη, από οποιαδήποτε διοικητική αρχή ή τα Κ.Ε.Π.

Κατάργηση της βεβαίωσης του γνησίου της υπογραφής του ενδιαφερόμενου πολίτη, όταν προσέρχεται αυτοπροσώπως για υποθέσεις του στις υπηρεσίες του δημοσίου τομέα ή στα Κ.Ε.Π.

Επικύρωση αντιγράφων ιδιωτικών εγγράφων και εγγράφων που έχουν εκδοθεί από αλλοδαπές αρχές.

Άμεση συνέπεια των ρυθμίσεων αυτών είναι η ταχύτερη και χωρίς κόστος εξυπηρέτηση των πολιτών, ευελιξία στη διαδικασία της επικύρωσης αντιγράφων εγγράφων και αποδοτικότερη Δημόσια Διοίκηση.

Συγκεκριμένα:

*με την προσθήκη της φράσης "ή τα Κ.Ε.Π.", στη διάταξη της παρ. 1 του άρθρου 11 του ν. 2690/99, διευρύνεται το δικαίωμα των πολιτών να ζητούν τη βεβαίωση του γνησίου της υπογραφής τους και από τα Κ.Ε.Π., αίρονται οι όποιες αμφισβητήσεις από τη Διοίκηση, για τη συγκεκριμένη αρμοδιότητα των Κ.Ε.Π. και αποσαφηνίζεται ο ρόλος τους, δεδομένου ότι αποτελούσε σύνηθες φαινόμενο, δημόσιες υπηρεσίες να μην αποδέχονται τη βεβαίωση του γνησίου της υπογραφής του πολίτη, που είχε γίνει από Κ.Ε.Π. και να τον υποχρεώνουν να μεταβεί, για το σκοπό αυτό, σε άλλη διοικητική ή αστυνομική αρχή.

* επίσης, καταργείται η περιττή διαδικασία βεβαίωσης του γνησίου της υπογραφής, όταν ο πολίτης προσέρχεται ο ίδιος στις δημόσιες Υπηρεσίες ή τα Κ.Ε.Π. και καθιερώνεται, για πρώτη φορά, το δικαίωμα των πολιτών, να ζητούν από όλες τις διοικητικές αρχές και τα Κ.Ε.Π., την επικύρωση αντιγράφων ιδιωτικών εγγράφων και εγγράφων, που έχουν εκδοθεί από αλλοδαπές αρχές, από ακριβή αντίγραφα αυτών, όταν αυτά έχουν επικυρωθεί από δικηγόρο ή δημόσια αρχή.

Οι νέες ρυθμίσεις αναφέρονται ιδιαίτερα στη βεβαίωση του γνησίου της υπογραφής και έτσι κάθε ενδιαφερόμενος θα μπορεί να ζητά αυτή τη βεβαίωση στο εξής απο οποιαδήποτε διοικητική αρχή ή τα ΚΕΠ.

Επίσης, κάθε ενδιαφερόμενος μπορεί να ζητά απο όλες τις διοικητικές αρχές και τα ΚΕΠ την επικύρωση αντιγράφου απο το πρωτότυπο ή απο το ακριβές αντίγραφο της διοικητικής αρχής που το εξέδωσε.

Εξάλλου όλες οι διοικητικές αρχές είναι υποχρεωμένες να βεβαιώνουν το γνήσιο της υπογραφής και να επικυρώνουν αντίγραφα εγγράφων. Τέλος, όλες οι διευθύνσεις διοικητικού των υπουργείων και οι διευθύνσεις διοίκησης των περιφερειών καλούνται να γνωστοποιήσουν την εγκύκλιο του υπουργείου στους φορείς του δημόσιου τομέα, συμπεριλαμβανομένων και των ΟΤΑ α' και β' βαθμού της περιοχής της περιφέρειας.

Η εγκύκλιος έχει καταχωρηθεί στο δικτυακό τόπο του υπουργείου Εσωτερικών www.gspa.gr στη διαδρομή: Δημόσια Διοίκηση/Οργάνωση/Επικύρωση Αντιγράφων.

CIAO
BOUTIQUE
THE AUTHORIZED DEALER IN RODOS
D&G DOLCE & GABANNA
GFF GIANFRANCO FERRE
VERSACE JEANS COUTURE
roberto cavalli
MOSCHINO
JOOP!
CK
GUESS
4 YOU
JUST cavalli
DKNY JEANS
XZENO MILANO ITALY
Ciao Boutique. ΕΘ. Δωδεκανησίων 40. 85100 Ρόδος Τηλ. 22410 70402
Ciao Marc O Polo. Δημ. Θέμελη 83. 85100 Ρόδος. Τηλ. 22410 70401

ΑΚΡΙΤΙΚΑ

κουβεντούλες με κάποιο νόημα

«Η φοβερότερη εκδίκηση είναι να περιφρονείς αυτούς που σε εχθρεύονται, αν και είσαι βέβαιος ότι μπορείς να τους συντρίψεις».
ΜΠΑΛΖΑΚ

Θάρσει· λέγων τ' αληθές ου σφαλεί ποτέ
ΣΟΦΟΚΛΗΣ

WINSTON CHURCHILL: Ο ελεύθερος Τύπος μπορεί να είναι καλός ή κακός Τύπος, ο ανελεύθερος δεν θα γίνει ποτέ τίποτε άλλο από κακός τύπος

ΙΣΤΟΡΙΚΗ ΣΥΜΦΩΝΙΑ

Σε μια τελετή ιστορικής σημασίας, οι πρωθυπουργοί Ελλάδας και Τουρκίας εγκαινίασαν προχθές στη γέφυρα των Κήπων την έναρξη κατασκευής του ελληνοτουρκικού αγωγού φυσικού αερίου. Ενώνοντας τα συμφέροντα των δύο χωρών ο Κώστας Καραμανλής και ο Ταγίπ Ερντογάν έστειλαν με τον πιο συμβολικό τρόπο το μήνυμα της συμφιλίωσης των δύο λαών προτάσσοντας αυτά που συνδέουν Ελλάδα και Τουρκία από αυτά που τις χωρίζουν.

Μέσα στους επόμενους μήνες -ίσως ακόμη και πριν από τις 3 Οκτωβρίου, ημερομηνία έναρξης των ενταξιακών διαπραγματεύσεων της Αγκυρας με την Ε.Ε.- ο κ. Καραμανλής θα επισκεφθεί την Τουρκία ανταποκρινόμενος στην πρόσκληση που του απηύθυνε προχθές ο κ. Ερνογάν. Ο δρόμος του Ελληνα πρωθυπουργού για την Αγκυρα ασφαλώς δεν είναι στρωμένος με ροδοπέταλα. Η εμβάθυνση των σχέσεων Ελλάδας – Τουρκίας είναι μια δύσκολη υπόθεση, στην οποία χρειάζεται πολλές φορές να υπερβαίνει κανείς τα βραχυπρόθεσμα δεδομένα και να σχεδιάζει με βάση τις μακροπρόθεσμες δυνατότητες και το όραμα για ένα καλύτερο αύριο.

Το μέλλον των ελληνοτουρκικών σχέσεων είναι θέμα στρατηγικής και σ' αυτό ο κ. Καραμανλής δίνει δείγματα μεγάλου ηγέτη, διαδραματίζοντας πρωταγωνιστικό ρόλο μέσα στην Ε.Ε. υπέρ της ευρωπαϊκής προοπτικής της Τουρκίας.

Ο δρόμος για την Αγκυρα, όμως, δεν είναι μόνο ζήτημα στρατηγικής. Κρίνεται και από την τακτική, η οποία πολλές φορές αποδεικνύεται καθοριστική στην πορεία των ελληνοτουρκικών σχέσεων.

Οι συνεχείς τουρκικές προκλήσεις στο Αιγαίο, η υπογραφή από την Αγκυρα του πρωτοκόλλου για την τελωνειακή σύνδεση (έμμεση αναγνώριση της Κυπριακής Δημοκρατίας) είναι παράγοντες που θα επηρεάσουν εκ των πραγμάτων το κλίμα και την ψυχολογία στις ελληνοτουρκικές σχέσεις. Για να φτάσουμε στην επίτευξη του στρατηγικού μας στόχου στις ελληνοτουρκικές σχέσεις θα πρέπει να δώσουμε σημασία σε θέματα τακτικής, όπου η Αγκυρα έχει αποδειχθεί πολλές φορές απρόβλεπτη.

ΜΕΤΑΡΡΥΘΜΙΣΕΙΣ

Δεν θα είναι ομαλή η πορεία, ούτε στρωμένος με ροδοπέταλα ο δρόμος της «Καραμανλικής μεταρρύθμισης». Η κατάσταση γίνεται ακόμα πιο δύσκολη, αφού όπως όλα δείχνουν οι υπόλοιποι μήνες του 2005, αλλά και του 2006 αναμένεται να είναι δυσκολότεροι, γεμάτοι αναστατώσεις και εντάσεις. Το πρόβλημα για την κυβέρνηση γίνεται ακόμα πιο σύνθετο αφού η μεταρρυθμιστική προσπάθεια επιχειρείται σε συγκυρία κρίσης. Δηλαδή, σε εποχή ακριβού πετρελαίου, αδυναμίας της οικονομίας, σε χρόνο ανέχειας και εντεινόμενης ανασφάλειας των νοικοκυριών. Υπό αυτές τις δυσμενείς συνθήκες, η κυβέρνηση θα ζητάει ακόμη περισσότερες θυσίες. Το φθινόπωρο θα είναι αναγκασμένη να πάρει νέα μέτρα και ταυτοχρόνως θα απαιτεί από τον κόσμο να αποδεχθεί περικοπή παροχών και δικαιωμάτων. Παράλληλα, όσο θα περνά ο καιρός η κρίση θα αποκαλύπτεται και θα βαθαίνει επηρεάζοντας αρνητικά τις προσδοκίες των πολιτών και των επιχειρήσεων. Τα όποια φορολογικά και αναπτυξιακά μέτρα δεν θα μπορούν να αποδώσουν σε περίοδο περιορισμένων προσδοκιών, θα χρειασθούν χρόνο ωρίμανσης. Η κατάσταση περιπλέκεται, αφού αν γίνουν δεκτά τα σενάρια για ολοκλήρωση των πράξεων και των «μεταρρυθμιστικών» πρωτοβουλιών μέχρι τον προσεχή Φεβρουάριο, οπότε και αρχίζει η εκλογική περίοδος για τις δημοτικές και νομαρχιακές εκλογές, είναι δύσκολο να αντιληφθεί κάποιος πως θα υπάρξουν απτά αποτελέσματα μέσα στους επόμενους επτά μήνες.

ΔΗΜΟΣΚΟΠΗΣΕΙΣ



Τρεις συνεχείς δημοσκοπήσεις (VPRC, MRB, METRON ANALYSIS) χτυπούν «καμπανάκι» κινδύνου για το ΠΑΣΟΚ και προσωπικά για τον Γ. Παπανδρέου. Ενάμιση χρόνο μετά την εκλογική συντριβή του Μαρτίου του 2004, το ΠΑΣΟΚ όχι μόνο δεν μπορεί να ανακάμψει, αλλά εμφανίζει εικόνα μη «αξιόπιστου» αντίπαλου για τη ΝΔ.

Οσο για τον αρχηγό του κόμματος της αξιωματικής αντιπολίτευσης, σύμφωνα με τη Metron, από τον Απρίλιο μέχρι και σήμερα έχει απολέσει τρεις ποσοστιαίες μονάδες (πέντε στο χώρο του Κέντρου και της Αριστεράς) στην προσωπική του δημοφιλία.

ΟΦΕΙΛΕΙ ΝΑ ΔΩΣΕΙ ΑΠΑΝΤΗΣΗ

Πέρασε πολύς καιρός από τότε που ενεπλάκη (σίγουρα, όχι τυχαία), το «όνομα» της νομαρχιακής επιτροπής της ΝΔ στο «γκάλοπ» που διενήργησε η Kapa Research και το οποίο δεν πρέπει να τήρησε ούτε τους πιο στοιχειώδεις κανόνες δεοντολογίας.

Δυστυχώς, μέχρι τώρα η ΝΕ της ΝΔ δεν έκρινε σκόπιμο να πάρει θέση, επιβεβαιώνοντας ότι συμφωνεί με τα παιχνίδια που παίζουν συγκεκριμένα πρόσωπα ενόψει των νομαρχιακών και δημοτικών εκλογών, χωρίς να είναι η πρώτη φορά. Θα πρέπει να γνωρίζει η ΝΕ της ΝΔ ότι η σιωπή δεν είναι πάντα χρυσός. Είναι πολιτικά αχαρακτήριστη η διαπίστωση ότι τα μέλη της διαχωρίζουν κατά μόνας την θέση τους από το γκάλοπ, αλλά δεν τολμούν να πάρουν δημοσίως θέση με μια επίσημη ανακοίνωση.

Και αυτό σημαίνει ότι ταυτίζονται με τα παρασκήνια και ότι αναλαμβάνουν τις ευθύνες τους για ό,τι ήθελε προκύψει. Κάποτε θα πρέπει να μάθουμε από ποιούς διοικείται, τέλος πάντων, σε τοπικό επίπεδο η ΝΔ και από ποιούς εκφράζεται.

ΤΗΣ... ΠΕΡΙΜΕΤΡΙΚΗΣ

Αύριο αναμένεται να συνέλθει σε συνεδρίαση το Περιφερειακό Συμβούλιο Νοτίου Αιγαίου για να πάρει αποφάσεις επί σημαντικών θεμάτων, ένα από τα οποία είναι (και μάλιστα το πιο «καυτό»), η τύχη της περιμετρικής οδού πόλεως Ρόδου.

Ούτε για αστείο δεν θέλουμε να πιστέψουμε τις φήμες που κυκλοφορούν για «συμφωνίες» τέτοιες, ώστε να ικανοποιηθεί η «τιμή» όλων των πλευρών και όχι η «τιμή» του έργου.

Γιατί, αν το έργο προγραμματίσθηκε για να γίνει απλώς και μόνο για να καταστραφεί μια ολόκληρη περιοχή, ζωτικής σημασίας για την πόλη, και ουδέποτε να ολοκληρωθεί, τότε θα πρόκειται για το μεγαλύτερο πολιτικό σκάνδαλο που διεπράχθη ποτέ σ' αυτό το νησί.

Σταματούμε σήμερα εδώ γιατί δεν θέλουμε να πιστέψουμε τις φήμες, έστω κι αν είναι γνωστό ότι καπνός χωρίς φωτιά δεν υπάρχει.

ΕΡΙΖΟΥΝ ΟΙ ΚΑΡΚΙΝΟΙ

Θερίζουν στην κυριολεξία οι καρκίνοι στα νησιά μας και πολλοί είναι αυτοί που συνδυάζουν το φαινόμενο (γιατί περί φαινομένου πρόκειται), με το Τσερνομπίλ.

Δυστυχώς, κανένας μέχρι σήμερα, είτε πολιτεία λέγεται είτε επιστημονικός φορέας, δεν ενέτριψε στο πρόβλημα και δεν έκρινε σκόπιμο να αναζητήσει τα αίτια και να ενημερώσει τον πληθυσμό.

Και τούτο είναι κακό, πολύ κακό, σαν αναλογισθεί μάλιστα κανείς ότι πολλές μορφές καρκίνου μπορούν να αντιμετωπισθούν με επιτυχία, εν τη γενέσει τους, αν ο πληθυσμός συμπεριφερθεί καθ' ον τρόπον διδάσκει η επιστήμη.

Το πρόβλημα είναι σοβαρό, πολύ σοβαρό, για να περνά απαρατήρητο.

ΤΟΥΡΙΣΤΙΚΑ

Η άνοδος κατά 7% της τουριστικής κίνησης που καταγράφεται ήδη, μπορεί μεν να μην ικανοποιεί απολύτως την ηγεσία του υπουργείου Τουριστικής Ανάπτυξης, πλην όμως αν ληφθούν υπόψη εκατοντάδες εσωγενείς όσο, κυρίως, εξωγενείς παράγοντες που επηρέασαν και εξακολουθούν να επηρεάζουν το ευαίσθητο αυτό προϊόν, τότε μάλλον θα πρέπει να μιλάμε περί πραγματικού επιτεύγματος.

Πόσα και πόσα διεθνή και εσωτερικά γεγονότα δεν έχουν σημειωθεί, ώστε, όχι μόνο να δικαιολογείται η έλλειψη ανταγωνιστικότητας του ελληνικού τουριστικού προϊόντος, αλλά να φαντάζει κάτι περισσότερο από φυσιολογική η συρρίκνωσή του;

Ξεχνάμε, άραγε, το μπαράζ αντιτουριστικών και αντιαναπτυξιακών μέτρων που η εκάστοτε κυβέρνηση ΠΑΣΟΚ ελάμβανε, με αποτέλεσμα οι επιχειρηματίες του κλάδου να μην μπορούν να αντεπεξέλθουν;

Ξεχνάμε την παντελή απουσία μέτρων στήριξης, υποδομών και προσέλκυσης τουριστών, είτε γιατί το προς διάθεση προϊόν ήταν κακής ποιότητος και πανάκριβο είτε γιατί ο εκάστοτε επιχειρηματίας λειτουργούσε με τη «δαμόκλειο σπάθη» του υψηλού λειτουργικού κόστους;

Ή μήπως ξεχνάμε ότι οι επιχειρηματίες του κλάδου θεωρούνταν κάτι μεταξύ «αεριτζήδων» (τουρίστες τους αποκαλούσαν μερικά υψηλόβαθμα στελέχη των τότε κυβερνήσεων) και μη σοβαρών επιχειρηματιών;

Φρόντισε ποτέ καμιά κυβέρνηση να δημιουργήσει σοβαρές υποδομές για την ανάπτυξη του τουρισμού στην Ελλάδα ιδρύοντας Ανώτατες Σχολές Τουριστικών Επαγγελμάτων;

Αντε, μέχρι ΙΕΚ και πολύ μας ήταν! Χρειάστηκε να περάσουν περισσότερα από 50 χρόνια και κάτι περισσότερο από 30 για να έρθει μια κυβέρνηση να ιδρύσει ένα υπουργείο για ένα αντικείμενο που επί σειρά ετών αποτελεί το δεύτερο συναλλαγματοφόρο πόρο για τη χώρα!

Πάλι καλά, δηλαδή, που είχε ιδρυθεί και υπουργείο για τον πρώτο συναλλαγματοφόρο πόρο, τη ναυτιλία μας.

Τέτοια κατάντια!

ΗΤΙΜΗ ΤΟΥ ΝΕΡΟΥ

Η επιπολαιότητα με την οποίαν χειρίσθηκαν, όσοι δεν όφειλαν, το πρόβλημα με τον καθορισμό της τιμής του νερού στο Δήμο Ιαλυσού, κινδυνεύει να περάσει στην ιστορία, ως παροιμιώδης.

Αν είναι δυνατόν, να παίρνονται αποφάσεις «ελαφρά τη καρδία» και να ανακαλούνται με την ίδια ευκολία που ελήφθησαν. Αυτά δεν τιμά κανέναν.

Με τον πιο επιεική χαρακτηρισμό, οι αποφάσεις ελήφθησαν στα «πόδια», δημιουργώντας πρόσθετα προβλήματα και θέτοντας εν αμφιβόλω την αξιοπιστία φορέων, που είναι υποχρεωμένοι, ως εκ της αποστολής τους, να ενεργούν με ψυχραιμία και υπευθυνότητα.

Ελπίζουμε, το πάθημα αυτό να γίνει ένα καλό μάθημα για το μέλλον και ποτέ πια να μην προτρέχει η γλώσσα ή η γραφίδα, της διανοίας.

ΕΡΙ... ΕΠΕΝΔΥΣΕΩΝ

Ενας Ρόδιος επιχειρηματίας, ο Γιώργος Σπανός, η αγάπη του οποίου προς τον τόπο από κανένα σοβαρά σκεπτόμενο άνθρωπο δεν μπορεί να αμφισβητηθεί, έκανε πολλές επενδύσεις και στην ακτοπλοΐα πιστεύοντας ότι θα συνέβαλλε αποφασιστικά στην λύση των χρόνιων προβλημάτων και θα έδινε πρόσθετη ώθηση στην ανάπτυξη των νησιών. Αμ, δεν σφάξανε...!

Αντί να τον «αγκαλιάσει» η πολιτεία και να τον παρασημοφορήσει, γιατί τουλάχιστον τόλμησε, εκεί που κανένας σχεδόν δεν διανοείτο, του παρεμβάλλει μονίμως εμπόδια, άγνωστο από ποιά (ταπεινά) κίνητρα ορμώμενη.

Μπορεί από το πρωί ως το βράδυ να «βομβαρδίζονται» οι επιχειρηματίες για την ανάγκη νέων επενδύσεων, αλλ' όταν αποφασίσουν να ρισκάρουν τα χρήματά τους, όχι μόνο τους ταπεινώνουν, αλλά και τους καταστρέφουν.

Η θεωρία από την καθημερινή πράξη, σ' αυτόν τον δύσμοιρο τόπο, απέχει πολύ. Και όσο πιο σύντομα το κατανοήσουν αυτό, όσοι οφείλουν, τόσο το καλύτερο για τους ίδιους, αλλά και για τον τόπο.

Υ.Τ.Ε.

ΓΙΑ ΔΕΥΤΕΡΗ ΦΟΡΑ ΣΕ ΔΙΑΣΤΗΜΑ ΤΡΙΩΝ ΜΗΝΩΝ

ΣΥΝΗΛΘΕ ΧΘΕΣ ΣΕ ΣΥΝΕΔΡΙΑΣΗ ΤΟ ΕΘΝΙΚΟ ΣΥΜΒΟΥΛΙΟ ΤΟΥΡΙΣΜΟΥ

Συνεδρίασε χθες Δευτέρα 4 Ιουλίου 2005 στη Θεσσαλονίκη το Εθνικό Συμβούλιο Τουρισμού, το οποίο συνέρχεται για δεύτερη φορά σε διάστημα τριών μηνών, στο πλαίσιο της συνεργασίας όλων των φορέων για το μέλλον του ελληνικού τουρισμού.

Κατά τη διάρκεια της συνεδρίασης ο Υπουργός Τουριστικής Ανάπτυξης κ. Δημήτρης Αβραμόπουλος παρουσίασε τα έως τώρα αποτελέσματα της κυβερνητικής πολιτικής στον τομέα του τουρισμού τονίζοντας, ότι η εθνική αυτή προσπάθεια ήδη αρχίζει να αποδίδει καρπούς. Ο Υφυπουργός κ. Αναστάσιος Λιάσκος ενημέρωσε για την πορεία του νομοθετικού έργου, ενώ ο Πρόεδρος του ΕΟΤ κ. Αριστείδης Καλογερόπουλος παρουσίασε όλα τα προγράμματα, που βρίσκονται σε εξέλιξη.

Το απόγευμα (ώρα 19:30) ο κ. Αβραμόπουλος εγκαινίασε τα νέα υπερσύγχρονα γραφεία του ΕΟΤ στη Θεσσαλονίκη, παρουσία της πολιτικής ηγεσίας του Υπουργείου Τουριστικής Ανάπτυξης, του Ελληνικού Οργανισμού Τουρισμού και εκπροσώπων των αρχών της συμπρωτεύουσας.

Ακολουθεί η ομιλία του κ. Αβραμόπουλου στο Εθνικό Συμβούλιο Τουρισμού.

«Είναι ιδιαίτερη χαρά μου που βρισκόμαστε και πάλι σήμερα όλοι μαζί, οι ηγεσίες του Υπουργείου Τουριστικής Ανάπτυξης και των εθνικών τουριστικών φορέων της χώρας μας, στην δεύτερη συνεδρίαση του Εθνικού Συμβουλίου Τουρισμού. Ενός θεσμού με πολύ σημαντικές αρμοδιότητες συμβουλευτικού χαρακτήρα που η κυβέρνησή μας δεσμεύτηκε να ενεργοποιήσει μέσα από μια δημιουργική και ουσιαστική συνεργασία μεταξύ όλων των εμπλεκομένων φορέων, κρατικών και ιδιωτικών, με στόχο την αναβάθμιση, και την ορθολογική δραστηριότητα του ελληνικού τουρισμού.

Η δέσμευσή μας να μεταφέρεται η συνεδρίαση και σε διαφορετική τοποθεσία, μας φέρνει σήμερα εδώ στη Θεσσαλονίκη, όπου παράλληλα θα εγκαινιάσουμε σήμερα το βράδυ και την λειτουργία των νέων μας γραφείων.

Θα ήθελα να ξεκινήσω με ορισμένες γενικές παρατηρήσεις για την εξέλιξη του ελληνικού τουρισμού, ειδικότερα την περίοδο αυτή που έχουμε εισέλθει στη νέα τουριστική περίοδο.

Σήμερα θα προχωρήσουμε, όπως εξάλλου προβλέπει και η σχετική νομοθεσία, στη σύσταση της εκτελεστικής γραμματείας του Εθνικού Συμβουλίου Τουρισμού καθώς επίσης και στην σύσταση θεματικών ομάδων εργασίας, κάτι που αποτελεί και δική σας επιθυμία, έτσι ώστε το Εθνικό αυτό όργανο, του οποίου η σύνθεση θα διευρυνθεί με τροπολογία που προωθούμε, ώστε να υπάρξουν και νέα μέλη από φορείς αλλά και από την ηγεσία του Υπουργείου μας, όπως ο ειδικός γραμματέας για θέματα στρατηγικού σχεδιασμού και χωροταξίας κ. Κοκκώσης ο οποίος και θα συντονίζει από πλευράς Υπουργείου την εκτελεστική γραμματεία και τις θεματικές ομάδες εργασίας.

Η καθεμιά από τις θεματικές ομάδες εργασίας, θα έχει τη δική της θεματολογία :

1. Ποιοτική αναβάθμιση (Τουριστικές υποδομές, υπηρεσίες, προϊόντα)
2. Τουριστική εκπαίδευση, τουριστική συνείδηση
3. Θαλάσσιος τουρισμός
4. Εκθεσιακός-Συνεδριακός τουρισμός
5. Νέες εναλλακτικές μορφές τουρισμού
6. Περιφερειακή τουριστική ανάπτυξη (Κίνητρα-Αναπτυξιακές τομές)
7. Επενδύσεις, επενδυτικό περιβάλλον

Φίλες και φίλοι,

Οι πρώτες εκτιμήσεις και προβλέψεις για την τουριστική μας κίνηση έρχονται από τις ίδιες πηγές, που με τη σειρά τους είχαν στηριχθεί και οι εκτιμήσεις των προηγουμένων περιόδων, στις οποίες όμως έρχονται να προστεθούν και οι έγκυρες προβλέψεις

Αισιοδοξία για την πορεία του Ελληνικού Τουρισμού

της Εθνικής Τράπεζας της Ελλάδος και του Παγκοσμίου Συμβουλίου Τουρισμού.

Επειδή πολύς λόγος γίνεται για την τουριστική κίνηση, θέλω να καταστήσω σαφές, ότι μακριά από εμάς και από τον τρόπο που αντιλαμβανόμαστε τη δουλειά μας, κάθε προσπάθεια θριαμβολογίας και εντυπωσιασμού. Εξάλλου τα αποτελέσματα θα φανούν πολύ σύντομα.

Όλες οι εκτιμήσεις μιλούν για σταθεροποίηση και ανάκαμψη της τουριστικής κίνησης στη χώρα μας, μετά από μία περίοδο στασιμότητας και πτώσης, και τούτο, παρά το γεγονός ότι οι γειτονικές μας χώρες της Κοινοτικής Ευρώπης παρουσιάζουν προς το παρόν κάμψη. Ουδείς λοιπόν καλοπροαίρετος μπορεί να αμφισβητήσει την πραγματικότητα αυτή, όπως εμφανίζεται σήμερα. Υποχρέωση δική μας είναι να την κοινοποιούμε, λέγοντας πάντα την αλήθεια και παρουσιάζοντας μονάχα πραγματικά στοιχεία.

Η Εθνική Τράπεζα λοιπόν στην τελευταία της μελέτη μιλάει για άνοδο 7,5% περίπου για το 2005, κάτι που το αποδίδει και στην επιτυχημένη διαφημιστική μας εκστρατεία, η οποία εστιάστηκε στην αξιοποίηση του μεταολυμπιακού τοπίου.

Το Παγκόσμιο Συμβούλιο Τουρισμού (WTTC), στην ίδια λογική, στην τελευταία του Έκθεση για την Ελλάδα αναφέρει μεταξύ άλλων ανάπτυξη σε ποσοστό 11,6% σε σύνολο της τουριστικής ζήτησης, κάτι που το μεταφράζει ως κύκλο εργασιών του ελληνικού τουρισμού σε 31,7 δισ.

Δεν θα σας δώσω άλλες λεπτομέρειες, άλλωστε η έκθεση του Παγκοσμίου Συμβουλίου Τουρισμού είναι στη διάθεσή σας για να διαπιστώσετε τα ποιοτικά και ποσοτικά στοιχεία, που αναφέρο-



νται στον ελληνικό τουρισμό αλλά και για τη συνεισφορά του στο ΑΕΠ, για το οποίο προβλέπεται αύξηση σε ποσοστό 12,7% για το 2005.

Πρέπει επίσης να υπογραμμίσουμε ότι, σε ό,τι αφορά τις πτήσεις charters, οι εκτιμήσεις που λαμβάνουμε μιλούν για αύξηση γύρω στο 40%. Οι δε κρουαζιέρες αναμένεται να υπερδιπλασιαστούν.

Σε όλα αυτά τα στοιχεία βασίζονται όλες οι προβλέψεις και οι μελέτες για την τουριστική περίοδο που ανοίγεται μπροστά μας. Και βέβαια, όλα αυτά που παρουσιάζω, αλλά και τα όσα πρόκειται να ακολουθήσουν, σε καμία περίπτωση δεν πρέπει να οδηγήσουν σε λάθος ερμηνείες. Ότι δηλαδή η Ελλάδα από τουριστική άποψη βρίσκεται στο κατώφλι μιας νέας περιόδου και ότι θα πρέπει να επαναπροσδιορίσουμε την όλη πολιτική μας σε νέες βάσεις με στόχο την αναβάθμιση της ποιότητας, το νοικοκύρεμα του κατακερματισμένου τουριστικού περιβάλλοντος, την ανάπτυξη νέων εναλλακτικών μορφών τουρισμού, την ενίσχυση του τουρισμού των πόλεων και του city break, την ανάπτυξη του εκθεσιακού και συνεδριακού τουρισμού, του θαλασσίου τουρισμού αλλά και την τουριστική συνείδηση. Στόχος είναι η διάχυση του τουρισμού καθ' όλη τη διάρκεια του έτους όπως επίσης και οι επισκέπτες της χώρας μας να φεύγουν ικανοποιημένοι και να ξανάρχονται καθιστάμενοι ως οι πρεσβευτές του ελληνικού τουρισμού.

Γνωρίζετε ότι έχουμε ξεκινήσει μία επικοινωνιακή εκστρατεία για την τουριστική συνείδηση, γνωρίζετε ότι έχει καταβληθεί μία σημαντική προσπάθεια για την ανάπτυξη του εσωτερικού τουρισμού, γνωρίζετε ότι ο κοινωνικός τουρισμός αυτή τη χρονιά εμπεριέχει μία σειρά καινοτομικών στοιχείων καλύπτοντας ευρύτερες κοινωνικές μονάδες, έχοντας ως διπλό στόχο την κοινωνική πολιτική αλλά και την επιμήκυνση της λειτουργίας των τουριστικών μας μονάδων και υποδομών.

Σε ό,τι αφορά τον συνεδριακό τουρισμό, θα έχετε προφανώς πληροφορηθεί ότι εξασφαλίσαμε για το 2006 τη διοργάνωση του ετήσιου συνεδρίου των τουριστικών πρακτόρων της Μ. Βρετανίας (ABTA), κάτι που οφείλεται και στην εποικοδομητική μας συνεργασία με την HATTA. Η καθοριστική στιγμή που οδήγησε τους Εγγλέζους φίλους μας να επιλέξουν την Ελλάδα έναντι άλλων ελκυστικών προορισμών ήταν η συνάντησή τους στην Αθήνα με τους υπευθύνους της HATTA και του ΕΟΤ.

Επίσης πρέπει να σας πω ότι βρισκόμαστε πολύ κοντά στην ανάληψη του 6ου Συνεδρίου του Παγκοσμίου Συμβουλίου Τουρισμού στη χώρα μας για το 2006. Ο Πρόεδρος και η Αντιπρόεδρος του WTTC θα βρίσκονται στην Ελλάδα επισήμως την 14η Ιουλίου για επαφές με την ηγεσία του Υπουργείου μας και του ΕΟΤ. Η πρόταση διεκδίκησης που υπέβαλε ο ΕΟΤ έτυχε πολύ θετικής αποδοχής από όλα τα μέλη του Παγκοσμίου Συμβουλίου, κάτι πολύ ενθαρρυντικό για την κατάληξη της όλης προσπάθειας.

Γνωρίζετε επίσης ότι το 2006 διοργανώνεται ο Ευρωπαϊκός Διαγωνισμός της Eurovision στη χώρα μας, μετά από την επιτυχία της Ελλάδος στο Κίεβο, μια επιτυχία στην οποία συνέβαλε και ο ελληνικός τουρισμός, αξιοποιώντας την επιτυχία αυτή υπέρ του. Δεν θα μπω σε λεπτομέρειες, υπάρχει μια ολοκληρωμένη πρόταση του ΕΟΤ για την περαιτέρω αξιοποίηση της διοργάνωσης αυτής τον Μάιο του 2006 προς όφελος του ελληνικού τουρισμού. Μιλάμε δηλαδή για μία περίοδο τεσσάρων μηνών, από τα τέλη Φεβρουαρίου μέχρι και τα μέσα Ιουνίου, όπου η χώρα μας θα διοργανώνει μεγάλα γεγονότα, με αυτονόητες θετικές επιπτώσεις στον ελληνικό τουρισμό, αλλά και στη διεθνή εικόνα της, συνεχίζοντας τη θετική απήχηση των Ολυμπιακών Αγώνων.

Κυρίες και Κύριοι,

Όλοι μας πλέον γνωρίζουμε πολύ καλά την συμμετοχή της Ελλάδος στις διεθνείς εκθέσεις τουρισμού. Όλοι μας γνωρίζουμε ότι η Ελλάδα έχει μια αισθητά αναβαθμισμένη συμμετοχή, που βασίζεται σε σύγχρονες αντιλήψεις, σε διαφορετική αισθητική αλλά και σε δύναμη παρουσίας. Στον επόμενο χρόνο τα πράγματα θα είναι πολύ καλύτερα. Η συμμετοχή της χώρας μας, θα συνεχίσει να είναι πρωταγωνιστική σε όλα τα διεθνή τουριστικά δρώμενα όπως αυτό της έκθεσης του Βερολίνου όπου η Ελλάδα θα είναι τιμώμενη χώρα.

Η νέα διαφημιστική εκστρατεία για το 2006 θα ξεκινήσει νωρίτερα και από πέρυσι, το μήνα Σεπτέμβρη. Η προκήρυξη θα έχει δημοσιευθεί το αργότερο μέχρι τις 20 Ιουλίου. Επίσης οι προκηρύξεις για το διεθνή στρατηγικό σύμβουλο, όπως επίσης και για το νέο portal του ελληνικού τουρισμού θα δημοσιευθούν την ίδια περίοδο. Αλλάζουμε ριζικά το τοπίο. Αντιλαμβάνεστε ότι όλα αυτά χρειάζονται μια προετοιμασία, γιατί εντάσσονται σε μια συγκεκριμένη στρατηγική που θέλει την Ελλάδα να ξαναβρίσκει τον παλιό καλό τουριστικό εαυτό της, προσαρμοσμένη στα νέα διεθνή δεδομένα και στη νέα αντίληψη για τον τουρισμό όπως αυτή διαμορφώνεται στη νέα παγκοσμιοποιημένη πραγματικότητα.

Grand Hotel Rhodes

★★★★★

Το γνωστό σημείο συνάντησης
στο κέντρο της Πόλης με τη μουσική
συντροφιά του πιανίστα Τάκη Τσώνη *
απολαύστε μοναδικά κοκτέιλ
και χαλαρώστε δίπλα στο τζάκι

Κρατήσεις - πληροφορίες τηλ. 2241054700
Διεύθυνση: Ακτής Μιαούλη 1 και Γ. Παπανικολάου

A Member of
MITSIS HOTELS

GR

* Κάθε Παρασκευή, Σάββατο και Κυριακή



ΚΑΘΕΤΑ ΑΝΤΙΘΕΤΟΙ ΟΙ κ.κ. ΚΑΡΑΜΑΡΙΟΣ - ΧΡΥΣΗΣ

ΔΙΑΦΩΝΟΥΝ ΟΙ ΒΟΥΛΕΥΤΕΣ της Ν.Δ. για τις πρακτικές της ΝΟΔΕ

Για «κόλπα» κάνουν λόγο Τιμ. Παρασκευάς - Γ. Νικητιάδης

Δεν είδαν με «καλό μάτι» οι βουλευτές Δωδ/νήσου της Νέας Δημοκρατίας την πρωτοβουλία που ανέλαβε η Νομαρχιακή Επιτροπή του κόμματος, να συναντηθεί με το νομάρχη κ. Γιάννη Μαχαιρίδη και με το δήμαρχο της Ρόδου κ. Γιώργο Γιαννόπουλο, για να ενημερωθεί για τα προβλήματα του τόπου.

Πιο ήπιος ήταν ο κ. Αναστάσιος Καραμάριος, και πιο αιχμηρός ο κ. Βασίλης Χρύσης, ενώ επιφυλάξεις για τα πραγματικά κίνητρα αυτής της πρωτοβουλίας, σε συνάρτηση με το χρόνο που εκδηλώθηκε, εξέφρασαν οι κ.κ. Τιμόθεος Παρασκευάς και Γιώργος Νικητιάδης από το ΠΑΣΟΚ.

«Δεν θέλω να σχολιάσω» ήταν η πρώτη αντίδραση στο ερώτημα που δέχθηκε ο κ. **Αναστάσιος Καραμάριος**, για να προσθέσει: **«Δεν νομίζω να πιστεύετε ότι η Νομαρχιακή Επιτροπή της Ν.Δ. μπορεί να υποκαταστήσει τους βουλευτές του νομού»**. Επιπλέον σημείωσε ότι **«αν αυτές οι πρωτοβουλίες κατατείνουν στο καλό του τόπου, τότε κάθε προσφορά είναι ευπρόσδεκτη»**.

Περισσότερο ενοχλημένος αλλά και επιφυλακτικός για την σκοπιμότητα που κρύβεται πίσω από την πρωτοβουλία της Ν.Ε. εμφανίσθηκε χθες ο κ. Βασίλης Χρύσης. **«Η Ν.Ε. έχει συγκεκριμένο ρόλο και αρμοδιότητες. Δεν έχει την δύναμη να επιβάλει ή να δρομολογήσει λύσεις στα προβλήματα του τόπου»**, δήλωσε. **«Αν η Ν.Ε. λειτουργεί έτσι για να μειώσει τους βουλευτές, τότε κάνει λάθος. Η δική μας δραστηριότητα δεν καθορίζεται από καμία Ν.Ε. Εμείς έχουμε μεγαλύτερη επιρροή στα κέντρα λήψης των αποφάσεων. Καλά θα κάνει λοιπόν η Ν.Ε. να μην προσπαθεί να υποκαταστήσει ρόλους»**, κατέληξε ο κ. Β. Χρύσης.

Ο Συντονιστής της Ν.Ε. του ΠΑΣΟΚ στα Νότια Δωδ/σα κ. **Τιμόθεος Παρασκευάς**, ομιλώντας σε συντάκτη της «δ», υποστήριξε ότι **η Ν.Ε. της ΝΔ αντέγραψε δική του ιδέα**. Το πρωί της ημέρας, που ο κ. Παρασκευάς επέκρινε τους δημάρχους, ανεξαρτήτως κομματικής ταυτότητας, ότι δεν επιδιώκουν την συνεργασία με τα κόμματα, η Ν.Ε. της ΝΔ έσπευσε να στείλει πρόσκληση προς τους κ.κ. Μαχαιρίδη και Γιαννόπουλο για να συναντηθούν. **«Τα κόμματα πρέπει να καλούνται από τους δημάρχους»** υποστήριξε ο κ. Παρασκευάς. **«Δεν θέλουμε να καθορίζουμε εμείς την ατζέντα των συζητήσεων, ούτε να παρεμβαίνουμε στα έργα τους. Δεν είναι σοβαρό και πρέπον»**.

Ο πολιτευτής του ΠΑΣΟΚ κ. **Γιώργος Νικητιάδης** υποστήριξε ότι **«το όψιμο ενδιαφέρον της Ν.Ε. της ΝΔ για τα προβλήματα του νομού δεν είναι τίποτε περισσότερο από ένα επικοινωνιακό τρικ»** και ότι ο πραγματικός λόγος από τον οποίον υπαγορεύθηκε είναι **«η επιθυμία του προέδρου της κ. Αντώνη Μαρτίνη να κατέλθει ως υποψήφιος στις προσεχείς βουλευτικές εκλογές»**.

Σημειώνεται ότι η δεύτερη κατά σειρά συνάντηση της Ν.Ε. – μετά από αυτήν με το νομάρχη την περασμένη Παρασκευή – θα γίνει σήμερα στις 12.00 το μεσημέρι, με το δήμαρχο Ροδίων κ. Γιώργο Γιαννόπουλο.

ΣΤΗΝ ΤΕΛΕΥΤΑΙΑ ΤΟΥ ΣΥΝΕΔΡΙΑΣΗ

ΣΗΜΑΝΤΙΚΕΣ ΑΠΟΦΑΣΕΙΣ ΕΛΑΒΕ το δημοτικό συμβούλιο Αρχαγγέλου

Το αποχετευτικό είναι σήμερα το πιο «καυτό» πρόβλημα

Συνεδρίασε την περασμένη εβδομάδα το Δημοτικό Συμβούλιο Αρχαγγέλου και ασχολήθηκε με τρέχοντα θέματα που απασχολούν το Δήμο.

Στο πλαίσιο της ενημέρωσης του Σώματος από τον Δήμαρχο Αρχαγγέλου κ. Αλέξανδρο Παπουρά, τέθηκε κατ' αρχήν το φλέγον θέμα του έργου των **«Δικτύων αποχέτευσης και ύδρευσης Δήμου Αρχαγγέλου»**, του οποίου η έγκριση δημοπράτησης εκκρεμεί στην αρμόδια επιτροπή του άρθρου 7 της Περιφέρειας Νοτίου Αιγαίου και αναμένεται εντός της εβδομάδας. Η υπόθεση εξετάστηκε από την επιτροπή την περασμένη εβδομάδα, παρόντος του Δημάρχου, ο οποίος ανέπτυξε τα επιχειρήματά του για την ανάγκη εκτέλεσης του έργου το συντομότερο δυνατόν όπως άλλωστε απαιτεί η κοινή γνώμη στο Δήμο Αρχαγγέλου, που περιμένει με μεγάλη αγωνία την απόφαση. Ο κ. Παπουράς ενημέρωσε το Δημοτικό Συμβούλιο για όσα συζητήθηκαν στη διάρκεια της συνεδρίασης της επιτροπής, εκφράζοντας την αισιοδοξία του ότι τελικά θα αναγνωριστεί η αναγκαιότητα να ξεκινήσει άμεσα το έργο. Το Δημοτικό Συμβούλιο Αρχαγγέλου κατόπιν εισήγησης του Δημάρχου, αποφάσισε ομόφωνα να αναδείξει το έργο και την προσφορά στον τόπο του αείμνηστου **Γεωργίου Λαμπριανού**, του μοναδικού βουλευτή Δωδεκανήσου που ανέδειξε ο Αρχάγγελος. Ο κ. Παπουράς τόνισε μεταξύ άλλων ότι οφείλεται η μέγιστη τιμή και αναγνώριση σ' αυτούς που προσέφεραν στον τόπο, για να τους θυμούνται οι παλαιότεροι και να τους γνωρίζουν οι νέοι.

Αποφασίστηκε, πιο συγκεκριμένα, να μετονομαστεί η κεντρική Οδός Δημοκρατίας του Δήμου Αρχαγγέλου, σε **Οδός Γεωργίου Λαμπριανού.** Να τοποθετηθεί **προτομή** του στην **Πλατεία Ηρώων** έξω από το Γυμνάσιο-Λύκειο Αρχαγγέλου. Να γίνει **ειδική εκδήλωση** αφιερωμένη στη μνήμη του, με την ευκαιρία των αποκαλυπτηρίων της προτομής. Να εκδοθεί βιβλίο με τη ζωή και έργο του. Επίσης, το Δημοτικό Συμβούλιο Αρχαγγέλου αποφάσισε να τοποθετηθεί προτομή του **Επισκόπου Μαδαγασκάρης Νεκτάριου Κελλή** που έχασε τη ζωή του πριν από ένα περίπου χρόνο στο τραγικό δυστύχημα με το ελικόπτερο Σινούκ. Η προτομή θα τοποθετηθεί στη γενέτειρά του, στο δ.δ. Μαλώνας. Το Δημοτικό Συμβούλιο ενέκρινε τη μελέτη και τους όρους δημοπράτησης του έργου **«Ανοιχτό γήπεδο μπάσκετ»** στην έδρα του Δήμου Αρχαγγέλου, προϋπολογισμού 190.000,00 ευρώ.

Εγινε η παραλαβή της μελέτης του έργου **«Ανάπλαση μονοπατιών προς πηγή Πετρώνα»** η κατασκευή του οποίου θα ξεκινήσει σύντομα.

Αποφασίστηκε η επισκευή και συντήρηση όλων των σχολικών κτιρίων του δ.δ. Μασάρων, ενόψει της νέας σχολικής χρονιάς.

Οργασμός έργων στο Δήμο Αρχαγγέλου

Με ταχείς ρυθμούς συνεχίζεται η κατασκευή έργων μεγάλης σημασίας για το Δήμο Αρχαγγέλου.

Αφού ξεπεράστηκαν τα διαδικαστικά προβλήματα που είχαν ανακύψει, συνεχίζεται το έργο της επικάλυψης του **χειμάρρου Μαγκαφά,** που επεκτείνεται για 200 ακόμη μέτρα, ένα έργο πνοής για το Δήμο, δαπάνης 800.000,00 Ευρώ, που υλοποιείται από το Πρόγραμμα Δημοσίων Επενδύσεων.

Εντός του Ιουλίου θα πραγματοποιηθούν **ασφαλτοστρώσεις** στο δ.δ. Μασάρων προϋπολογισμού 105.000,00 Ευρώ.

Σε εξέλιξη βρίσκεται η κατασκευή δύο γηπέδων **5Χ5** στην έδρα του Δήμου Αρχαγγέλου (στην περιοχή Λιβάδα) και στο δ.δ. Μασάρων προϋπολογισμού 110.000,00 Ευρώ έκαστο.

Μέσα στην εβδομάδα ξεκινά η ανέγερση του **πρότυπου Παιδικού Σταθμού,** στην έδρα του Δήμου, δαπάνης 720.000,00 Ευρώ. Το έργο χρηματοδοτείται από το πρόγραμμα ΘΗΣΕΑΣ και τη Νομαρχιακή Αυτοδιοίκηση και θα κατασκευαστεί δίπλα στο νέο **Νηπιαγωγείο** που βρίσκεται στο στάδιο της αποπεράτωσης.

Μέχρι το τέλος του μήνα είναι προγραμματισμένο να ξεκινήσει η ανέγερση δύο ακόμη **Παιδικών Σταθμών** στα δ.δ. Μαλώνας και Μασάρων, δαπάνης 170.000,00 Ευρώ και 160.000,00 Ευρώ αντίστοιχα.

Προς αποπεράτωση βαίνει και το έργο του νέου **Νεκροταφείου** Αρχαγγέλου, οπότε λαμβάνει τέλος ένα μεγάλο κοινωνικό πρόβλημα που επί χρόνια αντιμετώπιζε η περιοχή.

Pins decor

ΕΠΑΓΓΕΛΜΑΤΙΚΟΣ ΕΞΟΠΛΙΣΜΟΣ

• Υφάσματα Επιπλώσεων • Κουρτίνες • Λευκά Είδη
• Επιπλα • Μοκέτες • Χαλιά (χειροποίητα & μηχανής)
• Ταπετσαρίες • Ξύλινα Δάπεδα - Παρκέ • Περσίδες
• Κουρτινόβεργες • Στρώματα ideal strom

ΓΕΩΡΓΙΟΣ Ν. ΜΑΡΙΕΤΤΟΣ

KYROS SHOPS



ξύλινα δάπεδα - wooden floors

parkellas

ΑΠΟΚΛΕΙΣΤΙΚΗ ΔΙΑΘΕΣΗ ΓΙΑ ΤΗ ΡΟΔΟ
της Parkellas: ΓΕΩΡΓΙΟΣ Ν. ΜΑΡΙΕΤΟΣ

ΚΕΝΤΡΙΚΟ: ΜΕΓΑΛΟΥ ΚΩΝΣΤΑΝΤΙΝΟΥ 27, ΡΟΔΟΣ 85100 - ΤΗΛ. 22410 30090, 22410 70685 - FAX: 22410 30079
ΥΠΟΚΑΤΑΣΤΗΜΑ Α' - Ideal strom: ΕΘΝΙΚΗΣ ΑΝΤΙΣΤΑΣΗΣ 18, ΡΟΔΟΣ 85100 ΤΗΛ.: 22410 26590
ΥΠΟΚΑΤΑΣΤΗΜΑ Β' (ΑΠΟΘΗΚΗ): 4ο χλμ. ΛΕΩΦΟΡΟΥ ΡΟΔΟΥ - ΛΙΝΔΟΥ, ΤΗΛ.: 22410 68838
E-mail: mar-rod@otenet.gr

ΕΛΛΗΝΙΚΟΣ ΕΡΥΘΡΟΣ ΣΤΑΥΡΟΣ
ΠΕΡΙΦΕΡΕΙΑΚΟ ΤΜΗΜΑ ΡΟΔΟΥ
ΣΩΜΑ ΕΘΕΛΟΝΤΩΝ ΣΑΜΑΡΕΙΤΩΝ
Μαραθώντος 3, Ρόδος 85100 Τηλ. 2241-080485, Fax. 2241-080486

ΕΥΧΑΡΙΣΤΗΡΙΟ

Αγαπητοί κύριοι,

Το Σώμα Εθελοντών Σαμαρειτών του Ε.Ε.Σ. Ρόδου θα ήθελε να σας εκφράσει τς θερμές του ευχαριστίες για τη δωρεά με οριστική παραχώρηση ενός container 20 ποδών (6 m X 2,5 m) το οποίο θα χρησιμοποιηθεί ως αποθηκευτικός χώρος για τον εξοπλισμό μας. Το ανωτέρω container έχει ήδη εγκατασταθεί σε προαύλιο χώρο εντός του Γενικού Νοσοκομείου Ρόδου και η χρήση του όπως σας είχαμε αναφέρει θα συμβάλει αποφασιστικά στην ταχύτερη αντίδρασή μας σε περιπτώσεις εκτάκτων αναγκών.

Με ερυθροσταυρικούς χαιρετισμούς,

Ο Αρχηγός
Πολυδεύκης Βανίδης
Διασώστης

Η Υπαρχηγός
Σταματία Παρασκευά
Πρώτων Βοηθειών

Ο Υπαρχηγός
Σπυρίδων Σαλαμαστράκης
Ναυαγοσώστης

δημοκρατικά

ΥΠΑΡΧΕΙ ΑΝΤΙΚΕΙΜΕΝΙΚΗ ΠΡΑΓΜΑΤΙΚΟΤΗΤΑ Η ΟΠΟΙΑ ΔΙΝΕΙ ΤΟ ΜΕΤΡΟ ΤΗΣ ΑΛΗΘΕΙΑΣ (ΑΡΙΣΤΟΤΕΛΗΣ)

ΣΕ ΠΤΩΤΙΚΗ ΤΑΣΗ Η ΗΓΕΣΙΑ ΤΟΥ ΠΑΣΟΚ

Τα ανοικτά μέτωπα από τις διαρθρωτικές αλλαγές που προωθεί η κυβέρνηση, όχι μόνο δεν κάμπτουν, αλλά διευρύνουν το προβάδισμα της Νέας Δημοκρατίας έναντι του ΠΑΣΟΚ, ενώ συγκεντρώνουν την ευρεία αποδοχή της κοινής γνώμης, η οποία επικροτεί τις κυβερνητικές επιλογές, όπως συνάγεται από τα στοιχεία των τελευταίων δημοσκοπήσεων.

Οι ίδιες έρευνες καταγράφουν μια συνεχή πτωτική τάση, σε όλους τους δείκτες, του ΠΑΣΟΚ και της ηγεσίας του. Το κόμμα της αξιωματικής αντιπολίτευσης παρουσιάζει μια σαφή αδυναμία να παράγει είτε συστηματική είτε ουσιαστική αντιπολίτευση, αλλά και να καταθέσει σοβαρές προτάσεις για την αντιμετώπιση των κρίσιμων προβλημάτων τα οποία διαχειρίζεται η κυβέρνηση Καραμανλή. Η απουσία επιχειρημάτων και θέσεων από πλευράς ηγεσίας του ΠΑΣΟΚ κατέστη εμφανής και από την αντιπαράθεση των πολιτικών αρχηγών κατά τη διάρκεια της προ ημερησίας διατάξεως συζήτησης στη Βουλή για τη δημόσια διοίκηση, η οποία εξελίχθηκε σε «πανωλεθρία» για τον κ. Παπανδρέου.

Η κυριαρχία του πρωθυπουργού και της κυβέρνησής του, στο νέο πολιτικό σκηνικό που έχει διαμορφωθεί, καθίσταται, λοιπόν, απόλυτη, σε όλα τα επίπεδα: Πρώτον, στο επίπεδο του Κοινοβουλίου, όπου ο κ. Καραμανλής δεν έχει, ουσιαστικά, αντίπαλο, στο βαθμό που ο κ. Παπανδρέου δεν μπορεί να πείσει, τουλάχιστον μέχρι στιγμής, ως ισχυρό αντίβαρο, αλλά και το κόμμα του να εμφανίσει αξιόπιστες θέσεις. Δεύτερον, στο πεδίο των μεγάλων μεταρρυθμιστικών τομών και των διαρθρωτικών αλλαγών, για τις οποίες η κυβέρνηση αποδεικνύει ότι και μελετημένο σχέδιο έχει και εφαρμόζει, αλλά και τόλμη διαθέτει να προχωρήσει στα συγκεκριμένα μέτρα, ανεξάρτητα από το όποιο πολιτικό κόστος, εφόσον αυτά κρίνονται αναγκαία για το συμφέρον του κοινωνικού συνόλου. Και, τρίτον, στο επίπεδο της κοινωνίας, η οποία συναινεί στις προωθούμενες αλλαγές και παρέχει στήριξη στην κυβέρνηση, ανανεώνοντας διαρκώς, δεκαπέντε μήνες μετά, την εμπιστοσύνη της προς αυτή, προκειμένου να εφαρμόσει το πρόγραμμα για το οποίο την ψήφισε στις εκλογές του Μαρτίου 2004.

Αξιοσημείωτο είναι, δηλαδή, ότι όλα τα ευρήματα των δημοσκοπήσεων δείχνουν πως οι ρήξεις στις οποίες προχωρεί η κυβέρνηση, όχι μόνο δεν συνεπάγονται πολιτικό κόστος, αλλά οδηγούν και στην αποκόμιση πολιτικών οφελών για το κυβερνών κόμμα. Δεν είναι μόνο η αυξητική πορεία της διαφοράς υπέρ της ΝΔ στην πρόθεση ψήφου. Είναι και το γεγονός ότι παρουσιάζουν επίσης αύξηση η δημοτικότητα του Κ. Καραμανλή, ο οποίος παραμένει ο δημοφιλέστερος πολιτικός αρχηγός, καθώς επίσης ο βαθμός ικανοποίησης των πολιτών από την κυβέρνηση και τον πρωθυπουργό. Όλα συγκλίνουν στο ότι τώρα είναι η μεγάλη ευκαιρία για την κυβέρνηση να ανοίξει και τα υπόλοιπα ζητήματα που πρέπει να αντιμετωπιστούν άμεσα και να δώσει ριζικές λύσεις, ώστε να μη διαιωνίζονται τα προβλήματα.

Η ΠΕΡΙΠΤΩΣΗ ΕΒΕΡΤ

ΑΝΗΚΕΙ στην κατηγορία εκείνη των ευτυχών ανθρώπων – ο κ. Μιλτιάδης Εβερτ – που πέτυχαν πολλά στην πολιτική τους ζωή, χωρίς ίσως να καταφέρουν να ικανοποιήσουν απόλυτα τις προσωπικές τους φιλοδοξίες. Δεν θα κρίνουμε σήμερα αν τα όσα πέτυχε τα άξιζε ή όχι. Ούτε το αν οι προσωπικοί στόχοι, που είχε θέσει, υπερέβαλαν των δυνατοτήτων του. Είναι όμως απορίας άξιον το ότι, ενώ ο ίδιος αυτοεμφανίζεται κοπτόμενος για το συμφέρον της παράταξης, δεν προκύπτει κάτι τέτοιο, όταν αυτό έρχεται σε αντίθεση με τους προσωπικούς του στόχους.

Δεν θα σταθούμε, επίσης, σήμερα στις ιδιαιτερότητες του κ. Μιλτιάδη Εβερτ. Θα υπενθυμίσουμε, όμως, τη στάση του και τα προβλήματα που δημιούργησε – ο ίδιος και κάποιοι φίλοι του – στην κυβέρνηση του κ. Κ. Μητσοτάκη, αλλά και το... αδιάφορο «σφύριγμά» του στην πολιτική του γαμπρού του, Π. Δούκα, που έχει δημιουργήσει αρκετά προβλήματα. Θα αναφερθούμε, επίσης, στις τελευταίες του αντιδράσεις, σχετικά με την περίφημη τροπολογία για το ασφαλιστικό των τραπεζών και στους γνωστούς υπαινιγμούς του, σχετικά με τις υποτιθέμενες σχέσεις κυβέρνησης – συγκεκριμένης τράπεζας.

Αλήθεια, τι πίστευε ο κ. Μιλτιάδης Εβερτ ότι εξυπηρετούσαν αυτές του οι ενέργειες; Το εθνικό συμφέρον; Πώς; Ή μήπως εξυπηρετούσαν τον ίδιο, βγάζοντάς τον από την αφάνεια, έστω και αν αυτό έδινε τροφή στην αντιπολίτευση;

Είναι απόλυτα κατανοητή η πικρία του πρώην προέδρου της Νέας Δημοκρατίας, που δεν μπόρεσε να γίνει πρωθυπουργός. Ομως κάποτε θα πρέπει να καταλάβει ότι δεν μπορούσε να γίνει πρωθυπουργός, αφού δεν μπορούσε να πείσει τον κόσμο ότι ήταν ικανός γι' αυτό. Ισως μάλιστα η παρουσία του στην ηγεσία της παράταξης να καθυστέρησε την τελική πολιτική της επικράτηση. Αν τότε είχε αναλάβει, στη θέση του, τα ηνία της Νέας Δημοκρατίας, κάποιος νέος άνθρωπος – όχι φυσικά ο κ. Ι. Βαρβιτσιώτης που ήταν συνυποψήφιός του – πιθανότατα θα είχε φθάσει στην εξουσία πολύ νωρίτερα.

Τώρα θα μου πείτε: «... περσινά ξινά σταφύλια». Και το δέχομαι. Οχι όμως σήμερα, ο κ. Μ. Εβερτ, επειδή δεν έγινε υπουργός Εθνικής Αμυνας (!) ή υπουργός Οικονομίας και Οικονομικών (!), όπως ονειρευόταν, να ασκεί... κριτική αφ' υψηλού, στην προσπάθειά του να μη χαθεί από το προσκήνιο. Δεν θα επεκταθούμε περισσότερο. Στον κ. Μιλτιάδη Εβερτ και λόγω ηλικίας αλλά και λόγω της θέσεως που κατείχε, του οφείλεται κάποιος σεβασμός. Ευχόμαστε όμως – κυρίως για τον ίδιο – να μην οδηγήσει εαυτόν στο περιθώριο της παράταξης και να μην υποχρεώσει τον πρωθυπουργό και πρόεδρο της Νέας Δημοκρατίας να λάβει τα μέτρα εκείνα, που απαιτούνται για την προστασία της παράταξης αλλά και της ομαλής πορείας της χώρας μας προς ένα καλύτερο και ευτυχέστερο αύριο για όλους τους Ελληνες. Οπως άλλωστε είναι και η πρόσφατη εντολή του εκλογικού σώματος.

ΣΥΜΦΩΝΑ ΜΕ ΤΟ ΥΠΟΥΡΓΕΙΟ ΔΗΜΟΣΙΑΣ ΤΑΞΕΩΣ

ΕΠΙ «ΣΥΝΟΛΙΚΗΣ ΒΑΣΕΩΣ» ΘΑ ΑΝΤΙΜΕΤΩΠΙΣΘΕΙ *το πρόβλημα πυροπροστασίας στα νησιά*

Πώς σχολιάζει τις προθέσεις ο βουλευτής κ. Γιάννης Παρασκευάς

Στο Αρχηγείο του Πυροσβεστικού Σώματος έχει συγκροτηθεί επιτροπή η οποία εξετάζει όλα τα δεδομένα σχετικά με την πυροπροστασία καθ' άπασαν την Επικράτεια και φυσικά και στην νησιωτική χώρα. Στα πλαίσια αυτά μελετάται και το ενδεχόμενο ιδρύσεως πυροσβεστικής υπηρεσίας στο νησί της Καλύμνου και γενικώς η αντιμετώπιση τυχόν άλλων προβλημάτων στο νομό Δωδ/νήσου.

Τα παραπάνω αναφέρονται μεταξύ άλλων σε έγγραφο του υφ/ργού Δημοσίας Τάξεως κ. Χρ. Μαρκογιαννάκη προς την Δ/νση Κοινοβουλευτικού Ελέγχου της Βουλής, ύστερα από σχετική ερώτηση του βουλευτή Δωδ/σου κ. Γιάννη Παρασκευά.

Στο απαντητικό έγγραφο αναφέρονται αναλυτικά τα εξής:

ΘΕΜΑ: Πυροπροστασία νήσου Καλύμνου.

ΣΧΕΤ.: ΕΡΩΤΗΣΗ 11283/31-5-2005

Σε απάντηση της ανωτέρω ερώτησης, που κατέθεσε ο Βουλευτής κ. Ι. ΠΑΡΑΣΚΕΥΑΣ, σας γνωρίζουμε ότι, το θέμα της καλύτερης και πληρέστερης πυροπροστασίας της χώρας, όπως και αυτό της αποτελεσματικότερης αντιμετώπισης των συνεπειών από φυσικές καταστροφές, ατυχήματα ή άλλες έκτακτες ανάγκες, αποτελούν για το Υπουργείο μας θέματα πρώτης προτεραιότητας.

Με στόχο την ενίσχυση της ικανότητας και αποτελεσματικότητας των πυροσβεστικών Υπηρεσιών και την αναβάθμιση των παρεχόμενων στους πολίτες υπηρεσιών, το Υπουργείο μας, το οποίο γνωρίζει πολύ καλά τα προβλήματα που αντιμετωπίζουν οι περιοχές όλης της χώρας, καταβάλλει συνεχείς προσπάθειες για την επίλυσή τους, εξετάζει δε όλα τα θέματα που αφορούν την καλύτερη οργάνωση, στελέχωση και λειτουργία των Υπηρεσιών του Πυροσβεστικού Σώματος.

Στο πλαίσιο αυτό και δεδομένου ότι θεωρούμε επιβεβλημένες τις διαρθρωτικές αλλαγές και τροποποιήσεις στη δομή και λειτουργία των πυροσβεστικών Υπηρεσιών, καθώς και την ορθολογικότερη διαχείριση του ανθρώπινου δυναμικού, προγραμματίζουμε την πρόσληψη του αναγκαίου προσωπικού, ώστε, σταδιακά, να καλυφθούν οι κενές οργανικές θέσεις των ανωτέρω Υπηρεσιών και προωθούμε την αναδιάρθρωση των Υπηρεσιών αυτών με βάση τις σύγχρονες ανάγκες και τα νέα δεδομένα.

Ειδικότερα, για την εξέταση του σημαντικού θέματος της αναδιοργάνωσης – αναδιάρθρωσης (ίδρυσης, κατάργησης, προαγωγής κ.λπ.) των πυροσβεστικών Υπηρεσιών όλης της χώρας, έχει συγκροτηθεί στο Αρχηγείο Πυροσβεστικού Σώματος επιτροπή, η οποία εξετάζει εμπεριστατωμένα όλα τα συναφή με το θέμα αυτό στοιχεία και δεδομένα, προκειμένου στη συνέχεια και μετά από αναλυτική αξιολόγηση και εκτίμηση όλων των παραμέτρων, μεταξύ των οποίων και οι ιδιαιτερότητες της νησιωτικής χώρας, να υποβληθούν οι σχετικές προτάσεις και να ληφθούν οριστικές αποφάσεις, στα πλαίσια δε αυτά θα εξετασθεί και το αίτημα για ίδρυση πυροσβεστικής Υπηρεσίας στην Κάλυμνο και γενικότερα θα αντιμετωπισθεί το θέμα της λειτουργίας των πυροσβεστικών Υπηρεσιών του νομού Δωδεκανήσου. Επισημαίνεται ότι η προαναφερόμενη επιτροπή, σε κάθε περίπτωση, εξετάζει με κριτήρια αποκλειστικά υπηρεσιακού και επιχειρησιακού χαρακτήρα, με αντικειμενικό στόχο την εύρυθμη, ομαλή και αποτελεσματική λειτουργία των πυροσβεστικών Υπη-



ρεσιών σε τοπικό αλλά και πανελλαδικό επίπεδο, για την ποιοτική και ποσοτική αναβάθμιση των παρεχομένων υπηρεσιών προς όφελος του κοινωνικού συνόλου.

Σε ό,τι αφορά την αντιμετώπιση πυρκαγιών ή άλλων συμβάντων στην Κάλυμνο, σας πληροφορούμε ότι αυτή, σήμερα, γίνεται από την αρμόδια Πυροσβεστική Υπηρεσία Κω, η οποία διαθέτει το απολύτως απαραίτητο προσωπικό, σε σχέση με τη συνολική δύναμη του Πυροσβεστικού Σώματος, η οποία είναι ελλειμματική κατά 25% περίπου, και την αναγκαία υλικοτεχνική υποδομή και επιλαμβάνεται σε κάθε περίπτωση που απαιτείται, λαμβανομένων υπόψη βεβαίως των αντικειμενικών δυσχερειών, λόγω της θαλάσσιας απόστασης, οι οποίες άλλωστε υφίστανται για όλες τις νησιωτικές περιοχές που δεν λειτουργεί επαγγελματική Υπηρεσία του Πυροσβεστικού Σώματος.

Επίσης, σημαντική είναι και η συμβολή στην κάλυψη των αναγκών πυροπροστασίας του νησιού του Εθελοντικού Πυροσβεστικού Κλιμακίου, που ιδρύθηκε στο Δήμο Καλυμνίων με την 28223 Φ. 101.4 από 19-9-1996 (Φ.Ε.Κ. Β' 898) απόφαση του Αρχηγού Πυροσβεστικού Σώματος. Η ίδρυση και λειτουργία του εν λόγω Κλιμακίου αποτελεί αξιέπαινη προσπάθεια της Δημοτικής Αρχής, έγινε δε σύμφωνα με το νομικό πλαίσιο λειτουργίας του θεσμού του εθελοντή πυροσβέστη (ν. 1951/1991, π.δ. 32/1992), ο οποίος καθιερώθηκε στο πλαίσιο των μέτρων που ελήφθησαν για την ενίσχυση του μηχανισμού πυροπροστασίας της χώρας και την αποτελεσματικότερη αντιμετώπιση των προβλημάτων που προέρχονται από φυσικές καταστροφές. Είναι συνεπώς προφανής η ανάγκη συνέχειας της λειτουργίας του ανωτέρω Εθελοντικού Πυροσβεστικού Κλιμακίου, έως ότου ξεπεραστούν οι δυσκολίες και αποφασισθεί η ίδρυση και λειτουργία επαγγελματικής πυροσβεστικής Υπηρεσίας στο νησί.

Πέραν αυτών, πρέπει να επισημάνουμε ότι, εκτός των αρμόδιων τοπικών Υπηρεσιών, η αντιμετώπιση των δασικών και λοιπών πυρκαγιών, όταν υπάρχει ανάγκη, γίνεται και με τη συνδρομή των όμορων Υπηρεσιών, αλλά και των αερομεταφερόμενων πεζοπόρων τμημάτων, όπως επίσης και από τα λοιπά διαθέσιμα, για το σκοπό αυτό, επίγεια και εναέρια μέσα και στο πλαίσιο αυτό θα αντιμετωπισθεί κάθε περίπτωση πυρκαγιάς ή άλλου συμβάντος και στην περιοχή της Καλύμνου.

Ο ΥΦΥΠΟΥΡΓΟΣ
ΧΡΗΣΤΟΣ ΜΑΡΚΟΓΙΑΝΝΑΚΗΣ

Ο κ. Γ. ΠΑΡΑΣΚΕΥΑΣ

Σχολιάζοντας το έγγραφο αυτό ο κ. Γ. Παρασκευάς απέστειλε προς τον κ. Χρ. Μαρκογιαννάκη την ακόλουθη επιστολή:

Κύριε Υπουργέ,

Συναδελφικά και μ' όλη την εκτίμηση που τρέφω στο πρόσωπό σας και την πολιτική σας λειτουργία θα συνιστούσα την μη ολοκληρωτική αποδοχή των απόψεων των Υπηρεσιακών Παραγόντων για θέματα για τα οποία έχουν την αποκλειστική ευθύνη.

Είναι εκτός τόπου και χρόνου η άποψη κ. Υπουργέ ότι είναι δυνατόν να αντιμετωπισθεί ένα περιστατικό φωτιάς σε πυκνοκατοικημένη περιοχή όπως η Κάλυμνος από το κλιμάκιο της Κω.

Είμαι βέβαιος ότι σας είναι γνωστό το **«ρηθέν παρά των πολιτών»** ότι εάν θέλεις κάποιο πρόβλημα να μην επιλυθεί ποτέ **«παράπεμψέ το σε μια επιτροπή»**. Αυτό σας συνιστούν οι Υπηρεσιακοί Παράγοντες και εσείς ασμενώς το αποδεχτήκατε.

Σίγουρα και ήταν ορθή η απόφαση της Δημοτικής Αρχής να ιδρύσει Εθελοντικό Πυροσβεστικό Κλιμάκιο. Ιδρύθηκε μεν αλλά η λειτουργία του έχει ένα κόστος το οποίο το επιβαρύνεται ο Δήμος.

Η αρμοδιότητα της Πυροπροστασίας ανήκει στο κράτος και όχι στην Αυτοδιοίκηση.

Εάν συμφωνείτε στην λειτουργία του Εθελοντικού Πυροσβεστικού Κλιμακίου οφείλετε να επιχορηγήσετε τον Δήμο Καλύμνου, ασχέτως εάν μέχρι και το 2004 ο Δήμος κάλυπτε αυτή την ανάγκη με διάφορους τρόπους.

Το αποτέλεσμα κ. Υπουργέ είναι ένα. Η Κάλυμνος παραμένει έκθετη στους κινδύνους πυρκαγιάς και το κράτος κωφεύει.

Δύο λύσεις υπάρχουν:

- Χρήματα για την κάλυψη του κόστους λειτουργίας του Κλιμακίου.
- Ιδρυση Πυροσβεστικού Κλιμακίου στην Κάλυμνο.

Με εκτίμηση
ΓΙΑΝΝΗΣ ΠΑΡΑΣΚΕΥΑΣ
Βουλευτής Δωδ/σου - ΠΑΣΟΚ

ΜΠΡΟΝΤΕΡΥ

DECK

BANGIRAI

εξωτερικού

χώρου

τοποθετημένο

Προσφορά

76 ευρώ +

ΦΠΑ το τ.μ.

60 είδη πάρκε





ΝΙΚΟΣ. Δ. ΣΑΡΡΗΜΑΥΡΟΓΕΝΗΣ

1ο ΚΑΤΑΣΤΗΜΑ - Λ. ΛΙΝΔΟΥ 211 • ΡΟΔΟΣ • 85100 • ΤΗΛ.: 22410 69939 ΦΑΞ: 22410 60099 -
2ο ΚΑΤΑΣΤΗΜΑ - Κ. ΥΔΡΑΙΟΥ 53 • ΡΟΔΟΣ • 85100 • ΤΗΛ.: 22410 36279 ΦΑΞ: 22410 76650

ΠΟΙΑ ΣΤΟΙΧΕΙΑ ΘΑ ΕΡΕΥΝΩΝΤΑΙ - ΠΩΣ ΘΑ ΕΠΙΛΕΓΟΝΤΑΙ

ΣΤΟ «ΣΤΟΧΑΣΤΡΟ» ΟΣΟΙ ΔΕΝ *ρύθμισαν εκκρεμείς υποθέσεις*

Στο «στόχαστρο» του ελεγκτικού μηχανισμού μπαίνουν επιχειρήσεις και ελεύθεροι επαγγελματίες που δεν ρύθμισαν τις εκκρεμείς υποθέσεις τους φορολογίας εισοδήματος, ΦΠΑ και προστίμων του ΚΒΣ, μέχρι τη χρήση του 2004



ΟΙ ΕΝ ΛΟΓΩ μάλιστα έλεγχοι θα πραγματοποιηθούν με συγκεκριμένες και αντικειμενικές επαληθεύσεις, αλλά και με στόχο την έγκαιρη βεβαίωση και είσπραξη των δημοσίων εσόδων από τους υπόχρεους που έχουν εκκρεμότητες με την εφορία για τη «στήριξη» του κρατικού Προϋπολογισμού, οι ανάγκες του οποίου είναι ιδιαίτερα αυξημένες.

Ο έλεγχος στις επιχειρήσεις που τηρούν βιβλία Γ΄ Κατηγορίας του ΚΒΣ θα εστιάζεται κατ' αρχάς στο ταμείο και αξιόγραφα, προκειμένου να διαπιστωθεί εάν υπάρχουν πιστωτικά υπόλοιπα ή διαφορές, για διάστημα οπωσδήποτε δέκα ημερών κάθε εκκρεμούς διαχειριστικής περιόδου.

Ταυτόχρονα, όμως, θα ελέγχονται:

-Κάθε δαπάνη που ξεπερνά τα 881 ευρώ (300.000 δρχ.). προκειμένου όσες δεν αναγνωρίζονται για έκπτωση από τα ακαθάριστα έσοδα να προστίθενται ως λογιστικές διαφορές.

• Ανεξάρτητα από το ύψος της δαπάνης, τα έξοδα ταξιδιών, υποδοχής και φιλοξενίας, καθώς και αυτές που αφορούν επιβατικά αυτοκίνητα.

• τα βιβλία και στοιχεία που προβλέπονται από τον ΚΒΣ,

• το ύψος των αγορών με βάση τα τιμολόγια, δελτία αποστολής, τις επιστροφές, εκπτώσεις, φορτωτικές, τουλάχιστον για ένα μήνα σε κάθε ανέλεγκτη χρήση,

• οι παραγωγικές επενδύσεις και αφορολόγητες κρατήσεις των αναπτυξιακών νόμων,

• τυχόν υπερτιμολογήσεις -υποτιμολογήσεις,

• η αναπροσαρμογή της αξίας ακινήτων,

• η εγκυρότητα του ΑΦΜ κοινοτικών εμπόρων,

• κάθε δαπάνη που υπερβαίνει τα 294 ευρώ (ή 100.000 δρχ.).

• όλες οι δαπάνες των ελεύθερων, επαγγελματιών ανεξαρτήτως ποσού,

• τα καθαρά κέρδη των τεχνικών επιχειρήσεων,

• οι δηλώσεις φορολογίας εισοδήματος που έχουν υποβληθεί,

• στοιχεία για εκδότες πλαστών ή εικονικών, καθώς και λήπτες εικονικών φορολογικών στοιχείων, ενώ ιδιαίτερη έμφαση θα δίνεται στα στοιχεία των συγκεντρωτικών καταστάσεων,

• οι λιανικές πωλήσεις από τις ταμιακές μηχανές, οι αποδείξεις παροχής υπηρεσιών, οι χονδρικές πωλήσεις και κάθε στοιχείο εσόδων για ένα μήνα κάθε διαχειριστικής περιόδου.

• η έκδοση τιμολογίων πώλησης ή αποδείξεων λιανικής πώλησης και γενικώς κάθε φορολογικό στοιχείο εσόδου για διάστημα οπωσδήποτε 20 ημερών για τα βιβλία Α΄ και Β΄ κατηγορίας και 10 ημερών για βιβλοία Γ΄ κατηγορίας κάθε διαχειριστικής περιόδου.

Οσον αφορά στα κριτήρια βάσει των οποίων θα επιλέγονται οι εκκρεμείς υποθέσεις για έλεγχο, αυτά θα καθορίζονται σε 16 και είναι τα εξής:

1. Ουσιαστικές παραβάσεις του ΚΒΣ ή δελτία πληροφοριών ή άλλα στοιχεία για φοροδιαφυγή.

2. Η μη υποβολή δηλώσεων φορολογίας εισοδήματος, ΦΠΑ ή άλλων φορολογικών αντικειμένων.

3. Η ύπαρξη μεγάλων πιστωτικών υπολοίπων ΦΠΑ που δεν δικαιολογούνται από το αντικείμενο δραστηριότητας της επιχείρησης.

4. Οι κατασχέσεις βιβλίων και στοιχείων ή φορολογικών ταμιακών μηχανών φορολογικών μηχανισμών.

5. Η απώλεια βιβλίων και στοιχείων ή φορολογικών ταμιακών μηχανών ή φορολογικών μηχανισμών.

6. Η δήλωση μεγάλων ποσών δαπανών από ελεύθερους επαγγελματίες ή από επιχειρήσεις παροχής υπηρεσιών που δεν διαθέτουν αξιόλογα αποθέματα.

7. Τα καθαρά κέρδη που δεν προσδιορίστηκαν κατά τις κείμενες διατάξεις ή δεν εφαρμόσθηκε ο προβλεπόμενος συντελεστής καθαρών κερδών, εφόσον προβλέπεται ο εξωλογιστικός προσδιορισμός τους.

8. Η αδικαιολόγητη διαφορά μεταξύ συμπληρωματικών στοιχείων των δηλώσεων φορολογίας εισοδήματος και δηλώσεων ΦΠΑ.

9. Η δήλωση έστω και σε μία από τις εκκρεμείς διαχειριστικές περιόδους ζημίας από την εκμετάλλευση της επιχείρησης ή από την άσκηση του ελευθέριου επαγγέλματος.

10. Η διαπίστωση χαμηλού συντελεστή μεικτού και καθαρού κέρδους.

11. Η χρήση αναπτυξιακών νόμων.

12. Η απαλλαγή από το ΦΠΑ.

13. Τα υπέρογκα ποσά ενδοκοινοτικών συναλλαγών που εμφανίζονται κατά τον πρώτο χρόνο λειτουργίας της επιχείρησης ή δυσανάλογα τέτοια ποσά σε σχέση με τον συνήθη ετήσιο κύκλο εργασιών της.

14. Τα στοιχεία που έχουν οι ελεγκτικές υπηρεσίες για επαναλαμβανόμενες αιτήσεις από άλλα κράτη-μέλη για αμοιβαία συνδρομή.

15. Δηλώσεις των οποίων επίκειται ο χρόνος παραγραφής, με τα μεγαλύτερα εισοδήματα.

16. Δηλώσεις με τα μεγαλύτερα ακαθάριστα εισοδήματα από κάθε κατηγορία.

Υπενθυμίζεται ότι με απόφαση του υφυπουργού Οικονομίας και Οικονομικών, Αδάμ Ρεγκούζα, έχει παραταθεί από τις 15 μέχρι τις 21 Ιουλίου η προθεσμία για την υποβολή από τους ελεύθερους επαγγελματίες και τις επιχειρήσεις των συμπληρωματικών δηλώσεων που αφορούν την «αυτορύθμιση» των ανέλεγκτων υποθέσεων εισοδήματος και ΦΠΑ, των χρήσεων 2003 και 2004.

Σε δόσεις τα πρόστιμα

Οι υπόχρεοι θα έχουν τη δυνατότητα, σε περίπτωση συμβιβασμού και επίλυσης των διαφορών που προέκυψαν από τον έλεγχο, να καταβάλλουν τους πρόσθετους φόρους και τα πρόστιμα:

• σε 18 ίσες μηνιαίες δόσεις στην περίπτωση που το ποσό της οφειλής είναι μέχρι και 200.000 ευρώ,

• σε 24 ίσες μηνιαίες δόσεις, εάν η οφειλή ξεπερνά τα 200.000 ευρώ.

Επισημαίνεται ότι το ποσό κάθε δόσης δεν μπορεί να είναι μικρότερο των 300 ευρώ, με εξαίρεση την τελευταία.

Από τις υποθέσεις που θα επιλέγονται για έλεγχο ποσοστό 10%, θα προκύπτει από τυχαίο δείγμα, υπό την προϋπόθεση φυσικά ότι θα πρόκειται για υποθέσεις με δύο τουλάχιστον εκκρεμείς διαχειριστικές περιόδους.

Κατά τη διενέργεια των ελέγχων, μεταξύ των άλλων, θα ερευνώνται:

ΓΙΑ ΕΚΠΤΩΣΗ ΑΠΟ ΤΑ ΑΚΑΘΑΡΙΣΤΑ ΕΣΟΔΑ ΕΠΙΧΕΙΡΗΣΕΩΝ ΚΑΙ ΕΛΕΥΘΕΡΩΝ ΕΠΑΓΓΕΛΜΑΤΙΩΝ

ΕΠΑΝΕΛΕΓΧΟΣ ΟΛΩΝ ΤΩΝ ΔΑΠΑΝΩΝ

ΣΤΟΝ ΕΠΑΝΕΛΕΓΧΟ όλων των δαπανών (γενικά έξοδα) που εκπίπτουν από τα ακαθάριστα έσοδα των επιχειρήσεων, αλλά και των ελευθέρων επαγγελματιών και οι οποίες αναγνωρίζονται υποχρεωτικά από τον ελεγκτικό μηχανισμό κατά το λογιστικό προσδιορισμό των εισοδημάτων των υπόχρεων που τηρούν βιβλία Β΄ και Γ΄ Κατηγορίας του Κ.Β.Σ., προχωρά το υπουργείο Οικονομίας και Οικονομικών.

Συγκεκριμένα, η ειδική επιτροπή, που συστάθηκε πρόσφατα με απόφαση του υπουργού Οικονομίας κ. Γ. Αλογοσκούφη, θα εξετάσει τα αιτήματα που έχουν υποβληθεί από τους ενδιαφερόμενους προκειμένου να αποφασίσει εάν θα προβεί στην προσθήκη (που αφορά τις εκκρεμείς χρήσεις) ή στην αφαίρεση (που αφορά την επόμενη διαχειριστική περίοδο) δαπανών, ούτως ώστε σε σύντομο χρονικό διάστημα να εκδοθεί η σχετική απόφαση με τις μεταβολές. Ο αναλυτικός κατάλογος δαπανών που ισχύει («Ν» φ. 15.1-2005) έχει ως στόχο την «αντικειμενικοποίηση» του συστήματος και τον αδιαμφισβήτητο πλέον προσδιορισμό του καθαρού εισοδήματος των υπόχρεων. Αποσκοπεί δε στην εξάλειψη του φαινομένου των προστριβών μεταξύ φορολογουμένων και φορολογικών αρχών, όσον αφορά στο ποιες δαπάνες θα πρέπει να αναγνωρίζονται για έκπτωση από τον τζίρο των ελεύθερων επαγγελματιών και επιχειρήσεων. Ταυτόχρονα έχει ως στόχο να παταχθούν και φαινόμενα συναλλαγής και διαφθοράς, καθώς είναι αδύνατη πλέον η αυθαίρετη απόρριψη δαπανών κατά τη διενέργεια των φορολογικών ελέγχων. Αξίζει να σημειωθεί ότι η επιχείρηση, ή η επαγγελματική ένωση, ή η ελεγκτική υπηρεσία, σύμφωνα με την υπουργική απόφαση, υποβάλλει σχετικό ερώτημα στη διεύθυνση φορολογίας εισοδήματος του υπουργείου Οικονομίας και Οικονομικών, η οποία με τη σειρά της το εισάγει προς συζήτηση στην επιτροπή.

Η εισαγωγή αυτή μπορεί να συνοδεύεται κει με έγγραφη άποψη της υπηρεσίας για την αναγνώριση ή μη της συγκεκριμένης κάθε φορά δαπάνης. Η εν λόγω επιτροπή, προκειμένου να διαμορφώσει γνώμη και να αποφασίσει για την προσθήκη ή την αφαίρεση των δαπανών, μπορεί: - να ζητεί οποιοδήποτε έγγραφο, δικαιολογητικό κ.λπ., καθώς και πληροφορία ή διευκρίνιση - να αποστέλλει το ερώτημα στην αρμόδια κάθε φορά ΔΟΥ προκειμένου αυτή με τη σειρά της, να εξετάσει τα πραγματικά περιστατικά, - να ζητεί από τη διεύθυνση φορολογίας εισοδήματος, τη σύνταξη ερωτήματος προς το Νομικό Συμβούλιο του Κράτους για την έκδοση γνωμοδότησης σχετικά με τη φορολογική μεταχείριση της δαπάνης.

ΝΑΥΤΙΚΗ ΕΤΑΙΡΕΙΑ
ΤΗΛΟΣ 21ος ΑΙΩΝΑΣ

ΠΡΟΓΡΑΜΜΑ SEA STAR

ΔΕΥΤΕΡΑ		
Λιμάνι	Άφιξη	Αναχώρηση
ΡΟΔΟΣ		08:45
ΤΗΛΟΣ	10:05	14:15
ΝΙΣΥΡΟΣ	14:55	17:30
ΤΗΛΟΣ	18:05	18:20
ΡΟΔΟΣ	19:40	Δ.

ΤΡΙΤΗ		
Λιμάνι	Άφιξη	Αναχώρηση
ΡΟΔΟΣ		08:00
ΦΕΤΙΧΕ	09:30	16:00
ΡΟΔΟΣ	17:30	19:30
ΤΗΛΟΣ	20:50	Δ.

ΤΕΤΑΡΤΗ		
Λιμάνι	Άφιξη	Αναχώρηση
ΤΗΛΟΣ		09:00
ΡΟΔΟΣ	10:20	19:00
ΤΗΛΟΣ	20:20	Δ.

ΠΕΜΠΤΗ		
Λιμάνι	Άφιξη	Αναχώρηση
ΤΗΛΟΣ		07:00
ΡΟΔΟΣ	08:20	09:00
ΤΗΛΟΣ	10:20	10:30
ΚΑΜΙΡΟΣ	11:15	14:30
ΤΗΛΟΣ	15:15	17:00
ΡΟΔΟΣ	18.20	Δ.

ΠΑΡΑΣΚΕΥΗ		
Λιμάνι	Άφιξη	Αναχώρηση
ΡΟΔΟΣ		09:00
ΤΗΛΟΣ	10:20	17:00
ΡΟΔΟΣ	18:20	Δ.

ΣΑΒΒΑΤΟ		
Λιμάνι	Άφιξη	Αναχώρηση
ΡΟΔΟΣ		09:00
ΧΑΛΚΗ	10:15	12:15
ΤΗΛΟΣ	12:50	17:00
ΡΟΔΟΣ	18:20	19:00
ΤΗΛΟΣ	20:20	Δ.

ΚΥΡΙΑΚΗ		
Λιμάνι	Άφιξη	Αναχώρηση
ΤΗΛΟΣ		07:30
ΡΟΔΟΣ	08:50	09:10
ΤΗΛΟΣ	10:30	16:00
ΡΟΔΟΣ	17:20	17:40
ΤΗΛΟΣ	19:00	19:20
ΡΟΔΟΣ	20:40	Δ.



ΠΛΗΡΟΦΟΡΙΕΣ: ΡΟΔΟΣ: ΤΗΛ.: 22410 78052,
ΚΙΝ.: 6938 244523 • ΤΗΛΟΣ: 22460 44000

δsports

Επιμέλεια: ΗΛΙΑΣ ΛΟΪΖΟΣ - ΣΤΕΦΑΝΟΣ ΓΚΙΖΛΗΣ

• Επιστρέφει ο Καρίκης
• Ξεκίνησαν τα έργα στη νέα εξέδρα
Σελ. 16-17
Τρανταχτά ονόματα στα Βαρδινογιάννεια
Σελ. 18

ΑΠΑΝΤΑ Ο ΤΡΟΥΠΚΟΣ στην πρόταση Διαγόρα

Στο στόχαστρο και ο Μάκης Σιδηρόπουλος

Σήμερα θα έλθει ο Τρούπκος στην Ρόδο για να συζητήσει το ενδεχόμενο να ενταχθεί στην ομάδα του Διαγόρα.

Ο έμπειρος επιθετικός που αγωνίσθηκε πέρσι στον Ακράτητο έμεινε ελεύθερος και ψάχνει να βρει αλλού την τύχη του. Ο Διαγόρας είναι πολύ καλή περίπτωση για αυτό και θα έλθει στο νησί για να ολοκληρωθεί η μετακίνησή του στον γηραιό. Στο κυανέρυθρο στρατόπεδο ψάχνουν και άλλον έναν επιθετικό. Ειδικά αυτή την περίοδο οι επιθετικοί είναι δυσεύρετο είδος, αλλά υπάρχουν ακόμη κάποιοι που μπορούν να αποτελέσουν μια καλή λύση στο χώρο της επίθεσης.

Στο στόχαστρο ήταν και οι Φρούσσος, Θωμαΐδης αλλά ο Διαγόρας δεν τους πρόλαβε. Οι βραζιλιάνοι όπως φαίνεται θα αναχωρήσουν για άλλες πολιτείες. Δεν ήταν αυτοί που έψαχνε ο Βασίλης Τζαλακώστας για τις θέσεις που πρέπει να καλυφθούν τα κενά. Η υπόθεση τους οδεύει για το αρχείο. Στην λίστα του Διαγόρα έχει μπει το όνομα του Σιδηρόπουλου.



Ακόμη και την κυανέρυθρη φανέλα μπορεί να φορέσει ο Μάκης Σιδηρόπουλος

Ο παίκτης είναι ελεύθερος και διαπραγματεύεται με αρκετές ομάδες.

Η επιστροφή του στο νησί μπορεί να γίνει μόνον αν ο προπονητής εγκρίνει μια τέτοια κίνηση και ανάλογα με τον τρόπο ανάπτυξης που θα χρησιμοποίησει στο πρωτάθλημα.

Αρχισαν οι μεταγραφές στην Κω

Ακόμη μία μεταγραφή έκανε η Αθλητική Ένωση Κώς. Απέκτησε τον 19χρονο Θοδωρή Μητρόπουλο από τον Πανιώνιο Καλλιθέας.

Οι μεταγραφές όμως δεν σταματούν αφού υπάρχουν και άλλες σε εξέλιξη. Και είναι μικροί σε ηλικία ποδοσφαιριστές από τις ομάδες των χωριών της Κω. Έτσι θα λυθεί και το πρόβλημα με τους τέσσερις υποχρεωτικά κάτω των 20 ετών παίκτες που θα πρέπει να έχει η κάθε ομάδα Δ εθνικής.

Ο Μητρόπουλος από τον Πανιώνιο Καλλιθέας η πρώτη επίσημη μεταγραφή

Τις επόμενες ημέρες και αφού ολοκληρωθούν οι μεταγραφές και οι ανανεώσεις θα αποφασισθεί ο τόπος που θα γίνει η προετοιμασία των βυσσινί .

Ο Λεωνίδας Κούτσικας έχει ένα πλάνο έτοιμο μιας και είναι και ο γυμναστής της ομάδας πέρα από την θέση του προπονητή. Αυτό θα γίνει πράξη στο νησί σε τοποθεσία που θα ανακοινωθεί σύντομα.

ΠΑΕ ΡΟΔΟΣ

Ολοκληρώνεται η μετάβαση προς τον Χρ. Σπανό

Προχωρούν οι διαδικασίες στην ομάδα της Ρόδου για να ξεκινήσει τη νέα της εποχή.

Σήμερα φυσιολογικά θα υπάρξει συνάντηση παρουσία του λογιστή μαζί με τα λογιστικά βιβλία όπου και θα γίνει η απαραίτητη ενημέρωση για τα έσοδα αλλά και τα έξοδα της Ρόδου. Οι μέτοχοι θα έχουν την ευκαιρία να βγάλουν τα δικά τους συμπεράσματα και να δουν την πραγματική εικόνα της ομάδας.

Πάντως όσον αφορά το θέμα των περιβόητων επενδυτών μάλλον ήταν «ιστορίες για αγρίους».

Ουσιαστικά χάθηκε πολύτιμος χρόνος για επαφές χωρίς ουσία. Αυτοί οι επενδυτές, εάν τα ονόματα που είδαν το φως της δημοσιότητας είναι σωστά, βάση της οικονομικής τους επιφάνειας δεν θα μπορούσαν να προσφέρουν τα απαραίτητα στην ομάδα.

Ότι νέο γίνεται θα προχωρήσει χωρίς την δική τους συνδρομή και με ανθρώπους από την Ρόδο. Πιθανότατα να μπούνε σε νέο διοικητικό σχήμα οι κ. Ντουρουτλής, Διακογεωργίου, Παπαβασιλείου, Παρασκευά, Πιννίκας και κάποιοι άλλοι παράγοντες. Αυτό σημαίνει «οικουμενική κυβέρνηση» η οποία θα έχει σαν ηγέτη της τον κ. Χρήστο Σπανό. Όλοι μαζί από κοινού θα προχωρήσουν σε διαδικαστικά θέματα ενόψει του ξεκινήματος για την νέα χρονιά.

Σήμερα γίνεται ο έλεγχος των βιβλίων

Πρώτο μέλημα της νέας διοίκησης η εξεύρεση ικανού προπονητή, και στην συνέχεια η δημιουργία της νέας ομάδας.

Εάν τελικά προχωρήσει η νέα διοίκηση, για να μην υπάρξει καθυστέρηση, θα βγει από το Πρωτοδικείο για να ξεκινήσει η λειτουργία της και στη συνέχεια να γίνει η απαραίτητη γενική συνέλευση όπου και θα νομιμοποιηθεί το νέο σχήμα.

Η νέα προκήρυξη της Δ' Εθνικής



Το δεύτερο δεκαπενθήμερο του Ιουλίου, η ΕΠΟ θα ανακοινώσει τη σύνθεση των ομίλων του Περιφερειακού Πρωταθλήματος.

Την περίοδο 2005-2006 οι 163 ομάδες θα χωριστούν σε δέκα γκρουπ (των 15, 16 και 17 σωματείων) και η διαίρεση θα γίνει με αυστηρά γεωγραφικά κριτήρια. Πάντως δεν αναμένονται σημαντικές αλλαγές σε σχέση με την προηγούμενη σεζόν. Το πρωτάθλημα θα ξεκινήσει το τελευταίο δεκαήμερο του Σεπτεμβρίου ή την πρώτη εβδομάδα του Οκτωβρίου. Η κλήρωση του αγωνιστικού προγράμματος θα πραγματοποιηθεί τις πρώτες μέρες του Σεπτεμβρίου. Μόλις γίνει ο καταρτισμός των ομίλων, η ΕΠΟ θα μοιράσει στις ομάδες την προκήρυξη και θα αναφέρει τους όρους διεξαγωγής του πρωταθλήματος. Και την καινούργια χρονιά θα είναι υποχρεωτική η συμμετοχή **τεσσάρων ποδοσφαιριστών ηλικίας κάτω των είκοσι ετών**, οι οποίοι θα συμμετέχουν στον διεξαγόμενο αγώνα, συνεχώς και καθ' όλη τη διάρκεια αυτού.

Για τον υπολογισμό της ηλικίας, θα λαμβάνεται υπόψη η 1η Ιανουαρίου του έτους γεννήσεώς τους. Έτσι για το πρωτάθλημα της περιόδου 2005-2006 εντάσσονται σε αυτή την κατηγορία οι γεννηθέντες από 01.01.1985 και εντεύθεν και έχουν δικαίωμα συμμετοχής ως το τέλος του πρωταθλήματος.

Επίσης **απαγορεύεται η συμμετοχή αλλοδαπών παικτών** σε αγώνες του Περιφερειακού Πρωταθλήματος, ενώ τα σωματεία έχουν το δικαίωμα να αποκτούν **έναν ποδοσφαιριστή άνω των τριάντα ετών** με εγγραφή ή μεταγραφή.

Ακόμη, όλες οι ομάδες υποχρεούνται να συμμετέχουν με μία ομάδα στα **πρωταθλήματα υποδομής** των τοπικών ΕΠΣ από τις οποίες προέρχονται.

ΗΡΑΚΛΗΣ ΜΑΡΙΤΣΩΝ

ΕΠΙΣΤΡΕΦΕΙ Ο ΚΑΡΙΚΗΣ

Ο παίκτης αν και απέρριψε την πρόταση της ομάδας τέσσερις μέρες πριν, την Κυριακή το βράδυ σε συνάντηση με τον Παπαδημήτρη άλλαξε γνώμη και υπέγραψε στο σωματείο

Αίσιο τέλος είχε η μεταγραφή του Γιώργου Καρίκη στον Ηρακλή Μαριτσών καθώς ο παίκτης γνωστοποίησε το τελευταίο διάστημα την επιθυμία του να φορέσει τελικά την φανέλα της πρώην ομάδας του παρότι λίγες ημέρες πριν όλα έδειχναν πως το συγκεκριμένο ενδεχόμενο έπαψε να υφίσταται.

Στο τέλος της προηγούμενης εβδομάδας οι συνομιλίες των δύο πλευρών είχαν λήξει άδοξα καθώς ο Καρίκης δεν δέχθηκε την πρόταση συνεργασίας της διοίκησης του Ηρακλή Μαριτσών με πιθανότερο λόγο τις παράλληλες συζητήσεις που διεξήγαγε ο παίκτης με τον Ιάλυσο. Παρόλα αυτά την Κυριακή το βράδυ ο Καρίκης συνάντησε εκ νέου τον Παπαδημήτρη και του εξέφρασε την επιθυμία να υπογράψει στην ομάδα. Οπως είναι φυσικό, μετά και την συγκεκριμένη εξέλιξη, οι διοικούντες του σωματείου των Μαριτσών δεν άργησαν να συμφωνήσουν με τον έμπειρο επιθετικό ο οποίος ως γνωστόν λίγα χρόνια πριν είχε χριστεί πρώτος σκόρερ στην Α' Κατηγορία αγωνιζόμενος στην ομάδα.

Μέσα στην εβδομάδα αναμένεται να κλείσουν ακόμη τρεις μεταγραφές παικτών με τους οποίους οι συζητήσεις βρίσκονται σε προχωρημένο στάδιο. Πρόκειται για τους Κάργα, Τσιλίκη και Κοσμά, οι οποίοι θα συναντηθούν το επόμενο διάστημα με τον Γιώργο Παπαδημήτρη για τις τελικές συνομιλίες. Να αναφερθεί πως ο Τσιλίκης αγωνιζόταν πέρσι στον Πήγασο, ο Κάργας, ο οποίος γεννήθηκε στις Σέρρες και είναι αστυνομικός εδώ, πέρσι δεν έπαιξε πουθενά ενώ η περίπτωση του Κοσμά του Διαγόρα είναι λίγο πολύ γνωστή στο φίλαθλο κοινό.

Από εκεί και πέρα ξεκίνησαν στα Μαριτσά οι εργασίες διαμόρφωσης του χώρου που πρόκειται να δημιουργηθεί ξερό γήπεδο για τις προπονήσεις της ομάδας, ενώ την Τετάρτη ανοίγει το Στέκι του Ηρακλή στην Μονή Σωτήρος, για την οικονομική ενίσχυση του σωματείου.

Ο Ηρακλής εξέδωσε την παρακάτω ανακοίνωση για το «κλείσιμο» της μεταγραφής του Καρίκη.

Η επιθυμία και των δύο πλευρών ήταν να βρεθεί η χρυσή τομή για την μεταγραφή του ΓΙΩΡΓΟΥ ΚΑΡΙΚΗ στον ΗΡΑΚΛΗ, έτσι αφού μπήκαν στο περιθώριο ορισμένες καταστάσεις πρυτάνευσε η λογική για το καλό και των δύο. Η μεταγραφή του ΓΙΩΡΓΟΥ ΚΑΡΙΚΗ στον ΗΡΑΚΛΗ ικανοποίησε πρώτα τον ίδιο, την Διοίκηση, τον προπονητή και τους συμπαίκτες του, ενώ χαροποίησε σε μεγάλο βαθμό και τους φίλους της ΟΜΑΔΑΣ...



ΑΡΗΣ ΑΡΧΑΓΓΕΛΟΥ

Ενίσχυση και στα χαφ

Αύριο το βράδυ η πρώτη συγκέντρωση των ποδοσφαιριστών όπου θα γνωρίσουν τον νέο προπονητή Γαβριήλ Γιακουμάκη

Στα «σκαριά» βρίσκεται ακόμη μια μεταγραφή του Αρη Αρχαγγέλου και μέσα στις επόμενες ημέρες αναμένεται ν' ανακοινωθεί το όνομα του ποδοσφαιριστή.

Σύμφωνα με πληροφορίες η μεταγραφή στην οποία στοχεύει η ομάδα του Αρχαγγέλου είναι παίκτης του Εργοτέλη και ο οποίος αυτό το διάστημα βρίσκεται στο νησί μας, καθώς εδώ υπηρετεί τη στρατιωτική του θητεία. Οι ίδιες πληροφορίες αναφέρουν πως ο ποδοσφαιριστής αγωνίζεται στο χώρο της μεσαίας γραμμής και ήδη ο πρόεδρος του Αρη Νίκος Φουτούλης έχει έλθει σε τηλεφωνική επικοινωνία μαζί του. Χθες το βράδυ επρόκειτο να γίνει συνάντηση για να συζητηθούν οι λεπτομέρειες της μεταγραφής του στρατευμένου ποδοσφαιριστή.

Την Τετάρτη το βράδυ θα πραγματοποιηθεί στην ταβέρνα «GREGORY» που βρίσκεται στα Στεγνά η πρώτη συγκέντρωση των ποδοσφαιριστών της ομάδας όπου ο πρόεδρος και το Δ.Σ. θα τους παρουσιάσουν τον νέο προπονητή του Αρη Γαβριήλ Γιακουμάκη. Μετά την γνωριμία και τις απαραίτητες ευχές ο έμπειρος τεχνικός θα δώσει τις οδηγίες του για την προετοιμασία της ομάδας, η οποία θα γίνει στο γήπεδο Αρχαγγέλου.

Στη συγκέντρωση αν όλα πάνε καλά θα κληθεί να παραστεί και ο υπό μεταγραφή ποδοσφαιριστής που προέρχεται από τον Εργοτέλη.

Οι εκκρεμότητες που έχει να κλείσει πλέον η διοίκηση του Αρη είναι η ανανέωση παραμονής στην ομάδα των Μιχάλη Κωστάκη και Κώστα Παντίδου. Σε ότι αφορά τον πρώτο η διαφορά που τον χωρίζει με την διοίκηση είναι πάρα πολύ μικρή και σύντομα η υπόθεση του υψηλόσωμου αμυντικού θα κλείσει.

Ωστόσο και η περίπτωση του Παντίδου φαίνεται να οδεύει προς το τέλος της, καθώς ποδοσφαιριστής και Αρης δείχνουν διάθεση να συνεργαστούν.

ΔΙΑΓΟΡΑΣ ΒΑΤΙΟΥ

Χολωμένοι με Ηρακλή και Κλεάνθη

• Οι άνθρωποι του Διαγόρα Βατίου δυσανασχέτησαν για την προσέγγιση που έγινε σε Κρομμύδα και Μαννάκη από τα δύο σωματεία • Παίκτης του Βατίου είναι από χθες ο Λευτέρης Ρεντόπουλος, ενώ «έκλεισε» και τυπικά το θέμα του Μαυρομούστακου

Πρόβλημα προέκυψε στην επίτευξη τελικής συμφωνίας με τον Κρομμύδα παρότι ο Διαγόρας Βατίου μετά από συζητήσεις με τον έταιρο Διαγόρα της Ρόδου, πήρε στα χέρια του την ελευθέρα του παίκτη.

Το πρόβλημα έγκειται στο γεγονός πως ο Ηρακλής Μαριτσών μπήκε σφήνα στην μεταγραφή του ποδοσφαιριστή και διεκδικεί την υπογραφή του, παρότι ανακοινώθηκε συμφωνία των δύο πλευρών.

Οι Μαριτσενοί θα συζητήσουν αυτή την εβδομάδα με τον Κρομμύδα χωρίς να αποκλείεται κανένα ενδεχόμενο για την τελική μετακίνηση του παίκτη.

Οι άνθρωποι του Διαγόρα Βατίου είναι χολωμένοι με το συγκεκριμένο γεγονός όπως επίσης και για την περίπτωση του Φόντα Μαννάκη σχετικά με τον τρόπο που προσεγγίζει τον νεαρό παίκτη η διοίκηση του Κλεάνθη Παραδεισίου.

Εξελίξεις και στα δύο θέματα θα υπάρξουν εκτός απροόπτου μέσα στην εβδομάδα.

«Εκλεισαν» Ρεντόπουλος, Μαυρομούστακος

Τον Λευτέρη Ρεντόπουλο που πέρσι αγωνιζόταν στον Αγιο Γεώργιο Μαλώνας απέκτησε χθες ο Διαγόρας Βατίου, μετά από εισήγηση του προπονητή της ομάδας Στάθη Φαρμακίδη που τον ξέρει καλά από την περσινή του θητεία στους «κιτρινόμαυρους». Οι δύο πλευρές δεν άργησαν να φτάσουν σε συμφωνία, αφού ο παίκτης είχε πάρει την ελευθέρα από το πρώην σωματείο του κι έτσι ο Ρεντόπουλος υπέγραψε «κυανέρυθρους». Ο Ρεντόπουλος είναι 26 χρονών αγωνίζεται στον χώρο του κέντρου και εκτός των άλλων έχει και μια σύντομη θητεία σε ομάδα του Περιφερειακού όταν βρισκόταν στη Λάρισα ως φοιτητής. Οι διοικούντες του Διαγόρα, αφού είδαν πως οι συνομιλίες του παίκτη με τον «Αγιο» οδηγούνταν σε «ναυάγιο» δεν άργησαν να τον πλησιάσουν για να φτάσουμε τελικά στη χθεσινή εξέλιξη.

Εκτός του Ρεντόπουλου χθες υπέγραψε και ο Λευτέρης Μαυρομούστακος κι έτσι «έκλεισε» και τυπικά η περίπτωση του έμπειρου επιθετικού.

ΕΡΜΗΣ ΚΑΛΥΘΙΩΝ

Νέο πρόσωπο στην προεδρία

Συγκροτήθηκε σε σώμα το νέο Δ.Σ. και τη θέση του προέδρου πήρε ο Πολυχρόνης Πολυχρόνης

Γυρίζει σελίδα στα διοικητικά η ομάδα του Ερμή Καλυθιών μετά τη συγκρότηση σε σώμα του νέου διοικητικού συμβουλίου.

Πρόεδρος στην ομάδα των Καλυθιών για τα επόμενα χρόνια θα είναι ο Πολυχρόνης Πολυχρόνης που και παλαιότερα είχε διατελέσει μέλος του διοικητικού συμβουλίου (ταμίας).

Η συγκρότηση σε σώμα της διοίκησης του Ερμή έγινε την Κυριακή το βράδυ με την παρακάτω σύνθεση.

Πρόεδρος: Πολυχρόνης Πολυχρόνης.
Αντιπρόεδρος: Σεντεμέντες Περικλής
Γ. Γραμματέας: Καπόγλου Νεκτάριος
Γ. Αρχηγός: Αντωνίου Εμμανουήλ, Κυριαζής Νίκος.
Ταμίας: Καλλιγάς Ανδρέας
Εφορος Υλικού: Πολυχρόνης Παναγιώτης
Μέλη: Στατιού Ελευθέριος, Καβουσανάκης Γιώργος.

Η φιλοσοφία της νέας διοίκησης είναι ν' αλλάξει το πρεστίζ της ομάδας σε όλους τους τομείς και πάνω απ' όλα σε θέματα συμπεριφοράς, καθώς στην περισυνή χρονιά σε κάποιες περιπτώσεις η κατάσταση δεν ήταν αυτή που έπρεπε.

Το νέο Δ.Σ. του Ερμή θέλει να σβήσει τις κακές εντυπώσεις που δημιουργήθηκαν στη διάρκεια του πρωταθλήματος, καθώς μάλιστα στην ομάδα θα ενσωματωθούν γύρω στους δεκαέξι νεαρούς ποδοσφαιριστές. Ολοι οι παλιοί παίκτες θα παραμείνουν στον Ερμή, ενώ σύμφωνα με πληροφορίες η διοίκηση φέρεται αποφασισμένη να μην προχωρήσει σε καμία μεταγραφή.

Σε δίλημμα ο Κούτρας

Ακόμα δεν έχει καταλήξει σε ποια ομάδα θα καταλήξει ο αριστεροπόδαρος ποδοσφαιριστής Χρήστος Κούτρας παρά το γεγονός ότι έχει δεχθεί προτάσεις από Ορφέα, Αναγέννηση Εμπωνα, Αγιο Ισίδωρο και Ακουσίλαο.

Ο έμπειρος μεσοαμυντικός στο περυσινό πρωτάθλημα αγωνιζόταν με την Αναγέννηση Εμπωνα, της οποίας προπονητής και διοίκηση έμειναν ικανοποιημένοι με την παρουσία του και του έγινε πρόταση να συνεχίσει και στην νέα χρονιά εκεί. Ομως οι επαγγελματικές του υποχρεώσεις τον ανάγκασαν ν' απαντήσει αρνητικά, σύμφωνα με όσα διέρρευσαν από το οικογενειακό του περιβάλλον.

Οι ίδιες πληροφορίες αναφέρουν πως αρνητική απάντηση έχει δώσει και στην πρόταση που του έγινε από τον Ακουσίλαο.

Ολα δείχνουν πως ο έμπειρος ποδοσφαιριστής βρίσκεται ακόμα σε δίλημμα αν θα καταλήξει στον Αγιο Ισίδωρο ή τον Ορφέα με τα χρώματα του οποίου έχει αγωνισθεί και στο παρελθόν. Σύμφωνα με πληροφορίες ο Χρήστος Κούτρας θα έχει σήμερα το πρωί ακόμη μια συνάντηση με τη διοίκηση του Ορφέα για να συζητήσει με τους ανθρώπους της ροδίτικης ομάδας αν θα ενταχθεί στο ρόστερ του Ανδρέα Βλασσόπουλου ή όχι.

Οστόσο ο έμπειρος παίκτης βλέπει με πολύ καλό μάτι την πρόταση και του Αγίου Ισιδώρου, αφού σύμφωνα με πληροφορίες η αρραβωνιαστικιά του κατάγεται από τον Αγιο Ισίδωρο και ίσως οι συναισθηματικοί λόγοι τον οδηγήσουν εκεί.

ΣΑΒΒΑΣ ΟΡΦΑΝΙΔΗΣ

«Δεν με κατηγόρησε κανένας»

Με χιουμοριστική διάθεση αντιμετώπισε ο Σάββας Ορφανίδης τα όσα του καταλόγισε η διοίκηση του Φοίβου με επιστολή της στον τοπικό Τύπο της Δευτέρας.

Σε τηλεφωνική επικοινωνία που είχε η «δσπορ» μαζί του και σε ερώτηση πώς σχολιάζει το περιεχόμενο της επιστολής απάντησε: «Ποιοι με κατηγόρησαν». «Το Δ.Σ. του Φοίβου» ήταν η δεύτερη ερώτηση. «Ε, αφού με κατηγορούν αυτοί (εννοώντας μερίδα μελών του Δ.Σ.) είναι σαν να μην με κατηγόρησε κανένας. Αυτοί οι τρεις – τέσσερις που έγραψαν την επιστολή στερούνται σοβαρότητας. Οπότε να σχολιάσω τι;»

Ξεκίνησαν τα έργα στη νέα εξέδρα



Ολοκληρώθηκαν οι εργασίες ανακατασκευής της εξέδρας πίσω από την μπασκέτα

Εσωτερικά ολοκληρώθηκαν σε μεγάλο ποσοστό οι ανακατασκευές

Με εντατικούς ρυθμούς προχωρά η ανακατασκευή του Βενετοκλείου.

Ειδικά εσωτερικά όσες εργασίες έπρεπε να τελειώσουν σε μεγάλο βαθμό έχουν ολοκληρωθεί. Τελευταία ξηλώθηκαν τα παλιά δημοσιογραφικά και ξεκίνησαν οι εργασίες για τα νέα που θα είναι μεγαλύτερα για να καλύψουν και τις ανάγκες της τηλεόρασης που φέτος θα αναμεταδίδει παιχνίδια της Α1 εθνικής κατηγορίας.

Έχουν ολοκληρωθεί και οι χώροι των αποδυτηρίων όπως και η αίθουσα τύπου. Από προχτές κόπηκε το τείχος της γραμματείας για να ξεκινήσουν τα έργα της εξέδρας. Ήδη ετοιμάζονται οι κολώνες και οι βάσεις της και αναμένεται σήμερα να πέσει το μπετόν όπου θα καθήσει η εξέδρα. Ακόμη ολοκληρώθηκαν με συμπλήρωμα των θέσεων οι δύο εξέδρες που βρίσκονται πίσω από τις μπασκέτες

και μεγάλωσαν αρκετά για να φιλοξενήσουν περισσότερο κόσμο.

Μέχρι τέλος Ιουλίου η νέα όψη του κλειστού θα είναι έτοιμη και θα είναι μέσα στις ημερομηνίες που έχει δώσει η ΕΣΑΚΕ.

ΔΙΓΕΝΗΣ ΚΟΣΚΙΝΟΥ

ΠΗΗΡΕ ΤΟΝ ΠΑΠΑΔΗΜΗΤΡΙΟΥ

Άλλη μια μεταγραφή οριστικοποίησαν χθες οι άνθρωποι του Διγενή Κοσκινού αφού απέσπασαν την υπογραφή του μέχρι πρότινος τερματοφύλακα του ΑΕΡΑ Παπαδημητρίου.

Ο παίκτης αποτελεί μια πολύ καλή κίνηση από την πλευρά των Κοσκινιατών, αφού έχει αποδείξει την αξία του με τις περσινές του εμφανίσεις. Να σημειωθεί πως τον παίκτη πλησίασε και ο Αγιος Γεώργιος Μαλώνας αλλά για τον ίδιο ήταν περισσότερο «ελκυστική» η πρόταση του Διγενή.

Τέλος να αναφέρουμε πως η προετοιμασία του Διγενή θα ξεκινήσει στις 25 Ιουνίου με απογευματινές και πρωινές προπονήσεις.

Στο κλαμπ των παντρεμένων και ο Αγγελόπουλος

Ακόμη ένας ποδοσφαιριστής ετοιμάζεται να μπει στο κλαμπ των παντρεμένων.

Τον χορό του Ησαΐα θα χορέψει με την αγαπημένη του Μαρία ο «στράικερ» του Διαγόρα Παναγιώτης Αγγελόπουλος. Το μυστήριο θα γίνει το προσεχές Σάββατο στις 7.30 το βράδυ στην εκκλησία του Προφήτη Ηλία στα Κοσκινού.

Πολλές ευχές από την «δσπορ», καλά στέφανα και γερούς απογόνους.

ΑΝΑΓΕΝΝΗΣΗ ΕΜΠΩΝΑΣ

Στο στόχαστρο Τσακίρης, Ψαράς

Συνεχίζονται οι αναζητήσεις ικανών ποδοσφαιριστών για την όσο το δυνατόν καλύτερη ενίσχυση του ρόστερ της ομάδας για την προσεχή αγωνιστική περίοδο στην Αναγέννηση Εμπωνα.

Σύμφωνα με πληροφορίες ο σύλλογος του Εμπωνα συζητάει αυτό το διάστημα με τους Χρήστο Ψαρά και Γιώργο Τσακίρη.

Ο Ψαράς που αγωνιζόταν πέρσι στον Πήγασο Αγίου Νικολάου και είναι αμυντικός παίκτης έχει συναντηθεί αρκετές φορές με ανθρώπους της διοίκησης και οι συνομιλίες βρίσκονται σε προχωρημένο στάδιο. Οσον αφορά τον Τσακίρη, σύμφωνα πάντα με τις ίδιες πηγές, έχει γίνει μια πρώτη επαφή και αναμένεται στο επόμενο διάστημα να υπάρξουν περαιτέρω συζητήσεις.

Να θυμίσουμε πως ο παίκτης βρέθηκε μια «ανάσα» πριν από λίγο καιρό από την επίτευξη συμφωνίας με' τον Αγιο Γεώργιο Μαλώνας, ενώ συζητάει παράλληλα με την Αναγέννηση, με Ηρακλή Μαριτσών και ΑΕΡΑ.

ΑΕΡΑ

Χθες συγκροτήθηκε σε σώμα το νέο Δ.Σ.

Μοναδικός υποψήφιος για τη θέση του προέδρου ήταν ο Νίκος Νικολής, ενώ παράλληλα τα μέλη της νέας διοίκησης θα συζητούσαν και για το θέμα του προπονητή της ομάδας

Σε ήπιο κλίμα διεξήχθησαν οι εκλογές του ΑΕΡΑ που έλαβαν χώρα στ' Αφάντου την Κυριακή.

Από τα 200 μέλη ψήφισαν τα 140, αριθμός που αν μη τι άλλο είναι ικανοποιητικός και εξελέγησαν τα έντεκα μέλη που θα αποτελέσουν τη νέα διοίκηση του σωματείου.

Στην Κυριακάτικη Γενική Συνέλευση έγινε ο οικονομικός απολογισμός, ενώ το λόγο πήραν εκτός των άλλων ο πρώην πρόεδρος κ. Κουμνάκης που καταχειροκροτήθηκε από τους παρευρισκόμενους όπως επίσης ο δήμαρχος Αφάντου και ο βουλευτής της Ν.Δ. κ. Χρύσης. Τα ένδεκα μέλη που θα αποτελέσουν το νέο Δ.Σ. είναι τα εξής: Δεσποτάκης, Θεοφάνης Πελλός, Στέλιος Μπακίρης, Νίκος Νικολής, Μιχάλης Μανέτας, Γιάννης Λεβέντης, Βασίλης Βασιλώτος, Γιώργος Ζερβάκης, Στέργος Δρακιού, Σταμάτης Στεργαλλάς και Μιχάλης Τσιλιγκίρης.

Χθες το βράδυ οι ένδεκα συγκροτήθηκαν σε σώμα με μοναδικό υποψήφιο για τη θέση του προέδρου τον Νίκο Νικολή.Να σημειωθεί πως εκτός των άλλων χθες επρόκειτο να συζητηθεί και το θέμα του προπονητή της ομάδας με πιθανότερο αντικαταστάτη του Χοσάδα τον Νίκο Κασιώτη.

Τέλος, να αναφέρουμε πως σε χθεσινές του δηλώσεις στο ραδιόφωνο ο Δήμαρχος Αφάντου υποσχέθηκε πως το γήπεδο θα παραδοθεί στην ομάδα στο τέλος Σεπτεμβρίου.

ΓΚΟΛΦ

ΔΥΝΑΤΕΣ ΜΟΝΟΜΑΧΙΕΣ των γκολφέρ Αφάντου

Με ανατροπές στην κορυφή ολοκληρώθηκε το Σάββατο 2 Ιουλίου ο 5ος αγώνας της σειράς Montlhy τύπου Stableford που οργανώνει ο Αθλητικός Όμιλος Γκολφ Αφάντου.

Ο **Καλογήρου Φίλιππος** αν και δεν έλαβε μέρος στον πρώτο αγώνα, τον Ιανουάριο, κατάφερε με ένα σερί εκπληκτικών εμφανίσεων να πάρει κεφάλι στην κούρσα για το κύπελο, έχοντας συνολικά **147 πόντους.** Με την τελευταία του εμφάνιση πέρασε και τον **Διάκου Χρύσανθο** ο οποίος ήταν στην κορυφή από την πρώτη αγωνιστική.

Χαμός στην κυριολεξία γίνεται στη δεύτερη θέση όπου ο **Διάκου Χρύσανθος**, ο Captain του Ομίλου **Αρχαγγελίτης Μιχάλης** και ο Πρόεδρος **Κακούλης Γεώργιος** ισοβαθμούν με την ίδια ακριβώς συγκομιδή πόντων **(144).** Τίποτα πάντως δεν έχει κριθεί αφού οι αθλητές θα έχουν την ευκαιρία την τελευταία αγωνιστική στις 6 Αυγούστου, διορθώνοντας τα κακώς των προηγούμενων εμφανίσεων να βρεθούν στην κορυφή. Εξάλλου από τους 6 συνολικά αγώνες θα μετρήσουν οι 4 καλύτερες επιδόσεις του κάθε αθλητή και ήδη αρκετοί άρχισαν τους υπολογισμούς...

Αναλυτικά η κατάσταση με τις 4 καλύτερες επιδόσεις του κάθε αθλητή έχει διαμορφωθεί ως εξής:

Ονοματεπ.	15/1/05	6/3/05	9/4/05	4/5/05	2/7/05	Best 4 R.
1. Καλογήρου		36	34	43	34	147
2. Διάκου Χρ.	41	36	30	31	36	144
3. Αρχαγγελίτης Μ.29	31	39	35	39	144	
4. Κακούλης Γ.	24	37	35	41	31	144
5 Κοιλιάς Γιώρ.	27	37	29	38	35	139
6 Παπαθεοδωράκης Μ.	30	35	35	39	139	
7 Παναγιάς Ν.	38	28	31	26	37	134
8 Γαμβρούδης Χρ.		21	34	34	43	132
9 Διάκου Παν.		33	31	37	28	129
10 Κουμνάκης Δημ.	29	37	29	25	31	126
11 Παπασάββας Βασ.	18	34	42	29		123
12 Πέρος Γεώργιος	28		28	28	33	117
13 Βασιλικής Μιχ.	20	28		37	28	113
14 Παναγιάς Λ.	26	19		32	29	106
15 Βασιλικής Αλ.		26		37	41	104
16 Παπαγιάννη Δ.	17		30	17	36	100
17 Λαουδίκος Ν.	24	20	24	27	23	98
18 Γιαννακάκης Γ.		20		37	39	96
19 Κουμνάκης Γιάννης		28	33	34	95	
20 Νομικάριος Δημ.		29	34	25	88	
21 Καρελλά Αννα			30	27	28	85
22 Κασιώτη Τσαμπίκα		27	27	30	84	
23 Κουμνάκης Γιώργος		25	26	32	83	
24 Κρητικός Παν.	14	19		25	21	79
25 Τριανταφύλλας Παν.			35	38	73	
26 Χ'χριστοδούλου Δ.	12			25	36	73
27 Βασιλικής Δ.	8	15	23		26	72
28 Καββάδας Στ.		17	24	24		65
29 Χ'γεωργίου Δημ.	32			31		63
30 Ζαφείρη Χ.			28	13	21	62
31 Κάζας Παναγιώτης		31	31			62
32 Γιαννακάκης Δημ.				27	34	61
33 Πέρος Λευτ.	30	30				60
34 Κολιερ Ντέιβιντ				25	31	56
35 Καβάδας Αντώνης		26	29			55
36 Τσιακίρογλου Χάρης				22	33	55
37 Ματτ Αλφρεντ				15	32	47
38 Νικόπουλος Χρήστος	36					36
39 Πελλός Φώτης					35	35
40 Πασπαμιχαήλ Κων/νος			33		33	
41 Παπαγιάννης Τάκης	29					29
42 Παπαναστασίου Μιχ.				29		29
43 Βασιλάς Μιχάλης			26			26
44 Συρογιαννόπουλος Κώστας			26			26
45 Λόγγος Χρήστος				16		16
46 Καρτσώλης Παναγ.				13	13	
47 Μιχαλάς Γιώργος		10				10
47 Λαουδίκος Χρύσαν.		NR			0	
48 Παπακυριακού Κυρ.		NR			0	

ISLAND GAMES

Την Παρασκευή αναχωρεί η αποστολή για τα Island Games στα νησιά Shetland της Σκωτίας και το Γκολφ θα εκπροσωπήσουν

• στους άνδρες οι **Νικόπουλος Χρήστος**, Πέρος Λευτέρης, **Παπαγιάννης Τάκης** και **Διάκου Χρύσανθος** και

• στις γυναίκες οι **Παπαγιάννη Δέσποινα, Καρελλά Αννα, Ανθούλας Χριστίνα** και **Κασιώτη Τσαμπίκα**.

Τρανταχτά ονόματα στα Βαρδινογιάννεια

Με τη συμμετοχή σπουδαίων ονομάτων του στίβου, Ελλήνων και ξένων πρωταθλητών που υπόσχονται κορυφαίες επιδόσεις, θα διεξαχθεί την ερχόμενη Κυριακή 10 Ιουλίου, το διεθνές μίτινγκ «Βαρδινογιάννεια» στο Δημοτικό αθλητικό κέντρο Γάλλου Ρεθύμνου «Παύλος.Ι. Βαρδινογιάννης».

Η άφιξη των ξένων αθλητών θα ξεκινήσει από σήμερα Τρίτη και θα διαρκέσει καθόλη τη διάρκεια της εβδομάδας. Ανάμεσά τους η «τσαρίνα» του επί κοντώ και χρυσή Ολυμπιονίκης της Αθήνας, Ελένα Ισινμπάγιεβα, η οποία θα κοντραριστεί με την Αμερικανίδα Στέισι Ντραγκίλα. Αντίθετα δεν θα δώσει το «παρών» η Σβετλάνα Φεοφάνοβα, η οποία σύμφωνα με τον μάνατζέρ της ταλαιπωρείται από προβλήματα τραυματισμού. Στο αγώνισμα θα συμμετάσχει και η μικρή και πολλά υποσχόμενη Κατερίνα Στεφανίδη, αλλά και οι Αφροδίτη Σκαφίδα και Αντιγόνη Αστερίου.

Οι διοργανωτές του μίτινγκ έδωσαν στη δημοσιότητα τη λίστα με τα ονόματα των Ελλήνων συμμετεχόντων και το πρόγραμμα. Έτσι στα 100μ θα έχουμε τους Πετρίδη, Σαρρή, Χαλαστάρα, Σέγκο, Κωνσταντίδη, Βογιατζάκη, Παυλακάκη, Σφακιανάκη, στα 200μ τους Γκούση, Σαρρή, Βάσσου, Χαλαστάρα, Γιανναδάκη, Σφακιανάκη, Σμπώκο, Κωνσταντινίδη, Σέγκο, Βεϊσάκη, Κριτσωτάκη, στα 400μ τους Δημότσιο, Ντούπη, στα 110μ εμπόδια τους Θεοφανώφ, Οικονομόπουλο, στο μήκος τους Τσάτουμα, Φιλίνδρα, Νούσιο, στο τριπλούν τους Ζαλαγκίτη, Μελέτογλου, στο δίσκο τους Αραμπατζή, Κώνστα και στη σφύρα τον Παπαδημητρίου.

Στις γυναίκες θα αγωνιστούν η Κοκλώνη στα 100μ, η Βασαρμίδου στα 200μ, οι Παπαδοπούλου, Δαγκλή στα 800μ, η Κεφαλά στα 3.000μ στιπλ, η Ρεντούμη στα 100μ εμπόδια και η Τσιολακούδη στον ακοντισμό.

Το πρόγραμμα

15.30	Σφυροβολία ανδρών
17.45	Δισκοβολία ανδρών
18.30	ΤΕΛΕΤΗ ΕΝΑΡΞΗΣ
18.30	Μήκος ανδρών
18.45	Επί κοντώ γυναικών
19.05	100μ. ανδρών (Α' σειρά)
19.15	100μ. ανδρών (Β' σειρά)
19.25	100μ. γυναικών
19.30	Ύψος ανδρών
19.40	100μ. εμπόδια γυναικών
19.55	110μ. εμπόδια ανδρών
20.00	Τριπλούν ανδρών
20.00	Ακόντιο γυναικών
20.05	800μ. γυναικών
20.15	400μ. ανδρών (Α' σειρά)
20.20	400μ. ανδρών (Β' σειρά)
20.25	3.000μ. στιπλ γυναικών
20.40	200μ. ανδρών (Α' σειρά)
20.50	200μ. γυναικών
21.00	200μ. ανδρών (Β' σειρά)
21.10	200μ. ανδρών (Γ' σειρά)

ΔΙΕΘΝΗΣ ΟΛΥΜΠΙΑΚΗ ΕΠΙΤΡΟΠΗ

Αποφασίζει για τ' αθλήματα της Ολυμπιάδας 2012

Την ερχόμενη εβδομάδα, και συγκεκριμένα στις 9 Ιουλίου θα κριθεί η τύχη των 28 Ολυμπιακών αθλημάτων και ειδικότερα αυτών που θα τεθούν εκτός διοργάνωσης για το 2012. Η ΔΟΕ αποφάσισε να μην δώσει στη δημοσιότητα τα αναλυτικά αποτελέσματα της ηλεκτρονικής ψηφοφορίας γιατί όπως τόνισε δεν θέλει να φέρει σε δύσκολη θέση τις Ομοσπονδίες που θα συγκεντρώσουν μικρό ποσοστό ψήφων.

Όποια από τα αθλήματα δεν συγκεντρώσουν τον απαιτούμενο αριθμό ψήφων θα αποκλειστούν. Τα αποτελέσματα θα λάβουν μόνο οι ενδιαφερόμενες παγκόσμιες ομοσπονδίες, αυτών των αθλημάτων δηλαδή που δεν θα συμπεριληφθούν στο πρόγραμμα των μεθεπόμενων Ολυμπιακών Αγώνων. Ως όριο έχει οριστεί το 51% των ψήφων των μελών.

«Δεν θα δώσουμε λεπτομέρειες,» δήλωσε η διευθύντρια της ΔΟΕ, Γκιζέλε Ντάβις και πρόσθεσε: «Αυτή ήταν η πρόταση των αθλητικών ομοσπονδιών προκειμένου ν' αποφευχθεί κατάταξη των αθλημάτων από το σπουδαιότερο στο λιγότερο σημαντικό.»

Αν υπάρξει αποκλεισμός ενός ή περισσοτέρων αθλημάτων, το Συμβούλιο της ΔΟΕ θα επιλέξει αντίστοιχα αθλήματα από τα ήδη πέντε υποψήφια (καράτε, ρόλερ, γκολφ, σκουός, ράγκμπι) προς αντικατάσταση και θα διενεργήσει εκ νέου ψηφοφορία. Η είσοδος ενός αθλήματος στο Ολυμπιακό πρόγραμμα απαιτεί τα δύο τρίτα των ψήφων των μελών της ΔΟΕ.

ΜΠΑΣΚΕΤ

Στο συνέδριο της ΕΟΚ Κολιάδης-Κατσικαντσής

Η διοίκηση της Τοπικής Επιτροπής ΕΟΚ Δωδεκανήσου έκανε αποδεκτή την παραίτηση του μέλους της κ. Βασίλη Καλαποδάκη, λόγω επαγγελματικών υποχρεώσεων.

Δια του προέδρου της κ. Θεοδόση Κολιάδη, η διοίκηση ευχαριστεί θερμά τον κ. Καλαποδάκη για την πολύτιμη προσφορά του, ιδιαίτερα στα θέματα ανάπτυξης.

Τη θέση του στο δ.σ. της Τ.Ε. πήρε ο κ. Πασχάλης Γκογκίδης, προϊστάμενος του Γραφείου Φυσικής Αγωγής Δωδεκανήσου, για διάστημα δέκα ετών και μέχρι πριν μερικούς μήνες.

Ο ίδιος τοποθετήθηκε -σαν μέλος- στις επιτροπές Πρωταθλήματος και Ανάπτυξης.

Ήδη, ο κ. Γκογκίδης συμμετείχε στην πρώτη συνεδρίαση του δ.σ., που έγινε χθες.

• Ο πρόεδρος της Τ.Ε. ΕΟΚ Δωδεκανήσου κ. Θεοδόσης Κολιάδης και ο γενικός γραμματέας κ. Γιώργος Κατσικανταής θα συμμετάσχουν στις εργασίες του ετήσιου συνεδρίου της Ελληνικής Ομοσπονδίας Καλαθοσφαίρισης, που θα πραγματοποιηθεί το τριήμερο 8 με 10 Ιουλίου 2005 στον Μαρμαρά Χαλκιδικής.

Βασικό θέμα συζήτησης του συνεδρίου θα είναι το Αναπτυξιακό πρόγραμμα.

Επίσης τα θέματα διεξαγωγής των πρωταθλημάτων, όπως και ευρύτερου αθλητικού περιεχομένου.

• Ανακοινώνεται ότι προπονητές στις Μικτές ομάδες της Τ.Ε. Δωδεκανήσου και την περίοδο 2005-06 θα είναι ο Σταμάτης Μάγος και Δημήτρης Τζομάνιας.

• Στις αρχές Σεπτεμβρίου θα γίνει το προπονητικό καμπ για τα παιδιά που θα είναι υποψήφια για τις Μικτές ομάδες της νέας περιόδου.



Όλοι Μαζί

μπορούμε να ξαναφέρουμε τη Ρόδο

στην κορυφή!



Με την ευγένειά μας!

Πάρε μέρος στην κοινή προσπάθεια
να ξανακάνουμε το νησί μας
τον κορυφαίο τουριστικό προορισμό της Ελλάδας!

ΕΠΙΜΕΛΗΤΗΡΙΟ ΔΩΔΕΚΑΝΗΣΟΥ

ΑΝ ΑΥΤΟ ΔΕΝ ΕΙΝΑΙ ΘΑΥΜΑ, ΤΟΤΕ ΤΙ ΕΙΝΑΙ;

Ο Μαθητικός Συνεταιρισμός του μονοθέσιου Δημοτικού Σχολείου Πυλών Καρπάθου κάθε καλοκαίρι διοργανώνει μια πολυήμερη εκδρομή για όλα τα παιδιά, τους νέους του χωριού και τους γονείς τους. Έτσι και φέτος, από 22-28 Ιουνίου 2005 διοργάνωσε εκδρομή στη Θεσσαλία και τη Μακεδονία, με τη φροντίδα και επιμέλεια του Τομέα Εκκλησιαστικής περιήγησης της Ιεράς Μητροπόλεως Δημητριάδος.

Συμμετείχαν 48 πρόσωπα. 14 μαθητές Δημοτικού, 5 Γυμνασίου, 6 Λυκείου, 2 απόφοιτοι και 21 ενήλικοι. Η εκδρομή μας ήταν εξαιρετικά επιτυχής. Με βάση το Βόλο, επισκεφτήκαμε το Πήλιο, τα Μετέωρα (Μονές Αγ.Στεφάνου και Μεγάλου Μετεώρου), τη Βεργίνα, Νάουσα, Βέροια, Μονές Τιμίου Προδρόμου Ανατολής Αγιάς, Οσίου Δαβίδ Ευβοίας και Ι. Προσκύνημα Αγ.Ιωάννου του Ρώσου.

Όλα ήταν υπέροχα. Όμορφα μέρη, τα παιδιά πολύ ήσυχα, ο οδηγός άριστος. Ο υπεύθυνος της Μητροπόλεως Δημητριάδος (κ. Βάιος Αλεξόπουλος) είχε οργανώσει άψογα την εκδρομή. Και μέσα στο λεωφορείο και έξω από αυτήν. Περιποιήσεις από τον Σεβ. Μητροπολίτη Δημητριάδος κ.Ιγνάτιο κι από τους πατέρες στο Βόλο, πολλές. Στις Μονές, στις Κατασκηνώσεις, τα ίδια. Πολλές ευλογίες, πολλή χαρά και ικανοποίηση από όλους...

Την έκτη ημέρα της εκδρομής, Δευτέρα 27 Ιουνίου 2005, μετά το προσκύνημά μας στον Όσιο Δαβίδ τον Γέροντα, στις Ροβιές και τον Άγιο Ιωάννη το Ρώσο, στο Νέο Προκόπι Ευβοίας, πήραμε το δρόμο του γυρισμού... Σε δυο - τρεις ώρες θα φθάναμε στον Πειραιά. Να πάρουμε το πλοίο για την Κάρπαθο και να ολοκληρωθεί η εκδρομή μας.

Ώσπου... άλλαξαν όλα μεμιάς! Ώρα 15.40. Η μηχανή του λεωφορείου πήρε φωτιά! Προλάβαμε και βγήκαμε όλοι έξω, 50 πρόσωπα. Σε λίγα λεπτά το λεωφορείο είχε καεί ολόκληρο! Κανένας μας δεν έπαθε τίποτε! Ούτε και το πυκνότατο δάσος, που ήταν τριγύρω μας! Τα μόνα που κάηκαν ήταν οι αποσκευές μας! Όλα και όλων! Όλοι ήταν ψύχραιμοι, όλες τις ώρες... Μόνο δυο μικρές μαθήτριες έκλαιγαν για λίγο, γιατί χάσανε τα ρούχα τους και το καινούριο μαγιό με τα ψαράκια....

Μέσα στην ταραχή, έπρεπε να προλάβουμε και το πλοίο! Ειδοποίησα αμέσως τον π. Γεώργιο Γεωργακόπουλο, στον Πειραιά, εκείνος κινητοποίησε τους πάντες! Σε μια ώρα ήρθε άλλο λεωφορείο από τα Ψαχνά. Ο Κλαδάρχης της Λιμενικής Αστυνομίας Αρχιπλοίαρχος κ. Γαλάνης ειδοποίησε το πλοίο να μας περιμένει! Ο π. Πρόδρομος ήταν ήδη μέσα στο πλοίο να ρυθμίσει τις καμπίνες μας! Οι Άγιοι 40 άνοιξαν τους δρόμους και φθάσαμε και 40 λεπτά πριν την καθορισμένη αναχώρηση του πλοίου!

Ο άγιος Δημητριάδος μας περίμενε εκεί, με τον Αρχιπλοίαρχο και τους πατέρες. Χαιρέτησε έναν έναν όλους μας και μπήκαμε στο πλοίο. Το ταξίδι ήταν πολύ ήρεμο. Κι η θάλασσα ήσυχη κι όλοι εμείς. Ο καθένας μας μετρούσε τα δικά του πράγματα που κάηκαν... Συζητούσαμε τις πάμπολλες ωραίες αναμνήσεις, που τόσο άσχημες πήγαν να γίνουν τις τελευταίες ώρες... Τον κίνδυνο που περάσαμε... Το θαύμα που έγινε κι είμαστε ακόμη ζωντανοί!

Τώρα είμαστε όλοι «σώοι και αβλαβείς» στο χωριό. Σκέφτομαι κι αναλογίζομαι... Τις φανερές και τις αφανείς ευεργεσίες! Τον άγιο Ιωάννη το Ρώσο, που μόλις τον είχαμε προσκυνήσει κι ασφαλώς εκείνος μας έσωσε από τη φωτιά! Χωρίς να πάθουμε τίποτε! Τίποτε! Κι αφού **"διήλθομεν δια πυρός και ύδατος"**, περιμένουμε τώρα την .... "αναψυχήν"!

Να τα πρώτα σημάδια! Μου τηλεφώνησε ο ιδιοκτήτης του λεωφορείου κ. Μυστακίδης και είπε:

1. Ο σταυρός μου, ο επιστήθιος, δώρο του Γέροντά μου, σώθηκε!

2. Το μοναχικό μου σχήμα, λίγο καμένο, επίσης. Το πολυσταύρι μου, άθικτο!

3. Η ιερατική στολή μου, καμένη ως επί το πλείστον.

4. Η ταυτότητά μου και το διαβατήριό μου, ακέραια.

5. Μία φωτογραφική μηχανή (του κ.Βασιλ. Κωνσταντινίδη).

6. Το ιατρικό βιβλιάριο (της κ. Ευτυχίας Χατζηγιαννάκη).

7. Ένα μπρούτζινο θυμιατό κι ένα παιχνίδι Nitendo.

8. Και το σπουδαιότερο!!! Τρεις εικόνες ΚΕΡΙΝΕΣ του αγίου Ιωάννου του Καρπαθίου, που είχαμε μαζί μας για δώρα σε ΧΑΡΤΙΝΑ κουτιά, δεν έπαθαν ΤΙΠΟΤΕ! Και μια εικόνα ξύλινη του Αρχαγγέλου Μιχαήλ, που αγόρασε στα Μετέωρα η κ.Ζήνα Καμαράτου, δεν έπαθε ΤΙΠΟΤΕ! ΤΙΠΟΤΕ!

Αυτά είναι τα μόνα πράγματα που σώθηκαν από την ολοκληρωτική καταστροφή του λεωφορείου!!!!

ΟΛΕΣ οι βαλίτσες, ΟΛΟΣ ο εξοπλισμός του λεωφορείου ΚΑΤΑΣΤΡΑΦΗΚΕ ΟΛΟΣΧΕΡΩΣ!

Κι οι κέρινες εικόνες, που οι απλές ακτίνες του ήλιου τις λιώνουν, ΔΕΝ ΕΠΑΘΑΝ ΤΙΠΟΤΕ!

ΑΝΤΕΞΑΝ τους 1000 και περισσότερους βαθμούς θερμοκρασία οι κέρινες εικόνες!!!!

ΑΝ ΑΥΤΟ ΔΕΝ ΕΙΝΑΙ ΘΑΥΜΑ, ΤΟΤΕ ΤΙ ΕΙΝΑΙ;

Κι αυτό είναι το δεύτερο, ασφαλώς, θαύμα! Το πρώτο, βέβαια, είναι ότι δεν έπαθε κανείς μας τίποτε! ΤΙΠΟΤΕ!

Όλα τα διασωθέντα ήρθαν στο Σχολείο μας! Και βρίσκονται εδώ! Κι αυτά είναι η αρχή της "αναψυχής"... Γιατί ασφαλώς θα έχει και συνέχεια!

Αυτά καταγράφουμε ως βεβαιωμένη μαρτυρία για τους αγαπητούς μας αδελφούς. Για όσους ξέρουν πόση είναι η δύναμη του Θεού! Και για να δοξάσουν το όνομά Του! Παραθέτουμε και δυο φωτογραφίες από το καμένο λεωφορείο και μια από τις εικόνες που διασώθηκαν.

Ευχαριστούμε το Θεό για τη δοκιμασία αυτή, που παραχώρησε να γίνει. Εκείνος ξέρει το γιατί επέτρεψε να διέλθουμε «διά πυρός καί ύδατος». Μας οδήγησε σε αναψυχή. Τον ευχαριστούμε! Για πάντα θα Τον ευχαριστούμε!

Αρχιμανδρίτης
Καλλίνικος Μαυρολέων
Δάσκαλος 1/θ Δημ. Σχολείου
Πυλών Καρπάθου
Ιεροκήρυκας Ι. Μητροπόλεως
Καρπάθου και Κάσου
τηλ. 6977 886268

ΣΥΝΑΝΤΗΣΗ ΜΕ ΤΟΝ ΔΙΟΙΚΗΤΗ ΤΟΥ ΓΝΡ

ΠΡΩΤΟΒΟΥΛΙΕΣ ΤΟΥ ΙΣΡ ΓΙΑ *επίλυση των προβλημάτων Υγείας*

Συνεργασία με τους διευθυντές όλων των κλινικών



Από τον Ιατρικό Σύλλογο Ρόδου εκδόθηκε η ακόλουθη ενημερωτική ανακοίνωση:

Πραγματοποιήθηκε μετά από αίτημα του ΙΣΡ προγραμματισμένη συνάντηση του Διοικητικού Συμβουλίου του ΙΣΡ και του Διοικητή του Νοσοκομείου Ρόδου κ. Κεφαλά.

Ο **ΙΣΡ** μέσα στα πλαίσια των δραστηριοτήτων του προσπαθεί και θέλει να βελτιωθούν οι παροχές Υγείας προς τους χρήστες της, καθώς και να αναβαθμίζεται και να εκσυγχρονίζεται ο Ιατρικός εξοπλισμός του Νοσοκομείου μας.

Παράλληλα θα προσπαθήσει να λυθούν οι όποιες διαφορές υπάρχουν στα μέλη του που εργάζονται στο Νοσοκομείο, ούτως ώστε να εκλείψουν οι όποιες επαγγελματικές, επιστημονικές και προσωπικές διαφορές υπάρχουν και που πήραν το φως της δημοσιότητας τελευταία, μέσα από την αυστηρή Ιατρική Νομοθεσία και Ιατρική Δεοντολογία.

Θα εξαντλήσει όλες του τις δυνατότητες για να εκλείψουν τα πρόσφατα προβλήματα που προέκυψαν μέσα από σύνθεση και σύνεση.

Σε αντίθετη περίπτωση θα ενεργοποιηθούν οι διαδικασίες για επιβολή **αυστηρών πλαισίων εργασίας** και των **κυρώσεων** που προβλέπονται.

Το **Υπουργείο Υγείας και Κοινωνικής Αλληλεγγύης** με την πρόσφατη επίσκεψη του Υφυπουργού του, κ. **Γιαννόπουλου,** έχει δώσει το πράσινο φως για παρέμβαση των θεσμικών οργάνων, **Ιατρικό Σύλλογο Ρόδου, Β'Δ.Υ.Πε. Νοτίου Αιγαίου** και **Διοίκηση Νοσοκομείου** για να επιτευχθεί η εύρυθμη λειτουργία του σημαντικού και πολύ ευαίσθητου Δημόσιου χώρου που αποτελεί το Νοσοκομείο της περιοχής μας.

Ο **ΙΣΡ** εξέθεσε στον Διοικητή του ΓΝΡ:

Την αναγκαιότητα για στελέχωση **Ιατρικού** και **Νοσηλευτικού** προσωπικού (διορίζονται με σύμβαση 8 υπάλληλοι παραϊατρικού προσωπικού) .

Την σημαντικότατη και απαραίτητη τεχνολογική υποστήριξη της **Νευροχειρουργικής κλινικής.**

Την στελέχωση με ειδικευμένους ιατρούς στον τομέα των Επειγόντων Περιστατικών **(ΤΕΠ)**.

Την ενεργοποίηση των συμβουλίων κρίσεως ιατρών (ΣΚΕΙΟΠΝΙ) για να αποκτήσει πλέον και η πολύπαθη **Κάσος** μας, ειδικευμένο ιατρό στο Περιφερειακό ιατρείο της.

Την στελέχωση του τμήματος της Αιμοδοσίας.

Έθεσε θέμα για το πρόβλημα που υπάρχει στο ιατρείο του **Αεροδρομίου** που συμβάλλει στην καλή εικόνα και εξυπηρέτηση των πολλών ταξιδιωτών αλλοδαπών και μη.

Στην δίωρη συνάντηση σημαντικό χρόνο διέθεσε ο ΙΣΡ και ο Διοικητής του ΓΝΡ για τις διαπροσωπικές σχέσεις των Ιατρών.

Απεφασίσθη κοινή συνάντηση με όλους τους **Διευθυντές των κλινικών** για να οριοθετηθούν πλαίσια συλλογικής και συναδελφικής εργασίας μαζί με την επιμόρφωση των νέων γιατρών για την απαιτούμενη διαχείριση διοικητικών εγγράφων που χρειάζεται στην καθημερινότητά του ο πολίτης- ασθενής και υπάρχουν πολλά παράπονα από το κοινό.

Τόσο ο ΙΣΡ όσο και ο Διοικητής διατύπωσαν πρόθεση και καλή θέληση για εποικοδομητική και συνεχή συνεργασία για την βελτίωση των υπηρεσιών Υγείας, στην καθημερινή επίσκεψη των πολιτών- ασθενών στο Νοσοκομείο της Ρόδου, όπως επίσης και την επιχειρούμενη συνέχιση για την αναβάθμιση του Ιατρικού εξοπλισμού καθώς και την στελέχωσή του **στις οργανικές θέσεις.**

Για το ΔΣ
Ο Πρόεδρος
Χρήστος Απ. Μαντάς
Η Γεν. Γραμματέας
Χρυσή Σπάρταλη

Δρομολόγια του Ταχύπλοου Καταμαράν "ΔΩΔΕΚΑΝΗΣΟΣ ΕΞΠΡΕΣ"

DODEKANISOS SEA WAYS

Αναχωρίσεις από την Κολώνα (Θαλασσινή πύλη)

ΚΥΡΙΑΚΗ		
ΛΙΜΑΝΙ	ΑΦΙΞΗ	ΑΝΑΧ.
ΡΟΔΟΣ		**08.30**
ΣΥΜΗ	09.20	09.25
ΚΩΣ	11.00	11.10
ΚΑΛΥΜΝΟΣ	11.50	12.00
ΛΕΡΟΣ	12.50	12.55
ΛΕΙΨΟΙ	13.15	13.20
ΠΑΤΜΟΣ	13.40	13.45
ΛΕΡΟΣ	14.25	14.30
ΚΑΛΥΜΝΟΣ	15.20	15.30
ΚΩΣ	16.10	16.20
ΣΥΜΗ	17.45	17.50
ΡΟΔΟΣ	**18.30**	

ΔΕΥΤΕΡΑ		
ΛΙΜΑΝΙ	ΑΦΙΞΗ	ΑΝΑΧ.
ΡΟΔΟΣ		**08.30**
ΚΑΣΤΕΛΛΟΡΙΖΟ	11.00	16.00
ΡΟΔΟΣ	**18.30**	

ΤΡΙΤΗ		
ΛΙΜΑΝΙ	ΑΦΙΞΗ	ΑΝΑΧ.
ΡΟΔΟΣ		**08.30**
ΚΩΣ	10.40	10.50
ΚΑΛΥΜΝΟΣ	11.30	11.40
ΛΕΡΟΣ	12.30	12.35
ΛΕΙΨΟΙ	12.55	13.00
ΠΑΤΜΟΣ	13.20	13.30
ΛΕΡΟΣ	14.20	14.30
ΚΑΛΥΜΝΟΣ	15.20	15.30
ΚΩΣ	16.10	16.20
ΡΟΔΟΣ	**18.30**	

ΤΕΤΑΡΤΗ		
ΛΙΜΑΝΙ	ΑΦΙΞΗ	ΑΝΑΧ.
ΡΟΔΟΣ		**08.30**
ΣΥΜΗ	09.20	09.25
ΚΩΣ	11.00	11.10
ΚΑΛΥΜΝΟΣ	11.50	12.00
ΛΕΡΟΣ	12.50	12.55
ΛΕΙΨΟΙ	13.15	13.20
ΠΑΤΜΟΣ	13.40	13.45
ΛΕΡΟΣ	14.25	14.30
ΚΑΛΥΜΝΟΣ	15.20	15.30
ΚΩΣ	16.10	16.20
ΣΥΜΗ	17.45	17.50
ΡΟΔΟΣ	**18.30**	

ΠΕΜΠΤΗ		
ΛΙΜΑΝΙ	ΑΦΙΞΗ	ΑΝΑΧ.
ΡΟΔΟΣ		**08.30**
ΚΩΣ	10.40	10.50
ΚΑΛΥΜΝΟΣ	11.30	11.40
ΛΕΡΟΣ	12.30	12.35
ΛΕΙΨΟΙ	12.55	13.00
ΠΑΤΜΟΣ	13.20	13.30
ΛΕΡΟΣ	14.20	14.30
ΚΑΛΥΜΝΟΣ	15.20	15.30
ΚΩΣ	16.10	16.20
ΡΟΔΟΣ	**18.30**	

ΠΑΡΑΣΚΕΥΗ		
ΛΙΜΑΝΙ	ΑΦΙΞΗ	ΑΝΑΧ.
ΡΟΔΟΣ		**08.30**
ΚΩΣ	10.40	10.50
ΚΑΛΥΜΝΟΣ	11.30	11.40
ΛΕΡΟΣ	12.30	12.35
ΛΕΙΨΟΙ	12.55	13.00
ΠΑΤΜΟΣ	13.20	13.30
ΛΕΡΟΣ	14.20	14.30
ΚΑΛΥΜΝΟΣ	15.20	15.30
ΚΩΣ	16.10	16.20
ΡΟΔΟΣ	**18.30**	

ΣΑΒΒΑΤΟ		
ΛΙΜΑΝΙ	ΑΦΙΞΗ	ΑΝΑΧ.
ΡΟΔΟΣ		**08.30**
ΠΑΝΟΡΜΙΤΗΣ	09.10	09.20
ΚΩΣ	10.50	11.00
ΚΑΛΥΜΝΟΣ	11.40	11.50
ΛΕΡΟΣ	12.40	12.45
ΛΕΙΨΟΙ	13.05	13.10
ΠΑΤΜΟΣ	13.30	13.40
ΛΕΡΟΣ	14.20	14.30
ΚΑΛΥΜΝΟΣ	15.20	15.30
ΚΩΣ	16.10	16.20
ΠΑΝΟΡΜΙΤΗΣ	17.45	17.50
ΡΟΔΟΣ	**18.30**	



• Ταξιδέψτε με 30 μίλια την ώρα
• Fully air-conditioned

Πληροφορίες: Δωδεκάνησος Ναυτιλιακή Ν.Ε.
Αυστραλίας 3. 85100 Ρόδος
Τηλ: 22410 70 590 - Fax: 22410 70 591

website: www.12ne.gr
e-mail: info@12ne.gr

ΕΛΛΗΝΙΚΗ ΔΗΜΟΚΡΑΤΙΑ
ΠΕΡΙΦΕΡΕΙΑ ΝΟΤΙΟΥ ΑΙΓΑΙΟΥ
ΝΟΜΟΣ ΔΩΔΕΚΑΝΗΣΟΥ
ΔΗΜΟΣ ΠΑΤΜΟΥ

Τόπος ΠΑΤΜΟΣ Ημ/νία 17-06-2005
Αριθμ. Πρωτοκ.: 3027

ΑΝΑΚΟΙΝΩΣΗ

Για την πρόσληψη προσωπικού με σύμβαση εργασίας ορισμένου χρόνου **μερικής απασχόλησης** χρονικής διάρκειας μέχρι 12 μήνες και εβδομαδιαίας απασχόλησης μέχρι 20 ώρες.

Ο ΔΗΜΟΣ ΠΑΤΜΟΥ

ύστερα από την υπ' αριθ. 124/2004 απόφαση του Δημοτικού Συμβουλίου που επικυρώθηκε με την αριθμ. 7944/10-6-2005 απόφαση της Περιφέρειας Νοτίου Αιγαίου, Τμήμα Τοπ. Αυτ/κησης

ανακοινώνει

ότι θα προσλάβει προσωπικό με σύμβαση εργασίας ιδιωτικού δικαίου ορισμένου χρόνου μερικής απασχόλησης **συνολικού αριθμού έξι (6) ατόμων** για την παροχή υπηρεσιών κοινωνικού χαρακτήρα, σύμφωνα με τις διατάξεις του Ν. 3250/2004.

Οι ως άνω έξι (6) θέσεις μερικής απασχόλησης κατανέμονται στους κατωτέρω τομείς κοινωνικών υπηρεσιών ως ακολούθως:

Α/Α	Υπηρεσίες Κοινωνικού Χαρακτήρα (*)	θέσεις	Διάρκεια σύμβασης (σε μήνες)	Χρόνος εβδομαδιαίας απασχόλησης (σε ώρες)
Α	**ΦΥΛΑΞΗ ΣΧΟΛΙΚΩΝ ΚΤΙΡΙΩΝ**			
1.	Εργάτες γενικών καθηκόντων Υ.Ε. (για την καθαριότητα κτιρίων)	1	12	20
Β	**ΕΝΗΜΕΡΩΣΗ ΚΑΙ ΠΛΗΡΟΦΟΡΣΗ ΠΟΛΙΤΩΝ**			
1.	Διοικητικοί Υπάλληλοι	2	12	20
2.	Διοικητικοί Υπάλληλοι με γνώση ξένης γλώσσας	2	12	20
Γ	**ΑΝΤΙΜΕΤΩΠΙΣΗ ΕΙΔΙΚΩΝ ΠΕΡΙΒΑΛΛΟΝΤΙΚΩΝ ΑΝΑΓΚΩΝ**			
1	Υπάλληλος Δασοπονίας ΤΕ	1	12	20

(*) Για την περίπτωση πρόσληψης προσωπικού σε θέσεις που δεν έχουν αμιγώς κοινωνικό χαρακτήρα και μέχρι 10% των θέσεων (άρθρο 3 παρ. 2 Ν. 3250/2004).

Α. ΓΕΝΙΚΑ ΠΡΟΣΟΝΤΑ ΠΡΟΣΛΗΨΗΣ

1.- Οι υποψήφιοι πρέπει να έχουν ηλικία από 18 έως 65 ετών.

2.- Να έχουν την υγεία και τη φυσική καταλληλότητα που τους επιτρέπει την εκτέλεση των καθηκόντων της θέσεως που επιλέγουν.

3.- Να μην έχουν κώλυμα κατά το άρθρο 8 του Υπαλληλικού Κώδικα (καταδίκη, υποδικία).

ΕΙΔΙΚΑ ΤΥΠΙΚΑ ΠΡΟΣΟΝΤΑ

1. Για την θέση Εργάτη Γενικών Καθηκόντων ΥΕ

Απολυτήριο τίτλο υποχρεωτικής εκπαίδευσης (δηλαδή απολυτήριο τίτλο τριτάξιου γυμνασίου ή για υποψηφίους που έχουν αποφοιτήσει μέχρι και το έτος 1980 απολυτήριο δημοτικού σχολείου).

2. Για την θέση Διοικητικών Υπαλλήλων ΔΕ-Υπάλληλοι θέσεις 4 Δίπλωμα επαγγελματικής Κατάρτισης ΙΕΚ οποιασδήποτε ειδικότητας του τομέα Χρηματοπιστωτικών και Διοικητικών Υπηρεσιών (πρώην Οικονομίας και Διοίκησης) ή πτυχίο Β' κύκλου σπουδών τεχνικού Επαγγελματικού Εκπαιδευτηρίου ανεξάρτητα από ειδικότητα ή πτυχίο Α' κύκλου σπουδών Τεχνικού Επαγγελματικού Εκπαιδευτηρίου οποιασδήποτε ειδικότητας του Τομέα Οικονομίας και Διοίκησης ή Απολυτήριος τίτλος Ενιαίου Λυκείου ή Ενιαίου Πολυκλαδικού Λυκείου Κλάδων Διοικητικών Υπηρεσιών-Γραμματέων ή Οικονομίας ή Βιβλιοθηκονομίας ή Τεχνικού Επαγγελματικού Λυκείου των Τμημάτων Ξενοδοχειακών Επιχειρήσεων ή Υπαλλήλων Επιχειρήσεων Μεταφορών ή Υπαλλήλων Λογιστηρίου ή Υπαλλήλων Διοίκησης ή Εμπορικών Επιχειρήσεων ή Λυκείου Γενικής Κατεύθυνσης ή άλλος ισότιμος και αντίστοιχος τίτλος σχολικής μονάδας της ημεδαπής ή αλλοδαπής

Γνώση χειρισμού Η/Υ στα αντικείμενα α) επεξεργασίας κειμένων β) υπολογιστικών φύλλων γ) υπηρεσιών διαδικτύου

Για τις δύο θέσεις απαιτείται καλή γνώση Αγγλικών

3. Για τη θέση ΤΕ Τεχνολόγων Δασοπονίας

Το ομώνυμο ή αντίστοιχο κατά περιεχόμενο ειδικότητας πτυχίο ή δίπλωμα ΤΕΙ ή ΚΑΤΕΕ της ημεδαπής ή ισότιμο αντίστοιχης ειδικότητας της αλλοδαπής.

Γνώση χειρισμού Η/Υ στα αντικείμενα Α) επεξεργασίας κειμένων
Β) υπολογιστικών φύλλων
Γ) υπηρεσιών διαδικτύου

Β. ΚΡΙΤΗΡΙΑ ΠΡΟΣΛΗΨΗΣ

1. Η επιλογή των υποψηφίων για μερική απασχόληση, θα γίνει με την κατανομή τους στις επόμενες κοινωνικές ομάδες:

Α'. Άνεργοι άνω των 30 ετών, που έχουν εξαντλήσει το χρόνο τακτικής επιδότησης και παραμένουν εγγεγραμμένοι στα Μητρώα του Ο.Α.Ε.Δ., τουλάχιστον έξι (6) μήνες μετά τη λήξη της, **σε ποσοστό πρόσληψης 30%.**

Β'. Άνεργοι εγγεγραμμένοι στα Μητρώα του Ο.Α.Ε.Δ., που βρίσκονται στην τελευταία πενταετία πριν από τη συνταξιοδότησή τους, **σε ποσοστό πρόσληψης 20%.**

Γ'. Άνεργοι μέχρι και 30 ετών, εγγεγραμμένοι στα Μητρώα του Ο.Α.Ε.Δ. για χρονικό διάστημα τουλάχιστον 18 μηνών, **σε ποσοστό πρόσληψης 20%.**

Δ'. Μητέρες ανηλίκων τέκνων, **σε ποσοστό πρόσληψης 10%.**

Ε'. Άτομα με ποσοστό αναπηρίας 50% και άνω, **σε ποσοστό πρόσληψης 10%.**

ΣΤ'. Πολύτεκνοι και τέκνα πολυτέκνων, **σε ποσοστό πρόσληψης 10%.**

Βάσει των ανωτέρω ποσοστών οι έξι (6) θέσεις θα καλυφθούν από τις έξι (6) κοινωνικές ομάδες ως ακολούθως:

Από την Α' κοινωνική ομάδα μία (1) θέση.
Από την Β' κοινωνική ομάδα μία (1) θέση.
Από την Γ' κοινωνική ομάδα μία (1) θέση.
Από την Δ' κοινωνική ομάδα μία (1) θέση.
Από την Ε' κοινωνική ομάδα μία (1) θέση.
Από την ΣΤ' κοινωνική ομάδα μία (1) θέση.

2. Κριτήρια προτίμησης κατά τη διαδικασία πρόσληψης για τις ως άνω κοινωνικές ομάδες.

α. Για τις Α', Β', Γ' και Δ' κοινωνικές ομάδες, η ανεργία συνεπεία ομαδικής απόλυσης.

β. Για τις Α', Β' και Γ' κοινωνικές ομάδες, ποσοστό 60% των γυναικών.

γ. Για όλες τις κοινωνικές ομάδες (Α', Β', Γ', Δ', Ε' και ΣΤ'), η εμπειρία σε προγράμματα και δράσεις υπηρεσιών κοινωνικού χαρακτήρα για χρόνο μεγαλύτερο του έτους και σε ποσοστό έως 50%.

3. Λοιπά κριτήρια επιλογής σε κάθε μία από τις κοινωνικές ομάδες.

α. Για την Α', και Γ' ομάδα προτιμώνται υποψήφιοι με τη μεγαλύτερη συνεχόμενη ανεργία, που είναι εγγεγραμμένοι ως άνεργοι στα μητρώα ανέργων του Ο.Α.Ε.Δ.

β. Για την Β' ομάδα προτιμώνται υποψήφιοι, οι οποίοι έχουν τον μικρότερο χρόνο για τη συνταξιοδότησή τους.

γ. Για την Δ' ομάδα προτιμώνται μητέρες με τα περισσότερα τέκνα, περιλαμβανομένων και των ενηλίκων.

δ. Για την Ε' ομάδα προτιμώνται υποψήφιοι με το μεγαλύτερο ποσοστό αναπηρίας.

ε. Για την ΣΤ' ομάδα προτιμώνται υποψήφιοι με τα περισσότερα τέκνα, πάνω από το όριο της ιδιότητας του πολυτέκνου.

Γ. ΠΡΟΘΕΣΜΙΑ ΥΠΟΒΟΛΗΣ ΑΙΤΗΣΕΩΝ

Οι ενδιαφερόμενοι μπορούν να υποβάλουν την αίτησή τους στα γραφεία της υπηρεσίας μας στην Χώρα Πάτμου **εντός προθεσμίας δέκα (10) ημερών τουλάχιστον,** που αρχίζει από την επόμενη ημέρα της τελευταίας δημοσίευσης της σχετικής περίληψης στον ημερήσιο τύπο ή της ανάρτησής της στο κατάστημα του φορέα.

Δ. ΥΠΟΒΟΛΗ ΑΙΤΗΣΕΩΝ

• Οι υποψήφιοι αρχικά υποβάλλουν **μόνον αίτηση συμμετοχής,** που υπέχει θέση υπεύθυνης δήλωσης του Ν. 1599/1986, στην οποία δηλώνουν την θέση ή τις θέσεις που ενδιαφέρονται να καλύψουν, καθώς και την κοινωνική ομάδα ή τις κοινωνικές ομάδες που ανήκουν.

• Με την αίτηση υποβάλλεται **και φωτοαντίγραφο των δύο όψεων του Δελτίου Αστυνομικής Ταυτότητας.**

ΕΠΙΣΗΜΑΝΣΕΙΣ

• Η αίτηση υπέχει θέση υπεύθυνης δήλωσης του άρθρου 8 του Ν. 1599/1986 και συνεπώς η ανακρίβεια των δηλούμενων στοιχείων επισύρει τις προβλεπόμενες ποινικές κυρώσεις.

• Δεν λαμβάνονται υπόψη τα στοιχεία του υποψηφίου τα οποία αυτός παρέλειψε να δηλώσει στην αίτησή του.

• Ο υποψήφιος που δηλώνει ανακριβή στοιχεία ή δεν αποδεικνύει τα κριτήρια και τις ιδιότητες που επικαλέστηκε στην αίτησή του και τα οποία υπολογίστηκαν για την κατάταξή του στους οικείους πίνακες, διαγράφεται απ' αυτούς.

Ε. ΚΑΤΑΤΑΞΗ ΥΠΟΨΗΦΙΩΝ

Οι πίνακες κατάταξης θα καταρτισθούν από την αρμόδια Τριμελή Επιτροπή ανά κοινωνική ομάδα και θα αναρτηθούν στο κατάστημα του οικείου φορέα.

ΣΤ. ΔΙΚΑΙΟΛΟΓΗΤΙΚΑ ΠΟΥ ΠΡΟΣΚΟΜΙΖΟΝΤΑΙ ΣΤΟΝ ΟΙΚΕΙΟ ΦΟΡΕΑ ΚΑΤΑ ΤΗΝ ΠΡΟΣΛΗΨΗ

Μετά την ανάρτηση των πινάκων και μέσα σε αποκλειστική προθεσμία, που ορίζει ο φορέας πρόσληψης, οι υποψήφιοι που θεωρούνται επιτυχόντες υποβάλουν σε πρωτότυπα ή φωτοαντίγραφα, νομίμως επικυρωμένα, τα εξής δικαιολογητικά:

α. Πιστοποιητικό Ποινικού Μητρώου, από το οποίο να προκύπτει ότι δεν έχουν καταδικαστεί για κανένα από τα αδικήματα που συνιστούν κώλυμα διορισμού, σύμφωνα με τον Υπαλληλικό Κώδικα (άρθρο 8 του Ν. 2683/1999).

β. Τίτλο σπουδών ή σχετικό πιστοποιητικό της οικείας σχολής, καθώς και άδεια ασκήσεως επαγγέλματος, όπου απαιτείται. Οι τίτλοι σπουδών της αλλοδαπής θα πρέπει να συνοδεύονται από πράξη αναγνώρισης από τον κατά περίπτωση αρμόδιο φορέα (ΔΙΚΑΤΣΑ κ.λ.π.) άλλως δεν λαμβάνονται υπόψη.

Όσοι είναι κάτοχοι τίτλου σπουδών Δευτεροβάθμιας Εκπαίδευσης της αλλοδαπής προσκομίζουν υποχρεωτικά και την επίσημη μετάφραση του τίτλου σπουδών από το Υπουργείο Εξωτερικών. Εάν πρόκειται για τίτλο σπουδών Δευτεροβάθμιας Γενικής Εκπαίδευσης της αλλοδαπής, η μετάφραση αυτή θα συνοδεύεται από πιστοποίηση ισοτιμίας με τίτλο Δευτεροβάθμιας Γενικής Εκπαίδευσης της ημεδαπής, που εκδίδεται από τις κατά τόπους διευθύνσεις ή γραφεία Δευτεροβάθμιας Εκπαίδευσης. Εάν πρόκειται για τίτλο σπουδών Δευτεροβάθμιας Τεχνικής Εκπαίδευσης της αλλοδαπής, η μετάφραση αυτή θα συνοδεύεται από πιστοποίηση ισοτιμίας με τίτλο Δευτεροβάθμιας Τεχνικής Εκπαίδευσης της ημεδαπής, που εκδίδεται από τον Οργανισμό Επαγγελματικής Εκπαίδευσης και Κατάρτισης (Ο.Ε.Ε.Κ.).

Το απολυτήριο Δημοτικού Σχολείου αποτελεί τίτλο υποχρεωτικής εκπαίδευσης, εφόσον αποκτήθηκε μέχρι και το έτος 1980. Από το έτος 1981 και εντεύθεν, τίτλο υποχρεωτικής εκπαίδευσης αποτελεί το απολυτήριο τριταξίου Γυμνασίου.

γ. Για τους άνδρες υπεύθυνη δήλωση του Ν. 1599/1986 ή του άρθρου 3 του Ν. 2690/1999 ότι εκπλήρωσαν τις στρατιωτικές τους υποχρεώσεις ή βεβαίωση για νόμιμη απαλλαγή τους ή βεβαίωση ότι έχουν λάβει νόμιμη αναβολή για όσο χρόνο διαρκεί η σύμβαση εργασίας.

Ζ. ΔΙΚΑΙΟΛΟΓΗΤΙΚΑ ΓΙΑ ΚΑΘΕ ΚΟΙΝΩΝΙΚΗ ΟΜΑΔΑ

Α' Κοινωνική ομάδα. Αφορά ανέργους άνω των 30 ετών εγγεγραμμένους στον Ο.Α.Ε.Δ.

1) Βεβαίωση από το τοπικό κατάστημα του Ο.Α.Ε.Δ., από την οποία να προκύπτει ότι έχουν εξαντλήσει το χρόνο τακτικής επιδότησης ανεργίας (ο χρόνος αυτός να αναγράφεται στη βεβαίωση).

2) Βεβαίωση από το Κ.Π.Α. (Κέντρο Προώθησης Απασχόλησης) του Ο.Α.Ε.Δ. ότι παραμένουν εγγεγραμμένοι στα Μητρώα του Οργανισμού, καθώς και το χρονικό διάστημα παραμονής (ο νόμος απαιτεί έξι (6) τουλάχιστον μήνες μετά τη λήξη της επιδότησης).

Β' Κοινωνική ομάδα. Αφορά ανέργους εγγεγραμμένους στον Ο.Α.Ε.Δ., που βρίσκονται στην τελευταία 5ετία πριν από την συνταξιοδότησή τους.

1) Βεβαίωση από το Κ.Π.Α. του Ο.Α.Ε.Δ. ότι παραμένουν εγγεγραμμένοι στα Μητρώα του Οργανισμού, καθώς και το χρονικό διάστημα παραμονής.

2) Αντίγραφο ασφαλιστικού βιβλιαρίου.

3) Βεβαίωση από τον αρμόδιο ασφαλιστικό φορέα, από την οποία να προκύπτει ο υπολειπόμενος χρόνος για τη συνταξιοδότησή τους. Σε περίπτωση αδυναμίας του ασφαλιστικού φορέα να παράσχει την ως άνω βεβαίωση ο υποψήφιος υποβάλει Υπεύθυνη Δήλωση του Ν. 1599/1986.

Γ' Κοινωνική ομάδα. Αφορά ανέργους ηλικίας μέχρι των 30 ετών εγγεγραμμένους στον Ο.Α.Ε.Δ.

Βεβαίωση από το Κ.Π.Α. του Ο.Α.Ε.Δ. ότι παραμένουν εγγεγραμμένοι στα Μητρώα του Οργανισμού κατά την ημερομηνία υποβολής της αίτησης, καθώς και τον συνεχόμενο χρονικό διάστημα ανεργίας (ο χρόνος αυτός πρέπει να είναι τουλάχιστον δεκαοκτώ (18) μήνες).

Δ' Κοινωνική ομάδα. Αφορά μητέρες με ανήλικα τέκνα.

1) Πιστοποιητικό οικογενειακής κατάστασης, το οποίο να έχει εκδοθεί εντός του έτους της προκήρυξης, από το οποίο να προκύπτει ο αριθμός των ανήλικων τέκνων.

2) Μητέρες που είναι ταυτόχρονα και άνεργες προσκομίζουν σχετική βεβαίωση από τα Κ.Π.Α. του Ο.Α.Ε.Δ.

Ε' Κοινωνική ομάδα. Αφορά άτομα με αναπηρίες.

Απόφαση Υγειονομικής Επιτροπής Αναπηρίας του Ι.Κ.Α., στην οποία να προσδιορίζεται η αναπηρία του υποψηφίου, καθώς και το ποσοστό αναπηρίας του. (Απαιτείται τουλάχιστον ποσοστό αναπηρίας 50%).

ΣΤ' Κοινωνική ομάδα. Αφορά πολυτέκνους και τέκνα πολυτέκνων.

1) Βεβαίωση από τους κατά τόπους συλλόγους της Ανωτάτης Συνομοσπονδίας Πολυτέκνων Ελλάδος (Α.Σ.Π.Ε.), από την οποία να προκύπτει η πολυτεκνική ιδιότητα.

2) Πιστοποιητικό οικογενειακής κατάστασης του πολύτεκνου. Στην περίπτωση που ο υποψήφιος είναι τέκνο πολύτεκνης οικογένειας και έγγαμος προσκομίζει τόσο το πιστοποιητικό οικογενειακής κατάστασης της πατρικής οικογένειας όσο και της δικής του.

Η. ΕΠΙΜΕΡΟΥΣ ΔΙΚΑΙΟΛΟΓΗΤΙΚΑ

• Οι υποψήφιοι όλων των κοινωνικών ομάδων (Α' έως ΣΤ') οι οποίοι έχουν **εμπειρία από απασχόληση σε προγράμματα κοινωνικού χαρακτήρα,** θα πρέπει να προσκομίσουν βεβαίωση του φορέα στον οποίο απέκτησαν την εμπειρία από την οποία να προκύπτει ότι απασχολήθηκαν σε τέτοια προγράμματα, καθώς και ο χρόνος απασχόλησής τους.

• Οι άνεργοι που ανήκουν στις κοινωνικές ομάδες (Α', Β' & Γ') και έχουν ή είχαν καταθέσει στο παρελθόν το δελτίο ανεργίας για να παρακολουθήσουν σεμινάρια κατάρτισης ή επαγγελματικής εκπαίδευσης ή επιμόρφωσης, λαμβάνουν βεβαίωση από τον φορέα υλοποίησης του σεμιναρίου και με αυτή προσέρχονται στο Κ.Π.Α. του Ο.Α.Ε.Δ. για να εκδοθεί βεβαίωση του συνολικού χρόνου παραμονής τους σε ανεργία **(ο χρόνος των σεμιναρίων προσμετράται στο συνολικό χρόνο ανεργίας του υποψηφίου).**

• Για άτομα που ανήκουν στις κοινωνικές ομάδες (Α', Β', Γ' & Δ'), δικαιολογητικό στοιχείο για την απόδειξη της ιδιότητας του **ανέργου συνέπεια ομαδικών απολύσεων,** είναι υπεύθυνη δήλωση του Ν. 1599/1986 του υποψηφίου, στην οποία θα αναγράφεται το εξής κείμενο: *«Δηλώνω ότι η απόλυσή μου ήταν αποτέλεσμα ομαδικών απολύσεων που έγιναν στην (τίτλος επιχειρήσεως.....) την (ημερομηνία απολύσεως.....)».*

ΠΑΡΑΤΗΡΗΣΕΙΣ

Σε περίπτωση υποψηφίων που με βάση την κατάστασή τους είναι δυνατόν να ενταχθούν σε **περισσότερες από μία κοινωνικές ομάδες, θα πρέπει να το δηλώσουν στην αίτησή τους** και επί πλέον να υποβάλουν μετά την επιλογή τους όλα τα δικαιολογητικά που απαιτούνται για κάθε μία από τις κοινωνικές ομάδες.

Θ. ΔΗΜΟΣΙΕΥΣΗ-ΑΝΑΡΤΗΣΗ ΑΝΑΚΟΙΝΩΣΗΣ

Περίληψη της παρούσας, να δημοσιευθεί σε δύο (2) ημερήσιες ή εβδομαδιαίες τοπικές εφημερίδες του Νομού.

Ανάρτηση ολόκληρης της ανακοίνωσης να γίνει στο κατάστημα του οικείου φορέα, στο χώρο ανακοινώσεων.

Ο Δήμαρχος
Καμπόσος Γρηγόρης

ΠΡΟΣΚΛΗΣΗ ΕΚΔΗΛΩΣΗΣ ΕΝΔΙΑΦΕΡΟΝΤΟΣ

Το Ίδρυμα, με την επωνυμία **«ΣΟΛΩΝΕΙΟΝ ΕΥΓΗΡΙΑΣ ΜΕΛΑΘΡΟΝ ΚΑΛΥΜΝΟΥ»** και με έδρα την Κάλυμνο, προκειμένου να εκμισθώσει τις παρακάτω αναφερόμενες και περιγραφόμενες οριζόντιες ιδιοκτησίες του, δηλαδή ισόγειο κατάστημα, με υπόγειο και τρία γραφεία του δευτέρου (Β!) πάνω από ισόγειο ορόφου πολυκατοικίας, που βρίσκεται στην περιοχή **ΤΕΡΨΙΘΕΑ - ΓΛΥΦΑΔΑΣ - ΑΤΤΙΚΗΣ (Ο.Τ. 208)** και στην διασταύρωση των οδών **ΙΘΑΚΗΣ** και **ΓΟΥΝΑΡΗ**, εκτάσεως **486,70** τ.μ., **προκηρύσσει πλειοδοτικό διαγωνισμό, για την ανάδειξη μισθωτών:**

ΠΕΡΙΓΡΑΦΗ ΟΡΙΖΟΝΤΙΩΝ ΙΔΙΟΚΤΗΣΙΩΝ:

1) Η υπό στοιχεία Αλφα πί ένα **(Απ. 1)** οριζόντια ιδιοκτησία - **αποθήκη του υπογείου της παραπάνω οικοδομής**, η οποία έχει επιφάνεια μέτρα τετραγωνικά ογδόντα έξι και 35/οο **(86,35)**.-

2) Η υπό στοιχεία Κάπα Κεφαλαίο ένα **(Κ-1)** οριζόντια ιδιοκτησία - **Κατάστημα του ισογείου της ίδιας πιο πάνω τριώροφης οικοδομής**, η οποία έχει επιφάνεια μέτρα τετραγωνικά ογδόντα έξι και 35/οο **(86,35)**.-

Στο Κατάστημα αυτό ανήκει η αποκλειστική χρήση **δύο θέσεων στάθμευσης αυτοκινήτου του ακαλύπτου χώρου**, με στοιχεία **Ρ1**, επιφανείας **11,04 Μ2** και **Ρ2**, επιφανείας **11,04 Μ2**.-

3) Η υπό στοιχεία Βήτα κεφαλαίο ένα **(Β1)** οριζόντια ιδιοκτησία - **Γραφείο του δευτέρου (Β!) πάνω από το ισόγειο ορόφου** της ίδιας πολυκατοικίας, το οποίο έχει επιφάνεια μέτρα τετραγωνικά τριάντα τρία και 0,95 **(33,95)**.-

4) Η υπό στοιχεία Βήτα κεφαλαίο δύο **(Β2)** οριζόντια ιδιοκτησία - **Γραφείο του δευτέρου (Β!) πάνω από το ισόγειο ορόφου** της ίδιας πολυκατοικίας, το οποίο έχει επιφάνεια μέτρα τετραγωνικά τριάντα επτά και 0,13 (37,13).-

Στην οριζόντια αυτή ιδιοκτησία ανήκει η αποκλειστική χρήση της με στοιχεία **Ρ4 θέσεως σταθμεύσεως αυτοκινήτου** του ακαλύπτου χώρου, επιφανείας **11,04 Μ2**.-

5) Η υπό στοιχεία Βήτα κεφαλαίο τρία **(Β3)** οριζόντια ιδιοκτησία - **Γραφείο του δευτέρου (Β!) πάνω από το ισόγειο ορόφου** της ίδιας πολυκατοικίας, το οποίο έχει επιφάνεια μέτρα τετραγωνικά τριάντα επτά και 0,92 **(37,92)**.-

Στην οριζόντια αυτή ιδιοκτησία ανήκει η αποκλειστική χρήση της με στοιχεία **Ρ3 θέσεως σταθμεύσεως αυτοκινήτου** του ακάλυπτου χώρου, επιφανείας **11,04 Μ2**.-

1. Ελάχιστο μίσθωμα: Ελάχιστο μηνιαίο μίσθωμα, που ζητά το Ίδρυμα, για τη μίσθωση των παραπάνω οριζόντιων ιδιοκτησιών, είναι:

1) Για το ισόγειο κατάστημα (Κ-1), μαζί με την υπόγεια αποθήκη (Απ-1), που αποτελούν ένα ενιαίο σύνολο και προσφέρονται υποχρεωτικά και τα δύο μαζί, ως ένα ενιαίο μίσθιο, μαζί και με τις δύο θέσεις στάθμευσης Ρ1 και Ρ2, το ποσό των τριών χιλιάδων (3.000) ευρώ.-

2) Για το γραφείο Β1 του δευτέρου (Β!) ορόφου το ποσό των πεντακοσίων (500) ευρώ.-

3) Για το γραφείο Β2 του δευτέρου (Β!) ορόφου, μαζί με τη θέση στάθμευσης Ρ4, το ποσό των πεντακοσίων πενήντα (550) ευρώ.-

4) Για το γραφείο Β1 του δευτέρου (Β!) ορόφου, μαζί με τη θέση στάθμευσης Ρ3, το ποσό των εξακοσίων (600) ευρώ.-

2. Συμμετοχή: Δεκτός γίνεται κάθε ενδιαφερόμενος, που αποδέχεται τους όρους της διακήρυξης αυτής και εφόσον η χρήση για την οποία προορίζει τα μίσθια δεν εμπίπτουν στις απαγορεύσεις που προβλέπονται από τη συστατική πράξη, με βάση την οποία **τα μίσθια δεν επιτρέπεται να χρησιμοποιηθούν ως οίκοι ανοχής, χαρτοπαικτικές λέσχες, εκλογικά κέντρα, γραφεία κηδειών και ιχθυοπωλεία**.

Κάθε ενδιαφερόμενος θα λάβει από το ίδρυμα την παρούσα διακήρυξη και οποιαδήποτε πληροφορία ή έντυπο σχετικά με τον διαγωνισμό, προκαταβάλλοντας - με αντικαταβολή - για κάλυψη της σχετικής δαπάνης, ποσό πενήντα **(50) ευρώ**.-

3. Προθεσμία: Οι προσφορές θα υποβληθούν, σύμφωνα με τους όρους της παρούσας διακήρυξης, **με συστημένη επιστολή και με απόδειξη παραλαβής**, στα γραφεία του ιδρύματος και στη διεύθυνση: **«ΣΟΛΩΝΕΙΟΝ ΕΥΓΗΡΙΑΣ ΜΕΛΑΘΡΟΝ ΚΑΛΥΜΝΟΥ - ΣΥΝΟΙΚΙΑ ΑΝΑΣΤΑΣΕΩΣ - ΚΑΛΥΜΝΟΣ - Τ.Κ. 85200»**, το αργότερο μέχρι τις **δώδεκα (12) Ιουλίου δύο χιλιάδες πέντε (12-7-2005)**.- Το Ίδρυμα μπορεί να παρατείνει την προθεσμία λήξεως της παραλαβής, εάν συντρέχει κατά την κρίση του σοβαρός λόγος, αλλά, πάντως, πριν από την αποσφράγιση των προσφορών.

Αμέσως μετά την ολοκλήρωση της παραλαβής, οι προσφορές θα αποσφραγισθούν, σε συνεδρίαση του Δ.Σ. του Ιδρύματος, σε ημέρα και ώρα που θα γνωστοποιηθεί έγκαιρα στους ενδιαφερόμενους, οι οποίοι, εάν το επιθυμούν, θα μπορούν να παρευρεθούν και θα συνταχθεί σχετικό πρωτόκολλο αποσφράγισης, το οποίο θα υπογραφεί από τους εκπροσώπους του Ιδρύματος και τους συμμετέχοντες κατασκευαστές.-

4. Αποδοχή: Η συμμετοχή στον διαγωνισμό προϋποθέτει, ότι ο διαγωνιζόμενος έχει πλήρη γνώση των όρων της διακήρυξης αυτής, των στοιχείων της εργασίας και των επί τόπου συνθηκών κατασκευής και δέχεται όλους τους όρους της παρούσας ανεπιφύλακτα.

5. Δικαίωμα Κατακύρωσης: Οι προσφορές υπόκεινται στην ελεύθερη κρίση του Δ.Σ. του Ιδρύματος, το οποίο θα αποφασίσει σε εύλογο χρόνο. Η απόφαση του Δ.Σ. του Ιδρύματος υπόκειται στην έγκριση της αρμόδιας εποπτεύουσας Αρχής.

Σε οποιαδήποτε περίπτωση η επιλογή του Ιδρύματος καθώς και η τελική, εγκριτική ή μη, απόφαση της εποπτεύουσας Υπηρεσίας δεν δημιουργεί κανένα δικαίωμα για οποιονδήποτε που υπέβαλε προσφορά, ακόμη και για εκείνον που θα έχει επιλεγεί από το Δ.Σ. του Ιδρύματος.

Το Ίδρυμα επιφυλάσσει για τον εαυτό του το δικαίωμα της μη κατακύρωσης του διαγωνισμού, αν οι όροι των προσφορών κριθούν ασύμφοροι από αυτό ή την εποπτεύουσα αρχή, καθώς και το δικαίωμα να διαμορφώσει την προτίμηση και την απόφασή του, συνεκτιμώντας και το είδος της επαγγελματικής δραστηριότητας των ενδιαφερομένων.

Επίσης το ίδρυμα δικαιούται να ζητήσει βελτιώσεις και διευκρινίσεις στην προσφορά και στη συγγραφή υποχρεώσεων, πριν αποφασίσει την κατακύρωση του διαγωνισμού, οπότε ο προσφέρων υποχρεούται να απαντήσει εάν δέχεται, σε προθεσμία δέκα (10) ημερών, από της γνωστοποίησης σ' αυτόν των όρων του Ιδρύματος και το Ίδρυμα αποφασίζει κατά την κρίση του.- Αν δεν εγκριθεί τελικά το αποτέλεσμα της δημοπρασίας, κανένας από όσους έχουν συμμετάσχει σ' αυτή δεν έχει δικαίωμα αποζημίωσης για οποιοδήποτε λόγο.-

6. Περιεχόμενο Προσφοράς: Οι ενδιαφερόμενοι οι οποίοι επιθυμούν να συμμετέχουν στον διαγωνισμό, πρέπει, σύμφωνα με τους όρους της παρούσας διακήρυξης και μέσα στην καθορισμένη προθεσμία, να υποβάλουν στα γραφεία του Ιδρύματος την προσφορά τους, η οποία απαραίτητα θα περιέχει τα παρακάτω:

α) Έγγραφο προς το Ίδρυμα με τα πλήρη στοιχεία του ενδιαφερομένου, σχετικά με την επαγγελματική του δραστηριότητα και με τα απαραίτητα στοιχεία νομιμοποίησης αυτού.-

β) Φάκελο προσφοράς, από τον οποίο θα προκύπτει κατά τρόπο σαφή ο σκοπός και η διάρκεια της μίσθωσης και όποια άλλα στοιχεία θα μπορούσαν, κατά τη γνώμη του, να επηρεάσουν ευνοϊκά γι' αυτόν το αποτέλεσμα.-

Γραπτή δήλωση του ενδιαφερόμενου, ότι αποδέχεται την παρούσα στο σύνολό της, αλλά και ειδικότερα τους όρους της και χωρίς καμία προσθήκη και μετατροπή στο περιεχόμενό της.-

Πιστοποιητικό μη πτωχεύσεως και βεβαίωση φορολογικής ενημερότητας του ενδιαφερόμενου φυσικού ή νομικού προσώπου.-

7. Το ίδρυμα, αμέσως μετά την οριστική έγκριση της κατακύρωσης του διαγωνισμού από την αρμόδια εποπτεύουσα Υπηρεσία, υποχρεούται, σε εύλογη προθεσμία από της παραλαβής του σχετικού εγγράφου αυτής, να καλέσει, με έγγραφη πρόσκληση, για την υπογραφή του μισθωτηρίου τον ενδιαφερόμενο, ο οποίος υποχρεούται, εντός 10 ημερών από την ημερομηνία παραλαβής της σχετικής πρόσκλησης, να προσέλθει για την υπογραφή της σχετικής σύμβασης εργολαβίας.

Κάλυμνος, 30 Ιουνίου 2005
Με εντολή του Δ.Σ.
- Ο Γραμματέας
Ιωάννης Νικολάου Ρήγας

ΠΡΟΣΚΛΗΣΗ

Το Ταμείο Εθνικής Αμυνας έχοντας υπόψη την παράγραφο 2 του άρθρου 3 και το τελευταίο εδάφιο της παραγράφου 5 του άρθρου 16 του Ν. 2882/2001 (Κώδικας Αναγκαστικών Απαλλοτριώσεων Ακινήτου)

ΚΑΛΕΙ

1. Οσους αξιώνουν δικαιώματα κυριότητας επί των ακινήτων που θα απαλλοτριωθούν στην περιοχή Κάμπος Νήσου Τήλου του Δήμου Τήλου του Νομού Δωδ/νήσου (εμβαδού: 1.156 τ.μ.) να προσέλθουν στα κατά τόπους δημαρχεία για:

α. Να παραδώσουν με απόδειξη στους μηχανικούς της ΔΓΕ/ΤΟΜΣ που θα ενεργήσουν την κτηματογράφηση, μέσα σε είκοσι (20) ημέρες από την ανάρτηση της παρούσας στο Δημαρχείο και στο Τοπικό Γραφείο του αρμοδίου Δημοτικού Διαμερίσματος του Νομού Δωδ/νήσου, τους τίτλους ιδιοκτησίας για τα ακίνητα αυτά καθώς και ό,τι άλλα δικαιολογητικά στοιχεία κατέχουν για τη νομιμοποίησή τους.

β. Να υποδείξουν σ' αυτούς κατόπιν συνεννοήσεως τα όρια των ιδιοκτησιών τους που απαλλοτριώνονται.

2. Η παρούσα:

α. Να αναρτηθεί στα αρμόδια δημοτικά καταστήματα με μέριμνα των οποίων να αναρτηθεί και στα τοπικά γραφεία των σχετικών δημοτικών διαμερισμάτων.

β. Να επιδοθεί στους εικαζόμενους ιδιοκτήτες με απόδειξη παραλαβής.

3. Πληροφορίες:

ΤΕΘΑ/2ο-3ο: τηλ. 210-3226703 - 3210475

ΓΥΣ/ΤΟΜΣ: τηλ. 210-8206750-51

Υπευθ. Σχηματισμός: 95 ΑΔΤΕ

ΚΤΗΜΑΤ. ΥΠΗΡΕΣΙΑ ΝΟΜΟΥ: Δωδ/νήσου

Υπεύθ. Κτημ. Υποτμήματος: ΔΕΑ(Γ) Αδαμόπουλος Κων/νος

ΠΡΟΣΚΛΗΣΗ

Το Ταμείο Εθνικής Αμυνας έχοντας υπόψη την παράγραφο 2 του άρθρου 3 και το τελευταίο εδάφιο της παραγράφου 5 του άρθρου 16 του Ν. 2882/2001 (Κώδικας Αναγκαστικών Απαλλοτριώσεων Ακινήτου)

ΚΑΛΕΙ

1. Οσους αξιώνουν δικαιώματα κυριότητας επί των ακινήτων που θα απαλλοτριωθούν στην περιοχή Κάτάρτι του Δήμου Ιαλυσού του Νομού Δωδ/νήσου (εμβαδού: 10.626 τ.μ.) να προσέλθουν στα κατά τόπους δημαρχεία για:

α. Να παραδώσουν με απόδειξη στους μηχανικούς της ΔΓΕ/ΤΟΜΣ που θα ενεργήσουν την κτηματογράφηση, μέσα σε είκοσι (20) ημέρες από την ανάρτηση της παρούσας στο Δημαρχείο και στο Τοπικό Γραφείο του αρμοδίου Δημοτικού Διαμερίσματος του Νομού Δωδ/νήσου, τους τίτλους ιδιοκτησίας για τα ακίνητα αυτά καθώς και ό,τι άλλα δικαιολογητικά στοιχεία κατέχουν για τη νομιμοποίησή τους.

β. Να υποδείξουν σ' αυτούς κατόπιν συνεννοήσεως τα όρια των ιδιοκτησιών τους που απαλλοτριώνονται.

2. Η παρούσα:

α. Να αναρτηθεί στα αρμόδια δημοτικά καταστήματα με μέριμνα των οποίων να αναρτηθεί και στα τοπικά γραφεία των σχετικών δημοτικών διαμερισμάτων.

β. Να επιδοθεί στους εικαζόμενους ιδιοκτήτες με απόδειξη παραλαβής.

3. Πληροφορίες:

ΤΕΘΑ/2ο-3ο: τηλ. 210-3226703 - 3210475

ΓΥΣ/ΤΟΜΣ: τηλ. 210-8206750-51

Υπευθ. Σχηματισμός: 95 ΑΔΤΕ

ΚΤΗΜΑΤ. ΥΠΗΡΕΣΙΑ ΝΟΜΟΥ: Δωδ/νήσου

Υπεύθ. Κτημ. Υποτμήματος: ΔΕΑ(Γ) ΒΟΛΤΣΗΣ ΑΝΤΩΝΙΟΣ

ΠΡΟΣΚΛΗΣΗ

Το Ταμείο Εθνικής Αμυνας έχοντας υπόψη την παράγραφο 2 του άρθρου 3 και το τελευταίο εδάφιο της παραγράφου 5 του άρθρου 16 του Ν. 2882/2001 (Κώδικας Αναγκαστικών Απαλλοτριώσεων Ακινήτου)

ΚΑΛΕΙ

1. Οσους αξιώνουν δικαιώματα κυριότητας επί των ακινήτων που θα απαλλοτριωθούν στην περιοχή Δεξαμενές Αχέρες Νήσου Μεγίστης του Δήμου Μεγίστης του Νομού Δωδ/νήσου (εμβαδού: 15.991 τ.μ.) να προσέλθουν στα κατά τόπους δημαρχεία για:

α. Να παραδώσουν με απόδειξη στους μηχανικούς της ΔΓΕ/ΤΟΜΣ που θα ενεργήσουν την κτηματογράφηση, μέσα σε είκοσι (20) ημέρες από την ανάρτηση της παρούσας στο Δημαρχείο και στο Τοπικό Γραφείο του αρμοδίου Δημοτικού Διαμερίσματος του Νομού Δωδ/νήσου, τους τίτλους ιδιοκτησίας για τα ακίνητα αυτά καθώς και ό,τι άλλα δικαιολογητικά στοιχεία κατέχουν για τη νομιμοποίησή τους.

β. Να υποδείξουν σ' αυτούς κατόπιν συνεννοήσεως τα όρια των ιδιοκτησιών τους που απαλλοτριώνονται.

2. Η παρούσα:

α. Να αναρτηθεί στα αρμόδια δημοτικά καταστήματα με μέριμνα των οποίων να αναρτηθεί και στα τοπικά γραφεία των σχετικών δημοτικών διαμερισμάτων.

β. Να επιδοθεί στους εικαζόμενους ιδιοκτήτες με απόδειξη παραλαβής.

3. Πληροφορίες:

ΤΕΘΑ/2ο-3ο: τηλ. 210-3226703 - 3210475

ΓΥΣ/ΤΟΜΣ: τηλ. 210-8206750-51

Υπευθ. Σχηματισμός: 95 ΑΔΤΕ

ΚΤΗΜΑΤ. ΥΠΗΡΕΣΙΑ ΝΟΜΟΥ: Δωδ/νήσου

Υπεύθ. Κτημ. Υποτμήματος: ΔΕΑ(Γ) Αδαμόπουλος Κων/νος

ΠΡΟΣΚΛΗΣΗ

Το Ταμείο Εθνικής Αμυνας έχοντας υπόψη την παράγραφο 2 του άρθρου 3 και το τελευταίο εδάφιο της παραγράφου 5 του άρθρου 16 του Ν. 2882/2001 (Κώδικας Αναγκαστικών Απαλλοτριώσεων Ακινήτου)

ΚΑΛΕΙ

1. Οσους αξιώνουν δικαιώματα κυριότητας επί των ακινήτων που θα απαλλοτριωθούν στην περιοχή Καλλυθιές του Δήμου Καλλιθέας του Νομού Δωδ/νήσου (εμβαδού: 5.580 τ.μ.) να προσέλθουν στα κατά τόπους δημαρχεία για:

α. Να παραδώσουν με απόδειξη στους μηχανικούς της ΔΓΕ/ΤΟΜΣ που θα ενεργήσουν την κτηματογράφηση, μέσα σε είκοσι (20) ημέρες από την ανάρτηση της παρούσας στο Δημαρχείο και στο Τοπικό Γραφείο του αρμοδίου Δημοτικού Διαμερίσματος του Νομού Δωδ/νήσου, τους τίτλους ιδιοκτησίας για τα ακίνητα αυτά καθώς και ό,τι άλλα δικαιολογητικά στοιχεία κατέχουν για τη νομιμοποίησή τους.

β. Να υποδείξουν σ' αυτούς κατόπιν συνεννοήσεως τα όρια των ιδιοκτησιών τους που απαλλοτριώνονται.

2. Η παρούσα:

α. Να αναρτηθεί στα αρμόδια δημοτικά καταστήματα με μέριμνα των οποίων να αναρτηθεί και στα τοπικά γραφεία των σχετικών δημοτικών διαμερισμάτων.

β. Να επιδοθεί στους εικαζόμενους ιδιοκτήτες με απόδειξη παραλαβής.

3. Πληροφορίες:

ΤΕΘΑ/2ο-3ο: τηλ. 210-3226703 - 3210475

ΓΥΣ/ΤΟΜΣ: τηλ. 210-8206750-51

Υπευθ. Σχηματισμός: 95 ΑΔΤΕ

ΚΤΗΜΑΤ. ΥΠΗΡΕΣΙΑ ΝΟΜΟΥ: Δωδ/νήσου

Υπεύθ. Κτημ. Υποτμήματος: ΔΕΑ(Γ) Αδαμόπουλος Κων/νος

ΠΡΟΣΚΛΗΣΗ

Το Ταμείο Εθνικής Αμυνας έχοντας υπόψη την παράγραφο 2 του άρθρου 3 και το τελευταίο εδάφιο της παραγράφου 5 του άρθρου 16 του Ν. 2882/2001 (Κώδικας Αναγκαστικών Απαλλοτριώσεων Ακινήτου)

ΚΑΛΕΙ

1. Οσους αξιώνουν δικαιώματα κυριότητας επί των ακινήτων που θα απαλλοτριωθούν στην περιοχή Ασπρη Πέτρα του Δήμου Καλλιθέας του Νομού Δωδ/νήσου (εμβαδού: 14.178 τ.μ.) να προσέλθουν στα κατά τόπους δημαρχεία για:

α. Να παραδώσουν με απόδειξη στους μηχανικούς της ΔΓΕ/ΤΟΜΣ που θα ενεργήσουν την κτηματογράφηση, μέσα σε είκοσι (20) ημέρες από την ανάρτηση της παρούσας στο Δημαρχείο και στο Τοπικό Γραφείο του αρμοδίου Δημοτικού Διαμερίσματος του Νομού Δωδ/νήσου, τους τίτλους ιδιοκτησίας για τα ακίνητα αυτά καθώς και ό,τι άλλα δικαιολογητικά στοιχεία κατέχουν για τη νομιμοποίησή τους.

β. Να υποδείξουν σ' αυτούς κατόπιν συνεννοήσεως τα όρια των ιδιοκτησιών τους που απαλλοτριώνονται.

2. Η παρούσα:

α. Να αναρτηθεί στα αρμόδια δημοτικά καταστήματα με μέριμνα των οποίων να αναρτηθεί και στα τοπικά γραφεία των σχετικών δημοτικών διαμερισμάτων.

β. Να επιδοθεί στους εικαζόμενους ιδιοκτήτες με απόδειξη παραλαβής.

3. Πληροφορίες:

ΤΕΘΑ/2ο-3ο: τηλ. 210-3226703 - 3210475

ΓΥΣ/ΤΟΜΣ: τηλ. 210-8206750-51

Υπευθ. Σχηματισμός: 95 ΑΔΤΕ

ΚΤΗΜΑΤ. ΥΠΗΡΕΣΙΑ ΝΟΜΟΥ: Δωδ/νήσου

Υπεύθ. Κτημ. Υποτμήματος: ΔΕΑ(Γ) Αδαμόπουλος Κων/νος

ΜΟΝΑΔΙΚΟΣ ΣΥΝΤΕΛΕΣΤΗΣ ΚΑΘΑΡΟΥ ΚΕΡΔΟΥΣ

«ΕΠΙΚΑΙΡΟΠΟΙΕΙΤΑΙ» ΜΕ ΤΟ ΝΕΟ Κώδικα Βιβλίων και Στοιχείων

Σε αναπροσαρμογή των μοναδικών συντελεστών καθαρού κέρδους κατά 20% προχωρά το υπουργείο Οικονομικών, στο πλαίσιο «ενεργοποίησης» του συστήματος αυτοελέγχου των μικρομεσαίων επιχειρήσεων.

Η αναθεώρηση των ΜΣΚΚ κρίνεται απαραίτητη μετά τις μεταβολές που έχουν επέλθει τα τελευταία χρόνια στην αγορά και συγκεκριμένα από την εμφάνιση νέων οικονομικών δραστηριοτήτων αλλά και τον κορεσμό άλλων. Για το λόγο αυτό ορισμένοι συντελεστές κρίνονται σήμερα ιδιαίτερα χαμηλοί και είναι λογικό, αφού παρέμειναν στάσιμοι εδώ και 15 χρόνια.



Η αναμόρφωση των συντελεστών πρόκειται να θεσμοθετηθεί με τον νέο Κώδικα Βιβλίων και Στοιχείων, ο οποίος στόχο έχει την προσαρμογή του στις σημερινές οργανωτικές ανάγκες των επιχειρήσεων και στις συνθήκες των συναλλαγών στο πλαίσιο της αγοράς.

Το έργο της αναμόρφωσης έχει αναλάβει ειδική επιτροπή που συστήθηκε με απόφαση του υφυπουργού, Αδαμ Ρεγκούζα, η οποία κλήθηκε παράλληλα να λάβει υπόψη της, τις προτάσεις της αγοράς και των παραγωγικών τάξεων της χώρας.

Η επιτροπή ολοκλήρωσε τις εργασίες της αυτό το διάστημα και τις προσεχείς ημέρες πρόκειται να αποστείλει το Πόρισμα στο υπουργείο Οικονομικών.

Οπως είναι γνωστό, ο τελευταίος φορολογικός νόμος παρέχει τη δυνατότητα αυτοελέγχου σε όλους τους επιτηδευματίες και τις επιχειρήσεις με τζίρο έως 150.000 ευρώ και 300.000 ευρώ εφόσον δηλώνουν εισόδημα υψηλότερο από αυτό που προκύπτει με τον αντικειμενικό τρόπο και την εφαρμογή των ΜΣΚΚ.

ΑΝΕΝΕΡΓΟΙ ΟΙ ΜΣΚΚ

Σημειώνεται ότι με την κατάργηση του εξωλογιστικού προσδιορισμού των κερδών οι ΜΣΚΚ είχαν καταστεί ανενεργοί τα τελευταία χρόνια πλην όμως θεωρούνται χρήσιμο ελεγκτικό εργαλείο, καθώς υποδεικνύουν στις φορολογικές αρχές, το ποιες επιχειρήσεις πρέπει να ελεγχθούν μελλοντικά.

Δηλαδή ποιες εταιρείες συνηθίζουν να εμφανίζουν λιγότερο λογιστικά προσδιορισθέντα κέρδη σε σχέση με αυτά που προκύπτουν βάσει του εξωλογιστικού προσδιορισμού.

Ετσι, βασική προϋπόθεση για την εφαρμογή των νέων ρυθμίσεων είναι η εφαρμογή των μοναδικών συντελεστών καθαρού κέρδους και κυρίως η αναμόρφωσή τους, καθώς παραμένουν οι ίδιοι εδώ και 15 περίπου χρόνια (!).

Το ίδιο επιτακτική καθίσταται και η ανάγκη δημιουργίας νέων ΜΣΚΚ για 250 περίπου επαγγέλματα, τα οποία μέχρι σήμερα δεν είχαν κάποιον συγκεκριμένο συντελεστή.

Εξαιτίας του γεγονότος αυτού, ο υπολογισμός του εισοδήματος γινόταν κατά το παρελθόν με συντελεστές από παρεμφερή επαγγέλματα, εντείνοντας έτσι τις αντιδικίες ανάμεσα στους φορολογούμενους και τις αρμόδιες φορολογικές αρχές.

ΜΕΣΗ ΑΥΞΗΣΗ

Ως αφετηρία, σύμφωνα με πληροφορίες, θα χρησιμοποιηθούν οι εισηγήσεις της Επιτροπής που έχει συσταθεί στο υπουργείο Οικονομικών οι οποίες προβλέπουν μέση αύξηση των Συντελεστών κατά 20%.

Το θέμα είχε αρχικά «παγώσει», καθώς το υπουργείο Οικονομικών, δεν ήθελε σε καμία περίπτωση να χρεωθεί ότι επανέφερε από το «παράθυρο» τα αντικειμενικά κριτήρια.

ΤΙ ΖΗΤΟΥΣΑΝ ΟΙ ΕΠΙΤΡΟΠΕΣ

Παράλληλα, το γραφείο του Αδαμ Ρεγκούζα είχε κατακλυσθεί από υπομνήματα Ομοσπονδιών που ζητούσαν να μη ληφθούν υπόψη οι προτάσεις για αναπροσαρμογή των Συντελεστών.

Η ΓΣΕΒΕΕ μάλιστα σε σχετική επιστολή τόνιζε στον υφυπουργό, ότι είχε έγκαιρα επισημάνει ότι η «ευεργετική» αυτή Διάταξη αυτοελέγχου για τις μικρές επιχειρήσεις κινδύνευε να γίνει «εφιάλτης» αν αυξηθούν οι Συντελεστές (ΜΣΚΚ) από τους οποίους εξαρτάται η τελική φορολογική επιβάρυνση που θα κληθούν να αποδώσουν.

Ποσό μάλλον, υπογράμμιζε, όταν «εκβιάζονται» μέσω της αποστολής των γνωστών σημειωμάτων ελέγχου για «προαιρετικό» κλείσιμο.

ΚΟΡΕΣΜΟΣ

Ωστόσο, όπως επισημαίνουν σήμερα ανώτεροι παράγοντες του υπουργείου Οικονομίας, η αναθεώρηση των ΜΣΚΚ κρίνεται απαραίτητη μετά τις μεταβολές που έχουν επέλθει τα τελευταία χρόνια στην αγορά και συγκεκριμένα από την εμφάνιση νέων οικονομικών δραστηριοτήτων αλλά και τον κορεσμό άλλων. Για το λόγο αυτό, ορισμένοι συντελεστές κρίνονται σήμερα ιδιαίτερα χαμηλοί και είναι λογικό, αφού παρέμειναν στάσιμοι εδώ και 15 χρόνια.

Σίγουρη, πάντως, θα πρέπει να θεωρείται η αύξηση των μοναδικών συντελεστών καθαρού κέρδους σε αρκετές εμπορικές και βιομηχανικές δραστηριότητες, ενώ εξαίρεση θα αποτελέσουν οι ΜΣΚΚ των εταιρειών παροχής υπηρεσιών που μάλλον θα μειωθούν.

ΔΡΟΜΟΛΟΓΙΑ ΤΟΥ ΤΑΧΥΠΛΟΟΥ ΚΑΤΑΜΑΡΑΝ "ΔΩΔΕΚΑΝΗΣΟΣ PRIDE"
Α' ΠΕΡΙΟΔΟΣ: ΕΩΣ 15-10-2005

ΚΥΡΙΑΚΗ		
ΛΙΜΑΝΙ	ΑΦΙΞΗ	ΑΝΑΧ/ΣΗ
ΠΑΤΜΟΣ		06.00
ΛΕΙΨΟΙ	06.20	06.25
ΛΕΡΟΣ	06.45	06.50
ΚΑΛΥΜΝΟΣ	07.35	07.45
ΚΩΣ	08.20	08.30
ΠΑΝΟΡΜΙΤΗΣ	09.45	09.50
ΡΟΔΟΣ	10.30	15.30
ΠΑΝΟΡΜΙΤΗΣ	16.10	16.15
ΚΩΣ	17.30	17.40
ΚΑΛΥΜΝΟΣ	18.20	18.30
ΛΕΡΟΣ	19.15	19.20
ΛΕΙΨΟΙ	19.40	19.45
ΠΑΤΜΟΣ	20.05	ΔΙΑΝ/ΣΗ

ΑΠΟ ΔΕΥΤΕΡΑ ΕΩΣ ΚΑΙ ΣΑΒΒΑΤΟ		
ΛΙΜΑΝΙ	ΑΦΙΞΗ	ΑΝΑΧ/ΣΗ
ΠΑΤΜΟΣ		06.00
ΛΕΙΨΟΙ	06.20	06.25
ΛΕΡΟΣ	06.45	06.50
ΚΑΛΥΜΝΟΣ	07.35	07.45
ΚΩΣ	08.20	08.30
ΣΥΜΗ	09.45	09.50
ΡΟΔΟΣ	10.40	15.30
ΣΥΜΗ	16.20	16.25
ΚΩΣ	17.40	17.50
ΚΑΛΥΜΝΟΣ	18.30	18.40
ΛΕΡΟΣ	19.25	19.30
ΛΕΙΨΟΙ	19.50	19.55
ΠΑΤΜΟΣ	20.15	ΔΙΑΝ/ΣΗ



DODEKANISOS SEA WAYS

«ΔΩΔΕΚΑΝΗΣΟΣ ΝΑΥΤΙΛΙΑΚΗ Ν.Ε.»
ΑΥΣΤΡΑΛΙΑΣ 3, Τ.Κ. 85100, Τ.Θ. 4072 - ΡΟΔΟΣ
ΤΗΛ. 22410 70590 ΦΑΞ. 2241070591
WEB.www.12ne.gr E-MAIL. info@12ne.gr

INEMA

ΙΑΤΡΙΚΟΣ & ΝΟΣΟΚΟΜΕΙΑΚΟΣ ΕΞΟΠΛΙΣΜΟΣ
17 ΧΡΟΝΙΑ ΕΜΠΕΙΡΙΑΣ *από το 1988*
ΕΙΜΑΣΤΕ ΟΙ ΜΕΓΑΛΥΤΕΡΟΙ ΠΡΟΜΗΘΕΥΤΕΣ
ΙΑΤΡΙΚΟΥ – ΟΡΘΟΠΕΔΙΚΟΥ ΚΑΙ ΝΟΣΟΚΟΜΕΙΑΚΟΥ
ΥΛΙΚΟΥ ΣΤΗ ΔΩΔΕΚΑΝΗΣΟ
ΕΜΠΙΣΤΕΥΘΕΙΤΕ ΜΑΣ !!!
ΛΕΜΕΣΣΟΥ 2 ΡΟΔΟΣ ΤΗΛ.22410 32238 – FAX.22410 28484

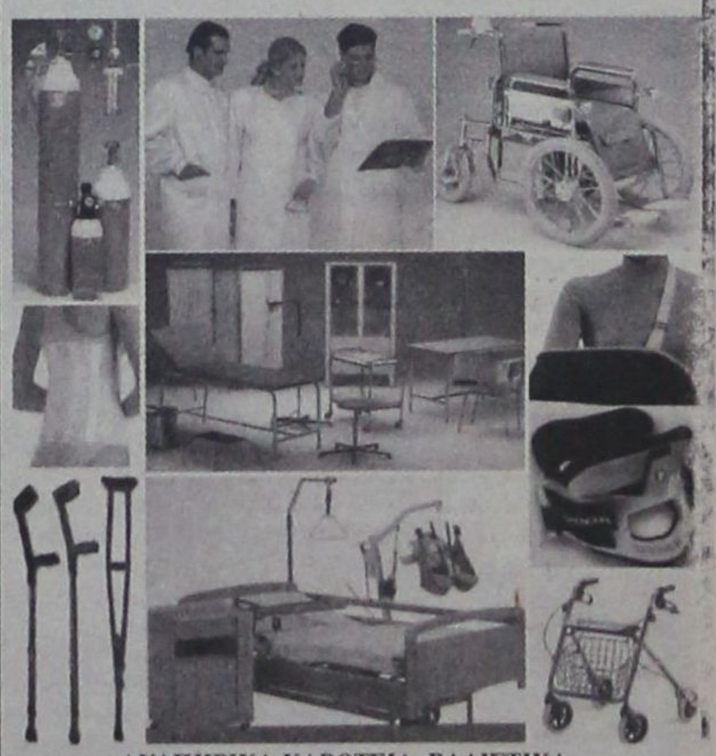

ΑΝΑΠΗΡΙΚΑ ΚΑΡΟΤΣΙΑ-ΒΑΔΙΣΤΙΚΑ -
ΟΡΘΟΠΕΔΙΚΑ ΕΙΔΗ-ΜΠΛΟΥΖΕΣ ΙΑΤΡΙΚΕΣ- ΚΑΛΤΣΕΣ
ΦΛΕΒΙΤΙΔΑΣ-ΠΕΛΜΑΤΑ-ΟΡΘΟΠΕΔΙΚΑ ΜΑΞΙΛΑΡΙΑ-
ΚΡΕΒΑΤΙΑ ΝΟΣΟΚΟΜΕΙΑΚΑ – ΙΑΤΡΙΚΟΣ ΕΞΟΠΛΙΣΜΟΣ
ΚΑΙ ΑΝΑΛΩΣΙΜΑ – ΟΡΓΑΝΑ ΧΗΜΕΙΟΥ ΚΑΙ ΚΑΘΕ
ΑΛΛΟ ΕΙΔΟΣ ΓΙΑ ΚΑΤ ΟΙΚΟ ΝΟΣΗΛΕΙΑ .

Η ΩΡΑ ΤΗΣ ΚΡΙΣΗΣ ΓΙΑ ΤΑ ΤΟΥΡΙΣΤΙΚΑ ΓΡΑΦΕΙΑ

Υποχωρούν οι μεγάλοι του κλάδου - Διέξοδος οι συγχωνεύσεις

Στην κόψη του ξυραφιού βρίσκεται η μεγάλη μερίδα των τουριστικών γραφείων της χώρας. Οι πωλήσεις τους έχουν συρρικνωθεί σε σημαντικό βαθμό, ενώ την ίδια οδό ακολουθούν και τα περιθώρια κέρδους τους. Ταυτόχρονα περισσότερο από ποτέ φαντάζει επιτακτική η προοπτική συνένωσης πολλών εξ' αυτών, αφού τα κόστη παραμένουν υψηλά, ενώ οι απαιτήσεις του καταναλωτικού κοινού διευρύνονται. Παρατηρώντας κάποιος τα οικονομικά αποτελέσματα των 150 μεγαλύτερων τουριστικών γραφείων της χώρας, διαπιστώνει ότι τα 65 εξ αυτών εμφάνισαν επιδείνωση στα αποτελέσματά τους, παρ' όλο που το 2004 διοργανώθηκαν στην Ελλάδα οι Ολυμπιακοί Αγώνες. Οσον αφορά τα μεγέθη της αγοράς, όπως διαπιστώνεται, οι ισχυροί του κλάδου κράτησαν σταθερές τις θέσεις τους, αυξάνοντας τη δύναμή τους. Την ίδια ώρα είσοδο στην πρώτη δεκάδα σημείωσαν τα τουριστικά γραφεία: Marine Tours και ΟΡΙΖΩΝ Α.Ε., ενώ εκτός τέθηκαν -όσον αφορά τους τζίρους της πρώτης δεκάδας- το ΜΕΡΙΝΤΙΑΝ Α.Ε. και το Cretan Holidays Α.Ε.

Ποιοι είναι οι 20 πρώτοι του κλάδου

ΕΠΩΝΥΜΙΑ ΕΤΑΙΡΕΙΑΣ	ΚΥΚΛΟΣ ΕΡΓΑΣΙΩΝ 2003	ΚΥΚΛΟΣ ΕΡΓΑΣΙΩΝ 2004	ΚΑΘΑΡΟ ΠΕΡΙΘΩΡΙΟ ΚΕΡΔΟΥΣ
1. TUI HELLAS A.E.	61.440.372	74.349.860	4,41
2. EUROSTAR ATEBE	32.758.118	34.211.942	0,78
3. ΑΜΦΙΤΡΥΩΝ Α.Ε.	21.504.180	29.379.772	1,41
4. ΗΛΙΑΔΗΣ ΔΙΑΚΟΠΕΣ ΣΤΗΝ ΕΛΛΑΔΑ ΑΕΕ	18.866.180	20.874.086	0,28
5. ΕΛΛΗΝΙΚΑΙ ΠΕΡΙΗΓΗΣΕΙΣ Α.Ε.	13.648.533	17.670.227	0,29
6. MARINE TOURS A.E.	10.571.083	16.939.015	1,07
7. ΑΤΤΙΚΑ ΠΡΙΜΙΟΥΜ Α.Ε.	15.253.117	16.454.652	4,86
8. ΤΡΙΑΙΝΑ ΤΟΥΡΣ & CONGRESS Α.Ε.	15.583.067	16.334.604	4,42
9. ΖΟΡΠΙΔΗΣ ΤΟΥΡΙΣΤΙΚΟΣ ΟΡΓΑΝ. ΑΕΕ	14.688.247	16.260.131	0,29
10. ΟΡΙΖΩΝ Α.Ε.	6.710.455	13.895.581	4,53
11 ΜΕΡΙΝΤΙΑΝ Α.Ε.	16.151.717	12.947.396	0,07
12. ΧΑΙΡΩΝΕΙΑ Α.Ε.	11.142.119	12.803.367	2,14
13. ΖΕΥΣ ΚΡΗΤΗΣ Α.Ε.	11.743.430	12.539.052	9,82
14. ΜΑΝΕΣΣΗΣ ΑΝΔΡΕΑΣ ΕΠΕ	9.888.652	12.343.936	6,56
15. ΜΠΑΝΤΟΥΒΑΣ Κ.-CRETAN HOLIDAYS Α.Ε.	17.223.845	12.206.441	0,15
16. ΓΚΙΝΗΣ-VACANCES AT.GΙΕ	10.705.020	11.260.511	0,76
17. ΒΑΣΙΛΕΙΟΣ ΣΑΚΕΛΛΑΡΗΣ Α.Ε. (TOURGREECE)	9.844.539	10.222.670	4,93
18. MONOGRAM TRAVEL A.E.	7.030.515	8.971.953	1,68
19. JAPAN TRAVEL BUREAU (JTB) GREECE ΕΠΕ	2.793.603	8.906.953	4,10
20 CIRCLE - ΚΥΚΛΟΣ Α.Ε.	7.319.559	8.628.908	4,26

ΠΟΥ ΟΦΕΙΛΟΝΤΑΙ ΟΙ ΑΠΩΛΕΙΕΣ

Τους φόβους για κατάρρευση ενός σημαντικού τμήματος της τουριστικής βιομηχανίας, όπως αυτό των τουριστικών γραφείων, ενισχύουν τρεις επιπλέον παράγοντες: πρώτον, η δραματική πτώση ή και απώλεια των προμηθειών των τουριστικών γραφείων από την πώληση των αεροπορικών εισιτηρίων. Δεύτερον, η ενίσχυση της παρουσίας του Internet στο απευθείας κλείσιμο εισιτηρίων και καταλυμάτων από τους καταναλωτές. Τρίτον, η συγκέντρωση δυνάμεων με το κλείσιμο κάποιων τουριστικών γραφείων και την ισχυροποίηση των μεγάλων επιχειρήσεων του κλάδου. Αλλωστε η κατάρρευση του ιστορικού οργανισμού Plotin είναι χαρακτηριστική του μεγέθους των προβλημάτων που παρουσιάζονται στον κλάδο.

Ενδεικτικό της ενίσχυσης του κλάδου των ισχυρών του χώρου, και μάλιστα αυτών που ελέγχονται απευθείας από τους μεγάλους tour operators της Ευρώπης, είναι το γεγονός ότι μόνον η εταιρεία, η TUI Hellas -που παραμένει στην κορυφή- ενώ το 2003 διαχειριζόταν το 12,3% του συνολικού τζίρου της αγοράς ένα χρόνο μετά διαχειριζόταν το 13,4%.

Μάλιστα, με τα στοιχεία της Alpha Bank, το 2004 ο συνολικός τζίρος των 150 μεγαλύτερων τουριστικών γραφείων αυξήθηκε κατά 10% περίπου. Αντιστοίχως, τα συνολικά καθαρά κέρδη των εν λόγω εταιρειών κινήθηκαν ανοδικά κατά 6%. Από το εν λόγω δείγμα διαπιστώνεται ότι 40 εξ αυτών εμφάνισαν ζημιογόνο δραστηριότητα. Ειδικότερα:

• Η **TUI Hellas**, της οποίας επικεφαλής είναι ο κ. Νίκος Παπαθανάσης, εργάζεται κυρίως στα πλαίσια λειτουργίας της μητρικής εταιρείας, δηλαδή του ισχυρότερου τουριστικού οργανισμού της Ευρώπης. Η θυγατρική της στην Ελλάδα, που δραστηριοποιείται κυρίως στην κατεύθυνση του εισερχόμενου τουρισμού (τελευταίως διευρύνει την παρουσία της και στον εξερχόμενο), αύξησε το 2004 τον τζίρο της σε ποσοστό 21%, για να υπερβεί τα 74 εκατ. ευρώ. Η εταιρεία, ωστόσο, διεύρυνε αισθητά τις συνολικές υποχρεώσεις της, γεγονός ενδεικτικό της προσπάθειάς της να αυξήσει την παρουσία της στην αγορά.

• Σταθερά ικανοποιητική εμφανίζεται η πορεία του οργανισμού **Eurostar - Travel Plan,** που αποτελεί τον μεγαλύτερο tour operator της Ελλάδας και ο οποίος διευθύνεται από τον κ. Θεοδ. Μπίθα. Συστατικά στοιχεία του εν λόγω οργανισμού είναι το Travel Plan, το Triaena Travel (εξειδικευμένο στον αεροπορικό και ακτοπλοϊκό ναύλο εδώ και 40 χρόνια), το Cruise Plan (εξειδικευμένη επιχείρηση στις κρουαζιέρες και θαλάσσιες διοργανώσεις) και το Cosmos Plan (για πολύ μεγάλα ταξίδια).

• Η επιχείρηση **Αμφιτρύων Α.Ε.,** που δραστηριοποιείται τόσο στον εισερχόμενο όσο και στον εξερχόμενο τουρισμό, παρουσίασε άνοδο τόσο στις πωλήσεις όσο και (κυρίως) στα καθαρά της κέρδη, μάλιστα ο κύκλος εργασιών της προσέγγισε τα 30 εκατ. ευρώ.

Kalithies Palace
ΑΙΘΟΥΣΑ ΔΕΞΙΩΣΕΩΝ



Εμπιστευθείτε σ' εμάς την γαμήλια δεξίωση του γάμου σας
Σε ένα χώρο, σχεδιασμένο αμφιθεατρικά, κλιματιζόμενο, με δυνατότητα να φιλοξενήσει έως 800 άτομα.
Απολαμβάνοντας ένα από τα μενού μας που εσείς θα επιλέξετε.
Προσιτές τιμές.
Τηλ. κρατήσεων: 2241085641, 2241085515, 2241086778

ΠΡΑΣΙΝΟ ΦΩΣ ΣΤΗΝ ΑΠΟΣΥΡΣΗ ΤΩΝ ΞΕΝΟΔΟΧΕΙΩΝ

Μόνο με 4 δικαιολογητικά θα χορηγείται το ειδικό σήμα λειτουργίας, το οποίο γίνεται αορίστου χρόνου



Ο υφυπουργός Τουριστικής Ανάπτυξης Αναστάσιος Λιάσκος

Ηχηρό ράπισμα στη γραφειοκρατία και ουσιαστικές λύσεις σε μακροχρόνια προβλήματα της τουριστικής βιομηχανίας δίνει η ηγεσία του υπουργείου Τουριστικής Ανάπτυξης μέσω τροπολογιών που εντάσσονται στο νομοσχέδιο για τον Ιαματικό Τουρισμό, νομοθέτημα που κατατίθεται σύντομα στη Βουλή. Οι συγκεκριμένες διατάξεις παρέχουν, μεταξύ άλλων, το δικαίωμα σε κάθε ξενοδόχο του οποίου η μονάδα είναι εντός σχεδίου πόλεως, μετά από μια 25ετία λειτουργίας της μονάδος του να μπορεί να προβεί σε αλλαγή χρήσης του κτιρίου του. Η ως άνω διάταξη θεωρείται προάγγελος του μέτρου της... απόσυρσης ξενοδοχείων που ετοιμάζει η κυβέρνηση, απόφαση για την υλοποίηση της οποίας εργάζεται ήδη κοινή επιτροπή των υπουργείων Τουριστικής Ανάπτυξης και ΠΕΧΩΔΕ.

Οπως σημειώνει ο υφυπουργός Τουριστικής Ανάπτυξης κ. Αναστάσιος Λιάσκος, μέσω των εν λόγω διατάξεων παρέχονται λύσεις σε πάγια αιτήματα της ξενοδοχίας, ενώ παράλληλα απλοποιούνται οι διαδικασίες αδειοδοτήσεων. Συγκεκριμένα, σύμφωνα με αυτές, το Ειδικό Σήμα Λειτουργίας των τουριστικών καταλυμάτων θα παρέχεται από τις υπηρεσίες για αόριστο χρόνο. Πλέον για τη χορήγησή του θα απαιτούνται μόνο 4 δικαιολογητικά. Μάλιστα για ένα εξ' αυτών, το πιστοποιητικό πυρασφάλειας, δεν θα ζητείται επανέκδοσή του, αλλά θα ζητείται βεβαίωση επανελέγχου ανά 5 έτη.

Οπως επισημαίνει ο κ. Λιάσκος, ακολούθως απλοποιούνται οι μελέτες περιβαλλοντικών επιπτώσεων για τα ξενοδοχεία, ενώ δεν θα απαιτείται μελέτη για καταλύματα που κτίστηκαν πριν από το 1990. Οσον αφορά τα ενοικιαζόμενα δωμάτια, δεν θα ζητείται περιβαλλοντική μελέτη παρά μόνο η συμπλήρωση ενός ερωτηματολογίου. Ο υφυπουργός Τουριστικής Ανάπτυξης υπογραμμίζει ότι με άλλη διάταξη επιτρέπονται οι συνεννώσεις οικοπέδων, εξέλιξη που δίνει τη δυνατότητα για υψηλότερο συντελεστή στον υποψήφιο ξενοδόχο, άρα και δημιουργία επένδυσης μεγαλύτερου βεληνεκούς. Παράλληλα μειώνονται οι στρεμματικές αρτιότητες για τουριστικές επενδύσεις από τα 20 στα 10 στρέμματα. Επίσης μέσω του σχεδίου νόμου για τον ιαματικό τουρισμό λύνεται το πρόβλημα της ασφάλισης για δεκάδες χιλιάδες ιδιοκτήτες ενοικιαζόμενων δωματίων, δεδομένου ότι τους επιτρέπεται να είναι ασφαλισμένοι είτε στο ΤΕΒΕ, είτε σε κάποιο άλλο ταμείο (π.χ. στο ΙΚΑ) και όχι απαραίτητα σε δύο ταμεία, όπως ισχύει μέχρι σήμερα, γεγονός που επιβαρύνει σημαντικά τις δαπάνες μιας μικρής επιχείρησης ενοικιαζόμενων δωματίων. Τέλος, μέσω άλλης διάταξης στο αναφερόμενο νομοθέτημα ενοποιείται ο τρόπος προβολής όλης της περιφέρειας και συνδυάζεται με την εθνική καμπάνια του Ελληνικού Οργανισμού Τουρισμού. Πρόκειται για θέσφατο που θα αποτρέψει να διαφημίζεται κάθε περιοχή όπως αυτή επιθυμεί, αφού έχουν ήδη παρατηρηθεί σκηνές άπειρου κάλλους με μπροσούρες άσχετες με τον κεντρικό στόχο και διαφημιστικά σποτ που προσιδιάζουν περισσότερο σε σκηνές φαρσοκωμωδίας παρά σε προσπάθεια εθνικής ή περιφερειακής στοχευμένης προβολής.

Blue Star Ferries

ΑΠΟ ΡΟΔΟ

ΑΝΑΧΩΡΗΣΗ ΑΠΟ							ΑΦΙΞΗ ΠΕΙΡΑΙΑ
ΡΟΔΟ	ΚΩ	ΛΕΡΟ	ΠΑΤΜΟ	ΜΥΚΟΝΟ	ΣΥΡΟ	ΑΜΟΡΓΟ ΚΑΤΑΠΟΛΑ	
ΤΡΙΤΗ 19:00	ΤΡΙΤΗ 22:15	—	—	ΤΕΤΑΡΤΗ 03:20	—	—	ΤΕΤΑΡΤΗ 07:10
ΠΕΜΠΤΗ 19:00	ΠΕΜΠΤΗ 22:15	ΠΕΜΠΤΗ 23:55	ΠΑΡΑΣΚΕΥΗ 01:05	—	ΠΑΡΑΣΚΕΥΗ 05:00	—	ΠΑΡΑΣΚΕΥΗ 09:00
ΣΑΒΒΑΤΟ 09:30	ΣΑΒΒΑΤΟ 12:15	—	—	—	—	ΣΑΒΒΑΤΟ 15:50	ΣΑΒΒΑΤΟ 21:00
ΚΥΡΙΑΚΗ 18:00	ΚΥΡΙΑΚΗ 21:15	ΚΥΡΙΑΚΗ 22:55	ΔΕΥΤΕΡΑ 00:05	—	ΔΕΥΤΕΡΑ 04:15	—	ΔΕΥΤΕΡΑ 08:00

ΠΡΟΣ ΡΟΔΟ

ΑΝΑΧΩΡΗΣΗ ΑΠΟ ΠΕΙΡΑΙΑ	ΑΦΙΞΗ						
	ΣΥΡΟ	ΜΥΚΟΝΟ	ΑΜΟΡΓΟ ΚΑΤΑΠΟΛΑ	ΠΑΤΜΟ	ΛΕΡΟ	ΚΩ	ΡΟΔΟ
ΔΕΥΤΕΡΑ 19:30	ΔΕΥΤΕΡΑ 23:15	—	—	—	—	ΤΡΙΤΗ 05:00	ΤΡΙΤΗ 08:00
ΤΕΤΑΡΤΗ 19:30	ΤΕΤΑΡΤΗ 22:50	—	—	ΠΕΜΠΤΗ 02:25	ΠΕΜΠΤΗ 03:35	ΠΕΜΠΤΗ 05:15	ΠΕΜΠΤΗ 08:30
ΠΑΡΑΣΚΕΥΗ 19:30	—	ΠΑΡΑΣΚΕΥΗ 23:20	—	—	—	ΣΑΒΒΑΤΟ 03:55	ΣΑΒΒΑΤΟ 06:55
ΣΑΒΒΑΤΟ 23:55	—	—	ΚΥΡΙΑΚΗ 05:05	ΚΥΡΙΑΚΗ 07:25	ΚΥΡΙΑΚΗ 08:35	ΚΥΡΙΑΚΗ 10:15	ΚΥΡΙΑΚΗ 13:15



RODOS FERRIES SERVICES/SKEVO'S TRAVEL

ΚΑΝΤΕ ΚΡΑΤΗΣΗ ΤΩΡΑ!

ΠΛΗΡΟΦΟΡΙΕΣ ΚΑΙ ΚΡΑΤΗΣΕΙΣ ΘΕΣΕΩΝ ΣΤΟΝ ΤΑΞΙΔΙΩΤΙΚΟ ΣΑΣ ΠΡΑΚΤΟΡΑ Η SKEVO'S TRAVEL: ΑΜΕΡΙΚΗΣ 111, ΡΟΔΟΣ, ΤΗΛ. ΚΡΑΤΗΣΕΩΝ ΕΠΙΒΑΤΩΝ ΚΑΙ Ι.Χ.: 22410-22461, 22410-75655, 22410-75310, ΤΗΛ. ΚΡΑΤΗΣΕΩΝ ΦΟΡΤΗΓΩΝ: 22410-76600

ΤΟ ΠΑΣΟΚ ΥΙΟΘΕΤΕΙ ΤΗΝ ΕΠΙΘΕΣΗ ΩΣ ΤΑΚΤΙΚΗ ΑΜΥΝΑΣ

Η ηγεσία της αξιωματικής αντιπολίτευσης έχει αντιληφθεί ότι στην κοινή γνώμη εξακολουθεί να υπάρχει η αίσθηση περί αδιαφανών σχέσεων του κόμματος με συγκεκριμένα επιχειρηματικά συμφέροντα και έχει αποδυθεί σε αγώνα δρόμου να αποσείσει τις κατηγορίες

Η καλύτερη άμυνα είναι η επίθεση». Την παλαιά, αλλά πάντα επίκαιρη, ρήση υιοθέτησε -αν και καθυστερημένα- το ΠΑΣΟΚ, προκειμένου να αποσείσει τις κατηγορίες περί προνομιακών σχέσεων με «διαπλεκόμενα συμφέροντα».

Οπως φάνηκε από τις τελευταίες δημόσιες παρεμβάσεις του Γ. Παπανδρέου αλλά και άλλων κορυφαίων στελεχών του ΠΑΣΟΚ, **η ηγεσία της αξιωματικής αντιπολίτευσης έχει αντιληφθεί -και από τα αποτελέσματα των τελευταίων ερευνών της κοινής γνώμης- ότι στα μάτια του κόσμου εξακολουθεί να υπάρχει η αίσθηση περί αδιαφανών σχέσεων του κόμματος με συγκεκριμένα επιχειρηματικά συμφέροντα.** Ενα επιχείρημα το οποίο χρησιμοποίησε κατά κόρον ο Κ. Καραμανλής ως αντιπολίτευση, ενώ εξακολούθησε να το αξιοποιεί ως «χαρτί» και κατά το πρώτο έτος της διακυβέρνησής του. Δεν είναι τυχαίο ότι το πρώτο ουσιαστικό νομοσχέδιο που προώθησε ήταν αυτό του βασικού μετόχου -ασχέτως της εξέλιξης που είχε- ενώ από τη Χ. Τρικούπη επισημάνθηκε ιδιαίτερα το γεγονός ότι σε αυτή την προσπάθεια κτυπήματος κατά της διαπλοκής, η κοινή γνώμη έτεινε ευήκοον ους προς την κυβέρνηση της ΝΔ.

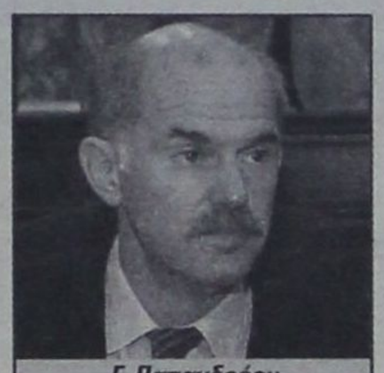

Γ. Παπανδρέου



Ν. Αθανασάκης

ΑΝΤΕΠΙΘΕΣΗ

Εξ αυτού του λόγου, το ΠΑΣΟΚ έχει αποδυθεί εσχάτως σε έναν αγώνα δρόμου, προκειμένου να αποτινάξει τις υπόνοιες αυτές. Τούτο δεν σημαίνει ότι τις αποδέχεται, ούτε όμως ότι δεν υπάρχει γνώση στο περιβάλλον του Γ. Παπανδρέου σε σχέση με το τι συνέβαινε επί οκταετίας Σημίτη...

Ο ίδιος ο πρόεδρος του Κινήματος προκάλεσε αίσθηση την περασμένη εβδομάδα, όταν μιλώντας στην προ ημερησίας διατάξεως συζήτηση στη Βουλή για τη Δημόσια Διοίκηση, ανέφερε ονόματα επιχειρηματιών, των κ.κ. Κόκκαλη και Μπόμπολα, κατηγορώντας τον Πρωθυπουργό ότι εξακολουθεί να δίνει έργα στις εταιρείες τους (ΙΝΤΡΑΛΟΤ, ΑΚΤΩΡ), παρότι κατηγορούσε το ΠΑΣΟΚ για χαριστικές αναθέσεις έργων στις ίδιες εταιρείες. Η αναφορά αυτή του κ. Παπανδρέου μόνο τυχαία δεν ήταν, ενώ προκάλεσε και τη δυσφορία του κ. Μπόμπολα, όπως εκφράστηκε μέσω παραπολιτικού δημοσιεύματος του «ΕΘΝΟΥΣ» την επόμενη ημέρα. Γεγονός που ανάγκασε **τον εκπρόσωπο του ΠΑΣΟΚ, Νίκο Αθανασάκη,** να διευκρινίσει ότι ο κ. Παπανδρέου δεν χαρακτήρισε διαπλεκόμενους τους εν λόγω επιχειρηματίες, αλλά χρησιμοποίησε την έκφραση «αυτό που ονομάζει η κυβέρνηση διαπλοκή». Πρόσθεσε δε ότι ο πρόεδρος του ΠΑΣΟΚ κάλεσε τον Πρωθυπουργό να ζητήσει συγγνώμη από πρόσωπα και κόμματα, ήτοι από τους επιχειρηματίες που ο ίδιος φέρεται να είχε χαρακτηρίσει ως «νταβατζήδες». Το «επεισόδιο» αυτό δεν είναι το μόνο. **Ο Γ. Παπανδρέου είχε και πρόσφατα καταφερθεί κατά συμφερόντων τα οποία επιδιώκουν να χειραγωγήσουν όχι μόνο τον ίδιο, αλλά και την πολιτική ζωή: «θέλουν να έχουν τα κόμματα υπό τον έλεγχό τους για να δρουν αυτά ανεξέλεγκτα!»** φέρεται να έχει τονίσει σε συνεδρίαση του συντονιστικού οργάνου προ τριών εβδομάδων.

ΘΕΜΑ ΑΔΙΑΦΑΝΕΙΑΣ

Παράλληλα, στελέχη του κόμματος, μέσω δηλώσεων και ερωτήσεων στη Βουλή, θέτουν θέματα αδιαφανούς διακυβέρνησης από τη ΝΔ. Ηταν κοινός τόπος, για παράδειγμα, οι αιτιάσεις κατά της κυβέρνησης στη ρύθμιση για το ασφαλιστικό των τραπεζών, όπου κατηγόρησαν τη ΝΔ ότι εξυπηρετεί τα τραπεζικά συμφέροντα. Ενώ και η επιμονή του κ. Αθανασάκη να εγκαλεί την κυβέρνηση ότι δαπανά κονδύλια διαφημιστικών καταχωρήσεων για τη νομοθετική ρύθμιση εντάσσεται στο ίδιο μοτίβο.

ΣΥΝΕΧΕΙΑ ΤΗΣ ΤΑΚΤΙΚΗΣ

Από όλα αυτά καθίσταται σαφές ότι το ΠΑΣΟΚ θα εξακολουθήσει να εστιάζει σε θέματα διαφθοράς και δημοσίου συμφέροντος, με διττό στόχο: Αφενός να πείσει την κοινή γνώμη ότι ο αγώνας του κατά της διαπλοκής είναι ειλικρινής, αφετέρου προκειμένου να ροκανίσει την κυβέρνηση με τα ίδια της τα επιχειρήματα. Ηδη έχει δοθεί εντολή σε συγκεκριμένα στελέχη (του Τομέα Αλληλεγγύης και όχι μόνο) να «ξεσκονίσουν» υποθέσεις κακοδιαχείρισης, αναθέσεων έργων κ.λ.π., προκειμένου να στοιχειοθετούνται οι κατηγορίες εναντίον της κυβέρνησης. Υπάρχει και ένα επιπλέον στοιχείο, που αφορά τον ίδιο τον κ. Παπανδρέου.

ΕΠΙΘΕΣΕΙΣ ΚΑΤΑ Γ. ΠΑΠΑΝΔΡΕΟΥ

Ο πρόεδρος του ΠΑΣΟΚ φέρεται να είναι πεπεισμένος από μια σειρά κινήσεων εκδοτικών οργανισμών, ότι δεν τυγχάνει της προβολής -πολύ περισσότερο της στήριξης- που τύγχανε ο προκάτοχός του Κ. Σημίτης. Σε ορισμένους δε συνεργάτες του εμφιλοχωρεί ο φόβος ότι η σειρά επιθέσεων, συγκεκαλυμμένων ή μη, που δέχεται ο Γ. Παπανδρέου -σε αντίστιξη με μια προνομιακή προβολή μιας κατηγορίας στελεχών, που «παίζουν» με τα συμφέροντα αυτά -ίσως οδηγήσει σε προσπάθεια να αμφισβητηθεί ακόμα και η παραμονή του κ. Παπανδρέου στην ηγεσία του ΠΑΣΟΚ.

Οπότε ο κ. Παπανδρέου, πιεζόμενος δι' αυτού του τρόπου, είτε θα αναγκαστεί να αλλάξει γραμμή πλεύσης και να γίνει αρωγός στα σχέδιά τους είτε η πρόκληση μιας κρίσης κορυφής μπορεί να οδηγήσει, όπως ελπίζουν ορισμένοι, σε μια νέα κατάσταση, που θα ευνοεί προς όφελός τους τις πολιτικοεπιχειρηματικές ισορροπίες. «Μια τέτοια εξέλιξη δεν πρόκειται να επιτρέψει ο πρόεδρος, ακόμη κι αν έχει απέναντί του ολόκληρο το κατεστημένο» σημειώνουν με μια δόση υπερβολής συνομιλητές του κ. Παπανδρέου.

G.A. FERRIES

ΕΛΓ-ΟΛΓ ΡΟΔΑΝΘΗ •• ΕΛΓ-ΟΛΓ ΜΑΡΙΝΑ
•• Ε/Γ - Ο/Γ ΑΝΘΗ - ΜΑΡΙΝΑ- ΕΛΓ ΡΟΜΙΛΝΤΑ
ΡΟΔΟΣ - ΠΕΙΡΑΙΑΣ

ΤΡΙΤΗ 05/07		
ΡΟΔΑΝΘΗ	18.00	ΚΩ (22.10) - ΚΑΛΥΜΝΟ (23.40) - ΛΕΡΟ (01.00) - ΠΑΤΜΟ (02.30) - ΠΕΙΡΑΙΑ (11.50)
ΤΕΤΑΡΤΗ 06/07		
ΑΝΘΗ - ΜΑΡΙΝΑ	17.00	ΚΩ (20.40) - ΛΕΡΟ (22.50) - ΠΑΤΜΟ (00.10) - ΠΕΙΡΑΙΑ (08.20)
ΠΕΜΠΤΗ 07/07		
ΡΟΜΙΛΝΤΑ	06.00	ΣΥΜΗ (07.40) - ΤΗΛΟ (09.50) - ΝΙΣΥΡΟ (11.20) - ΚΩ (13.10)- ΑΣΤΥΠΑΛΑΙΑ (16.50) - ΚΑΤΑΠΟΛΑ (20.00) - ΑΙΓΙΑΛΗ (21.10) - ΔΟΝΟΥΣΑ (22.10) - ΝΑΞΟ (23.29) - ΠΑΡΟ (01.20) - ΠΕΙΡΑΙΑ (07.20)
ΡΟΔΑΝΘΗ	16.00	ΚΩ (20.10) - ΚΑΛΥΜΝΟ (21.40) - ΛΕΡΟ (23.00) - ΠΑΤΜΟ (00.30) - ΠΕΙΡΑΙΑ (09.10)
ΠΑΡΑΣΚΕΥΗ 8/07		
ΑΝΘΗ - ΜΑΡΙΝΑ	17.00	ΚΩ (20.40) - ΛΕΡΟ (22.50) -ΠΑΤΜΟ (00.10) -ΠΕΙΡΑΙΑ (08.20)
ΣΑΒΒΑΤΟ 9/07		
ΡΟΔΑΝΘΗ	17.00	ΚΩ (21.10) - ΚΑΛΥΜΝΟ (22.40) - ΛΕΡΟ (00.00) - ΠΑΤΜΟ (01.30) - ΠΕΙΡΑΙΑ (10.50)
ΚΥΡΙΑΚΗ 10/07		
ΜΑΡΙΝΑ	13.00	ΤΗΛΟ (16.00) - ΝΙΣΥΡΟ (17.30) - ΚΩ (19.30) - ΚΑΛΥΜΝΟ (21.00) - ΑΣΤΥΠΑΛΑΙΑ (23.50) - ΚΑΤΑΠΟΛΑ (03.00) - ΠΕΙΡΑΙΑ (10.50)
ΔΕΥΤΕΡΑ 11/07		
ΑΝΘΗ - ΜΑΡΙΝΑ	19.00	ΚΩ (10.40) - ΛΕΡΟ (00.50) - ΠΑΤΜΟ (02.10) - ΠΕΙΡΑΙΑ (10.20)
ΤΡΙΤΗ 12/07		
ΡΟΔΑΝΘΗ	18.00	ΚΩ (22.10) - ΚΑΛΥΜΝΟ (23.40) - ΛΕΡΟ (01.00) - ΠΑΤΜΟ (02.30) - ΠΕΙΡΑΙΑ (11.50)
ΤΕΤΑΡΤΗ 13/07		
ΑΝΘΗ - ΜΑΡΙΝΑ	17.00	ΚΩ (20.40) - ΛΕΡΟ (22.50) - ΠΑΤΜΟ (00.10) - ΠΕΙΡΑΙΑ (08.20)
ΠΕΜΠΤΗ 14/07		
ΡΟΜΙΛΝΤΑ	06.00	ΣΥΜΗ (07.40) - ΤΗΛΟ (09.50) - ΝΙΣΥΡΟ (11.20) - ΚΩ (13.10) - ΑΣΤΥΠΑΛΑΙΑ (16.50) - ΚΑΤΑΠΟΛΑ (20.00) - ΑΙΓΙΑΛΗ (21.10) - ΔΟΝΟΥΣΑ (22.10) - ΝΑΞΟ (23.29) - ΠΑΡΟ (01.20) - ΠΕΙΡΑΙΑ (07.20)
ΡΟΔΑΝΘΗ	16.00	ΚΩ (20.10) - ΚΑΛΥΜΝΟ (21.40) - ΛΕΡΟ (23.00) - ΠΑΤΜΟ (00.30) - ΠΕΙΡΑΙΑ (09.10)
ΠΑΡΑΣΚΕΥΗ 15/07		
ΑΝΘΗ - ΜΑΡΙΝΑ	17.00	ΚΩ (20.40) - ΛΕΡΟ (22.50) - ΠΑΤΜΟ (00.10) - ΠΕΙΡΑΙΑ (08.20)
ΣΑΒΒΑΤΟ 16/07		
ΡΟΔΑΝΘΗ	17.00	ΚΩ (21.10) - ΚΑΛΥΜΝΟ (22.40) - ΛΕΡΟ (00.00) - ΠΑΤΜΟ (01.30) - ΠΕΙΡΑΙΑ (10.50)
ΚΥΡΙΑΚΗ 17/07		
ΜΑΡΙΝΑ	13.00	ΤΗΛΟ (16.00) - ΝΙΣΥΡΟ (17.30) - ΚΩ (19.30) - ΚΑΛΥΜΝΟ (21.00) - ΑΣΤΥΠΑΛΑΙΑ (23.50) - ΚΑΤΑΠΟΛΑ (03.00) - ΠΕΙΡΑΙΑ (10.50)

Η εταιρεία G.A. FERRIES σας ενημερώνει ότι η έκπτωση 50% (πολύτεκνοι-στρατιωτικοί-ανάπηροι κ.τ.λ.) ισχύει για όλες τις θέσεις

TSAGARIS TRAVEL
Σαχτούρη 5 (έναντι Τελωνείου)
Τηλ.: 22410 36170, 30406, 35066

RODOGAZ

Στη Ρόδο από το 1963



• Διανομή φιαλών υγραερίου κατ' οίκον
τηλέφωνα παραγγελιών: 64409 - 694-4-528212

• Διανομή χύμα υγραερίου

• Πώληση καυστήρων και λεβήτων υγραερίου για κεντρικά συστήματα θέρμανσης

• Θερμαντικά σώματα



Διεύθυνση εργοστασίου: Καναμάτ Ρόδου • τηλ. 62649
Διεύθυνση πρατηρίου: Στεφάνου Καζούλη 15 • τηλ. 35797 - 35868 - 38509

Μικρές αγγελίες

ΕΝΟΙΚΙΑΣΕΙΣ

ΕΝΟΙΚΙΑΖΕΤΑΙ λόγω αναχωρήσεως οικία 170 τ.μ. με αυλή, κήπο και πάρκινγκ, πλήρως εξοπλισμένη στο κέντρο της πόλης, πλησίον Εθνικού Σταδίου, κατάλληλη για διαμονή πολυμελούς οικογένειας. Τηλέφωνο επικοινωνίας 6945 105247

ΕΝΟΙΚΙΑΖΟΝΤΑΙ: Διαμέρισμα νεόκτιστο πολυτελές 95 τ.μ. **ΕΠΙΣΗΣ:** Δύο (2) νεόκτιστες πολυτελείς γκαρσονιέρες πλήρως επιπλωμένες 45 και 47 τ.μ. Στην περιοχή Αραπάκι-Παρθενόπης 18. Τηλ. Κιν: 6944 209883, κο Θόδωρο.

ΕΝΟΙΚΙΑΖΟΝΤΑΙ επιπλωμένες γκαρσονιέρες στην Παύλου Μελά. **Πληρ. 6937343297 τηλ. 10:00 -14:00**

ΕΝΟΙΚΙΑΖΟΝΤΑΙ επιπλωμένες γκαρσονιέρες στο Φαληράκι. **Πληρ. 6937343297 τηλ. 10:00-14:00**

ΕΝΟΙΚΙΑΖΟΝΤΑΙ
επιπλωμένες
γκαρσονιέρες
στο Λαδικό (Φαληράκι).
Τιμή 220 ευρώ μηνιαίως.
Πληρ. τηλ. 6937343297

ΕΝΟΙΚΙΑΖΟΝΤΑΙ τρία (3) Διαμερίσματα νεόκτιστα υπερπολυτελή με αυτόνομη θέρμανση και ηλιακό, διαμπερή με περιμετρικές βεράντες 76τ.μ. και 90τ.μ. στην περιοχή ΑΡΑΠΑΚΙ, Παρθενόπης 18 και Απόλλωνος. Τηλ. κιν: 6944209883 κον Θόδωρο.

ΕΝΟΙΚΙΑΖΟΝΤΑΙ διαμερίσματα υπόγεια υπερ/μένα δύο υπνοδωματίων επί της οδού Παπαχριστοδούλου αρ. 19. **Πληρ. τηλέφωνα 25266-24274**

ΕΝΟΙΚΙΑΖΟΝΤΑΙ δύο συνεχόμενα καταστήματα μεταξύ Πανεπιστημίου Αιγαίου και Πολεοδομίας Ρόδου (Νηρεύς) Αγ. Ιωάννου 48. Τηλ. 22410-30759

ΕΝΟΙΚΙΑΖΕΤΑΙ διαμέρισμα στο Ροδίνι 95 τ.μ. με 3 υπνοδωμάτια, κεντρική αυτόνομη θέρμανση. Για περισσότερες πληροφορίες τηλ. 22410-25467

ΕΝΟΙΚΙΑΖΟΝΤΑΙ επιπλωμένες γκαρσονιέρες με μπαλκόνι και χωρίς στο Ροδίνι - Κυρά της Ρω 13 (Α' όροφος). Λογικές τιμές. Πληροφορίες κινητό 6945226421 και 2241074762 (08:00 - 15:00 και 17:00 - 22:00)

ΕΝΟΙΚΙΑΖΕΤΑΙ διαμέρισμα 50 τ.μ. στο Ροδίνι. Πληροφορίες τηλ: 6945 063055

ΕΝΟΙΚΙΑΖΕΤΑΙ στο Ανω Ροδίνι οροφοδιαμέρισμα 110 τ.μ., πολυτελές, νεόκτιστο και με απέραντη θέα. Πληροφορίες τηλ: 6945 063055

ΕΝΟΙΚΙΑΖΟΝΤΑΙ δύο νεόκτιστες πολυτελείς γκαρσονιέρες, πλήρως επιπλωμένες 45 και 47 τ.μ. Επίσης δύο διαμερίσματα νεόκτιστα πολυτελή 80 και 95 τ.μ. περιοχή Αραπάκι, Παρθενώπης 18. Τηλ. 6944209883.

ΕΝΟΙΚΙΑΖΟΝΤΑΙ Επίσης Δύο (2) Γκαρσονιέρες 43τ.μ. νεόκτιστες υπερπολυτελείς, πλήρως επιπλωμένες, με αυτόνομη θέρμανση 1ου και 2ου ορόφου στην περιοχή ΑΡΑΠΑΚΙ. Τηλ. κιν: 6944209883 κον Θόδωρο

ΕΝΟΙΚΙΑΖΟΝΤΑΙ Γκαρσονιέρες τέσσερις (4) με ανεξάρτητη είσοδο η κάθε μία, ισόγειες, χωρίς κοινόχρηστα, νεόκτιστες, πλήρως επιπλωμένες 33τ.μ. έως 43τ.μ. στην περιοχή ΑΡΑΠΑΚΙ, Παρθενόπης 18 και Απόλλωνος. Τηλ. κιν: 6944209883

ΕΝΟΙΚΙΑΖΕΤΑΙ 4άρι διαμέρισμα, στο Ροδίνι, και στην οδό Κων/πόλεως 34. Πληροφορίες στα τηλ. 2241-0-61689 & 22241-0-61000

ΕΝΟΙΚΙΑΖΕΤΑΙ 1ος όροφος 380 τ.μ. επί της Λεωφόρου Ρόδου - Λίνδου 232. Πληρ. Στα τηλέφωνα 22410-64458, 22410-24514

ΕΝΟΙΚΙΑΖΕΤΑΙ διαμέρισμα στον 1ο όροφο σε αρίστη κατάσταση. Δύο υπνοδωμάτια, σαλοτραπεζαρία, κουζίνα, τραπεζαρία, μπάνιο, επί της οδού Μητροπόλεως 83Θ. Τηλ. 22410 36072

ΕΝΟΙΚΙΑΖΕΤΑΙ τριάρι - διαμέρισμα επί της οδού Μητροπόλεως 83Θ. Τηλ. 36072 - 35713.

ΕΝΟΙΚΙΑΖΕΤΑΙ επιπλωμένο δυάρι διαμέρισμα όπισθεν ξενοδοχείου BELVENDERE περιοχή Ψαροπούλα. Πληροφορίες Τηλ. 22410-22050 ή 33441

Ενοικιάζεται studio πλήρως επιπλωμένο με air-condition και ηλιακό θερμοσίφωνο, ισόγειο με κήπο σε ήσυχη περιοχή με άνετο πάρκινγκ. **Τηλ. 6944231199**

ΕΝΟΙΚΙΑΖΕΤΑΙ διαμέρισμα 115τ.μ. ισόγειο-περιοχή Μόντε Σμίθ 3 υπνο/τια, κουζίνα-σαλόνι, μπάνιο, ηλιακό, θέρμανση μεγάλα μπαλκόνια, εντοιχ. κουζίνα-ηλεκτρικές συσκευές - τηλ. 38138, 6946469930.

ΕΝΟΙΚΙΑΖΕΤΑΙ διαμέρισμα 100τ.μ. στην περιοχή Ασγούρου κοντά στο 10 Δημοτικό Σχολείο. Τηλέφωνο 6944145073 κος Μανώλης.

ΕΝΟΙΚΙΑΖΟΝΤΑΙ επιπλωμένα ή μη ένα δωμάτιο και μια γκαρσονιέρα στο Β' όροφο πολυκατοικίας με μεγάλη βεράντα και εξαιρετική θέα στην οδό Αγ. Αναργύρων 20. **Πληροφορίες τηλ. 28710**

ΕΝΟΙΚΙΑΖΕΤΑΙ διαμέρισμα 80 τ.μ., 1ος όροφος, σε καινούργια οικοδομή στην Ιαλυσό επί των οδών Λεωφ. Ηρακλειδών, Δημοκρατίας μπροστά από το Γυμνάσιο -Λύκειο Ιαλυσού με όλες τις σύγχρονες ανέσεις: (Κλιματισμός, θέρμανση, χώρος στάθμευσης) κ.α. **Τηλ. 22410/93217.**

ΕΝΟΙΚΙΑΖΕΤΑΙ γραφείο 55 τ.μ. δύο κυρίων δωματίων, με χωλ και τουαλέτα στον α' όροφο του Μεγάρου «ΚΙΟΣΟΓΛΟΥ» και με πρόσοψη επί της Εθελ. Δωδεκανησίων. Κατάλληλο για δικηγορικό, Συμβολαιογραφικό, και συναφείς χρήσεις. Τηλέφωνο επικοινωνίας 6945 105247

ΕΝΟΙΚΙΑΖΕΤΑΙ διαμέρισμα 56 τ.μ. επί της οδού Ατταβύρου 10 - 3ος όροφος, πλήρως επιπλωμένο. **Στο σαλόνι** -air condition, τηλεόραση 28 ιντσών και τηλέφωνο. **Στην κρεβατοκάμαρα** - air condition, τηλεόραση. Περίοδος ενοικιάσεως: Από Απρίλιο έως και Δεκέμβριο 2005. Ενοίκιο 360 ευρώ. **Πληροφορίες τηλ.: 22410-34014 κ. Αγγελική**

ΕΝΟΙΚΙΑΖΕΤΑΙ κατάστημα 280 τ.μ. στην Ιαλυσό μεταξύ των οδών Λεωφ. Ηρακλειδών, Αγ. Ιωάννου και Δημοκρατίας με αύλειο χώρο 300τ.μ. με δύο W.C., κατάλληλο για επαγγελματική εκμετάλλευση μπροστά από το Γυμνάσιο και Λύκειο Ιαλυσού **Πληροφορίες τηλ.: 22410/93217**

ΕΝΟΙΚΙΑΖΕΤΑΙ κατάστημα πενήντα (50) τετραγωνικών μέτρων. Κοντά στα φανάρια της Λεωφόρου Καλλιθέας και στην αρχή του δρόμου προς Κοσκινού. Βρίσκεται ακριβώς απέναντι από τα ξενοδοχεία «Kalithea Sun» - «Kalithea Sky» δίπλα από το kafe - παιδότοπο «Playland». Για περισσότερες πληροφορίες στα τηλέφωνα: 2241032610 και 6979462529

ΕΝΟΙΚΙΑΖΟΝΤΑΙ 2 διαμερίσματα επί της οδού Μητροπόλεως 83Θ. Τηλ. 22410-36072. α) Δύο υπνοδωμάτια, σαλο-τραπεζαρία, κουζίνα, μπάνιο. β) Δύο υπνοδωμάτια, σαλόνι, κουζίνα, μπάνιο.

ΕΠΙ της Κοδριγκτώνος και Δρακίδου 22 ενοικιάζεται δίχωρη επιπλωμένη μονοκατοικία με δικό της Parking. Πληρ. τηλ. 22410 36385 και 22410 23814

ΕΝΟΙΚΙΑΖΕΤΑΙ διαμέρισμα β' ορόφου 85 τ.μ. επί της οδού Καρπάθου για επαγγελματική ή οικιακή χρήση. Πληροφορίες τηλέφωνο 22410 75504 και 6932208140

ΕΝΟΙΚΙΑΖΕΤΑΙ 3άρι διαμέρισμα επί της οδού Μητροπόλεως 83Θ. Τηλέφωνο 22410-36072 ή 35713

ΕΝΟΙΚΙΑΖΕΤΑΙ 60τ.μ. διαμέρισμα 2 υπνοδωματίων επιπλωμένο με τηλεόραση και air condition στην οδό Κέννεντυ στο ισόγειο με αυλή. Ενοίκιο 390 ευρώ. Επίσης στην παραλία Ελλη δωμάτια επιπλωμένα με ατομικό μπάνιο (θέα στη θάλασσα) ενοίκιο 220 ευρώ (όλα τα έξοδα πληρωμένα). **Πληροφορίες τηλ.: 2241020012**

ΕΝΟΙΚΙΑΖΕΤΑΙ διαμέρισμα 2 δωματίων, μεγάλο χωλ, κουζίνα, μπάνιο. Απέναντι στο Πανεπιστήμιο. Πληρ. τηλ. 22410 30759

ΕΝΟΙΚΙΑΖΟΝΤΑΙ δύο διαμερίσματα το ισόγειο είναι απίπλωτο και ο πρώτος όροφος επιπλωμένο. 80 τ.μ. το καθένα στα Κοσκινού. **Τηλ. 64536**

ΕΝΟΙΚΙΑΖΕΤΑΙ γκαρσονιέρα πολυτελείας 45 τ.μ. στο Ροδίνι, πλήρως εξοπλισμένη, με ολοκαίνουργια έπιπλα NEOSET, χωρίς κοινόχρηστα. Πληρ. τηλ. 6946685808

ΕΝΟΙΚΙΑΖΕΤΑΙ μικρό επιπλωμένο διαμέρισμα 2ου ορόφου σε οικοδομή εξαιρετικής κατασκευής στην ΙΞΙΑ. Πληρ. τηλ. 24 274 ώρες κατ/στος

ΕΝΟΙΚΙΑΖΟΝΤΑΙ διαμερίσματα 56τ.μ. 2 ατόμων και για συγκατοίκηση πλήρως εξοπλισμένα ηλεκτρονικές συσκ. έπιπλα-σκεύη-κλινοσκεπάσματα-κλιματισμό-ηλιακό θερμοσίφωνα, δορυφορική TV. Μόνο σε φοιτητές - εκπαιδευτικούς - στρατιωτικούς-αστυνομικούς -Δ.Υπαλλήλους. Τηλ. 697975619 - Παραδείσι

ΕΝΟΙΚΙΑΖΕΤΑΙ τριάρι διαμέρισμα στην περιοχή δασκάλων, νεόκτιστο και με θέα τη θάλασσα. Πληρ. τηλ. 2244047194, 6979079131

ΕΝΟΙΚΙΑΖΕΤΑΙ δίχωρη επιπλωμένη γκαρσονιέρα σε καινούρια πολυκατοικία στην οδό Καμείρου 43. Πληρ. τηλ. 6944170618-2241076504

ΕΝΟΙΚΙΑΖΕΤΑΙ στούντιο πλήρως εξοπλισμένο με κλιματισμό, ανεξάρτητο 230 ευρώ. Τηλ. 22410 39268, κιν. 6946 446523

ΜΕΓΑΛΗ ΕΥΚΑΙΡΙΑ ΓΙΑ ΕΜΠΟΡΟΥΣ ΚΑΤΕΨΥΓΜΕΝΩΝ ΚΑΙ ΝΩΠΩΝ ΕΙΔΩΝ ΔΙΑΤΡΟΦΗΣ

ΕΝΟΙΚΙΑΖΕΤΑΙ αποθήκη 180 τ.μ. με 4 ψυγεία κτιστά. Ενοίκιο 350 ευρώ το μήνα . Τηλ. 22410-75897

ΕΝΟΙΚΙΑΖΕΤΑΙ επιπλωμένη γκαρσονιέρα με 30 τ.μ. περίπου εσωτερικό χώρο (κουζίνα-υπνοδωμάτιο-λουτρό) και 30 τ.μ. αυλή στην Ιαλυσό (οδός Σύμης αρ.6) εξοπλισμένη επίσης με αυτόνομο ηλιακό θερμοσίφωνο, πλυντήριο, χωρίς κοινόχρηστα και νερό. Πληροφορίες στα τηλέφωνα 22410 75448 κιν. 6974474999

ΕΝΟΙΚΙΑΖΕΤΑΙ Επιπλωμένο δίχωρο διαμέρισμα στην οδό Κέννεντυ, πλήρως εξοπλισμένο με πολυκουζινάκι, τηλεόραση και air condition. Πληροφορίες: Τηλ.: 22410 20012

ΕΝΟΙΚΙΑΖΕΤΑΙ γραφείο επί της Αννης Μαρίας 81 (δίπλα από Alpha Τράπεζα) 90 τ.μ. Τηλ. 22410-33952, 6944317418

ΕΝΟΙΚΙΑΖΕΤΑΙ μονοκατοικία 220 τ.μ. σε κήπο 800 τ.μ. με ανεξάρτητους βοηθητικούς χώρους, θέρμανση air-condition, ηλιακό θερμοσίφωνο και με νυχτερινό τιμολόγιο επί της Λεωφόρου Ηρακλειδών (Ιαλυσού) 20. Πληρ. 35174 - 29284

ΕΝΟΙΚΙΑΖΕΤΑΙ διαμέρισμα 2 δωματίων, μεγάλο χωλ, κουζίνα, μπάνιο, επιπλωμένο, απέναντι στο Πανεπιστήμιο Αιγαίου. Πληρ. τηλ.30759

ΕΝΟΙΚΙΑΖΕΤΑΙ υπαίθριος χώρος 1.000 τ.μ. με πρόσοψη 6 μέτρα επί της Λεωφ. Ρόδου - Λίνδου στο 7ο χιλ. Πληροφορίες τηλ. 22410 23716 ώρα μετά τις 6 μ.μ.

ΕΝΟΙΚΙΑΖΕΤΑΙ διαμέρισμα επί της 28ης Οκτωβρίου 53 πλήρως επιπλωμένο σαλόνι, τραπεζαρία, κουζίνα με 1 υπνοδωμάτιο και μπάνιο από τον Ιανουάριο. Δεκτές μόνο φοιτήτριες Πληρ. τηλ.: 36385

ΕΝΟΙΚΙΑΖΟΝΤΑΙ στην περιοχή Ιξιά-Τρεις μέσα σε μεγάλο κήπο και ήσυχο περιβάλλον 1) πολυτελές τριάρι 2) πλήρως επιπλωμένη γκαρσονιέρα. Διαθέτουν: θέρμανση, τηλέφωνο, ηλιακό και ηλεκτρικό θερμοσίφωνο, αερόθερμο μπάνιου, ανεμιστήρα οροφής, μεγάλες βεράντες και πάρκινγκ. Πληρ. τηλ. 22410 92714

ΕΝΟΙΚΙΑΖΕΤΑΙ διαμέρισμα επί της Μιχ. Πετρίδη με δύο υπνωδομάτια, σαλόνι, κουζίνα, wc. Τηλ. 6972 764614 - 6973753556

ΕΝΟΙΚΙΑΖΕΤΑΙ οροφοδιαμέρισμα 120 μέτρων με 3 υπνοδωμάτια - τζάκι - φουλ air condition - εντοιχισμένη κουζίνα με συσκευές στο Μόντε Σμίθ. Ενοίκιο 600 ευρώ. Πληροφορίες 22410 63234

ΕΝΟΙΚΙΑΖΕΤΑΙ

Ενοικιάζεται γραφείο, με δύο κύριους χώρους με μπαλκόνι, σε πολύ καλή κατάσταση, στον τρίτο όροφο του μεγάρου Κιοσόγλου, επί της οδού Εθελοντών Δωδεκανησίων, αριθμός 29. **Πληροφορίες στο 6944790272**

ΕΝΟΙΚΙΑΖΟΝΤΑΙ δίχωρες γκαρσονιέρες με πλήρη εξοπλισμό, κλιματισμό, μεγάλες βεράντες και άνετο πάρκινγκ στο 5ο χιλιόμετρο της λεωφόρου Καλλιθέας, χωρίς κοινόχρηστα. Πληροφορίες τηλ. 22410-67014, 22410-66800 και 6946790515.

ΠΩΛΕΙΤΑΙ NISSAN ALMERA CHALLENGE μαύρο, mod. 2002, σε άριστη κατάσταση. Δεκτός κάθε έλεγχος. Τιμή 10.000 ευρώ. **Τηλ. 6945934037 (ώρες 10:00-14:00)**

ΠΩΛΕΙΤΑΙ μηχανή TDM YAMAHA 850 cc μοντέλο 2000 β' εξάμηνο σε άριστη κατάσταση. Φυλάσεται σε γκαράζ. Δεκτός κάθε έλεγχος. Πληρ. τηλ. 6947825286

ΠΩΛΕΙΤΑΙ αυτοκίνητο μάρκας SEAT GREDOS GLX MODEL 89 Πληρ. τηλ: 6942780037

ΠΩΛΕΙΤΑΙ FORD KA, Μοντέλο του 2002, 1300cc, 23.000 χλμ., ατρακάριστο, κόκκινο χρώμα, με A/C, κεντρικό κλείδωμα, ηλεκτρικά παράθυρα, σε αρίστη κατάσταση. Πληρ. τηλ. 6932.317378 Απογευματινές ώρες κα. Νατάσα

ΠΩΛΕΙΤΑΙ
Tiger (Triumph) 900
μαύρο '97 μοντέλο,
σε πολύ καλή κατάσταση,
φυλασσόμενο σε γκαράζ,
με μπαγκαζιέρα
και καινούργια
ελαστικά σε καλή τιμή.
Πληρ. Τηλ. 6942437185

ΠΩΛΕΙΤΑΙ αυτοκίνητο μάρκας ALFA ROMEO 164 SUPER χρώματος μαύρο 2υυ0 cc V6 TURBO 220PS με 92.000 ΚΜ σε άριστη κατάσταση FULL EXTRA. Τιμή 12.000 ευρώ και με χρηματοδότηση Τηλ.: 6947905605

ΠΩΛΕΙΤΑΙ HARLEY DAVIDSON 883 sporting χρώμα μπορντώ σε τιμή ευκαιρίας. Τηλ. 6932964250

ΠΩΛΕΙΤΑΙ I.X. DAIHATSU CUORE του 1987 σε καλή μηχανική κατάσταση. Τιμή 400 ευρώ. Πληρ. τηλ. 6947827019

ΖΗΤΟΥΝ ΠΡΟΣΩΠΙΚΟ

ΖΗΤΟΥΝΤΑΙ οδηγοί με δίπλωμα Γ' κατηγορίας και εργάτες. Τηλ. 22410 60345

ΖΗΤΕΙΤΑΙ υπάλληλος για τουριστικό κατάστημα. Τηλ. 6976 321287 & 6942 851737

ΖΗΤΟΥΝΤΑΙ σερβιτόροι να εργασθούν σε καφετέρια στο εμπορικό κέντρο. Τηλ. 22410-86093 και 6977079447

Η ΚΑΡΑΚΙΤΣΟΣ SECURITY ζητά προσωπικό. Πληροφ. από 10 έως 13 στα τηλ. 22410 62233 και 22410 63322

ΑΠΟ ΤΑΖΜΑΧΑΛ, ζητείται προσωπικό όλων των ειδικοτήτων (κηπουρός, καθαρίστριες, βοηθοί, εργάτες). Τηλ. 22410-29220 και 6942 981095.

ΖΗΤΕΙΤΑΙ διανομέας για την ψησταριά Σούπερ Σεραφίνο από τις 6 έως 12μ.μ. με δίπλωμα για μηχανάκι. Τηλ. 22410-21137

ΖΗΤΟΥΝΤΑΙ πεπειραμένοι σερβιτόρου/ες για εστιατόριο a la carte. **Τηλέφωνο επικοινωνίας: 22410-39083, 09:00 -20:00**

ΖΗΤΕΙΤΑΙ πωλήτρια έως 25 ετών, εμφανίσιμη, με γνώσεις αγγλικής ή γερμανικής για να εργασθεί σε κατάστημα ανδρικών ενδυμάτων. Ωράριο καταστημάτων. Τηλ. 22410-70402

ΖΗΤΕΙΤΑΙ πωλήτρια ευπαρουσίαστη από 20 έως 30 ετών που να γνωρίζει την αγγλική γλώσσα, απόφοιτη λυκείου για το κατάστημα Κεσίογλου στην οδό Καναδά 15 **Πληροφορίες στα τηλ. 22410-22875 ή 24238**

ΖΗΤΕΙΤΑΙ πωλήτρια ευπαρουσίαστη που να γνωρίζει την αγγλική γλώσσα, απόφοιτη λυκείου για το κατάστημα Κεσίογλου στην οδό Καναδά 15. **Πληροφορίες στα τηλ. 22410-22875 ή 24238. Διευθ. Καναδά 15 και Εθελοντών Δωδεκανησίων 31.**

ΔΙΑΦΗΜΙΣΤΙΚΗ εταιρεία ζητά συνεργάτες για δεκαπενθήμερο πρόγραμμα προώθησης και πωλήσεων γνωστών υπηρεσιών στη Ρόδο. Ευκαιρία μονιμοποίησης της συνεργασίας για τους φιλόδοξους. Τηλεφωνήστε στο 6944 277739 και 6947 193414 για περισσότερες πληροφορίες

ΑΠΟ εμπορικό κατάστημα της Ρόδου ζητείται πωλήτρια με γνώσεις διακόσμησης και αρχιτεκτονικής εσωτερικού χώρου. Αποστολή Βιογραφικών με επισυναπτόμενη φωτογραφία: Λεμεσού 20-22 Ρόδος Πληροφορίες: 22410-39083 9:00 - 20:00

ΖΗΤΕΙΤΑΙ Υπάλληλος για κατάστημα, να οδηγεί μηχανάκι, ηλικίας περίπου 16-18 ετών. Τηλ. 22410 32225

ΖΗΤΕΙΤΑΙ Από τεχνική - κατασκευαστική εταιρεία ζητείται νέα, απόφοιτος πολυτεχνικής σχολής ή σχολής ΤΕΙ με γνώσεις υπολογιστή και εξειδίκευση στο αρχιτεκτονικό σχέδιο. Παρακαλώ αποστείλετε βιογραφικό στην ηλεκτρονική διεύθυνση: info@paraskco.com.

ΑΥΤΟΚΙΝΗΤΑ

ΠΩΛΕΙΤΑΙ μοτοσυκλέτα μάρκας YAMAHA ZT 600, μοντέλο 2003, για 4.000 ευρώ, με λίγα χιλιόμετρα. Πληρ. Τηλ. 6972324351

ΠΩΛΕΙΤΑΙ ολοκαίνουργη VESPA 150cc με 1800 χιλ. με την εγγύηση. Χρώματος μαύρο. Τηλ. 6932090167 κ. Δημήτρης.

ΠΩΛΕΙΤΑΙ SEAT IBIZA mod. '97, σε καλή κατάσταση. Δεκτός κάθε έλεγχος. **Τηλ. 6944256426 (ώρες 10:00-14:00)**

ΕΝΟΙΚΙΑΖΟΝΤΑΙ ΔΙΑΜΕΡΙΣΜΑΤΑ

Ενοικιάζονται πολυτελή επιπλωμένα
διαμερίσματα των 55 τ.μ. πάροδος Αμερικής
με όλο τον απαραίτητο εξοπλισμό.
Πληροφορίες: Τηλ. 22410-85502 κ. Φανιουδάκη

ΕΝΟΙΚΙΑΖΟΝΤΑΙ

Ενοικιάζονται στο μαγευτικό **Χαράκι**
γκαρσονιέρες καθ' όλη τη διάρκεια του έτους.
Πληρ. τηλ.. 2244051021-51628,
Κυρία Ανθή

ΕΝΟΙΚΙΑΖΟΝΤΑΙ ΔΙΑΜΕΡΙΣΜΑΤΑ

ΕΝΟΙΚΙΑΖΟΝΤΑΙ διαμερίσματα 75 τ.μ. (2 δωμάτια και σαλόνι) σε άριστη κατάσταση, στο κέντρο της Ιαλυσού. Πληροφορίες τηλ: 22410-77898 κ. Πιρπιρής

Η ΕΤΑΙΡΕΙΑ NETECH ΕΠΕ επιθυμεί να προσλάβει τεχνικό Η/Υ και δικτύων με προϋπηρεσία. Για περισσότερες πληροφορίες καθημερινά από 9-2 και 5-8 στο τηλ. 22410 77440. Για αποστολή βιογραφικού σημειώματος στο φαξ: 22410 77439 ή μέσω email. info@netech.gr

ΖΗΤΟΥΝΤΑΙ οδηγοί με δίπλωμα 3ης κατηγορίας Τηλ. επικοινωνίας 22410-60345

ΖΗΤΕΙΤΑΙ από εστιατόριο στην Παλιά Πόλη μάγειρας. Σπαστό ωράριο. Πληροφορίες κ. Κώστα τηλ. 6948 587301

Μάγειρας, βοηθός μαγείρου, λαντζιέρα, αποθηκάριος, σερβιτόρος - βοηθός σερβιτόρου, πιτσαδόρος, ψήστης, βοηθός λογιστού, ταμίας. Τηλ: 22410 22282. Κος Βαγγέλης: 6948587305, Κος Κώστας 6948587300

ΖΗΤΕΙΤΑΙ πωλήτρια ηλικίας έως 25 ετών με γνώσεις ξένων γλωσσών για μόνιμη απασχόληση σε γνωστό κατάστημα εμπορίας ρούχων. Πληρ. τηλ. 222410 70402

ΣΟΒΑΤΖΗΣ υπήκοος Ρουμανίας αναζητεί πρωινή εργασία. Τηλ. 6976385621

ΖΗΤΟΥΝΤΑΙ άτομα για να εργασθούν σε γραφείο ενοικιάσεως αυτ/των με γνώση της γερμανικής ή αγγλικής. Πληρ. τηλ. 22410 51171, 6936656816.

ΑΜΕΣΑ ζητούνται για κάλυψη θέσεων άτομα για δουλειά από το σπίτι τους. Όχι κατασκευές, όχι τηλεμάρκετιγκ-πλασιέ. Εισόδημα τουλάχιστον 600 ευρώ-3.000 ευρώ μηνιαία. Πληροφορίες: 2310/516-226

ΚΥΡΙΟΣ ζητά απογευματινή απασχόληση σαν επιβλέπων παντού και για όλα στη Ρόδο. Τηλ. 6978328948

ΖΗΤΕΙΤΑΙ πωλήτρια για κατάστημα ρούχων στην Παλιά Πόλη Τηλ. 6937 818177 κ. Κώστα

ΖΗΤΕΙΤΑΙ μάγειρας και βοηθός μαγείρου πεπειραμένοι για εστιατόριο στην Λίνδο. Τηλ. 6977 444683

ΖΗΤΕΙΤΑΙ υπάλληλος για δωδεκάμηνη απασχόληση από πρακτορείο ταξιδίων Απαιτούμενα προσόντα: απόφοιτοι τουριστικής σχολής, ξένες γλώσσες, γνώση Η/Υ. Ηλικία ως 25 ετών Ανάλογη προϋπηρεσία θα ληφθεί υπ' όψιν. Αποστολή βιογραφικών στην ταχ. θυρίδα 451

ΨΑΧΝΕΤΕ ΓΙΑ ΕΡΓΑΣΙΑ; Από ταχύτατα αναπτυσσόμενη εταιρεία ζητούνται άτομα για την στελέχωση ηγετικών θέσεων. Από 700-2.800 ευρώ μηνιαίως. Για πληροφορίες καλέστε στο τηλ. κέντρο 2271081063

ΖΗΤΟΥΝΤΑΙ άτομα για δουλειά από το χώρο τους. Εκπληκτική συνεργασία! Κέρδη τουλάχιστον 3.000 ευρώ/μηνιαία. Τηλ. 2310 516281.

ΔΙΑΦΟΡΑ

ΠΩΛΕΙΤΑΙ ΦΩΤΙΖΟΜΕΝΗ ΕΠΙΓΡΑΦΗ ΔΙΠΛΗΣ ΟΨΕΩΣ 1μΧ1μ με βάση και χρονοδιακόπτη σε τιμή ευκαιρίας τηλ. 38138-6946469930

ΠΩΛΕΙΤΑΙ μπαρ (ημικυκλικό) 1,50 μ. 400 ευρώ. Τηλ. 6973 394166

ΠΩΛΕΙΤΑΙ σκάφος μηχανοκίνητο BAVARIA 330/2001 με πολλά extra. **Πληροφ. τηλ. 6937307822**

ΠΩΛΕΙΤΑΙ σύνθετο σύνθεση λόγω λάθους διαστάσεων. Πληρ. τηλ. 2241030230 ώρες από 2.30 μέχρι 4.30 και μετά τις 9.00

ΠΩΛΟΥΝΤΑΙ: διαμέρισμα 50 τ.μ. τελειωμένο σε πολύ καλή τιμή, στο Ροδίνι. Αμάξι R 19 και επίπλωση κομμωτηρίου σε τιμή ευκαιρίας. Πληρ. τηλ. 2241039519 ώρες καταστημάτων.

ΚΕΝΤΡΟ ΛΟΓΟΘΕΡΑΠΕΙΑΣ
Αποκατάσταση άρθρωσης, φωνολογίας και γλωσσικών δεξιοτήτων
ΠΑΠΑΧΡΙΣΤΟΔΟΥΛΟΥ ΑΣΤΕΡΟΠΗ
ΛΟΓΟΠΕΔΙΚΟΣ
Κων. Παλαιολόγου 6, τηλ. 22410 39756, Κιν. 6944 719958

ΠΩΛΟΥΝΤΑΙ α) μεταχειρισμένος καναπές - κρεβάτι που γίνεται και διπλό με τα στρώματά τους β) ντουλάπα δίφυλλη και γ) Η/Υ με εκτυπωτή και σαρωτή (SCANNER). Τιμή ευκαιρίας. Πληροφορίες κινητό 6942 090720 και 22410 74762.

ΞΕΠΟΥΛΗΜΑ ΛΟΓΩ ΚΛΕΙΣΙΜΑΤΟΣ
Νυφικά από 90 ευρώ - Λαμπάδες κ.τ.λ. στο 1/3 του κόστους, Βαπτιστικά (κουστουμάκια - φορέματα) από 50 ευρώ, καινούργια διάφορα παιδικά ρούχα σε τιμές ξεπουλήματος. ΠΡΟΛΑΒΕΤΕ!!
ΠΛΗΡΟΦΟΡΙΕΣ στα ΤΗΛ.: 22410 92783
Κιν.: 6974301200

BILLARD - ΜΠΙΛΙΑΡΔΑ

ΠΩΛΟΥΝΤΑΙ Μπιλιάρδα ελαφρώς μεταχειρισμένα σε άριστη κατάσταση, με κέρματα - μάρκες - χωρίς, σε πολύ καλές τιμές. Servis Μπιλιάρδων. Τηλ.: 6936179040, 6936179033

ΠΩΛΟΥΝΤΑΙ σε καλή κατάσταση ΑΠΟ ΞΕΝΟΔΟΧΕΙΟ **1)** Επιπλα Δωματίου, **2)** Φωτιστικά, **3)** Καθιστικά εστιατορίου/Μπάρ, **4)** Μηχανή καφέ Εσπρέσσο/Φίλτρο, **5)** Καρέκλες/τραπέζια εξωτερικού χώρου, **6)** Ντέξιον για αποθηκευτικούς χώρους,. Τιμές εξαιρετικά χαμηλές. Πληρ. πρωινές ώρες (22410) 30607 - 34636

ΠΩΛΟΥΝΤΑΙ φούρνος και εστίες (κουζίνα) 450 Ευρώ και μπουφές με καθρέφτη χειροποίητος 450 Ευρώ όλα σε άριστη κατάσταση 1 έτους τηλ. 6944/386069

ΛΟΓΟΘΕΡΑΠΕΥΤΡΙΑ Α.ΤΕΙ
Αναλαμβάνει παιδιά προσχολικής ηλικίας με προβλήματα λόγου - άρθρωσης καθώς και δίγλωσσα παιδιά σε κατ' οίκον μαθήματα. Τηλέφωνο 6932 920345

ΠΡΟΣΟΧΗ ΜΕΓΑΛΗ ΕΥΚΑΙΡΙΑ ΓΙΑ ΑΡΤΟΠΟΙΟΥΣ ΚΑΙ ΖΑΧΑΡΟΠΛΑΣΤΕΣ

ΠΩΛΟΥΝΤΑΙ: 1) Μηχανή τυρόπιτας και μπουγάτσας αυτόματη **2)** Πάγκος εργασίας 3 μέτρα ηλεκτρικός **3)** Ζυμωτήριο 2 ταχυτήτων από 5 kg έως 120 kg αλεύρι Όλα μαζί 1.800 ευρώ. Πληρ. τηλ. 22410 75897

ΠΡΟΣΦΕΡΩ μασάζ στον χώρο μου και στον χώρο σας. Ολγα. Τηλ. 6972902821

ΨΗΦΙΑΚΗ φωτογραφική μηχανή CANON ελάχιστα μεταχειρισμένη, με το κουτί και όλο τον εξοπλισμό της, 9 x zoom, usb, λήψη video, σύνδεση με τηλεόραση, δυνατότητα manual focus, αργές ταχύτητες, 9shooting modes, περιλαμβάνεται κάρτα μνήμης. Τιμή 150 ευρώ. Τηλ. 6947-401508 κος. Γιώργος

ΠΩΛΕΙΤΑΙ: Μονάδα με γκαστρωμένες αγελάδες και με γάλα μαζί, 30 τόνους ποσόστωση, 6 δικαιώματα για αγελάδες. Τηλ. 75739 μετά τις 5.00μ.μ.

ΠΩΛΟΥΝΤΑΙ: Στρώματα νερού, στρώματα ηλεκτρομασάζ, συντριβάνια, διακοσμητικοί καταρράκτες, συσκευές παθητικής γυμναστικής, μικροπισίνες, υδρομασάζ, μικροκαμπίνες χαμάμ. Τηλ. 6932164962

ΑΝΑΖΗΤΩ στη Ρόδο επαγγελματία συνεργάτη για την προώθηση, διάθεση του CD Πανοράματος Ρόδου (Panoround Rodos)! Παρακαλώ όπως επικοινωνήσετε μαζί μου (στα Αγγλικά ή Γερμανικά) στην ηλεκτρονική διεύθυνση: sales@panoround.com.

ΠΩΛΗΣΗ ΕΞΟΠΛΙΣΜΟΥ

ΠΩΛΕΙΤΑΙ εξοπλισμός για κατάστημα, ράφια & ξύλινες πλάτες τηλ.: 6932352603.

ΚΥΡΙΑ ζητά εργασία, σιδέρωμα ή μπέιμπι σίτερ. Τηλ. 6997 223321 Δανάη

ΑΓΟΡΑΖΟΝΤΑΙ ευροπαλέτες σε καλή κατάσταση. Περισυλλογή δική μας. 6ο χλμ. Λεωφ. Ρόδου - Καλλιθέας Τηλ.: 22410 60345

ΕΜΠΕΙΡΟΤΕΧΝΗΣ ελαιοχρωματιστής αναλαμβάνει παντός είδους ελαιοχρωματισμούς. Τηλ: 6946204157

Άλλαξε τη ζωή σου τώρα! Με 2-4 ώρες/ημέρα κέρδισε από 1.000 - 3.000 ευρώ/μήνα και ξεκίνα να κάνεις τα όνειρά σου πραγματικότητα! Τηλ. 2310 516 226

ΠΩΛΕΙΤΑΙ: Επαγγελματική φούσκα (2.10) μοτέρ 1,5. Αχρησιμοποίητα σε τιμή ευκαιρίας. Τηλ. 22410 -39268 και 6994217168

ΠΩΛΕΙΤΑΙ ένα κινητό τηλέφωνο PANASONIC GD 87 σε πολή καλή κατάσταση μαζί με φορτιστή, φορτιστή αυτοκινήτου, καλώδιο USB για σύνδεση με ηλεκτρονικό υπολογιστή και δύο αυθεντικά παιχνίδια PS 2 (DRC 2, Silenthill 2) Τιμή 200 ευρώ. Πληρ. τηλ. 6937268749.

ΠΩΛΕΙΤΑΙ κρεβάτι (κουκέτα) ενσωματωμένη με ντουλάπα, γραφείο 450 ευρώ

ΠΩΛΕΙΤΑΙ ηλεκτρικό επαγγελματικό grill αχρησιμοποίητο, πόγω έλλειψης χώρου. Πληροφορίες στο: 2241039275 - 6936761262

YOGA
Για το μυαλό, το Σώμα και το πνεύμα
Ολες οι ηλικίες και οι σωματότυποι είναι ευπρόσδεκτοι. Η γιόγκα δεν είναι ανταγωνιστική. Σε διδάσκει πως ν' ανταποκρίνεσαι στις ανάγκες του σώματός σου. Τιμή μαθήματος 5 ευρώ. Μηνιαία πληρωμή δεκτή. Τηλ.: 6946984511

ΠΩΛΗΣΕΙΣ ΑΚΙΝΗΤΩΝ

ΠΩΛΕΙΤΑΙ αποθήκη υπόγεια 347 τ.μ. εντός Ρόδου με μπάνιο, ρεύμα τριφασικό, πλακάκι λευκό. Κατάλληλη και για κατοικία. Σε τιμή ευκαιρίας για λόγους υγείας. Αποκλείονται μεσίτες. **210-2835963-6946559539-6933863184.**

ΠΩΛΕΙΤΑΙ ΔΙΑΜΕΡΙΣΜΑ
ΠΩΛΕΙΤΑΙ
οροφοδιαμέρισμα 110 τ.μ. στο Ανω Ροδίνι, νεοκτιστο με απέραντη θέα. Πληροφορίες τηλ. 6937 484890

ΠΩΛΕΙΤΑΙ διαμέρισμα εντός Ρόδου 130 τ.μ. Τηλ. 6934 903272 και 6946 559539

ΠΩΛΕΙΤΑΙ οικόπεδο στα Κρητικά 3.000 τ.μ. οικοδομήσιμο. Τηλ. 6936271471.

ΠΩΛΕΙΤΑΙ οπωροπαντοπωλείο. Θεμιστοκλέους Σοφούλη δίπλα από τον ΟΑΕΔ. Πληρ. τηλ. 2241076325

ΠΩΛΕΙΤΑΙ fast food στην περιοχή Κολυμπίων, πλήρως εξοπλισμένο. Πληρ. τηλ. 2410 56038

ΠΩΛΕΙΤΑΙ: Ισόγειο Κατάστημα αποτελούμενο από έναν ενιαίο χώρο επιφάνειας 9 τ.μ. που βρίσκεται επί της οδού Ευριπίδου στην Παλιά Πόλη της Ρόδου. Πληροφορίες: 694 66 58 57 6 ΡΟΔΟΣ

ΠΩΛΕΙΤΑΙ μία αποθήκη 130 τ.μ. εντός Ρόδου κατάλληλη για πολλές χρήσεις. Τηλ. 6934 903272 και 6946 559539

ΠΩΛΕΙΤΑΙ αργυροχρυσοχοείο στο κέντρο της πόλης με ή χωρίς εμπόρευμα έτοιμο προς λειτουργία. Τηλ: 6936915551

ΠΩΛΗΣΗ ΕΠΙΧΕΙΡΗΣΗΣ
Πωλείται επιχείρηση παιδικών ενδυμάτων σε πολύ καλή τιμή, χαμηλό ενοίκιο και εξασφαλισμένη πελατεία. Τηλ. 6932352603

ΠΩΛΕΙΤΑΙ ισόγειο διαμέρισμα καθαρό 81 τ.μ. καινούργιο, ακατοίκητο επί της οδού 28ης Οκτωβρίου 26. Τηλ. 91141 και 6972826627

ΠΩΛΟΥΝΤΑΙ 2 διαμερίσματα στη Λάρδο 105 τ.μ. έκαστο στην τιμή 352.164 ευρώ και τα δύο μαζί, πολυτελούς κατασκευής. Τηλ. 6938644166

ΠΩΛΕΙΤΑΙ αποθήκη 170 τ.μ. εντός πόλεως Ρόδου κατάλληλη και για κατοικία. Ανταλλάσσεται και με ακίνητο στην Αττική. Πληρ. Τηλ. 6946 559539-210.2835963

Πωλείται Βιοτεχνικός χώρος 560m2. Ισόγειο μαζί με οικία στον 1ο όροφο 230m2 επί της λεωφ. Ρόδου - Λίνδου (Ρόδος - Φαληράκι) με δυνατότητα επέκτασης στα 2000m2. Πληροφορίες τηλ. 22410-65711. Ωρες από 9:00 - έως 15:00

ΠΩΛΕΙΤΑΙ στον Πειραιά στην περιοχή Καλλίπολη δίπλα στη θάλασσα τριάρι εικοσαετίας 2ου ορόφου σε άριστη κατάσταση φρεσκοβαμμένο τιμή 116.000 Ευρώ τηλ. 210-2530132 - 6948519610

ΚΑΡΑΚΟΝΕΡΟ Διαμερίσματα λουξ κατασκευής απεριόριστη θέα (ισόγειο 111 Μ2 Α' Όροφος 111 Μ2, Α' όροφος 96 Μ2 x 550 τ.μ. Δρχ. Β' όροφος 90 Μ2), Ακίνητα νέας χιλιετίας κα MITTON 22410 22142 κιν. 6945 668060

ΠΩΛΕΙΤΑΙ μάντρα στη Μαλώνα με 150 κατοίκες και 100 δικαιώματα. Πληρ. τηλ. 22440 51698.

ΠΩΛΕΙΤΑΙ σπίτι στην Παλιά Πόλη με αυλή. Τηλ. 6936271471.

ΠΩΛΕΙΤΑΙ χωράφι στον Αρχάγγελο στη θέση «Μαλά» επιφανείας 1.100 τετρ. μέτρων. Πληρ. τηλ. 2244051266

ΖΗΤΟΥΝΤΑΙ
Αμεσα από Διεθνή Εταιρεία που επεκτείνεται και στα Δωδεκάνησα ζητούνται άτομα. Δυνατότητα εργασίας από το χώρο σας.
Μερική απασχόληση 600-1.500 ευρώ.
Πλήρης από 2.000 ευρώ.
Συν μπόνους. Internet επιθυμητό.
Τηλ. 210 – 5623480, 6945 320735

ΠΩΛΕΙΤΑΙ ΝΕΟΔΜΗΤΗ ΟΙΚΟΔΟΜΗ
Πωλείται: **α)** Νεόδμητη οικοδομή στα Στεγνά Αρχαγγέλου με ακάλυπτο οικόπεδο και **β)** Διώροφη οικοδομή στην Αρχάγγελο. Πληροφορίες: τηλ. 22410 96114

ΠΩΛΕΙΤΑΙ διαμέρισμα στην Ιαλυσό 3 δωματίων δευτέρου ορόφου, δάνεια δεκτά και ευκολίες πληρωμής. Τηλ. 6948209098, 6932613242

ΠΩΛΕΙΤΑΙ διαμέρισμα τριάρι με ηλιακό και τζάκι και τον αέρα δικό του στην Ανάληψη. **Τηλ. 6972228836**

ΠΩΛΕΙΤΑΙ οικόπεδο εξ' αδιαιρέτου κατάλληλο για επένδυση 400 μέτρα στο 2ο χλμ. Ρόδου - Λίνδου. Πληροφορίες τηλ. 6972764614 και 6973753556

ΜΑΘΗΜΑΤΑ

ΚΑΘΗΓΗΤΡΙΑ ΓΕΡΜΑΝΙΚΗΣ ΦΙΛΟΛΟΓΙΑΣ πτυχιούχος Αριστοτελείου Πανεπιστημίου Θεσσαλονίκης. Παραδίδει μαθήματα όλων των επιπέδων. Πληρ. Τηλ. 2241036745, Κιν. 6978019323

ΜΑΘΗΜΑΤΑ Αγγλικών, Πληροφορικής (Βασ. Εννοιες, Χρήση Υπολογιστή κ.λ.π.) & Εμπ. Εφαρμογών (Singular Eurofasma, Manager, ΚΕΦΑΛΑΙΟ κ.λ.π.) παραδίδονται από πτυχιούχο Λογιστή Τ.Ε., κάτοχο Michigan P.C.E., με μεγάλη εκπαιδευτική πείρα. Ιδαίτερα ή ολιγομελή τμήματα, υπεύθυνη προετοιμασία για εξετάσεις. Τιμές προσιτές. Πληροφορίες Τηλ. - Fax: 22410-31560, 66304, 6946283008, 6972419715, 6936277851 Ηλ. Ταχ. (e-mail): Dnetwork@SoftHome.net

ΠΑΡΑΔΙΔΟΝΤΑΙ μαθήματα Πληροφορικής & Αγγλικών με χρήση πολυμέσων όλων των επιπέδων από έμπειρο καθηγητή πτυχιούχο Michigan Proficiency σε τμήματα ή μεμονωμένα. Επίσης γίνονται μεταφράσεις & δακτυλογραφήσεις κάθε τύπου κειμένου. Τιμές προσιτές. Πληρ. 22410 66304, 31560, 6946 283008, 6972419715, 6936277851. Ηλ. Ταχ. (e-mail) : emmanoue@otenet.gr

ΜΑΘΕΤΕ ΡΩΣΙΚΑ! Παραδίδονται μαθήματα Ρωσικής γλώσσας από μέλος του Συλλόγου Καθηγητών Ρωσικής Φιλολογίας, με χρήση νέας αποτελεσματικής μεθοδολογίας. Πληροφορίες: Τηλ. 6978195931.

ΠΛΗΡΟΦΟΡΙΚΗΣ παραδίδονται ιδιαίτερα μαθήματα από πτυχιούχο Πανεπιστημίου Αγγλίας για μαθητές Γυμνασίου και Λυκείου καθώς και για επαγγελματίες για την εκμάθηση MICROSOFT OFFICE και ADOBE PHOTOSHOP Πληροφορίες: Τηλ. 6976 423364

ΠΑΡΑΔΙΔΟΝΤΑΙ μαθήματα Εμπ. Εφαρμογών (Singular Manager, Eurofasma, Unisoft Εσοδα-Εξοδα, ΚΕΠΥΟ, ΚΕΦΑΛΑΙΟ, κ.λ.π., Πληροφορικής & Αγγλικών με χρήση πολυμέσων όλων των επιπέδων από έμπειρο Λογιστή Τ.Ε. - καθηγητή πτυχιούχο Michigan Proficiensy σε τμήματα ή μεμονωμένα. Επίσης γίνονται μεταφράσεις & δακτυλογραφήσεις κάθε τύπου κειμένου. Τιμές προσιτές. Πληρ.: 22410-66304, 31560, 6946283008, 6972419715, 6936277851. Ηλ. ταχ. (e-mail): Dnetwork@SoftHome.net

ΑΓΓΛΙΚΑ

ΚΑΘΗΓΗΤΡΙΑ ΑΓΓΛΙΚΩΝ με BACHELOR του πανε/μίου Τέξας της Αμερικής παραδίδει ιδιαίτερα μαθήματα κατ' οίκον ή και στο χώρο σας. Σε σας, που ασχολείστε με τουριστικά επαγγέλματα και θέλετε να αξιοποιήσετε τους χειμερινούς μήνες ώστε να είστε άριστα καταρτισμένοι με το άνοιγμα της σεζόν. Ειδικές προσφορές σε μικρούς μαθητές. Τιμή έκπληξη στα αδέλφια. Πληρ. τηλ. 2241038350

ΚΑΘΗΓΗΤΗΣ ΓΕΡΜΑΝΙΚΩΝ παραδίδει μαθήματα κατ' οίκον. Εντατικά μαθήματα για αυτούς που ασχολούνται με τον τουρισμό. Πληρ. τηλ. 2241091163 κ. Λαζαρίδης, ώρες 7-9μ.μ.

ΟΙΚΟΔΟΜΙΚΕΣ ΕΠΙΧΕΙΡΗΣΕΙΣ ΔΙΑΚΟΓΕΩΡΓΙΟΥ ΚΑΛΛΙΣΤΟΣ

ΕΘΝ. ΑΝΤΙΣΤΑΣΕΩΣ 11 (πρώην Αννης Μαρίας)

ΠΩΛΗΣΕΙΣ ΔΙΑΜΕΡΙΣΜΑΤΩΝ ΚΑΤΑΣΤΗΜΑΤΑ -ΑΠΟΘΗΚΕΣ ΑΝΤΑΛΛΑΓΕΣ ΑΚΙΝΗΤΩΝ - ΑΓΟΡΕΣ ΟΙΚΟΠΕΔΩΝ ΑΝΑΛΑΜΒΑΝΟΥΜΕ ΑΝΤΙΠΑΡΟΧΕΣ

Πωλούνται διαμερίσματα λουξ κατασκευής με απεριόριστη θέα. Τα διαμερίσματα διαθέτουν θωρακισμένες πόρτες - εντοιχισμένες κουζίνες - ντουλάπες - εντοιχισμένο νιπτήρα με ντουλάπι - κεντρική θέρμανση αυτόνομη - ανοιγόμενα ανακλινόμενα κουφώματα με διπλά τζάμια - σίτες - ρολά - υδραυλικό ασανσέρ - τριφασικό ρεύμα.

Ολοι οι χώροι σπατουλαριστοί - εσωτερικές πόρτες M.D.F. με σχέδιο.

ΓΡΑΦΕΙΑ ΙΑΤΡΕΙΑ
1) Επί της οδού Μεγ. Κων/νου - Κων/νου Παλαιολόγου των 80 τ.μ.
2) Επί της οδού Κων/νου Παλαιολόγου και Θεοτοκοπούλου 60-80 τ.μ.
3) Επί της οδού Ρήγα Φεραίου στο πάρκο 60-80-100 τ.μ.

ΚΑΤΑΣΤΗΜΑΤΑ
1) Επί της οδού Κων/νου Παλαιολόγου και Θεοτοκοπούλου 60-80 τ.μ.
2) Επί της οδού Λεωφόρου Καλλιθέας (Καρακόνερο) 90 τ.μ.

ΔΙΑΜΕΡΙΣΜΑΤΑ
1) Επί της οδού Χρ. Φέσσα (Κάθετος Αποστ. Παύλου) 90τ.μ. τριάρια.

Επίσης οροφοδιαμερίσματα των 90 τ.μ. (οικοδομή μόνο τριών διαμερισμάτων).

ΟΙΚΟΔΟΜΕΣ
1) Οικοδομή επί της οδού Πτολεμαίων και Χρ.Φέσσα των 117-125 τ.μ.
2) Οικοδομή υπό ανέγερση επί της οδού Ρήγα Φεραίου στο Πάρκο.Διαμερίσματα τριάρια - τεσσάρια.
3) Οικοδομή υπό ανέγερση επί της οδού Κ. Παλαιολόγου και Θεοτοκοπούλου. Διαμερίσματα δυάρια - τριάρια - τεσσάρια - καταστήματα.
5) Επί της οδού Β. Ηρακλείου οικοδομή τεσσάρων διαμερισμάτων. Οροφοδιαμερίσματα των 133τ.μ. Η οικοδομή έχει πιλοτή για πάρκινγκ

ΑΠΟΘΗΚΕΣ
1) Πλησίον Στέλιου Κωτιάδη των 130τ.μ.
2) Στη Λεωφόρο Καλλιθέας (Καρακόνερο) των 80-300τ.μ.

• Οι πωλήσεις μπορούν να γίνουν και με όλα τα Δάνεια Τράπεζας και οργανισμών.
• Αναλαμβάνουμε ΑΝΤΙΠΑΡΟΧΕΣ και Αγορές οικοπέδων. • Δεχόμαστε ανταλλαγές ακινήτων.

ΠΛΗΡΟΦΟΡΙΕΣ: ΔΙΑΚΟΓΕΩΡΓΙΟΥ ΚΑΛΛΙΣΤΟΣ
ΤΗΛΕΦΩΝΟ: 29318 - 34598 - ΤΗΛ. 78501 - 78502

ΓΡΑΦΕΙΟ ΤΕΛΕΤΩΝ & ΜΝΗΜΟΣΥΝΩΝ ΡΟΔΟΥ
ΣΤΕΦΑΝΑ - ΣΤΟΛΙΣΜΟΙ

«ΑΜΕΡΙΚΑΝΟΥ»

Αμεση εξυπηρέτηση
ΟΛΟ ΤΟ 24ΩΡΟ

Αναλαμβάνουμε την τελετή
και με τα έξοδα
που χορηγούν τα ταμεία
χωρίς καμία επιβάρυνση
ΙΚΑ, ΤΕΒΕ, ΤΑΞΥ, ΔΗΜΟΣΙΟΥ,
ΛΙΜΕΝΙΚΩΝ, ΟΓΑ
και λοιπά ταμεία.

Τους ΑΠΟΡΟΥΣ ΔΩΡΕΑΝ
Πλατεία Βρούχου στη Μητρόπολη
Τηλέφωνα:28901 - 33400

ΝΤΕΤΕΚΤΙΒΣ

30 ΧΡΟΝΙΑ ΜΟΝΙΜΑ ΚΑΙ ΣΤΗ ΡΟΔΟ

35354

ΠΛΑΤΕΙΑ ΑΓΙΟΥ ΙΩΑΝΝΟΥ
Η ΛΥΣΗ!!!
ΣΕ ΚΑΘΕ ΣΑΣ ΠΡΟΒΛΗΜΑ

EXPRESS SECURITY

ΓΡΑΦΕΙΟ
ΙΔΙΩΤΙΚΩΝ ΕΡΕΥΝΩΝ
(ΝΤΕΤΕΚΤΙΒΣ)

ΑΝΑΛΑΜΒΑΝΟΥΜΕ
Υποθέσεις ανηλίκων,
οικογενειακές, προσωπικές κ.τλ.
ΔΙΑΘΕΤΟΥΜΕ ΤΑ ΠΛΕΟΝ ΣΥΓΧΡΟΝΑ ΟΠΤΙΚΟΑΚΟΥΣΤΙΚΑ ΣΥΣΤΗΜΑΤΑ
100% ΕΧΕΜΥΘΕΙΑ
ΡΩΜΗΣ 22, - ΡΟΔΙΝΙ
Κιν. 694 6997967

ΕΛΛΗΝΙΚΗ ΔΗΜΟΚΡΑΤΙΑ
ΠΕΡΙΦΕΡΕΙΑ ΝΟΤΙΟΥ ΑΙΓΑΙΟΥ
ΝΟΜΟΣ ΔΩΔΕΚΑΝΗΣΟΥ
ΝΟΜΑΡΧΙΑΚΗ ΑΥΤ/ΣΗ ΔΩΔΕΚΑΝΗΣΟΥ
Δ/ΝΣΗ ΜΕΤΑΦΟΡΩΝ ΚΑΙ ΕΠΙΚΟΙΝΩΝΙΩΝ
ΤΜΗΜΑ Κ.Τ.Ε.Ο.
Ταχ. Δ/νση: 6° χιλ. Ρόδου - Λίνδου
Ταχ. Κώδικας 85100, Telefax: 22410 69544
Πληροφορίες: Γεώργιος Αργύρης-Κων/νος Χριστοφακής
Τηλέφωνο: 22410 65385 ΕΣΩΤΕΡΙΚΑ 22-23

ΠΡΟΓΡΑΜΜΑ ΠΡΟΣΚΛΗΣΗΣ ΓΙΑ ΔΙΕΝΕΡΓΕΙΑ ΤΕΧΝΙΚΟΥ ΕΛΕΓΧΟΥ ΟΧΗΜΑΤΩΝ ΜΕ ΕΔΡΑ ΤΟ Ν. ΔΩΔΕΚΑΝΗΣΟΥ



ΧΡΟΝΙΚΗ ΠΕΡΙΟΔΟΣ	ΕΙΔΟΣ ΟΧΗΜΑΤΟΣ
ΑΠΟ 01/07/2005 ΕΩΣ 31/08/2005	ΕΠΙΒΑΤΙΚΑ (Ε.Ι.Χ.) ΚΑΙ ΦΟΡΤΗΓΑ ΜΕΧΡΙ 3,5 (ΦΙΧ ‹3,5Τ) ΜΕ ΑΡΙΘΜΟΥΣ ΚΥΚΛΟΦΟΡΙΑΣ ΡΟΒ 8001 ΕΩΣ ΚΑΙ 8800
ΑΠΟ 18/06/2005 ΕΩΣ 31/07/2005	ΕΠΙΒΑΤΙΚΑ (Ε.Ι.Χ) ΚΑΙ ΦΟΡΤΗΓΑ ΜΕΧΡΙ 3,5 (ΦΙΧ ‹3,5Τ) ΜΕ ΣΥΓΚΟΙΝΩΝΙΑΚΗ ΕΔΡΑ ΚΑΛΥΜΝΟΥ ΚΑΙ ΚΩ, ΜΕ ΑΡΙΘΜΟΥΣ ΚΥΚΛΟΦΟΡΙΑΣ ΛΥ, ΛΟ, ΧΟ (ΑΝΕΞΑΡΤΗΤΩΣ ΑΡΙΘΜΟΥ) ΚΑΙ ΚΧΑ (ΑΠΟ 1001 ΕΩΣ ΚΑΙ 2000)

++++ ΚΑΛΟΥΝΤΑΙ ΟΛΑ ΤΑ ΠΑΡΑΠΑΝΩ ΟΧΗΜΑΤΑ ΝΑ ΠΡΟΒΟΥΝ ΣΕ ΤΕΧΝΙΚΟ ΕΛΕΓΧΟ ΣΕ ΟΠΟΙΟΔΗΠΟΤΕ Κ.Τ.Ε.Ο. ή Ι.ΚΤΕΟ.

++++ ΕΠΙΣΗΣ ΘΑ ΕΛΕΓΧΟΝΤΑΙ ΟΣΑ ΟΧΗΜΑΤΑ ΥΠΟΧΡΕΟΥΝΤΑΙ ΒΑΣΕΙ ΠΑΛΑΙΟΤΕΡΩΝ ΠΡΟΓΡΑΜΜΑΤΩΝ ΠΡΟΣΚΛΗΣΗΣ.

++++ Ο ΕΜΠΡΟΘΕΣΜΟΣ ΠΡΟΓΡΑΜΜΑΤΙΣΜΟΣ ΤΩΝ ΟΧΗΜΑΤΩΝ ΓΙΑ ΕΛΕΓΧΟ (ΡΑΝΤΕΒΟΥ) ΓΙΝΕΤΑΙ ΕΩΣ ΚΑΙ 15 ΗΜΕΡΕΣ ΠΡΙΝ ΤΗΝ ΗΜΕΡΟΜΗΝΙΑ ΛΗΞΗΣ ΤΟΥ ΠΡΟΓΡΑΜΜΑΤΟΣ ΠΡΟΣΚΛΗΣΗΣ.

Ε.Ν.
Ο ΠΡΟΪΣΤΑΜΕΝΟΣ
ΧΑΤΖΗΚΩΝΣΤΑΝΤΙΝΟΥ ΑΝΤΩΝΙΟΣ
ΜΗΧΑΝΟΛΟΓΟΣ - ΜΗΧΑΝΙΚΟΣ

TOP PROPERTIES
GEORGE and SAVAS PIPINOS
ΓΕΩΡΓΙΟΣ και ΣΑΒΒΑΣ ΠΙΠΙΝΟΣ
ΣΥΜΒΟΥΛΟΙ και ΕΚΤΙΜΗΤΕΣ ΑΚΙΝΗΤΩΝ
REAL ESTATE AGENT - MEMBER OF F.I.A.B.C.I. - N.A.E.A. - C.E.I.
E-mail:gpipinos@otenet.gr.
URL:www.rhodestop-properties.com and www.pipinos.gr

Από το 1971



Η "TOP PROPERTIES" είναι ατομική επιχείρηση και ανήκει στους Γεώργιο και Σάββα Πιπίνο. Το γραφείο ασχολείται από το 1971 αποκλειστικά και μόνο με επενδύσεις και REAL ESTATE, στο νησί της Ρόδου, καθώς και στην ευρύτερη περιοχή της Δωδεκανήσου.

ΑΠΕΥΘΥΝΟΜΑΣΤΕ: Στους **σοβαρούς, απαιτητικούς και επιλεκτικούς** επενδυτές - επιχειρηματίες - ελεύθερους επαγγελματίες, Έλληνες και ξένους, υψηλού εισοδηματικού επιπέδου, που ενδιαφέρονται να κάνουν μια σοβαρή επένδυση **προβολής** στο νησί της Ρόδου.

ΠΡΟΣΦΕΡΟΥΜΕ: Α) Υπηρεσίες και πληροφορίες που γίνονται σε προσωπικό επίπεδο με **εχεμύθεια, διακριτικότητα και σοβαρότητα.**
Β) Μεγάλη **γκάμα** υψηλής ποιότητας ακινήτων, όπως: 1) Ξενοδοχεία Α' και Β' κατηγορίας των 600 - 500 - 350 - 300 κλινών 2) Κεντρικά αστικά ακίνητα κατάλληλα για Τράπεζες - καταστήματα - γραφεία 3) Παραλιακές εκτάσεις, κατάλληλες για τουριστικές επενδύσεις των 150.000 - 100.000 - 70.000 - 50.000 - 36.000 τ.μ. και 4) Διαμερίσματα και μαιζονέτες **προβολής.**

ΣΤΟΧΟΣ ΜΑΣ ΕΙΝΑΙ: Να προσφέρουμε στο αγοραστικό μας κοινό υψηλής **ποιότητας ακίνητα** και **ευκαιρίες** στο νησί της Ρόδου. Η τριακονταετής και πλέον πείρα μας στον τομέα αυτό αποτελεί εγγύηση.

ΣΥΝΘΗΜΑ ΜΑΣ ΕΙΝΑΙ: Επενδύστε στην ΡΟΔΟ **ΤΩΡΑ**, σε ακίνητα που **ΑΝΤΕΧΟΥΝ ΣΤΟ ΧΡΟΝΟ.**

Γεώργιος και Σάββας Πιπίνος
ΜΕΣΙΤΕΣ ΑΣΤΙΚΩΝ ΣΥΜΒΑΣΕΩΝ
Γιατί εμείς γνωρίζουμε καλύτερα!

SINCE 1971

TOP PROPERTIES is a father and son business. The senior, Mr George S. Pipinos, the founder of the office, has carved, over the years, a reputation for integrity and excellence in the world of Real Estate in the Dodecanese.

At Top Properties we try hard to attract important and selective investors: high calibre businessmen/women and discerning professional people, both Greek and foreign, who wish to acquire substantial and valuable property on Rhodes.

We offer our expertise and advice privately, discreetly and in strict confidence.

We keep a compehensive list of real estate of the highest specifications:

a. A' and B' class hotels (600, 500, 350, 300 beds capacity).
b. Centrally situated office buildings and other business premises.
c. Seaside land, ideal for development (hotels, holiday resorts, etc.), of 150.000, 100.000, 70.000, 50.000, 36.000 sq.m.
d. Luxury appartments, maisonettes, detached, semi - detached and terraced houses.

Our aim is to give our clients the opportunity to acquire value for money, first class real estate on Rhodes. Our 30- year - old experience in Real Estate is our warranty.

Our moto is: Invest in Rhodes. Invest in property.
It stands the test of time.



TOP PROPERTIES
George and Savas Pipinos
Because we Know best

KENNENTY 38, ΡΟΔΟΣ, 85 100, ΤΗΛ. 22410- 23895, 38243 και 6944-676003, 6944-390803 FAX: 22410-20883
38 KENNEDY STR., RHODES, 85 100, TEL. 22410- 23895, 38243, and 6944-676003, 6944-390803 FAX: 22410-20883

U.K. Direct Line: 08717115396

ΠΕΡΙΛΗΨΗ

Με την υπ' αριθ. 2005/29-06-2005 έκθεση επιδόσεως της δικαστικής επιμελήτριας Ρόδου Ελένης Θ. Μπούτρα, κατόπιν παραγγελίας της δικηγόρου Ρόδου Παναγιώτας Σ. Παπαβασιλείου πληρεξούσιας του **Ελευθερίου Σπανού του Κωνσταντίνου, κατοίκου Αφάντου Ρόδου,** επιδόθηκε στον κ. Εισαγγελέα Πρωτοδικών Ρόδου, και για τον αγνώστου διαμονής Κωνσταντίνου Μπάρδου του Χριστοφόρου, αντίγραφο της από 16-06-2005 αγωγής χρησικτησίας, ενώπιον του Ειρηνοδικείου Ρόδου με αυξ. αριθμ. κατάθεσης 438/27-06-2005, με την οποία ο ενάγων ζητά να αναγνωρισθεί δικαστικά ότι συμπληρώθηκε στο πρόσωπό του η κτητική παραγραφή του άρθρου 63 του Κτηματολογικού Κανονισμού Ρόδου για την απόκτηση κυριότητας με χρησικτησία επί του 1/15 εξ αδιαιρέτου του ακινήτου που λεπτομερώς περιγράφεται στην ως άνω αναφερόμενη αγωγή χρησικτησίας, ήτοι ενός αγρού συνολικής εκτάσεως 3.480 τ.μ. που βρίσκεται στη θέση «ΒΟΥΕΣ», της κτηματικής περιφέρειας του Δήμου Αφάντου, με κτηματολογικά στοιχεία: **Τόμος γαιών Αφάντου 10, φύλλο 25, μερίδα 2714 και φάκελος 4950,** νομικής φύσης «αρζι-μιρί» και ήδη Μούλκ του Κτηματολογίου Ρόδου, η οποία πρόκειται να συζητηθεί στο ακροατήριο του Ειρηνοδικείου Ρόδου στις 16 Μαΐου 2005, ημέρα Τρίτη και ώρα 9:00.

Ρόδος 4 Ιουλίου 2005
Η πληρεξούσια δικηγόρος
ΠΑΝΑΓΙΩΤΑ Σ.
ΠΑΠΑΒΑΣΙΛΕΙΟΥ

ΠΕΡΙΛΗΨΗ

Με την Κ 44/-/ΜΕ 31/2005 απόφαση του Μονομελούς Πρωτοδικείου Κω αναγνωρίστηκε το Σωματείο που εδρεύει στην Κάλυμνο, με την επωνυμία «Ένωση Ενοικιαζομένων Τουριστικών Καταλυμάτων Καλύμνου Ο ΑΠΟΛΛΩΝ», του οποίου ο σκοπός περιέχεται στο από 17-8-2004 Καταστατικό του.

Κάλυμνος 20/6/2005
Ο Πληρεξ. Δικηγόρος
Δρόσος Μιχ. Πουγούνιας

SHIPPING COMPANY OF SYMI
A.N.E.S.
ΑΝΩΝΥΜΗ ΝΑΥΤΙΛΙΑΚΗ ΕΤΑΙΡΕΙΑ ΣΥΜΗΣ

ΔΡΟΜΟΛΟΓΙΑ Ε/Γ - Ο/Γ ΣΥΜΗ
ΔΡΟΜΟΛΟΓΙΑ ΜΑΪΟΥ

	Ε/Γ - Ο/Γ ΣΥΜΗ	Ε/Γ-Υ/Γ ΑΙΓΛΗ	Ε/Γ ΠΑΝΟΡΜΙΤΗΣ
ΔΕΥΤΕΡΑ	09.00 ΡΟΔΟ-ΣΥΜΗ	13.00 ΡΟΔΟ-ΣΥΜΗ	07.30 ΣΥΜΗ-ΡΟΔΟ
	14.00 ΣΥΜΗ-ΠΑΝΟΡΜΙΤΗ	18.00 ΣΥΜΗ-ΡΟΔΟ	10.30 ΡΟΔΟ-ΠΑΝΟΡΜΙΤΗ
	16.00 ΠΑΝΟΡΜΙΤΗ-ΡΟΔΟ	19.15 ΡΟΔΟ-ΣΥΜΗ	12.30 ΠΑΝΟΡΜΙΤΗ-ΣΥΜΗ
			17.00 ΣΥΜΗ-ΡΟΔΟ
ΤΡΙΤΗ	09.00 ΡΟΔΟ-ΣΥΜΗ	07.30 ΣΥΜΗ-ΡΟΔΟ	10.30 ΡΟΔΟ-ΠΑΝΟΡΜΙΤΗ
	14.00 ΣΥΜΗ-ΠΑΝΟΡΜΙΤΗ	08.45 ΡΟΔΟ-ΣΥΜΗ	12.30 ΠΑΝΟΡΜΙΤΗ-ΣΥΜΗ
	16.00 ΠΑΝΟΡΜΙΤΗ-ΡΟΔΟ	10.00 ΣΥΜΗ-ΡΟΔΟ	17.00 ΣΥΜΗ-ΡΟΔΟ
			18.30 ΡΟΔΟ-ΣΥΜΗ
ΤΕΤΑΡΤΗ	09.00 ΡΟΔΟ-ΣΥΜΗ*	08.45 ΡΟΔΟ-ΣΥΜΗ	08.00 ΣΥΜΗ-ΡΟΔΟ
	14.00 ΣΥΜΗ-ΠΑΝΟΡΜΙΤΗ*	10.00 ΣΥΜΗ-ΡΟΔΟ	10.30 ΡΟΔΟ-ΠΑΝΟΡΜΙΤΗ
	16.00 ΠΑΝΟΡΜΙΤΗ-ΡΟΔΟ*	14.30 ΡΟΔΟ-ΣΥΜΗ	12.30 ΠΑΝΟΡΜΙΤΗ-ΣΥΜΗ
	18.30 ΡΟΔΟ-ΣΥΜΗ	17.00 ΣΥΜΗ-ΡΟΔΟ	17.00 ΣΥΜΗ-ΡΟΔΟ
	*ΜΕ ΤΟ ΣΥΜΗ ΙΙ		
ΠΕΜΠΤΗ	06.00 ΣΥΜΗ-ΡΟΔΟ	08.45 ΡΟΔΟ-ΣΥΜΗ	10.30 ΡΟΔΟ-ΠΑΝΟΡΜΙΤΗ
	09.00 ΡΟΔΟ-ΣΥΜΗ	10.00 ΣΥΜΗ-ΡΟΔΟ	12.30 ΠΑΝΟΡΜΙΤΗ-ΣΥΜΗ
	14.00 ΣΥΜΗ-ΠΑΝΟΡΜΙΤΗ	14.30 ΡΟΔΟ-ΣΥΜΗ	17.00 ΣΥΜΗ-ΡΟΔΟ
	16.00 ΠΑΝΟΡΜΙΤΗ-ΡΟΔΟ		
	18.30 ΡΟΔΟ-ΣΥΜΗ		
ΠΑΡΑΣΚΕΥΗ	06.00 ΣΥΜΗ-ΡΟΔΟ	07.30 ΣΥΜΗ-ΡΟΔΟ	10.30 ΡΟΔΟ-ΠΑΝΟΡΜΙΤΗ
	09.00 ΡΟΔΟ-ΣΥΜΗ	08.45 ΡΟΔΟ-ΣΥΜΗ	12.30 ΠΑΝΟΡΜΙΤΗ-ΣΥΜΗ
	14.00 ΣΥΜΗ-ΠΑΝΟΡΜΙΤΗ	10.00 ΣΥΜΗ-ΡΟΔΟ	17.00 ΣΥΜΗ-ΡΟΔΟ
	16.00 ΠΑΝΟΡΜΙΤΗ-ΡΟΔΟ	15.00 ΡΟΔΟ-ΣΥΜΗ	
	18.30 ΡΟΔΟ-ΣΥΜΗ	17.00 ΣΥΜΗ-ΡΟΔΟ	
ΣΑΒΒΑΤΟ	06.00 ΣΥΜΗ-ΡΟΔΟ	09.00 ΡΟΔΟ-ΣΥΜΗ	10.30 ΡΟΔΟ-ΠΑΝΟΡΜΙΤΗ
	09.00 ΡΟΔΟ-ΣΥΜΗ	10.15 ΣΥΜΗ-ΝΤΑΤΣΑ	12.30 ΠΑΝΟΡΜΙΤΗ-ΣΥΜΗ
	14.00 ΣΥΜΗ-ΠΑΝΟΡΜΙΤΗ	16.00 ΝΤΑΤΣΑ-ΣΥΜΗ	17.00 ΣΥΜΗ-ΡΟΔΟ
	16.00 ΠΑΝΟΡΜΙΤΗ-ΡΟΔΟ	17.00 ΣΥΜΗ-ΡΟΔΟ	
	18.30 ΡΟΔΟ-ΣΥΜΗ	18.00 ΡΟΔΟ-ΣΥΜΗ	
ΚΥΡΙΑΚΗ	06.00 ΣΥΜΗ-ΡΟΔΟ	07.30 ΣΥΜΗ-ΡΟΔΟ	10.30 ΡΟΔΟ-ΣΥΜΗ
	09.00 ΡΟΔΟ-ΠΑΝΟΡΜΙΤΗ	09.00 ΡΟΔΟ-ΣΥΜΗ*	15.30 ΣΥΜΗ-ΠΑΝΟΡΜΙΤΗ
	12.00 ΠΑΝΟΡΜΙΤΗ-ΣΥΜΗ	17.00 ΣΥΜΗ-ΡΟΔΟ*	17.00 ΠΑΝΟΡΜΙΤΗ-ΡΟΔΟ
	16.00 ΣΥΜΗ-ΡΟΔΟ	*ΤΗΝ ΚΥΡΙΑΚΗ 5.6 ΑΝΕΚΤΕΛΕΣΤΑ	18.30 ΡΟΔΟ-ΣΥΜΗ

Τα δρομολόγια μπορούν να τροποποιηθούν λόγω εκτάκτων συγκοινωνιακών αναγκών ή καιρικών συνθηκών. Παρακαλούμε πριν ταξιδέψετε επικοινωνήστε μαζί μας.

www.anes.gr
Γραφείο Σύμης: Τηλ. 2246071444 Φαξ: 2246071373
Γραφείο Ρόδου: Τηλ. 2241037769 Φαξ: 2241034493

Από την αντιπροσωπεία αυτοκινήτων
HONDA – MITSUBISHI
ΖΗΤΕΙΤΑΙ
Πωλητής Αυτοκινήτων
Επιθυμητή προϋπηρεσία στο χώρο
Καλή γνώση Η/Υ και Αγγλικών.
Απαραίτητη αποστολή
βιογραφικού σημειώματος
Στη διεύθυνση Λ. Λίνδου 138 Ρόδος
Τηλ. 22410-67440 –41 Φαξ: 22410-68462
E-mail: Kaligcar@otenet. gr

ΠΩΛΟΥΝΤΑΙ
ΠΟΛΥΤΕΛΗ & ΗΛΙΟΛΟΥΣΤΑ
ΟΡΟΦΟΔΙΑΜΕΡΙΣΜΑΤΑ
ΕΠΙΦΑΝΕΙΑΣ 138 τ.μ. –120 τ.μ. –100 τ.μ.- 50 τ.μ.
ΜΕ ΑΠΕΡΙΟΡΙΣΤΗ ΘΕΑ & ΜΕΓΑΛΕΣ ΒΕΡΑΝΤΕΣ
ΓΩΝΙΑ Κ. ΥΔΡΑΙΟΥ & Κ. ΤΣΑΛΔΑΡΗ
ΔΑΝΕΙΑ ΔΕΚΤΑ
ΠΛΗΡ. ΤΗΛ.: 6977 914567
(ΠΛΗΡΟΦΟΡΙΕΣ ΤΙΜΩΝ ΟΧΙ ΑΠΟ ΤΗΛΕΦΩΝΟ)

ΟΙΚΟΔΟΜΙΚΕΣ-ΤΕΧΝΙΚΕΣ
ΕΜΠΟΡΙΚΕΣ-ΕΠΙΧΕΙΡΗΣΕΙΣ

ΑΦΟΙ ΑΣΒΕΣΤΗ Ο.Ε.
Αθηνών-Καβάλας 3 Ανάληψη Ρόδου
Τηλ. 22410/60678-60679
και fax: 22410/66028

ΠΩΛΟΥΝΤΑΙ
• ΔΙΑΜΕΡΙΣΜΑΤΑ
υπερλούξ διαφόρων διαστάσεων
ΕΓΓΥΗΣΗ Η ΠΟΛΥΕΤΗΣ ΠΕΙΡΑ ΜΑΣ

ΠΩΛΟΥΝΤΑΙ
ΜΟΝΟ ΑΠΟ ΤΟ ΓΡΑΦΕΙΟ ΜΑΣ
• Σας παρακαλούμε να συγκρίνετε τις δικές μας τιμές με όλες τις άλλες

1) Μαγαζί 40 τ.μ. στο Μαντράκι
2) Διαμέρισμα 130 τ.μ. στον 1ο όροφο, επί της οδού Ηρώων Πολυτεχνείου, κατάλληλο και για γραφείο
3) Διαμέρισμα ετοιμοπαράδοτο, 120 τ.μ., πλησίον πλ. Αγίου Νικολάου, με τεράστιες βεράντες
4) Μονοκατοικία 130 τ.μ., με κήπο, 220 τ.μ.
5) Διαμέρισμα 3άρι, απέναντι από τη θάλασσα, καταπληκτική θέα
6) Μεζονέτα 150 τ.μ., εντός πόλεως. Καλή τιμή
7) Διαμέρισμα 4άρι επί της οδού Κοδριγκτώνος, σε 2όροφη κατοικία. Καταπληκτική τιμή.
8) Διαμερίσματα 4άρια ετοιμοπαράδοτα, στην Ανάληψη. Πολύ καλή τιμή
9) Οικόπεδο 200 τ.μ., με συντελεστή 1,2, πλησίον Μητροπόλεως. Τιμή πολύ καλή
10) Γκαρσονιέρες περιοχή Ροδίνι. Πολύ καλή τιμή
11) Οικία, ισόγεια, με αυλή, στην περιοχή Λαϊκών, πλησίον οδ. Καναδά. Καλή τιμή
12) Διαμερίσματα 2άρια, 3άρια, 4άρια σε όλες τις περιοχές της πόλεως και στην Ιαλυσό
13) Μεζονέτες σε γιαπί ή έτοιμες στην περιοχή Ιαλυσού
14) Κτήματα παραθαλάσσια και σε διάφορες περιοχές

Γ. ΝΕΟΦΥΤΟΥ
ΞΑΝΘΟΥ 15Α - ΤΗΛ. 21434

TUI Hellas
SUCHT
Repräsentanten für die laufende Sommersaison
Der Job, 3-5 Tage pro Woche,
beinhaltet hauptsächlich
Den Einsatz am Flughafen
in einem lustigen Outfit
zur Bergüssung unserer kleinen Gäste
und zur Verteilung von Flyers.
Ihr Kontakt bei TUI Hellas:
Diana Kotis 22410 89501
Montag-Freitag: 09.30-15.00 Uhr
Australias Str. 114,851 00 Rhodos

«ΚΤΙΡΙΟ» Α.Ε.
ΠΩΛΗΣΕΙΣ ΑΚΙΝΗΤΩΝ
- Καταστήματα 47, 65, 88 τ.μ., στην οδό Δενδρινού (προέκταση Αννης Μαρίας με αντίστοιχο υπόγειο χώρο.
- Διαμερίσματα 104 τ.μ., 118 τ.μ., 107 τ.μ., στην οδό Δενδρινού (προέκταση Αννης Μαρίας), με κεντρική αυτόνομη θέρμανση, αποθήκη και αποκλειστική θέση στάθμευσης αυτοκινήτου.
- Διαμερίσματα 118 τ.μ. και 122 τ.μ., στην οδό Μιχαήλ Πετρίδη (στο ύψος ΜΗΔΕΙΑ), με αποθήκη και αποκλειστική θέση στάθμευσης αυτοκινήτου.
- Μαιζονέτα διόροφη με σοφίτα 190 τ.μ., στην Ιαλυσό.

Πληροφορίες **κ. ΑΝΑΣΤΑΣΙΟΣ ΑΤΣΙΔΗΣ**
Στεφάνου Καζούλλη 74 - ΡΟΔΟΣ
Τηλ: 22410 - 28616, Fax: 22410 - 37848

Από την εταιρεία
AUTO CENTER
Μανώλης Κωστάκης Α.Ε.Β.Ε.
14ο χλμ. Ρόδου - Αεροδρομίου, Παραδείσι 851 06 Ρόδος

ΖΗΤΕΙΤΑΙ
ΥΠΕΥΘΥΝΟΣ ΥΠΟΔΟΧΗΣ ΣΥΝΕΡΓΕΙΟΥ
ΑΠΑΡΑΙΤΗΤΑ ΠΡΟΣΟΝΤΑ:
ΓΕΝΙΚΕΣ ΓΝΩΣΕΙΣ ΑΥΤΟΚΙΝΗΤΟΥ, ΓΝΩΣΗ Η/Υ,
ΚΟΙΝΩΝΙΚΟΤΗΤΑ & ΙΚΑΝΟΤΗΤΑ ΕΠΙΚΟΙΝΩΝΙΑΣ.
Τηλέφωνο επικοινωνίας: 22410-82000 εσωτερικό 31
Υπεύθυνος: κύριος Μιχελιδάκης

RHODES-GREECE
CAIRO PALACE
• Κατάστημα 43 τ.μ. στον όροφο των καταστημάτων του Εμπορικού Κέντρου Κάιρο Παλλάς.
• Γραφείο 105 τ.μ. στον γ' όροφο επί της οδού Εθνάρχου Μακαρίου στο Εμπορικό Κέντρο Κάιρο Πάλλας.
Πληροφορίες: κ. ΦΡΑΝΣΙΣ ΝΙΟΤΗ
Τηλ. 22410 27600, Κιν. 6944618757 -6973572262
Φαξ: 2241023462
E-mail: fniotis @otenet. gr



METROPOL MULTI CINEMA ODEON
22410 28400
INFORMATION - RESERVATIONS
ΠΛΗΡΟΦΟΡΙΕΣ - ΚΡΑΤΗΣΕΙΣ
ΕΒΔΟΜΑΔΙΑΙΟ ΠΡΟΓΡΑΜΜΑ weekly program
01/07/05 - 07/07/05
www.cinemametropol.gr


ΒΡΩΜΙΚΟΣ ΚΟΣΜΟΣ
36 QUAI DES ORFEVRES
Μία δυνατή αστυνομική περιπέτεια υποψήφια για 8 Όσκαρ της Γαλλικής Ακαδημίας.
Εκδίκηση ή...δικαιοσύνη;
Πρωταγωνιστούν : Ντανιέλ Οτέϊγ, Ζεράρ Ντεπαρντιέ, Βαλέρια Γκολίνο.
ΑΙΘΟΥΣΑ 3 ΩΡΕΣ ΕΝΑΡΞΗΣ / SHOW TIMES 18:00, 20:15, 22:30


ΑΠΟΛΥΤΟΣ ΠΡΑΚΤΟΡΑΣ 2
XXX 2
Μία εκρηκτική περιπέτεια από τον σκηνοθέτη του Τζέιμς Μπόντ " Πέθανε μια Άλλη Μέρα ".
Όταν η απόλυτη απειλή πλησιάζει...έρχεται η ώρα για έναν διαφορετικό ήρωα.
Πρωταγωνιστούν : Άϊς Κιουμπ, Σάμιουελ Τζάκσον, Γούϊλιαμ Νταφόε
ΑΙΘΟΥΣΑ 2 ΩΡΕΣ ΕΝΑΡΞΗΣ / SHOW TIMES 18:15, 20:30, 22:45


Ο Κος & η Κα ΣΜΙΘ
Mr. & Mrs. SMITH
Οι δύο μεγαλύτεροι στάρ του κόσμου αυτή την στιγμή ενώνουν τις δυνάμεις τους σε μία συναρπαστική ερωτική περιπέτεια γεμάτη δράση, κωμικά απρόοπτα και έναν έρωτα που κυριολεκτικά... σκοτώνει!!!
Πρωταγωνιστούν : Μπράντ Πίτ, Αντζελίνα Τζολί
ΚΑΝΤΕ ΕΓΚΑΙΡΑ ΤΙΣ ΚΡΑΤΗΣΕΙΣ ΣΑΣ
ΑΙΘΟΥΣΑ 1 ΩΡΕΣ ΕΝΑΡΞΗΣ / SHOW TIMES 17:20, 20:00, 22:40

ΠΡΟΣΕΧΩΣ


FANTASTIC 4
Ετοιμαστείτε έρχονται ο " Άνθρωπος Δαυλός " το " Πράγμα " η " Αόρατη Γυναίκα " ο " Λαστιχένιος " η φαντασία και η περιπέτεια επί τέσσερα!!

ΠΑΛΛΑΣ 5 CINEMAS CENTER
01/07/2005 - 07/07/2005
www.cinemapallas .gr
Για κρατήσεις
22410 24475/70670
Δημοκρατίας 13, Ρόδος


WAR OF THE WORLDS ΠΟΛΕΜΟΣ ΤΩΝ ΚΟΣΜΩΝ
ΣΕ 1η ΠΑΓΚΟΣΜΙΑ ΠΡΟΒΟΛΗ!!!
ΑΚΡΙΒΟΤΕΡΗ ΠΑΡΑΓΩΓΗ ΣΤΗΝ ΙΣΤΟΡΙΑ ΤΟΥ ΚΙΝΗΜΑΤΟΓΡΑΦΟΥ!!!
Στίβεν Σπίλμπεργκ - Τομ Κρουζ
Αίθουσα 5 ώρες έναρξης // •17:40 •20:05 •22:30


BATMAN BEGINS
Η ΤΑΙΝΙΑ ΤΟΥ ΚΑΛΟΚΑΙΡΙΟΥ!!!
ΣΕ 1η ΠΑΓΚΟΣΜΙΑ ΠΡΟΒΟΛΗ!
Η υπερ-περιπέτεια, που δεν θα χασει κανείς!!!
ΚΑΝΤΕ ΕΓΚΑΙΡΑ ΤΙΣ ΚΡΑΤΗΣΕΙΣ ΣΑΣ
Αίθουσα expert Κωνσταρίδης 2 ώρες έναρξης // •17:00 •19:45 •22:35


MONSTER KAKIA IN LAW
Η ξέφρενη κωμωδία με τη Τζένιφερ Λόπεζ και τη Τζέιν Φόντα
Αίθουσα SFERA LIVE 1 ώρες έναρξης // •17:50 •20:00 •22:30


HOUSE OF WAX
ΤΟ ΣΠΙΤΙ ΤΟΥ ΘΑΝΑΤΟΥ
Από τους παραγωγούς των Gothika, House on Haunted Hill και 13 Ghosts, η απόλυτη τρομο ταινία τρόμου!!!
Αίθουσα MAK ARTISTIC TEAM 3 ώρες έναρξης // •17:45 •20:00 •22:30


BOOGEYMAN ΕΦΙΑΛΤΗΣ
Η ΤΑΙΝΙΑ ΤΡΟΜΟΥ ΤΗΣ ΧΡΟΝΙΑΣ!!! Κάτι φρικιαστικό καραδοκεί τη νύχτα. Αντιμετωπίστε το!!!
Αίθουσα ΣΑΚΑΡ 4 ώρες έναρξης // •20:00 •22:35


SON OF THE MASKA
Η ΜΑΣΚΑ ΕΠΕΣΤΡ
Ξένη ταινία: Ντοκιμαντέρ:
Αίθουσα ΣΑΚΑΡ 4 ώρ 0

ΠΡΟΣΕΧΩΣ


the upside of anger
η άλλη όψη του θυμού
Η Τζόαν Άλλεν και ο βραβευμένος με ΟΣΚΑΡ Κέβιν Κόστνερ σε εκπληκτικές ερμηνείες!!!

Το Πρόγραμμα

ΕΤ1

07:00 Καραγκιόζης
07:30 Baballoons
08:00 Κλέων και Νέλλη
08:15 Εικόνες
08:30 Billy The Cat
09:00 Φρουτοπια
09:30 Του κουτιού τα παραμύθια
10:00 Ντοκιμαντέρ: Ημερολόγιο καταδύσεων
10:30 Μένουμε ελλάδα
12:00 Αστροφεγγιά
13:00 Ντοκιμαντέρ: Ταξιδεύοντας
14:00 Τσικιτιτας
15:30 Έχει γούστο
17:30 Μένουμε Ελλάδα
19:00 Κλήρωση Λαϊκού λαχείου
19:05 Ιστορία: λόγος και εικόνα
20:10 Μονόγραμμα
21:00 Η εποχή των εικόνων
22:00 Βιβλία στο κουτί
23:00 **Ειδήσεις - αθλητικά - χρηματιστήριο - καιρός**
23:45 Δραματική:



Η πολιορκία μιας γυναίκας

ΝΕΤ

0:00 **Δελτίο ειδήσεων**
10:10 Καθημερινά
12:00 **Ειδήσεις ΝΕΤ**
13:00 Δραματική: Μιράντα αγάπη μου
14:30 Ντοκιμαντέρ: Άγονη γραμμή
15:00 **Ειδήσεις**
16:00 Ατιθασα νιάτα
17:00 Μέρες αγάπης
18:00 **Ειδήσεις - δελτίο στη νοηματική γλώσσα - δελτίο αγροτών**
19:00 Άνω κάτω τέλεια
20:00 **Λίστα γάμου**
21:00 **Ειδήσεις ΝΕΤ**
22:00 Γουέστερν: Ο Καλός, ο κακός και



ο άσχημος
00:00 **Ειδήσεις**
00:30 Ο Καλός, ο κακός και ο άσχημος
01:15 Ανδρομέδα
02:15 Ματλοκ
05:45 **Πρώτη γραμμή**

ΕΤ 3

06:00 Ψυχαγωγική εκπομπή (e)
07:30 Τα δελφινάκια και οι φίλοι τους
08:00 Η Μαγκι και το άγριο τερατάκι
08:30 Ντοκιμαντέρ: Ανακαλύπτοντας την ψυχολογία
09:00 Πρωινό Πανόραμα
11:00 Ντοκιμαντέρ: Θεσσαλία
11:30 Ντοκιμαντέρ: Ασιατική φαντασία
12:00 Ντοκιμαντέρ: Χαμένα ουράνια τόξα
12:30 Ανώνυμη πρωταγωνίστρια
13:00 **Δελτίο ειδήσεων**
14:20 **Καιρός**
14:30 Με μια τρίτη μάτια
16:00 **Ειδήσεις στη νοηματική γλώσσα**
16:20 Έκτη αίσθηση
16:30 Ψυχαγωγική εκπομπή
18:00 Ο κόσμος των Σπορ
18:50 **Καιρός**
20:00 4ο φεστιβάλ Ευρωπαϊκής τηλεόρασης - circom
21:00 Η Αλγερία της χιμαιρας
22:00 Πολιτισμός στην 3
23:00 Σύγχρονος κόσμος
00:00 **Δελτίο ειδήσεων**
00:20 **Καιρός**
00:30 Ξένη ταινία: Το Μυστήριο



των Παρισίων
04:00 Πρωινό Πανόραμα

MEGA

06:45 Πρωινό MEGA
08:00 Κοινωνία ώρα 08:00
10:00 Τα μυστικά της Βέφας
11:00 Ρετιρέ
12:00 Μικρομεσαίοι
13:00 Μπουκιά και συχωριο
14:00 **Μεσημβρινό δελτίο ειδήσεων**
15:00 Εμείς και εμείς
16:30 Δέκα λεπτά κήρυγμά
17:30 Απογευματινό δελτίο ειδήσεων
17:40 Απαγορευμένη αγάπη
18:20 Φιλοδοξίες
19:00 Βέρα στο δεξί
20:00 **Κεντρικό δελτίο ειδήσεων**
21:00 Απλή μέθοδος των τριών
22:00 Τα σύνορα της αγάπης
23:00 32 ώρες με τον Νίκο Αλιάγα - α'
00:50 **Τελευταία γεγονότα**
01:00 Twice in a Lifetime
02:00 Models, Inc.
03:00 Μόνοι στο σπίτι
04:00 Telemarketing
04:30 Malcolm & Eddie
05:00 Χαραυγή
05:45 Από νωρίς



ΑΝΤ 1

06:45 Καλημέρα με τον ΑΝΤ1
10:00 Πρωινός καφές - Best of
13:00 **Τα νέα του Αντέννα**
14:00 Αποκάλυψη..τώρα!
16:50 Super GAME
17:00 Κωνσταντίνου και Ελένης
18:00 **Τα νέα του ΑΝΤ1- δελτίο νοηματικής**
18:15 Super GAME
18:20 Καλημέρα ζωή
19:15 Η λάμψη
20:00 Τα νέα του ΑΝΤ1
21:00 ΕΛΛΑΣ το μεγαλείο σου
22:00 Το καφέ της χαράς
23:00 Οι στάβλοι της Εριέτας Ζαΐμη
00:10 24
01:10 **Νυχτερινές ειδήσεις**
01:45 Κωμωδία: Αριζόνα τζούνιορ
05:45 Δρόμοι της πόλης

ALPHA

06:00 Πρωινό Κους Κους
06:45 Καλημέρα σας
10:00 Πρωινό Κους Κους
13:00 Κρυφά πάθη
14:00 **Μεσημεριανό δελτίο ειδήσεων**
15:00 Με την καλή έννοια... Βέβαια
16:00 Αυτό που θέλουν οι γυναίκες
17:50 **Ειδήσεις στη νοηματική γλώσσα**
18:00 Αρχιπέλαγος
20:00 **Κεντρικό δελτίο ειδήσεων**
21:00 Ξένη ταινία: Ο Βασιλιάς και

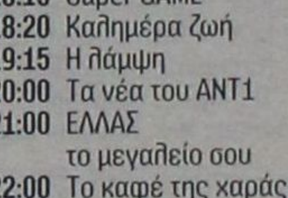

οι γίγαντες
23:00 DREAM show
23:50 Πρόσωπα
01:15 **Νυχτερινό δελτίο**
01:30 Ξένη ταινία: Αγαπά με για πάντα
03:30 Τηλεαγορές
03:45 Πρωινό Κους Κους
05:40 Καινούρια ημέρα

STAR

06:00 Παιδικό πρόγραμμα
13:00 **Ειδήσεις**
14:00 Super Star
16:30 **Ειδήσεις**
16:45 Μαριάνα της νύχτας
17:45 Χουάνα, η παρθένα
18:45 Ηρακλής
19:45 **Ειδήσεις**
21:00 Περιπέτεια:



Απόλλων 13
23:45 Θρίλερ: City hall
02:00 Ξένη ταινία: Ο πρίγκιπας του σκότους
03:35 **Ειδήσεις**
04:00 Δραματική: Μάνα οχιά
05:45 Αστέρια στο πεντάγραμμο

FILMNET

06:10 Ένοχο παρελθόν
07:45 Μια θάλασσα μακριά
09:15 Η επέτειος
10:55 Το κυνήγι της επιτυχίας και πως να τα πιάσετε χοντρά
12:45 Μια ντουζίνα μπελάδες
14:25 Επτά χρόνια στο θιβέτ
16:45 Γλυκιά λήθη



18:35 Πολιτική Κουζίνα
20:25 Ο οργασμός της Ειμι
22:00 Ο κύκλος των χαμένων Ποιητών
00:10 Obsessed
01:40 Το ξύπνημα των νεκρών
03:20 Η εξέλιξη του ανθρώπινου γένους

ALTER

06:15 Alter kids
10:30 **Ειδήσεις**
11:00 Καθαρές κουβέντες
12:25 Τα μυστικά της υγείας
12:30 **Ειδήσεις**
13:45 Top Secret
16:15 **Ειδήσεις**
16:20 Κωμωδία: Καθένας με την τρέλα του
18:15 Top secret -
18:45 **Ειδήσεις Alter**
21:00 Ρεξ
22:00 Μήτσι - Χώστα
23:25 Auto
23:30 **Ειδήσεις Alter**
23:45 Καθαρός στόχος
01:45 Sex and the city
02:15 Aphrodisia
02:30 Ερωτικές ιστορίες 1

ΕΛΛΗΝΙΚΗ ΔΗΜΟΚΡΑΤΙΑ
Β' Δ.Υ.ΠΕ. ΝΟΤΙΟΥ ΑΙΓΑΙΟΥ
ΝΟΤΙΟΥ ΑΙΓΑΙΟΥ
ΓΕΝΙΚΟ ΝΟΣΟΚΟΜΕΙΟ-
Κ. Υ. ΚΑΛΥΜΝΟΥ
«ΤΟ ΒΟΥΒΑΛΕΙΟ»

ΚΑΛΥΜΝΟΣ 16/6/2005
Α. Π.: Τ.Τ. 3595

ΠΕΡΙΛΗΨΗ ΑΝΑΚΟΙΝΩΣΗΣ

Πρόσληψης δύο (2) θέσεων με σύμβαση εργασίας ιδιωτικού δικαίου ορισμένου χρόνου του Γενικού Νοσοκομείου -Κ.Υ. Καλύμνου «ΤΟ ΒΟΥΒΑΛΕΙΟ» που εδρεύει στην ΚΑΛΥΜΝΟ

Εχοντας υπόψη:

1. Τις διατάξεις του άρθρου 21 του Ν. 2190/1994, όπως ισχύει μετά τις τροποποιήσεις και συμπληρώσεις των Ν. 2225/1994, 2247/1994, 2266/1994, 2349/1995, 2527/1997, 2738/1999, 3051/2002, 3146/2003, 3174/2003, 3200/2003, 3260/2004 και 3320/2005.

2. Την ΔΙΠΠ/Φ. ΕΓΚΡ. 8/324/23302/8-12-2004 Εγκριτική της πρόσληψης Πράξη της Τριμελούς εξ Υπουργών Επιτροπής της παρ. 1 του άρθρου 2 της υπ' αριθμ. 55/1998 Π.Υ.Σ. «Αναστολή διορισμών και προσλήψεων στο Δημόσιο Τομέα» (ΦΕΚ 252ᴬ/12-11-1998/τ.Α'), όπως ισχύει.

3. Την παρ. 6 της υπ' αριθμ. 55/1998 Π.Υ.Σ. όπως ισχύει. (Προκειμένου για επιχειρήσεις των ΟΤΑ, της παρ. 3 του άρθρου 1 του Ν. 2527/1997).

4. Τις **Υ10Β/γ.π. 56591/9-6-05** και Υ10Β/Γ.Π.οικ. 9527/27-1-2005 αποφάσεις του Υπουργού Υγείας και Κοινωνικής Αλληλεγγύης.

5. Τον Οργανισμό του Νοσοκομείου ΦΕΚ 172/17-2-2000 τ.Β' (Τροποποίηση και συμπλήρωση του οργανισμού του Γ.Ν. - Κ.Υ. ΚΑΛΥΜΝΟΥ).

Ανακοινώνει

Την πρόσληψη προσωπικού με σύμβαση εργασίας ιδιωτικού δικαίου ορισμένου χρόνου, συνολικού αριθμού δύο (2) ατόμων για την κάλυψη παροδικών αναγκών των υπηρεσιών του Νοσοκομείου -Κ.Υ. Καλύμνου για τις εξής, κατά αριθμό ατόμων, ειδικότητες, με τα αντίστοιχα τυπικά προσόντα και την αντίστοιχη χρονική περίοδο.

Ειδικότητα	Αριθμός	Ειδικά τυπικά προσόντα	Χρονική διάρκεια
ΠΕ ή ΤΕ ΝΟΣΗΛΕΥΤΙΚΗΣ	2	**1. ΠΕ ΝΟΣΗΛΕΥΤΙΚΗΣ** α) Αδεια άσκησης επαγγέλματος Νοσηλευτικής (ΠΕ) β) Πτυχίο ή δίπλωμα Νοσηλευτικής ΑΕΙ της ημεδαπής ή ισότιμος τίτλος αντίστοιχης ειδικότητας της αλλοδαπής. γ) Βεβαίωση εγγραφής στην Ενωση Νοσηλευτών Ελλάδας (Ε.Ν.Ε.) ή υπεύθυνη δήλωση του υποψηφίου, στην οποία θα δηλώνει ότι έχει καταθέσει αίτηση εγγραφής στην Ε.Ν.Ε. μέχρι και την τελευταία ημέρα λήξης υποβολής των αιτήσεων. (Στην περίπτωση αυτή, ο υποψήφιος υποχρεούται να προσκομίσει τη βεβαίωση εγγραφής στο φορέα κατά το στάδιο του διορισμού). **Ελλείψει υποψηφίων με τα ανωτέρω προσόντα, γίνονται δεκτοί υποψήφιοι με τα κατωτέρω προσόντα** **2) ΤΕ Νοσηλευτών-τριών** α) Αδεια άσκησης επαγγέλματος Νοσηλευτικής (ΤΕ). β) Πτυχίο ή δίπλωμα Νοσηλευτικής ή αντίστοιχο κατά ειδικότητα πτυχίο ή δίπλωμα ΤΕΙ ή ΠΣΕ (ΤΕΙ) ή ισότιμος τίτλος σχολών της ημεδαπής ή αλλοδαπής ή πτυχίο ΚΑΤΕΕ ή ισότιμο πτυχίο ή δίπλωμα της ημεδαπής ή αλλοδαπής. γ) Βεβαίωση εγγραφής στην Ενωση Νοσηλευτών Ελλάδας (Ε.Ν.Ε.) ή υπεύθυνη δήλωση του υποψηφίου, στην οποία θα δηλώνει ότι έχει καταθέσει αίτηση εγγραφής στην Ε.Ν.Ε. μέχρι και την τελευταία ημέρα λήξης υποβολής των αιτήσεων. (Στην περίπτωση αυτή, ο υποψήφιος υποχρεούται να προσκομίσει τη βεβαίωση εγγραφής στο φορέα κατά το στάδιο του διορισμού).	8 μήνες

Α' ΓΙΑ ΤΟ ΓΕΝ. ΝΟΣΟΚΟΜΕΙΟ -Κ.Υ. ΚΑΛΥΜΝΟΥ ΤΟ ΒΟΥΒΑΛΕΙΟ

Α.ΓΕΝΙΚΑ ΠΡΟΣΟΝΤΑ ΠΡΟΣΛΗΨΗΣ

1. Οι υποψήφιοι πρέπει να έχουν ηλικία από 18 ετών έως 65 ετών.

2. Να έχουν την υγεία και τη φυσική καταλληλότητα που τους επιτρέπει την εκτέλεση των καθηκόντων της θέσεως που επιλέγουν.

3. Να μην έχουν κώλυμα κατά το άρθρο 8 του Υπαλληλικού κώδικα (καταδίκη, υποδικία, δικαστική συμπαράσταση), με την επιφύλαξη της επόμενης εξαίρεσης.

Εξαίρεση: Οι υποψήφιοι για θέσεις βοηθητικού ή ανειδίκευτου προσωπικού υπό την προϋπόθεση ότι έχουν εκτίσει την ποινή ή τα μέτρα ασφαλείας που τους έχουν επιβληθεί έχουν αρθεί ή έχουν απολυθεί υπό όρο (Ν. 2207/1994 άρθρο 4 και 6).

Γ. ΠΡΟΘΕΣΜΙΑ ΥΠΟΒΟΛΗΣ ΑΙΤΗΣΕΩΝ

Οι ενδιαφερόμενοι μπορούν να υποβάλουν αίτηση στα γραφεία της υπηρεσίας μας, οδός Ν. ΖΕΡΒΟΥ αριθμ. 22 Τ.Κ. 85200 ΚΑΛΥΜΝΟΣ και ειδικότερα στην υπηρεσία (ΤΜΗΜΑΤΟΣ ΓΡΑΜΜΑΤΕΙΑΣ, αρμόδιος κ. ΟΛΓΑ ΣΧΟΙΝΑ) **εντός προθεσμίας δέκα (10) ημερών,** που αρχίζει από την επομένη ημέρα της τελευταίας δημοσίευσης της παρούσας σε τοπικές εφημερίδες ή της ανάρτησής της στο κατάστημα της υπηρεσίας και στο χώρο ανακοινώσεων του δημοτικού ή κοινοτικού καταστήματος, εφόσον η ανάρτησή της είναι τυχόν μεταγενέστερη της δημοσίευσης στις εφημερίδες (παρ. 10 άρθρο 21 του Ν. 2190/1994.

Δ. ΥΠΟΒΟΛΗ ΔΙΚΑΙΟΛΟΓΗΤΙΚΩΝ

Οι ενδιαφερόμενοι μαζί με την αίτησή τους πρέπει να υποβάλουν υποχρεωτικά τα εξής δικαιολογητικά **επικυρωμένα:**

1. Φωτοαντίγραφο των δύο όψεων της αστυνομικής ταυτότητας.

2. Φωτοαντίγραφο του τίτλου των σπουδών τους (όπου απαιτείται), στον οποίο να αναγράφεται ως ακριβής βαθμός αυτού (ΜΟΝΟ για υποψηφίους των κατηγοριών ΠΕ, ΤΕ και ΔΕ). Σε κάθε περίπτωση που ο βαθμός εκφράζεται με αξιολογικό χαρακτηρισμό ή με ακέραιο αριθμό πρέπει στη φωτοτυπία του τίτλου να περιλαμβάνεται και βεβαίωση της οικείας σχολής για τον ακριβή αριθμητικό βαθμό.

Για τους αποφοίτους των Ι.Ε.Κ. ως βαθμός διπλώματος νοείται ο μέσος όρος βαθμολογίας στο θεωρητικό μέρος των εξετάσεων πιστοποίησης, ο αναφερόμενος σε βεβαίωση που εκδίδεται από τον ΟΕΕΚ και η οποία δεν ισχύει αυτοτελώς, αλλά αποτελεί αναπόσπαστο παράρτημα του διπλώματος.

Διεκρίνιση: Οσοι υποψήφιοι επικαλούνται ταυτόσημο (ΑΕΙ) ή αντίστοιχο (ΤΕΙ) κατά περιεχόμενο ειδικότητας πτυχίο ή δίπλωμα ημεδαπής, υποχρεούνται να προσκομίζουν συγχρόνως, βεβαίωση την οποία χορηγεί το αρμόδιο όργανο του ΑΕΙ ή ΤΕΙ αντίστοιχα, στο οποίο ανήκει το τμήμα που χορήγησε το εν λόγω πτυχίο ή δίπλωμα, περί του ότι ο τίτλος αυτός στηρίζεται σε σπουδές που καλύπτουν με πλήρη επάρκεια το από την ανακοίνωση ζητούμενο γνωστικό αντικείμενο. Σε περίπτωση που δεν προσκομισθεί η βεβαίωση αυτή, ο επικαλούμενος τίτλος δεν λαμβάνεται υπόψη.

3. Φωτοαντίγραφο άδειας άσκησης επαγγέλματος (όπου απαιτείται).

4.Υπεύθυνη δήλωση του Ν. 1599/1986 ότι δεν έχουν κώλυμα κατά το άρθρο 8 του Υπαλληλικού Κώδικα:

α) ότι δεν έχουν καταδικαστεί για κακούργημα και σε οποιαδήποτε ποινή για κλοπή, υπεξαίρεση (κοινή και στην υπηρεσία), απάτη, εκβίαση, πλαστογραφία, απιστία δικηγόρου, δωροδοκία, καταπίεση, απιστία περί την υπηρεσία, παράβαση καθήκοντος κατ' υποτροπή, συκοφαντική δυσφήμιση, καθώς και για οποιοδήποτε έγκλημα κατά της γενετήσιας ελευθερίας ή οικονομικής εκμετάλλευσης της γενετήσιας ζωής,

β) ότι δεν είναι υπόδικοι και δεν έχουν παραπεμφθεί με τελεσίδικο βούλευμα για κακούργημα ή για πλημμέλημα της προηγούμενης περίπτωσης έστω και αν το αδίκημα παραγράφηκε,

γ) δεν έχουν, λόγω καταδίκης, στερηθεί τα πολιτικά τους δικαιώματα και για όσο χρόνο διαρκεί η στέρηση αυτή, ότι δεν τελούν υπό δικαστική συμπαράσταση.

5. Υπεύθυνη δήλωση του Ν. 1599/1986 στην οποία να δηλώνει ο υποψήφιος αν τον αμέσως προηγούμενο χρόνο από την υποβολή της αιτήσεώς του έχει απασχοληθεί σε δημόσια υπηρεσία ή νομικό πρόσωπο του άρθρου 14 παρ. 1 του Ν. 2190/1994 με την ιδιότητα του εποχικού εργαζόμενου ή για κάλυψη περιοδικών ή πρόσκαιρων αναγκών, ή όχι. Προκειμένου να κριθεί εάν αυτός (υποψήφιος) έχει κώλυμα πρόσληψης ή όχι, σύμφωνα με όσα ορίζονται στο ΚΕΦ. ΕΠΙΣΗΜΑΝΣΕΙΣ. Σε περίπτωση που έχει απασχοληθεί να δηλώνει την υπηρεσία στην οποία απασχολήθηκε και την ακριβή χρονική διάρκεια της απασχόλησής του **(έναρξη και λήξη).**

6. Η ανεργία αποδεικνύεται με βεβαίωση του ΟΑΕΔ (που είναι αρμόδιος προς τούτο), η ημερομηνία έκδοσης της οποίας δεν θα απέχει περισσότερο από (5) εργάσιμες ημέρες από την ημερομηνία έναρξης της προθεσμίας υποβολής των αιτήσεων. Αποκλείεται η απόδειξη με υποβολή Υπεύθυνης Δήλωσης και κάρτας ανεργίας.

7. Προκειμένου για ανέργους υποψηφίους που είχαν ενταχθεί σε πρόγραμμα επαγγελματικής κατάρτισης του ΟΑΕΔ:

α) Βεβαίωση του ΟΑΕΔ στην οποία να αναφέρεται η ημερομηνία συμμετοχής του υποψηφίου στο πρόγραμμα, καθώς και η ημερομηνία λήξης της συμμετοχής του και

β) βεβαίωση του ΟΑΕΔ από την οποία να προκύπτει η ημερομηνία εγγραφής τους ως ανέργων στα σχετικά μητρώα.

8. Πιστοποιητικό οικογενειακής κατάστασης, προκειμένου για υποψηφίους που έχουν ανήλικα τέκνα.

9. Οι πολύτεκνοι και τα τέκνα πολύτεκνων οικογενειών **πιστοποιητικό της Ανώτατης Συνοσπονδίας Πολυτέκνων Ελλάδος (ΑΣΠΕ) ή πιστοποιητικό του Δήμου ή της Κοινότητας που περιέχει όλα τα γεγονότα των οποίων η συνδρομή αποτελεί προϋπόθεση για την κατά νόμο κτήση της ιδιότητας του πολυτέκνου σύμφωνα με τις διατάξεις του Ν. 860/1979.**

10. Εάν ο τίτλος έχει αποκτηθεί στην **αλλοδαπή** απαιτείται, μόνον:

α) **Για Πανεπιστημιακή Εκπαίδευση και Τεχνολογική Εκπαίδευση πιστοποιητικό** αναγνώρισης από το Διεπιστημονικό Οργανισμό Αναγνώρισης Τίτλων Ακαδημαϊκών και Πληροφόρησης (Δ.Ο.Α.Τ.Α.Π.), για την ισοτιμία, αντιστοιχία του τίτλου και τη βαθμολογική αντιστοιχία αυτού ή Πράξη Αναγνώρισης Επαγγελματικής Ισοτιμίας από το Συμβούλιο Αναγνωρίσεως Επαγγελματικής Ισοτιμίας Τίτλων Τριτοβάθμιας Εκπαίδευσης, εφόσον στη δεύτερη αυτή περίπτωση οι απαιτούμενοι βάσει της προκήρυξης τίτλου σπουδών εμπίπτουν στα νομοθετικώς ρυθμιζόμενα επαγγέλματα αρμοδιότητας του «Σ.Α.Ε.Ι», σύμφωνα με τα άρθρα 10 παρ. 2 έως 12 και 11 του Π.Δ. 165/2000 (άρθρο 8 οδηγίας 89/48 του Συμβουλίου της Ε.Ε.), που να έχει εκδοθεί μέχρι την τελευταία ημέρα της προθεσμίας υποβολής των αιτήσεων.

Τίτλοι σπουδών για τους οποίους έχει εκδοθεί πράξη αναγνώρισης από το ΔΙΚΑΤΣΑ ή το Ι.Τ.Ε. για την ισοτιμία, αντιστοιχία και τη βαθμολογική αντιστοιχία αυτών μέχρι και την 31/3/2005 ισχύουν και γίνονται δεκτοί.

β) Προκειμένου **για Δευτεροβάθμια μη τεχνική ή μη επαγγελματική εκπαίδευση,** βεβαίωση ισοτιμίας από την αρμόδια Διεύθυνση του Υπουργείου Εθνικής Παιδείας και Θρησκευμάτων και για **τεχνική και επαγγελματική εκπαίδευση αλλοδαπής, πράξη ισοτιμίας και κατάταξης της επιτροπής ισοτιμιών του Οργανισμού Επαγγελματικής Εκπαιδεύσεως και Καταρτίσεως (Ο.Ε.Ε.Κ.) -Εθνικής Αντιστάσεως 41, Ν. Ιωνία, Αθήνα και** βεβαίωση, για την αντιστοιχία του βαθμού από την αρμόδια Διεύθυνση του Υπουργείου Εθνικής Παιδείας και Θρησκευμάτων σε εικοσάβαθμη κλίμακα.

γ) Προκειμένου για **Υποχρεωτική εκπαίδευση,** βεβαίωση ισοτιμίας από τη Διεύθυνση Παιδείας Ομογενών και Διαπολιτισμικής Εκπαίδευσης (ΔΙ.Π.Ο.Δ.Ε.) της Κ.Υ. του Υπουργείου Εθνικής Παιδείας και Θρησκευμάτων ή από τις κατά τόπους Δ/νσεις Β/θμιας Εκπαίδευσης της ημεδαπής.

11. Πιστοποιητικό του οικείου Δήμου ή Κοινότητας ότι ο υποψήφιος είναι εγγεγραμμένος στο δημοτολόγιο.

Για υποψηφίους των υπόλοιπων νομών που δεν έχουν το κριτήριο της εντοπιότητας, όπως ορίζεται στο κεφάλαιο Β' του παρόντος, απαιτείται η υποβολή βεβαίωσης μόνιμης κατοικίας από το οικείο δήμο ή κοινότητα (άρθρο 4 παρ. 5 Ν. 2647/1998).

Σημείωση: Τίτλοι, πιστοποιητικά και βεβαιώσεις της αλλοδαπής που απαιτούνται για την πρόσληψη πρέπει να είναι επικυρωμένοι και επίσημα μεταφρασμένοι στην ελληνική γλώσσα, όπως ορίζουν οι κείμενες διατάξεις (άρθρο 29 Π.Δ. 50/2001 και Ν. 148/1914).

Τα ανωτέρω συμπεριλαμβανομένων και των τίτλων που αποδεικνύουν την γνώση ξένης γλώσσας προσκομίζονται:

Σε πρωτότυπο ή σε ακριβές αντίγραφο του πρωτοτύπου ή σε αντίγραφο του ακριβούς αντιγράφου της αρχής που εξέδωσε το πρωτότυπο (όχι σε αντίγραφο το οποίο δεν έχει επικυρωθεί από την αρχή που εξέδωσε το πρωτότυπο). Η επικύρωση των ως άνω τίτλων, πιστοποιητικών και βεβαιώσεων όταν προσκομίζονται σε φωτοτυπία μη επικυρωμένη από την αρχή που τους εξέδωσε, επικυρώνονται μόνο από δικηγόρο. Πρέπει δε να συνοδεύονται και από επίσημη μετάφρασή τους στην Ελληνική γλώσσα, από αρμόδια κατά νόμο αρχή του Υπουργείου Εξωτερικών ή την Πρεσβεία ή το Προξενείο της ξένης χώρας στην Ελλάδα ή από δικηγόρο ή από άμισθο ερμηνέα διορισμένο βάσει του Ν. 148/26-12-1913/1-2-1914.

Ε. ΔΗΜΟΣΙΕΥΣΗ ΤΗΣ ΑΝΑΚΟΙΝΩΣΗΣ

Περίληψη της παρούσας, περιέχουσα υποχρεωτικώς τα όρια ηλικίας και όλα τα στοιχεία του άρθρου 21 παρ. 8 του Ν. 2190/1994 (όπως ισχύει), να δημοσιευθεί σε δύο (2) ημερήσιες ή εβδομαδιαίες τοπικές εφημερίδες του Νομού, εφόσον εκδίδονται. **Ανάρτηση** ολόκληρης της ανακοίνωσης να γίνει στο κατάστημα της οικείας υπηρεσίας και στο χώρο των ανακοινώσεων του δημοτικού ή κοινοτικού καταστήματος του δήμου ή της κοινότητας στην οποία εδρεύει η υπηρεσία, συντασσομένου κατ' άρθρο 21 παρ. 9 του Ν. 2190/1994 (όπως ισχύει) πρακτικού ανάρτησης.

ΣΤ'. ΑΝΑΡΤΗΣΗ ΠΙΝΑΚΩΝ -ΥΠΟΒΟΛΗ ΕΝΣΤΑΣΕΩΝ

Οι πίνακες κατάταξης των υποψηφίων αναρτώνται στο κατάστημα της οικείας υπηρεσίας, συντασσομένου πρακτικού ανάρτησης, υπογραφόμενου από δύο (2) υπαλλήλους της υπηρεσίας.

Κατά των ανωτέρω πινάκων οι ενδιαφερόμενοι μπορούν να υποβάλλουν ενστάσεις, στο ΑΣΕΠ, **μέσα σε αποκλειστική προθεσμία, η οποία λήγει μετά την πάροδο δέκα (10) ημερών από την ανάρτησή τους.**

Για την υποβολή ένστασης απαιτείται η καταβολή **παραβόλου στο δημόσιο ταμείο σαράντα ευρώ (40)Ε.**

Ο Διοικητής του Νοσοκομείου
ΠΑΠΑΡΓΥΡΟΠΟΥΛΟΣ ΧΡΗΣΤΟΣ

ΣΤΗ ΣΥΝΑΝΤΗΣΗ ΜΕ ΤΟΥΣ ΣΥΝΤΟΝΙΣΤΕΣ

ΠΡΟΕΙΔΟΠΟΙΗΣΗ Γ. ΠΑΠΑΝΔΡΕΟΥ

προς τα στελέχη ενόψει των επερχόμενων εκλογών

Να μην γίνουν «προωθητές κάποιων υποψηφίων» γιατί «θα χάσουμε το παιχνίδι»

Την προσεχή Τετάρτη θα συνεδριάσει για πρώτη φορά η νέα Νομαρχιακή Επιτροπή του ΠΑΣΟΚ Νότιας Δωδ/σου, προκειμένου να συγκροτηθεί σε σώμα.

Αυτό δήλωσε σε συντάκτη της «δ» ο συντονιστής της Ν.Ε. κ. Τιμόθεος Παρασκευάς και εξήγησε πως περίμενε να πραγματοποιηθεί η πρώτη συνάντηση εργασίας των νεοεκλεγμένων γραμματέων και συντονιστών των Περιφερειακών και Νομαρχιακών Επιτροπών του Κινήματος, υπό τον κ. Γιώργο Παπανδρέου, η οποία έγινε το περασμένο Σάββατο στην Αθήνα, πριν συγκαλέσει το νέο κομματικό όργανο στην πρώτη του συνεδρίαση.

Ο κ. Παρασκευάς δήλωσε απόλυτα ικανοποιημένος από την συνάντηση του Σαββάτου και σημείωσε ως ιδιαίτερα σημαντικό το γεγονός ότι για πρώτη φορά δίδεται οντότητα και πολιτικός ρόλος στα όργανα της Περιφέρειας που μέχρι τώρα ήταν απαξιωμένα και υποβαθμισμένα με ευθύνη πρωτίστως των κεντρικών οργάνων του ΠΑΣΟΚ. Ο κ. Παρασκευάς είπε ακόμα πως μια από τις πιο σημαντικές αποστροφές του λόγου του κ. Παπανδρέου, που έδειξε πόσο υπολογίζει στα όργανα της Περιφέρειας, ήταν εκείνη που αναφερόταν στις δημοτικές και νομαρχιακές εκλογές.

Ο κ. Παπανδρέου έδειξε συγκεκριμένα εμπιστοσύνη στα μεσαία στελέχη του Κινήματος και τους ζήτησε να πολεμήσουν την πελατειακή λογική, η οποία υπάρχει και στο ΠΑΣΟΚ. Και ζήτησε να το πράξουν κατά την περίοδο της προετοιμασίας ενόψει των δημοτικών και νομαρχιακών εκλογών. Επέστησε την προσοχή των στελεχών του κόμματος στις καταστατικές διαδικασίες και τους ζήτησε να μη γίνουν εκείνοι **«οι παράγοντες, οι προστάτες και οι προωθητές κάποιων υποψηφίων»**, γιατί θα χάσουν και οι ίδιοι το παιχνίδι, όπως θα το χάσει και το ΠΑΣΟΚ. Πρέπει, πρόσθεσε, **«εσείς να είσαστε οι εγγυητές των σοβαρών και σωστών αξιολογήσεων και διαδικασιών»**.

Στη συνάντηση έλαβαν μέρος από το Νότιο Αιγαίο ο γραμματέας της Περιφερειακής Επιτροπής **Βασίλης Παπανικόλας** και οι τρεις συντονιστές των ΝΕ **Τιμόθεος Παρασκευάς, Θεοδόσης Νικηταράς** και **Βασίλης Σιγάλας** από τις Κυκλάδες. Ο Βασίλης Παπανικόλας στην τοποθέτησή του έθεσε ζήτημα νησιωτικών πολιτικών και την ανάγκη να υλοποιηθεί η πρόβλεψη του άρθρου 10 του Συντάγματος.

«Η Ελλάδα δεν είναι όλη ίδια, άλλο η ηπειρωτική και άλλο η νησιωτική Ελλάδα. Η Πολιτεία μπορεί να αναγνώρισε την νησιωτικότητα στην τελευταία συνταγματική μεταρρύθμιση, όμως «πέραν τούτου ουδέν» ανέφερε στην σύντομη ομιλία του.

Ο Γ. Παπανδρέου

«Οχι» στο **«αρχηγικό μοντέλο»** κόμματος είπε ο Γιώργος Παπανδρέου, μιλώντας στα νεοεκλεγέντα στελέχη των Νομαρχιακών και Περιφερειακών Οργάνων του Κόμματός του, ενώ για άλλη μια φορά έστειλε μηνύματα σε κορυφαία στελέχη του ΠΑΣΟΚ, που επικρίνουν την ενασχόλησή του με τα οργανωτικά.

Με δεδομένη την κομματική ταυτότητα του ακροατηρίου του, ο κ. Παπανδρέου δεν δίστασε να επικρίνει όσα από τα κορυφαία στελέχη είχαν χαρακτηρίσει τις αλλαγές στον κομματικό μηχανισμό του ΠΑΣΟΚ «οργανωτικίστικες», τονίζοντας ότι η συμμετοχή των στελεχών από όλη την Ελλάδα **«αποτελεί ζωντανή διάψευση όλων αυτών που θέλησαν να υποβαθμίσουν σε οργανωτικίστικη αντίληψη αυτή την άκρως πολιτική διαδικασία»**. Σημείωσε επίσης ότι **«πάρα πολλοί, ιδιαίτερα απ' έξω, με ευκολία άρχισαν να πυροβολούν την προσπάθειά μας για ανασυγκρότηση»**.

Ο κ. Παπανδρέου έδωσε απάντηση και σε όσους από το ΠΑΣΟΚ επικρίνουν για αργά αντανακλαστικά την αντιπολιτευτική τακτική του, αφήνοντας να εννοηθεί ότι δεν βιάζεται να αποκτήσει θέσεις για όλα τα θέματα και τονίζοντας ότι οι αποφάσεις πρέπει να λαμβάνονται ύστερα από συζήτηση και προετοιμασία.

«Δεν πρέπει να παίρνουμε γρήγορες και βιαστικές αποφάσεις. Να μην επηρεαστούμε από τη βιασύνη κάποιων που, είτε με καλή είτε με κακή πρόθεση, θέλουν το ΠΑΣΟΚ να είναι εκείνο που θα έχει για καθετί σήμερα θέση. Διότι εμείς θέλουμε να γίνει σοβαρός διάλογος και προετοιμασία. Αν πάρουμε μια απόφαση στα γρήγορα, θα το βρούμε μπροστά μας», είπε ο πρόεδρος του κόμματος.

Κατέστησε σαφές ότι ο ίδιος δεν θέλει να επιβάλει «διά ροπάλου» την αίσθηση της ενιαίας εικόνας στο ΠΑΣΟΚ και επικαλέστηκε το παράδειγμα της Ν.Δ. ως αντιπολίτευσης. **«Ηταν ένα επικοινωνιακό ζήτημα και μόνο από την επομένη των εκλογών άρχισε να διαλύεται»**, είπε.

Αναγνώρισε, απαντώντας στην κριτική των στελεχών, ότι **«υπάρχουν πολλά ΠΑΣΟΚ»** σήμερα, αλλά η εικόνα αυτή, όπως είπε, **«υπήρχε όλα αυτά τα χρόνια και την κάλυπτε το γεγονός ότι ήμασταν στην κυβέρνηση»**.

Κάλεσε τα κομματικά στελέχη να αποφύγουν, στις δημοτικές και νομαρχιακές εκλογές, να γίνουν **«προωθητές κάποιων υποψηφίων»**, γιατί, αν μπουν σ' αυτή τη λογική, **«θα χάσουμε το παιχνίδι»**. Τους ζήτησε **«να απελευθερωθούν από τη λογική σε ποια ομάδα είναι»** και πρόσθεσε: **«Οταν αυτά σπάσουν, θα χειραφετήσουμε και τα υψηλότερα στελέχη μας προς αυτήν την κατεύθυνση. Να φύγουν και αυτά από τη λογική ότι πρέπει να έχουν εξαρτημένους»**.

Εμφανίστηκε αποφασισμένος να επιβάλει την αξιολόγηση σε όλα τα επίπεδα του κόμματος. **«Πρέπει να είναι ένα στοιχείο της καθημερινής μας ζωής. Η αξιολόγηση δεν είναι τιμωρία. Είναι υποβοήθηση για να πάμε καλύτερα»**, είπε.

ΚΙΝΔΥΝΕΥΕΙ ΜΕ ΚΑΤΑΡΡΕΥΣΗ

ΣΕ ΔΥΣΧΕΡΗ ΟΙΚΟΝΟΜΙΚΗ ΘΕΣΗ

τουριστικό πρακτορείο της Ρόδου

Κατατέθηκαν αιτήσεις συντηρητικής κατάσχεσης

Σε δυσχερή οικονομική κατάσταση έχει περιέλθει το τελευταίο διάστημα τουριστικό πρακτορείο με ιστορία στην διακίνηση Γερμανών κυρίως τουριστών προς το νησί της Ρόδου.

Το θέμα έχει προκαλέσει ήδη μεγάλο θόρυβο στην τουριστική αγορά του νησιού καθώς εκτιμάται ότι πιθανή κατάρρευση του συγκεκριμένου τουριστικού πρακτορείου θα έχει, με αλυσιδωτές αντιδράσεις, αντίκτυπο και σε άλλες επιχειρήσεις συνεργαζόμενες με αυτό.

Το οικονομικό πρόβλημα στο συγκεκριμένο πρακτορείο που φέρεται να ξεκίνησε από το θέρος του 2003 δεν μπόρεσε να επιλυθεί με αποτέλεσμα πλέον να ζητείται από δύο ξενοδοχειακές επιχειρήσεις της Ρόδου και συγκεκριμένα την «ESPERIA» και την «RODOS PALACE» η συντηρητική κατάσχεση περιουσιακών του στοιχείων για ανεξόφλητες οφειλές από την διαμονή πελατών του.

Η εταιρεία «ESPERIA» που διεκδικεί την συντηρητική κατάσχεση περιουσιακών στοιχείων του πρακτορείου μέχρι του ποσού των 100.000 ευρώ αναφέρει σε σχετική αίτηση ασφαλιστικών μέτρων που έχει υποβάλει ότι της οφείλονται συνολικά για διανυκτερεύσεις πελατών του πρακτορείου το θέρος του 2003 στα ξενοδοχεία «Faliraki Beach», «Esperos Village» και «Esperides» 51.895,28 ευρώ και θεωρεί ότι το πρακτορείο έχει προχωρήσει σε παύση όλων των πληρωμών του ενώ το ξενοδοχείο «Rodos Palace» ζητεί την συντηρητική κατάσχεση περιουσιακών στοιχείων του πρακτορείου μέχρι του ποσού των 150.000 ευρώ και διεκδικεί οφειλές ύψους 88.335,61 ευρώ για διανυκτερεύσεις πελατών του στο χρονικό διάστημα Απριλίου – Νοεμβρίου του 2003.

Η συζήτηση των αιτήσεων των δύο ξενοδοχείων έχει προσδιοριστεί για την 25η Ιουλίου 2005.

ΠΩΛΟΥΝΤΑΙ
ΜΟΝΟΚΑΤΟΙΚΙΕΣ
λουξ κατασκευής έναντι Μίρα Μάρε (Ιξιά), των 140 τ.μ.,160 τ.μ., 180 τ.μ., 200 τ.μ. και με υπόγειο για γκαράζ.
Πληροφ. Γεώργιο Ιωαννίδη
Τηλ. 22410 23271/22307
Κιν. 6932 296983

Alexis 4Seasons
Στην καρδιά της Μεσαιωνικής Πόλης
το στέκι του Ροδίτη και όλων των διασημοτήτων,
από την εποχή του Ωνάση μέχρι σήμερα
Όταν μιλάμε για ψαροταβέρνα
εννοούμε ALEXIS
ALEXIS ΚΑΙ ΚΑΛΗ ΟΡΕΞΗ

