η δημοκρατική της Ρόδου

στην υπηρεσία του δωδεκανησιακού λαού

Κωδικός 1876 Αρ. φύλλου 6919 ΤΡΙΤΗ 19 ΙΟΥΛΙΟΥ 2005 - Τιμή 0,70 ΕΥΡΩ - www.dimokratiki.gr - e-mail: info@dimokratiki.gr

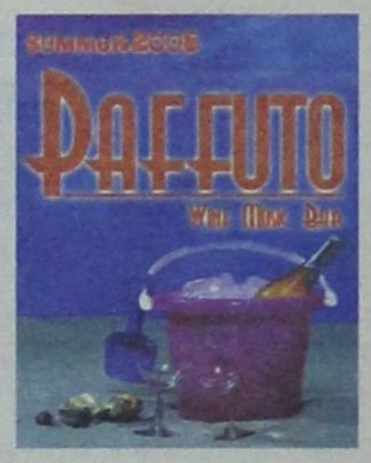



«ΜΑΧΗ» ΓΙΑ 8ΩΡΟ ΚΑΙ ΥΠΕΡΩΡΙΕΣ

ΣΕΝΑΡΙΟ ΠΡΟΩΡΩΝ ΕΚΛΟΓΩΝ

αν οδηγήσει σε ρήξη το εργασιακό

Να δοθούν σε αυξήσεις όσα χάσουν οι εργαζόμενοι από τις υπερωρίες ζητά ο κ. Μιλτ. Εβερτ

• ΣΕΛ. 32



ΜΕ ΔΗΛΩΣΗ ΠΟΥ ΕΙΝΑΙ ΠΟΛΥ ΣΑΦΗΣ

Ο ΑΝΤΙΝΟΜΑΡΧΗΣ Ν. ΖΩΙΔΗΣ ΑΦΗΝΕΙ

ανοικτό το ενδεχόμενο να είναι υποψήφιος νομάρχης Δωδ/νήσου

Ανοικτή διαφωνία με τον κ. Γ. Μαχαιρίδη για το «ακτοπλοϊκό»

• ΣΕΛ. 3

ΑΔΙΕΞΟΔΗ Η ΤΑΚΤΙΚΗ ΤΗΣ ΝΕ

«Μαλλιά-κουβάρια» έγιναν πάλι στην τοπική Ν.Δ.

• ΣΕΛ. 8

ΔΙΑΚΥΜΑΝΣΕΙΣ ΣΤΗ ΧΩΡΑ

Αυξημένες στη Ρόδο οι αφίξεις Γερμανών τουριστών κατά 5-6%

• ΣΕΛ. 10-11

ΣΕ ΣΥΝΕΝΤΕΥΞΗ ΤΥΠΟΥ

Γενική επίθεση εξαπέλυσε χθες το ΠΑΣΟΚ κατά της ΝΔ

• ΣΕΛ. 4

ΕΞΑΚΟΛΟΥΘΕΙ ΝΑ ΖΕΙ ΣΤΟΝ ΚΟΣΜΟ ΤΟΥ

ΠΕΡΑ... ΒΡΕΧΕΙ (παρά την κατακραυγή) για τον υπουργό Αιγαίου!



Εκφραση «αγάπης» (;) και... «συμπαράστασης» θεωρεί την καθολική αντίδραση του δωδ/κού λαού • Για τις «βόμβες» που πέφτουν δίπλα του, πιστεύει ότι είναι... βαρελότα του Πάσχα! • Προκλητικός και εριστικός, και με «μηδέν» σεμνότητα και ταπεινότητα, στην χθεσινή συνέντευξη τύπου έκανε μονόλογο και... γλίστρησε απ' όλα τα ακανθώδη θέματα • ΣΕΛ. 5

«Με πρωτοφανή έπαρση και αλαζονεία προσπάθησε και χθες, αλλά ανεπιτυχώς, να δικαιολογήσει τα αδικαιολόγητα»



Χρυσή Ολυμπιάδα

σας εύχεται καλό καλοκαίρι, καλή σαιζόν και σας προσκαλεί σε γεύσεις μοναδικές, ουράνιες, ποιοτικές.
Κρέας, *Φιλέτο, Στέικ, παϊδάκια μόνο φρέσκα στο γκριλ, ζουμερά και σερβιρισμένα με ξεχωριστές γαρνιτούρες και σος. Κατσίκι, αρνάκι, μοσχάρι, φρέσκα μαγειρεμένα με καταπληκτικές γεύσεις.*
Ψάρια, *αστακοί, γαρίδες, μύδια, σουπιές, καλαμάρια όλα τα θαλασσινά ντόπια στο γκριλ αλλά και με υπέροχες συνταγές.*
Ζυμαρικά *διάφορα. Δοκιμάστε τις υπέροχες, τις μοναδικές ταλιατέλες που Ιταλός Σεφ ζήτησε επίμονα την συνταγή.*
Μεζέδες, *πρώτα πιάτα από την Ελληνική και διεθνή κουζίνα, παραδοσιακές χορτόπιτες όπως τον παλιό καιρό. Όλα αυτά κάνουν Έλληνες και ξένους να μας λένε* ***«Φάγαμε το καλύτερο φαγητό στη Ρόδο».***

ΑΠΕΛΛΟΥ & ΕΥΔΗΜΟΥ – ΠΑΛΙΑ ΠΟΛΗ – ΡΟΔΟΣ
ΤΗΛ: 22410 20119

ΤΙ ΚΑΝΕΙ ΤΕΛΙΚΑ ΤΟ ΛΙΜΕΝΑΡΧΕΙΟ;

Ποιος θα βάλει τάξη στις παραλίες του νησιού;

• ΣΕΛ. 7

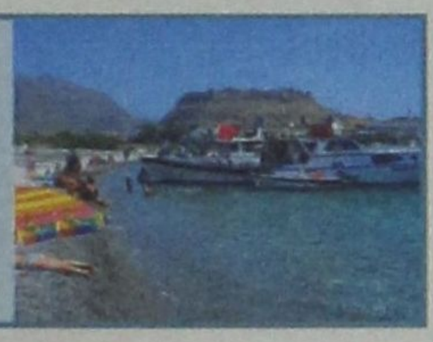

ΔΕΝ ΕΙΝΑΙ ΤΟΣΟ ΑΠΛΗ

Η υπόθεση με τα «τσιρότα» δύσκολα θα αποσαφηνισθεί

• ΣΕΛ. 6

«ΣΟΚ ΚΑΙ ΔΕΟΣ» ΣΤΗ ΓΕΙΤΟΝΑ

Αστυνομοκρατούνται τα θέρετρα της Τουρκίας

• ΣΕΛ. 11



ΜΕ ΑΠΟΦΑΣΕΙΣ ΠΟΥ ΕΛΗΦΘΗΣΑΝ

Παράταση ωραρίου μουσικής σε κέντρα της Παλιάς Πόλης

• ΣΕΛ. 12

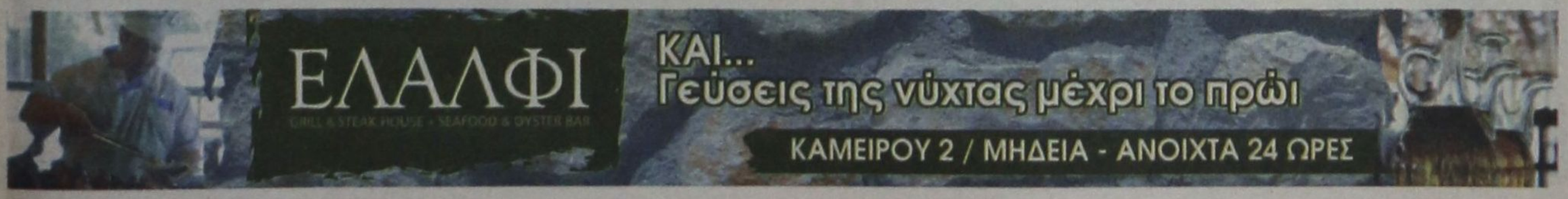

η άποψη της ημέρας

Να βγάλει τα ράσα!

Είναι η πολλοστή φορά που ο Αρχιεπίσκοπος φροντίζει να κάνει αισθητή την παρουσία του, παρεμβαίνοντας ανοιχτά στην πολιτική ζωή, χωρίς ίσως να διαισθάνεται ότι μετά τις αποκαλύψεις των σκανδάλων της Εκκλησίας ο λόγος του δεν έχει την απήχηση του παρελθόντος.

Αυτή τη φορά, διένειμε ένα κείμενο, με την υπογραφή του, το οποίο συνέταξε ένας καθηγητής εκ των συνεργατών του, από αυτούς στους οποίους αναθέτει συνήθως αναλύσεις για θέματα της επικαιρότητας.

Στο κείμενο αυτό αποκαλεί «μεταπρατικό φορέα» του «νεοεποχίτικου κλίματος» το ΠΑΣΟΚ των Κ. Σημίτη και Γ. Παπανδρέου, καταγγέλλει ως «αρχιερείς του αντικληρικαλισμού στην Ελλάδας» δύο μεγάλης κυκλοφορίας εφημερίδες και φθάνει ως το σημείο να βάλλει εναντίον της πολιτισμικότητας «που έχει ως σημαία τα ανθρώπινα δικαιώματα». Δεν του αρέσουν, λοιπόν, τα ανθρώπινα δικαιώματα, αλλά μόνον τα θεοκρατικά δικαιώματα.

Το κείμενο, όπως ήταν αναμενόμενο, αποδοκίμασαν τόσο η κυβέρνηση όσο και ο άμεσα θιγόμενος πρόεδρος του ΠΑΣΟΚ, Γ. Παπανδρέου, ο οποίος κατήγγειλε τον κ. Χριστόδουλο ως κομματάρχη και φερέφωνο της συντήρησης. Δεν είναι η πρώτη φορά που ο Αρχιεπίσκοπος προβαίνει σε τέτοιου είδους κηρύγματα. Φυσικά, τον τελευταίο καιρό, λόγω της κρίσης στην Εκκλησία, φρόντισε να απέχει από παρεμβάσεις. Να, όμως, που τώρα, που η κρίση πέρασε, και αυτός επανέρχεται δριμύτερος.

Και παλαιότερα είχε διατυπώσει την άποψη ότι επιχειρείται «από – ορθοδοξοποίηση» της Ελλάδας, με την απαξίωση θρησκευτικών συμβόλων και την αποκαθήλωση των εικόνων. Ουκ ολίγες φορές κατηγόρησε πολιτικούς και θεσμούς, ως υπεύθυνους για την κατάσταση στη χώρα. Συνήθως, οι βολές του έχουν συγκεκριμένη πολιτική στόχευση.

Ομως, όσο και αν αυτά τα κηρύγματα βολεύουν κάποιους, δεν είναι δυνατόν να περνούν απαρατήρητα. Δεν έχει κανένα δικαίωμα ο μη πολιτικός Αρχιεπίσκοπος να ξεσπαθώνει εναντίον προσώπων, που έχουν επανειλημμένα εκλεγεί με την ψήφο του ελληνικού λαού. Ούτε μπορεί να βάλλει εναντίον θεσμών, που αποτελούν κομμάτια της λειτουργίας του δημοκρατικού μας συστήματος.

Καλό θα είναι ο Αρχιεπίσκοπος να ασχοληθεί με τα εσωτερικά της Εκκλησίας, με τα σκάνδαλα που ταλάνισαν τη δημόσια ζωή του τόπου την τελευταία περίοδο και τα οποία ως διά μαγείας ξεχάσθηκαν. Θα πρέπει, με απλά λόγια, να πάψει να έχει το σύνδρομο του ελέω Θεού αυθέντη, ο οποίος λέει ό,τι θέλει, πράττει ό,τι θέλει και δεν απολογείται σε κανέναν.

Στο κάτω – κάτω ακόμη και σ' αυτή την ηλικία μπορεί να βγάλει το ράσο και να ιδρύσει κόμμα, το οποίο εάν καταφέρει να μπει στη Βουλή, θα του δώσει τη δυνατότητα να έχει δημόσιο πολιτικό λόγο. Φυσικά, ο κ. Χριστόδουλος μπορεί αν μην έχει «έρμα οδόντων». Την ευθύνη σε τελευταία ανάλυση αναλαμβάνει η υπεύθυνη κυβέρνηση, της οποίας έχει δηλώσει οπαδός. Πριν απ' όλα, ο πρωθυπουργός, Κ. Καραμανλής, οφείλει να πει ορισμένες κουβέντες στον Ιεράρχη. Γιατί, οι κατά καιρούς παρεκτροπές του τελευταίου ζημιώνουν σε τελευταία ανάλυση και την κυβέρνηση, αλλά και το κόμμα που την στηρίζει.

ο καιρός

Γενική πρόγνωση για σήμερα **ΤΡΙΤΗ 19/7/2005** Γενικά χαρακτηριστικά - προειδοποιήσεις Περαιτέρω άνοδος της θερμοκρασίας, κυρίως στα ηπειρωτικά Νησιά ανατολικού Αιγαίου, Δωδεκάνησα Καιρός: αίθριος. Άνεμοι: βόρειοι βορειοδυτικοί ασθενείς μέχρι μέτριοι και στα νότια τοπικά ισχυροί. Θερμοκρασία: από 21 έως 33 βαθμούς Κελσίου.

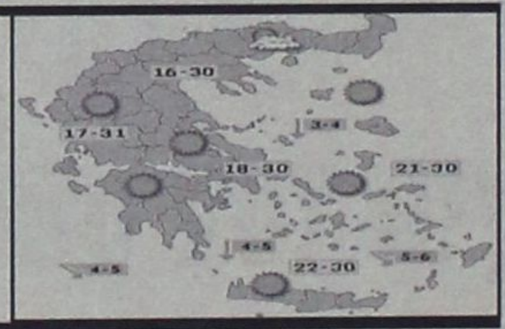

ΗΜΕΡΗΣΙΑ ΕΦΗΜΕΡΙΔΑ
η δημοκρατική της Ρόδου
Ετος ιδρύσεως 1982
Θεμ. Σοφούλη 77
Ταχ. Θυρίδα 339
85100 Ρόδος
Εκδότης - ιδιοκτήτης
ΒΑΣΙΛΗΣ Δ. ΑΘΑΝΑΣΙΟΥ
Διευθυντής:
ΔΑΜΙΑΝΟΣ Β. ΑΘΑΝΑΣΙΟΥ
Τηλέφωνα: 22410-34722, 76655, 37500, 26728, 27919
Telefax: 2241037333 - 22410 26728

www.dimokratiki.gr
e-mail:info@dimokratiki.gr





Ιδρυμα υποτροφιών συνέστησε γνωστός συμπολίτης μας επιχειρηματίας με σκοπό την «πνευματική ανάπτυξη της Δωδεκανήσου και την ανάδειξη νέων επιστημόνων». Πρόκειται για τον 81χρονο Ανδρέα Νικ. Διακομιχάλη, ο οποίος «προικοδότησε» ήδη το Ιδρυμα με περιουσιακά στοιχεία ανερχόμενα σε 1 δισ. δρχ., αν όχι και παραπάνω.

Η σύσταση του Ιδρύματος και ο οργανισμός λειτουργίας του εγκρίθηκε με το Προεδρικό Διάταγμα της 26-5-93 που δημοσιεύθηκε στην Εφημερίδα της Κυβερνήσεως (ΦΕΚ 403, τεύχος Β'/2-6-93). Το διοικητικό συμβούλιο του Ιδρύματος, που συνήλθε ήδη την 9η Ιουλίου 1993 σε πρώτη συνεδρίαση, συγκροτήθηκε σε σώμα, ως ακολούθως: Ανδρέας Ν. Διακομιχάλης, πρόεδρος, Γιάννης Χαρίτος, δικηγόρος, αντιπρόεδρος, Γερ. Σπ. Παυλάτος υπ/γος ΕΛΑΣ ε.α., γραμματέας, Νικ. Α. Διακομιχάλης, ξενοδόχος, ταμίας, Ιωάννης Π. Ματθιουδάκης ξενοδόχος, Ιωάννης Στ. Καπετανάκης, ιατρός καρδιολόγος, Κων/νος Α. Φαρμακίδης, οδοντίατρος. Τα γραφεία του Ιδρύματος στεγάζονται στην οδό Κ. Παλαιολόγου 1, οι δε ημέρες και ώρες λειτουργίας του, θα ανακοινωθούν προσεχώς. Οπως αρμοδίως ανακοινώθηκε, μετά την οργάνωση της διοικητικής και διαχειριστικής υπηρεσίας το Ιδρυμα θα προκηρύξει τις πρώτες υποτροφίες για το ακαδημαϊκό έτος 1993/94. Σύμφωνα με όσα έγιναν γνωστά ο κ.Ανδρέας Ν. Διακομιχάλης προικοδότησε ήδη το Ιδρυμα με τα παρακάτω περιουσιακά στοιχεία: 1 εκ. δολλάρια, ποσό το οποίο θα ανέλθει την 9-9-93 σε 1.041.773 δολλάρια, 100.000.000 δρχ. σε ομόλογα του Ελληνικού Δημοσίου, ποσό το οποίο την 31-8-93 θα ανέρχεται σε 121.750.000 δρχ, 24.000.000 δρχ. σε έντοκα γραμμάτια του Δημοσίου με ημερομηνία λήξεως την 30-9-93. Ακίνητο στην οδό Κ. Παλαιολόγου 1, όπου και η οικία του ιδρυτή του Ιδρύματος υποτροφιών «Ανδρέας Διακομιχάλης» (το ακίνητο θεωρείται «χρυσοφόρο» και η αξία του υπολογίζεται σε 400 εκ. δρχ.).

πριν 12 χρόνια

πληροφορίες

Η ΤΑΥΤΟΤΗΤΑ ΤΗΣ ΗΜΕΡΑΣ

ΤΡΙΤΗ 19 ΙΟΥΛΙΟΥ
ΜΑΚΡΙΝΑΣ ΟΣΙΑΣ, ΔΙΟΥ ΟΣΙΟΥ, ΘΕΟΔΩΡΟΥ ΕΔΕΣΣΗΣ
Ανατολή ηλίου 05.18 Δύση ηλίου 19.45 ΣΕΛΗΝΗ 13 ΗΜΕΡΩΝ

ΦΑΡΜΑΚΕΙΑ

ΣΗΜΕΡΑ διημερεύει το φαρμακείο ΓΑΝΩΤΑΚΗΣ Χ., Γ. Ευσταθίου 7 (παραπλεύρως κλινικής Καραγιάννης), τηλ. 30772
ΣΗΜΕΡΑ διανυκτερεύει το φαρμακείο ΠΑΠΑΜΙΧΑΗΛ Β. - Ι.Β. ΤΣΑΒΑΡΗ 7, Πλατεία Αναλήψεως, τηλ. 65872

ΚΑΥΣΙΜΑ

ΣΗΜΕΡΑ: Διανυκτερεύουν τα πρατήρια καυσίμων: 1) Σταυριανάκης Αθ. ΕΚΟ Ν. Αγορά 1 **2)** Χατζημανώλης Ε. ΕΚΟ Ασγούρου **3)** Παναγιωτίδης ΕΚΟ Κρεμαστή **4)** Παπαοικονόμου Μ. ΕΚΟ Αφάντου **5)** Οίκουτας Μ. ΕΚΟ Αρχάγγελος **6)** Αρφαράς Ν. JET OIL Φάνες **7)** Θεουλάκης Ι. ΕΚΟ Εμπωνα

ΧΡΗΣΙΜΑ ΤΗΛΕΦΩΝΑ

Αμεση δράση	100	Πληρ. ΟΤΕ	131
Αμεση Επέμβαση		Ώρα	141
Πυροσβεστικής	199	Φαρμακεία (Διημ.-Διαν.)	1434
Νοσοκομείο	80000	ΠΡΟ-ΠΟ • ΛΟΤΤΟ	1444
Οδική Ασφάλεια:		ΠΑΜΕ ΣΤΟΙΧΗΜΑ	1400
EXRESS SERVICE	154	ΡΟΔΑ	26300
HELLAS SERVICE	1057	ΚΤΕΥΛ	27706
HOULIS SERVICE	30977	ΕΒΕΔ	22281
ΑΦΟΙ Σιέχ	25776	Δικηγορικός Σύλλογος	27469
Ράδιο Ταξί	64712	Εμπορικός Σύλλογος	35255
Αστυν. Διεύθυνση	27653	Ολυμπιακή - Κρατήσεις	24555
Ασφάλεια	23294	ΔΑΝΕ (πρακτορείο)	43150
Τμήμα Τάξης	23849	ΙΚΑ	64912
Τροχαία	44131-32	ΤΕΒΕ	22688-77034
Λιμεναρχείο	28888		
Δασαρχείο	191	ΤΑΞΥ	68701-3
Τελωνείο	27703	ΟΑΕΔ	23265
Υγειονομείο	26666	Εργατικό Κέντρο	24730
Μητρόπολη	23274	Αρχαιολογία	34719
Νομαρχία	46501	Περιφ. Δ/ντής	38174 - 38175
Δήμος Ρόδου	46200		
Βλάβες ΟΤΕ	121	Aegean Airlines	98345
Βλάβες ΔΕΗ	125	ΔΗΜ. ΕΠΙΧ. ΚΑΘ. ΡΟΔΟΥ	77600
ΒΛΑΒΕΣ ΔΕΥΑΡ	68755	ΥΠΗΡ. ΑΠΟΚΟΜΙΔΗΣ	61057

ΔΕΧΟΝΤΑΙ ΤΟ ΚΟΙΝΟ

- Ο Νομάρχης Δωδεκανήσου **Γιάννης Μαχαιρίδης** και οι βοηθοί Νομάρχη **Στάθης Κουσουρνάς** και **Νίκος Ζωίδης** δέχονται το κοινό κάθε **Τρίτη και Πέμπτη, από τις 11:00-13:00 το μεσημέρι**

ΑΚΤΟΠΛΟΪΚΑ ΔΡΟΜΟΛΟΓΙΑ

Β. ΚΟΡΝΑΡΟΣ: Απόπλους **11.00** διά Χάλκη, Διαφάνι, Κάρπαθο, Κάσο, Σητεία **ΡΟΔΑΝΘΗ:** Απόπλους **18.00** διά Κω, Κάλυμνο, Λέρο, Πάτμο, Πειραιά **ΜΠΛΟΥ ΣΤΑΡ ΙΙ:** Απόπλους **19.00** διά Κω, Μύκονο, Πειραιά

ΑΕΡΟΠΟΡΙΚΑ ΔΡΟΜΟΛΟΓΙΑ

ΠΤΗΣΕΙΣ ΟΛΥΜΠΙΑΚΗΣ

ΡΟΔΟΣ - ΑΘΗΝΑ: Καθημερινά **07.10, 10.40, 13.40, 19.45, 22.55**
Κάθε Σάββατο 16.40
ΡΟΔΟΣ - ΚΑΡΠΑΘΟΣ: (Τρίτη, Σάββατο) **16.15** (Πέμπτη - Κυριακή)
ΡΟΔΟΣ - ΚΑΣΟΣ: (Τρίτη - Σάββατο) **16.15**
ΡΟΔΟΣ - ΗΡΑΚΛΕΙΟ: Δευτέρα **15.30** , Τρίτη **06.30 - 20.50, Τετάρτη 20.50, Πέμπτη 06.30 - 20.50 Παρασκευή 15.30, Σάββατο 20.50, Κυριακή 19.15**
ΡΟΔΟΣ - ΘΕΣΣΑΛΟΝΙΚΗ: (Δευτέρα, Τετάρτη, Παρασκευή, Σάββατο) **19.40**
ΡΟΔΟΣ - ΜΕΓΙΣΤΗ: (Δευτέρα,Τετάρτη, Παρασκευή, Σάββατο Κυριακή) **07.00**

ΠΤΗΣΕΙΣ AEGEAN - AIRLINES

ΡΟΔΟΣ - ΑΘΗΝΑ: Καθημερινά **07.10- 11.05 - 13.50 - 16.30 -21.30**
ΡΟΔΟΣ - ΘΕΣΣΑΛΟΝΙΚΗ: Καθημερινά 12.05
ΡΟΔΟΣ - ΡΩΜΗ: Καθημερινά 16.30
ΡΟΔΟΣ - ΛΑΡΝΑΚΑ: ΤΡΙΤΗ - ΠΕΜΠΤΗ - ΣΑΒΒΑΤΟ 11.05
ΤΙΣ ΥΠΟΛΟΙΠΕΣ ΗΜΕΡΕΣ 07.10-13.50-16.30

ΣΥΝΑΛΛΑΓΜΑ

USA Dollar	1,1886	Switzerland Franc	1,5352
Denmark Crown	7,3440	Norway Crown	7,8460
UK Pound	0,6758	Cyprus Pound	0,5649
Sweden Crown	9,2689	Canada Dollar	1,4424
Japan Yen (100)	133,25	Australia Dollar	1,5838

ΜΕ ΔΗΛΩΣΗ ΠΟΥ ΔΕΝ ΕΠΙΔΕΧΕΤΑΙ ΠΑΡΕΡΜΗΝΕΙΩΝ

Ο ΑΝΤΙΝΟΜΑΡΧΗΣ κ. Ν. ΖΩΙΔΗΣ ΑΦΗΝΕΙ ΑΝΟΙΚΤΟ

το ενδεχόμενο να διεκδικήσει την Νομαρχία Δωδ/σου

Εκφράζει ανοικτή διαφωνία για τον τρόπο με τον οποίον ο κ. Γ.Μαχαιρίδης «προσέγγισε» το ακτοπλοϊκό ζήτημα



Ανοιχτό άφησε το ενδεχόμενο να είναι υποψήφιος νομάρχης Δωδ/σου στις προσεχείς νομαρχιακές εκλογές, ο αντινομάρχης κ. Νίκος Ζωίδης, ο οποίος δήλωσε χθες ότι «στην πολιτική ποτέ μη λες ποτέ».

Η συζήτηση για το ενδεχόμενο υποψηφιότητάς του αναζωπυρώθηκε τις τελευταίες ημέρες, μετά και την ανοιχτή διαφοροποίησή του για τον τρόπο που το Νομαρχιακό Συμβούλιο προσέγγισε το ακτοπλοϊκό πρόβλημα, στην πρόσφατη έκτακτη συνεδρίασή του, αλλά και μετά τη διαφωνία του για την ήπια στάση που κράτησε ο νομάρχης κ. Γιάννης Μαχαιρίδης, απέναντι στους υπαίτιους των σημερινών προβλημάτων και κυρίως απέναντι στον Υπουργό Αιγαίου κ. Αριστοτέλη Παυλίδη.

Ο κ. Ν. Ζωίδης εξέφρασε την άποψη ότι το Ν.Σ. «έζησε μια από τις χειρότερες στιγμές του ως θεσμός» και ότι ο ίδιος δεν πρόκειται να συμφωνήσει ποτέ **«στην πολιτική λογική της επαιτίας για λογαριασμό τρίτων».**

ΟΙ ΥΠΕΥΘΥΝΟΙ

Κατ' αρχήν, ο αντινομάρχης, ομιλώντας χθες στον Ρ/Σ FM 12 Antenna, δήλωσε ενοχλημένος από το γεγονός ότι όσοι έλαβαν το λόγο στη συνεδρίαση, απέφυγαν να κατονομάσουν τους υπαίτιους της σημερινής κατάστασης στην ακτοπλοΐα.

«Ο υπόλογος, ο έχων την ευθύνη του προβλήματος της ακτοπλοΐας στο νομό είναι η κυβέρνηση διά των Υπουργών Εμπορικής Ναυτιλίας κ. Μανώλη Κεφαλογιάννη και Αιγαίου κ. Αριστοτέλη Παυλίδη. Αυτοί έχουν την ευθύνη για τη διασφάλιση καλών ακτοπλοϊκών συγκοινωνιών στο νομό», δήλωσε ο κ. Ν. Ζωίδης.

Στην ερώτηση, πόσες φορές ακούστηκε το όνομα του Αριστοτέλη Παυλίδη στην πρόσφατη συνεδρίαση του Ν.Σ. ειδικά για το ακτοπλοϊκό, ως υπαίτιον της διαμορφωθείσας σήμερα κατάστασης, ο κ. Ζωίδης παραδέχθηκε: **«Καμία. Αναφέρθηκαν «κύκλοι του ΥΕΝ» ή «κύκλοι του Υπουργείου Αιγαίου» ή η «ηγεσία» των Υπουργείων».**

Ο ΝΟΜΑΡΧΗΣ

Υπό αυτό το πρίσμα, ο αντινομάρχης εξέφρασε τη διαφωνία του και για τη δήλωση του νομάρχη κ. **Γιάννη Μαχαιρίδη** ότι δεν αρμόζει στο θεσμικό του ρόλο να ανεβάσει τους τόνους κατά της κυβέρνησης: **«Εδώ διαφωνώ με το νομάρχη και έχω κάθε δικαίωμα να διαφωνήσω. Πιστεύω ότι ο ρόλος του Ν.Σ. είναι να υψώνει τους τόνους, διεκδικώντας δίκαια αιτήματα».**

Σε ερώτηση αν συμμερίζεται την άποψη που εκφράζουν πολλοί πολιτικοί παράγοντες, αλλά και ο απλός κόσμος, ότι ο κ. Γ. Μαχαιρίδης απέφυγε να υψώσει τον τόνο της φωνής του, για να μη δυσαρεστήσει τον κ. Αριστοτέλη Παυλίδη, στη στήριξη του οποίου ελπίζει στις προσεχείς εκλογές, ο κ. Ν. Ζωίδης απάντησε: **«Οι συμπεριφορές όλων κρίνονται. Και κρίνονται και από τον τελευταίο πολίτη, ο οποίος κάποια στιγμή θα κληθεί να εκφράσει την άποψή του».**

ΑΤΥΧΗΣ ΣΤΙΓΜΗ

Ο κ. Ν. Ζωίδης εξέφρασε ανοιχτά χθες την διαφωνία του για τον τρόπο με τον οποίο το Ν.Σ. προσέγγισε το ακτοπλοϊκό ζήτημα: **«Ηταν μια ατυχής στιγμή για το Ν.Σ. Παρά τις ομόφωνες αποφάσεις δεν ήταν από τις καλύτερες στιγμές του θεσμού», δήλωσε. «Νομίζω ότι ξεστρατίσαμε. Δεν υπάρχει καμία αμφιβολία ότι τα πλοία του κ. Σπανού προσφέρουν υπηρεσίες στα Δωδεκάνησα και ότι το Ν.Σ. έπρεπε να δηλώσει τη στήριξή του προς τη συγκεκριμένη εταιρεία, προς όφελος των κατοίκων των νησιών. Από εκεί και πέρα όμως να πλειοδοτεί ο καθένας από μας σε παροχές και επιδοτήσεις, όταν υπόλογη πρέπει να είναι η πολιτική ηγεσία, εμένα δεν μου άρεσε. Δεν μπορώ να αποδεχθώ ότι όλοι εμείς οι νομαρχιακοί σύμβουλοι που μετέχουμε στην επιτροπή που ορίσθηκε, θα πρέπει να στηρίξουμε νομικά την εταιρεία. Είναι υπερβολικό».**

Η άποψη που υποστήριξε επ' αυτού ο κ. Ζωίδης, την οποίαν διατύπωσε και μέσα στο Ν.Σ. την περασμένη Παρασκευή, είναι ότι αυτό που έπρεπε να ζητήσει το Ν.Σ. ήταν να αποσαφηνισθεί το θεσμικό πλαίσιο, όσον αφορά τις επιδοτήσεις των ακτοπλοϊκών γραμμών για να είναι ξεκάθαροι οι όροι του παιχνιδιού. **«Ξέρουμε ότι η Ναυτιλιακή Εταιρεία του κ. Αλιφέρη στην Τήλο έχει πρόβλημα, διότι έχει μείνει εκτός επιδοτήσεων. Δηλαδή αν έλθει ο κ. Αλιφέρης και ζητήσει την παρέμβασή μας, θα ξανασυγκαλέσουμε το Ν.Σ. και θα ορίσουμε πάλι νομική εκπροσώπηση για να υποστηρίξει τον κ. Αλιφέρη στο κατά τα άλλα δίκαιο αίτημά του; Κάθε φορά θα συγκαλούμε το Ν.Σ. και θα προσφέρουμε τις καλές νομικές μας υπηρεσίες;»**, αναρωτήθηκε ο κ. Ζωίδης και εξήγησε για ποιο λόγο στην πρόσφατη συνεδρίαση ψήφισε «λευκό» για το συγκεκριμένο ζήτημα: **«Εγώ δεν είμαι θιασώτης της πολιτικής διαδικασίας της επαιτείας για λογαριασμό τρίτων. Δεν καταλαβαίνω τι ρόλο παίζω εγώ ως Νομαρχιακός Σύμβουλος να παρακαλώ τον εκάστοτε Υπουργό, δώσε χρήματα σε αυτόν, δώσε χρήματα σε εκείνον. Δεν προσήκει αυτό στη σοβαρότητα που πρέπει να έχουν οι αποφάσεις του Νομαρχιακού Συμβουλίου. Πρόκειται για όργανο πολιτικό που λαμβάνει πολιτικές αποφάσεις».**

Η ΥΠΟΨΗΦΙΟΤΗΤΑ

Κατόπιν όλων αυτών ήταν λογικό να ερωτηθεί ο αντινομάρχης αν οι διαφωνίες και οι διαφοροποιήσεις του είναι απόρροια της επιδίωξής του να διεκδικήσει τη θέση του νομάρχη στις προσεχείς νομαρχιακές εκλογές. Οι κ. Ζωίδης άφησε όλα τα ενδεχόμενα ανοιχτά λέγοντας πως **«στην πολιτική ποτέ μη λες ποτέ»**, αρνούμενος μάλιστα ότι η γραπτή δήλωση που έδωσε προ ολίγων μηνών στη δημοσιότητα ήταν δήλωση μη καθόδου. **«Δεν είπα τέτοιο πράγμα. Είπα ότι έχει δικαίωμα ο κ. Γ. Μαχαιρίδης να είναι υποψήφιος και ότι έχει προβάδισμα. Προφανώς δεν κλείνει τίποτα στην πολιτική. Μένουμε εκεί προς το παρόν».**

Σε ερώτηση αν θα είναι υποψήφιος ξανά με τον κ. Γ. Μαχαιρίδη, αν τελικώς δεν διεκδικήσει ο ίδιος τη Νομαρχία, απάντησε: **«Αυτό θα κριθεί. Το τι θα κάνω τότε, θα το αποφασίσω εκείνη την ώρα».**

Η ΝΕΑ ΔΑΝΕ

Ερωτηθείς για τη «νέα ΔΑΝΕ» ο κ. Ν. Ζωίδης, ως μέλος της Επιτροπής που συνεστήθη για την διερευνήσει τη δυνατότητα υλοποίησης αυτού του δύσκολου εγχειρήματος, απάντησε: **«Είναι ένα δύσκολο εγχείρημα, όσο κι αν φαίνεται με τα σημερινά δεδομένα ότι είναι μονόδρομος για την Δωδεκάνησο. Πρέπει να κρατήσουμε τη σοβαρότητα. Πιστεύω στη σοβαρότητα των ενεργειών που πρέπει να κάνουμε και στην αντικειμενικότητα με την οποίαν πρέπει να προσεγγίσουμε το θέμα. Δεν χωρούν συναισθηματισμοί σε τέτοια ζητήματα».**

CIAO BOUTIQUE

THE AUTHORIZED DEALER IN RODOS

D&G DOLCE & GABANNA · GFF GIANFRANCO FERRE · VERSACE JEANS COUTURE · roberto cavalli · MOSCHINO · JOOP! · CK · GUESS · 4 YOU · JUST cavalli · DKNY JEANS · XZENO MILANO ITALY

Ciao Boutique, ΕΘ. Δωδεκανησίων 40, 85100 Ρόδος Τηλ. 22410 70402
Ciao Marc O Polo, Δημ. Θέμελη 83, 85100 Ρόδος, Τηλ. 22410 70401

Ξένοιαστο Καλοκαίρι με ... 5,9%

με το Δάνειο Διακοπών 2005

- Επιτόκιο μόνο 5,9% για 6 μήνες και μόνο 8,9%, για την υπόλοιπη διάρκεια του Δανείου
- Ποσό μέχρι 9.000 €
- Διάρκεια έως και 60 μήνες
- Με περίοδο χάριτος 6 μήνες
- Χωρίς έξοδα Φακέλου
- Διαθέσιμο από 12/7/2005 έως 9/9/2005

Ελάτε σήμερα σ' ένα από τα 15 καταστήματά μας και...

Καλό Καλοκαίρι

ΣΥΝΕΤΑΙΡΙΣΤΙΚΗ ΤΡΑΠΕΖΑ ΔΩΔΕΚΑΝΗΣΟΥ
1995 - 2005
10 χρόνια εμπιστοσύνης

Κεντρικό Κατάστημα: Εθν. Αντιστάσεως 51, Τηλ. Κέντρο: 22410 80600, Φαξ: 22410 80655

ΣΕ ΣΥΝΕΝΤΕΥΞΗ ΤΥΠΟΥ ΣΤΟ «ΑΚΤΑΙΟΝ»

ΓΕΝΙΚΗ ΕΠΙΘΕΣΗ ΕΞΑΠΕΛΥΣΕ *χθες το ΠΑΣΟΚ κατά της ΝΔ*

Αμφισβητούνται οι «λύσεις» που δόθηκαν στο ακτοπλοϊκό



Την πρώτη επίσημη εμφάνισή τους έκαναν χθες στην Ρόδο ο γραμματέας και τα μέλη της νεοεκλεγείσας Περιφερειακής Επιτροπής του ΠΑΣΟΚ.

Ο κ. Βασίλης Παπανικόλας και τα μέλη της Π.Ε. που προέρχονται από το νότιο συγκρότημα της Δωδ/σου κ.κ. Φώτης Χατζηδιάκος και Στάθης Κουσουρνάς, παρουσίασαν χθες το μεσημέρι στο «Ακταίον» τις θέσεις του ΠΑΣΟΚ για το ωράριο λειτουργίας των εμπορικών καταστημάτων και για τα τρέχοντα πολιτικά ζητήματα των Δωδεκανήσων και της Περιφέρειας Νοτίου Αιγαίου.

Η χθεσινή συνέντευξη, η οποία χαρακτηρίσθηκε από υψηλούς αντιπολιτευτικούς τόνους κατά της κυβέρνησης, σηματοδότησε επί της ουσίας την έναρξη της λειτουργίας των νέων οργάνων του ΠΑΣΟΚ, που προέκυψαν από τις πρόσφατες εσωκομματικές διαδικασίες ανασυγκρότησης.

Παρόντες επίσης ήταν ο βουλευτής κ. Γιάννης Παρασκευάς, ο Συντονιστής της Ν.Ε. Νότιας Δωδ/σου κ. Τιμόθεος Παρασκευάς και άλλα κομματικά στελέχη.

Ο κ. Βασίλης Παπανικόλας στην αρχική τοποθέτησή του εξαπέλυσε οξύτατη επίθεση κατά της κυβέρνησης της Ν.Δ. και προσωπικά κατά του πρωθυπουργού κ. Κώστα Καραμανλή, λέγοντας μεταξύ άλλων τα εξής:

«Λίγο πριν από τις εκλογές του 2004, ο τότε αρχηγός της Αντιπολίτευσης και σημερινός πρωθυπουργός κ. Κώστας Καραμανλής, ανάμεσα στη ρητορεία «περί Μεσαίου Χώρου», είχε –εκτός των άλλων– υποσχεθεί στους Έλληνες και ένα «Νέο Πολιτικό Πολιτισμό», ο οποίος ανάμεσα στα άλλα θα χαρακτηριζόταν και από «...ειλικρινή και απροκατάληπτο διάλογο με όλους».

Ενάμιση χρόνο μετά, οι κυβερνητικές επιλογές της Ν.Δ. αποδεικνύουν και στους πλέον καλόπιστους κριτές της, ότι παραμένει ιδεολογικά και πολιτικά το κατ' εξοχήν συντηρητικό κόμμα της ελληνικής πολιτικής σκηνής, θεματοφύλακας των πρακτικών μιας παραδοσιακής ελληνικής δεξιάς, που σε πείσμα των καιρών μένει σταθερά και επί δεκαετίες προσηλωμένο στην εκπροσώπηση συγκεκριμένων κοινωνικών συσχετισμών.

Ενώ επί μια δεκαετία, σαν αντιπολίτευση η Ν.Δ. με βδελυγμία απέρριπτε κάθε συσχετισμό της με τη «Μητσοτακική» διακυβέρνηση 1989-1993, και προσπαθούσε μέσα από μια δήθεν προοδευτική ρητορεία να πείσει ότι έχει αλλάξει, σήμερα, η λεγόμενη «νέα διακυβέρνηση» του Κώστα Καραμανλή αναδεικνύεται καθημερινά αντάξια και αρραγής συνέχεια εκείνης της περιόδου, όχι πια με λόγια αλλά με πολιτικές αποφάσεις και πράξεις».

Το ωράριο

Αναφερόμενος ο κ. Παπανικόλας στο ζήτημα της απελευθέρωσης του ωραρίου λειτουργίας των εμπορικών καταστημάτων, υποστήριξε ότι **«η κυβέρνηση ικανοποιεί πάγιο αίτημα των υπερκαταστημάτων, στις απαιτήσεις των οποίων είναι κομμένες και ραμμένες οι αλλαγές, και στραγγαλίζει τις μικρομεσαίες επιχειρήσεις.**

Η αναπόφευκτη αντικατάσταση μικρομεσαίων επιχειρήσεων της περιφέρειας από Υπερκαταστήματα, θα μειώσει την απασχόληση, χωρίς να οδηγήσει σε μείωση τιμών για τον καταναλωτή. Δεν θα υπάρξει αύξηση του τζίρου, γιατί το πρόβλημα για τον καταναλωτή είναι ότι δεν έχει χρήματα για να αγοράσει και όχι ότι δεν βρίσκει ανοιχτά τα καταστήματα».

Κάλεσε μάλιστα τους βουλευτές της Ν.Δ. που εκπροσωπούν την ελληνική περιφέρεια, συμπεριλαμβανομένων και των κυβερνητικών βουλευτών των Δωδεκανήσων και των Κυκλάδων να καταψηφίσουν τη βλαπτική αυτή για την περιφέρεια ρύθμιση.

Αναφερόμενος στα ειδικότερα προβλήματα της Περιφέρειας Νοτίου Αιγαίου, ο κ. Παπανικόλας έδωσε έμφαση στην **νησιωτικότητα** και δεσμεύθηκε ότι η Π.Ε. φιλοδοξεί να συμβάλει στην εξειδίκευση των **νησιωτικών πολιτικών**, που μέχρι σήμερα είναι μια απλή «ταμπέλα» στον τίτλο του Υπουργείο Αιγαίου.

Για το **ακτοπλοϊκό** πρόβλημα καταλόγισε στην κυβέρνηση αδράνεια, αδιαφορία και έλλειψη ενδιαφέροντος των συναρμόδιων Υπουργείων Εμπορικής Ναυτιλίας και Αιγαίου για να το επιλύσουν.

Πρόσθεσε ότι αν ο νόμος Παπουτσή δεν αρέσει στην Ν.Δ. γιατί δεν τον αλλάζει και χαρακτήρισε **«γιατροσόφια»** την δρομολόγηση του «Πηνελόπη» που δεν πρόκειται να προσθέσει τίποτε επί της ουσίας στην προσπάθεια βελτίωσης των ακτοπλοϊκών συγκοινωνιών.

Ο **κ. Στάθης Κουσουρνάς** αναφέρθηκε στην **οπισθοδρόμηση των μεγάλων έργων,** όπως το Φράγμα του Γαδουρά και άλλα, την μη έγκαιρη πρόβλεψη της κυβέρνησης για την εξαίρεση της Περιφέρειας Νοτίου Αιγαίου από το Στόχο 1 του Δ΄ ΚΠΣ και για τον τρόπο κάλυψης των κονδυλίων που χάνονται.

Επίσης κατηγόρησε τον πρωθυπουργό ότι οι εξαγγελίες του για την περιφέρεια έμειναν μόνο υποσχέσεις.

Ο κ. **Φώτης Χατζηδιάκος,** στο ίδιο μήκος κύματος είπε πως η κυβέρνηση της Νέας Δημοκρατίας είναι καταστροφική για τον τόπο και ότι δεν θα πρέπει να εξαντλήσει την τετραετία.

Ο βουλευτής κ. **Γιάννης Παρασκευάς** κατηγόρησε τον κ. Καραμανλή ότι εξυπηρετεί οικονομικά συμφέροντα και ότι **«σήμερα έχει γίνει ομοτράπεζος και φερέφωνο των «νταβαντζήδων» που ο ίδιος είχε καταγγείλει πριν από λίγους μήνες στο «Μπαϊραχτάρη» μεταξύ ούζου και μεζέδων».**

«Ο κ. Καραμανλής εξήλωσεν την προσωνυμία του Εβερτ και σήμερα σαν μπουλτόζα κατεδαφίζει την κοινωνική συνοχή προς όφελος των οικονομικών συμφερόντων που υπηρετεί» δήλωσε ο βουλευτής και κατέληξε: **«Στο ερώτημα αν υπηρετούν το θεό ή τον Μαμωνά, για μένα είναι δεδομένο ότι υπηρετούν τον Μαμωνά».**

ΔΙΑΨΕΥΔΟΥΝ ΤΟΝ ΜΠΛΕΡ

Η ΕΠΙΘΕΣΗ ΣΤΟ ΛΟΝΔΙΝΟ ΣΧΕΤΙΖΕΤΑΙ ΑΜΕΣΑ *με το Ιράκ, διαπιστώνει βρετανικό κέντρο ερευνών*

Ο Τόνι Μπλερ δηλώνει ότι οι επιθέσεις της 7ης Ιουλίου δεν σχετίζονται με τον πόλεμο στο Ιράκ

Ο πόλεμος στο Ιράκ έκανε τη Βρετανία ευάλωτη σε τρομοκρατικά χτυπήματα, αναφέρεται στην έκθεση του έγκυρου βρετανικού κέντρου ερευνών RIIA. Την ίδια ώρα, η κυβέρνηση Μπλερ επιδιώκει διακομματική συνεννόηση για τη νέα αντιτρομοκρατική νομοθεσία.

Όπως αναφέρει το BBC, τα δύο μεγαλύτερα κόμματα της αντιπολίτευσης -οι Συντηρητικοί και οι Φιλελεύθεροι Δημοκράτες- συμφωνούν στο γενικό πλαίσιο της νομοθεσίας που προτίθεται να φέρει η κυβέρνηση στη Βουλή των Κοινοτήτων, αλλά επιθυμούν να συζητήσουν επί μέρους ζητήματα με τον υπουργό Εσωτερικών.

Οι Συντηρητικοί ζητούν διευκρινίσεις για το πώς θα χρησιμοποιούνται στο δικαστήριο τα στοιχεία που προκύπτουν από παρακολούθηση τηλεφωνικών συνδιαλέξεων, ενώ οι Φιλελεύθεροι Δημοκράτες διατυπώνουν επιφυλάξεις για το πώς ορίζεται η λεγόμενη «εξώθηση» στην τρομοκρατική δραστηριότητα.

Την ίδια ώρα, το Βασιλικό Ίδρυμα Διεθνών Υποθέσεων (RIIA) σημειώνει σε έκθεσή του ότι η συμμετοχή της Βρετανίας στον πόλεμο του Ιράκ έδωσε ώθηση στην προπαγάνδα, στη στρατολόγηση και στη συλλογή πόρων για λογαριασμό του δικτύου της Αλ Κάιντα.

«Ένα από τα προβλήματα ήταν πως η βρετανική κυβέρνηση ακολούθησε μία αντιτρομοκρατική πολιτική χέρι με χέρι με τις ΗΠΑ, όχι όμως λαμβάνοντας αποφάσεις σε ίση βάση με την Ουάσινγκτον, αλλά περισσότερο ως ο επιβάτης του πίσω καθίσματος», τονίζεται στην έκθεση. Τα συμπεράσματα της έκθεσης, που εκπονήθηκε από τους Πολ Ουίλκινσον του Κέντρου Έρευνας για την Τρομοκρατία του Πανεπιστημίου του Σεν Αντριους της Σκωτίας και Φρανκ Γκρέγκορι από το Πανεπιστήμιο του Σαουθάμπτον, αντικρούουν την άποψη του πρωθυπουργού Τόνι Μπλερ ότι οι επιθέσεις της 7ης Ιουλίου δεν σχετίζονται με τον πόλεμο στο Ιράκ.

Την ανάγκη να καταπολεμηθούν οι πεποιθήσεις των τρομοκρατών τόνισε ο Τόνι Μπλερ

Οι ισλαμιστές που ευθύνονται για τις βομβιστικές επιθέσεις στο Λονδίνο δεν είχαν ως κίνητρο την αντίθεση προς κάποια πολιτική, όπως η κατοχή στο Ιράκ, αλλά μία «ιδεολογία του κακού» που πρέπει να καταπολεμηθεί παράλληλα με οποιοδήποτε άλλο αντιτρομοκρατικό μέτρο, δήλωσε ο Βρετανός πρωθυπουργός Τόνι Μπλερ.

Ο Μπλερ τόνισε το Σάββατο, κατά τη διάρκεια ομιλίας του στο Φόρουμ Εθνικής Πολιτικής των Εργατικών, ότι είναι λανθασμένη η υπόθεση ότι τα έθνη μπορούν να αποφύγουν τα τρομοκρατικά χτυπήματα αλλάζοντας τη συμπεριφορά τους, και πρόσθεσε ότι τα ακραία αιτήματα της Αλ Κάιντα και των συνεργατών της αψηφούν τη λογική.

«Ο μεγαλύτερος κίνδυνος είναι να μην καταφέρουμε να διακρίνουμε την πραγματική απειλή με την οποία βρισκόμαστε αντιμέτωποι», δήλωσε ο Βρετανός πρωθυπουργός. «Αυτό με το οποίο βρισκόμαστε αντιμέτωποι είναι μία ιδεολογία του κακού» (evil ideology), πρόσθεσε.

«Δεν πρόκειται για σύγκρουση πολιτισμών ή πολιτισμένων ανθρώπων. Όλοι οι πολιτισμένοι άνθρωποι, μουσουλμάνοι ή άλλοι, νιώθουν αποστροφή για την τρομοκρατία. Πρόκειται όμως για μία παγκόσμια διαμάχη στο επίπεδο των ιδεών, του νου και της καρδιάς, τόσο εντός του Ισλάμ όσο και εκτός αυτού», δήλωσε ο Μπλερ.

Ο Μπλερ, εκ των βασικών υποστηρικτών των ΗΠΑ στην εισβολή στο Ιράκ, απαντούσε ουσιαστικά σε επικριτικές φωνές που ακούγονται ακόμα και μέσα στο κυβερνών Εργατικό Κόμμα για τη συμμετοχή της Βρετανίας με 8.500 στρατιώτες στη συνεχιζόμενη κατοχή του Ιράκ.

«Όσο καιρό η Βρετανία παραμένει στο κατεχόμενο Ιράκ, οι στρατολόγοι των τρομοκρατών θα έχουν το επιχείρημα που ζητούν για να προσελκύσουν ευπειθείς νέους στις βομβιστικές τους ομάδες», δήλωσε μία ημέρα νωρίτερα ο βουλευτής Τζον ΜακΝτόνελ, προσθέτοντας: «Η Βρετανία πρέπει να αποσυρθεί τώρα!»

Εντούτοις, ο Τόνι Μπλερ επέμεινε ότι δεν υπάρχει διασύνδεση ανάμεσα στον ισλαμιστικό εξτρεμισμό και την κατάσταση στο Ιράκ, ή στην υπόθεση των Παλαιστινίων.

«Εάν ήταν η υπόθεση των Παλαιστινίων που τους καθοδηγεί, γιατί κάθε φορά που οι Ισραηλινοί και οι Παλαιστίνοι δείχνουν να πραγματοποιούν κάποια πρόοδο, η ίδια ιδεολογία προκαλεί ένα νέο έγκλημα, μετατρέποντας την ελπίδα σε απόγνωση;» αναρωτήθηκε ο Μπλερ.

«Εάν ήταν το Ιράκ που τους κινητοποιεί, γιατί η ίδια ιδεολογία οδηγεί σε σκοτωμό Ιρακινών από την τρομοκρατία, αψηφώντας μία εκλεγμένη ιρακινή κυβέρνηση; Σε ποιο πράγμα ήταν αντίποινα οι επιθέσεις της 11ης Σεπτεμβρίου 2001;» πρόσθεσε ο Βρετανός πρωθυπουργός.

Ο Μπλερ πρόσθεσε ότι τα αιτήματα της Αλ Κάιντα περιλαμβάνουν την εξαφάνιση του Ισραήλ, την αποχώρηση όλων των Δυτικών από τις μουσουλμανικές χώρες και την εγκατάσταση κρατών τύπου Ταλιμπάν στον ισλαμικό κόσμο. «Κανείς δεν μπορεί να διαπραγματευτεί πάνω σε τέτοια αιτήματα», δήλωσε.

ΠΥΡΚΑΓΙΑ ΣΕ ΣΤΑΥΛΟ

Ολοσχερώς καταστράφηκε χθες το πρωί και ώρα 05:00 σταύλος στην περιοχή της κάτω Ηλιούπολης, ιδιοκτησίας της κ. Π. Σαράντη από πυρκαγιά που ξέσπασε από άγνωστη αιτία και η οποία αποτέφρωσε 16 αρνιά, 9 κατσίκια και έναν σκύλο.

Για την κατάσβεση της πυρκαγιάς, που επιτεύχθηκε περί ώραν 07:55, έσπευσαν στην περιοχή 2 οχήματα της ΠΥΡ και 4 άνδρες. Προανάκριση διενεργεί το ανακριτικό τμήμα της ΠΥΡ.

ΑΛΜΑΤΩΔΗΣ ΑΥΞΗΣΗ ΤΩΝ ΑΦΙΞΕΩΝ

ΑΛΜΑΤΩΔΗΣ αύξηση για τον τουρισμό της Τουρκίας κατά το πρώτο εξάμηνο του έτους. Περισσότεροι από 8,5 εκατομμύρια τουρίστες επισκέφτηκαν τη χώρα κατά το διάστημα Ιανουαρίου – Ιουνίου, σημειώνοντας αύξηση κατά 27,22% σε σχέση με το αντίστοιχο περυσινό διάστημα. Ο Ιούνιος ήταν ένας επίσης εξαιρετικός μήνας για τον τουρκικό τουρισμό, με 2,4 εκατ. επισκέπτες, που μεταφράζεται σε άνοδο 26,59%, σε σύγκριση με τον Ιούνιο του 2004.

Οι Γερμανοί τουρίστες έρχονται πρώτοι σε αριθμούς και ακολουθούν οι Ρώσοι, οι Βρετανοί, οι Βούλγαροι, οι Ολλανδοί, οι Ιρανοί, οι Γάλλοι, οι Σουηδοί, και οι Αμερικανοί. Οι Έλληνες τουρίστες δείχνουν από την αρχή του χρόνου το ενδιαφέρον τους για τουρισμό στην Τουρκία αφού έρχονται τρίτοι μετά τους Γερμανούς και τους Άγγλους ανάμεσα στις χώρες της Ευρωπαϊκής Ένωσης. Σημαντική αύξηση σημειώνει και ο τουρισμός από το Ισραήλ, μια χώρα πολύ κοντινή στην Τουρκία. Οι Ισραηλινοί επισκέπτες αυξήθηκαν κατά 33,14% το πρώτο πεντάμηνο του 2005, σε σχέση με το πρώτο πεντάμηνο του 2004.

ΕΞΑΚΟΛΟΥΘΕΙ ΝΑ ΖΕΙ ΣΤΟΝ ΚΟΣΜΟ ΤΟΥ

ΠΑΡΑ ΤΗΝ ΓΕΝΙΚΗ ΚΑΤΑΚΡΑΥΓΗ

«πέρα βρέχει» για τον Υπουργό Αιγαίου

Με πρωτοφανή έπαρση και αλαζονεία προσπάθησε και χθες να δικαιολογήσει τα αδικαιολόγητα

Με αρκετή δόση ειρωνείας και σαρκασμού, με ύφος πολλές φορές αυταρχικό και αλαζονικό, με «μηδέν» σεμνότητα και ταπεινότητα και με προφανή την πρόθεσή του να μην απαντήσει σε καμία ερώτηση που δεν θα εξυπηρετούσε την στόχευσή του, εμφανίσθηκε ο Υπουργός Αιγαίου & Νησιωτικής Πολιτικής κ. Αριστοτέλης Παυλίδης, σε συνέντευξη Τύπου χθες το μεσημέρι στα γραφεία της Περιφέρειας Νοτίου Αιγαίου, σε μια προσπάθεια να διασκεδάσει τις αρνητικές εντυπώσεις και τις οξύτατες αντιδράσεις που προκάλεσε η πολιτική του και ειδικότερα οι αποφάσεις του σχετικά με το «Δωδεκάνησος Pride» και το «Πηνελόπη», τα δύο νέα πλοία που τις τελευταίες ημέρες μπήκαν στις γραμμές των Δωδεκανήσων.

Η στόχευση του κ. Παυλίδη ήταν να πείσει ότι ο ίδιος έχει έλθει ως «σωτήρας των νησιών», με αναμφισβήτητη γνώση και εμπειρία στα ζητήματα της ακτοπλοΐας και με τις πλέον ενδεδειγμένες ενέργειες και αποφάσεις για την βελτίωση της συγκοινωνίας. Περιττό δε να τονισθεί ότι ο Υπουργός απέφυγε να απαντήσει επί της ουσίας σε ερωτήσεις που δεν εξυπηρετούσαν την προσπάθειά του να «χτίσει» το προφίλ του «σωτήρα των νησιών», προτιμώντας να καταφύγει σε ευφυολογήματα, ακόμη και ανέκδοτα, ενώ κάποιες στιγμές δεν έκρυβε την δυσφορία του από την επιμονή συντάκτη της «δ» να θέσει συγκεκριμένα ερωτήματα που έχουν ανακύψει τις τελευταίες ημέρες από την «σωτήρια δράση» του.

Ο κ. Αρ. Παυλίδης κατηγόρησε τον ιδιοκτήτη της «Δωδεκάνησος Ναυτιλιακή», κ. **Γιώργο Σπανό,** ότι «άλλα είναι τα αίτια της αντίδρασής του» σχετικά με την δρομολόγηση του «Δωδεκάνησος Pride», ισχυριζόμενος ότι ο κ. Σπανός γνώριζε πολύ καλά πριν καν δρομολογηθεί το πλοίο, τα νομικά προβλήματα που υπήρχαν με το Π.Δ. 381. Ωστόσο δεν έκανε την παραμικρή νύξη για το Π.Δ. 152.

Υποστήριξε ότι η επιλογή της Δευτέρας, ως ημέρας απόπλου από την Θεσσαλονίκη προς τα Δωδεκάνησα του πλοίου «Πηνελόπη» έγινε κατόπιν συνεννοήσεων «με τις εταιρείες και τους πράκτορες» (ο πληθυντικός ως προς τις εταιρείες προκαλεί ερωτηματικά, καθώς μία είναι η πλοιοκτήτρια εταιρεία του «Πηνελόπη», ενώ παραδέχθηκε ότι το συγκεκριμένο πλοίο πρόκειται να δρομολογηθεί και στην γραμμή Θεσσαλονίκης - Κυκλάδων - Ηρακλείου, από Παρασκευή ως Δευτέρα και μάλιστα χωρίς επιδότηση. Επιπλέον ο Υπουργός διέψευσε ότι η **Εργατική Εστία** ακύρωσε τις προγραμματισμένες για φέτος εκδρομές **Κοινωνικού Τουρισμού**, παρότι αυτό διαβεβαίωσε προ ημερών προς τη «δ» ο προϊστάμενος της Εργατικής Εστίας στη Θεσσαλονίκη κ. Κουράκης και μάλιστα με τρόπο κατηγορηματικό και απόλυτο. Εν ολίγοις, ο κ. Αριστοτέλης Παυλίδης δεν έδειξε καμία διάθεση ικανοποίησης των αιτημάτων που έχουν τεθεί από τους βουλευτές, όχι μόνο του ΠΑΣΟΚ αλλά και της Νέας Δημοκρατίας, από το Νομαρχιακό Συμβούλιο και τους κατοίκους των νησιών, κυρίως της Καλύμνου, όπου χθες το μεσημέρι εκδηλώθηκε έντονη δυσαρέσκεια, μόλις ενημερώθηκαν για τα όσα είπε στη συνέντευξη Τύπου. Το μόνο «παράθυρο» που άφησε ο Υπουργός ανοικτό ήταν να επανεξετασθεί η ημέρα απόπλου του «Πηνελόπη» από το λιμάνι της Θεσσαλονίκης, χωρίς όμως να πει πότε θα γίνει αυτό. Κατά τα άλλα, υπεραμύνθηκε πλήρως των αποφάσεών του.

ΤΟ «ΠΗΝΕΛΟΠΗ»

Τον θόρυβο για το ακτοπλοϊκό ζήτημα ο Υπουργός Αιγαίου το απέδωσε στους βουλευτές του ΠΑΣΟΚ, **«τους νυν, τους τέως και τους παρ' ολίγον»** όπως χαρακτηριστικά ανέφερε, λέγοντας μάλιστα ότι **«τον έχει συγκινήσει η αντιπολίτευση με το ενδιαφέρον που επιδεικνύει»**.

Κάνοντας λογοπαίγνιο για το πλοίο «Πηνελόπη» είπε πως συμβαίνει το παράδοξο **«στο νότο να θεωρείται αποκρουστική και στο βορρά ελκυστική»**. Υποστήριξε ότι το πλοίο μπήκε στη γραμμή μετά από έναν αγώνα 16 ημερών, όπου το Υπουργείο Αιγαίου εξάντλησε κάθε δυνατότητα για να πάρει την άδεια ελευθεροπλοΐας η **ΔΑΝΕ**, για το πλοίο «Διαγόρας»!!

Η επέκταση του δρομολογίου του προς Κάρπαθο και Κρήτη - εκτός επιδότησης - έγινε κατόπιν αιτήματος της εταιρείας, της παροικίας των Κρητών της Ρόδου και των Καρπαθίων. Αναγνώρισε ότι η διάρκεια του ταξιδιού είναι μεγάλη και είπε πως η εταιρεία θα εξαντλήσει τις αντοχές του πλοίου, ώστε να πλέει συνεχώς με ταχύτητα 18 μιλίων. Πάντως σημείωσε ότι σήμερα το δρομολόγιο δεν διαρκεί περισσότερες των 25 ωρών.

Σχετικά με το αίτημα των Καλυμνίων, το πλοίο να περιλάβει το νησί τους στο δρομολόγιό του, το χαρακτήρισε **«αξιοσέβαστο»**, το οποίο θα το δει το Υπουργείο, πρόσθεσε όμως ότι **«ηχεί λίγο περίεργα, αυτή η γραμμή να ζητείται να περιλάβει στην ρότα της όλα τα νησιά κορμού της Δωδ/σου»** και ότι **«υπάρχουν άλλοι τρόποι ενίσχυσης των γραμμών κορμού»**. Οσο για την ημέρα απόπλου του πλοίου από την Θεσσαλονίκη, είπε χαρακτηριστικά ότι **«δεν είναι μπετόν αρμέ»**, αφήνοντας ανοιχτό το ενδεχόμενο να επανεξετασθεί.

ΤΟ «ΔΩΔΕΚΑΝΗΣΟΣ PRIDE»

«Καλορίζικο, καλοτάξιδο και κερδοφόρο αλλά στα πλαίσια της νομιμότητας» είπε ο κ. Παυλίδης για το καταμαράν «Δωδεκάνησος Pride» και ισχυρίσθηκε ότι έπαιξε ρόλο συμβούλου - λόγω της εμπειρίας του - της πλοιοκτήτριας εταιρείας, σε συναντήσεις που έγιναν στο σπίτι του, στο γραφείο του και σε γραφείο κοινού φίλου, πριν το καταμαράν έλθει στην Ρόδο. Από τότε - και σε γνώση του κ. Σπανού - είχε αποφασισθεί να ζητηθεί η γνώμη του ΥΕΝ για το Προεδρικό Διάταγμα 381, με το οποίο - όπως είπε - ταξιδεύουν όλα τα καταμαράν στο Αιγαίο. Από την ημέρα που υπεγράφη η απόφαση δρομολόγησης του πλοίου, υπό την προϋπόθεση της τήρησης της νομιμότητας, ο Γ.Γ. του ΥΕΝ κ. **Ιωάννης Τζωάννος** προχώρησε στην αναμόρφωση του Π.Δ. 381. Το Σχέδιο Διατάγματος (που προβλέπει οι ώρες παραμονής του σκάφους σε ένα λιμάνι να υπολογίζονται ως ώρες ανάπαυσης του πληρώματος) βρίσκεται στην πορεία έκδοσής του και καταβάλλονται προσπάθειες να εκδοθεί πριν από τις 20 Αυγούστου. Ο κ. Παυλίδης υποστήριξε ότι το ΣτΕ με την απόφαση που εξέδωσε πρόσφατα, **«δεν ακυρώνει το Π.Δ. 381, αλλά δίνει χρόνο στην εταιρεία, μέχρι τότε να εκπαιδεύσει το δεύτερο πλήρωμα»**. **«Μπίζνες με νταηλίκια δεν γίνονται όταν απέναντί σου έχεις έναν καλοπροαίρετο υπουργό με τον οποίον βρισκόσουν τόσον καιρό νυχθημερόν στα τηλέφωνα, για να παρέμβει με την ιδιότητα που ο λαός και ο πρωθυπουργός του έδωσαν, για να αντιμετωπίσει το προσωπικό σου πρόβλημα. Τότε η αγριάδα δεν αποδίδει»**, δήλωσε και κάλεσε τους δημοσιογράφους να αναζητήσουν αλλού τα αίτια της αντίδρασης του κ. Σπανού.

Η ΝΕΑ ΕΤΑΙΡΕΙΑ

Αναφερόμενος στην απόφαση του Ν.Σ. να διερευνήσει την δυνατότητα ίδρυσης μιας «νέας ΔΑΝΕ», ο κ. Παυλίδης ευχήθηκε η προσπάθεια να αποδώσει, δηλώνοντας πρόθυμος να βοηθήσει και να μεσολαβήσει στις Τράπεζες για την λήψη δανείου.

Τέλος, έκανε γνωστό ότι εν μέσω της θερινής σεζόν **«παλεύει να βάλει ένα ακόμη πλοίο στην γραμμή κορμού της Δωδ/σου»**, το οποίο είναι υπό ξένη σημαία και πρόκειται να υψώσει την Ελληνική, χωρίς να δώσει περισσότερες εξηγήσεις επ' αυτού.

ΤΟ ΕΝΕΡΓΕΙΑΚΟ

Αξίζει να σημειωθεί ότι πριν αναφερθεί στο ακτοπλοϊκό πρόβλημα, ο κ. Παυλίδης ενημέρωσε τους δημοσιογράφους για τις τελευταίες εξελίξεις επί του ενεργειακού προβλήματος, τη δημοπράτηση του νέου εργοστασίου της ΔΕΗ στις 12 Σεπτεμβρίου και ασχέτως της απόφασης της Δευτεροβάθμιας Επιτροπής για το ιδιοκτησιακό καθεστώς της περιοχής και την έναρξη λειτουργίας (δοκιμαστικής) του νέου αεριοστροβίλου στον ΑΗΣ Σορωνής την ερχόμενη Πέμπτη. Σε πλήρη λειτουργία θα τεθεί στις 25 Ιουλίου

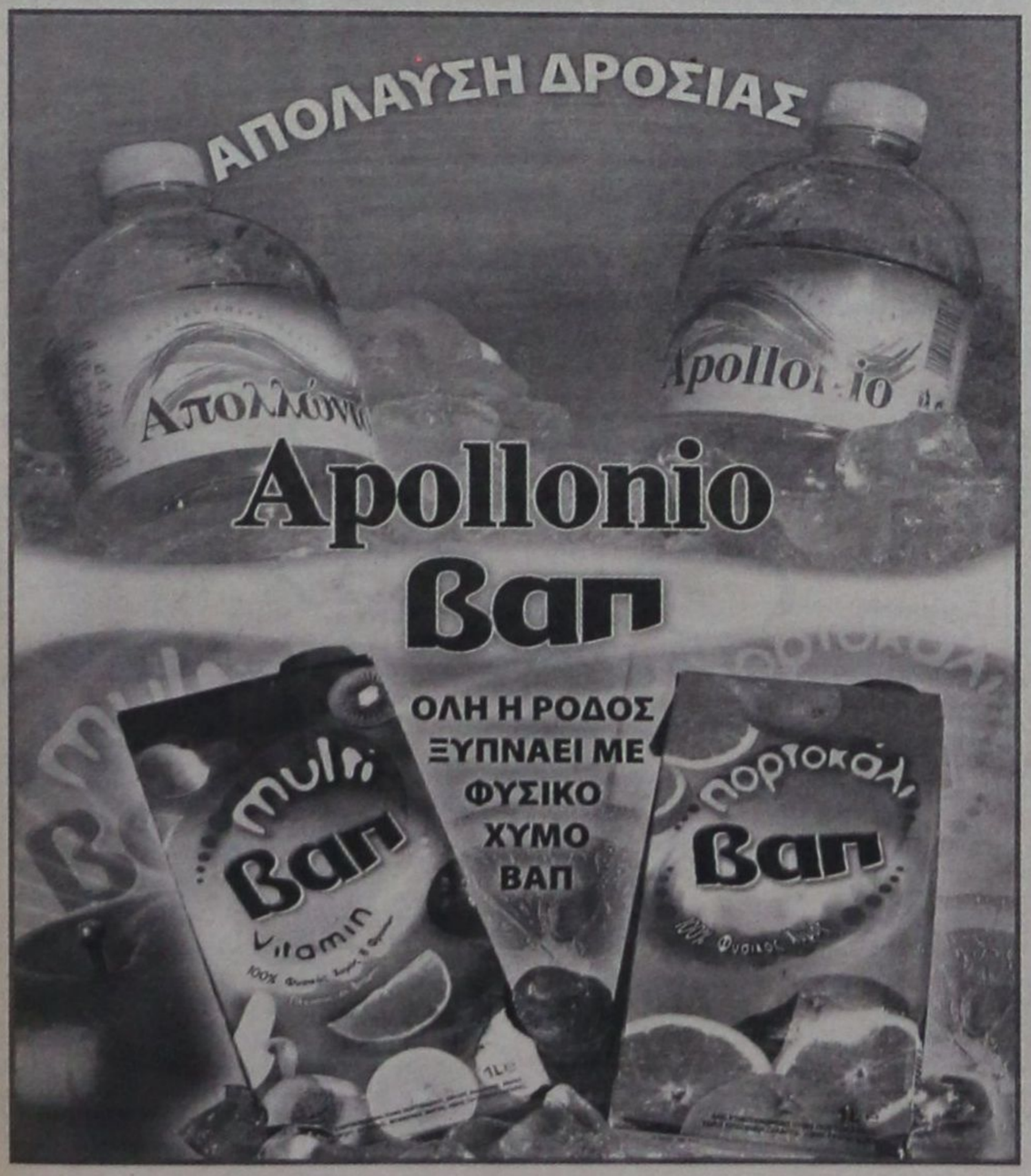



ΜΕΤΑ ΚΑΙ ΤΙΣ ΧΘΕΣΙΝΕΣ ΚΑΤΑΘΕΣΕΙΣ...

ΝΕΑ ΤΡΟΠΗ ΣΤΗΝ ΥΠΟΘΕΣΗ
της «λαθρεμπορίας» ποτών

Προκύπτουν ευθύνες για το Τελωνείο Ρόδου;



Νέα στοιχεία από τα οποία προκύπτουν σοβαρές υπόνοιες για την διάπραξη αδικημάτων από πλευράς τελωνειακών υπαλλήλων που χειρίστηκαν την υπόθεση λαθρεμπορίας αλκοολούχων ποτών για την οποία βρέθηκαν κατηγορούμενοι για λαθρεμπορία και πλαστογραφία κατ' εξακολούθηση ο ιδιοκτήτης της εταιρείας «Ροδιακές Εισαγωγές ΕΠΕ» κ. Κ. Ορφανός και ο ιδιοκτήτης μεταφορικής εταιρείας που εδρεύει στην Αθήνα κ. Π. Φρυγανιώτης, κατατέθηκαν χθες στα πλαίσια της κύριας ανάκρισης που διενεργείται με αποτέλεσμα πλέον να αναζητούνται κατηγορούμενοι εκτός Ελλάδος και να πυκνώνουν οι ενδείξεις ότι οι ανωτέρω ενδεχομένως να κατηγορούνται αδίκως.

Χθες ειδικότερα απολογήθηκε ενώπιον της Β' τακτικής Ανακρίτριας κ. Β. Παπιγκιώτη ο κ. Π. Φρυγανιώτης, ο οποίος συνοδευόμενος από τους δικηγόρους του κ.κ. Λ. Βαλάκο και Ανδρέα Μπούρο, προσκόμισε αντίγραφα φορτωτικών και εισιτηρίων από τα οποία προκύπτει ότι πράγματι είχε παραλάβει στο χρονικό διάστημα Νοεμβρίου 2003 – Οκτωβρίου 2004 32 αποστολές 636.528 φιαλών αλκοολούχων ποτών συνολικής αξίας 4.379.356,68 ευρώ από την φορολογική αποθήκη του κ. Ορφανού κατ' εντολή των φορολογικών αποθηκών του Βελγίου «John Martin» και «Hewa Belgium» και μετέφερε τα κιβώτια αυτά στην Ιταλία, όπου και τα παρέδωσε σε εκπροσώπους των δύο φορολογικών αποθηκών του Βελγίου, οι οποίοι τα μετέφεραν στη συνέχεια με δική τους ευθύνη στο Βέλγιο. Όπως εξήγησε ο ίδιος δεν είχε καμία σχέση με την διεκπεραίωση των ΣΔΕ που υποβλήθηκαν από τους Βέλγους στο τελωνείο της Ρόδου και στον κ. Ορφανό και για τα οποία προέκυψε ότι οι σφραγίδες των φορολογικών αποθηκών του Βελγίου, που φεροταν να παραλαμβάνουν τα ποτά ήταν πλαστές, όπως πλαστές ήταν και οι σφραγίδες των τελωνειακών αρχών του Βελγικού φορολογικού γραφείου Vilvoorde και του τελωνείου του Antwerpen που εμφανίζονταν στα ίδια παραστατικά. Προσκόμισε μάλιστα και άλλα στοιχεία από τα οποία προκύπτει ότι όλες του οι συναλλαγές με τις δύο φορολογικές αποθήκες του Βελγίου γίνονταν μέσω internet.

Η κ. Ανακρίτρια και ο Αντεισαγγελέας Πλημμελειοδικών Ρόδου κ. Κ. Μπούτσικος ομοφώνως έκριναν ότι ο κ. Φρυγανιώτης θα πρέπει να αφεθεί ελεύθερος με τον περιοριστικό όρο της καταβολής χρηματικής εγγύησης 8.000 ευρώ.

Ο κ. Ορφανός μετά και την εξέλιξη αυτή θα έχει κάθε λόγο να αισθάνεται δικαιωμένος, καθώς προκύπτει πλέον και από έγγραφα ότι τα ποτά που αγόραζαν από την φορολογική του αποθήκη οι δύο φορολογικές αποθήκες του Βελγίου και τα οποία μετέφερε για λογαριασμό των φορολογικών αποθηκών του Βελγίου ο κ. Φρυγανιώτης πράγματι βγήκαν εκτός των συνόρων της Ελλάδας με αποτέλεσμα να μην υπάρχουν πλέον ευθύνες από την πλευρά του για λαθρεμπορία και ειδικότερα να αποδυναμώνεται πλήρως η κατηγορία ότι οι αποστολές αυτές ήταν εικονικές και ότι διοχέτευσε τα ποτά αυτά στην εγχώρια αγορά, αποκομίζοντας έσοδα από την μη καταβολή του Ειδικού Φόρου Κατανάλωσης.

Αυτό που προκαλεί μάλιστα εντύπωση είναι το γεγονός ότι στην δικογραφία που σχημάτισε το τελωνείο περιλαμβάνονται και ένορκες καταθέσεις δύο ατόμων που υποστηρίζουν ότι τα ποτά διετίθεντο στην εγχώρια αγορά, πράγμα που διαψεύδεται από τα στοιχεία που προσκομίστηκαν με αποτέλεσμα πλέον οι δικηγόροι των κ.κ. Ορφανού και Φρυγανιώτη να εξετάζουν το ενδεχόμενο υποβολής μηνύσεων εις βάρος τους για ψευδορκία.

Υπενθυμίζουμε ότι η δικογραφία του τελωνείου δεν περιελάμβανε προανακριτική κατάθεση του κ. Φρυγανιώτη, ο οποίος αν είχε κληθεί από την αρχή να καταθέσει η όλη υπόθεση θα είχε διαφορετική έκβαση, ενώ ταυτόχρονα η έρευνα των αρμοδίων αρχών θα έπαιρνε διαφορετική κατεύθυνση και ειδικότερα αυτή του εντοπισμού των εκπροσώπων των δύο φορολογικών αποθηκών του Βελγίου με συνδρομή της Interpol.

Υπενθυμίζουμε εξάλλου ότι για όλες τις συναλλαγές του κ. Ορφανού με τις εταιρείες του Βελγίου είχε εξασφαλιστεί έγκριση από το τελωνείο της Ρόδου, ενώ ενημερώθηκε και ελέγχθηκε και από τις αρμόδιες υπηρεσίες της ΔΟΥ Ρόδου. Για τις παραγγελίες ενημερώθηκαν εξάλλου 2 επιτελείς του Τελωνείου της Ρόδου, που του έδωσαν το πράσινο φως για να προχωρήσει σε συνεργασία με την εταιρεία αυτή ενώ ο ίδιος δεν είχε δυνατότητα ελέγχου της γνησιότητας των σφραγίδων των βελγικών αρχών και των φορολογικών αποθηκών του Βελγίου. Συν τοις άλλοις την 30η Δεκεμβρίου 2003 ο κ. Ορφανός δέχτηκε και έλεγχο του ΣΔΟΕ Ρόδου σε 6 εξαγωγές που είχε πραγματοποιήσει και οι οποίες βρέθηκαν καθ' όλα νόμιμες ενώ την 13η Ιανουαρίου 2004 3 υπάλληλοι του τελωνείου πραγματοποίησαν νέο αιφνιδιαστικό και εξονυχιστικό έλεγχο στα ίδια έγγραφα και δεν διαπίστωσαν καμία παρατυπία.

Υπενθυμίζουμε ότι η υπόθεση αυτή συσχετίστηκε εσφαλμένα με λαθρεμπορία στην εταιρεία «ΣΕΡΡΙΟ ΜΟΝΟΠΡΟΣΩΠΗ ΕΠΕ» με έδρα το Περιστέρι της Αθήνας που συνεργαζόταν και με την «Ροδιακές Εισαγωγές ΕΠΕ». Η «ΣΕΡΡΙΟ ΜΟΝΟΠΡΟΣΩΠΗ ΕΠΕ» διαπιστώθηκε ότι με τη χρήση πλαστών σφραγίδων εμφάνιζε ότι διέθετε αλκοολούχα ποτά σε εταιρείες του Βελγίου. Η «ΣΕΡΡΙΟ ΜΟΝΟΠΡΟΣΩΠΗ ΕΠΕ» ωστόσο δεν προέβαινε σε εικονικές εξαγωγές στις εταιρείες του Βελγίου «John Martin» και «Hewa Belgium», ούτε απέστελλε σε εταιρείες του Βελγίου ποτά με την εταιρεία του κ. Π. Φρυγανιώτη.

ΔΕΝ ΕΙΝΑΙ ΤΟΣΟ ΑΠΛΗ ΟΣΟ ΠΙΣΤΕΥΕΤΑΙ

Η ΥΠΟΘΕΣΗ ΜΕ ΤΑ «ΤΣΙΡΟΤΑ»
δύσκολα θα αποσαφηνισθεί

θα πάρει μάκρος, μάλλον, η τακτική ανάκριση

Νέες εξελίξεις σε δικονομικό επίπεδο προκάλεσε το αποκαλυπτικό ρεπορτάζ της «δ» το Σάββατο για την παραπομπή σε δίκη με απευθείας κλήση ενώπιον του Τριμελούς Εφετείου Δωδεκανήσου επί κακουργημάτων τον Οκτώβριο του 2005 με τις κατηγορίες της κατάχρησης ιδιότητας ιατρού και φαρμακοποιού, της πλαστογραφίας συνταγών και της ανθρωποκτονίας από αμέλεια, κατά περίπτωση, 4 ιατρών και 11 φαρμακοποιών της Ρόδου, αλλά και για παράβαση καθήκοντος πρώην διοικητή του Γενικού Νοσοκομείου Ρόδου για την πολύκροτη υπόθεση της διάθεσης σε εξαρτημένα από ναρκωτικά άτομα του αναλγητικού επιδερμικού φαρμάκου «Durogesic».

Όπως έγινε χθες γνωστό ο πληρεξούσιος δικηγόρος των οικογενειών των αδικοχαμένων από την χρήση του φαρμάκου Σταμάτη Ορφανού και Παναγιώτη Κεχαγιόγλου, κ. Μ. Βλάχος θα υποβάλει σήμερα στην Εισαγγελία Εφετών Δωδεκανήσου αίτηση με την οποία θα ζητείται να συσχετιστούν με την δικογραφία που έχει ήδη σχηματιστεί και με την οποία παραπέμπονται οι ιατροί και οι φαρμακοποιοί σε δίκη, οι δύο δικογραφίες που αφορούν μηνύσεις που υπέβαλαν οι συγγενείς των δύο νεκρών τον Ιούλιο του 2004 για τυχόν τέλεση και του αδικήματος της κακουργηματικής έκθεσης από πλευράς φαρμακοποιών και ιατρών.

Όπως ξανάγραψε η «δ» ο Σταμάτης Ορφανός απεβίωσε την 5η Οκτωβρίου 2002 από την χρήση «τσιρότου», πράγμα που επιβεβαιώθηκε και απο την τοξικολογική εξέταση που διενεργήθηκε. Ο νεαρός φοιτούσε στα Τ.Ε.Ι. Σητείας Κρήτης και την 5η Οκτωβρίου 2002 πήρε από τον πατέρα του 20.000 δραχμές για τις προμήθειες του καταστήματός τους και 475.000 δραχμές για να εξοφλήσει οφειλή από την αγορά ηλεκτρονικού υπολογιστή. Περί ώραν 15:45 της ίδιας ημέρας κάλεσε τον πατέρα του ένας φίλος του νεαρού και του ζήτησε να με-



ταβεί στο νοσοκομείο διότι ο γιός του παρουσίασε προβλήματα. Ο φίλος αυτός, του είχε δώσει το αυτοκόλλητο Durogesic των 100mg, το οποίο είχε προμηθευτεί από συγκεκριμένο φαρμακοποιό με συνταγή ιατρού του νοσοκομείου την οποία πλαστογράφησε.

Ο Παναγιώτης Κεχαγιόγλου απεβίωσε την 3η Οκτωβρίου 2002 από την χρήση του ιδίου φαρμάκου στην οικία του. Δίπλα στο πτώμα του βρέθηκε αλουμινόχαρτο με χρησιμοποιημένα, καμένα κομμάτια του διαδερματικού έμπλαστρου. Ο Κεχαγιόγλου προμηθεύτηκε το φάρμακο από άγνωστο πρόσωπο και προσπάθησε να το καπνίσει με συνέπεια να υποστεί πνευμονικό οίδημα και να εκπνεύσει.

Με τις μηνύσεις τους οι συγγενείς των δύο εκλιπόντων ζητούσαν από τον Εισαγγελέα Πλημμελειοδικών Ρόδου να ασκήσει σε βάρος φαρμακοποιών και ιατρών ποινικές διώξεις και για το αδίκημα της κακουργηματικής έκθεσης, κατηγορία για την οποίαν δεν διώκονται μέχρι σήμερα, προφανώς γιατί δεν μπόρεσε να στοιχειοθετηθεί ένα τέτοιο αδίκημα.

Από την άλλη, φαρμακοποιός που έχει παραπεμφθεί κατηγορούμενη για κατάχρηση ιδιότητας φαρμακοποιού και πλαστογραφία συνταγών έχει υποβάλει αναφορές προς τον Φαρμακευτικό Σύλλογο Ρόδου, το Τμήμα Υγείας Δωδεκανήσου και το ΣΔΟΕ Νοτίου Αιγαίου, με τα οποία ζητεί να κληθούν 32 ακόμη φαρμακοποιοί που έχουν εκτελέσει συνταγές για διάθεση του φαρμάκου και δεν πέρασαν από έλεγχο ,να παρουσιαστούν και να καταθέσουν στον Εισαγγελέα ή να ελεγχθούν από τον Νομίατρο που έχει την αρμοδιότητα προειδοποιώντας για προσφυγή στη δικαιοσύνη και για καταγγελία στο Υπουργείο Υγείας και Πρόνοιας.

Αξίζει να σημειωθεί ότι οι φαρμακοποιοί που δεν ελέγχθησαν θα έχουν από τον Οκτώβριο του 2005 τη δυνατότητα να καταστρέψουν τις δίγραμμες συνταγές ναρκωτικών που εκτέλεσαν για τη διάθεση του φαρμάκου.

Υπενθυμίζουμε ότι 11 φαρμακοποιοί παραπέμπονται για το αδίκημα της κατάχρησης ιδιότητας φαρμακοποιού, 8 συμπληρωματικά για το αδίκημα της πλαστογράφησης συνταγών ναρκωτικών και ένας συμπληρωματικά για το αδίκημα της ψευδορκίας ενώ 4 ιατροί παραπέμπονται για κατάχρηση ιδιότητας ιατρού και ανθρωποκτονία από αμέλεια.

ΓΝΩΜΩΝ
ΦΡΟΝΤΙΣΤΗΡΙΑ
Μ. ΓΙΑΝΝΙΚΟΥΡΗΣ

32 ΧΡΟΝΙΑ ΔΗΜΙΟΥΡΓΙΚΗΣ ΠΡΟΣΦΟΡΑΣ!
... και συνεχίζουμε

Διδάσκουν:
Γιαννικουρής Μανώλης
Οικονόμου Νέστορας
Σέρβου Βεατρίκη

• **Μαθηματικά • Φυσική • Χημεία • Αρχαία**
• **Ιστορία • Έκθεση • Α.Ο.Θ. • Α.Ο.Δ.Ε.**
• **Ανάπτυξη εφαρμογών σε προγραμματιστικό περιβάλλον**

Τμήματα: 4μελή - 6μελή - 8μελή - Ιδιαίτερα

Έναρξη Μαθημάτων:
Β' - Γ' Λυκείου 16 Αυγούστου
Α' Λυκείου - Α'-Β'-Γ' Γυμνασίου 1 Σεπτεμβρίου

• ΕΓΓΡΑΦΕΣ - ΠΛΗΡΟΦΟΡΙΕΣ: Καθημερινά 10-1 το πρωί και 7-10 το απόγευμα
• ΧΕΙΜΑΡΡΑΣ 117 • Τηλέφωνα: 22410 25700 - 25250 - 25252 **Κιν:** 694 88 89 689

ΤΙ ΚΑΝΕΙ, ΤΕΛΙΚΑ, ΤΟ ΛΙΜΕΝΑΡΧΕΙΟ;

ΠΟΙΟΣ ΘΑ ΒΑΛΕΙ ΤΑΞΗ *στις παραλίες του νησιού;*

✓Να σταματήσει η ασυδοσία κάποιων πλοιοκτητών ✓Βλάπτεται συνολικά η υπόθεση του τουρισμού



Η κατάσταση που επικρατεί, και μάλιστα εξακολουθητικά, σε ορισμένες παραλίες του νησιού, είναι εξωφρενικά απαράδεκτη. Η γενική εικόνα τους βλάπτει την υπόθεση του τουρισμού, ενώ σε πολλές περιπτώσεις, τίθεται σε κίνδυνο και αυτή η ασφάλεια των λουομένων, αλλοδαπών και ημεδαπών.

Η γενική εντύπωση που επικρατεί είναι ότι τα Λιμεναρχεία δεν κάνουν σωστά την δουλειά τους, ενώ υπάρχουν και περιπτώσεις που κλείνει τα μάτια ή κωφεύει, ακόμα και σε επώνυμες καταγγελίες. Διάχυτη είναι η εκτίμηση ότι τα Λιμεναρχεία κατά κανόνα διυλίζουν τον κώνωπα και καταπίνουν την κάμηλον. Καθολική είναι πλέον η αξίωση να βγουν οι άνδρες από τα γραφεία τους και να πάνε εκεί που ανήκουν, δηλαδή στα λιμάνια, στις θάλασσες και στις παραλίες, και να ελεγθούν όσοι δεν κάνουν σωστά την δουλειά τους ή ασχολούνται με αλλότρια, π.χ. εκμετάλλευση νυκτερινών κέντρων κλπ.

Δεν είναι π.χ. πρέπουσα η κατάσταση που επικρατεί στην παραλία της «Βίγλας» (Μάσαρη), δεξιά του Χαρακιού, όπου και το στρατόπεδο. Πλοιοκτήτες σκαφών που πραγματοποιούν κρουαζιέρες θέτουν σε άμεσο κίνδυνο τη ζωή των λουομένων γιατί, αντί να προσεγγίζουν την ακτή σε σημεία που δεν υπάρχει κόσμος, πάνε εκεί που συχνάζουν εκατοντάδες. Αυτό που γίνεται κάθε τόσο, είναι εγκληματικό. Δεκάδες λουόμενοι καρδιοκτυπούν μέχρι να βγουν από τη θάλασσα για να αποφύγουν τα σκάφη, ξέχωρα που ρυπαίνονται τα νερά από τις αναθυμιάσεις. Και μετά υποχρεώνονται να μαζέψουν τα πράγματά τους και να πάνε αλλού, για να παραχωρήσουν την θέση τους στα σκάφη! Οι ακτές έχουν μεγάλη έκταση και τα σκάφη θα μπορούσαν να πάνε εκεί που δεν εμποδίζουν. Είναι ευπρόσδεκτες παντού οι κρουαζιέρες (άλλωστε συμβάλλουν στην τόνωση του τουρισμού), ίσως θα πρέπει και να ενισχυθούν, αλλά υπό την προϋπόθεση ότι θα σέβονται το δικαίωμα του άλλου να καταφεύγει στις παραλίες και να κολυμπά χωρίς κίνδυνο για την ζωή του.

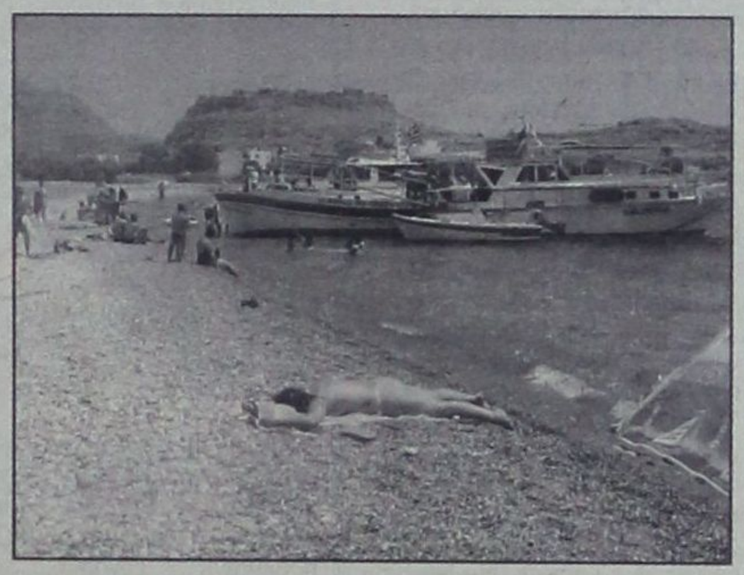

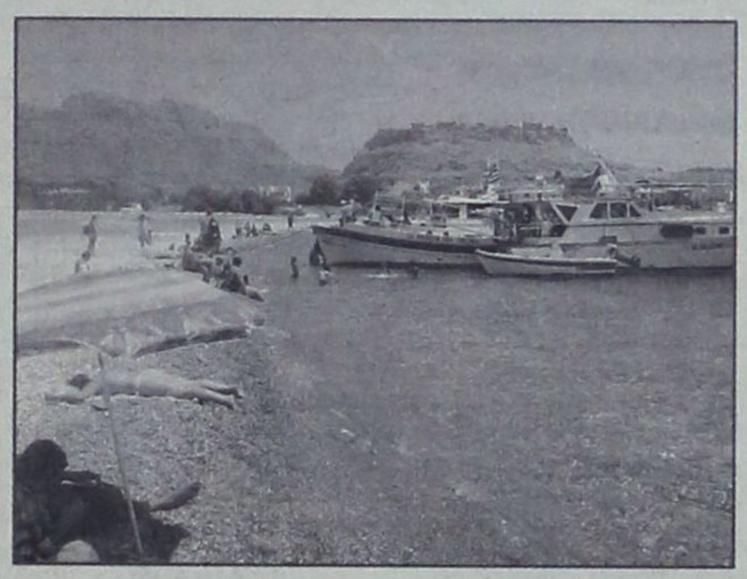

Το Λιμεναρχείο οφείλει να βάλει τάξη και στην ανάγκη να επιβάλει πρόστιμα γιατί η ασφάλεια και η ζωή των πολιτών έχει μεγαλύτερη αξία από τα όποια οφέλη των πλοιοκτητών. Δεν είναι δύσκολο να προσεγγίζουν τα σκάφη τις παραλίες εκεί όπου δεν υπάρχουν λουόμενοι ή να μεταφέρουν τους επιβάτες στις ακτές με βάρκες.

Στην ίδια παραλία, η εικόνα είναι απερίγραπτη και εκ τους γεγονότος ότι έχει στρατοπεδεύσει εκεί, εδώ και χρόνια κάποιος (χειμώνα-καλοκαίρι) σε τροχόσπιτο απαίσιο, ενώ γύρω του έχει μαζέψει ό,τι άχρηστο μπορεί να φαντασθεί κανείς, μεταξύ αυτών και δύο σαράβαλα άγνωστης προελεύσεως.

Από το σημείο αυτό διέρχονται καθημερινά εκατοντάδες τουριστών και εκατοντάδες είναι αυτοί που κάνουν το μπάνιο τους. Το ελεύθερο «κάμπινγκ» απαγορεύεται από το νόμο και οι αρμόδιες αρχές, του Δήμου Αρχαγγέλου μη εξαιρουμένων, θα πρέπει να απομακρύνουν την «αηδία» από τον χώρο της παραλίας. Κατανοεί κανείς το ενδεχόμενο πρόβλημα του κατασκηνωτή, αλλά θα πρέπει κι αυτός να επιδείξει την ανάλογη κατανόηση και να στρατοπεδεύσει σε άλλο σημείο, μακριά από την παραλία.

Γιατί η αισθητική του χώρου, όχι μόνον προσβάλλει και μάλιστα βάναυσα το περιβάλλον, αλλά και βλάπτει ανεπανόρθωτα την υπόθεση του τουρισμού.

SCAVOLINI
cucine
ΕΚΘΕΣΙΑΚΟΣ ΧΩΡΟΣ
ΜΙΧΑΗΛ Π. ΜΑΡΚΑΚΙΟΥ
Αντιπρόσωπος Ρόδου
ΟΔΟΣ ΘΕΣΣΑΛΟΝΙΚΗΣ 14
(ΕΝΑΝΤΙ ΕΜΠΟΡΙΚΟΥ ΚΕΝΤΡΟΥ ΜΗΔΕΙΑ)
ΤΗΛ: 22410 67500
FAX: 22410 60870
www.scavolini.it

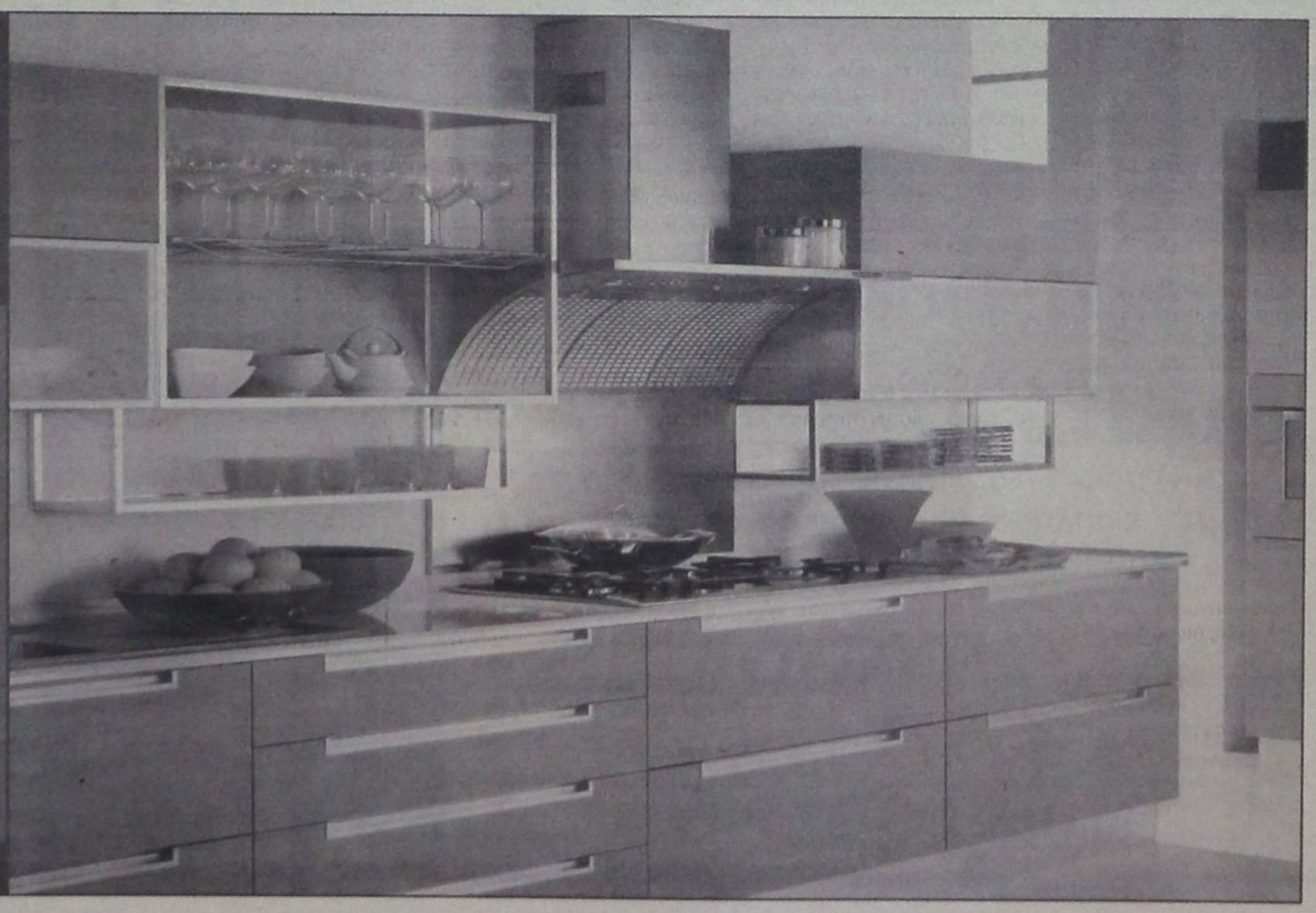

ΑΔΙΕΞΟΔΗ Η ΤΑΚΤΙΚΗ ΤΗΣ ΝΟΜΑΡΧΙΑΚΗΣ

«ΜΑΛΛΙΑ - ΚΟΥΒΑΡΙΑ» ΕΓΙΝΑΝ πάλι στην τοπική Νέα Δημοκρατία

Προσπάθεια επιβολής δικτατορίας

«Χοντραίνει» το παιχνίδι στην τοπική Νέα Δημοκρατία και ενισχύονται οι διαλυτικές τάσεις, εξαιτίας της αντιδημοκρατικής τακτικής που ακολουθεί η σημερινή νομαρχιακή επιτροπή και πρωτίστως ο πρόεδρος, ο οποίος νομίζει ότι το κόμμα είναι κτήμα του, ότι είναι «απόλυτος μονάρχης» και ότι δεν πρέπει να έχει λόγο ύπαρξης, φωνή ή άποψη κάποιος άλλος.

Η Ν.Δ. σε τοπικό επίπεδο πάει από το κακό στο χειρότερο και αντί να υπάρχει και να λειτουργεί προς όφελος του λαού και της κοινωνίας, χρησιμοποιείται από μια ολιγομελή ομάδα προς ίδιον συμφέρον.

Χθες, «σειρά» είχε για να δεχθεί αψυχολόγητη και τελείως αχαρακτήριστη επίθεση, ο βουλευτής κ. Βασ. Χρύσης, επειδή «τόλμησε» (;) να σχολιάσει τα «κακώς κείμενα».

Από την ΝΟΔΕ εκδόθηκε συγκεκριμένα η ακόλουθη ανακοίνωση, η οποία σημειωτέον, υπογράφεται από «υποτακτικούς» του κ. Αρ. Παυλίδη.

Κύριε Διευθυντά,

Με έκπληξη διαβάσαμε στον τοπικό τύπο σήμερα τη συνέντευξη του Βουλευτή μας Κου Βασίλη Χρύση, ο οποίος τονίζει με έμφαση πως αντλεί την εξουσία του από το λαό, και πως δεν λογοδοτεί σε καμία Νομαρχιακή Επιτροπή κλπ. και πιστεύουμε ότι αρχίζει μάλλον να τον εγκαταλείπει η μνήμη του, κάτι που είναι πολύ μεγάλο κακό για έναν πολιτικό.

Θυμίζουμε λοιπόν σε όλους (μιας και ο ίδιος δυστυχώς το έχει ξεχάσει), πως η επιλογή του κ. Χρύση για το ψηφοδέλτιο της Ν.Δ. ήταν επιλογή της Νομαρχιακής Επιτροπής της Ν.Δ. υπό την προεδρία του Δημήτρη Καραχάλιου. Η αγνωμοσύνη, «να φοβάσαι αυτούς που ευεργετείς λέει ο λαός», δεν επηρεάζει τη λειτουργία των κομματικών οργάνων, όμως, επειδή θεωρούμε πως ο βουλευτής με τις δημόσιες τοποθετήσεις του ξεπερνά τα όρια της αγνωμοσύνης και φτάνει στα επίπεδα της ζημίας για την εικόνα του κόμματος, θα συνιστούσαμε αυτοσυγκράτηση και αυτοέλεγχο.

Η Νομαρχιακή Επιτροπή έχει

Αψυχολόγητη όσο και αχαρακτήριστη επίθεση κατά του βουλευτή Βασ. Χρύση από υποτακτικούς του κ. Αρ. Παυλίδη

θεσμοθετημένο Συνταγματικό ρόλο που κανείς νεόκοπος δεν μπορεί να αφαιρέσει, στον βωμό της εξυπηρέτησης των προσωπικών επιδιώξεών του. Η στήριξη των μελών της ΝΟΔΕ είναι δεδομένη, δεν χωρούν μεμψιμοιρίες του παρελθόντος, οι πρακτικές του παρελθόντος δεν θα επιστρέψουν υπό άλλους μανδύες και οι διαχωρισμοί καταδικάζονται από την πολιτική πρακτική του Προέδρου μας και Πρωθυπουργού Κώστα Καραμανλή.

Ας ηρεμήσουν όσοι θεωρούν πως η Νέα Δημοκρατία υπερλειτουργεί. Ας ηρεμήσουν όσοι δεν αντιλαμβάνονται τις δημοκρατικές διαδικασίες που ακολουθεί η τοπική Νέα Δημοκρατία. Αυτήν την κομματική οργάνωση εκατοντάδες στελέχη ζήτησαν και επέβαλαν με την ψήφο τους στις τελευταίες εσωκομματικές διαδικασίες.

Αν κάποιοι ενοχλούνται, η ενόχλησή τους δεν μας επηρεάζει.

Για τη καμία Νομαρχιακή Επιτροπή Δωδεκανήσου
Ο Αντιπρόεδρος
Τσαμπίκος Τριομμάτης
Ο Γεν. Γραμματέας
Αντώνης Κωστάκης



«ΑΝΟΙΓΟΥΝ» ΟΙ ΔΙΑΔΙΚΑΣΙΕΣ

Από την ΝΟΔΕ εκδόθηκε η ακόλουθη ανακοίνωση:

«Στη Ρόδο θα έρθει την Παρασκευή ο Γραμματέας της Κεντρικής Επιτροπής Τοπικής Αυτοδιοίκησης της ΝΔ, βουλευτής Ιορδάνης Τζαμτζής, μετά από συνεννόηση και προγραμματισμό της ΝΟΔΕ Δωδεκανήσου με την Γραμματεία Οργανωτικού του κόμματος.

Στο πλαίσιο της διήμερης επίσκεψης του κ. Τζαμτζή, το Σάββατο στις 11 το πρωί θα γίνει σύσκεψη στα γραφεία της Νομαρχιακής Επιτροπής. Ακόμη, θα έχει επαφές με δημάρχους και δημοτικούς συμβούλους για διάφορα θέματα που αφορούν την Τοπική Αυτοδιοίκηση».

Σύμφωνα με όλες τις ενδείξεις «ανοίγουν» οι διαδικασίες για την επιλογή υποψηφίων νομαρχών και δημάρχων.

ΣΤΗ ΧΑΛΚΗ

Στη Χάλκη μετέβη την Κυριακή αντιπροσωπεία της ΝΟΔΕ και είχε συνεργασία με τοπικούς παράγοντες.

Σχετικά εκδόθηκε η ακόλουθη ενημερωτική ανακοίνωση:

«Στη Χάλκη μετέβη την Κυριακή κλιμάκιο στελεχών της ΝΟΔΕ Δωδεκανήσου. Στη Χάλκη τα στελέχη συναντήθηκαν με μέλη της Τοπικής Οργάνωσης και αντήλλαξαν απόψεις για την οργάνωση του κόμματος και την πορεία του κυβερνητικού έργου.

Το μεσημέρι σε συνάντηση στο Δημαρχείο η δήμαρχος κ. Ελένη Παναγή ενημέρωσε τη ΝΟΔΕ για τα προβλήματα που αντιμετωπίζουν οι κάτοικοι, για την πορεία του τουρισμού φέτος, για τα προβλήματα με το αποχετευτικό δίκτυο του νησιού και για το αίτημα που διατυπώνεται για δρομολόγηση ενός ταχύπλοου σκάφους που θα συνδέει τη Ρόδο με την Χάλκη, τουλάχιστον μία φορά την εβδομάδα.

Ο επικεφαλής της μειοψηφίας στο Δημοτικό Συμβούλιο Μιχάλης Πατρός ζήτησε την παρέμβαση της Νομαρχιακής Επιτροπής της ΝΔ για να δοθούν λύσεις στα προβλήματα που αντιμετωπίζει ο αποχετευτικός αγωγός.

Ακόμη στη συνάντηση έγινε αναφορά στα επιλυθέντα προβλήματα στον τομέα της Υγείας που αντιμετώπιζε η Χάλκη με την πλήρη επάνδρωση του Ιατρείου του νησιού».

ΓΙΑ ΤΗΝ ΑΚΥΡΩΣΗ ΤΗΣ ΠΟΙΝΗΣ ΠΟΥ ΤΟΥ ΕΠΙΒΛΗΘΗΚΕ

ΤΡΟΧΟΝΟΜΟΣ ΠΡΟΣΦΕΥΓΕΙ στο Δευτεροβάθμιο Πειθαρχικό

Απολογείται σήμερα ο κ. Π. Μήτσης

Στο Δευτεροβάθμιο Πειθαρχικό Συμβούλιο της ΕΛΑΣ θα προσφύγει σύμφωνα με ασφαλείς πληροφορίες ο Αρχιφύλακας κ. Κ. Σακαγιάννης που υπηρετεί στο Τμήμα Τροχαίας Ρόδου, ζητώντας την ακύρωση της ποινής της αργίας για έναν μήνα που του επιβλήθηκε για την εμπλοκή του στην υπόθεση της διαχείρισης παραβόλων προστίμων για παραβάσεις του Κώδικα Οδικής Κυκλοφορίας στο Τμήμα Τροχαίας Ρόδου.

Ο κ. Σακαγιάννης διά του πληρεξουσίου δικηγόρου του κ. Άκη Δημητριάδη θα προσβάλει σε δεύτερο βαθμό την απόφαση του Πρωτοβάθμιου Πειθαρχικού Συμβουλίου, κάνοντας μεταξύ άλλων και χρήση στοιχείων που προέκυψαν από την ποινική διερεύνηση της υπόθεσης για να αποδείξει τον ισχυρισμό του ότι και ο ίδιος είναι «θύμα» του πρώην διοικητή του Τμήματος Τροχαίας Ρόδου κ. Π. Μήτση.

Ο κ. Σακαγιάννης υποστηρίζει ειδικότερα ότι σε ό,τι αφορά την διαχείριση των παραβόλων από πρόστιμα του ΚΟΚ προέβαινε σε εγγραφές στο ειδικό βιβλίο κατ' εντολή του προϊσταμένου του που φέρεται από την ποινική δικογραφία να βαρύνεται με τα αδικήματα της υπεξαίρεσης στην υπηρεσία με ιδιαίτερα τεχνάσματα, της απάτης σε βαθμό κακουργήματος και της ηθικής αυτουργίας σε ψευδορκία που τέλεσε ο ίδιος, όταν σε μια προσπάθεια να τον καλύψει δέχτηκε να ψευδομαρτυρήσει υποβάλλοντας αρμοδίως κατάθεση που του είχε αποστείλει με φαξ από το γραφείο του στην Κάρπαθο.

Υπενθυμίζουμε ότι το Πρωτοβάθμιο Πειθαρχικό Συμβούλιο επέβαλε στον κ. Π. Μήτση, πρώην διοικητή του Τμήματος Τροχαίας Ρόδου και νυν διοικητή του Α.Τ. Καρπάθου πρόστιμο ύψους 300 ευρώ και στον κ. Φ. Στρογγυλό, πρόστιμο ύψους 150 ευρώ.

Σήμερα εξάλλου αναμένεται να απολογηθεί ενώπιον της Β' τακτικής Ανακρίτριας κ. Β. Παπιγκιώτη ο κ. Μήτσης για τις κατηγορίες που τον βαραίνουν και κανείς δεν μπορεί να προβλέψει το αποτέλεσμα της κύριας ανάκρισης καθώς οι ΕΔΕ που έχουν σχηματιστεί για την υπόθεση και ειδικότερα η έρευνα της Υπηρεσίας Εσωτερικών Υποθέσεων της ΕΛΑΣ, η έρευνα του Αστυνομικού Διευθυντή Κυκλάδων κ Δ. Λερογιάννη, του τέως Αστυνομικού Διευθυντή Ρόδου κ. Ηλία Χαλυβόπουλου με αυτή που διενήργησε ο προσωπάρχης του Υπουργείου Δημόσιας Τάξης, Αστυνομικός Διευθυντής κ. Στ. Κουρής είναι αντιφατικές ως προς το περιεχόμενό τους.

Δεν αποκλείεται εξάλλου η άσκηση κι άλλων διώξεων κατά του κ. Μήτση μετά και την διαπίστωση ότι στις περιπτώσεις μιας εταιρείας ταχυμεταφορών και μιας ενοικίασης αυτοκινήτων ακύρωσε 45 παραβάσεις του ΚΟΚ και ότι η εταιρεία ενοικιάσεως αυτοκινήτων του παραχώρησε για την εξυπηρέτησή του αυτή ένα αυτοκίνητο για τις μετακινήσεις του χωρίς να καταβάλει το μίσθωμα!

Για την διενέργεια της Ένορκης Διοικητικής Εξέτασης του κ. Κουρή ο Εισαγγελέας Πλημμελειοδικών Ρόδου κ. Γ. Οικονόμου διενεργεί ποινική προκαταρκτική εξέταση σε αναζήτηση στοιχείων για τυχόν προσπάθεια «κουκουλώματος» από πλευράς ανωτέρων αξιωματικών του Αρχηγείου της ΕΛΑΣ.

Grand Hotel Rhodes
★★★★★
Το γνωστό σημείο συνάντησης
στο κέντρο της Πόλης με τη μουσική
συντροφιά του πιανίστα Τάκη Τσώνη *
απολαύστε μοναδικά κοκτέιλ
και χαλαρώστε δίπλα στο τζάκι
Κρατήσεις - πληροφορίες τηλ. 2241054700
Διεύθυνση: Ακτής Μιαούλη 1 και Γ. Παπανικολάου
A Member of
MITSIS HOTELS
GR
* Κάθε Παρασκευή, Σάββατο και Κυριακή
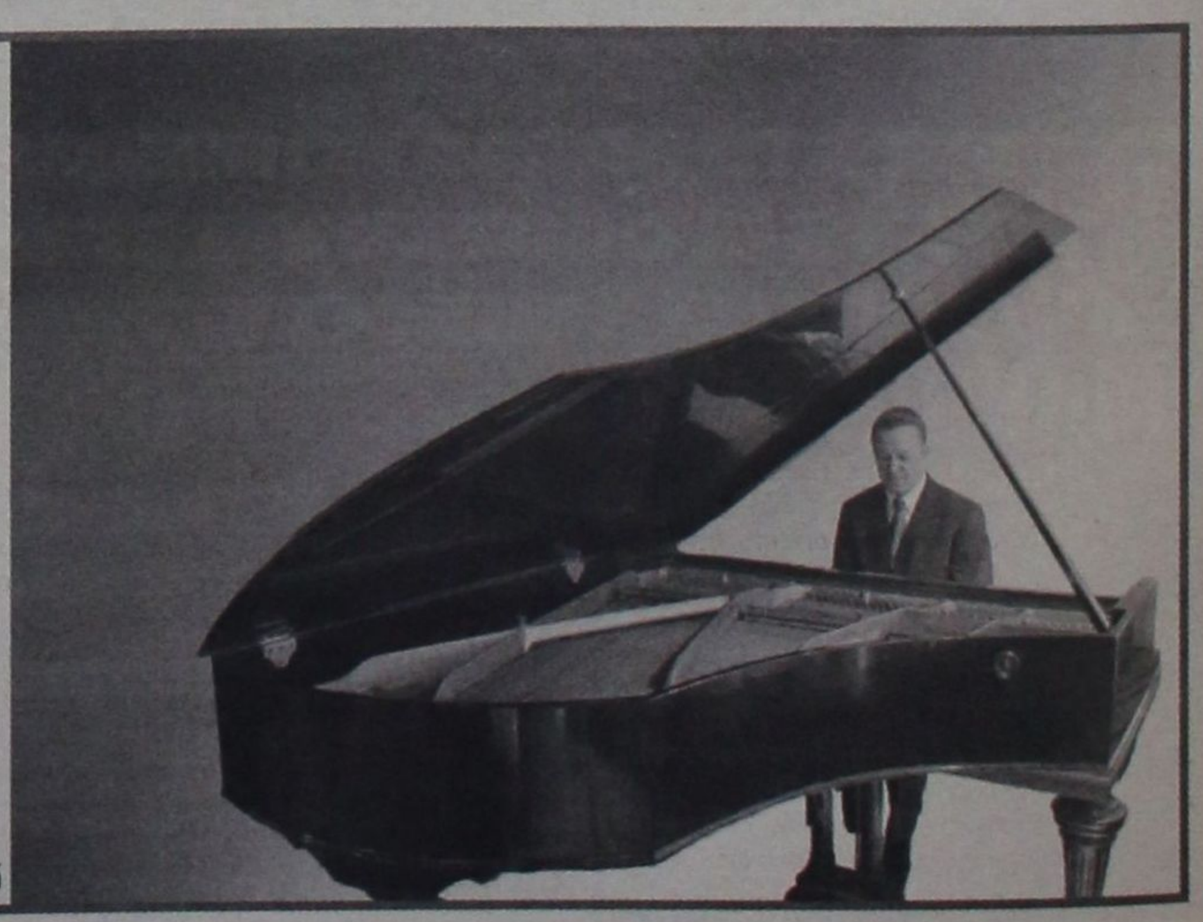

ΑΚΡΙΤΙΚΑ

κουβεντούλες με κάποιο νόημα

«Η φοβερότερη εκδίκηση είναι να περιφρονείς αυτούς που σε εχθρεύονται, αν και είσαι βέβαιος ότι μπορείς να τους συντρίψεις».
ΜΠΑΛΖΑΚ

Θάρσει· λέγων τ᾽ αληθές ου σφαλεί ποτέ
ΣΟΦΟΚΛΗΣ

WINSTON CHURCHILL: Ο ελεύθερος Τύπος μπορεί να είναι καλός ή κακός Τύπος, ο ανελεύθερος δεν θα γίνει ποτέ τίποτε άλλο από κακός τύπος

ΚΑΥΤΟ ΚΑΛΟΚΑΙΡΙ

Η περίοδος της θερινής ραστώνης είθισται να αποτελεί χρόνο πολιτικής εκεχειρίας. Τα προβλήματα μπαίνουν στις καλένδες προκειμένου να επανέλθουν στην πρώτη γραμμή της επικαιρότητας από το Σεπτέμβρη.

Μια συνταγή που φέτος δεν τηρείται καθώς καυτά ζητήματα όπως αυτό του ωραρίου, του ασφαλιστικού, της εθελούσιας εξόδου και μιας σειράς άλλων διαρθρωτικών αλλαγών, που ως στόχο έχουν τον εκσυγχρονισμό του δημόσιου τομέα και τον εξορθολογισμό των εξόδων, τέθηκαν εν μέσω θέρους επί τάπητος, με αποτέλεσμα το πολιτικό θερμόμετρο να ανέβει. Εργατοπατέρες εν δράσει, κομματικοί διαξιφισμοί, κόντρες εντός και εκτός κοινοβουλευτικών εδράνων αλλά και μια κοινή γνώμη που αδυνατεί να συγχωρήσει πια τον κρατικοδιαιτισμό που στηρίχτηκε στη λογική πως οι εργαζόμενοι του ιδιωτικού τομέα οφείλουν να τρέφουν εσαεί τους «μανδαρίνους» της κρατικής εξουσίας.

Ταμπουρωμένοι κάποιοι στην ασφάλεια της μονιμότητας, προσηλωμένοι στη λογική ενός μισθού που ούτως ή άλλως τρέχει, αδυνατούν να αντιληφθούν πως δημιουργείται μια κοινωνία πολλών ταχυτήτων, όπου χιλιάδες είναι αυτοί που διεκδικούν δικαίωμα στον ήλιο. Ενα κομμάτι από την πίτα. Η κοινή γνώμη μέσω των δημοσκοπήσεων στέλνει ένα σαφές μήνυμα προς την κυβέρνηση πως θέλει αλλαγές. Αλλαγές με βάθος και με στόχο λιγότερο κράτος, μεγαλύτερη ισότητα και περισσότερες ευκαιρίες.

Ηρθε η ώρα των αποκρατικοποιήσεων, της προσέλκυσης ξένων επενδύσεων και της χάραξης στρατηγικής προκειμένου η ελληνική οικονομία μέσα από τις μικρομεσαίες κυρίως επιχειρήσεις να βρει το δρόμο της.

Είναι αναγκαίο να εστιάσουμε σε τομείς που μπορούμε να αναπτύξουμε την ανταγωνιστικότητα ώστε να δημιουργηθούν νέες θέσεις εργασίας, νέα πεδία δράσης μέσα από τον περιορισμό της διαφθοράς αλλά και τη συρρίκνωση της γραφειοκρατίας.

Λίγα χαρτιά, μεγαλύτερα κεφάλαια και όραμα προκειμένου το «χαρμάνι» που θα προκύψει να μυρίζει άνθηση των οικονομικών δεικτών μας.

Ας μη χάσουμε και άλλα βαγόνια από το τρένο της ανάπτυξης.

«ΑΥΤΕΣ» - ΑΛΗΘΕΙΕΣ

Η αντιπαράθεση Ν.Δ. - ΠΑΣΟΚ έχει εισέλθει το τελευταίο διάστημα σε μια νέα ενδιαφέρουσα φάση που αποδεικνύει τη μεγάλη διαφορά νοοτροπίας και πολιτικής κουλτούρας που τελικά υπάρχει ανάμεσα στα δύο κόμματα εξουσίας. Από τη μία ο Γιώργος Παπανδρέου προσπαθεί να παρουσιάσει τη Ν.Δ. ως εκπρόσωπο του μεγάλου κεφαλαίου και να τη φέρει σε αντιπαράθεση με τους εργαζομένους λόγω των διαρθρωτικών αλλαγών που επιχειρεί αυτή την περίοδο η κυβέρνηση. Ανασύρεται, λοιπόν, ο μπαμπούλας του «νεοφιλελευθερισμού», ενώ γίνεται λόγος από ορισμένους ακόμη και για «παλινόρθωση του κράτους της Δεξιάς». Η σχετική ρητορεία έχει πενιχρά πολιτικά αποτελέσματα για τους εμπνευστές της, οι οποίοι ούτως ή άλλως βαρύνονται από τις νωπές ακόμη αναμνήσεις της αντιλαϊκής πολιτικής τους και από τις αμαρτίες του «πράσινου» κράτους.

Από την άλλη πλευρά, ο Κώστας Καραμανλής ακολουθεί πιστά στρατηγική κατάργησης των διαχωριστικών γραμμών, την οποία μάλιστα εφαρμόζει με εντυπωσιακές πολιτικές πρωτοβουλίες, όπως ήταν η εκλογή του Κάρολου Παπούλια στην Προεδρία της Δημοκρατίας, αλλά και με συμβολικές κινήσεις, όπως η προχθεσινή του επίσκεψη στον ακριτικό Αγιο Ευστράτιο, τον οποίο χαρακτήρισε «σύμβολο δημοκρατίας». Σημειωτέον ότι ο Κώστας Καραμανλής περνά στην Ιστορία ως ο πρώτος πρωθυπουργός που βρέθηκε στον παλαιό τόπο εξορίας πολλών κομουνιστών.

Η προσήλωση του Καραμανλή στη στρατηγική του «μεσαίου χώρου» και η προσπάθεια του Παπανδρέου να επαναφέρει τις διαχωριστικές γραμμές καθορίζει το νέο πλαίσιο αντιπαράθεσης ανάμεσα στη Ν.Δ. και το ΠΑΣΟΚ με πολιτικούς όρους σαφώς ευνοϊκούς για την κυβερνητική παράταξη.

ΟΒΟΙ ΓΙΑ ΤΟΝ ΤΟΥΡΙΣΜΟ

Φόβους ότι οι πρόσφατες επιθέσεις σε δημοφιλή θέρετρα της Τουρκίας θα πλήξουν την ακμάζουσα τουριστική βιομηχανία της γείτονος εκφράζουν οι αναλυτές, επισημαίνοντας ότι ο τουρισμός αποτελεί στόχο ακριβώς επειδή θεωρείται σημαντικός για την ανάπτυξη της χώρας. Δεύτερη πηγή εισοδήματος μετά τις εξαγωγές, ο κλάδος τουρισμού απασχολεί τους περισσότερους Τούρκους μετά τον κατασκευαστικό κλάδο και τη σημασία του επισημαίνει συχνά ο πρωθυπουργός Ρετζέπ Ταγίπ Ερντογάν. Κάθε χρόνο επισκέπτονται την Τουρκία τουλάχιστον 13 εκατομμύρια τουρίστες, στην πλειοψηφία τους Ευρωπαίοι, και παρά την αστάθεια στη Μέση Ανατολή και το γειτονικό Ιράκ οι ειδικοί έχουν προβλέψει περαιτέρω άνθηση του τουρισμού μέσα στα επόμενα χρόνια. Το μπαράζ των επιθέσεων ωστόσο ενδέχεται να ανακόψει την ανοδική πορεία του κλάδου, καθώς για την ανάπτυξή του είναι απαραίτητη μια τουριστική βιομηχανία σταθερή κι ασφαλής.

ΕΛΛΑΔΑ, Η ΑΣΦΑΛΗΣ

Από τους πλέον ασφαλείς προορισμούς στον κόσμο είναι η χώρα μας, αφού η πεμπτουσία της αντιμετώπισης τρομοκρατικών κτυπημάτων δεν είναι η καταστολή αλλά η πρόληψη και η χώρα μας και στους δύο αυτούς τομείς θα πρέπει να αποτελέσει διεθνές παράδειγμα.

Μετά την Ολυμπιάδα η Ελλάδα είναι πλήρως εξοπλισμένη και οι άνδρες των αρμόδιων αρχών έχουν την εμπειρία για την αντιμετώπιση τέτοιου είδους προβλημάτων. Ομως, το σημαντικότερο απ' όλα είναι ότι τόσο η σημερινή κυβέρνηση όσο και οι προηγούμενες αλλά και ο ελληνικός λαός τρέφουν αισθήματα φιλίας προς τους λαούς όλων των χωρών και δη των Αραβικών που αποτελούν επίκεντρο της διεθνούς τρομοκρατίας. Βέβαια, αυτό σε καμία περίπτωση δεν εμποδίζει την κυβέρνηση της χώρας αλλά και το λαό να καταδικάζουν με τον πλέον κάθετο τρόπο κάθε είδους τρομοκρατία, απ' όπου και αν προέρχεται. Ωστόσο, δεν δίνει το έρεισμα για ένα κτύπημα της διεθνούς τρομοκρατίας σε χώρες όπως η Ελλάδα.

Ι... ΑΕΤΟΝΥΧΗΔΕΣ

Προβάλλουν τα νύχια τους, γαμψά και καλογυαλισμένα, λες κι είναι έτοιμα ν' αρπάξουν τη λεία τους για να την κατασπαράξουν. Οντα βγαλμένα από το ζωικό βασίλειο μιας ζούγκλας που λέγεται ελληνική κοινωνία, όπου μηχανισμοί και κυκλώματα, μανδαρίνοι και τρωκτικά είναι έτοιμα ανά πάσα στιγμή να ρουφήξουν τους κόπους των ανθρώπων του μόχθου. Το κύκλωμα συνεχίζει να λειτουργεί κάτω από τη μύτη ή, καλύτερα, την ανοχή διωκτικών - δικαστικών αρχών και ανώτερων αξιωματούχων του τραπεζικού χώρου. Σπίτια στο σφυρί που χτίστηκαν ή αγοράστηκαν από τον ιδρώτα και το μεροκάματο γίνονται βορά μιας κάστας ανθρώπων που ελέγχουν τους πλειστηριασμούς και μπορούν ακόμα και σε μια μέρα, αν και η ιδιότητά τους δεν είναι άλλη από αυτή του δημόσιου υπαλλήλου, να βρεθούν με εννιά σπίτια στην κατοχή τους!

Η ανάγκη, η ανέχεια, μια δύσκολη στιγμή όπως λέει ο θυμόσοφος λαός μας, είναι αρκετή για να καταλήξει στον εφιάλτη. Πολυμελείς οικογένειες από τη μια μέρα στην άλλη βγαίνουν στο δρόμο για το χατίρι εκείνων που θέλουν να θησαυρίζουν αποκτώντας με σκοτεινές μεθόδους σπίτια αξίας πολλών χιλιάδων ευρώ σε λιγότερο από το ένα έβδομο της πραγματικής αξίας τους.

Παιχνίδι σικέ στις πλάτες των αδυνάτων, τη στιγμή που το κράτος και οι τράπεζες γνωρίζουν και οσμίζονται.

Πλειστηριασμοί παρουσία «μπράβων», από σπείρες συμμετεχόντων με χρήματα και ενημέρωση που προδικάζουν το τελικό αποτέλεσμα.

Σ' αυτά τα εφιαλτικά γεγονότα οι Αρχές παραμένουν απλοί θεατές καθώς όλοι αυτοί οι υποτιθέμενοι κύριοι βρίσκονται με περιουσίες εκατομμυρίων ευρώ στην κατοχή τους, χωρίς ποτέ κανείς να ξεσκεπάσει αυτούς αλλά και τους πληροφοριοδότες - συνεργάτες τους από τον τραπεζικό χώρο.

Κοινωνία της ανοχής, κράτος της ντροπής και μια δικαιοσύνη που κλείνει τα μάτια σε περιπτώσεις όπου ανίσχυροι πολίτες μετατρέπονται σε μεγάλα θηράματα.

ΡΟΒΟΚΑΤΣΙΑ

• Την έκανε την προβοκάτσια του το κατά τα άλλα έγκυρο βρετανικό BBC. Μετά τη βομβιστική επίθεση στο Κουσάντασι, μετέδιδε προχθές την πληροφορία, για επίθεση στις ακτές του Αιγαίου, προκαλώντας σύγχυση, αφού παρέλειπε στην αρχή τουλάχιστον, να διευκρινίζει σε ποιά... όχθη του Αιγαίου αναφερόταν.

«ΑΤΤΙΛΑΣ»

Τριάντα πέντε χρόνια συμπληρώνονται αύριο Τετάρτη από την τουρκική εισβολή στην Κύπρο και το κατοχικό καθεστώς ετοιμάζει πανηγυρικές εκδηλώσεις για την επέτειο του «Αττίλα».

Η Αγκυρα μάλιστα θα εκπροσωπηθεί σ' αυτές από τον υπουργό Εξωτερικών Αμπντουλάχ Γκιουλ, ο οποίος αναμένεται να φτάσει στα Κατεχόμενα σήμερα ως επικεφαλής πολυμελούς αντιπροσωπείας, στην οποία υψηλόβαθμη παρουσία θα έχουν και οι τουρκικές Ενοπλες Δυνάμεις με τον ναύαρχο Γ. Καραχάνογλου.

Για να δούμε, ποιό θα είναι το μήνυμα που θα στείλουν στη διεθνή κοινότητα για την εισβολή και κατοχή της μαρτυρικής Κύπρου από τον «Αττίλα»;

ΕΝ ΚΡΥΦΤΗΚΕ

Από την «Ελευθεροτυπία»:

Δύσκολες ώρες περίμεναν τον υπουργό Αιγαίου Αριστοτέλη Παυλίδη στον Αϊ-Στράτη το Σάββατο το πρωί. Δεν έφτανε που ο πρόεδρος της κοινότητας του νησιού μίλησε για τις απαράδεκτες υπηρεσίες ακτοπλοϊκής σύνδεσης του νησιού με την άλλη Ελλάδα. Ο πρόεδρος των Αγιοστρατητών Αθήνας και αντιπρόεδρος της Ομοσπονδίας Λημνιακών Συλλόγων Αττικής Αρης Κουνενίδης κατήγγειλε ότι, εδώ και 15 μήνες, ζητούν από τον υπουργό Αιγαίου μια συνάντηση κι αυτός αρνείται.

Και η γη δεν άνοιξε να καταπιεί τον υπουργό...

ΗΣ... ΤΡΟΜΟΚΡΑΤΙΑΣ

Τα αποκρουστικά, μπερδεμένα και πολύμορφα, για τον άψογο καταλογισμό ενοχής, φαινόμενα της εντός και εκτός εισαγωγικών τρομοκρατίας, που παρακολουθούμε από καιρό, παρεπιδημούν συχνά σε ευπαθείς και ευαίσθητους γεωγραφικούς χώρους. Συνήθως εκεί όπου το οικονομικό κλίμα είναι τριτοκοσμικό και ζοφερό από «προκάτ» ψυχρούς ή θερμούς πολέμους.

Επίσης όπου το ικρίωμα της εθνικής εξάρτησης είναι απελπιστικό και προκαλεί την ένοπλη μαχητική αντίσταση των «ελεύθερων» πολιορκημένων. Και, τέλος, όπου τα ασύστολα οικονομικά, στρατηγικά και πολιτικά συμφέροντα των οκτώ ισχυρών του πλανήτη δημιουργούν τις ανεπίσημες σφαίρες επιρροής, με συνακόλουθο τις απάνθρωπες συνθήκες ζωής, που έχουν μοναδική διέξοδο τον απολυτρωτικό αγώνα. Τον αγώνα, που ετερόκλητα βαφτίζεται κατά τους μεν πατριωτική άμυνα και κατά τους δε αποτρόπαιο έγκλημα. Η πολυθρύλητη παγκοσμιοποίηση της μονοδιάστατης οικονομίας των ΗΠΑ που συνοδεύεται με το αυταρχικό συμβολικό σύνθημα «μεθ' ημών ή καθ' ημών», είναι ευνόητο ότι υποκινεί και ηθικούς και πατριωτικούς αντιπερισπασμούς. Και συνάμα δημιουργεί μια απέραντη κοιτίδα, όπου εκτρέφεται ο ιός της απόγνωσης, που τον τροφοδοτεί η ερημιά της απομόνωσης και η μαζοχιστική περιφρόνηση από την ευημερία των πλουτοπαραγωγικών δυνάμεων.

Οι επίσημες στατιστικές δείχνουν την τραγική πυραμίδα, που στην κορυφή της έχουν συγκεντρωθεί τα ελέη των λίγων και στη βάση της η αφάνταστη δυστυχία των πολλών. Εκεί στην αρρώστια, στην πείνα, στο Aids και στην αμορφωσιά, βρίσκεται το φυτώριο και το εκτροφείο και καλλιεργείται και ευδοκιμεί ο πόθος της εκδίκησης (τρομοκρατίας). Τώρα ψάχνουν στο κονκλάβιο των νιτερέσων να εντοπίσουν τρόπους καταστολής, που μοιραία καταλήγουν στο ίδιο αποτέλεσμα. ΒΙΑ.

Ο διμορφισμός «κατά το δοκούν» της τρομοκρατίας και η αληθινή υπόστασή της, μοιάζει καταπληκτικά με τον μείζονα πόλεμο, που διεξάγεται με κατακτητικούς ή εκδικητικούς σκοπούς και είναι εκ διαμέτρου αντίθετος με τον πόλεμο τον αμυντικό ή τον απελευθερωτικό. Κοινή στρατηγική συνισταμένη ομοιομορφίας υπάρχει όταν ο στόχος είναι άοπλος πληθυσμός των μετόπισθεν.

Με το σημερινό καθεστώς της αναβίωσης του Μέτερνιχ, οι μάχιμοι εθνεγέρτες Κολοκοτρώνης, Καραϊσκάκης και Μιαούλης θα είχαν άνετα χαρακτηρισθεί τρομοκράτες!

Υ.Τ.Ε.

ΕΝΤΟΝΕΣ ΔΙΑΚΥΜΑΝΣΕΙΣ ΣΤΙΣ ΚΡΑΤΗΣΕΙΣ ΓΙΑ ΠΡΟΟΡΙΣΜΟΥΣ ΣΤΗ ΧΩΡΑ ΜΑΣ

ΤΟ ΑΝΑΛΥΤΙΚΟ ΠΡΟΦΙΛ ΤΟΥ ΓΕΡΜΑΝΟΥ ΤΟΥΡΙΣΤΑ

Αύξηση 5-6% παρουσιάζει η Ρόδος • Χρονιά σταθεροποίησης αναμένεται να είναι το 2005 για τους Γερμανούς τουρίστες που θα επισκεφθούν την Ελλάδα

ΣΥΜΦΩΝΑ, όμως με τις πρώτες εκτιμήσεις, οι κρατήσεις εμφανίζουν έντονες διακυμάνσεις, ιδιαίτερα μεταξύ των κύριων προορισμών της Ελλάδας. Αξίζει να σημειωθεί ότι στην Κρήτη εμφανίζεται μειωμένη κίνηση από τη Γερμανία, ενώ η Ρόδος παρουσιάζει μικρή αύξηση, της τάξης του 5-6%. Ο όμιλος Thomas Cook ανακοίνωσε ότι βρίσκεται ήδη σε φάση ανάκαμψης, μετά τα δυσμενή αποτελέσματα που είχε την προηγούμενη τουριστική περίοδο. Στη Γερμανία, ο αριθμός των πελατών του παρουσίασε αύξηση 5% και εντός του χειμώνα οι κρατήσεις ήταν αυξημένες κατά 4,3%.

Συνολικά, οι κρατήσεις του ομίλου για τη χειμερινή περίοδο ήταν αυξημένες κατά 7%, με ικανοποιητικές πωλήσεις για την Αίγυπτο, την Τυνησία και το Μαρόκο. Σύμφωνα με τις πρώτες εκτιμήσεις, προκύπτει ότι οι Γερμανοί για την επόμενη χρονιά, του 2006, θα προτιμήσουν είτε να μείνουν στα σπίτια τους είτε να μετακινηθούν εντός της χώρας τους, σε πόλεις που θα πραγματοποιηθούν αγώνες του Παγκοσμίου Πρωταθλήματος Ποδοσφαίρου (Mudial). Το mudial του 2006 αποτελεί το κεντρικό θέμα της καμπάνιας του Γερμανικού Οργανισμού Τουρισμού, προσπάθεια που υποστηρίζουν όλοι οι μεγάλοι tour operators. Ειδικότερα, όπως προκύπτει από μελέτη που εκπόνησε ο γερμανικός εκδοτικός οίκος «Axel Springer» και στοιχεία της οποίας επεξεργάστηκε και δημοσιοποίησε η εταιρεία Martakis Tourism Consultants, οι ενδείξεις για ανοδική τάση στη γερμανική αγορά μεγαλώνουν. Το 45% των Γερμανών έχει αποφασίσει για τις διακοπές του στις αρχές του 2005, πολύ μεγαλύτερο ποσοστό από τα προηγούμενα χρόνια.

Ο αριθμός των αναποφάστων έχει μειωθεί σημαντικά. Η διάρκεια των διακοπών μειώθηκε περαιτέρω, όχι λόγω τόσο οικονομικών παραγόντων όσο της τάσης για περισσότερα μικρότερα ταξίδια. Η τάση για ευκαιρίες της τελευταίας στιγμής σταμάτησε. Με τις εκπτώσεις σε περίπτωση έγκαιρης κράτησης οι διοργανωτές ταξιδίων παρακινούν τους τουρίστες να δεσμευτούν εκ των προτέρων για την πραγματοποίηση συγκεκριμένου ταξιδιού.

Η ζήτηση εξαρτάται άμεσα από τις τιμές. Η συμπεριφορά στις κρατήσεις (προσφορές) και το τουριστικό ρεύμα (αναλογία τιμών και προσφερόμενων υπηρεσιών στις τουριστικές περιοχές) επηρεάζουν καθοριστικά τις τιμές των διακοπών. Ο all inclusive τουρισμός παρουσιάζει σημαντική ζήτηση. Οι δυνατότητες για διακοπές χωρίς επιπλέον έξοδα δεν έχουν εξαντληθεί ακόμα. Ξένοι τουριστικοί οργανισμοί και ξενοδοχεία στη Γερμανία, Αυστρία και Τσεχία προσφέρουν ευκαιρίες για «θεραπευτικό» τουρισμό. Ο ανταγωνισμός στο πεδίο αυτό είναι σκληρός. Για άλλη μια φορά, φάνηκε η έντονη εξάρτηση του εσωτερικού τουρισμού και του καιρού στο πρώτο μισό του έτους. Το αν οι παραθαλάσσιες περιοχές θα καλύψουν, το 2005, τις απώλειες των τελευταίων ετών, δεν είναι απόφαση του «θεού των ανέμων». Ο αστικός τουρισμός είναι ένας επιπλέον τομέας ανάπτυξης.

Οι πολλές καινούργιες συνδέσεις των φθηνών αεροπορικών εταιρειών ενισχύει στην ανάκαμψη. Απ' αυτό κερδίζουν τόσο οι γερμανικές μητροπόλεις, περισσότερο το Βερολίνο που παρουσίασε αύξηση των ξένων επισκεπτών, όσο και τα ταξίδια σε Παρίσι, Λονδίνο και Βιέννη. Τα ταξίδια στο εξωτερικό αυξάνονται το 2005. Στα ταξίδια σε Τουρκία, Βόρεια Αφρική και ΗΠΑ υπάρχει σημαντική αύξηση. Λόγω του τσουνάμι, ένα μικρό μέρος του τουριστικού ρεύματος μετατοπίστηκε από τους προορισμούς της ΝΑ Ασίας στο δυτικό ημισφαίριο. Η Ισπανία παρουσίασε πρόβλημα με την αναλογία τιμών και προσφερόμενων υπηρεσιών. Με την αναγέννησή της η Μαγιόρκα εμφανίζει, παρ' όλα αυτά, προσαύξηση ως αγαπημένος προορισμός των Γερμανών, εν μέρει λόγω των φθηνών πτήσεων προς αυτήν. Κοινό-στόχος με δυναμική αύξηση είναι οι ηλικίας άνω των 50. Ο αριθμός τους αυξάνεται και κάνουν περισσότερα ταξίδια από τους νέους. Η δημογραφική εξέλιξη οδηγεί στο συμπέρασμα ότι ο αριθμός των οικογενειών με παιδιά είναι ένα σημαντικό κοινό-στόχος. Οι διοργανωτές ταξιδίων για το 2005 θα προσπαθήσουν να αναπτυχθούν με μεγαλύτερους ρυθμούς. Τα ποσοστά ανάπτυξης για την περίοδο 2003/2004 (+6% στις συμμετοχές και +4,4% στον κύκλο εργασιών) δεν είναι εφικτά.

Οι αεροπορικές εταιρείες με φθηνά εισιτήρια αύξησαν το μερίδιό τους στην αγορά. Αυτή τη στιγμή, διακινούν το 1/5 των επιβατών στην Ευρώπη. Το 2010, υπολογίζεται να είναι το 1/3. Το μεγαλύτερο μέρος της διαφήμισης της τουριστικής αγοράς καλύπτεται, τα τελευταία χρόνια, από το κομμάτι της έντυπης διαφήμισης. Η επιτυχία στις πωλήσεις μέσω Internet για την τουριστική αγορά καθρεφτίζεται στα έξοδα για διαφήμιση. Η διαφήμιση για το τουριστικό e-commerce (on line ταξιδιωτικά γραφεία, site με φθηνά αεροπορικά εισιτήρια) έφθασε το 2004 σχεδόν τα 45 εκατ. ευρώ.



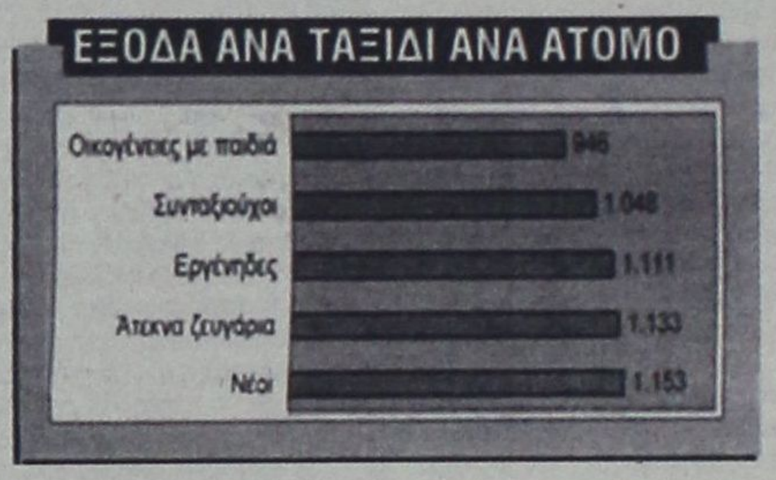



Γνωρίστε τα μοναδικά προνόμια που σας προσφέρει η Λίστα Γάμου ELECTRONET και απολαύστε το νέο σας σπίτι!
• Πανελλαδικό δίκτυο 91 καταστημάτων. Για να μπορούν οι συγγενείς ή οι φίλοι σας που μένουν μακριά να επιλέγουν τα δώρα τους από το πιο κοντινό τους κατάστημα ELECTRONET. • Γκάμα εξοπλισμός σπιτιού. Μεγάλη ποικιλία επώνυμων προϊόντων που συνδυάζουν υψηλή ποιότητα, μοντέρνο σχέδιο και καταπληκτικές τιμές. • Εξειδικευμένος σύμβουλος στη διάθεσή σας σε κάθε κατάστημα ELECTRONET, για να οργανώσετε μαζί και την παραμικρή λεπτομέρεια του γάμου σας.
• Ένα υπέροχο δώρο για τα μελλόνυμφα ξεχωρίζει από την ELECTRONET με τις καλύτερες ευχές για «ΚΑΛΗ ΕΥΤΥΧΙΑ»!

ELECTRONET
Σαν στο σπίτι σας!

ΜΟΣΧΙΔΗΣ Ο.Ε.
Π. Π. ΓΕΡΜΑΝΟΥ (ΕΝΤΟΣ ΕΜΠΟΡΙΚΟΥ ΚΕΝΤΡΟΥ), ΡΟΔΟΣ, ΤΗΛ.: 22410 35846-20182

ΝΑΥΤΙΚΗ ΕΤΑΙΡΕΙΑ ΤΗΛΟΣ 21ος ΑΙΩΝΑΣ

ΠΡΟΓΡΑΜΜΑ SEA STAR

ΔΕΥΤΕΡΑ

Λιμάνι	Άφιξη	Αναχώρηση
ΡΟΔΟΣ		08:45
ΤΗΛΟΣ	10:05	14:15
ΝΙΣΥΡΟΣ	14:55	17:30
ΤΗΛΟΣ	18:05	18:20
ΡΟΔΟΣ	19:40	Δ.

ΤΡΙΤΗ

Λιμάνι	Άφιξη	Αναχώρηση
ΡΟΔΟΣ		08:00
ΦΕΤΙΧΕ	09:30	16:00
ΡΟΔΟΣ	17:30	19:30
ΤΗΛΟΣ	20:50	Δ.

ΤΕΤΑΡΤΗ

Λιμάνι	Άφιξη	Αναχώρηση
ΤΗΛΟΣ		09:00
ΡΟΔΟΣ	10:20	19:00
ΤΗΛΟΣ	20:20	Δ.

ΠΕΜΠΤΗ

Λιμάνι	Άφιξη	Αναχώρηση
ΤΗΛΟΣ		07:00
ΡΟΔΟΣ	08:20	09:00
ΤΗΛΟΣ	10:20	10:30
ΚΑΜΙΡΟΣ	11:15	14:30
ΤΗΛΟΣ	15:15	17:00
ΡΟΔΟΣ	18.20	Δ.

ΠΑΡΑΣΚΕΥΗ

Λιμάνι	Άφιξη	Αναχώρηση
ΡΟΔΟΣ		09:00
ΤΗΛΟΣ	10:20	17:00
ΡΟΔΟΣ	18:20	Δ.

ΣΑΒΒΑΤΟ

Λιμάνι	Άφιξη	Αναχώρηση
ΡΟΔΟΣ		09:00
ΧΑΛΚΗ	10:15	12:15
ΤΗΛΟΣ	12:50	17:00
ΡΟΔΟΣ	18:20	19:00
ΤΗΛΟΣ	20:20	Δ.

ΚΥΡΙΑΚΗ

Λιμάνι	Άφιξη	Αναχώρηση
ΤΗΛΟΣ		07:30
ΡΟΔΟΣ	08:50	09:10
ΤΗΛΟΣ	10:30	16:00
ΡΟΔΟΣ	17:20	17:40
ΤΗΛΟΣ	19:00	19:20
ΡΟΔΟΣ	20:40	Δ.



ΠΛΗΡΟΦΟΡΙΕΣ: ΡΟΔΟΣ: ΤΗΛ.: 22410 78052, ΚΙΝ.: 6938 244523 • ΤΗΛΟΣ: 22460 44000

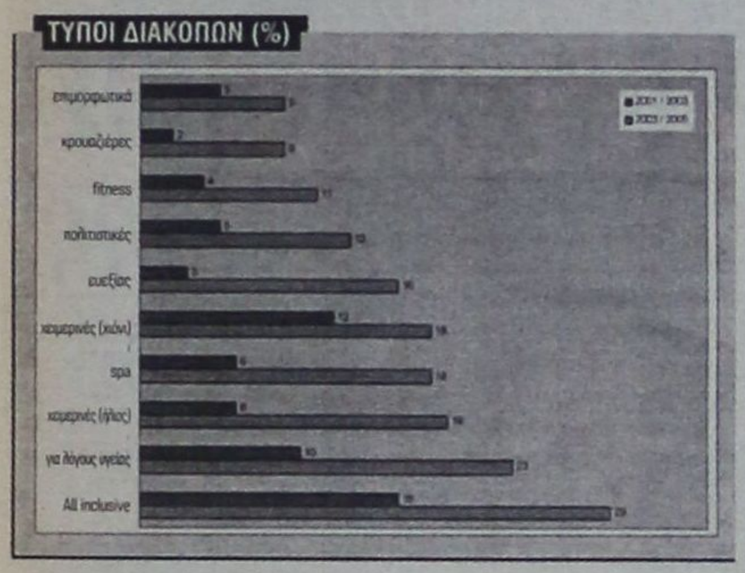

Το on line ταξιδιωτικό γραφείο Expedia είχε τον 5ο μεγαλύτερο προϋπολογισμό για τουριστική διαφήμιση.

Το 2005

Οι προοπτικές για το 2005 είναι, από την αρχή του έτους, πολλά υποσχόμενες. Η ανάκαμψη της αγοράς συνεχίζεται. Η προσαύξηση είναι μικρή, παρά τη μείωση του 2004. Θετικά επιδρά η αλλαγή στη ρύθμιση των διακοπών. Οι σχολικές διακοπές του πληθυσμού των ομόσπονδων κρατιδίων συγκεντρώνονται χρονικά το 2005 λιγότερο από το 2004. Η high season το καλοκαίρι διαρκεί περισσότερο. Το ρίσκο από τις τιμές του πετρελαίου είναι ορατό. Αν αυτές συνεχίζουν να ανεβαίνουν, μπορεί οι ελκυστικές τιμές στα αεροπορικά εισιτήρια, μόλις η αγοραστική δύναμη μέσω της αγοράς καυσίμων αυξηθεί, να βάλουν φρένο στη διάθεση αναχώρησης.

Η διάθεση της βάσης του πληθυσμού είναι καλή. Η τουριστική ανάλυση της BAT το 2005 στο 45% των αστών δείχνει ότι θα πραγματοποιήσουν ταξίδι το χρόνο αυτό, 3% περισσότεροι από την αρχή του προηγούμενου έτους. Αυτό επιβεβαιώνεται και από έρευνα του «Reise Bild». Ο αριθμός των αναποφάσιστων ήταν στις αρχές του 2005, σύμφωνα με τη μελέτη του BAT, χαμηλότερος από πέρυσι. Στις αρχές του 2004, υπήρχε σχετικά μεγάλος αριθμός πολιτών, που λόγω ασταθών οικονομικών προοπτικών (εσόδων) δεν γνώριζαν αν θα έχουν τη δυνατότητα να πραγματοποιήσουν ταξίδι. Ο αριθμός των ατόμων που δεν θέλουν να πάνε ταξίδι ήταν, στις αρχές του 2005, λίγο πιο αυξημένος από το 2004.

ΑΣΤΥΝΟΜΟΚΡΑΤΟΥΝΤΑΙ ΤΑ ΤΟΥΡΚΙΚΑ ΘΕΡΕΤΡΑ ΜΕΤΑ ΤΗΝ ΕΠΙΘΕΣΗ ΣΤΟ ΚΟΥΣΑΝΤΑΣΙ

«ΣΟΚ ΚΑΙ ΔΕΟΣ» ΣΤΗΝ ΤΟΥΡΙΣΤΙΚΗ ΒΙΟΜΗΧΑΝΙΑ ΤΗΣ ΤΟΥΡΚΙΑΣ

ΡΚΚ: Την κουρδική αυτονομιστική οργάνωση «φωτογραφίζουν» οι τουρκικές αρχές ως υπεύθυνη για την επίθεση

Ισχυρές δυνάμεις ασφαλείας έχουν κατακλείσει τα τουριστικά θέρετρα της Τουρκίας, τα οποία μετά την επίθεση του Σαββάτου εναντίον τουριστικού λεωφορείου στο Κουσάντασι θυμίζουν πλέον αστυνομοκρατούμενες περιοχές.

Η τουρκική κυβέρνηση αποφάσισε χθες τη λήψη έκτακτων μέτρων για την προστασία της τουριστικής βιομηχανίας από νέες επιθέσεις, όμως, το κακό φαίνεται να έχει ήδη γίνει. Μία μόλις ημέρα μετά τη βομβιστική επίθεση, από την οποία έχασαν τη ζωή τους πέντε άτομα, ανάμεσά τους μία **Βρετανίδα** και μια **Ιρλανδή**, αρκετά ταξιδιωτικά γραφεία αναφέρουν ακυρώσεις κρατήσεων, ενώ το κλίμα στους τουριστικούς προορισμούς της **Τουρκίας** είναι κάθε άλλο παρά ευχάριστο. Στο **Κουσάντασι** οι δρόμοι έχουν ερημώσει, ενώ στο **Μποντρούμ** και τον **Μαρμαρά** η αστυνομία πραγματοποιεί εξονυχιστικούς ελέγχους για την ανακάλυψη εκρηκτικών. «Είμαστε όλοι πολλύ φοβισμένοι... Κανείς δεν θέλει να βγει έξω στους δρόμους», δήλωνε χαρακτηριστικά χθες μια 26χρονη **Βρετανίδα** τουρίστρια.

ΟΜΟΙΟΤΗΤΕΣ

Οι μέχρι στιγμής έρευνες της τουρκικής αστυνομίας δείχνουν ότι η έκρηξη στο λεωφορείο προκλήθηκε από παγιδευμένο βομβιστικό μηχανισμό, παρότι αρχικά γινόταν λόγος για επίθεση αυτοκτονίας. Την ίδια στιγμή, κανείς στην **Τουρκία** δεν αμφιβάλλει ότι πίσω από τις επιθέσεις στο Κουσάντασι βρίσκονται οι αντάρτες του **ΡΚΚ.** Αξιωματούχοι της Αγκυρας δήλωναν ότι η προχθεσινή επίθεση εναντίον του τουριστικού λεωφορείου έχει πολλές ομοιότητες με την επίθεση της προηγούμενης εβδομάδας στο θέρετρο του Τσεσμέ, κατά την οποία είχαν τραυματιστεί 21 άτομα.

Την ευθύνη για την επίθεση στο **Τσεσμέ** είχε αναλάβει η οργάνωση **ΤΑΚ (Γεράκια για την Απελευθέρωση του Κουρδιστάν),** που αποτελεί την ένοπλη πτέρυγα του **ΡΚΚ**.

Βεβαιότητα για την εμπλοκή των **Κούρδων** αυτονομιστών στην επίθεση εξέφρασε χθες και ο **Βρετανός** πρέσβης στην **Τουρκία, Σερ Πίτερ Γουεστμάκοτ.** «Είναι καθ' όλα βέβαιο ότι για την επίθεση ευθύνεται η κουρδική τρομοκρατική οργάνωση του **ΡΚΚ»** δήλωσε ο **Γουέστμάκοτ,** από το νοσοκομείο της **Σμύρνης,** όπου νοσηλεύονται οι πέντε βρετανικής υπηκοότητας τραυματίες της επίθεσης.

Παρ' όλα αυτά, μέχρι και χθες το βράδυ, ουδείς από την πλευρά της τουρκικής κυβέρνησης δεν απέδιδε επισήμως ευθύνες στο **ΡΚΚ.**

Η αιματηρή επίθεση στο **Κουσάντασι,** εννέα μόλις μέρες μετά το τρομοκρατικό χτύπημα στο **Λονδίνο,** ήταν χθες πρωτοσέλιδο θέμα στα διεθνή μέσα ενημέρωσης

ΚΑΤΑΔΙΚΑΖΟΥΝ

Ο Γάλλος πρωθυπουργός **Ντομινίκ ντε Βιλπέν** και ο **Ιρλανδός ομόλογός του Μπέρτι Αχερν** καταδίκασαν απερίφραστα την επίθεση, ενώ ο Βρετανός υπουργός Εξωτερικών **Τζακ –Στρο** έκανε λόγο για «αποτρόπαια πράξη», επισημαίνοντας παράλληλα πως «η ζωή στην **Τουρκία** πρέπει να συνεχιστεί κανονικά όπως έγινε και στο **Λονδίνο»**

Τη θλίψη του για το θάνατο και τον τραυματισμό αθώων ανθρώπων εξέφρασε και ο Ελληνας πρωθυπουργός **Κώστας Καραμανλής**, σε επιστολή του προς τον Τούρκο ομόλογό του **Ρετζέπ Ταγίπ Ερντογάν.**





δημοκρατικά

ΥΠΑΡΧΕΙ ΑΝΤΙΚΕΙΜΕΝΙΚΗ ΠΡΑΓΜΑΤΙΚΟΤΗΤΑ Η ΟΠΟΙΑ ΔΙΝΕΙ ΤΟ ΜΕΤΡΟ ΤΗΣ ΑΛΗΘΕΙΑΣ (ΑΡΙΣΤΟΤΕΛΗΣ)

Η ΝΕΑ ΠΟΛΙΤΙΚΗ ΤΩΝ ΜΕΤΑΡΡΥΘΜΙΣΕΩΝ

Η φάση αναδιάταξης στην οποία φαίνεται να εισέρχεται η ελληνική οικονομία, σηματοδοτεί αναμφίβολα ευρύτερες αλλαγές που θα επηρεάσουν όλο το εύρος της παραγωγικής και κοινωνικής ζωής, τις αγορές και τα εισοδήματα. Φανερό είναι, πως εάν η κυβέρνηση συνεχίσει με την ίδια αποφασιστικότητα την προώθηση των μεταρρυθμίσεων, τις οποίες έχει ανάγκη η οικονομία για να σταθεί στα πόδια της χωρίς τα μεγάλα κοινοτικά πακέτα και τον συνεχή δημόσιο δανεισμό, η εικόνα σε λίγα χρόνια μπορεί να μη θυμίζει καθόλου το σημερινό ημιανατολίτικο τοπίο, με οικονομικούς αλλά και κοινωνικούς όρους.

Η ελαστικοποίηση του ωραρίου εργασίας, η απελευθέρωση του ωραρίου λειτουργίας των καταστημάτων, η απελευθέρωση της αγοράς ενέργειας, η κατάργηση της μονιμότητας για τους νέους εργαζόμενους στον δημόσιο τομέα, η αναθεώρηση σταδιακά του ασφαλιστικού συστήματος, η είσοδος των ιδιωτικών επιχειρήσεων στα έργα και τις υπηρεσίες που παραδοσιακά διαχειριζόταν το Δημόσιο και οι πολυθρύλητες ιδιωτικοποιήσεις - που λογικά θα ακολουθήσουν για την αύξηση της παραγωγικότητας της οικονομίας - συνιστούν αναμφισβήτητα μια γιγαντιαία μεταβολή για τα ελληνικά δεδομένα, που θα συμπαρασύρει παραδοσιακές δομές και νοοτροπίες τουλάχιστον τεσσάρων δεκαετιών. Με αλυσιδωτές επιδράσεις σε όλο το φάσμα της δραστηριότητας της χώρας, από την ανταγωνιστικότητα μέχρι την απλή καθημερινότητα.

Στην οικονομία θα δημιουργηθούν νέες συνθήκες άνθισης και μεγαλύτερη συγκέντρωση του κεφαλαίου. Οι συγκροτημένες μεγάλες επιχειρήσεις θα βγουν περισσότερο κερδισμένες, με ό,τι αυτό σημαίνει για τις επενδύσεις, την ενσωμάτωση τεχνολογίας και τα κέρδη των μετόχων. Κερδισμένα θα βγουν ακόμη και μεγάλα κομμάτια της διευρυμένης σήμερα μεσαίας τάξης, κυρίως οι ανερχόμενες εξειδικευμένες ομάδες, η τάξη των καταρτισμένων στελεχών κ.λπ. Η ευημερία που εμφανίζουν έως τώρα τα στρώματα των αυτοαπασχολούμενων και των μικρομεσαίων επαγγελματιών παραδοσιακών μονάδων (εν πολλοίς και λόγω της φοροκλοπής), μάλλον θα περιορισθούν σημαντικά στη δίνη του ανταγωνισμού που πρόκειται να αναπτυχθεί. Οι περισσότεροι εργαζόμενοι θα αναγκασθούν να δουλεύουν περισσότερο, αναμφισβήτητα οι ρυθμοί της καθημερινότητας - ακόμη και σε επίπεδο οικογένειας - αναγκαστικά θα αλλάξουν, αλλά και οι θέσεις εργασίας, όπως και τα εισοδήματα σε γενικούς μέσους όρους, θα αυξηθούν περισσότερο. Ολα αυτά ωστόσο, συνιστούν τη συνεχή ανάπτυξη της οικονομίας, με τις παραμέτρους που επιβάλλουν πλέον οι εξελίξεις ενός παγκοσμιοποιημένου οικονομικού περιβάλλοντος. Προσπάθεια πολύ πιο σκληρή, για τη διατήρηση ή την κατάκτηση της ευημερίας.

Η κυβέρνηση εκτιμά πως, με την πολιτική αυτή των μεταρρυθμίσεων, θα επιτύχει να κάνει την Ελλάδα πολύ περισσότερο κομμάτι συνδεδεμένο και αναπόσπαστο της Ευρώπης, να τη φέρει πιο κοντά στο μοντέλο αυτό που επί δεκαετίες είναι το ζητούμενο για την ελίτ του τόπου, να επιτύχει εν πάσει περιπτώσει την πραγματική σύγκλιση του βιωτικού επιπέδου με τον ευρωπαϊκό μέσο όρο, που είναι και το τελικό ζητούμενο. Δεν μπορεί να πράξει και διαφορετικά άλλωστε. Και είναι ευχής έργο που το συνειδητοποίησε έστω και έναν και πλέον χρόνο μετά την ανάληψη της εξουσίας. Εξάλλου, εάν πράγματι συμβούν όλα αυτά, προς όφελος όλων θα είναι σε εθνικό επίπεδο το αποτέλεσμα.

Το οικονομικό επιτελείο της κυβέρνησης, προβλέπει ότι σε δύο χρόνια (έως το 2007 δηλαδή, ένα έτος πριν από τις επόμενες εκλογές), οι αλλαγές που δρομολογούνται σήμερα θα έχουν αφομοιωθεί από τη συντηρητική και εθισμένης στα κεκτημένα του κράτους ελληνική κοινωνία, θα έχουν ωριμάσει και θα αποδίδουν από πλευράς ωφελημάτων, αύξησης κυρίως των θέσεων εργασίας και των εισοδημάτων. Στην κατεύθυνση αυτή, σημαντικό ρόλο θα παίξουν στο μεταξύ και τα νέα μεγάλα έργα, τα οποία εκτιμάται ότι θα έχουν ξεκινήσει, όλα, το αργότερο μέχρι το φθινόπωρο του 2006. Εως τότε, η κυβέρνηση προσδοκά βέβαια την κινητοποίηση των εγχώριων επιχειρηματικών δυνάμεων και των ξένων επενδυτών, προκειμένου να δημιουργηθούν νέοι χώροι δραστηριότητας, να μειωθεί το κόστος, να περάσει η ελληνική οικονομία στη νέα εποχή της τεχνολογίας και της παροχής υπηρεσιών υψηλούς ποιότητας και διεθνούς ζήτησης.

Παράλληλα, μια ακόμη θετική εκτίμηση είναι ότι οι διαρθρωτικές αλλαγές που ξεκινούν φέτος, θα προσελκύσουν το ενδιαφέρον των τοποθετήσεων στην αγορά των μετοχών - εκτός απροόπτου και αρνητικών διεθνών εξελίξεων - με αποτέλεσμα να ωθήσουν σταδιακά τις τιμές προς τα πάνω, δημιουργώντας ένα πρώτο κλίμα σχετικής ευφορίας στο επενδυτικό κοινό και μεγαλύτερης ευελιξίας στον κόσμο των επιχειρήσεων. Η ατμομηχανή των χρηματιστηριακών εξελίξεων, θεωρείται η προώθηση των ιδιωτικοποιήσεων, οι οποίες συναρπάζουν πάντα τους επενδυτές. Αυτό μπορεί να σημαίνει ωστόσο και υποχώρηση στην κινητικότητα που εξακολουθεί να παρουσιάζει σήμερα η αγορά ακινήτων (συγκεντρώνοντας όλο το χρήμα), με το δεδομένο ότι του χρόνου θα είναι μεγαλύτερες και οι φορολογικές επιβαρύνσεις.

ΥΣΤΕΡΑ ΑΠΟ ΕΙΔΙΚΗ ΣΥΣΚΕΨΗ ΣΤΟ ΔΗΜΑΡΧΕΙΟ

ΠΑΡΑΤΑΣΗ ΩΡΑΡΙΟΥ ΜΟΥΣΙΚΗΣ

σε 26 κέντρα της Παλιάς Πόλης

Τι ακριβώς προβλέπεται κατά περίπτωση

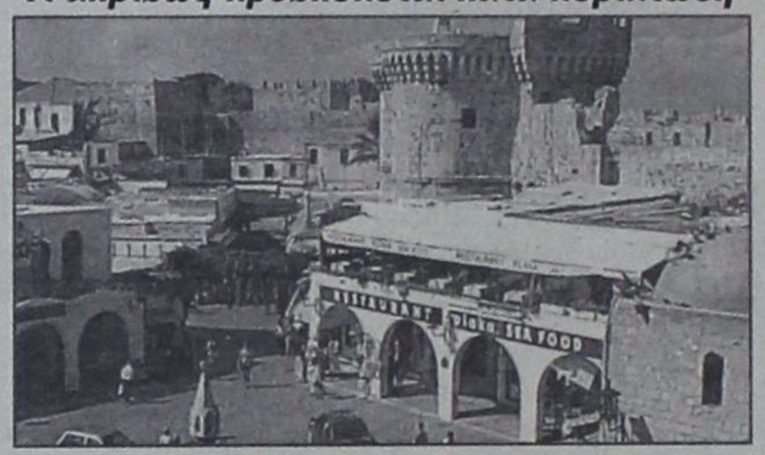

Εως και την 03:00 πρωινή παρατείνεται ο ωράριο λειτουργίας 26 καταστημάτων υγειονομικού ενδιαφέροντος στη Μεσαιωνική Πόλη Ρόδου μετά από σχετική απόφαση που έλαβαν σε συνεδρίαση οι κ.κ. Ηρακλείδης, αντιδήμαρχος του Δήμου Ροδίων, Χ. Χατζηευθυμίου, επικεφαλής της μειοψηφίας, Σ. Καραγιάννης, δημοτικός σύμβουλος, Αν. Διακογεωργίου και Εμμ. Μαρίνος, εκπρόσωποι του Συλλόγου Ιδιοκτητών Μπαρ της Μεσαιωνικής Πόλης, Ν. Κουκούλης, πρόεδρος των καταστηματαρχών της ίδιας περιοχής και Ηλ. Κούτρας, πρόεδρος του Συλλόγου Μονίμων Κατοίκων.

Αφού εξετάστηκαν προσεκτικά οι αιτήσεις που κατατέθηκαν και με τη σύμφωνη γνώμη όλων, ο κ. Ηρακλείδης εισηγήθηκε χθες στον Δήμαρχο Ροδίων κ. Γ. Γιαννόπουλο να εγκρίνει την παράταση του ωραρίου μουσικής για τα ακόλουθα κέντρα:

ΕΠΩΝΥΜΙΑ	ΔΙΕΥΘΥΝΣΗ	ΠΑΡΑΤΑΣΗ ΜΕ ΑΝΟΙΚΤΕΣ ΠΟΡΤΕΣ	ΠΑΡΑΤΑΣΗ ΜΕ ΚΛΕΙΣΤΕΣ ΠΟΡΤΕΣ
VOGUE	Πλατεία Αρίωνος 2-3	02:00	03:00
ΤΕΛΧΙΝΕΣ	Πλατεία Αρίωνος	02:00	03:00
ΡΩΓΜΗ ΤΟΥ ΧΡΟΝΟΥ	Πλατεία Αρίωνος	02:00	03:00
LAVA LOUNGE	Πλατεία Αρίωνος	02:00	03:00
POQUITO	Πλάτωνος 3	03:00	03:00
ΕΣΠΕΡΙΝΟΣ	Μενεκλέους 22	ΚΑΜΜΙΑ ΑΛΛΑΓΗ	ΚΑΜΙΑ ΑΛΛΑΓΗ
BADUZ	Μενεκλέους 34-36	03:00	03:00
ΟΙΩΝΟΣ	Πλάτωνος 18	02:00	03:00
PAXATI	Σοφοκλέους	02:00	03:00
HAVANA	Μιλτιάδου	03:00	03:00
DEELITE	Ευριπίδου	03:00	03:00
MOJO	Μιλτιάδου	03:00	03:00
SENSO	Δεινοκράτους	03:00	03:00
ROUBIROSA	Δεινοκράτους	03:00	03:00
PAFFUTO	Ευριπίδου	03:00	03:00
ΝΕΜΕΣΙΣ	Πλάτωνος και Μιλτιάδου	03:00	03:00
MON CAFE	Ευριπίδου	03:00	03:00
ΑΠΕΝΑΝΤΙ	Ευριπίδου	03:00	03:00
ΜΙΚΡΟ ΚΑΦΕ	Ευριπίδου	03:00	03:00
SANTANA	Μιλτιάδου	03:00	03:00
AMIP	Ευριπίδου	03:00	03:00
ΚΟΥΠΟΛΑ	Μιλτιάδου	03:00	03:00
ΘΕΑΤΡΟ	Μιλτιάδου	03:00	03:00
PASSIDO	Μιλτιάδου	03:00	03:00
ΜΑΝΤΑΛΑ ΚΑΦΕ	Σοφοκλέους	02:00	03:00
ΜΠΕΣΑΡΑ	Σοφοκλέους	02:00	03:00

ΕΝΑΣ ΤΥΝΗΣΙΟΣ ΚΙ ΕΝΑΣ ΑΛΒΑΝΟΣ

ΚΑΤΗΓΟΡΟΥΝΤΑΙ ΓΙΑ ΒΙΑΣΜΟ

δύο Αγγλίδων τουριστριών

Στο Κιοτάρι Ρόδου και σε κέντρο της Κω

Ποινική δίωξη για βιασμό άσκησε το απόγευμα της Κυριακής ο Αντεισαγγελέας Πλημμελειοδικών Ρόδου κ. Κ. Μπούτσικος κατά του 27χρονου υπηκόου Τυνησίας Sabeur Laribi του Berchir, ο οποίος έχει ως προσωρινή διαμονή το ξενοδοχείο «Kiotari Bay».

Σύμφωνα με καταγγελία της υπηκόου Μεγάλης Βρετανίας Maxine Ferguson του Gary, 18 ετών, που διαμένει στο ίδιο ξενοδοχείο, ο Τυνήσιος εκμεταλλευόμενος το γεγονός ότι τελούσε σε κατάσταση μέθης την παρέσυρε με τη βία στο δωμάτιό του κι αφού την ακινητοποίησε την εξανάγκασε σε εξώγαμη συνουσία. Το περιστατικό φέρεται να συνέβη τις πρωινές ώρες της 16ης Ιουλίου.

Ο 27χρονος που αρνείται τις κατηγορίες θα απολογηθεί σήμερα ενώπιον της Β' τακτικής Ανακρίτριας Ρόδου κ. Β. Παπιγκιώνη.

Από την άλλη ο Εισαγγελέας Πλημμελειοδικών Κω κ. Ανδρέας Καραφλός άσκησε προχθές ποινική δίωξη για βιασμό κατά του 24χρονου υπηκόου Αλβανίας Lavoimir Lleshi του Qerim, που φέρεται να εξανάγκασε την 17η Ιουλίου και ώρα 05:00, ασκώντας πάνω της σωματική βία, σε εξώγαμη συνουσία, την 19χρονη υπήκοο Μεγάλης Βρετανίας Sarah -Jane Whitaker του Kerin, η οποία διασκέδαζε στο μπαρ «Wild Bull».

Ο Αλβανός φέρεται να υποχρέωσε την Αγγλίδα να τον ακολουθήσει στις ανδρικές τουαλέτες.

Το γεγονός έγινε αντιληπτό από τον υπεύθυνο του καταστήματος Ι.Β. Τσεκλήμα του Ευαγγέλου, ο οποίος ελευθέρωσε την 19χρονη Αγγλίδα, αφού προηγουμένως χρειάσθηκε να σπάσει την πόρτα.

ΠΑΡΑΝΟΜΗ Η ΧΟΡΗΓΗΣΗ ΣΤΕΓΑΣΤΙΚΟΥ ΕΠΙΔΟΜΑΤΟΣ ΣΕ ΥΠΑΛΛΗΛΟΥΣ ΤΩΝ ΟΤΑ

Εγγραφο της Γενικής Διεύθυνσης Τοπικής Αυτοδιοίκησης του Υπουργείου Εσωτερικών Δημόσιας Διοίκησης και Αποκέντρωσης έρχεται να επιβεβαιώσει τις υπόνοιες που εξέφρασε σ δημοσιογράφος της Πάτμου κ. Ν. Μελιανός με καταγγελία του προς την Εισαγγελία Πλημμελειοδικών Κω, ότι η λήψη απόφασης του Δήμου Πάτμου, προεκλογικά, για την χορήγηση στεγαστικού επιδόματος συνολικού ύψους 69.446,81 ευρώ σε 15 υπαλλήλους του δήμου για το χρονικό διάστημα των ετών 1991 έως 1998 ήταν παράνομη.

Για την υπόθεση διενεργείται, όπως απεκάλυψε η «δ» από τις αρχές Μαρτίου 2005, ποινική προκαταρκτική εξέταση για την διαπίστωση τυχόν τελέσεως από πλευράς των συμβούλων του δημοτικού συμβουλίου Πάτμου του αδίκηματος της απιστίας.

Το έτος 1999 συγκεκριμένα, 15 υπάλληλοι του δήμου Πάτμου κατέθεσαν αγωγή κατά του δήμου διεκδικώντας την καταβολή στεγαστικού επιδόματος. Η εκδίκαση της υπόθεσης είχε προσδιορισθεί για την 28η Μαΐου 2002 αλλά αναβλήθηκε. Το θέμα έφτασε ακολούθως στο δημοτικό συμβούλιο προεκλογικά και αποφασίστηκε η καταβολή του επιδόματος. Παρά το γεγονός ότι οι υπάλληλοι εισέπραξαν τα χρήματα που διεκδικούσαν, δεν απέσυραν την αγωγή η οποία τελικά εκδικάστηκε την 27η Μαΐου 2003 χωρίς την παρουσία του νομικού συμβούλου ή του δημάρχου Πάτμου. Τα χρήματα μάλιστα που κατεβλήθησαν στους υπαλλήλους ουδέποτε εμφανίστηκαν στον προϋπολογισμό.

Το ΥΠΕΣΔΔΑ με το αριθμ. Πρωτ. 18026/2005 έγγραφο που απέστειλε στην Περιφέρεια Νοτίου Αιγαίου που διενεργεί έρευνα για την ίδια υπόθεση αναφέρει μεταξύ άλλων τα εξής:

Συναφώς, σας γνωρίζουμε ότι τόσο με τις προϊσχύουσες διατάξεις των ν. 1505/1984 (ΦΕΚ 194 Α') και ν. 2470/1997 (ΦΕΚ 40 Α') όσο και με τις διατάξεις του ν. 3205/2003 (ΦΕΚ 297 Α') όπως ισχύει, έχουν καθοριστεί οι μηνιαίες αποδοχές, τα τακτικά επιδόματα καθώς και οι παροχές, μεταξύ άλλων και των υπαλλήλων των ΟΤΑ.

Από τις ανωτέρω διατάξεις δεν προβλέπεται η χορήγηση του στεγαστικού επιδόματος στους υπαλλήλους των ΟΤΑ.

Επίσης, σχετικές με το θέμα είναι και οι διατάξεις του άρθρου 27 παρ. α του Ν. 3013/2002, όπως αυτός ισχύει.

ΜΠΡΟΝΤΕΡΥ

δάπεδα, σκάλες, laminate, κολλητά δάπεδα, προλουστραρισμένα



DECK

BANGIRAI

εξωτερικού χώρου

τοποθετημένο

Προσφορά

76 ευρώ +

ΦΠΑ το τ.μ.

60 είδη πάρκε

Πλήρες SERVICE από ειδικευμένα συνεργεία μας

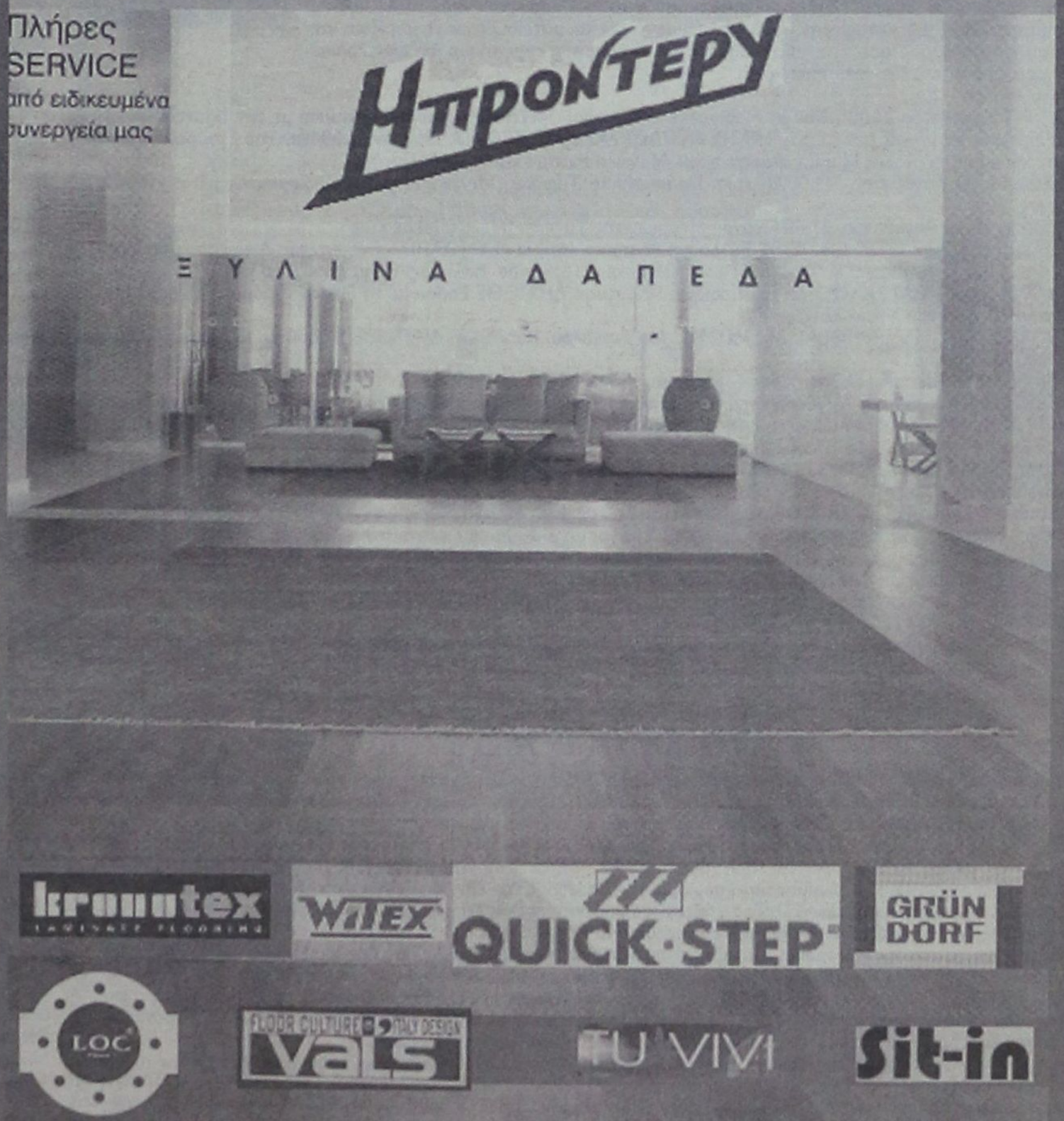

Krountex WITEX QUICK·STEP GRÜN DORF

LOC FLOOR CULTURE BY VALS TU VIVI Sit-in

ΝΙΚΟΣ. Δ. ΣΑΡΡΗΜΑΥΡΟΓΕΝΗΣ

1ο ΚΑΤΑΣΤΗΜΑ - Λ. ΛΙΝΔΟΥ 211 • ΡΟΔΟΣ • 85100 • ΤΗΛ.: 22410 69939 ΦΑΞ: 22410 60099 -
2ο ΚΑΤΑΣΤΗΜΑ - Κ. ΥΔΡΑΙΟΥ 53 • ΡΟΔΟΣ • 85100 • ΤΗΛ.: 22410 36279 ΦΑΞ: 22410 76650

υπόθεση: Πολιτισμός

ΜΑΓΙΚΕΣ ΣΤΙΓΜΕΣ ΣΤΗ ΜΕΣΑΙΩΝΙΚΗ ΤΑΦΡΟ

Μαγικές στιγμές έζησε η Μεσαιωνική Τάφρος το περασμένο Σάββατο με τον Ορέστη του Ευριπίδη.

Η Καρυοφυλλιά Καραμπέτη όπως και όλοι οι πρωταγωνιστές έδωσαν ρεσιτάλ ερμηνείας.

Θετικά ήταν τα σχόλια του κοινού, που από πολύ νωρίς κατέφθασε στο θέατρο και κατενθουσιασμένο στο τέλος χειροκρότησε όλους τους ηθοποιούς. Αξίζει βέβαια να σημειωθεί ότι θετικά ήταν και τα σχόλια όλων των συντελεστών και πρωταγωνιστών τόσο του Θεάτρου Διαδρομή όσο και του Εθνικού Θεάτρου, που έδωσαν συγχαρητήρια για την άψογη οργάνωση στον Πολιτιστικό Οργανισμό Δήμου Ροδίων και είπαν χαρακτηριστικά ότι το κοινό της Ρόδου είναι κοινό με απαιτήσεις. Η Καρυοφυλλιά Καραμπέτη εξέφρασε την επιθυμία του χρόνου να κάνει πρεμιέρα στη Ρόδο.



Σειρά έχει το Παιδικό Στέκι του Εθνικού Θεάτρου με την παράσταση «Όνειρο καλοκαιρινής νύχτας» του William Shakespear το Σάββατο 23 Ιουλίου στο Θέατρο της Μεσαιωνικής Τάφρου «Μελίνα Μερκούρη» στις 21:00. Είναι μια παιδική παράσταση για μικρούς και μεγάλους σε μετάφραση-διασκευή και σκηνοθεσία του Γιάννη Ιορδανίδη. Τα σκηνικά και τα κοστούμια είναι του Νίκου Σαριδάκη, η μουσική του Kris Kukul, οι χορογραφίες Φωκά Ευαγγελινού, οι φωτισμοί του Λευτέρη Παυλόπουλου και η μουσική διδασκαλία της Μελίνας Παιονίδου. Παίζουν οι ηθοποιοί: Τάσος Αλαντζάς, Μαρία Φράγκου, Παύλος Σταυρόπουλος, Μανώλης Χουρδάκης κ.α. Οι εκδηλώσεις που διοργάνωσε ο Πολιτιστικός Οργανισμός Δήμου Ροδίων για το φετινό καλοκαίρι συνεχίζονται με την συναυλία **ΓΛΥΚΕΡΙΑ – ΚΩΣΤΑΣ ΜΑΚΕΔΟΝΑΣ** την **Τετάρτη 27 Ιουλίου στο Θέατρο της Μεσαιωνικής Τάφρου στις 9:30μ.μ.,** όπου θα ακουστούν τραγούδια από την προσωπική τους δισκογραφία αλλά και επιλογές αγαπημένων τους κομματιών με την υπογραφή σημαντικών δημιουργών.

Τους «Αχαρνείς» του Αριστοφάνη θα έχει την ευκαιρία να παρακολουθήσει το θεατρόφιλο κοινό το Σάββατο 30 Ιουλίου. 18.000 χειροκρότησαν στην Επίδαυρο τον Λάκη Λαζόπουλο και τον Δημήτρη Πιατά που κατάφεραν να είναι χιουμοριστικοί και αστείοι δίχως να μυρίζουν επιθεώρηση, σε μια παράσταση με ενιαία αισθητική και φιλοσοφία, στρωτή και όχι επικαιροποιημένη μετάφραση του Παντελή Μπουκαλά.

Ακολουθούν:

• **Τρίτη 2 Αυγούστου,**21:00, Θέατρο Μεσαιωνικής Τάφρου 'Μελίνα Μερκούρη'. Συναυλία με την **Κρατική Ορχήστρα Ελληνικής Μουσικής** με το έργο **'ΜΙΚΗΣ ΘΕΟΔΩΡΑΚΗΣ- 80 ΧΡΟΝΙΑ' υπό την διεύθυνση του Σταύρου Ξαρχάκου** και την συμμετοχή των: Μαρίας Φαραντούρη, Μανώλη Μητσιά και Πέτρου Πανδή.

• **Δευτέρα 8 Αυγούστου,** 21:00,Θέατρο Μεσαιωνικής Τάφρου 'Μελίνα Μερκούρη'. Συναυλία με την **Nadia Weinberg**

• **Παρασκευή 12 Αυγούστου,** 21:00,Θέατρο Μεσαιωνικής Τάφρου 'Μελίνα Μερκούρη'

'ΒΙΟΛΙΣΤΗΣ ΣΤΗ ΣΤΕΓΗ' ΔΗ.ΠΕ.ΘΕ Βόλου και θεατρική εταιρία «ΕΥΜΟΛΠΙΣ» της Νινέτας Λεμπέση , μετάφραση: Σ. Φασουλής σκηνοθεσία: Κ. Τσιάνου. Πρωταγωνιστούν: Γρηγόρης Βαλτινός, Ρένια Λουιζίδου κ.α.

• **18-30/8, 21:00, 'ΒΑΤΡΑΧΟΙ'** του **Αριστοφάνη**. Παραγωγή ΔΗ.ΠΕ.ΘΕ Ρόδου με το Θέατρο δρόμου –Θέατρο Μεσαιωνικής Τάφρου του Νίκου Χατζήπαπα.

• **18-30/8,** 21:00, **' ΠΡΟΜΗΘΕΑΣ ΔΕΣΜΩΤΗΣ' του Αισχύλου.** Παραγωγή ΔΗ.ΠΕ.ΘΕ. Ρόδου με το θέατρο δρόμου του Νίκου Χατζήπαπα.

18-30/8, 21:00, **Πλατείες Πόλης Ρόδου**

• **Σάββατο 20 Αυγούστου,** 21:00, Θέατρο Μεσαιωνικής Τάφρου 'Μελίνα Μερκούρη'. Γυναικείο Συγκρότημα Κρουστών της Κίνας –**'Red Poppy'**, Οχτώ εξαιρετικές percussionists, μία σολίστ του βιολιού, εξαιρετικά φωτιστικά εφέ, εικόνα με συγχρονισμένες Video Προβολές.

• **Παρασκευή 2 Σεπτεμβρίου,** 21:00, Θέατρο Μεσαιωνικής Τάφρου, 'Μελίνα Μερκούρη' Γιαπωνέζικα Μπαλέτα Okinawa Song and Dance Theatre 'CHURA'

• **Δευτέρα 5 Σεπτεμβρίου,** 21:00,Θέατρο Μεσαιωνικής Τάφρου, 'Μελίνα Μερκούρη' **'ΟΙΔΙΠΟΥΣ ΤΥΡΑΝΝΟΣ' του Σοφοκλή – Σύγχρονο Θέατρο Αθήνας Γ. Κιμούλης** Μετάφραση: Κ.Χ. Μύρης σκηνοθεσία: Γιώργος Κιμούλης , σκηνικά: P. Dobrzychi, κοστούμια: Emma Ryott, μουσική: Goran Bregovic, χορογραφίες: Jane Gibson Πρωταγωνιστούν: Νόνικα Γαλινέα, Γιώργος Κιμούλης , κορυφαίος: Γιώργος Νταλάρας

• **Σάββατο 10 Σεπτεμβρίου,** 21:00,Θέατρο Μεσαιωνικής Τάφρου 'Μελίνα Μερκούρη' **Κρατικό Χοροθέατρο « SHARATYN» - ΧΟΡΕΥΤΕΣ ΤΟΥ ΚΑΥΚΑΣΟΥ**

Εισιτήρια προπωλούνται καθημερινά στο κινηματοθέατρο ΡΟΔΟΝ κατά τις ώρες 9:00-13:30 & 18:00-21:00. Για την καλύτερη εξυπηρέτησή σας, επικοινωνήστε μαζί μας στα τηλ.22410-28823-33343. , e-mail: podr@otenet.gr

ΤΟ ΣΚΩΛ ΡΟΔΟΥ

Στη Ρόδο στις 3 Ιουλίου 2005 πραγματοποιήθηκε η Συνεδρίαση της Εθνικής Επιτροπής του Σκωλ Ελλάδος, στο ξενοδοχείο Best Western Plaza. Ο ιδιοκτήτης και μέλος του Σκωλ κ. Γιώργος Γεωργάς καθώς και η ιδιοκτήτρια του ξενοδοχείου Σεμίραμις και Ταμίας του Σκωλ Ρόδου κ. Σοφία Ιντζά υπήρξαν οι χορηγοί αυτής της συνάντησης.

Παρόντες η Director του Διεθνούς Σκωλ κ. Λίτσα Παπαθανάση, ο Membre d' Honneur και Επίτιμος Πρόεδρος κ. Σπύρος Κατέχης, ο Επίτιμος Πρόεδρος και Πρόεδρος του Σκωλ Αθήνας κ. Γιάννης Στεφανίδης (πρώην Πρόεδρος του ΕΟΤ και σήμερα μέλος του Εθνικού Συμβουλίου Τουρισμού), ο Πρόεδρος της Εθνικής Επιτροπής κ. Μιχάλης Κωβαίος και τα Μέλη της και η Διεθνής Σύμβουλος Ελλάδος κ. Μαρίνα Υψηλάντη η οποία ενημέρωσε για την εαρινή Συνάντηση των Διεθνών Συμβούλων στην Λευκωσία της Κύπρου τον περασμένο Μάϊο.

Ανάμεσα στα θέματα της Ημερήσιας Διάταξης, ήταν, η πορεία της περαιτέρω ανάπτυξης του Σκωλ στην Ελλάδα με την δημιουργία τμημάτων στη Σάμο και Κρήτη, η δημιουργία δικτυακής πύλης του Σκωλ Ελλάδος, ενημέρωση για το 66° Παγκόσμιο του Σκωλ στην Κροατία τον Οκτώβριο του 2005, όπου η Director Λίτσα Παπαθανάση θα είναι υποψήφια για την θέση της Αντιπροέδρου του Διεθνούς Σκωλ. Το Φόρουμ για τον Τουρισμό που θα πραγματοποιηθεί όπως κάθε χρόνο στο πλαίσιο του Συνεδρίου θα είναι εξ' ολοκλήρου αφιερωμένο στον Συνεδριακό Τουρισμό.

Ανακοινώθηκε η συμμετοχή της Ελλάδας στον 4° Παγκόσμιο Διαγωνισμό Οικολογικού Τουρισμού του Σκωλ με το Κέντρο Υγροτόπων Ροδιάς στην Πρέβεζα.

Αποφασίσθηκε η συμμετοχή του Σκωλ στις Εκθέσεις Τουρισμού στην Ελλάδα, όπως γίνεται αντίστοιχα στις μεγάλες Διεθνείς Εκθέσεις απο το Διεθνές Σκωλ.

Αρχίζοντας απο την έκθεση της Φιλοξένιας στη Θεσσαλονίκη τον Νοέμβρη του 2005, όπου και θα τιμηθεί σε ειδική τελετή η AEGEAN AIRLINES, εναρμονιζόμενοι με το φετεινό θέμα της Παγκόσμιας Ημέρας Τουρισμού, που θα είναι «Ταξίδια και Μεταφορές: Απο την φαντασία του Ιουλίου Βερν στην πραγματικότητα του 21ου Αιώνα», όπως ανακοινώθηκε απο τον Γ.Γραμματέα του Παγκόσμιου Οργανισμού Τουρισμού (WTO) κ. Francesco Frangialli.

Τα προγράμματα εξ' άλλου σε συνεργασία με τον WTO, για την προστασία των παιδιών απο την σεξουαλική εκμετάλλευση στον τουρισμό και μέσα απο το διαδίκτυο συνεχίζονται όπως και το νέο Πρόγραμμα που θα ξεκινήσει σύντομα (ST.EP). Ο αειφορικός Τουρισμός ως παράγων μείωσης της φτώχειας.

ΠΡΟΓΡΑΜΜΑ ΕΚΔΗΛΩΣΕΩΝ «ΑΓΙΟΣ ΣΟΥΛΑΣ 2005»

ΣΑΒΒΑΤΟ 23 ΙΟΥΛΙΟΥ 2005

09:00: Έναρξη Τουρνουά Τένις στα γήπεδα Αγίου Σουλά. (Συνδιοργάνωση με ΟΑΑΣ. Συμμετέχουν οι όμιλοι ΡΟΑ και ΟΑΙ). **16:30-20:00:** Αγώνες παιδικού τουρνουά ποδοσφαίρου. **19:00:** Λαϊκός Ανώμαλος δρόμος Σορωνή-Άγιος Σουλάς. **19:00-21:00:** 1η Έκθεση ζωγραφικής με συμμετοχή παιδιών και ενηλίκων με θέμα: «Μαθαίνω να ζωγραφίζω-μαθαίνω να σχεδιάζω» στο κτίριο του παλαιού Λυκείου στο Δημαρχείο. Υπεύθυνη τμημάτων κ. Μίκα Καραμάργιου. **21:00:** Μουσική βραδιά με τη Μαντολινάτα της Κοινοτικής Βιβλιοθήκης Σορωνής στο αναψυκτήριο του Αγίου Σουλά. (Η εκδήλωση είναι αφιερωμένη στο Μίκη Θεοδωράκη. Για τη ζωή και το έργο του συνθέτη θα μιλήσει η κ. Μ. Μπονιάτη. Την ορχήστρα διευθύνει ο κ. Γιώργος Σακελλαρίδης).

ΚΥΡΙΑΚΗ 24 ΙΟΥΛΙΟΥ 2005

09:00: Τελικοί αγώνες Τουρνουά Τένις. Λαϊκή Ποδηλατοδρομία Σορωνή-Άγιος Σουλάς. (Στους συμμετέχοντες θα κληρωθεί ένα ποδήλατο προσφορά του καταστήματος ΠΟΔΗΛΑΤΟΔΡΟΜΙΟ στην Ιαλυσό). **09:30:** Διασυλλογικός αγώνας ορεινής ποδηλασίας. (Συνδιοργάνωση με τον Π.Ο.Ρ. «Ο ΙΑΛΥΣΟΣ»). **11:00:** Απονομές τουρνουά τένις, λαϊκής ποδηλατοδρομίας και ορεινής ποδηλασίας στο αναψυκτήριο του Αγίου Σουλά. **11:00-13:00:** Συνέχεια έκθεσης ζωγραφικής. **17:30-20:00:** Αγώνες παιδικού τουρνουά ποδοσφαίρου. **19:00-21:00:** Συνέχεια έκθεσης ζωγραφικής.

ΔΕΥΤΕΡΑ 25 ΙΟΥΛΙΟΥ 2005

21:00: Σύγχρονος χορός από τα τμήματα χορού και ρυθμικής του Δήμου Καμείρου. **21:10:** Χοροί και τραγούδια του γάμου από τον Πολιτιστικό και Λαογραφικό Σύλλογο Σορωνής. **22:30:** Όρθρος και μεσονυχτική Θεία Λειτουργία στον Ιερό Ναό Αγίου Σίλα.

ΤΡΙΤΗ 26 ΙΟΥΛΙΟΥ 2005

19:00: Αξιολόγηση καλυβών από την Επιτροπή Εκδηλώσεων. **19:00-21:30:** Ημιτελική φάση παιδικού τουρνουά ποδοσφαίρου. **22:00:** Λαϊκή-Ρεμπέτικη βραδιά στο αναψυκτήριο του Αγίου Σουλά με τους μουσικούς: Κούτρο Γιώργο, Ντένια Κουρούση, Βασίλη Καράμαλη, Σοροπίδη Παναγιώτη, Μαλιόπουλο Γιάννη, Άννα Νικητιάδη.

ΤΕΤΑΡΤΗ 27 ΙΟΥΛΙΟΥ 2005

07:30 Ορθρος και Θεία Λειτουργία μετά αρτοκλασίας στον Ιερό Ναό Αγίου Σίλα. **21:00** Παραδοσιακοί χοροί από το Λαογραφικό Ομιλο ντόπιων Αλεξανδρείας και περιχώρων «Το Ρουμλούκι» & τον Πολιτιστικό και Λαογραφικό Σύλλογο Σορωνής.

ΠΕΜΠΤΗ 28 ΙΟΥΛΙΟΥ 2005

19:00 Μικρός τελικός παιδικού τουρνουά ποδοσφαίρου (3η –4η θέση). **20:00** Μεγάλος τελικός παιδικού τουρνουά ποδοσφαίρου (1η-2η θέση). **21:00** Μουσικοχορευτική βραδιά με παραδοσιακή ελληνική μουσική στο στάδιο του Αγ. Σουλά με την ορχήστρα του κ. Γιώργου Παραγιού, από τον Πολιτιστικό και Λαογραφικό Σύλλογο Σορωνής. Συμμετέχουν τα παιδικά χορευτικά τμήματα του Συλλόγου. (Ανακοίνωση των βραβευθέντων παραδοσιακών καλυβών).

ΠΑΡΑΣΚΕΥΗ 29 ΙΟΥΛΙΟΥ 2005

17:00 Παρέλαση αθλητών – έπαρση σημαίας (συνοδεύει η Φιλαρμονική του Δήμου Ρόδου). **17:10** Παραδοσιακοί χοροί από τον Πολιτιστικό και Λαογραφικό Σύλλογο Σορωνής. **17:25** Απονομές παιδικού τουρνουά ποδοσφαίρου. **17:30** Αγώνες 200μ. Κατηγορία Α' –Αγόρια & Κορίτσια 8 έως 14 ετών. **17:40** Αγώνες 400μ. Κατηγορία Β- Αγόρια & Κορίτσια 15 έως 25 ετών. **17:50** Αγώνας 400μ. ανδρών (26 έως 45 ετών). **17:55** Αγώνας 800 μ. βετεράνων (36 έως 45 ετών). **18:00** Αγώνας 800μ. βετεράνων (46 ετών και άνω). (Προϋπόθεση για την πραγματοποίηση όλων των αγωνισμάτων είναι η συμμετοχή τουλάχιστον 5 αθλητών σε κάθε ένα απ' αυτά). **18:10** Σακουλοδρομίες – Αυγοδρομίες. **18:30** Αγώνες ιππασίας υπερπήδησης εμποδίων και ιπποτικές επιδείξεις (ακόντια – σπαθιά- κοντάρια) από τον Ιππικό Ομιλο Ρόδου «Ο ΚΑΔΜΟΣ». **20:00** Γαϊδουροδρομίες. **20:30** Μέγας πανηγυρικός εσπερινός προεξάρχοντος του Μητροπολίτου Ρόδου κ. Κυρίλλου στον Ιερό Ναό Αγίου Σίλα.

ΣΑΒΒΑΤΟ 30 ΙΟΥΛΙΟΥ 2005

07:00 Ορθρος Πανηγυρική και Αρχιερατική Θεία Λειτουρία χωροστατούντος του θεοφιλέστατου Επισκόπου Ερυθρών κ. Αμφιλοχίου στον Ιερό Ναό Αγίου Σίλα. **19:00** Ακολουθία του Εσπερινού στον Ιερό Ναό Αγίου Σίλα. **21:00** Μουσική βραδιά με λαϊκή ορχήστρα στο χώρο του ΕΥΚΛΗ Σορωνής.

ΚΥΡΙΑΚΗ 31 ΙΟΥΛΙΟΥ 2005

07:00 Θεία Λειτουργία στον Ιερό Ναό Αγίου Σίλα.

• Ιάλυσος και Αστέρας Π. στην κορυφή των ομίλων
• Δεκαέξι σκάφη ξεκίνησαν από την Κω
ΣΕΛ. 16-17
• Γιώργος Ορφανός: «Πόθεν Εσχες σε παράγοντες και Ομοσπονδιάρχες
ΣΕΛ. 18

ΠΑΕ ΡΟΔΟΣ

ΑΡΧΙΣΕ ΤΟ ΤΡΕΞΙΜΟ

Αύριο η τελευταία ημέρα κατάθεσης του φακέλου στην Ε.Ε.Α.

Και τώρα ....τρεχάτε ποδαράκια μου.

Στην ΠΑΕ Ρόδος άρχισε το τρέξιμο ώστε όσα χαρτιά χρειάζονται να είναι έτοιμα αύριο Τετάρτη για να κατατεθεί ο φάκελος στην επιτροπή επαγγελματικού αθλητισμού. Όπως είχε γράψει η «δσπορ» το αγκάθι στην ομάδα της Ρόδου είναι τα γραφειοκρατικά χαρτιά, αλλά και οι ρυθμίσεις που πρέπει να γίνουν σε εφορία και ΙΚΑ αφού δοθούν κάποια χρήματα σαν προκαταβολή. Φαίνεται ότι η υπόθεση βρίσκεται στο σωστό δρόμο.

Ήδη έχει αναλάβει να ολοκληρώσει αυτή την διαδικασία ο νομικός σύμβουλος της ομάδας **Γιάννης Μαρίνος** για να μπορέσει η Ρόδος να είναι νόμιμη και μέσα στην ημερομηνία.

Αν προκύψει κάποιο απρόοπτο πρόβλημα τότε πολύ δύσκολα η Ρόδος θα πάρει το πιστοποιητικό συμμετοχής στην Γ' εθνική κατηγορία.

Για να φθάσουμε όμως στην απόφαση να προχωρήσει η ομάδα έπρεπε να περάσει από σαράντα κύματα. Ευτυχώς όμως επικράτησε η λογική και αφού ξεπεράσθηκαν και τα όποια μικρά προβλήματα αλλά και οι αναστολές που υπήρχαν, η Ρόδος θα προσπαθήσει να αναγεννηθεί μέσα από την τέφρα της.

Σύμφωνα με δηλώσεις του **Κάλλιστου Διακογεωργίου** ο κ. **Γιάννης Σπανός** θα έχει το **51%** και θα είναι το απόλυτο αφεντικό. Μαζί του θα είναι και οι κ. **Τσαβαρής** και **Παπασπύρου**.

Το διοικητικό συμβούλιο θα έχει και αρκετά αλλά άτομα από την Ρόδο.

Στο θέμα των παικτών ο κ. Διακογεωργίου στο ραδιόφωνο του **LOVE NRG 98** δήλωσε ότι συζήτησε με αρκετούς παίκτες που έκαναν προσφυγή όπως οι **Αφοί Καντιμοίρη, ο Ισκάς, ο Πάττας και ο Δανάς** που έχουν δείξει διάθεση να παραμείνουν στην ομάδα αφού πρώτα στο οικονομικό διευθετήσουν τα προβλήματα και προχωρήσουν σε νέο συμβόλαιο. Πάντως όλα αυτά για να γίνουν πρέπει να τακτοποιηθούν τα χαρτιά.

Ακόμη υπάρχει η δέσμευση των επενδυτών για οικονομική άμεση ενίσχυση της τάξης των **100 χιλ. ευρώ** φτάνει να προχωρήσει σωστά η ομάδα της Ρόδου και να μπει στο πρωτάθλημα της Γ' εθνικής.

• Η επιτροπή επιλύσεως οικονομικών διαφορών ανακοίνωσε τη λύση των συμβολαίων των ποδοσφαιριστών Στ. Καντιμοίρη, Γ. Καντιμοίρη και Γ. Σαλαμαστράκη με την ομάδα της Ρόδου.

Αρα οι παίκτες είναι πλέον ελεύθεροι να διαπραγματευθούν με όποια ομάδα θέλουν.

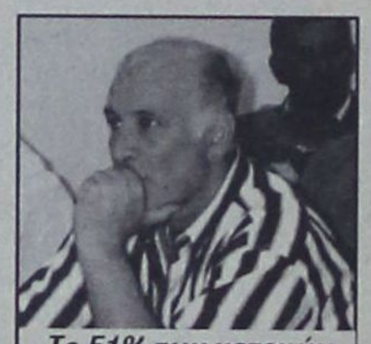
Το 51% των μετοχών στα χέρια του Γ. Σπανού

ΔΙΑΓΟΡΑΣ

Στην καταπράσινη Κουτσούφλιανη...

Με τα κιλά χύνουν ιδρώτα οι παίκτες του Διαγόρα

Τριπλή προπόνηση περίμενε χθες τους παίκτες του Διαγόρα.

Η πρώτη ημέρα στην **Κουτσούφλιανη** ήταν πολύ κουραστική για τους κυανέρυθρους που κατάλαβαν αμέσως ότι η φετινή χρονιά είναι πολύ διαφορετική από την προηγούμενη. Ειδικά όσοι ήσαν πέρσι στον γηραιό είδαν πολλά και διαφορετικά πράγματα, και ακόμη είναι η αρχή. Το περιβάλλον είναι εξαιρετικό και το **Ξενοδοχείο Αχίλλειον** ο ιδανικός τόπος για προετοιμασία. Δεν ενοχλείται από κανέναν η αποστολή και μπορεί απρόσκοπτα ο **Βασίλης Τζαλακώστας** να προχωρήσει στο πρόγραμμα που έχει βγάλει. Μαζί με τον Διαγόρα είναι και η ομάδα του **Ηλυσιακού** ενώ χθες αναχώρησε ο **Απόλλωνας Καλαμαριάς**.


Στο ξενοδοχείο Αχίλλειον (φωτό) φιλοξενείται η αποστολή του Διαγόρα

Ωστόσο και η **Βέροια** θα κάνει την προετοιμασία της στην Κουτσούφλιανη και θα παίξει φιλικό παιχνίδι με τον Διαγόρα, πιθανότατα στις **2 Αυγούστου.**

Οι παίκτες του Διαγόρα θα δώσουν το πρώτο τους φιλικό με τον Ηλυσιακό στις **23 Ιουλίου.** Ο τεχνικός του Διαγόρα θα αρχίσει να βγάζει τα πρώτα του συμπεράσματα από τους ποδοσφαιριστές που έχει στην διάθεση του για το καλύτερο μοντάρισμα της ενδεκάδας.

Χθες στην προπόνηση ο **Χρήστος Βελής** προπονήθηκε μόνος του και πιο χαλαρά ενώ απουσίαζε ο **Γουλόπουλος** που ήταν στην Θεσσαλονίκη μιας και εξετάσθηκε από γιατρό επειδή ταλαιπωρείται με πρόβλημα στους προσαγωγούς. Πάντως δεν είναι στην προετοιμασία και αναμένεται να ενσωματωθεί σήμερα.

Μια διαφορετική ημέρα θα είναι η Πέμπτη για τον Διαγόρα. Ο ιδιοκτήτης του Αχίλλειον και της εφημερίδας ΜΕΤΡΟΣΠΟΡ στην Θεσσαλονίκη Νίκος Πετρουλάκης θα παραθέσει δεξίωση στην αποστολή του Διαγόρα μιας και είναι προσωπικός φίλος του προέδρου της ομάδας **Κώστα Χρυσοχοΐδη.** Το τρέξιμο όμως δεν θα πάψει ακόμη και εκείνη την ημέρα αφού δεν υπάρχει καιρός για χάσιμο.

ΑΕΡΑ

«ΧΡΩΜΑΤΙΖΟΝΤΑΙ» οι εξέδρες στ' Αφάντου

Θα τοποθετηθούν 500 καθίσματα προσφορά του ΝΑΟΔ

Διαφορετική όψη θα έχουν στην νέα ποδοσφαιρική περίοδο οι εξέδρες του γηπέδου Αφάντου.

Σ' αυτό το γεγονός θα συμβάλει η τοποθέτηση πλαστικών καθισμάτων που θα έχουν τα χρώματα του **ΑΕΡΑ**, κόκκινο-άσπρο, ενώ ενδέχεται στο κέντρο να σχηματισθεί η λέξη «ΑΕΡΑ» με κόκκινα ή άσπρα καθίσματα.

Η προσφορά των καθισμάτων θα γίνει από τον Νομαρχιακό Αθλητικό Οργανισμό Δωδεκανήσου καθώς η διοίκηση του συλλόγου υπέβαλε αίτημα στο Δ.Σ. του **ΝΑΟΔ** το οποίο παραδόθηκε στην πρόεδρο, κα **Ανδριάνα Μπαφίτη.** Το Σάββατο το βράδυ το διοικητικό συμβούλιο του ΑΕΡΑ προσκάλεσε την κα Μπαφίτη στ' Αφάντου και συζήτησαν μαζί της, εκτός από το θέμα των καθισμάτων και την οικονομική βοήθεια της Νομαρχίας, για την ανακατασκευή του αγωνιστικού χώρου (συνθετικός χλοοτάπητας) και την τοποθέτηση των πυλώνων ηλεκτροφωτισμού.

Σύμφωνα με έγκυρες πληροφορίες το ποσό των **105.000 ευρώ** έχει εκταμιευθεί από την Νομαρχία στον **Δήμο Αφάντου** και απλά αναμένεται η έλευση του εργολάβου που έχει αναλάβει το έργο.

ΤΟΝ ΑΥΓΟΥΣΤΟ Η ΠΡΩΤΗ

Την **Δευτέρα 1η Αυγούστου** προγραμματίσθηκε να ξεκινήσει η προετοιμασία για την νέα ποδοσφαιρική περίοδο. Ο νέος τεχνικός της ομάδας **Νίκος Κασιώτης** με τους συνεργάτες του θα καλέσει δύο-τρεις ημέρες νωρίτερα τους ποδοσφαιριστές για να τους δώσει τις απαραίτητες οδηγίες για την προετοιμασία.

ΠΑΙΔΙΚΟ ΤΟΥΡΝΟΥΑ «ΑΓΙΟΣ ΣΟΥΛΑΣ 2005»

Ιάλυσος και Αστέρας Π. στην κορυφή των ομίλων

Την επόμενη Τρίτη 26 Ιουλίου θα διεξαχθούν οι ημιτελικοί αγώνες

Με τα παιχνίδια της προτελευταίας αγωνιστικής συνεχίσθηκε το Σάββατο και την Κυριακή (16-17/7) το Παιδικό Ποδοσφαιρικό Τουρνουά «Αγιος Σουλάς 2005» που διοργανώνει η ΕΠΣΔ σε συνεργασία με την Επιτροπή Αγ. Σουλά και τον Νομαρχιακό Αθλητικό Οργανισμό Δωδεκανήσου.

Οι θεατές που βρέθηκαν στον Αγιο Σουλά και τις δύο ημέρες ικανοποιήθηκαν πάρα πολύ από το θέαμα που παρακολούθησαν και αντάμειψαν τους λιλιπούτειους ποδοσφαιριστές με το θερμό τους χειροκρότημα. Η μόνη παραφωνία στους αγώνες ήταν η μη προσέλευση της παιδικής ομάδας του Διγενή, την οποία το πρόγραμμα την είχε αντιμέτωπη με την ομάδα του Ηλιου.

Το αποτέλεσμα της απουσίας του Διγενή ήταν να πάρει την νίκη ο Ηλιος άνευ αγώνος με σκορ 2-0 ενώ από την ομάδα του Κοσκινού αφαιρέθηκαν τρεις βαθμοί.

Τα αποτελέσματα των αγώνων και στους δύο ομίλους έχουν ως εξής:

ΕΥΚΛΗΣ – ΦΟΙΒΟΣ 0-2

Σκόρερς ΔΕΛΑΠΟΡΤΑΣ Φ. – ΤΟΥΒΡΑΣ Α.

ΗΛΙΟΣ – ΔΙΓΕΝΗΣ 2-0 α.α.

Δεν προσήλθε η ομάδα του Διγενή

ΙΑΛΥΣΟΣ – ΑΠΟΛΛΩΝ ΑΠΟΛΛΩΝΩΝ 8-0

Σκόρερς ΠΑΤΗΝΙΩΤΗΣ ΣΤ. (2) – ΒΑΡΟΥΣΗΣ ΣΤ. – ΣΑΧΙΝΗΣ Π. – ΛΑΜΠΟΣ Μ. – ΑΛΕΞΙΟΥ Θ. – ΜΠΑΚΗΣ (αυτογκόλ) – ΔΑΝΕΛΛΑΚΗΣ Μ.

ΚΛΕΑΝΘΗΣ – ΑΣΤΕΡΑΣ ΠΑΣΤΙΔΑΣ 0-0

ΒΑΘΜΟΛΟΓΙΑ (3 αγώνες)

Α' ΟΜΙΛΟΣ

ΙΑΛΥΣΟΣ	15-2	9
ΗΛΙΟΣ	7-0	9
ΦΟΙΒΟΣ	9-3	6
ΔΙΓΕΝΗΣ	5-7	0
ΕΥΚΛΗΣ	1-7	0
ΑΠΟΛΛΩΝ ΑΠ.	1-19	0

• Ο Διγενής έχει ένα μηδενισμό και (-3) βαθμούς

Β' ΟΜΙΛΟΣ

ΟΜΑΔΕΣ	ΒΑΘ.	ΑΓ.	ΤΕΡΜ.
1. ΑΣΤΕΡΑΣ ΠΑΣΤ.	7	3	4-1
2. ΚΛΕΑΝΘΗΣ	4	2	3-0
3. ΔΩΡΙΕΑΣ	3	2	5-1
4. ΠΑΣ ΑΣΚΛΗΠΙΕΙΟΥ	1	2	1-4
5. ΑΝΑΓΕΝΝΗΣΗ ΕΜΠ.	1	3	2-9

ΣΚΟΡΕΡΣ

4 γκολ: ΔΕΛΑΠΟΡΤΑΣ Φ. (ΦΟΙΒΟΣ)
ΚΑΡΑΓΙΑΝΝΗΣ Β. (ΔΩΡΙΕΑΣ)

3 γκολ: ΚΥΜΠΑΤΣΗΣ Π. (ΙΑΛΥΣΟΣ) – ΚΥΡΙΤΣΗΣ Κ. (ΑΣΤΕΡΑΣ Π.) – ΔΙΑΚΑΚΗΣ Α. (ΔΙΓΕΝΗΣ)

ΠΟΙΝΕΣ

Τιμωρία δύο αγωνιστικών επιβλήθηκε στον ποδοσφαιριστή Μακρή του Ιάλυσου.

ΜΠΛΕ ΚΑΡΤΕΣ

Στα παραπάνω παιχνίδια οι διαιτητές έβγαλαν από το τσεπάκι τους την μπλε κάρτα οχτώ φορές. Από δύο κάρτες πήραν οι ομάδες Δωριέας, Κλεάνθης, Αστέρας Παστίδας και μία οι Φοίβος – Ηλιος.

ΕΠΟΜΕΝΗ ΑΓΩΝΙΣΤΙΚΗ
(Τετάρτη 20/07/05)

Ώρα 16.30: ΑΠΟΛΛΩΝ ΑΠ. – ΗΛΙΟΣ
Ώρα 17.30: ΔΙΓΕΝΗΣ – ΕΥΚΛΗΣ



Ώρα 18.30: ΦΟΙΒΟΣ – ΙΑΛΥΣΟΣ
Ώρα 19.30: ΑΣΤΕΡΑΣ ΠΑΣΤ. – ΑΣ ΑΣΚΛΗΠΙΕΙΟΥ
Ώρα 20.30: ΔΩΡΙΕΑΣ – ΚΛΕΑΝΘΗΣ
Ρεπό η ΑΝΑΓΕΝΝΗΣΗ ΕΜΠΩΝΑΣ

Διαιτητές στους παραπάνω αγώνες θα είναι οι ΛΑΜΠΡΟΥ – ΓΟΥΛΑΡΑΣ – ΚΕΦΑΛΑΚΗΣ – ΠΛΑΚΟΓΙΑΝΝΗΣ.

Η τελευταία αγωνιστική θα διεξαχθεί το Σαββατοκύριακο 23 & 24 Ιουλίου.

Την Τρίτη 26/07 θα διεξαχθούν οι ημιτελικοί αγώνες. Στις 19.30 θα διεξαχθεί ο Α' ΗΜΙΤΕΛΙΚΟΣ όπου θα αγωνισθούν ο ΠΡΩΤΟΣ του Α' ΟΜΙΛΟΥ με τον ΔΕΥΤΕΡΟ του Β' ΟΜΙΛΟΥ ενώ στις 20.30 στον Β' ΗΜΙΤΕΛΙΚΟ θα αγωνισθούν ο ΠΡΩΤΟΣ του Β' ΟΜΙΛΟΥ με τον ΔΕΥΤΕΡΟ του Α' ΟΜΙΛΟΥ.

Οι ηττημένοι θ' αγωνισθούν για την ΤΡΙΤΗ (3η) και ΤΕΤΑΡΤΗ (4η) θέση στον ΜΙΚΡΟ ΤΕΛΙΚΟ και οι νικητές για την ΠΡΩΤΗ (1η) και ΔΕΥΤΕΡΗ (2η) θέση στον ΜΕΓΑΛΟ ΤΕΛΙΚΟ.

Ο Μικρός και ο Μεγάλος Τελικός θα πραγματοποιηθούν την Πέμπτη 28/07/05 (Παραμονή Αγ. Σουλά). Ο ΜΙΚΡΟΣ ΤΕΛΙΚΟΣ στις 19:00 και ο ΜΕΓΑΛΟΣ ΤΕΛΙΚΟΣ στις 20:00.

Σε περίπτωση ισόπαλου αποτελέσματος στους ημιτελικούς και τελικούς αγώνες θα κτυπηθούν απευθείας από τρία (3) πέναλτι.

Οι απονομές επάθλων θα πραγματοποιηθούν την παραμονή του Αγ. Σουλά (29/07/05) στα πλαίσια των εορταστικών εκδηλώσεων. Στις 17:00 θα διεξαχθεί η παρέλαση των τεσσάρων (4) ομάδων των τελικών, οι οποίες θα παρελάσουν με την αθλητική τους περιβολή και με τα λάβαρά τους, ενώ στις 17:25 θα πραγματοποιηθούν οι απονομές των επάθλων.



Μαζί με τους Οικονομίδη και Μοσχούτη

ΤΕΝΙΣ

ΑΝΕΤΗ ΕΠΙΚΡΑΤΗΣΗ...

• Οι παίκτες των Μοσχούτη και Πέππα κράτησαν ψηλά την σημαία της Ελλάδας στο Davis Cup
• Ο Ρόδιος τενίστας Σόλωνας Πέππας μίλησε για την εμπειρία του από την θέση πλέον του προπονητή



Ο Σόλωνας Πέππας με τον αντιπρόσωπο της Head



Μοσχούτης, Πέππας, Μαζαράκης, Οικονομίδης, Γιακούμποβιτς, Ροβάς

Την παραμονή στην Β' ευρωαφρικανική ζώνη κατέκτησε η Εθνική Ελλάδας στο τένις, που ήταν υπό τις οδηγίες του αρχηγού – προπονητή Παντελή Μοσχούτη και του προπονητή Σόλωνα Πέππια.

Στους αγώνες του Davis cup οι αθλητές του Πέππα νίκησαν την ομάδα της Ακτής Ελεφαντοστού με σκορ 5-0. Ήταν σχετικά εύκολη η επικράτηση και τώρα το εθνικό μας συγκρότημα περιμένει την κλήρωση στα τέλη Σεπτεμβρίου για την πρώτη φάση του επόμενου πρωταθλήματος. Η «δσπορ» βρήκε τον ομοσπονδιακό προπονητή ο οποίος μοιράσθηκε την εμπειρία του μαζί μας.

«Για μένα ήταν πρώτα από όλα μεγάλη τιμή που η ομοσπονδία με τοποθέτησε στην θέση του ομοσπονδιακού προπονητή. Κάπταιν κόουτς ήταν ο Μοσχούτης και ο καθένας μας είχε κάποιο ρόλο σε αυτούς τους αγώνες.

Ο δικός μου ήταν να προπονώ τους αθλητές, να παίζω μαζί τους και να βλέπω την αγωνιστική τους κατάσταση. Ο Μοσχούτης ήταν περισσότερο στις τελικές αποφάσεις, αυτός έβαζε την υπογραφή για το ποιοι θα παίζουν και είχε την αρμοδιότητα να ελέγχει τα πάντα έξω από το γήπεδο. Σίγουρα για να φθάσουμε στο επιθυμητό αποτέλεσμα πρέπει να δουλεύουμε σαν ομάδα, σαν μια οικογένεια και τα πήγαμε περίφημα. Ηταν μια καλή εμπειρία και τώρα θα περιμένουμε την επόμενη κλήρωση. Εγώ έχω αγωνισθεί στο Davis Cup για δέκα χρόνια και έχω κάνει πάρα πολλές νίκες.

Πιστεύω τις εμπειρίες που έχω αποκτήσει να τις μετέφερα σωστά στα παιδιά και να έχουμε ακόμη καλύτερα αποτελέσματα».

Α.Σ.Ι.Α.Θ.Ρ. - «ΡΟΔΟΣ ΚΑΠ 2005»

Δεκαέξι σκάφη ξεκίνησαν από την Κω

Σήμερα στις 10:00 το πρωί η εκκίνηση για το δεύτερο «μπράτσο» Νίσυρος- Τήλος

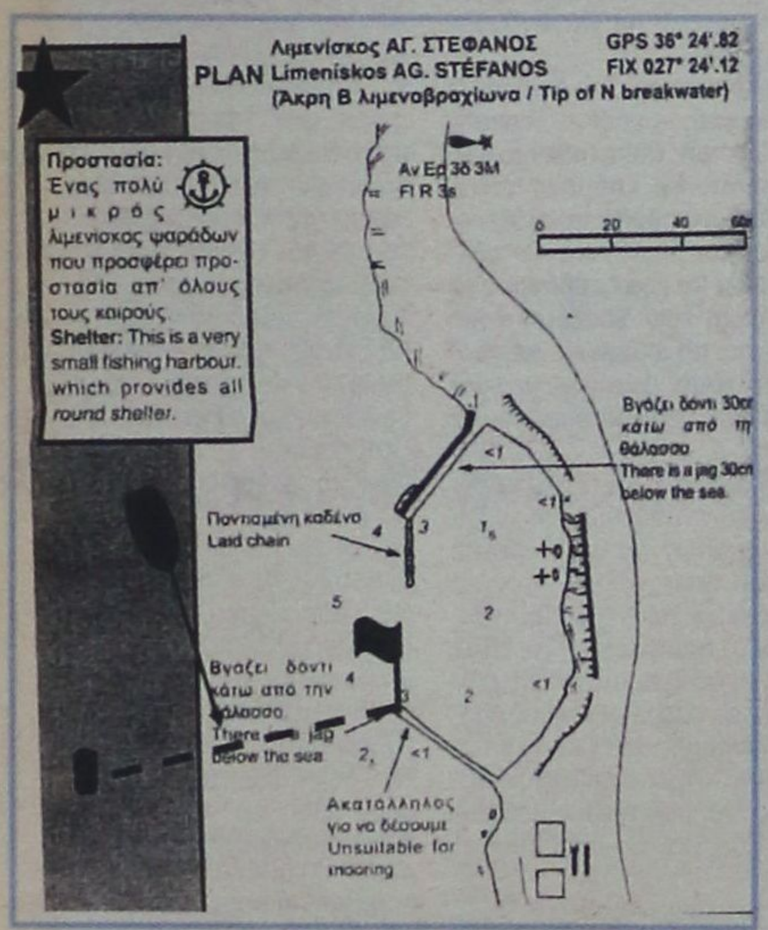

Με τη συμμετοχή 16 σκαφών δόθηκε χθες (18-07-2005) από την Κω η εκκίνηση του 9ου διεθνούς ιστιοπλοϊκού αγώνα, φέτος με την ονομασία «Ρόδος Καπ 2005», που διοργανώνει ο Αθλητικός Σύλλογος Ιστιοπλόων Ανοιχτής Θάλασσας Ρόδου.

Τα δέκα από τα 16 συμμετέχοντα σκάφη είναι ελληνικά και τα υπόλοιπα είναι, τρία από την Ρωσία, δύο από την Τουρκία και ένα από την Γερμανία.

Πρώτος προορισμός των ιστιοπλόων είναι η Νίσυρος, όπου τα σκάφη θα καλύψουν τα πρώτα 23 ναυτικά μίλια, από τα 96 συνολικά του αγώνα.

Κατά την διάρκεια της εκκίνησης οι άνεμοι ήταν εντάσεως 3 έως 4 μποφόρ και τα σκάφη αναμένονταν στην Νίσυρο αργά το απόγευμα.

Το «Ρόδος Καπ 2005» θα συνεχισθεί σήμερα με την δεύτερη ιστιοδρομία και την διαδρομή Νίσυρος – Τήλος. Τα σκάφη καλούνται να καλύψουν την απόσταση 19 ναυτικών μιλίων. Η εκκίνηση θα δοθεί στις 10:00 το πρωί από την θαλάσσια περιοχή του λιμένα Μανδρακίου Νισύρου. Η αυριανή ημέρα θα είναι μέρα ξεκούρασης για τα πληρώματα καθώς θα παραμείνουν στο νησί της Τήλου και παράλληλα θα πάρουν μέρος σε τοπική γιορτή που έχει ετοιμάσει ο Δήμος του νησιού. Ανανεωμένοι και με περισσότερες δυνάμεις οι ιστιοπλόοι θα μπουν την Πέμπτη το πρωί στην γραμμή εκκίνησης προκειμένου να κάνουν την διαδρομή Τήλος – Σύμη καλύπτοντας 32 ναυτικά μίλια.

Χορηγοί της κορυφαίας ναυταθλητικής εκδήλωσης, που γίνεται στην περιοχή της Δωδεκανήσου είναι, η Τράπεζα Δωδεκανήσου, η Τηλεόραση ΙΡΙΔΑ της Ρόδου και η Μαρίνα της Κω.

Τον αγώνα στηρίζουν, ο Οργανισμός Προώθησης Ροδιακού Τουρισμού (ΠΡΟΤΟΥΡ), η Νομαρχιακή Αυτοδιοίκηση, οι Ενοπλες Δυνάμεις και οι Δήμοι Κω, Νισύρου, Τήλου, Σύμης και Ροδίων. Ακόμη, η ZEROX Ρόδου, το ΕΛΑΦΙ, η ΕΜΕΡΥ Ποτοποιία, ο Ομιλος Καλοφωλιά και τα Ναυτιλιακά Ζαΐρης.



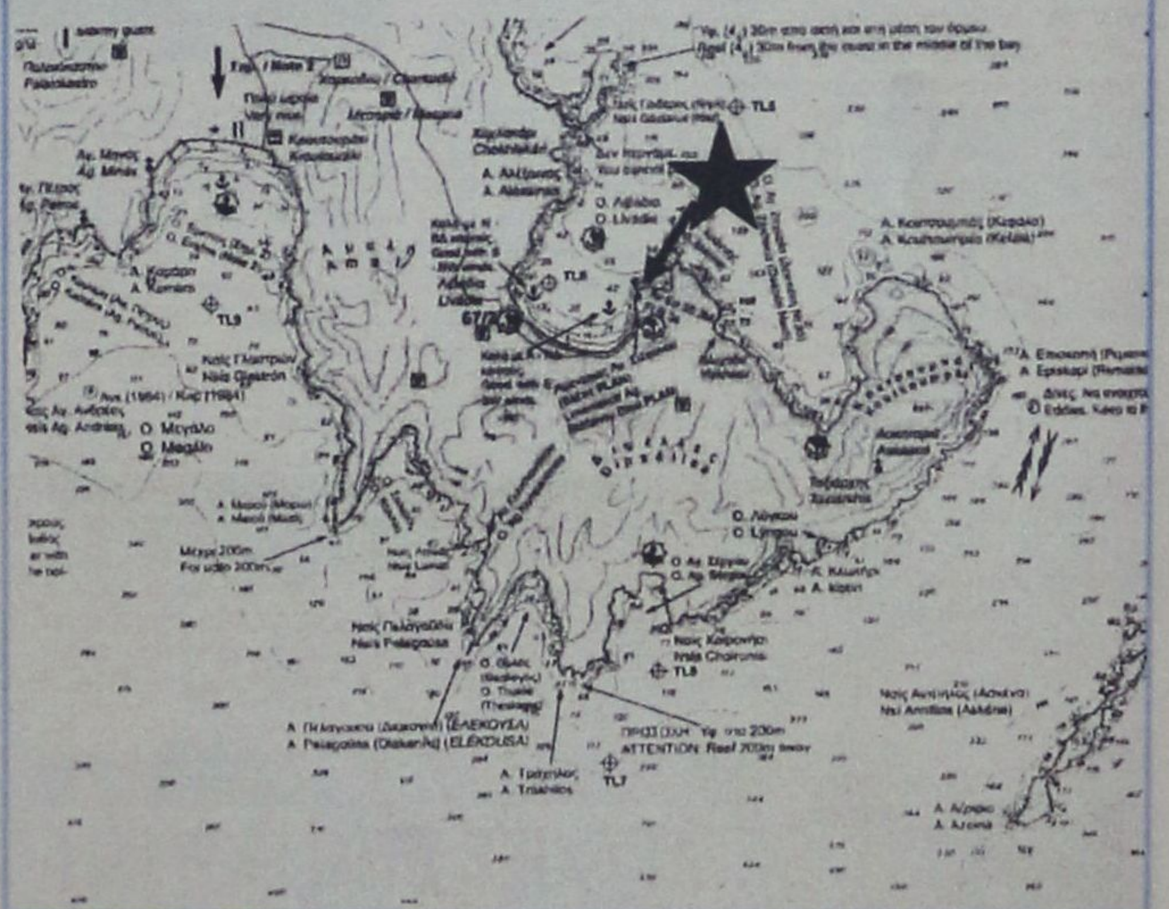

«Ηλεκτρική» ατυχία χτύπησε τον Χαλκιόπουλο

Ο Ροδίτης οδηγός βρέθηκε στην δεύτερη θέση αλλά εγκατέλειψε

Στη βρετανική πίστα του Σνέτερτον βρέθηκε για δεύτερη φορά φέτος, ο Αντρέας Χαλκιόπουλος, όπου και συμμετείχε στον 5ο γύρο του πρωταθλήματος Britsport.

Η διάθεση του Έλληνα πιλότου ήταν πολύ καλή πριν τον αγώνα, δυστυχώς όμως τα ηλεκτρικά προβλήματα που παρουσίασε το πρωτότυπο Juno SS Jaguar V6, τον έκαναν να εγκαταλείψει. Από τις επίσημες δοκιμές φάνηκε ότι η μέρα δεν θα κυλούσε με τον καλύτερο τρόπο για τον Ροδίτη οδηγό. Ο 7ος καλύτερος χρόνος στις κατατακτήριες δοκιμές δεν ήταν αυτό που περίμενε ο Χαλκιόπουλος, που έχει αποδείξει ότι είναι σε κάθε αγώνα ένα από τα φαβορί. Αν και ξεκίνησε από αυτή τη θέση, κατάφερε να βρεθεί ακόμα και 2ος, όμως τελικά τα προβλήματα τον έθεσαν εκτός μάχης

«Ξεκίνησα να τρέξω στο Σνέτερτον με στόχο να φέρω ένα καλό αποτέλεσμα και να ανέβω στο πόντιουμ. Δυστυχώς τα πράγματα δεν μας πηγαίνουν καθόλου καλά φέτος. Τα προβλήματα έκαναν και πάλι την εμφάνισή τους και έτσι, πάλι δεν μπόρεσα να αποδείξω ότι είμαστε πολύ δυνατή ομάδα και φυσικά δεν ευχαριστήθηκα τον αγώνα», δήλωσε χαρακτηριστικά μετά τον αγώνα ο Αντρέας Χαλκιόπουλος, τον οποίο στηρίζει η εταιρία πετρελαιοειδών Silk Oil. Ο επόμενος αγώνας για τον Έλληνα πιλότο είναι προγραμματισμένος για τις 10 Σεπτεμβρίου στη φημισμένη πίστα του Σιλβερστόουν.



Τα προβλήματα νεότητας του Juno SS Jaguar V6 ταλαιπώρησαν γι' ακόμα μια φορά τον Αν.Χαλκιόπουλο

ΓΙΩΡΓΟΣ ΟΡΦΑΝΟΣ: «ΠΟΘΕΝ ΕΣΧΕΣ σε παράγοντες και Ομοσπονδιάρχες

Συνέντευξη στο Αθηναϊκό πρακτορείο ειδήσεων παραχώρησε ο Γιώργος Ορφανός. Ο υφυπουργός Πολιτισμού και αρμόδιος για τα θέματα Αθλητισμού βρίσκεται στο Μόντρεαλ προκειμένου να παρακολουθήσει το παγκόσμιο πρωτάθλημα υγρού στίβου που γίνεται εκεί και αναφέρθηκε σε θέματα που αφορούν την επικαιρότητα.

Μεταξύ άλλων ανέφερε:

Ο υφυπουργός Πολιτισμού αναφέρθηκε στην μεγαλεπήβολη ελληνική προσπάθεια να πάρει και να διοργανώσει το ευρωπαϊκό του 2012: «Όπως η κάθε χώρα έχει τις δικές της επιλογές, έτσι και εμείς θα πρέπει να προετοιμαστούμε κατά τον καλύτερο δυνατό τρόπο. Είναι μια δύσκολη μάχη, στην οποία δεν ξέρεις ποιο είναι το σκεπτικό των ανθρώπων της UEFA. Ο αγώνας θα δοθεί σε όλα τα επίπεδα, σε συνεργασία με την ΕΠΟ. Θα ετοιμάσουμε μια επιτροπή διεκδίκησης, η οποία θα καθορίσει τις επιμέρους κινήσεις. Πρώτος στόχος είναι να περάσουμε τον Νοέμβριο στις τρεις τελικές υποψηφιότητες. Ύστερα, ως την επιλογή απομένει ένας χρόνος, προκειμένου να κάνουμε τις επαφές μας. Σε κάθε περίπτωση, πρόκειται για μια πολύ ενδιαφέρουσα πρόκληση».

Δεν παρέλειψε πάντως να αναφερθεί και στα μειονεκτήματα της ελληνικής υποψηφιότητας: «Υπάρχει ένα κρίσιμο σημείο, που για μένα είναι αρνητικό ως στοιχείο της διεκδίκησης. Όταν θέτω ένα επίπεδο ποιοτικών στοιχείων που ζητώ από τους συμμετέχοντες και αυτά τα ποιοτικά στοιχεία καλύπτονται, δεν είναι ορθό ύστερα να υπεισέρχεται η διαδικασία της «δημοπρασίας». Οι απαιτήσεις έχουν να κάνουν με την ποιότητα της διοργάνωσης, αφού διαφορετικά είναι τα κόστη ανά χώρα και διαφορετικές οι προσεγγίσεις των οργανωτικών επιτροπών. Κυρίαρχο στοιχείο είναι το αν πληρούνται τα προαπαιτούμενα. Εκεί, λοιπόν, για να επανέλθω στα του Καναδά, η Ελλάδα πληρούσε το 100% και, σαφέστατα, μεταξύ των τεσσάρων υποψηφιοτήτων ήταν καθαρά πρώτη. Εύχομαι πάντως η γειτονική Ρώμη να διοργανώσει αγώνες ανάλογους του μεγέθους της και του αθλήματος».

Για την απόφαση να μην συμπεριλαμβάνονται στα βασικά γήπεδα του φακέλου τόσο η Τούμπα, όσο και ο Βοτανικός είπε: «Κάναμε έναν φάκελο που θα έπρεπε να περιέχει τα λιγότερα δυνατά μειονεκτήματα. Στο θέμα της επιλογής των πόλεων πρυτάνευσε η λογική να μην έχουμε πάνω από τρία γήπεδα στην ίδια περιοχή, στοιχείο που είναι απαγορευτικό για τα δεδομένα της UEFA. Εξάλλου, μας το είχαν πει ευθέως, γι' αυτό και η επιλογή των συγκεκριμένων γηπέδων είναι απόλυτα λογική. Αυτό όμως δεν σημαίνει ότι ο σχεδιασμός του γηπέδου του Παναθηναϊκού, αλλά και των υπολοίπων που έμειναν εκτός οκτάδας, θα σταματήσει. Εμείς θα στηρίξουμε τις προσπάθειες που οδηγούν σε λύσεις».

Στην συνέχεια ανέλυσε τα θετικά στοιχεία της ελληνικής υποψηφιότητας: «Τα δυνατά «χαρτιά» μας είναι η γεωγραφική διασπορά των γηπέδων, το καλό επίπεδο υποδομών, η εικόνα της πρωταθλήτριας Ευρώπης, η επιτυχημένη διοργάνωση των Ολυμπιακών και Παραολυμπιακών Αγώνων. Εφόσον η UEFA επιλέξει τη χώρα μας, ξέρει ότι δεν έχει να φοβάται τίποτα σε θέματα ασφάλειας, φιλοξενίας και μεταφορών, αφού, εκτός των άλλων, το εγχείρημα έχει τη στήριξη όλης της κυβέρνησης, με επικεφαλής τον Πρωθυπουργό, Κώστα Καραμανλή. Ως μειονέκτημα, θα μπορούσε να θεωρηθεί ότι δύο από τα γήπεδα ακόμη δεν είναι έτοιμα. Όμως, ο χρόνος που μεσολαβεί από το 2006 που θα γίνει η ανάθεση είναι υπεραρκετός. Το γεγονός ότι αφενός μεν ο σχεδιασμός είναι συγκεκριμένος και, αφετέρου, έχουμε αποδείξει ότι μπορούμε, καλύπτει τις απαιτήσεις της UEFA».



Ο υφυπουργός Αθλητισμού Γιώργος Ορφανός με το Γεν. Γραμματέα του Υπουργείου Κώστα Κουκοδήμο

. Ο Γιώργος Ορφανός είπε πως στο νέο πρωτάθλημα θα ήθελε να δει τα πράγματα να καλυτερεύουν. «Προσωπικά, θα ήθελα λιγότερη βία και περισσότερο κόσμο στα γήπεδα. Αισιοδοξώ ότι θα γίνουν και τα δύο. Στο κομμάτι που αφορά στις διαθέσεις και τις ενέργειες των υπολοίπων, θα ήθελα καλύτερες διαιτησίες, λιγότερες δηλώσεις και καλύτερο θέαμα. Ευελπιστώ ότι θα υπάρχουν περισσότεροι σύμμαχοι στον κεντρικό στόχο μας, που είναι να έχουμε καλύτερο ποδόσφαιρο ως άθλημα, αλλά και ως επενδυτικό προϊόν» είπε ο Ορφανός που επίσης προανήγγειλε πως:

«Συντόμως θα ξεκινήσει έλεγχος «πόθεν έσχες» όλων των αθλητικών παραγόντων. Σε επόμενη νομοθετική παρέμβαση, οι πρόεδροι και διευθύνοντες σύμβουλοι θα αναλαμβάνουν τη στήριξη των πράξεών τους με τις προσωπικές περιουσίες τους. Αυτό θα ισχύσει και για τους Ομοσπονδιάρχες».

Απέφυγε να σχολιάσει μία πιθανολογούμενη αύξηση ομάδων στην Α' εθνική αφού όπως είπε: «Δεν είναι δική μου αρμοδιότητα, αφού αποφασίζει η ΕΠΑΕ και προτείνει στην ΕΠΟ. Δεν μπορεί να γίνει οποιαδήποτε κίνηση, επειδή έτσι το θέλουμε. Πρέπει προηγουμένως να προηγηθεί σοβαρή μελέτη, που θα αποδεικνύει ότι η όποια κίνηση θα βοηθήσει το άθλημα».

Τέλος, ο Γιώργος Ορφανός γνωστοποίησε τις προσπάθειες που θα γίνουν για να βελτιωθεί ο επαγγελματικός αθλητισμός: «Στον τελευταίο νόμο προβλέπεται η δημιουργία μιας επιτροπής εμπειρογνωμόνων, που το πολύ σε έξι μήνες από την ίδρυσή της θα ετοιμάσει τις προτάσεις που αφορούν στην ανάπτυξη του επαγγελματικού αθλητισμού. Οι μέχρι σήμερα εκ μέρους μας ενέργειες είχαν ως στόχο να σταματήσουν την κατηφόρα του. Τώρα, περνάμε στην επίθεση. Επιζητούμε το καλύτερο μέλλον και ψάχνουμε τους τρόπους για να το πραγματοποιήσουμε. Την ίδια ώρα, στο υπουργείο λειτουργεί μια δεύτερη επιτροπή, στην οποία μετέχουν Ολυμπιονίκες όπως ο Παπανικολάου και ο Θανόπουλος, εκπρόσωποι αθλημάτων όπως οι Βαγγέλης Αλεξανδρής, Τέλης Αδαμόπουλος, και οι εκπρόσωποι των γυμναστών, με βασικό στόχο να παρουσιάσουμε τους επόμενους μήνες την προσέγγισή μας για τον ερασιτεχνικό αθλητισμό. Αισιοδοξούμε ότι θα αναδιατάξουμε τις δυνάμεις του αθλητισμού προς την ορθή κατεύθυνση ανάπτυξής του».

ΑΡΗΣ ΑΡΧΑΓΓΕΛΟΥ

Ενδιαφέρον για Πλαγγέντη

Για τον πρώην παίκτη της Ρόδου και του Πήγασου Γιώργο Πλαγγέντη ενδιαφέρεται σύμφωνα με έγκυρες πληροφορίες ο Αρης.

Ηδη ανάμεσα στον ποδοσφαιριστή και την ομάδα του Αρχαγγέλου έχουν γίνει κάποιες συζητήσεις, όμως ακόμα δεν έχει βρεθεί η «χρυσή τομή» για συμφωνία. Μέσα στην εβδομάδα θα γίνει γνωστό αν ο Πλαγγέντης καταλήγει στον Αρη ή κάπου αλλού καθώς υπάρχουν αρκετές ομάδες που ενδιαφέρονται για την απόκτησή του.

ΚΟΛΥΜΒΗΣΗ

ΕΠΙΤΥΧΙΕΣ ΣΤΗΝ ΚΡΗΤΗ

• Με αρκετά μετάλλια και καλές θέσεις γύρισαν από το Ηράκλειο κολυμβητές και κολυμβήτριες του «Υγρού Στίβου Ρόδου»

Οι λιλιπούτειοι κολυμβητές και κολυμβήτριες του Υγρού Στίβου Ρόδου ξεπέρασαν τους εαυτούς τους στο Ηράκλειο Κρήτης στους αγώνες που έγιναν στις ηλικίες 10-11 και 12 ετών.

Το δελτίο τύπου που εκδόθηκε από το Δ.Σ. του συλλόγου αναφέρει τα παρακάτω:

«Μια χρονιά γεμάτη τομές έφθασε στο τέλος της για την κολύμβηση των 10-11-12 ετών, με το Πρωτάθλημα που έγινε το Σαββατοκύριακο στο Ηράκλειο Κρήτης και οι επιτυχίες ήταν πολυάριθμες και για τα παιδιά που είδαν τις προσπάθειές τους να ευοδώνονται, αλλά και για την ομάδα που άρχισε να αισθάνεται ότι το μήνυμα άρχισε να περνά.

Μετά από 15 χρόνια, ο «Υγρός Στίβος Ρόδου» επένδυσε σε μερικά παιδιά με ρίσκο και μεθοδικότητα και τα αποτελέσματα είναι άμεσα και θεαματικά.

Μια έκτη θέση, τρεις πέμπτες, πέντε τέταρτες, ένα χάλκινο μετάλλιο, τρία αργυρά και ένα χρυσό από έξι λιλιπούτειους κολυμβητές ηλικίας 10 και 11 ετών, που ανταγωνίσθηκαν επί ίσοις όροις τα κάπου 480 παιδιά της περιφέρειας.

Αναλυτικά κατά αθλητή τα αποτελέσματα είναι:

Άγγελος Νάκος (11 ετών)-200 μ. ελεύθερο 5ος, 400 μ. ελεύθερο 4ος.

Ανέζα Χαρίτου (11 ετών)-200 μ. Μικτή Ατομική 6η, 100 μ. Πεταλούδα 2η.

Παναγιώτα Προύφα (10 ετών)-100 μ. Πρόσθιο 5η, 200 μ. Μικτή Ατομική 4η.

Ειρήνη Τσαγκάρη (10 ετών)-100 μ. Ύπτιο 4η, 50 μ. Ύπτιο 4η.

Ειρήνη Διασινού (10 ετών)-200 μ. Ελεύθερο 1η, 50 μ. Ελεύθερο 4η.

Δικαία Σαχίνη (10 ετών)-200 μ. Ελεύθερο 2η, 50 μ. Ελεύθερο 4η.

4Χ50 Μικτή Ομαδική-3η θέση με τις Τσαγκάρη Ύπτιο, Προύφα Πρόσθιο, Σαχίνη Πεταλούδα και Διασινού Ελεύθερο.

4Χ100 Ελεύθερο-2η θέση με τις Σαχίνη, Προύφα, Τσαγκάρη και Διασινού.

Σημειωτέον ότι όλα ανεξαιρέτως τα παιδιά βελτίωσαν τις επιδόσεις τους κατά πολύ, ενώ οι Σαχίνη και Διασινού στα 200 μ. Ελεύθερα και στα 100στάρια που κολύμπησαν στις σκυταλοδρομίες κατάφεραν να αφήσουν άφωνους θεατές, προπονητές και παράγοντες που έχουν δει Μαχαίρα και Παχουλάκη, Σεΐτη και Λεοντάρη να σπάνε τα χρονόμετρα την περασμένη δεκαετία και ακόμα τα παιδιά αυτά δεν έχουν δείξει τίποτα από τις τεράστιες δυνατότητές τους.

Υπέροχο τέλος λοιπόν σε μια χρονιά που άρχισε ελπιδοφόρα με το Χειμερινό Πρωτάθλημα και κορυφώθηκε ακόμα καλύτερα».

Ο πρόεδρος
Σ. Μαρκιού
Η Γ. Γραμματέας
Ζ. Καμπέρη

ΑΠΟΛΛΩΝ ΑΠΟΛΛΩΝΩΝ

Εως την Πέμπτη κλείνουν δύο...

• Επαφές με δύο παίκτες διεξάγονται από τους παράγοντες των «ερυθρολεύκων» και κατά πάσα πιθανότητα οι περιπτώσεις τους θα ξεκαθαρίσουν το αμέσως προσεχές διάστημα

Τις τελευταίες του μεταγραφικές κινήσεις πραγματοποιεί αυτή την εβδομάδα ο Απόλλων Απολλώνων αφού συζητάει με παίκτες που αγωνίζονται στα χαφ και στην επίθεση.

Από τους κόλπους της διοίκησης αφήνεται να εννοηθεί πως έως την Πέμπτη το αργότερο θα έχουν ολοκληρωθεί οι περιπτώσεις δύο ποδοσφαιριστών έτσι ώστε η ομάδα να είναι πλήρης στην αρχή της προετοιμασίας. Όσον αφορά το θέμα του **Χρήστου Μενίκου** οι παράγοντες του Απόλλωνα παραδέχονται πως έγινε μια διερευνητική επαφή με τον παίκτη, ωστόσο από την στιγμή που έγινε γνωστό πως ο νεαρός τερματοφύλακας δεν είναι ελεύθερος από την **Ασπίδα Απολακκιάς** δεν υπήρξε νέα συνάντηση.

Από εκεί και πέρα η προετοιμασία θα ξεκινήσει την Κυριακή με το πρώτο μέρος της να γίνεται εκτός απροόπτου στον **Προφήτη Ηλία.**

ΑΠΟ ΤΟ ΥΠΟΥΡΓΕΙΟ ΤΟΥΡΙΣΤΙΚΗΣ ΑΝΑΠΤΥΞΗΣ

ΔΗΜΟΣΙΕΥΘΗΚΕ ΣΤΟ ΦΕΚ Η ΥΠΟΥΡΓΙΚΗ *απόφαση για «άρση του κορεσμού»*

Ποιες τροποποιήσεις επέρχονται



Δημοσιεύθηκε στο Φύλλο της Εφημερίδας της Κυβερνήσεως (αρ. φύλλου 854 – Τεύχος Β', 23 (Ιουνίου 2005) η υπ' αριθ. 7394 υπουργική απόφαση περί τροποποιήσεως της με αριθ. 2647/ΥΠΕΘΟ/538886/ΕΙΔ. 135 ΕΟΤ/19-11-1986 απόφαση του υφυπουργού Εθνικής Οικονομίας, όπως ισχύει με τις τροποποιήσεις της, περί «άρσεως του κορεσμού».

Αναλυτικά στην απόφαση αναφέρονται τα εξής:

Ο ΥΠΟΥΡΓΟΣ ΤΟΥΡΙΣΤΙΚΗΣ ΑΝΑΠΤΥΞΗΣ

Έχοντας υπόψη:

1. Τις διατάξεις του ν. 1558/1985 «Κυβέρνηση και Κυβερνητικά όργανα», όπως τροποποιήθηκε και συμπληρώθηκε με τον ν. 2081/1992 και τον ν. 2469/1987.

2. Τις διατάξεις του Π.Δ. 121/2004 (Α784) «Διορισμός Υπουργών και Υφυπουργών».

3. Τις διατάξεις του π.δ. 122/2004 (Α'/85) «Ανασύσταση του Υπουργείου Τουρισμού».

4. Τις διατάξεις του π.δ. 123/2004 (Α'/86) «Διορισμός Υπουργού, Αναπληρωτή Υπουργού και Υφυπουργών».

5. Τον ν. 3270/2004 (Α'/187) «Αρμοδιότητες του Υπουργείου Τουριστικής Ανάπτυξης και θέματα Τουρισμού».

6. Την με αριθ. 2647/ΥΠΕΘΟ/538886/ΕΙΔ. 135 ΕΟΤ/14.11.1986 απόφαση Υφυπουργού Εθνικής Οικονομίας «Μέτρα για την ελεγχόμενη τουριστική ανάπτυξη και την αναβάθμιση της τουριστικής προσφοράς της χώρας – καθορισμός ελέγχου τουριστικής ανάπτυξης» (Β'/797), όπως ισχύει με τις τροποποιήσεις της.

7. Ότι από τις διατάξεις της παρούσας απόφασης δεν προκαλείται δαπάνη σε βάρος του κρατικού προϋπολογισμού, αποφασίζουμε:

1. Την τροποποίηση της με αριθ. 2647/ΥΠΕΘΟ/538886/ΕΙΔ. 135 ΕΟΤ/19.11.1986 απόφασης του Υφυπουργού Εθνικής Οικονομίας, όπως αυτή ισχύει με τις τροποποιήσεις της, ως εξής:

α) Η τελευταία φάση της παρ. 1 «Τμήματα των Περιοχών Ελέγχου Τουριστικής Ανάπτυξης χαρακτηρίζονται "Κορεσμένες Τουριστικά Περιοχές"» διαγράφεται.

β) Η μέσα σε παρένθεση φράση του πρώτου εδαφίου της παρ. 2 (με εξαίρεση τα τμήματά τους που χαρακτηρίζονται «κορεσμένα») διαγράφεται.

γ) Η παρ. 3 καταργείται.

δ) Από την παράγραφο 12, όπως αυτή είχε προστεθεί με την Τ/4628/2.8.2001 απόφαση του Υπουργού Ανάπτυξης (ΦΕΚ 1059/Β/2001), διαγράφεται η φράση «και των "κορεσμένων τμημάτων" τους».

ε) Οι παράγραφοι 4 έως 13, όπως συμπληρώθηκαν με την Τ/4628/2.8.2001 απόφαση του Υπουργού Ανάπτυξης (ΦΕΚ 1059/Β/2001) αναριθμούνται σε 3 έως 12 αντίστοιχα.

2. Η απόφαση αυτή να δημοσιευθεί στην Εφημερίδα της Κυβερνήσεως.

Αθήνα, 14 Ιουνίου 2005

Ο ΥΠΟΥΡΓΟΣ

ΔΗΜΗΤΡΗΣ ΑΒΡΑΜΟΠΟΥΛΟΣ

ΣΤΑ ΠΛΑΙΣΙΑ ΤΩΝ ΠΕΡΙΟΔΕΙΩΝ ΤΟΥ

ΕΠΙΣΚΕΨΗ ΣΤΗΝ ΑΣΤΥΠΑΛΑΙΑ *του Βουλευτή κ. Βασ. Χρύση*

Εχει βελτιωθεί η κατάσταση στο νησί



Ο Βουλευτής Βασίλης Χρύσης επισκέφθηκε την Αστυπάλαια όπου εκτός των προσωπικών επαφών του, είχε ιδιαίτερη σύσκεψη με το Δήμαρχο κ. Πανορμίτη Κονταράτο, για τα προβλήματα του νησιού.

Διεπιστώθη ότι το Συγκοινωνιακό πρόβλημα της Αστυπάλαιας εφέτος έχει αισθητά βελτιωθεί και ικανοποιεί τις ανάγκες των κατοίκων και των επισκεπτών του νησιού.

Η ακτοπλοϊκή σύνδεση με Πειραιά, γίνεται πέντε φορές την εβδομάδα, τρεις φορές με Ρόδο, επτά φορές με Κάλυμνο και επιπρόσθετα η αεροπορική σύνδεση πέντε φορές με Αθήνα εβδομαδιαίως και τρεις με Ρόδο. Όλα αυτά έβγαλαν την Αστυπάλαια από την απομόνωση.

Το λιμάνι του Αγίου Ανδρέα για το οποίο ο κ. Χρήσης είχε δείξει ενδιαφέρον και είχε καταθέσει σχετική πρόταση στα αρμόδια Υπουργεία για να συνδέεται η Αστυπάλαια μέσω Αμοργού, σε καθημερινή βάση, με Πειραιά, βρίσκεται στο τελευταίο στάδιο.

Έγινε η διαπλάτυνση του δρόμου προς το λιμάνι του Αγίου Ανδρέα και σύντομα ολοκληρώνεται με την ασφαλτόστρωση και τοιουτοτρόπως με την ένταξη του λιμανιού στους ναυτικούς χάρτες από το Γ.Ε.Ν. υπολογίζεται να είναι έτοιμο για λειτουργία εντός του Σεπτεμβρίου, συντομεύοντας την απόσταση προς Αμοργό και τον Πειραιά.

Εκτός αυτού, η τοποθέτηση τριών ηλεκτροπαραγωγών ζευγών, ισχύος 1250 KW, έλυσαν το ενεργειακό πρόβλημα του νησιού.

Η Μαρίνα της Αστυπάλαιας δημοπρατείται. Αυτοκίνητο τύπου τζιπ και φουσκωτό σκάφος για το λιμενικό σταθμό, σύντομα με παρέμβαση του κ. Χρύση θα αποσταλούν στο νησί.

Ο Βουλευτής επέστρεψε το Σάββατο το απόγευμα στη Ρόδο και θα συνεχίσει την περιοδεία του την ερχόμενη εβδομάδα, σε άλλα νησιά του νομού μας.

Kalithies Palace

ΑΙΘΟΥΣΑ ΔΕΞΙΩΣΕΩΝ



Εμπιστευθείτε σ' εμάς την γαμήλια δεξίωση του γάμου σας
Σε ένα χώρο, σχεδιασμένο αμφιθεατρικά, κλιματιζόμενο, με δυνατότητα να φιλοξενήσει έως 800 άτομα.
Απολαμβάνοντας ένα από τα μενού μας που εσείς θα επιλέξετε.
Προσιτές τιμές.
Τηλ. κρατήσεων: 2241085641, 2241085515, 2241086778

ΕΠΑΓΓΕΛΜΑΤΙΚΟΣ ΕΞΟΠΛΙΣΜΟΣ

Pino decor

• Υφάσματα Επιπλώσεων • Κουρτίνες • Λευκά Είδη
• Επιπλα • Μοκέτες • Χαλιά (χειροποίητα & μηχανής)
• Ταπετσαρίες • Ξύλινα Δάπεδα - Παρκέ •Περσίδες
• Κουρτινόβεργες • Στρώματα ideal strom

ΓΕΩΡΓΙΟΣ Ν. ΜΑΡΙΕΤΤΟΣ

KYROS SHOPS



ξύλινα δάπεδα - wooden floors

parkellas

ΑΠΟΚΛΕΙΣΤΙΚΗ ΔΙΑΘΕΣΗ ΓΙΑ ΤΗ ΡΟΔΟ της Parkellas: ΓΕΩΡΓΙΟΣ Ν. ΜΑΡΙΕΤΟΣ

ΚΕΝΤΡΙΚΟ: ΜΕΓΑΛΟΥ ΚΩΝΣΤΑΝΤΙΝΟΥ 27, ΡΟΔΟΣ 85100 - ΤΗΛ. 22410 30090, 22410 70685 - FAX: 22410 30079
ΥΠΟΚΑΤΑΣΤΗΜΑ Α' - Ideal strom: ΕΘΝΙΚΗΣ ΑΝΤΙΣΤΑΣΗΣ 18, ΡΟΔΟΣ 85100 ΤΗΛ.: 22410 26590
ΥΠΟΚΑΤΑΣΤΗΜΑ Β' (ΑΠΟΘΗΚΗ): 4ο χλμ. ΛΕΩΦΟΡΟΥ ΡΟΔΟΥ - ΛΙΝΔΟΥ, ΤΗΛ.: 22410 68838
E-mail: mar-rod@otenet.gr

ΜΕ ΑΠΟΦΑΣΗ ΤΟΥ ΕΦΕΤΕΙΟΥ

ΕΠΙΔΙΚΑΣΗ ΑΠΟΖΗΜΙΩΣΗΣ

για ψυχικό πόνο από τροχαίο ατύχημα

Υστερα από προσφυγή Αγγλου υπηκόου

Χρηματική αποζημίωση συνολικού ύψους 3.000 ευρώ για την ανακούφιση Αγγλου υπηκόου από την στενοχώρια και τον ψυχικό πόνο που του προξενήθηκε μετά από τραυματισμό που υπέστη σε τροχαίο ατύχημα στην Ιαλυσό, τον Οκτώβριο του 1996, για το οποίο κρίθηκε σε ποσοστό 40% συνυπαίτιος, επεδίκασε με την υπ' αριθμ. 225/2005 απόφασή του το Εφετείο Δωδεκανήσου.

Στις 11-10-96 και περί ώρα 2 π.μ. ο Calr Edward Gordon, ηλικίας κατά το χρόνο του ατυχήματος 15 ετών, συνοδευόμενος από τον Heaton John, σύζυγο της αδελφής του και τον ηλικίας εννέα ετών γιο του τελευταίου, αποβιβάστηκαν από ταξί που στάθμευσε απέναντι από την είσοδο του ξενοδοχείου «ΚΑΨΗΣ» που βρίσκεται στην Ιαλυσό Ρόδου επί της οδού Ηλιάδων και επιχείρησαν να διασχίσουν κάθετα την οδό, προκειμένου να κατευθυνθούν στο ξενοδοχείο στο οποίο διέμεναν κατά τη διάρκεια των καλοκαιρινών τους διακοπών. Κατά τον ίδιο χρόνο επί της αυτής οδού, η οποία είναι διπλής κατεύθυνσης με πλάτος οδοστρώματος περίπου 6,5 μ. χωρίς οριζόντια ή κάθετη σήμανση, εκινείτο το με αριθμ. κυκλ. ΡΟΒ-6646 ΙΧΕ αυτοκίνητο, οδηγούμενο από την κ. Μ. Μαντάλη και ασφαλισμένο για την προς τρίτους αστική ευθύνη στην ασφαλιστική εταιρεία Horizon Α.Ε. με κατεύθυνση προς την οδό Ηρακλειδών (παραλιακή οδό που συνδέει την πόλη της Ρόδου με το αεροδρόμιο) και στη συνέχεια προς την Ιαλυσό. Στο ύψος της κεντρικής εισόδου του ξενοδοχείου που βρίσκεται δεξιά σε σχέση με την πορεία του αυτοκινήτου, η κ. Μαντάλη επέπεσε επί του επιχειρούντος να διασχίσει κάθετα την οδό κ. Gordon με κατεύθυνση από αριστερά προς τα δεξιά σε σχέση με την πορεία του αυτοκινήτου, τον οποίο εκτίναξε στον αέρα στη συνέχεια δε αυτός κατέπεσε επί του οδοστρώματος σε ικανή απόσταση από το σημείο συγκρούσεως με αποτέλεσμα να τραυματισθεί.

Ο αλλοδαπός, υπέστη κάκωση της κεφαλής, εγκεφαλική διάσειση, εκδορές προσώπου και κορμού, θλάση δεξιάς νεφρικής χώρας και ρήξη έσω πλαγίου συνδέσμου δεξιού γόνατος. Αμέσως μετά το ατύχημα μεταφέρθηκε στο νοσοκομείο Ρόδου όπου νοσηλεύτηκε επί 5 ημέρες και εξήλθε την 15-10-1996 με την διάγνωση ότι θα αναρρώσει σε τριάντα ημέρες και δεν υπάρχει κίνδυνος απώλειας ψυχικής ή σωματικής δύναμης.

ΠΙΟ ΑΣΦΑΛΕΙΣ ΟΙ ΤΡΑΠΕΖΙΚΕΣ ΣΥΝΑΛΛΑΓΕΣ

ΣΤΟΝ «ΤΕΙΡΕΣΙΑ» ΚΑΙ ΤΑ ΣΤΕΓΑΣΤΙΚΑ ΔΑΝΕΙΑ

Με νέες πληροφορίες, που θα κάνουν περισσότερο ασφαλείς τις τραπεζικές συναλλαγές, εμπλουτίζεται η βάση δεδομένων της διατραπεζικής εταιρείας «Τειρεσίας Α.Ε.», από την οποία αντλούν στοιχεία όλα τα ελληνικά χρηματοπιστωτικά ιδρύματα.



Και το αρχείο του υπουργείου Δημόσιας Τάξης, στο οποίο υπάρχουν στοιχεία για κλεμμένες ή χαμένες ταυτότητες και διαβατήρια, θα φιλοξενεί ο «Τειρεσίας»

Με απόφαση του υπουργείου Δημόσιας Τάξης και σε συνεννόηση με την Αρχή Προστασίας Δεδομένων Προσωπικού Χαρακτήρα, όπως αναφέρουν πηγές της εταιρείας, ο Τειρεσίας θα φιλοξενεί πλέον, και το αρχείο του υπουργείου όπου συγκεντρώνονται πληροφορίες σχετικά με τις κλεμμένες ή χαμένες ταυτότητες και διαβατήρια, προσφέροντας πρόσβαση στις συγκεκριμένες πληροφορίες σε τράπεζες ή άλλα ιδρύματα που χρησιμοποιούν τη Βάση. Ετσι, οι τράπεζες θα έχουν τη δυνατότητα να ελέγχουν καλύτερα τα στοιχεία των συναλλασσόμενων και να αποτρέψουν ενδεχόμενη παράνομη χρήση, όπως π.χ. το άνοιγμα λογαριασμού με πλαστά στοιχεία.

Παράλληλα, από τον επόμενο Σεπτέμβριο η βάση δεδομένων του «Τειρεσία» θα περιλαμβάνει και στοιχεία σχετικά με τα στεγαστικά δάνεια, διευκολύνοντας έτσι τις τράπεζες να έχουν μια σφαιρική εικόνα της δανειακής επιβάρυνσης του ενδιαφερόμενου δανειολήπτη.

Αυτό θα εμποδίσει την αλόγιστη πιστωτική επέκταση και επιβάρυνση των ελληνικών νοικοκυριών, ενώ παράλληλα θα βοηθήσει ώστε να περιοριστούν τα μη εξυπηρετούμενα δάνεια, αφού πολύ συχνά τα προβλήματα στην αποπληρωμή οφείλονται σε κακό υπολογισμό της δυνατότητας των νοικοκυριών να εξυπηρετήσουν τις οφειλές τους. Σημειώνεται ότι, συνολικά η «Τειρεσίας Α.Ε.» έχει αναπτύξει και διαχειρίζεται τις ακόλουθες βάσεις: Αρχείο Δεδομένων και Σύστημα Οικονομικής Συμπεριφοράς (πληροφορίες για ακάλυπτες επιταγές, απλήρωτες συναλλαγματικές, καταγγελίες συμβάσεων πιστωτικών καρτών / προσωπικών δανείων, πτωχεύσεις, πλειστηριασμούς, υποθήκες και κατασχέσεις), Αρχείο Ταυτοτήτων / Διαβατηρίων που έχουν απολεσθεί ή κλαπεί και το Σύστημα Συγκέντρωσης Κινδύνων (ενήμερες οφειλές καταναλωτικών και προσωπικών δανείων, οφειλές δανείων σε καθυστέρηση, ενήμερες και σε καθυστέρηση οφειλές πιστωτικών καρτών).

Για μια τάξη μεγέθους των πληροφοριών που περιλαμβάνει συνολικά ο «Τειρεσίας», αξίζει να σημειωθεί πως ο όγκος των πληροφοριών που έχει συγκεντρώσει υπερβαίνουν τα 2.000.000, ενώ κάθε μήνα εισάγονται στο σύστημα περίπου 100.000 νέες πληροφορίες.



Blue Star Ferries

ΑΠΟ ΡΟΔΟ

ΑΝΑΧΩΡΗΣΗ ΑΠΟ							ΑΦΙΞΗ ΠΕΙΡΑΙΑ
ΡΟΔΟ	ΚΩ	ΛΕΡΟ	ΠΑΤΜΟ	ΜΥΚΟΝΟ	ΣΥΡΟ	ΑΜΟΡΓΟ (ΚΑΤΑΠΟΛΑ)	
ΤΡΙΤΗ 19:00	ΤΡΙΤΗ 22:15	...	...	ΤΕΤΑΡΤΗ 03:20	...	...	ΤΕΤΑΡΤΗ 07:10
ΠΕΜΠΤΗ 19:00	ΠΕΜΠΤΗ 22:15	ΠΕΜΠΤΗ 23:55	ΠΑΡΑΣΚΕΥΗ 01:05	...	ΠΑΡΑΣΚΕΥΗ 05:00	...	ΠΑΡΑΣΚΕΥΗ 09:00
ΣΑΒΒΑΤΟ 09:30	ΣΑΒΒΑΤΟ 12:15	...	...	...	...	ΣΑΒΒΑΤΟ 15:50	ΣΑΒΒΑΤΟ 21:00
ΚΥΡΙΑΚΗ 18:00	ΚΥΡΙΑΚΗ 21:15	ΚΥΡΙΑΚΗ 22:55	ΔΕΥΤΕΡΑ 00:05	...	ΔΕΥΤΕΡΑ 04:15	...	ΔΕΥΤΕΡΑ 08:00

ΠΡΟΣ ΡΟΔΟ

ΑΝΑΧΩΡΗΣΗ ΑΠΟ ΠΕΙΡΑΙΑ	ΑΦΙΞΗ						
	ΣΥΡΟ	ΜΥΚΟΝΟ	ΑΜΟΡΓΟ (ΚΑΤΑΠΟΛΑ)	ΠΑΤΜΟ	ΛΕΡΟ	ΚΩ	ΡΟΔΟ
ΔΕΥΤΕΡΑ 19:30	ΔΕΥΤΕΡΑ 23:15	...	...	...	...	ΤΡΙΤΗ 05:00	ΤΡΙΤΗ 08:00
ΤΕΤΑΡΤΗ 19:30	ΤΕΤΑΡΤΗ 22:50	...	...	ΠΕΜΠΤΗ 02:25	ΠΕΜΠΤΗ 03:35	ΠΕΜΠΤΗ 05:15	ΠΕΜΠΤΗ 08:30
ΠΑΡΑΣΚΕΥΗ 19:30	...	ΠΑΡΑΣΚΕΥΗ 23:20	...	...	...	ΣΑΒΒΑΤΟ 03:55	ΣΑΒΒΑΤΟ 06:55
ΣΑΒΒΑΤΟ 23:55	...	...	ΚΥΡΙΑΚΗ 05:05	ΚΥΡΙΑΚΗ 07:25	ΚΥΡΙΑΚΗ 08:35	ΚΥΡΙΑΚΗ 10:15	ΚΥΡΙΑΚΗ 13:15



RODOS FERRIES SERVICES/SKEVO'S TRAVEL

ΚΑΝΤΕ ΚΡΑΤΗΣΗ ΤΩΡΑ!

ΠΛΗΡΟΦΟΡΙΕΣ ΚΑΙ ΚΡΑΤΗΣΕΙΣ ΘΕΣΕΩΝ ΣΤΟΝ ΤΑΞΙΔΙΩΤΙΚΟ ΣΑΣ ΠΡΑΚΤΟΡΑ Η SKEVO'S TRAVEL: ΑΜΕΡΙΚΗΣ 111, ΡΟΔΟΣ, ΤΗΛ. ΚΡΑΤΗΣΕΩΝ ΕΠΙΒΑΤΩΝ ΚΑΙ Ι.Χ.: 22410-22461, 22410-75655, 22410-75310, ΤΗΛ. ΚΡΑΤΗΣΕΩΝ ΦΟΡΤΗΓΩΝ: 22410-76600

ΑΝΕΒΑΖΕΙ ΤΟΝ ΠΗΧΥ ΓΙΑ ΔΗΜΟΤΙΚΕΣ - *νομαρχιακές εκλογές το ΠΑΣΟΚ*

• Η στρατηγική της Χ. Τρικούπη, η επιλογή των υποψηφίων και τα ανοίγματα στον Συνασπισμό - Τι σκέφτονται για τους τρεις μεγάλους δήμους

• Θα επιλέγονται νέα πρόσωπα, ώστε να ενισχυθεί η προσπάθεια ανανέωσης του ΠΑΣΟΚ, την οποία δρομολόγησε ο κ. Γ. Παπανδρέου αρχικά με τη συγκρότηση του ευρωψηφοδελτίου και εν συνεχεία με τη στελέχωση του Πολιτικού Συμβουλίου και του Συντονιστικού της Βουλής



Η «λελογισμένη» πολιτικοποίηση της αναμέτρησης για την Τοπική Αυτοδιοίκηση, καθώς και η δημιουργία προϋποθέσεων για τις ευρύτερες δυνατές συνεργασίες με τον ΣΥΝ σε τοπικό επίπεδο αναμένεται ότι θα αποτελέσουν τον πυρήνα της στρατηγικής του ΠΑΣΟΚ ενόψει των δημοτικών και νομαρχιακών εκλογών του 2006.

Ο Πρόεδρος του ΠΑΣΟΚ κ. Γ. Παπανδρέου είναι σαφές ότι θα λάβει τις τελικές του αποφάσεις για τον χαρακτήρα που θα προσδώσει στην πρώτη αυτή αναμέτρηση του νέου εκλογικού κύκλου την επόμενη άνοιξη, οπότε και θα είναι ορατό το εάν η κυβέρνηση διατηρεί τις «αντοχές» της ή έχει, αντιθέτως, εισέλθει σε περίοδο ραγδαίας φθοράς. Ομως, οι βασικοί άξονες εντός των οποίων θα πορευτεί το ΠΑΣΟΚ θα προσδιοριστούν άμεσα:

Στις 25 του μήνα υπό την προεδρία του κ. Γ. Παπανδρέου θα συνέλθει το Πολιτικό Συμβούλιο με αντικείμενο ακριβώς τη στρατηγική του ΠΑΣΟΚ για τις δημοτικές και νομαρχιακές εκλογές.

Επίσης, στα τέλη Αυγούστου, θα συνέλθει, και πάλι υπό τον κ. **Γ. Παπανδρέου** η Επιτροπή Εκλογικών Διαδικασιών, η οποία με επικεφαλής τον κ. **Αλ. Παπαδόπουλο** έχει αναλάβει την ευθύνη επιλογής των υποψηφίων δημάρχων και νομαρχών, στους οποίους η Χαριλάου Τρικούπη θα δώσει το κομματικό «χρίσμα». Σύμφωνα με πληροφορίες, **η στρατηγική της Χαριλάου Τρικούπη θα κινηθεί σε τέσσερα επίπεδα:**

ΠΡΩΤΟΝ, θα ασκηθεί, με την ευκαιρία της προεκλογικής περιόδου, εφ' όλης της ύλης κριτική στην κυβέρνηση, η οποία θα συμπληρώνει τότε δυόμισι χρόνια παραμονής στην εξουσία.

ΔΕΥΤΕΡΟΝ, θα επισημαίνεται ότι η Ν.Δ. στερείται «αυτοδιοικητικής λογικής» αφού αντιτάχθηκε τόσο στο σχέδιο «Καποδίστριας», όσο και στη θεσμοθέτηση του Β' Βαθμού Τοπικής Αυτοδιοίκησης.

Και **ΤΡΙΤΟΝ**, θα προβληθεί το επιχείρημα ότι μετά από πολλά χρόνια οι μεγάλοι δήμοι της Αθήνας, της Θεσσαλονίκης και του Πειραιά θα πρέπει να πάψουν να διοικούνται από συντηρητικούς δημάρχους.

ΤΕΤΑΡΤΟΝ, θα παρουσιαστεί ολοκληρωμένο πλέγμα θέσεων του ΠΑΣΟΚ για την Τοπική Αυτοδιοίκηση, και **θα ενισχυθεί κάθε προσπάθεια οικοδόμησης τοπικών συμμαχιών με τον ΣΥΝ, χωρίς όμως να υπάρξουν επαφές των δύο κομμάτων σε κεντρικό πολιτικό επίπεδο**, καθώς μια τέτοια εξέλιξη θα έφερνε σε δύσκολη θέση την Κουμουνδούρου. Πάντως, στο ΠΑΣΟΚ δεν τρέφουν αυταπάτες: Γνωρίζουν άριστα πως στις δημοτικές και νομαρχιακές εκλογές οι ψηφοφόροι επηρεάζονται κυρίως από πρόσωπα που θέτουν υποψηφιότητα.

Υπ' αυτή την έννοια, **το μεγάλο στοίχημα για τη Χαριλάου Τρικούπη είναι ο βαθμός στον οποίο θα είναι επιτυχείς οι υποψηφιότητες στις οποίες θα καταλήξει η Επιτροπή Παπαδόπουλου**. Το έργο της συγκέντρωσης και καταγραφής των πιθανών υποψηφιοτήτων σε ολόκληρη την Ελλάδα θα αρχίσει το Σεπτέμβριο. Ομως, ήδη ο επικεφαλής της Επιτροπής κ. Αλ. Παπαδόπουλος έχει σε συνεννόηση με τον κ. Γ. Παπανδρέου θέσει ένα πλαίσιο αρχών για την επιλογή των υποψηφίων, που θα οριστικοποιηθεί αμέσως μετά τη θερινή ανάπαυλα. Σύμφωνα με αυτό:

• **Η Επιτροπή Εκλογικών Διαδικασιών θα συζητήσει με όλους όσοι ενδιαφέρονται να πάρουν το χρίσμα** της Χαριλάου Τρικούπη χωρίς εξαιρέσεις και προκαταλήψεις λόγω του πολιτικού τους παρελθόντος.

• **Όπου διαφαίνεται σύγκλιση των τοπικών παραγόντων του ΠΑΣΟΚ - βουλευτές του νομού, νομαρχιακή επιτροπή - σε συγκεκριμένο πρόσωπο, η υποψηφιότητα θα εγκρίνεται**, αλλά στις περιπτώσεις όπου εκδηλώνονται πολλαπλές φιλοδοξίες και διαφωνίες «θα γίνονται υπερβάσεις». Με άλλα λόγια, θα επιλέγεται πρόσωπο που δεν θα έχει αναμιχθεί στις τοπικές αντιπαραθέσεις.

• **Όπου είναι δυνατόν, θα επιλέγονται νέα πρόσωπα**, ώστε να ενισχυθεί η προσπάθεια ανανέωσης του ΠΑΣΟΚ, την οποία δρομολόγησε ο κ. Γ. Παπανδρέου αρχικά με τη συγκρότηση του ευρωψηφοδελτίου και εν συνεχεία με τη στελέχωση του Πολιτικού Συμβουλίου και του Συντονιστικού της Βουλής.

• **Στις νομαρχίες, στους τρεις μεγάλους δήμους της Αθήνας, του Πειραιά και της Θεσσαλονίκης, καθώς και στους μεγάλους δήμους του Λεκανοπεδίου, η επιλογή των υποψηφίων δεν θα γίνει μέσω προκριματικών εκλογών**, αλλά με τη διαδικασία της πολιτικής αξιολόγησης.

• **Όπου αυτό είναι εφικτό θα προωθηθούν συνεργασίες σε τοπικό επίπεδο με τον ΣΥΝ** και θα γίνει προσπάθεια ώστε να «ανανεωθούν» οι υφιστάμενες. Πάντως, επιλογή του Γ. Παπανδρέου είναι ο ορισμός των υποψηφίων του ΠΑΣΟΚ στους τρεις μεγάλους δήμους να καθυστερήσει, ώστε να αξιολογηθούν οι υποψηφιότητες που θα επιλέξει η Ν.Δ. Σε κάθε περίπτωση, πάντως, οι προσδοκίες του ΠΑΣΟΚ για τους δήμους της Αθήνας, της Θεσσαλονίκης και του Πειραιά, είναι μάλλον περιορισμένες.

Στην Αθήνα δύσκολα το ΠΑΣΟΚ θα βρει υποψηφιότητα που θα μπορούσε να υπερισχύσει του υπουργού Υγείας κ. **Ν. Κακλαμάνη**, ο οποίος προαλείφεται ως διάδοχος της κ. **Ντόρας Μπακογιάννη** στην πλατεία Κοτζιά. Επίσης, ιδιαίτερα δυσχερής κρίνεται η διεκδίκηση του δήμου Θεσσαλονίκης, εκτός εάν το ΠΑΣΟΚ επιτύχει να υπάρξει υποψήφιος ευρύτερης αποδοχής που θα τύχει της στήριξης τουλάχιστον και του ΣΥΝ. Αντιθέτως, ο δήμος Πειραιά θεωρείται «διεκδικήσιμος» εάν ο κ. **Π. Φασούλας** πεισθεί να θέσει υποψηφιότητα.

Δρομολόγια του Ταχύπλοου Καταμαράν "ΔΩΔΕΚΑΝΗΣΟΣ ΕΞΠΡΕΣ"

DODEKANISOS SEA WAYS

Αναχωρίσεις από την Κολώνα (Θαλασσινή πυλη)

ΚΥΡΙΑΚΗ		
ΛΙΜΑΝΙ	ΑΦΙΞΗ	ΑΝΑΧ.
ΡΟΔΟΣ		08.30
ΣΥΜΗ	09.20	09.25
ΚΩΣ	11.00	11.10
ΚΑΛΥΜΝΟΣ	11.50	12.00
ΛΕΡΟΣ	12.50	12.55
ΛΕΙΨΟΙ	13.15	13.20
ΠΑΤΜΟΣ	13.40	13.45
ΛΕΡΟΣ	14.25	14.30
ΚΑΛΥΜΝΟΣ	15.20	15.30
ΚΩΣ	16.10	16.20
ΣΥΜΗ	17.45	17.50
ΡΟΔΟΣ	18.30	

ΔΕΥΤΕΡΑ		
ΛΙΜΑΝΙ	ΑΦΙΞΗ	ΑΝΑΧ.
ΡΟΔΟΣ		08.30
ΚΑΣΤΕΛΛΟΡΙΖΟ	11.00	16.00
ΡΟΔΟΣ	18.30	

ΤΡΙΤΗ		
ΛΙΜΑΝΙ	ΑΦΙΞΗ	ΑΝΑΧ.
ΡΟΔΟΣ		08.30
ΚΩΣ	10.40	10.50
ΚΑΛΥΜΝΟΣ	11.30	11.40
ΛΕΡΟΣ	12.30	12.35
ΛΕΙΨΟΙ	12.55	13.00
ΠΑΤΜΟΣ	13.20	13.30
ΛΕΡΟΣ	14.20	14.30
ΚΑΛΥΜΝΟΣ	15.20	15.30
ΚΩΣ	16.10	16.20
ΡΟΔΟΣ	18.30	

ΤΕΤΑΡΤΗ		
ΛΙΜΑΝΙ	ΑΦΙΞΗ	ΑΝΑΧ.
ΡΟΔΟΣ		08.30
ΣΥΜΗ	09.20	09.25
ΚΩΣ	11.00	11.10
ΚΑΛΥΜΝΟΣ	11.50	12.00
ΛΕΡΟΣ	12.50	12.55
ΛΕΙΨΟΙ	13.15	13.20
ΠΑΤΜΟΣ	13.40	13.45
ΛΕΡΟΣ	14.25	14.30
ΚΑΛΥΜΝΟΣ	15.20	15.30
ΚΩΣ	16.10	16.20
ΣΥΜΗ	17.45	17.50
ΡΟΔΟΣ	18.30	

ΠΕΜΠΤΗ		
ΛΙΜΑΝΙ	ΑΦΙΞΗ	ΑΝΑΧ.
ΡΟΔΟΣ		08.30
ΚΩΣ	10.40	10.50
ΚΑΛΥΜΝΟΣ	11.30	11.40
ΛΕΡΟΣ	12.30	12.35
ΛΕΙΨΟΙ	12.55	13.00
ΠΑΤΜΟΣ	13.20	13.30
ΛΕΡΟΣ	14.20	14.30
ΚΑΛΥΜΝΟΣ	15.20	15.30
ΚΩΣ	16.10	16.20
ΡΟΔΟΣ	18.30	

ΠΑΡΑΣΚΕΥΗ		
ΛΙΜΑΝΙ	ΑΦΙΞΗ	ΑΝΑΧ.
ΡΟΔΟΣ		08.30
ΚΩΣ	10.40	10.50
ΚΑΛΥΜΝΟΣ	11.30	11.40
ΛΕΡΟΣ	12.30	12.35
ΛΕΙΨΟΙ	12.55	13.00
ΠΑΤΜΟΣ	13.20	13.30
ΛΕΡΟΣ	14.20	14.30
ΚΑΛΥΜΝΟΣ	15.20	15.30
ΚΩΣ	16.10	16.20
ΡΟΔΟΣ	18.30	

ΣΑΒΒΑΤΟ		
ΛΙΜΑΝΙ	ΑΦΙΞΗ	ΑΝΑΧ.
ΡΟΔΟΣ		08.30
ΠΑΝΟΡΜΙΤΗΣ	09.10	09.20
ΚΩΣ	10.50	11.00
ΚΑΛΥΜΝΟΣ	11.40	11.50
ΛΕΡΟΣ	12.40	12.45
ΛΕΙΨΟΙ	13.05	13.10
ΠΑΤΜΟΣ	13.30	13.40
ΛΕΡΟΣ	14.20	14.30
ΚΑΛΥΜΝΟΣ	15.20	15.30
ΚΩΣ	16.10	16.20
ΠΑΝΟΡΜΙΤΗΣ	17.45	17.50
ΡΟΔΟΣ	18.30	



• Ταξιδέψτε με 30 μίλια την ώρα
• Fully air-conditioned

Πληροφορίες: Δωδεκάνησος Ναυτιλιακή Ν.Ε.
Αυστραλίας 3. 85100 Ρόδος
Τηλ: 22410 70 590 - Fax: 22410 70 591

website: www.12ne.gr
e-mail: info@12ne.gr

ΕΛΛΗΝΙΚΗ ΔΗΜΟΚΡΑΤΙΑ
ΠΕΡΙΦΕΡΕΙΑ ΝΟΤΙΟΥ ΑΙΓΑΙΟΥ
ΝΟΜΟΣ ΔΩΔΕΚΑΝΗΣΟΥ
ΝΟΜΑΡΧΙΑΚΗ ΑΥΤ/ΣΗ ΔΩΔ/ΣΟΥ
ΝΟΜΑΡΧΙΑΚΟ ΣΥΜΒΟΥΛΙΟ
Ρόδος 15-7-2005
Αριθμ. Πρωτ. Ν.Σ. 377
ΑΝΑΚΟΙΝΩΣΗ

Με το υπ' αριθμ. Πρωτ. 863/12-7-2005 έγγραφο της Περιφέρειας Νοτίου Αιγαίου -Γενική Διεύθυνση Περιφέρειας -Τμήμα ΠΕ.ΧΩ Δωδ/σου, μας διαβιβάστηκε για γνωμοδότηση η από Ιούλιος του 2005 Μελέτη Περιβαλλοντικών Επιπτώσεων (Μ.Π.Ε.) υφισταμένων έργων προστασίας ακτής έμπροσθεν της Ξενοδοχειακής μονάδας με τον τίτλο «NEPTUNE VILLAGE» στην περιοχή «Μαστιχάρι» Δήμου Ηρακλειδών, Νήσου Κω Νομού Δωδεκανήσου.

Καλούμε κάθε ενδιαφερόμενο να υποβάλλει τις έγγραφες παρατηρήσεις του ως προς το περιεχόμενο της παραπάνω Μελέτης, μέσα σε προθεσμία δεκαπέντε (15) ημερών από την ημερομηνία δημοσίευσης της παρούσας στον ημερήσιο τοπικό Τύπο.

Οι ενστάσεις θα υποβάλλονται:

1. Στη Γραμματεία Β' Νομαρχιακής Επιτροπής Δημόσιας Διοίκησης -Πολεοδομίας της Ν.Α. Δωδ/σου

2. Στην ανωτέρω αναφερόμενη Υπηρεσία,

και θα κοινοποιούνται στο Τοπικό Γραφείο Περιβάλλοντος της Δ/νσης Πολεοδομίας -Χωροταξίας -Περιβάλλοντος της Ν. Α. Δωδ/σου (υπόψη κ. Αρη Σκιαδόπουλου τηλ. 22410-30413), όπου βρίσκεται η ανωτέρω Μελέτη και μπορεί κάθε ενδιαφερόμενος να λάβει γνώση αυτής.

Ο Πρόεδρος του Ν.Σ. Δωδ/σου
Φώτης Χατζηδιάκος

ΕΛΛΗΝΙΚΗ ΔΗΜΟΚΡΑΤΙΑ
ΠΕΡΙΦΕΡΕΙΑ ΝΟΤΙΟΥ ΑΙΓΑΙΟΥ
ΝΟΜΟΣ ΔΩΔΕΚΑΝΗΣΟΥ
ΝΟΜΑΡΧΙΑΚΗ ΑΥΤ/ΣΗ ΔΩΔ/ΣΟΥ
ΝΟΜΑΡΧΙΑΚΟ ΣΥΜΒΟΥΛΙΟ
Ρόδος 15-7-2005
Αριθμ. Πρωτ. Ν.Σ. 379
(Σχετ. Ν.Σ. 378/2005)
ΑΝΑΚΟΙΝΩΣΗ

Με την παρούσα ανακοινώνουμε ότι στις 15-7-2005 παρελήφθησαν από το Γραφείο μας οι παρακάτω Αποφάσεις της Περιφέρειας Νοτίου Αιγαίου -Γενική Δ/νση Περιφέρειας -Τμήμα ΠΕ.ΧΩ Δωδ/σου.

Α)Η με αριθμό 353/12-7-2005 Απόφαση του Γενικού Γραμματέα Περιφέρειας Νοτίου Αιγαίου με θέμα: «Έγκριση περιβαλλοντικών όρων για τη λειτουργία της υφιστάμενης ξενοδοχειακής μονάδος, με τον τίτλο «ΜΠΕΛΒΕΝΤΕΡΕ», 4 αστέρων ως προς την κατηγοριοποίηση, δυναμικότητας 392 κλινών εντός σχεδίου πόλεως (περιοχή Νιοχώρι) του Δήμου Ροδίων, Νήσου Ρόδου, Νομού Δωδεκανήσου ιδιοκτησίας της «Α.Ε. Ξ.Τ.Ε. ΜΠΕΛΒΕΝΤΕΡΕ».

Β) Η με αριθμό 879/12-7-2005 Απόφαση του Γενικού Γραμματέα Περιφέρειας Νοτίου Αιγαίου με θέμα: «Εγκριση Περιβαλλοντικών όρων της υφιστάμενης ξενοδοχειακής μονάδας, 4 αστέρων ως προς την κατηγοριοποίηση, δυναμικότητας 68 κλινών στη θέση «ΚΑΡΔΑΜΑΙΝΑ» Δήμου Ηρακλειδών, Νήσου Κω Νομού Δωδεκανήσου, ιδιοκτησίας Γεράσιμου & Παναγιώτη Σολδάτου».

Καλούμε κάθε ενδιαφερόμενο, προκειμένου να λάβει γνώση του περιεχομένου εκάστης των παραπάνω αποφάσεων, να αποταθεί στο Τοπικό Γραφείο Περιβάλλοντος της Δ/νσης Πολεοδομίας -Χωροταξίας -Περιβάλλοντος (κ. Αρη Σκιαδόπουλο, τηλ. 22410-30413).

Οι προαναφερόμενες αποφάσεις θα αναρτηθούν, για τις προσεχείς μέρες, στον πίνακα ανακοινώσεων της Νομαρχίας.

Ο Πρόεδρος του Ν.Σ. Δωδ/σου
Φώτης Χατζηδιάκος

ΕΛΛΗΝΙΚΗ ΔΗΜΟΚΡΑΤΙΑ
ΝΟΜΟΣ ΔΩΔΕΚΑΝΗΣΟΥ
ΔΗΜΟΣ ΙΑΛΥΣΟΥ
ΔΗΜΑΡΧΙΑΚΗ ΕΠΙΤΡΟΠΗ
Τηλ. 22410-98431
Ιαλυσός 15/07/2005
Α.Π. 3299
ΠΡΟΣΚΛΗΣΗ ΕΚΔΗΛΩΣΗΣ ΕΝΔΙΑΦΕΡΟΝΤΟΣ ΓΙΑ ΤΗ ΔΙΑΘΕΣΗ ΧΩΡΟΥ ΓΙΑ ΤΗΝ ΕΓΚΑΤΑΣΤΑΣΗ ΛΟΥΝΑ-ΠΑΡΚ, ΔΙΑΘΕΣΗ ΧΩΡΟΥ ΓΙΑ ΤΗΝ ΕΓΚΑΤΑΣΤΑΣΗ ΜΙΚΡΟΠΩΛΗΤΩΝ (ΜΕΛΗ ΣΥΛΛΟΓΟΥ ΙΑΛΥΣΟΥ), ΔΙΑΘΕΣΗ ΧΩΡΟΥ ΓΙΑ ΤΗΝ ΕΓΚΑΤΑΣΤΑΣΗ ΜΙΚΡΟΠΩΛΗΤΩΝ (ΜΗ ΜΕΛΗ ΣΥΛΛΟΓΟΥ), ΔΙΑΘΕΣΗ ΧΩΡΟΥ ΓΙΑ ΤΗΝ ΕΓΚΑΤΑΣΤΑΣΗ ΟΒΕΛΙΣΤΗΡΙΩΝ ΣΤΗΝ ΠΛΑΤΕΙΑ ΑΠΟΣΤΟΛΙΔΗ ΚΑΤΑ ΤΗΝ ΠΕΡΙΟΔΟ 6 ΑΥΓΟΥΣΤΟΥ 31 ΑΥΓΟΥΣΤΟΥ 2005

Η Δημαρχιακή Επιτροπή βάση του άρθρου 19 παρ. 3 του Ν. 1416/1984 - παρ. 1 του άρθρου 101 του Ν. 1065/1980, προκειμένου να προβεί στην έγκριση διάθεσης χώρων για τις εγκαταστάσεις ΛΟΥΝΑ - ΠΑΡΚ, μικροπωλητών (μέλη συλλόγου Ιαλυσού), μικροπωλητών (μη μέλη συλλόγου), οβελιστήρια, **προσκαλεί** τους ενδιαφερόμενους για τα παραπάνω, στη δημοπρασία που θα γίνει στις 02 Αυγούστου 2005 ημέρα Τρίτη και ώρα από 13:00 έως 14:30.

Δικαίωμα συμμετοχής έχουν:

1. ΛΟΥΝΑ - ΠΑΡΚ
- Αδεια λειτουργίας ΛΟΥΝΑ-ΠΑΡΚ
- Δημοτική ενημερότητα

2. ΜΙΚΡΟΠΩΛΗΤΕΣ (ΜΕΛΗ ΣΥΛΛΟΓΟΥ ΙΑΛΥΣΟΥ)
- Βεβαίωση μελών συλλόγου
- Δημοτική ενημερότητα
- Αδεια μικροπωλητών

3. ΜΙΚΡΟΠΩΛΗΤΕΣ (ΜΗ ΜΕΛΗ ΣΥΛΛΟΓΟΥ)
-Δημοτική ενημερότητα
-Αδειά μικροπωλητών

4. ΟΒΕΛΙΣΤΗΡΙΑ
- Αδεια λειτουργίας
- Δημοτική ενημερότητα

Οι όροι διακήρυξης των δημοπρασιών διατίθενται από το Γραφείο Δημαρχιακής Επιτροπής του Δήμου Ιαλυσού (Πολυτεχνείου 7 -Ιαλυσός τηλ. 2241098131 -φαξ: 2241098412).

Ο ΔΗΜΑΡΧΟΣ ΙΑΛΥΣΟΥ
ΣΤΑΓΚΑΣ ΣΤΕΡΓΟΣ

ΕΛΛΗΝΙΚΗ ΔΗΜΟΚΡΑΤΙΑ
ΥΠΟΥΡΓΕΙΟ ΜΕΤ. ΕΠΙΚΟΙΝΩΝΙΩΝ
ΥΠΗΡΕΣΙΑ ΠΟΛΙΤΙΚΗΣ ΑΕΡΟΠΟΡΙΑΣ
ΔΗΜΟΤΙΚΟ ΑΕΡ/ΜΙΟ ΚΑΣΤΕΛΛΟΡΙΖΟΥ
Καστελλόριζο 18-7-2005
ΠΕΡΙΛΗΨΗ ΔΗΜΟΣΙΟΥ ΠΛΕΙΟΔΟΤΙΚΟΥ ΔΙΑΓΩΝΙΣΜΟΥ

Η Υπηρεσία Πολιτικής Αεροπορίας του Υπουργείου Μεταφορών και Επικοινωνιών, ανακοινώνει ότι στις 27-7-2005, ημέρα Τετάρτη, και ώρα 11:30 έως 12:00 π.μ., θα διενεργηθεί Δημόσιος Πλειοδοτικός Διαγωνισμός, με σφραγισμένες προσφορές, στα γραφεία του Δημοτικού Αερολιμένα Καστελλορίζου, για τοποθέτηση ενός (1) stand προς άσκηση και εκμετάλλευση του δικαιώματος διανομής διαφημιστικού εντύπου, για τρία (3) χρόνια.

Πληροφορίες και όροι διακήρυξης στον Δημοτικό Αερολιμένα Καστελλορίζου, κάθε μέρα εκτός Πέμπτης, από 8:00 έως 11:30 π.μ. (τηλ. 22460-49250).

Ο εν υπηρεσία ΤΕ3/Γ
Κ. Σαββόγλου

ΠΕΡΙΛΗΨΗ

Με την με αριθμό 2494 Β'/8-7-2005 έκθεση επίδοσης της δικαστικής επιμελήτριας Μαρίας Μανωλά -Τσιγαρίδα, επέδωσα προς τον κ. Εισαγγελέα Πρωτοδικών Ρόδου για την αγνώστου διαμονής Τσαμπίκα, συζ. Σταύρου Αμερικάνου το γένος Σάββα Κακάου αντίγραφο της από 15-6-2005 και με αριθμό έκθεσης κατάθεσης 447/2005 αγωγή χρησικτησίας της Ευτέρπης συζ. Δημητρίου Μαλατέστα, το γένος Μιχαήλ Καρίκη προς το Ειρηνοδικείο Ρόδου, με την οποία η ενάγουσα ζητά να αναγνωρισθεί ότι συμπληρώθηκε στο πρόσωπό της ο νόμιμος χρόνος της δεκαπενταετούς κτητικής παραγραφής, για την με χρησικτησία κτήση της κυριότητας του ακινήτου που λεπτομερώς περιγράφεται στην ως άνω αναφερόμενη αγωγή χρησικτησίας, ήτοι ενός αγρού εκτάσεως 23.360,00 τ.μ. που βρίσκεται στην κτηματική περιφέρεια της Κοινότητας Ψίνθου Ρόδου, με κτηματολογικά στοιχεία: Τόμος 8, Φύλλο 41, μερίδα 1644 γαιών Ψίνθου, φάκελος 1169, νομικής φύσεως «Αρζιμιρί» και ήδη «Μουλκ» του Κτηματολογίου Ρόδου, η οποία πρόκειται να συζητηθεί στο ακροατήριο του Ειρηνοδικείου Ρόδου στις 16η Μαΐου 2006, ημέρα Τρίτη και ώρα 09:00 π.μ.

Ρόδος 18-7-2005
Ο Πληρεξούσιος Δικηγόρος
ΣΑΒΒΑΣ Γ. ΑΛΕΞΑΝΔΡΟΥ

ΠΕΡΙΛΗΨΗ

Δυνάμει των υπ' αριθμ. 3357Δ, 3358Δ, 3359Δ, 3360Δ/2-Δεκ. 2004 εκθέσεων επίδοσης του δικαστ. Επιμελητή Πρωτ. Ρόδου Νικ. Χρυσανθή, κοινοποιήθηκε στον κ. Εισαγ. Πρωτ. Ρόδου, για λογαριασμό των:1) Ευαγγελίας συζ. Βασιλείου Ορφανού, 2) Γιωργαλή Γεωργαλλίδη του Δημητρίου, 3) Παρασκευούλας συζ. Αγγελή Γεροσάββα, 4) Διαμάντας χας Νικολάου Τσαντήλα, αντίστοιχα, η υπ' αριθμ. 199/2004 απόφαση του Ειρ. Ρόδου, με την οποία αναγνωρίσθηκε η κυριότητα στο πρόσωπο του ενάγοντος Λουκά Ιωάννη Ευαγγελίδη, επί τμήματος εμβαδού 83 τμ. της ΚΜ 1634 γαιών Λάρδου.

Ρόδος 18-7-2005
Ο Πληρ. Δικηγόρος
ΚΩΝ/ΝΟΣ ΒΑΪΝΑΣ
ΡΟΔΟΣ

G.A. FERRIES

Ε\Γ-Ο\Γ ΡΟΔΑΝΘΗ •• Ε\Γ-Ο\Γ ΜΑΡΙΝΑ
•• Ε/Γ - Ο/Γ ΑΝΘΗ - ΜΑΡΙΝΑ- Ε\Γ ΡΟΜΙΛΝΤΑ
ΡΟΔΟΣ - ΠΕΙΡΑΙΑΣ

ΠΕΜΠΤΗ 14/07		
ΡΟΜΙΛΝΤΑ	06.00	ΣΥΜΗ (07.40) - ΤΗΛΟ (09.50) - ΝΙΣΥΡΟ (11.20) - ΚΩ (13.10) - ΑΣΤΥΠΑΛΑΙΑ (16.50) - ΚΑΤΑΠΟΛΑ (20.00) - ΑΙΓΙΑΛΗ (21.10) - ΔΟΝΟΥΣΑ (22.10) - ΝΑΞΟ (23.29) - ΠΑΡΟ (01.20) - ΠΕΙΡΑΙΑ (07.20)
ΡΟΔΑΝΘΗ	16.00	ΚΩ (20.10) - ΚΑΛΥΜΝΟ (21.40) - ΛΕΡΟ (23.00) - ΠΑΤΜΟ (00.30) - ΠΕΙΡΑΙΑ (09.10)
ΠΑΡΑΣΚΕΥΗ 15/07		
ΑΝΘΗ - ΜΑΡΙΝΑ	17.00	ΚΩ (20.40) - ΛΕΡΟ (22.50) - ΠΑΤΜΟ (00.10) - ΠΕΙΡΑΙΑ (08.20)
ΣΑΒΒΑΤΟ 16/07		
ΡΟΔΑΝΘΗ	17.00	ΚΩ (21.10) - ΚΑΛΥΜΝΟ (22.40) - ΛΕΡΟ (00.00) - ΠΑΤΜΟ (01.30) - ΠΕΙΡΑΙΑ (10.50)
ΚΥΡΙΑΚΗ 17/07		
ΜΑΡΙΝΑ	13.00	ΤΗΛΟ (16.00) - ΝΙΣΥΡΟ (17.30) - ΚΩ (19.30) - ΚΑΛΥΜΝΟ (21.00) - ΑΣΤΥΠΑΛΑΙΑ (23.50) - ΚΑΤΑΠΟΛΑ (03.00) - ΠΕΙΡΑΙΑ (10.50)
ΤΡΙΤΗ 19/07		
ΡΟΔΑΝΘΗ	18.00	ΚΩ-ΚΑΛΥΜΝΟ-ΛΕΡΟ-ΠΑΤΜΟ-ΠΕΙΡΑΙΑ

Η εταιρεία G.A. FERRIES σας ενημερώνει ότι η έκπτωση 50% (πολύτεκνοι-στρατιωτικοί-ανάπηροι κ.τ.λ.) ισχύει για όλες τις θέσεις

TSAGARIS TRAVEL
Σαχτούρη 5 (έναντι Τελωνείου)
Τηλ.: 22410 36170, 30406, 35066



vivodi TELECOM

netech NETWORK TECHNOLOGIES

www.netech.gr
NETECH Ε.Π.Ε.
Εθνικής Αντίστασης 71 • 851 00 Ρόδος
τηλ.: + 30 22410 77440-41 • fax: + 30 22410 77439

ΦΟΡΟΛΟΓΙΚΟ ΣΟΚ ΜΕ ΔΕΚΑ ΜΕΤΡΑ ΣΤΗΝ ΑΓΟΡΑ ΑΚΙΝΗΤΩΝ

Προτάσεις για αυξήσεις από 30% έως 100% στις αντικειμενικές αξίες δέχεται το υπουργείο Οικονομίας • Ακόμη και αν η Κομισιόν κάνει δεκτό το αίτημα της Ελλάδας για επιβολή μηδενικού ΦΠΑ στην πρώτη κατοικία, τότε ο φόρος που θα πληρώνουν οι αγοραστές ακινήτων θα είναι μέχρι και υπερδιπλάσιος

Φοροκαταιγίδα εν μέσω θέρους έρχεται στα ακίνητα. Μέχρι το τέλος του μήνα, ο υπουργός Οικονομίας και Οικονομικών αναμένεται να δώσει στη δημοσιότητα τις αλλαγές στη φορολογία των ακινήτων, ενώ οι αρμόδιες επιτροπές έχουν αρχίσει να στέλνουν στο υπουργείο τις προτάσεις τους με αυξήσεις από 30% έως 100% στις αντικειμενικές αξίες στα εντός και εκτός σχεδίου ακίνητα.

Η επιβολή **ΦΠΑ** με συντελεστή 19% και αύξηση των αντικειμενικών αξιών των ακινήτων αναμένεται το επόμενο έτος να εκτινάξουν στα ύψη τις τιμές των ακινήτων.

Από τα παραδείγματα προκύπτει ότι οι φόροι για την αγορά πρώτης νεόδμητης κατοικίας θα αυξηθούν μέχρι και 63%, ακόμη και αν αυτή απαλλαγεί από το **ΦΠΑ,** ενώ στην περίπτωση που εφαρμοστεί **ΦΠΑ 4,5%** ή **9%** τότε οι φόροι στις αγοραπωλησίες ακινήτων τριπλασιάζονται.

ΠΑΓΩΜΑ

Οι αυξήσεις - σοκ που ετοιμάζει η κυβέρνηση στις αντικειμενικές τιμές αναμένεται να παγώσουν την κτηματαγορά, ενώ θα εξανεμίσουν τις φορολογικές ελαφρύνσεις που σχεδιάζει το οικονομικό επιτελείο.

Σε περίπτωση που τελικά εισαχθεί ο **ΦΠΑ** στα νεόδμητα ακίνητα από την 1η Ιανουαρίου 2006, τότε το όνειρο απόκτησης στέγης θα γίνει απλησίαστο για το μέσο Ελληνα. Ακόμη και αν η **Κομισιόν** κάνει δεκτό το αίτημα της Ελλάδας για επιβολή μηδενικού ΦΠΑ στην πρώτη κατοικία, τότε ο φόρος που θα πληρώνουν οι αγοραστές ακινήτων θα είναι μέχρι και υπερδιπλάσιος σε σχέση με αυτόν που θα πληρώσουν σήμερα αν προχωρήσουν στην αγορά της. Οι ειδικοί συμβουλεύουν τους υποψήφιους αγοραστές καινούργιας κατοικίας να προχωρήσουν άμεσα στην αγορά.

Μέχρι το τέλος του μήνα, θα γνωρίζουμε την απάντηση της **Ευρωπαϊκής Επιτροπής**, η οποία αποφασίζει για το εάν θα απαλλαγεί ή όχι η πρώτη νεόδμητη κατοικία από το καθεστώς του ΦΠΑ.

«Τα μηνύματα που μας έρχονται από τις **Βρυξέλλες** είναι πολύ θετικά», δηλώνει αρμόδιος παράγοντας του υπουργείου Οικονομίας και Οικονομικών και προσθέτει ότι «οι τεχνικές υπηρεσίες της Κομισιόν φαίνεται να αποδέχονται το ελληνικό αίτημα για επιβολή μηδενικού ΦΠΑ στην πρώτη κατοικία».



Το σχέδιο νόμου για τη φορολογία των ακινήτων θα δοθεί για διαβούλευση στους φορείς, οι οποίοι μέχρι τις 15 Αυγούστου θα πρέπει να έχουν υποβάλλει στο υπουργείο τις παρατηρήσεις τους.

Το τελικό φορολογικό νομοσχέδιο θα κατατεθεί στη Βουλή τον Σεπτέμβριο, ενώ τον Οκτώβριο ή το αργότερο στις αρχές Νοεμβρίου θα ανακοινωθούν οι νέες αντικειμενικές αξίες στα εντός και εκτός σχεδίου ακίνητα σε όλη τη χώρα. Σύμφωνα με τις πληροφορίες, η επιτροπή για τις αλλαγές στη φορολογία εισηγείται στο οικονομικό επιτελείο:

1. Την **επιβολή** από την 1η Ιανουαρίου 2006 ΦΠΑ με συντελεστή 19% στα νεόδμητα ακίνητα, δηλαδή στα ακίνητα που η άδεια οικοδομής τους θα εκδοθεί μετά την 1/1/2006. Με την εισαγωγή του ΦΠΑ καταργείται ο νόμος μεταβίβασης για τα νέα ακίνητα και ο συντελεστής 19% εφαρμόζεται στη συνολική αξία του ακινήτου.

2. Ο **ΦΠΑ** να επιβάλλεται στην αξία του ακινήτου που αναγράφεται στο συμβόλαιο και σε καμία περίπτωση δεν μπορεί να είναι μικρότερη από την αντικειμενική αξία και το κόστος ανέγερσης.

3. Για την αγορά **πρώτης νεόδμητης κατοικίας** να ισχύσει μειωμένος ΦΠΑ. Στην περίπτωση που γίνει αποδεκτό από την Κομισιόν το ελληνικό αίτημα για μηδενικό ΦΠΑ, η νεόδμητη πρώτη κατοικία θα υπάγεται σε φόρο μεταβίβασης και θα ισχύουν τα αφορολόγητα όρια ανάλογα με την οικογενειακή κατάσταση του αγοραστή. Αν, όμως, απορριφθεί το ελληνικό αίτημα, τότε η πρώτη κατοικία θα υπαχθεί στον πολύ χαμηλό συντελεστή 4,5%

4. Την επιβολή ΦΠΑ στην αντιπαροχή. Το μέτρο αυτό δημιουργεί μείζον πρόβλημα, καθώς θα ζητηθεί από τον οικοπεδούχο που δίνει το οικόπεδό του αντιπαροχή να καταβάλει ΦΠΑ με την υπογραφή του εργολαβικού προσυμφώνου για τα κτίσματα που θα του παραδώσει ο εργολάβος.

5. Τη **διατήρηση του φόρου** μεταβίβασης για τα κτίσματα που η οικοδομική άδεια εκδοθεί μέχρι 31η Δεκεμβρίου 2005.

6. Τη **σταδιακή μείωση** μέχρι το 2008 των συντελεστών φόρου μεταβίβασης από 9% έως 11% που είναι σήμερα στο 5% και 7%, αντίστοιχα.

7. Την **αύξηση** του αφορολόγητου για αγορά πρώτης κατοικίας από άγαμο από τα 65.000 στα 85.000 ευρώ και για τον έγγαμο από τις 100.000 στις 120.000 ευρώ.

8. Την **αύξηση του αφορολόγητου** ορίου για γονικές παροχές, δωρεές και κληρονομιές από τα 20.000 ευρώ στα 40.000 - 50.000 ευρώ το 2006, στα 60.000 - 65.000 ευρώ το 2007 και στα 80.000 ευρώ το 2008

9. Την **αύξηση** από **50%** έως **80%** του ελάχιστου κόστους κατασκευής οικοδομών, με βάση το οποίο προσδιορίζεται το εισόδημα όλων των επαγγελμάτων που δραστηριοποιούνται στην οικοδομή.

10. Την **επιβολή ενιαίου φόρου** στην ακίνητη περιουσία, όταν, όμως, θα ολοκληρωθεί το ηλεκτρονικό περιουσιολόγιο.

INEMA

ΙΑΤΡΙΚΟΣ & ΝΟΣΟΚΟΜΕΙΑΚΟΣ ΕΞΟΠΛΙΣΜΟΣ
17 ΧΡΟΝΙΑ ΕΜΠΕΙΡΙΑΣ *από το 1988*
ΕΙΜΑΣΤΕ ΟΙ ΜΕΓΑΛΥΤΕΡΟΙ ΠΡΟΜΗΘΕΥΤΕΣ
ΙΑΤΡΙΚΟΥ – ΟΡΘΟΠΕΔΙΚΟΥ ΚΑΙ ΝΟΣΟΚΟΜΕΙΑΚΟΥ
ΥΛΙΚΟΥ ΣΤΗ ΔΩΔΕΚΑΝΗΣΟ
ΕΜΠΙΣΤΕΥΘΕΙΤΕ ΜΑΣ !!!
ΛΕΜΕΣΣΟΥ 2 ΡΟΔΟΣ ΤΗΛ.22410 32238 – FAX.22410 28484



ΑΝΑΠΗΡΙΚΑ ΚΑΡΟΤΣΙΑ-ΒΑΔΙΣΤΙΚΑ -
ΟΡΘΟΠΕΔΙΚΑ ΕΙΔΗ-ΜΠΛΟΥΖΕΣ ΙΑΤΡΙΚΕΣ- ΚΑΛΤΣΕΣ
ΦΛΕΒΙΤΙΔΑΣ-ΠΕΛΜΑΤΑ-ΟΡΘΟΠΕΔΙΚΑ ΜΑΞΙΛΑΡΙΑ-
ΚΡΕΒΑΤΙΑ ΝΟΣΟΚΟΜΕΙΑΚΑ – ΙΑΤΡΙΚΟΣ ΕΞΟΠΛΙΣΜΟΣ
ΚΑΙ ΑΝΑΛΩΣΙΜΑ – ΟΡΓΑΝΑ ΧΗΜΕΙΟΥ ΚΑΙ ΚΑΘΕ
ΑΛΛΟ ΕΙΔΟΣ ΓΙΑ ΚΑΤ ΟΙΚΟ ΝΟΣΗΛΕΙΑ .

ΔΡΟΜΟΛΟΓΙΑ ΤΟΥ ΤΑΧΥΠΛΟΟΥ ΚΑΤΑΜΑΡΑΝ
"ΔΩΔΕΚΑΝΗΣΟΣ PRIDE"
Α' ΠΕΡΙΟΔΟΣ: ΕΩΣ 15-10-2005

ΚΥΡΙΑΚΗ		
ΛΙΜΑΝΙ	ΑΦΙΞΗ	ΑΝΑΧ/ΣΗ
ΠΑΤΜΟΣ		06.00
ΛΕΙΨΟΙ	06.20	06.25
ΛΕΡΟΣ	06.45	06.50
ΚΑΛΥΜΝΟΣ	07.35	07.45
ΚΩΣ	08.20	08.30
ΠΑΝΟΡΜΙΤΗΣ	09.45	09.50
ΡΟΔΟΣ	10.30	15.30
ΠΑΝΟΡΜΙΤΗΣ	16.10	16.15
ΚΩΣ	17.30	17.40
ΚΑΛΥΜΝΟΣ	18.20	18.30
ΛΕΡΟΣ	19.15	19.20
ΛΕΙΨΟΙ	19.40	19.45
ΠΑΤΜΟΣ	20.05	ΔΙΑΝ/ΣΗ

ΑΠΟ ΔΕΥΤΕΡΑ ΕΩΣ ΚΑΙ ΣΑΒΒΑΤΟ		
ΛΙΜΑΝΙ	ΑΦΙΞΗ	ΑΝΑΧ/ΣΗ
ΠΑΤΜΟΣ		06.00
ΛΕΙΨΟΙ	06.20	06.25
ΛΕΡΟΣ	06.45	06.50
ΚΑΛΥΜΝΟΣ	07.35	07.45
ΚΩΣ	08.20	08.30
ΣΥΜΗ	09.45	09.50
ΡΟΔΟΣ	10.40	15.30
ΣΥΜΗ	16.20	16.25
ΚΩΣ	17.40	17.50
ΚΑΛΥΜΝΟΣ	18.30	18.40
ΛΕΡΟΣ	19.25	19.30
ΛΕΙΨΟΙ	19.50	19.55
ΠΑΤΜΟΣ	20.15	ΔΙΑΝ/ΣΗ



DODEKANISOS SEA WAYS

«ΔΩΔΕΚΑΝΗΣΟΣ ΝΑΥΤΙΛΙΑΚΗ Ν.Ε.»
ΑΥΣΤΡΑΛΙΑΣ 3, Τ.Κ. 85100, Τ.Θ. 4072 - ΡΟΔΟΣ
ΤΗΛ. 22410 70590 ΦΑΞ. 2241070591
WEB.www.12ne.gr E-MAIL. info@12ne.gr

ΔΥΟ ΚΑΤΗΓΟΡΙΕΣ ΦΟΡΩΝ
βαρύνουν τα ξενοδοχεία

Στην έρευνα για τα ξενοδοχεία αξιοποιήθηκαν στοιχεία που διέθεσε ο νεοεκλεγείς πρόεδρος του Συμβουλίου Ιδεών και Δράσης του Συνδέσμου Ελληνικών Τουριστικών Επιχειρήσεων κ. Αλέξανδρος Αγγελόπουλος.

Οι φόροι που βαρύνουν τις ξενοδοχειακές επιχειρήσεις χωρίζονται σε δύο κατηγορίες:

Α) Φόροι που βαρύνουν όλες τις επιχειρήσεις ανεξάρτητα από τό αντικείμενό τους.

Β) Φόροι που βαρύνουν ειδικά τις ξενοδοχειακές επιχειρήσεις.

Στην Α' κατηγορία περιλαμβάνονται:

1. Ο φόρος εισοδήματος που για τις Α.Ε. είναι σήμερα 32,5%

2. Ο ΦΠΑ που κατά κατηγορίες είναι ο ακόλουθος: α) 9% για έσοδα πακέτου, πωλήσεις φαγητών και μη αλκοολούχων ποτών, β) 19% για τα αλκοολούχα ποτά και όλες τις λοιπές υπηρεσίες, γ) 4,5% για πωλήσεις βιβλίων – περιοδικών στα mini markets.

Οι αντίστοιχοι συντελεστές για τις παραμεθόριες περιοχές είναι 6%, 13% και 3%.

3. Φόρος ελευθέρων επαγγελματιών 20% επί της καθαρής αξίας του τιμολογίου.

4. Ο ΦΜΥ ανάλογα με το εισόδημα του εργαζομένου και την ισχύουσα κλίμακα φορολογίας εισοδήματος.

Στην Β' κατηγορία περιλαμβάνονται:

1. Ο φόρος μεγάλης ακίνητης περιουσίας 0,70% επί του 50% της αξίας των ξενοδοχειακών οικοπέδων. Τα κτίρια απαλλάσσονται.

2. 2% για δημοτικά τέλη (πρόκειται για το πρώην τέλος παρεπιδημούντων).

Τα τέλη αυτά έχουν θεωρητικά ανταποδοτικό χαρακτήρα, αποδίδονται στις ίδιες προθεσμίες με τον ΦΠΑ και σε περίπτωση εκπρόθεσμης καταβολής προσαυξάνονται με ποσοστό 2% μηνιαίως. Στην πράξη ο ανταποδοτικός χαρακτήρας είναι σχεδόν ανύπαρκτος.

3. Ειδικά για την περίπτωση της Δωδεκανήσου επιβάλλεται και φόρος από 0,60% επί του κύκλου εργασιών που αποδίδεται ανά τρίμηνο και προσαυξάνεται κατά 5% μηνιαίως σε περίπτωση εκπρόθεσμης καταβολής.

4. Φόρος ιδιόχρησης που καταβάλλεται στην περίπτωση πραγματοποίησης κερδών. Σε αυτήν την περίπτωση επιβάλλεται φόρος 32,5% επί του ποσοστού 1% της αντικειμενικής αξίας των ξενοδοχειακών κτιρίων.

5. Επιβάλλεται φόρος που αποδίδεται στους δήμους από 2% για όλες τις δαπάνες διαφήμισης της επιχείρησης.

6. Καταβάλλονται τέλη καθαριότητας και φωτισμού – ΤΑΠ, με τιμή που καθορίζεται ανά μ² από τα αρμόδια κατά περίπτωση δημοτικά συμβούλια. Η είσπραξη αυτών των τελών γίνεται μέσω των λογαριασμών της ΔΕΗ.

7. Ενοίκιο για τη χρήση της παραλίας επί τη βάσει του αριθμού των δωματίων του ξενοδοχείου και της τιμής που ορίζει ο ΕΟΤ.

8. Εισφορά προς το ΞΕΕ με τη διαδικασία του δημοσίου λογιστικού, ανάλογα με τον αριθμό των δωματίων και την κατηγορία του ξενοδοχείου.

ΤΕΛΗ - ΦΟΡΟΛΟΓΙΕΣ ΔΙΑΒΡΩΝΟΥΝ
την τουριστική βιομηχανία

Το Υπ. Τουριστικής Ανάπτυξης θεωρεί ότι παράλογες υποχρεώσεις, καθαρά εισπρακτικών πολιτικών του παρελθόντος, θα πρέπει να εξορθολογικευτούν

Των ΣΤΑΘΗ ΚΟΥΣΟΥΡΝΗ, ΝΙΚΟΥ ΜΠΑΡΔΟΥΝΙΑ

«Βραδυφλεγή» βόμβα στα θεμέλια της ελληνικής τουριστικής βιομηχανίας αποτελούν οι πολλαπλές φορολογίες και τα κάθε είδους τέλη που χωρίς σχεδιασμό έχουν φορτωθεί στον κύριο κορμό των επιχειρήσεων της τουριστικής αλυσίδας όπως είναι οι ξενοδοχειακές, οι ακτοπλοϊκές και οι αεροπορικές.

Στο συμπέρασμα αυτό καταλήγει έρευνα που πραγματοποιήθηκε με πρώτο άμεσο αποτέλεσμα τη μείωση της ανταγωνιστικότητας του ελληνικού τουριστικού προϊόντος, καθώς καθίσταται ακριβό τόσο για τους Ελληνες όσο και για τους ξένους επισκέπτες στη χώρα μας. Η ηγεσία του υπουργείου Τουριστικής Ανάπτυξης και η διοίκηση του Ελληνικού Οργανισμού Τουρισμού έχουν γνώση του θέματος πραγματοποιώντας αλλεπάλληλες συσκέψεις το τελευταίο διάστημα για την αντιμετώπιση του προβλήματος. Μάλιστα, θεωρώντας ότι σε επίπεδο επικοινωνίας και διαφήμισης, ο ελληνικός προορισμός αυτή τη στιγμή βρίσκεται στο καλύτερο δυνατό σημείο των τελευταίων ετών, η μάχη πρέπει να δοθεί στο μέτωπο της ανταγωνιστικότητας. Υψηλόβαθμο στέλεχος του υπουργείου Τουριστικής Ανάπτυξης ανέφερε ότι ευθύνη της Πολιτείας είναι να δημιουργεί ένα φιλικό επιχειρηματικό περιβάλλον, στο οποίο οι επιχειρηματίες του κάθε κλάδου να πληρώνουν τον φόρο που τους αναλογεί χωρίς πρόσθετα βάρη και ο ιδιωτικός τομέας σε ένα τέτοιο περιβάλλον οφείλει να αναβαθμίζει ποιοτικά το προϊόν του βελτιώνοντας την ανταγωνιστική του θέση στη διεθνή τουριστική σκηνή. Στην κατεύθυνση αυτή το υπουργείο Τουριστικής Ανάπτυξης θεωρεί ότι παράλογες υποχρεώσεις που βαρύνουν τις τουριστικές επιχειρήσεις ως «κληρονομιά» καθαρά εισπρακτικών πολιτικών του παρελθόντος άνευ ανταποδοτικού χαρακτήρα θα πρέπει να εξορθολογικευτούν.

Από την πλευρά τους οι τουριστικοί επιχειρηματίες θεωρούν ότι η απάλλειψη παράλογων βαρών, με επικαλυπτόμενες φορολογίες και τέλη υπέρ τρίτων θα οδηγήσει ακόμη και σε πτώση των τιμών στις υπηρεσίες που προσφέρουν.

Το υπουργείο Τουριστικής Ανάπτυξης θεωρεί καθοριστική τη συμβολή του υπουργείου Οικονομίας στην εξέταση των παραπάνω θεμάτων καθώς μια πτωτική εξέλιξη των τιμών βασικών υπηρεσιών του τουριστικού προϊόντος αυτόματα θα λειτουργήσει και υπέρ της ανταγωνιστικότητας του προϊόντος, άρα και της αύξησης της τουριστικής κίνησης, άρα και των εσόδων. Πέραν αυτών όμως ο ωφελημένος, εφόσον τεθούν ασφαλιστικές δικλίδες, θα είναι ο τελικός καταναλωτής.

Ας δούμε όμως οι τρεις κύριοι κλάδοι της τουριστικής αλυσίδας (ξενοδοχεία, ακτοπλοϊκές και αεροπορικές εταιρείες) πώς και με τι επιβαρύνονται, επιβαρύνσεις βέβαια που μεταφέρονται στο τελικό πακέτο των Ελλήνων και ξένων τουριστών.

«ΧΑΡΑΤΣΙ» ΣΤΟΥΣ ΑΕΡΟΠΟΡΙΚΟΥΣ ΕΠΙΒΑΤΕΣ

Η Ελλάδα διαθέτει ακόμη μία «πρωτιά» στην Ευρωπαϊκή Ενωση έχοντας καθιερώσει από τις υψηλότερες φορολογίες στους αεροπορικούς επιβάτες, γεγονός που βλάπτει ευθέως την ανταγωνιστικότητα του ελληνικού τουριστικού προϊόντος αν ληφθεί υπόψη ότι πάνω από το 80% της αεροπορικής κίνησης εξαρτάται από τις αερομεταφορές. Μάλιστα, η συζήτηση που γίνεται εντός των οργάνων της Ε.Ε. για τη φορολόγηση, με πρόσθετα τέλη τους αεροπορικούς επιβάτες με σκοπό την παροχή βοήθειας σε αναπτυσσόμενες χώρες εκτός Ευρωπαϊκού χώρου προκάλεσε την αντίδραση του αντιπροέδρου του Συνδέσμου Ελληνικών Τουριστικών Επιχειρήσεων κ. Θεοδ. Βασιλάκη, ο οποίος χαρακτήρισε καταστροφική για τον ελληνικό τουρισμό μία τέτοια εξέλιξη καθώς η χώρα μας έχει τους πλέον βεβαρημένους ναύλους από πλευράς φόρων και τελών υπέρ τρίτων σε όλη την Ευρώπη. Μάλιστα ο κ. Βασιλάκης ερωτά γιατί θα πρέπει να επιλεγεί η φορολόγηση των αεροπορικών επιβατών και όχι για παράδειγμα των καπνιστών προτείνοντας στον Ελληνα υπουργό Οικονομίας να υποστηρίξει σχέδια για ενίσχυση των αερομεταφορών στην Ευρώπη καθώς τα όποια τέτοιου είδους μέτρα θα πλήξουν πολύ περισσότερο τη χώρα μας απ' ό,τι τους άλλους προορισμούς.

Χαρακτηριστικό παράδειγμα της ήδη πολύ υψηλής φορολόγησης των αεροπορικών επιβατών στην Ελλάδα είναι το γεγονός ότι με βάση το μέσο ναύλο για τις πτήσεις εσωτερικού ο επιβάτης πληρώνει 84 ευρώ από τα οποία μόνο τα 55 (65%) είναι έσοδα της αεροπορικής εταιρείας ενώ τα υπόλοιπα 29 ευρώ (35%) είναι φόροι υπέρ τρίτων. Στους εκπτωτικούς ναύλους προσφοράς η εικόνα είναι πολύ πιο χαρακτηριστική αφού ο επιβάτης πληρώνει 62 ευρώ από τα οποία μόνο τα 35 ευρώ (56%) είναι έσοδα της αεροπορικής εταιρείας ενώ τα υπόλοιπα 27 ευρώ (44%) είναι φόροι και τέλη υπέρ τρίτων.

RODOGAZ

Στη Ρόδο από το 1963



• Διανομή φιαλών υγραερίου κατ' οίκον
τηλέφωνα παραγγελιών: 64409 - 694-4-528212

• Διανομή χύμα υγραερίου

• Πώληση καυστήρων και λεβήτων υγραερίου για κεντρικά συστήματα θέρμανσης

• Θερμαντικά σώματα



Διεύθυνση εργοστασίου: Καναμάτ Ρόδου • τηλ. 62649
Διεύθυνση πρατηρίου: Στεφάνου Καζούλη 15 • τηλ. 35797 - 35868 - 38509



Περισσότεροι από οκτώ ειδικοί φόροι επιβαρύνουν τις ξενοδοχειακές επιχειρήσεις, πέραν αυτών που ισχύουν για όλες τις επιχειρήσεις. Ολο αυτό το παράλογο οικονομικό φορτίο μεταφέρεται αναγκαστικά στους ώμους των καταναλωτών - τουριστών, καθιστώντας ουσιαστικά τον κλάδο μη ανταγωνιστικό



Χαρακτηριστικό παράδειγμα της πολύ υψηλής φορολόγησης των αεροπορικών επιβατών στην Ελλάδα είναι το γεγονός ότι με βάση το μέσο ναύλο για τις πτήσεις εσωτερικού το 35% είναι φόροι υπέρ τρίτων ενώ στους εκπτωτικούς ναύλους προσφοράς φόροι και τέλη υπέρ τρίτων φτάνουν το 44%

Η ΚΑΤΑΡΓΗΣΗ ΤΩΝ ΜΗ ΑΝΤΑΠΟΔΟΤΙΚΩΝ ΤΕΛΩΝ *μπορεί να φέρει και μείωση των ναύλων!*

Η μείωση θα τονώσει την κίνηση προς τα νησιά καθώς πολλά τουριστικά γραφεία εντάσσουν στα «πακέτα» τους και την τιμή των ναύλων

Ακόμα και μείωση στις τιμές των ναύλων επιβατών και οχημάτων θα μπορούσε να φέρει η κατάργηση των μη ανταποδοτικών τελών υπέρ τρίτων, που εντάσσονται στα εισιτήρια της ακτοπλοΐας και ορισμένες φορές αγγίζουν ακόμη και το 23% του συνολικού κόστους!

Η κατάργησή τους θα μπορούσε να γίνει με την εφαρμογή του Κοινοτικού Κανονισμού 3577/1992, με τον οποίο απελευθερώνεται πλήρως η ακτοπλοΐα και καταργούνται τα μη ανταποδοτικά τέλη υπέρ τρίτων. Επίσης, όπως υποστηρίζουν οι ακτοπλόοι, στη μείωση της τιμής των ναύλων θα μπορούσε να επιδράσει θετικά και η αλλαγή του συντελεστή ΦΠΑ από το 19% στο 9%. Η μείωση των ναύλων στην επιβατηγό ναυτιλία, όπως εκτιμάται, θα συνέβαλε ουσιαστικά στην τόνωση της τουριστικής κίνησης, κυρίως, προς τα νησιά καθώς πολλά τουριστικά γραφεία εντάσσουν στα «πακέτα» τους και την τιμή των ναύλων, που σήμερα αποτελεί σημαντικό κομμάτι τους.

Οι ακτοπλόοι υποστηρίζουν ότι ετησίως οι επιβάτες πληρώνουν, κατά προσέγγιση, το ποσό των 97 εκατομμυρίων ευρώ για τα μη ανταποδοτικά τέλη υπέρ τρίτων που υπάρχουν στους ναύλους, ενώ μαζί με το ΦΠΑ στο 19%, το ποσόν αυτό αυξάνεται κατά 100 εκατομμύρια ευρώ και φθάνει στα... 197 εκατομμύρια ευρώ! Τα χρήματα αυτά, με εξαίρεση τον ΦΠΑ, δεν αξιοποιούνται για την ακτοπλοΐα, αλλά πληρώνονται από τους επιβάτες και αποδίδονται στο κράτος από τις εταιρείες.

Κύκλοι της Ένωσης Εφοπλιστών Ακτοπλοΐας (ΕΕΑ) ανέφεραν ότι στα μη ανταποδοτικά τέλη εντάσσονται τα χρήματα: υπέρ ΝΑΤ, ο επίναυλος 3%, τα αχθοφορικά, τα Λιμενικά Ταμεία κ.α. Ειδικότερα:

- Για τα τέλη υπέρ ΝΑΤ, που αντιστοιχούν στο 6,5% κάθε ναύλου, οι επιβάτες πληρώνουν ετησίως περίπου 45 εκατομμύρια ευρώ. Τα χρήματα αυτά, θεωρητικώς, πηγαίνουν για την κάλυψη της ασφάλειας των επιβατών σε περίπτωση ατυχήματος στο πλοίο (Κεφάλαιο Ασφάλισης Επιβατών).

Ομως, όπως υποστηρίζουν οι ακτοπλόοι, οι επιβάτες ασφαλίζονται από τις ίδιες τις εταιρείες για κάθε ατύχημα που θα προκύψει επάνω στο σκάφος. Αρα, το συγκεκριμένο ποσόν δεν πηγαίνει για τον σκοπό που ορίσθηκε και θα μπορούσε να καταργηθεί.

- Ο επίναυλος 3%, που χρησιμοποιείται για να επιδοτούνται οι εταιρείες που δρομολογούν πλοία τους στη λεγόμενη «άγονη γραμμή», κοστίζει κατά προσέγγιση στους επιβάτες ετησίως 20 εκατομμύρια ευρώ. Σημειώνεται ότι θέση της κυβέρνησης είναι η κατάργησή του.

- Τα τέλη υπέρ Λιμενικών Ταμείων αντιστοιχούν στο 5% του ναύλου και αγγίζουν ετησίως το ποσόν των 30 εκατομμυρίων ευρώ. Τα συγκεκριμένα χρήματα, όπως αναφέρουν κύκλοι της ΕΕΑ, σχεδόν ποτέ δεν αξιοποιούνται για τη δημιουργία, κυρίως, λιμενικών, υποδομών που θα βοηθούσαν την ακτοπλοΐα.

- Τα αχθοφορικά τέλη που πληρώνει ο επιβάτης στο ναύλο κοστίζουν 3.500.000 ευρώ ετησίως και είναι μη ανταποδοτικά.

«Εάν το υπουργείο καταργούσε τα μη ανταποδοτικά τέλη υπέρ τρίτων που πληρώνουν οι επιβάτες στους ναύλους και δεν φθάνουν ποτέ στις εταιρείες θα πετύχαινε ακόμη και μείωση τιμών», ανέφερε.

SHIPPING COMPANY OF SYMI
A.N.E.S.
ΑΝΩΝΥΜΗ ΝΑΥΤΙΛΙΑΚΗ ΕΤΑΙΡΕΙΑ ΣΥΜΗΣ

ΔΡΟΜΟΛΟΓΙΑ Ε/Γ - Ο/Γ ΣΥΜΗ
ΔΡΟΜΟΛΟΓΙΑ ΑΠΟ 01 ΙΟΥΝΙΟΥ ΕΩΣ 30 ΣΕΠΤΕΜΒΡΙΟΥ

	Ε/Γ - Ο/Γ ΣΥΜΗ	Ε/Γ-Υ/Γ ΑΙΓΛΗ	Ε/Γ ΠΑΝΟΡΜΙΤΗΣ
ΔΕΥΤΕΡΑ	09.00 ΡΟΔΟ-ΣΥΜΗ 14.00 ΣΥΜΗ-ΠΑΝΟΡΜΙΤΗ 16.00 ΠΑΝΟΡΜΙΤΗ-ΡΟΔΟ	13.00 ΡΟΔΟ-ΣΥΜΗ 18.00 ΣΥΜΗ-ΡΟΔΟ 19.15 ΡΟΔΟ-ΣΥΜΗ	07.30 ΣΥΜΗ-ΡΟΔΟ 10.30 ΡΟΔΟ-ΠΑΝΟΡΜΙΤΗ 12.30 ΠΑΝΟΡΜΙΤΗ-ΣΥΜΗ 17.00 ΣΥΜΗ-ΡΟΔΟ
ΤΡΙΤΗ	09.00 ΡΟΔΟ-ΣΥΜΗ 14.00 ΣΥΜΗ-ΠΑΝΟΡΜΙΤΗ 16.00 ΠΑΝΟΡΜΙΤΗ-ΡΟΔΟ	07.30 ΣΥΜΗ-ΡΟΔΟ 08.45 ΡΟΔΟ-ΣΥΜΗ 10.00 ΣΥΜΗ-ΡΟΔΟ	10.30 ΡΟΔΟ-ΠΑΝΟΡΜΙΤΗ 12.30 ΠΑΝΟΡΜΙΤΗ-ΣΥΜΗ 17.00 ΣΥΜΗ-ΡΟΔΟ 18.30 ΡΟΔΟ-ΣΥΜΗ
ΤΕΤΑΡΤΗ	09.00 ΡΟΔΟ-ΣΥΜΗ* 14.00 ΣΥΜΗ-ΠΑΝΟΡΜΙΤΗ* 16.00 ΠΑΝΟΡΜΙΤΗ-ΡΟΔΟ* 18.30 ΡΟΔΟ-ΣΥΜΗ *ΜΕ ΤΟ ΣΥΜΗ II	08.45 ΡΟΔΟ-ΣΥΜΗ 10.00 ΣΥΜΗ-ΡΟΔΟ 14.30 ΡΟΔΟ-ΣΥΜΗ 17.00 ΣΥΜΗ-ΡΟΔΟ	08.45 ΣΥΜΗ-ΡΟΔΟ 10.30 ΡΟΔΟ-ΠΑΝΟΡΜΙΤΗ 12.30 ΠΑΝΟΡΜΙΤΗ-ΣΥΜΗ 17.00 ΣΥΜΗ-ΡΟΔΟ
ΠΕΜΠΤΗ	06.00 ΣΥΜΗ-ΡΟΔΟ 09.00 ΡΟΔΟ-ΣΥΜΗ 14.00 ΣΥΜΗ-ΠΑΝΟΡΜΙΤΗ 16.00 ΠΑΝΟΡΜΙΤΗ-ΡΟΔΟ 18.30 ΡΟΔΟ-ΣΥΜΗ	08.45 ΡΟΔΟ-ΣΥΜΗ 10.00 ΣΥΜΗ-ΡΟΔΟ 14.30 ΡΟΔΟ-ΣΥΜΗ	10.30 ΡΟΔΟ-ΠΑΝΟΡΜΙΤΗ 12.30 ΠΑΝΟΡΜΙΤΗ-ΣΥΜΗ 17.00 ΣΥΜΗ-ΡΟΔΟ
ΠΑΡΑΣΚΕΥΗ	06.00 ΣΥΜΗ-ΡΟΔΟ 09.00 ΡΟΔΟ-ΣΥΜΗ 14.00 ΣΥΜΗ-ΠΑΝΟΡΜΙΤΗ 16.00 ΠΑΝΟΡΜΙΤΗ-ΡΟΔΟ 18.30 ΡΟΔΟ-ΣΥΜΗ	07.30 ΣΥΜΗ-ΡΟΔΟ 08.45 ΡΟΔΟ-ΣΥΜΗ 10.00 ΣΥΜΗ-ΡΟΔΟ 15.00 ΡΟΔΟ-ΣΥΜΗ 17.00 ΣΥΜΗ-ΡΟΔΟ	10.30 ΡΟΔΟ-ΠΑΝΟΡΜΙΤΗ 12.30 ΠΑΝΟΡΜΙΤΗ-ΣΥΜΗ 17.00 ΣΥΜΗ-ΡΟΔΟ
ΣΑΒΒΑΤΟ	06.00 ΣΥΜΗ-ΡΟΔΟ 09.00 ΡΟΔΟ-ΣΥΜΗ 14.00 ΣΥΜΗ-ΠΑΝΟΡΜΙΤΗ 16.00 ΠΑΝΟΡΜΙΤΗ-ΡΟΔΟ 18.30 ΡΟΔΟ-ΣΥΜΗ	09.00 ΡΟΔΟ-ΣΥΜΗ 10.15 ΣΥΜΗ-ΝΤΑΤΣΑ 16.00 ΝΤΑΤΣΑ-ΣΥΜΗ 17.00 ΣΥΜΗ-ΡΟΔΟ 18.00 ΡΟΔΟ-ΣΥΜΗ	10.30 ΡΟΔΟ-ΠΑΝΟΡΜΙΤΗ 12.30 ΠΑΝΟΡΜΙΤΗ-ΣΥΜΗ 17.00 ΣΥΜΗ-ΡΟΔΟ
ΚΥΡΙΑΚΗ	06.00 ΣΥΜΗ-ΡΟΔΟ 09.00 ΡΟΔΟ-ΠΑΝΟΡΜΙΤΗ 12.00 ΠΑΝΟΡΜΙΤΗ-ΣΥΜΗ 16.00 ΣΥΜΗ-ΡΟΔΟ	07.30 ΣΥΜΗ-ΡΟΔΟ 09.00 ΡΟΔΟ-ΣΥΜΗ 17.00 ΣΥΜΗ-ΡΟΔΟ	10.30 ΡΟΔΟ-ΣΥΜΗ 15.30 ΣΥΜΗ-ΠΑΝΟΡΜΙΤΗ 17.00 ΠΑΝΟΡΜΙΤΗ-ΡΟΔΟ 18.30 ΡΟΔΟ-ΣΥΜΗ

Τα δρομολόγια μπορούν να τροποποιηθούν λόγω εκτάκτων συγκοινωνιακών αναγκών ή καιρικών συνθηκών.
Παρακαλούμε πριν ταξιδέψετε επικοινωνήστε μαζί μας.

www.anes.gr
Γραφείο Σύμης: Τηλ. 2246071444 Φαξ: 2246071373
Γραφείο Ρόδου: Τηλ. 2241037769 Φαξ: 2241034493

ΓΕΝΙΚΗ ΤΕΧΝΙΚΗ
ΟΜΙΛΟΣ ΕΤΑΙΡΕΙΩΝ

ΑΝΑΝΕΩΜΕΝΟΙ ΚΑΙ ΠΑΝΤΑ ΠΡΩΤΟΠΟΡΟΙ ΜΑΖΙ ΣΑΣ ΜΕ ΣΤΟΧΟ ΤΙΣ ΚΑΛΥΤΕΡΕΣ ΤΕΧΝΙΚΕΣ ΛΥΣΕΙΣ

• **ΕΤΟΙΜΟ ΣΚΥΡΟΔΕΜΑ** με ανανεωμένες - σύγχρονες εγκαταστάσεις

• **ΑΔΡΑΝΗ ΥΛΙΚΑ** υψηλών προδιαγραφών και απαιτήσεων από το ΝΕΟ Λατομείο μας

ΕΡΓΟΣΤΑΣΙΑ ΣΚΥΡΟΔΕΜΑΤΟΣ:
ΡΟΔΟΣ: 6ο χλμ. Παλαιάς Ρόδου - Λίνδου, τηλ. 22410 - 60560/62323 FAX: 22410 60561
ΓΕΝΝΑΔΙ: 2ο χλμ. οδού ΓΕΝΝΑΔΙΟΥ - ΒΑΤΙΟΥ, τηλ. 22440 - 43470 FAX: 22440 43470
ΛΑΤΟΜΕΙΟ: Θέση Στραβόβαιμο ΚΑΛΥΘΙΩΝ
ΓΡΑΦΕΙΑ: Ρόδος Αρκαδίου 2, Τηλ. 22410-22186/22968/28058 FAX: 22410 - 33021

Μικρές αγγελίες

ΕΝΟΙΚΙΑΣΕΙΣ

ΕΝΟΙΚΙΑΖΕΤΑΙ λόγω αναχωρήσεως οικία 170 τ.μ. με αυλή, κήπο και πάρκινγκ, πλήρως εξοπλισμένη στο κέντρο της πόλης, πλησίον Εθνικού Σταδίου, κατάλληλη για διαμονή πολυμελούς οικογένειας. Τηλέφωνο επικοινωνίας 6945 105247

ΕΝΟΙΚΙΑΖΟΝΤΑΙ: 1) Διαμέρισμα 95 τ.μ. νεόκτιστο, πολυτελές με αυτόνομη θέρμανση και ηλιακό. 2) Γκαρσονιέρα νεόκτιστη, πολυτελής, επιπλωμένη με αυτόνομη θέρμανση 47 τ.μ. στην περιοχή Αραπάκι, οδός Παρθενόπης 18. **Κιν. Τηλ. 6944209883 κ. Θεόδωρο**

ΕΝΟΙΚΙΑΖΟΝΤΑΙ επιπλωμένες γκαρσονιέρες στην Παύλου Μελά. **Πληρ. 6937343297 τηλ. 10:00 -14:00**

ΕΝΟΙΚΙΑΖΟΝΤΑΙ επιπλωμένες γκαρσονιέρες στο Φαληράκι. **Πληρ. 6937343297 τηλ. 10:00-14:00**

ΕΝΟΙΚΙΑΖΟΝΤΑΙ
επιπλωμένες
γκαρσονιέρες
στο Λαδικό (Φαληράκι).
Τιμή 220 ευρώ μηνιαίως.
Πληρ. τηλ. 6937343297

ΕΝΟΙΚΙΑΖΟΝΤΑΙ διαμερίσματα υπόγεια υπερ/μένα δύο υπνοδωματίων επί της οδού Παπαχριστοδούλου αρ. 19. **Πληρ. τηλέφωνα 25266-24274**

ΕΝΟΙΚΙΑΖΟΝΤΑΙ επιπλωμένα Λουξ Διαμερίσματα με TV, AIR CONDITION και όλα τα οικιακά σκεύη, με τον μήνα ή την ημέρα, στην περιοχή Μητρόπολης. Τηλ. - Πληρ.: 6977896444 & 22410-29452

ΕΝΟΙΚΙΑΖΟΝΤΑΙ στην περιοχή Σγουρού, κοντά στο Μουσικό Γυμνάσιο, α) τεσσάρι Διαμέρισμα με τηλέφωνο, AIR CONDITION και ηλιακό β) Επιπλωμένο τεσσάρι Διαμέρισμα με δύο τουαλέτες και όλα τα οικιακά σκεύη, τηλέφωνο και κήπο, κοντά στο Μουσικό Γυμνάσιο στην περιοχή Σγουρού. γ) Ενοικιάζεται γκαρσονιέρα ρετιρέ με βεράντα και AIR CONDITION στην περιοχή Σγουρού.
Τηλ.: 6977896444 & 22410-29452

ΕΝΟΙΚΙΑΖΟΝΤΑΙ δύο συνεχόμενα καταστήματα μεταξύ Πανεπιστημίου Αιγαίου και Πολεοδομίας Ρόδου (Νηρεύς) Αγ. Ιωάννου 48. Τηλ. 22410-30759

ΕΝΟΙΚΙΑΖΕΤΑΙ διαμέρισμα στο Ροδίνι 95 τ.μ. με 3 υπνοδωμάτια, κεντρική αυτόνομη θέρμανση. Για περισσότερες πληροφορίες τηλ. 22410-25467

ΕΝΟΙΚΙΑΖΟΝΤΑΙ επιπλωμένες γκαρσονιέρες με μπαλκόνι και χωρίς στο Ροδίνι - Κυρά της Ρω 13 (Α' όροφος). Λογικές τιμές. Πληροφορίες κινητό 6945226421 και 2241074762 (08:00 - 15:00 και 17:00 - 22:00)

ΕΝΟΙΚΙΑΖΕΤΑΙ διαμέρισμα 50 τ.μ. στο Ροδίνι. Πληροφορίες τηλ: 6945 063055

ΕΝΟΙΚΙΑΖΕΤΑΙ στο Ανω Ροδίνι οροφοδιαμέρισμα 110 τ.μ., πολυτελές, νεόκτιστο και με απέραντη θέα. Πληροφορίες τηλ: 6945 063055

ΕΝΟΙΚΙΑΖΟΝΤΑΙ δύο νεόκτιστες πολυτελείς γκαρσονιέρες, πλήρως επιπλωμένες 45 και 47 τ.μ. Επίσης δύο διαμερίσματα νεόκτιστα πολυτελή 80 και 95 τ.μ. περιοχή Αραπάκι, Παρθενώπης 18. Τηλ. 6944209883.

ΕΝΟΙΚΙΑΖΟΝΤΑΙ Επίσης Δύο (2) Γκαρσονιέρες 43τ.μ. νεόκτιστες υπερπολυτελείς, πλήρως επιπλωμένες, με αυτόνομη θέρμανση 1ου και 2ου ορόφου στην περιοχή ΑΡΑΠΑΚΙ. Τηλ. κιν: 6944209883 κον Θόδωρο

ΕΝΟΙΚΙΑΖΟΝΤΑΙ επιπλωμένα ή μη ένα δωμάτιο και μια γκαρσονιέρα στο Β' όροφο πολυκατοικίας με μεγάλη βεράντα και εξαιρετική θέα στην οδό Αγ. Αναργύρων 20. **Πληροφορίες τηλ. 28710**

ΕΝΟΙΚΙΑΖΟΝΤΑΙ Γκαρσονιέρες τέσσερις (4) με ανεξάρτητη είσοδο η κάθε μία, ισόγειες, χωρίς κοινόχρηστα, νεόκτιστες, πλήρως επιπλωμένες 33τ.μ. έως 43τ.μ. στην περιοχή ΑΡΑΠΑΚΙ, Παρθενόπης 18 και Απόλλωνος. Τηλ. κιν: 6944209883

ΕΝΟΙΚΙΑΖΕΤΑΙ 4άρι διαμέρισμα, στο Ροδίνι, και στην οδό Κων/πόλεως 34. Πληροφορίες στα τηλ. 2241-0-61689 & 22241-0-61000

ΕΝΟΙΚΙΑΖΕΤΑΙ 1ος όροφος 380 τ.μ. επί της Λεωφόρου Ρόδου - Λίνδου 232. Πληρ. Στα τηλέφωνα 22410-64458, 22410-24514

ΕΝΟΙΚΙΑΖΕΤΑΙ διαμέρισμα στον 1ο όροφο σε αρίστη κατάσταση. Δύο υπνοδωμάτια, σαλοτραπεζαρία, κουζίνα, τραπεζαρία, μπάνιο, επί της οδού Μητροπόλεως 83Θ. Τηλ. 22410 36072

ΕΝΟΙΚΙΑΖΕΤΑΙ τριάρι - διαμέρισμα επί της οδού Μητροπόλεως 83Θ. Τηλ. 36072 - 35713.

ΕΝΟΙΚΙΑΖΕΤΑΙ επιπλωμένο δυάρι διαμέρισμα όπισθεν ξενοδοχείου BELVENDERE περιοχή Ψαροπούλα. Πληροφορίες Τηλ. 22410-22050 ή 33441

Ενοικιάζεται studio πλήρως επιπλωμένο με air-condition και ηλιακό θερμοσίφωνο, ισόγειο με κήπο σε ήσυχη περιοχή με άνετο πάρκινγκ. **Τηλ. 6944231199**

ΕΝΟΙΚΙΑΖΕΤΑΙ διαμέρισμα 115τ.μ. ισόγειο-περιοχή Μόντε Σμίθ 3 υπνο/τια, κουζίνα-σαλόνι, μπάνιο, ηλιακό, θέρμανση μεγάλα μπαλκόνια, εντοιχ. κουζίνα-ηλεκτρικές συσκευές - τηλ. 38138, 6946469930.

ΕΝΟΙΚΙΑΖΕΤΑΙ διαμέρισμα 100τ.μ. στην περιοχή Ασγούρου κοντά στο 10 Δημοτικό Σχολείο. Τηλέφωνο 6944145073 κος Μανώλης.

ΕΝΟΙΚΙΑΖΕΤΑΙ διαμέρισμα 80 τ.μ., 1ος όροφος, σε καινούργια οικοδομή στην Ιαλυσό επί των οδών Λεωφ. Ηρακλειδών, Δημοκρατίας μπροστά απζό το Γυμνάσιο -Λύκειο Ιαλυσού με όλες τις σύγχρονες ανέσεις: (Κλιματισμός, θέρμανση, χώρος στάθμευσης) κ.α. **Τηλ. 22410/93217.**

ΕΝΟΙΚΙΑΖΕΤΑΙ γραφείο 55 τ.μ. δύο κυρίων δωματίων, με χωλ και τουαλέτα στον α' όροφο του Μεγάρου «ΚΙΟΣΟΓΛΟΥ» και με πρόσοψη επί της Εθελ. Δωδεκανησίων. Κατάλληλο για Δικηγορικό, Συμβολαιογραφικό, και συναφείς χρήσεις. Τηλέφωνο επικοινωνίας 6945 105247

ΕΝΟΙΚΙΑΖΕΤΑΙ διαμέρισμα 56 τ.μ. επί της οδού Ατταβύρου 10 - 3ος όροφος, πλήρως επιπλωμένο. **Στο σαλόνι** -air condition, τηλεόραση 28 ιντσών και τηλέφωνο. **Στην κρεβατοκάμαρα** - air condition, τηλεόραση. Περίοδος ενοικιάσεως: Από Απρίλιο έως και Δεκέμβριο 2005. Ενοίκιο 360 ευρώ. **Πληροφορίες τηλ.: 22410-34014 κ. Αγγελική**

ΕΝΟΙΚΙΑΖΕΤΑΙ κατάστημα 280 τ.μ. στην Ιαλυσό μεταξύ των οδών Λεωφ. Ηρακλειδών, Αγ. Ιωάννου και Δημοκρατίας με αύλειο χώρο 300τ.μ. με δύο W.C., κατάλληλο για επαγγελματική εκμετάλλευση μπροστά από το Γυμνάσιο και Λύκειο Ιαλυσού **Πληροφορίες τηλ.: 22410/93217**

ΕΝΟΙΚΙΑΖΕΤΑΙ κατάστημα πενήντα (50) τετραγωνικών μέτρων. Κοντά στα φανάρια της Λεωφόρου Καλλιθέας και στην αρχή του δρόμου προς Κοσκινού. Βρίσκεται ακριβώς απέναντι από τα ξενοδοχεία «Kalithea Sun» - «Kalithea Sky» δίπλα από το kafe - παιδότοπο «Playland». Για περισσότερες πληροφορίες στα τηλέφωνα: 2241032610 και 6979462529

ΕΝΟΙΚΙΑΖΕΤΑΙ γκαρσονιέρα πολυτελείας 45 τ.μ. στο Ροδίνι, πλήρως εξοπλισμένη, με ολοκαίνουργια έπιπλα NEOSET, χωρίς κοινόχρηστα. Πληρ. τηλ. 6946685808

ΕΝΟΙΚΙΑΖΕΤΑΙ μονοκατοικία 220 τ.μ. σε κήπο 800 τ.μ. με ανεξάρτητους βοηθητικούς χώρους, θέρμανση air-condition, ηλιακό θερμοσίφωνο και με νυχτερινό τιμολόγιο επί της Λεωφόρου Ηρακλειδών (Ιαλυσού) 20. Πληρ. 35174 - 29284

ΕΝΟΙΚΙΑΖΟΝΤΑΙ 2 διαμερίσματα επί της οδού Μητροπόλεως 83Θ. Τηλ. 22410-36072. α) Δύο υπνοδωμάτια, σαλο-τραπεζαρία, κουζίνα, μπάνιο. β) Δύο υπνοδωμάτια, σαλόνι, κουζίνα, μπάνιο.

ΕΠΙ της Κοδριγκτώνος και Δρακίδου 22 ενοικιάζεται δίχωρη επιπλωμένη μονοκατοικία με δικό της Parking. Πληρ. τηλ. 22410 36385 και 22410 23814

ΕΝΟΙΚΙΑΖΕΤΑΙ διαμέρισμα 2 δωματίων, μεγάλο χωλ, κουζίνα, μπάνιο. Απέναντι στο Πανεπιστήμιο. Πληρ. τηλ. 22410 30759

ΕΝΟΙΚΙΑΖΟΝΤΑΙ δύο διαμερίσματα το ισόγειο είναι απίπλωτο και ο πρώτος όροφος επιπλωμένο. 80 τ.μ. το καθένα στα Κοσκινού. **Τηλ. 64536**

ΕΝΟΙΚΙΑΖΕΤΑΙ 60τ.μ. διαμέρισμα 2 υπνοδωματίων επιπλωμένο με τηλεόραση και air condition στην οδό Κέννεντυ στο ισόγειο με αυλή. Ενοίκιο 390 ευρώ. Επίσης στην παραλία Ελλη δωμάτια επιπλωμένα με ατομικό μπάνιο (θέα στη θάλασσα) ενοίκιο 220 ευρώ (όλα τα έξοδα πληρωμένα). **Πληροφορίες τηλ.: 2241020012**

ΕΝΟΙΚΙΑΖΟΝΤΑΙ διαμερίσματα 56τ.μ. 2 ατόμων και για συγκατοίκηση πλήρως εξοπλισμένα ηλεκτρονικές συσκ. έπιπλα-σκεύη-κλινοσκεπάσματα-κλιματισμό-ηλιακό θερμοσίφωνα, δορυφορική TV. Μόνο σε φοιτητές - εκπαιδευτικούς - στρατιωτικούς-αστυνομικούς -Δ.Υπαλλήλους. Τηλ. 697975619 - Παραδείσι

ΕΝΟΙΚΙΑΖΕΤΑΙ τριάρι διαμέρισμα στην περιοχή δασκάλων, νεόκτιστο και με θέα τη θάλασσα. Πληρ. τηλ. 2244047194, 6979079131

ΕΝΟΙΚΙΑΖΕΤΑΙ δίχωρη επιπλωμένη γκαρσονιέρα σε καινούρια πολυκατοικία στην οδό Καμείρου 43. Πληρ. τηλ. 6944170618-2241076504

ΕΝΟΙΚΙΑΖΕΤΑΙ στούντιο πλήρως εξοπλισμένο με κλιματισμό, ανεξάρτητο 230 ευρώ. Τηλ. 22410 39268, κιν. 6946 446523

ΕΝΟΙΚΙΑΖΕΤΑΙ επιπλωμένη γκαρσονιέρα με 30 τ.μ. περίπου εσωτερικό χώρο (κουζίνα-υπνοδωμάτιο-λουτρό) και 30 τ.μ. αυλή στην Ιαλυσό (οδός Σύμης αρ.6) εξοπλισμένη επίσης με αυτόνομο ηλιακό θερμοσίφωνο, πλυντήριο, χωρίς κοινόχρηστα και νερό. Πληροφορίες στα τηλέφωνα 22410 75448 κιν. 6974474999

ΕΝΟΙΚΙΑΖΕΤΑΙ διαμέρισμα β' ορόφου 85 τ.μ. επί της οδού Καρπάθου για επαγγελματική ή οικιακή χρήση. Πληροφορίες τηλέφωνο 22410 75504 και 6932208140

ΕΝΟΙΚΙΑΖΕΤΑΙ 3άρι διαμέρισμα επί της οδού Μητροπόλεως 83θ. Τηλέφωνο 22410-36072 ή 35713

ΜΕΓΑΛΗ ΕΥΚΑΙΡΙΑ ΓΙΑ ΕΜΠΟΡΟΥΣ ΚΑΤΕΨΥΓΜΕΝΩΝ ΚΑΙ ΝΩΠΩΝ ΕΙΔΩΝ ΔΙΑΤΡΟΦΗΣ

ΕΝΟΙΚΙΑΖΕΤΑΙ αποθήκη 180 τ.μ. με 4 ψυγεία κτιστά. Ενοίκιο 350 ευρώ το μήνα . Τηλ. 22410-75897

ΕΝΟΙΚΙΑΖΕΤΑΙ γραφείο επί της Αννης Μαρίας 81 (δίπλα από Alpha Τράπεζα) 90 τ.μ. Τηλ. 22410-33952, 6944317418

ΕΝΟΙΚΙΑΖΕΤΑΙ διαμέρισμα 2 δωματίων, μεγάλο χωλ, κουζίνα, μπάνιο, επιπλωμένο, απέναντι στο Πανεπιστήμιο Αιγαίου. Πληρ. τηλ.30759

ΕΝΟΙΚΙΑΖΕΤΑΙ Επιπλωμένο δίχωρο διαμέρισμα στην οδό Κέννεντυ, πλήρως εξοπλισμένο με πολυκουζινάκι, τηλεόραση και air condition. Πληροφορίες: Τηλ.: 22410 20012

ΕΝΟΙΚΙΑΖΕΤΑΙ υπαίθριος χώρος 1.000 τ.μ. με πρόσοψη 6 μέτρα επί της Λεωφ. Ρόδου - Λίνδου στο 7ο χιλ. Πληροφορίες τηλ. 22410 23716 ώρα μετά τις 6 μ.μ.

ΕΝΟΙΚΙΑΖΕΤΑΙ διαμέρισμα επί της 28ης Οκτωβρίου 53 πλήρως επιπλωμένο σαλόνι, τραπεζαρία, κουζίνα με 1 υπνοδωμάτιο και μπάνιο από τον Ιανουάριο. Δεκτές μόνο φοιτήτριες Πληρ. τηλ.: 36385

ΕΝΟΙΚΙΑΖΟΝΤΑΙ στην περιοχή Ιξιά-Τρεις μέσα σε μεγάλο κήπο και ήσυχο περιβάλλον 1) πολυτελές τριάρι 2) πλήρως επιπλωμένη γκαρσονιέρα. Διαθέτουν: θέρμανση, τηλέφωνο, ηλιακό και ηλεκτρικό θερμοσίφωνο, αερόθερμο μπάνιου, ανεμιστήρα οροφής, μεγάλες βεράντες και πάρκινγκ. Πληρ. τηλ. 22410 92714

ΕΝΟΙΚΙΑΖΕΤΑΙ διαμέρισμα επί της Μιχ. Πετρίδη με δύο υπνωδομάτια, σαλόνι, κουζίνα, wc. Τηλ. 6972 764614 - 6973753556

ΕΝΟΙΚΙΑΖΕΤΑΙ οροφοδιαμέρισμα 120 μέτρων με 3 υπνοδωμάτια - τζάκι - φουλ air condition - εντοιχισμένη κουζίνα με συσκευές στο Μόντε Σμίθ. Ενοίκιο 600 ευρώ. Πληροφορίες 22410 63234

ΕΝΟΙΚΙΑΖΕΤΑΙ

Ενοικιάζεται γραφείο, με δύο κύριους χώρους με μπαλκόνι, σε πολύ καλή κατάσταση, στον τρίτο όροφο του μεγάρου Κιοσόγλου, επί της οδού Εθελοντών Δωδεκανησίων, αριθμός 29. **Πληροφορίες στο 6944790272**

ΕΝΟΙΚΙΑΖΟΝΤΑΙ δίχωρες γκαρσονιέρες με πλήρη εξοπλισμό, κλιματισμό, μεγάλες βεράντες και άνετο πάρκινγκ στο 5ο χιλιόμετρο της λεωφόρου Καλλιθέας, χωρίς κοινόχρηστα. Πληροφορίες τηλ. 22410-67014, 22410-66800 και 6946790515.

ΑΥΤΟΚΙΝΗΤΑ

ΠΩΛΕΙΤΑΙ SEAT IBIZA mod. '97, σε καλή κατάσταση. Δεκτός κάθε έλεγχος. **Τηλ. 6944256426 (ώρες 10:00-14:00)**

ΠΩΛΕΙΤΑΙ ολοκαίνουργη VESPA 150cc με 1800 χιλ. με την εγγύηση. Χρώματος μαύρο. Τηλ. 6932090167 κ. Δημήτρης.

ΠΩΛΕΙΤΑΙ μοτοσυκλέτα μάρκας YAMAHA ZT 600, μοντέλο 2003, για 4.000 ευρώ, με λίγα χιλιόμετρα. Πληρ. Τηλ. 6972324351

ΠΩΛΕΙΤΑΙ NISSAN ALMERA CHALLENGE μαύρο, mod. 2002, σε άριστη κατάσταση. Δεκτός κάθε έλεγχος. Τιμή 10.000 ευρώ. **Τηλ. 6945934037 (ώρες 10:00-14:00)**

ΠΩΛΕΙΤΑΙ μηχανή TDM YAMAHA 850 cc μοντέλο 2000 Β' εξάμηνο σε άριστη κατάσταση. Φυλάσεται σε γκαράζ Δεκτός κάθε έλεγχος. Πληρ. τηλ. 6947825286

ΠΩΛΕΙΤΑΙ αυτοκίνητο μάρκας SEAT GREDOS GLX MODEL 89 Πληρ. τηλ: 6942780037

ΠΩΛΕΙΤΑΙ FORD KA, Μοντέλο του 2002, 1300cc, 23.000 χλμ., ατρακάριστο, κόκκινο χρώμα, με A/C, κεντρικό κλείδωμα, ηλεκτρικά παράθυρα, σε αρίστη κατάσταση. Πληρ. τηλ. 6932.317378 Απογευματινές ώρες κα. Νατάσα

ΠΩΛΕΙΤΑΙ
Tiger (Triumph) 900
μαύρο '97 μοντέλο,
σε πολύ καλή κατάσταση,
φυλασσόμενο σε γκαράζ,
με μπαγκαζιέρα
και καινούργια
ελαστικά σε καλή τιμή.
Πληρ. Τηλ. 6942437185

ΠΩΛΕΙΤΑΙ αυτοκίνητο μάρκας ALFA ROMEO 164 SUPER χρώματος μαύρο 2000 cc V6 TURBO 220PS με 92.000 KM σε άριστη κατάσταση FULL EXTRA. Τιμή 12.000 ευρώ και με χρηματοδότηση Τηλ.: 6947905605

ΠΩΛΕΙΤΑΙ HARLEY DAVIDSON 883 sporting χρώμα μπορντώ σε τιμή ευκαιρίας. Τηλ. 6932964250

ΠΩΛΕΙΤΑΙ I.X. DAIHATSU CUORE του 1987 σε καλή μηχανική κατάσταση. Τιμή 400 ευρώ. Πληρ. τηλ. 6947827019

ΖΗΤΟΥΝ ΠΡΟΣΩΠΙΚΟ

ΖΗΤΕΙΤΑΙ διανομέας για την ψησταριά Σούπερ Σεραφίνο από τις 6 έως 12μ.μ. με δίπλωμα για μηχανάκι. Τηλ. 22410-21137

ΖΗΤΟΥΝΤΑΙ οδηγοί με δίπλωμα Γ' κατηγορίας και εργάτες. Τηλ. 22410 60345

ΖΗΤΕΙΤΑΙ υπάλληλος για τουριστικό κατάστημα. Τηλ. 6976 321287 & 6942 851737

ΖΗΤΟΥΝΤΑΙ σερβιτόροι να εργασθούν σε καφετέρια στο εμπορικό κέντρο. Τηλ. 22410-86093 και 6977079447

Η ΚΑΡΑΚΙΤΣΟΣ SECURITY ζητά προσωπικό. Πληροφ. από 10 έως 13 στα τηλ. 22410 62233 και 22410 63322

ΑΠΟ ΤΑΖΜΑΧΑΛ, ζητείται προσωπικό όλων των ειδικοτήτων (κηπουρός, καθαρίστριες, βοηθοί, εργάτες). Τηλ. 22410-29220 και 6942 981095.

ΖΗΤΟΥΝΤΑΙ πεπειραμένοι σερβιτόροι/ες για εστιατόριο a la carte. **Τηλέφωνο επικοινωνίας: 22410-39083, 09:00 -20:00**

ΖΗΤΕΙΤΑΙ πωλήτρια έως 25 ετών, εμφανίσιμη, με γνώσεις αγγλικής ή γερμανικής για να εργασθεί σε κατάστημα ανδρικών ενδυμάτων. Ωράριο καταστημάτων. Τηλ. 22410-70402

ΖΗΤΕΙΤΑΙ πωλήτρια ευπαρουσίαστη που να γνωρίζει την αγγλική γλώσσα, απόφοιτη λυκείου για το κατάστημα Κεσίσογλου στην οδό Καναδά 15. **Πληροφορίες στα τηλ. 22410-22875 ή 24238. Διευθ. Καναδά 15 και Εθελοντών Δωδεκανησίων 31.**

ΔΙΑΦΗΜΙΣΤΙΚΗ εταιρεία ζητά συνεργάτες για δεκαπενθήμερο πρόγραμμα προώθησης και πωλήσεων γνωστών υπηρεσιών στη Ρόδο. Ευκαιρία μονιμοποίησης της συνεργασίας για τους φιλόδοξους. Τηλεφωνήστε στο 6944 277739 και 6947 193414 για περισσότερες πληροφορίες

ΑΠΟ εμπορικό κατάστημα της Ρόδου ζητείται πωλήτρια με γνώσεις διακόσμησης και αρχιτεκτονικής εσωτερικού χώρου. Αποστολή Βιογραφικών με επισυναπτόμενη φωτογραφία: Λεμεσού 20-22 Ρόδος Πληροφορίες: 22410-39083 9:00 - 20:00

ΖΗΤΕΙΤΑΙ Υπάλληλος για κατάστημα, να οδηγεί μηχανάκι, ηλικίας περίπου 16-18 ετών. Τηλ. 22410 32225

ΖΗΤΕΙΤΑΙ Από τεχνική - κατασκευαστική εταιρεία ζητείται νέα, απόφοιτος πολυτεχνικής σχολής ή σχολής ΤΕΙ με γνώσεις υπολογιστή και εξειδίκευση στο αρχιτεκτονικό σχέδιο. Παρακαλώ αποστείλετε βιογραφικό στην ηλεκτρονική διεύθυνση: info@paraskco.com.

ΕΝΟΙΚΙΑΖΟΝΤΑΙ ΔΙΑΜΕΡΙΣΜΑΤΑ

Ενοικιάζονται πολυτελή επιπλωμένα
διαμερίσματα των 55 τ.μ. πάροδος Αμερικής
με όλο τον απαραίτητο εξοπλισμό.
Πληροφορίες: Τηλ. 22410-85502 κ. Φανιουδάκη

ΕΝΟΙΚΙΑΖΟΝΤΑΙ

Ενοικιάζονται στο μαγευτικό **Χαράκι**
γκαρσονιέρες καθ' όλη τη διάρκεια του έτους.
Πληρ. τηλ.. 2244051021-51628,
Κυρία Ανθή

ΕΝΟΙΚΙΑΖΟΝΤΑΙ ΔΙΑΜΕΡΙΣΜΑΤΑ

ΕΝΟΙΚΙΑΖΟΝΤΑΙ διαμερίσματα 75 τ.μ. (2 δωμάτια και σαλόνι) σε άριστη κατάσταση, στο κέντρο της Ιαλυσού. Πληροφορίες τηλ: 22410-77898 κ. Πιρπιρής

Η ΕΤΑΙΡΕΙΑ NETECH ΕΠΕ επιθυμεί να προσλάβει τεχνικό Η/Υ και δικτύων με προϋπηρεσία. Για περισσότερες πληροφορίες καθημερινά από 9-2 και 5-8 στο τηλ. 22410 77440. Για αποστολή βιογραφικού σημειώματος στο φαξ: 22410 77439 ή μέσω email. info@netech.gr

ΖΗΤΟΥΝΤΑΙ οδηγοί με δίπλωμα 3ης κατηγορίας Τηλ. επικοινωνίας 22410-60345

ΖΗΤΕΙΤΑΙ από εστιατόριο στην Παλιά Πόλη μάγειρας. Σπαστό ωράριο. Πληροφορίες κ. Κώστα τηλ. 6948 587301

Μάγειρας, βοηθός μαγείρου, λαντζιέρα, αποθηκάριος, σερβιτόρος - βοηθός σερβιτόρου, πιτσαδόρος, ψήστης, βοηθός λογιστού, ταμίας. Τηλ: 22410 22282. Κος Βαγγέλης: 6948587305, Κος Κώστας 6948587300

ΖΗΤΕΙΤΑΙ πωλήτρια ηλικίας έως 25 ετών με γνώσεις ξένων γλωσσών για μόνιμη απασχόληση σε γνωστό κατάστημα εμπορίας ρούχων. Πληρ. τηλ. 222410 70402

ΣΟΒΑΤΖΗΣ υπήκοος Ρουμανίας αναζητεί πρωινή εργασία. Τηλ. 6976385621

ΖΗΤΟΥΝΤΑΙ άτομα για να εργασθούν σε γραφείο ενοικιάσεως αυτ/των με γνώση της γερμανικής ή αγγλικής. Πληρ. τηλ. 22410 51171, 6936656816.

ΑΜΕΣΑ ζητούνται για κάλυψη θέσεων άτομα για δουλειά από το σπίτι τους. Όχι κατασκευές, όχι τηλεμάρκετιγκ-πλασιέ. Εισόδημα τουλάχιστον 600 ευρώ-3.000 ευρώ μηνιαία. Πληροφορίες: 2310/516-226

ΚΥΡΙΟΣ ζητά απογευματινή απασχόληση σαν επιβλέπων παντού και για όλα στη Ρόδο. Τηλ. 6978328948

ΖΗΤΕΙΤΑΙ πωλήτρια για κατάστημα ρούχων στην Παλιά Πόλη Τηλ. 6937 818177 κ. Κώστα

ΖΗΤΕΙΤΑΙ μάγειρας και βοηθός μαγείρου πεπειραμένοι για εστιατόριο στην Λίνδο. Τηλ. 6977 444683

ΖΗΤΕΙΤΑΙ υπάλληλος για δωδεκάμηνη απασχόληση από πρακτορείο ταξιδίων Απαιτούμενα προσόντα: απόφοιτοι τουριστικής σχολής, ξένες γλώσσες, γνώση Η/Υ. Ηλικία ως 25 ετών Ανάλογη προϋπηρεσία θα ληφθεί υπ' όψιν. Αποστολή βιογραφικών στην ταχ. θυρίδα 451

ΨΑΧΝΕΤΕ ΓΙΑ ΕΡΓΑΣΙΑ; Από ταχύτατα αναπτυσσόμενη εταιρεία ζητούνται άτομα για την στελέχωση ηγετικών θέσεων. Από 700-2.800 ευρώ μηνιαίως. Για πληροφορίες καλέστε στο τηλ. κέντρο 2271081063

ΖΗΤΟΥΝΤΑΙ άτομα για δουλειά από το χώρο τους. Εκπληκτική συνεργασία! Κέρδη τουλάχιστον 3.000 ευρώ/μηνιαία. Τηλ. 2310 516281.

ΔΙΑΦΟΡΑ

ΠΩΛΕΙΤΑΙ ΦΩΤΙΖΟΜΕΝΗ ΕΠΙΓΡΑΦΗ ΔΙΠΛΗΣ ΟΨΕΩΣ 1μΧ1μ με βάση και χρονοδιακόπτη σε τιμή ευκαιρίας τηλ. 38138-6946459930

ΠΩΛΕΙΤΑΙ μπαρ (ημικυκλικό) 1,50 μ. 400 ευρώ. Τηλ. 6973 394166

ΠΩΛΕΙΤΑΙ σκάφος μηχανοκίνητο BAVARIA 330/2001 με πολλά extra. **Πληροφ. τηλ. 6937307822**

ΠΩΛΕΙΤΑΙ σύνθετο σύνθεση λόγω λάθους διαστάσεων. Πληρ. τηλ. 2241030230 ώρες από 2.30 μέχρι 4.30 και μετά τις 9.00

ΠΩΛΟΥΝΤΑΙ: διαμέρισμα 50 τ.μ. τελειωμένο σε πολύ καλή τιμή, στο Ροδίνι. Αμάξι R 19 και επίπλωση κομμωτηρίου σε τιμή ευκαιρίας. Πληρ. τηλ. 2241039519 ώρες καταστημάτων.

ΚΕΝΤΡΟ ΛΟΓΟΘΕΡΑΠΕΙΑΣ
Αποκατάσταση άρθρωσης, φωνολογίας και γλωσσικών δεξιοτήτων
ΠΑΠΑΧΡΙΣΤΟΔΟΥΛΟΥ ΑΣΤΕΡΟΠΗ
ΛΟΓΟΠΕΔΙΚΟΣ
Κων. Παλαιολόγου 6, τηλ. 22410 39756, Κιν. 6944 719958

ΠΩΛΟΥΝΤΑΙ α) μεταχειρισμένος καναπές - κρεβάτι που γίνεται και διπλό με τα στρώματά τους β) ντουλάπα δίφυλλη και γ) Η/Υ με εκτυπωτή και σαρωτή (SCANNER). Τιμή ευκαιρίας. Πληροφορίες κινητό 6942 090720 και 22410 74762.

ΞΕΠΟΥΛΗΜΑ ΛΟΓΩ ΚΛΕΙΣΙΜΑΤΟΣ
Νυφικά από 90 ευρώ - Λαμπάδες κ.τ.λ. στο 1/3 του κόστους. Βαπτιστικά (κουστουμάκια - φορέματα) από 50 ευρώ, καινούργια διάφορα παιδικά ρούχα σε τιμές ξεπουλήματος. ΠΡΟΛΑΒΕΤΕ!!
ΠΛΗΡΟΦΟΡΙΕΣ στα ΤΗΛ.: 22410 92783
Κιν.: 6974301200

BILLARD - ΜΠΙΛΙΑΡΔΑ

ΠΩΛΟΥΝΤΑΙ Μπιλιάρδα ελαφρώς μεταχειρισμένα σε άριστη κατάσταση, με κέρματα - μάρκες - χωρίς, σε πολύ καλές τιμές. Servis Μπιλιάρδων. Τηλ.: 6936179040, 6936179033

ΠΩΛΟΥΝΤΑΙ σε καλή κατάσταση ΑΠΟ ΞΕΝΟΔΟΧΕΙΟ **1)** Επιπλα Δωματίου, **2)** Φωτιστικά, **3)** Καθιστικά εστιατορίου/Μπάρ, **4)** Μηχανή καφέ Εσπρέσσο/Φίλτρο, **5)** Καρέκλες/τραπέζια εξωτερικού χώρου, **6)** Ντέξιον για αποθηκευτικούς χώρους,. Τιμές εξαιρετικά χαμηλές. Πληρ. πρωινές ώρες (22410) 30607 - 34636

ΠΩΛΟΥΝΤΑΙ φούρνος και εστίες (κουζίνα) 450 Ευρώ και μπουφές με καθρέφτη χειροποίητος 450 Ευρώ όλα σε άριστη κατάσταση 1 έτους τηλ. 6944/386069

ΛΟΓΟΘΕΡΑΠΕΥΤΡΙΑ Α.ΤΕΙ
Αναλαμβάνει παιδιά προσχολικής ηλικίας με προβλήματα λόγου - άρθρωσης καθώς και δίγλωσσα παιδιά σε κατ' οίκον μαθήματα. Τηλέφωνο 6932 920345

ΠΡΟΣΟΧΗ ΜΕΓΑΛΗ ΕΥΚΑΙΡΙΑ ΓΙΑ ΑΡΤΟΠΟΙΟΥΣ ΚΑΙ ΖΑΧΑΡΟΠΛΑΣΤΕΣ

ΠΩΛΟΥΝΤΑΙ: 1) Μηχανή τυρόπιτας και μπουγάτσας αυτόματη **2)** Πάγκος εργασίας 3 μέτρα ηλεκτρικός **3)** Ζυμωτήριο 2 ταχυτήτων από 5 kg έως 120 kg αλεύρι Όλα μαζί 1.800 ευρώ. Πληρ. τηλ. 22410 75897

ΠΡΟΣΦΕΡΩ μασάζ στον χώρο μου και στον χώρο σας. Ολγα. Τηλ. 6972902821

ΨΗΦΙΑΚΗ φωτογραφική μηχανή CANON ελάχιστα μεταχειρισμένη, με το κουτί και όλο τον εξοπλισμό της, 9 x zoom, usb, λήψη video, σύνδεση με τηλεόραση, δυνατότητα manual focus, αργές ταχύτητες, 9shooting modes, περιλαμβάνεται κάρτα μνήμης. Τιμή 150 ευρώ. Τηλ. 6947-401508 κος. Γιώργος

ΠΩΛΕΙΤΑΙ: Μονάδα με γκαστρωμένες αγελάδες και με γάλα μαζί, 30 τόνους ποσόστωση, 6 δικαιώματα για αγελάδες. Τηλ. 75739 μετά τις 5.00μ.μ.

ΠΩΛΟΥΝΤΑΙ: Στρώματα νερού, στρώματα ηλεκτρομασάζ, συντριβάνια, διακοσμητικοί καταρράκτες, συσκευές παθητικής γυμναστικής, μικροπισίνες, υδρομασάζ, μικροκαμπίνες χαμάμ. Τηλ. 6932164962

ΑΝΑΖΗΤΩ στη Ρόδο επαγγελματία συνεργάτη για την προώθηση, διάθεση του CD Πανοράματος Ρόδου (Panoround Rodos)! Παρακαλώ όπως επικοινωνήσετε μαζί μου (στα Αγγλικά ή Γερμανικά) στην ηλεκτρονική διεύθυνση: sales@panoround.com.

ΠΩΛΗΣΗ ΕΞΟΠΛΙΣΜΟΥ

ΠΩΛΕΙΤΑΙ εξοπλισμός για κατάστημα, ράφια & ξύλινες πλάτες τηλ.: 6932352603.

ΚΥΡΙΑ ζητά εργασία, οιδέρωμα ή μπέιμπι σίτερ. Τηλ. 6997 223321 Δανάη

ΑΓΟΡΑΖΟΝΤΑΙ ευροπαλέτες σε καλή κατάσταση. Περισυλλογή δική μας. 6° χλμ. Λεωφ. Ρόδου - Καλλιθέας Τηλ.: 22410 60345

ΕΜΠΕΙΡΟΤΕΧΝΗΣ ελαιοχρωματιστής αναλαμβάνει παντός είδους ελαιοχρωματισμούς. Τηλ: 6946204157

Άλλαξε τη ζωή σου τώρα! Με 2-4 ώρες/ημέρα κέρδισε από 1.000 - 3.000 ευρώ/μήνα και ξεκίνα να κάνεις τα όνειρά σου πραγματικότητα! Τηλ. 2310 516 226

ΠΩΛΕΙΤΑΙ: Επαγγελματική φούσκα (2.10) μοτέρ 1,5. Αχρησιμοποίητα σε τιμή ευκαιρίας. Τηλ. 22410 -39268 και 6994217168

ΠΩΛΕΙΤΑΙ ένα κινητό τηλέφωνο PANASONIC GD 87 σε πολή καλή κατάσταση μαζί με φορτιστή, φορτιστή αυτοκινήτου, καλώδιο USB για σύνδεση με ηλεκτρονικό υπολογιστή και δύο αυθεντικά παιχνίδια PS 2 (DRC 2, Silenthill 2) Τιμή 200 ευρώ. Πληρ. τηλ. 6937268749.

ΠΩΛΕΙΤΑΙ κρεβάτι (κουκέτα) ενσωματωμένη με ντουλάπα, γραφείο 450 ευρώ

ΠΩΛΕΙΤΑΙ ηλεκτρικό επαγγελματικό grill αχρησιμοποίητο, λόγω έλλειψης χώρου. Πληροφορίες στο: 2241039275 - 6936761262

YOGA
Για το μυαλό, το Σώμα και το πνεύμα
Ολες οι ηλικίες και οι σωματότυποι είναι ευπρόσδεκτοι. Η γιόγκα δεν είναι ανταγωνιστική. Σε διδάσκει πως ν' ανταποκρίνεσαι στις ανάγκες του σώματός σου. Τιμή μαθήματος 5 ευρώ. Μηνιαία πληρωμή δεκτή. Τηλ.: 6946984511

ΠΩΛΗΣΕΙΣ ΑΚΙΝΗΤΩΝ

ΠΩΛΕΙΤΑΙ αποθήκη υπόγεια 347 τ.μ. εντός Ρόδου με μπάνιο, ρεύμα τριφασικό, πλακάκι λευκό. Κατάλληλη και για κατοικία. Σε τιμή ευκαιρίας για λόγους υγείας. Αποκλείονται μεσίτες. **210-2835963-6946559539-6933863184.**

ΠΩΛΕΙΤΑΙ ΔΙΑΜΕΡΙΣΜΑ
ΠΩΛΕΙΤΑΙ
οροφοδιαμέρισμα 110 τ.μ. στο Ανω Ροδίνι, νεοκτιστο με απέραντη θέα. Πληροφορίες τηλ. 6937 484890

ΠΩΛΕΙΤΑΙ διαμέρισμα εντός Ρόδου 130 τ.μ. Τηλ. 6934 903272 και 6946 559539

ΠΩΛΕΙΤΑΙ οικόπεδο στα Κρητικά 3.000 τ.μ. οικοδομήσιμο. Τηλ. 6936271471.

ΠΩΛΕΙΤΑΙ οπωροπαντοπωλείο. Θεμιστοκλέους Σοφούλη δίπλα από τον ΟΑΕΔ. Πληρ. τηλ. 2241076325

ΠΩΛΕΙΤΑΙ fast food στην περιοχή Κολυμπίων, πλήρως εξοπλισμένο. Πληρ. τηλ. 2410 56038

ΠΩΛΕΙΤΑΙ: Ισόγειο Κατάστημα αποτελούμενο από έναν ενιαίο χώρο επιφάνειας 9 τ.μ. που βρίσκεται επί της οδού Ευριπίδου στην Παλιά Πόλη της Ρόδου. Πληροφορίες: 694 66 58 57 6 ΡΟΔΟΣ

ΠΩΛΕΙΤΑΙ μία αποθήκη 130 τ.μ. εντός Ρόδου κατάλληλη για πολλές χρήσεις. Τηλ. 6934 903272 και 6946 559539

ΠΩΛΕΙΤΑΙ αργυροχρυσοχοείο στο κέντρο της πόλης με ή χωρίς εμπόρευμα έτοιμο προς λειτουργία. Τηλ: 6936915551

ΠΩΛΗΣΗ ΕΠΙΧΕΙΡΗΣΗΣ
Πωλείται επιχείρηση παιδικών ενδυμάτων σε πολύ καλή τιμή, χαμηλό ενοίκιο και εξασφαλισμένη πελατεία. Τηλ. 6932352603

ΠΩΛΕΙΤΑΙ ισόγειο διαμέρισμα καθαρό 81 τ.μ. καινούργιο, ακατοίκητο επί της οδού 28ης Οκτωβρίου 26. Τηλ. 91141 και 6972826627

ΠΩΛΟΥΝΤΑΙ 2 διαμερίσματα στη Λάρδο 105 τ.μ. έκαστο στην τιμή 352.164 ευρώ και τα δύο μαζί, πολυτελούς κατασκευής. Τηλ. 6938644166

ΠΩΛΕΙΤΑΙ αποθήκη 170 τ.μ. εντός πόλεως Ρόδου κατάλληλη και για κατοικία. Ανταλλάσσεται και με ακίνητο στην Αττική. Πληρ. Τηλ. 6946 559539-210.2835963

Πωλείται Βιοτεχνικός χώρος 560m2. Ισόγειο μαζί με οικία στον 1ο όροφο 230m2 επί της λεωφ. Ρόδου - Λίνδου (Ρόδος - Φαληράκι) με δυνατότητα επέκτασης στα 2000m2. Πληροφορίες τηλ. 22410-65711. Ωρες από 9:00 - έως 15:00

ΠΩΛΕΙΤΑΙ στον Πειραιά στην περιοχή Καλλίπολη δίπλα στη θάλασσα τριάρι εικοσαετίας 2ου ορόφου σε άριστη κατάσταση φρεσκοβαμμένο τιμή 116.000 Ευρώ τηλ. 210-2530132 - 6948519610

ΚΑΡΑΚΟΝΕΡΟ Διαμερίσματα λουξ κατασκευής απεριόριστη θέα (ισόγειο 111 Μ2 Α' Όροφος 111 Μ2, Α' όροφος 96 Μ2 x 550 τ.μ. Δρχ. Β' όροφος 90 Μ2), Ακίνητα νέας χιλιετίας κα MITTON 22410 22142 κιν. 6945 668060

ΠΩΛΕΙΤΑΙ μάντρα στη Μαλώνα με 150 κατσίκες και 100 δικαιώματα. Πληρ. τηλ. 22440 51698.

ΠΩΛΕΙΤΑΙ σπίτι στην Παλιά Πόλη με αυλή. Τηλ. 6936271471.

ΠΩΛΕΙΤΑΙ χωράφι στον Αρχάγγελο στη θέση «Μαλά» επιφανείας 1.100 τετρ. μέτρων. Πληρ. τηλ. 2244051266

ΖΗΤΟΥΝΤΑΙ
Αμεσα από Διεθνή Εταιρεία που επεκτείνεται και στα Δωδεκάνησα ζητούνται άτομα. Δυνατότητα εργασίας από το χώρο σας.
Μερική απασχόληση 600-1.500 ευρώ.
Πλήρης από 2.000 ευρώ.
Συν μπόνους. Internet επιθυμητό.
Τηλ. 210 – 5623480, 6945 320735

ΠΩΛΕΙΤΑΙ ΝΕΟΔΜΗΤΗ ΟΙΚΟΔΟΜΗ
Πωλείται: **α)** Νεόδμητη οικοδομή στα Στεγνά Αρχαγγέλου με ακάλυπτο οικόπεδο και **β)** Διώροφη οικοδομή στην Αρχάγγελο. Πληροφορίες: τηλ. 22410 96114

ΠΩΛΕΙΤΑΙ διαμέρισμα στην Ιαλυσό 3 δωματίων δευτέρου ορόφου, δάνεια δεκτά και ευκολίες πληρωμής. Τηλ. 6948209098, 6932613242

ΠΩΛΕΙΤΑΙ διαμέρισμα τριάρι με ηλιακό και τζάκι και τον αέρα δικό του στην Ανάληψη. **Τηλ. 6972228836**

ΠΩΛΕΙΤΑΙ οικόπεδο εξ' αδιαιρέτου κατάλληλο για επένδυση 400 μέτρα στο 2ο χλμ. Ρόδου - Λίνδου. Πληροφορίες τηλ. 6972764614 και 6973753556

ΜΑΘΗΜΑΤΑ

ΚΑΘΗΓΗΤΡΙΑ ΓΕΡΜΑΝΙΚΗΣ ΦΙΛΟΛΟΓΙΑΣ πτυχιούχος Αριστοτελείου Πανεπιστημίου Θεσσαλονίκης. Παραδίδει μαθήματα όλων των επιπέδων. Πληρ. Τηλ. 2241036745, Κιν. 6978019323

ΜΑΘΗΜΑΤΑ Αγγλικών, Πληροφορικής (Βασ. Εννοιες, Χρήση Υπολογιστή κ.λ.π.) & Εμπ. Εφαρμογών (Singular Eurofasma, Manager, ΚΕΦΑΛΑΙΟ κ.λ.π.) παραδίδονται από πτυχιούχο Λογιστή Τ.Ε., κάτοχο Michigan P.C.E., με μεγάλη εκπαιδευτική πείρα. Ιδαίτερα ή ολιγομελή τμήματα, υπεύθυνη προετοιμασία για εξετάσεις. Τιμές προσιτές. Πληροφορίες Τηλ. - Fax: 22410-31560, 66304, 6946283008, 6972419715, 6936277851 Ηλ. Ταχ. (e-mail): Dnetwork@SoftHome.net

ΠΑΡΑΔΙΔΟΝΤΑΙ μαθήματα Πληροφορικής & Αγγλικών με χρήση πολυμέσων όλων των επιπέδων από έμπειρο καθηγητή πτυχιούχο Michigan Proficiency σε τμήματα ή μεμονωμένα. Επίσης γίνονται μεταφράσεις & δακτυλογραφήσεις κάθε τύπου κειμένου. Τιμές προσιτές. Πληρ. 22410 66304, 31560, 6946 283008, 6972419715, 6936277851. Ηλ. Ταχ. (e-mail) : emmanoue@otenet.gr

ΜΑΘΕΤΕ ΡΩΣΙΚΑ! Παραδίδονται μαθήματα Ρωσικής γλώσσας από μέλος του Συλλόγου Καθηγητών Ρωσικής Φιλολογίας, με χρήση νέας αποτελεσματικής μεθοδολογίας. Πληροφορίες: Τηλ. 6978195931.

ΠΛΗΡΟΦΟΡΙΚΗΣ παραδίδονται ιδιαίτερα μαθήματα από πτυχιούχο Πανεπιστημίου Αγγλίας για μαθητές Γυμνασίου και Λυκείου καθώς και για επαγγελματίες για την εκμάθηση MICROSOFT OFFICE και ADOBE PHOTOSHOP Πληροφορίες: Τηλ. 6976 423364

ΠΑΡΑΔΙΔΟΝΤΑΙ μαθήματα Εμπ. Εφαρμογών (Singular Manager, Eurofasma, Unisoft Εσοδα-Εξοδα, ΚΕΠΥΟ, ΚΕΦΑΛΑΙΟ, κ.λ.π., Πληροφορικής & Αγγλικών με χρήση πολυμέσων όλων των επιπέδων από έμπειρο Λογιστή Τ.Ε. - καθηγητή πτυχιούχο Michigan Proficiensy σε τμήματα ή μεμονωμένα. Επίσης γίνονται μεταφράσεις & δακτυλογραφήσεις κάθε τύπου κειμένου. Τιμές προσιτές. Πληρ.: 22410-66304, 31560, 6946283008, 6972419715, 6936277851. Ηλ. ταχ. (e-mail): Dnetwork@SoftHome.net

ΑΓΓΛΙΚΑ

ΚΑΘΗΓΗΤΡΙΑ ΑΓΓΛΙΚΩΝ με BACHELOR του πανε/μίου Τέξας της Αμερικής παραδίδει ιδιαίτερα μαθήματα κατ' οίκον ή και στο χώρο σας. Σε σας, που ασχολείστε με τουριστικά επαγγέλματα και θέλετε να αξιοποιήσετε τους χειμερινούς μήνες ώστε να είστε άριστα καταρτισμένοι με το άνοιγμα της σεζόν. Ειδικές προσφορές σε μικρούς μαθητές. Τιμή έκπληξη στα αδέλφια. Πληρ. τηλ. 2241038350

ΚΑΘΗΓΗΤΗΣ ΓΕΡΜΑΝΙΚΩΝ παραδίδει μαθήματα κατ' οίκον. Εντατικά μαθήματα για αυτούς που ασχολούνται με τον τουρισμό. Πληρ. τηλ. 2241091163 κ. Λαζαρίδης, ώρες 7-9μ.μ.

ΟΙΚΟΔΟΜΙΚΕΣ ΕΠΙΧΕΙΡΗΣΕΙΣ ΔΙΑΚΟΓΕΩΡΓΙΟΥ ΚΑΛΛΙΣΤΟΣ

ΕΘΝ. ΑΝΤΙΣΤΑΣΕΩΣ 11 (πρώην Αννης Μαρίας)

ΠΩΛΗΣΕΙΣ ΔΙΑΜΕΡΙΣΜΑΤΩΝ ΚΑΤΑΣΤΗΜΑΤΑ -ΑΠΟΘΗΚΕΣ ΑΝΤΑΛΛΑΓΕΣ ΑΚΙΝΗΤΩΝ - ΑΓΟΡΕΣ ΟΙΚΟΠΕΔΩΝ ΑΝΑΛΑΜΒΑΝΟΥΜΕ ΑΝΤΙΠΑΡΟΧΕΣ

Πωλούνται διαμερίσματα λουξ κατασκευής με απεριόριστη θέα. Τα διαμερίσματα διαθέτουν θωρακισμένες πόρτες - εντοιχισμένες κουζίνες - ντουλάπες - εντοιχισμένο νιπτήρα με ντουλάπι - κεντρική θέρμανση αυτόνομη - ανοιγόμενα ανακλινόμενα κουφώματα με διπλά τζάμια - σίτες - ρολά - υδραυλικό ασανσέρ - τριφασικό ρεύμα.

Ολοι οι χώροι σπατουλαριστοί - εσωτερικές πόρτες M.D.F. με σχέδιο.

ΓΡΑΦΕΙΑ ΙΑΤΡΕΙΑ
1) Επί της οδού Μεγ. Κων/νου - Κων/νου Παλαιολόγου των 80 τ.μ.
2) Επί της οδού Κων/νου Παλαιολόγου και Θεοτοκοπούλου 60-80 τ.μ.
3) Επί της οδού Ρήγα Φεραίου στο πάρκο 60-80-100 τ.μ.

ΚΑΤΑΣΤΗΜΑΤΑ
1) Επί της οδού Κων/νου Παλαιολόγου και Θεοτοκοπούλου 60-80 τ.μ.
2) Επί της οδού Λεωφόρου Καλλιθέας (Καρακόνερο) 90 τ.μ.

ΔΙΑΜΕΡΙΣΜΑΤΑ
1) Επί της οδού Χρ. Φέσσα (Κάθετος Αποστ. Παύλου) 90τ.μ. τριάρια.

Επίσης οροφοδιαμερίσματα των 90 τ.μ. (οικοδομή μόνο τριών διαμερισμάτων).

ΟΙΚΟΔΟΜΕΣ
1) Οικοδομή επί της οδού Πτολεμαίων και Χρ.Φέσσα των 117-125 τ.μ.
2) Οικοδομή υπό ανέγερση επί της οδού Ρήγα Φεραίου στο Πάρκο.Διαμερίσματα τριάρια - τεσσάρια.
3) Οικοδομή υπό ανέγερση επί της οδού Κ. Παλαιολόγου και Θεοτοκοπούλου. Διαμερίσματα δυάρια - τριάρια - τεσσάρια - καταστήματα.
5) Επί της οδού Β. Ηρακλείου οικοδομή τεσσάρων διαμερισμάτων. Οροφοδιαμερίσματα των 133τ.μ. Η οικοδομή έχει πιλοτή για πάρκινγκ

ΑΠΟΘΗΚΕΣ
1) Πλησίον Στέλιου Κωτιάδη των 130τ.μ.
2) Στη Λεωφόρο Καλλιθέας (Καρακόνερο) των 80-300τ.μ.

• Οι πωλήσεις μπορούν να γίνουν και με όλα τα Δάνεια Τράπεζας και οργανισμών.
• Αναλαμβάνουμε ΑΝΤΙΠΑΡΟΧΕΣ και Αγορές οικοπέδων. • Δεχόμαστε ανταλλαγές ακινήτων.

ΠΛΗΡΟΦΟΡΙΕΣ: ΔΙΑΚΟΓΕΩΡΓΙΟΥ ΚΑΛΛΙΣΤΟΣ
ΤΗΛΕΦΩΝΟ: 29318 - 34598 - ΤΗΛ. 78501 - 78502

ΓΡΑΦΕΙΟ ΤΕΛΕΤΩΝ & ΜΝΗΜΟΣΥΝΩΝ ΡΟΔΟΥ
ΣΤΕΦΑΝΑ - ΣΤΟΛΙΣΜΟΙ

«ΑΜΕΡΙΚΑΝΟΥ»

Αμεση εξυπηρέτηση
ΟΛΟ ΤΟ 24ΩΡΟ

Αναλαμβάνουμε την τελετή
και με τα έξοδα
που χορηγούν τα ταμεία
χωρίς καμία επιβάρυνση
ΙΚΑ, ΤΕΒΕ, ΤΑΞΥ, ΔΗΜΟΣΙΟΥ,
ΛΙΜΕΝΙΚΩΝ, ΟΓΑ
και λοιπά ταμεία.

Τους ΑΠΟΡΟΥΣ ΔΩΡΕΑΝ
Πλατεία Βρούχου στη Μητρόπολη
Τηλέφωνα:28901 - 33400

ΝΤΕΤΕΚΤΙΒΣ
30 ΧΡΟΝΙΑ ΜΟΝΙΜΑ ΚΑΙ ΣΤΗ ΡΟΔΟ
35354
ΠΛΑΤΕΙΑ ΑΓΙΟΥ ΙΩΑΝΝΟΥ
Η ΛΥΣΗ!!!
ΣΕ ΚΑΘΕ ΣΑΣ ΠΡΟΒΛΗΜΑ
EXPRESS SECURITY

ΓΡΑΦΕΙΟ ΙΔΙΩΤΙΚΩΝ ΕΡΕΥΝΩΝ
(ΝΤΕΤΕΚΤΙΒΣ)
ΑΝΑΛΑΜΒΑΝΟΥΜΕ
Υποθέσεις ανηλίκων, οικογενειακές, προσωπικές κ.τλ.
ΔΙΑΘΕΤΟΥΜΕ ΤΑ ΠΛΕΟΝ ΣΥΓΧΡΟΝΑ ΟΠΤΙΚΟΑΚΟΥΣΤΙΚΑ ΣΥΣΤΗΜΑΤΑ
100% ΕΧΕΜΥΘΕΙΑ
ΡΩΜΗΣ 22, - ΡΟΔΙΝΙ
Κιν. 694 6997967

ΕΛΛΗΝΙΚΗ ΔΗΜΟΚΡΑΤΙΑ
ΠΕΡΙΦΕΡΕΙΑ ΝΟΤΙΟΥ ΑΙΓΑΙΟΥ
ΝΟΜΟΣ ΔΩΔΕΚΑΝΗΣΟΥ
ΝΟΜΑΡΧΙΑΚΗ ΑΥΤ/ΣΗ ΔΩΔΕΚΑΝΗΣΟΥ
Δ/ΝΣΗ ΜΕΤΑΦΟΡΩΝ ΚΑΙ ΕΠΙΚΟΙΝΩΝΙΩΝ
ΤΜΗΜΑ Κ.Τ.Ε.Ο.
Ταχ. Δ/νση: 6° χιλ. Ρόδου - Λίνδου
Ταχ. Κώδικας 85100, Telefax: 22410 69544
Πληροφορίες: Γεώργιος Αργύρης-Κων/νος Χριστοφακής
Τηλέφωνο: 22410 65385 ΕΣΩΤΕΡΙΚΑ 22-23

ΠΡΟΓΡΑΜΜΑ ΠΡΟΣΚΛΗΣΗΣ ΓΙΑ ΔΙΕΝΕΡΓΕΙΑ ΤΕΧΝΙΚΟΥ ΕΛΕΓΧΟΥ ΟΧΗΜΑΤΩΝ ΜΕ ΕΔΡΑ ΤΟ Ν. ΔΩΔΕΚΑΝΗΣΟΥ



ΧΡΟΝΙΚΗ ΠΕΡΙΟΔΟΣ	ΕΙΔΟΣ ΟΧΗΜΑΤΟΣ
ΑΠΟ 01/07/2005 ΕΩΣ 31/08/2005	ΕΠΙΒΑΤΙΚΑ (Ε.Ι.Χ.) ΚΑΙ ΦΟΡΤΗΓΑ ΜΕΧΡΙ 3,5 (ΦΙΧ ‹3,5Τ) ΜΕ ΑΡΙΘΜΟΥΣ ΚΥΚΛΟΦΟΡΙΑΣ ΡΟΒ 8001 ΕΩΣ ΚΑΙ 8800
ΑΠΟ 18/06/2005 ΕΩΣ 31/07/2005	ΕΠΙΒΑΤΙΚΑ (Ε.Ι.Χ) ΚΑΙ ΦΟΡΤΗΓΑ ΜΕΧΡΙ 3,5 (ΦΙΧ ‹3,5Τ) ΜΕ ΣΥΓΚΟΙΝΩΝΙΑΚΗ ΕΔΡΑ ΚΑΛΥΜΝΟΥ ΚΑΙ ΚΩ, ΜΕ ΑΡΙΘΜΟΥΣ ΚΥΚΛΟΦΟΡΙΑΣ ΛΥ, ΛΟ, ΧΟ (ΑΝΕΞΑΡΤΗΤΩΣ ΑΡΙΘΜΟΥ) ΚΑΙ ΚΧΑ (ΑΠΟ 1001 ΕΩΣ ΚΑΙ 2000)

**** ΚΑΛΟΥΝΤΑΙ ΟΛΑ ΤΑ ΠΑΡΑΠΑΝΩ ΟΧΗΜΑΤΑ ΝΑ ΠΡΟΒΟΥΝ ΣΕ ΤΕΧΝΙΚΟ ΕΛΕΓΧΟ ΣΕ ΟΠΟΙΟΔΗΠΟΤΕ Κ.Τ.Ε.Ο. ή Ι.ΚΤΕΟ.

**** ΕΠΙΣΗΣ ΘΑ ΕΛΕΓΧΟΝΤΑΙ ΟΣΑ ΟΧΗΜΑΤΑ ΥΠΟΧΡΕΟΥΝΤΑΙ ΒΑΣΕΙ ΠΑΛΑΙΟΤΕΡΩΝ ΠΡΟΓΡΑΜΜΑΤΩΝ ΠΡΟΣΚΛΗΣΗΣ.

**** Ο ΕΜΠΡΟΘΕΣΜΟΣ ΠΡΟΓΡΑΜΜΑΤΙΣΜΟΣ ΤΩΝ ΟΧΗΜΑΤΩΝ ΓΙΑ ΕΛΕΓΧΟ (ΡΑΝΤΕΒΟΥ) ΓΙΝΕΤΑΙ ΕΩΣ ΚΑΙ 15 ΗΜΕΡΕΣ ΠΡΙΝ ΤΗΝ ΗΜΕΡΟΜΗΝΙΑ ΛΗΞΗΣ ΤΟΥ ΠΡΟΓΡΑΜΜΑΤΟΣ ΠΡΟΣΚΛΗΣΗΣ.

Ε.Ν.
Ο ΠΡΟΪΣΤΑΜΕΝΟΣ
ΧΑΤΖΗΚΩΝΣΤΑΝΤΙΝΟΥ ΑΝΤΩΝΙΟΣ
ΜΗΧΑΝΟΛΟΓΟΣ - ΜΗΧΑΝΙΚΟΣ

TOP PROPERTIES
GEORGE and SAVAS PIPINOS
ΓΕΩΡΓΙΟΣ και ΣΑΒΒΑΣ ΠΙΠΙΝΟΣ
ΣΥΜΒΟΥΛΟΙ και ΕΚΤΙΜΗΤΕΣ ΑΚΙΝΗΤΩΝ
REAL ESTATE AGENT - MEMBER OF F.I.A.B.C.I. - N.A.E.A. - C.E.I.
E-mail:gpipinos@otenet.gr.
URL:www.rhodestop-properties.com and www.pipinos.gr
Από το 1971



Η "TOP PROPERTIES" είναι ατομική επιχείρηση και ανήκει στους Γεώργιο και Σάββα Πιπίνο. Το γραφείο ασχολείται από το 1971 αποκλειστικά και μόνο με επενδύσεις και REAL ESTATE, στο νησί της Ρόδου, καθώς και στην ευρύτερη περιοχή της Δωδεκανήσου.

ΑΠΕΥΘΥΝΟΜΑΣΤΕ: Στους **σοβαρούς, απαιτητικούς** και **επιλεκτικούς** επενδυτές - επιχειρηματίες - ελεύθερους επαγγελματίες, Ελληνες και ξένους, υψηλού εισοδηματικού επιπέδου, που ενδιαφέρονται να κάνουν μια σοβαρή επένδυση **προβολής** στο νησί της Ρόδου.

ΠΡΟΣΦΕΡΟΥΜΕ: Α) Υπηρεσίες και πληροφορίες που γίνονται σε προσωπικό επίπεδο με **εχεμύθεια, διακριτικότητα** και **σοβαρότητα.**
Β) Μεγάλη **γκάμα** υψηλής ποιότητας ακινήτων, όπως: 1) Ξενοδοχεία Α' και Β' κατηγορίας των 600 - 500 - 350 - 300 κλινών 2) Κεντρικά αστικά ακίνητα κατάλληλα για Τράπεζες - καταστήματα - γραφεία 3) Παραλιακές εκτάσεις, κατάλληλες για τουριστικές επενδύσεις των 150.000 - 100.000 - 70.000 - 50.000 - 36.000 τ.μ. και 4) Διαμερίσματα και μαιζονέτες **προβολής.**

ΣΤΟΧΟΣ ΜΑΣ ΕΙΝΑΙ: Να προσφέρουμε στο αγοραστικό μας κοινό **υψηλής ποιότητας ακίνητα** και **ευκαιρίες** στο νησί της Ρόδου. Η τριακονταετής και πλέον πείρα μας στον τομέα αυτό αποτελεί εγγύηση.

ΣΥΝΘΗΜΑ ΜΑΣ ΕΙΝΑΙ: Επενδύστε στην ΡΟΔΟ ΤΩΡΑ, σε ακίνητα που **ΑΝΤΕΧΟΥΝ ΣΤΟ ΧΡΟΝΟ.**

Γεώργιος και Σάββας Πιπίνος
ΜΕΣΙΤΕΣ ΑΣΤΙΚΩΝ ΣΥΜΒΑΣΕΩΝ
Γιατί εμείς γνωρίζουμε καλύτερα!

SINCE 1971

TOP PROPERTIES is a father and son business. The senior, Mr George S. Pipinos, the founder of the office, has carved, over the years, a reputation for integrity and excellence in the world of Real Estate in the Dodecanese.

At Top Properties we try hard to attract important and selective investors: high calibre businessmen/women and discerning professional people, both Greek and foreign, who wish to acquire substantial and valuable property on Rhodes.

We offer our expertise and advice privately, discreetly and in strict confidence.

We keep a compehensive list of real estate of the highest specifications:

a. A' and B' class hotels (600, 500, 350, 300 beds capacity).

b. Centrally situated office buildings and other business premises.

c. Seaside land, ideal for development (hotels, holiday resorts, etc.), of 150.000, 100.000, 70.000, 50.000, 36.000 sq.m.

d. Luxury appartments, maisonettes, detached, semi - detached and terraced houses.

Our aim is to give our clients the opportunity to acquire value for money, first class real estate on Rhodes. Our 30- year - old experience in Real Estate is our warranty.

Our moto is: Invest in Rhodes. Invest in property.
It stands the test of time.

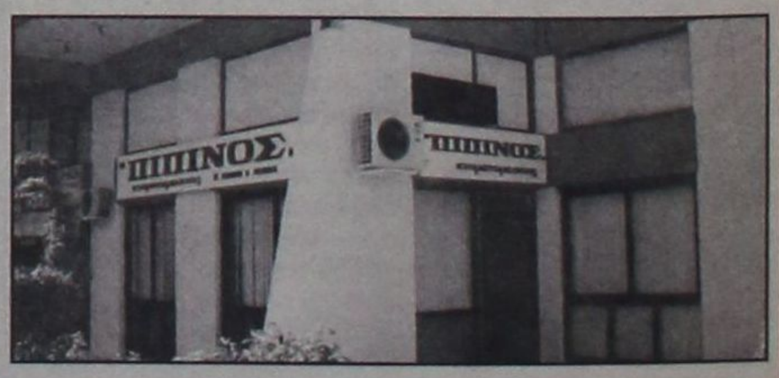

TOP PROPERTIES
George and Savas Pipinos
Because we Know best

KENNENTY 38, ΡΟΔΟΣ, 85 100, ΤΗΛ. 22410- 23895, 38243 και 6944-676003, 6944-390803 FAX: 22410-20883
38 KENNEDY STR., RHODES, 85 100, TEL. 22410- 23895, 38243, and 6944-676003, 6944-390803 FAX: 22410-20883
U.K. Direct Line: 08717115396

ΖΗΤΕΙΤΑΙ

κομμώτρια εξειδικευμένη
στο πιστολάκι.
Πληροφορίες τηλ.: 22410-38660

ΠΩΛΟΥΝΤΑΙ

ΠΟΛΥΤΕΛΗ & ΗΛΙΟΛΟΥΣΤΑ ΟΡΟΦΟΔΙΑΜΕΡΙΣΜΑΤΑ

ΕΠΙΦΑΝΕΙΑΣ 138 τ.μ. –120 τ.μ. –100 τ.μ.- 50 τ.μ.
ΜΕ ΑΠΕΡΙΟΡΙΣΤΗ ΘΕΑ & ΜΕΓΑΛΕΣ ΒΕΡΑΝΤΕΣ
ΓΩΝΙΑ Κ. ΥΔΡΑΙΟΥ & Κ. ΤΣΑΛΔΑΡΗ
ΔΑΝΕΙΑ ΔΕΚΤΑ
ΠΛΗΡ. ΤΗΛ.: 6977 914567
(ΠΛΗΡΟΦΟΡΙΕΣ ΤΙΜΩΝ ΟΧΙ ΑΠΟ ΤΗΛΕΦΩΝΟ)

Από την αντιπροσωπεία αυτοκινήτων
HONDA – MITSUBISHI
ΖΗΤΕΙΤΑΙ
Πωλητής Αυτοκινήτων

Επιθυμητή προϋπηρεσία στο χώρο
Καλή γνώση Η/Υ και Αγγλικών.

Απαραίτητη αποστολή
βιογραφικού σημειώματος
Στη διεύθυνση Λ. Λίνδου 138 Ρόδος
Τηλ. 22410-67440 –41 Φαξ: 22410-68462
E-mail: Kaligcar@otenet. gr

Από τη «ΔΩΔΕΚΑΝΗΣΟΣ ΝΑΥΤΙΛΙΑΚΗ Ν.Ε.»
ΖΗΤΕΙΤΑΙ
ΓΡΑΜΜΑΤΕΑΣ ΔΙΕΥΘΥΝΣΗΣ
Απαραίτητα προσόντα:
α) Αριστη γνώση της Αγγλικής Γλώσσας
σε επίπεδο Proficiency
β) Αριστη γνώσης χρήσης Η/Υ (MS OFFICE)

Κατάθεση βιογραφικών με απαραίτητη
φωτογραφία στα γραφεία της εταιρείας
στην οδό Αυστραλίας 3
Τηλ. 22410 70590. Φαξ. 22410 70591

«ΚΤΙΡΙΟ» Α.Ε.
ΠΩΛΗΣΕΙΣ ΑΚΙΝΗΤΩΝ

- Καταστήματα 47, 65, 88 τ.μ., στην οδό Δενδρινού (προέκταση Αννης Μαρίας με αντίστοιχο υπόγειο χώρο.
- Διαμερίσματα 104 τ.μ., 118 τ.μ., 107 τ.μ., στην οδό Δενδρινού (προέκταση Αννης Μαρίας), με κεντρική αυτόνομη θέρμανση, αποθήκη και αποκλειστική θέση στάθμευσης αυτοκινήτου.
- Διαμερίσματα 118 τ.μ. και 122 τ.μ., στην οδό Μιχαήλ Πετρίδη (στο ύψος ΜΗΔΕΙΑ), με αποθήκη και αποκλειστική θέση στάθμευσης αυτοκινήτου.
- Μαιζονέτα διόροφη με σοφίτα 190 τ.μ., στην Ιαλυσό.

Πληροφορίες **κ. ΑΝΑΣΤΑΣΙΟΣ ΑΤΣΙΔΗΣ**
Στεφάνου Καζούλλη 74 - ΡΟΔΟΣ
Τηλ: 22410 - 28616, Fax: 22410 - 37848

ΟΙΚΟΔΟΜΙΚΕΣ-ΤΕΧΝΙΚΕΣ
ΕΜΠΟΡΙΚΕΣ-ΕΠΙΧΕΙΡΗΣΕΙΣ

ΑΦΟΙ ΑΣΒΕΣΤΗ Ο.Ε.

Αθηνών-Καβάλας 3
Ανάληψη Ρόδου
Τηλ. 22410/60678-60679
και fax: 22410/66028

ΠΩΛΟΥΝΤΑΙ

• ΔΙΑΜΕΡΙΣΜΑΤΑ
υπερλούξ διαφόρων διαστάσεων
ΕΓΓΥΗΣΗ Η ΠΟΛΥΕΤΗΣ ΠΕΙΡΑ ΜΑΣ

RHODES-GREECE
CAIRO PALACE

• Κατάστημα 43 τ.μ. στον όροφο των καταστημάτων του Εμπορικού Κέντρου Κάιρο Παλλάς.

• Γραφείο 105 τ.μ. στον γ' όροφο επί της οδού Εθνάρχου Μακαρίου στο Εμπορικό Κέντρο Κάιρο Πάλλας.

Πληροφορίες: κ. ΦΡΑΝΣΙΣ ΝΙΟΤΗ
Τηλ. 22410 27600
Κιν. 6944618757 -6973572262
Φαξ: 2241023462
E-mail: fniotis @otenet. gr

ΠΩΛΟΥΝΤΑΙ

ΜΟΝΟ ΑΠΟ ΤΟ ΓΡΑΦΕΙΟ ΜΑΣ

• Σας παρακαλούμε να συγκρίνετε τις δικές μας τιμές με όλες τις άλλες

1) Μαγαζί 40 τ.μ. στο Μαντράκι
2) Διαμέρισμα 130 τ.μ. στον 1ο όροφο, επί της οδού Ηρώων Πολυτεχνείου, κατάλληλο και για γραφείο
3) Διαμέρισμα ετοιμοπαράδοτο, 120 τ.μ., πλησίον πλ. Αγίου Νικολάου, με τεράστιες βεράντες
4) Μονοκατοικία 130 τ.μ., με κήπο, 220 τ.μ.
5) Διαμέρισμα 3άρι, απέναντι από τη θάλασσα, καταπληκτική θέα
6) Μεζονέτα 150 τ.μ., εντός πόλεως. Καλή τιμή
7) Διαμέρισμα 4άρι επί της οδού Κοδριγκτώνος, σε 2όροφη κατοικία. Καταπληκτική τιμή.
8) Διαμερίσματα 4άρια ετοιμοπαράδοτα, στην Ανάληψη. Πολύ καλή τιμή
9) Οικόπεδο 200 τ.μ., με συντελεστή, 1,2, πλησίον Μητροπόλεως. Τιμή πολύ καλή
10) Γκαρσονιέρες περιοχή Ροδίνι. Πολύ καλή τιμή
11) Οικία, ισόγεια, με αυλή, στην περιοχή Λαϊκών, πλησίον οδ. Καναδά. Καλή τιμή
12) Διαμερίσματα 2άρια, 3άρια, 4άρια σε όλες τις περιοχές της πόλεως και στην Ιαλυσό
13) Μεζονέτες σε γιαπί ή έτοιμες στην περιοχή Ιαλυσού
14) Κτήματα παραθαλάσσια και σε διάφορες περιοχές

Γ. ΝΕΟΦΥΤΟΥ
ΞΑΝΘΟΥ 15Α - ΤΗΛ. 21434

ΜΝΗΜΟΣΥΝΟ

Τελούμε στις 18 Ιουλίου ημέρα Δευτέρα και ώρα 8 π.μ. στον Ιερό Ναό Αγίου Νικολάου 9μηνο υπέρ αναπάυσεως της ψυχής της λατρευτής μας μητέρας, αδελφής και θείας.

ΜΑΡΙΑ ΞΑΝΘΟΥ -ΚΑΡΑΜΑΝΗ

Η κόρη Νεκταρία -Ειρήνη Καραμανή
Τα αδέλφια: Ζαφειρία Ξανθού, Ουρανία, Στέργος, Τσάπης Βασίλης, Πόπη Ξανθού.
Τα ανίψια και οι λοιποί συγγενείς

ΜΝΗΜΟΣΥΝΟ

Τελούμε στις 20 Ιουλίου ημέρα Τετάρτη και ώρα 8 π.μ. στον Ιερό Ναό Ταξιαρχών Νεκροταφείο Ρόδου 9ήμερο μνημόσυνο υπέρ αναπαύσεως της ψυχής του λατρευτού μας συζύγου, πάππου και θείου.

ΠΑΠΑΜΑΝΩΛΗ ΣΤΑΥΡΟ

Η σύζυγος: Σταματία
Τα παιδιά: Μιράντα- Αντώνης Χατζηκωσταντίνου
Κώστας -Σουσάνα Παπαμανώλη
Τα εγγόνια, τα ανήψια και οι λοιποί συγγενείς

ΕΥΧΑΡΙΣΤΗΡΙΟ

Ολους όσους παρακολούθησαν την κηδεία, τους καταθέσαντες στέφανα ή δωρεές, και εν γένει όσους συμπαραστάθηκαν στο βαρύ πένθος μας για το θάνατο του λατρευτού μας συζύγου -πατέρα - παππού και θείου.

ΠΑΜΑΝΩΛΗ ΣΤΑΥΡΟΥ

θερμά ευχαριστούμε
Η οικογένειά του

ΕΥΧΑΡΙΣΤΗΡΙΟ

Ευχαριστούμε θερμά τους ιατρούς Γιακουμάκη Τσαμπίκο και Αντώνογλου Ελένη της ΜΕΘ Νοσοκομείου Ρόδου, καθώς και όλο το νοσηλευτικό προσωπικό της μονάδας για τη φροντίδα που επέδειξαν κατά τη διάρκεια της νοσηλείας του προσφιλού μας

ΠΑΜΑΝΩΛΗ ΣΤΑΥΡΟΥ

Η οικογένειά του

ΑΝΑΚΟΙΝΩΣΗ

Το φροντιστήριον
Φιλολογικών Μαθημάτων
της **Αμαλίας Μουστάκη-Χατζή,**
ανακοινώνει ότι:

- Τα μαθήματα, για τη νέα σχολική χρονιά, θα αρχίσουν μετά την 20ήν Αυγούστου 2005.
- Πληροφορίες στα τηλ. 77442, 27230, κιν. 6932 911054.

Η Καθηγήτρια
Αμαλία Α. Μουστάκη-Χατζή



METROPOL MULTI CINEMA ODEON
22410 28400
INFORMATION - RESERVATIONS
ΠΛΗΡΟΦΟΡΙΕΣ - ΚΡΑΤΗΣΕΙΣ
ΕΒΔΟΜΑΔΙΑΙΟ ΠΡΟΓΡΑΜΜΑ weekly program
15/07/05 - 21/07/05
www.cinemametropol.gr


FANTASTIC 4 FOUR
Η "FANTASTIC 4 FOUR" είναι εδώ!
Ο " Άνθρωπος Δαυλός " το " Πράγμα "
η " Αόρατη Γυναίκα " ο " Λαστιχένιος "
Η φαντασία και η περιπέτεια επί τέσσερα!!
ΚΑΝΤΕ ΕΓΚΑΙΡΑ ΤΙΣ ΚΡΑΤΗΣΕΙΣ ΣΑΣ
ΩΡΕΣ ΕΝΑΡΞΗΣ / SHOW TIMES
ΑΙΘΟΥΣΑ 1
ΠΑΡ. - ΣΑΒ. - ΚΥΡ. 18:00 - 20:15, 22:30
ΚΑΘΗΜΕΡΙΝΑ 20:15, 22:30


σχεδόν...ΕΡΩΤΑΣ
a lot like LOVE
Η πιό δροσιστική ερωτική κωμωδία του καλοκαιριού!!!
Ο έρωτας βλάπτει σοβαρά.....την φιλία!!!
Πρωταγωνιστεί το ζευγάρι του έρωτα : Άστον Κάτσερ, Αμάντα Πίτ
ΑΙΘΟΥΣΑ 2
ΩΡΕΣ ΕΝΑΡΞΗΣ / SHOW TIMES 20:30, 22:45


Ο Κος & η Κα ΣΜΙΘ
Mr. & Mrs. SMITH
Οι δύο μεγαλύτεροι σταρ του κόσμου αυτή την στιγμή ενώνουν τις δυνάμεις τους σε μία συναρπαστική ερωτική περιπέτεια γεμάτη δράση, κωμικά απρόοπτα και έναν έρωτα που κυριολεκτικά... σκοτώνει!!!
Πρωταγωνιστούν : Μπράντ Πίτ, Αντζελίνα Τζολί
ΚΑΝΤΕ ΕΓΚΑΙΡΑ ΤΙΣ ΚΡΑΤΗΣΕΙΣ ΣΑΣ
ΑΙΘΟΥΣΑ 1
ΩΡΕΣ ΕΝΑΡΞΗΣ / SHOW TIMES 20:00, 22:40

ΠΡΟΣΕΧΩΣ


ΑΜΑΡΤΩΛΗ ΠΟΛΗ
SIN CITY
Μία εκρηκτική περιπέτεια δράσης.
Πρωταγωνιστούν : Μπρούς Γουίλις, Κλάϊβ Όουεν, Ροζάριο Γκέιλ, Τζέσικα Άλμπα

ΠΑΛΛΑΣ 5 CINEMAS CENTER
15/07/2005 - 21/07/2005
www.cinemapallas.gr
Για κρατήσεις
22410 24475/70670
Δημοκρατίας 13, Ρόδος


WAR OF THE WORLDS ΠΟΛΕΜΟΣ ΤΩΝ ΚΟΣΜΩΝ
ΣΕ 1η ΠΑΓΚΟΣΜΙΑ ΠΡΟΒΟΛΗ!!!
ΣΤΗΝ ΑΚΡΙΒΟΤΕΡΗ ΜΑΡΑΓΚΑ ΣΤΗΝ ΙΣΤΟΡΙΑ ΤΟΥ ΚΙΝΗΜΑΤΟΓΡΑΦΟΥ!!!
Στίβεν Σπίλμπεργκ - Τομ Κρουζ
Αίθουσα 5
ώρες έναρξης // •17:40 •20:05 •22:30

BATMAN BEGINS
Η ΤΑΙΝΙΑ ΤΟΥ ΚΑΛΟΚΑΙΡΙΟΥ!!!
ΣΕ 1η ΠΑΓΚΟΣΜΙΑ ΠΡΟΒΟΛΗ!
Η υπερ-περιπέτεια, που δεν θα χασει κανείς!!!
ΚΑΝΤΕ ΕΓΚΑΙΡΑ ΤΙΣ ΚΡΑΤΗΣΕΙΣ ΣΑΣ
Αίθουσα expert Κωνσταρίδης 2
ώρες έναρξης // •17:00 •19:45 •22:35


MONSTER KAKIA IN LAW ΠΕΘΕΡΑ
Η ξέφρενη κωμωδία με τη Τζένιφερ Λόπεζ και τη Τζέιν Φόντα
Αίθουσα MAIK ARTISTIC TEAM 3
ώρες έναρξης // •17:50 •20:00

ALEXANDER
Η μεγαλειώδης επική παραγωγή για την ζωή του Μ. Αλέξανδρου
Αίθουσα ΣΑΚΑ 4
ώρες έναρξης // •17:00 •20:20
Αίθουσα MAIK ARTISTIC TEAM 3
ώρες έναρξης // •22:00


Meet the Fockers
Ρόμπερτ Ντε Νίρο, Μπεν Στίλερ, Πεθερός & γαμπρός
Αίθουσα SFERA
Ξένη ταινία: Ντοκιμαντέρ:
ρα Στρέιζαντ!!! στιπαλότητες!!!
ώρες έναρξης // •22:25

ΠΡΟΣΕΧΩΣ


ΑΓΚΑΘΑ ΚΡΙΣΤΙ: ΣΤΑ ΙΧΝΗ ΤΟΥ ΔΟΛΟΦΟΝΟΥ
MON PETIT DOIGT M'A DIT
Η γνωστή κωμωδία Μυστηρίου της Αγκάθα Κρίστι, με ανεπανάληπτο τρόπο στη μεγάλη οθόνη!!!

Το Πρόγραμμα

ΕΤ1

07:00 Καραγκιόζης
07:30 Παιδικό πρόγραμμα
10:00 Ημερολόγιο καταδύσεων
10:30 Μένουμε ελλάδα
12:00 Η πόλη
13:00 Ταξιδεύοντας
14:00 Τσικιτιτας
15:30 Έχει γούστο
17:30 Μένουμε Ελλάδα
19:00 Κλήρωση Λαϊκού λαχείου
19:05 Ιστορία: λόγος και εικόνα
20:10 Μονόγραμμα
20:45 Ράλι Αιγαίου
21:00 Παγκόσμιο πρωτάθλημα Βόλεϊ ανδρών
22:30 Παγκόσμιο



πρωτάθλημα υγρού στίβου

NET

10:00 **Δελτίο ειδήσεων**
10:10 Καθημερινά
12:00 **Ειδήσεις**
13:00 Ελληνική ταινία:



Ενωμένοι στη ζωή και το θάνατο
15:00 **Ειδήσεις**
16:00 Ατιθασα νιάτα
17:00 Μέρες αγάπης
18:00 **Ειδήσεις - δελτίο στη νοηματική γλώσσα - δελτίο αγροτών**
19:00 Άνω κάτω τέλεια
20:00 Λίστα γάμου
20:50 Στιγμές Τραγουδιού
21:00 **Ειδήσεις**
22:00 Ξένη ταινία:



Λευκή καταιγίδα
00:00 **Ειδήσεις**
00:30 Ανδρομέδα
01:30 Ματλοκ
05:45 Πρώτη γραμμή

ΕΤ 3

06:00 Χρώμα ελλάδας ...ΑΠΟ τη Μύκονο
07:30 Μαθηματικά για την τεχνολογία
08:00 Χίος-ψαρά-Οινούσσες, των αρωμάτων και των μύθων
08:30 Μεγάλος κόσμος για μικρούς ανθρώπους
09:00 Μαθηματικά αστέρια
09:30 Η Μαγκι και το άγριο τερατάκι
10:00 Ασυνήθιστα τρένα
10:30 Έλλιοτ ο ταρανδος
11:00 Ανακαλύπτοντας την ψυχολογία
11:30 Ασιατική φαντασία
12:00 Χαμένα ουράνια τόξα
12:30 Θάλασσα , ο υδάτινος κόσμος
13:00 **Δελτίο ειδήσεων**
14:30 Ανώνυμη πρωταγωνίστρια
15:00 Υγεία και οικολογία
16:00 **Ειδήσεις στη νοηματική γλώσσα**
16:20 Έκτη αίσθηση
16:30 Χρώμα ελλάδας ...ΑΠΟ τη Μύκονο
18:00 Ο κόσμος των Σπορ
19:00 **Δελτίο ειδήσεων**
20:00 4ο φεστιβάλ Ευρωπαϊκής τηλεόρασης - circom
21:00 Χωρίς οικογένεια
22:00 Πολιτισμός στην 3
23:00 Σύγχρονος κόσμος
00:00 **Δελτίο ειδήσεων**
00:30 Δραματική:



Οι κουρσαροι των ουρανών
02:30 Υγεία και οικολογία
03:30 Πολιτισμός στην 3
04:30 Σύγχρονος κόσμος
05:00 Περί γης ο λόγος

MEGA

06:45 Πρωινό MEGA
10:00 Τα μυστικά της βέφας
11:00 Ρετιρέ
11:50 Μπουκιά και συχωριο
12:50 Χάι ροκ
14:00 **Ειδήσεις**
15:00 Εμείς και εμείς
16:30 Δέκα λεπτά κήρυγμά
17:40 **Ειδήσεις**
17:50 Λενη
18:50 Επτά θανάσιμες πεθερες
20:00 **Ειδήσεις**
21:00 Απλή μέθοδος των τριών
22:00 Εραστής δυτικών προαστίων
23:00 Φάκελοι (Παπαχελάς Αλέξης)
00:50 **Τελευταία γεγονότα**
01:00 Twice in a Lifetime
02:00 Models, Inc.
03:00 Μόνοι στο σπίτι
04:00 Telemarketing
04:30 Malcolm & Eddie
05:00 Χαραυγή
05:45 Αν θυμηθείς το όνειρο μου

ANT 1

06:30 Καλημέρα με τον ANT1
10:00 Πρωινός καφές - Best of
13:00 Τα νέα του Αντέννα
15:00 Τα φιλαράκια
16:50 Super GAME
17:00 Κωνσταντίνου και Ελένης
18:00 **Τα νέα του ANT1-δελτίο νοηματικής**
18:15 Super GAME
18:20 Καλημέρα ζωή
19:15 Η λάμψη Ant1
20:00 **Τα νέα του ANT1**
21:00 ΕΛΛΑΣ το μεγαλείο σου
22:00 Το καφέ της χαράς
23:00 Οι στάβλοι της εριετας Ζαΐμη
00:10 Κώδικος Alias
01:10 **Νυχτερινές ειδήσεις**
01:45 Ξένη ταινία:



Monsignor
05:45 Δρόμοι της πόλης

ALPHA

06:00 Πρωινό Κους Κους
06:45 Μια νέα μέρα, καλημέρα
10:00 Πρωινό Κους Κους
13:00 Κρυφά πάθη
14:00 **Ειδήσεις**
15:00 Νίνα
16:00 Αυτό που θέλουν οι γυναίκες
17:50 **Ειδήσεις στη νοηματική γλώσσα**
18:00 Κωμωδία: Ο τετραπέρατος
20:00 **Ειδήσεις**
21:00 Ξένη ταινία: Ο πατέρας μου ο μαφιόζος
23:00 10η εντολή
00:00 **Νυχτερινό δελτίο**
00:15 Πρόσωπα
01:45 Ξένη ταινία: Το γλυκό πουλί της νιότης
03:45 Τηλεαγορές
04:00 Πρωινό Κους Κους

STAR

06:00 Παιδικές εκπομπές
13:00 **Ειδήσεις**
14:00 Τα πουλιά πεθένουν τραγουδώντας
14:45 Οικογένεια Γκίλμορ
15:45 Στον έβδομο ουρανό
16:45 Μαριάννα η κόρη της νύχτας
17:45 Χουάνα, η παρθένα
18:45 Ηρακλής
19:45 **Ειδήσεις**
21:00 Οι μάγισσες
22:00 Ξένη ταινία:



Ερωτευμένος Σαίξπηρ
00:30 Τέξας Ρέιντζερ
01:30 Νόμος και τάξη -
02:30 **Ειδήσεις**
02:45 Γραφείο κηδειών Φίσερ
03:45 Στον ίλιγγο του κινδύνου
04:45 Ασκούμενοι δικηγόροι
05:45 Αστέρια στο πεντάγραμμο

FILMNET

07:20 Στρατιώτες της Σαλαμίνας
09:20 E! Entertainment
09:50 Ένα σχολείο πολύ ροκ
11:45 Μυστικό από το παρελθόν
13:25 Return to The batcave: The misadventures of Adam and Burt
15:00 Celeste in The city
16:35 Το γεράκι

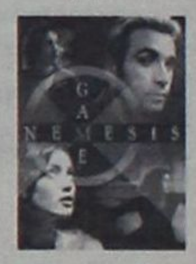

18:20 Παιχνίδι με τον θάνατο
20:00 Ανοιχτές καρδιές
22:00 Άγρια συντροφιά
23:45 Μιράντα η γυναίκα αράχνη
01:20 Δείξε μου αγάπη
02:50 Phovos.COM



04:35 Mad on FILMNET
05:50 Λουτρό Αίματος

ALTER

06:30 Παιδικές εκπομπές
10:45 **Ειδήσεις**
11:00 Breakfast
12:25 Τα μυστικά της υγείας
12:30 **Ειδήσεις**
13:45 Top Secret
16:15 **Ειδήσεις**
16:20 Ρόδα, τσάντα και κοπάνα 2
18:15 Top secret -
21:00 Ρεξ
22:00 Μήτσι - Χώστα
23:25 Auto Alter
23:30 **Ειδήσεις**
23:45 Convict 762
01:30 Sex and The city
02:15 Aphrodisia
02:30 Η Εμμανουέλα στο Ρίο

902

07.00 Εν...Τύπος...εις
10.00 Τεχνομορφές
10.30 Τηλεπωλήσεις
15.00 Κάθε μέρα στις 3
16.30 Εκπαιδευτική τηλεόραση
17.00 Παιδικό πρόγραμμα
17.15 Τεχνομορφές
17.45 **Ειδήσεις**
18.00 Αθλητικό ραντεβού
19.00 Στα μονοπάτια του πολιτισμού
20.15 Εις υγείαν
21.00 **Ειδήσεις**
22.00 Μουσικές διαδρομές
22.10 Προεκτάσεις
23.30 Μουσικές διαδρομές
00.00 **Ειδήσεις**

ΕΛΛΗΝΙΚΗ ΔΗΜΟΚΡΑΤΙΑ
ΥΠΟΥΡΓΕΙΟ ΥΓΕΙΑΣ ΚΑΙ ΚΟΙΝ. ΑΛΛΗΛ/ΗΣ
Θ.Χ.Π. ΠΑΙΔΩΝ ΡΟΔΟΥ
ΒΑΡΗ ΠΑΡΑΔΕΙΣΙΟΥ-ΡΟΔΟΣ
ΤΗΛ. 22410-81426 & 83295
Φαξ: 22410-81425

ΕΥΧΑΡΙΣΤΗΡΙΟ

Τα παιδιά του Θερ/ρίου, οι εργαζόμενοι, η Δ/νση και η Επιτροπή Διοίκησης ευχαριστούν θερμά την Πρόεδρο της Λέσχης Lions «ΗΛΙΟΥΣΑ» κ. Ρέτα Βομβύλα, το Διοικητικό Συμβούλιο & τα Μέλη της Λέσχης LIONS «ΗΛΙΟΥΣΑ» για το βάψιμο, διακόσμηση & εξοπλισμό σε παιδαγωγικό υλικό της αίθουσας απασχόλησης των παιδιών της Μονάδας μας.

Για την Ε.Δ.
Ο Πρόεδρος
ΑΡΦΑΡΑΣ ΑΝΤΩΝΙΟΣ

ΕΛΛΗΝΙΚΗ ΔΗΜΟΚΡΑΤΙΑ
ΥΠΟΥΡΓΕΙΟ ΥΓΕΙΑΣ ΚΑΙ ΚΟΙΝ. ΑΛΛΗΛ/ΗΣ
Θ.Χ.Π. ΠΑΙΔΩΝ ΡΟΔΟΥ
ΒΑΡΗ ΠΑΡΑΔΕΙΣΙΟΥ-ΡΟΔΟΣ
ΤΗΛ. 22410-81426 & 83295
Φαξ: 22410-81425

ΕΥΧΑΡΙΣΤΗΡΙΟ

Τα παιδιά του θερ/ρίου, οι εργαζόμενοι, η Δ/νση & η Επιτροπή Διοίκησης της Μονάδας μας ευχαριστούν τους:

Γιαννούλη Θωμά και Ευαγγελία
Αντώνη Γιαννούλη του Θωμά
Διακίδη Ειρήνη
Κωνσταντάκη Γιούλη
Σισαμωτού Θεανώ
Ορέστη Λουκαΐδη

Για την αγάπη τους στα παιδιά που φιλοξενούμε στη Μονάδα μας.

Τους ευχαριστούμε θερμά για την υποστήριξή τους και ευχόμαστε να μοιράζουν πάντα χαμόγελα ανθρωπιάς & ελπίδας.

Για την Ε.Δ.
Ο Πρόεδρος
ΑΡΦΑΡΑΣ ΑΝΤΩΝΙΟΣ

ΕΥΧΑΡΙΣΤΗΡΙΟ

Τα παιδιά του θερ/ρίου, οι εργαζόμενοι, η Δ/νση του θερ/ρίου και η Επιτροπή Διοίκησης αισθάνονται την ανάγκη να ευχαριστήσουν τους κάτωθι για την αγάπη τους και την προσφορά τους στο θερ/ριο μας.

- Την οικογένεια Αφεντούλη Εμμανουήλ για το ποσό των 110 ευρώ εις μνήμη Μαρίας Αφεντούλη.
- Τον Οδοντιατρικό Σύλλογο για τα 300 ευρώ αντί στεφάνου σε γονείς των μελών του Οδοντιατρικού Συλλόγου.
- Τους υπαλλήλους υποδοχής του ξενοδοχείου OLYMPIC PALACE για το ποσό των 400 ευρώ εις μνήμη Κυριακής Λουκατάρη.
- Τον Βασιλάκη Νικόλαο για το ποσό των 50 ευρώ εις μνήμη Σοφιανού Πανοπούλου.
- Την εταιρεία ΒΑΠ ΚΟΥΓΙΟΣ ΑΒΕΕ για την προσφορά ομβρέλας θαλάσσης.
- Την οικογένεια Μιχαήλ Μαντικού για το ποσό των 500 ευρώ εις μνήμη της συζύγου του Χρυσάνθης Μαντικού.
- Τον Δ/ντη και τον Σύλλογο Διδασκόντων Μουσικού Σχολείου Ρόδου για το ποσό των 105 ευρώ εις μνήμη Καρύτσα Δημητρίου.
- Τον Ρουμπέτη Αθανάσιο & Μαρίνας για το ποσό των 100 ευρώ αντί στεφάνου εις μνήμη Καραγιάννη Γεωργίου.
- Την εταιρεία COCA COLA για τη χορήγηση ομβρέλας κήπου.
- Τον κ. Κοντούζογλου Ανδρέα για τον πλούσιο σε εδέσματα και γλυκά μπουφέ που προσέφερε σε εκδήλωση της Μονάδας μας.

Τους ευχαριστούμε θερμά για την αγάπη τους κι ευχόμαστε υγεία, ευτυχία και προκοπή σε αυτούς και τις οικογένειές τους.

Ο Πρόεδρος
Της Ε.Δ.
ΑΡΦΑΡΑΣ ΑΝΤΩΝΙΟΣ

ΕΛΛΗΝΙΚΗ ΔΗΜΟΚΡΑΤΙΑ
ΝΟΜΟΣ ΔΩΔΕΚΑΝΗΣΟΥ
ΔΗΜΟΣ ΙΑΛΥΣΟΥ

ΑΝΑΚΟΙΝΩΣΗ

Ο Δήμος Ιαλυσού ενημερώνει το φιλόθρησκο κοινό ότι το λεωφορείο του Δήμου θα εκτελεί δρομολόγια προς τον Ιερό Ναό Προφήτη Ηλία στη Φιλέρημο για την πανήγυρη την Τρίτη 19 Ιουλίου από 6:30 μ.μ. έως και 10:30 μ.μ. και την Τετάρτη 20 Ιουλίου το πρωί από 8 π.μ. έως 10 π.μ.

Ο Αντιδήμαρχος
Καστανάκης Πυθαγόρας

ΧΙΑΚΟΣ ΣΥΛΛΟΓΟΣ ΡΟΔΟΥ
«Ο ΟΜΗΡΟΣ»
ΕΟΡΤΑΣΜΟΣ ΑΓΙΑΣ ΜΑΡΚΕΛΛΑΣ

ΠΡΟΣΚΛΗΣΗ

Το Δ.Σ. του Χιακού Συλλόγου Ρόδου «Ο ΟΜΗΡΟΣ» καλεί τα μέλη του και τους φίλους τους στον καθιερωμένο Εσπερινό για τον εορτασμό της πολιούχου της Χίου Αγίας Μαρκέλλας που θα γίνει την προσεχή Πέμπτη 21 Ιουλίου 2005 και ώρα 7:30 στην Ιερά Μονή Φανερωμένης, στην Ιξιά.

Από το Δ.Σ.

ΜΑΘΗΜΑΤΑ ΜΑΘΗΜΑΤΙΚΩΝ

ΜΑΘΗΜΑΤΙΚΟΣ με Μάστερς στην Μαθηματική Εκπαίδευση παραδίδει μαθήματα σε μαθητές Γυμνασίου-Λυκείου και Τ.Ε.Ε. Α' και Β' κύκλου.
Κιν. 6977 944917

ΠΩΛΟΥΝΤΑΙ ΜΟΝΟΚΑΤΟΙΚΙΕΣ

λουξ κατασκευής έναντι Μίρα Μάρε (Ιξιά), των 140 τ.μ., 160 τ.μ., 180 τ.μ., 200 τ.μ. και με υπόγειο για γκαράζ.

Πληροφ. Γεώργιο Ιωαννίδη

Τηλ. 22410 23271/22307
Κιν. 6932 296983

Ηλεκτρουιο

ΜΙΧΑΛΗΣ Ν. ΧΑΤΖΗΜΑΡΚΟΣ
ΗΛΕΚΤΡΙΚΑ ΕΙΔΗ & ΗΛΕΚ. ΕΓΚΑΤΑΣΤΑΣΕΙΣ

ΗΛΙΑΚΑ ΣΥΣΤΗΜΑΤΑ
STIBETHERM σειρά **P**

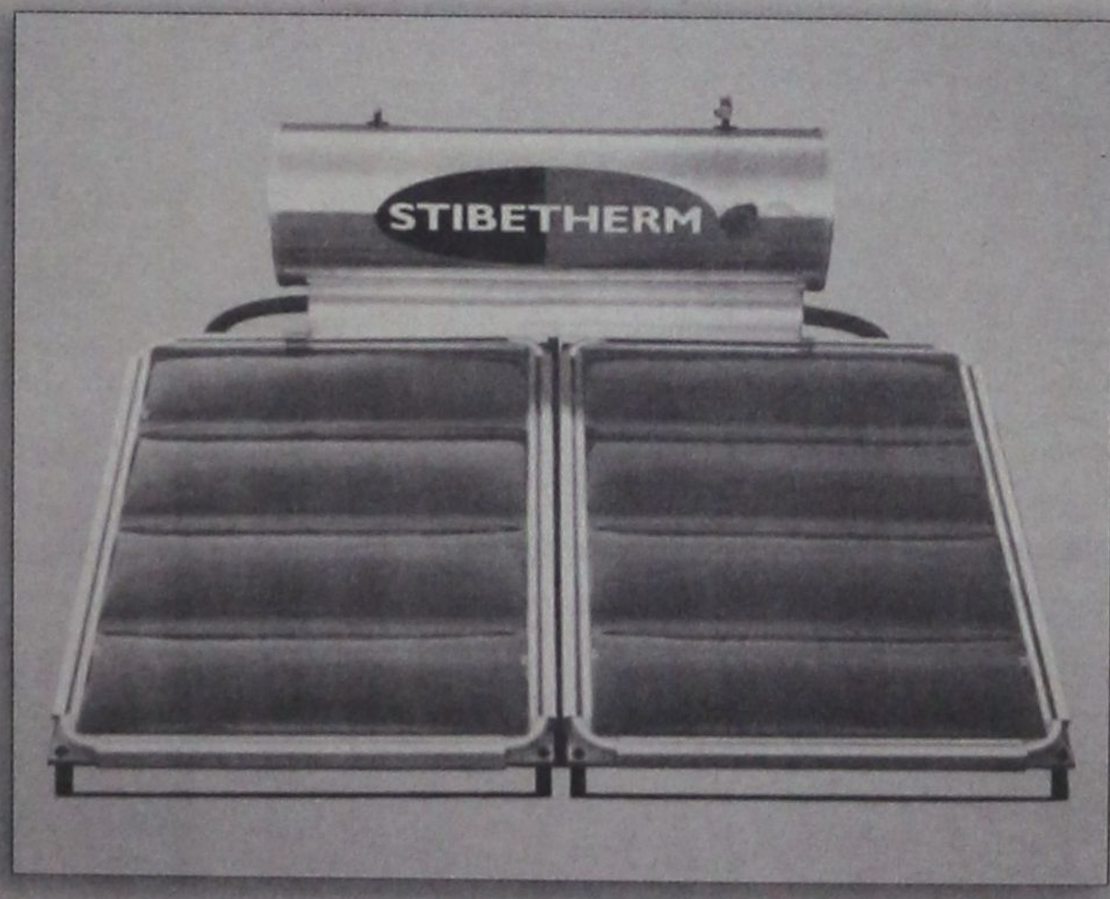

Γρηγορίου Ε' (7 Βαγιές) - 85100 ΡΟΔΟΣ
Τηλ. (22410) 29411, 33340, 36278 - Fax: (22410) 33340

«ΜΑΧΗ» ΓΙΑ 8ΩΡΟ, ΥΠΕΡΩΡΙΕΣ

ΣΕΝΑΡΙΟ ΠΡΟΩΡΩΝ ΕΚΛΟΓΩΝ

εφοσον το εργασιακό οδηγήσει σε ρήξη

Την ώρα που οι ρυθμίσεις για το εργασιακό έχουν προκαλέσει την έντονη αντίδραση των συνδικαλιστών - η ΔΑΚΕ ζητά αλλαγές στο νομοσχέδιο και προειδοποιεί ότι δεν θα κάνει πίσω-, ο Ευ.Μεϊμαράκης αφήνει ανοιχτό το ενδεχόμενο πρόωρων εκλογών εάν υπάρξει ρήξη.

Η ΓΣΕΕ επέκρινε όσα προωθεί η κυβέρνηση με το νομοσχέδιο για το εργασιακό και προσανατολίζεται σε κήρυξη 24ωρης απεργίας, την Τρίτη. Ειδικότερα, η ΔΑΚΕ εξέδωσε μια σκληρή ανακοίνωση «κατακεραυνώνοντας» τις ρυθμίσεις και ζητώντας εδώ και τώρα αλλαγές, προκαλώντας πονοκέφαλο στη Ρηγίλλης, που δεν ανέμενε τέτοια αντίδραση από τη συνδικαλιστική παράταξη που πρόσκειται σε αυτήν.

Ο πρόεδρος της ΔΑΚΕ Κ.Πουπάκης διαμήνυσε προς όλες τις κατευθύνσεις ότι δεν πρόκειται να συμφωνήσει με το νομοσχέδιο ως έχει και ότι θα συνταχθεί με τη ΓΣΕΕ στις απεργιακές αντιδράσεις του επόμενου διαστήματος.

«Κάποια σημεία πρέπει να αλλάξουν», ξεκαθαρίζει ο κ. Πουπάκης και περιγράφει τις ρυθμίσεις που θα πρέπει να τροποποιηθούν λέγοντας: «Όλα αυτά που δίνουν τα χρήματα στους εργοδότες». Τονίζει, δε, ότι οι πιέσεις για αλλαγές θα ασκηθούν «προς κάθε κατεύθυνση και με οποιονδήποτε τρόπο».

Ο πρόεδρος της ΔΑΚΕ διαμηνύει στη Ρηγίλλης ότι δεν θα κάνει πίσω σε ένα τόσο σημαντικό για τους εργαζόμενους ζήτημα: «Δεν πρόκειται να απαλλοτριώσω την αξιοπιστία μου. Αν υποχωρήσω, θα ακυρώσω πλήρως το ρόλο μου».

Να δοθούν σε αυξήσεις όσα χάσουν οι εργαζόμενοι από τις υπερωρίες, ζητά ο Έβερτ

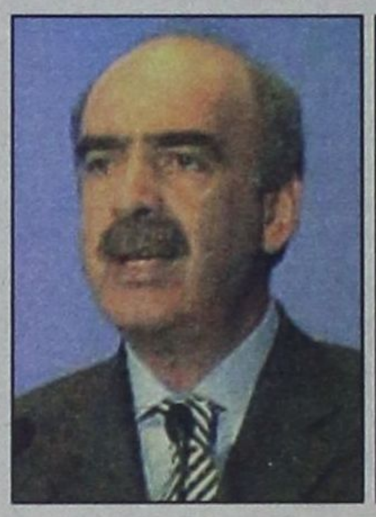



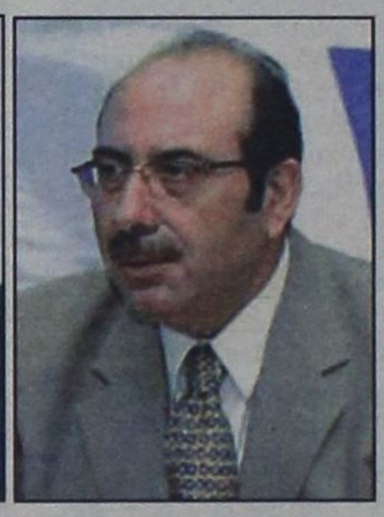

Η μετωπική σύγκρουση που αναμένεται να ακολουθήσει της κατάθεσης του νομοσχεδίου για το εργασιακό στη Βουλή προβληματίζει έντονα την κυβέρνηση και τη Ρηγίλλης.

Μεϊμαράκης: «Όταν χρειαστεί, η λύση δίνεται από τους πολίτες»

Ενδεικτική του κλίματος, η δήλωση του γραμματέα της ΝΔ Ευάγγελου Μεϊμαράκη στην εφημερίδα Καθημερινή της Κυριακής. Συγκεκριμένα, ο γραμματέας της ΝΔ ερωτάται τι θα πράξει η κυβέρνηση εάν με τις αντιδράσεις για το εργασιακό κινδυνέψει η χώρα με παράλυση και απαντά, επαναφέροντας στο προσκήνιο το σενάριο των πρόωρων εκλογών.

Συγκεκριμένα, σημειώνει: «Δεν συμμερίζομαι το δυσοίωνο αυτό σενάριο, διότι σε όλα τα επίμαχα ζητήματα όχι μόνο επιζητούμε τη συναίνεση, αλλά αποδεικνύεται καθημερινά ότι η κυβέρνηση διαθέτει τη στήριξη της συντριπτικής πλειοψηφίας των πολιτών. Εν πάσει, όμως, περιπτώσει στις δημοκρατίες δεν υπάρχουν αδιέξοδα και, όταν χρειαστεί, η λύση πάντα δίνεται από τους πολίτες». Παράλληλα, ο κ. Μεϊμαράκης επισημαίνει ότι η συνεργασία με τη ΔΑΚΕ είναι άριστη και οι συναντήσεις τακτικές, απορρίπτοντας τις διαμαρτυρίες των συνδικαλιστών ότι έχουν πολύ καιρό να μιλήσουν μαζί του.

«Οφείλω να σας διαβεβαιώσω ότι η συνεργασία μας είναι άριστη και οι συναντήσεις είναι τακτικές, τόσο με μένα, όσο και καθημερινά με τον γραμματέα συνδικαλισμού τον κ. Κόλλια. Θέλω όμως να υπογραμμίσω για μια ακόμη φορά ότι η ΔΑΚΕ, πολλά μέλη της οποίας δεν είναι και μέλη της ΝΔ, έχει αυτονομία και απόλυτη ελευθερία να καταθέτει την άποψή της και να κάνει δημιουργικές προτάσεις», τονίζει.

Το νομοσχέδιο θα συζητηθεί την ερχόμενη εβδομάδα στην αρμόδια επιτροπή της Βουλής και εν συνεχεία στο θερινό τμήμα της Βουλής για να ψηφιστεί έως τις αρχές Αυγούστου.

Απάντηση ΠΑΣΟΚ

Ο εκπρόσωπος Τύπου του ΠΑΣΟΚ Νίκος Αθανασάκης, απαντώντας σε ερωτήσεις δημοσιογράφων σχετικά με τις δηλώσεις κ. Μεϊμαράκη για πρόωρες εκλογές, έκανε την ακόλουθη δήλωση: «Αυτά είναι παιχνιδάκια για μικρά παιδιά. Επανέρχονται κατά καιρούς, για να κρατούνται σε ετοιμότητα οι βουλευτές της ΝΔ και να μην εκφράζουν τις διαφωνίες τους, για τα νομοσχέδια της κυβέρνησης που πλήττουν τους πολλούς και ευνοούν τους πολύ λίγους.

Είναι πρόσφατη η σχετική πρόκληση που απηύθυνε ο Πρόεδρος του ΠΑΣΟΚ προς τον Πρωθυπουργό στη Βουλή και η σχετική απάντηση του κ. Καραμανλή».

Να δοθούν σε αυξήσεις όσα χάσουν οι εργαζόμενοι από τις υπερωρίες, ζητά ο Έβερτ

Σε νέα παρέμβαση για την οικονομία, και συγκεκριμένα το εργασιακό, προχώρησε ο πρώην πρόεδρος της ΝΔ Μιλτιάδης Έβερτ, ο οποίος αυτή τη φορά ζήτησε με τα χρήματα που θα κερδίσουν οι επιχειρήσεις από τις υπερωρίες να δοθούν αυξήσεις στους εργαζομένους.

Ο κ. Έβερτ, όπως ο ίδιος λέει, μελετά λεπτομερώς τις ρυθμίσεις για τις αλλαγές στις εργασιακές σχέσεις και είναι πιθανό να τοποθετηθεί σύντομα. Οι κρίσιμες μέρες για την αντίδραση Έβερτ είναι η Δευτέρα και η Τρίτη, καθώς την Τετάρτη έρχεται προς συζήτηση στη Βουλή το νομοσχέδιο Παναγιωτόπουλου.

Όπως σημειώνουν δημοσιεύματα, η νέα «βόμβα» του πρώην προέδρου της ΝΔ, αν και μικρότερης ισχύος από εκείνη στο ασφαλιστικό των τραπεζών, προβληματισε αρκετά στελέχη της Νέας Δημοκρατίας, τα οποία προσπαθούν να διαβλέψουν τις προθέσεις του. Εξάλλου, ο κ. Έβερτ εξαπέλυσε το Σαββατοκύριακο και νέα κριτική για την οικονομική πολιτική της κυβέρνησης και την κατάρτιση του προϋπολογισμού, σημειώνοντας σε συνέντευξή του τη διαφωνία που είχε εκφράσει για τη μείωση των δημοσίων επενδύσεων, καθώς και τις αρνητικές επιπτώσεις της στην ανάπτυξη.

Παράλληλα, ο κ. Έβερτ κράτησε αποστάσεις από τον γραμματέα της ΝΔ Βαγγέλη Μεϊμαράκη, σε ό,τι αφορά τα σενάρια πρόωρων εκλογών. «Είναι δυνατόν να πάμε σε εκλογές γιατί αντιδρούν τα συνδικάτα;», αναρωτήθηκε.

ΠΩΛΟΥΝΤΑΙ ΜΟΝΟΚΑΤΟΙΚΙΕΣ

λουξ κατασκευής έναντι Μίρα Μάρε (Ιξιά), των 140 τ.μ., 160 τ.μ., 180 τ.μ., 200 τ.μ. και με υπόγειο για γκαράζ.

Πληροφ. Γεώργιο Ιωαννίδη

Τηλ. 22410 23271/22307
Κιν. 6932 296983

Alexis 4Seasons

Στην καρδιά της Μεσαιωνικής Πόλης
το στέκι του Ροδίτη και όλων των διασημοτήτων,
από την εποχή του Ωνάση μέχρι σήμερα

Όταν μιλάμε για ψαροταβέρνα
εννοούμε ALEXIS
ALEXIS ΚΑΙ ΚΑΛΗ ΟΡΕΞΗ

