η δημοκρατική της Ρόδου

στην υπηρεσία του δωδεκανησιακού λαού

Κωδικός 1876 Αρ. φύλλου 6925 ΤΡΙΤΗ 26 ΙΟΥΛΙΟΥ 2005 - Τιμή 0,70 ΕΥΡΩ - www.dimokratiki.gr - e-mail: info@dimokratiki.gr

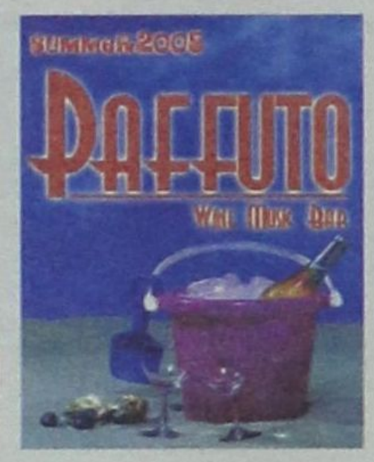

ΑΝΘΡΩΠΟΚΥΝΗΓΗΤΟ ΣΤΗΝ ΑΙΓΥΠΤΟ

ΕΞΙ ΠΑΚΙΣΤΑΝΟΥΣ ΑΝΑΖΗΤΟΥΝ

οι αρχές για το μακελειό

Συνάντηση στην Ουαλία είχαν οι βομβιστές των δύο επιθέσεων στην βρετανική πρωτεύουσα

• ΣΕΛ. 32



ΔΕΞΙΩΣΗ ΣΤΟ ΠΡΟΕΔΡΙΚΟ ΜΕΓΑΡΟ

ΜΕ ΠΟΛΙΤΙΚΟ ΣΤΙΓΜΑ Η ΟΜΙΛΙΑ

Παπούλια στη Γιορτή της Δημοκρατίας

«Αναψαν» οι συζητήσεις για το ενδεχόμενο πρόωρων εκλογών

• ΣΕΛ. 11

ΑΚΑΡΠΕΣ ΟΙ ΜΕΧΡΙ ΤΩΡΑ ΕΡΕΥΝΕΣ

Δεν εντοπίσθηκε ακόμα ο στυγερός δολοφόνος

• ΣΕΛ. 3



ΣΧΕΤΙΚΑ ΜΕ ΤΙΣ ΠΡΟΘΕΣΕΙΣ ΤΟΥ...



«Απαντήσεις με νόημα» από τον κ. Σ. Καραγιάννη

• ΣΕΛ. 5

ΚΑΤΑΘΕΣΗ Χ. ΧΑΤΖΗΕΥΘΥΜΙΟΥ

«Σκαστές» περιπτώσεις πλαστογραφιών σε Δήμο Ροδίων και ΡΟΔΑ

• ΣΕΛ. 7



ΑΠΟ ΤΗΝ ΗΓΕΣΙΑ ΤΗΣ ΔΕΗ

ΑΓΩΝΑΣ ΔΡΟΜΟΥ για την εξασφάλιση ηλεκτρικής ενέργειας





Τίθεται αύριο ή μεθαύριο σε λειτουργία ο νέος αεριοστρόβιλος • Αναμένονται από την Ολλανδία τα ηλεκτροπαραγωγά ζεύγη • Παραχωρείται από την ΚΕΔ στην ΔΕΗ η έκταση για την κατασκευή του νέου εργοστασίου • Επισπεύδονται οι διαδικασίες για την έναρξη του έργου

• ΣΕΛ. 12

Στην Ρόδο πάλι Ι. Παλαιοκρασσάς - Ι. Ψιλόπουλος



ΑΔΑΜΑΣΤΗ Η ΓΡΑΦΕΙΟΚΡΑΤΙΑ

Από «χίλια κύματα» το Γκολφ - Καλαμώνα

• ΣΕΛ. 3





ΕΙΧΕ ΕΡΘΕΙ ΚΑΙ ΠΕΡΣΙ

Ο Πρόεδρος της Σερβίας για διακοπές στην Ρόδο

• ΣΕΛ. 5

ΝΕΑ ΚΟΙΝΩΝΙΚΗ ΕΝΤΑΣΗ

Παραλύει πάλι σήμερα η χώρα από τις απεργίες

• ΣΕΛ. 13



ΑΠΟ ΤΗΝ ΕΔΕ ΠΟΥ ΣΧΗΜΑΤΙΣΘΗΚΕ

Επιρρίπτονται ευθύνες σε συγκεκριμένα πρόσωπα για την υπεξαίρεση στην ΔΕΥΑΙ

• ΣΕΛ. 4



Χρυσή Ολυμπιάδα

σας εύχεται καλό καλοκαίρι, καλή σαιζόν και σας προσκαλεί σε γεύσεις μοναδικές, ουράνιες, ποιοτικές.

Κρέας, Φιλέτο, Στέικ, παϊδάκια μόνο φρέσκα στο γκριλ, ζουμερά και σερβιρισμένα με ξεχωριστές γαρνιτούρες και σος. Κατσίκι, αρνάκι, μοσχάρι, φρέσκα μαγειρεμένα με καταπληκτικές γεύσεις.

Ψάρια, αστακοί, γαρίδες, μύδια, σουπιές, καλαμάρια όλα τα θαλασσινά ντόπια στο γκριλ αλλά και με υπέροχες συνταγές.

Ζυμαρικά διάφορα. Δοκιμάστε τις υπέροχες, τις μοναδικές ταλιατέλες που Ιταλός Σεφ ζήτησε επίμονα την συνταγή.

Μεζέδες, πρώτα πιάτα από την Ελληνική και διεθνή κουζίνα, παραδοσιακές χορτόπιτες όπως τον παλιό καιρό.

Όλα αυτά κάνουν Έλληνες και ξένους να μας λένε **«Φάγαμε το καλύτερο φαγητό στη Ρόδο».**

ΑΠΕΛΛΟΥ & ΕΥΔΗΜΟΥ – ΠΑΛΙΑ ΠΟΛΗ – ΡΟΔΟΣ
ΤΗΛ: 22410 20119

η άποψη της ημέρας

Η αποκατάσταση της δημοκρατίας

Πριν από 31 ακριβώς χρόνια ακριβώς οι πολιτικοί και ο τότε πρωθυπουργός δεν κοιμόντουσαν σπίτι τους. Ο κίνδυνος της πολιτικής ανωμαλίας ήταν υπαρκτός και οι εθνοσωτήρες είχαν την εξουσία να βάλουν σε νέες περιπέτειες τη χώρα.

Πριν από 31 χρόνια η οικονομία βρισκόταν στο ναδίρ, ο λαός δικαιολογημένα έβραζε και χρειάζονταν εξαιρετικά λεπτοί χειρισμοί για να αποκτήσει το καράβι που λέγεται «Ελλάς» μια συντεταγμένη πορεία. Πριν από 31 χρόνια η Ελλάδα ήταν εκτός της τότε ΕΟΚ και ελάχιστοι μπορούσαν να τη φανταστούν ισότιμο εταίρο. Αντίθετα πολλοί υπέσκαπταν την ευρωπαϊκή της προοπτική. Και εντός Ελλάδος και εκτός. Εντός από τις αριστερές ιδεοληψίες που θεωρούσαν (κάποιοι θεωρούν ακόμη) την Ευρωπαϊκή Ενωση ως βραχίονα του ιμπεριαλισμού («ΕΟΚ και ΝΑΤΟ το ίδιο συνδικάτο») και εκτός διότι δεν ήθελαν την Ελλάδα με τα τόσα προβλήματα (οικονομικά, κοινωνικά, εθνικά) που είχε.

Η Δημοκρατία σήμερα μοιάζει το αυτονόητο πολίτευμα για τη χώρα. Δεν μπορούμε να διανοηθούμε ότι η Ελλάς θα μπορούσε να υπάρχει υπό οποιαοδήποτε άλλο καθεστώς. Ομως τα πράγματα δεν ήταν πάντα έτσι. Πριν από 31 ακριβώς χρόνια το μόνο που δεν ήταν αυτονόητο ήταν η δημοκρατική πορεία του τόπου. Η χώρα μας έβγαινε από μια επταετή δικτατορία, έχοντας στα πλευρά της τη μεγάλη πληγή της Κύπρου. Οταν ο Κωνσταντίνος Καραμανλής ανέλαβε να ανορθώσει τη χώρα όλα ήταν ρευστά. Οι εξωτερικές απειλές βρίσκονται στο ζενίθ, η οικονομία ήταν κατεστραμμένη, οι ένοπλες δυνάμεις διαλυμένες και πάντα καραδοκούσε ο κίνδυνος κάποιων νοσταλγών να επιχειρήσουν κίνημα κατά της Δημοκρατίας.

Τριάντα ένα χρόνια μετά, γνωρίζοντας όλες τις λεπτομέρειες εκείνης της εποποιίας (γιατί περί εποποίας της Δημοκρατίας επρόκειτο) δεν έχουμε παρά να στρέψουμε τη σκέψη μας στο δημιουργό της σύγχρονης Ελλάδας. Στον Κωνσταντίνο Καραμανλή. Το μήνυμά του παραμένει επίκαιρο: Δημοκρατική και Σύγχρονη Ελλάδα, η οποία ανήκει στο μεγάλο συνασπισμό των δημοκρατικών κρατών της Δύσεως.

Ο Κωνσταντίνος Καραμανλής επέτυχε στο έργο του. Με στιβαρότητα οδήγησε το καράβι της χώρας κατ' αρχήν στη Δημοκρατία και κατόπιν στην Ευρώπη. Μας έμαθε να κουτσοκολυμπάμε στον 21ο αιώνα. Μόνο που το έργο του δεν τελείωσε. Οι προκλήσεις και τα στοιχήματα που έβαλε για τον τόπο παραμένουν στόχοι. Κανείς βέβαια δεν μπορεί να φανταστεί ότι η χώρα θα επιστρέψει σε καθεστώς ανωμαλίας -ουδείς θα τολμήσει να το επιχειρήσει- αλλά η ποιότητα της Δημοκρατίας είναι ένα καθημερινό στοίχημα όλων μας. Και των πολιτικών, αλλά και ημών των πολιτών.

Δεν πρέπει να μας τρομάζει αυτή η παράξενη εποχή. Αντικατοπτρίζει βαθύτερες διεργασίες στην ελληνική κοινωνία. Οι Ελληνες είδαν πως οι εύκολες συνταγές του παρελθόντος προσφέρουν πανηγύρια, αλλά όχι λύσεις. Είδαν πως με τις ανέξοδες κορόνες μιας δεκαετίας πολλά έχασαν και τίποτε δεν κέρδισαν. Αρχισαν να αντιλαμβάνονται πως προκοπή χωρίς δουλειά δεν γίνεται και στόχοι χωρίς οργάνωση δεν επιτυγχάνονται. Γι' αυτό δίνουν και τόση αβάντα στη νέα κυβέρνηση. Κατανοούν τη συνθετότητα των προβλημάτων. Δεν κρεμούν όπως παλιά στην πολιτική όλα τα προβλήματα του τόπου. Αργά ή γρήγορα αντιλαμβάνονται ότι οι πολιτικοί δεν μπορούν να δώσουν λύσεις στα κοινωνικά προβλήματα. Περιμένουν, όμως, να αφήσουν ελεύθερη την κοινωνία να δώσει λύσεις στα προβλήματά της.

Ζούμε πραγματικά το τέλος της μεταπολίτευσης. Φαίνεται από την πολιτική και κοινωνική αμηχανία. Η Ελλάδα ψάχνει νέο μοντέλο κοινωνικής και πολιτικής οργάνωσης. Είμαστε στη διαδικασία της κατά Τόμας Κουν «αλλαγής παραδείγματος». Το παλιό εξακολουθεί να αντιστέκεται. Χωρίς ελπίδα και προοπτική. Μέχρι όμως να γεννηθεί το καινούριο θα νιώθουμε πως ζούμε χαοτικές καταστάσεις. Πάντα έτσι γίνεται, μα η διαδικασία είναι μικροπρόθεσμα ευεργετική.

Η Ελλάς γυρίζει σελίδα. Ολο περιμέναμε με αδημονία το τέλος της μεταπολίτευσης. Επιτέλους, ήρθε. Το πρόβλημα είναι ότι κανείς δεν ξέρει τι να κάνει στη νέα εποχή. Κάποια κόμματα και κάποιοι πολιτικοί ξαναγυρνούν στο παρελθόν προσπαθώντας να αποκτήσουν πολιτική υπόσταση. Ξεχνούν όμως ότι τσαλαβουτώντας στο παρελθόν, η υπόσταση που αποκτάς ανήκει στο παρελθόν. Δεν μπορεί να έχει σχέση με το αύριο. Ζούμε σε παράξενη εποχή! Πριν λοιπόν βγάλουμε οριστικά συμπεράσματα, ας περιμένουμε τουλάχιστον να ολοκληρωθεί η διαδικασία...

ο καιρός

Γενική πρόγνωση για σήμερα **ΤΡΙΤΗ 26/7/2005** Στα νησιά ανατολικού Αιγαίου, Δωδεκάνησα προβλέπεται αίθριος καιρός. Οι άνεμοι θα πνέουν βορειοδυτικοί μέτριοι και η θερμοκρασία θα κυμανθεί από 21 έως 33 βαθμούς Κελσίου



ΗΜΕΡΗΣΙΑ ΕΦΗΜΕΡΙΔΑ
η δημοκρατική της Ρόδου
Ετος ιδρύσεως 1982
Θεμ. Σοφούλη 77
Ταχ. Θυρίδα 339
85100 Ρόδος
Εκδότης - ιδιοκτήτης
ΒΑΣΙΛΗΣ Δ. ΑΘΑΝΑΣΙΟΥ
Διευθυντής:
ΔΑΜΙΑΝΟΣ Β. ΑΘΑΝΑΣΙΟΥ
Τηλέφωνα: 22410-34722, 76655, 37500, 26728, 27919
Telefax: 2241037333 - 22410 26728

www.dimokratiki.gr
e-mail:info@dimokratiki.gr



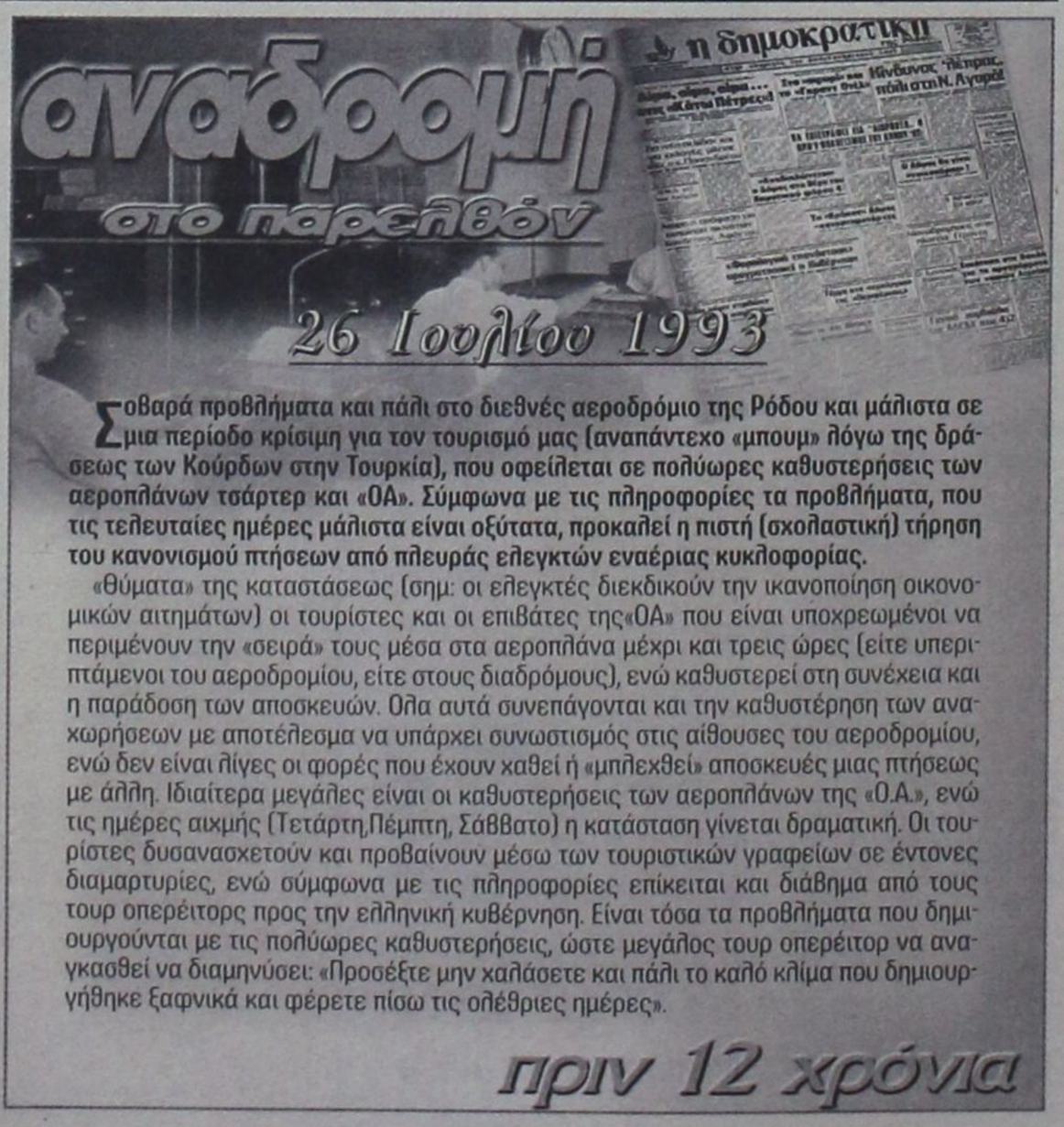

Σοβαρά προβλήματα και πάλι στο διεθνές αεροδρόμιο της Ρόδου και μάλιστα σε μια περίοδο κρίσιμη για τον τουρισμό μας (αναπάντεχο «μπουμ» λόγω της δράσεως των Κούρδων στην Τουρκία), που οφείλεται σε πολύωρες καθυστερήσεις των αεροπλάνων τσάρτερ και «ΟΑ». Σύμφωνα με τις πληροφορίες τα προβλήματα, που τις τελευταίες ημέρες μάλιστα είναι οξύτατα, προκαλεί η πιστή (σχολαστική) τήρηση του κανονισμού πτήσεων από πλευράς ελεγκτών εναέριας κυκλοφορίας.

«Θύματα» της καταστάσεως (σημ: οι ελεγκτές διεκδικούν την ικανοποίηση οικονομικών αιτημάτων) οι τουρίστες και οι επιβάτες της«ΟΑ» που είναι υποχρεωμένοι να περιμένουν την «σειρά» τους μέσα στα αεροπλάνα μέχρι και τρεις ώρες (είτε υπερπτάμενοι του αεροδρομίου, είτε στους διαδρόμους), ενώ καθυστερεί στη συνέχεια και η παράδοση των αποσκευών. Ολα αυτά συνεπάγονται και την καθυστέρηση των αναχωρήσεων με αποτέλεσμα να υπάρχει συνωστισμός στις αίθουσες του αεροδρομίου, ενώ δεν είναι λίγες οι φορές που έχουν χαθεί ή «μπλεχθεί» αποσκευές μιας πτήσεως με άλλη. Ιδιαίτερα μεγάλες είναι οι καθυστερήσεις των αεροπλάνων της «Ο.Α.», ενώ τις ημέρες αιχμής (Τετάρτη,Πέμπτη, Σάββατο) η κατάσταση γίνεται δραματική. Οι τουρίστες δυσανασχετούν και προβαίνουν μέσω των τουριστικών γραφείων σε έντονες διαμαρτυρίες, ενώ σύμφωνα με τις πληροφορίες επίκειται και διάβημα από τους τουρ οπερέιτορς προς την ελληνική κυβέρνηση. Είναι τόσα τα προβλήματα που δημιουργούνται με τις πολύωρες καθυστερήσεις, ώστε μεγάλος τουρ οπερέιτορ να αναγκασθεί να διαμηνύσει: «Προσέξτε μην χαλάσετε και πάλι το καλό κλίμα που δημιουργήθηκε ξαφνικά και φέρετε πίσω τις ολέθριες ημέρες».

πριν 12 χρόνια

πληροφορίες

Η ΤΑΥΤΟΤΗΤΑ ΤΗΣ ΗΜΕΡΑΣ

ΤΡΙΤΗ 26 ΙΟΥΛΙΟΥ
+ ΠΑΡΑΣΚΕΥΗΣ ΑΘΛΗΦΟΡΟΥ, ΕΡΜΟΛΑΟΥ
Ανατολή ηλίου 05.23 Δύση ηλίου 19.40 ΣΕΛΗΝΗ 20 ΗΜΕΡΩΝ

ΦΑΡΜΑΚΕΙΑ

ΣΗΜΕΡΑ διημερεύει το φαρμακείο ΑΛΑΒΕΡΑ ΕΙΡ., Καναδά 140 τηλ. 39111
ΣΗΜΕΡΑ διανυκτερεύει το φαρμακείο ΜΑΓΚΑΚΗΣ ΕΜΜ., Αμερικής 34 μεταξύ ΟΤΕ και Παντελαίου, τηλ. 32770

ΚΑΥΣΙΜΑ

ΣΗΜΕΡΑ: Διανυκτερεύουν τα πρατήρια καυσίμων:
1) Τζωρτζής Δ. ΒΡ Αγ. Φραγκίσκος **2)** Καύσιμα Ρόδου SHELL Λ. Καλλιθέας **3)** Πίπος Στ. SHELL Ιξιά **4)** Παπαστέργου Αν. ΒΡ Κρεμαστή **5)** Παπαοικονόμου Μ. ΕΚΟ Αφάντου **6)** Νεσγός Μ. ΕΚΟ Μάσαρη **7)** Καραγιάννης Κ. ΕΚΟ Σορωνή **8)** Νικολουδάκη Τρ. ΕΚΟ Κρητηνία

ΧΡΗΣΙΜΑ ΤΗΛΕΦΩΝΑ

Αμεση δράση	100	Πληρ. ΟΤΕ	131
Αμεση Επέμβαση		Ώρα	141
Πυροσβεστικής	199	Φαρμακεία (Διημ.-Διαν.)	1434
Νοσοκομείο	80000	ΠΡΟ-ΠΟ • ΛΟΤΤΟ	1444
Οδική Ασφάλεια:		ΠΑΜΕ ΣΤΟΙΧΗΜΑ	1400
EXRESS SERVICE	154	ΡΟΔΑ	26300
HELLAS SERVICE	1057	ΚΤΕΥΛ	27706
HOULIS SERVICE	30977	ΕΒΕΔ	22281
ΑΦΟΙ Σιέχ	25776	Δικηγορικός Σύλλογος	27469
Ράδιο Ταξί	64712	Εμπορικός Σύλλογος	35255
Αστυν. Διεύθυνση	27653	Ολυμπιακή - Κρατήσεις	24555
Ασφάλεια	23294	ΔΑΝΕ (πρακτορείο)	43150
Τμήμα Τάξης	23849	ΙΚΑ	64912
Τροχαία	44131-32	ΤΕΒΕ	22688-77034
Λιμεναρχείο	28888		
Δασαρχείο	191	ΤΑΞΥ	68701-3
Τελωνείο	27703	ΟΑΕΔ	23265
Υγειονομείο	26666	Εργατικό Κέντρο	24730
Μητρόπολη	23274	Αρχαιολογία	34719
Νομαρχία	46501	Περιφ. Δ/ντής	38174 - 38175
Δήμος Ρόδου	46200		
Βλάβες ΟΤΕ	121	Aegean Airlines	98345
Βλάβες ΔΕΗ	125	ΔΗΜ. ΕΠΙΧ. ΚΑΘ. ΡΟΔΟΥ	77600
ΒΛΑΒΕΣ ΔΕΥΑΡ	68755	ΥΠΗΡ. ΑΠΟΚΟΜΙΔΗΣ	61057

ΔΕΧΟΝΤΑΙ ΤΟ ΚΟΙΝΟ

- Ο Νομάρχης Δωδεκανήσου **Γιάννης Μαχαιρίδης** και οι βοηθοί Νομάρχη **Στάθης Κουσουρνάς** και **Νίκος Ζωίδης** δέχονται το κοινό κάθε **Τρίτη και Πέμπτη, από τις 11:00-13:00 το μεσημέρι**

ΑΚΤΟΠΛΟΪΚΑ ΔΡΟΜΟΛΟΓΙΑ

Β. ΚΟΡΝΑΡΟΣ: Απόπλους **11.00** διά Χάλκη, Διαφάνι, Κάρπαθο, Κάσο, Σητεία **ΡΟΔΑΝΘΗ:** Απόπλους **18.00** διά Κω, Κάλυμνο, Λέρο, Πάτμο, Πειραιά **ΜΠΛΟΥ ΣΤΑΡ ΙΙ:** Απόπλους **19.00** δια Κω, Μύκονο, Πειραιά **ΠΗΝΕΛΟΠΗ Α':** Απόπλους **19.00** διά Κάρπαθο, Ηράκλειο

ΑΕΡΟΠΟΡΙΚΑ ΔΡΟΜΟΛΟΓΙΑ

ΠΤΗΣΕΙΣ ΟΛΥΜΠΙΑΚΗΣ
ΡΟΔΟΣ - ΑΘΗΝΑ: Καθημερινά **07.10, 10.40, 13.40, 19.45, 22.55** Κάθε Σάββατο 16.40
ΡΟΔΟΣ - ΚΑΡΠΑΘΟΣ: (Τρίτη, Σάββατο) **16.15** (Πέμπτη - Κυριακή)
ΡΟΔΟΣ - ΚΑΣΟΣ: (Τρίτη - Σάββατο) **16.15**
ΡΟΔΟΣ - ΗΡΑΚΛΕΙΟ: Δευτέρα **15.30** , Τρίτη **06.30 - 20.50, Τετάρτη 20.50, Πέμπτη 06.30 - 20.50 Παρασκευή 15.30, Σάββατο 20.50, Κυριακή 19.15**
ΡΟΔΟΣ - ΘΕΣΣΑΛΟΝΙΚΗ: (Δευτέρα, Τετάρτη, Παρασκευή, Σάββατο) **19.40**
ΡΟΔΟΣ - ΜΕΓΙΣΤΗ: (Δευτέρα,Τετάρτη, Παρασκευή, Σάββατο Κυριακή) **07.00**
ΠΤΗΣΕΙΣ AEGEAN - AIRLINES
ΡΟΔΟΣ - ΑΘΗΝΑ: Καθημερινά **07.10- 11.05 - 13.50 - 16.30 -21.30**
ΡΟΔΟΣ - ΘΕΣΣΑΛΟΝΙΚΗ: Καθημερινά 12.05
ΡΟΔΟΣ - ΡΩΜΗ: Καθημερινά 16.30
ΡΟΔΟΣ - ΛΑΡΝΑΚΑ: ΤΡΙΤΗ - ΠΕΜΠΤΗ - ΣΑΒΒΑΤΟ 11.05
ΤΙΣ ΥΠΟΛΟΙΠΕΣ ΗΜΕΡΕΣ 07.10-13.50-16.30

ΣΥΝΑΛΛΑΓΜΑ

ΔΟΛΛΑΡΙΟ Η.Π.Α.	1,2159	ΦΡΑΓΚΟ ΕΛΒΕΤΙΑΣ	1,5353
ΛΙΡΑ ΑΓΓΛΙΑΣ	0,6634	ΚΟΡΩΝΑ ΝΟΡΒΗΓΙΑΣ	8,3873
ΚΟΡΩΝΑ ΔΑΝΙΑΣ	7,3353	ΛΙΡΑ ΚΥΠΡΟΥ	0,5772
ΚΟΡΩΝΑ ΣΟΥΗΔΙΑΣ	9,1322	ΔΟΛΛΑΡΙΟ ΚΑΝΑΔΑ	1,6182
ΓΙΕΝ ΙΑΠΩΝΙΑΣ	130,02	ΔΟΛ.ΑΥΣΤΡΑΛΙΑΣ	1,6252

ΑΚΑΡΠΕΣ ΟΙ ΜΕΧΡΙ ΤΩΡΑ ΕΡΕΥΝΕΣ

ΔΕΝ ΕΝΤΟΠΙΣΘΗΚΕ ΑΚΟΜΑ *ο στυγερός δολοφόνος*

Σε τρία άτομα περιορίζονται τώρα οι υποψίες



Ενα τρίτο άτομο ηλικίας 32 ετών περίπου, κάτοικος Θεσσαλονίκης συμπεριλήφθηκε στον κατάλογο των πιθανών υπόπτων της δολοφονίας της 51χρονης Ελένης Κοντοπούλου, του Αθανασίου και της Ολυμπίας, γεννημένης στην Θεσσαλονίκη, που δολοφονήθηκε τις πρώτες πρωινές ώρες της 20ης Ιουλίου 2005 στην οικία της στην Πάτμο και αναζητείται από τους αστυνομικούς της Υποδιεύθυνσης Ασφαλείας Ρόδου.

Σύμφωνα με ασφαλείς πληροφορίες οι αστυνομικοί στα πλαίσια της προανάκρισης που διενήργησαν συγκέντρωσαν το Σαββατοκύριακο νέες καταθέσεις από κάτοικους της περιοχής που υποστηρίζουν ότι ο κατά πολύ νεότερος θεσσαλονικιός με τον οποίο φέρεται να είχε η 51χρονη σχέση στο παρελθόν και πριν εγκατασταθεί στην Πάτμο είχε μεταβεί στο νησί, δέκα ημέρες πριν από το έγκλημα και την πολιορκούσε ακόμη και δημοσίως και συγκεκριμένα ενώπιον τρίτων στην παραλία «Αγία Θεοφανώ» που βρίσκεται πλησίον της οικίας του. Η 51χρονη φέρεται μάλιστα να είπε σε τρίτα πρόσωπα τα οποία κατέθεσαν στα πλαίσια της έρευνας που διενεργείται ότι σχημάτισε την εντύπωση ότι ο 32χρονος την πίεζε για επανασύνδεση.

Οι έρευνες για τον εντοπισμό του Ιταλού υπηκόου ο οποίος το τελευταίο διάστημα είχε κάποιες σχέσεις με την 51χρονη συνεχίστηκαν και χθες αλλά χωρίς αποτέλεσμα. Ο αλλοδαπός, ηλικίας περίπου 40 ετών, περιλαμβάνεται όπως έγραψε η «δ» στην λίστα των ύποπτων ατόμων μετά από κατάθεση που έδωσε, όταν κλήθηκε από τους αστυνομικούς να κατονομάσει και να περιγράψει τα άτομα που είχαν σχέσεις με την 51χρονη, η φίλη και εργοδότριά της κ. Δ. Βακράτση, ο σύζυγος της οποίας βρήκε εξάλλου το πτώμα περί ώραν 11:00 της Τετάρτης. Φέρεται μάλιστα να είναι πρόσωπο το οποίο έχει μια ιδιομορφία στην κάτω γνάθο.

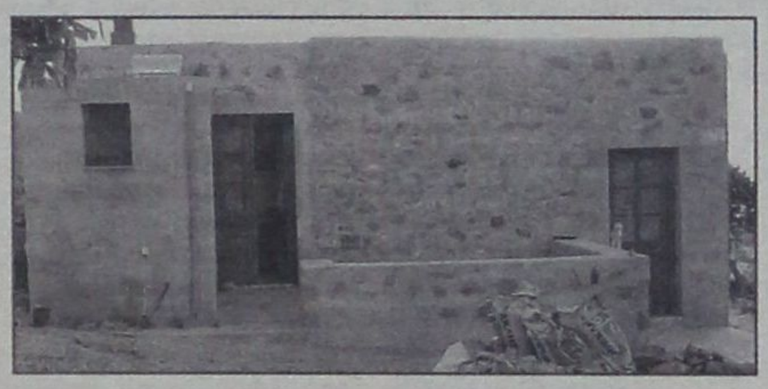

Μεταξύ των υπόπτων περιλαμβάνεται επίσης και άτομο που πρέπει να αντιμετωπίζει και νοητικά προβλήματα μικρής έκτασης, κάτοικος Πάτμου, ο οποίος συνομιλούσε με την δολοφονηθείσα και φέρεται να έχει κατηγορηθεί για παρενόχληση γυναικών αλλά και ένα άτομο η ταυτότητα του οποίου δεν αποκλείεται να συμπίπτει με αυτή του 32χρονου Θεσσαλονικιού το όνομα του οποίου βρέθηκε στην ατζέντα της και είχε αναχωρήσει με πλοίο την Τετάρτη από την Πάτμο.

Σήμερα αναμένεται εξάλλου να ολοκληρωθεί η ιατροδικαστική έρευνα και να γίνει η ταυτοποίηση των στοιχείων που έχουν συγκεντρωθεί με αυτά που συνέλεξαν οι αστυνομικοί από ύποπτα πρόσωπα τα οποία προσήγαγαν και συγκεκριμένα ταυτοποίηση δείγματατων αίματος, αποτυπώματα από δάκτυλα και παπούτσια, τρίχες και ίνες από υφάσματα από τον τόπο του εγκλήματος και το άψυχο σώμα της 51χρονης.

Καμία πρόοδος δεν σημειώθηκε ακόμη προς την κατεύθυνση της ανευρέσεως του όπλου του εγκλήματος αλλά και της άρσης του απορρήτου των τηλεφωνικών της συνδιαλέξεων μέσω του κινητού της τηλέφωνου.

Οι αστυνομικοί πιθανολογούν ότι το έγκλημα διαπράχθηκε από δράστη με το οποίο σχετιζόταν η 51χρονη και ο οποίος την ζήλευε και συγκεκριμένα ότι πρόκειται για άτομο το οποίο γνώριζε και με το οποίο πιθανότατα σχετιζόταν και διέκοψε την σχέση μαζί του, ή ο οποίος είχε επιχειρήσει ανεπιτυχώς να συνάψει σχέση μαζί της. Πρόκειται για άτομο ο οποίος την ζήλευε παθολογικά και λόγω του πάθους του της κατάφερε 8 με 10 χτυπήματα στο κεφάλι, στη δεξιά παλάμη και στο μηρό πιθανότατα με μαχαίρι και πολλαπλά τραύματα και μώλωπες στο σώμα με τα χέρια του.

Στο προφίλ αυτό του δολοφόνου που έχουν φτιάξει οι αστυνομικοί φέρεται να ταιριάζει ο 32χρονος θεσσαλονικιός, ο οποίος ωστόσο δεν έχει ακόμη ανευρεθεί για να καταθέσει, ενώ δεν έχουν δεσμευτεί ακόμη στοιχεία του DNA του ή δακτυλικά και άλλα αποτυπώματα για να ταυτοποιηθούν με αυτά που βρέθηκαν στον τόπο του εγκλήματος και στο σώμα της 51χρονης.

Ο δράστης, όπως απεκάλυψε η «δ», φέρεται ειδικότερα να παρακολουθούσε την απομακρυσμένη ημιτελή οικία της, να την αιφνιδίασε περί ώρα 01.30 της Τετάρτης όταν εισήλθε σ' αυτήν και να επιχείρησε να έρθει σε σεξουαλική επαφή μαζί της. Κατά την προσπάθειά του αυτήν δέχτηκε σθεναρή αντίσταση από το θύμα που πάλεψε μαζί του. Οι αντιστάσεις της 51χρονης φαίνεται ότι δεν κάμφθηκαν παρά το γεγονός ότι της έσκισε τα ρούχα και την χτύπησε με τα χέρια στο σώμα και το πρόσωπο και ο δράστης, μην μπορώντας να έρθει σε επαφή μαζί της, σε κατάσταση ερωτικού παροξυσμού την σκότωσε.

Αφού διαπίστωσε ότι είχε πεθάνει πανικοβλήθηκε και έφυγε ενώ προέκυψε ότι τελικά έφυγε από την πόρτα και όχι πηδώντας από το παράθυρο που βρίσκεται στο πίσω μέρος της οικίας.

ΑΔΑΜΑΣΤΟ ΤΟ ΤΕΡΑΣ ΤΗΣ ΓΡΑΦΕΙΟΚΡΑΤΙΑΣ

ΑΠΟ «ΧΙΛΙΑ ΚΥΜΑΤΑ» *το Γκολφ - Καλαμώνα*

Υποφέρουν στην κυριολεξία οι Αμερικάνοι επενδυτές

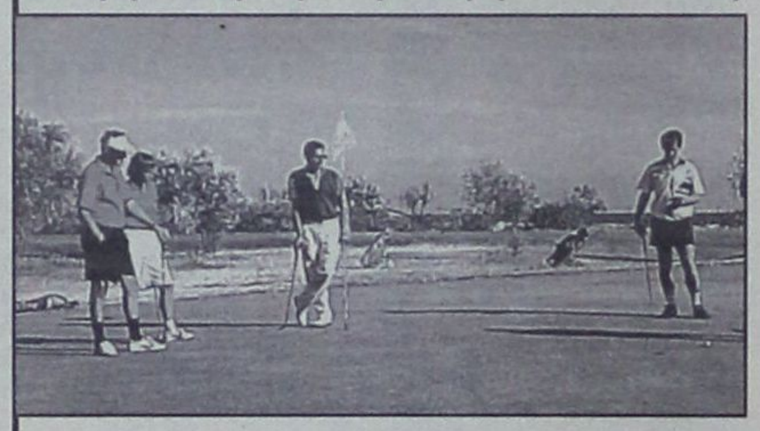

Τροχοπέδη σε κάθε επενδυτική προσπάθεια συνιστά το «τέρας» της Ελληνικής γραφειοκρατίας, όπως για μια ακόμη φορά αποδεικνύεται στην περίπτωση αμερικανικής εταιρείας επενδύσεων, παγκόσμιας εμβέλειας, που ειδικεύεται στις εγκαταστάσεις γηπέδων γκολφ και έχει εκδηλώσει ενδιαφέρον για την περιοχή «Καλαμώνας» στο Δήμο Πεταλούδων.

Εκπρόσωποι της εταιρείας βρίσκονται αυτές τις μέρες στην Ρόδο στην προσπάθειά τους να ολοκληρώσουν τις απαιτούμενες διαδικασίες, που πρέπει να προηγηθούν, μέχρι η μακέτα των εγκαταστάσεων golf να παρουσιασθεί στον Υπουργού Τουρισμού κ. **Δημήτρη Αβραμόπουλο.**

Η εταιρεία πασχίζει πραγματικά να ξεπεράσει όλα τα γραφειοκρατικά εμπόδια που θα της επιτρέψουν να σχεδιάσει την τελική της πρόταση, διαδικασία που ωστόσο κινείται πολύ αργά και με πολλές δυσκολίες, λόγω της ύπαρξης στρατοπέδου στην συγκεκριμένη περιοχή του Καλαμώνα. Μέχρι σήμερα έχουν γίνει αλλεπάλληλες επαφές με τα συναρμόδια Υπουργεία και το όλο θέμα έχει προχωρήσει ικανοποιητικά **«έστω κι αν μέχρι στιγμής δεν έχει βρεθεί άνθρωπος να εντοπίσει την άκρη σ' αυτό το κουβάρι»,** όπως γλαφυρά περιέγραψε την προσπάθεια ο εκπρόσωπος της εταιρείας κ. Δημήτρης Ρέβελας, ομιλώντας σε συντάκτη της «δ».

Προς το παρόν και παρά τις δυσκολίες - καθαρά γραφειοκρατικής φύσεως - η αμερικανική εταιρεία επενδύσεων διατηρεί το ενδιαφέρον της και δηλώνει αποφασισμένη να φθάσει την προσπάθεια μέχρι το τέλος. Οι εκπρόσωποί της, πριν αναχωρήσουν από την Ρόδο θα συναντηθούν σήμερα με τον δήμαρχο Πεταλούδων κ. Μιχάλη Κορδίνα, ο οποίος παρακολουθεί στενά το όλο θέμα, δεδομένου ότι, αν τελεσφορήσει, θα αποτελέσει μια από τις μεγαλύτερες τουριστικές επενδύσεις όχι μόνο για το Δήμο Πεταλούδων, αλλά για ολόκληρο το νησί της Ρόδου.

Grand Hotel Rhodes
★★★★★
Το γνωστό σημείο συνάντησης
στο κέντρο της Πόλης με τη μουσική
συντροφιά του πιανίστα Τάκη Τσώνη *
απολαύστε μοναδικά κοκτέιλ
και χαλαρώστε δίπλα στο τζάκι
Κρατήσεις - πληροφορίες τηλ. 2241054700
Διεύθυνση: Ακτής Μιαούλη 1 και Γ. Παπανικολάου
A Member of
MITSIS HOTELS
GR
* Κάθε Παρασκευή, Σάββατο και Κυριακή
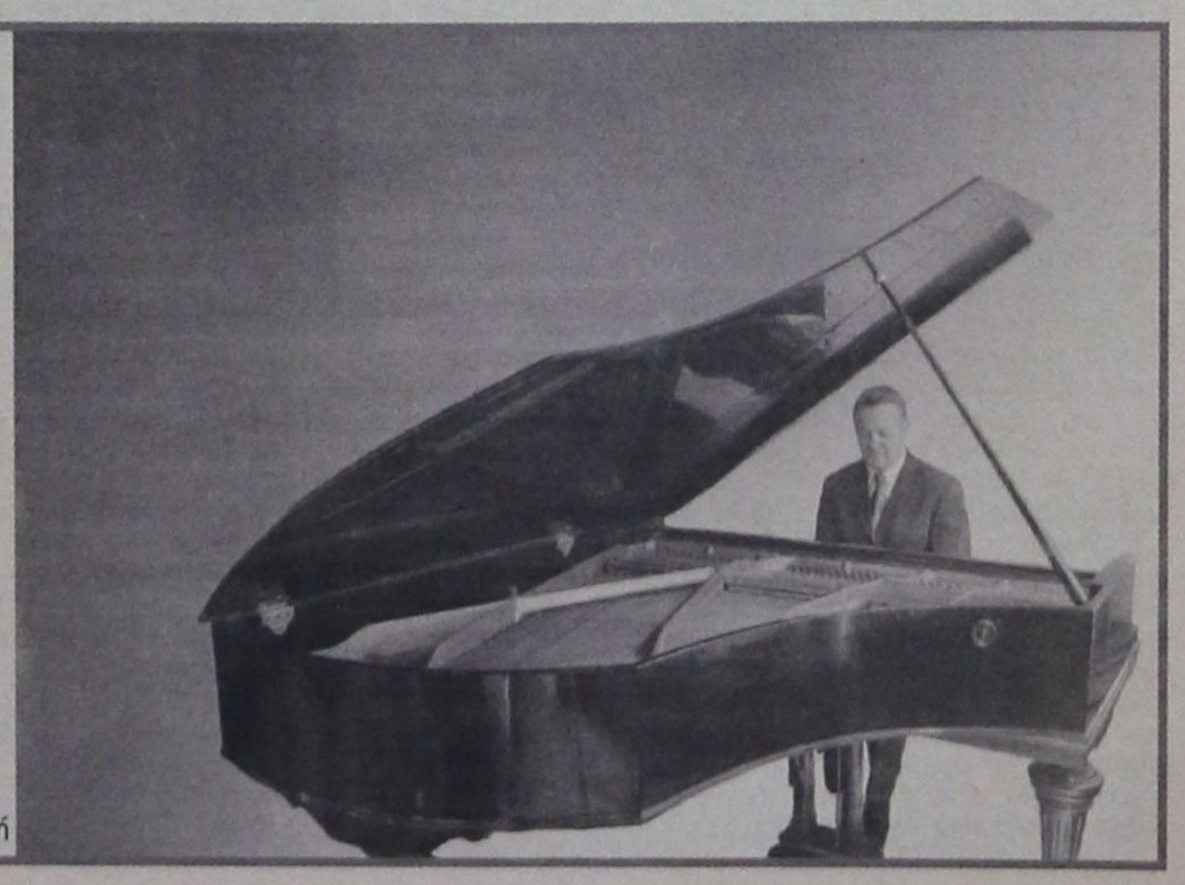

ΑΠΟ ΤΗΝ ΕΔΕ ΠΟΥ ΔΙΕΝΕΡΓΗΘΗΚΕ

ΕΠΙΡΡΙΠΤΟΝΤΑΙ ΕΥΘΥΝΕΣ ΣΕ ΣΥΓΚΕΚΡΙΜΕΝΑ πρόσωπα για την υπεξαίρεση στην ΔΕΥΑΙ

Τι προκύπτει από τις καταθέσεις που ελήφθησαν

Σε πλήρη εξέλιξη μετά και την περαίωση και Ένορκης Διοικητικής Εξέτασης από πλευράς της Προέδρου του Πειθαρχικού Υπηρεσιακού Συμβουλίου των ΟΤΑ κ. Τσαμπίκας Κελεπέρα, βρίσκεται ο πειθαρχικός έλεγχος της υπόθεσης υπεξαίρεσης ποσού 37.885,92 ευρώ από την Δημοτική Επιχείρηση Ύδρευσης και Αποχέτευσης του Δήμου Ιαλυσού (ΔΕΥΑΙ) με διωκόμενο τον μόνιμο υπάλληλο του Δήμου Ιαλυσού, κ. Τσαμπίκο Δανελλάκη του Μιχαήλ, ενώ πολύ πιθανός είναι ο καταλογισμός ευθυνών και σε άλλα πρόσωπα που όφειλαν σύμφωνα με το πόρισμα να διενεργούν τακτικό έλεγχο και σε καθημερινή βάση στο ταμείο της επιχείρησης.

Όπως απεκάλυψε η «δ», ο κ. Δανελλάκης κατά το χρονικό διάστημα από 1-3-2005 μέχρι 3-3-2005 φέρεται να εισέπραξε για λογαριασμό της ΔΕΥΑΙ το συνολικό χρηματικό ποσό των 47.813,14 ευρώ, όπως προκύπτει από τα αντίστοιχα γραμμάτια είσπραξης που εκδόθηκαν από τον ίδιο και φέρουν την υπογραφή του, αλλά να μην απέδωσε το ανωτέρω χρηματικό ποσό στη ΔΕΥΑΙ, ούτε να το κατέθεσε όπως όφειλε στο λογαριασμό που τηρεί η ΔΕΥΑΙ στο κατάστημα Ιαλυσού της Εμπορικής Τράπεζας της Ελλάδος. Αντ'αυτού το παρακράτησε, το ιδιοποιήθηκε και το υπεξαίρεσε παράνομα.

Από το ανωτέρω χρηματικό ποσό των 47.813,14 ευρώ που φέρεται να υπεξαίρεσε ο κ. Δανελλάκης, ποσό 9.959,22 ευρώ είχε εισπραχθεί με την έκδοση σε διαταγή της ΔΕΥΑΙ της 36769848-0/2-3-2005 επιταγής της Εθνικής Τράπεζας ΑΕ εκδόσεως της εταιρίας «MAGIG LIFE GREECE - ΤΟΥΡΙΣΤΙΚΕΣ ΕΠΙΧΕΙΡΗΣΕΙΣ ΕΠΕ», ενώ το υπόλοιπο χρηματικό ποσό των 37.853,92 ευρώ είχε εισπραχθεί από τον εναγόμενο σε μετρητά. Το σώμα της ανωτέρω επιταγής ουδέποτε παρέδωσε ο κ. Δανελλάκης στην ΔΕΥΑΙ γεγονός που είχε σαν αποτέλεσμα ύστερα από συνεννόηση που έγινε μεταξύ της ΔΕΥΑΙ και της ανωτέρω εταιρείας να ακυρωθεί η εν λόγω επιταγή και να εκδοθεί σε αντικατάστασή της άλλη ισόποση, η οποία και εισπράχθηκε.

Με την ΕΔΕ ωστόσο που διενήργησε η Κελεπέρα καταλογίζονται ευθύνες για την διάπραξη του αδικήματος στην οικονομική υπηρεσία της ΔΕΥΑΙ αλλά και σε άλλα πρόσωπα. Στο πόρισμά της αναφέρονται ειδικότερα τα εξής:

Ο διωκόμενος υποστήριξε ότι καθυστερούσε τις καταθέσεις διότι δεν μπορούσε να βρει τον δ/ντή ή τον δήμαρχο για υπογραφές. Ο Δ/ντής κ. Μελεούνης στην κατάθεσή του υποστήριξε ότι ουδέποτε έλειψε όλη την ημέρα, ίσως κάποιες ώρες όταν ήταν σε έργα, αλλά ο ταμίας είχε το κινητό τηλέφωνό του και επικοινωνούσε όταν ήταν ανάγκη.

Επίσης υποστήριξε ότι υπήρχαν προβλήματα στην έκδοση των γραμματίων είσπραξης λόγω του προβλήματος στο πρόγραμμα και ύστερα από εντολή του προϊσταμένου η αρμόδια εταιρεία ΟΤS ανέλαβε να αποκαταστήσει.

Πράγματι από έγγραφο της Ο.Τ.S. φαίνεται ότι στις 31/1/05 υπήρξε παρέμβαση για αποκατάσταση βλάβης. Για την βλάβη της 28/2/05, η οποία μάλιστα επηρέασε και τις επόμενες ημέρες, δηλ. δεν μπορούσαν να εκδοθούν γραμμάτια δεν αποδεικνύεται από το έγγραφο. Η επόμενη παρέμβαση της εταιρείας ήταν στις 1/4/2005.

Ο κλητήρας της επιχείρησης Κουλούμπρης Μιχαήλ τον οποίο μάλιστα κατηγορεί ο κ. Δανελλάκης ότι υπεξαίρεσε το χρηματικό ποσόν, υποστήριξε στην κατάθεσή του ότι όποτε τον έστελνε στην τράπεζα ο κ. Δανελλάκης για κατάθεση πάντα του έφερνε πίσω το καταθετήριο συνοδευόμενο από κίνηση του λογ/σμού.

Και μάλιστα αυτός του έβγαζε και την φωτοτυπία του καταθετηρίου που του ήταν απαραίρητη για το αρχείο του.

Από τις καταθέσεις των μαρτύρων φαίνεται επίσης ότι ο Τσαμπίκος Δανελλάκης δεν κατηγόρησε από την αρχή τον κλητήρα Μιχαήλ Κουλούμπρη για την υπεξαίρεση του ποσού, αλλά αρχικά υποστήριξε ότι ήταν λάθος της Τράπεζας, μετά ότι ήταν λάθος του Προϊσταμένου κ. Σάββα, ο οποίος έκανε τον έλεγχο και το κλείσιμο των βιβλίων ταμείου. Στη δική του εξέταση από την αρχή κατέθεσε ότι δεν έχει σχέση με την υπεξαίρεση και υποδεικνύει τον Μιχαήλ Κουλούμπρη ως ένοχο.

Από τα γραμμάτια είσπραξης των 1,2,3/3/205 και τις αναλυτικές καταστάσεις, δεν καθίσταται δυνατή η εξακρίβωση αν οι οφειλέτες των αναλυτικών καταστάσεων εξόφλησαν σε μετρητάα ή επιταγές. Ισως υπάρχουν κι άλλες επιταγές, οι οποίες δεν έχουν εισπραχθεί και αν αυτό αποδειχθεί πρέπει να αφαιρεθούν από το συνολικό ποσό της υπεξαίρεσης.

Υστερα από τα παραπάνω διαφαίνεται ότι ο κ. Τσαμπίκος Δανελλάκης, Δημοτικός υπάλληλος, Ταμίας της Δ.Ε.Υ.Α.Ι είναι ο βασικός υπεύθυνος για το έλλειμμα του Ταμείου, πράγμα το οποίο παραδέχεται και ο ίδιος, έχοντας την ευθύνη του ταμείου και το οποίο προκύπτει από τα καθήκοντά του στην επιχείρηση και τις αρμοδιότητες τις οποίες του έχουν ανατεθεί.

Από την στιγμή που παρέδιδε χρήματα σχεδόν καθημερινά στον κλητήρα Μιχαήλ Κουλούμπρη ήταν υποχρεωμένος, να τα ελέγχει και να είναι αυτός ο πρώτος, ο οποίος θα παραλάμβανε τα καταθετήρια. Η πράξη του αυτή αποδεικνύει αμέλεια και παράλειψη, η οποία έθεσε σε κίνδυνο τα



συμφέροντα της ΔΕΥΑΙ.

Τα παραπάνω πάντως δημιουργούν υπόνοιες ότι ο διωκόμενος κάποιες ημερομηνίες στις οποίες πάντα υπήρχαν επιταγές, οι οποίες είχαν πρόβλημα π.χ. 15/12/2004 ή 24/2/05 ή 2/3/05 χρησιμοποιούσε πιθανόν τα χρήματαα του ταμείου για δικό του όφελος και αργότερα τα κατέθετε, με αποτέλεσμα να καθυστερεί πάλι τις επόμενες καταθέσεις.

Κατά την εξέταση των μαρτύρων δεν κατέστη δυνατόν να εξακριβωθεί αν πράγματι ο ταμίας στις 3/3 παρέδωσε στον κλητήρα το υπεξαιρεθέν ποσόν σε τρεις φακέλους.

Αυτό που φαίνεται πάντως από τις καταθέσεις, το όλο σύστημα διαχείρισης του ταμείου και ελέγχου του προσωπικού του ταμείου, γινόταν μέσα σ' ένα κλίμα «εμπιστοσύνης» από ανωτέρους προς υφιστάμενους, καθώς και αντιστρόφως, πράγμα το οποίο βοήθησε στο να μην εξακριβωθεί έγκαιρα το έλλειμμα.

Προκύπτουν επίσης ευθύνες για την οικονομική υπηρεσία, η οποία όφειλε καθημερινά βάσει του Ο.Ε.Υ. να προβαίνει στην παραλαβή του ταμείου βάσει και δικαιολογητικών από το ταμείο και να διενεργεί έλεγχο του υπολοίπου.

Ο διωκόμενος έχει τη θέση του Ταμία της επιχείρησης και είναι υπεύθυνος

-για τη διενέργεια εισπράξεων και πληρωμών της ΔΕΥΑΙ,

-για τήρηση των διαδικασιών απεικόνισης των ταμειακών πράξεων στα αντίστοιχα βιβλία και στοιχεία του ταμείου,

-καθημερινά εισέπραττε οφειλές προς την ΔΕΥΑΙ, εξέδιδε κατάσταση αναλυτική και σύμφωνα με το σύνολό της εξέδιδε το σχετικό γραμμάτιο είσπραξης του οποίου το ποσόν ήταν το σύνολο της αναλυτικής κατάστασης. Το γραμμάτιο είσπραξης υπογραφόταν από τον ίδιο και εθεωρείτο από τον Προϊστάμενο κ. Σάββα και

-πληρωμές πραγματοποιούσε μόνο με επιταγές.

Αυτό σημαίνει ότι το σύνολο των εισπράξεων είτε σε μετρητά, είτε σε επιταγές (μόνο ημέρας) ήταν και το ποσόν το οποίο κατατίθετο στην Εμπορική Τράπεζα στο λογ/σμό της ΔΕΥΑΙ.

Κατά την εξέτασή του υποστήριξε ότι οι καταθέσεις της Τράπεζας κρατούσε μόνο ο Προϊστάμενος του κ. Μ. Σάββας. Κατά την εξέταση του μάρτυρα κ. Μ. Σάββα και από την αυτοψία που διενήργησα στο αρχείο του κ. Δανελλάκη διαπιστώθηκε ότι υπήρχαν αντίγραφα των καταθέσεων σε φωτοτυπία.

Και από το αρχείο του κ. Σάββα διαπιστώθηκε ότι υπήρχε πάνω στο γραμμάτιο είσπραξης το πρωτότυπο της κατάθεσης.

Ο μάρτυρας κ. Σάββας κατά την εξέτασή του υποστήριξε ότι ο Ταμίας ήταν υποχρεωμένος ο ίδιος να καταθέτει στην Τράπεζα, αφού είχε την εντολή καθημερινά μέχρι τις 13:30 να κάνει κλείσιμο ταμείου και να διενεργεί ο ίδιος την κατάθεση.

Πράγμα που σημαίνει ότι πράγματι στις 3/3/05 παρέδωσε στον κλητήρα Κουλούμπρη Μιχαήλ το ποσόν των 47.813,14 ευρώ έπρεπε να αναζητήσει τις καταθέσεις αν όχι την ίδια ημέρα, τουλάχιστον την επομένη, πράγμα το οποίο δεν συνέβη.

Σύμφωνα με το άρθρο 19 παρ. 4 του Ο.Ε.Υ. είναι υποχρεωμένος να αναφέρει ιεραρχικά στην υπηρεσία του κάθε τι που από τη φύση της δουλειάς του επισημαίνει ότι μπορεί να προκαλέσει υλική ή ηθική ζημιά της επιχείρησης.

Από τις καταθέσεις δε των μαρτύρων διαφαίνεται ότι χρησιμοποιούσε τον κλητήρα της επιχείρησης Κουλούμπρη Μιχαήλ για καταθέσεις με δική του πρωτοβουλία.

Από τον έλεγχο της κατάστασης εισπράξεων – καταθέσεων, διαφαίνεται ότι ο Ταμίας καθυστερούσε κάποιες φορές την ημερήσια κατάθεση.

Π.χ. η είσπραξη της 31/1/2005 κατατέθηκε στις 1/3/2005 ποσόν 21.810,32 ευρώ.

- η είσπραξη της 4/2/05 κατατέθηκε στις 1/3/2005 ποσόν 3.084,70 ευρώ.

- η είσπραξη της 24/2/05 κατατέθηκε στις 1/3/2005 ποσόν 6.539,59 ευρώ.

- η είσπραξη της 28/2/05 κατατέθηκε στις 2/3/2005 ποσόν 19.771,70 ευρώ.

Κατά την εξετασή του υποστήριξε ότι από 1/3 έως 2/3 δεν μπορούσαν να εκδοθούν γραμμάτια είσπραξης λόγω βλάβης στο πρόγραμμα Η/Υ.

Επίσης επικαλείται ότι υπήρχαν λάθη κάποιες φορές στις επιταγές τις οποίες εισέπρατε και χρειάστηκε χρόνος για να φτιαχτούν. Π.χ. στις 15/12/2004 και στις 24/2/05 εισπράχθηκαν επιταγές στο όνομα του Δήμου Ιαλυσού και όχι της ΔΕΥΑΙ.

Οι καταθέσεις των εισπράξεων 1/3, 2/3 και 3/3 αντιστοίχων ποσών 12.444,42 ευρώ, 23.580,98 ευρώ, 11.787,74 ευρώ συνολικού ποσού 47.813,14 τελικά δεν κατατέθηκαν ποτέ, όπως φαίνεται από την κίνηση του αρ. 84818623 λογ/σμού της Εμπορικής Τράπεζας. Στο ποσόν αυτό συμπεριελαμβάνετο μία επιταγή της επιχείρησης Magig Life πληρωτέα στις 2/3/05 ποσού 9.959,22 ευρώ, η οποία τελικά δεν κατατέθηκε όπως και τα υπόλοιπα χρήματα στην Εμπορική Τράπεζα και η οποία αντικαταστάθηκε από την παραπάνω επιχείρηση με ισόποση (σχεδόν) επιταγή (όταν διαπιστώθηκε ότι δεν είχε εισπραχθεί) πληρωτέα στις 26-4-05. Το ποσόν αυτό αφαιρείται από το συνολικό υπεξαιρεθέν ποσόν, το οποίο τελικά προκύπτει να είναι 37.853,92 ευρώ.

Στα βιβλία της επιχείρησης 18/4/2005 το υπόλοιπο του λογ/σμού όψως ανέρχεται στο ποσόν των 234.511,31 ευρώ και είναι το ίδιο με το υπόλοιπο στην Εμπορική Τράπεζα.

Κατά το χρονικό διάστημα από 7/2/05 έως 21/2/05 απουσίαζε σε άδεια λόγω εκπαίδευσης στο στρατό και καθήκοντα ταμία εκτελούσε άλλος υπάλληλος. Αυτές τις ημερομηνίες οι καταθέσεις υπήρξαν σχεδόν τακτικές (αν όχι την ίδια ημέρα, την επόμενη εγίνετο η κατάθεση).

Kalithies Palace

ΑΙΘΟΥΣΑ ΔΕΞΙΩΣΕΩΝ



Εμπιστευθείτε σ' εμάς την γαμήλια δεξίωση του γάμου σας
Σε ένα χώρο, σχεδιασμένο αμφιθεατρικά, κλιματιζόμενο, με δυνατότητα να φιλοξενήσει έως 800 άτομα.
Απολαμβάνοντας ένα από τα μενού μας που εσείς θα επιλέξετε.
Προσιτές τιμές.
Τηλ. κρατήσεων: 2241085641, 2241085515, 2241086778

ΣΧΕΤΙΚΑ ΜΕ ΤΙΣ ΠΡΟΘΕΣΕΙΣ ΤΟΥ...

«ΑΠΑΝΤΗΣΕΙΣ ΜΕ ΝΟΗΜΑ» *από τον κ. Σ. Καραγιάννη*

Καλεί τους υπεύθυνους για τις αρνητικές εξελίξεις να υποβάλουν την παραίτησή τους

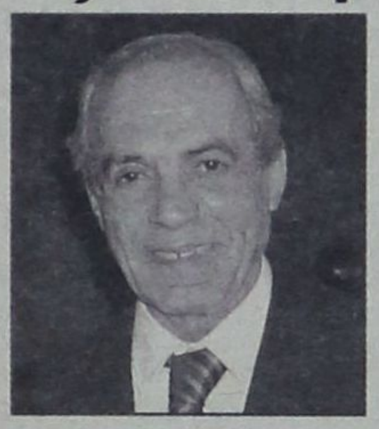

«Στην πολιτική τίποτα δεν αποκλείεται. Στη φάση αυτή δεν θα ήθελα να κάνω όμως κανένα άλλο σχόλιο», δήλωσε χθες ο τέως νομάρχης κ. Σάββας Καραγιάννης, επιβεβαιώνοντας εμμέσως με τον τρόπο αυτό το αποκαλυπτικό των προθέσεών του κύριο άρθρο της «δ», στο φύλλο της περασμένης Κυριακής, σύμφωνα με το οποίο η απόφασή του να διεκδικήσει το Δήμο Ροδίων στις προσεχείς δημοτικές εκλογές, θα πρέπει να θεωρείται οριστική και αμετάκλητη, έστω κι αν ο ίδιος επιθυμεί να κρατήσει ακόμα κλειστά τα χαρτιά του.

Ο κ. Καραγιάννης, ομιλώντας προς τον Ρ/Σ Fm 12 - Antenna, επιβεβαίωσε το άρθρο της «δ» και με έναν ακόμη έμμεσο τρόπο αφήνοντας σαφέστατα να εννοηθεί ότι το κεφάλαιο «Νομαρχιακή Αυτοδιοίκηση» έχει κλείσει γι' αυτόν, από την στιγμή που δεν έπαψαν να υφίστανται οι λόγοι που τον οδήγησαν στην απόφασή του να αποστασιοποιηθεί από τα τεκταινόμενα».

Ο τέως νομάρχης, για μια ακόμη φορά κατονομάζει ως εμπνευστές του σχεδίου **«να τον βγάλουν από τη μέση»** τα ίδια εκείνα στελέχη της Νέας Δημοκρατίας, που ευθύνονται για την βαθύτατη κρίση που μαστίζει αυτήν την περίοδο το κυβερνών κόμμα στα Δωδεκάνησα τα οποία και καλεί να παραιτηθούν από τις θέσεις τους, καθώς είναι η μοναδική διέξοδος που τους έχει απομείνει.

«Τον τελευταίο καιρό έχουν γίνει σημεία και τέρατα. Αυτό που έγινε σε βάρος της παράταξής μας δεν το θεωρώ ως ένα από τα πιο φυσιολογικά πράγματα που θα μπορούσε να έχει συμβεί. Ήταν και μεθοδευμένο και σκόπιμο και βέβαια θα έχει και τις συνέπειές του», δήλωσε ο κ. Σ. Καραγιάννης.

Σε ερώτηση αν θα άλλαζε γνώμη, πιεζόμενος από στελέχη της Ν.Δ. που σήμερα πλέον αναγνωρίζουν ότι έγινε ένα σοβαρό λάθος απ' όσους οδήγησαν την «Νομαρχιακή Αναγέννηση» σε αποστασιοποίηση και τώρα παρακαλούν να αναθεωρήσει τις αποφάσεις που έχει λάβει, ο κ. Καραγιάννης ήταν επίσης αρνητικός: **«Έγινε σίγουρα λάθος και στην ζωή τα λάθη πρέπει να πληρώνονται. Και πιστεύω πως θα πληρωθούν, όχι γιατί θα ήθελα να δω να επιβεβαιώνεται η παράταξή μας μέσα από μια αποτυχία της Νέας Δημοκρατίας στις προσεχείς εκλογές, αλλά γιατί θα ζημιωθεί τελικά ο τόπος από αυτές τις συμπεριφορές»**. Ο κ. Καραγιάννης κατέστησε επίσης σαφές ότι δεν σκοπεύει να δώσει **«συγχωροχάρτι»** στους εμπνευστές και στους εκτελεστές του σχεδίου να τον θέσουν εκτός μάχης στις προσεχείς νομαρχιακές εκλογές, ακόμη κι να κάποιοι από την Ν.Δ. του ζητήσουν να το κάνει. Ο λόγος είναι, όπως εξήγησε, ότι **«τίποτε δεν άλλαξε και καμία πρόοδος δεν έχει σημειωθεί** από την περίοδο των γνωστών γεγονότων». **«Αν πρόκειται να οδηγηθεί η παράταξη σε μια αναμέτρηση που εκ των προτέρων θα παίζεται με τράπουλα σημαδεμένη, δεν πρόκειται να συμπράξουμε σε αυτό το παιχνίδι»**, δήλωσε ο τέως νομάρχης.

Τα εσωκομματικά

Ο κ. Σάββας Καραγιάννης κατέταξε την δική του εμπειρία στη σειρά λαθών που καθημερινά διαπράττουν τα ίδια πρόσωπα στην Νέα Δημοκρατία, τα οποία ευθύνονται για την απόφασή του να μην συμμετάσχει στις επερχόμενες νομαρχιακές εκλογές, χαρακτηρίζοντάς τους μάλιστα **«ανεπίδεκτους μαθήσεως»**. **«Βλέπουμε να γίνεται το ένα λάθος μετά το άλλο, μια μανία αυτοκαταστροφής που χαρακτηρίζει ανθρώπους οι οποίοι υποτίθεται ότι έχουν κληθεί να προσφέρουν στα κοινά. Πρέπει να αρθούν στο ύψος των περιστάσεων και το συντομότερο δυνατόν να εγκαταλείψουν αυτές τις θέσεις, και να τις παραχωρήσουν σε άλλους ανθρώπους που έχουν μεγαλύτερη ψυχραιμία και εντελώς διαφορετική αντίληψη για το τι συμβαίνει στον τόπο. Δεν έχουν άλλη διέξοδο από την παραίτηση»**, κατέληξε.

Θα πρέπει εδώ να σημειωθεί ότι, παρά τις πληροφορίες που ήθελαν τον πρόεδρο της ΚΕΤΑ, βουλευτή κ. **Ιορδάνη Τζαμτζή** (που βρέθηκε στη Ρόδο το Σαββατοκύριακο) να συναντάται και με τον κ. **Σάββα Καραγιάννη**, όπως εισηγήθηκαν τοπικά στελέχη της ΝΔ στον εκπρόσωπο της κεντρικής διοίκησης του κόμματος, η συνάντηση αυτή δεν έγινε, όπως δήλωσε ο κ. Καραγιάννης, πιθανολογώντας ότι άλλα στελέχη του κόμματος θα εισηγήθηκαν αρνητικά.

ΕΙΧΕ ΕΡΘΕΙ ΚΑΙ ΠΕΡΣΙ

Ο ΠΡΟΕΔΡΟΣ ΤΗΣ ΣΕΡΒΙΑΣ *για διακοπές στην Ρόδο*

Είναι λάτρης του «σμαραγδένιου νησιού»



Την υπόσχεση που είχε δώσει πέρσι, να περάσει και φέτος τις διακοπές του στο «σμαραγδένιο νησί», από το οποίο έμεινε κατενθουσιαμένος, υλοποίησε ο πρόεδρος της Σερβίας κ. Τάντιτς.

Ο ηγέτης των Σέρβων βρίσκεται ήδη στο νησί και περνά ξέγνοιαστες διακοπές σε πολυτελές ξενοδοχείο, μακριά από τα φώτα της δημοσιότητας.

Προχθές το βράδυ, ωστόσο, αναγνωρίσθηκε, εξερχόμενος ψαροταβέρνας της Παλιάς Πόλης και αποθανατίσθηκε. Απλός άνθρωπος μεταξύ κοινών θνητών.

Σύμφωνα με τις πληροφορίες ο Σέρβος ηγέτης μιλά για τη Ρόδο και τους κατοίκους της με τα πιο κολακευτικά λόγια, είναι και πάλι ενθουσιασμένος και δεν αποκλείεται να έρχεται συχνά και στο μέλλον.

Στον πολύ καλό αυτό φίλο της Ρόδου, ο ροδιακός λαός εύχεται καλές και αξέχαστες διακοπές.

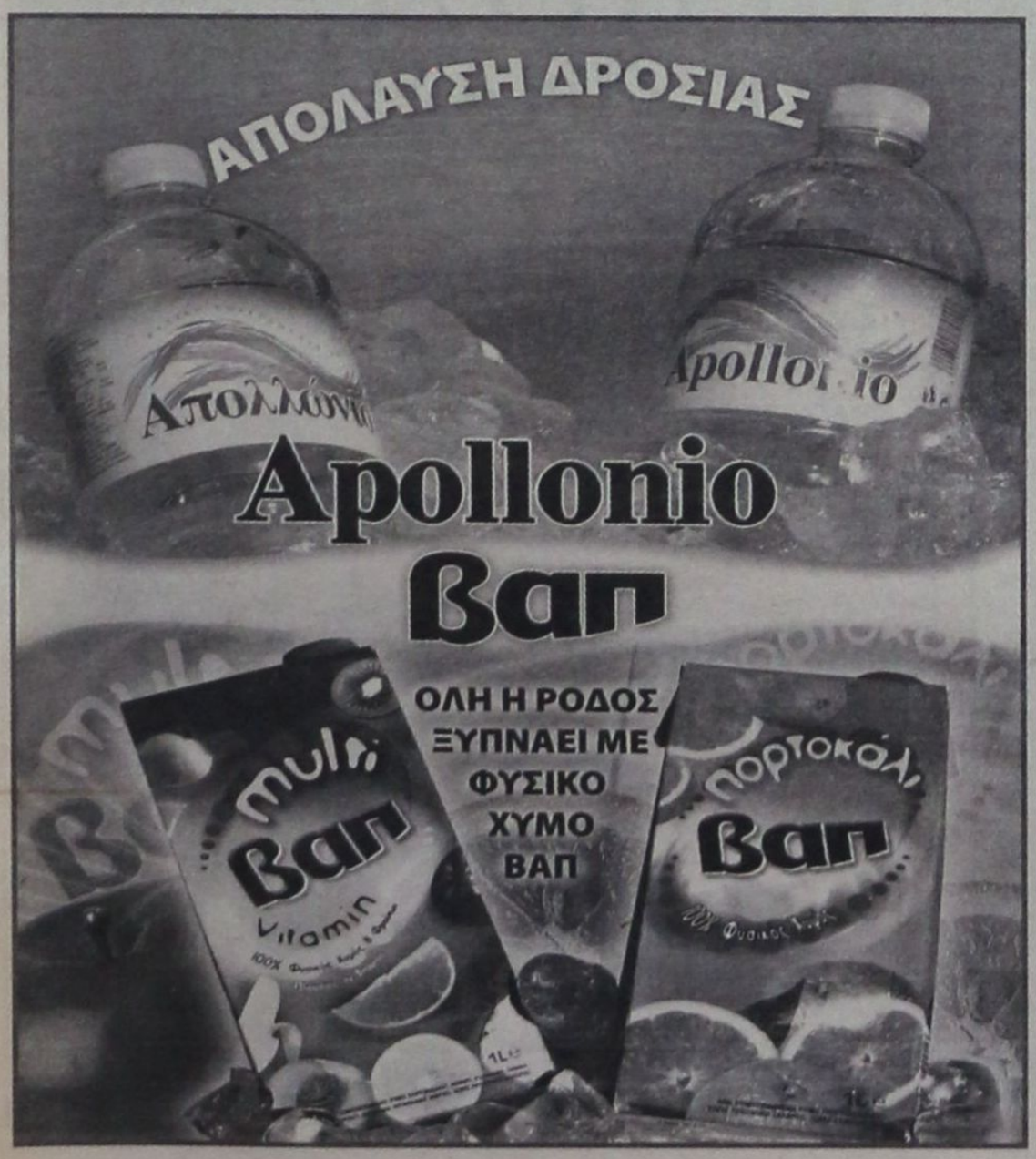



Ο ΑΥΣΤΡΙΑΚΟΣ ΙΔΙΟΚΤΗΤΗΣ ΤΗΣ ΕΤΑΙΡΕΙΑΣ KTV

ΑΦΕΘΗΚΕ ΕΛΕΥΘΕΡΟΣ ΜΕ ΠΕΡΙΟΡΙΣΤΙΚΟΥΣ

όρους για την «πειρατεία» στ' Αφάντου

Με διάταξη της τακτικής ανακρίτριας

Ελεύθερος με τους περιοριστικούς όρους της καταβολής χρηματικής εγγύησης ύψους 25.000 ευρώ, της απαγόρευσης εξόδου από τη χώρα και της εμφανίσεως του την 1η, 10η και 20η ημέρα κάθε μήνα στο ΑΤ Αρχαγγέλου αφέθηκε χθες με την υπ' αρίθμ 7/2005 διάταξη της Ανακρίτριας του Β' Τμήματος Διακοπών Ρόδου κ. Δέσποινας Ρασιδάκη και σε ικανοποίηση σχετικής αίτησης για την άρση του μέτρου της προσωρινής κράτησης που του έχει επιβληθεί την 4η Ιουνίου 2005 ο κ. Harald Erlach του Oswald 41 ετών, υπήκοος Αυστρίας, κάτοικος Αρχαγγέλου, ιδιοκτήτης της εταιρείας KTV στ' Αφάντου, που ενεπλάκη στην υπόθεση πειρατείας παράνομων δορυφορικών τηλεοπτικών υπηρεσιών με τη χρήση ψηφιακής πλατφόρμας που στηριζόταν στο δίκτυο NOVA της NETMED και στο Αγγλικό «μπουκέτο» SKY.

Όπως ξανάγραψε η «δ», κλιμάκιο αστυνομικών του Τμήματος Δίωξης Ηλεκτρονικού Εγκλήματος αφίχθη στην Ρόδο και παρουσία του Αντιεσαγγελέα Πλημμελειοδικών Ρόδου κ. Αντ. Παπαματθαίου διενήργησε το μεσημέρι της 30ης Μαΐου 2005 έρευνα στα γραφεία της «ΡΟΔΟΣ NETWORK KTV» στ' Αφάντου.

Εκεί βρέθηκε και κατασχέθηκε βιομηχανικός εξοπλισμός ιδιαίτερα μεγάλης αξίας, ο οποίος εχρησιμοποιείτο για την παράνομη αναμετάδοση του τηλεοπτικού καλωδιακού σήματος, καθώς επίσης και τρία ντοσιέ και εκτυπώσεις Η/Υ, με πλήρη λίστα ονομετεπωνύμων πελατών που διατηρούσαν σε διάφορες περιοχές της Ρόδου. Κατά την είσοδο στα γραφεία της ως άνω Εταιρείας ο κ. Χάραλντ κατελήφθη να χρησιμοποιεί την κάρτα της συνδρομητικής τηλεόρασης NOVA ιδιοκτησίας συνδρομητή, καθώς και κάρτα του Βρετανικού τηλεοπτικού σταθμού B-SKY-B, προκειμένου να αναμεταδίδει ταυτόχρονα ψηφιακό μπουκέτο από δεκάδες τηλεοπτικά προγράμματα σε συνδρομητές από διάφορες περιοχές της Ρόδου.

Η εταιρεία «ΡΟΔΟΣ NETWORK K.T.V.», στερείται εξάλλου παντελώς αδείας λειτουργίας τηλεοπτικού σήματος και φέρεται να υπέκλεπτε τηλεοπτικά καλωδιακά σήματα Εταιρειών Ψηφιακής Τηλεόρασης (MULTICHOICE και B-SKY-B), καταρτίζοντας παρανόμως ψηφιακή πλατφόρμα μέσω ειδικού βιομηχανικού εξοπλισμού, να αναμετέδιδε ταυτόχρονα ψηφιακό μπουκέτο από δεκάδες τηλεοπτικά προγράμματα σε εξαπατηθέντες συνδρομητές, σε διάφορες περιοχές της Ρόδου.

Για την μετάδοση του τηλεοπτικού καλωδιακού σήματος εχρησιμοποιείτο ειδικό καλώδιο, το οποίο ετοποθετείτο στις οικίες των συνδρομητών με ειδικό δέκτη, ο οποίος ονομάζεται διαμορφωτής. Στις υπόλοιπες περιοχές το σήμα μεταδιδόταν ασύρματα και μέσω αποκωδικοποιητή που έναντι αμοιβής προμήθευαν στους συνδρομητές.

Στο αιτιολογικό της υπ' αρίθμ. 21/2005 διάταξης με την οποία είχε κριθεί προσωρινά κρατούμενος ο κ. Harald Erlach, κατηγορούμενος για απάτη από την οποία το όφελος υπερβαίνει τα 73.000 ευρώ, για παράβαση του νόμου περί πνευματικής ιδιοκτησίας, για αναμετάδωση εκπομπής χωρίς άδεια ραδιοτηλεοπτικού οργανισμού, για φοροδιαφυγή, για συμμετοχή σε δομημένη εγκληματική οργάνωση με σκοπό τις απάτες και για αναμετάδοση τηλεοπτικού σήματος χωρίς κρατική άδεια ίδρυσης και λειτουργίας, αναφέρεται ότι «όπως προκύπτει από τα ιδιαίτερα χαρακτηριστικά της πράξης της απάτης από την οποία το συνολικό όφελος ήταν τουλάχιστον 560.000 ευρώ έως 2.000.000 ευρώ το χρονικό διάστημα επί οκτώ χρόνια συγκρότησε δομημένη και με διαρκή δράση ομάδα με σκοπό τη διάπραξη κακουργηματικής απάτης και αναμετέδιδε εκπομπές χωρίς την άδεια του ραδιοτηλεοπτικού οργανισμού προκύπτει ότι αν αφεθεί ελεύθερος θα τελέσει και άλλα εγκλήματα».

Στην αίτηση για την αντικατάσταση του μέτρου της προσωρινής κράτησης που υπέβαλε στην κ. Ανακρίτρια την 19η Ιουλίου 2005 διά του πληρεξουσίου δικηγόρου του κ. Κ. Ταμπάκη, υποστήριξε μετά και τη διενέργεια σχετικής πραγματογνωμοσύνης από το ΣΔΟΕ Νοτίου Αιγαίου ότι τόσο η κ. Ανακρίτρια όσο και ο κ. Εισαγγελέας έκριναν λανθασμένα ότι το κέρδος που απεκόμισε ήταν της τάξεως από 4.480.000 ευρώ έως 16.000.000 ευρώ τονίζοντας ότι αυτό δεν στηρίζεται στο παραμικρό στοιχείο, παρά μόνο στην μήνυση της μηνύτριας εταιρείας MULTICHOICE.

Ισχυρίστηκε επίσης ότι από το σύνολο των κατασχεθέντων εντύπων συμβάσεων συνδρομής, προκύπτει ότι η συνδρομή ήταν 33 ευρώ το τετράμηνο για τους 800 περίπου συνδρομητές της καλωδιακής και 10 ευρώ μηνιαίως για τους 150 περίπου συνδρομητές της μικροκυματικής τηλεόρασης. Αρνήθηκε επίσης ότι η εταιρεία KTV εξέπεμπε σε ολόκληρη την Αρχάγγελο, τη Λίνδο, το Φαληράκι, το Τσαΐρι, τα Κολύμπια και τόνισε ότι οι συνδρομητές εκτός Αφάντου ήταν 10 περίπου στην περιοχή Στεγνά Αρχαγγέλου και 50 στην περιοχή Κολυμπίων.

Επισήμανε επίσης ότι από την δήλωση φορολογίας εισοδήματός του του έτους 2004 μπορεί να διαπιστωθεί ότι τα δηλωθέντα ακαθάριστα έσοδα από την επιχείρηση του ήταν 37.902,97 ευρώ.

Ισχυρίστηκε τέλος ότι δεν είναι δυνατόν να τελεσθούν νέα εγκλήματα από πλευράς του, όταν έχει κατασχεθεί το σύνολο του εξοπλισμού που χρησίμευε για τη δραστηριότητα αυτή.

Από την πραγματογνωμοσύνη που διενήργησε το ΣΔΟΕ Νοτίου Αιγαίου, τα αποτελέσματα της οποίας υποβλήθηκαν στην κ. Ανακρίτρια την 7η Ιουλίου 2005, ξεκαθαρίστηκε ότι ο αριθμός των συνδρομητών τόσο της καλωδιακής όσο και της ψηφιακής τηλεόρασης KTV δεν ξεπερνούσε τους 1.000 και ότι οι υπολογισμοί των αστυνομικών για 4.000 συνδρομητές ήταν λανθασμένοι. Με την ευκαιρία σημειώνεται ότι κατά τον έλεγχο, μεταξύ άλλων διαπιστώθηκαν και οι ακόλουθες φορολογικές παραβάσεις:

Α) Για την επιχείρηση του ΕΡΛΑΧ ΧΑΡΑΛΝΤ του ΟΣΒΑΛΝΤ:

• Μη τήρηση του βιβλίου εσόδων-εξόδων για το χρονικό διάστημα από 01/07/2002 έως 31/12/2002.

• Εκπρόθεσμη εκτύπωση της μηνιαίας κατάστασης του βιβλίου εσόδων-εξόδων για το διάστημα από 01/01/2003 έως 31/03/2005.

• Μη έκδοση 39 Αποδείξεων Παροχής Υπηρεσιών για συνδρομές που είχαν εισπραχθεί κατά το διάστημα από 14/09/2004 έως 18/09/2004, σε αντίστοιχους πελάτες, για τους οποίους είχαν εκδοθεί αθεώρητες αποδείξεις είσπραξης, συνολικής αξίας ΦΠΑ 1.525,00 Ε.

• Μη υποβολή στην αρμόδια Δ.Ο.Υ. των οριστικών δηλώσεων φόρου μισθωτών υπηρεσιών, για τις χρήσεις 1998, 1999 και 2000.

• Μη έκδοση 301 Δελτίων Αποστολής κατά το έτος 1997, 61 το 1998, 41 το 1999, 36 το 2000, 74 το 2001, 72 το 2002, 131 το 2003, 121 το 2004 και 27 το 2005, σε αντίστοιχους νέους πελάτες, για τη διακίνηση των απαραίτητων μηχανημάτων και εξαρτημάτων ώστε να εγκατασταθούν σε αυτούς νέες συνδέσεις.

• Κατά τα έτη 1998, 1999, 2000 και 2001 δεν αναγράφονται στο βιβλίο εσόδων-εξόδων διακεκριμένα τα αναλογούντα έσοδα ανά διαχειριστική περίοδο.

Β) Για την επιχείρηση ΨΑΡΑΣ ΓΕΩΡΓΙΟΣ & ΣΙΑ ΟΕ:

• Μη έκδοση Δελτίων Αποστολής για τη διακίνηση των απαραίτητων μηχανημάτων και εξαρτημάτων σε 32 νέους πελάτες κατά το έτος 2001, 38 το 2002, 35 το 2003, 23 το 2004 και 3 κατά το 2005, ώστε να εγκατασταθούν σε αυτούς νέες συνδέσεις.

• Μη έκδοση ενός φορολογικού στοιχείου κατά το έτος 2002, 17 κατά το έτος 2003, 56 κατά το έτος 2004 και 3 κατά το έτος 2005, σε αντίστοιχους πελάτες, για συνδέσεις και συνδρομές για τη διανομή τηλεοπτικού σήματος συνολικής αξίας αντίστοιχα με ΦΠΑ 60,00 Ε κατά το έτος 2002, 3.164,00 Ε το 2003, 9.259,00 Ε το 2004 και 753,00 Ε κατά το έτος 2005.

• Μη υποβολή της συγκεντρωτικής κατάστασης τιμολογίων του άρθρου 20 του ΚΒΣ για τη χρήση 2000.

• Κατά τα έτη 2002, 2003 και 2004 δεν αναγράφονται στο βιβλίο εσόδων-εξόδων διακεκριμένα τα αναλογούντα έσοδα ανά διαχειριστική περίοδο.

ΥΠΟ ΔΙΚΑΣΤΙΚΗ ΔΙΕΡΕΥΝΗΣΗ Η ΥΠΟΘΕΣΗ

«ΣΚΑΣΤΕΣ» ΠΕΡΙΠΤΩΣΕΙΣ ΠΛΑΣΤΟΓΡΑΦΙΑΣ στον Δήμο Ροδίων και στην ΡΟΔΑ

καταγγέλλει ο κ. Χ. Χατζηευθυμίου

Ενοχοποιεί τους κ.κ. Γ. Γιαννόπουλο και Γ. Τσιγάρο

Κατατοπιστικός και αποκαλυπτικός για την μεθόδευση που έγινε από πλευράς της δημοτικής αρχής του Δήμου Ροδίων και προσωπικά από τον πρώην πρόεδρο της Δημοτικής Επιχείρησης Συγκοινωνιών «ΡΟΔΑ» και πρώην πρόεδρο του δημοτικού συμβουλίου κ. Γιάννη Τσιγάρο, για να εξασφαλιστεί με την χρήση πλαστογραφημένων πρακτικών του δημοτικού συμβουλίου και πλαστογραφημένων συμβάσεων η ρύθμιση ληξιπρόθεσμης οφειλής ύψους 1,4 εκατ. ευρώ από το Ταμείο Παρακαταθηκών και Δανείων, ήταν χθες σε κατάθεση που έδωσε στην πταισματοδίκη Ρόδου για την υπόθεση, στα πλαίσια προκαταρκτικής εξέτασης που διενεργεί αυτεπάγγελτα ο Εισαγγελέας Πλημμελειοδικών Ρόδου κ. Γ. Οικονόμου, ο επικεφαλής της μειοψηφίας του δημοτικού συμβουλίου κ. Χατζής Χατζηευθυμίου.

Όπως απεκάλυψε η «δ» την περασμένη εβδομάδα με κατάθεση «καρμπόν» προσέρχονται σταδιακά ενώπιον της πταισματοδίκη Ρόδου δημοτικοί σύμβουλοι του δήμου Ροδίων, για να καταθέσουν στα πλαίσια της ίδιας προκαταρκτικής εξέτασης που διενεργείται σε μια προσπάθεια να αμβλύνουν τις ευθύνες που τους αναλογούν ενώ επιχειρήθηκε από την δημοτική αρχή την ίδια κατάθεση να υιοθετήσουν και να δώσουν στην κ. Πταισματοδίκη και 3 σύμβουλοι της παράταξης «πρώτα η Ρόδος» του κ. Χατζηευθυμίου!!.

Στην κατάθεσή του ο κ. Χατζηευθυμίου αναφέρει σύμφωνα με δημοσιογραφικές πληροφορίες ότι σύμφωνα με το Νόμο 2963/2001, η ΔΕΣ ΡΟΔΑ, σαν συγκοινωνιακός φορέας, μπορεί να συνάπτει συμβάσεις με τους ΟΤΑ, άρα και με τον Δήμο Ροδίων για την άσκηση πολιτικής μειωμένων κομίστρων ή ελεύθερης διακίνησης επιβατών στις αστικές ή υπεραστικές γραμμές καθώς και για την εκτέλεση ενδοδημοτικής ή διαδημοτικής τακτικής αστικής ή υπεραστικής συγκοινωνίας που ήδη λειτουργεί και το Δημοτικό Συμβούλιο με την υπ' αριθμ. 153/2002 απόφαση του ενέκρινε την σύμβαση μεταξύ του Δήμου Ροδίων και της ΔΕΣ ΡΟΔΑ για επιπλέον δρομολόγια, ενώ με την υπ' αριθμ. 154/2002 απόφασή του ενέκρινε την σύμβαση μεταξύ του



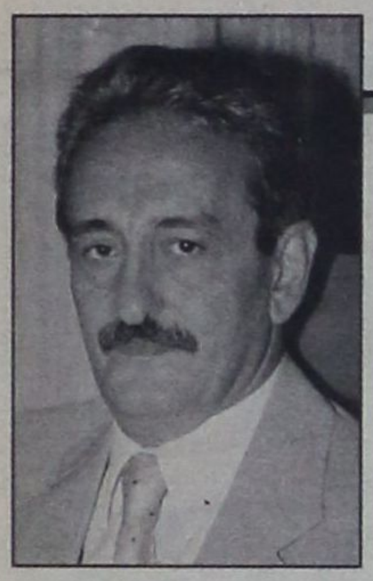

Δήμου Ροδίων και της ΔΕΣ ΡΟΔΑ για την εκτέλεση δωρεάν δρομολογίων για την εξυπηρέτηση δημοτών του Δήμου Ροδίων.

Με βάση τις αποφάσεις αυτές του Δημοτικού Συμβουλίου συνήφθηκαν την 26η Απριλίου 2002 δύο μονοετούς διάρκειας συμβάσεις μεταξύ του Δήμου και της ΔΕΣ ΡΟΔΑ ποσού 498.000,00 ευρώ με την πρώτη απόφαση και ποσού 234.800,00 ευρώ με την δεύτερη τις οποίες συνυπέγραψαν εκ μέρους του Δήμου ο Δήμαρχος κ. Γ. Γιαννόπουλος και εκ μέρους της ΔΕΣ ΡΟΔΑ ο Πρόεδρος του Διοικητικού Συμβουλίου της επιχείρησης κ. Ι. Τσιγάρος.

Οι αποφάσεις αυτές εγκρίθηκαν από την Περιφέρεια Νοτίου Αιγαίου με τα υπ' αριθμ. πρωτ. 9049/8-5-2002 και 9050/8-5-2002 έγγραφά της.

Το 2003 το Δημοτικό Συμβούλιο του Δήμου Ροδίων με την υπ' αρίθμ. 167/2003 απόφασή του ενέκρινε τη νέα σύμβαση μεταξύ του Δήμου Ροδίων και της ΔΕΣ ΡΟΔΑ για επιπλέον δρομολόγια στο Δήμο Ροδίων και με την υπ' αριθμ. 168/2003 απόφαση του ενέκρινε νέα σύμβαση μεταξύ του Δήμου και της ΔΕΣ ΡΟΔΑ για δωρεάν δρομολόγια μεταφοράς Δημοτών του Δήμου Ροδίων.

Ακολούθως συνήφθησαν 2 μονοετούς διάρκειας συμβάσεις την 21η Απριλίου 2004 μεταξύ των δύο, ποσού 500.000,00 ευρώ, για την πρώτη απόφαση και ποσού 235.000 ευρώ για τη δεύτερη τις οποίες συνυπέγραψαν εκ μέρους του Δήμου ο Δήμαρχος κ. Γ. Γιαννόπουλος και εκ μέρους της ΔΕΣ ΡΟΔΑ ο Πρόεδρος του Διοικητικού Συμβουλίου κ. Ι. Τσιγάρος.

Οι αποφάσεις αυτές εγκρίθηκαν με τα με αριθμό πρωτ. 4718/14-5-2003 και 4719/15-5-2003 έγγραφα της Περιφέρειας Νοτίου Αιγαίου.

Ο κ. Χατζηευθυμίου τόνισε σύμφωνα με τις πληροφορίες ότι με τις παραπάνω τέσσερις αποφάσεις του Δημοτικού Συμβουλίου και τις αντίστοιχες τέσσερις συμβάσεις που υπεγράφησαν μεταξύ του Δήμου Ροδίων και της ΔΕΣ ΡΟΔΑ, ο Δήμος Ροδίων όφειλε να καταβάλει στην ΔΕΣ ΡΟΔΑ για τα έτη 2002 και 2003 το ποσόν των 998.900 ευρώ για επιπλέον δρομολόγια και το ποσόν των 469.800 ευρώ για δωρεάν δρομολόγια μεταφοράς Δημοτών του Δήμου Ροδίων και συνολικά το ποσό των 1.468.700 ευρώ.

Επειδή ωστόσο ο Δήμος Ροδίων δεν είχε την απαιτούμενη ταμειακή ρευστότητα



για να καταβάλει το ανωτέρω ποσό στη ΔΕΣ ΡΟΔΑ αποφάσισε να εντάξει την οφειλή του αυτή στο δάνειο, το οποίο επιχείρησε να συνάψει για την τακτοποίηση ληξιπρόθεσμων οφειλών του με το Ταμείο Παρακαταθηκών και Δανείων σε εφαρμογή διατάξεων που προέβλεπε τότε ο Ν. 3202 - ΦΕΚ 284/1-12-2003, τεύχος Α και επειδή αυτό δεν μπορούσε να γίνει νόμιμα προέβη σε πλαστογραφία των ανωτέρω αποφάσεων και συμβάσεων.

Σύμφωνα με το άρθρο 30 παράγραφος 2 του Νόμου αυτού οι Δήμοι και οι Κοινότητες όλης της χώρας μπορούσαν να εξοφλήσουν τις ληξιπρόθεσμες οφειλές τους προς διάφορους με την σύναψη δανείων με το Ταμείο Παρακαταθηκών και Δανείων, ύστερα από την υποβολή σχετικής αίτησης ενώ σύμφωνα με την διυπουργική απόφαση με αριθ. Πρωτ. 5205/27-1-2004 των Υπουργών Εσωτερικών Δημόσιας Διοίκησης και Αποκέντρωσης και Οικονομίας και Οικονομικών, για να εντάξει ο Δήμος Ροδίων στο δάνειο που ζήτησε και το ποσόν των 1.468.700 ευρώ, έπρεπε να υπάρχει απόφαση του Δημοτικού Συμβουλίου του Δήμου Ροδίων πριν από την 31η Δεκεμβρίου 2002 για την ανάθεση εκτέλεσης του έργου στην ΔΕΣ ΡΟΔΑ, αλλά θα έπρεπε επίσης να έχουν υπογραφεί πρίν από την ημερομηνία αυτή και οι αντίστοιχες συμβάσεις.

Ο κ. Χατζηευθυμίου τόνισε στην κατάθεση του ότι προκειμένου να ενταχθεί στο δάνειο ολόκληρη η οφειλή του δήμου Ροδίων προς την ΔΕΣ ΡΟΔΑ πλαστογραφήθηκαν οι αποφάσεις 153 και 154 του 2002 του Δημοτικού Συμβουλίου του Δήμου Ροδίων, καθώς και οι δύο συμβάσεις που είχαν υπογραφεί την 26η Απριλίου 2002 και εντάχθηκαν σ' αυτές τα ποσά των 167 και 168 αποφάσεων του 2003 που ήταν εκτός ρύθμισης από το ταμείο παρακαταθηκών και δανείων, ενώ χρησιμοποιήθηκαν αντίγραφα των εγκριτικών αποφάσεων της Περιφέρειας Νοτίου Αιγαίου, που αφορούσαν όμως τις γνήσιες αποφάσεις του Δημοτικού Συμβουλίου.

Η πλαστογραφημένη 153/2002 απόφαση περιελάμβανε ποσό 998.900 ευρώ για επιπλέον δρομολόγια αντί 498.900 και η 154/2002 ποσό 469.800 ευρώ αντί 234,800 ευρώ.

Ο κ. Χατζηευθυμίου τόνισε στην κατάθεσή του ότι οι πλαστογράφοι παραποιήσαν επίσης τις μονοετείς συμβάσεις που συνήφθησαν την 26η Απριλίου 2002 και τις εμφάνισαν να έχουν διετή διάρκεια.

Κατέθεσε επίσης ότι την 4η Ιουλίου 2004 ο Δήμαρχος Ροδίων κ. Γ. Γιαννόπουλος υπέγραψε το με αριθμό πρωτοκόλλου 8470/4-6-2004 έγγραφο του Δήμου Ροδίων με το οποίο θα διαβιβάζονταν στο Ταμείο Παρακαταθηκών και Δανείων όλα τα σχετικά δικαιολογητικά για την έγκριση του δανείου που ο Δήμος ζήτησε να συνάψει τα οποία περιελάμβαναν όλα τα ανωτέρω πλαστά έγγραφα.

Με τις πλαστογραφημένες αποφάσεις του Δημοτικού Συμβουλίου του Δήμου Ροδίων και τις πλαστογραφημένες συμβάσεις, οι εκπρόσωποι του Δήμου Ροδίων και της ΔΕΣ ΡΟΔΑ όπως επεσήμανε ο κ. Χατζηευθυμίου αποπειράθηκαν να εξαπατήσουν το Ταμείο Παρακαταθηκών και Δανείων, προκειμένου να αυξηθεί σημαντικά ο δανεισμός του Δήμου Ροδίων από αυτό έτσι ώστε να μπορέσει με την σειρά του ο Δήμος Ροδίων να εκπληρώσει τις οικονομικές του υποχρεώσεις προς την ΔΕΣ ΡΟΔΑ χρεώνοντας τον Δήμο στο Ταμείο Παρακαταθηκών και Δανείων με το ποσό των 1.468.700,00 ευρώ.

TIMETABLE		RHODES	SIMI		PANORMITIS		KOS		KALYMNOS		LEROS		LIPSI		PATMOS		LIPSI		LEROS		KALYMNOS		KOS		SIMI		PANORMITIS		RHODES	KASTELORIZO	
DAYS/ΗΜΕΡΕΣ	SHIP	DEPARTURE	ARRIVAL	DEPARTURE	ARRIVAL	DEPARTURE	ARRIVAL	DEPARTURE	ARRIVAL	DEPARTURE	ARRIVAL	DEPARTURE	ARRIVAL	DEPARTURE	ARRIVAL	DEPARTURE	ARRIVAL	DEPARTURE	ARRIVAL	DEPARTURE	ARRIVAL	DEPARTURE	ARRIVAL	DEPARTURE	ARRIVAL	DEPARTURE	ARRIVAL	DEPARTURE	ARRIVAL	ARRIVAL	DEPARTURE
SUNDAY ΚΥΡΙΑΚΗ	EXPRESS	8.30	9.20	9.25	-	-	11.00	11.10	11.50	12.00	12.50	12.55	13.15	13.20	13.40	13.45	-	-	14.25	14.30	15.20	15.30	16.10	16.20	17.45	17.50	-	-	18.30	-	-
	PRIDE	15.30	-	-	16.10	16.15	17.30	17.40	18.20	18.30	19.15	19.20	19.40	19.45	20.05	6.00	6.20	6.25	6.45	6.50	7.35	7.45	8.20	8.30	-	-	9.45	9.50	10.50	-	-
MONDAY ΔΕΥΤΕΡΑ	EXPRESS	8.30	-	-	-	-	-	-	-	-	-	-	-	-	-	-	-	-	-	-	-	-	-	-	-	-	-	-	-	11.00	16.00
	PRIDE	15.30	16.20	16.25	-	-	17.40	17.50	18.30	18.40	19.25	19.30	19.50	19.55	20.15	6.00	6.20	6.25	6.45	6.50	7.35	7.45	8.20	8.30	9.45	9.50	-	-	10.40	-	-
TUESDAY ΤΡΙΤΗ	EXPRESS	8.30	-	-	-	-	10.40	10.50	11.30	11.40	12.30	12.35	12.55	13.00	13.20	13.30	-	-	14.20	14.30	15.20	15.30	16.10	16.20	-	-	-	-	18.30	-	-
	PRIDE	15.30	16.20	16.25	-	-	17.40	17.50	18.30	18.40	19.25	19.30	19.50	19.55	20.15	6.00	6.20	6.25	6.45	6.50	7.35	7.45	8.20	8.30	9.45	9.50	-	-	10.40	-	-
WEDNESDAY ΤΕΤΑΡΤΗ	EXPRESS	8.30	9.20	9.25	-	-	11.00	11.10	11.50	12.00	12.50	12.55	13.15	13.20	13.40	13.45	-	-	14.25	14.30	15.20	15.30	16.10	16.20	17.45	17.50	-	-	18.30	-	-
	PRIDE	15.30	16.20	16.25	-	-	17.40	17.50	18.30	18.40	19.25	19.30	19.50	19.55	20.15	6.00	6.20	6.25	6.45	6.50	7.35	7.45	8.20	8.30	9.45	9.50	-	-	10.40	-	-
THURSDAY ΠΕΜΠΤΗ	EXPRESS	8.30	-	-	-	-	10.40	10.50	11.30	11.40	12.30	12.35	12.55	13.00	13.20	13.30	-	-	14.20	14.30	15.20	15.30	16.10	16.20	-	-	-	-	18.30	-	-
	PRIDE	15.30	16.20	16.25	-	-	17.40	17.50	18.30	18.40	19.25	19.30	19.50	19.55	-	6.00	6.20	6.25	6.45	6.50	7.35	7.45	8.20	8.30	9.45	9.50	-	-	10.40	-	-
FRIDAY ΠΑΡΑΣΚΕΥΗ	EXPRESS	8.30	-	-	-	-	10.40	10.50	11.30	11.40	12.30	12.35	12.55	13.00	13.20	13.30	-	-	14.20	14.30	15.20	15.30	16.10	16.20	-	-	-	-	18.30	-	-
	PRIDE	15.30	16.20	16.25	-	-	17.40	17.50	18.30	18.40	19.25	19.30	19.50	19.55	20.15	6.00	6.20	6.25	6.45	6.50	7.35	7.45	8.20	8.30	9.45	9.50	-	-	10.40	-	-
SATURDAY ΣΑΒΒΑΤΟ	EXPRESS	8.30	-	-	9.10	9.20	10.50	11.00	11.40	11.50	12.40	12.45	13.05	13.10	13.30	13.40	-	-	14.20	14.30	15.20	15.30	16.10	16.20	-	-	17.45	17.50	18.30	-	-
	PRIDE	15.30	16.20	16.25	-	-	17.40	17.50	18.30	18.40	19.25	19.30	19.50	19.55	20.15	6.00	6.20	6.25	6.45	6.50	7.35	7.45	8.20	8.30	9.45	9.50	-	-	10.40	-	-

Β' περίοδος: από 13/05/05 εως 15/10/05



Με όραμα και αγάπη για τα Δωδεκάνησα,
το ταξίδι μας συνεχίζεται.

DODEKANISOS SEAWAYS
η δική μας ναυτιλιακή

Αναχωρήσεις για:
Ρόδο • Σύμη • Πανορμίτη • Κω • Κάλυμνο • Λέρο • Λειψούς • Πάτμο • Καστελόριζο

DODEKANISOS SEAWAYS Αυστραλίας 3, 85100 Ρόδος, τηλ.: 22410 70590, fax: 22410 70591, e-mail: info@12ne.gr, www.12ne.gr

ΜΕ ΚΥΡΙΟ ΟΜΙΛΗΤΗ ΤΟΝ ΚΑΘΗΓΗΤΗ κ. ΝΙΑΝΙΑ

ΕΚΔΗΛΩΣΗ ΑΠΟ ΤΟ ΥΠΟΥΡΓΕΙΟ ΑΙΓΑΙΟΥ

για τα 31χρονα της Δημοκρατίας

Τιμήθηκαν όλοι οι εκλέγεντες αιγαιοπελαγίτες βουλευτές

Με την ευκαιρία της συμπληρώσεως 31 χρόνων από την αποκατάσταση της Δημοκρατίας στην Ελλάδα το υπουργείο Αιγαίου οργάνωσε εκδήλωση στην Μυτιλήνη, κατά την οποίαν ετιμήθησαν και οι εκλεγέντες (από την μεταπολίτευση και εντεύθεν) αιγαιοπελαγίτες βουλευτές.

Σχετικά εκδόθηκε χθες από το υπουργείο Αιγαίου και Νησιωτικής Πολιτικής η ακόλουθη ενημερωτική ανακοίνωση:

Επ' ευκαιρία συμπληρώσεως 31 χρόνων από την αποκατάσταση της Δημοκρατίας και 30 χρόνων από ενάρξεως ισχύος του «Μεταπολιτευτικού» Συντάγματος, το Υπουργείο Αιγαίου και Νησιωτικής Πολιτικής οργάνωσε εκδήλωση στη Μυτιλήνη στον αύλειο χώρο του με τιμώμενα πρόσωπα τους εν ενεργεία Αιγαιοπελαγίτες βουλευτές, καθώς και τους διατελέσαντες μέλη του Ελληνικού Κοινοβουλίου. Κατά την εκδήλωση ο υπουργός Α. Παυλίδης ετόνισε ότι από τη Μεταπολίτευση μέχρι σήμερα τα νησιά του Αιγαίου εκπροσωπήθηκαν από εξήντα επτά βουλευτές, εκ των οποίων έντεκα υπηρέτησαν ως υπουργοί, πέντε ως υφυπουργοί και παράλληλα ένας εξ αυτών εξελέγη αντιπρόεδρος της Βουλής.



Καθ' όλη την περίοδο από το 1974 μέχρι σήμερα και οι Αιγαιοπελαγίτες βουλευτές συνέβαλαν όχι μόνο στην αποκατάσταση αλλά και στην εδραίωση της Δημοκρατίας. Κυρίως όμως προέβαλαν την ιδιαιτερότητα της ζωής των νησιωτών δηλ. τη νησιωτικότητα, προϊόν της οποίας είναι το άρθρο 101 της τελευταίας αναθεωρήσεως του Συντάγματος, το οποίο την αναγνωρίζει και το οποίο μάλιστα εψηφίσθη ομόφωνα και από τους 300 βουλευτές.

Είμαι βέβαιος, υπεγράμμισε ο Α. Παυλίδης, ότι αυτή η παραδοσιακή πλέον κοινοβουλευτική συνεργασία για τα θέματα των νησιωτών θα συνεχισθεί μέσα στη Δημοκρατική ατμόσφαιρα που περιβάλλει τη χώρα μας και υπό την τάξη του Συντάγματος που εφέτος γιορτάζουμε εδώ στα σύνορα στη Μυτιλήνη, τα 30 χρόνια του.

Κύριος ομιλητής της εκδηλώσεως ο καθ. Κ. Δ. Νιάνιας, διατελέσας βουλευτής, ευρωβουλευτής και υπουργός, παρουσίασε με ιδιαίτερη επιστημονική ανάλυση την εμφάνιση των «Συνταγμάτων», την εξέλιξή τους, τη διαμόρφωσή τους στη χώρα μας και τις κατά καιρούς εκτροπές από αυτό, οι οποίες ταλαιπώρησαν το Λαό και το Εθνος μας.

Κατέληξε ο καθ. Κ. Δ. Νιάνιας υπογραμμίζοντας την «πρωτοφανή σημασία στην ιστορία της Δημοκρατίας στη χώρα μας, του Συντάγματος του 1975, το οποίο οφείλουμε να διαφυλάξουμε ως κόρη οφθαλμού μετά μάλιστα τις περιπέτειες στις οποίες εσύρθη η πατρίδα μας, λόγω των συνταγματικών εκτροπών από το 1911 και εντεύθεν και οι οποίες οδήγησαν σε Εθνικό και Κοινωνικό Διχασμό».

Στην εκδήλωση, η οποία έκλεισε με συναυλία υπό τη διεύθυνση του Μάριου Τόκα έλαβαν μέρος οι παρακάτω εν ενεργεία και τέως βουλευτές από τους πέντε νομούς του Αιγαίου: Καραμάριος Αναστάσιος, Χρύσης Βασίλειος, Γεωργιάδης Αντώνιος, Καλογήρου Δούκας, Δημόπουλος Δημήτριος, Βουνάτσος Δημήτριος, Γιανέλλης Ιωάννης, Καλογήρου Χριστιάνα, Παπαδέλλης Φραγκλίνος, Θαλασσινός Θαλασσινός, Καραμηνάς Κωνσταντίνος, Χούλης Νικόλαος, Βαρίνος Αθανάσιος, Πρωτοπαπαδάκης Μιχαήλ και Μανούσος Ιωάννης.

Ο ΣΥΛΛΟΓΟΣ ΜΟΝΙΜΩΝ ΚΑΤΟΙΚΩΝ Μ.Π.

ΔΙΑΦΩΝΕΙ ΜΕ ΤΗΝ ΠΑΡΑΤΑΣΗ

λειτουργίας των καταστημάτων



Απειλεί να προσφύγει στην UNESCO!

Την διαφωνία του εκφράζει ο Σύλλογος Μονίμων Κατοίκων Μεσαιωνικής Πόλεως Ρόδου για την παράταση του ωραρίου λειτουργίας των καταστημάτων υγειονομικού ενδιαφέροντος και ανακοινώνει ότι θα προσφύγει αρμοδίως για την ακύρωσή της, ενώ ταυτόχρονα θα αναφερθεί και στην UNESCO.

Σε ανακοίνωση που εξέδωσε συγκεκριμένα αναφέρει τα ακόλουθα:

Με έκπληξη πληροφορηθήκαμε την κοινή Υπουργική Απόφαση για την παράταση του ωραρίου λειτουργίας των καταστημάτων υγειονομικού ενδιαφέροντος στις τουριστικές περιοχές.

Πιστεύουμε ότι η λειτουργία των καταστημάτων αυτών χωρίς πλέον φραγμό ούτε τον τουρισμό θα βοηθήσει, εκτός και αν σκοπεύει σε αυτόν της πλέον χαμηλής στάθμης, ούτε φυσικά τους κατοίκους των περιοχών αυτών.

Ειδικότερα ως κάτοικοι της Παλαιάς Πόλης της Ρόδου δηλώνουμε ότι είμαστε ριζικά αντίθετοι στη λογική που διαπνέει αυτή την απόφαση και θα προσφύγουμε οπουδήποτε έχουμε δικαίωμα για να την ακυρώσουμε.

Τέλος προσθέτουμε ότι θα καταφύγουμε και στην UNESCO για τον αποχαρακτηρισμό της Μεσαιωνικής Πόλης της Ρόδου ως Μνημείου Παγκόσμιας Κληρονομιάς.

Ο Πρόεδρος
Ηλίας Κούντρας
Ο Γραμματέας
Λάζαρος Ταγαρούλιας

Η ΔΙΟΙΚΗΣΗ ΤΟΥ ΕΒΕΔ

ΤΑΣΣΕΤΑΙ ΥΠΕΡ ΤΗΣ ΔΗΜΙΟΥΡΓΙΑΣ

ενιαίου φορέα συγκοινωνιών

Μόνον έτσι θα αναβαθμιστούν οι συγκοινωνίες



Την ανάγκη δημιουργίας στο νησί της Ρόδου ενιαίου φορέα συγκοινωνιών επισημαίνει με ανακοίνωσή του, φέρνοντας στο προσκήνιο παλιά πρόταση, που όμως ποτέ δεν υλοποιήθηκε, το ΕΒΕΔ.

Οπως επισημαίνει το Επιμελητήριο **«αυτό θα έχει ως αποτέλεσμα να αναβαθμιστούν οι συγκοινωνίες σε όλο το νησί και κυρίως οι ενδοσυγκοινωνίες που αποτελούν ένα σημαντικό πρόβλημα για τις περισσότερες περιοχές».**

Αναλυτικά στην ανακοίνωση του ΕΒΕΔ αναφέρονται τα ακόλουθα:

Την σύσταση ενιαίου συγκοινωνιακού φορέα για το νησί της Ρόδου, θεωρεί επιβεβλημένη ανάγκη το Επιμελητήριο Δωδεκανήσου, εκτιμώντας μάλιστα ότι θα πρέπει η τοπική αυτοδιοίκηση να εκμεταλλευτεί τις δυνατότητες χρηματοδότησης που υπάρχουν από το πρόγραμμα «Θησέας» προς αυτή την κατεύθυνση.

Με αφορμή επιστολή του δημάρχου Νότιας Ρόδου κ. Μαν. Σαββή, αποδέκτης της οποίας ήταν και το Επιμελητήριο Δωδεκανήσου, το ΕΒΕΔ θεωρεί ότι θα πρέπει να προχωρήσει άμεσα η σύσταση του ενιαίου φορέα.

Αυτό θα έχει ως αποτέλεσμα να αναβαθμιστούν οι συγκοινωνίες σε όλο το νησί και κυρίως οι ενδοσυγκοινωνίες που αποτελούν ένα σημαντικό πρόβλημα για τις περισσότερες περιοχές.

Με δεδομένο μάλιστα ότι στο νέο πρόγραμμα στήριξης της Τοπικής Αυτοδιοίκησης «Θησέας» μπορούν τέτοιες προσπάθειες να χρηματοδοτηθούν το Επιμελητήριο Δωδ/σου κρίνει ότι δεν πρέπει να πάει χαμένη η ευκαιρία.

Κρίνει επίσης, ότι η σύσταση και λειτουργία του ενιαίου συγκοινωνιακού φορέα θα βελτιώσει σημαντικά τις παρεχόμενες μεταφορικές υπηρεσίες σε όλο το νησί με ανάλογα οφέλη. Τόσο στην εξυπηρέτηση των κατοίκων, όσο και στην εξυπηρέτηση των επισκεπτών του νησιού και προς την κατεύθυνση αυτή θα πρέπει να δραστηριοποιηθούν όλοι οι τοπικοί φορείς.



ΑΚΡΙΤΙΚΑ

κουβεντούλες με κάποιο νόημα

Θάρσει· λέγων τ' αληθές ου σφαλεί ποτέ
ΣΟΦΟΚΛΗΣ

«Η φοβερότερη εκδίκηση είναι να περιφρονείς αυτούς που σε εχθρεύονται, αν και είσαι βέβαιος ότι μπορείς να τους συντρίψεις».
ΜΠΑΛΖΑΚ

WINSTON CHURCHILL: Ο ελεύθερος Τύπος μπορεί να είναι καλός ή κακός Τύπος, ο ανελεύθερος δεν θα γίνει ποτέ τίποτε άλλο από κακός τύπος

ΚΡΑΤΙΚΗ ΥΣΤΕΡΙΑ

Ο τρόμος δεν έχει φωλιάσει μόνο στις καρδιές των απλών ανθρώπων, αλλά και στην ψυχή των κυβερνώντων και αυτό φαντάζει πιο επικίνδυνο.

Οι διωτικές αρχές, όχι μόνο δεν δείχνουν να γνωρίζουν πότε, πού και πώς θα χτυπήσουν οι επίδοξοι τρομοκράτες, αλλά και πυροβολούν αδιακρίτως ότι κινείται, προσκολλημένοι στη λογική πως κάθε σκουρόχρωμος είναι ύποπτος για τρομοκρατία.

Ενα νεύμα, μια προσταγή και αν κανείς δεν σταματήσει ή εντείνει το βηματισμό του, τότε μπορεί να δεχθεί τα καταιγιστικά πυρά των Αρχών.

Σ' αυτό το έργο η παγκόσμια κοινή γνώμη έγινε θεατής με τη δολοφονία (γιατί μόνο έτσι μπορούμε να την ονομάσουμε) του άτυχου Βραζιλιάνου ηλεκτρολόγου από άνδρες της Σκότλαντ Γιάρντ. Κι ύστερα ένα «συγγνώμη, λάθος», που όμως αποδεικνύει πως ο κρατικός μηχανισμός, σε μια χώρα που διατεινόταν ότι διαθέτει δικλείδες ασφαλείας, βρίσκεται σε σύγχυση.

Τα αστυνομικά μέτρα εντείνονται παντού σε βαθμό που παραβιάζονται τα ανθρώπινα δικαιώματα και οι ελευθερίες, με αποτέλεσμα η καθημερινότητα του πολίτη να μετατρέπεται σε εφιάλτη.

Μια διαδρομή από το σπίτι στη δουλειά γίνεται μαραθώνιος για τον Λονδρέζο και για όλους τους πολίτες εκείνων των χωρών που βρίσκονται στη «μαύρη λίστα», χωρίς να ξέρουν ποιό θα 'ναι το τέλος αυτής της μακάβριας περιπέτειας.

Θύματα παντού, θύματα μιας πολιτικής υστερίας επεκτατισμού, που ξεκίνησε από τα «γεράκια» του Πενταγώνου και απλώθηκε στα ευρωπαϊκά πολιτικά επιτελεία που σχεδίασαν και υλοποίησαν τον ανορθόδοξο πόλεμο στο Ιράκ και που κάποιοι από αυτούς συνεχίζουν να προκαλούν και σήμερα τον αραβικό κόσμο και να δίνουν τροφή στους τρομοκράτες με σενάρια περί εισβολής και τιμωρίας είτε των Ιρανών είτε των Σύρων.

Ας αλλάξουν ρότα, ας χαράξουν νέα πολιτική, γιατί η Ευρώπη δεν αντέχει να πληρώσει με άλλο αίμα.

ΝΕΑ ΔΥΝΑΜΙΚΗ

Ενώ δεν έχουν κλείσει καλά καλά δύο χρόνια από την άνοδο της Ν.Δ. στην εξουσία, ως φαίνεται το Σεπτέμβριο θα αρχίσει να διαμορφώνεται η δυναμική για τη δημιουργία ενός νέου πολιτικού τοπίου. Η έκπληξη θα είναι οι διεργασίες στο χώρο της Κεντροαριστεράς.

Η κυβέρνηση και ο πρωθυπουργός Κώστας Καραμανλής παρά τις επώδυνες αποφάσεις που έχουν λάβει επιδεικνύουν στη μέση του κύκλου μία αξιοσημείωτη ανθεκτικότητα και αντοχή.

Η προσωπική αξιοπιστία του κ. Καραμανλή σε κρίσιμα στρώματα είναι υψηλότατη, ενώ και η κυβέρνηση παρά τις όποιες αρρυθμίες, λειτουργεί ικανοποιητικά. Ακόμη λοιπόν και αν οι δημοσκοπήσεις δείξουν το φθινόπωρο, όπως πολλοί προεξοφλούν, «κλείσιμο» της ψαλίδας, αυτό δεν θα οφείλεται σε ανάκαμψη του ΠΑΣΟΚ αλλά στη συνήθη γκρίνια που υπάρχει για τις κυβερνήσεις στο μέσον του κύκλου τους.

ΔΙΑΛΟΓΟΙ... ΕΠΙΠΕΔΟΥ

Δεν περιελάμβανε μόνο τα παραμύθια του Αντερσεν και τους μύθους του Αισώπου, το... μενού της αντιπαράθεσης στη Βουλή για το ωράριο των καταστημάτων και τη διευθέτηση του χρόνου εργασίας. Είχε αγγέλους, αγγελάκια, σατανάδες και τσιφτετέλια. Οπως λέμε «εκεί που κρεμούσαν τα άρματα πολεμιστές, κρέμασαν οι γύφτοι τα νταούλια!».

ΠΟΛΥΖΩΓΟΠΟΥΛΟΣ: Από τον αγγελικό νόμο Γιαννίτση για τις υπερωρίες περνάμε στο σατανικό νόμο του κόκκινου Πάνου.

ΓΙΑΚΟΥΜΑΤΟΣ: Με τον άγιο Γιαννίτση και τον όσιο Σημίτη χορέψατε φλογερό ταγκό. Τώρα θέλετε να χορέψετε σκληρό ροκ.

ΠΟΛΥΖΩΓΟΠΟΥΛΟΣ: Πάντως εμείς τσιφτετέλι δεν θα χορέψουμε επειδή εσείς θέλετε να βαράτε τα νταούλια.

ΤΟΥΡΙΣΤΙΚΑ

Θετικοί, αν και όχι εντυπωσιακοί, είναι οι δείκτες που καταγράφουν την τουριστική κίνηση για εφέτος, πρώτη μεταολυμπιακή χρονιά, κατά την οποία πάντως οι προσδοκίες ήταν από πέρυσι υπεραισιόδοξες. Βεβαίως, η αξιολόγηση των δεικτών αυτών προκειμένου να αποτιμηθεί και η πραγματική θετική επίπτωση από την τεράστια «Ολυμπιακή επένδυση» θα πρέπει να λάβει υπόψη ότι η βάση ήταν πολύ χαμηλή, αφού τα τελευταία χρόνια σημειωνόταν σταθερή υποχώρηση της τουριστικής κίνησης. Σε κάθε περίπτωση η αύξηση που παρατηρείται δεν θα πρέπει να δημιουργήσει κανενός είδους εφησυχασμό ούτε ψευδαισθήσεις πολλώ δε μάλλον αφορμή για θριαμβολογίες περί αποτελεσματικής πολιτικής στο χώρο αυτό. Αντίθετα, μια έστω και σχετικά καλή χρονιά, μπορεί και πρέπει να αποτελέσει μια βελτιωμένη πλατφόρμα για να ξεκινήσει επιτέλους ένας σοβαρός στρατηγικός σχεδιασμός για μια διαφορετική και πραγματικά ανταγωνιστική πολιτική σε έναν χώρο που αποτελεί μείζον εθνικό κεφάλαιο. Μια τέτοια πολιτική δεν μπορεί να εξαντλείται, όπως διαφαίνεται ότι αρέσει σε κάποιους, στο πόσες μονάδες θα γίνουν ακόμα και στο πόσες ακόμα περιοχές θα «αξιοποιηθούν». Αντίθετα, σημαίνει πως, έστω και τώρα, θα πρέπει να αποφασίσουμε για το τι τουρισμό θέλουμε όχι θεωρητικά -διότι αυτό είναι αυτονόητο- αλλά τι τουρισμό θέλουμε σε συνάρτηση με το τι τουρισμό μπορούμε να έχουμε. Αυτό, με τη σειρά του, σημαίνει ότι θα πρέπει επιτέλους να δώσουμε συγκεκριμένο περιεχόμενο στην «κλασική» πλέον συζήτηση περί ποιότητας παρεχόμενων υπηρεσιών κάτι που αφορά όχι μόνο τους αρμόδιους αλλά τεράστια τμήματα της ελληνικής κοινωνίας που, με τον ένα ή τον άλλο τρόπο, εμπλέκονται στο σύστημα τουριστικών υπηρεσιών και φυσικά δεν μπορούν ούτε να αποκλειστούν ούτε να περιθωριοποιηθούν.

ΜΥΘΟΙ ΠΟΥ ΓΙΝΟΝΤΑΙ ΕΦΙΑΛΤΕΣ

Μερικά δευτερόλεπτα είναι αρκετά για να αλλάξουν τη ροή της ιστορίας. Ενα απονενοημένο διάθημα για τους πολλούς, ιερό «πιστεύω» για τους λίγους, προκαλεί εκρήξεις που σπέρνουν το θάνατο εμφυτεύοντας παράλληλα στις καρδιές των ανθρώπων το φόβο.

Τουριστικά θέρετρα, σημεία αναφοράς και συνάντησης πολιτισμών, πολυδαίδαλες και πολυάνθρωπες πόλεις μετατρέπονται σε τόπους - μνημεία αθώων μαρτύρων- θυμάτων ενός παράλογου πολέμου.

Ο θρησκευτικός φανατισμός απέναντι στη μισαλλοδοξία της Δύσης, η ανέχεια και η καταπίεση αντιμέτωπες με τη λογική του επεκτατισμού και της επιβολής. Σύγκρουση πολισμών; Οχι. Πάλη ισορροπιών σε έναν κόσμο που κατεστημένα ισχυρών κρατών κατασκευάζουν μύθους και ύστερα πέφτουν μέσα στην παγίδα που οι ίδιοι στήνουν καθώς έναν στρατό μπορείς να τον νικήσεις, ένα κράτος μπορείς να το λυγίσεις, ένα μύθο όμως δεν μπορείς να τον καταρρίψεις.

Κάθε μέρα που περνάει, κάθε εβδομάδα, ένας άγνωστος θα κινδυνεύει να γίνει θύμα των Αρχών ή αλλιώς θα είναι ο επίδοξος ιερός δολοφόνος. Τώρα πια η Αλ Κάιντα ή καλύτερα τα παρακλάδια του μύθου της, δεν χρειάζεται να κατασκευάσουν στρατούς. Μια διαστρέβλωση των όσων διακηρύττει το Κοράνι, ένας θρησκευτικός φανατισμός, μια μεγαλεπήβολη ιδέα και ένα μάτσο λίρες ή δολάρια πασπαλισμένα με τεχνολογικά ρινίσματα είναι αρκετά για να σπείρουν το θάνατο και να κλονίσουν κυβερνώντες, μετατρέποντας τους αμάχους σε παράπλευρες απώλειες ενός «αντάρτικου» που δεν έχει λογική και ηθική υπόσταση.

Τα μάτια του Μεγάλου Αδελφού (κάμερες ασφαλείας) και κάθε λογής μέσο παρακολούθησης δεν είναι αρκετά για να διασφαλίσουν την καθημερινότητα του πολίτη. Η βία και η τρομοκρατία δεν αντιμετωπίζονται με δυνάμεις καταστολής και με δίκτυα παρακολούθησης παρά μόνο με το να χτυπήσει κανείς την πηγή του κακού αποστερώντας από τους επίδοξους τρομοκράτες κάθε έννοια ηθικής δικαίωσης.

ΟΓΑΡΙΑΣΜΟΙ, ΧΩΡΙΣ ΤΟΝ ΞΕΝΟΔΟΧΟ

Το να κάνει κανείς στην πολιτική, ενάμιση χρόνο πριν τις εκλογές τους «λογαριασμούς» του, χωρίς τον... ξενοδόχο, και μάλιστα με μοναδικό στόχο να γεμίσει τις... πούγκες του, είναι ό,τι χειρότερο μπορεί να φαντασθεί κανείς.

Οχι μόνο γιατί θα χάσει τον μπούσουλα και θα εκτεθεί ανεπανόρθωτα αλλά και γιατί θα χάσει τελείως τον έλεγχο της καταστάσεως και θα βρεθεί εκτός πολιτικού παιχνιδιού.

Αυτά τα ανόητα, δυστυχώς, δεν εννοούν να τα αντιληφθούν όσοι όφειλαν και οφείλουν.

Ελλειψη πολιτικής προπαίδειας; Ελλειψη πολιτικού αισθητηρίου; Πολιτικός σαλταρισμός;

Ο,τι και να πει κανείς ένα είναι το συμπέρασμα: Η πολιτική σε τοπικό επίπεδο είναι ακόμα υπό αναζήτηση.

«ΟΡΦΑΝΗ»

Εκπλήσσει πραγματικά το γεγονός ότι παρά το «ξεγύμνωμα» ο πρόεδρος της ΝΟΔΕ κ. Τόνης Μαρτίνης εξακολουθεί να υποστηρίζει ότι η χαρακτηρισμένη ως «ορφανή» δημοσκόπηση της Κάπα Research, έχει ...πατέρα και μητέρα και ότι δεν είναι ...μπαστάρδικη!

Κατονομάζει ως πατέρα την ΝΟΔΕ όταν ΟΛΑ ανεξαιρέτως τα μέλη της, ΜΗΔΕΝΟΣ εξαιρουμένου, διαψεύδουν ότι αναλήφθηκε ποτέ τέτοια πρωτοβουλία και ότι ελήφθη ποτέ τέτοια απόφαση για την διενέργεια γκάλοπ. Εκτός κι αν η ΝΟΔΕ δεν είναι τίποτε άλλο παρά «αρχή ενός ανδρός».

Αν πράγματι έγινε από την ΝΟΔΕ, τότε οφείλει να εκδώσει επ' αυτού η ΝΟΔΕ επίσημη ανακοίνωση και μάλιστα με τις υπογραφές όλων των μελών της και να αναλάβει την πολιτική ευθύνη.

Αν δεν γίνει και τώρα αυτό, η δημοσκόπηση θα συνεχίσει να θεωρείται ένα τέρας γεννημένο με καισαρική και γονιμοποιημένη με ...εξωσωματική.

ΤΟ ΕΓΚΛΗΜΑ ΤΗΣ ΠΑΤΜΟΥ

Το έγκλημα της Πάτμου είναι ιδιαζόντως ειδεχθές και αποτρόπαιο. Δεν έχει «θέση» στην φιλήσυχη και πολιτισμένη κοινωνία της Πάτμου και κατ' επέκταση των Δωδ/νήσων.

Είναι θέμα τιμής για την ΕΛΑΣ η διελεύκανσή του. Είναι καθολική αξίωση της δωδ/κής κοινωνίας ο εντοπισμός και η σύλληψη του αιμοσταγούς δολοφόνου.

Αλλωστε διεπράχθη σε ένα μικρό νησί όπου ο ένας γνωρίζει σχεδόν «απ' έξω κι ανακατωτά» τον άλλο. Ολοι οφείλουν να συνδράμουν στις έρευνες, για να μην αποτελέσει το φρικαλέο αυτό έγκλημα κακό προηγούμενο.

ΜΕΓΑΛΟΣ ΣΑΛΟΣ

Η απόφαση του Μανώλη Παλλά, ενός καταξιωμένου και κοινωνικά αναγνωρισμένου στελέχους, που διακρίνεται μάλιστα για την ηπιότητα του χαρακτήρα, το ήθος και την καλοσύνη του, να υποβάλει την παραίτησή του από την ΝΟΔΕ, δεν πρέπει να περάσει απαρατήρητη. Αν θέλουμε να δώσουμε νόημα και περιεχόμενο στην πολιτική και κομματική ζωή. Η έκφραση, απλώς και μόνο της ευχής «να επιστρέψει», δεν λύνει το πρόβλημα. Ο κ. Παλλάς προέβη σε συγκεκριμένες κατηγορίες τις οποίες άφησε η ΝΟΔΕ αναπάντητες. Προφανώς γιατί κάποιοι στην ΝΟΜΕΚΕ έχουν λερωμένη την φωλιά τους.

Υ.Τ.Ε.

ΓΙΑ ΤΙΣ ΕΦΗΜΕΡΙΕΣ

ΑΓΩΓΕΣ ΚΑΤΑΘΕΤΟΥΝ οι νοσοκομειακοί ιατροί

Πραγματοποίησαν χθες έκτακτη γενική συνέλευση



Στα αρμόδια Δικαστήρια απεφάσισαν να προσφύγουν οι γιατροί του Νοσοκομείου και των Κέντρων Υγείας Ρόδου για να εισπράξουν τις οφειλές από τις εφημερίες που πραγματοποίησαν πέρσι και για τις οποίες μάλιστα πλήρωσαν φόρους!

Η απόφαση ελήφθη χθες σε έκτακτη γενική συνέλευση των νοσοκομειακών ιατρών και γι' αυτήν εκδόθηκε η ακόλουθη ενημερωτική ανακοίνωση:

Πραγματοποιήθηκε σήμερα, 25-07-2005, Έκτακτη Γενική Συνέλευση του Συλλόγου Νοσοκομειακών Ιατρών του Γ. Ν. Ρόδου.

Αφορμή για την σύγκληση της Γ.Σ. υπήρξε η κοινοποίηση εγγράφου του αρμόδιου Υπουργείου προς τις υπηρεσίες του Νοσοκομείου, το οποίο γνωστοποιεί ότι οι οφειλόμενες αμοιβές των γιατρών για τις εφημερίες του μηνός Αυγούστου του **2004**, δεν πρόκειται να καταβληθούν, για λογιστικούς λόγους.

Ο Σύλλογος Νοσοκομειακών Ιατρών του Γ. Ν. Ρόδου καταγγέλλει ότι η μη καταβολή των δεδουλευμένων αυτών εφημεριών αποτελεί συνέπεια της απαράδεκτης αδιαφορίας της Διοίκησης του Νοσοκομείου και της Β' Δ.Υ.Π.Ε. Νοτίου Αιγαίου, καθώς και των Οικονομικών Υπηρεσιών του Νοσοκομείου, που δέκα, και πλέον, μήνες, δεν προχώρησαν στις απαραίτητες διαδικασίες για την καταβολή του ποσού, παρά τις επανειλημμένες, περί του αντιθέτου, διαβεβαιώσεις τους, που μας έδιναν έως και πριν από λίγες μέρες.

Υπενθυμίζουμε με έμφαση ότι ο Αύγουστος του 2004, είχε χαρακτηρισθεί επισήμως ως ο Μήνας των Ολυμπιακών Αγώνων, στην διάρκεια του οποίου οι γιατροί του Νοσοκομείου της Ρόδου ευρίσκονταν σε Αυξημένη Ετοιμότητα, κατ' απαίτηση του Υπουργείου Υγείας και Κοινωνικής Αλληλεγγύης, επιβάλλοντας την αναστολή των κανονικών αδειών μας, και στερώντας μας το Έκτακτο Ολυμπιακό Επίδομα, σε αντίθεση με άλλους Κλάδους και Υπηρεσίες.

Τέλος, σαν κερασάκι στην κορυφή της τούρτας, επισημαίνουμε ότι υπάρχει ήδη σημαντική καθυστέρηση στην καταβολή των αμοιβών των τρεχουσών εφημεριών, λόγω της διοικητικής δυσπραγίας του Ιδρύματος, αφού έχουν πληρωθεί μέχρι σήμερα, μόνον οι τέσσερις (4) πρώτοι μήνες του έτους 2005.

Κατόπιν αυτών των εξελίξεων, και αφού έχει πλέον εξαντληθεί εκ μέρους μας κάθε περιθώριο υπομονής και καλής θέλησης, οι γιατροί του Γ. Ν. Ρόδου και των Κέντρων Υγείας που υπάγονται σε αυτό, θα προχωρήσουμε άμεσα σε κατάθεση αγωγής για την διεκδίκηση των δεδουλευμένων εφημεριών, καθώς και την επιστροφή των φόρων που μας επιβλήθηκαν για αμοιβές που δεν εισπράξαμε.

Ο Πρόεδρος
Σάββας Καραταπάνης
Ο αναπληρωτής Γραμματέας
Βασίλης Καραγιάννης

CIAO
BOUTIQUE
THE AUTHORIZED DEALER IN RODOS
D&G DOLCE & GABANNA
GFF GIANFRANCO FERRE
VERSACE JEANS COUTURE
roberto cavalli
MOSCHINO MADE IN ITALY
JOOP!
CK
GUESS
4 YOU clothing company
JUST cavalli
DKNY JEANS
XZENO MILANO ITALY
Ciao Boutique. ΕΘ. Δωδεκανησίων 40. 85100 Ρόδος Τηλ. 22410 70402
Ciao Marc O Polo. Δημ. Θέμελη 83. 85100 Ρόδος. Τηλ. 22410 70401

ΕΓΙΝΕ ΤΟ ΣΑΒΒΑΤΟ ΣΤΗΝ ΑΠΟΛΑΚΚΙΑ

ΜΕΓΑΛΗ ΕΠΙΤΥΧΙΑ ΣΗΜΕΙΩΣΕ και φέτος η γιορτή του καρπουζιού

Συγκεντρώθηκε πολύς κόσμος



Μεγάλη επιτυχία σημείωσε και φέτος «η γιορτή του καρπουζιού» που έγινε το Σάββατο στην Απολακκιά με διοργανωτή τον Δήμο Νότιας Ρόδου και τον Πολιτιστικό Σύλλογο. Σχετικά εκδόθηκε από το Δήμο, η ακόλουθη ενημερωτική ανακοίνωση:

Πλήθος κόσμου κατέφθασε το βράδυ της 23ης Ιουλίου στην Απολακκιά από διάφορες περιοχές του νησιού για να απολαύσει την πιο δροσερή και γευστική γιορτή του καλοκαιριού, που διοργάνωσε για 3η συνεχή χρονιά ο Πολιτιστικός Σύλλογος της Απολακκιάς.

Στην εκδήλωση παραβρέθηκαν ο Πατέρας Σάββας εφημέριος Λάρδου και ο Πατέρας Φανούριος εφημέριος Απολακκιάς ως εκπρόσωποι του Σεβασμιότατου Μητροπολίτη Ρόδου κ.κ. Κυρίλλου. Ο Γ.Γ. της περιφέρειας Νοτίου Αιγαίου εκπροσωπήθηκε, από τον ειδικό Σύμβουλο κ. Κώστα Ταρασλιά, ενώ η Νομαρχιακή Αυτοδιοίκηση Δωδεκανήσου εκπροσωπήθηκε από τον πρόεδρο του Νομαρχιακού Συμβουλίου κ. Φ.Χατζηδιάκο και τους Αντινομάρχες κ.κ. Ν. Ζωίδη και Σ. Κουσουρνά. Παρόντες ήταν ακόμα και ο Αντιπρόεδρος της Β' Δ.Υ.Π.Ε Νοτίου Αιγαίου και Νομαρχιακός Σύμβουλος κ. Ν. Καραμαρίτης, ο Δημοτικός Σύμβουλος Δήμου Ροδίων κ. Γ. Γιαννακάκης, ο αστυκτηνίατρος Δωδεκανήσου κ. Μ. Ζεμπιλάς, κλιμάκιο της Νομαρχιακής Επιτροπής Νέας Δημοκρατίας με επικεφαλή τον Πρόεδρό της κ. Τ. Μαρτίνη, δημοτικοί και τοπικοί σύμβουλοι από τα Δ.Δ μας και από άλλους Δήμους. Ξεχωριστή παρουσία είχαν οι απόδημοι της περιοχής μας από Αμερική και Αυστραλία. Παραβρέθηκε και απηύθυνε χαιρετισμό στη γιορτή ο εκπρόσωπος του Πανροδιακού Συλλόγου Αδελαΐδας, συμπατριώτης μας κ.Κώστας Μαρασιώτης.



Η 3η διοργάνωση της Γιορτής Καρπουζιού φέτος ξεπέρασε κάθε προηγούμενο. Τα μέλη του Πολιτιστικού Συλλόγου της Απολακκιάς, οι κάτοικοι του Δημοτικού Διαμερίσματος και φυσικά ο Δήμος Νότιας Ρόδου πάντα αρωγός και συμπαραστάτης σε κάθε εκδήλωση των Συλλόγων στα Δ.Δ, εργάστηκαν σκληρά και το αποτέλεσμα ήταν κάτι παραπάνω από ικανοποιητικό.

Οι πρωτότυπες δημιουργίες με βάση το καρπούζι από διάφορους σεφ του νησιού, τα εδέσματα από παγωτό καρπούζι μέχρι γρανίτα ή γλυκό καρπούζι, τα παιχνίδια που διοργανώθηκαν με το καρπούζι και άλλα πολλά πρωτότυπα και ευχάριστα δημιουργήματα ήταν οι πρωταγωνιστές στη Γιορτή.

Αλλά και οι παραδοσιακοί χοροί που παρουσιάστηκαν από χορευτικά συγκροτήματα του Ασκληπειού και της Μεσαναγρού με τη συνοδεία της μουσικής ορχήστρας , τα καλαίσθητα περίπτερα που είχαν στηθεί σε κάθε γωνιά της «πνιγμένης» από κόσμο πλατείας της Απολακκιάς, το εργαστήρι και η έκθεση κεραμικής που λειτούργησε στο σχολείο Απολακκιάς υπό την εποπτεία της κας. Μαργαρίτας Βέμπερ, ήταν μια όμορφη πινελιά σε αυτή τη Γιορτή.

Ο δήμος μας μέσα από τους ακούραστους και δημιουργικούς Συλλόγους των χωριών του αποδεικνύει συνεχώς ότι η παράδοση, η τοπική γαστρονομία, η αυθεντικότητα και η πρωτοτυπία είναι τα χαρακτηριστικά που προβάλλει συνεχώς με κάθε τρόπο.

Σας περιμένουμε πάντα εδώ στις Γειτονιές του Νότου και στις επόμενες γιορτές και τα πανηγύρια μας για να «αποδράσετε» μαζί μας δημιουργικά και ευχάριστα .

ΚΑΛΗ ΑΝΤΑΜΩΣΗ ΚΑΙ ΠΑΛΙ ΣΤΗ ΝΟΤΙΑ ΡΟΔΟ!!!

Θα σας ενημερώνουμε τακτικά...

ΑΡΝΕΙΤΑΙ ΤΗ ΛΗΨΗ ΤΡΟΦΗΣ

ΣΤΟ ΝΟΣΟΚΟΜΕΙΟ Ο ΝΟΜΑΡΧΗΣ ΚΕΡΚΥΡΑΣ

έπειτα από οκτώ ημέρες απεργίας πείνας

Στο νοσοκομείο εισήχθη το πρωί της Κυριακής ο νομάρχης της Κέρκυρας Γιώργος Μαχειμάρης, ο οποίος συνεχίζει για 8η ημέρα την απεργία πείνας.

Ο κ. Μαχειμάρης μεταφέρθηκε στο νοσοκομείο έπειτα από κόπωση και πόνους στις αρθρώσεις. Νοσηλεύεται στην καρδιολογική μονάδα με ορό, ενώ εξακολουθεί να αρνείται τη λήψη τροφής.

Σύμφωνα με τον νομαρχιακό σύμβουλο και γιατρό Στάθη Κουλουρίδη, εάν ο νομάρχης συνεχίσει την απεργία πείνας, θα θέσει σε σοβαρό κίνδυνο την υγεία του.

Ο κ. Μαχειμάρης προχώρησε στην απεργία πείνας, διεκδικώντας την επίλυση βασικών προβλημάτων που αντιμετωπίζει το νησί, όπως η στελέχωση υπηρεσιών για το νοσοκομείο, τη νομαρχία και το λιμεναρχείο Κέρκυρας, το ακατάλληλο οδικό δίκτυο του νησιού και την έλλειψη πόρων.

Ο νομάρχης Κέρκυρας έχει διαμηνύσει ότι θα φτάσει μέχρι τέλους για τα συμφέροντα του νησιού, τονίζοντας ότι η αδιαφορία της Πολιτείας είναι προκλητική.

ΔΕΞΙΩΣΗ ΣΤΟ ΠΡΟΕΔΡΙΚΟ ΜΕΓΑΡΟ

ΜΕ ΠΟΛΙΤΙΚΟ ΣΤΙΓΜΑ Η ΟΜΙΛΙΑ

του Κ. Παπούλια στη γιορτή της Δημοκρατίας

Με την καθιερωμένη δεξίωση στο Προεδρικό Μέγαρο γιόρτασε η πολιτική και πολιτειακή ηγεσία της χώρας την 31η επέτειο από την αποκατάσταση της Δημοκρατίας. Στη δεξίωση παρευρέθηκαν 500 αντιστασιακοί της δικτατορίας, ενώ ο Πρόεδρος της Δημοκρατίας Κάρολος Παπούλιας δέχθηκε στο γραφείο του και δέκα μαθητές από τον Έβρο.

Στη δεξίωση παρέστησαν ο πρωθυπουργός Κώστας Καραμανλής, οι αρχηγοί των πολιτικών κομμάτων, ο πρώην πρόεδρος της Δημοκρατίας Κωστής Στεφανόπουλος, η ηγεσία των Ενόπλων Δυνάμεων και των Σωμάτων Ασφαλείας, καθώς και εκπρόσωποι της κυβέρνησης, του πολιτικού, επιχειρηματικού και πνευματικού κόσμου της χώρας. Δεν παρέστη ο αρχιεπίσκοπος Χριστόδουλος, ο οποίος βρίσκεται σε διακοπές.

Στο μήνυμά του, που είχε αναφορές σε κοινωνικά προβλήματα, ο κ. Παπούλιας -στην πρώτη δεξίωση που παρέθεσε ως ανώτατος πολιτειακός άρχοντας στο Προεδρικό Μέγαρο για την επέτειο από την αποκατάσταση της Δημοκρατίας- τόνισε πως «η ελληνική Πολιτεία επιστρέφει κάθε χρόνο τέτοια ημέρα στο σημείο, από το οποίο ξεκίνησε με την μορφή που την ξέρουμε σήμερα. Επιστρέφει στη μετάβαση από τα πέτρινα χρόνια της δικτατορίας σε μια νέα εποχή που ονομάστηκε μεταπολίτευση» και σημείωσε πως η σημασία της δεν ξεθωριάζει στο πέρασμα του χρόνου.

Ο κ. Παπούλιας υπογράμμισε ότι η σημερινή ημέρα αποτελεί μέρα μνήμης για την τραγωδία της Κύπρου, η οποία θα συνεχίζεται όσο υπάρχει η γραμμή της διχοτόμησης. «Δεν ξεχνάμε αυτή τη μεγάλη εθνική υπόθεση, όπως δεν λησμονούμε ότι αν και η εθνική κυριαρχία είναι δεδομένη και αδιαπραγμάτευτη, ο πατριωτισμός παραμένει υψηλό ιδανικό και συλλογικό καθήκον» συμπλήρωσε.



Ο Πρόεδρος της Δημοκρατίας, παρουσία των 500 αντιστασιακών της δικτατορίας, υπογράμμισε ότι η ελληνική Πολιτεία χρωστά ακόμη στους ήρωες του αντιδικτατορικού αγώνα και πρόσθεσε ότι «χρωστά κυρίως σε εκείνους που δεν είχαν στη συνέχεια συμμετοχή στη δημόσια ζωή τέτοια, που να τους προσφέρει αναγνώριση που δεν απόλαυσαν προνόμια και δεν κέρδισαν κάτι για αυτά που έχασαν».

Ανέφερε ότι η χώρα διανύει περίοδο πολιτικής ωριμότητας χωρίς να διχάζουν την ελληνική κοινωνία οι διαχωριστικές γραμμές και τα πολιτικά πάθη του παρελθόντος. Πρόσθεσε: «Δεν αρκεί λοιπόν μια προτομή στο πάρκο Ελευθερίας για τον Μουστακλή. Θα ήθελα να διαβάζω την ιστορία του, που είναι κομμάτι της ιστορίας της Ελλάδας, φωτεινό κομμάτι, στα σχολικά βιβλία. Θα ήθελα οι Έλληνες μαθητές να διδάσκονται το παράδειγμα αυτών των ανθρώπων που ξέφυγαν από το 'εγώ' για να υπηρετήσουν το 'εμείς'».

Σημείωσε ότι η τελείωση της Δημοκρατίας δεν είναι ουτοπία, ούτε χίμαιρα για τους ρομαντικούς, υπογραμμίζοντας πως υπάρχει ακόμη απόσταση, για να φθάσουμε στο συνταγματικά ορθό και έφερε ως παράδειγμα τρεις πρόνοιες του Συντάγματος, την ισότητα των πολιτών απέναντι στο νόμο, το δικαίωμα στην εργασία και την προστασία του φυσικού περιβάλλοντος.

Είπε ακόμη πως η φτώχεια, η κοινωνική ανισότητα, η ανεργία και ο αποκλεισμός τραυματίζουν την ποιότητα της Δημοκρατίας, ενώ αναφερόμενος στην ΕΕ σημείωσε ότι ολόκληρη η Ευρώπη βρίσκεται με το ερώτημα αν οι πολιτικές ηγεσίες καταλαβαίνουν και εκφράζουν τις ευρωπαϊκές κοινωνίες, αν ακούν τη φωνή και τις αγωνίες τους και πρόσθεσε: «Ολόκληρη η Ευρώπη προβληματίζεται για την συρρίκνωση της εξουσίας της πολιτικής από εξωθεσμικά κέντρα που δεν έχουν την απαραίτητη δημοκρατική νομιμοποίηση».

Χαρακτήρισε θαύμα την επούλωση των πληγών του εμφυλίου και την εδραίωση των δημοκρατικών θεσμών και σημείωσε ότι αποτελεί αφετηρία για νέες πολιτικές και κοινωνικές κατακτήσεις, που θα οδηγήσουν σε μια κοινωνία με μεγαλύτερη οικονομική ανάπτυξη, πιο δίκαιη, χωρίς αποκλεισμούς, με αξιοπρέπεια για όλους.

Τέλος, ο Πρόεδρος της Δημοκρατίας, ο οποίος λίγο πριν αρχίσει η δεξίωση είχε κατ' ιδίαν συνάντηση με 10 μαθητές, τους οποίους προσκάλεσε από τα Λάβαρα του Έβρου -μια περιοχή που επλήγη από πλημμύρες- έδωσε έμφαση στην Παιδεία.

«Θα πρέπει να αφιερώσουμε στην εκπαίδευση περισσότερες υλικές και ηθικές δυνάμεις» τόνισε χαρακτηριστικά.

Καθοριστικό στοιχείο, είπε ο κ. Παπούλιας, είναι και η ουσιαστική συμμετοχή των πολιτών στα κοινά και ανέφερε χαρακτηριστικό απόσπασμα του θουκυδίδη, από τον Επιτάφιο του Περικλέους, όπου περιγράφεται η σχέση του δημόσιου και του ιδιωτικού για τη δημοκρατία: «Μόνοι γαρ τον τε μηδέν των δε μετέχοντα ουκ απράγμονα αλλ' αχρείον νομίζομεν».

Ο κ. Παπούλιας σημείωσε πως ο ενεργός πολίτης παραμένει η αρχή και το τέλος του ορισμού της Δημοκρατίας, για την οποία όπως είπε δίνουμε συνεχείς και καθημερινούς αγώνες.

Μετά την σύντομη ομιλία του ο κ. Παπούλιας με τη σύζυγό του Μαίρη Πάνου, συνοδευόμενοι από τον πρωθυπουργό και την σύζυγο του, περπάτησαν προς το κιόσκι του Προεδρικού Μεγάρου και αντάλλαξαν ευχές με τους προσκεκλημένους υπουργούς, βουλευτές όλων των κομμάτων, δικαστικούς, στρατιωτικούς και ανώτερα στελέχη της δημόσιας διοίκησης, καθώς και εκπαιδευτικούς.

ΠΗΓΑΔΑΚΙΑ ΠΕΡΙ ΠΡΟΩΡΩΝ ΕΚΛΟΓΩΝ

Στα πηγαδάκια που στήθηκαν μεταξύ των πολιτικών, βασικό αντικείμενο της συζήτησης ήταν τα σενάρια περί πρόωρων εκλογών, τα οποία απέκλεισε η πλειοψηφία τους. Ο κ. Μητσοτάκης σε συνομιλία με τους δημοσιογράφους παρείχε στήριξη στην κυβέρνηση για τις μεταρρυθμίσεις, επέκρινε τον πρώην πρωθυπουργό Κ.Σημίτη, γιατί όπως είπε ήθελε τις αλλαγές, αλλά δεν τις τόλμησε, αλλά και το ΠΑΣΟΚ για την στάση που τηρεί.

Ο κ. Μητσοτάκης ανέφερε χαρακτηριστικά: «Δεν θα γίνουν εκλογές. Γιατί να κάνει εκλογές η κυβέρνηση; Για να επιβεβαιώσει για πλειοψηφία που έχει; Η κυβέρνηση έχει την κοινή γνώμη μαζί της, αυτή που αρνιόταν στο παρελθόν τις μεταρρυθμίσεις, τώρα είναι ώριμη και έτοιμη να τις δεκτεί. Ο κ. Σημίτης ήθελε, αλλά δεν τόλμησε, γιατί φοβήθηκε το πολιτικό κόστος. Είναι απαράδεκτες οι αντιδράσεις της αντιπολίτευσης. Λυπάμαι, γιατί υποχρεώνουν ορισμένα άξια στελέχη του ΠΑΣΟΚ να λένε μπούρδες. Εμείς τι να πούμε; Καραγκιόζηδες θα γίνουμε, θα γλύφουμε εκεί που φτύναμε;».

Η δήμαρχος Αθηναίων Ντόρα Μπακογιάννη σε άλλο πηγαδάκι απέφυγε να απαντήσει αν θα λάβει υπουργικό χαρτοφυλάκιο και περιορίσθηκε να χαμογελάσει σε σχετική ερώτηση, ενώ σε ερώτηση εάν θα γίνουν εκλογές απάντησε: «Εγώ πάντως είμαι έτοιμη».

Ο πρόεδρος του ΠΑΣΟΚ Γ. Παπανδρέου συνάντησε στους κήπους του Προεδρικού Μεγάρου τον πρώην πρόεδρο του ΔΗΚΚΙ Δημήτρη Τσοβόλα και ακούστηκε να του λέει «πάρε με τηλέφωνο, θέλω να μιλήσουμε».

Σε δηλώσεις τους ο πρόεδρος του ΠΑΣΟΚ Γ. Παπανδρέου, η δήμαρχος Αθηναίων Ντόρα Μπακογιάννη και ο πρώην πρόεδρος του ΣΥΝ Ν. Κωνσταντόπουλος συνεχάρησαν και μίλησαν με κολακευτικά λόγια για την πρωτοβουλία του Προέδρου της Δημοκρατίας να προσκαλέσει στην φετινή δεξίωση στελέχη του αντιδικτατορικού αγώνα.

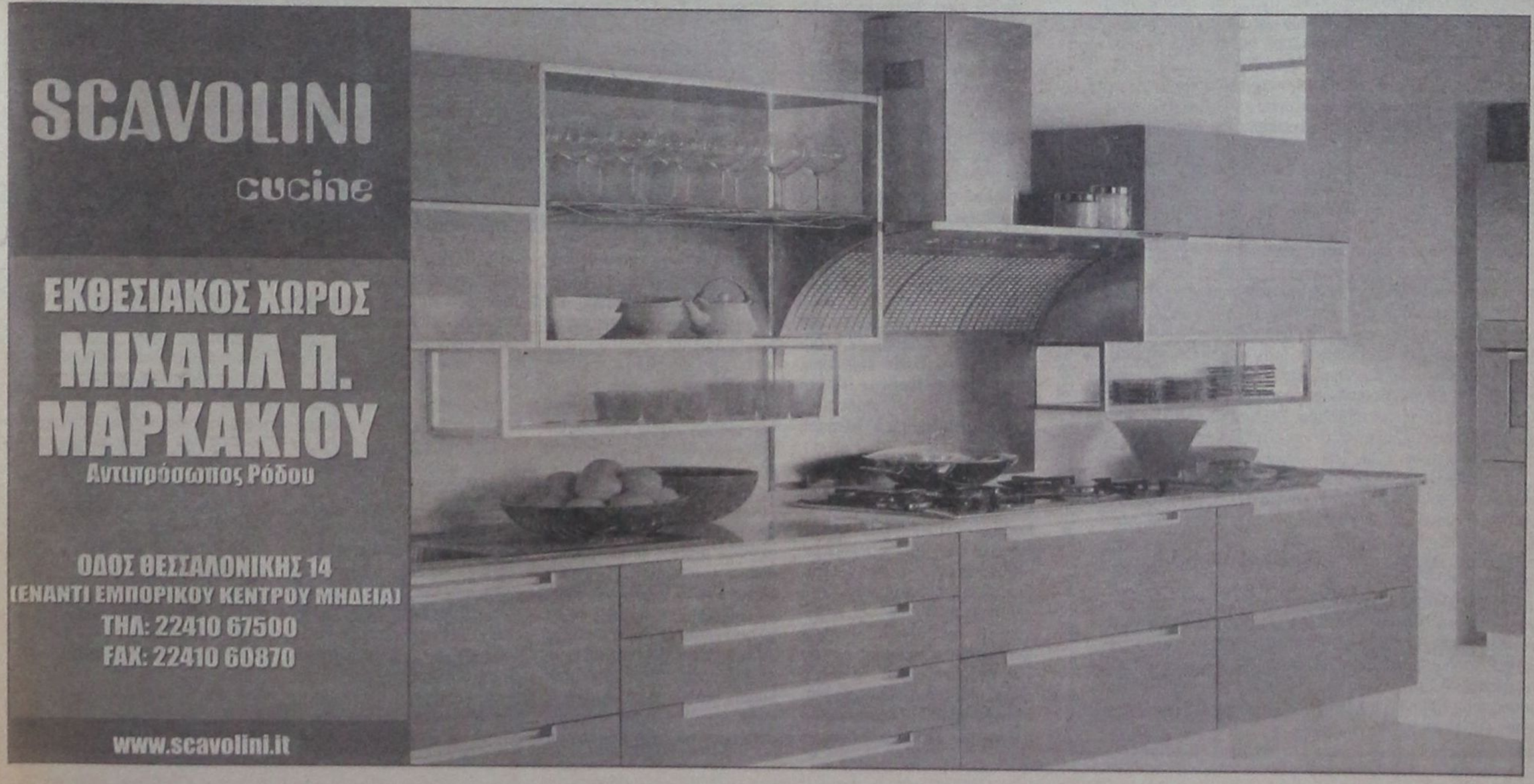

δημοκρατικά
ΥΠΑΡΧΕΙ ΑΝΤΙΚΕΙΜΕΝΙΚΗ ΠΡΑΓΜΑΤΙΚΟΤΗΤΑ Η ΟΠΟΙΑ ΔΙΝΕΙ ΤΟ ΜΕΤΡΟ ΤΗΣ ΑΛΗΘΕΙΑΣ (ΑΡΙΣΤΟΤΕΛΗΣ)

ΟΙ ΜΕΤΑΡΡΥΘΜΙΣΕΙΣ *ωφελούν τους πολίτες*

Του ***ΑΠΟΣΤΟΛΟΥ ΣΤΑΥΡΟΥ***

ΣΤΙΣ 7 Μαρτίου 2004 ο ελληνικός λαός έδωσε στη Νέα Δημοκρατία την εντολή διακυβέρνησης της χώρας και υλοποίησης των δεσμεύσεών της με ευθύνη, τόλμη και εμπιστοσύνη. Με λίγα λόγια ο ελληνικός λαός έδωσε εντολή στη Νέα Διακυβέρνηση για μεταρρυθμίσεις, για λύσεις, για αποτελέσματα.

Μεταρρυθμίσεις και αλλαγές που είναι αναγκαίες για την έξοδο της χώρας μας από μια βαθιά κοινωνική και οικονομική κρίση η οποία έχει καταγραφεί τόσο από την Eurostat και την Ευρωπαϊκή Επιτροπή όσο και από εκθέσεις άλλων μεγάλων διεθνών οργανισμών, όπως είναι ο Οργανισμός Οικονομικής Συνεργασίας και Ανάπτυξης (ΟΟΣΑ) και το Διεθνές Νομισματικό Ταμείο (ΔΝΤ). Τεράστια ελλείμματα, δυσβάσταχτα χρέη, μεγάλη ανεργία, ακρίβεια, τεράστιες κοινωνικές και εισοδηματικές ανισότητες, διαπλοκή και διαφθορά, παθογένειες και αγκυλώσεις είχαν σπρώξει τη χώρα μας στο περιθώριο της Ευρώπης και στην τελευταία σχεδόν θέση διεθνών πινάκων σε θετικές επιδόσεις και δείκτες.

Σεβόμενη τις δεσμεύσεις αυτές η κυβέρνηση προχωρεί στις αναγκαίες μεταρρυθμίσεις με σύνθεση και κοινωνική συναίνεση και με ενότητα δυνάμεων. Προχωρεί σε μεταρρυθμίσεις που εκφράζουν την κοινωνία, στηρίζονται από τους πολίτες γιατί ωφελούν τους πολίτες, τους πολλούς, γιατί οδηγούν σε μια κοινωνία δίκαιη, σε μια κοινωνία συνοχής, σε ισονομία και αξιοκρατία. Στόχος των μεταρρυθμίσεων αυτών είναι η έξοδος από το τέλμα, η πάταξη της διαφθοράς και της διαπλοκής, η βελτίωση της οικονομίας, η ενίσχυση της ανάπτυξης, η ανάπτυξη της περιφέρειας, η ανάπτυξη παντού και για όλους.

Είναι εύλογο αλλαγές που είναι προς όφελος των πολλών να προκαλούν αντιδράσεις των «βολεμένων»

Είναι εύλογο οι μεταρρυθμίσεις αυτές, που είναι αλλαγές προς όφελος των πολλών, να προκαλούν αντιδράσεις εκείνων των οποίων θίγονται τα συμφέροντα, των «βολεμένων». Οι πολλοί όμως δεν θέλουν με κανέναν τρόπο να θυσιαστούν στον βωμό οποιωνδήποτε σκοπιμοτήτων η κοινωνική δικαιοσύνη και η ισότητα, η ανάπτυξη και ευημερία για όλους, το δικαίωμα της συμμετοχής όλων στα αγαθά της ανάπτυξης. Αυτές οι δυνάμεις που δεν θέλουν τις μεταρρυθμίσεις αντιδρούν χρησιμοποιώντας την επιρροή του συνδικαλιστικού κινήματος.

Κανένας δεν έχει το δικαίωμα να αμφισβητήσει τον σημαντικό ρόλο και την αποστολή των συνδικαλιστικών οργανώσεων στην υπεράσπιση των δικαιωμάτων και στην προαγωγή των συμφερόντων των εργατοϋπαλλήλων. Η ύπαρξη και η δραστηριότητα του συνδικαλισμού αποτελεί τη μοναδική σχεδόν ελπίδα του ενεργού πληθυσμού· και όχι μόνον· για τη βελτίωση του βιοτικού επιπέδου του, την εξασφάλιση του πραγματικού εισοδήματος και την αύξηση της απασχόλησης. Η κυβέρνηση όμως πρέπει να εφαρμόσει το πρόγραμμά της. Και οι τομές και οι μεταρρυθμίσεις της είναι χρέος της. Με συναίνεση και σύνθεση απόψεων. Αυτή όμως η συναίνεση πρέπει να χαρακτηρίζει και το συνδικαλιστικό σύστημα. Διότι χωρίς συναίνεση δεν μπορεί να υπάρξει έργο. Κανένας διάλογος δεν μπορεί να αποδώσει όταν κάποιοι αντιδρούν με γνώμονα μόνο σχεδόν τα κομματικά ή προσωπικά συμφέροντα. Αυτή η λογική οδήγησε τη χώρα μας επί δεκαετίες σε εφιαλτικά οικονομικά αδιέξοδα. Διότι στην πραγματικότητα φαλκιδεύονται τα δικαιώματα και οι στόχοι εκείνων που υποτίθεται ότι εκπροσωπούν, των εργατοϋπαλλήλων!

Είναι καιρός πια να αντιληφθούμε όλοι μας, κόμματα και εξουσία, ότι το συνδικαλιστικό κίνημα πρέπει να είναι να δρα αυτόνομα. Μόνο έτσι ενισχύεται η πραγματική κοινωνική συναίνεση, διασφαλίζεται η πραγματική ειρήνη και κυρίως τα πραγματικά συμφέροντα των πολλών, των εργατοϋπαλλήλων.

Η κυβέρνηση δεν υποχωρεί στα επίπλαστα διλήμματα και στην κινδυνολογία των προνομιούχων. Γιατί βάζει στο επίκεντρο της πολιτικής τον άνθρωπο. Γιατί σέβεται το δημόσιο χρήμα. Γιατί έχει τη δύναμη των πολιτών, των πολλών. Γιατί με τις μεταρρυθμίσεις αυτές θα εξασφαλιστεί καλύτερη ζωή για όλους τους Ελληνες, μεγαλύτερη πρόοδος και ευημερία, ισονομία και αξιοκρατία.

ΤΙΘΕΤΑΙ ΣΕ ΛΕΙΤΟΥΡΓΙΑ Ο ΝΕΟΣ ΑΕΡΙΟΣΤΡΟΒΙΛΟΣ

ΑΓΩΝΑΣ ΔΡΟΜΟΥ ΤΗΣ ΔΕΗ *για εξασφάλιση ρεύματος*

✓ Ερχονται από την Ολλανδία τα ηλεκτροπαράγωγα ζεύγη ✓ Παραχωρείται η έκταση από την ΚΕΔ στην ΔΕΗ για το νέο εργοστάσιο

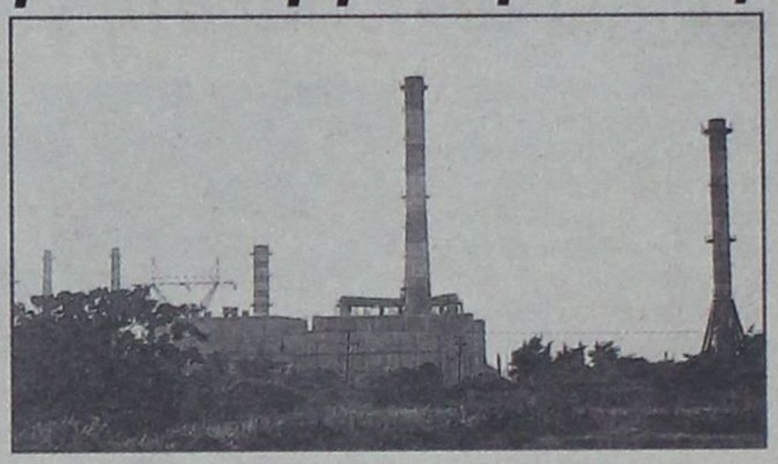

Σε πλήρη λειτουργία αναμένεται να τεθεί αύριο Τετάρτη ή το αργότερο μεθαύριο Πέμπτη ο νέος αεριοστρόβιλος ισχύος 30 MW που έχει εγκατασταθεί στον ΑΗΣ Σορωνής, με την ελπίδα ότι θα δώσει μια «ανάσα» στο οξύ ενεργειακό πρόβλημα του νησιού.

Εξάλλου, μέσα στο διήμερο αναμένεται στην Ρόδο και ο πρόεδρος της ΔΕΗ κ. Ιωάννης Παλαιοκρασάς (για τρίτη φορά από τον περασμένο Ιανουάριο) προκειμένου να εποπτεύσει της όλης διαδικασίας και να ασχοληθεί συνολικά με το πρόβλημα και την αντιμετώπισή του.

Ενόψει της έναρξης λειτουργίας του αεριοστροβίλου, πραγματοποιήθηκαν χθες αλλεπάλληλες συσκέψεις στο εργοστάσιο της Σορωνής, με συμμετοχή του υποδιευθυντή παραγωγής της ΔΕΗ κ. Ιωάννη Ψιλόπουλου, ο οποίος βρίσκεται στη Ρόδο από την περασμένη Παρασκευή. Παράλληλα, με ταχείς ρυθμούς προχωρούν οι διαδικασίες για την εγκατάσταση των δύο ηλεκτροπαραγωγών ζευγών, συνολικής ισχύος 20 MW, που δεν προβλέπεται να βρίσκονται πάντως στην Ρόδο ενωρίτερα από τις 3 Αυγούστου. Οι μηχανές έρχονται συγκεκριμένα στην Ρόδο απευθείας από την Ολλανδία (η ΔΕΗ δεν είχε διαθέσιμες) και μάλιστα οδικώς, όπως δήλωσε σε συντάκτη της «δ» ο κ. Ψιλόπουλος. Πρόκειται για μια διαδικασία πολυδάπανη για την ΔΕΗ, που τις προηγούμενες ημέρες επιδόθηκε σε ένα δυνατό «παζάρι» με τους Ολλανδούς για να κατορθώσει να συμπιέσει το κόστος της αγοράς των δύο ηλεκτροπαραγωγών ζευγών.

Το νέο εργοστάσιο

Παράλληλα η ΔΕΗ άρχισε έναν πραγματικό αγώνα δρόμου ώστε μέχρι τα τέλη Αυγούστου να έχει στα χέρια της την προέγκριση των περιβαλλοντικών μελετών του νέου εργοστασίου, από το ΥΠΕΧΩΔΕ.

Σήμερα πρόκειται να συνεδριάσει το δ.σ. της ΚΕΔ για να λάβει και επισήμως την απόφαση παραχώρησης στην ΔΕΗ της έκτασης των 150 στρεμμάτων στη Νότια Ρόδο, όπου έχει χωροθετηθεί το νέο εργοστάσιο, προκειμένου η διαδικασία να ξεκινήσει άμεσα και να ολοκληρωθεί το ταχύτερο δυνατόν.

Τοπογραφικό συνεργείο της ΔΕΗ βρίσκεται ήδη στην Κατταβιά από την περασμένη εβδομάδα, και προβαίνει στην αποτύπωση της περιοχής.

Το έγγραφο παραχώρησης από την ΚΕΔ, μαζί με την Μελέτη Περιβαλλοντικών Επιπτώσεων θα κατατεθούν προς έγκριση στο ΥΠΕΧΩΔΕ, προκειμένου η έγκριση των περιβαλλοντικών όρων να έχει εκδοθεί μέχρι το τέλος Αυγούστου ή τις αρχές Σεπτεμβρίου, σε κάθε περίπτωση όμως πριν από τις 12 Σεπτεμβρίου, ημέρα διεξαγωγής του διαγωνισμού. Οπως δήλωσε ο κ. Ψιλόπουλος, στόχος της ΔΕΗ είναι μέχρι το τέλος του τρέχοντος έτους να έχει αναδειχθεί ο ανάδοχος και μέχρι το τέλος του 2007 να είναι έτοιμο να λειτουργήσει το νέο εργοστάσιο.

ΣΤΗΝ ΝΟΜΑΡΧΙΑ ΚΑΙ ΣΤΗΝ ΤΕΔΚ

ΝΕΟΣ ΚΥΚΛΟΣ ΣΥΖΗΤΗΣΕΩΝ *για το ακτοπλοϊκό πρόβλημα*

Υπέρ της δημιουργίας νέας ναυτιλιακής εταιρείας τάσσεται ο κ. Σ. Καραγιάννης

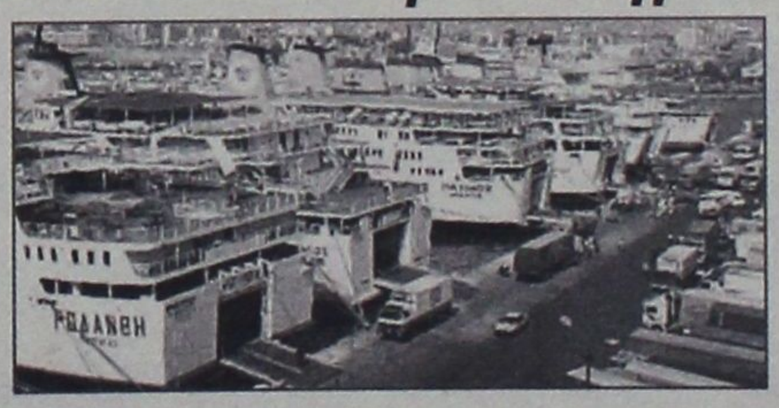

Να εκδηλωθεί μεγαλύτερη ανταπόκριση φορέων και πολιτών στην κινητοποίηση, η οποία ξεκινά με στόχο τη δημιουργία μιας νέας ναυτιλιακής εταιρείας στα Δωδεκάνησα, περίμενε ο τέως νομάρχης κ. Σάββας Καραγιάννης, όπως δήλωσε χθες, κληθείς να σχολιάσει τις επιφυλάξεις που εξέφρασαν ο δήμαρχος Ροδίων και πρόεδρος της ΤΕΔΚΔ κ. Γιώργος Γιαννόπουλος και ο αντιπρόεδρος του Επιμελητηρίου κ. Γιώργος Χατζημάρκος.

«Περίμενα να υπάρχει ανταπόκριση, καθώς η Τοπική Αυτοδιοίκηση θα μπορούσε να καλύψει ένα κενό που όφειλε να είχε καλύψει η πολιτεία, αλλά φαίνεται ότι δεν είναι διατεθειμένη να το κάνει στη φάση αυτή» δήλωσε ο κ. Καραγιάννης και εξήγησε ότι **«στόχος της Αυτοδιοίκησης δεν είναι να μετατραπεί σε ακτοπλόο, αλλά να συμμετάσχει στην προσπάθεια συντονισμού ιδιωτικών πρωτοβουλιών – και με την δική της συμμετοχή· προκειμένου να αναδειχθεί ένας άλλος φορέας».** Ο τέως νομάρχης είπε ακόμη ότι δεν θα πρέπει να συσχετίζεται η νέα προσπάθεια με την ατυχή κατάληξη της ΔΑΝΕ, **«η ιστορία της οποίας δεν έχει γραφεί ακόμα, για να φανερωθεί ποιοι έφταιξαν για τη διάλυσή της»,** ούτε θα πρέπει αυτή η υπόθεση **«να δεσμεύει τις πρωτοβουλίες μιας ολόκληρης κοινωνίας για να κάνει το μεγάλο άλμα». «Με την ίδια λογική** – πρόσθεσε· **δεν θα έπρεπε ποτέ η Δωδεκάνησος να τολμήσει να ιδρύσει τη δική της τράπεζα, θα μπορούσε να την είχε καθηλώσει η προοπτική μιας κρίσης στον τουρισμό». «Δεν καταλαβαίνω** – κατέληξε ο κ. Καραγιάννης· **γιατί υπάρχει αυτή η δυσκολία να πεισθούμε σαν τοπική κοινωνία να προσπαθήσουμε για την επίλυση ενός προβλήματος, που δεν μπορούμε να περιμένουνε από κανέναν άλλο για να το επιλύσει».**

Εβδομάδα συζητήσεων

Εβδομάδα έντονης κινητικότητας για το ακτοπλοϊκό πρόβλημα της περιοχής είναι αυτή που βρίσκεται σε εξέλιξη, με προγραμματισμένες να γίνουν δύο συσκέψεις – μια στη Νομαρχιακή Αυτοδιοίκηση και μια στην ΤΕΔΚ Δωδεκανήσου – και οι δύο αύριο Τετάρτη. Στο επίκεντρο των συζητήσεων θα τεθεί πρωτίστως η ενδοδωδεκανησιακή συγκοινωνία.

Πιο συγκεκριμένα, πρόσκληση σε συνάντηση και διάλογο έχει απευθύνει ο Νομάρχης Δωδεκανήσου Γιάννης Μαχαιρίδης προς τις ναυτιλιακές εταιρείες που δραστηριοποιούνται αποκλειστικά στο νομό, εξυπηρετώντας την ενδοδωδεκανησιακή συγκοινωνία, με σκοπό όπως αναφέρει στην επιστολή του, «να διερευνήσουμε από κοινού το ρόλο που μπορούν ή επιβάλεται να διαδραματίσουν, με σκοπό και στόχο την κάλυψη των συγκοινωνιακών αναγκών των νησιών μας».

Η συνάντηση έχει προγραμματιστεί για αύριο Τετάρτη, στις 12 το μεσημέρι στο Νομαρχιακό Μέγαρο, και έχουν προσκληθεί οι εκπρόσωποι των εταιρειών ΑΝΕ Σύμης, ΑΝΕ Καλύμνου, Δωδεκάνησος Ναυτιλιακή, Τήλος 21ος αιώνας και AEGEAN FLYING DOLPHINS (ιπτάμενα Κω).

Η πρωτοβουλία του Νομάρχη, όπως τονίζει ο ίδιος, εντάσσεται στη γενικότερη προσπάθεια που καταβάλλεται για κινητοποίηση όλων των δυνάμεων και τη συνεχή αναζήτηση ενός κοινού πλαισίου δράσης για την επίλυση του ακτοπλοϊκού προβλήματος.

Το ακτοπλοϊκό πρόβλημα, μετά και τις τελευταίες εξελίξεις θα συζητηθεί στη συνεδρίαση του δ.σ. της ΤΕΔΚΔ αύριο και πιο συγκεκριμένα, με βάση την πρόταση που εκπόνησε – ως ειδικός συνεργάτης – για λογαριασμό της ΤΕΔΚΔ ο κ. Κώστας Λαμπριανός, εκπρόσωπος της εταιρείας «Δωδεκάνησος Ναυτιλιακή», σχετικά με τις θαλάσσιες συγκοινωνίες.

ΠΑΡΑΛΥΕΙ ΣΗΜΕΡΑ Η ΧΩΡΑ

ΚΟΙΝΩΝΙΚΗ ΕΝΤΑΣΗ ΓΙΑ 8ΩΡΟ - ΥΠΕΡΩΡΙΕΣ

***Η κυβέρνηση αντί να αντιμετωπίσει** τα διαρθρωτικά προβλήματα της οικονομίας με ένα συνολικό σχέδιο προχώρησε σε αποσπασματικές κινήσεις, χωρίς ουσιαστικά κοινωνικό διάλογο, δημιουργώντας κοινωνικές εντάσεις*

Στρώνει το χαλί η κυβέρνηση για νέα σκληρά μέτρα το φθινόπωρο και ταυτόχρονα προσπαθεί να «χρυσώσει το χάπι», να περιορίσει τις αντιδράσεις δημιουργώντας προσδοκίες για μείωση της φορολογίας των μισθωτών και των επαγγελματοβιοτεχνών.

Ετσι, από τη μια πλευρά ο **Γ. Αλογοσκούφης** δηλώνει ότι η επόμενη φορολογική μεταρρύθμιση οφείλει να επιληφθεί του ζητήματος του φόρου εισοδήματος, από την άλλη όμως μεταθέτει τις αποφάσεις για μείωση της φορολογίας για μισθωτούς – επαγγελματοβιοτέχνες και ελεύθερους επαγγελματίες το προεκλογικό έτος 2007!

ΠΡΟΫΠΟΛΟΓΙΣΜΟΣ

Ο πρωθυπουργός κατά την ομιλία του στη φετινή **Διεθνή Εκθεση Θεσσαλονίκης** θα βρεθεί σε δύσκολη θέση καθώς θα πρέπει να εξηγήσει γιατί απέτυχε η κυβερνητική πολιτική για επίτευξη υψηλών αναπτυξιακών επιδόσεων στην οικονομία.

Και βέβαια, δεν μπορεί να επιρρίψει στην προηγούμενη κυβέρνηση του ΠΑΣΟΚ τις ευθύνες: Ο κρατικός προϋπολογισμός που η κυβέρνησή του συνέταξε εκτελείται, τώρα. Συγκεκριμένα:

1. ΟΙ ΡΥΘΜΟΙ ΑΝΑΠΤΥΞΗΣ της τάξης του 5%, που υποσχέθηκε η κυβέρνηση της ΝΔ, είναι ανέφικτοι, όπως άλλωστε και ο στόχος του 3,9% για το 2005 (όπως προβλέπει ο κρατικός προϋπολογισμός).

Ο **Γ. Αλογοσκούφης**, σε συνέντευξή του στη γερμανική εφημερίδα **Frankfurter Allgemeine** ομολογεί ότι δεν έχει επιτευχθεί ο στόχος του **3,9%**.

2. ΤΟ ΣΟΒΑΡΟΤΕΡΟ ΠΡΟΒΛΗΜΑ είναι η κατάρρευση των δημοσίων εσόδων και ειδικά οι ρυθμοί είσπραξης του ΦΠΑ. Στο δεύτερο εξάμηνο αναμένεται να γίνει εμφανές και το πρόβλημα με τις δαπάνες, καθώς στο πρώτο εξάμηνο του 2005 έγινε προσπάθεια τεχνητής συγκράτησής τους.

3. ΕΝΤΟΝΟ ΠΡΟΒΛΗΜΑΤΙΣΜΟ προκαλεί η κατάσταση στην αγορά η οποία έχει «στεγνώσει» με τις ακάλυπτες επιταγές να ξεπερνούν τα **740 εκατ. ευρώ** στο εξάμηνο.

ΚΙΝΗΤΟΠΟΙΗΣΕΙΣ

Η κυβέρνηση όμως αντί να αντιμετωπίσει τα διαρθρωτικά προβλήματα της οικονομίας με ένα συνολικό σχέδιο προχώρησε σε αποσπασματικές κινήσεις, χωρίς ουσιαστικά κοινωνικό διάλογο, δημιουργώντας κοινωνικές εντάσεις.

Η μακρά περίοδος εργασιακής ειρήνης και ανοικτού διαλόγου μεταξύ των κοινωνικών εταίρων ανήκει πλέον στο παρελθόν.

Ετσι, σήμερα «παραλύει» ο ευρύτερος δημόσιος και ο ιδιωτικός τομέας από την 24ωρη απεργία, που έχει εξαγγείλει η **ΓΣΕΕ** σε ένδειξη διαμαρτυρίας για τις προωθούμενες αλλαγές στις εργασιακές σχέσεις.

Για τρεις ώρες θα νεκρώσει και ο δημόσιος τομέας, καθώς η **ΑΔΕΔΥ** πραγματοποιεί στάση εργασίας με βασικό αίτημα την προστασία του οκταώρου.

Το συνδικαλιστικό κίνημα επισημαίνει πως η σημερινή απεργία είναι η αρχή ενός νέου κύκλου κινητοποιήσεων ενάντια στα σχέδια της κυβέρνησης για καταστρατήγηση εργασιακών και ασφαλιστικών δικαιωμάτων. Το επόμενο «ραντεβού» θα δοθεί τον Σεπτέμβριο στη **Διεθνή Εκθεση Θεσσαλονίκης**, όπου τα συνδικάτα ετοιμάζονται να δώσουν δυναμικό «παρών» κατά τη διάρκεια της ομιλίας του πρωθυπουργού **Κώστα Καραμανλή**. Η **ΓΣΕΕ** σε ανακοίνωσή της χαρακτηρίζει τις διατάξεις του νομοσχεδίου για τις εργασιακές σχέσεις «σχιζοφρενικές» και επισημαίνει ότι:

- **Στην περίοδο «αυξημένης** απασχόλησης» της διευθέτησης, όπου το υποχρεωτικό 10ωρο την ημέρα επιτρέπει το 60ωρο την εβδομάδα.

- **Στην περίοδο «μειωμένης** απασχόλησης», κατά την οποία ο εργαζόμενος υποτίθεται ότι αναπληρώνει τις χαμένες σωματικές και πνευματικές του δυνάμεις και την επιπλέον εργασία, με την τροποποίηση, επιτρέπεται στον εργοδότη να καταχραστεί εργασία μέχρι 12 ωρών την ημέρα και 72 ωρών την εβδομάδα, πληρώνοντας κάτι παραπάνω!

ΠΟΙΟΙ ΣΥΜΜΕΤΕΧΟΥΝ

Στην σημερινή απεργία συμμετέχουν οι τραπεζικοί υπάλληλοι, το προσωπικό των ΔΕΚΟ, οι εργαζόμενοι στον ιδιωτικό τομέα και οι εμποροϋπάλληλοι. Παράλληλα τρίωρη στάση εργασίας από την έναρξη της βάρδιας μέχρι τις 11 το πρωί κάνουν οι δημόσιοι υπάλληλοι, οι εφοριακοί, οι εργαζόμενοι στους δήμους και στις νομαρχίες, το προσωπικό των ασφαλιστικών ταμείων, οι νοσοκομειακοί γιατροί και οι εργαζόμενοι στα δημόσια νοσοκομεία.

Μετ' εμποδίων θα γίνουν τα δρομολόγια των μέσων μαζικής μεταφοράς, καθώς «χειρόφρενο» τραβούν οι εργαζόμενοι στα λεωφορεία, στον προαστικό και στον ηλεκτρικό σιδηρόδρομο.

Σε 24ωρη απεργία προσανατολίζονται και οι εργαζόμενοι στο μετρό, ενώ μάλλον συμμετέχουν και οι εργαζόμενοι στα τραμ.

Μόνο μία πτήση ανά προορισμό αναμένεται να πραγματοποιήσει η **Ολυμπιακή Αεροπορία**, λόγω της κινητοποίησης της **Ομοσπονδίας Σωματείων Πολιτικής Αεροπορίας**. Στον **ΟΣΕ** θα πραγματοποιηθούν μόνο τα δρομολόγια των κοινωνικών αναγκών, καθώς απεργούν οι σιδηροδρομικοί.

Σημειώνεται πως δεν θα κυκλοφορήσουν σήμερα εφημερίδες λόγω της 24ωρης απεργίας σε όλα τα **Μέσα Μαζικής Ενημέρωσης,** που αποφάσισε η **Συντονιστική Επιτροπή των Συνεργαζόμενων Ενώσεων** στον χώρο του **Τύπου**.

Την Τρίτη θα απεργήσουν οι δημοσιογράφοι που εργάζονται στα ηλεκτρονικά μέσα, στο **ΑΠΕ,** στη γενική γραμματεία ενημέρωσης, στον περιοδικό Τύπο, στο διοικητικό προσωπικό στις επιχειρήσεις Τύπου και οι εργαζόμενοι στα πρακτορεία διανομής.

Η **ΓΣΕΕ** προγραμματίζει σήμερα στις 7 το βράδυ συγκέντρωση έξω από τη Βουλή σε ένδειξη διαμαρτυρίας για το εργασιακό νομοσχέδιο, που προβλέπει διευθέτηση του χρόνου εργασίας και μείωση του κόστους των υπερωριών.

Το συνδικαλιστικό κίνημα κατηγορεί τον υπουργό Απασχόλησης **Πάνο Παναγιωτόπουλο** πως περνάει από το «παράθυρο» τη διευθέτηση του χρόνου εργασίας με διευθυντικό δικαίωμα.

ΡΑΝΤΕΒΟΥ ΤΟΝ ΣΕΠΤΕΜΒΡΗ

- **Η αυριανή απεργία** είναι η αρχή ενός νέου κύκλου κινητοποιήσεων ενάντια στην κυβερνητική ρύθμιση για το εργασιακό. Το επόμενο ραντεβού είναι στη ΔΕΘ όπου ετοιμάζεται θερμή υποδοχή στον πρωθυπουργό.

ΤΟ ΝΑΥΑΓΙΟ ΤΟΥ ΠΡΟΫΠΟΛΟΓΙΣΜΟΥ

- **Ανέφικτος ο στόχος** για ρυθμό ανάπτυξης 3,5% για το 2005 που είχε τεθεί στον προϋπολογισμό.

- **Κατάρρευση των** δημοσίων εσόδων και των ρυθμών είσπραξης του ΦΠΑ

ΑΣΦΥΞΙΑ ΣΤΗΝ ΑΓΟΡΑ

- **Εχει στεγνώσει η αγορά** με τις ακάλυπτες επιταγές να ξεπερνούν τα 740 εκατ. ευρώ στο εξάμηνο.

ΑΠΕΡΓΙΑΚΟ ΔΕΛΤΙΟ
ΠΟΙΟΙ ΣΥΜΜΕΤΕΧΟΥΝ

- **Στην απεργία** συμμετέχουν οι τραπεζικοί υπάλληλοι, το προσωπικό των ΔΕΚΟ, οι εργαζόμενοι στον ιδιωτικό τομέα και οι εμποροϋπάλληλοι

- **Παραλύει για 3 ώρες** (από την έναρξη της βάρδιας έως τις 11 π.μ.) ο δημόσιος τομέας καθώς η ΑΔΕΔΥ πραγματοποιεί στάση εργασίας

- **Χειρόφρενο** βάζουν τα Μέσα Μαζικής Μεταφοράς

- **24ωρη απεργία** σε λεωφορεία, τρόλεϊ, προαστιακό και Μετρό

- **Συμμετέχουν μάλλον** και οι εργαζόμενοι στο Τραμ

- **Μόνο μία πτήση** ανά προορισμό θα πραγματοποιήσει η Ολυμπιακή Αεροπορία

- **Ο ΟΣΕ** θα πραγματοποιήσει συγκεκριμένα δρομολόγια που καλύπτουν κοινωνικές ανάγκες

- **Δεν θα κυκλοφορήσουν** οι εφημερίδες. Απεργία στα ηλεκτρονικά ΜΜΕ

- **Η ΓΣΕΕ προγραμματίζει** συγκέντρωση στις 7 το απόγευμα έξω από τη Βουλή σε ένδειξη διαμαρτυρίας για το εργασιακό νομοσχέδιο.

ΓΝΩΜΩΝ
ΦΡΟΝΤΙΣΤΗΡΙΑ
Μ. ΓΙΑΝΝΙΚΟΥΡΗΣ

32 ΧΡΟΝΙΑ ΔΗΜΙΟΥΡΓΙΚΗΣ ΠΡΟΣΦΟΡΑΣ!
... και συνεχίζουμε

Διδάσκουν:
Γιαννικουρής Μανώλης
Οικονόμου Νέστορας
Σέρβου Βεατρίκη

• **Μαθηματικά • Φυσική • Χημεία • Αρχαία**
• **Ιστορία • Έκθεση • Α.Ο.Θ. • Α.Ο.Δ.Ε.**
• **Ανάπτυξη εφαρμογών σε προγραμματιστικό περιβάλλον**

Τμήματα: 4μελή - 6μελή - 8μελή - Ιδιαίτερα

Έναρξη Μαθημάτων:
Β' - Γ' Λυκείου 16 Αυγούστου
Α' Λυκείου - Α'-Β'-Γ' Γυμνασίου 1 Σεπτεμβρίου

• ΕΓΓΡΑΦΕΣ - ΠΛΗΡΟΦΟΡΙΕΣ: Καθημερινά 10-1 το πρωί και 7-10 το απόγευμα
• ΧΕΙΜΑΡΡΑΣ 117 • Τηλέφωνα: 22410 25700 - 25250 - 25252 **Κιν:** 694 88 89 689

Καλώς ορίσατε ...
στο Mike's
Executive Catering.

Λάμψη, αριστοκρατεία, κομψότητα, φινέτσα.
Λέξεις που αποκτούν νόημα και ουσία στο Mike's Executive Catering, που αναλαμβάνει πλήρως και οργανωμένα τις σημαντικότερες εκδηλώσεις της ζωής σας. **Γαμήλια δεξίωση. Βάπτιση. Γενέθλια. Εγκαίνια. Η όποια άλλη δική σας ιδιαίτερη στιγμή. Το άψογο σέρβις, η άριστη ποιότητα των εδεσμάτων, γλυκών και αλμυρών, η σημασία στη λεπτομέρεια, εγγυώνται την επιτυχία της εκδήλωσής σας.**
Κοντά σας από την πρώτη στιγμή...
Γιατί...

Μια οικογένεια είμαστε!



Mike's Executive Catering

Γεωργίου Σεφέρη 108 Ρόδος.
Τηλ. 22410 66510/60038/60216. Fax: 22410 67579
www.mikes.gr

υπόθεση: Πολιτισμός

ΑΡΧΙΣΑΝ ΟΙ ΕΡΓΑΣΙΕΣ ΤΟΥ ΔΙΕΘΝΟΥΣ ΙΝΣΤΙΤΟΥΤΟΥ ΕΙΡΗΝΙΣΤΙΚΩΝ ΣΠΟΥΔΩΝ

Άρχισαν την Δευτέρα 25 Ιουλίου οι εργασίες του Διεθνούς Ινστιτούτου Ειρηνιστικών Σπουδών (ΙΡΕ) που διοργανώνονται από το Παμμεσογειακό Δίκτυο Γυναικών Δημιουργών

FAM και τοTeachers College του Πανεπιστημίου Κολούμπια των ΗΠΑ, σε συνεργασία με το Πανεπιστήμιο Αιγαίου. Τις εργασίες παρακολουθούν 70 προσωπικότητες από 23 χώρες από το χώρο της εκπαίδευσης, των επιστημών του πολιτισμού και των τεχνών εκπροσωπώντας Διεθνείς Οργανισμούς όπως η UNESCO, ανώτατα εκπαιδευτικά ιδρύματα και μη κυβερνητικές οργανώσεις, πολιτιστικά ιδρύματα και μουσεία.

Όπως έχει ήδη ανακοινωθεί στη Ρόδο βρίσκονται από το περασμένο Σάββατο τρεις ξεχωριστές γυναικείες προσωπικότητες, προταθείσες για Βραβείο Νόμπελ Ειρήνης: η Δρ. Olena Suslova Ιδρύτρια –Πρόεδρος του Empowering Education Program από την Ουκρανία, η Δρ. Sakena Yacoobi Ιδρύτρια – Πρόεδρος του Afgan Institute of Learning από το Αφγανιστάν και η Δρ. Betty Reardon, Ιδρύτρια και Πρόεδρος του Εκπαιδευτικού Κέντρου για την Ειρήνη του Πανεπιστημίου Κολούμπια και του Διεθνούς Ινστιτούτου Ειρηνιστικών Σπουδών, επικεφαλής ομάδας χιλίων γυναικών που ανά τον κόσμο εργάζονται ακατάπαυστα τα τελευταία πενήντα χρόνια για την Εκπαίδευση και την προώθηση ενός Πολιτισμού Ειρήνης.

Στη Ρόδο βρίσκεται επίσης και ο Dr. Ghassan Abdulah από την Παλαιστίνη που μαζί με τη Dr. Adina Shapiro από το Ισραήλ, συνιδρυτές του Middle East Children's Association, έλαβαν το Βραβείο Ειρήνης της UNESCO το 2000.

Μεταξύ των συμμετεχόντων είναι και η Πρόεδρος του Ιδρύματος ArtReach Susan Anderson με έδρα την Ατλάντα των ΗΠΑ με το οποίο το Δίκτυο FAM υπέγραψε πρωτόκολλο συνεργασίας το Μάιο του 2004 κατά την επίσκεψη της Αλίκης Μοσχή, Προέδρου του Δικτύου, στην Ατλάντα. Η συμφωνία συνεργασίας αφορά τη διεξαγωγή σεμιναρίων εκπαίδευσης στην ειρήνη μέσα από την τέχνη και ιδιαίτερα την θεραπεία του μετά-πολεμικού τραύματος παιδίων που βίωσαν τη φρίκη του πολέμου, στο πλαίσιο των μελλοντικών δραστηριοτήτων του Ευρωμεσογειακού Κέντρου Σύγχρονης Τέχνης και Πολιτισμού της Ρόδου.

Οι εργασίες άρχισαν τη Δευτέρα με το καλωσόρισμα των συμμετεχόντων από τις διοργανώτριες Αλίκη Μοσχή και Betty Reardon καθώς και του συντονιστή των εργασιών του Ινστιτούτου Tony Jenkins από το Πανεπιστήμιο Κολούμπια.

Οι θεματικές οι οποίες πρόκειται να αναπτυχθούν κατά τη διάρκεια των εργασιών της ολομέλειας κατά των εργαστηρίων –Workshops είναι οι ακόλουθες:

ΠΑΝΕΛ ΟΛΟΜΕΛΕΙΑΣ 1
ΘΕΜΑ: Εκπαίδευση Ειρήνης για Εποικοδομητική Αλλαγή
Συντονιστής: **Janet Gerson**
Ομιλητές :
Liutauras Degesys-Λιθουανία
Η Τέχνη σαν ευκαιρία στην προοπτική των διαπολιτισμικών παρανοήσεων
Asha Hans-Ινδία
Κινηματογραφική παραγωγή της Νότιας Ασίας: «Μιλιταρισμός και Πατριαρχία»
Pat Mische-ΗΠΑ
Κοσμική δημιουργικότητα και εκπαίδευση ειρήνης: αφύπνιση της ανθρώπινης δημιουργικότητας για την ειρήνη
Εργαστήρια-Workshops
1) Πρόβα για την επανάσταση
(Charlotta Andersson-Σουηδία, Jill Becker-ΗΠΑ, Maria Damato-ΗΠΑ)
2) Λογική και Τέχνη: η ευκαιρία στην προοπτική των διαπροσωπικών παρανοήσεων
(Pasa Askinyte-Degesiene-Λιθουανία)
3) Τσακ, κρακ, παμ! Συμμετοχικά προγράμματα φωτογραφίας και οικοδόμηση ειρήνης (Τραβώ, τρίζω, κροταλίζω!)
(Albie Sharp-Ιαπωνία)
4) Εκπαίδευση για την ισότητα των φύλων και τα δικαιώματα των γυναικών: χρήση των τεχνών
(Memoona R. Khan-Πακιστάν)
5)Χρήση των τεχνών στην οικοδόμηση κοινοτήτων και στις κοινωνικές μετατροπές
(Cindy Maguire-ΗΠΑ)
ΠΑΝΕΛ ΟΛΟΜΕΛΕΙΑΣ 2
ΘΕΜΑ: Οι Τέχνες και οι Διεργασίες των Συγκρούσεων
Συντονιστής: **Asha Hans**
Ομιλητές :
Δτ. Ελένη Αγάθωνος - Γεωργοπούλου - Ελλάς
Χρώματα στην πόλη:



Από την επίσκεψη της Αλίκης Μοσχή στην Ατλάντα το 2004, με την Πρόεδρο του ιδρύματος ArtReach Susan Andrerson και την Bonny Miller σύζυγο του τ. Πρεσβευτή των ΗΠΑ στην Ελλάδα.

Αξιολόγηση αναγκών και παρέμβαση σε μια κοινωνικά αποκλεισμένη κοινότητα στη Ρόδο
Susan Anderson-ΗΠΑ
Το τραύμα της σύγκρουσης και η επούλωση μέσα από τις τέχνες
Janet Gerson-ΗΠΑ
Θέαμα και ετυμηγορία: το Παγκόσμιο Δικαστήριο για το Ιράκ
Εργαστήρια -Workshops
Πρωί
1) Η επίλυση των συγκρούσεων και η οικοδόμηση ειρήνης στα παραμύθια και τους λαϊκούς θρύλους
(Jenny Engstrom-Μ.Βρεττανία)
2) Η επούλωση του νου από βίαιες εικόνες
(Gabriella Ines Lasko-Καναδάς)
3) Η χρήση του θεατρικού δρώμενου και του αυτοσχεδιασμού για τη δημιουργία δεξιοτήτων επίλυσης συγκρούσεων
(Anya Elisabeth Jacobson-ΗΠΑ)
4) Η χρήση της κίνησης στην συναισθηματική και κοινωνική ανάπτυξη.
(Martha James-ΗΠΑ)
5) Αναπαράστησέ μου μια ιστορία: η κατανόηση της απώλειας και του πένθους μέσα από την αφήγηση και τον χορό (Melinda Salzman-ΗΠΑ)
Απόγευμα
1) Αυτό είναι το σπίτι μου: μια εμπειρία εκπαίδευσης ανθρωπίνων δικαιωμάτων και η στήριξη της εκπαίδευσης ανθρωπίνων δικαιωμάτων μέσα από τις τέχνες.(Christina Clusiau-ΗΠΑ)
2) Η χρήση της δημιουργικότητας στα εργαστήρια /εκπαιδεύσεις για την οικοδόμηση ανθρώπινης αξιοπρέπειας και ανθρώπινης ασφάλειας.(Tara Hopkins-Τουρκία)
3) Δημιουργικές εκφράσεις μετατροπής συγκρούσεων μέσα από τη χρήση παραμυθιών(Michele Milner-Καναδάς)
4) Μετατροπή της ξενοφοβίας μέσα από την δημιουργική έκφραση(Mary N. Ntabeni-Λεζότο)
5) Πρόγραμμα γλυπτικής από ανακυκλωμένα σκουπίδια (Baris Karayazgan-Τουρκία)
ΟΛΟΜΕΛΕΙΑ 3
ΘΕΜΑ: Ειρήνη, Επικοινωνία και Τέχνες
Συντονιστής: **Tara Hopkins**
Ομιλητές
Sami Zaidalkilani-Παλαιστίνη
Ένα προτεινόμενο μοντέλο για προσωπικότητα /ταυτότητα
Yasuyo Fukanaga-Ιαπωνία
Γλώσσα, διαφορετικότητα και εξουσία στις ταινίες του Χόλλυγουντ
Αλίκη Μοσχή – Gauguet – Ελλάς
Η αισθητική εμπειρία και η δεοντολογία της ειρήνης σαν στοιχείο της ανθρώπινης ευημερίας
Εργαστήρια -Workshops
Πρωί
1) Η διευκόλυνση της συμμετοχής και της ενδυνάμωσης φοιτητών μέσα από παραγωγές/ εκδηλώσεις(Donna Mcinnis-Ιαπωνία)
2) Η Τέχνη της φωτογραφίας και η πολιτική της Ειρήνης (Jelena Miletic-Σερβία Μαυροβούνιο)
3) Γνώση των media,κοινωνική δικαιοσύνη και κατασκευή της
μυθοπλασίας των νέων
(Μαρία Χατζοπούλου και Tammy Arnstein - ΗΠΑ)
4) Η τέχνη της αφήγησης μέσα από τις τέχνες
(Peggy Σωτήρχου-ΗΠΑ/Ελλάδα)
5) Δικαστική γλωσσολογία: πώς να αποφεύγονται τα γλωσσικά εγκλήματα
(Έφη Παπατζήκου Cochran-ΗΠΑ/Ελλάδα)
Απόγευμα
1) Παιδιά από Αραβικές χώρες εκφράζονται μέσα από την τέχνη και επικοινωνούν με μαριονέττες (Maha Zaru-ΙΟΡΔΑΝΊΑ)
2) Αναπαράσταση και αντίληψη σε καιρό πολέμου: γκρο πλαν στη Συρία(Nathalie Applewhite, Cynthia Croot-ΗΠΑ)
3) Η τέχνη του κινηματογράφου και η τέχνη της ηθοποιίας, αγωγοί παιδαγωγικής για την εκπαίδευση στην ειρήνη
(Shyrl Matias-ΗΠΑ)
4) Σχεδιάζοντας μία ραδιοφωνική εκπομπή στο CBC: Οι γείτονές μας και εμείς
(Αρετή Δημοσθένους - Κύπρος)
ΔΗΜΟΣΙΑ ΟΛΟΜΕΛΕΙΑ
Παρασκευή 29 Ιουλίου 9:00-11:00
ΣΥΝΤΟΝΙΣΤΗΣ: Betty Reardon
Ομιλητές:
Ghassan Abdullah-Παλαιστίνη
Τέχνη για την κατανόηση
Olena Susloya-Ουκρανία
Άνθρωποι που μας εκπλήσσουν σε μια χώρα που δεν γνωρίζαμε
Sakena Yacoobi-Αφγανιστάν
Το Αφγανικό Ινστιτούτο Μάθησης: χρήση της Τέχνης για την προώθηση της Ειρήνης, της Εκπαίδευσης και των Οικονομικών Ευκαιριών
Εργαστήρια -Workshops
Πρωί
1) Θεατρικές ασκήσεις και παιχνίδια για την Ειρήνη (Yasmine El Rifal-Αίγυπτος)
2) Σχεδιασμός εμπειρικού προγράμματος μάθησης: συνεργασία πανεπιστημιακών προγραμμάτων σπουδών και δραστηριοτήτων ΜΚΟ.(Kathy Matsui-Ιαπωνία)
3) Χρήση των τεχνικών του Theobald στην ενόραση και την διδασκαλία της ειρήνης(Benjamin Page-ΗΠΑ)
4) Σεξ, μουσική και βιντεοκασέτες (Diane Scanion-ΗΠΑ)
5) Κριτική προσέγγιση των συγκρούσεων, επίλυση συγκρούσεων, εκπαίδευση ειρήνης και εκπαίδευση δημοκρατίας
(Benny Birnbaum-Λουξεμβούργο)
Απόγευμα
1) Ποίηση για όλους: ένα μέσο για την οικοδόμηση θετικής ειρήνης(Doris Brosnan-ΗΠΑ)
2) Διδασκαλία των σημαντικών: ανάπτυξη προγραμμάτων σπουδών για την κοινωνική αλλαγή
(Laura Hilger-Πρύτανης-ΗΠΑ)
3) Σχεδιασμός του οράματος της εκπαίδευσης ειρήνης
(Cabby Tennis-Αίγυπτος)
4) Ενσωμάτωση της ολοκληρωμένης εκπαίδευσης, της εκμάθησης γλωσσών και των πολλαπλών ευφυιών
(Cindy Tisdali-McPhee-Ιαπωνία)
5) Κοσμικός χορός
(Pat Mische-ΗΠΑ)

Το κοινό της Ρόδου θα έχει τη δυνατότητα να παρακολουθήσει τη ανοικτή συνεδρία της Παρασκευής 29 Ιουλίου 9:00-11:00 στην αίθουσα του Πανεπιστημίου Αιγαίου.

Οι εργασίες του ΙΡΕ 2005 διεξάγονται στους χώρους του Πανεπιστημίου Αιγαίου, έχουν τη στήριξη του Οργανισμού Πολιτιστικής Ανάπτυξης Δωδεκανήσου, της Σχολής Τουριστικών Επαγγελμάτων Ρόδου, και χορηγούς το Ξενοδοχείο Rodos Palace και το Swedco Café.

sports

Επιμέλεια: ΗΛΙΑΣ ΛΟΪΖΟΣ - ΣΤΕΦΑΝΟΣ ΓΚΙΖΛΗΣ

Τέρμα στον θεσμό των ενωσιακών πρωταθλημάτων

➤ Ορφανός και Γκαγκάτσης ας αναλάβουν τις ευθύνες τους και να σταματήσουν το κρυφτούλι

Μια επώδυνη απόφαση για το ελληνικό ποδόσφαιρο που θα έχει αποδέκτες και άμεσο αντίκτυπο στα εθνικά μας συγκροτήματα όλων των βαθμίδων σκέφτονται να πάρουν στην Ελληνική Ομοσπονδία Ποδοσφαίρου.

Ολα βέβαια ξεκινούν και εξαρτώνται από την πολύ κακή οικονομική κατάσταση στην οποία βρίσκεται η Ε.Π.Ο. Τα τελευταία δύο χρόνια οι σχέσεις του υφυπουργού Αθλητισμού Γιώργου Ορφανού και της Ε.Π.Ο. και ιδιαίτερα με τον πρόεδρό της Βασίλη Γκαγκάτση, δεν είναι αυτές που πρέπει, ώστε να υπάρξει μια αγαστή συνεργασία ανάμεσα στην κορυφαία ποδοσφαιρική αρχή της χώρας μας και την πολιτεία.

Το ερώτημα που απασχολεί την συντριπτική πλειοψηφία του ελληνικού λαού είναι «το ποδόσφαιρο αναμείχθηκε στην πολιτική ή η πολιτική αναμείχθηκε στο ποδόσφαιρο» και αν το γενικεύσουμε, ο αθλητισμός μπλέχτηκε στα πόδια της πολιτικής ή το αντίθετο;

Πάντως είναι κοινή διαπίστωση πως και για τις δύο πλευρές υπάρχει μεγάλο πεδίο δράσης για να κάνει η καθεμία το παιχνίδι της, και απ' ό,τι φαίνεται παίζουν πάρα πολύ καλά το παιχνίδι των ερωτήσεων, οι οποίες όμως εκατέρωθεν δυστυχώς μένουν αναπάντητες.

Ο κόσμος δεν έχει την δυνατότητα να ενημερωθεί για το τι ακριβώς συμβαίνει, ωστόσο έχει την «ικανότητα» να καταλάβει πως την «νύφη» την πληρώνει το ποδόσφαιρο. Ας κρατήσουν οι «χοροί της κόντρας» ανάμεσα στον υφυπουργό και την Ε.Π.Ο. και ο πρωθυπουργός Κώστας Καραμανλής, ας πάρει μία μπαγκέτα στα χέρια του και να εκτελέσει χρέη μαέστρου, όχι στην ορχήστρα, αλλά στους χορευταράδες που ξέρουν να στροβιλίζονται μόνο σε ρυθμούς τσιφτετελιού.

Οι παραπάνω κύριοι θα έχουν την ευθύνη εάν στην νέα ποδοσφαιρική περίοδο 2005-2006 η Ε.Π.Ο. μετά από αρκετά χρόνια, δεν θα διοργανώσει τα **Ενωσιακά Πρωταθλήματα.**

Στην Ε.Π.Ο. σκέφτονται την κατάργησή του λόγω έλλειψης χρημάτων

Η κατακραυγή του κόσμου θα είναι μεγάλη ιδιαίτερα από τον χώρο του ποδοσφαίρου εάν τελικά κάτι τέτοιο συμβεί.

Είναι αδιανόητο, η χώρα που η Εθνική της ομάδα κατέκτησε το «EURO 2004» να μην μπορεί να βρει τα απαραίτητα χρήματα για μια διοργάνωση, από την οποία κατά καιρούς πέρασαν αγωνιζόμενοι όλοι σχεδόν οι διεθνείς ποδοσφαιριστές μας.





Η αναβολή της παραπάνω διοργάνωσης λόγω οικονομικής στενότητας θα στερήσει την παρουσία ικανών ποδοσφαιριστών στις εθνικές ομάδες Παίδων και Νέων ενώ παράλληλα θα δυσκολέψει πάρα πολύ το έργο των εκάστοτε προπονητών που θέλουν να επανδρώσουν αυτές τις ομάδες με ό,τι καλύτερο υπάρχει σε έμψυχο υλικό στην χώρα μας, με απώτερο στόχο την στελέχωση της Εθνικής μας ομάδας των ανδρών. Δεν γνωρίζουμε, ή ίσως γνωρίζουμε αλλά δεν υπάρχουν αποδεικτικά στοιχεία, για ποιο λόγο ο υφυπουργός αθλητισμού Γιώργος Ορφανός και με ποιο τρόπο κατάφερε να χρηματοδοτήσει όλες τις ομοσπονδίες των υπόλοιπων αθλημάτων αλλά το ποδόσφαιρο έμεινε έξω από αυτή την χρηματοδότηση και μόνον τελευταία, σύμφωνα με όσα έγιναν γνωστά, αποδόθηκαν στην Ε.Π.Ο. 500.000 Ευρώ. Αυτό που χωρίζει πραγματικά τον Γιώργο Ορφανό με τον Βασίλη Γκαγκάτση πότε θα γίνει γνωστό στους φιλάθλους με όλη την αλήθεια;

Μήπως ένα «ντιμπέιτ» Ορφανού-Γκαγκάτση θα έλυνε το μυστήριο;

Ό,τι και να συμβαίνει την ζημιά την εισπράττει το ποδόσφαιρο και μάλιστα ο θεσμός των Ενωσιακών Πρωταθλημάτων. Ο πρωθυπουργός πολλάκις έχει αναφερθεί στην νεολαία. Είναι καιρός να κάνει κάτι γι' αυτήν του ποδοσφαίρου. Ας καλέσει Ορφανό-Γκαγκάτση στο γραφείο του και με δικές του ενέργειες να γεφυρώσει το χάσμα. Τι θα γίνει κύριε πρωθυπουργέ όταν η Ε.Π.Ο. αποφασίσει να μην διοργανώσει το πρωτάθλημα των Ενώσεων και μετά πάρει σειρά το πρωτάθλημα της Δ' Εθνικής, με το οποίο βέβαια δεν αναβαθμίσθηκε μέχρι τώρα το ποδόσφαιρο στην επαρχία; Σε μια χώρα πρωταθλήτρια Ευρώπης, της οποίας οι δάφνες είναι ακόμα νωπές, δεν θα έπρεπε να υπάρχουν περικοπές και υποβάθμιση του ποδοσφαίρου αλλά αντίθετα αύξηση των κονδυλίων για πραγματική αναβάθμιση του πιο αγαπητού αθλήματος στην Ελλάδα και σ' όλο τον κόσμο.

ΤΗΝ Ιη ΑΥΓΟΥΣΤΟΥ ΞΕΚΙΝΑ Ο ΑΕΡΑ

Καραμέρης και Στόϊος στα πλάνα των Αφαντενών

Πλησιάζουν οι ημέρες για το ξεκίνημα της προετοιμασίας του ΑΕΡΑ.

Ο νέος τεχνικός της ομάδας **Νίκος Κασιώτης** μαζί με τον συνεργάτη του γυμναστή β θα ξεκινήσουν τις προπονήσεις την Δευτέρα 1η Αυγούστου. Έχει επιλεχθεί ο χώρος και είναι οι εγκαταστάσεις του γκολφ. Η διοίκηση έχει ζητήσει την σχετική άδεια ώστε να προπονείται η ομάδα καθημερινά στο χλοοτάπητα. Είναι γνωστό ότι όλα τα παιχνίδια στην Δ' εθνική γίνονται σε συνθετικό ή φυσικό χλοοτάπητα. Οι παίκτες θα πρέπει να εξοικειωθούν με το χορτάρι μιας και πέρσι αγωνίζονταν στο χώμα. Ο Νίκος Κασιώτης για την έναρξη της νέας περιόδου δήλωσε στην «δσπορ»: **«Εύχομαι η ομάδα μου να καταφέρει να εκπληρώσει το στόχο της που θα είναι η εύκολη παραμονή στην κατηγορία. Για να γίνει αυτό θα πρέπει να δουλέψουμε σκληρά και μεθοδικά να είμαστε συνεπείς στις προπονήσεις. Πάνω από όλα θα είναι η πειθαρχία. Μόνον έτσι θα προχωρήσουμε χωρίς προβλήματα. Ακόμη θέλω να ευχηθώ όλοι να είναι καλά στην υγεία τους, να αποφύγουμε τους τραυματισμούς και να είμαστε αισιόδοξοι».**

Στον ΑΕΡΑ στοχεύουν να αποκτήσουν από τον Λεβαδειακό τον 22χρονο κεντρικό Καραμέρη. Ακόμη ενδιαφέρονται για τον Στόιο που αν μείνει ελεύθερος από την Ρόδο είναι στην πρώτη προτίμηση του προπονητή του ΑΕΡΑ. Η περίπτωσή του είναι ιδιόμορφη μιας και ο παίκτης περιμένει τις εξελίξεις στο στρατόπεδο της Ρόδου όπου στην συνέχεια θα αποφασίσει τι θα πράξει.

ΕΥΧΑΡΙΣΤΗΡΙΟ

Το Δ.Σ. Α.Ε.Ρ.Α. Αφάντου αισθάνεται την υποχρέωση να ευχαριστήσει το Δ.Σ. ΔΙΓΕΝΗ Κοσκινού για την άψογη συνεργασία του στο θέμα μεταγραφής του ποδοσφαιριστή Γεωργίου Διακίδη.

ΠΑΕ ΡΟΔΟΣ

ΜΙΑ ΚΑΙ ΣΗΜΕΡΑ...

Οδεύει για λειτουργία ή διασυρμό;



Θα ξαναδούν οι φίλαθλοι την ομάδα τους στην Γ' Εθνική;

Μία και σήμερα έμεινε για την ομάδα της Ρόδου για να μπει στο πρωτάθλημα της Γ' Εθνικής κατηγορίας. Με βάση τις φυσιολογικές συνθήκες, γιατί αν τελικά δεν πρυτανεύσει η λογική τότε θα αποχαιρετήσει την κατηγορία που τόσο δύσκολα είχε κατακτήσει. Και όλοι αυτοί οι μεγαλοπαράγοντες ας αναλάβει ο καθένας τις ευθύνες του απέναντι στον φίλαθλο κόσμο της Ρόδου.

Το αγκάθι που είναι η εγγυητική επιστολή ούτε χθες βγήκε.

Σήμερα οι τράπεζες απεργούν και αν δεν βρεθεί κάποια που θα βοηθήσει την κατάσταση τότε όλα πάνε στον κάλαθο των αχρήστων.

Χθες ήταν προγραμματισμένη συνάντηση μεταξύ των κ. Διακογεωργίου και Ντουρουτλή. Σκοπός ήταν να μειωθούν οι διαφορές που είχαν, και από κοινού να προχωρήσουν. Από την μια πλευρά ο κ. Διακογεωργίου θα ζητούσε γραπτές εγγυήσεις από τον κ. Ντουρουτλή για να πράξει τα όσα υποσχέθηκε στην γενική συνέλευση και από την άλλη ο κ. Διακογεωργίου να προχωρήσει στην άμεση αλλαγή του διοικητικού σχήματος με την έναρξη των κινήσεων για την ενδυνάμωση του έμψυχου υλικού. Ακόμα ο κ. Ντουρουτλής θα ζητούσε να πάρει το 51% Γιάννης Σπανός για να είναι σίγουρος ότι τελικά θα προχωρήσει η ομάδα στο πρωτάθλημα.

Σήμερα λοιπόν τα σπουδαία για τους πράσινους που ακόμη μια ημέρα θα ζήσουν στην αβεβαιότητα του ποδοσφαιρικού τους μέλλοντος.

ΠΡΟΣΚΛΗΣΗ

Καλούνται τα μέλη του αθλητικού σωματείου «ΚΟΛΟΣΣΟΣ», να ασκήσουν το δικαίωμά τους για την απόκτηση 30.000 μετοχών της ανώνυμης εταιρείας «Κ.Α.Ε. ΚΟΛΟΣΣΟΣ», ονομαστικής αξίας δέκα (10) ευρώ έκαστη.

Τα μέλη οφείλουν μέσα σε δεκαπέντε μέρες από την δημοσίευση της παρούσας, να προσέλθουν στα καταστήματα της «ΣΥΝΕΤΑΙΡΙΣΤΙΚΗΣ ΤΡΑΠΕΖΑΣ ΔΩΔΕΚΑΝΗΣΟΥ» και να δηλώσουν τον αριθμό των μετοχών που επιθυμούν ν' αναλάβουν, καταβάλλοντας ταυτόχρονα ολοσχερώς σε μετρητά, το αντίτιμο της αξίας των μετοχών στον υπ' αριθμόν 17031516 λογαριασμό όψεως στο όνομα ΚΟΛΟΣΣΟΣ Κ.Α.Ε.

ΡΟΔΟΣ 23 Ιουλίου 2005
Για την προσωρινή επιτροπή της Κ.Α.Ε.
Ο Πρόεδρος
Γεώργιος Ματσαμάς



Τα μέλη της διοίκησης με επικεφαλής τον πρόεδρο Σταμάτη Μαχλή και τον αντιδήμαρχο Πεταλούδων Γιάννη Αφεντούλη







Ο Ανδρέας Σταύρου με τον συνεργάτη του Μάκη Πότσο (δεξιά)



Σε λίγες ημέρες αρχίζουν οι εργασίες για τοποθέτηση του χλοοτάπητα

ΚΛΕΑΝΘΗΣ

Με στόχο το πρωτάθλημα

Ξεκίνησε χθες η προετοιμασία της νέας περιόδου χωρίς καμμιά απουσία

Με τις ευλογίες του παπα-Μιχάλη έγινε χθες το απόγευμα ο καθιερωμένος Αγιασμός στην ομάδα του Κλεάνθη ενόψει της νέας ποδοσφαιρικής περιόδου.

Ο Αγιασμός έγινε στο γήπεδο Παραδεισίου παρουσία της διοίκησης και του Αντιδημάρχου Πεταλούδων Γιάννη Αφεντούλη.

Ο πρόεδρος του Κλεάνθη Σταμάτης Μαχλής μαζί με τα μέλη του Δ.Σ. Παπαγρηγορίου Δημήτρη, Σορωνιάτη Φιλιώ, Πατάκα Γιάννη και Λούη Σορωνιάτη βρέθηκαν από νωρίς στ' αποδυτήρια και είχαν έτοιμα τα πάντα για την πρώτη προπόνηση που ακολούθησε μετά τον Αγιασμό. Από νωρίς ήταν εκεί και ο προπονητής Ανδρέας Σταύρου που σε συνεργασία με τη διοίκηση ρύθμισαν και τις τελευταίες λεπτομέρειες για το ξεκίνημα της πρώτης προπόνησης.

Μετά τον Αγιασμό ο παπα- Μιχάλης που έδειξε γνώστης των πραγμάτων του Κλεάνθη ευχήθηκε σε διοίκηση, τεχνική ηγεσία και ποδοσφαιριστές καλή σαιζόν, η οποία να συνοδευτεί με την κατάκτηση του πρωταθλήματος.

Ακολούθησε η αποχώρηση των μελών της διοίκησης κι ο Ανδρέας Σταύρου σε σύντομη ομιλία του ζήτησε σοβαρότητα και πειθαρχία από τους παίκτες του και παράλληλα τους ανέφερε το πρόγραμμα της πρώτης προπόνησης.

Ο Κύπριος τεχνικός τους παρουσίασε στη συνέχεια τον συνεργάτη του Μάκη Πότσο και τους έδωσε να καταλάβουν ότι είναι το ίδιο πράγμα αν εντολές τους δίνει ο ίδιος ή ο συνεργάτης του.

Οι προπονήσεις θα γίνονται καθημερινά στις 5:15 το απόγευμα.

Το γήπεδο

Ανακουφισμένα έδειχναν χθες τα μέλη του διοικητικού συμβουλίου και ο πρόεδρος Σταμάτης Μαχλής σε ότι αφορά το γήπεδο του Κλεάνθη.

Οι πληροφορίες τους είχαν να κάνουν με την έναρξη των εργασιών στο γήπεδο από τον εργολάβο, αφού στο τέλος της εβδομάδας η αρχαιολογία αποχωρεί.





Χαρούμενος ο πρόεδρος του Κλεάνθη Σταμάτης Μαχλής (δεξιά) ακούει τα καλά λόγια του παπά- Μιχάλη μαζί με τον Γιάννη Αφεντούλη



Γαλανός, Καραβόλιας, Σάββενας και Γεωργαλλής έκαναν την δική τους τετράδα

ΔΙΓΕΝΗΣ

Ενας Ρώσος στη μηχανή του...

Με τον Αλέξανδρο Καραμπτσώφ που πέρσι αγωνιζόταν στον Πήγασο συμφώνησαν οι άνθρωποι του Διγενή

Σε άλλη μια προσθήκη ποδοσφαιριστή στο ρόστερ του για τη φετινή σαιζόν προχώρησε ο Διγενής Κοσκινού, αφού οι άνθρωποι της διοίκησης συμφώνησαν σε προσωρινό επίπεδο με τον Αλέξανδρο Καραμπτσώφ. Ο Καραμπτσώφ που είναι Ρώσος 32 χρόνων και πέρσι φορούσε τη φανέλα του Πήγασου Αγίου Νικολάου, μετά από συζήτηση που είχε με παράγοντες του Διγενή δεν άργησε να δώσει τα χέρια κι έτσι εκτός απροόπτου σήμερα αναμένεται να υπογράψει το νέο του δελτίο.

Χθες ο παίκτης που αγωνίζεται στο χώρο της μεσαίας γραμμής έκανε την πρώτη του προπόνηση με τους Κοσκινιάτες υπό το βλέμμα του Ορφανίδη.

Από εκεί και πέρα πρόβλημα προέκυψε στην ομάδα με τον Αντώνη Αττιτή, ο οποίος δεν παρουσιάστηκε στην πρώτη προπόνηση της ομάδας για τη νέα σαιζόν, καθώς βρίσκεται στην Ολλανδία, εδώ και κάποιο διάστημα. Πάντως στον Διγενή είναι έτοιμοι σε περίπτωση που συνεχίσει να είναι απών ο παίκτης να προχωρήσουν στην απόκτηση άλλου ποδοσφαιριστή που θα αγωνίζεται στη θέση του κεντρικού χαφ με πιθανότερη περίπτωση αυτή του Αλεβιζόπουλου, ενώ δεν αποκλείεται να κινηθούν για να φέρουν στα Κοσκινού τον Ρενάλντο Απολλινάριο, Βραζιλιάνο που φέτος είχε δοκιμαστεί στον Διαγόρα.

ΔΙΑΓΟΡΑΣ

ΣΗΜΕΡΑ ΜΕ ΤΟΝ ΗΛΥΣΙΑΚΟ ΣΤΙΣ 5.30

Ενα ακόμη φιλικό ματς για χρήσιμα συμπεράσματα



Στιγμιότυπο από το φιλικό με το Χαϊδάρι



Προσπάθεια του Διαγόρα στο ματς με το Χαϊδάρι

Δεύτερο δυνατό τεστ σήμερα για τον Διαγόρα. Θα τεθεί αντιμέτωπος με τον Ηλυσιακό. Το παιχνίδι θα ξεκινήσει στις 5.30 στο γήπεδο της Κουτσούφλιανης που είναι μεγαλύτερο από αυτό που αγωνίσθηκε με το Χαϊδάρι.

Ο Βασίλης Τζαλακώστας θα δει και πάλι τους παίκτες του αλλά θα ανακατέψει την τράπουλα και θα χρησιμοποιήσει όλους όσους έχει στην διάθεσή του. Εκτός απρόοπτου θα αγωνισθούν σήμερα και οι Σαλαμαστράκης, Σούβαρι, Καλημέρης οι οποίοι μπήκαν κανονικά στις προπονήσεις. Αντίθετα θα απουσιάσουν οι Βελής και Γουλόπουλος. Οι περιπτώσεις τους είναι πιο περίπλοκες και δεν είναι έτοιμοι να μπουν σε παιχνίδι έστω και σε αυτά τα φιλικά . Ωστόσο γυμνάζονται αλλά πιο ελαφρά σε σχέση με τους υπόλοιπους. Ο Διαγόρας στο πρώτο ματς με το Χαϊδάρι έδειξε πολύ καλά στοιχεία και όλοι ακολούθησαν κατά γράμμα τις οδηγίες του προπονητή τους. Τόσο η πρώτη ενδεκάδα όσο και η δεύτερη που χρησιμοποιήθηκε ήταν καλύτερη του αντιπάλου της που αν και θα αγωνίζεται στην Β' εθνική η διαφορά ήταν για τον Διαγόρα.

Ο Ηλυσιακός έχει κάνει αρκετές όσο και καλές μεταγραφές. Είναι μια ομάδα που έχει υψηλές βλέψεις στο προσεχές πρωτάθλημα της Β' εθνικής κατηγορίας. Προπονητής εκεί είναι ο Θύμιος Γιωργούλης. Ο σημερινός αντίπαλος του Διαγόρα είναι πιο δυνατός και σίγουρα αναμένεται ένα πολύ καλό παιχνίδι. Ο τεχνικός του γηραιού θα βγάλει πάλι νέα συμπεράσματα από την αγωνιστική κατάσταση των παικτών του. Τα δυνατά ματς βοηθούν έναν προπονητή να συγκεντρώσει τις απαραίτητες πληροφορίες για το έμψυχο υλικό του ειδικά τις νέες μεταγραφές που θα «φακελωθούν» για τις δυνατότητές τους.

Ο αγώνας θα μεταδοθεί ζωντανά από τον ραδιοφωνικό σταθμό LOVE N.R.G.98. Το επόμενο φιλικό του Διαγόρα είναι προγραμματισμένο για της 29 Ιουλίου με τον Θρασύβουλο. Το παιχνίδι θα διεξαχθεί στο γήπεδο της Νάουσας.



Ο Τιράνσκι εν ώρα προπόνησης



Γκρουπ ποδοσφαιριστών με ασκήσεις με τη μπάλα





Τζαλακώστας -Καμπούρης δίνουν οδηγίες στους παίκτες



Τα πάντα γίνονται με τη μπάλα

Αποκλειστικό φωτορεπορτάζ από την προετοιμασία του Διαγόρα

Ο ΚΩΟΣ ΑΘΛΗΤΗΣ ΓΙΑΝΝΗΣ ΣΜΑΛΙΟΣ ΕΞΟΜΟΛΟΓΕΙΤΑΙ: «Δεν ξέρω τίποτα από ανόντιο»

Κι όμως κατέκτησε το χρυσό στο Πανευρωπαϊκό του Κάουνας

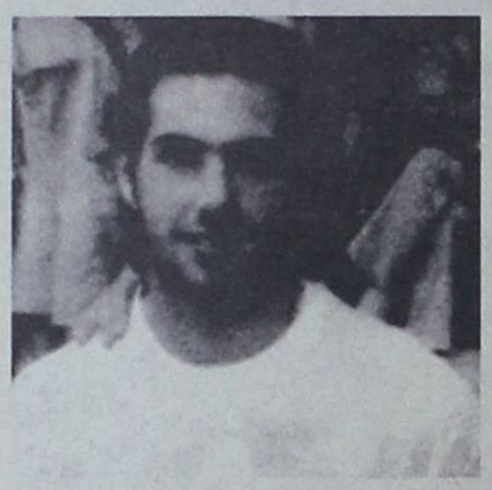

«Ποιος ακοντιστής; Τι σχέση έχω εγώ με όλα αυτά; Απολύτως καμιά. Η μόνη επαφή και γνώση που έχω με το αγώνισμα είναι αυτά τα ελάχιστα πράγματα που έμαθα λόγω του δεκάθλου...».

Ποιος τα λέει αυτά; Ο πρωταθλητής Ευρώπης εφήβων του ακοντισμού, Γιάννης Σμαλιός. Φανταστείτε δηλαδή να είχε και γνώση του αγωνίσματος...

Κυριακή πρωί στο ξενοδοχείο που διαμένει η ελληνική αποστολή (μέχρι τις 12 το μεσημέρι) στο Κάουνας και μία συζήτηση, με τον άνθρωπο που το Σαββατόβραδο έκλεψε καρδιές, ήταν αναπόφευκτη...

• Πες μας ποιος είσαι, Γιάννη Σμαλιέ, να σε γνωρίσουμε και εμείς τώρα που σε έμαθε όλη η Ευρώπη...

«Να με ξέρει το φίλαθλο κοινό στη χώρα μας δεν είναι εύκολο, γιατί είμαι αρκετά νέος, πρώτη χρονιά έφηβος και οι παρουσίες και οι επιτυχίες μου δεν είναι τόσες πολλές. Είναι λογικό λοιπόν. Αλλωστε, κατάγομαι και ζω στην Κω, οπότε είναι λογικό να συμβαίνει αυτό. Πάντως, στο νησί μου με ξέρουν καλά και χαίρονται όσο δεν φαντάζεσθε την επιτυχία αυτή...».

• Να μιλήσουμε λίγο για το αγωνιστικό ξεκίνημά σου

«Αρχισα το 2000 να κάνω στίβο με το ύψος. Ενα χρόνο μετά το γύρισα στα σύνθετα, ύστερα από προτροπή του προπονητή μου και ανθρώπου που με ανακάλυψε αθλητικά και με στηρίζει ως σήμερα, του Δημήτρη Παπαθεοδώρου. Από φέτος, εδώ και λίγους μήνες, άρχισα να κάνω ακόντιο, παράλληλα όμως με τα σύνθετα.

Το ακόντιο μας προέκυψε από τις καλές γενικά βολές που είχα εκεί, στα σύνθετα, όπως και στα εμπόδια. Το αγώνισμα δεν το ξέρω καλά, τα απολύτως στοιχειώδη και είναι περίεργο εδώ που τα λέμε που βγήκα πρωταθλητής Ευρώπης. Μάλλον πρέπει να υπάρχουν δυνατότητες που δεν τις ήξερα...».

• Είπες ότι είναι η πρώτη φορά που βγαίνεις από τη χώρα για αγώνες και ήσουν εντελώς άπειρος από τέτοιες διοργανώσεις...

«Ναι, είναι αλήθεια αυτό, δεν είχα τέτοια εμπειρία και την απέκτησα με περίεργο τρόπο, με νίκη...».

• Πες μας για τις συνθήκες προετοιμασίας σου στην Κω. Πώς βγαίνει ένας πρωταθλητής Ευρώπης από εκεί;

«Το καλοκαίρι δεν έχουμε κανένα πρόβλημα. Το χειμώνα όμως τα πράγματα είναι πολύ δύσκολα, γιατί όχι μόνο δεν διαθέτουμε κλειστό γυμναστήριο, αλλά ούτε καν μια ευθεία 50-60 μ. για να μπορούμε να τρέξουμε...».

• Ποιος ήταν το κίνητρο για να ασχοληθείς με τον αθλητισμό;

«Ας είμαστε ειλικρινείς. Για μένα το κίνητρο ήταν τα ταξίδια. Θέλω να ταξιδέψω και να γυρίσω σ' όλον τον κόσμο...».

• Ποια ήταν η σκέψη σου, ερχόμενος εδώ;

«Πίστευα ότι μπορώ να διεκδικήσω μία θέση στην εξάδα, η οποία δίνει τη δυνατότητα να ενταχθώ στα προνόμια και να διασφαλίσω ένα επαγγελματικό μέλλον. Οταν είδα τον προκριματικό και πώς έριχναν οι άλλοι, άρχισα να ελπίζω για κάτι καλύτερο...».

• Και στον τελικό;

«Τους είδα αγχωμένους. Εγώ ένιωθα χαλαρός και σίγουρος γι' αυτό που μπορώ να κάνω. Οταν είδα τα 75, τόσο, του Γερμανού στην τρίτη βολή, δεν αμφέβαλα ότι μπορώ να τον ρίξω από την 1η θέση. Ετσι και έγινε στην έκτη βολή μου με 77,25.

Ημουν πάντα ήρεμος, έστω και αν το ρεκόρ μου ήταν 73,46. Πιστεύω ότι ήταν θέμα τύχης και ψυχολογίας. Η αλήθεια πάντως είναι ότι ερχόμενος εδώ, με το ρεκόρ που είχα ως στόχο, είχα να ρίξω 75 μ. και όχι 77,25...».

• Ο Γκατσιούδης ως έφηβος είχε 80,32, το οποίο ήταν παγκόσμιο ρεκόρ. Σκέφτεσαι αυτά τα μέτρα;

«Είμαι 3 μ. κάτω από την επίδοση αυτή, αλλά ο στίβος είναι τέτοιος που πάντα πρέπει να έχεις κίνητρο, κάτι να κυνηγάς και να ξεπερνάς τον εαυτό σου. Ναι, λοιπόν, τώρα το σκέφτομαι, άλλωστε και το 2006 θα είμαι έφηβος και έχω το χρόνο...».

• Τώρα αρχίζουν οι διακοπές, γιατί με τον πρωταθλητισμό ούτε την Κω δεν μπορείς να χαρείς...

«Να δούμε, το θέλω. Εξαρτάται όμως από τους Βαλκανικούς Εφήβων που θα γίνουν το Σεπτέμβριο. Αν ο αρχιπροπονητής κ. Ράπτης ζητήσει να αγωνιστώ, τότε οι διακοπές δεν θα είναι όπως τις θέλω...».

• Ποδόσφαιρο, παρακολουθείς; Τι ομάδα είσαι;

«Δεν είμαι με καμιά. Οχι, δεν βλέπω ποδόσφαιρο. Εγώ είμαι με το στίβο και μόνον...».

ΠΑΙΔΙΚΟ ΤΟΥΡΝΟΥΑ «ΑΓΙΟΣ ΣΟΥΛΑΣ 2005»

Σήμερα θα διεξαχθούν οι ημιτελικοί αγώνες στο Παιδικό Τουρνουά «Αγιος Σουλάς 2005» αφού την Κυριακή διεξήχθη και η τελευταία αγωνιστική στους δύο ομίλους.

Στον πρώτο όμιλο ο Ιάλυσος αφού κέρδισε στο ντέρμπι τον Ηλιο με 2-0 κατέκτησε την πρωτιά αφήνοντας στην δεύτερη θέση τον συντοπίτη του, ενώ στον δεύτερο ο Αστέρας Παστίδας αν και είχε ρεπό είδε τον Κλεάνθη να κερδίζει την Αναγέννηση Εμπωνα αλλά να τερματίζει δεύτερος. Στους σημερινούς ημιτελικούς αγώνες στις 19:30 ο Ιάλυσος θα βρεθεί αντιμέτωπος με τον Κλεάνθη και ο Αστέρας Παστίδας θα παίξει με τον Ηλιο για μια θέση στον τελικό.

Αναλυτικά τα αποτελέσματα της τελευταίας αγωνιστικής, οι τελικές βαθμολογίες των ομίλων και τα σημερινά ματς.

ΤΕΛΕΥΤΑΙΑ ΑΓΩΝΙΣΤΙΚΗ

ΕΥΚΛΗΣ - ΑΠΟΛΛΩΝ ΑΠΟΛΛΩΝΩΝ 3-1

Σκόρερς: ΜΑΥΜΟΥΤΑΪ (2) - ΠΑΠΑΚΩΝΣΤΑΝΤΙΝΟΥ (ΕΥΚΛΗΣ) - ΣΕΝΤΟΝΑΣ (ΑΠΟΛΛΩΝ ΑΠ.)

ΦΟΙΒΟΣ - ΔΙΓΕΝΗΣ 2-0 α.α

ΠΑΣ ΑΣΚΛΗΠΕΙΟΥ - ΔΩΡΙΕΑΣ 1-10

Σκόρερς: ΚΑΡΑΓΙΑΝΝΗΣ Β. (3) - ΚΑΡΑΓΙΑΝΝΗΣ Ε. (3) - ΡΟΔΙΤΗΣ (2) - ΤΣΟΤΑΣ - ΠΡΩΤΟΠΑΠΑΣ (ΔΩΡΙΕΑΣ) - ΓΕΩΡΓΑΣ Β. (ΠΑΣ ΑΣΚΛΗΠΕΙΟΥ)

ΗΛΙΟΣ - ΙΑΛΥΣΟΣ 0-2

Σκόρερς: ΒΑΡΟΥΤΣΗΣ ΣΤ. - ΠΑΤΗΝΙΩΤΗΣ Σ.

ΝΙΚΗ ΓΙΑ ΤΕΛΙΚΟ...

Ιάλυσος - Κλεάνθης και Αστέρας Παστίδας - Ηλιος είναι τα ζευγάρια στους σημερινούς ημιτελικούς που ξεκινούν στις 19:30

ΚΛΕΑΝΘΗΣ - ΑΝΑΓΕΝΝΗΣΗ Ε. 3-1

Σκόρερς: ΚΑΡΑΓΙΑΝΝΗΣ Κ. - ΣΑΜΑΡΑΣ Μ. - ΣΑΡΙΚΑΣ Ι. (ΚΛΕΑΝΘΗΣ) - ΤΣΟΥΚΑΛΑΣ Ν. (ΑΝΑΓΕΝΝΗΣΗ Ε.)

ΒΑΘΜΟΛΟΓΙΑ (ΤΕΛΙΚΗ)

Α' ΟΜΙΛΟΣ (5 αγώνες)

1) ΙΑΛΥΣΟΣ	19-3	15
2) ΗΛΙΟΣ	9-2	12
3) ΦΟΙΒΟΣ	12-5	9
4) ΕΥΚΛΗΣ	6-8	6
5) ΑΠΟΛΛΩΝ ΑΠ	2-24	-3
6) ΔΙΓΕΝΗΣ	5-11	-6

Ο Διγενής έχει 3 μηδενισμούς και -9 β. Ο Απόλλων Απ. έχει ένα μηδενισμό και -3 β.

Β' ΟΜΙΛΟΣ (4 αγώνες)

1) ΑΣΤΕΡΑΣ ΠΑΣΤ.	11-1	10
2) ΚΛΕΑΝΘΗΣ	9-1	10
3) ΔΩΡΙΕΑΣ	15-5	6
4) ΑΝΑΓΕΝΝΗΣΗ Ε.	3-12	1
5) ΠΑΣ ΑΚΣΛΗΠΕΙΟΥ	2-21	1

ΗΜΙΤΕΛΙΚΗ ΦΑΣΗ ΤΡΙΤΗ 26/07/05

Ωρα 19:30: ΙΑΛΥΣΟΣ - ΚΛΕΑΝΘΗΣ

Ωρα 20:00: ΑΣΤΕΡΑΣ Π. - ΗΛΙΟΣ

ΔΙΑΙΤΗΤΕΣ ΗΜΙΤΕΛΙΚΩΝ

ΜΑΝΕΓΑΣ - ΤΑΣΗΣ - ΚΑΣΙΩΤΗΣ

Οι νικητές θα αγωνισθούν στον τελικό και οι ηττημένοι στο μικρό τελικό που θα διεξαχθούν την ΠΕΜΠΤΗ 28/07/05 και ώρα 19:00 (ΜΙΚΡΟΣ ΤΕΛΙΚΟΣ) και ώρα 20:00 (ΜΕΓΑΛΟΣ ΤΕΛΙΚΟΣ).

ΔΙΑΙΤΗΤΕΣ ΤΕΛΙΚΩΝ

ΑΡΓΥΡΟΠΟΥΛΟΣ - ΡΟΥΜΑΝΗΣ - ΓΑΓΑΝΗΣ - ΤΣΟΥΡΟΥΤΗΣ

Σε περίπτωση ισόπαλου αποτελέσματος στους ημιτελικούς και τελικούς αγώνες θα κτυπηθούν απευθείας από τρία πέναλτυ. Οι απονομές επάθλων θα πραγματοποιηθούν την παραμονή του ΑΓ. ΣΟΥΛΑ την Παρασκευή 29/07/05 στα πλαίσια των εορταστικών εκδηλώσεων. Στις 17:00 θα διεξαχθεί η παρέλαση των τεσσάρων (4).

ΣΚΟΡΕΡΣ

7 τέρματα ΚΑΡΑΓΙΑΝΝΗΣ Β. (ΔΩΡΙΕΑΣ)

6 τέρματα ΚΥΡΙΤΣΗΣ Κ. (ΑΣΤΕΡΑΣ ΠΑΣΤ.)

4 τέρματα ΠΑΤΗΝΙΩΤΗΣ Σ. (ΙΑΛΥΣΟΣ) - ΔΕΛΑΠΟΡΤΑΣ Φ. (ΦΟΙΒΟΣ)

3 τέρματα ΚΑΡΑΓΙΑΝΝΗΣ Ε. (ΔΩΡΙΕΑΣ) - ΒΑΡΟΤΣΗΣ ΣΤ. - ΚΥΜΠΑΤΣΗΣ Π. (ΙΑΛΥΣΟΣ) - ΧΑΤΖΗΑΝΤΩΝΙΟΥ Μ. - ΣΑΜΑΡΑΣ Μ. (ΚΛΕΑΝΘΗΣ).

ΜΠΛΕ ΚΑΡΤΕΣ

ΔΩΡΕΙΑΣ (4) - ΑΣΤΕΡΑΣ ΠΑΣΤ. - ΚΛΕΑΝΘΗΣ - ΠΑΣ ΑΣΚΛΗΠΕΙΟΥ - ΑΝΑΓΕΝΝΗΣΗ ΕΜΠ. (3) - ΗΛΙΟΣ (2) - ΦΟΙΒΟΣ (1)

Ε.Π.Σ. ΔΩΔΕΚΑΝΗΣΟΥ

ΚΛΕΟΒΟΥΛΟΣ

Στις 7 Αυγούστου οι εκλογές

Την Κυριακή 7 Αυγούστου θα διεξαχθούν οι αρχαιρεσίες για το νέο Δ.Σ. του Κλεόβουλου Λίνδου, ενώ σε περίπτωση μη απαρτίας θα γίνουν την επόμενη. Βέβαια το πιθανότερο είναι πως πρόεδρος στην ομάδα θα παραμείνει ο κ. Διακογεωργίου και με τα υπόλοιπα μέλη που θα εκλεγούν στο Δ.Σ. θα προσπαθήσει να συνεχίσει το επιτυχημένο μέχρι αυτή τη στιγμή έργο του στην ομάδα.

Στα αγωνιστικά ο Κλεόβουλος ξεκίνησε την προετοιμασία του για τη νέα σεζόν υπό τις οδηγίες του Νίκου Μαντικού ο οποίος έχει θέσει ως στόχο μαζί με την διοίκηση, την όσο γίνεται πιο γρήγορη εξασφάλιση της παραμονής και από εκεί και πέρα η ομάδα να τερματίσει στην υψηλότερη θέση που μπορεί.

Τα φιλικά του Κλεόβουλου θα ξεκινήσουν εκτός απροόπτου προς τα μέσα του Αυγούστου, έτσι ώστε ο τεχνικός της ομάδας να βγάλει τα πρώτα συμπεράσματα από την κατάσταση που βρίσκονται οι παίκτες του.

ΑΝΑΚΟΙΝΩΣΗ

Το Διοικητικό Συμβούλιο του ΚΛΕΟΒΟΥΛΟΥ ΛΙΝΔΟΥ προσκαλεί όλα τα μέλη του που είναι ταμειακώς εντάξει, να παρευρεθούν στην ΤΑΚΤΙΚΗ ΓΕΝΙΚΗ ΣΥΝΕΛΕΥΣΗ για τις εκλογές του Συλλόγου μας, που θα γίνουν στα ΝΕΑ ΓΡΑΦΕΙΑ την 7 ΑΥΓΟΥΣΤΟΥ 2005 και ώρα 20.00, ημέρα ΚΥΡΙΑΚΗ.

Σε περίπτωση μη απαρτίας οι εκλογές θα πραγματοποιηθούν την ΔΕΥΤΕΡΑ 8 ΑΥΓΟΥΣΤΟΥ 2005 και ώρα 20.00 στα ΝΕΑ ΓΡΑΦΕΙΑ του Συλλόγου μας.

Για το Δ.Σ.

Ο Πρόεδρος

ΜΙΧΑΛΗΣ ΑΝΤ. ΔΙΑΚΟΓΕΩΡΓΙΟΥ

ΑΝΤΑΓΟΡΑΣ

Παράταση για τη συνένωση

Δεν πάρθηκε απόφαση στο συμβούλιο του Σαββάτου για την ένωση των τριών σωματείων της Κω, αλλά το θέμα θα ξανασυζητηθεί στις αρχές του 2006

Το συμβούλιο που διεξήχθη το Σάββατο το μεσημέρι στην Κω με την συμμετοχή εκπροσώπων από τον Ασκληπιό και τον Ανταγόρα (δεν εμφανίσθηκαν διοικούντες της ΑΕ ΚΩ) για να συζητηθεί το ενδεχόμενο συνένωσής τους δεν έβγαλε καμιά απόφαση.

Οι άνθρωποι του Ανταγόρα με μπροστάρη τον πρόεδρο Γιάννη Τζήκα προσπαθούν να προωθήσουν την συγκεκριμένη λύση για να βγουν από το αδιέξοδο οι ομάδες του νησιού και περισσότερο η ΑΕ Κω, η οποία βρίσκεται σε τραγική κατάσταση. Πάντως αν και δεν πάρθηκε καμία απόφαση, το ενδεχόμενο συνένωσης έχει μείνει ανοιχτό ώστε να ξανασυζητηθεί στις αρχές του νέου έτους.

Από εκεί και πέρα στα αγωνιστικά θέματα του Ανταγόρα, το Δ.Σ. χθες με ανακοίνωσή του γνωστοποίησε την πρόσληψη του Νίκου Μήτρου στην θέση του αποχωρίσαντος Αντώνη Θαλασσινού.

Οι πρώτες μεταγραφικές κινήσεις θα γίνουν εκτός απροόπτου αυτή την εβδομάδα ενώ η προετοιμασία θα ξεκινήσει στις 8 Αυγούστου.

Η ανακοίνωση του Ανταγόρα για τα θέματα της συνένωσης και του προπονητή έχει ως εξής:

«Σχετικά με το θέμα της συνένωσης των ομάδων της πόλης μας, ο ΠΑΣ ΑΝΤΑΓΟΡΑΣ ΚΩ ήταν ο πρώτος σύλλογος που το ανέδειξε και φυσικά θα είναι ο τελευταίος που θα το απορρίψει.

Συνένωση όμως χωρίς κοινωνική αποδοχή και στέρεες βάσεις, με νωπές ακόμη τις μνήμες του παρελθόντος, δεν μπορεί να έχει μέλλον. Υπό το βάρος της πίεσης πλέον του χρόνου και της έκδηλης αγωνίας για το «τι θα γίνει την νέα αγωνιστική σαιζόν», είναι βέβαιο ότι η όποια προσπάθεια υποβαθμίζεται.

Το Δ.Σ. του ΠΑΣ ΑΝΤΑΓΟΡΑ ΚΩ, αποφάσισε να προτείνει όπως οι σχετικές διαπραγματεύσεις να ξεκινήσουν και να ολοκληρωθούν (θετικά ή αρνητικά) το πρώτο πεντάμηνο του νέου έτους του 2006, με την συμμετοχή εκπροσώπων των συλλόγων, νομικών συμβούλων και επιτροπής πολιτών. Όσον αφορά την τρέχουσα αγωνιστική περίοδο, θα πρέπει να αναλάβουν όλοι το μερίδιο ευθύνης που τους αναλογεί και να γίνει κατανοητό ότι η ιστορία της κάθε ομάδας δεν μπορεί να διαγραφεί εν μία νυκτί, πόσο μάλλον του ΑΝΤΑΓΟΡΑ».

ΑΝΑΚΟΙΝΩΣΗ ΓΙΑ ΤΟΝ ΠΡΟΠΟΝΗΤΗ

«Από τον ΠΑΣ ΑΝΤΑΓΟΡΑ ΚΩ ανακοινώνεται ότι, μετά την αποχώρηση του κ. Θαλασσινού από το πόστο της τεχνικής ηγεσίας του ποδοσφαιρικού τμήματος του συλλόγου, νέος προπονητής αναλαμβάνει ο κ. Μήτρου Νικόλαος του Χρήστου, ο οποίος θα είναι και ο αποκλειστικός υπεύθυνος για την επιλογή των νέων συνεργατών του.

Με την ευκαιρία αυτή ο Πρόεδρος και τα μέλη του Δ.Σ. εκφράζουν τις ευχαριστίες τους προς τον κ. Θαλασσινό Αντώνη για τις μέχρι σήμερα υπηρεσίες που προσέφερε, οι οποίες ήταν πολύτιμες και πολύ περισσότερες από αυτές του προπονητή».

ΓΙΑ ΛΟΓΟΥΣ ΑΣΦΑΛΕΙΑΣ

Η ΣΚΙΑ ΤΗΣ ΤΡΟΜΟΚΡΑΤΙΑΣ ενισχύει τον εσωτερικό *τουρισμό στην Ευρώπη*

Ορατές οι παρενέργειες

Αυξητικές τάσεις αναφορικά με τον εσωτερικό τουρισμό παρατηρούνται και σε άλλες χώρες της Μεσογείου, όπως σε Γαλλία, Ισπανία και Ιταλία.

Αυτό, όπως εκτιμάται συμβαίνει λόγω του κλίματος ανασφάλειας που επικρατεί μεταξύ των Ευρωπαίων μετά τα τρομοκρατικά χτυπήματα της Αλ Κάιντα σε Μαδρίτη και Λονδίνο, αλλά και το τσουνάμι που έπληξε τον περασμένο Δεκέμβριο τους πλέον δημομιλείς προορισμούς της Ασίας και στοίχισε τη ζωή σε χιλιάδες ανθρώπους.

Ετσι φαίνεται ότι οι Ευρωπαίοι προτιμούν να περάσουν τις καλοκαιρινές τους διακοπές στη χώρα τους, καθώς θα είναι πιο εύκολο να αντεπεξέλθουν σε μια δύσκολη κατάσταση (π.χ. γλώσσα, άμεση και επιστροφή στην εστία τους κλπ). Επηρεάζει στον ίδιο βαθμό την κάθε χώρα ένα τρομοκρατικό χτύπημα;

«Οχι», απαντούν οι ειδικοί.

Οπως εξηγούν το Λονδίνο, σύμφωνα με τα πρώτα στοιχεία, απώλεσε από το τρομοκρατικό χτύπημα μόλις 1%-2% των τουριστών, όμως κατάφερε άμεσα να αντιστρέψει το κλίμα και να ανακάμψει.

Κι αυτό γιατί η Βρετανία, αλλά και οι υπόλοιπες δυτικοευρωπαϊκές χώρες θεωρούνται - και όχι άδικα- κράτη που μπορούν να αντιμετωπίσουν καλύτερα από άλλες τα θέματα τρομοκρατίας. Επιπλέον, επειδή πρόκειται για χτυπήματα ή και απειλές της διεθνούς τρομοκρατίας υπάρχει και διεθνής συνεργασία για την αντιμετώπισή τους και τη σύλληψη των ενόχων.

Αντίθετα, τα τρομοκρατικά χτυπήματα στην Τουρκία είναι πιο σύνθετα, καθώς έχουν άμεση σχέση με το Κουρδικό ζήτημα, δηλαδή ένα εσωτερικό θέμα της Τουρκίας, το οποίο δεν έχει αντιμετωπιστεί αποτελεσματικά.

Στο ερώτημα κατά πόσο τα τρομοκρατικά χτυπήματα σε Τσεσμέ και Κουσάντασι επηρεάζουν τον ελληνικό τουρισμό, ο πρόεδρος του Ελληνικού Οργανισμού Τουρισμού (ΕΟΤ), Αριστείδης



Καλογερόπουλος, απαντά:

«Ο ανταγωνισμός αφορά κυρίως ευρύτερες περιοχές και όχι χώρες. Ο Αμερικανός τουρίστας για παράδειγμα αποφασίζει αν θα πάει στη Μεσόγειο ή στην Καραϊβική. Από την άλλη πλευρά, όταν ακούει για τρομοκρατικό χτύπημα στα τουρκικά παράλια συνειρμικά σκέφτεται Αιγαίο. Συνεπώς πρόκειται για μια κατάσταση που δεν ευνοεί κανέναν.

Αλλωστε, η Ελλάδα επιδιώκει να έχει ολοένα και μεγαλύτερα έσοδα από τον τουρισμό, επειδή το προϊόν της θα είναι ανταγωνιστικό και όχι εκμεταλλευόμενη τα προβλήματα των άλλων χωρών όποια κι αν είναι αυτά».

Τέλος, όσον αφορά τις περιβόητες ταξιδιωτικές οδηγίες αναρωτιέται κανείς γιατί καμία χώρα δεν εξέδωσε τέτοια στην περίπτωση της Αγγλίας, ενώ αντίθετα λίγες ώρες μετά το τρομοκρατικό χτύπημα στο Κουσάντασι η βρετανική κυβέρνηση έσπευσε να... προειδοποιήσει τους πολίτες της.

Η απάντηση είναι απλή: «Γιατί όποιος εκδώσει ταξιδιωτική οδηγία για τη Βρετανία ή τις ΗΠΑ θα...υποστεί τις συνέπειες. Μια ισχυρή χώρα μπορεί να προχωρήσει σε αντίμετρα».

ΑΝΑΚΟΙΝΩΣΗ ΤΟΥ ΕΜΠΟΡΙΚΟΥ ΣΥΛΛΟΓΟΥ

ΠΩΣ ΘΑ ΓΙΝΕΙ Η ΠΡΟΜΗΘΕΙΑ ΕΙΔΩΝ *προσωπικού του Δήμου Ροδίων*

Τι πρέπει να γνωρίζουν οι έμποροι - προμηθευτές

Από τον Εμπορικό Σύλλογο Ρόδου εκδόθηκε η ακόλουθη ενημερωτική ανακοίνωση:

Ο Εμπορικός Σύλλογος Ρόδου ενημερώνει τα μέλη του ότι με την υπ' αριθ. 295/2005 απόφασή του το Δημοτικό Συμβούλιο Ρόδου αποφάσισε την κατανομή σε χρήμα στο προσωπικό του Δήμου της αξίας των ειδών ατομικής προστασίας (ένδυσης και υπόδησης) που δικαιούνται για το έτος 2004.

Η διαδικασία προμήθειας των ειδών της εκπονηθείσης μελέτης του τμήματος Προμηθειών προβλέπει τα παρακάτω:

α) Ο κάθε υπάλληλος έχει το δικαίωμα της επιλογής του καταστήματος το οποίο πρέπει να είναι εντός των Διοικητικών ορίων του Δήμου Ροδίων.

β) Για την προμήθεια των ειδών θα εκδοθούν ειδικές διατακτικές του Δήμου τις οποίες ο υπάλληλος θα τις δίνει στον προμηθευτή.

γ) Ο προμηθευτής υποχρεούται να εκδίδει τιμολόγιο στο όνομα του δικαιούχου υπαλλήλου με το ποσό και τα είδη της κάρτας, στο οποίο θα επισυνάπτεται η διατακτική της προμήθειας υπογεγραμμένη από την παραλήπτη δικαιούχο,

δ) Μετά την παρέλευση του μηνός Αυγούστου που είναι η καταληκτική προθεσμία περαίωσης της προμήθειας, ο προμηθευτής θα προσκομίσει στο Λογιστήριο του Δήμου το σύνολο των εκδοθέντων τιμολογίων προκειμένου να ξεκινήσει η διαδικασία πληρωμής του.

Οσες επιχειρήσεις μέλη μας επιθυμούν να συνεργαστούν με το Τμήμα Προμηθειών του Δήμου Ροδίων μπορούν να απευθύνονται στους κ.κ. Σταύρο Χατζηστρατή και Μιχαήλ Δράκο, στα τηλ. 22410-46407 και 22410-35455, προκειμένου να δηλώσουν ποσοστά έκπτωσης.

Ρόδος 25 Ιουλίου 2005
Εκ του Εμπορικού
Συλλόγου Ρόδου

ΣΥΝΕΔΡΙΑΖΕΙ ΤΟ ΔΗΜΟΤΙΚΟ ΣΥΜΒΟΥΛΙΟ ΑΤΑΒΥΡΟΥ

Την προσεχή Πέμπτη, 28 Ιουλίου, θα συνέλθει σε συνεδρίαση το δημοτικό συμβούλιο Αταβύρου με τα ακόλουθα θέματα στην ημερήσιά του διάταξη:

1. Ενημέρωση Δημάρχου,
2. Εγκριση μελέτης του έργου «Ασφαλτόστρωση δρόμων στο Δ.Δ. Σιανών»,
3. Συμμετοχή του Δήμου στις δαπάνες ηλεκτροδότησης έργων,
4. Εγκριση μείωσης εγγυήσεων των έργων:
   α) «Ανάπλαση πεζόδρομου στο Δ.Δ. Μονολίθου»
   β) «Κατασκευή παιδικής χαράς Δ.Δ. Αγίου Ισιδώρου»,
5. Πρόσληψη δύο (2) ατόμων με δίμηνη σύμβαση για κάλυψη εποχικών αναγκών,
6. Καθορισμός χώρων υπαίθριας διαφήμισης στο Δ.Δ. Μονολίθου (Ν. 2946/2001),
7. Τροποποίηση Προϋπολογισμού οικον. έτους 2005,
8. Εγκριση δαπανών εκδηλώσεων,
9. Εγκριση δαπανών μετακίνησης Δημάρχου,
10. Χορήγηση άδειας λειτουργίας καταστήματος στον Καρατζιά Ιωάννη,
11. Χορήγηση άδειας λειτουργίας καταστήματος στην Ντελλάκη Ειρήνη,
12. Διάφορα.

INEMA

ΙΑΤΡΙΚΟΣ & ΝΟΣΟΚΟΜΕΙΑΚΟΣ ΕΞΟΠΛΙΣΜΟΣ
17 ΧΡΟΝΙΑ ΕΜΠΕΙΡΙΑΣ *από το 1988*
ΕΙΜΑΣΤΕ ΟΙ ΜΕΓΑΛΥΤΕΡΟΙ ΠΡΟΜΗΘΕΥΤΕΣ
ΙΑΤΡΙΚΟΥ – ΟΡΘΟΠΕΔΙΚΟΥ ΚΑΙ ΝΟΣΟΚΟΜΕΙΑΚΟΥ
ΥΛΙΚΟΥ ΣΤΗ ΔΩΔΕΚΑΝΗΣΟ
ΕΜΠΙΣΤΕΥΘΕΙΤΕ ΜΑΣ !!!
ΛΕΜΕΣΣΟΥ 2 ΡΟΔΟΣ ΤΗΛ.22410 32238 – FAX.22410 28484

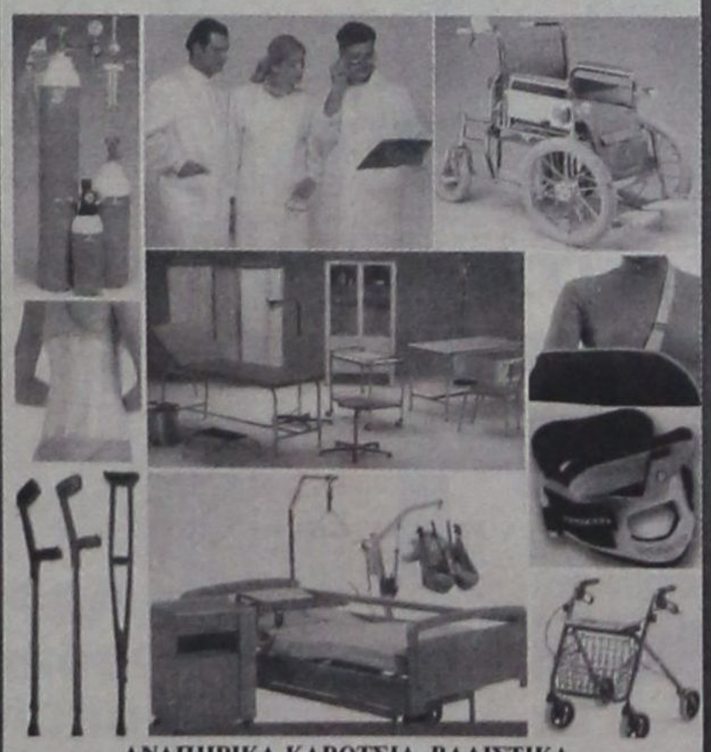

ΑΝΑΠΗΡΙΚΑ ΚΑΡΟΤΣΙΑ-ΒΑΔΙΣΤΙΚΑ -
ΟΡΘΟΠΕΔΙΚΑ ΕΙΔΗ-ΜΠΛΟΥΖΕΣ ΙΑΤΡΙΚΕΣ- ΚΑΛΤΣΕΣ
ΦΛΕΒΙΤΙΔΑΣ-ΠΕΛΜΑΤΑ-ΟΡΘΟΠΕΔΙΚΑ ΜΑΞΙΛΑΡΙΑ-
ΚΡΕΒΑΤΙΑ ΝΟΣΟΚΟΜΕΙΑΚΑ – ΙΑΤΡΙΚΟΣ ΕΞΟΠΛΙΣΜΟΣ
ΚΑΙ ΑΝΑΛΩΣΙΜΑ – ΟΡΓΑΝΑ ΧΗΜΕΙΟΥ ΚΑΙ ΚΑΘΕ
ΑΛΛΟ ΕΙΔΟΣ ΓΙΑ ΚΑΤ ΟΙΚΟ ΝΟΣΗΛΕΙΑ .



vivodi TELECOM

netech NETWORK TECHNOLOGIES
www.netech.gr
NETECH Ε.Π.Ε.
Εθνικής Αντίστασης 71 • 851 00 Ρόδος
τηλ.: + 30 22410 77440-41 • fax: + 30 22410 77439

2005: ΑΥΞΗΜΕΝΑ ΤΑ ΠΟΣΑ ΚΑΙ ΤΑ ΕΙΣΟΔΗΜΑΤΙΚΑ ΟΡΙΑ - ΑΠΛΟΠΟΙΗΣΗ ΔΙΑΔΙΚΑΣΙΩΝ

ΕΠΙΔΟΤΗΣΗ ΕΝΟΙΚΙΟΥ ΓΙΑ ΠΕΡΙΣΣΟΤΕΡΟΥΣ ΔΙΚΑΙΟΥΧΟΥΣ

• «Οι νέοι δικαιούχοι μπορούν να προμηθευτούν την αίτηση είτε από την Κεντρική Υπηρεσία, τις Περιφερειακές Διευθύνσεις και τα Περιφερειακά Γραφεία του Οργανισμού είτε από τα Κέντρα Εξυπηρέτησης Πολιτών (ΚΕΠ)» • «Οι μακροχρόνια άνεργοι δικ/χοι που κατά το έτος εφαρμογής του προγράμματος 2005 δεν παρέχουν εξαρτημένη εργασία λόγω ανεργίας, μπορούν να συμμετάσχουν στο πρόγραμμα μέχρι και δύο (2) χρόνια μετά τη διακοπή της επιδότησης από τον ΟΑΕΔ, εφόσον δεν έχουν αλλάξει ασφαλιστικό φορέα»

Περισσότερες από 10.000 αιτήσεις για ένταξη στην επιδότηση ενοικίου του Οργανισμού Εργατικής Κατοικίας (ΟΕΚ) έχουν καταθέσει δικαιούχοι του Οργανισμού στο πρώτο 20ήμερο του προγράμματος. Φέτος έχουν αυξηθεί τα ποσά της επιδότησης και έχουν διευρυνθεί τα εισοδηματικά όρια αλλά και τα σημεία κατάθεσης των δικαιολογητικών. Παράλληλα, ο πρόεδρος του ΟΕΚ Αγγελος Οικονομόπουλος συμφώνησε με τους εργαζομένους στον ΟΕΚ να παραμένουν ανοιχτά τα κεντρικά γραφεία του Οργανισμού από τις 8 το πρωί μέχρι τις 8 το βράδυ, ενώ επιπλέον οι δικαιούχοι μπορούν να απευθύνονται και στα Κέντρα Εξυπηρέτησης των Πολιτών. Οι δικαιούχοι μπορούν να υποβάλλουν τις αιτήσεις τους μέχρι τις 31 Δεκεμβρίου 2005. Συγκεκριμένα, τα ποσά επιδότησης είναι αυξημένα έως 540 ευρώ, ενώ το όριο εισοδήματος έχει αυξηθεί έως και 3.500 ευρώ. Σύμφωνα με τον πρόεδρο του Οργανισμού Εργατικής Κατοικίας Αγγελο Οικονομόπουλο στο πρόγραμμα μπορούν να συμμετάσχουν όλοι οι εργαζόμενοι που καταβάλλουν εισφορές υπέρ ΟΕΚ και οι οποίοι δεν έχουν λάβει μέχρι σήμερα στεγαστική συνδρομή από τον ΕΟΚ με τη μορφή στεγαστικού δανείου ή παραχώρησης κατοικίας και αφορά ενοίκια που κατέβαλαν οι δικαιούχοι για μίσθωση κατοικίας το έτος 2004. Η επιδότηση ενοικίου θα παρέχεται σε όλους τους δικαιούχους του ΟΕΚ, εργατοϋπαλλήλους και συνταξιούχους, που το ετήσιο καθαρό οικογενειακό τους εισόδημα κατά το οικονομικό έτος 2005 δεν υπερβαίνει τα 11.000 ευρώ.

Το όριο του ανώτατου καθαρού οικογενειακού εισοδήματος που καθορίζεται παραπάνω προσαυξάνεται κατά 2.000 ευρώ για κάθε ένα προστατευόμενο παιδί.

Το ποσό της επιδότησης καθορίζεται μηνιαίως ως εξής:

α. 105 ευρώ για μεμονωμένα άτομα και έγγαμους δικαιούχους

β. 130 ευρώ για δικαιούχους με ένα (1) προστατευόμενο παιδί

γ. 155 ευρώ για δικαιούχους με δύο (2) προστατευόμενα παιδιά

δ. 205 ευρώ για δικαιούχους με τρία (3) και τέσσερα (4) προστατευόμενα παιδιά.

Το ανωτέρω ποσό των 205 ευρώ προσαυξάνεται κατά 25 ευρώ μηνιαίως για κάθε προστατευόμενο παιδί από το πέμπτο και άνω.

Το ποσό της επιδότησης ενοικίου προσαυξάνεται κατά 50% ανά κατηγορία για τους κατωτέρω δικαιούχους:

Μακροχρόνια ανέργους και δικαιούχους που έμειναν άνεργοι λόγω καταγγελίας της σύμβασης εργασίας τους εντός του έτους 2005.

Δικαιούχους που ήταν άνεργοι και μετακινήθηκαν εντός του έτους 2005 από τον τόπο μόνιμης διαμονής τους και βρήκαν εργασία σε περιοχές άλλων Νομών.

Δικαιούχους που το καθαρό οικογενειακό τους εισόδημα του οικονομικού έτους 2005 είναι μικρότερο των 7.500 ευρώ.

Οι δικαιούχοι μπορούν να παραλαμβάνουν τα έντυπα των αιτήσεων και να τα καταθέτουν μέχρι και την 31η Δεκεμβρίου 2005 στα κατά τόπους γραφεία του ΟΕΚ από τις 8.00 π.μ. μέχρι τις 2.00 μ.μ. καθώς επίσης και στα ΚΕΠ. Στις κεντρικές υπηρεσίες του ΟΕΚ (Σολωμού 60) το γραφείο υποδοχής κοινού θα λειτουργεί από τις 8.00π.μ. ως τις 8.00 μ.μ.

Περίπου 50.000 δικαιούχοι που είχαν λάβει πέρυσι επιδότηση ενοικίου (για τα ενοίκια που κατέβαλαν το 2003) πρέπει ήδη να έχουν λάβει ταχυδρομικά στη διεύθυνση κατοικίας τους τα έντυπα των αιτήσεων προκειμένου να τις υποβάλλουν στον ΟΕΚ και να συμμετάσχουν και στο φετινό πρόγραμμα επιδότησης ενοικίου.

Οι δικαιούχοι μπορούν να ενημερώνονται για το πρόγραμμα και μέσω της τηλεφωνικής πύλης στο τηλέφωνο 5281590 μέσω της ηλεκτρονικής σελίδας του ΟΕΚ (www.oek.gr) και από τα κατά τόπους γραφεία του ΟΕΚ σε ολόκληρη τη χώρα.

Επίσης, υπογραμμίζεται ότι από φέτος, με κοινή απόφαση του υπουργού Απασχόλησης και Κοινωνικής Προστασίας Πάνου Παναγιωτόπουλου και του αρμόδιου υφυπουργού Εσωτερικών Απόστολου Ανδρεουλάκου, παρέχεται η δυνατότητα σε όλους τους δικαιούχους της επιδότησης ενοικίου του ΟΕΚ να εξυπηρετούνται και από τα ΚΕΠ (Κέντρα Εξυπηρέτησης Πολιτών) ώστε να αποφευχθεί κάθε είδους ταλαιπωρία.

Το Πρόγραμμα Επιδότησης Ενοικίου για το έτος 2005 ξεκίνησε στις 4/7/2005 και λήγει στις 31/12/2005.

Οι νέοι δικαιούχοι μπορούν να προμηθευτούν την αίτηση είτε από την Κεντρική Υπηρεσία, τις Περιφερειακές Διευθύνσεις και τα Περιφερειακά Γραφεία του Οργανισμού είτε από τα Κέντρα Εξυπηρέτησης Πολιτών (ΚΕΠ).

ΠΡΟΫΠΟΘΕΣΕΙΣ

Στο πρόγραμμα μπορούν να συμμετάσχουν:

Α) Εργατοϋπάλληλοι που κατοικούν και εργάζονται στην Ελλάδα, εφόσον είναι ασφαλισμένοι σε Οργανισμό κύριας ασφάλισης μισθωτών, καταβάλλουν εισφορές υπέρ ΟΕΚ και καλύπτουν τις βασικές ασφαλιστικές προϋποθέσεις για στεγαστική συνδρομή από τον ΟΕΚ, καθώς και

Β) Συνταξιούχοι Οργανισμών κύριας ασφάλισης μισθωτών, που έχουν καταβάλει ως εργαζόμενοι εισφορές υπέρ ΟΕΚ.

Ειδικότερα πρέπει να πληρούν και τους παρακάτω όρους:

1. Το ετήσιο καθαρό οικογενειακό τους εισόδημα του οικονομικού έτους 2005 (χρήση 2004) να μην υπερβαίνει τα 11.000 ευρώ.

Το όριο αυτό του εισοδήματος προσαυξάνεται κατά 2.000 ευρώ για κάθε προστατευόμενο παιδί.

Να μίσθωναν κατοικία το έτος 2004 και να μην έχουν οι ίδιοι ή τα προστατευόμενα μέλη τους περιουσιακά στοιχεία, οπουδήποτε στην Ελλάδα, ικανά να τους εξασφαλίσουν οικογενειακή στέγαση.

Να μην έχουν λάβει οι ίδιοι ή τα προστατευόμενα μέλη τους δάνειο ή κατοικία από τον ΟΕΚ ή στεγαστικό δάνειο από το υπ. Υγείας και Πρόνοιας και Κοινωνικών Ασφαλίσεων βάσει του Ν.Δ. 1138/72.

Α) ΠΡΟΣΤΑΤΕΥΟΜΕΝΑ ΜΕΛΗ

Ο δικαιούχος θα συμπεριλάβει στην αίτηση τα παρακάτω μέλη της οικογένειάς του, μόνο εφόσον συγκατοικούν μόνιμα μαζί του:

α) Την / τον σύζυγό του,

β) Τα ανύπαντρα παιδιά που γεννήθηκαν με ή χωρίς γάμο των γονιών ή νομιμοποιήθηκαν ή αναγνωρίσθηκαν ή υιοθετήθηκαν και δεν έχουν συμπληρώσει το 21ο έτος της ηλικίας τους μέχρι την ημερομηνία υποβολής της αίτησής του,

γ) Τα διαζευγμένα ή σε χηρεία παιδιά που δεν έχουν συμπληρώσει το 21ο έτος της ηλικίας τους μέχρι την ημερομηνία υποβολής της αίτησής του, εφόσον δεν δικαιούνται τα ίδια στεγαστικής συνδρομής και δεν έχουν δικό τους εισόδημα,

δ) Τους ανύπαντρους, ορφανούς και από τους δύο γονείς εγγονούς και αδελφούς μέχρι το 21ο έτος της ηλικίας τους,

ε) Οσα από τα προηγούμενα προστατευόμενα μέλη (παιδιά, εγγονούς, αδελφούς κ.λ.π.) σπουδάζουν σε ανώτατες ή ανώτερες ή μεταλυκειακές κρατικές σχολές και δεν έχουν συμπληρώσει το 25ο έτος της ηλικίας τους μέχρι την ημερομηνία υποβολής της αίτησής του και

στ) Οσα από τα προηγούμενα πρόσωπα είναι ανίκανα για κάθε εργασία, ανεξάρτητα από την ηλικία τους.

Β) ΑΣΦΑΛΙΣΤΙΚΕΣ ΠΡΟΫΠΟΘΕΣΕΙΣ

Ο δικαιούχος του προγράμματος επιδότησης ενοικίου 2005 πρέπει να έχει πραγματοποιήσει στην Ελλάδα τις

ημέρες εργασίας που αναφέρονται στον πίνακα προϋποθέσεων μέχρι την ημερομηνία υποβολής της αίτησής του.

Επίσης, από το σύνολο των ημερών εργασίας πρέπει να έχουν πραγματοποιηθεί τουλάχιστον 75 για κάθε ένα από τα έτη 2002, 2003, 2004 και να συνεχίζεται η παροχή εξαρτημένης εργασίας κατά το χρόνο υποβολής της αίτησης (εξαιρούνται οι συνταξιούχοι).

Κάτω από ορισμένες προϋποθέσεις υπάρχει δυνατότητα εξαγοράς μέχρι και 80 συνολικά ημερών εργασίας για τα τρία (3) αυτά έτη.

Οι μακροχρόνια άνεργοι δικ/χοι που κατά το έτος εφαρμογής του προγράμματος 2005 δεν παρέχουν εξαρτημένη εργασία λόγω ανεργίας, μπορούν να συμμετάσχουν στο πρόγραμμα μέχρι και δύο (2) χρόνια μετά τη διακοπή της επιδότησης από τον ΟΑΕΔ, εφόσον δεν έχουν αλλάξει ασφαλιστικό φορέα. Οι επαναπατρισμένοι πολιτικοί πρόσφυγες μπορούν να εξαγοράσουν μέρος ή το σύνολο των απαιτούμενων ημερών εργασίας.

Οι ομογενείς από την τέως Σοβ. Ενωση που εγκαταστάθηκαν στην Ελλάδα μέχρι 31/12/1999 και αποκτούν την Ελληνική Ιθαγένεια ή Ειδικό Δελτίο Ταυτότητας (βάσει Ν. 2790/2000) πρέπει να έχουν πραγματοποιήσει τις παρακάτω ημέρες εργασίας ανάλογα με τη ζώνη εγκατάστασης και τα μέλη της οικογένειάς τους:

Οι ημέρες επιδότησης λόγω ανεργίας ή ασθένειας ή κύησης και λοχείας ή προσωρινής συνταξιοδότησης λόγω αναπηρίας με ποσοστό 50% και άνω υπολογίζονται ως ημέρες εργασίας.

Ο χρόνος στράτευσης, που πραγματοποιήθηκε μετά την ασφάλιση του δικ/χου, υπολογίζεται σε 10 ημέρες εργασίας ανά μήνα στράτευσης.

Οποιος προστατεύει παιδί, εξομοιώνεται με έγγαμο. Αν κανένας από τους συζύγους δεν έχει τις απαιτούμενες ημέρες εργασίας, τότε λαμβάνεται υπόψη το άθροισμα των ημερών εργασίας και των δύο συζύγων, με την προϋπόθεση ότι αυτό το άθροισμα είναι μεγαλύτερο κατά 50%, από τον απαιτούμενο αριθμό ημερών εργασίας της κατηγορίας τους.

Σε περίπτωση που και οι δύο σύζυγοι έχουν δικαίωμα υποβολής, αίτηση υποβάλλει μόνο ο ένας μετά από δική τους απόφαση και, σε περίπτωση διαφωνίας τους, εκείνος που έχει τις περισσότερες ημέρες εργασίας στην ασφάλιση.

Γ) ΟΙΚΟΝΟΜΙΚΕΣ ΠΡΟΫΠΟΘΕΣΕΙΣ ΕΙΣΟΔΗΜΑ

Ως ετήσιο οικογενειακό εισόδημα λαμβάνονται υπόψη τα πάσης φύσεως καθαρά εισοδήματα από οποιαδήποτε πηγή, του προηγούμενου της υποβολής της αίτησης έτους (δηλ. 2004), πλην των εφ' άπαξ αποζημιώσεων λόγω απόλυσης, των αναδρομικών σύνταξης, των τόκων καταθέσεων, της αποζημίωσης από ασφαλιστική εταιρεία λόγω ατυχήματος, του εισοδήματος από εκποίηση περιουσιακών στοιχείων και των επιδομάτων: ανεργίας, παραπληγίας - τετραπληγίας, απολύτου αναπηρίας, τυφλών, τριών παιδιών, πολυτέκνων, τοκετού, ενοικίου του προηγούμενου έτους, Κοινωνικής Αλληλεγγύης (ΕΚΑΣ) και της επιδότησης από προγράμματα Επιμόρφωσης και Κατάρτισης.

Δ) ΠΑΡΟΧΗ ΕΤΗΣΙΑΣ ΕΠΙΔΟΤΗΣΗΣ ΕΝΟΙΚΙΟΥ (ΠΛΗΡΗΣ - ΜΕΙΩΜΕΝΗ - ΠΡΟΣΑΥΞΗΜΕΝΗ ΚΑΤΑ 50%)

Η παροχή επιδότησης αφορά τα ενοίκια που κατέβαλαν οι δικαιούχοι για μίσθωση κατοικίας το έτος 2004 και καταβάλλεται εφ' άπαξ.

ΠΛΗΡΗΣ ΕΠΙΔΟΤΗΣΗ

Δικαιούχοι που έχουν τις προϋποθέσεις και δεν εμπίπτουν στις παρακάτω περιπτώσεις, λαμβάνουν πλήρη επιδότηση.

ΜΕΙΩΜΕΝΗ ΕΠΙΔΟΤΗΣΗ

α) Οσοι δικαιούχοι έχουν ετήσιο οικογενειακό εισόδημα μεγαλύτερο από το ανα-



γραφόμενο μέγιστο εισόδημα της κατηγορίας τους λαμβάνουν μειωμένη επιδότηση, αρκεί το επιπλέον ποσό να μην υπερβαίνει τα 2/3 της αντίστοιχης ετήσιας επιδότησης. Σ' αυτήν την περίπτωση η επιδότηση καταβάλλεται μειωμένη κατά το ποσό της υπέρβασης.

Παράδειγμα

Ζευγάρι χωρίς παιδιά με εισόδημα μέχρι 11.000 ευρώ, παίρνει πλήρη επιδότηση 1.260 ευρώ. Αν το ίδιο ζευγάρι έχει ετήσιο οικογενειακό εισόδημα 11.500 ευρώ (υπέρβαση 500 ευρώ, μικρότερη από τα 2/3 Χ1.260 ευρώ, που είναι 840 ευρώ) θα πάρει επιδότηση: 1.260 ευρώ - 500 ευρώ = 760 ευρώ.

β) Στους δικαιούχους που η μίσθωση της κατοικίας τους ήταν διάρκειας μικρότερης των 12 μηνών, καταβάλλεται επιδότηση μόνο για τους μήνες της μίσθωσης.

γ) Το μηνιαίο ποσό επιδότησης που χορηγείται σε κάθε δικαιούχο, δεν μπορεί να είναι μεγαλύτερο από το πραγματικά καταβληθέν ποσό ενοικίου του.

ΠΡΟΣΑΥΞΗΜΕΝΗ ΚΑΤΑ 50% ΕΠΙΔΟΤΗΣΗ

Οι παρακάτω δικαιούχοι του προγράμματος 2005 λαμβάνουν την επιδότηση ενοικίου που αντιστοιχεί στην κατηγορία του καθενός, προσαυξημένη κατά 50%, ήτοι:

α) Μακροχρόνια άνεργοι

β) Οσοι έμειναν άνεργοι λόγω καταγγελίας της σύμβασης εργασίας τους εντός του 2005

γ) Δικαιούχοι που ήταν άνεργοι και μετακινήθηκαν εντός του 2005 από τον τόπο μόνιμης διαμονής τους και βρήκαν εργασία σε περιοχές άλλων Νομών

δ) Δικαιούχοι οποιασδήποτε κατηγορίας που το καθαρό οικογενειακό τους εισόδημα οικονομικού έτους 2005 (χρήση 2004) είναι μικρότερο των 7.500 ευρώ.

Τα οριζόμενα στις περιπτώσεις (β) και (γ) της προηγούμενης παραγράφου (2) ισχύουν και στην περίπτωση της προσαυξημένης επιδότησης.

Ε) ΙΣΧΥΟΥΣΕΣ ΔΙΑΤΑΞΕΙΣ

Κάθε άλλη λεπτομέρεια που αφορά στην παροχή επιδότησης ενοικίου προγράμματος 2005, ρυθμίζεται από τη σχετική Απόφαση του υπ. Απασχόλησης & Κοιν. Προστασίας καθώς και από τις διατάξεις του Κανονισμού «περί προϋποθέσεων παροχής κατοικίας και δανείων από τον ΟΕΚ».

ΑΝΑΚΟΙΝΩΣΗ

Το φροντιστήριον
Φιλολογικών Μαθημάτων
της **Αμαλίας Μουστάκη-Χατζή**,
ανακοινώνει ότι:

- Τα μαθήματα, για τη νέα σχολική χρονιά, θα αρχίσουν μετά την 20ήν Αυγούστου 2005.
- Πληροφορίες στα τηλ. 77442, 27230, κιν. 6932 911054.

Η Καθηγήτρια
Αμαλία Α. Μουστάκη-Χατζή

Pino decor

ΕΠΑΓΓΕΛΜΑΤΙΚΟΣ ΕΞΟΠΛΙΣΜΟΣ
• Υφάσματα Επιπλώσεων • Κουρτίνες • Λευκά Είδη
• Επιπλα • Μοκέτες • Χαλιά (χειροποίητα & μηχανής)
• Ταπετσαρίες • Ξύλινα Δάπεδα - Παρκέ • Περσίδες
• Κουρτινόβεργες • Στρώματα ideal strom
ΓΕΩΡΓΙΟΣ Ν. ΜΑΡΙΕΤΤΟΣ

KYROS SHOPS



ξύλινα δάπεδα - wooden floors
parkellas®

ΑΠΟΚΛΕΙΣΤΙΚΗ ΔΙΑΘΕΣΗ ΓΙΑ ΤΗ ΡΟΔΟ
της Parkellas: ΓΕΩΡΓΙΟΣ Ν. ΜΑΡΙΕΤΟΣ
ΚΕΝΤΡΙΚΟ: ΜΕΓΑΛΟΥ ΚΩΝΣΤΑΝΤΙΝΟΥ 27, ΡΟΔΟΣ 85100 - ΤΗΛ. 22410 30090, 22410 70685 - FAX: 22410 30079
ΥΠΟΚΑΤΑΣΤΗΜΑ Α' - Ideal strom: ΕΘΝΙΚΗΣ ΑΝΤΙΣΤΑΣΗΣ 18, ΡΟΔΟΣ 85100 ΤΗΛ.: 22410 26590
ΥΠΟΚΑΤΑΣΤΗΜΑ Β' (ΑΠΟΘΗΚΗ): 4ο χλμ. ΛΕΩΦΟΡΟΥ ΡΟΔΟΥ - ΛΙΝΔΟΥ, ΤΗΛ.: 22410 68838
E-mail: mar-rod@otenet.gr

ΕΛΛΗΝΙΚΗ ΔΗΜΟΚΡΑΤΙΑ
ΠΕΡΙΦΕΡΕΙΑ ΝΟΤΙΟΥ ΑΙΓΑΙΟΥ
ΝΟΜΟΣ ΔΩΔΕΚΑΝΗΣΟΥ
ΝΟΜΑΡΧΙΑΚΗ ΑΥΤ/ΣΗ ΔΩΔ/ΣΟΥ
ΝΟΜΑΡΧΙΑΚΟ ΣΥΜΒΟΥΛΙΟ
Ρόδος, 25/7/2005
Αριθμ. Πρωτ.: Ν.Σ. 390
ΑΝΑΚΟΙΝΩΣΗ

Με το υπ' αριθμ. πρωτ. 127986/3360/29-6-2005 έγγραφο του ΥΠΕΧΩΔΕ-Γενική Διεύθυνση Περιβάλλοντος - Δ/νση Περιβ/κού Σχεδιασμού - Τμήμα Γεν. Περιβ/κών Θεμάτων, μας διαβιβάστηκε για γνωμοδότηση η από Μάιος του 2005 Μελέτη Περιβαλλοντικών Επιπτώσεων (Μ.Π.Ε.) που αφορά την μετεγκατάσταση και τον εκσυγχρονισμό υφιστάμενης πλωτής μονάδας ιχθυοκαλλιέργειας εκτροφής τσιπούρας-λαυρακίου, από τη θέση όρμος Εμπορειό Νήσου Σύμης Νομού Δωδεκανήσου, στη θέση «Δρόσι» Δήμου Αταβύρου Νήσου Ρόδου, του Νομού Δωδεκανήσου, συνολικής ετήσιας δυναμικότητας 150 τόνων, σε συνολική θαλάσσια έκταση 10 στρεμμάτων, από την εταιρεία, «ΝΙΜΟΣ ΙΧΘΥΟΚΑΛΛΙΕΡΓΕΙΕΣ ΣΥΜΗΣ Α.Ε.».

Καλούμε κάθε ενδιαφερόμενο να υποβάλλει τις έγγραφες παρατηρήσεις του ως προς το περιεχόμενο της παραπάνω Μελέτης, μέσα σε προθεσμία δεκαπέντε (15) ημερών από την ημερομηνία δημοσίευσης της παρούσας στον ημερήσιο τοπικό τύπο.

Οι ενστάσεις θα υποβάλλονται:

1. Στην Γραμματεία της Νομαρχιακής Επιτροπής της Ν.Α. Δωδεκανήσου
2. Στην ανωτέρω αναφερόμενη Υπηρεσία

και θα κοινοποιούνται στο Τοπικό Γραφείο Περιβάλλοντος της Δ/νσης Πολεοδομίας-Χωροταξίας-Περιβάλλοντος της Ν.Α. Δωδ/σου (κ. Αρη Σκιαδόπουλο, τηλ. 22410-30413), όπου βρίσκεται η ανωτέρω Μελέτη και μπορεί κάθε ενδιαφερόμενος να λάβει γνώση αυτής.

Ο Πρόεδρος του Ν.Σ. Δωδ/σου
Φώτης Χατζηδιάκος

ΠΕΡΙΛΗΨΗ

Με την υπαριθμ. 460/2005 απόφαση του Μον. Πρωτ. Ρόδου αναγνωρίστηκε το καταστατικό του μη κερδοσκοπικού αθλητικού σωματείου που εδρεύει στο Δήμο Πεταλούδων με την επωνυμία «ΟΜΙΛΟΣ ΑΝΤΙΣΦΑΙΡΙΣΗΣ ΠΕΤΑΛΟΥΔΩΝ» με σκοπό την εν γένει καλλιέργεια και διάδοση του αθλητισμού και του αθλήματος της αντισφαίρισης κατά τα ειδικότερα στο εξ 29 άρθρων καταστατικό του.

ΡΟΔΟΣ 5-7-2005
Ο πληρεξούσιος δικηγόρος
Εμμ. Στάγκας

ΙΑΤΡΙΚΟΣ ΣΥΛΛΟΓΟΣ ΡΟΔΟΥ

ΨΗΦΙΣΜΑ



Στην θλιβερή αναγγελία θανάτου του

ΕΜΜΑΝΟΥΗΛ ΠΑΠΑΒΕΡΓΗ

Πατέρα του ιατρού
Σταύρου Παπαβεργή μέλους του ΙΣΡ

Το **Δ.Σ.** απεφάσισε :

1. *Να εκφράσει τα θερμά συλλυπητήρια στην οικογένεια του εκλιπόντος.*
2. *Να κατατεθεί στο Ίδρυμα Θηλέων Αγία Αικατερίνη το ποσό των 100 ευρώ στην μνήμη του πατέρα του συναδέλφου μας.*
3. *Το παρόν ψήφισμα να δημοσιευθεί στο τοπικό τύπο και στην εφημερίδα του συλλόγου μας.*

Για το Δ.Σ.

Ο Πρόεδρος **Χρήστος Απ. Μαντάς**

Η Γεν. Γραμματέας **Χρυσή Δ. Σπάρταλη**

ΝΑΥΤΙΚΗ ΕΤΑΙΡΕΙΑ ΤΗΛΟΣ 21ος ΑΙΩΝΑΣ

ΠΡΟΓΡΑΜΜΑ SEA STAR ΑΠΟ 22/7/2005 - 31/7/2005

Λόγω της εορτής του Αγιου Παντελεήμονα στην Τήλο το πρόγραμμα του SEA STAR διαμορφώνεται ως εξής:

ΔΕΥΤΕΡΑ 25-7-2005

Λιμάνι	Άφιξη	Αναχώρηση
ΡΟΔΟΣ		09:00
ΣΥΜΗ	09:50	10:00
ΤΗΛΟΣ	10:50	17:00
ΡΟΔΟΣ	18:20	Δ.

ΤΡΙΤΗ 26-7-2005

Λιμάνι	Άφιξη	Αναχώρηση
ΡΟΔΟΣ		08:45
ΤΗΛΟΣ	10:05	14:15
ΝΙΣΥΡΟΣ	14:50	17:30
ΤΗΛΟΣ	18:05	18:20
ΡΟΔΟΣ	19:40	19:50
ΤΗΛΟΣ	21:10	Δ,

ΤΕΤΑΡΤΗ 27-7-2005

Λιμάνι	Άφιξη	Αναχώρηση
ΤΗΛΟΣ		09:00
ΡΟΔΟΣ	10:20	19:00
ΤΗΛΟΣ	20:20	Δ.

ΠΕΜΠΤΗ 28-7-2005

Λιμάνι	Άφιξη	Αναχώρηση
ΤΗΛΟΣ		07:00
ΡΟΔΟΣ	08:20	09:00
ΤΗΛΟΣ	10:20	10:30
ΚΑΜΙΡΟΣ	11:15	14:30
ΤΗΛΟΣ	15:15	17:00
ΡΟΔΟΣ	18.20	Δ.

ΠΑΡΑΣΚΕΥΗ 29-7-2005 / 22-7-2005

Λιμάνι	Άφιξη	Αναχώρηση
ΡΟΔΟΣ		09:00
ΤΗΛΟΣ	10:20	17:00
ΡΟΔΟΣ	18:20	Δ.

ΣΑΒΒΑΤΟ 30-7-2005 / 23-7-2005

Λιμάνι	Άφιξη	Αναχώρηση
ΡΟΔΟΣ		09:00
ΧΑΛΚΗ	10:15	12:15
ΤΗΛΟΣ	12:50	17:00
ΡΟΔΟΣ	18:20	19:00
ΤΗΛΟΣ	20:20	Δ.

ΚΥΡΙΑΚΗ 31-7-2005 / 24-7-2005

Λιμάνι	Άφιξη	Αναχώρηση
ΤΗΛΟΣ		07:30
ΡΟΔΟΣ	08:50	09:10
ΤΗΛΟΣ	10:30	16:00
ΡΟΔΟΣ	17:20	17:40
ΤΗΛΟΣ	19:00	19:20
ΡΟΔΟΣ	20:40	Δ.



ΠΛΗΡΟΦΟΡΙΕΣ: ΡΟΔΟΣ: ΤΗΛ.: 22410 78052, ΚΙΝ.: 6938 244523 • ΤΗΛΟΣ: 22460 44000

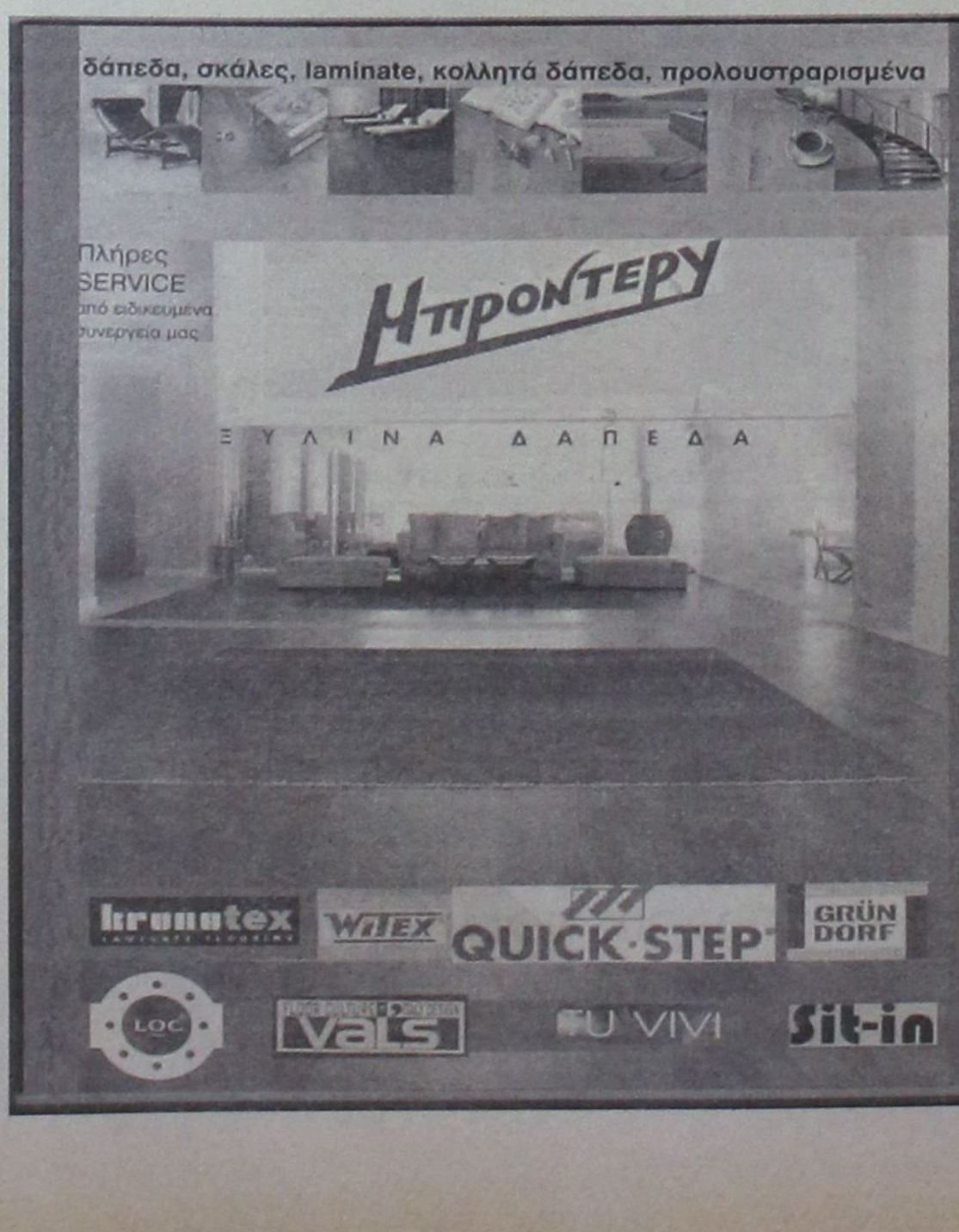



ΕΠΙΣΤΡΕΦΟΝΤΑΙ ΕΩΣ ΤΟ ΤΕΛΟΣ ΤΟΥ ΕΤΟΥΣ ΤΑ ΚΕΦΑΛΑΙΑ ΤΟΥ ΕΠΙΚΟΥΡΙΚΟΥ

ΠΕΝΤΕ ΠΗΓΕΣ ΓΙΑ ΤΗΝ ΕΝΙΣΧΥΣΗ ΤΗΣ ΡΕΥΣΤΟΤΗΤΑΣ ΣΤΟ Χ.Α.

Τα κεφάλαια που θα επενδυθούν σε αυτή τη φάση στη Σοφοκλέους αναμένεται να κάνουν τη διαφορά για την πορεία του ελληνικού χρηματιστηρίου

Η ενίσχυση της ρευστότητας θεωρείται ως μία από τις σημαντικότερες προϋποθέσεις για την περαιτέρω άνοδο της χρηματιστηριακής αγοράς. Μία σειρά από παράγοντες οδηγούν σε θετικές εκτιμήσεις και σενάρια για ενίσχυση της ρευστότητας αυτής.

• Τα μερίσματα που διανέμουν οι επιχειρήσεις για τη χρήση του **2004.**

• Το γεγονός ότι οι **Έλληνες θεσμικοί επενδυτές** έχουν διακρατήσει αρκετά κεφάλαια εκτός **Χ.Α.** και θα αναγκαστούν αργά ή γρήγορα να ενισχύσουν τα χαρτοφυλάκιά τους, δεδομένων των αποδόσεων του **Γενικού Δείκτη.**

• Τα επιτυχημένα placement που ολοκληρώθηκαν και απεγκλώβισαν κεφάλαια που είχαν δεσμευθεί προς αυτήν την κατεύθυνση.

• Τα **placement** που ακολουθούν και συγκεντρώνουν το διεθνές επενδυτικό ενδιαφέρον. Σε ένα σημαντικό λοιπόν βαθμό, οι κινήσεις της κυβέρνησης και η ταχύτητα, η πληρότητα και οργάνωση των διαρθρωτικών αλλαγών που έχουν εξαγγελθεί, θα κρίνουν την πορεία της αγοράς.

• Η επικείμενη επιστροφή των κεφαλαίων του **Επικουρικού** και η αναπροσαρμογή των κρατήσεων για το **Επικουρικό Κεφάλαιο.**

Πρόκειται για κεφάλαια που προσεγγίζουν τα **300 εκατ. ευρώ** και που με βάση τον νέο πολυνόμο του **Χρηματιστηρίου** μπορεί να ληφθεί σχετική απόφαση της **Επιτροπής Κεφαλαιαγοράς** για την επιστροφή αυτήν.

Σε μία περίοδο που η αγορά δείχνει να διαθέτει ισχυρές δυνάμεις προκειμένου να ανακτήσει υψηλότερα επίπεδα, τα κεφάλαια αυτά μπορούν να δημιουργήσουν συνθήκες σημαντικής ρευστότητας στις χρηματιστηριακές ιδιαίτερα στις μικρότερες, από την «επενδυτική» συμπεριφορά των οποίων εξαρτάται σε σημαντικό βαθμό και η επενδυτική συμπεριφορά πλήθους μικροεπενδυτών. Χρηματιστηριακοί κύκλοι σημείωναν ότι η επιστροφή του επικουρικού αναμένεται να επιταχυνθεί δεδομένου ότι από το νέο έτος θα λειτουργήσει και η ενιαία πλατφόρμα μεταξύ του ελληνικού και του κυπριακού Χρηματιστηρίου, με αποτέλεσμα οι περίπου **15 χρηματιστηριακές στη μεγαλόνησο** Να πρέπει να προσαρμόσουν τα δεδομένα τους στα δεδομένα της ελληνικής χρηματιστηριακής αγοράς.

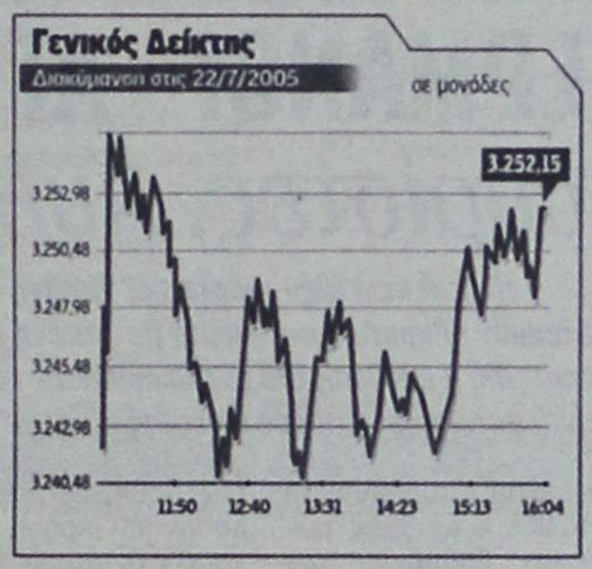

Υπενθυμίζεται ότι η επιστροφή αυτών των κεφαλαίων είχε δημιουργήσει σάλο στην αγορά, καθώς υπήρχε οξεία πολιτική αντιπαράθεση για το αν τα κεφάλαια αυτά ανήκαν ή όχι στις χρηματιστηριακές εταιρείες με βάση το προηγούμενο θεσμικό πλαίσιο. Δεδομένου ωστόσο ότι αυτό μέσα από το νέο θεσμικό πλαίσιο δείχνει να θεωρείται δεδομένο στην παρούσα φάση, σημασία έχει να αξιολογηθεί κατά πόσον τα κεφάλαια αυτά μπορούν και πώς να επηρεάσουν την επενδυτική συμπεριφορά.

ΟΙ ΦΟΒΟΙ

Παρά την αισιοδοξία που προκαλούν τα δεδομένα αυτά για τη **Σοφοκλέους,** τα «αγκάθια» παραμένουν. Το **διεθνές κλίμα με τα τρομοκρατικά κτυπήματα παραμένει ευμετάβλητο** και στη συμπεριφορά των **ξένων επενδυτών στη Σοφοκλέους (κατέχουν το 40% της αγοράς)** θα είναι καθοριστικό.

Το **δεύτερο «αγκάθι»** είναι **η πορεία της οικονομίας και οι κινήσεις της κυβέρνησης να κλείσει η μαύρη τρύπα του προϋπολογισμού.**

Ετσι λοιπόν η **Σοφοκλέους** μοιάζει να αλληθωρίζει κοιτώντας πότε τις **διεθνείς εξελίξεις** και πότε την **εσωτερική κατάσταση της οικονομίας.**

Υψηλά μερίσματα

• **Ιδιαίτερα** ικανοποιητικά κρίθηκαν τα μερίσματα κάποιων εταιρειών για την χρονική περίοδο του 2004 καθώς ενίσχυσαν σημαντικά τη ρευστότητα των επενδυτών

Η ΑΝΑΓΚΗ ΕΠΕΚΤΑΣΗΣ των επενδύσεων

Ο Γενικός Δείκτης τιμών κινείται περί τις 3.250 μονάδες. Προκειμένου ο Γενικός Δείκτης να δει υψηλότερα επίπεδα, θα πρέπει να διευρυνθεί ο αριθμός των μετοχών που αποτελούν επενδυτικές προτιμήσεις τόσο από Ελληνες όσο και από ξένους θεσμικούς επενδυτές.

Η ενίσχυση της εμπορευσιμότητας των μετοχών αποτελεί το μοναδικό τρόπο, προκειμένου να λειτουργήσει ένα τέτοιο εγχείρημα όπως έχει κατά καιρούς υπογραμμίσει το Χρηματιστήριο και η Κεφαλαιαγορά. Θα πρέπει να σημειωθεί ότι, σύμφωνα με πληροφορίες, οι αρχές μέσα και από το νέο κανονισμό θα διαμορφώσουν νέο πλαίσιο, προκειμένου να ελέγχεται σε τακτικότερη βάση η εμπορευσιμότητα στην αγορά. Παράλληλα, σύμφωνα με τις ίδιες πηγές, υπάρχουν εταιρείες της μεσαίας και της μικρότερης κεφαλαιοποίησης που με βάση τις αλλαγές που προετοιμάζονται για το Χρηματιστήριο συζητούν να διαθέσουν τμήμα των μετοχών τους μέσω placements, προκειμένου να ενισχύσουν την εμπορευσιμότητά τους.

Ετσι, λοιπόν, δεν αποκλείεται να δούμε τη δημιουργία νέων αμοιβαίων από τράπεζες με μετοχές της μεσαίας και της μικρότερης κεφαλαιοποίησης στο πλαίσιο μίας ισχυρής πεποίθησης ότι ο Γενικός Δείκτης δεν μπορεί να ενισχύεται διαρκώς από έναν αριθμό μετοχών, οι οποίες δεν ξεπερνούν τις 30.

G.A. FERRIES

ΕΛΓ-ΟΛΓ ΡΟΔΑΝΘΗ •• ΕΛΓ-ΟΛΓ MARINA
•• Ε/Γ - Ο/Γ ΑΝΘΗ - MARINA- ΕΛΓ ΡΟΜΙΛΝΤΑ
ΡΟΔΟΣ - ΠΕΙΡΑΙΑΣ

ΤΡΙΤΗ 26/07		
ΡΟΔΑΝΘΗ	18.00	ΚΩ (22.10) - ΚΑΛΥΜΝΟ (23.40) - ΛΕΡΟ (01.00) - ΠΑΤΜΟ (02.30) - ΠΕΙΡΑΙΑ (11.50)
ΤΕΤΑΡΤΗ 27/07		
ΑΝΘΗ-MARINA	17.00	ΚΩ (20.40) - ΛΕΡΟ (22.50) - ΠΑΤΜΟ (00.10) - ΠΕΙΡΑΙΑ (08.20)
ΠΕΜΠΤΗ 28/07		
ΡΟΜΑΝΤΑ	06.00	ΣΥΜΗ (07.40) - ΤΗΛΟ (09.50) - ΝΙΣΥΡΟ (11.20) - ΚΩ (13.10) - ΑΣΤΥΠΑΛΑΙΑ (16.50) - ΚΑΤΑΠΟΛΑ (20.00) - ΑΙΠΑΛΗ (21.10) - ΔΟΝΟΥΣΑ (22.10) - ΝΑΞΟ (23.29) - ΠΑΡΟ (01.20) - ΠΕΙΡΑΙΑ (07.20)
ΡΟΔΑΝΘΗ	16.00	ΚΩ (20.10) - ΚΑΛΥΜΝΟ (21.40) - ΛΕΡΟ (23.00) - ΠΑΤΜΟ (00.30) - ΠΕΙΡΑΙΑ (09.10)
ΠΑΡΑΣΚΕΥΗ 29/07		
ΑΝΘΗ-MARINA	17.00	ΚΩ (20.40) - ΛΕΡΟ (22.50) - ΠΑΤΜΟ (00.10) - ΠΕΙΡΑΙΑ (08.20)
ΣΑΒΒΑΤΟ 30/07		
ΡΟΔΑΝΘΗ	17.00	ΚΩ (21.10) - ΚΑΛΥΜΝΟ (22.40) - ΛΕΡΟ (00.00) - ΠΑΤΜΟ (01.30) - ΠΕΙΡΑΙΑ (10.50)
ΚΥΡΙΑΚΗ 31/07		
MARINA	14.00	ΤΗΛΟ (17.00) - ΝΙΣΥΡΟ (18.30) - ΚΩ (20.30) - ΚΑΛΥΜΝΟ (22.00) - ΑΣΤΥΠΑΛΑΙΑ (21.30) - ΚΑΤΑΠΟΛΑ (05.00) - ΠΕΙΡΑΙΑ (12.00)
ΔΕΥΤΕΡΑ 01/08		
ΑΝΘΗ-MARINA	19.00	ΚΩ (10.40) - ΛΕΡΟ (00.50) - ΠΑΤΜΟ (02.10) - ΠΕΙΡΑΙΑ (10.20)
ΤΡΙΤΗ 02/08		
ΡΟΔΑΝΘΗ	18.00	ΚΩ (22.10) - ΚΑΛΥΜΝΟ (23.40) - ΛΕΡΟ (01.00) - ΠΑΤΜΟ (02.30) - ΠΕΙΡΑΙΑ (11.50)
ΤΕΤΑΡΤΗ 03/08		
ΑΝΘΗ-MARINA	17.00	ΚΩ (20.40) - ΛΕΡΟ (22.50) - ΠΑΤΜΟ (00.10) - ΠΕΙΡΑΙΑ (08.20)
ΠΕΜΠΤΗ 04/08		
ΡΟΜΑΝΤΑ	06.00	ΣΥΜΗ (07.40) - ΤΗΛΟ (09.50) - ΝΙΣΥΡΟ (11.20) - ΚΩ (13.10) - ΑΣΤΥΠΑΛΑΙΑ (16.50) - ΚΑΤΑΠΟΛΑ (20.00) - ΑΙΠΑΛΗ (21.10) - ΔΟΝΟΥΣΑ (22.10) - ΝΑΞΟ (23.29) - ΠΑΡΟ (01.20) - ΠΕΙΡΑΙΑ (07.20)
ΡΟΔΑΝΘΗ	16.00	ΚΩ (20.10) - ΚΑΛΥΜΝΟ (21.40) - ΛΕΡΟ (23.00) - ΠΑΤΜΟ (00.30) - ΠΕΙΡΑΙΑ (09.10)

Η εταιρεία G.A. FERRIES σας ενημερώνει ότι η έκπτωση 50% (πολύτεκνοι-στρατιωτικοί-ανάπηροι κ.τ.λ.) ισχύει για όλες τις θέσεις

TSAGARIS TRAVEL
Σαχτούρη 5 (έναντι Τελωνείου)
Τηλ.: 22410 36170, 30406, 35066

Ηλεκτρουιο

ΜΙΧΑΛΗΣ Ν. ΧΑΤΖΗΜΑΡΚΟΣ
ΗΛΕΚΤΡΙΚΑ ΕΙΔΗ & ΗΛΕΚ. ΕΓΚΑΤΑΣΤΑΣΕΙΣ
ΗΛΙΑΚΑ ΣΥΣΤΗΜΑΤΑ
STIBETHERM σειρά P

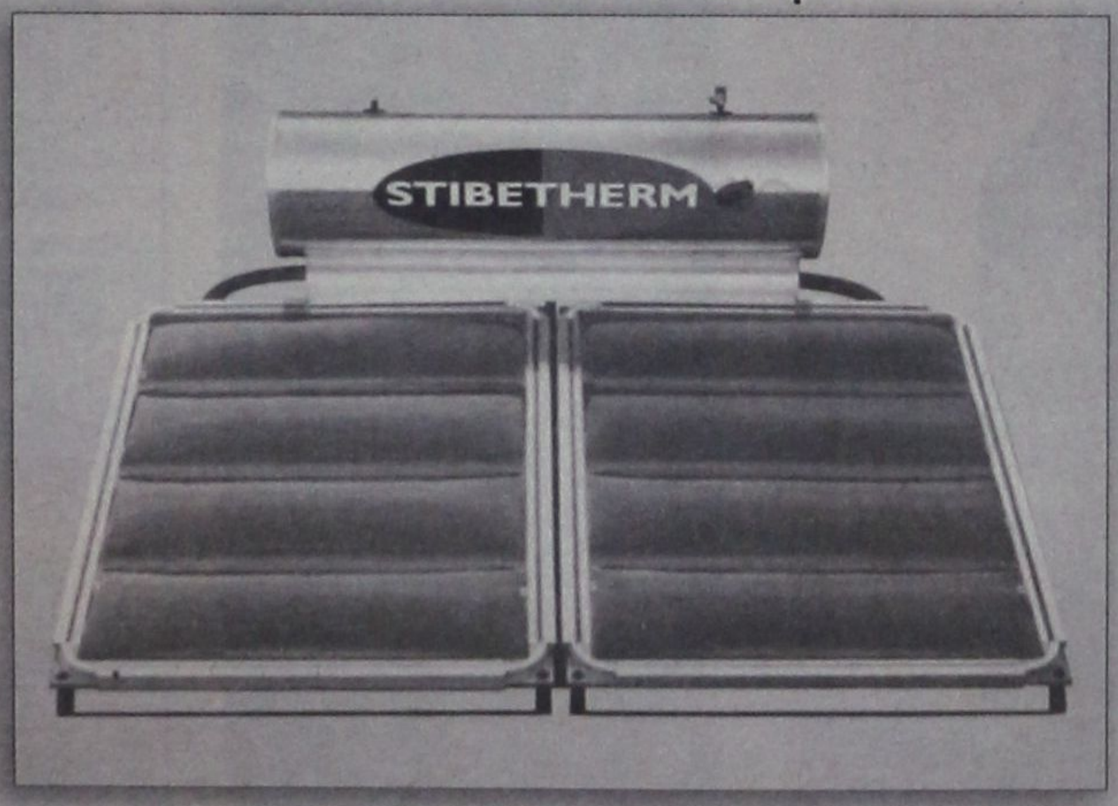

Γρηγορίου Ε' (7 Βαγιές) - 85100 ΡΟΔΟΣ
Τηλ. (22410) 29411, 33340, 36278 - Fax: (22410) 33340

ΠΑΡΕΜΒΑΣΕΙΣ ΚΑΙ ΚΑΜΠΑΝΙΕΣ

Οι παρεμβάσεις στον δημόσιο τουριστικό μηχανισμό των Γραφείων του ΕΟΤ στο εξωτερικό με την αντικατάσταση όλων όσων υπηρετούν σήμερα αλλά και διαφημιστικές καμπάνιες στις χώρες του εξωτερικού εκ των πραγμάτων επηρεάζουν σε μεγάλο βαθμό, τη ζήτηση του ελληνικού τουρισμού.

Προφανώς η ορθότητα των κινήσεων, η ποιότητα των παρεμβάσεων και οι προτεραιότητες στις αγορές που απαραίτητα πρέπει να τεθούν, εκ των πραγμάτων θα επηρεάσουν κατά ένα μικρό μέρος και τη σύνθεση της μελλοντικής πελατείας του ελληνικού τουρισμού.

Το μεγαλύτερο μέρος θα κριθεί από το μέγεθος και τους ρυθμούς ανάπτυξης που θα ακολουθήσει ο κλάδος τόσο στο δημόσιο όσο και στον ιδιωτικό τομέα.



ΥΨΗΛΕΣ ΔΑΠΑΝΕΣ ΑΠΟ ΤΟΥΣ ΙΑΠΩΝΕΣ

ΡΩΣΟΙ Η ΑΝΕΡΧΟΜΕΝΗ *δύναμη στον τουρισμό*

Η Ιαπωνία, μετά τις ΗΠΑ, ενσαρκώνει το όνειρο του υψηλού εισοδήματος πελάτη. Με υψηλή κατά κεφαλήν δαπάνη (άνω των 1.600 ευρώ), οι Ιάπωνες πελάτες, αποτελούν μια ιδιαίτερα ελκυστική κατηγορία για τον ελληνικό προορισμό. Οι Ρώσοι πελάτες αποτελούν την ανερχόμενη δύναμη στη διεθνή τουριστική αγορά. Χωρίς εμφανή στοιχεία υψηλής τουριστικής δαπάνης βρίσκονται ωστόσο στο επίκεντρο της διαμάχης των προορισμών για την προσέλκυσή τους.Σύμφωνα με εκτιμήσεις πρόκειται για πελάτες με την υψηλότερη -ακόμη- τουριστική δαπάνη για διαμονή αλλά και σε εκτός ξενοδοχείων υπηρεσίες...

ΑΠΟ 10 ΑΓΟΡΕΣ ΠΡΟΕΡΧΕΤΑΙ ΤΟ 74% ΤΩΝ ΤΟΥΡΙΣΤΙΚΩΝ ΕΣΟΔΩΝ ΤΗΣ ΧΩΡΑΣ ΜΑΣ ΚΑΙ ΤΟ 63% ΤΟΥ ΣΥΝΟΛΙΚΟΥ ΑΡΙΘΜΟΥ ΑΦΙΞΕΩΝ

Τα νέα οικονομικά δεδομένα στο διεθνές τουριστικό σκηνικό σε συνδυασμό με την υποβάθμιση του ελληνικού προϊόντος και τη μείωση των δαπανών από τους τουρίστες δείχνουν ότι τα έσοδα θα υπολείπονται του ρυθμού αύξησης της τουριστικής κίνησης, η οποία προβλέπεται στο 7% για το 2005

ΓΕΡΜΑΝΟΙ - ΑΓΓΛΟΙ ΟΙ ΣΥΧΝΟΤΕΡΟΙ *τουρίστες, Αυστριακοί οι καλύτεροι*

• Η κατά κεφαλήν τουριστική δαπάνη των Αυστριακών ξεπερνά τα 2.000 ευρώ ενώ οι Ιάπωνες αποτελούν ελκυστική κατηγορία με δαπάνη άνω των 1.600 ευρώ • Καθοριστικό στοιχείο για μια επιχείρηση αποτελεί η σύνθεση του χαρτοφυλακίου των πελατών της. Οι ιδανικοί πελάτες/τουριστικοί οργανισμοί είναι αυτοί που μπορούν να διασφαλίσουν για την επιχείρηση, υψηλή οικονομική απόδοση και διάρκεια

Ανεξάρτητα αν το 2005 ο αριθμός των αφίξεων δικαιώσει τον υπουργό Τουριστικής Ανάπτυξης και το ΙΤΕΠ, που μιλούν για μια αύξηση της τάξης τουλάχιστον 7% ή την αγορά που πιστεύει σε πιο συντηρητικές εκτιμήσεις, όλοι συμφωνούν ότι τα τουριστικά έσοδα θα υπολείπονται του όποιου ρυθμού εξέλιξης της τουριστικής κίνησης.

ΤΟΥ Π. ΔΗΜΑΚΟΥΛΕΑ

Το γεγονός αυτό αναδεικνύει τα νέα οικονομικά δεδομένα του διεθνούς τουρισμού αλλά και την υποβάθμιση του ελληνικού τουριστικού προϊόντος καθώς οι τουρίστες των παραδοσιακών αλλά και των νέων αγορών για τον ελληνικό τουρισμό, δαπανούν χρόνο με τον χρόνο, λιγότερα χρήματα για διακοπές στην **Ελλάδα.** Κύρια το χαρακτηριστικό αυτό έχει ιδιαίτερη σημασία για τις παραδοσιακές αγορές για τον ελληνικό τουρισμό, στη **Γερμανία,** τη **Μεγάλη Βρετανία,** τη **Γαλλία,** την **Αυστρία,** τις **ΗΠΑ,** την **Ιταλία,** την **Ολλανδία,** τη **Σουηδία** κ.λπ. Ο λόγος είναι ότι το 74% των τουριστικών εσόδων για τη χώρα μας και το **63%** του συνολικού αριθμού αφίξεων προέρχεται από τις **10** σημαντικότερες (με βάση το μέγεθος και την οικονομική δυνατότητα) αγορές για τον ελληνικό τουρισμό, με βάση τα συγκεντρωτικά στοιχεία από την τελευταία μελέτη του **ΕΟΤ** (Εξέλιξη της Τουριστικής κίνησης 2004/Μελέτη Ερευνών και Επενδύσεων/ Οκτώβριος του 2004).

ΑΓΟΡΕΣ

Στη λίστα των **10** σημαντικότερων αγορών συμπεριλαμβάνουμε την **Ιαπωνία** και τη **Ρωσία** παρ' ότι δεν εμφανίζουν μεγάλο αριθμό τουριστών και αντίστοιχες οικονομικές επιδόσεις ωστόσο η κάθε μία από τις δύο αυτές χώρες -και περισσότερο η **Ρωσία**- για διαφορετικούς λόγους έχουν μια ιδιαίτερη σημασία για τον ελληνικό τουρισμό. Είναι προφανές ότι υψηλού και χαμηλού εισοδηματικού επιπέδου τουρίστες υπάρχουν διάχυτοι σε όλες τις εθνικότητες που συνθέτουν το χαρτοφυλάκιο του ελληνικού τουρισμού. Η γενικότητα ότι οι **Βρετανοί** δαπανούν τα λιγότερα χρήματα και ότι οι **Αμερικανοί** αποτελούν τους πιο οικονομικά εύπορους τουρίστες δεν ανταποκρίνεται πλήρως στην πραγματικότητα. Το οικονομικό επίπεδο των τουριστών έχει άμεση σχέση με την ποιότητα, την οργάνωση και τις υπηρεσίες που προσφέρει η τουριστική επιχείρηση. Ωστόσο δεν μπορεί να παραγνωρίσει κανείς ότι η τουριστική δαπάνη κάθε αγοράς και κατ' επέκταση η κατά κεφαλήν τουριστική δαπάνη αποτελεί ένα ιδιαίτερα σημαντικό στοιχείο που καθορίζει τους στόχους και την τουριστική πολιτική κάθε χώρας αλλά και επιμέρους των τουριστικών επιχειρήσεων.



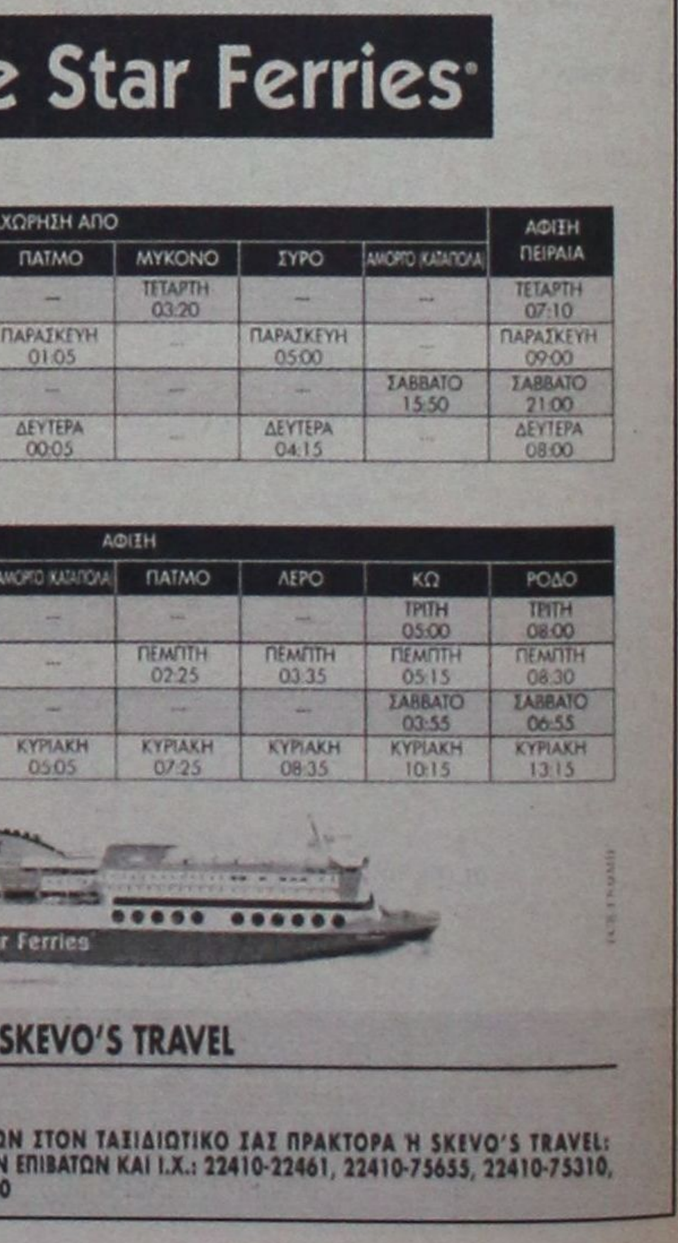

Με βάση όλα τα δεδομένα και τις παραμέτρους που ισχύουν για τη δυναμική της κάθε αγοράς και των διαφόρων τμημάτων της καθοριστικό στοιχείο για μια επιχείρηση αποτελεί η σύνθεση του χαρτοφυλακίου των πελατών της. Οι ιδανικοί πελάτες/τουριστικοί οργανισμοί είναι αυτοί που μπορούν να διασφαλίσουν για την επιχείρηση, υψηλή οικονομική απόδοση και διάρκεια. Κάτι που στο παρελθόν και σε πιο εύρωστες τουριστικά εποχές εξασφάλιζαν οι **Γερμανοί** και οι **Βρετανοί** πελάτες/τουριστικοί οργανισμοί.

ΚΡΙΣΗ

Η κρίση στις δύο αυτές σημαντικές αγορές αλλά και οι πιέσεις των μεγάλων τουριστικών γραφείων οδήγησαν πολλές ελληνικές επιχειρήσεις προς αναζήτηση άλλων πελατών. Η εναλλακτική λύση και για την αντικατάσταση των **Γερμανών** τουριστών αλλά και τη μείωση του επιχειρηματικού ρίσκου ήταν η διασπορά σε άλλες και κατά προτίμηση σε νέες αγορές. Ετσι οι **Γερμανοί** πελάτες κατά ένα μεγάλο μέρος αντικαταστάθηκαν από **Τσέχους, Ρώσους, Ιταλούς** ή **Σέρβους.**

Η ισχυρή διαπραγματευτική θέση και οι απαιτήσεις των **Γερμανών** έναντι των ξενοδοχείων δεν είναι πλέον όπως παλιά.

Οι σκηνές που Γερμανοί πελάτες απαιτούσαν από τους ξενοδόχους να μην φιλοξενούν στα ξενοδοχεία ορισμένες άλλες εθνικότητες και κυρίως **Ρώσους** ή **Εβραίους**, μάλλον έχουν τελειώσει.

Η τακτική αυτή της δημιουργίας ενός συμφέροντος χαρτοφυλακίου εθνικοτήτων δεν είναι και από τις πιο συνηθισμένες. Απαιτεί οργάνωση της επιχείρησης, έντονη δραστηριοποίηση στον τομέα του marketing και των πωλήσεων και ισχυρό management. Στοιχεία που η ελληνική επιχειρηματική αγορά του τουρισμού διαθέτει σε μικρές ποσότητες.

Η άλλη λύση και η οποία είναι αυτή που ακολουθείται ως επί το πλείστον από τις ελληνικές επιχειρήσεις είναι αυτή που οι εξελίξεις ακολουθούνται. Η κρίση στις τουριστικές αγορές και η -σε μεγάλο βαθμό- ανωνυμία του ελληνικού τουριστικού προϊόντος έχει αναδείξει τα μεγάλα τουριστικά γραφεία σε κύριους ρυθμιστές της πελατείας -ποσοτικά και ποιοτικά- που τελικά θα υποδεχθεί ο κάθε προορισμός ή η κάθε επιχείρηση.

Οι περιπτώσεις που το επώνυμο προϊόν ή η ισχυρή επιχείρηση επιλέγει τον πελάτη με βάση τις ποιοτικές προδιαγραφές της είναι δυστυχώς πολύ λιγότερες από όσες πραγματικά πιστεύουμε.

Η **Γερμανία** και η **Βρετανία** αποτελούν παραδοσιακά τους αιμοδότες του ελληνικού τουριστικού προϊόντος. Σε επίπεδο αφίξεων καλύπτουν περίπου το **40%** του συνόλου του εισερχομένου τουρισμού ενώ σε επίπεδο εσόδων περίπου το **35%** των τουριστικών εισπράξεων. Με κύριο όπλο το μέγεθός τους και οι δύο αυτές αγορές καθορίζουν εν πολλοίς και τα χαρακτηριστικά του ελληνικού τουριστικού προϊόντος. Εχουν συμβάλει σε μεγάλο βαθμό στην ανάπτυξή του αλλά και στα προβλήματα που αντιμετωπίζει σήμερα ο ελληνικός τουρισμός.

Μια ακόμη πρωτιά που διεκδικούν οι **Βρετανοί** χωρίς άξιο αντίπαλο είναι αυτό της προτίμησής τους στα ενοικιαζόμενα δωμάτια και όχι στα ξενοδοχεία. Ανω του **60%** των **Βρετανών** που επισκέπτονται την **Ελλάδα** φιλοξενούνται στις οικογενειακές επιχειρήσεις των μικρών δωματίων. Για τις **ΗΠΑ** μάλλον ο μύθος -τουλάχιστον σήμερα - είναι ισχυρότερος της πραγματικότητας. Οι αφίξεις στην **Ελλάδα,** μετά τις συνεχείς «καταπονήσεις» που υπέστη η αμερικανική αγορά, έχουν ιδιαίτερα μειωθεί. Αν και με βάση τα στοιχεία η κατά κεφαλήν τουριστική δαπάνη των **Αμερικανών** είναι λίγο πάνω από τα **1.000** ευρώ, αρκετοί τουριστικοί επιχειρηματίες μετά και την φετινή σημαντική άνοδο, θα επενδύσουν σε αυτούς ειδικά ως πελάτες για κρουαζιέρες, γιότινγκ και συνέδρια.

Οι **Αυστριακοί** τουρίστες αποτελούν τους πιο γαλαντόμους τουρίστες με την υψηλότερη κατά κεφαλήν δαπάνη που ξεπερνά τα **2.000** ευρώ. Ιδιαίτερα υψηλή δαπάνη, άνω των **1.000** ευρώ ανά τουρίστα, εμφανίζουν και οι **Γάλλοι,** μια από τις σημαντικότερες πελατείες για τον ελληνικό τουρισμό

Γερμανία

Πληθυσμός	82.178.000
Συνολικό ΑΕΠ	2,1 τριο. ευρώ
Κατά κεφαλήν ΑΕΠ	25.560 ευρώ
Σύνολο αναχωρήσεων	73.300.000
Συνολική Τουριστική Δαπάνη	53,2 δισ. ευρώ
Κατά κεφαλήν Τουριστική Δαπάνη	725,8 ευρώ
Αφίξεις στην Ελλάδα	2.510.849
Μερίδιο Αφίξεων στην Ελλάδα	17,71%
Τουριστική Δαπάνη στην Ελλάδα	1.822.335.154 ευρώ
Αφίξεις στα ξενοδοχειακά καταλύματα	1.547.171
Αφίξεις σε Ενοικιαζ. και λοιπά καταλύματα	963.678

Γαλλία

Πληθυσμός	59.344.025
Συνολικό ΑΕΠ	1,5τριο. ευρώ
Κατά κεφαλήν ΑΕΠ	24.560 ευρώ
Σύνολο αναχωρήσεων	17.404.000
Συνολική Τουριστική Δαπάνη	19,5 δισ. ευρώ
Κατά κεφαλήν Τουριστική Δαπάνη	1.060,7 ευρώ
Αφίξεις στην Ελλάδα	735.568
Μερίδιο Αφίξεων στην Ελλάδα	5,19%
Τουριστική Δαπάνη στην Ελλάδα	780.199.108 ευρώ
Αφίξεις στα ξενοδοχειακά καταλύματα	605.212
Αφίξεις σε Ενοικιαζ. και λοιπά καταλύματα	130.056

Αυστρία

Πληθυσμός	8.139.310
Συνολικό ΑΕΠ	216,4 δισ. ευρώ
Κατά κεφαλήν ΑΕΠ	26.050 ευρώ
Σύνολο αναχωρήσεων	3.907.000
Συνολική Τουριστική Δαπάνη	9,4 δισ. ευρώ
Κατά κεφαλήν Τουριστική Δαπάνη	2.406ευρώ
Αφίξεις στην Ελλάδα	461.672
Μερίδιο Αφίξεων στην Ελλάδα	3,26%
Τουριστική Δαπάνη στην Ελλάδα	1.110.754.236 ευρώ
Αφίξεις στα ξενοδοχειακά καταλύματα	180.731
Αφίξεις σε Ενοικιαζ. και λοιπά καταλύματα	280.941

Ηνωμένο Βασίλειο

Πληθυσμός	59.862.820
Συνολικό ΑΕΠ	1,65 τριο. ευρώ
Κατά κεφαλήν ΑΕΠ	27.440 ευρώ
Σύνολο αναχωρήσεων	59.377.000
Συνολική Τουριστική Δαπάνη	40,4 δισ. ευρώ
Κατά κεφαλήν Τουριστική Δαπάνη	680,4 ευρώ
Αφίξεις στην Ελλάδα	2.858.360
Μερίδιο Αφίξεων στην Ελλάδα	20,16%
Τουριστική Δαπάνη στην Ελλάδα	1.944.822.810,17902ευρώ
Αφίξεις στα ξενοδοχειακά καταλύματα	987.239
Αφίξεις σε Ενοικιαζ. και λοιπά καταλύματα	1.871.121

ΗΠΑ

Πληθυσμός	290.342.554 (2003)
Συνολικό ΑΕΠ	10,4 τριο. δολ.
Κατά κεφαλήν ΑΕΠ	37.600 ευρώ
Σύνολο αναχωρήσεων	56.359.000
Συνολική Τουριστική Δαπάνη	58,1 δισ. δολ.
Κατά κεφαλήν Τουριστική Δαπάνη	1.029 δολ.
Αφίξεις στην Ελλάδα	146.754
Μερίδιο Αφίξεων στην Ελλάδα	1,03%
Τουριστική Δαπάνη στην Ελλάδα	151.141.596
Αφίξεις στα ξενοδοχειακά καταλύματα	360.475
Αφίξεις σε Ενοικιαζ. και λοιπά καταλύματα	

Ιαπωνία

Πληθυσμός	127.214.499 (2003)
Συνολικό ΑΕΠ	3,55 τριο. δολ.
Κατά κεφαλήν ΑΕΠ	28.000 δολ
Σύνολο αναχωρήσεων	16.523.000
Συνολική Τουριστική Δαπάνη	26,7 δισ. δολ.
Κατά κεφαλήν Τουριστική Δαπάνη	1.616 δολ.
Αφίξεις στην Ελλάδα	69.718
Μερίδιο Αφίξεων στην Ελλάδα	0,49%
Τουριστική Δαπάνη στην Ελλάδα	112.659.359,7 ευρώ
Αφίξεις στα ξενοδοχειακά καταλύματα	105.430
Αφίξεις σε Ενοικιαζ. και λοιπά καταλύματα	

Ιταλία

Πληθυσμός	57.884.017
Συνολικό ΑΕΠ	1,26τριο. ευρώ
Κατά κεφαλήν ΑΕΠ	21.690 ευρώ
Σύνολο αναχωρήσεων	25.126.000
Συνολική Τουριστική Δαπάνη	17 δισ. ευρώ
Κατά κεφαλήν Τουριστική Δαπάνη	674 ευρώ
Αφίξεις στην Ελλάδα	805.008
Μερίδιο Αφίξεων στην Ελλάδα	5,68%
Τουριστική Δαπάνη στην Ελλάδα	542.577.827 ευρώ
Αφίξεις στα ξενοδοχειακά καταλύματα	457.628
Αφίξεις σε Ενοικιαζ.και λοιπά καταλύματα	347.380

Ολλανδία

Πληθυσμός	16.105.285
Συνολικό ΑΕΠ	446,34δισ. ευρώ
Κατά κεφαλήν ΑΕΠ	26.670 ευρώ
Σύνολο αναχωρήσεων	16.760.000
Συνολική Τουριστική Δαπάνη	12,9 δισ. ευρώ
Κατά κεφαλήν Τουριστική Δαπάνη	770,8 ευρώ
Αφίξεις στην Ελλάδα	721.413
Μερίδιο Αφίξεων στην Ελλάδα	5,09%
Τουριστική Δαπάνη στην Ελλάδα	556.082.013,5 ευρώ
Αφίξεις στα ξενοδοχειακά καταλύματα	277.040
Αφίξεις σε Ενοικιαζ. και λοιπά καταλύματα	444.373

Ρωσική Ομοσπονδία

Πληθυσμός	144.526.278 (2003)
Συνολικό ΑΕΠ	1,35 τριο. δολ.
Κατά κεφαλήν ΑΕΠ	9.300 δολ.
Σύνολο αναχωρήσεων	20.343.000 ευρώ
Συνολική Τουριστική Δαπάνη	12 δισ. δολ.
Κατά κεφαλήν Τουριστική Δαπάνη	590 δολ.
Αφίξεις στην Ελλάδα	135.978
Μερίδιο Αφίξεων στην Ελλάδα	0,96%
Τουριστική Δαπάνη στην Ελλάδα	80.211.178,3 δολ
Αφίξεις στα ξενοδοχειακά καταλύματα	
Αφίξεις σε Ενοικιαζ. και λοιπά καταλύματα	

Σουηδία

Πληθυσμός	8.909.128
Συνολικό ΑΕΠ	255,42 δισ. ευρώ
Κατά κεφαλήν ΑΕΠ	28.640 ευρώ
Σύνολο αναχωρήσεων	12.300.000
Συνολική Τουριστική Δαπάνη	6,8 δισ.ευρώ
Κατά κεφαλήν Τουριστική Δαπάνη	554,2 ευρώ
Αφίξεις στην Ελλάδα	465.772
Μερίδιο Αφίξεων στην Ελλάδα	3,28%
Τουριστική Δαπάνη στην Ελλάδα	258.105.849,7 ευρώ
Αφίξεις στα ξενοδοχειακά καταλύματα	205.979
Αφίξεις σε Ενοικιαζ. και λοιπά καταλύματα	259.973

Μικρές αγγελίες

ΕΝΟΙΚΙΑΣΕΙΣ

ΕΝΟΙΚΙΑΖΕΤΑΙ λόγω αναχωρήσεως οικία 170 τ.μ. με αυλή, κήπο και πάρκινγκ, πλήρως εξοπλισμένη στο κέντρο της πόλης, πλησίον Εθνικού Σταδίου, κατάλληλη για διαμονή πολυμελούς οικογένειας. Τηλέφωνο επικοινωνίας 6945 105247

ΕΝΟΙΚΙΑΖΟΝΤΑΙ: Ενα (1) διαμέρισμα 95 τ.μ. νεόκτιστο, πολυτελές, με αυτόνομη θέρμανση και ηλιακό, 2ου ορόφου. Επίσης: Γκαρσονιέρα 47 τ.μ. νεόκτιστη, πολυτελείας, 2ου ορόφου, πλήρως επιπλωμένη, δίχωρη με αυτόνομη θέρμανση - ηλεκτρ. ψυγείο και ηλεκτρ. κουζίνα. Στην περιοχή Αραπάκι, Παρθενόπης 18 **Κιν. Τηλ. 6944209883 Κο Θόδωρο.**

ΕΝΟΙΚΙΑΖΟΝΤΑΙ επιπλωμένες γκαρσονιέρες στην Παύλου Μελά. **Πληρ. 6937343297 τηλ. 10:00 -14:00**

ΕΝΟΙΚΙΑΖΟΝΤΑΙ επιπλωμένες γκαρσονιέρες στο Φαληράκι. **Πληρ. 6937343297 τηλ. 10:00-14:00**

ΕΝΟΙΚΙΑΖΟΝΤΑΙ
επιπλωμένες
γκαρσονιέρες
στο Λαδικό (Φαληράκι).
Τιμή 220 ευρώ μηνιαίως.
Πληρ. τηλ. 6937343297

ΕΝΟΙΚΙΑΖΟΝΤΑΙ διαμερίσματα υπόγεια υπερ/μένα δύο υπνοδωματίων επί της οδού Παπαχριστοδούλου αρ. 19. **Πληρ. τηλέφωνα 25266-24274**

ΕΝΟΙΚΙΑΖΟΝΤΑΙ επιπλωμένα Λουξ Διαμερίσματα με TV, AIR CONDITION και όλα τα οικιακά σκεύη, με τον μήνα ή την ημέρα, στην περιοχή Μητρόπολης. Τηλ. - Πληρ.: 6977896444 & 22410-29452

ΕΝΟΙΚΙΑΖΟΝΤΑΙ στην περιοχή Σγουρού, κοντά στο Μουσικό Γυμνάσιο, α) τεσσάρι Διαμέρισμα με τηλέφωνο, AIR CONDITION και ηλιακό Β) Επιπλωμένο τεσσάρι Διαμέρισμα με δύο τουαλέτες και όλα τα οικιακά σκεύη, τηλέφωνο και κήπο, κοντά στο Μουσικό Γυμνάσιο στην περιοχή Σγουρού. γ) Ενοικιάζεται γκαρσονιέρα ρετιρέ με βεράντα και AIR CONDITION στην περιοχή Σγουρού. Τηλ.: 6977896444 & 22410-29452

ΕΝΟΙΚΙΑΖΟΝΤΑΙ δύο συνεχόμενα καταστήματα μεταξύ Πανεπιστημίου Αιγαίου και Πολεοδομίας Ρόδου (Νηρεύς) Αγ. Ιωάννου 48. Τηλ. 22410-30759

ΕΝΟΙΚΙΑΖΕΤΑΙ διαμέρισμα στο Ροδίνι 95 τ.μ. με 3 υπνοδωμάτια, κεντρική αυτόνομη θέρμανση. Για περισσότερες πληροφορίες τηλ. 22410-25467

ΕΝΟΙΚΙΑΖΟΝΤΑΙ επιπλωμένες γκαρσονιέρες με μπαλκόνι και χωρίς στο Ροδίνι - Κυρά της Ρω 13 (Α' όροφος). Λογικές τιμές. Πληροφορίες κινητό 6945226421 και 2241074762 (08:00 - 15:00 και 17:00 - 22:00)

ΕΝΟΙΚΙΑΖΕΤΑΙ διαμέρισμα 50 τ.μ. στο Ροδίνι. Πληροφορίες τηλ: 6945 063055

ΕΝΟΙΚΙΑΖΕΤΑΙ στο Ανω Ροδίνι οροφοδιαμέρισμα 110 τ.μ., πολυτελές, νεόκτιστο και με απέραντη θέα. Πληροφορίες τηλ: 6945 063055

ΕΝΟΙΚΙΑΖΟΝΤΑΙ επιπλωμένα ή μη ένα δωμάτιο και μια γκαρσονιέρα στο Β' όροφο πολυκατοικίας με μεγάλη βεράντα και εξαιρετική θέα στην οδό Αγ. Αναργύρων 20. **Πληροφορίες τηλ. 28710**

ΕΝΟΙΚΙΑΖΕΤΑΙ 4άρι διαμέρισμα, στο Ροδίνι, και στην οδό Κων/πόλεως 34. Πληροφορίες στα τηλ. 2241-0-61689 & 22241-0-61000

ΕΝΟΙΚΙΑΖΕΤΑΙ 1ος όροφος 380 τ.μ. επί της Λεωφόρου Ρόδου - Λίνδου 232. Πληρ. Στα τηλέφωνα 22410-64458, 22410-24514

ΕΝΟΙΚΙΑΖΕΤΑΙ διαμέρισμα στον 1ο όροφο σε αρίστη κατάσταση. Δύο υπνοδωμάτια, σαλοτραπεζαρία, κουζίνα, τραπεζαρία, μπάνιο, επί της οδού Μητροπόλεως 83Θ. Τηλ. 22410 36072

ΕΝΟΙΚΙΑΖΕΤΑΙ τριάρι - διαμέρισμα επί της οδού Μητροπόλεως 83Θ. Τηλ. 36072 - 35713.

ΕΝΟΙΚΙΑΖΕΤΑΙ επιπλωμένο δυάρι διαμέρισμα όπισθεν ξενοδοχείου BELVENDERE περιοχή Ψαροπούλα. Πληροφορίες Τηλ. 22410-22050 ή 33441

Ενοικιάζεται studio πλήρως επιπλωμένο με air-condition και ηλιακό θερμοσίφωνο, ισόγειο με κήπο σε ήσυχη περιοχή με άνετο πάρκινγκ. **Τηλ. 6944231199**

ΕΝΟΙΚΙΑΖΕΤΑΙ διαμέρισμα 115τ.μ. ισόγειο-περιοχή Μόντε Σμίθ 3 υπνο/τια, κουζίνα-σαλόνι, μπάνιο, ηλιακό, θέρμανση μεγάλα μπαλκόνια, εντοιχ. κουζίνα-ηλεκτρικές συσκευές - τηλ. 38138, 6946469930.

ΕΝΟΙΚΙΑΖΕΤΑΙ διαμέρισμα 80 τ.μ., 1ος όροφος, σε καινούργια οικοδομή στην Ιαλυσό επί των οδών Λεωφ. Ηρακλειδών, Δημοκρατίας μπροστά απζό το Γυμνάσιο -Λύκειο Ιαλυσού με όλες τις σύγχρονες ανέσεις: (Κλιματισμός, θέρμανση, χώρος στάθμευσης) κ.α. **Τηλ. 22410/93217.**

ΕΝΟΙΚΙΑΖΕΤΑΙ γραφείο 55 τ.μ. δύο κυρίων δωματίων, με χωλ και τουαλέτα στον α' όροφο του Μεγάρου «ΚΙΟΣΟΓΛΟΥ» και με πρόσοψη επί της Εθελ. Δωδεκανησίων. Κατάλληλο για Δικηγορικό, Συμβολαιογραφικό, και συναφείς χρήσεις. Τηλέφωνο επικοινωνίας 6945 105247

ΕΝΟΙΚΙΑΖΕΤΑΙ διαμέρισμα 56 τ.μ. επί της οδού Ατταβύρου 10 - 3ος όροφος, πλήρως επιπλωμένο. **Στο σαλόνι** -air condition, τηλεόραση 28 ιντσών και τηλέφωνο. **Στην κρεβατοκάμαρα** - air condition, τηλεόραση. Περίοδος ενοικιάσεως: Από Απρίλιο έως και Δεκέμβριο 2005. Ενοίκιο 360 ευρώ. **Πληροφορίες τηλ.: 22410-34014 κ. Αγγελική**

ΕΝΟΙΚΙΑΖΕΤΑΙ κατάστημα 280 τ.μ. στην Ιαλυσό μεταξύ των οδών Λεωφ. Ηρακλειδών, Αγ. Ιωάννου και Δημοκρατίας με αύλειο χώρο 300τ.μ. με δύο W.C., κατάλληλο για επαγγελματική εκμετάλλευση μπροστά από το Γυμνάσιο και Λύκειο Ιαλυσού **Πληροφορίες τηλ.: 22410/93217**

ΕΝΟΙΚΙΑΖΕΤΑΙ κατάστημα πενήντα (50) τετραγωνικών μέτρων. Κοντά στα φανάρια της Λεωφόρου Καλλιθέας και στην αρχή του δρόμου προς Κοσκινού. Βρίσκεται ακριβώς απέναντι από τα ξενοδοχεία «Kalithea Sun» - «Kalithea Sky» δίπλα από το kafe - παιδότοπο «Playland». Για περισσότερες πληροφορίες στα τηλέφωνα: 2241032610 και 6979462529

ΕΝΟΙΚΙΑΖΕΤΑΙ γκαρσονιέρα πολυτελείας 45 τ.μ. στο Ροδίνι, πλήρως εξοπλισμένη, με ολοκαίνουργια έπιπλα NEOSET, χωρίς κοινόχρηστα. Πληρ. τηλ. 6946685808

ΕΝΟΙΚΙΑΖΕΤΑΙ μονοκατοικία 220 τ.μ. σε κήπο 800 τ.μ. με ανεξάρτητους βοηθητικούς χώρους, θέρμανση air-condition, ηλιακό θερμοσίφωνο και με νυχτερινό τιμολόγιο επί της Λεωφόρου Ηρακλειδών (Ιαλυσού) 20. Πληρ. 35174 - 29284

ΕΠΙ της Κοδριγκτώνος και Δρακίδου 22 ενοικιάζεται δίχωρη επιπλωμένη μονοκατοικία με δικό της Parking, Πληρ. τηλ. 22410 36385 και 22410 23814

ΕΝΟΙΚΙΑΖΕΤΑΙ διαμέρισμα 2 δωματίων, μεγάλο χωλ, κουζίνα, μπάνιο. Απέναντι στο Πανεπιστήμιο. Πληρ. τηλ. 22410 30759

ΕΝΟΙΚΙΑΖΟΝΤΑΙ δύο διαμερίσματα το ισόγειο είναι απίπλωτο και ο πρώτος όροφος επιπλωμένο. 80 τ.μ. το καθένα στα Κοσκινού. **Τηλ. 64536**

ΕΝΟΙΚΙΑΖΕΤΑΙ 3άρι διαμέρισμα επί της οδού Μητροπόλεως 83Θ. Τηλέφωνο 22410-36072 ή 35713

ΕΝΟΙΚΙΑΖΕΤΑΙ διαμέρισμα 100τ.μ. στην περιοχή Ασγούρου κοντά στο 10 Δημοτικό Σχολείο. Τηλέφωνο 6944145073 κος Μανώλης.

ΕΝΟΙΚΙΑΖΕΤΑΙ 60τ.μ. διαμέρισμα 2 υπνοδωματίων επιπλωμένο με τηλεόραση και air condition στην οδό Κέννεντυ στο ισόγειο με αυλή. Ενοίκιο 390 ευρώ. Επίσης στην παραλία Ελλη δωμάτια επιπλωμένα με ατομικό μπάνιο (θέα στη θάλασσα) ενοίκιο 220 ευρώ (όλα τα έξοδα πληρωμένα). **Πληροφορίες τηλ.: 2241020012**

ΕΝΟΙΚΙΑΖΟΝΤΑΙ διαμερίσματα 56τ.μ. 2 ατόμων και για συγκατοίκηση πλήρως εξοπλισμένα ηλεκτρονικές συσκ. επιπλα-σκεύη-κλινοσκεπάσματα-κλιματισμό-ηλιακό θερμοσίφωνα, δορυφορική TV. Μόνο σε φοιτητές - εκπαιδευτικούς - στρατιωτικούς-αστυνομικούς - Δ.Υπαλλήλους. Τηλ. 697975619 - Παραδείσι

ΕΝΟΙΚΙΑΖΕΤΑΙ τριάρι διαμέρισμα στην περιοχή δασκάλων, νεόκτιστο και με θέα τη θάλασσα. Πληρ. τηλ. 2244047194, 6979079131

ΕΝΟΙΚΙΑΖΕΤΑΙ δίχωρη επιπλωμένη γκαρσονιέρα σε καινούρια πολυκατοικία στην οδό Καμείρου 43. Πληρ. τηλ. 6944170618-2241076504

ΕΝΟΙΚΙΑΖΕΤΑΙ στούντιο πλήρως εξοπλισμένο με κλιματισμό, ανεξάρτητο 230 ευρώ. Τηλ. 22410 39268, κιν. 6946 446523

ΕΝΟΙΚΙΑΖΕΤΑΙ επιπλωμένη γκαρσονιέρα με 30 τ.μ. περίπου εσωτερικό χώρο (κουζίνα-υπνοδωμάτιο-λουτρό) και 30 τ.μ. αυλή στην Ιαλυσό (οδός Σύμης αρ.6) εξοπλισμένη επίσης με αυτόνομο ηλιακό θερμοσίφωνο, πλυντήριο, χωρίς κοινόχρηστα και νερό. Πληροφορίες στα τηλέφωνα 22410 75448 κιν. 6974474999

ΕΝΟΙΚΙΑΖΕΤΑΙ διαμέρισμα Β' ορόφου 85 τ.μ. επί της οδού Καρπάθου για επαγγελματική ή οικιακή χρήση. Πληροφορίες τηλέφωνο 22410 75504 και 6932208140

ΜΕΓΑΛΗ ΕΥΚΑΙΡΙΑ ΓΙΑ ΕΜΠΟΡΟΥΣ ΚΑΤΕΨΥΓΜΕΝΩΝ ΚΑΙ ΝΩΠΩΝ ΕΙΔΩΝ ΔΙΑΤΡΟΦΗΣ

ΕΝΟΙΚΙΑΖΕΤΑΙ αποθήκη 180 τ.μ. με 4 ψυγεία κτιστά. Ενοίκιο 350 ευρώ το μήνα . Τηλ. 22410-75897

ΕΝΟΙΚΙΑΖΕΤΑΙ γραφείο επί της Αννης Μαρίας 81 (δίπλα από Alpha Τράπεζα) 90 τ.μ. Τηλ. 22410-33952, 6944317418

ΕΝΟΙΚΙΑΖΟΝΤΑΙ 2 διαμερίσματα επί της οδού Μητροπόλεως 83Θ. Τηλ. 22410-36072. α) Δύο υπνοδωμάτια, σαλο-τραπεζαρία, κουζίνα, μπάνιο. Β) Δύο υπνοδωμάτια, σαλόνι, κουζίνα, μπάνιο.

ΕΝΟΙΚΙΑΖΕΤΑΙ διαμέρισμα 2 δωματίων, μεγάλο χωλ, κουζίνα, μπάνιο, επιπλωμένο, απέναντι στο Πανεπιστήμιο Αιγαίου. Πληρ. τηλ.30759

ΕΝΟΙΚΙΑΖΕΤΑΙ Επιπλωμένο δίχωρο διαμέρισμα στην οδό Κέννεντυ, πλήρως εξοπλισμένο με πολυκουζινάκι, τηλεόραση και air condition. Πληροφορίες: Τηλ.: 22410 20012

ΕΝΟΙΚΙΑΖΕΤΑΙ υπαίθριος χώρος 1.000 τ.μ. με πρόσοψη 6 μέτρα επί της Λεωφ. Ρόδου - Λίνδου στο 7ο χιλ. Πληροφορίες τηλ. 22410 23716 ώρα μετά τις 6 μ.μ.

ΕΝΟΙΚΙΑΖΕΤΑΙ διαμέρισμα επί της 28ης Οκτωβρίου 53 πλήρως επιπλωμένο σαλόνι, τραπεζαρία, κουζίνα με 1 υπνοδωμάτιο και μπάνιο από τον Ιανουάριο. Δεκτές μόνο φοιτήτριες Πληρ. τηλ.: 36385

ΕΝΟΙΚΙΑΖΟΝΤΑΙ στην περιοχή Ιξιά-Τρεις μέσα σε μεγάλο κήπο και ήσυχο περιβάλλον 1) πολυτελές τριάρι 2) πλήρως επιπλωμένη γκαρσονιέρα. Διαθέτουν: θέρμανση, τηλέφωνο, ηλιακό και ηλεκτρικό θερμοσίφωνο, αερόθερμο μπάνιου, ανεμιστήρα οροφής, μεγάλες βεράντες και πάρκινγκ. Πληρ. τηλ. 22410 92714

ΕΝΟΙΚΙΑΖΕΤΑΙ διαμέρισμα επί της Μιχ. Πετρίδη με δύο υπνωδομάτια, σαλόνι, κουζίνα, wc. Τηλ. 6972 764614 - 6973753556

ΕΝΟΙΚΙΑΖΕΤΑΙ οροφοδιαμέρισμα 120 μέτρων με 3 υπνοδωμάτια - τζάκι - φουλ air condition - εντοιχισμένη κουζίνα με συσκευές στο Μόντε Σμίθ. Ενοίκιο 600 ευρώ. Πληροφορίες 22410 63234

ΕΝΟΙΚΙΑΖΕΤΑΙ

Ενοικιάζεται γραφείο, με δύο κύριους χώρους με μπαλκόνι, σε πολύ καλή κατάσταση, στον τρίτο όροφο του μεγάρου Κιοσόγλου, επί της οδού Εθελοντών Δωδεκανησίων, αριθμός 29. **Πληροφορίες στο 6944790272**

ΕΝΟΙΚΙΑΖΟΝΤΑΙ δίχωρες γκαρσονιέρες με πλήρη εξοπλισμό, κλιματισμό, μεγάλες βεράντες και άνετο πάρκινγκ στο 5ο χιλιόμετρο της λεωφόρου Καλλιθέας, χωρίς κοινόχρηστα. Πληροφορίες τηλ. 22410-67014, 22410-66800 και 6946790515.

ΑΥΤΟΚΙΝΗΤΑ

ΠΩΛΕΙΤΑΙ μοτοσυκλέτα μάρκας YAMAHA ZT 600, μοντέλο 2003, για 4.000 ευρώ, με λίγα χιλιόμετρα. Πληρ. Τηλ. 6972324351

ΠΩΛΕΙΤΑΙ NISSAN ALMERA CHALLENGE μαύρο, mod. 2002, σε άριστη κατάσταση. Δεκτός κάθε έλεγχος. Τιμή 10.000 ευρώ. **Τηλ. 6945934037 (ώρες 10:00-14:00)**

ΠΩΛΕΙΤΑΙ μηχανή TDM YAMAHA 850 cc μοντέλο 2000 Β' εξάμηνο σε άριστη κατάσταση. Φυλάσεται σε γκαράζ. Δεκτός κάθε έλεγχος. Πληρ. τηλ. 6947825286

ΠΩΛΕΙΤΑΙ αυτοκίνητο μάρκας SEAT GREDOS GLX MODEL 89 Πληρ. τηλ: 6942780037

ΠΩΛΕΙΤΑΙ SEAT IBIZA mod. '97, σε καλή κατάσταση. Δεκτός κάθε έλεγχος. **Τηλ. 6944256426 (ώρες 10:00-14:00)**

ΠΩΛΕΙΤΑΙ ολοκαίνουργη VESPA 150cc με 1800 χιλ. με την εγγύηση. Χρώματος μαύρο. Τηλ. 6932090167 κ. Δημήτρης.

ΠΩΛΕΙΤΑΙ FORD KA, Μοντέλο του 2002, 1300cc, 23.000 χλμ., ατρακάριστο, κόκκινο χρώμα, με A/C, κεντρικό κλείδωμα, ηλεκτρικά παράθυρα, σε αρίστη κατάσταση. Πληρ. τηλ. 6932.317378 Απογευματινές ώρες κα. Νατάσα

ΠΩΛΕΙΤΑΙ
Tiger (Triumph) 900
μαύρο '97 μοντέλο,
σε πολύ καλή κατάσταση,
φυλασσόμενο σε γκαράζ,
με μπαγκαζιέρα
και καινούργια
ελαστικά σε καλή τιμή.
Πληρ. Τηλ. 6942437185

ΠΩΛΕΙΤΑΙ αυτοκίνητο μάρκας ALFA ROMEO 164 SUPER χρώματος μαύρο 2000 cc V6 TURBO 220PS με 92.000 KM σε άριστη κατάσταση FULL EXTRA. Τιμή 12.000 ευρώ και με χρηματοδότηση Τηλ.: 6947905605

ΠΩΛΕΙΤΑΙ HARLEY DAVIDSON 883 sporting χρώμα μπορντώ σε τιμή ευκαιρίας. Τηλ. 6932964250

ΠΩΛΕΙΤΑΙ I.X. DAIHATSU CUORE του 1987 σε καλή μηχανική κατάσταση. Τιμή 400 ευρώ. Πληρ. τηλ. 6947827019

ΖΗΤΟΥΝ ΠΡΟΣΩΠΙΚΟ

ΖΗΤΕΙΤΑΙ διανομέας για την ψησταριά Σούπερ Σεραφίνο από τις 6 έως 12μ.μ. με δίπλωμα για μηχανάκι. Τηλ. 22410-21137

ΑΤΟΜΑ 19 - 65 ζητούνται από Πολυεθνική Εταιρεία για δουλειά μέσα από το χώρο τους. Υψηλές αποδοχές. Για ενημέρωση και εκπαίδευση, για κλείσιμο θέσης - Κυρ. ΜΠΑΜΠΑΛΗΣ 210-6843585. Παρασκευή 22/7/05 ώρα 18.45 στο ΡΟΔΟΣ ΠΑΛΛΑΝΤΙΟΥΜ

ΑΠΟ Ανώνυμη Εταιρεία Τροφίμων ζητούνται 4 άτομα ανεξαρτήτου ειδικότητας. Γνώσεις Η/Υ επιθυμητές. Τηλ. 6974820422

ΖΗΤΕΙΤΑΙ Υπάλληλος για κατάστημα, να οδηγεί μηχανάκι, ηλικίας περίπου 16-18 ετών. Τηλ. 22410 32225

ΖΗΤΟΥΝΤΑΙ οδηγοί με δίπλωμα Γ' κατηγορίας και εργάτες. Τηλ. 22410 60345

ΖΗΤΕΙΤΑΙ υπάλληλος για τουριστικό κατάστημα. Τηλ. 6976 321287 & 6942 851737

ΖΗΤΟΥΝΤΑΙ σερβιτόροι να εργασθούν σε καφετέρια στο εμπορικό κέντρο. Τηλ. 22410-86093 και 6977079447

Η ΚΑΡΑΚΙΤΣΟΣ SECURITY ζητά προσωπικό. Πληροφ. από 10 έως 13 στα τηλ. 22410 62233 και 22410 63322

ΑΠΟ ΤΑΖΜΑΧΑΛ, ζητείται προσωπικό όλων των ειδικοτήτων (κηπουρός, καθαρίστριες, βοηθοί, εργάτες). Τηλ. 22410-29220 και 6942 981095.

ΖΗΤΟΥΝΤΑΙ πεπειραμένοι σερβιτόροι/ες για εστιατόριο a la carte. **Τηλέφωνο επικοινωνίας: 22410-39083, 09:00 -20:00**

ΖΗΤΕΙΤΑΙ πωλήτρια έως 25 ετών, εμφανίσιμη, με γνώσεις αγγλικής ή γερμανικής για να εργασθεί σε κατάστημα ανδρικών ενδυμάτων. Ωράριο καταστημάτων. Τηλ. 22410-70402

ΖΗΤΕΙΤΑΙ πωλήτρια ευπαρουσίαστη που να γνωρίζει την αγγλική γλώσσα, απόφοιτη λυκείου για το κατάστημα Κεσίογλου στην οδό Καναδά 15. **Πληροφορίες στα τηλ. 22410-22875 ή 24238. Διευθ. Καναδά 15 και Εθελοντών Δωδεκανησίων 31.**

ΔΙΑΦΗΜΙΣΤΙΚΗ εταιρεία ζητά συνεργάτες για δεκαπενθήμερο πρόγραμμα προώθησης και πωλήσεων γνωστών υπηρεσιών στη Ρόδο. Ευκαιρία μονιμοποίησης της συνεργασίας για τους φιλόδοξους. Τηλεφωνήστε στο 6944 277739 και 6947 193414 για περισσότερες πληροφορίες

ΑΠΟ εμπορικό κατάστημα της Ρόδου ζητείται πωλήτρια με γνώσεις διακόσμησης και αρχιτεκτονικής εσωτερικού χώρου. Αποστολή Βιογραφικών με επισυναπτόμενη φωτογραφία: Λεμεσού 20-22 Ρόδος Πληροφορίες: 22410-39083 9:00 - 20:00

ΖΗΤΕΙΤΑΙ Από τεχνική - κατασκευαστική εταιρεία ζητείται νέα, απόφοιτος πολυτεχνικής σχολής ή σχολής ΤΕΙ με γνώσεις υπολογιστή και εξειδίκευση στο αρχιτεκτονικό σχέδιο. Παρακαλώ αποστείλετε βιογραφικό στην ηλεκτρονική διεύθυνση: info@paraskco.com.

ΕΝΟΙΚΙΑΖΟΝΤΑΙ ΔΙΑΜΕΡΙΣΜΑΤΑ

Ενοικιάζονται πολυτελή επιπλωμένα
διαμερίσματα των 55 τ.μ. πάροδος Αμερικής
με όλο τον απαραίτητο εξοπλισμό.
Πληροφορίες: Τηλ. 22410-85502 κ. Φανιουδάκη

ΕΝΟΙΚΙΑΖΟΝΤΑΙ

Ενοικιάζονται στο μαγευτικό **Χαράκι**
γκαρσονιέρες καθ' όλη τη διάρκεια του έτους.
Πληρ. τηλ. 2244051021-51628,
Κυρία Ανθή

ΕΝΟΙΚΙΑΖΟΝΤΑΙ ΔΙΑΜΕΡΙΣΜΑΤΑ

ΕΝΟΙΚΙΑΖΟΝΤΑΙ διαμερίσματα 75 τ.μ. (2 δωμάτια και σαλόνι) σε άριστη κατάσταση, στο κέντρο της Ιαλυσού. Πληροφορίες τηλ: 22410-77898 κ. Πιρπιρής

Η ΕΤΑΙΡΕΙΑ NETECH ΕΠΕ επιθυμεί να προσλάβει τεχνικό Η/Υ και δικτύων με προϋπηρεσία. Για περισσότερες πληροφορίες καθημερινά από 9-2 και 5-8 στο τηλ. 22410 77440. Για αποστολή βιογραφικού σημειώματος στο φαξ: 22410 77439 ή μέσω email. info@netech.gr

ΖΗΤΟΥΝΤΑΙ οδηγοί με δίπλωμα 3ης κατηγορίας Τηλ. επικοινωνίας 22410-60345

ΖΗΤΕΙΤΑΙ από εστιατόριο στην Παλιά Πόλη μάγειρας. Σπαστό ωράριο. Πληροφορίες κ. Κώστα τηλ. 6948 587301

Μάγειρας, βοηθός μαγείρου, λαντζιέρα, αποθηκάριος, σερβιτόρος - βοηθός σερβιτόρου, πιτσαδόρος, ψήστης, βοηθός λογιστού, ταμίας. Τηλ: 22410 22282. Κος Βαγγέλης: 6948587305, Κος Κώστας 6948587300

ΖΗΤΕΙΤΑΙ πωλήτρια ηλικίας έως 25 ετών με γνώσεις ξένων γλωσσών για μόνιμη απασχόληση σε γνωστό κατάστημα εμπορίας ρούχων. Πληρ. τηλ. 222410 70402

ΣΟΒΑΤΖΗΣ υπήκοος Ρουμανίας αναζητεί πρωινή εργασία. Τηλ. 6976385621

ΖΗΤΟΥΝΤΑΙ άτομα για να εργασθούν σε γραφείο ενοικιάσεως αυτ/των με γνώση της γερμανικής ή αγγλικής. Πληρ. τηλ. 22410 51171, 6936656816.

ΑΜΕΣΑ ζητούνται για κάλυψη θέσεων άτομα για δουλειά από το σπίτι τους. Οχι κατασκευές, όχι τηλεμάρκετιγκ-πλασιέ. Εισόδημα τουλάχιστον 600 ευρώ-3.000 ευρώ μηνιαία. Πληροφορίες: 2310/516-226

ΚΥΡΙΟΣ ζητά απογευματινή απασχόληση σαν επιβλέπων παντού και για όλα στη Ρόδο. Τηλ. 6978328948

ΖΗΤΕΙΤΑΙ πωλήτρια για κατάστημα ρούχων στην Παλιά Πόλη Τηλ. 6937 818177 κ. Κώστα

ΖΗΤΕΙΤΑΙ μάγειρας και βοηθός μαγείρου πεπειραμένοι για εστιατόριο στην Λίνδο. Τηλ. 6977 444683

ΖΗΤΕΙΤΑΙ υπάλληλος για δωδεκάμηνη απασχόληση από πρακτορείο ταξιδίων Απαιτούμενα προσόντα: απόφοιτοι τουριστικής σχολής, ξένες γλώσσες, γνώση Η/Υ. Ηλικία ως 25 ετών Ανάλογη προϋπηρεσία θα ληφθεί υπ' όψιν. Αποστολή βιογραφικών στην ταχ. θυρίδα 451

ΨΑΧΝΕΤΕ ΓΙΑ ΕΡΓΑΣΙΑ; Από ταχύτατα αναπτυσσόμενη εταιρεία ζητούνται άτομα για την στελέχωση ηγετικών θέσεων. Από 700-2.800 ευρώ μηνιαίως. Για πληροφορίες καλέστε στο τηλ. κέντρο 2271081063

ΖΗΤΟΥΝΤΑΙ άτομα για δουλειά από το χώρο τους. Εκπληκτική συνεργασία! Κέρδη τουλάχιστον 3.000 ευρώ/μηνιαία. Τηλ. 2310 516281.

ΔΙΑΦΟΡΑ

ΠΩΛΕΙΤΑΙ ΦΩΤΙΖΟΜΕΝΗ ΕΠΙΓΡΑΦΗ ΔΙΠΛΗΣ ΟΨΕΩΣ 1μΧ1μ με βάση και χρονοδιακόπτη σε τιμή ευκαιρίας τηλ. 38138-6946469930

ΠΩΛΕΙΤΑΙ μπαρ (ημικυκλικό) 1,50 μ. 400 ευρώ. Τηλ. 6973 394166

ΠΩΛΕΙΤΑΙ σκάφος μηχανοκίνητο BAVARIA 330/2001 με πολλά extra. **Πληροφ. τηλ. 6937307822**

ΠΩΛΕΙΤΑΙ σύνθετο σύνθεση λόγω λάθους διαστάσεων. Πληρ. τηλ. 2241030230 ώρες από 2.30 μέχρι 4.30 και μετά τις 9.00

ΠΩΛΟΥΝΤΑΙ: διαμέρισμα 50 τ.μ. τελειωμένο σε πολύ καλή τιμή, στο Ροδίνι. Αμάξι R 19 και επίπλωση κομμωτηρίου σε τιμή ευκαιρίας. Πληρ. τηλ. 2241039519 ώρες καταστημάτων.

ΚΕΝΤΡΟ ΛΟΓΟΘΕΡΑΠΕΙΑΣ
Αποκατάσταση άρθρωσης, φωνολογίας και γλωσσικών δεξιοτήτων
ΠΑΠΑΧΡΙΣΤΟΔΟΥΛΟΥ ΑΣΤΕΡΟΠΗ
ΛΟΓΟΠΕΔΙΚΟΣ
Κων. Παλαιολόγου 6, τηλ. 22410 39756, Κιν. 6944 719958

ΠΩΛΟΥΝΤΑΙ α) μεταχειρισμένος καναπές - κρεβάτι που γίνεται και διπλό με τα στρώματά τους β) ντουλάπα δίφυλλη και γ) Η/Υ με εκτυπωτή και σαρωτή (SCANNER). Τιμή ευκαιρίας. Πληροφορίες κινητό 6942 090720 και 22410 74762.

BILLARD - ΜΠΙΛΙΑΡΔΑ

ΠΩΛΟΥΝΤΑΙ Μπιλιάρδα ελαφρώς μεταχειρισμένα σε άριστη κατάσταση, με κέρματα - μάρκες - χωρίς, σε πολύ καλές τιμές. Servis Μπιλιάρδων. Τηλ.: 6936179040, 6936179033

ΠΩΛΟΥΝΤΑΙ σε καλή κατάσταση ΑΠΟ ΞΕΝΟΔΟΧΕΙΟ **1)** Επιπλα Δωματίου, **2)** Φωτιστικά, **3)** Καθιστικά εστιατορίου/Μπάρ, **4)** Μηχανή καφέ Εσπρέσσο/Φίλτρο, **5)** Καρέκλες/τραπέζια εξωτερικού χώρου, **6)** Ντέξιον για αποθηκευτικούς χώρους. Τιμές εξαιρετικά χαμηλές. Πληρ. πρωινές ώρες (22410) 30607 - 34636

ΠΩΛΟΥΝΤΑΙ φούρνος και εστίες (κουζίνα) 450 Ευρώ και μπουφές με καθρέφτη χειροποίητος 450 Ευρώ όλα σε άριστη κατάσταση 1 έτους τηλ. 6944/386069

ΛΟΓΟΘΕΡΑΠΕΥΤΡΙΑ Α.ΤΕΙ

Αναλαμβάνει παιδιά προσχολικής ηλικίας με προβλήματα λόγου - άρθρωσης καθώς και δίγλωσσα παιδιά σε κατ' οίκον μαθήματα. Τηλέφωνο 6932 920345

ΠΡΟΣΟΧΗ ΜΕΓΑΛΗ ΕΥΚΑΙΡΙΑ ΓΙΑ ΑΡΤΟΠΟΙΟΥΣ ΚΑΙ ΖΑΧΑΡΟΠΛΑΣΤΕΣ

ΠΩΛΟΥΝΤΑΙ: 1) Μηχανή τυρόπιτας και μπουγάτσας αυτόματη **2)** Πάγκος εργασίας 3 μέτρα ηλεκτρικός **3)** Ζυμωτήριο 2 ταχυτήτων από 5 kg έως 120 kg αλεύρι Όλα μαζί 1.800 ευρώ. Πληρ. τηλ. 22410 75897

ΠΡΟΣΦΕΡΩ μασάζ στον χώρο μου και στον χώρο σας. Ολγα. Τηλ. 6972902821

ΨΗΦΙΑΚΗ φωτογραφική μηχανή CANON ελάχιστα μεταχειρισμένη, με το κουτί και όλο τον εξοπλισμό της, 9 x zoom, usb, λήψη video, σύνδεση με τηλεόραση, δυνατότητα manual focus, αργές ταχύτητες, 9shooting modes, περιλαμβάνεται κάρτα μνήμης. Τιμή 150 ευρώ. Τηλ. 6947-401508 κος. Γιώργος

ΠΩΛΕΙΤΑΙ: Μονάδα με γκαστρωμένες αγελάδες και με γάλα μαζί, 30 τόνους ποσόστωση, 6 δικαιώματα για αγελάδες. Τηλ. 75739 μετά τις 5.00μ.μ.

ΠΩΛΟΥΝΤΑΙ: Στρώματα νερού, στρώματα ηλεκτρομασάζ, συντριβάνια, διακοσμητικοί καταρράκτες, συσκευές παθητικής γυμναστικής, μικροπισίνες, υδρομασάζ, μικροκαμπίνες χαμάμ. Τηλ. 6932164962

ΑΝΑΖΗΤΩ στη Ρόδο επαγγελματία συνεργάτη για την προώθηση, διάθεση του CD Πανοράματος Ρόδου (Panoround Rodos)! Παρακαλώ όπως επικοινωνήσετε μαζί μου (στα Αγγλικά ή Γερμανικά) στην ηλεκτρονική διεύθυνση: sales@panoround.com.

ΠΩΛΗΣΗ ΕΞΟΠΛΙΣΜΟΥ

ΠΩΛΕΙΤΑΙ εξοπλισμός για κατάστημα, ράφια & ξύλινες πλάτες τηλ.: 6932352603.

ΚΥΡΙΑ ζητά εργασία, σιδέρωμα ή μπέιμπι σίτερ. Τηλ. 6997 223321 Δανάη

ΑΓΟΡΑΖΟΝΤΑΙ ευροπαλέτες σε καλή κατάσταση. Περισυλλογή δική μας. 6ο χλμ. Λεωφ. Ρόδου - Καλλιθέας Τηλ.: 22410 60345

Αλλαξε τη ζωή σου τώρα! Με 2-4 ώρες/ημέρα κέρδισε από 1.000 - 3.000 ευρώ/μήνα και ξεκίνα να κάνεις τα όνειρά σου πραγματικότητα! Τηλ. 2310 516 226

ΠΩΛΕΙΤΑΙ: Επαγγελματική φούσκα (2.10) μοτέρ 1,5. Αχρησιμοποίητα σε τιμή ευκαιρίας. Τηλ. 22410 -39268 και 6994217168

ΕΜΠΕΙΡΟΤΕΧΝΗΣ ελαιοχρωματιστής αναλαμβάνει παντός είδους ελαιοχρωματισμούς. Τηλ: 6946204157

ΠΩΛΕΙΤΑΙ ένα κινητό τηλέφωνο PANASONIC GD 87 σε πολή καλή κατάσταση μαζί με φορτιστή, φορτιστή αυτοκινήτου, καλώδιο USB για σύνδεση με ηλεκτρονικό υπολογιστή και δύο αυθεντικά παιχνίδια PS 2 (DRC 2, Silenthill 2) Τιμή 200 ευρώ. Πληρ. τηλ. 6937268749.

ΠΩΛΕΙΤΑΙ κρεβάτι (κουκέτα) ενσωματωμένη με ντουλάπα, γραφείο 450 ευρώ

ΠΩΛΕΙΤΑΙ ηλεκτρικό επαγγελματικό grill αχρησιμοποίητο, λόγω έλλειψης χώρου. Πληροφορίες στο: 2241039275 - 6936761262

YOGA

Για το μυαλό, το Σώμα και το πνεύμα

Ολες οι ηλικίες και οι σωματότυποι είναι ευπρόσδεκτοι. Η γιόγκα δεν είναι ανταγωνιστική. Σε διδάσκει πως ν' ανταποκρίνεσαι στις ανάγκες του σώματός σου. Τιμή μαθήματος 5 ευρώ. Μηνιαία πληρωμή δεκτή. Τηλ.: 6946984511

ΠΩΛΗΣΕΙΣ ΑΚΙΝΗΤΩΝ

ΠΩΛΕΙΤΑΙ αποθήκη υπόγεια 347 τ.μ. εντός Ρόδου με μπάνιο, ρεύμα τριφασικό, πλακάκι λευκό. Κατάλληλη και για κατοικία. Σε τιμή ευκαιρίας για λόγους υγείας. Αποκλείονται μεσίτες. **210-2835963-6946559539-6933863184.**

ΠΩΛΕΙΤΑΙ ΔΙΑΜΕΡΙΣΜΑ
ΠΩΛΕΙΤΑΙ
οροφοδιαμέρισμα 110 τ.μ. στο Ανω Ροδίνι, νεοκτιστο με απέραντη θέα. Πληροφορίες τηλ. 6937 484890

ΠΩΛΕΙΤΑΙ fast food στην περιοχή Κολυμπίων, πλήρως εξοπλισμένο. Πληρ. τηλ. 2410 56038

ΠΩΛΕΙΤΑΙ: Ισόγειο Κατάστημα αποτελούμενο από έναν ενιαίο χώρο επιφάνειας 9 τ.μ. που βρίσκεται επί της οδού Ευριπίδου στην Παλιά Πόλη της Ρόδου. Πληροφορίες: 694 66 58 57 6 ΡΟΔΟΣ

ΠΩΛΕΙΤΑΙ διαμέρισμα εντός Ρόδου 130 τ.μ. Τηλ. 6934 903272 και 6946 559539

ΠΩΛΕΙΤΑΙ οικόπεδο στα Κρητικά 3.000 τ.μ. οικοδομήσιμο. Τηλ. 6936271471.

ΠΩΛΕΙΤΑΙ οπωροπαντοπωλείο. Θεμιστοκλέους Σοφούλη δίπλα από τον ΟΑΕΔ. Πληρ. τηλ. 2241076325

ΠΩΛΕΙΤΑΙ μία αποθήκη 130 τ.μ. εντός Ρόδου κατάλληλη για πολλές χρήσεις. Τηλ. 6934 903272 και 6946 559539

ΠΩΛΕΙΤΑΙ αργυροχρυσοχοείο στο κέντρο της πόλης με ή χωρίς εμπόρευμα έτοιμο προς λειτουργία. Τηλ: 6936915551

ΠΩΛΗΣΗ ΕΠΙΧΕΙΡΗΣΗΣ

Πωλείται επιχείρηση παιδικών ενδυμάτων σε πολύ καλή τιμή, χαμηλό ενοίκιο και εξασφαλισμένη πελατεία. Τηλ. 6932352603

ΠΩΛΕΙΤΑΙ ισόγειο διαμέρισμα καθαρό 81 τ.μ. καινούργιο, ακατοίκητο επί της οδού 28ης Οκτωβρίου 26. Τηλ. 91141 και 6972826627

ΠΩΛΟΥΝΤΑΙ 2 διαμερίσματα στη Λάρδο 105 τ.μ. έκαστο στην τιμή 352.164 ευρώ και τα δύο μαζί, πολυτελούς κατασκευής. Τηλ. 6938644166

ΠΩΛΕΙΤΑΙ αποθήκη 170 τ.μ. εντός πόλεως Ρόδου κατάλληλη και για κατοικία. Ανταλλάσσεται και με ακίνητο στην Αττική. Πληρ. Τηλ. 6946 559539-210.2835963

Πωλείται Βιοτεχνικός χώρος 560m2. Ισόγειο μαζί με οικία στον 1ο όροφο 230m2 επί της λεωφ. Ρόδου - Λίνδου (Ρόδος - Φαληράκι) με δυνατότητα επέκτασης στα 2000m2. Πληροφορίες τηλ. 22410-65711. Ωρες από 9:00 - έως 15:00

ΠΩΛΕΙΤΑΙ στον Πειραιά στην περιοχή Καλλίπολη δίπλα στη θάλασσα τριάρι εικοσαετίας 2ου ορόφου σε άριστη κατάσταση φρεσκοβαμμένο τιμή 116.000 Ευρώ τηλ. 210-2530132 - 6948519610

ΚΑΡΑΚΟΝΕΡΟ Διαμερίσματα λουξ κατασκευής απεριόριστη θέα (ισόγειο 111 Μ2 Α' Όροφος 111 Μ2, Α' όροφος 96 Μ2 x 550 τ.μ. Δρχ. Β' όροφος 90 Μ2), Ακίνητα νέας χιλιετίας κα MITTON 22410 22142 κιν. 6945 668060

ΠΩΛΕΙΤΑΙ μάντρα στη Μαλώνα με 150 κατοίκες και 100 δικαιώματα. Πληρ. τηλ. 22440 51698.

ΠΩΛΕΙΤΑΙ χωράφι στον Αρχάγγελο στη θέση «Μαλά» επιφανείας 1.100 τετρ. μέτρων. Πληρ. τηλ. 2244051266

ΠΩΛΕΙΤΑΙ διαμέρισμα στην Ιαλυσό 3 δωματίων δευτέρου ορόφου, δάνεια δεκτά και ευκολίες πληρωμής. Τηλ. 6948209098, 6932613242

ΠΩΛΕΙΤΑΙ σπίτι στην Παλιά Πόλη με αυλή. Τηλ. 6936271471.

ΠΩΛΕΙΤΑΙ διαμέρισμα τριάρι με ηλιακό και τζάκι και τον αέρα δικό του στην Ανάληψη. **Τηλ. 6972228836**

ΠΩΛΕΙΤΑΙ οικόπεδο εξ' αδιαιρέτου κατάλληλο για επένδυση 400 μέτρα στο 2ο χλμ. Ρόδου - Λίνδου. Πληροφορίες τηλ. 6972764614 και 6973753556

ΖΗΤΟΥΝΤΑΙ

Αμεσα από Διεθνή Εταιρεία
που επεκτείνεται και
στα Δωδεκάνησα ζητούνται άτομα.
Δυνατότητα εργασίας από το χώρο σας.

Μερική απασχόληση 600-1.500 ευρώ.
Πλήρης από 2.000 ευρώ.
Συν μπόνους. Internet επιθυμητό.
Τηλ. 210 – 5623480, 6945 320735

ΠΩΛΕΙΤΑΙ ΝΕΟΔΜΗΤΗ ΟΙΚΟΔΟΜΗ

Πωλείται: **α)** Νεόδμητη οικοδομή στα Στεγνά Αρχαγγέλου με ακάλυπτο οικόπεδο και **β)** Διώροφη οικοδομή στην Αρχάγγελο. Πληροφορίες: τηλ. 22410 96114

ΜΑΘΗΜΑΤΑ

ΚΑΘΗΓΗΤΡΙΑ ΓΕΡΜΑΝΙΚΗΣ ΦΙΛΟΛΟΓΙΑΣ πτυχιούχος Αριστοτελείου Πανεπιστημίου Θεσσαλονίκης. Παραδίδει μαθήματα όλων των επιπέδων. Πληρ. Τηλ. 2241036745, Κιν. 6978019323

ΜΑΘΗΜΑΤΑ Αγγλικών, Πληροφορικής (Βασ. Εννοιες, Χρήση Υπολογιστή κ.λ.π.) & Εμπ. Εφαρμογών (Singular Eurofasma, Manager, ΚΕΦΑΛΑΙΟ κ.λ.π.) παραδίδονται από πτυχιούχο Λογιστή Τ.Ε., κάτοχο Michigan P.C.E., με μεγάλη εκπαιδευτική πείρα. Ιδαίτερα ή ολιγομελή τμήματα, υπεύθυνη προετοιμασία για εξετάσεις. Τιμές προσιτές. Πληροφορίες Τηλ. - Fax: 22410-31560, 66304, 6946283008, 6972419715, 6936277851 Ηλ. Ταχ. (e-mail): Dnetwork@SoftHome.net

ΜΑΘΕΤΕ ΡΩΣΙΚΑ! Παραδίδονται μαθήματα Ρωσικής γλώσσας από μέλος του Συλλόγου Καθηγητών Ρωσικής Φιλολογίας, με χρήση νέας αποτελεσματικής μεθοδολογίας. Πληροφορίες: Τηλ. 6978195931.

ΚΑΘΗΓΗΤΗΣ ΓΕΡΜΑΝΙΚΩΝ παραδίδει μαθήματα κατ' οίκον. Εντατικά μαθήματα για αυτούς που ασχολούνται με τον τουρισμό. Πληρ. τηλ. 2241091163 κ. Λαζαρίδης, ώρες 7-9μ.μ.

ΠΛΗΡΟΦΟΡΙΚΗΣ παραδίδονται ιδιαίτερα μαθήματα από πτυχιούχο Πανεπιστημίου Αγγλίας για μαθητές Γυμνασίου και Λυκείου καθώς και για επαγγελματίες για την εκμάθηση MICROSOFT OFFICE και ADOBE PHOTOSHOP Πληροφορίες: Τηλ. 6976 423364

ΠΑΡΑΔΙΔΟΝΤΑΙ μαθήματα Εμπ. Εφαρμογών (Singular Manager, Eurofasma, Unisoft Εσοδα-Εξοδα, ΚΕΠΥΟ, ΚΕΦΑΛΑΙΟ, κ.λ.π., Πληροφορικής & Αγγλικών με χρήση πολυμέσων όλων των επιπέδων από έμπειρο Λογιστή Τ.Ε. - καθηγητή πτυχιούχο Michigan Proficiensy σε τμήματα ή μεμονωμένα. Επίσης γίνονται μεταφράσεις & δακτυλογραφήσεις κάθε τύπου κειμένου. Τιμές προσιτές. Πληρ.: 22410-66304, 31560, 6946283008, 6972419715, 6936277851. Ηλ. ταχ. (e-mail): Dnetwork@SoftHome.net

ΠΑΡΑΔΙΔΟΝΤΑΙ μαθήματα Πληροφορικής & Αγγλικών με χρήση πολυμέσων όλων των επιπέδων από έμπειρο καθηγητή πτυχιούχο Michigan Proficiency σε τμήματα ή μεμονωμένα. Επίσης γίνονται μεταφράσεις & δακτυλογραφήσεις κάθε τύπου κειμένου. Τιμές προσιτές. Πληρ. 22410 66304, 31560, 6946 283008, 6972419715, 6936277851. Ηλ. Ταχ. (e-mail) : emmanoue@otenet.gr

ΑΓΓΛΙΚΑ

ΚΑΘΗΓΗΤΡΙΑ ΑΓΓΛΙΚΩΝ με BACHELOR του πανε/μίου Τέξας της Αμερικής παραδίδει ιδιαίτερα μαθήματα κατ' οίκον ή και στο χώρο σας. Σε σας, που ασχολείστε με τουριστικά επαγγέλματα και θέλετε να αξιοποιήσετε τους χειμερινούς μήνες ώστε να είστε άριστα καταρτισμένοι με το άνοιγμα της σεζόν. Ειδικές προσφορές σε μικρούς μαθητές. Τιμή έκπληξη στα αδέλφια. Πληρ. τηλ. 2241038350

ΟΙΚΟΔΟΜΙΚΕΣ ΕΠΙΧΕΙΡΗΣΕΙΣ ΔΙΑΚΟΓΕΩΡΓΙΟΥ ΚΑΛΛΙΣΤΟΣ

ΕΘΝ. ΑΝΤΙΣΤΑΣΕΩΣ 11 (πρώην Αννης Μαρίας)

ΠΩΛΗΣΕΙΣ ΔΙΑΜΕΡΙΣΜΑΤΩΝ ΚΑΤΑΣΤΗΜΑΤΑ -ΑΠΟΘΗΚΕΣ ΑΝΤΑΛΛΑΓΕΣ ΑΚΙΝΗΤΩΝ - ΑΓΟΡΕΣ ΟΙΚΟΠΕΔΩΝ ΑΝΑΛΑΜΒΑΝΟΥΜΕ ΑΝΤΙΠΑΡΟΧΕΣ

Πωλούνται διαμερίσματα λουξ κατασκευής με απεριόριστη θέα. Τα διαμερίσματα διαθέτουν θωρακισμένες πόρτες - εντοιχισμένες κουζίνες - ντουλάπες - εντοιχισμένο νιπτήρα με ντουλάπι - κεντρική θέρμανση αυτόνομη - ανοιγόμενα ανακλινόμενα κουφώματα με διπλά τζάμια - σίτες - ρολά - υδραυλικό ασανσέρ - τριφασικό ρεύμα.

Ολοι οι χώροι σπατουλαριστοί - εσωτερικές πόρτες M.D.F. με σχέδιο.

ΓΡΑΦΕΙΑ ΙΑΤΡΕΙΑ

1) Επί της οδού Μεγ. Κων/νου - Κων/νου Παλαιολόγου των 80 τ.μ.
2) Επί της οδού Κων/νου Παλαιολόγου και Θεοτοκοπούλου 60-80 τ.μ.
3) Επί της οδού Ρήγα Φεραίου στο πάρκο 60-80-100 τ.μ.

ΚΑΤΑΣΤΗΜΑΤΑ

1) Επί της οδού Κων/νου Παλαιολόγου και Θεοτοκοπούλου 60-80 τ.μ.
2) Επί της οδού Λεωφόρου Καλλιθέας (Καρακόνερο) 90 τ.μ.

ΔΙΑΜΕΡΙΣΜΑΤΑ

1) Επί της οδού Χρ. Φέσσα (Κάθετος Αποστ. Παύλου) 90τ.μ. τριάρια.

Επίσης οροφοδιαμερίσματα των 90 τ.μ. (οικοδομή μόνο τριών διαμερισμάτων).

ΟΙΚΟΔΟΜΕΣ

1) Οικοδομή επί της οδού Πτολεμαίων και Χρ.Φέσσα των 117-125 τ.μ.
2) Οικοδομή υπό ανέγερση επί της οδού Ρήγα Φεραίου στο Πάρκο.Διαμερίσματα τριάρια - τεσσάρια.
3) Οικοδομή υπό ανέγερση επί της οδού Κ. Παλαιολόγου και Θεοτοκοπούλου. Διαμερίσματα δυάρια - τριάρια - τεσσάρια - καταστήματα.
5) Επί της οδού Β. Ηρακλείου οικοδομή τεσσάρων διαμερισμάτων. Οροφοδιαμερίσματα των 133τ.μ. Η οικοδομή έχει πιλοτή για πάρκινγκ

ΑΠΟΘΗΚΕΣ

1) Πλησίον Στέλιου Κωτιάδη των 130τ.μ.
2) Στη Λεωφόρο Καλλιθέας (Καρακόνερο) των 80-300τ.μ.

• Οι πωλήσεις μπορούν να γίνουν και με όλα τα Δάνεια Τράπεζας και οργανισμών.
• Αναλαμβάνουμε ΑΝΤΙΠΑΡΟΧΕΣ και Αγορές οικοπέδων. • Δεχόμαστε ανταλλαγές ακινήτων.

ΠΛΗΡΟΦΟΡΙΕΣ: ΔΙΑΚΟΓΕΩΡΓΙΟΥ ΚΑΛΛΙΣΤΟΣ
ΤΗΛΕΦΩΝΟ: 29318 - 34598 - ΤΗΛ. 78501 - 78502

ΓΡΑΦΕΙΟ ΤΕΛΕΤΩΝ & ΜΝΗΜΟΣΥΝΩΝ ΡΟΔΟΥ

ΣΤΕΦΑΝΑ - ΣΤΟΛΙΣΜΟΙ

«ΑΜΕΡΙΚΑΝΟΥ»

Αμεση εξυπηρέτηση

ΟΛΟ ΤΟ 24ΩΡΟ

Αναλαμβάνουμε την τελετή
και με τα έξοδα
που χορηγούν τα ταμεία
χωρίς καμία επιβάρυνση
ΙΚΑ, ΤΕΒΕ, ΤΑΞΥ, ΔΗΜΟΣΙΟΥ,
ΛΙΜΕΝΙΚΩΝ, ΟΓΑ
και λοιπά ταμεία.

Τους ΑΠΟΡΟΥΣ ΔΩΡΕΑΝ
Πλατεία Βρούχου στη Μητρόπολη
Τηλέφωνα:28901 - 33400

ΝΤΕΤΕΚΤΙΒΣ

30 ΧΡΟΝΙΑ ΜΟΝΙΜΑ ΚΑΙ ΣΤΗ ΡΟΔΟ

35354

ΠΛΑΤΕΙΑ ΑΓΙΟΥ ΙΩΑΝΝΟΥ
Η ΛΥΣΗ!!!
ΣΕ ΚΑΘΕ ΣΑΣ ΠΡΟΒΛΗΜΑ

EXPRESS SECURITY

ΓΡΑΦΕΙΟ ΙΔΙΩΤΙΚΩΝ ΕΡΕΥΝΩΝ
(ΝΤΕΤΕΚΤΙΒΣ)

ΑΝΑΛΑΜΒΑΝΟΥΜΕ
Υποθέσεις ανηλίκων,
οικογενειακές, προσωπικές κ.τλ.
ΔΙΑΘΕΤΟΥΜΕ ΤΑ ΠΛΕΟΝ ΣΥΓΧΡΟΝΑ ΟΠΤΙΚΟΑΚΟΥΣΤΙΚΑ ΣΥΣΤΗΜΑΤΑ
100% ΕΧΕΜΥΘΕΙΑ
ΡΩΜΗΣ 22, - ΡΟΔΙΝΙ
Κιν. 694 6997967

ΕΛΛΗΝΙΚΗ ΔΗΜΟΚΡΑΤΙΑ
ΠΕΡΙΦΕΡΕΙΑ ΝΟΤΙΟΥ ΑΙΓΑΙΟΥ
ΝΟΜΟΣ ΔΩΔΕΚΑΝΗΣΟΥ
ΝΟΜΑΡΧΙΑΚΗ ΑΥΤ/ΣΗ ΔΩΔΕΚΑΝΗΣΟΥ
Δ/ΝΣΗ ΜΕΤΑΦΟΡΩΝ ΚΑΙ ΕΠΙΚΟΙΝΩΝΙΩΝ
ΤΜΗΜΑ Κ.Τ.Ε.Ο.

Ταχ. Δ/νση: 6° χιλ. Ρόδου - Λίνδου
Ταχ. Κώδικας 85100, Telefax: 22410 69544
Πληροφορίες: Γεώργιος Αργύρης-Κων/νος Χριστοφακής
Τηλέφωνο: 22410 65385 ΕΣΩΤΕΡΙΚΑ 22-23

ΠΡΟΓΡΑΜΜΑ ΠΡΟΣΚΛΗΣΗΣ ΓΙΑ ΔΙΕΝΕΡΓΕΙΑ ΤΕΧΝΙΚΟΥ ΕΛΕΓΧΟΥ ΟΧΗΜΑΤΩΝ ΜΕ ΕΔΡΑ ΤΟ Ν. ΔΩΔΕΚΑΝΗΣΟΥ



ΧΡΟΝΙΚΗ ΠΕΡΙΟΔΟΣ	ΕΙΔΟΣ ΟΧΗΜΑΤΟΣ
ΑΠΟ 01/07/2005 ΕΩΣ 31/08/2005	ΕΠΙΒΑΤΙΚΑ (Ε.Ι.Χ.) ΚΑΙ ΦΟΡΤΗΓΑ ΜΕΧΡΙ 3,5 (ΦΙΧ ‹3,5Τ) ΜΕ ΑΡΙΘΜΟΥΣ ΚΥΚΛΟΦΟΡΙΑΣ **ΡΟΒ 8001** ΕΩΣ ΚΑΙ **8800**
ΑΠΟ 18/06/2005 ΕΩΣ 31/07/2005	ΕΠΙΒΑΤΙΚΑ (Ε.Ι.Χ) ΚΑΙ ΦΟΡΤΗΓΑ ΜΕΧΡΙ 3,5 (ΦΙΧ ‹3,5Τ) ΜΕ ΣΥΓΚΟΙΝΩΝΙΑΚΗ ΕΔΡΑ ΚΑΛΥΜΝΟΥ ΚΑΙ ΚΩ, ΜΕ ΑΡΙΘΜΟΥΣ ΚΥΚΛΟΦΟΡΙΑΣ ΛΥ, ΛΟ, ΧΟ (ΑΝΕΞΑΡΤΗΤΩΣ ΑΡΙΘΜΟΥ) ΚΑΙ ΚΧΑ (ΑΠΟ 1001 ΕΩΣ ΚΑΙ 2000)

**** ΚΑΛΟΥΝΤΑΙ ΟΛΑ ΤΑ ΠΑΡΑΠΑΝΩ ΟΧΗΜΑΤΑ ΝΑ ΠΡΟΒΟΥΝ ΣΕ ΤΕΧΝΙΚΟ ΕΛΕΓΧΟ ΣΕ ΟΠΟΙΟΔΗΠΟΤΕ Κ.Τ.Ε.Ο. ή Ι.ΚΤΕΟ.

**** ΕΠΙΣΗΣ ΘΑ ΕΛΕΓΧΟΝΤΑΙ ΟΣΑ ΟΧΗΜΑΤΑ ΥΠΟΧΡΕΟΥΝΤΑΙ ΒΑΣΕΙ ΠΑΛΑΙΟΤΕΡΩΝ ΠΡΟΓΡΑΜΜΑΤΩΝ ΠΡΟΣΚΛΗΣΗΣ.

**** Ο ΕΜΠΡΟΘΕΣΜΟΣ ΠΡΟΓΡΑΜΜΑΤΙΣΜΟΣ ΤΩΝ ΟΧΗΜΑΤΩΝ ΓΙΑ ΕΛΕΓΧΟ (ΡΑΝΤΕΒΟΥ) ΓΙΝΕΤΑΙ ΕΩΣ ΚΑΙ 15 ΗΜΕΡΕΣ ΠΡΙΝ ΤΗΝ ΗΜΕΡΟΜΗΝΙΑ ΛΗΞΗΣ ΤΟΥ ΠΡΟΓΡΑΜΜΑΤΟΣ ΠΡΟΣΚΛΗΣΗΣ.

Ε.Ν.
Ο ΠΡΟΪΣΤΑΜΕΝΟΣ
ΧΑΤΖΗΚΩΝΣΤΑΝΤΙΝΟΥ ΑΝΤΩΝΙΟΣ
ΜΗΧΑΝΟΛΟΓΟΣ - ΜΗΧΑΝΙΚΟΣ

TOP PROPERTIES

GEORGE and SAVAS PIPINOS
ΓΕΩΡΓΙΟΣ και ΣΑΒΒΑΣ ΠΙΠΙΝΟΣ

ΣΥΜΒΟΥΛΟΙ και ΕΚΤΙΜΗΤΕΣ ΑΚΙΝΗΤΩΝ

REAL ESTATE AGENT - MEMBER OF F.I.A.B.C.I. - N.A.E.A. - C.E.I.

Από το 1971

E-mail:gpipinos@otenet.gr.
URL:www.rhodestop-properties.com and www.pipinos.gr



Η "TOP PROPERTIES" είναι ατομική επιχείρηση και ανήκει στους Γεώργιο και Σάββα Πιπίνο. Το γραφείο ασχολείται από το 1971 αποκλειστικά και μόνο με επενδύσεις και REAL ESTATE, στο νησί της Ρόδου, καθώς και στην ευρύτερη περιοχή της Δωδεκανήσου.

ΑΠΕΥΘΥΝΟΜΑΣΤΕ: Στους **σοβαρούς, απαιτητικούς και επιλεκτικούς** επενδυτές - επιχειρηματίες - ελεύθερους επαγγελματίες, Ελληνες και ξένους, υψηλού εισοδηματικού επιπέδου, που ενδιαφέρονται να κάνουν μια σοβαρή επένδυση **προβολής** στο νησί της Ρόδου.

ΠΡΟΣΦΕΡΟΥΜΕ: Α) Υπηρεσίες και πληροφορίες που γίνονται σε προσωπικό επίπεδο με **εχεμύθεια, διακριτικότητα και σοβαρότητα.**
Β) Μεγάλη **γκάμα** υψηλής ποιότητας ακινήτων, όπως: 1) Ξενοδοχεία Α' και Β' κατηγορίας των 600 - 500 - 350 - 300 κλινών 2) Κεντρικά αστικά ακίνητα κατάλληλα για Τράπεζες - καταστήματα - γραφεία 3) Παραλιακές εκτάσεις, κατάλληλες για τουριστικές επενδύσεις των 150.000 - 100.000 - 70.000 - 50.000 - 36.000 τ.μ. και 4) Διαμερίσματα και μαιζονέτες **προβολής.**

ΣΤΟΧΟΣ ΜΑΣ ΕΙΝΑΙ: Να προσφέρουμε στο αγοραστικό μας κοινό **υψηλής ποιότητας ακίνητα** και **ευκαιρίες** στο νησί της Ρόδου. Η τριακονταετής και πλέον πείρα μας στον τομέα αυτό αποτελεί εγγύηση.

ΣΥΝΘΗΜΑ ΜΑΣ ΕΙΝΑΙ: Επενδύστε στην ΡΟΔΟ ΤΩΡΑ, σε ακίνητα που **ΑΝΤΕΧΟΥΝ ΣΤΟ ΧΡΟΝΟ.**

Γεώργιος και Σάββας Πιπίνος
ΜΕΣΙΤΕΣ ΑΣΤΙΚΩΝ ΣΥΜΒΑΣΕΩΝ
Γιατί εμείς γνωρίζουμε καλύτερα!

SINCE 1971

TOP PROPERTIES is a father and son business. The senior, Mr George S. Pipinos, the founder of the office, has carved, over the years, a reputation for integrity and excellence in the world of Real Estate in the Dodecanese.

At Top Properties we try hard to attract important and selective investors: high calibre businessmen/women and discerning professional people, both Greek and foreign, who wish to acquire substantial and valuable property on Rhodes.

We offer our expertise and advice privately, discreetly and in strict confidence.

We keep a compehensive list of real estate of the highest specifications:

a. A' and B' class hotels (600, 500, 350, 300 beds capacity).
b. Centrally situated office buildings and other business premises.
c. Seaside land, ideal for development (hotels, holiday resorts, etc.), of 150.000, 100.000, 70.000, 50.000, 36.000 sq.m.
d. Luxury appartments, maisonettes, detached, semi - detached and terraced houses.

Our aim is to give our clients the opportunity to acquire value for money, first class real estate on Rhodes. Our 30- year - old experience in Real Estate is our warranty.

Our moto is: Invest in Rhodes. Invest in property.
It stands the test of time.

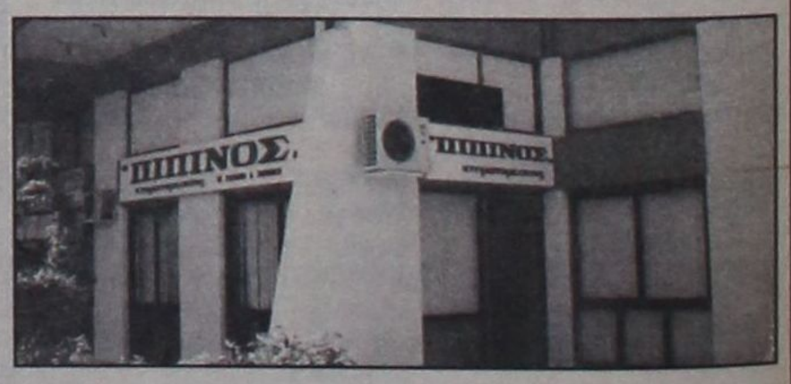

TOP PROPERTIES
George and Savas Pipinos
Because we Know best

KENNENTY 38, ΡΟΔΟΣ, 85 100, ΤΗΛ. 22410- 23895, 38243 και 6944-676003, 6944-390803 FAX: 22410-20883
38 KENNEDY STR., RHODES, 85 100, TEL. 22410- 23895, 38243, and 6944-676003, 6944-390803 FAX: 22410-20883

U.K. Direct Line: 08717115396

ΠΩΛΟΥΝΤΑΙ

ΠΟΛΥΤΕΛΗ & ΗΛΙΟΛΟΥΣΤΑ ΟΡΟΦΟΔΙΑΜΕΡΙΣΜΑΤΑ

ΕΠΙΦΑΝΕΙΑΣ 138 τ.μ. –120 τ.μ. –100 τ.μ.- 50 τ.μ.
ΜΕ ΑΠΕΡΙΟΡΙΣΤΗ ΘΕΑ & ΜΕΓΑΛΕΣ ΒΕΡΑΝΤΕΣ

ΓΩΝΙΑ Κ. ΥΔΡΑΙΟΥ & Κ. ΤΣΑΛΔΑΡΗ

ΔΑΝΕΙΑ ΔΕΚΤΑ

ΠΛΗΡ. ΤΗΛ.: 6977 914567

(ΠΛΗΡΟΦΟΡΙΕΣ ΤΙΜΩΝ ΟΧΙ ΑΠΟ ΤΗΛΕΦΩΝΟ)

RHODES-GREECE

CAIRO PALACE

• Κατάστημα 43 τ.μ. στον όροφο των καταστημάτων του Εμπορικού Κέντρου Κάιρο Παλλάς.

• Γραφείο 105 τ.μ. στον γ' όροφο επί της οδού Εθνάρχου Μακαρίου στο Εμπορικό Κέντρο Κάιρο Πάλλας.

Πληροφορίες: κ. ΦΡΑΝΣΙΣ ΝΙΟΤΗ
Τηλ. 22410 27600
Κιν. 6944618757 -6973572262
Φαξ: 2241023462
E-mail: fniotis @otenet. gr

SHIPPING COMPANY OF SYMI

A.N.E.E.

ΑΝΩΝΥΜΗ ΝΑΥΤΙΛΙΑΚΗ ΕΤΑΙΡΕΙΑ ΣΥΜΗΣ

ΔΡΟΜΟΛΟΓΙΑ Ε/Γ - Ο/Γ ΣΥΜΗ
ΔΡΟΜΟΛΟΓΙΑ ΑΠΟ 01 ΙΟΥΝΙΟΥ ΕΩΣ 30 ΣΕΠΤΕΜΒΡΙΟΥ

	Ε/Γ - Ο/Γ ΣΥΜΗ	Ε/Γ-Υ/Γ ΑΙΓΑΙΟ	Ε/Γ ΠΑΝΟΡΜΙΤΗΣ
ΔΕΥΤΕΡΑ	09.00 ΡΟΔΟ-ΣΥΜΗ 14.00 ΣΥΜΗ-ΠΑΝΟΡΜΙΤΗ 16.00 ΠΑΝΟΡΜΙΤΗ-ΡΟΔΟ	13.00 ΡΟΔΟ-ΣΥΜΗ 18.00 ΣΥΜΗ-ΡΟΔΟ 19.15 ΡΟΔΟ-ΣΥΜΗ	07.30 ΣΥΜΗ-ΡΟΔΟ 10.30 ΡΟΔΟ-ΠΑΝΟΡΜΙΤΗ 12.30 ΠΑΝΟΡΜΙΤΗ-ΣΥΜΗ 17.00 ΣΥΜΗ-ΡΟΔΟ
ΤΡΙΤΗ	09.00 ΡΟΔΟ-ΣΥΜΗ 14.00 ΣΥΜΗ-ΠΑΝΟΡΜΙΤΗ 16.00 ΠΑΝΟΡΜΙΤΗ-ΡΟΔΟ	07.30 ΣΥΜΗ-ΡΟΔΟ 08.45 ΡΟΔΟ-ΣΥΜΗ 10.00 ΣΥΜΗ-ΡΟΔΟ	10.30 ΡΟΔΟ-ΠΑΝΟΡΜΙΤΗ 12.30 ΠΑΝΟΡΜΙΤΗ-ΣΥΜΗ 17.00 ΣΥΜΗ-ΡΟΔΟ 18.30 ΡΟΔΟ-ΣΥΜΗ
ΤΕΤΑΡΤΗ	09.00 ΡΟΔΟ-ΣΥΜΗ* 14.00 ΣΥΜΗ-ΠΑΝΟΡΜΙΤΗ* 16.00 ΠΑΝΟΡΜΙΤΗ-ΡΟΔΟ* 18.30 ΡΟΔΟ-ΣΥΜΗ *ΜΕ ΤΟ ΣΥΜΗ II	08.45 ΡΟΔΟ-ΣΥΜΗ 10.00 ΣΥΜΗ-ΡΟΔΟ 14.30 ΡΟΔΟ-ΣΥΜΗ 17.00 ΣΥΜΗ-ΡΟΔΟ	08.45 ΣΥΜΗ-ΡΟΔΟ 10.30 ΡΟΔΟ-ΠΑΝΟΡΜΙΤΗ 12.30 ΠΑΝΟΡΜΙΤΗ-ΣΥΜΗ 17.00 ΣΥΜΗ-ΡΟΔΟ
ΠΕΜΠΤΗ	06.00 ΣΥΜΗ-ΡΟΔΟ 09.00 ΡΟΔΟ-ΣΥΜΗ 14.00 ΣΥΜΗ-ΠΑΝΟΡΜΙΤΗ 16.00 ΠΑΝΟΡΜΙΤΗ-ΡΟΔΟ 18.30 ΡΟΔΟ-ΣΥΜΗ	08.45 ΡΟΔΟ-ΣΥΜΗ 10.00 ΣΥΜΗ-ΡΟΔΟ 14.30 ΡΟΔΟ-ΣΥΜΗ	10.30 ΡΟΔΟ-ΠΑΝΟΡΜΙΤΗ 12.30 ΠΑΝΟΡΜΙΤΗ-ΣΥΜΗ 17.00 ΣΥΜΗ-ΡΟΔΟ
ΠΑΡΑΣΚΕΥΗ	06.00 ΣΥΜΗ-ΡΟΔΟ 09.00 ΡΟΔΟ-ΣΥΜΗ 14.00 ΣΥΜΗ-ΠΑΝΟΡΜΙΤΗ 16.00 ΠΑΝΟΡΜΙΤΗ-ΡΟΔΟ 18.30 ΡΟΔΟ-ΣΥΜΗ	07.30 ΣΥΜΗ-ΡΟΔΟ 08.45 ΡΟΔΟ-ΣΥΜΗ 10.00 ΣΥΜΗ-ΡΟΔΟ 15.00 ΡΟΔΟ-ΣΥΜΗ 17.00 ΣΥΜΗ-ΡΟΔΟ	10.30 ΡΟΔΟ-ΠΑΝΟΡΜΙΤΗ 12.30 ΠΑΝΟΡΜΙΤΗ-ΣΥΜΗ 17.00 ΣΥΜΗ-ΡΟΔΟ
ΣΑΒΒΑΤΟ	06.00 ΣΥΜΗ-ΡΟΔΟ 09.00 ΡΟΔΟ-ΣΥΜΗ 14.00 ΣΥΜΗ-ΠΑΝΟΡΜΙΤΗ 16.00 ΠΑΝΟΡΜΙΤΗ-ΡΟΔΟ 18.30 ΡΟΔΟ-ΣΥΜΗ	09.00 ΡΟΔΟ-ΣΥΜΗ 10.15 ΣΥΜΗ-ΝΤΑΤΣΑ 16.00 ΝΤΑΤΣΑ-ΣΥΜΗ 17.00 ΣΥΜΗ-ΡΟΔΟ 18.00 ΡΟΔΟ-ΣΥΜΗ	10.30 ΡΟΔΟ-ΠΑΝΟΡΜΙΤΗ 12.30 ΠΑΝΟΡΜΙΤΗ-ΣΥΜΗ 17.00 ΣΥΜΗ-ΡΟΔΟ
ΚΥΡΙΑΚΗ	06.00 ΣΥΜΗ-ΡΟΔΟ 09.00 ΡΟΔΟ-ΠΑΝΟΡΜΙΤΗ 12.00 ΠΑΝΟΡΜΙΤΗ-ΣΥΜΗ 16.00 ΣΥΜΗ-ΡΟΔΟ	07.30 ΣΥΜΗ-ΡΟΔΟ 09.00 ΡΟΔΟ-ΣΥΜΗ 17.00 ΣΥΜΗ-ΡΟΔΟ	10.30 ΡΟΔΟ-ΣΥΜΗ 15.30 ΣΥΜΗ-ΠΑΝΟΡΜΙΤΗ 17.00 ΠΑΝΟΡΜΙΤΗ-ΡΟΔΟ 18.30 ΡΟΔΟ-ΣΥΜΗ

Τα δρομολόγια μπορούν να τροποποιηθούν λόγω εκτάκτων συγκοινωνιακών αναγκών ή καιρικών συνθηκών. Παρακαλούμε πριν ταξιδέψετε επικοινωνήστε μαζί μας.

www.anes.gr

Γραφείο Σύμης: Τηλ. 2246071444 Φαξ: 2246071373
Γραφείο Ρόδου: Τηλ. 2241037769 Φαξ: 2241034493

ΖΗΤΕΙΤΑΙ

κομμώτρια εξειδικευμένη στο πιστολάκι.

Πληροφορίες τηλ.: 22410-38660

ΜΑΘΗΜΑΤΑ ΜΑΘΗΜΑΤΙΚΩΝ

ΜΑΘΗΜΑΤΙΚΟΣ με Μάστερς στην Μαθηματική Εκπαίδευση παραδίδει μαθήματα σε μαθητές Γυμνασίου-Λυκείου και Τ.Ε.Ε. Α' και Β' κύκλου.
Κιν. 6977 944917

ΟΙΚΟΔΟΜΙΚΕΣ-ΤΕΧΝΙΚΕΣ ΕΜΠΟΡΙΚΕΣ-ΕΠΙΧΕΙΡΗΣΕΙΣ

ΑΑ

ΑΦΟΙ ΑΣΒΕΣΤΗ Ο.Ε.

Αθηνών-Καβάλας 3 Ανάληψη Ρόδου
Τηλ. 22410/60678-60679
και fax: 22410/66028

ΠΩΛΟΥΝΤΑΙ

• ΔΙΑΜΕΡΙΣΜΑΤΑ
υπερλούξ διαφόρων διαστάσεων
ΕΓΓΥΗΣΗ Η ΠΟΛΥΕΤΗΣ ΠΕΙΡΑ ΜΑΣ

ΠΩΛΟΥΝΤΑΙ

ΜΟΝΟ ΑΠΟ ΤΟ ΓΡΑΦΕΙΟ ΜΑΣ

• Σας παρακαλούμε να συγκρίνετε τις δικές μας τιμές με όλες τις άλλες

1) Μαγαζί 40 τ.μ. στο Μαντράκι
2) Διαμέρισμα 130 τ.μ. στον 1ο όροφο, επί της οδού Ηρώων Πολυτεχνείου, κατάλληλο και για γραφείο
3) Διαμέρισμα ετοιμοπαράδοτο, 120 τ.μ., πλησίον πλ. Αγίου Νικολάου, με τεράστιες βεράντες
4) Μονοκατοικία 130 τ.μ., με κήπο, 220 τ.μ.
5) Διαμέρισμα 3άρι, απέναντι από τη θάλασσα, καταπληκτική θέα
6) Μεζονέτα 150 τ.μ., εντός πόλεως. Καλή τιμή
7) Διαμέρισμα 4άρι επί της οδού Κοδριγκτώνος, σε 2όροφη κατοικία. Καταπληκτική τιμή.
8) Διαμερίσματα 4άρια ετοιμοπαράδοτα, στην Ανάληψη. Πολύ καλή τιμή
9) Οικόπεδο 200 τ.μ., με συντελεστή, 1,2, πλησίον Μητροπόλεως. Τιμή πολύ καλή
10) Γκαρσονιέρες περιοχή Ροδίνι. Πολύ καλή τιμή
11) Οικία, ισόγεια, με αυλή, στην περιοχή Λαϊκών, πλησίον οδ. Καναδά. Καλή τιμή
12) Διαμερίσματα 2άρια, 3άρια, 4άρια σε όλες τις περιοχές της πόλεως και στην Ιαλυσό
13) Μεζονέτες σε γιαπί ή έτοιμες στην περιοχή Ιαλυσού
14) Κτήματα παραθαλάσσια και σε διάφορες περιοχές

Γ. ΝΕΟΦΥΤΟΥ

ΞΑΝΘΟΥ 15Α - ΤΗΛ. 21434

ΚΗΔΕΙΑ

Τον λατρευτό μας σύζυγο, πατέρα, παππού, αδελφό και θείο

ΑΝΑΣΤΑΣΙΟ ΣΩΤΗΡΑΚΗ

Ετών 83

κηδεύουμε σήμερα Τρίτη 26 Ιουλίου 2005 και ώρα 3μ.μ. από τον Ιερό Ναό Αγίου Δημητρίου Παλαιό Νεκροταφείο Ρόδου.

Η σύζυγος: Αικατερίνη
Τα παιδιά: Βασίλης - Κική, Ξενοφών
Τα εγγόνια: Αναστάσης, Μιχάλης, Ιάσονας
Ο αδελφός: Μιχάλης
τα ανίψια και οι λοιποί συγγενείς.

ΙΕΡΟΣ ΝΑΟΣ ΑΓΙΟΥ ΠΑΝΤΕΛΕΗΜΟΝΟΣ

ΠΡΟΓΡΑΜΜΑ ΠΑΝΗΓΥΡΙΚΩΝ ΕΚΔΗΛΩΣΕΩΝ ΑΓΙΟΥ ΠΑΝΤΕΛΕΗΜΟΝΟΣ ΠΑΛΑΙΑΣ ΠΟΛΕΩΣ ΡΟΔΟΥ

Παραμονή 26 Ιουλίου: Άφιξη στη Ρόδο και υποδοχή στον Ιερό Ναό Αγίου Παντελεήμονος και περί ώρα 7:00 μ.μ., του Ιερού Λειψάνου του Αγίου Παντελεήμονος από το Άγιο Όρος, συνοδεία Αγιορειτών Μοναχών Κελίου Αγίου Νικολάου. Το Ιερό λείψανο θα παραμείνει για προσκύνημα μέχρι τις 6:00 μ.μ. της 27 Ιουλίου, οπότε και θα τελεστεί η παράκληση του Αγίου. Μετά το πέρας της παρακλήσεως, θα μεταφερθεί στον Ιερό Ναό Ευαγγελισμού Ρόδου.

Την παραμονή 26 Ιουλίου θα ψαλεί Μέγας Πανηγυρικός Εσπερινός μετά αρτοκλασίας, χοροστατούντος του Θεοφιλέστατου Επισκόπου Ερυθρών κ. Αμφιλοχίου. Το πρωί 27 Ιουλίου Όρθρος και Θεία Λειτουργία Ιερουργούντος του Σεβασμιότατου Μητροπολίτου μας κ.κ. Κυρίλλου, θα ακολουθήσει Λιτάνευσις της εικόνος και του Ιερού Λειψάνου του Αγίου Παντελεήμονος.

Εκ της Εκκλησιαστικής Επιτροπής

Από την αντιπροσωπεία αυτοκινήτων

HONDA – MITSUBISHI

ΖΗΤΕΙΤΑΙ

Πωλητής Αυτοκινήτων

Επιθυμητή προϋπηρεσία στο χώρο
Καλή γνώση Η/Υ και Αγγλικών.

Απαραίτητη αποστολή
βιογραφικού σημειώματος
Στη διεύθυνση Λ. Λίνδου 138 Ρόδος
Τηλ. 22410-67440 –41 Φαξ: 22410-68462
E-mail: Kaligcar@otenet. gr

«ΚΤΙΡΙΟ» Α.Ε.
ΠΩΛΗΣΕΙΣ ΑΚΙΝΗΤΩΝ

- Καταστήματα 47, 65, 88 τ.μ., στην οδό Δενδρινού (προέκταση Αννης Μαρίας με αντίστοιχο υπόγειο χώρο.
- Διαμερίσματα 104 τ.μ., 118 τ.μ., 107 τ.μ., στην οδό Δενδρινού (προέκταση Αννης Μαρίας), με κεντρική αυτόνομη θέρμανση, αποθήκη και αποκλειστική θέση στάθμευσης αυτοκινήτου.
- Διαμερίσματα 118 τ.μ. και 122 τ.μ., στην οδό Μιχαήλ Πετρίδη (στο ύψος ΜΗΔΕΙΑ), με αποθήκη και αποκλειστική θέση στάθμευσης αυτοκινήτου.
- Μαιζονέτα διόροφη με σοφίτα 190 τ.μ., στην Ιαλυσό.

Πληροφορίες **κ. ΑΝΑΣΤΑΣΙΟΣ ΑΤΣΙΔΗΣ**
Στεφάνου Καζούλλη 74 - ΡΟΔΟΣ
Τηλ: 22410 - 28616, Fax: 22410 - 37848

Cinema

METROPOL MULTI CINEMA ODEON

22410 28400
INFORMATION - RESERVATIONS
ΠΛΗΡΟΦΟΡΙΕΣ - ΚΡΑΤΗΣΕΙΣ

ΕΒΔΟΜΑΔΙΑΙΟ ΠΡΟΓΡΑΜΜΑ weekly program
22/07/05 - 28/07/05, 29/07/05 - 04/08/05
www.cinemametropol.gr



ΑΜΑΡΤΩΛΗ ΠΟΛΗ
SIN CITY
Καλωσήλθατε στην 'Αμαρτωλή Πόλη'. Την Πόλη των σκληρών, των διεφθαρμένων και των απελπισμένων. Ενα σύμπαν χρεοκοπημένων ηρώων που προσπαθούν να κάνουν το σωστό σε μία πόλη που δεν λογοδοτεί πουθενά... Αισθητή και πολύτιμη, η συμμετοχή του Κουεντίν Ταραντίνο ως γκεστ σκηνοθέτη!
ΚΑΝΤΕ ΕΓΚΑΙΡΑ ΤΙΣ ΚΡΑΤΗΣΕΙΣ ΣΑΣ
ΑΙΘΟΥΣΑ 1 ΩΡΕΣ ΕΝΑΡΞΗΣ / SHOW TIMES 19:30, 22:20



FANTASTIC 4 FOUR
Οι "FANTASTIC 4 FOUR" είναι εδώ!
Ο " Άνθρωπος Δαυλός " το " Πράγμα "
η " Αόρατη Γυναίκα " ο " Λαστιχένιος "
Η φαντασία και η περιπέτεια επί τέσσερα!!
ΩΡΕΣ ΕΝΑΡΞΗΣ / SHOW TIMES
ΠΑΡ. - ΣΑΒ. - ΚΥΡ. 18:00 - 20:15, 22:30
ΚΑΘΗΜΕΡΙΝΑ 20:15, 22:30
ΑΙΘΟΥΣΑ 2



σχεδόν...ΕΡΩΤΑΣ
a lot like LOVE
Η πιό δροσιστική ερωτική κωμωδία του καλοκαιριού!!!
Ο έρωτας βλάπτει σοβαρά.....την φιλία!!!
Πρωταγωνιστεί το ζευγάρι του έρωτα : Άστον Κάτσερ, Αμάντα Πίτ
ΑΙΘΟΥΣΑ 3 ΩΡΕΣ ΕΝΑΡΞΗΣ / SHOW TIMES 20:00



Ο Κος & η Κα ΣΜΙΘ
Mr. & Mrs. SMITH
Οι δύο μεγαλύτεροι στάρ του κόσμου αυτή την στιγμή ενώνουν τις δυνάμεις τους σε μία συναρπαστική ερωτική περιπέτεια γεμάτη δράση, κωμικά απρόοπτα και έναν έρωτα που κυριολεκτικά... σκοτώνει!!!
Πρωταγωνιστούν : Μπράντ Πίτ, Αντζελίνα Τζολί
ΑΙΘΟΥΣΑ 4 ΩΡΕΣ ΕΝΑΡΞΗΣ / SHOW TIMES 22:40

ΠΡΟΣΕΧΩΣ



Η ΜΑΓΓΙΣΣΑ
BEWITCHED
Όταν μιά μάγισσα ερωτευτεί έναν θνητό τότε έρχονται όλα τα πάνω - κάτω
Πρωταγωνιστούν: Νικόλ Κίντμαν, Γουίλ Φέρελ, Μάικλ Κέιν, Σίρλεϊ Μακλέϊ.

ΠΑΛΛΑΣ 5 CINEMAS CENTER
22/07/2005 - 28/07/2005
www.cinemapallas.gr
Για κρατήσεις
22410 24475/70670
Δημοκρατίας 13, Ρόδος



WAR OF THE WORLDS ΠΟΛΕΜΟΣ ΤΩΝ ΚΟΣΜΩΝ
ΣΕ 1η ΠΑΓΚΟΣΜΙΑ ΠΡΟΒΟΛΗ!!!
ΑΚΡΙΒΕΣΤΕΡΗ ΠΑΡΑΓΩΓΗ ΣΤΗΝ ΙΣΤΟΡΙΑ ΤΟΥ ΚΙΝΗΜΑΤΟΓΡΑΦΟΥ!!!
Στίβεν Σπίλμπεργκ - Τομ Κρουζ
Αίθουσα 5 ώρες έναρξης // • 17:40 • 20:05 • 22:30

BATMAN BEGINS
Η ΤΑΙΝΙΑ ΤΟΥ ΚΑΛΟΚΑΙΡΙΟΥ!!!
ΣΕ 1η ΠΑΓΚΟΣΜΙΑ ΠΡΟΒΟΛΗ!
Η υπερ-περιπέτεια, που δεν θα χασει κανείς!!!
ΚΑΝΤΕ ΕΓΚΑΙΡΑ ΤΙΣ ΚΡΑΤΗΣΕΙΣ ΣΑΣ
Αίθουσα expert Κωνσταντίδης 2 ώρες έναρξης // • 17:00 • 19:45 • 22:35



MONSTER ΚΑΚΙΑ
IN LAW ΠΕΘΕΡΑ
Η ξέφρενη κωμωδία με τη Τζένιφερ Λόπεζ και τη Τζέιν Φόντα
Αίθουσα SFERA LIVE 1 ώρες έναρξης // • 17:50 • 20:00



Meet the Fockers
Ρόμπερτ Ντε Νίρο, Μπεν Στίλερ, Ντάστιν Χόφμαν, Μπάρμπαρα Στρέιζαντ!!!
Πεθερός & γαμπρός σε νέες ξεκαρδιστικές αντιπαλότητες!!!
Αίθουσα SFERA LIVE 1 ώρες έναρξης // • 22:20

ΕΜΕΙΣ ΣΤΙΣ 29 ΙΟΥΛΙΟΥ
ΠΑΜΕ ΔΙΑΚΟΠΕΣ
PANTEBOY
ΣΤΙΣ 24 ΑΥΓΟΥΣΤΟΥ
ΜΕ ΤΑ ΠΡΩΤΑ BLOCKBUSTERS ΤΗΣ ΧΡΟΝΙΑΣ!!!
...ΚΑΙ ΜΕ ΠΟΛΛΑ ΔΩΡΑ ΚΑΙ ΕΚΠΛΗΞΕΙΣ!!!

ΠΟΛΙΤΙΣΤΙΚΟΣ ΟΡΓΑΝΙΣΜΟΣ ΔΗΜΟΥ ΡΟΔΙΩΝ
σε συνεργασία με την
Κινηματογραφική Εταιρεία Ρόδου ΘΕΑΣΙΣ
ΒΡΑΔΙΕΣ ΚΙΝΗΜΑΤΟΓΡΑΦΟΥ
Θερινό Δημοτικό Κινηματοθέατρο "ΡΟΔΟΝ"
Καλοκαίρι 2005
Από 26 έως 31 Ιουλίου, στις 9:30 το βράδυ
«Οι έρωτες μιας ξανθιάς»
Μίλος Φόρμαν-Τσεχοσλοβακία

Τ Υ Πρόγραμμα

ΕΤ1

07:00 Καραγκιόζης
07:30 Παιδικό πρόγραμμα
09:30 Του κουτιού τα παρα
10:00 Μένουμε ελλάδα
12:00 Η πόλη
13:00 Ταξιδεύοντας
14:00 Τσικιτιτας
16:00 Ημερολόγιο καταδύσεων
16:30 Παγκόσμιο πρωτάθλημα υγρού στίβου
18:00 Μένουμε Ελλάδα
19:00 Κλήρωση Λαϊκού λαχείου
19:05 Μένουμε ελλάδα
20:00 Ιστορία: λόγος και εικόνα
21:10 Art Αθήνα 2005



22:00 Βιβλία στο κουτί
23:00 **Ειδήσεις**
23:40 Δραματική:



Μεθυσμένα άλογα
01:00 Παγκόσμιο πρωτάθλημα υγρού στίβου

NET

10:00 **Δελτίο ειδήσεων**
10:10 Καθημερινά
12:00 **Ειδήσεις**
13:00 Δραματική:



Ρημαγμενο σπίτι
15:00 **Ειδήσεις**
16:00 Ατιθασα νιάτα
17:00 Μέρες αγάπης
18:00 **Ειδήσεις - δελτίο στη νοηματική γλώσσα - δελτίο αγροτών**
19:00 Άνω κάτω τέλεια
20:00 Λίστα γάμου
20:50 Στιγμές Τραγουδιού
21:00 **Ειδήσεις**
22:00 Ξένη ταινία:



Αποχαιρετισμός στον βασιλιά
00:00 **Ειδήσεις**
00:30 Ανδρομέδα
01:30 Ματλοκ
05:45 Πρώτη γραμμή

ΕΤ 3

07:30 Μαθηματικά για την τεχνολογία
08:00 Νόμος Έβρου: χρώματα της γης και της θάλασσας
08:30 Μεγάλος κόσμος για μικρούς ανθρώπους
09:00 Μαθηματικά αστέρια
09:30 Παιδικό πρόγραμμα
11:00 Ανακαλύπτοντας την ψυχολογία
12:00 Χαμένα ουράνια τόξα
12:30 Θάλασσα , ο υδάτινος κόσμος
13:00 **Δελτίο ειδήσεων**
14:30 Ανώνυμη πρωταγωνίστρια
15:00 Υγεία και οικολογία
16:00 **Ειδήσεις στη νοηματική γλώσσα**
16:30 Χρώμα ελλάδας ... ΑΠΟ τη Μύκονο
18:00 Ο κόσμος των Σπορ
19:00 **Δελτίο ειδήσεων**
20:00 4ο φεστιβάλ Ευρωπαϊκής τηλεόρασης - circom
21:00 Το παιδί του Διαφωτισμού
22:00 Μότο gp - παγκόσμιο πρωτάθλημα μοτοσικλέτας
00:00 **Δελτίο ειδήσεων**
00:30 Κωμωδία: Επιχείρηση των Κύκνων
02:30 Υγεία και οικολογία
03:30 Πολιτισμός στην 3
04:30 Σύγχρονος κόσμος
05:00 Περί γης ο λόγος

MEGA

06:45 Πρωινό MEGA
10:00 Τα μυστικά της βεφας
11:00 Ρετιρέ
11:50 Μπουκιά και συχωριο
12:50 Χάι ροκ
14:00 **Ειδήσεις**
15:00 Εμείς και εμείς
16:30 Δέκα λεπτά κήρυγμά
17:30 **Ειδήσεις**
17:40 Λενη
18:40 Yabanci damat
20:00 **Ειδήσεις**
21:00 Απλή μέθοδος των τριών
22:00 Εραστής δυτικών προαστίων
23:00 Yabanci damat
00:30 **Τελευταία γεγονότα**
00:45 Twice in a Lifetime
01:45 Models, Inc.
02:45 Μόνοι στο σπίτι
03:45 Fit n'fold
03:50 Τζυμ φορμ ντιτζιταλ
03:55 Σπέις μειτ Γκολντ
04:00 Malcolm & Eddie
04:30 Χαραυγή
05:45 Αν θυμηθείς το όνειρό μου

ANT 1

06:30 Καλημέρα με τον ANT1
10:00 Πρωινός καφές
13:00 **Τα νέα του Αντέννα**
15:00 Τα φιλαράκια
16:50 Super GAME
17:00 Ιδιαίτερα για κλάματα
18:00 **Τα νέα του ANT1-**
18:15 Super GAME
18:20 Καλημέρα ζωή
19:15 Η λάμψη
20:00 **Τα νέα του ANT1**
21:00 ΕΛΛΑΣ το μεγαλείο σου
22:00 Το καφέ της χαράς
23:00 Οι στάβλοι της εριετας Ζαΐμη
00:10 Κώδικος Alias
01:10 **Νυχτερινές ειδήσεις**
01:40 Περιπέτεια: Το πέρασμά του Μίλλερ
05:40 Δρόμοι της πόλης

ALPHA

06:00 Πρωινό Κους Κους
06:45 Μια νέα μέρα, καλημέρα
10:00 Πρωινό Κους Κους
13:00 Κρυφά πάθη
14:00 **Ειδήσεις**
15:00 Νίνα
16:00 Ακροβατώντας
17:50 **Ειδήσεις**
18:00 Κωμωδία: Ενας απένταρος λεφτάς
20:00 **Ειδήσεις**
21:00 Ξένη ταινία:



Κατοικίδια
23:00 10η εντολή
00:00 **Νυχτερινό δελτίο**
00:15 Πρόσωπα
01:45 Γουέστερν:



Πληρωμένοι φονιάδες
03:30 Τηλεαγορές
03:45 Πρωινό Κους Κους

STAR

06:00 Παιδικές εκπομπές
11:30 Μελίτα, το φλογερό κορίτσι
13:00 **Ειδήσεις**
14:00 Τα πουλιά πεθαίνουν τραγουδώντας
14:45 Οικογένεια Γκίλμορ
15:45 Στον έβδομο ουρανό
16:30 **Ειδήσεις**
16:45 Ρωξάνη
17:45 Χουάνα η παρθένα
18:45 Ηρακλής
19:45 **Ειδήσεις**
21:00 Δραματική:



Τσάι με τον Μουσολίνι
00:30 Τέξας ρέιντζερ
01:30 Νόμος και τάξη
02:30 **Ειδήσεις**
02:45 Γραφείο κηδειών Φίσερ
03:45 Στον ίλιγγο του κινδύνου
04:45 Ασκούμενοι δικηγόροι
05:45 Αστέρια στο πεντάγραμμο

FILMNET

06:20 Κληρονομώ την κόρη μου
07:55 E! Entertainment
08:50 Αγώνας για τη νίκη



10:40 Φαρενάιτ 9/11
12:50 Δημόσιος κίνδυνος
15:05 Οικογένεια μαφιόζων
16:40 Αυτό που θέλει το κορίτσι



18:30 Ερωτική ψύχωση
20:10 Εντολή δολοφονίας
22:00 Η κύρια και ο ναύτης



00:00 Cuba Libre
01:50 Ο θρύλος
04:10 Στα παρασκήνια του Χόλιγουντ
04:40 Ο προδότης
05:50 U.S. οι καλύτερες ταινίες της εβδομάδας

ALTER

06:30 Παιδικές εκπομπές
10:45 **Ειδήσεις**
11:00 Breakfast
12:25 Τα μυστικά της υγείας
12:30 **Ειδήσεις**
13:45 Top Secret
16:15 **Ειδήσεις**
16:20 Κωμωδία: Τι έχουν να δουν τα μάτια μου
18:15 Top secret -
18:45 **Ειδήσεις**
21:00 Ρεξ
22:00 Μήτσι - Χώστα
23:25 Auto Alte
23:30 **Ειδήσεις**
23:45 Επιχείρηση Λευκή Άμμος
01:45 Sex and the city
02:15 Aphrodisia
02:30 Εμμανουέλα: Στον κόσμο της ηδονής

902

07.00 Εν ... τύπος ....εις
10.00 Τηλεπωλήσεις
15.00 Κάθε μέρα στις 3
15.45 Αθλητικές συναντήσεις
18.00 **Ειδήσεις στην νοηματική**
18.30 Τεχνομορφές
19.00 Στα μονοπάτια του πολιτισμού
20.15 Εις υγείαν
21.00 **Ειδήσεις**
22.00 Μουσικές διαδρομές
22.10 Προεκτάσεις
23.30 Μουσικές διαδρομές
00.00 **Ειδήσεις**

ΡΟΣΚΟΠΙΟ

ΚΡΙΟΣ
21 ΜΑΡΤΙΟΥ - 19 ΑΠΡΙΛΙΟΥ

Οι περισσότεροι από εσάς οδηγείστε σε μία εσωτερική διαδικασία για να αντιμετωπίσετε δυσχέρειες και περιορισμούς αποκόβοντας εν μέρει τις πολλές συναναστροφές. Η σχέση σας γίνεται δύσκολη. Δεν θα πρέπει ο σύντροφος να σας πιέζει ή να σας δημιουργεί την εντύπωση παγιωμένων υποχρεώσεων. Κάποιοι από εσάς που είστε δεσμευμένοι θα σας αναστατώσει μια καινούργια γνωριμία που θα κάνετε και θα νιώσετε μπερδεμένοι γιατί θα θέλετε να ενδώσετε στο φλερτ αυτό αλλά προσέξτε γιατί θα μπλεχτείτε σε νέες περιπέτειες.

ΤΑΥΡΟΣ
20 ΑΠΡΙΛΙΟΥ - 20 ΜΑΪΟΥ

Ο ιδεαλισμός, η αισιοδοξία και η επιμονή σας θα γίνουν πολύτιμος οδηγός για τα προσωπικά σας σχέδια αν συνδυαστούν σωστά. Τα δεδομένα της αισθηματικής σας ζωής είναι πολύ πιθανόν να σας προβληματίσουν.. Ο σύντροφος σας νοιώθει αρκετά παραμελημένος τον τελευταίο καιρό λόγω των αυξημένων επαγγελματικών σας υποχρεώσεων και σας εκφράζει τα παράπονα του. Κάντε τον να νοιώσει επιθυμητός πάλι και δείξτε του την αγάπη σας.

ΔΙΔΥΜΟΙ
21 ΜΑΪΟΥ - 21 ΙΟΥΝΙΟΥ

Εάν επιθυμείτε να ξεπεραστούν τα προβλήματα που υπάρχουν στη σχέση σας φτιάξτε μια γέφυρα επικοινωνίας με το σύντροφό σας και περιορίστε κάθε εγωιστική τάση. Προχωρήστε άφοβα στην εφαρμογή των στόχων σας και καθοδηγήστε τους άλλους.Σήμερα παίρνετε απόφαση να βάλλετε στη θέση τους όσους προσπαθούν να μπουν ανάμεσα σε σας και τον σύντροφο σας με σκοπό να σας χωρίσουν γιατί ζηλεύουν την σχέση που έχετε.

ΚΑΡΚΙΝΟΣ
22 ΙΟΥΝΙΟΥ - 22 ΙΟΥΛΙΟΥ

Απρόσμενα συναισθηματικοί εμφανίζεστε ξαφνιάζοντας το σύντροφο με εκδηλώσεις αγάπης και τρυφερότητας. Προβάλετε μια ιδιαίτερη γοητεία. Το ρίσκο και οι επιπόλαιες κινήσεις μπορούν απ' τη μια στιγμή στην άλλη να γκρεμίσουν τα πάντα.Θα δημιουργηθούν εντάσεις και ζήλιες με το ταίρι σας σήμερα γι' αυτό καλό θα είναι να κρατήσετε την ψυχραιμία σας και τα νεύρα σας για να μην οδηγήσετε τη σχέση σας στα άκρα.

ΛΕΩΝ
23 ΙΟΥΛΙΟΥ - 22 ΑΥΓΟΥΣΤΟΥ

Προσπαθήστε να είστε όσο το δυνατόν πιο αντικειμενικοί και αποφύγετε να επηρεαστούν κάποιες αποφάσεις σας από έντονα συναισθήματα. Ένταση και μπλοκάρισμα είναι το κύριο χαρακτηριστικό της σημερινής μέρας για την αισθηματική σας ζωή. Μην πυροδοτείτε με τη στάση σας τα υπάρχοντα προβλήματα.Το ταίρι σας έχει πολλές απαιτήσεις από σας και θα σας το εκφράσει όταν θα συναντηθείτε και εσείς καλείστε να αποφασίσετε αν μπορείτε να ανταποκριθείτε σε αυτά που σας ζητάει. Σκεφτείτε πολύ πριν απαντήσετε.

ΠΑΡΘΕΝΟΣ
23 ΑΥΓΟΥΣΤΟΥ - 23 ΣΕΠΤΕΜΒΡΙΟΥ

Προσέξτε τη σχέση σας με το σύντροφο. Ο σύντροφός σας θα είναι σε θέση να αποκαλύψει αρκετά πράγματα εις βάρος σας και να έρθει η οριστική ρήξη στη σχέση σας. Σταματήστε να δίνετε όση μεγάλη σημασία στις λεπτομέρειες γιατί καταστρέφετε τη σχέση σας και το ταίρι σας αργά ή γρήγορα θα κουραστεί. Προσπαθήστε να γίνετε πιο ερωτικοί, πιο ρομαντικοί, να κάνετε τον άνθρωπο σας να νοιώσει μοναδικός.

ΖΥΓΟΣ
24 ΣΕΠΤΕΜΒΡΙΟΥ - 23 ΟΚΤΩΒΡΙΟΥ

Σήμερα παρατηρείτε μία ασάφεια στις επικοινωνίες σας. Προσπαθήστε να είστε όσο γίνετε πιο σαφείς προς αποφυγήν παρεξηγήσεων. Η σχέση σας με το σύντροφο μετά από τις δοκιμασίες που πέρασε ενισχύεται απ' τις πλανητικές θέσεις και αισθάνεστε πως θεμελιώνονται νέες βάσεις. Ετοιμάζετε μια έκπληξη για τον σύντροφο σας για να τον κάνετε να νοιώσει καλύτερα και να ανέβει ψυχολογικά. Περνάτε ευχάριστες ρομαντικές στιγμές.

ΣΚΟΡΠΙΟΣ
24 ΟΚΤΩΒΡΙΟΥ - 22 ΝΟΕΜΒΡΙΟΥ

Σήμερα θα υπάρξει αποδοχή και υποστήριξη των επαγγελματικών σας προσπαθειών. Οι συναντήσεις σας με φίλους και εραστές φαίνεται να ευνοούνται ιδιαίτερα καθώς θα θέλετε να αποκαλύψετε το ενδιαφέρον και τα συναισθήματά σας.Θα προβληματιστείτε με το δεσμό σας θα δημιουργηθούν παρεξηγήσεις και εντάσεις γι' αυτό κρατήστε την ψυχραιμία σας και μην φτάσετε τα πράγματα στα άκρα γιατί η κατάσταση θα είναι μη αναστρέψιμη.

ΤΟΞΟΤΗΣ
23 ΝΟΕΜΒΡΙΟΥ - 21 ΔΕΚΕΜΒΡΙΟΥ

Πιθανόν να χρειαστεί να αναλάβετε επιπλέον υποχρεώσεις στα επαγγελματικά σας και ιδιαίτερα στα οικονομικά της επιχειρήσεως. Εσείς και ο σύντροφός σας δίνετε έμφαση στην κοσμική ζωή. Παρευρεθείτε σε φιλικές ή οικογενειακές συγκεντρώσεις και αν είστε αδέσμευτοι κάντε νέες γνωριμίες.Μην προσπαθείτε να αλλάξετε το χαρακτήρα του ανθρώπου που σας ενδιαφέρει δεχτείτε τον έτσι όπως είναι απλά εκφράστε του κάποια πράγματα που σας ενοχλούν και αυτός από μόνος του θα τα διορθώσει.

ΑΙΓΟΚΕΡΩΣ
22 ΔΕΚΕΜΒΡΙΟΥ - 19 ΙΑΝΟΥΑΡΙΟΥ

Οι πλανητικοί σχηματισμοί δείχνουν αρκετά ευνοϊκοί τόσο στον αισθηματικό όσο και στον επαγγελματικό τομέα. Η συμμετοχή του συντρόφου σας στα οικογενειακά προβλήματα, θα αποδειχθεί ωφέλιμη για την επίλυσή τους. Συναισθήματα του παρελθόντος επανεμφανίζονται.Μην συζητάτε με άσχετους ανθρώπους τα αισθηματικά σας και τα προβλήματα που έχετε γιατί δίνετε τροφή για αρνητικά σχόλια και κουτσομπολιά πίσω από τη πλάτη σας, συζητήστε τα με τον άνθρωπο σας.

ΥΔΡΟΧΟΟΣ
20 ΙΑΝΟΥΑΡΙΟΥ - 19 ΦΕΒΡΟΥΑΡΙΟΥ

Διασκεδάστε με τα αγαπημένα σας πρόσωπα και με τους φίλους σας και προσφέρετε τη σημερινή βραδιά στον άνθρωπο που επιθυμείτε. Η διαχείριση των οικονομικών σας απαιτεί λεπτούς χειρισμούς από μέρους σας και απ' την οικογένειά σας.Μη δίνετε τροφή για σχόλια στο περίγυρο σας εσείς οι δεσμευμένοι με τις κρυφές κινήσεις που κάνετε πίσω από τη πλάτη του συντρόφου σας γιατί παντού υπάρχουν καλοθελητές να τον πληροφορήσουν.

ΙΧΘΥΕΣ
19 ΦΕΒΡΟΥΑΡΙΟΥ - 20 ΜΑΡΤΙΟΥ

Στις σχέσεις τα τελεσίγραφα είναι επιβλαβή. Ο περισσός ενθουσιασμός σας και η γενναιοδωρία σας, σας βοηθούν να κερδίσετε την καρδιά του αγαπημένου σας. Σήμερα, ταυτόχρονα με τις ευκαιρίες συγκαλυμμένες είναι και οι παγίδες στη δουλειά σας. Αποφύγετε να μπλεχτείτε σε παράλληλες καταστάσεις γιατί σας περιμένουν άσχημες εκπλήξεις. Θα προκύψουν μπελάδες και θα βρεθείτε σε αδιέξοδο και δεν θα μπορέσετε να κάνετε κάτι.



- *Είναι λίγες οι στιγμές που σου δίνουν οι άνθρωποι Είναι λίγοι οι άνθρωποι που σου δίνουν στιγμές*
- **Ο κριτικός επειδή δεν είναι ικανός να δημιουργήσει τίποτα, πασχίζει να καταστρέφει αυτά που δημιουργούν οι άλλοι.**
- *Το αποτέλεσμα της παράνομης χαράς είναι η μόνιμη λύπη.*
- **Σπείρε μια σκέψη και θέρισε μια πράξη. Σπείρε μια πράξη και θέρισε μια συνήθεια. Σπείρε μια συνήθεια και θέρισε χαρακτήρα. Σπείρε χαρακτήρα και θέρισε πεπρωμένο.**
- *Η υπόληψη είναι ένα άλογο, το οποίο όλοι θέλουν να ιππεύσουν, αλλά κανείς δεν θέλει να το ταΐσει.*
- **Κανείς δεν θα σου φορέσει αλυσίδα αν δεν του δώσεις την ευκαιρία να σου πάρει τα μέτρα ...**
- *Ο άνθρωπος είναι ελάχιστα ο εαυτός του, όταν μιλάει ως ο εαυτός του. Δώσε του μια μάσκα και θα σου πει την αλήθεια.*
- **Ο άνθρωπος, που συσσωρεύει σκέψεις επί σκέψεων, απομακρύνεται απ' το σκοπό του.Γιατί η έλευση της μιας έρχεται και εξασθενίζει την προσπάθεια της άλλης σκέψης του.**

"ΔΑΝΤΗΣ Αλιγκέρι" (1265 – 1321)

- *Ο έρωτας πεθαίνει από κορεσμό και η λήθη τον κηδεύει.*

"ΝΤΥ ΚΕΡΡ"

- **Σκεφτόμαστε πολύ λιγότερο απ'οσο ξέρουμε. Ξέρουμε πολύ λιγότερο απ' όσο αγαπάμε Αγαπάμε πολύ λιγότερο απ'όσο μπορούμε Και σ'αυτο ακριβώς το βαθμό είμαι πολύ λιγότερο απ'όσο είμαστε....**
- *Ο θεός δεν έχει καλύτερη κατοικία πάνω στη γη, από την καθαρή ψυχή.*

Πυθαγόρας

- **Την ώρα που οι άλλοι αγοράζουν ακριβά τα αντικείμενα των απολαύσεων τους, εγώ προμηθεύομαι, χωρίς καμία δαπάνη, τις χαρές της ψυχής, που είναι άπειρα πιο καθαρές.**

Ξενοφών

- *Την ψυχή σου να περιποιείσαι σαν ηγεμόνα, και το σώμα να μεταχειρίζεσαι σαν στρατιώτη.*

Κλείταρχος

- **Η συζήτηση που γίνεται μέσα στη ψυχή με τον εαυτό της ονομάστηκε διάνοια.**

Πλάτωνας

RODOGAZ

Στη Ρόδο από το 1963



• Διανομή φιαλών υγραερίου κατ' οίκον
τηλέφωνα παραγγελιών: 64409 - 694-4-528212
• Διανομή χύμα υγραερίου
• Πώληση καυστήρων και λεβήτων υγραερίου για κεντρικά συστήματα θέρμανσης
• Θερμαντικά σώματα



Διεύθυνση εργοστασίου: Καναμάτ Ρόδου • τηλ. 62649
Διεύθυνση πρατηρίου: Στεφάνου Καζούλη 15 • τηλ. 35797 - 35868 - 38509

ΑΝΘΡΩΠΟΚΥΝΗΓΗΤΟ ΣΤΗΝ ΑΙΓΥΠΤΟ

ΕΞΙ ΠΑΚΙΣΤΑΝΟΥΣ ΑΝΑΖΗΤΟΥΝ *οι αρχές για το μακελειό*

Συνάντηση στην Ουαλία είχαν οι βομβιστές των δύο επιθέσεων στην βρετανική πρωτεύουσα

Τις φωτογραφίες έξι Πακιστανών έδωσε τη Δευτέρα στη δημοσιότητα η αιγυπτιακή αστυνομία, εκτιμώντας ότι σχετίζονται με το μακελειό στο Σαρμ ελ Σέιχ. Κατά την αστυνομία, οι ύποπτοι βρέθηκαν στο θέρετρο πριν τις επιθέσεις και στη συνέχεια εξαφανίστηκαν. Περικύκλωση χωριών στο πλαίσιο των ερευνών.

Όπως δήλωσε εκπρόσωπος της αστυνομίας που θέλησε να διατηρήσει την ανωνυμία του, οι έξι ύποπτοι διέμεναν σε ένα από τα ξενοδοχεία του Σαρμ ελ Σέιχ, επομένως είχαν αφήσει τα διαβατήριά τους στην υποδοχή του ξενοδοχείου.

Η Αστυνομία έχει ήδη διανείμει τις φωτογραφίες τους σε μεθοριακά περάσματα και αεροδρόμια της χώρας.

Επιπλέον, από τις έρευνες που διεξάγονται στον τόπο της τραγωδίας προέκυψε ότι ένας από τους καμικάζι αυτοκτονίας ήταν επίσης Πακιστανός. Οι Αρχές κατάφεραν να εντοπίσουν τη σορό του στο ξενοδοχείο Ghazala Gardens.

Το μεσημέρι της Δευτέρας περικυκλώθηκαν δύο χωριά βεδουίνων κοντά στο Σαρμ ελ Σέιχ στο πλαίσιο των ερευνών για την αναζήτηση υπόπτων. Η αστυνομία εκτιμά ότι δύο καταζητούμενοι Πακιστανοί κρύβονται στα χωριά ελ-Ρουβεϊστάτ και Κχουρούμ.

Ήδη, οι δυνάμεις ασφαλείας έχουν συλλάβει δεκάδες υπόπτους, μετά και από τη διαβεβαίωση του προέδρου της Αιγύπτου Χόσνι Μουμπάρακ ότι η χώρα θα κάνει το παν ώστε να βρεθούν αυτοί που ευθύνονται για τις επιθέσεις.

Μεταξύ των συλληφθέντων περιλαμβάνονται και ύποπτοι που είχαν αφεθεί πρόσφατα ελεύθεροι αφού είχαν κρατηθεί στο πλαίσιο των ερευνών για τις επιθέσεις που σημειώθηκαν τον Οκτώβριο του 2004 στο θέρετρο της Τάμπα με 34 νεκρούς.

Στο μεταξύ, οι Αρχές εκφράζουν φόβους ότι υπάρχουν ακόμα άτομα εγκλωβισμένα κάτω από τα συντρίμμια των ξενοδοχείων που κατέρρευσαν.





Οι περισσότεροι από τους 88 νεκρούς είναι Αιγύπτιοι, ενώ έχει επιβεβαιωθεί ότι σκοτώθηκαν και επτά τουρίστες. Μεταξύ των νεκρών είναι δύο Τσέχοι, ένας Τούρκος και ένας Βρετανός.

ΣΥΝΑΝΤΗΣΗ ΣΤΗΝ ΟΥΑΛΙΑ ΕΙΧΑΝ ΟΙ ΒΟΜΒΙΣΤΕΣ ΤΩΝ ΔΥΟ ΕΠΙΘΕΣΕΩΝ ΣΤΗ ΒΡΕΤΑΝΙΚΗ ΠΡΩΤΕΥΟΥΣΑ

Κοινός φαίνεται να είναι ο πυρήνας των βομβιστών των δύο επιθέσεων στη βρετανική πρωτεύουσα, σύμφωνα με νέα στοιχεία της Σκότλαντ Γιαρντ που επικαλείται η εφημερίδα Guardian. Οι δράστες των δύο επιθέσεων συναντήθηκαν τον Ιούνιο σε πόλη της Ουαλίας.

Οι ειδικοί της αστυνομίας εκτιμούν ότι ορισμένοι από τους δράστες των επιθέσεων της 21ης Ιουλίου -στους σταθμούς της Warren Street, Oval, Shepherd's Bush και στο λεωφορείο 26- είχαν συναντηθεί με τους Μοχάμαντ Σιντίκ Χαν και Σεζάντ Τανουέρ των επιθέσεων της 7ης Ιουλίου.

Το στοιχείο αυτό προέκυψε μετά από την έρευνα στο σάκο που περιείχε βόμβα που δεν εξερράγη στο δεύτερο κύμα επιθέσεων.

«Η εξέλιξη αυτή ενισχύει την πιθανότητα οι δύο επιθέσεις να συνδέονται και να αποτελούν μέρος ενός ευρύτερου σχεδίου να προκληθεί σφαγή στην πρωτεύουσα» γράφει ο Guardian.



Οι βομβιστές φαίνεται ότι συναντήθηκαν σε κέντρο ράφτινγκ στην Ουαλία. Μάλιστα η εφημερίδα Observer σημειώνει ότι η Σκότλαντ Γιαρντ εξετάζει τώρα κατά πόσο η συνάντηση αυτή είχε στόχο να ενισχυθούν οι δεσμοί μεταξύ των δραστών, ενώ αναζητεί έναν κληρικό που φέρεται να έφερε κοντά τους δράστες.

ΚΑΙ ΠΕΜΠΤΟΣ ΒΟΜΒΙΣΤΗΣ

Πενταμελής ήταν η ομάδα που επιχείρησε να χτυπήσει για δεύτερη φορά τη βρετανική πρωτεύουσα, στις 21 Ιουλίου. Αυτό υποστηρίζουν οι Times του Λονδίνου, επικαλούμενοι την Σκότλαντ Γιαρντ. Κατά την εφημερίδα, ο πέμπτος βομβιστής εγκατέλειψε το μηχανισμό σε πάρκο.

Πηγές της αστυνομίας αποκάλυψαν -και εν συνεχεία η Σκότλαντ Γιαρντ επιβεβαίωσε επίσημα- ότι η τσάντα που βρέθηκε σε πάρκο του δυτικού Λονδίνου περιείχε τον ίδιο τύπο εκρηκτικών με αυτόν που χρησιμοποιήθηκε στις επιθέσεις.

Η άποψη που διατυπώνουν οι ειδικοί της Σκότλαντ Γιαρντ είναι ότι ο πέμπτος βομβιστής την εγκατέλειψε εκεί για άγνωστους λόγους.

«Οι διωκτικές αρχές φοβούνται ότι οι τέσσερις βομβιστές -όλοι κάτοικοι Λονδίνου με καταγωγή από την ανατολική Αφρική- θα χτυπήσουν ξανά προτού εντοπιστούν ή προτού οι εκρηκτικές ύλες χάσουν την ισχύ τους» γράφει η εφημερίδα.

Η εξέλιξη αυτή οδηγεί τη Σκότλαντ Γιαρντ στην απόφαση να ενισχύσει την παρουσία ελεύθερων σκοπευτών της αστυνομίας στους δρόμους του Λονδίνου.

Ο ίδιος ο επικεφαλής της Αστυνομίας, σερ Ίαν Μπλερ, ξεκαθάρισε ότι ισχύει η εντολή προς τους Βρετανούς αστυνομικούς να πυροβολούν στο κεφάλι πιθανούς τρομοκράτες, παρά το γεγονός ότι ήδη βρίσκεται υπό έρευνα το μοιραίο λάθος της περασμένης Παρασκευής.

ΕΦΟΔΟΙ ΣΤΟ ΠΛΑΙΣΙΟ ΕΡΕΥΝΩΝ

Οι άνδρες της βρετανικής αστυνομίας που βρίσκονται στο κυνήγι των βομβιστών του Λονδίνου πραγματοποίησαν τη Δευτέρα έφοδο σε ένα διαμέρισμα στα βόρεια της βρετανικής πρωτεύουσας, δίχως όμως να υπάρξουν συλλήψεις.

«Υπήρξε έφοδος σε διαμέρισμα στο βόρειο Λονδίνο σε σχέση με τις απόπειρες της 21ης Ιουλίου στο Λονδίνο. Ένοπλοι αστυνομικοί βρίσκονταν εκεί για προφύλαξη. Η έρευνα συνεχίζεται» ανέφερε εκπρόσωπος της Σκότλαντ Γιαρντ.

Ακολούθως, η βρετανική αστυνομία δημοσιοποίησε τα ονόματα δύο υπόπτων για τις επιθέσεις της 21ης Ιουλίου. Πρόκειται για τους Γιασίν Χασάν Ομάρ και Μουκτάρ Σαΐντ Ιμπραχίμ ή Μουκτάρ Μοχάμεντ Σαΐντ.



ΠΩΛΟΥΝΤΑΙ
ΜΟΝΟΚΑΤΟΙΚΙΕΣ

λουξ κατασκευής έναντι Μίρα Μάρε (Ιξιά), των 140 τ.μ., 160 τ.μ., 180 τ.μ., 200 τ.μ. και με υπόγειο για γκαράζ.

Πληροφ. Γεώργιο Ιωαννίδη

Τηλ. 22410 23271/22307
Κιν. 6932 296983

Alexis 4Seasons

Στην καρδιά της Μεσαιωνικής Πόλης
το στέκι του Ροδίτη και όλων των διασημοτήτων,
από την εποχή του Ωνάση μέχρι σήμερα

Όταν μιλάμε για ψαροταβέρνα
εννοούμε ALEXIS
ALEXIS ΚΑΙ ΚΑΛΗ ΟΡΕΞΗ

