η δημοκρατική της Ρόδου

στην υπηρεσία του δωδεκανησιακού λαού

ΕΛΤΑ Κωδικός 1876 Αρ. φύλλου 6926 ΤΕΤΑΡΤΗ 27 ΙΟΥΛΙΟΥ 2005 - Τιμή 0,70 ΕΥΡΩ - www.dimokratiki.gr - e-mail: info@dimokratiki.gr

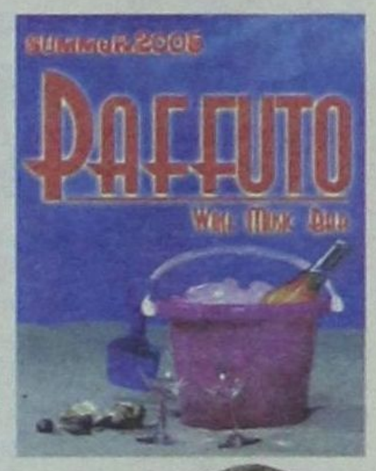



ΔΕΝ ΘΑ ΕΙΝΑΙ ΥΠΟΨΗΦΙΟΣ Ο κ. ΓΙΩΡΓΟΣ ΓΙΑΝΝΟΠΟΥΛΟΣ

ΓΕΝΙΚΗ ΑΝΑΚΟΥΦΙΣΗ ΠΡΟΚΑΛΕΣΕ Η ΑΠΟΦΑΣΗ

του κ. Σ. Καραγιάννη να είναι υποψήφιος δήμαρχος

Φορείς και τάξεις πιστεύουν ότι είναι η πλέον πειστική και ελπιδοφόρα λύση για το Δήμο Ροδίων • «Διάδοχο» αναζητεί ο κ. Γ. Γιαννόπουλος • Πιάστηκαν «εξ' απήνης» όλα τα κόμματα

• ΣΕΛ. 7



ΣΤΗΝ ΤΕΛΙΚΗ ΦΑΣΗ ΟΙ ΕΡΕΥΝΕΣ

Επίκειται η σύλληψη του στυγερού δολοφόνου



• ΣΕΛ. 3

ΣΥΜΦΩΝΑ ΜΕ ΕΝΤΟΝΗ ΦΗΜΟΛΟΓΙΑ

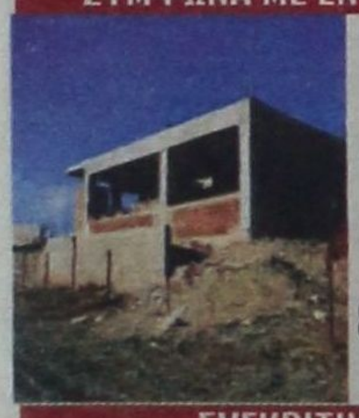

Στα πρόθυρα καταρρεύσεως μεγάλος επιχειρηματίας

• ΣΕΛ. 5

ΣΥΓΚΡΙΤΙΚΑ ΜΕ ΠΕΡΣΙ

Αυξητικές τάσεις παρουσιάζει εφέτος ο ροδιακός τουρισμός

• ΣΕΛ. 10

ΣΥΝΕΧΙΖΟΝΤΑΙ ΟΙ ΑΝΑΤΑΡΑΞΕΙΣ

Η ΤΡΟΜΟΚΡΑΤΙΑ «εκθεμελιώνει» τον παγκόσμιο τουρισμό!

Τρομοκρατημένος και σοκαρισμένος ο WTO

ΑΓΓΛΙΑ: Οχι στην έκδοση ταξιδωτικής οδηγίας, ναι στην προειδοποίηση του λαού • Σε συλλήψεις υπευθύνων για τις επιθέσεις προχωρούν οι αιγυπτιακές αρχές • **Γ. ΒΟΥΛΓΑΡΑΚΗΣ**: Αναγκαία η λήψη μέτρων ασφαλείας και στην Ελλάδα • Ακυρώσεις κρατήσεων στην Αίγυπτο και στροφή των τουριστών προς τα ελληνικά νησιά

• ΣΕΛ. 11



ΑΠΕΡΑΝΤΟΣ ΣΚΟΥΠΙΔΟΤΟΠΟΣ ΤΟ ΝΗΣΙ

Εχουμε γίνει ο περίγελως της Ευρώπης με τα σκουπίδια

• ΣΕΛ. 3



ΝΕΟ ΜΠΑΡΑΖ ΣΥΛΛΗΨΕΩΝ

Θραύση κάνουν πάλι τα ναρκωτικά στα νησιά μας

• ΣΕΛ. 4

ΑΡΧΙΚΩΣ ΕΙΧΕ ΠΡΟΤΑΘΕΙ ΓΙΑ ΥΠΟΨΗΦΙΟΣ ΔΗΜΑΡΧΟΣ

ΑΡ. ΠΑΥΛΙΔΗΣ - ΑΝ. ΚΑΡΑΜΑΡΙΟΣ ΕΧΟΥΝ ΤΑΧΘΕΙ

υπέρ της υποψηφιότητας Ταρασλιά στην Νομαρχία

Ο ίδιος φέρεται να αποδέχθηκε την πρόταση και να έχει αρχίσει τις διαβουλεύσεις

• ΣΕΛ. 5



ΔΕΝ ΕΠΙΣΤΡΕΦΕΙ ΣΤΗΝ ΝΟΔΕ

Μ. ΠΑΛΛΑΣ: Είναι οριστική και αμετάκλητη η παραίτηση

• ΣΕΛ. 4



ΔΙΑΔΗΜΟΤΙΚΗ ΑΣΤΥΝΟΜΙΑ

Προτείνεται η δημιουργία 2 Συμπολιτειών στα Δωδ/νησα

• ΣΕΛ. 32



Χρυσή Ολυμπιάδα

σας εύχεται καλό καλοκαίρι, καλή σαιζόν και σας προσκαλεί σε γεύσεις μοναδικές, ουράνιες, ποιοτικές.
Κρέας, Φιλέτο, Στέικ, παϊδάκια μόνο φρέσκα στο γκριλ, ζουμερά και σερβιρισμένα με ξεχωριστές γαρνιτούρες και σος. Κατσίκι, αρνάκι, μοσχάρι, φρέσκα μαγειρεμένα με καταπληκτικές γεύσεις.
Ψάρια, αστακοί, γαρίδες, μύδια, σουπιές, καλαμάρια όλα τα θαλασσινά ντόπια στο γκριλ αλλά και με υπέροχες συνταγές.
Ζυμαρικά διάφορα. Δοκιμάστε τις υπέροχες, τις μοναδικές ταλιατέλες που Ιταλός Σεφ ζήτησε επίμονα την συνταγή.
Μεζέδες, πρώτα πιάτα από την Ελληνική και διεθνή κουζίνα, παραδοσιακές χορτόπιτες όπως τον παλιό καιρό.
Όλα αυτά κάνουν Έλληνες και ξένους να μας λένε **«Φάγαμε το καλύτερο φαγητό στη Ρόδο».**

ΑΠΕΛΛΟΥ & ΕΥΔΗΜΟΥ – ΠΑΛΙΑ ΠΟΛΗ – ΡΟΔΟΣ
ΤΗΛ: 22410 20119

η άποψη της ημέρας

Η 31η επέτειος για την αποκατάσταση της δημοκρατίας στην Ελλάδα συμπίπτει με μια περίοδο έντονης δοκιμασίας για την ίδια τη δημοκρατία.

Η ισοπεδωτική παγκοσμιοποίηση, η μετατροπή του κόσμου σ' ένα μεγάλο χωριό όπου κεφάλαια και επενδύσεις ταξιδεύουν με ταχύτητα κυρίως σε περιοχές χαμηλού κόστους εργασίας, η μετακίνηση δεκάδων εκατομμυρίων τριτοκοσμικών μεταναστών – ως επί το πλείστον μουσουλμάνων – στην Ευρώπη, η ανεργία, η υποβάθμιση του βιοτικού επιπέδου των πολιτών του ανεπτυγμένου κόσμου, η προσπάθεια για επιβολή του νέου παγκόσμιου στάτους του 21ου αιώνα ακόμα και με πολέμους και βέβαια η αυξανόμενη ανασφάλεια εξαιτίας των τρομοκρατικών επιθέσεων αποτελούν το πλέον ακατάλληλο περιβάλλον για την ανάπτυξη της δημοκρατίας.

Οι Ευρωπαίοι πολίτες, οι οποίοι τα τελευταία χρόνια εκχώρησαν σημαντικές κατακτήσεις τους (εργασιακά, ασφαλιστικά κλπ) με το σκεπτικό ότι έτσι θα σωθούν θέσεις εργασίας και κρίσιμοι κλάδοι της οικονομίας, εξακολουθούν να νιώθουν ανασφάλεια και να απειλούνται από την ανεργία.

Φαινόμενο που εντείνει τη δυσαρέσκειά τους έναντι των μεταναστών, οι οποίοι «εισήχθησαν»

Η αποκατάσταση της Δημοκρατίας

ως φτηνό εργατικό δυναμικό, αλλά και ως πληθυσμός για να καλύψει τις μαύρες τρύπες της υπογεννητικότητας της Δύσης. Γεγονός που με τη σειρά του καθιστά ακόμη πιο δύσκολη την αφομοίωση των τριτοκοσμικών στην Ε.Ε.

Πόσο μάλλον όταν πολλοί μουσουλμάνοι, θεωρώντας ότι ο Πολιτισμός τους δέχεται επίθεση από τη Δύση, όχι μόνον αρνούνται την ενσωμάτωση, αλλά απομονώνονται και ριζοσπαστικοποιούνται, με αποτέλεσμα να γεννιούνται πλέον και καμικάζι – Ευρωπαίοι υπήκοοι, οι οποίοι κτυπούν στην καρδιά των χωρών της «γηραιάς ηπείρου», όπου οι ίδιοι ζούσαν.

Από την πλευρά τους, οι ευρωπαϊκοί λαοί δείχνουν έτοιμοι να δεχτούν το «κουτσούρεμα» δημοκρατικών δικαιωμάτων τους στο όνομα της αντιμετώπισης της τρομοκρατίας. Είναι εντυπωσιακό ότι στη Βρετανία, μια χώρα με βαθιές δημοκρατικές παραδόσεις, ελάχιστες αντιδράσεις υπήρξαν στην εν ψυχρώ δολοφονία ενός αθώου Βραζιλιάνου ηλεκτρολόγου από αστυνομικούς στο Λονδίνο επειδή τον θεώρησαν ως ύποπτο καμικάζι.

Βεβαίως, οι Βρετανοί μπορεί να επικαλούνται τη δικαιολογία ότι βρίσκονται σε κατάσταση πανικού, όμως επ' ουδενί αυτό σημαίνει ότι πρέπει να αφεθούν ενεξέλεγκτοι οι κάθε λογής κατασταλτικοί μηχανισμοί και τα παράκεντρα εξουσίας. Αλλωστε, ο ελληνικός λαός, έχοντας τη θλιβερή εμπειρία της χούντας, το 'χει ήδη πει: «Καλύτερα με το χειρότερο πολιτικό, παρά με το καλύτερο λοχία».

ο καιρός



Γενική πρόγνωση για σήμερα **ΤΕΤΑΡΤΗ 27/7/2005** Γενικά χαρακτηριστικά - προειδοποιήσεις Πολύ ισχυροί βόρειοι άνεμοι στο Αιγαίο. Νησιά ανατολικού Αιγαίου, Δωδεκάνησα Καιρός: αίθριος. Άνεμοι: βόρειοι ισχυροί και τοπικά πολύ ισχυροί. Θερμοκρασία: από 22 έως 35 βαθμούς Κελσίου.

ΗΜΕΡΗΣΙΑ ΕΦΗΜΕΡΙΔΑ
η δημοκρατική της Ρόδου
Ετος ιδρύσεως 1982
Θεμ. Σοφούλη 77
Ταχ. Θυρίδα 339
85100 Ρόδος
Εκδότης - ιδιοκτήτης
ΒΑΣΙΛΗΣ Δ. ΑΘΑΝΑΣΙΟΥ
Διευθυντής:
ΔΑΜΙΑΝΟΣ Β. ΑΘΑΝΑΣΙΟΥ
Τηλέφωνα: 22410-34722, 76655, 37500, 26728, 27919
Telefax: 2241037333 - 22410 26728

www.dimokratiki.gr
e-mail:info@dimokratiki.gr



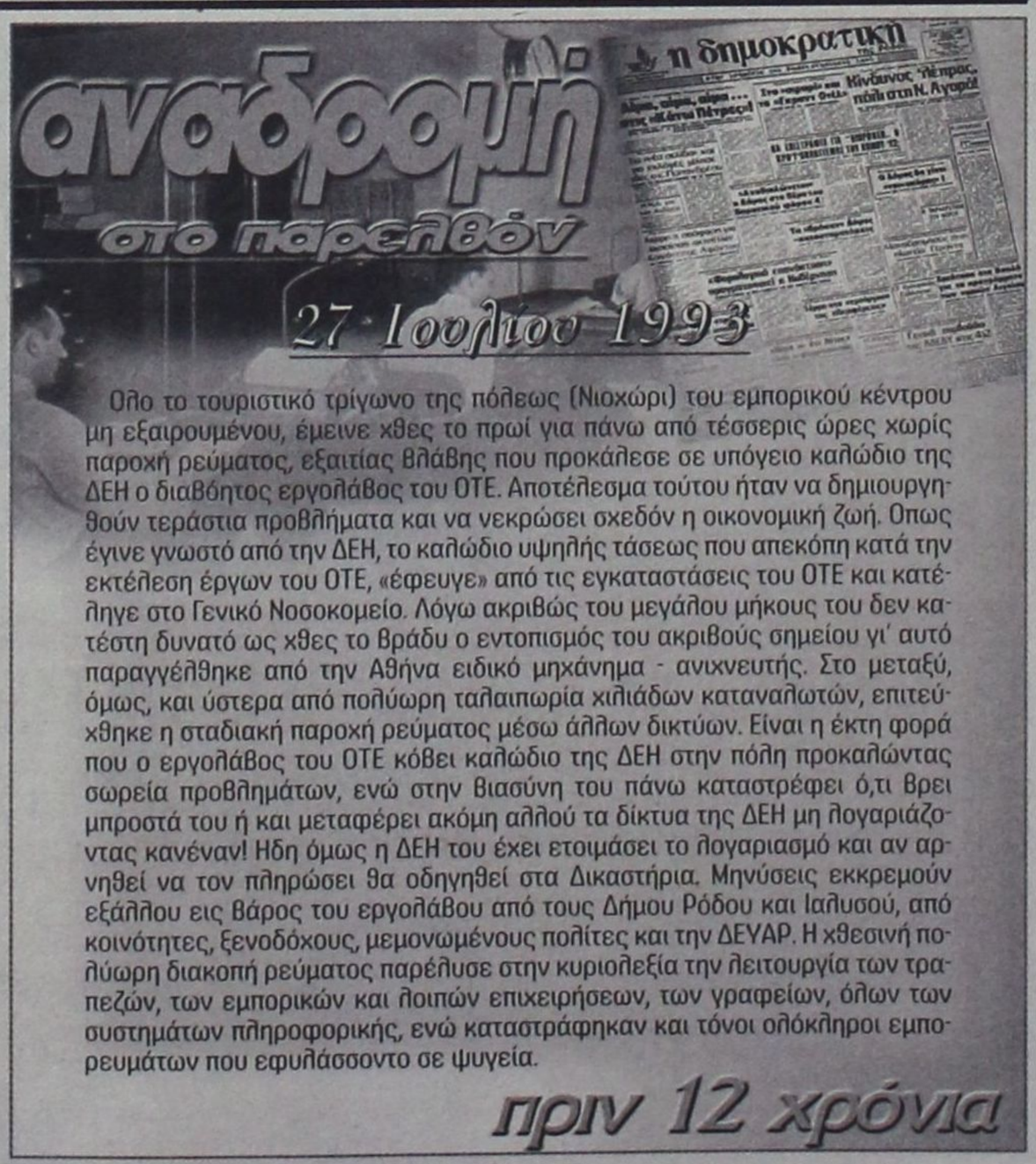

Ολο το τουριστικό τρίγωνο της πόλεως (Νιοχώρι) του εμπορικού κέντρου μη εξαιρουμένου, έμεινε χθες το πρωί για πάνω από τέσσερις ώρες χωρίς παροχή ρεύματος, εξαιτίας βλάβης που προκάλεσε σε υπόγειο καλώδιο της ΔΕΗ ο διαβόητος εργολάβος του ΟΤΕ. Αποτέλεσμα τούτου ήταν να δημιουργηθούν τεράστια προβλήματα και να νεκρώσει σχεδόν η οικονομική ζωή. Οπως έγινε γνωστό από την ΔΕΗ, το καλώδιο υψηλής τάσεως που απεκόπη κατά την εκτέλεση έργων του ΟΤΕ, «έφευγε» από τις εγκαταστάσεις του ΟΤΕ και κατέληγε στο Γενικό Νοσοκομείο. Λόγω ακριβώς του μεγάλου μήκους του δεν κατέστη δυνατό ως χθες το βράδυ ο εντοπισμός του ακριβούς σημείου γι' αυτό παραγγέλθηκε από την Αθήνα ειδικό μηχάνημα - ανιχνευτής. Στο μεταξύ, όμως, και ύστερα από πολύωρη ταλαιπωρία χιλιάδων καταναλωτών, επιτεύχθηκε η σταδιακή παροχή ρεύματος μέσω άλλων δικτύων. Είναι η έκτη φορά που ο εργολάβος του ΟΤΕ κόβει καλώδιο της ΔΕΗ στην πόλη προκαλώντας σωρεία προβλημάτων, ενώ στην βιασύνη του πάνω καταστρέφει ό,τι βρει μπροστά του ή και μεταφέρει ακόμη αλλού τα δίκτυα της ΔΕΗ μη λογαριάζοντας κανέναν! Ηδη όμως η ΔΕΗ του έχει ετοιμάσει το λογαριασμό και αν αρνηθεί να τον πληρώσει θα οδηγηθεί στα Δικαστήρια. Μηνύσεις εκκρεμούν εξάλλου εις βάρος του εργολάβου από τους Δήμου Ρόδου και Ιαλυσού, από κοινότητες, ξενοδόχους, μεμονωμένους πολίτες και την ΔΕΥΑΡ. Η χθεσινή πολύωρη διακοπή ρεύματος παρέλυσε στην κυριολεξία την λειτουργία των τραπεζών, των εμπορικών και λοιπών επιχειρήσεων, των γραφείων, όλων των συστημάτων πληροφορικής, ενώ καταστράφηκαν και τόνοι ολόκληροι εμπορευμάτων που εφυλάσσοντο σε ψυγεία.

πριν 12 χρόνια

πληροφορίες

Η ΤΑΥΤΟΤΗΤΑ ΤΗΣ ΗΜΕΡΑΣ

ΤΕΤΑΡΤΗ 27 ΙΟΥΛΙΟΥ
+ ΠΑΝΤΕΛΕΗΜΟΝΟΣ ΜΕΓ.
Ανατολή ηλίου 05.24 Δύση ηλίου 19.39 ΣΕΛΗΝΗ 21 ΗΜΕΡΩΝ

ΦΑΡΜΑΚΕΙΑ

ΣΗΜΕΡΑ διημερεύει το φαρμακείο ΒΑΡΒΑΡΕΣΟΥ ΛΙΝΑ., Ι. Δραγούμη 17 - Νιοχώρι τηλ. 28132
ΣΗΜΕΡΑ διανυκτερεύει το φαρμακείο ΛΟΪΖΟΥ ΙΟΥΣΤΙΝΗ, Αννης Μαρίας 62, (δίπλα στην Εμπορική Τρ.) τηλ. 74888

ΚΑΥΣΙΜΑ

ΣΗΜΕΡΑ: Διανυκτερεύουν τα πρατήρια καυσίμων:
1) Σταυριανάκης Αθ. ΕΚΟ Ν. Αγορά **2)** Χατζημανώλης Ε. ΕΚΟ Ασγούρου **3)** Τζωρτζής Ι. ΒΡ Ιαλυσός **4)** Κοντομανώλης Μ. SHELL Κρεμαστή **5)** Μάστορης Α. Τσαΐρι **6)** Καλλιθενός Π. ΕΚΟ Αρχάγγελος **7)** Αρφαράς Ν. JET OIL Φάνες **8)** Θεουλάκης Ι. ΕΚΟ Εμπωνα

ΧΡΗΣΙΜΑ ΤΗΛΕΦΩΝΑ

Άμεση δράση	100	Πληρ. ΟΤΕ	131
Αμεση Επέμβαση		Ώρα	141
Πυροσβεστικής	199	Φαρμακεία (Διημ.-Διαν.)	1434
Νοσοκομείο	80000	ΠΡΟ-ΠΟ • ΛΟΤΤΟ	1444
Οδική Ασφάλεια:		ΠΑΜΕ ΣΤΟΙΧΗΜΑ	1400
EXRESS SERVICE	154	ΡΟΔΑ	26300
HELLAS SERVICE	1057	ΚΤΕΥΛ	27706
HOULIS SERVICE	30977	ΕΒΕΔ	22281
ΑΦΟΙ Σιέχ	25776	Δικηγορικός Σύλλογος	27469
Ράδιο Ταξί	64712	Εμπορικός Σύλλογος	35255
Αστυν. Διεύθυνση	27653	Ολυμπιακή - Κρατήσεις	24555
Ασφάλεια	23294	ΔΑΝΕ (πρακτορείο)	43150
Τμήμα Τάξης	23849	ΙΚΑ	64912
Τροχαία	44131-32	ΤΕΒΕ	22688-77034
Λιμεναρχείο	28888		
Δασαρχείο	191	ΤΑΞΥ	68701-3
Τελωνείο	27703	ΟΑΕΔ	23265
Υγειονομείο	26666	Εργατικό Κέντρο	24730
Μητρόπολη	23274	Αρχαιολογία	34719
Νομαρχία	46501	Περιφ. Δ/ντής	38174 - 38175
Δήμος Ρόδου	46200		
Βλάβες ΟΤΕ	121	Aegean Airlines	98345
Βλάβες ΔΕΗ	125	ΔΗΜ. ΕΠΙΧ. ΚΑΘ. ΡΟΔΟΥ	77600
ΒΛΑΒΕΣ ΔΕΥΑΡ	68755	ΥΠΗΡ. ΑΠΟΚΟΜΙΔΗΣ	61057

ΔΕΧΟΝΤΑΙ ΤΟ ΚΟΙΝΟ

- Ο Νομάρχης Δωδεκανήσου **Γιάννης Μαχαιρίδης** και οι βοηθοί Νομάρχη **Στάθης Κουσουρνάς** και **Νίκος Ζωίδης** δέχονται το κοινό κάθε **Τρίτη και Πέμπτη, από τις 11:00-13:00 το μεσημέρι**

ΑΚΤΟΠΛΟΪΚΑ ΔΡΟΜΟΛΟΓΙΑ

ΙΕΡΑΠΕΤΡΑ: Απόπλους **04.30** δια Χάλκη, Διαφάνι, Κάρπαθο, Κάσο, Σητεία, Αγ. Νικόλαο, Θήρα, Μήλο, Πειραιά **Β. ΚΟΡΝΑΡΟΣ:** Απόπλους **08.00** προς Καστελλόριζο και επιστροφή **ΑΝΘΗ ΜΑΡΙΝΑ:** Απόπλους **17.00** διά Κω, Λέρο, Πάτμο, Πειραιά

ΑΕΡΟΠΟΡΙΚΑ ΔΡΟΜΟΛΟΓΙΑ

ΠΤΗΣΕΙΣ ΟΛΥΜΠΙΑΚΗΣ
ΡΟΔΟΣ - ΑΘΗΝΑ: Καθημερινά **07.10, 10.40, 13.40, 19.45, 22.55**
Κάθε Σάββατο 16.40
ΡΟΔΟΣ - ΚΑΡΠΑΘΟΣ: (Τρίτη, Σάββατο) **16.15** (Πέμπτη - Κυριακή)
ΡΟΔΟΣ - ΚΑΣΟΣ: (Τρίτη - Σάββατο) **16.15**
ΡΟΔΟΣ - ΗΡΑΚΛΕΙΟ: Δευτέρα **15.30** , Τρίτη **06.30 - 20.50, Τετάρτη 20.50, Πέμπτη 06.30 - 20.50 Παρασκευή 15.30, Σάββατο 20.50, Κυριακή 19.15**
ΡΟΔΟΣ - ΘΕΣΣΑΛΟΝΙΚΗ: (Δευτέρα, Τετάρτη, Παρασκευή, Σάββατο) **19.40**
ΡΟΔΟΣ - ΜΕΓΙΣΤΗ: (Δευτέρα,Τετάρτη, Παρασκευή, Σάββατο Κυριακή) **07.00**
ΠΤΗΣΕΙΣ AEGEAN - AIRLINES
ΡΟΔΟΣ - ΑΘΗΝΑ: Καθημερινά **07.10- 11.05 - 13.50 - 16.30 -21.30**
ΡΟΔΟΣ - ΘΕΣΣΑΛΟΝΙΚΗ: Καθημερινά 12.05
ΡΟΔΟΣ - ΡΟΜΗ: Καθημερινά 16.30
ΡΟΔΟΣ - ΛΑΡΝΑΚΑ: ΤΡΙΤΗ - ΠΕΜΠΤΗ - ΣΑΒΒΑΤΟ 11.05
ΤΙΣ ΥΠΟΛΟΙΠΕΣ ΗΜΕΡΕΣ 07.10-13.50-16.30

ΣΥΝΑΛΛΑΓΜΑ

ΔΟΛΛΑΡΙΟ Η.Π.Α.	1,2159	ΦΡΑΓΚΟ ΕΛΒΕΤΙΑΣ	1,5353
ΛΙΡΑ ΑΓΓΛΙΑΣ	0,6634	ΚΟΡΩΝΑ ΝΟΡΒΗΓΙΑΣ	8,3873
ΚΟΡΩΝΑ ΔΑΝΙΑΣ	7,3353	ΛΙΡΑ ΚΥΠΡΟΥ	0,5772
ΚΟΡΩΝΑ ΣΟΥΗΔΙΑΣ	9,1322	ΔΟΛΛΑΡΙΟ ΚΑΝΑΔΑ	1,6182
ΓΙΕΝ ΙΑΠΩΝΙΑΣ	130,02	ΔΟΛ. ΑΥΣΤΡΑΛΙΑΣ	1,6252

ΣΤΗΝ ΤΕΛΙΚΗ ΦΑΣΗ ΕΙΣΗΛΘΑΝ ΟΙ ΕΡΕΥΝΕΣ

ΕΠΙΚΕΙΤΑΙ Η ΣΥΛΛΗΨΗ *του στυγερού δολοφόνου*

Ολες οι ενδείξεις οδηγούν σε έναν 32χρονο θεσσαλονικιό



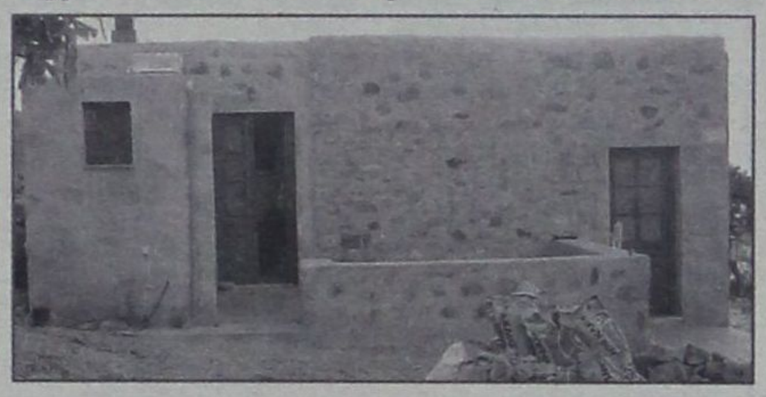

Σύμφωνα με όλες τις ενδείξεις είναι πλέον θέμα 1-2 ημερών, αν όχι και ωρών, ο εντοπισμός και η σύλληψη του στυγερού δολοφόνου της Πάτμου, για τον οποίον υπάρχουν πλέον αδιάσειστα στοιχεία ότι εγκατέλειψε το νησί αμέσως μετά τη διάπραξη του αποτρόπαιου εγκλήματος, που συνεχίζει να κρατεί άφωνη την κοινωνία του νησιού.

Προς επιβεβαίωση σχετικών πληροφοριών της «δ», ο κύκλος των υπόπτων έχει περιορισθεί σε 2-3 άτομα, τα οποία διατηρούσαν τον τελευταίο καιρό στενή προσωπική σχέση με το θύμα, την 51χρονη Ελένη Κοντοπούλου του Αθανασίου και της Ολυμπίας, γεννημένη στην Θεσσαλονίκη και μόνιμη κάτοικο πλέον Πάτμου, χωρισμένης και μητέρας τριών μεγάλων παιδιών, η οποία βρέθηκε τις πρωϊνές ώρες της 20ης Ιουλίου νεκρή στο σπίτι της από τον εργοδότη της, ο οποίος ματαίως ανέμενε να εμφανισθεί στην δουλειά της, μέσα σε μια λίμνη αίματος.

Σύμφωνα με την ιατροδικαστική έκθεση, η οποία ολοκληρώθηκε χθες και αναμένεται να υποβληθεί σήμερα αρμοδίως, η άτυχη γυναίκα δέχθηκε από τον αιμοσταγή δολοφόνο 10-12 κτυπήματα με μαχαίρι στο κεφάλι και σε άλλα σημεία του σώματός της, ενώ επιβεβαιώνεται ότι προηγήθηκε πάλη, άνιση όμως για το θύμα.

Και οι νεώτερες πληροφορίες της «δ» φέρουν τις υποψίες να επικεντρώνονται βασικά σε έναν 32χρονο Θεσσαλονικιό, ο οποίος το πρωί της Τετάρτης εγκατέλειψε άρον – άρον την Πάτμο και βρίσκεται ήδη στη Θεσσαλονίκη, όπου παρακολουθείται στενά από άνδρες της Ασφάλειας, ενώ υπό διακριτική παρακολούθηση βρίσκονται και δύο Αθηναίοι, ομοίως ύποπτοι. Το Αρχηγείο της ΕΛ.ΑΣ φέρεται να έδωσε στο μεταξύ εντολή στον αστυνομικό υποδιευθυντή Δωδ/σου κ. Ναπ. Βλάση να παραμείνει στην Πάτμο μέχρι να εξιχνιαστεί τελείως το έγκλημα και να οδηγηθεί στον τόπο της διαπράξεώς του ο δράστης για αναπαράσταση και πλήρη ομολογία.

Περιττό να υπομνησθεί ότι στον τόπο του εγκλήματος βρέθηκαν αποτυπώματα, τα οποία και θα ταυτοποιηθούν μέσα στις επόμενες ώρες με τη μέθοδο DNA. Στο μεταξύ ο εισαγγελέας της Κω κ. Ανδρέας Καραφλός εισηγείται προς το Συμβούλιο Πλημμελειοδικών την άρση του απορρήτου των τηλεφωνικών συνδιαλέξεων του θύματος, ώστε να εξακριβωθεί με ποιους είχε μιλήσει τις τελευταίες ώρες, καθώς το κινητό της τηλέφωνο μαζί με το τσαντάκι της είχαν κλαπεί από τον δράστη. Κατά μια πληροφορία στο σπίτι του θύματος βρέθηκε ατζέντα με τηλέφωνα, τα οποία και ελέγχονται, ως τον ιδιοκτήτη τους και το είδος της σχέσεως που είχε με το θύμα, το οποίο, σημειωτέον, είχε στην Πάτμο ευρύ κύκλο γνωριμιών.

Χθες το βράδυ υπήρχαν σοβαρές ενδείξεις ότι επίκειται (ίσως και σήμερα) η σύλληψη του δράστη, που φαίνεται ότι είναι ο 32χρονος Θεσσαλονικιός προς τον οποίον είχαν στραφεί οι υποψίες από την πρώτη κιόλας στιγμή, αλλά δεν υπήρχαν ακόμα τα αναγκαία στοιχεία για την ενοχοποίησή του.

ΕΝΑΣ ΑΠΕΡΑΝΤΟΣ ΣΚΟΥΠΙΔΟΤΟΠΟΣ ΚΑΤΑΝΤΗΣΕ ΤΟ ΝΗΣΙ

ΕΧΟΥΜΕ ΓΙΝΕΙ Ο ΠΕΡΙΓΕΛΩΣ *της Ευρώπης για τα σκουπίδια!!*

Αναμένεται να γίνει σήμερα παρέμβαση των ξενοδόχων προς την ΤΕΔΚ



Κορυφαία ζητήματα που απασχολούν τον τουρισμό της Ρόδου και έχουν αρνητικές επιπτώσεις στην διαμόρφωση της τουριστικής κινήσεως και μάλιστα επί σειράν ετών, αναμένεται να τεθούν σήμερα κατά την συνεδρίαση του δ.σ. της ΤΕΔΚ, στην οποίαν θα παραστεί και το προεδρείο της Ενώσεως Ξενοδόχων Ρόδου.

Η εν γένει εμφάνιση της πόλεως και συνολικά η εικόνα του νησιού, για την οποίαν, εκτός των άλλων, ενοχοποιείται και η Τοπική Αυτοδιοίκηση, με έμφαση τα σκουπίδια, για τα οποία η χώρα μας έχει γίνει ο περίγελως της Ευρώπης, αναμένεται να κυριαρχήσουν σήμερα κατά την συζήτηση, σύμφωνα με τις πληροφορίες της «δ», ενώ οι ξενοδόχοι προτίθενται να ζητήσουν από την ΤΕΔΚ, «περισσότερη προσοχή από τους Δήμους». **Είναι νωπό άλλωστε το κατηγορητήριο του ίδιου του υπουργού Τουριστικής Ανάπτυξης κ. Δημ. Αβραμόπουλου ότι οι δήμαρχοι έχουν παραμελήσει τα καθήκοντά τους και ασχολούνται μόνο, πώς θα εισπράττουν περισσότερα χρήματα για να κάνουν περισσότερες προσλήψεις, με σκοπό την διεύρυνση της εκλογικής πελατείας τους.**

Πράγματι, όπου κι αν στρέψει κανείς το βλέμμα του στο νησί παντού σκουπιδότοπους βλέπει, λόγω της αδιαφορίας των Δήμων αφενός και της ασυδοσίας που χαρακτηρίζει τους πολίτες. Η ΕΞΡ αναμένεται να ζητήσει από την ΤΕΔΚ να ενεργοποιήσει τους μηχανισμούς των Δήμων ώστε να τεθεί οριστικό τέρμα στην ασυδοσία αυτήν και το νησί να αποκτήσει την εικόνα πολιτισμένης και νοικοκυρεμένης περιοχής.

Οι ξενοδόχοι αναμένεται να θέσουν «επί τάπητος» και άλλα θέματα που απασχολούν την πόλη (ηχορύπανση, άγρα πελατών, κυκλοφοριακό, εμφάνιση λιμανιών, παρεμπόριο, λιανοπωλητές, χώροι στάθμευσης, παραλίες κ.λπ.), αλλά και τον ίδιο τον κλάδο τους, δίνοντας έμφαση στο πρόβλημα που προέκυψε με την συνεισφορά σε γη και χρήμα ξενοδοχείων που ανηγέρθηκαν στο παρελθόν εκτός σχεδίου πόλεως.

Οι ξενοδόχοι πιστεύουν ότι η διεκδίκηση σήμερα από τους ΟΤΑ του δικαιώματος αυτού, ύστερα από πολλά χρόνια είναι αντισυνταγματική (για τα εκτός σχεδίου) γι' αυτό και θα ζητήσουν «συνολική ρύθμιση».

Αναλυτικά το δ.σ. της ΤΕΔΚ θα ασχοληθεί σήμερα με τα ακόλουθα θέματα που είναι γραμμένα στην ημερήσια διάταξη:

- **Ενημέρωση Προέδρου.**

1. Διοργάνωση Ετήσιου Τακτικού Συνεδρίου ΤΕΔΚΔ.

2. Έγγραφο Ένωσης Ξενοδόχων Ρόδου για παράσταση Προεδρείου και συζήτηση επί αιτημάτων του κλάδου.

3. Ενημέρωση από Προεδρείο ΠΕΔΜΕΔΕ για θέματα Εργοληπτών Δημοσίων Έργων.

4. Συζήτηση επί της πρότασης της Εταιρείας «Δωδεκάνησος Ναυτιλιακή» σχετικά με τις θαλάσσιες συγκοινωνίες.

5. Τροποποίηση προϋπολογισμού της ΤΕΔΚΔ.

6. Βελτίωση – συμπλήρωση έντυπου οδηγού με Πολιτιστικά στοιχεία Δωδεκανήσου.

7. Πρόταση της Ν.Α. Δωδ/σου για συνεργασία με ΟΤΑ με σκοπό την συντήρηση των οδικών αξόνων νήσου Ρόδου.

8. Προτάσεις – Διάφορα.

Grand Hotel Rhodes
★★★★★
Το γνωστό σημείο συνάντησης
στο κέντρο της Πόλης με τη μουσική
συντροφιά του πιανίστα Τάκη Τσώνη *
απολαύστε μοναδικά κοκτέιλ
και χαλαρώστε δίπλα στο τζάκι
Κρατήσεις - πληροφορίες τηλ. 2241054700
Διεύθυνση: Ακτής Μιαούλη 1 και Γ. Παπανικολάου
A Member of MITSIS HOTELS
GR
* Κάθε Παρασκευή, Σάββατο και Κυριακή
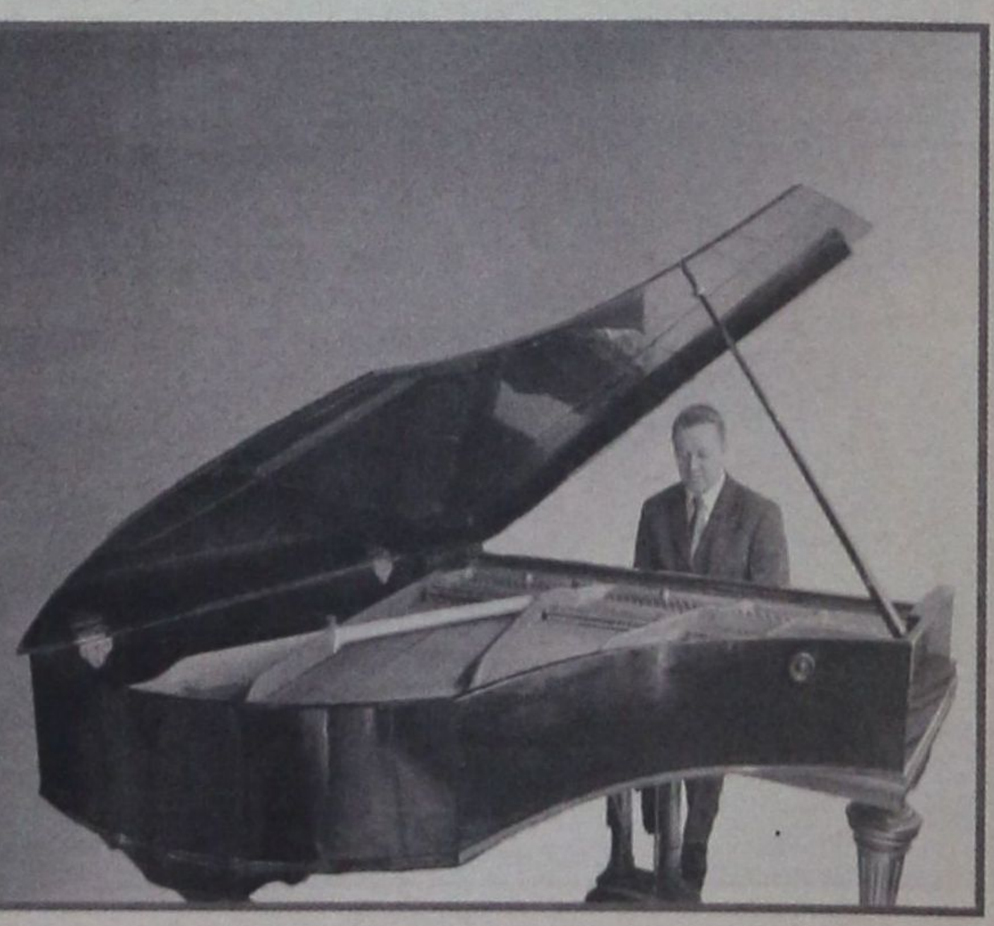

ΝΕΟ ΜΠΑΡΑΖ ΣΥΛΛΗΨΕΩΝ

ΘΡΑΥΣΗ ΚΑΝΟΥΝ ΠΑΛΙ *τα ναρκωτικά στα νησιά!*

Διακινούνται και «σκληρά» και «μαλακά»

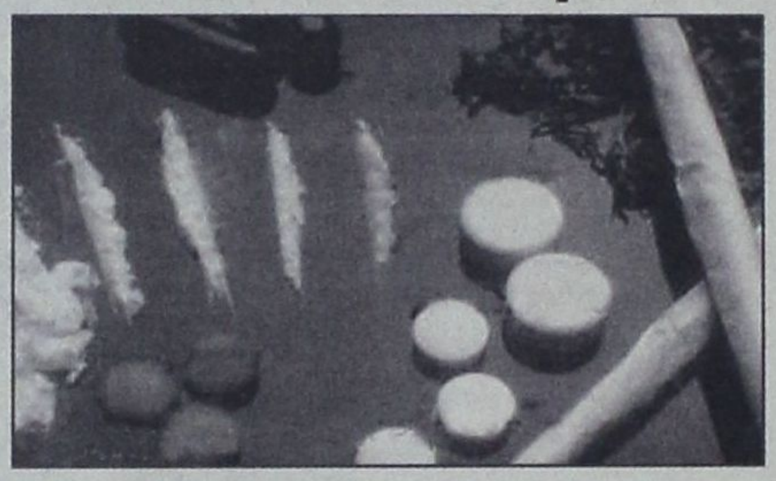

Οπως κάθε καλοκαίρι έτσι και φέτος, θραύση κάνουν και πάλι τα ναρκωτικά στα νησιά, «σκληρά» και «μαλακά».

Η Υπηρεσία Δίωξης Ναρκωτικών και γενικώς η Αστυνομία κάνουν ό,τι μπορούν αλλά, δυστυχώς, το πρόβλημα έχει προσλάβει τέτοιες διαστάσεις που δεν μπορεί να ελεγχθεί, καθώς μάλιστα η κοινωνία δείχνει να είναι απαθής και αδιάφορη. Χθες πάλι, το αστυνομικό δελτίο ήταν «γεμάτο» από συλλήψεις εμπλεκομένων στην διακίνηση ναρκωτικών ουσιών.

• Προχθές το πρωί συνελήφθη στο αεροδρόμιο Ρόδου ένας 23χρονος γιατί σε έρευνα που του έγινε, αμέσως μετά την άφιξή του, βρέθηκε να κατέχει ποσότητα 6,4 γραμμ. κοκαΐνης, η οποία και κατασχέθηκε.

• Χθες το πρωί συνελήφθη στην Κω από άνδρες του Τμήματος Δίωξης ένας 26χρονος γιατί σε έρευνα που του έγινε βρέθηκε να κατέχει ποσότητα 1,2 γραμμ. ακατέργαστης ινδικής κάνναβης, η οποία και κατασχέθηκε.

• Χθες το πρωί συνελήφθη στην Ρόδο από άνδρες του Τμήματος Δίωξης ένας 27χρονος γιατί σε έρευνα που του έγινε βρέθηκε να κατέχει μια συσκευασία από αλουμινόχαρτο, η οποία περιείχε ποσότητα 3 γραμμ. περίπου ακατέργαστης η οποία και κατασχέθηκε.

• Χθες το πρωί συνελήφθησαν στην Κω από αστυνομικούς του Τμήματος Ασφαλείας δύο 31χρονοι κάτοικοι του νησιού γιατί σε έρευνα που διενεργήθηκε στο σπίτι τους ανευρέθησαν: ποσότητα 48 γραμμ. ηρωίνης, ποσότητα 86 γραμμ. ακατέργαστης κάνναβης, ποσότητα 0,8 γραμμ. κοκαΐνης, 2 δισκία ecstasy, 7 δισκία Lexotanil, 3 κομμάτια δισκίων Xanax, ένα μπουκάλι που περιείχε μεθαδόνη σε υγρή μορφή, βάρους 278,2 γραμμ., μια ζυγαριά ακριβείας, ένα κινητό τηλέφωνο και χρηματικό ποσό 2.695 ευρώ, προϊόν προφανώς από την διακίνηση των ναρκωτικών. Ολες οι ναρκωτικές ουσίες κατασχέθηκαν.

Σύμφωνα με στοιχεία εξάλλου της Αστυνομικής Διεύθυνσης Δωδ/νήσου, στο χρονικό διάστημα από την 1η Απριλίου έως την 30ή Ιουνίου 2005 κατασχέθηκαν οι ακόλουθες ποσότητες ναρκωτικών ουσιών: 3.499,6 γραμμάρια κάνναβης, 58,3 γραμμ. ηρωίνης, 1.036,5 γραμμ. κοκαΐνης, 194 τεμάχια ναρκωτικών φαρμάκων, 1 τεμάχιο ecstasy, 365 δισκία μεθαδόνης και 230 δενδρύλια κάνναβης.

ΑΠΟΡΡΙΠΤΕΙ ΤΗΝ ΠΡΟΤΑΣΗ ΓΙΑ ΕΠΙΣΤΡΟΦΗ ΤΟΥ

ΜΑΝ. ΠΑΛΛΑΣ: «ΕΙΝΑΙ ΟΡΙΣΤΙΚΗ *και αμετάκλητη η παραίτηση»*

«Δεν υποκύπτω σε απειλές και εκβιασμούς»



«Δεν χρειάζομαι την στήριξη της ΝΟΔΕ, μου είναι πλέον αδιάφορου», ήταν η απάντηση του κ. Μανώλη Παλλά στην ανακοίνωση την οποία έδωσε στην δημοσιότητα η Νομαρχιακή Επιτροπή της Νέας Δημοκρατίας, ζητώντας να αναθεωρήσει την απόφασή του και να επιστρέψει στην θέση του. Ως γνωστόν, ο κ. Παλλάς παραιτήθηκε το προηγούμενο Σάββατο από την ΝΟΔΕ σε ένδειξη διαμαρτυρίας γιατί παρεξέκλινε της αποστολής της.

«Δεν πρόκειται να επανεξετάσω την παραίτησή μου. Το θέμα έχει λήξει για μένα» δήλωσε ο κ. Παλλάς και χαρακτήρισε αστειότητες τους εκβιασμούς που δέχθηκε, αρχικά από τον πρόεδρο της ΝΟΔΕ κ. **Αντώνη Μαρτίνη** και στην συνέχεια από το Γραμματέα κ. **Αντώνη Κωστάκη**, ότι «δεν θα στηριχθεί από την Νέα Δημοκρατία ως υποψήφιος δήμαρχος Λινδίων στις προσεχείς δημοτικές εκλογές, αν συνεχίσει να διαφωνεί και να διαφοροποιείται ανοιχτά από τις ενέργειες και τις αποφάσεις τους»!

Την πρώτη «προειδοποίηση» ο κ. Παλλάς είχε δεχθεί από τον πρόεδρο της ΝΟΔΕ κ. Μαρτίνη στην διάρκεια ραδιοφωνικών δηλώσεών τους στον Fm12 – Antenna, με αφορμή τον σάλο που ξέσπασε από την επιστολή – λίβελο προς τον βουλευτή κ. Βασίλη Χρύση, που γράφτηκε καθ' υπόδειξη του κ. Μαρτίνη και υπεγράφη από τους κ. Τριομμάτη και Κωστάκη.

Ο κ. Παλλάς είχε ταχθεί τότε δημοσίως υπέρ του κ. Χρύση, γεγονός που ενόχλησε σφόδρα τον πρόεδρο της ΝΟΔΕ. Ακολούθησε τηλεφώνημα του κ. Κωστάκη, γραμματέα της ΝΟΔΕ, ο οποίος του είπε «πως αν θέλει να είναι υποψήφιος δήμαρχος δεν τον συμφέρει να πηγαίνει κόντρα στη Νομαρχιακή»!

Αποτέλεσμα των έμμεσων εκβιασμών, ήταν ο κ. Παλλάς να παραιτηθεί από μέλος της ΝΟΔΕ, με μια ιδιαίτερη καυστική σε ύφος και χαρακτηρισμούς επιστολή.

«Ολοι αυτοί είναι ανύπαρκτοι στο Δήμο Λινδίων. Στο Δήμο Λινδίων εγώ είμαι η Νέα Δημοκρατία και δεν τους χρειάζομαι. Με ενοχλεί που πίστευαν οι άνθρωποι αυτοί ότι μπορούσαν να με απειλήσουν», δήλωσε χθες ο κ. Παλλάς, ο οποίος στις τελευταίες δημοτικές εκλογές έχασε το Δήμο για 6 μόλις ψήφους. **«Τι έκανε για μένα η Νέα Δημοκρατία στις προηγούμενες εκλογές; Τίποτα. Εγώ έδωσα στην Νέα Δημοκρατία»** τόνισε και ξεκαθάρισε ότι δεν προτίθεται να επανεξετάσει την απόφαση της παραίτησής του, η οποία είναι οριστική και αμετάκλητη.

Ο ίδιος είπε ακόμη ότι δεν σκοπεύει να επανέλθει στην υπόθεση αυτή **«γιατί κάθε φορά που συζητείται βλάπτεται η Νέα Δημοκρατία»** και ευχήθηκε η παραίτησή του να αποβεί τελικά προς όφελος της τοπικής κομματικής οργάνωσης, υπό την προϋπόθεση ότι όλοι όσοι ευθύνονται για τα προβλήματα, θα κατορθώσουν να αρθούν στο ύψος των περιστάσεων.

ΜΙΚΡΕΣ ΑΣΤΥΝΟΜΙΚΕΣ ΕΙΔΗΣΕΙΣ

Συνελήφθη προχθές το μεσημέρι στο Φαληράκι από άνδρες του Αστυνομικού Σταθμού Αφάντου μια 26χρονη Ελληνίδα γιατί αφαίρεσε από θυρίδα ξενοδοχείου στο οποίο εργαζόταν χρηματικό ποσό 680 ευρώ. Η δράστιδα εξεταζόμενη ομολόγησε την πράξη της και επέστρεψε τα χρήματα.

• Από άνδρες της Υποδ/νσης Ασφαλείας Ρόδου συνελήφθη ένας 21χρονος Ροδίτης γιατί τις πρωινές ώρες της Δευτέρας μετέβη σε πρατήριο υγρών καυσίμων στο Τσαΐρι κι αφού έσπασε το τζάμι της εισόδου εισήλθε μέσα και αφαίρεσε χρηματικό ποσό 300 ευρώ από την ταμειακή μηχανή. Στην κατοχή του βρέθηκε χρηματικό ποσό 150 ευρώ το οποίο κατασχέθηκε και αποδόθηκε στον δικαιούχο.

ΓΝΩΜΩΝ
ΦΡΟΝΤΙΣΤΗΡΙΑ
Μ. ΓΙΑΝΝΙΚΟΥΡΗΣ

32 ΧΡΟΝΙΑ ΔΗΜΙΟΥΡΓΙΚΗΣ ΠΡΟΣΦΟΡΑΣ!
... και συνεχίζουμε

Διδάσκουν:
Γιαννικουρής Μανώλης
Οικονόμου Νέστορας
Σέρβου Βεατρίκη

• **Μαθηματικά • Φυσική • Χημεία • Αρχαία**
• **Ιστορία • Έκθεση • Α.Ο.Θ. • Α.Ο.Δ.Ε.**
• **Ανάπτυξη εφαρμογών σε προγραμματιστικό περιβάλλον**

Τμήματα: 4μελή - 6μελή - 8μελή - Ιδιαίτερα

Έναρξη Μαθημάτων:
Β' - Γ' Λυκείου 16 Αυγούστου
Α' Λυκείου - Α'-Β'-Γ' Γυμνασίου 1 Σεπτεμβρίου

• ΕΓΓΡΑΦΕΣ - ΠΛΗΡΟΦΟΡΙΕΣ: Καθημερινά 10-1 το πρωί και 7-10 το απόγευμα
• ΧΕΙΜΑΡΡΑΣ 117 • Τηλέφωνα: 22410 25700 - 25250 - 25252 **Κιν:** 694 88 89 689



ΑΡΧΙΚΩΣ ΕΙΧΕ ΠΡΟΤΑΘΕΙ ΓΙΑ ΥΠΟΨΗΦΙΟΣ ΔΗΜΑΡΧΟΣ

ΑΝ. ΚΑΡΑΜΑΡΙΟΣ - ΑΡ. ΠΑΥΛΙΔΗΣ υπέρ της υποψηφιότητας

Ταρασλιά στην Νομαρχία Δωδ/νήσου

Ο ίδιος φέρεται να αποδέχθηκε την πρόταση και να άρχισε διαβουλεύσεις

Είναι καθ' όλα έγκυρη η πληροφορία ότι ο Κώστας Ταρασλιάς, ειδικός σύμβουλος σήμερα του γ.γ. της Περιφέρειας Νοτίου Αιγαίου κ. Χαρ. Κόκκινου, περιλαμβάνεται μεταξύ των υποψηφίων νομαρχών Δωδ/σου της Νέας Δημοκρατίας, ευρισκόμενος μάλιστα στην κορυφή των προτιμήσεων πρωτοκλασάτων στελεχών.



Την είδηση ανέγραψε το πρώτον η «δημοκρατική» το περασμένο Σάββατο και όχι μόνον δεν διαψεύσθηκε από κανέναν αλλά απεναντίας επιβεβαιώθηκε και από τα πιο επίσημα χείλη. Βεβαίως, η Νέα Δημοκρατία δεν έχει λάβει ακόμα οριστικές αποφάσεις σε ό,τι αφορά τους υποψηφίους δημάρχους και νομάρχη (άλλωστε οι διαδικασίες επισήμως θα αρχίσουν μέσα στον προσεχή Σεπτέμβριο), οι συζητήσεις όμως και οι διαβουλεύσεις στα παρασκήνια κάθε μέρα που περνά όλο και εντείνονται μετά μάλιστα και την «γκάφα ολκής» που διεπράχθη, να υποχρεωθεί σε «απόσυρση» ο τέως νομάρχης κ. Σάββας Καραγιάννης. Καθ' όλα έγκυρες πληροφορίες της «δ», λένε ότι ο Κώστας Ταρασλιάς προτάθηκε αρχικώς από τον βουλευτή κ. Αν. Καραμάριο για υποψήφιος δήμαρχος Ροδίων, στην συνέχεια ωστόσο, το περιβάλλον του Υπουργού Αιγαίου κ. Αρ. Παυλίδη (προφανώς με έγκρισή του), αντιπρότεινε να προταθεί ως υποψήφιος νομάρχης, πρόταση την οποίαν φέρεται να αποδέχθηκε ο κ. Κώστας Ταρασλιάς. Κατά μία πληροφορία μάλιστα, τόσον ο κ. Κ. Ταρασλιάς, όσο και ο κ. Τσαμπ. Τριομμάτης, ο οποίος είναι ομοίως ειδικός σύμβουλος του Περιφερειάρχη, άρχισαν ήδη να βολιδοσκοπούν διάφορα πρόσωπα και συγκεκριμένα αν είναι διατεθειμένα να συμπεριληφθούν στο ψηφοδέλτιο, υπό την προϋπόθεση φυσικά ότι η απόφαση θα είναι οριστική.

Με την ευκαιρία υπενθυμίζεται ότι για τη Νομαρχία Δωδεκανήσου έχουν συζητηθεί μέχρι σήμερα, ως πιθανοί υποψήφιοι, οι κ.κ. Μανώλης Καμπουρόπουλος, Νίκος Τατάκης, Γιάννης Ιατρίδης και Γιώργος Χαραλαμπόπουλος, ενώ τον τελευταίο καιρό, εκτός του κ. Κ. Ταρασλιά συζητείται και το όνομα του κ. Γιώργου Ζωγραφίδη, επόπτη Εργασίας.

ΣΥΜΦΩΝΑ ΜΕ ΕΝΤΟΝΗ ΦΗΜΟΛΟΓΙΑ

ΣΤΑ ΠΡΟΘΥΡΑ ΚΑΤΑΡΡΕΥΣΕΩΣ

μεγάλος επιχειρηματίας!

Μεταξύ «φθοράς και αφθαρσίας» και εταιρεία μπλεγμένη και σε σκάνδαλα

Στα πρόθυρα καταρρεύσεως βρίσκεται, σύμφωνα με έντονη φημολογία, που πάντως δεν στερείται βάσεως, μεγάλος επιχειρηματίας της Ρόδου, ο οποίος, εκτός των άλλων ασχολείται και με τον κλάδο των κατασκευών και της εμπορίας υλικών.

Και ο επιχειρηματίας αυτός, όπως και πολλοί άλλοι προ αυτού φέρεται να είναι θύμα της οικονομικής συγκυρίας αλλά και των μεγάλων ανοιγμάτων του, τα οποία δεν μπόρεσε να ελέγξει, έχοντας την βεβαιότητα ότι θα εισέπραττε μεγάλα ποσά που του οφείλονται. Η κρίση η οποία μαστίζει, ωστόσο, την τοπική οικονομία, σε συνδυασμό με την έλλειψη ρευστότητας στην αγορά, είχαν σαν αποτέλεσμα να μείνει στην πορεία στην κυριολεξία «ξεκρέμαστος» και τώρα να αντιμετωπίζει ο ίδιος ανυπέρβλητα προβλήματα και να μην μπορεί να ελέγξει την κατάσταση. Οι φήμες, οι οποίες δεν πρέπει να απέχουν της πραγματικότητας, αναφέρουν ότι ο επιχειρηματίας αυτός, που ποτέ στο παρελθόν δεν είχε αφήσει περιθώρια σε ό,τι αφορά την ανθεκτικότητα και βιωσιμότητα των επιχειρήσεών του, έχει «άνοιγμα» που υπερβαίνει τα 2εκ. ευρώ και ότι αγωνίζεται απεγνωσμένα να διασώσει ό,τι είναι ανθρωπίνως δυνατόν. Ευχή όλων είναι, καθώς πρόκειται για επιχειρηματία που ό,τι πέτυχε στη ζωή του το πέτυχε με σκληρή δουλειά και με τιμιότητα, να τα καταφέρει, γιατί ενδεχομένως, τυχόν πτώχευσή του θα έχει σοβαρές επιπτώσεις στην τοπική οικονομία.

Στην ίδια μοίρα, αν όχι και χειρότερη, φέρεται, όμως, να βρίσκεται και ομόρρυθμη εταιρεία με μεγάλα ανοίγματα στην αγορά και με πολλές ακάλυπτες επιταγές, η οποία προσπαθεί με διάφορους τρόπους να διατηρηθεί στην ζωή αλλά και να μην γίνει ευρέως γνωστό το πρόβλημά της, καθώς μάλιστα η περίπτωσή της έχει συσχετισθεί και με πολλά σκάνδαλα που απασχόλησαν για μεγάλο διάστημα την τοπική επικαιρότητα.

Η ιδιομορφία της περιπτώσεως αυτής έγκειται στο γεγονός ότι έχει πάρει στο λαιμό της και πολύ κόσμο, μεταξύ αυτών και επώνυμους, οι οποίοι μάλιστα, δεν αποκλείεται να έχουν άσχημα «ξεμπερδέματα» με την Δικαιοσύνη. Μέχρι στιγμής, πάντως, η κατάσταση δείχνει να ελέγχεται με «νύχια και δόντια», αλλά αν αρχίσουν να μιλάνε τα θύματα, ο σάλος που θα προκληθεί ενδεχομένως να μην έχει προηγούμενο στο νησί μας.

ΕΝΗΜΕΡΩΤΙΚΗ ΗΜΕΡΙΔΑ ΓΙΑ ΑΣΦΑΛΙΣΤΙΚΑ ΘΕΜΑΤΑ

Το Επιμελητήριο Δωδεκανήσου και η Ομοσπονδία Επαγγελματιών & Βιοτεχνών Εμπόρων Δωδεκανήσου διοργανώνουν την Τετάρτη 3 Αυγούστου 2005 και ώρα 20.00 μ.μ. στην αίθουσα «Γεώργιος Καραγιάννης» του Επιμελητηρίου Δωδεκανήσου, Γρ. Λαμπράκη 8, 2ος όροφος, ενημερωτική ημερίδα για ασφαλιστικά θέματα του Οργανισμού Ασφάλισης Ελευθέρων Επαγγελματιών (ΤΕΒΕ, ΤΑΕ, ΤΣΑ), με κεντρικό ομιλητή τον Διοικητή του ΟΑΕΕ κ. Κωνσταντίνο Κόντο.





ΣΤΗΝ ΚΡΗΤΗ, ΡΟΔΟ, ΚΩ ΚΑΙ ΧΑΛΚΙΔΑ

ΓΙΑ «ΦΟΥΣΚΩΜΕΝΕΣ» ΔΙΚΗΓΟΡΙΚΕΣ

αμοιβές κάνει λόγο ο Συνήγορος του Πολίτη

Τι ακριβώς αναφέρεται στο πόρισμα που συνέταξε

Κόλαφος για το Δικηγορικό Σύλλογο Ηρακλείου και κατ' επέκταση για τους Δικηγορικούς Συλλόγους Ρόδου, Κω και Χαλκίδας είναι το πόρισμα του Συνηγόρου του Πολίτη που κάνει λόγο για "φουσκωμένες" δικηγορικές αμοιβές, εξαιτίας απόφασης του Διοικητικού Συμβουλίου η οποία καθορίζει δικηγορικές αμοιβές - για παράσταση σε δίκη συναινετικής προσημείωσης ακινήτου, στο Μονομελές Πρωτοδικείο - υψηλότερες των καθοριζομένων από την κοινή απόφαση των υπουργών Δικαιοσύνης και Οικονομικών.

Στο Συνήγορο προσέφυγε Ηρακλειώτισσα η οποία διαφώνησε με το ποσό που κλήθηκε να πληρώσει για προσημείωση, θεωρώντας ότι είναι εξαιρετικά υψηλό.

«Με την πρακτική αυτή», υπογραμμίζεται στο πόρισμα του Συνηγόρου «προκαλείται υπέρμετρη επιβάρυνση των πολιτών που συναινούν στην εγγραφή προσημείωσης υποθήκης επί ακινήτου τους υπέρ πιστωτικού ιδρύματος για την ασφάλιση δανείου» (κατά κανόνα για απόκτηση ή επισκευή οικογενειακής ή επαγγελματικής στέγης), με ποσό που μπορεί να φτάσει ακόμη και τα 500 ευρώ περίπου!

«Χαράτσι» που - όπως κρίνει η ανεξάρτητη Αρχή - επιβάλλεται χωρίς νομοθετικό έρεισμα, καθώς η επίμαχη απόφαση του Δ.Σ. του ΔΣΗ έχει εκδοθεί χωρίς νομοθετική εξουσιοδότηση και έρχεται σε ευθεία αντίθεση με τις ρητές διατάξεις του Κώδικα Δικηγόρων. Μάλιστα, επειδή η εν λόγω πρακτική φαίνεται να υιοθετείται και από άλλους δικηγορικούς συλλόγους της περιφέρειας **(γίνεται αναφορά στους υπόλοιπους συλλόγους της Κρήτης, αλλά και της Ρόδου, της Κω και της Χαλκίδας)**, ο Συνήγορος ζητά την παρέμβαση των συναρμόδιων υπουργών ώστε να υπάρξει συνολική διευθέτηση του ζητήματος.

Συγκεκριμένα, στο πόρισμα τονίζεται ότι η απόφαση του ΔΣΗ στερείται νομοθετικού ερείσματος, ως εκδοθείσα χωρίς νομοθετική εξουσιοδότηση από όργανα που έχουν (έμμεση) γνωμοδοτική αρμοδιότητα και καμιά αποφασιστική. «Εξουσιοδότηση η οποία», τονίζει ο Συνήγορος επικαλούμενος τις κείμενες διατάξεις (άρθρα 7, παρ. 2 του Ν. 2753/99 και 4, παρ. 12 του Ν. 2873/00), παρέχεται αποκλειστικά στους υπουργούς Οικονομικών και Δικαιοσύνης από κοινού, ύστερα από «γνώμη της ολομέλειας των προέδρων των δικηγορικών συλλόγων της χώρας».

Από την πλευρά του, οι δικηγορικοί σύλλογοι υπεραμύνονται της επίμαχης κλιμάκωσης της δικηγορικής αμοιβής, θεωρώντας νομοθετικό έρεισμα αυτή τη διάταξη του άρθρου 96, παρ. 2 του Κώδικα Δικηγόρων, σύμφωνα με την οποία «οι διάδικοι στις πολιτικές υποθέσεις (...) είναι υποχρεωμένοι (...) να προκαταβάλουν, κατά τη συζήτηση στο ακροατήριο, στο ταμείο του Δικηγορικού Συλλόγου το οριζόμενο στο νόμο αυτόν αντίστοιχο ποσό αμοιβής δικηγόρου για κάθε πράξη της προδικασίας και για την παράσταση».

Θεωρείται δε ότι η διάταξη του Ν. 2753/99 (σε εκτέλεση της οποίας εκδόθηκε η Κοινή Υπουργική Απόφαση για τις ελάχιστες αμοιβές) έχει αποκλειστικά φορολογικό χαρακτήρα και δεν επεκτείνεται στην τροποποίηση ή κατάργηση διατάξεων του Κώδικα περί Δικηγόρων, οι οποίες εξακολουθούν να ισχύουν ως έχουν.

Στο πόρισμα του Συνήγορου του Πολίτη αναφέρονται αναλυτικά τα εξής:

Επί της αριθ. Πρωτ. 20898/2003 αναφοράς της κ...., ο Συνήγορος του Πολίτη, ολοκληρώνοντας τη σχετική έρευνα του, συνέταξε και απευθύνει στους συναρμόδιους Υπουργούς Δικαιοσύνης και Οικονομίας & Οικονομικών, καθώς και το Διοικητικό Συμβούλιο (ΔΣ) του Δικηγορικού Συλλόγου Ηρακλείου (ΔΣΗ) το παρόν πόρισμα, σύμφωνα με το άρθρο 4 παρ. 6 Ν. 3094/2003:

I. Η κ... διαμαρτυρήθηκε με την ερευνηθείσα αναφορά της, επειδή, για παράσταση σε δίκη συναινετικής προσημείωσης στο Μονομελές Πρωτοδικείο Ηρακλείου, προκατέβαλε αμοιβή στον παραστάντα δικηγόρο κατά πολύ υψηλότερη της νόμιμης προεισπραττόμενης αμοιβής που προβλέπεται για τους δικηγόρους της υπόλοιπης Χώρας (πλην των υπολοίπων Δικηγορικών Συλλόγων της Κρήτης, καθώς και της Ρόδου, της Κω και της Χαλκίδας).

II. Ο Συνήγορος του Πολίτη κατέληξε, ύστερα από σχετική έρευνά του στα **εξής** συμπεράσματα: της (αρχικής) έρευνας του ΣτΠ (υπ' αριθμ. πρωτ. 20898.03.2.1/15.5.2004 έγγραφο ΣτΠ):

α) Η επίμαχη απόφαση του ΔΣ του ΔΣΗ, διά της οποίας οι ανωτέρω αμοιβές καθορίζονται σε ύψος ανώτερο εκείνου των καθοριζομένων διά των εκάστοτε κοινών αποφάσεων των Υπουργών Οικονομικών και Δικαιοσύνης **εμφανίζεται στερούμενη νομοθετικού ερείσματος,** ως εκδιδόμενη χωρίς σχετική νομοθετική εξουσιοδότηση από όργανα που έχουν μόνο (έμμεση) γνωμοδοτική αρμοδιότητα και καμία αποφασιστική»: Πράγματι, από τον συνδυασμό των διατάξεων των άρθρων 7 παρ. 2 Ν. 2753/99 με 4 παρ. 12 Ν. 2873/00,: προκύπτει ότι η προαναφερόμενη εξουσιοδότηση παρέχεται **αποκλειστικά** στους Υπουργούς Οικονομικών και Δικαιοσύνης από κοινού, «ύστερα από γνώμη της Ολομέλειας των προέδρων των δικηγορικών συλλόγων της Χώρας».

β) Η πρακτική αυτή της Δ.Σ.Η έχει ως αποτέλεσμα την υπέρμετρη (κατά την εκτίμηση τουλάχιστον της Αρχής) επιβάρυνση πολιτών που συναινούν στην εγγραφή προσημείωσης υποθήκης επί ακινήτου τους υπέρ πιστωτικού ιδρύματος για την ασφάλιση του δανείου, το οποίο αυτό τους χορηγεί (κατά κανόνα για την απόκτηση οικογενειακής ή επαγγελματικής στέγης ή την επισκευή τους), πέραν όλων των άλλων σημαντικών εξόδων τους, με ποσό που μπορεί να φθάσει ακόμη και τα 500 ευρώ περίπου.

III. Το Δ.Σ. του ΔΣΗ με την **υπ' πρωτ. 655/23.6.2004** απάντησή του, υπεραμύνθηκε της επίμαχης κλιμάκωσης της δικηγορικής αμοιβής, θεωρώντας νομοθετικό έρεισμα αυτής, κατ' αρχάς, τη διάταξη του άρθρου 96 παρ. 2 εδ. α' του Κώδικα Δικηγόρων (Ν.Δ. 3026/54), σύμφωνα με την οποία «οι διάδικοι στις πολιτικές υποθέσεις (...) είναι υποχρεωμένοι (...) να προκαταβάλουν κατά τη συζήτηση στο ακροατήριο στο Ταμείο του Δικηγορικού Συλλόγου το οριζόμενο στο νόμο αυτόν αντίστοιχο ποσό αμοιβής δικηγόρου για κάθε πράξη της προδικασίας και την παράσταση». Αναφορικά, δε, με τη διάταξη του άρθρου 7 παρ. 2 Ν. 2753/99, το Δ.Σ. του Δ.Σ.Η. υποστήριξε ότι αυτή έχει αποκλειστικά φορολογικό χαρακτήρα, και δεν επεκτείνεται στην τροποποίηση ή κατάργηση διατάξεων του Κώδικα περί Δικηγόρων, οι οποίες εξακολουθούν να ισχύουν ως έχουν.

IV. Ο Συνήγορος του Πολίτη απάντησε ως εξής επί των ως άνω θέσεων του ΔΣΗ, η απάντησή του δε αυτή συνιστά και την τελική του θέση επί του ζητήματος:

α) Ratio της απαγόρευσης της παράστασης δικηγόρου χωρίς προσαγωγή του σχετικού γραμματίου προείσπραξης (άρθρο 13 Ν. 1093/80) είναι ο εξαναγκασμός του υπόχρεου στην εκτεθείσα προκαταβολή, προς τούτο δε, η προαναφερόμενη διάταξη του Νόμου 2753/99 ρυθμίζει το ζήτημα του ύψους της προεισπραττόμενης αμοιβής, ώστε να συλλαμβάνει το τεκμαιρόμενο φορολογητέο εισόδημα των δικηγόρων (διά της κοινοποιήσεως ενός εκ των αντιτύπων του γραμματίου προείσπραξης στην αρμόδια ΔΟΥ), καθορίζοντας, **κατά τρόπο υποχρεωτικό για όλα τα εμπλεκόμενα μέρη,** το ύψος της προείσπραξης, ώστε το Δημόσιο να εξασφαλίζει με τον τρόπο αυτόν ένα minimum φορολογικών εσόδων από τις τεκμαιρόμενες δικηγορικές αμοιβές.

β) Ο επίμαχος καθορισμός από τον ΔΣΗ των προεισπραττόμενων αμοιβών εμφανίζεται **σε αντίθεση και προς ρητές διατάξεις του Κώδικα Δικηγόρων.** Πράγματι, κατ' ορθή ερμηνεία της διάταξης του άρθρου 96 παρ. 2 εδ. β' του Κώδικα περί Δικηγόρων, οι μόνες εφαρμοστέες, εν προκειμένω, διατάξεις για το ύψος της τελικής νόμιμης (και όχι τον αναγκαστικό καθορισμό της προεισπραττόμενης!) αμοιβής του δικηγόρου θα ήταν εκείνες των άρθρων 100 παρ 4(ως ανωτέρω) και 107 παρ. 1 (περί παραστάσεως του δικηγόρου ενώπιον των Πρωτοδικείων) του Κώδικα Δικηγόρων και όχι εκείνη του άρθρου 100 παρ. 1 του ιδίου Κώδικα, όπως εσφαλμένως διαλαμβάνει ο ΔΣΗ.

γ) Τέλος, σύμφωνα με τη διάταξη του άρθρου 96 παρ. 7 του Κώδικα Δικηγόρων, οι δικηγορικοί σύλλογοι παρακρατούν από τις προκαταβαλλόμενες αμοιβές εισφορές υπέρ τρίτων (Ταμείο Νομικών -ΚΕΑΔ και Ταμείο Προνοίας Δικηγόρων), οι οποίες, στερούμενες ανταποδοτικού χαρακτήρα υπέρ των βαρυνομένων μ' αυτήν, συνιστούν φόρο υπό την έννοια του άρθρου 78 παρ. 1 του Συντάγματος (βλ. Αντί άλλων ΣτΕ 1765/75, 1766/75, 1767/75). Επομένως, ο καθορισμός από τον ΔΣΗ του ύψους της προεισπραττόμενης αμοιβής και (εμμέσως) του ύψους των παρακρατουμένων ως άνω εισφορών υπέρ τρίτων χωρίς την ύπαρξη διάταξης τυπικού νόμου που να καθορίζει με σαφήνεια τη βαρυνόμενη δαπάνη (και όχι κατ' επισφαλή ερμηνεία διατάξεων) είναι και απ' αυτήν την άποψη (της συνταγματικής νομιμότητας δηλαδή) προβληματική.

V. Κατόπιν τούτου, ο Συνήγορος του Πολίτη επαναλαμβάνει το διαμεσολαβητικό του αίτημα, τόσο προς τον Δ.Σ. Ηρακλείου, όσο και προς τους συναρμοδίους Υπουργούς Δικαιοσύνης και Οικονομίας & Οικονομικών (υπ' αριθ. πρωτ. 20898.03.2.2/24.9.2004 έγγραφο ΣτΠ), προκειμένου α) ο μεν Δικηγορικός Σύλλογος Ηρακλείου να αναθεωρήσει τη στάση του επί του επίμαχου ζητήματος στην κατεύθυνση των παρατηρήσεων της Αρχής (:τήρηση των όσων προβλέπονται στις κατ' εξουσιοδότηση του άρθρου 7 παρ. 2 Ν. 2753/99 εκδιδόμενες Κ.Υ.Α), β) οι δε ως άνω συναρμόδιοι Υπουργοί να μεριμνήσουν, ώστε, σε συνεργασία με τους δικηγορικούς συλλόγους της Χώρας, να επιτευχθεί η οριστική (και ομοιόμορφη για όλη τη Χώρα) τακτοποίηση του ζητήματος προς την ίδια ως άνω κατεύθυνση.

Ανδρέας Τάκης
Βοηθός Συνήγορος του Πολίτη



ΕΚΦΡΑΖΕΤΑΙ ΑΙΣΙΟΔΟΞΙΑ ΓΙΑ ΤΟ ΜΕΛΛΟΝ ΤΗΣ ΠΟΛΕΩΣ

ΓΕΝΙΚΗ ΑΝΑΚΟΥΦΙΣΗ ΠΡΟΚΑΛΕΣΕ Η ΑΠΟΦΑΣΗ

του κ. Σ. Καραγιάννη να είναι υποψήφιος δήμαρχος

Φορείς και τάξεις πιστεύουν ότι είναι η πλέον πειστική και ελπιδοφόρα λύση για τον Δήμο Ροδίων

Ιδιαίτερη αίσθηση και πολλές συζητήσεις έχει προκαλέσει τα τελευταία 24ωρα η «ολική επαναφορά» του τέως νομάρχη κ. Σάββα Καραγιάννη στο προσκήνιο, ενόψει των εκλογών στην Αυτοδιοίκηση.

Η αποκάλυψη της «δ» ότι ο κ.Σ. Καραγιάννης έχει αποφασίσει να διεκδικήσει το Δήμο Ροδίων (την οποίαν ο ίδιος εμμέσως πλην σαφέστατα επιβεβαίωσε) αποτελεί από την Κυριακή το κυρίαρχο θέμα συζήτησης στα πολιτικά «πηγαδάκια» και λαμβάνεται σοβαρά υπ' όψιν από όλα ανεξαιρέτως τα κόμματα, καθώς οδηγεί σε πλήρη αναδιάταξη του τοπίου στο Δήμο Ροδίων, με προφανείς προεκτάσεις και σε επίπεδο νομαρχιακών εκλογών. Είναι χαρακτηριστικό ότι η είδηση έκανε το γύρο της Δωδ/νήσου και μεταδόθηκε από όλα τα ΜΜΕ. Ταυτόχρονα αποτελεί θέμα συζήτησης και μεταξύ των φορέων και τάξεων που αρχίζουν να διαβλέπουν τώρα με αισιοδοξία το μέλλον καθώς θεωρούν την «λύση Καραγιάννη» ως την πλέον πειστική και ελπιδοφόρα.

Η δήλωση

«Στην πολιτική τίποτα δεν αποκλείεται. Στη φάση αυτή δεν θα ήθελα να κάνω όμως κανένα άλλο σχόλιο», δήλωσε προχθές ο τέως νομάρχης κ. Σάββας Καραγιάννης, επιβεβαιώνοντας εμμέσως με τον τρόπο αυτό το κύριο άρθρο της «δημοκρατικής», στο φύλλο της περασμένης Κυριακής, σύμφωνα με το οποίο «η απόφασή του να διεκδικήσει το Δήμο Ροδίων στις προσεχείς δημοτικές εκλογές, θα πρέπει να θεωρείται οριστική και αμετάκλητη, έστω κι αν ο ίδιος επιθυμεί να κρατήσει ακόμα κλειστά τα χαρτιά του».

Ο κ. Καραγιάννης, επιβεβαίωσε το άρθρο και με έναν ακόμη έμμεσο τρόπο αφήνοντας σαφέστατα να εννοηθεί ότι το κεφάλαιο «Νομαρχιακή Αυτοδιοίκηση» έχει κλείσει γι' αυτόν, «από την στιγμή που δεν έπαψαν να υφίστανται οι λόγοι που τον οδήγησαν στην απόφασή του να αποσυρθεί από τη διεκδίκηση του νομαρχιακού θώκου».

Ο τέως νομάρχης, για μια ακόμη φορά κατονόμασε ως εμπνευστές του σχεδίου «να τον θέσουν στο περιθώριο» τα ίδια εκείνα στελέχη της Νέας Δημοκρατίας, που ευθύνονται για την βαθύτατη κρίση που μαστίζει αυτήν την περίοδο το κυβερνών κόμμα στα Δωδεκάνησα, τα οποία, όπως τονίζει, χαρακτηρίζονται από το «σύνδρομο της αυτοκαταστροφής», γι' αυτό και τους καλεί «να παραιτηθούν από τις θέσεις τους, καθώς είναι η μοναδική διέξοδος που τους έχει απομείνει».

ΝΔ – ΠΑΣΟΚ

Είναι προφανές ότι η στροφή του κ. Σάββα Καραγιάννη προς το Δήμο Ροδίων, προκαλεί κατ' αρχήν αμηχανία **στην Νέα Δημοκρατία** και ιδιαίτερα μεταξύ των στελεχών της που πίστευαν ότι έστω και την τελευταία στιγμή θα ανακαλούσε την απόφασή του να μην είναι υποψήφιος στις νομαρχιακές εκλογές, για τους γνωστούς λόγους.

Ακόμη και ο **«Όμιλος Παυλίδη»** που πάσχισε να θέσει εκτός μάχης τον τέως νομάρχη, τώρα τίθεται πλέον προ των ευθυνών του και της απαίτησης της ηγεσίας αλλά και της βάσης της Ν.Δ. να βρει την προσωπικότητα εκείνη που θα μπορούσε να κερδίσει τις εκλογές (ασχέτως των πραγματικών επιδιώξεων του «Ομίλου»).

Το ΠΑΣΟΚ βρίσκεται επίσης προ νέων δεδομένων, αφού θα πρέπει να θεωρείται βέβαιο ότι ο κ. **Γιώργος Γιαννόπουλος** δεν θα είναι υποψήφιος και μάλιστα αν είναι ο κ. Σ. Καραγιάννης, όπως επίσης έγραψε η «δ». Συνεπώς θα πρέπει από τώρα να δει ποιες άλλες λύσεις διαθέτει για το Δήμο Ροδίων. Η «δ» είναι μάλιστα σε θέση να γνωρίζει ότι ο κ. Γ. Γιαννόπουλος αναζητεί ήδη τον «διάδοχό» του μεταξύ τριών προσώπων, που αυτήν την στιγμή τουλάχιστον, παραμένουν άγνωστα.

Ο ΣΥΝ

Πολύ σοβαρά εξετάζει το ενδεχόμενο υποψηφιότητας του κ. Καραγιάννη στο Δήμο Ροδίων και ο ΣΥΝ. Ο γραμματέας της Ν.Ε. του κόμματος κ. **Δημήτρης Γάκης**, εκφράζοντας κατ' αρχήν προσωπική άποψη, δήλωσε σε συντάκτη της «δ» ότι **«θα μπορούσε να είναι μια καλή πολιτική λύση και διέξοδος για τον ΣΥΝ»**, διευκρίνισε πάντως ότι **«την όποια απόφαση θα την λάβει η δημοτική παράταξη, η οποία επαναδραστηριοποιείται**



(όπως και η νομαρχιακή), **με σκοπό να διερευνήσει όλες τις πιθανές λύσεις, από την αυτόνομη κάθοδο, μέχρι και την αποχή ακόμη από τις δημοτικές εκλογές»**.

Η αυτόνομη κάθοδος του ΣΥΝ στις δημοτικές εκλογές δεν δείχνει να είναι μια εύκολη υπόθεση, όπως επίσης δεν είναι εύκολη η συνεργασία με μια άλλη παράταξη υπό τις παρούσες συνθήκες. Οι επαφές που έγιναν μέχρι σήμερα με πρόσωπα που θα μπορούσαν να είναι εν δυνάμει υποψήφιοι για το Δήμο Ροδίων, δεν είχαν κανένα αποτέλεσμα, ενώ λήξαν για το ΣΥΝ είναι προ πολλού το κεφάλαιο «Γιώργος Γιαννόπουλος». Υπό αυτές τις συνθήκες, ο κ. Σάββας Καραγιάννης θα μπορούσε να αποτελέσει την ιδανική λύση. Μένει αυτό να επιβεβαιωθεί από τα αρμόδια κομματικά όργανα, στα οποία πρόκειται να συζητηθεί το όλο θέμα.

Εκτός από το Δήμο Ροδίων, ο ΣΥΝ ρίχνει μεγάλο βάρος και στο **Δήμο Ιαλυσού**. Ως «πρόπλασμα» της παράταξης που θα συμμετάσχει στις προσεχείς δημοτικές εκλογές είναι η «Ομάδα Πολιτών» που δραστηριοποιείται τους τελευταίους μήνες υπό τον κ. **Δημήτρη Γάκη** και έκανε αισθητή την παρουσία της με αφορμή τον πόλεμο που κήρυξε κατά του δημάρχου κ. Στάγκα, λόγω της αύξησης των τιμολογίων του νερού. Ο κ. Γάκης είπε ότι η Ομάδα αυτή θα μετεξελιχθεί σε δημοτική παράταξη, χωρίς μέχρι στιγμής να έχει διευκρινισθεί ποιος θα ηγηθεί αυτής. **«Το βέβαιο είναι ότι αυτήν την φορά στο Δήμο Ιαλυσού δεν θα υπάρξει μονοπαραταξιακό ψηφοδέλτιο»**, τόνισε ο γραμματέας του ΣΥΝ.

Αν όντως η προσπάθεια τελεσφορήσει, τότε απέναντι στον κ. Στέργο Στάγκα δεν θα είναι μια, αλλά δύο παρατάξεις, αφού δεδομένη είναι πλέον η υποψηφιότητα του τέως αντιδημάρχου κ. **Παναγιώτη Καραβόλια**, ο οποίος κινείται δραστήρια για την συγκρότηση του συνδυασμού του, σε συνεργασία με τον κ. **Δημήτρη Τσίκκη**, γιο του τέως δημάρχου Ιαλυσού κ. **Νίκου Τσίκκη**.

TIMETABLE		RHODES	SIMI		PANORMITIS		KOS		KALYMNOS		LEROS		LIPSI		PATMOS		LIPSI		LEROS		KALYMNOS		KOS		SIMI		PANORMITIS		RHODES	KASTELORIZO	
DAYS/ΗΜΕΡΕΣ	SHIP	DEPARTURE	ARRIVAL	DEPARTURE	ARRIVAL	DEPARTURE	ARRIVAL	DEPARTURE	ARRIVAL	DEPARTURE	ARRIVAL	DEPARTURE	ARRIVAL	DEPARTURE	ARRIVAL	DEPARTURE	ARRIVAL	DEPARTURE	ARRIVAL	DEPARTURE	ARRIVAL	DEPARTURE	ARRIVAL	DEPARTURE	ARRIVAL	DEPARTURE	ARRIVAL	DEPARTURE	ARRIVAL	ARRIVAL	DEPARTURE
SUNDAY ΚΥΡΙΑΚΗ	EXPRESS	8.30	9.20	9.25	-	-	11.00	11.10	11.50	12.00	12.50	12.55	13.15	13.20	13.40	13.45	-	-	14.25	14.30	15.20	15.30	16.10	16.20	17.45	17.50	-	-	18.30	-	-
	PRIDE	15.30	-	-	16.10	16.15	17.30	17.40	18.20	18.30	19.15	19.20	19.40	19.45	20.05	6.00	6.20	6.25	6.45	6.50	7.35	7.45	8.20	8.30	-	-	9.45	9.50	10.50	-	-
MONDAY ΔΕΥΤΕΡΑ	EXPRESS	8.30	-	-	-	-	-	-	-	-	-	-	-	-	-	-	-	-	-	-	-	-	-	-	-	-	-	-	-	11.00	16.00
	PRIDE	15.30	16.20	16.25	-	-	17.40	17.50	18.30	18.40	19.25	19.30	19.50	19.55	20.15	6.00	6.20	6.25	6.45	6.50	7.35	7.45	8.20	8.30	9.45	9.50	-	-	10.40	-	-
TUESDAY ΤΡΙΤΗ	EXPRESS	8.30	-	-	-	-	10.40	10.50	11.30	11.40	12.30	12.35	12.55	13.00	13.20	13.30	-	-	14.20	14.30	15.20	15.30	16.10	16.20	-	-	-	-	18.30	-	-
	PRIDE	15.30	16.20	16.25	-	-	17.40	17.50	18.30	18.40	19.25	19.30	19.50	19.55	20.15	6.00	6.20	6.25	6.45	6.50	7.35	7.45	8.20	8.30	9.45	9.50	-	-	10.40	-	-
WEDNESDAY ΤΕΤΑΡΤΗ	EXPRESS	8.30	9.20	9.25	-	-	11.00	11.10	11.50	12.00	12.50	12.55	13.15	13.20	13.40	13.45	-	-	14.25	14.30	15.20	15.30	16.10	16.20	17.45	17.50	-	-	18.30	-	-
	PRIDE	15.30	16.20	16.25	-	-	17.40	17.50	18.30	18.40	19.25	19.30	19.50	19.55	20.15	6.00	6.20	6.25	6.45	6.50	7.35	7.45	8.20	8.30	9.45	9.50	-	-	10.40	-	-
THURSDAY ΠΕΜΠΤΗ	EXPRESS	8.30	-	-	-	-	10.40	10.50	11.30	11.40	12.30	12.35	12.55	13.00	13.20	13.30	-	-	14.20	14.30	15.20	15.30	16.10	16.20	-	-	-	-	18.30	-	-
	PRIDE	15.30	16.20	16.25	-	-	17.40	17.50	18.30	18.40	19.25	19.30	19.50	19.55	-	6.00	6.20	6.25	6.45	6.50	7.35	7.45	8.20	8.30	9.45	9.50	-	-	10.40	-	-
FRIDAY ΠΑΡΑΣΚΕΥΗ	EXPRESS	8.30	-	-	-	-	10.40	10.50	11.30	11.40	12.30	12.35	12.55	13.00	13.20	13.30	-	-	14.20	14.30	15.20	15.30	16.10	16.20	-	-	-	-	18.30	-	-
	PRIDE	15.30	16.20	16.25	-	-	17.40	17.50	18.30	18.40	19.25	19.30	19.50	19.55	20.15	6.00	6.20	6.25	6.45	6.50	7.35	7.45	8.20	8.30	9.45	9.50	-	-	10.40	-	-
SATURDAY ΣΑΒΒΑΤΟ	EXPRESS	8.30	-	-	9.10	9.20	10.50	11.00	11.40	11.50	12.40	12.45	13.05	13.10	13.30	13.40	-	-	14.20	14.30	15.20	15.30	16.10	16.20	-	-	17.45	17.50	18.30	-	-
	PRIDE	15.30	16.20	16.25	-	-	17.40	17.50	18.30	18.40	19.25	19.30	19.50	19.55	20.15	6.00	6.20	6.25	6.45	6.50	7.35	7.45	8.20	8.30	9.45	9.50	-	-	10.40	-	-

Β' περίοδος από 13/05/05 εως 15/10/05



Με όραμα και αγάπη για τα Δωδεκάνησα,
το ταξίδι μας συνεχίζεται.

DODEKANISOS SEAWAYS
η δική μας ναυτιλιακή

Αναχωρήσεις για:
Ρόδο • Σύμη • Πανορμίτη • Κω • Κάλυμνο • Λέρο • Λειψούς • Πάτμο • Καστελόριζο

DODEKANISOS SEAWAYS Αυστραλίας 3, 85100 Ρόδος, τηλ.: 22410 70590, fax: 22410 70591, e-mail: info@12ne.gr, www.12ne.gr

ΜΕ ΕΝΔΙΑΜΕΣΟ ΣΤΑΘΜΟ ΤΑ ΓΡΑΦΕΙΑ ΤΗΣ ΕΞΡ

ΠΟΡΕΙΑ ΕΡΓΑΖΟΜΕΝΩΝ ΠΡΟΣ ΤΗΝ ΝΟΜΑΡΧΙΑ

✓ Τάσσονται κατά του Ν/Σ για τις εργασιακές σχέσεις και το ωράριο
✓ Πρόσκληση ΝΑΔ προς τον διοικητή του ΙΚΑ να παραστεί στην συνεδρίαση του νομαρχιακού συμβουλίου



Την έντονη διαμαρτυρία τους για τις επικείμενες εξελίξεις στο χώρο των εργαζομένων, λόγω των αλλαγών που προβλέπει το νομοσχέδιο για τις εργασιακές σχέσεις και το ωράριο, εξέφρασαν στο Νομάρχη Δωδεκανήσου Γ. Μαχαιρίδη ο πρόεδρος και αντιπροσωπεία μελών του Εργατικού Κέντρου Ρόδου κατά το τέλος της πορείας που πραγματοποιήθηκε χθες με ενδιάμεσο σταθμό τα γραφεία της Ενώσεως Ξενοδόχων Ρόδου.

Ο κ. **Γιάννης Σαρικάς** ανέλυσε τους κινδύνους που ελλοχεύουν από τη ψήφιση του συγκεκριμένου νομοσχεδίου, ζητώντας να υπάρξει δυναμική παρέμβαση και από τους αιρετούς άρχοντες του νομού που εκπροσωπούν και την εργατική τάξη. **«Να μη σιωπήσει κανείς»** τόνισε ο πρόεδρος του Εργατικού Κέντρου, καλώντας το Νομαρχιακό Συμβούλιο να πάρει και αυτός θέση.

ΑΠΟ την πλευρά του, ο Νομάρχης υπενθύμισε τη θέση που πήρε για το θέμα η ΕΝΑΕ, εκφράζοντας συνολικά τις Νομαρχιακές Αυτοδιοικήσεις της χώρας, των οποίων ο ρόλος στο συγκεκριμένο θέμα με το νέο νομοσχέδιο περιορίζεται αισθητά.

Ο κ. Μαχαιρίδης διαβεβαίωσε την αντιπροσωπεία του ΕΚΡ ότι η Νομαρχία θα κάνει ό,τι είναι δυνατόν για να διατηρηθεί το καλό κλίμα που έχει επιτευχθεί τα τελευταία χρόνια με τους εργαζομένους στην τουριστική μας περιοχή, και τους προσκάλεσε να παρευρεθούν στη συνεδρίαση του Νομαρχιακού Συμβουλίου που συνεδριάζει την ερχόμενη Παρασκευή, όπου το σώμα θα πάρει θέση στα αιτήματα και τις διαμαρτυρίες των εργαζομένων.

«ΔΕΝ θα επιτρέψουμε να διαταραχθεί το καλό κλίμα και θα είμαστε συνεχώς στο πλευρό των εργαζομένων» κατέληξε ο Νομάρχης.

ΠΡΟΣΚΛΗΣΗ ΣΤΟΝ ΔΙΟΙΚΗΤΗ ΤΟΥ ΙΚΑ

ΠΡΟΣΚΛΗΣΗ για να παραστεί στην ερχόμενη συνεδρίαση του Νομαρχιακού Συμβουλίου, όπου θα συζητηθεί το θέμα της μεταστέγασης του ΙΚΑ, απευθύνει ο πρόεδρος του Σώματος **Φώτης Χατζηδιάκος** προς τον Διοικητή του Ιδρύματος **Γιάννη Βαρθολομαίο**, προκειμένου να ενημερώσει επισήμως τα μέλη του για τις οριστικές αποφάσεις επί του θέματος.

Ο κ. Χατζηδιάκος ενημερώνει τον Διοικητή του ΙΚΑ ότι το σχετικό αίτημα υπεβλήθη από τον επικεφαλής της μειοψηφίας, μετά από αλλεπάλληλα δημοσιεύματα τοπικής εφημερίδας, σύμφωνα με τα οποία μεθοδεύεται η εγκατάσταση των υπηρεσιών του ιδρύματος σε κτίριο άλλο από το παλιό Νοσοκομείο της Ρόδου, όπως άλλωστε έχουν συμφωνήσει όλοι οι τοπικοί φορείς.

Στην επιστολή - πρόσκληση του Προέδρου του Νομαρχιακού Συμβουλίου Δωδεκανήσου αναφέρονται τα εξής:

«Κύριε Διοικητά,

Σας γνωρίζουμε ότι στις 29/7/05 ημέρα Παρασκευή και ώρα 11.00 π.μ. συνεδριάζει το Νομαρχιακό Συμβούλιο Δωδ/σου στη Ρόδο.

Κατόπιν αιτήματος του επικεφαλής της μειοψηφίας και μετά από σχετικά δημοσιεύματα τοπικής εφημερίδας, αντίγραφα της οποίας σας αποστέλλω συνημμένα, ζητήθηκε να ενημερωθεί το Ν.Σ. και κατ' επέκταση ο δωδεκανησιακός λαός υπεύθυνα και επίσημα σχετικά με το θέμα της μετεγκατάστασης των Υπηρεσιών του Ι.Κ.Α. Ρόδου στις κτιριακές εγκαταστάσεις του παλαιού Νοσοκομείου Ρόδου, όπως έχουν αποφασίσει ομόφωνα όλα τα συλλογικά όργανα και οι φορείς του τόπου και όπως έχουν δεσμευτεί δημόσια οι αρμόδιοι Υπουργοί.

Παρακαλούμε θερμά όπως παραστείτε στην άνω συνεδρίαση ώστε να τύχουμε της επίσημης ενημέρωσή σας.

Με εκτίμηση
Ο Πρόεδρος του Ν.Σ. Δωδ/σου
Φώτης Χατζηδιάκος

ΤΟ ΠΡΩΙ ΤΗΣ ΠΡΟΣΕΧΟΥΣ ΠΑΡΑΣΚΕΥΗΣ

ΣΥΝΕΡΧΕΤΑΙ ΣΕ ΣΥΝΕΔΡΙΑΣΗ
η νομαρχιακή επιτροπή της ΝΑΔ

Τα θέματα της ημερήσιας διάταξης

Το πρωί της προσεχούς Παρασκευής, 29 Ιουλίου, θα συνέλθει σε συνεδρίαση η νομαρχιακή επιτροπή της νομαρχιακής αυτοδιοίκησης Δωδεκανήσου με τα ακόλουθα θέματα στην ημερήσια διάταξη:

1. Έγκριση μελέτης και δημοπράτηση του έργου: «Βελτίωση δρόμου Δαματριά προς Καλαμώνα», προϋπολογισμού 66.000 Ε.

2. Έγκριση πρακτικών δημοπρασίας του έργου: «Μετατόπιση-αντικατάσταση αγωγού μεταφοράς ύδατος από πηγή Αρταμίτη στο αντλιοστάσιο Σπηλιάδων Δ.Δ. Εμπωνας Δήμου Ατταβύρου», προϋπολογισμού 335.000 Ε.

3. Έγκριση πρακτικών δημοπρασίας του έργου: «Συντήρηση επαρχιακού οδικού δικτύου Νήσου Κω», προϋπολογισμού 120.000 Ε.

4. Έγκριση πρακτικών δημοπρασίας του έργου «Κατασκευή 13ου Δημοτικού σχολείου Ρόδου - Οικοδομικές εργασίες & Η/Μ εγκαταστάσεις», προϋπολογισμού 1.980,000 Ε.

5. Βελτίωση διαρρύθμισης λειτουργικότητας της αρχιτεκτονικής μελέτης του έργου «Ίδρυση μονάδας σφαγείων Νήσου Αστυπάλαιας».

6. Βελτίωση διαρρύθμισης λειτουργικότητας της αρχιτεκτονικής μελέτης του έργου Νήσου Λέρου».

7. Βελτίωση διαρρύθμισης λειτουργικότητας της αρχιτεκτονικής μελέτης του έργου «Ίδρυση μονάδας σφαγείων Νήσου Σύμης».

8. Έγκριση 1ου λογαριασμού της 1ης Σ.Σ. του έργου «Συντήρηση Νοτιοδυτικής Πτέρυγας της Παιδαγωγικής Ακαδημίας Ρόδου».

9. Έγκριση 1ου Α.Π.Ε., 1ου Π.Κ.Τ.Μ.Ν.Ε., και χορήγηση παράτασης προθεσμίας του έργου: «Συντήρηση Επαρχιακής οδού Λίνδου - Πεύκων -Λάρδου».

10. Έγκριση 1ου Α.Π.Ε, 1ου Π.Κ.Τ.Μ.Ν.Ε., χορήγηση παράτασης προθεσμίας περαίωσης των εργασιών της αρχικής Σύμβασης και έγκριση 1ης Σ.Σ του έργου «Άρση καταπτώσεων στο επαρχιακό δίκτυο Ν. Ρόδου».

11. Έγκριση 2ου Συγκριτικού Πίνακα και 2ης Συμπληρωματικής σύμβασης της μελέτης «Κατολισθητικά φαινόμενα Δήμου Καρπάθου» στις περιοχές Απερίου, Μενετών και στο δρόμο Αρκάσας - Μεσοχωρίου στη θέση Προνί».

12. Έγκριση σύναψης Προγραμματικής Σύμβασης μεταξύ της Ν.Α. Δωδ/σου και του Οργανισμού Πολιτιστικής Ανάπτυξης Δωδ/σου (ΟΠΑΔ) για την υλοποίηση του έργου «Ανάπτυξη και βελτίωση του θρησκευτικού Τουρισμού», προϋπ. 105.000 Ε (συμπερ. ΦΠΑ).

13. Έγκριση σύναψης Προγραμματικής Σύμβασης μεταξύ της Ν.Α. Δωδ/σου και της Αστικής μη Κερδοσκοπικής Εταιρείας ΓΑΛΗΝΟΣ για την υλοποίηση του έργου «Προαγωγή της Υγείας - Μέριμνας και Αλληλεγγύης στο Νομό», προϋπ. 400.000 Ε (συμπερ. ΦΠΑ).

14. Έγκριση σύναψης Προγραμματικής Σύμβασης μεταξύ της Ν.Α. Δωδ/σου και της εταιρείας Ενεργειακό Γραφείο Νομού Δωδ/σου ΑΕ για την υλοποίηση του έργου «Έργο του Συμβούλου Διαχείρισης του Προγράμματος», προϋπ. 150.000 Ε (συμπερ. ΦΠΑ).

15. Έγκριση σύναψης Προγραμματικής Σύμβασης μεταξύ της Ν.Α. Δωδ/σου και της εταιρείας Ενεργειακό Γραφείο Νομού Δωδ/σου ΑΕ για την υλοποίηση του έργου «Ενέργειες Προώθησης και Προστασίας του Περιβάλλοντος στο Νομό», Προϋπ. 50.000 Ε (συμπερ. ΦΠΑ).

16. Αύξηση χρηματοδότησης του έργου «Επισκευή - Ασφαλτόστρωση του Επαρχιακού δρόμου Πυλί Λατομείο του Δήμου Δικαίου», προϋπ. 90.000 Ε (συμπερ. ΦΠΑ).

17. Έγκριση τροποποίησης προγραμματικής σύμβασης μεταξύ της Ν.Α. Δωδ/σου και του ΝΑΟΔ που αφορά το έργο «Έργα και Ενέργειες Αθλητικής Ανάπτυξης στο Νομό».

18. Έγκριση σύναψης Προγραμματικής Σύμβασης μεταξύ της Ν.Α. Δωδ/σου, του Δήμου Ροδίων, του Δημοτικού Οργανισμού Νεολαίας και Άθλησης Δήμου Ρόδου (Δ.Ο.Ν.Α) και του Αθλητικού Σωματείου ΚΟΛΟΣΣΟΣ Ρόδος, για την υλοποίηση του έργου «Επέκταση Βενετοκλείου Δημοτικού Κλειστού Γυμναστηρίου Ρόδου», προϋπ. 600.000 Ε (συμπερ. ΦΠΑ).

19. Έγκριση σύναψης Προγραμματικής Σύμβασης μεταξύ της Ν.Α. Δωδ/σου, του Δήμου Τήλου και του Εθνικού και Καποδιστριακού Πανεπιστημίου Αθηνών για την υλοποίηση του έργου «Αποπεράτωση Ισογείου καταστήματος στην περιοχή Ροσόι Τήλου», προϋπ: 90.000 Ε (συμπερ. ΦΠΑ).

20. Έγκριση προγραμματικής σύμβασης μεταξύ Ν.Α. Δωδ/σου, Δήμου Ροδίων & ΔΕΚΡ για την παροχή υπηρεσιών καθαριότητας στο κέντρο και εχνικού ελέγχου οχημάτων για την χρονική περίοδο 2005-2006 ποσού 110.000 Ε.

21. Έγκριση διακήρυξης δημόσιου μειοδοτικού διαγωνισμού προμήθειας ακρυλικού χρώματος διαγράμμισης και υάλινων σφαιριδίων για το επαρχιακό οδικό δίκτυο του Νομού προϋπολογισμού 108.800 Ε (πλην ΦΠΑ).

22. Έγκριση διακήρυξης ανάδειξης μειοδότη προμήθειας ετοίμου φαγητού για την σίτιση των μαθητών του Μουσικού Σχολείου Ρόδου για το σχολικό έτος 2005-2006.

23. Ψήφιση διαφόρων πιστώσεων.

RODOGAZ
Στη Ρόδο από το 1963
• Διανομή φιαλών υγραερίου κατ' οίκον
τηλέφωνα παραγγελιών: 64409 - 694-4-528212
• Διανομή χύμα υγραερίου
• Πώληση καυστήρων και λεβήτων υγραερίου για κεντρικά συστήματα θέρμανσης
• Θερμαντικά σώματα



Διεύθυνση εργοστασίου: Καναμάτ Ρόδου • τηλ. 62649
Διεύθυνση πρατηρίου: Στεφάνου Καζούλη 15 • τηλ. 35797 - 35868 - 38509

ΑΚΡΙΤΙΚΑ

κουβεντούλες με κάποιο νόημα

Θ άρσει· λέγων τ' αληθές ου σφαλεί ποτέ
ΣΟΦΟΚΛΗΣ

«Η φοβερότερη εκδίκηση είναι να περιφρονείς αυτούς που σε εχθρεύονται, αν και είσαι βέβαιος ότι μπορείς να τους συντρίψεις».
ΜΠΑΛΖΑΚ

WINSTON CHURCHILL: Ο ελεύθερος Τύπος μπορεί να είναι καλός ή κακός Τύπος, ο ανελεύθερος δεν θα γίνει ποτέ τίποτε άλλο από κακός τύπος

Η ΑΠΟΚΑΤΑΣΤΑΣΗ ΤΗΣ ΔΗΜΟΚΡΑΤΙΑΣ

Πέρασαν κιόλας 31 χρόνια από την αποκατάσταση της Δημοκρατίας, όπως έχουμε συνηθίσει να λέμε την έξοδο από το «γύψο της δικτατορίας» και την επάνοδο του Κωνσταντίνου Καραμανλή στην Ελλάδα.

Μια καινούργια σελίδα γύριζε τότε η Ελλάδα. Οχι μόνο για την εδραίωση των δημοκρατικών θεσμών και την εξάλειψη όλων εκείνων των «δυνατοτήτων» που θα παρείχαν και πάλι σε άφρονες την ευκαιρία για αντιδημοκρατικές παρεκκλίσεις. Γύριζε όμως η Ελλάδα σελίδα και σε ό,τι αφορούσε πολιτικά πάθη και φανατισμούς, που αποτέλεσαν στοιχεία και αιτίες για την οπισθοδρόμησή της στο παρελθόν.

Η ευρωπαϊκή μας προοπτική -όραμα και στόχος του Καραμανλή- βοήθησε αποφασιστικά προς αυτήν την κατεύθυνση, σε σημείο ώστε σήμερα να καμαρώνουμε, έστω και καθ' υπερβολήν, λόγω κάποιων μειονεξιών οι οποίες ακόμη κυριαρχούν, ότι ανήκουμε στο σκληρό ευρωπαϊκό πυρήνα. Η μεγάλη επιτυχία της νέας Ελληνικής σελίδας, που γύρισε στις 24 Ιουλίου του 1974, είναι ότι ποτέ άλλοτε στο παρελθόν η πολύπαθη Ελλάδα δεν είχε απολαύσει ένα τόσο μακρύ χρονικό διάστημα σταθερής και καλά θεμελιωμένης δημοκρατίας, όπου πράγματι ο λαός παίζει, λιγότερο ή περισσότερο, τον κυρίαρχο ρόλο που του αναγνωρίζει το Σύνταγμα. Αυτό, όντως, είναι ένα επίτευγμα. Από την άλλη πλευρά, βεβαίως, με τη δυνατότητα που δίνει τόσο η καλά θεμελιωμένη Δημοκρατία μας όσο και η μακρά επιβίωσή της, δεν θα ήταν παρακινδυνευμένο να κριτικάρουμε τη Δημοκρατία μας αυτή.

Διότι ασφαλώς δεν αρκεί μόνο να λειτουργεί ο υπέρτατος θεσμός της κατά τετραετία ανάδειξης από το λαό της κυβέρνησης που θέλει να τον κυβερνήσει. Αλίμονο αν αρχίσουμε και πάλι να θεωρούμε επίτευγμα το αυτονόητο.

Σημασία έχει πόσο βαθιά, ως λαός, ως κόμματα και ως κοινωνία, έχουμε αφομοιώσει τις έννοιες της Δημοκρατίας, η οποία δεν παύει να είναι και αυτή το λιγότερο κακό απ' όλα τα άλλα πολιτεύματα. Ενα απλό παράδειγμα αυτής της επιφύλαξης είναι η έλλειψη πειθαρχίας στην πλειοψηφία, τις αποφάσεις της οποίας αποδεχόμαστε μόνο όσο δεν θίγονται τα στενά μας συμφέροντα. Ελλειψη δημοκρατικότητας είναι και όταν ενσυνειδήτως παραβιάζουμε τους νόμους, αλλά και όταν το ίδιο το κράτος δυναστεύει τους πολίτες του. Και για τις τρεις αυτές διαπιστώσεις υπάρχουν άπειρα καθημερινά παραδείγματα τα οποία πιστοποιούν ότι στη χώρα που γεννήθηκε η Δημοκρατία, αρχαιόθεν είχαμε μία ελαστικοποιημένη αντίληψη περί της αυθεντικής της έννοιας.

Καλόν είναι να εορτάσουμε για μία ακόμη χρονιά την επιστροφή μας στους κόλπους της Δημοκρατίας. Εξίσου όμως καλό θα είναι να μην πανηγυρίζουμε για όλα τα επιτεύγματά μας των 31 τελευταίων ετών, γιατί δεν φτάνει μόνο να χρησιμοποιούμε κάποιες αυτονόητες αρχές του δημοκρατικού πολιτεύματος, για να λέμε με αυταρέσκεια ότι αυτό μας διέπει. **Εμείς οι ίδιοι διαμορφώνουμε τις συνθήκες που προσδιορίζουν τι είναι δημοκρατικό, τι φασιστικό, τι αυταρχικό.** Και μία αυτοκριτική λαού, κομμάτων, της ίδιας της κοινωνίας αρκεί να μας δείξει ότι δεν είναι λίγες οι περιπτώσεις όπου «όλα τα ζώα είναι ίσα, αλλά ορισμένα είναι πιο ίσα από τ' άλλα»...

Q UIZ I

Ποιοί «μάγκες», που παριστάνουν τους μεγάλους και τρανούς και τις ...δήθεν «υγιείς» επιχειρήσεις καταφέσωσαν τον κοσμάκη, γέμισαν την αγορά με ακάλυπτες επιταγές εκατομμυρίων, είναι βουτηγμένοι ως τον λαιμό στις απάτες και στα σκάνδαλα και αντί να αυτοκτονήσουν το παίζουν και «καμπόσοι»;

Q UIZ II

Ποιά τρωκτικά λυμαίνονται τον τόπο εδώ και χρόνια, γεμίζουν τις πούγκες τους χωρίς να προσφέρουν κάποια δουλειά, βρέθηκαν με περιουσίες με ξένα κόλλυβα και τίναξαν στον αέρα τις επιχειρήσεις στις οποίες εργάζονται; Για ποιούς ισχύει η ρήση «οι επιχειρηματίες ευδοκιμούν και οι επιχειρήσεις καταστρέφονται»;

Q UIZ III

Ποιοί είναι οι δήθεν «υπεράνω υποψίας» που κατάκλεψαν εκατομμύρια από κληρικό και τον οδήγησαν σε απόγνωση; Και πως συμβαίνει να διώκεται ο κληρικός και να διαφεύγουν τα «λαμόγια»;

Q UIZ IV

Ποιοί είναι οι «μάγκες» που υπερχρεώνουν Δήμο που τελεί σε χρεοκοπία για να ξεπληρώσουν τα δικά τους χρέη εκατομμυρίων που έχουν;

Α ΒΥΣΣΟΣ Η ΨΥΧΗ!

Αβυσσος η ψυχή του ανθρώπου!

Επί σειράν ετών ποιούσαν την ...νήσσαν, για να μην κακοκαρδίσουν προφανώς τους κηδεμόνες και να γεμίζουν τις πούγκες τους από δίφραγκα, για όσα απίθανα συνέβαιναν στην ΡΟΔΑ! Τώρα «ξαφνικά» (;) ανακάλυψαν ότι υπάρχουν σκάνδαλα.

Αλλά που να κοιτάξουν και την καμπούρα τους!

Τ Α ΠΑΙΔΙΑ ΠΑΙΖΕΙ...

«Παραμύθι μύθαρος, η κοιλιά σου πίθαρος», λέγανε οι γιαγιάδες στα εγγονάκια τους πριν κοιμηθούν. Και την τακτική της γιαγιάς αποφάσισαν να ακολουθήσουν οι κομματικοί... σύντεκνοι Στέφανος Μάνος και Αννα Διαμαντοπούλου, θεωρώντας ιδιαιτέρως εύστοχη τη σημειολογία των παραμυθιών, που όχι μόνο επικαλέσθηκαν αλλά και προσκόμισαν για να καταχωριστούν στα πρακτικά της Βουλής (!). Ο μεν πρώτος ήθελε να δείξει ότι τον κ. Παπανδρέου οι γύρω του τον κολακεύουν και του λένε ψέματα, ενώ ο ίδιος είναι -κατά το παραμύθι- γυμνός. Και το παραμύθι που σημειολογικώς αντιπροσώπευε αυτό που ήθελε να πει ο κ. Μάνος δεν ήταν άλλο από «Τα καινούργια ρούχα του Αυτοκράτορα» του Αντερσεν. Η κ. Διαμαντοπούλου, προτιμώντας τα ελληνικά προϊόντα, εχρησιμοποίησε τον αισώπειο μύθο του κόρακα και της αλεπούς για να δείξει στον κ. Μάνο, με κομψό τρόπο, ότι... δεν έχει μυαλό. Είμαι βέβαιος ότι ο κ. Μάνος, ως εστέτ, θα προτιμούσε αντί του Αισώπου τον ανάλογο μύθο του Λαφονταίνου...

Ε ΝΑ ΜΥΘΟ ΘΑ ΣΑΣ ΠΩ...

Επειτα από αυτή την επίδειξη γνώσεων σε παραμύθια από τους δύο φαινομενικώς αντιθέτους συντρόφους του ΠΑΣΟΚ, είναι φυσικόν να μην αμφιβάλλει ουδείς Ελλην πλέον ότι οι μεγαλύτεροι παραμυθάδες είναι εντός Βουλής. Ετσι οι μαμάδες, αντί να φοβίζουν τα παιδιά τους όταν δεν τρώνε το φαΐ τους -κάτι το οποίο είναι και αντιπαιδαγωγικόθα μπορούν, αντιθέτως, να τα επιβραβεύουν. «Φάε, αγοράκι μου, το φαγάκι σου και θα σε πάω στη Βουλή να ακούσεις ένα πολύ ωραίο παραμύθι. Πολύ πιο ωραίο από αυτά που είπαν σε μας».

Εκείνο που μένει, βεβαίως, να επιβεβαιώσουμε είναι η πληροφορία ότι ο κ. Μάνος ψάχνει άλλους πέντε -διότι τον κ. Ανδριανόπουλο, ούτως ή άλλως, τον έχει μαζί του- με τις ίδιες απόψεις, για να γίνουν επτά και να χαρίσουν στην κ. Διαμαντοπούλου το γνωστό παραμύθι «Η Χιονάτη και οι επτά νάνοι»!

Η ΛΟΓΙΚΗ ΤΩΝ ΕΚΛΟΓΩΝ

Στη λογική των εκλογών της Νομαρχιακής και της Τοπικής Αυτοδιοίκησης του 2006 έχει αρχίσει ήδη να κινείται το ΠΑΣΟΚ, καθώς ο Γιώργος Παπανδρέου δέχεται πιέσεις από τους συνεργάτες, τους βουλευτές και τα στελέχη του Κινήματος να μπει δυνατά στο παιχνίδι της αναμέτρησης που θα δείξει πολλά για το μέλλον του ΠΑΣΟΚ και την ανταπόκρισή του στους πολίτες.

Σύμφωνα με πληροφορίες, ο φάκελος της εκλογικής μάχης για την Αυτοδιοίκηση ανοίγει πολύ σύντομα και ολόκληρος ο κομματικός μηχανισμός θα κινηθεί γύρω από συγκεκριμένα πλάνα που καταρτίζονται και που θα έχουν ως στόχο την επικράτηση του κόμματος, ως μία πρώτη εικόνα της πλήρους αναστροφής του εκλογικού σώματος.

Στο κόμμα της αξιωματικής αντιπολίτευσης γνωρίζουν άριστα ότι κάτι τέτοιο είναι εξαιρετικά δύσκολο και πως δεν είναι δυνατόν να επιτευχθεί δίχως δύο βασικές παραμέτρους:

- την ομοψυχία των στελεχών προς την κατεύθυνση της συνεργασίας και της εξεύρεσης λύσεων που θα κριθούν ως αναγκαίες για το άμεσο μέλλον,
- την ηρεμία στο εσωτερικό, καθώς ο κ. Παπανδρέου επισημαίνει πως για να επιτευχθεί ο σχεδιασμός, κατ' αρχήν θα πρέπει να αναδειχθούν η φυσιογνωμία του κόμματος και η φιλολαϊκή του πολιτική.

Ο ΡΟΥΒΙΚΩΝΑΣ ΤΗΣ ΤΟΥΡΚΙΑΣ

Συντριπτικό «όχι» των Ευρωπαίων πολιτών για την ένταξη της Τουρκίας στην Ευρωπαϊκή Ενωση προκύπτει από δημοσκόπηση που διεξήχθη για λογαριασμό της Ευρωπαϊκής Επιτροπής και δόθηκε την εβδομάδα που πέρασε στη δημοσιότητα. Κατά συνέπεια η προγραμματισμένη για τις 3 Οκτωβρίου έναρξη των ενταξιακών διαπραγματεύσεων μεταξύ Ευρωπαϊκής Ένωσης και Τουρκίας προσκρούει στην ολοένα και αυξανόμενη άρνηση των Ευρωπαίων πολιτών να δεχθούν στους κόλπους τους την Τουρκία.

Για παράδειγμα, οι Γάλλοι και οι Γερμανοί εμφανίζονται στην εν λόγω δημοσκόπηση να απορρίπτουν την ένταξη με ποσοστό της τάξης του 70% και 74% αντίστοιχα παρά το γεγονός ότι οι κυβερνήσεις τους έχουν τοποθετηθεί θετικά. Ανάλογο αρνητικό ποσοστό, της τάξης του 70%, εμφανίζεται και στη χώρα μας, ενώ στην Αυστρία ο υπουργός Οικονομικών δηλώνει στην εφημερίδα «Φαϊνάνσιαλ Τάιμς» ότι θα κάνει ό,τι είναι δυνατόν για να αποτρέψει την ένταξη της Τουρκίας στην ΕΕ έχοντας και το 80% των ερωτηθέντων πολιτών να δηλώνουν αρνητικοί στο ενδεχόμενο ένταξης της Τουρκίας. Από τα 15 κράτη - μέλη υπέρμαχοι της ένταξης με οριακά ποσοστά του 50% εμφανίζονται μόνο οι Σουηδοί, οι Ιρλανδοί, οι Ισπανοί, οι Πορτογάλοι και οι Βρετανοί.

Φ ΑΡΜΑΚΕΡΕΣ ΕΥΧΕΣ



Με το... βαμβάκι έσφαξε τον πρόεδρο του ΠΑΣΟΚ, Γιώργο Παπανδρέου, ο υπουργός Τουριστικής Ανάπτυξης, Δημήτρης Αβραμόπουλος, όταν πληροφορήθηκε τις δηλώσεις που έκανε εναντίον του, κατά την επίσκεψή του στην Πιερία. «Από την Πιερία, όπου η τουριστική πληρότητα έχει φτάσει φέτος στο 67%, αντίθετα με τα προηγούμενα χρόνια κατά τα οποία ήταν άδεια από τουρίστες, ο κ. Παπανδρέου θυμήθηκε επιτέλους τον τουρισμό. Του ευχόμαστε καλή συνέχεια των διακοπών του» ήταν η φαρμακερή απάντηση του Δημήτρη Αβραμόπουλου προς τον κ. Παπανδρέου, ο οποίος τον είχε κατηγορήσει ότι ενδιαφέρεται περισσότερο για την προβολή του παρά για τον τουρισμό.

Π ΡΟΣ ΔΗΜΑΡΧΟ ΡΟΔΙΩΝ

Προς δήμαρχο Ροδίων Γ. Γιαννόπουλο, επείγον:

Δήμαρχε, μάζεψε όσο είναι ακόμα νωρίς (τι νωρίς; Δώδεκα παρά πέντε είναι) τους κατεργάρηδες που έχεις δίπλα σου και οι οποίοι λυμαίνονται τον Δήμο, προτού ξεσπάσει μεγάλη θύελλα.

Είπα και ελάλησα για ΤΕΛΕΥΤΑΙΑ ΦΟΡΑ και αμαρτίαν ουκ έξω.

Ξέρεις δήμαρχε, «τί γέγραπται εν ταις γραφαίς»;

Αιρετικόν άνθρωπον, μετά την πρώτην και δευτέραν νουθεσίαν παραιτού! Μπήκες;

Υ.Τ.Ε.

ΣΕ ΣΥΓΚΡΙΣΗ ΜΕ ΤΗΝ ΠΕΡΣΙΝΗ ΧΡΟΝΙΑ

ΑΥΞΗΤΙΚΕΣ ΤΑΣΕΙΣ ΠΑΡΟΥΣΙΑΖΕΙ

εφέτος ο ροδιακός τουρισμός

Η έλλειψη πλοίων και τα ακριβά εισιτήρια «απαγορευτικά» για τον εσωτερικό τουρισμό

Ανοδικά κινείται ο τουρισμός της Ρόδου στο δίμηνο Ιουνίου-Ιουλίου 2005 με τα ποσοστά αύξησης να κυμαίνονται μεταξύ 12% και 13% σε σύγκριση με το αντίστοιχο περσινό χρονικό διάστημα, σύμφωνα με στοιχεία που έδωσε στην «δ» ο διευθυντής του ΠΡΟΤΟΥΡ κ. Μπάμπης Παλλογιαννίδης.

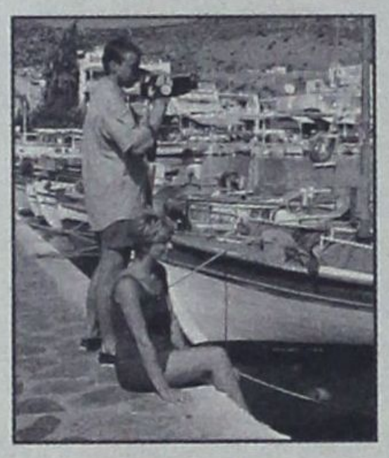

Τα ποσοστά αυτά, όπως εξήγησε, θα πρέπει να τα δούμε σε συνάρτηση με το καινούργιο περιβάλλον που έχει διαμορφωθεί στον τουρισμό της Ρόδου και έχει τα δικά του χαρακτηριστικά:

Κατ' αρχήν, **ο μεγάλος αριθμός των τουριστών που επιλέγουν τα «all inclusive» ξενοδοχεία,** οι οποίοι είναι βέβαιο ότι θα επέλεγαν έναν άλλον προορισμό των διακοπών τους, αν η Ρόδος δεν διέθετε τέτοιες δυνατότητες.

• **Η σταθερή αύξηση των ξενοδοχειακών κλινών** (περίπου 4.500 νέες κλίνες ετησίως στα τελευταία 4 χρόνια) με το αντίστοιχο κλείσιμο μικρών μονάδων και ενοικιαζομένων δωματίων.

• **Η αδυναμία της περιοχής να καλύψει την αυξημένη ζήτηση του τουρισμού προϊόντος της,** τόσο από το εξωτερικό, όσο και από το εσωτερικό.

Ο διευθυντής του ΠΡΟΤΟΥΡ τόνισε στο σημείο αυτό ότι η Ρόδος δεν έχει εξαντλήσει τις δυνατότητές της να προσελκύσει πολύ μεγαλύτερο αριθμό τουριστών, όμως δεν έχει εξασφαλίσει ακόμα τις απαραίτητες προϋποθέσεις για να το επιτύχει.

Η τεράστια αγορά της **Τουρκίας** παραμένει ανεκμετάλλευτη λόγω των αποτρεπτικών διαδικασιών για την έκδοση Visa **«όταν οι αρμόδιες προξενικές αρχές στην γείτονα χώρα συμπεριφέρονται ως βασιλικότερες της Συνθήκης Shengen».**

Η Κύπρος είναι μια ακόμη πηγή υψηλής στάθμης τουρισμού που η Ρόδος δεν μπορεί να αξιοποιήσει επαρκώς, λόγω έλλειψης επαρκούς συγκοινωνιακής διασύνδεσης.

Το συγκοινωνιακό είναι η κατ' αρχήν αποτρεπτική παράμετρος για την επιδιωκόμενη αύξηση του **εσωτερικού τουρισμού.** Μέχρι στιγμής, ο αριθμός των Ελλήνων τουριστών που έχουν επισκεφθεί την Ρόδο δεν είναι μεγαλύτερος από τα περυσινά μεγέθη, παρότι **η ζήτηση είναι εντυπωσιακά αυξημένη,** ως αποτέλεσμα της επιθετικής διαφημιστικής καμπάνιας του ΠΡΟΤΟΥΡ και των άλλων τοπικών φορέων. Ο αρχικός φόβος, η προσπάθεια αυτή να ενταχθεί στον αέρα, λόγω έλλειψης φθηνής, ποιοτικής και αξιόπιστης συγκοινωνίας, σήμερα επαληθεύεται. **«Καταφέραμε να δημιουργήσουμε μεγάλη ζήτηση στην ελληνική αγορά, όχι όμως και να την καλύψουμε»,** δηλώνει ο κ. Παλογιαννίδης και αναφέρεται στο αδικαιολόγητα υψηλό κόστος των αεροπορικών εισητηρίων – απαγορευτικό για μια τετραμελή οικογένεια – και την έλλειψη πλοίων, που από ορισμένες πολύ συγκεκριμένες προϋποθέσεις, θα μπορούσαν να αποτελέσουν την ιδανική εναλλακτική λύση.

Ως παράδειγμα ο διευθυντής του ΠΡΟΤΟΥΡ φέρνει την **γραμμή της Θεσσαλονίκης,** με τον τρόπο που σχεδιάσθηκε. **«Κανένας δεν πρόκειται να πάρει την οικογένειά του και να έλθει στη Ρόδο, όταν ξέρει ότι από τις επτά ημέρες των διακοπών του τις δυόμιση θα τις περάσει στο πλοίο»,** δήλωσε και πρόσθεσε πως **«η συγκεκριμένη γραμμή μπορεί από το «τίποτα» να είναι κάτι, όμως το σημείο αναφοράς και σύγκρισης για τη Ρόδο, δεν μπορεί να είναι το τίποτα».**

ΣΕ ΣΥΣΚΕΨΗ ΣΤΟ ΥΠΠΟ

ΘΕΜΑ ΚΑΛΛΙΘΕΑΣ ΕΘΕΣΕ

ο περιφερειάρχης κ. Χ. Κόκκινος

Συζητήθηκαν τα 60 έργα πολιτισμού που εκτελούνται

Σε σύσκεψη με τον Υφυπουργό Πολιτισμού κ. Πέτρο Τατούλη, που πραγματοποιήθηκε στην Αθήνα, παρευρέθηκε Δευτέρα 25 Ιουλίου 2005 ο Γενικός Γραμματέας Περιφέρειας Νοτίου Αιγαίου κ. Χαράλαμπος Κόκκινος.

Στη συνάντηση έγινε αναλυτική συζήτηση και εξετάστηκαν διεξοδικά τα 60 έργα πολιτισμού που υλοποιούνται στην Περιφέρειά μας και χρηματοδοτούνται από το Π.Ε.Π. Νοτίου Αιγαίου. Ιδιαίτερη αναφορά έγινε σε 25 από αυτά, στα οποία φορείς υλοποίησης είναι οι υπηρεσίες του Υπουργείου Πολιτισμού.

Παράλληλα, τονίστηκε η αναγκαιότητα στήριξης του τουριστικού προϊόντος των νησιών μας μέσω της ανάδειξης της ιστορικής και πολιτιστικής κληρονομιάς τους.

Ο Γενικός Γραμματέας τόνισε πως η βελτίωση των πολιτιστικών υποδομών θα ενδυναμώσει την αύξηση του ποιοτικού τουρισμού. Κάτι που ήδη γίνεται βάσει ενός συγκεκριμένου σχεδιασμού από την Περιφέρεια.

Επίσης μέσω του Προγράμματος «ΘΗΣΕΑΣ» παρέχεται η δυνατότητα χρηματοδότησης έργων πολιτισμού στους δήμους, γεγονός που οφείλει να αξιοποιηθεί από τις Δημοτικές Αρχές.

Εν συνεχεία, ο Γενικός Γραμματέας ανέλυσε στον Υπουργό τα ζητήματα του Περιφερειακού Δρόμου Τήνου και του Αρχαιολογικού Χώρου στην Άνδρο, ζητώντας του να υπάρξουν για αυτά, θετικές αποφάσεις από το Υπουργείο Πολιτισμού. Όσον αφορά την Άνδρο και τον Αρχαιολογικό Χώρο, αναφέρθηκε στην λειτουργία των δύο εταιρειών, στις οποίες απασχολείται σημαντικός αριθμός εργαζομένων, καθώς και στο ζήτημα της υπάρχουσας χωματερής.

Ο Υπουργός δήλωσε πως αναμένει τις αποφάσεις του Κ.Α.Σ., που συνεδρίασε την προηγούμενη εβδομάδα, προκειμένου να τις εξετάσει και να τις επικυρώσει.

Κατόπιν, ο κ. Κόκκινος, έθεσε το ζήτημα του έργου «Ανόρθωση Δάσους Καλλιθέας», που χρηματοδοτείται από το Π.Ε.Π. Νοτίου Αιγαίου.

Στόχος είναι να ξεπεραστούν οι αντιρρήσεις της Γ' Εφορείας Νεότερων Μνημείων, αφού για το ίδιο θέμα η Δ' Εφορεία Βυζαντινών Αρχαιοτήτων και η ΚΒ' Εφορεία Προϊστορικών και Κλασικών Αρχαιοτήτων, είχαν δώσει τις νόμιμες αδειοδοτήσεις.

Ακόμη συζητήθηκαν η επιτάχυνση των διαδικασιών, που αφορούν το Υπουργείο Πολιτισμού και αναφέρονται στην αναθεώρηση και επέκταση του Σχεδίου Πόλεως της Ερμούπολης.

Τέλος, εξετάστηκε η δυνατότητα χρηματοδότησης μίας πρωτοβουλίας, με εισήγηση του Γενικού Γραμματέα, για την δημιουργία ενός «Πολιτιστικού Περίπλου» στα νησιά της Περιφέρειάς μας.



Στις 13:30 ο κ. Κόκκινος μετέβη στις εγκαταστάσεις της ΚτΠ Α.Ε. στο Ν. Κόσμο και συμμετείχε στην συνάντηση που πραγματοποιήθηκε υπό του Γενικού Γραμματέα του ΥΠΕΣΔΔΑ κ. Αθανάσιου Βεζυργιάννη, του Προέδρου της ΚτΠ Α.Ε. κ. Κωνσταντίνου Δούκα και των 13 Γενικών Γραμματέων των Περιφερειών της χώρας.

Στην συνάντηση έγινε η παρουσίαση του έργου «Σύμβουλοι Τεχνικής Υποστήριξης Περιφερειών για δράσεις ΚτΠ», η παρουσίαση του Εθνικού Δικτύου Δημόσιας Διοίκησης «ΣΥΖΕΥΞΙΣ» και η παρουσίαση των έργων που αφορούν τις Νομαρχιακές Αυτοδιοικήσεις της Χώρας.

Στην συνέχεια αργά το απόγευμα, ο Γενικός Γραμματέας της Περιφέρειας Νοτίου Αιγαίου συναντήθηκε με τον Υφυπουργό του ΥΠΕΣΔΔΑ Αθανάσιο Νάκο στο Υπουργείο Εσωτερικών, όπου συζήτησε θέματα που αφορούν τους Τσιγγάνους και τους Παλιννοστούντες.

ΓΕΝΙΚΗ ΤΕΧΝΙΚΗ
ΟΜΙΛΟΣ ΕΤΑΙΡΕΙΩΝ

ΑΝΑΝΕΩΜΕΝΟΙ ΚΑΙ ΠΑΝΤΑ ΠΡΩΤΟΠΟΡΟΙ
ΜΑΖΙ ΣΑΣ ΜΕ ΣΤΟΧΟ ΤΙΣ ΚΑΛΥΤΕΡΕΣ
ΤΕΧΝΙΚΕΣ ΛΥΣΕΙΣ

• ΕΤΟΙΜΟ ΣΚΥΡΟΔΕΜΑ
με ανανεωμένες -
σύγχρονες εγκαταστάσεις

• ΑΔΡΑΝΗ ΥΛΙΚΑ
υψηλών προδιαγραφών και
απαιτήσεων από
το ΝΕΟ Λατομείο μας

ΕΡΓΟΣΤΑΣΙΑ ΣΚΥΡΟΔΕΜΑΤΟΣ:
ΡΟΔΟΣ: 6ο χλμ. λεωφ. Ρόδου - Λίνδου,τηλ. 22410 - 60560/62323 FAX: 22410 60561
ΓΕΝΝΑΔΙ: 2ο χλμ. οδού ΓΕΝΝΑΔΙΟΥ - ΒΑΤΙΟΥ, τηλ. 22440 - 43470 FAX: 22440 43470
ΛΑΤΟΜΕΙΟ: Θέση Στραβόλαιμο ΚΑΛΥΘΙΩΝ
ΓΡΑΦΕΙΑ: Ρόδος Αρκαδίου 2, Τηλ. 22410-22186/22968/28058 FAX: 22410 - 33021

ΣΥΝΕΧΙΖΟΝΤΑΙ ΟΙ ΑΝΑΤΑΡΑΞΕΙΣ ΣΕ ΟΛΟ ΤΟΝ ΚΟΣΜΟ

ΕΚΘΕΜΕΛΙΩΝΕΤΑΙ Ο ΠΑΓΚΟΣΜΙΟΣ ΤΟΥΡΙΣΜΟΣ ΑΠΟ ΤΗΝ ΤΡΟΜΟΚΡΑΤΙΑ!

ΤΟΥΡΙΣΤΙΚΟ ΡΕΠΟΡΤΑΖ ΤΟΥ «TRAVEL DAILY NEWS»

World Tourism Organization Τρομοκρατημένος ο Παγκόσμιος Οργανισμός Τουρισμού από τα χτυπήματα στην Αίγυπτο

Τρομοκρατημένος και παράλληλα σοκαρισμένος δήλωσε ο Γενικός Γραμματέας του Παγκόσμιου Οργανισμού Τουρισμού (World Tourism Organization - WTO), κ. Francesco Frangialli από τα πρόσφατα τρομοκρατικά χτυπήματα στο τουριστικό θέρετρο Sharm el-Sheikh της Αιγύπτου, καθώς ήταν ένα από τα χειρότερα χτυπήματα, που έχει υποστεί η χώρα από το 1981.

"Θέλω να εκφράσω εκ μέρους του ΠΟΤ τη βαθιά μας λύπη και να σας ζητήσω να μεταφέρετε στις οικογένειες των θυμάτων από τα χτυπήματα, τόσο των Αιγυπτίων, όσο και των ξένων, τα ειλικρινή μας συλλυπητήρια" ανέφερε χαρακτηριστικά ο κ. Frangialli στην επιστολή του προς τον Υπουργό Τουρισμού της χώρας, κ. **Ahmed el Maghraby.** Όπως συνέβη άλλωστε, και μετά από το περσινό τρομοκρατικό χτύπημα, στο θέρετρο της Taba, τον Οκτώβριο, έτσι και τώρα ο Παγκόσμιος Οργανισμός Τουρισμού προσφέρει την **πλήρη υποστήριξή** του στον Υπουργό Τουρισμού της Αιγύπτου, προκειμένου να βοηθήσει την περιοχή να ξεπεράσει τις αρνητικές επιπτώσεις από τις βομβιστικές επιθέσεις και να συμβάλλει στην τουριστική της ανάπτυξη.

Τρομοκρατημένος και σοκαρισμένος ο WTO από τα χτυπήματα στην Αίγυπτο

*"Τα τελευταία χρόνια ο ΠΟΤ έχει αποκτήσει **μεγάλη εμπειρία σε θέματα διαχείρισης κρίσεων**, κυρίως εξαιτίας της δουλειάς από την Επιτροπή Αποκατάστασης **(Recovery Committee)**, η οποία για πολύ καιρό χρηματοδοτούνταν από το Υπουργείο Τουρισμού της Αιγύπτου"* πρόσθεσε ο κ. Frangialli.

"Παρά τη βιαιότητα των επιθέσεων", συνέχισε ο Γ.Γ. του ΠΟΤ *"δεν έχω καμία αμφιβολία πως **ο Αιγυπτιακός τουρισμός θα ξεπεράσει το σοκ**, όπως άλλωστε έχει κάνει και κατά το παρελθόν, με την υποστήριξη της διεθνούς τουριστικής κοινότητας"*.

Στο σημείο αυτό αξίζει να υπενθυμιστεί πως το 2004 η Αίγυπτος εμφάνισε την **μεγαλύτερη αύξηση** στις αφίξεις διεθνών τουριστών στη περιοχή της Μέσης Ανατολής και της Νότιας Αφρικής, με περισσότερες από 2 εκατ. αφίξεις (+34%) από την προηγούμενη χρονιά, αγγίζοντας συνολικά τα 8 εκατ..

*"Πρέπει να προσπαθήσουμε και παράλληλα να βεβαιωθούμε πως τα τρομοκρατικά χτυπήματα και οι οποιεσδήποτε απειλές δεν επηρεάζουν τα **σχέδια διακοπών** των ανθρώπων, όπου κι αν σκοπεύουν να πάνε, όπως επίσης και ότι η Αίγυπτος δεν έχει χάσει την αξία της ως προορισμός"* τόνισε ο κ. **Frangialli.** *"Όπως είδαμε πρόσφατα"*, κατέληξε *"τρομοκρατικά χτυπήματα μπορούν να συμβούν παντού, οπότε οι άνθρωποι δεν κινδυνεύουν μόνο όταν ταξιδεύουν. **Οι άνθρωποι πρέπει να συνεχίσουν τα ταξίδια"***.

Θοδωρής Κουμέλης

Υπουργείο Εξωτερικών της Βρετανίας Jack Straw: Όχι στην έκδοση ταξιδιωτικής οδηγίας για την Αίγυπτο, ναι στην προειδοποίηση του λαού

*"Είχαμε ήδη ενημερωθεί για την ύπαρξη μεγάλου κινδύνου τρομοκρατικού χτυπήματος στην Αίγυπτο, όπως άλλωστε και σε άλλες χώρες του κόσμου, αλλά έπειτα από συζητήσεις στο Κοινοβούλιο, με το λαό, την ταξιδιωτική βιομηχανία και τις ασφαλιστικές εταιρίες **αποφασίσαμε να μην προβαίνουμε σε έκδοση ταξιδιωτικής οδηγίας και απλά να προειδοποιούμε το βρετανικό λαό** για περιοχές, που πιστεύουμε ότι υπάρχει έντονη απειλή για τρομοκρατικό χτύπημα ή έχουν καταπατηθεί τελείως η τάξη και ο νόμος. Καταστάσεις που δεν αναλογούν στη σημερινή της Αιγύπτου"* ανέφερε στο BBC News, ο Γραμματέας του Υπουργείου Εξωτερικών της Βρετανίας, κ. **Jack Straw**.

"Ζητάμε" πρόσθεσε *"από τις άλλες χώρες να μην πουν στους πολίτες τους `μην ταξιδεύετε στην Μ. Βρετανία`, εξαιτίας των τρομοκρατικών χτυπημάτων των τελευταίων τριών εβδομάδων στη χώρα. Είμαστε καλοί φίλοι με την Αίγυπτο, εφαρμόζουν το νόμο και επικρατεί τάξη, επομένως λέμε στο κόσμο ότι `**ναι, ξέρουμε ότι υπάρχει απειλή για τρομοκρατικό χτύπημα στην Αίγυπτο, αλλά αυτή η απειλή υπάρχει και για όλη την Ευρώπη, όπως επίσης και για την Μ. Βρετανία**, άρα οι αποφάσεις εναπόκεινται στον καθένα από εκεί και πέρα, καθώς εμείς τους γνωστοποιήσαμε τις πληροφορίες μας"*.



Αναλυτικότερα, η χτεσινή ανακοίνωση του Υπουργείου Εξωτερικών της Βρετανίας αναφέρει τα ακόλουθα:

* Υπάρχει μεγάλη απειλή για τρομοκρατικό χτύπημα στην Αίγυπτο.
* Στις 23 Ιουλίου σειρά εκρήξεων σημειώθηκε στο θέρετρο Sharm al-Sheikh της περιοχής Sinai Peninsula, με αποτέλεσμα να τραυματιστούν περισσότερα από 200 άτομα, μεταξύ των οποίων και Βρετανοί πολίτες, και να χάσουν τη ζωή τους 80 άτομα.
* Τον Απρίλιο του 2005 υπήρξαν τρία περιστατικά στο Κάιρο, που είχαν στόχο τουρίστες. Συνολικά, σκοτώθηκαν 7 άτομα, 4 τρομοκράτες και 3 τουρίστες, ενώ 26 άτομα τραυματίστηκαν.
* Τον Οκτώβριο του 2004 σημειώθηκαν τρεις εκρήξεις στη περιοχή Sinai peninsula, όπου σκοτώθηκαν 34 άτομα και τραυματίστηκαν 159, συμπεριλαμβανομένων και τουριστών.
* Περίπου 547.000 Βρετανοί επισκέφτηκαν το 2004 την Αίγυπτο, κυρίως τουρίστες. Οι περισσότερες επισκέψεις είναι χωρίς προβλήματα.
* Το ποσοστό εγκληματικότητας είναι χαμηλό, αλλά θα πρέπει να φυλάσσετε τα πολύτιμα αντικείμενά σας, όπως διαβατήριο και χρήματα.
* Είναι πιθανόν να πραγματοποιούνται προεκλογικές διαδηλώσεις στην Αίγυπτο φέτος, καθώς είναι χρονιά εκλογών.
* Η κοινωνία της Αιγύπτου είναι συντηρητική και οι γυναίκες θα πρέπει να ντύνονται ανάλογα.
* Σας συστήνουμε να αποκτήσετε ιατρική ασφάλεια, πριν αναχωρήσετε για το ταξίδι σας.

Θοδωρής Κουμέλης

Επιστροφή τουριστών

Σε συλλήψεις υπευθύνων για τις επιθέσεις στο θέρετρο Sharm el-Sheikh προχωρούν οι αιγυπτιακές αρχές

Σε **συλλήψεις** 35 ατόμων, υπευθύνων για τις πολύνεκρες βομβιστικές επιθέσεις στο τουριστικό θέρετρο Sharm el-Sheikh, που στοίχισαν τη ζωή σε 88 άτομα, προχώρησαν οι **αιγυπτιακές αρχές.** Μάλιστα, αρκετοί από τους συλληφθέντες συμμετείχαν στις επιθέσεις του περσινού Οκτωβρίου στο θέρετρο της Τάμπα, όπου είχαν σκοτωθεί 34 άτομα.

Από την άλλη, οι αρχές της Αιγύπτου κάνουν λόγο και για αρκετά άτομα, τα οποία πιθανόν να είναι εγκλωβισμένα κάτω από τα συντρίμμια των κτιρίων, ενώ ο Υπουργός Τουρισμού της χώρας δήλωσε πως *"34 από τις σορούς δεν έχουν αναγνωριστεί"*.

Επέστρεψαν στις πατρίδες τους οι πρώτοι Γάλλοι και Ιταλοί τουρίστες

Επέστρεψαν χτες το πρωί στη πατρίδα τους, με πτήση τσάρτερ, οι **219 Γάλλοι** τουρίστες από το Sharm el-Sheikh, τους οποίους υποδέχτηκε στο αεροδρόμιο Ρουασί των Παρισίων ειδική ομάδα ιατρικο-ψυχολογικής υποστήριξης, όπως μετέδωσε το γαλλικό πρακτορείο ειδήσεων.

Επίσης, με στρατιωτικό αεροσκάφος, αφίχθησαν χτες στο ιταλικό αεροδρόμιο του Τσαμπίνο και οι **19 Ιταλοί** τουρίστες, που βρίσκονταν στο θέρετρο, 12 από τους οποίους είναι τραυματισμένοι.

Βίκυ Καραντζαβέλου

ΣΥΝΕΧΕΙΑ ΣΤΗΝ ΣΕΛ. 12

SCAVOLINI
cucine
ΕΚΘΕΣΙΑΚΟΣ ΧΩΡΟΣ
ΜΙΧΑΗΛ Π. ΜΑΡΚΑΚΙΟΥ
Αντιπρόσωπος Ρόδου
ΟΔΟΣ ΘΕΣΣΑΛΟΝΙΚΗΣ 14
(ΕΝΑΝΤΙ ΕΜΠΟΡΙΚΟΥ ΚΕΝΤΡΟΥ ΜΗΔΕΙΑ)
ΤΗΛ: 22410 67500
FAX: 22410 60870
www.scavolini.it

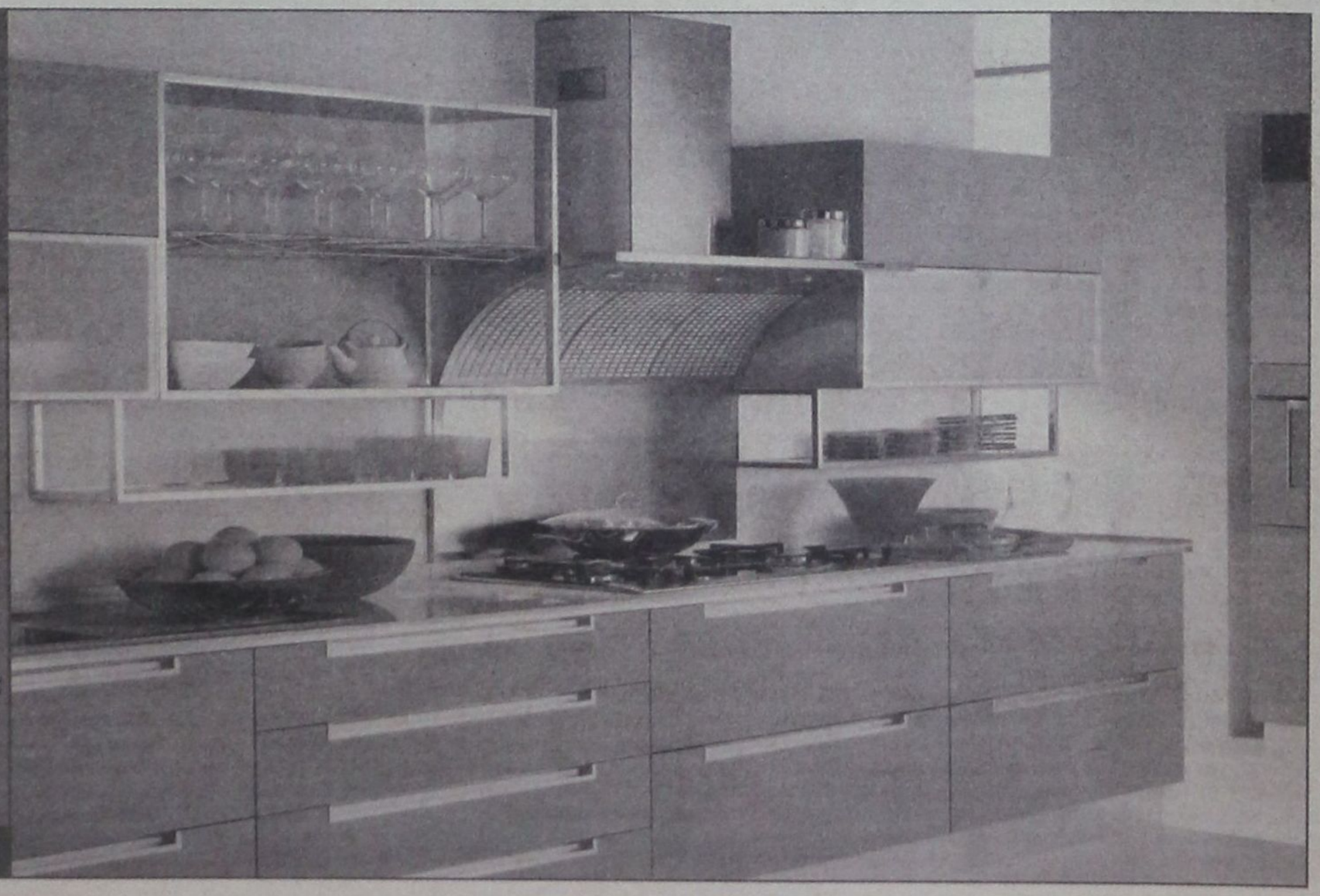

δημοκρατικά
ΥΠΑΡΧΕΙ ΑΝΤΙΚΕΙΜΕΝΙΚΗ ΠΡΑΓΜΑΤΙΚΟΤΗΤΑ Η ΟΠΟΙΑ ΔΙΝΕΙ ΤΟ ΜΕΤΡΟ ΤΗΣ ΑΛΗΘΕΙΑΣ (ΑΡΙΣΤΟΤΕΛΗΣ)

ΤΙ ΕΠΙΔΙΩΚΕΙ Η ΚΥΒΕΡΝΗΣΗ ΜΕ ΤΙΣ ΜΕΤΑΡΡΥΘΜΙΣΕΙΣ

ΟΧΙ ΠΑΡΟΧΕΣ ΜΕ ΔΑΝΕΙΚΑ ΚΑΙ ΚΡΥΦΑ ΧΡΕΗ

Αρθρο του ΠΕΤΡΟΥ ΜΑΝΤΟΥΒΑΛΟΥ
Βουλευτή Ν.Δ. Α' Πειραιώς και Νήσων



Η μεταρρυθμιστική προσπάθεια που έχει ξεκινήσει η κυβέρνηση στοχεύει στην αύξηση της ανταγωνιστικότητας της ελληνικής οικονομίας, αλλά και στην εξάλειψη στρεβλώσεων και παθογενειών που διαχρονικά επιβαρύνουν τον φορολογούμενο.

Στη φάση που διανύουμε πρέπει να γίνει κατανοητό απ' όλους ότι οι αλλαγές και οι μεταρρυθμίσεις επιβάλλονται από την αδήριτη ανάγκη να προστατευθεί το πραγματικό εισόδημα των εργαζομένων, να διατηρηθούν οι υφιστάμενες θέσεις εργασίας και να δημιουργηθούν νέες.

Οι διαρθρωτικές αλλαγές και οι εργασιακές σχέσεις είναι δύο ακόμα μείζονα ζητήματα που οι κυβερνήσεις του ΠΑΣΟΚ απέφυγαν επιμελώς να θίξουν, με αποτέλεσμα να διογκώνονται τα προβλήματα και να υποθηκεύεται το μέλλον της χώρας.

Η αυτοκριτική είναι λέξη άγνωστη ως προς την ουσία και το περιεχόμενό της στο κόμμα της αξιωματικής αντιπολίτευσης, κάτι που προκύπτει από την αντίδραση του ΠΑΣΟΚ απέναντι στις αλλαγές που η κυβέρνηση σταδιακά υλοποιεί. Εξαιρετικά λυπηρό είναι και το γεγονός ότι δεν αναδείχθηκε όσο θα έπρεπε η σημασία της συμφωνίας της διοίκησης του ΟΤΕ με τους εργαζομένους για την εθελουσία έξοδο.

Λίγοι ίσως επισήμαναν τη σημασία που θα είχε η εφαρμογή εναλλακτικών λύσεων ως προς την εθελουσία έξοδο, αλλά και πού θα οδηγούσαν αυτές.

Με μαθηματική ακρίβεια η βέβαιη χρεοκοπία του ΟΤΕ υπό το βάρος των μεγάλων δαπανών για υπεράριθμο προσωπικό θα είχε τεράστιο κοινωνικό και οικονομικό κόστος.

Εξίσου σημαντικό θα ήταν και το κόστος που θα προέκυπτε από την απόλυση χιλιάδων εργαζομένων το οποίο θα επιβάρυνε σε απόλυτο βαθμό τον Κρατικό Προϋπολογισμό.

Με τη συμφωνία για την εθελουσία έξοδο, η διοίκηση του ΟΤΕ και οι εκπρόσωποι των εργαζομένων επέδειξαν πνεύμα ωριμότητας και υπευθυνότητας. Ιδιαίτερα μάλιστα σε μια κρίσιμη στιγμή για τον Οργανισμό, αλλά και την οικονομία.

Κανείς δεν πρέπει να λησμονεί ότι οι τηλεπικοινωνίες είναι ένας στρατηγικό κλάδος και ο ΟΤΕ είναι η μεγαλύτερη επιχείρηση σε αυτό τον κλάδο. Με τη συμφωνία αυτή αποδείχθηκε ότι μπορεί να υπάρξει κοινός τόπος και να βρεθούν συναινετικές λύσεις στα προβλήματα της οικονομίας. Επιπλέον δεν θα επιβαρυνθεί ο Ελληνας φορολογούμενος πολίτης, αφού από το καθαρό κόστος της εθελουσίας εξόδου για 6.000 εργαζομένους του ΟΤΕ, που προσδιορίζεται σε 1,5 δισ. ευρώ, το 80% θα καλυφθεί από την εξοικονόμηση λειτουργικών δαπανών που θα έχει ο ΟΤΕ.

Το πιο σημαντικό όμως είναι ότι με αυτή τη συμφωνία – πιλότο, που αποτελεί μια αναμφισβήτητη διαρθρωτική αλλαγή, δημιουργούνται συνθήκες και προϋποθέσεις για τη μετοχοποίηση του ΟΤΕ κάτω από ευνοϊκότερους όρους με άμεσο όφελος για το δημόσιο συμφέρον και τον Προϋπολογισμό.

Η κυβέρνηση του Κώστα Καραμανλή επέδειξε την ίδια τόλμη και αποφασιστικότητα στο ασφαλιστικό των τραπεζών. Βεβαίως το ιδεατό και το επιθυμητό είναι οι λύσεις να προέρχονται μέσα από το διάλογο και συναίνεση. Οταν όμως αυτό δεν είναι εφικτό, τότε προέχει η εξυπηρέτηση του δημόσιου συμφέροντος, αφού τα συντεχνιακά συμφέροντα των ολίγων δεν μπορούν να λειτουργούν εις βάρος της πλειοψηφίας των πολιτών.

Η καθιέρωση επίσης εθνικού πλαισίου για το ωράριο των καταστημάτων δημιουργεί μια νέα πραγματικότητα προς όφελος των καταναλωτών, των επιχειρήσεων και των εργαζομένων.

Πρέπει όλοι να καταλάβουμε ότι η επίτευξη δυναμικής και βιώσιμης ανάπτυξης απαιτεί ουσιαστική πολιτική και κοινωνική συνεργασία. Απαιτεί πραγματικά προοδευτική αντίληψη και όχι την εμμονή στη συντήρηση αποτυχημένων πρακτικών και νοοτροπιών του παρελθόντος. Στη χώρα μας τα προβλήματα που έρχονται από το χθες είναι πολλά και μεγάλα και οι διαρθρωτικές αλλαγές και μεταρρυθμίσεις που προωθεί η κυβέρνηση της Νέας Δημοκρατίας έπρεπε να είχαν γίνει πριν από πολλά χρόνια. Πολιτική παροχών με δανειακά και κρυφά χρέη είναι μια εύκολη λύση που γίνεται ευκολότερη όταν υπολογίζεις ότι κάποια άλλη κυβέρνηση θα κληθεί να καλύψει τις υποχρεώσεις του δανεισμού και να αντιμετωπίσει το υψηλό δημόσιο χρέος.

ΜΕ ΕΠΙΚΕΦΑΛΗΣ ΤΟΝ κ. Π. ΕΓΓΛΕΖΟ

Η «ΕΝΩΤΙΚΗ ΠΑΡΑΤΑΞΗ» ΚΕΡΔΙΣΕ *τις εκλογές στην δ.ε.σ. ΡΟΔΑ*

Τα πλήρη αποτελέσματα των εκλογών

Η υπό τον κ. Π. Εγγλέζο «Ενωτική Δημοκρατική Παράταξη», κέρδισε τις εκλογές που διενεργήθηκαν στη δημοτική επιχείρηση ΡΟΔΑ για την ανάδειξη νέας διοίκησης στο Σωματείο Εργαζομένων.

Τα πλήρη αποτελέσματα των εκλογών έχουν ως εξής:

ΓΙΑ ΤΗΝ ΔΙΟΙΚΗΣΗ

1. Εγγλέζος Παναγιώτης του Γεωργίου (67)
2. Σελιμάς Λάμπρος του Χρήστου (44)
3. Κωνσταντάκης Κων/νος του Ιωάννη (43)
4. Παπαθεοδώρου Αναστάσιος του Δημητρίου (34) κατόπιν κλήρωσης
5. Χατζημιχαήλ Ευστράτιος του Βασιλείου (34) κατόπιν κλήρωσης
6. Γιαννουκάς Αθανάσιος του Βασιλείου (30) κατόπιν κλήρωσης
7. Κοντός Νικήτας του Ιωάννη (8)

ΑΝΑΠΛΗΡΩΜΑΤΙΚΑ ΜΕΛΗ

1. Καρίκης Μιχαήλ του Δημητρίου (30)
2. Σιάμπολης Κων/νος του Μιχαήλ (28)
3. Πασάλης Μανώλης του Σάββα (27)

ΓΙΑ ΕΡΓΑΤΙΚΟ ΚΕΝΤΡΟ ΡΟΔΟΥ

1. Κώστας Φαμπρίκος του Θεοδώρου (44) κατόπιν κλήρωσης
2. Καριώτης Σταμάτης του Ιωάννη (44) κατόπιν κλήρωσης
3. Νομικός Μιχάλης του Νομικού (36)

ΑΝΑΠΛΗΡΩΜΑΤΙΚΑ ΜΕΛΗ

1. Χατζηνικολάου Δημήτριος του Τριαντάφυλλου (32)
2. Κώστας Γιώργος του Χαραλάμπου (28) κατόπιν κλήρωσης
3. Νάκκας Ευστάθιος του Εμμανουήλ (28) κατόπιν κλήρωσης

ΓΙΑ Ο.Υ.Π.Α.Ε.

1. Εγγλέζος Παναγιώτης του Γεωργίου (60)

ΑΝΑΠΛΗΡΩΜΑΤΙΚΟ ΜΕΛΟΣ

1. Χατζηνικόλας Παναγιώτης του Γεωργίου (34)

ΓΙΑ ΕΞΕΛΕΓΚΤΙΚΗ ΕΠΙΤΡΟΠΗ

1. Κεσόγλου Αντώνιος του Θεόφιλου (56)
2. Αναστασόπουλος Κων/νος του Δήμου (54)
3. Καράμπελας Τσαμπίκος του Εμμανουήλ (48)

ΑΝΑΠΛΗΡΩΜΑΤΙΚΑ ΜΕΛΗ

1. Σταυρακάκης Ιωάννης του Νικολάου (13)
2. Μπαλτίνης Μιχάλης του Νικολάου (9)

Μετά το αποτέλεσμα αυτό των εκλογών ο κ. Παναγ. Εγγλέζος απηύθυνε προς τους εργαζόμενους το ακόλουθο μήνυμα:

Αγαπητοί Συνάδελφοι

Θέλω να σας ευχαριστήσω από τα βάθη της καρδιάς μου τόσο εγώ όσο και οι συνάδελφοι που τους στηρίξατε με την ψήφο σας.

Θέλω να σας πω συγχαρητήρια, γιατί παρά τις απειλές, τις πιέσεις και την τρομοκρατία που δεχτήκατε δεν ενδώσατε αλλά απλά κάνατε αυτό που πιστεύατε ότι είναι το σωστό για το καλό της Επιχείρησης και το δικό μας. Αποδείξατε ότι αυτή την οικογένεια που φτιάξαμε τα τελευταία δύο χρόνια δεν μπορεί κανένας πια να την διασπάσει ούτε με τις απειλές ούτε με τις δωροδοκίες αλλά ούτε και με την τρομοκρατία γιατί απλά σαν καλοί «οικογενειάρχες» θέλετε και ξέρετε το καλό για την οικογένειά μας.

Δείξατε σε όλους αυτούς που από σήμερα κιόλας έχουν ξεχάσει το ΡΟΔΑ και τα προβλήματά του ότι στο «σπίτι μας» δεν έχουν καμία θέση ούτε αυτοί αλλά ούτε και οι πολιτικές τους αντιλήψεις και θέσεις.

Δείξατε σε όλους ότι απλά **ΔΙΚΑΙΩΘΗΚΑΜΕ** και ότι μόνοι μας μπορούμε να κάνουμε το ΡΟΔΑ πρότυπο για όλες τις Επιχειρήσεις και δεν χρειαζόμαστε «σωτήρες» που ενδιαφέρονται μόνο στις εκλογές.

Σας ευχαριστώ
από τα βάθη της καρδιάς μου
Με εκτίμηση
Ο Επικεφαλής της
«ΚΑΙΝΟΥΡΓΙΑΣ ΑΡΧΗΣ»
Παναγιώτης Εγγλέζος

ΕΚΘΕΜΕΛΙΩΝΕΤΑΙ Ο ΠΑΓΚΟΣΜΙΟΣ ΤΟΥΡΙΣΜΟΣ ΑΠΟ ΤΗΝ ΤΡΟΜΟΚΡΑΤΙΑ!

ΣΥΝΕΧΕΙΑ ΑΠΟ ΣΕΛ. 11

Υπουργός Δημόσιας Τάξης Βουλγαράκης: Αναγκαία η λήψη μέτρων ασφαλείας και στην Ελλάδα

"***Στόχο των τρομοκρατών*** *μπορεί να αποτελούν χώρες που έχουν στρατεύματα στο Ιράκ, αλλά αυτό δεν σημαίνει ότι θα χτυπήσουν μέσα σε αυτές τις χώρες, αλλά μπορεί να πλήξουν στόχους συμφερόντων τους σε τρίτη χώρα, κάτι που δεν αποκλείει και την Ελλάδα*" επεσήμανε σε πρόσφατες δηλώσεις του ο Υπουργός Δημόσιας Τάξης, κ. **Γιώργος Βουλγαράκης**. Κατόπιν αυτού πρόσθεσε "*είναι αναγκαίο να ληφθούν όλα εκείνα τα μέτρα που θα παρέχουν μεγαλύτερη ασφάλεια στους πολίτες, ακόμη και αν παραβιάζονται η ιδιωτική τους ζωή και τα προσωπικά τους δεδομένα*".

Ειδικότερα, ο κ. Βουλγαράκης, ανέφερε ότι "*δεν πρόκειται να ληφθούν στη χώρα μας άμεσα μέτρα, αλλά θα εφαρμοστούν τα ήδη υπάρχοντα*". "***θα αξιοποιήσουμε***", όπως είπε, "***τα συστήματα ασφαλείας των Ολυμπιακών Αγώνων***".

Τέλος, ο Υπουργός τόνισε ότι αν και η Ελλάδα βρίσκεται χαμηλά στη λίστα επικινδυνότητας για τρομοκρατικό χτύπημα, ανάμεσα σε όλες τις χώρες του κόσμου, δεν υπάρχει εφησυχασμός στις Ελληνικές αρχές, διότι όπως τόνισε "*η νέα μορφή τρομοκρατίας σπέρνει παγκόσμιο πανικό, καθώς αποδεικνύεται μετά το χτύπημα στην Αίγυπτο ότι* ***δεν υπάρχει συγκεκριμένος γεωγραφικός χώρος δράσης των τρομοκρατών***".

Βίκυ Καραντζαβέλου

Κινητές Εκθέσεις Τουρισμού Τελευταία δυναμική ώθηση last minute travelers στο Ανόβερο

Ξεκίνησε η παρουσία των Κινητών Εκθέσεων Τουρισμού στο **Ανόβερο** σε μία τελευταία ώθηση της τουριστικής κίνησης για την Ελλάδα. Οι **Κινητές Εκθέσεις Τουρισμού** ολοκληρώνουν την μαραθώνια καμπάνια επικοινωνίας, 150 ημερών, για τον ελληνικό τουρισμό στις γερμανόφωνες χώρες της Ευρώπης με τελευταίο σταθμό της περιοδείας τους το Ανόβερο.

Οι Κινητές Εκθέσεις Τουρισμού έχουν παρουσία **100 τ.μ.** εκθεσιακού χώρου ακριβώς έξω από την είσοδο του σιδηροδρομικού σταθμού του Ανόβερου σε μία από τις κεντρικότερες πλατείες της περιοχής με cafe, εστιατόρια και εμπορικά καταστήματα που συγκεντρώνουν πλήθος Γερμανών καθ' όλη την διάρκεια της ημέρας - ειδικά κατά την καλοκαιρινή περίοδο του Ιουλίου. Ο εκθεσιακός χώρος βρίσκεται δίπλα από το γραφείο πληροφοριών του σταθμού, τις γραμμές και την στάση του τραμ, αλλά και των λεωφορείων που διέρχονται από τον πεζόδρομο μεγιστοποιώντας έτσι την προβολή της έκθεσης.

Στόχος των Κινητών Εκθέσεων Τουρισμού σε μία από τις κεντρικότερες πλατείες του Ανόβερου είναι να δώσουν μία **τελευταία δυναμική ώθηση της τουριστικής κίνησης για τους last minute travelers της Γερμανίας**. Λόγω της μεγάλης κίνησης της πλατείας ο εκθεσιακός χώρος για την Ελλάδα θα είναι ανοικτός για το κοινό από τις 08:00 το πρωί έως και τις 22:00 το βράδυ για την ενημέρωση των επισκεπτών, ενώ το πρόγραμμα τουριστικής προβολής θα ολοκληρωθεί στα τέλη του μήνα, **31 Ιουλίου 2005**.

Στην έκθεση οι επισκέπτες θα έχουν την ευκαιρία να πληροφορηθούν για **last minute προσφορές από τα νησιά της Μυκόνου, των Σπετσών και της Ύδρας** μέσω ειδικού τουριστικού οδηγού που θα διανέμεται δωρεάν, καθώς επίσης και για άλλους δημοφιλείς προορισμούς, ακτοπλοϊκές και αεροπορικές εταιρίες, ξενοδοχεία και παρεχόμενες υπηρεσίες από τον ιδιωτικό τουριστικό κλάδο.

Να σημειωθεί ότι στις **Κινητές Εκθέσεις Τουρισμού** παρουσία έχουν: η Νομαρχιακή Επιτροπή Τουριστικής Προβολής Ρεθύμνου, η Νομαρχιακή Επιτροπή Τουριστικής Προβολής Ηρακλείου, η Νομαρχιακή Επιτροπή Τουριστικής Προβολής Καβάλας - Θάσου, ο Οργανισμός Πολιτισμού Τουρισμού Ανάπτυξης Νομού Ευβοίας, η Νομαρχιακή Αυτοδιοίκηση Δωδεκανήσου /ο Δωδεκανησιακός Οργανισμός Τουρισμού (ΔΟΤ), η Περιφέρεια Ιονίων Νήσων, το Περιφερειακό Επιχειρησιακό Πρόγραμμα Αττικής (ΠΕΠ Αττικής), ο Δήμος Μυκόνου και η Ένωση Ενοικιαζομένων Δωματίων Μυκόνου, ο Δήμος Σπετσών, η Anek Lines, η Superfast Ferries, η Minoan Lines, η Olympic Airlines, τα Hellenic Duty Free Shops, η Ipca Cards, το Pilot Hotel και πολλές άλλες ξενοδοχειακές επιχειρήσεις μέσα από έναν ολοκληρωμένο πολυσέλιδο τουριστικό οδηγό.

Οι Κινητές Εκθέσεις Τουρισμού διοργανώνονται από την "**Choose Media SA**" και τελούν υπό την αιγίδα του Υπουργείου Τουριστικής Ανάπτυξης - ΕΟΤ.

Θοδωρής Κουμέλης

Ακυρώσεις των εκδρομών

Οι περισσότεροι Κύπριοι εκδρομείς στο Σιάρμ ελ Σέϊχ ακύρωσαν τις διακοπές τους στο τουριστικό αυτό θέρετρο της Αιγύπτου, μετά το τρομοκρατικό κτύπημα του περασμένου Σαββάτου.

Σύμφωνα με στοιχεία του Συνδέσμου Τουριστικών Πρακτόρων, οι ακυρώσεις των κρατήσεων στο Σιάρμ ελ Σέϊχ έφθασαν στο 80% για την περίοδο μέχρι τέλους Ιουλίου.

Ακυρώσεις αναμένονται και για τον Αύγουστο, αλλά όχι στην ίδια έκταση.

Οι Κύπριοι εκδρομείς που ακυρώνουν τις διακοπές τους στην Αίγυπτο προτιμούν στη μεγάλη τους πλειοψηφία τα ελληνικά νησιά.

Στο μεταξύ, το τρομοκρατικό κτύπημα στην Αίγυπτο έχει οδηγήσει σε αύξηση της ζήτησης εκδρομών προς την Κύπρο.

Ο πρόεδρος του Κυπριακού Οργανισμού Τουρισμού Φώτης Φωτίου δήλωσε ότι ξένοι τουριστικοί πράκτορες έχουν ζητήσει να φέρουν στην Κύπρο τους πελάτες τους, οι οποίοι ακύρωσαν τις διακοπές τους στο αιγυπτιακό θέρετρο.

Ο κ. Φωτίου ξεκαθάρισε ότι η Κύπρος δεν θα ήθελε να επωφεληθεί τουριστικά σε βάρος της Αιγύπτου, αλλά πρόσθεσε ότι δεν μπορεί να πει όχι στους ξένους τουριστικούς πράκτορες.

ΜΠΡΟΝΤΕΡΥ

DECK

BANGIRAI

εξωτερικού

χώρου

τοποθετημένο

Προσφορά

76 ευρώ +

ΦΠΑ το τ.μ.

60 είδη

πάρκε



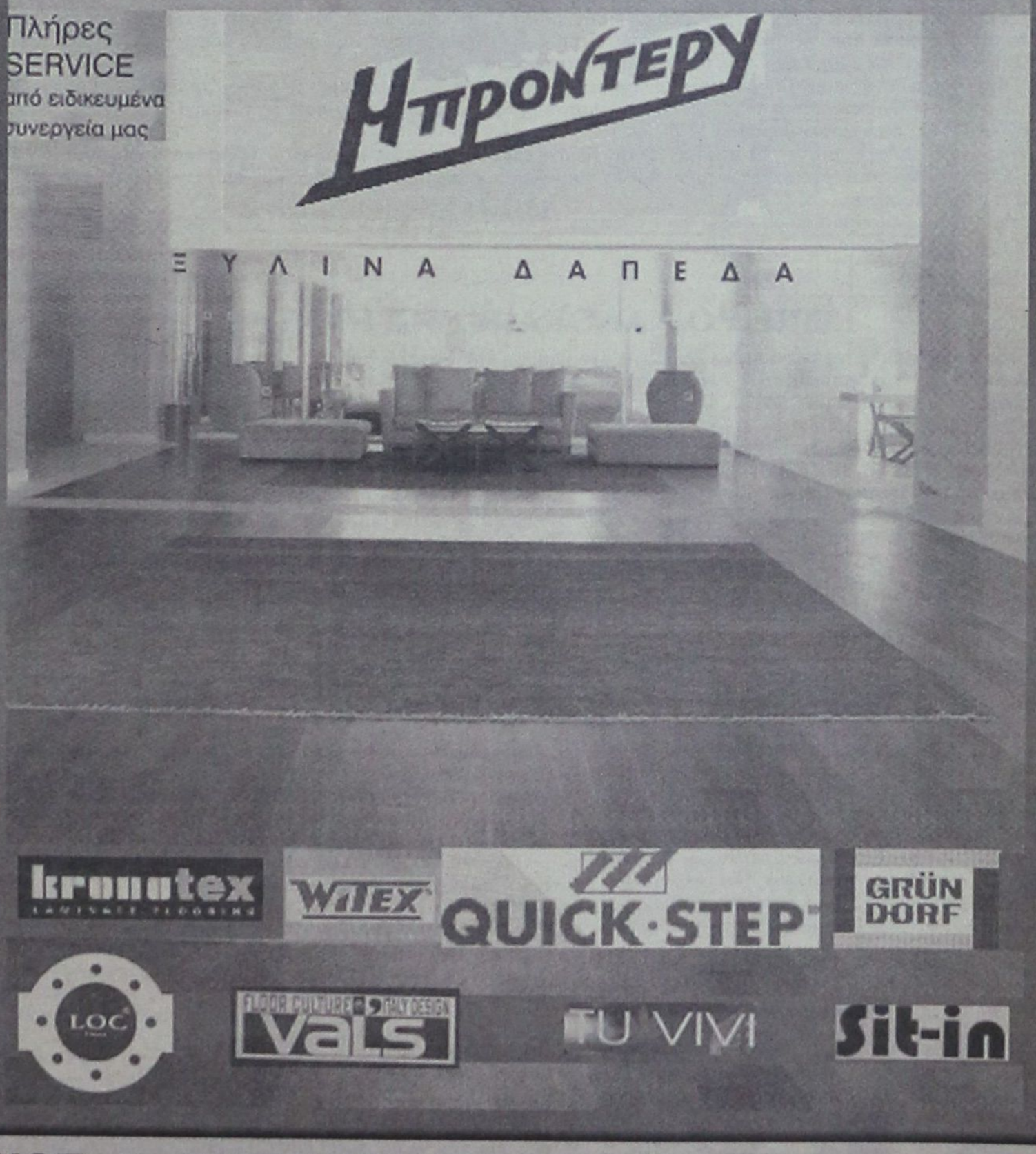

ΝΙΚΟΣ. Δ. ΣΑΡΡΗΜΑΥΡΟΓΕΝΗΣ

1ο ΚΑΤΑΣΤΗΜΑ - Λ. ΛΙΝΔΟΥ 211 • ΡΟΔΟΣ • 85100 • ΤΗΛ.: 22410 69939 ΦΑΞ: 22410 60099 -
2ο ΚΑΤΑΣΤΗΜΑ - Κ. ΥΔΡΑΙΟΥ 53 • ΡΟΔΟΣ • 85100 • ΤΗΛ.: 22410 36279 ΦΑΞ: 22410 76650

υπόθεση: Πολιτισμός

ΣΗΜΕΡΑ ΤΟ ΒΡΑΔΥ Η ΣΥΝΑΥΛΙΑ ΓΛΥΚΕΡΙΑ - ΚΩΣΤΑΣ ΜΑΚΕΔΟΝΑΣ



Σήμερα το βράδυ στις 9:30μ.μ. στο θέατρο της Μεσαιωνικής Τάφρου ο Πολιτιστικός Οργανισμός Δήμου Ροδίων οργανώνει συναυλία με την Γλυκερία και τον Κώστα Μακεδόνα.

Μαγικές στιγμές προβλέπεται ότι θα μας χαρίσουν οι δυο καταξιωμένοι στον χώρο τους καλλιτέχνες αφού εκτός από τα τραγούδια της προσωπικής τους δισκογραφίας, το πρόγραμμα συνθέτουν και επιλεγμένα αγαπημένα τους κομμάτια με την υπογραφή σημαντικών δημιουργών. Τραγούδια από το άλμπουμ όπως « Μόνο μια φορά», «Γουστάρω», «Πάμε για Ορθοπεταλιές» καθώς και την τελευταία επιτυχία « Μη μου λες αντίο» που έχουν συνδεθεί με την φωνή του Κώστα Μακεδόνα στο πλαίσιο της περιοδείας μαζί με άλλα τα οποία χαρακτηρίζουν την πορεία της Γλυκερίας. Ανάμεσά τους κάποια από τους δίσκους της « Σμυρναίικα», « Όλα μου τα Μυστικά», « Η αγάπη ήρθε από μακριά» καθώς και το « Ό,τι Αγαπώ Είναι Δικό Σου» που έχει σημειώσει ιδιαίτερη αίσθηση. Όλο το πχητικό υλικό δένεται αρμονικά και μας παρασύρει σε ένα ταξίδι που θα αφήσει μια εξαιρετική αίσθηση.

Η Γλυκερία σήμερα είναι μία από τις κορυφαίες σύγχρονες γυναικείες φωνές.Με τη ζεστή φωνή της και την "μπριόζα" σκηνική παρουσία της, με την ικανότητά της να αποκρυπτογραφεί τους κορυφαίους κώδικες των τραγουδιών, καταφέρνει να κάνει τον κόσμο να αγαπάει ό,τι αυτή τραγουδάει.

Ο Κώστας Μακεδόνας αποτελεί μία από τις χαρακτηριστικές φωνές του σύγχρονου λαϊκού τραγουδιού.Ερμηνεύει τα τραγούδια άλλοτε πιο εσωτερικά και άλλοτε με περισσότερη εξωστρέφεια αλλά ποτέ κραυγαλέα. Και καταφέρνει κάτι πολύ δύσκολο. Να προχωράει μπροστά.

Η καλοκαιρινή συνεργασία της Γλυκερίας με τον Κώστα Μακεδόνα είναι η φυσική συνέχεια των προηγούμενων εξαιρετικά πετυχημένων συνεργασιών τους που ήρθαν και έδωσαν έναν τόνο ζεστασιάς και αυθεντικότητας στη νυχτερινή ζωή της πρωτεύουσας.

Εισιτήρια προπωλούνται σήμερα στο κινηματοθέατρο ΡΟΔΟΝ κατά τις ώρες 9:00-14:00 & από τις 18:30 στο θέατρο της Μεσαιωνικής Τάφρου.

ΟΝΕΙΡΟ ΚΑΛΟΚΑΙΡΙΝΗΣ ΝΥΧΤΑΣ

Καταχειροκροτήθηκε το περασμένο Σάββατο στο θέατρο της Μεσαιωνικής Τάφρου το Παιδικό Στέκι του Εθνικού Θεάτρου με την παράσταση « Όνειρο καλοκαιρινής Νύχτας». Η διασκευή του έργου ήταν προσαρμοσμένη στις ανάγκες των μικρών μας φίλων. Οι άψογες χορογραφίες του Φωκά Ευαγγελινού, οι καταπληκτικοί χορευτές αλλά και όλοι οι ηθοποιοί με την ερμηνεία τους κατάφεραν να γοητεύσουν μικρούς και μεγάλους.

Το πρόγραμμα του Πολιτιστικού Οργανισμού Δήμου Ροδίων συνεχίζεται με τους «Αχαρνείς» του Αριστοφάνη από το Εθνικό Θέατρο, το Σάββατο 30 Ιουλίου στις 9:00μ.μ στο θέατρο της Μεσαιωνικής Τάφρου. Οι «Αχαρνείς» του Αριστοφάνη σε σκηνοθεσία Βαγγέλη Θεοδωρόπουλου, με τον Λάκη Λαζόπουλο και τον Δημήτρη Πιατά κατάφεραν στην Επίδαυρο να είναι χιουμοριστικοί και αστείοι δίχως να «μυρίζουν» επιθεώρηση.

Ακολουθεί η συναυλία με την Κρατική Ορχήστρα Αθηνών «Μίκης Θεοδωράκης-80 χρόνια»,την Τρίτη 2 Αυγούστου στις 9:00μ.μ. στο Θέατρο Μεσαιωνικής Τάφρου. Θα ερμηνεύσουν οι Μαρία Φαραντούρη, Μανώλης Μητσιάς και Πέτρος Πανδής, υπό την διεύθυνση του Σταύρου Ξαρχάκου.

Εισιτήρια προπωλούνται καθημερινά στο κινηματοθέατρο ΡΟΔΟΝ κατά τις ώρες 9:00-14:00 & 18:00-22:00. πληρ.22410-28823-33343.

ΧΑΡΤΙΝΕΣ ΣΥΝΑΝΤΗΣΕΙΣ

Εκθεση με θέμα «Χάρτινες Συναντήσεις 2005» διοργανώνουν την Δευτέρα 8 Αυγούστου στο Κατάλυμα της Γαλλίας, στην οδό Ιπποτών, ο Οργανισμός Πολιτιστικής Ανάπτυξης Δωδεκανήσου, η Γαλλική Πρεσβεία στην Αθήνα, το Γαλλικό Ινστιτούτο Αθηνών και η εφημερίδα «Ελευθεροτυπία» με βραβευμένα έργα νέων Ελλήνων και Γάλλων δημιουργών κόμικς.

Η έκθεση θα διαρκέσει ως την 20ή Αυγούστου.



ΕΚΔΗΛΩΣΗ ΣΤΗΝ ΚΑΣΟ

Να στηρίξουν οικονομικά τις καλοκαιρινές εκδηλώσεις του Δήμου Κάσου ζητεί με επιστολή του προς τους Υπουργούς Αιγαίου κ. Αρ. Παυλίδη και ΥΠΠΟ κ. Φάνη Πάλλη-Πετραλιά, ο δήμαρχος κ. Δημ. Ερωτόκριτος.

Στην επιστολή αναφέρονται τα εξής:

Ο Δήμος Κάσου στα πλαίσια των καλοκαιρινών του εκδηλώσεων οργανώνει δύο συναυλίες στις 16 και 17 Αυγούστου 2005, με τη συμμετοχή του συμπατριώτη μας τενόρου Μάριου Φραγκούλη, του Διευθυντή του Γ' προγράμματος της ΕΡΤ κ. Δημήτρη Παπαδημητρίου και εκλεκτών καλλιτεχνών.

Τα έξοδα των εκδηλώσεων αυτών (μεταφορικά, φιλοξενία, αμοιβές καλλιτεχνών) ανέρχονται στο ύψος των 24.000 ευρώ περίπου, τα οποία είναι πρακτικά αδύνατον να καλυφθούν εξ ολοκλήρου από τον προϋπολογισμό του Δήμου μας. Παράλληλα όμως, πιστεύουμε ότι η πραγματοποίηση τέτοιου είδους εκδηλώσεων συμβάλλει καθοριστικά στην προβολή του νησιού μας, της Επαρχίας μας αλλά και ολόκληρης της Δωδεκανήσου.

Για τον σκοπό αυτό, ζητούμε την οικονομική συμβολή σας, προκειμένου να καταστεί δυνατή η πραγματοποίηση των ανωτέρω σημαντικών εκδηλώσεων.

Με τιμή
Ο Δήμαρχος Κάσου
Δημήτρης Ερωτόκριτος

ΦΕΣΤΙΒΑΛ ΣΥΜΗΣ

Στις 23 Ιουλίου η Σύμη γιόρτασε την πρεμιέρα του Φεστιβάλ της με τρομερή επιτυχία. Κατενθουσιασμένοι έφυγαν όσοι παρακολούθησαν την εκρηκτική συναυλία με τον Διονύση Σαββόπουλο και τον Fuat Saka. Κάτω από τις λάμψεις των πυροτεχνημάτων, τα χειροκροτήματα και οι επευφημίες των χιλιάδων θεατών αποθέωσαν την άψογη σκηνική παρουσία των ερμηνευτών και των μουσικών τους.

Μαγεμένοι και οι τραγουδοποιοί από τη φυσική και αρχιτεκτονική ομορφιά του νησιού, τη ζεστασιά του κόσμου και την άψογη διοργάνωση εκ μέρους του Δήμου απόλαυσαν εξίσου τη βραδιά, δίνοντας τον καλύτερο εαυτό τους.

Τη λαμπρή αυτή βραδιά παρουσίασε μια ξεχωριστή παρουσία από το χώρο του θεάματος, η Σοφία Αλιμπέρτη, η οποία δήλωσε λάτρης του μαγευτικού αυτού νησιού. Στην πρεμιέρα παρευρίσκονταν ο Υπουργός πολιτισμού της Σερβίας, ο βουλευτής Ν.Δ. Ελ. Ζαγορίτης, ο βουλευτής του ΠΑΣΟΚ Κάισερλης Κώστας, ο Περιφερειάρχης Νοτίου Αιγαίου κύριος Χ. Κόκκινος, ο Νομάρχης Δωδεκανήσου, οι Δήμαρχοι Σύμης και Ντάτσα.

ΠΑΡΟΥΣΙΑΣΗ ΒΙΒΛΙΟΥ

Με μεγάλη επιτυχία παρουσιάστηκε χθες Κυριακή το βιβλίο του Μανώλη Κασσώτη "Μελαγχολική Άνοιξη" στην κατάμεστη αίθουσα του εκκλησιαστικού μεγάρου Ευαγγελιστρίας στα Πηγάδια.

Το βιβλίο περιγράφει την ιστορία ενός τρυφερού έρωτα που αναδύθηκε μέσα απ' την καταιγίδα του Β' παγκοσμίου πολέμου και θυσιάστηκε στο βωμό του κατεστημένου και των προκαταλήψεων της εποχής.

Η εκδήλωση πραγματοποιήθηκε από την επιτροπή πολιτισμού του Επαρχείου Καρπάθου - Κάσου, υπό την αιγίδα του Οργανισμού Πολιτιστικής Ανάπτυξης της Νομ. Αυτοδ. Δωδεκανήσου σε συνεργασία με την Στέγη Γραμμάτων και Τεχνών Δωδεκανήσου.

Το βιβλίο παρουσίασε ο Γ. Γραμματέας της Στέγης Γραμμάτων και Τεχνών Δωδεκανήσου Μανόλης Μακρής νομικός και συγγραφέας ενώ στην εκδήλωση παρευρέθηκαν ο Βουλευτής Δωδεκανήσου Κάισερλης, εκπρόσωποι από την στρατιωτική ηγεσία, εκπρόσωποι τοπικών φορέων και πλήθος κόσμου.

Το καλωσόρισμα απηύθυνε ο Αρχιμανδρίτης της Ιεράς μητροπόλεως Καρπάθου - Κάσου Ναθαναήλ Διακοπαναγιώτης, Πρόεδρος της επιτροπής πολιτισμού του Επαρχείου Καρπάθου - Κάσου ενώ οι παρευρισκόμενοι είχαν την ευκαιρία να ακούσουν αποσπάσματα από το βιβλίο τα οποία αφηγήθηκαν στα Ελληνικά και Ιταλικά οι Νίκος Σπανός και η Σοφία Χατζηγεωργίου - Τούμα, ειδικά για την εκδήλωση ταξίδεψαν από την Ιταλία και ήταν παρόντες συγγενείς του πρωταγωνιστή του βιβλίου. Το κλείσιμο της εκδήλωσης έκανε ο Έπαρχος Μιχάλης Ερωτόκριτος.

δsports
Επιμέλεια: ΗΛΙΑΣ ΛΟΪΖΟΣ - ΣΤΕΦΑΝΟΣ ΓΚΙΖΛΗΣ

• Κωμωδία με...τραγικό φινάλε
• ΠΡΩΤΗ ΜΕ ΠΡΟΒΛΗΜΑΤΑ
ΣΕΛ. 16-17
• «Η ΕΛΛΑΔΑ ΔΙΕΚΔΙΚΕΙ ΑΚΟΜΗ ΔΥΟ
μεγάλες αθλητικές διοργανώσεις»
ΣΕΛ. 18

ΠΑΕ Γ.Σ. ΔΙΑΓΟΡΑΣ

Ξεκίνησε η προσπάθεια για την μεγάλη επιστροφή

➤ *Ο Σάκης Μήτρακας από την Κουτσούφλιανη μίλησε με ορισμένους από την αποστολή του Διαγόρα.*
➤ *Οι εντυπώσεις προπονητή, παικτών και διοίκησης για τις ημέρες προετοιμασίας των κυανέρυθρων*

Τ και αν βρέθηκε στο χείλος του γκρεμού... τι κι αν πέρασε δύσκολα στα πέτρινα χρόνια που οδήγησαν τον Διαγόρα μέχρι τα τοπικά πρωταθλήματα.

Η αγάπη κάποιων γι' αυτόν τον σύλλογο που έκανε την Ρόδο υπερήφανη κάποτε με την συμμετοχή του στην Α' Εθνική δεν άφησαν να σβήσει και η τελευταία σπίθα της αναγέννησης της ομάδας. Μέσα από τις στάχτες του λοιπόν φούντωσε και πάλι η φλόγα της διάκρισης. Ομως γι' αυτή την αλλαγή της σελίδας υπάρχουν πλέον όλες εκείνες οι προϋποθέσεις και οι γερές βάσεις για να στηθεί αυτό το οικοδόμημα που στόχο έχει να φέρει και πάλι τον Διαγόρα στα μεγάλα λιμάνια.

Το «Ιδού η Ρόδος ... ιδού» και το πήδημα θα έχει την εφαρμογή του αφού το τρίπτυχο για την επιτυχία είναι η διατήρηση της ομάδας με επικεφαλής τον πρόεδρο Κώστα Χρυσοχοΐδη και τους συνεργάτες του.

Το προπονητικό τιμ με τον Βασίλη Τζαλακώστα να κρατά σταθερά το τιμόνι του καραβιού και τους ποδοσφαιριστές που θέλοντας να πάρουν όλα εκείνα τα εφόδια που θα κρατήσουν ψηλά και φέτος τον πήχυ της διάκρισης στον δύσκολο μαραθώνιο του πρωταθλήματος, χύνουν τόνους ιδρώτα στην **Κουτσούφλιανη της Νάουσας** σ' αυτή την σκληρή και δύσκολη προετοιμασία. Τα αγαθά κόποις κτώνται ... και αυτό πιστεύουν όλοι όσοι βρίσκονται πάνω στο βουνό που με όρεξη και απίστευτη θέληση υπόσχονται στον κόσμο της Ρόδου ό,τι θα κάνουν ότι είναι δυνατό ο Διαγόρας να «ξεφύγει» από τον κλοιό της τοπικής κοινωνίας.

Να όμως τι λένε οι πρωταγωνιστές.

ΝΙΚΟΣ ΝΙΚΑΝΔΡΟς (ΓΕΝΙΚΟΣ ΑΡΧΗΓΟΣ)

«Η προετοιμασία νομίζω ότι βαδίζει στο δρόμο που θέλουμε σε μια πολύ καλή τοποθεσία. Γίνεται πολύ καλή δουλειά από όλα τα παιδιά και κάτω από τις εντολές του προπονητή μας. Θέλω να πιστεύω ότι από εδώ θα μπούνε οι βάσεις πάνω στις οποίες θα στηρίξουμε την φετινή μας προσπάθεια. Δεν δίνουμε βάση στα αποτελέσματα των φιλικών παιχνιδιών, αυτό που μας ενδιαφέρει είναι να «δέσουμε» την ομάδα, θέλοντας να έχουμε μια πολύ καλή πορεία στο πρωτάθλημα με όλα εκείνα τα καλά που μπορεί να μας δώσουν οι καλές εμφανίσεις μας σε κάθε παιχνίδι. Ο κόσμος του Διαγόρα πρέπει να στηρίξει αυτή την προσπάθεια κι εμείς τους υποσχόμαστε ότι θα κάνουμε ότι είναι δυνατό, ούτως ώστε ο Διαγόρας να ξανακουστεί στην Ελλάδα».

ΠΕΤΡΟΣ ΡΟΥΤΖΙΕΡΗΣ (ΑΡΧΗΓΟΣ ΟΜΑΔΑΣ)

«Νομίζω ότι στην παρούσα φάση τα λόγια δεν έχουν αξία.

Δουλεύουμε σκληρά στις προπονήσεις κι αυτό είναι εκείνο το οποίο πρέπει να κάνουμε. Είμαστε σε μια καλή τοποθεσία που προϋποθέτει να βάλουμε τις βάσεις για το δύσκολο πρωτάθλημα.


Π. ΡΟΥΤΖΙΕΡΗΣ


Π. ΣΠΑΡΤΑΛΗΣ


Β. ΤΖΑΛΑΚΩΣΤΑΣ

Η πορεία μας μέσα στους αγωνιστικούς χώρους, πιστεύω ότι θα είναι τέτοια που θα φέρει τον Διαγόρα να γνωρίζει κατά πρώτον τον σεβασμό των αντιπάλων και μετά ό,τι καλό προκύψει».

ΠΑΝΑΓΙΩΤΗΣ ΣΠΑΡΤΑΛΗΣ

«Πιστεύω ότι η καλή αρχή είναι το ήμισυ του παντός. Αυτό φαίνεται από την διάθεση που δείχνουν όλα τα παιδιά στις προπονήσεις. Με την δουλειά που γίνεται στην προετοιμασία θέλω να πιστεύω ότι ο Διαγόρας ξεκινά πάλι για τα μεγάλα σαλόνια. Οσο για μένα, προσπαθώ να καθιερωθώ και να βοηθήσω την ομάδα να πετύχει τον στόχο της».

ΒΑΣΙΛΗΣ ΤΖΑΛΑΚΩΣΤΑΣ (ΠΡΟΠΟΝΗΤΗΣ)

«Βρισκόμαστε στο στάδιο της προετοιμασίας και ό,τι και να πούμε νομίζω ότι δεν έχει αξία. Πρέπει να δουλέψουμε έτσι ώστε να πάρουμε όλα εκείνα τα εφόδια για τον μαραθώνιο του πρωταθλήματος.

Είμαι ικανοποιημένος από την προσπάθεια όλων των παιδιών και νομίζω ότι θα φανούν αντάξιοι των προσδοκιών μας.

Είναι νωρίς να μιλάμε και για στόχους, ωστόσο θεωρώ ότι το γήπεδο είναι ο καθρέπτης που θα δείξει τι μπορούμε να πετύχουμε. Με δουλειά, πειθαρχία μπορούμε να πετύχουμε πολλά».

ΠΑΡΑ ΤΗΝ ΚΑΛΗ ΕΜΦΑΝΙΣΗ, ΗΤΤΑ για τον Διαγόρα με 1-0 από τον Ηλυσιακό

Την ήττα με σκορ 1-0 γνώρισε η ομάδα του Διαγόρα στο δεύτερο φιλικό παιχνίδι που έδωσε στην περιοχή Λιβάδι της Κουτσούφλιανης. Οι κυανέρυθροι παρά την κούραση τους έπαιξαν αρκετά καλό ποδόσφαιρο αλλά ατύχησαν σε μια φάση στο 27'.

Ο Στάικος από 40 μέτρα αιφνιδίασε τον Τιράνσκι και έτσι πέτυχε το γκολ που έδωσε τη νίκη στον Ηλυσιακό. Οι παίκτες του Βασίλη Τζαλακώστα έδειξαν και πάλι καλά στοιχεία αμυντικά, τα πήγαν καλά όμως στην μεσαία γραμμή και στην επίθεση υπήρχε πρόβλημα συννενόησης. Ετσι οι μπαλιές που βγήκαν στους επιθετικούς δεν ήταν οι κατάλληλες για να στείλουν την μπάλα στα δίχτια. Στο β' ημίχρονο το σκηνικό άλλαξε. Η παρουσία του Στεργαλλά στα χαφ βοήθησε αρκετά τον Διαγόρα ενώ οι κυανέρυθροι έπαιξαν περισσότερο επιθετικά από τον αντίπαλό τους. Ο Ηλυσιακός δημιούργησε δυο προβλήματα στον Διαγόρα, όταν στην κόντρα καθώς έβγαινε συνάντησε τα αμυντικά κενά που άφηναν οι κυανέρυθροι γιατί έβγαιναν μπροστά για να βοηθήσουν την επίθεση. Μοιραίος παίκτης του γηραιού στο β' ημίχρονο ο Τσιαντούλης. Εφτασε τουλάχιστον τρεις φορές κοντά στο γκολ αλλά δεν μπόρεσε να σκοράρει. Συγκεκριμένα στο 70' μετά από πάσα του Στεργαλλά, από κοντά με κεφαλιά αστόχησε και στο 90' με κοντινή κεφαλιά σημάδεψε την έξω μεριά των διχτυών. Ο Παπαδημήτρης στο 78' από καλή θέση αστόχησε και αυτός.

Διαγόρας (α): Τιράνσκι, Παφιάκης, Πήλιουρας, Ρουτζιέρης, Μαΐλλης, Μοσχής, Σπάρταλης, Μπαλογιάννης, Τσιαντούλης, Αμπίλιο.

Διαγόρας(β): Μιχαλάκης, Μαλλιάκας, Παπαδημήτρης, Σαλαμαστράκης, Κοσκινιάτης, Ελληνας, Στεργαλλάς, Μοσχής, Τσιαντούλης, Σούβαρι, Αμπίλιο.

ΠΡΟΣΚΛΗΣΗ

Καλούνται τα μέλη του αθλητικού σωματείου «ΚΟΛΟΣΣΟΣ», να ασκήσουν το δικαίωμά τους για την απόκτηση 30.000 μετοχών της ανώνυμης εταιρείας «Κ.Α.Ε. ΚΟΛΟΣΣΟΣ», ονομαστικής αξίας δέκα (10) ευρώ έκαστη.

Τα μέλη οφείλουν μέσα σε δεκαπέντε μέρες από την δημοσίευση της παρούσας, να προσέλθουν στα καταστήματα της «ΣΥΝΕΤΑΙΡΙΣΤΙΚΗΣ ΤΡΑΠΕΖΑΣ ΔΩΔΕΚΑΝΗΣΟΥ» και να δηλώσουν τον αριθμό των μετοχών που επιθυμούν ν' αναλάβουν, καταβάλλοντας ταυτόχρονα ολοσχερώς σε μετρητά, το αντίτιμο της αξίας των μετοχών στον υπ' αριθμόν 17031516 λογαριασμό όψεως στο όνομα ΚΟΛΟΣΣΟΣ Κ.Α.Ε.

ΡΟΔΟΣ 23 Ιουλίου 2005
Για την προσωρινή επιτροπή της Κ.Α.Ε.
Ο Πρόεδρος
Γεώργιος Ματσαμάς

ΠΑΕ ΡΟΔΟΣ

Κωμωδία με...τραγικό φινάλε

- *Πιο κοντά από άλλη φορά στον διασυρμό της*
- *Κρίμα, κάποιοι δεν σεβάστηκαν τον κόσμο της ομάδας, αλλά ούτε και τον εαυτό τους*



Κωμωδία ..... Αυτή η λέξη ταιριάζει στα όσα απίστευτά συμβαίνουν στην ομάδα της Ρόδου. Αλλά είναι μάλλον κακόγουστη κωμωδία αφού οι πρωταγωνιστές της παίρνουν για βραβείο το «χρυσό βατόμουρο».

Ούτε ο Φώσκολος θα μπορούσε να σκεφτεί τέτοιο σενάριο. Από την πρώτη ημέρα που εμφανίσθηκαν οι περιβόητοι επενδυτές, ο θεός να τους πει επενδυτές, έδειξαν ότι ήθελαν να επενδύσουν με ξένα χρήματα και σε καμία περίπτωση δικά τους.

Ζητούσαν, ζητούσαν και τι δεν ζητούσαν. Όταν τους έδιναν κάτι από αυτά που ήθελαν έβαζαν καινούργια εμπόδια.

Ομως κάποτε τα ψέματα τελειώνουν . Ήλθε και η προχθεσινή βραδιά όπου εκεί έγινε η «αποκαθήλωση», ή αν θέλετε, το ξεβράκωμα τους.

Αυτός που κατάφερε να αναστρέψει το κλίμα σε βάρος του ήταν ο Μάκης Ντουρουτλής. Με μία κίνηση ματ έβαλε στην γωνία τα «παλικάρια» που δεν ήξεραν από πού να ξεφύγουν και τι δικαιολογία να βρουν. Τι έκανε; Έριξε στο τραπέζι 20 χιλιάρικα ευρώ μετρητά και μια επιταγή 67 χιλιάδων ευρώ ενώ ζήτησε να προχωρήσουν άμεσα και στην συμβολαιογραφική πράξη μεταβίβασης των μετοχών.

Εκεί...τα είδαν όλα. Μέχρι εκείνη την ώρα ο Ντουρουτλής ήταν το πρόβλημα, τώρα ποιος είναι άραγε;

Έψαχναν για δικαιολογίες και είπαν το εξής απίστευτο!!

Στο παρά ένα είναι δύσκολο να λειτουργήσει η ομάδα. Άκουσον άκουσον. Δηλαδή όταν παρακαλούσαν για να προχωρήσει η ομάδα γιατί ο Μάκης δεν έδινε αυτά που ζητούσαν υπήρχε χρόνος, μία μέρα νωρίτερα και ξαφνικά ο χρόνος τέλειωσε; Ποιον δουλεύουν άραγε αυτοί οι κύριοι; Οι μάσκες έπεσαν. Φάνηκε πλέον καθαρά ποιοι πραγματικά αγαπούν την ομάδα και ποιοι εκμεταλλεύτηκαν την Ρόδο για την προσωπική τους προβολή. Ονόματα δεν γράφω. Αρκετή δωρεάν διαφήμιση πήραν. Τζάμπα μάγκες εμείς δεν τους κάνουμε.

Ωστόσο έστω και την τελευταία στιγμή, σήμερα, ας αναλογιστούν τις ευθύνες τους και να προχωρήσουν. Υπάρχει ο χρόνος. Υπάρχει η θέληση;

Χθες το μεσημέρι στον συμβολαιογράφο κ. Καλομοίρη όλα ήταν έτοιμα όμως κάποιοι δεν πήγαν ποτέ να υπογράψουν αν και φώναζαν για τη συγκεκριμένη πράξη.

Χθες επίσης ο νομικός σύμβουλος της ομάδας Γιάννης Μαρίνος εξασφάλισε από την Ε.Ε.Α. την άδεια η ελληνική επιστολή να πάει στην Αθήνα και να γίνει αποδεκτή μέσω φαξ.

Το πρόβλημα όμως είναι αν θα βγει και ποιος θα αναλάβει να την υπογράψει. Ευελπιστούμε να βρεθεί η λύση.

ΡΟΔΙΑΚΟΣ

Στο στόχαστρο τρεις παίκτες

Για την απόκτηση των Μαγκαφά, Καλιώρα και Σουκρή Εμίρογλου κινούνται οι άνθρωποι του σωματείου

Για την απόκτηση τριών παικτών κινείται αυτό το διάστημα η ομάδα του Ροδιακού έτσι ώστε να ενισχυθεί σε κάποιες θέσεις και να πραγματοποιήσει μια καλή πορεία στο φετινό πρωτάθλημα της Γ' Κατηγορίας.

Να σημειωθεί εδώ πως οι άνθρωποι του σωματείου έχουν συμφωνήσει ήδη με τους Μαυράκη Μιχάλη, Νικολίτση Φραγκίσκο, Καβουκλή Μπάμπη και Μανώλη Μαυρόπουλο, οι περισσότεροι από τους οποίους αγωνιζόταν και κατά το παρελθόν στην ομάδα.

Χθες αργά το βράδυ άνθρωποι της ομάδας θα είχαν συνάντηση με παράγοντες του Ιάλυσου για να συζητήσουν το ενδεχόμενο παραχώρησης του Σουκρή Εμίρογλου. Ο παίκτης αγωνίζεται ως σέντερ φορ, είναι 28 χρόνων και σίγουρα θα αποτελέσει μια πολύ καλή λύση στην επιθετική γραμμή των μπλέ εάν αποκτηθεί.

Εκτός του Εμίρογλου οι του Ροδιακού περιμένουν έως την Παρασκευή την απάντηση του Μαγκαφά, ο οποίος ωστόσο συζητάει και με την ομάδα του Διαγόρα Βατίου, ενώ θα γίνει και κρούση στον Ευαγόρα για να αποκτηθεί ως δανεικός για ένα χρόνο ο νεαρός τερματοφύλακας Καλιώρας.

Από εκεί και πέρα η προετοιμασία του Ροδιακού θα ξεκινήσει εκτός απροόπτου την πρώτη εβδομάδα του Σεπτέμβρη, ενώ λίγες μέρες μετά θα διεξαχθούν και τα πρώτα φιλικά της ομάδας.



Η κατάσταση που επικρατεί στις τάξεις της ΠΑΕ ΡΟΔΟΣ είναι ότι η ομάδα βρίσκεται μεταξύ φθοράς και αφθαρσίας και λίγο ή πολύ ο κόσμος γνωρίζει κάποια πράγματα.

Τα γνωρίζει όμως όπως έχουν στην πραγματικότητα; Μήπως θα ήταν αναγκαία μία κοινή συνάντηση - συνέντευξη όλων των «παραγόντων - πρωταγωνιστών» των τελευταίων και των υποψήφιων επενδυτών, ώστε από 'κει να λάμψει η αλήθεια για να την μάθουν όλοι οι φίλαθλοι και φίλοι των «ελαφιών»;

Ο Χρήστος Σπανός που εκπροσωπεί τον Ομιλο Επιχειρήσεων Ι. Σπανός Α.Ε. με επιστολή του στην «δσπορ» εξηγεί και αναλύει τι ακριβώς ζήτησε, για να μπορέσει ο όμιλος να πάρει στα χέρια του την ομάδα.

Παράλληλα αναφέρει πως μέχρι σήμερα οι όροι που έθεσε δεν τηρήθηκαν εκτός από κάποιες προφορικές διαβεβαιώσεις που του δόθηκαν. Αυτό είχε ως αποτέλεσμα ο «Ομιλος Σπανού» ν' αποσύρει την πρόταση.

Αναλυτικά στην επιστολή του Χρήστου Σπανού αναφέρονται τα εξής:

«Με αφορμή το συνεχιζόμενο διοικητικό σίριαλ της ΠΑΕ ΡΟΔΟΣ και τα χθεσινά, κυρίως, δημοσιεύματα των τοπικών εφημερίδων που αναφέρονται στην δήθεν υπαναχώρηση μου από την ανάληψη της διοίκησης και προς αποκατάσταση των αληθών γεγονότων, τα οποία εν πολλοίς διαστρεβλώνονται προς εξυπηρέτηση, ενδεχομένως, άλλων σκοπιμοτήτων έχω να δηλώσω τα εξής:

Οταν, περί τα μέσα του περασμένου Ιουνίου, μετά από επαφές με διοικητικούς και εξωδιοικητικούς παράγοντες της ΠΑΕ ΡΟΔΟΣ εξέφρασα την επιθυμία να αναλάβω, ως «Ομιλος Επιχειρήσεων Ι. Σπανού Α.Ε.», τις τύχες της ιστορικής μας ομάδας είχα θέσει συγκεκριμένους και απαράβατους όρους. Υπήρξα μάλιστα απολύτως σαφής, προς πάσαν κατεύθυνση, ότι χωρίς την τήρηση αυτών των όρων δεν θα μπορέσω να αναλάβω καμία διοικητική ευθύνη. Αυτό υποστήριξα και ενώπιον της άτυπης γενικής συνέλευσης των μετόχων, διευρυμένης τότε με εξωδιοικητικούς παράγοντες και φίλαθλους.

Ποιοι ήταν αυτοί οι όροι; Για όσους, ενδεχομένως, δεν ενθυμούνται ή κάνουν πως δεν ενθυμούνται τους υπενθυμίζω:

Πρώτον το ταμείο της ΠΑΕ να παρουσιάζει μηδέν ενεργητικό ή παθητικό, δηλαδή να μην έχει έσοδα, αλλά ούτε και χρέη, μέχρι 30-6-05.

Δεύτερον, τα τηρούμενα λογιστικά βιβλία να παραδοθούν πλήρως ενημερωμένα. Τρίτον, να μεταβιβαστεί το 51% των μετοχών στον «Ομιλο Σπανού».

Από τους παραπάνω όρους ουδείς τηρήθηκε μέχρι σήμερα. Τα χρέη δεν έχουν τακτοποιηθεί, τα λογιστικά βιβλία δεν τα έχω δει ποτέ προσωπικά και οι μετοχές, πέραν κάποιων προφορικών διαβεβαιώσεων, δεν μου έχουν εκχωρηθεί.

Πέραν τούτων το Πιστοποιητικό συμμετοχής της ομάδας στο πρωτάθλημα της Γ' Εθνικής δεν έχει χορηγηθεί από την Επιτροπή Επαγγελματικού Αθλητισμού (Ε.Ε.Α.) διότι δεν έχει κατατεθεί η προβλεπόμενη εγγυητική επιστολή ύψους 50.000 Ευρώ.

Ο «Ομιλος Σπανού», οφείλουμε να επισημάνουμε εδώ, αντιμετώπισε το όλο ζήτημα της ΠΑΕ ΡΟΔΟΣ, σ' αυτό το διάστημα των ατέρμονων συζητήσεων, διαβουλεύσεων και παρασκηνιακών μεθοδεύσεων με υπομονή και σοβαρότητα. Σοβαρότητα, η οποία, δυστυχώς έλειψε απ' όλους εκείνους που μας διαβεβαίωναν ότι όλες οι εκκρεμότητες, διοικητικές και οικονομικές «θα τακτοποιηθούν εντός ολίγων ημερών».

Συνεπώς δεν είναι «ο Σπανός που έκανε πίσω...» όπως έντεχνα καλλιεργούν ορισμένοι μέσω των τοπικών ΜΜΕ.

Η αλήθεια είναι ότι η ασυνέπεια αυτών που έφεραν την ΠΑΕ ΡΟΔΟΣ, από καιρό τώρα, το σημερινό τραγικό αδιέξοδο είναι η πηγή της κακοδαιμονίας. Είναι οι άνθρωποι που μας υποχρεώνουν σήμερα, με λύπη μας, να αποσύρουμε την πρόταση για συμμετοχή μας στην διοίκηση της ΠΑΕ.

Ο «Ομιλος Σπανού» απευθυνόμενος σήμερα στους απλούς και αγνούς φιλάθλους της ΠΑΕ ΡΟΔΟΣ και γενικά στην αθλητική οικογένεια της Δωδεκανήσου - δηλώνει υπεύθυνα ότι θα συνεχίσει και στο μέλλον να είναι χορηγός της ομάδας, όπως πράττει τα τελευταία χρόνια, διαθέτοντας σημαντικά χρηματικά ποσά και επειδή, ενδεχομένως, κάποιοι «καλόπιστοι» είτε του αθλητικού χώρου είτε του δημοσιογραφικού κόσμου, σπεύσουν να αμφισβητήσουν αυτήν την προσφορά του Ομίλου στην ΠΑΕ ΡΟΔΟΣ και στον δωδεκανησιακό αθλητισμό γενικότερα, αναφέρουμε ότι τις περιόδους 2003 και 2004 διαθέσαμε για την ΠΑΕ ΡΟΔΟΣ συνολικά το ποσό των 121.485,6 ευρώ και επιπλέον 135.000 ευρώ για την ενίσχυση άλλων αθλητικών σωματείων και δραστηριοτήτων του νομού Δωδεκανήσου.

Αυτά προς αποκατάσταση της αλήθειας και μόνον, χάριν της αντικειμενικής πληροφόρησης των φιλάθλων της ΠΑΕ ΡΟΔΟΣ.

Και με την ελπίδα ότι δεν θα χρειαστεί να επανέλθουμε».

Μετά τιμής
Για τον Ομιλο
Επιχειρήσεων Ι. Σπανός Α.Ε.
ΧΡΗΣΤΟΣ ΣΠΑΝΟΣ

Παίρνει θέση ο Χρήστος Σπανός

Για τα όσα συμβαίνουν το τελευταίο διάστημα στο «στρατόπεδο των ελαφιών»

ΔΑΜΑΓΗΤΟΣ

Χθες η συγκρότηση σε σώμα

Στο πνευματικό κέντρο Θεολόγου αναμενόταν να γίνει η συγκρότηση σε σώμα του νέου Δ.Σ.

Χθες αργά το βράδυ αναμενόταν να γίνει η συγκρότηση σε σώμα του νέου διοικητικού συμβουλίου του Δαμάγητου Θολού.

Στις εκλογές της Κυριακής που πραγματοποιήθηκαν στο Πνευματικό Κέντρο Θεολόγου εκλέχθηκαν εννέα άτομα για το Δ.Σ., τα οποία είναι τα εξής: Σταυριάς Γεώργιος, Σταυριάς Αναστάσης, Στεργαλλάς Γεώργιος, Παπαμανώλης Μιχαήλ, Νικολάου Σπύρος, Νικολάου Νικόλαος, Νικολάου Στέργος, Καρίκης Δημήτριος και Στυλιανού Παναγιώτης.

Χθες το βράδυ, όπως προείπαμε, στο ίδιο μέρος που πραγματοποιήθηκαν και οι εκλογές, έγινε και η συγκρότηση σε σώμα των εννέα παραγόντων του Δαμάγητου έτσι ώστε να πιάσουν αμέσως δουλειά για το καλύτερο του σωματείου της Θολού.

Μέχρι το τέλος της εβδομάδας ο πρόεδρος θα συναντηθεί με τον προπονητή για να αποφασισθεί η ημερομηνία έναρξης της προετοιμασίας και για να συζητηθούν και θέματα που αφορούν τα αγωνιστικά της ομάδας, όπως οι μεταγραφικές κινήσεις που πρέπει να γίνουν ακόμη.

Ηδη ο Δαμάγητος έχει προχωρήσει σε κάποιες μεταγραφές το προηγούμενο διάστημα ωστόσο δεν αποκλείεται και η περαιτέρω ενίσχυση του έμψυχου δυναμικού για να επιτευχούν οι στόχοι της ομάδας στο νέο πρωτάθλημα της Γ' Κατηγορίας.

ΔΙΑΓΟΡΑΣ ΒΑΤΙΟΥ



Στο γήπεδο του Λυκείου Ιαλυσού θα συνεχισθεί η προετοιμασία του Διαγόρα Βατίου

ΠΡΩΤΗ ΜΕ ΠΡΟΒΛΗΜΑΤΑ

• Ρωγμώδες κάταγμα προκλήθηκε στο δάχτυλο του ποδιού του Μαυρομούστακου απ' το Beach Soccer
• Φαρμακίδης: «Θα ξεπεράσουμε κάθε εμπόδιο»



Αψογο στυλ από τον Γιάννη Ζωάννου

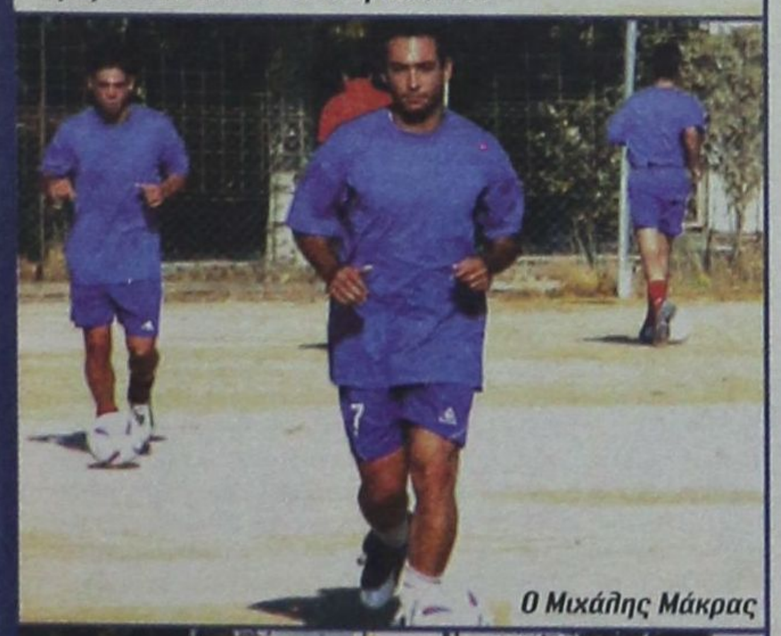

Ο Μιχάλης Μάκρας

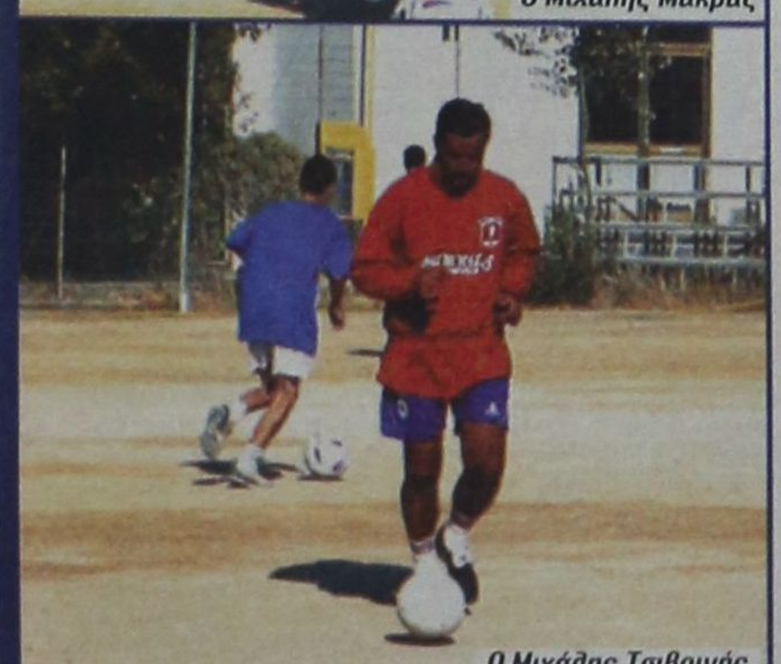

Ο Μιχάλης Τσιβρινής

Με πολλά προβλήματα ξεκίνησε τη Δευτέρα την προετοιμασία του ο Διαγόρας Βατίου. Η ομάδα της Νότιας Ρόδου πραγματοποίησε την πρώτη της προπόνηση στο Λύκειο Ιαλυσού με απουσίες, αλλά και μ' ένα δυσάρεστο γεγονός.

Ο Λευτέρης Μαυρομούστακος που αποκτήθηκε φέτος παρουσιάστηκε κουτσαίνοντας, αφού τραυματίστηκε σοβαρά απ' τον αγώνα επίδειξης του Beach Soccer με την Εθνική Ελλάδας.

Συγκεκριμένα υπέστη ένα ρωγμώδες κάταγμα στο δάχτυλο του δεξιού ποδιού και θα μείνει εκτός προπονήσεων για είκοσι περίπου μέρες.

Αυτό προβληματίζει ιδιαίτερα τον Στάθη Φαρμακίδη, καθώς βλέπει μόνο τον 18χρονο Δημήτρη Σταυλά ως επιθετική παρουσία στην προπόνηση, αφού ο άλλος «μικρός» Ευγενικός συνεχίζει να προετοιμάζεται με τον Διαγόρα στην Κουτσούφλιανη.

Απουσιάζουν Παπαδόπουλος και Αριστείδου

Απόντες απ' την πρώτη προπόνηση ήταν επίσης ο Δημήτρης Παπαδόπουλος που βρίσκεται στην ιδιαίτερη πατρίδα του την Δράμα και ο Σάββας Αριστείδου που αντιμετωπίζει πρόβλημα με το στρατιωτικό του και είναι στην Κύπρο.



Ο Στάθης Φαρμακίδης (δεξιά) την ώρα της προπόνησης

Και οι δύο έχουν σχετική άδεια και θα ενσωματωθούν με την υπόλοιπη ομάδα την ερχόμενη Δευτέρα.

Σ' αυτούς θα πρέπει να προστεθούν και οι τρεις φαντάροι, Κουρδουνάκης, Αγγελάκης και Αναστασάς που δεν βρίσκονται στη Ρόδο και αναμένονται στο τέλος του μήνα.

Πάντως παρά τα προβλήματα ο προέδρος της ομάδας Γιάννης Καμπούρης είναι διατεθειμένος να βρει τις κατάλληλες λύσεις, ενώ αισιόδοξος δηλώνει και ο προπονητής της ομάδας Στάθης Φαρμακίδης που μας είπε τα εξής:

«Πράγματι η προετοιμασία μας δεν ξεκίνησε με τις καλύτερες προϋποθέσεις.



Η διοίκηση την «έβγαλε» στην σκιά παρακολουθώντας την προπόνηση

Τα προβλήματα όμως αντιμετωπίζονται με τις καλύτερες δυνατές λύσεις κι αυτό θα πράξουμε τόσο εγώ όσο και η διοίκηση της ομάδας.

Είναι συνηθισμένος σε δύσκολες συνθήκες γι' αυτό έχω τη σιγουριά ότι θα ξεπεράσουμε κάθε εμπόδιο.

Οτι κι αν προκύψει, στο τέλος ο Διαγόρας Βατίου θα έχει την εικόνα της ομάδας που θέλω και που του αρμόζει.»

- Στο Λύκειο Ιαλυσού βρέθηκε ο προπονητής του Ηλιου Μίμης Δοξάκης, ο οποίος φιλοξενεί τον Διαγόρα Βατίου και βοήθησε σημαντικά, ώστε να μην λείψει κάτι απ' τους Βατενούς.

- Το παρόν βέβαια έδωσε σχεδόν σύσσωμο το διοικητικό συμβούλιο, ενώ την προετοιμασία ακολουθούν και τέσσερις ποδοσφαιριστές του εφηβικού.

«Η ΕΛΛΑΔΑ ΔΙΕΚΔΙΚΕΙ ΑΚΟΜΗ ΔΥΟ μεγάλες αθλητικές διοργανώσεις»

Το δήλωσε χθες ο υφυπουργός Αθλητισμού Γιώργος Ορφανός την συνάντησή του με τον Βασίλη Σεβαστή



Ο Υφυπουργός Πολιτισμού, αρμόδιος για θέματα Αθλητισμού Γιώργος Ορφανός, συναντήθηκε χθες με τον πρόεδρο του ΣΕΓΑΣ Βασίλη Σεβαστή και μέλη του Διοικητικού Συμβουλίου.

Μετά τη συνάντηση έγιναν οι παρακάτω δηλώσεις:

Γ. ΟΡΦΑΝΟΣ: Στο πλαίσιο της γενικότερης συνεργασίας μας θίξαμε ορισμένα θέματα, αλλά κυρίως αιχμή ήταν η διεκδίκηση του Παγκοσμίου Κυπέλλου του 2006. Είναι μια διοργάνωση την οποία θέλουμε να την φέρουμε στη χώρα μας. Ξέρουμε ότι θα έχουμε τα αντίστοιχα οφέλη με την παρουσία δεκάδων κορυφαίων αθλητών. Έχει γίνει μια πολύ καλή προετοιμασία από την πλευρά της Ομοσπονδίας και πηγαίνουμε αισιόδοξοι σε μια μάχη, την οποία θέλουμε να κερδίσουμε.

Επίσης, έχει ήδη ανακοινωθεί και προσυπέγραψα, από τη δική μου πλευρά, τη διεκδίκηση του Μπρούνο Ζάουλι του 2006 για τη Θεσσαλονίκη, της Α' Κατηγορίας Ανδρών και Γυναικών. Προσβλέπουμε θετικά προς το μέλλον. Αυτό είναι το βασικό στοιχείο της συνεργασίας μας.

Β. ΣΕΒΑΣΤΗΣ: Όπως πάντα, αναπτύξαμε στον Υφυπουργό τα θέματα που μας απασχολούν, ιδιαίτερα σ' αυτή τη συγκυρία. Έχουμε μπροστά μας το Παγκόσμιο ραντεβού του Κλασσικού Αθλητισμού, που για τη χώρα μας έχει ιδιαίτερη σημασία, γιατί με την έγκριση, την καθοδήγηση, αλλά και την υποστήριξη της Πολιτείας θα διεκδικήσουμε μια από τις σημαντικότερες διοργανώσεις του Στίβου, παγκοσμίως. Πρόκειται για το Παγκόσμιο Κύπελλο που θα γίνει το Σεπτέμβριο του 2006 και συμμετέχουν οι οκτώ καλύτερες ομάδες του κόσμου, οι πέντε ομάδες των Ηπείρων, οι ΗΠΑ, οι δύο καλύτερες Ευρωπαϊκές ομάδες, αλλά και η διοργανώτρια χώρα.

Στο Ελσίνκι θα διεκδικήσουμε αυτή τη διοργάνωση για τη χώρα μας και πιστεύω ότι και με τη βοήθεια της Πολιτείας θα μπορέσουμε να την πάρουμε.

ΣΥΝΑΝΤΗΣΗ ΤΟΥ κ. Γ. ΟΡΦΑΝΟΥ ΜΕ ΤΟ Δ.Σ. ΤΟΥ Α.Ν.Ο.Γ.

Επίσης, ο Υφυπουργός Αθλητισμού Γιώργος Ορφανός συναντήθηκε χθες και με τον πρόεδρο και το γενικό γραμματέα του Αθλητικού Ναυτικού Ομίλου Γλυφάδας, **Αναστάσιο Τζαβέλλα** και **Φώτη Δημητρακόπουλο.** Γι' αυτήν τη συνάντηση, ο Υφυπουργός δήλωσε τα παρακάτω:

Γ. ΟΡΦΑΝΟΣ: Με τη διοίκηση του ΑΝΟ Γλυφάδας είχαμε μια πολύ ενδιαφέρουσα συζήτηση για τα σχέδιά τους και την οργάνωση που έχουν, ως σωματείο. Ήταν πολύ θετικό το γεγονός ότι με δικές τους προσπάθειες αποκτούν μια οικονομική ανεξαρτησία. Εμείς από τη δική μας πλευρά, εκείνο που τους είπαμε είναι ότι αυτά τα οποία η Πολιτεία τους είχε υποσχεθεί και δεν τους έδωσε μέχρι σήμερα, εμείς θα φροντίσουμε να τα εισπράξουν, έτσι ώστε τους υπολογισμούς που έκαναν στο παρελθόν, να μπορέσουν να τους χρησιμοποιήσουν στο παρόν και στο μέλλον. Μιλάμε για τη χρηματοδότηση του Κολυμβητηρίου, για το οποίο για πολύ μεγάλο χρονικό διάστημα η Πολιτεία απέναντί τους δε φέρθηκε με τον καλύτερο τρόπο. Εμείς θα φροντίσουμε να αποκαταστήσουμε τις ισορροπίες.

ΟΡΕΙΝΗ ΠΟΔΗΛΑΣΙΑ

Επιτυχημένοι οι αγώνες στον Αγιο Σουλά



Με επιτυχία έληξε ο διασυλλογικός αγώνας ορεινής ποδηλασίας που διοργάνωσε ο Ποδηλατικός Ομιλος Ρόδου «Ο Ιάλυσος» στον Αγιο Σουλά σε συνεργασία με τον Δήμο Καμείρου την Κυριακή (24/7/2005) από τις 9.30 το πρωί έως τις 14.30 μ.μ.

Στον αγώνα συμμετείχαν όλες οι κατηγορίες.

Κατηγορία Μίνι μεγάλα 3 χλμ. Χ 2 στροφές

1ος Τσοπανέλης Δημήτρης	Π.Ο.Ρ. Ιάλυσος
2ος Βουλγαρόπουλος Γ.	Π.Ο. Κω
3ος Ράπτης Ιάσων	Π.Ο.Ρ. Ιάλυσος
4ος Κατσαμούνδης Ν.	Π.Ο. Κω
5η Παυλή Αθηνά	Π.Ο.Ρ. Ιάλυσος
6η Τζιτζίκα Θεοφ.	Π.Ο.Ρ. Ιάλυσος

Κατηγορία Μίνι Μικρά

1ος Κελεπέρας Δανιήλ, ο οποίος κατέλαβε την 3η θέση στην κατηγορία των μίνι στην γενική κατάταξη.

Κατηγορία Παμπαίδων 3 χλμ. Χ 3 στροφές

1ος Παπασταματάκης Κυριάκος	Π.Ο.Ρ. Ιάλυσος
2ος Βιτόριο Πέτρο	Π.Ο.Ρ. Ιάλυσος
3ος Μαστρομιχάλης Γαβριήλ	Π.Ο.Ρ. Ιάλυσος
4ος Μήτρου Κων/νος	Π.Ο.Ρ. Ιάλυσος
5ος Λεβέντης Σωτήρης	Π.Ο.Ρ. Ιάλυσος
6ος Καραγιάννης Ηλίας	Π.Ο.Ρ. Ιάλυσος

Κατηγορία Παμπαίδων 3 χλμ. Χ 8 στροφές

1ος Πετούρης Παναγιώτης	Π.Ο. Κορωπίου
2ος Τρικοίλης Νίκος	ΠΑΟ Διαγόρας
3ος Ράπτης Ορέστης	Π.Ο.Ρ. Ιάλυσος
4ος Ιωάννου Ιωάννης	Π.Ο. Κω
5ος Πρίφτης Αντώνιος	Π.Ο. Κορωπίου
6ος Νικολέττος Αντώνιος	ΠΑΟ Διαγόρας

Κατηγορία Γυναικών 3 χλμ. Χ 8 στροφές

1η Ντόνκα Δρίβα	Π.Ο.Ρ. Ιάλυσος
2η Ελένη Τσαβαρή	Π.Ο.Ρ. Ιάλυσος
3η Αθηνά Χατζηστύλη	Π.Ο. Κορωπίου

Κατηγορία Ανδρών 3 χλμ. Χ 12 στροφές

1ος Ποτσάκης Παναγιώτης	ΠΑΟ Διαγόρας
2ος Κελεπέρας Κυριάκος	Π.Ο.Ρ. Ιάλυσος
3ος Σαρίκιζης Νίκος	Π.Ο. Κω
4ος Καμπέρης Σταύρος	Π.Σ. Ρόδου
5ος Μανδάνης Τσαμπίκος	Π.Ο.Ρ. Ιάλυσος
6ος Δημητριάδης Ακης	Π.Ο. Κω

Κατηγορία Εφήβων

1ος Μανουκιάν Αναστάσιος	ΠΑΟ Διαγόρας
2ος Ζαννακης Πέτρος	Π.Ο.Ρ. Ιάλυσος
3ος Βέρρος Μιχαήλ	Π.Ο. Κω
4ος Κοβατζόγλου Αλής	Π.Ο. Κω
5ος Λυβέρης Δημ.	Π.Ο. Κω

ΕΥΧΑΡΙΣΤΗΡΙΟ

Ο Πρόεδρος και το Διοικητικό Συμβούλιο του Ποδηλατικού Ομίλου Ρόδου ευχαριστεί θερμά όλους τους αθλητές και τα σωματεία που συμμετείχαν Π.Ο. Κω, Π.Ο. Κορωπίου, ΠΑΟ Διαγόρας, Π.Σ. Ρόδου, Αναγέννηση Εμπωνας, καθώς επίσης και τον Δήμαρχο Καμείρου κ. Στέφανο Δημητρά, και τον κ. Μιχάλη Τομάζο για την άψογη συνεργασία.

ΨΗΦΙΣΜΑ

Το Δ.Σ. του ΚΛΕΑΝΘΗ μετά τον αδόκητο θάνατο του επί σειρά ετών Προέδρου και παλαιότερου παράγοντα του συλλόγου, Σταυριανού Πανταζή, συνεδρίασε χθες εκτάκτως και αποφάσισε ομόφωνα τα εξής:

1. Να κατατεθεί στεφάνι
2. Να προσφερθεί το συμβολικό ποσό των 100 Ε στην εκκλησία
3. Να συλλυπηθεί την οικογένεια του θανόντος και να παραστεί στην κηδεία.

Για το Δ.Σ.
Ο Πρόεδρος
ΜΑΧΛΗΣ ΣΤΑΜΑΤΗΣ

Εύσημα στον Σμαλιό



Οι επιτυχίες του νεαρού αθλητή από την Κω Γιάννη Σμαλιού, ο οποίος με βολή στα 77,6 μ. αναδείχθηκε πρωταθλητής Ευρώπης στο ακόντιο, άνοιξε την όρεξη σε αρκετούς μεγάλους συλλόγους της πρωτεύουσας. Ο δημοτικός σύμβουλος Κω Γιώργος Σπύρου σε επιστολή του εκτός από τα εύσημα που δίνει στον έφηβο ακοντιστή, στέλνει και το μήνυμα στον Δήμο Κω να στηρίξει οικονομικά τον πρωταθλητή Ευρώπης Σμαλιό, ώστε οι σύλλογοι της Αθήνας με δέλεαρ τις οικονομικές παροχές να μην πάρουν τον αθλητή από το νησί του Ιπποκράτη.

Στην επιστολή αναφέρονται τα εξής:

«Συγχαρητήρια στον 17χρονο αθλητή του Ιπποκράτη Γιάννη Σμαλιό, πρώτο στο ακόντιο με επίδοση 77.6 μ. στο Πανευρωπαϊκό Πρωτάθλημα Νέων που έγινε στη Λιθουανία.

Συγχαρητήρια αξίζουν επίσης στην οικογένεια του αθλητή και στο σύλλογο Ιπποκράτη στον οποίο ανήκει. Ο αθλητής του Ιπποκράτη, έχει όλες τις δυνατότητες να γίνει πρεσβευτής του νησιού μας στους Ολυμπιακούς Αγώνες του Πεκίνου. Ηδη έχουν ενδιαφερθεί αθηναϊκοί αθλητικοί σύλλογοι να τον εντάξουν στη δύναμή τους. Αυτό όμως μπορεί να αποφευχθεί αν στηριχθεί ο αθλητής και ο σύλλογος Ιπποκράτης από το Δήμο της Κω με μια γενναία επιχορήγηση και όχι ψίχουλα του προϋπολογισμού που δίνονται κάθε χρόνο στους αθλητικούς συλλόγους. Σας θυμίζω ότι τα τελευταία δύο χρόνια η επιχορήγηση του Δήμου προς τον σύλλογο έχει μειωθεί κατά 24% ανά έτος. Στην πατρίδα του Ανταγόρα του Φιλίνου και των άλλων σπουδαίων αθλητών της αρχαιότητας, έρχεται και ένας σύγχρονος αθλητής ο Γιάννης Σμαλιός να δώσει τον αγώνα του στο χώρο του αθλητισμού και την Κω στα χείλη όλων».

ΕΝΩΣΗ ΞΕΝΟΔΟΧΩΝ ΠΑΤΜΟΥ

ΚΩΣΤΑΣ ΤΡΟΒΑΣ: ΚΑΛΥΤΕΡΗ

από την περσινή η φετινή χρονιά για την Πάτμο

www.traveldailynews.gr

Σε χαμηλά και σταθερά επίπεδα, παρόλη την ζημία που έγινε κατά την περσινή περίοδο, αφού αντί να υπάρξει βελτίωση λόγο των Ολυμπιακών Αγώνων των αφίξεων των τουριστών, η χρονιά θα μπορούσε να χαρακτηρισθεί ως καταστροφική, παραμένει η πολιτική των τιμών για τη φετινή σαιζόν στη Πάτμο, όπως μας διαβεβαίωσε ο πρόεδρος της Ένωσης Ξενοδόχων Πάτμου, κ. Κώστας Τρόβας.

Όσον αφορά στην ποσότητα των κρατήσεων, ο κ. Τρόβας ανέφερε ότι "θα μπορούσαμε να πούμε ότι υπάρχει μια **μικρή αύξηση** χωρίς φυσικά να γνωρίζουμε αυτή την στιγμή σε τι ποσοστό θα κυμανθεί".

Προσπάθειες για προσέλκυση τουριστών γίνονται κυρίως από τις χώρες της **Γερμανίας,** του **Βελγίου,** της **Ιταλίας** και της **Αγγλίας,** ενώ μεγάλο ενδιαφέρον παρουσιάζεται για τον θρησκευτικό τουρισμό.

Τέλος, "η φετινή χρονιά", κατά τον κ. Τρόβα "προβλέπεται **καλύτερη από την καθ` όλα προβληματική και καταστροφική περσινή.**

Κώστας Τρόβας
Καλύτερη από την περσινή η φετινή χρονιά για τη Πάτμο

Ο κ. Κώστας Τρόβας, Πρόεδρος της Ένωσης Ξενοδόχων Πάτμου μιλάει στο TravelDailyNews για την τουριστική κίνηση του νησιού, και ιδιαίτερα τον εσωτερικό τουρισμό, καθώς επίσης και για τη συνεργασία της Ένωσης με τους φορείς της περιοχής.

Προοπτικές

TravelDailyNews: Πώς διαμορφώνεται η τουριστική ζήτηση για το 2005 στην περιοχή σας και ποια είναι τα βασικά χαρακτηριστικά της σε ότι αφορά: α) στις τιμές β) στην ποσότητα των κρατήσεων. Πώς διαφοροποιούνται τα στοιχεία αυτά ανά αγορά;

Κώστας Τρόβας: Η πολιτική των τιμών για την φετινή σαιζόν παραμένει σε χαμηλά και σταθερά επίπεδα, παρόλη την ζημία που έγινε κατά την περσινή περίοδο, αφού αντί να υπάρξει βελτίωση λόγο των Ολυμπιακών Αγώνων των αφίξεων των τουριστών, η χρονιά θα μπορούσε να χαρακτηρισθεί ως καταστροφική. Όσον αφορά στην ποσότητα των κρατήσεων θα μπορούσαμε να πούμε ότι υπάρχει μια μικρή αύξηση χωρίς φυσικά να γνωρίζουμε αυτή την στιγμή σε τι ποσοστό θα κυμανθεί.

TDN: Σε ποιες νέες αγορές - κράτη και σε ποιες ειδικές μορφές τουρισμού έχετε στρέψει τελευταία το ενδιαφέρον σας ως προορισμός;

Κ.Τ.: Οι αγορές που προσεγγίζονται τελευταία είναι η γερμανική, η βελγική, η ιταλική και η αγγλική, κυρίως όμως σε ό,τι έχει σχέση με τη μορφή του θρησκευτικού τουρισμού.

TDN: Τα επίσημα στατιστικά στοιχεία των αφίξεων δείχνουν μια τάση για διεύρυνση της τουριστικής περιόδου ιδιαίτερα σε μερικές περιοχές. Είναι ορατή αυτή η τάση στην περιοχή σας;

Κ.Τ.: Η φετινή χρονιά προβλέπεται καλύτερη από την καθ` όλα προβληματική και καταστροφική περσινή χωρίς φυσικά αυτό να σημαίνει ότι θα έχουμε μια καλή τουριστική σαιζόν.

TDN: Αν ναι ποιες απαιτήσεις από πλευράς υπηρεσιών και τιμολογιακής πολιτικής έχουν οι Tour Operators για να προωθήσουν την επέκταση της τουριστικής περιόδου;

Κ.Τ.: Υπάρχει ζήτηση από τα μεγάλα γραφεία των Tour Operators. Αλλά τα συγκοινωνιακά προβλήματα δημιουργούν τροχοπέδη στην εφαρμογή μιας καλύτερης τουριστικής πολιτικής στο νησί μας, με αποτέλεσμα να μην μπορεί να υπάρξει επέκταση της τουριστικής περιόδου.

TDN: Ποιες είναι οι δυνατότητες του εσωτερικού τουρισμού σε σύγκριση με τη διεθνή αγορά;

Κ.Τ.: Ο εσωτερικός τουρισμός είναι η κύρια πηγή τροφοδοσίας της περιοχής μας σε σύγκριση με την διεθνή αγορά. Η Ελληνική αγορά έχει προτεραιότητα ενώ για την διεθνή τα ποσοστά είναι περίπου τα ίδια. Η Ελληνική αγορά πλησιάζει το 80% ενώ η διεθνή το 20%.

Ανταγωνιστικότητα - Επενδύσεις

TDN: Πόσο ανταγωνιστικό είναι το τουριστικό προϊόν της περιοχής σας στη διεθνή τουριστική αγορά; Πόσο και πώς μπορεί να βελτιωθεί η ανταγωνιστικότητα της περιοχής σας;

Κ.Τ.: Δεν θα μπορούσε να είναι ανταγωνιστικό λόγω αστάθμητων παραγόντων που καθιστούν προβληματική την τουριστική κίνηση στην περιοχή μας (συγκοινωνία).

TDN: Ποιες μορφές τουρισμού ή είδη καταλυμάτων παρουσιάζουν επενδυτικό ενδιαφέρον στην περιοχή σας; Πού προσανατολίζονται οι περισσότερες τουριστικές επενδύσεις στην περιοχή σας; Με ποιο τρόπο και σε τι βαθμό το Β` και Γ` ΚΠΣ αλλά και τα υπόλοιπα προγράμματα επιδοτήσεων έχουν συμβάλει στην αναβάθμιση και τον εκσυγχρονισμό του τουριστικού προϊόντος και των τουριστικών επιχειρήσεων στην περιοχή σας;

Κ.Τ.: Λόγω της οικονομικής κρίσης των τελευταίων ετών μεγαλύτερη ζήτηση έχουν τα επιπλωμένα διαμερίσματα και οι μικρές ξενοδοχειακές μονάδες. Όσον αφορά στο β` σκέλος αναφέρω ότι δεν υπάρχουν επιχειρήσεις ενταγμένες στα Β`, Γ` Κοινοτικά Πλαίσια Στήριξης.

Συνεργασία με Κράτος και Τοπική Αυτοδιοίκηση

TDN: Είστε ικανοποιημένος από την συνεργασία σας με τους φορείς του Κράτους και της Τοπικής Αυτοδιοίκησης; Πώς κρίνετε τις ενέργειες και πρωτοβουλίες της τοπικής αυτοδιοίκησης για την τουριστική ανάπτυξη και την τουριστική προβολή και προώθηση της περιοχής σας; Λειτουργεί αποτελεσματικά η νομαρχιακή επιτροπή τουρισμού στην περιοχή σας; Λειτουργεί ανταποδοτικά το εισπραττόμενο τέλος παρεπιδημούντων; Πόσο και πώς πιστεύετε ότι θα μπορούσαν να βελτιωθούν;

Κ.Τ.: Γίνονται κάποιες ενέργειες από την πλευρά της Τ.Α. όχι όμως στο επίπεδο του αναμενόμενου.

Τεχνολογία

TDN: Οι κρατήσεις μέσω internet αυξάνονται διεθνώς. Μπορεί το internet να λειτουργήσει ως ένα ισχυρό κανάλι προβολής και πωλήσεων των ελληνικών ξενοδοχείων σε Ελλάδα και εξωτερικό ή σε κάθε περίπτωση οι Tour Operators θα εξακολουθήσουν να είναι το κύριο κανάλι πωλήσεων;

Κ.Τ.: Μπορεί το internet να βοηθάει σημαντικά, αλλά οι πωλήσεις μέσω των Tour Operators ήταν και θα είναι ο βασικός μοχλός αξιοποίησης και διάθεσης του τουριστικού προϊόντος.



Γνωρίστε τα μοναδικά προνόμια που σας προσφέρει η Λίστα Γάμου ELECTRONET και απολαύστε το νέο σας σπίτι!
• Πανελλαδικό δίκτυο 91 καταστημάτων. Για να μπορούν οι συγγενείς ή οι φίλοι σας που μένουν μακριά να επιλέγουν τα δώρα τους από το πιο κοντινό τους κατάστημα ELECTRONET. • Πλήρης εξοπλισμός σπιτιού. Μεγάλη ποικιλία επώνυμων προϊόντων που συνδυάζουν υψηλή ποιότητα, μοντέρνο σχεδιο και καταπληκτικές τιμές. • Εξειδικευμένος σύμβουλος στη διάθεσή σας σε κάθε κατάστημα ELECTRONET, για να οργανώσετε μαζί και την πορεμαική λεπτομέρεια του γάμου σας.
• Ένα υπέροχο δώρο για το μελλόνυμφο ζευγάρι από την ELECTRONET με τις ευλόγητες ευχές για «ΚΑΘΕ ΕΥΤΥΧΙΑ»

ELECTRONET
Σαν στο σπίτι σας!

ΜΟΣΧΙΔΗΣ Ο.Ε.
Π. Π. ΓΕΡΜΑΝΟΥ (ΕΝΤΟΣ ΕΜΠΟΡΙΚΟΥ ΚΕΝΤΡΟΥ), ΡΟΔΟΣ, ΤΗΛ.: 22410 35848-20162

Καλώς ορίσατε ...
στο Mike's
Executive Catering.

Λάμψη, αριστοκρατεία, κομψότητα, φινέτσα.
Λέξεις που αποκτούν νόημα και ουσία στο Mike's Executive Catering, που αναλαμβάνει πλήρως και οργανωμένα τις σημαντικότερες εκδηλώσεις της ζωής σας. **Γαμήλια δεξίωση. Βάπτιση. Γενέθλια. Εγκαίνια.** Η όποια άλλη δική σας ιδιαίτερη στιγμή. Το άφογο σέρβις, η άριστη ποιότητα των εδεσμάτων, γλυκών και αλμυρών, η σημασία στη λεπτομέρεια, εγγυώνται την επιτυχία της εκδήλωσής σας.
Κοντά σας από την πρώτη στιγμή...
Γιατί...

Μια οικογένεια είμαστε!



Mike's Executive Catering

Γεωργίου Σεφέρη 108 Ρόδος.
Τηλ. 22410 66510/60038/60216. Fax: 22410 67579
www.mikes.gr

ΜΕ ΤΗΝ ΥΠΟΒΟΛΗ ΤΩΝ ΔΙΚΑΙΟΛΟΓΗΤΙΚΩΝ

ΑΡΧΙΖΟΥΝ ΟΙ ΔΙΑΔΙΚΑΣΙΕΣ για την απόκτηση κρατικού *πιστοποιητικού γλωσσομάθειας*

Τι πρέπει να γνωρίζουν οι ενδιαφερόμενοι

Από το Υπουργείο Εθνικής Παιδείας και Θρησκευμάτων ανακοινώνεται ότι από την Πέμπτη 1η Σεπτεμβρίου μέχρι και την Παρασκευή 23 Σεπτεμβρίου θα υποβάλλονται στις Διευθύνσεις ή Γραφεία Δευτεροβάθμιας Εκπαίδευσης της χώρας δικαιολογητικά συμμετοχής για τις εξετάσεις του Κρατικού Πιστοποιητικού Γλωσσομάθειας επιπέδου Β2 «καλή γνώση» και επιπέδου Γ1 «πολύ καλή γνώση» στις γλώσσες Αγγλική, Ιταλική, Γερμανική και Γαλλική.

Οι ενδιαφερόμενοι μπορούν να υποβάλουν τα δικαιολογητικά τους στις αρμόδιες επιτροπές συγκέντρωσης δικαιολογητικών, αυτοπροσώπως ή μέσω του κηδεμόνα τους ή με εξουσιοδοτημένο εκπρόσωπό τους ή με εκπρόσωπο α) εκπαιδευτικού φορέα, β) κέντρου ξένων γλωσσών.

Απαιτούμενα δικαιολογητικά:

1) **1 φωτογραφία** σε μικρό μέγεθος

2) α. **Παράβολο δημοσίου των 50 ευρώ** από οποιαδήποτε εφορία για το επίπεδο **Β2 «καλή γνώση».**

β. Παράβολο δημοσίου των **60 ευρώ** από οποιαδήποτε εφορία για το επίπεδο **Γ1 «πολύ καλή γνώση».**

3) **Δελτίο Αστυνομικής Ταυτότητας** ή άλλο νόμιμο αποδεικτικό ταυτοπροσωπίας.

4) **Αίτηση** που χορηγείται προς συμπλήρωση από την επιτροπή συγκέντρωσης δικαιολογητικών, στις κατά τόπους Διευθύνσεις ή Γραφεία Δευτεροβάθμιας Εκπαίδευσης.

5) Προκειμένου για **άτομα με ειδικές δεξιότητες πρόσφατη βεβαίωση από αρμόδια Α/θμια Υγειονομική Επιτροπή** (π.χ. για κώφωση, τύφλωση κ.λ.π.) ή από Ιατροπαιδαγωγικό Κέντρο ή Σταθμό (για δυσλεξία).

Το πρόγραμμα εξετάσεων για το Κρατικό Πιστοποιητικό Γλωσσομάθειας διαμορφώνεται ως εξής:

ΣΑΒΒΑΤΟΚΥΡΙΑΚΟ
5-6 ΝΟΕΜΒΡΙΟΥ 2005

Αγγλική γλώσσα

Επίπεδο Β2 «καλή γνώση»: Σάββατο 5 Νοεμβρίου 2005

Γραπτά: πρωί, Προφορικά: Απόγευμα.

Επίπεδο Γ1 «πολύ καλή γνώση»: Κυριακή 6 Νοεμβρίου 2005

Γραπτά: πρωί, Προφορικά: Απόγευμα.

Ιταλική γλώσσα

Επίπεδο Β2 «καλή γνώση»: Σάββατο 5 Νοεμβρίου 2005

Προφορικά: πρωί, Γραπτά: Απόγευμα.

Επίπεδο Γ1 «πολύ καλή γνώση»: Κυριακή 6 Νοεμβρίου 2005

Προφορικά: πρωί, Γραπτά: Απόγευμα.

ΣΑΒΒΑΤΟΚΥΡΙΑΚΟ
12-13 ΝΟΕΜΒΡΙΟΥ 2005

Γερμανική γλώσσα

Επίπεδο Β2 «καλή γνώση»: Σάββατο 12 Νοεμβρίου 2005

Γραπτά: πρωί, Προφορικά: Απόγευμα.

Επίπεδο Γ1 «πολύ καλή γνώση»: Κυριακή 13 Νοεμβρίου 2005

Γραπτά: πρωί, Προφορικά: Απόγευμα.

Γαλλική γλώσσα

Επίπεδο Β2 «καλή γνώση»: Σάββατο 12 Νοεμβρίου 2005

Προφορικά: πρωί, Γραπτά: Απόγευμα.

Επίπεδο Γ1 «πολύ καλή γνώση»: Κυριακή 13 Νοεμβρίου 2005

Προφορικά: πρωί, Γραπτά: Απόγευμα.

Λεπτομέρειες για τα εξεταστικά κέντρα και το πρόγραμμα θα δοθούν με νεότερη ανακοίνωσή μας στην ιστοσελίδα μας **www.vpepth.gr/kpg** (Νέα και Ανακοινώσεις), καθώς και στο Γραφείο της Διεύθυνσης Δευτεροβάθμιας Εκπαίδευσης.

Ο Διευθυντής Β/θμιας Εκπ/σης Δωδ/σου
ΜΗΝΑΣ ΝΙΚΟΛΑΟΥ

SHIPPING COMPANY OF SYMI
A.N.E.S.
ΑΝΩΝΥΜΗ ΝΑΥΤΙΛΙΑΚΗ ΕΤΑΙΡΕΙΑ ΣΥΜΗΣ

ΔΡΟΜΟΛΟΓΙΑ Ε/Γ - Ο/Γ ΣΥΜΗ
ΔΡΟΜΟΛΟΓΙΑ ΑΠΟ 01 ΙΟΥΝΙΟΥ ΕΩΣ 30 ΣΕΠΤΕΜΒΡΙΟΥ

	Ε/Γ - Ο/Γ ΣΥΜΗ	Ε/Γ-Υ/Γ ΑΙΓΛΗ	Ε/Γ ΠΑΝΟΡΜΙΤΗΣ
ΔΕΥΤΕΡΑ	09.00 ΡΟΔΟ-ΣΥΜΗ 14.00 ΣΥΜΗ-ΠΑΝΟΡΜΙΤΗ 16.00 ΠΑΝΟΡΜΙΤΗ-ΡΟΔΟ	13.00 ΡΟΔΟ-ΣΥΜΗ 18.00 ΣΥΜΗ-ΡΟΔΟ 19.15 ΡΟΔΟ-ΣΥΜΗ	07.30 ΣΥΜΗ-ΡΟΔΟ 10.30 ΡΟΔΟ-ΠΑΝΟΡΜΙΤΗ 12.30 ΠΑΝΟΡΜΙΤΗ-ΣΥΜΗ 17.00 ΣΥΜΗ-ΡΟΔΟ
ΤΡΙΤΗ	09.00 ΡΟΔΟ-ΣΥΜΗ 14.00 ΣΥΜΗ-ΠΑΝΟΡΜΙΤΗ 16.00 ΠΑΝΟΡΜΙΤΗ-ΡΟΔΟ	07.30 ΣΥΜΗ-ΡΟΔΟ 08.45 ΡΟΔΟ-ΣΥΜΗ 10.00 ΣΥΜΗ-ΡΟΔΟ	10.30 ΡΟΔΟ-ΠΑΝΟΡΜΙΤΗ 12.30 ΠΑΝΟΡΜΙΤΗ-ΣΥΜΗ 17.00 ΣΥΜΗ-ΡΟΔΟ 18.30 ΡΟΔΟ-ΣΥΜΗ
ΤΕΤΑΡΤΗ	09.00 ΡΟΔΟ-ΣΥΜΗ* 14.00 ΣΥΜΗ-ΠΑΝΟΡΜΙΤΗ* 16.00 ΠΑΝΟΡΜΙΤΗ-ΡΟΔΟ* 18.30 ΡΟΔΟ-ΣΥΜΗ *ΜΕ ΤΟ ΣΥΜΗ II	08.45 ΡΟΔΟ-ΣΥΜΗ 10.00 ΣΥΜΗ-ΡΟΔΟ 14.30 ΡΟΔΟ-ΣΥΜΗ 17.00 ΣΥΜΗ-ΡΟΔΟ	08.45 ΣΥΜΗ-ΡΟΔΟ 10.30 ΡΟΔΟ-ΠΑΝΟΡΜΙΤΗ 12.30 ΠΑΝΟΡΜΙΤΗ-ΣΥΜΗ 17.00 ΣΥΜΗ-ΡΟΔΟ
ΠΕΜΠΤΗ	06.00 ΣΥΜΗ-ΡΟΔΟ 09.00 ΡΟΔΟ-ΣΥΜΗ 14.00 ΣΥΜΗ-ΠΑΝΟΡΜΙΤΗ 16.00 ΠΑΝΟΡΜΙΤΗ-ΡΟΔΟ 18.30 ΡΟΔΟ-ΣΥΜΗ	08.45 ΡΟΔΟ-ΣΥΜΗ 10.00 ΣΥΜΗ-ΡΟΔΟ 14.30 ΡΟΔΟ-ΣΥΜΗ	10.30 ΡΟΔΟ-ΠΑΝΟΡΜΙΤΗ 12.30 ΠΑΝΟΡΜΙΤΗ-ΣΥΜΗ 17.00 ΣΥΜΗ-ΡΟΔΟ
ΠΑΡΑΣΚΕΥΗ	06.00 ΣΥΜΗ-ΡΟΔΟ 09.00 ΡΟΔΟ-ΣΥΜΗ 14.00 ΣΥΜΗ-ΠΑΝΟΡΜΙΤΗ 16.00 ΠΑΝΟΡΜΙΤΗ-ΡΟΔΟ 18.30 ΡΟΔΟ-ΣΥΜΗ	07.30 ΣΥΜΗ-ΡΟΔΟ 08.45 ΡΟΔΟ-ΣΥΜΗ 10.00 ΣΥΜΗ-ΡΟΔΟ 15.00 ΡΟΔΟ-ΣΥΜΗ 17.00 ΣΥΜΗ-ΡΟΔΟ	10.30 ΡΟΔΟ-ΠΑΝΟΡΜΙΤΗ 12.30 ΠΑΝΟΡΜΙΤΗ-ΣΥΜΗ 17.00 ΣΥΜΗ-ΡΟΔΟ
ΣΑΒΒΑΤΟ	06.00 ΣΥΜΗ-ΡΟΔΟ 09.00 ΡΟΔΟ-ΣΥΜΗ 14.00 ΣΥΜΗ-ΠΑΝΟΡΜΙΤΗ 16.00 ΠΑΝΟΡΜΙΤΗ-ΡΟΔΟ 18.30 ΡΟΔΟ-ΣΥΜΗ	09.00 ΡΟΔΟ-ΣΥΜΗ 10.15 ΣΥΜΗ-ΝΤΑΤΣΑ 16.00 ΝΤΑΤΣΑ-ΣΥΜΗ 17.00 ΣΥΜΗ-ΡΟΔΟ 18.00 ΡΟΔΟ-ΣΥΜΗ	10.30 ΡΟΔΟ-ΠΑΝΟΡΜΙΤΗ 12.30 ΠΑΝΟΡΜΙΤΗ-ΣΥΜΗ 17.00 ΣΥΜΗ-ΡΟΔΟ
ΚΥΡΙΑΚΗ	06.00 ΣΥΜΗ-ΡΟΔΟ 09.00 ΡΟΔΟ-ΠΑΝΟΡΜΙΤΗ 12.00 ΠΑΝΟΡΜΙΤΗ-ΣΥΜΗ 16.00 ΣΥΜΗ-ΡΟΔΟ	07.30 ΣΥΜΗ-ΡΟΔΟ 09.00 ΡΟΔΟ-ΣΥΜΗ 17.00 ΣΥΜΗ-ΡΟΔΟ	10.30 ΡΟΔΟ-ΣΥΜΗ 15.30 ΣΥΜΗ-ΠΑΝΟΡΜΙΤΗ 17.00 ΠΑΝΟΡΜΙΤΗ-ΡΟΔΟ 18.30 ΡΟΔΟ-ΣΥΜΗ

Τα δρομολόγια μπορούν να τροποποιηθούν λόγω εκτάκτων συγκοινωνιακών αναγκών ή καιρικών συνθηκών.
Παρακαλούμε πριν ταξιδέψετε επικοινωνήστε μαζί μας.

www.anes.gr

Γραφείο Σύμης: Τηλ. 2246071444 Φαξ: 2246071373
Γραφείο Ρόδου: Τηλ. 2241037769 Φαξ: 2241034493

8 ΣΤΟΥΣ ΔΕΚΑ ΧΡΗΣΙΜΟΠΟΙΟΥΝ Η/Υ

ΟΙ ΝΕΟΙ ΥΠΕΡ ΤΗΣ ΤΕΧΝΟΛΟΓΙΑΣ

Ερευνα στο Δημόσιο ΙΕΚ Ρόδου

ΥΠΕΡΜΑΧΟΙ των νέων τεχνολογιών και της πληροφορικής αλλά και εξοικειωμένοι δηλώνουν οι μαθητές του δημοτικού σχολείου, ενώ ενδεικτικό είναι ότι περισσότεροι από οκτώ στους δέκα είναι πεπεισμένοι ότι γνωρίζουν να χρησιμοποιούν ηλεκτρονικούς υπολογιστές και μπορούν να μεταδώσουν άνετα τις γνώσεις τους.

Τα παραπάνω καταδεικνύει έρευνα την οποία διενήργησε ο αναπληρωτής διευθυντής του δημόσιου ΙΕΚ Ρόδου και εκπαιδευτικός στο 3ο ΤΕΕ του νησιού κ. **Ιωάννης Γλαρός**, αντλώντας στοιχεία από τον δικτυακό **«Παιδότοπο»** σχετικά με την αξιοποίηση της τεχνολογίας στη διδακτική πράξη. Η έρευνα διεξήχθη σε μαθητές της γ' τάξης επτά δημοτικών σχολείων της Ρόδου - τα δύο Πειραματικά - που διαθέτουν εργαστήρια πληροφορικής και πρόσβαση στο διαδίκτυο και είχε ως στόχο τον εκσυγχρονισμό του συμβατικού και παραδοσιακού τρόπου διδασκαλίας και την αξιολόγηση της διδακτικής πράξης.

Σύμφωνα με τα αποτελέσματα, τα κορίτσια σε ποσοστό 82%, έναντι 78% των αγοριών, πιστεύουν ότι για χειριστεί ο μαθητής έναν Η/Υ πρέπει να έχει γνώσεις πληροφορικής. **Μάλιστα, τα κορίτσια φαίνεται να βοηθήθηκαν από τον «Δικτυακό Παιδότοπο» και γενικά από τη χρήση των νέων τεχνολογιών, αφού κατάφεραν να καταλάβουν καλύτερα τις ασκήσεις της Γλώσσας κατά 90%, των Μαθηματικών κατά 87% και του «Εμείς και ο Κόσμος» κατά 83%. Μάλιστα, η συντριπτική πλειοψηφία των μαθητών (95%) απάντησαν ότι μπορούν να βοηθήσουν κάποιο συγγενή στην χρήση του λογισμικού και στις νέες τεχνολογίες.**

Σύμφωνα με την έρευνα, το 87% των μαθητών δήλωσαν πεπεισμένοι ότι γνωρίζουν τη χρήση Η/Υ και ότι μπορούν να προσφέρουν άνετα τις γνώσεις τους. Η προσαρμογή των κοριτσιών σε λογισμικά - ψηφιακά - ηλεκτρονικά βιβλία αποδεικνύεται πιο εύκολη υπόθεση καθώς δείχνουν να καταλαβαίνουν καλύτερα τις «ψηφιακές» ασκήσεις του Λογισμικού έναντι των βιβλίων και είναι περισσότερο θετικά κατά 8% στην «Γλώσσα», 11% στα «Μαθηματικά» και 21% στο «Εμείς και ο Κόσμος», από τα αγόρια, τα οποία δυσκολεύονται σε ασκήσεις περιεχομένου «Εμείς και ο Κόσμος», «Μαθηματικών» και «Γλώσσας». Ωστόσο τα κορίτσια ζήτησαν τη βοήθεια του εκπαιδευτικού κατά 23% περισσότερες φορές από τα αγόρια, που είναι κατά 15% πιο παρατηρητικά, όταν εργάζονται στον υπολογιστή. Αγόρια και κορίτσια εμφανίζονται δεκτικά στις νέες τεχνολογίες και στο Λογισμικό «Δικτυακός Παιδότοπος» με ποσοστά που αγγίζουν το 98% και το 100%, ενώ οι εντυπώσεις είναι θετικές, κάτι που αποδεικνύεται και από το γεγονός ότι επιθυμία τους είναι το Λογισμικό αυτό και γενικά οι Νέες Τεχνολογίες να εισέλθουν για τα καλά στην καθημερινή ζωή τους και να εισβάλουν στη θαλπωρή του σπιτιού σε μορφή οπτικού δίσκου.



ΑΕΙ - ΤΕΙ: ΠΤΩΣΗ ΑΚΟΜΑ ΚΑΙ ΣΕ ΙΑΤΡΙΚΗ ΚΑΙ ΝΟΜΙΚΗ ΠΟΥ ΕΙΝΑΙ ΠΡΩΤΗΣ ΖΗΤΗΣΗΣ

ΟΙ ΒΑΣΕΙΣ ΣΤΗΝ ΚΑΤΗΦΟΡΑ

Χαμηλώνει ο «πήχυς» της εισαγωγής σε ΑΕΙ και ΤΕΙ για τους 89.000 υποψηφίους που πήραν μέρος στις πανελλαδικές εξετάσεις, αφού η γενικευμένη πτώση των βάσεων θα είναι το χαρακτηριστικό των φετινών αποτελεσμάτων.

Η πτώση των βάσεων αναμένεται ότι θα επικρατήσει στην πλειονότητα των σχολών ΑΕΙ και ΤΕΙ. Από την πτώση δεν θα εξαιρεθούν ούτε οι πρώτης ζήτησης υψηλόβαθμες σχολές της Ιατρικής και της Νομικής. Αντίστροφη πορεία, δηλαδή ανοδική, θα εμφανίσουν μόνο οι χαμηλόβαθμες σχολές του πέμπτου επιστημονικού πεδίου που κυμαίνονται μεταξύ 13.000 και 14.000 μορίων και αρκετά τμήματα των ΤΕΙ. Στα τμήματα αυτά, οι βάσεις θα παρουσιάσουν άνοδο μεταξύ 300 και 400 μορίων.

Σύμφωνα με όλες τις εκτιμήσεις που βασίζονται στις βαθμολογικές επιδόσεις των υποψηφίων, οι φετινές βάσεις εισαγωγής θα πάρουν την κατηφόρα εξαιτίας των άσχημων βαθμολογιών που ανέδειξαν τα γραπτά των υποψηφίων. Μιλάμε κυρίως για τα Μαθηματικά και τη Φυσική όπου σημειώθηκε βαθμολογικό στραπάτσο. Η εικόνα των βάσεων ανά επιστημονικό πεδίο αναμένεται να διαμορφωθεί ως εξής:

- Στο πρώτο επιστημονικό πεδίο. Εδώ θα έχουμε πτώση με μικρές διακυμάνσεις. Μικρότερη πτώση θα έχουμε στη κορυφή του πεδίου, δηλαδή στις περιζήτητες σχολές. Νομικές κυρίως, όπου συγκεντρώνονται οι πρώτες προτιμήσεις των υποψηφίων της θεωρητικής κατεύθυνσης. Η πτώση θα μεγαλώνει όσο κατεβαίνουμε στα βαθμολογικά στρώματα του πεδίου. Υπολογίζεται ότι οι βάσεις στις Νομικές Αθήνας και Θεσσαλονίκης θα πέσουν περίπου 100 μόρια. Επομένως η βάση στη Νομική Αθήνας θα πέσει κάτω από τα 18.000 μόρια και στη Νομική Θεσσαλονίκης θα πέσει κάτω από τα 17.700. Μικρότερη πτώση προβλέπεται για τη Νομική Κομοτηνής που υπολογίζεται να κυμανθεί γύρω στα 16.700 μόρια.

Στις φιλολογικές σχολές οι βάσεις εκτιμάται ότι θα πέσουν μεταξύ 250 και 300 μορίων. Η βάση της Φιλολογίας Αθήνας ήταν πέρσι 15.230 και φέτος υπολογίζεται ότι θα πέσει κάτω από τα 15.000 μόρια.

- Στο δεύτερο επιστημονικό πεδίο. Εδώ η πτώση θα είναι καθαρή σε όλα τα φυσικομαθηματικά τμήματα. Στα τμήματα που έχουν μέτριες βάσεις, μεταξύ 14.000 και 15.000 μορίων, η πτώση θα ξεπεράσει τα 200 μόρια ενώ θα είναι μικρότερη στα φυσικομαθηματικά τμήματα περιφερειακών Ιδρυμάτων που η βάση τους είναι παραδοσιακά χαμηλή.

Για παράδειγμα, στο Τμήμα Γεωγραφίας του Πανεπιστημίου Αιγαίου και στο Τμήμα Επιστημών της Θάλασσας του ίδιου ΑΕΙ οι βάσεις θα πέσουν κατά 100 με 150 μόρια.

- Στο τρίτο επιστημονικό πεδίο. Εδώ οι ιατρικές σχολές του πεδίου δηλώνονται από τους αριστούχους μαθητές της θετικής κατεύθυνσης και οι βάσεις είναι παραδοσιακά υψηλές. Παρά τη σημαντική μείωση του αριθμού των εισακτέων, οι βάσεις όλων των ιατρικών τμημάτων παρουσιάζουν ελαφρά πτώση, τη μεγαλύτερη στην Αθήνα. Υπολογίζεται ότι θα πέσουν 80-90 μόρια και ίσως λιγότερο στην Ιατρική Θράκης.

- Στο τέταρτο επιστημονικό πεδίο. Κι εδώ η πτώση θα είναι καθαρή στην πλειονότητα των πολυτεχνικών σχολών. Ολα τα υψηλόβαθμα τμήματα του Πολυτεχνείου θα κινηθούν σε χαμηλότερα επίπεδα από πέρσι. Η βάση στην πιο περιζήτητη σχολή του πεδίου, στο Τμήμα Μηχανικών Ηλεκτρονικών Υπολογιστών, θα κινηθεί γύρω στα 19.000 μόρια. Πέρσι η βάση ήταν στα 19.077 μόρια. Ανάλογη εικόνα θα έχουμε σε όλες τις σχολές του πεδίου. Για παράδειγμα, η βάση στις σχολές Πολιτικών Μηχανικών θα κυμανθούν γύρω στα 18.660 μόρια από 18.792 που ήταν πέρσι και η βάση για τους Μηχανικούς Ηλεκτρονικών Υπολογιστών του Πανεπιστημίου Πάτρας θα κινηθεί γύρω στα 17.400 μόρια από 17.518 που ήταν πέρσι.

- Στο πέμπτο επιστημονικό πεδίο. Στο πεδίο αυτό η εικόνα των βάσεων θα είναι μικτή. Στα υψηλόβαθμα τμήματα του πεδίου, που κινούνται μεταξύ των 17.000 και 18.000 μορίων, οι βάσεις εκτιμάται ότι θα πέσουν γύρω στα 50 με 60 μόρια. Στα τμήματα μεσαίας βαθμολογικής κλίμακας, που κινούνται γύρω στα 16.000 μόρια, δεν αναμένονται σημαντικές διαφορές από πέρσι. Για παράδειγμα, στο Τμήμα Οικονομικών Επιστημών στο Αριστοτέλειο, η βάση εισαγωγής θα κινηθεί στα περσινά επίπεδα που ήταν τα 16.088 μόρια. Το ίδιο θα ισχύσει και για το Τμήμα Διοίκησης Επιχειρήσεων Πάτρας που πέρσι είχε βάση εισαγωγής τα 15.901 μόρια.

Ελαφρά άνοδος θα εμφανιστεί στα οικονομικά τμήματα ΑΕΙ και ΤΕΙ που κινούνται κάτω από τα 15.000 μόρια. Για παράδειγμα, τέτοια εικόνα θα εμφανιστεί στο Τμήμα Διοίκησης Επιχειρήσεων στο ΤΕΙ Αθήνας που πέρσι είχε βάση τα 13.581 μόρια. Φέτος υπολογίζεται ότι η βάση του θα φτάσει γύρω στα 13.900 μόρια.

Οι βάσεις και τα ονόματα των επιτυχόντων θα ανακοινωθούν από το υπουργείο Παιδείας το τρίτο δεκαήμερο του Αυγούστου. Στις φετινές πανελλαδικές εξετάσεις πήραν μέρος 88.781 υποψήφιοι οι οποίοι διεκδικούν 66.324 θέσεις σε ΑΕΙ και ΤΕΙ.

Πού αναμένεται να κυμανθούν οι βάσεις στις πιο δημοφιλείς σχολές

ΤΜΗΜΑ	ΒΑΣΗ 2004	ΕΚΤΙΜΗΣΗ 2005	ΔΙΑΦΟΡΑ
Πολιτικών Μηχανικών ΕΜΠ	18.792	18.650	-142
Μηχανικών Η/Υ ΕΜΠ	19.077	19.000	-77
Ιατρική Αθήνας	19.196	19.100	-96
Νομική Αθήνας	18.061	18.000	-61
Νομική Κομοτηνής	16.773	16.720	-53
Χημικών Μηχανικών ΕΜΠ	17.190	17.080	-110
Μεταλλειολόγων ΕΜΠ	15.642	15.442	-200
Φιλολογίας Αθήνας	15.230	15.000	-230
Οικονομικών Επιστημών Θεσσαλονίκης	16.088	16.088	-
Διοίκησης Επιχειρήσεων Πάτρας	15.901	15.901	-
Διοίκησης Επιχειρήσεων ΤΕΙ Αθήνας	13.547	13.900	+353
Φιλολογίας Πάτρας	14.396	14.130	-266
Μαθηματικών Σάμου	14.179	13.980	-199



ΑΝΑΚΟΙΝΩΣΗ

Το φροντιστήριον
Φιλολογικών Μαθημάτων
της **Αμαλίας Μουστάκη-Χατζή**,
ανακοινώνει ότι:

- Τα μαθήματα, για τη νέα σχολική χρονιά, θα αρχίσουν μετά την 20ήν Αυγούστου 2005.
- Πληροφορίες στα τηλ. 77442, 27230, κιν. 6932 911054.

Η Καθηγήτρια
Αμαλία Α. Μουστάκη-Χατζή



ΕΛΛΗΝΙΚΗ ΔΗΜΟΚΡΑΤΙΑ
ΔΗΜΟΣ ΡΟΔΙΩΝ
Δ/ΝΣΗ ΤΕΧΝ. ΥΠΗΡΕΣΙΩΝ
Α.Π. 11020/26.07.2005
ΠΕΡΙΛΗΨΗ ΔΙΑΚΗΡΥΞΗΣ ΔΗΜΟΠΡΑΣΙΑΣ

Ο Δήμαρχος Ροδίων προκηρύσσει δημόσιο μειοδοτικό διαγωνισμό για την ανάδειξη αναδόχου εκτέλεσης του έργου: **«ΑΠΟΧΕΤΕΥΣΗ ΑΓΩΓΩΝ ΟΜΒΡΙΩΝ – ΑΝΤΙΚΑΤΑΣΤΑΣΗ ΥΠΟΘΑΛΑΣΣΙΟΥ ΑΓΩΓΟΥ ΑΝΤΛΙΟΣΤΑΣΙΟΥ ΠΕΡΙΟΧΗΣ ΜΑΡΙΝΑΣ ΡΟΔΟΥ»** που έχει προϋπολογισμό **εννιακόσιες ογδόντα χιλιάδες (980.000) ευρώ** με πρόβλεψη αναθεώρησης και Φ.Π.Α.

Η προθεσμία περάτωσης του έργου ορίζεται σε **δέκα (10)** ημερολογιακούς μήνες.

- Η εγγύηση για τη συμμετοχή στην δημοπρασία ορίζεται στο ποσό των **δεκαέξι χιλιάδων επτακοσίων είκοσι εννιά (16.729) ευρώ** και βεβαιώνεται με την προσκόμιση ισόποσου γραμματίου του Ταμείου Παρακαταθηκών και Δανείων ή εγγυητικής επιστολής ανεγνωρισμένης Τράπεζας ή του Ταμείου Συντάξεως Μηχανικών και Εργοληπτών Δημοσίων Έργων συντεταγμένη κατά τον ισχύοντα τρόπο για το Δημόσιο. Η εγγύηση θα απευθύνεται στο Δήμο Ροδίων.

- Η Δημοπρασία θα διενεργηθεί την **29η Αυγούστου 2005,** ημέρα Δευτέρα στην Δ/νση Τεχνικών Υπηρεσιών Δήμου Ροδίων συμβολή οδών Αγ. Ιωάννη 52 και Διαγοριδών με ώρα λήξης 10:00 π.μ. Αν για οποιονδήποτε λόγο δεν διεξαχθεί η δημοπρασία την προαναφερθείσα ημερομηνία, θα διενεργηθεί την **1η Σεπτεμβρίου 2005,** ημέρα Πέμπτη και ώρα 10:00 π.μ.

- Στην δημοπρασία γίνονται δεκτοί οι παρακάτω:

α) Εργοληπτικές Επιχειρήσεις γραμμένες στο ΜΕΕΠ του ΥΠΕΧΩΔΕ για κατηγορία έργων ΥΔΡΑΥΛΙΚΑ με τάξη πτυχίου 1η, 2η ή 3η ανεξαρτήτου έδρας και ΛΙΜΕΝΙΚΑ με τάξη πτυχίου Α2 ή 1η ανεξαρτήτου έδρας ή 2η αν έχει έδρα ή δεύτερο νομό το νομό Δωδεκανήσου.

β) Κοινοπραξίες των ανωτέρω επιχειρήσεων που καλύπτουν συνολικά όλες τις ανωτέρω κατηγορίες με την αντίστοιχη τάξη πτυχίου ανά κατηγορία.

γ) Αντίστοιχες των (α) και (β) Εργοληπτικές Επιχειρήσεις των κρατών μελών της Ευρωπαϊκής Ένωσης (ΕΕ) ή των χωρών του ΕΟΧ, εγγεγραμμένες στο επαγγελματικό μητρώο της χώρας όπου είναι εγκατεστημένες, στην αντίστοιχη κατηγορία και τάξη πτυχίου. Εταιρείες ή φυσικά πρόσωπα προερχόμενα από τα κράτη - μέλη της ΕΕ ή του ΕΟΧ στα οποία δεν τηρούνται επίσημοι κατάλογοι αναγνωρισμένων εργοληπτών, μπορούν να συμμετάσχουν σε διαγωνισμούς για την κατασκευή παρόμοιων ποιοτικά και ποσοτικά έργων με εκείνα που έχουν κατασκευάσει.

- Ο Διαγωνισμός θα διεξαχθεί με το σύστημα Δημοπράτησης προσφοράς με επί μέρους ποσοστό έκπτωσης σύμφωνα με το άρθρο 7 του Π.Δ/τος 609/85 «Περί κατασκευής Δημοσίων Έργων». Για την δημοπράτηση του έργου, την εκτέλεση της σύμβασης και την κατασκευή του θα ισχύουν οι διατάξεις, όπως έχουν τροποποιηθεί, συμπληρωθεί και ισχύουν σήμερα, των νόμων 1418/84 και 3263/04 και των Προεδρικών Διαταγμάτων 609/85, 171/87 και 334/2000.

- Σε περίπτωση που το ποσοστό έκπτωσης που προσφέρει στο διαγωνισμό ο ανάδοχος είναι μεγαλύτερο του ορίου 12% ή 15%, αν ο ανάδοχος έχει έδρα στο νομό Δωδεκανήσου (Εγκύκλιος Υ.ΠΕ.ΧΩ.Δ.Ε. με αριθ 23/2004), υποχρεούται να προσκομίσει για την υπογραφή της σύμβασης επιπλέον πρόσθετη εγγύηση καλής εκτέλεσης, σύμφωνα με τα οριζόμενα στην παράγραφο 2 του άρθρου 4 του Ν. 3262/2004.

- Τα έξοδα δημοσιεύσεως της περιλήψεως βαρύνουν τον ανάδοχο του έργου.

- Τα στοιχεία του διαγωνισμού χορηγούνται στους ενδιαφερόμενους από την Διεύθυνση Τεχνικών Υπηρεσιών που διεξάγει το διαγωνισμό, εφόσον ζητηθούν τουλάχιστον δύο εργάσιμες ημέρες πριν την ημέρα υποβολής των προσφορών (χωρίς να προσμετράται η ημέρα του διαγωνισμού) και χορηγούνται το αργότερο εντός της επομένης εργάσιμης ημέρας από την υποβολή της αίτησης χορήγησης. Για την παραλαβή των τευχών οι ενδιαφερόμενοι καταβάλλουν την δαπάνη αναπαραγωγής τους, που ανέρχεται σε 10 ΕΥΡΩ. Πληροφορίες τις εργάσιμες ημέρες και ώρες στα Γραφεία της Δ/νσης Τεχν. Υπηρεσιών στα τηλέφωνα: 2241046400 και 2241046465.

Ο Δήμαρχος
κ.κ.ε.
Ο Προϊστάμενος Δ/νσης
Τεχν. Υπηρεσιών
Ελευθέριος Κωνστάντζος

ΕΛΛΗΝΙΚΗ ΔΗΜΟΚΡΑΤΙΑ
ΠΕΡΙΦΕΡΕΙΑ ΝΟΤΙΟΥ ΑΙΓΑΙΟΥ
ΝΟΜΟΣ ΔΩΔΕΚΑΝΗΣΟΥ
ΔΗΜΟΣ ΚΑΛΥΜΝΙΩΝ
Κάλυμνος : 22/7/2005
Αριθ. Πρωτ. : 5519
ΠΕΡΙΛΗΨΗ ΔΙΑΚΗΡΥΞΕΩΣ ΔΗΜΟΠΡΑΣΙΑΣ

Ο Δήμος Καλυμνίων προκηρύσσει δημοπρασία, κατά την ανοικτή διαδικασία με σφραγισμένες προσφορές, με το σύστημα «επί μέρους ποσοστών έκπτωσης κατά ομάδες τιμών με έλεγχο ομαλότητας» του άρθρου 4 παράγραφος β του Ν. 1418/84 και του άρθρου 7 του Π.Δ. 609/85 και σύμφωνα με τους όρους της εγκεκριμένης μελέτης και τις διατάξεις του Ν. 1418/84 «Δημόσια έργα και ρυθμίσεις συναφών θεμάτων», του Ν. 3263/2004, του Π.Δ. 609/85, του Π.Δ. 186/96, του Π/Δ. 334/2000 και των οδηγιών 93/37/ΕΟΚ και 97/52/ΕΟΚ, όπως αυτές ισχύουν σήμερα για την ανάδειξη Αναδόχου εκτέλεσης του έργου **«ΔΙΑΜΟΡΦΩΣΗ ΥΠΑΙΘΡΙΟΥ ΠΑΡΚΙΝΓΚ ΔΗΜΟΥ ΚΑΛΥΜΝΙΩΝ»**, προϋπολογισμού μελέτης 50.000,00 ευρώ (με Φ.Π.Α.).

Η δημοπρασία θα γίνει την 22α/08/2005 ημέρα Δευτέρα και ώρα 10:00 π.μ. (λήξη επιδόσεως προσφορών), στα γραφεία του Δήμου Καλύμνιων, Κάλυμνος, 852 00 Κάλυμνος, Δωδεκάνησα. Σε περίπτωση αποτυχίας του διαγωνισμού αυτός θα επαναληφθεί την Πέμπτη 1η/09/2005 και ώρα 10.00 στον ίδιο τόπο.

Στην Δημοπρασία γίνονται δεκτές:

1. Εργοληπτικές επιχειρήσεις:

α. Εργοληπτικές επιχειρήσεις εγγεγραμμένες στο Ελληνικό Μητρώο ΜΕΕΠ του Υ.ΠΕ. ΧΩ.Δ.Ε. ως ακολούθως:

1. Μεμονωμένες κάτοχοι πτυχίου Α1 ή Α2 ή 1ης τάξης για έργα κατηγορίας Οικοδομικών και Α1 τάξης και άνω για έργα κατηγορίας Η/Μ εγκαταστάσεων.

2. Κοινοπραξίες εργοληπτικών επιχειρήσεων κάτοχοι πτυχίου Α1 ή Α2 ή 1ης τάξης για έργα κατηγορίας Οικοδομικών και Α1 ή Α2 ή 1ης τάξης για έργα κατηγορίας Η/Μ εγκαταστάσεων.

β. Προερχόμενες από κράτη – μέλη της Ευρωπαϊκής Ένωσης ή του Ευρωπαϊκού Οικονομικού Χώρου (Ε.Ο.Χ.), ή από κράτη που έχουν υπογράψει την συμφωνία για τις Δημόσιες Συμβάσεις (Σ.Δ.Σ.) του Παγκόσμιου Οργανισμού Εμπορίου (Π.Ο.Ε.), στα οποία τηρούνται επίσημοι κατάλογοι αναγνωρισμένων εργοληπτών, εφόσον είναι εγγεγραμμένες σε αυτούς και σε τάξη και κατηγορία αντίστοιχη με τις καλούμενες του Ελληνικού Μητρώου ΜΕΕΠ.

γ. Προερχόμενες από ως ανωτέρω β' κράτη, στα οποία δεν τηρούνται επίσημοι κατάλογοι αναγνωρισμένων εργοληπτών, εφόσον αποδεικνύουν ότι έχουν εκτελέσει έργα παρόμοια με το δημοπρατούμενο, από ποιοτική και ποσοτική άποψη.

2. Κοινοπραξίες Εργοληπτικών Επιχειρήσεων των παραπάνω περιπτώσεων α, β και γ σε οποιονδήποτε συνδυασμό μεταξύ τους υπό τον όρο ότι κάθε Εργοληπτική Επιχείρηση θα συμμετέχει με ποσοστό συμμετοχής όχι μικρότερο από 25%.

Το έργο χρηματοδοτείται από το Περιφερειακό Επιχειρησιακό Πρόγραμμα Νοτίου Αιγαίου 2000-2006 με πιστώσεις από το Ε.Τ.Π.Α. κατά 75%.

Ως εγγύηση συμμετοχής στην δημοπρασία καθορίζεται το ποσό των **οκτακοσίων εξήντα (860,00) Ευρώ**, που αντιστοιχεί στο 2% του προϋπολογισμού μελέτης του έργου. Η εγγύηση παρέχεται με εγγυητική επιστολή σύμφωνα με τις διατάξεις του άρθρου 23 παράγραφος 1 και του άρθρου 27 παράγραφος 6 του Π.Δ. 609/85 και θα απευθύνεται προς τον Δήμο Καλύμνιων ενώ η ισχύς της θα είναι για τουλάχιστον εκατόν είκοσι (120) ημερολογιακές ημέρες.

Περισσότερες πληροφορίες και σχετικά τεύχη δίνονται στα Γραφεία του Δήμου Καλυμνίων (Κάλυμνος, 852 00 Κάλυμνος, τηλ. 22430 59041 / 22430 59044 / 22430 59048), τις εργάσιμες ημέρες και ώρες (κόστος τευχών 30,00 ευρώ).

Ο Δήμαρχος
Γεώργιος Ρούσσος

INEMA

ΙΑΤΡΙΚΟΣ & ΝΟΣΟΚΟΜΕΙΑΚΟΣ ΕΞΟΠΛΙΣΜΟΣ
17 ΧΡΟΝΙΑ ΕΜΠΕΙΡΙΑΣ *από το 1988*
ΕΙΜΑΣΤΕ ΟΙ ΜΕΓΑΛΥΤΕΡΟΙ ΠΡΟΜΗΘΕΥΤΕΣ
ΙΑΤΡΙΚΟΥ – ΟΡΘΟΠΕΔΙΚΟΥ ΚΑΙ ΝΟΣΟΚΟΜΕΙΑΚΟΥ
ΥΛΙΚΟΥ ΣΤΗ ΔΩΔΕΚΑΝΗΣΟ
ΕΜΠΙΣΤΕΥΘΕΙΤΕ ΜΑΣ !!!
ΛΕΜΕΣΣΟΥ 2 ΡΟΔΟΣ ΤΗΛ.22410 32238 – FAX.22410 28484

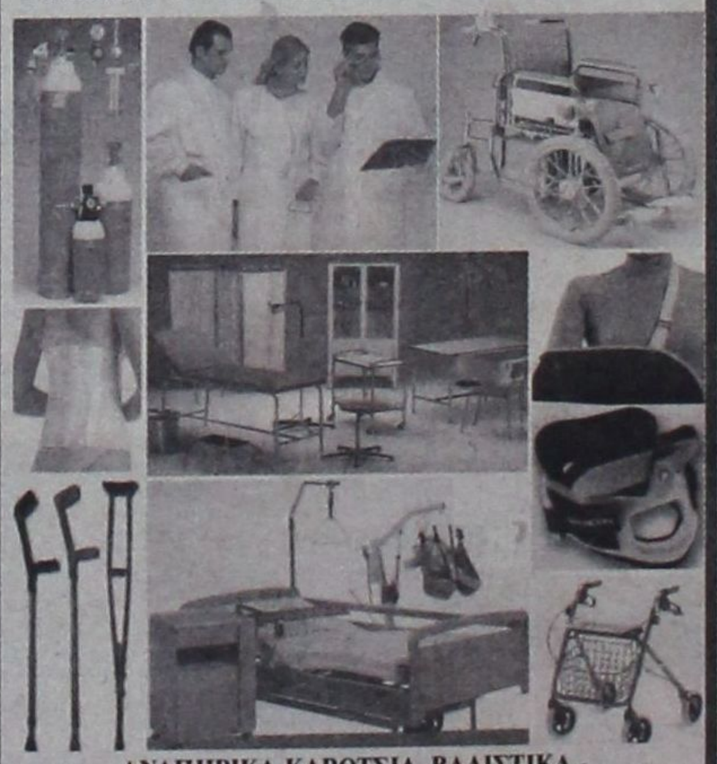

ΑΝΑΠΗΡΙΚΑ ΚΑΡΟΤΣΙΑ–ΒΑΔΙΣΤΙΚΑ - ΟΡΘΟΠΕΔΙΚΑ ΕΙΔΗ–ΜΠΛΟΥΖΕΣ ΙΑΤΡΙΚΕΣ– ΚΑΛΤΣΕΣ ΦΛΕΒΙΤΙΔΑΣ–ΠΕΛΜΑΤΑ–ΟΡΘΟΠΕΔΙΚΑ ΜΑΞΙΛΑΡΙΑ– ΚΡΕΒΑΤΙΑ ΝΟΣΟΚΟΜΕΙΑΚΑ – ΙΑΤΡΙΚΟΣ ΕΞΟΠΛΙΣΜΟΣ ΚΑΙ ΑΝΑΛΩΣΙΜΑ – ΟΡΓΑΝΑ ΧΗΜΕΙΟΥ ΚΑΙ ΚΑΘΕ ΑΛΛΟ ΕΙΔΟΣ ΓΙΑ ΚΑΤ ΟΙΚΟ ΝΟΣΗΛΕΙΑ .

ΙΑΤΡΙΚΟΣ ΣΥΛΛΟΓΟΣ ΡΟΔΟΥ

ΨΗΦΙΣΜΑ

Στην θλιβερή αναγγελία
θανάτου του

ΕΜΜΑΝΟΥΗΛ ΠΑΠΑΒΕΡΓΗ

Πατέρα του ιατρού
Σταύρου Παπαβεργή μέλους του ΙΣΡ

Το **Δ.Σ.** απεφάσισε :

1. *Να εκφράσει τα θερμά συλλυπητήρια στην οικογένεια του εκλιπόντος.*
2. *Να κατατεθεί στο Ίδρυμα Θηλέων Αγία Αικατερίνη το ποσό των 100 ευρώ στην μνήμη του πατέρα του συναδέλφου μας.*
3. *Το παρόν ψήφισμα να δημοσιευθεί στο τοπικό τύπο και στην εφημερίδα του συλλόγου μας.*

Για το Δ.Σ.

Ο Πρόεδρος — **Η Γεν. Γραμματέας**
Χρήστος Απ. Μαντάς — **Χρυσή Δ. Σπάρταλη**

ΙΑΤΡΙΚΟΣ ΣΥΛΛΟΓΟΣ ΡΟΔΟΥ

ΨΗΦΙΣΜΑ

Στην θλιβερή αναγγελία
θανάτου του

ΠΑΝΤΑΖΗ ΣΤΑΥΡΙΑΝΟΥ

Πατέρα της ιατρού Ελευθερίας Σταυριανού
μέλους του ΙΣΡ

Το **Δ.Σ.** απεφάσισε:

1. *Να εκφράσει τα θερμά συλλυπητήρια στην οικογένεια του εκλιπόντος.*
2. *Να κατατεθεί στο Ίδρυμα Θηλέων Αγία Αικατερίνη το ποσό των 100 ευρώ στην μνήμη του πατέρα της συναδέλφου μας.*
3. *Να παραστεί στην εξόδιο ακολουθία ο Πρόεδρος, η Γεν. Γραμματέας και τα μέλη του Διοικητικού Συμβουλίου.*
4. *Το παρόν ψήφισμα να δημοσιευθεί στο τοπικό τύπο και στην εφημερίδα του συλλόγου μας.*

Για το Δ.Σ.

Ο Πρόεδρος — **Η Γεν. Γραμματέας**
Χρήστος Απ. Μαντάς — **Χρυσή Δ. Σπάρταλη**

A.N.A FERRIES

ΡΟ/ΡΟ ΝΙΚΟΛΑΣ

Ανακοινώνουμε ότι το ΡΟ/ΡΟ ΝΙΚΟΛΑΣ από τις 29/07 αρχίζει δρομολόγια για όλο το χρόνο από Πειραιά προς Ρόδο και αντίστροφα, για την καλύτερη εξυπηρέτηση των φορτηγών αυτοκινήτων και ΙΧ, επίσης και για τη μεταφορά εύφελκτων υλικών (ειδικών φορτίων).

Πληροφορίες στα κεντρικά γραφεία:
ΠΕΙΡΑΙΑΣ Κανθάρου 2 & Ακτή Μιαούλη
Τηλ: 210-4582640, Φαξ: 210-4510600
ΡΟΔΟΣ Ακτή Σαχτούρη 5
Τηλ: 22410-35066/36170,
Φαξ: 22410-39839

ΜΕ ΤΗΝ ΑΥΞΗΣΗ ΤΩΝ ΑΝΤΙΚΕΙΜΕΝΙΚΩΝ ΑΞΙΩΝ

«ΤΣΙΜΠΑΝΕ» 16 ΦΟΡΟΙ ΣΤΑ ΑΚΙΝΗΤΑ

Μέτρα για την ανακούφιση των πολιτών, και ιδιαίτερα αυτών που έχουν χαμηλό εισόδημα, αναζητεί η κυβέρνηση

Μέτρα για την αντιμετώπιση των συνεπειών από την αύξηση των αντικειμενικών αξιών των ακινήτων αναζητεί η κυβέρνηση, με στόχο την ανακούφιση των πολιτών και ειδικότερα αυτών που έχουν χαμηλό εισόδημα, καθώς οι νέες αντικειμενικές αξίες, που θα ισχύσουν από 1-1-2006, επηρεάζουν τη διαμόρφωση 16 φόρων.

Ταυτόχρονα, η πολιτική ηγεσία του υπουργείου Οικονομικών απορρίπτει τις εισηγήσεις των τοπικών επιτροπών για τις νέες αντικειμενικές αξίες, καθώς εισηγούνται αυξήσεις που σε ορισμένες περιοχές υπερβαίνουν και το 100%.

Σύμφωνα με πληροφορίες, αφού ολοκληρωθεί η υποβολή των προτάσεων από όλη τη χώρα, το υπουργείο Οικονομίας και Οικονομικών θα προσαρμόσει τις νέες αξίες σε «λογικά» επίπεδα και δεν θα αποδεχτεί τις υπερογκες αυξήσεις, ώστε να μην αυξηθεί δραματικά η φορολογική επιβάρυνση.

Παράλληλα, θα αλλάξουν οι ζώνες στις οποίες χωρίζονται τα ακίνητα, ώστε τα ακίνητα της ίδιας περιοχής και των ίδιων χαρακτηριστικών να έχουν την ίδια φορολογική μεταχείριση και να περιοριστούν οι αδικίες που ισχύουν σήμερα.

Σημειώνεται ότι το «αγκάθι» των αντικειμενικών αξιών των ακινήτων κληρονομήθηκε από την προηγούμενη κυβέρνηση, η οποία τις διατήρησε παγωμένες στα επίπεδα του 2001, οπότε και έγινε η τελευταία αναπροσαρμογή. Αποτέλεσμα της καθυστέρησης είναι οι σημερινές αντικειμενικές αξίες να υπολείπονται των πραγματικών αγοραίων τιμών κατά 50%-60% κατά μέσο όρο και το Δημόσιο να χάνει τεράστια έσοδα από φόρους και τέλη. Επίσης, σε ορισμένες περιοχές που ευνοήθηκαν από τα έργα υποδομής (Αττική Οδός κ.λ.π.) οι αγοραίες τιμές αυξήθηκαν κατά μεγαλύτερα ποσοστά, οπότε ανάλογη πρέπει να είναι η αύξηση των αντικειμενικών τιμών.

Σε κάθε περίπτωση η όποια αναπροσαρμογή των αντικειμενικών αξιών των ακινήτων αυτομάτως αυξάνει το φορολογικό βάρος των ακινήτων, αφού όλοι οι φόροι και τα τέλη υπολογίζονται επί των αντικειμενικών τιμών.

Με βάση το υφιστάμενο καθεστώς οι συνέπειες από την αύξηση των αντικειμενικών αξιών θα είναι:

• Στα ενοίκια κατοικιών και επαγγελματικής στέγης. Η αύξηση του φορολογικού βάρους των ακινήτων, λόγω των αντικειμενικών αξιών για τον ιδιοκτήτη, θα μετακυλιστεί στον ενοικιαστή.

• Στις μεταβιβάσεις ακινήτων, αφού ο φόρος θα υπολογίζεται σε μεγαλύτερη αξία.

• Στο ΦΜΑΠ, που αν παραμείνει θα αυξηθεί το βάρος για τις επιχειρήσεις και τα φυσικά πρόσωπα.

• Στη φορολογία των ακινήτων που επιβάλλουν οι δήμοι και συγκεκριμένα:

1. Τέλος Ακίνητης Περιουσίας (ΤΑΠ) ετήσιο επί κτισμάτων και οικοπέδων, 0,25-0,35‰ (τοις χιλίοις)

2. Τέλη Καθαριότητας - Φωτισμού, το ύψος των οποίων διαμορφώνεται από τους δήμους.

3. Το Δημοτικό Φόρο Ηλεκτροδοτούμενων Χώρων, το ύψος του οποίου διαμορφώνεται από κάθε δήμο.

4. Δημοτικά Τέλη Κατάληψης Πεζοδρομίου - Κοινόχρηστων Χώρων, (διαμορφώνεται ελεύθερα από τους ΟΤΑ).

5. Δυνητικά Δημοτικά Τέλη.

6. Τέλη Αποχέτευσης (σύνδεση - χρήση), καθορίζονται από τους ΟΤΑ και την ΕΥΔΑΠ.

Επίσης λόγω των αντικειμενικών αξιών αυξάνονται αναλογικά οι επιβαρύνσεις από:

7. Το Τέλος Υπέρ Ταμείου Νομικών κατά τη σύνταξη συμβολαίων (0,9%).

8. Το Τέλος Μεταγραφής Υπέρ Ταμείου Νομικών (1,025%).

9. Πρόσθετα Τέλη Μεταγραφής Συμβολαίων (4,5-7,5 τοις χιλίοις).

10. Τέλη Εγγραφής Στο Εθνικό Κτηματολόγιο 20 ευρώ ανά δικαίωμα.

11. Εργοδοτικές εισφορές προς το ΙΚΑ-ΤΕΑΕΔΞΕ κ.λπ. κατά την ανοικοδόμηση (90% επί του τεκμαρτού ημερομισθίου).

12. Τέλη και εισφορές κατά την έκδοση οικοδομικών αδειών.

13. Το ελάχιστο κόστος οικοδομής.

ΟΛΟΙ ΟΙ ΦΟΡΟΙ ΠΟΥ ΒΑΡΥΝΟΥΝ ΤΑ ΑΚΙΝΗΤΑ

Α. ΦΟΡΟΙ ΔΗΜΟΣΙΟΥ ΕΠΙ ΤΟΥ ΕΙΣΟΔΗΜΑΤΟΣ

1. ΦΟΡΟΣ ΕΙΣΟΔΗΜΑΤΟΣ μισθωμάτων: **5-40%**
2. ΧΑΡΤΟΣΗΜΟ - ΟΓΑ κ.λπ.: **3,6%**
3. ΣΥΜΠΛΗΡΩΜΑΤΙΚΟΣ ΦΟΡΟΣ μισθωμάτων: **1,5%**
4. ΣΥΜΠΛΗΡΩΜΑΤΙΚΟΣ ΦΟΡΟΣ μισθωμάτων κατοικιών άνω των 300 τ.μ.: **3%**
5. ΤΕΚΜΗΡΙΟ ΙΔΙΟΚΑΤΟΙΚΗΣΗ, σε κατοικίες άνω των 200 τ.μ.: **το διπλάσιο του τεκμ. Μισθώματος**
6. ΦΟΡΟΣ ΙΔΙΟΧΡΗΣΙΜΟΠΟΙΗΣΗΣ επαγγελματικής στέγης & Β' κατοικίας

Β. ΦΟΡΟΙ ΔΗΜΟΣΙΟΥ ΕΠΙ ΤΟΥ ΚΕΦΑΛΑΙΟΥ

7. ΦΟΡΟΣ ΜΕΤΑΒΙΒΑΣΗΣ ακινήτων (ο υψηλότερος στην Ευρώπη): **9-11%**
8. ΦΟΡΟΣ ΑΝΤΑΛΛΑΓΗΣ (& συνένωσης οικοπέδων): **έως 4,5%**
9. ΦΟΡΟΣ ΔΙΑΝΟΜΗΣ ακινήτων: **έως 2,25%**
10. ΦΟΡΟΣ ΧΡΗΣΙΚΤΗΣΙΑΣ: **9-11%**
11. ΦΟΡΟΣ ΚΛΗΡΟΝΟΜΙΑΣ &
12. ΦΟΡΟΣ ΔΩΡΕΑΣ

Α' Κατηγορία: προς τέκνα (γον. παροχή), συζύγους, γονείς: **5-20%**
Β' Κατηγορία: προς λοιπούς κατιόντες, αδελφούς, θείους, παππούδες κ.λπ.: **10-30%**
Γ' Κατηγορία: προς άλλους συγγενείς, ξένους: **20-40%**

13. ΦΟΡΟΣ «ΜΕΓΑΛΗΣ» ΑΚΙΝΗΤΗΣ ΠΕΡΙΟΥΣΙΑΣ, ετήσιος: **0,3-0,8%**
14. ΦΟΡΟΣ ΑΚΙΝΗΤΗΣ ΠΕΡΙΟΥΣΙΑΣ ΥΠΕΡΑΚΤΙΩΝ ΕΤΑΙΡΕΙΩΝ, ετήσιος: **3%**
15. ΦΟΡΟΣ ΑΝΑΠΡΟΣΑΡΜΟΓΗΣ ΑΞΙΑΣ ΑΚΙΝΗΤΩΝ ΕΠΙΧΕΙΡΗΣΕΩΝ: **για γη 5%, για κτίρια 8%**
16. ΕΙΣΦΟΡΑ ΥΠΕΡΑΞΙΑΣ ΑΚΙΝΗΤΩΝ ΛΟΓΩ ΝΕΩΝ ΕΡΓΩΝ (Ν. 2508/97)

Γ. ΦΟΡΟΙ, ΤΕΛΗ ΚΑΙ ΕΙΣΦΟΡΕΣ ΥΠΕΡ Ο.Τ.Α.

17. ΤΕΛΟΣ ΑΚΙΝΗΤΗΣ ΠΕΡΙΟΥΣΙΑΣ (ΤΑΠ), ετήσιος, επί κτισμάτων και οικοπέδων, (προβλέπεται πρόστιμο 200% σε περίπτωση αδήλωτου ακινήτου): **0,25-0,350/00 (τοις χιλίοις)**
18. ΕΙΣΦΟΡΕΣ ΣΕ ΓΗ & ΧΡΗΜΑ, επιβάλλονται εφάπαξ κατά την ένταξη ακινήτων σε νέα σχέδια πόλεως: **σε γη ως 60%, σε χρήμα ως 25%**
19. ΤΕΛΗ ΚΑΘΑΡΙΟΤΗΤΑΣ-ΦΩΤΙΣΜΟΥ: **Ελεύθερο από ΟΤΑ**
20. ΔΗΜΟΤΙΚΟΣ ΦΟΡΟΣ ΗΛΕΚΤΡΟΔΟΤΟΥΜΕΝΩΝ ΧΩΡΩΝ: **Ελεύθερα από ΟΤΑ**
21. ΔΗΜΟΤΙΚΑ ΤΕΛΗ ΚΑΤΑΛΗΨΗΣ ΠΕΖΟΔΡΟΜΙΟΥ-ΚΟΙΝΟΧΡ. ΧΩΡΩΝ: **Ελεύθερα από ΟΤΑ**
22. ΔΥΝΗΤΙΚΑ ΔΗΜΟΤΙΚΑ ΤΕΛΗ: **Ελεύθερα από ΟΤΑ**
23. ΤΕΛΗ ΑΠΟΧΕΤΕΥΣΗΣ (σύνδεση-χρήση): **Ελεύθερα από ΟΤΑ-ΔΕΚΟ**

Δ. ΦΟΡΟΙ ΚΑΙ ΤΕΛΗ ΥΠΕΡ ΔΙΑΦΟΡΩΝ ΤΡΙΤΩΝ

24. ΤΕΛΟΣ ΥΠΕΡ ΤΑΜΕΙΟΥ ΝΟΜΙΚΩΝ κατά τη σύνταξη συμβολαίων: **0,9%**
25. ΤΕΛΟΣ ΜΕΤΑΓΡΑΦΗΣ ΥΠΕΡ ΤΑΜΕΙΟΥ ΝΟΜΙΚΩΝ: **1,025%**
26. ΠΡΟΣΘΕΤΑ ΤΕΛΗ ΜΕΤΑΓΡΑΦΗΣ ΣΥΜΒΟΛΑΙΩΝ: **4,5-7,5 τοις χιλίοις**
27. ΤΕΛΗ ΕΓΓΡΑΦΗΣ ΣΤΟ ΕΘΝΙΚΟ ΚΤΗΜΑΤΟΛΟΓΙΟ: **20 ευρώ ανά δικαίωμα**
28. ΤΕΛΗ ΑΝΑΠΛΑΣΗΣ ΥΠΟΒΑΘΜ. ΠΕΡΙΟΧΩΝ υπέρ ΔΕΠΟΣ, (Ν.2508/97)

Ε. ΦΟΡΟΙ, ΤΕΛΗ ΚΑΙ ΕΙΣΦΟΡΕΣ ΚΑΤΑ ΤΗΝ ΑΝΟΙΚΟΔΟΜΗΣΗ

29. ΕΡΓΟΔΟΤΙΚΕΣ ΕΙΣΦΟΡΕΣ ΠΡΟΣ ΙΚΑ - ΤΕΑΕΔΞΕ κ.λ.π.: **90% επί του τεκμ. ημερομισθίου**
30. ΤΕΛΗ ΚΑΙ ΕΙΣΦΟΡΕΣ ΚΑΤΑ ΤΗΝ ΕΚΔΟΣΗ ΟΙΚΟΔΟΜΙΚΩΝ ΑΔΕΙΩΝ (συμπεριλαμβάνεται και η εισφορά χώρου στάθμευσης)
31. ΦΟΡΟΣ ΠΡΟΣΤΙΘΕΜΕΝΗΣ ΑΞΙΑΣ (ΦΠΑ) ΟΙΚΟΔΟΜΙΚΩΝ ΥΛΙΚΩΝ ΚΑΙ ΕΡΓΑΣΙΩΝ: **18%**

Πηγή: ΠΟΜΙΔΑ

ΑΥΞΗΣΗ ΤΟΥ ΑΦΟΡΟΛΟΓΗΤΟΥ, ΜΕΙΩΣΗ ΤΟΥ ΦΟΡΟΥ ΜΕΤΑΒΙΒΑΣΗΣ

Για να περιοριστούν οι αρνητικές συνέπειες από την αύξηση των αντικειμενικών αξιών το υπουργείο Οικονομικών θα εφαρμόσει ταυτόχρονα (από την 1-1-2006):

• Τη μείωση του φόρου μεταβίβασης από 11% στο 9% σε πρώτη φάση, ενώ σταδιακά η επιβάρυνση θα μειωθεί στο 7% ή ακόμη και στο 6%.

• Αύξηση του αφορολόγητου ποσού για την αγορά πρώτης κατοικίας. Σήμερα τα αφορολόγητα όρια για αγορά πρώτης κατοικίας είναι 65.000 ευρώ για τον άγαμο και 100.000 ευρώ για το ζευγάρι και θα διαμορφωθούν μέχρι 100.000 ευρώ για τον άγαμο και μέχρι 150.000 ευρώ για το ζευγάρι.

• Αύξηση του αφορολόγητου ποσού για τους φόρους κληρονομιάς, από 20.000 ευρώ που είναι σήμερα σταδιακά σε 80.000 ευρώ. Για το 2006 το ποσό θα διπλασιαστεί (40.000 ευρώ), το 2007 θα τριπλασιαστεί (60.000 ευρώ) και το 2008 θα είναι τετραπλάσιο (80.000 ευρώ).

• Συγχώνευση των φορολογικών κλιμακίων, ώστε η μεταβίβαση της περιουσίας προς τέκνα ή εγγόνια να έχει την ίδια φορολογική επιβάρυνση, ενώ σήμερα η επιβάρυνση είναι μεγαλύτερη όσο πιο μακρινή είναι η συγγένεια.

CiAO BOUTIQUE

THE AUTHORIZED DEALER IN RODOS

D&G DOLCE & GABANNA · GFF GIANFRANCO FERRE · VERSACE JEANS COUTURE · roberto cavalli · MOSCHINO · JOOP! · CK · GUESS · 4 YOU · JUST cavalli · DKNY JEANS · XZENO MILANO ITALY

Ciao Boutique, ΕΘ. Δωδεκανησίων 40, 85100 Ρόδος Τηλ. 22410 70402
Ciao Marc O Polo, Δημ. Θέμελη 83, 85100 Ρόδος, Τηλ. 22410 70401

ΝΑΥΤΙΚΗ ΕΤΑΙΡΕΙΑ ΤΗΛΟΣ 21ος ΑΙΩΝΑΣ

ΠΡΟΓΡΑΜΜΑ SEA STAR ΑΠΟ 22/7/2005 - 31/7/2005

Λόγω της εορτής του Αγιου Παντελεήμονα στην Τήλο το πρόγραμμα του SEA STAR διαμορφώνεται ως εξής:

ΔΕΥΤΕΡΑ 25-7-2005

Λιμάνι	Άφιξη	Αναχώρηση
ΡΟΔΟΣ		09:00
ΣΥΜΗ	09:50	10:00
ΤΗΛΟΣ	10:50	17:00
ΡΟΔΟΣ	18:20	Δ.

ΤΡΙΤΗ 26-7-2005

Λιμάνι	Άφιξη	Αναχώρηση
ΡΟΔΟΣ		08:45
ΤΗΛΟΣ	10:05	14:15
ΝΙΣΥΡΟΣ	14:50	17:30
ΤΗΛΟΣ	18:05	18:20
ΡΟΔΟΣ	19:40	19:50
ΤΗΛΟΣ	21:10	Δ,

ΤΕΤΑΡΤΗ 27-7-2005

Λιμάνι	Άφιξη	Αναχώρηση
ΤΗΛΟΣ		09:00
ΡΟΔΟΣ	10:20	19:00
ΤΗΛΟΣ	20:20	Δ.

ΠΕΜΠΤΗ 28-7-2005

Λιμάνι	Άφιξη	Αναχώρηση
ΤΗΛΟΣ		07:00
ΡΟΔΟΣ	08:20	09:00
ΤΗΛΟΣ	10:20	10:30
ΚΑΜΙΡΟΣ	11:15	14:30
ΤΗΛΟΣ	15:15	17:00
ΡΟΔΟΣ	18.20	Δ.

ΠΑΡΑΣΚΕΥΗ 29-7-2005 / 22-7-2005

Λιμάνι	Άφιξη	Αναχώρηση
ΡΟΔΟΣ		09:00
ΤΗΛΟΣ	10:20	17:00
ΡΟΔΟΣ	18:20	Δ.

ΣΑΒΒΑΤΟ 30-7-2005 / 23-7-2005

Λιμάνι	Άφιξη	Αναχώρηση
ΡΟΔΟΣ		09:00
ΧΑΛΚΗ	10:15	12:15
ΤΗΛΟΣ	12:50	17:00
ΡΟΔΟΣ	18:20	19:00
ΤΗΛΟΣ	20:20	Δ.

ΚΥΡΙΑΚΗ 31-7-2005 / 24-7-2005

Λιμάνι	Άφιξη	Αναχώρηση
ΤΗΛΟΣ		07:30
ΡΟΔΟΣ	08:50	09:10
ΤΗΛΟΣ	10:30	16:00
ΡΟΔΟΣ	17:20	17:40
ΤΗΛΟΣ	19:00	19:20
ΡΟΔΟΣ	20:40	Δ.



ΠΛΗΡΟΦΟΡΙΕΣ: ΡΟΔΟΣ: ΤΗΛ.: 22410 78052, ΚΙΝ.: 6938 244523 • ΤΗΛΟΣ: 22460 44000

VOLVO C70

ΗΛΙΟΚΑΜΜΕΝΗ ΚΑΙ ΟΜΟΡΦΗ

Το νέο Volvo C70 είναι το πρώτο πολυτελές τετραθέσιο coupe - cabrio με μεταλλική οροφή. Δύο μήνες πριν από την επίσημη παρουσίασή του, έχει ήδη κάψει καρδιές



Μπορεί οι Σουηδοί να μην έχουν τόσο ήλιο και ζέστη όσο εμείς, όμως γνωρίζουν πολύ καλά πώς να φτιάχνουν ένα ανοιχτό αυτοκίνητο. Το έχουν αποδείξει πολλές φορές με διάφορα μοντέλα. Ενα απ' αυτά είναι και το πιο όμορφο, ίσως, μοντέλο στην γκάμα της Volvo, το C70. Πρόκειται για ένα αυτοκίνητο που σημείωσε αρκετά καλές πωλήσεις, έχοντας σαν καλύτερη χρονιά την περσινή, που, παρά τα χρονάκια του, πούλησε πάνω από 8.000 μονάδες.

Η δεύτερη γενιά του C70 θα παρουσιαστεί επίσημα στην έκθεση αυτοκινήτων της Φρανκφούρτης τον Σεπτέμβριο. Οι πωλήσεις του θα ξεκινήσουν το πρώτο εξάμηνο του επόμενου έτους.

ΟΧΙ ΜΟΝΟ CABRIO

Η πιο σημαντική διαφορά του νέου Volvo C70 είναι ότι πλέον δεν έχει πάνινη οροφή αλλά μεταλλική. Αυτό σημαίνει ότι πλέον δεν είναι μόνο cabrio αλλά coupe – cabrio, όπως η Mercedes SLK κι άλλα μοντέλα μικρότερων κατηγοριών. Το C70 είναι ουσιαστικά το πρώτο coupe – cabrio της κατηγορίας του. Οι διαστάσεις του παραμένουν σχεδόν ίδιες και το εσωτερικό του μπορεί να φιλοξενήσει τέσσερα άτομα.

Οι Σουηδοί έδωσαν μεγάλο βάρος στην ασφάλεια κατά την εξέλιξη του νέου μοντέλου. Μια σημαντική καινοτομία, που ίσως στο μέλλον υιοθετηθεί κι από άλλους κατασκευαστές, είναι η τοποθέτηση των αερόσακων τύπου κουρτίνας όχι στην οροφή, αλλά στην πόρτα. Αυτοί οι αερόσακοι ανοίγουν προς τα πάνω, είναι πιο σκληροί και αργούν να ξεφουσκώσουν, έτσι ώστε να προστατεύουν το κεφάλι ακόμη και σε περίπτωση ανατροπής. Οπως τα περισσότερα cabrio, έτσι και το νέο C70 διαθέτει πολλές ενισχύσεις στο αμάξωμα, ώστε να αντισταθμιστεί η έλλειψη σταθερής οροφής. Οι ενισχύσεις, εκτός από βελτιωμένη παθητική ασφάλεια, προσφέρουν και στρεπτική ακαμψία που στο νέο C70 είναι διπλάσια σε σχέση με τον προκάτοχό του. Κι όταν η μεταλλική οροφή είναι κλειστή, η ακαμψία βελτιώνεται ακόμη 10-15%.

Το νέο Volvo C70 θα διατίθεται αρχικά με τρεις πεντακύλινδρους κινητήρες βενζίνης. Ο κορυφαίος είναι ο 2,5 T5 που αποδίδει 220 ίππους και 32,6 kgm ροπής. Οι δύο μικρότεροι έχουν χωρητικότητα 2,4 λίτρα και αποδίδουν 170 και 140 ίππους. Εντός του 2006 θα προστεθεί κι ένας πετρελαιοκινητήρας 2,4 λίτρων με απόδοση 180 ίππους.

ΟΙ ΚΙΝΗΤΗΡΕΣ

VOLVO C70	2,4	2,4	2,5 T5
ΚΙΝΗΤΗΡΑΣ (cc):	2.435	2.435	2.521
ΙΣΧΥΣ (PS/rpm):	138/5000	168/6000	218/5000
ΡΟΠΗ (kgm/rpm):	22,4/4000	23,4/6000	32,6/1500





Μια σημαντική καινοτομία είναι οι αερόσακοι τύπου κουρτίνας που έχουν τοποθετηθεί στις πόρτες κι ανοίγουν προς τα πάνω

Η ακαμψία του νέου C70 έχει διπλασιαστεί χάρη στις ενισχύσεις του αμαξώματος

ΦΟΥΣΚΩΝΕΙ ΜΟΝΟ ΤΟΥ

Το νέο Volvo C70 εξελίχθηκε και θα κατασκευάζεται σε συνεργασία με τον γνωστό σχεδιαστικό (κι όχι μόνο) οίκο Pininfarina. Η κατασκευή του θα γίνεται στο εργοστάσιο της Volvo στην Uddevalla της Σουηδίας, στη γραμμή παραγωγής του προηγούμενου C70. Η αισιοδοξία των Σουηδών για το νέο μοντέλο αντικατοπτρίζεται στα λόγια του διευθύνοντος συμβούλου της Volvo Cars Hans – Olov Olsson: «Το νέο C70 είναι ένα από τα πρώτα ανοικτά αυτοκίνητα με μεταλλική οροφή και χώρο για τέσσερις ενήλικες στην κατηγορία των αυτοκινήτων πολυτελείας. Πιστεύουμε ότι είναι ένας πολλά υποσχόμενος συνδυασμός. Γι' αυτό περιμένουμε να υπερδιπλασιάσουμε τις πωλήσεις σε σύγκριση με την πρώτη γενιά C70».



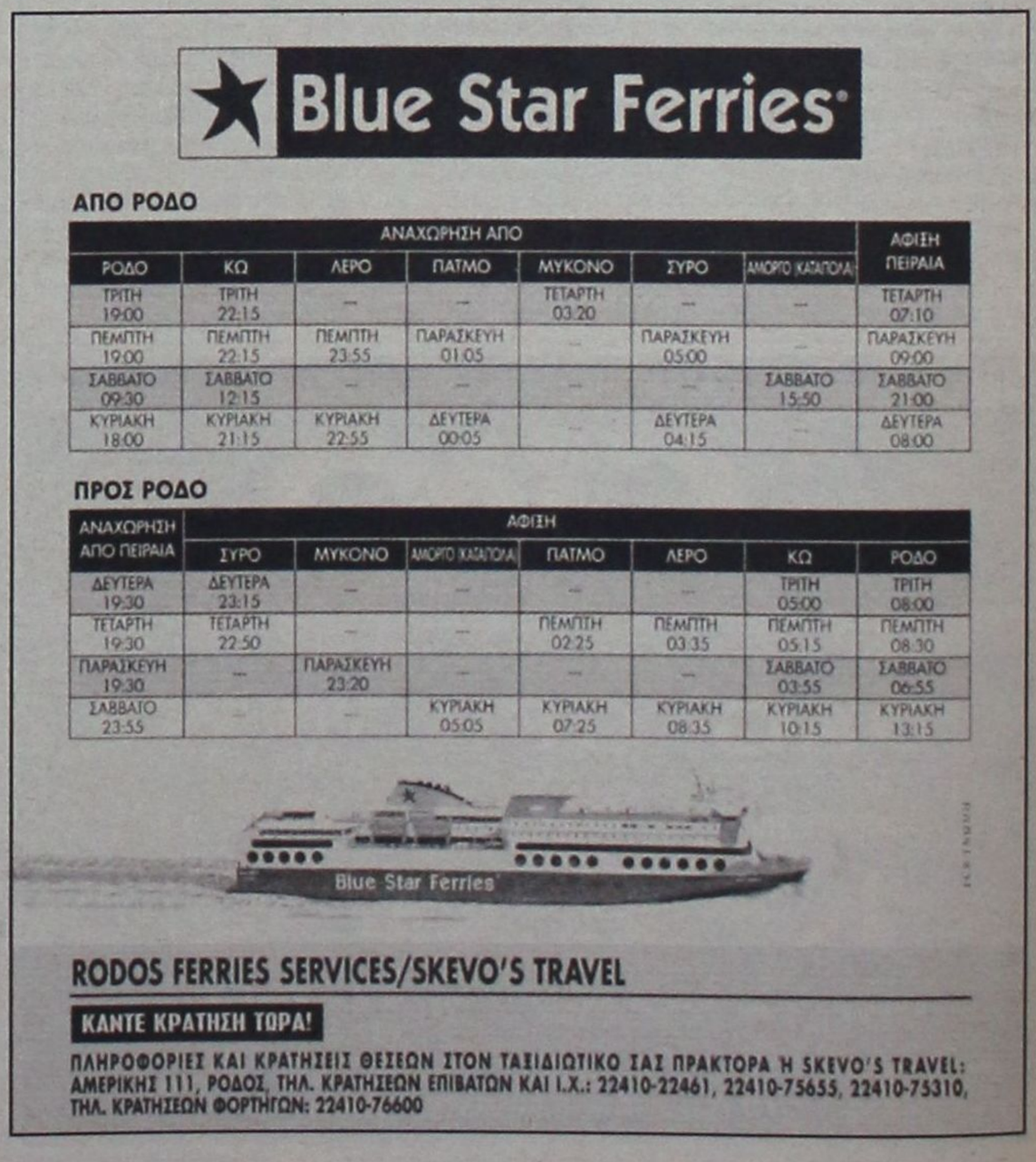

ΩΡΛ

Οι περισσότερες φλεγμονές των παραρρινικών κόλπων, μία από τις οποίες είναι και η ιγμορίτιδα, που ταλαιπωρεί χιλιάδες ανθρώπους, δεν είναι σοβαρές και αντιμετωπίζονται αποτελεσματικά με την κατάλληλη θεραπεία. Επειδή όμως οι κόλποι αυτοί βρίσκονται κοντά στα μάτια και στον εγκέφαλο, μπορεί η οξεία, κυρίως, φλεγμονή να επεκταθεί στα όργανα αυτά και τότε προκύπτει επικίνδυνη και επείγουσα κατάσταση. Το ερώτημα επομένως είναι πώς μπορούμε να αποφύγουμε τη φλεγμονή αυτήν και πώς μπορούμε να θεραπευθούμε.

ΓΛΙΤΩΣΤΕ ΑΠΟ ΤΗΝ ΙΓΜΟΡΙΤΙΔΑ

Σήμερα η καλύτερη θεραπεία της χρόνιας ιγμορίτιδας γίνεται με τη λειτουργική ενδοσκοπική χειρουργική των παραρρινικών κόλπων



Γράφει ο
ΕΥΘΥΜΙΟΣ ΧΡΙΣΤΟΠΟΥΛΟΣ
Χειρουργός ωτορινολαρυγγολόγος, διδάκτορας Πανεπιστημίου Αθηνών, διευθυντής ΩΡΛ Κλινικής Ναυτικού Νοσοκομείου Αθηνών

Η ιγμορίτιδα και γενικότερα οι φλεγμονές των παραρρινικών κόλπων ταλαιπωρούν σημαντικό αριθμό ασθενών και πολλοί πιστεύουν ότι δεν γίνονται ποτέ καλά. Ποια είναι όμως η αλήθεια;

Οι παραρρινικοί κόλποι είναι κοιλότητες που βρίσκονται στο πρόσωπο γύρω από τη μύτη (εικόνα 1). Χωρίζονται σε ομάδες και ονομάζονται ιγμόρεια, μετωπιαίοι, ηθμοειδείς και σφηνοειδείς κόλποι. Περιέχουν αέρα και επικοινωνούν διά μέσου μικρών στομίων με τη μύτη, απ' όπου αποβάλλονται οι εκκρίσεις που φυσιολογικά ή παθολογικά παράγουν.

Οταν οι παραρρινικοί κόλποι φλεγμαίνουν, κάνουν τις παραρρινοκολπίτιδες, οι οποίες διακρίνονται, ανάλογα με την ομάδα που φλεγμαίνει, στις γνωστές ιγμορίτιδες και τις λιγότερο γνωστές ηθμοειδίτιδες, σφηνοειδίτιδες ή μετωπιαίες κολπίτιδες. Ολες αυτές τις φλεγμονές έχουμε συνηθίσει να τις λέμε ιγμορίτιδες (εικόνα 2). Μια τέτοια φλεγμονή μπορεί να είναι οξεία ή χρόνια.

- Η οξεία φλεγμονή συμβαίνει συνήθως ύστερα από κρυολόγημα με συνάχι ή από αλλεργική ρινίτιδα. Οταν το συνάχι διαρκεί περισσότερο από μία εβδομάδα και δεν αντιμετωπισθεί, τότε έχουμε πολλές πιθανότητες να πάθουμε ιγμορίτιδα. Οι εκκρίσεις της μύτης γίνονται κίτρινες ή πράσινες και δύσοσμες. Αυτό, ανάλογα με τις κοιλότητες που φλεγμαίνουν, προκαλεί πίεση και πόνο στο μέτωπο, ανάμεσα ή πίσω από τα μάτια, στα μάγουλα ή στα πάνω δόντια.

- Η χρόνια φλεγμονή γίνεται όταν τα στόμια των κοιλοτήτων είναι μπλοκαρισμένα για μεγάλο χρονικό διάστημα. Ο πόνος είναι μικρότερος τοπικά, αλλά μπορεί να υπάρχουν κεφαλαλγίες, μπούκωμα στη μύτη και οι πυώδεις εκκρίσεις συνεχίζονται. Αυτές μπορεί να βγαίνουν από τη μύτη εμπρός ή να έρχονται στον λαιμό σαν φλέματα. Μερικές φορές οι ιγμορίτιδες γίνονται από φλεγμονές των πάνω δοντιών, τα οποία μπαίνουν μέσα στο ιγμόρειο.

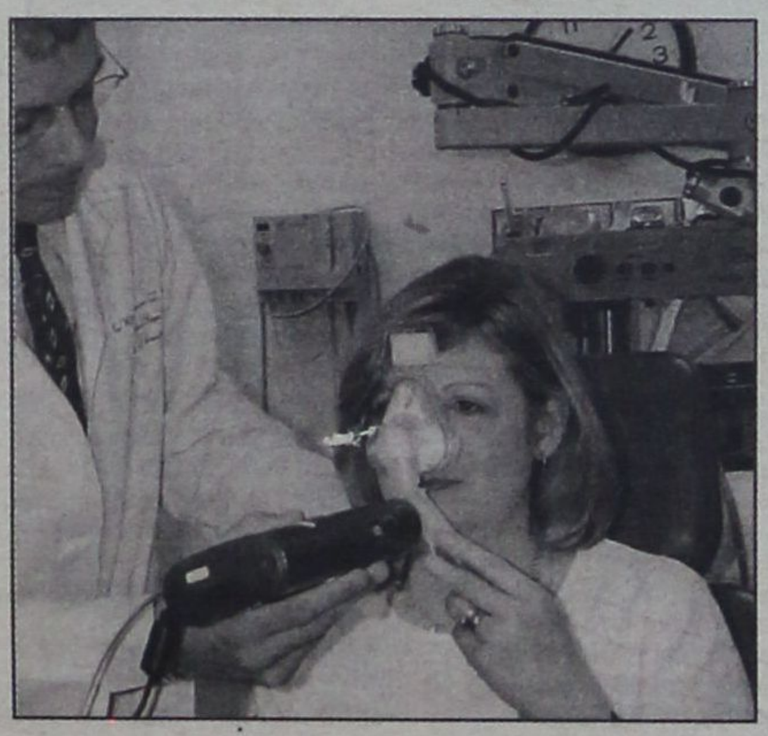

Τι όμως εμποδίζει τα στόμια των παραρρινικών κοιλοτήτων να ξαναλειτουργήσουν σωστά; Υπάρχουν πολλοί παράγοντες. Οι κυριότεροι είναι η αλλεργική ρινίτιδα, το στραβό ρινικό διάφραγμα, οι μεγάλες δυσμορφίες της μύτης, η υπερτροφία των ρινικών κόγχων, οι πολύποδες, οι κύστεις, τα θηλώματα, οι αδενοειδείς εκβλαστήσεις (κρεατάκια) και τα νεοπλάσματα.

Οι περισσότερες φλεγμονές των παραρρινικών κόλπων δεν είναι σοβαρές και αντιμετωπίζονται αποτελεσματικά με την κατάλληλη θεραπεία. Επειδή όμως οι κόλποι αυτοί βρίσκονται κοντά στα μάτια και τον εγκέφαλο, μπορεί να οξεία, κυρίως, φλεγμονή να επεκταθεί στα όργανα αυτά και τότε προκύπτει επικίνδυνη και επείγουσα κατάσταση. Επιπλέον, δεν είναι υγιεινό για τους πνεύμονες να δέχονται πυώδη φλέγματα από παραρρινικούς κόλπους που φλεγμαίνουν. Ετσι μπορεί να προκληθούν βρογχίτιδα, χρόνιος βήχας και άσθμα ή, αν υπάρχουν αυτές οι παθήσεις, να χειροτερέψουν.

ΠΩΣ ΘΕΡΑΠΕΥΕΤΑΙ;

Οταν κάποιος αρρωστήσει από ιγμορίτιδα για πρώτη φορά, η σωστή φαρμακευτική θεραπεία είναι αποτελεσματική. Χρειάζεται το κατάλληλο αντιβιοτικό για τουλάχιστον 10-15 ημέρες και κάποιο αποσυμφορητικό για να διατηρεί τη μύτη ανοιχτή και να διευκολύνει την αποβολή των πυωδών εκκρίσεων. Εάν έχετε ξαναπάθει ιγμορίτιδα, τότε η αντιβίωση ίσως χρειασθεί για περισσότερες μέρες. Το αποτέλεσμα της θεραπείας πρέπει να ελεγχθεί τουλάχιστον με μια απλή ακτινογραφία. Εάν η θεραπεία δεν είναι αποτελεσματική, τότε η ιγμορίτιδα μπορεί να γίνει χρόνια.

Στις περιπτώσεις αυτές χρειάζεται πιο λεπτομερής μελέτη της μύτης και των παραρρινικών κόλπων. Ο χειρουργός ωτορινολαρυγγολόγος θα σας εξετάσει με λεπτό ενδοσκόπιο από τη μύτη και θα συστήσει να κάνετε αξονική τομογραφία με ειδική τεχνική, για πλήρη απεικόνιση όλων των παραρρινικών κοιλοτήτων και της μύτης. Τα ευρήματα αυτών των εξετάσεων θα συνεκτιμηθούν και θα σας προτείνει την κατάλληλη θεραπεία, η οποία συνήθως είναι χειρουργική.

Σήμερα η καλύτερη θεραπεία της χρόνιας ιγμορίτιδας γίνεται με τη λειτουργική ενδοσκοπική χειρουργική των παραρρινικών κόλπων (εικόνα 3). Είναι λεπτή επέμβαση, γίνεται από εξειδικευμένο χειρουργό ΩΡΛ, μέσα από τη μύτη, με ειδικά εργαλεία, ενδοσκόπια και κάμερα. Η φιλοσοφία της στηρίζεται στον καθορισμό και την αποκατάσταση της φυσιολογικής λειτουργίας όλων των παραρρινικών κόλπων. Μπορείτε να την κάνετε σε οποιαδήποτε ηλικία.

Εάν κάποιος έχει μεγάλη δυσμορφία της μύτης, στραβό ρινικό διάφραγμα, υπερτροφία των ρινικών κόγχων, πολύποδες, κρεατάκια ή κύστεις θα χρειασθεί συμπληρωματική εγχείρηση. Μερικές γίνονται ταυτόχρονα με τη λειτουργική ενδοσκοπική. Αλλες γίνονται με ξεχωριστή επέμβαση.

ΟΔΗΓΙΕΣ ΓΙΑ ΤΗ ΧΡΟΝΙΑ ΙΓΜΟΡΙΤΙΔΑ



α) 1. Μετωπιαίος κόλπος 2. Ηθμοειδείς κόλποι 3. Ιγμόρεια. 4. Ρινική κοιλότητα. 5. Ανω ρινική κόγχη. 6. Μέση ρινική κόγχη 7. Κάτω ρινική κόγχη 8. Αυτί 9. Δακρυϊκός πόρος β) Φλεγμονή ιγμορείων με συλλογή πύου

- Ελέγξτε εάν έχετε αλλεργία. Η θεραπεία της αλλεργίας βοηθά τη μύτη και τους παραρρινικούς κόλπους να λειτουργούν καλύτερα. Σήμερα υπάρχουν εξειδικευμένα φάρμακα σε χάπια ή σε ρινικά σπρέι και εάν χρησιμοποιηθούν σωστά, δίνουν πολύ καλά αποτελέσματα.

- Αποφύγετε τον μολυσμένο ατμοσφαιρικό αέρα και ειδικά τον καπνό των τσιγάρων.

- Να κάνετε υγιεινή ζωή, με καλή διατροφή και σωματική άσκηση.

- Χρησιμοποιήστε εγκαίρως κάποιο αποσυμφορητικό φάρμακο όταν έχετε συνάχι. Εάν η μύτη μείνει βουλωμένη αρκετές μέρες θα έχετε επιδείνωση της ιγμορίτιδας.

- Μειώστε στο ελάχιστο την επαφή με ανθρώπους που έχουν γνωστές φλεγμονές και εξασκηθείτε σε υγιεινές συνήθειες όταν είστε κοντά τους (πλύντε καλά τα χέρια σας, αποφεύγετε να μοιράζεστε τις ίδιες πετσέτες ή τα ίδια σκεύη φαγητού).

- Εάν έχετε φλέγματα που κατεβαίνουν στον λαιμό κάνετε πλύσεις της μύτης με φυσιολογικό ορό, θαλασσινό νερό, ή αλατόνερο. Τα θαλασσινά μπάνια βοηθούν πάρα πολύ.

- Επισκεφθείτε σε τακτά χρονικά διαστήματα τον γιατρό σας για ενδοσκοπικό έλεγχο της μύτης και των παραρρινικών κόλπων.

Kalithies Palace
ΑΙΘΟΥΣΑ ΔΕΞΙΩΣΕΩΝ



Εμπιστευθείτε σ' εμάς την γαμήλια δεξίωση του γάμου σας
Σε ένα χώρο, σχεδιασμένο αμφιθεατρικά, κλιματιζόμενο, με δυνατότητα να φιλοξενήσει έως 800 άτομα.
Απολαμβάνοντας ένα από τα μενού μας που εσείς θα επιλέξετε.
Προσιτές τιμές.
Τηλ. κρατήσεων: 2241085641, 2241085515, 2241086778

G.A. FERRIES

ΕΥΓ-ΟΥΓ ΡΟΔΑΝΘΗ •• ΕΥΓ-ΟΥΓ ΜΑΡΙΝΑ
•• Ε/Γ - Ο/Γ ΑΝΘΗ - ΜΑΡΙΝΑ- ΕΥΓ ΡΟΜΙΛΝΤΑ
ΡΟΔΟΣ - ΠΕΙΡΑΙΑΣ

ΤΡΙΤΗ 26/07		
ΡΟΔΑΝΘΗ	18.00	ΚΩ (22.10) - ΚΑΛΥΜΝΟ (23.40) - ΛΕΡΟ (01.00) - ΠΑΤΜΟ (02.30) - ΠΕΙΡΑΙΑ (11.50)
ΤΕΤΑΡΤΗ 27/07		
ΑΝΘΗ-ΜΑΡΙΝΑ	17.00	ΚΩ (20.40) - ΛΕΡΟ (22.50) - ΠΑΤΜΟ (00.10) - ΠΕΙΡΑΙΑ (08.20)
ΠΕΜΠΤΗ 28/07		
ΡΟΜΑΝΤΑ	06.00	ΣΥΜΗ (07.40) - ΤΗΛΟ (09.50) - ΝΙΣΥΡΟ (11.20) - ΚΩ (13.10) - ΑΣΤΥΠΑΛΑΙΑ (16.50) - ΚΑΤΑΠΟΛΑ (20.00) - ΑΙΠΑΛΗ (21.10) - ΔΟΝΟΥΣΑ (22.10) - ΝΑΞΟ (23.29) - ΠΑΡΟ (01.20) - ΠΕΙΡΑΙΑ (07.20)
ΡΟΔΑΝΘΗ	16.00	ΚΩ (20.10) - ΚΑΛΥΜΝΟ (21.40) - ΛΕΡΟ (23.00) - ΠΑΤΜΟ (00.30) - ΠΕΙΡΑΙΑ (09.10)
ΠΑΡΑΣΚΕΥΗ 29/07		
ΑΝΘΗ-ΜΑΡΙΝΑ	17.00	ΚΩ (20.40) - ΛΕΡΟ (22.50) - ΠΑΤΜΟ (00.10) - ΠΕΙΡΑΙΑ (08.20)
ΣΑΒΒΑΤΟ 30/07		
ΡΟΔΑΝΘΗ	17.00	ΚΩ (21.10) - ΚΑΛΥΜΝΟ (22.40) - ΛΕΡΟ (00.00) - ΠΑΤΜΟ (01.30) - ΠΕΙΡΑΙΑ (10.50)
ΚΥΡΙΑΚΗ 31/07		
ΜΑΡΙΝΑ	14.00	ΤΗΛΟ (17.00) - ΝΙΣΥΡΟ (18.30) - ΚΩ (20.30) - ΚΑΛΥΜΝΟ (22.00) - ΑΣΤΥΠΑΛΑΙΑ (21.30) - ΚΑΤΑΠΟΛΑ (05.00) - ΠΕΙΡΑΙΑ (12.00)
ΔΕΥΤΕΡΑ 01/08		
ΑΝΘΗ-ΜΑΡΙΝΑ	19.00	ΚΩ (10.40) - ΛΕΡΟ (00.50) - ΠΑΤΜΟ (02.10) - ΠΕΙΡΑΙΑ (10.20)
ΤΡΙΤΗ 02/08		
ΡΟΔΑΝΘΗ	18.00	ΚΩ (22.10) - ΚΑΛΥΜΝΟ (23.40) - ΛΕΡΟ (01.00) - ΠΑΤΜΟ (02.30) - ΠΕΙΡΑΙΑ (11.50)
ΤΕΤΑΡΤΗ 03/08		
ΑΝΘΗ-ΜΑΡΙΝΑ	17.00	ΚΩ (20.40) - ΛΕΡΟ (22.50) - ΠΑΤΜΟ (00.10) - ΠΕΙΡΑΙΑ (08.20)
ΠΕΜΠΤΗ 04/08		
ΡΟΜΑΝΤΑ	06.00	ΣΥΜΗ (07.40) - ΤΗΛΟ (09.50) - ΝΙΣΥΡΟ (11.20) - ΚΩ (13.10) - ΑΣΤΥΠΑΛΑΙΑ (16.50) - ΚΑΤΑΠΟΛΑ (20.00) - ΑΙΠΑΛΗ (21.10) - ΔΟΝΟΥΣΑ (22.10) - ΝΑΞΟ (23.29) - ΠΑΡΟ (01.20) - ΠΕΙΡΑΙΑ (07.20)
ΡΟΔΑΝΘΗ	16.00	ΚΩ (20.10) - ΚΑΛΥΜΝΟ (21.40) - ΛΕΡΟ (23.00) - ΠΑΤΜΟ (00.30) - ΠΕΙΡΑΙΑ (09.10)
ΠΑΡΑΣΚΕΥΗ 05/08		
ΑΝΘΗ-ΜΑΡΙΝΑ	17.00	ΚΩ (20.40) - ΛΕΡΟ (22.50) - ΠΑΤΜΟ (00.10) - ΠΕΙΡΑΙΑ (08.20)
ΣΑΒΒΑΤΟ 06/08		
ΡΟΔΑΝΘΗ	17.00	ΚΩ (21.10) - ΚΑΛΥΜΝΟ (22.40) - ΛΕΡΟ (00.00) - ΠΑΤΜΟ (01.30) - ΠΕΙΡΑΙΑ (10.50)

Η εταιρεία G.A. FERRIES σας ενημερώνει ότι η έκπτωση 50% (πολύτεκνοι-στρατιωτικοί-ανάπηροι κ.τ.λ.) ισχύει για όλες τις θέσεις

TSAGARIS TRAVEL
Σαχτούρη 5 (έναντι Τελωνείου)
Τηλ.: 22410 36170, 30406, 35066

Μικρές αγγελίες

ΕΝΟΙΚΙΑΣΕΙΣ

ΕΝΟΙΚΙΑΖΕΤΑΙ λόγω αναχωρήσεως οικία 170 τ.μ. με αυλή, κήπο και πάρκινγκ, πλήρως εξοπλισμένη στο κέντρο της πόλης, πλησίον Εθνικού Σταδίου, κατάλληλη για διαμονή πολυμελούς οικογένειας. Τηλέφωνο επικοινωνίας 6945 105247

ΕΝΟΙΚΙΑΖΟΝΤΑΙ: Ενα (1) διαμέρισμα 95 τ.μ. νεόκτιστο, πολυτελές, με αυτόνομη θέρμανση και ηλιακό, 2ου ορόφου. Επίσης: Γκαρσονιέρα 47 τ.μ. νεόκτιστη, πολυτελείας, 2ου ορόφου, πλήρως επιπλωμένη, δίχωρη με αυτόνομη θέρμανση - ηλεκτρ. ψυγείο και ηλεκτρ. κουζίνα. Στην περιοχή Αραπάκι, Παρθενόπης 18 **Κιν. Τηλ. 6944209883 Κο Θόδωρο.**

ΕΝΟΙΚΙΑΖΟΝΤΑΙ επιπλωμένες γκαρσονιέρες στην Παύλου Μελά. **Πληρ. 6937343297 τηλ. 10:00 -14:00**

ΕΝΟΙΚΙΑΖΟΝΤΑΙ επιπλωμένες γκαρσονιέρες στο Φαληράκι. **Πληρ. 6937343297 τηλ. 10:00-14:00**

ΕΝΟΙΚΙΑΖΟΝΤΑΙ
επιπλωμένες
γκαρσονιέρες
στο Λαδικό (Φαληράκι).
Τιμή 220 ευρώ μηνιαίως.
Πληρ. τηλ. 6937343297

ΕΝΟΙΚΙΑΖΟΝΤΑΙ διαμερίσματα υπόγεια υπερ/μένα δύο υπνοδωματίων επί της οδού Παπαχριστοδούλου αρ. 19. **Πληρ. τηλέφωνα 25266-24274**

ΕΝΟΙΚΙΑΖΟΝΤΑΙ επιπλωμένα Λουξ Διαμερίσματα με TV, AIR CONDITION και όλα τα οικιακά σκεύη, με τον μήνα ή την ημέρα, στην περιοχή Μητρόπολης. Τηλ. - Πληρ.: 6977896444 & 22410-29452

ΕΝΟΙΚΙΑΖΟΝΤΑΙ στην περιοχή Σγουρού, κοντά στο Μουσικό Γυμνάσιο, α) τεσσάρι Διαμέρισμα με τηλέφωνο, AIR CONDITION και ηλιακό Β) Επιπλωμένο τεσσάρι Διαμέρισμα με δύο τουαλέτες και όλα τα οικιακά σκεύη, τηλέφωνο και κήπο, κοντά στο Μουσικό Γυμνάσιο στην περιοχή Σγουρού. γ) Ενοικιάζεται γκαρσονιέρα ρετιρέ με βεράντα και AIR CONDITION στην περιοχή Σγουρού. Τηλ.: 6977896444 & 22410-29452

ΕΝΟΙΚΙΑΖΟΝΤΑΙ δύο συνεχόμενα καταστήματα μεταξύ Πανεπιστημίου Αιγαίου και Πολεοδομίας Ρόδου (Νηρεύς) Αγ. Ιωάννου 48. Τηλ. 22410-30759

ΕΝΟΙΚΙΑΖΕΤΑΙ διαμέρισμα στο Ροδίνι 95 τ.μ. με 3 υπνοδωμάτια, κεντρική αυτόνομη θέρμανση. Για περισσότερες πληροφορίες τηλ. 22410-25467

ΕΝΟΙΚΙΑΖΟΝΤΑΙ επιπλωμένες γκαρσονιέρες με μπαλκόνι και χωρίς στο Ροδίνι - Κυρά της Ρω 13 (Α' όροφος). Λογικές τιμές. Πληροφορίες κινητό 6945226421 και 2241074762 (08:00 - 15:00 και 17:00 - 22:00)

ΕΝΟΙΚΙΑΖΕΤΑΙ διαμέρισμα 50 τ.μ. στο Ροδίνι. Πληροφορίες τηλ: 6945 063055

ΕΝΟΙΚΙΑΖΕΤΑΙ στο Ανω Ροδίνι οροφοδιαμέρισμα 110 τ.μ., πολυτελές, νεόκτιστο και με απέραντη θέα. Πληροφορίες τηλ: 6945 063055

ΕΝΟΙΚΙΑΖΟΝΤΑΙ επιπλωμένα ή μη ένα δωμάτιο και μια γκαρσονιέρα στο Β' όροφο πολυκατοικίας με μεγάλη βεράντα και εξαιρετική θέα στην οδό Αγ. Αναργύρων 20. **Πληροφορίες τηλ. 28710**

ΕΝΟΙΚΙΑΖΕΤΑΙ 4άρι διαμέρισμα, στο Ροδίνι, και στην οδό Κων/πόλεως 34. Πληροφορίες στα τηλ. 2241-0-61689 & 22241-0-61000

ΕΝΟΙΚΙΑΖΕΤΑΙ 1ος όροφος 380 τ.μ. επί της Λεωφόρου Ρόδου - Λίνδου 232. Πληρ. Στα τηλέφωνα 22410-64458, 22410-24514

ΕΝΟΙΚΙΑΖΕΤΑΙ διαμέρισμα στον 1ο όροφο σε αρίστη κατάσταση. Δύο υπνοδωμάτια, σαλοτραπεζαρία, κουζίνα, τραπεζαρία, μπάνιο, επί της οδού Μητροπόλεως 83Θ. Τηλ. 22410 36072

ΕΝΟΙΚΙΑΖΕΤΑΙ τριάρι - διαμέρισμα επί της οδού Μητροπόλεως 83Θ. Τηλ. 36072 - 35713.

ΕΝΟΙΚΙΑΖΕΤΑΙ επιπλωμένο δυάρι διαμέρισμα όπισθεν ξενοδοχείου BELVENDERE περιοχή Ψαροπούλα. Πληροφορίες Τηλ. 22410-22050 ή 33441

Ενοικιάζεται studio πλήρως επιπλωμένο με air-condition και ηλιακό θερμοσίφωνο, ισόγειο με κήπο σε ήσυχη περιοχή με άνετο πάρκινγκ. **Τηλ. 6944231199**

ΕΝΟΙΚΙΑΖΕΤΑΙ διαμέρισμα 115τ.μ. ισόγειο-περιοχή Μόντε Σμίθ 3 υπνο/τια, κουζίνα-σαλόνι, μπάνιο, ηλιακό, θέρμανση μεγάλα μπαλκόνια, εντοιχ. κουζίνα-ηλεκτρικές συσκευές - τηλ. 38138, 6946469930.

ΕΝΟΙΚΙΑΖΕΤΑΙ διαμέρισμα 80 τ.μ., 1ος όροφος, σε καινούργια οικοδομή στην Ιαλυσό επί των οδών Λεωφ. Ηρακλειδών, Δημοκρατίας μπροστά απζό το Γυμνάσιο -Λύκειο Ιαλυσού με όλες τις σύγχρονες ανέσεις: (Κλιματισμός, θέρμανση, χώρος στάθμευσης) κ.α. **Τηλ. 22410/93217.**

ΕΝΟΙΚΙΑΖΕΤΑΙ γραφείο 55 τ.μ. δύο κυρίων δωματίων, με χωλ και τουαλέτα στον α' όροφο του Μεγάρου «ΚΙΟΣΟΓΛΟΥ» και με πρόσοψη επί της Εθελ. Δωδεκανησίων. Κατάλληλο για Δικηγορικό, Συμβολαιογραφικό, και συναφείς χρήσεις. Τηλέφωνο επικοινωνίας 6945 105247

ΕΝΟΙΚΙΑΖΕΤΑΙ διαμέρισμα 56 τ.μ. επί της οδού Ατταβύρου 10 - 3ος όροφος, πλήρως επιπλωμένο. **Στο σαλόνι** -air condition, τηλεόραση 28 ιντσών και τηλέφωνο. **Στην κρεβατοκάμαρα** - air condition, τηλεόραση. Περίοδος ενοικιάσεως: Από Απρίλιο έως και Δεκέμβριο 2005. Ενοίκιο 360 ευρώ. **Πληροφορίες τηλ.: 22410-34014 κ. Αγγελική**

ΕΝΟΙΚΙΑΖΕΤΑΙ κατάστημα 280 τ.μ. στην Ιαλυσό μεταξύ των οδών Λεωφ. Ηρακλειδών, Αγ. Ιωάννου και Δημοκρατίας με αύλειο χώρο 300τ.μ. με δύο W.C., κατάλληλο για επαγγελματική εκμετάλλευση μπροστά από το Γυμνάσιο και Λύκειο Ιαλυσού **Πληροφορίες τηλ.: 22410/93217**

ΕΝΟΙΚΙΑΖΕΤΑΙ κατάστημα πενήντα (50) τετραγωνικών μέτρων. Κοντά στα φανάρια της Λεωφόρου Καλλιθέας και στην αρχή του δρόμου προς Κοσκινού. Βρίσκεται ακριβώς απέναντι από τα ξενοδοχεία «Kalithea Sun» - «Kalithea Sky» δίπλα από το kafe - παιδότοπο «Playland». Για περισσότερες πληροφορίες στα τηλέφωνα: 2241032610 και 6979462529

ΕΝΟΙΚΙΑΖΕΤΑΙ γκαρσονιέρα πολυτελείας 45 τ.μ. στο Ροδίνι, πλήρως εξοπλισμένη, με ολοκαίνουργια έπιπλα NEOSET, χωρίς κοινόχρηστα. Πληρ. τηλ. 6946685808

ΕΝΟΙΚΙΑΖΕΤΑΙ μονοκατοικία 220 τ.μ. σε κήπο 800 τ.μ. με ανεξάρτητους βοηθητικούς χώρους, θέρμανση air-condition, ηλιακό θερμοσίφωνο και με νυχτερινό τιμολόγιο επί της Λεωφόρου Ηρακλειδών (Ιαλυσού) 20. Πληρ. 35174 - 29284

ΕΠΙ της Κοδριγκτώνος και Δρακίδου 22 ενοικιάζεται δίχωρη επιπλωμένη μονοκατοικία με δικό της Parking. Πληρ. τηλ. 22410 36385 και 22410 23814

ΕΝΟΙΚΙΑΖΕΤΑΙ διαμέρισμα 2 δωματίων, μεγάλο χωλ, κουζίνα, μπάνιο. Απέναντι στο Πανεπιστήμιο. Πληρ. τηλ. 22410 30759

ΕΝΟΙΚΙΑΖΟΝΤΑΙ δύο διαμερίσματα το ισόγειο είναι απίπλωτο και ο πρώτος όροφος επιπλωμένο. 80 τ.μ. το καθένα στα Κοσκινού. **Τηλ. 64536**

ΕΝΟΙΚΙΑΖΕΤΑΙ 3άρι διαμέρισμα επί της οδού Μητροπόλεως 83Θ. Τηλέφωνο 22410-36072 ή 35713

ΕΝΟΙΚΙΑΖΕΤΑΙ διαμέρισμα 100τ.μ. στην περιοχή Ασγούρου κοντά στο 10 Δημοτικό Σχολείο. Τηλέφωνο 6944145073 κος Μανώλης.

ΕΝΟΙΚΙΑΖΕΤΑΙ 60τ.μ. διαμέρισμα 2 υπνοδωματίων επιπλωμένο με τηλεόραση και air condition στην οδό Κέννεντυ στο ισόγειο με αυλή. Ενοίκιο 390 ευρώ. Επίσης στην παραλία Ελλη δωμάτια επιπλωμένα με ατομικό μπάνιο (θέα στη θάλασσα) ενοίκιο 220 ευρώ (όλα τα έξοδα πληρωμένα). **Πληροφορίες τηλ.: 2241020012**

ΕΝΟΙΚΙΑΖΟΝΤΑΙ διαμερίσματα 56τ.μ. 2 ατόμων και για συγκατοίκηση πλήρως εξοπλισμένα ηλεκτρονικές συσκ. έπιπλα-σκεύη-κλινοσκεπάσματα-κλιματισμό-ηλιακό θερμοσίφωνα, δορυφορική TV. Μόνο σε φοιτητές - εκπαιδευτικούς - στρατιωτικούς-αστυνομικούς - Δ.Υπαλλήλους. Τηλ. 697975619 - Παραδείσι

ΕΝΟΙΚΙΑΖΕΤΑΙ τριάρι διαμέρισμα στην περιοχή δασκάλων, νεόκτιστο και με θέα τη θάλασσα. Πληρ. τηλ. 2244047194, 6979079131

ΕΝΟΙΚΙΑΖΕΤΑΙ δίχωρη επιπλωμένη γκαρσονιέρα σε καινούρια πολυκατοικία στην οδό Καμείρου 43. Πληρ. τηλ. 6944170618-2241076504

ΕΝΟΙΚΙΑΖΕΤΑΙ στούντιο πλήρως εξοπλισμένο με κλιματισμό, ανεξάρτητο 230 ευρώ. Τηλ. 22410 39268, κιν. 6946 446523

ΕΝΟΙΚΙΑΖΕΤΑΙ επιπλωμένη γκαρσονιέρα με 30 τ.μ. περίπου εσωτερικό χώρο (κουζίνα-υπνοδωμάτιο-λουτρό) και 30 τ.μ. αυλή στην Ιαλυσό (οδός Σύμης αρ.6) εξοπλισμένη επίσης με αυτόνομο ηλιακό θερμοσίφωνο, πλυντήριο, χωρίς κοινόχρηστα και νερό. Πληροφορίες στα τηλέφωνα 22410 75448 κιν. 6974474999

ΕΝΟΙΚΙΑΖΕΤΑΙ διαμέρισμα Β' ορόφου 85 τ.μ. επί της οδού Καρπάθου για επαγγελματική ή οικιακή χρήση. Πληροφορίες τηλέφωνο 22410 75504 και 6932208140

ΜΕΓΑΛΗ ΕΥΚΑΙΡΙΑ ΓΙΑ ΕΜΠΟΡΟΥΣ ΚΑΤΕΨΥΓΜΕΝΩΝ ΚΑΙ ΝΩΠΩΝ ΕΙΔΩΝ ΔΙΑΤΡΟΦΗΣ

ΕΝΟΙΚΙΑΖΕΤΑΙ αποθήκη 180 τ.μ. με 4 ψυγεία κτιστά. Ενοίκιο 350 ευρώ το μήνα . Τηλ. 22410-75897

ΕΝΟΙΚΙΑΖΕΤΑΙ γραφείο επί της Αννης Μαρίας 81 (δίπλα από Alpha Τράπεζα) 90 τ.μ. Τηλ. 22410-33952, 6944317418

ΕΝΟΙΚΙΑΖΟΝΤΑΙ 2 διαμερίσματα επί της οδού Μητροπόλεως 83Θ. Τηλ. 22410-36072. α) Δύο υπνοδωμάτια, σαλο-τραπεζαρία, κουζίνα, μπάνιο. Β) Δύο υπνοδωμάτια, σαλόνι, κουζίνα, μπάνιο.

ΕΝΟΙΚΙΑΖΕΤΑΙ διαμέρισμα 2 δωματίων, μεγάλο χωλ, κουζίνα, μπάνιο, επιπλωμένο, απέναντι στο Πανεπιστήμιο Αιγαίου. Πληρ. τηλ.30759

ΕΝΟΙΚΙΑΖΕΤΑΙ Επιπλωμένο δίχωρο διαμέρισμα στην οδό Κέννεντυ, πλήρως εξοπλισμένο με πολυκουζινάκι, τηλεόραση και air condition. Πληροφορίες: Τηλ.: 22410 20012

ΕΝΟΙΚΙΑΖΕΤΑΙ υπαίθριος χώρος 1.000 τ.μ. με πρόσοψη 6 μέτρα επί της Λεωφ. Ρόδου - Λίνδου στο 7ο χιλ. Πληροφορίες τηλ. 22410 23716 ώρα μετά τις 6 μ.μ.

ΕΝΟΙΚΙΑΖΕΤΑΙ διαμέρισμα επί της 28ης Οκτωβρίου 53 πλήρως επιπλωμένο σαλόνι, τραπεζαρία, κουζίνα με 1 υπνοδωμάτιο και μπάνιο από τον Ιανουάριο. Δεκτές μόνο φοιτήτριες Πληρ. τηλ.: 36385

ΕΝΟΙΚΙΑΖΟΝΤΑΙ στην περιοχή Ιξιά-Τρεις μέσα σε μεγάλο κήπο και ήσυχο περιβάλλον 1) πολυτελές τριάρι 2) πλήρως επιπλωμένη γκαρσονιέρα. Διαθέτουν: θέρμανση, τηλέφωνο, ηλιακό και ηλεκτρικό θερμοσίφωνο, αερόθερμο μπάνιου, ανεμιστήρα οροφής, μεγάλες βεράντες και πάρκινγκ. Πληρ. τηλ. 22410 92714

ΕΝΟΙΚΙΑΖΕΤΑΙ διαμέρισμα επί της Μιχ. Πετρίδη με δύο υπνωδομάτια, σαλόνι, κουζίνα, wc. Τηλ. 6972 764614 - 6973753556

ΕΝΟΙΚΙΑΖΕΤΑΙ οροφοδιαμέρισμα 120 μέτρων με 3 υπνοδωμάτια - τζάκι - φουλ air condition - εντοιχισμένη κουζίνα με συσκευές στο Μόντε Σμίθ. Ενοίκιο 600 ευρώ. Πληροφορίες 22410 63234

ΕΝΟΙΚΙΑΖΕΤΑΙ

Ενοικιάζεται γραφείο, με δύο κύριους χώρους με μπαλκόνι, σε πολύ καλή κατάσταση, στον τρίτο όροφο του μεγάρου Κιοσόγλου, επί της οδού Εθελοντών Δωδεκανησίων, αριθμός 29. **Πληροφορίες στο 6944790272**

ΕΝΟΙΚΙΑΖΟΝΤΑΙ δίχωρες γκαρσονιέρες με πλήρη εξοπλισμό, κλιματισμό, μεγάλες βεράντες και άνετο πάρκινγκ στο 5ο χιλιόμετρο της λεωφόρου Καλλιθέας, χωρίς κοινόχρηστα. Πληροφορίες τηλ. 22410-67014, 22410-66800 και 6946790515.

ΑΥΤΟΚΙΝΗΤΑ

ΠΩΛΕΙΤΑΙ μοτοσυκλέτα μάρκας YAMAHA ZT 600, μοντέλο 2003, για 4.000 ευρώ, με λίγα χιλιόμετρα. Πληρ. Τηλ. 6972324351

ΠΩΛΕΙΤΑΙ NISSAN ALMERA CHALLENGE μαύρο, mod. 2002, σε άριστη κατάσταση. Δεκτός κάθε έλεγχος. Τιμή 10.000 ευρώ. **Τηλ. 6945934037 (ώρες 10:00-14:00)**

ΠΩΛΕΙΤΑΙ μηχανή TDM YAMAHA 850 cc μοντέλο 2000 Β' εξάμηνο σε άριστη κατάσταση. Φυλάσεται σε γκαράζ. Δεκτός κάθε έλεγχος. Πληρ. τηλ. 6947825286

ΠΩΛΕΙΤΑΙ αυτοκίνητο μάρκας SEAT GREDOS GLX MODEL 89 Πληρ. τηλ: 6942780037

ΠΩΛΕΙΤΑΙ SEAT IBIZA mod. '97, σε καλή κατάσταση. Δεκτός κάθε έλεγχος. **Τηλ. 6944256426 (ώρες 10:00-14:00)**

ΠΩΛΕΙΤΑΙ ολοκαίνουργη VESPA 150cc με 1800 χιλ. με την εγγύηση. Χρώματος μαύρο. Τηλ. 6932090167 κ. Δημήτρης.

ΠΩΛΕΙΤΑΙ FORD KA, Μοντέλο του 2002, 1300cc, 23.000 χλμ., ατρακάριστο, κόκκινο χρώμα, με A/C, κεντρικό κλείδωμα, ηλεκτρικά παράθυρα, σε αρίστη κατάσταση. Πληρ. τηλ. 6932.317378 Απογευματινές ώρες κα. Νατάσα

ΠΩΛΕΙΤΑΙ
Tiger (Triumph) 900
μαύρο '97 μοντέλο,
σε πολύ καλή κατάσταση,
φυλασσόμενο σε γκαράζ,
με μπαγκαζιέρα
και καινούργια
ελαστικά σε καλή τιμή.
Πληρ. Τηλ. 6942437185

ΠΩΛΕΙΤΑΙ αυτοκίνητο μάρκας ALFA ROMEO 164 SUPER χρώματος μαύρο 2000 cc V6 TURBO 220PS με 92.000 ΚΜ σε άριστη κατάσταση FULL EXTRA. Τιμή 12.000 ευρώ και με χρηματοδότηση Τηλ.: 6947905605

ΠΩΛΕΙΤΑΙ HARLEY DAVIDSON 883 sporting χρώμα μπορντώ σε τιμή ευκαιρίας. Τηλ. 6932964250

ΠΩΛΕΙΤΑΙ I.X. DAIHATSU CUORE του 1987 σε καλή μηχανική κατάσταση. Τιμή 400 ευρώ. Πληρ. τηλ. 6947827019

ΖΗΤΟΥΝ ΠΡΟΣΩΠΙΚΟ

ΖΗΤΕΙΤΑΙ διανομέας για την ψησταριά Σούπερ Σεραφίνο από τις 6 έως 12μ.μ. με δίπλωμα για μηχανάκι. Τηλ. 22410-21137

ΑΤΟΜΑ 19 - 65 ζητούνται από Πολυεθνική Εταιρεία για δουλειά μέσα από το χώρο τους. Υψηλές αποδοχές. Για ενημέρωση και εκπαίδευση, για κλείσιμο θέσης - Κυρ. ΜΠΑΜΠΑΛΗΣ 210-6843585. Παρασκευή 22/7/05 ώρα 18.45 στο ΡΟΔΟΣ ΠΑΛΛΑΝΤΙΟΥΜ

ΑΠΟ Ανώνυμη Εταιρεία Τροφίμων ζητούνται 4 άτομα ανεξαρτήτου ειδικότητας. Γνώσεις Η/Υ επιθυμητές. Τηλ. 6974820422

ΖΗΤΕΙΤΑΙ Υπάλληλος για κατάστημα, να οδηγεί μηχανάκι, ηλικίας περίπου 16-18 ετών. Τηλ. 22410 32225

ΖΗΤΟΥΝΤΑΙ οδηγοί με δίπλωμα Γ' κατηγορίας και εργάτες. Τηλ. 22410 60345

ΖΗΤΕΙΤΑΙ υπάλληλος για τουριστικό κατάστημα. Τηλ. 6976 321287 & 6942 851737

ΖΗΤΟΥΝΤΑΙ σερβιτόροι να εργασθούν σε καφετέρια στο εμπορικό κέντρο. Τηλ. 22410-86093 και 6977079447

Η ΚΑΡΑΚΙΤΣΟΣ SECURITY ζητά προσωπικό. Πληροφ. από 10 έως 13 στα τηλ. 22410 62233 και 22410 63322

ΑΠΟ ΤΑΖΜΑΧΑΛ, ζητείται προσωπικό όλων των ειδικοτήτων (κηπουρός, καθαρίστριες, βοηθοί, εργάτες). Τηλ. 22410-29220 και 6942 981095.

ΖΗΤΟΥΝΤΑΙ πεπειραμένοι σερβιτόροι/ες για εστιατόριο a la carte. **Τηλέφωνο επικοινωνίας: 22410-39083, 09:00 -20:00**

ΖΗΤΕΙΤΑΙ πωλήτρια έως 25 ετών, εμφανίσιμη, με γνώσεις αγγλικής ή γερμανικής για να εργασθεί σε κατάστημα ανδρικών ενδυμάτων. Ωράριο καταστημάτων. Τηλ. 22410-70402

ΖΗΤΕΙΤΑΙ πωλήτρια ευπαρουσίαστη που να γνωρίζει την αγγλική γλώσσα, απόφοιτη λυκείου για το κατάστημα Κεσίσογλου στην οδό Καναδά 15. **Πληροφορίες στα τηλ. 22410-22875 ή 24238. Διευθ. Καναδά 15 και Εθελοντών Δωδεκανησίων 31.**

ΔΙΑΦΗΜΙΣΤΙΚΗ εταιρεία ζητά συνεργάτες για δεκαπενθήμερο πρόγραμμα προώθησης και πωλήσεων γνωστών υπηρεσιών στη Ρόδο. Ευκαιρία μονιμοποίησης της συνεργασίας για τους φιλόδοξους. Τηλεφωνήστε στο 6944 277739 και 6947 193414 για περισσότερες πληροφορίες

ΑΠΟ εμπορικό κατάστημα της Ρόδου ζητείται πωλήτρια με γνώσεις διακόσμησης και αρχιτεκτονικής εσωτερικού χώρου. Αποστολή Βιογραφικών με επισυναπτόμενη φωτογραφία: Λεμεσού 20-22 Ρόδος Πληροφορίες: 22410-39083 9:00 - 20:00

ΖΗΤΕΙΤΑΙ Από τεχνική - κατασκευαστική εταιρεία ζητείται νέα, απόφοιτος πολυτεχνικής σχολής ή σχολής ΤΕΙ με γνώσεις υπολογιστή και εξειδίκευση στο αρχιτεκτονικό σχέδιο. Παρακαλώ αποστείλετε βιογραφικό στην ηλεκτρονική διεύθυνση: info@paraskco.com.

ΕΝΟΙΚΙΑΖΟΝΤΑΙ ΔΙΑΜΕΡΙΣΜΑΤΑ

Ενοικιάζονται πολυτελή επιπλωμένα
διαμερίσματα των 55 τ.μ. πάροδος Αμερικής
με όλο τον απαραίτητο εξοπλισμό.
Πληροφορίες: Τηλ. 22410-85502 κ. Φανιουδάκη

ΕΝΟΙΚΙΑΖΟΝΤΑΙ

Ενοικιάζονται στο μαγευτικό **Χαράκι**
γκαρσονιέρες καθ' όλη τη διάρκεια του έτους.
Πληρ. τηλ. 2244051021-51628,
Κυρία Ανθή

ΕΝΟΙΚΙΑΖΟΝΤΑΙ ΔΙΑΜΕΡΙΣΜΑΤΑ

ΕΝΟΙΚΙΑΖΟΝΤΑΙ διαμερίσματα 75 τ.μ. (2 δωμάτια και σαλόνι) σε άριστη κατάσταση, στο κέντρο της Ιαλυσού. Πληροφορίες τηλ: 22410-77898 κ. Πιρπιρής

Η ΕΤΑΙΡΕΙΑ NETECH ΕΠΕ επιθυμεί να προσλάβει τεχνικό Η/Υ και δικτύων με προϋπηρεσία. Για περισσότερες πληροφορίες καθημερινά από 9-2 και 5-8 στο τηλ. 22410 77440. Για αποστολή βιογραφικού σημειώματος στο φαξ: 22410 77439 ή μέσω email. info@netech.gr

ΖΗΤΟΥΝΤΑΙ οδηγοί με δίπλωμα 3ης κατηγορίας Τηλ. επικοινωνίας 22410-60345

ΖΗΤΕΙΤΑΙ από εστιατόριο στην Παλιά Πόλη μάγειρας. Σπαστό ωράριο. Πληροφορίες κ. Κώστα τηλ. 6948 587301

Μάγειρας, βοηθός μαγείρου, λαντζιέρα, αποθηκάριος, σερβιτόρος - βοηθός σερβιτόρου, πιτσαδόρος, ψήστης, βοηθός λογιστού, ταμίας. Τηλ: 22410 22282. Κος Βαγγέλης: 6948587305, Κος Κώστας 6948587300

ΖΗΤΕΙΤΑΙ πωλήτρια ηλικίας έως 25 ετών με γνώσεις ξένων γλωσσών για μόνιμη απασχόληση σε γνωστό κατάστημα εμπορίας ρούχων. Πληρ. τηλ. 222410 70402

ΣΟΒΑΤΖΗΣ υπήκοος Ρουμανίας αναζητεί πρωινή εργασία. Τηλ. 6976385621

ΖΗΤΟΥΝΤΑΙ άτομα για να εργασθούν σε γραφείο ενοικιάσεως αυτ/των με γνώση της γερμανικής ή αγγλικής. Πληρ. τηλ. 22410 51171, 6936656816.

ΑΜΕΣΑ ζητούνται για κάλυψη θέσεων άτομα για δουλειά από το σπίτι τους. Οχι κατασκευές, όχι τηλεμάρκετιγκ-πλασιέ. Εισόδημα τουλάχιστον 600 ευρώ-3.000 ευρώ μηνιαία. Πληροφορίες: 2310/516-226

ΚΥΡΙΟΣ ζητά απογευματινή απασχόληση σαν επιβλέπων παντού και για όλα στη Ρόδο. Τηλ. 6978328948

ΖΗΤΕΙΤΑΙ πωλήτρια για κατάστημα ρούχων στην Παλιά Πόλη Τηλ. 6937 818177 κ. Κώστα

ΖΗΤΕΙΤΑΙ μάγειρας και βοηθός μαγείρου πεπειραμένοι για εστιατόριο στην Λίνδο. Τηλ. 6977 444683

ΖΗΤΕΙΤΑΙ υπάλληλος για δωδεκάμηνη απασχόληση από πρακτορείο ταξιδίων Απαιτούμενα προσόντα: απόφοιτοι τουριστικής σχολής, ξένες γλώσσες, γνώση Η/Υ. Ηλικία ως 25 ετών Ανάλογη προϋπηρεσία θα ληφθεί υπ' όψιν. Αποστολή βιογραφικών στην ταχ. θυρίδα 451

ΨΑΧΝΕΤΕ ΓΙΑ ΕΡΓΑΣΙΑ; Από ταχύτατα αναπτυσσόμενη εταιρεία ζητούνται άτομα για την στελέχωση ηγετικών θέσεων. Από 700-2.800 ευρώ μηνιαίως. Για πληροφορίες καλέστε στο τηλ. κέντρο 2271081063

ΖΗΤΟΥΝΤΑΙ άτομα για δουλειά από το χώρο τους. Εκπληκτική συνεργασία! Κέρδη τουλάχιστον 3.000 ευρώ/μηνιαία. Τηλ. 2310 516281.

ΔΙΑΦΟΡΑ

ΠΩΛΕΙΤΑΙ ΦΩΤΙΖΟΜΕΝΗ ΕΠΙΓΡΑΦΗ ΔΙΠΛΗΣ ΟΨΕΩΣ 1μΧ1μ με βάση και χρονοδιακόπτη σε τιμή ευκαιρίας τηλ. 38138-6946469930

ΠΩΛΕΙΤΑΙ μπαρ (ημικυκλικό) 1,50 μ. 400 ευρώ. Τηλ. 6973 394166

ΠΩΛΕΙΤΑΙ σκάφος μηχανοκίνητο BAVARIA 330/2001 με πολλά extra. **Πληροφ. τηλ. 6937307822**

ΠΩΛΕΙΤΑΙ σύνθετο σύνθεση λόγω λάθους διαστάσεων. Πληρ. τηλ. 2241030230 ώρες από 2.30 μέχρι 4.30 και μετά τις 9.00

ΠΩΛΟΥΝΤΑΙ: διαμέρισμα 50 τ.μ. τελειωμένο σε πολύ καλή τιμή, στο Ροδίνι. Αμάξι R 19 και επίπλωση κομμωτηρίου σε τιμή ευκαιρίας. Πληρ. τηλ. 2241039519 ώρες καταστημάτων.

ΚΕΝΤΡΟ ΛΟΓΟΘΕΡΑΠΕΙΑΣ
Αποκατάσταση άρθρωσης, φωνολογίας και γλωσσικών δεξιοτήτων
ΠΑΠΑΧΡΙΣΤΟΔΟΥΛΟΥ ΑΣΤΕΡΟΠΗ
ΛΟΓΟΠΕΔΙΚΟΣ
Κων. Παλαιολόγου 6, τηλ. 22410 39756, Κιν. 6944 719958

ΠΩΛΟΥΝΤΑΙ α) μεταχειρισμένος καναπές - κρεβάτι που γίνεται και διπλό με τα στρώματά τους β) ντουλάπα δίφυλλη και γ) Η/Υ με εκτυπωτή και σαρωτή (SCANNER). Τιμή ευκαιρίας. Πληροφορίες κινητό 6942 090720 και 22410 74762.

BILLARD - ΜΠΙΛΙΑΡΔΑ

ΠΩΛΟΥΝΤΑΙ Μπιλιάρδα ελαφρώς μεταχειρισμένα σε άριστη κατάσταση, με κέρματα - μάρκες - χωρίς, σε πολύ καλές τιμές. Servis Μπιλιάρδων. Τηλ.: 6936179040, 6936179033

ΠΩΛΟΥΝΤΑΙ σε καλή κατάσταση ΑΠΟ ΞΕΝΟΔΟΧΕΙΟ **1)** Επιπλα Δωματίου, **2)** Φωτιστικά, **3)** Καθιστικά εστιατορίου/Μπάρ, **4)** Μηχανή καφέ Εσπρέσσο/Φίλτρο, **5)** Καρέκλες/τραπέζια εξωτερικού χώρου, **6)** Ντέξιον για αποθηκευτικούς χώρους. Τιμές εξαιρετικά χαμηλές. Πληρ. πρωινές ώρες (22410) 30607 - 34636

ΠΩΛΟΥΝΤΑΙ φούρνος και εστίες (κουζίνα) 450 Ευρώ και μπουφές με καθρέφτη χειροποίητος 450 Ευρώ όλα σε άριστη κατάσταση 1 έτους τηλ. 6944/386069

ΛΟΓΟΘΕΡΑΠΕΥΤΡΙΑ Α.ΤΕΙ
Αναλαμβάνει παιδιά προσχολικής ηλικίας με προβλήματα λόγου - άρθρωσης καθώς και δίγλωσσα παιδιά σε κατ' οίκον μαθήματα. Τηλέφωνο 6932 920345

ΠΡΟΣΟΧΗ ΜΕΓΑΛΗ ΕΥΚΑΙΡΙΑ ΓΙΑ ΑΡΤΟΠΟΙΟΥΣ ΚΑΙ ΖΑΧΑΡΟΠΛΑΣΤΕΣ

ΠΩΛΟΥΝΤΑΙ: 1) Μηχανή τυρόπιτας και μπουγάτσας αυτόματη **2)** Πάγκος εργασίας 3 μέτρα ηλεκτρικός **3)** Ζυμωτήριο 2 ταχυτήτων από 5 kg έως 120 kg αλεύρι Όλα μαζί 1.800 ευρώ. Πληρ. τηλ. 22410 75897

ΠΡΟΣΦΕΡΩ μασάζ στον χώρο μου και στον χώρο σας. Ολγα. Τηλ. 6972902821

ΨΗΦΙΑΚΗ φωτογραφική μηχανή CANON ελάχιστα μεταχειρισμένη, με το κουτί και όλο τον εξοπλισμό της, 9 x zoom, usb, λήψη video, σύνδεση με τηλεόραση, δυνατότητα manual focus, αργές ταχύτητες, 9shooting modes, περιλαμβάνεται κάρτα μνήμης. Τιμή 150 ευρώ. Τηλ. 6947-401508 κος. Γιώργος

ΠΩΛΕΙΤΑΙ: Μονάδα με γκαστρωμένες αγελάδες και με γάλα μαζί, 30 τόνους ποσόστωση, 6 δικαιώματα για αγελάδες. Τηλ. 75739 μετά τις 5.00μ.μ.

ΠΩΛΟΥΝΤΑΙ: Στρώματα νερού, στρώματα ηλεκτρομασάζ, συντριβάνια, διακοσμητικοί καταρράκτες, συσκευές παθητικής γυμναστικής, μικροπισίνες, υδρομασάζ, μικροκαμπίνες χαμάμ. Τηλ. 6932164962

ΑΝΑΖΗΤΩ στη Ρόδο επαγγελματία συνεργάτη για την προώθηση, διάθεση του CD Πανοράματος Ρόδου (Panoround Rodos)! Παρακαλώ όπως επικοινωνήσετε μαζί μου (στα Αγγλικά ή Γερμανικά) στην ηλεκτρονική διεύθυνση: sales@panoround.com.

ΠΩΛΗΣΗ ΕΞΟΠΛΙΣΜΟΥ

ΠΩΛΕΙΤΑΙ εξοπλισμός για κατάστημα, ράφια & ξύλινες πλάτες τηλ.: 6932352603.

ΚΥΡΙΑ ζητά εργασία, σιδέρωμα ή μπέιμπι σίτερ. Τηλ. 6997 223321 Δανάη

ΑΓΟΡΑΖΟΝΤΑΙ ευροπαλέτες σε καλή κατάσταση. Περισυλλογή δική μας. 6ο χλμ. Λεωφ. Ρόδου - Καλλιθέας Τηλ.: 22410 60345

Άλλαξε τη ζωή σου τώρα! Με 2-4 ώρες/ημέρα κέρδισε από 1.000 - 3.000 ευρώ/μήνα και ξεκίνα να κάνεις τα όνειρά σου πραγματικότητα! Τηλ. 2310 516 226

ΠΩΛΕΙΤΑΙ: Επαγγελματική φούσκα (2.10) μοτέρ 1,5. Αχρησιμοποίητα σε τιμή ευκαιρίας. Τηλ. 22410 -39268 και 6994217168

ΕΜΠΕΙΡΟΤΕΧΝΗΣ ελαιοχρωματιστής αναλαμβάνει παντός είδους ελαιοχρωματισμούς. Τηλ: 6946204157

ΠΩΛΕΙΤΑΙ ένα κινητό τηλέφωνο PANASONIC GD 87 σε πολή καλή κατάσταση μαζί με φορτιστή, φορτιστή αυτοκινήτου, καλώδιο USB για σύνδεση με ηλεκτρονικό υπολογιστή και δύο αυθεντικά παιχνίδια PS 2 (DRC 2, Silenthill 2) Τιμή 200 ευρώ. Πληρ. τηλ. 6937268749.

ΠΩΛΕΙΤΑΙ κρεβάτι (κουκέτα) ενσωματωμένη με ντουλάπα, γραφείο 450 ευρώ

ΠΩΛΕΙΤΑΙ ηλεκτρικό επαγγελματικό grill αχρησιμοποίητο, λόγω έλλειψης χώρου. Πληροφορίες στο: 2241039275 - 6936761262

YOGA
Για το μυαλό, το Σώμα και το πνεύμα
Ολες οι ηλικίες και οι σωματότυποι είναι ευπρόσδεκτοι. Η γιόγκα δεν είναι ανταγωνιστική. Σε διδάσκει πως ν' ανταποκρίνεσαι στις ανάγκες του σώματός σου. Τιμή μαθήματος 5 ευρώ. Μηνιαία πληρωμή δεκτή. Τηλ.: 6946984511

ΠΩΛΗΣΕΙΣ ΑΚΙΝΗΤΩΝ

ΠΩΛΕΙΤΑΙ αποθήκη υπόγεια 347 τ.μ. εντός Ρόδου με μπάνιο, ρεύμα τριφασικό, πλακάκι λευκό. Κατάλληλη και για κατοικία. Σε τιμή ευκαιρίας για λόγους υγείας. Αποκλείονται μεσίτες. **210-2835963-6946559539-6933863184.**

ΠΩΛΕΙΤΑΙ
ΔΙΑΜΕΡΙΣΜΑ
ΠΩΛΕΙΤΑΙ
οροφοδιαμέρισμα 110 τ.μ. στο Ανω Ροδίνι, νεοκτιστο με απέραντη θέα. Πληροφορίες τηλ. 6937 484890

ΠΩΛΕΙΤΑΙ fast food στην περιοχή Κολυμπίων, πλήρως εξοπλισμένο. Πληρ. τηλ. 2410 56038

ΠΩΛΕΙΤΑΙ: Ισόγειο Κατάστημα αποτελούμενο από έναν ενιαίο χώρο επιφάνειας 9 τ.μ. που βρίσκεται επί της οδού Ευριπίδου στην Παλιά Πόλη της Ρόδου. Πληροφορίες: 694 66 58 57 6 ΡΟΔΟΣ

ΠΩΛΕΙΤΑΙ διαμέρισμα εντός Ρόδου 130 τ.μ. Τηλ. 6934 903272 και 6946 559539

ΠΩΛΕΙΤΑΙ οικόπεδο στα Κρητικά 3.000 τ.μ. οικοδομήσιμο. Τηλ. 6936271471.

ΠΩΛΕΙΤΑΙ οπωροπαντοπωλείο. Θεμιστοκλέους Σοφούλη δίπλα από τον ΟΑΕΔ. Πληρ. τηλ. 2241076325

ΠΩΛΕΙΤΑΙ μία αποθήκη 130 τ.μ. εντός Ρόδου κατάλληλη για πολλές χρήσεις. Τηλ. 6934 903272 και 6946 559539

ΠΩΛΕΙΤΑΙ αργυροχρυσοχοείο στο κέντρο της πόλης με ή χωρίς εμπόρευμα έτοιμο προς λειτουργία. Τηλ: 6936915551

ΠΩΛΗΣΗ ΕΠΙΧΕΙΡΗΣΗΣ

Πωλείται επιχείρηση παιδικών ενδυμάτων σε πολύ καλή τιμή, χαμηλό ενοίκιο και εξασφαλισμένη πελατεία. Τηλ. 6932352603

ΠΩΛΕΙΤΑΙ ισόγειο διαμέρισμα καθαρό 81 τ.μ. καινούργιο, ακατοίκητο επί της οδού 28ης Οκτωβρίου 26. Τηλ. 91141 και 6972826627

ΠΩΛΟΥΝΤΑΙ 2 διαμερίσματα στη Λάρδο 105 τ.μ. έκαστο στην τιμή 352.164 ευρώ και τα δύο μαζί, πολυτελούς κατασκευής. Τηλ. 6938644166

ΠΩΛΕΙΤΑΙ αποθήκη 170 τ.μ. εντός πόλεως Ρόδου κατάλληλη και για κατοικία. Ανταλλάσσεται και με ακίνητο στην Αττική. Πληρ. Τηλ. 6946 559539-210.2835963

Πωλείται Βιοτεχνικός χώρος 560m2. Ισόγειο μαζί με οικία στον 1ο όροφο 230m2 επί της λεωφ. Ρόδου - Λίνδου (Ρόδος - Φαληράκι) με δυνατότητα επέκτασης στα 2000m2. Πληροφορίες τηλ. 22410-65711. Ωρες από 9:00 - έως 15:00

ΠΩΛΕΙΤΑΙ στον Πειραιά στην περιοχή Καλλίπολη δίπλα στη θάλασσα τριάρι εικοσαετίας 2ου ορόφου σε άριστη κατάσταση φρεσκοβαμμένο τιμή 116.000 Ευρώ τηλ. 210-2530132 - 6948519610

ΚΑΡΑΚΟΝΕΡΟ Διαμερίσματα λουξ κατασκευής απεριόριστη θέα (ισόγειο 111 Μ2 Α' Όροφος 111 Μ2, Α' όροφος 96 Μ2 x 550 τ.μ. Δρχ. Β' όροφος 90 Μ2), Ακίνητα νέας χιλιετίας κα MITTON 22410 22142 κιν. 6945 668060

ΠΩΛΕΙΤΑΙ μάντρα στη Μαλώνα με 150 κατσίκες και 100 δικαιώματα. Πληρ. τηλ. 22440 51698.

ΠΩΛΕΙΤΑΙ χωράφι στον Αρχάγγελο στη θέση «Μαλά» επιφανείας 1.100 τετρ. μέτρων. Πληρ. τηλ. 2244051266

ΠΩΛΕΙΤΑΙ διαμέρισμα στην Ιαλυσό 3 δωματίων δευτέρου ορόφου, δάνεια δεκτά και ευκολίες πληρωμής. Τηλ. 6948209098, 6932613242

ΠΩΛΕΙΤΑΙ σπίτι στην Παλιά Πόλη με αυλή. Τηλ. 6936271471.

ΠΩΛΕΙΤΑΙ διαμέρισμα τριάρι με ηλιακό και τζάκι και τον αέρα δικό του στην Ανάληψη. **Τηλ. 6972228836**

ΠΩΛΕΙΤΑΙ οικόπεδο εξ' αδιαιρέτου κατάλληλο για επένδυση 400 μέτρα στο 2ο χλμ. Ρόδου - Λίνδου. Πληροφορίες τηλ. 6972764614 και 6973753556

ΖΗΤΟΥΝΤΑΙ

Αμεσα από Διεθνή Εταιρεία
που επεκτείνεται και
στα Δωδεκάνησα ζητούνται άτομα.
Δυνατότητα εργασίας από το χώρο σας.

Μερική απασχόληση 600-1.500 ευρώ.
Πλήρης από 2.000 ευρώ.
Συν μπόνους. Internet επιθυμητό.
Τηλ. 210 – 5623480, 6945 320735

ΠΩΛΕΙΤΑΙ ΝΕΟΔΜΗΤΗ ΟΙΚΟΔΟΜΗ

Πωλείται: **α)** Νεόδμητη οικοδομή στα Στεγνά Αρχαγγέλου με ακάλυπτο οικόπεδο και **β)** Διώροφη οικοδομή στην Αρχάγγελο. Πληροφορίες: τηλ. 22410 96114

ΜΑΘΗΜΑΤΑ

ΚΑΘΗΓΗΤΡΙΑ ΓΕΡΜΑΝΙΚΗΣ ΦΙΛΟΛΟΓΙΑΣ πτυχιούχος Αριστοτελείου Πανεπιστημίου Θεσσαλονίκης. Παραδίδει μαθήματα όλων των επιπέδων. Πληρ. Τηλ. 2241036745, Κιν. 6978019323

ΜΑΘΗΜΑΤΑ Αγγλικών, Πληροφορικής (Βασ. Εννοιες, Χρήση Υπολογιστή κ.λ.π.) & Εμπ. Εφαρμογών (Singular Eurofasma, Manager, ΚΕΦΑΛΑΙΟ κ.λ.π.) παραδίδονται από πτυχιούχο Λογιστή Τ.Ε., κάτοχο Michigan P.C.E., με μεγάλη εκπαιδευτική πείρα. Ιδαίτερα ή ολιγομελή τμήματα, υπεύθυνη προετοιμασία για εξετάσεις. Τιμές προσιτές. Πληροφορίες Τηλ. - Fax: 22410-31560, 66304, 6946283008, 6972419715, 6936277851 Ηλ. Ταχ. (e-mail): Dnetwork@SoftHome.net

ΜΑΘΕΤΕ ΡΩΣΙΚΑ! Παραδίδονται μαθήματα Ρωσικής γλώσσας από μέλος του Συλλόγου Καθηγητών Ρωσικής Φιλολογίας, με χρήση νέας αποτελεσματικής μεθοδολογίας. Πληροφορίες: Τηλ. 6978195931.

ΚΑΘΗΓΗΤΗΣ ΓΕΡΜΑΝΙΚΩΝ παραδίδει μαθήματα κατ' οίκον. Εντατικά μαθήματα για αυτούς που ασχολούνται με τον τουρισμό. Πληρ. τηλ. 2241091163 κ. Λαζαρίδης, ώρες 7-9μ.μ.

ΠΛΗΡΟΦΟΡΙΚΗΣ παραδίδονται ιδιαίτερα μαθήματα από πτυχιούχο Πανεπιστημίου Αγγλίας για μαθητές Γυμνασίου και Λυκείου καθώς και για επαγγελματίες για την εκμάθηση MICROSOFT OFFICE και ADOBE PHOTOSHOP Πληροφορίες: Τηλ. 6976 423364

ΠΑΡΑΔΙΔΟΝΤΑΙ μαθήματα Εμπ. Εφαρμογών (Singular Manager, Eurofasma, Unisoft Εσοδα-Εξοδα, ΚΕΠΥΟ, ΚΕΦΑΛΑΙΟ, κ.λ.π., Πληροφορικής & Αγγλικών με χρήση πολυμέσων όλων των επιπέδων από έμπειρο Λογιστή Τ.Ε. - καθηγητή πτυχιούχο Michigan Proficiensy σε τμήματα ή μεμονωμένα. Επίσης γίνονται μεταφράσεις & δακτυλογραφήσεις κάθε τύπου κειμένου. Τιμές προσιτές. Πληρ.: 22410-66304, 31560, 6946283008, 6972419715, 6936277851. Ηλ. ταχ. (e-mail): Dnetwork@SoftHome.net

ΠΑΡΑΔΙΔΟΝΤΑΙ μαθήματα Πληροφορικής & Αγγλικών με χρήση πολυμέσων όλων των επιπέδων από έμπειρο καθηγητή πτυχιούχο Michigan Proficiency σε τμήματα ή μεμονωμένα. Επίσης γίνονται μεταφράσεις & δακτυλογραφήσεις κάθε τύπου κειμένου. Τιμές προσιτές. Πληρ. 22410 66304, 31560, 6946 283008, 6972419715, 6936277851. Ηλ. Ταχ. (e-mail) : emmanoue@otenet.gr

ΑΓΓΛΙΚΑ

ΚΑΘΗΓΗΤΡΙΑ ΑΓΓΛΙΚΩΝ με BACHELOR του πανε/μίου Τέξας της Αμερικής παραδίδει ιδιαίτερα μαθήματα κατ' οίκον ή και στο χώρο σας. Σε σας, που ασχολείστε με τουριστικά επαγγέλματα και θέλετε να αξιοποιήσετε τους χειμερινούς μήνες ώστε να είστε άριστα καταρτισμένοι με το άνοιγμα της σεζόν. Ειδικές προσφορές σε μικρούς μαθητές. Τιμή έκπληξη στα αδέλφια. Πληρ. τηλ. 2241038350

ΟΙΚΟΔΟΜΙΚΕΣ ΕΠΙΧΕΙΡΗΣΕΙΣ ΔΙΑΚΟΓΕΩΡΓΙΟΥ ΚΑΛΛΙΣΤΟΣ

ΕΘΝ. ΑΝΤΙΣΤΑΣΕΩΣ 11 (πρώην Αννης Μαρίας)

ΠΩΛΗΣΕΙΣ ΔΙΑΜΕΡΙΣΜΑΤΩΝ ΚΑΤΑΣΤΗΜΑΤΑ -ΑΠΟΘΗΚΕΣ ΑΝΤΑΛΛΑΓΕΣ ΑΚΙΝΗΤΩΝ - ΑΓΟΡΕΣ ΟΙΚΟΠΕΔΩΝ ΑΝΑΛΑΜΒΑΝΟΥΜΕ ΑΝΤΙΠΑΡΟΧΕΣ

Πωλούνται διαμερίσματα λουξ κατασκευής με απεριόριστη θέα. Τα διαμερίσματα διαθέτουν θωρακισμένες πόρτες - εντοιχισμένες κουζίνες - ντουλάπες - εντοιχισμένο νιπτήρα με ντουλάπι - κεντρική θέρμανση αυτόνομη - ανοιγόμενα ανακλινόμενα κουφώματα με διπλά τζάμια - σίτες - ρολά - υδραυλικό ασανσέρ - τριφασικό ρεύμα.

Ολοι οι χώροι σπατουλαριστοί - εσωτερικές πόρτες M.D.F. με σχέδιο.

ΓΡΑΦΕΙΑ ΙΑΤΡΕΙΑ

1) Επί της οδού Μεγ. Κων/νου - Κων/νου Παλαιολόγου των 80 τ.μ.
2) Επί της οδού Κων/νου Παλαιολόγου και Θεοτοκοπούλου 60-80 τ.μ.
3) Επί της οδού Ρήγα Φεραίου στο πάρκο 60-80-100 τ.μ.

ΚΑΤΑΣΤΗΜΑΤΑ

1) Επί της οδού Κων/νου Παλαιολόγου και Θεοτοκοπούλου 60-80 τ.μ.
2) Επί της οδού Λεωφόρου Καλλιθέας (Καρακόνερο) 90 τ.μ.

ΔΙΑΜΕΡΙΣΜΑΤΑ

1) Επί της οδού Χρ. Φέσσα (Κάθετος Αποστ. Παύλου) 90τ.μ. τριάρια.

Επίσης οροφοδιαμερίσματα των 90 τ.μ. (οικοδομή μόνο τριών διαμερισμάτων).

ΟΙΚΟΔΟΜΕΣ

1) Οικοδομή επί της οδού Πτολεμαίων και Χρ.Φέσσα των 117-125 τ.μ.
2) Οικοδομή υπό ανέγερση επί της οδού Ρήγα Φεραίου στο Πάρκο.Διαμερίσματα τριάρια - τεσσάρια.
3) Οικοδομή υπό ανέγερση επί της οδού Κ. Παλαιολόγου και Θεοτοκοπούλου. Διαμερίσματα δυάρια - τριάρια - τεσσάρια - καταστήματα.
5) Επί της οδού Β. Ηρακλείου οικοδομή τεσσάρων διαμερισμάτων. Οροφοδιαμερίσματα των 133τ.μ. Η οικοδομή έχει πιλοτή για πάρκινγκ

ΑΠΟΘΗΚΕΣ

1) Πλησίον Στέλιου Κωτιάδη των 130τ.μ.
2) Στη Λεωφόρο Καλλιθέας (Καρακόνερο) των 80-300τ.μ.

• Οι πωλήσεις μπορούν να γίνουν και με όλα τα Δάνεια Τράπεζας και οργανισμών. • Αναλαμβάνουμε ΑΝΤΙΠΑΡΟΧΕΣ και Αγορές οικοπέδων. • Δεχόμαστε ανταλλαγές ακινήτων.

ΠΛΗΡΟΦΟΡΙΕΣ: ΔΙΑΚΟΓΕΩΡΓΙΟΥ ΚΑΛΛΙΣΤΟΣ
ΤΗΛΕΦΩΝΟ: 29318 - 34598 - ΤΗΛ. 78501 - 78502

ΓΡΑΦΕΙΟ ΤΕΛΕΤΩΝ & ΜΝΗΜΟΣΥΝΩΝ ΡΟΔΟΥ

ΣΤΕΦΑΝΑ - ΣΤΟΛΙΣΜΟΙ

«ΑΜΕΡΙΚΑΝΟΥ»

Αμεση εξυπηρέτηση

ΟΛΟ ΤΟ 24ΩΡΟ

Αναλαμβάνουμε την τελετή
και με τα έξοδα
που χορηγούν τα ταμεία
χωρίς καμία επιβάρυνση
ΙΚΑ, ΤΕΒΕ, ΤΑΞΥ, ΔΗΜΟΣΙΟΥ,
ΛΙΜΕΝΙΚΩΝ, ΟΓΑ
και λοιπά ταμεία.

Τους ΑΠΟΡΟΥΣ ΔΩΡΕΑΝ
Πλατεία Βρούχου στη Μητρόπολη
Τηλέφωνα:28901 - 33400

ΝΤΕΤΕΚΤΙΒΣ

30 ΧΡΟΝΙΑ ΜΟΝΙΜΑ ΚΑΙ ΣΤΗ ΡΟΔΟ

35354

ΠΛΑΤΕΙΑ ΑΓΙΟΥ ΙΩΑΝΝΟΥ
Η ΛΥΣΗ!!!
ΣΕ ΚΑΘΕ ΣΑΣ ΠΡΟΒΛΗΜΑ

EXPRESS SECURITY

ΓΡΑΦΕΙΟ
ΙΔΙΩΤΙΚΩΝ ΕΡΕΥΝΩΝ
(ΝΤΕΤΕΚΤΙΒΣ)

ΑΝΑΛΑΜΒΑΝΟΥΜΕ
Υποθέσεις ανηλίκων,
οικογενειακές, προσωπικές κ.τλ.
ΔΙΑΘΕΤΟΥΜΕ ΤΑ ΠΛΕΟΝ ΣΥΓΧΡΟΝΑ ΟΠΤΙΚΟΑΚΟΥΣΤΙΚΑ ΣΥΣΤΗΜΑΤΑ
100% ΕΧΕΜΥΘΕΙΑ
ΡΩΜΗΣ 22, - ΡΟΔΙΝΙ
Κιν. 694 6997967

ΕΛΛΗΝΙΚΗ ΔΗΜΟΚΡΑΤΙΑ
ΠΕΡΙΦΕΡΕΙΑ ΝΟΤΙΟΥ ΑΙΓΑΙΟΥ
ΝΟΜΟΣ ΔΩΔΕΚΑΝΗΣΟΥ
ΝΟΜΑΡΧΙΑΚΗ ΑΥΤ/ΣΗ ΔΩΔΕΚΑΝΗΣΟΥ
Δ/ΝΣΗ ΜΕΤΑΦΟΡΩΝ ΚΑΙ ΕΠΙΚΟΙΝΩΝΙΩΝ
ΤΜΗΜΑ Κ.Τ.Ε.Ο.

Ταχ. Δ/νση: 6° χιλ. Ρόδου - Λίνδου
Ταχ. Κώδικας 85100, Telefax: 22410 69544
Πληροφορίες: Γεώργιος Αργύρης-Κων/νος Χριστοφακής
Τηλέφωνο: 22410 65385 ΕΣΩΤΕΡΙΚΑ 22-23

ΠΡΟΓΡΑΜΜΑ ΠΡΟΣΚΛΗΣΗΣ ΓΙΑ ΔΙΕΝΕΡΓΕΙΑ ΤΕΧΝΙΚΟΥ ΕΛΕΓΧΟΥ ΟΧΗΜΑΤΩΝ ΜΕ ΕΔΡΑ ΤΟ Ν. ΔΩΔΕΚΑΝΗΣΟΥ



ΧΡΟΝΙΚΗ ΠΕΡΙΟΔΟΣ	ΕΙΔΟΣ ΟΧΗΜΑΤΟΣ
ΑΠΟ 01/07/2005 ΕΩΣ 31/08/2005	ΕΠΙΒΑΤΙΚΑ (Ε.Ι.Χ.) ΚΑΙ ΦΟΡΤΗΓΑ ΜΕΧΡΙ 3,5 (ΦΙΧ ‹3,5Τ) ΜΕ ΑΡΙΘΜΟΥΣ ΚΥΚΛΟΦΟΡΙΑΣ **ΡΟΒ 8001** ΕΩΣ ΚΑΙ **8800**
ΑΠΟ 18/06/2005 ΕΩΣ 31/07/2005	ΕΠΙΒΑΤΙΚΑ (Ε.Ι.Χ) ΚΑΙ ΦΟΡΤΗΓΑ ΜΕΧΡΙ 3,5 (ΦΙΧ ‹3,5Τ) ΜΕ ΣΥΓΚΟΙΝΩΝΙΑΚΗ ΕΔΡΑ ΚΑΛΥΜΝΟΥ ΚΑΙ ΚΩ, ΜΕ ΑΡΙΘΜΟΥΣ ΚΥΚΛΟΦΟΡΙΑΣ ΛΥ, ΛΟ, ΧΟ (ΑΝΕΞΑΡΤΗΤΩΣ ΑΡΙΘΜΟΥ) ΚΑΙ ΚΧΑ (ΑΠΟ 1001 ΕΩΣ ΚΑΙ 2000)

++++ ΚΑΛΟΥΝΤΑΙ ΟΛΑ ΤΑ ΠΑΡΑΠΑΝΩ ΟΧΗΜΑΤΑ ΝΑ ΠΡΟΒΟΥΝ ΣΕ ΤΕΧΝΙΚΟ ΕΛΕΓΧΟ ΣΕ ΟΠΟΙΟΔΗΠΟΤΕ Κ.Τ.Ε.Ο. ή Ι.ΚΤΕΟ.

++++ ΕΠΙΣΗΣ ΘΑ ΕΛΕΓΧΟΝΤΑΙ ΟΣΑ ΟΧΗΜΑΤΑ ΥΠΟΧΡΕΟΥΝΤΑΙ ΒΑΣΕΙ ΠΑΛΑΙΟΤΕΡΩΝ ΠΡΟΓΡΑΜΜΑΤΩΝ ΠΡΟΣΚΛΗΣΗΣ.

++++ Ο ΕΜΠΡΟΘΕΣΜΟΣ ΠΡΟΓΡΑΜΜΑΤΙΣΜΟΣ ΤΩΝ ΟΧΗΜΑΤΩΝ ΓΙΑ ΕΛΕΓΧΟ (ΡΑΝΤΕΒΟΥ) ΓΙΝΕΤΑΙ ΕΩΣ ΚΑΙ 15 ΗΜΕΡΕΣ ΠΡΙΝ ΤΗΝ ΗΜΕΡΟΜΗΝΙΑ ΛΗΞΗΣ ΤΟΥ ΠΡΟΓΡΑΜΜΑΤΟΣ ΠΡΟΣΚΛΗΣΗΣ.

Ε.Ν.
Ο ΠΡΟΪΣΤΑΜΕΝΟΣ
ΧΑΤΖΗΚΩΝΣΤΑΝΤΙΝΟΥ ΑΝΤΩΝΙΟΣ
ΜΗΧΑΝΟΛΟΓΟΣ - ΜΗΧΑΝΙΚΟΣ

TOP PROPERTIES

GEORGE and SAVAS PIPINOS

ΓΕΩΡΓΙΟΣ και ΣΑΒΒΑΣ ΠΙΠΙΝΟΣ

ΣΥΜΒΟΥΛΟΙ και ΕΚΤΙΜΗΤΕΣ ΑΚΙΝΗΤΩΝ

REAL ESTATE AGENT - MEMBER OF F.I.A.B.C.I. - N.A.E.A. - C.E.I.

E-mail:gpipinos@otenet.gr.

URL:www.rhodestop-properties.com and www.pipinos.gr

Από το 1971



Η "TOP PROPERTIES" είναι ατομική επιχείρηση και ανήκει στους Γεώργιο και Σάββα Πιπίνο. Το γραφείο ασχολείται από το 1971 αποκλειστικά και μόνο με επενδύσεις και REAL ESTATE, στο νησί της Ρόδου, καθώς και στην ευρύτερη περιοχή της Δωδεκανήσου.

ΑΠΕΥΘΥΝΟΜΑΣΤΕ: Στους **σοβαρούς, απαιτητικούς και επιλεκτικούς** επενδυτές - επιχειρηματίες - ελεύθερους επαγγελματίες, Ελληνες και ξένους, υψηλού εισοδηματικού επιπέδου, που ενδιαφέρονται να κάνουν μια σοβαρή επένδυση **προβολής** στο νησί της Ρόδου.

ΠΡΟΣΦΕΡΟΥΜΕ: Α) Υπηρεσίες και πληροφορίες που γίνονται σε προσωπικό επίπεδο με **εχεμύθεια, διακριτικότητα και σοβαρότητα.**
Β) Μεγάλη **γκάμα** υψηλής ποιότητας ακινήτων, όπως: 1) Ξενοδοχεία Α' και Β' κατηγορίας των 600 - 500 - 350 - 300 κλινών 2) Κεντρικά αστικά ακίνητα κατάλληλα για Τράπεζες - καταστήματα - γραφεία 3) Παραλιακές εκτάσεις, κατάλληλες για τουριστικές επενδύσεις των 150.000 - 100.000 - 70.000 - 50.000 - 36.000 τ.μ. και 4) Διαμερίσματα και μαιζονέτες **προβολής.**

ΣΤΟΧΟΣ ΜΑΣ ΕΙΝΑΙ: Να προσφέρουμε στο αγοραστικό μας κοινό **υψηλής ποιότητας ακίνητα και ευκαιρίες** στο νησί της Ρόδου. Η τριακονταετής και πλέον πείρα μας στον τομέα αυτό αποτελεί εγγύηση.

ΣΥΝΘΗΜΑ ΜΑΣ ΕΙΝΑΙ: Επενδύστε στην ΡΟΔΟ ΤΩΡΑ, σε ακίνητα που **ΑΝΤΕΧΟΥΝ ΣΤΟ ΧΡΟΝΟ.**

Γεώργιος και Σάββας Πιπίνος
ΜΕΣΙΤΕΣ ΑΣΤΙΚΩΝ ΣΥΜΒΑΣΕΩΝ
Γιατί εμείς γνωρίζουμε καλύτερα!

SINCE 1971

TOP PROPERTIES is a father and son business. The senior, Mr George S. Pipinos, the founder of the office, has carved, over the years, a reputation for integrity and excellence in the world of Real Estate in the Dodecanese.

At Top Properties we try hard to attract important and selective investors: high calibre businessmen/women and discerning professional people, both Greek and foreign, who wish to acquire substantial and valuable property on Rhodes.

We offer our expertise and advice privately, discreetly and in strict confidence.

We keep a compehensive list of real estate of the highest specifications:

a. A' and B' class hotels (600, 500, 350, 300 beds capacity).

b. Centrally situated office buildings and other business premises.

c. Seaside land, ideal for development (hotels, holiday resorts, etc.), of 150.000, 100.000, 70.000, 50.000, 36.000 sq.m.

d. Luxury appartments, maisonettes, detached, semi - detached and terraced houses.

Our aim is to give our clients the opportunity to acquire value for money, first class real estate on Rhodes. Our 30- year - old experience in Real Estate is our warranty.

Our moto is: Invest in Rhodes. Invest in property.
It stands the test of time.



TOP PROPERTIES
George and Savas Pipinos
Because we Know best

KENNENTY 38, ΡΟΔΟΣ, 85 100, ΤΗΛ. 22410- 23895, 38243 και 6944-676003, 6944-390803 FAX: 22410-20883

38 KENNEDY STR., RHODES, 85 100, TEL. 22410- 23895, 38243, and 6944-676003, 6944-390803 FAX: 22410-20883

U.K. Direct Line: 08717115396

ΕΥΧΑΡΙΣΤΗΡΙΟ

Θα ήθελα να ευχαριστήσω Δημόσια τον Διευθυντή, τους Ιατρούς και το Νοσηλευτικό προσωπικό της **ΜΟΝΑΔΟΣ ΕΝΤΑΤΙΚΗΣ ΘΕΡΑΠΕΙΑΣ** του ΝΟΣΟΚΟΜΕΙΟΥ μας για τον πολύμηνο αγώνα που έκαναν να αποκαταστήσουν την υγεία του πατέρα μου ΑΝΑΣΤΑΣΗ ΣΩΤΗΡΑΚΗ και να τους συγχαρώ για την επαγγελματική ευσυνειδησία που τους διακρίνει.

Σας ευχαριστώ
Βασίλης Σωτηράκης

ΕΥΧΑΡΙΣΤΗΡΙΟ

Irene Gryllis
10/29-31 Johnston Street
ANNAN DALE NSW 2038
AUSTRALIA
23 Ιουλίου 2005

Προς Διευθυντήν
Δωδεκάνησος Ναυτιλιακή Ν.Ε.
Αυστραλίας 3
ΡΟΔΟΣ

Κύριε Διευθυντά,

• Είμαι ομογενής από το Σίδνευ Νέας Νοτίου Ουαλίας Αυστραλίας και περνώ τις διακοπές μου στην Πάτμο, το νησί των γονέων μου.

• Στο ταξίδι μου από την Ρόδο στην Πάτμο, στις 22/7/05 με το Δωδεκάνησος Express του κ. Σπανού, κατά λάθος έχασα το πορτοφόλι μου. Τηλεφώνησα στην Εταιρεία και ανέφερα το γεγονός περίπου μισή ώρα μετά την άφιξή μου. Λίγα λεπτά αργότερα η Εταιρεία σας μου τηλεφώνησε να με ειδοποιήσει ότι το πορτοφόλι μου ευρέθη και την επομένη ο Πλοίαρχος μου το παρέδωσε, μόλις το καράβι έφθασε στην Πάτμο.

• Τέτοιες πράξεις τιμούν την Ναυτιλιακή Εταιρεία σας, τους ναυτιούς σας και γενικά την Ελλάδα μας.

• θέλω να σας συγχαρώ και να σας ευχαριστήσω για την ευγενική συμπεριφορά του προσωπικού και της Εταιρείας σας.

Μετά τιμής
I. Gryllis
Τεχνικός Χημικός Μικροβιολόγος

ΠΩΛΟΥΝΤΑΙ

ΠΟΛΥΤΕΛΗ & ΗΛΙΟΛΟΥΣΤΑ ΟΡΟΦΟΔΙΑΜΕΡΙΣΜΑΤΑ

ΕΠΙΦΑΝΕΙΑΣ 138 τ.μ. –120 τ.μ. –100 τ.μ.- 50 τ.μ.
ΜΕ ΑΠΕΡΙΟΡΙΣΤΗ ΘΕΑ & ΜΕΓΑΛΕΣ ΒΕΡΑΝΤΕΣ
ΓΩΝΙΑ Κ. ΥΔΡΑΙΟΥ & Κ. ΤΣΑΛΔΑΡΗ
ΔΑΝΕΙΑ ΔΕΚΤΑ
ΠΛΗΡ. ΤΗΛ.: 6977 914567
(ΠΛΗΡΟΦΟΡΙΕΣ ΤΙΜΩΝ ΟΧΙ ΑΠΟ ΤΗΛΕΦΩΝΟ)

RHODES - GREECE
CAIRO PALACE

• Κατάστημα 43 τ.μ. στον όροφο των καταστημάτων του Εμπορικού Κέντρου Κάιρο Παλλάς.

• Γραφείο 105 τ.μ. στον γ' όροφο επί της οδού Εθνάρχου Μακαρίου στο Εμπορικό Κέντρο Κάιρο Πάλλας.

Πληροφορίες: κ. ΦΡΑΝΣΙΣ ΝΙΟΤΗ
Τηλ. 22410 27600
Κιν. 6944618757 -6973572262
Φαξ: 2241023462
E-mail: fniotis @otenet. gr

Από την αντιπροσωπεία αυτοκινήτων
HONDA – MITSUBISHI
ΖΗΤΕΙΤΑΙ
Πωλητής Αυτοκινήτων

Επιθυμητή προϋπηρεσία στο χώρο
Καλή γνώση Η/Υ και Αγγλικών.

Απαραίτητη αποστολή
βιογραφικού σημειώματος
Στη διεύθυνση Λ. Λίνδου 138 Ρόδος
Τηλ. 22410-67440 –41 Φαξ: 22410-68462
E-mail: Kaligcar@otenet. gr

ΜΑΘΗΜΑΤΑ ΜΑΘΗΜΑΤΙΚΩΝ

ΜΑΘΗΜΑΤΙΚΟΣ με Μάστερς στην Μαθηματική Εκπαίδευση παραδίδει μαθήματα σε μαθητές Γυμνασίου-Λυκείου και Τ.Ε.Ε. Α' και Β' κύκλου.
Κιν. 6977 944917

ΟΙΚΟΔΟΜΙΚΕΣ-ΤΕΧΝΙΚΕΣ ΕΜΠΟΡΙΚΕΣ-ΕΠΙΧΕΙΡΗΣΕΙΣ

ΑΦΟΙ ΑΣΒΕΣΤΗ Ο.Ε.

Αθηνών-Καβάλας 3 Ανάληψη Ρόδου
Τηλ. 22410/60678-60679
και fax: 22410/66028

ΠΩΛΟΥΝΤΑΙ

• ΔΙΑΜΕΡΙΣΜΑΤΑ
υπερλούξ διαφόρων διαστάσεων
ΕΓΓΥΗΣΗ Η ΠΟΛΥΕΤΗΣ ΠΕΙΡΑ ΜΑΣ

ΠΩΛΟΥΝΤΑΙ

ΜΟΝΟ ΑΠΟ ΤΟ ΓΡΑΦΕΙΟ ΜΑΣ

• Σας παρακαλούμε να συγκρίνετε τις δικές μας τιμές με όλες τις άλλες

1) Μαγαζί 40 τ.μ. στο Μαντράκι
2) Διαμέρισμα 130 τ.μ. στον 1ο όροφο, επί της οδού Ηρώων Πολυτεχνείου, κατάλληλο και για γραφείο
3) Διαμέρισμα ετοιμοπαράδοτο, 120 τ.μ., πλησίον πλ. Αγίου Νικολάου, με τεράστιες βεράντες
4) Μονοκατοικία 130 τ.μ., με κήπο, 220 τ.μ.
5) Διαμέρισμα 3άρι, απέναντι από τη θάλασσα, καταπληκτική θέα
6) Μεζονέτα 150 τ.μ., εντός πόλεως. Καλή τιμή
7) Διαμέρισμα 4άρι επί της οδού Κοδριγκτώνος, σε 2όροφη κατοικία. Καταπληκτική τιμή.
8) Διαμερίσματα 4άρια ετοιμοπαράδοτα, στην Ανάληψη. Πολύ καλή τιμή
9) Οικόπεδο 200 τ.μ., με συντελεστή, 1,2, πλησίον Μητροπόλεως. Τιμή πολύ καλή
10) Γκαρσονιέρες περιοχή Ροδίνι. Πολύ καλή τιμή
11) Οικία, ισόγεια; με αυλή, στην περιοχή Λαϊκών, πλησίον οδ. Καναδά. Καλή τιμή
12) Διαμερίσματα 2άρια, 3άρια, 4άρια σε όλες τις περιοχές της πόλεως και στην Ιαλυσό
13) Μεζονέτες σε γιαπί ή έτοιμες στην περιοχή Ιαλυσού
14) Κτήματα παραθαλάσσια και σε διάφορες περιοχές

Γ. ΝΕΟΦΥΤΟΥ
ΞΑΝΘΟΥ 15Α - ΤΗΛ. 21434

«ΚΤΙΡΙΟ» Α.Ε. ΠΩΛΗΣΕΙΣ ΑΚΙΝΗΤΩΝ

- Καταστήματα 47, 65, 88 τ.μ., στην οδό Δενδρινού (προέκταση Αννης Μαρίας με αντίστοιχο υπόγειο χώρο.
- Διαμερίσματα 104 τ.μ., 118 τ.μ., 107 τ.μ., στην οδό Δενδρινού (προέκταση Αννης Μαρίας), με κεντρική αυτόνομη θέρμανση, αποθήκη και αποκλειστική θέση στάθμευσης αυτοκινήτου.
- Διαμερίσματα 118 τ.μ. και 122 τ.μ., στην οδό Μιχαήλ Πετρίδη (στο ύψος ΜΗΔΕΙΑ), με αποθήκη και αποκλειστική θέση στάθμευσης αυτοκινήτου.
- Μαιζονέτα διόροφη με σοφίτα 190 τ.μ., στην Ιαλυσό.

Πληροφορίες **κ. ΑΝΑΣΤΑΣΙΟΣ ΑΤΣΙΔΗΣ**
Στεφάνου Καζούλλη 74 - ΡΟΔΟΣ
Τηλ.: 22410 - 28616, Fax: 22410 - 37848

ΙΕΡΟΣ ΝΑΟΣ ΑΓΙΟΥ ΠΑΝΤΕΛΕΗΜΟΝΟΣ

ΠΡΟΓΡΑΜΜΑ ΠΑΝΗΓΥΡΙΚΩΝ ΕΚΔΗΛΩΣΕΩΝ ΑΓΙΟΥ ΠΑΝΤΕΛΕΗΜΟΝΟΣ ΠΑΛΑΙΑΣ ΠΟΛΕΩΣ ΡΟΔΟΥ

Παραμονή 26 Ιουλίου: Άφιξη στη Ρόδο και υποδοχή στον Ιερό Ναό Αγίου Παντελεήμονος και περί ώρα 7:00 μ.μ., του Ιερού Λειψάνου του Αγίου Παντελεήμονος από το Άγιο Όρος, συνοδεία Αγιορειτών Μοναχών Κελίου Αγίου Νικολάου. Το Ιερό λείψανο θα παραμείνει για προσκύνημα μέχρι τις 6:00 μ.μ. της 27 Ιουλίου, οπότε και θα τελεστεί η παράκληση του Αγίου. Μετά το πέρας της παρακλήσεως, θα μεταφερθεί στον Ιερό Ναό Ευαγγελισμού Ρόδου.

Την παραμονή 26 Ιουλίου θα ψαλεί Μέγας Πανηγυρικός Εσπερινός μετά αρτοκλασίας, χοροστατούντος του Θεοφιλεστάτου Επισκόπου Ερυθρών κ. Αμφιλοχίου. Το πρωί 27 Ιουλίου Όρθρος και θεία Λειτουργία Ιερουργούντος του Σεβασμιότατου Μητροπολίτου μας κ.κ. Κυρίλλου, θα ακολουθήσει Λιτάνευσις της εικόνος και του Ιερού Λειψάνου του Αγίου Παντελεήμονος.

Εκ της Εκκλησιαστικής Επιτροπής

ΠΡΑΚΤΟΡΕΙΟ ΠΡΟΠΟ ΛΥΡΙΣΤΗΣ ΤΑΣΟΣ

ΣΤ. ΚΩΤΙΑΔΗ 64 ΡΟΔΟΣ ΦΑΞ. 36407 ΤΗΛ.: 36407
ΛΑΪΚΟ ΛΑΧΕΙΟ. ΚΑΤΑΛΟΓΟΣ ΚΕΡΔΩΝ
30η ΚΛΗΡΩΣΗ ΤΗΣ 26ης ΙΟΥΛΙΟΥ 2005 ΚΥΚΛΟΦΟΡΗΣΑΝ ΣΕΙΡΕΣ 10

		Σειρά	Αριθμός	ΣΤΟΙΧΕΙΟ	Ετρά	Φόρος	ΚΑΘ.ΚΕΡΔΟΣ
Α' Λαχνός τριδύμου	Μεγάλος Λαχνός	5η	31647	Δ	500.000,00	49.990,00	450.010,00
	Υπόλοιπα στοιχεία	5η	31647	Α+Β+Γ+Ε	100.000,00	9.960,00	90.040,00
	Σύνολο			Α - Ε	600.000,00	59.950,00	540.050,00
Β' Λαχνός τριδύμου		6η	31647	Α - Ε	125.000,00	12.450,00	112.550,00
Γ' Λαχνός τριδύμου		4η	31647	Α - Ε	125.000,00	12.450,00	112.550,00
Σε όλες τις άλλες σειρές			31647	Α - Ε	75.000,00	7.450,00	67.550,00

ΚΕΡΔΗ ΠΟΥ ΦΟΡΟΛΟΓΟΥΝΤΑΙ

ΑΡΙΘ.	ΕΥΡΩ	ΦΟΡΟΣ	ΚΑΘ. ΚΕΡ.	ΑΡΙΘ.	ΕΥΡΩ	ΦΟΡΟΣ	ΚΑΘ. ΚΕΡ.
71544	10.000,00	950,00	9.050,00	42339	1.000,00	50,00	950,00
7460	5.000,00	450,00	4.550,00	47517	1.000,00	50,00	950,00
3453	1.000,00	50,00	950,00	54404	1.000,00	50,00	950,00
14205	1.000,00	50,00	950,00	58621	1.000,00	50,00	950,00
19544	1.000,00	50,00	950,00	61770	1.000,00	50,00	950,00
23587	1.000,00	50,00	950,00	67077	1.000,00	50,00	950,00
26371	1.000,00	50,00	950,00	74445	1.000,00	50,00	950,00
36242	1.000,00	50,00	950,00	78691	1.000,00	50,00	950,00
40620	1.000,00	50,00	950,00				

ΚΕΡΔΗ ΑΦΟΡΟΛΟΓΗΤΑ

ΑΡΙΘ.	ΕΥΡΩ	ΑΡΙΘ.	ΕΥΡΩ	ΑΡΙΘ	ΕΥΡΩ	ΑΡΙΘ.	ΕΥΡΩ	ΑΡΙΘ.	ΕΥΡΩ
323	350,00	16839	350,00	31647	Φορ'ται	47517	Φορ'ται	64033	500,00
954	350,00	16920	350,00	32397	350,00	48288	350,00	64694	350,00
1565	500,00	17201	350,00	33148	350,00	49099	350,00	65525	350,00
2642	350,00	17772	500,00	33899	500,00	49680	500,00	66326	350,00
3453	Φορ'ται	18603	350,00	34650	350,00	50571	350,00	67077	Φορ'ται
4314	350,00	19544	Φορ'ται	35421	350,00	51352	500,00	67788	350,00
4645	350,00	19995	350,00	36242	Φορ'ται	52139	350,00	68539	350,00
5466	350,00	20746	350,00	37033	350,00	52570	350,00	69270	350,00
6277	500,00	21477	500,00	37654	500,00	53281	500,00	69951	500,00
7028	350,00	21654	500,00	38605	350,00	53492	350,00	70002	350,00
7460	Φορ'ται	22415	350,00	39326	350,00	54163	350,00	71513	350,00
7589	350,00	23126	350,00	39998	350,00	54404	Φορ'ται	71544	Φορ'ται
7841	350,00	23587	Φορ'ται	40620	Φορ'ται	55325	350,00	71691	350,00
8312	350,00	24308	350,00	41042	350,00	55876	350,00	72432	350,00
9033	350,00	24789	350,00	41634	350,00	56427	350,00	73003	500,00
9694	500,00	25460	350,00	41658	350,00	56838	500,00	73614	350,00
10445	350,00	26371	Φορ'ται	42339	Φορ'ται	57329	350,00	74445	Φορ'ται
11326	500,00	27022	350,00	43130	350,00	58000	350,00	74986	350,00
11873	350,00	27493	350,00	43611	500,00	58621	Φορ'ται	75717	350,00
13634	350,00	28104	500,00	44222	350,00	59542	350,00	76498	350,00
14205	Φορ'ται	28655	350,00	44913	350,00	60783	350,00	77249	500,00
14786	350,00	29423	500,00	45624	500,00	61770	Φορ'ται	78000	350,00
15537	350,00	30286	350,00	46305	350,00	62541	350,00	78691	Φορ'ται
16318	500,00	31637	350,00	46836	350,00	63322	350,00	79442	350,00

ΑΡΙΘΜΟΣ ΠΡΟΣΘΕΤΗΣ ΧΡΗΜΑΤΟΔΟΤΗΣΗΣ ΜΕΓΑΛΟΥ ΛΑΧΝΟΥ: 31.
Επίσης κερδίζουν: α) Από 40,00 ευρώ όλοι οι αριθμοί που λήγουν σε 47. β) Από 20,00 ευρώ όλοι οι αριθμοί που λήγουν σε 7. γ) Από 10,00 ευρώ όλοι οι αριθμοί από 31000 έως 31999, 71000 έως 71999 και 7000 έως 7999. Τα παραπάνω κέρδη αντιστοιχούν σε ακέραια γραμμάτια των 10,00 ευρώ.
ΠΡΟΣΟΧΗ: Σε περίπτωση πολλαπλού κέρδους καταβάλλεται ΤΟ ΜΕΓΑΛΥΤΕΡΟ



METROPOL MULTI CINEMA ODEON
22410 28400
INFORMATION - RESERVATIONS
ΠΛΗΡΟΦΟΡΙΕΣ - ΚΡΑΤΗΣΕΙΣ
ΕΒΔΟΜΑΔΙΑΙΟ ΠΡΟΓΡΑΜΜΑ weekly program
22/07/05 - 28/07/05, 29/07/05 - 04/08/05
www.cinemametropol.gr


ΑΜΑΡΤΩΛΗ ΠΟΛΗ
SIN CITY
Καλωσήλθατε στην 'Αμαρτωλή Πόλη'. Την Πόλη των σκληρών, των διεφθαρμένων και των απελπισμένων. Ένα σύμπαν χρεοκοπημένων ηρώων που προσπαθούν να κάνουν το σωστό σε μία πόλη που δεν λογοδοτεί πουθενά... Αισθητή και πολύτιμη, η συμμετοχή του Κουέντιν Ταραντινό ως guest σκηνοθέτη!
ΚΑΝΤΕ ΕΓΚΑΙΡΑ ΤΙΣ ΚΡΑΤΗΣΕΙΣ ΣΑΣ
ΑΙΘΟΥΣΑ 1 ΩΡΕΣ ΕΝΑΡΞΗΣ / SHOW TIMES 19:30, 22:20


FANTASTIC 4 FOUR
Οι "FANTASTIC 4 FOUR" είναι εδώ!
Ο " Άνθρωπος Δαυλός " το " Πράγμα "
η " Αόρατη Γυναίκα " ο " Λαστιχένιος "
Η φαντασία και η περιπέτεια επί τέσσερα!!
ΩΡΕΣ ΕΝΑΡΞΗΣ / SHOW TIMES
ΑΙΘΟΥΣΑ 2 ΠΑΡ. - ΣΑΒ. - ΚΥΡ. 18:00 - 20:15, 22:30 ΚΑΘΗΜΕΡΙΝΑ 20:15, 22:30


σχεδόν...ΕΡΩΤΑΣ
a lot like LOVE
Η πιό δροσιστική ερωτική κωμωδία του καλοκαιριού!!!
Ο έρωτας βλάπτει σοβαρά.....την φιλία!!!
Πρωταγωνιστεί το ζευγάρι του έρωτα : Άστον Κάτσερ, Αμάντα Πίτ
ΑΙΘΟΥΣΑ 3 ΩΡΕΣ ΕΝΑΡΞΗΣ / SHOW TIMES 20:00


Ο Κος & η Κα ΣΜΙΘ
Mr. & Mrs. SMITH
Οι δύο μεγαλύτεροι στάρ του κόσμου αυτή την στιγμή ενώνουν τις δυνάμεις τους σε μία συναρπαστική ερωτική περιπέτεια γεμάτη δράση, κωμικά απρόοπτα και έναν έρωτα που κυριολεκτικά... σκοτώνει!!!
Πρωταγωνιστούν : Μπράντ Πίτ, Αντζελίνα Τζολί
ΑΙΘΟΥΣΑ 4 ΩΡΕΣ ΕΝΑΡΞΗΣ / SHOW TIMES 22:40

ΠΡΟΣΕΧΩΣ


Η ΜΑΓΙΣΣΑ
BEWITCHED
Όταν μιά μάγισσα ερωτευτεί έναν θνητό τότε έρχονται όλα τα πάνω - κάτω
Πρωταγωνιστούν: Νικόλ Κίντμαν, Γουίλ Φέρελ, Μάικλ Κέιν, Σίρλεϊ Μακλέϊ

ΠΑΛΛΑΣ 5 CINEMAS CENTER
22/07/2005 - 28/07/2005
www.cinemapallas.gr
Για κρατήσεις
22410 24475/70670
Δημοκρατίας 13, Ρόδος


WAR of the WORLDS ΠΟΛΕΜΟΣ των ΚΟΣΜΩΝ
ΣΕ 1η ΠΑΓΚΟΣΜΙΑ ΠΡΟΒΟΛΗ!!!
ΤΑΙΝΙΑ ΜΕΓΑΛΗΣ ΠΑΡΑΓΩΓΗΣ
ΙΣΤΟΡΙΑ ΤΟΥ ΚΙΝΗΜΑΤΟΓΡΑΦΟΥ!!!
Στίβεν Σπίλμπεργκ - Τομ Κρουζ
Αίθουσα 5 ώρες έναρξης // • 17:40 • 20:05 • 22:30

BATMAN BEGINS
Η ΤΑΙΝΙΑ ΤΟΥ ΚΑΛΟΚΑΙΡΙΟΥ!!!
ΣΕ 1η ΠΑΓΚΟΣΜΙΑ ΠΡΟΒΟΛΗ!
Η υπερ-περιπέτεια, που δεν θα χασει κανείς!!!
ΚΑΝΤΕ ΕΓΚΑΙΡΑ ΤΙΣ ΚΡΑΤΗΣΕΙΣ ΣΑΣ

Αίθουσα expert Κωνσταρίδης 2 ώρες έναρξης // • 17:00 • 19:45 • 22:35


MONSTER KAKIA IN LAW
Η ξέφρενη κωμωδία με τη Τζένιφερ Λόπεζ και τη Τζέιν Φόντα
Αίθουσα SFERA LIVE 1 ώρες έναρξης // • 17:50 • 20:00


Meet the Fockers
Ρόμπερτ Ντε Νίρο, Μπεν Στίλερ, Ντάστιν Χόφμαν, Μπάρμπαρα Στρέιζαντ!!!
Πεθερός & γαμπρός σε νέες ξεκαρδιστικές αντιπαλότητες!!!
Αίθουσα SFERA LIVE 1 ώρες έναρξης // • 22:20



ΠΟΛΙΤΙΣΤΙΚΟΣ ΟΡΓΑΝΙΣΜΟΣ ΔΗΜΟΥ ΡΟΔΙΩΝ
σε συνεργασία με την
Κινηματογραφική Εταιρεία Ρόδου ΘΕΑΣΙΣ
ΒΡΑΔΙΕΣ ΚΙΝΗΜΑΤΟΓΡΑΦΟΥ
Θερινό Δημοτικό Κινηματοθέατρο "ΡΟΔΟΝ"
Καλοκαίρι 2005
Από 26 έως 31 Ιουλίου, στις 9:30 το βράδυ
«Οι έρωτες μιας ξανθιάς»
Μίλος Φόρμαν-Τσεχοσλοβακία

Το Πρόγραμμα

ΕΤ1

07:00 Καραγκιόζης
07:30 Παιδικό πρόγραμμα
10:00 Μένουμε ελλάδα
12:00 Η πόλη
13:00 Ταξιδεύοντας
14:00 Τσικιτιτας
16:00 Ημερολόγιο



καταδύσεων
16:30 Παγκόσμιο πρωτάθλημα υγρού στίβου
17:30 Μένουμε ελλάδα
20:00 The History channel
21:00 Η εποχή των εικόνων
23:00 **Ειδήσεις**
23:45 Το τέλος του κόσμου
01:00 Παγκόσμιο πρωτάθλημα



υγρού στίβου

NET

10:00 **Δελτίο ειδήσεων**
10:10 Καθημερινά
12:00 **Ειδήσεις**
13:00 Δραματική: Θέλω να ζήσω στον ήλιο
14:30 Σμύρνη-Κύπρος, ένα Οδοιπορικό
15:00 **Ειδήσεις**
16:00 Ατιθασα νιάτα
17:00 Μέρες αγάπης
18:00 **Ειδήσεις - δελτίο στη νοηματική γλώσσα - δελτίο αγροτών**
19:00 Άνω κάτω τέλεια
20:00 Λίστα γάμου
20:50 Στιγμές Τραγουδιού
21:00 **Ειδήσεις**
22:00 Δραματική: Ο δήμιος



του Σαίντ Πιερ
00:00 **Ειδήσεις**
00:30 Ανδρομέδα
01:30 Ματλοκ
05:45 Πρώτη γραμμή

ΕΤ 3

06:00 Χρώμα ελλάδας .. .ΑΠΟ τη Μύκονο
07:30 Μαθηματικά για την τεχνολογία
08:00 Τόποι ζωής
08:30 Μεγάλος κόσμος για μικρούς ανθρώπους
09:00 Μαθηματικά αστέρια
09:30 Παιδικό πρόγραμμα
11:00 Ερμιτάζ
11:30 Τα μυστικά της Φύσης
12:00 Ον δε Λουζ
12:30 Θάλασσα , ο υδάτινος κόσμος
13:00 **Ειδήσεις**
14:30 Η παράδοση της ανατολής
15:00 Ασυνήθιστα τρένα
16:00 **Ειδήσεις στη νοηματική γλώσσα**
16:20 Έκτη αίσθηση
16:30 Χρώμα ελλάδας .. ΑΠΟ τη Μύκονο
18:00 Ο κόσμος των Σπορ
19:00 **Ειδήσεις**
20:15 Μακρινές φιλίες
20:30 Ζω στην Ευρώπη
21:00 Το παιδί του Διαφωτισμού
22:00 E-life
22:30 Τα πάντα ρει
23:00 Γεια σου περήφανη κι αθάνατη εργατιά
00:00 **Ειδήσεις**



Sitcom

00:30 Δραματική: Σιτκομ
02:30 Επί τροχών
03:00 Δεξίωση
04:00 Αληθινά σενάρια
05:30 Ζω στην Ευρώπη

MEGA

06:45 Πρωινό MEGA
10:00 Τα μυστικά της βεφας
11:00 Ρετιρέ
11:50 Μπουκιά και συχωριο
12:50 Χάι ροκ Mega
14:00 **Ειδήσεις**
15:00 Εμείς και εμείς
16:30 Δέκα λεπτά κήρυγμά
17:30 **Ειδήσεις**
17:40 Λένη
18:40 Yabanci damat
20:00 **Ειδήσεις**
21:00 Απλή μέθοδος των τριών
22:00 Εραστής δυτικών προαστίων
23:00 Yabanci damat
00:30 **Τελευταία γεγονότα**
00:45 Twice in a Lifetime
01:45 Models, Inc.
02:45 Μόνοι στο σπίτι
03:34 Torso t
03:45 Gazelle Freestyle
04:00 Malcolm & Eddie
04:30 Χαραυγή
05:45 Αν θυμηθείς το όνειρό μου

ΑΝΤ 1

06:30 Καλημέρα με τον ΑΝΤ1
10:00 Πρωινός καφές -
13:00 **Τα νέα του Αντέννα**
14:00 Λίφτινγκ
15:00 Τα φιλαράκια
16:50 Super GAME
17:00 Ιδιαίτερα για κλάματα
18:00 **Τα νέα του ΑΝΤ1- δελτίο νοηματικής**
18:15 Super GAME
18:20 Καλημέρα ζωή
19:15 Η λάμψη
20:00 **Ειδήσεις**
21:00 ΕΛΛΑΣ το μεγαλείο σου
22:00 Το καφέ της χαράς
23:00 Οι στάβλοι της Εριετας Ζαΐμη
00:10 Κώδικος Alias
01:10 **Νυχτερινές ειδήσεις**



01:45 Ξένη ταινία: Handgun
05:45 Δρόμοι της πόλης

ALPHA

06:00 Πρωινό Κους Κους
06:45 Μια νέα μέρα, καλημέρα
10:00 Πρωινό Κους Κους
13:00 Κρυφά πάθη
14:00 **Ειδήσεις**
15:00 Νίνα
16:00 Ακροβατώντας
17:50 **Ειδήσεις στη νοηματική γλώσσα**
18:00 Κωμωδία: Εξω φτώχεια και καλή καρδιά
20:00 **Ειδήσεις**
21:00 Μαθητευόμενος μάγος
23:00 10η εντολή
00:00 **Νυχτερινό δελτίο**
00:15 Talk show
01:30 Οι επαναστάτες
04:15 Τηλεαγορές
04:30 Πρωινό Κους Κους

STAR

06:00 Παιδικές εκπομπές
11:30 Μελίτα, το φλογερό κορίτσι
13:00 **Ειδήσεις**
14:00 Τα πουλιά πεθαίνουν τραγουδώντας
14:45 Οικογένεια Γκίλμορ
15:45 Στον έβδομο ουρανό
16:30 **Ειδήσεις**
16:45 Ρωξάνη
17:45 Χουάνα η παρθένα
18:45 Ηρακλής
19:45 **Ειδήσεις**
21:00 Οι μάγισσες
22:00 Ελληνική ταινία: Μανταλένα
00:00 Τέξας Ρέιντζερ
01:00 Νόμος και τάξη: Ειδική ομάδα
02:00 **Ειδήσεις**

FILMNET

06:20 Μιράντα



η γυναίκα αράχνη
07:55 E! Entertainment
08:55 Πειρατές της Καραϊβικής
11:25 The kiss
13:00 Παιχνίδι για άνδρες



The Kiss

14:55 Swing
16:30 Χωρίς δόλο
18:30 Ακραίος κίνδυνος
20:10 Μικρές απιστίες
22:00 One Last Dance
23:45 Φάκελος γκαλιντεζ



01:45 Λουτρό Αίματος
03:15 Αόρατα όνειρα

ALTER

06:30 Παιδικές εκπομπές
10:45 **Ειδήσεις**
11:00 Breakfast
12:25 Τρώω υγιεινά
12:30 **Ειδήσεις**
13:45 Top Secret
16:15 **Ειδήσεις**
16:20 Κωμωδία: Η ζαβολιάρα
18:15 Top secret - Τελευταία έκδοση
18:45 **Ειδήσεις**
21:00 Ρεξ
22:00 Μήτσι - Χώστα
23:25 Auto Alter
23:30 **Ειδήσεις**
23:45 Αϋπνίες
02:15 Sex and the city
02:45 Aphrodisia
03:00 Ερωτική: Το σύμπλεγμα της ηδονής

902

07.00 Εν ... τύπος ....εις
10.00 Τηλεπωλήσεις
15.00 Κάθε μέρα στις 3
18.00 **Ειδήσεις στην νοηματική**
18.20 Παιδικό πρόγραμμα
18.30 Τεχνομορφές
19.00 Στα μονοπάτια του πολιτισμού
20.15 Εις υγείαν
21.00 **Ειδήσεις**
22.00 Μουσικές διαδρομές
23.00 Μικροπροοπτική
00.00 **Ειδήσεις**

ΕΛΛΗΝΙΚΗ ΔΗΜΟΚΡΑΤΙΑ
ΔΗΜΟΣ ΡΟΔΟΥ
ΕΠΑΡΧΙΑ ΡΟΔΟΥ
ΝΟΜΟΣ ΔΩΔΕΚΑΝΗΣΟΥ

ΓΝΩΣΤΟΠΟΙΗΣΗ ΓΑΜΟΥ

Γνωστοποιείται σύμφωνα με το άρθρο 1369 του Αστικού Κώδικα, όπως τροποποιήθηκε με το Νόμο 1250/1982 ότι:

Ο Μιχαήλ Φιλίτσης του Ιωάννη και της Σταυρούλας που γεννήθηκε στην Λάρισα του Νομού Λαρίσης και κατοικεί στην ΡΟΔΟ του Νομού Δωδ/σου επαγγέλματος στρατιωτικός και η Σωτηρία - Ειρήνη Χριστόδουλου του Χρήστου και της Ευτυχίας που γεννήθηκε στην Λάρισα του Νομού Λαρίσης και κατοικεί στην ΡΟΔΟ επαγγέλματος Υπάλληλος Σούπερ Μάρκετ πρόκειται να παντρευθούν στο Δημαρχείο του Δήμου ΡΟΔΙΩΝ.

ΡΟΔΟΣ 26/7/2005

Ο δήμαρχος
α.α.
ΝΙΚΟΣ ΧΑΡΑΛΑΜΠΗΣ
ΑΝΤΙΔΗΜΑΡΧΟΣ ΡΟΔΙΩΝ

ΖΗΤΕΙΤΑΙ
κομμώτρια εξειδικευμένη στο πιστολάκι.
Πληροφορίες τηλ.: 22410-38660

ΔΗΜΟΣΙΑ ΕΠΙΧΕΙΡΗΣΗ ΗΛΕΚΤΡΙΣΜΟΥ Α.Ε. **Α Ν Α Κ Ο Ι Ν Ω Σ Η**

ΠΕΡΙΛΗΨΗ ΑΝΑΚΟΙΝΩΣΗΣ

Για την πρόσληψη Προσωπικού με σύμβαση εργασίας ιδιωτικού δικαίου ορισμένου χρόνου του άρθρου 21 του Ν. 2190/94, όπως ισχύει μετά την τροποποίηση και συμπλήρωσή του με το άρθρο 9 του Ν. 3051/2002

Η ΔΗΜΟΣΙΑ ΕΠΙΧΕΙΡΗΣΗ ΗΛΕΚΤΡΙΣΜΟΥ Α.Ε.
που εδρεύει στην Αθήνα

Έχοντας υπόψη:
1. Τις διατάξεις του άρθρου 21 του Ν.2194/1994, όπως ισχύει μετά τις τροποποιήσεις και συμπληρώσεις των Ν.2225/1994, 2247/1994, 2266/1994, 2349/1995, 2527/1997, 2738/1999, 3051/2002, 3146/2003, 3174/2003, 3200/2003, 3229/2004, 3260/2004 και 3320/2005.
2. Την 55/1998 Π.Υ.Σ. (άρθρο 3, παρ. ιε) "Αναστολή διορισμών και προσλήψεων στο Δημόσιο Τομέα".
3. Την υπ' αριθ. 39/2005 Απόφαση του Διευθύνοντος Συμβούλου.
4. Τον Κανονισμό Κατάστασης Προσωπικού ΔΕΗ (ΚΚΠ/ΔΕΗ).

Ανακοινώνει

Την πρόσληψη προσωπικού με σύμβαση εργασίας ιδιωτικού δικαίου ορισμένου χρόνου, συνολικού αριθμού εικοσιένα (21) ατόμων για κάλυψη εποχιακών και πρόσκαιρων αναγκών της Διεύθυνσης Υγείας και Ασφάλειας στην Εργασία για την εξής κατά αριθμό ατόμων, ειδικότητα με τα αντίστοιχα τυπικά προσόντα και την αντίστοιχη χρονική περίοδο.

ΕΙΔΙΚΟΤΗΤΑ	ΑΡΙΘΜΟΣ	ΤΟΠΟΣ ΑΠΑΣΧΟΛΗΣΗΣ	ΕΙΔΙΚΑ ΤΥΠΙΚΑ ΠΡΟΣΟΝΤΑ	ΧΡΟΝΙΚΗ ΔΙΑΡΚΕΙΑ
Υγειονομικοί Τεχνολόγοι Επισκέπτες-Επισκέπτριες Υγείας (Υ3/Α) Τεχνολογικής Εκπαίδευσης και εν ελλείψει αυτών: Υγειονομικοί Τεχνολόγοι Νοσηλευτές-Νοσηλεύτριες (Υ3/Α) Τεχνολογικής Εκπαίδευσης	1	Ν. ΚΟΖΑΝΗΣ-ΟΡΥΧΕΙΟ ΚΑΡΔΙΑΣ	Τα απαιτούμενα τυπικά προσόντα και οι τυχόν επαγγελματικές άδειες αναγράφονται παρακάτω	8 μήνες
	2	Ν. ΚΟΖΑΝΗΣ-ΑΗΣ ΚΑΡΔΙΑΣ		»
	1	Ν. ΚΟΖΑΝΗΣ- ΑΗΣ ΠΤΟΛΕΜΑΪΔΑΣ		»
	3	Ν. ΡΟΔΟΠΗΣ-ΑΗΣ ΚΟΜΟΤΗΝΗΣ		»
	1	Ν. ΑΤΤΙΚΗΣ-ΑΗΣ ΛΑΥΡΙΟΥ		»
	1	Ν. ΑΤΤΙΚΗΣ-ΑΗΣ ΑΓ. ΓΕΩΡΓΙΟΥ		»
	1	Ν. ΧΑΝΙΩΝ-ΑΗΣ ΧΑΝΙΩΝ		»
	2	Ν. ΛΑΣΙΘΙΟΥ-ΑΗΣ ΑΘΕΡΙΝΟΛΑΚΚΟΥ		»
	2	Ν. ΔΩΔΕΚΑΝΗΣΟΥ-ΑΗΣ ΡΟΔΟΥ		»
	2	Ν. ΑΡΚΑΔΙΑΣ-ΟΡΥΧΕΙΟ ΜΕΓΑΛΟΠΟΛΗΣ		»
	2	Ν. ΑΡΚΑΔΙΑΣ-ΑΗΣ ΜΕΓΑΛΟΠΟΛΗΣ		»
	1	Ν. ΦΛΩΡΙΝΑΣ-ΟΡΥΧΕΙΟ ΑΜΥΝΤΑΙΟΥ		»
	1	Ν. ΦΛΩΡΙΝΑΣ-ΑΗΣ ΑΜΥΝΤΑΙΟΥ		»
	1	Ν. ΕΥΒΟΙΑΣ-ΑΗΣ ΑΛΙΒΕΡΙΟΥ		»

ΑΠΑΙΤΟΥΜΕΝΑ ΤΥΠΙΚΑ ΠΡΟΣΟΝΤΑ

ΕΙΔΙΚΟΤΗΤΑ: Υγειονομικοί Τεχνολόγοι Επισκέπτες - Επισκέπτριές Υγείας (Υ3/Α) Τ.Ε.

Οι υποψήφιοι πρέπει να έχουν τα εξής προσόντα:
1. Άδεια άσκησης επαγγέλματος Επισκεπτών-Επισκεπτριών Υγείας (ΤΕ).
2. Οποιοδήποτε πτυχίο ή δίπλωμα ΤΕΙ ή ΚΑΤΕΕ ή Προγραμμάτων Σπουδών Επιλογής (ΠΣΕ) ΤΕΙ της ημεδαπής ή άλλο ισότιμο τίτλο Σχολών της ημεδαπής ή αλλοδαπής, βάσει του οποίου χορηγήθηκε η ανωτέρω άδεια άσκησης επαγγέλματος.

Ελλείψει αυτών και εφόσον δεν καλυφθούν οι θέσεις με Επισκέπτες –Επισκέπτριες Υγείας ΤΕ: **Υγειονομικοί Τεχνολόγοι Νοσηλευτές-Νοσηλεύτριες (Υ3/Α) Τ.Ε.**

Οι υποψήφιοι πρέπει να έχουν τα εξής προσόντα:
1. Άδεια άσκησης επαγγέλματος Νοσηλευτικής (ΤΕ).
2. Πτυχίο ή δίπλωμα Νοσηλευτικής ή αντίστοιχο κατά ειδικότητα πτυχίο ή δίπλωμα ΤΕΙ ή ΠΣΕ (ΤΕΙ) ή ισότιμο τίτλο Σχολών της ημεδαπής ή αλλοδαπής, ή πτυχίο ΚΑΤΕΕ ή ισότιμο πτυχίο ή δίπλωμα της ημεδαπής ή αλλοδαπής.
3. Βεβαίωση εγγραφής στην Ενωση Νοσηλευτών Ελλάδας (Ε.Ν.Ε.) ή υπεύθυνη δήλωση του υποψηφίου, στην οποία θα δηλώνει ότι έχει καταθέσει αίτηση εγγραφής στην Ε.Ν.Ε. μέχρι την τελευταία ημέρα λήξης υποβολής των αιτήσεων. (Στην περίπτωση αυτή, ο υποψήφιος υποχρεούται να προσκομίσει τη βεβαίωση εγγραφής στο φορέα κατά το στάδιο του διορισμού).

Η υποβολή τίτλων Σπουδών Ανώτερης Εκπαιδευτικής Στάθμης των αιτουμένων θα έχει ως αποτέλεσμα τον αποκλεισμό των υποψηφίων από την Επιλογή.

Α. ΓΕΝΙΚΑ ΠΡΟΣΟΝΤΑ ΠΡΟΣΛΗΨΗΣ:

Οι υποψήφιοι πρέπει:
1. Να έχουν ηλικία από 18 ετών έως 65 ετών.
2. Να έχουν την υγεία και τη φυσική καταλληλότητα που τους επιτρέπει την εκτέλεση των καθηκόντων της θέσης που επιλέγουν.

Τονίζεται ιδιαιτέρως ότι οι υποψήφιοι που θα προσληφθούν, θα απασχοληθούν αποκλειστικά και μόνο στις εργασίες για τις οποίες προσλαμβάνονται.

3. Να μην έχουν κώλυμα κατά το άρθρο 8 του Υπαλληλικού Κώδικα (καταδίκη, υποδικία, δικαστική συμπαράσταση).

Β. ΚΡΙΤΗΡΙΑ ΠΡΟΣΛΗΨΗΣ

Τα κριτήρια πρόσληψης (εντοπιότητα, χρόνος ανεργίας, αριθμός τέκνων και λοιπά κριτήρια) αναφέρονται αναλυτικά στο πλήρες κείμενο της Ανακοίνωσης που βρίσκεται αναρτημένο στο κατάστημα της οικείας υπηρεσίας, στα καταστήματα των υπηρεσιακών μονάδων των προκηρυσσομένων θέσεων και στο χώρο ανακοινώσεων των δημοτικών ή κοινοτικών καταστημάτων στα οποία εδρεύει η υπηρεσία και οι υπηρεσιακές μονάδες των προκηρυσσόμενων θέσεων.

Γ. ΠΡΟΘΕΣΜΙΑ ΥΠΟΒΟΛΗΣ ΑΙΤΗΣΕΩΝ

Οι ενδιαφερόμενοι μπορούν να υποβάλουν αίτηση στα γραφεία της ΔΕΗ Α.Ε., οδός **ΑΡΑΧΩΒΗΣ 32, ΕΞΑΡΧΕΙΑ-ΑΘΗΝΑ και ειδικότερα στην υπηρεσία "Διεύθυνση Υγείας και Ασφάλειας στην Εργασία"** (αρμόδιοι: κα Παπαδέδε Φλώρα και κα Φραγκογιάννη Σοφία, τηλ.: 210-3895311 & 3895506) ή στις κατά τόπους Μονάδες της ΔΕΗ Α.Ε. για τις οποίες προβλέπονται οι παραπάνω θέσεις απασχόλησης **εντός προθεσμίας δέκα (10) ημερών,** που αρχίζει από την επόμενη ημέρα της τελευταίας δημοσίευσης της παρούσας σε δύο (2) τοπικές εφημερίδες ή της ανάρτησής της στο κατάστημα της υπηρεσίας και στα καταστήματα των υπηρεσιακών μονάδων των προκηρυσσόμενων θέσεων και στο χώρο ανακοινώσεων των δημοτικών ή κοινοτικών καταστημάτων στα οποία εδρεύει η υπηρεσία και οι υπηρεσιακές μονάδες των προκηρυσσόμενων θέσεων, εφόσον η ανάρτησή της είναι τυχόν μεταγενέστερη της δημοσίευσης στις εφημερίδες (παρ. 10, άρθρο 21 του Ν. 2190/1994).

Δ. ΥΠΟΒΟΛΗ ΔΙΚΑΙΟΛΟΓΗΤΙΚΩΝ

Οι ενδιαφερόμενοι μαζί με την αίτησή τους πρέπει να υποβάλουν υποχρεωτικά τα εξής δικαιολογητικά **επικυρωμένα:**
1. **Φωτοαντίγραφο των δύο όψεων της αστυνομικής ταυτότητας.**
2. **Φωτοαντίγραφο του τίτλου σπουδών τους στο οποίο να αναγράφεται ο ακριβής βαθμός αυτού.** Σε κάθε περίπτωση που ο βαθμός εκφράζεται με αξιολογικό χαρακτηρισμό ή με ακέραιο αριθμό πρέπει στη φωτοτυπία του τίτλου να περιλαμβάνεται και βεβαίωση της οικείας σχολής για τον ακριβή αριθμητικό βαθμό.
3. **Φωτοαντίγραφο άδειας άσκησης επαγγέλματος.**
4. **Υπεύθυνη δήλωση του Ν. 1599/1986 ότι δεν έχουν κώλυμα κατά το άρθρο 8 του Υπαλληλικού Κώδικα:** α) ότι δεν έχουν καταδικαστεί για κακούργημα και σε οποιαδήποτε ποινή για κλοπή, υπεξαίρεση (κοινή και στην υπηρεσία), απάτη, εκβίαση, πλαστογραφία, απιστία δικηγόρου, δωροδοκία, καταπίεση, απιστία περί την υπηρεσία, παράβαση καθήκοντος καθ' υποτροπή, συκοφαντική δυσφήμιση, καθώς και για οποιοδήποτε έγκλημα κατά της γενετήσιας ελευθερίας ή οικονομικής εκμετάλλευσης της γενετήσιας ζωής, β) ότι δεν είναι υπόδικοι και δεν έχουν παραπεμφθεί με τελεσίδικο βούλευμα για κακούργημα ή για πλημμέλημα της προηγούμενης περίπτωσης, έστω και αν το αδίκημα παραγράφηκε, γ) ότι δεν έχουν, λόγω καταδίκης, στερηθεί τα πολιτικά τους δικαιώματα και για όσο χρόνο διαρκεί η στέρηση αυτή, ότι δεν τελούν υπό δικαστική συμπαράσταση.
5. **Υπεύθυνη δήλωση του Ν. 1599/1986 στην οποία να δηλώνει ο υποψήφιος αν τον αμέσως προηγούμενο χρόνο από την υποβολή της αιτήσεώς του** έχει απασχοληθεί σε δημόσια υπηρεσία ή νομικό πρόσωπο του άρθρου 14, παρ. 1 του Ν. 2190/94 με την ιδιότητα του εποχικού εργαζόμενου ή για κάλυψη περιοδικών ή πρόσκαιρων αναγκών, ή όχι προκειμένου να κριθεί εάν αυτός (υποψήφιος) έχει κώλυμα πρόσληψης ή όχι. Σε περίπτωση που έχει απασχοληθεί να δηλώνει την υπηρεσία στην οποία απασχολήθηκε και την ακριβή χρονική διάρκεια της απασχόλησής του **(έναρξη και λήξη).**
6. **Η ανεργία αποδεικνύεται με πρόσφατη βεβαίωση του ΟΑΕΔ (που είναι αρμόδιος προς τούτο), η ημερομηνία έκδοσης της οποίας δεν θα απέχει περισσότερο από πέντε (5) εργάσιμες ημέρες από την ημερομηνία έναρξης της προθεσμίας υποβολής των αιτήσεων. Αποκλείεται η απόδειξη με υποβολή υπεύθυνης δήλωσης και κάρτας ανεργίας.**
7. **Προκειμένου για άνεργους υποψήφιους που είχαν εντοχθεί σε πρόγραμμα επαγγελματικής κατάρτισης του ΟΑΕΔ:** α) βεβαίωση του ΟΑΕΔ στην οποία να αναφέρεται η ημερομηνία συμμετοχής του υποψηφίου στο πρόγραμμα καθώς και η ημερομηνία λήξης της συμμετοχής του και β) βεβαίωση του ΟΑΕΔ από την οποία να προκύπτει η ημερομηνία εγγραφής τους ως ανέργων στα σχετικά μητρώα.
8. **Πιστοποιητικό οικογενειακής κατάστασης,** προκειμένου για υποψηφίους που έχουν ανήλικα τέκνα.
9. **Οι πολύτεκνοι και τα τέκνα πολύτεκνων οικογενειών,** πιστοποιητικό της Ανώτατης Συνομοσπονδίας Πολυτέκνων Ελλάδας (Α.Σ.Π.Ε) ή πιστοποιητικό του Δήμου ή της Κοινότητας που περιέχει όλα τα γεγονότα των οποίων η συνδρομή αποτελεί προϋπόθεση για την κατά νόμο κτήση της ιδιότητας του πολυτέκνου σύμφωνα με τις διατάξεις του Ν. 860/1979.
10. Εάν ο τίτλος έχει αποκτηθεί στην **αλλοδαπή** απαιτείται μόνο:

Για τίτλους **Τεχνολογικής Εκπαίδευσης** πιστοποιητικό αναγνώρισης από το Διεπιστημονικό Οργανισμό Αναγνώρισης Τίτλων Ακαδημαϊκών και Πληροφόρησης **(Δ.Ο.Α.Τ.Α.Π)** για την ισοτιμία, αντιστοιχία του τίτλου και τη βαθμολογική αντιστοιχία αυτού ή Πράξη Αναγνώρισης Επαγγελματικής Ισοτιμίας Τίτλων Τριτοβάθμιας Εκπαίδευσης, εφόσον στη δεύτερη αυτή περίπτωση οι απαιτούμενοι βάσει της προκήρυξης τίτλοι σπουδών εμπίπτουν στα νομοθετικών ρυθμιζόμενα επαγγέλματα αρμοδιότητας του "Σ.Α.Ε.Ι.", σύμφωνα με τα άρθρα 10, παρ. 2 έως 12 και 11 του Π.Δ. 165/2000 (άρθρο 8 Οδηγίας 89/48 του Συμβουλίου της Ε.Ε.), **που να έχει εκδοθεί μέχρι την τελευταία ημέρα της προθεσμίας υποβολής των αιτήσεων.**

Τίτλοι σπουδών για τους οποίους έχει εκδοθεί Πράξη Αναγνώρισης από το ΔΙΚΑΤΣΑ ή το Ι.Τ.Ε για την ισοτιμία, αντιστοιχία και την βαθμολογική αντιστοιχία αυτών μέχρι και την 31.3.2005 ισχύουν και γίνονται δεκτοί.

Σημείωση: Τίτλοι, πιστοποιητικά και βεβαιώσεις της αλλοδαπής, που απαιτούνται για την πρόσληψη πρέπει να είναι επικυρωμένοι και επίσημα μεταφρασμένοι στην ελληνική γλώσσα όπως ορίζουν οι κείμενες διατάξεις (άρθρο 29 Π.Δ. 50/2001 και Ν. 148/1914).

Τα ανωτέρω προσκομίζονται:

Σε πρωτότυπο ή σε ακριβές αντίγραφο του πρωτοτύπου ή σε αντίγραφο του ακριβούς αντιγράφου της αρχής που εξέδωσε το πρωτότυπο (όχι σε αντίγραφο το οποίο δεν έχει επικυρωθεί από την αρχή που εξέδωσε το πρωτότυπο). Η επικύρωση των ως άνω τίτλων, πιστοποιητικών και βεβαιώσεων όταν προσκομίζονται σε φωτοτυπία μη επικυρωμένη από την αρχή που τους εξέδωσε, επικυρώνονται μόνο από δικηγόρο. **Πρέπει δε να συνοδεύονται και από την επίσημη μετάφρασή τους στην Ελληνική γλώσσα,** από αρμόδια κατά νόμο αρχή του Υπουργείου Εξωτερικών ή την Πρεσβεία ή το Προξενείο της ξένης χώρας στην Ελλάδα ή από δικηγόρο ή από άμισθο ερμηνέα διορισμένο βάσει του Ν. 148/26.12.1913/1.2.1914.

11. **Πιστοποιητικό του οικείου Δήμου ή Κοινότητας ότι ο υποψήφιος είναι εγγεγραμμένος στο Δημοτολόγιο. Για υποψηφίους των υπολοίπων νομών που δεν έχουν το κριτήριο της εντοπιότητας, απαιτείται η υποβολή βεβαίωσης μόνιμης κατοικίας από τον οικείο Δήμο ή Κοινότητα (άρθρο 4, παρ. 5 του Ν. 2647/1998).**
12. Η ιδιότητα του δημότη του Δημοτικού Διαμερίσματος του Δήμου αποδεικνύεται με σχετική βεβαίωση του αντίστοιχου Δήμου.

Ε. ΔΗΜΟΣΙΕΥΣΗ ΤΗΣ ΑΝΑΚΟΙΝΩΣΗΣ

Περίληψη της παρούσας, περιέχουσα υποχρεωτικώς τα όρια ηλικία και όλα τα στοιχεία του άρθρου 21, παρ. 8 του Ν. 2190/1994 (όπως ισχύει), θα δημοσιευτεί σε δύο (2) ημερήσιες ή εβδομαδιαίες τοπικές εφημερίδες του Νομού εφόσον εκδίδονται. **Ανάρτηση** ολόκληρης της Ανακοίνωσης θα γίνει στο κατάστημα της οικείας υπηρεσίας, στα καταστήματα των υπηρεσιακών μονάδων των προκηρυσσόμενων θέσεων απασχόλησης και στο χώρο των ανακοινώσεων του δημοτικού ή κοινοτικού καταστήματος του Δήμου ή της Κοινότητας στην οποία εδρεύει η υπηρεσία και οι υπηρεσιακές μονάδες των προκηρυσσόμενων θέσεων απασχόλησης, συντασσόμενου κατ' άρθρο 21, παρ. 9 του Ν.2190/1994 (όπως ισχύει) πρακτικού ανάρτησης.

ΣΤ. ΑΝΑΡΤΗΣΗ ΠΙΝΑΚΩΝ – ΥΠΟΒΟΛΗ ΕΝΣΤΑΣΕΩΝ

Οι πίνακες κατάταξης των υποψηφίων αναρτώνται στο κατάστημα της οικείας υπηρεσίας και στα καταστήματα των υπηρεσιακών μονάδων των προκηρυσσόμενων θέσεων απασχόλησης, συντασσόμενου πρακτικού ανάρτησης, υπογραφόμενου από δύο (2) υπαλλήλους της υπηρεσίας.

Κατά των ανωτέρω πινάκων, οι ενδιαφερόμενοι μπορούν να υποβάλουν ενστάσεις στο ΑΣΕΠ, **μέσα σε αποκλειστική προθεσμία, η οποία λήγει μετά την πάροδο δέκα (10) ημερών από την ανάρτησή τους.**

Για την υποβολή της ένστασης απαιτείται η καταβολή **παραβόλου στο δημόσιο ταμείο σαράντα ευρώ (40 €).**

ΔΕΗ Α.Ε./ ΔΥΑΕ

ΑΡΑΧΩΒΗΣ 32 • 106 81 ΑΘΗΝΑ
ΤΗΛ.: 210 3895500 - FAX: 210 3819366

ΓΙΑ ΤΗΝ ΛΕΙΤΟΥΡΓΙΑ ΔΙΑΔΗΜΟΤΙΚΗΣ ΑΣΤΥΝΟΜΙΑΣ

ΠΡΟΤΕΙΝΕΤΑΙ Η ΔΗΜΙΟΥΡΓΙΑ 2 Συμπολιτειών στα Δωδ/νησα

Κατατίθεται σήμερα στην ΤΕΔΚ προς έγκριση το καταστατικό



Την δημιουργία δύο Συμπολιτειών στο Νομό Δωδεκανήσου προτείνει ο Νομικός Σύμβουλος της ΤΕΔΚΔ κ. Νίκος Πέρρος, σκοπός των οποίων θα είναι «η συγκρότηση υπηρεσιών για την αποκλειστική άσκηση αρμοδιοτήτων των μελών της και συγκεκριμένα της ίδρυσης διαδημοτικής αστυνομίας».

Πρόκειται για την «**Συμπολιτεία ΟΤΑ Επαρχιών Ρόδου και Καρπάθου, Νομού Δωδεκανήσου**» που θα καλύπτει το Νότιο Συγκρότημα και την «**Συμπολιτεία ΟΤΑ Επαρχιών Κω και Καλύμνου, Νομού Δωδεκανήσου**» για το Βόρειο Συγκρότημα.

Το σχέδιο σύστασης Συμπολιτείας, αποτέλεσμα συνεργασίας του νομικού συμβούλου της ΤΕΔΚΔ με την Δημοτική Αστυνομία του Δήμου Ροδίων, παραδόθηκε χθες στην ΤΕΔΚΔ ενόψει της σημερινής συνεδρίασης του δ.σ. της, προς συζήτηση και έγκριση, ώστε να ξεκινήσει η υλοποίησή του.

Οσον αφορά την **έδρα** της πρώτης Συμπολιτείας, προτείνεται να ορισθεί στα Διοικητικά όρια του Δήμου Ροδίων και της δεύτερης στα Διοικητικά όρια του Δήμου Κω.

ΧΡΟΝΙΚΗ ΔΙΑΡΚΕΙΑ: Η χρονική διάρκεια του φορέα ορίζεται να είναι **οκταετής,** με δυνατότητα ανανέωσης για μία ή περισσότερες τετραετίες, ύστερα από απόφαση των 2/3 του συνόλου των μελών του Δ.Σ. και την έγκριση του Γ.Γ. της Περιφέρειας Νοτίου Αιγαίου.

ΣΚΟΠΟΙ του φορέα «Συμπολιτεία» είναι η συγκρότηση υπηρεσιών για την αποκλειστική άσκηση αρμοδιοτήτων των μελών της και συγκεκριμένα η **ίδρυση διαδημοτικής αστυνομίας** που θα αναλάβει τις αρμοδιότητες της δημοτικής αστυνόμευσης σύμφωνα με το Προεδρικό Διάταγμα που προβλέπεται από τις διατάξεις του άρθρου 26 του Ν. 2819/2000 και ύστερα από την έκδοση διαπιστωτικής πράξης του Γενικού Γραμματέα της Περιφέρειας σχετικά με την ίδρυση, τη στελέχωση και τον εξοπλισμό της, τις αρμοδιότητες της χορήγησης αδειών ίδρυσης και λειτουργίας όλων των καταστημάτων και επιχειρήσεων, που



οι όροι λειτουργίας τους καθορίζονται από υγειονομικές διατάξεις και την άσκηση του υγειονομικού ελέγχου των.

ΟΡΓΑΝΑ ΤΗΣ ΣΥΜΠΟΛΙΤΕΙΑΣ: θα είναι σύμφωνα με τα οριζόμενα στις παρ. 7, 8 και 9 του Ν. 2946/2001. Δηλαδή:

α) η Συνέλευση, β) το Διοικητικό Συμβούλιο και γ) η Εκτελεστική Επιτροπή.

Η **Συνέλευση** θα αποτελείται από το σύνολο των **Δημοτικών Συμβούλων** των ΟΤΑ Επαρχιών Ρόδου-Καρπάθου για την Συμπολιτεία Νότιας Δωδ/σου και Κω-Καλύμνου για την Συμπολιτεία της Βόρειας Δωδ/σου.

Ο αριθμός των μελών του **Διοικητικού Συμβουλίου** της πρώτης Συμπολιτείας θα είναι **35** και της δεύτερης **24**.

Κατ' αρχήν **ορίζονται ως μέλη του Δ.Σ. οι Δήμαρχοι και ο Πρόεδρος Κοιν/τας των ΟΤΑ της Συμπολιτείας** (ή με πράξη τους Δημοτικός ή Κοινοτικός Σύμβουλος). Τα υπόλοιπα μέλη εκλέγονται με μυστική ψηφοφορία με βάση την πληθυσμιακή αναλογία των ΟΤΑ που συμμετέχουν σε κάθε μία από τις δύο Συμπολιτείες.

Ο πρώτος πλειοψηφών Σύμβουλος θα συγκαλέσει την πρώτη συνεδρίαση κατά την οποία με μυστική ψηφοφορία θα εκλεγεί ο **Πρόεδρος** και **Αντιπρόεδρος** του Δ.Σ.

Ο αριθμός των μελών της **Εκτελεστικής Επιτροπής** θα είναι 7 και για τις δύο Συμπολιτείες. Μεταξύ των 7 μελών περιλαμβάνονται ο Πρόεδρος και ο Αντιπρόεδρος του Δ.Σ. Τα υπόλοιπα μέλη της Εκτελεστικής Επιτροπής της Συμπολιτείας εκλέγονται από το Διοικητικό Συμβούλιο με μυστική ψηφορία και ενιαίο ψηφοδέλτιο.

ΠΟΡΟΙ ΤΗΣ ΣΥΜΠΟΛΙΤΕΙΑΣ θα είναι:

Α) **οι υποχρεωτικές εισφορές των μελών,** δηλαδή των Δήμων Ροδίων, Πεταλούδων, Καλλιθέας, Ιαλυσού, Αρχαγγέλου, Αφάντου, Καμείρου, Νότιας Ρόδου, Λινδίων, Αταβύρου, Σύμης, Τήλου, Μεγίστης, Χάλκης, Καρπάθου, Κάσου και Κοινότητας Ολύμπου Καρπάθου όπως θα ορισθούν από τη συνέλευση, σε ποσοστιαία συνάρτηση επί των τακτικών εσόδων κάθε ΟΤΑ με τρόπο που θα ορίσει το ΥΠ.ΕΣ.Δ.Δ.Α. (προτείνεται κατά τρίμηνο ή τετράμηνο), με δυνατότητα αναπροσαρμογής από τη συνέλευση σε διάστημα τουλάχιστον δύο μηνών από τη δημοσίευση της αποφάσεως.

Β) **η άμεση επιχορήγηση με απ' ευθείας κατανομή υπέρ της ΣΥΜΠΟΛΙΤΕΙΑΣ από τους πόρους του άρθρου 25 του Ν.1828/89,** κυρίως για την κάλυψη λειτουργικών δαπανών.

Γ) **χρηματοδότηση από το Π.Δ.Ε. του άρθρου 26 του Ν. 1828/1989.**

Δ) **από προσόδους της περιουσίας της ΣΥΜΠΟΛΙΤΕΙΑΣ.** Τα έσοδα από είσπραξη πάσης φύσεως εσόδων προστίμων -χρηματικών ποινών κλπ.

Ε) **έσοδα από κάθε άλλη νόμιμη πηγή.**



ΠΟΛΙΤΙΣΤΙΚΟΣ ΟΡΓΑΝΙΣΜΟΣ ΔΗΜΟΥ ΡΟΔΙΩΝ

'ΑΧΑΡΝΕΙΣ'

του Αριστοφάνη
με το Εθνικό Θέατρο
πρωταγωνιστούν:
Λάκης Λαζόπουλος και **Δημήτρης Πιατάς**

ΣΑΒΒΑΤΟ 30 ΙΟΥΛΙΟΥ, στις 9:00μ.μ.
ΘΕΑΤΡΟ ΜΕΣΑΙΩΝΙΚΗΣ ΤΑΦΡΟΥ

Εισιτήρια προπωλούνται
στο κινηματοθέατρο ΡΟΔΟΝ
καθημερινά κατά τις ώρες
9:00-14:00&18:00-22:00
πληρ. 2241028823-33343

ΠΩΛΟΥΝΤΑΙ ΜΟΝΟΚΑΤΟΙΚΙΕΣ

λουξ κατασκευής έναντι Μίρα Μάρε (Ιξιά), των 140 τ.μ., 160 τ.μ., 180 τ.μ., 200 τ.μ. και με υπόγειο για γκαράζ.

Πληροφ. Γεώργιο Ιωαννίδη

Τηλ. 22410 23271/22307
Κιν. 6932 296983

Alexis 4Seasons

Στην καρδιά της Μεσαιωνικής Πόλης
το στέκι του Ροδίτη και όλων των διασημοτήτων,
από την εποχή του Ωνάση μέχρι σήμερα

Όταν μιλάμε για ψαροταβέρνα
εννοούμε ALEXIS
ALEXIS ΚΑΙ ΚΑΛΗ ΟΡΕΞΗ

