η δημοκρατική της Ρόδου

στην υπηρεσία του δωδεκανησιακού λαού

Κωδικός 1876 Αρ. φύλλου 6927 ΠΕΜΠΤΗ 28 ΙΟΥΛΙΟΥ 2005 - Τιμή 0,70 ΕΥΡΩ - www.dimokratiki.gr - e-mail: info@dimokratiki.gr

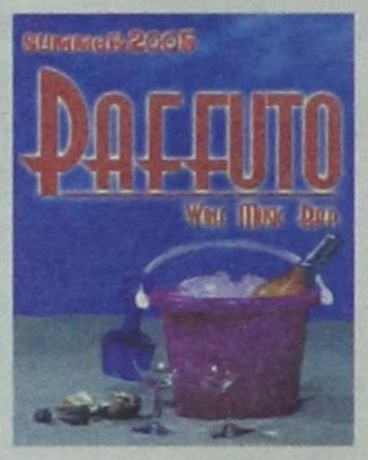



ΣΥΝΕΧΙΖΟΝΤΑΙ ΟΙ ΕΡΕΥΝΕΣ...

ΝΕΕΣ ΣΥΛΛΗΨΕΙΣ ΣΤΗ ΒΡΕΤΑΝΙΑ για τις τρομοκρατικές επιθέσεις

Τρομαγμένη η Ιταλία από πληροφορίες για κέντρο εκπαίδευσης καμικάζι στην Λομβαρδία

• ΣΕΛ. 32

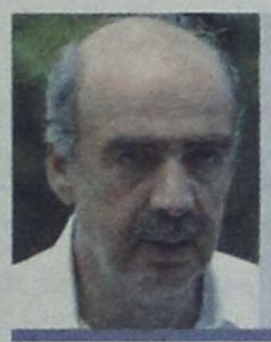

ΕΚΛΟΓΟΛΟΓΙΑΣ ΣΥΝΕΧΕΙΑ...

«ΔΕΝ ΕΙΝΑΙ ΑΠΕΙΛΗ ΟΙ ΠΡΟΩΡΕΣ εκλογές», λέει ο Β. Μεϊμαράκης

Για «εκφοβισμό» κάνει λόγο το ΠΑΣΟΚ

• ΣΕΛ. 3

ΚΑΘΟΛΙΚΗ Η ΕΚΤΙΜΗΣΗ

Ο κ. Σ. Καραγιάννης σταθερή αξία στο πολιτικό χρηματιστήριο

• ΣΕΛ. 3



ΚΟΙΝΗ ΣΥΣΚΕΨΗ ΤΕΔΚ-ΕΞΡ

Επείγει η λήψη μέτρων για την βελτίωση της εικόνας του νησιού

• ΣΕΛ. 7



Ο ΥΠΟΠΤΟΣ ΑΡΝΕΙΤΑΙ ΚΑΘΕ ΕΝΟΧΗ

«Ουδέν νεώτερον» από τις έρευνες για το έγκλημα της Πάτμου

• ΣΕΛ. 6

ΕΥΡΕΙΑ ΣΥΣΚΕΨΗ ΣΤΟ ΝΟΜΑΡΧΙΑΚΟ ΜΕΓΑΡΟ

ΑΝΑΖΗΤΕΙΤΑΙ κοινή συνισταμένη

✓ *Για τον ορθολογισμό των ακτοπλοϊκών δρομολογίων και την δημιουργία νέας ναυτιλιακής εταιρείας*

Παρά τις όποιες επιφυλάξεις η Νομαρχιακή Αυτοδιοίκηση είναι αποφασισμένη να στηρίξει το όλο εγχείρημα • Ναυτιλιακές εταιρείες: «Το μεν πνεύμα πρόθυμον η δε... τσέπη ασθενής» • Η «Δωδ/νησος Ναυτιλιακή» διαθέτει τουλάχιστον ένα εκατομμύριο ευρώ για την ίδρυση νέας ναυτιλιακής εταιρείας • ΣΕΛ. 5





Χρυσή Ολυμπιάδα

σας εύχεται καλό καλοκαίρι, καλή σαιζόν και σας προσκαλεί σε γεύσεις μοναδικές, ουράνιες, ποιοτικές.
Κρέας, Φιλέτο, Στέικ, παϊδάκια μόνο φρέσκα στο γκριλ, ζουμερά και σερβιρισμένα με ξεχωριστές γαρνιτούρες και σος.
Κατσίκι, αρνάκι, μοσχάρι, φρέσκα μαγειρεμένα με καταπληκτικές γεύσεις.
Ψάρια, αστακοί, γαρίδες, μύδια, σουπιές, καλαμάρια όλα τα θαλασσινά ντόπια στο γκριλ αλλά και με υπέροχες συνταγές.
Ζυμαρικά διάφορα. Δοκιμάστε τις υπέροχες, τις μοναδικές ταλιατέλες που Ιταλός Σεφ ζήτησε επίμονα την συνταγή.
Μεζέδες, πρώτα πιάτα από την Ελληνική και διεθνή κουζίνα, παραδοσιακές χορτόπιτες όπως τον παλιό καιρό.
Ολα αυτά κάνουν Έλληνες και ξένους να μας λένε **«Φάγαμε το καλύτερο φαγητό στη Ρόδο».**

ΑΠΕΛΛΟΥ & ΕΥΔΗΜΟΥ – ΠΑΛΙΑ ΠΟΛΗ – ΡΟΔΟΣ
ΤΗΛ: 22410 20119



ΠΡΟΗΓΗΘΗΚΑΝ ΠΟΛΛΕΣ ΑΛΛΕΣ

Νέες καταγγελίες για την κλινική του αξονικού τομογράφου

• ΣΕΛ. 4



Ο κ. ΚΩΣΤΑΣ ΤΑΡΑΣΛΙΑΣ

Παραδέχθηκε ότι γίνονται ανεπίσημες συζητήσεις

• ΣΕΛ. 6

Γ. ΑΛΟΓΟΣΚΟΥΦΗΣ, ΥΠΟΥΡΓΟΣ ΟΙΚΟΝΟΜΙΑΣ ΚΑΙ ΟΙΚΟΝΟΜΙΚΩΝ

«ΘΑ ΓΙΝΟΥΝ ΟΙ ΜΕΤΑΡΡΥΘΜΙΣΕΙΣ και με τον σωστό τρόπο»

• ΣΕΛ. 10-11

Η κυβέρνηση κάνει ό,τι είναι δυνατόν για να αποφύγει την λήψη νέων μέτρων το φθινόπωρο



ΔΙΑΠΙΣΤΩΣΕΙΣ ΕΠΙΣΤΗΜΟΝΩΝ

Η υπερθερμία της Μεσογείου μπορεί να πλήξει τον τουρισμό

• ΣΕΛ. 12



ΑΓΝΟΕΙΤΑΙ ΑΠΟ ΤΟ 1990

Αναζητείται Δανός που «χάθηκε» στη Ρόδο

• ΣΕΛ. 13

η άποψη της ημέρας

Τα ψέματα είναι κακά. Υπάρχει μία αίσθηση, διάχυτη, μίας διεθνούς σύγκρουσης ή έστω αναμέτρησης. Οι δημοσιογράφοι δεν μπορούν να παριστάνουν τους αναλυτές υπεράνω της κοινωνίας, ή, κυρίως, εκτός της κοινωνίας. Παγκοσμίως αναμετρώνται δύο τουλάχιστον δυνάμεις και αυτό δεν είναι κάτι που «συζητείται», συμβαίνει και πρέπει να το αντιμετωπίσουμε.

Ανάμεσα σε αυτό τον πόλεμο, που δικαιώνει εν πολλοίς τον Χάντιγκτον, αφού έχει σαφή πολιτισμικό χαρακτήρα και θρησκευτική συμβολική, υπάρχουν οι σύμμαχοι των ΗΠΑ, μία αδιόρατη ακόμη μουσουλμανική συνομοσπονδία ηγετών και ακραίων πολιτικών ομάδων και ο ευρωπαϊκός «άξονας» που εμφανίζεται ως παράγων στο φόντο της μεγάλης διαμάχης.

Είναι η ώρα που, στο ζοφερό παγκόσμιο τοπίο, χρειάζεται ως νέα σταθερά η διαμόρφωση εθνικής πολιτικής ικανής να εξισορροπεί ανάμεσα στις αντίρροπες δυνάμεις.

Δυστυχώς, οι αφελείς, μονότονες, επαναλαμβανόμενες και ανούσιες πολιτικές δηλώσεις του παρελθόντος δεν εξυπηρετούν τις σύγχρονες ανάγκες.

Η θεραπεία της ύφεσης

Οι Ελληνες προσδοκούν τους λεπτούς χειρισμούς της κυβέρνησής τους, άσχετα από αντιλήψεις. Οι βόμβες -εκατέρωθεν δεν κάνουν ατομικές ή ιδεολογικές επιλογές.

Το θέμα είναι η αποφυγή της «θυματοποίησης» και αυτό μόνο συνολικά, συλλογικά μπορεί να επιτευχθεί.

Το ίδιο ισχύει και για το μεγάλο εχθρό της οικονομικής ύφεσης, που ίσως κρύβεται πίσω από όλα τα προβλήματα εντός και εκτός συνόρων. Η ιστορία έχει αποδείξει ότι η Ελλάδα όταν αποκτούσε ενδοχώρα, προόδευε. Και αυτό συμβαίνει τώρα στα Βαλκάνια.

Στη λεπτή αυτή καμπή το «δεν παράγουμε τίποτε» ακούγεται ως η υπεραπλούστευση του «δεν δραστηριοποιούνται οι ελληνικές επιχειρήσεις εντός της ελληνικής επικράτειας». Ανάμεσα στην ελληνική οικονομία εντός και εκτός συνόρων θα πρέπει να βρεθεί μία νέα σχέση ισορροπίας.

Νέες μορφές οικονομικής δραστηριότητας που να συγκρατούν την ύφεση ή την επερχόμενη διεθνή κρίση. Ο πολίτης δεν μπορεί να αντιληφθεί μία μακροπολιτική και τη θεωρεί συχνά ως αντίθετη στα συμφέροντά του.

Η θεραπεία του κύκλου της ύφεσης επιβάλλει και συμπτωματική αντιμετώπιση οικονομικών προβλημάτων. Μέσα στη διεθνή συγκυρία τουρισμός και κατασκευές καθίστανται προνομιακό πεδίο δράσης...

ο καιρός



Γενική πρόγνωση για σήμερα **ΠΕΜΠΤΗ 28/7/2005** πολύ ισχυροί έως θυελλώδεις βόρειοι Άνεμοι στο Αιγαίο. Νησιά ανατολικού Αιγαίου, Δωδεκάνησα καιρος: αίθριος. Άνεμοι: βόρειοι ισχυροί έως πολύ ισχυροί και αργότερα τοπικά θυελλώδεις. Θερμοκρασία: από 22 έως 35 βαθμούς Κελσίου.

ΗΜΕΡΗΣΙΑ ΕΦΗΜΕΡΙΔΑ
η δημοκρατική της Ρόδου
Ετος ιδρύσεως 1982
Θεμ. Σοφούλη 77
Ταχ. Θυρίδα 339
85100 Ρόδος
Εκδότης - ιδιοκτήτης
ΒΑΣΙΛΗΣ Δ. ΑΘΑΝΑΣΙΟΥ
Διευθυντής:
ΔΑΜΙΑΝΟΣ Β. ΑΘΑΝΑΣΙΟΥ
Τηλέφωνα: 22410-34722, 76655, 37500, 26728, 27919
Telefax: 2241037333 - 22410 26728

www.dimokratiki.gr
e-mail:info@dimokratiki.gr



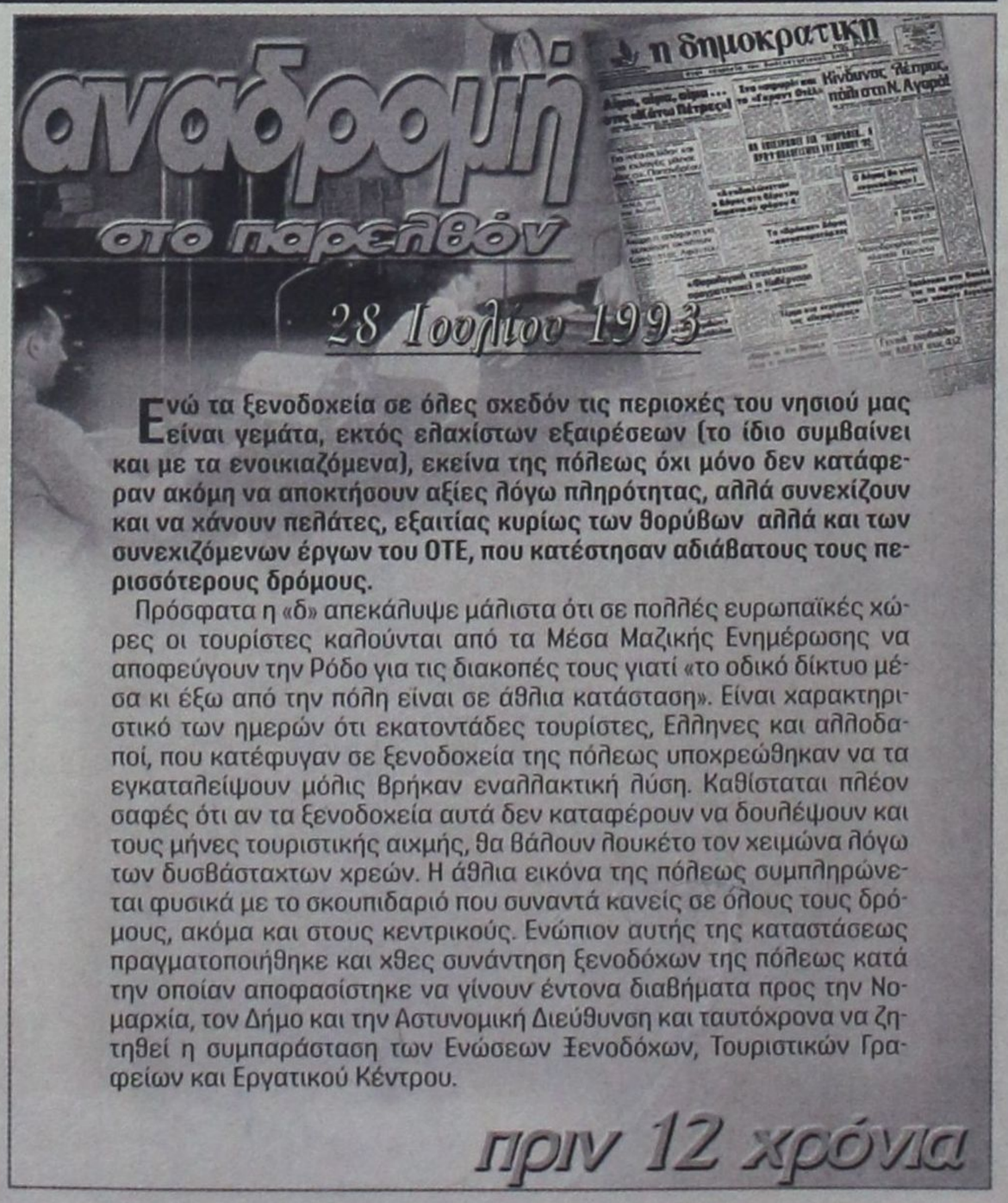

Ενώ τα ξενοδοχεία σε όλες σχεδόν τις περιοχές του νησιού μας είναι γεμάτα, εκτός ελαχίστων εξαιρέσεων (το ίδιο συμβαίνει και με τα ενοικιαζόμενα), εκείνα της πόλεως όχι μόνο δεν κατάφεραν ακόμη να αποκτήσουν αξίες λόγω πληρότητας, αλλά συνεχίζουν και να χάνουν πελάτες, εξαιτίας κυρίως των θορύβων αλλά και των συνεχιζόμενων έργων του ΟΤΕ, που κατέστησαν αδιάβατους τους περισσότερους δρόμους.

Πρόσφατα η «δ» απεκάλυψε μάλιστα ότι σε πολλές ευρωπαϊκές χώρες οι τουρίστες καλούνται από τα Μέσα Μαζικής Ενημέρωσης να αποφεύγουν την Ρόδο για τις διακοπές τους γιατί «το οδικό δίκτυο μέσα κι έξω από την πόλη είναι σε άθλια κατάσταση». Είναι χαρακτηριστικό των ημερών ότι εκατοντάδες τουρίστες, Ελληνες και αλλοδαποί, που κατέφυγαν σε ξενοδοχεία της πόλεως υποχρεώθηκαν να τα εγκαταλείψουν μόλις βρήκαν εναλλακτική λύση. Καθίσταται πλέον σαφές ότι αν τα ξενοδοχεία αυτά δεν καταφέρουν να δουλέψουν και τους μήνες τουριστικής αιχμής, θα βάλουν λουκέτο τον χειμώνα λόγω των δυσβάστακτων χρεών. Η άθλια εικόνα της πόλεως συμπληρώνεται φυσικά με το σκουπιδαριό που συναντά κανείς σε όλους τους δρόμους, ακόμα και στους κεντρικούς. Ενώπιον αυτής της καταστάσεως πραγματοποιήθηκε και χθες συνάντηση ξενοδόχων της πόλεως κατά την οποίαν αποφασίστηκε να γίνουν έντονα διαβήματα προς την Νομαρχία, τον Δήμο και την Αστυνομική Διεύθυνση και ταυτόχρονα να ζητηθεί η συμπαράσταση των Ενώσεων Ξενοδόχων, Τουριστικών Γραφείων και Εργατικού Κέντρου.

πριν 12 χρόνια

πληροφορίες

Η ΤΑΥΤΟΤΗΤΑ ΤΗΣ ΗΜΕΡΑΣ

ΠΕΜΠΤΗ 28 ΙΟΥΛΙΟΥ
ΠΡΟΧΟΡΟΥ, ΝΙΚΑΝΟΡΟΣ, ΤΙΜΩΝΟΣ ΑΠΟΣΤ.
Ανατολή ηλίου 05.25 Δύση ηλίου 19.38 ΤΕΛΕΥΤΑΙΑ ΣΕΛΗΝΗ

ΦΑΡΜΑΚΕΙΑ

ΣΗΜΕΡΑ διημερεύει το φαρμακείο ΓΙΑΝΝΟΥΛΗ ΕΥΑΝΘΙΑ, Δαμασκηνού 48 Μητρόπολη, τηλ. 20246
ΣΗΜΕΡΑ διανυκτερεύει το φαρμακείο ΓΛΕΝΤΗΣ ΚΩΝ/ΝΟΣ, Π. Μελά 40, τηλ. 28828

ΚΑΥΣΙΜΑ

ΣΗΜΕΡΑ: Διανυκτερεύουν τα πρατήρια καυσίμων: 1) Γκινάκης Α. SHELL Αυστραλίας **2)** Σαμουράκης Α. JET OIL Λ. Καλλιθέας **3)** Τοδουλάκης Γ. ΒΡ Ιαλυσός **4)** Κοντομανώλης Μ. SHELL Κρεμαστή **5)** Σαλαμαστράκης ΒΡ Φαληράκι **6)** Οίκουτας Μ. ΕΚΟ Αρχάγγελος **7)** Νικολίτση Αικ. ΒΡ Φάνες **8)** Διακοστεργάκης Γ. ΕΚΟ Μανδρικό

ΧΡΗΣΙΜΑ ΤΗΛΕΦΩΝΑ

Άμεση δράση	100	Πληρ. ΟΤΕ	131
Αμεση Επέμβαση		Ώρα	141
Πυροσβεστικής	199	Φαρμακεία (Διημ.-Διαν.)	1434
Νοσοκομείο	80000	ΠΡΟ-ΠΟ • ΛΟΤΤΟ	1444
Οδική Ασφάλεια:		ΠΑΜΕ ΣΤΟΙΧΗΜΑ	1400
EXRESS SERVICE	154	ΡΟΔΑ	26300
HELLAS SERVICE	1057	ΚΤΕΥΛ	27706
HOULIS SERVICE	30977	ΕΒΕΔ	22281
ΑΦΟΙ Σιέχ	25776	Δικηγορικός Σύλλογος	27469
Ράδιο Ταξί	64712	Εμπορικός Σύλλογος	35255
Αστυν. Διεύθυνση	27653	Ολυμπιακή - Κρατήσεις	24555
Ασφάλεια	23294	ΔΑΝΕ (πρακτορείο)	43150
Τμήμα Τάξης	23849	ΙΚΑ	64912
Τροχαία	44131-32	ΤΕΒΕ	22688
Λιμεναρχείο	28888		77034
Δασαρχείο	191	ΤΑΞΥ	68701-3
Τελωνείο	27703	ΟΑΕΔ	23265
Υγειονομείο	26666	Εργατικό Κέντρο	24730
Μητρόπολη	23274	Αρχαιολογία	34719
Νομαρχία	46501	Περιφ. Δ/ντής	38174
Δήμος Ρόδου	46200		38175
Βλάβες ΟΤΕ	121	Aegean Airlines	98345
Βλάβες ΔΕΗ	125	ΔΗΜ. ΕΠΙΧ. ΚΑΘ. ΡΟΔΟΥ	77600
ΒΛΑΒΕΣ ΔΕΥΑΡ	68755	ΥΠΗΡ. ΑΠΟΚΟΜΙΔΗΣ	61057

ΔΕΧΟΝΤΑΙ ΤΟ ΚΟΙΝΟ

- Ο Νομάρχης Δωδεκανήσου **Γιάννης Μαχαιρίδης** και οι βοηθοί Νομάρχη **Στάθης Κουσουρνάς** και **Νίκος Ζωίδης** δέχονται το κοινό κάθε **Τρίτη και Πέμπτη, από τις 11:00-13:00 το μεσημέρι**

ΑΚΤΟΠΛΟΪΚΑ ΔΡΟΜΟΛΟΓΙΑ

Β. ΚΟΡΝΑΡΟΣ: Απόπλους 04.30 διά Χάλκη, Διαφάνι, Κάρπαθο, Κάσο, Σητεία, Αγ. Νικόλαο, Θήρα, Μήλο, Πειραιά **ΡΟΜΙΛΝΤΑ: Απόπλους 06.00 διά** Σύμη, Τήλο, Νίσυρο, Κω, Αστυπάλαια, Κατάπωλα, Αιγιάλι, Δονούσα, Νάξο, Πάρο, Πειραιά **ΠΗΝΕΛΟΠΗ Α': Απόπλους 07.00 διά** Κω, Βαθύ, Θεσσαλονίκη **ΡΟΔΑΝΘΗ: Απόπλους 16.00 διά** Κω, Κάλυμνο, Λέρο, Πάτμο, Πειραιά **ΜΠΛΟΥ ΣΤΑΡ ΙΙ: Απόπλους 19.00 διά** Κω, Λέρο, Πάτμο, Σύρο, Πειραιά

ΑΕΡΟΠΟΡΙΚΑ ΔΡΟΜΟΛΟΓΙΑ

ΠΤΗΣΕΙΣ ΟΛΥΜΠΙΑΚΗΣ
ΡΟΔΟΣ - ΑΘΗΝΑ: Καθημερινά **07.10, 10.40, 13.40, 19.45, 22.55** Κάθε Σάββατο 16.40
ΡΟΔΟΣ - ΚΑΡΠΑΘΟΣ: (Τρίτη, Σάββατο) **16.15** (Πέμπτη - Κυριακή)
ΡΟΔΟΣ - ΚΑΣΟΣ: (Τρίτη - Σάββατο) **16.15**
ΡΟΔΟΣ - ΗΡΑΚΛΕΙΟ: Δευτέρα **15.30** , Τρίτη **06.30 - 20.50**, Τετάρτη **20.50**, Πέμπτη **06.30 - 20.50** Παρασκευή **15.30**, Σάββατο **20.50**, Κυριακή **19.15**
ΡΟΔΟΣ - ΘΕΣΣΑΛΟΝΙΚΗ: (Δευτέρα, Τετάρτη, Παρασκευή, Σάββατο) **19.40**
ΡΟΔΟΣ - ΜΕΓΙΣΤΗ: (Δευτέρα,Τετάρτη, Παρασκευή, Σάββατο Κυριακή) **07.00**
ΠΤΗΣΕΙΣ AEGEAN - AIRLINES
ΡΟΔΟΣ - ΑΘΗΝΑ: Καθημερινά **07.10- 11.05 - 13.50 - 16.30 -21.30**
ΡΟΔΟΣ - ΘΕΣΣΑΛΟΝΙΚΗ: Καθημερινά 12.05
ΡΟΔΟΣ - ΡΟΜΗ: Καθημερινά 16.30
ΡΟΔΟΣ - ΛΑΡΝΑΚΑ: ΤΡΙΤΗ - ΠΕΜΠΤΗ - ΣΑΒΒΑΤΟ 11.05
ΤΙΣ ΥΠΟΛΟΙΠΕΣ ΗΜΕΡΕΣ 07.10-13.50-16.30

ΣΥΝΑΛΛΑΓΜΑ

ΔΟΛΛΑΡΙΟ Η.Π.Α.	1,2159	ΦΡΑΓΚΟ ΕΛΒΕΤΙΑΣ	1,5353
ΛΙΡΑ ΑΓΓΛΙΑΣ	0,6634	ΚΟΡΩΝΑ ΝΟΡΒΗΓΙΑΣ	8,3873
ΚΟΡΩΝΑ ΔΑΝΙΑΣ	7,3353	ΛΙΡΑ ΚΥΠΡΟΥ	0,5772
ΚΟΡΩΝΑ ΣΟΥΗΔΙΑΣ	9,1322	ΔΟΛΛΑΡΙΟ ΚΑΝΑΔΑ	1,6182
ΓΙΕΝ ΙΑΠΩΝΙΑΣ	130,02	ΔΟΛ. ΑΥΣΤΡΑΛΙΑΣ	1,6252

ΚΑΤΑ ΤΗΝ ΑΠΟΨΗ ΠΑΡΑΓΟΝΤΩΝ ΚΑΙ ΦΟΡΕΩΝ

«Ο κ. Σ. ΚΑΡΑΓΙΑΝΝΗΣ ΣΤΑΘΕΡΗ αξία στο πολιτικό χρηματιστήριο»

Τάσσονται στο πλευρό του τα στελέχη της παράταξης

Κερδίζει έδαφος ημέρα με την ημέρα η δυναμική της υποψηφιότητας του κ. Σάββα Καραγιάννη στο Δήμο Ροδίων στις προσεχείς δημοτικές εκλογές, έστω κι αν ο ίδιος κρατά προς το παρόν κλειστά τα χαρτιά του, γιατί πιστεύει ότι «δεν ήρθε ακόμα το πλήρωμα του χρόνου».



Το αποκαλυπτικό δημοσίευμα της «δ» στο φύλλο της περασμένης Κυριακής έγινε η απαρχή της εκδήλωσης της αποδοχής της απόφασης του τέως νομάρχη, όχι μόνο σε επίπεδο στελεχών και μελών της παράταξής του, αλλά και από την κοινή γνώμη. Την ίδια ώρα το θέμα συζητείται ευρέως σε κομματικούς και δημοσιογραφικούς κύκλους που επιχειρούν να «μαντέψουν» πώς θα διαμορφωθεί το πολιτικό σκηνικό στο Δήμο Ροδίων αλλά και γενικότερα, με την επανεμφάνιση του κ. Καραγιάννη στο προσκήνιο.

Στο πλευρό του κ. Σάββα Καραγιάννη τάσσονται ανεπιφύλακτα οι κ.κ. **Ανδρέας Κούκουλας** και **Μπάμπης Σαρρής,** οι οποίοι «συμφωνούν και επαυξάνουν» στην απόφαση που φέρεται να έχει λάβει ο τέως νομάρχης, να διεκδικήσει το Δήμο της Ρόδου. Ως μέλη της Εκτελεστικής Γραμματείας της «Νομαρχιακής Αναγέννησης» και οι δύο, απεκάλυψαν χθες σε ραδιοφωνικές δηλώσεις τους στον FM12-Antenna, ότι μέχρι σήμερα έχουν γίνει αρκετές συζητήσεις προς αυτήν την κατεύθυνση και ότι κοινός τόπος όλων ήταν ότι ο κ. Σάββας Καραγιάννης, όντας μια ισχυρή πολιτική προσωπικότητα, δεν θα πρέπει να απουσιάσει από τα πολιτικά δρώμενα και ότι η απόφασή του θα επηρεάσει καταλυτικά το τοπικό πολιτικό τοπίο. Θεωρήθηκε επίσης ότι από την στιγμή που τα γνωστά γεγονότα λειτούργησαν αποτρεπτικά για την διεκδίκηση από τον κ. Σάββα Καραγιάννη της ΝΑΔ, δεν έχει νόημα να επιμείνει κανείς σε ένα θεσμό, τΟ μέλλον του οποίου είναι αβέβαιο. Στη λογική αυτή, η πρωτοβάθμια αυτοδιοίκηση αποτελεί το καταλληλότερο πεδίο για να ασχοληθεί ουσιαστικά και με δυνατότητα άσκησης πολιτικής και παρέμβασης στα μεγάλα τοπικά προβλήματα.

Ο Α. Κούκουλας

«Πρόκειται για μια πολύ θετική εξέλιξη. Θα του έλεγα να κατέβει. Εάν το ζητήσει θα είμαι μαζί του» δήλωσε χθες ο κ. Ανδρέας Κούκουλας και πρόσθεσε ότι πρόσωπα σαν τον κ. Σάββα Καραγιάννη δεν αποστασιοποιούνται ποτέ από την πολιτική. Ερωτηθείς ο κ. Κούκουλας τι πιστεύει ότι θα πράξει ο κ. Γιώργος Γιαννόπουλος, αν ο κ. Καραγιάννης αποφασίσει να είναι υποψήφιος, απάντησε ότι **«θα προβληματισθεί έντονα»** και λόγω του ισχυρού ψηφοδελτίου που θα καταρτίσει. **«Η προσωπικότητα του αρχηγού δίνει και το στίγμα του συνδυασμού»** ανέφερε και πρόσθεσε ότι **«σε κάθε περίπτωση έχουμε ένα καινούργιο σκηνικό στην περιοχή».**

Ο Μπ. Σαρρής

«Πολύ σωστά η «δ» ανέδειξε το θέμα της υποψηφιότητας του κ. Καραγιάννη, διερμηνεύοντας την κοινή γνώμη» δήλωσε ο κ. Μπάμπης Σαρρής, χαρακτηρίζοντας τον τέως νομάρχη ως μια σταθερή αξία στο πολιτικό Χρηματιστήριο. **«Πιστεύω** είπε – **ότι στο σύνολό της η «Νομαρχιακή Αναγέννηση» θα τον στηρίξει και θα ενισχύσει την σκέψη του κ. Καραγιάννη να είναι υποψήφιος, ενώ πολύ σοβαρά θα εξετάσουν ενδεχόμενη υποψηφιότητά του οι πολιτικές δυνάμεις και οι ανεξάρτητες κινήσεις στην περιοχή».** Σε ό,τι αφορά τον κ. Γιαννόπουλο, ο κ. Σαρρής εκτιμά ότι **«δεν θα αναμετρηθεί με τον κ. Σάββα Καραγιάννη»** και ότι πολύ σύντομα θα ξεκαθαρίσει τις προθέσεις του.

ΕΚΛΟΓΟΛΟΓΙΑΣ ΣΥΝΕΧΕΙΑ...

ΔΕΝ ΕΙΝΑΙ ΑΠΕΙΛΗ ΟΙ ΠΡΟΩΡΕΣ κάλπες, λέει ο Β.Μεϊμαράκης

Για εκφοβισμό μιλά το ΠΑΣΟΚ



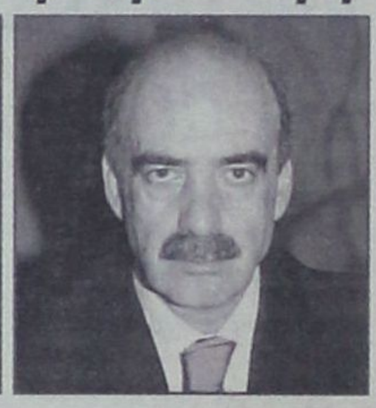

Στο ενδεχόμενο πρόωρων εκλογών επανήλθε τη Δευτέρα ο γραμματέας της ΝΔ Βαγγέλης Μεϊμαράκης. «Δεν καταλαβαίνω από πότε η προσφυγή στους πολίτες θεωρείται απειλή», υπογράμμισε. Αμεση η αντίδραση του ΠΑΣΟΚ, με τον Γιώργο Παπανδρέου να λέει κατά τη συνεδρίαση των συντονιστών ότι το κόμμα του δεν φοβάται τις εκλογές και τον Ευάγγελο Βενιζέλο να ζητά από τον πρωθυπουργό Κώστα Καραμανλή να ξεκαθαρίσει τη θέση του.

Ο κ. Μεϊμαράκης διευκρινίζει προηγούμενες δηλώσεις του σχετικά με το ενδεχόμενο πρώορων εκλογών, τονίζοντας: «Είναι ξεκάθαρο ότι δεν επιδιώκουμε εκλογές, αλλά προχωρούμε με αποφασιστικότητα στην υλοποίηση του προγράμματός μας».

«Από τη στιγμή που επιμόνως ρωτήθηκα τι θα κάνει η κυβέρνηση αν παραλύσει η χώρα από αντιδράσεις -κάτι που ασφαλώς δεν πιστεύω- απάντησα ότι οι δημοκρατίες δεν έχουν αδιέξοδα» ξεκαθαρίζει, προσθέτοντας: «Από πότε η προσφυγή στους πολίτες θεωρείται φόβητρο ή απειλή; Και ερωτώ, αυτό δεν είναι φυσιολογικό; Δεν είναι αυτονόητο; Τι μας προτείνουν, δηλαδή, κάποιοι; Να μείνουμε γαντζωμένοι;».

Η απάντηση του ΠΑΣΟΚ στα σενάρια πρόωρων εκλογών ήρθε, όπως μετέδωσε ο τηλεοπτικός σταθμός Mega, διά στόματος του Γιώργου Παπανδρέου, ο οποίος, μιλώντας κατά τη συνεδρίαση των συντονιστών του κόμματος τη Δευτέρα, σημείωσε: «Δεν φοβόμαστε τις εκλογές. Αυτά λέγονται για εκφοβισμό και εκβιασμό των συνδικάτων και του ΠΑΣΟΚ».

Από την πλευρά του ο Ευάγγελος Βενιζέλος κάλεσε τον πρωθυπουργό Κώστα Καραμανλή να ξεκαθαρίσει τη θέση του και «εάν δεν μπορεί να κυβερνήσει, να καταθέσει την εντολή».

Σύμφωνα με το Mega, το θέμα απασχόλησε και τα «πηγαδάκια» που σχηματίστηκαν κατά τη δεξίωση που παρέθεσε την Κυριακή στο Προεδρικό Μέγαρο ο Κάρολος Παπούλιας για τα 31 χρόνια από την αποκατάσταση της Δημοκρατίας. Ο επίτιμος πρόεδρος της ΝΔ Κωνσταντίνος Μητσοτάκης απέκλεισε το ενδεχόμενο πρώρης προσφυγής στις κάλπες, λέγοντας χαρακτηριστικά: «Γιατί ο Καραμανλής να επιβεβαιώσει μια πλειοψηφία που έχει;».

Στο ίδιο ρεπορτάζ επισημαίνεται ότι μεταξύ εκείνων που δεν πιστεύουν στις πρόωρες εκλογές συγκαταλέγεται η δήμαρχος Αθηναίων Ντόρα Μπακογιάννη, αλλά και στελέχη της ΝΔ όπως ο Αρης Σπηλιωτόπουλος και ο Γιώργος Καλατζής.

Κατηγορηματικοί ωστόσο ότι δεν πρόκειται να οδηγηθούμε σύντομα στις κάλπες είναι οι συνεργάτες του Κώστα Καραμανλή, υποστηρίζοντας ότι δεν συντρέχει λόγος ή επαρκής δικαιολογία για κάτι τέτοιο και επικαλούμενοι σχετικές μετρήσεις, που δείχνουν ότι οι πολίτες αντιτίθενται στο ενδεχόμενο πρώρων εκλογών.

CIAO
BOUTIQUE
THE AUTHORIZED DEALER IN RODOS
D&G DOLCE & GABANNA
GFF GIANFRANCO FERRE
VERSACE JEANS COUTURE
roberto cavalli
MOSCHINO MADE IN ITALY
JOOP!
CK
GUESS
4 YOU clothing company
JUST cavalli
DKNY JEANS
XZENO MILANO ITALY
Ciao Boutique, ΕΘ. Δωδεκανησίων 40, 85100 Ρόδος Τηλ. 22410 70402
Ciao Marc O Polo, Δημ. Θέμελη 83, 85100 Ρόδος, Τηλ. 22410 70401

Καλώς ορίσατε ... στο Mike's Executive Catering.
Λάμψη, αριστοκρατεία, κομψότητα, φινέτσα.
Λέξεις που αποκτούν νόημα και ουσία στο Mike's Executive Catering, που αναλαμβάνει πλήρως και οργανωμένα τις σημαντικότερες εκδηλώσεις της ζωής σας. **Γαμήλια δεξίωση. Βάπτιση. Γενέθλια. Εγκαίνια.** Η όποια άλλη δική σας ιδιαίτερη στιγμή. Το άψογο σέρβις, η άριστη ποιότητα των εδεσμάτων, γλυκών και αλμυρών, η σημασία στη λεπτομέρεια, εγγυώνται την επιτυχία της εκδήλωσής σας.
Κοντά σας από την πρώτη στιγμή...
Γιατί...
Μια οικογένεια είμαστε!
Mike's Executive Catering
Γεωργίου Σεφέρη 108 Ρόδος.
Τηλ. 22410 66510/60038/60216. Fax: 22410 67579
www.mikes.gr

ΑΠΕΡΡΙΦΘΗ ΑΙΤΗΜΑ ΕΜΠΛΕΚΟΜΕΝΟΥ ΣΤΟ ΣΚΑΝΔΑΛΟ

ΑΡΧΙΣΕ Η ΑΝΤΙΣΤΡΟΦΗ ΜΕΤΡΗΣΗ για το κύκλωμα του «Τειρεσία» και τις ανύπαρκτες «εγγυητικές»

Πολλοί Ρόδιοι επιχειρηματίες έπεσαν θύματα οργανωμένης σπείρας



Απορρίφθηκε με απόφαση που εξέδωσε χθες το Συμβούλιο Πλημμελειοδικών Ρόδου η αίτηση του κατηγορούμενου για απάτη από κοινού κατά συρροή από άτομα που διαπράττουν απάτες κατ' επάγγελμα και κατ' εξακολούθηση σε βαθμό κακουργήματος, κ. Κ. Ραυτόπουλου, κατοίκου Αθηνών, για να μεταφερθεί η αρμοδιότητα της ανάκρισης για την υπόθεση στο Πρωτοδικείο Αθηνών. Με την υπόθεση ασχολείται η Δικαιοσύνη ύστερα από σχετική μηνυτήρια αναφορά του επιχειρηματία Βασ. Κρανίδη.

Ο κ. Ραυτόπουλος που διώκεται όπως ξανάγραψε η «δ» για παρόμοια αδικήματα στο σκάνδαλο της δήθεν διαγραφής των δυσμενών οικονομικών δεδομένων επιχειρηματιών της Ρόδου από το αρχείο του διατραπεζικού συστήματος πιστοληπτικής ικανότητας «Τειρεσίας» με τον κ. Κ. Γεωργόπουλο φέρεται από την μήνυση που άσκησε εις βάρος τους ο κ. Κρανίδης να τον εξαπάτησαν υποσχόμενοι δάνεια πολλών εκατομμυρίων μέσω εγγυητικών επιστολών τράπεζας της Αμερικής με υποκατάστημα στην...Τζακάρτα!

Η κύρια ανάκριση για την υπόθεση είχε προσδιοριστεί για πριν από τρεις μήνες αλλά αναβλήθηκε κατόπιν αιτήματος του πληρεξούσιου δικηγόρου του κ. Ραυτόπουλου να διαβιβαστεί ο φάκελος της δικογραφίας λόγω αρμοδιότητας στην Αθήνα. Το αίτημα αυτό απέρριψε ωστόσο με πρότασή του προς το Συμβούλιο Πλημμελειοδικών Ρόδου ο Αντεισαγγελέας Πλημμελειοδικών Ρόδου κ. Κ. Μπούτσικος και ακολούθως το Συμβούλιο με το υπ' αρίθμ. 111/2005 βούλευμα που εξέδωσε χθες.

Ο κ. Κρανίδης είχε καταγγείλει ειδικότερα με την μήνυσή του ότι στις αρχές Μαρτίου του 2002 πληροφορήθηκε από τον επιχειρηματία κ. Σωτήρη Ροδίτη για τους κ.κ. Κ. Ραυτόπουλο και Κ. Γεωργόπουλο, οι οποίοι, επικαλούμενοι «πρόσωπο» (πολυτελές γραφείο, επαφές με οικονομικούς παράγοντες κ.λπ.) διαβεβαίωναν για την ικανότητά τους να επιλύουν, οικονομικά προβλήματα.

Τους τηλεφώνησε και τους διατύπωσε την επιθυμία του για την εξεύρεση της κατάλληλης χρηματοδότησης και την 22α Μαρτίου 2000 βρέθηκε στην Αθήνα και κατά τη διάρκεια της συνάντησής τους του δήλωσαν κατηγορηματικά ότι διέθεταν τη γνώση και τους μηχανισμούς για την έκδοση και χορήγηση εγγυητικής επιστολής αξιόχρεης Τράπεζας του εξωτερικού, προκειμένου να προβεί στην προεξόφλησή της.

Την 15η Ιουνίου 2002 φέρονται να του τηλεφώνησαν από τη Ρόδο και έγινε νέα συνάντηση παρουσία και του αδελφού του κ. Β. Κρανίδη, Εμμανουήλ. Κατά τη συνάντηση αυτήν φέρονται να του προέταξαν την υποχρεωτική υποβολή του στη διαδικασία διαγραφής από τα στοιχεία του συστήματος «ΤΕΙΡΕΣΙΑΣ» και τη χορήγηση ως ανταλλάγματος σ' αυτούς μιας προμήθειας σε ποσοστό 10% επί του ποσού και ως προκαταβολή για την κίνηση και των δύο διαδικασιών ποσού 10.000.000 δρχ.

Ταυτόχρονα φέρονται να του παρέδωσαν ένα αντίγραφο της συγκεκριμένης εγγυητικής που υποτίθεται ότι οι ίδιοι κατείχαν και διαχειρίζοντο.

Μετά από διαπραγματεύσεις συμφώνησαν όπως υποστηρίζει ο κ. Κρανίδης να τους δώσει 5.000.000 δρχ. αλλά με προθεσμία ενός μηνός και ο κ. Γεωργόπουλος ζήτησε και έλαβε από τον κ. Κρανίδι επιπλέον 1.000 ευρώ.

Με απατηλές υποσχέσεις ότι ολοκληρώνεται ο κύκλος των διαδικασιών για την εξεύρεση Τράπεζας προκειμένου να γίνει η προεξόφληση της εγγυητικής κατόρθωσαν οι μηνυόμενοι να του αποσπάσουν διαδοχικά όπως ισχυρίζεται 22.500 ευρώ.

Σημειωτέον ότι η εν λόγω εγγυητική ενόψει του γεγονότος ότι είχε ως εκδότρια την BANK of AMERICA του υποκαταστήματος της Τζακάρτα, είχε την τυπική εγκυρότητα του συγκεκριμένου τίτλου παραστατικού αξίας, πλην όμως, λόγω του μεγάλου ποσού, όλες οι Τράπεζες ζητούσαν να βεβαιώσει η Τράπεζα αυτή την πηγή προέλευσης των χρημάτων.

Μια τέτοια όμως βεβαίωση δεν επρόκειτο να εκδοθεί, όπως εκ των υστέρων αντιλήφθηκε, διότι όταν αναγκάστηκε να τηλεφωνήσει στην Κεντρική Υπηρεσία της BANK of AMERICA στις ΗΠΑ διαπίστωσε ότι δεν είχαν γνώση μιας τέτοιας εγγυητικής.

Μετά από αυτό κατάλαβε πλέον ότι έπεσε θύμα απάτης και μάλιστα από οργανωμένη σπείρα που δρα διεθνώς.

Λίγο πριν εκδηλωθεί το σκάνδαλο με το υποκατάστημα της ΛΑΪΚΗΣ ΤΡΑΠΕΖΑΣ στη Ρόδο, δηλαδή τον Απρίλιο του 2003 και αφού μάταια ανέμενε τη μελέτη που του υποσχέθηκαν να ετοιμάσουν για Τράπεζα της Αγγλίας στην οποία τον παρέπεμψαν, το Νοέμβριο του 2002, προκειμένου να λάβει το ποσόν της προεξόφλησης και για την οποία μελέτη του υφάρπαξαν άλλα 2.700 ευρώ ορισμένοι γνωστοί, θύματα και οι ίδιοι της οργανωμένης απάτης των μηνυομένων, τον ενημέρωσαν για τη ματαιότητα του σκοπού που έθεσε με αποτέλεσμα να πάψει να ασχολείται με την εγγυητική και να ζητεί επίμονα την επιστροφή των χρημάτων του, πράγμα που δεν επιτεύχθηκε.

ΠΡΟΗΓΗΘΗΚΑΝ ΠΟΛΛΕΣ ΑΛΛΕΣ

ΝΕΕΣ ΚΑΤΑΓΓΕΛΙΕΣ ΚΑΤΑ ΤΟΥ ΔΙΕΥΘΥΝΤΗ *της κλινικής Αξονικού του Νοσοκομείου!*

Κατηγορείται ότι αρνείται να παραδώσει τα πορίσματα



Σε απολογία κλήθηκε χθες από τον Ιατρικό Σύλλογο Ρόδου ο Διευθυντής της Κλινικής Αξονικού Τομογράφου του Γενικού Νοσοκομείου Ρόδου μετά από νέα αναφορά που υποβλήθηκε στις βάρος του, στον Διοικητή του νοσοκομείου, στον Διευθυντή της Ιατρικής Υπηρεσίας, στον πρόεδρο του Επιστημονικού Συμβουλίου και στον πρόεδρο του Συλλόγου Νοσοκομειακών Ιατρών από τον Επιμελητή Β', ωτορινολαρυγγολόγο κ. Χ. Νικολού.

Στην αναφορά του κ. Νικολού αναφέρονται τα εξής:

Θα ήθελα να σας αναφέρω για την απαράδεκτη καθυστέρηση και κωλυσιεργία από την πλευρά του Διευθυντή του Αξονικού Τομογράφου στην έκδοση πορίσματος Αξονικής Τομογραφίας, σε ασθενή με Ca λάρυγγα, η οποία έγινε στις 11/07/2005.

Σε επικοινωνία που είχα προσωπικά (13/07/2005) με την ιατρό κ. Σκουλαρίκη που έκανε την Αξονική Τομογραφία, μου ζήτησε περισσότερες πληροφορίες για τον ασθενή τις οποίες και έδωσα, μου υποσχέθηκε ότι σε μια ώρα θα παραλάμβανα το αποτέλεσμα. Μετά από παρέλευση τριών ωρών και αρκετές τηλεφωνικές κλήσεις μου, με παραπέμπει στον Διευθυντή Α.Τ., ο οποίος ούτε λίγο ούτε πολύ χαρακτήρισε απαράδεκτο το παραπεμπτικό μου (Αναγράφω λεπτομερώς τι αξονική θέλω και τις πληροφορίες μου σχετικά με τον ασθενή.

1) Ct τραχήλου -θώρακα.

2) α)Βρόγχος φωνής από ενός έτους, β) Βιοψία πριν δεκαπέντε ημέρες -Ca λάρυγγα ακανθοκυτταρικό).

Ο Διευθυντής αρνείται μέχρι σήμερα να μου δώσει το αποτέλεσμα της αξονικής τομογραφίας.

Σημειωτέον ότι η γρήγορη ενημέρωση από την εξέταση αυτή (δηλαδή παρουσία τραχηλικών λεμφαδένων θώρακος) είναι ζωτικής σημασίας για την πορεία -θεραπεία του ίδιου του ασθενούς.

Παρακαλώ για τις δικές σας ενέργειες.

Ο Ιατρικός Σύλλογος Ρόδου αναμενόταν να εξετάσει χθες και την από 18 Νοεμβρίου 2003 αναφορά εις βάρος του Δ/ντή του αξονικού τομογράφου 3 εφημερευόντων ιατρών της Α' Παθολογικής και ειδικότερα των κ.κ. Χ. Ψέλλα, Κ. Δουλαπτσή και Κ. Κομνιανίδη.

Υπενθυμίζουμε ότι παρόμοιου περιεχομένου αναφορές έχουν υποβληθεί από 2 ακόμη ιατρούς του νοσοκομείου εις βάρος του ίδιου ιατρού και εκκρεμούν στο στάδιο της πειθαρχικής έρευνας.



ΕΥΡΕΙΑ ΣΥΣΚΕΨΗ ΧΘΕΣ ΣΤΟ ΝΟΜΑΡΧΙΑΚΟ ΜΕΓΑΡΟ

ΑΝΑΖΗΤΕΙΤΑΙ ΚΟΙΝΗ ΣΥΝΙΣΤΑΜΕΝΗ για τα ακτοπλοϊκά δρομολόγια και *την δημιουργία νέας «ναυτιλιακής»*



Παρά τις όποιες επιφυλάξεις η Νομαρχία είναι αποφασισμένη να στηρίξει το εγχείρημα

Πρωτοβουλία να καλέσει τους εκπροσώπους των ναυτιλιακών εταιρειών Δωδεκανησιακών συμφερόντων, σε κοινή σύσκεψη στο γραφείο του, προκειμένου να γεφυρωθούν οι μεταξύ τους διαφορές, ανέλαβε ο νομάρχης Δωδ/σου κ. Γιάννης Μαχαιρίδης.

Η συνάντηση έγινε χθες το μεσημέρι και ανταποκρίθηκαν θετικά ο κ. Χ. Σπανός από την **«Δωδεκάνησος Ναυτιλιακή»**, ο κ. Α. Αλιφέρης από την **«Τήλος 21ος αιώνας»**, οι κ.κ. Παπακαλοδούκας και Βογιατζής από την **«ΑΝΕ Σύμης»**, οι κ.κ. Λελέκης και Μπίλλης από την **«ΑΝΕ Καλύμνου»**, ο κ. Ντινόρης από την **«Aegean Flying Dolphins»** καθώς και τα μέλη της Επιτροπής που όρισε το Ν.Σ. για να διερευνήσουν την δυνατότητα ίδρυσης νέας ναυτιλιακής εταιρείας κ.κ. Νίκος Ζωίδης, Μανώλης Σκευοφύλακας και Νίκος Τατάκης.

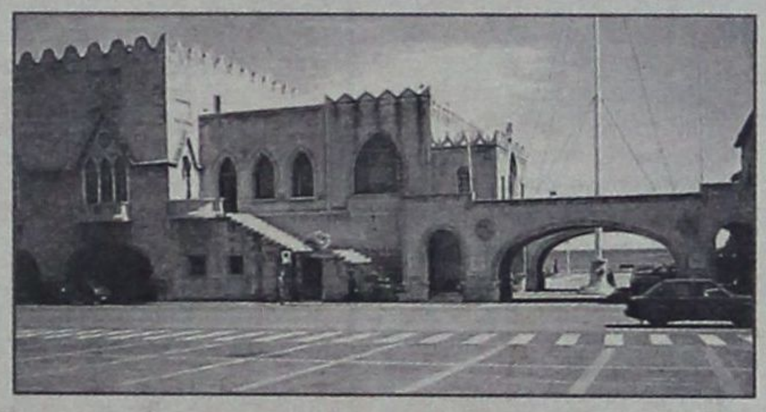

Η συζήτηση ήταν πολύωρη, με τους εκπροσώπους των εταιρειών να εκθέτουν τα προβλήματα και τις απαιτήσεις τους. Το μεγαλύτερο πρόβλημα που ανεδείχθη αφορούσε την **βιωσιμότητά** τους, καθώς διαπιστώθηκε ότι η εικόνα δεν είναι καλή για καμία από τις προαναφερθείσες εταιρείες, απόρροια εν πολλοίς της απουσίας συνεργασίας και συνεννόησης μεταξύ τους και του ανταγωνισμού πάνω στις ίδιες γραμμές.

Ο νομάρχης επέμεινε ότι προϋπόθεση για να αναστραφεί το αρνητικό κλίμα είναι να συμφωνήσουν όλες οι εταιρείες σε μια κοινή πρόταση διάρθρωσης των δρομολογίων τους. Σε αντίθεση με τον έμπειρο στα θέματα αυτά αντινομάρχη κ. **Νίκο Ζωίδη**, ο οποίος εμφανίσθηκε ιδιαίτερα επιφυλακτικός, ο κ. Γ. Μαχαιρίδης δήλωσε αισιόδοξος ότι τελικώς θα βρεθεί η κοινή συνισταμένη των απόψεων και των αιτημάτων τους, αλλά και αποφασισμένος να παλέψει – όπως τόνισε – **«μέχρις ότου τα βρουν μεταξύ τους»**.

Σε δηλώσεις του προς τους δημοσιογράφους, με το πέρας της συνάντησης, ο κ. Μαχαιρίδης υποστήριξε ότι τα περισσότερα από τα προβλήματα που απασχολούν τις ναυτιλιακές εταιρείες μπορούν να λυθούν από τις ίδιες, αρκεί να **«μην σηκώνει κάθε μια την δική της παντιέρα»** και ότι την συγκεκριμένη πρόταση στην οποία θα καταλήξουν, θα αναλάβει να την υποστηρίξει, προκειμένου να την υιοθετήσει και το Νομαρχιακό Συμβούλιο. **«Η ΝΑΔ είναι στην διάθεσή τους να βοηθήσει»,** πρόσθεσε ο κ. Γ. Μαχαιρίδης.

Ο νομάρχης εξήγησε πιο πέρα ότι δεν είναι δυνατόν οι συγκεκριμένες εταιρείες να διακινούν ετησίως 50.000 – 60.000 τουρίστες, όταν η Δωδεκάνησος δέχεται συνολικά 2 εκατομμύρια. Η «πίτα» – όπως είπε – μπορεί να μοιραστεί διαφορετικά μέσα από πρωτοβουλίες σε επίπεδο πρακτόρευσης και προβολής (π.χ. να προβληθεί ο διάπλους της Δωδ/σου μέσα από τα φυλλάδια της ΝΑΔ), ενώ θα πρέπει να δοθεί έμφαση και στο γεγονός ότι οι εταιρείες αυτές διαθέτουν από τα πλέον σύγχρονα πλοία στην κατηγορία τους.

Μετά το πέρας της συνάντησης με τους ακτοπλόους, ο κ. Μαχαιρίδης έλαβε μέρος στην συνεδρίαση της **ΤΕΔΚΔ** που εξελισσόταν παράλληλα και ενημέρωσε το δ.σ. τόσο για τα αποτελέσματα, όσο και για την πρωτοβουλία που έχει αναλάβει η ΝΑΔ να διερευνήσει την δυνατότητα ιδρύσεως μιας **νέας ναυτιλιακής εταιρείας** στα Δωδεκάνησα. Νωρίτερα χθες το πρωί και ο επικεφαλής της Επιτροπής αντινομάρχης κ. Ζωίδης ενημέρωσε το διοικητικό συμβούλιο της ΤΕΔΚΔ, ο πρόεδρος του οποίου κ. **Γιώργος Γιαννόπουλος** επανέλαβε την γνωστή θέση της Τ.Α. ότι στηρίζει την προσπάθεια, αλλ' ότι προς το παρόν οι Δήμοι αντιμετωπίζουν σοβαρά οικονομικά προβλήματα που δεν τους επιτρέπουν να συνδράμουν, πέραν της πολιτικής στήριξης που μπορούν να παράσχουν.

Το ζήτημα της δημιουργίας νέας εταιρείας συζητήθηκε και στην συνάντηση των εκπροσώπων των ακτοπλοϊκών εταιρειών, όπου διεφάνη ότι όλοι βλέπουν θετικά το εγχείρημα και ότι προτίθενται να το στηρίξουν εμπράκτως. Ο κ. **Χρήστος Σπανός** εκ μέρους της «Δωδεκάνησος Ναυτιλιακή» είπε μάλιστα ότι η εταιρεία του σκοπεύει να διαθέσει **περισσότερα του 1 εκατ. ευρώ** στην κοινή προσπάθεια.

Ο κ. Μαχαιρίδης υποστήριξε ότι από τις επαφές που έχει κάνει ο ίδιος, προκύπτει ότι οι θετικές γνώμες ανέρχονται στο ποσοστό του **95%.** Χαρακτήρισε πάντως κατανοητές τις όποιες επιφυλάξεις και πρόσθεσε ότι **«κανένας δεν έχει την πρόθεση να παραστήσει τον ακτοπλόο, όμως άλλη λύση για τα Δωδεκάνησα δεν υπάρχει»**.

Στις επιφυλάξεις περί βιωσιμότητας της νέας εταιρείας απάντησε με το επιχείρημα ότι δεν είναι δυνατόν να μην μπορεί να υποστηρίξει μια ναυτιλιακή εταιρεία ο πρώτος τουριστικός νομός της χώρας με το υψηλότερο κατά κεφαλήν ΑΕΠ. **«Ο ανταγωνισμός δεν έλυσε το πρόβλημα»** τόνισε ο νομάρχης και επεσήμανε μεταξύ άλλων ότι η νέα εταιρεία θα έχει και **κοινωνικό χαρακτήρα** και ότι δεν θα μπει στο **Χρηματιστήριο**, ενώ θα απελευθερώσει τις ιδιωτικές εταιρείες προκειμένου να δρομολογήσουν τα πλοία τους στην **γραμμή express.**



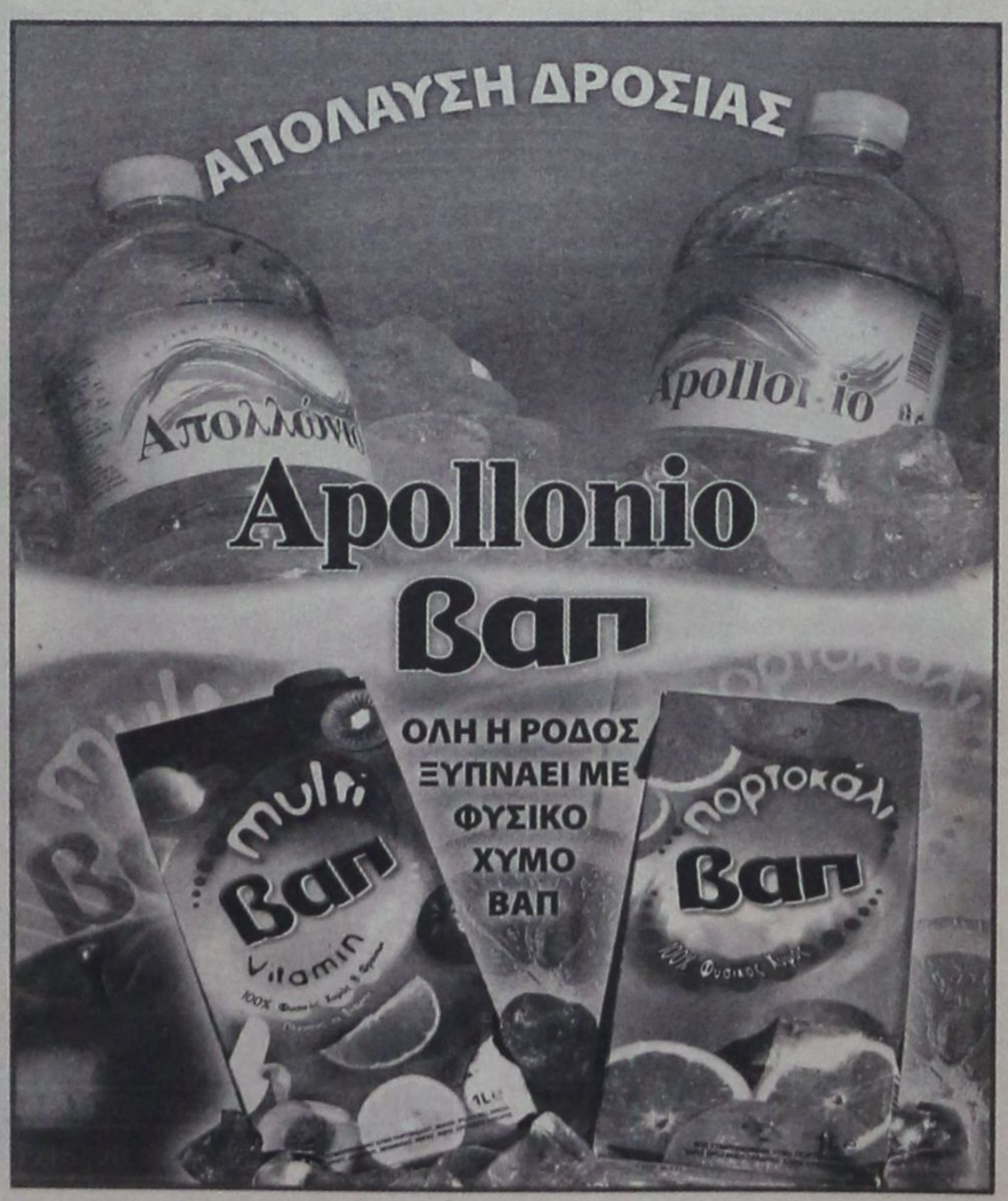

Ο ΘΕΣΣΑΛΟΝΙΚΟΣ ΑΡΝΕΙΤΑΙ ΚΑΘΕ ΕΝΟΧΗ

«ΟΥΔΕΝ ΝΕΩΤΕΡΟΝ» ΑΠΟ ΤΙΣ ΕΡΕΥΝΕΣ *για το έγκλημα της Πάτμου*

Ο δολοφόνος του παλαιοπώλη της Αθήνας είχε μείνει και στην Ρόδο



Σε «θολά νερά» συνεχίζονται οι έρευνες για τον εντοπισμό και τη σύλληψη του στυγερού δολοφόνου της 51χρονης Ελένης Κοντοπούλου, του Αθανασίου και της Ολυμπίας, γεννημένης στην Θεσσαλονίκη, **που δολοφονήθηκε τις πρώτες πρωινές ώρες της 20ης Ιουλίου 2005 στην οικία της στην Πάτμο, καθώς ο κύριος ύποπτος για την διάπραξη του εγκλήματος, ένας 32χρονος κάτοικος Θεσσαλονίκης μετά την προσαγωγή του προχθές το απόγευμα και χθες το πρωί στην Ασφάλεια της Θεσσαλονίκης, όχι μόνο δεν ομολόγησε, πράγμα που ανέμεναν οι αστυνομικοί όντας πεπεισμένοι ότι το προφίλ του δολοφόνου που διαμόρφωσαν από στοιχεία που συνέλεξαν ταίριαζε στο δικό του, αλλά παρουσίασε και στοιχεία από τα οποία φέρεται να προκύπτει ότι την ημέρα του εγκλήματος απουσίαζε από το νησί.**

Ο κύκλος των υπόπτων, όπως απεκάλυψε η «δ», έχει περιορισθεί σε 2-3 άτομα, τα οποία διατηρούσαν τον τελευταίο καιρό σχέση με το θύμα.

Οι υποψίες επικεντρώθηκαν βασικά στον 32χρονο Θεσσαλονικιό, ο οποίος εμφανίστηκε από καταθέσεις λίγες ώρες μετά το έγκλημα να εγκατέλειψε την Πάτμο με πλοίο ενώ από άλλες εμφανίστηκε να είχε μεταβεί στο νησί δέκα ημέρες πριν από το έγκλημα και να πολιορκούσε την 51χρονη στην παραλία «Αγία Θεοφανώ», που βρίσκεται πλησίον της οικίας της, πιέζοντας την για επανασύνδεση.

Υπό διακριτική παρακολούθηση βρίσκονται εξάλλου και δύο Αθηναίοι, ομοίως ύποπτοι. Πληροφορίες αναφέρουν ότι οι αστυνομικοί έχουν στα χέρια τους το αντίγραφο εισιτηρίου ατόμου που αναχώρησε από το νησί και είχε κάποιες σχέσεις με το θύμα.

Σύμφωνα με την ιατροδικαστική έκθεση, αντίγραφο της οποίας ακόμη δεν έχει υποβληθεί αρμοδίως, η 51χρονη δέχθηκε από τον αιμοσταγή δολοφόνο 10-12 κτυπήματα με μαχαίρι στο κεφάλι, στη δεξιά παλάμη και στο μηρό και πολλαπλά τραύματα και μώλωπες στο σώμα με τα χέρια του. Πιθανολογείται ότι ο δολοφόνος φέρει τραύματα που του προκάλεσε η 51χρονη μετά από πάλη που είχαν κατά την προσπάθεια του να την εξαναγκάσει σε εξώγαμη συνουσία.

Άκαρπες απέβησαν και οι έρευνες για τον εντοπισμό του Ιταλού υπηκόου ο οποίος το τελευταίο διάστημα είχε κάποιες σχέσεις με την 51χρονη. Ο αλλοδαπός, φέρεται να έχει μια ιδιομορφία στην κάτω γνάθο.

Καμία πρόοδος δεν σημειώθηκε ακόμη και προς την κατεύθυνση της ανευρέσεως του όπλου του εγκλήματος αλλά και της άρσης του απορρήτου των τηλεφωνικών της συνδιαλέξεων μέσω του κινητού της τηλεφώνου.

ΣΥΛΛΗΨΗ 18ΧΡΟΝΟΥ ΔΟΛΟΦΟΝΟΥ ΠΟΥ ΔΙΕΦΥΓΕ ΣΤΗ ΡΟΔΟ

Αστυνομικοί του 1ου Τμήματος Εγκλημάτων κατά ζωής της Υποδιεύθυνσης Δίωξης Εγκλημάτων κατά Ζωής και Ιδιοκτησίας της ΓΑΔΑ εξιχνίασαν προχθές το απόγευμα στην Αθήνα την δολοφονία του παλαιοπώλη Βασιλείου Παπαδόπουλου 54 ετών που είχε βρεθεί νεκρός με δύο σφαίρες στο κεφάλι το μεσημέρι της 21ης Φεβρουαρίου 2005 στο διαμέρισμα, όπου διέμενε μόνος, στον 9ο όροφο πολυκατοικίας στην οδό Ευριπίδου 57-61 στην Αθήνα.

Οπως ανακοινώθηκε χθες από την Αστυνομία, δράστης είναι ένας 18χρονος ο οποίος πριν από δύο χρόνια εργαζόταν στο κατάστημα του θύματος.

Σύμφωνα με πληροφορίες κίνητρο της δολοφονίας ήταν οι προσωπικές διαφορές μεταξύ θύματος και δράστη ενώ, σύμφωνα με κατάθεση που έδωσε, το θύμα τον είχε υποχρεώσει να ενδώσει στις σεξουαλικές επιθυμίες του. Ο 18χρονος πυροβόλησε τον 54χρονο παλαιοπώλη με ένα πιστόλι που κατείχε παρανόμως το θύμα στο σπίτι του.

Μετά τη δολοφονία ο δράστης εξαφανίστηκε και διέμενε σε σπίτια διάφορων φίλων του στην Αθήνα ή σε εγκαταλελειμμένα κτίρια ενώ για ένα διάστημα διέμενε στη Ρόδο.

Μετά από αναζητήσεις εντοπίστηκε και προσήχθη στην Ασφάλεια Αττικής όπου ομολόγησε την πράξη του την οποία περιέγραψε με λεπτομέρειες.

Ο κ. ΚΩΣΤΑΣ ΤΑΡΑΣΛΙΑΣ

ΠΑΡΑΔΕΧΘΗΚΕ ΟΤΙ ΓΙΝΟΝΤΑΙ *ανεπίσημες συζητήσεις*

Θα συμμορφωθεί προς κάθε απόφαση που θα λάβει το κόμμα



«Ευχάριστη έκπληξη και ιδιαίτερα τιμητική» χαρακτήρισε ο κ. Κώστας Ταρασλιάς τα δημοσιεύματα της «δ» σύμφωνα με τα οποία το όνομά του συζητείται το τελευταίο διάστημα ως ιδανική λύση για τη Νέα Δημοκρατία, στις επερχόμενες νομαρχιακές εκλογές.

Ο κ. Ταρασλιάς, μέλος της Ν.Ε. της ΝΔ και σύμβουλος του γ.γ. της Περιφέρειας Νοτίου Αιγαίου κ. Χαράλαμπου Κόκκινου, με δηλώσεις του χθες, επιβεβαίωσε τα γραφόμενα από τη «δ», ότι δηλαδή κύκλοι της Νέας Δημοκρατίας εξετάζουν σοβαρά την υποψηφιότητά του, αλλά μέχρι στιγμής δεν έχει γίνει καμία επίσημη συζήτηση ή πρόταση, ούτε ο ίδιος έχει προβεί σε κάποια κίνηση.

Εμμέσως πάντως επιβεβαίωσε και τις πληροφορίες ότι οι δύο ισχυροί άνδρες της Νέας Δημοκρατίας στο νομό, οι κ.κ. Αριστοτέλης Παυλίδης και Αναστάσιος Καραμάριος ομονοούν στην στήριξή του ως υποψηφίου νομάρχη, γεγονός που ενισχύει κατά πολύ το ενδεχόμενο υποψηφιότητάς του, σε μια δύσκολη για το κυβερνών κόμμα εκλογική αναμέτρηση, όπου θα χρειαστεί να είναι όλες οι δυνάμεις του ενωμένες και συντεταγμένες.

«Από μικρό παιδί αγωνίζομαι για τη Νέα Δημοκρατία. Οι κ.κ. Παυλίδης και Καραμάριος με γνωρίζουν καλά. Εχω καλές σχέσεις και με τους δύο, τους τιμώ και πιστεύω ότι και στους δύο οφείλω το γεγονός ότι ήλθα πρώτος σε ψήφους στις εκλογές για τη Νομαρχιακή Επιτροπή. Αν με στηρίξουν αποτελεί για μένα μεγάλη τιμή», δήλωσε ο κ. Ταρασλιάς.

Οσον αφορά την υποψηφιότητά του ο κ. Ταρασλιάς είπε ότι έχει δηλώσει προ πολλού την επιθυμία του να συμμετάσχει ως υποψήφιος νομαρχιακός σύμβουλος στην παράταξη που θα υποστηριχθεί από τη Νέα Δημοκρατία. **«Από εκεί και πέρα αν μπορώ να ηγηθώ του συνδυασμού, είναι θέμα κρίσης και απόφασης των αρμοδίων κομματικών οργάνων. Εφ' όσον μου γίνει πρόταση θα την εξετάσω»** είπε και διευκρίνησε ότι ο ίδιος δεν εγείρει αξιώσεις να ηγηθεί της παράταξης, ούτε θα δημιουργήσει πρόβλημα αν κάποιοι αποφασίσουν διαφορετικά. **«Μου αρκεί** -κατέληξε- **να είμαι και ένας απλός εργάτης του κόμματος».**



Γνωρίστε τα μοναδικά προνόμια που σας προσφέρει η Λίστα Γάμου ELECTRONET και απολαύστε το νέο σας σπίτι!
• Πανελλαδικό δίκτυο 91 καταστημάτων. Για να μπορούν οι συγγενείς ή οι φίλοι σας που μένουν μακριά να επιλέγουν τα δώρα τους από το πιο κοντινό τους κατάστημα ELECTRONET. • Πλήρης εξοπλισμός σπιτιού. Μεγάλη ποικιλία επιλεγμένων προϊόντων που συνδυάζουν υψηλή ποιότητα, μοντέρνο design και καταπληκτικές τιμές. • Εξειδικευμένος σύμβουλος στη διάθεσή σας σε κάθε κατάστημα ELECTRONET, για να οργανώσετε μαζί και την παραμικρή λεπτομέρεια του γάμου σας.
• Είναι υπέροχα δώρα για το μελλόνυμφο ζευγάρι από την ELECTRONET με τις καλύτερες τιμές για «ΚΑΘΕ ΕΥΤΥΧΙΑ»!

ELECTRONET
Σαν στο σπίτι σας!

ΜΟΣΧΙΔΗΣ Ο.Ε.
Π. Π. ΓΕΡΜΑΝΟΥ (ΕΝΤΟΣ ΕΜΠΟΡΙΚΟΥ ΚΕΝΤΡΟΥ), ΡΟΔΟΣ, ΤΗΛ.: 22410 35846-20162

ΕΠΙΠΛΑ
ΚΟΥΖΙΝΑΣ
ΙΤΑΛΙΑΣ
& ΙΣΠΑΝΙΑΣ
8 ΜΕΤΡΑ
ΑΠΟ 990* ΕΥΡΩ
(Ή ΑΠΟ 29 ΕΥΡΩ ΤΟ ΜΗΝΑ*)

ΒΟΛΑΣ
ΚΟΥΖΙΝΕΣ

ΠΟΡΤΕ ΕΣΩΤΕΡΙΚΕΣ
ΑΠΟ 139 ΕΥΡΩ (ΜΕ ΤΟ ΦΠΑ)

*ΔΕΝ ΠΕΡΙΛΑΜΒΑΝΕΤΑΙ ΤΟΠΟΘΕΤΗΣΗ, ΠΑΓΚΟΣ ΚΑΙ ΝΕΡΟΧΥΤΗΣ
*Ο ΔΙΑΚΑΝΟΝΙΣΜΟΣ ΑΦΟΡΑ 48ΜΗΝΗ ΕΞΟΦΛΗΣΗ ΚΑΙ ΠΕΡΙΛΑΜΒΑΝΕΙ ΦΠΑ 13%

Λ. ΕΛΕΥΘΕΡΙΑΣ 43-45 ΚΡΕΜΑΣΤΗ ΡΟΔΟΣ - ΤΗΛ. 22410 91275
FAX: 22410 94370 -- e-mail: lazarosvolas@yahoo.gr

ΚΟΙΝΗ ΣΥΣΚΕΨΗ ΤΕΔΚ ΚΑΙ ΕΝΩΣΕΩΣ ΞΕΝΟΔΟΧΩΝ

ΕΠΕΙΓΕΙ Η ΛΗΨΗ ΜΕΤΡΩΝ ΓΙΑ *την βελτίωση της εικόνας του νησιού*

Με την συμμετοχή του προέδρου της ΕΞΡ συνεδρίασε χθες το δ.σ. της ΤΕΔΚ Δωδ/σου, όπου συζητήθηκαν μεταξύ άλλων και θέματα κοινού ενδιαφέροντος.

Εκ μέρους της Ενωσης Ξενοδόχων ο πρόεδρος κ. Βασίλης Μηναΐδης έθεσε μια σειρά ζητημάτων, με το αίτημα της συμβολής της Τοπικής Αυτοδιοίκησης στην αντιμετώπισή τους.

Πιο συγκεκριμένα, τα θέματα που ετέθησαν και για τα οποία παραδόθηκε στα μέλη της ΤΕΔΚΔ ενημερωτικός φάκελος που περιελάμβανε όλα τα σχετικά έγγραφα και την αλληλογραφία, είναι τα εξής:

- **Η καθαριότητα του περιβάλλοντος χώρου στα διοικητικά όρια των Δήμων (από σκουπίδια, μπάζα κτλ).**

-Συμπέρασματα από το FVW WORKSHOP.

-Αλληλογραφία σχετικά με το εκδοθέν πρόσφατα από τον ΠΡΟΤΟΥΡ έντυπο μονοπατιών.

- **Η υποχρέωση των εκτός σχεδίου πόλεως ή εκτός ορίων οικισμού ξενοδοχείων για δωρεάν παραχώρηση γης, η καταβολή εισφοράς σε χρήμα στο Δήμο όπου ανήκουν, στις περιπτώσεις ανέγερσης ή επέκτασης.**

-Η επιστολή της Ενωσης Ξενοδόχων προς τον Υπουργό Τουριστικής Ανάπτυξης αναφορικά στο θέμα αυτό.

-Επιστολή της Νομαρχιακής Αυτοδιοίκησης Δωδ/σου (Δ/νση Πολεοδομίας, Χωροταξίας & Περιβάλλοντος) προς την Ενωση για το θέμα αυτό.

- **Ο τρόπος υπολογισμού του μισθώματος χρήσης χώρων αιγιαλού και παραλίας σε ξενοδοχειακές επιχειρήσεις.**

-Επιστολή της Ενωσης Ξενοδόχων προς την Κτηματική Υπηρεσία Δωδεκανήσου σχετικά με το θέμα αυτό.

Το μεγάλο ζητούμενο εξακολουθεί να είναι η καθαριότητα

-Εγγραφο Γνωμάτευσης από το Νομικό Συμβούλιο του Κράτους για τον τρόπο υπολογισμού του μισθώματος.

- **Αίτημα περί υπολογισμού των τελών καθαριότητας και φωτισμού με βάση τον χρόνο λειτουργίας των εποχικών ξενοδοχείων (Ν. 429/1976).**
- **Επιστολή προς την ΤΕΔΚ για την αξιοποίηση των αποδήμων Δωδεκανησίων ως παράγοντες προώθησης του τουρισμού μας.**
- **Πρόταση δημιουργίας Ενιαίου Συγκοινωνιακού Φορέα Δήμων Νήσου Ρόδου.**

Για το ζήτημα της καθαριότητας έγινε εκτενής συζήτηση και πλήρης ενημέρωση της ΕΞΡ για το νομαρχιακό σχεδιασμό διαχείρισης απορριμμάτων και ειδικότερα για τη λειτουργία του ΧΥΤΑ. Σε συνάρτηση με την πρόταση της Ν.Α.Δ. για συνεργασία με τους ΟΤΑ, με σκοπό την συντήρηση των οδικών αξόνων του νησιού της Ρόδου (παρών στη συζήτηση του θέματος ήταν και ο αρμόδιος αντινομάρχης κ. Στάθης Κουσουρνάς), αποφασίστηκε να συγκροτηθεί τριμελής Επιτροπή, αποτελούμενη από τους κ.κ. **Στάθη Κουσουρνά, Αντώνη Χατζηιωάννου** και **Γιώργο Υψηλάντη,** προκειμένου να εκπονήσει μια μελέτη - και κοστολόγησης - του καθαρισμού του οδικού δικτύου του νησιού, ενώ συμφωνήθηκε όλοι οι δήμοι να φροντίσουν για τον καθαρισμό των αγροτικών δρόμων, στο πλαίσιο των μέτρων πυροπροστασίας.



Τα υπόλοιπα θέματα που απαιτούν θεσμικού χαρακτήρα ρυθμίσεις αποφασίσθηκε να τεθούν προς συζήτηση στην **ΟΚΕ**, η οποία σε συνεργασία με την ΤΕΔΚΔ θα πιέσουν τα **εμπλεκόμενα Υπουργεία** να προχωρήσουν στις απαιτούμενες θεσμικές αλλές.

Στη συνεδρίαση της ΤΕΔΚ παρόντες ήταν επίσης εκπρόσωποι του τοπικού τμήματος της **ΠΕΔΜΕΔΕ,** οι οποίοι ζήτησαν την εξόφληση οφειλών των δέκα δήμων του νησιού της Ρόδου προς τους εργολάβους, συνολικού ύψους **3 εκατ. ευρώ.** Η ΤΕΔΚ εξέθεσε στους εργολάβους δημοσίων έργων το σοβαρό οικονομικό πρόβλημα που αντιμετωπίζουν οι δήμοι και συμφωνήθηκε να αποσαφηνισθεί το ακριβές ύψος της οφειλής από ίδιους πόρους των δήμων, καθώς πολλά από τα έργα που δεν έχουν αποπληρωθεί ακόμη είναι συγχρηματοδοτούμενα με άλλους φορείς.

Η ΠΕΔΜΕΔΕ έθεσε ακόμη ζήτημα λειτουργίας της **Επιτροπής του Αρθρου 7** της Περιφέρειας Νοτίου Αιγαίου, με αφορμή την έγκριση της απόφασης του δημοτικού συμβουλίου Αρχαγγέλου για το έργο του αποχετευτικού δικτύου, παρά τις έντονες αντιδράσεις των εργολάβων, ενώ ζητήθηκε να περιορίσουν οι δήμοι την εκτέλεση έργων **δι' αυτεπιστασίας.**

Στον πρόεδρο της Επιτροπής Υγείας, κ. **Αντώνη Αρφαρά** ανέθεσε το δ.σ. της ΤΕΔΚΔ την διερεύνηση του τρόπου κάλυψης της μισθοδοσίας **25 ατόμων** νοσηλευτικού προσωπικού στο **Νοσοκομείο της Ρόδου,** ύψους **100.000 ευρώ** για ένα τρίμηνο. Πρόκειται για εργαζόμενους στο Νοσοκομείο, οι συμβάσεις των οποίων έχουν λήξει, αλλά συνεχίζουν να απασχολούνται για να καλυφθούν οι ανάγκες και λόγω θερινής περιόδου. Πιθανότατα οι πόροι θα διατεθούν μέσω του προγράμματος **«ΘΗΣΕΑΣ».**

Συζήτηση έγινε, τέλος, για το νησί που θα φιλοξενήσει το προσεχές ετήσιο τακτικό συνέδριο της ΤΕΔΚΔ τον ερχόμενο Νοέμβριο. Επειδή **η Κάσος,** που έχει σειρά, αδυνατεί λόγω έλλειψης υποδομών, η τελική επιλογή θα γίνει μεταξύ **Καλύμνου** και **Αστυπάλαιας,** της οποίας ο δήμαρχος υπέβαλε σχετική πρόταση στην ΤΕΔΚΔ δι' επιστολής του.

Οσον αφορά το **ακτοπλοϊκό πρόβλημα** του νομού, έγινε χθες ενώπιον του δ.σ. της ΤΕΔΚΔ η παρουσίαση της πρότασης που εκπόνησε για λογαριασμό της ο κ. **Κώστας Λαμπριανός** σχετικά με τα ακτοπλοϊκά δρομολόγια που έχει ανάγκη ο νομός, τεκμηριωμένη μέσω της αποτύπωσης της υφιστάμενης κατάστασης. Οπως διευκρινίσθηκε ο κ. **Λαμπριανός** συνεργάστηκε με την ΤΕΔΚΔ ως εξωτερικός συνεργάτης και όχι ως εκπρόσωπος της εταιρείας «Δωδεκάνησος Ναυτιλιακή» όπως εκ παραδρομής διατυπώθηκε στην θεματολογία της χθεσινής συνεδρίασης.

Το δ.σ. της ΤΕΔΚΔ αποφάσισε να προωθήσει την πρόταση στα συναρμόδια Υπουργεία Εμπορικής Ναυτιλίας και Αιγαίου, με το αίτημα να υλοποιήσουνε κατά το μέγιστο δυνατόν τα δρομολόγια τα οποία προτείνονται, ώστε η Δωδεκάνησος να αποκτήσει αξιόπιστη και επαρκή συγκοινωνιακή κάλυψη.

TIMETABLE		RHODES	SIMI		PANORMITIS		KOS		KALYMNOS		LEROS		LIPSI		PATMOS		LIPSI		LEROS		KALYMNOS		KOS		SIMI		PANORMITIS		RHODES	KASTELORIZO	
DAYS/ΗΜΕΡΕΣ	SHIP	DEPARTURE	ARRIVAL	DEPARTURE	ARRIVAL	DEPARTURE	ARRIVAL	DEPARTURE	ARRIVAL	DEPARTURE	ARRIVAL	DEPARTURE	ARRIVAL	DEPARTURE	ARRIVAL	DEPARTURE	ARRIVAL	DEPARTURE	ARRIVAL	DEPARTURE	ARRIVAL	DEPARTURE	ARRIVAL	DEPARTURE	ARRIVAL	DEPARTURE	ARRIVAL	DEPARTURE	ARRIVAL	ARRIVAL	DEPARTURE
SUNDAY ΚΥΡΙΑΚΗ	EXPRESS	8.30	9.20	9.25	-	-	11.00	11.10	11.50	12.00	12.50	12.55	13.15	13.20	13.40	13.45	-	-	14.25	14.30	15.20	15.30	16.10	16.20	17.45	17.50	-	-	18.30	-	-
	PRIDE	15.30	-	-	16.10	16.15	17.30	17.40	18.20	18.30	19.15	19.20	19.40	19.45	20.05	6.00	6.20	6.25	6.45	6.50	7.35	7.45	8.20	8.30	-	-	9.45	9.50	10.50	-	-
MONDAY ΔΕΥΤΕΡΑ	EXPRESS	8.30	-	-	-	-	-	-	-	-	-	-	-	-	-	-	-	-	-	-	-	-	-	-	-	-	-	-	-	11.00	16.00
	PRIDE	15.30	16.20	16.25	-	-	17.40	17.50	18.30	18.40	19.25	19.30	19.50	19.55	20.15	6.00	6.20	6.25	6.45	6.50	7.35	7.45	8.20	8.30	9.45	9.50	-	-	10.40	-	-
TUESDAY ΤΡΙΤΗ	EXPRESS	8.30	-	-	-	-	10.40	10.50	11.30	11.40	12.30	12.35	12.55	13.00	13.20	13.30	-	-	14.20	14.30	15.20	15.30	16.10	16.20	-	-	-	-	18.30	-	-
	PRIDE	15.30	16.20	16.25	-	-	17.40	17.50	18.30	18.40	19.25	19.30	19.50	19.55	20.15	6.00	6.20	6.25	6.45	6.50	7.35	7.45	8.20	8.30	9.45	9.50	-	-	10.40	-	-
WEDNESDAY ΤΕΤΑΡΤΗ	EXPRESS	8.30	9.20	9.25	-	-	11.00	11.10	11.50	12.00	12.50	12.55	13.15	13.20	13.40	13.45	-	-	14.25	14.30	15.20	15.30	16.10	16.20	17.45	17.50	-	-	18.30	-	-
	PRIDE	15.30	16.20	16.25	-	-	17.40	17.50	18.30	18.40	19.25	19.30	19.50	19.55	20.15	6.00	6.20	6.25	6.45	6.50	7.35	7.45	8.20	8.30	9.45	9.50	-	-	10.40	-	-
THURSDAY ΠΕΜΠΤΗ	EXPRESS	8.30	-	-	-	-	10.40	10.50	11.30	11.40	12.30	12.35	12.55	13.00	13.20	13.30	-	-	14.20	14.30	15.20	15.30	16.10	16.20	-	-	-	-	18.30	-	-
	PRIDE	15.30	16.20	16.25	-	-	17.40	17.50	18.30	18.40	19.25	19.30	19.50	19.55	-	6.00	6.20	6.25	6.45	6.50	7.35	7.45	8.20	8.30	9.45	9.50	-	-	10.40	-	-
FRIDAY ΠΑΡΑΣΚΕΥΗ	EXPRESS	8.30	-	-	-	-	10.40	10.50	11.30	11.40	12.30	12.35	12.55	13.00	13.20	13.30	-	-	14.20	14.30	15.20	15.30	16.10	16.20	-	-	-	-	18.30	-	-
	PRIDE	15.30	16.20	16.25	-	-	17.40	17.50	18.30	18.40	19.25	19.30	19.50	19.55	20.15	6.00	6.20	6.25	6.45	6.50	7.35	7.45	8.20	8.30	9.45	9.50	-	-	10.40	-	-
SATURDAY ΣΑΒΒΑΤΟ	EXPRESS	8.30	-	-	9.10	9.20	10.50	11.00	11.40	11.50	12.40	12.45	13.05	13.10	13.30	13.40	-	-	14.20	14.30	15.20	15.30	16.10	16.20	-	-	17.45	17.50	18.30	-	-
	PRIDE	15.30	16.20	16.25	-	-	17.40	17.50	18.30	18.40	19.25	19.30	19.50	19.55	20.15	6.00	6.20	6.25	6.45	6.50	7.35	7.45	8.20	8.30	9.45	9.50	-	-	10.40	-	-

8η περίοδος: από 15/05/05 εως 15/10/05



Με όραμα και αγάπη για τα Δωδεκάνησα,
το ταξίδι μας συνεχίζεται.

DODEKANISOS SEAWAYS
η δική μας ναυτιλιακή

Αναχωρήσεις για:
Ρόδο • Σύμη • Πανορμίτη • Κω • Κάλυμνο • Λέρο • Λειψούς • Πάτμο • Καστελόριζο

DODEKANISOS SEAWAYS Αυστραλίας 3, 85100 Ρόδος, τηλ.: 22410 70590, fax: 22410 70591, e-mail: info@12ne.gr, www.12ne.gr

ΕΝΑΣ 21ΧΡΟΝΟΣ ΡΟΔΙΤΗΣ

ΚΡΙΘΗΚΕ ΠΡΟΣΩΡΙΝΑ ΚΡΑΤΟΥΜΕΝΟΣ *για διακεκριμένες κλοπές*

Είχε ιδιαίτερη ... αδυναμία στις σέλλες των δίκυκλων!

Προσωρινά κρατούμενος στις δικαστικές φυλακές της Κω κρίθηκε χθες σε ομόφωνη απόφαση της Ανακρίτριας του Β' θερινού Τμήματος κ. Δ. Ρασιδάκη και του Εισαγγελέα Πλημμελειοδικών Ρόδου κ. Γ. Οικονόμου ο 21χρονος Εμμανουήλ Κουργής του Νικολάου, ο οποίος κατηγορείται για διακεκριμένες κλοπές.

Ο 21χρονος, που συνελήφθη από αστυνομικούς της Υποδιεύθυνσης Ασφαλείας Ρόδου, κατηγορείται ειδικότερα για τα ακόλουθα:

1. Στη Ρόδο και ειδικότερα στην περιοχή «ΜΗΔΕΙΑ» στις 24-7-05 και περί ώρα 3:30 περίπου, παραβίασε τη σέλλα του υπ' αριθμ. ΤΟΝ 3538 δίκυκλου μοτοποδήλατου, ιδιοκτησίας της Σεβαστής Καστρινού του Νικολάου και της Αικατερίνης που ήταν σταθμευμένο στο πάρκινγκ μοτοποδηλάτων δίπλα από το κέντρο διασκέδασης «PARADISO», και αφαίρεσε διάφορα είδη ρουχισμού με σκοπό να τα ιδιοποιηθεί παράνομα.

2. Στον ίδιο τόπο και χρόνο και την ίδια περίπου ώρα, παραβίασε τη σέλλα της υπ' αριθμ. ΡΟΧ -108 δίκυκλης μοτοσικλέτας, ιδιοκτησίας του Αναστάσιου Μευρή του Κωνσταντίνου και της Αννας, που ήταν σταυθευμένη στον παραπάνω χώρο στάθμευσης και αφαίρεσε ένα τσαντάκι μέσης που περιείχε διάφορα προσωπικά του έγγραφα με σκοπό να τα ιδιοποιηθεί παράνομα.

3. Στον ίδιο τόπο και χρόνο και την ίδια περίπου ώρα, παραβίασε τη σέλλα του υπ' αριθμ. ΤΟΜ - 5001 δίκυκλου μοτοποδήλατου, ιδιοκτησίας της Αικατερίνης Παπασταματίου του Παναγιώτη και της Ευτυχίας, που ήταν σταθμευμένο στον παραπάνω χώρο στάθμευσης και αφαίρεσε την άδεια κυκλοφορίας του με σκοπό να την ιδιοποιηθεί παράνομα.

4. Στον ίδιο τόπο και χρόνο και την ίδια περίπου ώρα, παραβίασε τη σέλλα της υπ' αριθμ. ΜΟΚ -348 δίκυκλης μοτοσικλέτας, ιδιοκτησίας του Ορφανίδη Σάββα του Γεωργίου και της Γεωργίας, που ήταν σταθμευμένη στον παραπάνω χώρο στάθμευσης και αφαίρεσε μία θήκη με κλειδιά και διάφορα έγγραφα της μοτοσικλέτας με σκοπό να τα ιδιοποιηθεί παράνομα.

5. Στον ίδιο τόπο και χρόνο και την ίδια περίπου ώρα, παραβίασε τη σέλλα του υπ' αριθμ. ΤΟΜ -1965 δίκυκλου μοτοποδήλατου, ιδιοκτησίας της Βαλασσίας -Ελένης Σπανού του Δημητρίου και της Βασιλείας, που ήταν σταθμευμένο στον παραπάνω χώρο στάθμευσης και αφαίρεσε ένα πορτοφόλι που περιείχε το χρηματικό ποσό των διακοσίων (200) ευρώ, την μαθητική της ταυτότητα και διάφορα προσωπικά της έγγραφα με σκοπό να τα ιδιοποιηθεί παράνομα.

6. Στον ίδιο τόπο και χρόνο και την ίδια περίπου ώρα, παραβίασε τη σέλλα του υπ' αριθμ. ΤΟΜ -4178 δίκυκλου μοτοποδήλατου, ιδιοκτησίας της Μαρίας Κουλουμπράκη του Ιωάννη και της Σοφίας, που ήταν σταθμευμένο στον παραπάνω χώρο στάθμευσης και αφαίρεσε το δελτίο αστυνομικής της ταυτότητας και την άδεια κυκλοφορίας με σκοπό να τα ιδιοποιηθεί παράνομα.

7. Στον ίδιο τόπο και χρόνο και την ίδια περίπου ώρα, παραβίασε τη σέλλα του υπ' αριθμ. ΤΟΜ -2738 δίκυκλου μοτοποδήλατου, ιδιοκτησίας του Μιχαήλ Σκαφίδα του Ευστρατίου και της Διονυσίας, που ήταν σταθμευμένο στον παραπάνω χώρο στάθμευσης και αφαίρεσε την άδεια κυκλοφορίας, το ασφαλιστήριο συμβόλαιο, διάφορα προσωπικά έγγραφα και εργαλεία και σκοπό να τα ιδιοποιηθεί παράνομα.

8. Στον ίδιο τόπο και χρόνο και την ίδια περίπου ώρα, παραβίασε τη σέλλα του υπ' αριθμ. ΤΟΜ-4642 δίκυκλου μοτοποδηλάτου, ιδιοκτησίας της Σελίνας Κυπριώτη του Δημητρίου και της Αγαθής, που ήταν σταθμευμένο στον παραπάνω χώρο στάθμευσης και αφαίρεσε δύο γυναικείες μπλούζες αξίας 100 ευρώ με σκοπό να τις ιδιοποιηθεί παράνομα.

9. Στον ίδιο τόπο και χρόνο και την ίδια περίπου ώρα, παραβίασε τη σέλλα του υπ' αριθμ. ΤΟΜ -4619 δίκυκλου μοτοποδηλάτου, ιδιοκτησίας της Θεοδώρας Κοδελλά του Ηλία και της Ανδρονίκης, που ήταν σταθμευμένο στον παραπάνω χώρο στάθμευσης και αφαίρεσε το ασφαλιστήριο συμβόλαιο του μοτοποδηλάτου με σκοπό να το ιδιοποιηθεί παράνομα, ενώ προκάλεσε ζημία στην κλειδαριά του μοτοποδηλάτου που ανέρχεται στο ποσό των 50 ευρώ, προκειμένου να πραγματοποιήσει την ανωτέρω κλοπή.

10. Στον ίδιο τόπο και χρόνο και την ίδια περίπου ώρα, αφού παραβίασε την πόρτα του συνοδηγού του υπ' αριθμ. ΥΗΑ -7112 Ι.Χ.Ε. αυτοκινήτου, εργοστασίου κατασκευής CITROEN SAXO χρώματος μαύρου, ιδιοκτησίας του Χαράλαμπου Παπαδόπουλου του Νικολάου και της Μαρίας που ήταν σταθμευμένο στον έξω χώρο από το παραπάνω νυκτερινό κέντρο διασκέδασης, εισήλθε εντός αυτού και αφαίρεσε ένα μπουφάν άσπρο και ένα κινητό τηλέφωνο μάρκας SONY ERIKSON F 500 με σκοπό να τα ιδιοποιηθεί παράνομα.

ΓΙΑ ΒΛΑΒΕΣ ΠΟΥ ΥΠΕΣΤΗ Η ΥΓΕΙΑ ΤΟΥ

ΑΝΑΠΗΡΟΣ ΖΗΤΕΙ ΑΠΟΖΗΜΙΩΣΗ *από βιομηχανία ασβέστη*

Τι υποστηρίζει στην αγωγή που κατέθεσε στο αρμόδιο δικαστήριο

Χρηματική αποζημίωση συνολικού ύψους 300.000 ευρώ διεκδικεί για ηθικές και ουσιαστικές βλάβες, που υποστηρίζει ότι υπέστη, ένας 27χρονος ανάπηρος, κάτοικος Παστίδας, από βιομηχανία παραγωγής, πολτοποίησης και συσκευασίας ασβέστη, που δραστηριοποιείται πλησίον της οικίας του, για την οποία ισχυρίζεται ότι λειτουργεί παράνομα αλλά κι ότι προκαλεί μόλυνση στο περιβάλλον.

Ο κάτοικος Παστίδας που έχει αναπηρία σε ποσοστό 80% μετά από ατύχημα που υπέστη, τονίζει ότι επέλεξε την συγκεκριμένη τοποθεσία, όπου ανήγειρε κατοικία, διότι λόγω της βεβαρημένης κατάστασης της υγείας του έπρεπε να διαμένει σε καθαρό περιβάλλον, χωρίς σκόνη και εκπομπές τοξικών ουσιών.

Για την βιομηχανία παραγωγής, πολτοποίησης και συσκευασίας ασβέστη υποστηρίζει ότι πέτυχε την έκδοση αδείας εγκατάστασης στην περιοχή δυνάμει της απόφασης με αριθμό πρωτ. 4906/2000 και δυνάμει της έγκρισης περιβαλλοντολογικών όρων με αριθμό πρωτ. 4405/2000 του Νομάρχη Δωδεκανήσου η οποία αναθεωρήθηκε εκπρόθεσμα με την υπ' αριθμ. πρωτ. 5443/2003 έγκριση περιβαλλοντολογικών όρων του Νομάρχη Δωδεκανήσου, ενώ μέχρι και σήμερα στερείται άδειας λειτουργίας λόγω μη προσκόμισης των απαραίτητων δικαιολογητικών για την έκδοσή της. Επίσης η βιομηχανία από την αρχή της λειτουργίας της, χρησιμοποιεί ως καύσιμη ύλη καμένα λάδια από την Δ.Ε.Η. και όχι το εγκεκριμένο και ειδικό καύσιμο τύπου Mazout 1500. Οι κτιριακές εγκαταστάσεις της βιομηχανίας είναι παράνομες και αυθαίρετες καθώς και οι δεξαμενές αποθήκευσης του ασβέστη οι οποίες υποχρεωτικά πρέπει να είναι κλειστές, είναι υπαίθριες. Επιπλέον οι ήδη υπάρχουσες δεξαμενές έχουν ανοικοδομηθεί στην κοίτη του ποταμού καταλαμβάνοντας αυτήν παράνομα και αυθαίρετα, ενώ παράλληλα έχει επιχωματωθεί ένα μεγάλο μέρος της κοίτης στο οποίο εμφανίζονται ίχνη από διάθεση υγρών αποβλήτων ασβεστοπολτού ή ιλύος από το υγρό φίλτρου των μηχανημάτων. Γεγονός που αποδεικνύεται και από έγγραφα της Διεύθυνσης Τεχνικών Υπηρεσιών - Τμήμα Κατασκευών, της Δ/νσης Υποδομών & Τεχνικών Έργων ΤΠ-ΠΕ/Γραφείο Περιβάλλοντος και της Διεύθυνσης Βιομηχανίας και Βιοτεχνίας Ορυκτού Πλούτου και Ενέργειας της Νομαρχ. Αυτοδ. Δωδ/σου που αναγνωρίζουν τις υπάρχουσες εγκαταστάσεις αυθαίρετες και ζητούν από την αντίδικο εταιρεία να απομακρύνει από τον ποταμό όλες τις εγκαταστάσεις που έχει κάνει και να επαναφέρει την κοίτη του ποταμού στην αρχική του κατάσταση.

Μετά από όλες αυτές τις διαδικασίες η βιοτεχνία έπαψε να λειτουργεί στις 5-10-2004 ενώ άρχισε πάλι τη λειτουργία της λίγες μέρες αργότερα μόνο για πολτοποίηση και συσκευασία αυτή τη φορά και όχι για παραγωγή ασβεστοπολτού, χωρίς φυσικά να έχει εκδοθεί υπέρ αυτής καμία άδεια λειτουργίας.

Η παράνομη λειτουργία της ως άνω βιομηχανίας δεν αφορά μόνο την τοποθεσία των εγκαταστάσεων (η βιομηχανία είναι εκτός σχεδίου πόλεως αλλά σε ακτίνα λιγότερη από 500 μέτρα από τον οικισμό) αλλά και την ελλιπή έως ανύπαρκτη υποδομή για την προστασία του περιβάλλοντος αλλά και της υγείας των περιοίκων. Συγκεκριμένα όταν η Δ/νση Υποδομών & Τεχνικών Έργων ΤΠ-ΠΕ/ Γραφείο Περιβάλλοντος ζήτησε να εκτελεστούν τα προβλεπόμενα από τις μελέτες έργα της βιομηχανίας (σύμφωνα με το άρθρο 13 του ν. 2516/1997) και να λειτουργεί η ως άνω βιομηχανία ικανοποιώντας τους περιβαλλοντικούς και λοιπούς όρους της άδειας εγκατάστασης και μετά την υπεύθυνη δήλωση του μηχανολόγου - μηχανικού (της εν λόγω βιομηχανίας) Καρπαθάκη Αντωνίου, ο οποίος βεβαίωνε την πλήρωση των όρων αυτών, η ίδια η ως άνω βιομηχανία δήλωσε ότι σταμάτησε να λειτουργεί ως βιομηχανία παραγωγής ασβέστη λόγω της μη ανταπόκρισής της στις απαιτήσεις του νόμου και της αρμόδιας αρχής. Η ίδια δηλαδή η επιχείρηση δηλώνει εκ των υστέρων το αντίθετο από αυτό που δήλωσε ο μηχανικός της.

Επίσης, σύμφωνα με το από 4-10-2004 έγγραφό της η Διευθ. Υποδομών και Τεχνικών Έργων της Νομ. Αυτοδ. Δωδ/σου παρατήρησε υπέρβαση των προβλεπόμενων ορίων της κλίμακας Ringelman, δηλαδή παρατηρήθηκαν σκουρόχρωμοι καπνοί, γεγονός από το οποίο συνάγεται πως το σύστημα καύσης - φίλτρου δεν λειτουργεί ικανοποιητικά.

Τονίζει στη συνέχεια ότι η Βιομηχανία που λειτουργεί παράνομα επιβαρύνει λόγω και της μόλυνσης που προκαλεί, την υγεία του υποστηρίζοντας ότι του προκαλεί κυρίως προβλήματα στο αναπνευστικό του σύστημα.

ΤΡΑΥΜΑΤΙΣΜΟΣ ΠΟΛΩΝΟΥ ΑΠΟ ΒΑΡΚΑ

Σε δίκη ενώπιον του Αυτόφωρου Τριμελούς Πλημμελειοδικείου Ρόδου με την κατηγορία της πρόκλησης σωματικής βλάβης από αμέλεια παραπέμφθηκε χθες ο 42χρονος κάτοικος Ρόδου κ. Στ. Κώστας του Κυριάκου, ο οποίος τραυμάτισε την 25η Ιουλίου 2005 και ώρα 18:00 τον υπήκοο Πολωνίας Trzosh Panel 38 ετών στο κεφάλι, όταν προσπάθησε να προσφέρει βοήθεια στην θαλάσσια περιοχή Φαληρακίου σε έναν Ροδίτη χρησιμοποιώντας σωστική λέμβο ιδιοκτησίας του κ. Αρ. Ζωγράφου.

Ο αλλοδαπός κολυμπούσε σε χώρο που είναι περιφραγμένος με σημαδούρες και χρησιμοποιείται ως δίαυλος για τα σκάφη επιχείρησης θαλάσσιων σπορ.

ΤΗΩΜΩΝ
ΦΡΟΝΤΙΣΤΗΡΙΑ
Μ. ΓΙΑΝΝΙΚΟΥΡΗΣ

32 ΧΡΟΝΙΑ ΔΗΜΙΟΥΡΓΙΚΗΣ ΠΡΟΣΦΟΡΑΣ!
... και συνεχίζουμε

Διδάσκουν:
Γιαννικουρής Μανώλης
Οικονόμου Νέστορας
Σέρβου Βεατρίκη

• **Μαθηματικά • Φυσική • Χημεία • Αρχαία**
• **Ιστορία • Έκθεση • Α.Ο.Θ. • Α.Ο.Δ.Ε.**
• **Ανάπτυξη εφαρμογών σε προγραμματιστικό περιβάλλον**

Τμήματα: 4μελή - 6μελή - 8μελή - Ιδιαίτερα

Έναρξη Μαθημάτων:
Β' - Γ' Λυκείου 16 Αυγούστου
Α' Λυκείου - Α'-Β'-Γ' Γυμνασίου 1 Σεπτεμβρίου

• ΕΓΓΡΑΦΕΣ - ΠΛΗΡΟΦΟΡΙΕΣ: Καθημερινά 10-1 το πρωί και 7-10 το απόγευμα
• ΧΕΙΜΑΡΡΑΣ 117 • Τηλέφωνα: 22410 25700 - 25250 - 25252 **Κιν:** 694 88 89 689

ΑΚΡΙΤΙΚΑ

κουβεντούλες με κάποιο νόημα

«Η φοβερότερη εκδίκηση είναι να περιφρονείς αυτούς που σε εχθρεύονται, αν και είσαι βέβαιος ότι μπορείς να τους συντρίψεις».
ΜΠΑΛΖΑΚ

Θάρσει· λέγων τ' αληθές ου σφαλεί ποτέ
ΣΟΦΟΚΛΗΣ

WINSTON CHURCHILL: Ο ελεύθερος Τύπος μπορεί να είναι καλός ή κακός Τύπος, ο ανελεύθερος δεν θα γίνει ποτέ τίποτε άλλο από κακός τύπος

ΠΕΡΙ... ΚΑΘΑΡΣΗΣ

Προχωρούν οι διαδικασίες αυτοκάθαρσης στη θέμιδα, όμως κάποια φαινόμενα προβληματίζουν τον Ελληνα πολίτη. Και δικαιολογημένα. Η άλλοτε πρωτοδίκης που φέρεται ότι είχε πρωταγωνιστικό ρόλο στο παραδικαστικό κύκλωμα περί τον αρχιμανδρίτη Γιοσάκη (ήδη καταδίκη για μη υποβολή δηλώσεων πόθεν έσχες) «πέταξε» τις προάλλες στο εξωτερικό, δηλώνοντας μάλιστα -με απίστευτο ύφος και έπαρση- πως... «δεν εμπιστεύεται τη Δικαιοσύνη» -της οποίας φυσικά μέχρι πρότινος ήταν λειτουργός!- βάλλοντας μάλιστα ευθέως και με ανοίκειο τρόπο κατά της ηγεσίας της θέμιδος.

«Πέταξε» λοιπόν σε άλλους τόπους και το ερώτημα που τίθεται είναι αν αυτή θα βρίσκεται εν Ελλάδι τη στιγμή που θα κληθεί να απολογηθεί για όσα της καταμαρτυρούνται σε βαθμό κακουργήματος και πλημμελήματος.

Μάλλον όχι, αφού κατά την αναχώρησή της ξεστόμισε τη φράση «δεν υπάρχει κανένας λόγος να καταστραφώ... Εχω όλες τις προϋποθέσεις να συνεχίσω να ζω».

Λίγα 24ωρα νωρίτερα είχε επίσης «πετάξει» στο εξωτερικό η Κ. Μπουρμπούλη άλλοτε ανακρίτρια του... «Χρηματιστηρίου» -ήδη καταδικασμένη σε πρώτο βαθμό για δωροληψία και παράβαση καθήκοντος- και ενώ έπρεπε να δώσει εξηγήσεις στον Αρειο Πάγο ως ύποπτη για κατάχρηση εξουσίας και είχαν διαρρεύσει πληροφορίες, σύμφωνα με τις οποίες το Εφετείο ερευνά τυχόν ανάμιξή της και σε άλλη ύποπτη υπόθεση.

Ποιά άλλη ή άλλος παυθείς ή παραιτηθείς από το Σώμα ή εν ενεργεία ακόμη δικαστικός εξ αυτών που φέρονται ως εμπλεκόμενοι σε κυκλώματα έχει τώρα σειρά να «πετάξει» εκτός Ελλάδος...;

Το ερώτημα αυτό της κοινής γνώμης δεν είναι φιλολογικό αλλά πραγματικό. Η αυτοκάθαρση αναντίρρητα προχωρά, όμως αν «προχωρούν» εκτός επικράτειας οι όποιοι υπόλογοι, τότε πως θα συντελεστεί η κάθαρση;

ΤΡΟΜΟΚΡΑΤΙΑ

Οι επιθέσεις των τρομοκρατών στην Αίγυπτο, ακόμη κι αν είναι «δουλειά» της αλ Κάιντα, κάποιας δηλαδή οργάνωσης που ακολουθεί τις πρακτικές και τις αντιλήψεις των βασικών πυρήνων αυτού του μορφώματος τρόμου, έχουν τα εντελώς δικά τους χαρακτηριστικά. Αποτελούν την έκρηξη, κυριολεκτικά και μεταφορικά, από τη σύγκρουση για την κυριαρχία στον ισλαμικό κόσμο, πράγμα που τις διαφοροποιεί από τις επιθέσεις στη Δύση. Οι επιθέσεις στη Δύση αποτελούν απόπειρα υπονόμευσης των ακολουθούμενων πολιτικών της, ενώ στην Αίγυπτο μέσο διεκδίκησης της εξουσίας από το Ισλάμ, όπως το εκπροσωπούν, οι τρομοκρατικές ομάδες. Εκδηλώνονται πολλά χρόνια τώρα -τόσα τουλάχιστον, όσα η Αίγυπτος συμπαρατάσσεται με τη Δύση- και αποτελούν την πλέον επώδυνη μορφή πίεσης στο καθεστώς της χώρας, ώστε να αλλάξει γραμμή και να δώσει, σε πρώτη φάση, φωνή και στους αντιφρονούντες.

Η απαίτηση αυτή έρχεται να συναντήσει την άλλη, πάλι για εκδημοκρατισμό, που ασκείται στο αιγυπτιακό καθεστώς από τις Ηνωμένες Πολιτείες, με τη διαφορά ότι αλλιώς κατανοεί τη δημοκρατία η ισλαμική πλευρά και αλλιώς η αμερικανική. Οι ισλαμιστές, αν έλθουν ποτέ στην εξουσία, θα εφαρμόσουν μια δικής τους αντίληψης δημοκρατία, σύμφωνη με την πίστη τους και τους θρησκευτικούς τους νόμους, ενώ οι δυτικοί επιθυμούν απλώς την εγκαθίδρυση πλουραλιστικών συστημάτων διοίκησης, που είναι δημοκρατίες σχεδόν μόνον όσο αφορά στον τρόπο εκλογής των εκπροσώπων του λαού. Οι κυβερνήσεις που προκύπτουν δεν είναι πάντοτε κυρίαρχες του παιγνιδιού ούτε αυτές που κατά βάση αποφασίζουν για το μέλλον της χώρας.

ΜΕΓΑΛΗ ΠΙΚΡΑ

Πίκρα, μεγάλη πίκρα επιφύλαξε ο Γ. Παπανδρέου στα στελέχη που πίεζαν να αποδοκιμάσει τους κ.κ. Μάνο και Ανδριανόπουλο για τις... φιλεργατικές απόψεις τους. Οχι μόνο δεν τους αποδοκίμασε, αλλά ζήτησε και πιο στενή συνεργασία μαζί τους, ώστε ν' αποφεύγονται παρεξηγήσεις. Δικαίως λοιπόν οι δύο παινηγύριζαν ως αργά το βράδυ για τη... δικαίωσή τους! Πάντως, αν ο πρόεδρος του ΠΑΣΟΚ θεωρεί ότι «καθάρισε» διά παντός με το θέμα, σύντομα θα αλλάξει γνώμη. Στην επόμενη «γκέλα» των δύο οι αντιδράσεις των στελεχών θα είναι πολύ σκληρές.

«ΕΡΓΑΣΙΑΚΑ»

Οι κυβερνητικές κινήσεις στα εργασιακά πυροδότησαν μια ακόμα αντιπαράθεση ανάμεσα στους εκπροσώπους των επιχειρηματιών και των εργαζομένων. Οι μεν έλεγαν ότι δεν μπορεί μια χώρα να κυβερνιέται αιωνίως από τους συνδικαλιστές, οι δε, ιδιαίτερα με αφορμή το διευθυντικό δικαίωμα, αντέτειναν ότι οι βιομήχανοι θέλουν να επιβάλουν εργασιακό μεσαίωνα. Και οι δύο επικαλούνται βάσιμα επιχειρήματα. Θέλουν να ξεχνούν όμως, πως και οι μεν και οι δε είναι καθρέφτες της ελληνικής κοινωνίας και αντικατοπτρίζουν την κρίση της.

Ετσι, μπορεί να καταγγέλλουν οι επιχειρηματίες τους συνδικαλιστές ότι για να εξυπηρετήσουν συντεχνιακά συμφέροντα μπλοκάρουν τα μέτρα για την ανταγωνιστικότητα της ελληνικής οικονομίας, αλλά δεν λένε τι έκαναν οι ίδιοι τις τελευταίες δεκαετίες γι' αυτό.

Διότι δεν μπορεί να μιλάει κανείς για ανταγωνισμό όταν είναι αμιγώς κρατικοδίαιτος ή όταν, αντί να ασχολείται με την πραγματική οικονομία, το μόνο που κοιτάζει είναι να αποκομίσει κέρδη από την εικονική οικονομία του Χρηματιστηρίου.

ΑΣΤΕΙΑ ΠΡΑΓΜΑΤΑ...

Ωστε υπάρχει έστω και μία στο εκατομμύριο περίπτωση να γίνουν τώρα εκλογές; Υπάρχει περίπτωση δηλαδή ο πρωθυπουργός να θέλει να «αυτοκτονήσει» πολιτικά γιατί έτσι βολεύει κάποιους; Αστεία πράγματα. Ο Κώστας Καραμανλής θέλει να συνδέσει το όνομά του με μεταρρυθμίσεις και σ' αυτό δεν θα σταθεί εμπόδιο κανένα τέτοιου είδους σενάριο. Ο μοναδικός προβληματισμός του είναι εάν θα τα καταφέρει, γι' αυτό και προς τη συγκεκριμένη κατεύθυνση εργάζεται εντατικά. Ολα τ' άλλα είναι για εσωτερική κατανάλωση όσων απεργάζονται σενάρια...

ΟΤΑΝ... ΔΕΝ ΥΠΑΡΧΟΥΝ ΕΙΔΗΣΕΙΣ

Κακώς επικρατεί η άποψη ότι τα καλοκαίρια οι ειδήσεις είναι λιγοστές και συνεπώς εις άγραν εντυπωσιακού πέφτουν τα μέσα ενημέρωσης σε μία πληροφορία αμφισβητούμενης αξιοπιστίας, για να την αναγάγουν σε κύριο πρώτο θέμα. Από τα θερινά τμήματα της Βουλής περνούν τα πιο σημαντικά νομοσχέδια, ενώ η κοινωνία στο σύνολό της εκφράζει το πραγματικό της πρόσωπο. Με το σκεπτικό «Διακοπές έχουμε, ώρα για ξεφάντωμα» καταργούνται όλοι οι φραγμοί της αυτοσυγκράτησης. Αλλά τότε ακριβώς είναι που κρίνονται οι πολιτικοί, οι λαοί και τα άτομα, όταν χαλαρώνουν οι έξωθεν επιβεβλημένοι περιορισμοί.

Τότε είναι που δίδουν το μέτρο του πολιτισμού. Της παιδείας. Και της αγωγής τους προ παντός. Και τότε είναι ακριβώς που οι ξένοι που μας επισκέπτονται, οι τουρίστες, αποτυπώνουν τις εντυπώσεις τους οριστικά και αμετάκλητα. Οι τουρίστες βεβαίως διόλου δεδομένο είναι ότι υπερέχουν πάντα ημών σε στοιχειώδη αγωγή και κοινωνική συμπεριφορά. Αλλά έργο δικό μας είναι, κι όταν τα στερούνται, να τους τα επιβάλλουμε. Αντ' αυτού, εκτραχηλίζονται κι αυτοί μαζί μας. Με αποτέλεσμα η μεγάλη περίοδος των διακοπών να μετατρέπεται σε κόλαση.

ΑΣ ΝΙΚΗΣΟΥΜΕ ΤΟΝ ΤΡΟΜΟ

Ο,τι λοιπόν κερδίσαμε τα προηγούμενα χρόνια πρέπει να το περιφρουρήσουμε πάση θυσία. Πρέπει να είμαστε επίσης εκπαιδευμένοι ώστε να είμαστε ψύχραιμοι.

Διότι, αν (λέω «αν» και το απεύχομαι) μας συμβεί στο μέλλον κάτι αντίστοιχο, κάτι ανάλογο, πως θα λειτουργήσουμε; Θα κόψουμε την «καλημέρα» σε ανθρώπους με τους οποίους μιλάμε κάθε μέρα;

Θα αρχίσουν οι αρχές μας να πυροβολούν αθώους πολίτες όπως ο άτυχος Βραζιλιάνος που πυροβολήθηκε από τη Μητροπολιτική Αστυνομία του Λονδίνου;

Οσο και αν είναι δύσκολο αυτό, πρέπει να είμαστε έτοιμοι ανά πάσα στιγμή, να νικήσουμε τον τρόμο. Διότι, αν μας επιβληθεί εκείνος, δεν θα είμαστε πια εμείς. Δεν θα είμαστε ίδιοι. Θα είμαστε άλλοι...

ΣΤΗΝ ΕΠΟΧΗ ΤΗΣ... ΧΟΥΝΤΑΣ

Βιομηχανία «συγχαρητηρίων» και «ευχαριστηρίων» από τα «παιδιά» του ΤΕΛΗ για την δρομολόγηση της... Πηνελόπης (που είσαι Οδυσσέα, να μας δεις!) στη γραμμή Θεσσαλονίκης, Σάμου, Κω, Ρόδου, Καρπάθου, Ηρακλείου.

Θυμίζει εποχές εθνοσωτηρίου.

«Αρωμα σκληρής δεξιάς», όπως θα έλεγε και ο κ. Ν. Σηφουνάκης.

ΣΗΜΑΔΕΜΕΝΑ ΧΑΡΤΙΑ

«Σημαδεμένα» είναι ΟΛΑ τα χαρτιά που παίζονται για τις νομαρχιακές και δημοτικές εκλογές. Οπως πάντα...

Η πλάκα με τους ...παραχαράκτες είναι, όμως, ότι δεν εννοούν να αντιληφθούν ότι ο κόσμος τους έχει πάρει χαμπάρι και ξεκαρδίζεται στα γέλια και με τα νέα καμώματά τους.

Τα πλήρη αποκαλυπτήρια του... παρακράτους της πολιτικής θα γίνουν, πάντως, μεσούντος του καλοκαιριού, με τις υψηλές θερμοκρασίες για να δροσισθεί ο κόσμος. Και να γελάσει ο κάθε πικραμένος.

ΟΠΕΡΙΓΕΛΟΣ ΤΗΣ ΕΥΡΩΠΗΣ

Αν είναι δυνατόν! Να μιλάμε ακόμα για... σκουπίδια εν έτει σωτηρίω 2005!

Στην Κεντρική Αφρική έχουν απαλλαγεί απ' αυτό το ...προπατορικό αμάρτημα εδώ και δεκαετίες!

Εμείς, στην... «πολιτισμένη» αυτή γωνιά της Ευρώπης δεν μάθαμε ακόμα να ζούμε χωρίς τα σκουπίδια.

Γινήκαμε ο περίγελος της Ευρώπης.

Μας δέρνει μανία αυτοκαταστροφής.

Οταν ο καθένας πετά τα σκουπίδια όπου βρει, όταν οι Δήμοι εισπράττουν το... καταπέτασμα αλλά ξοδεύουν το χρήμα σε προσλήψεις, να μην περιμένουμε να γίνουμε Ευρώπη.

Αφρική του 19ου αιώνα θα παραμείνουμε!

Υ.Τ.Ε.

Ο ΥΠΟΥΡΓΟΣ ΕΘΝΙΚΗΣ ΟΙΚΟΝΟΜΙΑΣ κ. ΓΙΩΡΓΟΣ ΑΛΟΓΟΣΚΟΥΦΗΣ ΣΤΗ ΣΥΝΕΝΤΕΥΞΗ ΤΟΥ ΜΙΛΑΕΙ ΓΙΑ ΤΙΣ ΜΕΤΑΡΡΥΘΜΙΣΕΙΣ, ΤΟ ΣΕΝΑΡΙΟ ΠΡΟΩΡΩΝ ΕΚΛΟΓΩΝ, ΤΙΣ ΑΠΟΚΡΑΤΙΚΟΠΟΙΗΣΕΙΣ ΚΑΙ ΤΟ ΧΡΗΜΑΤΙΣΤΗΡΙΟ, ΚΑΘΩΣ ΚΑΙ ΓΙΑ ΤΟ ΓΗΠΕΔΟ ΣΤΟ ΒΟΤΑΝΙΚΟ

«ΘΑ ΓΙΝΟΥΝ ΟΙ ΜΕΤΑΡΡΥΘΜΙΣΕΙΣ ΚΑΙ ΜΕ ΤΟ ΣΩΣΤΟ ΡΥΘΜΟ»

Για τον ΟΠΑΠ: Η μεγάλη επιτυχία της περαιτέρω μετοχοποίησής του απέφερε στο Δημόσιο 1,27 δισ. ευρώ, ποσό που αντιστοιχεί στο 80% περίπου του στόχου του προγράμματος αποκρατικοποιήσεως για το 2005 • Για το ενδεχόμενο νέων μέτρων: Η κυβέρνηση κάνει ό,τι είναι δυνατό για ν' αποφύγει τη λήψη νέων μέτρων το φθινόπωρο

«Η ελληνική κοινωνία δεν αντιμετωπίζει κανένα αδιέξοδο, αντίθετα, με τις μεταρρυθμίσεις προχωρά με ταχύτερο ρυθμό προς την πρόοδο», υποστηρίζει με συνέντευξή του ο υπουργός Εθνικής Οικονομίας κ. Γιώργος Αλογοσκούφης, απαντώντας έτσι στη συζήτηση που άρχισε με αφορμή τη συνέντευξη του γραμματέα της Κ.Ε. της Ν.Δ. κ. Βαγγέλη Μεϊμαράκη, ο οποίος είπε ότι στις δημοκρατίες δεν υπάρχουν αδιέξοδα, απαντώντας σε σχετική ερώτηση για τις αντιδράσεις που προκαλούν οι πρωτοβουλίες της κυβέρνησης.

ΣΥΝΕΝΤΕΥΞΗ ΣΤΟΝ ΓΙΑΝΝΗ ΚΟΥΡΤΑΚΗ

Ο κ. Αλογοσκούφης, σχολιάζοντας τα σενάρια περί πρόωρης προσφυγής στις κάλπες, αποφεύγει να απαντήσει ευθέως, αρκούμενος να πει ότι η κυβέρνηση έχει λάβει εντολή από το λαό και πρόσφατα ψήφο εμπιστοσύνης από τη Βουλή για ν' αλλάξει τα κακώς κείμενα που παρέλαβε από την προηγούμενη κυβέρνηση.

Σχετικά με την πορεία των μεταρρυθμίσεων, ο υπουργός Οικονομίας επισημαίνει ότι είναι ενθαρρυντικό το γεγονός ότι η πλειοψηφία της ελληνικής κοινωνίας στηρίζει τις συγκεκριμένες πρωτοβουλίες της κυβέρνησης, πράγμα που σημαίνει ότι είναι πιο εύκολη η υλοποίηση των στόχων που έχουν τεθεί. Απαντά σε όσους αφήνουν αιχμές ότι οι μεταρρυθμίσεις δεν έχουν ταυτότητα και στόχους, λέγοντας ότι είναι ξεκάθαρη και η ταυτότητα και ο στόχος των διαρθρωτικών αλλαγών και των μεταρρυθμίσεων.

Ο κ. Αλογοσκούφης σημειώνει ότι η πρώτη δέσμη των μεταρρυθμίσεων θα ολοκληρωθεί εντός του 2005, ωστόσο δεν αποκλείει και από κει και πέρα να αναληφθούν εκ νέου κι άλλες πρωτοβουλίες, αφού η κυβέρνηση θα παρακολουθεί την πορεία της οικονομίας αλλά και τις επικρατούσες συνθήκες στο διεθνές περιβάλλον και ανάλογα, θα κάνει προσαρμογές ή θα λαμβάνει πρωτοβουλίες που πάντοτε θα έχουν ως γνώμονα η οικονομία να είναι ανταγωνιστική.

Σχετικά με την πρωτοβουλία που αναλαμβάνει για τον εξορθολογισμό του πλαισίου εποπτείας και λειτουργίας των ΔΕΚΟ και το ενδεχόμενο αυτή η απόφασή του να προκαλέσει εντάσεις στο εσωτερικό της κυβέρνησης, ο κ. Αλογοσκούφης ξεκαθαρίζει προς πάσα κατεύθυνση ότι, εκ των πραγμάτων, το υπουργείο Οικονομίας και Οικονομικών έχει τον πρώτο λόγο στην οικονομική πολιτική των ΔΕΚΟ.

Αφήνει ανοιχτό το ενδεχόμενο λήψης μέτρων, διευκρινίζοντας ότι η κυβέρνηση κάνει ό,τι είναι δυνατόν για να αποφύγει τη λήψη νέων μέτρων το φθινόπωρο. Σε ό,τι αφορά το αίτημα της Ελλάδας στην Κομισιόν για την εξαίρεση της πρώτης κατοικίας από το καθεστώς ΦΠΑ, ο υπουργός Οικονομίας αναφέρει ότι προς το παρόν αναμένει τη σχετική απάντηση. Σχετικά τώρα με την πρόταση του πρώην προέδρου της Ν.Δ. κ. Μιλτιάδη Εβερτ, ο οποίος ζήτησε την επιστροφή, υπό τύπο αυξήσεων, στους εργαζομένους των ποσών που θα κερδίσουν οι επιχειρήσεις από την περικοπή των υπερωριών, ο κ. Αλογοσκούφης αποφεύγει να τη σχολιάσει, αρκούμενος να πει ότι όλες οι από-

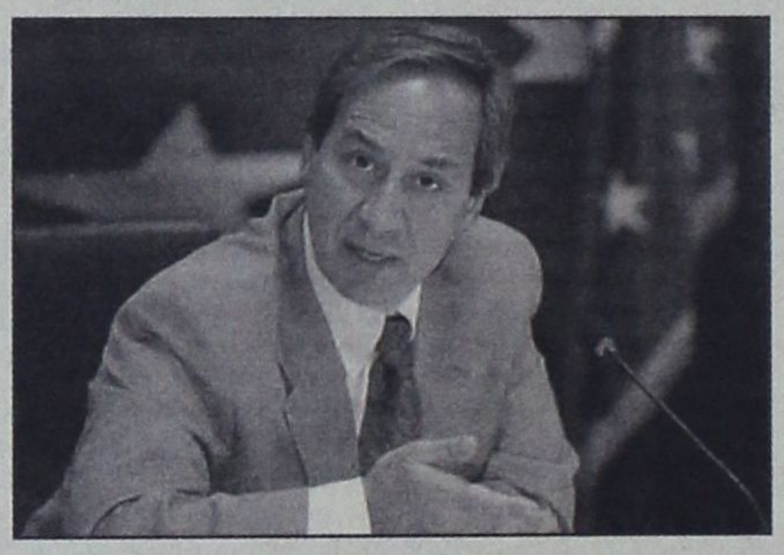

ψεις και οι προτάσεις θα συζητηθούν στη Βουλή. Το πλήρες κείμενο της συνεντεύξεως του υπουργού Οικονομίας και Οικονομικών έχει ως εξής:

• Κύριε υπουργέ ν' αρχίσουμε από τα «φρέσκα». Από την Κυριακή εκείνο που μονοπωλεί τις συζητήσεις είναι το ενδεχόμενο της πρόωρης προσφυγής στις κάλπες. Αλήθεια, θα βλέπατε στον ορίζοντα ένα τέτοιο ενδεχόμενο;

Η κυβέρνηση προχωρά σε μεταρρυθμίσεις και διαρθρωτικές αλλαγές που είναι προς το συμφέρον του ελληνικού λαού. Είναι ανάγκη να γίνει κατανοητό απ' όσους προσπαθούν να φρενάρουν τη ν ανάπτυξη της οικονομίας και την πρόοδο της κοινωνίας ότι η κυβέρνηση έχει λάβει εντολή από το λαό και πρόσφατα ψήφο εμπιστοσύνης από τη Βουλή για ν' αλλάξει τα κακώς κείμενα που παρέλαβε από την προηγούμενη κυβέρνηση.

• Ναι, αλλά είναι πολλοί εκείνοι που υποστηρίζουν ότι στις δημοκρατίες δεν υπάρχουν αδιέξοδα. Και όταν παρουσιάζονται προβλήματα, εκείνος που δίνει τη λύση είναι ο λαός;

Είναι αυτονόητο ότι ο λαός δίνει τη λύση και σίγουρα σε δημοκρατίες δεν υπάρχουν αδιέξοδα. Σήμερα η ελληνική κοινωνία δεν αντιμετωπίζει κανένα αδιέξοδο, αντίθετα, με τις μεταρρυθμίσεις προχωρά με ταχύτερο βήμα προς την πρόοδο.

• Παρακολουθώντας κανείς τις αντιδράσεις που προκαλούν οι πρωτοβουλίες της κυβέρνησης, σχηματίζει την εντύπωση ότι ίσως να μην έχει γίνει κατανοητό πλήρως το τι θέλετε να κάνετε. Το πού το πάει η κυβέρνηση και ποιος είναι ο τελικός της στόχος...

Η πλειοψηφία της ελληνικής κοινωνίας κ. Κουρτάκη στηρίζει τις πρωτοβουλίες της κυβέρνησης. Ο ελληνικός λαός μας εμπιστεύθηκε για να κάνουμε τομές και ρήξεις με κατεστημένα. Οι μεταρρυθμίσεις αυτές θα προχωρήσουν με σχέδιο και προγραμματισμό. Η προσπάθεια που γίνεται από την κυβέρνηση είναι συλλογική και έχει στόχο τη μεταρρύθμιση της ελληνικής κοινωνίας και της ελληνικής οικονομίας.

• Λένε όμως, για παράδειγμα, κάποιοι (ακόμη και μέσα από το ίδιο σας το κόμμα) ότι οι μεταρρυθμίσεις δεν έχουν ταυτότητα και στόχο. Με πιο απλά λόγια, αφήνουν να εννοηθεί ότι δεν λέτε στους πολίτες τι πάτε να κάνετε. Απλά και κατανοητά...

Θεωρώ ότι και ταυτότητα και ξεκάθαρο στόχο έχουν οι διαρθρωτικές αλλαγές και οι μεταρρυθμίσεις που πραγματοποιούνται. Θέλουμε να καταστήσουμε την οικονομία μας πιο ανταγωνιστική, προκειμένου να επιτύχουμε την υλοποίηση του συνόλου των κοινωνικών και οικονομικών μας προτεραιοτήτων. Προτεραιότητες που διασφαλίζουν την ανάπτυξη, την απασχόληση και την κοινωνική συνοχή, που θα βελτιώσουν το βιοτικό επίπεδο όλων των Ελλήνων.

• Κύριε Αλογοσκούφη, επειδή από την ημέρα που αρχίσατε να εφαρμόζετε το πρόγραμμα των μεταρρυθμίσεων έχουν γίνει πολλά πράγματα με μεγάλη ταχύτητα (ασφαλιστικό τραπεζών, εργασιακό, ωράριο καταστημάτων), υπάρχει κάποιο χρονοδιάγραμμα για το αμέσως προσεχές διάστημα;

Η πρώτη δέσμη των μεταρρυθμίσεων ολοκληρώνεται μέσα στο 2005. Ομως η ανάγκη για αλλαγές είναι διαρκής και η πολιτική μας είναι μια πολιτική που αφουγκράζεται τις ανάγκες της κοινωνίας και της οικονομίας. Θα γίνουν οι μεταρρυθμίσεις που χρειάζονται και με το σωστό ρυθμό.

• Προσφάτως υποστηρίξατε ότι μια από τις πρωτοβουλίες που θα αναλάβετε είναι ο εξορθολογισμός του πλαισίου εποπτείας και λειτουργίας των ΔΕΚΟ. Εδώ υπάρχει ένα πρόβλημα σύμφωνα με το οποίο κάποιοι βλέπουν να προκαλούνται ενδοκυβερνητικές αντιδράσεις, αφού αυτό θα θεωρηθεί ως εμπλοκή σας σε «ξένα χωράφια».

Δεν συμμερίζομαι αυτή την ερμηνεία, αυτό είναι το τελευταίο που θέλουμε. Εκ των πραγμάτων το υπουργείο Οικονομίας και Οικονομικών έχει τον πρώτο λόγο στην οικονομική πολιτική των ΔΕΚΟ. Εγκρίνει τα επιχειρησιακά προγράμματα και όχι μόνο. Εκείνο που μας ενδιαφέρει είναι ο καλύτερος συντονισμός και να λαμβάνονται σε όλα τα επίπεδα υπόψη οι στόχοι της οικονομικής πολιτικής.

• Πολύ ωραία ακούγονται όλα αυτά που μας λέτε, είστε και αισιόδοξος, ωστόσο, αυτή τη βδομάδα το σύνολο των Μέσων Ενημέρωσης προανήγγελλε και νέα μέτρα. Και το ερώτημα που

Μοναδικοί χώροι
για ξεχωριστές στιγμές

THE GRAND HOTEL

Πληροφορίες - Τηλ. 22410 54700

εύλογα πλανάται στην κοινή γνώμη, στους πολίτες, είναι αν θα πρέπει να αναμένουμε μικρού χαρακτήρα προσαρμογές στη φορολογία;

Η κυβέρνηση κάνει ό,τι είναι δυνατό για να εκτελεσθεί σωστά ο προϋπολογισμός. Από την πλευρά των δαπανών, βρισκόμαστε απόλυτα μέσα στις προβλέψεις και θα έλεγα ότι πάμε καλύτερα και από τις προβλέψεις του προϋπολογισμού. Στο σκέλος των εσόδων, υπάρχουν κι άλλες προσπάθειες που κάνουμε για να βελτιωθεί η κατάσταση. Το μεγάλο πρόβλημα είναι της φοροδιαφυγής, το οποίο έμεινε παρακαταθήκη από την προηγούμενη κυβέρνηση, και κάνουμε τις αναγκαίες προσπάθειες για να το αντιμετωπίσουμε.

Σίγουρα δεν είναι ευχάριστο να λαμβάνει κανείς μέτρα εισπρακτικού χαρακτήρα.

Για το λόγο αυτό η κυβέρνηση κάνει ό,τι είναι δυνατό για ν' αποφύγει τη λήψη μέτρων το φθινόπωρο. Στόχος είναι η περαιτέρω μείωση των ελλειμμάτων να προέλθει από τη συγκράτηση των δαπανών και την καταπολέμηση του λαθρεμπορίου και της φοροδιαφυγής.

• Κύριε υπουργέ, σας έχει απαντήσει η Κομισιόν στο αίτημα που είχατε υποβάλλει για την εξαίρεση της πρώτης κατοικίας από το ΦΠΑ;

Σε ό,τι αφορά την πρώτη κατοικία έχουμε ζητήσει από την Ευρωπαϊκή Ένωση να εγκρίνει την απαλλαγή της πρώτης κατοικίας από το ΦΠΑ. Το επόμενο διάστημα περιμένουμε την απάντηση, οπότε και θα ανακοινώσουμε τις αλλαγές για τη φορολογία συνολικά.

• Είναι πολλοί εκείνοι που υποστηρίζουν ότι είναι εξαιρετικά δύσκολο να ανεγερθεί το γήπεδο του Παναθηναϊκού στο Βοτανικό. Ωστόσο εσείς, δείξατε να συμφωνείτε με τη συγκεκριμένη πρόταση. Θέλω να μου πείτε αν υπάρχει κάποιο χρονοδιάγραμμα επί του συγκεκριμένου ζητήματος;

Στη συνάντηση που είχαμε με τη δήμαρχο Αθηναίων, μας παρουσιάστηκε ένα σχέδιο το οποίο είναι πάρα πολύ καλά επεξεργασμένο, γι' αυτή τη διπλή ανάπλαση και ανάπτυξη του κέντρου της Αθήνας. Είναι, πράγματι, ένα σχέδιο το οποίο έχει πολύ σημαντικά χαρακτηριστικά για την οικονομία και την ανάπτυξη της πόλης μας, αλλά και βοηθάει στη βελτίωση του περιβάλλοντος και στη βελτίωση της ποιότητας ζωής ολόκληρης της Αθήνας. Θεωρούμε ότι είναι ένα σχέδιο-υπόδειγμα και, όπως ανακοινώθηκε μετά τη συνάντηση, θα είναι κατά πάσα πιθανότητα η πρώτη μεγάλη σύμπραξη του δημόσιου με τον ιδιωτικό τομέα, στο πλαίσιο του σχετικού νόμου που θα ψηφιστεί μέσα στο καλοκαίρι στη Βουλή.

Πιστεύω ότι θα υλοποιηθεί το συντομότερο δυνατόν, προς όφελος της ανάπτυξης της πόλης, αλλά και της ανάπτυξης της χώρας και της βελτίωσης του περιβάλλοντος.

• Μετά την τροπολογία για το ασφαλιστικό των Τραπεζών, ο κ. Μιλτιάδης Εβερτ «ξαναχτύπησε» με αφορμή το εργασιακό, ζητώντας την επιστροφή, υπό τύπο αυξήσεων, στους εργαζόμενους των ποσών που θα κερδίσουν οι επιχειρήσεις από τις νέες ρυθμίσεις για τις υπερωρίες. Ακούγεται λογική η πρόταση, ωστόσο κατά πόσο είναι υλοποιήσιμη;

Δεν θα επιθυμούσα να το σχολιάσω. Στη Βουλή θα γίνει διεξοδική συζήτηση και θα ακουστούν όλες οι απόψεις και οι προτάσεις.

• Εδώ και καιρό έχετε ταχθεί υπέρ της συγκρότησης διακομματικής επιτροπής για το ασφαλιστικό και γενικότερα για τις μεταρρυθμίσεις. Δεν βλέπουμε να υπάρχει ενδιαφέρον από τα κόμματα. Ετσι, μένει η κυβέρνηση να προετοιμάζει, να διαλέγεται και να νομοθετεί;

Η κυβέρνηση, έχοντας επισημάνει τις αδυναμίες του ασφαλιστικού, έχει δρομολογήσει εθνικό διάλογο μακράς πνοής -πέραν της 4ετίας- για το ασφαλιστικό, προκειμένου να θωρακίσει τα ασφαλιστικά δικαιώματα των επόμενων γενεών.

Για το Βοτανικό: Πιστεύω ότι θα υλοποιηθεί το συντομότερο δυνατόν, προς όφελος της ανάπτυξης της πόλης

Πέραν τούτου, έχει δρομολογηθεί από τον Απρίλιο, με πρωτοβουλία της κυβέρνησης, ο διάλογος μεταξύ των κοινωνικών εταίρων, τον οποίο συντονίζει, όπως ορίζει το Σύνταγμα, η Οικονομική και Κοινωνική Επιτροπή.

Θα ήταν βέβαια ευχής έργο να υπάρξει η απόλυτη κοινωνική και πολιτική συναίνεση -όπως συνέβη σε άλλες χώρες- προκειμένου να λυθεί ένα πρόβλημα το οποίο είναι ωρολογιακή βόμβα στα χέρια της ελληνικής κοινωνίας και στα χέρια των επόμενων γενεών.

Ας αναλάβουν όλοι τις ευθύνες τους έναντι του ελληνικού λαού και των παιδιών μας.

«ΜΕ ΣΥΝΕΠΕΙΑ ΚΑΙ ΣΩΣΤΟ ΣΧΕΔΙΑΣΜΟ ΜΠΟΡΟΥΜΕ ΝΑ ΓΙΝΟΥΜΕ ΕΛΚΥΣΤΙΚΟΣ ΤΟΠΟΣ ΕΠΕΝΔΥΣΕΩΝ»

Εκείνο που προέχει για τον υπουργό Οικονομίας κ. Γιώργο Αλογοσκούφη, όσον αφορά την κεφαλαιαγορά, είναι η αποτελεσματικότητα της οικονομικής πολιτικής και η αξιοπιστία της εποπτείας της αγοράς. «Η σωστή και υγιής λειτουργία της κεφαλαιαγοράς είναι προς όφελος της ανάπτυξης και της οικονομίας γενικότερα», αναφέρει ο κ. Αλογοσκούφης.



Απαντώντας σε ερώτηση αν υπάρχει σκέψη για ανάλογες πρωτοβουλίες, όπως αυτή της μετοχοποίησης του ΟΠΑΠ, ο υπουργός Οικονομίας τονίζει ότι η νέα γενιά των αποκρατικοποιήσεων, όπως και οι άλλες πρωτοβουλίες της οικονομικής πολιτικής, στοχεύουν στην ανάπτυξη της οικονομίας. Τέλος, ο κ. Αλογοσκούφης τονίζει ότι τα πρώτα μηνύματα που έχει από τους Διεθνείς Οίκους είναι θετικά, επισημαίνοντας ότι ο στόχος της κυβέρνησης είναι, μέσα από τις πρωτοβουλίες που αναλαμβάνει, να δημιουργήσει τις συνθήκες εκείνες που θα κάνουν τη χώρα και κατ' επέκταση το ελληνικό Χρηματιστήριο έναν ελκυστικό τόπο για επενδύσεις.

• Το τελευταίο διάστημα διαπιστώνουμε ότι το Χρηματιστήριο καταγράφει μια ανοδική τροχιά. Θεωρείτε ότι σ' αυτό συνέβαλε και ο νόμος για την κεφαλαιαγορά που ψηφίστηκε προ ημερών;

Ημουν, είμαι και θα είμαι προσεκτικός σε σχέση με το Χρηματιστήριο. Αυτό που προέχει είναι η αποτελεσματικότητα της οικονομικής πολιτικής και η αξιοπιστία της εποπτείας της αγοράς.

• Κύριε υπουργέ, πιστεύετε όπως πολλοί λένε, ότι η κεφαλαιαγορά μπορεί να είναι ένας μοχλός ανάπτυξης από τη μία, όσο κι ένας τρόπος για να εισπράξει χρήματα το κράτος από τις ιδιωτικοποιήσεις από την άλλη;

Οι αποκρατικοποιήσεις γίνονται με προσεκτικές κινήσεις, στον κατάλληλο χρόνο και με πλήρη διαφάνεια, προκειμένου να ωφεληθεί όσο το δυνατόν περισσότερο το Δημόσιο και ο Ελληνας φορολογούμενος και να αποφευχθούν κερδοσκοπικά παιχνίδια. Η σωστή και υγιής λειτουργία της κεφαλαιαγοράς είναι προς όφελος της ανάπτυξης και της οικονομίας γενικότερα.

• Ο ΟΠΑΠ αποδείχθηκε μια πολύ επιτυχημένη κίνηση. Υπάρχουν σκέψεις για ανάλογες κινήσεις;

Η μεγάλη επιτυχία της περαιτέρω μετοχοποίησης του ΟΠΑΠ, που έγινε στα ιστορικά υψηλά της μετοχής, απέφερε στο Δημόσιο 1,27 δισ. ευρώ, ποσό που αντιστοιχεί στο 80% περίπου του στόχου του προγράμματος αποκρατικοποιήσεων για το 2005.

Το ποσό αυτό είναι το υψηλότερο που αντλήθηκε ποτέ, στο πλαίσιο οποιαδήποτε άλλης διαδικασίας διάθεσης μετοχών του προγράμματος αποκρατικοποιήσεων του Ελληνικού Δημοσίου.

Η αποκρατικοποίηση των ΕΛΠΕ, της Εθνικής και τώρα του ΟΠΑΠ δίνουν το στίγμα της νέας γενιάς αποκρατικοποιήσεων. Η νέα γενιά των αποκρατικοποιήσεων, όπως και οι άλλες πρωτοβουλίες της οικονομικής πολιτικής -η φορολογική μεταρρύθμιση, ο νέος επενδυτικός νόμος και οι συμπράξεις δημόσιου και ιδιωτικού τομέα- εντάσσονται στο συνολικότερο σχέδιο της κυβέρνησης για την ανάπτυξη της οικονομίας, την απασχόληση και την κοινωνική συνοχή. Το βασικό χαρακτηριστικό τους είναι ότι συνδέονται με διαρθρωτικές αλλαγές, για να μεγιστοποιηθούν τα αποτελέσματά τους στην ανάπτυξη της οικονομίας.

• Για παράδειγμα, στις αρχές Αυγούστου λήγει το ομολογιακό δάνειο του ΟΤΕ. Υπάρχει περίπτωση να δούμε να αναλαμβάνεται πρωτοβουλία, όπου το κράτος να παίρνει τις μετοχές για παράδειγμα;

Το Ελληνικό Δημόσιο θα πάρει πίσω τις μετοχές που είχαν δοθεί με τη μορφή μετατρέψιμου ομολόγου, θα αναχρηματοδοτήσει το ομόλογο αυτό με ένα νέο ομόλογο και στη συνέχεια θα αποφασίσει η διυπουργική επιτροπή αποκρατικοποιήσεων τι θα γίνει με τις μετοχές που θα επανέλθουν στην κυριότητα του δημοσίου.

• Ολο αυτό το διάστημα έχετε επαφές με Διεθνείς Οίκους. Πιστεύετε ότι, μετά τις πρωτοβουλίες που αναλάβατε, παράλληλα καλλιεργείτε το κλίμα για να έρθουν να επενδύσουν εξ αρχής στο ελληνικό Χρηματιστήριο;

Προσπαθούμε να δημιουργήσουμε ένα περιβάλλον εμπιστοσύνης. Με συνέπεια και σωστό σχεδιασμό μπορούμε να κάνουμε την Ελλάδα έναν ελκυστικό τόπο για επενδύσεις. Τα πρώτα μηνύματα είναι θετικά.

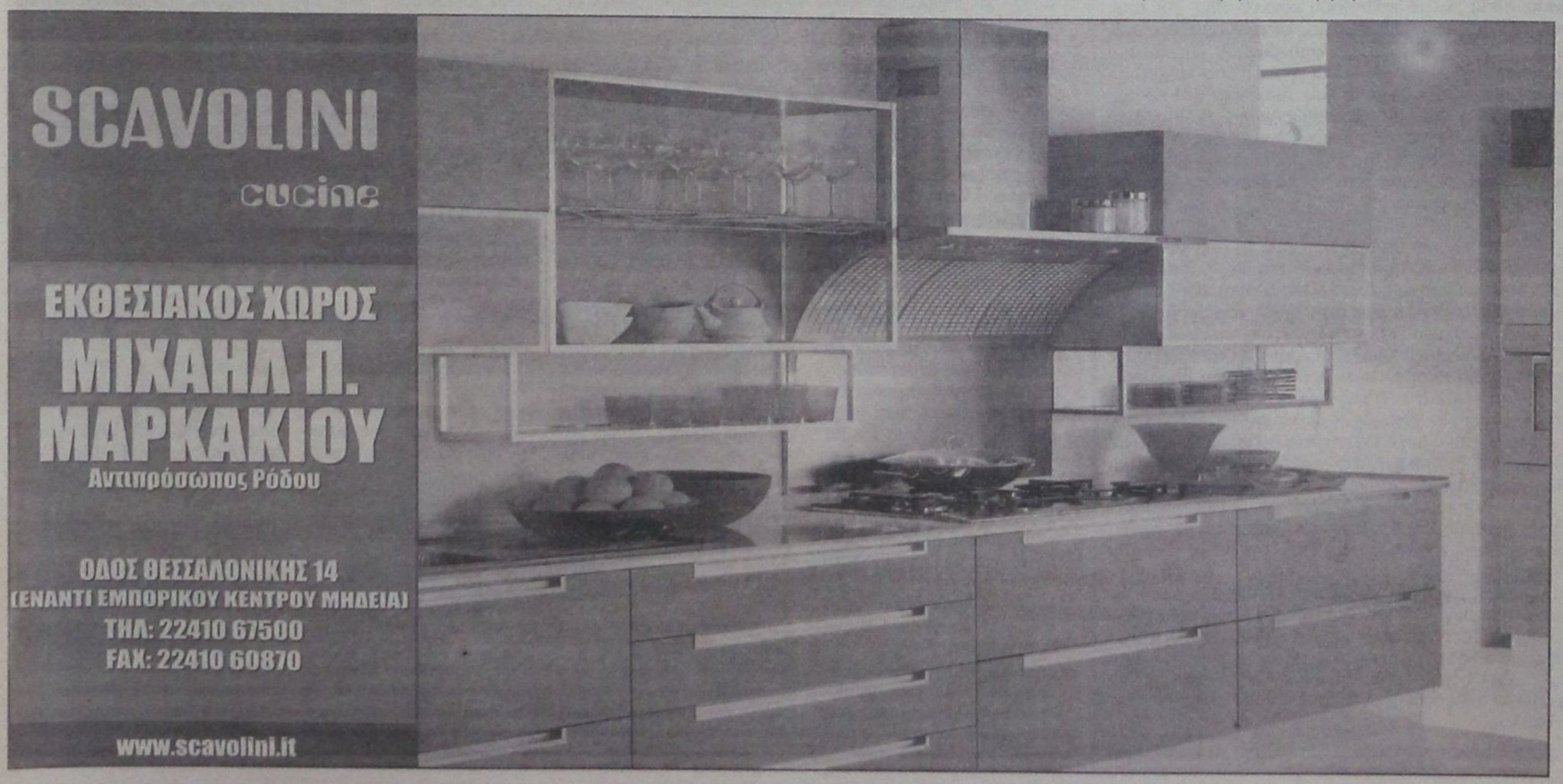

δημοκρατικά

ΥΠΑΡΧΕΙ ΑΝΤΙΚΕΙΜΕΝΙΚΗ ΠΡΑΓΜΑΤΙΚΟΤΗΤΑ Η ΟΠΟΙΑ ΔΙΝΕΙ ΤΟ ΜΕΤΡΟ ΤΗΣ ΑΛΗΘΕΙΑΣ (ΑΡΙΣΤΟΤΕΛΗΣ)

ΠΡΟΤΕΡΑΙΟΤΗΤΑ

η τόνωση της υπαίθρου

Η διαχρονική παρουσία ως φαινόμενο της αστυφιλίας την καθιστά παράγοντα καθορισμού των πολιτικών για την περιφέρεια και την ύπαιθρο. Η άγνοια και η αγνόηση περί αυτού οδήγησαν στη σημερινή τραγική πραγματικότητα της ερημωμένης υπαίθρου και της άναρχης περιφέρειας. Μετά τις επαναλαμβανόμενες ιστορικά διαπιστώσεις, προκαλείται σήμερα ο πολιτικός κόσμος για όποιον κοινό εθνικό τόπο έχει στις θεωρήσεις του, να σχεδιάσει την αναγέννηση και ανασυγκρότηση της περιφέρειας και της υπαίθρου. Η νέα διακυβέρνηση της Ν.Δ. χρεώνεται στη συνέχεια του κράτους την τόσο ελπιδοφόρα προοπτική.

Οδηγός σ' αυτό το σχεδιασμό και αναφορά θα πρέπει να είναι η διαχρονική παρουσία της αστυφιλίας σε κάθε κοινωνία. Να αναζητηθούν τα αντίδοτα για την εξισορρόπηση των τάσεων αστυφιλίας προς τα μεγάλα αστικά κέντρα, αλλά και προς τα μικρότερα ενδοπεριφερειακά αστικά κέντρα.

«Το βιοτικό επίπεδο για να εξομοιωθεί χρειάζεται τις δράσεις που αναλογούν και δικαιούται η ύπαιθρος»

Αυτά είναι δύο μέτρα εξ αντικειμένου. Το πρώτο μέτρο αφορά τα ποιοτικά γνωρίσματα ζωής στην ύπαιθρο, που πρέπει να ομοιάζουν τουλάχιστον με αυτά των μικρών και μεγάλων αστικών κέντρων. Το δεύτερο έχει αναφορά στο βιοτικό επίπεδο των πολιτών της υπαίθρου, που πρέπει να τους δοθούν οι αναλογούσες ευκαιρίες δημιουργίας και εργασίας. Σ' αυτές τις δύο συνιστώσες πρέπει να σχεδιασθεί η αναγέννηση της υπαίθρου και οι συνισταμένες των κέντρων και της υπαίθρου, χωρίς να συνίσταται από τις ίδιες συνθήκες και δραστηριότητες, να έχουν περίπου την ίδια δυναμική και προοπτική.

Τα ποιοτικά γνωρίσματα ζωής στην ύπαιθρο θα δοθούν με τη δημιουργία κωμοπόλεων και κεφαλοχωριών στον ικανό και υποφερτό αριθμό. Οι νέες εξωτερικές και εσωτερικές συνθήκες που διαμορφώνονται για τη ζωή της επόμενης γενιάς ενηλίκων το επιβάλλουν, αλλά και το καθιστούν εφικτό. Ηδη, για τους γνωρίζοντες, στην πατρίδα μας οι γεωγραφικές ενότητες που είχαν προκύψει από μεγάλη έρευνα και σχεδιασμό κατά το παρελθόν είναι προς χρήση και υλοποίηση αυτού του σχεδίου. Απομένει στα συναρμόδια υπουργεία να συνεργασθούν για τη διοικητική και οικιστική πραγματική συνένωση στην ύπαιθρο, που θα οδηγήσει την προσεχή εικοσαετία στη δημιουργία κωμοπόλεων και κεφαλοχωριών. Εκεί θα υπάρχει η δυνατότητα να δημιουργηθούν και να αποδώσουν κρατικές υπηρεσίες και ιδιωτικές, που θα αναβαθμίσουν και θα εξομοιώσουν τη ζωή των αστικών κέντρων και της υπαίθρου. Ετσι και οι όποιοι μικροί οικισμοί θα παραμείνουν ως δορυφόροι των κωμοπόλεων, αποτελώντας στην ουσία τα προάστια αυτών κατ' αναλογία των πόλεων.

Το βιοτικό επίπεδο για να εξομοιωθεί χρειάζεται τις δράσεις που αναλογούν και δικαιούται η ύπαιθρος. Εκτός από τη διάχυση της βιομηχανίας σ' ολόκληρη την περιφέρεια γενικώς η ύπαιθρος χρειάζεται στη δική της βιοτική συνιστώσα τρεις δράσεις. Την απαγόρευση της διαίρεσης της καλλιεργήσιμης γης και τους αναγκαίους αναδασμούς. Τη σχεδίαση και ανάπτυξη μεταποιητικών επιχειρήσεων και την εκπόνηση ενός σχεδίου κτηνοτροφικών υποδομών με ζώνες από την ακριτική και ορεινή προς την πεδινή και του κέντρου.

Κατέθεσα το περίγραμμα και το σκελετό των σκέψεων που συνιστούν το όραμα της αναγέννησης της υπαίθρου. Για πολίτες με εθνική και κοινωνική ταυτότητα ως συνέχεια του πολιτισμικού μας «είναι» και με προοπτική την πρόοδο ισομερώς για όλους, που θα φέρει τη δικαιοσύνη, τη συνοχή και την ευημερία των Ελλήνων.

ΑΓΝΩΣΤΟΙ ΣΤΟ ΕΥΡΥ ΚΟΙΝΟ

ΟΙ ΥΓΡΟΤΟΠΟΙ ΤΟΥ ΑΙΓΑΙΟΥ

Ηλιος, άμμος και πολλή ζέστη: η υπερθέρμανση της Μεσογείου μπορεί να πλήξει τον τουρισμό

Η στερεοτυπική εικόνα που έχει κανείς για τα νησιά του Αιγαίου είναι αυτή των ξερών βράχων με ελάχιστη βλάστηση από φρύγανα. Κι όμως, σχεδόν κάθε νησί κρύβει κάπου κι ένα μικρό υγρότοπο: μια μικρή ρεματιά, ένα ρυάκι που κελαρύζει διακριτικά ακόμη και μέσα στο καυτό καλοκαίρι, ένα μικρό πράσινο κάμπο με τούφες από καλάμια δώθε-κείθε, μια λούτσα από υφάλμυρο νερό στην άκρη της παραλίας περιτριγυρισμένη από βούρλα.

Αλμυρόβαλτος στη Λέσβο. Οι μικροί αυτοί πνεύμονες ζωής είναι περίπου διακόσιοι και βρίσκονται κατανεμημένοι σε 35-40 νησιά. Τα έλη και οι λογής βάλτοι, οι αλμυρόβαλτοι, οι πηγές, οι χείμαρροι και τα ρυάκια μόνιμης ή διακεκομμένης ροής και οι εκβολές τους στη θάλασσα, οι λιμνούλες με γλυκό, αλμυρό ή υφάλμυρο νερό, αλλά και οι αλυκές, τεχνητές ή φυσικές, είναι όλοι τύποι υγροτόπων που συναντώνται στα νησιά του Αιγαίου. Η έκταση των περισσότερων κυμαίνεται από 1 έως 20-30 στρέμματα, αλλά μερικοί, ιδιαίτερα στα μεγαλύτερα νησιά με ομαλό ανάγλυφο (Λέσβος, Λήμνος), φτάνουν ή και ξεπερνούν τα 5.000 στρέματα - οπότε δεν μπορούν να χαρακτηριστούν πια ως μικροί.

Οι διαφορές στα ποσά βροχής, σε συνδυασμό με τον τύπο των πετρωμάτων και το ανάγλυφο, οδηγούν σε διαφορές στον αριθμό, την έκταση και τον τύπο των υγροτόπων που κάθε νησί διαθέτει. Κάποια, όπως π.χ η Σαμοθράκη, η Λέσβος, η Σάμος και η Ρόδος, έχουν αρκετά επιφανειακά νερά. Αλλα, κυρίως στις Κυκλάδες και στα Δωδεκάνησα, δεν έχουν πολύ νερό και διαθέτουν μόνο μικρούς και πρόσκαιρους υγροτόπους.

Η αισθητική σημασία αυτών των τόπων είναι υποεκτιμημένη. Η πυκνή και θαλερή βλάστησή τους, που διατηρείται ακόμα και το καλοκαίρι, και οι μικρές επιφάνειες νερού προσθέτουν χάρη κι ομορφιά στο συνολικό μωσαϊκό του τοπίου.

Η λειτουργική τους σημασία είναι ακόμη πιο άγνωστη και παραγνωρισμένη. Οσοι από αυτούς έχουν γλυκό νερό παίζουν σπουδαίο ρόλο στην υδατική αυτάρκεια των νησιών, μιας και αποτελούν βασικό κρίκο στον υδρολογικό κύκλο και συνδέονται άρρηκτα με τον εμπλουτισμό του υδροφόρου ορίζοντα, όπου οι νησιώτες βασίζονται για ύδρευση και άρδευση. Εξάλλου, στο γλυκό νερό χρωστούν την ύπαρξή τους όλοι εκείνοι οι οργανισμοί, φυτά και ζώα, που εξαρτώνται σε κάποια φάση της ζωής τους από αυτό: υδροχαρή φυτά και δέντρα, μαλάκια, έντομα κι άλλα αρθρόποδα, κάθε λογής υδρόβιοι οργανισμοί. Αλλά κι η επιβίωση άλλων, μη υδρόβιων οργανισμών, σε αυτούς τους μικρούς υγρότοπους βασίζεται. Χωρίς νερό, και μάλιστα αρκετό και διαθέσιμο, η ποικιλία ζωής είναι πολύ φτωχή, ιδιαίτερα στα ξηρά περιβάλλοντα, όπως τα νησιά του Αιγαίου.

Επιπρόσθετα, η προσαρμογή στις τοπικές συνθήκες και η απομόνωση για χιλιάδες χρόνια σε ένα ίσως μόνο μικρό ποταμάκι ή ρυάκι, έχουν οδηγήσει στην εξέλιξη κάποιων οργανισμών, που απαντώνται σε ένα μόνο μικρό σώμα και πουθενά αλλού στον κόσμο (ενδημικά είδη). Το πιο κλασσικό παράδειγμα είναι το μικρό ψαράκι **γκιζάνι Ladigesocypris ghigii που βρίσκεται μόνο σε διάφορα μικρά ρυάκια και συγκεντρώσεις νερού στη Ρόδο.** Και σε άλλα νησιά υπάρχουν τέτοιοι μοναδικοί οργανισμοί.

Η τεχνητή λίμνη Βάθες στην περιοχή Καστανιές-Μονή Μουντέ στην Ικαρία. Τα νησιά του Αιγαίου είναι γνωστό από τα παμπάλαια χρόνια, ότι χρησιμοποιούνται ως ενδιάμεσοι σταθμοί στα ταξίδια των διαβατάρικων πουλιών, και οι μικροί υγρότοποι αποτελούν ζωτικό στήριγμα για αυτά. Σε αυτούς βασίζονται για να βρουν καταφύγιο, ξεκούραση και τροφή εκατομμύρια μεταναστευτικά πουλιά, που διασχίζουν τη Μεσόγειο και το Αιγαίο την άνοιξη και το φθινόπωρο. Και όχι μόνο τα υδρόβια πουλιά, όπως πάπιες, χαραδριόμορφα, βουτηχτάρια, αλλά και όλα τα υπόλοιπα πουλιά. Αν δεν υπήρχαν οι υγρότοποι των νησιών, η θνησιμότητα των πουλιών που περνούν το Αιγαίο θα ήταν πάρα πολύ αυξημένη.

Ωστόσο, λόγω του μικρού τους μεγέθους και του παραγνωρισμένου τους ρόλου, συνεχίζουμε να καταστρέφουμε και να υποβαθμίζουμε τα πολύτιμα αυτά σώματα νερού. Συχνά, τα χρησιμοποιούμε ως αποδέκτες μπάζων, απορριμμάτων και υγρών αποβλήτων, χτίζουμε πάνω τους παραθεριστικές κατοικίες, ξενοδοχεία και αεροδρόμια, τα καταπατούμε και τα χρησιμοποιούμε ως πάρκινγκ, τα αποξηραίνουμε ή υπεραντλούμε τα νερά τους πιεσμένοι από τις αυξημένες ανάγκες σε νερό ιδιαίτερα κατά την τουριστική περίοδο.

Ηλιος, άμμος και πολλή ζέστη: η υπερθέρμανση της Μεσογείου μπορεί να πλήξει τον τουρισμό

Η υπερθέρμανση του πλανήτη μπορεί να σημάνει δύσκολες ώρες για τη Μεσόγειο, και ιδιαίτερα για τον τουρισμό της, σύμφωνα με έκθεση που έδωσε σήμερα στη δημοσιότητα η διεθνής περιβαλλοντική οργάνωση WWF, σε συνεργασία με το Εθνικό Αστεροσκοπείο Αθηνών. Σύμφωνα με τις εκτιμήσεις των επιστημόνων, οι τουρίστες είναι πιθανό να αρχίσουν να 'σιγοψήνονται' στα καυτά μεσογειακά καλοκαίρια, καθώς το κλίμα της Μεσογείου γίνεται θερμότερο και λιγότερο σταθερό, και να αναζητούν πιο δροσερούς τόπους διακοπών.

Οι ακτές τις Μεσογείου είναι ένας από τους πιο αγαπημένους τουριστικούς προορισμούς στον κόσμο και προσελκύουν 30% της παγκόσμιας τουριστικής κίνησης. Ωστόσο, η έκθεση αναφέρει ότι μια αύξηση της θερμοκρασίας κατά 2°C σε παγκόσμιο επίπεδο μπορεί να σημάνει συχνότερα κύματα καύσωνα και ξηρασίας, περισσότερες πυρκαγιές και προβλήματα για το πόσιμο νερό και τη γεωργία. Αυτές οι νέες συνθήκες θα αποθαρρύνουν, άμεσα ή έμμεσα, τις καλοκαιρινές διακοπές στη Μεσόγειο.

«Με την προβλεπόμενη αύξηση της θερμοκρασίας στη Μεσόγειο αυξάνεται ο κίνδυνος δασικών πυρκαγιών κατά τους καλοκαιρινούς μήνες, κάτι που φαίνεται πως θα έχει αρνητικές επιπτώσεις για τον τουρισμό σε αυτές τις περιοχές. Είναι βέβαια πιθανόν η τουριστική περίοδος να μετατοπιστεί είτε νωρίτερα είτε αργότερα μέσα στο χρόνο, ωστόσο είναι μάλλον πιθανότερο οι τουρίστες να αναζητήσουν βορειότερους τόπους διακοπών, καθώς η θερμοκρασία θα αυξηθεί και στις ηπειρωτικές χώρες της Ευρώπης», τονίζει ο Δρ. Χρήστος Γιαννακόπουλος, συντάκτης της έρευνας και ερευνητής του Εθνικού Αστεροσκοπείου Αθηνών. Ο κ. Μιχάλης Πετράκης, διευθυντής του Ινστιτούτου Ερευνών Περιβάλλοντος και Βιώσιμης Ανάπτυξης του Αστεροσκοπείου, προσθέτει ότι στις μελλοντικές προβλέψεις των κλιματικών μοντέλων, υπάρχει ένα ποσοστό αβεβαιότητας που προέρχεται σε ένα βαθμό από των αδυναμία μας να προβλέψουμε τον τρόπο αντίδρασης του οικοσυστήματος.

Από την πλευρά του, ο Διευθυντής του WWF Ελλάς Δημήτρης Καραβέλλας επισημαίνει: «Για τη χώρα μας αναμένεται παράταση της «καυτής» περιόδου και αύξηση του κινδύνου δασικών πυρκαγιών ακόμα και κατά έξι εβδομάδες το χρόνο. Μια τέτοια εξέλιξη θα έχει σοβαρές επιπτώσεις στον ελληνικό τουρισμό».

Η διεθνής περιβαλλοντική οργάνωση προειδοποιεί ότι εάν οι κλιματικές αλλαγές δεν αντιμετωπιστούν άμεσα η περιοχή πρέπει να περιμένει, ότι τα διαστήματα υψηλών θερμοκρασιών (άνω των +35°C) θα παραταθούν σημαντικά ως και 6 εβδομάδες ανά έτος ως το 2050.

Το WWF ανησυχεί και για τις επιπτώσεις στον γεωργικό τομέα, όπου οι υψηλότερες θερμοκρασίες και οι περίοδοι ξηρασίας μπορεί να σημαίνουν μείωση της παραγωγής. Καθώς οι θερμοκρασίες ανεβαίνουν και οι καλοκαιρινές βροχοπτώσεις μειώνονται, οι καλλιέργειες που εξαρτώνται από τη βροχή θα επηρεαστούν πιο σοβαρά, με αναμενόμενη μείωση στις σοδειές κατά 40%.

«Για να αποφευχθεί μη αναστρέψιμη ζημιά στις οικονομίες της Μεσογείου πρέπει να δράσουμε», υπογραμμίζει η Τζένιφερ Μόργκαν, επικεφαλής του προγράμματος για τις κλιματικές αλλαγές του WWF. «Οι πολιτικοί αρχηγοί του κόσμου που θα συγκεντρωθούν στη συνάντηση των G8 στη Σκωτία την ερχόμενη εβδομάδα, επιβάλλεται να προχωρήσουν σε καθαρές, στοχευμένες και υπεύθυνες δεσμεύσεις και ένα σχέδιο δράσης με σκοπό να μειωθούν οι εκπομπές αερίων στο περιβάλλον και να αποφευχθούν οι επικίνδυνες επιπτώσεις των κλιματικών αλλαγών».

Η ΤΥΧΗ ΤΟΥ ΑΓΝΟΕΙΤΑΙ ΑΠΟ ΤΟ 1990

ΑΝΑΖΗΤΕΙΤΑΙ ΔΑΝΟΣ *που «χάθηκε» στη Ρόδο*

Κινητοποίηση των αρχών μετά από σχετικό ρεπορτάζ της κρατικής τηλεόρασης της Δανίας





Νέος κύκλος ερευνών για τον εντοπισμό του 62χρονου πλέον υπηκόου, Δανίας Svend Erik Sorensen, η τύχη του οποίου αγνοείται από το έτος 1990 που είχε επισκεφθεί την Ρόο για ολιγοήμερες διακοπές, ξεκίνησε από την Υποδιεύθυνση Ασφαλείας Ρόδου ύστερα από σχετικά ρεπορτάζ της κρατικής τηλεόρασης της Δανίας.

Ο 47χρονος τότε Δανός, ύψους 1.75 μ., γαλανομάτης, ξανθομάλλης, είχε αφιχθεί στην Ρόδο την 23η Σεπτεμβρίου 1990 με πτήση charter, διέμεινε στο ξενοδοχείο «New York» στην οδό Ι. Δραγούμη και αναχώρησε την 7η Οκτωβρίου 1990.

Από την έρευνα των στυνομικών αλλά και της Interpol προέκυψε ότι ο αλλοδαπός σκόπευε να διαμείνει στο νησί επί 8 ημέρες και πιθανολογήθηκε ότι μετά την αναχώρησή του από το ξενοδοχείο «New York» έμεινε σε ένα από τα 8 ξενοδοχεία της πόλης στα οποία διενεργήθηκε έρευνα χωρίς ωστόσο να επιβεβαιωθεί τότε η πληροφορία.

Οι οικείοι του δεν αποκλείουν ο 62χρονος να διαμένει πλέον στην Κάλυμνο αν κι από τις έρευνες που έχουν γίνει δεν προέκυψε κάτι τέτοιο.

Πληροφορίες για τον 62χρονο μπορεί να δώσει όποιος τον αναγνωρίζει στην Υποδιεύθυνση Ασφαλείας Ρόδου ή στο τηλέφωνο 004528540679 της τηλεόρασης της Δανίας.

ΣΟΒΑΡΟΣ ΤΡΑΥΜΑΤΙΣΜΟΣ ΣΕ ΤΡΟΧΑΙΟ

Σοβαρά τραυματίστηκε χθες σε τροχαίο που σημειώθηκε περί ώραν 13:45 στην οδό Γρ. Σεφέρη στην περιοχή Μήδεια η 28χρονη Φλώρα Βιρβίλη του Ευαγγέλου κάτοικος Ρόδου, όταν οδηγώντας το υπ' αρίθμ ΡΟΥ 4179 ΙΧ αυτοκίνητο λόγω αδέξιου χειρισμού εξετράπη της πορείας της και προσέκρουσε σε κολόνα.

Η 28χρονη που φέρει σοβαρά τραύματα στο κεφάλι νοσηλεύεται στο Γενικό Νοσοκομείο Ρόδου.

ΕΡΩΤΗΣΗ Γ. ΠΑΡΑΣΚΕΥΑ ΣΤΗ ΒΟΥΛΗ

«ΘΑ ΓΙΝΕΙ ΤΕΛΙΚΑ Η ΛΙΝΔΟΣ *αυτοτελής κοινότητα»;*

Ζητεί να πληροφορηθεί αν αληθεύουν οι σχετικές φήμες

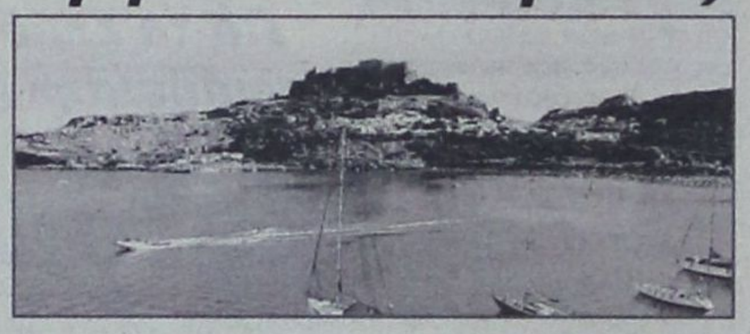

Αν αληθεύουν οι φήμες σύμφωνα με τις οποίες η Λίνδος θα αποσπασθεί από τον ομώνυμο Δήμο για να αποτελέσει ξεχωριστή κοινότητα, ζητεί να πληροφορηθεί με ερώτηση που κατέθεσε στη Βουλή για τον υπουργό Εσωτερικών ο βουλευτής Δωδ/σου του ΠΑΣΟΚ κ. Γ. Παρασκευάς.

Στην ερώτηση του βουλευτή αναφέρονται ειδικότερα τα εξής:

Προς
Τον Υπουργό Εσωτερικών, Δημόσιας Διοίκησης και Αποκέντρωσης

Κ. Υπουργέ,

Φημολογείται μετ' επιτάσεως στο Νομό Δωδεκανήσου και ειδικότερα στο νησί της Ρόδου η πρόθεση της πολιτικής ηγεσίας του Υπουργείου Εσωτερικών - Δημόσιας Διοίκησης να αναθεωρήσει την μέχρι σήμερα θέση του ως προς τους Καποδιστριακούς Δήμους.

Συγκεκριμένα, μέρος των κατοίκων του Δημοτικού Διαμερίσματος Λίνδου του Δήμου Λινδίων - Δωδεκανήσου κινήθηκαν και κινούνται με τη διαδικασία συλλογής υπογραφών για την απόσχιση του Δημοτικού Διαμερίσματος Λίνδου από το Δήμο και τη δημιουργία Κοινότητας Λίνδου επικαλούμενοι ιστορικούς και άλλους λόγους.

Πλανάται ως φήμη ή ως πραγματικότητα η συναίνεση του Υπουργού Αιγαίου και Νησιωτικής Πολιτικής για την αποδοχή του αιτήματος προ των δημοτικών εκλογών του επόμενου έτους.

ΕΡΩΤΑΤΑΙ Ο κ. ΥΠΟΥΡΓΟΣ:

1. Υπάρχει πρόθεση του κ. Υπουργού για την επανεξέταση των διοικητικών ορίων των Καποδιστριακών Δήμων;
2. Προτίθεται ο κ. Υπουργός να κάνει δεκτό το αίτημα των κατοίκων του Δημοτικού Διαμερίσματος Λίνδου;
3. Και αν ναι με ποιες διαδικασίες;

Ο ΕΡΩΤΩΝ
ΠΑΡΑΣΚΕΥΑΣ Ιωάννης
Βουλ/τής Δωδ/σου

ΠΕΠ ΝΟΤΙΟΥ ΑΙΓΑΙΟΥ

Νέα Έργα, Νέες Υποδομές για όλα τα νησιά του Νότιου Αιγαίου.
Μικρά και μεγάλα!

Το Περιφερειακό Επιχειρησιακό Πρόγραμμα (Π.Ε.Π.) Νότιου Αιγαίου 2000 – 2006, είναι το μεγαλύτερο αναπτυξιακό πρόγραμμα που έχει γίνει στην Περιφέρειά μας. Έργα, ύψους 522 εκ. ευρώ, εξασφαλίζουν νέες, υπερσύγχρονες υποδομές σε όλα τα νησιά του Νότιου Αιγαίου, μικρά και μεγάλα. Νέα λιμάνια, νέα σχολεία, κέντρα υγείας, υπηρεσίες πρόνοιας, βιολογικοί καθαρισμοί, νέα δίκτυα ύδρευσης και αποχέτευσης είναι μερικές από τις υποδομές που βελτιώνουν την καθημερινότητά μας και αναβαθμίζουν την ποιότητα ζωής μας.

Είναι έργα που δίνουν νέα πνοή στα νησιά μας. Μικρά και μεγάλα!

ΕΛΛΑΔΑ 2008

Κάντε «κλικ» και ενημερωθείτε για το Π.Ε.Π.
www.notioaigaio.gr

ΠΕΠ
ΝΟΤΙΟΥ ΑΙΓΑΙΟΥ 2000-2006
Ανάπτυξη αντάξια στο Περιβάλλον, την Ιστορία και τον Πολιτισμό του Αιγαίου

Η παρούσα κατακύρωση όπως και η υλοποίηση των έργων που περιγράφονται σε αυτή χρηματοδοτούνται από το ΠΕΠ Νοτίου Αιγαίου 2000-2006. Το Πρόγραμμα χρηματοδοτείται κατά 75% με πόρους της Ευρωπαϊκής Ένωσης (μέσω των ταμείων ΕΤΠΑ, ΕΚΤ και ΕΓΤΠΕ) και κατά 25% με πόρους του Ελληνικού Δημοσίου.

ΕΙΣΗΓΗΣΗ ΤΟΥ ΠΑΡΑΣΚΕΥΑ ΓΙΑΝΝΗ
Βουλευτή Δωδ/σου του ΠΑΣΟΚ

Για το Σχέδιο Νόμου «Κέντρο Μελετών Ασφάλειας» (ΚΕ.ΜΕ.Α) και άλλες διατάξεις

Η Κυβέρνηση της Νέας Δημοκρατίας αποφάσισε την ίδρυση και λειτουργία, με το υπό συζήτηση Σχέδιο Νόμου, του «Κέντρου Μελετών Ασφάλειας».

Η ιδέα και η πρόταση, εάν εξετασθούν μη λαμβανομένων υπ' όψη όλων όσων συμβαίνουν σε πανευρωπαϊκό και παγκόσμιο επίπεδο, θα μπορούσε να ισχυρισθεί οποιοσδήποτε ότι αποτελούν προσπάθεια ποιοτικής αναβάθμισης των Υπηρεσιών Ασφάλειας.

Δεν είναι όμως εύκολο να ξεφύγεις από τον πειρασμό και τέλος να οδηγηθείς στην πλήρη βεβαιότητα, ότι η ίδρυση και λειτουργία του Κέντρου Μελετών Ασφάλειας είναι προϊόν πίεσης των Κέντρων που θέλουν να επιβάλουν σε παγκόσμια κλίμακα τη δική τους άποψη και θέση για την καταπολέμηση των φαινομένων της τρομοκρατίας.

Δεν θα ήθελα να πιστέψω, κ. Υπουργέ, ότι η απόφαση αυτή λήφθηκε στη διάρκεια της τελευταίας επίσκεψής σας στη Νέα Υόρκη μέσα στο πλαίσιο της νέας πολιτικής που υιοθετήθηκε για πλήρη συνεργασία των Υπηρεσιών Ασφάλειας των δύο χωρών και του δήθεν αναβαθμισμένου ρόλου των Υπηρεσιών Ασφάλειας της χώρας μας στην περιοχή των Βαλκανίων.

Φαίνεται ότι στοιχίζει ακριβά η έκφραση συμπάθειας των Ηνωμένων Πολιτειών. Μία φωτογραφία του κ. Καραμανλή με τον κ. Μπους στοίχισε 1,1 δισ. ευρώ για την αγορά αεροσκαφών, χωρίς διαγωνισμό, χωρίς προσφορές στο όνομα της διαφάνειας και καταπολέμησης της διαπλοκής.

Η έκφραση συγχαρητηρίων προς εσάς κ. Υπουργέ, από τον κ. Μπους για την ασφαλή τέλεση των Ολυμπιακών Αγώνων στοιχίζει την περιστολή των προσωπικών ελευθεριών και ατομικών δικαιωμάτων των πολιτών.

Η τρομολαγνεία δεν είναι ο καλύτερος σύμβουλος για τη λήψη τέτοιου είδους αποφάσεων, πόσο μάλλον η άκριτη και απόλυτη πολιτική εξάρτηση από ξένα κέντρα.

Η θέση που εξέφρασε η Ν.Δ. στη τελευταία διάσκεψη των χωρών της Ε.Ε. για τη λήψη μέτρων ενίσχυσης της Ασφάλειας και καταπολέμησης των φαινομένων της τρομοκρατίας δεν ήταν τίποτε άλλο από ένα σιγανό μικρομουρμούρισμα για τον απαιτούμενο χρόνο προσαρμογής.

Εσείς δεν λέγατε κ. Υπουργέ ότι η χώρα είναι ασφαλής και δεν έχει ανάγκη και λόγους για πρόσθετα μέτρα;

Η κοινωνική και οικονομική ευημερία των πολιτών δεν διασφαλίζεται με την αρχή της πλήρους και απόλυτης ποδηγέτησης και περιστολής δικαιωμάτων.

Δεν διασφαλίζεις την εδαφική ακεραιότητα της χώρας, όπως αναφέρει η Αιτιολογική Εκθεση, με την παρακολούθηση των πολιτών και την ενίσχυση του αισθήματος ότι ο «Μεγάλος Αδερφός» είναι «πανταχού παρών».

Μετά την 11η Σεπτεμβρίου τα δεδομένα αλλάζουν. Εγινε συνείδηση ότι ο εχθρός δεν βρισκόταν «προ των πυλών» αλλά είναι σύνοικος, ζει και κινείται ανάμεσά μας.

Η ενίσχυση των μέτρων ασφάλειας, τα συστήματα παρακολούθησης, η περιστολή δικαιωμάτων και ελευθεριών, οι μεγαλόστομες διακηρύξεις για προστασία των Δημοκρατικών θεσμών δεν απέτρεψαν τις τρομοκρατικές ενέργειες και δεν ενίσχυσαν το αίσθημα ασφάλειας των πολιτών.

Τα τελευταία γεγονότα στη Μαδρίτη, στο Λονδίνο και αλλού αποδεικνύουν περίτρανα ότι και ο πλέον ασφυκτικός κλοιός ασφάλειας δεν επιτυγχάνεται το επιθυμητό αποτέλεσμα.

Θεωρητικά τουλάχιστον οι υπηρεσίες του Ηνωμένου Βασιλείου είναι οι πλέον εξειδικευμένες και οργανωμένες σε παγκόσμια κλίμακα, αλλά παρόλα αυτά δεν μπόρεσαν να αντιμετωπίσουν προληπτικά τα φαινόμενα τρομοκρατίας.

Η άσκηση τέτοιου είδους και υφής πολιτικών δεν αδρανοποιούν αυτούς που για άλλους λόγους και αιτίες παίρνουν την απόφαση και σπέρνουν τον πανικό και τον τρόμο σε ανύποπτους πολίτες.

Θα μου επιτρέψετε να καταθέσω μία άποψη που ίσως θεωρηθεί υπερβολική.

Το δεύτερο τρομοκρατικό χτύπημα του Λονδίνου δεν ήταν τυχαίο, δεν ήταν ατελέσφορο και δεν ήταν έξω από τους στόχους των εκτελεστών.

Ηλθαν απλά και μόνο να αποδείξουν ότι παρά τα αυξημένα μέτρα ασφαλείας έχουν την δυνατότητα να χτυπήσουν όπου θέλουν και όποτε θέλουν.

Δεν μπορώ αγαπητοί συνάδελφοι να δεχτώ από τώρα και στο εξής την κατά εξακολούθηση έκφραση συγνώμης και μεταμέλειας των αστυνομικών οργάνων για τις κατά λάθος εκτελέσεις.

Είναι δεδομένο ότι εκφράζουμε τον αποτροπιασμό μας για κάθε τρομοκρατική ενέργεια, όπως επίσης ότι εκφράζουμε τη λύπη μας και την οδύνη μας για τα αθώα θύματα αλλά είναι επίσης δεδομένο ότι εκφράζουμε τη θλίψη και την οδύνη μας για τα αθώα θύματα του Αφγανιστάν, του Ιράκ, της Παλαιστίνης, της Ρουάντα, τα θύματα της Ελονοσίας και του AIDS, τα θύματα του εμπάργκο των Αμερικανών και των Ευρωπαίων.

Δεν υπάρχει διαχωρισμός στα θύματα.

Δεν είναι δυνατόν να δεχόμεθα τα θύματα του Αφγανιστάν, του Ιράκ και της Παλαιστίνης ως «παράπλευρες απώλειες» και να θρηνούμε μόνο για τα θύματα της Ν. Υόρκης, της Μαδρίτης, του Λονδίνου και της Αιγύπτου.

Κινήθηκε το Υπουργείο στην κατεύθυνση σύστασης του Κέντρου Μελετών Ασφάλειας διότι η Ελλάδα είναι η μοναδική χώρα στην Ευρωπαϊκή Ένωση που δεν διαθέτει επιστημονικό συμβουλευτικό όργανο;

Αποδέχεσθε κ. Υπουργέ ότι οι διοικητικές αρχές είναι αναποτελεσματικές και ότι θα αυξηθεί η αποτελεσματικότητά τους με τη λειτουργία του Κέντρου;

Εγινε δεκτό κ. Υπουργέ διεθνώς ότι η χώρα μας έκανε τους πιο ασφαλείς Ολυμπιακούς Αγώνες όχι γιατί είχαν μελετηθεί και υλοποιηθεί προγράμματα υψηλής ασφάλειας, αλλά γιατί η χώρα μας τόσα χρόνια ακολουθούσε μία άλλη πολιτική απέναντι στις χώρες που πλήττονται από την πολιτική του «Μεγάλου Κηδεμόνα» και θεωρούνται χώρες που γεννούν τρομοκράτες.

Η χώρα μας οφείλει να αντιτάξει και να προτείνει άλλες πολιτικές στον επιλεγμένο μονόδρομο αντιμετώπισης των φαινομένων της βίας από τις ΗΠΑ και τους συνοδοιπόρους τους.

Δεν είναι μόνο η φτώχεια, δεν είναι μόνο το αίσθημα της εκμετάλλευσης και εγκατάλειψης που διακατέχει μεγάλα τμήματα του παγκόσμιου πληθυσμού, δεν είναι μόνο η καταρράκωση κάθε έννοιας διεθνούς δικαίου με επεμβάσεις τύπου Αφγανιστάν και Ιράκ στο όνομα δήθεν της Δημοκρατίας και σεβασμού των ατομικών ελευθεριών όταν σε άλλους χώρους όπως η Παλαιστίνη και η Κύπρος καταπατούνται από τους ίδιους ιεροκήρυκες.

Είναι βαθιά ριζωμένη πεποίθηση, διαμορφωμένη τόσα και τόσα χρόνια, ότι το μέλλον και η πορεία αυτών των Λαών εξαρτάται από τη θέληση και τα συμφέροντα των ισχυρών.

Η Διεθνής έννομος τάξης προστατεύεται μόνο με την οικονομική ανάπτυξη, το σεβασμό του διεθνούς δικαίου και την ανακατανομή του διεθνούς πλούτου.

Εχει ανάγκη η ανθρωπότητα διαμόρφωσης και υλοποίησης μιας συνολικής πολιτικής απάντησης που να έχει την δυνατότητα παρέμβασης στις γενεσιουργές αιτίες του φαινομένου της τρομοκρατίας.

Σ' ένα ενδεχόμενο φανατισμό δικαιολογημένο ή αδικαιολόγητο δεν απαντά η Δημοκρατία με στερητικά σύνδρομα.

Είναι χρέος και αποστολή του λεγόμενου πολιτισμένου κόσμου να αντιμετωπίσει τα βαθύτερα αίτια που γεννούν και εκτρέφουν την τρομοκρατία.

Δεν συμφωνεί κανείς από εμάς, ανεξάρτητα από πολιτικές παρατάξεις:

- στην αυξανόμενη ανισότητα
- στην καταλίστευση και ανισοκατανομή του Παγκόσμιου Πλούτου
- στον κοινωνικό αποκλεισμό και εξαθλίωση
- στην καταρράκωση των αρχών του Διεθνούς Δικαίου
- στην κατά το συμφέρον των ισχυρών εφαρμογή των αρχών της Δημοκρατίας

Είναι απαίτηση και αναγκαιότητα μιας νέας διεθνούς συνεργασίας στηριγμένης στις αρχές, ιδέες και αξίες του ευρωπαϊκού πολιτισμού.

Η Ε.Ε. οφείλει να πάψει να είναι ουραγός και να γίνει πρωτοπόρος στην εφαρμογή μιας νέας πολιτικής που να έχει προοπτική.

Η χώρα μας έχει τις δυνατότητας να αναλάβει πρωτοβουλίες προς αυτή την κατεύθυνση και σε κυβερνητικό επίπεδο και σε επίπεδο συνεργασιών των κοινοβουλίων.

Είναι μια ευκαιρία να ξεφύγει η χώρα από τον απομονωτισμό που της έχουν επιβάλει οι κυβερνητικές επιλογές και να ξεφύγει από την μόνιμη «ραστώνη» που έχει περιπέσει στο επίπεδο της εξωτερικής πολιτικής.

Αυτά όμως είναι μία όψη της πρότασης του Σχεδίου Νόμου.

Υπάρχει κ. Υπουργέ και η άλλη μικροκομματική άποψη για το ποιος θα είναι ο ρόλος και η λειτουργία των υπό σύσταση Κέντρων Μελετών Ασφάλειας.

Αναφέρει η Αιτιολογική Εκθεση ότι «το Κέντρο θα είναι στελεχωμένο με προσωπικό του υπουργείου Δημόσιας Τάξης και με το ανάλογο επιστημονικό προσωπικό».

Ενισχυτικός, συμβουλευτικός θα είναι ο χαρακτήρας του Κέντρου.

Οχι κ. Υπουργέ, άλλη είναι η στόχευσή σας. Επιθυμείτε την δημιουργία ενός επιστημονικού κέντρου προπαγάνδας και επικοινωνιακής πολιτικής του Υπουργείου. Ενός Κέντρου απόλυτα εξαρτημένου από τις επιθυμίες και θελήσεις του εκάστοτε Υπουργού Δημόσιας Τάξης.

Εποπτεύεται από τον Υπουργό Δημόσιας Τάξης οικονομικά, διαχειριστικά και ως προς τη νομιμότητα των πράξεων των οργάνων του.

Διορίζεται χωρίς καμία άλλη διαδικασία το πενταμελές Διοικητικό Συμβούλιο του Κέντρου από τον Υπουργό Δημόσιας Τάξης.

Ο κ. Υπουργός ορίζει Συμβούλιο Διευθυντή, αναπληρωτή Διευθυντή και Επιστημονικό Συμβούλιο.

Είναι αλήθεια κ. Υπουργέ ότι



έχει ήδη επιλεγεί ο Διευθυντής του Κέντρου;

Είναι αλήθεια ότι έχετε ήδη κάνει την επιλογή σας στο πρόσωπο του απόστρατου κ. Κωνσταντινίδη;

Είναι αλήθεια ότι οι επιστημονικοί συνεργάτες που έχουν επιλεγεί ως σήμερα συνεργάζονται με το ίδρυμα «Καραμανλή»;

Με τις διατάξεις του άρθρου 5 περιγράφεται ο ασφυκτικός εναγκαλισμός του υπό σύσταση ΚΕ.ΜΕ.Α. από τον εκάστοτε Υπουργό Δημόσιας Τάξης.

Οι επιλογές και αποφάσεις του κ. Υπουργού για ένα κέντρο του οποίου οι σκοποί και η Λειτουργία άπτονται θεμελιωδών δικαιωμάτων του πολίτη και δεν αποκλείεται η χρήση προσωπικών δεδομένων είναι απολύτως ανεξέλεγκτες.

Προσωπικές οι επιλογές και του Διευθυντού και του επιστημονικού προσωπικού και κατά την κρίση του κ. Υπουργού προσλαμβάνονται ή απολύονται. Δεν προβλέπεται κανένας προληπτικός έλεγχος δαπανών αλλά μόνο κατασταλτικός και αυτό από ορκωτούς λογιστές διορισμένους από τον κ. Υπουργό.

Εχω την αίσθηση ότι είναι «και εκ περισσού» η οποιαδήποτε άλλη αναφορά στα υπόλοιπα άρθρα του υπό συζήτηση Σχεδίου Νόμου διότι κινούνται στην ίδια στόχευση και είναι έκφραση των ίδιων ιδεολογικών και πολιτικών απόψεων.

Απόλυτος συγκεντρωτισμός, σύσταση οργάνου επιστημονικοφανούς στήριξης των επιλογών του Υπουργού Δημόσιας Τάξης, όργανο επικοινωνιακής πολιτικής και προώθησης απόψεων και θέσεων για περισσότερη αστυνόμευση και περιστολή δικαιωμάτων.

Μια άλλη θέση και άποψη κ. Υπουργέ.

Θα μπορούσαμε να συζητήσουμε την σύσταση και δημιουργία ενός Κέντρου, ενός Ινστιτούτου ή ο,τιδήποτε άλλο που σκοπό θα είχε την επιστημονική μελέτη των μεταβολών, ποσοτικών και ποιοτικών, της εγκληματικότητας, την επεξεργασία πολιτικών πρόληψης και όχι μόνο καταστολής αλλά όχι υπό την απόλυτη ευθύνη και απόλυτο έλεγχο του Υπουργείου Δημόσιας Τάξης, αλλά ως ανεξάρτητου φορέα που φύση και θέση θα έχει το τεκμήριο της αντικειμενικής λειτουργίας και δεν θα ποδηγετείται από την εκάστοτε πολιτική εξουσία του Υπουργείου Δημόσιας Τάξης.

Με τις διατάξεις του άρθρου 12 ρυθμίζονται μικροεξυπηρετήσεις υλοποιούνται κάποιες δεσμεύσεις μελών του Υπουργικού Συμβουλίου, προς διάφορες κατηγορίες Υπαλλήλων ευθύνης Υπουργείου Δημόσιας Τάξης.

Παρ' όλα αυτά δεχόμεθα ρυθμίσεις της παραγράφου 1, 2, 3, 4, 5 και προτείνουμε την τροποποίηση της παραγράφου 8 με την αφαίρεση περιορισμού για τα ακαδημαϊκά έτη 2006-7 ως 2007-08.

Η δημιουργία Κεντρικού Συμβουλίου Πρόληψης παραβατικότητας δεν έχει νόημα αν δεν δοθούν αρμοδιότητες και οργανική σύνθεση στα τοπικά Συμβούλια.

A.N FERRIES
ΡΟ/ΡΟ ΝΙΚΟΛΑΣ

Ανακοινώνουμε ότι το ΡΟ/ΡΟ ΝΙΚΟΛΑΣ από τις 29/07 αρχίζει δρομολόγια για όλο το χρόνο από Πειραιά προς Ρόδο και αντίστροφα, για την καλύτερη εξυπηρέτηση των φορτηγών αυτοκινήτων και ΙΧ, επίσης και για τη μεταφορά εύφελκτων υλικών (ειδικών φορτίων).

Πληροφορίες στα κεντρικά γραφεία:
ΠΕΙΡΑΙΑΣ Κανθάρου 2 & Ακτή Μιαούλη
Τηλ: 210-4582640, Φαξ: 210-4510600
ΡΟΔΟΣ Ακτή Σαχτούρη 5
Τηλ: 22410-35066/36170,
Φαξ: 22410-39839

• Πήρε το φιλί της ζωής
• ΑΝΑΚΟΙΝΩΣΕ ΤΟΝ ΝΑΚΙΤΣ
ΣΕΛ. 16-17
• ΣΕΙΡΑ ΠΑΙΡΝΕΙ Ο ΣΤΙΒΟΣ
ΣΕΛ. 18

Επιμέλεια: ΗΛΙΑΣ ΛΟΪΖΟΣ - ΣΤΕΦΑΝΟΣ ΓΚΙΖΛΗΣ

ΠΑΕ Γ.Σ. ΔΙΑΓΟΡΑΣ

Με προεδρική παρουσία....

Στη Νάουσα ο Χρυσοχοΐδης για το φιλικό με τον Θρασύβουλο

Συνεχίζεται χωρίς προβλήματα η προετοιμασία του Διαγόρα στην Κουτσούφλιανη. Αρκετά κιλά ιδρώτα χύνουν από τις καθημερινές διπλές προπονήσεις.

Στον ρυθμό μπήκε και ο Βελής ο οποίος ξεπέρασε τον τραυματισμό του.

Αναμένεται να μπουν μέχρι αύριο και οι **Γουλόπουλος, Καλημέρης.**

Στο στρατόπεδο του Διαγόρα το κλίμα είναι εξαιρετικό αφού όλοι δείχνουν μεγάλη όρεξη για δουλειά.

Αύριο **Παρασκευή** θα γίνει το τρίτο φιλικό παιχνίδι του Διαγόρα, ίσως το πιο δυνατό από όλα.

Αντίπαλός του θα είναι η ομάδα του Θρασύβουλου και θα την αντιμετωπίσει στο δημοτικό στάδιο της Νάουσας.

Εκεί θα βρίσκεται και ο πρόεδρος του γηραιού **Κώστας Χρυσοχοΐδης** που θα περάσει ένα τριήμερο με τους ποδοσφαιριστές στο κέντρο της προετοιμασίας.

Μαζί του θα είναι και ο **Βαρθολομαίος Καμπουράκης,** ο δεύτερος γενικός αρχηγός.



Ο πρόεδρος θέλει να δει τη νέα ομάδα του Διαγόρα σε αυτό το δύσκολο παιχνίδι στη **Νάουσα** και να πάρει μια γεύση από την ομάδα που κτίζεται στην **Κουτσούφλιανη**.

Όσον αφορά τα φιλικά υπάρχει το ενδεχόμενο να δώσει ένα ακόμη παιχνίδι στις **3 Αυγούστου** με μία από τις ομάδες **Τρίκαλα** ή **Πιερικό**.

Αυτό το ζήτησε ο τεχνικός της ομάδας, γιατί αντίπαλοι στο νησί για δυνατά φιλικά είναι πολύ δύσκολο να βρεθούν.

Φυσικά θα γίνουν παιχνίδια αλλά η δυναμικότητα των ομάδων είναι πιο περιορισμένη σε σχέση με του Διαγόρα.

Α.Ε. ΚΩΣ

ΜΕΤΕΩΡΗ Η ΚΑΤΑΣΤΑΣΗ

Χθες το πρωί ο Μιχάλης Αγγελίδης δήλωσε πως δεν συνεχίζει στην ομάδα για κάποιους λόγους αλλά αργότερα έδωσε αόριστες ελπίδες στους φιλάθλους

Ο κίνδυνος να μην συμμετάσχει η ομάδα της Α.Ε. ΚΩΣ στην φετινή διοργάνωση του περιφερειακού πρωταθλήματος είναι ορατός.

Οι απανωτές και διαφορετικές τοποθετήσεις που πήραν το τελευταίο διάστημα παλιοί και νέοι παράγοντες δημιουργούν απορίες στον φίλαθλο κόσμο του νησιού. Πριν λίγο καιρό έγιναν οι αρχαιρεσίες και προέκυψε διοικητικό σχήμα το οποίο μάλιστα είχε ανακοινώσει την πρόσληψη του προπονητή **Λεωνίδα Κούτσικα.** Κι ενώ τα πάντα είχαν πάντα πάρει τον δρόμο τους ήλθε η ξαφνική παραίτηση πέντε μελών του Δ.Σ., κάτι που λογικά και σύμφωνα με το καταστατικό προδίκαζε νέες εκλογές. Τελικά βρέθηκε ο άνθρωπος που θα αναλάμβανε να βγάλει την ομάδα από το διοικητικό αδιέξοδο και ήταν ο **Μιχάλης Αγγελίδης**. Ωστόσο ο κ. Αγγελίδης που επιθυμούσε να ηγηθεί της προσπάθειας και να συγκροτήσει νέα διοίκηση είχε θέσει και κάποιους όρους με τους οποίους η ομάδα θα μπορούσε να προχωρήσει.

Κι ενώ όλα έδειχναν ότι ο Μιχάλης Αγγελίδης θα έβαζε τις βάσεις για να προχωρήσει η ομάδα χθες ανατράπηκαν όλα και η **Α.Ε. Κως** βρίσκεται και πάλι στο **σημείο μηδέν.**

Συγκεκριμένα ανέφερε πως α) δεν μπορεί να βρει ανθρώπους για να μπορέσει να συγκροτήσει διοίκηση β) Αθέτησαν τον λόγο τους κάποιοι παίκτες από την «παλιά φρουρά», ότι θα παραμείνουν στην ομάδα γ) Υπάρχει πρόβλημα με το καταστατικό της ομάδας, το οποίο αναφέρει πως αν πέντε μέλη παραιτηθούν πρέπει να γίνουν και πάλι εκλογές δ) εάν η ΕΠΟ αποφασίσει τελικά να δώσει στις ομάδες μόνο το 50% των εισητηρίων μετακίνησης της ομάδας. Ολα αυτά χθες το πρωί ανάγκασαν τον κ. Αγγελίδη να κάνει πίσω κι αν δεν βρεθεί σύντομα κάποια άλλη διοικητική λύση ίσως η Α.Ε. Κως για πρώτη φορά στην ιστορία της να μην κατέβει στο πρωτάθλημα.

Πάντως τελευταίες πληροφορίες ανέφεραν αργά χθες το απόγευμα πως ο Αγγελίδης βρήκε ανταπόκριση από κάποιους παράγοντες, οι οποίοι είναι διατεθειμένοι να βοηθήσουν την ομάδα χωρίς ωστόσο να γίνει γνωστό εάν τελικά βρέθηκε φόρμουλα συνεργασίας μεταξύ τους.

Οι ίδιες πληροφορίες ανέφεραν πως ο Μιχάλης Αγγελίδης ήταν διατεθιμένος να εξοφλήσει σε ποδοσφαιριστές τις οφειλές από το περυσινό πρωτάθλημα και να συζητούσε μαζί τους από διαφορετική θέση.

Σήμερα ίσως ξεκαθαρίσει η κατάσταση στους «βυσσινί» και η ομάδα ν' αρχίσει να δουλεύει, ώστε να μπορέσει να παρουσιασθεί ετοιμοπόλεμη στο φετεινό πρωτάθλημα.

ΠΡΟΣΚΛΗΣΗ

Καλούνται τα μέλη του αθλητικού σωματείου «ΚΟΛΟΣΣΟΣ», να ασκήσουν το δικαίωμά τους για την απόκτηση 30.000 μετοχών της ανώνυμης εταιρείας «Κ.Α.Ε. ΚΟΛΟΣΣΟΣ», ονομαστικής αξίας δέκα (10) ευρώ έκαστη.

Τα μέλη οφείλουν μέσα σε δεκαπέντε μέρες από την δημοσίευση της παρούσας, να προσέλθουν στα καταστήματα της «ΣΥΝΕΤΑΙΡΙΣΤΙΚΗΣ ΤΡΑΠΕΖΑΣ ΔΩΔΕΚΑΝΗΣΟΥ» και να δηλώσουν τον αριθμό των μετοχών που επιθυμούν ν' αναλάβουν, καταβάλλοντας ταυτόχρονα ολοσχερώς σε μετρητά, το αντίτιμο της αξίας των μετοχών στον υπ' αριθμόν 17031516 λογαριασμό όψεως στο όνομα ΚΟΛΟΣΣΟΣ Κ.Α.Ε.

ΡΟΔΟΣ 23 Ιουλίου 2005
Για την προσωρινή επιτροπή της Κ.Α.Ε.
Ο Πρόεδρος
Γεώργιος Ματσαμάς

Ακόμη δύο ποδοσφαιριστές έμπειρους οι οποίοι θα κάνουν και την διαφορά από τους υπόλοιπους, επιθυμούν να εντάξουν στον Α.Ε.Ρ.Α.

Οι θέσεις για τις οποίες προορίζονται οι δύο παίκτες είναι για την άμυνα και το κέντρο. Χθες το απόγευμα η διοίκηση του Α.Ε.Ρ.Α. περίμενε την τελική απάντηση από τον **Καραμέρη** και αν ήταν θετική ίσως σήμερα ο 22χρονος ποδοσφαιριστής να έλθει στο νησί μας για να υπογράψει. Εάν κάτι δεν πάει καλά, οι υπεύθυνοι του Α.Ε.Ρ.Α. θα επικοινωνήσουν με το μάνατζερ κ. **Μπονόβα** προκειμένου να κινηθούν για την απόκτηση άλλου ποδοσφαιριστή. Οι «ερυθρόλευκοι» θα κινηθούν τώρα και προς άλλες κατευθύνσεις για να βρουν τον κεντρικό αμυντικό που θέλει ο προπονητής Νίκος Κασιώτης. Ουσιαστικά το ρόστερ της ομάδας είναι έτοιμο και απομένει μόνο η απόκτηση των δύο παικτών που θα ενισχύσουν την αμυντική και μεσαία γραμμή. Ο **Νίκος Κασιώτης** έχει έτοιμα τα πλάνα του για την έναρξη της προετοιμασίας, η οποία όπως ήδη έχει γίνει γνωστό θα πραγματοποιηθεί στις εγκαταστάσεις του Γκολφ Αφάντου. Βέβαια υπάρχει ένα ακόμη πρόβλημα που έχει σχέση με το γήπεδο στο οποίο ακόμη δεν έχουν ξεκινήσει οι εργασίες για να μπορέσουν στην συνέχεια τα συνεργεία να τοποθετήσουν τον συνθετικό χλοοτάπητα και τους πυλώνες ηλεκτροφωτισμού.

Α.Ε.Ρ.Α.

ΑΜΥΝΑ ΚΑΙ ΚΕΝΤΡΟ απασχολούν τον Κασιώτη

Το ρόστερ που έχει στην διάθεσή του ο Νίκος Κασιώτης αποτελείται από τους παρακάτω ποδοσφαιριστές:

Τερματοφύλακες:
Κούτρης Γ.-Καραγιάννης Δ.

Αμυντικοί:
Καλογήρου Χρ.-Δαούτης Αρ.-Φιλίππου Φ-Αγγελόπουλος Παν-Κατσιδώνης Μιχ.-Τσακίρης Στ.

Μέσοι: Γιώργου Αν.-
Λυριστής Θ.-Κανέλλος Ν.-Διακίδης Γ.-Τσακίρης Γ.-Κρομμύδας Γ.-Κοσμάς Στ.-Καλαμπόκας Φ.

Επιθετικοί: Λυριστής
Μιχ.-Μανέττας Χρ.-Κυριακίδης Γ.-Γεωργαλλής Αντ.

ΠΑΕ ΡΟΔΟΣ

ΠΗΡΕ ΤΟ ΦΙΛΙ ΤΗΣ ΖΩΗΣ

• Κατατέθηκε η εγγυητική επιστολή για να πάρει πιστοποιητικό συμμετοχής •Ο Κώστας Στεφανάρας το κλειδί στην προσπάθεια



Μάκης Ντουρουτλής - Μιχ. Κόκκινος με το κύπελο του πρωταθλητή στην Δ΄ Εθνική. Μπορούν να έλθουν κι άλλα τέτοια.



Ο Κ. Στεφανάρας ήταν αυτός που διατήρησε την ομάδα στη Γ΄ Εθνική

Όλοι ενωμένοι ποτέ νικημένοι.....

Τελικά οι Ροδίτες αν θέλουμε μπορούμε να κάνουμε θαύματα.

Αυτό φάνηκε και από την συγκλονιστική έκβαση της προσπάθειας για να μπει η ομάδα της Ρόδου στο πρωτάθλημα της Γ΄ εθνικής παίρνοντας το πιστοποιητικό συμμετοχής από την Ε.Ε.Α.

Όλα έγιναν μέσα σε πέντε λεπτά. Στην διάρκεια της εκπομπής «τα κακά παιδιά» στον Love NRG 98 ο νομικός σύμβουλος της ομάδας Γιάννης Μαρίνος ανακοίνωσε ότι ο επενδυτής είχε πρόβλημα γιατί ήταν στον Τειρεσία (βλέπε μπλακ λιστ). Αυτό είχε δημιουργηθεί από έναν μπασκετμπολίστα της Δάφνης και είχε εκπέσει η εγγυητική που είχε δώσει παλαιότερα σαν πρόεδρος. Έτσι η Ρόδος θα έμενε εκτός πρωταθλήματος. Όμως την τελευταία λέξη κάποιοι από την Ρόδο δεν την είχαν πει. Ο Μάκης Ντουρουτλής βγαίνοντας στον αέρα της εκπομπής δήλωσε ότι μόλις άκουσε τον ύμνο της ομάδας κάτι τον διαπέρασε και σηκώνοντας το τηλέφωνο έδωσε εντολή να φύγει η εγγυητική και να μπει στον φάκελο της Ρόδου στην ΕΕΑ.

Μεγάλη όσο και σημαντική είναι η προσφορά του Κώστα Στεφανάρα ο οποίος τελικά μπήκε μπροστά και έβγαλε στο όνομα του την εγγυητική έχοντας και την συνδρομή του Ντουρουτλή. Έτσι τουλάχιστον καταλαβαίνουμε ποιοι τελικά θέλουν και βοηθούν την ομάδα αφού έμπρακτα δείχνουν ότι την αγαπούν.

Ο Μάκης Ντουρουτλής μίλησε στο ραδιόφωνο, και ήταν τόσο μεγάλη η συγκίνησή του που με σπασμένη την φωνή φώναξε πως θα ήταν ντροπή για την Ρόδο να μην μπει στο πρωτάθλημα της Γ΄ εθνικής. Όμως βρέθηκαν κάποιοι φίλοι να στηρίξουν την ομάδα και να μπορέσει τελικά να ξεκινήσει την λειτουργία της.

Πότε κρύο πότε ζέστη

Τα γεγονότα που συνέβησαν από το πρωί είχαν σε εγρήγορση τους φιλάθλους που δεν μπορούσαν να γνωρίζουν την τελική έκβαση των γεγονότων. Από το κρύο στην ζέστη ήταν η κατάσταση και αυτό γιατί οι φήμες ήθελαν να έχει βγει η εγγυητική αλλά να μην υπάρχει η πληροφόρηση αν είχε μπει στον φάκελο. Σίγουρα τα νεύρα ήταν τεντωμένα μέχρι το τελευταίο λεπτό. Ευτυχώς όμως το αποτέλεσμα ήταν θετικό, κάτι που ικανοποίησε τον κόσμο της που περιμένει πλέον με ανυπομονησία τι θα γίνει την επόμενη ημέρα στα θέματα που είναι η συγκρότηση του νέου διοικητικού συμβουλίου, η ανάληψη της προεδρίας και φυσικά η συμπλήρωση του ροστερ με ποδοσφαιριστές.



Ξαναζωντανεύει η «Κακιά Σκάλα»

Τους κούνησε μαντήλι

Ο μεγαλομέτοχος της ομάδας Μ. Ντουρουτλής σε επικοινωνία που ήλθε με τον ένα εκ των επενδυτών Χρήστο Παπασπύρου στον αέρα του LOVE N.R.G. 98 τον ευχαρίστησε και απλά είπε «μπορούμε και μόνοι μας». Αυτή η φράση του μπορεί να ερμηνευθεί από τον οποιοδήποτε ανάλογα. Πιθανότατα να δημιουργηθεί μια διοίκηση που να μην είναι μέσα σε αυτήν οι περιβόητοι επενδυτές, να απαρτίζεται μόνο από ροδίτες παράγοντες οι οποίοι και θα σηκώσουν το βάρος της νέας χρονιάς. Ωστόσο υπάρχει το ενδεχόμενο να μπουν πάλι στο παιχνίδι οι Παπασπύρου – Τσαβαρής με έργα ότι πραγματικά έχουν όρεξη για να στηρίξουν την ομάδα και όχι με λόγια. Δύσκολη η επόμενη ημέρα για τους πράσινους και πιο δύσκολη για τον προπονητή Βαγγέλη Χοσάδα που έχει κάνει όλη την προεργασία με αρκετούς ποδοσφαιριστές που έδειξαν υπομονή και περιμένουν τώρα να κληθούν για να υπογράψουν το συμβόλαιό τους με την ομάδα της Ρόδου. Αν όλα πάνε καλά η προετοιμασία της Ρόδου θα ξεκινήσει την 1η Αυγούστου. Το πρωτάθλημα έτσι και αλλιώς θα ξεκινήσει στα τέλη Σεπτεμβρίου πιθανότατα, αν και επίσημα ακόμη δεν έχει ανακοινωθεί τίποτα.



Πρέπει όλοι μαζί στην κοινή προσπάθεια



Θυμηθείτε τον εξαιρετικό κόσμο της Ρόδου. Φάση από το παιχνίδι Ρόδος - Ολυμπιακός 1981

Δικαιώθηκε ο Παπαβασιλείου

Ο Βασίλης Παπαβασιλείου ήταν ο άνθρωπος που έτρεξε αρκετά αυτό το χρονικό διάστημα για να ξυπνήσει τους παράγοντες και να προχωρήσουν την ομάδα στο νέο πρωτάθλημα. Πέρασε πολλές δύσκολες καταστάσεις αλλά σίγουρα μετά από την θετική εξέλιξη που είχαν τα γεγονότα στην Ρόδο πρέπει να αισθάνεται υπερήφανος που μπόρεσε και συνένωσε κάποιους και που η αγαπημένη του ομάδα φαίνεται να βρίσκει τον δρόμο της.

Τριάντα χρόνια πείρας στον παραγοντισμό λειτούργησαν καλύτερα από όσο και ο ίδιος θα περίμενε, βοηθώντας να μπουν τα πράγματα στην σωστή σειρά. Κι όμως δεν σταματά εκεί.

Όπως λέει, η επόμενη ημέρα είναι ακόμη πιο δύσκολη από την συμμετοχή της ομάδας στο πρωτάθλημα.

ΚΟΛΟΣΣΟΣ

Ανακοίνωσε τον Νάκιτς

Παίκτης του Κολοσσού είναι και επίσημα από χθες ο έμπειρος Φόργουορντ που έχει στο παλμάρε του ένα ευρωπαϊκό πρωτάθλημα πέντε πρωταθλήματα και δύο κύπελλα Ελλάδος, καθώς και ένα ντάμπλ στη Γερμανία

Την τρίτη του μεταγραφή ανακοίνωσε χθες ο Κολοσσός μετά την απόκτηση τις προηγούμενες ημέρες των Ντίφερς και Μπράιαντ.

Πρόκειται για τον γνωστό και μη εξαιρετέο 33χρονο φόργουορντ Φράνκο Νάκιτς, ο οποίος με την πολυετή του εμπειρία σε Ελλάδα και Ευρώπη σίγουρα θα αποτελέσει ένα από τα σημαντικότερα όπλα για τον Βασίλη Φραγκιά. Ο Νάκιτς γεννήθηκε στις 9 Ιουνίου του 1972 και βρίσκεται στη χώρα μας από το 1991, ενώ την επόμενη χρονιά υπέγραψε το πρώτο εν Ελλάδι συμβόλαιο με τον Ολυμπιακό. Με τον σύλλογο του Πειραιά ο Νάκιτς πανηγύρισε ένα ευρωπαϊκό πρωτάθλημα, πέντε πρωταθλήματα Ελλάδας και δύο κύπελλα. Τη σαιζόν 1998-1999 δόθηκε δανεικός από τους Πειραιώτες στην Αλμπα Βερολίνου με την οποία κατέκτησε το νταμπλ στη Γερμανία πριν επιστρέψει για άλλη μια σαιζόν στους «ερυθρόλευκους». Από εκεί και πέρα ο έμπειρος φοργουορντ φόρεσε διαδοχικά τις φανέλες των Ηρακλή, Αρη Περιστερίου, Λιβόρνο, Νήαρ Ηστ πριν καταλήξει στη Λάρισα και την Ολυμπία με την οποία αγωνίσθηκε πέρσι.

Οι επιδόσεις του με την φανέλα των Θεσσαλών στο περσινό πρωτάθλημα στην Α1 ήταν κάτι παραπάνω από καλές, αφού ο Νάκιτς είχε 132 πόντους μέσο όρο (73% στις βολές, 47% στα δίποντα, 33% στα τρίποντα) 38 ριμπάουντ, 2 λάθη, 0.8 ασίστ και 0.5 κλεψίματα. Από εκεί και πέρα όπως ανακοίνωσε ο αντιπρόεδρος Γιάννης Γιαννιάς το αμέσως επόμενο διάστημα θα ανακοινωθούν και άλλα ονόματα παικτών.

Πάντως η διοίκηση του Κολοσσού εξετάζει την περίπτωση του small forward Καραμπούλα, ο οποίος πέρσι αγωνιζόταν στο πρωτάθλημα της Α2 πραγματοποιώντας πολύ καλές εμφανίσεις.

Τέλος, να σημειωθεί πως μέχρι τις 8 Αυγούστου αναμένεται πως η διοίκηση θα συζητήσει με τους Γεωργίτση, Γκογκίδη, Παπά και Μακρή το ενδεχόμενο παραμονής τους στην ομάδα έτσι ώστε να μην υπάρχουν εκκρεμότητες στα θέματα των ανανεώσεων.

ΑΡΗΣ ΑΡΧΑΓΓΕΛΟΥ

ΠΗΡΕ ΤΟΝ ΛΑΜΠΡΙΑΝΟ

Συζητήσεις γίνονται και με τον Δήμο Παπαοικονόμου

Ακόμη ένας νεαρός ποδοσφαιριστής προστέθηκε στο ρόστερ του Αρη Αρχαγγέλου προχθές το βράδυ.

Πρόκειται για τον Νίκο Λαμπριανό βασικό στέλεχος των Μικτών Ομάδων της ΕΠΣΔ ενώ στο περυσινό πρωτάθλημα ο νεαρός αγωνίσθηκε με τα χρώματα του Αστέρα Μασάρων.

Ο προπονητής του Αρη Γαβρίλος Γιακουμάκης είχε χθες στην διάθεσή του τον Λαμπριανό, καθώς από την Δευτέρα έχουν ξεκινήσει οι προπονήσεις της ομάδας, οι οποίες γίνονται στο γήπεδο Αρχαγγέλου. Επίσης ο Αρης βρίσκεται κοντά στην απόκτηση ακόμη ενός νεαρού ποδοσφαιριστή που κατάγεται από τον Αρχάγγελο και είναι ο Δημοσθένης Παπαοικονόμου. Εάν όλα πάνε καλά ενδέχεται σήμερα να ενσωματωθεί στην ομάδα και να ξεκινήσει τις προπονήσεις.

ΠΑΝΕΛΛΗΝΙΑ ΗΜΕΡΙΔΑ «ΙΡΙΣ»

Πέντε Δωδεκανήσιοι στους αγώνες

Ολοκληρώθηκαν την Παρασκευή 22/7 οι συμμετοχές της Πανελλήνιας Ημερίδας ΙΡΙΣ, για αθλητές με αναπηρία, που θα γίνει το Σάββατο 6/8 στο Δημοτικό Στάδιο «ΔΙΑΓΟΡΑΣ» και ώρα 5:00 μ.μ. Συνολικά θα συμμετάσχουν 50 αθλητές απ' όλη την Ελλάδα, διαφόρων κατηγοριών.

Οι περισσότεροι αθλητές που θα συμμετάσχουν είναι μέλη της Εθνικής ομάδας Στίβου που θα συμμετάσχουν στο Πανευρωπαϊκό Πρωτάθλημα Στίβου αθλητών με αναπηρίες που θα διεξαχθεί στο Espoo της Φινλανδίας 22 με 27 Αυγούστου. Στο παραπάνω Πρωτάθλημα από το Σωματείο της Δωδεκανήσου θα συμμετάσχουν οι αθλητές Μπαράκας Αθανάσιος, Πρώτος Ιωάννης, Πρώτος Γεώργιος, Γιαννικουρής Παντελής και Τρακόσσας Μιχαήλ.

Την Ημερίδα ΙΡΙΣ για άλλη μια χρονιά τη διοργανώνει το Αθλητικό Σωματείο «ΔΩΔΕΚΑΝΗΣΟΣ» με την πλήρη στήριξη του Δημοτικού Οργανισμού Νεολαίας και Άθλησης Ρόδου και του Νομαρχιακού Οργανισμού Άθλησης Δωδεκανήσου και είναι υπό την αιγίδα της Εθνικής Αθλητικής Ομοσπονδίας ΑμεΑ.

Μέγας χορηγός της Ημερίδας είναι το τυπογραφείο του κ. Νίκου Χατζηκαλημέρη.

ΚΛΕΟΒΟΥΛΟΣ

Δέκα φιλικά για τους Λινδίους

Στις 13 Αυγούστου το πρώτο ματς με τον Αγιο Γεώργιο

Χωρίς προβλήματα συνεχίζεται η προετοιμασία των παικτών του Κλεόβουλου στο γήπεδο της Λίνδου υπό της οδηγίες του Νίκου Μαντικού ο οποίος είναι ιδιαίτερα ευχαριστημένος από την προσπάθεια που επιδεικνύουν οι ποδοσφαιριστές του.

Ολοι οι παίκτες ήταν παρόντες στις τρεις προπονήσεις που έχουν γίνει έως τώρα χωρίς να έχουν υπάρξει απρόβλεπτα (τραυματισμοί κ.τ.λ.) και έτσι δούλεψαν απερίσπαστοι για την βελτίωση της φυσικής τους κατάστασης, ακολουθώντας το πρόγραμμα του προπονητή τους. Οσον αφορά τις μεταγραφές, από τους κόλπους της διοίκησης αναφέρεται πως δεν θα κινηθεί η ομάδα για περαιτέρω απαιτήσεις παικτών εκτός και αν παρουσιαστεί κάτι εξαιρετικό.

Ο Νίκος Μαντικός εκτός των άλλων έχει κλείσει και οκτώ φιλικά παιχνίδια για την ομάδα του έτσι ώστε να βγάλει ασφαλή συμπεράσματα και να καταλήξει στους παίκτες που θα αποτελούν την ενδεκάδα, στα πρώτα ματς του πρωταθλήματος.

Αναλυτικά τα φιλικά:

13 Αυγούστου με **Άγ. Γεώργιο** στην **Μαλώνα**
17 Αυγούστου με **Ασπίδα Απολακκιάς** στην **Λίνδο**
20 Αυγούστου με **Αστέρα Μασσάρων** στα **Μάσαρη**
24 Αυγούστου με **Αγ. Γεώργιο** στην **Λίνδο**
27 Αυγούστου με **Ασπίδα Απολλακιάς** στην **Απολακκιά**
31 Αυγούστου με **Ευαγόρα** στην **Λίνδο**
3 Σεπτεμβρίου με **Φοίβο** στην **Λίνδο**
10 Σεπτεμβρίου με **Ερμή** στην **Λίνδο**
17 Αυγούστου με **Απόλλωνα Καλ.**
24 Αυγούστου με **Κλεόβουλο**
27 Αυγούστου με **Φοίβο**
31 Αυγούστου με **Απόλλωνα Καλ.**

Ο προπονητής του σωματείου της Μαλώνας έχει σκοπό να «κλείσει» ακόμη τρία ματς για τις 10 και 20 Αυγούστου, όπως επίσης και στις 7 Σεπτεμβρίου χωρίς να έχουν βρεθεί ακόμη αντίπαλοι.

ΑΓΙΟΣ ΓΕΩΡΓΙΟΣ

Με στόχο την παραμονή

• Πρόεδρος και προπονητής έθεσαν τους στόχους της ομάδας στους ποδοσφαιριστές πριν την πρώτη προπόνηση • Επιστρέφουν στον «Αγιο» Παντίδος και Αρβανιτάκης • Αναλυτικά τα φιλικά της ομάδας

Σε πολύ καλό κλίμα με παρουσία φιλάθλων και σύσσωμου του διοικητικού συμβουλίου της ομάδας πραγματοποιήθηκε την Δευτέρα η πρώτη προπόνηση των παικτών του Αγίου Γεωργίου Μαλώνας για τη νέα σεζόν.

Τον λόγο αρχικά πήρε ο πρόεδρος του σωματείου Θεοδόσης Στεφανάκης ο οποίος απευθυνόμενος στους παίκτες τόνισε πως η φιλοσοφία που θα πρέπει να διέπει την ομάδα τη νέα σεζόν θα παραμείνει η ίδια, με κυριότερα στοιχεία την πειθαρχία, την οργάνωση και το οικογενειακό κλίμα.

Ο πρόεδρος αναφέρθηκε και στον στόχο της ομάδας στο φετινό πρωτάθλημα που δεν είναι άλλος από την παραμονή στην κατηγορία μέσα από την δημιουργία ενός δυνατού και αξιόμαχου συνόλου. Στη συνέχεια ο τεχνικός του «Αγιου» Στέργος Παρδαλός δεν διαφοροποιήθηκε ιδιαίτερα από τις θέσεις του προέδρου καθώς και αυτός μίλησε για δουλειά και πειθαρχία έτσι ώστε να επιτευχθούν όσο γίνεται γρηγορότερα οι στόχοι. Μετά το τέλος των ομιλιών, παίκτες και προπονητής μπήκαν στο γήπεδο για την πρώτη προπόνηση του πρώτου στάδιου της προετοιμασίας.

ΔΥΟ ΠΑΛΙΟΙ ΓΝΩΡΙΜΟΙ ΣΤΟΝ «ΑΓΙΟ»

Τις οκτώ μεταγραφές συμπλήρωσε ο Αγιος Γεώργιος μετά την συμφωνία του διοικητικού συμβουλίου με Κώστα Παντίδο και Σπύρο Αρβανιτάκη το τελευταίο διάστημα. Αμφότεροι οι ποδοσφαιριστές ήταν και στο παρελθόν στους «κιτρινόμαυρους» και επιστρέφουν μετά από αρκετά χρόνια στην ομάδα. Ο Κώστας Παντίδος μετά από το «διαζύγιό» του με τον Αρη Αρχαγγέλου αποδέχθηκε την πρόταση των διοικούντων την Κυριακή ενώ ο Αρβανιτάκης που αγωνίστηκε για τελευταία φορά στην ομάδα την περίοδο 2001-2002 πέρσι φορούσε την φανέλα της Α.Ο. Περαχώρας Κορινθίας.

ΣΥΝΕΧΙΖΟΝΤΑΙ ΟΙ ΕΡΓΑΣΙΕΣ ΣΤΟ ΓΗΠΕΔΟ

Στην φάση αποπεράτωσης των ηλεκτρολογικών και υδραυλικών εγκαταστάσεων στα νέα αποδυτήρια και τους άλλους χώρους, βρίσκεται το συνεργείο που έχει αναλάβει τις εργασίες στο γήπεδο της Μαλώνας. Οι παράγοντες του «Αγιου» αισιοδοξούν πως η ομάδα θα μπορέσει να χρησιμοποιήσει τους νέους χώρους στις πρώτες αγωνιστικές του πρωταθλήματος.

Από εκεί και πέρα πρόβλημα αποτελεί η κακή κατάσταση του αγωνιστικού χώρου και έτσι οι διοικούντες εντός των ημερών θα απευθυνθούν στις αρμόδιες υπηρεσίες του Δήμου για να σταλούν μηχανήματα για τη βελτίωσή του.

ΤΟ ΕΦΗΒΙΚΟ ΤΜΗΜΑ ΤΟΥ «ΑΓΙΟΥ»

Στις 25 Αυγούστου ορίστηκε να ξεκίνησαν οι προπονήσεις του Εφηβικού τμήματος του Αγίου Γεωργίου υπό τις οδηγίες του Μιχάλη Κουτσουμπάρη, έτσι ώστε να προετοιμαστούν όσο γίνεται καλύτερα οι παίκτες για την συμμετοχή τους για μια ακόμη σεζόν στο Εφηβικό πρωτάθλημα.

Να σημειωθεί πως μετά από υπόδειξη του τεχνικού της ανδρικής ομάδας Στέργου Παρδαλού θα προωθηθούν στους άνδρες οι: Μόσχου Παναγιώτης, Καυκάκης Νίκος, Κόπελος Μανώλης και Αβδιού Ανδρέας, οι οποίοι θα ακολουθήσουν την προετοιμασία.

ΣΥΝΕΡΓΑΣΙΑ ΜΕ ΤΟΝ ΤΑΞΙΑΡΧΗ

Μετά από πρόταση συνεργασίας από την διοίκηση του Ταξιάρχη σε πολλά επίπεδα άνθρωποι του «Αγιου», αποφάσισαν να παραχωρήσουν δανεικούς για ένα χρόνο στο σωματείο της Καλάθου, τους Παπαδόπουλο Χάρη, Παπαδόπουλο Μιχάλη, Πολίτη Γιάννη, Μουστακέλλη Παύλο και Νικήτα Δημήτρη. Οι πέντε παραπάνω ποδοσφαιριστές αναμένεται πως θα βοηθήσουν αρκετά τον Ταξιάρχη για να επιτύχει τους στόχους που θα τεθούν φέτος από την διοίκηση.

ΤΑ ΦΙΛΙΚΑ ΤΗΣ ΟΜΑΔΑΣ

Ο Στέργος Παρδαλός «έκλεισε» έξι φιλικά ματς για την όσο γίνεται καλύτερη προετοιμασία των παικτών του, με το πρώτο παιχνίδι να γίνεται στις 6 Αυγούστου.

Αναλυτικά τα φιλικά των «κιτρινόμαυρων»:

6 Αυγούστου με **Κλεάνθη**
13 Αυγούστου με **Κλεόβουλο**

Οι χορηγοί και το... στέκι

Η διοίκηση του Αγίου Γεωργίου εξέδωσε την παρακάτω ανακοίνωση, που αναφέρεται στους χορηγούς, στη λαχειαγορά και το στέκι της ομάδας στο Χαράκι.

Η ανακοίνωση έχει ως εξής:

«Το Δ.Σ. ευχαριστεί όλους τους χορηγούς της περασμένης αγωνιστικής περιόδου και σύντομα θα ανακοινωθεί το νέο πλάνο για τους χορηγούς της νέας περιόδου. Επίσης εντός των ημερών θα γίνει η ετήσια λαχειαγορά του σωματείου με έπαθλο ένα μοτοποδήλατο σε κλήρωση που θα διεξαχθεί στα τέλη Νοεμβρίου.

Τέλος, να αναφέρουμε πως από την **Πέμπτη 28/7** στη κεντρική πλατεία Χαρακίου θα λειτουργήσει για μερικές εβδομάδες το στέκι του συλλόγου με φρεσκότατα σουβλάκια, μπύρες και αθλητική παρέα».

ΕΚΔΗΛΩΣΕΙΣ ΑΓΙΟΥ ΣΟΥΛΑ

ΣΕΙΡΑ ΠΑΙΡΝΕΙ Ο ΣΤΙΒΟΣ

Με μεγάλη επιτυχία διεξήχθησαν οι αθλητικές εκδηλώσεις που διοργάνωσε η Επιτροπή Εκδηλώσεων Αγίου Σουλά στα πλαίσια της πανήγυρης, το περασμένο Σαββατοκύριακο 23 & 24 Ιουλίου 2005.

Αναλυτικότερα:

Στο τουρνουά τένις που συνδιοργάνωσαν η Επιτροπή Εκδηλώσεων Αγ. Σουλά και ο Ομιλος Αντισφαίρισης Αγ. Σουλά συμμετείχαν περισσότεροι από 50 αθλητές από ομίλους της Ρόδου και εκτός, ενώ όπως πάντα γονείς και φίλοι του αθλήματος έδωσαν το παρόν καθ' όλη τη διάρκεια των αγώνων:

Τα αποτελέσματα έχουν ως εξής:

ΚΟΡΙΤΣΙΑ 10

1. Σταμούλη Χρισίνα Ρ.Ο.Α. (6-2)
2. Γκιούντιτσε Γεωργία Ο.Α.Α.Σ.
3. Κοντάκη Ειρήνη Ο.Α.Ι.
4. Χατζημάρτη Σέβα Ο.Α.Α.Σ.

ΑΓΟΡΙΑ 10

1. Τουμπακάρης Γιάν. (6-3)
2. Παπαδημήτρης Νίκ. Ρ.Ο.Α.
3. Λαπάκης Χάρης Ο.Α.Α.Σ.
4. Μπονιάτης Νίκος Ο.Α.Α.Σ.

ΚΟΡΙΤΣΙΑ 12

1. Γιαννακάκη Βασ. Ο.Α.Γουδί (8-0)
2. Χατζημάρτη Αννα Ο.Α.Α.Σ.
3. Καραβόλια Βασιλική Ρ.Ο.Α.
4. Γκιούντιτσε Αστέρω Ο.Α.Α.Σ.

ΑΓΟΡΙΑ 12

1. Διακονικόλας Παντ. Ο.Α.Α.Σ. (8-0)
2. Καλούδης Στέφανος Ο.Α.Α.Σ.
3. Κυπραίος Γιώργος
4. Πολυμένωφ Σάββας Ο.Α.Α.Σ.

ΚΟΡΙΤΣΙΑ 14

1. Πέτια Συμ. Βουλγαρία (8-1)
2. Γεωργιάδη Μένια Ο.Α.Α.Σ.
3. Μαυρικάκη Βασιλική Ο.Α.Ι.
4. Κυριακοπούλου Ελ. Ρ.Ο.Α.



Ολοκληρώθηκαν με τη συμμετοχή πολλών παιδιών τένις, ποδηλασία και λαϊκός δρόμος

ΑΓΟΡΙΑ 14

1. Χατζησάββας Στ. Ο.Α.Α.Σ. (8-4)
2. Γιαννακάκης Ηλίας Ο.Α. Γουδί
3. Κοντονικόλας Ηλίας Ρ.Ο.Α.
4. Σταύρας Φάνης Ρ.Ο.Α.

Το Σάββατο 23/7/05 στις 7 το απόγευμα διεξήχθη ο λαϊκός ανώμαλος δρόμος Σορωνή -Αγιος Σουλάς όπου συμμετείχαν αθλητές ηλικίας από 5 ετών, όπως ο μικρός Μαχλής Κυριάκος, έως 75 ετών όπως ο αθλητής Κεφάλας Αντώνης που κάθε χρόνο τιμά με τη συμμετοχή του όλες τις αθλητικές διοργανώσεις της πανήγυρης.

Την Κυριακή 24/7/05 στις 9 το πρωί, διεξήχθη η λαϊκή ποδηλατοδρομία Σορωνή -Αγιος Σουλάς, στην οποία συμμετείχαν ποδηλάτες από 5 έως 84 ετών.

Ολοι οι αθλητές των λαϊκών αγωνισμάτων βραβεύτηκαν μ' ένα μετάλλιο, δίπλωμα και μπλουζάκι, ενώ οι αθλητές της ποδηλατοδρομίας συμμετείχαν σε κλήρωση ενός ποδηλάτου προσφορά του καταστήματος «ΠΟΔΗΛΑΤΟΔΡΟΜΙΟ» στην Ιαλυσό. Οι απονομές όλων των αγωνισμάτων έγιναν στο αναψυκτήριο του Αγίου Σουλά παρουσία του Δημάρχου κ. Δημητρά Στέφανου, του Αντιδημάρχου κ. Ρεουλλά Εμμανουήλ, καθώς και πλήθους αθλητών και θεατών.

Το πρόγραμμα των εκδηλώσεων που περιλαμβάνεται την παραμονή της πανήγυρης του Αγίου Σουλά έχει ως εξής:

ΠΑΡΑΣΚΕΥΗ
29 ΙΟΥΛΙΟΥ 2005

17:00 Παρέλαση αθλητών – έπαρση σημαίας (συνοδεύει η Φιλαρμονική του Δήμου Ρόδου).
17:10 Παραδοσιακοί χοροί από τον Πολιτιστικό και Λαογραφικό Σύλλογο Σορωνής.
17:25 Απονομές παιδικού τουρνουά ποδοσφαίρου.
17:30 Αγώνες 200μ. Κατηγορία Α- Αγόρια & Κορίτσια 8 έως 14 ετών.
17:40 Αγώνες 400 μ. Κατηγορία Β- Αγόρια & Κορίτσια 15 έως 25 ετών.
17:50 Αγώνας 400 μ. ανδρών (26 έως 35 ετών).
17:55 Αγώνας 800 μ. βετεράνων (36 έως 45 ετών).
18:00 Αγώνας 800 μ. βετεράνων (46 ετών και άνω).
(Προϋπόθεση για την πραγματοποίηση όλων των αγωνισμάτων είναι η συμμετοχή τουλάχιστον 5 αθλητών σε κάθε ένα απ' αυτά).
18:10 Σακουλοδρομίες - Αυγοδρομίες.

18:30 Αγώνες ιππασίας υπερπήδησης εμποδίων και ιπποτικές επιδείξεις (ακόντια – σπαθιά – κοντάρια) από τον Ιππικό Ομιλο Ρόδου «Ο ΚΑΔΜΟΣ».
20:00 Γαϊδουροδρομίες.
20:30 Μέγας πανηγυρικός εσπερινός προεξάρχοντος του Μητροπολίτου Ρόδου κ. Κυρίλλου στον Ιερό Ναό Αγίου Σίλα.

ΜΠΡΙΤΖ

Αγώνες Γ' Βαθμίδος

Η ομάδα του Ν. Βρούχου πήρε την πρώτη θέση

Στις εγκαταστάσεις του Ομίλου πραγματοποιήθηκε το τετραήμερο ομάδων Γ' βαθμίδος με αξιόλογες συμμετοχές και υψηλό αγωνιστικό επίπεδο. Μετά τους αγώνες την πρώτη θέση πήρε η ομάδα Βρούχου (Βρούχος Ν.-Γιαννιού-Ράμος-Καβαλάκης-Δανελλάκης) με 146 βαθμούς.

Στη δεύτερη θέση «φιγουράρει» η ομάδα Καρακατσάνη (Καρακατσάνης Β. - Καρακατσάνης Η. - Τυραδέλλη Αγγ. - Καλοπέτρης - Τσαγκαλίδης -Λεριάς) με 129 V.P., ενώ η τρίτη θέση κατελήφθη από την ομάδα Ζερβού (Ζερβός - Γιαλλούσης - Διακοσταματίου Μ. - Διακοσταματίου Ν. - Σβίγγος - Μαγριπλής Εμ.) με 120 V.P.

Παράλληλα, στο open ζευγών της Δευτέρας οι τρεις πρώτες θέσεις κατελήφθησαν από τα ζεύγη Κελεπέρα Κ. - Σιμάτη Αθ. (ποσοστό 64,28%), Φιλίππου - Χατζηιωάννου (ποσοστό 58,73%) και Λεριά - Τυραδέλλη Α. (ποσοστό 57,53%).

Για όποιον ενδιαφέρεται, αξίζει να αναφερθεί ότι στην ιστοσελίδα της Ε.Ο.Μ. (www.hellasbridge.gr <http://www.hellasbridge.gr/>) έχουν ήδη περαστεί σε μορφή αρχείου .pdf οι κατάλογοι με τα master points Ιουνίου 2005. Φυσικά οι κατάλογοι με τα master points των μελών του ΟΑΜΡ θα φθάσουν σύντομα στον Όμιλο και σε hard copy (κοινώς σε χαρτί), όποιος όμως βιάζεται να ελέγξει τις επιδόσεις του, δεν έχει παρά να επισκεφθεί την εν λόγω ιστοσελίδα, χωρίς να ξεχάσει την αλλαγή της διεύθυνσης (η παλιά διεύθυνση απλούστατα δεν αναγνωρίζεται).

ΥΓΡΟΣ ΣΤΙΒΟΣ ΡΟΔΟΥ

Θετική παρουσία της ομάδας πόλο

Με αισιόδοξα μηνύματα για το μέλλον επέστρεψε από την Αθήνα η ομάδα πόλο του Υγρού Στίβου Ρόδου, όπου πήρε μέρος στους προκριματικούς αγώνες για την άνοδό της στην Γ' Εθνική κατηγορία. Σε δελτίο Τύπου που εκδόθηκε από τον σύλλογο αναφέρονται τα εξής:

«Μετά από πέντε παιχνίδια σ' ένα πολύ καλό όμιλο η ομάδα πόλο Ανδρών του ΥΓΡΟΥ ΣΤΙΒΟΥ ΡΟΔΟΥ, μπορεί να υπερηφανεύεται ότι πέτυχε πλήρως στην ανανέωση της ομάδας χωρίς να θυσιάσει τη στόχευση της πρόκρισης, αφού με την επικείμενη αναδιάρθρωση, έχει ανέβει στη Γ' Εθνική Κατηγορία και αισιοδοξεί για τη συνέχεια.



Με 15 γκολ στο ενεργητικό της και 50 παθητικό παίζοντας με τρεις και πάνω, δεκαπεντάχρονους, ενώ πολλές φορές έπαιζε και με έξι μικρούς ενάντια σε αντιπάλους που δύο χρόνια πριν έπαιζαν Α1, στην περίπτωση ΠΕΚΕΒ και Αρίωνα Γλυφάδας, ενώ Τρίαινα, Ολυμπιακός Πετρούπολης και Περιστέρι ήταν πολύ δυνατές και κολυμπημένες ομάδες. Τώρα τα παιδιά ετοιμάζονται για τα ηλικιακά πρωταθλήματος Παίδων και Εφήβων και του χρόνου στο Πρωτάθλημα Γ' Κατηγορίας θα είναι έτοιμα ακόμα και να διεκδικήσουν άνοδο στη Β' Εθνική Κατηγορία.

Ο ομάδα έπαιξε με τους Σάββα Παγιώτου, Αντώνη Μαρκιού, Μάνο Σεΐτη, Αρη Βερέμη, Κώστα Καμπέρη, Γιάννη Ζήφο (13 ετών), Θόδωρο Μούτσο (14 ετών), Παντελή Βλάχο (14 ετών), Αρι Νάκο (14 ετών), Γιώργο Μιχαήλ (15 ετών), Στράτο Τζιρακάκη (15 ετών) και Ηλία Μηναΐδη (16 ετών).

ΠΑΙΔΙΚΟ ΤΟΥΡΝΟΥΑ «ΑΓΙΟΣ ΣΟΥΛΑΣ 2005»

ΙΑΛΥΣΟΣ ΚΑΙ ΗΛΙΟΣ διεκδικούν την «κούπα»



Σήμερα το βράδυ στις 8:00 θα διεξαχθεί ο μεγάλος τελικός του παιδικού ποδοσφαιρικού τουρνουά που διοργάνωσε και φέτος η Ενωση Ποδοσφαιρικών Σωματείων Δωδεκανήσου με τη στήριξη του ΝΑΟΔ και της Επιτροπής Εκδηλώσεων Αγίου Σουλά.

Στον μεγάλο τελικό θα τεθούν αντιμέτωπες δύο ομάδες από τον ίδιο Δήμο, καθώς ο Ιάλυσος θ' αντιμετωπίσει με τον Ηλιο Ιαλυσού. Στον μικρό τελικό που θα ξεκινήσει νωρίτερα αντιμέτωπες θα τεθούν οι ομάδες του Κλεάνθη και του Αστέρα Παστίδας.

Η ημιτελική φάση του τουρνουά έγινε προχθές και σημειώθηκαν τα παρακάτω αποτελέσματα:

ΙΑΛΥΣΟΣ -ΚΛΕΑΝΘΗΣ 4-1

Σκόρερ: Πατηνιώτης Στ. (4) - Ιάλυσος, Παπακωνσταντίνου Α- Κλεάνθης.

ΑΣΤΕΡΑΣ ΠΑΣΤΙΔΑΣ - ΗΛΙΟΣ 0-1

Σκόρερ: Παπασταμάτης Μ.

Σήμερα Πέμπτη και ώρα 19:00 θα διεξαχθεί ο ΜΙΚΡΟΣ ΤΕΛΙΚΟΣ ανάμεσα στον Αστέρα Παστίδας και τον Κλεάνθη, ενώ στις 20:00 θα γίνει ο μεγάλος τελικός.

ΙΑΛΥΣΟΣ - ΗΛΙΟΣ

Οι απονομές των επάθλων θα πραγματοποιηθούν αύριο (Παρασκευή παραμονή Αγ. Σουλά) στα πλαίσια των εορταστικών εκδηλώσεων. Στις 17:00 θα γίνει η παρέλαση των τεσσάρων ομάδων με αθλητική περιβολή και στις 17:25 οι απονομές των κυπέλλων.

Επίσης η οργανωτική επιτροπή του Αγίου Σουλάα θα βραβεύσει με κύπελλα την νικήτρια ομάδα του παιδικού τουρνουά, τους τρεις πρώτους σκόρερ, καθώς επίσης και τιμής ένεκεν την παιδική ομάδα του ΠΑΣ ΑΣΚΛΗΠΕΙΟΥ που προέρχεται από το μακρινότερο δημοτικό διαμέρισμα και τιμά με την παρουσία της κάθε χρόνο τον θεσμό.

ΣΚΟΡΕΡ

8 Τέρματα ΠΑΤΗΝΙΩΤΗΣ ΣΤ. (ΙΑΛΥΣΟΣ)
7 Τέρματα ΚΑΡΑΓΙΑΝΝΗΣ Β. (ΔΩΡΙΕΑΣ)
6 Τέρματα ΚΥΡΙΤΣΗΣ (ΑΣΤΕΡΑΣ ΠΑΣΤ.)
4 Τέρματα ΔΕΛΑΠΟΡΤΑΣ Φ. (ΦΟΙΒΟΣ).

ΜΠΛΕ ΚΑΡΤΕΣ

Δωριέας (4) -Αστέρας Παστ. - Κλεάνθης - ΠΑΣ Ασκληπειού -Αναγέννηση Εμπ. (3) -Φοίβος (1).

Ο Πρόεδρος και τα μέλη του διοικητικού συμβουλίου της ΕΠΣΔ συλλυπούνται τους οικείους για τον αδόκητο θάνατο του ΣΤΑΥΡΙΑΝΟΥ ΠΑΝΤΑΖΗ επί σειρά ετών παράγοντα της ΕΠΣΔ.

ΣΧΕΤΙΚΑ ΜΕ ΤΟΥΣ ΠΡΟΛΗΠΤΙΚΟΥΣ ΕΛΕΓΧΟΥΣ

ΔΙΑΦΩΝΙΑ ΜΕΤΑΞΥ ΝΟΜΑΡΧΙΑΣ και Ελεγκτικού Συνεδρίου

Κατά την άποψη του νομικού συμβούλου για μικρού ύψους δαπάνες μόνο κατασταλτικός έλεγχος προβλέπεται



Εντονη διαφωνία προέκυψε μεταξύ της Νομαρχιακής Αυτοδιοίκησης Δωδ/νήσου και του Ελεγκτικού Συνεδρίου (παράρτημα Ρόδου) σχετικά με την υπαγωγή ή μη σε προληπτικό έλεγχο των πάσης φύσεως δαπανών. Λόγω της τροπής που πήρε το όλο θέμα από τον νομάρχη κ. Γ. Μαχαιρίδη ανατέθηκε στον νομικό σύμβουλο της ΝΑΔ κ. Γ. Φιλιππάκο να γνωμοδοτήσει σχετικώς.

Σύμφωνα, λοιπόν, με τον νομικό σύμβουλο, προληπτικός έλεγχος προβλέπεται από το νόμο μόνο για συμβάσεις προμηθειών, παροχής υπηρεσιών και δημοσίων έργων με προϋπολογισμούς (αντιστοίχως) άνω των 1,5 και 2,9 εκ. ευρώ. Σε κάθε άλλη περίπτωση ασκείται μόνο κατασταλτικός έλεγχος.

Αναλυτικά στην γνωμοδότηση του νομικού συμβούλου της Νομαρχιακής Αυτοδιοίκησης αναφέρονται τα εξής:

Προς:

1. Νομάρχη Δωδ/σου κο Γιάννη Μαχαιρίδη

2. Πρόεδρο Ν.Σ. κο Φώτη Χατζηδιάκο

3. Αντινομάρχη Δωδ/σου κ. Ευστ. Κουσουρνά

Θέμα: Προληπτικός Έλεγχος δαπανών της Ν.Α.Δ. από τον Επίτροπο του Ε.Σ.

1. Οι αρμοδιότητες του Ελεγκτικού Συνεδρίου ρυθμίζονται από το άρθρο 98 του ισχύοντος Συντάγματος κατά το οποίο υπάγονται στην αρμοδιότητα του Ε.Σ.: «**α.** ο έλεγχος των δαπανών του κράτους, καθώς και των Ο.Τ.Α. ..., που υπάγονται με ειδική διάταξη νόμου στο καθεστώς αυτό, **γ.** ο έλεγχος των λογαριασμών των δημοσίων υπολόγων και των Ο.Τ.Α., που υπάγονται στην προβλεπόμενη από το εδάφιο (α') έλεγχο». Παραπέμπει επομένως το Σύνταγμα στον κοινό νομοθέτη για την άσκηση της αρμοδιότητας του Ε.Σ. για τις δαπάνες και τους λογαριασμούς των ΟΤΑ (άρα και των Νομαρχιακών Αυτοδιοικήσεων).

2. Ο κοινός νομοθέτης ρυθμίζει τα της άσκησης του ελέγχου αυτού με πλέγμα διατάξεων αναφορικά με την άσκηση προληπτικού και κατασταλτικού ελέγχου, δηλαδή του ελέγχου που ασκείται αφενός μεν πριν την εκκαθάριση ή την πληρωμή και αφετέρου μετά το στάδιο αυτό.

3. Στον προληπτικό έλεγχο, σύμφωνα με τα παραπάνω, υπάγονται με την διάταξη του άρθρου 2, του Ν. 3060/2002 οι συμβάσεις προμηθειών, παροχής υπηρεσιών και δημοσίων έργων που υπερβαίνουν, κατά περίπτωση, το 1,5 εκ. ευρώ, 2,9 εκ. ευρώ, πριν την σύναψή τους. Εάν δεν διενεργηθεί ο έλεγχος αυτός οι συμβάσεις αυτές είναι άκυρες. Επομένως εφόσον η προϋπολογιζόμενη δαπάνη ή σύμβαση προμηθειών, ή σύμβαση εκτέλεσης έργου είναι κατώτερη των παραπάνω ποσών δεν υπάρχει υποχρέωση από την Ν.Α. προληπτικού ελέγχου από το Ε.Σ. ή από τα τοπικά όργανα αυτού (Επίτροπος Ε.Σ.).

4. Στον κατασταλτικό έλεγχο, υπάγονται οι λογαριασμοί των δημοσίων υπολόγων και των ΟΤΑ χωρίς να απαιτείται ειδικός νόμος, όπως στην περίπτωση του προληπτικού ελέγχου. Την αρμοδιότητα αυτή την έχει το Ε.Σ. ευθέως από τη διάταξη του άρθρου 98 του Συντάγματος.

Αυτό δέχεται και η Ολομέλεια Ε.Σ. (αριθμ. πρακτικού 2.3.1983), αλλά και η νομοθετική πρακτική σύμφωνα με την οποία για την άσκηση προληπτικού ελέγχου απαιτείται οπωσδήποτε η έκδοση ειδικών νόμων (π.δ. εν προκειμένων) για την υπαγωγή συγκεκριμένου ΟΤΑ στον προληπτικό έλεγχο του Ε.Σ. κατά τις διατάξεις του ν.δ. 1265/72 (άρθ. 18) και του Ν. 1558/85 (άρθρο 29Α).

ΣΥΜΠΕΡΑΣΜΑ

Στον προληπτικό έλεγχο του Ε.Σ. (των Επιτρόπων και των τοπικών κλιμακίων αυτού), δαπανών και λογαριασμών της Ν.Α.Δ., υπάγονται μόνο οι συμβάσεις προμηθειών, παροχής υπηρεσιών και δημοσίων έργων που τα προϋπολογιζόμενα ποσά υπερβαίνουν αντίστοιχα τα ποσά του 1,5 εκατ. ευρώ και 2,9 εκατ. ευρώ. Σε κάθε άλλη περίπτωση (δηλαδή κάτω των ποσών αυτών) ασκείται μόνο κατασταλτικός έλεγχος, ήτοι έλεγχος μετά την εκκαθάριση και πληρωμή τους σύμφωνα με τις διατάξεις περί δειγματοληπτικού ελέγχου (Ν. 3060/02 αρθρ. 1,2).

Ο Νομικός Σύμβουλος
της ΝΑΔ
Γ. Φιλιππάκος

ΣΥΝΕΡΧΕΤΑΙ ΣΕ ΣΥΝΕΔΡΙΑΣΗ
το δημοτικό συμβούλιο Λινδίων

Την προσεχή Δευτέρα, 1 Αυγούστου, θα συνέλθει σε συνεδρίαση το δημοτικό συμβούλιο Λινδίων, με τα ακόλουθα θέματα στην ημερήσιά του διάταξη:

1. Επιλογή θέσεων εγκαταστάσεως σταθμών επεξεργασίας λυμάτων του έργου «Αποχέτευση Πεύκων».
2. Έγκριση μελέτης και καθορισμός των όρων δημοπρασίας του έργου «Επέκταση προπονητικού κέντρου Καλάθου».
3. Έγκριση μελέτης εφαρμογής και των όρων δημοπρασίας του έργου «Ανέγερση νέας Σχολικής Μονάδας στο Δ.Δ. Λάρδου».
4. Διοικητική πράξη που αφορά στις χωματερές (ΧΑΔΑ) εντός των διοικητικών ορίων του Δήμου.
5. Μελέτη σκοπιμότητας τουριστικής ανάπτυξης Δήμου Λινδίων.
6. Μετατροπή υποχρεωτικής εισφοράς γης σε χρήμα.
7. Ρύθμιση οφειλών βάσει του Ν. 3345/2005 άρθρο 8 παράγραφοι 4 και 5 και άρθρο 9 παράγραφος 5.
8. Ψήφιση πιστώσεων για την εξόφληση τελικών λογαριασμών έργων.
9. Ψήφιση πιστώσεων για την εξόφληση τιμολογίων που αφορούν τελετές και δεξιώσεις.
10. Αναμόρφωση προϋπολογισμού και τεχνικού προγράμματος έτους 2005.
11. Έγκριση πρακτικού φανερής μειοδοτικής δημοπρασίας για τη μίσθωση ακινήτου για τη δημιουργία χώρων στάθμευσης στο Δ.Δ. Λίνδου.

ΑΝΑΚΟΙΝΩΣΗ

Το φροντιστήριον
Φιλολογικών Μαθημάτων
της **Αμαλίας Μουστάκη-Χατζή**,
ανακοινώνει ότι:

- Τα μαθήματα, για τη νέα σχολική χρονιά, θα αρχίσουν μετά την 20ήν Αυγούστου 2005.
- Πληροφορίες
στα τηλ. 77442, 27230,
κιν. 6932 911054.

Η Καθηγήτρια
Αμαλία Α. Μουστάκη-Χατζή

ΠΡΟΓΡΑΜΜΑ ΕΝΙΣΧΥΣΗΣ 190 ΕΚΑΤ. ΕΥΡΩ ΑΠΟ ΤΟ ΥΠΟΥΡΓΕΙΟ ΑΝΑΠΤΥΞΗΣ

ΠΑΡΑΤΑΣΗ ΣΤΑ ΕΠΕΝΔΥΤΙΚΑ
σχέδια των μικρών επιχειρήσεων

Παρατείνεται μέχρι τις 16 Σεπτεμβρίου η δυνατότητα υποβολής των επιχειρηματικών σχεδίων από τις πολύ μικρές και μικρές επιχειρήσεις για χρηματοδότηση στο πλαίσιο του Δ' κύκλου του προγράμματος «Ενίσχυση Ολοκληρωμένων Επιχειρηματικών Σχεδίων Πολύ Μικρών και Μικρών Επιχειρήσεων», σύμφωνα με απόφαση του υπουργού Ανάπτυξης. Το πρόγραμμα είναι συνολικού προϋπολογισμού περίπου 190 εκατ. ευρώ.



Ηδη στο πλαίσιο των τριών κύκλων προκήρυξης για τις Περιφέρειες της Κεντρικής και Δυτικής Μακεδονίας υλοποιούνται 505 έργα με συνολικό προϋπολογισμό περίπου 118 εκατ. ευρώ (τα έργα του Α' κύκλου ήδη έχουν αρχίσει να ολοκληρώνονται).

Η εν λόγω παράταση κρίθηκε σκόπιμη (η αρχική ημερομηνία είχε τεθεί στις 29/7/2005) λόγω της μεγάλης ελκυστικότητας του προγράμματος αλλά και της καλύτερης προετοιμασίας των επιχειρήσεων, προκειμένου να υποβάλλουν τα επιχειρηματικά τους σχέδια.

Τη διαχείριση του Προγράμματος για τις Περιφέρειες της Κεντρικής και Δυτικής Μακεδονίας έχει ο ΕΦΔ ΚΕΠΑ – ΑΜΕΜ.

Το εν λόγω πρόγραμμα εντάσσεται στη Δράση 2.7.1. του Επιχειρησιακού Προγράμματος «ΑΝΤΑΓΩΝΙΣΤΙΚΟΤΗΤΑ» (ΕΠΑΝ) και αποσκοπεί στη βελτίωση της ανταγωνιστικότητας των Μικρών και Πολύ Μικρών μεταποιητικών επιχειρήσεων, την τεχνολογική αναβάθμιση των λειτουργιών τους, την προώθηση της καινοτομίας, τη βελτίωση της ποιότητας των προϊόντων τους, την αύξηση της απασχόλησης και τη βελτίωση των περιβαλλοντικών τους επιδόσεων.

Το πρόγραμμα απευθύνεται σε Μικρές και Πολύ μικρές επιχειρήσεις σύμφωνα με τη σύσταση 2003/361/6-5-2003/ΕΚ της Ε.Ε.

Ο ανώτατος συγχρηματοδοτούμενος προϋπολογισμός κάθε επένδυσης ανέρχεται σε 1.000.000,00 ευρώ, ενώ ο κατώτατος προϋπολογισμός σε 25.500,00 ευρώ. Επίσης σε καμία περίπτωση ο ανώτατος προϋπολογισμός του επιχειρηματικού σχεδίου για επιχορήγηση δεν πρέπει να περνά το 85% του μέσου κύκλου εργασιών της επιχείρησης από μεταποίηση και την παροχή υπηρεσιών που συμβάλλει σε αυτήν (για τις επιχειρήσεις παροχής υπηρεσιών εφοδιαστικής αλυσίδας (logistics) μόνο από παροχή υπηρεσιών), την τριετία 2002-2004.

Το ποσοστό Δημόσιας Χρηματοδότησης μπορεί να ανέλθει:

1. **Εως 45%** για τους νομούς Αττικής και Θεσσαλονίκης
2. **Εως 55%** (απαιτείται η προσκόμιση κατάλληλου δικαιολογητικού από Δημόσια Αρχή) για τις κάτωθι περιπτώσεις:
   - **Ζώνη πλάτους 20 χλμ** κατά μήκος των χερσαίων συνόρων η οποία περιλαμβάνει και όλες τις κοινότητες που εμπίπτουν εν μέρει στη ζώνη αυτή.
   - **Ολα τα νησιά** με πληθυσμό έως 3.100 κατοίκους (απογραφή 1991).
   - **ΒΕΠΕ της διοικητικής** περιφέρειας Ηπείρου.
   - **Νομοί Ξάνθης,** Ροδόπης, Εβρου
   - **Νησιά περιφέρειας** Βορείου Αιγαίου.
   - **Νήσος Θάσος.**
   - **Νομός Δωδεκανήσου** (εκτός από μια περιοχή στην πόλη της Ρόδου, που προσδιορίζεται από το πολεοδομικό σχέδιο).
3. **Εως 50%** για την λοιπή ελληνική επικράτεια.

Τα ποσοστά αυτά είναι δυνατό να μειωθούν εφόσον διαπιστωθεί ότι η χρηματοδοτούμενη επιχείρηση δεν επέτυχε απόλυτα τους στόχους του επιχειρηματικού της σχεδίου. Στις άυλες δαπάνες το ποσοστό επιχορήγησης σε καμία περίπτωση δεν μπορεί να υπερβαίνει το 50%.

Το 65% της Δημόσιας Χρηματοδότησης συγχρηματοδοτείται από το Ευρωπαϊκό Ταμείο Περιφερειακής Ανάπτυξης (ΕΤΠΑ) το οποίο χρηματοδοτεί δράσεις και ενέργειες για την μείωση των ενδοπεριφερειακών ανισοτήτων μεταξύ των κρατών – μελών της Ε.Ε. ενώ το υπόλοιπο 35% από το ελληνικό Δημόσιο.

Οι ενέργειες που χρηματοδοτούνται μέσω του προγράμματος αναφέρονται στην αγορά παγίων (περιλαμβάνουν κτιριακές δαπάνες έως 150.000 ευρώ και όχι μεγαλύτερες από το 40% του προϋπολογισμού του Επιχειρηματικού Σχεδίου, δαπάνες καινούργιου σύγχρονου παραγωγικού και βοηθητικού στην παραγωγή εξοπλισμού, καθώς και λογισμικού, δαπάνες μεταφοράς τεχνογνωσίας έως 20% του προϋπολογισμού του Επιχειρηματικού Σχεδίου) και σε άυλες δαπάνες (συμμετοχή σε εκθέσεις για πρώτη φορά, εκπόνηση μελετών (π.χ. έρευνες αγοράς, μελέτες παραγωγής, marketing plans κ.λ.π.), κατασκευή ιστοσελίδας για πρώτη φορά, δαπάνες πιστοποίησης διαχειριστικών συστημάτων ISO, EMAS, ECO LABEL, HACCP κ.λπ., δαπάνες σύνδεσης και συνδρομών, δαπάνες εκπόνησης (έως 4.000,00 ευρώ) και παρακολούθησης του επιχειρηματικού σχεδίου (έως 6000,00 ευρώ) από εξωτερικό σύμβουλο.

Οι επενδύσεις σε πάγια του Επιχειρηματικού Σχεδίου δεν πρέπει να ξεπερνούν το 98% του συνολικού προϋπολογισμού του, ενώ αντίστοιχα οι άυλες επενδύσεις του Επιχειρηματικού Σχεδίου δεν πρέπει να ξεπερνούν το 20% του συνολικού προϋπολογισμού του.

ΠΑΡΑΒΑΤΕΣ ΧΩΡΙΣ ΣΗΜΑ ΘΕΤΙΑΣ 2000-2005

ΑΝΑΔΡΟΜΙΚΑ ΠΡΟΣΤΙΜΑ
για τα τέλη κυκλοφορίας

Αναδρομικά πρόστιμα σε ιδιοκτήτες ΙΧ αυτοκινήτων και μοτοσικλετών που κάποια χρονιά δεν είχαν προμηθευτεί το ειδικό σήμα για τα τέλη κυκλοφορίας ετοιμάζεται να στείλει το υπουργείο Οικονομικών που «ξεσκονίζει» τα αρχεία του για να εντοπίσει τους παραβάτες της θετίας 2000-2005.

Η εκ των υστέρων αναζήτηση των παραβατών προμήθειας του ειδικού σήματος τελών κυκλοφορίας εκτιμάται ότι θα δημιουργήσει νέο αλαλούμ, ανάλογο με αυτό που παρατηρείται όταν οι Δήμοι αναζητούν πρόστιμα παράνομης στάθμευσης περασμένων ετών, καθώς υπάρχει σοβαρό ενδεχόμενο να επιβληθούν πρόστιμα σε ιδιοκτήτες ΙΧ και μοτοσικλετών που προμηθεύτηκαν το ειδικό σήμα από την Εφορία και όχι μέσω τραπεζών και είναι πολύ πιθανόν αυτό να μην έχει περάσει στο μητρώο τους.

Υπενθυμίζεται ότι η προμήθεια του ειδικού σήματος για τα τέλη κυκλοφορίας είναι υποχρεωτική εκτός και αν πριν από τη λήξη του προηγούμενου κατατεθούν οι πινακίδες του οχήματος που για οποιοδήποτε λόγο δεν θα κυκλοφορήσει κάποια χρονιά.

Τα πρόστιμα που θα επιβληθούν με βάση τους πίνακες κυμαίνονται από 20-96€ ευρώ ανάλογα με τον κυβισμό του οχήματος και το έτος που αφορά η παράβαση εφόσον η παράλειψη αφορά μόνο 1 έτος.

Πολλαπλάσια πρόστιμα αναμένεται να επιβληθούν σε ιδιοκτήτες τροχόσπιτων που δεν τα χρησιμοποιούν και δεν προμηθεύονται το ειδικό σήμα χωρίς όμως να έχουν υποβάλει σχετική δήλωση στην Εφορία για να απαλλαγούν.

INEMA

ΙΑΤΡΙΚΟΣ & ΝΟΣΟΚΟΜΕΙΑΚΟΣ ΕΞΟΠΛΙΣΜΟΣ
17 ΧΡΟΝΙΑ ΕΜΠΕΙΡΙΑΣ *από το 1988*
ΕΙΜΑΣΤΕ ΟΙ ΜΕΓΑΛΥΤΕΡΟΙ ΠΡΟΜΗΘΕΥΤΕΣ
ΙΑΤΡΙΚΟΥ – ΟΡΘΟΠΕΔΙΚΟΥ ΚΑΙ ΝΟΣΟΚΟΜΕΙΑΚΟΥ
ΥΛΙΚΟΥ ΣΤΗ ΔΩΔΕΚΑΝΗΣΟ
ΕΜΠΙΣΤΕΥΘΕΙΤΕ ΜΑΣ !!!
ΛΕΜΕΣΣΟΥ 2 ΡΟΔΟΣ ΤΗΛ.22410 32238 – FAX.22410 28484



ΑΝΑΠΗΡΙΚΑ ΚΑΡΟΤΣΙΑ–ΒΑΔΙΣΤΙΚΑ -
ΟΡΘΟΠΕΔΙΚΑ ΕΙΔΗ–ΜΠΛΟΥΖΕΣ ΙΑΤΡΙΚΕΣ– ΚΑΛΤΣΕΣ
ΦΛΕΒΙΤΙΔΑΣ–ΠΕΛΜΑΤΑ–ΟΡΘΟΠΕΔΙΚΑ ΜΑΞΙΛΑΡΙΑ–
ΚΡΕΒΑΤΙΑ ΝΟΣΟΚΟΜΕΙΑΚΑ – ΙΑΤΡΙΚΟΣ ΕΞΟΠΛΙΣΜΟΣ
ΚΑΙ ΑΝΑΛΩΣΙΜΑ – ΟΡΓΑΝΑ ΧΗΜΕΙΟΥ ΚΑΙ ΚΑΘΕ
ΑΛΛΟ ΕΙΔΟΣ ΓΙΑ ΚΑΤ ΟΙΚΟ ΝΟΣΗΛΕΙΑ .



vivodi TELECOM

netech NETWORK TECHNOLOGIES

www.netech.gr
NETECH Ε.Π.Ε.
Εθνικής Αντίστασης 71 • 851 00 Ρόδος
τηλ.: + 30 22410 77440-41 • fax: + 30 22410 77439

ΣΥΝΑΓΕΡΜΟΣ ΑΠΟ Π.Ο.Υ.

ΠΑΝΔΗΜΙΑ ΓΡΙΠΗΣ ΑΠΕΙΛΕΙ ΤΟΝ ΠΛΑΝΗΤΗ

Ανησυχία για μετάλλαξη της γρίπης των πουλερικών που θα οδηγήσει στον θάνατο εκατομμύρια ανθρώπους, καθώς τα εμβόλια δεν επαρκούν ούτε για τις ΗΠΑ. Ανυπολόγιστες οι συνέπειες για την ανθρωπότητα

Αντιμέτωπη με το φάσμα της πανδημίας γρίπης βρίσκεται η ανθρωπότητα και, σύμφωνα με τον Παγκόσμιο Οργανισμό Υγείας, οι οικονομικές και οι κοινωνικές επιπτώσεις της στον πλανήτη θα είναι ανυπολόγιστες.

Αν πράγματι επαληθευτούν οι ανησυχίες των διεθνών υπηρεσιών υγείας, τότε ο ιός της γρίπης των πουλερικών που προκάλεσε τον θάνατο 56 ανθρώπων στην Ασία είναι πιθανόν να πυροδοτήσει μια νέα πανδημία που θα προσβάλει το 40% του παγκόσμιου πληθυσμού και θα προκαλέσει τον θάνατο εκατομμυρίων ανθρώπων.

Και το χειρότερο είναι ότι οι περισσότεροι από τα έξι δισεκατομμύρια κατοίκων του πλανήτη θα είναι ιδιαίτερα ευάλωτοι στον ιό, αφού τα εμβόλια δεν επαρκούν ούτε για τον εμβολιασμό του πιο οικονομικά ισχυρού κράτους του πλανήτη, των ΗΠΑ.

Το ζωικό βασίλειο αποδεικνύεται θύμα της ανθρώπινης δραστηριότητας, καθώς χιμπαντζήδες, χοίροι και πουλερικά έχουν



Ο ιός της γρίπης των πουλερικών, που προκάλεσε τον θάνατο 56 ανθρώπων στην Ασία, είναι πιθανόν να πυροδοτήσει μια νέα πανδημία που θα προσβάλει το 40% του παγκόσμιου πληθυσμού και θα προκαλέσει τον θάνατο εκατομμυρίων ανθρώπων.

μετατραπεί σε φορείς θανατηφόρων ιών που μεταδίδονται στον άνθρωπο.

Νέοι ιοί

Κι ενώ η ανθρωπότητα εξελίσσεται, οι γιατροί ανακαλύπτουν, έστω και καθυστερημένα, νέους, ιδιαίτερα ανθεκτικούς ιούς, που τις περισσότερες φορές λαμβάνουν επικίνδυνες διαστάσεις, ενισχύοντας τους φόβους τους για μία νέα πανδημία γρίπης.

Στην Κίνα οι Αρχές βρίσκονται για ακόμη μία φορά σε επαγρύπνηση μετά την εμφάνιση μυστηριώδους ασθένειας, η οποία ήδη έχει προκαλέσει τον θάνατο 19 ανθρώπων.

Σύμφωνα με στοιχεία του Παγκόσμιου Οργανισμού Υγείας, το 60% των 1.415 μολυσματικών ασθενειών που έχουν καταγραφεί στην σύγχρονη ιατρική έχουν μεταδοθεί από τα ζώα στον άνθρωπο. «Τρεις με τέσσερις πανδημίες πλήττουν την ανθρωπότητα κάθε αιώνα και δεν έχουμε κανέναν λόγο να πιστεύουμε ότι θα τη γλιτώσουμε.

Δεν ξέρουμε το πότε, το σίγουρο όμως είναι ότι θα υπάρξει νέα πανδημία», δηλώνει ο δρ. Κλάους Στορ, υπεύθυνος του προγράμματος γρίπης του ΠΟΥ.

Εφιάλτης

Μετά τον Εμπολα και το AIDS, ο ιός της γρίπης των πουλερικών έκανε την εμφάνισή του προκαλώντας δεκάδες θανάτους στη Νοτιοανατολική Ασία και αποδεκατίζοντας το κοτόπουλα του Βελγίου, της Ολλανδίας αλλά και της ασιατικής ηπείρου.

Ο Παγκόσμιος Οργανισμός Υγείας αλλά και το Διεθνές Γραφείο Επιζωοτίας έχουν επανειλημμένως προειδοποιήσει ότι ο ιός της γρίπης των πουλερικών μπορεί να προκαλέσει πανδημία, σκοτώνοντας εκατομμύρια ανθρώπους σε περίπτωση που συνδυαστεί με κάποιον ιό της ανθρώπινης γρίπης και αποκτήσει την ικανότητα να μεταδίδεται από άνθρωπο σε άνθρωπο.

ΜΥΣΤΗΡΙΩΔΗΣ ΑΣΘΕΝΕΙΑ ΣΤΗΝ ΚΙΝΑ

Μυστηριώδες μικρόβιο, το οποίο εντοπίζεται σε χοίρους, προκάλεσε τον θάνατο 19 ανθρώπων στην Κίνα, ενώ, σύμφωνα με τις υγειονομικές Αρχές της χώρας, τα κρούσματα ανέρχονται σε 61. Σύμφωνα με εργαστηριακές δοκιμές, η ασθένεια ενδέχεται να είναι παραλλαγή του βακτηρίου του στρεπτόκοκκου, που εντοπίζεται σε χοίρους.



Συμπτώματα

• 20 αγρότες στην επαρχία Σιτσουάν εμφάνισαν πυρετό, ναυτία και αιμορραγία, αφότου είχαν έλθει σε επαφή με νεκρούς χοίρους
• Μπορεί να οδηγήσει σε μηνιγγίτιδα και σε κώφωση

Μέτρα προφύλαξης

1) Οι Αρχές ξεκίνησαν εκστρατεία με στόχο τον εντοπισμό των μολυσμένων χοίρων
2) Στους αγρότες απαγορεύτηκε ο σφαγιασμός των μολυσμένων χοίρων
3) Οι Αρχές συνέστησαν στους ταξιδιώτες της επαρχίας Σιτσουάν να λάβουν τα απαραίτητα μέτρα προφύλαξης
4) Τα νοσοκομεία του Χονγκ Κονγκ βρίσκονται σε επιφυλακή για τους ασθενείς που έχουν εμφανίσει συμπτώματα της μυστηριώδους ασθένειας
5) Σύμφωνα με τις κινεζικές υγειονομικές Αρχές, το βακτήριο αυτό δεν μεταδίδεται από τα κουνούπια

REUTERS

ΚΙΝΑ: ΛΟΙΜΩΞΗ - ΑΙΝΙΓΜΑ

Οι κινεζικές Αρχές βρίσκονται σε κατάσταση επιφυλακής μετά την εμφάνιση μυστηριώδους ασθένειας που προκάλεσε τον θάνατο 19 αγροτών. Οπως υποστηρίζουν οι ειδικοί, δεν πρόκειται για ιό αλλά για βακτηριδιακή λοίμωξη που εξαπλώνεται μέσω επαφής με νεκρούς χοίρους.

Συμπτώματα της μυστηριώδους ασθένειας - υψηλός πυρετός, ναυτία και εμετούς - έχουν παρουσιάσει 61 άνθρωποι τους δύο τελευταίους μήνες. Ο Παγκόσμιος Οργανισμός Υγείας συνιστά ψυχραιμία, υπογραμμίζοντας ότι η ασθένεια δεν μπορεί να μεταδοθεί από άνθρωπο σε άνθρωπο.

Pino decor

ΕΠΑΓΓΕΛΜΑΤΙΚΟΣ ΕΞΟΠΛΙΣΜΟΣ
• Υφάσματα Επιπλώσεων • Κουρτίνες • Λευκά Είδη
• Επιπλα • Μοκέτες • Χαλιά (χειροποίητα & μηχανής)
• Ταπετσαρίες • Ξύλινα Δάπεδα - Παρκέ •Περσίδες
• Κουρτινόβεργες • Στρώματα ideal strom
ΓΕΩΡΓΙΟΣ Ν. ΜΑΡΙΕΤΤΟΣ

KYROS SHOPS



ΑΠΟΚΛΕΙΣΤΙΚΗ ΔΙΑΘΕΣΗ ΓΙΑ ΤΗ ΡΟΔΟ
της Parkellas: ΓΕΩΡΓΙΟΣ Ν. ΜΑΡΙΕΤΟΣ
ΚΕΝΤΡΙΚΟ: ΜΕΓΑΛΟΥ ΚΩΝΣΤΑΝΤΙΝΟΥ 27, ΡΟΔΟΣ 85100 - ΤΗΛ. 22410 30090, 22410 70685 - FAX: 22410 30079
ΥΠΟΚΑΤΑΣΤΗΜΑ Α' - Ideal strom: ΕΘΝΙΚΗΣ ΑΝΤΙΣΤΑΣΗΣ 18, ΡΟΔΟΣ 85100 ΤΗΛ.: 22410 26590
ΥΠΟΚΑΤΑΣΤΗΜΑ Β' (ΑΠΟΘΗΚΗ): 4ο χλμ. ΛΕΩΦΟΡΟΥ ΡΟΔΟΥ - ΛΙΝΔΟΥ, ΤΗΛ.: 22410 68838
E-mail: mar-rod@otenet.gr

SHIPPING COMPANY OF SYMI
A.N.E.S.
ΑΝΩΝΥΜΗ ΝΑΥΤΙΛΙΑΚΗ ΕΤΑΙΡΕΙΑ ΣΥΜΗΣ

ΔΡΟΜΟΛΟΓΙΑ Ε/Γ - Ο/Γ ΣΥΜΗ
ΔΡΟΜΟΛΟΓΙΑ ΑΠΟ 01 ΙΟΥΝΙΟΥ ΕΩΣ 30 ΣΕΠΤΕΜΒΡΙΟΥ

	Ε/Γ - Ο/Γ ΣΥΜΗ	Ε/Γ-Υ/Γ ΑΙΓΑΗ	Ε/Γ ΠΑΝΟΡΜΙΤΗΣ
ΔΕΥΤΕΡΑ	09.00 ΡΟΔΟ-ΣΥΜΗ 14.00 ΣΥΜΗ-ΠΑΝΟΡΜΙΤΗ 16.00 ΠΑΝΟΡΜΙΤΗ-ΡΟΔΟ	13.00 ΡΟΔΟ-ΣΥΜΗ 18.00 ΣΥΜΗ-ΡΟΔΟ 19.15 ΡΟΔΟ-ΣΥΜΗ	07.30 ΣΥΜΗ-ΡΟΔΟ 10.30 ΡΟΔΟ-ΠΑΝΟΡΜΙΤΗ 12.30 ΠΑΝΟΡΜΙΤΗ-ΣΥΜΗ 17.00 ΣΥΜΗ-ΡΟΔΟ
ΤΡΙΤΗ	09.00 ΡΟΔΟ-ΣΥΜΗ 14.00 ΣΥΜΗ-ΠΑΝΟΡΜΙΤΗ 16.00 ΠΑΝΟΡΜΙΤΗ-ΡΟΔΟ	07.30 ΣΥΜΗ-ΡΟΔΟ 08.45 ΡΟΔΟ-ΣΥΜΗ 10.00 ΣΥΜΗ-ΡΟΔΟ	10.30 ΡΟΔΟ-ΠΑΝΟΡΜΙΤΗ 12.30 ΠΑΝΟΡΜΙΤΗ-ΣΥΜΗ 17.00 ΣΥΜΗ-ΡΟΔΟ 18.30 ΡΟΔΟ-ΣΥΜΗ
ΤΕΤΑΡΤΗ	09.00 ΡΟΔΟ-ΣΥΜΗ* 14.00 ΣΥΜΗ-ΠΑΝΟΡΜΙΤΗ* 16.00 ΠΑΝΟΡΜΙΤΗ-ΡΟΔΟ* 18.30 ΡΟΔΟ-ΣΥΜΗ *ΜΕ ΤΟ ΣΥΜΗ II	08.45 ΡΟΔΟ-ΣΥΜΗ 10.00 ΣΥΜΗ-ΡΟΔΟ 14.30 ΡΟΔΟ-ΣΥΜΗ 17.00 ΣΥΜΗ-ΡΟΔΟ	08.45 ΣΥΜΗ-ΡΟΔΟ 10.30 ΡΟΔΟ-ΠΑΝΟΡΜΙΤΗ 12.30 ΠΑΝΟΡΜΙΤΗ-ΣΥΜΗ 17.00 ΣΥΜΗ-ΡΟΔΟ
ΠΕΜΠΤΗ	06.00 ΣΥΜΗ-ΡΟΔΟ 09.00 ΡΟΔΟ-ΣΥΜΗ 14.00 ΣΥΜΗ-ΠΑΝΟΡΜΙΤΗ 16.00 ΠΑΝΟΡΜΙΤΗ-ΡΟΔΟ 18.30 ΡΟΔΟ-ΣΥΜΗ	08.45 ΡΟΔΟ-ΣΥΜΗ 10.00 ΣΥΜΗ-ΡΟΔΟ 14.30 ΡΟΔΟ-ΣΥΜΗ	10.30 ΡΟΔΟ-ΠΑΝΟΡΜΙΤΗ 12.30 ΠΑΝΟΡΜΙΤΗ-ΣΥΜΗ 17.00 ΣΥΜΗ-ΡΟΔΟ
ΠΑΡΑΣΚΕΥΗ	06.00 ΣΥΜΗ-ΡΟΔΟ 09.00 ΡΟΔΟ-ΣΥΜΗ 14.00 ΣΥΜΗ-ΠΑΝΟΡΜΙΤΗ 16.00 ΠΑΝΟΡΜΙΤΗ-ΡΟΔΟ 18.30 ΡΟΔΟ-ΣΥΜΗ	07.30 ΣΥΜΗ-ΡΟΔΟ 08.45 ΡΟΔΟ-ΣΥΜΗ 10.00 ΣΥΜΗ-ΡΟΔΟ 15.00 ΡΟΔΟ-ΣΥΜΗ 17.00 ΣΥΜΗ-ΡΟΔΟ	10.30 ΡΟΔΟ-ΠΑΝΟΡΜΙΤΗ 12.30 ΠΑΝΟΡΜΙΤΗ-ΣΥΜΗ 17.00 ΣΥΜΗ-ΡΟΔΟ
ΣΑΒΒΑΤΟ	06.00 ΣΥΜΗ-ΡΟΔΟ 09.00 ΡΟΔΟ-ΣΥΜΗ 14.00 ΣΥΜΗ-ΠΑΝΟΡΜΙΤΗ 16.00 ΠΑΝΟΡΜΙΤΗ-ΡΟΔΟ 18.30 ΡΟΔΟ-ΣΥΜΗ	09.00 ΡΟΔΟ-ΣΥΜΗ 10.15 ΣΥΜΗ-ΝΤΑΤΣΑ 16.00 ΝΤΑΤΣΑ-ΣΥΜΗ 17.00 ΣΥΜΗ-ΡΟΔΟ 18.00 ΡΟΔΟ-ΣΥΜΗ	10.30 ΡΟΔΟ-ΠΑΝΟΡΜΙΤΗ 12.30 ΠΑΝΟΡΜΙΤΗ-ΣΥΜΗ 17.00 ΣΥΜΗ-ΡΟΔΟ
ΚΥΡΙΑΚΗ	06.00 ΣΥΜΗ-ΡΟΔΟ 09.00 ΡΟΔΟ-ΠΑΝΟΡΜΙΤΗ 12.00 ΠΑΝΟΡΜΙΤΗ-ΣΥΜΗ 16.00 ΣΥΜΗ-ΡΟΔΟ	07.30 ΣΥΜΗ-ΡΟΔΟ 09.00 ΡΟΔΟ-ΣΥΜΗ 17.00 ΣΥΜΗ-ΡΟΔΟ	10.30 ΡΟΔΟ-ΣΥΜΗ 15.30 ΣΥΜΗ-ΠΑΝΟΡΜΙΤΗ 17.00 ΠΑΝΟΡΜΙΤΗ-ΡΟΔΟ 18.30 ΡΟΔΟ-ΣΥΜΗ

Τα δρομολόγια μπορούν να τροποποιηθούν λόγω εκτάκτων συγκοινωνιακών αναγκών ή καιρικών συνθηκών.
Παρακαλούμε πριν ταξιδέψετε επικοινωνήστε μαζί μας.

www.anes.gr
Γραφείο Σύμης: Τηλ. 2246071444 Φαξ: 2246071373
Γραφείο Ρόδου: Τηλ. 2241037769 Φαξ: 2241034493

ΠΡΟΚΗΡΥΞΗ
Β' Δ.Υ.ΠΕ. ΝΟΤΙΟΥ ΑΙΓΑΙΟΥ
ΓΕΝΙΚΟ ΝΟΣΟΚΟΜΕΙΟ ΡΟΔΟΥ «ΑΝΔΡΕΑΣ ΠΑΠΑΝΔΡΕΟΥ»

Το Γενικό Νοσοκομείο Ρόδου με την αριθμ. 4/21-7-2005 απόφαση Δ.Σ. προκηρύσσει πλειοδοτικό διαγωνισμό για την εκμετάλλευση επί δύο (2) έτη της αποκλειστικής παροχής ενσύρματης ψυχαγωγίας (τοποθέτηση τηλεοράσεων) στους ασθενείς του Νοσοκομείου που θα διεξαχθεί την Πέμπτη 11-8-2005 στην αίθουσα δημοπρασιών του Νοσοκομείου ενώπιον τριμελούς επιτροπής.

Οι ενδιαφερόμενοι θα πρέπει να καταθέσουν έγγραφη κλειστή προσφορά μέχρι τις 11-8-2005 και ώρα 12:00 στο Λογιστήριο του Νοσοκομείου, αναφέροντας το μηνιαίο ποσό που θα καταβάλουν στο Νοσοκομείο για την εκμετάλλευση της ενσύρματης ψυχαγωγίας των ασθενών. Το ελάχιστο όριο προσφοράς (τιμή εκκίνησης) καθορίζεται στο ποσό των 800,00 ευρώ.

Στους συμμετέχοντες παρέχεται η δυνατότητα συνέχισης του διαγωνισμού με προφορικές προσφορές, ενώ η προφορική προσφορά πρέπει να είναι ανώτερη του ελαχίστου ορίου τουλάχιστον κατά 2%.

Διευκρινίζεται ότι το ημερήσιο ποσό ενοικίασης των τηλεοράσεων στους ασθενείς δεν θα υπερβαίνει σε καμία περίπτωση το ποσό των 3,00 ευρώ και αντίστοιχα το εβδομαδιαίο ποσό (από πέντε ημέρες έως και επτά) δεν θα υπερβαίνει το ποσό των 15,00 ευρώ. Για κάθε επιπλέον ημέρα ο ενοικιαστής θα καταβάλλει το ποσό των 3,00 ευρώ.

Επίσης, ο πλειοδοτών δεν θα έχει τη δυνατότητα έγερσης αίτησης για αποζημίωση, εάν το Νοσοκομείο κάποια στιγμή τοποθετήσει δικές του τηλεοράσεις στους θαλάμους νοσηλείας.

Τέλος, αν κάποιος πλειοδοτεί για λογαριασμό άλλου, οφείλει να το δηλώσει στην επιτροπή και να προσκομίσει το νομικό πληρεξούσιο έγγραφο.

Ρόδος 27 Ιουλίου 2005
Ο ΔΙΟΙΚΗΤΗΣ
ΚΕΦΑΛΑΣ ΙΩΑΝΝΗΣ

ΔΙΕΥΘΥΝΣΗ ΔΑΣΩΝ ΔΩΔΕΚΑΝΗΣΟΥ
ΑΝΑΚΟΙΝΩΣΗ

Γνωστοποιείται κατά το άρθρο 14 του Ν. 998/79, η αποστολή για ανάρτηση στην **Κοινότητα Ολύμπου Καρπάθου** της αριθμ. **2224/22-06-05** Πράξης χαρακτηρισμού έκτασης που εκδόθηκε από τον Δ/ντή Δασών Δωδ/σου. Η έκταση που βρίσκεται στη θέση «Αγιος Ευστάθιος» Κοινότητας **Ολύμπου,** Νήσου **Καρπάθου,** συνολικού εμβαδού **4.238 τ.μ.** χαρακτηρίζεται ως γεωργική και χορτολιβαδική έκταση.

Ο Δ/ντής Δασών Δωδ/σου
Φίλιππος Κοντίτσης
Δασολόγος με βαθμό Δ/ντή

ΔΙΕΥΘΥΝΣΗ ΔΑΣΩΝ ΔΩΔΕΚΑΝΗΣΟΥ
ΑΝΑΚΟΙΝΩΣΗ

Γνωστοποιείται κατά το άρθρο 14 του Ν. 998/79, η αποστολή για ανάρτηση στον **Δήμο Λέρου** αριθμ. **3766/13-07-2005** Πράξης χαρακτηρισμού έκτασης που εκδόθηκε από τον Δ/ντή Δασών Δωδ/σου. Η έκταση που βρίσκεται στη θέση **«Πατέλια»,** Δήμου **Λέρου,** Νήσου **Λέρου,** εμβαδού **4.014,60 τ.μ.,** χαρακτηρίζεται ως **γεωργική έκταση.**

Ο Δ/ντής Δασών Δωδ/σου
Φίλιππος Κοντίτσης
Δασολόγος με βαθμό Δ/ντή

Ηλεκτρονιο

ΜΙΧΑΛΗΣ Ν. ΧΑΤΖΗΜΑΡΚΟΣ
ΗΛΕΚΤΡΙΚΑ ΕΙΔΗ & ΗΛΕΚ. ΕΓΚΑΤΑΣΤΑΣΕΙΣ

ΗΛΙΑΚΑ ΣΥΣΤΗΜΑΤΑ
STIBETHERM σειρά **P**

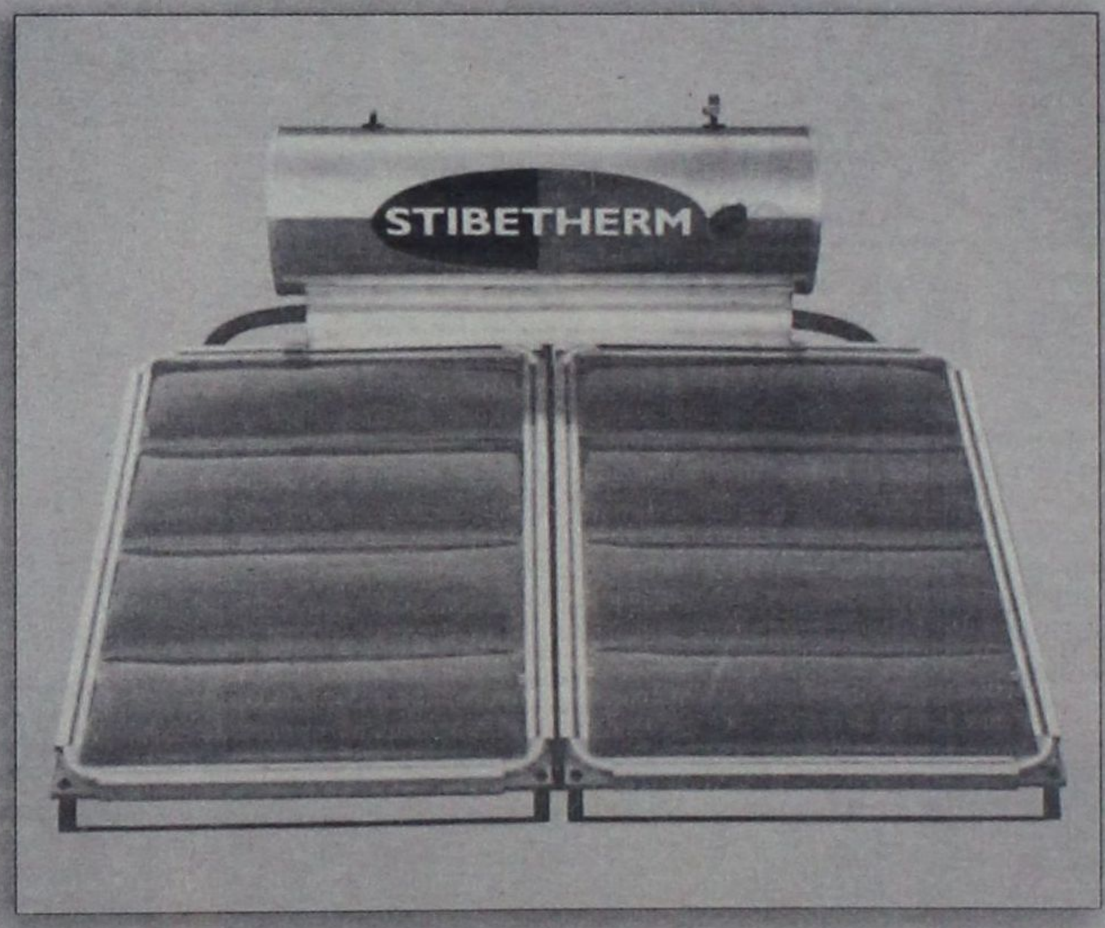

Γρηγορίου Ε' (7 Βαγιές) - 85100 ΡΟΔΟΣ
Τηλ. (22410) 29411, 33340, 36278 - Fax: (22410) 33340

ΓΕΝΙΚΗ ΤΕΧΝΙΚΗ
ΟΜΙΛΟΣ ΕΤΑΙΡΕΙΩΝ

ΑΝΑΝΕΩΜΕΝΟΙ ΚΑΙ ΠΑΝΤΑ ΠΡΩΤΟΠΟΡΟΙ
ΜΑΖΙ ΣΑΣ ΜΕ ΣΤΟΧΟ ΤΙΣ ΚΑΛΥΤΕΡΕΣ
ΤΕΧΝΙΚΕΣ ΛΥΣΕΙΣ

• **ΕΤΟΙΜΟ ΣΚΥΡΟΔΕΜΑ**
με ανανεωμένες -
σύγχρονες εγκαταστάσεις

• **ΑΔΡΑΝΗ ΥΛΙΚΑ**
υψηλών προδιαγραφών και
απαιτήσεων από
το ΝΕΟ Λατομείο μας

ΕΡΓΟΣΤΑΣΙΑ ΣΚΥΡΟΔΕΜΑΤΟΣ:
ΡΟΔΟΣ: 6ο χλμ. Παλαιάς Εθν. Οδού Ρόδου - Λίνδου, τηλ. 22410 - 60560/62323 FAX: 22410 60561
ΓΕΝΝΑΔΙ: 2ο χλμ. οδού ΓΕΝΝΑΔΙΟΥ - ΒΑΤΙΟΥ, τηλ. 22440 - 43470 FAX: 22440 43470
ΛΑΤΟΜΕΙΟ: Θέση Στραβόλαιμο ΚΑΛΥΘΙΩΝ
ΓΡΑΦΕΙΑ: Ρόδος Αρκαδίου 2, Τηλ. 22410-22186/22968/28058 FAX: 22410 - 33021

ΣΗΜΑΝΤΙΚΕΣ ΑΛΛΑΓΕΣ ΓΙΑ ΤΙΣ ΥΠΟΧΡΕΩΣΕΙΣ ΤΩΝ ΕΙΣΗΓΜΕΝΩΝ, ΤΙΣ ΝΕΕΣ ΑΓΟΡΕΣ ΚΑΙ ΤΗΝ ΠΟΝΤΟΠΟΡΟ ΝΑΥΤΙΛΙΑ

ΑΠΟ ΤΟΝ ΟΚΤΩΒΡΙΟ ΣΕ ΙΣΧΥ Ο ΝΕΟΣ ΚΑΝΟΝΙΣΜΟΣ ΤΟΥ ΧΡΗΜΑΤΙΣΤΗΡΙΟΥ

Σε περίπου 2 μήνες θα ολοκληρωθεί η διαβούλευση επί του νέου κειμένου του Κανονισμού του Χ.Α. και εντός του Οκτωβρίου αναμένεται η έναρξη ισχύος αυτού

Πέραν της δημιουργίας νέων οργανωμένων αγορών που ήδη ανακοίνωσε ο πρόεδρος του Χρηματιστηρίου, στο εν λόγω κείμενο περιλαμβάνονται μεταξύ άλλων σημαντικές αλλαγές για θέματα που αφορούν στις υποχρεώσεις των εισηγμένων εταιρειών, στον τρόπο λειτουργίας των νέων αγορών, στην ποντοπόρο ναυτιλία.

Στη λεγόμενη «διεθνή αγορά» θα μπορούν να εισάγονται εταιρείες που πληρούν τις εξής προϋποθέσεις: κεφαλαιοποίηση μεγαλύτερη των 100 εκ. ευρώ, αποδοχή των αυξημένων υποχρεώσεων που ο Κανονισμός και το θεσμικό πλαίσιο προβλέπουν, διασπορά και εμπορευσιμότητα άνω του 15%. Για τις μετοχές αυτής της αγοράς η συνεδρίαση θα παρατείνεται κατά μία ώρα.

Αλλαγές όμως προτείνονται και για τον τρόπο διαπραγμάτευσης των λοιπών εισηγμένων μετοχών, αυτών της Κύριας Αγοράς. Οπως επισημαίνεται χαρακτηριστικά στον Κανονισμό, στόχος αυτής της αγοράς είναι η δημιουργία συνθηκών χαμηλότερου κόστος και λιγότερων υποχρεώσεων ώστε να αποτελέσει κίνητρο για την εισαγωγή και παραμονή σε καθεστώς διαπραγμάτευσης των μετοχών εταιρειών μικρότερου μεγέθους και χαμηλής ρευστότητας. Προτείνεται δε, η καταρχήν μείωση του χρόνου συνεχούς διαπραγμάτευσης σε συνδυασμό με δημοπρασίες ώστε να ενισχυθεί το ενδιαφέρον των επενδυτών και να επιτραπεί η αποτελεσματικότερη διαμόρφωση των τιμών.

ΤΡΙΤΗ ΚΑΤΗΓΟΡΙΑ

Τέλος, θα υπάρχει και μία τρίτη κατηγορία, αυτή των «Ειδικών Χρηματιστηριακών Χαρακτηριστικών». Η δημιουργία αυτής της κατηγορίας έχει ως στόχο να επισημάνει στην αγορά τις εταιρείες με αρνητικές εξελίξεις στην οικονομική τους πορεία καθώς και τις εταιρείες με χαμηλή ρευστότητα και σποραδικές συναλλαγές.

Στην κατηγορία αυτή εντάσσονται εταιρείες που εμφανίζουν ένα από τα εξής κριτήρια: συσσωρευμένες ζημίες που έχουν σαν αποτέλεσμα τη μείωση των ιδίων κεφαλαίων στο ήμισυ, διαμόρφωση ιδίων σε επίπεδο μικρότερο του 50% του μετοχικού κεφαλαίου, ζημίες μεγαλύτερες του 20% του κύκλου εργασιών, σημαντικές ληξιπρόθεσμες οφειλές, υπαγωγή στα άρθρα 44, 45 και 46 του Ν. 1892/1990, χαμηλή διασπορά (μικρότερη από το 10% των εισηγμένων τίτλων), εμπορευσιμότητα μικρότερη από 5% ή spread μεγαλύτερο από 6%, τιμή διαπραγμάτευσης μικρότερη από 0,30 ευρώ. Για την κατηγορία αυτή προτείνεται η θεσμοθέτηση τακτικής ετήσιας αναθεώρησης κατά την οποία θα γίνεται η ένταξη των εταιρειών στην κατηγορία αυτή. Η επαναφορά των εταιρειών που έχουν ενταχθεί στην κατηγορία αυτή στην Κύρια Αγορά θα γίνεται εφόσον έχουν αρθεί οι λόγοι υπαγωγής τους στην κατηγορία αυτή. Ειδικά για τις περιπτώσεις που η ένταξη έγινε λόγω χαμηλής τιμής διαπραγμάτευσης (μικρότερη από 0,30 ευρώ) η επαναφορά στην Κύρια Αγορά θα γίνεται όταν η τιμή διαπραγμάτευσης είναι μεγαλύτερη από 0,50 ευρώ. Η διάρκεια παραμονής στην κατηγορία αυτή δεν μπορεί να υπερβαίνει το 1 έτος. Μετά την παρέλευση του έτους, εφόσον δεν έχουν ρυθμιστεί τα θέματα που έχουν οδηγήσει την εταιρεία στην ένταξη στη συγκεκριμένη κατηγορία, η διαπραγμάτευση των μετοχών της εταιρείας αναστέλλεται. Παράταση του χρόνου παραμονής μπορεί να δοθεί μόνο εφόσον το Χ.Α. αποφασίσει ότι η εταιρεία έχει υλοποιήσει τις απαραίτητες ενέργειες που θα την οδηγήσουν σε άρση των λόγων ένταξής της, εντός του επόμενου έτους. Η διαπραγμάτευση των τίτλων αυτής της κατηγορίας θα γίνεται με 5 δημοπρασίες (call auctions) ημερησίως.

ΥΠΟΧΡΕΩΣΕΙΣ ΕΙΣΗΓΜΕΝΩΝ

Πρόταση τροποποίησης υπάρχει και για τον τρόπο υπολογισμού της τιμής κλεισίματος όλων των μετοχών καθώς προτείνεται να δοθεί θεσμικά η επιλογή ώστε το Χ.Α. να μπορεί να ορίσει η τιμή κλεισίματος να προκύπτει μέσω της διενέργειας call auction κατά το τέλος της συνεδρίασης σε οποιαδήποτε αγορά ανάλογα με τις επιχειρησιακές ανάγκες που θα προκύψουν.

Με βάση τη νέα προτεινόμενη διαμόρφωση των αγορών (Διεθνής – Κύρια – Ειδικών Χρηματιστηριακών Χαρακτηριστικών) και με στόχο τη μείωση του κόστους κυρίως για τις εταιρείες της Κύριας Αγοράς, προτείνονται μέσω του νέου κειμένου του Κανονισμού τα εξής:

• Διαφοροποίηση των υποχρεώσεων πληροφόρησης, τόσο όσον αφορά στη συχνότητα αποστολής στοιχείων όσο και το περιεχόμενό τους, για κάθε μία από τις τρεις αγορές.

Η διαφοροποίηση αυτή οδηγεί σε λιγότερες υποχρεώσεις πληροφόρησης από τις σημερινές, όσον αφορά στις εταιρείες που θα ενταχθούν στις λοιπές πλην της «Διεθνούς» αγορές. Επιπλέον, το Χρηματιστήριο προτείνει στην Επιτροπή Κεφαλαιαγοράς την ελάφρυνση και των υποχρεώσεων εφαρμογής της εταιρικής διακυβέρνησης για τις εταιρείες που θα ενταχθούν στις λοιπές πλην της «Διεθνούς» αγορές.

Οσον αφορά στις εταιρείες που θα διαπραγματεύονται στην Κύρια Αγορά οι υποχρεώσεις που θα έχουν είναι:

• Σύνταξη και υποβολή στο Χ.Α. πίνακα αντληθέντων κεφαλαίων ανά εξάμηνο, υπογεγραμμένο μόνο από το δ.σ. της εταιρείας.

• Σύνταξη και υποβολή στο Χ.Α. πληροφοριακών σημειωμάτων σχετικά με αλλαγές στη χρήση των αντληθέντων κεφαλαίων μόνο στην περίπτωση όπου ποσά τουλάχιστον 20% του συνόλου των αντληθέντων χρησιμοποιούνται για εξαγορά ή συμμετοχή στο μετοχικό κεφάλαιο άλλης εταιρείας, η οποία δεν παρουσιάζεται στο εγκριθέν ενημερωτικό δελτίο της εισηγμένης. Στις υπόλοιπες περιπτώσεις αλλαγής χρήσης κεφαλαίων, αρκεί η υποβολή στο ΧΑ μόνο σχετικής ανακοίνωσης.



Στο νέο κανονισμό του Χ.Α. προβλέπεται η δημιουργία νέων οργανωμένων αγορών

• Σύνταξη και αποστολή στο Χ.Α. απλής ανακοίνωσης με συνοπτική παρουσίαση της σχετικής πληροφόρησης για όλες τις περιπτώσεις στις οποίες προβλέπεται η υποβολή πληροφοριακού σημειώματος.

• Το Χ.Α. θα μπορεί σε ορισμένες περιπτώσεις που η εταιρική πράξη δύναται να έχει σημαντικές επιπτώσεις στην περιουσιακή διάρθρωση της εισηγμένης, να απαιτεί τη σύνταξη σχετικού πληροφοριακού σημειώματος.

• Προαιρετική ενημέρωση του Χ.Α. για τις παρουσιάσεις σε αναλυτές.

• Προαιρετική υποβολή στο Χ.Α. του προγράμματος σκοπούμενων εταιρικών πράξεων.

• Διατήρηση της υποβολής ανά εξάμηνο (και όχι ανά τρίμηνο όπως ισχύει σήμερα) στο Χ.Α. της ανάλυσης του κύκλου εργασιών με βάση το ΣΤΑΚΟΔ 2003.

• Διατήρησης της υποχρέωσης απάντησης εντός συγκεκριμένης προθεσμίας σε ερωτήματα του Χ.Α.

ΠΟΝΤΟΠΟΡΟΣ ΝΑΥΤΙΛΙΑ

Οι ρυθμίσεις για τις εταιρείες της ποντοπόρου ναυτιλίας θα περιλαμβάνουν δύο κατηγορίες ρυθμίσεων: Μία πρώτη κατηγορία θα παραμείνει προσαρμοσμένη στο υφιστάμενο πλαίσιο και στο νόμο 2843/2000, ώστε να οργανώνεται όπως και σήμερα η εισαγωγή του ΕΕΠΝ, ως εταιρειών ειδικού σκοπού, στο χρηματιστήριο. Απαιτείται μόνο μία μικρή τεχνική προσαρμογή για να ληφθούν υπόψη οι καταργήσεις που επέφερε ο Ν. 3371/2005.

Μία δεύτερη κατηγορία ρυθμίσεων θα αφορά μετοχές εταιρειών που δραστηριοποιούνται στην ποντοπόρο ναυτιλία, είναι ήδη εισηγμένες σε άλλα χρηματιστήρια ενδιαφέροντα να εισαχθούν στην ελληνική «Διεθνή Αγορά» και:

• Εχουν κεφαλαιοποίηση άνω των 100 εκατ.

• Αποδέχονται τις υποχρεώσεις που συνεπάγεται η υπαγωγή στη Διεθνή αγορά

• Εχουν διασπορά που εξασφαλίζει διαπραγματευσιμότητα των τίτλων στο ελληνικό χρηματιστήριο.

Η δημιουργία προδιαγραφών για την αποδοχή για εισαγωγή μετοχών πάσης φύσεως εταιρειών που δραστηριοποιούνται στην ποντοπόρο ναυτιλία θα αποτελέσει αντικείμενο ξεχωριστής διαβούλευσης. Αυτό δεν αποκλείει την κατάθεση στο πλαίσιο της τρέχουσας διαδικασίας, ολοκληρωμένων προτάσεων σχετικά με τη ρύθμιση του θέματος αυτού από φορείς που ενδιαφέρονται.

ΚΥΡΩΣΕΙΣ ΑΝΑΛΟΓΩΣ ΤΗΣ ΠΑΡΑΒΑΣΗΣ

Οσον αφορά τις κυρώσεις που θα αναφέρονται στον Κανονισμό για μη τήρηση των προαναφερομένων υποχρεώσεων σε κάθε αγορά, αυτές θα διαφοροποιούνται αναλόγως του είδους της παράβασης, ως εξής:

• Πρόστιμο, για περιπτώσεις μη αποστολής Προγράμματος σκοπούμενων εταιρικών πράξεων, αποφάσεων ΓΣ, ενημέρωσης για μέρισμα, υλοποίηση εταιρικών πράξεων, ενημέρωσης προς αναλυτές.

• Ενημέρωση του επενδυτικού κοινού για την παράβαση μέσω σχετικής ανακοίνωσης Χ.Α. στην ιστοσελίδα και το ΗΔΤ, για περιπτώσεις μη αποστολής Προγράμματος σκοπούμενων εταιρικών πράξεων, αποφάσεων ΓΣ, ενημέρωσης για μερίσματα, ενημέρωσης προς αναλυτές.

• Μεταφορά της διαπραγμάτευσης σε Δημοπρασίες, για περιπτώσεις μη έγκαιρης δημοσίευσης ή υποβολής στο Χ.Α. των περιοδικών οικονομικών καταστάσεων, πινάκων διάθεσης αντληθέντων κεφαλαίων, απαντήσεων σε ερωτήματα Χ.Α., πληροφοριακών σημειωμάτων για αλλαγή χρήσης αντληθέντων κεφαλαίων

• Αναστολή, για περιπτώσεις εισηγμένων που είναι ήδη σε επιτήρηση & δεν έχουν αποστείλει την ανωτέρω πληροφόρηση.

ΝΑΥΤΙΚΗ ΕΤΑΙΡΕΙΑ
ΤΗΛΟΣ 21ος ΑΙΩΝΑΣ

ΠΡΟΓΡΑΜΜΑ SEA STAR ΑΠΟ 22/7/2005 - 31/7/2005

Λόγω της εορτής του Αγιου Παντελεήμονα στην Τήλο το πρόγραμμα του SEA STAR διαμορφώνεται ως εξής:

ΔΕΥΤΕΡΑ 25-7-2005

Λιμάνι	Άφιξη	Αναχώρηση
ΡΟΔΟΣ		09:00
ΣΥΜΗ	09:50	10:00
ΤΗΛΟΣ	10:50	17:00
ΡΟΔΟΣ	18:20	Δ.

ΤΡΙΤΗ 26-7-2005

Λιμάνι	Άφιξη	Αναχώρηση
ΡΟΔΟΣ		08:45
ΤΗΛΟΣ	10:05	14:15
ΝΙΣΥΡΟΣ	14:50	17:30
ΤΗΛΟΣ	18:05	18:20
ΡΟΔΟΣ	19:40	19:50
ΤΗΛΟΣ	21:10	Δ,

ΤΕΤΑΡΤΗ 27-7-2005

Λιμάνι	Άφιξη	Αναχώρηση
ΤΗΛΟΣ		09:00
ΡΟΔΟΣ	10:20	19:00
ΤΗΛΟΣ	20:20	Δ.

ΠΕΜΠΤΗ 28-7-2005

Λιμάνι	Άφιξη	Αναχώρηση
ΤΗΛΟΣ		07:00
ΡΟΔΟΣ	08:20	09:00
ΤΗΛΟΣ	10:20	10:30
ΚΑΜΙΡΟΣ	11:15	14:30
ΤΗΛΟΣ	15:15	17:00
ΡΟΔΟΣ	18.20	Δ.

ΠΑΡΑΣΚΕΥΗ 29-7-2005 / 22-7-2005

Λιμάνι	Άφιξη	Αναχώρηση
ΡΟΔΟΣ		09:00
ΤΗΛΟΣ	10:20	17:00
ΡΟΔΟΣ	18:20	Δ.

ΣΑΒΒΑΤΟ 30-7-2005 / 23-7-2005

Λιμάνι	Άφιξη	Αναχώρηση
ΡΟΔΟΣ		09:00
ΧΑΛΚΗ	10:15	12:15
ΤΗΛΟΣ	12:50	17:00
ΡΟΔΟΣ	18:20	19:00
ΤΗΛΟΣ	20:20	Δ.

ΚΥΡΙΑΚΗ 31-7-2005 / 24-7-2005

Λιμάνι	Άφιξη	Αναχώρηση
ΤΗΛΟΣ		07:30
ΡΟΔΟΣ	08:50	09:10
ΤΗΛΟΣ	10:30	16:00
ΡΟΔΟΣ	17:20	17:40
ΤΗΛΟΣ	19:00	19:20
ΡΟΔΟΣ	20:40	Δ.



ΠΛΗΡΟΦΟΡΙΕΣ: ΡΟΔΟΣ: ΤΗΛ.: 22410 78052, ΚΙΝ.: 6938 244523 • ΤΗΛΟΣ: 22460 44000

Kalithies Palace
ΑΙΘΟΥΣΑ ΔΕΞΙΩΣΕΩΝ



Εμπιστευθείτε σ' εμάς την γαμήλια δεξίωση του γάμου σας
Σε ένα χώρο, σχεδιασμένο αμφιθεατρικά, κλιματιζόμενο, με δυνατότητα να φιλοξενήσει έως 800 άτομα.
Απολαμβάνοντας ένα από τα μενού μας που εσείς θα επιλέξετε.
Προσιτές τιμές.
Τηλ. κρατήσεων: 2241085641, 2241085515, 2241086778

G.A. FERRIES

ΕΛΓ-ΟΛΓ ΡΟΔΑΝΘΗ •• ΕΛΓ-ΟΛΓ ΜΑΡΙΝΑ
•• Ε/Γ - Ο/Γ ΑΝΘΗ - ΜΑΡΙΝΑ- ΕΛΓ ΡΟΜΙΛΝΤΑ
ΡΟΔΟΣ - ΠΕΙΡΑΙΑΣ

ΤΡΙΤΗ 26/07		
ΡΟΔΑΝΘΗ	18.00	ΚΩ (22.10) - ΚΑΛΥΜΝΟ (23.40) - ΛΕΡΟ (01.00) - ΠΑΤΜΟ (02.30) - ΠΕΙΡΑΙΑ (11.50)
ΤΕΤΑΡΤΗ 27/07		
ΑΝΘΗ-ΜΑΡΙΝΑ	17.00	ΚΩ (20.40) - ΛΕΡΟ (22.50) - ΠΑΤΜΟ (00.10) - ΠΕΙΡΑΙΑ (08.20)
ΠΕΜΠΤΗ 28/07		
ΡΟΜΙΛΝΤΑ	06.00	ΣΥΜΗ (07.40) - ΤΗΛΟ (09.50) - ΝΙΣΥΡΟ (11.20) - ΚΩ (13.10) - ΑΣΤΥΠΑΛΑΙΑ (16.50) - ΚΑΤΑΠΟΛΑ (20.00) - ΑΙΠΑΛΗ (21.10) - ΔΟΝΟΥΣΑ (22.10) - ΝΑΞΟ (23.29) - ΠΑΡΟ (01.20) - ΠΕΙΡΑΙΑ (07.20)
ΡΟΔΑΝΘΗ	16.00	ΚΩ (20.10) - ΚΑΛΥΜΝΟ (21.40) - ΛΕΡΟ (23.00) - ΠΑΤΜΟ (00.30) - ΠΕΙΡΑΙΑ (09.10)
ΠΑΡΑΣΚΕΥΗ 29/07		
ΑΝΘΗ-ΜΑΡΙΝΑ	17.00	ΚΩ (20.40) - ΛΕΡΟ (22.50) - ΠΑΤΜΟ (00.10) - ΠΕΙΡΑΙΑ (08.20)
ΣΑΒΒΑΤΟ 30/07		
ΡΟΔΑΝΘΗ	17.00	ΚΩ (21.10) - ΚΑΛΥΜΝΟ (22.40) - ΛΕΡΟ (00.00) - ΠΑΤΜΟ (01.30) - ΠΕΙΡΑΙΑ (10.50)
ΚΥΡΙΑΚΗ 31/07		
ΜΑΡΙΝΑ	14.00	ΤΗΛΟ (17.00) - ΝΙΣΥΡΟ (18.30) - ΚΩ (20.30) - ΚΑΛΥΜΝΟ (22.00) - ΑΣΤΥΠΑΛΑΙΑ (21.30) - ΚΑΤΑΠΟΛΑ (05.00) - ΠΕΙΡΑΙΑ (12.00)
ΔΕΥΤΕΡΑ 01/08		
ΑΝΘΗ-ΜΑΡΙΝΑ	19.00	ΚΩ (10.40) - ΛΕΡΟ (00.50) - ΠΑΤΜΟ (02.10) - ΠΕΙΡΑΙΑ (10.20)
ΤΡΙΤΗ 02/08		
ΡΟΔΑΝΘΗ	18.00	ΚΩ (22.10) - ΚΑΛΥΜΝΟ (23.40) - ΛΕΡΟ (01.00) - ΠΑΤΜΟ (02.30) - ΠΕΙΡΑΙΑ (11.50)
ΤΕΤΑΡΤΗ 03/08		
ΑΝΘΗ-ΜΑΡΙΝΑ	17.00	ΚΩ (20.40) - ΛΕΡΟ (22.50) - ΠΑΤΜΟ (00.10) - ΠΕΙΡΑΙΑ (08.20)
ΠΕΜΠΤΗ 04/08		
ΡΟΜΙΛΝΤΑ	06.00	ΣΥΜΗ (07.40) - ΤΗΛΟ (09.50) - ΝΙΣΥΡΟ (11.20) - ΚΩ (13.10) - ΑΣΤΥΠΑΛΑΙΑ (16.50) - ΚΑΤΑΠΟΛΑ (20.00) - ΑΙΠΑΛΗ (21.10) - ΔΟΝΟΥΣΑ (22.10) - ΝΑΞΟ (23.29) - ΠΑΡΟ (01.20) - ΠΕΙΡΑΙΑ (07.20)
ΡΟΔΑΝΘΗ	16.00	ΚΩ (20.10) - ΚΑΛΥΜΝΟ (21.40) - ΛΕΡΟ (23.00) - ΠΑΤΜΟ (00.30) - ΠΕΙΡΑΙΑ (09.10)
ΠΑΡΑΣΚΕΥΗ 05/08		
ΑΝΘΗ-ΜΑΡΙΝΑ	17.00	ΚΩ (20.40) - ΛΕΡΟ (22.50) - ΠΑΤΜΟ (00.10) - ΠΕΙΡΑΙΑ (08.20)
ΣΑΒΒΑΤΟ 06/08		
ΡΟΔΑΝΘΗ	17.00	ΚΩ (21.10) - ΚΑΛΥΜΝΟ (22.40) - ΛΕΡΟ (00.00) - ΠΑΤΜΟ (01.30) - ΠΕΙΡΑΙΑ (10.50)

Η εταιρεία G.A. FERRIES σας ενημερώνει ότι η έκπτωση 50% (πολύτεκνοι-στρατιωτικοί-ανάπηροι κ.τ.λ.) ισχύει για όλες τις θέσεις

TSAGARIS TRAVEL
Σαχτούρη 5 (έναντι Τελωνείου)
Τηλ.: 22410 36170, 30406, 35066

ΠΟΛΛΟΙ ΞΕΝΟΔΟΧΟΙ ΜΕΙΩΝΟΥΝ ΤΟΝ ΑΡΙΘΜΟ ΤΩΝ ΕΛΛΗΝΩΝ ΚΑΙ ΦΕΡΝΟΥΝ ΠΡΟΣΩΠΙΚΟ ΑΠΟ ΒΑΛΚΑΝΙΚΕΣ ΚΑΙ ΑΝΑΤΟΛΙΚΕΣ ΧΩΡΕΣ

ΕΛΛΗΝΙΚΟΣ ΤΟΥΡΙΣΜΟΣ ΜΕ ΓΚΑΡΣΟΝΙΑ ΕΙΣΑΓΩΓΗΣ

Ο ελληνικός προορισμός με γκαρσόνια και ξενοδοχειακό προσωπικό από... ανατολικές χώρες. Ο ανελέητος ανταγωνισμός με φθηνότερους γειτονικούς προορισμούς όπως η Τουρκία έχει οδηγήσει σε ανατροπή όλων των δεδομένων στην αγορά εργασίας. Πολλοί ξενοδόχοι μειώνουν διαρκώς τον αριθμό των Ελλήνων που απασχολούν και τους αντικαθιστούν με φθηνό εργατικό προσωπικό, νεαρής ηλικίας που ως επί το πλείστον αντλούν από τα Βαλκάνια και άλλες ανατολικές χώρες.

Του **Π. Δ. ΥΦΑΝΤΗ**

Σύμφωνα μάλιστα με καταγγελίες της ομοσπονδίας εργαζομένων στον τουρισμό (ΠΟΕΕ-ΥΤΑ) έχουν αυξηθεί κατακόρυφα φαινόμενα συγκαλυμμένης «μαύρης» εργασίας με αιχμή του δόρατος αλλοδαπούς σπουδαστές τουριστικών σχολών.

Οπως καταγγέλλει ο πρόεδρος της ΠΟΕΕ-ΥΤΑ **Λ. Καραθανάσης**, πολλοί ξενοδόχοι υπογράφουν απ' ευθείας συμβάσεις με τουριστικές σχολές χωρών των Βαλκανίων ή της ανατολικής Ευρώπης -παρακάμπτοντας τους επίσημους κρατικούς φορείς- και φέρνουν στη χώρα μας εκατοντάδες αλλοδαπούς σπουδαστές με το πρόσχημα της πρακτικής άσκησης.

Ομως, όπως υποστηρίζει ο πρόεδρος της Ομοσπονδίας, κανένας κρατικός φορέας δεν ελέγχει αν οι σπουδαστές αυτοί εκπαιδεύονται πράγματι δίπλα σε επαγγελματίες ή αν απλώς απασχολούνται ως ξενοδοχοϋπάλληλοι, παίρνοντας τη θέση ελλήνων εργαζομένων τους οποίους οι ξενοδόχοι αρνούνται να επαναπροσλάβουν.

Οι σπουδαστές προέρχονται κυρίως από τη Βουλγαρία, τη Ρουμανία, τα Σκόπια, τη Μολδαβία αλλά και από χώρες της Ε.Ε. όπως η Πολωνία και η Τσεχία. Το φαινόμενο της χρησιμοποίησης αλλοδαπών σπουδαστών εμφανίστηκε σε μικρή έκταση σε μονάδες της Βόρειας Ελλάδας πριν από 2-3 χρόνια. Φέτος, όμως, φαίνεται πως έχει λάβει εκρηκτικές διαστάσεις, ειδικά αν ληφθεί υπόψη ότι ταυτόχρονα χιλιάδες ξένοι απασχολούνται ήδη σε ξενοδοχειακές μονάδες.

ΕΚΤΟΣ ΑΓΟΡΑΣ

Ηδη, λόγω περικοπών στο προσωπικό αλλά και της εισόδου χιλιάδων ξένων υπαλλήλων, εκτιμάται ότι από το 2000 μέχρι σήμερα τέθηκε εκτός αγοράς εργασίας περί το 40% των ξενοδοχοϋπαλλήλων.

Στην πρακτική της χρησιμοποίησης ξένων σπουδαστών φέρονται να πρωτοστατούν γνωστοί μεγαλοξενοδόχοι. Σε κάποιες περιπτώσεις, μάλιστα, σύμφωνα με καταγγελίες της ομοσπονδίας εργαζομένων, οι ξένοι σπουδαστές που απασχολούνται στα ξενοδοχεία με το καθεστώς της πρακτικής άσκησης φθάνουν να αντιπροσωπεύουν το **30-40%** του συνολικού αριθμού εργαζομένων στις μονάδες. Χαρακτηριστική είναι η περίπτωση δύο από τα μεγαλύτερα ξενοδοχειακά συγκροτήματα της Χαλκιδικής όπου φέρονται να καταγράφηκαν **270** και **300** ξένοι σπουδαστές αντίστοιχα, σε σύνολο **800** εργαζομένων στην κάθε μονάδα.

Στη δε, Κέρκυρα τουλάχιστον **15** από τα μεγαλύτερα ξενοδοχεία του νησιού χρησιμοποιούν άγνωστο αριθμό αλλοδαπών σπουδαστών εκτιμά ο Σύνδεσμος Ξενοδοχοϋπαλλήλων του νησιού.

Η ΒΟΡΕΙΑ ΕΛΛΑΔΑ

«Πρωτεύουσα» του φαινομένου εμφανίζεται η Χαλκιδική σε μεγάλα ξενοδοχεία της οποίας -σύμφωνα με στοιχεία τοπικών σωματείων εργαζομένων- μετρήθηκαν πάνω από 800-1.000 αλλοδαποί σπουδαστές. Πάνω από 200 βρίσκονται σε μεγάλες μονάδες της Ρόδου και άλλοι τόσοι στην Κέρκυρα. Μικρότερη έκταση φαίνεται πως έχει το φαινόμενο στην Κρήτη, όπου υπολογίζεται πως μόνο στην ευρύτερη περιοχή του Ηρακλείου υπάρχουν περί τους 100 αλλοδαπούς σπουδαστές. Το θέμα είναι γνωστό στο υπουργείο Απασχόλησης και ο ειδικός γραμματέας **Χρ. Κουρούσης**, επικεφαλής του Σώματος Επιθεώρησης Εργασίας (ΣΕΠΕ) έχει λάβει εντολή για τη διενέργεια ελέγχων σε όλη τη χώρα. Το ΣΕΠΕ, όμως, βρίσκεται με «δεμένα» τα χέρια στην περίπτωση συμβάσεων μαθητείας (πρακτικής άσκησης), αφού δεν έχει καμία αρμοδιότητα γι' αυτές.

Ο δε Οργανισμός Τουριστικής Εκπαίδευσης και Κατάρτισης, ΟΤΕΚ (η πρώην Σχολή Τουριστικών Επαγγελμάτων που εποπτεύεται από το υπ. Τουριστικής Ανάπτυξης), ελέγχει μόνο τις συμβάσεις πρακτικής άσκησης των δικών του σπουδαστών χωρίς να έχει καμία αρμοδιότητα να κάνει το ίδιο και για συμβάσεις που υπογράφουν ιδιωτικές τουριστικές σχολές, ελληνικές ή ξένες, με τους ξενοδόχους. Η έκταση, πάντως, του φαινομένου της «μαύρης» ή «γκρίζας» απασχόλησης στον τουρισμό είναι δύσκολο να διαπιστωθεί καθώς οι επιθεωρητές έχουν αρκετές δυσκολίες όταν διενεργούν τους ελέγχους.

«Μιλάμε συνήθως για μεγάλα τουριστικά συγκροτήματα και από τη στιγμή που δηλώνει ο επιθεωρητής εργασίας την παρουσία του στην πύλη μέχρι να φθάσει στους κυρίως χώρους του ξενοδοχείου μεσολαβεί αρκετός χρόνος και πολλά μπορούν να συμβούν...» δήλωσε με νόημα ο επικεφαλής του ΣΕΠΕ, ειδικός γραμματέας του υπουργείου Απασχόλησης **Χρ. Κουρούσης.**

ΜΟΛΙΣ 250 ΕΥΡΩ

Το χειρότερο απ' όλα, όμως, είναι ότι η χρησιμοποίηση αλλοδαπών σπουδαστών απειλεί να γενικευθεί την επόμενη χρονιά, καθώς τα μικρότερα ξενοδοχεία και όσα δεν χρησιμοποιούν αλλοδαπούς σπουδαστές κατηγορούν τα μεγάλα για αθέμιτο ανταγωνισμό: οι ξένοι σπουδαστές κοστίζουν στους μεγαλοξενοδόχους το **20%** ενός έλληνα εργαζομένου.

Οι μεγαλοξενοδόχοι καταβάλλουν στους σπουδαστές έστω τα 250 ευρώ μηνιαίας αμοιβής που προβλέπουν οι συμβάσεις πρακτικής άσκησης του ΟΤΕΚ, κάτι το οποίο, όμως, κανείς δεν είναι σε θέση να βεβαιώσει.

Σε αντιδιαστολή, ένας εργαζόμενος αμείβεται με 700-800 ευρώ και μαζί με τα επιδόματα η αμοιβή φθάνει τα 1.200 ευρώ μεικτά ή περίπου 800 ευρώ καθαρής αμοιβής.

ΑΥΞΗΘΗΚΑΝ ΟΙ ΑΦΙΞΕΙΣ, ΜΕΙΩΘΗΚΑΝ ΤΑ ΕΣΟΔΑ

«Το πιο βαρύ πλήγμα μέχρι το επόμενο...» δέχεται φέτος ο ελληνικός τουρισμός, σύμφωνα με τα λόγια γνωστού τουριστικού παράγοντα της Κρήτης. Κι αυτό παρά την αύξηση που εμφανίζουν οι αφίξεις από το εξωτερικό τον Ιούλιο σε κάποιες περιοχές.

Οι ξενοδόχοι γκρινιάζουν γιατί, ανεξάρτητα από τις αφίξεις, βλέπουν το εισόδημά τους να μειώνεται. Η μέση διάρκεια παραμονής ενός ξένου έχει μειωθεί από τις 12 μέρες σε 8, με αποτέλεσμα οι διανυκτερεύσεις να είναι εμφανώς μειωμένες. Είναι χαρακτηριστικό ότι στην αγορά πωλούνται, πλέον, και πακέτα διάρκειας 3-5 ημερών. Αν και προς το παρόν αντιπροσωπεύουν μικρό αριθμό αλλά είναι ενδεικτικά των τάσεων που αρχίζουν να επικρατούν διεθνώς.

Επιπλέον, η αύξηση των αφίξεων του Ιουλίου οφείλεται σε μεγάλο βαθμό στο γεγονός ότι οι ξένοι «ψωνίζουν» αυτή την εποχή «κοψοχρονιά» με αποτέλεσμα τα έσοδα να είναι μειωμένα έως και 50%.

ΠΕΡΙΜΕΝΟΥΝ ΤΙΣ ΠΡΟΣΦΟΡΕΣ

Η οικονομική κρίση που μαστίζει την Ευρώπη οδηγεί χιλιάδες Ευρωπαίους να περιμένουν υπομονετικά μέχρι την τελευταία στιγμή για να επωφεληθούν από τις «προσφορές». Και στις περισσότερες περιπτώσεις δικαιώνονται. Ο όρος «last minute» που είχε επικρατήσει τα τελευταία χρόνια για να περιγράψει τις κρατήσεις της «τελευταίας στιγμής» απέκτησε, πλέον, μια ακόμα υποδιαίρεση. Πρόκειται για τις κρατήσεις «last second» (του τελευταίου δευτερόλεπτου) και αναφέρονται σε κρατήσεις που γίνονται ακόμα και 2-3 ώρες ή μερικά λεπτά πριν από την αναχώρηση του αεροπλάνου!

Τι κέρδος δεν είναι ευκαταφρόνητο αν σκεφθεί κανείς ότι ένα πακέτο για διαμονή μιας βδομάδας σε καλό τετράστερο ξενοδοχείο της Κρήτης που κοστίζει 800 ευρώ (με ημιδιατροφή) σύμφωνα με τους επίσημους καταλόγους των τουρ οπερέιτορ, βγαίνει τώρα σε τιμή 450-500 ευρώ το άτομο.

Αν, μάλιστα, ο τουρίστας δεν επιμείνει σε κάποιο συγκεκριμένο ξενοδοχείο, η τιμή μειώνεται ακόμα περισσότερο και οι ταξιδιώτες ενημερώνονται για το ξενοδοχείο στο οποίο θα διαμένουν μόνο αν πατήσουν το πόδι τους στην Ελλάδα.

Σε ό,τι αφορά τις αφίξεις σε ορισμένους κύριους προορισμούς, όπως η Κρήτη και η Ρόδος, τα πράγματα άρχισαν να βελτιώνονται από τον Ιούνιο αλλά οι απώλειες του πρώτου πενταμήνου πολύ δύσκολα θα υπερκαλυφθούν. Ακόμα και στη Χαλκιδική, που δείχνει να πηγαίνει συγκριτικά καλύτερα από τους άλλους προορισμούς, οι ξενοδόχοι δεν ελπίζουν σε τίποτα καλύτερο από μια μικρή αύξηση αφίξεων 2-3%.

Το «προϊόν» Ελλάδα, πάντως, είναι οφθαλμοφανές ότι διέρχεται βαθιά κρίση, καθώς ακόμα και στις περιοχές που εμφανίζουν αύξηση της κίνησης από τον Ιούνιο και μετά, αυτοί που την καρπώνονται είναι πολύ λίγοι. Για την ακρίβεια, είναι τα πολύ καλά ξενοδοχεία και τα λεγόμενα «all inclusive». Εκείνα, δηλαδή που στην τιμή του δωματίου συμπεριλαμβάνουν όλα τα γεύματα και τα ποτά.

Ενώ μεγάλες μονάδες καταγράφουν πληρότητες 95% ή και 98% χάρη κυρίως στις πωλήσεις «all inclusive» σε πολύ χαμηλές τιμές, μεγάλος αριθμός μονάδων παραμένει, ουσιαστικά, εκτός αγοράς προσφέροντας ακριβά «παλιομοδίτικο» προϊόν.

Είναι χαρακτηριστικό ότι ακόμα και σε περιοχές που έχουν όλες τις δυνατότητες να «εκτιναχθούν», η παρακμή είναι έκδηλη. Στα πόδια του Πηλίου, στον Παγασητικό, τα καταστήματα της παραλίας ήταν άδεια μέχρι τις αρχές Ιουλίου και η αναμενόμενη αύξηση της κίνησης τις επόμενες τριάντα ημέρες δεν αρκεί για να «ζεστάνει» τις τσέπες. Κάτι ανάλογο ισχύει σε πολλές περιοχές της Ρόδου, της Κρήτης και της Κέρκυρας.

Η χαριστική «βολή» φαίνεται πως έρχεται φέτος και από τους Ελληνες, οι οποίοι φεύγουν στο εξωτερικό.

Στα γραφεία ταξιδίων καταγράφεται μεγάλη ζήτηση για ταξίδια εκτός Ελλάδος. Στο αεροδρόμιο «Ελ. Βενιζέλος» η διεθνής κίνηση εμφανίζει αύξηση της τάξης του 12%, ο οποία σε μεγάλο βαθμό οφείλεται στις αναχωρήσεις πολλών Ελλήνων σε προορισμούς εκτός Ελλάδας.

ΧΩΡΙΣ ΔΟΥΛΕΙΑ ΤΟ 40% ΤΩΝ ΕΡΓΑΖΟΜΕΝΩΝ

Αυξάνονται οι αλλοδαποί που απασχολούνται με διάφορους τρόπους στα ελληνικά ξενοδοχεία, χάνουν θέσεις οι έλληνες ξενοδοχοϋπάλληλοι. Πολλοί από αυτούς κινδυνεύουν φέτος να μη συμπληρώσουν τα απαιτούμενα ένσημα ώστε να ενταχθούν στο ταμείο ανεργίας.

Μέχρι το 2000 οι ξενοδοχοϋπάλληλοι προσλαμβάνονταν από τους ξενοδόχους σταδιακά από τον Μάρτιο μέχρι τα τέλη Μαΐου και απασχολούνταν μέχρι τον Σεπτέμβριο ή Οκτώβριο. Αυτό τους έδινε τη δυνατότητα να συμπληρώνουν τα 100 ένσημα που απαιτούνται για να ενταχθούν στο ταμείο ανεργίας τους χειμερινούς μήνες, όταν πολλά ξενοδοχεία κλείνουν.

Μετά το 2000, όμως, και ιδιαίτερα μετά το χτύπημα της 11ης Σεπτεμβρίου, η κρίση έπληξε το διεθνή τουρισμό και η κατάσταση άρχισε να αλλάζει. Ετσι, οι επαναπροσλήψεις των ξενοδοχοϋπαλλήλων άρχισαν να καθυστερούν από χρόνο σε χρόνο, καθώς οι ξενοδόχοι προσπαθούσαν να μειώσουν τα λειτουργικά τους κόστη. Φέτος, μάλιστα, οι μισοί ξενοδοχοϋπάλληλοι έπιασαν ξανά δουλειά μετά τα τέλη Μαΐου. Ταυτόχρονα, οι ξενοδόχοι μειώνουν σταθερά το προσωπικό τους τα τελευταία χρόνια και, σύμφωνα με την ομοσπονδία εργαζομένων στον τουρισμό, το 10%-15% των ξενοδοχοϋπαλλήλων κάθε χρόνο δεν επαναπροσλαμβάνεται και χάνει τη δουλειά του.

Με αυτό τον τρόπο εκτιμάται ότι από το 2000 μέχρι σήμερα τέθηκε εκτός αγοράς εργασίας περί το 40% των ξενοδοχοϋπαλλήλων.

Το μέγεθος του προβλήματος, πάντως, δεν μπορεί να διαπιστωθεί εύκολα καθώς μόλις το 30% των αιτήσεων επαναπρόσληψης γίνονται μέσω των σωματείων. Οι υπόλοιποι ξενοδοχοϋπάλληλοι επιλέγουν να συνεννοηθούν απευθείας με τους ξενοδόχους ώστε να διασφαλίσουν τη δουλειά τους, άγνωστο με ποιούς όρους απασχόλησης και αμοιβές.

ΔΙΑΤΡΗΤΟ ΤΟ ΚΑΘΕΣΤΩΣ ΠΡΑΚΤΙΚΗΣ ΑΣΚΗΣΗΣ

Το υπάρχον καθεστώς πρακτικής άσκησης αφήνει πολλά «παράθυρα» τα οποία αξιοποιούν στο έπακρο πολλοί ξενοδόχοι. Το θέμα, βέβαια, αφορά μόνο τα μεγαλύτερα ξενοδοχεία των κατηγοριών πολυτελείας, Α' και Β' (ή 5, 4 και 3 αστέρων με τη νέα κατάταξη) τα οποία διαθέτουν ανάλογους χώρους (μεγάλο αριθμό δωματίων καθώς και εστιατόρια, μπαρ και καφετέριες).

Ο Οργανισμός Τουριστικής Εκπαίδευσης και Κατάρτισης (ΟΤΕΚ) έχει ειδικό καθεστώς για τους σπουδαστές του που κάνουν πρακτική άσκηση, προβλέπει μεταξύ άλλων αμοιβή 250 ευρώ το μήνα και εξασφαλίζει την ασφαλιστική κάλυψη των σπουδαστών σε περίπτωση ατυχήματος, αφού οι ξενοδόχοι υποχρεώνονται να καταβάλουν στο ΙΚΑ εισφορές για το σκοπό αυτό.

Ωστόσο, δεν υπάρχει ένας ενιαίος κανονισμός για το καθεστώς πρακτικής άσκησης των σπουδαστών, ώστε να καλύπτονται και οι περιπτώσεις αλλοδαπών σπουδαστών αλλά και ελληνικών ή ξένων ιδιωτικών τουριστικών σχολών.

Ενδεικτικό της κατάστασης που επικρατεί είναι ότι οι συμβάσεις που υπογράφουν οι ξενοδόχοι με τις ξένες σχολές για να φέρουν αλλοδαπούς σπουδαστές στη χώρα μας δεν ειναι καν στα ελληνικά. Οπως καταγγέλλει η ομοσπονδία εργαζομένων στον τουρισμό δεν υπάρχει κάποιος επίσημος κρατικός φορέας στον οποίο κατατίθενται όλες οι συμβάσεις πρακτικής άσκησης που υπογράφουν οι ξενοδόχοι, ούτε ελέγχονται αυτές από κάποια αρμόδια κρατική αρχή.

Εντοπίζοντας το κενό, το υπουργείο Απασχόλησης προσανατολίζεται να καλέσει από τον Σεπτέμβριο τα συνδικάτα εργαζομένων και τα συναρμόδια υπουργεία (Εσωτερικών, Δημ. Τάξης, Τουριστικής Ανάπτυξης) ώστε να συνταχθεί νέος ενιαίος κανονισμός που θα κλείνει τα «παράθυρα» και θα δίνει τη δυνατότητα ουσιαστικών ελέγχων.

Από την υπόθεση ζημιώνεται το ΙΚΑ, αφού με το καθεστώς πρακτικής άσκησης του ΟΤΕΚ οι ξενοδόχοι καταβάλλουν εισφορές για την ασφαλιστική κάλυψη των σπουδαστών από ατύχημα ενώ κανείς δεν είναι σε θέση να γνωρίζει αν οι ξένοι σπουδαστές είναι ασφαλισμένοι για τον ίδιο σκοπό.

ΜΑΘΗΜΑΤΑ ΕΥΕΛΙΞΙΑΣ ΑΠΟ ΤΗΝ ΤΟΥΡΚΙΑ

Η καλύτερη απόδειξη για το δυναμισμό του τουρκικού τουρισμού έρχεται από τα συστήματα κρατήσεων των Ολυμπιακών Αερογραμμών και της Turkish Airlines (Τουρκικές Αερογραμμές). Στα δρομολόγια των δύο εταιρειών από την Αθήνα δεν πέφτει «καρφίτσα», αφού η επιβατική κίνηση εμφανίζει αύξηση 50% (176.000 επιβάτες από την αρχή του χρόνου).

Μπορεί ο **Δ. Αβραμόπουλος**, υπουργός Τουριστικής Ανάπτυξης, να γίνεται έξω φρενών όταν ακούει να συγκρίνουν τον ελληνικό με τον τουρκικό τουρισμό καθώς θεωρεί ότι εμείς διεκδικούμε ένα άλλο, καλύτερο τμήμα, της διεθνούς πελατείας, αλλά αυτό δεν αλλάζει το γεγονός ότι η γειτονική μας χώρα όχι μόνο μας προσπέρασε στον τουρισμό αλλά απειλεί να μας αφήσει πολύ πίσω.

Οπως, μάλιστα, ανέφερε χαρακτηριστικά ο πρόεδρος του ΣΕΤΕ **Στ. Ανδρεάδης**, «δεν ενδιαφέρει τον τουρίστα αν εμείς είμαστε καλύτεροι σε σχέση με χθες αλλά πόσο καλύτεροι είμαστε από τους ανταγωνιστές μας».

Η γειτονική χώρα επέλεξε να δημιουργήσει αρκετές μικρές «τουριστικές Ντίσνεϊλαντ» με στόχο να προσελκύσει εκατομμύρια τουρίστες κάθε είδους για να πολλαπλασιάσει τα έσοδά της.

Το μέχρι στιγμής αποτέλεσμα τη δικαιώνει την τουριστική πολιτική ηγεσία, καθώς τα ρεκόρ αφίξεων διαδέχονται το ένα το άλλο (φέτος θα ξεπεράσει τα 20 εκατ. αφίξεις).

ΕΠΕΝΔΥΣΕΙΣ

Μοιραία «μαγνητίζει» τα βλέμματα ισχυρών ξένων επενδυτών. Ενώ, λοιπόν, στη χώρα μας λιμνάζουν ακόμα οι περίφημες επτά μεγάλες ξένες τουριστικές επενδύσεις -οι οποίες υποτίθεται ότι «ξεμπλοκάρουν» τα τελευταία χρόνια,- η Τουρκία **παραδίδει μαθήματα ευελιξίας και αποτελεσματικότητας.**

Ετσι, ένας επενδυτής μπορεί να αρχίσει να υλοποιεί την επένδυσή του το πολύ σε τρεις μήνες, αφού οι αρμόδιες τουρκικές υπηρεσίες είναι υποχρεωμένες να παρέχουν τις απαραίτητες εγκρίσεις εντός 30 ημερών! Το καταπληκτικό, όμως, είναι ότι οι εποπτικές αρχές ελέγχουν στο αρχικό στάδιο (όταν κατασκευάζονται τα θεμέλια) ότι ο ιδιώτης επενδυτής δεν προχωρά σε υπερβάσεις. Ετσι αποφεύγεται το φαινόμενο να χτίζονται πρώτα γιγαντιαία ξενοδοχεία και στη συνέχεια να διαπιστώνεται ότι είναι παράνομα όπως συμβαίνει στη χώρα μας.

Με αυτό τον τρόπο δημιουργούνται ταχύτατα οι νέες «ναυαρχίδες» του τουρκικού τουρισμού που δεν έχουν καμία σχέση με τα μέτρια έως καλά καταλύματα στα οποία βασίσθηκε τα προηγούμενα χρόνια η ανάπτυξη του τουρκικού τουρισμού.

Ετσι, το «οπλοστάσιο» του τουρκικού τουρισμού εμπλουτίζεται με μονάδες - κράχτες που θυμίζουν μικρές «Ντίσνεϊλαντ», καθώς ενσωματώνουν αρχιτεκτονικά ευρήματα που μπορούν να προσελκύσουν μεγάλο αριθμό τουριστών.

Μια τέτοια μονάδα - «κράχτης» είναι κατασκευασμένη έτσι ώστε να αποτελεί ομοίωμα της πλώρης και του μπροστινού μέρους του «Τιτανικού», ενώ το ρόλο της «θάλασσας» παίζουν αναρίθμητες πισίνες.

Χαρακτηριστική του μοντέλου ανάπτυξης των Τούρκων είναι η περιοχή της Antalya, απέναντι από τη Ρόδο. Είναι μια περιοχή με 1,5 εκατ. κατοίκους (μέγεθος Θεσσαλονίκης), η οποία συγκεντρώνει το **40%** των τουριστών που φθάνουν στη γειτονική χώρα.

Πρόσφατα δημιουργήθηκαν σε χρόνο ρεκόρ μαρίνες, επτά τουλάχιστον γήπεδα γκολφ δίπλα στη θάλασσα και νέες υπερπολυτελείς μονάδες - «κράχτες», μία από τις οποίες εγκαινίασε ο ίδιος ο τούρκος πρωθυπουργός πριν από μερικές εβδομάδες.

Blue Star Ferries

ΑΠΟ ΡΟΔΟ

ΑΝΑΧΩΡΗΣΗ ΑΠΟ							ΑΦΙΞΗ
ΡΟΔΟ	ΚΩ	ΛΕΡΟ	ΠΑΤΜΟ	ΜΥΚΟΝΟ	ΣΥΡΟ	ΑΜΟΡΓΟ ΚΑΤΑΠΟΛΑ	ΠΕΙΡΑΙΑ
ΤΡΙΤΗ 19:00	ΤΡΙΤΗ 22:15	--	--	ΤΕΤΑΡΤΗ 03:20	--	--	ΤΕΤΑΡΤΗ 07:10
ΠΕΜΠΤΗ 19:00	ΠΕΜΠΤΗ 22:15	ΠΕΜΠΤΗ 23:55	ΠΑΡΑΣΚΕΥΗ 01:05	--	ΠΑΡΑΣΚΕΥΗ 05:00	--	ΠΑΡΑΣΚΕΥΗ 09:00
ΣΑΒΒΑΤΟ 09:30	ΣΑΒΒΑΤΟ 12:15	--	--	--	--	ΣΑΒΒΑΤΟ 15:50	ΣΑΒΒΑΤΟ 21:00
ΚΥΡΙΑΚΗ 18:00	ΚΥΡΙΑΚΗ 21:15	ΚΥΡΙΑΚΗ 22:55	ΔΕΥΤΕΡΑ 00:05	--	ΔΕΥΤΕΡΑ 04:15	--	ΔΕΥΤΕΡΑ 08:00

ΠΡΟΣ ΡΟΔΟ

ΑΝΑΧΩΡΗΣΗ ΑΠΟ ΠΕΙΡΑΙΑ	ΑΦΙΞΗ						
	ΣΥΡΟ	ΜΥΚΟΝΟ	ΑΜΟΡΓΟ ΚΑΤΑΠΟΛΑ	ΠΑΤΜΟ	ΛΕΡΟ	ΚΩ	ΡΟΔΟ
ΔΕΥΤΕΡΑ 19:30	ΔΕΥΤΕΡΑ 23:15	--	--	--	--	ΤΡΙΤΗ 05:00	ΤΡΙΤΗ 08:00
ΤΕΤΑΡΤΗ 19:30	ΤΕΤΑΡΤΗ 22:50	--	--	ΠΕΜΠΤΗ 02:25	ΠΕΜΠΤΗ 03:35	ΠΕΜΠΤΗ 05:15	ΠΕΜΠΤΗ 08:30
ΠΑΡΑΣΚΕΥΗ 19:30	--	ΠΑΡΑΣΚΕΥΗ 23:20	--	--	--	ΣΑΒΒΑΤΟ 03:55	ΣΑΒΒΑΤΟ 06:55
ΣΑΒΒΑΤΟ 23:55	--	--	ΚΥΡΙΑΚΗ 05:05	ΚΥΡΙΑΚΗ 07:25	ΚΥΡΙΑΚΗ 08:35	ΚΥΡΙΑΚΗ 10:15	ΚΥΡΙΑΚΗ 13:15



RODOS FERRIES SERVICES/SKEVO'S TRAVEL

ΚΑΝΤΕ ΚΡΑΤΗΣΗ ΤΩΡΑ!

ΠΛΗΡΟΦΟΡΙΕΣ ΚΑΙ ΚΡΑΤΗΣΕΙΣ ΘΕΣΕΩΝ ΣΤΟΝ ΤΑΞΙΔΙΩΤΙΚΟ ΣΑΣ ΠΡΑΚΤΟΡΑ Ή SKEVO'S TRAVEL: ΑΜΕΡΙΚΗΣ 111, ΡΟΔΟΣ, ΤΗΛ. ΚΡΑΤΗΣΕΩΝ ΕΠΙΒΑΤΩΝ ΚΑΙ Ι.Χ.: 22410-22461, 22410-75655, 22410-75310, ΤΗΛ. ΚΡΑΤΗΣΕΩΝ ΦΟΡΤΗΓΩΝ: 22410-76600



νέα εμφάνιση! νέες διεθνείς διακρίσεις!

Ο τετυχημένος συνδυασμός της ερυθρής Μανδηλαριάς με το μοναδικό Μοσχάτο Τράνι, προσιδιάζει με το εντυπωσιακό φουμαντί χρώμα και τα γοητευτικά αρώματα κόκκινων φρούτων και τριαντάφυλλου. Συνοδεύει ιδανικά λευκά κρέατα, θαλασσινά, ζυμαρικά, ποπιά ανατολικής κουζίνας, sushi, σαλάτες και ορεκτικά.

ΕΝΑ ΑΠΟ ΤΑ 12 ΒΡΑΒΕΥΜΕΝΑ ΡΟΖΕ ΤΟΠΙΚΑ ΚΡΑΣΙΑ ΤΟΥ ΔΙΕΘΝΗ ΔΙΑΓΩΝΙΣΜΟΥ ΤΗΣ VINITALY *που πραγματοποιήθηκε στην Βερόνα της Ιταλίας τον Απρίλιο του 2003.*

CAIR
ΡΟΔΟΣ

Μικρές αγγελίες

ΕΝΟΙΚΙΑΣΕΙΣ

ΕΝΟΙΚΙΑΖΕΤΑΙ λόγω αναχωρήσεως οικία 170 τ.μ. με αυλή, κήπο και πάρκινγκ, πλήρως εξοπλισμένη στο κέντρο της πόλης, πλησίον Εθνικού Σταδίου, κατάλληλη για διαμονή πολυμελούς οικογένειας. Τηλέφωνο επικοινωνίας 6945 105247

ΕΝΟΙΚΙΑΖΟΝΤΑΙ: Ενα (1) διαμέρισμα 95 τ.μ. νεόκτιστο, πολυτελές, με αυτόνομη θέρμανση και ηλιακό, 2ου ορόφου. Επίσης: Γκαρσονιέρα 47 τ.μ. νεόκτιστη, πολυτελείας, 2ου ορόφου, πλήρως επιπλωμένη, δίχωρη με αυτόνομη θέρμανση - ηλεκτρ. ψυγείο και ηλεκτρ. κουζίνα. Στην περιοχή Αραπάκι, Παρθενόπης 18 **Κιν. Τηλ. 6944209883 Κο Θόδωρο.**

ΕΝΟΙΚΙΑΖΟΝΤΑΙ επιπλωμένες γκαρσονιέρες στην Παύλου Μελά. **Πληρ. 6937343297 τηλ. 10:00 -14:00**

ΕΝΟΙΚΙΑΖΟΝΤΑΙ επιπλωμένες γκαρσονιέρες στο Φαληράκι. **Πληρ. 6937343297 τηλ. 10:00-14:00**

ΕΝΟΙΚΙΑΖΟΝΤΑΙ
επιπλωμένες
γκαρσονιέρες
στο Λαδικό (Φαληράκι).
Τιμή 220 ευρώ μηνιαίως.
Πληρ. τηλ. 6937343297

ΕΝΟΙΚΙΑΖΟΝΤΑΙ διαμερίσματα υπόγεια υπερ/μένα δύο υπνοδωματίων επί της οδού Παπαχριστοδούλου αρ. 19. **Πληρ. τηλέφωνα 25266-24274**

ΕΝΟΙΚΙΑΖΟΝΤΑΙ επιπλωμένα Λουξ Διαμερίσματα με TV, AIR CONDITION και όλα τα οικιακά σκεύη, με τον μήνα ή την ημέρα, στην περιοχή Μητρόπολης. Τηλ. - Πληρ.: 6977896444 & 22410-29452

ΕΝΟΙΚΙΑΖΟΝΤΑΙ στην περιοχή Σγουρού, κοντά στο Μουσικό Γυμνάσιο, α) τεσσάρι Διαμέρισμα με τηλέφωνο, AIR CONDITION και ηλιακό Β) Επιπλωμένο τεσσάρι Διαμέρισμα με δύο τουαλέτες και όλα τα οικιακά σκεύη, τηλέφωνο και κήπο, κοντά στο Μουσικό Γυμνάσιο στην περιοχή Σγουρού. γ) Ενοικιάζεται γκαρσονιέρα ρετιρέ με βεράντα και AIR CONDITION στην περιοχή Σγουρού. Τηλ.: 6977896444 & 22410-29452

ΕΝΟΙΚΙΑΖΟΝΤΑΙ δύο συνεχόμενα καταστήματα μεταξύ Πανεπιστημίου Αιγαίου και Πολεοδομίας Ρόδου (Νηρεύς) Αγ. Ιωάννου 48. Τηλ. 22410-30759

ΕΝΟΙΚΙΑΖΕΤΑΙ διαμέρισμα στο Ροδίνι 95 τ.μ. με 3 υπνοδωμάτια, κεντρική αυτόνομη θέρμανση. Για περισσότερες πληροφορίες τηλ. 22410-25467

ΕΝΟΙΚΙΑΖΟΝΤΑΙ επιπλωμένες γκαρσονιέρες με μπαλκόνι και χωρίς στο Ροδίνι - Κυρά της Ρω 13 (Α' όροφος). Λογικές τιμές. Πληροφορίες κινητό 6945226421 και 2241074762 (08:00 - 15:00 και 17:00 - 22:00)

ΕΝΟΙΚΙΑΖΕΤΑΙ διαμέρισμα 50 τ.μ. στο Ροδίνι. Πληροφορίες τηλ: 6945 063055

ΕΝΟΙΚΙΑΖΕΤΑΙ στο Ανω Ροδίνι οροφοδιαμέρισμα 110 τ.μ., πολυτελές, νεόκτιστο και με απέραντη θέα. Πληροφορίες τηλ: 6945 063055

ΕΝΟΙΚΙΑΖΟΝΤΑΙ επιπλωμένα ή μη ένα δωμάτιο και μια γκαρσονιέρα στο Β' όροφο πολυκατοικίας με μεγάλη βεράντα και εξαιρετική θέα στην οδό Αγ. Αναργύρων 20. **Πληροφορίες τηλ. 28710**

ΕΝΟΙΚΙΑΖΕΤΑΙ διαμέρισμα στον 1ο όροφο σε αρίστη κατάσταση. Δύο υπνοδωμάτια, σαλοτραπεζαρία, κουζίνα, τραπεζαρία, μπάνιο, επί της οδού Μητροπόλεως 83Θ. Τηλ. 22410 36072

ΕΝΟΙΚΙΑΖΕΤΑΙ 4άρι διαμέρισμα, στο Ροδίνι, και στην οδό Κων/πόλεως 34. Πληροφορίες στα τηλ. 2241-0-61689 & 22241-0-61000

ΕΝΟΙΚΙΑΖΕΤΑΙ 1ος όροφος 380 τ.μ. επί της Λεωφόρου Ρόδου - Λίνδου 232. Πληρ. Στα τηλέφωνα 22410-64458, 22410-24514

ΕΝΟΙΚΙΑΖΕΤΑΙ τριάρι - διαμέρισμα επί της οδού Μητροπόλεως 83Θ. Τηλ. 36072 - 35713.

ΕΝΟΙΚΙΑΖΕΤΑΙ επιπλωμένο δυάρι διαμέρισμα όπισθεν ξενοδοχείου BELVENDERE περιοχή Ψαροπούλα. Πληροφορίες Τηλ. 22410-22050 ή 33441

Ενοικιάζεται studio πλήρως επιπλωμένο με air-condition και ηλιακό θερμοσίφωνο, ισόγειο με κήπο σε ήσυχη περιοχή με άνετο πάρκινγκ. **Τηλ. 6944231199**

ΕΝΟΙΚΙΑΖΕΤΑΙ διαμέρισμα 115τ.μ. ισόγειο-περιοχή Μόντε Σμίθ 3 υπνο/τια, κουζίνα-σαλόνι, μπάνιο, ηλιακό, θέρμανση μεγάλα μπαλκόνια, εντοιχ. κουζίνα-ηλεκτρικές συσκευές - τηλ. 38138, 6946469930.

ΕΝΟΙΚΙΑΖΕΤΑΙ διαμέρισμα 80 τ.μ., 1ος όροφος, σε καινούργια οικοδομή στην Ιαλυσό επί των οδών Λεωφ. Ηρακλειδών, Δημοκρατίας μπροστά απζό το Γυμνάσιο -Λύκειο Ιαλυσού με όλες τις σύγχρονες ανέσεις: (Κλιματισμός, θέρμανση, χώρος στάθμευσης) κ.α. **Τηλ. 22410/93217.**

ΕΝΟΙΚΙΑΖΕΤΑΙ γραφείο 55 τ.μ. -δύο κυρίων δωματίων, με χωλ και τουαλέτα στον α' όροφο του Μεγάρου «ΚΙΟΣΟΓΛΟΥ» και με πρόσοψη επί της Εθελ. Δωδεκανησίων. Κατάλληλο για Δικηγορικό, Συμβολαιογραφικό, και συναφείς χρήσεις. Τηλέφωνο επικοινωνίας 6945 105247

ΕΝΟΙΚΙΑΖΕΤΑΙ διαμέρισμα 56 τ.μ. επί της οδού Ατταβύρου 10 - 3ος όροφος, πλήρως επιπλωμένο. **Στο σαλόνι** -air condition, τηλεόραση 28 ιντσών και τηλέφωνο. **Στην κρεβατοκάμαρα** - air condition, τηλεόραση. Περίοδος ενοικιάσεως: Από Απρίλιο έως και Δεκέμβριο 2005. Ενοίκιο 360 ευρώ. **Πληροφορίες τηλ.: 22410-34014 κ. Αγγελική**

ΕΝΟΙΚΙΑΖΕΤΑΙ κατάστημα 280 τ.μ. στην Ιαλυσό μεταξύ των οδών Λεωφ. Ηρακλειδών, Αγ. Ιωάννου και Δημοκρατίας με αύλειο χώρο 300τ.μ. με δύο W.C., κατάλληλο για επαγγελματική εκμετάλλευση μπροστά από το Γυμνάσιο και Λύκειο Ιαλυσού **Πληροφορίες τηλ.: 22410/93217**

ΕΝΟΙΚΙΑΖΕΤΑΙ κατάστημα πενήντα (50) τετραγωνικών μέτρων. Κοντά στα φανάρια της Λεωφόρου Καλλιθέας και στην αρχή του δρόμου προς Κοσκινού. Βρίσκεται ακριβώς απέναντι από τα ξενοδοχεία «Kalithea Sun» - «Kalithea Sky» δίπλα από το kafe - παιδότοπο «Playland». Για περισσότερες πληροφορίες στα τηλέφωνα: 2241032610 και 6979462529

ΕΝΟΙΚΙΑΖΕΤΑΙ γκαρσονιέρα πολυτελείας 45 τ.μ. στο Ροδίνι, πλήρως εξοπλισμένη, με ολοκαίνουργια έπιπλα NEOSET, χωρίς κοινόχρηστα. Πληρ. τηλ. 6946685808

ΕΝΟΙΚΙΑΖΕΤΑΙ μονοκατοικία 220 τ.μ. σε κήπο 800 τ.μ. με ανεξάρτητους βοηθητικούς χώρους, θέρμανση air-condition, ηλιακό θερμοσίφωνο και με νυχτερινό τιμολόγιο επί της Λεωφόρου Ηρακλειδών (Ιαλυσού) 20. Πληρ. 35174 - 29284

ΕΝΟΙΚΙΑΖΕΤΑΙ 3άρι διαμέρισμα επί της οδού Μητροπόλεως 83Θ. Τηλέφωνο 22410-36072 ή 35713

ΕΝΟΙΚΙΑΖΕΤΑΙ διαμέρισμα 2 δωματίων, μεγάλο χωλ, κουζίνα, μπάνιο. Απέναντι στο Πανεπιστήμιο. Πληρ. τηλ. 22410 30759

ΕΠΙ της Κοδριγκτώνος και Δρακίδου 22 ενοικιάζεται δίχωρη επιπλωμένη μονοκατοικία με δικό της Parking. Πληρ. τηλ. 22410 36385 και 22410 23814

ΕΝΟΙΚΙΑΖΟΝΤΑΙ δύο διαμερίσματα το ισόγειο είναι απίπλωτο και ο πρώτος όροφος επιπλωμένο. 80 τ.μ. το καθένα στα Κοσκινού. **Τηλ. 64536**

ΕΝΟΙΚΙΑΖΕΤΑΙ διαμέρισμα 100τ.μ. στην περιοχή Ασγούρου κοντά στο 10 Δημοτικό Σχολείο. Τηλέφωνο 6944145073 κος Μανώλης.

ΕΝΟΙΚΙΑΖΕΤΑΙ 60τ.μ. διαμέρισμα 2 υπνοδωματίων επιπλωμένο με τηλεόραση και air condition στην οδό Κέννεντυ στο ισόγειο με αυλή. Ενοίκιο 390 ευρώ. Επίσης στην παραλία Ελλη δωμάτια επιπλωμένα με ατομικό μπάνιο (θέα στη θάλασσα) ενοίκιο 220 ευρώ (όλα τα έξοδα πληρωμένα). **Πληροφορίες τηλ.: 2241020012**

ΕΝΟΙΚΙΑΖΟΝΤΑΙ διαμερίσματα 56τ.μ. 2 ατόμων και για συγκατοίκηση πλήρως εξοπλισμένα ηλεκτρονικές συσκ. έπιπλα-σκεύη-κλινοσκεπάσματα-κλιματισμό-ηλιακό θερμοσίφωνα, δορυφορική TV. Μόνο σε φοιτητές - εκπαιδευτικούς - στρατιωτικούς-αστυνομικούς - Δ.Υπαλλήλους. Τηλ. 697975619 - Παραδείσι

ΕΝΟΙΚΙΑΖΕΤΑΙ τριάρι διαμέρισμα στην περιοχή δασκάλων, νεόκτιστο και με θέα τη θάλασσα. Πληρ. τηλ. 2244047194, 6979079131

ΕΝΟΙΚΙΑΖΕΤΑΙ δίχωρη επιπλωμένη γκαρσονιέρα σε καινούρια πολυκατοικία στην οδό Καμείρου 43. Πληρ. τηλ. 6944170618-2241076504

ΕΝΟΙΚΙΑΖΕΤΑΙ στούντιο πλήρως εξοπλισμένο με κλιματισμό, ανεξάρτητο 230 ευρώ. Τηλ. 22410 39268, κιν. 6946 446523

ΕΝΟΙΚΙΑΖΕΤΑΙ επιπλωμένη γκαρσονιέρα με 30 τ.μ. περίπου εσωτερικό χώρο (κουζίνα-υπνοδωμάτιο-λουτρό) και 30 τ.μ. αυλή στην Ιαλυσό (οδός Σύμης αρ.6) εξοπλισμένη επίσης με αυτόνομο ηλιακό θερμοσίφωνο, πλυντήριο, χωρίς κοινόχρηστα και νερό. Πληροφορίες στα τηλέφωνα 22410 75448 κιν. 6974474999

ΜΕΓΑΛΗ ΕΥΚΑΙΡΙΑ ΓΙΑ ΕΜΠΟΡΟΥΣ ΚΑΤΕΨΥΓΜΕΝΩΝ ΚΑΙ ΝΩΠΩΝ ΕΙΔΩΝ ΔΙΑΤΡΟΦΗΣ

ΕΝΟΙΚΙΑΖΕΤΑΙ γραφείο επί της Αννης Μαρίας 81 (δίπλα από Alpha Τράπεζα) 90 τ.μ. Τηλ. 22410-33952, 6944317418

ΕΝΟΙΚΙΑΖΟΝΤΑΙ 2 διαμερίσματα επί της οδού Μητροπόλεως 83Θ. Τηλ. 22410-36072. α) Δύο υπνοδωμάτια, σαλο-τραπεζαρία, κουζίνα, μπάνιο. Β) Δύο υπνοδωμάτια, σαλόνι, κουζίνα, μπάνιο.

ΕΝΟΙΚΙΑΖΕΤΑΙ διαμέρισμα β' ορόφου 85 τ.μ. επί της οδού Καρπάθου για επαγγελματική ή οικιακή χρήση. Πληροφορίες τηλέφωνο 22410 75504 και 6932208140

ΕΝΟΙΚΙΑΖΕΤΑΙ αποθήκη 180 τ.μ. με 4 ψυγεία κτιστά. Ενοίκιο 350 ευρώ το μήνα . Τηλ. 22410-75897

ΕΝΟΙΚΙΑΖΕΤΑΙ διαμέρισμα 2 δωματίων, μεγάλο χωλ, κουζίνα, μπάνιο, επιπλωμένο, απέναντι στο Πανεπιστήμιο Αιγαίου. Πληρ. τηλ.30759

ΕΝΟΙΚΙΑΖΕΤΑΙ Επιπλωμένο δίχωρο διαμέρισμα στην οδό Κέννεντυ, πλήρως εξοπλισμένο με πολυκουζινάκι, τηλεόραση και air condition. Πληροφορίες: Τηλ.: 22410 20012

ΕΝΟΙΚΙΑΖΕΤΑΙ υπαίθριος χώρος 1.000 τ.μ. με πρόσοψη 6 μέτρα επί της Λεωφ. Ρόδου - Λίνδου στο 7ο χιλ. Πληροφορίες τηλ. 22410 23716 ώρα μετά τις 6 μ.μ.

ΕΝΟΙΚΙΑΖΕΤΑΙ διαμέρισμα επί της 28ης Οκτωβρίου 53 πλήρως επιπλωμένο σαλόνι, τραπεζαρία, κουζίνα με 1 υπνοδωμάτιο και μπάνιο από τον Ιανουάριο. Δεκτές μόνο φοιτήτριες Πληρ. τηλ.: 36385

ΕΝΟΙΚΙΑΖΟΝΤΑΙ στην περιοχή Ιξιά-Τρεις μέσα σε μεγάλο κήπο και ήσυχο περιβάλλον 1) πολυτελές τριάρι 2) πλήρως επιπλωμένη γκαρσονιέρα. Διαθέτουν: θέρμανση, τηλέφωνο, ηλιακό και ηλεκτρικό θερμοσίφωνο, αερόθερμο μπάνιου, ανεμιστήρα οροφής, μεγάλες βεράντες και πάρκινγκ. Πληρ. τηλ. 22410 92714

ΕΝΟΙΚΙΑΖΕΤΑΙ διαμέρισμα επί της Μιχ. Πετρίδη με δύο υπνωδομάτια, σαλόνι, κουζίνα, wc. Τηλ. 6972 764614 - 6973753556

ΕΝΟΙΚΙΑΖΕΤΑΙ οροφοδιαμέρισμα 120 μέτρων με 3 υπνοδωμάτια - τζάκι - φουλ air condition - εντοιχισμένη κουζίνα με συσκευές στο Μόντε Σμίθ. Ενοίκιο 600 ευρώ. Πληροφορίες 22410 63234

ΕΝΟΙΚΙΑΖΕΤΑΙ

Ενοικιάζεται γραφείο, με δύο κύριους χώρους με μπαλκόνι, σε πολύ καλή κατάσταση, στον τρίτο όροφο του μεγάρου Κιοσόγλου, επί της οδού Εθελοντών Δωδεκανησίων, αριθμός 29. **Πληροφορίες στο 6944790272**

ΕΝΟΙΚΙΑΖΟΝΤΑΙ δίχωρες γκαρσονιέρες με πλήρη εξοπλισμό, κλιματισμό, μεγάλες βεράντες και άνετο πάρκινγκ στο 5ο χιλιόμετρο της λεωφόρου Καλλιθέας, χωρίς κοινόχρηστα. Πληροφορίες τηλ. 22410-67014, 22410-66800 και 6946790515.

ΑΥΤΟΚΙΝΗΤΑ

ΠΩΛΕΙΤΑΙ μοτοσυκλέτα μάρκας YAMAHA ZT 600, μοντέλο 2003, για 4.000 ευρώ, με λίγα χιλιόμετρα. Πληρ. Τηλ. 6972324351

ΠΩΛΕΙΤΑΙ NISSAN ALMERA CHALLENGE μαύρο, mod. 2002, σε άριστη κατάσταση. Δεκτός κάθε έλεγχος. Τιμή 10.000 ευρώ. **Τηλ. 6945934037 (ώρες 10:00-14:00)**

ΠΩΛΕΙΤΑΙ μηχανή TDM YAMAHA 850 cc μοντέλο 2000 Β' εξάμηνο σε άριστη κατάσταση. Φυλάσεται σε γκαράζ. Δεκτός κάθε έλεγχος. Πληρ. τηλ. 6947825286

ΠΩΛΕΙΤΑΙ αυτοκίνητο μάρκας SEAT GREDOS GLX MODEL 89 Πληρ. τηλ: 6942780037

ΠΩΛΕΙΤΑΙ SEAT IBIZA mod. '97, σε καλή κατάσταση. Δεκτός κάθε έλεγχος. **Τηλ. 6944256426 (ώρες 10:00-14:00)**

ΠΩΛΕΙΤΑΙ ολοκαίνουργη VESPA 150cc με 1800 χιλ. με την εγγύηση. Χρώματος μαύρο. Τηλ. 6932090167 κ. Δημήτρης.

ΠΩΛΕΙΤΑΙ FORD KA, Μοντέλο του 2002, 1300cc, 23.000 χλμ., ατρακάριστο, κόκκινο χρώμα, με A/C, κεντρικό κλείδωμα, ηλεκτρικά παράθυρα, σε αρίστη κατάσταση. Πληρ. τηλ. 6932.317378 Απογευματινές ώρες κα. Νατάσα

ΠΩΛΕΙΤΑΙ
Tiger (Triumph) 900
μαύρο '97 μοντέλο,
σε πολύ καλή κατάσταση,
φυλασσόμενο σε γκαράζ,
με μπαγκαζιέρα
και καινούργια
ελαστικά σε καλή τιμή.
Πληρ. Τηλ. 6942437185

ΠΩΛΕΙΤΑΙ αυτοκίνητο μάρκας ALFA ROMEO 164 SUPER χρώματος μαύρο 2000 cc V6 TURBO 220PS με 92.000 KM σε άριστη κατάσταση FULL EXTRA. Τιμή 12.000 ευρώ και με χρηματοδότηση Τηλ.: 6947905605

ΠΩΛΕΙΤΑΙ HARLEY DAVIDSON 883 sporting χρώμα μπορντώ σε τιμή ευκαιρίας. Τηλ. 6932964250

ΠΩΛΕΙΤΑΙ I.X. DAIHATSU CUORE του 1987 σε καλή μηχανική κατάσταση. Τιμή 400 ευρώ. Πληρ. τηλ. 6947827019

ΖΗΤΟΥΝ ΠΡΟΣΩΠΙΚΟ

ΖΗΤΕΙΤΑΙ κοπέλα άνω των 40 ετών, ελληνίδα ή αλλοδαπή που να μιλάει καλά τα ελληνικά, ως εσωτερική σε σπίτι με δύο παιδιά ηλικίας 3 και 1 έτους. **Συστάσεις απαραίτητες. Πληρ. Τηλ. 6944 202409 καθημερινά 10-1 το πρωί και 6-9 το απόγευμα.**

ΑΠΟ Ανώνυμη Εταιρεία Τροφίμων ζητούνται 4 άτομα ανεξαρτήτου ειδικότητας. Γνώσεις Η/Υ επιθυμητές. Τηλ. 6974820422

ΖΗΤΕΙΤΑΙ διανομέας για την ψησταριά Σούπερ Σεραφίνο από τις 6 έως 12μ.μ. με δίπλωμα για μηχανάκι. Τηλ. 22410-21137

ΑΤΟΜΑ 19 - 65 ζητούνται από Πολυεθνική Εταιρεία για δουλειά μέσα από το χώρο τους. Υψηλές αποδοχές. Για ενημέρωση και εκπαίδευση, για κλείσιμο θέσης - Κυρ. ΜΠΑΜΠΑΛΗΣ 210-6843585. Παρασκευή 22/7/05 ώρα 18.45 στο ΡΟΔΟΣ ΠΑΛΛΑΝΤΙΟΥΜ

ΖΗΤΕΙΤΑΙ Υπάλληλος για κατάστημα, να οδηγεί μηχανάκι, ηλικίας περίπου 16-18 ετών. Τηλ. 22410 32225

ΖΗΤΟΥΝΤΑΙ οδηγοί με δίπλωμα Γ' κατηγορίας και εργάτες. Τηλ. 22410 60345

ΖΗΤΕΙΤΑΙ υπάλληλος για τουριστικό κατάστημα. Τηλ. 6976 321287 & 6942 851737

ΖΗΤΟΥΝΤΑΙ σερβιτόροι να εργασθούν σε καφετέρια στο εμπορικό κέντρο. Τηλ. 22410-86093 και 6977079447

Η ΚΑΡΑΚΙΤΣΟΣ SECURITY ζητά προσωπικό. Πληροφ. από 10 έως 13 στα τηλ. 22410 62233 και 22410 63322

ΑΠΟ ΤΑΖΜΑΧΑΛ, ζητείται προσωπικό όλων των ειδικοτήτων (κηπουρός, καθαρίστριες, βοηθοί, εργάτες). Τηλ. 22410-29220 και 6942 981095.

ΖΗΤΟΥΝΤΑΙ πεπειραμένοι σερβιτόροι/ες για εστιατόριο a la carte. **Τηλέφωνο επικοινωνίας: 22410-39083, 09:00 -20:00**

ΖΗΤΕΙΤΑΙ πωλήτρια έως 25 ετών, εμφανίσιμη, με γνώσεις αγγλικής ή γερμανικής για να εργασθεί σε κατάστημα ανδρικών ενδυμάτων. Ωράριο καταστημάτων. Τηλ. 22410-70402

ΖΗΤΕΙΤΑΙ πωλήτρια ευπαρουσίαστη που να γνωρίζει την αγγλική γλώσσα, απόφοιτη λυκείου για το κατάστημα Κεσίσογλου στην οδό Καναδά 15. **Πληροφορίες στα τηλ. 22410-22875 ή 24238. Διευθ. Καναδά 15 και Εθελοντών Δωδεκανησίων 31.**

ΔΙΑΦΗΜΙΣΤΙΚΗ εταιρεία ζητά συνεργάτες για δεκαπενθήμερο πρόγραμμα προώθησης και πωλήσεων γνωστών υπηρεσιών στη Ρόδο. Ευκαιρία μονιμοποίησης της συνεργασίας για τους φιλόδοξους. Τηλεφωνήστε στο 6944 277739 και 6947 193414 για περισσότερες πληροφορίες

ΑΠΟ εμπορικό κατάστημα της Ρόδου ζητείται πωλήτρια με γνώσεις διακόσμησης και αρχιτεκτονικής εσωτερικού χώρου. Αποστολή Βιογραφικών με επισυναπτόμενη φωτογραφία: Λεμεσού 20-22 Ρόδος Πληροφορίες: 22410-39083 9:00 - 20:00

ΖΗΤΕΙΤΑΙ Από τεχνική - κατασκευαστική εταιρεία ζητείται νέα, απόφοιτος πολυτεχνικής σχολής ή σχολής ΤΕΙ με γνώσεις υπολογιστή και εξειδίκευση στο αρχιτεκτονικό σχέδιο. Παρακαλώ αποστείλετε βιογραφικό στην ηλε-

ΕΝΟΙΚΙΑΖΟΝΤΑΙ ΔΙΑΜΕΡΙΣΜΑΤΑ

Ενοικιάζονται πολυτελή επιπλωμένα
διαμερίσματα των 55 τ.μ. πάροδος Αμερικής
με όλο τον απαραίτητο εξοπλισμό.
Πληροφορίες: Τηλ. 22410-85502 κ. Φανιουδάκη

ΕΝΟΙΚΙΑΖΟΝΤΑΙ ΔΙΑΜΕΡΙΣΜΑΤΑ

ΕΝΟΙΚΙΑΖΟΝΤΑΙ διαμερίσματα 75 τ.μ. (2 δωμάτια και σαλόνι) σε άριστη κατάσταση, στο κέντρο της Ιαλυσού. Πληροφορίες τηλ: 22410-77898 κ. Πιρπιρής

Η ΕΤΑΙΡΕΙΑ NETECH ΕΠΕ επιθυμεί να προσλάβει τεχνικό Η/Υ και δικτύων με προϋπηρεσία. Για περισσότερες πληροφορίες καθημερινά από 9-2 και 5-8 στο τηλ. 22410 77440. Για αποστολή βιογραφικού σημειώματος στο φαξ: 22410 77439 ή μέσω email. info@netech.gr

ΖΗΤΟΥΝΤΑΙ οδηγοί με δίπλωμα 3ης κατηγορίας Τηλ. επικοινωνίας 22410-60345

ΖΗΤΕΙΤΑΙ από εστιατόριο στην Παλιά Πόλη μάγειρας. Σπαστό ωράριο. Πληροφορίες κ. Κώστα τηλ. 6948 587301

Μάγειρας, βοηθός μαγείρου, λαντζιέρα, αποθηκάριος, σερβιτόρος - βοηθός σερβιτόρου, πιτσαδόρος, ψήστης, βοηθός λογιστού, ταμίας. Τηλ: 22410 22282. Κος Βαγγέλης: 6948587305, Κος Κώστας 6948587300

ΖΗΤΕΙΤΑΙ πωλήτρια ηλικίας έως 25 ετών με γνώσεις ξένων γλωσσών για μόνιμη απασχόληση σε γνωστό κατάστημα εμπορίας ρούχων. Πληρ. τηλ. 222410 70402

ΣΟΒΑΤΖΗΣ υπήκοος Ρουμανίας αναζητεί πρωινή εργασία. Τηλ. 6976385621

ΖΗΤΟΥΝΤΑΙ άτομα για να εργασθούν σε γραφείο ενοικιάσεως αυτ/των με γνώση της γερμανικής ή αγγλικής. Πληρ. τηλ. 22410 51171, 6936656816.

ΑΜΕΣΑ ζητούνται για κάλυψη θέσεων άτομα για δουλειά από το σπίτι τους. Οχι κατασκευές, όχι τηλεμάρκετινγκ-πλασιέ. Εισόδημα τουλάχιστον 600 ευρώ-3.000 ευρώ μηνιαία. Πληροφορίες: 2310/516-226

ΚΥΡΙΟΣ ζητά απογευματινή απασχόληση σαν επιβλέπων παντού και για όλα στη Ρόδο. Τηλ. 6978328948

ΖΗΤΕΙΤΑΙ πωλήτρια για κατάστημα ρούχων στην Παλιά Πόλη Τηλ. 6937 818177 κ. Κώστα

ΖΗΤΕΙΤΑΙ μάγειρας και βοηθός μαγείρου πεπειραμένοι για εστιατόριο στην Λίνδο. Τηλ. 6977 444683

ΖΗΤΕΙΤΑΙ υπάλληλος για δωδεκάμηνη απασχόληση από πρακτορείο ταξιδίων Απαιτούμενα προσόντα: απόφοιτοι τουριστικής σχολής, ξένες γλώσσες, γνώση Η/Υ. Ηλικία ως 25 ετών Ανάλογη προϋπηρεσία θα ληφθεί υπ' όψιν. Αποστολή βιογραφικών στην ταχ. θυρίδα 451

ΨΑΧΝΕΤΕ ΓΙΑ ΕΡΓΑΣΙΑ; Από ταχύτατα αναπτυσσόμενη εταιρεία ζητούνται άτομα για την στελέχωση ηγετικών θέσεων. Από 700-2.800 ευρώ μηνιαίως. Για πληροφορίες καλέστε στο τηλ. κέντρο 2271081063

ΖΗΤΟΥΝΤΑΙ άτομα για δουλειά από το χώρο τους. Εκπληκτική συνεργασία! Κέρδη τουλάχιστον 3.000 ευρώ/μηνιαία. Τηλ. 2310 516281.

ΔΙΑΦΟΡΑ

ΠΩΛΕΙΤΑΙ ΦΩΤΙΖΟΜΕΝΗ ΕΠΙΓΡΑΦΗ ΔΙΠΛΗΣ ΟΨΕΩΣ 1μΧ1μ με βάση και χρονοδιακόπτη σε τιμή ευκαιρίας τηλ. 38138-6946469930

ΠΩΛΕΙΤΑΙ μπαρ (ημικυκλικό) 1,50 μ. 400 ευρώ. Τηλ. 6973 394166

ΠΩΛΕΙΤΑΙ σκάφος μηχανοκίνητο BAVARIA 330/2001 με πολλά extra. **Πληροφ. τηλ. 6937307822**

ΚΥΡΙΑ ζητά εργασία, σιδέρωμα ή μπέιμπι σίτερ. Τηλ. 6997 223321 Δανάη

ΠΩΛΕΙΤΑΙ σύνθετο σύνθεση λόγω λάθους διαστάσεων. Πληρ. τηλ. 2241030230 ώρες από 2.30 μέχρι 4.30 και μετά τις 9.00

ΠΩΛΟΥΝΤΑΙ: διαμέρισμα 50 τ.μ. τελειωμένο σε πολύ καλή τιμή, στο Ροδίνι. Αμάξι R 19 και επίπλωση κομμωτηρίου σε τιμή ευκαιρίας. Πληρ. τηλ. 2241039519 ώρες καταστημάτων.

ΚΕΝΤΡΟ ΛΟΓΟΘΕΡΑΠΕΙΑΣ

Αποκατάσταση άρθρωσης, φωνολογίας και γλωσσικών δεξιοτήτων

ΠΑΠΑΧΡΙΣΤΟΔΟΥΛΟΥ ΑΣΤΕΡΟΠΗ

ΛΟΓΟΠΕΔΙΚΟΣ

Κων. Παλαιολόγου 6, τηλ. 22410 39756, Κιν. 6944 719958

ΠΩΛΟΥΝΤΑΙ α) μεταχειρισμένος καναπές - κρεβάτι που γίνεται και διπλό με τα στρώματά τους β) ντουλάπα δίφυλλη και γ) Η/Υ με εκτυπωτή και σαρωτή (SCANNER). Τιμή ευκαιρίας. Πληροφορίες κινητό 6942 090720 και 22410 74762.

BILLARD - ΜΠΙΛΙΑΡΔΑ

ΠΩΛΟΥΝΤΑΙ Μπιλιάρδα ελαφρώς μεταχειρισμένα σε άριστη κατάσταση, με κέρματα - μάρκες - χωρίς, σε πολύ καλές τιμές. Servis Μπιλιάρδων. Τηλ.: 6936179040, 6936179033

ΠΩΛΟΥΝΤΑΙ σε καλή κατάσταση ΑΠΟ ΞΕΝΟΔΟΧΕΙΟ **1)** Επιπλα Δωματίου, **2)** Φωτιστικά, **3)** Καθιστικά εστιατορίου/Μπάρ, **4)** Μηχανή καφέ Εσπρέσσο/Φίλτρο, **5)** Καρέκλες/τραπέζια εξωτερικού χώρου, **6)** Ντέξιον για αποθηκευτικούς χώρους,. Τιμές εξαιρετικά χαμηλές. Πληρ. πρωινές ώρες (22410) 30607 - 34636

ΠΩΛΟΥΝΤΑΙ φούρνος και εστίες (κουζίνα) 450 Ευρώ και μπουφές με καθρέφτη χειροποίητος 450 Ευρώ όλα σε άριστη κατάσταση 1 έτους τηλ. 6944/386069

ΛΟΓΟΘΕΡΑΠΕΥΤΡΙΑ Α.ΤΕΙ

Αναλαμβάνει παιδιά προσχολικής ηλικίας με προβλήματα λόγου - άρθρωσης καθώς και δίγλωσσα παιδιά σε κατ' οίκον μαθήματα. Τηλέφωνο 6932 920345

ΠΡΟΣΟΧΗ ΜΕΓΑΛΗ ΕΥΚΑΙΡΙΑ ΓΙΑ ΑΡΤΟΠΟΙΟΥΣ ΚΑΙ ΖΑΧΑΡΟΠΛΑΣΤΕΣ

ΠΩΛΟΥΝΤΑΙ: 1) Μηχανή τυρόπιτας και μπουγάτσας αυτόματη **2)** Πάγκος εργασίας 3 μέτρα ηλεκτρικός **3)** Ζυμωτήριο 2 ταχυτήτων από 5 kg έως 120 kg αλεύρι Όλα μαζί 1.800 ευρώ. Πληρ. τηλ. 22410 75897

ΠΡΟΣΦΕΡΩ μασάζ στον χώρο μου και στον χώρο σας. Ολγα. Τηλ. 6972902821

ΨΗΦΙΑΚΗ φωτογραφική μηχανή CANON ελάχιστα μεταχειρισμένη, με το κουτί και όλο τον εξοπλισμό της, 9 x zoom, usb, λήψη video, σύνδεση με τηλεόραση, δυνατότητα manual focus, αργές ταχύτητες, 9shooting modes, περιλαμβάνεται κάρτα μνήμης. Τιμή 150 ευρώ. Τηλ. 6947-401508 κος. Γιώργος

ΠΩΛΕΙΤΑΙ: Μονάδα με γκαστρωμένες αγελάδες και με γάλα μαζί, 30 τόνους ποσόστωση, 6 δικαιώματα για αγελάδες. Τηλ. 75739 μετά τις 5.00μ.μ.

ΠΩΛΟΥΝΤΑΙ: Στρώματα νερού, στρώματα ηλεκτρομασάζ, συντριβάνια, διακοσμητικοί καταρράκτες, συσκευές παθητικής γυμναστικής, μικροπισίνες, υδρομασάζ, μικροκαμπίνες χαμάμ. Τηλ. 6932164962

ΑΝΑΖΗΤΩ στη Ρόδο επαγγελματία συνεργάτη για την προώθηση, διάθεση του CD Πανοράματος Ρόδου (Panoround Rodos)! Παρακαλώ όπως επικοινωνήσετε μαζί μου (στα Αγγλικά ή Γερμανικά) στην ηλεκτρονική διεύθυνση: sales@panoround.com.

ΠΩΛΗΣΗ ΕΞΟΠΛΙΣΜΟΥ

ΠΩΛΕΙΤΑΙ εξοπλισμός για κατάστημα, ράφια & ξύλινες πλάτες τηλ.: 6932352603.

ΑΓΟΡΑΖΟΝΤΑΙ ευροπαλέτες σε καλή κατάσταση. Περισυλλογή δική μας. 6ο χλμ. Λεωφ. Ρόδου - Καλλιθέας Τηλ.: 22410 60345

Άλλαξε τη ζωή σου τώρα! Με 2-4 ώρες/ημέρα κέρδισε από 1.000 - 3.000 ευρώ/μήνα και ξεκίνα να κάνεις τα όνειρά σου πραγματικότητα! Τηλ. 2310 516 226

ΠΩΛΕΙΤΑΙ: Επαγγελματική φούσκα (2.10) μοτέρ 1,5. Ακρησιμοποίητα σε τιμή ευκαιρίας. Τηλ. 22410 -39268 και 6994217168

ΕΜΠΕΙΡΟΤΕΧΝΗΣ ελαιοχρωματιστής αναλαμβάνει παντός είδους ελαιοχρωματισμούς. Τηλ: 6946204157

ΠΩΛΕΙΤΑΙ ένα κινητό τηλέφωνο PANASONIC GD 87 σε πολή καλή κατάσταση μαζί με φορτιστή, φορτιστή αυτοκινήτου, καλώδιο USB για σύνδεση με ηλεκτρονικό υπολογιστή και δύο αυθεντικά παιχνίδια PS 2 (DRC 2, Silenthill 2) Τιμή 200 ευρώ. Πληρ. τηλ. 6937268749.

ΠΩΛΕΙΤΑΙ κρεβάτι (κουκέτα) ενσωματωμένη με ντουλάπα, γραφείο 450 ευρώ

ΠΩΛΕΙΤΑΙ ηλεκτρικό επαγγελματικό grill αχρησιμοποίητο, λόγω έλλειψης χώρου. Πληροφορίες στο: 2241039275 -6936761262

YOGA

Για το μυαλό, το Σώμα και το πνεύμα

Ολες οι ηλικίες και οι σωματότυποι είναι ευπρόσδεκτοι. Η γιόγκα δεν είναι ανταγωνιστική. Σε διδάσκει πως ν' ανταποκρίνεσαι στις ανάγκες του σώματός σου. Τιμή μαθήματος 5 ευρώ. Μηνιαία πληρωμή δεκτή. Τηλ.: 6946984511

ΠΩΛΗΣΕΙΣ ΑΚΙΝΗΤΩΝ

ΠΩΛΕΙΤΑΙ αποθήκη υπόγεια 347 τ.μ. εντός Ρόδου με μπάνιο, ρεύμα τριφασικό, πλακάκι λευκό. Κατάλληλη και για κατοικία. Σε τιμή ευκαιρίας για λόγους υγείας. Αποκλείονται μεσίτες. **210-2835963-6946559539-6933863184.**

ΠΩΛΕΙΤΑΙ ΔΙΑΜΕΡΙΣΜΑ

ΠΩΛΕΙΤΑΙ οροφοδιαμέρισμα 110 τ.μ. στο Ανω Ροδίνι, νεοκτιστο με απέραντη θέα. Πληροφορίες τηλ. 6937 484890

ΠΩΛΕΙΤΑΙ fast food στην περιοχή Κολυμπίων, πλήρως εξοπλισμένο. Πληρ. τηλ. 2410 56038

ΠΩΛΕΙΤΑΙ: Ισόγειο Κατάστημα αποτελούμενο από έναν ενιαίο χώρο επιφάνειας 9 τ.μ. που βρίσκεται επί της οδού Ευριπίδου στην Παλιά Πόλη της Ρόδου. Πληροφορίες: 694 66 58 57 6 ΡΟΔΟΣ

ΠΩΛΕΙΤΑΙ διαμέρισμα εντός Ρόδου 130 τ.μ. Τηλ. 6934 903272 και 6946 559539

ΠΩΛΕΙΤΑΙ οικόπεδο στα Κρητικά 3.000 τ.μ. οικοδομήσιμο. Τηλ. 6936271471.

ΠΩΛΕΙΤΑΙ οπωροπαντοπωλείο. Θεμιστοκλέους Σοφούλη δίπλα από τον ΟΑΕΔ. Πληρ. τηλ. 2241076325

ΠΩΛΕΙΤΑΙ μία αποθήκη 130 τ.μ. εντός Ρόδου κατάλληλη για πολλές χρήσεις. Τηλ. 6934 903272 και 6946 559539

ΠΩΛΕΙΤΑΙ αργυροχρυσοχοείο στο κέντρο της πόλης με ή χωρίς εμπόρευμα έτοιμο προς λειτουργία. Τηλ: 6936915551

ΠΩΛΗΣΗ ΕΠΙΧΕΙΡΗΣΗΣ

Πωλείται επιχείρηση παιδικών ενδυμάτων σε πολύ καλή τιμή, χαμηλό ενοίκιο και εξασφαλισμένη πελατεία. Τηλ. 6932352603

ΠΩΛΕΙΤΑΙ ισόγειο διαμέρισμα καθαρό 81 τ.μ. καινούργιο, ακατοίκητο επί της οδού 28ης Οκτωβρίου 26. Τηλ. 91141 και 6972826627

ΠΩΛΟΥΝΤΑΙ 2 διαμερίσματα στη Λάρδο 105 τ.μ. έκαστο στην τιμή 352.164 ευρώ και τα δύο μαζί, πολυτελούς κατασκευής. Τηλ. 6938644166

ΠΩΛΕΙΤΑΙ αποθήκη 170 τ.μ. εντός πόλεως Ρόδου κατάλληλη και για κατοικία. Ανταλλάσσεται και με ακίνητο στην Αττική. Πληρ. Τηλ. 6946 559539-210.2835963

Πωλείται Βιοτεχνικός χώρος 560m2. Ισόγειο μαζί με οικία στον 1ο όροφο 230m2 επί της λεωφ. Ρόδου - Λίνδου (Ρόδος - Φαληράκι) με δυνατότητα επέκτασης στα 2000m2. Πληροφορίες τηλ. 22410-65711. Ωρες από 9:00 - έως 15:00

ΠΩΛΕΙΤΑΙ στον Πειραιά στην περιοχή Καλλίπολη δίπλα στη θάλασσα τριάρι εικοσαετίας 2ου ορόφου σε άριστη κατάσταση φρεσκοβαμμένο τιμή 116.000 Ευρώ τηλ. 210-2530132 - 6948519610

ΚΑΡΑΚΟΝΕΡΟ Διαμερίσματα λουξ κατασκευής απεριόριστη θέα (ισόγειο 111 Μ2 Α' Όροφος 111 Μ2, Α' όροφος 96 Μ2 x 550 τ.μ. Δρχ. Β' όροφος 90 Μ2), Ακίνητα νέας χιλιετίας κα MITTON 22410 22142 κιν. 6945 668060

ΠΩΛΕΙΤΑΙ μάντρα στη Μαλώνα με 150 κατσίκες και 100 δικαιώματα. Πληρ. τηλ. 22440 51698.

ΠΩΛΕΙΤΑΙ χωράφι στον Αρχάγγελο στη θέση «Μαλά» επιφανείας 1.100 τετρ. μέτρων. Πληρ. τηλ. 2244051266

ΠΩΛΕΙΤΑΙ διαμέρισμα στην Ιαλυσό 3 δωματίων δευτέρου ορόφου, δάνεια δεκτά και ευκολίες πληρωμής. Τηλ. 6948209098, 6932613242

ΠΩΛΕΙΤΑΙ διαμέρισμα τριάρι με ηλιακό και τζάκι και τον αέρα δικό του στην Ανάληψη. **Τηλ. 6972228836**

ΠΩΛΕΙΤΑΙ οικόπεδο εξ' αδιαιρέτου κατάλληλο για επένδυση 400 μέτρα στο 2ο χλμ. Ρόδου - Λίνδου. Πληροφορίες τηλ. 6972764614 και 6973753556

ΠΩΛΕΙΤΑΙ σπίτι στην Παλιά Πόλη με αυλή. Τηλ. 6936271471.

ΜΑΘΗΜΑΤΑ

ΚΑΘΗΓΗΤΡΙΑ ΓΕΡΜΑΝΙΚΗΣ ΦΙΛΟΛΟΓΙΑΣ πτυχιούχος Αριστοτελείου Πανεπιστημίου Θεσσαλονίκης. Παραδίδει μαθήματα όλων των επιπέδων. Πληρ. Τηλ. 2241036745, Κιν. 6978019323

ΜΑΘΗΜΑΤΑ Αγγλικών, Πληροφορικής (Βασ. Εννοιες, Χρήση Υπολογιστή κ.λ.π.) & Εμπ. Εφαρμογών (Singular Eurofasma, Manager, ΚΕΦΑΛΑΙΟ κ.λ.π.) παραδίδονται από πτυχιούχο Λογιστή Τ.Ε., κάτοχο Michigan P.C.E., με μεγάλη εκπαιδευτική πείρα. Ιδαίτερα ή ολιγομελή τμήματα, υπεύθυνη προετοιμασία για εξετάσεις. Τιμές προσιτές. Πληροφορίες Τηλ. - Fax: 22410-31560, 66304, 6946283008, 6972419715, 6936277851 Ηλ. Ταχ. (e-mail): Dnetwork@SoftHome.net

ΠΑΡΑΔΙΔΟΝΤΑΙ μαθήματα Εμπ. Εφαρμογών (Singular Manager, Eurofasma, Unisoft Εσοδα-Εξοδα, ΚΕΠΥΟ, ΚΕΦΑΛΑΙΟ, κ.λ.π., Πληροφορικής & Αγγλικών με χρήση πολυμέσων όλων των επιπέδων από έμπειρο Λογιστή Τ.Ε. - καθηγητή πτυχιούχο Michigan Proficiensy σε τμήματα ή μεμονωμένα. Επίσης γίνονται μεταφράσεις & δακτυλογραφήσεις κάθε τύπου κειμένου. Τιμές προσιτές. Πληρ.: 22410-66304, 31560, 6946283008, 6972419715, 6936277851. Ηλ. ταχ. (e-mail): Dnetwork@SoftHome.net

ΠΑΡΑΔΙΔΟΝΤΑΙ μαθήματα Πληροφορικής & Αγγλικών με χρήση πολυμέσων όλων των επιπέδων από έμπειρο καθηγητή πτυχιούχο Michigan Proficiency σε τμήματα ή μεμονωμένα. Επίσης γίνονται μεταφράσεις & δακτυλογραφήσεις κάθε τύπου κειμένου. Τιμές προσιτές. Πληρ. 22410 66304, 31560, 6946 283008, 6972419715, 6936277851. Ηλ. Ταχ. (e-mail) : emmanoue@otenet.gr

ΜΑΘΕΤΕ ΡΩΣΙΚΑ! Παραδίδονται μαθήματα Ρωσικής γλώσσας από μέλος του Συλλόγου Καθηγητών Ρωσικής Φιλολογίας, με χρήση νέας αποτελεσματικής μεθοδολογίας. Πληροφορίες: Τηλ. 6978195931.

ΚΑΘΗΓΗΤΗΣ ΓΕΡΜΑΝΙΚΩΝ παραδίδει μαθήματα κατ' οίκον. Εντατικά μαθήματα για αυτούς που ασχολούνται με τον τουρισμό. Πληρ. τηλ. 2241091163 κ. Λαζαρίδης, ώρες 7-9μ.μ.

ΠΛΗΡΟΦΟΡΙΚΗΣ παραδίδονται ιδιαίτερα μαθήματα από πτυχιούχο Πανεπιστημίου Αγγλίας για μαθητές Γυμνασίου και Λυκείου καθώς και για επαγγελματίες για την εκμάθηση MICROSOFT OFFICE και ADOBE PHOTOSHOP Πληροφορίες: Τηλ. 6976 423364

ΑΓΓΛΙΚΑ

ΚΑΘΗΓΗΤΡΙΑ ΑΓΓΛΙΚΩΝ με BACHELOR του πανε/μίου Τέξας της Αμερικής παραδίδει ιδιαίτερα μαθήματα κατ' οίκον ή και στο χώρο σας. Σε σας, που ασχολείστε με τουριστικά επαγγέλματα και θέλετε να αξιοποιήσετε τους χειμερινούς μήνες ώστε να είστε άριστα καταρτισμένοι με το άνοιγμα της σεζόν. Ειδικές προσφορές σε μικρούς μαθητές. Τιμή έκπληξη στα αδέλφια. Πληρ. τηλ. 2241038350

ΟΙΚΟΔΟΜΙΚΕΣ ΕΠΙΧΕΙΡΗΣΕΙΣ ΔΙΑΚΟΓΕΩΡΓΙΟΥ ΚΑΛΛΙΣΤΟΣ

ΕΘΝ. ΑΝΤΙΣΤΑΣΕΩΣ 11 (πρώην Αννης Μαρίας)

ΠΩΛΗΣΕΙΣ ΔΙΑΜΕΡΙΣΜΑΤΩΝ ΚΑΤΑΣΤΗΜΑΤΑ -ΑΠΟΘΗΚΕΣ ΑΝΤΑΛΛΑΓΕΣ ΑΚΙΝΗΤΩΝ - ΑΓΟΡΕΣ ΟΙΚΟΠΕΔΩΝ ΑΝΑΛΑΜΒΑΝΟΥΜΕ ΑΝΤΙΠΑΡΟΧΕΣ

Πωλούνται διαμερίσματα λουξ κατασκευής με απεριόριστη θέα. Τα διαμερίσματα διαθέτουν θωρακισμένες πόρτες - εντοιχισμένες κουζίνες - ντουλάπες - εντοιχισμένο νιπτήρα με ντουλάπι - κεντρική θέρμανση αυτόνομη - ανοιγόμενα ανακλινόμενα κουφώματα με διπλά τζάμια - σίτες - ρολά - υδραυλικό ασανσέρ - τριφασικό ρεύμα.

Ολοι οι χώροι σπατουλαριστοί - εσωτερικές πόρτες M.D.F. με σχέδιο.

ΓΡΑΦΕΙΑ ΙΑΤΡΕΙΑ

1) Επί της οδού Μεγ. Κων/νου - Κων/νου Παλαιολόγου των 80 τ.μ.

2) Επί της οδού Κων/νου Παλαιολόγου και Θεοτοκοπούλου 60-80 τ.μ.

3) Επί της οδού Ρήγα Φεραίου στο πάρκο 60-80-100 τ.μ.

ΚΑΤΑΣΤΗΜΑΤΑ

1) Επί της οδού Κων/νου Παλαιολόγου και Θεοτοκοπούλου 60-80 τ.μ.

2) Επί της οδού Λεωφόρου Καλλιθέας (Καρακόνερο) 90 τ.μ.

ΔΙΑΜΕΡΙΣΜΑΤΑ

1) Επί της οδού Χρ. Φέσσα (Κάθετος Αποστ. Παύλου) 90τ.μ. τριάρια.

Επίσης οροφοδιαμερίσματα των 90 τ.μ. (οικοδομή μόνο τριών διαμερισμάτων).

ΟΙΚΟΔΟΜΕΣ

1) Οικοδομή επί της οδού Πτολεμαίων και Χρ.Φέσσα των 117-125 τ.μ.

2) Οικοδομή υπό ανέγερση επί της οδού Ρήγα Φεραίου στο Πάρκο.Διαμερίσματα τριάρια - τεσσάρια.

3) Οικοδομή υπό ανέγερση επί της οδού Κ. Παλαιολόγου και Θεοτοκοπούλου. Διαμερίσματα δυάρια - τριάρια - τεσσάρια - καταστήματα.

5) Επί της οδού Β. Ηρακλείου οικοδομή τεσσάρων διαμερισμάτων. Οροφοδιαμερίσματα των 133τ.μ. Η οικοδομή έχει πιλοτή για πάρκινγκ

ΑΠΟΘΗΚΕΣ

1) Πλησίον Στέλιου Κωτιάδη των 130τ.μ.

2) Στη Λεωφόρο Καλλιθέας (Καρακόνερο) των 80-300τ.μ.

• Οι πωλήσεις μπορούν να γίνουν και με όλα τα Δάνεια Τράπεζας και οργανισμών.

• Αναλαμβάνουμε ΑΝΤΙΠΑΡΟΧΕΣ και Αγορές οικοπέδων. • Δεχόμαστε ανταλλαγές ακινήτων.

ΠΛΗΡΟΦΟΡΙΕΣ: ΔΙΑΚΟΓΕΩΡΓΙΟΥ ΚΑΛΛΙΣΤΟΣ

ΤΗΛΕΦΩΝΟ: 29318 - 34598 - ΤΗΛ. 78501 - 78502

ΠΩΛΕΙΤΑΙ ΝΕΟΔΜΗΤΗ ΟΙΚΟΔΟΜΗ

Πωλείται: **α)** Νεόδμητη οικοδομή στα Στεγνά Αρχαγγέλου με ακάλυπτο οικόπεδο και **β)** Διώροφη οικοδομή στην Αρχάγγελο. Πληροφορίες: τηλ. 22410 96114

ΓΡΑΦΕΙΟ ΤΕΛΕΤΩΝ & ΜΝΗΜΟΣΥΝΩΝ ΡΟΔΟΥ

ΣΤΕΦΑΝΑ - ΣΤΟΛΙΣΜΟΙ

«ΑΜΕΡΙΚΑΝΟΥ»

Αμεση εξυπηρέτηση

ΟΛΟ ΤΟ 24ΩΡΟ

Αναλαμβάνουμε την τελετή
και με τα έξοδα
που χορηγούν τα ταμεία
χωρίς καμία επιβάρυνση
ΙΚΑ, ΤΕΒΕ, ΤΑΞΥ, ΔΗΜΟΣΙΟΥ,
ΛΙΜΕΝΙΚΩΝ, ΟΓΑ
και λοιπά ταμεία.

Τους ΑΠΟΡΟΥΣ ΔΩΡΕΑΝ
Πλατεία Βρούχου στη Μητρόπολη
Τηλέφωνα:28901 - 33400

ΝΤΕΤΕΚΤΙΒΣ

30 ΧΡΟΝΙΑ ΜΟΝΙΜΑ ΚΑΙ ΣΤΗ ΡΟΔΟ

35354

ΠΛΑΤΕΙΑ ΑΓΙΟΥ ΙΩΑΝΝΟΥ
Η ΛΥΣΗ!!!
ΣΕ ΚΑΘΕ ΣΑΣ ΠΡΟΒΛΗΜΑ

EXPRESS SECURITY

ΓΡΑΦΕΙΟ ΙΔΙΩΤΙΚΩΝ ΕΡΕΥΝΩΝ
(ΝΤΕΤΕΚΤΙΒΣ)

ΑΝΑΛΑΜΒΑΝΟΥΜΕ
Υποθέσεις ανηλίκων, οικογενειακές, προσωπικές κ.τλ.
ΔΙΑΘΕΤΟΥΜΕ ΤΑ ΠΛΕΟΝ ΣΥΓΧΡΟΝΑ ΟΠΤΙΚΟΑΚΟΥΣΤΙΚΑ ΣΥΣΤΗΜΑΤΑ
100% ΕΧΕΜΥΘΕΙΑ
ΡΩΜΗΣ 22, - ΡΟΔΙΝΙ
Κιν. 694 6997967

ΕΛΛΗΝΙΚΗ ΔΗΜΟΚΡΑΤΙΑ
ΠΕΡΙΦΕΡΕΙΑ ΝΟΤΙΟΥ ΑΙΓΑΙΟΥ
ΝΟΜΟΣ ΔΩΔΕΚΑΝΗΣΟΥ
ΝΟΜΑΡΧΙΑΚΗ ΑΥΤ/ΣΗ ΔΩΔΕΚΑΝΗΣΟΥ
Δ/ΝΣΗ ΜΕΤΑΦΟΡΩΝ ΚΑΙ ΕΠΙΚΟΙΝΩΝΙΩΝ
ΤΜΗΜΑ Κ.Τ.Ε.Ο.

Ταχ. Δ/νση: 6ο χιλ. Ρόδου - Λίνδου
Ταχ. Κώδικας 85100, Telefax: 22410 69544
Πληροφορίες: Γεώργιος Αργύρης-Κων/νος Χριστοφακής
Τηλέφωνο: 22410 65385 ΕΣΩΤΕΡΙΚΑ 22-23

ΠΡΟΓΡΑΜΜΑ ΠΡΟΣΚΛΗΣΗΣ ΓΙΑ ΔΙΕΝΕΡΓΕΙΑ ΤΕΧΝΙΚΟΥ ΕΛΕΓΧΟΥ ΟΧΗΜΑΤΩΝ ΜΕ ΕΔΡΑ ΤΟ Ν. ΔΩΔΕΚΑΝΗΣΟΥ



ΧΡΟΝΙΚΗ ΠΕΡΙΟΔΟΣ	ΕΙΔΟΣ ΟΧΗΜΑΤΟΣ
ΑΠΟ 01/08/2005 ΕΩΣ 31/08/2005	ΕΠΙΒΑΤΙΚΑ (Ε.Ι.Χ.) ΚΑΙ ΦΟΡΤΗΓΑ ΜΕΧΡΙ 3,5 (ΦΙΧ < 3,5Τ) ΜΕ ΑΡΙΘΜΟΥΣ ΚΥΚΛΟΦΟΡΙΑΣ **ΡΟΒ 8001** ΕΩΣ ΚΑΙ **8800**
ΑΠΟ 01/08/2005 ΕΩΣ 31/08/2005	ΕΠΙΒΑΤΙΚΑ (Ε.Ι.Χ) ΚΑΙ ΦΟΡΤΗΓΑ ΜΕΧΡΙ 3,5 (ΦΙΧ < 3,5Τ) ΜΕ ΣΥΓΚΟΙΝΩΝΙΑΚΗ ΕΔΡΑ ΚΑΛΥΜΝΟΥ ΚΑΙ ΚΩ, ΜΕ ΑΡΙΘΜΟΥΣ ΚΥΚΛΟΦΟΡΙΑΣ **ΑΜΡ, ΜΟΙ, ΑΜΥ, ΡΑΙ κ.τ.λ.** (ΕΡΥΘΡΟΥ ΧΡΩΜΑΤΟΣ-ΑΝΕΞΑΡΤΗΤΟΣ ΑΡΙΘΜΟΥ) ΚΑΙ **ΚΧΑ** (ΑΠΟ 2001 ΕΩΣ ΚΑΙ 4000)

++++ ΚΑΛΟΥΝΤΑΙ ΟΛΑ ΤΑ ΠΑΡΑΠΑΝΩ ΟΧΗΜΑΤΑ ΝΑ ΠΡΟΒΟΥΝ ΣΕ ΤΕΧΝΙΚΟ ΕΛΕΓΧΟ ΣΕ ΟΠΟΙΟΔΗΠΟΤΕ Κ.Τ.Ε.Ο. ή Ι.ΚΤΕΟ.

++++ ΕΠΙΣΗΣ ΘΑ ΕΛΕΓΧΟΝΤΑΙ ΟΣΑ ΟΧΗΜΑΤΑ ΥΠΟΧΡΕΟΥΝΤΑΙ ΒΑΣΕΙ ΠΑΛΑΙΟΤΕΡΩΝ ΠΡΟΓΡΑΜΜΑΤΩΝ ΠΡΟΣΚΛΗΣΗΣ.

++++ Ο ΕΜΠΡΟΘΕΣΜΟΣ ΠΡΟΓΡΑΜΜΑΤΙΣΜΟΣ ΤΩΝ ΟΧΗΜΑΤΩΝ ΓΙΑ ΕΛΕΓΧΟ (ΡΑΝΤΕΒΟΥ) ΓΙΝΕΤΑΙ ΕΩΣ ΚΑΙ 15 ΗΜΕΡΕΣ ΠΡΙΝ ΤΗΝ ΗΜΕΡΟΜΗΝΙΑ ΛΗΞΗΣ ΤΟΥ ΠΡΟΓΡΑΜΜΑΤΟΣ ΠΡΟΣΚΛΗΣΗΣ.

Ε.Ν.
Ο ΠΡΟΪΣΤΑΜΕΝΟΣ
ΧΑΤΖΗΚΩΝΣΤΑΝΤΙΝΟΥ ΑΝΤΩΝΙΟΣ
ΜΗΧΑΝΟΛΟΓΟΣ - ΜΗΧΑΝΙΚΟΣ

TOP PROPERTIES

GEORGE and SAVAS PIPINOS

ΓΕΩΡΓΙΟΣ και ΣΑΒΒΑΣ ΠΙΠΙΝΟΣ

ΣΥΜΒΟΥΛΟΙ και ΕΚΤΙΜΗΤΕΣ ΑΚΙΝΗΤΩΝ

REAL ESTATE AGENT - MEMBER OF F.I.A.B.C.I. - N.A.E.A. - C.E.I.

Από το 1971

E-mail:gpipinos@otenet.gr.
URL:www.rhodestop-properties.com and www.pipinos.gr



Η "TOP PROPERTIES" είναι ατομική επιχείρηση και ανήκει στους Γεώργιο και Σάββα Πιπίνο. Το γραφείο ασχολείται από το 1971 αποκλειστικά και μόνο με επενδύσεις και REAL ESTATE, στο νησί της Ρόδου, καθώς και στην ευρύτερη περιοχή της Δωδεκανήσου.

ΑΠΕΥΘΥΝΟΜΑΣΤΕ: Στους **σοβαρούς, απαιτητικούς και επιλεκτικούς** επενδυτές - επιχειρηματίες - ελεύθερους επαγγελματίες, Ελληνες και ξένους, υψηλού εισοδηματικού επιπέδου, που ενδιαφέρονται να κάνουν μια σοβαρή επένδυση **προβολής** στο νησί της Ρόδου.

ΠΡΟΣΦΕΡΟΥΜΕ: Α) Υπηρεσίες και πληροφορίες που γίνονται σε προσωπικό επίπεδο με **εχεμύθεια, διακριτικότητα και σοβαρότητα.**
Β) Μεγάλη **γκάμα** υψηλής ποιότητας ακινήτων, όπως: 1) Ξενοδοχεία Α' και Β' κατηγορίας των 600 - 500 - 350 - 300 κλινών 2) Κεντρικά αστικά ακίνητα κατάλληλα για Τράπεζες - καταστήματα - γραφεία 3) Παραλιακές εκτάσεις, κατάλληλες για τουριστικές επενδύσεις των 150.000 - 100.000 - 70.000 - 50.000 - 36.000 τ.μ. και 4) Διαμερίσματα και μαιζονέτες **προβολής.**

ΣΤΟΧΟΣ ΜΑΣ ΕΙΝΑΙ: Να προσφέρουμε στο αγοραστικό μας κοινό **υψηλής ποιότητας ακίνητα και ευκαιρίες** στο νησί της Ρόδου. Η τριακονταετής και πλέον πείρα μας στον τομέα αυτό αποτελεί εγγύηση.

ΣΥΝΘΗΜΑ ΜΑΣ ΕΙΝΑΙ: Επενδύστε στην ΡΟΔΟ ΤΩΡΑ, σε ακίνητα που **ΑΝΤΕΧΟΥΝ ΣΤΟ ΧΡΟΝΟ.**

Γεώργιος και Σάββας Πιπίνος
ΜΕΣΙΤΕΣ ΑΣΤΙΚΩΝ ΣΥΜΒΑΣΕΩΝ
Γιατί εμείς γνωρίζουμε καλύτερα!

SINCE 1971

TOP PROPERTIES is a father and son business. The senior, Mr George S. Pipinos, the founder of the office, has carved, over the years, a reputation for integrity and excellence in the world of Real Estate in the Dodecanese.

At Top Properties we try hard to attract important and selective investors: high calibre businessmen/women and discerning professional people, both Greek and foreign, who wish to acquire substantial and valuable property on Rhodes.

We offer our expertise and advice privately, discreetly and in strict confidence.

We keep a compehensive list of real estate of the highest specifications:

a. A' and B' class hotels (600, 500, 350, 300 beds capacity).

b. Centrally situated office buildings and other business premises.

c. Seaside land, ideal for development (hotels, holiday resorts, etc.), of 150.000, 100.000, 70.000, 50.000, 36.000 sq.m.

d. Luxury appartments, maisonettes, detached, semi - detached and terraced houses.

Our aim is to give our clients the opportunity to acquire value for money, first class real estate on Rhodes. Our 30- year - old experience in Real Estate is our warranty.

Our moto is: Invest in Rhodes. Invest in property.
It stands the test of time.



TOP PROPERTIES
George and Savas Pipinos
Because we Know best

KENNENTY 38, ΡΟΔΟΣ, 85 100, ΤΗΛ. 22410- 23895, 38243 και 6944-676003, 6944-390803 FAX: 22410-20883

38 KENNEDY STR., RHODES, 85 100, TEL. 22410- 23895, 38243, and 6944-676003, 6944-390803 FAX: 22410-20883

U.K. Direct Line: 08717115396

ΕΛΛΗΝΙΚΗ ΔΗΜΟΚΡΑΤΙΑ
ΠΕΡΙΦΕΡΕΙΑ ΝΟΤΙΟΥ ΑΙΓΑΙΟΥ
ΝΟΜΟΣ ΔΩΔΕΚΑΝΗΣΟΥ
ΔΗΜΟΣ ΛΕΡΟΥ
ΠΕΡΙΛΗΨΗ
ΔΙΑΚΗΡΥΞΗΣ ΔΗΜΟΠΡΑΣΙΑΣ

Ο Δήμαρχος Λέρου διακηρύσσει τη διενέργεια ανοικτού δημόσιου διαγωνισμού, με σφραγισμένες προσφορές, με συμπλήρωση τιμολογίου και αξιολόγηση με κριτήριο κατακύρωσης την τεχνικο-οικονομικά συμφερότερη προσφορά, για την ανάθεση του έργου **«Αποκομιδή απορριμμάτων από μόνιμους χώρους υποδοχής»**, για το χρονικό διάστημα από την υπογραφή της σύμβασης και για δύο (2) έτη, με ενδεικτικό προϋπολογισμό ύψους 149.838,00 ευρώ συμπεριλαμβανομένου του ΦΠΑ 13% και διατιθέμενη πίστωση ποσού 38.000,00 ευρώ του προϋπολογισμού του Δήμου Λέρου για το οικονομικό έτος 2005.

Ο διαγωνισμός θα διενεργηθεί στα γραφεία του Δήμου (Πλάτανος, Λέρος τ.κ. 85400) ενώπιον της Αρμόδιας Επιτροπής, την **9-8-2005,** ημέρα Τρίτη και ώρα έναρξης παραλαβής προσφορών την 10:15 π.μ. και ώρα λήξης την 10:45 π.μ.

Σε περίπτωση μη διενέργειας του διαγωνισμού την προγραμματισμένη ημέρα και ώρα αυτός θα επαναληφθεί την **17-8-2005,** ημέρα Τετάρτη και ώρα έναρξης παραλαβής προσφορών την 15:15 π.μ. και ώρα λήξης την 10:45 π.μ.

Δικαίωμα συμμετοχής στον διαγωνισμό έχουν όλα τα φυσικά ή νομικά πρόσωπα, συνεταιρισμοί και ενώσεις, κοινοπραξίες που υποβάλλουν κοινή προσφορά, που έχουν τη δυνατότητα να ασκήσουν τις εργασίες καθαριότητας και διαθέτουν τον απαιτούμενο εξοπλισμό, την τεχνογνωσία και την σχετική εμπειρία για την εκτέλεση του έργου.

Κάθε προσφορά θα συνοδεύεται υποχρεωτικά από εγγύηση συμμετοχής υπέρ του συμμετέχοντος για ποσό που θα καλύπτει το 5% της προϋπολογισθείσης δαπάνης εκτός του ΦΠΑ ήτοι **6.630,00 ευρώ.**

Για παροχή συμπληρωματικών πληροφοριών, οι ενδιαφερόμενοι μπορούν να απευθυνθούν στα γραφεία του Δήμου Λέρου, τηλ. 2247022940, Φαξ: 2247023711.

Λέρος 27-07-2005

Ο ΔΗΜΑΡΧΟΣ
ΚΩΤΤΑΚΗΣ ΤΙΜΟΘΕΟΣ

ΠΕΡΙΛΗΨΗ ΕΠΙΔΟΘΕΝΤΟΣ ΔΙΚΟΓΡΑΦΟΥ

Με την υπ' αριθμ. 1291Β/13-6-2005 έκθεση επιδόσεως του δικαστικού επιμελητή Π. Παναγιωτάκη, μετά από παραγγελία της ανώνυμης εταιρείας που εδρεύει στη Ρόδο (Αρκαδίου 2) με την επωνυμία «ΛΙΜΕΝΟΤΕΧΝΙΚΗ Ν.Ε.» επιδόθηκε προς τον κ. Εισαγγελέα Πρωτοδικών Ρόδου, για τον TAREK AHMAD YAHYA (Ταρέκ Αχμέτ Γιάχα), ήδη αγνώστου διαμονής, ακριβές φωτοαντίγραφο από το πρώτο εκτελεστό απόγραφο της υπ' αριθμ. 387/1999 αποφάσεως του Πολυμελούς Πρωτοδικείου Ρόδου με επιταγή για εκτέλεση, για προσωρινά επιδικασθέν κεφάλαιο 23.477 ευρώ και συνολικά με τα λοιπά έξοδα και τέλη 40.261 ευρώ.

Ρόδος 28 Ιουνίου 2005
Ο συντάξας Δικηγόρος
ΠΑΝΑΓΙΩΤΗΣ Ν. ΠΑΡΑΣΚΕΥΑΣ

ΔΗΜΟΣ ΡΟΔΙΩΝ
ΓΡΑΦΕΙΟ ΤΥΠΟΥ
Τηλ. 22410-46318/46325
Φαξ: 22410-46340

ΑΝΑΚΟΙΝΩΣΗ

Από την υπηρεσία του ΔΗ.ΦΟ.ΔΩ. ανακοινώνεται ότι, λόγω του μεσολαβούντος Σαββατοκύριακου, η λήξη της προθεσμίας για την κατάθεση δηλώσεων δεύτερου τριμήνου του 2005 παρατείνεται μέχρι και τη Δευτέρα, 1 Αυγούστου. Τα γραφεία της υπηρεσίας θα λειτουργούν και απογευματινές ώρες (16:00-20:00) τις τρεις τελευταίες ημέρες της προθεσμίας (Πέμπτη, Παρασκευή και Δευτέρα). .

SKAL INTERNATIONAL
RODOS 501
Professionals of Tourism

ΠΡΟΣΚΛΗΣΗ

Αγαπητά μας Μέλη,

Σας προσκαλούμε την Παρασκευή 29 Ιουλίου 2005 και ώρα 08.30 για την συνάντηση του μήνα, στο εστιατόριο «Παρδαλός Κόκορας».

Στην συνάντηση θα έχουμε την χαρά να σας συστήσουμε τα νέα μας μέλη, να σας γνωρίσουμε τα νέα Διοικητικά Συμβούλια των τμημάτων Ρόδου και Λίνδου και να προωθήσουμε το Παγκόσμιο Συνέδριο του Σκωλ στην Κροατία, παρουσιάζοντας ένα διαφημιστικό φιλμάκι και διαθέτοντας έντυπο υλικό.

Θα ξεκινήσουμε με ένα απεριτίφ και θα συνεχίσουμε με ένα πλούσιο Μπουφέ.

Θα μας συνοδεύσει χαρούμενη ζωντανή μουσική από την Βάλια Ζόπα και τον Στέργο.

Σας περιμένουμε όλους σ' αυτήν την καλοκαίρινή συνάντηση που θα είναι και η τελευταία του καλοκαιριού. Ο καθένας να φέρει και ένα φίλο, πιθανό μέλος.

Παρακαλούμε απαντήστε για συμμετοχή στα τηλέφωνα 22410 22852 και 22410 29508 έως την Τρίτη 26 Ιουλίου 2005.

Το εστιατόριο «Παρδαλός Κόκορας» βρίσκεται στην λεωφόρο Ιαλυσού (Ηρακλειδών) 19. Τηλέφωνο 22410 98335. Υπάρχει μεγάλος χώρος για πάρκινγκ στο πίσω μέρος του κτιρίου.

Τα Διοικητά Συμβούλια
Skal International
Ρόδου - Λίνδου

Από την αντιπροσωπεία αυτοκινήτων
HONDA – MITSUBISHI
ΖΗΤΕΙΤΑΙ
Πωλητής Αυτοκινήτων
Επιθυμητή προϋπηρεσία στο χώρο
Καλή γνώση Η/Υ και Αγγλικών.
Απαραίτητη αποστολή
βιογραφικού σημειώματος
Στη διεύθυνση Λ. Λίνδου 138 Ρόδος
Τηλ. 22410-67440 –41 Φαξ: 22410-68462
E-mail: Kaligcar@otenet. gr

ΜΑΘΗΜΑΤΑ ΜΑΘΗΜΑΤΙΚΩΝ

ΜΑΘΗΜΑΤΙΚΟΣ με Μάστερς στην Μαθηματική Εκπαίδευση παραδίδει μαθήματα σε μαθητές Γυμνασίου-Λυκείου και Τ.Ε.Ε. Α' και Β' κύκλου.
Κιν. 6977 944917

ΠΩΛΟΥΝΤΑΙ
ΠΟΛΥΤΕΛΗ & ΗΛΙΟΛΟΥΣΤΑ ΟΡΟΦΟΔΙΑΜΕΡΙΣΜΑΤΑ
ΕΠΙΦΑΝΕΙΑΣ 138 τ.μ. –120 τ.μ. –100 τ.μ.- 50 τ.μ.
ΜΕ ΑΠΕΡΙΟΡΙΣΤΗ ΘΕΑ & ΜΕΓΑΛΕΣ ΒΕΡΑΝΤΕΣ
ΓΩΝΙΑ Κ. ΥΔΡΑΙΟΥ & Κ. ΤΣΑΛΔΑΡΗ
ΔΑΝΕΙΑ ΔΕΚΤΑ
ΠΛΗΡ. ΤΗΛ.: 6977 914567
(ΠΛΗΡΟΦΟΡΙΕΣ ΤΙΜΩΝ ΟΧΙ ΑΠΟ ΤΗΛΕΦΩΝΟ)

RHODES - GREECE
CAIRO PALACE

• Κατάστημα 43 τ.μ. στον όροφο των καταστημάτων του Εμπορικού Κέντρου Κάιρο Παλλάς.

• Γραφείο 105 τ.μ. στον γ' όροφο επί της οδού Εθνάρχου Μακαρίου στο Εμπορικό Κέντρο Κάιρο Πάλλας.

Πληροφορίες: κ. ΦΡΑΝΣΙΣ ΝΙΟΤΗ
Τηλ. 22410 27600
Κιν. 6944618757 -6973572262
Φαξ: 2241023462
E-mail: fniotis @otenet. gr

ΖΗΤΕΙΤΑΙ
κομμώτρια εξειδικευμένη στο πιστολάκι.
Πληροφορίες τηλ.: 22410-38660

«ΚΤΙΡΙΟ» Α.Ε.
ΠΩΛΗΣΕΙΣ ΑΚΙΝΗΤΩΝ

- Καταστήματα 47, 65, 88 τ.μ., στην οδό Δενδρινού (προέκταση Αννης Μαρίας με αντίστοιχο υπόγειο χώρο.
- Διαμερίσματα 104 τ.μ., 118 τ.μ., 107 τ.μ., στην οδό Δενδρινού (προέκταση Αννης Μαρίας), με κεντρική αυτόνομη θέρμανση, αποθήκη και αποκλειστική θέση στάθμευσης αυτοκινήτου.
- Διαμερίσματα 118 τ.μ. και 122 τ.μ., στην οδό Μιχαήλ Πετρίδη (στο ύψος ΜΗΔΕΙΑ), με αποθήκη και αποκλειστική θέση στάθμευσης αυτοκινήτου.
- Μαιζονέτα διόροφη με σοφίτα 190 τ.μ., στην Ιαλυσό.

Πληροφορίες **κ. ΑΝΑΣΤΑΣΙΟΣ ΑΤΣΙΔΗΣ**
Στεφάνου Καζούλλη 74 - ΡΟΔΟΣ
Τηλ: 22410 - 28616, Fax: 22410 - 37848

ΟΙΚΟΔΟΜΙΚΕΣ-ΤΕΧΝΙΚΕΣ ΕΜΠΟΡΙΚΕΣ-ΕΠΙΧΕΙΡΗΣΕΙΣ

ΑΦΟΙ ΑΣΒΕΣΤΗ Ο.Ε.

Αθηνών-Καβάλας 3 Ανάληψη Ρόδου
Τηλ. 22410/60678-60679
και fax: 22410/66028

ΠΩΛΟΥΝΤΑΙ
• ΔΙΑΜΕΡΙΣΜΑΤΑ
υπερλούξ διαφόρων διαστάσεων
ΕΓΓΥΗΣΗ Η ΠΟΛΥΕΤΗΣ ΠΕΙΡΑ ΜΑΣ

ΠΩΛΟΥΝΤΑΙ
ΜΟΝΟ ΑΠΟ ΤΟ ΓΡΑΦΕΙΟ ΜΑΣ
• Σας παρακαλούμε να συγκρίνετε τις δικές μας τιμές με όλες τις άλλες

1) Μαγαζί 40 τ.μ. στο Μαντράκι
2) Διαμέρισμα 130 τ.μ. στον 1ο όροφο, επί της οδού Ηρώων Πολυτεχνείου, κατάλληλο και για γραφείο
3) Διαμέρισμα ετοιμοπαράδοτο, 120 τ.μ., πλησίον πλ. Αγίου Νικολάου, με τεράστιες βεράντες
4) Μονοκατοικία 130 τ.μ., με κήπο, 220 τ.μ.
5) Διαμέρισμα 3άρι, απέναντι από τη θάλασσα, καταπληκτική θέα
6) Μεζονέτα 150 τ.μ., εντός πόλεως. Καλή τιμή
7) Διαμέρισμα 4άρι επί της οδού Κοδριγκτώνος, σε 2όροφη κατοικία. Καταπληκτική τιμή.
8) Διαμερίσματα 4άρια ετοιμοπαράδοτα, στην Ανάληψη. Πολύ καλή τιμή
9) Οικόπεδο 200 τ.μ., με συντελεστή, 1,2, πλησίον Μητροπόλεως. Τιμή πολύ καλή
10) Γκαρσονιέρες περιοχή Ροδίνι. Πολύ καλή τιμή
11) Οικία, ισόγεια, με αυλή, στην περιοχή Λαϊκών, πλησίον οδ. Καναδά. Καλή τιμή
12) Διαμερίσματα 2άρια, 3άρια, 4άρια σε όλες τις περιοχές της πόλεως και στην Ιαλυσό
13) Μεζονέτες σε γιαπί ή έτοιμες στην περιοχή Ιαλυσού
14) Κτήματα παραθαλάσσια και σε διάφορες περιοχές

Γ. ΝΕΟΦΥΤΟΥ
ΞΑΝΘΟΥ 15Α - ΤΗΛ. 21434



METROPOL MULTICINEMA ODEON
22410 28400
INFORMATION - RESERVATIONS
ΠΛΗΡΟΦΟΡΙΕΣ - ΚΡΑΤΗΣΕΙΣ
ΕΒΔΟΜΑΔΙΑΙΟ ΠΡΟΓΡΑΜΜΑ weekly program
22/07/05 - 28/07/05, 29/07/05 - 04/08/05
www.cinemametropol.gr


ΑΜΑΡΤΩΛΗ ΠΟΛΗ
SIN CITY
Καλωσήλθατε στην 'Αμαρτωλή Πόλη'. Την Πόλη των σκληρών, των διεφθαρμένων και των απελπισμένων. Ένα σύμπαν χρεοκοπημένων ηρώων που προσπαθούν να κάνουν το σωστό σε μία πόλη που δεν λογοδοτεί πουθενά... Αισθητή και πολύτιμη, η συμμετοχή του Κουέντιν Ταραντίνο ως γκεστ σκηνοθέτη!
ΚΑΝΤΕ ΕΓΚΑΙΡΑ ΤΙΣ ΚΡΑΤΗΣΕΙΣ ΣΑΣ
ΑΙΘΟΥΣΑ 1 ΩΡΕΣ ΕΝΑΡΞΗΣ / SHOW TIMES 19:30, 22:20


FANTASTIC 4 FOUR
Οι "FANTASTIC 4 FOUR" είναι εδώ!
Ο "Ανθρωπος Δαυλός" το "Πράγμα" η "Αόρατη Γυναίκα" ο "Λαστιχένιος"
Η φαντασία και η περιπέτεια επί τέσσερα!!
ΩΡΕΣ ΕΝΑΡΞΗΣ / SHOW TIMES
ΠΑΡ. - ΣΑΒ. - ΚΥΡ. 18:00 - 20:15, 22:30
ΚΑΘΗΜΕΡΙΝΑ 20:15, 22:30
ΑΙΘΟΥΣΑ 2


ΣΧΕΔΟΝ... ΕΡΩΤΑΣ
a lot like LOVE
Η πιό δροσιστική ερωτική κωμωδία του καλοκαιριού!!!
Ο έρωτας βλάπτει σοβαρά.....την φιλία!!!
Πρωταγωνιστεί το ζευγάρι του έρωτα : Άστον Κάτσερ, Αμάντα Πίτ
ΑΙΘΟΥΣΑ 3 ΩΡΕΣ ΕΝΑΡΞΗΣ / SHOW TIMES 20:00


Ο Κος & η Κα ΣΜΙΘ
Mr. & Mrs. SMITH
Οι δύο μεγαλύτεροι στάρ του κόσμου αυτή την στιγμή ενώνουν τις δυνάμεις τους σε μία συναρπαστική ερωτική περιπέτεια γεμάτη δράση, κωμικά απρόοπτα και έναν έρωτα που κυριολεκτικά... σκοτώνει!!!
Πρωταγωνιστούν : Μπράντ Πίτ, Αντζελίνα Τζολί
ΑΙΘΟΥΣΑ 4 ΩΡΕΣ ΕΝΑΡΞΗΣ / SHOW TIMES 22:40

ΠΡΟΣΕΧΩΣ


Η ΜΑΓΙΣΣΑ
BEWITCHED
Όταν μιά μάγισσα ερωτευτεί έναν θνητό τότε έρχονται όλα τα πάνω - κάτω
Πρωταγωνιστούν: Νικόλ Κίντμαν, Γουίλ Φέρελ, Μάικλ Κέιν, Σίρλεϊ Μακλέϊ.

ΠΑΛΛΑΣ 5 CINEMAS CENTER
22/07/2005 - 28/07/2005
www.cinemapallas.gr
Για κρατήσεις
22410 24475/70670
Δημοκρατίας 13, Ρόδος


WAR OF THE WORLDS ΠΟΛΕΜΟΣ ΤΩΝ ΚΟΣΜΩΝ
ΣΕ 1η ΠΑΓΚΟΣΜΙΑ ΠΡΟΒΟΛΗ!!!
ΑΚΡΙΒΩΣ ΜΕΣΑ ΣΤΗΝ ΙΣΤΟΡΙΑ ΤΟΥ ΚΙΝΗΜΑΤΟΓΡΑΦΟΥ!!!
Στίβεν Σπίλμπεργκ - Τομ Κρουζ
Αίθουσα 5 ώρες έναρξης // • 17:40 • 20:05 • 22:30


BATMAN BEGINS
Η ΤΑΙΝΙΑ ΤΟΥ ΚΑΛΟΚΑΙΡΙΟΥ!!!
ΣΕ 1η ΠΑΓΚΟΣΜΙΑ ΠΡΟΒΟΛΗ!
Η υπερ-περιπέτεια, που δεν θα χασεί κανείς!!!
ΚΑΝΤΕ ΕΓΚΑΙΡΑ ΤΙΣ ΚΡΑΤΗΣΕΙΣ ΣΑΣ
Αίθουσα expert Κωνσταρίδης 2 ώρες έναρξης // • 17:00 • 19:45 • 22:35


MONSTER ΚΑΚΙΑ
IN LAW
ΠΕΘΕΡΑ
Η ξέφρενη κωμωδία με τη Τζένιφερ Λόπεζ και τη Τζέιν Φόντα
Αίθουσα SFERA LIVE 1 ώρες έναρξης // • 17:50 • 20:00


Meet the Fockers
Ρόμπερτ Ντε Νίρο, Μπεν Στίλερ, Ντάστιν Χόφμαν, Μπάρμπρα Στρέιζαντ!!!
Πεθερός & γαμπρός σε νέες ξεκαρδιστικές αντιπαλότητες!!!
Αίθουσα SFERA LIVE 1 ώρες έναρξης // • 22:20

ΕΜΕΙΣ ΣΤΙΣ 29 ΙΟΥΛΙΟΥ
ΓΙΑΜΕ ΔΙΑΚΟΠΕΣ
ΡΑΝΤΕΒΟΥ
ΣΤΙΣ 24 ΑΥΓΟΥΣΤΟΥ
ΜΕ ΤΑ ΠΡΩΤΑ BLOCKBUSTERS ΤΗΣ ΧΡΟΝΙΑΣ!!!
...ΚΑΙ ΜΕ ΠΟΛΛΑ ΔΩΡΑ ΚΑΙ ΕΚΠΛΗΞΕΙΣ!!!

ΠΟΛΙΤΙΣΤΙΚΟΣ ΟΡΓΑΝΙΣΜΟΣ ΔΗΜΟΥ ΡΟΔΙΩΝ
σε συνεργασία με την
Κινηματογραφική Εταιρεία Ρόδου ΘΕΑΣΙΣ
ΒΡΑΔΙΕΣ ΚΙΝΗΜΑΤΟΓΡΑΦΟΥ
Θερινό Δημοτικό Κινηματοθέατρο "ΡΟΔΟΝ"
Καλοκαίρι 2005
Από 26 έως 31 Ιουλίου, στις 9:30 το βράδυ
«Οι έρωτες μιας ξανθιάς»
Μίλος Φόρμαν-Τσεχοσλοβακία

Το Πρόγραμμα

ΕΤ1

07:00 Καραγκιόζης
07:30 Παιδικό πρόγραμμα
08:15 Εικόνες
08:30 Billy The Cat
09:00 Παιδικό πρόγραμμα
10:00 Μένουμε ελλάδα
12:00 Η πόλη
13:00 Ταξιδεύοντας
14:00 Τσικιτιτας
16:00 Ημερολόγιο καταδύσεων
16:30 Παγκόσμιο πρωτάθλημα υγρού στίβου
18:00 Μένουμε ελλάδα
20:00 The History channel
21:00 Συναντήσεις
22:00 Σαν παραμύθι
23:15 **Ειδήσεις**

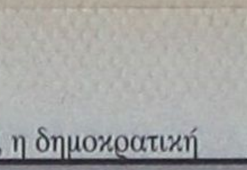

23:45 Ημέρα κρίσης
01:00 Παγκόσμιο πρωτάθλημα υγρού στίβου
03:30 Τρόμου: Το τσίρκο



των βρικολακων

NET

10:00 **Δελτίο ειδήσεων**
10:10 Καθημερινά
12:00 **Ειδήσεις**
13:00 Ζητούνται γαμπροί με προίκα
14:30 Σμύρνη-Κύπρος, ένα Οδοιπορικό
15:00 **Ειδήσεις**
16:00 Ατιθασα νιάτα
17:00 Μέρες αγάπης
18:00 **Ειδήσεις - δελτίο στη νοηματική γλώσσα - δελτίο αγροτών**
19:00 Άνω κάτω τέλεια
20:00 Λίστα γάμου
20:50 Στιγμές Τραγουδιού
21:00 **Ειδήσεις**
22:00 Αστυνομική: Στην

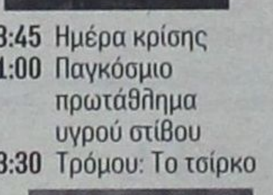

κόψη του κύματος
00:00 **Ειδήσεις**
00:30 Ανδρομέδα
01:30 Ματλοκ
05:45 Πρώτη γραμμή

ΕΤ 3

06:00 Χρώμα ελλάδας ...ΑΠΟ τη Μύκονο
07:30 Μαθηματικά για την τεχνολογία
08:00 Τόποι ζωής
08:30 Μεγάλος κόσμος για μικρούς ανθρώπους
09:00 Μαθηματικά αστέρια
09:30 Παιδικό πρόγραμμα
11:00 Ο ΑΡΓΟΝΑΥΤΗΣ
11:30 Οι ιθαγενείς φυλές του κόσμου
12:00 Ον δε Λουζ
12:30 Θάλασσα , ο υδάτινος κόσμος
13:00 **Ειδήσεις**
14:30 Οι βουνοκορφές
15:00 Τα νυχτοπουλια
15:30 Ένα κορίτσι από το διάστημα
16:00 **Ειδήσεις**
16:20 Έκτη αίσθηση
16:30 Χρώμα ελλάδας .. .ΑΠΟ τη Μύκονο
18:00 Ο κόσμος των Σπορ
19:00 Ειδήσεις
20:00 Moto gp show
21:00 Υδάτινη ζώνη
21:30 Τα αγόρια από τη Ραμάλα
22:00 Αληθινά σενάρια
23:00 Αρχείο



00:00 **Ειδήσεις**
00:30 Δραματική: Η κραυγή
02:30 Mixer
03:30 Διασπορά
05:00 Δρομολόγια Εσωτερικού

MEGA

06:45 Πρωινό MEGA
10:00 Τα μυστικά της Βέφας
11:00 Το ρετιρέ
11:50 Μπουκιά και συχωριο
12:50 Χάι ροκ
14:00 **Ειδήσεις**
15:00 Εμείς κι εμείς
16:30 Δέκα λεπτά κήρυγμά
17:30 **Ειδήσεις**
17:40 Λένη
18:40 Τα σύνορα της αγάπης
20:00 **Ειδήσεις**
21:00 Η απλή μέθοδος των τριών
22:00 Εραστής δυτικών προαστίων
23:00 Τα σύνορα της αγάπης
00:30 Τελευταία γεγονότα

00:45 Εμπόλεμη ζώνη
02:00 Telemarketing
02:30 Ξένη ταινία: Bugsy
05:10 Η Χαραυγή
05:45 Αν θυμηθείς τ' όνειρό μου

ANT 1

06:30 Καλημέρα με τον ANT1
10:00 Πρωινός καφές
13:00 **Τα νέα του Αντέννα**
14:00 Λίφτινγκ
15:00 Τα φιλαράκια
16:50 Super GAME
17:00 Ιδιαίτερα για κλάματα
18:00 **Τα νέα του ANT1**
18:15 Super GAME
18:20 Καλημέρα ζωή
19:15 Η λάμψη
20:00 **Τα νέα του ANT1**
21:00 ΕΛΛΑΣ το μεγαλείο σου
22:00 Το καφέ της χαράς
23:00 Οι στάβλοι της Εριέτας Ζαΐμη
00:10 **Νυχτερινές ειδήσεις**
05:50 Δρόμοι της πόλης

ALPHA

06:00 Πρωινό Κους Κους
06:45 Μια νέα μέρα, καλημέρα
10:00 Πρωινό Κους Κους
13:00 Κρυφά πάθη
14:00 **Ειδήσεις**
15:00 Νίνα
16:00 Ακροβατώντας
17:50 **Ειδήσεις**
18:00 Κωμωδία: Η ζαβολιάρα
20:00 **Ειδήσεις**



21:00 Candid Camera
22:00 10η εντολή
23:00 Περιπέτεια:



Ρόκι 5, η γιγαντομαχία
01:15 **Νυχτερινό δελτίο**
01:30 Θρίλερ: Βρώμικα όμορφα πράγματα
03:30 Τηλεαγορές
03:45 Πρωινό Κους Κους

STAR

06:00 Παιδικές εκπομπές
11:30 Μελίτα, το φλογερό κορίτσι
13:00 **Ειδήσεις**
14:00 Τα πουλιά πεθαίνουν τραγουδώντας
14:45 Οικογένεια Γκίλμορ
15:45 Στον έβδομο ουρανό
16:30 **Ειδήσεις**
16:45 Ρωξάνη
17:45 Χουάνα η παρθένα
18:45 Ηρακλής
19:45 **Ειδήσεις**
21:00 Οι μάγισσες
22:00 Τα καλά παιδιά
01:00 Τέξας Ρέιντζερ
02:00 Νόμος και τάξη
03:00 **Ειδήσεις**
03:15 Γραφείο κηδειών Φίσερ
04:15 Σκοτεινό βασίλειο
05:15 Αστέρια στο πεντάγραμμο

FILMNET

07:05 E! Entertainment
07:50 Ο κύκλος των χαμένων Ποιητών
10:00 Μαζί



12:00 Στη Μαμα μου, αρέσουν τα κορίτσια
13:40 Μεγάλες προσδοκίες



15:35 Perfect strangers
17:10 Η συνωμοσία της Βαλτικής
19:10 Πολεμώντας για το αύριο
21:25 Mad on FILMNET
22:00 Κάποτε στο Μεξικό
00:00 Θερμοί σκανδιναβοί 9
01:45 Εγκληματικές πράξεις
03:30 Το ερωτικό αντικείμενο του εγκλήματος



05:25 Η εξέλιξη του ανθρώπινου γένους

ALTER

06:30 **Παιδικές εκπομπές**
10:15 **Teen hits**
10:45 **Ειδήσεις**
11:00 **Breakfast**
12:25 **Τα μυστικά της υγείας**
12:30 **Ειδήσεις**
13:45 **Top secret**
16:15 **Ειδήσεις**
16:20 Κωμωδία: Ρόδα, τσάντα και κοπάνα
18:15 Top Secret - Τελευταία έκδοση
18:45 **Ειδήσεις**
21:00 Ρεξ
22:00 Μήτσι - Χώστα
23:25 Auto Alter Alter
23:30 **Ειδήσεις**
23:45 Ξένη ταινία
01:45 Sex and The city
02:45 Aphrodisia Alter
03:00 Σεξ στα θρανία

902

07.00 Εν ... τύπος ....εις
10.00 Τηλεπωλήσεις
15.00 Κάθε μέρα στις 3
18.00 **Ειδήσεις στην νοηματική**
18.20 Παιδικό πρόγραμμα
18.30 Τεχνομορφές
19.00 Στα μονοπάτια του πολιτισμού
20.15 Εις υγείαν
21.00 **Ειδήσεις**
22.00 Μουσικές διαδρομές
22.10 Προεκτάσεις
23.30 Μουσικές διαδρομές
00.00 **Ειδήσεις**

ΡΟΣΚΟΠΙΟ

ΚΡΙΟΣ
21 ΜΑΡΤΙΟΥ - 19 ΑΠΡΙΛΙΟΥ

Οι πιθανές δυσκολίες που αντιμετωπίζετε στα επαγγελματικά θα ξεπεραστούν με την βοήθεια του περιβάλλοντός σας. Με τη συμπεριφορά σας έχετε ξεπεράσει το όρια των αντοχών του συντρόφου. Για να μην προκύψουν προβλήματα, ρίξτε νερό στο κρασί σας. Η σημερινή ημέρα σας βρίσκει αρκετά ευδιάθετους και σας κυριεύει η αγοραστική σας μανία παίρνετε διάφορα δωράκια τόσο για σας όσο και για τον σύντροφο σας πράγμα που τον κάνει να συνειδητοποιεί πόσο πολύ νοιάζεστε γι αυτόν.

ΤΑΥΡΟΣ
20 ΑΠΡΙΛΙΟΥ - 20 ΜΑΪΟΥ

Η ψυχολογική σας κατάσταση θα είναι ανεβασμένη σε καλό επίπεδο. Οι πλανητικές όψεις βοηθούν να αντιμετωπίσετε τα αισθηματικά σας προβλήματα. Γοητεύετε και κερδίζετε και πάλι τον άνθρωπο που σας ενδιαφέρει. Η ανάγκη για ασφάλεια, τρυφερότητα και αγάπη είναι πολύ έντονη σήμερα γι' αυτό περνάτε μια ερωτική βραδιά στο σπίτι σας παρέα με τον σύντροφο σας και νοιώθετε τόσο πολύ κοντά μαζί του όσο ποτέ άλλοτε.

ΔΙΔΥΜΟΙ
21 ΜΑΪΟΥ - 21 ΙΟΥΝΙΟΥ

Η σημερινή μέρα ευνοεί την προβολή της επιχείρησής σας με κάθε διαφημιστικό μέσον. Οι προσωπικές σας σχέσεις θα βρεθούν σε αρκετά καλό επίπεδο. Η δημιουργία ενός αισθηματικού δεσμού, είναι πολύ πιθανή σήμερα.Κανονίζετε έτσι το πρόγραμμα σας και βρίσκετε ελεύθερο χρόνο σήμερα και περνάτε μια όμορφη, ερωτική βραδιά με το ταίρι σας και έρχεστε πιο κοντά γιατί το τελευταίο καιρό είχατε απομακρυνθεί λόγω των αυξημένων υποχρεώσεων σας.

ΚΑΡΚΙΝΟΣ
22 ΙΟΥΝΙΟΥ - 22 ΙΟΥΛΙΟΥ

Μην εκνευρίζεστε και χάνετε την ψυχραιμία σας αν κάποιος συνεργάτης σας κάνει λάθη. Αν το ταίρι σας αντιμετωπίζει κάποιες δεσμεύσεις, θα πρέπει να φερθείτε με ειλικρίνεια και θάρρος, αναλαμβάνοντας την ευθύνη των πράξεών σας. Το ερωτικό θερμόμετρο ανεβαίνει στα ύψη για σας που αναζητάτε μια σχέση, βγαίνετε έξω και διασκεδάζετε με τους φίλους σας και δεν αποκλείετε σήμερα να γνωρίσετε τον έρωτα της ζωής σας.

ΛΕΩΝ
23 ΙΟΥΛΙΟΥ - 22 ΑΥΓΟΥΣΤΟΥ

Η αυτοπεποίθησή σας θα σας βοηθήσει να προσπαθήσετε ακόμη περισσότερο για την πραγμάτωση των στόχων σας. Για να κερδίσετε περισσότερα από σήμερα στη σχέση σας, θα πρέπει να είστε πιο διπλωματικοί. Το βράδυ, μην ανοίξετε έντονες συζητήσεις με το σύντροφό σας. Θα πρέπει να προσέχετε εσείς οι δεσμευμένοι και να μην παρασύρεστε στους πειρασμούς του καλοκαιριού γιατί θα είναι πολλοί και αν ενδώσετε υπάρχει περίπτωση το ταίρι σας να σας ανακαλύψει αργά ή γρήγορα.

ΠΑΡΘΕΝΟΣ
23 ΑΥΓΟΥΣΤΟΥ - 23 ΣΕΠΤΕΜΒΡΙΟΥ

Χρειάζονται σταθερές αποφάσεις και όχι παρορμητισμός στα επαγγελματικά. Σήμερα θα σας δοθούν ευκαιρίες για να γνωρίσετε βαθύτερα τον έρωτα και να έρθετε σε επαφή με ερωτικά πρόσωπα. Κάποιοι νιώθετε ότι είστε έτοιμοι να δημιουργήσετε μια σχέση στη ζωή σας και αναζητάτε έναν σύντροφο, η σημερινή ημέρα θα σας φέρει καινούργιες γνωριμίες αλλά συγχρόνως εγκυμονεί μπερδεμένες και αδιέξοδες καταστάσεις.

ΖΥΓΟΣ
24 ΣΕΠΤΕΜΒΡΙΟΥ - 23 ΟΚΤΩΒΡΙΟΥ

Δώστε ιδιαίτερη σημασία στις πράξεις σας και αποφύγετε τα πολλά λόγια και τις άσκοπες συζητήσεις. Σε καμία περίπτωση δεν θα πρέπει να μεταφέρετε το άγχος σας προς το σύντροφό σας. Επανεξετάστε τη σχέση σας και δείτε αν ανταποκρίνεται στις προσδοκίες σας.Θα έχετε μια δύσκολη ημέρα στη δουλειά σας, θα κουραστείτε και θα αγχωθείτε πολύ αλλά προσέξτε να μην μεταφέρετε την ένταση και τα νεύρα στην σχέση σας γιατί θα τσακωθείτε με το ταίρι σας.

ΣΚΟΡΠΙΟΣ
24 ΟΚΤΩΒΡΙΟΥ - 22 ΝΟΕΜΒΡΙΟΥ

Όσοι από εσάς είναι ελεύθεροι επαγγελματίες φαίνεται να αναλαμβάνουν κάποιες καινούργιες δραστηριότητες που θα αυξήσουν τα κέρδη τους. Μην επιτρέπετε σε τρίτα πρόσωπα να επεμβαίνουν στα προσωπικά σας ζητήματα. Τα αισθηματικά σας βρίσκεται σε καλά επίπεδα και ο σύντροφός σας, σας κατανοεί. Περνάτε μια δύσκολη φάση με τα ερωτικά σας και κλείνεστε στον εαυτό σας και στο σπίτι σας γιατί θέλετε να σκεφτείτε και να πάρετε αποφάσεις για τη μελλοντική πορεία της σχέσης σας.

ΤΟΞΟΤΗΣ
23 ΝΟΕΜΒΡΙΟΥ - 21 ΔΕΚΕΜΒΡΙΟΥ

Συναισθηματικά οδηγείστε ενστικτωδώς. Η στάση αυτή μπορεί να φέρει αντιδράσεις από το σύντροφό σας που δεν θα κατανοεί τις συναισθηματικές σας ανάγκες. Φροντίστε και λίγο τη δίαιτά σας αποφεύγοντας πικάντικες τροφές που μπορεί να σας φέρουν διάφορες ενοχλήσεις.Νοιώθετε παραμελημένοι από το ταίρι σας αλλά πριν κάνετε άσκοπες υποθέσεις συζητήστε το μαζί του και αφήστε το να σας πει τι είναι αυτό που το απασχολεί τον τελευταίο καιρό.

ΑΙΓΟΚΕΡΩΣ
22 ΔΕΚΕΜΒΡΙΟΥ - 19 ΙΑΝΟΥΑΡΙΟΥ

Η ανεβασμένη σας αυτοπεποίθηση σας βοηθά να πετύχετε τους στόχους και τις επιθυμίες σας. Κάνετε εύκολα μια ενθουσιαστική καινούργια αρχή στα αισθηματικά σας, δίνοντας προσοχή στους τρόπους με τους οποίου μπορείτε να βελτιώσετε την εικόνα σας.Το ταίρι σας νιώθει αρκετά περιορισμένο και εγκλωβισμένο σε καταστάσεις που δημιουργούνται στον επαγγελματικό του χώρο και συζητά μαζί σας τα προβλήματα του. Κάντε το να νοιώσει καλύτερα.

ΥΔΡΟΧΟΟΣ
20 ΙΑΝΟΥΑΡΙΟΥ - 19 ΦΕΒΡΟΥΑΡΙΟΥ

Σήμερα θα δώσετε την εντύπωση πως θα είστε ακούραστοι. Πλούσιος φαίνεται να είναι ο συναισθηματικός σας κόσμος. Ο σύντροφος σας καλύπτει συναισθηματικά και εκπέμπει στην ίδια συχνότητα.Αποφύγετε σκηνές ζήλιας προς το ταίρι σας γιατί η κτητικότητα που έχετε βγάλει το τελευταίο καιρό μόνο αρνητικές επιπτώσεις θα έχει στη σχέση σας και θα χαλάσει ότι όμορφο έχετε αυτή τη στιγμή.

ΙΧΘΥΕΣ
19 ΦΕΒΡΟΥΑΡΙΟΥ - 20 ΜΑΡΤΙΟΥ

Αποφύγετε τις αντιπαραθέσεις με προϊστάμενους. Ερωτικά είσαστε και πάλι μπερδεμένοι. Μια παθιασμένη ερωτική σχέση αναπτύσσετε στους περισσότερους από εσάς γιατρεύοντας τις συναισθηματικές τους πληγές. Σήμερα η επικοινωνία με το ταίρι σας δεν θα είναι και τόσο καλή γιατί θα υπάρξουν μπερδέματα, αλλά θα σας πει ο σύντροφος σας και αλλά θα καταλάβετε εσείς και θα δημιουργηθούν παρεξηγήσεις.



• Για το ότι δεν είπες ψέματα, ποτέ δε θα λυπάσαι.

Ρ. Μαρτέν

• Η αλήθεια έχει τόση μεγάλη αξία, ώστε σαν φύλακα πρέπει να έχει το ψέμα.

Τσ. Τσάπλιν

• Το πιο πιστό γνώρισμα της αλήθειας είναι η απλότητα και η σαφήνεια. Το ψέμα πάντα είναι περίπλοκο, πολύλογο και έχει εξεζητημένο ύφος.

Λ. Τολστόι

• Πιστέψτε εκείνους που ψάχνουν την αλήθεια και αμφισβητήστε εκείνους που τη βρήκαν.

Α. Ζιντ

• Οι κακοί τρόποι των ανθρώπων ζούνε πάνω στο χαλκό, τις αρετές τις γράφουμε πάνω στο νερό.

Σαίξπηρ

• Το να είσαι αληθινά μεγάλος στα μικρά πράγματα, το να φέρεσαι με ανωτερότητα και γενναιοφροσύνη στις ανούσιες λεπτομέρειες της καθημερινής ζωής, είναι μια τόσο σπάνια αρετή που αξίζει αγιοποίηση.

Χ. Μπίτσερ Στόουβ

• Ο Μακιαβέλι έλεγε ότι η αρετή κι ο πλούτος σπάνια πηγαίνουν στον ίδιο άνθρωπο.

• Η αρετή είναι εμπόλεμη κατάσταση. Για να ζούμε ενάρετα πρέπει να παλεύουμε διαρκώς με τον εαυτό μας.

Ζ. Ζ. Ρουσσώ

• Μερικοί εξυψώνονται με την αμαρτία και μερικοί γκρεμίζονται από την αρετή.

Σαίξπηρ

• Αν πιστεύεις ότι δεν υπάρχει διάκριση ανάμεσα στην αρετή και το ελάττωμα, φίλε μου, θα πρέπει να μετρήσουμε τα μαχαιροπήρουνά μας όταν θα φύγεις από το σπίτι μας.

Σ. Τζόνσον

• Η μετριοπάθεια είναι το μεταξωτό κορδόνι που περνάει μέσα από τη μαργαριταρένια αλυσίδα των αρετών.

Τζ. Χωλλ

• Για τους πραγματικά έντιμους ανθρώπους που έχουν αρχές, οι δέκα εντολές του Θεού περικόπτονται σε μια που είναι γραμμένη πάνω στην είσοδο της μονής Τελέμ: "Κάνε ό,τι θέλεις".

Ν. Σαμφόρ

RODOGAZ

Στη Ρόδο από το 1963



• Διανομή φιαλών υγραερίου κατ` οίκον
τηλέφωνα παραγγελιών: 64409 - 694-4-528212

• Διανομή χύμα υγραερίου

• Πώληση καυστήρων και λεβήτων υγραερίου για κεντρικά συστήματα θέρμανσης

• Θερμαντικά σώματα



Διεύθυνση εργοστασίου: Καναμάτ Ρόδου • τηλ. 62649
Διεύθυνση πρατηρίου: Στεφάνου Καζούλη 15 • τηλ. 35797 - 35868 - 38509

ΣΥΝΕΧΙΖΟΝΤΑΙ ΟΙ ΕΡΕΥΝΕΣ

ΝΕΕΣ ΣΥΛΛΗΨΕΙΣ ΣΤΗ ΒΡΕΤΑΝΙΑ ΣΕ ΣΧΕΣΗ *με τις τρομοκρατικές επιθέσεις στο μετρό*

Τέσσερα άτομα συνελήφθησαν στο Μπέρμιγχαμ της βόρειας Αγγλίας σε σχέση με τις τρομοκρατικές επιθέσεις στο μετρό του Λονδίνου. Πηγές της αστυνομίας δήλωσαν ότι ένας από αυτούς ενδέχεται να συμμετείχε στις αποτυχημένες απόπειρες της 21ης Ιουλίου στους σταθμούς του μετρό και σε ένα λεωφορείο.

Εκπρόσωπος της αστυνομίας δήλωσε στο BBC ότι στην κατοχή του ενός βρέθηκε ένα ύποπτο πακέτο το οποίο εξετάζεται.

Νωρίτερα, είχαν συλληφθεί άλλα δύο άτομα τα οποία ταξίδευαν από το σιδηροδρομικό σταθμό του Νιουκάσλ προς το Λονδίνο.

«Μπορούμε να επιβεβαιώσουμε ότι αξιωματικοί της αστυνομίας του Λίνκολνσάιρ συνέλαβαν δύο άνδρες στο σιδηροδρομικό σταθμό του Γκράνθαμ», αναφέρει η αστυνομία σε ανακοίνωσή της.

Στο Λονδίνο, αστυνομικοί και πράκτορες των μυστικών υπηρεσιών συνεχίζουν τις έρευνες για τον εντοπισμό των βομβιστών της 21ης Ιουλίου.

Στο βόρειο Λονδίνο οι αστυνομικοί έκαναν έφοδο σε διαμέρισμα που διέμενε ένας από τους πέντε υπόπτους. Στο γκαράζ του σπιτιού βρέθηκαν χημικές ουσίες που πιστεύεται ότι θα μπορούσαν να χρησιμοποιηθούν σε επιθέσεις.

Ανυποχώρητος ο Μπλερ

Ανυποχώρητος έναντι των τρομοκρατών εμφανίστηκε ο Βρετανός πρωθυπουργός, απορρίπτοντας την άποψη ότι το Ιράκ είναι η αιτία των επιθέσεων. «Δεν θα υποχωρήσουμε ούτε μία ίντσα» ξεκαθάρισε.

Μιλώντας στα Μέσα Ενημέρωσης της χώρας του ο Τόνι Μπλερ αναγνώρισε ότι το Ιράκ χρησιμοποιείται από τους φανατικούς για τη στρατολόγηση τρομοκρατών, αλλά ισχυρίστηκε ότι τα αίτια της τρομοκρατίας είναι βαθύτερα:

«Ας αναλύσουμε τη χυδαιότητα αυτών των ανθρώπων ότι ενδιαφέρονται για το Ιράκ. Αν πραγματικά τους ενδιαφέρει το Ιράκ, τότε γιατί οδηγούν ένα αυτοκίνητο με εκρηκτικά πάνω σε μικρά παιδιά;

» Δεν θα έχουμε αντιμετωπίσει το πρόβλημα στη ρίζα του, αν δεν αντιμετωπίσουμε τον κάθε τρομοκράτη ξεχωριστά. Όχι απλά τις μεθόδους τους, αλλά τις ιδέες τους.»

Ο Τόνι Μπλερ είπε ακόμα ότι η 11η Σεπτεμβρίου λειτούργησε ως «ξυπνητήρι», αλλά έσπευσε να συμπληρώσει: «Ορισμένοι γύρισαν από την άλλη πλευρά και ξανακοιμήθηκαν».

Αλλά δεν βρήκε στήριξη...

Νωρίτερα, ο Βρετανός πρωθυπουργός συναντήθηκε με τους ηγέτες των Συντηρητικών Μάικλ Χάουαρντ και των Φιλελεύθερων Δημοκρατών Τσαρλς Κένεντι, με τους οποίους συζήτησε τα νέα μέτρα για την καταπολέμηση της τρομοκρατίας.

Ωστόσο, ο Μπλερ δεν φαίνεται να έπεισε τους ηγέτες των δύο μεγαλύτερων κομμάτων της αντιπολίτευσης για τις προθέσεις του, ιδιαίτερα στο ζήτημα της προληπτικής κράτησης υπόπτων.

Η κυβέρνηση επιθυμεί να επεκτείνει το χρονικό όριο της προσωρινής κράτησης από δύο εβδομάδες που είναι σήμερα σε τρεις μήνες. «Οι τρεις μήνες είναι υπερβολικά μεγάλο χρονικό διάστημα» είπε ο ηγέτης των Συντηρητικών Μάικλ Χάουαρντ. Ανάλογη δήλωση έκανε και ο Τσαρλς Κένεντι των Φιλελεύθερων Δημοκρατών.

Ένα άλλο «αγκάθι» στις προθέσεις της κυβέρνησης είναι το δικαίωμα να χρησιμοποιούνται οι ηχογραφήσεις τηλεφωνικών συνδιαλέξεων στα δικαστήρια. Ούτε και εδώ φαίνεται να υπάρχει διακομματική συναίνεση. Για το συγκεκριμένο ζήτημα, ο Μπλερ υποσχέθηκε ότι θα το εξετάσει περαιτέρω προτού ληφθούν αποφάσεις.

Κύμα συλλήψεων στο Πακιστάν

Εν τω μεταξύ, εξακόσιοι άνθρωποι έχουν συλληφθεί από την πακιστανική αστυνομία στο πλαίσιο των ερευνών που διεξάγονται στους ισλαμιστικούς κύκλους μετά από τις επιθέσεις στο Λονδίνο.

Η αστυνομία και οι δυνάμεις ασφαλείας αναζητούν υπόπτους και στις τέσσερις επαρχίες του Πακιστάν, καθώς και στο υπό πακιστανική διοίκηση Κασμίρ.

Μεταξύ των συλληφθέντων, 295 ανήκουν σε ένοπλες ισλαμιστικές οργανώσεις, οι οποίες έχουν κηρυχθεί εκτός νόμου τα τρία τελευταία χρόνια από τον πρόεδρο της χώρας Περβέζ Μουσαράφ.



Ταραγμένη η Ιταλία από πληροφορίες για κέντρο εκπαίδευσης καμικάζι στη Λομβαρδία

Τη στιγμή που η Ρώμη «οχυρώνεται» διαρκώς υπό το φόβο τρομοκρατικής επίθεσης -σχεδιάζοντας να χρησιμοποιήσει και το στρατό στον αντιτρομοκρατικό αγώνα- η εφημερίδα Stampa δημοσιεύει πληροφορίες για την ύπαρξη κέντρου εκπαίδευσης καμικάζι στην περιφέρεια της Λομβαρδίας.

Επικαλούμενη στοιχεία της ιταλικής αντικατασκοπείας, η εφημερίδα αναφέρει πως το κέντρο «άνοιξαν» ειδικοί επί των εκρηκτικών υλών, άρτι αφιχθέντες από το εξωτερικό. Οι Αρχές φέρεται να έχουν στη διάθεσή τους και κάποια ονόματα τρομοκρατών που ήλθαν από το εξωτερικό για να εκπαιδεύσουν τους καμικάζι.

Στο δημοσιεύμα της Stampa δεν περιέχονται περαιτέρω λεπτομέρειες, όμως σημειώνεται πως είναι η πρώτη φορά που γίνεται λόγος για καμικάζι έτοιμους να πλήξουν συγκεκριμένους στόχους στην ιταλική επικράτεια.

Στο πλαίσιο της προστασίας της χώρας έναντι ενδεχόμενου τρομοκρατικού χτυπήματος, η ιταλική κυβέρνηση εξετάζει το ενδεχόμενο να δώσει στο στρατό αρμοδιότητες συμπληρωματικής αστυνομικής δύναμης, η οποία θα έχει δικαίωμα να πραγματοποιεί ελέγχους ταυτοτήτων, συλλήψεις και διώξεις.

Η ιταλική Γερουσία ψήφισε την Τρίτη στο πλαίσιο ενός νόμου για τη δημόσια διοίκηση, μία διάταξη η οποία δίνει στο στρατό αυτές τις αρμοδιότητες, προκαλώντας ποικίλες συζητήσεις και διαμαρτυρίες. Η Κάτω Βουλή -η οποία πρέπει επίσης να εγκρίνει το νομοσχέδιο για να γίνει νόμος του κράτους- συμφωνεί επί της αρχής.

Ωστόσο σύσσωμη η αντιπολίτευση, καθώς και πολλοί βουλευτές του κυβερνητικού συνασπισμού, προτείνουν η σχετική διάταξη να μην περιληφθεί στο νομοσχέδιο περί δημόσιας διοίκησης, αλλά να ενταχθεί στο πλαίσιο ενός αντιτρομοκρατικού διατάγματος.

Αναγνωρίστηκε ένας από τους καμικάζι της επίθεσης στο Σαρμ ελ Σέιχ

Η ταυτότητα ενός υπόπτου για την πολύνεκρη τρομοκρατική επίθεση στο θέρετρο Σαρμ ελ Σέιχ ανακοινώθηκε την Τετάρτη από τις αιγυπτιακές Αρχές. Πρόκειται για τον Μούσα Μπαντράν, ο οποίος σύμφωνα με την αστυνομία πραγματοποίησε την επίθεση εναντίον ενός ξενοδοχείου.

Την ίδια στιγμή, είδαν το φως της δημοσιότητας πληροφορίες σύμφωνα με τις οποίες υπήρξε προειδοποίηση για επικείμενη επίθεση λίγες ημέρες πριν από τα πλήγματα στο Σαρμ ελ Σέιχ.

Ωστόσο, τα μέτρα ασφαλείας ενισχύθηκαν μόνο γύρω από τα καζίνο, που σύμφωνα με την αιγυπτιακή αστυνομία αποτελούσαν πιθανούς στόχους των τρομοκρατών.

Όπως μετέδωσε το Associated Press, απολύθηκαν οι επικεφαλής των υπηρεσιών ασφαλείας στις επαρχίες Βορείου και Νοτίου Σινά, καθώς θεωρήθηκε ότι απέτυχαν να αποτρέψουν τις επιθέσεις.

Τουλάχιστον 65 νεκροί είναι ο επίσημος απολογισμός τριών επιθέσεων αυτοκτονίας σε ξενοδοχεία και αγορά του θερέτρου Σαρμ ελ Σέιχ τα ξημερώματα του Σαββάτου, αν και Αιγύπτιοι αξιωματούχοι εκφράζουν φόβους ότι ο αριθμός αυτός μπορεί να αυξηθεί στους 88.

Η ανακάλυψη του πτώματος ενός εκ των βομβιστών δίνει σίγουρα ώθηση στις έρευνες των Αρχών, οι οποίες ακόμη δεν έχουν απαντήσει στο ερώτημα για το ποιος βρίσκεται πίσω από τις αιματηρές επιθέσεις.

Έως σήμερα, τρεις ισλαμιστικές οργανώσεις -μία εξ αυτών διατείνεται ότι έχει σχέσεις με την Αλ Κάιντα- έχουν αναλάβει την ευθύνη για τα τρομοκρατικά χτυπήματα στο Σαρμ ελ Σέιχ. Καμία ανάληψη ευθύνης όμως δεν μπορεί να επαληθευτεί με ακρίβεια.

ΠΩΛΟΥΝΤΑΙ
ΜΟΝΟΚΑΤΟΙΚΙΕΣ

λουξ κατασκευής έναντι Μίρα Μάρε (Ιξιά), των 140 τ.μ., 160 τ.μ., 180 τ.μ., 200 τ.μ. και με υπόγειο για γκαράζ.

Πληροφ. Γεώργιο Ιωαννίδη

Τηλ. 22410 23271/22307
Κιν. 6932 296983



Alexis 4Seasons

Στην καρδιά της Μεσαιωνικής Πόλης
το στέκι του Ροδίτη και όλων των διασημοτήτων,
από την εποχή του Ωνάση μέχρι σήμερα

Όταν μιλάμε για ψαροταβέρνα
εννοούμε ALEXIS

ALEXIS ΚΑΙ ΚΑΛΗ ΟΡΕΞΗ

