η δημοκρατική της Ρόδου

στην υπηρεσία του δωδεκανησιακού λαού

Κωδικός 1876 Αρ. φύλλου 6930 ΚΥΡΙΑΚΗ 31 ΙΟΥΛΙΟΥ 2005 - Τιμή 0,70 ΕΥΡΩ - www.dimokratiki.gr - e-mail: info@dimokratiki.gr

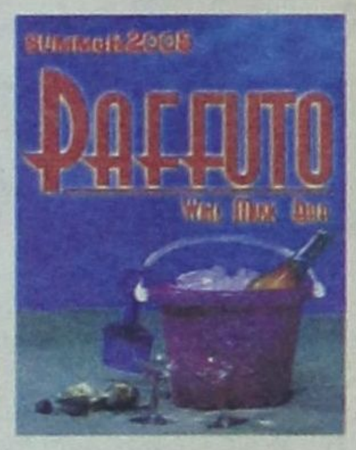

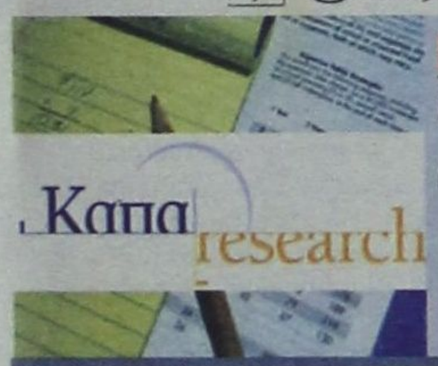

ΓΙΑ ΤΗΝ ΕΝΗΜΕΡΩΣΗ ΤΗΣ ΚΟΙΝΗΣ ΓΝΩΜΗΣ «ΕΚ ΤΟΥ ΠΡΩΤΟΤΥΠΟΥ»

ΣΤΟ ΦΩΣ Η ΔΗΜΟΣΚΟΠΗΣΗ ΠΟΥ ΕΓΙΝΕ

πρόσφατα στην Ρόδο από την Κάπα Research

• ΣΕΛ. 12-13

Διενεργήθηκε πράγματι για λογαριασμό της Ν.Ε. της ΝΔ και είναι σχεδόν εκ διαμέτρου αντίθετη με εκείνη της Market Plan • «Καμπανάκι» για τον δήμαρχο Γ. Γιαννόπουλο και συνολικά για τη δημοτική αρχή

ΣΥΝΕΝΤΕΥΞΗ ΠΑΛΑΙΟΚΡΑΣΣΑ ΠΡΟΣ ΤΗΝ «δημοκρατική»



Πώς θα αντιμετωπισθεί συνολικά το ενεργειακό πρόβλημα της Δωδ/νήσου

• ΣΕΛ. 40

ΣΠ. ΔΙΒΑΝΗΣ, ΑΝΤ/ΔΡΟΣ ΠΟΞ



Μύθος τα περί ακρίβειας των ελληνικών ξενοδοχείων

• ΣΕΛ. 14-15

ΕΡΕΥΝΑ ΤΗΣ METRON ANALYSIS

Στο ΠΑΣΟΚ είναι σοσιαλδημοκράτες, «Σουηδοί», λίγο μαρξιστές και... διαμαρτυρόμενοι!

• ΣΕΛ. 24-25

Ο ΚΥΒΟΣ ΕΡΡΙΦΘΗ: ΕΠΟΜΕΝΟΣ ΣΤΟΧΟΣ Η ΕΥΡΩΒΟΥΛΗ

Ο ΔΗΜΑΡΧΟΣ ΡΟΔΙΩΝ πρόσφερε ήδη το... «δαχτυλίδι» της διαδοχής;







✓ *Αρχισε να συζητείται στο ΠΑ.ΣΟ.Κ. «υποψηφιότητα Γ. Ανδριωτάκη»*

Υπαρκτό το σενάριο «Σ. Καραγιάννη - Χ. Χατζηευθυμίου» • Αμφισβητείται σφόδρα η υποψηφιότητα του κ. Γ. Μαχαιρίδη, μύθος ότι είναι «δεδομένη» για το ΠΑΣΟΚ • Κερδίζει έδαφος η υποψηφιότητα Ζωίδη και όλα δείχνουν ότι θα επιβληθεί «εκ των πραγμάτων» • Η ΝΔ, πάντως, αν δεν της βγουν τα υπάρχοντα σενάρια θα παίξει, σίγουρα, με άλλο άσσο, που δείχνει να έχει στο «μανίκι» της

• ΣΕΛ. 3

ΑΝΤΑΓΩΝΙΣΜΟΣ ΠΑΥΛΙΔΗ - ΚΑΪΣΕΡΛΗ

«Κρίση θεσμών» προκαλούν στην Κω οι «τοπάρχες»





• ΣΕΛ. 11

140 ΗΜΕΡΕΣ ΑΔΙΚΩΣ ΣΤΙΣ ΦΥΛΑΚΕΣ

Προσωρινή κράτηση 2 νεαρών για κακούργημα που ήταν τελικά... πλημμέλημα

• ΣΕΛ. 16

Γ. ΠΑΠΑΒΑΣΙΛΕΙΟΥ, ΑΝΤ/ΔΡΟΣ ΕΞΡ



Είμαστε ένας γηρασμένος τουριστικός προορισμός σε ό,τι αφορά τις υποδομές

• ΣΕΛ. 6-7

Μ. ΠΑΛΛΑΣ, ΑΡΧΗΓΟΣ ΜΕΙΟΨΗΦΙΑΣ



Η Λίνδος θα σωθεί αν κρατήσει την ταυτότητα και την αυθεντικότητά της

• ΣΕΛ. 5

ΕΝΑ ΕΠΙΚΑΙΡΟ ΡΕΠΟΡΤΑΖ

Οι προβλέψεις των ξενοδόχων για την εφετινή σαιζόν

• ΣΕΛ. 34-35



η άποψη της ημέρας

Εχει ενδιαφέρον ότι έναντι του Μάνου στράφηκαν τρεις κατηγορίες στελεχών του ΠΑΣΟΚ. Στην πρώτη ανήκουν όσοι βλέπουν την αντιπαράθεση με τον Μάνο ως κολυμβήθρα του Σιλωάμ προκειμένου να «καθαριστούν» από τις δικές τους κυβερνητικές αμαρτίες. Είναι οι «παρθένες» της υπόθεσης. Η πιο χαρακτηριστική περίπτωση είναι εκείνη νεόκοπου υπαρχηγού στελέχους του ΠΑΣΟΚ. Η δεύτερη περίπτωση είναι όσοι πάνε «όπου φυσά ο άνεμος». Μιλάνε αριστερά και πράττουν δεξιά. Τέλος, στην τρίτη κατηγορία, εντάσσονται οι «εγωιστές». Οσοι νιώθουν μεγαλύτερη ανάγκη να επιδείξουν τα όποια αντιδεξιά αντανακλαστικά τους έναντι του Μάνου παρά έναντι της κυβέρνησης της ΝΔ.

Οι «εγωιστές» είναι εκείνα τα στελέχη που επί εποχής Σημίτη στήριξαν σε μεγάλο βαθμό πολιτικές και ακόμα περισσότερο προθέσεις πολιτικής, που σε ορισμένες περιπτώσεις δεν βρίσκονται και πολύ μακριά από πολλές προτάσεις και σκέψεις του Σ. Μάνου. Προθέσεις που δεν ανατράπηκαν από τη δική τους θέληση, αλλά από το λαϊκό κίνημα. Σήμερα παριστάνουν τις «πολιτικές παρθένες» που ό,τι έπραξαν το είχαν κάνει καλά και ενάντια στον νεοφιλελευθερισμό. Ομως,

Οι...«παρθένες» της υπόθεσης

τόσο τα παλαιότερα γραπτά τους υπάρχουν, όσο και η μνήμη μας τους έχει καταγράψει με ακρίβεια.

Οι δεύτεροι, όταν ήταν να σηκώσουν το οργανωτικό γάντι έναντι του σημερινού προέδρου του ΠΑΣΟΚ δεν είχαν κανέναν «αριστερό» ενδοιασμό να τα βρουν με τους «εγωιστές» και να τους παραδοθούν με τιμές και δόξα. Αφού, λοιπόν, διασφάλισαν την εκλογή τους με τις ψήφους των πιο «δεξιών εκσυγχρονιστών», τώρα θυμήθηκαν τα αντιδεξιά αντανακλαστικά τους.

Τέλος, οι «εγωιστές» κατάφεραν μαζί με τον Μάνο το ακατόρθωτο. Να περάσει η κυβέρνηση ένα «παραμυθένιο» βράδυ κατά την προώθηση νόμων βαθύτατα αντιλαϊκών. Να συγκαλύψει η ΝΔ τα εσωτερικά της προβλήματα και να ανάγει σε μέγιστο εσωκομματικό πρόβλημα του ΠΑΣΟΚ τι κάνει ένας συνεργαζόμενος μαζί του. Με άλλα λόγια, έδειξαν για άλλη μια φορά ότι θέτουν την προσωπική προβολή τους πάνω από το κόμμα τους (δικαίωμά τους εξάλλου...) αλλά και τις ανάγκες των ίδιων των εργαζομένων της χώρας (γεγονός το λιγότερο ατυχές).

Μόνος και οι τρεις αυτές ομάδες, όλοι μαζί, έδωσαν στην ΝΔ τη δυνατότητα να αποπροσανατολίσει σε ένα βαθμό τη συζήτηση για τα εργασιακά, τόσο από τις πολιτικές της, όσο και από τις ενδοκυβερνητικές κόντρες, την αντιπαράθεσή της με τον προηγούμενο πρόεδρό της, τον κ. Εβερτ, αλλά και τις εσωκομματικές της αντιπαραθέσεις με τους συνδικαλιστές της ΔΑΚΕ.

ο καιρός



Γενική πρόγνωση για σήμερα **ΚΥΡΙΑΚΗ 31/7/2005** γενικά αίθριος. Ανεμοι: στα δυτικά ασθενείς, στα ανατολικά βόρειοι μέτριοι μέχρι ισχυροί και στο Αιγαίο τοπικά πολύ ισχυροί. Θερμοκρασία: σε μικρή άνοδο στο Ιόνιο και τα ηπειρωτικά.Ηλιοφάνεια και μικρή άνοδος της θερμοκρασίας.

ΗΜΕΡΗΣΙΑ ΕΦΗΜΕΡΙΔΑ
η δημοκρατική της Ρόδου
Ετος ιδρύσεως1982
Θεμ. Σοφούλη 77
Ταχ. Θυρίδα 339
85100 Ρόδος
Εκδότης - ιδιοκτήτης
ΒΑΣΙΛΗΣ Δ. ΑΘΑΝΑΣΙΟΥ
Διευθυντής:
ΔΑΜΙΑΝΟΣ Β. ΑΘΑΝΑΣΙΟΥ
Τηλέφωνα: 22410-34722, 76655, 37500, 26728, 27919
Telefax: 2241037333 - 26728

www.dimokratiki.gr
e-mail:info@dimokratiki.gr



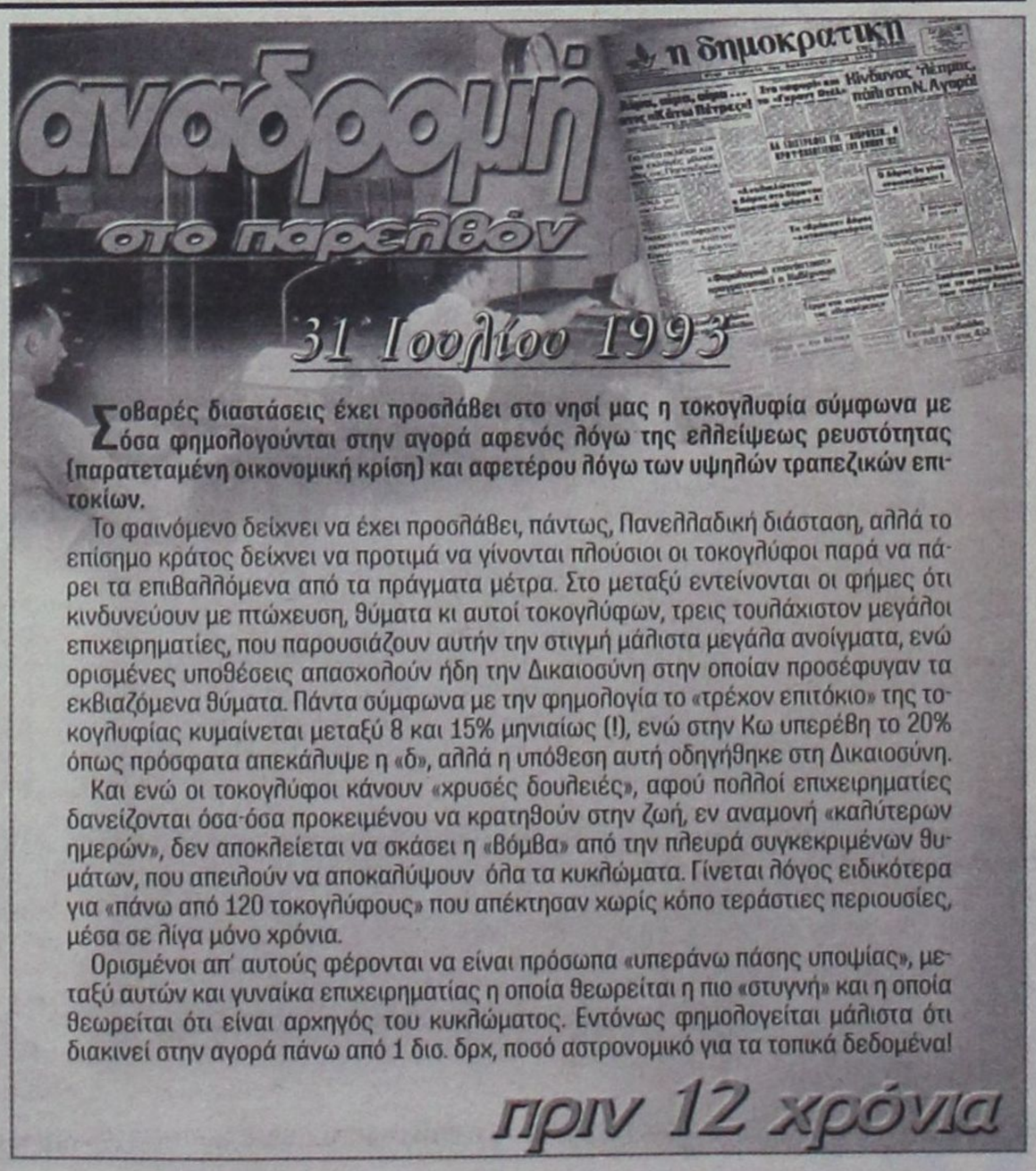

πληροφορίες

Η ΤΑΥΤΟΤΗΤΑ ΤΗΣ ΗΜΕΡΑΣ

ΚΥΡΙΑΚΗ 31 ΙΟΥΛΙΟΥ
+ ΣΤ' ΜΑΤΘΑΙΟΥ, ΠΡΟΕΟ. ΠΡΟΟΔΟΥ ΤΟΥ Τ. ΣΤΑΥΡΟΥ
Ανατολή ηλίου 05.27 Δύση ηλίου 19.35 ΣΕΛΗΝΗ 25 ΗΜΕΡΩΝ

ΦΑΡΜΑΚΕΙΑ

ΣΗΜΕΡΑ: διημερεύει το φαρμακείο ΧΑΤΖΗΝΙΚΟΛΑ ΑΝ. Παπαλουκά 17, είσοδος παλιού νοσοκομείου, τηλ. 36683
ΣΗΜΕΡΑ: διανυκτερεύει το φαρμακείο ΜΙΧΑΛΑΚΗΣ Β., Αγ. Αναστασίας 81 (δίπλα στην εκκλησία Αγ. Αναστασίας) τηλ. 34282

ΚΑΥΣΙΜΑ

ΣΗΜΕΡΑ: Διανυκτερεύουν τα πρατήρια καυσίμων
1) Ακρίτας ΕΠΕ ΕΚΟ Γ. Σεφέρη **2)** Τσαγκαράκης Μαν. ΒΡ Λ. Καλλιθέας **3)** Παναγιωτίδης ΕΚΟ Κρεμαστή **4)** Δράκου Α. ΕΚΟ Αφάντου **5)** Οίκουτας Μ. ΕΚΟ Αρχάγγελος **6)** Πάππου Κ. ΕΚΟ Παραδείσι **7)** Θεουλάκης Ι. ΕΚΟ Εμπωνα

ΧΡΗΣΙΜΑ ΤΗΛΕΦΩΝΑ

Αμεση δράση	100	Πληρ. ΟΤΕ	131
Αμεση Επέμβαση		Ώρα	141
Πυροσβεστικής	199	Φαρμακεία (Διημ.-Διαν.)	1434
Νοσοκομείο	80000	ΠΡΟ-ΠΟ • ΛΟΤΤΟ	1444
Οδική Ασφάλεια:		ΠΑΜΕ ΣΤΟΙΧΗΜΑ	1400
EXRESS SERVICE	154	ΡΟΔΑ	26300
HELLAS SERVICE	1057	ΚΤΕΥΛ	27706
HOULIS SERVICE	30977	ΕΒΕΔ	22281
ΑΦΟΙ Σιέχ	25776	Δικηγορικός Σύλλογος	27469
Ράδιο Ταξί	64712	Εμπορικός Σύλλογος	35255
Αστυν. Διεύθυνση	27653	Ολυμπιακή - Κρατήσεις	24555
Ασφάλεια	23294	ΔΑΝΕ (πρακτορείο)	43150
Τμήμα Τάξης	23849	ΙΚΑ	64912
Τροχαία	44131-32	ΤΕΒΕ	22688-77034
Λιμεναρχείο	28888		
Δασαρχείο	191	ΤΑΞΥ	68701-3
Τελωνείο	27703	ΟΑΕΔ	23265
Υγειονομείο	26666	Εργατικό Κέντρο	24730
Μητρόπολη	23274	Αρχαιολογία	34719
Νομαρχία	46501	Περιφ. Δ/ντής	38174 - 38175
Δήμος Ρόδου	46200		
Βλάβες ΟΤΕ	121	Aegean Airlines	98345
Βλάβες ΔΕΗ	125	ΔΗΜ. ΕΠΙΧ. ΚΑΘ. ΡΟΔΟΥ	77600
ΒΛΑΒΕΣ ΔΕΥΑΡ	68755	ΥΠΗΡ. ΑΠΟΚΟΜΙΔΗΣ	61057

ΔΕΧΟΝΤΑΙ ΤΟ ΚΟΙΝΟ

- Ο Νομάρχης Δωδεκανήσου **Γιάννης Μαχαιρίδης** και οι βοηθοί Νομάρχη **Στάθης Κουσουρνάς** και **Νίκος Ζωίδης** δέχονται το κοινό κάθε **Τρίτη και Πέμπτη, από τις 11:00-13:00 το μεσημέρι**

ΑΚΤΟΠΛΟΪΚΑ ΔΡΟΜΟΛΟΓΙΑ

ΙΕΡΑΠΕΤΡΑ: Απόπλους 04.30 διά Χάλκη, Διαφάνι, Κάρπαθο, Κάσο, Σητεία, Αγ. Νικόλαο, Θήρα, Μήλο, Πειραιά
ΜΑΡΙΝΑ: Απόπλους 14.00 διά Τήλο, Νίσυρο, Κω, Κάλυμνο, Αστυπάλαια, Κατάπωλα, Πειραιά **ΜΠΛΟΥ ΣΤΑΡ ΙΙ: Απόπλους 18.00 διά** Κω, Λέρο, Πάτμο, Σύρο, Πειραιά

ΑΕΡΟΠΟΡΙΚΑ ΔΡΟΜΟΛΟΓΙΑ

ΠΤΗΣΕΙΣ ΟΛΥΜΠΙΑΚΗΣ
ΡΟΔΟΣ - ΑΘΗΝΑ: Καθημερινά **07.10, 10.40, 13.40, 19.45, 22.55**
Κάθε Σάββατο 16.40
ΡΟΔΟΣ - ΚΑΡΠΑΘΟΣ: (Τρίτη, Σάββατο) **16.15** (Πέμπτη - Κυριακή)
ΡΟΔΟΣ - ΚΑΣΟΣ: (Τρίτη - Σάββατο) **16.15**
ΡΟΔΟΣ - ΗΡΑΚΛΕΙΟ: Δευτέρα **15.30** , Τρίτη **06.30 - 20.50, Τετάρτη 20.50, Πέμπτη 06.30 - 20.50 Παρασκευή 15.30, Σάββατο 20.50, Κυριακή 19.15**
ΡΟΔΟΣ - ΘΕΣΣΑΛΟΝΙΚΗ: (Δευτέρα, Τετάρτη, Παρασκευή, Σάββατο) **19.40**
ΡΟΔΟΣ - ΜΕΓΙΣΤΗ: (Δευτέρα,Τετάρτη, Παρασκευή, Σάββατο Κυριακή) **07.00**
ΠΤΗΣΕΙΣ AEGEAN - AIRLINES
ΡΟΔΟΣ - ΑΘΗΝΑ: Καθημερινά **07.10- 11.05 - 13.50 - 16.30 -21.30**
ΡΟΔΟΣ - ΘΕΣΣΑΛΟΝΙΚΗ: Καθημερινά 12.05
ΡΟΔΟΣ - ΡΩΜΗ: Καθημερινά 16.30
ΡΟΔΟΣ - ΛΑΡΝΑΚΑ: ΤΡΙΤΗ - ΠΕΜΠΤΗ - ΣΑΒΒΑΤΟ 11.05
ΤΙΣ ΥΠΟΛΟΙΠΕΣ ΗΜΕΡΕΣ 07.10-13.50-16.30

ΣΥΝΑΛΛΑΓΜΑ

ΔΟΛΛΑΡΙΟ Η.Π.Α.	1,2159	ΦΡΑΓΚΟ ΕΛΒΕΤΙΑΣ	1,5353
ΛΙΡΑ ΑΓΓΛΙΑΣ	0,6634	ΚΟΡΩΝΑ ΝΟΡΒΗΓΙΑΣ	8,3873
ΚΟΡΩΝΑ ΔΑΝΙΑΣ	7,3353	ΛΙΡΑ ΚΥΠΡΟΥ	0,5772
ΚΟΡΩΝΑ ΣΟΥΗΔΙΑΣ	9,1322	ΔΟΛΛΑΡΙΟ ΚΑΝΑΔΑ	1,6182
ΓΙΕΝ ΙΑΠΩΝΙΑΣ	130,02	ΔΟΛ. ΑΥΣΤΡΑΛΙΑΣ	1,6252



Ο ΚΥΒΟΣ ΕΡΡΙΦΘΗ: ΕΠΟΜΕΝΟΣ ΣΤΟΧΟΣ Η ΕΥΡΩΒΟΥΛΗ

Ο κ. Γ. ΓΙΑΝΝΟΠΟΥΛΟΣ ΕΔΩΣΕ ΤΟ «ΔΑΧΤΥΛΙΔΙ» ΤΗΣ ΔΙΑΔΟΧΗΣ;

✓Αρχισε να συζητείται στο ΠΑΣΟΚ «υποψηφιότητα Γ. Ανδριωτάκη» ✓Υπαρκτό το σενάριο «Σ. Καραγιάννη - Χ. Χατζηευθυμίου» ✓Αμφισβητείται σφόδρα η υποψηφιότητα του κ. Γιάννη Μαχαιρίδη, «μύθος» ότι είναι «δεδομένος» για το ΠΑΣΟΚ

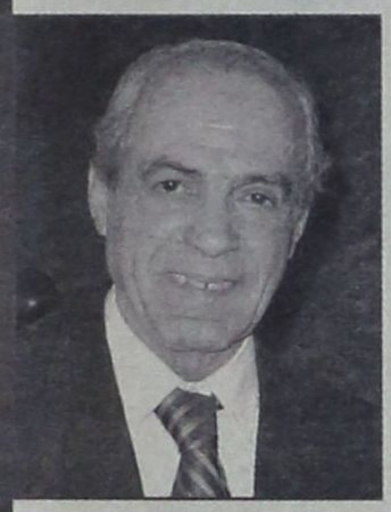





✓Κερδίζει έδαφος η υποψηφιότητα του κ. Ν. Ζωίδη και όλα δείχνουν ότι θα επιβληθεί «εκ των πραγμάτων» ✓Η ΝΔ πάντως, αν δεν της βγουν τα υπάρχοντα σενάρια θα παίξει σίγουρα με άλλο άσσο που δείχνει να έχει στο μανίκι της.





Και στο σημερινό αποκαλυπτικό πολιτικό ρεπορτάζ της η «δημοκρατική» είναι υποχρεωμένη ευθύς εξ' αρχής να τονίσει, πράγμα που έπραξε και την προηγούμενη Κυριακή, ότι όσοι μέχρι σήμερα έκαναν τους λογαριασμούς τους «χωρίς τον ξενοδόχο», τόσο για το Δήμο Ροδίων, όσο και για την Νομαρχιακή Αυτοδιοίκηση Δωδ/νήσου, όχι μόνο θα βγουν ζημιωμένοι, αλλά θα υποχρεωθούν εκ των πραγμάτων σε επώδυνη αναγκαστική προσγείωση. Αυτό σημαίνει ότι η «δ» επιμένει στις θέσεις που έχει ως τώρα αναπτύξει αλλά και στις εκτιμήσεις και τις προβλέψεις της.

Στο μεταξύ, όμως, υπάρχουν και νεότερες εξελίξεις, οι οποίες καθιστούν την υπόθεση «δημοτικές και νομαρχιακές εκλογές», περισσότερο περίπλοκη και ρευστή από ποτέ καθώς νέα πρόσωπα εμφανίζονται στο προσκήνιο και άλλα απεργάζονται στο παρασκήνιο κινήσεις και κόμματα. Αλλιώς δηλαδή φαίνονται τα πράγματα και αλλιώς είναι στην πραγματικότητα ειδικότερα σε ό,τι αφορά την Νομαρχιακή Αυτοδιοίκηση, όπου η υποψηφιότητα Μαχαιρίδη κάθε άλλο παρά σίγουρη είναι, καθώς υπάρχει σοβαρό πρόβλημα τόσο στο ΠΑΣΟΚ όσο και στην Νέα Δημοκρατία, κόμματα στα οποία δείχνει να στηρίζεται ο σημερινός νομάρχης, κάνοντας τους δικούς του υπολογισμούς.

Σχετικά με την υποψηφιότητα του δημάρχου κ. Γιώργου Γιαννόπουλου, η «δημοκρατική» εξακολουθεί να επιμένει, έχοντας τις δικές της πληροφορίες (τα όσα δηλώνουν κάποιοι «βιαστικοί» εκφράζουν προσωπικές επιθυμίες και όχι την σκληρή πραγματικότητα) ότι η απόφασή του να αποσυρθεί είναι οριστική και αμετάκλητη και ότι ο επόμενος στόχος του είναι το Ευρωκοινοβούλιο. Μάλιστα η «δ» την προηγούμενη Κυριακή έκανε αναφορά σε πληροφορίες ότι έχει πάρει ήδη το «πράσινο φως» από τον ίδιο τον πρόεδρο του ΠΑΣΟΚ κ. Γ. Παπανδρέου και ότι προτίθεται να αφιερώσει το επόμενο διάστημα, από την λήξη της θητείας του, με ενημερωτικές επισκέψεις στις Βρυξέλλες και σε προετοιμασία.





Υπάρχουν στο μεταξύ ισχυρές ενδείξεις ότι ο κ. Γιώργος Γιαννόπουλος έχει κάνει ήδη τις επιλογές του και ως προς την διαδοχή και ότι έχει δώσει και το «δακτυλίδι», χωρίς αυτό φυσικά να σημαίνει ότι προτίθεται να ανοίξει τα χαρτιά του πριν έλθει «το πλήρωμα του χρόνου». Περί αυτού πολλά λέγονται και περισσότερα φημολογούνται στην Αθήνα (ότι δηλαδή η επιλογή βρίσκει σύμφωνο και το ΠΑΣΟΚ σε κεντρικό επίπεδο), τα οποία, όμως, δεν είναι του παρόντος. Το βέβαιο είναι ότι έχει βολιδοσκοπηθεί από διάφορες πλευρές, τόσο σε τοπικό, όσο και σε κεντρικό επίπεδο ο γνωστός αρχιτέκτονας κ. Γιώργος Ανδριωτάκης, σχετικά με το ενδεχόμενο διεκδικήσεως της δημαρχίας Ρόδου. Αγνωστο παραμένει ακόμα αν πρόκειται για το πρόσωπο στο οποίο δόθηκε το «δακτυλίδι» ή αν απλώς βολιδοσκοπήθηκε. Εν πάση περιπτώσει οι προθέσεις και οι απόψεις του ιδίου παραμένουν άγνωστες και θεωρείται απίθανο να εκδηλωθούν μέσα στις επόμενες, τουλάχιστον, ημέρες. Κατά μια πληροφορία, την οποίαν μεταφέρουμε με επιφύλαξη, ο κ. Γ. Ανδριωτάκης, όταν το πρώτον βολιδοσκοπήθηκε, φέρεται να αντέδρασε λέγοντας, «δεν μπορώ να σας απαντήσω τώρα, δώστε μου χρόνο μέχρι τα τέλη Αυγούστου για να το σκεφθώ».

Σχετικά με το άλλο «σενάριο», της υποψηφιότητας δηλαδή του τέως νομάρχη κ. Σάββα Καραγιάννη και της πιθανής συνεργασίας του με τον κ. Χατζή Χατζηευθυμίου (ανάλογα με τις εξελίξεις και την διαμόρφωση των συσχετισμών την ώρα «μηδέν») η «δ» επιμένει στις εκτιμήσεις της παρά τις όποιες χλιαρές (αλλά αυτονόητες) «διαψεύσεις» ή διαφορετικές προσεγγίσεις. Ο χρόνος θα δείξει κατά πόσον υπάρχει ήδη ή θα τεθεί στην πορεία ζήτημα και κάτω από ποιές συνθήκες.

ΝΟΜΑΡΧΙΑΚΗ ΑΥΤΟΔΙΟΙΚΗΣΗ

Στο χώρο της Νομαρχιακής Αυτοδιοίκησης Δωδ/νήσου τα πράγματα επίσης δεν είναι όπως δείχνουν ή όπως κάποιοι τα παρουσιάζουν ότι είναι για δικούς τους προσωπικούς λόγους. Η «δ» εξακολουθεί να επιμένει, έχοντας τις δικές της ασφαλείς πληροφορίες (δηλαδή από καθ' όλα έγκυρες πηγές) ότι η υποψηφιότητα του κ. Γ. Μαχαιρίδη, όχι μόνο δεν είναι «μονόδρομος», ή εν πάση περιπτώσει δεδομένη για το ΠΑΣΟΚ, τόσο σε τοπικό όσο και σε κεντρικό επίπεδο, παρά τα κατά καιρούς δηλούμενα περί του αντιθέτου, αλλ' ότι ο κ. Γ. Μαχαιρίδης αμφισβητείται όσο ποτέ άλλοτε.

Ειδικότερα του καταμαρτυρείται ότι δεν έχει να επιδείξει έργο, τουλάχιστον αντάξιο των προσδοκιών και των προεκλογικών του δεσμεύσεων (που εξέθεσαν το ίδιο το ΠΑΣΟΚ), ότι στερείται «σώφρονος πολιτικού λόγου», «πολιτικής διορατικότητας» και «κομματικής ευθιξίας και νομιμοφροσύνης» και ότι έχει γίνει «ουρά του κ. Αρ. Παυλίδη», από τον οποίον «άγεται και φέρεται». Επίσης κατηγορείται ότι «αλληθωρίζει» προς την Νέα Δημοκρατία, «σνομπάροντας» το ΠΑΣΟΚ, το οποίο του έχει δώσει πολλά χωρίς να πάρει τίποτα και ότι «δεν μπορεί επί μια 25ετία να μονοπωλεί τις καρέκλες». Τα ίδια στελέχη επιμένουν ότι ήρθε η ώρα της αλλαγής και ότι επιβάλλεται για το «Νέο ΠΑΣΟΚ» να έρθουν στο προσκήνιο νέα πρόσωπα.

«Φτάνει τον πιο», είναι η χαρακτηριστική έκφραση που χρησιμοποιείται επί του προκειμένου κατά «παράφραση» σχετικών υπαινιγμών του κ. Αρ. Παυλίδη για την περίπτωση του κ. Σ. Καραγιάννη!

Η «δ» είναι μάλιστα σε θέση να γνωρίζει ότι υπάρχει ήδη σοβαρή ομάδα, και μάλιστα πολυάριθμη και ποιοτικά άξια ιδιαίτερης προσοχής, που είναι αποφασισμένη να αμφισβητήσει «εν τοις πράγμασιν» πλέον τον κ. Γ. Μαχαιρίδη και να του καταστήσει ανέφικτη την πρόσβαση προς το κομματικό χρίσμα. Μάλιστα η πολυμελής αυτή ομάδα, η οποία δείχνει να ελέγχει απολύτως σχεδόν το ΠΑΣΟΚ, τόσο στο νότιο όσο και στο βόρειο συγκρότημα, έχει ήδη διαμηνύσει «εκεί που έπρεπε» ότι, αν δοθεί το χρίσμα στον κ. Γ. Μαχαιρίδη, θα διαφοροποιηθεί.

Την δική της δυναμική έχει φυσικά η υποψηφιότητα του κ. Νίκου Ζωίδη, πέραν και ανεξαρτήτως, των όποιων εξελίξεων στο ΠΑΣΟΚ. Ο κ. Νίκος Ζωίδης έχει ισχυρά ερείσματα σε όλους τους πολιτικούς χώρους και έκπληξη θα αποτελούσε για τους γνωρίζοντες καλώς τα πράγματα, όχι η υποψηφιότητά του αλλά η «μη υποψηφιότητά» του. Πότε θα εκδηλωθεί το ενδιαφέρον του κ. Ν. Ζωίδη παραμένει άγνωστο, είναι βέβαιον όμως ότι ο ίδιος θα επιλέξει το κατάλληλο «timing» ώστε να κερδίσει τις κατά το δυνατόν περισσότερες εντυπώσεις και να έχει μια καλή αφετηρία.

Βεβαίως θα πρέπει να τονισθεί, και μάλιστα με ιδιαίτερη έμφαση ότι η Νέα Δημοκρατία, σε περίπτωση που δεν της βγουν τα υπάρχοντα σενάρια, θα αναζητήσει «αξιόπιστη λύση» για την Νομαρχία, με στόχο την εκλογική νίκη, σε άλλο πρόσωπο. Θα ήταν δε πολιτικά βλακώδες να υποθέσει κανείς ότι η ΝΔ δεν θα βρει άξιο υποψήφιο. Δεν αποκλείεται μάλιστα να έχει ήδη «ηχηρό όνομα» κατά νουν την ώρα των κρίσεων. Το ότι πάντως, εξακολουθεί να «παίζει» ακόμα για την ΝΔ η υποψηφιότητα Καραγιάννη, τόσο σε τοπικό όσο και σε κεντρικό επίπεδο, είναι «ηλίου φαεινότερον». Το ερώτημα είναι αν ο ίδιος εμμείνει στις γνωστές αποφάσεις του, που είναι και το πιθανότερον.

ΘΑ ΑΝΤΙΚΑΤΑΣΤΗΣΕΙ ΤΟΥΣ ΣΗΜΕΡΙΝΟΥΣ ΦΟΡΟΥΣ

ΦΟΡΟΣ ΕΠΙΤΗΔΕΥΜΑΤΟΣ

στους επαγγελματίες υπέρ των δήμων

Φόρο επιτηδεύματος σε αντικατάσταση των φόρων και τελών που σήμερα επιβάλλονται στους επαγγελματίες υπέρ των δήμων σχεδιάζει να επιβάλει το υπουργείο Εσωτερικών, ως νέο έσοδο για την Τοπική Αυτοδιοίκηση.

Το πρώτο βήμα προς αυτή την κατεύθυνση συνιστά η πρόταση του υπουργείου να ανατεθεί στην Ελληνική Εταιρεία Τοπικής Ανάπτυξης και Αυτοδιοίκησης (ΕΕΤΑΑ), μέσω προγραμματικής σύμβασης του ιδίου, της Κεντρικής Ενωσης Δήμων και Κοινοτήτων Ελλάδος (ΚΕΔΚΕ) και της ΕΕΤΑΑ, η διεξαγωγή έρευνας -μελέτης με αντικείμενο την καθιέρωση ενός τοπικού εσόδου στις επαγγελματικές δραστηριότητες, για το περιεχόμενο, τα χαρακτηριστικά του καθώς και για τις εναλλακτικές λύσεις στην επιβολή και διαχείρισή του.

Το υπουργείο προωθεί το όλο θέμα κρίνοντας ότι η επιβολή δυνητικών τοπικών εσόδων με ανταποδοτικό χαρακτήρα (τέλη, εισφορές κλπ) με αποφάσεις των δημοτικών συμβουλίων για παρεχόμενες υπηρεσίες ή τοπικά έργα συνάντησε πολλά νομικά προβλήματα και ως προς τον υπολογισμό της ανταποδοτικότητας με αποτέλεσμα η σχετική διάταξη να παραμείνει ουσιαστικά ανεφάρμοστη. Το εντάσσει δε στο πλαίσιο της φορολογικής μεταρρύθμισης που προωθεί το υπουργείο Οικονομίας και της πολιτικής του ιδίου για οικονομική αυτοδυναμία της τοπικής αυτοδιοίκησης. Επικαλείται ακόμη εκθέσεις και μελέτες που έχουν εκπονηθεί και από την πλευρά της ΚΕΔΚΕ για την αναμόρφωση των φόρων, τελών και δικαιωμάτων που επιβάλλουν οι δήμοι και για την αντικατάστασή τους με ένα τοπικό έσοδο με φορολογικό ή ανταποδοτικό χαρακτήρα.

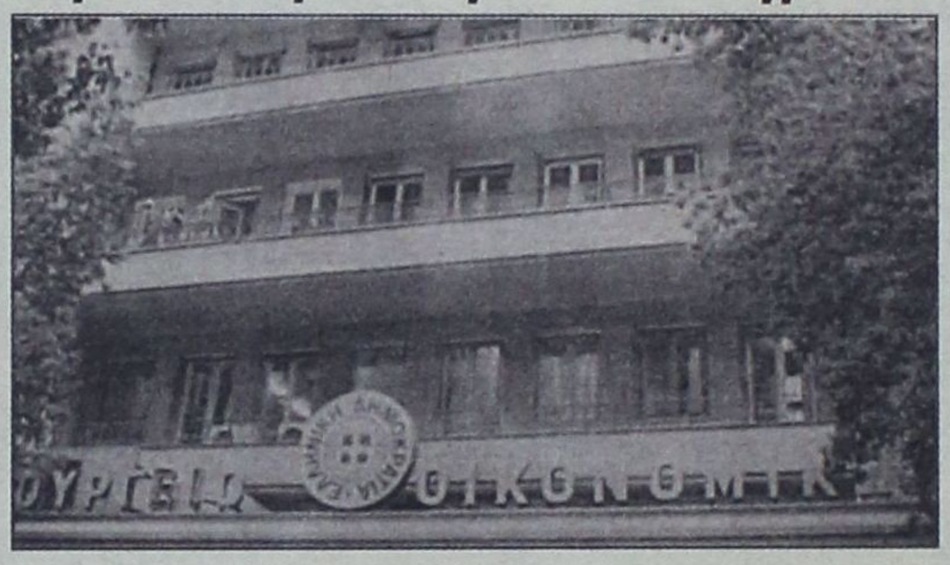

Τα σχέδια του υπουργείου Εσωτερικών αποτυπώνονται εν πολλοίς στο κείμενο «παραγγελίας» της μελέτης.

Ζητείται μεταξύ άλλων από τους μελετητές η τεκμηρίωση του τοπικού εσόδου επαγγελματικών δραστηριοτήτων με βάση το ισχύον θεσμικό φορολογικό πλαίσιο, η οποία περιλαμβάνει: Τις κατηγορίες των φορολογούμενων μονάδων (επαγγέλματα), τη φορολογική βάση (κύκλος εργασιών ή κέρδη), το εύρος συντελεστή (ανώτερο - κατώτερο ή ενιαίο), το ύψος συντελεστή και οι ιδιότητες (αναλογικός ή προοδευτικός).

Ζητείται επίσης να διερευνηθούν οι εναλλακτικές λύσεις που υπάρχουν για την επιβολή, βεβαίωση και είσπραξη του νέου εσόδου με βάση τόσο τα πολιτικά κριτήρια που το ίδιο το υπουργείο θα θέσει (π.χ. αυτόνομη φορολογική εξουσία, βαθμός φορολογικής αποκέντρωσης, εξάρτηση από κεντρικούς φορολογικούς μηχανισμούς) όσο και τεχνικά κριτήρια (π.χ. δυνατότητες εισπρακτικών μηχανισμών, οικονομίες κλίμακας, κόστος διαχείρισης, κόστος συμμόρφωσης φορολογούμενων κ.α.).

Ακόμη, η συσχέτιση του νέου εσόδου με τις κρατικές επιχορηγήσεις και το ενδεχόμενο υποκατάστασης.

Με βάση τις πολιτικές κατευθύνσεις και προτεραιότητες που θα αποφασιστούν από το υπουργείο, θα μελετηθούν και οι ετήσιες αποδόσεις του ΦΠΑ ανά επαγγελματική κατηγορία με αντικείμενο:

Το ύψος και το εύρος του συντελεστή του τοπικού εσόδου επιτηδεύματος που είναι επαρκής για να καλύψει τόσο τις δυνητικές αποδόσεις των σχετικών φόρων και τελών όσο και τις μελλοντικές ανάγκες της Τοπικής Αυτοδιοίκησης.

Τους επιτηδευματίες - επαγγελματίες και το οικονομικό χαρακτηριστικό στα οποία θα επιβληθεί το προτεινόμενο έσοδο (φορολογούμενες μονάδες και φορολογική βάση).

Την εκτίμηση της διαφοράς που θα προκύψει στα έσοδα των δήμων από την εφαρμογή του νέου πόρου και τις δυνατότητες τα έσοδα να χρησιμοποιηθούν ως μηχανισμός αναδιανομής μεταξύ των δήμων και των κοινοτήτων.

ΙΤΑΛΙΚΟ ΜΟΝΤΕΛΟ ΓΙΑ ΤΗΝ ΑΞΙΟΠΟΙΗΣΗ

της ακίνητης περιουσίας του Δημοσίου

ΣΧΕΔΙΟ ΑΛΑ... ιταλικά καταστρώνει το οικονομικό επιτελείο για την αξιοποίηση της λιμνάζουσας ακίνητης περιουσίας που έχει στην κατοχή του, ώστε να μειώσει το έλλειμμα και το χρέος και να αυξήσει τα μελλοντικά του έσοδα. Η Ιταλία κατάφερε να αντλήσει περίπου 10 δισ. ευρώ με μακροχρόνιες μισθώσεις και πωλήσεις ακινήτων, ένα σχέδιο που πλέον ενεργοποιεί άμεσα και η ελληνική κυβέρνηση, αν και σε μικρότερο βαθμό.

Το **«κλειδί»** βρίσκεται στις λεγόμενες **«non financial transactions»**, δηλαδή στις πωλήσεις μη χρηματοοικονομικών προϊόντων, κατά κύριο λόγο ακινήτων. Τα έσοδα αυτά λαμβάνονται **ως κέρδη** και εξαιρούνται από τον γενικό κανόνα που θέλει να έσοδα αποκρατικοποιήσεων να καταλήγουν στο χρέος. Αντίθετα, βοηθούν στη μείωση του ελλείμματος. Το υπουργείο Οικονομίας έχει ήδη συγκεντρώσει τη «λίστα» με την «προίκα» του Δημοσίου και προχωρεί στις αναγκαίες νομικές παρεμβάσεις, ώστε από τον Σεπτέμβριο να ξεκινήσει η δράση. Στόχος είναι πλέον το 2006 να είναι σε θέση το Δημόσιο να παράγει έσοδα από τα ακίνητα, που θα συμπληρώσουν το όφελος από την προείσπραξη εισόδων και θα μειώσουν το έλλειμμα στο 2,8% το 2007 χωρίς πρόσθετα εισπρακτικά μέτρα.

• Η προσπάθεια **αναμένεται να ξεκινήσει από τις ΔΕΚΟ,** με το νομοσχέδιο περί εταιρικής διακυβέρνησης, με το οποίο υποχρεώνονται πλέον οι επιχειρήσεις του Δημοσίου να αξιοποιήσουν την κινητή και ακίνητη περιουσία τους.

• Ετοιμάζεται και ο νόμος για την πώληση και την επαναγορά ακινήτων του Δημοσίου **(Sale and lease back)**. Μεταξύ των ακινήτων που προτείνονται είναι **το κτίριο του υπουργείου Εμπορίου, αλλά και μεγάλες παραλιακές εκτάσεις. Εξετάζεται** η χρήση της μεθόδου σε **έτοιμες εγκαταστάσεις,** όπως τμήματα οδικών αξόνων που έχουν διόδια, ακίνητα του Δημοσίου ή οργανισμών του Δημοσίου και των ΟΤΑ.

• Μέσα στο 2006 αναμένεται και η εισαγωγή στο **ΧΑ της Εταιρείας Επενδύσεων στην Ακίνητη Περιουσία της ΚΕΔ,** ύστερα από αλλαγές στο χαρτοφυλάκιό της.

• Η **αξιοποίηση των Ολυμπιακών Ακινήτων** δεν αναμένεται να φέρει σημαντικά έσοδα, αλλά τουλάχιστον να εξαλείψει την δαπάνη συντήρησης των έργων. Αναμένονται τα αποτελέσματα των προσκλήσεων εκδηλώσεως ενδιαφέροντος για την ανάληψη της λειτουργίας του Κανόε-Καγιάκ Σλάλομ στο **Ελληνικό**, του γηπέδου Badminton στο **Γουδί** και του μεγαλύτερου μέρους του Διεθνούς Ραδιοτηλεοπτικού Κέντρου (IBC) στο **Μαρούσι**, ενώ τον **Σεπτέμβριο** θα προκηρυχθεί νέος διαγωνισμός και για άλλα ολυμπιακά ακίνητα με πρώτο το **Ολυμπιακό Κέντρο στο Γαλάτσι.**

• Μέσα στο **φθινόπωρο** αναμένεται και η προκήρυξη των διαγωνισμών για την αξιοποίηση των πρώτων ακινήτων της ΕΤΑ, του **γκολφ Αφάντου Ρόδου**, του **καζίνο Κέρκυρας**, των **μαρινών Αλίμου και ΣΕΦ** και των **ΞΕΝΙΑ Βυτίνας, Θάσου και Σκιάθου.**

• Εκκρεμεί παράλληλα η νομιμοποίηση με **αποζημίωση των καταπατημένων εκτάσεων του Δημοσίου.** Το συνολικό όφελος από την ρύθμιση αυτή δεν πρόκειται όμως να είναι ιδιαίτερα σημαντικό (περί τα 200 εκατ. ευρώ), αλλά θα ξεκαθαρίσει το τοπίο.

• Τέλος, με το νομοσχέδιο για την **αξιοποίηση της περιουσίας των ασφαλιστικών ταμείων,** θα γίνει εφικτή από το 2006 η επιλογή μεταξύ διαφόρων μεθόδων (ΣΔΙΤ, πωλήσεις, μισθώσεις) για την αύξηση των εσόδων των ταμείων και την μικρότερη ανάγκη για χρηματοδότησή τους από τον κρατικό προϋπολογισμό.

ΜΑΝΩΛΗΣ ΠΑΛΛΑΣ, ΑΡΧΗΓΟΣ ΤΗΣ ΔΗΜΟΤΙΚΗΣ ΜΕΙΟΨΗΦΙΑΣ

«Η ΛΙΝΔΟΣ ΘΑ ΣΩΘΕΙ ΑΝ ΚΡΑΤΗΣΕΙ *την ταυτότητα και την αυθεντικότητά της»*

Αποφασισμένος να μην δώσει συνέχεια στην αντιπαράθεσή του με τη Νομαρχιακή Επιτροπή της Ν.Δ. και να μην ρίξει λάδι στη φωτιά εμφανίζεται ο κ. Μανώλης Παλλάς μετά την παραίτησή του από μέλος της ΝΟΔΕ. «ό,τι ελέχθη, ελέχθη και ο καθένας ας αναλάβει τις ευθύνες του για το μέλλον» τονίζει στη συνέντευξη που παραχώρησε στην «δημοκρατική».

✓Η περίοδος Θαρρενού ήταν μια χαμένη περίοδος
✓Δεν θα δώσει συνέχεια στην αντιπαράθεσή του με τη ΝΟΔΕ



ΣΥΝΕΝΤΕΥΞΗ ΣΤΟΝ ΔΙΑΜΑΝΤΗ ΔΙΑΜΑΝΤΗ

Ο κ. Μανώλης Παλλάς , επικεφαλής της μειοψηφίας στον Δήμο Λινδίων, εκτιμά ότι η κατάσταση στον Δήμο βρίσκεται σε μια κρίσιμη καμπή, προσθέτοντας χαρακτηριστικά πως **«ο απερχόμενος Δήμαρχος σίγουρα χαρακτηρίζεται από σοβαρότητα και εντιμότητα. Δυστυχώς όμως δεν είχε όραμα, δεν είχε σχέδιο, δεν είχε συνεργάτες και άφησε τα πράγματα να φτάσουν τα πράγματα εκεί που σήμερα είναι».**

Τουριστικός πράκτορας με πείρα ο κ. Μανώλης Παλλάς τονίζει ότι ανεξάρτητα από τον αριθμό των τουριστών **οι εισροές σε χρήμα θα είναι μειωμένες φέτος κατά 40%** αφού η περιοχή της Λίνδου χάνει συνεχώς τον χαρακτήρα της, αυτόν που γνώρισαν και αγάπησαν αυτοί που την καθιέρωσαν σαν ένα από τα πρώτα ονόματα της παγκόσμιας τουριστικής αγοράς. **«Η αλλοίωση του περιβάλλοντος από τη συνεχώς αυξανόμενη δόμηση, το κυκλοφοριακό, το θέμα του παρκαρίσματος είναι από τα σοβαρά προβλήματα που μας απειλούν».**

Ο κ. Μανώλης Παλλάς θεωρεί ότι η περίοδος Θαρρενού ήταν για την Λίνδο μια χαμένη περίοδος συμπληρώνοντας ότι **«όσοι αναλάβουν τις τύχες του Δήμου δεν πρέπει να το κάνουν σαν πάρεργο, αλλά να αφιερώνουν την κύρια δραστηριότητά τους στο σκοπό αυτό».**

Για το ενδιαφέρον των κ.κ. Παπακωνσταντίνου και Χατζηιωάννου να διεκδικήσουν τον Δήμο Λινδίων ο κ. Παλλάς εκφράζει την άποψη ότι **«είναι ευχάριστο να υπάρχουν συμπατριώτες μας που έχουν τη φιλοδοξία να προσφέρουν τις υπηρεσίες τους από την κορυφαία θέση του συστήματος τοπικής αυτοδιοίκησης ... Πάντως δεν θέλω να βάλω στην ίδια μοίρα τον κ. Παπακωνσταντίνου με τον κ. Χατζηιωάννου. Ο πρώτος χαρακτηρίστηκε για την πλήρη απραξία του, ενώ ο δεύτερος πρέπει να αναγνωρίσω ότι ως αντιδήμαρχος είχε θετικό έργο»**

Τέλος για το θέμα των συνεργασιών ο κ. Παλλάς τονίζει ότι **«οι συνεργασίες κάτω από την ίδια σκέπη όσων φιλοδοξούν να υπηρετήσουν τον τόπο είναι επιθυμία και ευχή μας... είμαστε πάντα ανοικτοί σε συνεργασίες, ιδίως με συμπολίτες μας που έδειξαν διάθεση και ικανότητες να προσφέρουν».**

Η συνέντευξη αναλυτικά ...

• Κύριε Παλλά, ποιοί λόγοι σας υποχρέωσαν να παραιτηθείτε από μέλος της ΝΟΔΕ;

Δεν επιθυμώ να δώσω συνέχεια στη δημόσια αντιπαράθεσή μου με τους επικεφαλής της Ν.Ε. της Ν.Δ. αφού πιστεύω ότι κάτι τέτοιο βλάπτει τη δημόσια εικόνα του κόμματος. Ότι ελέχθη ελέχθη και ο καθένας ας αναλάβει τις ευθύνες του για το μέλλον.

• Πως έχει η κατάσταση στον Δήμο Λινδίων; Πως κρίνετε το έργο της Δημοτικής Αρχής και του Δημάρχου κ. Γ. Θαρρενού;

Όπως πολλές φορές έχω τονίσει ο Δήμος Λινδίων βρίσκεται σε μια κρίσιμη καμπή. Τα συσσωρευμένα προβλήματα που αντιμετωπίζει ειδικά η παλιά κοινότης Λίνδου έχουν φέρει την κατάσταση σ' ένα οριακό σημείο πέρα του οποίου πολύ φοβάμαι ότι οι παρενέργειες θα είναι μη αναστρέψιμες. Ο απερχόμενος δήμαρχος σίγουρα χαρακτηρίζεται από σοβαρότητα και εντιμότητα. Δυστυχώς όμως δεν είχε όραμα, δεν είχε σχέδιο, δεν είχε συνεργάτες και άφησε να φτάσουν τα πράγματα εκεί που σήμερα είναι.

Η συνεχής υποβάθμιση του τουριστικού προϊόντος που αποτελεί τη βασική πηγή της ευημερίας που γνώρισε ο τόπος μας τις τελευταίες δεκαετίες δεν ήλθε «εξ' ουρανού». Γι' αυτό και η έλλειψη υποδομών και η απουσία έστω και ενός ίχνους προσπάθειας για την αντιμετώπιση των μεγάλων προβλημάτων βαρύνει εξ' ολοκλήρου τη σημερινή δημοτική αρχή. Χρεώνεται προσωπικά στην ηγεσία της, στον Δήμαρχο και στους στενούς συνεργάτες του.

• Πως εξελίσσεται η τουριστική περίοδος στην περιοχή της Λίνδου;

Υπολογίζω ότι ανεξάρτητα του αριθμού των τουριστών, οι εισροές σε χρήμα θα είναι μειωμένες φέτος κατά 40%. Αυτό και μόνο αποτυπώνει σε αριθμό το πρόβλημα στο οποίο αναφερόμουν προηγουμένως. Δυστυχώς οι τουρίστες που μένουν στο χωριό κάθε χρόνο μειώνονται. Οι tour operators δεν δείχνουν πια για τον τόπο μας το ίδιο ενδιαφέρον.

• Ποια είναι τα πιο σοβαρά προβλήματα της περιοχής που απαιτούν άμεση αντιμετώπιση;

Η περιοχή της Λίνδου χάνει συνεχώς τον χαρακτήρα της αυτόν που γνώρισαν και αγάπησαν αυτοί που την καθιέρωσαν σαν ένα από τα πρώτα ονόματα της παγκόσμιας τουριστικής αγοράς. Η αλλοίωση του περιβάλλοντος από την συνεχώς αυξανόμενη δόμηση, το κυκλοφοριακό, το θέμα του παρκαρίσματος είναι από τα σοβαρά προβλήματα που μας απειλούν. Η απραξία της Δημοτικής Αρχής είναι καταστροφική. Όμως τα προβλήματα της Λίνδου ξεκινάνε και από εμάς. Πρέπει να γίνουμε καλύτεροι. Πρέπει να σταματήσουμε να διακατεχόμεθα από το σύνδρομο του ωχαδελφισμού. Ότι στραβό βλέπουμε ή αντιμετωπίζουμε να μην το προσπερνάμε αδιάφοροι. Τα φαινόμενα της ηχορύπανσης, της άγρας πελατών, της χρήσης αλουμινίων στα σπίτια μας, τα φαινόμενα των ηλιακών θερμοσιφώνων και των κεραιών που γέμιζαν τις ταράτσες μας είναι παράδειγμα προβλημάτων που εμείς οι ίδιοι πρέπει να λύσουμε. Όλοι μας πρέπει να καταλάβουμε ότι η Λίνδος θα σωθεί αν κρατήσει την ταυτότητα της, την αυθεντικότητα της.

ΣΥΝΕΧΕΙΑ ΣΤΗΝ ΣΕΛ. 14

Εάν **Σχολείο** για εσάς και τα παιδιά σας σημαίνει ...

Πρωτοποριακή Εκπαίδευση
όπου το βασικό πρόγραμμα σπουδών συμπληρώνει ένα πλήθος διδακτικών καινοτομιών όπως η καλλιέργεια της μητρικής γλώσσας και η μουσικοκινητική αγωγή, το θεατρικό παιχνίδι, οι ψυχαγωγικές και μορφωτικές επισκέψεις, η κολύμβηση, η αισθητική αγωγή, η γλωσσική καλλιέργεια, οι επιπλέον φροντιστηριακές ώρες διδασκαλίας, οι πειραματικές δραστηριότητες κλπ.

Επιτυχία
που εγγυούνται άρτια καταρτισμένοι εκπαιδευτικοί και υγιείς και σε καθαρά παιδαγωγική βάση συνεργασίες όπως αυτή με τα Εκπαιδευτήρια Γείτονα που εξασφαλίζει τη μετάγγιση της υπερσύγχρονης εκπαιδευτικής τεχνογνωσίας τους.



Υλικοτεχνική Υποδομή
που περιλαμβάνει, σε έκταση 33 στρεμμάτων, ευρύχωρες και άρτια εξοπλισμένες αίθουσες διδασκαλίας, σύγχρονα εργαστήρια φυσικής, χημείας, βιολογίας, πληροφορικής, αίθουσες χορού, μουσικής, εικαστικών, κλειστό γυμναστήριο, κλειστό θερμαινόμενο κολυμβητήριο, αμφιθέατρο, στίβο, υπαίθρια γήπεδα μπάσκετ, βόλεϋ, ποδοσφαίρου, τένις, βιβλιοθήκη, εστιατόριο κλπ.

Εμπιστοσύνη
που πηγάζει από την τήρηση των υψηλότερων προδιαγραφών ασφάλειας και υγιεινής σε όλες τις υπηρεσίες και σε όλους τους χώρους.

Άνεση & Οικονομία
με την απαλλαγή του μαθητή από πρόσθετες εξωσχολικές δραστηριότητες (μετακινήσεις για φροντιστήρια, ξένες γλώσσες, γυμναστήρια κλπ).

... τότε έχετε μία επιλογή: το **Κολλέγιο Ρόδου**, τον πιο ολοκληρωμένο εκπαιδευτικό οργανισμό στα Δωδεκάνησα.

Επιλογή Μοναδική!

Βρεφονηπιακός Σταθμός - Νηπιαγωγείο - Δημοτικό Γυμνάσιο - Λύκειο - International Baccalaureate
Με την τεχνογνωσία των Εκπαιδευτηρίων Γείτονα
10ο χλμ Ρόδου - Λίνδου, Τηλ.: 22410 87747 Fax: 22410 87430, E mail: info@rodos-college.gr
ΚΟΛΛΕΓΙΟ ΡΟΔΟΥ
Επένδυση Ζωής

EPAL® ABEE
ΣΥΣΤΗΜΑΤΑ ΚΟΥΦΩΜΑΤΩΝ
Μόνον τα κουφώματα της EPAL, διαθέτουν κατ' αποκλειστικότητα, ΧΥΤΗ ΘΕΡΜΟΔΙΑΚΟΠΗ (AMERICAN SYSTEM THERMOBREAK) που αντισταθμίζει την θερμοαγωγιμότητα του αλουμινίου, εκμηδενίζει τις θερμικές απώλειες και εξασφαλίζει τέλεια θερμοηχομόνωση σε όλο το μήκος του κουφώματος.
...“σφραγίζει” τις απαιτήσεις σας!
Κάγκελα χρωμίου - αλουμινίου
ΕΥΚΟΛΙΕΣ ΠΛΗΡΩΜΗΣ ΜΕΧΡΙ 60 ΔΟΣΕΙΣ!
ΧΥΤΗ ΘΕΡΜΟΔΙΑΚΟΠΗ
QUALITY DOORS - WINDOWS - PANEL SYSTEMS TÜV
ΑΓΓΕΛΟΣ ΣΤΑΥΡΟΣ
Λ. ΕΛΕΥΘΕΡΙΑΣ ΚΡΕΜΑΣΤΗ • ΤΗΛ. & FAX: 22410.96377 • ΚΙΝΗΤΟ: 6944/263164

ΓΙΑΝΝΗΣ ΠΑΠΑΒΑΣΙΛΕΙΟΥ, ΑΝΤΙΠΡΟΕΔΡΟΣ ΤΗΣ ΕΞΡ

«ΕΙΜΑΣΤΕ ΕΝΑΣ ΓΗΡΑΣΜΕΝΟΣ ΤΟΥΡΙΣΤΙΚΟΣ προορισμός σε ό,τι αφορά τις υποδομές»

«Ξενοδοχεία και λοιπές τουριστικές επιχειρήσεις πρέπει τάχιστα να αναβαθμιστούν για να ανταποκριθούν στις απαιτήσεις των καιρών»

«Θεωρώ ότι το «all inclusive» φέρνει στο νησί επισκέπτες που διαφορετικά θα χάναμε αν μέναμε στον παραδοσιακό τρόπο λειτουργίας. Ανταγωνιζόμαστε χώρες και προορισμούς που το εφαρμόζουν κατά κόρον».

ΣΥΝΕΝΤΕΥΞΗ ΣΤΟΝ ΔΙΑΜΑΝΤΗ ΔΙΑΜΑΝΤΗ

Αυτά υποστηρίζει μεταξύ άλλων ο ξενοδόχος κ. Γιάννης Παπαβασιλείου αντιπρόεδρος της Ένωσης Ξενοδόχων Ρόδου με ξενοδοχειακές επιχειρήσεις στο Βόρειο Τρίγωνο (Ιαλυσός) και στη Νότια Ρόδο και από τους πρώτους επιχειρηματίες που εφάρμοσαν το συγκεκριμένο σύστημα. Προσθέτει δε, ότι στο «all inclusive» έχουν ενταχθεί ήδη 120 μονάδες και ότι το σύστημα έχει εξελιχθεί και αναβαθμιστεί με υπηρεσίες που δεν υπήρχαν στο παρελθόν.

Ο κ. Γ. Παπαβασιλείου χαρακτηρίζει ως «μύθο» την κατηγορία κατά του «all inclusive» ότι κλείνει τον τουρίστα μέσα στο ξενοδοχείο αφού από τα 5 μαγαζιά που υπήρχαν παλαιότερα γύρω από τη μονάδα του, σήμερα λειτουργούν 10.

«Πιστεύω ότι το εξω-ξενοδοχειακό προϊόν που προσφέρεται στους επισκέπτες για να γίνει ελκυστικό χρειάζεται σοβαρή βελτίωση. Πρέπει να προσφέρει υπηρεσίες διαφορετικές από την πίτσα και το σουβλάκι».

Για την ανάπτυξη της Νότιας Ρόδου ο κ. Γιάννης Παπαβασιλείου τονίζει ότι η κατάσταση χρόνο με το χρόνο καλυτερεύει και ότι θα φτάσει η στιγμή που θα δικαιωθεί σαν περιοχή. Δηλώνει δε, ότι θα είναι παρών σε κάθε επενδυτική ευκαιρία που θα παρουσιαστεί στην περιοχή αφού «η Νότια Ρόδος είναι ο τόπος μου, εκεί είναι το χωριό μου και είναι λογικό επομένως να είναι από τις πρώτες μου επενδυτικές επιλογές».

Ξεκαθαρίζει ότι «είναι επιχειρηματίας και όχι πολιτικός» και ότι αυτήν την στιγμή ούτε τον ενδιαφέρει ούτε το σκέπτεται να ασχοληθεί με την πολιτική. Λέει χαρακτηριστικά «έχω πολλά πράγματα να κάνω στον επαγγελματικό μου χώρο».

Ο κ. Γιάννης Παπαβασιλείου εκφράζει πιο πέρα την άποψη ότι «είμαστε ένας γηρασμένος προορισμός όσον αφορά τις υποδομές γι' αυτό θα πρέπει «τάχιστα ξενοδοχεία και λοιπές τουριστικές επιχειρήσεις να αναβαθμιστούν για να ανταποκριθούν στις απαιτήσεις των καιρών».

Η συνέντευξη αναλυτικά...

• Κύριε Παπαβασιλείου είμαστε πια στην καρδιά της φετινής τουριστικής περιόδου. Στη διάρκειά της έχουμε ακούσει διαφορετικές εκτιμήσεις. Ποια είναι η δική σας άποψη για το πώς εξελίσσεται η σαιζόν για το νησί της Ρόδου;

Θεωρώ ότι η φετινή χρονιά δεν είναι τόσο κακή όσο η περσινή, είναι σαφώς καλύτερη. Βέβαια το πρώτο εξάμηνο δεν αντικατοπτρίζει την εικόνα της χρονιάς, τώρα όμως η κίνηση έχει ανέβει και όλα τα στοιχεία δείχνουν ότι συνολικά η τουριστική περίοδος θα κλείσει μ' ένα ποσοστό γύρω στο +4-5%. Αυτό φυσικά όσον αφορά τις αφίξεις. Υπάρχει δε, ένα πιο θετικό στοιχείο. Οι Ροδίτες ξενοδόχοι δεν χρειάστηκε να δώσουν τόσες πολλές προσφορές για να ,γεμίσει» το νησί όπως πέρσι. Αυτό θα βοηθήσει πολύ τις ξενοδοχειακές επιχειρήσεις και ήρθε σαν αποτέλεσμα της καλύτερης διαφημιστικής καμπάνιας που έγινε και από τον ΕΟΤ και από τον ΠΡΟΤΟΥΡ. Επίσης η επιτυχία των Ολυμπιακών Αγώνων έδωσαν προς τα έξω την εικόνα μιας ασφαλούς Ευρωπαϊκής χώρας.

• Πέρα από το Βόρειο Τρίγωνο έχετε αναπτύξει τις επιχειρηματικές σας δραστηριότητες στην περιοχή της Νότιας Ρόδου. Πώς διαμορφώνεται το τουριστικό τοπίο στο νότιο άκρο του νησιού;

Η Νότια Ρόδος είναι ένα από τα ωραιότερα κομμάτια του νησιού. Εκεί τα οργανωμένο ξενοδοχεία που υπάρχουν είναι 3-4 και οι κλίνες πολύ λίγες σε σχέση με την έκταση του νησιού. Αν ένα 5% των επισκεπτών του νησιού επιλέξουν να μείνουν στη Νότια Ρόδο τότε η περιοχή έχει φουλάρει. Η πληρότητα στα ξενοδοχεία είναι μεγάλη και σταθερή. Φυσικά και η Νότια Ρόδος έχει τα δικά της προβλήματα. Εχει προβλήματα υποδομών αφού δεν δόθηκε η πρέπουσα βοήθεια τα προηγούμενα χρόνια. Τα δε ξενοδοχεία της είναι σχετικά καινούργια και δεν έχουν μπει στην αγορά όσο δυνατά θα έπρεπε. Χρόνο με το χρόνο η κατάσταση καλυτερεύει. Και πιστεύω ότι θα φτάσει η στιγμή που θα δικαιωθεί σαν περιοχή και θα αναδειχθεί.

• Παρατηρείτε διαφορές στους επισκέπτες που προτιμούν το Βόρειο Τρίγωνο του νησιού και σ' αυτούς που επιλέγουν ως τουριστικό προορισμό τη Νότια Ρόδο;

Φυσικά. Η Νότια Ρόδος είναι σχεδόν αποκλειστική περιοχή Γερμανών και Ιταλών, ενώ το Βόρειο Τρίγωνο και πιο συγκεκριμένα η Ιαλυσός συγκεντρώνει όλες τις εθνικότητες με τους Βέλγους και τους Ολλανδούς να ξεχωρίζουν τη φετινή περίοδο. Να μην ξεχνάμε ότι η Ιαλυσός τα προηγούμενα χρόνια πέρασε την κρίση της και σήμερα έχει βρει το δρόμο της σε όλες τις αγορές. Να προσθέσω δε, ότι είναι φθηνότερος προορισμός σε σύγκριση με τη Νότια Ρόδο.

• Κύριε Παπαβασιλείου πολύς λόγος γίνεται τελευταία για το σύστημα «all inclusive» στο οποίο εντάσσονται όλο και περισσότερες ξενοδοχειακές μονάδες. Είστε από τους πρώτους επιχειρηματίες που εφαρμόσατε το συγκεκριμένο σύστημα. Ποια είναι η άποψή σας;

Το «all inclusive» ξεκίνησε στην αρχή δοκιμαστικά. Δεν φανταζόμασταν ποτέ όταν το 1995 το εφαρμόσαμε για πρώτη φορά ότι δέκα χρόνια μετά όλο σχεδόν το νησί με 120 ξενοδοχεία θα είχε ενταχθεί στο σύστημα αυτό. Είναι ένα σύστημα που δυστυχώς ή ευτυχώς έχει γίνει της μόδας παγκοσμίως. Και όπως καταλαβαίνετε η Ρόδος δεν μπορεί να αποτελέσει εξαίρεση. Θεωρώ ότι το «all inclusive» φέρνει στο νησί επισκέπτες που διαφορετικά θα χάναμε αν μέναμε στον παραδοσιακό τρόπο λειτουργίας. Ανταγωνιζόμαστε χώρες και προορισμούς που το εφαρμόζουν κατά κόρον (π.χ. Τουρκία). Θα πρέπει λοιπόν κι εμείς οι ξενοδόχοι αλλά και η υπόλοιπη αγορά να έχουμε τη δυνατότητα εφαρμογής τέτοιων συστημάτων. Μέχρι που μπορεί να φτάσει και πότε θα πιάσει κορυφή το «all inclusive» δεν είμαι σε θέση να σας απαντήσω. Θα σας έλεγα πάντως ότι δεν πρέπει να αυξηθεί ακόμα περισσότερο το ποσοστό των κλινών που εντάσσονται σ' αυτό σύστημα. Σίγουρα το «all inclusive» του 2005 δεν έχει καμία σχέση με το σύστημα του 1995, έχει εξελιχθεί, έχει αναβαθμιστεί, προσθέτοντας υπηρεσίες που δεν υπήρχαν στο παρελθόν. Οι ξενοδόχοι επενδύουν στο συγκεκριμένο σύστημα το οποίο δείχνει να έχει ιδιαίτερη δυναμική. Πρέπει να διευκρινίσω ότι το «all inclusive» δεν είναι αρνητικό στην έξοδο του πελάτη από την ξενοδοχειακή μονάδα. Η Ρόδος είναι ένα νησί με πολλά αξιοθέατα που αξίζει κανείς να επισκεφτεί.





• Αυτή είναι όμως η βασική κατηγορία που διατυπώνεται κατά του «all inclusive». Οτι δηλαδή κλείνει τον τουρίστα μέσα στην ξενοδοχειακή μονάδα με αποτέλεσμα η υπόλοιπη εξω-ξενοδοχειακή αγορά να αντιμετωπίζει σοβαρό πρόβλημα.

Θεωρώ ότι αυτό είναι ένας μύθος. Να σας πω ότι γύρω από το ξενοδοχείο μου στην Ιαλυσό υπήρχαν 5 μαγαζιά, σήμερα υπάρχουν 10 και δεν έκλεισε κανένα. Πιστεύω ότι το εξω-ξενοδοχειακό προϊόν που προσφέρεται στους επισκέπτες για να γίνει ελκυστικό χρειάζεται σοβαρή βελτίωση. Πρέπει να προσφέρει υπηρεσίες διαφορετικές από την πίτσα και το σουβλάκι. Αυτά πια δεν πουλάνε. Πρέπει να προφέρουν προϊόντα που να ξεχωρίζουν, να έχουν ταυτότητα για να αντέξουν την πίεση του ανταγωνισμού. Από την άλλη, η είσοδος του ευρώ στην αγορά δημιούργησε μια νέα κατάσταση μέσα σ' ένα ανασφαλές ευρωπαϊκό περιβάλλον με κοινωνίες που μαστίζονται από οικονομική κρίση και ανεργία. Σήμερα το 1 ευρώ έχει μεγάλη σημασία για τον Γερμανό, τον Βρετανό, γενικά τον Ευρωπαίο τουρίστα.

Σημειώστε ότι το 2001 είχαν επισκεφθεί το νησί σύμφωνα με τα στοιχεία της ΥΠΑ 1.380.000 τουρίστες. Το 2004 οι επισκέπτες της Ρόδου ήταν 1.160.000 που σημαίνει ότι 200.000 λιγότερο. Αν υποθέσουμε ότι ο μέσος τουρίστας στο νησί ξοδεύει περίπου 1.000 ευρώ τότε από την αγορά της Ρόδου χάθηκαν 200.000.000 ευρώ. Οταν από μια αγορά αφαιρείς 200.000.000 ευρώ σίγουρα δημιουργείται μεγάλο πρόβλημα. Θα πρέπει όλοι οι παράγοντες του νησιού να δουλέψουμε συντονισμένα ώστε σε πρώτο στάδιο να επανέλθουμε στα νούμερα του 2001. Αν επιτευχθεί αυτό τότε θα επιστρέψουν και τα χαμόγελα στην αγορά.

• Για την ανάπτυξη της Νότιας Ρόδου υπάρχει μια συνεχής προσπάθεια του Δήμου και ένας προβληματισμός ως προς το μοντέλο της τουριστικής ανάπτυξης που ταιριάζει στην περιοχή. Ποια είναι η δική σας άποψη;

Δεν είναι εύκολο να απαντηθεί η ερώτηση. Θεωρώ απαραίτητες μονάδες ΑΑ κατηγορίας, καθώς επίσης και έργα θεματικά όπως είναι το γκολφ για παράδειγμα. Θα πρέπει δηλαδή να εστιάσουμε την προσοχή μας σε τουρισμό αυτού του επιπέδου. Από την άλλη έχουμε ένα δήμο με 10 πανέμορφα χωριά, 3.500 κατοίκους εκ των οποίων πολλοί ζουν στην πόλη της Ρόδου. θεωρώ λοιπόν ότι πρώτα πρέπει να βοηθηθεί ο Δήμος ώστε να κρατήσει τους κατοίκους στην περιοχή και στη συνέχεια να ακολουθήσει η μεγάλη επιχειρηματική ανάπτυξη στην περιοχή. Θα πρέπει πρώτα να δημιουργηθούν προϋποθέσεις (παιδεία, υγεία κλπ) για να ζωντανέψουν τα χωριά και μετά θα έρθει η τουριστική ανάπτυξη. Αντιμετωπίζω μεγάλο πρόβλημα για να βρω προσωπικό από την περιοχή με αποτέλεσμα να αναγκάζομαι να προσλαμβάνω από την πόλη.

• Παρά τα προβλήματα οι ιδέες πάντως δεν σας λείπουν. Εμαθα ότι στο ξενοδοχείο σας, έχετε στήσει ένα όμορφο θερινό σινεμά...

Ετσι ακριβώς. Δεν έχει λειτουργήσει ακόμα επίσημα. Λειτουργεί πειραματικά, ερασιτεχνικά. Από την επόμενη χρονιά έχουμε κάνει συμφωνία με την εταιρία Village Cinema η οποία θα μας προμηθεύει τις νέες ταινίες της και θα μπορούμε σε τρεις γλώσσες να πραγματοποιούμε κινηματογραφικές προβολές. Αυτός είναι πιστεύω ένας από τους τρόπους ανάπτυξης μιας ξενοδοχειακής μονάδας σε μια περιοχή σαν τη Νότια Ρόδο να προσφέρεις στον πελάτη υπηρεσίες που θα κάνουν την παραμονή του στο νησί καλύτερη.

• Το τελευταίο διάστημα εκδηλώνεται μεγάλο επενδυτικό ενδιαφέρον για την περιοχή της Νότιας Ρόδου. Εσείς έχετε κατά νου τα επόμενα επενδυτικά σας σχέδια;

Κοιτάξτε εγώ μέχρι να ζω θα προσπαθώ και θα επενδύω. Ετσι μεγάλωσα, αυτό έμαθα κι αυτό θα κάνω. Η Νότια Ρόδος είναι ο τόπος μου, εκεί είναι το χωριό μου, επομένως λογικό να είναι από τις πρώτες μου επενδυτικές επιλογές. Αν υπάρξουν ευκαιρίες και δυνατότητες σίγουρα θα είμαι ένας από τους ενδιαφερόμενους.

• Πέρα από τις επιχειρήσεις και τις επενδύσεις πόσο σας ενδιαφέρει η πολιτική; Το όνομά σας ακούστηκε ως πιθανού υποψηφίου Δημάρχου στη Νότια Ρόδο...

Εγώ είμαι επιχειρηματίας και όχι πολιτικός. Αυτή τη στιγμή ούτε με ενδιαφέρει, ούτε το σκέπτομαι. Εχω πολλά πράγματα να κάνω στον επαγγελματικό μου χώρο. Εχω κάθε διάθεση να βοηθήσω και να προσφέρω στον τόπο μου, όχι όμως ασχολούμενος προσωπικά με την πολιτική.

• Να επιστρέψουμε λοιπόν στα επαγγελματικά σας ενδιαφέροντα. Ζώντας τον τουρισμό από παιδί και στα πάνω του, αλλά και στα κάτω του και με την πείρα που έχετε αποκομίσει, ποια είναι τα προβλήματα που αντιμετωπίζει σήμερα ο τουριστικός τομέας στο νησί της Ρόδου;

Το πρόβλημα της προσαρμογής στα νέα δεδομένα που απαιτούν οι σημερινές καταστάσεις είναι το πιο σημαντικό. Πρέπει τάχιστα ξενοδοχεία και λοιπές τουριστικές επιχειρήσεις να εξελιχθούν, να αναβαθμιστούν για να ανταποκριθούμε στις απαιτήσεις των καιρών. Είμαστε ένας γηρασμένος προορισμός ως προς τις υποδομές που χρειάζεται επειγόντως ανακαίνιση στις κτιριακές εγκαταστάσεις και αναβάθμιση υπηρεσιών. Αν κάνουμε αυτό το βήμα, το κέρδος θα είναι μεγάλο. Να σας πω στο σημείο αυτό ότι η Ρόδος και η Ελλάδα γενικότερα είναι μια χώρα που πρέπει να εξαργυρώσει ακριβά το θέμα της ασφάλειας.

Είμαστε ο ασφαλέστερος προορισμός της Ανατολικής Μεσογείου γι' αυτό μπορούμε να είμαστε και λίγο ακριβότεροι από τους υπόλοιπους. Εχουμε επενδύσει ως χώρα στην ασφάλεια, στη δημοκρατία και στην ειρήνη. Δεν έχουμε δώσει δικαιώματα για επιθέσεις. Συμπαραστεκόμαστε σε χώρες όπως η Αίγυπτος και η Τουρκία που δέχτηκαν τρομοκρατικά χτυπήματα και ευχόμαστε τέτοια γεγονότα να μην ξανασυμβούν πουθενά. Γιατί όταν ο γείτονας έχει φωτιά μπορεί κάποια στιγμή η φωτιά να φτάσει και σε σένα.

• Το Υπουργείο Τουρισμού προσπαθεί μετά την επανασύστασή του να χαράξει τους άξονες της τουριστικής ανάπτυξης. Ποια είναι τα θέματα που ως ξενοδόχος θα θέλατε να προωθήσει;

Επειδή τελικά όλα είναι θέμα χρημάτων θα θέλαμε του Υπουργείο Τουρισμού να θεσμοθετήσει κατ' αρχήν τα κονδύλια για τη διαφήμιση της χώρας και του προϊόντος που προσφέρουμε. Επιπλέον, περιμένουμε από την κυβέρνηση να προωθήσει νομοσχέδιο που θα βοηθήσει τους επιχειρηματίες του τουριστικού κλάδου όπως αντίστοιχα τόσα χρόνια έχει συμβεί με την βιομηχανία. Θέλουμε τέλος να έχουμε μια φωνή στην κυβέρνηση που θα εισακούεται στα σχετικά θέματα της οικονομικής ανάπτυξης της χώρας.

TIMETABLE		RHODES	SIMI		PANORMITIS		KOS		KALYMNOS		LEROS		LIPSI		PATMOS		LIPSI		LEROS		KALYMNOS		KOS		SIMI		PANORMITIS		RHODES	KASTELORIZO	
DAYS/ΗΜΕΡΕΙ	SHIP	DEPARTURE	ARRIVAL	DEPARTURE	ARRIVAL	DEPARTURE	ARRIVAL	DEPARTURE	ARRIVAL	DEPARTURE	ARRIVAL	DEPARTURE	ARRIVAL	DEPARTURE	ARRIVAL	DEPARTURE	ARRIVAL	DEPARTURE	ARRIVAL	DEPARTURE	ARRIVAL	DEPARTURE	ARRIVAL	DEPARTURE	ARRIVAL	DEPARTURE	ARRIVAL	DEPARTURE	ARRIVAL	ARRIVAL	DEPARTURE
SUNDAY ΚΥΡΙΑΚΗ	EXPRESS	8.30	9.20	9.25	-	-	11.00	11.10	11.50	12.00	12.50	12.55	13.15	13.20	13.40	13.45	-	-	14.25	14.30	15.20	15.30	16.10	16.20	17.45	17.50	-	-	18.30	-	-
	PRIDE	15.30	-	-	16.10	16.15	17.30	17.40	18.20	18.30	19.15	19.20	19.40	19.45	20.05	6.00	6.20	6.25	6.45	6.50	7.35	7.45	8.20	8.30	-	-	9.45	9.50	10.50	-	-
MONDAY ΔΕΥΤΕΡΑ	EXPRESS	8.30	-	-	-	-	-	-	-	-	-	-	-	-	-	-	-	-	-	-	-	-	-	-	-	-	-	-	-	11.00	16.00
	PRIDE	15.30	16.20	16.25	-	-	17.40	17.50	18.30	18.40	19.25	19.30	19.50	19.55	20.15	6.00	6.20	6.25	6.45	6.50	7.35	7.45	8.20	8.30	9.45	9.50	-	-	10.40	-	-
TUESDAY ΤΡΙΤΗ	EXPRESS	8.30	-	-	-	-	10.40	10.50	11.30	11.40	12.30	12.35	12.55	13.00	13.20	13.30	-	-	14.20	14.30	15.20	15.30	16.10	16.20	-	-	-	-	18.30	-	-
	PRIDE	15.30	16.20	16.25	-	-	17.40	17.50	18.30	18.40	19.25	19.30	19.50	19.55	20.15	6.00	6.20	6.25	6.45	6.50	7.35	7.45	8.20	8.30	9.45	9.50	-	-	10.40	-	-
WEDNESDAY ΤΕΤΑΡΤΗ	EXPRESS	8.30	9.20	9.25	-	-	11.00	11.10	11.50	12.00	12.50	12.55	13.15	13.20	13.40	13.45	-	-	14.25	14.30	15.20	15.30	16.10	16.20	17.45	17.50	-	-	18.30	-	-
	PRIDE	15.30	16.20	16.25	-	-	17.40	17.50	18.30	18.40	19.25	19.30	19.50	19.55	20.15	6.00	6.20	6.25	6.45	6.50	7.35	7.45	8.20	8.30	9.45	9.50	-	-	10.40	-	-
THURSDAY ΠΕΜΠΤΗ	EXPRESS	8.30	-	-	-	-	10.40	10.50	11.30	11.40	12.30	12.35	12.55	13.00	13.20	13.30	-	-	14.20	14.30	15.20	15.30	16.10	16.20	-	-	-	-	18.30	-	-
	PRIDE	15.30	16.20	16.25	-	-	17.40	17.50	18.30	18.40	19.25	19.30	19.50	19.55	-	6.00	6.20	6.25	6.45	6.50	7.35	7.45	8.20	8.30	9.45	9.50	-	-	10.40	-	-
FRIDAY ΠΑΡΑΣΚΕΥΗ	EXPRESS	8.30	-	-	-	-	10.40	10.50	11.30	11.40	12.30	12.35	12.55	13.00	13.20	13.30	-	-	14.20	14.30	15.20	15.30	16.10	16.20	-	-	-	-	18.30	-	-
	PRIDE	15.30	16.20	16.25	-	-	17.40	17.50	18.30	18.40	19.25	19.30	19.50	19.55	20.15	6.00	6.20	6.25	6.45	6.50	7.35	7.45	8.20	8.30	9.45	9.50	-	-	10.40	-	-
SATURDAY ΣΑΒΒΑΤΟ	EXPRESS	8.30	-	-	9.10	9.20	10.50	11.00	11.40	11.50	12.40	12.45	13.05	13.10	13.30	13.40	-	-	14.20	14.30	15.20	15.30	16.10	16.20	-	-	17.45	17.50	18.30	-	-
	PRIDE	15.30	16.20	16.25	-	-	17.40	17.50	18.30	18.40	19.25	19.30	19.50	19.55	20.15	6.00	6.20	6.25	6.45	6.50	7.35	7.45	8.20	8.30	9.45	9.50	-	-	10.40	-	-

Β' περίοδος: από 15/05/05 έως 15/10/05



Με όραμα και αγάπη για τα Δωδεκάνησα,
το ταξίδι μας συνεχίζεται.

DODEKANISOS SEAWAYS
η δική μας ναυτιλιακή

Αναχωρήσεις για:
Ρόδο • Σύμη • Πανορμίτη • Κω • Κάλυμνο • Λέρο • Λειψούς • Πάτμο • Καστελόριζο

DODEKANISOS SEAWAYS Αυστραλίας 3, 85100 Ρόδος, τηλ.: 22410 70590, fax: 22410 70591, e-mail: info@12ne.gr, www.12ne.gr

3 ΜΕΛΗ ΚΑΤΑΖΗΤΟΥΝΤΑΙ ΜΕ ΕΝΤΑΛΜΑΤΑ ΣΥΛΛΗΨΗΣ

ΕΞΑΡΘΡΩΘΗΚΕ ΣΠΕΙΡΑ πλαστογράφων διπλωμάτων οδήγησης

Διώκονται με βαριές κατηγορίες

Ποινικές διώξεις για συμμετοχή σε εγκληματική οργάνωση με σκοπό την διάπραξη πλαστογραφιών πιστοποιητικών, πλαστογραφία πιστοποιητικών κατ' εξακολούθηση, κατ' επάγγελμα και κατά συνήθεια στους Ηλία Μπουρνέλη του Κωνσταντίνου 48 ετών κάτοικο Ρόδου, Μακάριο Δενζιρτζόγλου του Θεοφύλακτου 36 ετών κάτοικο Αρχαγγέλου και Δημήτριο Κριπούρη αγνώστων λοιπών στοιχείων, κάτοικο Αθηνών άσκησε χθες ο Εισαγγελέας Πλημμελειοδικών Ρόδου κ. Γ. Οικονόμου μετά την εξιχνίαση υπόθεσης πλαστογράφησης διπλωμάτων οδήγησης από την Υποδιεύθυνση Ασφαλείας Ρόδου με εμπλεκόμενα 5 άτομα.

Με την κατηγορία της χρήσης πλαστογραφημένων πιστοποιητικών διώκονται στην ίδια υπόθεση και οι Βασίλειος Ζιγροτάκης του Γεωργίου 27 ετών κάτοικος Ρόδου και Μ. Δημητραδιού του Κυριάκου 58 ετών κάτοικος Καλυθιών, αλλά και ο Δενζιρτζόγλου.

Σύμφωνα με την δικογραφία που έχει σχηματιστεί το μεσημέρι της 29ης Ιουλίου 2005 αστυνομικοί της ΟΠΚΕ που διενήργησαν έλεγχο στο υπ' αριθμ. ΖΗΜ 4186 ΙΧ επιβατικό αυτοκίνητο που οδηγούσε ο Ζιγροτάκης διαπίστωσαν ότι η άδεια οδήγησης που κατείχε ήταν πλαστή μετά από εξακρίβωση που έγινε διά μέσου της Διεύθυνσης Επικοινωνιών και Μεταφορών Δωδεκανήσου.

Ο Ζιγροτάκης προανακρινόμενος κατέθεσε ότι γνώρισε μέσω του Μπουρνέλη τον Δενζιρτζόγλου και ο τελευταίος τον εφοδίασε με την πλαστή άδεια έναντι χρηματικού ποσού 2.500 ευρώ.

Φέρεται να προέκυψε επίσης ότι ο Δενζιρτζόγλου έναντι χρηματικού ποσού 3.000 ευρώ, ενώ ο ίδιος αγόρασε πλαστή άδεια αντί 2.500 ευρώ από τον Κριπούρη.



Εγκέφαλος της πλαστογραφίας των διπλωμάτων φέρεται να είναι ο Κριπούρης ο οποίος και αναζητείται από το Τμήμα Ασφαλείας Ομόνοιας ενώ έρευνα αναμένεται να διενεργηθεί και στην οικία του.

Οι αστυνομικοί έχουν συλλάβει μόνο τον Ζιγροτάκη ενώ για τους Μπουρνέλη, Δενζιρτζόγλου και Κριπούρη αναμένεται η έκδοση εντάλματος σύλληψης από την Ανακρίτρια του Β' Θερινού Τμήματος.

ΣΤΗ ΡΟΔΟ ΓΙΑ ΔΙΑΚΟΠΕΣ ο Βαγγέλης Μεϊμαράκης

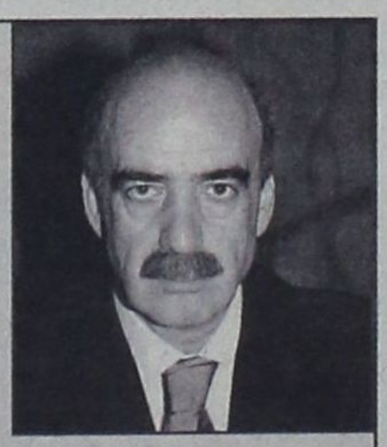

Στην «αγαπημένη του Ρόδο», βρίσκεται από προχθές το απόγευμα για ξεκούραση λίγων ημερών, ο γραμματέας της ΚΕ της Νέας Δημοκρατίας κ. Βαγγέλης Μεϊμαράκης.

Ο κ. Β. Μεϊμεράκης, είναι «τρελά ερωτευμένος» με το «σμαραγδένιο νησί» το οποίο επισκέπτεται μόλις βρει την ευκαιρία, πάντα αυστηρά «ιγκόγκνιτο» και μακράν από τα φώτα της δημοσιότητας. Είναι από τους ελάχιστους πολιτικούς που συμπεριφέρεται πάντα «σεμνά και ταπεινά».

Παρά τον ιδιωτικό χαρακτήρα της επισκέψεώς του θεωρείται βέβαιον ότι και αυτήν την φορά θα έχει χρήσιμες επαφές προκειμένου να ενημερωθεί για τα εν Δωδ/νήσω τεκταινόμενα.

Το ακτοπλοϊκό πρόβλημα και η περαιτέρω τουριστική ανάπτυξη των νησιών μας είναι, σύμφωνα με τις πληροφορίες τα θέματα που τον απασχολούν ιδιαιτέρως, αυτήν την περίοδο.

ΓΝΩΜΩΝ ΦΡΟΝΤΙΣΤΗΡΙΑ
Μ. ΓΙΑΝΝΙΚΟΥΡΗΣ

32 ΧΡΟΝΙΑ ΔΗΜΙΟΥΡΓΙΚΗΣ ΠΡΟΣΦΟΡΑΣ!
... και συνεχίζουμε

Διδάσκουν:
Γιαννικουρής Μανώλης
Οικονόμου Νέστορας
Σέρβου Βεατρίκη

• **Μαθηματικά • Φυσική • Χημεία • Αρχαία**
• **Ιστορία • Έκθεση • Α.Ο.Θ. • Α.Ο.Δ.Ε.**
• **Ανάπτυξη εφαρμογών σε προγραμματιστικό περιβάλλον**

Τμήματα: 4μελή - 6μελή - 8μελή - Ιδιαίτερα

Έναρξη Μαθημάτων:
Β' - Γ' Λυκείου 16 Αυγούστου
Α' Λυκείου - Α'-Β'-Γ' Γυμνασίου 1 Σεπτεμβρίου

• ΕΓΓΡΑΦΕΣ - ΠΛΗΡΟΦΟΡΙΕΣ: Καθημερινά 10-1 το πρωί και 7-10 το απόγευμα
• ΧΕΙΜΑΡΡΑΣ 117 • Τηλέφωνα: 22410 25700 - 25250 - 25252 **Κιν:** 694 88 89 689

ΓΙΑ ΕΡΓΑΖΟΜΕΝΟΥΣ ΣΤΟΝ ΤΟΥΡΙΣΜΟ - ΕΠΙΣΙΤΙΣΜΟ

ΠΑΡΑΤΑΣΗ ΠΡΟΘΕΣΜΙΩΝ ΓΙΑ την εγγραφή στη Σχολή Μετεκπαίδευσης

Θα λειτουργήσουν τμήματα και στ' Αφάντου

Παρατείνεται η προθεσμία εγγραφής ενδιαφερομένων στη Σχολή Μετεκπαίδευσης Εργαζομένων στον τουρισμό-επισιτισμό, μέχρι και την 5η Αυγούστου.

Σχετικά εκδόθηκε από το Σωματείο Εργαζομένων στα Ξενοδοχεία και Επισιτιστικά Καταστήματα, η ακόλουθη ενημερωτική ανακοίνωση:

Συναδέλφισσες, συνάδελφοι

Οι εγγραφές στη σχολή μετεκπαίδευσης έχουν παραταθεί μέχρι τις 5/8/05. Οσοι ενδιαφέρονται να φοιτήσουν σ' αυτές τις σχολές πρέπει να σπεύσουνε να εγγραφούν γιατί άλλη παράταση δεν πρόκειται να δοθεί. Δικαίωμα φοίτησης έχουν όλοι οι εργαζόμενοι στα Ξενοδοχεία, Εστιατόρια, Κοσμικές ταβέρνες, Ζαχαροπλαστεία, Καφενεία, Κέτερινγκ, Χορευτικά κέντρα ψυχαγωγίας-διασκέδασης, Μπαρ και σνακ-μπαρ, Β' τάξης και άνω.

Για πρώτη φορά φέτος η Σχολή Τουριστικών Επαγγελμάτων λειτουργεί τμήματα μετεκπαίδευσης και στα Αφάντου.

Οι υποψήφιοι θα πρέπει να υποβάλουν τα εξής δικαιολογητικά.

Τριετή τουλάχιστο προϋπηρεσία στο επάγγελμα που να αποδεικνύεται από τα βιβλιάρια ενσήμων. Συγκεκριμένα θα πρέπει να έχετε πραγματοποιήσει κατά τα τρία (3) τελευταία χρόνια 350 το λιγότερο ημερομίσθια, διανεμημένα σε κάθε χρόνο, ή 300 εφόσον έχουν πραγματοποιηθεί 100 τουλάχιστο ημερομίσθια κάθε χρόνο.

Να έχετε ηλικία όχι μεγαλύτερη των 55 ετών.

Αποδεικτικό σπουδών (φωτοτυπία νόμιμα επικυρωμένη).

Οσοι αποφοίτησαν μέχρι το 1980 θα πρέπει να είναι κάτοχοι Απολυτηρίου υποχρεωτικής εκπαίδευσης (Δημοτικό).

Οσοι αποφοίτησαν μετά το 1981 θα πρέπει να είναι κάτοχοι Απολυτηρίου 3τάξιου Γυμνασίου.

Ολα τα βιβλιάρια ενσήμων του ΙΚΑ.

Μια φωτογραφία.

Αναγγελία πρόσληψης (φωτοτυπία νόμιμα επικυρωμένη).

Φωτοτυπία αστυνομικής ταυτότητας, ή πιστοποιητικό γέννησης.

Πέραν των ανωτέρω, οι υποψήφιοι θα πρέπει να κατέχουν μία από τις παρακάτω ειδικότητες.

ΤΜΗΜΑ ΕΣΤΙΑΤΟΡΙΚΟ, Μαιτρ, Αρχισερβιτόρος, Σερβιτόρος, βοηθός Σερβιτόρου, Μπάρμαν, βοηθός Μπάρμαν, Ταμπλίστας.

ΤΜΗΜΑ ΞΕΝΟΔΟΧΕΙΑΚΟ, Υπάλληλος υποδοχής, Υπάλληλος Θυρωρείου Ξενοδοχείου, Γκρουμ, Τηλεφωνητής/τρια, Εξωτερικός θυρωρός, Προϊσταμένη Ορόφων, Υπάλληλος τήρησης λογαριασμών πελατών.

ΤΜΗΜΑ ΟΡΟΦΟΚΟΜΙΑΣ, Καμαριέρα, Οροφοκόμος, Προϊστάμενος/η Λινοθήκης και Πλυντηρίου, Λινοθηκάριος, βαλές.

ΤΜΗΜΑ ΜΑΓΕΙΡΙΚΟ, Αρχιμάγειρας, Μάγειρας, Βοηθός Μαγείρου, Μπουφετζής και Βοηθός Μπουφετζής.

ΤΜΗΜΑ ΖΑΧΑΡΟΠΛΑΣΤΙΚΗΣ, Ζαχαροπλάστης και Βοηθός Ζαχαροπλάστη,

Οι αιτήσεις κατατίθενται στα γραφεία της σχολής καθημερινά στο θέρμαι από τις εννέα (9) το πρωί έως τις δύο (2) μ.μ.

Για οποιαδήποτε πληροφορία ή διευκρίνιση να απευθύνεστε στο Σωματείο μας τηλ. 6944267260 ή στα τηλ. της σχολής 2241024355 - 2241074445.

Blue Star Ferries

ΑΠΟ ΡΟΔΟ

ΑΝΑΧΩΡΗΣΗ ΑΠΟ							ΑΦΙΞΗ
ΡΟΔΟ	ΚΩ	ΛΕΡΟ	ΠΑΤΜΟ	ΜΥΚΟΝΟ	ΣΥΡΟ	ΑΜΟΡΓΟ ΚΑΤΑΠΟΛΑ	ΠΕΙΡΑΙΑ
ΤΡΙΤΗ 19:00	ΤΡΙΤΗ 22:15	—	—	ΤΕΤΑΡΤΗ 03:20	—	—	ΤΕΤΑΡΤΗ 07:10
ΠΕΜΠΤΗ 19:00	ΠΕΜΠΤΗ 22:15	ΠΕΜΠΤΗ 23:55	ΠΑΡΑΣΚΕΥΗ 01:05	—	ΠΑΡΑΣΚΕΥΗ 05:00	—	ΠΑΡΑΣΚΕΥΗ 09:00
ΣΑΒΒΑΤΟ 09:30	ΣΑΒΒΑΤΟ 12:15	—	—	—	—	ΣΑΒΒΑΤΟ 15:50	ΣΑΒΒΑΤΟ 21:00
ΚΥΡΙΑΚΗ 18:00	ΚΥΡΙΑΚΗ 21:15	ΚΥΡΙΑΚΗ 22:55	ΔΕΥΤΕΡΑ 00:05	—	ΔΕΥΤΕΡΑ 04:15	—	ΔΕΥΤΕΡΑ 08:00

ΠΡΟΣ ΡΟΔΟ

ΑΝΑΧΩΡΗΣΗ ΑΠΟ ΠΕΙΡΑΙΑ	ΑΦΙΞΗ						
	ΣΥΡΟ	ΜΥΚΟΝΟ	ΑΜΟΡΓΟ ΚΑΤΑΠΟΛΑ	ΠΑΤΜΟ	ΛΕΡΟ	ΚΩ	ΡΟΔΟ
ΔΕΥΤΕΡΑ 19:30	ΔΕΥΤΕΡΑ 23:15	—	—	—	—	ΤΡΙΤΗ 05:00	ΤΡΙΤΗ 08:00
ΤΕΤΑΡΤΗ 19:30	ΤΕΤΑΡΤΗ 22:50	—	—	ΠΕΜΠΤΗ 02:25	ΠΕΜΠΤΗ 03:35	ΠΕΜΠΤΗ 05:15	ΠΕΜΠΤΗ 08:30
ΠΑΡΑΣΚΕΥΗ 19:30	—	ΠΑΡΑΣΚΕΥΗ 23:20	—	—	—	ΣΑΒΒΑΤΟ 03:55	ΣΑΒΒΑΤΟ 06:55
ΣΑΒΒΑΤΟ 23:55	—	—	ΚΥΡΙΑΚΗ 05:05	ΚΥΡΙΑΚΗ 07:25	ΚΥΡΙΑΚΗ 08:35	ΚΥΡΙΑΚΗ 10:15	ΚΥΡΙΑΚΗ 13:15



RODOS FERRIES SERVICES/SKEVO'S TRAVEL

ΚΑΝΤΕ ΚΡΑΤΗΣΗ ΤΩΡΑ!

ΠΛΗΡΟΦΟΡΙΕΣ ΚΑΙ ΚΡΑΤΗΣΕΙΣ ΘΕΣΕΩΝ ΣΤΟΝ ΤΑΞΙΔΙΩΤΙΚΟ ΣΑΣ ΠΡΑΚΤΟΡΑ Η SKEVO'S TRAVEL: ΑΜΕΡΙΚΗΣ 111, ΡΟΔΟΣ, ΤΗΛ. ΚΡΑΤΗΣΕΩΝ ΕΠΙΒΑΤΩΝ ΚΑΙ Ι.Χ.: 22410-22461, 22410-75655, 22410-75310, ΤΗΛ. ΚΡΑΤΗΣΕΩΝ ΦΟΡΤΗΓΩΝ: 22410-76600

ΑΚΡΙΤΙΚΑ

κουβεντούλες με κάποιο νόημα

«Η φοβερότερη εκδίκηση είναι να περιφρονείς αυτούς που σε εχθρεύονται, αν και είσαι βέβαιος ότι μπορείς να τους συντρίψεις».
ΜΠΑΛΖΑΚ

Θάρσει· λέγων τ' αληθές ου σφαλεί ποτέ
ΣΟΦΟΚΛΗΣ

WINSTON CHURCHILL: Ο ελεύθερος Τύπος μπορεί να είναι καλός ή κακός Τύπος, ο ανελεύθερος δεν θα γίνει ποτέ τίποτε άλλο από κακός τύπος

ΔΗΜΟΣΚΟΠΗΣΕΙΣ

Η δημοσκόπηση της Καπα Research που διεξήχθη πρόσφατα στην Ρόδο για λογαριασμό πράγματι της Νομαρχιακής Επιτροπής της ΝΔ (αν επισήμως είχε δηλώσει την πατρότητα θα αποφεύγοντο οι αμφισβητήσεις και η «σπέκουλα»), βάζει πολλά πράγματα στην θέση τους και καταρρίπτει σίγουρα πολλούς μύθους και δοξασίες!

Επαναφέρει στο προσκήνιο την πραγματική πολιτική σκέψη και την καλώς εννοούμενη επιστημονική έρευνα και παρέχει ένα αντικειμενικό και χρήσιμο εργαλείο για την εξαγωγή συμπερασμάτων για το που βρίσκεται πραγματικά ο τόπος και όχι που θα επιθυμούσε κανείς να βρίσκεται.

Η «δημοκρατική» θέλοντας να ενημερώσει υπεύθυνα και αντικειμενικά την Κοινή Γνώμη επί των πραγματικών συμπερασμάτων της έρευνας φρόντισε να την εξασφαλίσει (πως και από που δεν έχει σημασία) και αρχίζει από σήμερα να την δημοσιοποιεί πιστεύοντας ότι προσφέρει υπηρεσία στον τομέα της καταγραφής των προθέσεων αλλά και των θέσεων του εκλογικού σώματος.

Οσοι οφείλουν θα πρέπει να την λάβουν σοβαρά υπ' όψιν τους και να παύσουν να πετάνε στα σύννεφα.

ΗΜΟΤΙΚΑ ΚΑΙ ΝΟΜΑΡΧΙΑΚΑ

Πάντα «in» στα γεγονότα η «δ», που όπως καθημερινά και πανηγυρικά αποδεικνύεται, προηγείται των ειδήσεων, παρουσιάζει σήμερα ένα νέο πολιτικό ρεπορτάζ, καταγράφοντας τις νεότερες εξελίξεις στο χώρο της τοπικής και της νομαρχιακής αυτοδιοίκησης.

Σε ό,τι αφορά το Δήμο Ροδίων, το πρόσθετο στοιχείο είναι ότι μπαίνει στο παιχνίδι και ο αρχιτέκτονας κ. Γιώργος Ανδριωτάκης, ενώ στην Νομαρχία όλα δείχνουν ότι **αυτήν την στιγμή** παίζει το «δίδυμο» Μαχαιρίδη - Ζωίδη, με τον πρώτο, όμως, να αμφισβητείται ανοικτά πλέον από το ίδιο του το κόμμα και να μην είναι καν σίγουρο ότι θα πάρει το χρίσμα.

Η ΝΔ από την άλλη, δείχνει να παίζει ακόμα και με την περίπτωση του κ. Σ. Καραγιάννη. Αν όμως δεν της βγουν τα «σενάρια», τότε δεν θα μείνει απαθής παρακολουθώντας εκ του μακρόθεν τις εξελίξεις, αλλά θα βγάλει κάποιον άσσο από το μανίκι της, που όπως πολλοί οσφραίνονται κρατεί σήμερα ως εφτασφράγιστο μυστικό.

Συμπέρασμα: Εχει... κουπί ακόμα μέχρι να φτάσουμε στις δημοτικές και νομαρχιακές εκλογές.

Ο ΕΝΕΡΓΕΙΑΚΟ

Πολιτικά εύστροφος και ειλικρινής ως άνθρωπος, ο κ. Γιάννης Παλαιοκρασσάς, πρόεδρος της ΔΕΗ, δίνει σήμερα εξηγήσεις «εφ' όλης της ύλης» του ενεργειακού προβλήματος, σε αποκλειστική συνέντευξή του προς την «δ».

Αυτό που προκύπτει, και μάλιστα με τρόπο σαφή και αναμφισβήτητο είναι (άλλωστε ο άνδρας έχει ιστορία) ότι δεν πρόκειται να αφεθεί το νησί στο «έλεος του Θεού» και ότι θα γίνουν όσα πρέπει για να εξασφαλισθεί πλήρης επάρκεια ρεύματος.

Είναι σοβαρός και υπεύθυνος άνδρας ο κ. Γ. Παλαιοκρασσάς και καλά θα κάνουμε να τον εμπιστευόμαστε και να του δώσουμε τον απαραίτητο χρόνο για να βάλει τάξη στην ΔΕΗ.

ΒΡΩΜΑΕΙ ΑΠΑΙΣΙΑ

Βρωμάει και πάλι, και μάλιστα πολύ έντονα και ενοχλητικά, ο αποχετευτικός αγωγός κατά μήκος της λεωφόρου Καλλιθέας, από το ύψος περίπου του Σάνγουινγκ και πέρα.

Ο Δήμος Ροδίων και η ΔΕΥΑΡ οφείλουν να αναζητήσουν «εδώ και τώρα» λύσεις στο πρόβλημα γιατί η κατάσταση είναι τελείως απαράδεκτη.

Δεν είναι αυτή εικόνα νησιού που θέλει να λέγεται πολιτισμένο.

«ΚΡΑΧΤΕΣ»

Το πρόβλημα με τους «κράχτες» αντί να αντιμετωπίζεται απ' όσους οφείλουν (για αυτό άλλωστε πληρώνονται από τους φορολογουμένους), αφήνεται να διολισθαίνει.

Με τους κράχτες και τα σκουπίδια, εν έτει σωτηρίω 2005, έχουμε καταφέρει να γίνουμε ο περίγελος της Ευρώπης. Κάθε βράδυ π.χ. (εκτός από την Παλιά Πόλη και την Νέα Αγορά) στην γωνία των οδών Εθνάρχου Μακαρίου και 25ης Μαρτίου αυθάδεις κράχτες δημιουργούν ασφυκτική ατμόσφαιρα. Δίπλα στα δικαστήρια και την Αστυνομία. Μα καλά, κανένας αρμόδιος δεν έχει μάτια; Θα αφήσουν να συνεχιστεί η απαράδεκτη αυτή κατάσταση;

ΣΠΟΝΔΗ ΣΤΟΝ ΠΥΡΙΦΛΕΓΗ ΜΟΛΟΧ

Πέρασε, με την ασύλληπτη ταχύτητα των 8 μποφόρ, η πολυήμερη πύρινη αιολική δύναμη. Και στο δαιμονικό διάβα του ο ακαταμάχητος δαίμονας της φωτιάς μεταμόρφωσε το πράσινο μεγαλείο, το απέριττο στολίδι και ξόμπλιασμα ομορφιάς, το χάρμα ιδέσθαι, σε στάχτη και μπούλμπερη. Μια ατέρμονη σε ποικιλία κάλλους έκταση, που την αναζωογονούσε η αστείρευτη μήτρα της μάνας γης και ο υδροφόρος ουρανός, έπαψε πια να ΖΕΙ.

Οι μαύρες κουίντες της αιθάλης σκέπασαν, σαν αποκρουστικό νεκροσάβανο, τη ζωγραφιά της μάγιας φύσης, που η αέναη παλέτα του θείου καλλιτέχνη τη διατηρούσε σε μόνιμη γοητευτική αισθητική απόλαυση. Ολα, ξαφνικά και απροσδόκητα, παραδόθηκαν αμαχητί στον ανισόρροπο ανθρώπινο παραλογισμό, που τον εκτρέφει η αμέλεια, η Νερώνεια σαδιστική πυρομανία, η χωρίς νόμιμες προϋποθέσεις βουλιμία της οικοπεδοποίησης, ο ασύμφορος και αυτόβουλος μεταβολισμός του δάσους σε βοσκότοπο.

Και εμείς, οι οιονεί ένοχοι ή οι αδρανείς, το υπεύθυνο κράτος και ο ασήμαντος πολίτης, «δειλοί, μοιραίοι κι άβουλοι», με τα μάτια ψηλά «άνω σχώμεν τας καρδίας», με την ουτοπιστική προσδοκία του παροδικού. Πολύ σύντομα η μακάβρια αποτύπωση θα καταγράψει, στο φρικαλέο χάρτη της καμένης γης, τις ανάγλυφες πληγές που δημιούργησαν οι «οποιοιδήποτε» εγκληματίες από πταίσμα, από πλημμέλημα ή από κακούργημα. Και θα πληροφορηθούμε το φοβερό μέγεθος του ολοκαυτώματος, που δόθηκε σπονδή στον πυριφλεγή Μολόχ.

ΤΑ ΚΟΜΜΕΝΑ ΛΑΡΥΓΓΙΑ



Οπως συμβαίνει κάθε τετραετία, έτσι και τώρα βγήκαν στην πιάτσα οι περίφημοι επικοινωνιολόγοι και άρχισαν να υπόσχονται στους επίδοξους δημάρχους και νομάρχες «μεσολάβηση» για την εξασφάλιση του χρίσματος, επ' αμοιβή φυσικά. Μάλιστα ένας εξ αυτών αποτολμά να χρησιμοποιεί και ονόματα, θέλοντας να κάνει πιο πειστικές τις διαπραγματεύσεις του, με τους υποψήφιους πελάτες του. Ετσι, για παράδειγμα, λέει ότι τα έχει «βρει» με τους Μεϊμαράκη - Τζαμτζή από τη Ν.Δ. και τον Αλέκο Παπαδόπουλο από το ΠΑΣΟΚ. Δυστυχώς, όμως, γι' αυτόν, τον πήραν νωρίς χαμπάρι. Συγκεκριμένα, ο υπεύθυνος αυτοδιοίκησης της Ν.Δ. Δάνης Τζαμτζής έστειλνε μήνυμα προς πάσα κατεύθυνση και αποδέκτη. «Θα κόψω το λαρύγγι σε όποιον χρησιμοποιεί το όνομά μου».

ΥΣΑΡΕΣΚΕΙΑ ΣΤΟ ΠΑΣΟΚ

Στο μικροσκόπιο των συνεργατών του Γιώργου Παπανδρέου έχουν μπει μια σειρά δημοσκοπικά ευρήματα και συμπεράσματα των αναλυτών. Οι δημοσκοπήσεις εκτιμούν πως το ΠΑΣΟΚ του Γιώργου Παπανδρέου δεν έχει ξεκάθαρο ιδεολογικό προφίλ, παρά τους υψηλούς τόνους που χρησιμοποιεί ο πρόεδρος του κόμματος. Εξ αυτού μάλιστα φαίνεται να χάνει πόντους, καθώς είχε δημιουργήσει την εικόνα ενός ήρεμου πολιτικού που δεν προσφεύγει στον λαϊκισμό. Οι ίδιοι επιστήμονες εκτιμούν πως ενισχύεται η θέση του κόμματος, ενώ αντίθετα φαίνεται να παρουσιάζει πιο θολή εικόνα η ηγετική ικανότητα του αρχηγού του ΠΑΣΟΚ. Η πίεση αυτή, όσο και η κριτική που ασκείται εντός και εκτός Κινήματος, φαίνεται ότι έχουν προκαλέσει δυσφορία στον πρόεδρο του ΠΑΣΟΚ, εξ ου και η τελευταία έκρηξή του εναντίον του στενού του συνεργάτη Βαγγέλη Παπαχρήστου στην πρόσφατη συνεδρίαση του Πολιτικού Συμβουλίου.

ΕΙΠΟΥΝ, ΠΑΙΔΕΙΑ, ΓΝΩΣΗ

Ο Κροίσος, όταν πιάστηκε αιχμάλωτος το 546 π.Χ. από τους Πέρσες, καταδικάσθηκε να καεί ζωντανός, άσχετα αν μετέπειτα τη γλίτωσε δύο φορές.

Μία γιατί φώναξε το όνομα του Σόλωνα τρεις φορές, όταν θυμήθηκε το «Μηδένα προ του τέλους μακάριζε», και λίγο πριν, όταν ο κωφάλαλος γιός του, βλέποντας ένα Πέρση έτοιμο να τον σκοτώσει, φώναξε: «Ανθρωπε μη σκοτώνεις τον Κροίσο!».

Η εποχή τότε ήταν αμείλικτη. Οι τιμωρίες ωσαύτως. Εκείνες που παρέμειναν το ίδιο ήταν οι εξουσίες, η κατάκτηση, και το χρήμα. Το χρήμα που καίει τη νοημοσύνη στον άνθρωπο.

Για να τα καταφέρει, λοιπόν, ο άνθρωπος μπορεί να κάνει οτιδήποτε.

Να πει ψέματα για να υποσχεθεί αν θέλει να γίνει πολιτικός, να κλέψει αν πεινάσει, να σκοτώσει αν θέλει να κατακτήσει, να βάλει φωτιά στα δάση αν θέλει να οικοδομήσει και, τέλος, αν δεν έχει στον «ήλιο μοίρα», ακόμη και να πληρωθεί γι' αυτό.

Γιατί ο άνθρωπος εν γένει είναι αγράμματος και απολίτιστος. Και πρωτίστως ο Ελληνας, που θέλει άμεσα και εύκολα να γίνει πλούσιος και αναγνωρίσιμος «εν μία νυκτί».

Ο Ελληνας δυστυχώς, δεν έχει (γενικώς) παιδεία, ούτε πρότυπα. Λυπηρό, αλλά δεν έχει και γνώση. Από κει πηγάζει η Ιστορία.

Υ.Τ.Ε.

ΤΑ ΔΥΣΑΡΕΣΤΑ ΤΗΣ ΕΚΛΟΓΟΛΟΓΙΑΣ

«Ενοχλημένος», και μάλιστα έντονα, λέγεται πως είναι ο πρωθυπουργός με την εκλογολογία που τροφοδότησε το τελευταίο διάστημα με τις δηλώσεις του ο γραμματέας της Ν.Δ. κ. Ευαγγ. Μεϊμαράκης. Πάντως, και στον κ. Καραμανλή ασκείται κριτική, αφού, όπως λέγεται θα μπορούσε να παρέμβει είτε δημόσια, είτε μέσω τοποθέτησης σε κάποιο κυβερνητικό όργανο, προκειμένου να θέσει τέρμα στην προχθεσινή συζήτηση, που εκ των πραγμάτων δεν βοηθάει την οικονομία, αλλά και έχει προκαλέσει αναστάτωση στους κόλπους της Κοινοβουλευτικής Ομάδας της Ν.Δ.

δημοκρατικά

ΥΠΑΡΧΕΙ ΑΝΤΙΚΕΙΜΕΝΙΚΗ ΠΡΑΓΜΑΤΙΚΟΤΗΤΑ Η ΟΠΟΙΑ ΔΙΝΕΙ ΤΟ ΜΕΤΡΟ ΤΗΣ ΑΛΗΘΕΙΑΣ (ΑΡΙΣΤΟΤΕΛΗΣ)

Ο Γ. ΠΑΠΑΝΔΡΕΟΥ ΚΑΙ ΟΙ «ΝΕΟΦΙΛΕΛΕΥΘΕΡΟΙ»

ΤΟ ΣΤΡΑΤΗΓΙΚΟ ΑΔΙΕΞΟΔΟ ΤΟΥ ΠΑΣΟΚ



ΓΡΑΦΕΙ Ο ΓΙΑΝΝΗΣ ΛΟΥΛΗΣ

ΣΤΗ ΧΩΡΑ ΜΑΣ ΤΕΙΝΟΥΜΕ να προσωποποιούμε την πολιτική. Όχι σπάνια, μάλιστα, το κάνουμε μετά πάθους. Έτσι καταντούμε να χάνουμε την ουσία της πολιτικής. Τούτο συνέβη τις τελευταίες ημέρες με τους δύο νεοφιλελεύθερους βουλευτές οι οποίοι συνεργάζονται με το ΠΑΣΟΚ και διατύπωσαν συγκεκριμένες θέσεις, οι οποίες είναι προβλεπτές και σύμφωνες με την πολιτική τους διαδρομή. Το πρόβλημα, επομένως, δεν είναι προφανώς οι δύο αυτοί πολιτικοί. Ούτε οι απόψεις τους. Το πρόβλημα εντοπίζεται στη «σχέση» τους με το ΠΑΣΟΚ, όχι τυπικά, αλλά ουσιαστικά. Το όλο ζήτημα, λοιπόν, είναι βαθύτατα στρατηγικό και αντανακλά άμεσα στην φυσιογνωμία του ΠΑΣΟΚ, όπως αυτή τείνει να διαμορφωθεί μετεκλογικά. Παραπέμπει μάλιστα στις πολιτικές επιλογές του ίδιου του αρχηγού του ΠΑΣΟΚ, κ. Γιώργου Παπανδρέου.

ΑΣ ΠΑΡΟΥΜΕ ΟΜΩΣ ΤΑ ΠΡΑΓΜΑΤΑ από την αρχή: Κατά τη διάρκεια της προεκλογικής περιόδου, ο κ. Παπανδρέου αιφνιδίασε την κοινή γνώμη και το κόμμα του, ανακοινώνοντας τη συνεργασία του ΠΑΣΟΚ με τους δύο νεοφιλελεύθερους βουλευτές και πρώην υπουργούς στην κυβέρνηση ΝΔ, της περιόδου 1990 – 1993. Ο ένας μάλιστα εκ των δύο, κατείχε την κομβική θέση του υπουργού Εθνικής Οικονομίας. Η συνεργασία αυτή (ηθελημένα ή αθέλητα) εμπεριείχε, από μέρους του κ. Παπανδρέου, την εγκατάλειψη του «όπλου» να μπορεί αξιόπιστα να καταγγέλλει τη ΝΔ του κ. Καραμανλή είτε ως «νεοφιλελεύθερη» (όπως γινόταν μέχρι τότε), είτε ως μιμητή της πολιτικής της περιόδου 1990 – 1993 (κάτι ούτως ή άλλως εξαντλημένο ως σύνθημα).

ΓΙΑΤΙ ΟΜΩΣ Ο κ. ΠΑΠΑΝΔΡΕΟΥ προχώρησε στη συνεργασία αυτή; (Σε ένα δευτερεύον επίπεδο, οι δύο αυτοί πολιτικοί, από την ώρα που η ΝΔ μετεκινείτο στο Κέντρο και δεν δεχόταν τον νεοφιλελευθερισμό τους, έκαναν τους πολιτικούς σχεδιασμούς τους, για να κριθούν ατομικά, από αυτούς). Το παραπάνω κρίσιμο ερώτημα, μέχρι σήμερα, δεν έχει πάρει καθαρή απάντηση. Η μια εκδοχή είναι πως ο κ. Παπανδρέου επεδίωκε να προσελκύσει δεξιόστροφους ψηφοφόρους. Η άλλη εκδοχή είναι πως επεδίωκε να μπολιάσει το κόμμα του με κάποιες από τις ιδέες των δύο πολιτικών.Μια τρίτη εκδοχή είναι ένα μείγμα των δύο παραπάνω στόχων.

Όπως και να έχει το πράγμα, η αμιγώς «εκλογολογική» εκδοχή, δεν «περπάτησε». Όλα τα υπάρχοντα στοιχεία, ποσοτικών και ποιοτικών δημοσκοπήσεων δείχνουν πως η μεταγραφή προκάλεσε εκλογική ζημιά στο ΠΑΣΟΚ – και μάλιστα αρκετά σημαντική. Και τούτο διότι επιτάχυνε τη διαρροή ψηφοφόρων του μεσαίου χώρου, (που είχαν ψηφίσει ΠΑΣΟΚ το 2000), προς τη ΝΔ.

ΣΤΗΝ ΠΡΑΓΜΑΤΙΚΟΤΗΤΑ, λοιπόν, η διπλή διεύρυνση Παπανδρέου στα αριστερά και στα δεξιά του, απέτυχε. Από τα αριστερά, το ΠΑΣΟΚ δεν είχε κέρδη. Και στον χώρο του Κέντρου, υπέστη σοβαρή ζημιά. Όμως θα μπορούσε να ισχυρισθεί κανείς πως, παρά την εκλογική φθορά που υπέστη ο κ. Παπανδρέου από τη συνεργασία με τους νεοφιλελεύθερους, το βλέμμα του ήταν στραμμένο μακρύτερα, σε βάθος χρόνου. Τούτο άλλωστε θα μπορούσε να ισχύει ακόμη και στην περίπτωση που ο αρχηγός του ΠΑΣΟΚ ήλπιζε (λανθασμένα, όπως αποδείχτηκε) ότι οι νεοφιλελεύθεροι θα αύξαναν την εκλογική του πελατεία. Ποιο κέρδος όμως, θα μπορούσαν (σε επίπεδο σχεδιασμών έστω), να προσπορίσουν οι νεοφιλελεύθεροι σε βάθος χρόνου;

Η ΜΟΝΗ ΛΟΓΙΚΗ ΑΠΑΝΤΗΣΗ είναι πως ο κ. Παπανδρέου φλέρταρε με τις αντικρατικίστικες ιδέες τους, με στόχο να αλλάξει προς την κατεύθυνση αυτή το κόμμα του. Ως γνωστόν, η αλλαγή του ΠΑΣΟΚ παραμένει ζητούμενο. Ως γνωστόν, επίσης, ο κ. Παπανδρέου έχει, γενικώς και αορίστως (εξαιρετικά αορίστως!), μιλήσει περί ενός ΠΑΣΟΚ που αποδοκιμάζει τον κρατισμό. Αν, λοιπόν, η συνεργασία με τους νεοφιλελεύθερους ήταν στρατηγικού χαρακτήρα, τότε ο κ. Παπανδρέου, όταν η κυβέρνηση άρχισε να κάνει τις προσεκτικές τομές της στον ευρύτερο δημόσιο τομέα και σε θέματα ωραρίου και αγοράς εργασίας, δεν θα ήταν νοητό να λέει «όχι σε όλα».

ΟΜΩΣ, ΟΤΑΝ Η ΚΥΒΕΡΝΗΣΗ κινήθηκε μεταξύ των απόψεων του ΣΕΒ (στερημένων κοινωνικής ευαισθησίας) και της ΓΣΕΕ (εμμονή στις κρατικίστικες αγκυλώσεις), με ένα ορθό ή μη ορθό μείγμα, ο κ. Παπανδρέου σύρθηκε αποκλειστικά πίσω από τη ΓΣΕΕ. Προσυπέγραψε το status quo και την ακινησία. Έτσι, σε ένα κρίσιμο σταυροδρόμι, μη έχοντας προτάσεις, το ΠΑΣΟΚ έμεινε, επίσης, ακίνητο. Και αναλλοίωτο.

ΚΑΙ ΤΟ ΕΡΩΤΗΜΑ - αμιγώς στρατηγικού χαρακτήρα – παραμένει ταυτόχρονα απλό, αμείλικτο και αναπάντητο: Γιατί ο κ. Παπανδρέου συνεργάστηκε και συνεργάζεται πάντα με τους νεοφιλελεύθερους; Η απουσία καθαρής απάντησης, δεν εντείνει την αίσθηση απόλυτης σύγχυσης που εκπέμπει το σημερινό ΠΑΣΟΚ; Δεν ενισχύει την αίσθηση στρατηγικού αδιεξόδου;

ΜΕ ΠΡΟΕΔΡΙΚΟ ΔΙΑΤΑΓΜΑ

ΚΑΤΑΡΓΗΣΗ ΕΙΡΗΝΟΔΙΚΕΙΩΝ στο νομό Δωδεκανήσου

Συνταξιοδοτήθηκε ο εισαγγελέας Εφετών κ. Ι. Λαΐνης

Σε κατάργηση των Ειρηνοδικείων Αστυπάλαιας, Μεγίστης, Νισύρου και Δικαίου προχώρησε κατόπιν σχετικής εισήγησης του Εφετείου Δωδεκανήσου και γνωμοδότηση του Συμβουλίου της Επικρατείας με το υπ' αρίθμ. 115/2005 προεδρικό Διάταγμα που εκδόθηκε από τον υπουργό Δικαιοσύνης κ. Αν. Παπαληγούρα.

Στο Προεδρικό Διάταγμα αναφέρονται τα ακόλουθα:

Εχοντας υπόψη και

1. Τις διατάξεις: α) του άρθρου 2 παρ. 1 περ. Β' του «Κώδικα Οργανισμού Δικαστηρίων και Κατάστασης Δικαστικών Λειτουργών» (κ.ν. 1756/1988 ΦΕΚ 35/Α/1998).

β) του άρθρου 29Α του ν.1558/1985 «Κυβέρνηση και Κυβερνητικά Οργανα» (ΦΕΚ 137/Α/1985) όπως προσετέθησαν με το άρθρο 27 του ν. 2081/1992 (ΦΕΚ 154/Α/1992) και τροποποιήθηκαν με το άρθρο 1 παρ. 2 περ. α' του ν. 2469/1997 (ΦΕΚ 38/Α/ 1997).

Την υπ' αρίθμ. 4/2004 γνώμη του Εφετείου Δωδεκανήσου και την υπ' αριθμ. 70/2005 γνωμοδότηση του ΣτΕ και μετά από πρόταση του υπουργού Δικαιοσύνης καταργούμε τα:

1. Ειρηνοδικείο Αστυπάλαιας, περιφέρειας του Πρωτοδικείου Κω και Εφετείου Δωδεκανήσου, η περιφέρεια δικαιοδοσίας του οποίου υπάγεται εφεξής στο Ειρηνοδικείο Καλύμνου , περιφέρειας του Πρωτοδικείου Κω και Εφετείου Δωδεκανήσου.

2. Ειρηνοδικείο Νισύρου, περιφέρειας του Πρωτοδικείου Κω και Εφετείου Δωδεκανήσου η περιφέρεια δικαιοδοσίας του οποίου υπάγεται εφεξής στο Ειρηνοδικείο Κω, περιφέρειας του Πρωτοδικείου Κω και Εφετείου Δωδεκανήσου.

3. Ειρηνοδικείο Μεγίστης περιφέρειας του Πρωτοδικείου Ρόδου και Εφετείου Δωδεκανήσου, η περιφέρεια δικαιοδοσίας του οποίου υπάγεται εφεξής στο Ειρηνοδικείο Ρόδου, περιφέρειας του Πρωτοδικείου Ρόδου και Εφετείου Δωδεκανήσου.

Η ισχύς του διατάγματος άρχισε την 30η Ιουνίου 2005 και η απόφαση αναμένεται να τεθεί άμεσα σε εφαρμογή.

Στο μεταξύ με Προεδρικό διάταγμα της 7ης Ιουλίου 2005, που εκδόθηκε στην Αθήνα μετά από πρόταση του Υπουργού Δικαιοσύνης, αποχώρησε από την Υπηρεσία, από 1ης Ιουλίου 2005, ο Εισαγγελέας Εφετών Δωδεκανήσου κ. Ι. Λαΐνης λόγω συμπλήρωσεως του 65ου έτους της ηλικίας του και διατηρεί τιμητικά τον τίτλο της θέσεως που κατείχε.

ΠΡΟΗΓΗΘΗΚΕ ΜΠΑΡΑΖ ΕΠΙΘΕΣΕΩΝ

ΕΝΑΣ ΑΚΟΜΑ «ΤΣΑΝΤΑΚΙΑΣ» συνελήφθη από την Ασφάλεια

Αναζητείται ένα ακόμα άτομο με το οποίο συνεργάσθηκε

Σε νέα σύλληψη «τσαντάκια», υπηκόου Γεωργίας, που ευθύνεται για αρπαγές τσαντών, προχώρησε προχθές η Υποδιεύθυνση Ασφαλείας Ρόδου μετά από αξιοποίηση προανακριτικού υλικού που συγκέντρωσε με βάση την απολογία του Στ. Κουλιανού του Μιχαήλ, 26 ετών, δράστη της αρπαγής τσάντας της Στεργ. Μπακαλούμα του Θεοδοσίου, 55 ετών.

Πρόκειται για τον David Parulana του Gemalovic, 22 ετών, υπήκοο Γεωργίας, οικοδόμο, ο οποίος κρατούμενος στην Υποδιεύθυνση Ασφαλείας Ρόδου για απέλαση ομολόγησε ότι διέπραξε τις παρακάτω αρπαγές τσαντών:

Απογευματινές ώρες της 15-07-2005 επιβάινων σε δίκυκλο μοτ/το άρπαξε την τσάντα της υπηκόου Βουλγαρίας BATCEVA PETRANA του STOYAN 56 ετών καθώς βάδιζε στην οδό Εργάνης Αθηνάς, η οποία περιείχε κινητό τηλέφωνο MOTOROLA, το διαβατήριό της και πορτοφόλι με χρηματικό ποσό 10 ευρώ.

Την 22-06-2005 και ώρα 15:00 ο ίδιος μαζί με άγνωστο άτομο επιβαίνοντες σε δίκυκλο μοτ/το άρπαξαν την τσάντα της ΔΟΛΑΠΛΗ Χρυσάνθης του Θωμά 64 ετών καθώς βάδιζε στην ίδια οδό, η οποία περιείχε πορτοφόλι με χρηματικό ποσό 60 ευρώ, κλειδιά καταστήματος εργασίας και προσωπικά της αντικείμενα.

Τα ίδια άτομα την 15-06-2005 και ώρα απογευματινή άρπαξαν την τσάντα της ΑΝΑΣΤΑΣΑΚΗ Μαριέττας του Αναστασίου 45 ετών η οποία περιείχε χρηματικό ποσό 80 ευρώ, τρεις τηλεκάρτες και κλειδιά.

Την 06-06-2005 και ώρα βραδινή οι ίδιοι και με τον ίδιο τρόπο άρπαξαν την τσάντα της υπηκόου Σουηδίας, HOLMSTEDT YVONNE του ERIC, 59 ετών, η οποία περιείχε μία κάρτα ασφάλισής της, μία πιστωτική κάρτα και κάρτα ανάληψης μετρητών Σουηδικής Τράπεζας, ένα κινητό μάρκας NOKIA 3310, χρηματικό ποσό 450 ευρώ και διάφορα φάρμακα.

Πρωινή ώρα της 01-06-2005 ο πρώτος επιβαίνων σε δίκυκλο μοτ/το άρπαξε την τσάντα της ΚΑΡΑΒΙΩΤΗ Σοφίας του Κων/νου 33 ετών η οποία περιείχε ένα πορτοφόλι με χρηματικό ποσό 47 ευρώ, ένα κινητό τηλέφωνο μάρκας NOKIA 3200 και προσωπικά της αντικείμενα.

Την 19-05-2005 και ώρα 21:15 μαζί με άγνωστο άτομο επιβαίνοντες σε δίκυκλο μοτ/το άρπαξαν την τσάντα της ΒΟΛΟΝΑΚΗ Γεωργίας του Μιχαήλ 46 ετών καθώς βάδιζε στην οδό Εργάνης Αθηνάς και Μουσών, η οποία περιείχε ένα κινητό τηλέφωνο μάρκας NOKIA 3410, ένα ζεύγος γυαλιά ηλίου, την ταυτότητά της, χρηματικό ποσό 15 ευρώ, διάφορα κλειδιά και προσωπικά της μικροαντικείμενα.

Περί ώρα 12:30 της 13-05-2005 μόνος του επιβαίνων σε δίκυκλο μοτ/το άρπαξε την τσάντα της ΝΤΑΛΙΑ Μοσχούλας του Σάββα 56 ετών καθώς βάδιζε στην οδό Γαριβάλδη η οποία περιείχε την ταυτότητά της, μία κάρτα VISA και μία MASTER CARD της ALPHA BANK, χρηματικό ποσό 53 ευρώ, κλειδιά και διάφορα προσωπικά της έγγραφα.

Επίσης ομολόγησε την αρπαγή τσάντας που διέπραξε με τον Κουλιανό σε βάρος της ΜΠΑΚΑΛΟΥΜΑ Στεργούλας του Θεοδοσίου απογευματινές ώρες της 09-05-2005.

Περί ώρα 20:50 της 25-04-2005 κινούμενος πεζός στην Πύλη Ντ' Αμπουάζ στην Παλαιά Πόλη άρπαξε την τσάντα της υπηκόου Σουηδίας ODEEN ELISABETH HERMANN του KIRCHSBERG 72 ετών, η οποία περιείχε χρηματικό πόσο 450 ευρώ, κλειδιά της οικείας της στη Σουηδία, ένα συμβόλαιο διαμονής στο ξεν/χείο και επιστροφής στη Σουηδία, το διαβατήριό της και το διαβατήριο του συζύγου της.

Στο μεταξύ χθες το πρωί κρίθηκε προσωρινά κρατούμενος με ομόφωνη απόφαση του Εισαγγελέα Πλημμελειοδικών Ρόδου ο κ. Γ. Οικονόμου και της Ανακρίτριας του Β' Θερινού Τμήματος κ. Δ. Ρασιδάκη ο Κουλιανός.

ΤΙ ΛΕΕΙ ΤΟ ΠΑΣΟΚ ΓΙΑ ΤΟ «ΑΚΤΟΠΛΟΪΚΟ»

Από την Περιφερειακή Επιτροπή Νοτίου Αιγαίου του ΠΑΣΟΚ, εκδόθηκε χθες η ακόλουθη ανακοίνωση:

Το χθεσινό και σημερινό χάλι στα ακτοπλοϊκά δρομολόγια των Κυκλάδων και των Δωδεκανήσων, όχι μόνο υπονομεύει την προσπάθεια των νησιών του Νοτίου Αιγαίου να επιβιώσουν σ' ένα τουριστικό περιβάλλον που δοκιμάζεται σκληρά τα τελευταία χρόνια, αλλά προβάλει και την εικόνα ενός κράτους προχειρότητας και ανευθυνότητας. Ενός κράτους και μιας κυβέρνησης, επιεικώς βαρήκοης, η οποία αρνείται να ακούσει τις φωνές αγωνίας, εδώ τουλάχιστον και ένα χρόνο, όλων των φορέων της Περιφέρειας Νοτίου Αιγαίου για το πρόβλημα της έλλειψης πλοίων στα νησιά, ενός κράτους και μιας κυβέρνησης η οποία δεν σέβεται ούτε τους Ελληνες πολίτες αλλά ούτε τους ξένους επισκέπτες της.

Το πρόβλημα είναι γνωστό και καλούμε τους υπουργούς Εμπορικής Ναυτιλίας και Αιγαίου, έστω και τη δωδεκάτη ώρα, να αφήσουν τις πολιτιστικές και άλλες εκδηλώσεις και να ασχοληθούν με το αντικείμενό τους.

Για την Περιφερειακή Επιτροπή του ΠΑΣΟΚ Νοτίου Αιγαίου
Βασίλης Παπανικόλας
Γραμματέας Π.Ε.

ΠΟΙΝΙΚΕΣ ΔΙΩΞΕΙΣ ΣΤΟΥΣ 4 ΣΥΛΛΗΦΘΕΝΤΕΣ ΑΠΟ ΤΟ ΛΙΜΕΝΙΚΟ

Ποινικές διώξεις για αγορά, κατοχή και μεταφορά ναρκωτικών ουσιών σε βαθμό κακουργήματος άσκησε χθες ο Εισαγγελέας Πλημμελειοδικών Ρόδου κ Γ. Οικονόμου σε ένα ζευγάρι, ηλικίας 47 ετών ο άνδρας και 31 ετών η κοπέλα, κάτοικοι Σερρών, που συνελήφθησαν προχθές αμέσως μετά την άφιξή τους στο νησί της Ρόδου με το πλοίο Ανθή Μαρίνα από το κλιμάκιο ειδικών αποστολών του Κεντρικού Λιμεναρχείου Ρόδου.

Οι άνδρες του κλιμακίου ειδικών αποστολών με την χρήση σκύλου ανιχνευτή βρήκαν ειδικότερα στην κατοχή του πρώτου 1,2 γρ. ηρωίνης και 412,5 γρ. ακατέργαστης κάνναβης σε σακίδιο που έφερε μαζί του ενώ στην κατοχή της γυναίκας την οποία συνόδευε 13γρ. ηρωίνης, 1γρ. κοκαΐνης, 31,7 γρ. ακατέργαστης κάνναβης, 5 δισκία άγνωστου φαρμάκου χρώματος κίτρινου, 12 δισκία άγνωστου φαρμάκου πιθανότατα μεθαδόνης χρώματος ροζ και 6 λευκά δισκία άγνωστου φαρμάκου. Οι άνδρες της ίδιας υπηρεσίας συνέλαβαν εξάλλου κι έναν 25χρονο ναύτη που κατείχε 25γρ. κάνναβης ο οποίος παραπέμφθηκε στον Εισαγγελέα του ναυτοδικείου για τα περαιτέρω κι έναν 45χρονο κάτοικο Λαμίας που βρέθηκε να κατέχει 18γρ. κάνναβης ο οποίος παραπέμφθηκε σε δίκη ενώπιον του Αυτοφώρου Τριμελούς Πλημμελειοδικείου Ρόδου.

ΑΝΤΑΓΩΝΙΣΜΟΣ ΑΡ. ΠΑΥΛΙΔΗ - Κ. ΚΑΪΣΕΡΛΗ

«ΚΡΙΣΗ ΘΕΣΜΩΝ» ΣΤΗΝ ΚΩ

προκαλούν οι «τοπάρχες»!

Η ρήξη των άλλοτε «δίδυμων αδελφών» Κ. Κάισερλη - Μιλτ. Φάκκου είναι ικανή να ανατρέψει το τοπίο στο «νησί του Ιπποκράτη»






Σοβαρές ανακατατάξεις και ανατροπές συσχετισμών δυνάμεων αναμένονται στο βόρειο συγκρότημα της Δωδεκανήσου εν όψει των δημοτικών και νομαρχιακών εκλογών.

Ειδικότερα στο νησί της Κω, η ανοιχτή ρήξη του βουλευτή κ. Κώστα Κάισερλη με τον δήμαρχο (και διάδοχό του προ οκταετίας) κ. Μιλτιάδη Φάκκο, όσον αφορά το ΠΑΣΟΚ και η απαίτηση πολλών στελεχών του κόμματος για αυτόνομη παρουσία της Νέας Δημοκρατίας στις δημοτικές εκλογές, δημιουργούν νέα δεδομένα και συνθήκες ρευστότητας στο τοπικό πολιτικό σκηνικό.

Κάισερλης – Φάκκος

Η αίσθηση ότι οι σχέσεις των κ.κ. Κάισερλη και Φάκκου διέρχονται σοβαρή κρίση, είναι διάχυτη τον τελευταίο καιρό στην πόλη της Κω. Ο δήμαρχος Κω, που μέχρι πρότινος είχε την υποστήριξη του κ. Κάισερλη, ως φυσική συνέχειά του στο Δημαρχιακό θώκο, δεν δίστασε να επιβεβαιώσει τις πληροφορίες και να εξαπολύσει δρυμεία επίθεση κατά του βουλευτή, τον οποίον απεκάλεσε **«πατερούλη της Τοπικής Αυτοδιοίκησης»! «Είναι φανερό ότι θέλει να παίξει το ρόλο του πατερούλη. Το θέμα είναι αν μπορεί. Θα πρέπει να ξέρει ότι θα εισπράξει το κόστος των ενεργειών του»,** δήλωσε ο κ. Φάκκος στον Ρ/Σ Fm 12 Antenna και υποστήριξε ότι η αποδυνάμωση της παράταξής του, με ορισμένες αποχωρήσεις στελεχών, που έγιναν σταδιακά, δεν ήταν τυχαία, αλλά «μεθοδευμένη από τον κ. Κάισερλη»!

Ο κ. Φάκκος έχει δηλώσει κατ' επανάληψη ότι θα είναι και πάλι υποψήφιος δήμαρχος Κω, αν και πολλοί είναι εκείνοι που εκφράζουν την άποψη ότι θα αναγκαστεί να αναθεωρήσει τα σχέδιά του, μετά το «διαζύγιό» του με τον κ. Κάισερλη. Από την άλλη πλευρά, ο κ. Φάκκος εισπράττει όλη την δυσαρέσκεια και το αίσθημα κόπωσης από την 20ετή παραμονή της παράταξης Κάισερλη στα δημοτικά πράγματα της Κω, αλλά και από το γεγονός ότι συνέχισε μια κατάσταση στο ίδιο ακριβώς «μοτίβο», χωρίς να κάνει τις τομές που οι δημότες περίμεναν και απαιτούσαν.

Εκτός όλων αυτών, ο κ. Κάισερλης έχει δηλώσει σχετικά πρόσφατα ότι δεν θα είχε αντίρρηση να στηρίξει τον κ. **Γιώργο Κυρίτση** στις δημοτικές εκλογές, υπό την προϋπόθεση ότι δεν θα στηριχθεί από την Νέα Δημοκρατία. Ο κ. Γ. Κυρίτσης όμως, όπως άλλωστε και ο κ. Φάκκος, έχουν δηλώσει με τρόπο κατηγορηματικό ότι δεν επιθυμούν να συμμετάσχουν στις διαδικασίες επιλογής υποψηφίων του ΠΑΣΟΚ, γιατί κανένας από τους δύο δεν θέλει να κατέβει στις εκλογές «μόνο ως ΠΑΣΟΚ» προσδοκώντας υποστήριξη και από άλλους κομματικούς χώρους.

Ο Γ. Κυρίτσης

Το ποσοστό των νεοδημοκρατών στην Κω που τάσσονται ανεπιφύλακτα υπέρ της στήριξης και αυτήν την φορά του κ. Γιώργου Κυρίτση είναι πολύ μεγάλο και οι πληροφορίες αναφέρουν ότι η συνεργασία Κυρίτση – ΝΔ θα πρέπει να θεωρείται δεδομένη. Ωστόσο, ο κ. Κυρίτσης με δηλώσεις του προχθές υποστήριξε ότι **«Αν η ΝΔ πιστεύει ότι η αυτόνομη κάθοδος την εξυπηρετεί, τότε οφείλει να το κάνει, άλλωστε είναι το κυβερνών κόμμα». «Δεν ζητούμε την στήριξη κανενός κόμματος. Δεν ήμουν ούτε θα γίνω υπηρέτης κανενός. Η παράταξή μας έχει αρχές και όποιος συμφωνεί με αυτές μπορεί να έλθει μαζί μας»** δήλωσε.

Κληθείς να σχολιάσει τις σχέσεις Κάισερλη – Φάκκου, ο κ. Κυρίτσης είπε ότι, **«γίνεται πράγματι μια προσπάθεια εκπαραθύρωσης του κ. Φάκκου, για να παίξουν κάποιοι το παιχνίδι τους»** και ότι **«η πολιτική πρέπει να γίνεται στο φως των προβολέων και πάνω στο τραπέζι και όχι στα σκοτεινά παρασκήνια».**

Σχολιάζοντας την προσπάθεια του κ. Κάισερλη να ελέγξει τις δημοτικές εκλογές στην Κω δήλωσε: **«Ο κ. Κάισερλης οφείλει να πιστέψει ότι είναι βουλευτής Δωδεκανήσου. Δεν είναι δήμαρχος Κω. Αν θέλει να είναι δήμαρχος, ιδού η Ρόδος, ιδού και το πήδημα».**

Η ΝΔ.

Το «αντίστοιχο» του Κ. Κάισερλη στην Κω, θεωρείται ο **Αριστοτέλης Παυλίδης** για την Νέα Δημοκρατία, εμφανιζόμενος ως «τοπάρχης». Του στενού περιβάλλοντος Παυλίδη είναι και ο πρόεδρος της Τ.Ε. Κω της Νέας Δημοκρατίας κ. **Αλκιβιάδης Χατζηνικολάου,** το όνομα του οποίου βρίσκεται στην κορυφή της λίστας των εν δυνάμει υποψηφίων δημάρχων, αν τελικώς επιλεγεί ως λύση η αυτόνομη κάθοδος του κόμματος στις προσεχείς δημοτικές εκλογές.

«Ο κόσμος δεν καλύπτεται από τα υπάρχοντα σχήματα και ζητά δυναμική παρέμβαση της Νέας Δημοκρατίας» δήλωσε ο κ. Χατζηνικολάου, αν και αρνήθηκε να αποκαλύψει αν προτίθεται να ηγηθεί δημοτικής παράταξης. **«Είναι νωρίς για συζήτηση, δεν εκβιάζω καταστάσεις, ούτε κυνηγάω καρέκλες»** τόνισε.

«Υποψήφιος δήμαρχος δεν θα είμαι», διαβεβαίωσε ο πρόεδρος της ΕΞ Κω κ. **Νίκος Πουλιού,** ο οποίος ήλθε πρώτος σε σταυρούς στις εκλογές ανάδειξης μελών της Τ.Ε. της ΝΔ στην Κω. Ο κ. Πουλιού τάχθηκε ανοιχτά υπέρ της στήριξης και πάλι από τη ΝΔ της παράταξης του κ. **Γιώργου Κυρίτση,** λέγοντας ότι η ΝΔ βρίσκεται σήμερα σε πολύ δύσκολη θέση, ενώπιον των επιλογών της.

Ανοιχτό άφησε ο κ. Πουλιού και το ενδεχόμενο ενασχόλησής του με τη Νομαρχιακή Αυτοδιοίκηση και εξέφρασε την άποψη ότι ως υποψήφιος υπερκομματικός νομάρχης ο κ. **Σάββας Καραγιάννης** -αν τελικώς το αποφασίσει- **«θα μπορούσε να κερδίσει τις νομαρχιακές εκλογές πολύ πιο εύκολα από έναν κομματικό υποψήφιο νομάρχη».**

Και ο κ. Χατζηνικολάου ερωτηθείς σχετικά είπε ότι δεν θα είχε αντίρρηση να στηρίξει τον κ. Καραγιάννη ως υποψήφιο νομάρχη, υπό την προϋπόθεση ότι θα συγκροτήσει έναν ισχυρό συνδυασμό.

Παράλληλα υπενθύμισε ότι και στις προηγούμενες νομαρχιακές εκλογές ο κ. Καραγιάννης ήλθε πρώτη δύναμη στην Κω και ανέφερε χαρακτηριστικά ότι **«ο Σάββας Καραγιάννης έχασε από τη Ρόδο».**

ΣΤΑ ΓΡΑΦΕΙΑ ΤΗΣ ΠΕΡΙΦΕΡΕΙΑΣ

ΣΥΝΑΝΤΗΣΗ ΤΟΥ ΠΕΡΙΦΕΡΕΙΑΡΧΗ

με τον πρόεδρο του ΣΥΝ



Εγινε ενημερωτική συζήτηση

Στα Γραφεία της Περιφέρειας Νοτίου Αιγαίου, υποδέχθηκε ο Γενικός Γραμματέας κ. Χαράλαμπος Κόκκινος, τον Πρόεδρο του Συνασπισμού της Αριστεράς των Κινημάτων και της Οικολογίας κ. Αλέκο Αλαβάνο.

Κατά τη συνάντηση συζητήθηκαν ζητήματα που αφορούν τόσο την Περιφέρεια Νοτίου Αιγαίου όσο και θέματα που απασχολούν την ευρύτερη πολιτική σκηνή.

Ο Γενικός Γραμματέας έκανε εκτενή αναφορά στις προσπάθειες που καταβάλλονται για την επιτάχυνση του ρυθμού υλοποίησης των έργων του ΠΕΠ Νοτίου Αιγαίου, για το Πρόγραμμα «ΘΗΣΕΑΣ», τις ενέργειες της Περιφέρειας για τα προγράμματα κατάρτισης ανέργων, τις πρωτοβουλίες για την Τουριστική Προβολή, την στήριξη των Μικρομεσαίων Επιχειρήσεων, καθώς και για την προετοιμασία του Στρατηγικού Σχεδιασμού Ανάπτυξης του Νοτίου Αιγαίου για την Προγραμματική περίοδο 2007-2013.

Καλώς ορίσατε ...
στο Mike's
Executive Catering.

Λάμψη, αριστοκρατεία, κομψότητα, φινέτσα.
Λέξεις που αποκτούν νόημα και ουσία στο Mike's Executive Catering, που αναλαμβάνει πλήρως και οργανωμένα τις σημαντικότερες εκδηλώσεις της ζωής σας. Γαμήλια δεξίωση. Βάπτιση. Γενέθλια. Εγκαίνια. Η όποια άλλη δική σας ιδιαίτερη στιγμή. Το άψογο σέρβις, η άριστη ποιότητα των εδεσμάτων, γλυκών και αλμυρών, η σημασία στη λεπτομέρεια, εγγυώνται την επιτυχία της εκδήλωσής σας.
Κοντά σας από την πρώτη στιγμή...
Γιατί...
Μια οικογένεια είμαστε!



Γεωργίου Σεφέρη 108 Ρόδος.
Τηλ. 22410 66510/60038/60216. Fax: 22410 67579
www.mikes.gr

ΓΙΑ ΤΗΝ ΕΝΗΜΕΡΩΣΗ ΤΗΣ ΚΟΙΝΗΣ ΓΝΩΜΗΣ "ΕΚ ΤΟΥ ΠΡΩΤΟΤΥΠΟΥ"

ΣΤΟ ΦΩΣ Η ΔΗΜΟΣΚΟΠΗΣΗ ΠΟΥ ΕΓΙΝΕ *στη Ρόδο από την Κάπα Research*

Καταπέλτης για τον Δήμαρχο Ροδίων κ Γ. Γιαννόπουλο και γενικότερα για την δημοτική αρχή του Δήμου Ροδίων είναι το πρώτο σκέλος της δημοσκόπησης, που διενεργήθηκε στο χρονικό διάστημα από 23 έως 24 Ιουνίου 2005, με μέγεθος δείγματος 804 νοικοκυριά και με συλλογή στοιχείων με τη μέθοδο των τηλεφωνικών συνεντεύξεων βάσει ηλεκτρονικού ερωτηματολογίου από 46 ερευνητές και 4 επόπτες της εταιρείας Καπα Research, που φέρνει σήμερα στο φως της δημοσιότητας η «δ».

ΕΠΙΜΕΛΕΙΑ: ΔΑΜΙΑΝΟΣ ΑΘΑΝΑΣΙΟΥ

Η δημοσκόπηση διενεργήθηκε για λογαριασμό της Νομαρχιακής Επιτροπής της Νέας Δημοκρατίας και είχε αρχικά χαρακτηριστεί «ορφανή» καθώς ορισμένα μέλη της δήλωναν δημοσίως ότι δεν γνώριζαν για την ύπαρξή της παρά την αναγγελία του πρόεδρου της κ Τ. Μαρτίνη για την διεξαγωγή και την ολοκλήρωσή της. Η σημερινή δημοσιοποίηση ορισμένων αποτελεσμάτων της πολυσέλιδης και ενδιαφέρουσας αυτής έρευνας από την «δ» δεν αποκλείεται ως εκτούτου να αιφνιδιάσει ορισμένα από τα πρωτοκλασάτα στελέχη του κόμματος τα οποία όπως διαπιστώνεται ακόμη δεν γνωρίζουν τα αποτελέσματα της ενώ άλλα ακόμη αμφισβητούν την ύπαρξή της. Η δημοσκόπηση ωστόσο είναι υπαρκτή, τα αποτελέσματα της είναι ακριβώς αυτά που δημοσιεύει η «δ» και αποτελούν πιστό αντίγραφο αυτών που δόθηκαν σε μέλη της Νομαρχιακής Επιτροπής της Νέας Δημοκρατίας. Θα υπάρξει συνέχεια.

Στο μεταξύ σε ορισμένα ΜΜΕ είχαν «διαρρεύσει» στοιχεία που φερόταν να περιλαμβάνει η συγκεκριμένη δημοσκόπηση τα οποία ωστόσο δεν παρουσίαζαν την πλήρη εικόνα και τα πραγματικά δεδομένα που προκύπτουν από την έρευνα αυτή με αποτέλεσμα να εξαχθούν εσφαλμένα συμπεράσματα.

Στοιχεία της δημοσκόπησης αυτής βρίσκονται εξάλλου σε πλήρη αντίθεση με άλλη που διενεργήθηκε από την Market Plan για λογαριασμό τοπικής εφημερίδας γεγονός που θα αξιολογήσουν όσοι έσπευσαν να πανηγυρίσουν αλλά κι άλλοι που δήλωσαν δυσαρεστημένοι.

Η Καπα Research ανήκει στο group εταιριών Κ.Σ. Ρουτζούνης, μαζί με την Emos Interactive (εταιρεία αμφίδρομης επικοινωνίας, call center) και την Καπα Consulting (εταιρεία συμβούλων επιχειρήσεων). Ιδρύθηκε το 1991 και δραστηριοποιείται επιχειρηματικά στο χώρο των ερευνών αγοράς στην Ελλάδα και στο Εξωτερικό. Είναι μέλος της ESOMAR και του ΣΕΔΕΑ και τηρεί τους κώδικες δεοντολογίας για τις εταιρείες ερευνών. Στη 10ετή παρουσία της η Καπα Research , έχει συνεργαστεί με τις μεγαλύτερες επιχειρήσεις στη χώρα μας, το σύνολο των πολιτικών κομμάτων, κοινωνικούς φορείς και φορείς Τοπικής Αυτοδιοίκησης και πολλά από τα σημαντικότερα ΜΜΕ στη χώρα μας.

Η «δ» παρουσιάζει σήμερα τις απαντήσεις του δείγματος της έρευνας που δήλωσε ότι διαμένει στον Δήμο Ροδίων (η έρευνα αφορά συνολικά τους Δήμους Ρόδου, Καλλιθέας και Ιαλυσού).

ΤΑ ΑΠΟΤΕΛΕΣΜΑΤΑ

Η πρώτη κρίσιμη ερώτηση που τέθηκε στο δείγμα της έρευνας είναι **«αν ο κ Γιαννόπουλος θέσει και πάλι υποψηφιότητα για δήμαρχος θα τον ψηφίσετε ή όχι;»**

37,2 % των ερωτηθέντων απάντησαν σίγουρα όχι, 13,2% μάλλον όχι, 18,8% σίγουρα ναι, 19,1% μάλλον ναι ενώ 11,7% δεν εκδήλωσαν τις προθέσεις τους λέγοντας «δεν απαντώ». Από τα αποτελέσματα αυτά συνάγεται το συμπέρασμα ότι πρόθεση να μην ψηφίσουν τον κ Γιαννόπουλο έχουν σίγουρα ή μάλλον 50,4% των ερωτηθέντων, ενώ 37,9% απαντούν ότι θα τον ψηφίσουν με το 19,1% ακόμη να μην είναι σίγουροι.

Εξαιρετικό ενδιαφέρον παρουσιάζει εξάλλου η ερώτηση **«με ποιον υποψήφιο δήμαρχο έχει μεγαλύτερες πιθανότητες νίκης το ΠΑΣΟΚ;»**

"Καμπανάκι" για τον δήμαρχο κ. Γ. Γιαννόπουλο και συνολικά για την δημοτική αρχή

Σε ποσοστό 46,3% οι ερωτηθέντες απάντησαν με τον κ Γιαννόπουλο, το 41,1% με άλλον υποψήφιο ενώ το 12,6% δεν έδωσαν απάντηση.

Το δείγμα που εξετάστηκε στην συντριπτική του πλειοψηφία είχε ψηφίσει στις προηγούμενες εκλογές τον κ Γιαννόπουλο πράγμα που στην ουσία κρούει τον κώδωνα του κινδύνου στον ίδιο για την πολιτική και τακτική που ακολουθεί ενώ ταυτόχρονα υποδηλώνει το μέγεθος της δυσαρέσκειας των ψηφοφόρων του.

Στην ερώτηση συγκεκριμένα **«ποιόν είχατε ψηφίσει στις προηγούμενες δημοτικές εκλογές;»** το 45,4 των ερωτηθέντων απάντησε τον κ Γ. Γιαννόπουλο, το 20,7% τον κ Χ. Χατζηευθυμίου, το 1,2% τον κ Μ. Κατσαρό, το 0,8% τον Ι. Περδικάρη ενώ 31,6% δεν έδωσε απάντηση.

Σε ότι αφορά την πορεία της πόλης το δείγμα ερωτήθηκε **«όταν σκέφτεστε την πορεία της πόλης τα τελευταία χρόνια θα λέγατε ότι η πόλη της Ρόδου χειροτέρευσε πολύ, μάλλον χειροτέρευσε, παρέμεινε στάσιμη, βελτιώθηκε σημαντικά, κάπως βελτιώθηκε;»**



Το 14,6% απάντησε ότι χειροτέρευσε πολύ, το 13,9% μάλλον χειροτέρευσε, το 27,4% ότι παρέμεινε στάσιμη, το 11,4 βελτιώθηκε σημαντικά και το 32,6% ότι κάπως βελτιώθηκε.

Συναθροίζοντας τα παραπάνω ποσοστά προκύπτει ότι το 55,9% των ερωτηθέντων εκτιμούν αρνητικά την πορεία της πόλης της Ρόδου.

Τα ανωτέρω στατιστικά στοιχεία αν συσχετιστούν με τις απαντήσεις που έδωσε το ίδιο δείγμα για το **«ποιος φέρει ευθύνη για τα προβλήματα της πόλης»** προκύπτουν σαφή συμπεράσματα για την πορεία της δημοτικής αρχής και προσωπικά του δημάρχου Ροδίων κ Γ. Γιαννόπουλου καθώς ένα 38,5% θεωρεί τον ίδιο προσωπικά υπεύθυνο.

Στην ερώτηση ειδικότερα **«ποιος από τους παρακάτω πιστεύετε ότι ευθύνεται περισσότερο για τα προβλήματα της πόλης της Ρόδου;»** το 38,5 % απάντησε ο δήμαρχος, το 21,9% οι εκάστοτε κυβερνήσεις, το 15,6% η αδιαφορία των πολιτών, το 8,1% οι βουλευτές του νομού, το 4% ο Νομάρχης, το 0,8% ο Περιφερειάρχης, το 7,4% άλλος και το 3,7% δεν γνωρίζω - δεν απαντώ.

Αναφορικά με τα κριτήρια που θα παίξουν τον μεγαλύτερο ρόλο όταν επιλέξουν ποιόν θα ψηφίσουν για δήμαρχο, οι ερωτηθέντες απάντησαν ως εξής:

Το 66,4% οι ικανότητες των υποψηφίων, το 47,2% η προσωπικότητα/χαρακτήρας των υποψηφίων, το 35,7% τα προγράμματα των συνδυασμών, το 27,2% το ποιοί απαρτίζουν τον συνδυασμό τους, το 17% η κομματική τους τοποθέτηση και οι απόψεις τους και το 11,5% το πολιτικό νόημα που θα έχει η ψήφος τους ανεξαρτήτως προσωπικότητας.

Διαφαίνεται έτσι ότι για τις εκλογές του πρώτου βαθμού στην πόλη της Ρόδου οι ερωτηθέντες επιλέγουν στην πλειοψηφία τους υπερκομματικούς υποψήφιους τις ικανότητες των οποίων εμπιστεύονται και τους οποίους είτε γνωρίζουν προσωπικά είτε έχουν συχνή επαφή μαζί τους.

Η δημοσκόπηση αυτή μαζί με τα αποτελέσματα του δεύτερου σκέλους της που θα δημοσιεύσει η «δ» αρχής γενομένης από την επόμενη έκδοση της την Τρίτη και αφορά την πρόθεση ψήφου μεταξύ των κκ Γιαννόπουλου και Χατζηευθυμίου αλλά και για την επιλογή του επόμενου δημάρχου με χρίσμα της Νέας Δημοκρατίας μεταξύ των κκ Χατζηευθυμίου και Ν. Χαραλάμπη αλλά και αναλυτικές απαντήσεις σε θέματα της εικόνας της πόλης και των προβλημάτων που αυτή αντιμετωπίζει σίγουρα θα «ταρακουνήσει» τον δήμαρχο Ροδίων κ Γ. Γιαννόπουλο και θα τον βγάλει από τον μαγικό κόσμο της εικονικής πραγματικότητας στην οποία ζει τα τελευταία χρόνια μιλώντας για ανάπτυξη και πρόοδο της πόλης τις τύχες της οποίας διαχειρίζεται.

Η εικόνα του κ. Χ. Χατζηευθυμίου στο μεταξύ παρά τα όσα εφέροντο να προέκυψαν από την δημοσκόπηση που δημοσιεύθηκε πρόσφατα στη σύγκρισή του με τον κ. Γ. Γιαννόπουλο βελτιώθηκε σε βαθμό που εκπλήσσει αν αναλογιστεί μάλιστα κανείς ότι ο κ Γιαννόπουλος είναι δήμαρχος επί 12 συναπτά έτη.

ΠΕΡΙ ΔΗΜΟΣΚΟΠΗΣΕΩΝ

Οι δημοσκοπήσεις αποτελούν αναμφίβολα «γοητευτική» πλευρά της πολιτικής επικαιρότητας. Και εφέτος η κοινωνία δέχεται καταιγισμό ερευνών για τη «στιγμιαία» αποτύπωση της γνώμης των πολιτών για κόμματα και πολιτικούς ηγέτες. Πέρα από τα πραγματικά ευρήματα, η ίδια η πρακτική των δημοσκοπήσεων έχει προκαλέσει συζητήσεις για την επιλογή της μεθοδολογίας, τον έλεγχο των στοιχείων, αλλά και για την επιρροή που μπορεί να έχουν στην πολιτική συμπεριφορά - και την τελική απόφαση - των ψηφοφόρων.

Είναι όμως απλώς ένα «εργαλείο» μελέτης και προβληματισμού οι δημοσκοπήσεις ή μπορούν να επιβάλουν «γραμμές» στο εκλογικό σώμα; Οι απόψεις των ειδικών διαφέρουν. Οι εταιρείες και οι ερευνητές τους επιμένουν ότι πρόκειται για μια απεικόνιση των τάσεων και αντικρούουν τους ισχυρισμούς άλλων επιστημόνων του ευρύτερου χώρου της επικοινωνίας για παράλληλη «κατασκευή κλίματος».

Η «δ» παραθέτει απλώς τα στοιχεία και οι νοήμονες αναγνώστες μπορούν να βγάλουν τα δικά τους συμπεράσματα για την εγκυρότητα της έρευνας και για την ανταπόκριση που έχει με την πραγματικότητα που βιώνουμε όλοι μας.

Καπα research

Η ΤΑΥΤΟΤΗΤΑ ΤΗΣ ΕΡΕΥΝΑΣ

Περίοδος διεξαγωγής.....	Η συλλογή των στοιχείων έγινε από τις 23 έως 24/06/2005
Περιοχή διεξαγωγής.....	Ρόδος (Δήμοι: Ρόδου, Καλλιθέας & Ιαλυσσού)
Πληθυσμός.....	Κάτοικοι Ρόδου
Μέγεθος δείγματος.....	804 νοικοκυριά
Τεχνική συλλογής πληροφοριών.....	Η συλλογή των στοιχείων έγινε με την μέθοδο των τηλεφωνικών συνεντεύξεων βάσει ηλεκτρονικού ερωτηματολογίου. Για την έρευνα εργάστηκαν 46 ερευνητές και 4 επόπτες.

Αν ο κ. Γιαννόπουλος θέσει και πάλι υποψηφιότητα για δήμαρχος θα τον ψηφίσετε ή όχι;

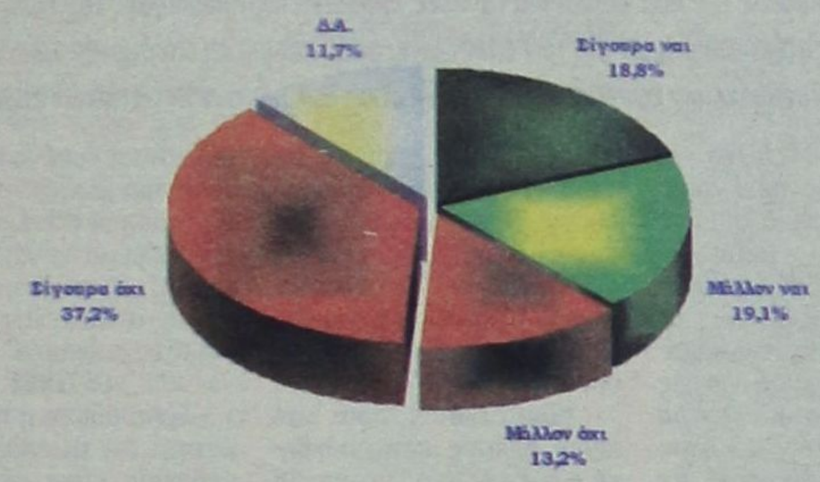

Βάση: Όσοι δήλωσαν κάτοικοι στον Δήμο Ρόδου

Kappa research

Με ποιον υποψήφιο δήμαρχο έχει μεγαλύτερες πιθανότητες νίκης το ΠΑΣΟΚ;

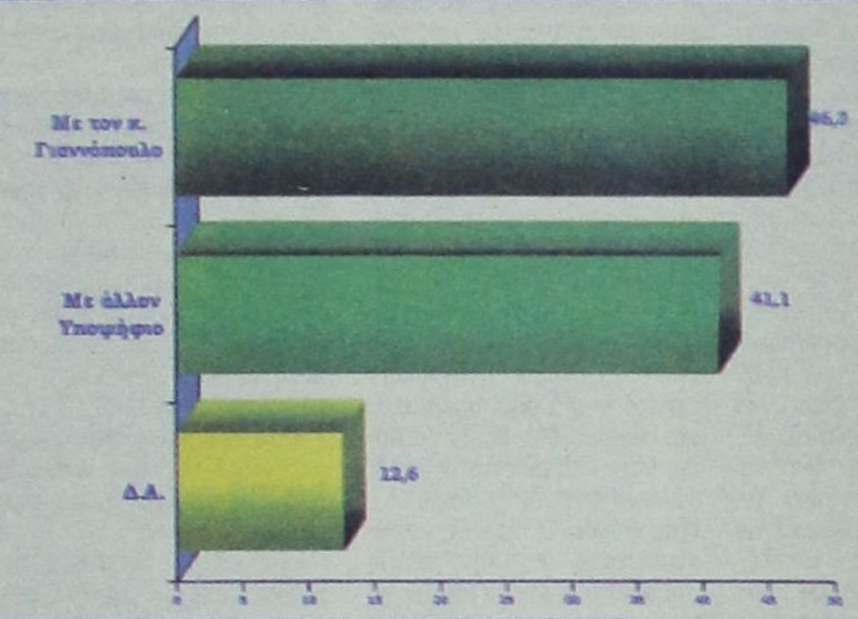

Βάση: Όσοι δήλωσαν κάτοικοι στον Δήμο Ρόδου

Kappa research

Όταν σκέφτεστε την πορεία της πόλης τα τελευταία χρόνια θα λέγατε ότι η πόλη της Ρόδου;

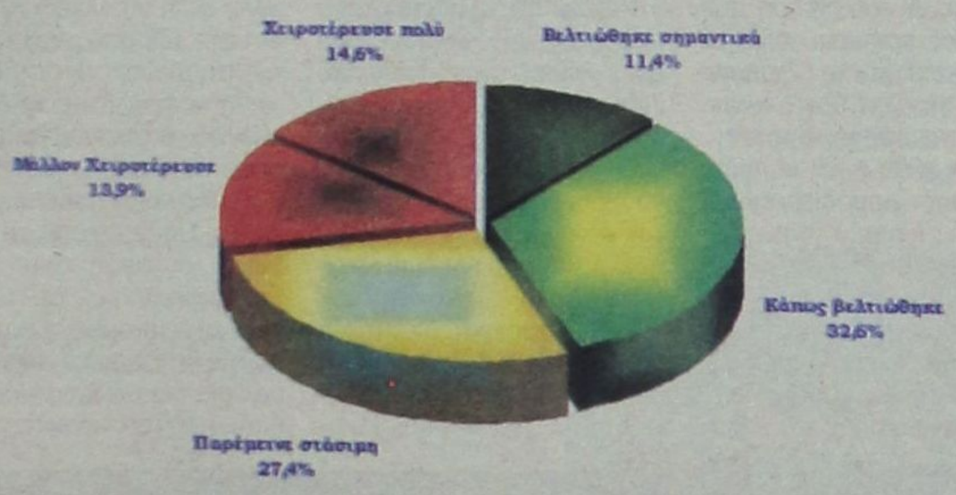

Βάση: Όσοι δήλωσαν κάτοικοι στον Δήμο Ρόδου

Kappa research

Πόσο ικανοποιημένοι είστε από τον σημερινό δήμαρχο κ. Γιαννόπουλος;

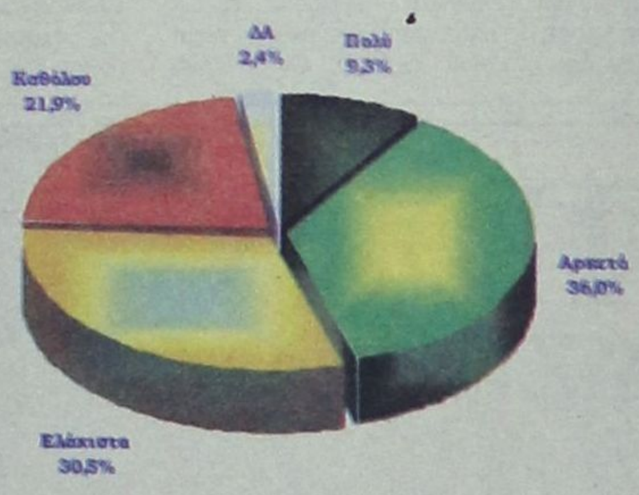

Βάση: Όσοι δήλωσαν κάτοικοι στον Δήμο Ρόδου

Kappa research

Ποιον είχατε ψηφίσει στις προηγούμενες δημοτικές εκλογές;

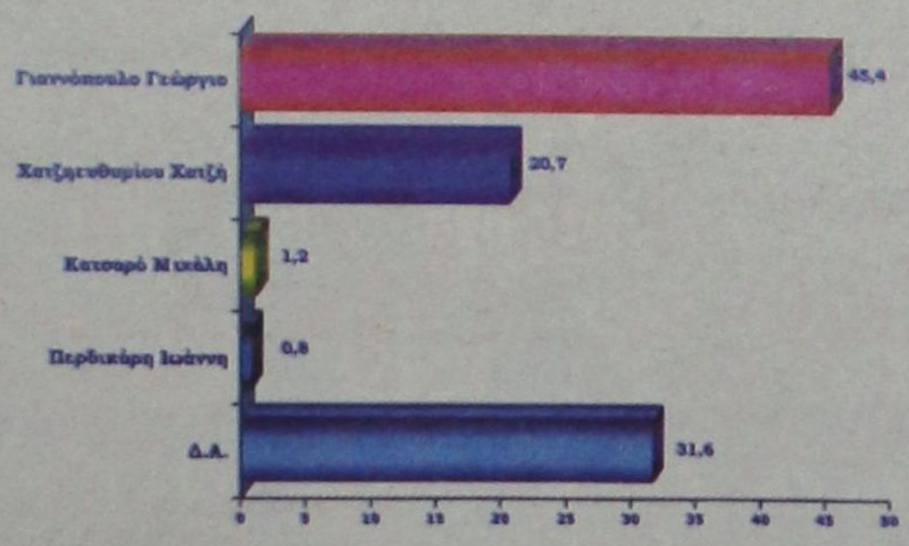

Βάση: Όσοι δήλωσαν κάτοικοι στον Δήμο Ρόδου

Kappa research

Ποιος από τους παρακάτω πιστεύετε ευθύνεται περισσότερο για τα προβλήματα της πόλης της Ρόδου;

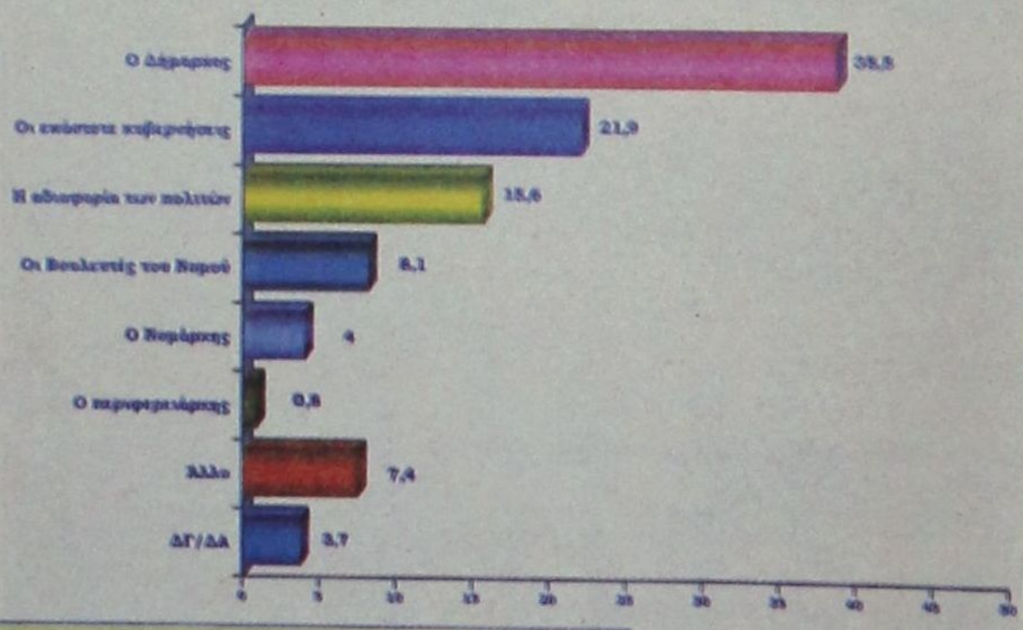

Βάση: Όσοι δήλωσαν κάτοικοι στον Δήμο Ρόδου

Kappa research

«Η ΛΙΝΔΟΣ ΘΑ ΣΩΘΕΙ ΑΝ ΚΡΑΤΗΣΕΙ *την ταυτότητα και την αυθεντικότητά της»*

ΣΥΝΕΧΕΙΑ ΑΠΟ ΣΕΛ. 5

• Πως βλέπετε να διαμορφώνεται το προεκλογικό τοπίο στον Δήμο Λινδίων με δεδομένο ότι ο κ. Θαρρενός δεν θα είναι ξανά υποψήφιος;

Εμείς ως παράταξη προσπαθούμε με συνέπεια και συνέχεια να προσφέρουμε στους συμπολίτες μας ανεξάρτητα του ποιος ηγείται του αντίπαλου ψηφοδελτίου. Πράγματι θεωρούμε ότι η περίοδος Θαρρενού ήταν για την Λίνδο μια χαμένη περίοδος, αυτό όμως δεν έχει να κάνει αποκλειστικά με το πρόσωπο του δημάρχου. Είναι θέμα φιλοσοφίας, αντίληψης, σχεδιασμού και υλοποίησης ενός προγράμματος εξόδου από την κρίση. Είναι όμως και θέμα ανθρώπων. Πιστεύω ότι όσοι αναλάβουν τις τύχες του Δήμου δεν πρέπει να το κάνουν σαν πάρεργο αλλά να αφιερώνουν την κύρια δραστηριότητα τους στο σκοπό αυτό.

• Πως σχολιάζετε την πρόθεση των κ.κ. Παπακωνσταντίνου και Χατζηωάννου να είναι υποψήφιοι στις προσεχείς εκλογές για τον Δήμο Λινδίων;

Είναι ευχάριστο να υπάρχουν συμπατριώτες μας που έχουν τη φιλοδοξία να προσφέρουν τις υπηρεσίες τους από την κορυφαία θέση του συστήματος τοπικής αυτοδιοίκησης. Βέβαια όλοι κρίνονται από την μέχρι τώρα προσφορά τους και όλοι θα κληθούν να καταθέσουν τις προτάσεις τους με την τελική κρίση να ανήκει στον Λινδιακό λαό όπως απαιτεί η Δημοκρατία την οποία όλοι υπηρετούμε. Πάντως δεν θέλω να βάλω στην ίδια μοίρα τον κ. Παπακωνσταντίνου με τον κ. Χατζηιωάννου. Ο πρώτος χαρακτηρίστηκε για την πλήρη απραξία του, ενώ ο δεύτερος πρέπει να αναγνωρίσω ότι ως αντιδήμαρχος είχε θετικό έργο.

• Πόσο κοντά στην πραγματικότητα είναι οι φήμες ότι «συνομιλείτε» με τον κ. Αντώνη Χατζηϊωάννου για τη δημιουργία κοινού ψηφοδελτίου;

Είναι πάγια η θέση μου ότι οι μικρές κοινωνίες όπως είναι η δική μας, δεν μπορεί να γίνονται πολιτικές αρένες κάθε φορά που έχουμε δημοτικές εκλογές. Οι συνεργασίες κάτω από την ίδια σκεπή όσων φιλοδοξούν να υπηρετήσουν τον τόπο είναι επιθυμία και ευχή μας.

• Εσείς και η παράταξή σας είστε έτοιμοι για να διεκδικήσετε τον Δήμο Λινδίων;

Νομίζω ότι αυτό το έχουμε αποδείξει με τις προτάσεις μας, τις παρεμβάσεις μας, την όλη παρουσία μας. Παρακολουθούμε χρόνια τώρα τα δρώμενα της περιοχής μας έτοιμοι να αναλάβουμε τις τύχες του Δήμου.

• Θα κατεβείτε στον αγώνα με τα ίδια όπλα και πρόσωπα ή θα επιδιώξετε ανοίγματα και συνεργασίες;

Οπωσδήποτε θα στηριχτούμε κατ' αρχήν σ' αυτούς που με συνέπεια δίνουν χρόνια τώρα ένα δύσκολο και αποφασιστικό αγώνα. Είμαστε όμως πάντα ανοιχτοί σε συνεργασίες, ιδίως με συμπολίτες μας που έδειξαν διάθεση και ικανότητες να προσφέρουν. Ο τόπος μας ανήκει εξ ίσου σε όλους, τα προβλήματα απειλούν εξ ίσου όλους γι' αυτό και όλοι μαζί πρέπει να τα αντιμετωπίσουμε. Το οφείλουμε στους εαυτούς μας αλλά και στις επόμενες γενιές.

ΣΠΥΡΟΣ ΔΙΒΑΝΗΣ

ΜΥΘΟΣ ΤΑ ΠΕΡΙ ΑΚΡΙΒΕΙΑΣ *των ελληνικών ξενοδοχείων*

• Ο αντιπρόεδρος της ΠΟΞ μιλάει για τις νέες προσπάθειες προώθησης του ελληνικού τουρισμού, το ζήτημα των τιμών και των υποδομών, αλλά και για τα σχέδια του ομίλου Διβάνη

• «Οι τιμές των ξενοδοχείων των αστικών κέντρων είναι στο 1/2 των αντίστοιχων ευρωπαϊκών»

ΜΥΘΟ ΑΠΟΤΕΛΟΥΝ οι αναφορές περί ακρίβειας στα ελληνικά ξενοδοχεία, όπως λέει ο αντιπρόεδρος της Πανελλήνιας Ομοσπονδίας Ξενοδόχων κ. Σπύρος Διβάνης, επισημαίνοντας ότι οι τιμές για τις μονάδες στα αστικά κέντρα είναι στο 1/2 των αντίστοιχων ευρωπαϊκών, ίσως και φθηνότερες των βαλκανικών.

ΣΥΝΕΝΤΕΥΞΗ ΣΤΟΝ ΣΤΑΘΗ ΚΟΥΣΟΥΝΗ

Στα παραθεριστικά ξενοδοχεία επίσης είναι ικανοποιητικές οι τιμές, αρκεί ο καταναλωτής να προγραμματίζει σωστά και εγκαίρως τις διακοπές του. Θεωρεί ότι η Τοπική Αυτοδιοίκηση που λαμβάνει χρήματα από τα ξενοδοχεία δεν τα αξιοποιεί για να φτιάξει έργα τουριστικής υποδομής. Χαρακτηρίζει σημαντικό ότι υπάρχει υπουργείο αρμόδιο ειδικά για τον τουρισμό καυτηριάζοντας πολιτικές του παρελθόντος που έκαναν μεγάλη ζημιά στον ελληνικό τουρισμό με την παντελή απουσία διαφήμισης και προβολής.

Ως επικεφαλής του Ομίλου Διβάνη, αναφέρει ότι βρίσκονται σε εξέλιξη επενδύσεις 9 εκατ. ευρώ, ενώ προαναγγέλλει ότι, εφόσον δεν βρεθεί αμιγώς ξενοδοχειακή επένδυση, ο όμιλος διαθέτοντας ρευστότητα θα επεκταθεί στο Real Estate.

- Κύριε Διβάνη πριν από λίγες ημέρες προκηρύχθηκε ο διαγωνισμός ύψους 38 εκατ. ευρώ για τη διαφήμιση του ελληνικού τουρισμού στο εξωτερικό που θα γίνει την επόμενη σεζόν. Ποιά είναι η άποψή σας σε σχέση με τα προηγούμενα χρόνια για τις ενέργειες διαφήμισης και προβολής του ελληνικού προορισμού που δρομολογεί τη φετινή περίοδο το υπουργείο Τουριστικής Ανάπτυξης;

Νομίζω ότι το μεγαλύτερο ποσοστό της ζημιάς που έχει γίνει στον Ελληνικό Τουρισμό οφείλεται στην παντελή απουσία διαφήμισης και προβολής τα προηγούμενα χρόνια. Από πέρυσι το γεγονός ότι διατέθηκε ένα σημαντικό κονδύλι και η προσπάθεια ξεκινάει σε έγκαιρα χρονικά διαστήματα, μόνο θετική κριτική μπορεί να έχει από τους επαγγελματίες του χώρου. Η διαφημιστική επένδυση στον Τουρισμό μας είναι η μόνη που μπορεί να έχει άμεσα αποτελέσματα για την ενίσχυση των οικονομικών της χώρας σ' αυτή την δύσκολη διεθνώς συγκυρία.

ΟΙ ΤΙΜΕΣ

• Είναι μύθος ή πραγματικότητα ότι τα ελληνικά ξενοδοχεία είναι ακριβά για τον Ελληνα; Τι πρέπει να γνωρίζει κάποιος για να μην πέφτει θύμα κακών επαγγελματιών του κλάδου;

Προσωπικά πιστεύω ότι είναι μύθος και έλλειμμα επικοινωνιακής πολιτικής, για να απαντήσουμε συγκρίνοντας όμοια πράγματα στις ίδιες εποχές. Συγκεκριμένα οι τιμές των ξενοδοχείων των αστικών κέντρων (Αθηνών, Θεσσαλονίκης κλπ) είναι στο 1/2 των αντίστοιχων ευρωπαϊκών, σε αρκετές περιπτώσεις ίσως και φθηνότερες βαλκανικών χωρών όπου βέβαια οι συνθήκες κόστους είναι πολύ χαμηλότερες. Οσον αφορά τα εποχιακά, οι τιμές είναι πολύ ανταγωνιστικές τα τελευταία χρόνια αρκεί ο καταναλωτής να ξέρει να προγραμματίσει σωστά και νωρίς τις διακοπές του. Γεγονός είναι



CIAO BOUTIQUE

THE AUTHORIZED DEALER IN RODOS

D&G DOLCE & GABANNA · GFF GIANFRANCO FERRE · VERSACE JEANS COUTURE · roberto cavalli · MOSCHINO MADE IN ITALY · JOOP! · CK · GUESS · 4 YOU clothing company · JUST cavalli · DKNY JEANS · XZENO MILANO ITALY

Ciao Boutique, ΕΘ. Δωδεκανησίων 40, 85100 Ρόδος Τηλ. 22410 70402
Ciao Marc O Polo, Δημ. Θέμελη 83, 85100 Ρόδος, Τηλ. 22410 70401

ότι η εικόνα πολλές φορές χαλάει από τις υπηρεσίες και τις τιμές που προσφέρονται εξωξενοδοχειακά από διάφορες μονάδες εστιάσεως κυρίως. Ο καταναλωτής θα πρέπει να σήμερα να ενημερώνεται και μέσω του διαδικτύου και να απαιτεί όλες τις υπηρεσίες για τις οποίες έχει πληρώσει.

ΟΙ ΦΟΡΕΙΣ

• Ποιες δράσεις πρέπει να αναληφθούν τόσο από την Πολιτεία όσο και από τον ιδιωτικό τομέα προκειμένου να γίνει ανταγωνιστικότερο το ελληνικό τουριστικό προϊόν;

Για να γίνουμε πιο ανταγωνιστικοί θα πρέπει αρκετές από τις συνθήκες που διαμορφώνουν το κόστος να γίνουν ελαστικότερες ή αντιποδοτικότερες ως προς την ανάπτυξη του Τουρισμού. Π.χ. δεν μπορεί οι ξενοδοχειακές επιχειρήσεις να πληρώνουν 2% του τζίρου τους στην Τοπική Αυτοδιοίκηση και να μην γίνονται με τα χρήματα αυτά ανταποδοτικά έργα Τουριστικής Υποδομής. Επίσης θεωρώ αυτονόητο ότι όταν μιλάμε για ποιοτική αναβάθμιση του Τουριστικού Προϊόντος η Πολιτεία έχει υποχρέωση να την περιφρουρήσει με τους ελεγκτικούς της μηχανισμούς και ταυτόχρονα να αποτρέψει και ν' αναστείλει τις όποιες δραστηριότητες λειτουργούν παρασιτικά και δυσφημούν τον Τουρισμό.

• Το υπουργείο Τουριστικής Ανάπτυξης συμπληρώνει σε 2 μήνες 1,5 χρόνο ζωής. Ως αντιπρόεδρος της Πανελλήνιας Ομοσπονδίας Ξενοδόχων πιστεύετε ότι δικαιώνεται η θέση του κυβερνώντος κόμματος για την αναγκαιότητα της δημιουργίας του;

Νομίζω ότι είναι πάρα πολύ σημαντικό να υπάρχει αυτόνομο υπουργείο για μια τόσο σημαντική δραστηριότητα της Εθνικής Οικονομίας. Ισως χρειασθεί λίγος χρόνος για να συγκεντρώσει και άλλες αρμοδιότητες από άλλα υπουργεία ώστε να γίνει πιο αποτελεσματικό.

• Η Νομαρχιακή και Τοπική Αυτοδικοίκηση έχουν σημαντικό μερίδιο ευθύνης στη διαμόρφωση της εικόνας ενός τουριστικού προορισμού. Πιστεύετε ότι μέχρι σήμερα ανταποκρίνονται στον ρόλο τους όσον αφορά στην εξυπηρέτηση των συμφερόντων του ελληνικού τουρισμού;

Θεωρώ ότι υπάρχει σημαντική ευθύνη για την ποιότητα της τουριστικής υποδομής και ότι χρειάζεται να γίνει μεγαλύτερη προσπάθεια για κατανόηση και επίλυση προβλημάτων. Ειδικά στο κομμάτι της καθαριότητας θα πρέπει οι προσπάθειες να γίνουν πιο έντονες.

Η Ελλάδα θα πρέπει επικοινωνιακά να στηρίζει περισσότερο την παρουσία της, ότι είναι ένας ασφαλής προορισμός όχι μόνο έναντι της τρομοκρατίας αλλά και στην καθημερινότητα των εγκληματικών πράξεων

ΥΠΟΔΟΜΕΣ

• Είστε ικανοποιημένος από την κατάσταση των υποδομών (αεροδρόμια, λιμάνια, οδικές αρτηρίες κ.λπ) στην περιφέρεια που δέχεται και τον μεγαλύτερο όγκο ξένων τουριστών που επισκέπτεται τον ελληνικό προορισμό;

Η δημόσια υποδομή έχει μεγάλη υστέρηση σε σχέση με την ιδιωτική στον τομέα του τουρισμού. Αυτός είναι και ο κυρίαρχος λόγος που οι τουριστικές επιχειρήσεις αναγκάζονται να επιδοτούν μέσω των χαμηλών τιμών τους αυτή τη διαφορά.



Ο αντιπρόεδρος της Πανελλήνιας Ομοσπονδίας Ξενοδόχων και επικεφαλής του ομίλου Διβάνη κ. Σπ. Διβάνης

Η ΕΛΛΑΔΑ ΩΣ ΑΣΦΑΛΗΣ ΠΡΟΟΡΙΣΜΟΣ

• Το τελευταίο διάστημα παρατηρείται μία έξαρση σε φαινόμενα τρομοκρατικών επιθέσεων τόσο σε κατεξοχήν τουριστικούς προορισμούς το καλοκαίρι όπως η Τουρκία και η Αίγυπτος όσο και σε χώρες – κλειδιά για την εξέλιξη της τουριστικής κίνησης διεθνώς αυτή την περίοδο όπως η Αγγλία. Θεωρείτε ότι αυτές οι αρνητικές εξελίξεις θα επηρεάσουν την τουριστική κίνηση προς τον ελληνικό προορισμό;

Η διεθνής τρομοκρατία αποτελεί ένα φαινόμενο που έχει πλέον μπει ως δεδομένο ενός ακόμη δύσκολα ελεγχόμενου κοινωνικού κινδύνου. Σήμερα ο κόσμος αντιδρά λιγότερο συναισθηματικά απ' ό,τι στο παρελθόν με πρόσφατο παράδειγμα την τρομοκρατία στην Ισπανία όπου όχι μόνο δεν ανεκόπη το τουριστικό ρεύμα, αλλά είχαμε και αύξηση. Η Ελλάδα θα πρέπει επικοινωνιακά να στηρίζει περισσότερο την παρουσία της, ότι είναι ένας ασφαλής προορισμός όχι μόνο έναντι της τρομοκρατίας, αλλά και στην καθημερινότητα των εγκληματικών πράξεων.

ΠΙΘΑΝΗ Η ΕΠΕΚΤΑΣΗ ΔΙΒΑΝΗ ΣΤΟ REAL ESTATE

Μια τελευταία ερώτηση αφορά στον επιχειρηματικό σας όμιλο ο οποίος είναι από τους πλέον υγιείς βάσει των οικονομικών δεδομένων στην Ελλάδα. Ποιο είναι το ύψος των επενδύσεων που προγραμματίζετε στην επόμενη διετία και τι αφορά αυτό;

Είναι γεγονός ότι η σημερινή οικονομική διάρθρωση του ομίλου μας, δίνει την ευχέρεια για άμεσες επενδύσεις. Είμαστε πάντα σε μια διαρκή αναζήτηση νέων προοπτικών οι οποίες όμως έχουν βασικό γνώμονα ότι θα έχουμε την σιγουριά και την πεποίθηση ότι θα προσθέσουν αξία στην ήδη υπάρχουσα κατάσταση. Μέσα στο Σεπτέμβριο του 2005 ολοκληρώνεται η ριζική ανακαίνιση του ξενοδοχείου μας στη Λάρισα με την προσθήκη συνεδριακού κέντρου 700 ατόμων καθώς και συμπληρωματικών εγκαταστάσεων, εσωτερικής πισίνας και γυμναστηρίου συνολικού κόστους 5 εκατ. ευρώ. Καθώς επίσης και η ριζική ανακαίνιση του λόμπι και της ρεσεψιόν του ξενοδοχείου Divani Caravel μαζί με την εγκατάσταση συστήματος ταυτόχρονης ψύξης - θέρμανσης στα δωμάτια συνολικού κόστους επένδυσης 4 εκατ. ευρώ.

Στόχος της εταιρείας είναι τον επόμενο χρόνο εφ' όσον δεν βρεθεί αμιγώς ξενοδοχειακή επένδυση, να επεκταθεί στο real estate.



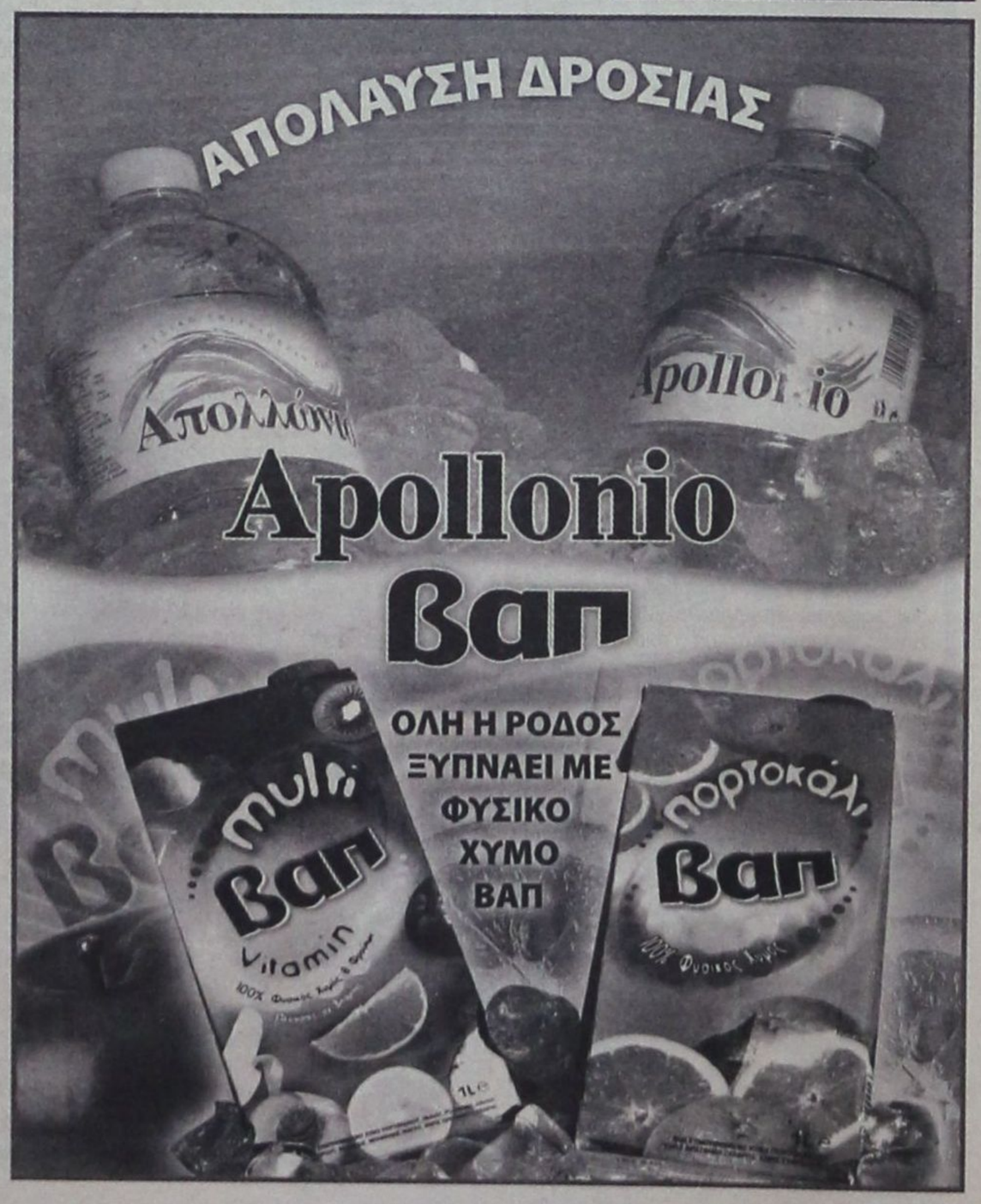

Η βασική αρχή των νομικών όλου του κόσμου «καλύτερα ένας ένοχος ελεύθερος παρά ένας αθώος στη φυλακή» φαίνεται πως δεν είναι πάντα ο κανόνας, ιδίως όταν κρίνονται κατηγορούμενοι ως προσωρινά κρατούμενοι, όταν δηλαδή καλούνται οι εντεταλμένοι να αποφασίσουν, αν ένας κατηγορούμενος που διέπραξε αποδεδειγμένα κακούργημα θα πρέπει να παραμείνει στη φυλακή πριν την εκδίκαση της υπόθεσής του!

ΡΕΠΟΡΤΑΖ ΔΑΜΙΑΝΟΣ ΑΘΑΝΑΣΙΟΥ

140 ΜΕΡΕΣ ΠΑΡΕΜΕΙΝΑΝ ΑΔΙΚΑ ΣΤΗ ΦΥΛΑΚΗ ΓΙΑ ΥΠΟΘΕΣΗ ΝΑΡΚΩΤΙΚΩΝ

ΠΡΟΣΩΡΙΝΗ ΚΡΑΤΗΣΗ ΔΥΟ ΝΕΑΡΩΝ

για κακούργημα... που ήταν τελικά πλημμέλημα!

• Αναμένεται η υποβολή αγωγής αποζημίωσης κατά του Δημοσίου • Πολλές οι περιπτώσεις μη λελογισμένης εφαρμογής του μέτρου της προσωρινής κράτησης

Οι αδικίες κατά κατηγορούμενων πολιτών, που αποτελούν δυστυχώς τα τελευταία χρόνια σύμπτωμα πολλών δυσλειτουργιών του συστήματος απονομής του δικαίου, είχαν προκαλέσει παλαιότερα παρέμβαση του ανωτάτου παράγοντα της εισαγγελικής αρχής. Ο Εισαγγελέας του Αρείου Πάγου κ. Παν. Δημόπουλος με πολυσέλιδη εγκύκλιό του απηύθυνε έκκληση σε δικαστές και εισαγγελείς για δικαιότερες αποφάσεις και τους κάλεσε να εφαρμόζουν τον νόμο με ευθυκρισία και ανθρωπιά.

Τα νοσηρά φαινόμενα καταφανών αδικιών κατά αθώων πολιτών ο κ. Παν. Δημόπουλος δεν δίστασε να τα περιγράψει με τα «μελανότερα των χρωμάτων» ενώ απηύθυνε έκκληση στις δικαστικές αρχές για εφαρμογή μόνο σε εξαιρετικές περιπτώσεις του μέτρου της προσωρινής κράτησης (εκατοντάδες υπόδικοι κρατούνται με κατηγορίες που δεν τεκμηριώνονται στη συνέχεια) και τόνισε με έμφαση ότι δεν επιτρέπεται η παραβίαση των συνταγματικών ορίων της προφυλάκισης με την απαγγελία κατηγοριών διαδοχικά.

Την προφυλάκιση την αποφασίζει ο ανακριτής με σύμφωνη γνώμη του εισαγγελέα, μετά την απολογία του κατηγορουμένου. Αν δεν συμφωνούν, τότε ο κατηγορούμενος αφήνεται προσωρινά ελεύθερος και η διαφωνία παραπέμπεται στο δικαστικό συμβούλιο, το οποίο αποφασίζει για την προσωρινή κράτηση ή όχι. Για να κριθεί κάποιος προσωρινά κρατούμενος πρέπει να υπάρχουν σοβαρές ενδείξεις ότι έχει διαπράξει κακούργημα και ότι είναι ύποπτος φυγής ή κρίνεται σαν ιδιαίτερα επικίνδυνος. Είναι εξάλλου κανόνας ότι σε περιπτώσεις διάπραξης αδικήματος που διώκεται σε βαθμό πλημμελήματος ο κατηγορούμενος που συνελήφθη στα πλαίσια του αυτοφώρου παραπέμπεται σε δίκη αυθημερόν ή στην περίπτωση που υπάρχει ένδειξη ότι το αδίκημα που διέπραξε μπορεί να ερμηνευτεί και σαν κακούργημα τότε παραπέμπεται στην Ανάκριση και με ευθύνη της τακτικής Ανακρίτριας συλλέγονται στοιχεία για να διαπιστωθεί η φύση του αδικήματος πριν βέβαια αποφασιστεί η προσωρινή του κράτηση.

Παράδειγμα μιας τέτοιας «αδικίας» που συντελέστηκε σε τοπικό επίπεδο αποτελεί η προσωρινή κράτηση από την 9η Μαρτίου 2005 των κατηγορούμενων για αγορά, κατοχή ναρκωτικών και κλοπή αυτοκινήτου Ευάγγελου Χατζηκώστα του Στέργου, 33 ετών και Ρόζας Καταρτζή του Αποστόλου, 22 ετών, κατοίκων Μασάρων, που συνελήφθησαν από αστυνομικούς του Τμήματος Αρχαγγέλου τα ξημερώματα της 8ης Μαρτίου 2005.

Το Συμβούλιο Πλημμελειοδικών Ρόδου μετά από εισήγηση του Αντεισαγγελέα Εφετών Δωδεκανήσου, στον οποίον υποβλήθηκε η δικογραφία από την Εισαγγελία Πλημμελειοδικών Ρόδου για την παραπομπή των ανωτέρω σε δίκη με απευθείας κλήση στο Τριμελές Εφετείο Δωδεκανήσου επί κακουργημάτων, έκρινε ότι τα αδικήματα για τα οποία κατηγορούντο διώκονται σε βαθμό πλημμελήματος και όχι κακουργήματος και συνακόλουθα αποφασίστηκε και από το δικαστικό συμβούλιο την 18η Ιουλίου 2005, αφού παρέμειναν άδικα κρατούμενοι στις φυλακές Χίου ο πρώτος και στις φυλακές Κορυδαλλού η δεύτερη για 140 ημέρες(!!) να αφεθούν ελεύθεροι.

Η υπόθεση αυτή μάλιστα αναμένεται να έχει και συνέχεια καθώς ο συνήγορος υπεράσπισης των κατηγορουμένων κ Μ. Βλάχος είναι αποφασισμένος να αξιώσει χρηματική αποζημίωση από το Ελληνικό Δημόσιο για την προσωρινή κράτηση των πελατών του αλλά και για ηθικές βλάβες.

Σύμφωνα με τις διατάξεις των άρθρων 533 παρ. 1, 535 και 536 του ΚΠΔ, όπως αυτές αντικαταστάθηκαν με το άρθρο 26 του 2915/2001 και ισχύουν από τη δημοσίευσή τους στην Εφημερίδα της Κυβέρνησης, δηλαδή από τις 29 Μαΐου 2001 (ΦΕΚ 109 Α/29.5.2001) δικαίωμα να ζητήσουν από το Δημόσιο αποζημίωση έχουν, πλην των άλλων και οι προσωρινά κρατηθέντες, που αθωώθηκαν αμετάκλητα με βούλευμα ή απόφαση δικαστηρίου, ότι αρμόδιο δικαστήριο για να αποφανθεί σχετικά με την παραπάνω υποχρέωση του Δημοσίου για αποζημίωση είναι το δικαστήριο που εξέδωσε την αθωωτική απόφαση για την υπόθεση, ύστερα από προφορική ή γραπτή αίτηση εκείνου που αθωώθηκε και αφού προηγουμένως ακουσθούν ο αιτών και ο Εισαγγελέας και ότι, σε περίπτωση που γίνει δεκτή αίτηση του αθωωθέντος, επιδικάζεται σ` αυτόν κατ` αποκοπή ημερήσια αποζημίωση συνολικά για τεκμαρτή περιουσιακή ζημία και για ηθική βλάβη, η οποία δεν μπορεί να είναι κατώτερη των τριών χιλιάδων (3.000) δραχμών ή 8,804 ευρώ, ούτε ανώτερη των δέκα χιλιάδων (10.000) δραχμών ή 29,347 ευρώ, λαμβάνοντας υπόψη και την οικονομική ή οικογενειακή κατάσταση του δικαιούχου.

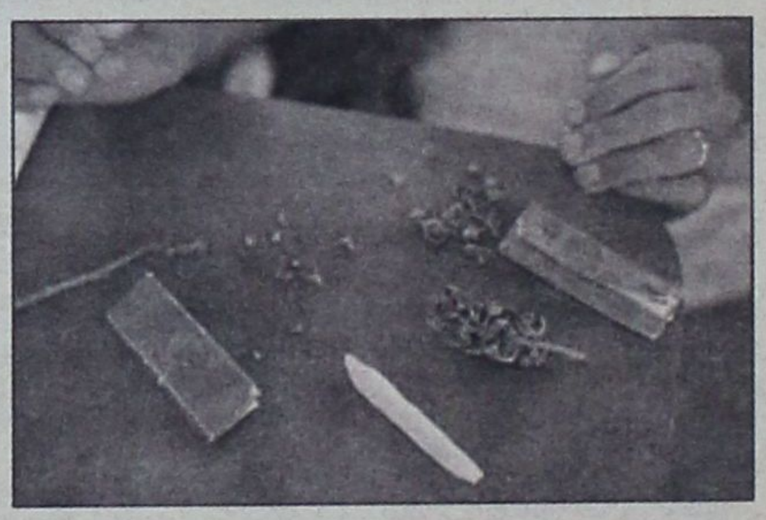

Το Δημόσιο όμως δεν έχει υποχρέωση για αποζημίωση, αν εκείνος που καταδικάσθηκε ή κρατήθηκε προσωρινά έγινε από πρόθεση παραίτιος της καταδίκης του ή της προσωρινής κράτησής του.

Στην προκειμένη περίπτωση έχουμε ωστόσο προσωρινή κράτηση για πλημμέλημα δηλαδή για πράξεις που δεν προβλέπεται καν να εξετάζονται από την τακτική Ανακρίτρια.

ΤΟ ΙΣΤΟΡΙΚΟ ΤΗΣ ΥΠΟΘΕΣΗΣ

Το ιστορικό της υπόθεσης σύμφωνα με το υπ' αρίθμ 112/2005 βούλευμα του Συμβουλίου Πλημμελειοδικών Ρόδου έχει ως εξής:

«...η με αριθμό Φ.Β. 2005/59 ποινική δικογραφία που σχηματίστηκε σε βάρος των: 1) Ευάγγελου Χατζηκώστα του Στέργιου και 2) Ρόζας Καταρτζή του Απόστολου μετά την άσκηση ποινικής δίωξης σε βάρος τους για τα αδικήματα: α) της αγοράς και β) της κατοχής από κοινού ναρκωτικών ουσιών από μη τοξικομανή, γ) της χρήσης ναρκωτικών ουσιών από μη τοξικομανή (για τον πρώτο κατηγορούμενο), δ) της κλοπής από κοινού (άρθρα 45, 94, 372 Π.Κ. 4 παρ. 1,3 Πιν. Α6, 5 παρ. 18, ζ' άρθρου 12ν. 1729/87) και ε) της παράβασης του άρθρου 90 παρ. 1, 3 του ν. 2696/99 (για τον πρώτο κατηγορούμενο), που φέρονται ότι τέλεσαν στη Ρόδο στις 7-1-2005 όσον αφορά την τέταρτη πράξη και στις 8-3-2005 όσον αφορά τις λοιπές. Για τις πράξεις αυτές διενεργήθηκε κύρια ανάκριση, μετά το νομότυπο πέρας της οποίας η δικογραφία διαβιβάστηκε στον αρμόδιο Εισαγγελέα Εφετών Δωδεκανήσου, σύμφωνα με την παρ. 3 του άρθρου 21 του ν. 1729/1987, ενώ με τα υπ' αριθμ. 4/8-3-2005 και 5/8-3-2005 εντάλματα προσωρινής κράτησης της Β' Ανακρίτριας Ρόδου, οι παραπάνω κατηγορούμενοι κρίθηκαν προσωρινά κρατούμενοι. Ακολούθως, ο Εισαγγελέας Εφετών Δωδεκανήσου με την υπ' αριθμ. 14/2005 διάταξή του, έκρινε ότι οι σχετικές με ναρκωτικά πράξεις των κατηγορούμενων φέρουν το χαρακτήρα πλημμελήματος και σύμφωνα με το τελευταίο εδάφιο της παρ. 3 του άρθρου 21 του ν. 1729/1987, όπως προστέθηκε με το άρθρο 57 παρ. 1 του Ν. 3160/2003, παρήγγειλε προς τον Εισαγγελέα Πλημμελειοδικών την εισαγωγή της υπόθεσης στο παρόν Συμβούλιο».

Στην προκειμένη περίπτωση από το αποδεικτικό υλικό που συγκεντρώθηκε, ήτοι από τις καταθέσεις των μαρτύρων, τα έγγραφα, σε συνδυασμό και με την απολογία των κατηγορουμένων, προέκυψαν τα ακόλουθα πραγματικά περιστατικά: Στις 8-3-2005 ο πρώτος κατηγορούμενος βρισκόταν μαζί με τη δεύτερη κατηγορούμενη στην οικία του που βρίσκεται έξω από το χωριό Μάσαρη της Ρόδου. Περί ώρα 23:20, σε νόμιμη κατ' οίκον έρευνα που διενήργησαν στην ανωτέρω αγροικία οι αστυνομικοί του τμήματος Αρχαγγέλου Ρόδου, οι κατηγορούμενοι κατελήφθησαν να κατέχουν από κοινού δώδεκα (12) γραμμάρια ινδικής κάνναβης, διάφορα αλουμινόχαρτα στα οποία ανιχνεύθηκε ποσότητα 0,04 γραμμαρίων ηρωίνης, ποσότητα 0,52 γραμμαρίων μεθαδόνης σε σκόνη, ένα (1) δισκίο STILNOX στο οποίο ανιχνεύθηκε η ναρκωτική ουσία ZOLPIDEM που περιέχεται στον πίνακα Δ του ν. 1729/87, επτά (7) δισκία στα οποία ανιχνεύθηκε η ουσία LORAZERAM που υπάγεται στον πίνακα Δ του ν. 1729/87, ένα (1) 3/4 δισκία XANAX στα οποία ανιχνεύθηκε η ουσία ΑΛΠΡΟΖΟΛΑΜΗ η οποία επίσης υπάγεται στον πίνακα Δ του ν. 1729/87. Τις ανωτέρω ποσότητες που κατείχαν από κοινού οι κατηγορούμενοι είχαν προμηθευτεί σε χρόνο που εξακριβώθηκε από άγνωστο άτομο για δική τους αποκλειστικά χρήση. Τούτο προκύπτει από τις μικρές ποσότητες ναρκωτικών που βρέθηκαν στην κατοχή τους αλλά και από το γεγονός ότι ο πρώτος κατηγορούμενος είναι από πολλών ετών χρήστης πολλαπλών ναρκωτικών ουσιών (βλ. την από 9-3-2005 έκθεση ψυχιατρικής πραγματογνωμοσύνης των ψυχιάτρων του Περιφερειακού Γενικού Νοσοκομείου Ρόδου, «ΑΝΔΡΕΑΣ ΠΑΠΑΝΔΡΕΟΥ»), ενώ η δεύτερη κατηγορούμενη, παραδέχτηκε κατά την απολογία της στη Β' Ανακρίτρια Ρόδου ότι κάνει χρήση ναρκωτικών ουσιών μία με δύο φορές το μήνα. Ωστόσο, η συγκεκριμένη πραγματογνωμοσύνη δεν καθορίζει το είδος της εξάρτησης, το βαθμό αυτής, τον αριθμό και ποσότητα των δόσεων που λαμβάνει ο πρώτος κατηγορούμενος λόγω της τοξικομανίας του και αν αυτός κατά την εξέταση του εμφάνισε συμπτώματα που δεικνύουν την εξάρτησή του, όπως απαιτεί το τελευταίο εδ. 3 του άρθρου 13 του ν. 1729/1987 και ως εκ τούτου δεν κρίνεται από το παρόν συμβούλιο ως τοξικομανής. Περαιτέρω, προέκυψε ότι κατά το χρόνο που οι αστυνομικοί του τμήματος Αρχαγγέλου Ρόδου, ήταν έτοιμοι να εισέλθουν στην οικία του πρώτου κατηγορούμενου, τούτος έκανε χρήση ναρκωτικής ουσίας, προφανώς ηρωίνης. Εξάλλου, προέκυψε ότι στις 7-1-2005 οι κατηγορούμενοι από κοινού αφαίρεσαν από την κατοχή του Δημητρίου Κλαδογένη του Γεωργίου ένα Ι.Χ. αυτοκίνητο, εργοστασίου κατασκευής LANCIA χρώματος γκρι ιδιοκτησίας του τελευταίου, το οποίο βρέθηκε έξω από την οικία του πρώτου κατηγορούμενου. Ο τελευταίος μάλιστα ενώπιον των αστυνομικών που διεξήγαγαν την έρευνα ισχυρίσθηκε ότι το παραπάνω αυτοκίνητο είναι δικό του, ενώ ο ίδιος είχε τοποθετήσει στο αυτοκίνητο πινακίδα από άλλο όχημα με αριθμό κυκλοφορίας ΑΟ 7470, ενώ τούτο απαγορεύεται. Ενόψει των ανωτέρω και σύμφωνα με όσα εκτίθενται και αναλύονται στην παραπάνω εισαγγελική πρόταση, στις ορθές και νόμιμες σκέψεις της οποίας το παρόν Συμβούλιο παραδεκτά κατά τα λοιπά αναφέρεται προς αποφυγήν άσκοπων επαναλήψεων (ΟλΑΠ) 1227/1979 Ποιν. Χρ. Λ. 253, ΑΠ 148/1988 Ποιν. Χρ. ΛΗ, 601), προέκυψαν και κατά την κρίση του παρόντος Συμβουλίου επαρκείς ενδείξεις ενοχής σε βάρος των κατηγορουμένων, 1) Ευάγγελου Χατζηκώστα του Στέργιου και 2) Ρόζας Καταρτζή του Απόστολου για τα αδικήματα: α) της προμήθειας από κοινού ναρκωτικών ουσιών προς δική τους αποκλειστικά χρήση, που φέρονται ότι τέλεσαν στη Ρόδο και σε μη εξακριβωμένο στην ανάκριση χρόνο, β) της κατοχής από κοινού ναρκωτικών ουσιών προς δική τους αποκλειστικά χρήση που φέρονται ότι τέλεσαν στη Ρόδο στις 8-3-2005, κατ' επιτρεπτή μεταβολή της κατηγορίας, χωρίς ωστόσο να έχουν αποκτήσει την έξη της χρήσης των ναρκωτικών και να μη μπορούν να την αποβάλλουν με τις δικές τους δυνάμεις, γ) της κλοπής από κοινού που φέρονται ότι τέλεσαν στη Ρόδο στις 7-1-2005, και σε βάρος του πρώτου κατηγορούμενου για τα αδικήματα της χρήσης ναρκωτικών ουσιών χωρίς να έχει αποκτήσει την έξη της χρήσης των ναρκωτικών και να μη μπορεί να την αποβάλλει με τις δικές του δυνάμεις και της μετάθεσης πινακίδας αριθμού κυκλοφορίας του ενός οχήματος σε άλλο που φέρεται ότι τέλεσε στη Ρόδο στις 8-3-2005. Πρέπει, επομένως, να παραπεμφθούν σύμφωνα με τις διατάξεις των άρθρων 309 παρ. 1ε και 313 ΚΠΔ για να δικαστούν ενώπιον του ακροατηρίου του Τριμελούς Πλημμελειοδικείου Ρόδου.

δsports

ΕΠΙΜΕΛΕΙΑ:
ΗΛΙΑΣ ΛΟΪΖΟΣ -
ΣΤΕΦΑΝΟΣ ΓΚΙΖΛΗΣ

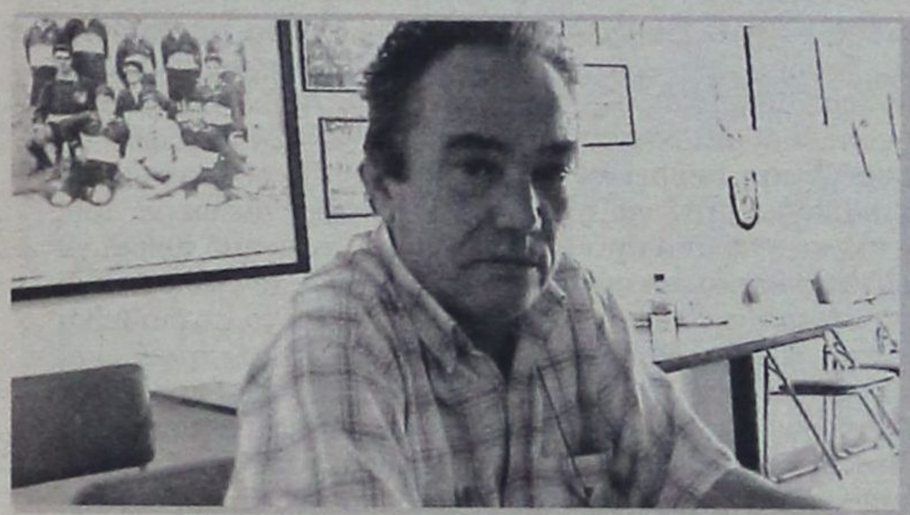

Εκτιμήσεις του Παπαβασιλείου για το νέο Δ.Σ. της Ρόδου

ΑΕΡΑ

• Συνέχεια στα παζάρια με τον Καρυπίδη
• Στα πλάνα και ο Μαχλής

ΑΝΤΑΓΟΡΑΣ

Βλέψεις για πρωτάθλημα

ΑΡΗΣ ΑΡΧΑΓΓΕΛΟΥ

Πρώτο φιλικό με Ορφέα

ΔΙΓΕΝΗΣ

Πρώτο ρεπό σήμερα

ΚΛΕΑΝΘΗΣ

Ικανοποιημένος ο Σταύρου

ΟΜΟΝΟΙΑ ΓΕΝΝΑΔΙΟΥ

Θέλει τον διεθνή Κώστα Καρασάββα

ΚΟΛΟΣΣΟΣ

Μάχη για να κρατήσουν τον Bryant οι «θαλασσί»



ΠΑΕ ΡΟΔΟΣ

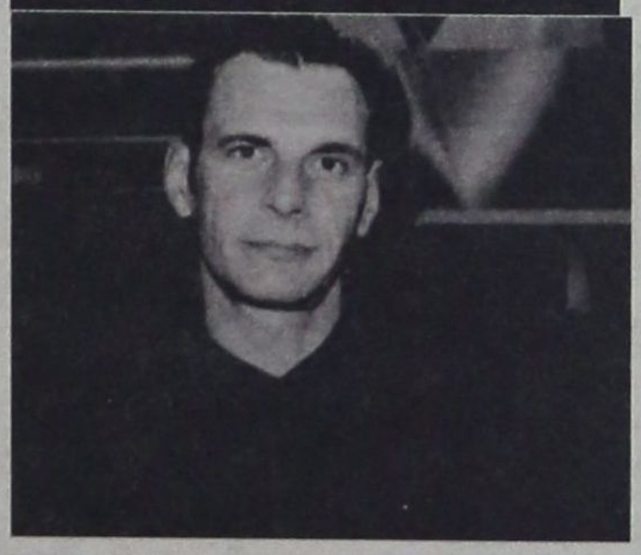

Ποιοι είναι οι παίκτες που θα πλαισιώσουν το ρόστερ

Γ.Σ. ΔΙΑΓΟΡΑΣ

Περισσότερη δουλειά ζήτησε ο Τζαλακώστας



ΓΙΑ ΤΗΝ ΠΑΕ ΡΟΔΟΣ.....

ΒΑΣΙΛΗΣ ΠΑΠΑΒΑΣΙΛΕΙΟΥ: «Δεν βλέπω να βρίσκεται λύση-

Δεν θέλει ο Κάλλιστος τον Ντουρουτλή στα πόδια του»!

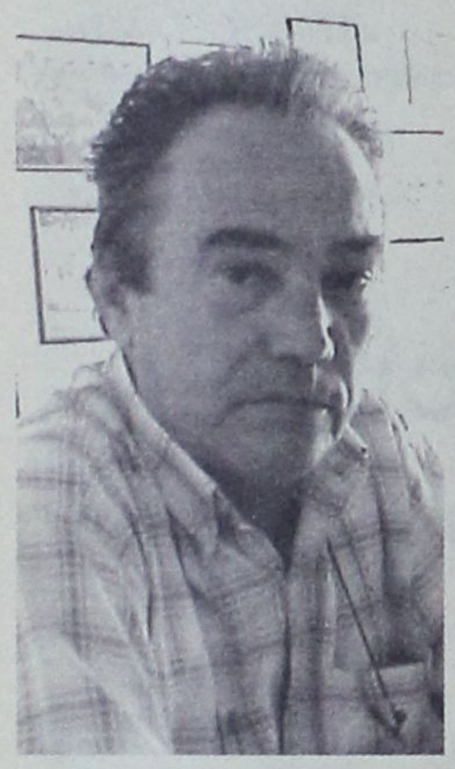

Την τελευταία προσπάθεια για την δημιουργία ισχυρού διοικητικού συμβουλίου έκανε προχθές βράδυ ο Βασίλης Παπαβασιλείου. Είχε μια συνάντηση με τον Μάκη Ντουρουτλή προσπαθώντας να τον μεταπείσει να παραμείνει στο διοικητικό συμβούλιο.

Αυτό φαίνεται να μην είναι εφικτό, τουλάχιστον στην παρούσα φάση, γιατί η απόφαση του κ. Ντουρουτλή είναι να παραμείνει εκτός Ρόδου αλλά και γενικότερα εκτός παραγοντισμού.

Έτσι ο κ. Παπαβασιλείου αποφάσισε να μας πει τις εκτιμήσεις του για όσα συμβαίνουν και έχουν σχέση με το νέο διοικητικό συμβούλιο.

«Οι μετοχές είναι **εξι χιλιάδες**. Περίπου οι δυο χιλιάδες είναι του Ντουρουτλή, με απόφαση του διοικητικού συμβουλίου πληρεξούσιος στις μετοχές του δήμου είναι ο **Κάλλιστος Διακογεωργίου** με αναπληρωματικό τον **Μιχάλη Παναγιώτου.** Οι μετοχές γίνονται ανενεργές εφόσον υπάρξει καταγγελία. Κάτι τέτοιο δεν έχει συμβεί, άρα ο Κάλλιστος Διακογεωργίου έχει τις δύο χιλιάδες μετοχές.

Ο Ντουρουτλής στην χθεσινή συζήτηση δήλωσε ότι θέλει να κρατήσει τις μετοχές, γιατί δεν έχει άνθρωπο να τις μεταβιβάσει. Πρότεινε στον **Σπανό**, αποχωρεί ο όμιλος. Πρότεινε στον Χρήστο Σπανό αποχωρεί και ο μικρός Σπανός, πρότεινε στον **Παπασπύρου** μένει και αυτός έξω από την ομάδα και δέχεται να τις μεταβιβάσει στον Διακογεωργίου.

Υπό ποια ιδιότητα στον Κάλλιστο; Είναι πρόεδρος; Είναι σύμβουλος;

Βγαίνει μόνος του και λέει ότι έχει ασυμβίβαστο γιατί είναι μέλος της **ΕΠΣΔ**. Άρα τις μετοχές γιατί δεν υποδεικνύει ο Κάλλιστος σε ποιο άτομο θα μεταβιβαστούν;

Και εν πάση περιπτώσει τι τις θέλει τις μετοχές; Μπορεί να κάνει συμβούλιο με τις μετοχές **του Δήμου, του Σπανού που είναι 800, του Μιχελαράκη που είναι 500, του Παυλίδη που είναι 100, του Κουγιού που είναι 100.**

Σύνολο **3.550** μετοχές που σημαίνει το **51,16%.**

Σχηματίζει νέα διοίκηση, προχωράει και στην συνέχεια αν ο Ντουρουτλής θέλει να κρατήσει το ποσοστό του και δεν θέλει να μπει ο ίδιος μπορεί να ορίσει έναν εκπρόσωπό του.

Μου έκανε την πρόταση αλλά ευγενικά αρνήθηκα για λόγους υγείας.

Τι θέλει ο Ντουρουτλής, να ασκεί κατά κάποιο τρόπο διοικητικό και οικονομικό έλεγχο; Έχοντας το **33%** έχει έννομο συμφέρον. Και του λέω, γιατί δεν ζήτησες από τον Μάιο και αφήσατε να περάσει όλο αυτό το διάστημα και να χάσει η ομάδα τα περιουσιακά της στοιχεία.

Βέβαια μου έλεγαν ότι δεν υπήρχε πληρεξούσιο αλλά τελικά υπάρχει και το έχει ο Κάλλιστος.

Θέλει να έχει τις μετοχές του Ντουρουτλή, ώστε αν δεν βγει δημοτικός σύμβουλος να έχει μετοχές. **Με το ασυμβίβαστο μπορεί να τις μεταβιβάσει στον γιο του ή να παραιτηθεί από την ΕΠΣΔ που είναι και το πιο εύκολο.**

Μου γεννάται η απορία μετά από τόσες διαπραγματεύσεις γιατί δεν κάνει σήμερα διοικητικό συμβούλιο.

Ετσι και αλλιώς ο Κάλλιστος κινεί τα νήματα, κάνει τις μεταγραφές, έχει κοντά του τον Σπανό, έχει κοντά του τον Μιχελαράκη, έχει κοντά του τον Παγκά και κάποια άλλα παιδιά και τι θα πάθει αν υπάρχει και ένας εκπρόσωπος του Ντουρουτλή στο διοικητικό συμβούλιο;

Για να είμαι ειλικρινής του υπέδειξα να μεταβιβάσει ο Ντουρουτλής τις μετοχές του στον Στεφανάρα. Εχει άμεσα καλή σχέση μαζί του, είναι άνθρωπος που κράταγε στο συρτάρι του την εγγυητική από τις 10 η ώρα το πρωί.

Είναι ανθρώπινο ήθελε να δει μέχρι που θα φθάσει η δραστηριότητα των επενδυτών από την Αθήνα.

Τι άλλο πρέπει να κάνει ο Ντουρουτλής;

Οσον αφορά τα υπόλοιπα έξοδα την Δευτέρα το πρωί τα δίνει. Αυτός είναι χολωμένος γιατί όταν έδωσε την συνέντευξη σε ραδιοφωνικό σταθμό ανέφερε τους πάντες, ανέφερε τυπικά ευχαριστούμε τον **Μάκη** και είμαι σε θέση να σε διαβεβαιώσω ότι η εγγυητική μιας τράπεζας δεν χρειάζεται τριτεγγυητές με τίποτε. Για να την βγάλεις πρέπει να είσαι φερέγγυος στην τράπεζα.

Στην περίπτωση της Ρόδου την είχε έτοιμη και την προώθησε.

Όταν ένας άνθρωπος βλέπει ότι υπάρχει πρόβλημα στα τελευταία πέντε λεπτά και δίνει τα λεφτά των υποχρεώσεων και μου λέει σε ποιον να κόψω της επιταγή να πληρώσω να τελειώνουμε.

Βέβαια θεωρώ ανθρώπινο να θέλει ο Ντουρουτλής να ελέγχει κάποια πράγματα.

Αυτό που θέλει ο Κάλλιστος, είναι να μην είναι ο Ντουρουτλής στο συμβούλιο και λογικό είναι να ζητά τις μετοχές του. **Έτσι έχουν τα πράγματα και δεν βλέπω να βρίσκεται λύση».**

ΠΑΕ ΡΟΔΟΣ

ΔΙΟΙΚΗΣΗ ΔΕΝ ΥΠΑΡΧΕΙ ....

Οι παίκτες όμως περιμένουν για να υπογράψουν

Μπορεί επίσημη διοίκηση να μην υφίσταται στην ομάδα της Ρόδου αλλά οι πρωτοβουλίες που παίρνει ο Κάλλιστος Διακογεωργίου πρέπει να γίνουν για να μην χαθεί πολύτιμος χρόνος.

Από αυτή την εφημερίδα έχουμε μάθει να γράφουμε τα πράγματα όπως ακριβώς έχουν και να είμαστε απόλυτα δίκαιοι όλους.

Έτσι πρέπει να τονίσουμε ότι οι κινήσεις Διακογεωργίου έχουν μεγάλο ρίσκο γιατί ίσως στη νέα διοίκηση να μην αρέσουν ή σε κάποιο ποσοστό να υπάρχουν διαφωνίες. Όμως ο χρόνος για τέτοιες πολυτέλειες δεν υπάρχει.

Καλώς κατά την προσωπική μας άποψη προχωρά στις επαφές με ποδοσφαιριστές για να είναι έτοιμοι μόλις κληθούν να προσφέρουν άμεσα τις υπηρεσίες τους στον σύλλογο.

Η διοίκηση μπορεί να γίνει και επιβάλλεται να γίνει σήμερα.

Αν χαθεί και άλλος χρόνος τα πράγματα θα δυσκολέψουν ακόμη πιο πολύ.

Στην **λίστα** του Χοσάδα που κινείται βάση των εντολών Διακογεωργίου βρίσκονται από την Ρόδο οι **Αχιολάς, Πλίγκος, Κατσιδώνης, Δημητρόπουλος, Αθανασίου, Μαθιός, Δήμος Παπαοικονόμου, Γκάιδας, Γ. Μποιλλής, οι τερματοφύλακες Ανδριόπουλος, Δέλλιος και ο Κλιάφας,** από την Αθήνα, ο **Τσακαβέλης** από την Κρήτη, ο **Σκέντζος** που αγωνίσθηκε στον Εργοτέλη και ακόμη τρεις παίκτες των οποίων τα ονόματα δεν έχουν ανακοινωθεί.

Υπάρχουν από το νυν έμψυχο υλικό στην Ρόδο οι **Δανάς, Μακρυδημήτρης, Πάττας, Ροδανάκης, Ισκάς,**



Γκινής, Στ. Καντιμοίρης αν τελικά συμφωνήσει.

Όλα αυτά τα παιδιά θα προσπαθήσουν υπό τις οδηγίες του Χοσάδα να γίνουν ομάδα που θα φέρει επιτυχίες και την παραμονή μιας και αυτός θα είναι ο στόχος.

ΠΡΟΣΚΛΗΣΗ

Καλούνται τα μέλη του αθλητικού σωματείου «ΚΟΛΟΣΣΟΣ», να ασκήσουν το δικαίωμά τους για την απόκτηση 30.000 μετοχών της ανώνυμης εταιρείας «Κ.Α.Ε. ΚΟΛΟΣΣΟΣ», ονομαστικής αξίας δέκα (10) ευρώ έκαστη.

Τα μέλη οφείλουν μέσα σε δεκαπέντε μέρες από την δημοσίευση της παρούσας, να προσέλθουν στα καταστήματα της «ΣΥΝΕΤΑΙΡΙΣΤΙΚΗΣ ΤΡΑΠΕΖΑΣ ΔΩΔΕΚΑΝΗΣΟΥ» και να δηλώσουν τον αριθμό των μετοχών που επιθυμούν ν' αναλάβουν, καταβάλλοντας ταυτόχρονα ολοσχερώς σε μετρητά, το αντίτιμο της αξίας των μετοχών στον υπ' αριθμόν 17031516 λογαριασμό όψεως στο όνομα ΚΟΛΟΣΣΟΣ Κ.Α.Ε.

ΡΟΔΟΣ 23 Ιουλίου 2005
Για την προσωρινή επιτροπή της Κ.Α.Ε.
Ο Πρόεδρος
Γεώργιος Ματσαμάς

ΚΛΕΑΝΘΗΣ

ΙΚΑΝΟΠΟΙΗΜΕΝΟΣ Ο ΣΤΑΥΡΟΥ

Εφτά ημέρες προπονήσεων θα συμπληρώσουν σήμερα οι ποδοσφαιριστές του Κλεάνθη στο πλαίσιο της προετοιμασίας τους.

Οι προπονήσεις γίνονται καθημερινά στο γήπεδο το οποίο θα χρησιμοποιήσει η ομάδα για έδρα της στο νέο πρωτάθλημα.

Ο Ανδρέας Σταύρου είναι ικανοποιημένος από τις προσπάθειες που καταβάλλουν οι ποδοσφαιριστές του στις προπονήσεις, όμως το πιο σημαντικό για τον Κύπριο τεχνικό είναι το γεγονός πως όλοι οι ποδοσφαιριστές δίνουν ανελλιπώς το παρών κάτι που παίζει σπουδαίο ρόλο στην προετοιμασία της ομάδας. Οι προπονήσεις γίνονται τις απογευματινές ώρες (5.30) και ο Ανδρεάς Σταύρου με τον συνεργάτη του Μάκη Πότσο σε συνεργασία με τους ανθρώπους της διοίκησης κάνουν ότι είναι δυνατό, ώστε οι ποδοσφαιριστές να έχουν τα πάντα στην διάθεσή τους και η κούραση της προπόνησης να ξεπερνιέται χωρίς προβλήματα. Και η χθεσινή μέρα πέρασε για τους παίκτες του Κλεάνθη με αρκετά χιλιόμετρα μέσα από αγωνιστικά παιχνίδια και τρέξιμο.



Και σήμερα στο πρόγραμμα της τεχνικής ηγεσίας υπάρχει προπόνηση, όμως μπορεί να υπάρξει διαφοροποίηση στην ώρα διεξαγωγής της.

Ο Ανδρέας Σταύρου μετά το τέλος της χθεσινής προπόνησης συζητούσε με τους ποδοσφαιριστές του για την αλλαγή ώρας της σημερινής προπόνησης.

Πρόθεση του έμπειρου τεχνικού ήταν να δώσει την ευκαιρία στους παίκτες του να εκμεταλλευτούν το απόγευμα της Κυριακής. Εάν όλοι οι ποδοσφαιριστές συμφωνούσαν τότε

Αύριο ή την Τρίτη υπογράφει ο Μανώλης Αλαχούζος που ήδη έχει ξεκινήσει προπονήσεις

πιθανό η σημερινή προπόνηση να γίνει πρωινή και μετά να έχουν όλη την ημέρα στην διάθεσή τους. Βέβαια από αύριο (Δευτέρα) το πρόγραμμα των προπονήσεων θα συνεχισθεί κανονικά.

ΞΕΚΙΝΟΥΝ ΟΙ ΕΡΓΑΣΙΕΣ

Η απογοήτευση έδωσε την θέση της στην ελπίδα και πλέον οι άνθρωποι του Κλεάνθη αισθάνονται πολύ χαρούμενοι καθώς οι εργασίες στο γήπεδο αναμένεται να ξεκινήσουν σύντομα. Σύμφωνα με όσα έγιναν γνωστά ο εργολάβος περιμένει μόνο μια υπογραφή από την αρχαιολογία, ώστε τα συνεργεία του να ξεκινήσουν τις απαραίτητες εργασίες. Το πιο πιθανό είναι μέσα στην εβδομάδα να ξεπερασθεί το γραφειοκρατικό μπέρδεμα και όλα να πάρουν τον δρόμο τους.

ΠΗΡΕ ΤΟΝ ΑΛΑΧΟΥΖΟ

Το ρεπορτάζ της «δσπορ» επιβεβαιώνεται μετά από δέκα περίπου ημέρες, το οποίο αναφερόταν στις επαφές που είχε ο Κλεάνθης με τον Μανώλη Αλαχούζο για να τον αποκτήσει.

Σύμφωνα με πληροφορίες ο ποδοσφαιριστής συναντήθηκε με την διοίκηση και οι δύο πλευρές συμφώνησαν σε όλα. Αύριο ή την Τρίτη ο Αλαχούζος θα υπογράψει το νέο του Δελτίο.

Ηδη ο έμπειρος ποδοσφαιριστής έχει τεθεί στην διάθεση του Σταύρου καθώς προχθές ξεκίνησε τις προπονήσεις.

ΔΙΓΕΝΗΣ

ΠΡΩΤΟ ΡΕΠΟ ΣΗΜΕΡΑ

Σε αναζήτηση επιθετικού βρίσκεται ο Σ. Ορφανίδης

Ανάσες ξεκούρασης θα πάρουν σήμερα οι ποδοσφαιριστές του Διγενή καθώς ο Σάββας Ορφανίδης αποφάσισε να τους δώσει το πρώτο ρεπό.

Σίγουρα αυτό αποτελεί μια επιβράβευσης για τους παίκτες από τον προπονητή τους καθώς στις προπονήσεις δίνουν τον καλύτερό τους εαυτό. Βέβαια η ώρα διεξαγωγής των προπονήσεων βοηθά τους παίκτες του Σάββα Ορφανίδη καθώς ξεκινούν στις 7.30 το βράδυ και οι θερμοκρασίες είναι χαμηλές.

Ο τεχνικός του Διγενή είναι πάντως ικανοποιημένος από την μέχρι τώρα προετοιμασία της ομάδας και όπως ανέφερε οι προπονήσεις θα συνεχισθούν την ίδια ώρα μέχρι το τέλος Αυγούστου. Μετά το πρόγραμμα θα αναπροσαρμοσθεί και οι προπονήσεις θα γίνονται στις ώρες που θα διεξάγονται και τα παιχνίδια του πρωταθλήματος, το οποίο θα ξεκινήσει το Σάββατο 17 Σεπτεμβρίου.

ΨΑΧΝΕΙ ΕΠΙΘΕΤΙΚΟ

Οι προσπάθειες του προπονητή Σάββα Ορφανίδη και των παραγόντων του Διγενή συνεχίζονται για την ανεύρεση ποδοσφαιριστή, ο οποίος προορίζεται για την επιθετική γραμμή.

Οι επαφές που έγιναν με τον βραζιλιάνο Απολινάριο, ο οποίος δοκιμάσθηκε στον Διαγόρα, σταμάτησαν καθώς οι οικονομικές απαιτήσεις του παίκτη ήταν έξω από τα δεδομένα του Διγενή.

Οι παράγοντες της ομάδας συζήτησαν με τον Νίκο Πλαγγέντη που είναι ελεύθερος, όμως ακόμη η υπόθεση βρίσκεται στις διαπραγματεύσεις. Ο Πλαγγέντης πήρε μέρος στις προπονήσεις του Διγενή αλλά χθες δεν εμφανίσθηκε στο γήπεδο.

ΑΣΤΕΡΑΣ ΜΑΣΑΡΩΝ

Ολοκληρώθηκαν οι μεταγραφές

Με την απόκτηση του Χάρη Κιάρι από τον Δωριέα τελείωσαν οι μεταγραφικές κινήσεις για την ομάδα

Την τελευταία μεταγραφική τους κίνηση πραγματοποίησαν οι άνθρωποι του Αστέρα Μασάρων αφού απέκτησαν τον Χάρη Κιάρι από την ομάδα του Δωριέα.

Με τον παίκτη οι παράγοντες της ομάδας είχαν συμφωνήσει πριν λίγες ημέρες και πριν δύο ημέρες τελείωσε και τυπικά η μεταγραφή του με την απογραφή του στον νέο του δελτίο. Ετσι τώρα οι Μασαρενοί με τον συγκεκριμένο ποδοσφαιριστή «έκλεισαν» το ρόστερ τους για τη νέα σεζόν αφού ήδη έχουν αποκτηθεί μαζί με τον Κιάρι οκτώ ποδοσφαιριστές. Συγκεκριμένα ο Αστέρας απέκτησε στην τρέχουσα μεταγραφική περίοδο τους Σταυρίδη (Ιάλυσος), Ροδίτης (Διγενής), Σκαφίδου Μ. (Διγενής), Λαμπριανός (Ομόνοια Γεν.), Σπανός Τ. (Ταξιάρχης), Κιάρι (Δωριέας), Λίλος (Αγιος Γεώργιος) και φυσικά ο προπονητής της ομάδας Μιχάλης Κυπριώτης που πήρε την ελευθέρα του από τον Φοίβο και θα βοηθήσει όταν χρειάζεται και ως ποδοσφαιριστής.

«ΣΤΟΧΟΣ Η ΑΝΟΔΟΣ»

Ο νεαρός τεχνικός του Αστέρα Μιχάλης Κυπριώτης με δηλώσεις του στην «δσπορ», έθεσε ως στόχο της ομάδας την άνοδο, ενώ μιλώντας για το γενικό επίπεδο των ομάδων στο φετινό πρωτάθλημα της Β' Κατηγορίας, τόνισε πως δεν υπάρχει κάποια ομάδα που να ξεχωρίζει ή που να έχει ενδυναμωθεί σε μεγάλο βαθμό και «έχρισε» ως φαβορί για την άνοδο τα σωματεία που θα στηριχθούν στην ομαδικότητα και στην σωστή δουλειά. Στη συνέχεια ο Κυπριώτης αναφερόμενος στην ομάδα του σημείωσε πως ο φετινός Αστέρας θα στηριχθεί περισσότερο στους παίκτες που αποτελούσαν και το περσινό έμψυχο δυναμικό, από τους οποίους και περιμένει πολλά, ενώ οι μεταγραφές που έγιναν ως τώρα θα πλαισιώσουν τον περσινό κορμό για καλύτερα αποτελέσματα.

Η προετοιμασία του Αστέρα θα ξεκινήσει στις 8 Αυγούστου ενώ μια ημέρα πριν, στις 7 του μήνα, θα πραγματοποιηθεί η πρώτη συγκέντρωση παικτών, διοίκησης και προπονητή.

ΑΣΠΙΔΑ ΑΠΟΛΑΚΚΙΑΣ

Μία μεταγραφή και μία ανανέωση

Σε μια μεταγραφή και μια ανανέωση προχώρησε η διοίκηση της Ασπίδας Απολακκιάς το τελευταίο διάστημα στην προσπάθεια που γίνεται για την ενδυνάμωση της ομάδας ενόψει της νέας σεζόν.

Οι διοικούντες της Ασπίδας λόγω της καθυστέρησης που υπήρξε το προηγούμενο διάστημα με τα διοικητικά της ομάδας και την αποχώρηση από την προεδρία του κ. Καρατζά για να αναλάβει ο κ. Πιστόλας, βρίσκονται σε εγρήγορση στα μεταγραφικά για να προλάβει η Ασπίδα να βρει αξιόλογους παίκτες και να «γεμίσει» το ρόστερ της. Προχθές οι παράγοντες της Απολακκιάς συμφώνησαν με τον Μαργέλλο που πέρσι αγωνιζόταν στην ΑΕ Κατταβιάς μετά από συνάντηση που έγινε μεταξύ του παίκτη και του προέδρου της ομάδας. Εκτός της συγκεκριμένης μεταγραφής οι «ερυθρόλευκοι» ανανέωσαν την συνεργασία τους με τον 22χρονο μέσο Χρήστο Γκιζλή ο οποίος θα συνεχίσει για δεύτερη πλέον σεζόν στο σωματείο.

Οι στόχοι της Ασπίδας στο φετινό πρωτάθλημα της Α' κατηγορίας δεν είναι άλλοι από την παραμονή, όπως άλλωστε και την περσινή σεζόν, κι έτσι οι Απολακκιάτες, θα πρέπει να ενισχυθούν όσο γίνεται περισσότερο για να μπορέσουν να επιτευχθούν...

Από εκεί και πέρα οι άνθρωποι της Ασπίδας ενδιαφέρονται για τον Κώστα Παπαγεωργίου που πέρσι αγωνιζόταν στον Φοίβο όμως η περίπτωσή του είναι δύσκολη καθώς στο «παιχνίδι» της απόκτησής του είναι και ο Απόλλωνας Απολλώνων. Επίσης πληροφορίες αναφέρουν πως οι άνθρωποι της Ασπίδας.

Θα κινηθούν και για την απόκτηση του νεαρού Πλαγγέντη χωρίς ωστόσο να έχουν διεξαχθεί ακόμη έστω και διερευνητικές επαφές με τον παίκτη. Οσον αφορά την προετοιμασία, ο προπονητής των «ερυθρολεύκων» Λάκης Ζαχαρίας προπονεί τους ποδοσφαιριστές του από την Πέμπτη στο πάρκο απέναντι από την Χωροφυλακή ενώ την Δευτέρα η ομάδα θα προπονείται στο μικρό γήπεδο του Διος στους Αγίους Αποστόλους.

➤Τον Μαργέλλο από την Κατταβιά απέκτησαν οι «ερυθρόλευκοι» ενώ ανανέωσε για άλλη μια σεζόν ο Χρήστος Γκιζλής

➤ Στους «στόχους» οι Παπαγεωργίου και Πλαγγέντης

ΔΙΑΓΟΡΑΣ

Ικανοποίησε κατά διαστήματα

Μόνο κατά διαστήματα ικανοποίησε τον Βασίλη Τζαλακώστα η ομάδα του Διαγόρα.

Στο πρώτο ημίχρονο οι εντυπώσεις και τα θετικά συμπεράσματα ήσαν περισσότερα ενώ στο β' ημίχρονο μόνο στο τελευταίο δεκαπεντάλεπτο οι κυανέρυθροι έδειξαν το καλό τους πρόσωπο. «Στο α' ημίχρονο ήμασταν καλοί με βελτιωμένη συμπεριφορά στην κυκλοφορία. Αν είχαμε την τύχη με το μέρος μας θα μπορούσαμε να είχαμε και την διαφορά. Πάντως διέκρινα πρόβλημα στην άμυνα με τις κάθετες πάσες - όπου σε μια τέτοια στιγμή δεχθήκαμε την ισοφάριση. Στην επανάληψη στα 30' ήμασταν κακοί στην άμυνα, δεν κρατήσαμε την μπάλα και δεν δημιουργήσαμε ευκαιρίες. Στο τελευταίο τέταρτο ξεθαρρέψαμε ανεβάσαμε την απόδοσή μας, μειώσαμε στο σκορ και αν είχαμε λίγο ακόμη χρόνο θα μπορούσαμε να ισοφαρίσουμε. Είναι νωρίς ακόμη. Εμείς καθημερινά φορτώνουμε χιλιόμετρα προσπαθούμε να φτιάξουμε την φυσική μας κατάσταση και είμαστε στο 50%. Να σκεφτείτε ότι πριν το παιχνίδι κάναμε τριπλή προπόνηση. Έχουμε πολλή δουλειά ακόμη μπροστά μας». Οι κυανέρυθροι ήταν προγραμματισμένο να δώσουν και άλλο ένα φιλικό παιχνίδι σήμερα αλλά αναβλήθηκε για την προσεχή Τετάρτη καθότι ο Αγροτικός Αστέρας που θα ήταν ο αντίπαλός τους ήταν κουρασμένος από τον αγώνα που είχε δώσει με τον Άρη.

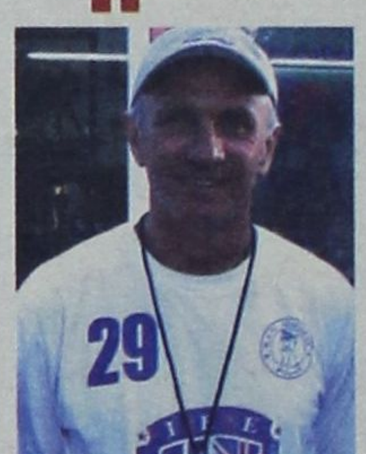

Περισσότερη δουλειά ζητά από τους παίκτες του ο Τζαλακώστας

Σήμερα θα γυμνασθούν μόνο το πρωί και το απόγευμα θα πάρουν ρεπό για να ξεκουραστούν. Αν βρεθεί αντίπαλος αύριο Δευτέρα ή την Παρασκευή ο Διαγόρας θα δώσει και άλλο φιλικό πέρα από αυτό της Τετάρτης.

ΟΜΟΝΟΙΑ ΓΕΝΝΑΔΙΟΥ

Πιέσεις στον Κώστα Καρασάββα

Οι στόχοι που θα βάζει η διοίκηση της Ομόνοιας Γενναδίου για την νέα ποδοσφαιρική περίοδο είναι διαφορετικοί από πέρυσι και γι' αυτό φρόντισε να ενισχύσει το ρόστερ της ομάδας. Στον πάγκο θα συνεχίσει ο Βαγγέλης Γκαρανάτσιος όμως θα έχει διπλό ρόλο καθώς θα προσφέρει τις υπηρεσίες του στην ομάδα και ως ποδοσφαιριστής. Ο πρόεδρος και το διοικητικό συμβούλιο θέλουν την Ομόνοια να πρωταγωνιστήσει στο φετινό πρωτάθλημα και οι βλέψεις φθάνουν μέχρι την κατάκτηση του τίτλου και την άνοδο στην Β' κατηγορία.

Εκτός λοιπόν από τους ποδοσφαιριστές που απόκτησε η ομάδα ενισχύοντας το ρόστερ του Γκαρανάτσιου η διοίκηση το τελευταίο διάστημα πολιορκεί τον ποδοσφαιριστή της Εθνικής Ελλάδος 5Χ5 Κώστα Καρασάββα, ο οποίος βρίσκεται στο νησί μας για διακοπές.

Οπως είναι ο γνωστό ο Καρασάββας ξεκινήσε τα πρώτα του ποδοσφαιρικά βήματα από την Ομόνοια, όμως τα τελευταία χρόνια ο παίκτης αγωνίζεται στο Πανελλήνιο Πρωτάθλημα 5Χ5 με τα χρώματα του ΔΟΥΚΑ.

Διακαής πόθος των ανθρώπων της Ομόνοιας είναι να έχουν στην φετινή προσπάθεια και τον Κώστα Καρασάββα για τον οποίο πιστεύουν ότι θα βοηθήσει πάρα πολύ στην πραγματοποίηση του στόχου τους.

Πάντως χρόνος για να καταφέρουν να έλθουν σε συμφωνία μαζί του υπάρχει, ωστόσο το δίλημμα για τον έμπειρο ποδοσφαιριστή είναι μεγάλο.

Ολα αυτά θα εξαρτηθούν από το τι θα κάνει με την Εθνική Ελλάδας. Μέχρι τις 10 Αυγούστου ίσως κάτι να έχει ξεκαθαρίσει και τότε ο διεθνής παίκτης θα συζητήσει με την διοίκηση της Ομόνοιας. Στην διάθεση του Βαγγέλη Γκαρανάτσιου θα υπάρχουν 21 ποδοσφαιριστές, οι οποίοι θα αποτελούν το φετινό ρόστερ και είναι:

Τερματοφύλακες:
Νικήτας Γιώργος, Μυρισλής Χρήστος

Αμυντικοί:
Χατζηκώστας Κώστας, Μπαϊράμης Σκεύος, Μπαϊράμης Γιάννης, Καρασάββας Παναγιώτης, Πιζήμολας Τάσος, Ακκούρης Γιώργος, Μανωλάς Αγγελος, Χατζηκώστας Τσαμπίκος.

Μέσοι:
Αντωναράς Κ.Σ, Αντωναράς Κ. Φ., Πιζήμολας Στέργος, Κουνουπιώτης Γιώργος, Γκαρανάτσιος Βαγγέλης, Παπαδάκης Μανώλης, Μπαϊράμης Σταύρος, Μουδάτσος Σπύρος, Ξένος Διονύσης

Επιθετικοί:
Μανωλάς Μανώλης, Κρητικός Σάββας, Παπάς Παναγιώτης, Σαββάκης Βαλάντης

Συνεχίζονται τα παζάρια με τον Θόδωρα Καρυπίδη

Αργά χθες το βράδυ αναμενόταν να ξεκαθαρίσει το θέμα του ποδοσφαιριστή Θόδωρα Καρυπίδη και αν δεν βρισκόταν λύση οι διαπραγματεύσεις θα συνεχισθούν σήμερα.

Το θέμα της μεταγραφής του έμπειρου ποδοσφαιριστή μπλοκαρίσθηκε χθες όταν η πλευρά του Κυρυπίδη αθέτησε την αρχική συμφωνία και οι απαιτήσεις έγιναν μεγαλύτερες.

Η αντίδραση της διοίκησης του ΑΕΡΑ ήταν άμεση, καθώς διεμήνυσε στον μάνατζερ του παίκτη, τον Ανδρέα Μπονόβα, πως η προσφορά παραμένει η ίδια και δεν αλλάζει σε τίποτα.

Πάντως στ' Αφάντου δεν είναι διατεθιμένοι να κάνουν πίσω από την αρχική τους προσφορά ούτε ένα ευρώ.

Ωστόσο στα πλάνα του προπονητή της ομάδας Νίκου Κασιώτη, σύμφωνα με πληροφορίες υπάρχει και ο ποδοσφαιριστής του Διαγόρα Μιχάλης Μαχλής.

Το θέμα και γι' αυτήν την περίπτωση θα ξεκαθαρίσει σήμερα ή αύριο, καθώς στ' Αφάντου υπάρχει προβληματισμός αν στην ομάδα ενταχθούν και ο Καρυπίδης, αλλά και ο Μαχλής.

Στο μεταξύ σήμερα το βράδυ στις 9:00 θα πραγματοποιηθεί η πρώτη συγκέντρωση των ποδοσφαιριστών στην αίθουσα του Γιάννη Πελλού.

Οι ποδοσφαιριστές θα πάρουν τις απαραίτητες οδηγίες για την προετοιμασία από τον τεχνικό Νίκο Κασιώτη και τον συνεργάτη του γυμναστή Νίκο Κωστή.

Η προετοιμασία της νέας χρονιάς θα ξεκινήσει αύριο στις εγκαταστάσεις του γκολ στις 6:00 το απόγευμα.

Οι ποδοσφαιριστές που καλούνται στην αποψινή συγκέντρωση της ομάδας είναι:

Αγγελόπουλος Παναγιώτης, Γεωργαλλής Αντώνιος, Γιώργου Αναστάσιος, Δαούτης Αριστείδης, Διακίδης Γεώργιος, Καλαμπόκας Φώτιος, Καλογήρου Χρήστος, Κανέλλος Νικόλαος, Καπέσιος Ανδρέας, Καραγιάννης Δημήτριος, Κατσιδώνης Μιχαήλ, Κοιλιάς Παναγιώτης, Κοσμάς Στέργος, Κούτρης Γεώργιος, Κρομμύδας Γεώργιος, Κυριακίδης Γεώργιος, Λυριστής Θεόδωρος, Λυριστής Μιχαήλ, Μανέττας Μιχαήλ, Μοσχούς Σταμάτιος, Νικολής Σάββας, Παπανθύμου Ιωάννης, Σαμαράς Κυριάκος, Τσακίρης Γεώργιος, Τσακίρης Στυλιανός, Φιλίππου Φίλιππος, Φραντζής Νικόλαος, Χατζηχριστοδούλου Παναγ.

Προσκαλούμε τους δημοσιογράφους των τοπικών μέσων ενημέρωσης που καλύπτουν το αθλητικό ρεπορτάζ, να παρευρεθούν στην παραπάνω εκδήλωση.

ΑΝΤΑΓΟΡΑΣ

Ενισχύεται για πρωταθλητισμό

• Πέντε μεταγραφές και δύο ανανεώσεις πραγματοποίησαν οι παράγοντες του συλλόγου και ακολουθούν κι άλλες • Στις 27 Αυγούστου θα γίνει τελικά το Super Cup αφού η διοίκηση πήρε το ΟΚ από τον Δ.Ο.Α. Κω

Σε ένα διάστημα ολίγων ημερών οι παράγοντες του Ανταγόρα έδωσαν τα χέρια με πέντε ποδοσφαιριστές ενώ ανανέωσαν με άλλους δύο. Συγκεκριμένα παίκτες του Ανταγόρα είναι και τυπικά οι Δουλόπουλος-Βαγγέλης που πέρσι έπαιζε στο Κορωπί, ο Μοσχοβίτης Λάκης του Λαγκαδά, ο Αντωνόπουλος της ΑΕ Κω, ο Φραγκεσκάκης που φορούσε την φανέλα της Αναγέννησης Ασφενδίου και ο Νίκος Λιοντζής του Πήγασου Αγίου Νικολάου.

Ο πρόεδρος της ομάδας **Γιάννης Τζήκας**, που έχει θέσει υψηλούς στόχους για το φετινό πρωτάθλημα της Α' κατηγορίας σε συνεργασία με τον νέο προπονητή του σωματείου **Νίκο Μήτρου**, θα κινηθεί και για την απόκτηση άλλων παικτών με τους οποίους θα υπάρξουν συζητήσεις μέσα στην εβδομάδα. Βέβαια, πολλά θα εξαρτηθούν και από τις εξελίξεις στην ΑΕ Κω, αφού η κατάσταση στους «βυσσινί» συνεχίζει να είναι ρευστή στα διοικητικά ενώ υπάρχει και το ενδεχόμενο η ομάδα να μην κατέβει στο φετινό περιφερειακό πρωτάθλημα.

«Στους στόχους μας και οι τρεις τίτλοι» δηλώνει στην «δσπορ» ο νέος προπονητής των πρασίνων, Ν. Μήτρου

Εάν συμβεί κάτι τέτοιο, πολλοί ποδοσφαιριστές που ανήκουν στο σωματείο της **ΑΕ Κω** αναμένεται να επιλέξουν τον Ανταγόρα για να συνεχίσουν την καριέρα τους, κάτι που αυτόματα σημαίνει πως οι πράσινοι θα είναι ένα από τα μεγάλα φαβορί για να κατακτήσουν το πρωτάθλημα και φυσικά την άνοδο για την μεγαλύτερη κατηγορία.

Να σημειωθεί εδώ πως εκτός από τις αποκτήσεις παικτών η διοίκηση του Ανταγόρα συμφώνησε και με τους **Γιώργο Λαγό** και **Κώστα Κουφογάζο** να συνεχίσουν στον σύλλογο ενώ από την άλλη, παρελθόν θα αποτελέσουν οι **Θεόφιλος Χονδρομπίλλας** και **Μανώλης Θαλασσινός**.

Υπάρχει βέβαια και η περίπτωση του **Αχιλλέα Κοντού** που απασχολεί τους διοικούντες αφού οι δύο πλευρές βρίσκονται σε συζητήσεις πάνω στο ενδεχόμενο ανανέωσης της συνεργασίας τους.

Να σημειωθεί πως σύμφωνα με τους παράγοντες του Ανταγόρα, ξεπεράστηκε το πρόβλημα που δημιουργήθηκε στο στάδιο της Κω, αφού πήραν την άδεια του **Δ.Ο.Α**. του νησιού για την διεξαγωγή του αγώνα στις **27 Αυγούστου** κι έτσι δεν θα υπάρξει τελικά αναβολή στον τελικό του **Super Cup** με τον **ΑΕΡΑ**.

«ΠΡΩΤΑΘΛΗΜΑ, ΚΥΠΕΛΛΟ ΚΑΙ SUPER CUP»

Η «δσπορ» επικοινώνησε με τον νέο προπονητή του Ανταγόρα Νίκο Μήτρου, ο οποίος τόνισε πως στους στόχους του Ανταγόρα είναι η κατάκτηση και των τριών τίτλων, συμπεριλαμβανομένου βέβαια και του Super Cup:

• Κύριε Μήτρου, ποιοι είναι οι στόχοι του Ανταγόρα για τη νέα σεζόν στο πρωτάθλημα της Α' κατηγορίας;

Ο στόχος του Ανταγόρα, δεν είναι άλλος από τον πρωταθλητισμό. Η ομάδα πέρσι ήταν αρκετά ανταγωνιστική ενώ φέτος με τις μεταγραφές που έχουν γίνει και με αυτές που πρόκειται να γίνουν θα ενδυναμωθεί σε μεγάλο βαθμό κι έτσι πιστεύω πως θα έχουμε σίγουρα καλύτερα πορεία από την περσινή.

• Πολλές είναι όμως και οι ομάδες που ενδυναμώθηκαν και από την Ρόδο. Ποιες πιστεύετε «πως θα κυνηγήσουν» μαζί με εσάς το πρωτάθλημα;

Ο Κλεάνθης θα είναι σίγουρα μια από αυτές, ενώ και ο Διγενής του φίλου μου Σάββα Ορφανίδη πιστεύω πως θα κυμανθεί σε υψηλά επίπεδα. Από εκεί και πέρα πιστεύω πως όποια ομάδα δουλέψει και έχει διάρκεια θα είναι μέσα στο «παιχνίδι» του πρωταθλητισμού.

• Πέρσι ο Ανταγόρας αναδείχθηκε Κυπελλούχος Δωδεκανήσου. Το Κύπελλο αποτελεί για μία ακόμη χρονιά, στόχο της ομάδας σας;

Φυσικά και το Κύπελλο αποτελεί στόχο της ομάδας. Φέτος ο Ανταγόρας όπως προείπα, είναι ανώτερος από πέρσι. Ετσι, αφού την περασμένη σεζόν αναδειχθήκαμε Κυπελλούχοι, γιατί να μην καταφέρουμε κάτι τέτοιο και φέτος;

• Στα τέλη Αυγούστου η ομάδα θα αγωνιστεί στον τελικό του Super Cup με τον ΑΕΡΑ. Το παιχνίδι αυτό το βλέπετε απλά σαν γιορτή ή είναι σημαντικό να κατακτήσετε και αυτό τον τίτλο;

Ναι, βέβαια, θέλουμε να ξεκινήσουμε με το δεξί την φετινή ποδοσφαιρική περίοδο και να κατακτήσουμε τον συγκεκριμένο τίτλο. Για μας δεν είναι ένα απλό παιχνίδι, είναι ένας τελικός, και έτσι θα τον αντιμετωπίσουμε.

Ο Παπανικολόπουλος κοντά στον Κολοσσό

Διαφορές προέκυψαν με τον Καράμπουλα

Πλώρη για νέες μεταγραφές που θα ενισχύσουν ακόμη περισσότερο το ρόστερ της ομάδας βάζει ο Κολοσσός. Μετά την απόκτηση του Φράνκο Νάκιτς, οι νεοφώτιστοι κινούνται για τους επόμενους στόχους τους οι οποίοι αφορούν τόσο την ελληνική όσο και την ξένη αγορά.

Οσον αφορά το θέμα του ξένου περιφερειακού, ο Αμερικανός πλέι μέικερ Τζο Τζίλγκριστ (23, 1.89), φέρεται ως ένα από τα πρώτα ονόματα στη λίστα του Βασίλη Φραγκιά.

Εκτός του απόφοιτου του Μέριλαντ, ο Βασίλης Φραγκιάς μελετά και κάποιες άλλες περιπτώσεις παικτών τους οποίους εντόπισε κατά τη διάρκεια της παραμονής του στις Ηνωμένες Πολιτείες. Ο άλλος μεγάλος στόχος των νεοφώτιστων φέρεται να είναι ο Νίκος Παπανικολόπουλος.

Ο 26χρονος πρώην γκαρντ του Ολυμπιακού αποτελεί μία από τις βασικές εισηγήσεις του Φραγκιά και το γεγονός του «παγώματος» των συζητήσεών του με τον Πανελλήνιο έχει δώσει δικαίωμα στην ελπίδα και στους Ροδίτες. Ο Παπανικολόπουλος βρισκόταν στο στόχαστρο του Κολοσσού από τον περασμένο μήνα, όμως εντός των επόμενων ημερών θα γίνει και νέα επίσημη κρούση για την απόκτησή του.

Στα υπόψη του Φραγκιά βρίσκεται πάντα και ο Βαγγέλης Καράμπουλας του Σπόρτιγκ, με τον οποίο έχουν γίνει οι πρώτες διερευνητικές επαφές. Ο παίκτης θέλει μονοετές συμβόλαιο με bye out ενώ ο Κολοσσός θέλει να τον έχει 3 χρόνια.

Τέλος συνεχίζονται με αμείωτους ρυθμούς οι προσπάθειες της διοίκησης για να ενισχύσει τα οικονομικά της υπό σύστασης ΚΑΕ. Ηδη έχουν πουληθεί περισσότερα από εξακόσια από τα επτακόσια διαρκείας που έχουν κυκλοφορήσει, ενώ ολοένα και αυξάνεται ο αριθμός των τοπικών χορηγών που θέλουν να σταθούν και φέτος στο πλευρό της ομάδας.

Οσον αφορά τον κύριο χορηγό, εξελίξεις αναμένονται μέσα στον Αύγουστο οπότε και θα μπουν στην τελική τους ευθεία οι επαφές της διοίκησης με υποψήφιες εταιρείες.

Α.Ο. ΚΟΛΟΣΣΟΣ ΡΟΔΟΥ

ΚΟΛΟΣΣΟΣ

ΘΑ ΠΑΛΕΨΕΙ ΓΙΑ να κρατήσει τον Μπράιαν

Σκληρή μάχη θα δώσει ο Κολοσσός τις επόμενες ώρες για να μπορέσει να κρατήσει τον Τρέβον Μπράιαν.

Ο λόγος είναι ότι η ΕΟΚ έδωσε το letter of clearance στην Τσιμπόνα Ζαγκρεμπ χωρίς ωστόσο να κοιτάξει τα συμφέροντα του ελληνικού συλλόγου που έχει υπογράψει με τον Κολοσσό.



Η Τσιμπόνα βρήκε τρόπο να τον πάρει μέσω... ΕΟΚ!!

Είναι αδιανόητο να συμβαίνει αυτό και να βρίσκεται με την πλάτη στον τοίχο η ομάδα του νησιού μας. Κάποιος από την ομοσπονδία δεν έκανε σωστά την δουλειά του. Έτσι τώρα οι θαλασσί θα προσπαθήσουν να βρουν τρόπο να κρατήσουν τον παίκτη αφου εάν χαθεί αλλάζουν εντελώς τα πλάνα του Βασίλη Φραγκιά και θα πρέπει να ψάξει να βρει τον αντικαταστάτη του . Ειδικά αυτή την περίοδο οι επιλογές ολοένα και περιορίζονται.

Οι κροάτες πρότειναν στον αμερικανό 120 χιλιάδες ευρώ κάτι που τον δελέασε μιας και η προσφορά του Κολοσσού ήταν μεν κοντά αλλά κάπως μικρότερη.

ΑΡΗΣ ΑΡΧΑΓΓΕΛΟΥ

Πρώτο φιλικό με τον Ορφέα

Με όλους τους ποδοσφαιριστές να έχουν όρεξη και κέφι συνεχίζεται η προετοιμασία του Αρη Αρχαγγέλου με τον Γαβρίλο Γιακουμάκη.

Οι προπονήσεις σε καθημερινή βάση γίνονται στο γήπεδο Αρχαγγέλου του οποίου ο αγωνιστικός χώρος βρίσκεται σε πολύ καλή κατάσταση.

Προβλήματα δεν υπάρχουν στην ομάδα κατά την διάρκεια των προπονήσεων και αν υπάρξει κάτι ο πρόεδρος και τα μέλη του διοικητικού συμβουλίου βρίσκονται εκεί για να δώσουν λύση.

Ο έμπειρος τεχνικός του Αρη είναι φανερά ικανοποιημένος από την πορεία της προετοιμασίας αλλά και από τα επίπεδα στα οποία βρίσκονται οι ποδοσφαιριστές του, οι οποίοι ακολουθούν το πρόγραμμα και φορτώνουν χιλιόμετρα στα πόδια τους. Το πρώτο φιλικό του Αρη προγραμματίσθηκε για τις 13 Αυγούστου στο γήπεδο Αρχαγγέλου με αντίπαλο τον Ορφέα.

Οι «κιτρινόμαυροι» έχουν προγραμματίσει και άλλα φιλικά στην διάρκεια της προετοιμασίας τους.



ΕΡΓΑΣΙΑΚΟ ΤΟΥΡΝΟΥΑ ΠΟΔΟΣΦΑΙΡΟΥ


ΔΗΜΟΣ ΡΟΔΙΩΝ



Δ.Ε.Κ.Ρ.

Ολοκληρώθηκε η Α' φάση

- Την Δευτέρα θα γίνουν τα παιχνίδια της ημιτελικής φάσης Δήμος Ροδίων-ΔΕΥΑΡ και ΑΣΤΥΝΟΜΙΑ -ΔΕΚΡ
- Με το άρθρο 5 παρ. 3 της προκήρυξης προκρίθηκε δίκαια η ομάδα της ΔΕΥΑΡ


ΔΕΥΑΡ



Την Παρασκευή (27/7) το βράδυ ολοκληρώθηκαν τα παιχνίδια της προκριματικής φάσης και στους δύο ομίλους, του Εργασιακού Τουρνουά Ποδοσφαίρου που διοργανώνει γι' ακόμη μια φορά ο Δημοτικός Οργανισμός Νεολαίας και Αθλησης του Δήμου Ροδίων.

Ουσιαστικά έγινε μόνο ένα παιχνίδι στον Α' όμιλο όπου ο Δήμος Ροδίων κέρδισε 6-3 τις Τράπεζες.

Η ομάδα του Δήμου κατέκτησε την πρώτη θέση, αλλά τους ίδιους βαθμούς (13) συγκέντρωσε και η ΔΕΚΡ, η οποία λόγω διαφοράς τερμάτων περιορίσθηκε στη δεύτερη θέση. Σε ό,τι αφορά τον δεύτερο όμιλο η Αστυνομία τερμάτισε στην πρώτη θέση με πέντε νίκες σε ισάριθμα παιχνίδια.

Στη δεύτερη θέση κατετάγη η ΔΕΥΑΡ, η οποία πήρε χωρίς να κουρασθεί τους τρεις βαθμούς της νίκης (σκορ 2-0 α.α.), καθώς η ομάδα της Νομαρχίας στο εξ' αναβολής παιχνίδι δεν προσήλθε ν' αγωνισθεί. Το ίδιο συνέβη και στη συνάντηση ΕΥΔΕ- ΕΛΤΑ, αφού η ομάδα των ΕΛΤΑ στην τελευταία αγωνιστική δεν παρουσιάσθηκε στο γήπεδο να παίξει.

Για την ημιτελική φάση την πρόκριση πήραν Δήμος Ροδίων, ΔΕΚΡ, Αστυνομία, ΔΕΥΑΡ. Σύμφωνα με την προκήρυξη του πρωταθλήματος ο Δήμος Ροδίων θ' αντιμετωπίσει τη ΔΕΥΑΡ, ενώ η Αστυνομία την ΔΕΚΡ.

Τα παιχνίδια θα γίνουν αύριο το απόγευμα, όμως σήμερα το μεσημέρι με κλήρωση που θα γίνει στα γραφεία του ΔΟΝΑ από την Οργανωτική Επιτροπή θα καθοριστεί η ώρα διεξαγωγής των αγώνων.

Δίκαιη πρόκριση με το άρθρο 5

Αναστάτωση χωρίς λόγο δημιουργήθηκε στο τουρνουά μετά το παιχνίδι ανάμεσα στους Κυνηγούς και την ΔΕΥΑΡ που έγινε την Τετάρτη 27/7 και έληξε ισόπαλο με 5-5.

Οι δύο ομάδες ισοβάθμησαν στη δεύτερη θέση και σύμφωνα με την προκήρυξη η ΔΕΥΑΡ έπαιρνε την πρόκριση για την ημιτελική φάση. Οι υπεύθυνοι της ΔΕΥΑΡ το υποστήριξαν, καθώς η ομάδα τους είχε καλύτερη διαφορά τερμάτων. Υπήρξε και μια παρανόηση, κάτι που ανάγκασε την ΔΕΥΑΡ να υποβάλει ένσταση για κακή συμμετοχή του ποδοσφαιριστή Τάσου Επιφάνη.

Τελικά η ένσταση δεν χρειάσθηκε, καθώς το άρθρο 5 παράγραφος 3 με σαφήνεια έδινε την πρόκριση στην ΔΕΥΑΡ και λύθηκε ήρεμα κάθε αρχική παρεξήγηση

Το άρθρο 5

Σε περίπτωση που ισοβαθμήσουν δύο ομάδες για την πρόκριση στην τελική τετράδα θα μετρήσει πρώτα απ' όλα το αποτέλεσμα που έφεραν στον μεταξύ τους αγώνα και εάν έφεραν και εκεί ισόπαλο αποτέλεσμα θα μετρήσει η συνολική διαφορά τερμάτων.

Εάν και εκεί δε έχουμε ισοπαλία θα κτυπηθούν από 5 πέναλτυ.

ΤΑ ΑΠΟΤΕΛΕΣΜΑΤΑ

Α' ΟΜΙΛΟΣ

ΟΜΙΛΟΣ: ΤΡΑΠΕΖΕΣ -ΔΗΜΟΣ ΡΟΔΙΩΝ 3-6

Β' ΟΜΙΛΟΣ

ΟΜΙΛΟΣ: ΝΟΜΑΡΧΙΑ -ΔΕΥΑΡ 0-2 α.α.

ΟΜΙΛΟΣ: ΕΥΔΕ -ΕΛΤΑ 2-0 α.α.

Οι βαθμολογίες της πρώτης φάσης του τουρνουά και των δύο ομίλων διαμορφώθηκαν ως ακολούθως:

Η ΒΑΘΜΟΛΟΓΙΑ

Α' ΟΜΙΛΟΣ

ΟΜΑΔΕΣ	ΑΓ.	Ν.	Η.	Ι.	ΒΑΘ.	ΤΕΡΜ.
1. ΔΗΜΟΣ ΡΟΔΙΩΝ	5	4	1	0	13	48-18(+24)
2. ΔΕΚΡ	5	4	1	0	13	33-19(+14)
3. ΑΡΧΑΙΟΛΟΓΙΑ	5	2	0	3	6	21-28(-7)
4. ΤΡΑΠΕΖΕΣ	5	2	0	3	6	20-21(-1)
5. ΟΛΥΜΠΙΑΚΗ	5	1	0	4	3	19-27(-8)
6. ΔΕΗ ΡΟΔΟΥ	5	1	0	4	3	17-39(-22)

Β' ΟΜΙΛΟΣ

ΟΜΑΔΕΣ	ΑΓ.	Ν.	Η.	Ι.	ΒΑΘ.	ΤΕΡΜ.
1. ΑΣΤΥΝΟΜΙΑ	5	5	0	0	15	36-16(+20)
2. ΔΕΥΑΡ	5	4	1	0	13	33-16(+17)
3. ΚΥΝΗΓΟΙ	5	4	1	0	13	35-21(+14)
4. ΕΥΔΕ	5	2	0	3	6	17-28(-11)
5. ΝΟΜΑΡΧΙΑ	5	1	0	4	3	17-28(-11)
6. ΕΛΤΑ	5	0	0	5	0	13-42(-29)

ΤΡΑΠΕΖΕΣ -ΔΗΜΟΣ ΡΟΔΙΩΝ 3-6

Ο σοβαρός τραυματισμός του Αντώνη Φαλτσέτα δευτερόλεπτα πριν τη λήξη του αγώνα σημάδεψε τη συνάντηση ανάμεσα στις Τράπεζες και τον Δήμο Ροδίων.

Ηταν μια καθαρά άτυχη στιγμή για τον παλαίμαχο ποδοσφαιριστή, ο οποίος το πιο πιθανό είναι να χρειασθεί χειρουργική επέμβαση στους χιαστούς.

Η ομάδα του Δήμου Ροδίων ήταν καλύτερη στο μεγαλύτερο διάστημα και κατάφερε να πάρει την νίκη με 6-3.

Τα γκολ πέτυχαν Κόττορος Σωτ. 2, Παπακαλοδούκας, Μαλλιάκας, Κουμέντος Ι., Καραγιάννης Γ., ενώ για τις Τράπεζες σκόραραν οι Κουλουμπράκης Ηλ. Φλεβάρης.

Οι συνθέσεις των ομάδων

ΤΡΑΠΕΖΕΣ

Λαμπριανός Στ., Πολυχρόνης Σ., Κοκκολάκης Χ., Φαλτσέτας Αντ., Δημητράς Κυρ., Παρασύρης Μ., Κουλουμπράκης Ηλ., Σπανός Στ., Φλεβάρης Ι., Γκορτσίλας Δ., Μόσχου Γ., Μητσόπουλος Ν., Κήπουλας Μ., Βιτζέντζος Π., Βασίλας Μ.

ΔΗΜΟΣ ΡΟΔΙΩΝ

Βασιλαράκης Ηλ., Κώτης Εμμ., Κόττορος Σ., Γεσάκης Γ., Παπακαλοδούκας Μ., Μαλλιάκας, Καραγιάννης Γ., Κουμέντος Ι., Πιλάτος Εμμ.

ΑΕ ΚΑΤΤΑΒΙΑΣ

Συζητάει με σεντερ μπακ

Στις 8 Αυγούστου θα ξεκινήσει η προετοιμασία της ΑΕ Κατταβιάς, με τις πρώτες προπονήσεις να πραγματοποιούνται στο πάρκο απέναντι από την Χωροφυλακή.

Ο προπονητής της ομάδας Μανώλης Φραντζής θα προσπαθήσει φέτος να φτιάξει ένα σύνολο με διαφορετικούς στόχους από ότι πέρσι στην Α' κατηγορία στηριζόμενος στον περσινό βασικό κορμό! Εως αυτήν την στιγμή έχουν κλειστεί δύο φιλικά (Απόλλων Καλυθιών, Δαμάγητος) ενώ αναμένεται τις επόμενες ημέρες ο Μανώλης Φραντζής να κανονίσει και αγώνες με κάποιες άλλες ομάδες για την καλύτερη προετοιμασία των «κιτρινομαύρων».

Οσον αφορά τα μεταγγραφικά η διοίκηση βρίσκεται σε συζητήσεις με έναν έμπειρο παίκτη που αγωνίζεται ως σέντερ μπακ και μέχρι την Δευτέρα το πιθανότερο είναι πως θα υπογράψει στην ομάδα.

Εάν αποκτηθεί ο συγκεκριμένος παίκτης τότε οι Κατταβενοί θα φτάσουν αισίως τις επτά μεταγραφές, αφού έχουν ήδη έρθει στην ομάδα οι Παύλος Αγκάς (Αναγέννηση Εμπωνας), Νίκος Ορσα, Αναστάσης Κώστας (Φοίβος), Λιάνι Κλεάνθης (Ευαγόρας), Τσίντα Ερβιν (Ευαγόρας) και ο νεαρός Βασίλης Μέντος από το εφηβικό του Διαγόρα.

ΕΠΤΑ ΑΛΛΑΓΕΣ ΣΤΗ ΦΟΡΟΛΟΓΙΑ ΑΚΙΝΗΤΩΝ

• Αύξηση των αντικειμενικών αξιών πάνω από 225% σε σχέση με τις ισχύουσες και εφαρμογή του ΦΠΑ θα ανακοινωθούν το φθινόπωρο • Οι ανακοινώσεις του Γ. Αλογοσκούφη που θα γίνουν, εκτός απροόπτου, την Τρίτη ή την Τετάρτη θα προβλέπουν ελαφρύνσεις με το σταγονόμετρο για μεταβιβάσεις, γονικές παροχές, δωρεές και κληρονομιές

Στις αρχές της επόμενης εβδομάδας ο υπουργός Οικονομίας και Οικονομικών Γιώργος Αλογοσκούφης θα ξεκαθαρίσει μερικώς το τοπίο γύρω από τις κυοφορούμενες αλλαγές δίνοντας στη δημοσιότητα, για διαβούλευση με τους φορείς, τις βασικές κατευθύνσεις των αλλαγών στη φορολογία των ακινήτων, επιτείνοντας όμως την αναστάτωση στην αγορά, που μεταφράζεται σε «ζεστό χρήμα» για τα κρατικά ταμεία, με τη μετάθεση του χρόνου ανακοίνωσης των νέων αντικειμενικών αξιών για τον Νοέμβριο.

Απαλλαγή της πρώτης κατοικίας

Ιδιαίτερη έμφαση στις κυβερνητικές ανακοινώσεις θα δοθεί στην απαλλαγή από το Φόρο Προστιθέμενης Αξίας της απόκτησης πρώτης κατοικίας, χωρίς ωστόσο να είναι ξεκάθαρο αν θα επιβληθεί τελικά ο Φόρος Προστιθέμενης Αξίας στις μεταβιβάσεις των νεόδμητων οικοδομών, αφού παρά τις υπουργικές δεσμεύσεις, οι υπηρεσίες που θα κληθούν να τον εφαρμόσουν υποστηρίζουν ότι με την υπάρχουσα υποδομή είναι ανεφάρμοστος και αν εφαρμοστεί θα υπάρξουν τεράστιες διαρροές δημοσίων εσόδων προς τις κατασκευαστικές επιχειρήσεις.

Με τα ως τώρα δεδομένα οι ανακοινώσεις του Γιώργου Αλογοσκούφη που θα γίνουν, εκτός απροόπτου, την Τρίτη ή την Τετάρτη θα προβλέπουν ελαφρύνσεις με το σταγονόμετρο για μεταβιβάσεις, γονικές παροχές, δωρεές και κληρονομιές σε σχέση με τις προεκλογικές εξαγγελίες, ενώ οι επιβαρύνσεις που θα είναι εφάπαξ με την αύξηση των αντικειμενικών αξιών πάνω από 225% σε σχέση με τις ισχύουσες και την εφαρμογή του ΦΠΑ θα ανακοινωθούν το φθινόπωρο.

Συγκεκριμένα θα προβλέπει:

• Αύξηση του αφορολόγητου για τις κληρονομιές και τις δωρεές κατά 10.000 έως 15.000 ευρώ ετησίως για τα έτη 2006 και 2007 και κατά 30.000 έως 40.000 ευρώ το 2008, ώστε να φθάσει τα 80.000 ευρώ της προεκλογικής εξαγγελίας.

• Επιμήκυνση του χρόνου καταβολής του φόρου κληρονομιών σε 24 διμηνιαίες άτοκες δόσεις, αντί των 24 μηνιαίων που ισχύουν σήμερα.

• Αύξηση από τα 65.000 στα 85.000 ευρώ του αφορολόγητου για αγορά πρώτης κατοικίας από άγαμο και από 100.000 στα 120.000 ευρώ για τον έγγαμο.

• Σταδιακή μείωση των συντελεστών φόρου μεταβίβασης από το 9%-11% που είναι σήμερα, 7%-9% το 2006 και στο 4%-5% το 2008.

• Υποκατάσταση σε επόμενη φάση του φόρου μεταβίβασης με τον φόρο υπεραξίας.

• Κατάργηση του Φόρου Μεγάλης Ακίνητης Περιουσίας.

• Αύξηση του τέλους Ακίνητης Περιουσίας, που εισπράττεται με τους λογαριασμούς της ΔΕΗ, για να αντισταθμιστεί η απώλεια από την κατάργηση του Φόρου Μεγάλης Ακίνητης Περιουσίας.

Επιβαρύνσεις για όλους

Η αύξηση των αντικειμενικών αξιών και οι διστακτικές αυξήσεις των αφορολόγητων θα επιφέρουν για το σύνολο των πολιτών, είτε αυτοί είναι ιδιοκτήτες είτε ενοικιαστές και όχι μόνο σε όσους αγοράζουν ή αποκτούν με γονική παροχή ή κληρονομιά κάποιο ακίνητο.

Φορολογική επιβάρυνση θα υπάρξει και για τους αγοραστές πρώτης κατοικίας, αφού οι αυξήσεις των αντικειμενικών αξιών θα υπερκαλύψει το αφορολόγητο κατά περίπτωση όριο, με συνέπεια για την επιπλέον αξία ο αγοραστής θα υποχρεωθεί σε καταβολή φόρου μεταβίβασης, ανεξάρτητα αν για την αξία του ακινήτου μέχρι το ύψος του αφορολόγητου απαλλαγεί από Φόρο Προστιθέμενης Αξίας (για νεόδμητο) ή φόρο μεταβίβασης (για παλαιό ακίνητο).

Αν για παράδειγμα, αγοράσει κάποιος έγγαμος σήμερα για πρώτη κατοικία καινούργιο διαμέρισμα 100 τ.μ. αντικειμενικής αξίας 95.000 ευρώ θα απαλλαγεί από το φόρο μεταβίβασης (αφορολόγητο 100.000) και δεν θα πληρώσει ούτε 1 ευρώ.

Αν το ίδιο διαμέρισμα ή κάποιο νεόδμητο ίσης αξίας αγοραστεί από έγγαμο για πρώτη κατοικία μετά την 1η Ιανουαρίου που η αντικειμενική αξία θα έχει αυξηθεί έστω και μόνο κατά 40%, δηλαδή στα 133.000 ευρώ, και το αφορολόγητο κατά 20.000 στα 120.000 ευρώ τότε θα οφείλεται φόρος μεταβίβασης για τα επιπλέον 13.000 ευρώ που με συντελεστή 9% ανέρχεται σε 1.170 ευρώ.

Αύξηση Τέλους Ακίνητης Περιουσίας

Ανάλογες επιβαρύνσεις θα υπάρξουν και στις περιπτώσεις μεταβίβασης με γονική παροχή ή κληρονομιά, ενώ οι ιδιοκτήτες και ενοικιαστές θα επιβαρυνθούν τόσο από την αύξηση του συντελεστή του Τέλους Ακίνητης Περιουσίας (ΤΑΠ) που εισπράττεται με τους λογαριασμούς της ΔΕΗ όσο και από την αύξηση των αντικειμενικών αξιών, αφού ο ΤΑΠ υπολογίζεται επ' αυτών.

Τέλος η αύξηση των αντικειμενικών αξιών θα παρασύρει προς τα πάνω τις τιμές των ενοικίων κατοικιών και καταστημάτων, καθώς και η εφορία υπολογίζει τα ελάχιστα ποσά ενοικίων με βάση το ύψος των αντικειμενικών αξιών.

Φόροι στην περιουσία

ΕΤΟΣ	ΠΟΣΟ ΣΕ ΕΚΑΤ. ΕΥΡΩ	ΜΕΤΑΒΟΛΗ ΕΝΑΝΤΙ ΠΡΟΗΓΟΥΜΕΝΟΥ ΕΤΟΥΣ	ΩΣ ΠΟΣΟΣΤΟ ΑΕΠ
1996	231,55		0,27
1997	363,61	57,03%	0,38
1998	391,44	7,65%	0,37
1999	337,15	-13,80%	0,30
2000	462,25	37,10%	0,38
2001	507,00	9,68%	0,39
2002	537,13	7,49%	0,39
2003	430,00	-19,90%	0,28
2004*	455,00	5,80%	0,27
2005**	485,00	5,40%	0,27

* Εκτιμήσεις πραγματοποιήσεων.
** Προβλέψεις

Από τον πιο πάνω πίνακα προκύπτει γιατί το οικονομικό επιτελείο συντηρεί από την αρχή του χρόνου κλίμα αβεβαιότητας για τις αλλαγές στη φορολογία ακινήτων. Έτσι με βάση τα στοιχεία των προϋπολογισμών τα δημόσια έσοδα από φόρους στην περιουσία αυξάνονται κατακόρυφα το έτος που προηγείται της αναπροσαρμογής των αντικειμενικών αξιών.

Στο 19% ή στο 20% ο ΦΠΑ

Θα επιβληθεί ή όχι ο ΦΠΑ στις μεταβιβάσεις ακινήτων; Ο Γιώργος Αλογοσκούφης λέει κατηγορητικά ναι, οι υπηρεσίες του τον θεωρούν ανεφάρμοστο.

Και αν εφαρμοστεί, όπως λέει ο υπουργός, θα εφαρμοστεί με συντελεστή 19% που ισχύει σήμερα ή με 20% που πιθανότατα θα ισχύει τον Ιανουάριο;

Πάντως οι υπολογισμοί για τις διαφορές μεταξύ ΦΠΑ και Φόρου Μεταβίβασης που είδαμε σε γραφείο της Καραγώργη Σερβίας γίνονταν με 20% και όχι με 19%.

Απαντήσεις στα ερωτήματα αυτά θα πάρουμε αργότερα, ίσως το Νοέμβριο μαζί με τις νέες αντικειμενικές αξίες.

Το βέβαιο πάντως είναι ότι η αγορά πρώτης κατοικίας θα απαλλάσσεται από την εφαρμογή του ΦΠΑ αφού, όπως δήλωσε προχθές ο κ. Αλογασκούφης, η Ε.Ε. έδωσε το «πράσινο φως» για την εξαίρεση της πρώτης κατοικίας.

Εφόσον τελικά εφαρμοστεί ο ΦΠΑ στις μεταβιβάσεις των νεόδμητων οικοδομών ο φόρος θα υπολογίζεται επί της τιμής του συμβολαίου, που σε καμιά περίπτωση δεν θα μπορεί να είναι μικρότερη ή ίση της αντικειμενικής αξίας με συντελεστή 19 (ή 20%;) μόνο στις μεταβιβάσεις οικοδομών που η άδειά τους θα εκδοθεί από την 1-1-2006 και μετά.

ΟΙ ΑΥΞΗΣΕΙΣ ΞΕΠΕΡΝΟΥΝ ΤΟ 225%

ΤΟΝ ΝΟΕΜΒΡΙΟ ΟΙ ΝΕΕΣ ΑΝΤΙΚΕΙΜΕΝΙΚΕΣ

Ο υπουργός Οικονομίας και Οικονομικών Γιώργος Αλογοσκούφης με δηλώσεις του προχθές το βράδυ αποσύνδεσε τις ανακοινώσεις για τις αλλαγές τη φορολογία των ακινήτων από την ανακοίνωση για τις νέες αντικειμενικές αξίες που, όπως είπε θα γίνει τον Νοέμβριο.

Σύμφωνα πάντως με τα στοιχεία για τις νέες αντικειμενικές αξίες σε 40 περιοχές του Λεκανοπεδίου που αποκάλυψε το Σάββατο η «ΗΜΕΡΗΣΙΑ» οι αυξήσεις ξεπερνούν και το 225% ενώ σε περιοχές εκτός σχεδίου πόλης που συνορεύουν με τα εθνικά οδικά δίκτυα και την Αττική Οδό προτείνονται αυξήσεις μέχρι και 300% ώστε να προσεγγίζουν τις αγοραίες τιμές.

Η εκτίναξη των αντικειμενικών αξιών των ακινήτων στα επίπεδα των αγοραίων τιμών σε συνδυασμό με την επιβολή του Φόρου Προστιθέμενης Αξίας και την οριακή μείωση των συντελεστών μεταβίβασης θα αυξήσουν κατακόρυφα τη φορολογική επιβάρυνση όχι μόνο στις αγοραπωλησείς που θα γίνουν το νέο έτος, αλλά και στις μεταβιβάσεις με γονική παροχή ή κληρονομιά.

Γένση με εκτυπωσιακές επιβραβεύσεις.



Χρυσό μετάλλιο στο Διεθνή Διαγωνισμό Οίνου Θεσσαλονίκης 2005

Ειδικό μετάλλιο στο κρασί με την υψηλότερη βαθμολογία που παράγεται από την ποικιλία "Αθήρι" στο Διεθνή Διαγωνισμό Οίνου Θεσσαλονίκης 2005

Villare Blanc de Blanc, ένα εξαιρετικό κρασί που τιμήθηκε στο Διεθνή Διαγωνισμό Οίνου Θεσσαλονίκης (2005) με τη διάκριση του χρυσού και του ειδικού μεταλλίου στο κρασί με την υψηλότερη βαθμολογία που παράγεται από την ποικιλία «Αθήρι». Διαθέτει λευκόχρυσο χρώμα, ενχάριστο κι έντονο άρωμα, καθαρά φρουτώδες, με αυτό του πεπονιού να υπερισχύει και της καραμέλας να ακολουθεί. Πρόκειται για ένα κρασί με ξεχωριστό χαρακτήρα, που εντυπωσιάζει με τη φρέσκια, δροσερή και βελούδινη γεύση του κι απολαμβάνεται στους 8°-10°C.

ΟΙΝΟΘΗΚΗ EMERY
Οινοποιία στην Έμπονα

Το προφίλ του ΠΑΣΟΚ

Λειτουργία της Δημοκρατίας

Δείκτης ικανοποίησης από τον τρόπο λειτουργίας της Δημοκρατίας (πολύ+ αρκετά)

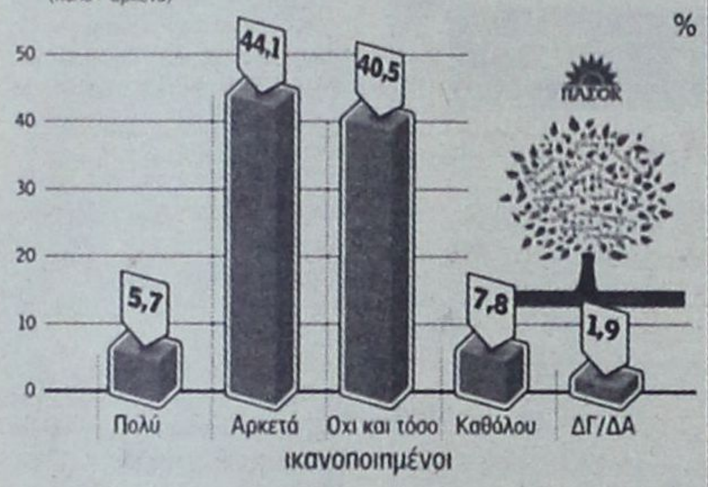

Ιδεολογική-πολιτική τοποθέτηση

Σε ποιο από τα παρακάτω ιδεολογικά-πολιτικά ρεύματα θα τοποθετούσατε τον εαυτό σας; (έως 2 απαντήσεις)

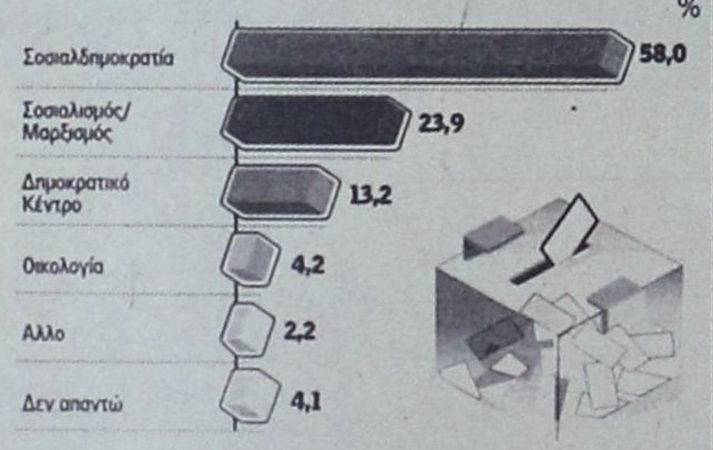

Κόμματα διεθνούς πολιτικής

Ποιο από τα παρακάτω κόμματα της διεθνούς πολιτικής πιστεύετε ότι βρίσκεται πιο κοντά στις δικές σας ιδεολογικές αντιλήψεις; (έως τρεις απαντήσεις)



ΕΡΕΥΝΑ ΤΗΣ METRON ANALYSIS - ΤΟ ΠΡΟΦΙΛ ΤΩΝ ΣΥΝΕΔΡΩΝ ΤΟΥ ΠΑΣΟΚ

ΣΟΣΙΑΛΔΗΜΟΚΡΑΤΕΣ, «ΣΟΥΗΔΟΙ», *λίγο μαρξιστές και διαμαρτυρόμενοι*

• Το 85% εκτιμά ότι τα μέσα μαζικής ενημέρωσης διαθέτουν σήμερα στην ελληνική κοινωνία τη μεγαλύτερη δύναμη • «Το 43,7% πιστεύει ότι αυτό που ιστορικά ονομάστηκε πάλη των τάξεων εξακολουθεί να καθορίζει την εξέλιξη των σύγχρονων κοινωνιών»

Δηλώνουν σοσιαλδημοκράτες σε ποσοστό 58% αλλά και «σοσιαλιστές-μαρξιστές» σε ποσοστό 23,9%. Το 53,7% θεωρεί πως η πάλη των τάξεων καθορίζει την τέχνη των σύγχρονων κοινωνιών.

ΤΟΥ ΒΑΣΙΛΗ ΣΚΟΥΡΗ

Το **55,1%** βρίσκεται πιο κοντά στις ιδεολογικές αντιλήψεις του σουηδικού **Σοσιαλδημοκρατικού Κόμματος.** Το **79%** θεωρεί πως αυτό που εκφράζει σήμερα το σοσιαλιστικό όραμα είναι η κοινωνική αλληλεγγύη και το κράτος πρόνοιας.

Σε ποσοστό **70,5%** θεωρούν πως υπάρχει στη χώρα μας κρίση πολιτικής, ενώ μόλις το **49,8%** δηλώνει ικανοποιημένο από τον τρόπο λειτουργίας στη χώρα μας. Και επιπλέον, το **90,2%** εκτιμά πως τα σημερινά πολιτικά κόμματα χρειάζονται ουσιαστικές τομές στη φυσιογνωμία και τη λειτουργία τους, για να ανταποκριθούν στις δυναμικές της εποχής μας.

ΤΟ ΠΡΟΦΙΛ

Το παραπάνω είναι το προφίλ των στελεχών του Συνεδρίου του **ΠΑΣΟΚ,** όπως αυτό διερευνήθηκε από την **Metron Analysis,** κατά τη διάρκεια των τεσσάρων ημερών της διεξαγωγής του από τις 3 έως τις 6 Μαρτίου. Η έρευνα είχε ανατεθεί από το **ΙΣΤΑΜΕ** και το μέγεθος του δείγματος ήταν **1.493** στελέχη – ή το **25%** των συνέδρων.

Σύμφωνα με τα αποτελέσματα της έρευνας της **Metron Analysis:**

• Το **85%** εκτιμά ότι τα μέσα μαζικής ενημέρωσης διαθέτουν σήμερα στην ελληνική κοινωνία τη μεγαλύτερη δύναμη. Σε ποσοστό **74,2%** θεωρούν ότι ακολουθεί η **Εκκλησία,** και εν συνεχεία η κυβέρνηση **(36,3%),** οι ξένες δυνάμεις **(21,5%),** το δικαστικό σώμα **(20,8%),** οι πολυεθνικές εταιρείες **(11,8%),** οι συνδικαλιστικές οργανώσεις **(7,3%),** τα κόμματα **(6,8%),** το **Κοινοβούλιο (6,3%**- όσο και οι επιχειρηματίες), οι **Τράπεζες (3,9%),** ο **Πρόεδρος της Δημοκρατίας (3,6%)** και ο κόσμος του θεάματος **(2,2%).**

Θεσμοί στην ελληνική κοινωνία

Κατά τη γνώμη σας ποιοι από τους παρακάτω θεσμούς ή κοινωνικές ομάδες διαθέτουν σήμερα στην ελληνική κοινωνία τη μεγαλύτερη δύναμη; (έως πέντε απαντήσεις)

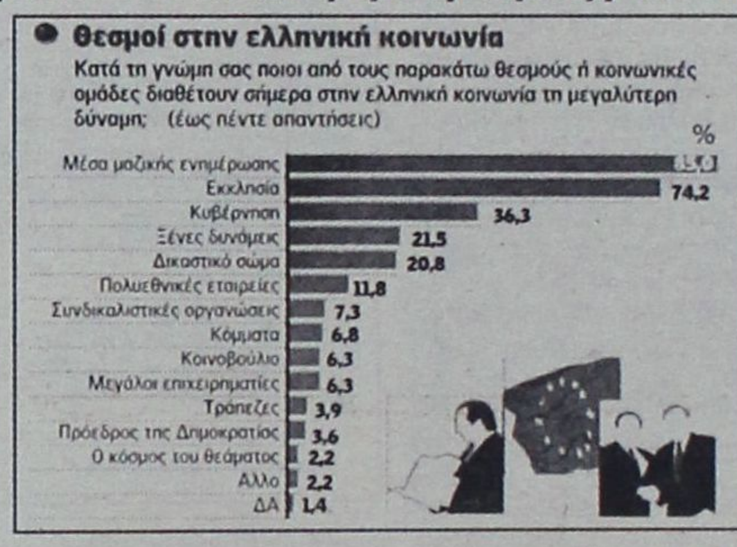

• Μόλις το **5,7%** δηλώνει ικανοποιημένο από τον τρόπο λειτουργίας της χώρας μας και αρκετά ικανοποιημένο το **44,1%.** Δείκτης ικανοποίησης, δηλαδή, από τον τρόπο λειτουργίας στη χώρα μας **49,8%** τη στιγμή που το **40,5%** δηλώνει «όχι και τόσο ικανοποιημένο» και το **7,8%** καθόλου ικανοποιημένο!

• Το **90,2%** των στελεχών του ΠΑΣΟΚ πιστεύει πως τα σημερινά πολιτικά κόμματα χρειάζονται ουσιαστικές τομές στη φυσιογνωμία τους και στη λειτουργία τους για να ανταποκριθούν στις δυναμικές της εποχής μας. Το **4,4%** επίσης θεωρεί ότι τα σημερινά πολιτικά κόμματα δεν ανταποκρίνονται καθόλου στις απαιτήσεις της ελληνικής κοινωνίας και χρειάζεται υπέρβασή

INEMA

ΙΑΤΡΙΚΟΣ & ΝΟΣΟΚΟΜΕΙΑΚΟΣ ΕΞΟΠΛΙΣΜΟΣ
17 ΧΡΟΝΙΑ ΕΜΠΕΙΡΙΑΣ *από το 1988*
ΕΙΜΑΣΤΕ ΟΙ ΜΕΓΑΛΥΤΕΡΟΙ ΠΡΟΜΗΘΕΥΤΕΣ
ΙΑΤΡΙΚΟΥ – ΟΡΘΟΠΕΔΙΚΟΥ ΚΑΙ ΝΟΣΟΚΟΜΕΙΑΚΟΥ
ΥΛΙΚΟΥ ΣΤΗ ΔΩΔΕΚΑΝΗΣΟ
ΕΜΠΙΣΤΕΥΘΕΙΤΕ ΜΑΣ !!!
ΛΕΜΕΣΣΟΥ 2 ΡΟΔΟΣ ΤΗΛ.22410 32238 – FAX.22410 28484



ΑΝΑΠΗΡΙΚΑ ΚΑΡΟΤΣΙΑ–ΒΑΔΙΣΤΙΚΑ - ΟΡΘΟΠΕΔΙΚΑ ΕΙΔΗ–ΜΠΛΟΥΖΕΣ ΙΑΤΡΙΚΕΣ– ΚΑΛΤΣΕΣ ΦΛΕΒΙΤΙΔΑΣ–ΠΕΛΜΑΤΑ–ΟΡΘΟΠΕΔΙΚΑ ΜΑΞΙΛΑΡΙΑ– ΚΡΕΒΑΤΙΑ ΝΟΣΟΚΟΜΕΙΑΚΑ – ΙΑΤΡΙΚΟΣ ΕΞΟΠΛΙΣΜΟΣ ΚΑΙ ΑΝΑΛΩΣΙΜΑ – ΟΡΓΑΝΑ ΧΗΜΕΙΟΥ ΚΑΙ ΚΑΘΕ ΑΛΛΟ ΕΙΔΟΣ ΓΙΑ ΚΑΤ ΟΙΚΟ ΝΟΣΗΛΕΙΑ .

Kalithies Palace
ΑΙΘΟΥΣΑ ΔΕΞΙΩΣΕΩΝ



Εμπιστευθείτε σ' εμάς την γαμήλια δεξίωση του γάμου σας
Σε ένα χώρο, σχεδιασμένο αμφιθεατρικά, κλιματιζόμενο, με δυνατότητα να φιλοξενήσει έως 800 άτομα.
Απολαμβάνοντας ένα από τα μενού μας που εσείς θα επιλέξετε.
Προσιτές τιμές.
Τηλ. κρατήσεων: 2241085641, 2241086778

ΑΝΑΚΟΙΝΩΣΗ

Το φροντιστήριον
Φιλολογικών Μαθημάτων
της **Αμαλίας Μουστάκη-Χατζή,**
ανακοινώνει ότι:

- Τα μαθήματα, για τη νέα σχολική χρονιά, θα αρχίσουν μετά την 20ήν Αυγούστου 2005.
- Πληροφορίες στα τηλ. 77442, 27230, κιν. 6932 911054.

Η Καθηγήτρια
Αμαλία Α. Μουστάκη-Χατζή

τους, ενώ μόλος το **1,5%** εκτιμά πως τα κόμματα σήμερα ανταποκρίνονται επαρκώς στις απαιτήσεις της κοινωνίας.

ΚΡΙΣΗ

• Στο ερώτημα εάν υπάρχει κρίση της πολιτικής το **70,5%** απαντά ναι, το **24,1%** εν μέρει και το **4,2%** όχι.

• Το **61,8%** πιστεύει ότι η κρίση της πολιτικής οφείλεται στην απόσταση της πολιτικής από τις κοινωνικές προσδοκίες, το **42,4%** στη διαφθορά, το **37,3%** στη μη συμμετοχή των πολιτών στα κέντρα λήψης αποφάσεων και το **31,2%** στη εξάρτηση των πολιτικών κέντρων από τους οικονομικούς κύκλους. Το **29%** εκτιμά επίσης ότι η κρίση της πολιτικής οφείλεται στις πελατειακές σχέσεις, το **23%** στην έλλειψη εναλλακτικού κοινωνικού οράματος, το **15,9%** στην ανεξέλεγκτη δράση της κρατικής διοίκησης, το **13,9%** στην απάθεια των πολιτών, το **10,6%** στην αδυναμία διακυβέρνησης, το **8,1%** στην έλλειψη διαχωριστικών γραμμών μεταξύ των κομμάτων και το **7,3%** στην κακή λειτουργία των κομμάτων.

• Το **79%** των στελεχών του ΠΑΣΟΚ θεωρεί πως το σοσιαλιστικό όραμα σήμερα το εκφράζει η κοινωνική αλληλεγγύη και το κράτος -πρόνοια, το **54,1%** ότι το εκφράζει η συμμετοχική δημοκρατία, το **32,8%** η ανοιχτή -δημοκρατική κοινωνία και το **30,9%** η ανάπτυξη με κοινωνική συναίνεση.



Ακολουθούν με μικρότερα ποσοστά η βιώσιμη ανάπτυξη **(18,9%)**, η ελεύθερη αγορά με κοινωνική ευαισθησία **(13,1%)**, η κοινωνική οικονομίας της αγοράς **(7,9%)**, η μεικτή οικονομία **(7,7%)**, η κοινωνικοποίηση των μέσων παραγωγής **(4,7%)**, η αυτοδιαχείριση - εργατικός έλεγχος **(3,7%)**, ο πολιτικός φιλελευθερισμός **(3,5%)** και ο κεντρικός οικονομικός σχεδιασμός **(2,5%)**.

ΡΕΥΜΑ

• Το **58%** τοποθετεί τον εαυτό του στο ιδεολογικό ρεύμα της σοσιαλδημοκρατίας, το **23,9%** στο σοσιαλισμό -μαρξισμό, το **13,2%** στο δημοκρατικό κέντρο και το **4,2%** στην οικολογία.

• Το **55,1%** των στελεχών του ΠΑΣΟΚ δηλώνει ότι οι ιδεολογικές του αντιλήψεις βρίσκονται πιο κοντά στο **Σουηδικό Σοσιαλδημοκρατικό Κόμμα,** το **29,6%** στο **Γαλλικό Σοσιαλιστικό Κόμμα,** το **28,3% στο Ισπανικό Σοσιαλιστικό Εργατικό Κόμμα,** το **13,6%** στο **Δημοκρατικό Κόμμα της Αριστεράς στην Ιταλία,** το **12,8%** στο **Γερμανικό Σοσιαλιστικό Κόμμα,** το **10,2%** στους **Πράσινους** της **Γερμανίας,** το **3,4%** στο **Γαλλικό Κουμουνιστικό Κόμμα** και μόλις το **2,3%** στο **Εργατικό Κόμμα της Μεγάλης Βρετανίας.**

• Το **43,7%** πιστεύει ότι αυτό που ιστορικά ονομάστηκε πάλη των τάξεων εξακολουθεί να καθορίζει την εξέλιξη των σύγχρονων κοινωνιών, το **39%** εκτιμά ότι αυτό συμβαίνει εν μέρει, ενώ το **12%** θεωρεί ότι δεν την επηρεάζει.

ΤΟ WHO IS WHO ΤΩΝ ΣΥΝΕΔΡΩΝ ΤΟΥ ΠΑΣΟΚ

Αξίζει επίσης να σημειωθεί ότι σύμφωνα με την έρευνα της Metron Analysis:

• Το **21,9%** των συνέδρων του **ΠΑΣΟΚ** εντάχθηκε για πρώτη φορά στην ενεργό πολιτική μέσω της συμμετοχής στο φοιτητικό κίνημα, το **20,4%** μέσω της συμμετοχής σε πολιτικό κόμμα, το **15,2%** μέσω συμμετοχής σε συνδικαλιστική ή επαγγελματική ένωση, το **14,1%** μέσω συμμετοχής σε κομματική νεολαία, το **11,7%** μέσω συμμετοχής στην αντιδικτατορική αντίσταση, το **9,9%** μέσω της συμμετοχής στο μαθητικό κίνημα και το **5%** μέσω... υποψηφιότητας σε εκλογές!

• Το **32,6%** έχει διατελέσει μέλος τοπικού συλλόγου, το **27,1%** μέλος **Δημοτικού ή Κοινοτικού Συμβουλίου,** το **24,6%** μέλος διοίκησης φοιτητικού ή σπουδαστικού συλλόγου, το **16,8%** επαγγελματικού συλλόγου ή επιμελητηρίου, το **16,4%** επιστημονικού συλλόγου, το **13,1%** εργατοϋπαλληλικού σωματείου, το **7,2%** εργατικού κέντρου ή ομοσπονδίας, το **6,5%** αγροτικού συνεταιρισμού και το **4,2%** μέλος της **Διοίκησης ΓΣΕΕ-ΑΔΕΔΥ -ΠΑΣΕΓΕΣ.**

• Το 8,1% είναι εργοδότες, το 16,7% αυτοαπασχολούμενοι, το 36,6% μισθωτοί του δημοσίου

• Το **41,5%** εντάχθηκε στο **ΠΑΣΟΚ** πριν το **1981**, το **11,1%** μεταξύ **1981-1984**, το **4,9%** από το **1985** έως το **1988**, το **4,2%** το **1989-90**, το **3%** το **1991-93**, το **24,1%** από το **1994** έως το **2005**, ενώ το **11,3%** δήλωσε... δεν γνωρίζει - δεν απαντά!

• Οσον αφορά το κοινωνικοδημοσιογραφικό προφίλ των συνέδρων του ΠΑΣΟΚ; Το **8,1%** είναι εργοδότες, το **16,7%** αυτοαπασχολούμενοι, το **6,3%** γεωργοί, το **36,6%** μισθωτοί του δημοσίου τομέα, το **14,3%** μισθωτοί του ιδιωτικού τομέα, το **3%** άνεργοι, το **2,2%** νοικοκυρές, το **5,4%** συμβασιούχοι, το **5,8%** φοιτητές και σπουδαστές.

• Το **62,5%** τέλος, είναι απόφοιτοι ΑΕΙ -ΤΕΙ και άνω, το **33,8%** έως απόφοιτοι λυκείου και το **3,7%** έως απόφοιτοι δημοτικού.



cybarco
CIVIL ENGINEERING
BUILDING CONSTRUCTION
LAND DEVELOPMENT
MEMBER OF THE LANITIS GROUP OF COMPANIES

• ΑΘΗΝΑ
• ΛΟΝΔΙΝΟ
• ΛΕΥΚΩΣΙΑ
• ΜΟΣΧΑ
• ΜΠΑΧΡΕΙΝ
• ΚΡΗΤΗ
• ΡΟΔΟΣ
• ΛΕΜΕΣΟΣ
• ΠΑΦΟΣ
• ΛΑΡΝΑΚΑ

Η εταιρεία
"CYBARCO
ΑΝΑΠΤΥΞΗ ΑΚΙΝΗΤΩΝ Α.Ε."

ΖΗΤΑ ΟΙΚΟΠΕΔΟ
ΓΙΑ ΑΓΟΡΑ
ΣΤΗΝ ΠΟΛΗ ΤΗΣ ΡΟΔΟΥ

ΔΕΚΤΕΣ ΕΝΑΛΛΑΚΤΙΚΕΣ ΠΡΟΤΑΣΕΙΣ
ΣΥΝΕΡΓΑΣΙΑΣ

ΠΛΗΡΟΦΟΡΙΕΣ:
Υποκατάστημα Ρόδου

Διεύθυνση: Εθνάρχου Μακαρίου 28
Cairo Palace , Ρόδος
Τηλ. επικοινωνίας: 22410 - 43481,43484
Fax: 22410 - 43485
E-mail: rhodes@gr.cybarco.com



ΕΠΙΧΟΡΗΓΗΣΕΙΣ ΣΕ ΕΚΑΤΟΝΤΑΔΕΣ

μικρές επιχειρήσεις παροχής υπηρεσιών

• Η προκήρυξη του προγράμματος θα γίνει τις επόμενες ημέρες, το αργότερο έως τις 5 Αυγούστου, και έως το τέλος Σεπτεμβρίου είναι η προθεσμία υποβολής των αιτήσεων • Η χρηματοδότηση μπορεί να φτάσει και τα 80 εκατ. • Το πρόγραμμα αφορά μικρές επιχειρήσεις, οι οποίες απασχολούν από ένα έως εννέα άτομα.

Με εξασφαλισμένη χρηματοδότηση 24 εκατ. ευρώ που μπορεί τελικά να φθάσει τα 80 εκατ. ευρώ ξεκινά το πρόγραμμα χρηματοδότησης πολύ μικρών επιχειρήσεων παροχής υπηρεσιών από το επιχειρησιακό πρόγραμμα ανταγωνιστικότητας του υπουργείου Ανάπτυξης. Σημειώνεται ότι για πρώτη φορά, με απόφαση του υπουργού Ανάπτυξης Δ. Σιούφα, εντάσσονται για χρηματοδότηση από το Γ΄ ΚΠΣ τέτοιου είδους επιχειρήσεις.

Πρόκειται για πολύ μικρές που απασχολούν από 1 έως 9 άτομα. Σύμφωνα με στοιχεία της Στατιστικής Υπηρεσίας, στον τομέα των υπηρεσιών στην Ελλάδα κυριαρχούν οι μικρές. Οι πολύ μικρές επιχειρήσεις. Το 98% των επιχειρήσεων αυτών απασχολεί έως 10 υπαλλήλους.

Η προδημοσίευση του προγράμματος έγινε την περασμένη Δευτέρα. Η προκήρυξη θα γίνει τις επόμενες ημέρες, το αργότερο έως τις 5 Αυγούστου και έως το τέλος Σεπτεμβρίου είναι η προθεσμία υποβολής αιτήσεων. Η αξιολόγηση αναμένεται να γίνει τον Νοέμβριο, και τον επόμενο μήνα θα γίνουν οι εντάξεις.

Θα πρέπει να επισημανθεί ότι έχει τεθεί χρονικός περιορισμός πραγματοποίησης των εντάξεων έξι μηνών από την υπογραφή της σύμβασης μεταξύ του ενδιάμεσου φορέα και του επενδυτή.

Επιχειρήσεις παροχής υπηρεσιών

Φορείς Υλοποίησης του προγράμματος είναι οι επτά (7) Ενδιάμεσοι Φορείς Διαχείρισης (ΕΦΔ), οι οποίοι έχουν την ευθύνη της διαχείρισης και της παρακολούθησης υλοποίησης του προγράμματος.

Η επιχορήγηση των προτάσεων που θα επιλεγούν θα ανέλθει:

1.1. Εως 45% για τους Νομούς Αττικής και Θεσσαλονίκης.

2.2. Εως 55% για τις κάτωθι περιπτώσεις:

• Ζώνη πλάτους 20 χλμ. κατά μήκος των χερσαίων συνόρων η οποία περιλαμβάνει και όλες τις κοινότητες που εμπίπτουν εν μέρει στη ζώνη αυτή.

• Ολα τα νησιά με πληθυσμό έως 3.100 κατοίκους (απογραφή 1991).

• Β.Ε.Π.Ε. της διοικητικής περιφέρειας Ηπείρου.

• Νομοί Ξάνθης, Ροδόπης, Εβρου, Καβάλας, Δράμας.

- Νησιά περιφέρειας Βορείου Αιγαίου.

• Νήσος Θάσος.

• Νομός Δωδεκανήσου (εκτός από μια περιοχή στην πόλη της Ρόδου, που προσδιορίζεται από το πολεοδομικό σχέδιο).

3. Εως 50% για την λοιπή ελληνική επικράτεια.

Το ποσό της εγκρινόμενης ανά επιχείρηση επιχορήγησης μειώνεται αναλογικά εφόσον διαπιστωθεί ότι η χρηματοδοτούμενη επιχείρηση δεν υλοποίησε πλήρως το εγκεκριμένο Επιχειρηματικό Σχέδιο.

Χρηματοδοτούνται μόνο οι προτάσεις που, κατά την αξιολόγηση , έχουν λάβει τουλάχιστον το 50% της μέγιστης βαθμολογίας.

Το επιχειρηματικό σχέδιο

Η βελτίωση της ανταγωνιστικότητας των Επιχειρήσεων παροχής υπηρεσιών θα ενθαρρυνθεί μέσω της χρηματοδότησης ολοκληρωμένων επιχειρηματικών σχεδίων ως εξής:

• Θα ολοκληρώνεται εντός έξι (6) μηνών από την ημερομηνία υπογραφής σύμβασης μεταξύ Ε.Φ.Δ. και Τελικού Αποδέκτη.

• Θα περιέχουν α) επενδύσεις σε πάγια ή/και β) άϋλες επενδύσεις, με την προϋπόθεση ότι το κόστος για τις τυχόν άϋλες επενδύσεις δεν υπερβαίνει το ποσό των 30.000 ευρώ.

• Τα όρια του προϋπολογισμού των επιχειρηματικών σχεδίων ορίζονται ως εξής:

• κατώτατο όριο 25.000 ευρώ

• ανώτατο όριο 100.000 ευρώ.

• Το χρηματοδοτικό σχήμα κάθε Επιχειρηματικού Σχεδίου θα πρέπει να ανταποκρίνεται στα εξής: Ιδια συμμετοχή τουλάχιστον 25%, τραπεζική συμμετοχή – δανεισμός (προαιρετικά).

Στην περίπτωση χρήσης τραπεζικού δανείου για τη χρηματοδότηση επιχειρηματικών σχεδίων οι ενδιαφερόμενοι μπορούν να απευθύνονται στο ΤΕΜΠΜΕ.

Επιλέξιμες επιχειρήσεις

Επιλέξιμες προς χρηματοδότηση θεωρούνται οι επιχειρήσεις για τις οποίες συντρέχουν, μεταξύ άλλων οι εξής προϋποθέσεις:

• Είναι επιχειρήσεις παροχής υπηρεσιών ή δραστηριότητας. Δηλαδή, 50% και πλέον του κύκλου εργασιών τους κατά το έτος 2004 προέρχεται από την άσκηση δραστηριότητας παροχής υπηρεσιών.

• Εχουν έναρξη λειτουργίας πριν από την 1η

ΝΑΥΤΙΚΗ ΕΤΑΙΡΕΙΑ ΤΗΛΟΣ 21os ΑΙΩΝΑΣ

ΠΡΟΓΡΑΜΜΑ SEA STAR ΑΠΟ 22/7/2005 - 31/7/2005

Λόγω της εορτής του Αγιου Παντελεήμονα στην Τήλο το πρόγραμμα του SEA STAR διαμορφώνεται ως εξής:

ΔΕΥΤΕΡΑ 25-7-2005

Λιμάνι	Άφιξη	Αναχώρηση
ΡΟΔΟΣ		09:00
ΣΥΜΗ	09:50	10:00
ΤΗΛΟΣ	10:50	17:00
ΡΟΔΟΣ	18:20	Δ.

ΤΡΙΤΗ 26-7-2005

Λιμάνι	Άφιξη	Αναχώρηση
ΡΟΔΟΣ		08:45
ΤΗΛΟΣ	10:05	14:15
ΝΙΣΥΡΟΣ	14:50	17:30
ΤΗΛΟΣ	18:05	18:20
ΡΟΔΟΣ	19:40	19:50
ΤΗΛΟΣ	21:10	Δ,

ΤΕΤΑΡΤΗ 27-7-2005

Λιμάνι	Άφιξη	Αναχώρηση
ΤΗΛΟΣ		09:00
ΡΟΔΟΣ	10:20	19:00
ΤΗΛΟΣ	20:20	Δ.

ΠΕΜΠΤΗ 28-7-2005

Λιμάνι	Άφιξη	Αναχώρηση
ΤΗΛΟΣ		07:00
ΡΟΔΟΣ	08:20	09:00
ΤΗΛΟΣ	10:20	10:30
ΚΑΜΙΡΟΣ	11:15	14:30
ΤΗΛΟΣ	15:15	17:00
ΡΟΔΟΣ	18.20	Δ.

ΠΑΡΑΣΚΕΥΗ 29-7-2005 / 22-7-2005

Λιμάνι	Άφιξη	Αναχώρηση
ΡΟΔΟΣ		09:00
ΤΗΛΟΣ	10:20	17:00
ΡΟΔΟΣ	18:20	Δ.

ΣΑΒΒΑΤΟ 30-7-2005 / 23-7-2005

Λιμάνι	Άφιξη	Αναχώρηση
ΡΟΔΟΣ		09:00
ΧΑΛΚΗ	10:15	12:15
ΤΗΛΟΣ	12:50	17:00
ΡΟΔΟΣ	18:20	19:00
ΤΗΛΟΣ	20:20	Δ.

ΚΥΡΙΑΚΗ 31-7-2005 / 24-7-2005

Λιμάνι	Άφιξη	Αναχώρηση
ΤΗΛΟΣ		07:30
ΡΟΔΟΣ	08:50	09:10
ΤΗΛΟΣ	10:30	16:00
ΡΟΔΟΣ	17:20	17:40
ΤΗΛΟΣ	19:00	19:20
ΡΟΔΟΣ	20:40	Δ.



ΠΛΗΡΟΦΟΡΙΕΣ: ΡΟΔΟΣ: ΤΗΛ.: 22410 78052, ΚΙΝ.: 6938 244523 • ΤΗΛΟΣ: 22460 44000



Γνωρίστε τα μοναδικά προνόμια που σας προσφέρει η Λίστα Γάμου ELECTRONET και απολαύστε τα νέα σας σπίτι!

• Πανελλαδικό δίκτυο 91 καταστημάτων. Για να μπορούν οι συγγενείς ή οι φίλοι σας που μένουν μακριά να επιλέγουν τα δώρα τους από το πιο κοντινό τους κατάστημα ELECTRONET. • Γιάρρης αξεπέραστος σε ποιότητα. Μεγάλη ποικιλία επώνυμων προϊόντων που συνδυάζουν υψηλή ποιότητα, μοντέρνο design και ανταγωνιστικές τιμές. • Εξειδικευμένος σύμβουλος στη διάθεσή σας σε κάθε κατάστημα ELECTRONET, για να οργανώσετε μαζί και την ηλεκτρονική λειτουργικότητα του γάμου σας.

• Ένα υπέροχο δώρο για το μελλοντικό ζευγάρι από την ELECTRONET με τις καλύτερες τιμές για «ΚΑΘΕ ΕΥΤΥΧΙΑ»!

ELECTRONET
Σαν στο σπίτι σας!

ΜΟΣΧΙΔΗΣ Ο.Ε.

Π. Π. ΓΕΡΜΑΝΟΥ (ΕΝΤΟΣ ΕΜΠΟΡΙΚΟΥ ΚΕΝΤΡΟΥ), ΡΟΔΟΣ, ΤΗΛ.: 22410 35846-20162

Φορείς υλοποίησης

Α/Α	ΕΠΩΝΥΜΙΑ ΕΦΔ	ΑΡΜΟΔΙΟΤΗΤΑ	ΤΗΛΕΦΩΝΟ	E-MAIL
1	ΕΛΛΗΝΙΚΗ ΑΝΑΠΤΥΞΙΑΚΗ ΕΤΑΙΡΕΙΑ	Αττική, Βόρειο &	210 3620242	contact@elanet.gr
		Νότιο Αιγαίο	210 3620977	www.elanet.gr
2	ΔΙΑΧΕΙΡΙΣΤΙΚΗ ΕΥΡΩΠΑΪΚΩΝ	Δυτική Ελλάδα,	2610 622711	efd@patrascc
	ΠΡΟΓΡΑΜΜΑΤΩΝ ΔΥΤΙΚΗΣ ΕΛΛΑΔΟΣ-	Πελοπόννησος,	2610 622714	www.diaxeiristiki.gr
	ΠΕΛΟΠΟΝΝΗΣΟΥ-ΗΠΕΙΡΟΥ-	Ηπειρος & Ιόνια	2610 622719	
	ΙΟΝΙΩΝ ΝΗΣΩΝ	Νησιά		
3	ΚΕΠΑ-ΑΝΕΜ	Κεντρική και	2310 480000	kepa@otenet.gr
		Δυτική Μακεδονία		www.e-kepa.gr
4	ΔΙΑΧΕΙΡΙΣΤΙΚΗ ΕΡΓΩΝ ΣΤΗΡΙΞΗΣ ΜΜΕ-	Αν. Μακεδονία	25310 35916	desm-123@otenet.gr
	ΟΙΚΟΝΟΜΙΚΗ ΣΥΜΒΟΥΛΕΥΤΙΚΗ ΑΜ-Θ	& Θράκη	25310 72388	
5	ΑΝΑΠΤΥΞΙΑΚΗ ΔΙΑΧΕΙΡΙΣΤΙΚΗ	Στερεά Ελλάδα	22310 67498	andia@otenet.gr
	ΣΤΕΡΕΑΣ ΕΛΛΑΔΟΣ ΚΑΙ ΘΕΣΣΑΛΙΑΣ		22310 67047	www.andia.gr
6	ΑΝΑΠΤΥΞΙΑΚΗ ΕΤΑΙΡΕΙΑ ΔΙΑΧΕΙΡΙΣΕΩΣ	Θεσσαλία	24210 76894-8	aedep@aedep.gr
	ΕΥΡΩΠΑΪΚΩΝ ΠΡΟΓΡΑΜΜΑΤΩΝ			www.aedep.gr
	ΘΕΣΣΑΛΙΑΣ ΚΑΙ ΣΤΕΡΕΑΣ ΕΛΛΑΔΟΣ			
7	ΕΤΑΙΡΕΙΑ ΣΤΗΡΙΞΗΣ ΚΑΙ ΑΝΑΠΤΥΞΗΣ	Κρήτη	2810 302400	info@ank.gr
	ΤΩΝ ΕΠΙΧΕΙΡΗΣΕΩΝ ΚΡΗΤΗΣ			www.ank.gr

Κατανομή των πόρων

ΠΕΡΙΦΕΡΕΙΕΣ	ΠΟΣΟΣΤΟ % (ΠΡΟΤΑΣΗ)
Ο Συνολικός Προϋπολογισμός θα διατεθεί με βάση τη βαθμολογία των προτάσεων σε φθίνουσα σειρά ως ακολούθως ανά Περιφέρεια:	
Περιφέρεια Αττικής	19
Περιφέρεια Κεντρικής Μακεδονίας	15
Περιφέρεια Αν. Μακεδονίας-Θράκης	9
Περιφέρεια Δυτικής Μακεδονίας	5,5
Περιφέρεια Θεσσαλίας	7
Περιφέρεια Ηπείρου	5,5
Περιφέρεια Στερεάς Ελλάδας	6
Περιφέρεια Δυτικής Ελλάδας	7
Περιφέρεια Πελοποννήσου	7
Περιφέρεια Κρήτης	7,5
Περιφέρεια Ιονίου	3,5
Περιφέρεια Βορείου Αιγαίου	4
Περιφέρεια Νοτίου Αιγαίου	4
ΣΥΝΟΛΟ	100%

Ιανουαρίου 2002. Συμπεριλαμβάνονται και οι επιχειρήσεις οι οποίες κατά τη διάρκεια της τελευταίας τριετίας παρότι άλλαξαν νομική μορφή ή μεταβιβάστηκαν αποτελούν συνέχεια ή διαδοχή του προηγούμενου φορέα και ασκούν την ίδια δραστηριότητα.

• Κατά το έτος 2004 απασχολούσαν με σχέση εξαρτημένης εργασίας από ένα (1) και μέχρι και εννέα (9) άτομα (στα οποία δεν περιλαμβάνονται οι αυτοαπασχολούμενοι), εκφραζόμενες σε ετήσιες μονάδες εργασίας (ΕΜΕ). Παράδειγμα: Αν η επιχείρηση έχει 4 εργαζόμενους με 300 ημερομίσθια και 4 εργαζομένους με 125 ημερομίσθια γιατί εργάσθηκαν μόνο 5 μήνες, έχει σύνολο {(4Χ300) + (4Χ125)}=1.700 και άρα αριθμό προσωπικού =1700/300=5,66

• Εμφανίζουν την τελευταία τριετία θετικό μέσο όρο κερδών προ αποσβέσεων και φόρων. Είναι σε θέση να προσκομίσουν πιστοποιητικά Ασφαλιστικής και Φορολογικής Ενημερότητας. Είναι εγγεγραμμένες σε οικείο Επιμελητήριο.

Επιλέξιμες είναι οι δαπάνες που έχουν πραγματοποιηθεί μετά την ημερομηνία προδημοσίευσης του προγράμματος (25/07/2005).

Τέτοιες είναι οι δαπάνες Προμήθειας Παγίων (κτιριακές εγκαταστάσεις, οι δαπάνες προμήθειας μηχανολογικού, μηχανογραφικού, βοηθητικού εξοπλισμού και εξοπλισμού ποιοτικού ελέγχου).

Ειδικά για τον κλάδο «Λιανικό εμπόριο καυσίμων και λιπαντικών οχημάτων», η εγκατάσταση ολοκληρωμένου και λειτουργικού ηλεκτρονικού συστήματος ποιοτικής και ποσοτικής παρακολούθησης εισροών - εκροών καυσίμων στα πρατήρια υγρών καυσίμων είναι απαραίτητη προϋπόθεση επιλεξιμότητας της πρότασης - οι δαπάνες προμήθειας λογισμικού, απόκτησης μεταφορικών μέσων.

A.N.E.Σ.
ΑΝΩΝΥΜΗ ΝΑΥΤΙΛΙΑΚΗ ΕΤΑΙΡΕΙΑ ΣΥΜΗΣ

ΔΡΟΜΟΛΟΓΙΑ Ε/Γ - Ο/Γ ΣΥΜΗ
ΔΡΟΜΟΛΟΓΙΑ ΑΠΟ 01 ΙΟΥΝΙΟΥ ΕΩΣ 30 ΣΕΠΤΕΜΒΡΙΟΥ

	Ε/Γ - Ο/Γ ΣΥΜΗ	Ε/Γ-Υ/Γ ΑΙΓΛΗ	Ε/Γ ΠΑΝΟΡΜΙΤΗΣ
ΔΕΥΤΕΡΑ	09.00 ΡΟΔΟ-ΣΥΜΗ	13.00 ΡΟΔΟ-ΣΥΜΗ	07.30 ΣΥΜΗ-ΡΟΔΟ
	14.00 ΣΥΜΗ-ΠΑΝΟΡΜΙΤΗ	18.00 ΣΥΜΗ-ΡΟΔΟ	10.30 ΡΟΔΟ-ΠΑΝΟΡΜΙΤΗ
	16.00 ΠΑΝΟΡΜΙΤΗ-ΡΟΔΟ	19.15 ΡΟΔΟ-ΣΥΜΗ	12.30 ΠΑΝΟΡΜΙΤΗ-ΣΥΜΗ
			17.00 ΣΥΜΗ-ΡΟΔΟ
ΤΡΙΤΗ	09.00 ΡΟΔΟ-ΣΥΜΗ	07.30 ΣΥΜΗ-ΡΟΔΟ	10.30 ΡΟΔΟ-ΠΑΝΟΡΜΙΤΗ
	14.00 ΣΥΜΗ-ΠΑΝΟΡΜΙΤΗ	08.45 ΡΟΔΟ-ΣΥΜΗ	12.30 ΠΑΝΟΡΜΙΤΗ-ΣΥΜΗ
	16.00 ΠΑΝΟΡΜΙΤΗ-ΡΟΔΟ	10.00 ΣΥΜΗ-ΡΟΔΟ	17.00 ΣΥΜΗ-ΡΟΔΟ
			18.30 ΡΟΔΟ-ΣΥΜΗ
ΤΕΤΑΡΤΗ	09.00 ΡΟΔΟ-ΣΥΜΗ*	08.45 ΡΟΔΟ-ΣΥΜΗ	08.45 ΣΥΜΗ-ΡΟΔΟ
	14.00 ΣΥΜΗ-ΠΑΝΟΡΜΙΤΗ*	10.00 ΣΥΜΗ-ΡΟΔΟ	10.30 ΡΟΔΟ-ΠΑΝΟΡΜΙΤΗ
	16.00 ΠΑΝΟΡΜΙΤΗ-ΡΟΔΟ*	14.30 ΡΟΔΟ-ΣΥΜΗ	12.30 ΠΑΝΟΡΜΙΤΗ-ΣΥΜΗ
	18.30 ΡΟΔΟ-ΣΥΜΗ	17.00 ΣΥΜΗ-ΡΟΔΟ	17.00 ΣΥΜΗ-ΡΟΔΟ
	*ΜΕ ΤΟ ΣΥΜΗ ΙΙ		
ΠΕΜΠΤΗ	06.00 ΣΥΜΗ-ΡΟΔΟ	08.45 ΡΟΔΟ-ΣΥΜΗ	10.30 ΡΟΔΟ-ΠΑΝΟΡΜΙΤΗ
	09.00 ΡΟΔΟ-ΣΥΜΗ	10.00 ΣΥΜΗ-ΡΟΔΟ	12.30 ΠΑΝΟΡΜΙΤΗ-ΣΥΜΗ
	14.00 ΣΥΜΗ-ΠΑΝΟΡΜΙΤΗ	14.30 ΡΟΔΟ-ΣΥΜΗ	17.00 ΣΥΜΗ-ΡΟΔΟ
	16.00 ΠΑΝΟΡΜΙΤΗ-ΡΟΔΟ		
	18.30 ΡΟΔΟ-ΣΥΜΗ		
ΠΑΡΑΣΚΕΥΗ	06.00 ΣΥΜΗ-ΡΟΔΟ	07.30 ΣΥΜΗ-ΡΟΔΟ	10.30 ΡΟΔΟ-ΠΑΝΟΡΜΙΤΗ
	09.00 ΡΟΔΟ-ΣΥΜΗ	08.45 ΡΟΔΟ-ΣΥΜΗ	12.30 ΠΑΝΟΡΜΙΤΗ-ΣΥΜΗ
	14.00 ΣΥΜΗ-ΠΑΝΟΡΜΙΤΗ	10.00 ΣΥΜΗ-ΡΟΔΟ	17.00 ΣΥΜΗ-ΡΟΔΟ
	16.00 ΠΑΝΟΡΜΙΤΗ-ΡΟΔΟ	15.00 ΡΟΔΟ-ΣΥΜΗ	
	18.30 ΡΟΔΟ-ΣΥΜΗ	17.00 ΣΥΜΗ-ΡΟΔΟ	
ΣΑΒΒΑΤΟ	06.00 ΣΥΜΗ-ΡΟΔΟ	09.00 ΡΟΔΟ-ΣΥΜΗ	10.30 ΡΟΔΟ-ΠΑΝΟΡΜΙΤΗ
	09.00 ΡΟΔΟ-ΣΥΜΗ	10.15 ΣΥΜΗ-ΝΤΑΤΣΑ	12.30 ΠΑΝΟΡΜΙΤΗ-ΣΥΜΗ
	14.00 ΣΥΜΗ-ΠΑΝΟΡΜΙΤΗ	16.00 ΝΤΑΤΣΑ-ΣΥΜΗ	17.00 ΣΥΜΗ-ΡΟΔΟ
	16.00 ΠΑΝΟΡΜΙΤΗ-ΡΟΔΟ	17.00 ΣΥΜΗ-ΡΟΔΟ	
	18.30 ΡΟΔΟ-ΣΥΜΗ	18.00 ΡΟΔΟ-ΣΥΜΗ	
ΚΥΡΙΑΚΗ	06.00 ΣΥΜΗ-ΡΟΔΟ	07.30 ΣΥΜΗ-ΡΟΔΟ	10.30 ΡΟΔΟ-ΣΥΜΗ
	09.00 ΡΟΔΟ-ΠΑΝΟΡΜΙΤΗ	09.00 ΡΟΔΟ-ΣΥΜΗ	15.30 ΣΥΜΗ-ΠΑΝΟΡΜΙΤΗ
	12.00 ΠΑΝΟΡΜΙΤΗ-ΣΥΜΗ	17.00 ΣΥΜΗ-ΡΟΔΟ	17.00 ΠΑΝΟΡΜΙΤΗ-ΡΟΔΟ
	16.00 ΣΥΜΗ-ΡΟΔΟ		18.30 ΡΟΔΟ-ΣΥΜΗ

Τα δρομολόγια μπορούν να τροποποιηθούν λόγω εκτάκτων συγκοινωνιακών αναγκών ή καιρικών συνθηκών.
Παρακαλούμε πριν ταξιδέψετε επικοινωνήστε μαζί μας.

www.anes.gr
Γραφείο Σύμης: Τηλ. 2246071444 Φαξ: 2246071373
Γραφείο Ρόδου: Τηλ. 2241037769 Φαξ: 2241034493

Pino decor

ΕΠΑΓΓΕΛΜΑΤΙΚΟΣ ΕΞΟΠΛΙΣΜΟΣ
• Υφάσματα Επιπλώσεων • Κουρτίνες • Λευκά Είδη
• Επιπλα • Μοκέτες • Χαλιά (χειροποίητα & μηχανής)
• Ταπετσαρίες • Ξύλινα Δάπεδα - Παρκέ •Περσίδες
• Κουρτινόβεργες • Στρώματα ideal strom
ΓΕΩΡΓΙΟΣ Ν. ΜΑΡΙΕΤΤΟΣ

KYROS SHOPS



ξύλινα δάπεδα - wooden floors
parkellas

ΑΠΟΚΛΕΙΣΤΙΚΗ ΔΙΑΘΕΣΗ ΓΙΑ ΤΗ ΡΟΔΟ της Parkellas: ΓΕΩΡΓΙΟΣ Ν. ΜΑΡΙΕΤΟΣ

ΚΕΝΤΡΙΚΟ: ΜΕΓΑΛΟΥ ΚΩΝΣΤΑΝΤΙΝΟΥ 27, ΡΟΔΟΣ 85100 - ΤΗΛ. 22410 30090, 22410 70685 - FAX: 22410 30079
ΥΠΟΚΑΤΑΣΤΗΜΑ Α' - Ideal strom: ΕΘΝΙΚΗΣ ΑΝΤΙΣΤΑΣΗΣ 18, ΡΟΔΟΣ 85100 ΤΗΛ.: 22410 26590
ΥΠΟΚΑΤΑΣΤΗΜΑ Β' (ΑΠΟΘΗΚΗ): 4ο χλμ. ΛΕΩΦΟΡΟΥ ΡΟΔΟΥ - ΛΙΝΔΟΥ, ΤΗΛ.: 22410 68838
E-mail: mar-rod@otenet.gr

η Βαθμολογία της εβδομάδας

Για να σταματήσουν τα παραμύθια και να προσγειωθούν ανωμάλως στην πραγματικότητα όσοι πετάνε στα σύννεφα και κινδυνεύουν να κρυολογήσουν από τους αέρηδες.



Αποκάλυψη εδώ και τώρα: Ο πρώτος πυρήνας του ψηφοδελτίου του Νίκου Ζωίδη (δεξιά), από αριστερά προς τα δεξιά, και σε όποιους αρέσει: Νίκος Φαρμακίδης, Σίμος Παρασκευάς, Ιάκωβος Χατζημιχάλης, Θανάσης Παπαμιχαήλ και Νίκος Καραμαρίτης. Αφιερώνεται στον Πόντιο για την εξαγωγή χρήσιμων συμπερασμάτων.

Στην πρώτη πεντάδα της νέας νομαρχιακής αρχής ΔΕΚΑ (10) άριστα.

Σε άτυπη συνάντηση κορυφής και με την Rena Benian Aki πανταχού παρούσα και τα πάντα πληρούσα, ο γραμματέας της Περιφερειακής Επιτροπής Νοτίου Αιγαίου του ΠΑΣΟΚ Βασίλης Παπανικόλας, εκ



Κρεμαστών Κήπων του Δήμου Πεταλούδων ορμώμενος, δίνει το χρίσμα της υποψήφιας βουλευτού Δωδ/νήσου στην Τόνια Μοροπούλου, η οποία πανευτυχής και απηλλαγμένη άγχους μετέβη στη Σύμη για διακοπές.

Το alter ego του γραμματέα, ο Σταύρος Σταυρής, παρέστη ως μάρτυρας και προσυπέγραψε την συμφωνία.

Στην κολλητή του παππού Τόνια, ΔΕΚΑ (10) άριστα.

Επέστρεψε από τας Αυστραλίας όπου είχε μεταβεί για να δαμάσει άγρια καγκουρώ και να τα φέρει στην Ρόδο, για την δημιουργία φάρμας, ο εξ' Ασκληπειού ορμώμενος Στ. Καζούλλης.



Τελικά γύρισε άπρακτος γιατί τα καγκουρώ της Αυστραλίας δεν δαμάζονται από ερασιτέχνες. Στην φωτο λέει τον πόνο του στο «κολλητάρι» του Κώστα Γιαννακό και σε άλλους συναδέλφους.

Στα καγκουρώ της Αυστραλίας που δεν πιάστηκαν «Κώτσοι», ΔΕΚΑ (10) άριστα.

Η«επόμενη ημέρα» των ανακοινώσεων, των αποσκιρτήσεων και των αποκαλύψεων βρήκε τον Μανώλη Παλλά και τον Κώστα Ταρασλιά να πίνουν καφέ με ολίγην και ανθρακούχο ύδωρ και να κάνουν σχέ-



δια για το μέλλον της τοπικής και νομαρχιακής αυτοδιοίκησης.

Η στήλη εξασφάλισε κατ' αποκλειστικότητα τα σχέδια αυτά και θα τα αποκαλύψει όταν έρθει το πλήρωμα του χρόνου.

Στις αυτοδιοικήσεις που κολυμπάνε τώρα σε πελάγη ευτυχίας ΔΕΚΑ (10) άριστα.

Εξάλλου από ενθουσιασμό για την υπογραφή των συμβολαίων αγοράς του «Cosmos TV», που του επιτρέπουν πλέον να γίνει ο «Λαμπράκης» της Δωδ/σου, ο εκ Καλύμνου ορμώμενος Κλεάνθης Λοΐζος, ετοιμάζει το τημ του.



Λέγεται ότι η πρώτη τηλεοπτική εκπομπή του θα έχει τίτλο «ΜΜΕ, ποιοί είστε εσείς και ποιος είμαι εγώ»!

Στον «mister Cosmos» και «Imperator of Aegean» Loizo, vivere pericolosamente, ΔΕΚΑ (10) άριστα.

Ευρεθείς προ διλημμάτων ο γραμματέας Βασ. Παπανικόλας για την πολιτική που πρέπει να ακολουθήσει, κατέφυγε στις συμβουλές του Κλεάνθη Χατζηνικόλα, αφού τον «δανείστηκε» από τον κουμπάρο, Γ. Γιαννόπουλο. Και ο Κλεάνθης, συμβούλευσε: Απόφυγε ό,τι έκανε ο Γ. Γιαννόπουλος και θα επιτύχεις!



Επειδή ομίλησε την γλώσσα της αληθείας στον Κλεάνθη από τον Αίθωνα Αρχαγγέλου (ΔΕΚΑ (10) άριστα.

Αν είναι δυνατόν, ένας άνθρωπος σαν τον Μοράρη, που μισεί το ψέμα, όπως ο διάολος το λιβάνι, να κάνει παρέα με τον μεγαλύτερο ψεύτη που ανέδειξε η Ανατολική Μεσόγειος, τον ανάλατο, άνοστο και άγευστο Τσετίν Καραοσμάν, κατά φαντασίαν ... «ψαρά»!

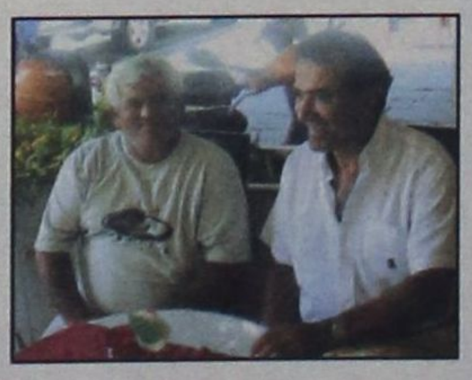

Για τις ατυχείς επιλογές στον Γρηγόρη ένα ΠΕΝΤΑΡΙ (5), λίαν επιεικώς, λόγω του προτέρου ενδόξου βίου.

Εμπαινε Γιούτσο έμπαινε και κάντα όλα λίμπα...!

Αυτό το τραγούδι έπαιζε η ορχήστρα, όλα τα λαγουδάκια είχαν βγει στην πίστα και γινόταν το «έλα να δεις», αλλά πού να ανάψουν ο Νίκος Ζωίδης και ο Δημήτρης Διακομιχάλης! Απαθείς και οι δύο, σαν να



βλέπανε την ταινία «Τα Κανόνια του Ναβαρόνε». Και όμως, χωρίς επιθετική πολιτική εκλογές δεν κερδίζονται.

Στους δύο αμυντικούς παίκτες της Τοπικής Αυτοδιοίκησης για το σούπερ κατενάτσιο, ένα ΜΗΔΕΝΙΚΟ (0).

Ορέστης Ράπτης του Δημητρίου και της Σταυρούλας το γένος Σαλιάρη, στ' αχνάρια του μπαμπά! Εξελίσσεται ήδη σε μεγάλο αθλητή και αν συνεχίσει να κρατά γερά το τιμόνι, πράγμα που δεν μπόρεσε ο μπαμπάς, λόγω ατζαμοσύνης, σύντομα θα στεφθεί και πρωταθλητής.



Και μόνο για το στιλ, στον Ορέστη ΔΕΚΑ (10) άριστα.

Μόλις ο πατήρ Δημήτριος διαπίστωσε ότι ο υιός Ορέστης του έβαλε τα γυαλιά στην ποδηλασία, εγκατέλειψε το ποδήλατο και κυκλοφορεί με μια υπερπολυτελή λιμουζίνα, αξίας 850.000 ευρώ και κάτι ψιλά. Οταν τα πόδια δεν σε πάνε, σε πάει το αυτοκίνητο, λέει μια κινεζική παροιμία.

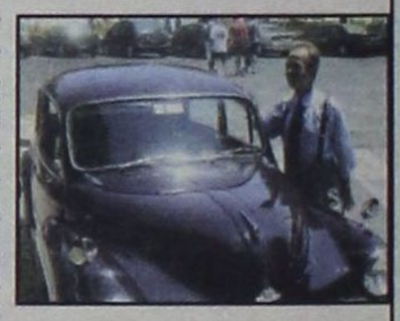

Στον γέρο Δημήτρη ένα ΔΕΚΑΡΙ (10) άριστα για ... παρηγοριά.

Γιορτή καρπουζιού στην Απολακκιά!

Ο Μανώλης Σαββής ... προπονεί τους υπηκόους στο ολονύκτιο γλέντι, μετά καρπούζας και πεπόνας, ενόψει του γάμου του, που θα γίνει στην Μονή Σκιάδι,



στις 27 Αυγούστου. Οπως λέγεται, αντί για κουφέτα θα μοιράζονται καρπούζια.

Στα καρπούζια της Απολακκιάς, που είναι εύγευστα και εύκολοχώνευτα, ΔΕΚΑ (10) άριστα.

Ο Don Emmanuelo Cutsuco και ο Giorgio Filippaco, παρακολουθούν τον Tasso Diaco Al Capone αγορεύοντα και με τον ... τρόπο τους εκφράζουν τον άπειρο θαυμασμό τους για την σαφήνεια και μεστότητα του λόγου. Ο Don Cutsuco δείχνει μεν να ζηλεύει ολίγον αλλά προσπαθεί να κρύψει τον καϋμό του που δεν τον έκανε ο θεός τόσο μεγάλο ρήτορα, όπως τον Tasso.



Στον Don Diaco, που τα πήρε όλα από τον Θεό και ξέφυγε από τους κοινούς θνητούς, ΔΕΚΑ (10) άριστα.



BY KOSTAS X

PAPARAZZI

beautiful people


















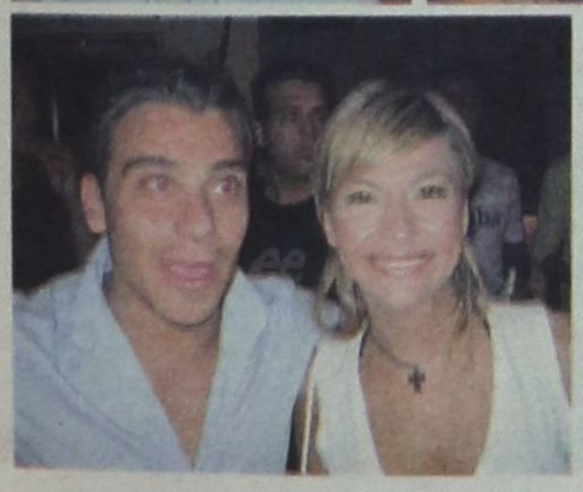



ο ρυθμός της πόλης

τα τελευταία μουσικά νέα

Επιμέλεια Γ. Κιουκιουκάλης
Rythmos Music Store
Αλ. Διάκου 50 - Τήλ: 2241037046

RYTHMOS MUSIC STORE

• TOP DVD RENTAL

1) ΥΔΑΤΙΝΕΣ ΙΣΤΟΡΙΕΣ - THE LIFE AQUATIC
2) ΕΠΙΘΕΣΗ ΣΤΟ ΣΤΑΘΜΟ 13 - ASSAULT ON PRECINT 13
3) ΤΟ ΚΡΥΦΤΟ - HIDE AND SEEK
4) Η ΚΑΤΑΡΑ - THE GRUDGE
5) COACH CARTER- COACH CARTER
6) ΒΑΝΙΛΙΑ & ΣΟΚΟΛΑΤΑ -VANILLA & CHOCOLATE
7) ΕΝΑΣ ΜΟΝΤΕΡΝΟΣ ΧΙΜΠΑΤΖΗΣ- FUNKY MONKEY
8) Η ΤΑΞΗ ΤΗΣ ΦΥΛΑΚΗΣ ΡΑΪΚΕΡ - CHACKLES
9) Η ΧΑΜΕΝΗ ΑΘΩΟΤΗΤΑ -TULLY
10) ΕΡΩΤΙΚΗ ΨΥΧΩΣΗ - PERFECT STRANGERS

• Ο ΡΥΘΜΟΣ... ΠΡΟΤΕΙΝΕΙ...

- VARIOUS - «GREEK BLUE»
- ΧΡΙΣΤΟΣ ΤΣΙΑΜΟΥΛΗΣ -ΛΙΖΕΤΑ ΚΑΛΗΜΕΡΗ - «ΑΦΥΛΑΚΤΗ ΣΚΟΠΙΑ»
- VARIOUS -«FREQUENT FLYER -BOMBAY»
- RALPH MYERZ -«A SPECIAL ALBUM»
- VARIOUS -«BEATLES REGROOVED»
- VARIOUS- «LATER BY BENT»
- VARIOUS - «BARGROOVES - MANHATTAN»
- VARIOUS - «KLUBB LATINO 2»
- VARIOUS - «DEFECTED - EVISSA 05»
- VARIOUS - «JUDGEMENT EUPHORIA»
- VARIOUS -«PERFECTO PRESENTS... THE CLUB»
- SASHA - «FUNDACION NYC»

Ελληνικό Top

1. ΕΛΕΝΑ ΠΑΠΑΡΙΖΟΥ - ΠΡΟΤΕΡΑΙΟΤΗΤΑ
2. ΔΙΑΦΟΡΟΙ - ΘΑΛΑΣΣΑ 2005
3. ΔΕΣΠΟΙΝΑ ΒΑΝΔΗ - ΣΤΗΝ ΑΥΛΗ ΤΟΥ ΠΑΡΑΔΕΙΣΟΥ
4. ΓΙΑΝΝΗΣ ΠΛΟΥΤΑΡΧΟΣ - ΟΛΑ ΣΕ ΣΕΝΑ ΤΑ ΒΡΗΚΑ
5. ΓΙΑΝΝΗΣ ΠΑΡΙΟΣ - ΔΕΝ ΓΥΡΙΖΩ ΠΙΣΩ
6. ΔΙΑΦΟΡΟΙ - RADIO HEAVEN
7. ΘΑΝΟΣ ΠΕΤΡΕΛΗΣ - ΘΥΜΙΖΕΙΣ ΚΑΤΙ ΑΠΟ ΕΛΛΑΔΑ
8. ΜΙΧΑΛΗΣ ΧΑΤΖΗΓΙΑΝΝΗΣ- ΑΚΑΤΑΛΛΗΛΗ ΣΚΗΝΗ
9. ΑΛΚΗΣΤΙΣ ΠΡΩΤΟΨΑΛΤΗ - ΝΑ ΣΕ ΒΛΕΠΩ ΝΑ ΓΕΛΑΣ
10. ΑΝΝΑ ΒΙΣΣΗ - LIVE

Ξένο Top

1. VARIOUS -NOW 61
2. VARIOUS - NOW DANCE 2005 VOL 2
3. COLDPLAY-X&Y
4. 50 CENT - THE MASSACRE
5. VARIOUS - SOHO SUMMER TIME
6. SHAKIRA - FIJACION ORAL VOL 1
7. EVANESCENCE - ANYWHERE BUT HOME
8. FAITHLESS -THE GREATEST HITS
9. VARIOUS - DEEJAY SET VOL 4
10. TIESTO - IN SEARCH OF SUNRISE 4

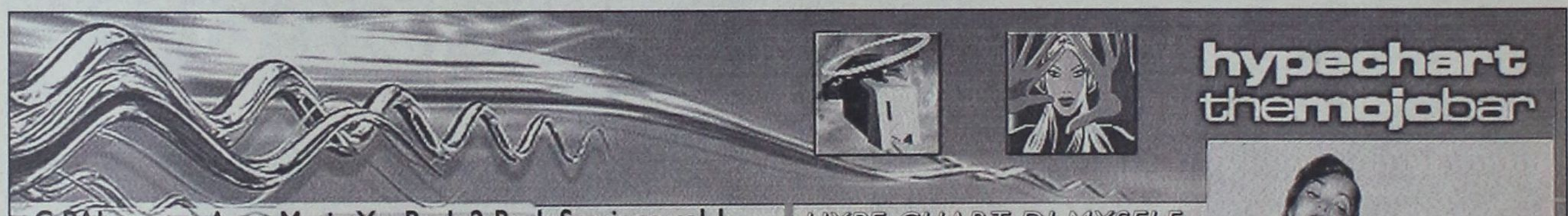

G.PAL contra Anna Maria X - Back 2 Back Sessions vol.1

Πως γίνεται ένα τόσο δεμένο ζευγάρι να "κοντράρεται"? Όταν και ο G.Pal και η AMX είναι DJs, είναι αναμενόμενο! Ακόμη μια πρωτοποριακή ιδέα των Klik & Swift Records με κυρίαρχα δύο από τα πιο hot dance ονόματα της χώρας μας αυτό τον καιρό...
Γεμάτο από brand new banging progressive tribal house και electric gems, το πρώτο volume των Back 2 Back sessions συλλογών θα σας ξεσηκώσει με 14 κομμάτια στον αφρό! Οι owners της Swift επιλέγουν όχι μόνο κομμάτια που αναμένεται να κυκλοφορήσουν στο label τους μέσα στην φετινή χρονιά αλλά και choons που έχουν ξεσηκώσει τον κόσμο στα set τους από την Άνοιξη του 2005 μέχρι και τώρα. Λαμπρά παραδείγματα όπως το V-Sag - A Morning After, Marek - Lullaby, DJ Tarkan - Ha Pardon και Plastique Vision & MOS - Fuel To The Fire, αποτελούν το πιο καυτό previously unreleased υλικό της Swift Records και στην κυριολεξία φυσάνε!
Ξεκινώντας μελωδικά και smooth το CD με το intro του V-Sag, το A Morning After αγγαλιάζει με τα strings του το Lullaby από Marek. Το Lullaby θα το θεωρήσω από τα πολύ καλά releases που έχει υπογράψει η Swift καθώς έχει αυτό το "κάτι". Eastern vocals, mellow pads, bassline... Είναι ένα track για να αγαπήσεις! Ιδιαίτερα εντυπωσιακό και underground επίσης το re-work του Chris Nemmo στο El Greco - Nightwatch. Πρώτο release της Swift που είχε συμπεριληφθεί και στο Moscow των Deep Dish στην Global Underground. Σχεδόν 4 χρόνια μετά, δεν έδειξαν να πτοήσουν καθόλου τον Chris Nemmo να "αναστήσει" το Nightwatch.

HYPE CHART DJ MYSELF

Better: All Together. Border Community
Manaca & de Rivera:Moving to the beatsa Recordings
Dj Chus: World Routes rican Recordings
2 Rare People: Time lackOut`77
Cristal Synphony: Native woman ribo
Peace Division: The unreleased projects vol 2. Low Pressings
Say Hello: Deep Dish (Chus&Ceballos rmx). Positiva
Gravity Beats: Delight. Wavetec Records
Dano: Czech da flute ep. Darkroom Dub
Tonedepth feat Matt Shapiro: To the moon. Audiotherapy



RODOGAZ

Στη Ρόδο από το 1963



• Διανομή φιαλών υγραερίου κατ` οίκον
τηλέφωνα παραγγελιών: 64409 - 694-4-528212
• Διανομή χύμα υγραερίου
• Πώληση καυστήρων και λεβήτων υγραερίου για κεντρικά συστήματα θέρμανσης
• Θερμαντικά σώματα



Διεύθυνση εργοστασίου: Καναμάτ Ρόδου • τηλ. 62649
Διεύθυνση πρατηρίου: Στεφάνου Καζούλη 15 • τηλ. 35797 - 35868 - 38509

υπόθεση: Πολιτισμός

ΜΑΝΑ, Η ΔΥΝΑΜΗ ΤΗΣ ΑΓΑΠΗΣ



Πραγματοποιούνται απόψε στις 8.30 στο Παλάτι του Μεγάλου Μαγίστρου («Κάστελλο») τα εγκαίνια της έκθεσης του καθηγητή κ. Ευθύμιου Βαρλάμη, «Μάνα, η Δύναμη της Αγάπης». Στα εγκαίνια της έκθεσης θα τιμηθούν οι μητέρες των Ροδίων Ολυμπιονικών και Παραολυμπιονικών. Η έκθεση τελεί υπό την αιγίδα του υπουργού Αιγαίου και Νησωτικής Πολιτικής κ. Αρ. Παυλίδη.



ΜΗΝΥΜΑ ΠΑΥΛΙΔΗ

Η Έκθεση «ΜΑΝΑ ΟΛΥΜΠΙΑΔΑ, Η ΔΥΝΑΜΗ ΤΗΣ ΑΓΑΠΗΣ» ήταν η ευχάριστη έκπληξη των Ολυμπιακών Αγώνων της Αθήνας. Η σύλληψη του διεθνή Έλληνα δημιουργού Ε. Βαρλάμη, να προσεγγίσει την έννοια της Ολυμπιακής Ιδέας, μέσα από την διαχρονική και πανανθρώπινη αξία της Μάνας και της Μητρικής Αγάπης, συγκίνησεμ ενθουσίασε, αλλά το κυριότερο ίσως, ανανέωσε την ιδέα του Ολυμπισμού. Το παράδειγμα της Ροδίτισσας Καλλιπάτειρας δεν είναι τυχαίο, γι' αυτό και σήμερα ακόμη εμπνέει και δειχνει πως οι Ελληνες γνώριζαν να τηρούν κανόνες αλλά και να σέβονται ό,τι εξαιρετικό. Χαίρομαι ειλικρινά γιατί εξασφαλίσαμε και παρουσιάζουμε τη μεγάλη αυτή Εκθεση στα νησιά μας. Η νησιωτική Ελλάδα έχει ανάγκη από τέτοια σημαντικά γεγονότα, διεθνούς ακτινοβολίας, ώστε να δίδεται η δυνατότητα στους νησιώτες να «συμμετέχουν» στη σύγχρονη καλλιτεχνική δημιουργία. Είμαι βέβαιος ότι η Εκθεση Βαρλάμη θα έχει την ίδια μεγάλη επιτυχία που είχε και κατά την παρουσίασή της στην διάρκεια των Ολυμπιακών Αγώνων και θα αποδείξει, για άλλη μια φορά, τον κοινωνικό ρόλο της τέχνης και την αποφασιστική συμβολή της στην κοινωνική συνοχή.

ΣΥΝΑΥΛΙΑ ΘΕΟΔΩΡΑΚΗ



Αφιερωμένη στα 80 χρόνια δημιουργίας του Μίκη Θεοδωράκη είναι η συναυλία που θα παρουσιαστεί την Τρίτη 2 Αυγούστου στις 9:00μ.μ. στο Θέατρο Μεσαιωνικής Τάφρου 'Μελίνα Μερκούρη'με την Κρατική Ορχήστρα Ελληνικής Μουσικής υπό την διεύθυνση του Σταύρου Ξαρχάκου και ερμηνευτές τους Μαρία Φαραντούρη, Μανώλη Μητσιά και Πέτρο Πανδή. Στη συναυλία που οργανώνει ο Πολιτιστικός Οργανισμός Δήμου Ροδίων θα παρουσιαστεί το έργο «Ερημιά», ενορχηστρωμένο από τον Σταύρο Ξαρχάκο σε ποίηση Λευτέρη Παπαδόπουλου, καθώς και οι γνωστές «Μπαλάντες» του αείμνηστου Μανώλη Αναγνωστάκη.

Η 'Ερημιά' μέσα στη διαδρομή του Μίκη Θεοδωράκη στο ελληνικό τραγούδι κλείνει έναν κύκλο που ξεκίνησε με τον «Επιτάφιο» στα 1960.

« Όπως στον 'Επιτάφιο' υπάρχουν πολλά στοιχεία αναγνωρίσιμα από διάφορες μουσικές της Ελλάδας, το ίδιο και στην «Ερημιά» μπορεί κανείς να ανιχνεύσει διάφορες μουσικές στιγμές που με επηρέασαν και με διαμόρφωσαν ως συνθέτη. Το γεγονός ότι εμπιστεύτηκα την ενορχήστρωση στον Σταύρο Ξαρχάκο, πέρα από αυτή καθαυτή τη μουσική σημασία που έχει ασφαλώς η προτίμηση αυτή, κρύβει και έναν βαθύ συμβολισμό, καθώς ο Σταύρος Ξαρχάκος μαζί με τον Λευτέρη Παπαδόπουλο ήταν οι πρώτοι καλλιτέχνες που έμελλε να κάνουν μια τρανταχτή είσοδο στην περιοχή αυτής της νέας μορφής τραγουδιού, που κρατώντας όλη την ποιότητα στίχων και μουσικής έγιναν «λαϊκά» με όλη τη σημασία της λέξης. Από κει και πέρα η Άπονη ζωή και η Φτωχολογιά, χέρι με χέρι με την Δραπετσώνα και το Μάνα μου και Παναγιά σηματοδοτούν το ξημέρωμα μιας νέας Άνοιξης του ελληνικού τραγουδιού με την παρουσία μιας πλειάδας άξιων συνθετών, ποιητών και τραγουδιστών.»

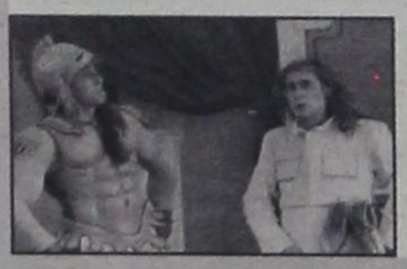

Εισιτήρια προπωλούνται στο κινηματοθέατρο ΡΟΔΟΝ, καθημερινά 9:00-14:00&18:00-22:00 πληρ. 2241028823-33343.

ΝΕΕΣ ΕΚΔΟΣΕΙΣ

ΜΑΡΛΕΝΑ ΠΟΛΙΤΙΠΟΥΛΟΥ, «ΔΩΔΕΚΑ ΘΕΟΙ, ΤΡΕΙΣ ΦΟΝΟΙ»
Εκδόσεις «Κέδρος»

Αστυνομικό μυθιστόρημα, με επίκεντρο τον φόνο μιας νεαρής δημοσιογράφου σε ινστιτούτο αισθητικής στο Λουτράκι. Για την εξιχνίαση συνεργάζονται ο αστυνομικός Περικλής Γιατζόγλου και ο ερευνητής σκιτσογράφος της αστυνομίας Παύλος Γ. Το κουβάρι της υπόθεσης παραείναι μπερδεμένο και για να βρεθεί η άκρη του νήματος πρέπει να προσδιοριστεί η σχέση ανάμεσα σε έναν εργολάβο και σε μία μασέζ, σε έναν πλούσιο γιατρό και σε μία Ρωσίδα καλλονή, όπως επίσης να απαντηθούν μερικά καίρια ερωτήματα, του τύπου «γιατί η δημοσιογράφος έκρυβε το ημερολόγιό της σε ένα κουτί παπούτσια;» Τη μυστήριο θα λυθεί όταν συνδεθούν τα «φρουφρού κι αρώματα» με «τα πάθη των ανθρώπων έτσι όπως μόνο οι αρχαίοι Ελληνες μπόρεσαν να τα βάλουν στους χαρακτήρες των θεών».

Σελίδες: 256. Τιμή: 12 ευρώ

ΑΝΝΥ ΚΟΡΝΤΙΕ, «ΓΙΑΤΡΕ, ΓΙΑΤΙ ΤΟ ΠΑΙΔΙ ΜΟΥ ΕΧΕΙ ΠΡΟΒΛΗΜΑ;»
Μετάφραση: Βάσω Μέντζου
Εκδόσεις «Ολκός»

Η συγγραφέας, νευροψυχίατρος και ψυχαναλύτρια, μέλος της Σχολής του Φροϊδικού Αιτίου, επιμένει ότι ένα από τα σημαντικότερα προσόντα του αναλυτή, του γιατρού, του ειδικού γενικώς, είναι «να ακούει», γιατί μόνο έτσι θα μπορεί να απαντήσει στο ερώτημα «γιατρέ, γιατί το παιδί μου έχει πρόβλημα;» Ειδικευμένη στην παιδική ψυχανάλυση, παραθέτει τα περιστατικά πέντε νεαρών ασθενών της για να εξηγήσει την ψυχαναλυτική πρακτική του παιδιού και να αποδείξει ότι ο «παράδεισος» της παιδικής ηλικίας, που ο ενήλικας κρατά στη μνήμη του, απέχει παρασάγγας από έναν παράδοξο συχνά κόσμο στον οποίο ζουν τα παιδιά και ο οποίος κατοικείται από παράδοξα όντα.

Σελίδες: 340. Τιμή: 21,50 ευρώ

ΚΩΣΤΟΥΛΑ ΤΩΜΑΔΑΚΗ, «ΔΥΟ ΑΙΩΝΕΣ ΑΓΑΠΗΣ»
Εκδόσεις «Εμπειρία»

Μυθιστόρημα με πρωίδες δύο γυναίκες που τις χωρίζουν δύο αιώνες, αλλά τις ενώνουν το ίδιο όνομα, ο τόπος και ο σκληρός ήλιος της Σαντορίνης και η τραγική μοίρα. Στα 1860 η Δομινίκη Ζιάννου, κόρη καραβοκύρη από την Οία, ερωτεύεται έναν Κρητικό επαναστάτη, κυνηγημένο από τον Ισμαήλ πασά, που περιμαζεύει η σκούνα του πατέρα της. Αψηφά το ηθικό κατεστημένο της εποχής και διαλύει τους αρραβώνες της με έναν Ιταλό κόμη για να ζήσει μαζί του. Η αντισυμβατική ζωή της ξετυλίγεται μέσα από μια ταινία, όπου πρωταγωνιστεί στα 2005 η τρισέγγονή της η οποία, βαδίζοντας στα ίχνη της προγόνου, διαπιστώνει πως τη συνδέσυν πολλά μαζί της.

Σελίδες: 224. Τιμή: 15 ευρώ

TV – ΤΑΙΝΙΕΣ

ΚΥΡΙΑΚΗ

13.55, FILMNET, «ΒΑΝ ΧΕΛΣΙΝΓΚ»

Αμερικανική ταινία, παραγωγής 2004, σε σκηνοθεσία Στίβεν Σόμερς. Ο δρ. Γκάμπριελ Βαν Χέλσινγκ φτάνει στα βουνά της Τρανσιλβανίας για να εξοντώσει τον κόμη Δράκουλα, ο οποίος έχει επιστρατεύσει το τέρας του Φρανκενστάιν και ένα λυκάνθρωπο... Εντυπωσιακή και εντελώς επίπεδη περιπέτεια φαντασίας με τους Χιου Τζάκμαν, Κέιτ Μπίκινσεϊλ (128'). • **ΚΑΛΗ**

21.00, ET-1, «Η ΖΩΗ ΕΝΟΣ ΑΝΘΡΩΠΟΥ»

Αμερικανική ταινία, παραγωγής 1956, σε σκηνοθεσία Βιντσέντε Μικέλι. Βίος και πολιτεία του διάσημου ζωγράφου Βίνσεντ Βαν Γκονγκ, η σχέση του με τους απλούς ανθρώπους της ολλανδικής επαρχίας, καθώς και η φιλία του με τον Γκογκέν. Υποδειγματικό βιογραφικό δράμα με τον Κερκ Ντάγκλας σε έναν από τους καλύτερους ρόλους του. Μαζί και ο Αντονι Κουίν, Τζέιμς Ντόναλντ (118'). • **ΠΟΛΥ ΚΑΛΗ**

21.00, MEGA, «ΧΩΡΙΣ ΔΙΕΞΟΔΟ»

Αμερικανική ταινία, παραγωγής 1993, σε σκηνοθεσία Ρόμπερτ Χάρμον. Ενας δραπέτης βρίσκει καταφύγιο στο σπίτι μιας χήρας και τη βοηθάει να αντιμετωπίσει τους μπράβους ενός αδίστακτου επιχειρηματία... Αισθηματική, κοινωνική περιπέτεια που βλέπεται παρά τα κλισέ. Με τους Ζαν Κλοντ Βαν Νταμ, Ροζάνα Αρκέτ (94'). • **ΚΑΛΗ**

21.00, STAR, «ΤΟ ΛΙΟΝΤΑΡΙ ΤΟΥ ΧΕΙΜΩΝΑ»

Αμερικανική ταινία, παραγωγής 2003, σε σκηνοθεσία Αντρέι Κοντσαλόφσκι. Ο βασιλιάς Ερίκος ο Β' αποφασίζει να φυλακίσει τη σύζυγό του σε κάστρο για να την αποτρέψει να συνωμοτήσει εναντίον του. Εκείνη όμως έχει άλλα σχέδια... Καλοστημένη ιστορική ταινία με προσεγμένη ίντριγκα και πρωταγωνιστές τους Τζον Λάιτ, Γκλεν Κλόουζ, Πάτρικ Στιούαρτ (153'). • **ΚΑΛΗ**

22.00, ΒΟΥΛΗ, «ΑΓΚΙΡΕ, Η ΜΑΣΤΙΓΑ ΤΟΥ ΘΕΟΥ»

Γερμανική ταινία, παραγωγής 1972, σε σκηνοθεσία Βέρνερ Χέριζογκ. Ο Αγκίρε, ένας εκκεντρικός και μεγαλομανής τυχοδιώκτης, αυτονομείται από το στρατό του Πιζάρο και αρχίζει μια παράτολμη αναζήτηση στις ζούγκλες του Αμαζονίου, με σκοπό να ανακαλύψει τη μυθική πόλη Ελδοράδο... Αριστουργηματική ταινία πάνω στη γοητεία της εξουσίας. Με τον συγκλονιστικό Κλάους Κίνσκι (90'). • **ΠΟΛΥ ΚΑΛΗ**

00.30, STAR, «Ο ΜΠΟΞΕΡ»

Αγγλική ταινία, παραγωγής 1997, σε σκηνοθεσία Τζιν Σέρινταν. Μετά την αποφυλάκισή του, ένας πρώην αγωνιστής του IRA αποφασίζει να εγκαταλείψει τον ένοπλο αγώνα και να ανοίξει ένα γυμναστήριο για μποξέρ. Σύντομα θα δημιουργήσει και ερωτική σχέση με τη σύζυγο ενός συναγωνιστή του... Εξοχα σκηνοθετημένο κοινωνικοπολιτικό δράμα με έμφαση στους χαρακτήρες και σπουδαίες ερμηνείες από τους Ντάνιελ Ντέι Λιούις, Εμιλι Γουάτσον, Μπράιαν Κοξ (103'). • **ΠΟΛΥ ΚΑΛΗ**

01.00, MEGA «ΟΜΑΔΑ ΚΡΟΥΣΗΣ 10 ΑΠΟ ΤΟ ΝΑΒΑΡΟΝΕ»

Αγγλική ταινία, παραγωγής 1978, σε σκηνοθεσία Γκάι Χάμιλτον. Οι επιζώντες της πρώτης αποστολής φτάνουν στη Γιουγκοσλαβία για να βοηθήσουν τους αντιστασιακούς να ανατινάξουν μια γέφυρα... Πολεμική περιπέτεια που δεν ξεπερνά τη μετριότητα. Με τους Ρόμπερτ Σο, Φράνκο Νέρο, Χάρισον Φορντ (114'). • **ΜΕΤΡΙΑ**

02.00, ALPHA, «BEYOND THERAPY»

Αμερικανική ταινία, παραγωγής 1987, σε σκηνοθεσία Ρόμπερτ Ολντμαν. Ενας άντρας με ιδιαίτερες σεξουαλικές προτιμήσεις δίνει ραντεβού μέσω αγγελιών με μια κοπέλα η οποία αποδεικνύεται πολύ συντηρητική... Μέτρια σάτιρα ερωτικών ηθών που βασίζεται στις ερμηνείες των Τζεφ Γκόντμπλαμ, Γκλένντα Τζάκσον (90'). • **ΚΑΛΗ**

02.45, STAR, «HAIRSPRAY»

Αμερικανική ταινία, παραγωγής 1988, σε σκηνοθεσία Τζον Γούτερς. Στη Βαλτιμόρη της δεκαετίας του '60 μια έφηβη προερχόμενη από τη λαϊκή τάξη, μόλις πιάνει δουλειά σε ένα τηλεοπτικό πρόγραμμα, αρχίζει να μιλάει για τα δικαιώματα των μαύρων... Νεανική κοινωνική σάτιρα του αμερικανικού τρόπου ζωής. Με τους Ντιβάιν, Ρίκι Λέιν, Σόνι Μπόνο (93'). • **ΚΑΛΗ**

ΣΕ ΡΥΘΜΟΥΣ TIESTO ΤΟ ΦΑΛΗΡΑΚΙ!

Εμφανίσθηκε και ξεσήκωσε τον κόσμο. Ο DJ Tiesto ταξίδεψε για λίγο μέχρι τη Ρόδο, για να τον απολαύσουν και οι εδώ θαυμαστές του. Βρέθηκε στο Φαληράκι και συγκεκριμένα σε γνωστό κλαμπ και έκανε τους πάντες να χορεύουν σε ξέφρενους ρυθμούς για αρκετές ώρες. Βέβαια η άφιξη του Ολλανδού DJ έγινε με επισημότητα και φιλοξενήθηκε σ' ένα από τα καλύτερα και πολυτελέστερα παραλιακά ξενοδοχεία του νησιού. Την ίδια μέρα βρέθηκε στο εν λόγω ξενοδοχείο και η Νατάσα Θεοδωρίδου, η οποία μάλιστα τόνιζε πως είναι μεγάλη φαν του Tiesto.

ΕΛΛΗΝΙΚΗ ΔΗΜΟΚΡΑΤΙΑ
ΥΠΟΥΡΓΕΙΟ ΤΟΥΡΙΣΤΙΚΗΣ ΑΝΑΠΤΥΞΗΣ
ΕΛΛΗΝΙΚΟΣ ΟΡΓΑΝΙΣΜΟΣ ΤΟΥΡΙΣΜΟΥ
ΠΕΡΙΦΕΡΕΙΑΚΗ ΥΠΗΡΕΣΙΑ ΤΟΥΡΙΣΜΟΥ
ΔΙΕΥΘΥΝΣΗ ΤΟΥΡΙΣΜΟΥ ΔΩΔΕΚΑΝΗΣΟΥ
85100 ΡΟΔΟΣ
ΑΝΑΚΟΙΝΩΣΗ

Ανακοινώνεται από τον ΕΛΛΗΝΙΚΟ ΟΡΓΑΝΙΣΜΟ ΤΟΥΡΙΣΜΟΥ, η πρόσληψη 100 εποχιακών υπαλλήλων, με σύμβαση εργασίας ιδιωτικού δικαίου, ορισμένου χρόνου, δίμηνης διάρκειας, για όλα τα γραφεία πληροφοριών του Ε.Ο.Τ. για την κάλυψη κατεπειγουσών εποχικών αναγκών.

Χρονική διάρκεια: 2 μήνες

Ειδικότητα: Υπάλληλοι Γραφείου Πληροφοριών

Τυπικά Προσόντα: α) Απολυτήριο Λυκείου, β) Τίτλος σπουδών ξένης γλώσσας (Αγγλική, Γαλλική, Γερμανική, Ισπανική), γ) Γνώση χειρισμού Η/Υ.

Οι υποψήφιοι πρέπει να έχουν ηλικία από 18 έως 40 ετών.

Υποβολή αιτήσεων στα γραφεία της Διεύθυνσής μας το αργότερο μέχρι την 1η Αυγούστου 2005. Τη Δευτέρα 01/08/05 το γραφείο πληροφοριών της Δ/νσής μας θα παραμείνει ανοικτό από το πρωί ώρα 08:00 μέχρι το απόγευμα 19:00.

Οι ενδιαφερόμενοι να στελεχώσουν το **Γραφείο Πληροφοριών της Διεύθυνσης Τουρισμού Δωδεκανήσου στη Ρόδο,** για περισσότερες πληροφορίες, παρακαλούνται να αποταθούν στην Γραμματεία της Υπηρεσίας μας στα τηλέφωνα 22410-44330, 44331 και 44335.

Αρμόδιοι υπάλληλοι κα Λεβέντη Ειρήνη και θυμιανού Μαρία. Τα γραφεία της Υπηρεσίας μας βρίσκονται στη συμβολή των οδών Παπάγου 1 & Μακαρίου στο κέντρο της πόλης της Ρόδου.

Από την Διεύθυνση
Τουρισμού Δωδεκανήσου
Ρόδος, 29-07-2005

ΜΑΘΗΜΑΤΑ ΜΑΘΗΜΑΤΙΚΩΝ

ΜΑΘΗΜΑΤΙΚΟΣ με Μάστερς στην Μαθηματική Εκπαίδευση παραδίδει μαθήματα σε μαθητές Γυμνασίου-Λυκείου και Τ.Ε.Ε. Α' και Β' κύκλου.
Κιν. 6977 944917

ΔΗΜΟΣ ΡΟΔΙΩΝ

Τηλ. 22410-46318/46325
Φαξ: 22410-46340

ΑΝΑΚΟΙΝΩΣΗ

Από την υπηρεσία του ΔΗ.ΦΟ.ΔΩ. ανακοινώνεται ότι, λόγω του μεσολαβούντος Σαββατοκύριακου, η λήξη της προθεσμίας για την κατάθεση δηλώσεων δεύτερου τριμήνου του 2005 παρατείνεται μέχρι και τη Δευτέρα, 1 Αυγούστου. Τα γραφεία της υπηρεσίας θα λειτουργούν και απογευματινές ώρες (16:00-20:00) τις τρεις τελευταίες ημέρες της προθεσμίας (Πέμπτη, Παρασκευή και Δευτέρα).

G.A. FERRIES

ΕΥΓ-ΟΥΓ ΡΟΔΑΝΘΗ •• ΕΥΓ-ΟΥΓ ΜΑΡΙΝΑ
•• Ε/Γ - Ο/Γ ΑΝΘΗ - ΜΑΡΙΝΑ- ΕΥΓ ΡΟΜΙΛΝΤΑ
ΡΟΔΟΣ - ΠΕΙΡΑΙΑΣ

ΣΑΒΒΑΤΟ 30/07		
ΡΟΔΑΝΘΗ	17.00	ΚΩ (21.10) - ΚΑΛΥΜΝΟ (22.40) - ΛΕΡΟ (00.00) - ΠΑΤΜΟ (01.30) - ΠΕΙΡΑΙΑ (10.50)
ΚΥΡΙΑΚΗ 31/07		
ΜΑΡΙΝΑ	14.00	ΤΗΛΟ (17.00) - ΝΙΣΥΡΟ (18.30) - ΚΩ (20.30) - ΚΑΛΥΜΝΟ (22.00) - ΑΣΤΥΠΑΛΑΙΑ (21.30) - ΚΑΤΑΠΟΛΑ (05.00) - ΠΕΙΡΑΙΑ (12.00)
ΔΕΥΤΕΡΑ 01/08		
ΑΝΘΗ-ΜΑΡΙΝΑ	19.00	ΚΩ (10.40) - ΛΕΡΟ (00.50) - ΠΑΤΜΟ (02.10) - ΠΕΙΡΑΙΑ (10.20)
ΤΡΙΤΗ 02/08		
ΡΟΔΑΝΘΗ	18.00	ΚΩ (22.10) - ΚΑΛΥΜΝΟ (23.40) - ΛΕΡΟ (01.00) - ΠΑΤΜΟ (02.30) - ΠΕΙΡΑΙΑ (11.50)
ΤΕΤΑΡΤΗ 03/08		
ΑΝΘΗ-ΜΑΡΙΝΑ	17.00	ΚΩ (20.40) - ΛΕΡΟ (22.50) - ΠΑΤΜΟ (00.10) - ΠΕΙΡΑΙΑ (08.20)
ΠΕΜΠΤΗ 04/08		
ΡΟΜΙΛΝΤΑ	06.00	ΣΥΜΗ (07.40) - ΤΗΛΟ (09.50) - ΝΙΣΥΡΟ (11.20) - ΚΩ (13.10) - ΑΣΤΥΠΑΛΑΙΑ (16.50) - ΚΑΤΑΠΟΛΑ (20.00) - ΑΓΠΑΝΗ (21.10) - ΔΟΝΟΥΣΑ (22.10) - ΝΑΞΟ (23.29) - ΠΑΡΟ (01.20) - ΠΕΙΡΑΙΑ (07.20)
ΡΟΔΑΝΘΗ	16.00	ΚΩ (20.10) - ΚΑΛΥΜΝΟ (21.40) - ΛΕΡΟ (23.00) - ΠΑΤΜΟ (00.30) - ΠΕΙΡΑΙΑ (09.10)
ΠΑΡΑΣΚΕΥΗ 05/08		
ΑΝΘΗ-ΜΑΡΙΝΑ	17.00	ΚΩ (20.40) - ΛΕΡΟ (22.50) - ΠΑΤΜΟ (00.10) - ΠΕΙΡΑΙΑ (08.20)
ΣΑΒΒΑΤΟ 06/08		
ΡΟΔΑΝΘΗ	17.00	ΚΩ (21.10) - ΚΑΛΥΜΝΟ (22.40) - ΛΕΡΟ (00.00) - ΠΑΤΜΟ (01.30) - ΠΕΙΡΑΙΑ (10.50)

Η εταιρεία G.A. FERRIES σας ενημερώνει ότι η έκπτωση 50% (πολύτεκνοι-στρατιωτικοί-ανάπηροι κ.τ.λ.) ισχύει για όλες τις θέσεις

TSAGARIS TRAVEL
Σαχτούρη 5 (έναντι Τελωνείου)
Τηλ.: 22410 36170, 30406, 35066

ΕΛΛΗΝΙΚΗ ΔΗΜΟΚΡΑΤΙΑ
Β' Δ.Υ.ΠΕ. ΝΟΤΙΟΥ ΑΙΓΑΙΟΥ
ΓΕΝΙΚΟ ΝΟΣΟΚΟΜΕΙΟ Κ.Υ. Κω

Ρόδος, 27/07/2005
Αριθ. Πρωτ.: 5295

ΑΠΟΦΑΣΗ - ΠΡΟΚΗΡΥΞΗ

ΘΕΜΑ: «Επαναπροκήρυξη - Προκήρυξη θέσεων ιατρικού προσωπικού ΕΣΥ»

Εχοντας
1. Τις διατάξεις του Ν. 1397/83
2. Π.Δ. 131/87 (ΦΕΚ 73/87 τ.Α)
3. Τις διατάξεις της παρ. 2 του άρθρου 43 του Ν. 1759/888 (ΦΕΚ 50/88 τ.Α.) όπως συμπληρώθηκε με το άρθρο 39 του Ν. 2072/92 (ΦΕΚ 125/92τ.Α)
4. Το Ν.1965/1991.
5. Τις διατάξεις του άρθρου 84 του Ν. 2071/29.
6. Τον Ν. 2519/97
7. Την αριθμ. ΔΥ/13α/39832/97 (ΦΕΚ 1088/97 τ.Β') απόφαση ιεράρχησης κριτηρίων κρίσεως και συγκριτικής αξιολόγησης υποψηφίων για θέσεις του κλάδου ιατρών ΕΣΥ.
8. Την ΔΥ1γ/οικ.41255/92 (ΦΕΚ 97/25.2.93 τ.Β) Υπουργική απόφαση, όπως τροποποιήθηκε με την ΔΥ1γ/οικ.25338/10-5-1993 (ΦΕΚ 376/93 τ.Β'.) όπως τροποποιήθηκε με την ΔΥ13α/29804/15.9.97 (ΦΕΚ 859/26.9.97 τ.Β'.)
9. Τις διατάξεις του άρθρου 28 του κεφ. Ε' του Ν.2190/94 (ΦΕΚ28/94 τ.Α')
10. Τις διατάξεις της παρ. 1 του άρθρου 5 του Ν. 2194/94 (ΦΕΚ 28/94 τ.Α').
11. Τον οργανισμό του Νοσοκομείου
12. Τον Ν. 2737/99
13. Τον Ν. 2889/01 (ΦΕΚ 37τ.Α'/02-03-2001)
14. Τον Ν. 2955/2001
15. Τον Ν. 2716/1999
16. Τον Ν. 3106/2003
17. Τον Ν. 3204/2003
18. Τον Ν. 3209/2003
19. Τον Ν. 3329/2005
20. Την αριθμ. ΔΙΠΠ/Φ. ΕΓΚΡ.8/147/12909/29.6.2004
21. Την αριθμ. ΔΙΠΠ/Φ/12157/25-5-03 έγκριση θέσεων
22. Το αριθμ. Πρωτ. Υ10α/ΓΠ οικ. 7341/21-01-2004 έγγραφο του Υπουργείου Υγείας & Πρόνοιας.
23. το με αριθμ. πρωτ. Υ10α/ΓΠ οικ. 72201/6-7-01 έγγραφο του Υπουργείου Υγείας και Κοινωνικής Αλληλεγγύης με το οποίο εγκρίνεται η προκήρυξη μίας (1) θέσης Δ/ντή ή Επ. Α ΩΡΛ και μίας (1) θέση Επ. Α' ή Β' Μαιευτικής Γυναικολογίας επί θητεία για το Γ.Ν. - Κ.Υ. Κω.
24. Της αριθμ. πρωτ. Υ10α/Γ.Π. 29992/14-4-05 έγγραφο του Υπουργείου Υγείας και Κοινωνικής Αλληλεγγύης.
25. Την αριθμ. 04/27-4-05 (θέμα 3ο) απόφαση του Δ.Σ. Β' ΠΔΥ.ΠΕ Νοτίου Αιγαίου.
26. Την με αριθμ. πρωτ. 3673/24-5-0 απόφαση Επαναπροκήρυξης - προκήρυξης μίας (1) θέσης επί θητεία Επ. Β' Παθολογίας ή Χειρουργικής ή Αναισθησιολογίας ή Καρδιολογίας ή Πνευμολογίας, με εξειδίκευση στη ΜΕΘ για τη ΜΑΦ του Γ.Ν. - ΚΥ Κω δεδομένου ότι η προηγούμενη προκήρυξη απέβη άγονη.

ΑΠΟΦΑΣΙΖΟΥΜΕ

Προκηρύσσουμε για πλήρωση:
• μία (1) θέση Δ/ντή ή Επ. Α' ΩΡΛ επί θητεία του κλάδου γιατρών ΕΣΥ.
• μία (1) θέση Επ. Α' ή Β' Μαιευτικής - Γυναικολογίας επί θητεία του κλάδου γιατρών ΕΣΥ.
• μία θέση (1) επί θητεία Επιμ. Β' Παθολογίας ή Χειρουργικής ή Αναισθησιολογίας ή Καρδιολογίας ή Πνευμολογίας, με εξειδίκευση στη ΜΕΘ για τη ΜΑΦ του Γ.Ν. - Κ.Υ. Κω.

Α. Για την κατάληψη των ανωτέρω θέσεων που προκηρύσσονται γίνονται δεκτοί ως υποψήφιοι οι εξής:
1. Ιατροί που κατέχουν θέσεις που προκηρύσσονται.
2. Ιατροί που υπηρετούν στον κλάδο γιατρών ΕΣΥ ή εκτός του κλάδου ιατρών ΕΣΥ και έχουν:
α. Ελληνική ιθαγένεια ή προέρχονται από Κράτη Μέλη της ΕΟΚ.
β. Αδεια άσκησης ιατρικού επαγγέλματος.
γ. Τίτλο αντίστοιχης με τη θέση ιατρικής ειδικότητας.
δ. Ηλικία που να μην υπερβαίνει το 45ο έτος για τη θέση του Επ. Β', το 50ο έτος για τη θέση του Επ. Α' και το 55ο για τη θέση του Δ/ντή.

Από το ανωτέρο όριο ηλικίας εξαιρούνται όσοι υπηρετούν στον κλάδο γιατρών ΕΣΥ.

ε. Για το διορισμό στις παραπάνω θέσεις δεν απαιτείται προϋπηρεσία στην ειδικότητα άρθρο 13 παρ. 2 Ν. 1965/91.

στ. Δεν απαιτείται εκπλήρωση υπηρεσίας υπαίθρου άρθρο 21 παρ. 7 Ν. 2737/99 (ΦΕΚ 174Α).

Β. Οι ενδιαφερόμενοι πρέπει να υποβάλλουν τα εξής δικαιολογητικά:
1. Αίτηση -δήλωση, για τη συγκεκριμένη θέση κατά ειδικότητα και βαθμό.
2. Αντίγραφο πτυχίου (προκειμένου για αλλοδαπό τίτλο χώρας εκτός ΕΟΚ απαιτείται αναγνώριση από το ΔΙΚΑΤΣΑ).
3. Αντίγραφο απόφασης άδειας άσκησης ιατρικού επαγγέλματος
4. Αντίγραφο απόφασης τίτλου Ειδικότητας
5. Βεβαίωση του οικείου ιατρικού συλλόγου που να φαίνεται:
α) Ο συνολικός χρόνος άσκησης του ιατρικού επαγγέλματος
β) Η ασκούμενη ειδικότητα και ο συνολικός χρόνος άσκησής της
6. Πιστοποιητικό γέννησης
7. Βιογραφικό σημείωμα στο οποίο να γράφονται περιληπτικά τα ουσιαστικά προσόντα και ιδιαίτερα εκείνα που προβλέπονται με τα στοιχεία α' - δ' της παρ. 3 του άρθρου 69 του Ν. 2071/92, δηλαδή:
α) Η Ιατρική προϋπηρεσία «σε Νοσοκομεία, ασφαλιστικούς οργανισμούς, ελεύθερο επάγγελμα».
β) Το επιστημονικό έργο και επιστημονική δραστηριότητα
γ) Η εκπαιδευτική δραστηριότητα (ως εκπαιδευτή ή εκπαιδευόμενου)
8. Για την απόδειξη των ουσιαστικών προσόντων υποβάλλονται επίσημα πιστοποιητικά ή βεβαιώσεις από ξένη χώρα τα οποία πρέπει να είναι κυρωμένα από την οικεία προξενική αρχή της Ελλάδος και επίσημα μεταφρασμένα.
9. Οι επιστημονικές εργασίες αναφέρονται στο βιογραφικό σημείωμα του υποψηφίου περιληπτικά.

Ανάτυπα δημοσιεύσεων επιστημονικών εργασιών και επιστημονικά περιοδικά, στα οποία έχουν δημοσιευθεί τέτοιες εργασίες υποβάλλονται κατά την κρίση του υποψηφίου. Ο εισηγητής στο Συμβούλιο Κρίσης ή το ίδιο το Συμβούλιο Κρίσης μπορεί να ζητήσει από τον κρινόμενο υποψήφιο να προσκομίσει οποιαδήποτε πλήρη επιστημονική εργασία αναφέρει ο υποψήφιος στο βιογραφικό του σημείωμα. Επιστημονικές εργασίες σε ξένη γλώσσα, πρέπει να υποβάλλονται μεταφρασμένες στην Ελληνική γλώσσα.

10. Υπεύθυνη δήλωση του υποψηφίου για διορισμό γιατρού στην οποία θα αναφέρονται:
α) Ότι δεν έχει αρνηθεί διορισμό σε θέση του κλάδου ιατρών ΕΣΥ ή σε αντίθετη περίπτωση, ότι έχουν συμπληρωθεί δύο (2) χρόνια από την παρέλευση της προθεσμίας ανάληψης υπηρεσίας.
β) Ότι δεν έχει παραιτηθεί από θέση κλάδου ιατρών ΕΣΥ πριν από την συμπλήρωση ενός (1) έτους από τον διορισμό του ή **σε αντίθετη περίπτωση ότι έχουν συμπληρωθεί δύο (2) χρόνια από την ημερομηνία της παραίτησής του.**

ΠΡΟΘΕΣΜΙΑ

1. Η αίτηση - δήλωση με όλα τα δικαιολογητικά υποβάλλονται σε προθεσμία είκοσι (20) ημερών από την επομένη της τελευταίας δημοσίευσης τηςς προκήρυξης δηλαδή από 05-08-05 έως και 24-08-05.

2. Αιτήσεις - δηλώσεις μπορούν να υποβληθούν και ταχυδρομικά και μαζί με τα δικαιολογητικά εις τετραπλούν (η μία σειρά δικαιολογητικών πρέπει να είναι πρωτότυπη ή επικυρωμένα φωτοαντίγραφα) και αποστέλλονται στο Νοσοκομείο με συστημένο δέμα μέσα στην καθορισμένη προθεσμία.

3. Στο Νοσοκομείο μας οι ενδιαφερόμενοι μπορούν να παίρνουν για κάθε συμπληρωματική πληροφορία στην υπεύθυνη κα Αμάλλου Κλεοπάτρα στο τηλέφωνο 2242023092, κατά τις εργάσιμες ημέρες και ώρες.

Ο Διοικητής
της Β' Δ.Υ.ΠΕ Νοτίου Αιγαίου
ΝΟΥΣΙΑΣ ΜΙΧΑΗΛ



METROPOL MULTI CINEMA ODEON
22410 28400
INFORMATION - RESERVATIONS
ΠΛΗΡΟΦΟΡΙΕΣ - ΚΡΑΤΗΣΕΙΣ
ΕΒΔΟΜΑΔΙΑΙΟ ΠΡΟΓΡΑΜΜΑ weekly program
22/07/05 - 28/07/05, 29/07/05 - 04/08/05
www.cinemametropol.gr


ΑΜΑΡΤΩΛΗ ΠΟΛΗ
SIN CITY
Καλωσήλθατε στην 'Αμαρτωλή Πόλη'. Την Πόλη των σκληρών, των διεφθαρμένων και των απελπισμένων. Ένα σύμπαν χρεοκοπημένων ηρώων που προσπαθούν να κάνουν το σωστό σε μία πόλη που δεν λογοδοτεί πουθενά... Αισθητή και πολύτιμη, η συμμετοχή του Κουέντιν Ταραντίνο ως γκεστ σκηνοθέτη!
ΚΑΝΤΕ ΕΓΚΑΙΡΑ ΤΙΣ ΚΡΑΤΗΣΕΙΣ ΣΑΣ
ΑΙΘΟΥΣΑ 1
ΩΡΕΣ ΕΝΑΡΞΗΣ / SHOW TIMES 19:30, 22:20


FANTASTIC 4 FOUR
Οι "FANTASTIC 4 FOUR" είναι εδώ!
Ο " Άνθρωπος Δαυλός " το " Πράγμα "
η " Αόρατη Γυναίκα " ο " Λαστιχένιος "
Η φαντασία και η περιπέτεια επί τέσσερα!!
ΩΡΕΣ ΕΝΑΡΞΗΣ / SHOW TIMES
ΠΑΡ. - ΣΑΒ. - ΚΥΡ. 18:00 - 20:15, 22:30
ΚΑΘΗΜΕΡΙΝΑ 20:15, 22:30
ΑΙΘΟΥΣΑ 2


σχεδόν...ΕΡΩΤΑΣ
a lot like LOVE
Η πιό δροσιστική ερωτική κωμωδία του καλοκαιριού!!!
Ο έρωτας βλάπτει σοβαρά.....την φιλία!!!
Πρωταγωνιστεί το ζευγάρι του έρωτα : Άστον Κάτσερ, Αμάντα Πίτ
ΑΙΘΟΥΣΑ 3
ΩΡΕΣ ΕΝΑΡΞΗΣ / SHOW TIMES 20:00


Ο Κος & η Κα ΣΜΙΘ
Mr. & Mrs. SMITH
Οι δύο μεγαλύτεροι σταρ του κόσμου αυτή την στιγμή ενώνουν τις δυνάμεις τους σε μία συναρπαστική ερωτική περιπέτεια γεμάτη δράση, κωμικά απρόοπτα και έναν έρωτα που κυριολεκτικά... σκοτώνει!!!
Πρωταγωνιστούν : Μπράντ Πίτ, Αντζελίνα Τζολί
ΑΙΘΟΥΣΑ 3
ΩΡΕΣ ΕΝΑΡΞΗΣ / SHOW TIMES 22:40

ΠΡΟΣΕΧΩΣ


Η ΜΑΓΙΣΣΑ
BEWITCHED
Όταν μιά μάγισσα ερωτευτεί έναν θνητό
τότε έρχονται όλα τα πάνω - κάτω
Πρωταγωνιστούν: Νικόλ Κίντμαν, Γουίλ Φέρελ, Μάϊκλ Κέϊν, Σίρλεϊ Μακλέϊ.

ΠΑΛΛΑΣ 5 CINEMAS CENTER
22/07/2005 - 28/07/2005
www.cinemapallas.gr
Για κρατήσεις
22410 24475/70670
Δημοκρατίας 13, Ρόδος


WAR OF THE WORLDS
ΠΟΛΕΜΟΣ ΤΩΝ ΚΟΣΜΩΝ
ΣΕ 1η ΠΑΓΚΟΣΜΙΑ ΠΡΟΒΟΛΗ!!!
ΑΚΡΙΒΕΣΤΕΡΗ ΑΝΑΠΑΡΑΣΤΑΣΗ ΣΤΗΝ ΙΣΤΟΡΙΑ ΤΟΥ ΚΙΝΗΜΑΤΟΓΡΑΦΟΥ!!!
Στίβεν Σπίλμπεργκ - Τομ Κρουζ
Αίθουσα 5
ώρες έναρξης // •17:40 •20:05 •22:30

BATMAN BEGINS
Η ΤΑΙΝΙΑ ΤΟΥ ΚΑΛΟΚΑΙΡΙΟΥ!!!
ΣΕ 1η ΠΑΓΚΟΣΜΙΑ ΠΡΟΒΟΛΗ!
Η υπερ-περιπέτεια, που δεν θα χασει κανείς!!!
ΚΑΝΤΕ ΕΓΚΑΙΡΑ ΤΙΣ ΚΡΑΤΗΣΕΙΣ ΣΑΣ
Αίθουσα expert 2
ώρες έναρξης // •17:00 •19:45 •22:35


MONSTER KAKIA
IN LAW
Η ξέφρενη κωμωδία με τη Τζένιφερ Λόπεζ και τη Τζέιν Φόντα
Αίθουσα SFERA 1
ώρες έναρξης // •17:50 •20:00


Meet the Fockers
Ρόμπερτ Ντε Νίρο, Μαεν Στίλερ, Ντάστιν Χόφμαν, Μπάρμπαρα Στρέιζαντ!!!
Πεθερός & γαμπρός σε νέες ξεκαρδιστικές αντιπαλότητες!!!
Αίθουσα SFERA 1
ώρες έναρξης // •22:20

ΕΜΕΙΣ ΣΤΙΣ 29 ΙΟΥΛΙΟΥ
ΠΑΜΕ ΔΙΑΚΟΠΕΣ
PANTEBOY
ΣΤΙΣ 24 ΑΥΓΟΥΣΤΟΥ
ΜΕ ΤΑ ΠΡΩΤΑ BLOCKBUSTERS ΤΗΣ ΧΡΟΝΙΑΣ!!!
...ΚΑΙ ΜΕ ΠΟΛΛΑ ΔΩΡΑ ΚΑΙ ΕΚΠΛΗΞΕΙΣ!!!

δ Το Πρόγραμμα

ΕΤ 1

08:00 Θεία λειτουργία
10:15 Αρχονταρίκι
11:15 Μουσική παράδοση
12:00 Mediterraneo
12:30 Στον κόσμο της οικονομίας
13:00 Βουλή των ελλήνων
14:00 Σε χρόνο τν
16:00 Ντοκιμαντέρ
16:30 Παγκόσμιο πρωτάθλημα υγρού στίβου
18:00 Πανελλήνιο πρωτάθλημα Beach Volley
19:00 Πανελλήνιο πρωτάθλημα Beach soccer
20:00 Τα κορίτσια του κόσμου
20:30 Πανόραμα του αιώνα
21:00 Δραματική: Η ζωή ενός ανθρώπου
23:00 **Ειδήσεις**
23:45 Ιχνηλάτες
00:45 Φύση και



πρωταθλητές
01:00 Παγκόσμιο πρωτάθλημα υγρού στίβου

NET

07:00 Ένα υπέροχο ταξίδι: το Μυστήριο της αποδήμησης των Πουλιών
08:00 Η κοιλάδα βαλς: το κρυμμένο κόσμημα
09:00 Σάββατο Κυριακή live
12:00 **Ειδήσεις**
13:00 Κυριακάτικο τραπέζι
15:00 **Ειδήσεις**
16:00 Στην Εντατική
17:00 Απόπειρα Λόγου
18:00 **Ειδήσεις**
18:30 Αποστολή στο διάστημα
19:15 Κωμωδία:



Μάθε παιδί μου γράμματα
21:00 **Ειδήσεις**
22:00 Ντο-ρε, ένα τραγούδι για τη θεσσαλονίκη
24:00 **Ειδήσεις**
01:15 Ηλίας Ανδριόπουλος: προσανατολισμοί

ΕΤ 3

06:30 Piandaemonium
07:30 Αρχαιολογική έρευνα
08:30 Θεία λειτουργία
10:30 Πρόληψη ατυχημάτων
10:40 Αληθινά σενάρια
11:30 Γόνιμη γη - η Ευρώπη της αειφόρου γεωργίας
12:00 Θέση εργασίας
12:30 Κάθε Τόπος και τραγούδι
13:00 **Ειδήσεις**
13:20 Μότο gp -
15:00 Περί γης ο λόγος
16:00 Ηττημένη πορεία
17:00 Ανώνυμη πρωταγωνίστρια
17:45 Design
18:30 Επί τροχών
19:00 **Ειδήσεις**
20:00 5ο φεστιβάλ Ευρωπαϊκής τηλεόρασης circom
20:30 Μεσόγειος
21:00 Δρόμοι
22:00 Δρομολόγια Εσωτερικού
23:00 Σπορ στο τρία
24:00 **Ειδήσεις**
00:30 Μακεδονία - των προσφύγων οι Κοινότητες
01:00 Piandaemonium
02:30 Αρχείο
03:30 Αγάθωνας - αφιέρωμα στον Βασίλη Τσιτσάνη
05:30 Ρεμπέτικο και Μικρασιατική καταστροφή -

MEGA

06:00 Κινούμενα Σχέδια
07:00 Αν θυμηθείς τ' όνειρό μου
08:00 Horizons
10:15 Και πάλι φίλοι
11:00 Τηλεμπόρα
12:00 Κανείς δε λέει σ'αγαπώ
12:45 Backstage
14:00 **Ειδήσεις**
14:50 Ξένη ταινία: Και μετά ήρθε ο έρωτας Mega
16:55 **Μονολεπτα δελτία ειδήσεων**
17:00 Ελληνική ταινία: Τον αράπη κι αν τον πλένεις
18:50 Επτά θανάσιμες πεθερές
20:00 **Ειδήσεις**
21:00 Χωρίς διέξοδο

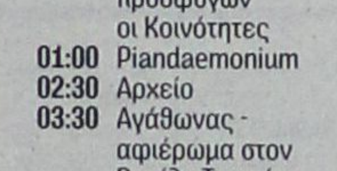

23:00 Φάκελοι
00:30 **Ειδήσεις**
00:40 Ομάδα κρούσεως



10 από Ναβαρόνε
03:15 Τηλεμάρκετινγκ
03:25 Fit n'fold
03:35 Total Gym xli
03:45 Θρίλερ: Σιωπηλή μάρτυρας

ΑΝΤ 1

06:30 Δεσποινίς Μαργαρίτα
09:00 Προσοχή Μαρκοπέδιο
12:55 Super GAME
13:00 Τα φιλαράκια
14:00 **Ειδήσεις**
14:40 Μη μου λες αντίο
15:40 Εκείνες κι εγώ
16:40 Το πιο γλυκό μου ψέμα
17:30 **Τα νέα του ΑΝΤ1-**
18:15 Ο Σταμάτης και ο Γρηγόρης
20:00 **Τα νέα του ΑΝΤ1**
21:00 Βράσε ρύζι κι ασε τον Κινέζο να σφυρίζει
23:00 Νταϊάνα: η αληθινή ιστορία



00:30 **Ειδήσεις**
00:45 Νταϊάνα: η αληθινή ιστορία
05:50 Δρόμοι της πόλης

ALPHA

06:00 Αυτό μας έλειπε
06:30 Καλοκαιρινές σελίδες
10:00 Αυτό μας έλειπε
13:00 7 ημέρες Alpha
14:00 **Ειδήσεις**
14:30 Formula 1
17:00 Νικίτα
18:00 **Δελτίο ειδήσεων**
18:10 Κωμωδία: Δόκτωρ ζιβεγγος
20:00 **Ειδήσεις**
21:00 Αλ τσαντίρι Νιουζ
22:00 Κοιτά τι έκανες
01:00 **Νυχτερινό δελτίο**
01:15 Formula 1
02:00 Κωμωδία: Beyond Therapy
04:00 Τηλεαγορές
04:15 Αυτό μας έλειπε

STAR

06:00 Παιδικές εκπομπές
13:00 **Ειδήσεις**
13:30 Στον έβδομο ουρανό
14:30 Τα φιλαράκια
14:30 Τα σαγόνια της γής
15:30 Ετσι είναι η ζωή
17:30 California teens
18:30 Survivor
19:30 **Ειδήσεις**
21:30 Το λιοντάρι



του χειμώνα
00:30 Δραματική: Ο μποξέρ
02:45 Κοινωνική: Χέρσπρεϊ



04:45 Αστέρια στο πεντάγραμμο

FILMNET

07:10 E! Entertainment
08:10 X-men
09:55 Οι ήρωες του μπαλμεΐν
11:30 U.S. οι καλύτερες ταινίες της εβδομάδας
12:05 Το κυνήγι της επιτυχίας και πως να τα πιάσετε χοντρά
13:55 Βαν χελσινγκ
16:10 Style Star
16:45 Φάκελος γκαλιντεζ
18:50 Φαρενάιτ 9/11
21:00 Νοικοκυρές σε απόγνωση
22:00 Κώδικος 46
23:40 Οι αγνοούμενοι
00:40 Νέντ Κέλι η άγρια



συμμορία
02:30 'Αγριες νύχτες
04:20 Ερωτική παγίδα



05:45 Γαμήλια νάρκη

ALTER

06:30 Alter Kids
11:30 Οι περιπέτειες της Σιντνεϊ Φοξ
12:30 Λάργκο Γούιντς
13:30 Hit Mix
16:15 Παρατράγουδα
18:45 Το πρώτο θέμα
19:00 **Ειδήσεις**
20:00 Η φωνή του πολίτη
21:00 Το πάρτι της ζωής σου
23:00 Χήρες club
24:00 Ξένη ταινία
02:00 Ακούραστα κορμιά

902

08:00 **Παιδικό Πρόγραμμα**
10:00 Τηλεπωλήσεις
15:00 **Ειδήσεις**
18:00 Κοντά στην παράδοση
19:00 Απόψε αυτοσχεδιάζουμε
20:00 Δρόμοι λογοτεχνίας
21:00 **Ειδήσεις**
22:00 Αθλητικές συναντήσεις

ΡΕΠΟΡΤΑΖ ΤΗΣ «ΤΟΥΡΙΣΤΙΚΗΣ ΑΓΟΡΑΣ»

ΟΙ ΞΕΝΟΔΟΧΟΙ ΠΡΟΒΛΕΠΟΥΝ ΓΙΑ ΤΟ 2005

Ο τουριστικός κόσμος και όχι μόνο προσβλέπει σε ανάκαμψη του ελληνικού τουρισμού

Αφίξεις αυξημένες κατά 7,5% προβλέπει η Εθνική Τράπεζα, σύμφωνα με στοιχεία που έδωσε στη δημοσιότητα στις αρχές Ιουνίου. Το Υπουργείο Τουριστικής Ανάπτυξης, πάλι, εκτιμά ότι σύμφωνα με τις πληροφορίες που έχουν έρθει από τα γραφεία του εξωτερικού, η φετινή τουριστική κίνηση θα παρουσιάσει κατά μέσο όρο αύξηση γύρω στο 7%.

Η «Τουριστική Αγορά» θέλησε να σκιαγραφήσει την εικόνα της αναμενόμενης ζήτησης, σύμφωνα με τις απαντήσεις που πήρε από μεγάλα τουριστικά συγκροτήματα σε διάφορους προορισμούς της χώρας. Στο πλαίσιο της έρευνας ζητήσαμε από τους συμμετέχοντες να μας πληροφορήσουν και σχετικά με τυχόν διαφορές που παρατηρούν στη σύνθεση και στο χρόνο διαμονής των περιηγητών σε σχέση με προηγούμενες τουριστικές περιόδους. Πώς, λοιπόν, έχει διαμορφωθεί μέχρι σήμερα η κίνηση και πώς αναμένεται να διαμορφωθεί σύμφωνα με τις κρατήσεις και τα μηνύματα από τις αγορές προέλευσης των επισκεπτών μας; Η Κρήτη και η Ρόδος, που αποτελούν τους πρώτους προορισμούς της χώρας, φαίνεται να παρουσιάζουν κάμψη. Η αύξηση της κίνησης στην Αττική, στις Κυκλάδες, στα νησιά του Ιονίου, στην Πελοπόννησο και σε άλλους ηπειρωτικούς και νησιώτικους προορισμούς μπορεί άραγε να αναπληρώσει την κάμψη της Κρήτης και της Ρόδου και να φέρει σημαντική αύξηση;

GRAND RESORT LAGONISSI
Αλέξης Κοιμήσης, γενικός διευθυντής

Αύξηση της κίνησης στην Αττική

Ο κ. Κοιμήσης διαπιστώνει ότι η τουριστική κίνηση στην Αττική έχει σαφέστατα παρουσιάσει ανοδική τάση σε σχέση με το 2003 και το 2004. Λαμβάνοντας υπόψη ότι η Αττική πήρε τη «μερίδα του λέοντος» σε επίπεδο παροχών, έχει αναπτύξει δυναμική μετά τους Ολυμπιακούς Αγώνες. Η προβολή της χώρας μας στο εξωτερικό, η σημαντική βελτίωση των υποδομών και οι ενέργειες του Υπουργείου Τουριστικής Ανάπτυξης είναι σημαντικές παράμετροι γι' αυτήν την αύξηση της τουριστικής κίνησης από σχεδόν όλες τις χώρες.

Αλλαγές στη σύνθεση των επισκεπτών

Οσον αφορά στο ξενοδοχείο «Grand Resort», που μέχρι στιγμής λειτουργεί από Μάρτιο μέχρι Οκτώβριο, έχει παρατηρηθεί αλλαγή στη σύνθεση των επισκεπτών, με τους Ελληνες να κατέχουν το 34% αντί του 50% που είχαν τα προηγούμενα χρόνια. Ο κ. Κοιμήσης πιστεύει ότι η προσέλευση περισσότερων ξένων οφείλεται στην αλλαγή της εικόνας της Ελλάδας διεθνώς.

Η ολυμπιακή εμπειρία ήταν η βάση για την υλοποίηση πολιτικής τουρισμού. Με τους Ολυμπιακούς Αγώνες ξεκίνησε μια διαδικασία ποιοτικής αναβάθμισης της χώρας, η οποία έφερε την Ελλάδα πάλι στο προσκήνιο και την κατέδειξε ως έναν αξιόλογο τουριστικό προορισμό. Για το «Grand Resort», βέβαια, υπάρχει και ένας άλλος παράγοντας, το γεγονός ότι απευθύνεται πλέον δυναμικά και σε ένα άλλο target group, εκείνο του συνεδριακού τουρισμού. Το καινούργιο συνεδριακό κέντρο συνολικής χωρητικότητας 5.000 ατόμων, με μία μεγάλη αίθουσα συνεδρίων χωρητικότητας 1.600 ατόμων και 8 περιφερειακές αίθουσες, με τον άρτια τεχνολογικό εξοπλισμό και τη μοναδική θέα στη θάλασσα είναι πόλος έλξης για τους επαγγελματίες που συνδυάζουν business και pleasure σε έναν τόσο ξεχωριστό χώρο όπως είναι το «Grand Resort».

Προβλέψεις για το 2005

Το «Grand Resort» φέτος θα κλείσει με πληρότητα 65%-70%. Αυτά τα ποσοστά είναι ιδιαίτερα ικανοποιητικά, αν λάβουμε υπόψη μας ότι στο συγκεκριμένο ξενοδοχείο δεν έχουν γίνει ιδιαίτερες υποχωρήσεις στην τιμολογιακή πολιτική και σε καμία περίπτωση δεν γίνονται – και αυτή είναι η βασική πολιτική του – εκπτώσεις στην ποιότητα.

Ποσοστά αύξησης σε σχέση με το 2004 και το 2003

Το ποσοστό είναι συνεχώς ανοδικό, γιατί το «Grand Resort» είναι ένα καινούργιο προϊόν στην αγορά που συνεχώς εξελίσσεται και απευθύνεται σε ένα ευρύ κοινό. Είναι ένα very exclusive city resort, που μπορεί να προσφέρει εξίσου υψηλού επιπέδου υπηρεσίες σε μεμονωμένους πελάτες, σε business travelers και σε συνεδριακό τουρισμό. Ως εκ τούτου, έχει δυνατότητες ευελιξίας ανάλογα με τις ανάγκες των καιρών.

Ενέργειες που έχουν συμβάλει θετικά στην τουριστική κίνηση του 2005

Το Υπουργείο Τουριστικής Ανάπτυξης έχει συμβάλει θετικά στην αλλαγή της εικόνας της χώρας μας στο εξωτερικό. Ενα μεγάλο ποσό επενδύθηκε έγκαιρα για την προβολή της Ελλάδας και αυτή η προβολή συνεχίζεται καθ' όλη τη διάρκεια του χρόνου, με αποτέλεσμα να διατηρηθεί και να ενδυναμωθεί το θετικό κλίμα. Υπάρχει πια πολιτική τουρισμού.

Τα μεγάλα έργα (αεροδρόμιο, μετρό, Αττική Οδός) βελτίωσαν σε μεγάλο βαθμό την εικόνα της Αθήνας στο εξωτερικό και την κατέταξαν στις σύγχρονες πρωτεύουσες του κόσμου. Στον ιδιωτικό τομέα οι επενδύσεις των Ελλήνων επιχειρηματιών στον ξενοδοχειακό κλάδο, με αφορμή τους Ολυμπιακούς Αγώνες, βελτίωσαν το επίπεδο των υποδομών και των υπηρεσιών, με αποτέλεσμα η Ελλάδα να μπορεί να ανταποκριθεί στις υψηλές απαιτήσεις των επισκεπτών, να αναβαθμιστεί διεθνώς, να αποτελεί πλέον έναν τουριστικό προορισμό αξιώσεων, σε βαθμό μάλιστα που να μπορεί να επαναφέρει την αίγλη του παρελθόντος.

ATHENAEUM, INTERCONTINENTAL
Πάνος Παναγιωτόπουλος, γενικός διευθυντής

Η τουριστική κίνηση σήμερα

Οπως μας ενημέρωσε ο κ. Παναγιωτόπουλος, το «Athenaeum InterContinental Athens», κατά τη διάρκεια του 2004, συνέχισε τη σταθερά ηγετική πορεία του στο χώρο της παροχής υπηρεσιών πολυτελούς εστίασης, πρωτοστατώντας στις εξελίξεις που αφορούσαν στα δεδομένα που δημιούργησαν οι Ολυμπιακοί Αγώνες όσο και στις εξελίξεις και στις προοπτικές που ανοίγονται για τον κλάδο από εδώ και πέρα.

Τα θετικά αποτελέσματα είναι ήδη εμφανή τόσο στο ενδιαφέρον που παρουσιάζεται για τη διοργάνωση συνεδρίων στην Αθήνα όσο και στη δημιουργία ενός κύματος τουριστών που επιθυμούν τώρα να επισκεφτούν την πόλη των Ολυμπιακών Αγώνων του 2004. Ο κ. Παναγιωτόπουλος αναμένει ότι το 2005 θα είναι μια ιδιαίτερα θετική χρονιά για τον ελληνικό τουρισμό γενικότερα και ότι η επιτυχία της διοργάνωσης των Ολυμπιακών και Παραολυμπιακών Αγώνων θα αποτελέσει το βασικότερο μοχλό της τουριστικής κίνησης προς την Ελλάδα μέσα στα επόμενα χρόνια.

• «Η παροχή ποιοτικών υπηρεσιών είναι μονόδρομος επιτυχίας για το μέλλον» • «Ο δρόμος είναι δύσκολος και απαιτεί προσπάθεια και συντονισμό»

Μεταβολές στη σύνθεση των επισκεπτών

Η σύνθεση των περιηγητών σχετίζεται με τις εξελισσόμενες προσδοκίες του διεθνούς καταναλωτικού κοινού, που αναζητά πλέον περισσότερη ποιότητα και διαφοροποίηση του τουριστικού προϊόντος ανάλογα με τα ιδιαίτερα γούστα του, τις ασχολίες και τις αναζητήσεις του. Ο κ. Παναγιωτόπουλος διαπιστώνει ότι ένας ολοένα αυξανόμενος αριθμός αυτών των τουριστών κινείται πλέον ανεξάρτητα, αναζητώντας από μόνος του προορισμούς, υπηρεσίες και αγαθά που ικανοποιούν τις ανάγκες του για ποιοτικό ελεύθερο χρόνο. Η μεγάλη πρόκληση για τον ελληνικό τουρισμό είναι να μπορέσει να προσελκύσει και αυτού του είδους τους επισκέπτες που είναι συνήθως ανώτερου κοινωνικού, μορφωτικού και οικονομικού επιπέδου και που αναζητούν να συνδυάσουν τα ταξίδια τους με τις πιο ειδικές και προσωπικές αναζητήσεις και ασχολίες τους: σπορ, επαφή με τη φύση, γνώση του πολιτισμού των περιοχών που επισκέπτονται κ.λπ.

Προβλέψεις για το 2005

Ο κ. Παναγιωτόπουλος μας ενημερώνει ότι αναμένει μια ιδιαίτερη θετική χρονιά, καθώς η συνεχής βελτίωση του προϊόντος και των υπηρεσιών καθώς και η εστίαση των προσπαθειών στην προσέλκυση ταξιδίων – κινήτρων και συνεδρίων μεγάλης αλλά και μεσαίας κλίμακας από το εξωτερικό και την τοπική αγορά, έχουν ήδη αποδώσει και σε επίδοση μέχρι σήμερα αλλά και σε κρατήσεις για τα λοιπά τετράμηνα του έτους.

Ο εμπλουτισμός του τουριστικού προϊόντος προϋπόθεση για την ανάπτυξη

Το πιο σημαντικό συμπέρασμα από την επιτυχία των Ολυμπιακών Αγώνων της Αθήνας 2004 είναι η διαπίστωση ότι η Ελλάδα πρέπει, από εδώ και στο εξής, να εστιάσει την προσοχή της στον εμπλουτισμό του τουριστικού προϊόντος της και να στοχεύσει σε ειδικότερο κοινό, που αναζητά ποιοτικότερες μορφές τουρισμού, π.χ., πολιτιστικό τουρισμό, τον οποίο η Ελλάδα είχε την ευκαιρία να προβάλει ιδιαίτερα μέσα από τους Ολυμπιακούς Αγώνες και όπου, γενικότερα, παρουσιάζει υψηλό βαθμό διαφοροποίησης σε σχέση με τους ανταγωνιστές της.

Οι εκτιμήσεις του κ. Παναγιωτόπουλου είναι ότι τα αποτελέσματα για το μετα-ολυμπιακό τουρισμό της Αθήνας θα είναι συγκριτικώς θετικότερα σε σχέση με αυτά άλλων πόλεων που είχαν φιλοξενήσει Ολυμπιακούς Αγώνες στο πρόσφατο παρελθόν (Σίδνεϋ, Ατλάντα, Βαρκελώνη).

Πιστεύει ότι ενώ η Ευρώπη θα εξακολουθήσει να αποτελεί την αφετηρία της πλειονότητας των τουριστικών αφίξεων στην Ελλάδα, αυξημένο ενδιαφέρον για τουριστικές αφίξεις θα πρέπει να αναμένει η Ελλάδα και από νέες, αναπτυσσόμενες διεθνείς αγορές (π.χ., Κίνα, Ρωσία κ.λπ.). Ο κ. Παναγιωτόπουλος υπογράμμισε, επίσης, το γεγονός ότι η Ελλάδα παρουσιάζει μικρότερο βαθμό ανάπτυξης στο χώρο του συνεδριακού και εκθεσιακού τουρισμού σε σχέση με άλλους δημοφιλείς ευρωπαϊκούς και διεθνείς προορισμούς, οπότε τα περιθώρια ανάπτυξης είναι πολλά τη στιγμή που η παγκόσμια συνεδριακή αγορά αναπτύσσεται συνεχώς. Πρόκειται για μια εξαιρετικά προσοδοφόρα μορφή τουρισμού που μπορεί, εκτός των άλλων, να συμβάλει καθοριστικά και στην άμβλυνση της εποχικότητας που χαρακτηρίζει την τουριστική κίνηση στην Ελλάδα. Στον τομέα αυτό υπάρχει, βέβαια, έντονος ανταγωνισμός από άλλες χώρες ή πόλεις – προορισμούς, ανάμεσά τους η Βαρκελώνη, η Μαδρίτη, η Μάλτα, η Ρώμη, η Βιέννη και η Κύπρος. Οι δυνατότητες της Ελλάδας είναι μεν πολλές, η διαφημιστική καμπάνια εκ μέρους του Υπουργείου Τουριστικής Ανάπτυξης και του ΕΟΤ είναι ένα πρώτο βήμα προς αυτήν την κατεύθυνση, απαιτούνται όμως άμεσες βελτιώσεις των βασικών και συμπληρωματικών υποδομών της χώρας για την κάλυψη των αναγκών που αφορούν στη διοργάνωση συνεδρίων και εκθέσεων, όπως η δημιουργία του Συνεδριακού Κέντρου της Αθήνας κατά το πρότυπο άλλων δημοφιλών πόλεων – προορισμών του εξωτερικού.

GRECOTEL
Νίκος Δοντάς, διευθυντής πωλήσεων του ομίλου

Προβλέψεις τουριστικής κίνησης 2005 – Συγκριτικά στοιχεία με 2004

Οι ημέρες λειτουργίας των ξενοδοχείων της Grecotel το πρώτο τετράμηνο του 2005 ήταν πολύ λιγότερες από το 2004, λόγω του καθολικού Πάσχα, που ήταν 26/03, με αποτέλεσμα να ανοίξει μόνο ένα ξενοδοχείο στην Κρήτη. Τα υπόλοιπα άνοιξαν σταδιακά μέσα στον Απρίλιο και προς το τέλος για το ελληνικό Πάσχα. Ετσι, δεν μπορούμε να έχουμε συγκριτικά στοιχεία αξιόλογα. Γενικά, η κίνηση του Απριλίου ήταν υποτονική.

Μειωμένη κίνηση στην Κρήτη, αυξημένη στις άλλες περιοχές

Οπως μας ενημερώνει ο κ. Δοντάς για το τετράμηνο Μαΐου – Αυγούστου η Grecotel περιμένει αύξηση πανελλαδικά σε επίπεδο αφίξεων ±5%. Μεγαλύτερη αύξηση θα υπάρχει σε Κέρκυρα, Πελοπόννησο, Μύκονο, Ρόδο και στα επίπεδα του 2004 θα κυμανθεί η Κρήτη, που παρουσιάζει κάποια προβλήματα γενικά. Σύμφωνα με τα στοιχεία των αεροδρομίων της Κρήτης, υπήρξε σημαντική μείωση των αφίξεων το δίμηνο Απριλίου – Μαΐου.

Οι γενικές υποδομές και η τιμή του προϊόντος ευθύνονται για τη μείωση της ζήτησης

Η θετική επίδραση της επιτυχούς διοργάνωσης των Ολυμπιακών Αγώνων του 2004 φαίνεται, ότι δεν είναι η αναμενόμενη. Επομένως, σύμφωνα με τον κ. Δοντά, τα αίτια της μη ουσιαστικής ανάκαμψης παραμένουν τα ίδια, δηλαδή οι υποδομές της τουριστικής Ελλάδας και οι τιμές εάν συγκριθούν με τις άμεσα ανταγωνίστριες χώρες – κυρίως της Ανατολικής Μεσογείου. Στο θέμα των τιμών των ξενοδοχείων η λύση φαίνεται εξαιρετικά δύσκολη, αφού οι όποιες αυξήσεις τα τελευταία χρόνια είναι κάτω του πληθωρισμού και αρκετά ξενοδοχεία είναι σε οριακή θέση από απόψεως κερδοφορίας.

Οι παραδοσιακές αγορές θα επηρεάσουν τα αποτελέσματα

Στις περισσότερες τουριστικές περιοχές δεν έχει γίνει καμία βελτίωση των υποδομών. Η προβολή και διαφήμιση της χώρας οπωσδήποτε είναι καλύτερες από προηγούμενα χρόνια και σε αρκετές περιπτώσεις κινούνται στη σωστή κατεύθυνση. Θα πρέπει όμως να δοθεί ιδιαίτερη έμφαση στις χώρες που αποτελούν τις παραδοσιακές πηγές του ελληνικού τουρισμού και αποτελούν το 80% των αφίξεων.

Η Grecotel βλέπει μεγάλες προοπτικές ανάπτυξης – υπό προϋποθέσεις – στις πρώην ανατολικές χώρες και κυρίως στη Ρωσία. Οπωσδήποτε είναι θετικά τα ανοίγματα με καινούργιες αγορές, αλλά σε καμία περίπτωση δεν πρέπει να θεωρούμε δεδομένους τους αριθμούς αφίξεων από τις μεγάλες παραδοσιακές αγορές, όπου ο ανταγωνισμός είναι μεγάλος. Η αύξηση ή η μείωση κατά λίγες ποσοστιαίες μονάδες από αυτές τις αγορές μπορεί να καθορίσουν το τελικό αποτέλεσμα κάθε έτους.

LOUIS HOTELS
Παύλος Γύπαρης, διευθυντής πωλήσεων

Αυξημένη κίνηση αναμένεται σε πολλούς προορισμούς

Η Louis Hotels διαθέτει σήμερα 15 ξενοδοχειακές μονάδες, 4 και 5 αστέρων, σε 7 διαφορετικούς προορισμούς της Ελλάδας και συγκεκριμένα στα νησιά της Ρόδου, της Κρήτης, της Μυκόνου, της Ζακύνθου, της Κέρκυρας, της Κεφαλονιάς και της Κω. Θα πρέπει να διευκρινισθεί ότι οι ξενοδοχειακές μονάδες της Louis Hotels στην Ελλάδα ξεκινούν τη λειτουργία τους από την 1η Μαΐου κάθε έτους και συνεπώς τα στοιχεία αναφορικά με τη διαμόρφωση της τουριστικής κίνησης για το 2005 είναι περιορισμένα. Σε γενικές γραμμές, πάντως, η τουριστική κίνηση των Louis Hotels για τον Μάιο κυμάνθηκε σε περίπου παρόμοια επίπεδα με πέρυσι. Συγκεκριμένα, σε κάποιες περιοχές όπως η Κεφαλονιά και η Κρήτη η τουριστική κίνηση παρουσίασε αύξηση, ενώ περαιτέρω αύξηση αναμένεται και τους επόμενους μήνες. Στα νησιά της Κέρκυρας, της Ζακύνθου, αλλά και της Κω η κίνηση παρέμεινε περίπου στα ίδια επίπεδα με την τουριστική κίνηση της αντίστοιχης περυσινής περιόδου. Στη Ρόδο ο Μάιος ήταν ένας δύσκολος μήνας για ολόκληρο το νησί, γεγονός που επηρέασε και την κίνηση του ξενοδοχείου. Τέλος, όσον αφορά στη Μύκονο δεν είναι εφικτό να παρουσιαστεί συγκριτική εικόνα από το 2004, μια και το ξενοδοχείο άνοιξε για πρώτη φορά μετά τις σοβαρές ανακαινίσεις τον Ιούνιο του 2004. Παρόλα αυτά, όπως μας είπε ο κ. Γύπαρης, ο Μάιος του 2005 ήταν ένας καλός μήνας για το «Mykonos Theoxenia». Κατά τη διάρκεια του Μαΐου γενικά δεν σημειώθηκε ιδιαίτερη διαφοροποίηση στη σύνθεση των περιηγητών σε σχέση με το 2004 ή το 2003.

Αισιοδοξία για το 2005

Ο κ. Γύπαρης θεωρεί ότι είναι νωρίς για να γίνουν εκτιμήσεις αναφορικά με τη συνολική εικόνα της τουριστικής κίνησης των ξενοδοχείων της Louis Hotels για ολόκληρη τη φετινή θερινή περίοδο. Τα στοιχεία, πάντως, που έχουν έως τώρα τους επιτρέπουν να είναι αρκετά αισιόδοξοι και να πιστεύουν ότι σε γενικά πλαίσια όσον αφορά τουλάχιστον στη Louis Hotels η τουριστική κίνηση θα είναι σε καλύτερα επίπεδα σε σχέση με τα δύο προηγούμενα έτη. Παρόλα αυτά, δεν αναμένονται αισθητές διαφοροποιήσεις.

Τουριστική κίνηση & Ολυμπιακοί Αγώνες

Οι περιοχές στις οποίες δραστηριοποιείται η Louis Hotels δεν

επηρεάστηκαν ιδιαίτερα από τη διεξαγωγή των Ολυμπιακών Αγώνων στην Ελλάδα. Ταυτόχρονα, οι συγκεκριμένοι προορισμοί δουλεύουν παραδοσιακά με charter flights από την Ευρώπη των κυριότερων αγορών, αλλά και package holiday makers, οι οποίοι επίσης δεν επηρεάστηκαν ιδιαίτερα από τους Ολυμπιακούς Αγώνες. Σύμφωνα με τον κ. Γύπαρη, γενικά αυτά τα νησιά θα παρουσιάσουν μικρές διαφοροποιήσεις σε σχέση με την περσινή χρονιά, ενώ η συνολική εικόνα του έτους θα είναι βελτιωμένη.

Ωστόσο, ο κ. Γύπαρης εκτιμά ότι η ανάληψη, η διοργάνωση και η άψογη διεξαγωγή των Ολυμπιακών Αγώνων και κυρίως η έντονη προβολή της Ελλάδας στο εξωτερικό υπήρξαν το εφαλτήριο για τη δημιουργία νέων δεδομένων στην τουριστική κίνηση της χώρας μας. Είναι γεγονός ότι έχει δημιουργηθεί ιδιαίτερα θετικό κλίμα για την Ελλάδα και ότι οι Ολυμπιακοί Αγώνες έχουν συμβάλει πολύ θετικά στη διαφήμιση της Ελλάδας ως ποιοτικού και ασφαλούς τουριστικού προορισμού. Πιστεύει ότι το 2006 θα είναι ακόμα καλύτερη χρονιά για την ελληνική τουριστική αγορά, μια και καινούργιες διεθνείς διοργανώσεις θα πραγματοποιηθούν στην Ελλάδα κατά τη διάρκεια του έτους αυτού. Αυτό που δυστυχώς παραμένει σοβαρό εμπόδιο είναι ο έντονος ανταγωνισμός από χώρες όπως η Αίγυπτος και η Τουρκία, καθώς λόγω της διαφοροποίησης του νομίσματος αποτελούν πιο ελκυστική επιλογή για τους τουρίστες.

RODOS PALACE
Γιώργος Μπαρμούτης, γενικός διευθυντής μάρκετινγκ

Η τουριστική περίοδος 2005 σε σχέση με τις τελευταίες χρονιές

Ο κ. Μπαρμπούτης διαπιστώνει ότι αν και διανύουμε τη σεζόν αμέσως μετά τη διεθνή προβολή της χώρας μέσα από την επιτυχημένη διοργάνωση των Ολυμπιακών Αγώνων, δεν έχει διαφανεί αύξηση του εισερχόμενου τουριστικού ρεύματος από το εξωτερικό τουλάχιστον στον τομέα της αναψυχής. Επικροτεί, βέβαια, τις αυξανόμενες προσπάθειες και ενέργειες προβολής της χώρας μας τον τελευταίο χρόνο, οι οποίες υλοποιήθηκαν στο πλαίσιο ενός ενισχυμένου προϋπολογισμού και επεκτάθηκαν σε διάφορες χώρες του εξωτερικού, και ελπίζει ότι θα συμβάλουν εν μέρει στην αναχαίτιση της πτωτικής πορείας των προηγούμενων χρόνων. Παρόλο που όλες αυτές οι προωθητικές δράσεις δεν έχουν εξαργυρωθεί ακόμα σε επίπεδο αφίξεων ή διανυκτερεύσεων στον προορισμό, εκφράζει μια συγκρατημένη αισιοδοξία ότι σε συνδυασμό με άλλες ενέργειες που επιτελούνται θα ανατρέψουν το υφιστάμενο κλίμα.

Προβλήματα που επηρέασαν την τουριστική κίνηση στη Ρόδο το 2004

Το μέγιστο γεγονός της διοργάνωσης των Ολυμπιακών Αγώνων συνοδεύτηκε σε αρχικό στάδιο από αρνητική δημοσιότητα αναφορικά με την ετοιμότητα της χώρας, αλλά και την ακρίβεια στις τιμές προϊόντων και υπηρεσιών. Το γεγονός αυτό σε συνδυασμό με το ότι δεν ελήφθησαν μέτρα για την ενίσχυση της ζήτησης και την αναβάθμιση των εγκαταστάσεων και υπηρεσιών στους παραθεριστικούς προορισμούς και τα έργα περιορίστηκαν μόνο στην Αθήνα ευθύνονται κατά κύριο λόγο για την απώλεια του τουριστικού ρεύματος.

Επιβάλλεται ο επαναπροσδιορισμός ταυτότητας της Ρόδου

Ο κ. Μπαρμπούτης πιστεύει ότι η Ρόδος και τα Δωδεκάνησα οφείλουν να επαναπροσδιορίσουν την ταυτότητά τους ως τουριστικοί προορισμοί. Αυτό επιτελείται συνεργιακά και όχι με αποσπασματικές κινήσεις προς διάφορες κατευθύνσεις. Η δημιουργία υποδομών, εγκαταστάσεων και υπηρεσιών και η ιεράρχησή τους οφείλουν να προκύπτουν ως αποτέλεσμα της εκπόνησης ενός τεκμηριωμένου τουριστικού σχεδίου, το οποίο θα μας καταδείξει πού και πώς θα απευθυνθούμε σε πιο προσοδοφόρα τμήματα της αγοράς (golf, μαρίνες κ.λπ.). Η συνέργια και ενορχήστρωση αυτών των κινήσεων μπορεί να προκύψει μέσα από έναν Ενιαίο Φορέα Διαχείρισης Προορισμού (Destination Management Organisation, DMO), όπως έχει προταθεί από την Επιστημονική Ομάδα Τουρισμού του Επιμελητηρίου Δωδεκανήσου.

Ποιος φταίει για τη χαμηλή ζήτηση του ελληνικού τουριστικού προϊόντος;

Σύμφωνα με τον κ. Μπαρμπούτη, πρόκειται για ένα πολυσύνθετο ζήτημα. Ενδεικτικά αναφέρει ορισμένους παράγοντες που αναστέλλουν την ανταγωνιστικότητα του ελληνικού τουριστικού προϊόντος, όπως η υπερπροσφορά κλινών, η απαξίωση του τουριστικού προϊόντος, οι ελλείψεις υποδομών ιδιαίτερα στην περιφέρεια, όπου έχουμε και την απουσία απευθείας αεροπορικών συνδέσεων με μεγάλες πόλεις του εξωτερικού, η μη υλοποίηση σημαντικά μεγάλων δράσεων που θα ενισχύσουν τη ζήτηση και ακόμα το γεγονός ότι δεν έχουμε αναγνωρίσει και μελετήσει τους κύριους ανταγωνιστές μας, αλλά και τη δική μας τοποθέτηση απέναντι στον ανταγωνισμό.

ELOUNDA BEACH HOTEL & VILLAS
Βασίλης Σταματελόπουλος, regional director of Sales

Τουριστική κίνηση & προβλέψεις για το 2005

Ο κ. Σταματελόπουλος μας ενημερώνει ότι η φετινή περίοδος ξεκίνησε σε αρκετά χαμηλά επίπεδα, επειδή το καθολικό Πάσχα ήταν αρκετά νωρίς, με αποτέλεσμα ο Απρίλιος να έχει χαμηλές κρατήσεις. Οι πτήσεις κατά τη διάρκεια του Απριλίου ήταν λίγες και αρκετές αγορές ξεκίνησαν αργά. Οι πτήσεις, για παράδειγμα, από Ελβετία ξεκίνησαν μόνο στις 23 Απριλίου και από αρχές Μαΐου οι πτήσεις από Μεγ. Βρετανία, καθώς και από Σκανδιναβία. Οι υπόλοιποι μήνες δείχνουν μια σχετική αύξηση σχετικά με τις προηγούμενες χρονιές 2004 και 2003, αλλά βέβαια απέχουν πάρα πολύ από τις προβλέψεις που έχουν δώσει τα γραφεία εξωτερικού του ΕΟΤ.

Μικρές οι μεταβολές στη σύνθεση των επισκεπτών, μείωση της παραμονής

Επειδή, όπως μας είπε ο κ. Σταματελόπουλος, έχουν κρατήσεις από όλες τις αγορές, από όλο τον κόσμο, δεν υπάρχουν μεγάλες μεταβολές στη σύνθεση των εθνικοτήτων, παρά μόνο ευκαιριακά λόγω ενός μεγάλου γκρουπ. Από την άλλη πλευρά, η μέση παραμονή μειώνεται κάθε χρόνο, επειδή οι πελάτες ταξιδεύουν περισσότερες φορές αλλά για λιγότερες ημέρες κάθε φορά. Οπως προανέφερε, λόγω της πολυσυλλεκτικότητας έχουν παραμονές 2-3 ημέρες από Αμερικανούς και Ιάπωνες, αλλά και παραμονές που ξεπερνάνε τον έναν μήνα από πελάτες επαναλαμβανόμενους, που έχουν βρει τον παράδεισό τους στο ξενοδοχείο. Ανάλογα με την περίοδο διαφοροποιείται και η προέλευση της πελατείας. Κατά τη διάρκεια των σχολικών διακοπών υπερέχουν οι οικογένειες, στη χαμηλή περίοδο υπάρχουν συνέδρια και incentives, καθώς και μεμονωμένοι πελάτες (ζευγάρια χωρίς παιδιά ή με παιδιά προσχολικής ηλικίας, παρέες φίλων ή μικρά γκρουπ).

Προβλέψεις για το 2005

Από τα στοιχεία που έχουν στη διάθεσή τους, ο κ. Σταματελόπουλος διαπιστώνει ότι υπάρχει αύξηση και ιδιαίτερα τον Αύγουστο, αλλά και ότι ο Σεπτέμβριος και ο Οκτώβριος με κρατήσεις για συνέδρια που έχουν γίνει δείχνουν μια θετική κίνηση. Θέλει να είναι αισιόδοξος ως πωλητής που είναι, αλλά είναι προβληματισμένος με τις ραγδαίες εξελίξεις που πραγματοποιούνται στα τουριστικά δρώμενα της ευρύτερης λεκάνης της Μεσογείου και ακόμα παραπέρα. Η περιφέρεια στην Ελλάδα έχει μείνει πίσω σε υποδομές, πρέπει να γίνουν πολλά έργα και να εμπλουτιστεί το τουριστικό προϊόν με νέες προσφορές.

Μικρή αύξηση στα ξενοδοχεία της Κρήτης

Υπάρχει αύξηση σε όλα τα ξενοδοχεία στην Κρήτη σε σχέση με το 2003 και το 2004 και ποικίλλει από μήνα σε μήνα. Είναι ικανοποιητική, αλλά θα μπορούσε να ήταν και υψηλότερη. Η παροχή ποιοτικών υπηρεσιών είναι μονόδρομος επιτυχίας για το μέλλον.

Ο κ. Σταματελόπουλος πιστεύει ότι η προσήλωση στην ποιότητα είναι μονόδρομος για τη μελλοντική επιτυχία του ελληνικού τουριστικού προϊόντος. Στην Αθήνα έγιναν σοβαρές και ποιοτικές υποδομές χάρη στους Ολυμπιακούς Αγώνες, αλλά η περιφέρεια έχει μείνει πίσω. Διαφημιστική προβολή έγινε περισσότερο από κάθε άλλη χρονιά, το αποτέλεσμα όμως θα φανεί αργότερα ή ακόμα και στα επόμενα χρόνια.

Η τιμολογιακή πολιτική, πάλι, εξαρτάται από τους νόμους της προσφοράς και της ζήτησης και όταν υπάρχουν τόσοι νέοι προορισμοί και χιλιάδες καινούργια κρεβάτια σε νέα ξενοδοχεία, ο ανταγωνισμός διογκώνεται.

Από τα παραπάνω αυτό που επηρεάζει αρνητικά είναι η έλλειψη υποδομών. Οσο καλά και να έχει περάσει στις διακοπές του ένας πελάτης, όταν φτάσει στο αεροδρόμιο για την αναχώρηση και αντιμετωπίσει τριτοκοσμικές καταστάσεις, ποια είναι η εικόνα που θα μεταφέρει πίσω στην πατρίδα του;

APOLLONIA BEACH HOTEL
Μανώλης Μανούσος, Γενικός διευθυντής

Ιδιο επίπεδο

Οπως μας ενημερώνει ο κ. Μανούσος, η τουριστική κίνηση στην Κρήτη βρίσκεται στα ίδια επίπεδα με την προηγούμενη χρονιά στην ίδια χρονικά στιγμή. Η απώλεια του Απριλίου εξαιτίας των 5 εβδομάδων διαφοράς του καθολικού από το ορθόδοξο Πάσχα οδήγησε πολλούς Tour Operators να μην ξεκινήσουν πρόγραμμα πριν από τις 27/4, με αποτέλεσμα να έχουν μειώσει σημαντικά τον τζίρο των ξενοδοχείων καθώς και το εισόδημα των ξενοδοχοϋπαλλήλων για την πρώτη περίοδο.

Τα ξενοδοχεία μπορεί βέβαια να αναπληρώσουν τον τζίρο, αλλά είναι αμφίβολο αν οι ξενοδοχοϋπάλληλοι θα μπορέσουν να αναπληρώσουν το χαμένο εισόδημα.

Υποχρεωτικά απευθυνόμαστε στο μαζικό τουρισμό.

Ο κ. Μανούσος πιστεύει ότι το επίπεδο των επισκεπτών παραμένει σταθερά από τη μέση και κάτω και θεωρεί ότι αυτό είναι φυσικό ακόλουθο της συζήτησης που παρουσιάζει το ελληνικό τουριστικό προϊόν. Με το κατέβασμα του πήχυ ενδιαφερόμαστε για την προσέλκυση μαζικού τουρισμού, με στόχο την πληρότητα των χιλιάδων άδειων κλινών. Είναι, άλλωστε, δεδομένο ότι η ανταγωνίστρια Τουρκία προσφέρει φθηνότερο πακέτο, λόγω και του χαμηλού κόστους charter, σε ολοκαίνουργια 4άστερα και 5άστερα ξενοδοχεία που σφύζουν όχι μόνο από πελάτες (πάνω από 18 εκατ. το 2005), αλλά και από χαμηλόμισθο προσωπικό. Ο δρόμος είναι δύσκολος και απαιτεί προσπάθεια και συντονισμό. Οι προβλέψεις για όλο το 2005 δεν φαίνεται να διαφοροποιούν ουσιαστικά το αποτέλεσμα.

Τουριστική κίνηση 2003-2004 & η επίδραση των Ολυμπιακών Αγώνων.

Από το 2003 στο 2004 σημειώθηκε πτώση 10% του τζίρου και 30% στα κέρδη. Για το 2005 ο κ. Μανούσος ανησυχεί μήπως στο τέλος ευχηθούν να πετύχουν τα οικονομικά αποτελέσματα του 2004.

Η συμβολή της διαφήμισης και της προβολής στην τουριστική ζήτηση

Οπως δηλώνει ο κ. Μανούσος, θεωρεί απαραίτητη τη διαφήμιση και συγχαίρει την κυβέρνηση που δείχνει ότι πιστεύει στον τουρισμό και επενδύει χρήματα στο σωστό δρόμο. Σημειώνει, μάλιστα, ότι δεν πρέπει να είμαστε κοντόφθαλμοι και να πιστέψουμε πως ο κ. Αβραμόπουλος και ο κ. Λιάσκος έχουν μαγικά ραβδιά. Πρέπει ωστόσο να πάρει επιτέλους μπροστά η σκουριασμένη μηχανή που λέγεται ΕΟΤ και ως αρχή να σταματήσουν τουλάχιστον τα γραφεία του ΕΟΤ στο εξωτερικό να στέλνουν αισιόδοξα μηνύματα χωρίς αντίκρισμα, για εσωτερική κατανάλωση και παραπληροφόρηση των κεφαλών του υπουργείου. Η διαφήμιση σωστά ξεκίνησε, θα πρέπει όμως να ξεκινήσουν και οι τουριστικές υποδομές. Κάθε πράγμα στον καιρό του, βέβαια, και όχι μεσούσης της τουριστικής περιόδου, γιατί διαφορετικά προκαλούνται περισσότερα προβλήματα παρά βελτιώσεις! Ο νέος αναπτυξιακός μπορεί να βοηθήσει στη βελτίωση του προϊόντος, πρέπει όμως να κοιτάξουμε και τις ΣΤΕ και ΑΣΤΕΡ που έχουν εγκαταλειφθεί προς όφελος της ιδιωτικής εκπαίδευσης. Η σύγχρονη παιδεία είναι απαραίτητη προϋπόθεση για την τουριστική ανάκαμψη.

ΚΑΖΙΝΟ ΤΗΣ ΡΟΔΟΥ ΚΑΙ «ΜΕΓΑΛΟ ΞΕΝΟΔΟΧΕΙΟ ΤΩΝ ΡΟΔΩΝ»
Enrico B. Aidan, πρόεδρος και διευθύνων σύμβουλος

Η τουριστική κίνηση των τελευταίων χρόνων & προβλέψεις για το 2005.

Ο κ. Aidan αναφέρει ότι από το 1999 διαπιστώνεται μια μόνιμη μείωση στον αριθμό των τουριστών που επισκέπτονται τη Ρόδο. Χαρακτηριστικά σημειώνει ότι έως το 1999 τα ξενοδοχεία άνοιγαν στο τέλος Μαρτίου, ενώ το 2005 για λίγα ξενοδοχεία η τουριστική περίοδος ξεκίνησε στα μέσα Μαΐου, με τα περισσότερα να παραμένουν ακόμα κλειστά.

Διαφαίνεται μέχρι στιγμής ότι το 2005 θα είναι χειρότερο από το 2004, κάτι το οποίο είναι απογοητευτικό για την τουριστική αγορά της Ρόδου.

Η Ρόδος παραμένει ακριβή χωρίς να προσφέρει ποιότητα

Ο κ. Aidan έχει διαπιστώσει ότι η Ρόδος, αλλά και η Ελλάδα γενικότερα, δεν δημιουργούν ζήτηση σε πιθανές αγορές και δεν αναπτύσσουν συγκεκριμένες αγορές τουρισμού. Οταν γίνεται διεθνής διαφήμιση, γίνεται πολύ γενικά και πάντα βασίζεται στο τρίπτυχο «Θάλασσα, Ηλιος και Ακρόπολη», το οποίο είναι ένα ξεπερασμένο τουριστικό μοντέλο, χωρίς πρωτοτυπία. Στη Ρόδο ειδικότερα έχουν εκλείψει οι μεμονωμένοι τουρίστες υψηλού αλλά και μεσαίου οικονομικού επιπέδου και η διακίνηση των τουριστών περιορίστηκε στα χαμηλού επιπέδου γκρουπ και στα all inclusive. Σε όλη την κατάσταση που διαμορφώθηκε συνέβαλαν και τα εμπορικά καταστήματα, τα εστιατόρια, οι ταβέρνες, οι καφετέριες, τα νυχτερινά κέντρα διασκέδασης, τα οποία επί σειρά ετών απομυζούν τον επισκέπτη χωρίς να προσφέρουν την ποιότητα και την εξυπηρέτηση που θα ικανοποιήσει τον πελάτη έτσι ώστε να ξαναγυρίσει και συγχρόνως να διαφημίσει το νησί. Είναι γελοίο πλέον ένας τουρίστας να πληρώνει 50 με 60 ευρώ για γεύμα σε μια ταβέρνα, ακριβότερα δηλαδή απ' ό,τι για ένα παρόμοιο γεύμα στο Monte Carlo. Είναι επίσης γελοίο ότι μια μπλούζα τύπου Polo γνωστής μάρκας στη Ρόδο κοστίζει στον τουρίστα περίπου 110 ευρώ, ενώ στο Λονδίνο η ίδια μπλούζα της ίδιας μάρκας δεν κοστίζει πάνω από 85 ευρώ. Υπάρχουν μέρη όπου ένα espresso ή ένα cappuccino πωλείται 6 ευρώ, ενώ στη Νέα Υόρκη ο ίδιος καφές κοστίζει 1,5 ευρώ.

Θεωρεί ότι όσο η Ρόδος παραμένει τόσο ακριβή χωρίς να προσφέρει υψηλού επιπέδου υπηρεσίες και ποιότητα, οι σεζόν θα είναι ολοένα χειρότερες.

Απαραίτητη η στοχευμένη προβολή για την τουριστική ανάπτυξη

Σύμφωνα με τον κ. Aidan, οι Ολυμπιακοί Αγώνες δεν απέδωσαν στην Ελλάδα την αναμενόμενη θετική διεθνή προβολή, αφού κατά την περίοδο διεξαγωγής τους όποιος είχε κάτι να πουλήσει στους επισκέπτες το πουλούσε σε εξοργιστικά υπερβολικές τιμές. Για παράδειγμα, 900 ευρώ για ένα δίκλινο δωμάτιο στο κέντρο της Αθήνας. Ανάλογες ήταν και οι τιμές των άλλων υπηρεσιών και των καταστημάτων με σουβενίρ όπως και των εστιατορίων. Το διαφημιστικό πρόγραμμα του υπουργείου Τουρισμού, θεωρεί ο κ. Aidan, ότι είναι πολύ γενικό και δεν επικεντρώνεται σε συγκεκριμένες αγορές, ενώ παράλληλα δεν προσφέρει κανενός είδους κίνητρο στον καταναλωτή. Συνιστά, επίσης, ο κ. Aidan σε όσους καταπιάνονται με τη δημιουργία τουριστικών υποδομών να ολοκληρώσουν τις ήδη υπάρχουσες που εκκρεμούν το συντομότερο δυνατόν παρά να ενδιαφέρονται για τη δημιουργία νέων, οι οποίες δεν θα ολοκληρωθούν στην εποχή μας.

Ποιος φταίει για τη χαμηλή ζήτηση του ελληνικού τουριστικού προϊόντος;

Ο κ. Aidan υποστηρίζει: «Δεν πρέπει να ξεχνάμε ότι ο τουρίστας είναι άνθρωπος και τον ευχαριστεί να τον υποδέχονται, του αρέσει να νιώθει άνετα, θέλει να απολαμβάνει υπηρεσίες για τις οποίες πληρώνει και θέλει να εισπράττει ποιότητα για τα χρήματα που ξοδεύει. Οι τουριστικές επιχειρήσεις είναι ανταποδοτικές επιχειρήσεις. Κάθε φορά που ένας επισκέπτης αναχωρεί από τον τόπο μας ευχαριστημένος, το πιθανότερο είναι να τον ξαναδούμε ως επισκέπτη με περισσότερα μέλη της οικογένειάς του ή με φίλους. Αντιθέτως, όταν ένας επισκέπτης φεύγει από το νησί θυμωμένος, απογοητευμένος εκνευρισμένος, δεν πρόκειται να τον ξαναδούμε και το πιθανότερο είναι ότι θα φροντίσει οι φίλοι του και τα υπόλοιπα μέλη της οικογένειάς του να μην επισκεφθούν το νησί, προκαλώντας έτσι ανεξέλεγκτη ζημία στον τόπο μας».

Προτάσεις για τη Ρόδο

Ο κ. Aidan προτείνει να σχεδιαστεί και να οργανωθεί για το μέλλον μια καμπάνια υπό την ομπρέλα του ΠΡΟΤΟΥΡ και της Ενωσης Ξενοδόχων Ρόδου, με τη βοήθεια φυσικά και των υπόλοιπων τοπικών φορέων, στοχεύοντας σε συγκεκριμένες αγορές που ενδιαφέρουν τη Ρόδο. Θεωρεί επιτακτική την ανάγκη δημιουργίας ενός συστήματος ελέγχου των τιμών της αγοράς από τις τοπικές αρχές. Θεωρεί, ακόμα, απαραίτητη τη δημιουργία εκπαιδευτικών τουριστικών προγραμμάτων για τους υπαλλήλους, τους διευθυντές και όλες τις παραγωγικές τάξεις που έρχονται σε επαφή με τους τουρίστες, έτσι ώστε να βελτιωθούν οι ικανότητές τους στο σέρβις και στη φιλοξενία.

Μικρές αγγελίες

ΕΝΟΙΚΙΑΣΕΙΣ

ΕΝΟΙΚΙΑΖΕΤΑΙ λόγω αναχωρήσεως οικία 170 τ.μ. με αυλή, κήπο και πάρκινγκ, πλήρως εξοπλισμένη στο κέντρο της πόλης, πλησίον Εθνικού Σταδίου, κατάλληλη για διαμονή πολυμελούς οικογένειας. Τηλέφωνο επικοινωνίας 6945 105247

ΕΝΟΙΚΙΑΖΟΝΤΑΙ: Ενα (1) διαμέρισμα 95 τ.μ. νεόκτιστο, πολυτελές, με αυτόνομη θέρμανση και ηλιακό, 2ου ορόφου. Επίσης: Γκαρσονιέρα 47 τ.μ. νεόκτιστη, πολυτελείας, 2ου ορόφου, πλήρως επιπλωμένη, δίχωρη με αυτόνομη θέρμανση - ηλεκτρ. ψυγείο και ηλεκτρ. κουζίνα. Στην περιοχή Αραπάκι, Παρθενόπης 18 **Κιν. Τηλ. 6944209883 Κο Θόδωρο.**

ΕΝΟΙΚΙΑΖΟΝΤΑΙ επιπλωμένες γκαρσονιέρες στην Παύλου Μελά. **Πληρ. 6937343297 τηλ. 10:00 -14:00**

ΕΝΟΙΚΙΑΖΟΝΤΑΙ επιπλωμένες γκαρσονιέρες στο Φαληράκι. **Πληρ. 6937343297 τηλ. 10:00-14:00**

ΕΝΟΙΚΙΑΖΟΝΤΑΙ
επιπλωμένες
γκαρσονιέρες
στο Λαδικό (Φαληράκι).
Τιμή 220 ευρώ μηνιαίως.
Πληρ. τηλ. 6937343297

ΕΝΟΙΚΙΑΖΟΝΤΑΙ διαμερίσματα υπόγεια υπερ/μένα δύο υπνοδωματίων επί της οδού Παπαχριστοδούλου αρ. 19. **Πληρ. τηλέφωνα 25266-24274**

ΕΝΟΙΚΙΑΖΟΝΤΑΙ επιπλωμένα Λουξ Διαμερίσματα με TV, AIR CONDITION και όλα τα οικιακά σκεύη, με τον μήνα ή την ημέρα, στην περιοχή Μητρόπολης. Τηλ. - Πληρ.: 6977896444 & 22410-29452

ΕΝΟΙΚΙΑΖΟΝΤΑΙ στην περιοχή Σγουρού, κοντά στο Μουσικό Γυμνάσιο, α) τεσσάρι Διαμέρισμα με τηλέφωνο, AIR CONDITION και ηλιακό β) Επιπλωμένο τεσσάρι Διαμέρισμα με δύο τουαλέτες και όλα τα οικιακά σκεύη, τηλέφωνο και κήπο, κοντά στο Μουσικό Γυμνάσιο στην περιοχή Σγουρού. γ) Ενοικιάζεται γκαρσονιέρα ρετιρέ με βεράντα και AIR CONDITION στην περιοχή Σγουρού. Τηλ.: 6977896444 & 22410-29452

ΕΝΟΙΚΙΑΖΟΝΤΑΙ δύο συνεχόμενα καταστήματα μεταξύ Πανεπιστημίου Αιγαίου και Πολεοδομίας Ρόδου (Νηρεύς) Αγ. Ιωάννου 48. Τηλ. 22410-30759

ΕΝΟΙΚΙΑΖΕΤΑΙ διαμέρισμα στο Ροδίνι 95 τ.μ. με 3 υπνοδωμάτια, κεντρική αυτόνομη θέρμανση. Για περισσότερες πληροφορίες τηλ. 22410-25467

ΕΝΟΙΚΙΑΖΟΝΤΑΙ επιπλωμένες γκαρσονιέρες με μπαλκόνι και χωρίς στο Ροδίνι - Κυρά της Ρω 13 (Α' όροφος). Λογικές τιμές. Πληροφορίες κινητό 6945226421 και 2241074762 (08:00 - 15:00 και 17:00 - 22:00)

ΕΝΟΙΚΙΑΖΕΤΑΙ διαμέρισμα 50 τ.μ. στο Ροδίνι. Πληροφορίες τηλ: 6945 063055

ΕΝΟΙΚΙΑΖΕΤΑΙ στο Ανω Ροδίνι οροφοδιαμέρισμα 110 τ.μ., πολυτελές, νεόκτιστο και με απέραντη θέα. Πληροφορίες τηλ: 6945 063055

ΕΝΟΙΚΙΑΖΟΝΤΑΙ επιπλωμένα ή μη ένα δωμάτιο και μια γκαρσονιέρα στο Β' όροφο πολυκατοικίας με μεγάλη βεράντα και εξαιρετική θέα στην οδό Αγ. Αναργύρων 20. **Πληροφορίες τηλ. 28710**

ΕΝΟΙΚΙΑΖΕΤΑΙ διαμέρισμα στον 1ο όροφο σε αρίστη κατάσταση. Δύο υπνοδωμάτια, σαλοτραπεζαρία, κουζίνα, τραπεζαρία, μπάνιο, επί της οδού Μητροπόλεως 83θ. Τηλ. 22410 36072

ΕΝΟΙΚΙΑΖΕΤΑΙ 4άρι διαμέρισμα, στο Ροδίνι, και στην οδό Κων/πόλεως 34. Πληροφορίες στα τηλ. 2241-0-61689 & 22241-0-61000

ΕΝΟΙΚΙΑΖΕΤΑΙ 1ος όροφος 380 τ.μ. επί της Λεωφόρου Ρόδου - Λίνδου 232. Πληρ. Στα τηλέφωνα 22410-64458, 22410-24514

ΕΝΟΙΚΙΑΖΕΤΑΙ τριάρι - διαμέρισμα επί της οδού Μητροπόλεως 83θ. Τηλ. 36072 - 35713.

ΕΝΟΙΚΙΑΖΕΤΑΙ επιπλωμένη δίχωρη γκαρσονιέρα όπισθεν ξενοδοχείου BELVENDERE περιοχή Ψαροπούλα. Πληροφορίες Τηλ. 22410-22050 ή 33441

Ενοικιάζεται studio πλήρως επιπλωμένο με air-condition και ηλιακό θερμοσίφωνο, ισόγειο με κήπο σε ήσυχη περιοχή με άνετο πάρκινγκ. **Τηλ. 6944231199**

ΕΝΟΙΚΙΑΖΕΤΑΙ διαμέρισμα 115τ.μ. ισόγειο-περιοχή Μόντε Σμίθ 3 υπνο/τια, κουζίνα-σαλόνι, μπάνιο, ηλιακό, θέρμανση μεγάλα μπαλκόνια, εντοιχ. κουζίνα-ηλεκτρικές συσκευές - τηλ. 38138, 6946469930.

ΕΝΟΙΚΙΑΖΕΤΑΙ διαμέρισμα 80 τ.μ., 1ος όροφος, σε καινούργια οικοδομή στην Ιαλυσό επί των οδών Λεωφ. Ηρακλειδών, Δημοκρατίας μπροστά απζό το Γυμνάσιο -Λύκειο Ιαλυσού με όλες τις σύγχρονες ανέσεις: (Κλιματισμός, θέρμανση, χώρος στάθμευσης) κ.α. **Τηλ. 22410/93217.**

ΕΝΟΙΚΙΑΖΕΤΑΙ γραφείο 55 τ.μ. δύο κυρίων δωματίων, με χωλ και τουαλέτα στον α' όροφο του Μεγάρου «ΚΙΟΣΟΓΛΟΥ» και με πρόσοψη επί της Εθελ. Δωδεκανησίων. Κατάλληλο για Δικηγορικό, Συμβολαιογραφικό, και συναφείς χρήσεις. Τηλέφωνο επικοινωνίας 6945 105247

ΕΝΟΙΚΙΑΖΕΤΑΙ διαμέρισμα 56 τ.μ. επί της οδού Ατταβύρου 10 - 3ος όροφος, πλήρως επιπλωμένο. **Στο σαλόνι** -air condition, τηλεόραση 28 ιντσών και τηλέφωνο. **Στην κρεβατοκάμαρα** - air condition, τηλεόραση. Περίοδος ενοικιάσεως: Από Απρίλιο έως και Δεκέμβριο 2005. Ενοίκιο 360 ευρώ. **Πληροφορίες τηλ.: 22410-34014 κ. Αγγελική**

ΕΝΟΙΚΙΑΖΕΤΑΙ κατάστημα 280 τ.μ. στην Ιαλυσό μεταξύ των οδών Λεωφ. Ηρακλειδών, Αγ. Ιωάννου και Δημοκρατίας με αύλειο χώρο 300τ.μ. με δύο W.C., κατάλληλο για επαγγελματική εκμετάλλευση μπροστά από το Γυμνάσιο και Λύκειο Ιαλυσού **Πληροφορίες τηλ.: 22410/93217**

ΕΝΟΙΚΙΑΖΕΤΑΙ κατάστημα πενήντα (50) τετραγωνικών μέτρων. Κοντά στα φανάρια της Λεωφόρου Καλλιθέας και στην αρχή του δρόμου προς Κοσκινού. Βρίσκεται ακριβώς απέναντι από τα ξενοδοχεία «Kalithea Sun» - «Kalithea Sky» δίπλα από το kafe - παιδότοπο «Playland». Για περισσότερες πληροφορίες στα τηλέφωνα: 2241032610 και 6979462529

ΕΝΟΙΚΙΑΖΕΤΑΙ γκαρσονιέρα πολυτελείας 45 τ.μ. στο Ροδίνι, πλήρως εξοπλισμένη, με ολοκαίνουργια έπιπλα NEOSET, χωρίς κοινόχρηστα. Πληρ. τηλ. 6946685808

ΕΝΟΙΚΙΑΖΕΤΑΙ μονοκατοικία 220 τ.μ. σε κήπο 800 τ.μ. με ανεξάρτητους βοηθητικούς χώρους, θέρμανση air-condition, ηλιακό θερμοσίφωνο και με νυχτερινό τιμολόγιο επί της Λεωφόρου Ηρακλειδών (Ιαλυσού) 20. Πληρ. 35174 - 29284

ΕΝΟΙΚΙΑΖΕΤΑΙ 3άρι διαμέρισμα επί της οδού Μητροπόλεως 83θ. Τηλέφωνο 22410-36072 ή 35713

ΕΝΟΙΚΙΑΖΕΤΑΙ διαμέρισμα 2 δωματίων, μεγάλο χωλ, κουζίνα, μπάνιο. Απέναντι στο Πανεπιστήμιο. Πληρ. τηλ. 22410 30759

ΕΠΙ της Κοδριγκτώνος και Δρακίδου 22 ενοικιάζεται δίχωρη επιπλωμένη μονοκατοικία με δικό της Parking. Πληρ. τηλ. 22410 36385 και 22410 23814

ΕΝΟΙΚΙΑΖΟΝΤΑΙ δύο διαμερίσματα το ισόγειο είναι απίπλωτο και ο πρώτος όροφος επιπλωμένο. 80 τ.μ. το καθένα στα Κοσκινού. **Τηλ. 64536**

ΕΝΟΙΚΙΑΖΕΤΑΙ διαμέρισμα 100τ.μ. στην περιοχή Ασγούρου κοντά στο 10 Δημοτικό Σχολείο. Τηλέφωνο 6944145073 κος Μανώλης.

ΕΝΟΙΚΙΑΖΕΤΑΙ 60τ.μ. διαμέρισμα 2 υπνοδωματίων επιπλωμένο με τηλεόραση και air condition στην οδό Κέννεντυ στο ισόγειο με αυλή. Ενοίκιο 390 ευρώ. Επίσης στην παραλία Ελλη δωμάτια επιπλωμένα με ατομικό μπάνιο (θέα στη θάλασσα) ενοίκιο 220 ευρώ (όλα τα έξοδα πληρωμένα). **Πληροφορίες τηλ.: 2241020012**

ΕΝΟΙΚΙΑΖΟΝΤΑΙ διαμερίσματα 56τ.μ. 2 ατόμων και για συγκατοίκηση πλήρως εξοπλισμένα ηλεκτρονικές συσκ. έπιπλα-σκεύη-κλινοσκεπάσματα-κλιματισμό-ηλιακό θερμοσίφωνα, δορυφορική TV. Μόνο σε φοιτητές - εκπαιδευτικούς - στρατιωτικούς-αστυνομικούς - Δ.Υπαλλήλους. Τηλ. 697975619 - Παραδείσι

ΕΝΟΙΚΙΑΖΕΤΑΙ τριάρι διαμέρισμα στην περιοχή δασκάλων, νεόκτιστο και με θέα τη θάλασσα. Πληρ. τηλ. 2244047194, 6979079131

ΕΝΟΙΚΙΑΖΕΤΑΙ δίχωρη επιπλωμένη γκαρσονιέρα σε καινούρια πολυκατοικία στην οδό Καμείρου 43. Πληρ. τηλ. 6944170618-2241076504

ΕΝΟΙΚΙΑΖΕΤΑΙ στούντιο πλήρως εξοπλισμένο με κλιματισμό, ανεξάρτητο 230 ευρώ. Τηλ. 22410 39268, κιν. 6946 446523

ΕΝΟΙΚΙΑΖΕΤΑΙ επιπλωμένη γκαρσονιέρα με 30 τ.μ. περίπου εσωτερικό χώρο (κουζίνα-υπνοδωμάτιο-λουτρό) και 30 τ.μ. αυλή στην Ιαλυσό (οδός Σύμης αρ.6) εξοπλισμένη επίσης με αυτόνομο ηλιακό θερμοσίφωνο, πλυντήριο, χωρίς κοινόχρηστα και νερό. Πληροφορίες στα τηλέφωνα 22410 75448 κιν. 6974474999

ΜΕΓΑΛΗ ΕΥΚΑΙΡΙΑ ΓΙΑ ΕΜΠΟΡΟΥΣ ΚΑΤΕΨΥΓΜΕΝΩΝ ΚΑΙ ΝΩΠΩΝ ΕΙΔΩΝ ΔΙΑΤΡΟΦΗΣ

ΕΝΟΙΚΙΑΖΕΤΑΙ γραφείο επί της Αννης Μαρίας 81 (δίπλα από Alpha Τράπεζα) 90 τ.μ. Τηλ. 22410-33952, 6944317418

ΕΝΟΙΚΙΑΖΟΝΤΑΙ 2 διαμερίσματα επί της οδού Μητροπόλεως 83θ. Τηλ. 22410-36072. α) Δύο υπνοδωμάτια, σαλο-τραπεζαρία, κουζίνα, μπάνιο. β) Δύο υπνοδωμάτια, σαλόνι, κουζίνα, μπάνιο.

ΕΝΟΙΚΙΑΖΕΤΑΙ διαμέρισμα β' ορόφου 85 τ.μ. επί της οδού Καρπάθου για επαγγελματική ή οικιακή χρήση. Πληροφορίες τηλέφωνο 22410 75504 και 6932208140

ΕΝΟΙΚΙΑΖΕΤΑΙ αποθήκη 180 τ.μ. με 4 ψυγεία κτιστά. Ενοίκιο 350 ευρώ το μήνα . Τηλ. 22410-75897

ΕΝΟΙΚΙΑΖΕΤΑΙ διαμέρισμα 2 δωματίων, μεγάλο χωλ, κουζίνα, μπάνιο, επιπλωμένο, απέναντι στο Πανεπιστήμιο Αιγαίου. Πληρ. τηλ.30759

ΕΝΟΙΚΙΑΖΕΤΑΙ Επιπλωμένο δίχωρο διαμέρισμα στην οδό Κέννεντυ, πλήρως εξοπλισμένο με πολυκουζινάκι, τηλεόραση και air condition. Πληροφορίες: Τηλ.: 22410 20012

ΕΝΟΙΚΙΑΖΕΤΑΙ υπαίθριος χώρος 1.000 τ.μ. με πρόσοψη 6 μέτρα επί της Λεωφ. Ρόδου - Λίνδου στο 7ο χιλ. Πληροφορίες τηλ. 22410 23716 ώρα μετά τις 6 μ.μ.

ΕΝΟΙΚΙΑΖΕΤΑΙ διαμέρισμα επί της 28ης Οκτωβρίου 53 πλήρως επιπλωμένο σαλόνι, τραπεζαρία, κουζίνα με 1 υπνοδωμάτιο και μπάνιο από τον Ιανουάριο. Δεκτές μόνο φοιτήτριες Πληρ. τηλ.: 36385

ΕΝΟΙΚΙΑΖΟΝΤΑΙ στην περιοχή Ιξιά-Τρεις μέσα σε μεγάλο κήπο και ήσυχο περιβάλλον 1) πολυτελές τριάρι 2) πλήρως επιπλωμένη γκαρσονιέρα. Διαθέτουν: θέρμανση, τηλέφωνο, ηλιακό και ηλεκτρικό θερμοσίφωνο, αερόθερμο μπάνιου, ανεμιστήρα οροφής, μεγάλες βεράντες και πάρκινγκ. Πληρ. τηλ. 22410 92714

ΕΝΟΙΚΙΑΖΕΤΑΙ διαμέρισμα επί της Μιχ. Πετρίδη με δύο υπνωδομάτια, σαλόνι, κουζίνα, wc. Τηλ. 6972 764614 - 6973753556

ΕΝΟΙΚΙΑΖΕΤΑΙ οροφοδιαμέρισμα 120 μέτρων με 3 υπνοδωμάτια - τζάκι - φουλ air condition - εντοιχισμένη κουζίνα με συσκευές στο Μόντε Σμίθ. Ενοίκιο 600 ευρώ. Πληροφορίες 22410 63234

ΕΝΟΙΚΙΑΖΕΤΑΙ

Ενοικιάζεται γραφείο, με δύο κύριους χώρους με μπαλκόνι, σε πολύ καλή κατάσταση, στον τρίτο όροφο του μεγάρου Κιοσόγλου, επί της οδού Εθελοντών Δωδεκανησίων, αριθμός 29. **Πληροφορίες στο 6944790272**

ΕΝΟΙΚΙΑΖΟΝΤΑΙ δίχωρες γκαρσονιέρες με πλήρη εξοπλισμό, κλιματισμό, μεγάλες βεράντες και άνετο πάρκινγκ στο 5ο χιλιόμετρο της λεωφόρου Καλλιθέας, χωρίς κοινόχρηστα. Πληροφορίες τηλ. 22410-67014, 22410-66800 και 6946790515.

ΑΥΤΟΚΙΝΗΤΑ

ΠΩΛΕΙΤΑΙ μοτοσυκλέτα μάρκας YAMAHA ZT 600, μοντέλο 2003, για 4.000 ευρώ, με λίγα χιλιόμετρα. Πληρ. Τηλ. 6972324351

ΠΩΛΕΙΤΑΙ NISSAN ALMERA CHALLENGE μαύρο, mod. 2002, σε άριστη κατάσταση. Δεκτός κάθε έλεγχος. Τιμή 10.000 ευρώ. **Τηλ. 6945934037 (ώρες 10:00-14:00)**

ΠΩΛΕΙΤΑΙ μηχανή TDM YAMAHA 850 cc μοντέλο 2000 Β' εξάμηνο σε άριστη κατάσταση. Φυλάσεται σε γκαράζ. Δεκτός κάθε έλεγχος. Πληρ. τηλ. 6947825286

ΠΩΛΕΙΤΑΙ αυτοκίνητο μάρκας SEAT GREDOS GLX MODEL 89 Πληρ. τηλ: 6942780037

ΠΩΛΕΙΤΑΙ SEAT IBIZA mod. '97, σε καλή κατάσταση. Δεκτός κάθε έλεγχος. **Τηλ. 6944256426 (ώρες 10:00-14:00)**

ΠΩΛΕΙΤΑΙ ολοκαίνουργη VESPA 150cc με 1800 χιλ. με την εγγύηση. Χρώματος μαύρο. Τηλ. 6932090167 κ. Δημήτρης.

ΠΩΛΕΙΤΑΙ FORD KA, Μοντέλο του 2002, 1300cc, 23.000 χλμ., ατρακάριστο, κόκκινο χρώμα, με A/C, κεντρικό κλείδωμα, ηλεκτρικά παράθυρα, σε αρίστη κατάσταση. Πληρ. τηλ. 6932.317378 Απογευματινές ώρες κα. Νατάσα

ΠΩΛΕΙΤΑΙ
Tiger (Triumph) 900
μαύρο '97 μοντέλο,
σε πολύ καλή κατάσταση,
φυλασσόμενο σε γκαράζ,
με μπαγκαζιέρα
και καινούργια
ελαστικά σε καλή τιμή.
Πληρ. Τηλ. 6942437185

ΠΩΛΕΙΤΑΙ αυτοκίνητο μάρκας ALFA ROMEO 164 SUPER χρώματος μαύρο 2000 cc V6 TURBO 220PS με 92.000 KM σε άριστη κατάσταση FULL EXTRA. Τιμή 12.000 ευρώ και με χρηματοδότηση Τηλ.: 6947905605

ΠΩΛΕΙΤΑΙ HARLEY DAVIDSON 883 sporting χρώμα μπορντώ σε τιμή ευκαιρίας. Τηλ. 6932964250

ΠΩΛΕΙΤΑΙ I.X. DAIHATSU CUORE του 1987 σε καλή μηχανική κατάσταση. Τιμή 400 ευρώ. Πληρ. τηλ. 6947827019

ΖΗΤΟΥΝ ΠΡΟΣΩΠΙΚΟ

ΖΗΤΕΙΤΑΙ κοπέλα άνω των 40 ετών, ελληνίδα ή αλλοδαπή που να μιλάει καλά τα ελληνικά, ως εσωτερική σε σπίτι με δύο παιδιά ηλικίας 3 και 1 έτους. **Συστάσεις απαραίτητες. Πληρ. Τηλ. 6944 202409 καθημερινά 10-1 το πρωί και 6-9 το απόγευμα.**

ΑΠΟ Ανώνυμη Εταιρεία Τροφίμων ζητούνται 4 άτομα ανεξαρτήτου ειδικότητας. Γνώσεις Η/Υ επιθυμητές. Τηλ. 6974820422

ΖΗΤΕΙΤΑΙ διανομέας για την ψησταριά Σούπερ Σεραφίνο από τις 6 έως 12μ.μ. με δίπλωμα για μηχανάκι. Τηλ. 22410-21137

ΑΤΟΜΑ 19 - 65 ζητούνται από Πολυεθνική Εταιρεία για δουλειά μέσα από το χώρο τους. Υψηλές αποδοχές. Για ενημέρωση και εκπαίδευση, για κλείσιμο θέσης - Κυρ. ΜΠΑΜΠΑΛΗΣ 210-6843585. Παρασκευή 22/7/05 ώρα 18.45 στο ΡΟΔΟΣ ΠΑΛΛΑΝΤΙΟΥΜ

ΖΗΤΕΙΤΑΙ Υπάλληλος για κατάστημα, να οδηγεί μηχανάκι, ηλικίας περίπου 16-18 ετών. Τηλ. 22410 32225

ΖΗΤΟΥΝΤΑΙ οδηγοί με δίπλωμα Γ' κατηγορίας και εργάτες. Τηλ. 22410 60345

ΖΗΤΕΙΤΑΙ υπάλληλος για τουριστικό κατάστημα. Τηλ. 6976 321287 & 6942 851737

ΖΗΤΟΥΝΤΑΙ σερβιτόροι να εργασθούν σε καφετέρια στο εμπορικό κέντρο. Τηλ. 22410-86093 και 6977079447

Η ΚΑΡΑΚΙΤΣΟΣ SECURITY ζητά προσωπικό. Πληροφ. από 10 έως 13 στα τηλ. 22410 62233 και 22410 63322

ΑΠΟ ΤΑΖΜΑΧΑΛ, ζητείται προσωπικό όλων των ειδικοτήτων (κηπουρός, καθαρίστριες, βοηθοί, εργάτες). Τηλ. 22410-29220 και 6942 981095.

ΖΗΤΟΥΝΤΑΙ πεπειραμένοι σερβιτόροι/ες για εστιατόριο a la carte. **Τηλέφωνο επικοινωνίας: 22410-39083, 09:00 -20:00**

ΖΗΤΕΙΤΑΙ πωλήτρια έως 25 ετών, εμφανίσιμη, με γνώσεις αγγλικής ή γερμανικής για να εργασθεί σε κατάστημα ανδρικών ενδυμάτων. Ωράριο καταστημάτων. Τηλ. 22410-70402

ΖΗΤΕΙΤΑΙ πωλήτρια ευπαρουσίαστη που να γνωρίζει την αγγλική γλώσσα, απόφοιτη λυκείου για το κατάστημα Κεσίσογλου στην οδό Καναδά 15. **Πληροφορίες στα τηλ. 22410-22875 ή 24238. Διευθ. Καναδά 15 και Εθελοντών Δωδεκανησίων 31.**

ΔΙΑΦΗΜΙΣΤΙΚΗ εταιρεία ζητά συνεργάτες για δεκαπενθήμερο πρόγραμμα προώθησης και πωλήσεων γνωστών υπηρεσιών στη Ρόδο. Ευκαιρία μονιμοποίησης της συνεργασίας για τους φιλόδοξους. Τηλεφωνήστε στο 6944 277739 και 6947 193414 για περισσότερες πληροφορίες

ΑΠΟ εμπορικό κατάστημα της Ρόδου ζητείται πωλήτρια με γνώσεις διακόσμησης και αρχιτεκτονικής εσωτερικού χώρου. Αποστολή Βιογραφικών με επισυναπτόμενη φωτογραφία: Λεμεσού 20-22 Ρόδος Πληροφορίες: 22410-39083 9:00 - 20:00

ΖΗΤΕΙΤΑΙ Από τεχνική - κατασκευαστική εταιρεία ζητείται νέα, απόφοιτος πολυτεχνικής σχολής ή σχολής ΤΕΙ με γνώσεις υπολογιστή και εξειδίκευση στο αρχιτεκτονικό σχέδιο. Παρακαλώ αποστείλετε βιογραφικό στην ηλεκτρονική διεύθυνση: info@paraskco.com.

ΕΝΟΙΚΙΑΖΟΝΤΑΙ ΔΙΑΜΕΡΙΣΜΑΤΑ

Ενοικιάζονται πολυτελή επιπλωμένα
διαμερίσματα των 55 τ.μ. πάροδος Αμερικής
με όλο τον απαραίτητο εξοπλισμό.
Πληροφορίες: Τηλ. 22410-85502 κ. Φανιουδάκη

ΕΝΟΙΚΙΑΖΟΝΤΑΙ ΔΙΑΜΕΡΙΣΜΑΤΑ

ΕΝΟΙΚΙΑΖΟΝΤΑΙ διαμερίσματα 75 τ.μ. (2 δωμάτια και σαλόνι) σε άριστη κατάσταση, στο κέντρο της Ιαλυσού. Πληροφορίες τηλ: 22410-77898 κ. Πιρπιρής

Η ΕΤΑΙΡΕΙΑ NETECH ΕΠΕ επιθυμεί να προσλάβει τεχνικό Η/Υ και δικτύων με προϋπηρεσία. Για περισσότερες πληροφορίες καθημερινά από 9-2 και 5-8 στο τηλ. 22410 77440. Για αποστολή βιογραφικού σημειώματος στο φαξ: 22410 77439 ή μέσω email. info@netech.gr

ΖΗΤΟΥΝΤΑΙ οδηγοί με δίπλωμα 3ης κατηγορίας Τηλ. επικοινωνίας 22410-60345

ΖΗΤΕΙΤΑΙ από εστιατόριο στην Παλιά Πόλη μάγειρας. Σπαστό ωράριο. Πληροφορίες κ. Κώστα τηλ. 6948 587301

Μάγειρας, βοηθός μαγείρου, λαντζιέρα, αποθηκάριος, σερβιτόρος - βοηθός σερβιτόρου, πιτσαδόρος, ψήστης, βοηθός λογιστού, ταμίας. Τηλ: 22410 22282. Κος Βαγγέλης: 6948587305, Κος Κώστας 6948587300

ΖΗΤΕΙΤΑΙ πωλήτρια ηλικίας έως 25 ετών με γνώσεις ξένων γλωσσών για μόνιμη απασχόληση σε γνωστό κατάστημα εμπορίας ρούχων. Πληρ. τηλ. 222410 70402

ΣΟΒΑΤΖΗΣ υπήκοος Ρουμανίας αναζητεί πρωινή εργασία. Τηλ. 6976385621

ΖΗΤΟΥΝΤΑΙ άτομα για να εργασθούν σε γραφείο ενοικιάσεως αυτ/των με γνώση της γερμανικής ή αγγλικής. Πληρ. τηλ. 22410 51171, 6936656816.

ΑΜΕΣΑ ζητούνται για κάλυψη θέσεων άτομα για δουλειά από το σπίτι τους. Οχι κατασκευές, όχι τηλεμάρκετινγκ-πλασιέ. Εισόδημα τουλάχιστον 600 ευρώ-3.000 ευρώ μηνιαία. Πληροφορίες: 2310/516-226

ΚΥΡΙΟΣ ζητά απογευματινή απασχόληση σαν επιβλέπων παντού και για όλα στη Ρόδο. Τηλ. 6978328948

ΖΗΤΕΙΤΑΙ πωλήτρια για κατάστημα ρούχων στην Παλιά Πόλη Τηλ. 6937 818177 κ. Κώστα

ΖΗΤΕΙΤΑΙ μάγειρας και βοηθός μαγείρου πεπειραμένοι για εστιατόριο στην Λίνδο. Τηλ. 6977 444683

ΖΗΤΕΙΤΑΙ υπάλληλος για δωδεκάμηνη απασχόληση από πρακτορείο ταξιδίων Απαιτούμενα προσόντα: απόφοιτοι τουριστικής σχολής, ξένες γλώσσες, γνώση Η/Υ. Ηλικία ως 25 ετών Ανάλογη προϋπηρεσία θα ληφθεί υπ' όψιν. Αποστολή βιογραφικών στην ταχ. θυρίδα 451

ΨΑΧΝΕΤΕ ΓΙΑ ΕΡΓΑΣΙΑ; Από ταχύτατα αναπτυσσόμενη εταιρεία ζητούνται άτομα για την στελέχωση ηγετικών θέσεων. Από 700-2.800 ευρώ μηνιαίως. Για πληροφορίες καλέστε στο τηλ. κέντρο 2271081063

ΖΗΤΟΥΝΤΑΙ άτομα για δουλειά από το χώρο τους. Εκπληκτική συνεργασία! Κέρδη τουλάχιστον 3.000 ευρώ/μηνιαία. Τηλ. 2310 516281.

ΔΙΑΦΟΡΑ

ΠΩΛΕΙΤΑΙ ΦΩΤΙΖΟΜΕΝΗ ΕΠΙΓΡΑΦΗ ΔΙΠΛΗΣ ΟΨΕΩΣ 1μΧ1μ με βάση και χρονοδιακόπτη σε τιμή ευκαιρίας τηλ. 38138-6946469930

ΠΩΛΕΙΤΑΙ μπαρ (ημικυκλικό) 1,50 μ. 400 ευρώ. Τηλ. 6973 394166

ΠΩΛΕΙΤΑΙ σκάφος μηχανοκίνητο BAVARIA 330/2001 με πολλά extra. **Πληροφ. τηλ. 6937307822**

ΚΥΡΙΑ ζητά εργασία, σιδέρωμα ή μπέιμπι σίτερ. Τηλ. 6997 223321 Δανάη

ΠΩΛΕΙΤΑΙ σύνθετο σύνθεση λόγω λάθους διαστάσεων. Πληρ. τηλ. 2241030230 ώρες από 2.30 μέχρι 4.30 και μετά τις 9.00

ΠΩΛΟΥΝΤΑΙ: διαμέρισμα 50 τ.μ. τελειωμένο σε πολύ καλή τιμή, στο Ροδίνι. Αμάξι R 19 και επίπλωση κομμωτηρίου σε τιμή ευκαιρίας. Πληρ. τηλ. 2241039519 ώρες καταστημάτων.

ΚΕΝΤΡΟ ΛΟΓΟΘΕΡΑΠΕΙΑΣ

Αποκατάσταση άρθρωσης, φωνολογίας και γλωσσικών δεξιοτήτων

ΠΑΠΑΧΡΙΣΤΟΔΟΥΛΟΥ ΑΣΤΕΡΟΠΗ

ΛΟΓΟΠΕΔΙΚΟΣ

Κων. Παλαιολόγου 6, τηλ. 22410 39756, Κιν. 6944 719958

ΠΩΛΟΥΝΤΑΙ α) μεταχειρισμένος καναπές - κρεβάτι που γίνεται και διπλό με τα στρώματά τους β) ντουλάπα δίφυλλη και γ) Η/Υ με εκτυπωτή και σαρωτή (SCANNER). Τιμή ευκαιρίας. Πληροφορίες κινητό 6942 090720 και 22410 74762.

BILLARD - ΜΠΙΛΙΑΡΔΑ

ΠΩΛΟΥΝΤΑΙ Μπιλιάρδα ελαφρώς μεταχειρισμένα σε άριστη κατάσταση, με κέρματα - μάρκες - χωρίς, σε πολύ καλές τιμές. Servis Μπιλιάρδων. Τηλ.: 6936179040, 6936179033

ΠΩΛΟΥΝΤΑΙ σε καλή κατάσταση ΑΠΟ ΞΕΝΟΔΟΧΕΙΟ **1)** Επιπλα Δωματίου, **2)** Φωτιστικά, **3)** Καθιστικά εστιατορίου/Μπάρ, **4)** Μηχανή καφέ Εσπρέσσο/Φίλτρο, **5)** Καρέκλες/τραπέζια εξωτερικού χώρου, **6)** Ντέξιον για αποθηκευτικούς χώρους,. Τιμές εξαιρετικά χαμηλές. Πληρ. πρωινές ώρες (22410) 30607 - 34636

ΠΩΛΟΥΝΤΑΙ φούρνος και εστίες (κουζίνα) 450 Ευρώ και μπουφές με καθρέφτη χειροποίητος 450 Ευρώ όλα σε άριστη κατάσταση 1 έτους τηλ. 6944/386069

ΛΟΓΟΘΕΡΑΠΕΥΤΡΙΑ Α.ΤΕΙ

Αναλαμβάνει παιδιά προσχολικής ηλικίας με προβλήματα λόγου - άρθρωσης καθώς και δίγλωσσα παιδιά σε κατ' οίκον μαθήματα. Τηλέφωνο 6932 920345

ΠΡΟΣΟΧΗ ΜΕΓΑΛΗ ΕΥΚΑΙΡΙΑ ΓΙΑ ΑΡΤΟΠΟΙΟΥΣ ΚΑΙ ΖΑΧΑΡΟΠΛΑΣΤΕΣ

ΠΩΛΟΥΝΤΑΙ: 1) Μηχανή τυρόπιτας και μπουγάτσας αυτόματη **2)** Πάγκος εργασίας 3 μέτρα ηλεκτρικός **3)** Ζυμωτήριο 2 ταχυτήτων από 5 kg έως 120 kg αλεύρι Όλα μαζί 1.800 ευρώ. Πληρ. τηλ. 22410 75897

ΠΡΟΣΦΕΡΩ μασάζ στον χώρο μου και στον χώρο σας. Ολγα. Τηλ. 6972902821

ΨΗΦΙΑΚΗ φωτογραφική μηχανή CANON ελάχιστα μεταχειρισμένη, με το κουτί και όλο τον εξοπλισμό της, 9 x zoom, usb, λήψη video, σύνδεση με τηλεόραση, δυνατότητα manual focus, αργές ταχύτητες, 9shooting modes, περιλαμβάνεται κάρτα μνήμης. Τιμή 150 ευρώ. Τηλ. 6947-401508 κος. Γιώργος

ΠΩΛΕΙΤΑΙ: Μονάδα με γκαστρωμένες αγελάδες και με γάλα μαζί, 30 τόνους ποσόστωση, 6 δικαιώματα για αγελάδες. Τηλ. 75739 μετά τις 5.00μ.μ.

ΠΩΛΟΥΝΤΑΙ: Στρώματα νερού, στρώματα ηλεκτρομασάζ, συντριβάνια, διακοσμητικοί καταρράκτες, συσκευές παθητικής γυμναστικής, μικροπισίνες, υδρομασάζ, μικροκαμπίνες χαμάμ. Τηλ. 6932164962

ΑΝΑΖΗΤΩ στη Ρόδο επαγγελματία συνεργάτη για την προώθηση, διάθεση του CD Πανοράματος Ρόδου (Panoround Rodos)! Παρακαλώ όπως επικοινωνήσετε μαζί μου (στα Αγγλικά ή Γερμανικά) στην ηλεκτρονική διεύθυνση: sales@panoround.com.

ΠΩΛΗΣΗ ΕΞΟΠΛΙΣΜΟΥ

ΠΩΛΕΙΤΑΙ εξοπλισμός για κατάστημα, ράφια & ξύλινες πλάτες τηλ.: 6932352603.

ΑΓΟΡΑΖΟΝΤΑΙ ευροπαλέτες σε καλή κατάσταση. Περισυλλογή δική μας. 6ο χλμ. Λεωφ. Ρόδου - Καλλιθέας Τηλ.: 22410 60345

Άλλαξε τη ζωή σου τώρα! Με 2-4 ώρες/ημέρα κέρδισε από 1.000 - 3.000 ευρώ/μήνα και ξεκίνα να κάνεις τα όνειρά σου πραγματικότητα! Τηλ. 2310 516 226

ΠΩΛΕΙΤΑΙ: Επαγγελματική φούσκα (2.10) μοτέρ 1,5. Αχρησιμοποίητα σε τιμή ευκαιρίας. Τηλ. 22410 -39268 και 6994217168

ΕΜΠΕΙΡΟΤΕΧΝΗΣ ελαιοχρωματιστής αναλαμβάνει παντός είδους ελαιοχρωματισμούς. Τηλ: 6946204157

ΠΩΛΕΙΤΑΙ ένα κινητό τηλέφωνο PANASONIC GD 87 σε πολή καλή κατάσταση μαζί με φορτιστή, φορτιστή αυτοκινήτου, καλώδιο USB για σύνδεση με ηλεκτρονικό υπολογιστή και δύο αυθεντικά παιχνίδια PS 2 (DRC 2, Silenthill 2) Τιμή 200 ευρώ. Πληρ. τηλ. 6937268749.

ΠΩΛΕΙΤΑΙ κρεβάτι (κουκέτα) ενσωματωμένη με ντουλάπα, γραφείο 450 ευρώ

ΠΩΛΕΙΤΑΙ ηλεκτρικό επαγγελματικό grill αχρησιμοποίητο, λόγω έλλειψης χώρου. Πληροφορίες στο: 2241039275 -6936761262

YOGA

Για το μυαλό, το Σώμα και το πνεύμα

Ολες οι ηλικίες και οι σωματότυποι είναι ευπρόσδεκτοι. Η γιόγκα δεν είναι ανταγωνιστική. Σε διδάσκει πως ν' ανταποκρίνεσαι στις ανάγκες του σώματός σου. Τιμή μαθήματος 5 ευρώ. Μηνιαία πληρωμή δεκτή. Τηλ.: 6946984511

ΠΩΛΗΣΕΙΣ ΑΚΙΝΗΤΩΝ

ΠΩΛΕΙΤΑΙ αποθήκη υπόγεια 347 τ.μ. εντός Ρόδου με μπάνιο, ρεύμα τριφασικό, πλακάκι λευκό. Κατάλληλη και για κατοικία. Σε τιμή ευκαιρίας για λόγους υγείας. Αποκλείονται μεσίτες. **210-2835963-6946559539-6933863184.**

ΠΩΛΕΙΤΑΙ ΔΙΑΜΕΡΙΣΜΑ

ΠΩΛΕΙΤΑΙ οροφοδιαμέρισμα 110 τ.μ. στο Ανω Ροδίνι, νεοκτιστο με απέραντη θέα. Πληροφορίες τηλ. 6937 484890

ΠΩΛΕΙΤΑΙ fast food στην περιοχή Κολυμπίων, πλήρως εξοπλισμένο. Πληρ. τηλ. 2410 56038

ΠΩΛΕΙΤΑΙ: Ισόγειο Κατάστημα αποτελούμενο από έναν ενιαίο χώρο επιφάνειας 9 τ.μ. που βρίσκεται επί της οδού Ευριπίδου στην Παλιά Πόλη της Ρόδου. Πληροφορίες: 694 66 58 57 6 ΡΟΔΟΣ

ΠΩΛΕΙΤΑΙ διαμέρισμα εντός Ρόδου 130 τ.μ. Τηλ. 6934 903272 και 6946 559539

ΠΩΛΕΙΤΑΙ οικόπεδο στα Κρητικά 3.000 τ.μ. οικοδομήσιμο. Τηλ. 6936271471.

ΠΩΛΕΙΤΑΙ οπωροπαντοπωλείο. Θεμιστοκλέους Σοφούλη δίπλα από τον ΟΑΕΔ. Πληρ. τηλ. 2241076325

ΠΩΛΕΙΤΑΙ μία αποθήκη 130 τ.μ. εντός Ρόδου κατάλληλη για πολλές χρήσεις. Τηλ. 6934 903272 και 6946 559539

ΠΩΛΕΙΤΑΙ αργυροχρυσοχοείο στο κέντρο της πόλης με ή χωρίς εμπόρευμα έτοιμο προς λειτουργία. Τηλ: 6936915551

ΠΩΛΗΣΗ ΕΠΙΧΕΙΡΗΣΗΣ

Πωλείται επιχείρηση παιδικών ενδυμάτων σε πολύ καλή τιμή, χαμηλό ενοίκιο και εξασφαλισμένη πελατεία. Τηλ. 6932352603

ΠΩΛΕΙΤΑΙ ισόγειο διαμέρισμα καθαρό 81 τ.μ. καινούργιο, ακατοίκητο επί της οδού 28ης Οκτωβρίου 26. Τηλ. 91141 και 6972826627

ΠΩΛΟΥΝΤΑΙ 2 διαμερίσματα στη Λάρδο 105 τ.μ. έκαστο στην τιμή 352.164 ευρώ και τα δύο μαζί, πολυτελούς κατασκευής. Τηλ. 6938644166

ΠΩΛΕΙΤΑΙ αποθήκη 170 τ.μ. εντός πόλεως Ρόδου κατάλληλη και για κατοικία. Ανταλλάσσεται και με ακίνητο στην Αττική. Πληρ. Τηλ. 6946 559539-210.2835963

Πωλείται Βιοτεχνικός χώρος 560m2. Ισόγειο μαζί με οικία στον 1ο όροφο 230m2 επί της λεωφ. Ρόδου - Λίνδου (Ρόδος - Φαληράκι) με δυνατότητα επέκτασης στα 2000m2. Πληροφορίες τηλ. 22410-65711. Ωρες από 9:00 - έως 15:00

ΠΩΛΕΙΤΑΙ στον Πειραιά στην περιοχή Καλλίπολη δίπλα στη θάλασσα τριάρι εικοσαετίας 2ου ορόφου σε άριστη κατάσταση φρεσκοβαμμένο τιμή 116.000 Ευρώ τηλ. 210-2530132 - 6948519610

ΚΑΡΑΚΟΝΕΡΟ Διαμερίσματα λουξ κατασκευής απεριόριστη θέα (ισόγειο 111 Μ2 Α' Όροφος 111 Μ2, Α' όροφος 96 Μ2 x 550 τ.μ. Δρχ. Β' όροφος 90 Μ2), Ακίνητα νέας χιλιετίας κα MITTON 22410 22142 κιν. 6945 668060

ΠΩΛΕΙΤΑΙ μάντρα στη Μαλώνα με 150 κατσίκες και 100 δικαιώματα. Πληρ. τηλ. 22440 51698.

ΠΩΛΕΙΤΑΙ χωράφι στον Αρχάγγελο στη θέση «Μαλά» επιφανείας 1.100 τετρ. μέτρων. Πληρ. τηλ. 2244051266

ΠΩΛΕΙΤΑΙ διαμέρισμα στην Ιαλυσό 3 δωματίων δευτέρου ορόφου, δάνεια δεκτά και ευκολίες πληρωμής. Τηλ. 6948209098, 6932613242

ΠΩΛΕΙΤΑΙ διαμέρισμα τριάρι με ηλιακό και τζάκι και τον αέρα δικό του στην Ανάληψη. **Τηλ. 6972228836**

ΠΩΛΕΙΤΑΙ οικόπεδο εξ' αδιαιρέτου κατάλληλο για επένδυση 400 μέτρα στο 2ο χλμ. Ρόδου - Λίνδου. Πληροφορίες τηλ. 6972764614 και 6973753556

ΠΩΛΕΙΤΑΙ ΝΕΟΔΜΗΤΗ ΟΙΚΟΔΟΜΗ

Πωλείται: **α)** Νεόδμητη οικοδομή στα Στεγνά Αρχαγγέλου με ακάλυπτο οικόπεδο και **β)** Διώροφη οικοδομή στην Αρχάγγελο. Πληροφορίες: τηλ. 22410 96114

ΠΩΛΕΙΤΑΙ σπίτι στην Παλιά Πόλη με αυλή. Τηλ. 6936271471.

ΜΑΘΗΜΑΤΑ

ΚΑΘΗΓΗΤΡΙΑ ΓΕΡΜΑΝΙΚΗΣ ΦΙΛΟΛΟΓΙΑΣ πτυχιούχος Αριστοτελείου Πανεπιστημίου Θεσσαλονίκης. Παραδίδει μαθήματα όλων των επιπέδων. Πληρ. Τηλ. 2241036745, Κιν. 6978019323

ΜΑΘΗΜΑΤΑ Αγγλικών, Πληροφορικής (Βασ. Εννοιες, Χρήση Υπολογιστή κ.λ.π.) & Εμπ. Εφαρμογών (Singular Eurofasma, Manager, ΚΕΦΑΛΑΙΟ κ.λ.π.) παραδίδονται από πτυχιούχο Λογιστή Τ.Ε., κάτοχο Michigan P.C.E., με μεγάλη εκπαιδευτική πείρα. Ιδαίτερα ή ολιγομελή τμήματα, υπεύθυνη προετοιμασία για εξετάσεις. Τιμές προσιτές. Πληροφορίες Τηλ. - Fax: 22410-31560, 66304, 6946283008, 6972419715, 6936277851 Ηλ. Ταχ. (e-mail): Dnetwork@SoftHome.net

ΠΑΡΑΔΙΔΟΝΤΑΙ μαθήματα Εμπ. Εφαρμογών (Singular Manager, Eurofasma, Unisoft Εσοδα-Εξοδα, ΚΕΠΥΟ, ΚΕΦΑΛΑΙΟ, κ.λ.π., Πληροφορικής & Αγγλικών με χρήση πολυμέσων όλων των επιπέδων από έμπειρο Λογιστή Τ.Ε. - καθηγητή πτυχιούχο Michigan Proficiensy σε τμήματα ή μεμονωμένα. Επίσης γίνονται μεταφράσεις & δακτυλογραφήσεις κάθε τύπου κειμένου. Τιμές προσιτές. Πληρ.: 22410-66304, 31560, 6946283008, 6972419715, 6936277851. Ηλ. ταχ. (e-mail): Dnetwork@SoftHome.net

ΠΑΡΑΔΙΔΟΝΤΑΙ μαθήματα Πληροφορικής & Αγγλικών με χρήση πολυμέσων όλων των επιπέδων από έμπειρο καθηγητή πτυχιούχο Michigan Proficiency σε τμήματα ή μεμονωμένα. Επίσης γίνονται μεταφράσεις & δακτυλογραφήσεις κάθε τύπου κειμένου. Τιμές προσιτές. Πληρ. 22410 66304, 31560, 6946 283008, 6972419715, 6936277851. Ηλ. Ταχ. (e-mail) : emmanoue@otenet.gr

ΜΑΘΕΤΕ ΡΩΣΙΚΑ! Παραδίδονται μαθήματα Ρωσικής γλώσσας από μέλος του Συλλόγου Καθηγητών Ρωσικής Φιλολογίας, με χρήση νέας αποτελεσματικής μεθοδολογίας. Πληροφορίες: Τηλ. 6978195931.

ΚΑΘΗΓΗΤΗΣ ΓΕΡΜΑΝΙΚΩΝ παραδίδει μαθήματα κατ' οίκον. Εντατικά μαθήματα για αυτούς που ασχολούνται με τον τουρισμό. Πληρ. τηλ. 2241091163 κ. Λαζαρίδης, ώρες 7-9μ.μ.

ΠΛΗΡΟΦΟΡΙΚΗΣ παραδίδονται ιδιαίτερα μαθήματα από πτυχιούχο Πανεπιστημίου Αγγλίας για μαθητές Γυμνασίου και Λυκείου καθώς και για επαγγελματίες για την εκμάθηση MICROSOFT OFFICE και ADOBE PHOTOSHOP Πληροφορίες: Τηλ. 6976 423364

ΑΓΓΛΙΚΑ

ΚΑΘΗΓΗΤΡΙΑ ΑΓΓΛΙΚΩΝ με BACHELOR του πανε/μίου Τέξας της Αμερικής παραδίδει ιδιαίτερα μαθήματα κατ' οίκον ή και στο χώρο σας. Σε σας, που ασχολείστε με τουριστικά επαγγέλματα και θέλετε να αξιοποιήσετε τους χειμερινούς μήνες ώστε να είστε άριστα καταρτισμένοι με το άνοιγμα της σεζόν. Ειδικές προσφορές σε μικρούς μαθητές. Τιμή έκπληξη στα αδέλφια. Πληρ. τηλ. 2241038350

ΟΙΚΟΔΟΜΙΚΕΣ ΕΠΙΧΕΙΡΗΣΕΙΣ ΔΙΑΚΟΓΕΩΡΓΙΟΥ ΚΑΛΛΙΣΤΟΣ

ΕΘΝ. ΑΝΤΙΣΤΑΣΕΩΣ 11 (πρώην Αννης Μαρίας)

ΠΩΛΗΣΕΙΣ ΔΙΑΜΕΡΙΣΜΑΤΩΝ ΚΑΤΑΣΤΗΜΑΤΑ -ΑΠΟΘΗΚΕΣ ΑΝΤΑΛΛΑΓΕΣ ΑΚΙΝΗΤΩΝ - ΑΓΟΡΕΣ ΟΙΚΟΠΕΔΩΝ ΑΝΑΛΑΜΒΑΝΟΥΜΕ ΑΝΤΙΠΑΡΟΧΕΣ

Πωλούνται διαμερίσματα λουξ κατασκευής με απεριόριστη θέα. Τα διαμερίσματα διαθέτουν θωρακισμένες πόρτες - εντοιχισμένες κουζίνες - ντουλάπες - εντοιχισμένο νιπτήρα με ντουλάπι - κεντρική θέρμανση αυτόνομη - ανοιγόμενα ανακλινόμενα κουφώματα με διπλά τζάμια - σίτες - ρολά - υδραυλικό ασανσέρ - τριφασικό ρεύμα.

Ολοι οι χώροι σπατουλαριστοί - εσωτερικές πόρτες M.D.F. με σχέδιο.

ΓΡΑΦΕΙΑ ΙΑΤΡΕΙΑ

1) Επί της οδού Μεγ. Κων/νου - Κων/νου Παλαιολόγου των 80 τ.μ.
2) Επί της οδού Κων/νου Παλαιολόγου και Θεοτοκοπούλου 60-80 τ.μ.
3) Επί της οδού Ρήγα Φεραίου στο πάρκο 60-80-100 τ.μ.

ΚΑΤΑΣΤΗΜΑΤΑ

1) Επί της οδού Κων/νου Παλαιολόγου και Θεοτοκοπούλου 60-80 τ.μ.
2) Επί της οδού Λεωφόρου Καλλιθέας (Καρακόνερο) 90 τ.μ.

ΔΙΑΜΕΡΙΣΜΑΤΑ

1) Επί της οδού Χρ. Φέσσα (Κάθετος Αποστ. Παύλου) 90τ.μ. τριάρια.

Επίσης οροφοδιαμερίσματα των 90 τ.μ. (οικοδομή μόνο τριών διαμερισμάτων).

ΟΙΚΟΔΟΜΕΣ

1) Οικοδομή επί της οδού Πτολεμαίων και Χρ.Φέσσα των 117-125 τ.μ.
2) Οικοδομή υπό ανέγερση επί της οδού Ρήγα Φεραίου στο Πάρκο.Διαμερίσματα τριάρια - τεσσάρια.
3) Οικοδομή υπό ανέγερση επί της οδού Κ. Παλαιολόγου και θεοτοκοπούλου. Διαμερίσματα δυάρια - τριάρια - τεσσάρια - καταστήματα.
5) Επί της οδού Β. Ηρακλείου οικοδομή τεσσάρων διαμερισμάτων. Οροφοδιαμερίσματα των 133τ.μ. Η οικοδομή έχει πιλοτή για πάρκινγκ

ΑΠΟΘΗΚΕΣ

1) Πλησίον Στέλιου Κωτιάδη των 130τ.μ.
2) Στη Λεωφόρο Καλλιθέας (Καρακόνερο) των 80-300τ.μ.

• Οι πωλήσεις μπορούν να γίνουν και με όλα τα Δάνεια Τράπεζας και οργανισμών. • Αναλαμβάνουμε ΑΝΤΙΠΑΡΟΧΕΣ και Αγορές οικοπέδων. • Δεχόμαστε ανταλλαγές ακινήτων.

ΠΛΗΡΟΦΟΡΙΕΣ: ΔΙΑΚΟΓΕΩΡΓΙΟΥ ΚΑΛΛΙΣΤΟΣ
ΤΗΛΕΦΩΝΟ: 29318 - 34598 - ΤΗΛ. 78501 - 78502

ΓΡΑΦΕΙΟ ΤΕΛΕΤΩΝ & ΜΝΗΜΟΣΥΝΩΝ ΡΟΔΟΥ
ΣΤΕΦΑΝΑ - ΣΤΟΛΙΣΜΟΙ

«ΑΜΕΡΙΚΑΝΟΥ»

Αμεση εξυπηρέτηση
ΟΛΟ ΤΟ 24ΩΡΟ

Αναλαμβάνουμε την τελετή
και με τα έξοδα
που χορηγούν τα ταμεία
χωρίς καμία επιβάρυνση
ΙΚΑ, ΤΕΒΕ, ΤΑΞΥ, ΔΗΜΟΣΙΟΥ,
ΛΙΜΕΝΙΚΩΝ, ΟΓΑ
και λοιπά ταμεία.

Τους ΑΠΟΡΟΥΣ ΔΩΡΕΑΝ
Πλατεία Βρούχου στη Μητρόπολη
Τηλέφωνα:28901 - 33400

ΝΤΕΤΕΚΤΙΒΣ

30 ΧΡΟΝΙΑ ΜΟΝΙΜΑ ΚΑΙ ΣΤΗ ΡΟΔΟ

35354

ΠΛΑΤΕΙΑ ΑΓΙΟΥ ΙΩΑΝΝΟΥ
Η ΛΥΣΗ!!!
ΣΕ ΚΑΘΕ ΣΑΣ ΠΡΟΒΛΗΜΑ

EXPRESS SECURITY

ΓΡΑΦΕΙΟ ΙΔΙΩΤΙΚΩΝ ΕΡΕΥΝΩΝ
(ΝΤΕΤΕΚΤΙΒΣ)

ΑΝΑΛΑΜΒΑΝΟΥΜΕ
Υποθέσεις ανηλίκων,
οικογενειακές, προσωπικές κ.τλ.
ΔΙΑΘΕΤΟΥΜΕ ΤΑ ΠΛΕΟΝ ΣΥΓΧΡΟΝΑ ΟΠΤΙΚΟΑΚΟΥΣΤΙΚΑ ΣΥΣΤΗΜΑΤΑ
100% ΕΧΕΜΥΘΕΙΑ
ΡΩΜΗΣ 22, - ΡΟΔΙΝΙ
Κιν. 694 6997967

ΕΛΛΗΝΙΚΗ ΔΗΜΟΚΡΑΤΙΑ
ΠΕΡΙΦΕΡΕΙΑ ΝΟΤΙΟΥ ΑΙΓΑΙΟΥ
ΝΟΜΟΣ ΔΩΔΕΚΑΝΗΣΟΥ
ΝΟΜΑΡΧΙΑΚΗ ΑΥΤ/ΣΗ ΔΩΔΕΚΑΝΗΣΟΥ
Δ/ΝΣΗ ΜΕΤΑΦΟΡΩΝ ΚΑΙ ΕΠΙΚΟΙΝΩΝΙΩΝ
ΤΜΗΜΑ Κ.Τ.Ε.Ο.
Ταχ. Δ/νση: 6° χιλ. Ρόδου - Λίνδου
Ταχ. Κώδικας 85100, Telefax: 22410 69544
Πληροφορίες: Γεώργιος Αργύρης-Κων/νος Χριστοφακής
Τηλέφωνο: 22410 65385 ΕΣΩΤΕΡΙΚΑ 22-23

ΠΡΟΓΡΑΜΜΑ ΠΡΟΣΚΛΗΣΗΣ ΓΙΑ ΔΙΕΝΕΡΓΕΙΑ ΤΕΧΝΙΚΟΥ ΕΛΕΓΧΟΥ ΟΧΗΜΑΤΩΝ ΜΕ ΕΔΡΑ ΤΟ Ν. ΔΩΔΕΚΑΝΗΣΟΥ

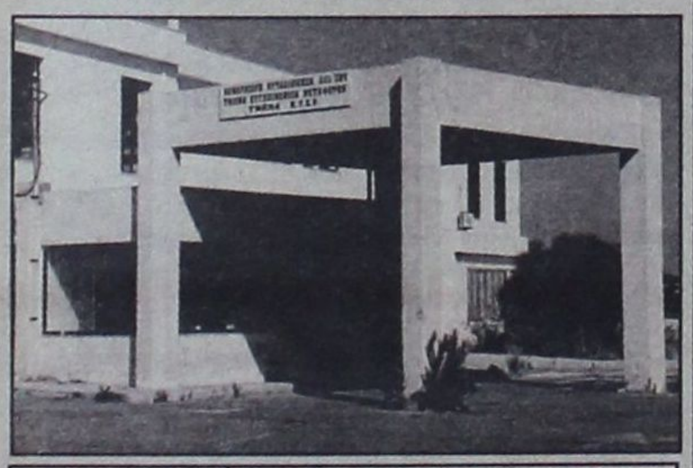

ΧΡΟΝΙΚΗ ΠΕΡΙΟΔΟΣ	ΕΙΔΟΣ ΟΧΗΜΑΤΟΣ
ΑΠΟ 01/08/2005 ΕΩΣ 31/08/2005	ΕΠΙΒΑΤΙΚΑ (Ε.Ι.Χ.) ΚΑΙ ΦΟΡΤΗΓΑ ΜΕΧΡΙ 3,5 (ΦΙΧ ‹ 3,5Τ) ΜΕ ΑΡΙΘΜΟΥΣ ΚΥΚΛΟΦΟΡΙΑΣ **ΡΟΒ 8001** ΕΩΣ ΚΑΙ **8800**
ΑΠΟ 01/08/2005 ΕΩΣ 31/08/2005	ΕΠΙΒΑΤΙΚΑ (Ε.Ι.Χ) ΚΑΙ ΦΟΡΤΗΓΑ ΜΕΧΡΙ 3,5 (ΦΙΧ ‹ 3,5Τ) ΜΕ ΣΥΓΚΟΙΝΩΝΙΑΚΗ ΕΔΡΑ ΚΑΛΥΜΝΟΥ ΚΑΙ ΚΩ, ΜΕ ΑΡΙΘΜΟΥΣ ΚΥΚΛΟΦΟΡΙΑΣ **ΑΜΡ, ΜΟΙ, ΑΜΥ, ΡΑΙ κ.τ.λ.** (ΕΡΥΘΡΟΥ ΧΡΩΜΑΤΟΣ-ΑΝΕΞΑΡΤΗΤΩΣ ΑΡΙΘΜΟΥ) ΚΑΙ **ΚΧΑ** (ΑΠΟ 2001 ΕΩΣ ΚΑΙ 4000)

**** ΚΑΛΟΥΝΤΑΙ ΟΛΑ ΤΑ ΠΑΡΑΠΑΝΩ ΟΧΗΜΑΤΑ ΝΑ ΠΡΟΒΟΥΝ ΣΕ ΤΕΧΝΙΚΟ ΕΛΕΓΧΟ ΣΕ ΟΠΟΙΟΔΗΠΟΤΕ Κ.Τ.Ε.Ο. ή Ι.ΚΤΕΟ.

**** ΕΠΙΣΗΣ ΘΑ ΕΛΕΓΧΟΝΤΑΙ ΟΣΑ ΟΧΗΜΑΤΑ ΥΠΟΧΡΕΟΥΝΤΑΙ ΒΑΣΕΙ ΠΑΛΑΙΟΤΕΡΩΝ ΠΡΟΓΡΑΜΜΑΤΩΝ ΠΡΟΣΚΛΗΣΗΣ.

**** Ο ΕΜΠΡΟΘΕΣΜΟΣ ΠΡΟΓΡΑΜΜΑΤΙΣΜΟΣ ΤΩΝ ΟΧΗΜΑΤΩΝ ΓΙΑ ΕΛΕΓΧΟ (ΡΑΝΤΕΒΟΥ) ΓΙΝΕΤΑΙ ΕΩΣ ΚΑΙ 15 ΗΜΕΡΕΣ ΠΡΙΝ ΤΗΝ ΗΜΕΡΟΜΗΝΙΑ ΛΗΞΗΣ ΤΟΥ ΠΡΟΓΡΑΜΜΑΤΟΣ ΠΡΟΣΚΛΗΣΗΣ.

Ε.Ν.
Ο ΠΡΟΪΣΤΑΜΕΝΟΣ
ΧΑΤΖΗΚΩΝΣΤΑΝΤΙΝΟΥ ΑΝΤΩΝΙΟΣ
ΜΗΧΑΝΟΛΟΓΟΣ - ΜΗΧΑΝΙΚΟΣ

TOP PROPERTIES

GEORGE and SAVAS PIPINOS
ΓΕΩΡΓΙΟΣ και ΣΑΒΒΑΣ ΠΙΠΙΝΟΣ

ΣΥΜΒΟΥΛΟΙ και ΕΚΤΙΜΗΤΕΣ ΑΚΙΝΗΤΩΝ

REAL ESTATE AGENT - MEMBER OF F.I.A.B.C.I. - N.A.E.A. - C.E.I.

Από το 1971

E-mail:gpipinos@otenet.gr.
URL:www.rhodestop-properties.com and www.pipinos.gr



Η "TOP PROPERTIES" είναι ατομική επιχείρηση και ανήκει στους Γεώργιο και Σάββα Πιπίνο. Το γραφείο ασχολείται από το 1971 αποκλειστικά και μόνο με επενδύσεις και REAL ESTATE, στο νησί της Ρόδου, καθώς και στην ευρύτερη περιοχή της Δωδεκανήσου.

ΑΠΕΥΘΥΝΟΜΑΣΤΕ: Στους **σοβαρούς, απαιτητικούς και επιλεκτικούς** επενδυτές - επιχειρηματίες - ελεύθερους επαγγελματίες, Ελληνες και ξένους, υψηλού εισοδηματικού επιπέδου, που ενδιαφέρονται να κάνουν μια σοβαρή επένδυση **προβολής** στο νησί της Ρόδου.

ΠΡΟΣΦΕΡΟΥΜΕ: Α) Υπηρεσίες και πληροφορίες που γίνονται σε προσωπικό επίπεδο με **εχεμύθεια, διακριτικότητα και σοβαρότητα.**
Β) Μεγάλη **γκάμα** υψηλής ποιότητας ακινήτων, όπως: 1) Ξενοδοχεία Α' και Β' κατηγορίας των 600 - 500 - 350 - 300 κλινών 2) Κεντρικά αστικά ακίνητα κατάλληλα για Τράπεζες - κατασκήματα - γραφεία 3) Παραλιακές εκτάσεις, κατάλληλες για τουριστικές επενδύσεις των 150.000 - 100.000 - 70.000 - 50.000 - 36.000 τ.μ. και 4) Διαμερίσματα και μαιζονέτες **προβολής.**

ΣΤΟΧΟΣ ΜΑΣ ΕΙΝΑΙ: Να προσφέρουμε στο αγοραστικό μας κοινό **υψηλής ποιότητας ακίνητα** και **ευκαιρίες** στο νησί της Ρόδου. Η τριακονταετής και πλέον πείρα μας στον τομέα αυτό αποτελεί εγγύηση.

ΣΥΝΘΗΜΑ ΜΑΣ ΕΙΝΑΙ: Επενδύστε στην ΡΟΔΟ ΤΩΡΑ, σε ακίνητα που **ΑΝΤΕΧΟΥΝ ΣΤΟ ΧΡΟΝΟ.**

Γεώργιος και Σάββας Πιπίνος
ΜΕΣΙΤΕΣ ΑΣΤΙΚΩΝ ΣΥΜΒΑΣΕΩΝ
Γιατί εμείς γνωρίζουμε καλύτερα!

SINCE 1971

TOP PROPERTIES is a father and son business. The senior, Mr George S. Pipinos, the founder of the office, has carved, over the years, a reputation for integrity and excellence in the world of Real Estate in the Dodecanese.

At Top Properties we try hard to attract important and selective investors: high calibre businessmen/women and discerning professional people, both Greek and foreign, who wish to acquire substantial and valuable property on Rhodes.

We offer our expertise and advice privately, discreetly and in strict confidence.

We keep a compehensive list of real estate of the highest specifications:

a. A' and B' class hotels (600, 500, 350, 300 beds capacity).
b. Centrally situated office buildings and other business premises.
c. Seaside land, ideal for development (hotels, holiday resorts, etc.), of 150.000, 100.000, 70.000, 50.000, 36.000 sq.m.
d. Luxury appartments, maisonettes, detached, semi - detached and terraced houses.

Our aim is to give our clients the opportunity to acquire value for money, first class real estate on Rhodes. Our 30- year - old experience in Real Estate is our warranty.

Our moto is: Invest in Rhodes. Invest in property.
It stands the test of time.



TOP PROPERTIES
George and Savas Pipinos
Because we Know best

KENNENTY 38, ΡΟΔΟΣ, 85 100, ΤΗΛ. 22410- 23895, 38243 και 6944-676003, 6944-390803 FAX: 22410-20883
38 KENNEDY STR., RHODES, 85 100, TEL. 22410- 23895, 38243, and 6944-676003, 6944-390803 FAX: 22410-20883

U.K. Direct Line: 08717115396

ΕΛΛΗΝΙΚΗ ΔΗΜΟΚΡΑΤΙΑ
ΝΟΜΟΣ ΔΩΔΕΚΑΝΗΣΟΥ
ΔΗΜΟΣ ΚΑΛΥΜΝΙΩΝ
ΓΡΑΦΕΙΟ ΔΗΜΑΡΧΟΥ
Ταχ. Δ/νση: 85200 Κάλυμνος
Τηλέφωνο: 22430-59141
Φαξ: 22430-28440
E-mail: Kalymnos@klm.forthnet.gr
URL: www.kalymnos.isl.gr

Κάλυμνος 21-07-05
Αρ. Πρωτ. 5470

ΠΕΡΙΛΗΨΗ ΠΡΟΚΗΡΥΞΗΣ
Ο ΔΗΜΑΡΧΟΣ ΚΑΛΥΜΝΙΩΝ ΝΟΜΟΥ ΔΩΔΕΚΑΝΗΣΟΥ ΕΧΟΝΤΑΣ ΥΠΟΨΗ ΤΟΥ:

1) Προκήρυξη με Αριθμό 1/134Μ/2005 του ΑΣΕΠ

2) Τις διατάξεις:

α) του ν. 2190/1994 «Σύστημα ανεξάρτητης αρχής για την επιλογή προσωπικού και ρύθμιση θεμάτων διοίκησης» (ΦΕΚ 28/3.3.1994/τ.Α') όπως τροποποιήθηκε και συμπληρώθηκε μεταγενεστέρως.

β) του άρθρου 1 παρ. 13 του ν. 2247/1994 «Ρυθμίσεις θεμάτων συστήματος προσλήψεων» (ΦΕΚ 182/31-10-1994/τ.Α').

γ) του ν. 3051/2002 «Συνταγματικά κατοχυρωμένες ανεξάρτητες αρχές, τροποποίηση και συμπλήρωση του συστήματος προσλήψεων στο δημόσιο τομέα και συναφείς ρυθμίσεις» (ΦΕΚ 220/20.9.2002/τ.Α') όπως τροποποιήθηκε και συμπληρώθηκε με τον ν. 3146/2003 (ΦΕΚ 151/6-8-2004 τ.Α').

δ) του ν. 3260/2004 «Ρυθμίσεις του συστήματος προσλήψεων και θεμάτων δημόσιας διοίκησης» (ΦΕΚ 151/6.8.2004τ.Α').

ε) του ν. 3320/2005 «Ρυθμίσεις θεμάτων για το προσωπικό του Δημοσίου και των νομικών προσώπων του ευρύτερου δημόσιου τομέα και για τους νομικών προσώπων του ευρύτερου δημόσιου τομέα και για τους ΟΤΑ» (ΦΕΚ 48/23.2.2005 τ.Α').

στ) του ν. 2431/1996 «Διορισμός ή πρόσληψη πολιτών της Ευρωπαϊκής Ενωσης» (ΦΕΚ175/30.7.1996/τ.Α').

ζ) του άρθρου 3 του ν. 2643/1998 «Μέριμνα για την απασχόληση προσώπων ειδικών κατηγοριών και άλλες διατάξεις» (ΦΕΚ 220/28.9.1998/τ.Α'), όπως ισχύει

η) του άρθρου 18παρ.8 του ν.2539/1997 «Συγκρότηση της Πρωτοβάθμιας Τοπικής Αυτοδιοίκησης» (ΦΕΚ 244/4.12.1997/τ.Α').

θ) του άρθρου 9 παρ. 12 του ν. 2623/1998 «Ανασύνταξη των εκλογικών καταλόγων, οργάνωση και άσκηση του εκλογικού δικαιώματος των ετεροδημοτών, εκσυγχρονισμός της εκλογικής διαδικασίας και άλλες διατάξεις» (ΦΕΚ 139/25.6.1998/τ.Α').

ι) του ν. 3013/2002 «Αναβάθμιση της πολιτικής προστασίας και λοιπές διατάξεις» (ΦΕΚ 102/1.5.2002/τ.Α').

ια) του άρθρου 30 του ν.3274/2004 «Οργάνωση και λειτουργία των Οργανισμών Τοπικής Αυτοδιοίκησης πρώτου και δεύτερου βαθμού» (ΦΕΚ 195/19.10.2004/τ.Α').

ιβ) του ν. 1188/1981 «Κύρωση του κώδικα κατάστασης προσωπικού οργανισμών τοπικής αυτοδιοικήσεως» (ΦΕΚ 204/30.7.1981/τ.Α').

«Μερική επέκταση διατάξεων που ισχύουν για τους δημόσιους υπαλλήλους και τους υπαλλήλους των άλλων νομικών προσώπων δημοσίου δικαίου και στους υπαλλήλους των Οργανισμών Τοπικής Αυτοδιοίκησης» σε συνδυασμό με το π.δ.50/2001 «Καθορισμός των προσόντων διορισμού σε θέσεις φορέων του Δημοσίου Τομέα» (ΦΕΚ39/5.3.2001/τ.Α') όπως αυτό τροποποιήθηκε με το π.δ. 347/23.12.2003 (ΦΕΚ315/31.12.2003/τ.Α') και το π.δ. 44/9.3.2005 (ΦΕΚ63/9.3.2005/τ.Α').

3) Την απόφαση 42948/10.12.2003 του Υπουργού Εσωτερικών Δημόσιας Διοίκησης και Αποκέντρωσης «Πλήρωση θέσεων του Δημόσιου τομέα». (ΦΕΚ 1854/11.12.2003/τ.Β') για τις διαδικασίες πλήρωσης θέσεων των φορέων του δημόσιου τομέα.

4) Την υπ' αριθμ. 74/18.3.2005 απόφαση του Δημοτικού Συμβουλίου με την οποία προκηρύσσεται η πλήρωσης μίας (1) θέσεως μόνιμου προσωπικού του δήμου και συγκροτήθηκε Τριμελής Επιτροπή για την τήρηση της όλης διαδικασίας και κατάρτισης των πινάκων προτεραιότητας.

5) Το υπ' αριθμ. 4420/8.4.2005 έγγραφο της Διεύθυνσης Τοπικής Αυτοδιοίκησης και Διοίκησης Νομού Δωδεκανήσου της Περιφέρειας Νοτίου Αιγαίου, με το οποίο επιβεβαιώνεται ότι η υπ' αριθμ. 4420/8.4.2005 απόφαση του Δημοτικού Συμβουλίου έχει κριθεί μόνιμη.

6) Τον Οργανισμό Εσωτερικής Υπηρεσίας του Δήμου (ΦΕΚ640/6.9.1988τ.Β') όπως τροποποιήθηκε (ΦΕΚ 214/12.3.1999τ.Β').

7) Την υπ' αριθμ. 3077/25-4-2005 βεβαίωση του Υπεύθυνου Τμήματος Προσωπικού του Δήμου Καλύμνου με την οποία πιστοποιείται η ύπαρξη εγκεκριμένων πιστώσεων στον προϋπολογισμό του Δήμου του έτους 2005 τόσο για την κάλυψη της δαπάνης μισθοδοσίας του προσωπικού που θα προσληφθεί για την πλήρωση της θέσεως αυτής υπό φορέα Δήμος Καλύμνου και Κ.Α. 30.6011 όσο και την κάλυψη της δαπάνης, η οποία θα προκληθεί από την εφαρμογή της προκήρυξης αυτής για την διεξαγωγή της σχετικής διαδικασίας, η οποία δεν μπορεί να προσδιορισθεί στο στάδιο αυτό και θα βαρύνει τον Προϋπολογισμό έτους 2005 υπό φορέα Δήμος Καλύμνου και Κ.Α. 006074.

8) Το γεγονός ότι για την παρούσα προκήρυξη δεν αναλογούν θέσεις προς πλήρωση από άτομα προστατευόμενα από το ν. 2643/1998

9) Το υπ' αριθμ. 15059/10.6.2005 εγκριτικό επί της προκήρυξης έγγραφο του ΑΣΕΠ.

ΠΡΟΚΗΡΥΣΣΕΙ

Την πλήρωση με σειρά προτεραιότητας μίας (1) θέσεως της κατηγορίας Πανεπιστημιακής Εκπαίδευσης (ΠΕ) ως εξής:

ΠΙΝΑΚΑΣ ΘΕΣΕΩΝ

ΚΑΤΗΓΟΡΙΑ ΠΕ Α/α Κλάδος	Σύνολο θέσεων	Ανάλυση θέσεων
ΠΕ3 Πολιτικών Μηχανικών	1	1

Η παρούσα:

Α) να δημοσιευθεί σε (2) δύο ημερήσιες εφημερίδες της έδρας του Νομού Δωδεκανήσου.

Η τελευταία δημοσίευση της περίληψης να γίνει μετά από (10) δέκα ημέρες τουλάχιστον από τη δημοσιεύση της προκήρυξης στην εφημερίδα της Κυβερνήσεως (Τεύχος Προκηρύξεων ΑΣΕΠ).

Β) Ανάρτηση ολόκληρης της προκήρυξης να γίνει μετά τη δημοσίευση στην Εφημερίδα της Κυβερνήσεως (Τεύχος Προκηρύξεων ΑΣΕΠ) στο κατάστημα του Δήμου Καλυμνίων, στο κατάστημα του ΚΕΠ του Δήμου, στο κατάστημα του ΚΕΠ του Επαρχείου Καλύμνου και στο κατάστημα του Επαρχείου Καλύμνου.

Ανακοίνωση της έκδοσης της προκήρυξης να δοθεί και στα ραδιοτηλεοπτικά μέσα.

Ο ΔΗΜΑΡΧΟΣ
ΓΕΩΡΓΙΟΣ Α. ΡΟΥΣΣΟΣ

ΠΩΛΟΥΝΤΑΙ
ΠΟΛΥΤΕΛΗ & ΗΛΙΟΛΟΥΣΤΑ ΟΡΟΦΟΔΙΑΜΕΡΙΣΜΑΤΑ
ΕΠΙΦΑΝΕΙΑΣ 138 τ.μ. –120 τ.μ. –100 τ.μ.- 50 τ.μ.
ΜΕ ΑΠΕΡΙΟΡΙΣΤΗ ΘΕΑ & ΜΕΓΑΛΕΣ ΒΕΡΑΝΤΕΣ
ΓΩΝΙΑ Κ. ΥΔΡΑΙΟΥ & Κ. ΤΣΑΛΔΑΡΗ
ΔΑΝΕΙΑ ΔΕΚΤΑ
ΠΛΗΡ. ΤΗΛ.: 6977 914567
(ΠΛΗΡΟΦΟΡΙΕΣ ΤΙΜΩΝ ΟΧΙ ΑΠΟ ΤΗΛΕΦΩΝΟ)

«ΚΤΙΡΙΟ» Α.Ε.
ΠΩΛΗΣΕΙΣ ΑΚΙΝΗΤΩΝ
- Καταστήματα 47, 65, 88 τ.μ., στην οδό Δενδρινού (προέκταση Αννης Μαρίας με αντίστοιχο υπόγειο χώρο.
- Διαμερίσματα 104 τ.μ., 118 τ.μ., 107 τ.μ., στην οδό Δενδρινού (προέκταση Αννης Μαρίας), με κεντρική αυτόνομη θέρμανση, αποθήκη και αποκλειστική θέση στάθμευσης αυτοκινήτου.
- Διαμερίσματα 118 τ.μ. και 122 τ.μ., στην οδό Μιχαήλ Πετρίδη (στο ύψος ΜΗΔΕΙΑ), με αποθήκη και αποκλειστική θέση στάθμευσης αυτοκινήτου.
- Μαιζονέτα διόροφη με σοφίτα 190 τ.μ., στην Ιαλυσό.

Πληροφορίες **κ. ΑΝΑΣΤΑΣΙΟΣ ΑΤΣΙΔΗΣ**
Στεφάνου Καζούλλη 74 - ΡΟΔΟΣ
Τηλ: 22410 - 28616, Fax: 22410 - 37848

ΟΙΚΟΔΟΜΙΚΕΣ-ΤΕΧΝΙΚΕΣ ΕΜΠΟΡΙΚΕΣ-ΕΠΙΧΕΙΡΗΣΕΙΣ
ΑΦΟΙ ΑΣΒΕΣΤΗ Ο.Ε.
Αθηνών-Καβάλας 3 Ανάληψη Ρόδου
Τηλ. 22410/60678-60679
και fax: 22410/66028
ΠΩΛΟΥΝΤΑΙ
• ΔΙΑΜΕΡΙΣΜΑΤΑ
υπερλούξ διαφόρων διαστάσεων
ΕΓΓΥΗΣΗ Η ΠΟΛΥΕΤΗΣ ΠΕΙΡΑ ΜΑΣ

ΠΩΛΟΥΝΤΑΙ
ΜΟΝΟ ΑΠΟ ΤΟ ΓΡΑΦΕΙΟ ΜΑΣ
• Σας παρακαλούμε να συγκρίνετε τις δικές μας τιμές με όλες τις άλλες
1) Μαγαζί 40 τ.μ. στο Μαντράκι
2) Διαμέρισμα 130 τ.μ. στον 1ο όροφο, επί της οδού Ηρώων Πολυτεχνείου, κατάλληλο και για γραφείο
3) Διαμέρισμα ετοιμοπαράδοτο, 120 τ.μ., πλησίον πλ. Αγίου Νικολάου, με τεράστιες βεράντες
4) Μονοκατοικία 130 τ.μ., με κήπο, 220 τ.μ.
5) Διαμέρισμα 3άρι, απέναντι από τη θάλασσα, καταπληκτική θέα
6) Μεζονέτα 150 τ.μ., εντός πόλεως. Καλή τιμή
7) Διαμέρισμα 4άρι επί της οδού Κοδριγκτώνος, σε 2όροφη κατοικία. Καταπληκτική τιμή.
8) Διαμερίσματα 4άρια ετοιμοπαράδοτα, στην Ανάληψη. Πολύ καλή τιμή
9) Οικόπεδο 200 τ.μ., με συντελεστή, 1,2, πλησίον Μητροπόλεως. Τιμή πολύ καλή
10) Γκαρσονιέρες περιοχή Ροδίνι. Πολύ καλή τιμή
11) Οικία, ισόγεια, με αυλή, στην περιοχή Λαϊκών, πλησίον οδ. Καναδά. Καλή τιμή
12) Διαμερίσματα 2άρια, 3άρια, 4άρια σε όλες τις περιοχές της πόλεως και στην Ιαλυσό
13) Μεζονέτες σε γιαπί ή έτοιμες στην περιοχή Ιαλυσού
14) Κτήματα παραθαλάσσια και σε διάφορες περιοχές
Γ. ΝΕΟΦΥΤΟΥ
ΞΑΝΘΟΥ 15Α - ΤΗΛ. 21434

RHODES-GREECE
CAIRO PALACE
• Κατάστημα ή γραφείο 43 τ.μ. στον όροφο των καταστημάτων του Εμπορικού Κέντρου.
• Γραφείο 105 τ.μ. στον γ' όροφο επί της οδού Εθνάρχου Μακαρίου.
• Γραφείο 135 τ.μ. στον γ' όροφο επί του αιθρίου της Εθ. 12νησίων.
• Γραφείο 90 τ.μ. στον γ' όροφο επί του αιθρίου της Εθ. 12νησίων.
Πληροφορίες: κ. ΦΡΑΝΣΙΣ ΝΙΟΤΗ
Τηλ. 22410 27600
Κιν. 6944618757 -6973572262
Φαξ: 2241023462
E-mail: fniotis @otenet. gr

ΖΗΤΕΙΤΑΙ
κομμώτρια εξειδικευμένη στο πιστολάκι.
Πληροφορίες τηλ.: 22410-38660

Από την αντιπροσωπεία αυτοκινήτων
HONDA – MITSUBISHI
ΖΗΤΕΙΤΑΙ
Πωλητής Αυτοκινήτων
Επιθυμητή προϋπηρεσία στο χώρο
Καλή γνώση Η/Υ και Αγγλικών.
Απαραίτητη αποστολή βιογραφικού σημειώματος
Στη διεύθυνση Λ. Λίνδου 138 Ρόδος
Τηλ. 22410-67440 –41 Φαξ: 22410-68462
E-mail: Kaligcar@otenet. gr

ΣΥΝΕΝΤΕΥΞΗ ΠΡΟΣ ΤΗΝ «δ» ΤΟΥ ΠΡΟΕΔΡΟΥ ΤΗΣ ΔΕΗ Γ. ΠΑΛΑΙΟΚΡΑΣΣΑ

ΠΩΣ ΘΑ ΑΝΤΙΜΕΤΩΠΙΣΘΕΙ ΣΥΝΟΛΙΚΑ *το ενεργειακό πρόβλημα της Δωδ/σου*

Ο νέος αεριοστρόβιλος και τα ηλεκτροπαραγωγά ζεύγη - Το νέο εργοστάσιο της ΔΕΗ - Τα χρονοδιαγράμματα - Θα καλυφθούν πλήρως οι ανάγκες σε ηλεκτρική ενέργεια

Τεχνικές δυσκολίες δεν έχουν καταστήσει δυνατή μέχρι σήμερα την έναρξη λειτουργίας του νέου αεριοστροβίλου, η οποία προγραμματίζεται για τις πρώτες ημέρες της εβδομάδας, κατά δήλωση του προέδρου της ΔΕΗ κ. Ιωάννη Παλαιοκρασσά προς τη «δ». Τα ηλεκτροπαραγωγά ζεύγη, που θα εγκατασταθούν και αυτά στον ΑΗΣ Σορωνής, αναμένονται στη Ρόδο από την Ολλανδία, το πολύ εντός των επομένων 15 ημερών.

ΣΥΝΕΝΤΕΥΞΗ ΣΤΗΝ ΡΕΝΑ ΔΙΑΚΙΔΗ

Σε συνέντευξή του προς τη «δ» ο κ. Παλαιοκρασσάς αφήνει ανοιχτό το ενδεχόμενο εγκατάστασης και νέου, δεύτερου αεριοστροβίλου, του χρόνου στη Σορωνή, ακόμη κι αν οι Γάλλοι τεχνικοί αποφανθούν θετικά για τις υπάρχουσες μηχανές του ΑΗΣ (οι οποίες, ως γνωστό, έχουν υποστεί αλλεπάλληλες βλάβες), προκειμένου να καλυφθεί η διαρκώς αυξανόμενη ζήτηση ηλεκτρικού ρεύματος.

Ταυτόχρονα καταβάλλονται προσπάθειες για την επίσπευση των διαδικασιών για την έναρξη κατασκευής του νέου εργοστασίου στη Νότια Ρόδο. Ο ανάδοχος υπολογίζεται να αναδειχθεί σε ένα εξάμηνο από σήμερα, ενώ καλώς εχόντων των πραγμάτων, η Ρόδος θα έχει ένα νέο εργοστάσιο παραγωγής ηλεκτρικής ενέργειας στα τέλη του 2009, δηλαδή σε τέσσερα χρόνια από σήμερα.

Ο πρόεδρος της ΔΕΗ διαβεβαιώνει ότι το πλάγο της Επιχείρησης για την ενεργειακή κάλυψη του νομού είναι τέτοιο, που δεν θα χρειαστεί να καταφύγει στη αναγκαστική λύση της αγοράς ενέργειας από την Τουρκία. Το πλάνο αυτό περιλαμβάνει και σημαντική αξιοποίηση των ανανεώσιμων πηγών ενέργειας στα νησιά.

Ο κ. Παλαιοκρασσάς θα βρίσκεται στη Ρόδο εντός των επομένων ημερών, χωρίς όμως να είναι βέβαιο - αυτό τουλάχιστον προκύπτει από τη συνέντευξή του - ότι θα είναι σε θέση να προβεί σε ανακοινώσεις, ως προς τα αιτήματα που έχουν διατυπώσει οι εργαζόμενοι του ΑΗΣ Σορωνής και των υπολοίπων σταθμών της ΔΕΗ στα νησιά και κυρίως στο αίτημα ενίσχυσης του προσωπικού, ως απαραίτητη προϋπόθεση για να λειτουργήσει ο νέος αεριοστρόβιλος.

Η ΣΥΝΕΝΤΕΥΞΗ

• Κύριε πρόεδρε, κατ' αρχήν πείτε μας πότε τελικά θα είναι έτοιμος για να λειτουργήσει ο νέος αεριοστρόβιλος; Ο κόσμος της Ρόδου έχει ταλαιπωρηθεί πολύ από τις αλλεπάλληλες διακοπές του ηλεκτρικού ρεύματος.

Αγωνιζόμαστε να τον λειτουργήσουμε όσο το δυνατόν ταχύτερα, αλλά υπάρχουν διάφορα προβλήματα. Απ' ό,τι μου λένε, θα λειτουργήσει μάλλον στις αρχές της εβδομάδος, δηλαδή Δευτέρα ή Τρίτη.

• Οι καθυστερήσεις που έχουν σημειωθεί που οφείλονται;

Είναι φυσιολογικό να υπάρχουν καθυστερήσεις. Πέσαμε ελαφρά έξω στην κατασκευή των δεξαμενών, κάποιος μετασχηματιστής δεν ταίριαζε και έπρεπε να έρθει κάποιος άλλος. Κάθε τεχνικό πράγμα έχει δυστυχώς αυτές τις δυσκολίες στην αρχή.

• Τα ηλεκτροπαραγωγά ζεύγη πότε θα εγκατασταθούν, γιατί και εδώ φαίνεται να υπάρχει καθυστέρηση.

Τα ηλεκτροπαραγωγά ζεύγη προβλέπεται να έρθουν και να είναι σε θέση να λειτουργήσουν, περίπου σε δεκαπέντε ημέρες. Κοιτάζουμε μήπως μπορέσουμε τελικά να τα καταφέρουμε και σε δέκα ημέρες. Έρχονται οδικώς από την Ολλανδία και θα πρέπει να διευκολυνθούν για τη μεταφορά τους, γιατί είναι πολλά κοντέϊνερ, περίπου 35. Έχει βρεθεί ο χώρος που θα εγκατασταθούν στο σταθμό της Σορωνής και θα είναι συνολικής ισχύος 20 Μεγαβάτ.

• Θα εγκατασταθούν όλα στη Σορωνή ή και σε άλλα σημεία του νησιού;

Όχι . Θα μπορούν όλα να εγκατασταθούν στη Σορωνή γιατί αποδείχθηκε ότι αυτό είναι το καλύτερο από τεχνικής πλευράς.

• Θα μπορούσαμε δηλαδή να πούμε ότι η Ρόδος, σε δεκαπέντε ημέρες από σήμερα, θα έχει περίπου 50 MW επιπλέον στην παραγωγή ηλεκτρικού ρεύματος;

Για την ακρίβεια θα είναι περίπου 47 MW, 27 ο αεριοστρόβιλος και 20 τα ηλεκτροπαραγωγά ζεύγη.

• Και για πόσο καιρό εκτιμάτε ότι θα καλύπτουν τις ανάγκες του νησιού;

Αυτά θα μείνουν όλο το καλοκαίρι, μέχρι να διορθωθούν και οι άλλες μηχανές που έχουν χαλάσει.

• Στη συνέχεια η ΔΕΗ θα τα πάρει από τη Ρόδο τα ηλεκτροπαραγωγά ζεύγη ή θα τα αφήσει ως εφεδρείες για κάθε ενδεχόμενο;

Θα εκτιμήσουμε την κατάσταση με γνώμονα την ασφάλεια ηλεκτροδότησης του νησιού. Εάν χρειαστεί θα τα κρατήσουμε, δεν υπάρχει κανένα θέμα.

• Την τελευταία φορά που είχατε έλθει στη Ρόδο, στη σύσκεψη φορέων για το ενεργειακό, είχατε πει ότι πιθανότατα θα χρειαστεί να εγκατασταθεί και δεύτερος αεριοστρόβιλος στη Σορωνή. Εξακολουθεί να υφίσταται αυτή η πιθανότητα;

Βεβαίως, διότι τα φορτία αυξάνονται. Όλα εξαρτώνται από το πόσο γρήγορα θα έχουμε απάντηση από τους Γάλλους κατασκευαστές γι' αυτές τις τρεις μηχανές που παρουσιάζουν προβλήματα. Οι δύο τώρα λειτουργούν και η μια έχει το πρόβλημα. Ήρθαν οι τεχνικοί από τη Γαλλία, πήραν κομμάτια της για να τα εξετάσουν, είπαν ότι αυτό που συνέβη στη Ρόδο, δεν έχει παρουσιαστεί ποτέ άλλοτε, είναι ένα πολύ αξιοπερίεργο γεγονός, το οποίο πρέπει να το διερευνήσουν σε βάθος για να μας δώσουν μια απάντηση. Αν θα τοποθετηθεί δεύτερος αεριοστρόβιλος θα εξαρτηθεί από την απάντησή τους. Αλλά ούτως ή άλλως νομίζω ότι του χρόνου θα χρειαστεί προσθήκη ισχύος για να καλυφθεί η ζήτηση που συνέχεια αυξάνεται..

• Σε ό,τι αφορά το νέο εργοστάσιο, όπου είχαμε σημαντικές εξελίξεις τις τελευταίες ημέρες, με τη συνεδρίαση της Δευτεροβάθμιας Επιτροπής Επίλυσης Δασικών Αμφισβητήσεων, πώς θα προχωρήσουν στο εξής οι διαδικασίες;

Εμείς στείλαμε ήδη επιστολή στην Κτηματική Εταιρεία του Δημοσίου για τη μεταβίβαση της γης. Ο διαγωνισμός εν τω μεταξύ, τρέχει αλλά επιταχύνουμε όσο μπορούμε πιο γρήγορα και τη διαδικασία μεταβίβασης σ' εμάς, ώστε, όταν έχουμε τα αποτελέσματα του διαγωνισμού σε έξι μήνες και αρχίσουν οι εργασίες κατασκευής, να μπορούμε να προχωρήσουμε αμέσως.

• Αναφέρατε έξι μήνες. Δηλαδή δεν θα έχουμε τον ανάδοχο μέχρι το τέλος του χρόνου;

Δύσκολο είναι. Τα είχαμε πει τα χρονοδιαγράμματα τότε (στη σύσκεψη του περασμένου Απριλίου). Πρέπει να πάρουμε άδειες, πρέπει, πρέπει...

Νομίζω ότι είχαμε δώσει εκτίμηση μιας τετραετίας για να είναι σε λειτουργία ο νέος σταθμός.

• Δεν σας κρύβω ότι προχθές είχα μια συζήτηση με τον κύριο Ψιλόπουλο, ο οποίος παρουσίασε αρκετά αισιόδοξα τα πράγματα. Είπε ότι στο τέλος του χρόνου θα έχουμε τον ανάδοχο και μέχρι το τέλος του 2007 θα έχουμε το νέο εργοστάσιο. Σε δυο χρόνια δηλαδή από τώρα.

Αν όλα πάνε καλά, ναι, αλλά εγώ θέλω να είμαι πάντοτε συντηρητικός. Πάντως θα καταβάλουμε τη μεγαλύτερη δυνατή προσπάθεια να επιταχυνθούν όλες οι διαδικασίες.

• Στο θέμα, τώρα, του εργοστασίου της Σορωνής και της λειτουργίας του. Την προηγούμενη φορά που ήρθατε εδώ συναντήσατε εξαγριωμένους κατοίκους, οι οποίοι έθεταν μεταξύ άλλων το θέμα της περιβαλλοντικής ρύπανσης της ευρύτερης περιοχής. Πάνω σε αυτό το θέμα τι έχει γίνει;

Κοιτάξτε, στείλαμε εδώ τους ειδικούς που είχαμε υποσχεθεί, έγιναν οι συζητήσεις με τους κατοίκους και η ομάδα η δική μας, η περιβαλλοντική, έμεινε στη Ρόδο αρκετές μέρες. Όταν γύρισαν πίσω, μου είπαν ότι ικανοποιήσανε πλήρως τις ανησυχίες των κατοίκων. Το μόνο που δεν έχει γίνει, διότι μόλις τώρα απάντησε η Ευρωπαϊκή Αρχή Περιβάλλοντος, είναι ότι δεν έχουν έρθει ακόμα οι ειδικοί από την Ευρώπη. Τώρα πήραμε την απάντηση τους και μας παραπέμπουν σε κάποιους άλλους. Θα τους γράψουμε και θα έλθουν και αυτοί. Το κυνηγάμε και αυτό.

• Οι εργαζόμενοι στον ΑΗΣ Σορωνής σας περιμένουν πάντως με αγωνία να έλθετε στη Ρόδο, γιατί περιμένουν από σας απαντήσεις στα αιτήματα που σάς έχουν ήδη υποβάλει, και κυρίως για την ενίσχυση του προσωπικού.

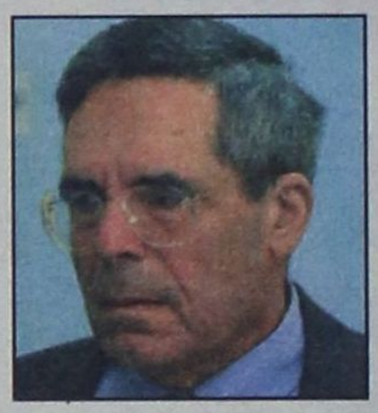

Ήλθανε εδώ (στην Αθήνα), τα συζητήσαμε. Ελπίζω, όταν σε λίγες ημέρες θα κατέβω στη Ρόδο, ότι θα έχω και κάποιες απαντήσεις για τους εργαζόμενους.

• Να περιμένουν ανακοινώσεις από σάς;

Σας είπα. Ελπίζω ότι θα έχω κάποιες απαντήσεις για τους εργαζόμενους.

• Κύριε πρόεδρε, το ενεργειακό πρόβλημα δεν αφορά μόνο τη Ρόδο, αλλά και τα μικρότερα νησιά της Δωδεκανήσου. Η ΔΕΗ διαθέτει πλάνο συνολικής αντιμετώπισής του;

Αυτή τη στιγμή βρίσκεται σε εξέλιξη μια σημαντική αύξηση της δυναμικότητας του σταθμού της Κω, απ' όπου τροφοδοτούνται η Κάλυμνος και άλλα νησιά, με την κατασκευή μιας νέας μεγάλης μονάδας. Τα νησιά που έχουν αυτόνομους σταθμούς όπως είναι, για παράδειγμα, η Πάτμος, νομίζω ότι καλύπτονται

• Οι κάτοικοι των νησιών όμως, όταν αγανακτούν από τις διακοπές του ηλεκτρικού ρεύματος, λένε ότι έτσι όπως πάει η κατάσταση, θα αναγκαστούμε να αγοράσουμε ρεύμα από την Τουρκία. Σχήμα λόγου ή μια μελλοντική πιθανότητα;

Ελπίζω όχι...

• Δηλαδή υπάρχει τέτοια περίπτωση; Λέτε πως ελπίζετε να μη χρειαστεί.

Το είπα αστειζόμενος. Δεν θα φθάσουμε σε αυτό το σημείο. Ο προγραμματισμός που κάνουμε είναι προς αυτήν την κατεύθυνση. Και στην περίπτωση της Ρόδου, αν δεν είχαμε τις αντιδράσεις για το νέο εργοστάσιο, δεν θα είχαμε τις καθυστερήσεις και τα μεγάλα προβλήματα που σήμερα αντιμετωπίζουμε.

• Η απελευθέρωση της αγοράς ενέργειας σε ποιο βαθμό θα μπορούσε να επηρεάσει μια περιοχή παραμεθόριο όπως η Δωδεκάνησος, όπου επιπροσθέτως συντρέχουν και εθνικοί λόγοι;

Δεν νομίζω ότι θα υπάρξει επηρεασμός. Μακάρι να υπήρχε η διάθεση από πλευράς ιδιωτών να κατασκευάσουν σταθμούς στα νησιά, αλλά δεν το βλέπω να γίνεται κάτι τέτοιο, διότι το κόστος είναι πολύ υψηλό, απαγορευτικό.

• Συνεπώς η ΔΕΗ διατηρεί εξ' ανάγκης το μονοπώλιό της στα νησιά;

Αυτή είναι η δική μας εκτίμηση.

• Από την άλλη μεριά είναι κοινή διαπίστωση ότι δεν αξιοποιούνται όσο θα έπρεπε οι ανανεώσιμες πηγές ενέργειας που άλλωστε υπάρχουν εν αφθονία στα νησιά.

Και αυτές τις κυνηγούμε. Μαζί με το νέο διευθύνοντα σύμβουλο κάνουμε ένα προγραμματισμό, για να δώσουμε μεγάλη ώθηση και από πλευράς ΔΕΗ στις ανανεώσιμες πηγές ενέργειας. Ο προγραμματισμός αυτός περιλαμβάνει βέβαια και τα νησιά.

Σας ευχαριστώ



