ΒΙΒΛΙΟΘΗΚΗ ΡΟΔΟΥ 1947

η δημοκρατική της Ρόδου

στην υπηρεσία του δωδεκανησιακού λαού

Κωδικός 1876 Αρ. φύλλου 6936 ΚΥΡΙΑΚΗ 7 ΑΥΓΟΥΣΤΟΥ 2005 - Τιμή 0,70 ΕΥΡΩ - www.dimokratiki.gr - e-mail: info@dimokratiki.gr

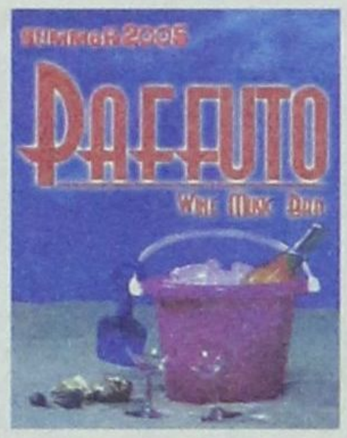

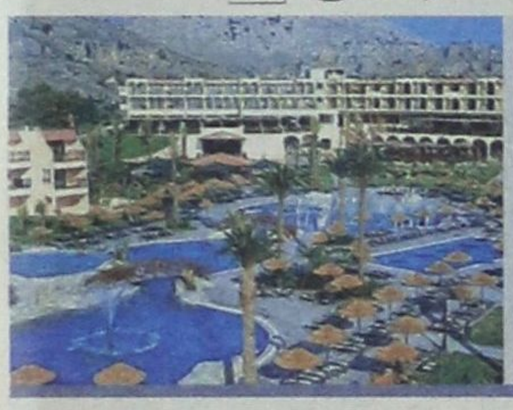

ΕΖΗΛΩΣΑΝ ΤΗΝ «ΔΟΞΑΝ» ΑΚΗ - ΓΕΩΡΓΑΚΟΠΟΥΛΟΥ - ΠΑΧΤΑ

ΜΕ «ΦΩΤΟΓΡΑΦΙΚΕΣ ΔΙΑΤΑΞΕΙΣ» ΕΠΙΧΕΙΡΕΙΤΑΙ *να μπει... «τάξη» (;) στις πολεοδομικές παραβάσεις!*

Εντονη δυσφορία καθ' άπασαν την Επικράτεια! • Αναμένεται πανδαιμόνιο στη Βουλή • Η Κυβέρνηση της ΝΔ κάνει ακριβώς αυτά που ως αντιπολίτευση πολέμησε λυσσαλέα

• ΣΕΛ. 40

ΧΑΤΖΗΣ ΧΑΤΖΗΕΥΘΥΜΙΟΥ



Τον Γ. Γιαννόπουλο έχει ήδη καταδικάσει ο ροδιακός λαός με τελεσίδικη απόφαση

• ΣΕΛ. 12-13

ΑΝΟΙΞΕ ΤΑ ΧΑΡΤΙΑ ΤΟΥ ΣΤΗ «δ»



Γ. ΙΑΤΡΙΔΗΣ: θα είμαι πάλι υποψήφιος δήμαρχος στο Δήμο Καλλιθέας

• ΣΕΛ. 6-7

ΓΙΑΝΝΗΣ ΓΙΑΝΝΑΚΑΚΗΣ



Η δημοτική αρχή Ρόδου δεν διαθέτει πλέον ψυχικά αποθέματα

• ΣΕΛ. 14-15

Σ' ΑΥΤΗΝ ΤΗΝ ΠΑΡΑΚΜΗ ΟΔΗΓΗΘΗΚΕ, ΔΥΣΤΥΧΩΣ, Η ΠΟΛΗ

ΤΟ ΔΗΜΟ «ΔΙΟΙΚΟΥΝ» και μπλεγμένοι σε ναρκωτικά και σε πλαστογραφίες;



✓ Εχει δημιουργηθεί μείζον νομικό, πολιτικό και ηθικό ζήτημα και θα πρέπει οι υπόχρεοι να αναλάβουν τις ευθύνες τους

Για την διαφύλαξη του κύρους των θεσμών και την προστασία των καλώς εννοούμενων συμφερόντων της πόλεως θα πρέπει να υποβάλουν τις παραιτήσεις τους, εξ' ιδίας πρωτοβουλίας, αλλιώς να κινηθούν οι νόμιμες διαδικασίες • Τα σκάνδαλα στην ΡΟΔΑ και οι δήθεν «επιχορηγήσεις» προς την Μητρόπολη Ρόδου πλανώνται ως σκιές πάνω από την πόλη και ζητούν απαντήσεις σε βασανιστικά ερωτήματα

• ΣΕΛ. 3

Σ' ΑΥΤΟ ΤΟ ΣΗΜΕΙΟ ΦΘΑΣΑΜΕ...

Ο ΑΝΑΠΛΗΡΩΤΗΣ ΤΟΥ ΔΗΜΑΡΧΟΥ ΡΟΔΙΩΝ Γ. ΤΣΙΓΑΡΟΣ *κατηγορείται για σωρεία αδικημάτων!*

Τι αναφέρει για ορισμένες περιπτώσεις το πόρισμα και ποιες είναι οι θέσεις του ιδίου

• ΣΕΛ. 4-5



ΥΣΤΕΡΑ ΑΠΟ ΑΙΤΗΜΑ ΤΗΣ ΣΚΩΤΙΑΣ

Δικαστική έρευνα στην Ρόδο για ξέπλυμα μαύρου χρήματος

• ΣΕΛ. 16

ΣΕ ΔΙΚΗ ΕΠΙΧΕΙΡΗΜΑΤΙΑΣ

Κατηγορείται ότι μίσθωσε αυθαίρετο και χρεωμένο ξενοδοχείο

• ΣΕΛ. 10

ΑΝΑΚΟΙΝΩΣΗ ΤΟΥ ΙΣΡ



Με λαβωμένο ηθικό και μειωμένη φυσική αντοχή οι γιατροί της Ρόδου

• ΣΕΛ. 14

ΚΑΤΑΤΕΘΗΚΕ ΝΟΜΟΣΧΕΔΙΟ

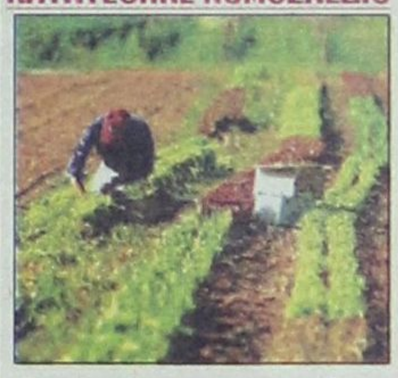

Ρυθμίσεις - ανάσα για τους αγρότες

• ΣΕΛ. 26

ΑΠΟ ΤΗΝ ΕΠΙΤΡΟΠΗ ΤΗΣ ΝΑΔ

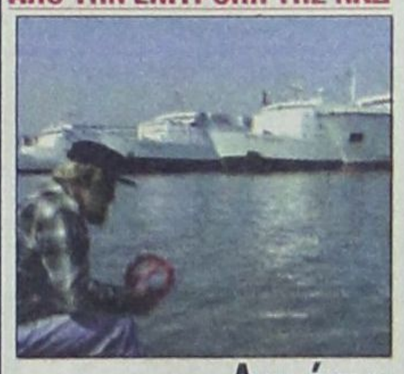

Δημόσια έκκληση για την δημιουργία νέας «ναυτιλιακής»

• ΣΕΛ. 16

«ΔΙΑΝΑ» ΕΚΑΝΕ ΠΑΛΙ Η «δ»



Την μεγάλη έκπληξη κάνει εφέτος ο τουρισμός μας

• ΣΕΛ. 35

η άποψη της ημέρας

ΕΙΤΕ ΜΙΛΑΜΕ για θιασώτες, είτε μιλάμε για ορκισμένους εχθρούς της οικονομικής πολιτικής της κυβέρνησης, οφείλουμε να αναγνωρίσουμε ότι κάθε άλλο παρά με «φύλλο στον άνεμο», αυτή μοιάζει. Αντίθετα, φαίνεται ότι βαδίζει πάνω σε ένα οργανωμένο σχέδιο, το οποίο φυσικά δεν θα κριθεί ούτε από την δομή του, ούτε από αυτές καθαυτές τις παρεμβάσεις που περιλαμβάνει, αλλά από το αποτέλεσμα.

Δυστυχώς ή ευτυχώς, δεν είναι in η σύγκλιση των αριθμών και η απόκλιση της πραγματικότητας, όπως κατά κόρον είχαμε συνηθίσει να γίνεται στο παρελθόν, προκειμένου να μπούμε «με το σπαθί μας» στην ΟΝΕ. Προφανώς ο **Γιώργος Αλογοσκούφης** με τους συνεργάτες του στέκουν με ικανοποίηση μπροστά **στον ρυθμό ανάπτυξης που διατηρήθηκε στο 3,5% στο εξάμηνο, στην αύξηση της κατανάλωσης και στην προοπτική σημαντικής ελάφρυνσης του ελλείμματος** που είναι ήδη πιο ξεκάθαρη από φέτος.

Αλλο τόσο είναι προφανές ότι ο υπουργός Οικονομίας αντιλαμβάνεται **πως η ανάπτυξη βασικά έτρεξε από την οικοδομική δραστηριότητα,** που μπροστά της έχει από το νέο χρόνο ΦΠΑ και αντικειμενικές αξίες, δηλαδή δύο νέα δεδομένα. Συνειδητοποιεί πως έπαιξε **καθοριστικό ρόλο η κατανάλωση,** η οποία όμως κινείται από τον δανεισμό, όπου περαιτέρω περιθώρια - άρα και ρίσκα - υπάρχουν. Γνωρίζει ότι, όσο κι αν η Eurostat συναινεί, **οι τιτλοποιήσεις δεν είναι παρά λογιστικό τρικ στο έλλειμμα,** το οποίο μας κοστίζει ακριβότερα απ' ότι οι εκδόσεις ομολόγων. Και, σίγουρα, είναι κοινωνός **του κακού κλίματος** που επικρατεί **στις επιχειρήσεις και τα νοικοκυριά** με κοινό παρανομαστή την **έλλειψη ρευστότητας.**

Φύλλο στον άνεμο

Προφανώς όλα τα παραπάνω είναι κτήμα και του πρωθυπουργού **Κώστα Καραμανλή.** Ισως επειδή η ουσία των προβλημάτων είναι γνωστή, δεν έχει επιχειρηθεί μέχρι τώρα - και παρά τ ην επιμονή κυρίως των τηλεοπτικών μέσων ενημέρωσης που... ζητούν αίμα - και κάποια κίνηση πολιτικού, μεν, εντυπωσιασμού, αλλά που δεν θα έλεγε τίποτε στους πολίτες. Μην τους... εκνεύριζε κιόλας!

Οταν ο υπουργός Οικονομίας βγαίνει και μιλάει για **έλλειμμα στο 3,6% από φέτος,** δηλαδή πολύ χαμηλότερο από το κλίμα που έχει φτιαχθεί, και κινείται στη λογική της ουσιαστικής επίτευξης του δημοσιονομικού στόχου της διετίας πρόωρα, έστω και με τιτλοποιήσεις και χωρίς δημόσιες επενδύσεις, θα μπορούσαμε να κατανοήσουμε και μία επικοινωνιακή ανάγκη να... βγάλει ο άνθρωπος από πάνω του την πίεση και, συχνά, την χλεύη με την οποία έχουν αρκετοί αντιμετωπίσει την πολιτική του.

Αυτή όμως η αναφορά **δεν είναι δυνατόν να παραπέμψει σε λογική** - και ο Γ. Αλογοσκούφης γνωρίζει ότι υπάρχει τέτοια μεταξύ αρκετών συναδέλφων του - **χαλάρωσης** και σε σκέψεις του τύπου «εντάξει, καλούτσικα πάμε, δώστε και κάτι τώρα στον κοσμάκη» και να δημιουργεί έτσι προσδοκίες για την πρωθυπουργική ομιλία στην ΔΕΘ. Εάν μία τέτοια λογική αποκτούσε δυναμική και, σε συνδυασμό με το ότι η άλλη πλευρά εξακολουθεί να έχει χαμένη την μπάλα, **δεν θα ήθελε και πολύ να μπουν κάποιοι στον πειρασμό των εκλογικών σχεδιασμών.**

Θα έφτιαχνε όμως πραγματικά έτσι το κλίμα; Δεν θα αναστελλόταν, έστω και προσωρινά, η προσπάθεια που φαίνεται ότι έχει ήδη αρχίσει; Δεν θα δημιουργείτο η κακχυποψία ότι «αυτοί δεν πάνε καλά και πάνε να μας πάρουν και τα ρέστα»; Ας τα απαντήσουν αυτά οι πολιτικώς σχεδιάζοντες, γιατί η απάντηση θα είναι οικονομοκεντρική: **για να φτιάξει το κλίμα και η ουσία, χρειάζεται πιο γρήγορο τρέξιμο ακριβώς στον ίδιο δρόμο. Στον ίδιο μονόδρομο...**

ο καιρός

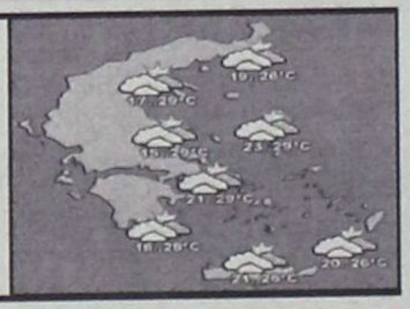

Γενική πρόγνωση για σήμερα **ΚΥΡΙΑΚΗ 7/8/2005** Καιρός: στη Μακεδονία, τη Θράκη, το βόρειο και ανατολικό Αιγαίο νεφώσεις με βροχές και καταιγίδες και σταδιακή βελτίωση. Στην υπόλοιπη χώρα λίγες νεφώσεις, που το βράδυ στα βορειοδυτικά θα αυξηθούν. Άνεμοι: από δυτικές διευθύνσεις ασθενείς μέχρι μέτριοι. Θερμοκρασία: σε μικρή άνοδο ως προς τη μέγιστη τιμή της.

ΗΜΕΡΗΣΙΑ ΕΦΗΜΕΡΙΔΑ
η δημοκρατική της Ρόδου
Ετος ιδρύσεως 1982
Θεμ. Σοφούλη 77
Ταχ. Θυρίδα 339
85100 Ρόδος
Εκδότης - ιδιοκτήτης
ΒΑΣΙΛΗΣ Δ. ΑΘΑΝΑΣΙΟΥ
Διευθυντής:
ΔΑΜΙΑΝΟΣ Β. ΑΘΑΝΑΣΙΟΥ
Τηλέφωνα: 22410-34722, 76655, 37500, 26728, 27919
Telefax: 2241037333 - 26728

www.dimokratiki.gr
e-mail:info@dimokratiki.gr



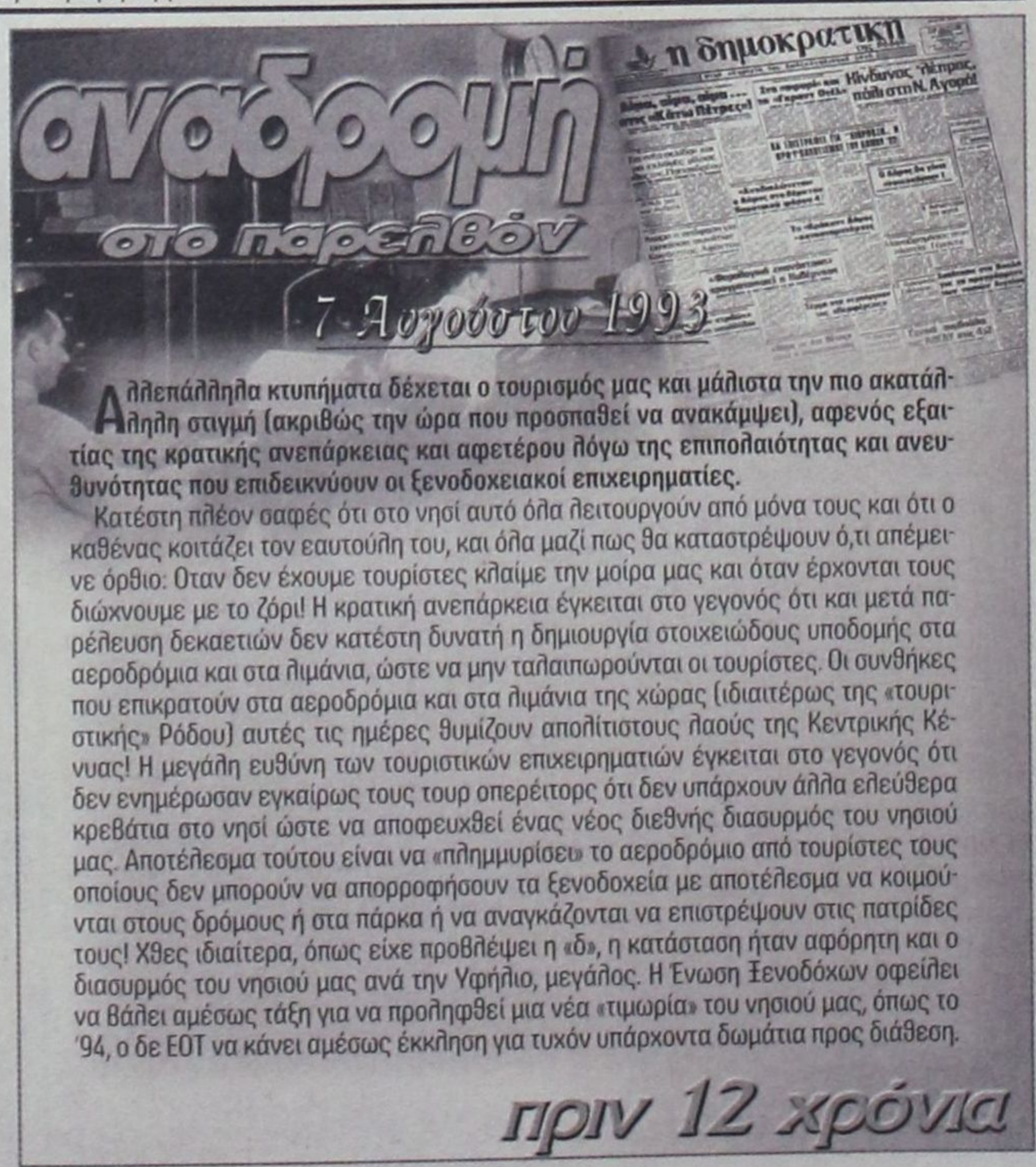

Αλλεπάλληλα κτυπήματα δέχεται ο τουρισμός μας και μάλιστα την πιο ακατάλληλη στιγμή (ακριβώς την ώρα που προσπαθεί να ανακάμψει), αφενός εξαιτίας της κρατικής ανεπάρκειας και αφετέρου λόγω της επιπολαιότητας και ανευθυνότητας που επιδεικνύουν οι ξενοδοχειακοί επιχειρηματίες.

Κατέστη πλέον σαφές ότι στο νησί αυτό όλα λειτουργούν από μόνα τους και ότι ο καθένας κοιτάζει τον εαυτούλη του, και όλα μαζί πως θα καταστρέψουν ό,τι απέμεινε όρθιο: Οταν δεν έχουμε τουρίστες κλαίμε την μοίρα μας και όταν έρχονται τους διώχνουμε με το ζόρι! Η κρατική ανεπάρκεια έγκειται στο γεγονός ότι και μετά παρέλευση δεκαετιών δεν κατέστη δυνατή η δημιουργία στοιχειώδους υποδομής στα αεροδρόμια και στα λιμάνια, ώστε να μην ταλαιπωρούνται οι τουρίστες. Οι συνθήκες που επικρατούν στα αεροδρόμια και στα λιμάνια της χώρας (ιδιαιτέρως της «τουριστικής» Ρόδου) αυτές τις ημέρες θυμίζουν απολίτιστους λαούς της Κεντρικής Κένυας! Η μεγάλη ευθύνη των τουριστικών επιχειρηματιών έγκειται στο γεγονός ότι δεν ενημέρωσαν εγκαίρως τους τουρ οπερέιτορς ότι δεν υπάρχουν άλλα ελεύθερα κρεβάτια στο νησί ώστε να αποφευχθεί ένας νέος διεθνής διασυρμός του νησιού μας. Αποτέλεσμα τούτου είναι να «πλημμυρίσει» το αεροδρόμιο από τουρίστες τους οποίους δεν μπορούν να απορροφήσουν τα ξενοδοχεία με αποτέλεσμα να κοιμούνται στους δρόμους ή στα πάρκα ή να αναγκάζονται να επιστρέψουν στις πατρίδες τους! Χθες ιδιαίτερα, όπως είχε προβλέψει η «δ», η κατάσταση ήταν αφόρητη και ο διασυρμός του νησιού μας ανά την Υφήλιο, μεγάλος. Η Ενωση Ξενοδόχων οφείλει να βάλει αμέσως τάξη για να προληφθεί μια νέα «τιμωρία» του νησιού μας, όπως το '94, ο δε ΕΟΤ να κάνει αμέσως έκκληση για τυχόν υπάρχοντα δωμάτια προς διάθεση.

πριν 12 χρόνια

πληροφορίες

Η ΤΑΥΤΟΤΗΤΑ ΤΗΣ ΗΜΕΡΑΣ

ΚΥΡΙΑΚΗ 7 ΑΥΓΟΥΣΤΟΥ
+ Ζ' ΜΑΤΘΑΙΟΥ, ΔΟΜΕΤΙΟΥ ΟΣ. ΝΙΚΑΝΟΡΟΣ ΟΣ.
Ανατολή ηλίου 05.33 Δύση ηλίου 19.28 ΣΕΛΗΝΗ 3 ΗΜΕΡΩΝ

ΦΑΡΜΑΚΕΙΑ

ΣΗΜΕΡΑ: διημερεύει το φαρμακείο ΑΡΦΑΡΑΣ Ι., Στέλιου Κωτιάδη 50, τηλ. 30008
ΣΗΜΕΡΑ: διανυκτερεύει το φαρμακείο Σ.Φ. ΣΤΑΥΡΟΠΟΥΛΟΣ - ΠΑΠΠΟΥ πλατεία Ακαδημίας, τηλ. 75747

ΚΑΥΣΙΜΑ

ΣΗΜΕΡΑ: Διανυκτερεύουν τα πρατήρια καυσίμων
1)Μιχαήλου Π. ΕΚΟ Χρ. Τσιγάντε **2)** Ντανοβασίλης - Αυγενικός ΕΚΟ Γ. Σεφέρη **3)** Πίπος Στ. SHELL Ιξιά **4)** Παπαστέργου Αν. ΒΡ Κρεμαστή **5)** Δράκου Α. ΕΚΟ Αφάντου **6)**Νεσγός Μ. ΕΚΟ Μάσαρη **7)** Πιτροπάκη Μ. ΒΡ Καλαβάρδα **8)** Νικολουδάκη Τρ. ΕΚΟ Κρητηνία

ΧΡΗΣΙΜΑ ΤΗΛΕΦΩΝΑ

Αμεση δράση	100	Πληρ. ΟΤΕ	131
Αμεση Επέμβαση		Ώρα	141
Πυροσβεστικής	199	Φαρμακεία (Διημ.-Διαν.)	1434
Νοσοκομείο	80000	ΠΡΟ-ΠΟ • ΛΟΤΤΟ	1444
Οδική Ασφάλεια:		ΠΑΜΕ ΣΤΟΙΧΗΜΑ	1400
EXRESS SERVICE	154	ΡΟΔΑ	26300
HELLAS SERVICE	1057	ΚΤΕΥΛ	27706
HOULIS SERVICE	30977	ΕΒΕΔ	22281
ΑΦΟΙ Σιέχ	25776	Δικηγορικός Σύλλογος	27469
Ράδιο Ταξί	64712	Εμπορικός Σύλλογος	35255
Αστυν. Διεύθυνση	27653	Ολυμπιακή - Κρατήσεις	24555
Ασφάλεια	23294	ΔΑΝΕ (πρακτορείο)	43150
Τμήμα Τάξης	23849	ΙΚΑ	64912
Τροχαία	44131-32	ΤΕΒΕ	22688
Λιμεναρχείο	28888		77034
Δασαρχείο	191	ΤΑΞΥ	68701-3
Τελωνείο	27703	ΟΑΕΔ	23265
Υγειονομείο	26666	Εργατικό Κέντρο	24730
Μητρόπολη	23274	Αρχαιολογία	34719
Νομαρχία	46501	Περιφ. Δ/ντής	38174
Δήμος Ρόδου	46200		38175
Βλάβες ΟΤΕ	121	Aegean Airlines	98345
Βλάβες ΔΕΗ	125	ΔΗΜ. ΕΠΙΧ. ΚΑΘ. ΡΟΔΟΥ	77600
ΒΛΑΒΕΣ ΔΕΥΑΡ	68755	ΥΠΗΡ. ΑΠΟΚΟΜΙΔΗΣ	61057

ΔΕΧΟΝΤΑΙ ΤΟ ΚΟΙΝΟ

- Ο Νομάρχης Δωδεκανήσου **Γιάννης Μαχαιρίδης** και οι βοηθοί Νομάρχη **Στάθης Κουσουρνάς** και **Νίκος Ζωίδης** δέχονται το κοινό κάθε **Τρίτη και Πέμπτη, από τις 11:00-13:00 το μεσημέρι**

ΑΚΤΟΠΛΟΪΚΑ ΔΡΟΜΟΛΟΓΙΑ

Β. ΚΟΡΝΑΡΟΣ: Απόπλους 01.15 διά Κω, Κάλυμνο, Σάμο, Χίο, Μυτιλήνη, Λήμνο, Αλεξανδρούπολη **ΙΕΡΑΠΕΤΡΑ: Απόπλους 04.30 διά** Χάλκη, Διαφάνι, Κάρπαθο, Κάσο, Σητεία, Αγ. Νικόλαο, Θήρα, Μήλο, Πειραιά **ΜΑΡΙΝΑ: Απόπλους 14.00 διά** Τήλο, Νίσυρο, Κω, Κάλυμνο, Αστυπάλαια, Κατάπωλα, Πειραιά **ΜΠΛΟΥ ΣΤΑΡ ΙΙ: Απόπλους 18.00 διά** Κω, Λέρο, Πάτμο, Σύρο, Πειραιά

ΑΕΡΟΠΟΡΙΚΑ ΔΡΟΜΟΛΟΓΙΑ

ΠΤΗΣΕΙΣ ΟΛΥΜΠΙΑΚΗΣ
ΡΟΔΟΣ - ΑΘΗΝΑ: Καθημερινά **07.10, 10.40, 13.40, 19.45, 22.55**
Κάθε Σάββατο 16.40
ΡΟΔΟΣ - ΚΑΡΠΑΘΟΣ: (Τρίτη, Σάββατο) **16.15** (Πέμπτη - Κυριακή)
ΡΟΔΟΣ - ΚΑΣΟΣ: (Τρίτη - Σάββατο) **16.15**
ΡΟΔΟΣ - ΗΡΑΚΛΕΙΟ: Δευτέρα **15.30** , Τρίτη **06.30 - 20.50**, Τετάρτη **20.50**, Πέμπτη **06.30 - 20.50** Παρασκευή **15.30**, Σάββατο **20.50**, Κυριακή **19.15**
ΡΟΔΟΣ - ΘΕΣΣΑΛΟΝΙΚΗ: (Δευτέρα, Τετάρτη, Παρασκευή, Σάββατο) **19.40**
ΡΟΔΟΣ - ΜΕΓΙΣΤΗ: (Δευτέρα,Τετάρτη, Παρασκευή, Σάββατο Κυριακή) **07.00**
ΠΤΗΣΕΙΣ AEGEAN - AIRLINES
ΡΟΔΟΣ - ΑΘΗΝΑ: Καθημερινά **07.10- 11.05 - 13.50 - 16.30 -21.30**
ΡΟΔΟΣ - ΘΕΣΣΑΛΟΝΙΚΗ: Καθημερινά 12.05
ΡΟΔΟΣ - ΡΩΜΗ: Καθημερινά 16.30
ΡΟΔΟΣ - ΛΑΡΝΑΚΑ: ΤΡΙΤΗ - ΠΕΜΠΤΗ - ΣΑΒΒΑΤΟ 11.05
ΤΙΣ ΥΠΟΛΟΙΠΕΣ ΗΜΕΡΕΣ 07.10-13.50-16.30

ΣΥΝΑΛΛΑΓΜΑ

ΔΟΛΛΑΡΙΟ Η.Π.Α.	1,2159	ΦΡΑΓΚΟ ΕΛΒΕΤΙΑΣ	1,5353
ΛΙΡΑ ΑΓΓΛΙΑΣ	0,6634	ΚΟΡΩΝΑ ΝΟΡΒΗΓΙΑΣ	8,3873
ΚΟΡΩΝΑ ΔΑΝΙΑΣ	7,3353	ΛΙΡΑ ΚΥΠΡΟΥ	0,5772
ΚΟΡΩΝΑ ΣΟΥΗΔΙΑΣ	9,1322	ΔΟΛΛΑΡΙΟ ΚΑΝΑΔΑ	1,6182
ΓΙΕΝ ΙΑΠΩΝΙΑΣ	130,02	ΔΟΛ. ΑΥΣΤΡΑΛΙΑΣ	1,6252

Σ' ΑΥΤΗΝ ΤΗΝ ΠΑΡΑΚΜΗ ΟΔΗΓΗΘΗΚΕ, ΔΥΣΤΥΧΩΣ, Η ΠΟΛΗ

ΤΟ ΔΗΜΟ «ΔΙΟΙΚΟΥΝ» ΚΑΙ ΜΠΛΕΓΜΕΝΟΙ *σε ναρκωτικά και σε πλαστογραφίες;*

Εχει δημιουργηθεί μείζον νομικό, πολιτικό και ηθικό ζήτημα και θα πρέπει όλοι οι υπόχρεοι να αναλάβουν τις ευθύνες τους

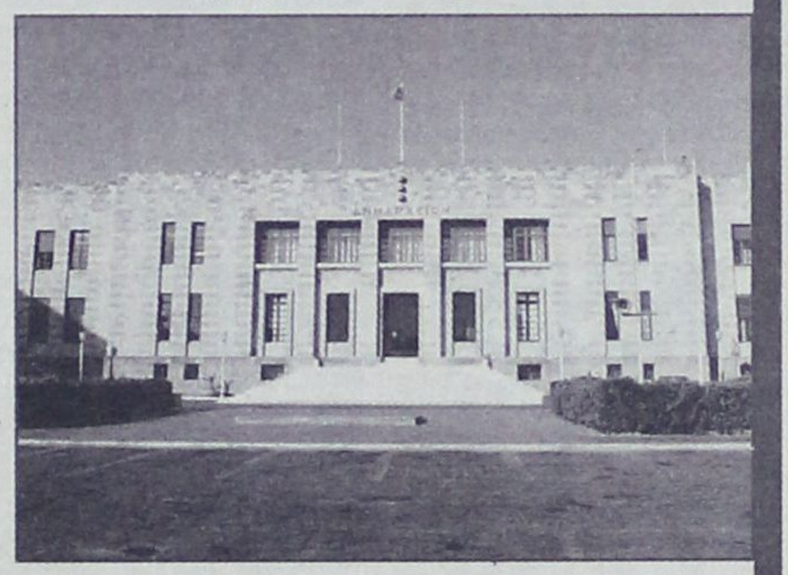

«Αναυδη» έχει μείνει στην κυριολεξία η Κοινή Γνώμη μετά και την επισημοποίηση του πορίσματος των οικονομικών επιθεωρητών για όσα απίθανα και πρωτοφανή συνέβησαν και στην δημοτική επιχείρηση συγκοινωνιών «ΡΟΔΑ» (και το οποίο επιβεβαιώνει στο ακέραιο και τα 45 δημοσιεύματα της «δ» επί του θέματος). Και έντρομη αναρωτιέται, ως πού θα φθάσει πλέον ο κατήφορος με την δημοτική αρχή, και ποιος θα την συγκρατήσει!

Κι ενώ δεν πρέπει να υπάρχει δημότης που να μην έχει μείνει άφωνος, η δημοτική αρχή περί άλλων πολλών τυρβάζει και μεριμνά, σιωπώντας για την «ταμπακιέρα».

Οχι μόνο αυτό, αλλά αντί να σκύψει το κεφάλι και να αναλάβει τις ευθύνες της, πολιτικές σε πρώτη φάση, υψώνει τους τόνους κατά την προσφιλή της μέθοδο, πιστεύοντας ότι θα «κατατρομοκρατήσει» (!) όσους ασχολούνται με τις υποθέσεις του Δήμου και δεν γράφουν «κατά παραγγελίαν», όπως συμβαίνει με κάποιους έμμισθους κονδυλοφόρους.

Οι δημότες διαπιστώνουν, ανήσυχοι και προβληματισμένοι ότι αντί να υποβάλουν τις παραιτήσεις τους όσοι τουλάχιστον αποδεδειγμένα εμπλέκονται σε σκάνδαλα, ατάραχοι συνεχίζουν να είναι «σφηνωμένοι» στις καρέκλες, εκθέτοντας όχι μόνο την δημοτική πλειοψηφία (που καθίσταται **συνολικά συνυπεύθυνη** με την σιωπή και ανοχή που επιδεικνύει), αλλά και την ίδια την πόλη και τους θεσμούς, καθώς διαπιστώνεται ότι ο Δήμος διοικείται και από πρόσωπα μπλεγμένα σε υποθέσεις ναρκωτικών και σε πλαστογραφίες!

Ηδη έχει δημιουργηθεί μεγάλο νομικό και πολιτικό κενό, το οποίο οφείλουν να καλύψουν, αν σέβονται την αποστολή και τον όρκο τους, οι καθ' ύλην αρμόδιοι: η μεν πλειοψηφία να αποβάλει, και μάλιστα το ταχύτερο δυνατόν από τις τάξεις της, αν δεν το πράξουν οι ίδιοι, τους εμπλεκόμενους, η δε Πολιτεία, διά του εκπροσώπου της κ. Χαρ. Κόκκινου, γ.γ. της Περιφέρειας Νοτίου Αιγαίου, να εφαρμόσει πάραυτα το νόμο, όπως πράττει και για ασήμαντες περιπτώσεις. **Είναι υποχρέωση εκ του νόμου,** αλλιώς παραβιάζει το καθήκον του, για τον Περιφερειάρχη, να απευθυνθεί προς τις αρμόδιες εισαγγελικές αρχές με τα ερωτήματα 1ον) αν πράγματι έχει παραπεμφθεί σε δίκη για εμπλοκή του σε υποθέσεις ναρκωτικών, και μάλιστα με κατηγορίες σε βαθμό κακουργήματος, αντιδήμαρχος του Δήμου Ροδίων και 2ον) αν πράγματι έχουν απαγγελθεί οι κατηγορίες της απιστίας περί την υπηρεσία, της πλαστογραφίας μετά χρήσεως, της ψευδούς βεβαιώσεως και της παραβιάσεως καθήκοντος κατά συρροή, κατά άλλου αντιδημάρχου, που αναπληρώνει μάλιστα τον δήμαρχο!

Προκαλείται μεγάλη βλάβη στο Δήμο και κατ' επέκταση στην πόλη και στην ροδιακή κοινωνία, αν διατηρηθεί χωρίς απάντηση, το μείζον πολιτικό και ηθικό ζήτημα, που σε πρώτη φάση έχει δημιουργηθεί.

Οι όποιοι «χοντρόπετσοι» δεν μπορούν να έχουν θέση στην δημόσια ζωή.

Από την άλλη πλευρά δημιουργούνται πλείστα όσα ερωτηματικά και για την μη διελεύκανση εισέτι , αν και πέρασε σχεδόν τριετία, της υποθέσεως που προέκυψε από πόρισμα του Ελεγκτικού Συνεδρίου, για το οποίο επιλήφθηκε η Δικαιοσύνη. Κάποιες υποθέσεις τρέχουν με... ταχύτητα φωτός, άλλες λιμνάζουν στα συρτάρια και άλλες παραγράφονται.

Οι υποθέσεις που αφορούν πρωτίστως πολιτικά πρόσωπα (για την προστασία μάλιστα αυτών των ίδιων, ώστε να μην δημιουργούνται κε-

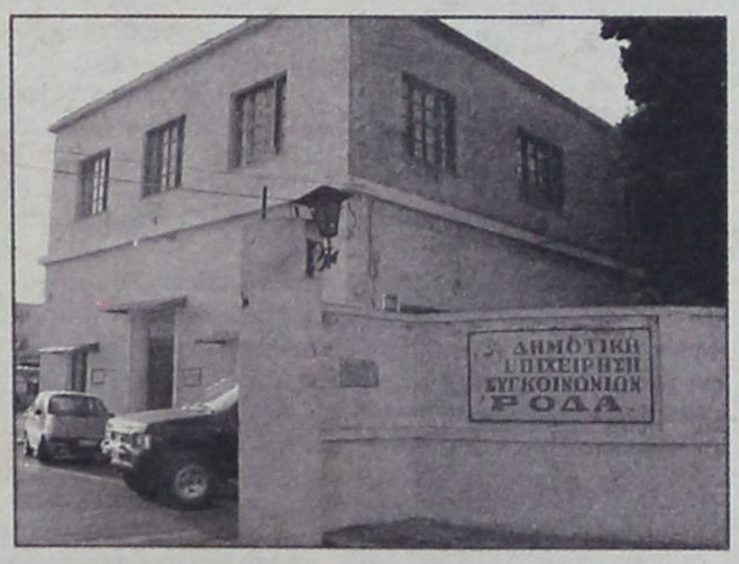

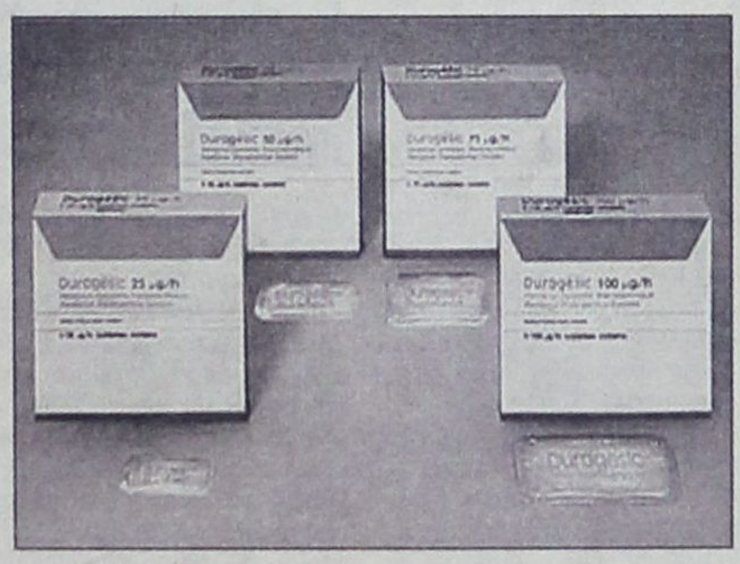

«σκιών».

Ειδικότερα γιατί χρήζουν περαιτέρω έρευνας, για να τεθεί τέρμα στις «φήμες», τόσο από το Ελεγκτικό Συνέδριο όσο και από τις αρμόδιες εισαγγελικές αρχές, οι περίφημες πλέον υποθέσεις με τις «επιχορηγήσεις» προς την Μητρόπολη Ρόδου, ύψους δεκάδων εκατομμυρίων, όπως τουλάχιστον, φημολογείται τις οποίες το Ελεγκτικό Συνέδριο χαρακτήρισε παράνομες, αν έγιναν, ενώ θα πρόκειται για κακουργήματα αν δεν έγιναν και εμφανίσθηκαν ότι έγιναν, για λόγους ανεξήγητους, εκ πρώτης όψεως.

Από την πλευρά της η Μητρόπολη Ρόδου οφείλει να λάβει δημοσίως και εγγράφως θέση, για να σταματήσει η όποια εμπλοκή της και η όποια «σπέκουλα» αν πράγματι επιχορηγήθηκε με τις δεκάδες των εκατομμυρίων που φέρονται με «αποφάσεις» του δημοτικού συμβουλίου να έγιναν, ή αν ενεπλάκη αδίκως, οπότε το λόγο θα πρέπει να έχει η αρμόδια εισαγγελική αρχή. Η Μητρόπολη είναι νομικό πρόσωπο δημοσίου δικαίου και οφείλει να τηρεί λογαριασμούς. Αν πήρε τις επιχορηγήσεις, να αποδείξει πώς και πότε τις έλαβε και πώς τις διέθεσε. Αν πρόκειται για «παραμύθια» και ανυπόστατες κατηγορίες από την πλευρά του Δήμου, να ζητήσει δικαστική προστασία.

Αλλά και ο Δήμος Ροδίων οφείλει να αποδείξει με ντοκουμέντα αν πράγματι «πήγαν» τα χρήματα στην Μητρόπολη, πόσα ήταν αυτά και με ποιες αποφάσεις του δημοτικού συμβουλίου πράγματι αποφασίσθηκαν, γιατί κυκλοφορούν φήμες ότι τέτοιες αποφάσεις δεν ελήφθησαν και μάλιστα «εκτός ημερησίας διατάξεως». Την «ρετσινιά» αυτήν θα πρέπει ο Δήμος να αποσείσει από πάνω του με στοιχεία για να αυτοπροστατευθεί αλλά και για να διαφυλάξει το κύρος των θεσμών.

Αν, όμως, τα εκατομμύρια αυτά (και πρέπει να είναι πολλά, πάρα πολλά) δεν βγήκαν από τον Δήμο, οφείλουν οι υπόχρεοι να πουν «πού πήγαν τα χρήματα»! Με ντοκουμέντα και όχι με ισχυρισμούς.

Ο Δήμος, οι οργανισμοί και οι επιχειρήσεις του διέρχονται οξύτατη κρίση και είναι υποχρέωση η «απόδοση λογαριασμού». Και μην διανοηθεί κανείς να προσάψει στην εφημερίδα αυτήν την εύκολη κατηγορία (αλλά αδιέξοδη) της δήθεν «σκανδαλολογίας» ενόψει των εκλογών, γιατί ποσώς την ενδιαφέρει ποιος είναι ή θα είναι δήμαρχος, νομάρχης ή υπουργός.

Αυτό που την ενδιαφέρει είναι η αναζήτηση της αλήθειας, το κύρος των θεσμών και η προστασία του δημόσιου συμφέροντος.

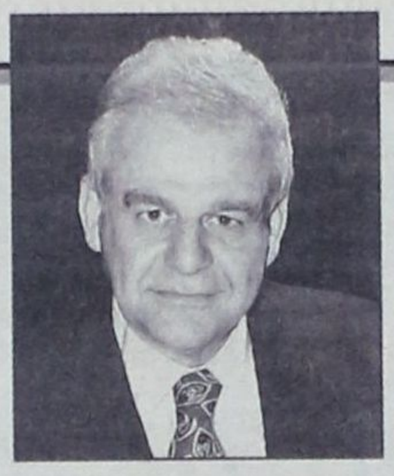

Σ'ΑΥΤΟ ΤΟ ΣΗΜΕΙΟ ΚΑΤΑΝΤΗΣΑΜΕ

Ο ΑΝΑΠΛΗΡΩΤΗΣ ΤΟΥ ΔΗΜΑΡΧΟΥ ΡΟΔΙΩΝ Γ. ΤΣΙΓΑΡΟΣ *κατηγορείται για την διάπραξη σωρείας αδικημάτων!*

Τι λέει για ορισμένες περιπτώσεις το πόρισμα των επιθεωρητών και τι αναφέρει ο ίδιος στο υπόμνημά του

Απίστευτο κι όμως αληθινό: 950 παιδιά όλων των ηλικιών, μέλη του ερασιτεχνικού αθλητικού σωματείου «Π.Α.Ο. ΔΙΑΓΟΡΑΣ» στα αγωνίσματα της ποδηλασίας, του μπάσκετ, του βόλεϊ, του στίβου και του ποδοσφαίρου, κάτοικοι της πόλης της Ρόδου, μετακινούνται καθημερινά για την άθλησή τους με τα λεωφορεία της Δημοτικής Επιχείρησης Συγκοινωνιών «ΡΟΔΑ» του Δήμου Ροδίων, καταβάλλοντας ολόκληρο το αντίτιμο του εισιτηρίου (που είναι σήμερα 1 ευρώ), με αποτέλεσμα τα συνολικά έσοδα από τις μετακινήσεις τους σε ετήσια βάση να ξεπερνούν το 1.095.000 δρχ!!

ΡΕΠΟΡΤΑΖ
Δ. ΑΘΑΝΑΣΙΟΥ

Τα ανωτέρω δεν αποτελούν αποκυήματα της... «νοσηρής φαντασίας» αλλά έγγραφη απάντηση που έδωσε ο κατηγορούμενος για απιστία περί την υπηρεσία, για πλαστογραφία με χρήση, ψευδή βεβαίωση και παράβαση καθήκοντος κατά συρροή πρώην πρόεδρος του δημοτικού συμβουλίου του Δήμου Ροδίων, πρώην πρόεδρος της ΔΕΣ ΡΟΔΑ και σήμερα δημαρχεύων αντιδήμαρχος από 5 Αυγούστου 2005, σε αντικατάσταση του Δημάρχου Ροδίων κ. Γ. Γιαννόπουλου, που απολαμβάνει τις διακοπές του στα καταγάλανα νερά της Καρπάθου, κ. Γ. Τσιγάρος, σε έγγραφη ερώτηση που του απηύθυναν μεταξύ άλλων οι επιθεωρητές της Οικονομικής Επιθεώρησης Κρήτης κ.κ. Εμμ. Μπιτσάκης και Αμαλία Κολτσίδα αναφορικά με επιχορηγήσεις της χρεοκοπημένης ΔΕΣ ΡΟΔΑ προς το αθλητικό σωματείο «ΠΑΟ ΔΙΑΓΟΡΑΣ».

Για το σκέλος αυτό του σκανδάλου στην ΔΕΣ ΡΟΔΑ με κατηγορούμενους 16 άτομα, που αν κριθεί σε ποινικό επίπεδο ότι συμπεριλαμβάνεται στα αδικήματα αποτελεί στην ουσία «πταίσμα» μπροστά στα όσα άλλα διαπίστωσαν οι οικονομικοί επιθεωρητές,θεωρήθηκε από τους ίδιους ότι για τα ποσά με τα οποία επιχορηγήθηκε το Αθλητικό Σωματείο «ΔΙΑΓΟΡΑΣ» δόθηκε ικανοποιητική απάντηση από τον κ. Τσιγάρο.

Αιωρείται ωστόσο ακόμη η εντύπωση ότι στους ποδηλάτες αθλητές του σωματείου χρεώνεται διπλό εισιτήριο μιας και φέρονται να βάζουν τα ποδήλατα τους μέσα στα λεωφορεία της ΡΟΔΑ για να μετακινηθούν εντός της πόλεως Ρόδου, προκειμένου να αθληθούν.

Την υπόθεση αυτή των επιχορηγήσεων και των διαρροών χρημάτων από την ΔΕΣ ΡΟΔΑ είχε φέρει τον Οκτώβριο του 2004 στο φως της δημοσιότητα η «δ».

Σύμφωνα με τον Κώδικα Δήμων και Κοινοτήτων απαγορεύεται στις δημοτικές επιχειρήσεις να επιδοτούν μη κερδοσκοπικά σωματεία. Την δυνατότητα αυτή έχει μόνο ο Δήμος Ροδίων για ποσοστό 1% επί του προϋπολογισμού του. Η ΔΕΣ ΡΟΔΑ είναι μάλιστα εταιρεία κερδοσκοπικού χαρακτήρα πράγμα απαγορευτικό για συναλλαγές του είδους.

Οι επιχορηγήσεις προς τον «ΔΙΑΓΟΡΑ» έγιναν ακόμη και με ένταλμα και κατόπιν εκδόσεως τιμολογίου για επιχορήγηση του σωματείου ενώ από τον έλεγχο από τα ΠΕΚ Πειραιά στην ΔΕΣ ΡΟΔΑ δεν «προέκυψε» για άγνωστους λόγους η παράβαση.

Το θέμα των επιχορηγήσεων αυτών έχει κυρίως ηθική και πολιτική διάσταση καθώς, ως γνωστόν, ο κ. Μ. Μέντος, λαϊκό μέλος του Δ.Σ. της ΔΕΣ ΡΟΔΑ, ήταν μέχρι το 2002 πρόεδρος του «ΔΙΑΓΟΡΑ», ο υιός του κ. Τσιγάρου, Θεολόγος γραμματέας του «ΔΙΑΓΟΡΑ» ενώ ο ίδιος ο κ. Γιάννης Τσιγάρος διετέλεσε παλαιότερα μέλος του σωματείου.

Περιττό, βεβαίως, να τονισθεί ότι οι επιχορηγήσεις έγιναν από μια επιχείρηση που αντιμετωπίζει επί σειράν ετών τεράστια οικονομικά προβλήματα αδυνατώντας να πληρώσει και το προσωπικό.

Ο κ. Τσιγάρος στην κατάθεση που έδωσε για το ζήτημα αυτό τόνισε τα ακόλουθα:

«Με ομόφωνη απόφαση του Διοικητικού Συμβουλίου της Δ.Ε.Σ. ΡΟΔΑ κατεβλήθη στο ερασιτεχνικό Σωματείο, Π.Α.Ο. ΔΙΑΓΟΡΑΣ» το ποσόν των 365.000 δρχ. ως το υπ' αριθμ. 870/25-5-1998 γραμμάτιο είσπραξης σαν οικονομική ενίσχυσή του (για αγορά αθλητικού υλικού).

Το παραπάνω ιστορικό ερασιτεχνικό σωματείο που έχει τιμηθεί από την Ακαδημία Αθηνών για την Εθνική και Κοινωνική του Δράση, σε όλα τα τμήματά του (ποδηλασία, μπάσκετ, βόλεϊ, στίβος, ποδόσφαιρο) όλων των ηλικιών απασχολεί 950 παιδιά τα οποία είναι κάτοικοι της πόλης μας και που μετακινούνται καθημερινά για άθληση με τα λεωφορεία της πόλης καταβάλλοντας ολόκληρο το αντίτιμο του εισιτηρίου.

Σαν μια μικρή εκπτωτική προσφορά λοιπόν για την καθημερινή μετακίνησή τους και για να μη προβούμε σε έκδοση εκπτωτικών καρτών μειωμένου εισιτηρίου, αποφασίσαμε σαν Δ.Σ. ομόφωνα την νομότυπη έγκριση επιχορήγησης με το ποσόν των 365.000 δρχ. για την αγορά αθλητικού υλικού.

Πληροφοριακά σας ενημερώνω ότι τα συνολικά έσοδα από τις μετακινήσεις των παραπάνω αθλητών σε ετήσια βάση ξεπερνούσαν το τριπλάσιο της αξίας της εν λόγω επιχορήγησης».

Ο κ. Τσιγάρος δεν αναφέρει βέβαια τον αριθμό της ομόφωνης απόφασης του Δ.Σ. με τον οποίο εγκρίθηκε η επιχορήγηση ούτε προσκόμισε στους επιθεωρητές αντίγραφο της απόφασης αυτής καθώς όπως αναφέρουν οι πληροφορίες τέτοια απόφαση δεν υπάρχει. Αν βέβαια υπάρχει θα πρέπει ο κ.Τσιγάρος να την δώσει στη δημοσιότητα αλλά και να γνωρίσει στα ΜΜΕ



σε ποιες διατάξεις ποιου νόμου στηρίχθηκε η επιχορήγηση στο σωματείο.

ΟΙ ΑΓΟΡΕΣ ΤΩΝ ΛΕΩΦΟΡΕΙΩΝ

Χωρίς να αναφερθούμε σήμερα σε άλλα ζητήματα που αφορούν τα αποτελέσματα του πορίσματος των οικονομικών επιθεωρητών και τις εξηγήσεις που έδωσε ο κ. Τσιγάρος αναλυτικά, θα ήταν παράλειψη να μην αποτυπώσουμε τις απόψεις του σχετικά με τις προμήθειες των λεωφορείων της ΔΕΣ ΡΟΔΑ που κρίθηκαν παράνομες.

Για την υπόθεση που είχε φέρει στο φως της δημοσιότητας η «δ» πολύ πριν ολοκληρωθεί το πόρισμα των επιθεωρητών, αυτοί έκριναν τα ακόλουθα:

«Με την απόφαση 46/9/6-11-01 του ΔΣ της ΔΕΣ «ΡΟΔΑ» με παρόντες στη συνεδρίαση για την λήψη της παραπάνω απόφασης τους Γιάννη Τσιγάρο πρόεδρο Δ.Σ., Δημήτρη Ασβέστη μέλος ΔΣ, Μιχάλη Βούη μέλος ΔΣ, Μιχάλη Μέντο μέλος ΔΣ, Δέσποινα Κοκκάρη μέλος ΔΣ, Γιάννη Παναγέα πρόεδρο του Σωματείου, μέλος ΔΣ αποφασίσθηκε ομόφωνα:

Η έγκριση της πρότασης του προέδρου Γιάννη Τσιγάρου της προμήθειας (2) μεταχειρισμένων λεωφορείων τύπου μερσεντές 405 με μηχανή 250 HP στην τιμή των 38.940.000 δρχ. Επίσης αποφασίσθηκε να καταβληθεί στους προμηθευτές «Σταύρος και Μελέτης ΛΟΥΚΑΣ ΟΕ» σαν προκαταβολή το ποσό των 20.000.000 δρχ. συν το ΦΠΑ 5.940.000 δρχ. (συν. 60 έως 63), εντάλματα πληρωμής 418/7-11-01, 214/9-7-02, 268/5-8-02, 433/22-11-01.

Με την απόφαση 25/4/24-8-01 του ΔΣ της ΔΕΣ «ΡΟΔΑ» με παρόντες στη συνεδρίαση για την λήψη της παραπάνω απόφασης τους Γιάννη Τσιγάρο πρόεδρο ΔΣ, Δημήτρη Ασβέστη μέλος ΔΣ, Μιχάλη Βούη μέλος ΔΣ, Δημήτρη Μέντο μέλος ΔΣ, Γιώργο Μαντάλη μέλος ΔΣ, Δέσποινα Κοκκάρη μέλος ΔΣ, Γιάννη Παναγέα πρόεδρο σωματείου εργαζομένων μέλος ΔΣ αποφασίσθηκε ομόφωνα:

Η έγκριση της πρότασης του προέδρου Γιάννη Τσιγάρου της προμήθειας ενός μικρολεωφορείου ΝΕΟΠΛΑΝ Τύπου Ν. 8008 από την Εταιρεία LANDROS LTD (LANDROS ΕΠΕ) στην τιμή των 35.400.000 δρχ. (συν. 64,65,66).

Για την παραπάνω προμήθεια είχε δοθεί στις 1/8/2001 προκαταβολή 10.000.000 δρχ. Η απόφαση για την προμήθεια λήφθηκε στις 24/8/2001.

Με την απόφαση 43/10/22-9-2000 του ΔΣ της ΔΕΣ «ΡΟΔΑ» με παρόντες στη συνεδρίαση για την λήψη της παραπάνω απόφασης τους Γιάννη Τσιγάρο πρόεδρο ΔΣ, Λη Μηναΐδη μέλος ΔΣ, Δημήτρη Ασβέστη μέλος ΔΣ, Μιχάλη Βούη μέλος ΔΣ, Μιχάλη Μέντο μέλος ΔΣ, Γιώργο Μαντάλη μέλος ΔΣ, Δέσποινα Κοκκάρη μέλος ΔΣ, Δημήτρη Μοσχογιάννη μέλος ΔΣ, Γιάννη Παναγέα Πρόεδρο Σωματείου Εργαζομένων, Μέλος ΔΣ αποφασίσθηκε ομόφωνα:

Η προμήθεια από την Εταιρεία LANDROS LTD(LANDROS ΕΠΕ) δύο μικρολεωφορείων με συνολική αξία 63.720.000 δρχ. Επίσης αποφασίσθηκε να σταλεί προκαταβολή 20.000.000 δρχ, με την έγγραφη αποστολή της παραγγελίας (συν. 67,68,69) (τιμολόγια πώλησης της LANDROS ΕΠΕ Νο 2/7-12-00 και Νο 3/7-12-00).

Με την απόφαση 32/7/29-5-00 του ΔΣ της ΔΕΣ «ΡΟΔΑ» με παρόντες στη συνεδρίαση για τη λήψη της παραπάνω απόφασής τους Γιάννη Τσιγάρο Πρόεδρο ΔΣ, Λη Μηναΐδη Αντιπρόεδρο ΔΣ, Δημήτρη Ασβέστη Μέλος ΔΣ, Μιχάλη Βούη Μέλος ΔΣ, Μιχάλη Μέντο Μέλος ΔΣ, Δέσποινα Κοκκάρη Μέλος ΔΣ, Δημήτρη Μοσχογιάννη Μέλος ΔΣ, Γιάννη Παναγέα Μέλος ΔΣαποφασίσθηκε ομόφωνα:

Η έγκριση της προμήθειας από την εταιρεία LANDROS LTD τουριστικού τραίνου ισχύος 150 HP, 4100cc στη συνολική τιμή των 56.640.000 δρχ. (σχετ. το 1/12/-10-2000 τιμολόγιο).

Επίσης αποφασίσθηκε να σταλεί προκαταβολή 20.000.000 δρχ. έως 31-7-00 (συν. 70,71,72) εντάλματα πληρωμής 403,412/2000.

Από τις παραπάνω αγορές λεωφορείων, έχουμε να επισημάνουμε τα παρακάτω:

1) Σε μία περίπτωση (υπόθεση 2) είχε δοθεί προκαταβολή 10.000.000 δρχ. την 1/8/01 και η απόφαση λήφθηκε στις 24-8-01.

2) Οι προμήθειες έγιναν χωρίς Δημόσιους Διαγωνισμούς.

3) Οι προμήθειες έγιναν χωρίς λήψη άλλων προσφορών.

4) Οι προμήθειες έγιναν χωρίς Δημοσίευση».

Καταλήγουν οι επιθεωρητές στα ακόλουθα:

« Οι αγορές των λεωφορείων και του τραίνου έγιναν κατά παράβαση της αριθ. 1/3/17-3-95 απόφασης περί τροποποίησης του Κανονισμού της λειτουργίας της Δ.Ε.Σ. «ΡΟΔΑ» που προβλέπει διαγωνισμό και δημοσιότητα για προμήθειες άνω των 3.000.000 δρχ.

Δεν αφαρμόσθηκαν επίσης οι διατάξεις της αριθ. 25027/19-4-84 απόφασης του Υ.ΕΣ.Δ.Δ.Α. περί καθορισμού αναγκαίων λεπτομερειών για την εφαρμογή των διατάξεων των άρθρων 205-213 του Ν. 1065/80. Δηλ. οι προμήθειες των λεωφορείων έγιναν παράνομα με απροσδιόριστη λόγω έλλειψης στοιχείων της θετικής ζημίας που υπέστη η Δ.Ε.Σ. «ΡΟΔΑ».

Την ευθύνη φέρει αποκλειστικά όλο το ΔΣ της Επιχείρησης που έλαβε και μάλιστα ομόφωνα τις ανάλογες αποφάσεις.»

Ο κ.Τσιγάρος στην κατάθεση που έδωσε για το θέμα αυτό υποστηρίζει αναλυτικά τα ακόλουθα:

«Η αγορά των δύο μεταχειρισμένων λεωφορείων τύπου MERCEDES 405 από την Εταιρεία ΣΤΑΥΡΟΣ ΚΑΙ ΜΕΛΕΤΗΣ ΛΟΥΚΑΣ Ο.Ε. συνολικής αξίας 33.000.000 (2Χ16.500,00) πλέον Φ.Π.Α. 18% στην οποία τιμή συμπεριλαμβάνονται και οι ηλεκτρονικοί τους πίνακες, τα κλιματιστικά τους καθώς και το αυτόματο της λειτουργίας τους, εγένετο ύστερα από πανελλήνια έρευνα αγοράς και ομόφωνη απόφαση του Δ.Σ. (Νο 9/6-11-2001).

Η παραπάνω τιμή που επετεύχθη για την εποχή εκείνη και σύμφωνα με τα κρατούντα στην Αγορά ήταν ό,τι καλύτερο θα μπορούσε να υπάρξει, αφού ο τύπος των λεωφορείων αυτών και το άριστο της κατάστασής τους χαρακτηρίστηκε σαν «ευκαιρία» αφού η αξία ενός καινούργιου πανομοιότυπου λεωφορείου ξεπερνούσε την εποχή εκείνη τα 110.000.000 δρχ. πλέον Φ.Π.Α. 18% και ενός πανομοιότυπου μεταχειρισμένου λεωφορείου ξεπερνούσε τα 25.000.000 δρχ. πλέον Φ.Π.Α. Η εξόφληση συμφωνήθηκε κατά ένα μέρος σε μετρητά και το υπόλοιπο των 16.000.000 σε δύο ισόποσες δόσεις με λήξη το τέλος Ιουλίου και το τέλος Αυγούστου 2002.

Σε ό,τι αφορά την αγορά των δύο μικρολεωφορείων από την εταιρεία «LANDROS Ε.Π.Ε.» συνολικής αξίας 54.000.000 (2Χ27.000.000) πλέον Φ.Π.Α. 18% εξοπλισμένα με κινητήρα Mercedes, με καινούργια κλιματιστικά (ψυχρό-θερμό), καινούργιους ηλεκτρονικούς πίνακες και χρωματισμό εξ' αρχής σε αποχρώσεις που εμείς τους επιβάλαμε.

Η προμήθεια αυτή έγινε με πανελλήνια έρευνα της αγοράς και ομόφωνη απόφαση του Διοικητικού Συμβουλίου (Νο 10/22-9-2000).

Η εξόφληση της αξίας τους έγινε με προθεσμιακό διακανονισμό.

Τέλος η Αγορά ενός καινούργιου τουριστικού τραίνου συνολικής αξίας (που εισήχθη από την Ιταλία από τον μοναδικό κατασκευαστή σε Πανευρωπαϊκό επίπεδο με παράδοση FOB στην BENETIA) 48.000.000 πλέον Φ.Π.Α. 18% έγινε μέσω της Εταιρείας «LANDROS Ε.Π.Ε.».

Τα κριτήρια σε ό,τι αφορά τα τεχνικά χαρακτηριστικά του τουριστικού τραίνου τύπου «MUSON-RIVER» που ελήφθησαν υπόψη, ήταν ότι λόγω του ειδικού δρομολογίου που θα εκτελούσε σε ανισόπεδη και ανηφορική διαδρομή της

πόλης και σύμφωνα με την προσφορά του ξένου οίκου και την ομόφωνη απόφαση του Διοικητικού Συμβουλίου Νο 7/29-5-2000 επιβαλλόταν να είναι με ισχυρό πετρελαιοκινητήρα για να μπορεί να σύρει τρία βαγόνια και να μεταφέρει 60 επιβάτες σε ημερήσια καθημερινά δρομολόγια των 45 λεπτών το καθένα.

Το ειδικό της κατασκευής του και ο τύπος του ήταν και είναι μοναδικός στην ΕΥΡΩΠΗ και αποτελεί μονοπωλιακή παραγωγή Ιταλικού Εργοστασίου.

Σήμερα το παραπάνω τραίνο με τα καθημερινά του δρομολόγια στο κέντρο και τις παρυφές της πόλης αποτελεί ΑΤΡΑΞΙΟΝ για τη Ρόδο και εκτός του ότι δίνει ένα ξεχωριστό χρώμα στα τουριστικά τοπικά δρώμενα απέφερε μεγάλα έσοδα στη Δημοτική Επιχείρηση αφού μέσα σε τρία χρόνια απόσβεσε πλήρως το κόστος της αγοράς του και επιπρόσθετα απέδωσε και αποδίδει μεγάλα κέρδη.

Σε ό,τι αφορά την διαδικασία της προμήθειας για τις παραπάνω περιπτώσεις που ακολουθήθηκε και έξω και πέρα από το κατεπείγον της προμήθειας, της Πανελλήνιας Έρευνας της Αγοράς, τις προσφορές και το ομόφωνο της απόφασης του Διοικητικού Συμβουλίου σας τονίζω και τα παρακάτω:

Στον τομέα της διενέργειας προμηθειών από τις επιχειρήσεις των Οργανισμών Τοπικής Αυτοδιοίκησης όπως ρητά αναφέρεται στο εγχειρίδιο της «ΕΛΛΗΝΙΚΗΣ ΕΤΑΙΡΕΙΑΣ ΤΟΠΙΚΗΣ ΑΥΤΟΔΙΟΙΚΗΣΗΣ» (Ε.Ε.Τ.Α.) και παρά το γεγονός ότι δεν υπάρχει ρητή νομοθετική ρύθμιση (σημειώνεται ότι η διάταξη της παρ. 4 του άρθρου 70 του Π/Δ. 28/80, αναφέρεται μόνο στα Νομικά Πρόσωπα Δημοσίου Δικαίου των Δήμων και των Κοινοτήτων) και συνεπώς, σε εκτέλεση της προαναφερόμενης διάταξης της παρ. 5 του άρθρου 277 του Δημοτικού και Κοινοτικού Κώδικα (που αναφέρει τα εξής: «Οι παραπάνω δημοτικές ή κοινοτικές επιχειρήσεις αποτελούν νομικά πρόσωπα ιδιωτικού δικαίου και διέπονται από τους κανόνες της ιδιωτικής οικονομίας, εφόσον δεν ορίζεται διαφορετικά από αυτόν το νόμο»), η διενέργεια προμηθειών θα έπρεπε να είναι υπόθεση του οργάνου διοίκησης κάθε επιχείρησης, το Νομικό Συμβούλιο του Κράτους με τη με αριθμό 471/1996 γνωμοδότησή του, κατέληξε στο συμπέρασμα ότι η διενέργεια προμηθειών από τις επιχειρήσεις των οργανισμών τοπικής αυτοδιοίκησης πραγματοποιείται με το καθεστώς του Ν. 2286/1995 «Προμήθειες του δημόσιου τομέα και ρυθμίσεις συναφών θεμάτων». Κατά το σκεπτικό του Νομικού Συμβουλίου του Κράτους οι επιχειρήσεις των οργανισμών τοπικής αυτοδιοίκησης, πληρούν την έννοια των συνδεδεμένων επιχειρήσεων, όπως αυτή συναντάται στη διάταξη του άρθρου 3 της κοινοτικής οδηγίας 93/37/ΕΟΚ του Συμβουλίου για την ανάθεση δημοσίων έργων. Ως συνδεδεμένη επιχείρηση κατά τις ανωτέρω διατάξεις νοείται κάθε επιχείρηση την οποία ο ανάδοχος παραχωρήσεως μπορεί να ασκήσει, άμεσα ή έμμεσα, κυρίαρχη επιρροή στον ανάδοχο παραχωρήσεως ή η οποία, όπως και ο ανάδοχος παραχωρήσεως, υπόκειται στην κυρίαρχη επιρροή, μιας άλλης επιχείρησης λόγω ιδιοκτησίας, χρηματοδοτικής συμμετοχής ή των κανόνων που τη διέπουν.

Η κύρια επιρροή, κατά ανωτέρω τεκμαίρεται όταν μια επιχείρηση έναντι μιας άλλης, άμεσα ή έμμεσα:

- Κατέχει την πλειοψηφία του καλυφθέντος κεφαλαίου της επιχ/σης ή
- Διαθέτει την πλειοψηφία των ψήφων που συνδέονται με τα μερίδια τα οποία εκδίδει η επιχείρηση ή
- Μπορεί να διορίζει περισσότερα από τα μισά μέλη του οργάνου διοίκησης, διεύθυνσης ή εποπτείας της επιχείρησης.

Αλλά, οι επιχειρήσεις των οργανισμών τοπικής αυτοδιοίκησης δεν μπορεί, αδιακρίτως, να ενταχθούν στην έννοια των συνδεδεμένων επιχειρήσεων, γεγονός το οποίο αποδεικνύεται από την κατά περίπτωση εξέταση των κριτηρίων για κάθε επιχείρηση.

Εξάλλου, με τις διατάξεις του Π.Δ. 370/1995 ρυθμίζεται η διενέργεια προμηθειών από φορείς οι οποίοι αναφέρονται σ' αυτό με συγκεκριμένους όρους και προϋποθέσεις, εφόσον ο προϋπολογισμός των προμηθειών ξεπερνά το όριο των 200.000 Ευρωπαϊκών Νομισματικών Μονάδων. Εάν ήθελε υποτεθεί ότι ο έλληνας νομοθέτης επιθυμεί την ένταξη των επιχειρήσεων στο καθεστώς αυτό δεν μπορεί να γίνει εφαρμογή αδιακρίτως των κριτηρίων της οδηγίας και τούτο δεδομένου ότι: Κατά την διάταξη του άρθρου 1 της οδηγίας με αριθμό 93/37/ΕΕ με βάση την οποία εκδόθηκε το Π.Δ. 370/1995, ως οργανισμός δημοσίου δικαίου νοείται κάθε οργανισμός:

- Που έχει δημιουργηθεί ειδικά για να ικανοποιήσει ανάγκες γενικού συμφέροντος που δεν έχουν εμπορικό ή βιομηχανικό χαρακτήρα
- Έχει νομική προσωπικότητα
- Ο σκοπός, του οποίου, είτε η δραστηριότητα του οποίου, χρηματοδοτείται κατά κύριο λόγο από το κράτος, τους οργανισμούς τοπικής αυτοδιοίκησης ή άλλους οργανισμούς δημοσίου δικαίου, είτε η διαχείριση υπόκειται σε έλεγχο από το κράτος ή τους οργανισμούς αυτούς ή πάνω από το ήμισυ του αριθμού των μελών του οργάνου διοίκησης, διεύθυνσης ή εποπτείας διορίζεται από το κράτος, τους οργανισμούς τοπικής αυτοδιοίκησης ή άλλους οργανισμούς δημοσίου δικαίου.

Από τα ανωτέρω παρατιθέμενα κριτήρια της οδηγίας προκύπτει ότι, δεν εντάσσονται στην έννοια του δημόσιου οργανισμού, οπωσδήποτε οι επιχειρήσεις που λειτουργούν με το καθεστώς των ανωνύμων εταιρειών, οι οποίες είναι εμπορικές από το νόμο καθώς και οι αμιγείς Δημοτικές Επιχειρήσεις, οι οποίες έχουν εμπορικό ή βιομηχανικό σκοπό.

Συνεπώς στην περίπτωση που ήθελε γίνει αποδεκτή η άποψη του Νομικού Συμβουλίου του Κράτους, οι επιχειρήσεις των οργανισμών τοπικής αυτοδιοίκησης για τη διαδικασία της διενέργειας των προμηθειών τους, πρέπει να εξετάζονται κατά περίπτωση, σε σχέση με τη νομική μορφή και τον σκοπό τον οποίο επιδιώκουν (και η Δ.Ε.Σ. ΡΟΔΑ είναι κερδοσκοπικού χαρακτήρα).

Σημειώνεται, πάντως ότι η μειοψηφία του Νομικού Συμβουλίου του Κράτους σε σχέση με την προαναφερόμενη γνωμοδότηση με αριθμό 471/1996, η οποία έγινε δεκτή από τον αρμόδιο Υπουργό, επεσήμανε ότι, οι επιχειρήσεις των οργανισμών τοπικής αυτοδιοίκησης δεν υπάγονται στους φορείς του δημοσίου τομέα του άρθρου 51 του 1892/1990 και κατά συνέπεια δεν έχει εφαρμογή γι' αυτούς το καθεστώς διενέργειας προμηθειών των ανωτέρω νομικών προσώπων.

Κατόπιν των ανωτέρω, πρέπει να γίνει δεκτό, ότι η διενέργεια προμηθειών των επιχειρήσεων οργανισμών τοπικής αυτοδιοίκησης πραγματοποιείται σύμφωνα με την απόφαση του συλλογικού οργάνου διοίκησης, δηλαδή του διοικητικού συμβουλίου, εκτός εάν έχει συνταχθεί κανονισμός προμηθειών, οπότε ακολουθούνται οι διαδικασίες του κανονισμού αυτού. (Και τέτοιος Κανονισμός δεν υφίσταται εν ισχύει στην Δημοτική Επιχείρηση «Δ.Ε.Σ. ΡΟΔΑ»)».

Εάν **Σχολείο** για εσάς και τα παιδιά σας σημαίνει ...

Πρωτοποριακή Εκπαίδευση
όπου το βασικό πρόγραμμα σπουδών συμπληρώνει ένα πλήθος διδακτικών καινοτομιών όπως η καλλιέργεια της μητρικής γλώσσας και η μουσικοκινητική αγωγή, το θεατρικό παιχνίδι, οι ψυχαγωγικές και μορφωτικές επισκέψεις, η κολύμβηση, η αισθητική αγωγή, η γλωσσική καλλιέργεια, οι επιπλέον φροντιστηριακές ώρες διδασκαλίας, οι πειραματικές δραστηριότητες κλπ.



Επιτυχία
που εγγυούνται άρτια καταρτισμένοι εκπαιδευτικοί και υγιείς και σε καθαρά παιδαγωγική βάση συνεργασίες όπως αυτή με τα Εκπαιδευτήρια Γείτονα που εξασφαλίζει τη μετάγγιση της υπερσύγχρονης εκπαιδευτικής τεχνογνωσίας τους.

Υλικοτεχνική Υποδομή
που περιλαμβάνει, σε έκταση 33 στρεμμάτων, ευρύχωρες και άρτια εξοπλισμένες αίθουσες διδασκαλίας, σύγχρονα εργαστήρια φυσικής, χημείας, βιολογίας, πληροφορικής, αίθουσες χορού, μουσικής, εικαστικών, κλειστό γυμναστήριο, κλειστό θερμαινόμενο κολυμβητήριο, αμφιθέατρο, στίβο, υπαίθρια γήπεδα μπάσκετ, βόλεϋ, ποδοσφαίρου, τένις, βιβλιοθήκη, εστιατόριο κλπ.

Εμπιστοσύνη
που πηγάζει από την τήρηση των υψηλότερων προδιαγραφών ασφάλειας και υγιεινής σε όλες τις υπηρεσίες και σε όλους τους χώρους.

Άνεση & Οικονομία
με την απαλλαγή του μαθητή από πρόσθετες εξωσχολικές δραστηριότητες (μετακινήσεις για φροντιστήρια, ξένες γλώσσες, γυμναστήρια κλπ).

... τότε έχετε μία επιλογή: το **Κολλέγιο Ρόδου**, τον πιο ολοκληρωμένο εκπαιδευτικό οργανισμό στα Δωδεκάνησα.

Επιλογή Μοναδική!

Βρεφονηπιακός Σταθμός - Νηπιαγωγείο - Δημοτικό Γυμνάσιο - Λύκειο - International Baccalaureate
Με την τεχνογνωσία των Εκπαιδευτηρίων Γείτονα
10ο χλμ Ρόδου - Αλίνδων, Τηλ.: 22410 87747 Fax: 22410 87430 E mail: info@rodos-college.gr
ΚΟΛΛΕΓΙΟ ΡΟΔΟΥ
Επένδυση Ζωής

Σπανός & Mike's!

συνταξιδιώτες...
στην απόλαυση!

- ....Σε ολόκληρη τη Δωδεκάνησο, σε όλες τις γωνιές του Αιγαίου, τα γλυκά Mike's ,Τα βρίσκετε ολόφρεσκα, μοναδικά και γευστικά όπως τη στιγμή που βγαίνουν από το εργαστήριο μας.
- Ποιος φροντίζει γι'αυτό?
  Οι δεκάδες κατά τόπους συνεργάτες μας....
- Και η Ναυτιλιακή Εταιρεία Σπανός
  Με τα νέα υπερσύγχρονα Catamaran του στόλου της, μεταφέρει ταχύτατα τα γλυκά μας στο ζαχαροπλαστείο της γειτονιάς σας!
- Κι έτσι μπορείτε να απολαμβάνετε όλη την πλούσια γεύση τους, αναλλοίωτη και ατόφια, όπως ακριβώς τη γνωρίζετε!
- Από τα βάθη της καρδίας μας...
  ένα μεγάλο «ευχαριστώ» στον πιο... γρήγορο συνταξιδιώτη μας!
  Τη Ναυτιλιακή Εταιρεία Σπανός!



ΑΝΟΙΞΕ ΤΑ ΧΑΡΤΙΑ ΤΟΥ ΣΤΗΝ «δημοκρατική»

Γ. ΙΑΤΡΙΔΗΣ: ΘΑ ΕΙΜΑΙ ΚΑΙ ΠΑΛΙ

υποψήφιος δήμαρχος στο Δήμο Καλλιθέας

«Μετά το όχι για την Νομαρχία, ένα δεύτερο όχι για τον Δήμο θα ήταν δύσκολο»

Μετά το «ΟΧΙ» για υποψήφιος Νομάρχης, ένα δεύτερο «ΟΧΙ» για τον α΄ βαθμό τοπικής αυτοδιοίκησης θα είναι δύσκολο!

ΣΥΝΕΝΤΕΥΞΗ ΣΤΟΝ ΔΙΑΜΑΝΤΗ ΔΙΑΜΑΝΤΗ

Αυτό δηλώνει ο Δήμαρχος Καλλιθέας κ. Γιάννης Ιατρίδης σήμερα στην «δημοκρατική».

Αυτό σημαίνει ότι οι πολλοί μνηστήρες που έχουν εμφανιστεί για τον Δημαρχιακό θώκο ας υπολογίζουν τώρα στα πλάνα τους και την υποψηφιότητα Ιατρίδη.

Ο ίδιος στη συνέντευξη που ακολουθεί τονίζει ότι «η οικογένειά μου θα είναι ο καταλύτης για το επόμενό μου βήμα...»

Οταν η συζήτηση ήρθε στην οικογένειά του ο δυναμικός γνωστός Ιατρίδης, γλύκανε, μαλάκωσε, κάνοντας την αυτοκριτική του: «Τα τελευταία 20 χρόνια έχω ταλαιπωρήσει πολύ την οικογένειά μου... Πρέπει να αφιερώσω χρόνο στα παιδιά μου, αυτήν την στιγμή νομίζω πως με χρειάζονται...»

Κατά τα άλλα ο κ. Ιατρίδης:

• Εξηγεί γιατί είπε «όχι» σε μια νομαρχιακή υποψηφιότητα.

• Αναφέρεται στο μεγάλο έργο που έγινε τα τελευταία χρόνια στον Δήμο Καλλιθέας.

• Χαρακτηρίζει ως προσωπικό στοίχημα την κατάσταση του μνημείου της Καλλιθέας.

• Μιλά με αγάπη και καημό για το Φαληράκι του χθες, του σήμερα και του αύριο.

• Θεωρεί σωστή την πρόθεση της κυβέρνησης για αλλαγές στην εκλογή Δημάρχων και Νομαρχών.

Η συνέντευξη αναλυτικά:

• Κύριε Ιατρίδη, πριν λίγες μέρες με δήλωσή σας ξεκαθαρίσατε ότι δεν σας ενδιαφέρει μια υποψηφιότητα στις επερχόμενες Νομαρχιακές Εκλογές, την στιγμή που σχετική δημοσκόπηση έδειχνε πως είσθε η καλύτερη λύση από τις προτεινόμενες για την Ν.Δ. Ποιοι είναι οι λόγοι που σας οδήγησαν σ΄ αυτήν την απόφαση;

Κατ' αρχάς επιτρέψτε μου να σας πω ότι τα στοιχεία της δημοσκόπησης ήταν για μένα μια ηθική ικανοποίηση. Σίγουρα το ποσοστό των πολιτών που εκφράστηκε θετικά για το πρόσωπό μου με εξέπληξε. Ηταν ένα ποσοστό που δεν το περίμενα. Τελικά κάνοντας και την αυτοκριτική μου, τα στοιχεία της δημοσκόπησης έδειξαν πως ο κόσμος ξέρει να κρίνει και να αποδίδει «τα του Καίσαρος τω Καίσαρει». Η πορεία μου στην αυτοδιοίκηση την οποία υπηρετώ τόσα χρόνια με πολλή αγάπη και πάθος συναρτάται με την αγάπη για το τόπο μου. Η απόφασή μου για τις Νομαρχιακές Εκλογές με προβλημάτισε πάρα πολύ. Με βασάνισε πολύ καιρό. Προσπάθησε πολλές φορές να πείσω τον εαυτό μου για να κάνω αυτό το βήμα στη Νομαρχιακή Αυτοδιοίκηση, αλλά δυστυχώς δεν τα κατάφερα. Δεν πείσθηκα για τους εξής λόγους: Πρώτον, η Νομαρχιακή Αυτοδιοίκηση δεν έχει πια τις αρμοδιότητες που είχε παλιά. Είναι ένα όργανο που λειτουργεί περισσότερο πολιτικά. Εμένα δεν με αγγίζει η πολιτική όσο η πράξη και η ουσία σε άμεση σχέση με τον πολίτη. Αυτό το σημείο ήταν και το καθοριστικό για τις αποφάσεις μου. Νομίζω ότι οι αποφάσεις που πήρα ήταν προς την σωστή κατεύθυνση. Με την ευκαιρία που μου δίνεται, θέλω να ευχαριστήσω τον κόσμο για την εμπιστοσύνη που έδειξε στο πρόσωπό μου και να τονίσω ότι από τη θέση του Δημάρχου Καλλιθέας, στόχος μου δεν είναι μόνο το καλό του Δήμου, αλλά συνολικά της Δωδεκανήσου και της Ρόδου ιδιαίτερα που την υπηρετώ με πολλή αγάπη.

• Είμαι σίγουρος κύριε Ιατρίδη ότι καταλήγοντας σ΄ αυτή την απόφαση έχετε σχεδιάσει το επόμενο βήμα σας, δηλαδή παραμονή στον α΄ βαθμό τοπικής αυτοδιοίκησης και διεκδίκηση μιας ακόμα τετραετίας στον Δήμο Καλλιθέας...

Είμαι πιστός στην τοπική αυτοδιοίκηση. Την υπηρετώ 20 χρόνια με μεράκι και αγάπη. Η απόφαση όμως για οριστική κάθοδο στον Δήμο δεν έχει ληφθεί ακόμα. Υπάρχουν σκέψεις και προβληματισμοί και το επόμενο χρονικό διάστημα θα αποφασίσω για το επόμενό μου βήμα.

• Υπάρχουν λόγοι για τους οποίους θα μπορούσατε να πείτε «όχι» σε μια τέτοια υποψηφιότητα;

Μετά το πρώτο «όχι» για τη Νομαρχία, σίγουρα ένα δεύτερο «όχι» για το Δήμο θα είναι δύσκολο. Αυτό όμως σχετίζεται με πολλές παραμέτρους που θα εξετάσω το επόμενο διάστημα.

• Σας προβληματίζουν οι πολλές «υποψηφιότητες» που έχουν εκφραστεί για τον Δήμο Καλλιθέας και μάλιστα από στελέχη της παράταξής σας όπως ο κ. Στέλιος Ρηνιού;

Δεν με απασχόλησε και δεν με απασχολεί η διάθεση και η επιθυμία των συμπολιτών μας να είναι υποψήφιοι Δήμαρχοι. Εχω μάθει στη ζωή μου να παίρνω τις αποφάσεις μου και να χαράσσω την πορεία μου. Σε μια τέτοια πορεία ο αγώνας είναι σκληρός και δύσκολος. Πάντα πρέπει να είσαι προετοιμασμένος για το καλό και για το αρνητικό. Στη ζωή μου έχω μάθει να αγωνίζομαι. Αν τελικά αποφασίσω να είμαι υποψήφιος θα δώσω τον αγώνα που πρέπει για ένα Δήμο που τα τελευταία 6-7 χρόνια έχει φτάσει πολύ ψηλά και τον ζηλεύουν πολλοί καποδιστριακοί δήμοι. Είναι οργανωμένος σε όλα τα επίπεδα, έχει μπει δυναμικά μπροστά αξιοποιώντας όλες τις δυνατότητες και από εδώ κι εμπρός ο δήμος αρχίζει να εισπράττει τα θετικά αυτής της μεγάλης προσπάθειας. Αν «γυρίσουμε» μερικά χρόνια πίσω και δούμε σε ποιο σημείο βρισκόμασταν τότε θα καταλάβουμε τα άλματα που έχουν γίνει. Παραλάβαμε πριν 7 χρόνια μια ληξιαρχική πράξη ίδρυσης ενός δήμου χωρίς προσωπικό, χωρίς μέσα, χωρίς οικονομικούς πόρους. Επρεπε αυτός το δήμος γρήγορα να οργανωθεί, να λειτουργήσει και να απαντήσει στις προκλήσεις της εποχής. Πιστεύω ότι κάτω από αντίξοες συνθήκες τα καταφέραμε. Είμαστε τρεις άνθρωποι, ο Στέλιος Ρηνιού, ο Γιώργος Μαντάλης κι εγώ, που στην πρώτη κρίσιμη τετραετία, με την εμπειρία και τη γνώση μας προσφέραμε σημαντικά στην ανάπτυξη του νέου καποδιστριακού δήμου.

• Είναι αλήθεια, κι αυτό αναγνωρίζεται από εχθρούς και φίλους, ότι ο Δήμος Καλλιθέας κατάφερε γρήγορα να προσαρμοστεί στο νέο περιβάλλον και να απορροφήσει σημαντικούς πόρους από Ευρωπαϊκά και άλλα χρηματοδοτικά προγράμματα. Πώς τα καταφέρατε;

Είμαι άνθρωπος ανήσυχος που συνεχώς ψάχνεται για να βρει δρόμους και διεξόδους. Χρειάζεται να προβλέψεις σωστά, να προγραμματίσεις τις κινήσεις σου, όπως σε μια παρτίδα σκάκι. Πρέπει να κάνεις τις κατάλληλες κινήσεις στο σωστό χρόνο. Από τα αποτελέσματα, φαίνεται πως τελικά κάναμε τις σωστές κινήσεις την κατάλληλη στιγμή και πετύχαμε. Ιδιαίτερα στον τομέα της ένταξης έργων θέλω να σας πω ότι αυτή τη στιγμή σε επίπεδο Περιφέρειας Νοτίου Αιγαίου στην απορρόφηση και την ένταξη έργων είμαστε τρίτοι μετά τον Δήμο Ροδίων και τον Δήμο Ερμούπολης. Αγωνιστήκαμε και δώσαμε λύσεις σε πολλά προβλήματα. Παραλάβαμε μια Καλλιθέα «ερείπιο» και σήμερα -τέλος του χρόνου η περιοχή θα είναι το στολίδι του Δήμου και της Ρόδου γενικότερα.



• Θα έλεγα πως η περίπτωση της Καλλιθέας ήταν ένα στοίχημα για σας. Τελικά το κερδίσατε;

Ναι. Ηταν ένα προσωπικό στοίχημα. Εδωσα μάχες παντού και πιστεύω ότι τα καταφέραμε. Μπορώ να σας πω ότι έχω τη συνείδησή μου ήσυχη ότι έκανα το καθήκον μου σαν Ροδίτης και σαν Δήμαρχος Καλλιθέας. Η Καλλιθέα ήταν η καρδιά του τουρισμού αλλά και του πολιτισμού μας.

• Μια και ο λόγος για την Καλλιθέα, πού βρίσκεται η υπόθεση της περίφραξης του άλσους;

Στην περιοχή της Καλλιθέας μέχρι στιγμής έχουν εγκατασταθεί 6 εργολαβίες διαφορετικές: Η εργολαβία με το Πολυτεχνείο, με το ΙΓΜΕ για την ιαματικότητα, η α΄ φάση που ολοκληρώθηκε, η Ροτόντα -το μεγάλο έργο- και η περίφραξη. Για την Ροτόντα πρέπει να σας ομολογήσω ότι αν και ήμουν ανήσυχος ο εργολάβος έκανε το καλύτερο δυνατόν για ένα τέτοιο έργο το οποίο τελειώνει χωρίς προβλήματα. Εκτιμώ ότι είναι η παρέμβαση του αιώνα. Οσον αφορά το δασικό, ακόμα και σήμερα αδυνατώ να καταλάβω τι συμβαίνει. Οταν ένας δήμαρχος παίρνει πρωτοβουλίες και μπαίνει μπροστά, υπογράφει προγραμματική σύμβαση με το Υπουργείο Γεωργίας, ολοκληρώνει τη μελέτη με μια «σκληρή» υπηρεσία όπως η Δασική και παίρνει όλες τις σχετικές αδειοδοτήσεις και ξαφνικά η Εφορία Νεώτερων Μνημείων ανακαλύπτει ότι το έργο δεν πρέπει να γίνει, τότε αντιλαμβάνεστε ότι υπάρχουν παρερμηνείες του νόμου. Το έργο αυτό δέσμευσε το 50% των πόρων σχετικού προγράμματος συνολικού ύψους 7δισ. δρχ. Εμείς δώσαμε μια μάχη, αλλά πιστεύω ότι έγιναν υπηρεσιακά λάθη και νομίζω ότι στο Συμβούλιο της Επικρατείας τον Οκτώβριο που θα κριθεί η υπόθεση θα κερδίσουμε. Πάντως είναι κρίμα για τον τόπο να χάνονται χρήματα και έργα τέτοιας εμβέλειας.

• Από την Καλλιθέα θα μεταφερθούμε στο Φαληράκι. Ξέρω ότι η κατάσταση που έχει διαμορφωθεί όσον αφορά στην τουριστική κίνηση, σας απασχολεί. Τελικά είναι καλύτερα χωρίς τους νεαρούς Αγγλους;

Πρέπει να σας πω ότι εδώ στο Φαληράκι γεννήθηκα και μεγάλωσα. Είμαστε από τις πρώτες οικογένειες που μόνιμα εγκαταστάθηκαν στο Φαληράκι. Θυμάμαι από τα παιδικά μου χρόνια μέχρι σήμερα το Φαληράκι και την εξέλιξή του. Είμαι επιχειρηματικά στην περιοχή από το 1970 όταν υπήρχαν μόνο δύο ταβερνούλες. Εζησα λοιπόν όλη την πορεία και μπορώ να κρίνω την κατάσταση. Από το 1975 και μετά έγιναν άλματα στην τουριστική ανάπτυξη της περιοχής. Εγιναν όμως και πολλά λάθη. Κάποτε διάβασα την μελέτη Δοξιάδη για το σχεδιασμό του Φαληρακίου το 1969. Η μελέτη αυτή προέβλεπε ότι το Φαληράκι το 2000 θα είχε 3.500 κλίνες. Ομως το 2000 στην περιοχή υπήρχαν 35.000 κλίνες. Ακόμα κι αυτός ο μεγάλος πολεοδόμος που ανέδειξε πολλές πόλεις «έπεσε» έξω στις προβλέψεις του δέκα φορές όσον

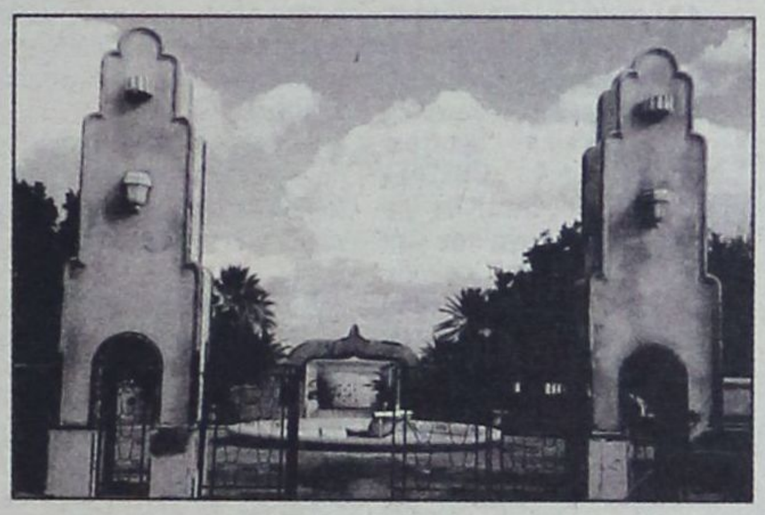

αφορά στην τουριστική ανάπτυξη της περιοχής. Το Φαληράκι ήταν ο προορισμός που είχε να «πουλήσει» την υπέροχη παραλία του και τη θάλασσά του. Ηταν ένας τόπος που αγαπήθηκε γι' αυτό είχε σταθερούς επισκέπτες που έρχονταν δύο και τρεις φορές. Σαν επιχειρηματίας τότε στην περιοχή, μπορώ να πω ότι η σπονδυλική στήλη του τουρισμού στο Φαληράκι, ήταν οι σταθεροί πελάτες. Μετά το 1990 άρχισε να αναπτύσσεται ο νεανικός τουρισμός. Στις διακοπές των νέων είναι λογικό να υπάρχει η διασκέδαση. Κάποια στιγμή όμως (2001-2002) τα πράγματα άρχισαν να ξεφεύγουν. Μας ήρθε κακής ποιότητας τουρισμός. Κι αυτοί με παρότρυνση και κάποιων δικών μας δημιούργησαν τα γνωστά προβλήματα. Αυτά που πήραν μεγάλη δημοσιότητα με αποτέλεσμα αυτή τη ρετσινιά που έχει μεγάλη επίδραση σε δύο χώρες, στην Αγγλία και στην Ελλάδα. Είναι ένα πρόβλημα που το ζω κάθε μέρα. Νομίζω ότι κάναμε σωστές κινήσεις την κατάλληλη στιγμή και το κακό σταμάτησε. Τώρα προσπαθούμε με τις ενέργειές μας να πετύχουμε την ανάκαμψη. Στο Φαληράκι έχουν επενδύσει δισεκατομμύρια γι' αυτό και κανένας δεν έχει δικαίωμα να καταστρέψει αυτό τον τόπο. Εμείς οι ίδιοι τον αδικήσαμε. Πρέπει τώρα όλοι να βοηθήσουμε προς την κατεύθυνση της αναβάθμισης. Να βελτιώσουμε τις υποδομές και τις παρεχόμενες υπηρεσίες. Ετσι θα έχει μέλλον το Φαληράκι. Ηταν ο πρώτος τουριστικός προορισμός που «γέμιζε» και ο τελευταίος που άδειαζε. Πιστεύω όμως, βλέποντας τη φετινή σεζόν, αυτή τη χρονική στιγμή, πολλές οικογένειες να χαίρονται τις διακοπές τους και νέους να διασκεδάζουν χωρίς να ενοχλούν και να προκαλούν, ότι τα πράγματα αισθητά βελτιώνονται. Πρέπει όλοι να καταλάβουμε ότι η περίοδος του Sun -Sea -Sex τελείωσε. Πρέπει να επενδύσουμε στον πολιτισμό και την ποιότητα.

• Πέρα από τα δικά μας λάθη και η κεντρική διοίκηση όλα αυτά τα χρόνια δεν έδειξε την πρέπουσα σημασία στην τουριστική βιομηχανία...

Σίγουρα η κεντρική διοίκηση δεν έδειξε το ανάλογο ενδιαφέρον για τον τουρισμό, όταν το 20% των άδηλων πόρων του κράτους είναι από τον τουρισμό. Δεν είναι τυχαίο ότι η Τουρκία το 1999 είχε 9 εκατ. τουρίστες και σήμερα έχει 18-20 εκατ. Πρέπει να μας προβληματίσει η κατάσταση. Δείτε τι γίνεται αυτές τις μέρες με το ακτοπλοϊκό. Από μόνο του βγάζει μάτι. Πρέπει το Υπουργείο Εμπορικής Ναυτιλίας να πάρει σκληρά μέτρα. Αυτά τα καράβια να τ' αφήσει στην άκρη, να μην τα βάλει στις ακτοπλοϊκές γραμμές για να μπορέσουμε να δούμε άσπρη μέρα. Θέλουμε καράβια σύγχρονα, αξιόπιστα και γρήγορα. Το χειμώνα περίμενα ένα συνεργείο από γερμανικό κανάλι για μια συνέντευξη.

Ταξίδεψαν από τον Πειραιά με πλοίο και έφτασαν με μια μέρα καθυστέρηση μετά από 36 ώρες ταξίδι. Τότε κατάλαβαν τι σημαίνει ακτοπλοϊκό πρόβλημα. Κάτω από τέτοιες συνθήκες η Ρόδος και η Δωδεκάνησος χάνουν πολλούς τουρίστες, ιδίως τους Ελληνες που τους έχουμε ανάγκη. Ο Ελληνας τουρίστας αυτή τη στιγμή είναι ο καλύτερος πελάτης.

• Σε όλες τις σχετικές έρευνες οι επισκέπτες της Ρόδου δείχνουν να ενοχλούνται από τα σκουπίδια, που πνίγουν το δομημένο και το φυσικό περιβάλλον. Ως δήμαρχος επιστευθήκατε την καθαριότητα του Δήμου σας σε ιδιωτική εταιρεία. Είσθε ικανοποιημένος από το αποτέλεσμα;

Προβληματίστηκα πάρα πολύ για το θέμα της καθαριότητας. Κάθε φορά που πήγαινα στις εκθέσεις τουρισμού και συναντούσα τους διευθυντές όπως τον κ. Σκορδά στο Βερολίνο μου έδιναν ένα φάκελο με τα παράπονα των Γερμανών. Το 90% των παραπόνων ήταν για τα σκουπίδα. Ηθελα και προσπαθούσα να βρώ μια λύση. Κάναμε αυτήν την επιλογή. Θα σας έλεγα πως αργήσαμε, αλλά δυστυχώς το δημόσιο δεν επιτρέπει μεγάλες ταχύτητες.

ΣΥΝΕΧΕΙΑ ΣΤΗΝ ΣΕΛ. 8

TIMETABLE		RHODES	SIMI		PANORMITIS		KOS		KALYMNOS		LEROS		LIPSI		PATMOS		LIPSI		LEROS		KALYMNOS		KOS		SIMI		PANORMITIS		RHODES	KASTELORIZO	
DAYS/ΗΜΕΡΕΣ	SHIP	DEPARTURE	ARRIVAL	DEPARTURE	ARRIVAL	DEPARTURE	ARRIVAL	DEPARTURE	ARRIVAL	DEPARTURE	ARRIVAL	DEPARTURE	ARRIVAL	DEPARTURE	ARRIVAL	DEPARTURE	ARRIVAL	DEPARTURE	ARRIVAL	DEPARTURE	ARRIVAL	DEPARTURE	ARRIVAL	DEPARTURE	ARRIVAL	DEPARTURE	ARRIVAL	DEPARTURE	ARRIVAL	ARRIVAL	DEPARTURE
SUNDAY ΚΥΡΙΑΚΗ	EXPRESS	8.30	9.20	9.25	-	-	11.00	11.10	11.50	12.00	12.50	12.55	13.15	13.20	13.40	13.45	-	-	14.25	14.30	15.20	15.30	16.10	16.20	17.45	17.50	-	-	18.30	-	-
	PRIDE	15.30	-	-	16.10	16.15	17.30	17.40	18.20	18.30	19.15	19.20	19.40	19.45	20.05	6.00	6.20	6.25	6.45	6.50	7.35	7.45	8.20	8.30	-	-	9.45	9.50	10.50	-	-
MONDAY ΔΕΥΤΕΡΑ	EXPRESS	8.30	-	-	-	-	-	-	-	-	-	-	-	-	-	-	-	-	-	-	-	-	-	-	-	-	-	-	-	11.00	16.00
	PRIDE	15.30	16.20	16.25	-	-	17.40	17.50	18.30	18.40	19.25	19.30	19.50	19.55	20.15	6.00	6.20	6.25	6.45	6.50	7.35	7.45	8.20	8.30	9.45	9.50	-	-	10.40	-	-
TUESDAY ΤΡΙΤΗ	EXPRESS	8.30	-	-	-	-	10.40	10.50	11.30	11.40	12.30	12.35	12.55	13.00	13.20	13.30	-	-	14.20	14.30	15.20	15.30	16.10	16.20	-	-	-	-	18.30	-	-
	PRIDE	15.30	16.20	16.25	-	-	17.40	17.50	18.30	18.40	19.25	19.30	19.50	19.55	20.15	6.00	6.20	6.25	6.45	6.50	7.35	7.45	8.20	8.30	9.45	9.50	-	-	10.40	-	-
WEDNESDAY ΤΕΤΑΡΤΗ	EXPRESS	8.30	9.20	9.25	-	-	11.00	11.10	11.50	12.00	12.50	12.55	13.15	13.20	13.40	13.45	-	-	14.25	14.30	15.20	15.30	16.10	16.20	17.45	17.50	-	-	18.30	-	-
	PRIDE	15.30	16.20	16.25	-	-	17.40	17.50	18.30	18.40	19.25	19.30	19.50	19.55	20.15	6.00	6.20	6.25	6.45	6.50	7.35	7.45	8.20	8.30	9.45	9.50	-	-	10.40	-	-
THURSDAY ΠΕΜΠΤΗ	EXPRESS	8.30	-	-	-	-	10.40	10.50	11.30	11.40	12.30	12.35	12.55	13.00	13.20	13.30	-	-	14.20	14.30	15.20	15.30	16.10	16.20	-	-	-	-	18.30	-	-
	PRIDE	15.30	16.20	16.25	-	-	17.40	17.50	18.30	18.40	19.25	19.30	19.50	19.55	-	6.00	6.20	6.25	6.45	6.50	7.35	7.45	8.20	8.30	9.45	9.50	-	-	10.40	-	-
FRIDAY ΠΑΡΑΣΚΕΥΗ	EXPRESS	8.30	-	-	-	-	10.40	10.50	11.30	11.40	12.30	12.35	12.55	13.00	13.20	13.30	-	-	14.20	14.30	15.20	15.30	16.10	16.20	-	-	-	-	18.30	-	-
	PRIDE	15.30	16.20	16.25	-	-	17.40	17.50	18.30	18.40	19.25	19.30	19.50	19.55	20.15	6.00	6.20	6.25	6.45	6.50	7.35	7.45	8.20	8.30	9.45	9.50	-	-	10.40	-	-
SATURDAY ΣΑΒΒΑΤΟ	EXPRESS	8.30	-	-	9.10	9.20	10.50	11.00	11.40	11.50	12.40	12.45	13.05	13.10	13.30	13.40	-	-	14.20	14.30	15.20	15.30	16.10	16.20	-	-	17.45	17.50	18.30	-	-
	PRIDE	15.30	16.20	16.25	-	-	17.40	17.50	18.30	18.40	19.25	19.30	19.50	19.55	20.15	6.00	6.20	6.25	6.45	6.50	7.35	7.45	8.20	8.30	9.45	9.50	-	-	10.40	-	-

8 αναβάσεις από 15/05/05 εως 15/10/05



Με όραμα και αγάπη για τα Δωδεκάνησα,
το ταξίδι μας συνεχίζεται.

DODEKANISOS SEAWAYS
η δική μας ναυτιλιακή

Αναχωρήσεις για:
Ρόδο • Σύμη • Πανορμίτη • Κω • Κάλυμνο • Λέρο • Λειψούς • Πάτμο • Καστελόριζο

DODEKANISOS SEAWAYS Αυστραλίας 3, 85100 Ρόδος, τηλ.: 22410 70590, fax: 22410 70591, e-mail: info@12ne.gr, www.12ne.gr

Γ. ΙΑΤΡΙΔΗΣ: ΘΑ ΕΙΜΑΙ ΚΑΙ ΠΑΛΙ

υποψήφιος δήμαρχος στο Δήμο Καλλιθέας

ΣΥΝΕΧΕΙΑ ΑΠΟ ΣΕΛ. 6-7

Νομίζω πως πετύχαμε και σήμερα πια ακολουθούν κι άλλοι Δήμοι. Ηταν μεγάλη υπέρβαση. Σήμερα πιστεύω ότι η καθαριότητα είναι σε πολύ καλύτερο επίπεδο απ' αυτό που εμείς σαν Δήμος θα μπορούσαμε να παρέχουμε. Τα προβλήματα έχουν μειωθεί στο ελάχιστο. Αυτό που δεν μπορούμε να αντιμετωπίσουμε είναι δυστυχώς οι ανεξέλεγκτες χωματερές. Αυτή η νοοτροπία να πετάμε τα παλιά άχρηστα αντικείμενα (ψυγεία, στρώμματα, κλπ) οπουδήποτε, απλά να φύγουν απ' το κεφάλι μας, είναι απαράδεκτη και πρέπει να την αποβάλουμε το ταχύτερο δυνατόν. Είναι θέμα παιδείας και πολιτισμού που μας αφορά όλους.

• Επιστρέφω στα προεκλογικά σενάρια και θέλω να σας ρωτήσω τι θα μετρήσει στην τελική σας απόφαση για μια ακόμη υποψηφιότητα στον Δήμο Καλλιθέας.

Θέλω να σας πω ότι τα τελευταία 20 χρόνια έχω ταλαιπωρήσει πολύ την οικογένειά μου. Για την τελική μου απόφαση σημαντικός παράγοντας θα είναι η οικογένειά μου. Η μικρή μου κόρη που σήμερα είναι 17 χρονών με θυμάται να ασχολούμε μόνο με τα κοινά. Αντιλαμβάνεστε λοιπόν ότι πρέπει να αφιερώσω χρόνο και στα παιδιά μου. Θέλω ν' ακούσω τη δική τους γνώμη. Αυτή τη στιγμή νομίζω πως με χρειάζονται κι εγώ τα έχω αδικήσει πολύ. Υπάρχει το πρόβλημα των επιχειρήσεων στο Φαληράκι. Εγώ δεν ασχολούμαι και το φορτίο αυτό το έχω μεταφέρει στην οικογένειά μου. Σήμερα δεν είναι εύκολο να σηκώσουν αυτό το φορτίο η γυναίκα και τα παιδιά μου. Η οικογένειά μου θα είναι ο καταλύτης για το επόμενο βήμα μου.

• Με την ευκαιρία θέλω να σας ρωτήσω πώς κρίνετε την πρόθεση της κυβέρνησης να αλλάξει το εκλογικό νόμο και να εκλέγεται δήμαρχος μ' ένα ποσοστό γύρω στο 42% από τον πρώτο γύρο.

Είναι ένα θέμα που θα έπρεπε να λυθεί εδώ και χρόνια. Οταν σε κεντρικό επίπεδο μια κυβέρνηση μπορεί να εκλεγεί με το 40%, γιατί ή τοπική αυτοδιοίκηση να χρειάζεται πάνω από το 50%; Πιστεύω ότι έτσι βιάζεις και παραβιάζεις τη λαϊκή βούληση, η οποία είναι δεδομένη και εκφράζεται στον α' γύρο. Στο β' γύρο (παρ' ότι εγώ δεν έχω την εμπειρία του, αφού εκλέγομαι από την πρώτη Κυριακή) μπορεί να δημιουργηθούν πολλά κάτω από το τραπέζι που ανατρέπουν τη λαϊκή έκφραση.

Νομίζω ότι ο Δήμαρχος και ο Νομάρχης πρέπει να εκλέγονται από την πρώτη Κυριακή.

ΜΕ ΑΠΟΦΑΣΗ ΤΟΥ ΠΕΡΙΦΕΡΕΙΑΡΧΗ

ΕΝΤΑΞΕΙΣ ΕΡΓΩΝ ΣΤΟ ΠΡΟΓΡΑΜΜΑ

«θησέας» της Περιφέρειας Ν. Αιγαίου

Ανήκουν σε ΟΤΑ της Δωδ/νήσου



Ο Γενικός Γραμματέας της Περιφέρειας κ. Χαράλαμπος Κόκκινος ανακοινώνει ότι με αποφάσεις του, εντάχθηκαν οριστικά στο Πρόγραμμα «ΘΗΣΕΑΣ» για την Περιφέρεια Νοτίου Αιγαίου, τρία έργα του Δήμου Πεταλούδων, συνολικού προϋπολογισμού 359.731 ευρώ, ένα έργο του Δήμου Αταβύρου Ρόδου, ένα έργο του Δήμου Καλύμνιων, ένα έργο του Δήμου Πάρου, ένα έργο της Κοινότητας Πανόρμου ν. Τήνου, μία ενέργεια (προμήθεια) του Δήμου Καμείρου και μία μελέτη του Δήμου Ηρακλειδών Κω.

Πιο συγκεκριμένα έγινε η οριστική ένταξη των εξής έργων:

1. «Επέκταση δικτύου Η/Φ Κρεμαστής–Παστίδας Δήμου Πεταλούδων» συνολικού προϋπολογισμού 233.910 ευρώ,

2. «Πλακόστρωση Θεολόγου Δήμου Πεταλούδων» συνολικού προϋπολογισμού 90.000 ευρώ,

3. «Ασφαλτόστρωση Θεολόγου (δρόμου εντός οικισμού) Δήμου Πεταλούδων» συνολικού προϋπολογισμού 35.821 ευρώ,

4. «Αποπεράτωση ημιτελούς κτιρίου για δημαρχείο Δήμου Αταβύρου» συνολικού προϋπολογισμού 180.000 ευρώ

5. «Ασφαλτοστρώσεις οδικού δικτύου Καλύμνου (Α' φάση) Δήμου Καλυμνίων» συνολικού προϋπολογισμού 500.000 ευρώ,

6. «Ανάπλαση πλατειών Μαντώς Μαυρογένους και Αλιγαριάς Δήμου Πάρου» συνολικού προϋπολογισμού 620.652 ευρώ,

7. «Αποχέτευση οικισμού Πανόρμου Κοινότητας Πανόρμου(Κατασκευή δικτύου ακαθάρτων)» συνολικού προϋπολογισμού 151.738 ευρώ

Την οριστική ένταξη της ενέργειας:

8. «Προμήθεια μηχανολογικού εξοπλισμού Δήμου Καμείρου» συνολικού προϋπολογισμού 100.000 ευρώ, και την οριστική ένταξη της μελέτης:

9. «Αποχέτευση και εγκατάσταση επεξεργασίας και διάθεσης λυμάτων Δ.Δ. Καρδάμαινας Δήμου Ηρακλειδών» συνολικού προϋπολογισμού 278.969 ευρω.

ΣΥΝΟΛΙΚΑ ΕΧΟΥΝ ΕΝΤΑΧΘΕΙ ΜΕΧΡΙ ΣΗΜΕΡΑ ΟΡΙΣΤΙΚΑ ΣΤΟ ΠΡΟΓΡΑΜΜΑ «ΘΗΣΕΑΣ» 13 ΕΡΓΑ , 8 ΜΕΛΕΤΕΣ, ΚΑΙ 3 ΕΝΕΡΓΕΙΕΣ ΠΡΟΫΠΟΛΟΓΙΣΜΟΥ 4.609.161 ευρώ.

ΣΤΗΝ ΚΑΛΥΜΝΟ

Την Δευτέρα 8 Αυγούστου **ο Γενικός Γραμματέας της Περιφέρειας Νοτίου Αιγαίου κ. Χαράλαμπος Κόκκινος** θα παραβρεθεί στην Κάλυμνο, όπου θα παραστεί σε ημερίδα με θέμα «Τα κίνητρα του νέου Αναπτυξιακού Νόμου».

Η ημερίδα διοργανώνεται από την Περιφέρεια (Τμήμα Σχεδιασμού και Ανάπτυξης) σε συνεργασία με τοπικούς φορείς (Καλυμνιακή Ενωση Ξενοδόχων, Μόνιμη Επιτροπή ΤΕΕ Καλύμνου, Εμπορικός Σύλλογος Καλύμνου, Σύλλογος Λογιστών Επαρχίας Καλύμνου).

Η ημερίδα θα πραγματοποιηθεί στο συνεδριακό Κέντρο του Ξενοδοχείου ΕΛΙΕΣ στις 18:30 και ο Γενικός Γραμματέας κ. Κόκκινος, θα αναφερθεί στην αναπτυξιακή πολιτική της κυβέρνησης, αλλά και στην πορεία των έργων στο νησί της Καλύμνου.

Στην εκδήλωση θα δοθεί ενημερωτικό υλικό για τον Αναπτυξιακό Νόμο σε μορφή CD και φυλλαδίων.

Κατά την παραμονή του στην Κάλυμνο ο Γενικός Γραμματέας θέλοντας να τονίσει το έμπρακτο ενδιαφέρον της Κυβερνήσεως για τα δυσπρόσιτα και απομονωμένα νησιά θα επισκεφθεί την Τέλενδο και την Ψέριμο όπου θα μιλήσει με τους κατοίκους για τα προβλήματά τους.

ΑΚΡΙΤΙΚΑ

κουβεντούλες με κάποιο νόημα

Θ άρσει· λέγων τ᾽ αληθές ου σφαλεί ποτέ
ΣΟΦΟΚΛΗΣ

«Η φοβερότερη εκδίκηση είναι να περιφρονείς αυτούς που σε εχθρεύονται, αν και είσαι βέβαιος ότι μπορείς να τους συντρίψεις».
ΜΠΑΛΖΑΚ

WINSTON CHURCHILL: Ο ελεύθερος Τύπος μπορεί να είναι καλός ή κακός Τύπος, ο ανελεύθερος δεν θα γίνει ποτέ τίποτε άλλο από κακός τύπος

ΠΗΓΕ ΓΙΑ ΜΑΛΛΙ, ΑΛΛΑ...!

Πήγε για... μαλλί, αλλά βγήκε... κουρεμένος, ο δήμαρχός μας, όπως ευφυώς σχολίασε και χθες η «δ», με την συμπλήρωση ότι διέπραξε το «μοιραίο λάθος», ζητώντας από τον Περιφερειάρχη να δώσει στην δημοσιότητα ολόκληρο το πόρισμα των οικονομικών επιθεωρητών για την ΡΟΔΑ!

Εκτός κι αν είχε ως στόχο να εκθέσει τον στενό συνεργάτη του Γιάννη Τσιγάρο και να βγει ο ίδιος «αλώβητος» από την ιστορία.

«Να δοθεί σε όλα τα ΜΜΕ το πόρισμα», ζήτησε ο δήμαρχός μας, γιατί πίστευε προφανώς ότι θα έβρισκε... πλήρη κάλυψη από τα «δικά του» και από τους έμμισθους κονδυλοφόρους, αλλά την έπαθε σαν τον αγράμματο.

Γαργάρα έκαναν 27 σελίδες από τις 29!

Εμεινε μόνο ο κόπος στον Περιφερειάρχη, να βγάζει φωτοαντίγραφα. Μόνο όταν υβρίζει την «δ» ο... υπέρ το δέον πολιτισμένος δήμαρχός μας, επειδή δεν γινόμαστε κι εμείς «πειθήνιο όργανό» του, διαθέτουν τις μισές σελίδες τα κομπλεξικά της πλάκας και της αρπαχτής.

Δήμαρχε, κράτα το υπό σημείωση: Οταν βγεις από τον λήθαργο και αντιληφθείς με ποιούς είχες κι έχεις να κάνεις θα έχεις ήδη βρεθεί στο περιθώριο της πολιτικής σκηνής, στο χρονοντούλαπο της ιστορίας.

Και όλος ο κόσμος θα σου λέει, εν χορδαίς και οργάνοις: Ας πρόσεχες!

ΟΙΟΙ ΥΒΡΙΖΟΥΝ;

Ποιοί υβρίζουν στην πολιτική και στην δημοσιογραφία;

Οποιοι δεν έχουν επιχειρήματα στην πρώτη περίπτωση, οι λεγόμενοι «αδύναμοι κρίκοι» και όσοι δεν έχουν ειδήσεις στην δεύτερη και συμπληρώνουν το εισόδημά τους με... ενέσεις νοβοκαΐνης.

Οσο ο κ. Γ. Γιαννόπουλος κινείται εκτός των ορίων του λεγόμενου «πολιτικού πολιτισμού», τόσο περισσότερο θα αποξενώνεται από τον λαό, που ανήσυχος, αν όχι έντρομος διαπιστώνει ότι διέπραξε μεγάλο λάθος να τον ξαναψηφίσει στις τελευταίες εκλογές.

Οι ευφυείς αναγνώστες μας θα ενθυμούνται πάντως ότι η «δημοκρατική» είχε προειδοποιήσει επί του προκειμένου.

Προσέξτε, είχε γράψει, γιατί θα πληρώσετε πολύ ακριβά τις επιλογές σας!

ΕΡΙ... ΠΑΡΚΙΝΓΚ

Δυστυχώς αυτή η κατάσταση επικρατεί καθημερινά έξω από τον Ευαγγελισμό με τους ταξιτζήδες.

Αλλά ο νόμος για αυτούς δεν ισχύει.

Τυγχάνουν ασυλίας ή ετεροδικίας!



ΤΗΣ... ΣΥΝΕΝΤΕΥΞΗΣ

Οξύνεται η αντιπαράθεση μεταξύ κυβέρνησης και ΠΑΣΟΚ για το θέμα της προφορικής συνέντευξης που καθιερώθηκε ως πρόσθετο κριτήριο των προσλήψεων στο Δημόσιο.

Σημείο αιχμής και έντονης κριτικής από την πλευρά της αξιωματικής αντιπολίτευσης αποτελεί η μη δυνατότητα του υποψηφίου να υποβάλει ένσταση κατά της βαθμολογίας στην προφορική συνέντευξη, η οποία και χαρακτηρίσθηκε ως απόδειξη της σκοπιμότητας του μέτρου για την κομματικοποίηση των προσλήψεων.

Ο υπουργός Εσωτερικών, Προκόπης Παυλόπουλος, από την πλευρά του, σε χθεσινή δήλωσή του έκανε λόγο για «προπαγάνδα και παραπληροφόρηση που δεν έχουν όρια» και απαντώντας στην κριτική που ασκείται υπενθύμισε ότι ο αποκλεισμός της ένστασης κατά της κρίσης της Επιτροπής που διενεργεί την προφορική συνέντευξη προβλέφθηκε για πρώτη φορά με νόμο του ΠΑΣΟΚ το 1997 (Ν. 2527/97).

Επισήμανε ακόμη ότι η δυνατότητα ένστασης αφορά μόνο την ουσιαστική κρίση της Επιτροπής και όχι θέματα νομιμότητας για τα οποία το δικαίωμα της ένστασης υπάρχει πάντοτε.

ΑΓΡΙΕΥΕΙ Η ΚΟΝΤΡΑ



Αγριεύει η κόντρα ανάμεσα στον υπουργό Εμπορικής Ναυτιλίας Μανόλη Κεφαλογιάννη και τον εφοπλιστή Μ. Αγούδημο, ιδιοκτήτη των πλοίων «Δημητρούλα» και «Ροδάνθη» που ταλαιπωρούν αφάνταστα τους επιβάτες στο λιμάνι του Πειραιά αυτές τις ημέρες.

Ο Μ. Κεφαλογιάννης εμφανίζεται αμείλικτος στην επιβολή μεγάλων προστίμων στην πλοιοκτήτρια εταιρεία. Ο εφοπλιστής αντιδρά απειλώντας ότι θα υποστείλει τη σημαία μέσα στις ημέρες του Δεκαπενταύγουστου, αλλά κι ο υπουργός, που δεν σηκώνει τέτοια, τον προκάλεσε να υλοποιήσει, αν έχει κότσια, την απειλή του. Αναμένεται η συνέχεια...

ΤΑ ΧΡΕΗ ΤΗΣ ΔΕΥΑΡ

Ανοιγμα προς την ΔΕΗ, ύψους 347.626,68 Ευρώ (!) έχει η ΔΕΥΑΡ, που δεν εννοεί μαζέψει τα χρέη άλλων, από τις εγκαταστάσεις της στους χώρους του Πανεπιστημίου Αιγαίου και κινδυνεύει να μείνει πλέον χωρίς ρεύμα. Είναι χαρακτηριστική η παρακάτω επιστολή – προειδοποίηση που της απηύθυνε η ΔΕΗ:

«Σας πληροφορούμε ότι οι λογαριασμοί ηλεκτρικού ρεύματος των εγκαταστάσεών σας, στους χώρους του πανεπιστημίου δεν εξοφλούνται εγκαίρως με αποτέλεσμα να έχει συσσωρευτεί ληξιπρόθεσμο χρέος της τάξεως των **347.626,68 ΕΥΡΩ**.

Επισυνάπτουμε αναλυτική κατάσταση των οφειλών που εκκρεμούν και παρακαλούμε να φροντίσετε για την άμεση εξόφληση.

Παρακαλούμε να λάβετε υπόψη ότι σε περίπτωση μη εξόφλησης θα αναγκαστούμε με λύπη μας να προγραμματίσουμε διακοπή της παροχής ηλεκτρικού ρεύματος στις εγκαταστάσεις σας σύμφωνα με τα όσα προβλέπονται από τα σχετικά συμβόλαια που έχετε υπογράψει, καθώς και από τους γενικούς όρους και συμφωνίες περί παροχής ηλεκτρικού ρεύματος».

ΠΡΟΣ... ΚΟΣΚΩΤΑΚΙ

«Κοσκωτάκι, φύγε απ' εκεί μέσα, όσο είναι ακόμα καιρός γιατί θα πας «πακέτο» με τους λήσταρχους και τους αλήτες και θα πονέσεις πολύ. Θα κλάψεις πικρά.

Να ξέρεις ότι και για τα «φτωχά μυαλά» υπάρχουν όρια!

ΜΑΚΡΟΧΡΟΝΙΑ ΦΙΛΙΑ





ΚΑΛΕΣΜΕΝΟΣ του Κώστα Σκανδαλίδη στην Κω για λίγες μέρες ήταν, όπως πληροφορούμαι, ο δήμαρχος Ηρακλείου Γιάννης Κουράκης, ο οποίος εκτός συγκλονιστικού απροόπτου θα διεκδικήσει και μια δεύτερη θητεία. Οι Σκανδαλίδης και Κουράκης συνδέονται με μακροχρόνια φιλία, ωστόσο δέθηκαν περισσότερο κατά τη θητεία του πρώτου στο υπουργείο Εσωτερικών.

Λέγεται ότι έπαιξαν και τάβλι και ότι ο Κωστής έπαθε την συνήθη πανωλεθρία του. Πήγε, λέει, πάλι...άγραφος!

ΟΛΗΣΤΑΡΧΟΣ

Βρε, ελεεινό «αντράκι της πλάκας» κομπλεξικό, ανήθικο και άξεστο, πόσα άρπαξες πάλι για να βρίζεις την «δημοκρατική»; Δεν βλέπεις ότι όσα και να μασάς χαΐρι και προκοπή δεν έχεις και ότι θα παραμείνεις κακομοίρης σε όλη την ζωή σου; Το φτύσιμο που σου δίνει κάθε μέρα ο κοσμάκης για...αγιασμό το εκλαμβάνεις;

ΕΠΙΚΑΙΡΟ... ΕΜΒΑΤΗΡΙΟ

Επίκαιρο...εμβατήριο για όσους στηρίχθηκαν μέχρι τώρα σε έμμισθους κονδυλοφόρους για να... αγιάσουν: «Δρυός πεσούσης, πας ανήρ ξυλεύεται»!

Ο ΑΡΧΟΝΤΑΣ ΤΩΝ ΔΑΚΤΥΛΙΔΙΩΝ

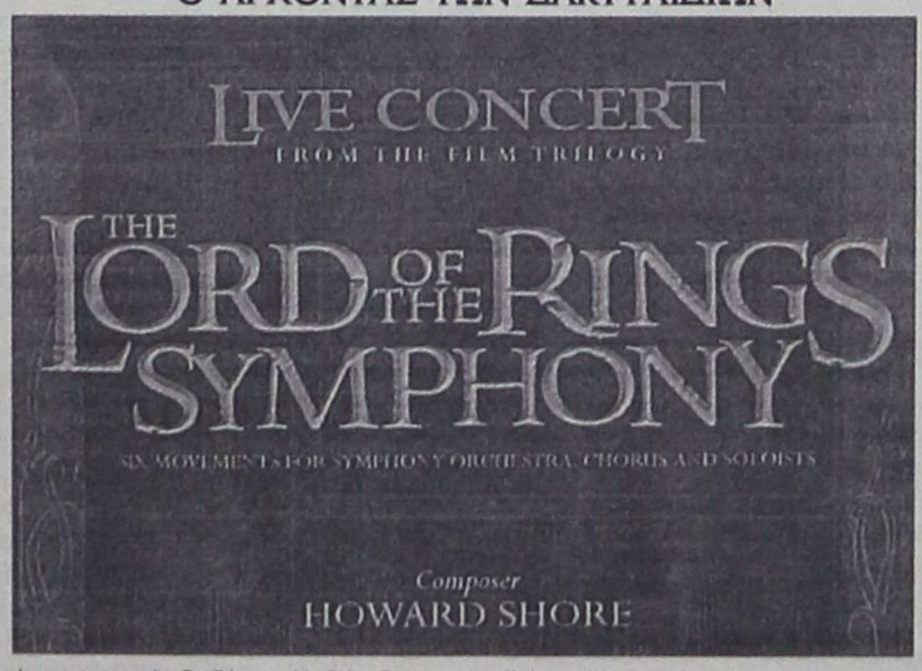

Αφιέρωμα χωρίς λεζάντα. Καλές διακοπές, Γιώργο!

Υ.Τ.Ε.

δημοκρατικά

ΥΠΑΡΧΕΙ ΑΝΤΙΚΕΙΜΕΝΙΚΗ ΠΡΑΓΜΑΤΙΚΟΤΗΤΑ
Η ΟΠΟΙΑ ΔΙΝΕΙ ΤΟ ΜΕΤΡΟ ΤΗΣ ΑΛΗΘΕΙΑΣ
(ΑΡΙΣΤΟΤΕΛΗΣ)

Η ΠΟΙΗΤΙΚΗ ΑΠΟΔΟΣΗ ΤΗΣ ΚΟΙΜΗΣΕΩΣ

ΥΜΝΟΙ ΓΙΑ ΤΗ ΘΕΟΤΟΚΟ

Μεσούντος του Αυγούστου η Εκκλησία μας γιορτάζει την Κοίμηση της θεοτόκου ως κατάληξη μιας δεκαπενθήμερης νηστείας, εξαγνισμού, λύτρωσης και προπάντων επικοινωνίας των πιστών με τη θεομήτορα, μέσω του μεγάλου και μικρού παρακλητικού κανόνα.



Αρθρο του Καθηγητή Δημήτρη Ιω. Κουκουλομμάτη

Ο πρώτος, ποίημα του τραγικού βασιλιά της Νίκαιας Θεοδώρου Δούκα Λασκάρεως, διωγμένου από το θρόνο και τυφλωμένοι από τους διώκτες του, και ο δεύτερος ποίημα θεοστηρίκτου μοναχού ή του θεοφάνους του υμνωδού. Και οι δύο κανόνες αποτελούν ξέσπασμα χειμαζόμενης ψυχής, κραυγή απόγνωσης, ικεσία ελπίδας, βακτηρία σωτηρίας, καταφύγιο ζωής.

Ο μέγας παρακλητικός κανών κινείται σε δύο άξονες· σ' εκείνον των θλίψεων και των συμφορών και σ' αυτόν της πίστης και της ελπίδας. Στον πρώτο ο Λάσκαρις απαριθμεί το μέγεθος της δυστυχίας του, το βάρος των συμφορών του· στον δεύτερο, την πίστη του προς τη θεομήτορα και την ανάθεση σ' αυτήν της κάθε ελπίδας του. Και οι δύο αυτοί ποιητικοί άξονες είναι προσδιοριστικοί του ποιού, του μέγεθους και της πληθύος των συμφορών: «Εκύκλωσαν αι του βίου με ζάλαι, ώσπερ μέλισσαι/ κηρίον παρθένε» και ταυτόχρονα παρακλητικοί, αφού διά των τροπαρίων ο ποιητής καθικετεύει τη θεομήτορα να σταθεί αρωγός και μεσίτρια και προστασία αντιλήπτωρ του: «αλλά προφθάσασα, χείρα μοι δος βοηθείας, η θερμή αντίληψις/ και προστασία μου».

Και στους δύο αυτούς κανόνες συνεκφέρονται τα δεινά της ψυχής και η ελπίδα της σωτηρίας· οι πληγές του σώματος και προσδοκία της θεραπείας· το μέγεθος των συμφορών και η καλωσύνη της θεομήτορος, ποιητική και συναισθηματική σύμπτωση και ευστοχία που ξεκινά από την ψυχική δείνωση και καταλήγει στην ψυχική απηρέμηση διά της ελπίδος: «Εις σε μόνην ελπίζω, εις σε μόνην καυχώμαι· / και σε επί θαρρών κατέφυγον».

Στο πρόσωπο του ποιητή του μεγάλου κανόνα αποτυπώνεται η τραγικότητα εκατομμυρίων χριστιανών και δισεκατομμυρίων ανθρώπων, οι οποίοι για διάφορους λόγους, υγείας, αναπηρίας, φτώχειας, πολέμων, δουλείας, φυσικών καταστροφών, αποτυχίας, βρίσκονται στην ίδια θέση με τον ποιητή και αναζητούν τη λύτρωση στη Θεομήτορα. Για όλους αυτούς η ματιά της γίνεται βάλσαμο, παρηγοριά το όνομά της, καταφύγιο η εικόνα της, ελπίδα η προσευχή της, βεβαιότητα η όποια μαζί της επικοινωνία. Πιστεύει σ' Αυτή το παιδί, γιατί βλέπει στο πρόσωπό της τη μάνα που 'χασε, στηρίζει την πικραμένη μητέρα και καταλαβαίνει τον πόνο της, γιατί κι αυτής την καρδιά τη διαπέρασε ρομφαία. Ελπίζει στη μεσολάβησή της ο κατατρεγμένος· οι αδιάλειπτες πρεσβείες Της φθάνουν ως μυστική ηχώ δοκιμαζόμενη ψυχή και την ενωτίζουν· στους υπέρ βωμών και εστιών αγώνες του ο Ελληνας στρατιώτης θαρρεί, γιατί τη νιώθει δίπλα του ως την Υπέρμαχο Στρατηγό· προστρέχει εκ πίστεως σ' Αυτή κάθε χριστιανός. Και οι δύο παρακλητικοί κανόνες γι' αυτούς που τους μελετούν ή τους ακούνε ή τους ψάλλουν λειτουργούν ως βάλσαμο στην ταραχή: «Ικετεύω, παρθένε, τον ψυχικόν τάραχον και/ της αθυμίας τη ζάλην διασκεδάσαι μου·», ως χαλαρωτικό βότανο που ηρεμεί, δίνουν νόημα στο δοκιμασία, απάντηση στο ζητούμενο, ερμηνεία στο ανεξήγητο. Ιδιαίτερα ο ποιητής του μεγάλου παρακλητικού κανόνα, κάτω από το βάρος των συμφορών, κάνει τον πόνο του στίχο, λόγο της δυστυχίας του, μουσική τα παθήματά του, κραυγή τη σιωπή του, πίστη στην τρικυμία της αμφιβολίας, προσδοκία μιας άλλης βασιλείας το χαμένο του βασίλειο. Ακόμα κι εκείνοι που δεν έχουν δοκιμαστεί – αν υπάρχουν, βέβαια, τέτοιοι άνθρωποι στον πλανήτη – δεν μένουν ασυγκίνητοι στο άκουσμα των τροπαρίων αυτών, γιατί το περιεχόμενό τους δεν είναι ένας ψυχρός ποιητικός λόγος ούτε ένα Έγκεφαλικό – νοητικό κατασκεύασμα, αλλά κραυγή πάσχουσας ψυχής· επίκληση καρδιάς κατακαιομένης· ικεσία του μέσα κόσμου· αναστεναγμός ανακούφισης· μυστική και μυστηριακή επικοινωνία με τη θεομήτορα.

Αν σ' αυτά τα ψυχικά «ζεματίσματα» προσθέσουμε το ιλαρό φως του εσπερινού, τη θεία μορφή της Παντάνασσας στα ρημαγμένα εξωκλήσια και τις μελωδικές φωνές των ψαλμών, όπου, φυσικά, υπάρχουν. Με τη βοήθεια της Παναγιάς μας ελπίζω αυτές τις ημέρες να ζήσω μια τέτοια παράκληση σ' ένα ταπεινό εκκλησάκι, στην Τρύπη της Σπάρτης, από τα θεμέλια του οποίου αναβλύζουν:

«Νερά καθάρια και γλυκά, νερά χαριτωμένα»[1], παράκληση που θα τελέσει ο σεβασμιότατος μητροπολίτης Μονεμβασίας και Σπάρτης κ. Ευστάθιος, κληρικός που γνωρίζει να συνδυάζει «ψυχή τε και φωνή», να συνδέει και να δένει, γιατί πιστεύει το περιεχόμενο των τροπαρίων με τη μυστικοπάθεια του χώρου, το συναίσθημα της λύτρωσης με τη ρέμβη του δειλινού, το θυμίαμα ευλαβείας με το προς τα άνω πέταγμα της καρδιάς – τότε το ποίημα αυτό εύκολα γίνεται προσωπική προσευχή και μυστική συνάντηση με την πιο γλυκιά MANA του κόσμου.

Τα λόγια – κραυγή – δέηση του ποιητή: Καταιγίς με χειμάζει των συμφορών Δέσποινα και των λυπηρών τρικυμίαι καταποντίζουσιν· αλλά προφθάσασα, χείρα μοι δος βοηθείας η θερμή αντίληψις και προστασία μου ας γίνουν και δικά μας ικετευτικά –εξιλεωτικά –λυτρωτικά ψιθυρίσματα. Ολοι το έχουμε τόσο πολύ ανάγκη.

Σημείωση:

1. Σολωμού Διον. «Ελεύθεροι πολιορκημένοι».

ΣΕ ΔΙΚΗ Ο ΠΡΟΕΔΡΟΣ ΤΟΥ Δ.Σ. ΞΕΝΟΔΟΧΕΙΑΚΗΣ ΕΤΑΙΡΕΙΑΣ

ΜΙΣΘΩΣΕ ΑΥΘΑΙΡΕΤΟ ΚΑΙ ΧΡΕΩΜΕΝΟ

ξενοδοχείο για 9 έτη σε εταιρεία!!

• Κατηγορείται για απάτη σε βαθμό κακουργήματος • 60.800.000 δρχ πλήρωσε η εταιρεία που υπέβαλε τη μήνυση

Σε δίκη ενώπιον του Τριμελούς Εφετείου Δωδεκανήσου επί κακουργημάτων κατηγορούμενος για απάτη από την οποία το περιουσιακό όφελος ή η προξενηθείσα ζημιά υπερβαίνει συνολικά το ποσό των 73.000 ευρώ, παραπέμπεται με απόφαση του Συμβουλίου Πλημμελειοδικών Ρόδου, και η οποία τεκμηριώνεται στο υπ' αρίθμ. 119/2005 βούλευμα το οποίο εκδόθηκε την 5 Αυγούστου 2005, ο πρόεδρος του Δ.Σ. και διευθύνων σύμβουλος ανώνυμης εταιρείας που διαχειρίζεται ξενοδοχειακή μονάδα Β' κατηγορίας στα Κολύμπια η οποία δεν μπορούσε να λειτουργήσει λόγω βαρών, χρεών σε τέλη και αυθαιρεσιών και η οποία δεν μπορούσε να εξασφαλίσει σήμα λειτουργίας του ΕΟΤ, την οποία ωστόσο μίσθωσε για 9 έτη σε άλλη εταιρεία και απεκόμισε παράνομο όφελος 60.800.000 δρχ.!!

ΡΕΠΟΡΤΑΖ
Δ. ΑΘΑΝΑΣΙΟΥ

Ο κατηγορούμενος συνήψε ειδικότερα σύμβαση μισθώσεως με άλλη εταιρεία , την 4η Οκτωβρίου 2000 για το ξενοδοχείο.Η διάρκεια της μίσθωσης, σύμφωνα με το συμφωνητικό ήταν για το χρονικό διάστημα από 1ης Νοεμβρίου 2000 έως 31 Οκτωβρίου 2009 ενώ το ετήσιο μίσθωμα για τον πρώτο χρόνο της μίσθωσης ορίστηκε στο ποσό των 100.000.000 δρχ. το οποίο έπρεπε να καταβληθεί από τη μισθώτρια, την οποία εκπροσωπούσε ο εγκαλών, τμηματικά μέχρι της 30η Οκτωβρίου 2000.

Για το μετά την πάροδο του πρώτου έτους και για όλο το υπολειπόμενο χρονικό διάστημα, συμφωνήθηκε ότι το μίσθωμα θα αναπροσαρμόζεται κάθε χρόνο με βάση τον εκάστοτε ισχύοντα τιμάριθμο πλέον 1%. Με το ίδιο μισθωτηρίο ο κατηγορούμενος υποσχέθηκε ρητά ότι το μίσθιο «είναι απαλλαγμένο νομικών ελαττωμάτων παρακωλυόντων την χρήση του μισθίου».

Η εγκαλούσα κατέβαλε στον κατηγορούμενο και για λογαριασμό της εκμισθώτριας εταιρείας του τελευταίου την 2α Οκτωβρίου 2000, 20.500.000 δρχ. ενώ του παρέδωσε επιπλέον και πέντε μεταχρονολογημένες επιταγές της SCOTIA BANK εις διαταγήν του, συνολικού ποσού 40.300.000 δρχ

Μετά την υπογραφή του μισθωτηρίου συμφωνητικού η εγκαλούσα έπρεπε να υπογράψει νέες συμβάσεις με τη ΔΕΥΑΑ, τη ΔΕΗ και τον ΟΤΕ, καθώς επίσης και να αντικαταστήσει την



υπάρχουσα άδεια λειτουργίας του ξενοδοχείου, στο όνομά της, αφού είχε αλλάξει ο φορέας εκμετάλλευσής του. Εν συνεχεία όμως, όταν, μετά την υπογραφή του μισθωτηρίου συμβολαίου, ο πληρεξούσιος δικηγόρος της εταιρείας, επισκέφτηκε το Κτηματολόγιο Ρόδου, για να ζητήσει πιστοποιητικό ιδιοκτησίας, προκειμένου να το υποβάλλει στον ΕΟΤ, για την έκδοση στο όνομα της εγκαλούσας νέας άδειας λειτουργίας του μίσθιου ξενοδοχείου, διαπίστωσε ότι το μίσθιο ήταν βεβαρημένο εμπραγμάτων, ήτοι με την ύπαρξη νομικών ελαττωμάτων που καθιστούσαν επισφαλή τη μισθωτική σύμβαση, κυρίως όμως καθιστούσαν αδύνατη τη λήψη της απαιτούμενης άδειας λειτουργίας από τον ΕΟΤ.

Τα βάρη αυτά, σύμφωνα με το πιστοποιητικό του Κτηματολογίου Ρόδου αφορούσαν προσημείωση υποθήκης για ποσό 150.000.000 δραχμών υπέρ της Τράπεζας Πίστεως, προσημείωση υποθήκης για ποσό 40.000.000 δραχμών υπέρ της Τράπεζας Πίστεως, προσημείωση υποθήκης για ποσό 15.000.000 δραχμών υπέρ της Τράπεζας Πίστεως, προσημείωση υποθήκης για ποσό 20.000.000 δραχμών υπέρ της Τράπεζας Πίστεως, προσημείωση υποθήκης για ποσό 8.000.000 δραχμών υπέρ της Εθνικής Τράπεζας, προσημείωση υποθήκης για ποσό 9.687.058 δραχμών, υπέρ της Εμπορικής Τράπεζας, αναγκαστική κατάσχεση υπέρ της Τράπεζας Πίστεως για ποσό 247.788.000 δραχμών, προσημείωση υποθήκης για ποσό 60.000.000 δραχμών υπέρ της Τράπεζας Πίστεως, προσημείωση υποθήκης για ποσό 70.000.000 δραχμών υπέρ της Τράπεζας Πίστεως, υποθήκη για ποσό 285.000.000 δραχμών υπέρ της Τράπεζας Πίστεως, υποθήκη για ποσό 70.000.000 δραχμών υπέρ της Τράπεζας Πίστεως, υποθήκη για ποσό 14.408.000 δραχμών υπέρ της Εμπορικής Τράπεζας, προσημείωση υποθήκης για ποσό 43.000.000 δραχμών υπέρ ιδιώτη, υποθήκη για ποσό 60.000.000 δραχμών υπέρ της Τράπεζας Πίστεως, νέα αναγκαστική κατάσχεση και παραίτηση από την προαναφερόμενη της Τράπεζας Πίστεως για ποσό 362.754.000 δραχμών, προσημείωση υποθήκης για ποσό 20.000.000 δραχμών υπέρ του ίδιου ιδιώτη, αναγκαστική κατάσχεση υπέρ του Ελληνικού Δημοσίου για ποσό 28.199.500 δραχμών, αναγκαστική κατάσχεση υπέρ του ΙΚΑ, αναγκαστική κατάσχεση υπέρ του Ελληνικού Δημοσίου για ποσό 43.699.405 δραχμών και αναγκαστική κατάσχεση υπέρ του ΙΚΑ για ποσό 40.792.391 δραχμών.

Με βάση τα προαναφερόμενα και σύμφωνα με την απόφαση του Συμβουλίου Πλημμελειοδικών Ρόδου προέκυψαν επαρκείς ενδείξεις ότι ο κατηγορούμενος ενεργώντας με προφανή δόλο και με σκοπό ν' αποκομίσει σε βάρος της εγκαλούσας – μισθώτριας παράνομο περιουσιακό όφελος, ήτοι τα μισθώματα από την προεκτεθείσα σύμβαση, απέκρυψε από το νόμιμο εκπρόσωπο αυτής τα υφιστάμενα βάρη στο μίσθιο ξενοδοχείο, ενώ επιπλέον απέκρυψε το γεγονός ότι αυτό, όπως προέκυψε στη συνέχεια, λειτουργούσε παράνομα και χωρίς άδεια του ΕΟΤ από το έτος 1997 δεδομένου ότι με βάση απόφαση του ΕΟΤ ανακλήθηκε το σήμα λειτουργίας λόγω οφειλής, ύψους 31.000.000 δραχμών, προς τον εν λόγω οργανισμό!!

Ακόμη προέκυψε ότι απέκρυψε από την εγκαλούσα ότι το μίσθιο δεν είχε λάβει άδεια για 112 αλλά για μόνο για 98 δωμάτια και ότι τα 20 από αυτά ήταν πολεοδομικώς αυθαίρετα, μη δυνάμενα να χρησιμοποιηθούν, καθώς και ότι η ανώνυμη εταιρεία την οποία εκπροσωπούσε είχε οφειλή προς το Δήμο Αφάντου ύψους 10.149.378 δρχ. από τέλη παρεπιδημούντων των ετών 1991, 1992 και 1993 ενώ για τα έτη 1995 έως 2000 τα οφειλόμενα τέλη δεν είχαν ακόμη βεβαιωθεί διότι δεν είχαν προσκομιστεί ισοζύγια της εκμισθώτριας εταιρείας.

Προέκυψε επιπλέον ότι κατά την υπογραφή του μισθωτηρίου συμβολαίου ο κατηγορούμενος προσκόμισε δόλια στην εγκαλούσα ψευδή ισοζύγια της εταιρείας της οποίας ήταν νόμιμος εκπρόσωπος τα οποία εμφάνιζαν πολύ καλύτερη την οικονομική κατάσταση της εκμισθώτριας από την πραγματική, παραπλανώντας με αυτό τον τρόπο τη μισθώτρια.

Επί τη βάσει των ανωτέρω η εγκαλούσα υπέγραψε το ως άνω μισθωτήριο συμβόλαιο καταβάλλοντας στην εταιρεία που εκπροσωπούσε ο κατηγορούμενος το συνολικό ποσό των 60.800.000 δρχ. ενώ στη συνέχεια, αφού διαπίστωσε τα βάρη που έφερε το μίσθιο ακίνητο και τα οποία είχαν αποκρυφθεί από τον κατηγορούμενο καθώς όπως και οι λοιπές οφειλές στο Δήμου Αφάντου Ρόδου και στον ΕΟΤ και οι οποίες απαγόρευαν τη λειτουργία και εκμετάλλευση του μισθίου δεδομένου ότι δεν ήταν δυνατή η έκδοση οποιασδήποτε αδείας λειτουργίας ούτε η έκδοση του σήματος λειτουργίας του ΕΟΤ.

Η ΨΥΧΑΓΩΓΙΑ ΣΤΗ ΡΟΔΟ ΕΧΕΙ ΟΝΟΜΑ

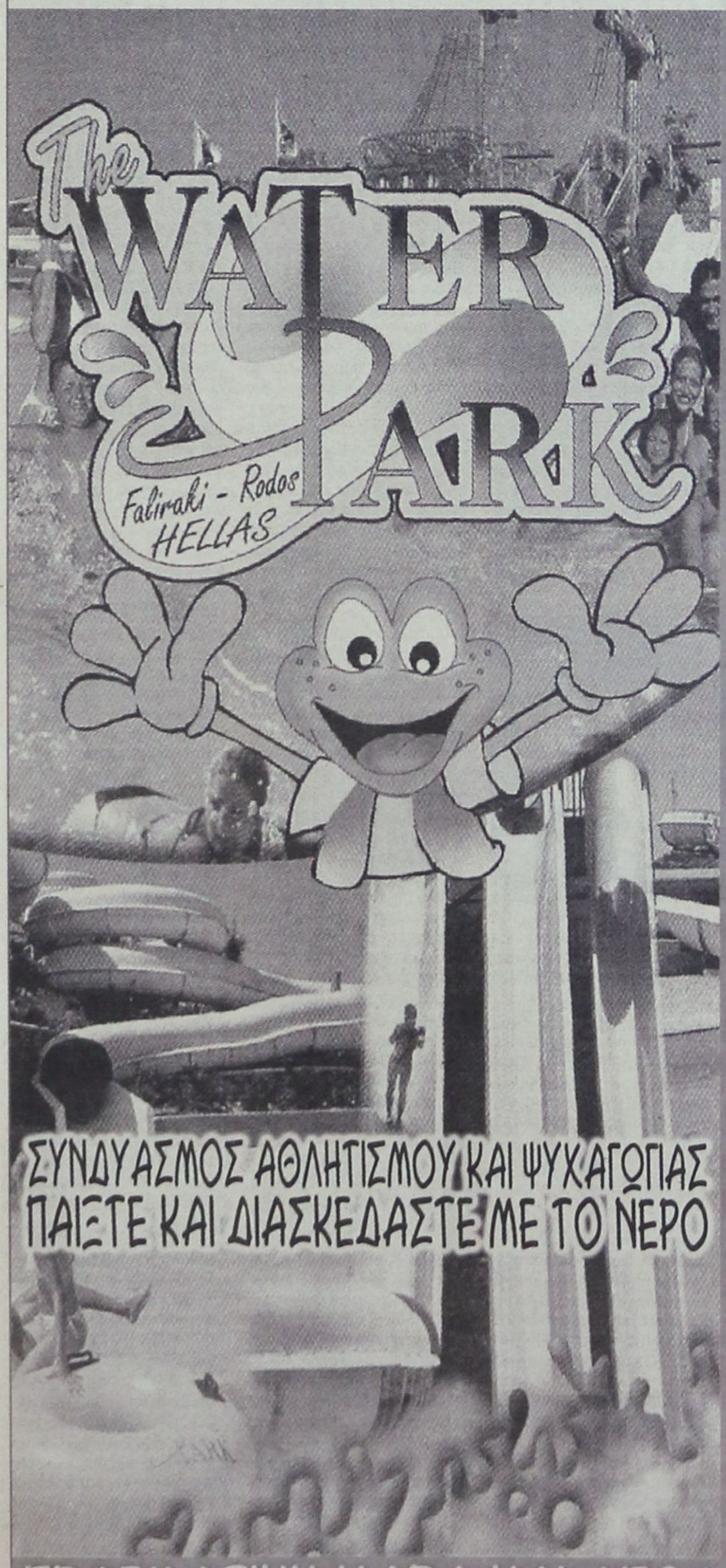



ΠΡΑΓΜΑΤΙΚΗ ΧΑΡΑ ΚΑΙ ΑΠΟΛΑΥΣΗ ΓΙΑ ΟΛΗ ΤΗΝ ΟΙΚΟΓΕΝΕΙΑ



ΧΑΤΖΗΣ ΧΑΤΖΗΕΥΘΥΜΙΟΥ, ΕΠΙΚΕΦΑΛΗΣ ΤΗΣ ΜΕΙΟΨΗΦΙΑΣ:

ΤΟΝ κ. Γ. ΓΙΑΝΝΟΠΟΥΛΟ ΕΧΕΙ ΚΑΤΑΔΙΚΑΣΕΙ *με τελεσίδικη απόφασή του ο ροδιακός λαός!*

• Απαντήσεις «κόλαφος» για την εκκρεμούσα ποινική δικογραφία για τις διαπιστώσεις του Ελεγκτικού Συνεδρίου, για την πορεία της υπόθεσης των σκανδάλων στην ΔΕΣ ΡΟΔΑ, για τα 20 δισ. δρχ. του καζίνο και για τα σχέδια Γιαννόπουλου

• Εύστοχες παρατηρήσεις για τα αποτελέσματα και τα συμπεράσματα των δημοσκοπήσεων που είδαν το φως της δημοσιότητας • Ποιο το μέλλον της συνεργασίας της παράταξης του, με τους κ.κ. Σ. Καραγιάννη και Ν. Χαραλάμπη

«Στην συνείδηση του Ροδιακού λαού ο υπεύθυνος για την κακοδιαχείριση στο Δήμο Ροδίων δεν είναι άλλος από τον κ. Δήμαρχο, που έχει καταδικαστεί με τελεσίδικη απόφασή του».

ΣΥΝΕΝΤΕΥΞΗ ΣΤΟΝ ΔΑΜΙΑΝΟ ΑΘΑΝΑΣΙΟΥ

Αυτό τονίζει μεταξύ άλλων σε μια χειμαρρώδη και αποκαλυπτική συνέντευξή του προς την «δ» ο επικεφαλής της μειοψηφίας στο δημοτικό συμβούλιο του Δήμου Ροδίων κ. Χατζής Χατζηευθυμίου, κληθείς να σχολιάσει τις εξελίξεις γύρω από την υπόθεση του δειγματοληπτικού διαχειριστικού ελέγχου που διενήργησε το Ελεγκτικό Συνέδριο στον δήμο για τη χρήση του 2000, που εξακολουθεί να είναι σε εκκρεμότητα, 3 χρόνια μετά την άσκηση των ποινικών διώξεων!

Στην ίδια συνέντευξη ο κ. Χατζηευθυμίου αναφέρεται στις δύο δημοσκοπήσεις που είδαν το φως της δημοσιότητας τονίζοντας ότι αποδεικνύεται αναμφισβήτητα η δυσαρέσκεια των Ροδίων για την κατάσταση που έχει διαμορφωθεί στην πόλη. Υποστηρίζει εκ νέου ότι η δημοσκόπηση της Market Plan δεν εκφράζει την πραγματικότητα καθώς είναι αδιανόητο οι δημότες σε ποσοστά που άγγιζαν και το 80% για ορισμένα ερωτήματα να είναι κάθετα αντίθετοι με τις ενέργειες του κ. Δημάρχου και να τον προτιμούν για Δήμαρχο με διαφορά 16%.

Καθιστά επίσης σαφές ότι η παράταξη «Πρώτα η Ρόδος» δεν εξαρτάται από κανένα κόμμα και τονίζει ότι δεν υπάρχουν κομματικές επιταγές για τις όποιες συνεργασίες με πρόσωπα θα αποφασίσει να κάνει. Σημειώνει ακόμα ότι δεν έχει κανένα πρόβλημα να συνεργασθεί με τον κ. Ν. Χαραλάμπη αρκεί να γίνουν σεβαστές οι αρχές της παράταξης και όσα ορίζει το Καταστατικό της.

Αναφερόμενος στην πιθανή συνεργασία του με τον κ Σ. Καραγιάννη ο κ. Χατζηευθυμίου αφήνει ανοιχτά όλα τα ενδεχόμενα επισημαίνοντας ωστόσο ότι σχετικά θα πρέπει να αποφασίσει η ολομέλεια της παράταξής του.

Εξηγεί ότι δεν τον απασχολεί ποιος θα είναι συνυποψήφιός του για την θέση του Δημάρχου και εκτιμά ότι ο κ. Γιαννόπουλος θα εξετάσει μέχρι τέλους την περίπτωση να διεκδικήσει για μια ακόμη φορά την Δημαρχία και αν διαπιστώσει ότι δεν μπορεί να αναστρέψει το αρνητικό γι' αυτόν κλίμα τότε θα αποσυρθεί. Προσθέτει μάλιστα ότι ο κ. Γιαννόπουλος προσπαθεί τελευταία να επαναφέρει στο προσκήνιο παλαιά οράματα, να εξαρτήσει όσον το δυνατόν περισσότερους ανθρώπους από τον Δήμο ενώ τονίζει πως η «προσπάθεια στήριξής του από τα γνωστά κέντρα δεν αφήνει αμφιβολίες ότι γίνεται ό,τι είναι δυνατόν εκ μέρους της γνωστής παρέας για την αναστροφή του κακού κλίματος που έχει διαμορφωθεί για τον ίδιο με δική του πάντα ευθύνη».

Σε ό,τι αφορά το σκάνδαλο στην Δημοτική Επιχείρηση Συγκοινωνιών «ΡΟΔΑ» του Δήμου Ροδίων ο κ. Χατζηευθυμίου μεταξύ άλλων τονίζει ότι λυπάται διότι οι άνθρωποι της Δημοτικής Αρχής αντί να σιωπήσουν προσπαθούν να παρουσιάσουν το όλο θέμα ως ένα παιχνίδι το οποίο γίνεται από την παράταξή του και επισημαίνει πως εξακολουθούν να πιστεύουν ότι μπορούν να κοροϊδεύουν όλους και δεν συναισθάνονται ούτε και αυτή την ώρα την δεινή θέση στην οποία έχουν περιέλθει.

Εξαιρετικό ενδιαφέρον παρουσιάζουν οι θέσεις του για την υπόθεση των 20δισ. δρχ. του Καζίνο της Ρόδου, για την οικονομική κατάσταση του Δήμου Ροδίων αλλά και για το μέλλον του έργου της περιμετρικής οδού της πόλεως Ρόδου.

Αναλυτικά η συνέντευξη του κ. Χατζή Χατζηευθυμίου:

• Κύριε Χατζηευθυμίου οι δύο δημοσκοπήσεις που είδαν το φως της δημοσιότητας, αλλά και εκείνη τα αποτελέσματα της οποίας ανακοινώσατε παρουσιάζουν αντιφατικά στοιχεία ως προς την πρόθεση ψήφου με υποψήφιο εσάς και αντίπαλο και πάλι τον κ. Γιαννόπουλο. Η δυσαρέσκεια των ερωτηθέντων στις δύο δημοσκοπήσεις για την εικόνα της πόλης θεωρείται δεδομένη και από την άλλη, εμφανίζεται στην μεν δημοσκόπηση της Market Plan να υπερέχει σημαντικά ο κ. Γιαννόπουλος, σε αυτή της Κάπα Research οριακά ο κ. Γιαννόπουλος και σ' αυτή που αναφερθήκατε, σημαντικά εσείς. Πού αποδίδετε εσείς τις αποκλίσεις αυτές; Ποια πολιτικά συμπεράσματα εξάγονται κατά την άποψή σας από την ανάλυση των δημοσκοπήσεων αυτών;

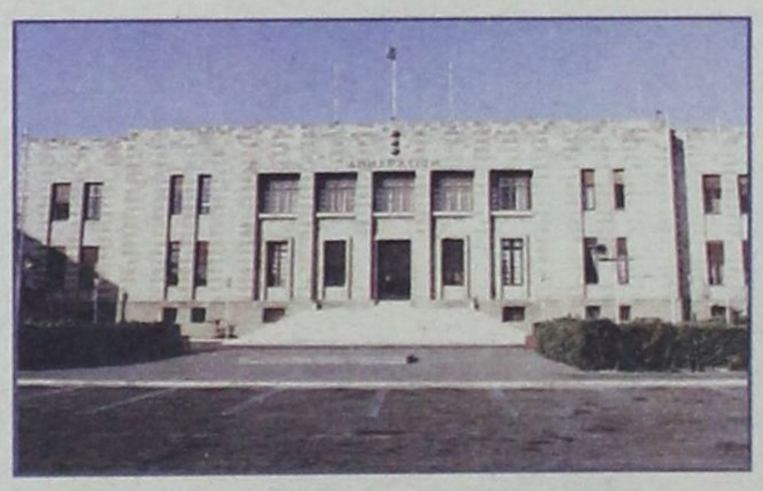

Κατ' αρχήν αυτό το οποίο δεν αμφισβητείται από καμία εκ των δημοσκοπήσεων είναι ότι οι κάτοικοι της πόλης μας είναι πολύ δυσαρεστημένοι από τον κ. Δήμαρχο και την Δημοτική Αρχή.

Σε όλες τις δημοσκοπήσεις η δυσαρέσκεια των δημοτών και των κατοίκων της πόλης μας είναι ένα αναμφισβήτητο γεγονός που σε ορισμένες περιπτώσεις συγκεντρώνει τέτοια ποσοστά δυσαρέσκειας που θα έπρεπε όχι απλά να ανησυχήσει την Δημοτική Αρχή, αλλά να την τρομοκρατήσει. Εάν κάτι τέτοιο συνέβαινε θα είχαμε μια πιθανότητα να δούμε τον κ. Δήμαρχο και τους περί αυτόν να ασχολούνται με τα προβλήματα που απασχολούν όλους μας.

Στις δύο από τις δημοσκοπήσεις, αυτή της Κάπα Research και εκείνη στην οποία αναφέρθηκα, τα αποτελέσματα είναι τα ίδια περίπου. Δίνουν ένα πολύ μεγάλο προβάδισμα σ' εμένα και την παράταξή μας.

Η δημοσκόπηση της Κάπα Research όπως έχω επισημάνει στην έρευνα που έκανε αναφέρει ότι από τους ερωτηθέντες το 45,4% στις προηγούμενες εκλογές είχε ψηφίσει τον κ. Γιαννόπουλο και μόνον το 20,7% εμένα.

Αν οι ερωτώμενοι είχαν την αντίθετη τοποθέτηση στις προηγούμενες Δημοτικές εκλογές τότε το αποτέλεσμα θα ήταν πολύ διαφορετικό μια και θα παρουσίαζε τον κ. Γιαννόπουλο να στηρίζεται από το 20% περίπου και εμένα να στηρίζομαι από ένα ποσοστό ψηφοφόρων πλέον του 55%.

Σε ό,τι αφορά την δημοσκόπηση που διενεργήθηκε από την Market Plan, είναι προφανές ότι δεν εκφράζει την πραγματικότητα, μιας και είναι αδιανόητο οι δημότες αυτής της πόλης σε ποσοστά που άγγιζαν και το 80% για ορισμένα ερωτήματα να είναι κάθετα αντίθετοι με τις ενέργειες του κ. Δημάρχου και να τον προτιμούν για Δήμαρχο με διαφορά 16 ποσοστιαίων μονάδων. Δεν υπάρχει λογική εξήγηση. Για τον λόγο αυτό και δεν θα επεκταθώ περισσότερο αναλύοντας τα ευρήματα της έρευνας αυτής.

• θεωρείτε δηλαδή «σικέ» ορισμένα από τα αποτελέσματα και γιατί;

Είναι σοβαρό να καταθέτει κανείς υπεύθυνα ότι είναι «σικέ» μια δημοσκόπηση. Εχοντας όμως υπ' όψιν μου το πώς ολοκληρώνει η κάθε εταιρία μια δημοσκόπηση θα μπορούσα να πω ότι, αν αυτή γίνεται σε χρόνο ο οποίος είναι μακρινός σε σχέση με τον χρόνο διενέργειας των εκλογών πιθανόν κάποιοι να προσπαθήσουν να παρουσιάσουν αποτελέσματα διαφορετικά από εκείνα που η έρευνα βρήκε προσπαθώντας με τον τρόπο αυτό να δημιουργήσουν αίσθηση στους πολίτες υπέρ του εκλεκτού τους.

Για να γίνω σαφέστερος: Είναι γνωστό ότι κάθε δημοσκόπηση τελειώνοντας αναφέρει ότι, τα αποτελέσματα της έρευνας αυτής αποτυπώνουν τις απόψεις του εκλογικού σώματος την δεδομένη στιγμή.

Πράγμα που σημαίνει ότι αν τα αποτελέσματα των εκλογών δεν είναι σύμφωνα με όσα η έρευνα παρουσίασε η εταιρία που διενήργησε την δημοσκόπηση μπορεί να ισχυρισθεί ότι δεν φέρει ευθύνη διότι ο χρόνος που μεσολάβησε από την ημέρα της δημοσκόπησης μέχρι την ημέρα των εκλογών άλλαξε τις προθέσεις του εκλεκτορικού σώματος.

Στηριζόμενη λοιπόν η όποια εταιρία σ' αυτό αν έχει λόγους να το κάνει, μπορεί να παρουσιάσει αποτελέσματα διαφορετικά από αυτά που εξήχθησαν από την έρευνα. Ασφαλώς αυτό γίνεται για δημοσκοπήσεις που δεν έχουν πανελλήνιο ενδιαφέρον αλλά μόνον τοπικό και μόνο για την μέτρηση της δημοτικότητας τοπικών παραγόντων.

Τέτοια παραδείγματα υπάρχουν πολλά. Να σας υπενθυμίσω μια δημοσκόπηση που πραγματοποιήθηκε περίπου δέκα μήνες προ των εκλογών του 2002. Σύμφωνα λοιπόν με τα αποτελέσματα εκείνης της δημοσκόπησης(;) είχα αποδοχή μόλις του 14% των ψηφοφόρων της πόλης μας. Οι εκλογές βέβαια έδωσαν στην παράταξή μας ποσοστό 44%. Ομως η εταιρία δεν μπήκε στον κόπο να ζητήσει συγνώμη από κανέναν, διότι όπως και παραπάνω ανέφερα δηλώνει ότι το αποτέλεσμα της έρευνας της αφορούσε την δεδομένη στιγμή που έγινε η μέτρηση.

• Ποιο το μέλλον πιθανής συνεργασίας σας κατά τις επιταγές του κόμματος με τον κ. Ν. Χαραλάμπη;

Να ξεκαθαρίσω πρώτα ένα πράγμα. Η παράταξή μας δηλώνει ανεξάρτητη. Ασφαλώς τόσον εγώ, όσον και τα υπόλοιπα μέλη της παράταξης είμαστε πολιτικοποιημένοι και ο καθένας μας πιστεύει στο κόμμα εκείνο που θεωρεί ότι μπορεί καλύτερα να αντιμετωπίσει τα προβλήματα της χώρας μας. Αυτό δεν μας εμπόδισε και ούτε θα μας εμποδίσει να λειτουργούμε δημοκρατικότατα, να συζητούμε και να συνθέτουμε την όποια διαφορετική άποψη, έτσι ώστε η κάθε μας πρόταση να είναι αποτέλεσμα διαλόγου και συναπόφασης.

Εχοντας αυτά υπ' όψιν μας δηλώνουμε ότι δεν εξαρτώμεθα από κανένα κόμμα, άρα και δεν υπάρχουν κομματικές επιταγές για τις όποιες συνεργασίες αποφασίσουμε να κάνουμε.

Αυτό το έχουμε αποδείξει και κατά το παρελθόν και τίποτα δεν θα μας κάνει να αλλάξουμε ρότα.

Αν αποφασίσουμε να συνεργασθούμε με τον κ. Χαραλάμπη, αυτή η απόφαση θα είναι αποτέλεσμα μεταξύ μας διαλόγου.

Να επαναλάβω ότι είμαστε η μοναδική Δημοτική Παράταξη που έχει Καταστατικό που ψηφίσθηκε από Συνέδριο της Παράταξης και το οποίο τηρούμε.

Δεν έχουμε κανένα πρόβλημα να συνεργασθούμε με τον κ. Χαραλάμπη, αρκεί να γίνουν σεβαστές οι αρχές της παράταξής μας και όσα ορίζει το Καταστατικό μας.

• Κύριε Χατζηευθυμίου πώς αξιολογείτε πιθανή συνεργασία σας με τον κ. Σ. Καραγιάννη σε κοινό σχήμα για την διεκδίκηση του Δήμου Ροδίων;

Ο κ. Σάββας Καραγιάννης είναι ένας καταξιωμένος πολιτικός στον Νομό μας και έχει προσφέρει από διάφορες θέσεις. Προσέφερε τις υπηρεσίες του για μία τετραετία στο Κοινοβούλιο, δύο τετραετίες ως Δήμαρχος Ροδίων και μία τετραετία ως Νομάρχης Δωδ/σου.

Απέδειξε σε όλα αυτά τα χρόνια ότι είναι ένας χαρισματικός πολιτικός και ένας καθαρά αυτοδιοικητικός άνθρωπος.

Είχα την τύχη να συνεργασθώ μαζί του ως Αντινομάρχης Δωδ/σου και ελπίζω ότι και εκείνος να είναι ικανοποιημένος από το αποτέλεσμα της συνεργασίας μας αυτής.

Δυστυχώς ο κ. Καραγιάννης δεν είχε την ευκαιρία να ολοκληρώσει το έργο που ξεκίνησε ως Νομάρχης και θεωρώ ότι είναι στις προθέσεις του να το προσπαθήσει στις επόμενες εκλογές της Τοπικής Αυτοδιοίκησης.

Οπως και παραπάνω σας ανέφερα, η όποια απόφαση για την λειτουργία της παράταξής μας λαμβάνεται από την ολομέλειά της και σύμφωνα με όσα ορίζει το Καταστατικό της παράταξής μας. Ετσι και σ' αυτήν την περίπτωση αν υπάρξει τέτοιο ενδεχόμενο θα εξετασθεί από την παράταξη και θα συναποφασίσουμε όπως κάνουμε πάντα για τα θέματα που μας απασχολούν.

Σε κάθε όμως περίπτωση οφείλω να πω και πάλι ότι σέβομαι και τιμώ τον κ. Σάββα Καραγιάννη και αναγνωρίζω την προσφορά του.

• Από την άλλη θεωρείτε και εσείς ότι ο κ. Γιαννόπουλος θα επιλέξει τελικά να μην είναι υποψήφιος και θα έχετε τελικά αντίπαλο τον κ. Ανδριωτάκη;

Κύριε Αθανασίου, επιτρέψτε μου να διαβεβαιώσω τους συνδημότες μας ότι δεν με απασχολεί ποιος θα είναι συνυποψήφιος μου για την θέση του Δημάρχου και βέβαια αν αυτός θα είναι ξανά ο κ. Γιαννόπουλος ή ο κ. Ανδριωτάκης.

Αν δεν είναι κάποιος από τους δύο κυρίους που αναφέρατε ασφαλώς κάποιος θα είναι.

Προσωπικά πιστεύω ότι ο κ. Γιαννόπουλος θα εξετάζει μέχρι τέλους την περίπτωση να διεκδικήσει για μια ακόμη φορά την Δημαρχία και αν διαπιστώσει ότι δεν μπορεί να αναστρέψει το αρνητικό γι' αυτόν κλίμα τότε θα αποσυρθεί. Αυτή η άποψη μου, ενισχύεται και από τις κινήσεις τις οποίες βλέπω να κάνει ο κ. Γιαννόπουλος για ζητήματα τα οποία από χρόνια είχε παρατήσει.

Για παράδειγμα θα αναφέρω την προσπάθειά του για δημοπράτηση έργων τα οποία για χρόνια παρουσιάζονταν ως εκείνα που θα έδιναν λύσεις στα προβλήματα της πόλης. Εργα τα οποία έμειναν εξαγγελίες χωρίς ποτέ να ξεκινήσουν με ευθύνη δική του.

Πέραν της προσπάθειας επαναφοράς στο προσκήνιο παλαιών οραμάτων (;) του κ. Δημάρχου τα οποία ξεθάβονται για τις ανάγκες κάθε εκλογής, βλέπω επίσης να γίνονται προσπάθειες να συνεχισθεί η εξάρτηση όσον το δυνατόν περισσοτέρων ανθρώπων από τον Δήμο.

Τέλος η προσπάθεια στήριξής του από τα γνωστά κέντρα δεν αφήνει αμφιβολίες ότι γίνεται ό,τι είναι δυνατόν εκ μέρους της γνωστής παρέας για την αναστροφή του κακού κλίματος που έχει διαμορφωθεί για τον ίδιο με δική του πάντα ευθύνη.

Και με την ευκαιρία της ερώτησής σας αυτής να επαναλάβω ότι αν τελικά αποφασίσει να διεκδικήσει ξανά τον Δήμο θα προσπαθήσει να φορτώσει την απραξία και την αδιαφορία αυτής της τετραετίας στους σημερινούς συνεργάτες του, τους οποίους και θα αποπέμψει από το ψηφοδέλτιο της παράταξής του.

Τέλος θεωρώ ότι αν αποχωρήσει από τον Δήμο ο κ. Γιαννόπουλος δεν θα αποσυρθεί και από την πολιτική, οπότε κάποιον άλλο ρόλο θα σχεδιάζει για τον εαυτό του.

ισως του Νομάρχη ή του Βουλευτή ή και του Ευρωβουλευτή. Ας ανησυχούν λοιπόν κάποιοι άλλοι. Εμείς δεν ανησυχούμε.

Ο κ. Ανδριωτάκης για πρώτη φορά παρουσιάζεται ως ενδιαφερόμενος για την εκλογή του στην θέση του Δημάρχου, αν και δεν γνωρίζω αν και ο ίδιος δήλωσε ότι το επιθυμεί. Αν πράγματι θέλει να είναι υποψήφιος Δήμαρχος από την πλευρά μου του εύχομαι καλό κουράγιο.

• Πως σχολιάζετε τις εξελίξεις στην ΔΕΣ ΡΟΔΑ και ποιος ευθύνεται κατά την άποψή σας για την κατάσταση που έχει διαμορφωθεί;

Κατ' αρχήν θα έλεγα ότι δεν ικανοποιεί κανέναν η εξέλιξη αυτή. Λυπούμαστε όμως διότι οι άνθρωποι της Δημοτικής Αρχής αντί να σιωπήσουν προσπαθούν να παρουσιάσουν το όλο θέμα ως ένα παιχνίδι το οποίο γίνεται από την παράταξή μας προκειμένου να οδηγηθούμε στις προσεχείς δημοτικές εκλογές έχοντας τους εκπροσώπους της παράταξης του κ. Γιαννόπουλου σε θέση υπόδικων.

Δυστυχώς εξακολουθούν να πιστεύουν ότι μπορούν να κοροϊδεύουν όλους και δεν συναισθάνονται ούτε και αυτή την ώρα την δεινή θέση στην οποία έχουν περιέλθει.

Τα όσα είδαν το φως της δημοσιότητας δείχνουν τον τρόπο με τον οποίο για χρόνια τώρα λειτουργεί ο Δήμος και οι επιχειρήσεις του. Ενδεχόμενος έλεγχος και στις άλλες επιχειρήσεις του Δήμου είναι πιθανό να φέρει στην επιφάνεια πράγματα που δεν τα βάζει ανθρώπου νους.

Πιστεύω ότι δεν θα πρέπει όλοι οι άνθρωποι που μετέχουν του Διοικητικού Συμβουλίου της ΔΕΣ ΡΟΔΑ να θεωρηθούν συνυπεύθυνοι, μιας και δυστυχώς έτσι έχει επικρατήσει και εν ονόματι της προστασίας της παραταξιακής συνοχής τα μέλη της πλειοψηφίας ψηφίζουν κάθε πρόταση του προέδρου της επιχείρησης ακόμη και αν διαφωνούν με αυτήν. Το

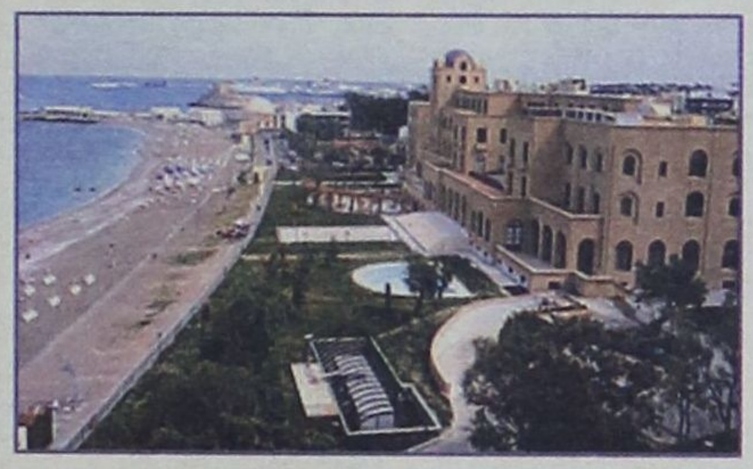



ίδιο συμβαίνει και στο Δημοτικό Συμβούλιο και κάποια στιγμή ίσως κάποιοι Σύμβουλοι της πλειοψηφίας να βρεθούν σε παρόμοια θέση με αυτήν στην οποία βρίσκονται σήμερα τα μέλη του Δ.Σ. της ΔΕΣ ΡΟΔΑ.

Εμείς προσπαθήσαμε να προλάβουμε τέτοιες εξελίξεις και ενημερώσαμε όσους τοποθετήθηκαν ως πρόεδροι επιχειρήσεων αλλά και τα μέλη των Διοικητικών Συμβουλίων για τους κινδύνους που ενδεχομένως θα αντιμετωπίσουν και από την ανάληψη της προεδρίας κάποιας επιχείρησης όσον και από την ψήφο που δίνουν στις διάφορες εισηγήσεις.

Τώρα εμείς αυτό το οποίο δηλώνουμε ότι θα κάνουμε είναι να παρακολουθούμε τις εξελίξεις της υπόθεσης αυτής με στόχο να προστατέψουμε τα συμφέροντα του Δήμου μας.

Τι μέλλει γενέσθαι με την υπόθεση του δειγματοληπτικού ελέγχου της χρήσεως του 2000 από το Ελεγκτικό Συνέδριο στον Δήμο Ροδίων;

Γνωστά τα αποτελέσματα του ελέγχου αυτού, όπως είναι επίσης γνωστό ότι το ελεγκτικό συνέδριο ζήτησε να κοινοποιηθούν τα αποτελέσματα του ελέγχου σε όλους τους Δημοτικούς Συμβούλους της περιόδου 1998 – 2002 οι οποίοι εμπλέκονται καθ' οιονδήποτε τρόπο.

Λογικά μετά την απόφαση αυτή περιμένει κανείς ότι θα καταλογισθεί εις βάρος κάθ' ενός ποσόν ίσο με εκείνο που εισέπραξε ή συμμετείχε στην λήψη απόφασης για διάθεση χρημάτων κατά παράβαση των όσων ορίζει ο κώδικας Δήμων και Κοινοτήτων.

Λόγω όμως του ότι ο Υπουργός Εσωτερικών Δημόσιας Διοίκησης και Αποκέντρωσης με απόφασή του η οποία ψηφίσθηκε από την Βουλή των Ελλήνων διαγράφει όσα χρηματικά ποσά καταλογίστηκαν εις βάρος Δημάρχων, Κοινοταρχών και Δημοτικών ή Κοινοτικών Συμβούλων αν αυτά δεν καταλογίστηκαν κατόπιν τελεσίδικης Δικαστικής απόφασης, θεωρώ ότι το θέμα θα πρέπει να θεωρείται λήξαν.

Αυτά σε ό,τι αφορά το ποινικό μέρος της υπόθεσης διότι υπάρχει και το ηθικό μέρος το οποίο δεν μπορεί να διαγράψει καμιά απόφαση κανενός Υπουργού.

Και στην συνείδηση του Ροδιακού λαού ο υπεύθυνος για την κακοδιαχείριση στο Δήμο Ροδίων δεν είναι άλλος από τον κ. Δήμαρχο, που έχει καταδικαστεί με τελεσίδικη απόφασή του.

• Πώς κρίνετε τους χειρισμούς της κυβέρνησης και του δήμου Ροδίων στην υπόθεση των 20 δισ. του καζίνο της Ρόδου; Πήρατε απαντήσεις στα υπομνήματα που υποβάλατε στην κυβέρνηση;

Συνυπεύθυνοι είναι η Υπουργός Ανάπτυξης που υπέγραψε την άδεια εγκατάστασης και λειτουργίας Καζίνο και την σύμβαση μεταξύ του Ελληνικού Δημοσίου και της εταιρίας Καζίνο Ρόδου Α.Ε. και ο Δήμος Ροδίων, δια του Δημάρχου κ. Γ. Γιαννόπουλου, ο οποίος ως μέλος επιτροπής έλαβε μέρος στην βαθμολόγηση των εταιριών που έλαβαν μέρος για την εγκατάσταση και λειτουργία Καζίνο στην Ρόδο.

Είναι συνυπεύθυνοι διότι δεν φρόντισαν να διασφαλίσουν τα συμφέροντα του Δημοσίου τουλάχιστον στο μέτρο που διασφαλίζει τα συμφέροντα του πελάτη του ο κάθε δικηγόρος.

Αδιανόητο να συζητούμε σήμερα και να προσπαθούμε να επιβάλουμε στην εταιρία το αυτονόητο. Να υλοποιήσει τις συμβατικές της υποχρεώσεις. Είναι ακόμη περισσότερο απίστευτο να μην θεωρείται ουδείς υπεύθυνος για την ανευθυνότητα που επεδείχθη κατά την υπογραφή της άδειας ή της σύμβασης.

Είναι συνυπεύθυνη και η επιτροπή παρακολούθησης της λειτουργίας των Καζίνο μιας και ποτέ δεν επενέβη κατά την αλλαγή της σύνθεσης των μετόχων έτσι ώστε να διασφαλισθεί το Δημόσιο συμφέρον.

Είναι συνυπεύθυνος και ο πρώην Υφυπουργός Ανάπτυξης για την τετραετή παράταση που έδωσε για την υλοποίηση των έργων των 20 δισ., χωρίς να έχει διασφαλίσει και αυτός το Δημόσιο συμφέρον.

Τέλος συνυπεύθυνοι είναι τόσον ο σημερινός Υπουργός Τουριστικής Ανάπτυξης, όσον και ο Υφυπουργός του ίδιου Υπουργείου για την μέχρι στιγμής αδιαφορία που επέδειξαν στην υπόθεση αυτή.

Όσον αφορά τις απαντήσεις που έλαβα στα έγγραφα που τους παρέδωσα για την υπόθεση αυτή, λυπούμαι διότι δείχνουν την ίδια αδιαφορία με εκείνη των προκατόχων τους.

Τελικά φαίνεται ότι για την υπόθεση αυτή ευθύνη έχω εγώ και εσύ φίλε αναγνώστη ίσως μάλιστα και να κληθούμε να πληρώσουμε γι' αυτό.

• Βλέπετε να υπάρχει βελτίωση στα οικονομικά του Δήμου Ροδίων;

Νομίζω ότι δεν υπάρχει δημότης αυτής της πόλης που να μην είναι ενήμερος για την οικονομική κατάντια του πάλαι ποτέ πλουσιότερου Δήμου της χώρας.

Για να υπάρξει βελτίωση των οικονομικών θα πρέπει να υπάρξει και βελτίωση των εσόδων παράλληλα με την μείωση των εξόδων του Δήμου. Αυτά μαθαίνει ο κάθε πρωτοετής φοιτητής Οικονομικής Σχολής.

Προσωπικά στα δυόμισυ χρόνια που ασχολούμαι με τα του Δήμου δεν διαπίστωσα καμιά προσπάθεια περιστολής των εξόδων και αυξήσεως των εσόδων του Δήμου. Πως λοιπόν θα υπάρξει βελτίωση των οικονομικών του;

Μετά από αυτά είναι λογικό να περιμένει ο Δήμος την όποια επιχορήγηση του όποιου Υπουργείου για να καλύψει ακόμη και τα απαιτούμενα για την καταβολή των μισθών των μονίμων ή εποχιακά απασχολουμένων σ' αυτόν;

Ο Δήμος της Ρόδου χρειάζεται να διοικηθεί από άνθρωπο που να μπορεί να πάρει αποφάσεις και να τις εφαρμόσει βάζοντας πάντα το καλό της πόλης υπεράνω του προσωπικού του συμφέροντος.

Μόνο μ' αυτές τις προϋποθέσεις μπορεί να υπάρξει ανάκαμψη των οικονομικών του Δήμου και πρόοδος για την πόλη και τους κατοίκους της. Σε διαφορετική περίπτωση ο Δήμαρχος θα στηρίζεται στην ευσπλαχνία του όποιου Υπουργού. Οποία είναι κατάντια για την Ρόδο.

• Κύριε Χατζηευθυμίου πρόκειται τελικά να προχωρήσει το έργο του περιμετρικού;

Εύχομαι και ελπίζω στην προσπάθεια που καταβάλλει ο κ. Δήμαρχος για την αναστροφή του εις βάρος του κλίματος να πιέσει τις αρμόδιες υπηρεσίες και να κατορθώσουν σε πέντε μήνες (!) να συντάξουν τα τεύχη δημοπράτησης του έργου!

Ελπίζω να μην κινηθούν με τους ρυθμούς που κινήθηκαν οι υπηρεσίες για την εκπόνηση των μελετών και την ολοκλήρωση του φακέλου με την λήψη των αναγκαίων αδειοδοτήσεων. Την επισήμανση αυτή την κάνω έχοντας υπ' όψιν μου το πώς κινήθηκε η υπηρεσία με αποτέλεσμα να φθάσουμε στο σημείο να εκλιπαρούμε το ΥΠΕΧΩΔΕ να δεχθεί την έγκριση των περιβαλλοντικών όρων από το ΠΕΧΩ Δωδ/σου. Καθώς επίσης να χρειάζεται η επιστράτευση του Υπουργού κ. Παυλίδη και του Περιφερειάρχη κ. Κόκκινου για να παρέμβουν στον Υπουργό ΠΕΧΩΔΕ.

Αν τελικά έστω και την ύστατη στιγμή κατορθώσει ο Δήμος και ετοιμάσει τα τεύχη δημοπράτησης (!) και αν δεν υπάρξει κάποια άλλη εμπλοκή τότε το έργο θα προχωρήσει.

ΑΝΑΚΟΙΝΩΣΗ ΤΟΥ ΙΑΤΡΙΚΟΥ ΣΥΛΛΟΓΟΥ ΡΟΔΟΥ

«ΜΕ ΛΑΒΩΜΕΝΟ ΗΘΙΚΟ και μειωμένη φυσική αντοχή οι γιατροί της Ρόδου»!

Συμπαρίσταται στον δίκαιο αγώνα των «νοσοκομειακών»

Την συμπαράστασή του, «προς τον δίκαιο αγώνα των νοσοκομειακών ιατρών», εκφράζει, με χθεσινή ανακοίνωσή του, ο **Ιατρικός Σύλλογος Ρόδου.**

Οπως επισημαίνει, αναφερόμενος στην περικοπή των εφημεριών **«οι γιατροί της Ρόδου καλούνται να αντιμετωπίσουν με λαβωμένο ηθικό και μειωμένη φυσική αντοχή τον διπλασιασμό των 120.000 κατοίκων του νησιού και τα προβλήματα υγείας που προκύπτουν».**

Αναλυτικά στην ανακοίνωση του ΙΣΡ αναφέρονται τα εξής:

Ο Ιατρικός Σύλλογος Ρόδου συμπαρίσταται στο δίκαιο αγώνα των Νοσοκομειακών ιατρών της Ρόδου.

Η Κοινή Υπουργική Απόφαση για πρόσθετη μείωση της επιχορήγησης των εφημεριών στην Ρόδο δεν ανταποκρίνεται στις αυξημένες ανάγκες ενός Νοσοκομείου που εφημερεύει **365 ημέρες** τον χρόνο, **30 ημέρες** τον μήνα, **24 ώρες** το 24ωρο.

Οι γιατροί της Ρόδου καλούνται να αντιμετωπίσουν με **λαβωμένο ηθικό** και **μειωμένη φυσική αντοχή** τον διπλασιασμό των 120.000 κατοίκων του νησιού σε 240.000 και τα προβλήματα Υγείας που τους προκύπτουν.

Η υπόσχεση του Φεβρουαρίου για επιχορήγηση των εφημεριών με 490.00 ευρώ, έγινε 290.000 ευρώ, μείωση **(37%),** τώρα στο ποσό αυτό γίνεται περαιτέρω μείωση στις 185.000 ευρώ, μείωση **(40%)**!

Οι γιατροί, δεν έχουν αντίρρηση τα Νοσοκομεία να προσλάβουν 3 βάρδιες εργαζομένων ιατρών για να καλυφθεί το καθημερινό 24ωρο.

Η Πολιτεία όμως δεν το κάνει....

Οι εκτεταμένες περικοπές εφημεριών αποδίδονται με τον επικοινωνιακό τρόπο του **«εξορθολογισμού».**

Το στρες όμως που βιώνουν όλοι όσοι εφημερεύουν σε Κρατικό Νοσοκομείο δεν αποζημιώνεται.

Ο ΙΣΡ επισημαίνει ότι οι εφημερίες των ιατρών είναι **χρόνος μη συντάξιμος** και υπολογίζεται σε **80 ώρες** την εβδομάδα!

Στη Ελλάδα, συστηματικά και η προηγούμενη και η τωρινή πολιτική ηγεσία, αγνοούν την Κοινοτική Οδηγία για την **Ιατρική Εργασία** η οποία έχει ενσωματωθεί στο Δίκαιο της Χώρας από το **1999** με το Π.Δ. 88/99.

Οι εξουθενωτικές συνθήκες εργασίας έχουν αναγκάσει τους Νοσοκομειακούς Ιατρούς να προσφύγουν τόσο στο **Συμβούλιο Επικράτειας** όσο και στα Ευρωπαϊκά Όργανα, ενώ η Ελλάδα έχει παραπεμφθεί από την Κομισιόν στο **Ευρωπαϊκό Δικαστήριο** γι' αυτό το ζήτημα .

Δεν μπορεί να προσφερθεί **Υγεία** με προσαρμογή των αναγκών για εφημέρευση στο Νοσοκομείο της Ρόδου στο κονδύλι της επιχορήγησης που έχει προϋπολογισθεί και έχει μειωθεί 77% από τις αρχικές υποσχέσεις !

Τέλος τονίζουμε ότι οι πρόσφατες διαρροές του Υπουργείου Υγείας για **«επίδομα εφημέρευσης»** αντί αποζημίωσης των εφημεριών, μας βρίσκει κατηγορηματικά αντίθετους.

Για το Δ.Σ.
Ο Πρόεδρος
Χρήστος Απ. Μαντάς
Η Γεν. Γραμματέας
Χρυσή Δ. Σπάρταλη

Γ. ΓΙΑΝΝΑΚΑΚΗΣ, ΔΗΜΟΤΙΚΟΣ ΣΥΜΒΟΥΛΟΣ

«Η ΔΗΜΟΤΙΚΗ ΑΡΧΗ ΡΟΔΟΥ, ΔΕΝ διαθέτει πλέον ψυχικά αποθέματα»

«Το προφίλ της πλειοψηφίας έχει ξεθωριάσει και η "ανθρώπινη πόλη" που υποσχέθηκε εξακολουθεί να παραμένει ζητούμενο»

«Η παρούσα δημοτική αρχή δεν διαθέτει πια τα αναγκαία ψυχικά αποθέματα. Αφού επί τρεις τετραετίες δεν κατόρθωσε να λύσει τα προβλήματα της πόλης, αλήθεια πώς θα λυθούν την τέταρτη τετραετία;» αναρωτιέται ο κ. Γιάννης Γιαννακάκης, σε συνέντευξή του προς την «δ», στον απόηχο της δημοσιοποίησης των αποτελεσμάτων ερευνών κοινής γνώμης, που ανέδειξαν τα τρωτά σημεία της δημοτικής αρχής υπό τον κ. Γιώργο Γιαννόπουλο.

ΣΥΝΕΝΤΕΥΞΗ ΣΤΗ ΡΕΝΑ ΔΙΑΚΙΔΗ

«Τα μεγάλα καθημερινά προβλήματα αναιρούν σε μεγάλο βαθμό τον τίτλο της δημοτικής παράταξης της πλειοψηφίας " Ανθρώπινη Πόλη ". Το προφίλ της πλειοψηφίας έχει ξεθωριάσει με την έννοια ότι η "Ανθρώπινη Πόλη" που υποσχέθηκε, παραμένει ζητούμενο» τονίζει ο κ. Γιαννακάκης, παρά ταύτα όμως πιστεύει ότι ο κ. Γιαννόπουλος θα είναι και πάλι υποψήφιος δήμαρχος διότι «στην παρούσα πολιτική συγκυρία, δεν έχει άλλες πολιτικές επιλογές που θα του έδιναν κάποια διέξοδο» και διότι «δεν μπορεί να μείνει εκτός πολιτικής σκηνής».

*Χαρακτηρίζει μαλιστα μύθο όλη αυτή τη συζήτηση που γίνεται για τη διεθνή αναγνώριση του κ. Γιαννόπουλου, λέγοντας ότι **«μπορεί να κέρδισε την εκτός συνόρων αναγνώριση αλλά ως Δήμαρχο τον έβλαψε»**, γιατί έτσι αποστασιοποιήθηκε από τα προβλήματα της πόλης..*

Ήπιων τόνων εκ φύσεως ο κ. Γιαννακάκης παραδέχεται ότι πολλές φορές η κριτική που ασκήθηκε στη δημοτική αρχή από την παράταξή του ήταν σκληρή, ήταν όμως δίκαιη, όπως τονίζει και επιρρίπτει την ευθύνη στη δημοτική αρχή για το άσχημο κλίμα μεταξύ πλειοψηφίας και μειοψηφίας, στην οποία καταλογίζει απαξίωση, περιφρόνηση, έπαρση και αλαζονεία του νικητή πρός ηττημένους, κόβοντας έτσι τις γέφυρες επικοινωνίας και συνεργασίας.

Για την παράταξη στην οποίαν ανήκει ο κ. Γιαννακάκης σημειώνει ότι όλα αυτά τα χρόνια επέδειξε μια συνεχώς αυξανόμενη δυναμική και ότι λειτούργησε χωρίς κομματικές διαχωριστικές γραμμές αγκαλιάζοντας όλους τους δημότες ανεξαρτήτως κομματικής προέλευσης.

*Όσον αφορά τη δική του παρουσία στα κοινά, ο κ. Γιαννακάκης ξεκαθαρίζει: **«Στο τέλος της θητείας μας θα εκτιμήσω την προσφορά μου και θ' αποφασίσω. Αν κρίνω ότι μπορώ να συνεισφέρω στην επίλυση των καθημερινών προβλημάτων των συνδημοτών μας θα είμαι ξανά υποψήφιος. Και φυσικά με τον κ. Χατζηευθυμίου».***

Η ΣΥΝΕΝΤΕΥΞΗ

• Κύριε Γιαννακάκη, μετά από δέκα χρόνια παραμονής της ίδιας δημοτικής αρχής στη διαχείριση των ζητημάτων της πόλης, ποια είναι τα σοβαρότερα προβλήματα που παραμένουν άλυτα;

«Νομίζω, ότι τα έχω, κατά καιρούς, επισημάνει στους κόλπους του Δημοτικού Συμβουλίου, αλλά και από τα ΜΜΕ, όταν μου δίνεται η ευκαιρία. Είναι τα λεγόμενα προβλήματα της καθημερινότητας, τα οποία αθροιστικά συνθέτουν την ποιότητα ζωής των κατοίκων της πόλης μας: το κυκλοφοριακό, η έλλειψη χώρων στάθμευσης, η κακή κατάσταση δρόμων και πεζοδρόμων, οι θόρυβοι, η έλλειψη επαρκούς φωτισμού και σήμανσης, η εγκατάλειψη και φθορά των πάρκων, η λειτουργικότητα και η αισθητική της πόλης, η καθαριότητα ... Είναι όλα αυτά τα προβλήματα που ανέδειξαν οι πρόσφατες έρευνες που είδαν το φως της δημοσιότητας, γεγονός το οποίο δικαιώνει την επιμονή μου να τα επισημάνω συνεχώς».

• Τι φταίει κατά την άποψή σας που τα προβλήματα αυτά, παρότι έχουν επισημανθεί κατά κόρον, παραμένουν άλυτα μέχρι σήμερα;

«Αναμφίβολα την κύρια ευθύνη φέρει η δημοτική πλειοψηφία. Αν πρέπει να μιλήσουμε ειλικρινά, χωρίς φόβο και πάθος, αλλά και χωρίς αντιπολιτευτική διάθεση θα πρέπει να δεχθούμε ότι για τη τουριστική πόλη μας δεν χρειάζεται αυτή η χαλαρότητα που δείχνουμε για όλα τα θέματα. Απεναντίας πρέπει όλα τα ζητήματα να σχεδιάζονται σώφρονα και γρήγορα και να υλοποιούνται χωρίς παρεκκλίσεις. Δείτε τις αποφάσεις που λαμβάνει το Δημοτικό Συμβούλιο και ελέγξτε ποιες απ' αυτές έχουν υλοποιηθεί. Ελάχιστες, οι υπόλοιπες οδηγούνται στις καλένδες των υπηρεσιών του Δήμου. Επειτα, το τεχνικό πρόγραμμα που εκφράζει, υποτίθεται, τους στόχους και τη φιλοσοφία της δημοτικής αρχής μονίμως παρουσιάζει σοβαρές αποκλίσεις. Εκατοντάδες έργα – μπαλώματα, που κατακερματίζονται και διαιωνίζονται στο χρόνο, εξ αιτίας και των εργολάβων οι οποίοι διογκώνουν το συνολικό πρόβλημα με τις καθυστερήσεις, τους αναθεωρητικούς πίνακες και τις προσαυξήσεις τελικώς, των έργων. Έχω υποστηρίξει πολλές φορές ότι το όλο σύστημα, μελέτες, διαγωνισμοί ή αναθέσεις έργων, εκτέλεση, επίβλεψη, ποιότητα έργων και κόστος, χωλαίνει επικίνδυνα, σε βαθμό που εγώ, τουλάχιστον, θεωρώ κακοδαιμονία. Και έχω υποστηρίξει, επίσης, ότι κάποια στιγμή πρέπει το Δημοτικό Συμβούλιο να εγκρίνει ένα τεχνικό πρόγραμμα που ν' αντιμετωπίζει τα μεγάλα προβλήματα σε χρονικό ορίζοντα ενός ή δύο ετών. Να πούμε για παράδειγμα: φέτος θα ρίξουμε όλο το βάρος στο κυκλοφοριακό και στους δρόμους, του χρόνου στα πάρκα, στην καθαριότητα, στο περιβάλλον, αλλά με οριστικές λύσεις πια. Ούτως ώστε να μην μας απασχολήσει ξανά το ίδιο πρόβλημα. Σε διαφορετική περίπτωση κάθε χρόνο η εικόνα της πόλης θα χειροτερεύει, εξ αιτίας και της κακής πορείας των οικονομικών του Δήμου μας».

• Πώς σχολιάζετε την έρευνα της Κάπα Research στο σκέλος που αφορά το δήμαρχο και τη δημοτική αρχή; Με δεδομένο ότι ο επικεφαλής της παράταξής σας αμφισβήτησε δημόσια την προηγούμενη, την θεωρείτε πιο κοντά στην πραγματικότητα από την έρευνα της Market Plan;





«Θεωρώ ότι και οι δύο έρευνες που είδαν το φως της δημοσιότητας, και οι οποίες τόσες συζητήσεις προκάλεσαν, φανερώνουν τη μεγάλη δυσαρέσκεια των πολιτών για την κακή πορεία των δημοτικών μας πραγμάτων. Δυσαρέσκεια που μεγεθύνεται ως προς τα μεγάλα καθημερινά προβλήματα τα οποία αναιρούν σε μεγάλο βαθμό τον τίτλο της δημοτικής παράταξης της πλειοψηφίας " Ανθρώπινη Πόλη " Οι πολίτες, παρά τη διαφορετική διατύπωση των ερωτήσεων στις δύο έρευνες, κρούουν τον κώδωνα κινδύνου στον κ. Γιαννόπουλο και στην παράταξή του. Αυτό είναι, αν θέλετε, το πολιτικό μήνυμά τους ...θεωρώ ότι τόσον η έρευνα της Κάπα Research όσο και της Market Plan αποτυπώνουν ένα πράγμα. Ότι, ένας στους τέσσερις πολίτες παραμένει σήμερα πιστός υποστηρικτής του κ. Δήμαρχου και της δημοτικής πλειοψηφίας και ένας στους τέσσερις είναι σοβαρά προβληματισμένος. Συνεπώς η παρούσα δημοτική πλειοψηφία βρίσκεται αυτή τη στιγμή στη γωνία και θα πρέπει να ανασκουμπωθεί αν θέλει να διασώσει το γόητρό της και να διορθώσει στο βαθμό που θα μπορέσει τα κακώς κείμενα».

• Πιστεύετε ότι η σημερινή δημοτική αρχή έχει ακόμη αποθέματα προσφοράς στην πόλη;

«Όχι, η παρούσα Δημοτική αρχή δεν διαθέτει πια τα αναγκαία ψυχικά αποθέματα. Αφού επί τρεις τετραετίες δεν διορθώνονται τα απλά καθημερινά προβλήματα και μάλιστα τολμώ να πω συνεχώς διογκώνονται και η πόλης υποβαθμίζεται και γίνεται πιο απρόσωπη, αναρωτιέμαι αλήθεια πώς θα λυθούν την τέταρτη τετραετία;»

• Συνεπώς, ποια είναι η δική σας εκτίμηση; Ο κ. Γιαννόπουλος θα διεκδικήσει για τέταρτη τετραετία το Δήμο; Υπάρχουν διιστάμενες εκτιμήσεις και απόψεις επ' αυτού του θέματος.

Δεν μπορώ να γνωρίζω τι, τελικώς, θα πράξει ο κ. Γιαννόπουλος. Εκτιμώ, ωστόσο, ότι στην παρούσα πολιτική συγκυρία, δεν έχει άλλες πολιτικές επιλογές που θα έδιναν κάποια διέξοδο και μ' αυτή τη συλλογιστική δεν μπορώ να τον φανταστώ εκτός της πολιτικής σκηνής. Συνεπώς, με δεδομένο ότι δεν έχει άλλες πολιτικές διεξόδους, εκτιμώ ότι θα τολμήσει να είναι και πάλι υποψήφιος δήμαρχος. Και εκτιμώ ακόμη, ότι αυτό θα το πράξει μέσα από μια ριζική ανανέωση της παράταξής του. Η ανανέωση προσώπων είναι και το μεγάλο ατού που θα παρουσιάσει στους δημότες - εκλογείς. Μολονότι κάτι τέτοιο είναι πολύ πιθανόν να δυσαρεστήσει τους μέχρι τώρα συνεργάτες του».

• Οι σχέσεις μεταξύ των παρατάξεων πλειοψηφίας - μειοψηφίας δεν ήταν οι καλύτερες μέχρι σήμερα. Ποιος έχει την ευθύνη γι' αυτό;

«Συμφωνώ ότι οι σχέσεις των δύο παρατάξεων στους κόλπους του Δημοτικού Συμβουλίου δεν ήταν και οι καλύτερες. Οι πικρίες και οι εντάσεις των εκλογών κράτησαν σε απόσταση και για πολύ μεγάλο χρονικό διάστημα τις δύο παρατάξεις. Νομίζω ότι είναι ευθύνη και των δύο. Κυρίως, όμως, της πλειοψηφίας, για τον λόγο ότι αντιμετώπισε, από την πρώτη μέρα της θητείας μας, τη μειοψηφία με απαξιωτικό λόγο και περιφρόνηση, μπορώ να πω. Η πλειοψηφία επέδειξε, χωρίς προσχήματα τις πιο πολλές φορές, την έπαρση και αλαζονεία του νικητή προς ηττημένους. Κατ' αυτόν τον τρόπο έκοψε τις γέφυρες επικοινωνίας και συνεργασίας».

• Αν σας ζητούσα να σκιαγραφήσετε το προφίλ των δύο παρατάξεων, σαν να ήταν δύο πρόσωπα, πώς θα τις περιγράφατε; Ποια είναι τα χαρακτηριστικά που αναδείχθηκαν από τη μέχρι σήμερα λειτουργία τους, όπως εσείς τη βιώσατε;

«Δεν είναι εύκολο αυτό. Τα ατομικά χαρακτηριστικά είναι διαφορετικά απ' αυτά μιας παράταξης. Παρά ταύτα θα έλεγα ότι το προφίλ της πλειοψηφίας έχει ξεθωριάσει με την έννοια ότι η "ανθρώπινη πόλη" που υποσχέθηκε, παραμένει ζητούμενο και σήμερα. Ως προς τη δική μας παράταξη έχει διαμορφώσει ένα προφίλ μιας δυναμικής παράταξης, μολονότι που δεν έχουμε αποφύγει κάποια λάθη. Αλλά ποιος δεν κάνει λάθη ; Αποκτήσαμε, ωστόσο, σημαντική εμπειρία που θα μας βοηθήσει στο μέλλον».

• Είναι γεγονός ότι η παράταξή σας άσκησε και ασκεί σκληρή και αυστηρή κριτική κατά της δημοτικής αρχής. Ήταν σωστή κατά την άποψή σας αυτή η στάση;

«Είναι αλήθεια αυτό. Υπήρξε σκληρή κριτική, αλλά τις περισσότερες φορές ήταν κριτική σε πολιτική βάση, δηλαδή επί των πεπραγμένων της δημοτικής πλειοψηφίας. Και σε μεγάλο βαθμό σωστή και δίκαιη. Προσωπικά, εξ' ιδιοσυγκρασίας, θα ήθελα ένα καλύτερο και συναινετικό κλίμα στο Δημοτικό Συμβούλιο, γιατί, έτσι, θα υπήρχε καλύτερη αντιμετώπιση των ζητημάτων της πόλης. Δεν τις αντέχω τις οξύτητες, όταν μάλιστα παίρνουν προσωπικό χαρακτήρα. Ανεξάρτητα, ωστόσο, από τη δική μου στάση, είναι γεγονός ότι η παράταξή μας έχει δικαιωθεί τις πιο πολλές φορές, υποστηρίζοντας ότι η οικονομική πορεία του Δήμου είναι κακή, οι δημοτικές επιχειρήσεις πάνε από το κακό στο χειρότερο, η εικόνα της πόλης υποβαθμίζεται συνεχώς και τα μεγάλα έργα βρίσκονται βαλτωμένα ή καρκινοβατούν. Ποιος αμφιβάλλει σήμερα γι' αυτό;»

• Εσείς προσωπικά, κρατήσατε μια στάση περισσότερο ήπια, συνεργαζόμενος με τη δημοτική αρχή. Συνιστά αυτό κατ' ουσίαν διαφοροποίησή σας από τη γραμμή της παράταξης της οποίας είστε μέλος;

«Σίγουρα δεν συνιστά διαφοροποίηση, σε γενικές γραμμές, από τη γραμμή της παράταξής μου. Άλλο ο προσωπικός τόνος έκφρασης, άλλο οι θέσεις που διατυπώνει κανείς. Κι εγώ προσωπικά έχω επικρίνει τη δημοτική πλειοψηφία, αλλά πάντοτε στις αρχές του σεβασμού, της κοσμιότητας και ηπιότητας. Δεν θα μπορούσα να ενεργήσω διαφορετικά. Έχω, όμως, πει πολλές φορές ότι οι πολίτες που μας ψήφισαν, κι εμάς και την πλειοψηφία, μας έδωσαν εντολή να υπηρετήσουμε τα πραγματικά συμφέροντα της πόλης και μόνο. Θεωρώ, λοιπόν, αυτονόητο χρέος να συνεργάζομαι, από τη θέση που μας έταξε ο λαός, με την πλειοψηφία προς όφελος της πόλης και των δημοτών μας. Διαφορετικά δεν έχει νόημα γιατί δεν πρέπει να ξεχάσουμε το στόχο μας που είναι η προσφορά μας στο κοινωνικό σύνολο».

• Θα είστε και πάλι υποψήφιος με τον κ. Χατζή Χατζηευθυμίου;

«Είναι νωρίς πιστεύω. Στο τέλος της θητείας μας θα εκτιμήσω την προσφορά μου και θ' αποφασίσω. Όπως σας ανέφερα για μένα πολιτική είναι πεδίο προσπάθειας και προσφοράς. Αν κρίνω ότι μπορώ να συνεισφέρω στην επίλυση των καθημερινών προβλημάτων των συνδημοτών μας θα είμαι ξανά υποψήφιος. Και φυσικά με τον κ. Χατζηευθυμίου».

• Πολλοί υποστηρίζουν ότι η αναγνώριση του κ. Γιαννόπουλου διεθνώς, ανεβάζει τον πήχυ για τον επόμενο δήμαρχο της Ρόδου και αδικεί σε έναν βαθμό τον κ. Χατζηευθυμίου ή οποιονδήποτε άλλον δεν έχει τις ίδιες προσβάσεις και διασυνδέσεις. Ποια είναι η δική σας άποψη;

«Εδώ έχει καλλιεργηθεί ένας μύθος και εξηγούμαι: όντως ο κ. Γιαννόπουλος έχει κατακτήσει διεθνή αξιώματα αλλά ξέρετε ότι στην πολιτική ισχύει το αξίωμα ότι κάθε πολιτικός κρίνεται εκ του αποτελέσματος. Ο κ. Γιαννόπουλος έχει εκλεγεί στο συμβούλιο των Περιφερειών της Ευρώπης, είναι πρόεδρος του Οργανισμού Πόλεων - Μνημείων Παγκόσμιας Κληρονομιάς, συμμετέχει στην Κ.Ε.Δ.Κ.Ε, αλλά εκτιμώ ότι αυτές οι θέσεις ελάχιστα έχουν συμβάλει στην αντιμετώπιση των προβλημάτων της πόλης. Απεναντίας μάλιστα μπορεί να κέρδισε την εκτός συνόρων αναγνώριση αλλά ως Δήμαρχο τον έβλαψαν. Υποχρεώνεται, έτσι, να βρίσκεται εκτός Ρόδου για μεγάλα χρονικά διαστήματα και εξ αυτού του λόγου δεν έχει τον απαιτούμενο χρόνο να συντονίσει και να προγραμματίσει τη δράση και το έργο των δημοτικών επιχειρήσεων και οργανισμών, στους οποίους μάλιστα προεδρεύει. Η πόλη μας επομένως και επιμένω γι' αυτό χρειάζεται έναν παρόντα και μάχιμο Δήμαρχο σε καθημερινή βάση»

• Ποιες είναι οι σχέσεις της παράταξής σας με τη ΝΟΔΕ; Υπάρχει η αίσθηση ότι είναι μια σχέση εξάρτησης και ότι ουσιαστικά η πολιτική της όλο αυτό το διάστημα υπαγορεύθηκε από συγκεκριμένα πρόσωπα που σήμερα βρίσκονται στη ΝΕ της Νέας Δημοκρατίας.

«Δεν γνωρίζω από που πηγάζει αυτή η αίσθηση εξάρτησης, όπως λέτε, της παράταξής μας από τη Ν.Ο.Δ.Ε. Ούτε ο κ. Χατζηευθυμίου, ούτε ως παράταξη έχουμε αποκρύψει την πολιτική και ιδεολογική μας ταυτότητα. Ανήκουμε στην Νέα Δημοκρατία αλλά σε καμία περίπτωση δεν υπαγορεύει την πολιτική μας η Ν.Ο.Δ.Ε. Αλίμονο αν συνέβαινε αυτό. Άλλωστε, ως παράταξη έχουμε αποδείξει ότι λειτουργούμε χωρίς κομματικές διαχωριστικές γραμμές, αγκαλιάζοντας όλους τους δημότες ανεξαρτήτως κομματικής προέλευσης. Γιατί πιστεύουμε ακράδαντα ότι τα προβλήματα δεν έχουν χρώμα. Την πολιτική μας υπαγορεύει μόνον η επιθυμία να υπηρετήσουμε την πόλη και τους δημότες μας».



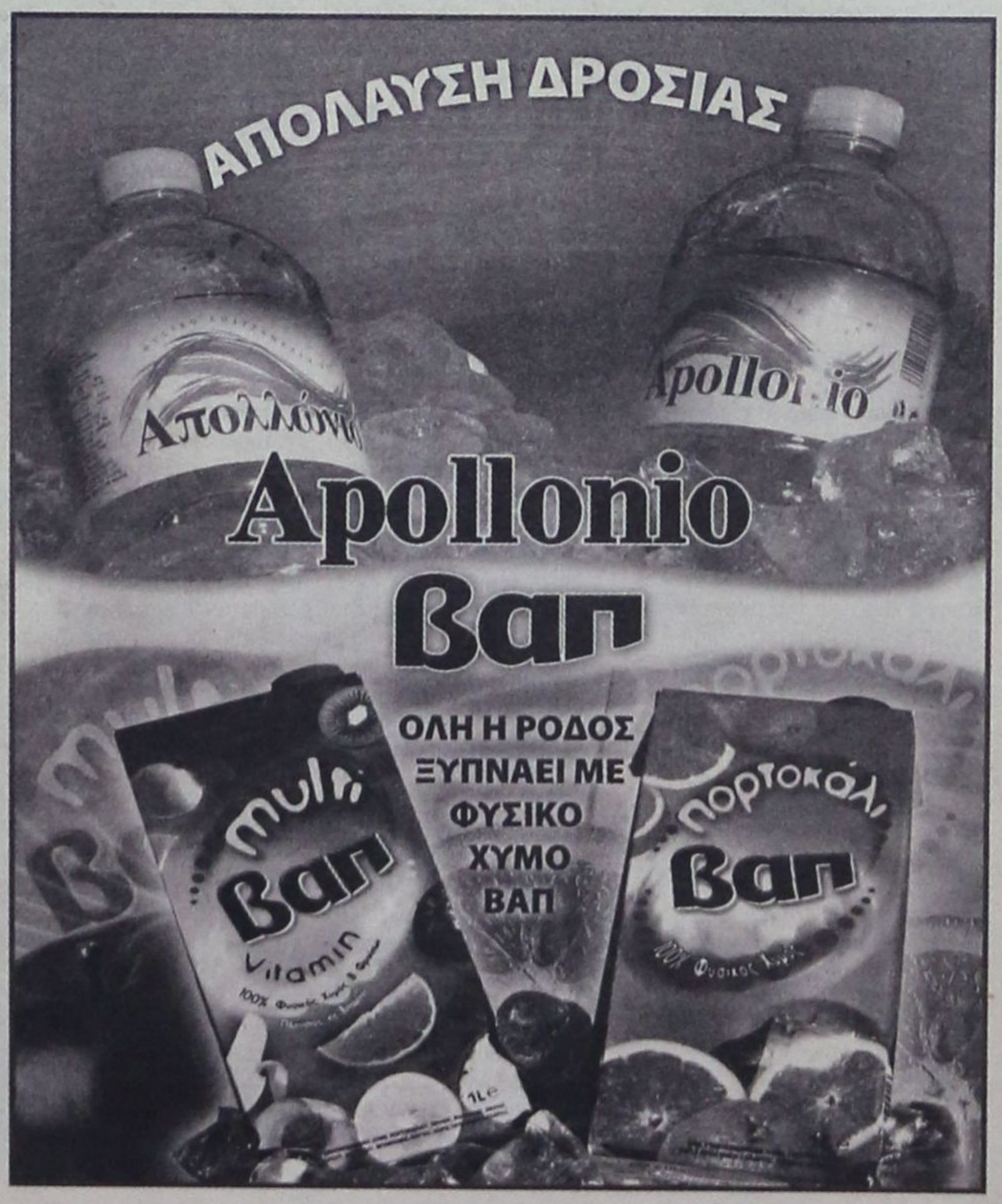

ΠΑΡΑΜΕΝΟΥΝ ΑΠΛΗΡΩΤΟΙ

ΣΕ ΑΔΙΕΞΟΔΑ ΟΔΗΓΟΥΝΤΑΙ
οι συμβασιούχοι του Δήμου

Διχασμένοι οι νομικοί επί του θέματος

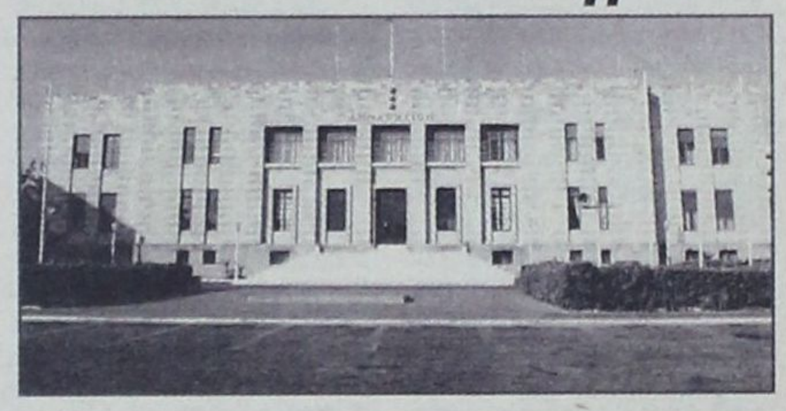

Νέα εμπλοκή σχετικά με την υλοποίηση της προσωρινής διαταγής του Μονομελούς Πρωτοδικείου Ρόδου με την οποία κρίθηκε ότι οι συμβασιούχοι του Δήμου Ροδίων μπορούν να ασκούν κανονικά την εργασία τους μέχρι εκδόσεως της απόφασης επί των ασφαλιστικών μέτρων που υπέβαλαν εις βάρος του Δήμου Ροδίων και με τα οποία ζητείται να κριθεί ότι η εργασία τους καλύπτει πάγιες και διαρκείς ανάγκες σημειώθηκε από το Ελεγκτικό Συνέδριο που δεν προχωρεί στην έγκριση της καταβολής των δεδουλευμένων.

Όπως ξανάγραψε η «δ» το Μονομελές Πρωτοδικείο Ρόδου έχει κρίνει με αποφάσεις που εξέδωσε ο πρόεδρος πρωτοδικών Ρόδου κ. Ανδρέας Κράνης ότι μερίδα των συμβασιούχων αυτών δεν μπορεί να υπαχθεί στις διατάξεις του νόμου που προβλέπει την μονιμοποίηση τους ενώ άλλες αποφάσεις που εξέδωσε η πρόεδρος πρωτοδικών Ρόδου κ. Ε. Κρητικού ικανοποίησαν ορισμένα από τα αιτήματα.

Οι εργαζόμενοι μετά την έκδοση των απορριπτικών αποφάσεων προχώρησαν στην υποβολή νέων αιτήσεων ασφαλιστικών μέτρων με «βελτιωμένα» δικόγραφα και το Μονομελές Πρωτοδικείο Ρόδου (κ. Κρητικού) εξέδωσε προσωρινές διαταγές με τις οποίες τους επιτρέπεται να συνεχίσουν την εργασία τους μέχρι να εκδοθεί η οριστική απόφαση.

Ωστόσο το Ελεγκτικό Συνέδριο έκρινε ότι δεν μπορεί να προχωρήσει σε έγκριση της αποπληρωμής της εργασίας των συμβασιούχων που έχουν εξασφαλίσει προσωρινή διαταγή με αποτέλεσμα να σημειωθούν αντιδράσεις από πλευράς του Δήμου Ροδίων και να δοθεί στη δημοσιότητα γνωμοδότηση της Νομικής Υπηρεσίας του Δήμου Ροδίων που υπογράφει ο δικηγόρος κ. Θ. Παπαγεωργίου, και ο οποίος έχει στηρίξει ορισμένες από τις αιτήσεις ασφαλιστικών μέτρων συμβασιούχων, με την οποία κρίνεται ως παράνομη η απόφαση του Ελεγκτικού Συνεδρίου να μην εγκρίνει τις μισθοδοσίες.

Στην γνωμοδότηση αναφέρεται συγκεκριμένα ότι όχι μόνο είναι νόμιμη η πληρωμή εργαζομένων σύμφωνα με προσωρινές διαταγές επί αιτήσεως ασφαλιστικών μέτρων αλλά τυχόν μη πληρωμή επισύρει αστικά συνέπειες υπερημερίας του εργοδότη.

ΥΣΤΕΡΑ ΑΠΟ ΑΙΤΗΜΑ ΤΗΣ ΣΚΩΤΙΑΣ

ΔΙΚΑΣΤΙΚΗ ΕΡΕΥΝΑ ΓΙΑ
ξέπλυμα μαύρου χρήματος

Ανοίγουν οι λογαριασμοί των εμπλεκομένων



Έρευνα σε 10 περίπου λογαριασμούς κατοίκων της Ρόδου και αλλοδαπών που τηρούνται σε τρία υποκαταστήματα τραπεζών του νησιού διενεργείται με απόφαση του Συμβουλίου Πλημμελειοδικών Ρόδου. Το Συμβούλιο απεφάσισε συγκεκριμένα να συνδράμει δικαστικά την αρμόδια διωκτική αρχή των Βρυξελλών μετά από σχετική καταγγελία υπηρεσίας στο Εδιμβούργου της Σκωτίας για την πλήρη διαλεύκανση μιας υπόθεσης νομιμοποίησης εσόδων από παράνομη δραστηριότητα (ξέπλυμα μαύρου χρήματος) κυκλώματος με εμπλεκόμενους σύμφωνα με την δικογραφία και Ροδίτες!

Την 5η Οκτωβρίου 2004 το Υπουργείο Δικαιοσύνης ικανοποίησε την από 4 Αυγούστου 2004 αίτηση δικαστικής συνδρομής της Εισαγγελίας της Οικονομικής Υπηρεσίας του Στέμματος του Εδιμβούργου στα πλαίσια της Ευρωπαϊκής Σύμβασης Δικαστικής Συνδρομής.

Ο φάκελος της δικογραφίας που έχει σχηματιστεί στη Σκωτία διαβιβάστηκε ακολούθως στην Εισαγγελία Πλημμελειοδικών Ρόδου από την οποία ζητήθηκε συνδρομή στην υπόθεση που εκκρεμεί κατά των Ronnie Abimbola Decker, Errol Law, Sylvanus Decker και Mohammed Safraz κατηγορούμενων για δόλια διαφυγή Φόρου Προστιθέμενης Αξίας, δόλιες ψευδείς εμπορικές συναλλαγές και ζητήθηκε η άρση του λογαριασμού που τηρείται σε Τράπεζα στο όνομα Travelex Limited για το χρονικό διάστημα από 17 Ιουλίου 2000 έως 31 Δεκεμβρίου 2004 καθώς πιθανολογείται ότι χρησιμοποιήθηκε για νομιμοποίηση εσόδων από παράνομη δραστηριότητα. Ο λόγος που ζητήθηκε η άρση του απορρήτου του λογαριασμού αυτού είναι για να γίνει γνωστή η κίνησή του και τα άτομα που προέβησαν σε αναλήψεις αλλά και τυχόν άλλοι δικαιούχοι του λογαριασμού αυτού.

Οι αρχές της Σκωτίας στην δικογραφία που απέστειλαν αναφέρουν ότι εκκρεμεί για την ίδια υπόθεση έρευνα για την δραστηριότητα του Μιχαήλ Βουδούρη του Γεωργίου για δόλια διαφυγή ΦΠΑ και ξέπλυμα εσόδων από το αδίκημα αυτό, του Richard Sutton Housley για ξέπλυμα μαύρου χρήματος και ζητείται η άρση του απορρήτου των λογαριασμών που τηρούνται σε Τράπεζα στο όνομα Traveled Ltd, Trust Union, Sathingtons, Μ. Βουρδούρη, της συζύγου του Χρ. Βουρδούρη, του Ν. Σάββα και της συζύγου του Αργ. Σάββα για το χρονικό διάστημα από 25 Αυγούστου 1999 έως 21 Δεκεμβρίου 2004, των λογαριασμών που τηρούνται σε άλλη Τράπεζα στα ονόματα των Μ. Βουρδούρη, της συζύγου του Χρ. Βουρδούρη, του Hussain Maxmood Manzoor Sheiki και Janet Gay Sippel για το ίδιο χρονικό διάστημα και των λογαριασμών των ανωτέρω σε άλλη Τράπεζα.

Η υπόθεση αναμένεται να προσλάβει, σύμφωνα με τις πληροφορίες, μεγάλες διαστάσεις μέσα στο προσεχές διάστημα.

ΑΠΟ ΤΗΝ ΕΠΙΤΡΟΠΗ ΤΗΣ ΝΑΔ

ΔΗΜΟΣΙΑ ΕΚΚΛΗΣΗ για την δημιουργία
νέας ναυτιλιακής εταιρείας

«Πρέπει να πάρουμε τις τύχες μας στα χέρια μας»

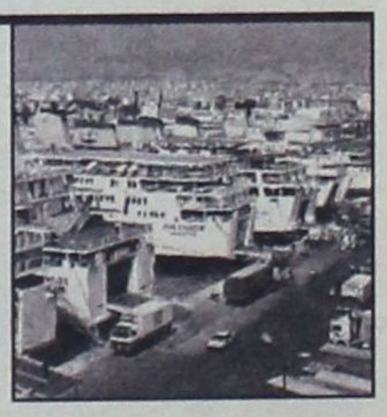

Ανοιχτή επιστολή προς όλους τους Δωδεκανήσιους απευθύνει η τριμελής επιτροπή της Νομαρχιακής Αυτοδιοίκησης Δωδεκανήσου, από τους οποίους ζητά κατ' αρχήν να εκφράσουν την απόψή τους για την αναγκαιότητα του εγχειρήματος δημιουργίας μιας νέας δωδεκανησιακής εταιρείας, καθώς και την πρόθεση συμμετοχής του σε αυτό.

Στην επιστολή, η οποία κοινοποιείται σε όλους τους ΟΤΑ και τους φορείς της Δωδ/σου, συμειώνεται ότι η ΝΑΔ, διά της επιτροπής που συνεστήθη, θεωρεί ότι **«η μοναδική διέξοδος που μας απομένει για τη βελτίωση της κατάστασης, είναι να πάρουμε τις τύχες μας στα χέρια μας».**

Η επιστολή έχει ως εξής:

Αξιότιμοι κύριοι,

Το Νομαρχιακό Συμβούλιο στην από 15/7/2005 έκτακτη συνεδρίασή του αποφάσισε μεταξύ των άλλων την συγκρότηση τριμελούς επιτροπής από τους υπογράφοντες, με σκοπό τη διερεύνηση της δυνατότητας σύστασης εταιρείας με τους εξής σκοπούς:

1)Ναυτιλιακή εταιρεία

2) Ιδρυση γραφείων τουρισμού

3) Ιδρυση εταιρείας τσάρτερ

-Είναι γνωστό το μεγάλο πρόβλημα που αντιμετωπίζει ο νομός μας σχετικά με την ακτοπλοϊκή σύνδεσή του με το κέντρο (Πειραιά) και την ενδονησιωτική επικοινωνία των κατοίκων.

-Θεωρούμε ότι η μοναδική διέξοδος που μας απομένει για την βελτίωση της κατάστασης είναι **να πάρουμε τις τύχες μας στα χέρια μας.**

- Υπενθυμίζουμε ότι κατά τα χρόνια λειτουργίας της ΔΑΝΕ η Δωδεκάνησος δεν αντιμετώπιζε τα σημερινά προβλήματα, ενώ αντιθέτως η **λόγω κακοδιαχείρισης** παύση της λειτουργίας της μας οδήγησε στα σημερινά αδιέξοδα.

- Παρακαλούμε για την κατ' αρχήν άποψή σας για την αναγκαιότητα του εγχειρήματος, καθώς και την πρόθεση συμμετοχής σας σ' αυτό.

- Ενημερωτικά σας αναφέρουμε ότι το Ν.Σ. αποφάσισε την κατ' αρχήν συμμετοχή της Νομαρχιακής Αυτοδιοίκησης στην προσπάθεια με την καταβολή ποσού ενός εκατομμυρίου (1.000.000). Επίσης ψήφισε τη διάθεση πίστωσης 30.000 Ευρώ για τη διενέργεια σχετικής μελέτης σκοπιμότητας.

Εν αναμονή της απαντήσεώς σας

Με τιμή
Ο ΑΝΤΙΝΟΜΑΡΧΗΣ
ΝΙΚΟΣ ΖΟΪΔΗΣ
Νομαρχιακός Σύμβουλος
ΜΑΝΟΣ ΣΚΕΥΟΦΥΛΑΚΑΣ
Νομαρχιακός Σύμβουλος
ΝΙΚΟΛΑΟΣ ΤΑΤΑΚΗΣ



δsports

ΕΠΙΜΕΛΕΙΑ:
ΗΛΙΑΣ ΛΟΪΖΟΣ -
ΣΤΕΦΑΝΟΣ ΓΚΙΖΛΗΣ



ΚΟΛΟΣΣΟΣ

Η Ε.Ο.Κ. παραδίδει το τρόπαιο της Α2, θα το παραλάβει ο γενικός διευθυντής των «θαλασσί» Παντελής Κουγιός

ΑΕΡΑ

Ακυρώθηκε το φιλικό με τον Ηρακλή Μ.

ΙΑΛΥΣΟΣ

Ευκαιρία για... ανάσες

ΑΠΟΛΛΩΝ ΚΑΛΥΘ.

Πρώτο... τεστ την Τετάρτη

ΑΝΤΑΓΟΡΑΣ

Πήρε τον Μπιμπίρη

ΚΑΛΥΜΝΙΑΚΟΣ

Δύσκολοι καιροί για φιλικά

ΑΓΙΟΣ ΙΣΙΔΩΡΟΣ

Αρχίζει αύριο

ΔΑΜΑΓΗΤΟΣ

Ενισχύθηκε σε άμυνα και επίθεση

ΠΑΕ ΡΟΔΟΣ



Επόμενο βήμα το νέο Δ.Σ. - Ερχονται τέσσερις... έφυγε ένας

Γ.Σ. ΔΙΑΓΟΡΑΣ

ΚΟΥΤΣΟΥΦΛΙΑΝΗ ΤΕΛΟΣ - Από αύριο επιστροφή στις προπονήσεις σε γνώριμα λημέρια





N.O.P.

Μία ανάσα πριν την άνοδο

ΠΑΕ ΡΟΔΟΣ

ΤΕΛΕΙΩΣΕ ΤΟ ΣΗΡΙΑΛ

Προχωράει η μεταβίβαση των μετοχών στο νέο Δ.Σ. - Χωρίς προβλήματα η προετοιμασία.

Όλα τα σήριαλ κάποτε έχουν ένα τέλος. Εδώ τελείωσε η «Λάμψη», δεν θα τελείωνε το σήριαλ της Ρόδου;

Έτσι μετά από την συνάντηση που είχαν προχθές βράδυ στο μαγαζί του Μάκη Ντουρουτλή οι κ. Μαρίνος, Ζαχαριουδάκης, Διακογεωργίου, Στεφανάρας, Παπαβασιλείου αποφασίσθηκε να προχωρήσει η μεταβίβαση των μετοχών Ντουρουτλή στον Κ. Στεφανάρα και να προχωρήσουν οι διαδικασίες για νέο διοικητικό συμβούλιο.

Ο κ. Στεφανάρας θα κάνει αίτηση στην Ε.Ε.Α. μετά από πληρεξούσιο που θα του γίνει το οποίο θα του δίνει το δικαίωμα ακόμη και με αυτοσύμβαση να μεταβιβάσει τις μετοχές στο όνομά του.

Η επόμενη ημέρα είναι σίγουρα πιο αισιόδοξη. Όπως δείχνουν τα πράγματα θα προχωρήσει η νέα διοίκηση όπως είχαμε γράψει με τους ανθρώπους που την απαρτίζουν να είναι νέα ονόματα με διάθεση για δουλειά.



Στον Κώστα Στεφανάρα μεταβιβάσθηκαν οι μετοχές Ντουρουτλή

Την προσεχή Τρίτη θα γίνει η επίσημη συγκρότηση σε σώμα για να αρχίσουν να μοιράζονται οι αρμοδιότητες.

Στην Ρόδο αναμένονται κάποιοι ποδοσφαιριστές σήμερα που είναι οι Ζαχαριέφσκι (έπαιζε στην Δόξα Δράμας) Καρκαλέτση (από την Λάρισα), Σουμελίδη (από Α' Αθηνών όπου ήταν πρώτος σκόρερ) Τσακαβέλη (από Αιγάλεω), Λαμπρόπουλο (από Θύελλα Πατρών).

Δεν θα κάνει συμβόλαιο με την ομάδα της Ρόδου ο Βάβαλης γιατί δεν έδειξε και ιδιαίτερα προσόντα για το πρωτάθλημα της Γ' εθνικής.

Ο προπονητής των πρασίνων Βαγγέλης Χοσάδας για το βασικό στάδιο της προετοιμασίας που θα γίνει στο Ηράκλειο Κρήτης εχει κλείσει τρία δυνατά φιλικά παιχνίδια. Είναι με τον Ατσαλένιο, τον Εργοτέλη και τον ΟΦΗ.

Τα παιχνίδια αυτά θα γίνουν μετά τις 4 Σεπτεμβρίου αφού μέχρι της 14 του ίδιου μήνα θα μείνει στην Κρήτη η Ρόδος. Ανάλογα πότε θα ξεκινήσει το πρωτάθλημα θα είναι και η επιστροφή της. Αν τελικά αρχίσει τέλη Σεπτεμβρίου θα γυρίσουν οι πράσινοι στις 14 αλλιώς αν ξεκινήσει νωρίτερα θα επιστρέψουν στις 12 Σεπτεμβρίου. Νωρίτερα και συγκεκριμένα στις 21 Αυγούστου η Ρόδος θα αγωνιστεί για το κύπελλο Ελλάδας στην πρώτη φάση αλλά ο αντίπαλός της θα γίνει γνωστός στις 11 Αυγούστου.

Αν όλα εξελιχθούν ομαλά τότε η ομάδα της Ρόδου χωρίς πρόβλημα θα είναι στο πρωτάθλημα της Γ' εθνικής με τον στόχο της που θα είναι η παραμονή στην κατηγορία.

ΔΙΑΓΟΡΑΣ

ΕΠΙΣΤΡΟΦΗ

στα πάτρια εδάφη.....

Από αύριο και πάλι στις προπονήσεις

Επέστρεψε χθες το βράδυ η αποστολή του Διαγόρα από την Κουτσούφλιανη. Λόγω της ταλαιπωρίας που υπέστησαν για είκοσι ημέρες οι ποδοσφαιριστές του Διαγόρα, ο Βασίλης Τζαλακώστας τους έδωσε ρεπό για να ξεκουραστούν μια ημέρα, αλλά και να δουν τις οικογένειές τους.



Σίγουρα έχυσαν πολλά κιλά ιδρώτα και αρκετοί γύρισαν εμφανώς πιο αδυνατισμένοι. Μέσα στην προσεχή εβδομάδα θα περάσουν και πάλι από εργομετρικές εξετάσεις για να μπορέσει ο τεχνικός της ομάδας να δει πλέον και επιστημονικά πόσο καλύτεροι και πιο δυνατοί είναι σε σχέση με τις πρώτες εργομετρικές εξετάσεις που είχαν περάσει πριν την έναρξη της προετοιμασίας.

Στο personal training club του Κώστα Βενιζέλου που είναι το μοναδικό γυμναστήριο που κάνει εργομετρικές εξετάσεις θα φανεί η δουλειά που έγινε στην Κουτσούφλιανη, αλλά και πού αλλού θα πρέπει να ρίξει το βάρος του ο προπονητής. Όλα γίνονται επιστημονικά γιατί το ποδόσφαιρο έχει εξελιχθεί, αλλά και ο τρόπος που γυμνάζονται οι αθλητές.

Είναι ένα καλό εργαλείο στα χέρια των προπονητών για να βγάλουν ασφαλή συμπεράσματα

Blue Star Ferries

ΑΠΟ ΡΟΔΟ

ΑΝΑΧΩΡΗΣΗ ΑΠΟ							ΑΦΙΞΗ
ΡΟΔΟ	ΚΩ	ΛΕΡΟ	ΠΑΤΜΟ	ΜΥΚΟΝΟ	ΣΥΡΟ	ΑΜΟΡΓΟ (ΚΑΤΑΠΟΛΑ)	ΠΕΙΡΑΙΑ
ΤΡΙΤΗ 19:00	ΤΡΙΤΗ 22:15	—	—	ΤΕΤΑΡΤΗ 03:20	—	—	ΤΕΤΑΡΤΗ 07:10
ΠΕΜΠΤΗ 19:00	ΠΕΜΠΤΗ 22:15	ΠΕΜΠΤΗ 23:55	ΠΑΡΑΣΚΕΥΗ 01:05	—	ΠΑΡΑΣΚΕΥΗ 05:00	—	ΠΑΡΑΣΚΕΥΗ 09:00
ΣΑΒΒΑΤΟ 09:30	ΣΑΒΒΑΤΟ 12:15	—	—	—	—	ΣΑΒΒΑΤΟ 15:50	ΣΑΒΒΑΤΟ 21:00
ΚΥΡΙΑΚΗ 18:00	ΚΥΡΙΑΚΗ 21:15	ΚΥΡΙΑΚΗ 22:55	ΔΕΥΤΕΡΑ 00:05	—	ΔΕΥΤΕΡΑ 04:15	—	ΔΕΥΤΕΡΑ 08:00

ΠΡΟΣ ΡΟΔΟ

ΑΝΑΧΩΡΗΣΗ ΑΠΟ ΠΕΙΡΑΙΑ	ΑΦΙΞΗ						
	ΣΥΡΟ	ΜΥΚΟΝΟ	ΑΜΟΡΓΟ (ΚΑΤΑΠΟΛΑ)	ΠΑΤΜΟ	ΛΕΡΟ	ΚΩ	ΡΟΔΟ
ΔΕΥΤΕΡΑ 19:30	ΔΕΥΤΕΡΑ 23:15	—	—	—	—	ΤΡΙΤΗ 05:00	ΤΡΙΤΗ 08:00
ΤΕΤΑΡΤΗ 19:30	ΤΕΤΑΡΤΗ 22:50	—	—	ΠΕΜΠΤΗ 02:25	ΠΕΜΠΤΗ 03:35	ΠΕΜΠΤΗ 05:15	ΠΕΜΠΤΗ 08:30
ΠΑΡΑΣΚΕΥΗ 19:30	—	ΠΑΡΑΣΚΕΥΗ 23:20	—	—	—	ΣΑΒΒΑΤΟ 03:55	ΣΑΒΒΑΤΟ 06:55
ΣΑΒΒΑΤΟ 23:55	—	—	ΚΥΡΙΑΚΗ 05:05	ΚΥΡΙΑΚΗ 07:25	ΚΥΡΙΑΚΗ 08:35	ΚΥΡΙΑΚΗ 10:15	ΚΥΡΙΑΚΗ 13:15



RODOS FERRIES SERVICES/SKEVO'S TRAVEL

ΚΑΝΤΕ ΚΡΑΤΗΣΗ ΤΩΡΑ!

ΠΛΗΡΟΦΟΡΙΕΣ ΚΑΙ ΚΡΑΤΗΣΕΙΣ ΘΕΣΕΩΝ ΣΤΟΝ ΤΑΞΙΔΙΩΤΙΚΟ ΣΑΣ ΠΡΑΚΤΟΡΑ Η SKEVO'S TRAVEL: ΑΜΕΡΙΚΗΣ 111, ΡΟΔΟΣ, ΤΗΛ. ΚΡΑΤΗΣΕΩΝ ΕΠΙΒΑΤΩΝ ΚΑΙ Ι.Χ.: 22410-22461, 22410-75655, 22410-75310, ΤΗΛ. ΚΡΑΤΗΣΕΩΝ ΦΟΡΤΗΓΩΝ: 22410-76600

νέα εμφάνιση!
νέες διεθνείς διακρίσεις!



Ο πετυχημένος συνδυασμός
της ερυθρής Μανδηλαριάς
με το μοναδικό Μοσχάτο Τρίτη,
προσφέρει με το εντυπωσιακό φουρμπέ
χρώμα και τα γοητευτικά
αρώματα κόκκινων φρούτων
και τριαντάφυλλου.
Συνοδεύει ιδανικά λευκά κρέατα,
θαλασσινά, ζυμαρικά,
πιάτα κινέζικης κουζίνας,
sushi, σαλάτες και ορεκτικά.

ΕΝΑ ΑΠΟ ΤΑ 12 ΒΡΑΒΕΥΜΕΝΑ ΡΟΖΕ ΤΟΠΙΚΑ ΚΡΑΣΙΑ ΤΟΥ ΔΙΕΘΝΗ ΔΙΑΓΩΝΙΣΜΟΥ ΤΗΣ VINITALY *που πραγματοποιήθηκε στην Βερόνα της Ιταλίας τον Απρίλιο του 2003.*

C·A·I·R
RODOS
δημιουργίες ποιότητας

KAIP A.E.

ΑΕΡΑ

Ακυρώθηκε το φιλικό με τον Ηρακλή Μαριτσών

• Ικανοποιημένος ο Νίκος Κασιώτης με τους ποδοσφαιριστές του αλλά ιδιαίτερα με τα νέα αποκτήματα.
• Ατομικό πρόγραμμα για λίγες ημέρες Αγγελόπουλος και Κοσμάς



Στις 21 Αυγούστου με αντίπαλο τον Ερμή Καλυθιών θα δώσει τελικά το πρώτο του φιλικό ο ΑΕΡΑ Αφάντου. Η φιλική συνάντηση που επρόκειτο να γίνει με τον Ηρακλή Μαριτσών ακυρώθηκε μετά από απόφαση που πήρε ο προπονητής του ΑΕΡΑ Νίκος Κασιώτης σε συνεργασία με τους συνεργάτες του Νίκο Κωστή και Γιώργο Κοιλιά, για τεχνικούς λόγους.

Και χθες το απόγευμα η προετοιμασία των ποδοσφαιριστών συνεχίσθηκε με προπόνηση στο γκολφ Αφάντου με τον Νίκο Κασιώτη να έχει όλους τους ποδοσφαιριστές στην διάθεσή του.

Ωστόσο σε δύο από απ' αυτούς **Αγγελόπουλο** και **Κοσμά** έχει δώσει ατομικό πρόγραμμα, το οποίο θα ακολουθήσουν για λίγες ημέρες καθώς αισθάνθηκαν ένα ελαφρό σφίξιμο στους προσαγωγούς.

Το γεγονός αυτό δεν προκαλεί ιδιαίτερη ανησυχία αλλά η τεχνική ηγεσία για προληπτικούς λόγους θέλησε να προστατέψει τους δύο νεαρούς, ώστε το πρόβλημά τους να ξεπερασθεί ανώδυνα.

Σήμερα οι ποδοσφαιριστές του ΑΕΡΑ θα έχουν ρεπό ενώ από αύριο θα ξεκινήσουν οι διπλές προπονήσεις πρωί κι απόγευμα, σύμφωνα με το πρόγραμμα, πάλι στο γκολφ, του οποίου όμως το χορτάρι δεν βρίσκεται και σε τόση καλή κατάσταση.

Είναι κάτι που προβληματίζει την τεχνική ηγεσία του ΑΕΡΑ, όμως δεν υπάρχουν εναλλακτικές λύσεις και η ομάδα θα συνεχίσει εκεί την προετοιμασία της.

Πάντως στο στρατόπεδο του ΑΕΡΑ επικρατεί ικανοποίηση και ιδιαίτερα ικανοποιημένος είναι ο προπονητής Νίκος Κασιώτης από το ενδιαφέρον που δείχνουν οι παίκτες στις προπονήσεις. Ο έμπειρος τεχνικός είναι ικανοποιημένος κι από τα νέα αποκτήματα της ομάδας καθώς γρήγορα προσαρμόσθηκαν στο νέο τους περιβάλλον και παράλληλα δείχνουν πως θα βοηθήσουν τον ΑΕΡΑ να πραγματοποιήσει τους στόχους του.

Είναι ποδοσφαιριστές στους οποίους κάθε ομάδα μπορεί να στηριχθεί πάνω τους καθώς τους διακρίνει κάτι διαφορετικό και φαίνεται στις προπονήσεις πως διαθέτουν αρκετά καλά στοιχεία.

ΑΝΤΑΓΟΡΑΣ

Ενισχύεται περισσότερο...

Τον Κωνσταντίνο Μπιμπίρη της ΑΕ Κοζάνης με θητεία και στην Γ' Εθνική απέκτησαν προχθές οι «πράσινοι»

Όλο και περισσότερο ενισχύεται η ομάδα του Ανταγόρα ενόψει και της έναρξης του πρωταθλήματος της Α' κατηγορίας, στον μεταγραφικό τομέα αποκτώντας έναν ακόμη ικανό ποδοσφαιριστή. Συγκεκριμένα την Παρασκευή το απόγευμα οι «πράσινοι» παράγοντες έδωσαν τα χέρια με τον 25χρονο Μπιμπίρη Κωνσταντίνο ο οποίος είναι στρατιωτικός στο νησί και πέρσι ανήκε στην ομάδα της ΑΕ Κοζάνης, που μετείχε στο Περιφερειακό Πρωτάθλημα.

Ο Μπιμπίρης έχει αγωνιστεί κατά το παρελθόν και στο πρωτάθλημα της Γ' εθνικής ενώ αγωνίζεται συνήθως ως μεσοαμυντικός.

Οπως γίνεται εύκολα κατανοητό από το βιογραφικό του παίκτη ο Ανταγόρας «έπιασε» λαβράκι για τον χώρο της άμυνας και σίγουρα ο προπονητής της ομάδας Νίκος Μαύρου είναι απόλυτα ικανοποιημένος από το γεγονός.

Η ΠΡΩΤΗ ΣΥΓΚΕΝΤΡΩΣΗ

Απόψε το βράδυ στις 21:00 θα διεξαχθεί η πρώτη συγκέντρωση των παικτών του Ανταγόρα στο ξενοδοχείο «Νηρηίδες» όπου θα τεθούν και οι στόχοι της ομάδας για τη νέα σεζόν από την διοίκηση ενώ ο Νίκος Μήτρου θα δώσει οδηγίες για την προετοιμασία που ξεκινάει αύριο.

Πάντως η αποψινή συγκέντρωση θα είναι και μια ευκαιρία για να γνωριστούν καλύτερα παλιοί και νέοι παίκτες μιας και οι μεταγραφές του Ανταγόρα είναι αρκετές την φετινή χρονιά. Οι στόχοι της ομάδας είναι ο πρωταθλητισμός όπως δήλωσε προ ημερών στην «δσπορ» ο προπονητής των «πρασίνων» Νίκος Μήτρου και με γνώμονα αυτό θα ξεκινήσει από αύριο η σκληρή δουλειά με πρώτο στόχο στον ορίζοντα τον τελικό του Super Cup με τον ΑΕΡΑ στο στάδιο της Κω στις 27 Αυγούστου.

Να σημειωθεί πως ολόκληρη η προετοιμασία θα διεξαχθεί στο Μαρμάρι, περιοχή που βρίσκεται δέκα χιλιόμετρα περίπου έξω από την πόλη και στην οποία υπάρχουν δύο ιδιόκτητα γήπεδα με χλοοτάπητα σε πολύ καλή μάλιστα κατάσταση.

ΟΡΦΕΑΣ

Συνεχίζεται η προετοιμασία

• Με μοναδικό πρόβλημα το γηπεδικό συνεχίζονται οι προπονήσεις των «ερυθρόλευκων»

Πολλά είναι τα προβλήματα που αντιμετωπίζουν τα σωματεία της πόλης όσον αφορά το γηπεδικό αφού δεν μπορούν να προπονηθούν σε Αγίους Αποστόλους και στο πάνω γήπεδο του Καρακόνερου.

Εξαίρεση στον κανόνα δεν αποτελεί φυσικά και ο Ορφέας, οι ποδοσφαιριστές του οποίου μαζί με τον Ανδρέα Βλασσόπουλο προπονούνται μια στο πάρκο απέναντι από το Πανεπιστήμιο Αιγαίου και μια στα κάτω γήπεδο του Καρακόνερου. Χαρακτηριστικό είναι το γεγονός πως οι «ερυθρόλευκοι» δεν έχουν παίξει ακόμη οικογενειακό διπλό και γι' αυτό το λόγο γίνονται ενέργειες από τους παράγοντες της ομάδας να βρεθεί κάποιο γήπεδο για να τους φιλοξενήσει. Σε γενικές γραμμές πάντως η προετοιμασία βαίνει καλώς και χωρίς ιδιαίτερα προβλήματα στον αγωνιστικό τομέα αφού όλοι οι παίκτες είναι παρόντες, ακολουθώντας το πρόγραμμα του προπονητή τους.

Από προχθές οι ποδοσφαιριστές του Ορφέα ξεκίνησαν να επισκέπτονται τον γιατρό κ. Παπαϊωάννου για τις αναγκαίες ιατρικές εξετάσεις, έτσι ώστε να σφραγιστούν και τα δελτία υγείας, και έως τις αρχές της ερχόμενης εβδομάδας θα έχουν εξεταστεί άπαντες. Από εκεί και πέρα αυτό τον καιρό γίνονται κάποιες εργασίες στα γραφεία της ομάδας, και με την ολοκλήρωσή τους θα γίνει και ο καθιερωμένος αγιασμός, στον συγκεκριμένο χώρο.

Οι προπονήσεις των «ερυθρολεύκων» θα συνεχιστούν κανονικά μέχρι και την Τρίτη αφού την Τετάρτη θα διεξαχθεί το πρώτο φιλικό της ομάδας με τον Κλεάνθη στο ξερό γήπεδο Παραδεισίου.

ΕΥΧΑΡΙΣΤΗΡΙΟ ΤΟΥ ΟΡΦΕΑ

Ο πρόεδρος και το Δ.Σ. του Ορφέα ευχαριστούν τον καρδιολόγο κ. Γιώργο Παπαϊωάννου για την ανάληψη των ιατρικών εξετάσεων των ποδοσφαιριστών του σωματείου μας.

ΑΠΟΛΛΩΝ ΚΑΛΥΘΙΩΝ

Την Τετάρτη το πρώτο φιλικό

➤ Τον Ιάλυσο θα αντιμετωπίσουν οι Απολλωνιστές στο πρώτο φιλικό ματς της χρονιάς

Χωρίς ιδιαίτερα προβλήματα κυλάει η προετοιμασία του Απόλλωνα Καλυθιών, που διανύει αισίως την δεύτερη εβδομάδα προπονήσεων.

Ο Λευτέρης Σταυρής με τους παίκτες χρησιμοποιούν για τις προπονήσεις το Βοηθητικό γήπεδο των Καλυθιών, και μόνο όταν διεξάγεται οικογενειακό διπλό χρησιμοποιούν το Κανονικό.

Χθες οι Απολλωνιστές έπαιξαν το δεύτερο οικογενειακό διπλό στην διάρκεια της προετοιμασίας (το προηγούμενο έγινε το περασμένο Σάββατο), ενώ την εβδομάδα που έρχεται θα παίξουν δύο φιλικά ματς. Συγκεκριμένα την Τετάρτη ο Απόλλωνας θα αντιμετωπίσει στο πρώτο φιλικό της σεζόν τον Ιάλυσο στις Καλυθιές σ' ένα πολύ δυνατό τεστ για την ομάδα, ενώ το Σάββατο 13 Αυγούστου οι Καλυθενοί θα παίξουν με τον Αγιο Γεώργιο Μαλώνας, σε ένα ακόμη αρκετά δυνατό παιχνίδι. Να σημειωθεί εδώ πως την προετοιμασία την παρακολουθούν όλοι οι ποδοσφαιριστές με μοναδική εξαίρεση τον νεαρό Ίκαρο Τριπολίτη, ο οποίος λόγω του ότι υπηρετεί την θητεία του δεν μπορεί να είναι συνεπής καθημερινά.

ΑΓΙΟΣ ΙΣΙΔΩΡΟΣ

ΑΠΟ ΑΥΡΙΟ ΔΟΥΛΕΙΑ

Τελείωσαν τα «ψέματα» για τους παίκτες του Αγίου Ισιδώρου, παλιούς και νέους, καθώς από αύριο αρχίζει η προετοιμασία για την νέα ποδοσφαιρική περίοδο. Ο προπονητής Μανώλης Κοντός που οδήγησε τον «Αγιο» στην άνοδο στην Β' κατηγορία θα είναι και φέτος στον πάγκο της ομάδας. Ο έμπειρος προπονητής θα περιμένει αύριο το απόγευμα τους ποδοσφαιριστές του στο πάρκο της Δημοκρατίας, απέναντι ακριβώς από τα γήπεδα 5Χ5 που βρίσκονται στο πανεπιστήμιο Αιγαίου.

Το ραντεβού είχε προγραμματισθεί για τις 5.00 το απόγευμα και οι παίκτες γνωρίζουν τι θα κάνουν καθώς από την Πέμπτη έχουν ενημερωθεί από τον Μανώλη Κοντό.

Εντατικά προπονούνται στον Καλυμνιακό



Ο προπονητής του Καλυμνιακού Γ. Χατζησμάλλης

Από τις 18 Ιουλίου μέσα σε αφόρητη ζέστη προετοιμάζεται ο νέος Καλυμνιακός



Δύο πρόεδροι στο γήπεδο του Καλυμνιακού, Στέφανος Χατζημιχάλης και του ΣΕΓΑΣ, Βασίλης Σεβαστής

Έχοντας θέσει για την προσεχή σαιζόν στόχο πρώτα την παραμονή στην κατηγορία και στην συνέχεια ότι άλλο ήθελέ προκύψει η ομάδα του Καλυμνιακού έχει ξεκινήσει την προετοιμασία της από της 18 Ιουλίου.

Είναι μια νεανική ομάδα που δεν θυμίζει σε τίποτα τον Καλυμνιακό των προηγουμένων ετών μιας και πολλά μικρά παιδιά έχουν πάρει τα ηνία στο καλυμνιακό ποδόσφαιρο. Προπονητής παραμένει για δεύτερη συνεχή χρονιά ο βετεράνος ποδοσφαιριστής της ομάδας Γιώργος Χατζησμάλλης.

Η «δσπορ» τον συνάντησε στο γήπεδο του Καλυμνιακού και άκουσε τις απόψεις του για το προσεχές πρωτάθλημα της Α' τοπικής κατηγορίας:

«Για τον Καλυμνιακό είναι μια δύσκολη χρονιά γιατί πολλά νέα παιδιά έχουν μπει στην ομάδα. Κυριολεκτικά είμαστε νεοφώτιστοι στην κατηγορία αφού πολλά από τα παιδιά μας δεν έχουν αγωνισθεί ποτέ στο παρελθόν στο πρωτάθλημα της Α' κατηγορίας Δωδεκανήσου. Θα προσπαθήσουμε να μην αντιμετωπίσουμε πρόβλημα παραμονής στην κατηγορία. Αυτός είναι ο στόχος μας. Από εκεί και πέρα μαθαίνοντας και τους αντιπάλους μας θα δούμε τι άλλο σχεδιασμό θα κάνουμε.

Το πρόβλημα στην Κάλυμνο και ειδικότερα στο βόρειο συγκρότημα της Δωδεκανήσου, είναι ότι δεν υπάρχουν δυνατές ομάδες για φιλικά παιχνίδια.

Έχουμε κάνει πρόταση στον Ηρακλή Μαριτσών να έλθει στο νησί μας, αλλά και στον ΑΕΡΑ και περιμένουμε τις απαντήσεις τους.

Αν δώσουμε αυτά τα παιχνίδια θα είναι πολύ διαφορετικά για μας τα πράγματα.

Έχουμε και κάποιες ομάδες από την Κω. Ίσως ο Ανταγόρας να έλθει ή να πάμε εμείς εκεί.

Θα τα δούμε όλα αυτά και ο πρόεδρός μας θα αποφασίσει τι θα κάνουμε. Βλέπετε υπάρχει και το πρόβλημα της συγκοινωνίας στην Κάλυμνο που δυσκολεύει περισσότερο την κατάσταση».

Στον Καλυμνιακό ελπίζουν ότι θα μπορέσουν αν και έχουν ανανεωμένο ρόστερ να πρωταγωνιστήσουν.

Ο **Στέφανος Χατζημιχάλης** που τα τελευταία 15 χρόνια έχει «ματώσει» οικονομικά για την ομάδα του, θέλει να δει τον Καλυμνιακό και πάλι κάποια στιγμή σε εθνική κατηγορία.

Είναι η κρυφή του επιθυμία.



Τα ανακαινισμένα αποδυτήρια του γηπέδου



Υπάρχει και η ξεκούραση -έστω ολιγόλεπτη- στην προπόνηση

ΙΑΛΥΣΟΣ

ΑΠΟΓΕΥΜΑΤΙΝΟ ΡΕΠΟ

Μόνο πρωινή προπόνηση θα κάνει σήμερα στους ποδοσφαιριστές του ο Γιώργος Γκάιδας

Το πρώτο τεστ οι «ερυθροκίτρινοι» το έκαναν προχθές στο γήπεδο Κοσκινού με αντίπαλο την Κυπριακή ομάδα του Αγίου Αθανασίου.

Σίγουρα όποιος τόλμησε μετά απ' αυτή την φιλική αναμέτρηση να βγάλει συμπεράσματα για το μέλλον της ομάδας, θα πρέπει να βρίσκεται εκτός ποδοσφαιρικής πραγματικότητας. Ούτε θετικά, αλλά ούτε και αρνητικά μπορεί κάποιος να πάρει θέση για την παρουσία των «ερυθροκίτρινων», αφού ήταν η πρώτη φορά που μπήκαν σε κανονικό γήπεδο και έπαιξαν έντεκα εναντίον έντεκα. Ουσιαστικά ήταν μια καλή προπόνηση για την ομάδα του Ιάλυσου μέσα στο πρόγραμμα της προετοιμασίας.

Τα πόδια των ποδοσφαιριστών είναι ακόμη βαριά από τις προπονήσεις και έτσι θα είναι στο μεγαλύτερο διάστημα της προετοιμασίας τους. Ο Γιώργος Γκάιδας, μέσα από τα επόμενα φιλικά που θα δώσει η ομάδα, θα προσπαθήσει να βγάλει τα πρώτα συμπεράσματα για τους ποδοσφαιριστές του και σιγά -σιγά να ετοιμάζει την εντεκάδα που θα ρίξει στη μάχη του πρωταθλήματος.

Και η χθεσινή ημέρα είχε διπλή προπόνηση για τους «ερυθροκίτρινους» ενώ για σήμερα ο Γιώργος Γκάιδας αποφάσισε να κάνει μόνο πρωινή προπόνηση και η υπόλοιπη ημέρα θα είναι στη διάθεσή τους να ξεκουραστούν. Τα επόμενα φιλικά παιχνίδια που θα δώσει ο Ιάλυσος θα γίνουν την Τετάρτη 10 Αυγούστου με τον Απόλλωνα Καλυθιών, ενώ στις 18 θα αντιμετωπίσει τον Διγενή στα Κοσκινού.

Σ' αυτές τις φιλικές αναμετρήσεις ο τεχνικός του Ιάλυσου θα έχει στη διάθεσή του και τους στρατευμένους ποδοσφαιριστές Θεοδοσίου -Ροδίτη, οι οποίοι έφθασαν προχθές το απόγευμα στο νησί μας και μάλιστα πήραν μέρος στη χθεσινή προπόνηση.

Απομένει η διοίκηση να ρυθμίσει κάποιες λεπτομέρειες, ώστε οι ποδοσφαιριστές να μπορούν να φεύγουν από τις μονάδες τους και να προπονούνται κανονικά με την ομάδα.

Ουσιαστικά από χθες το βράδυ η διοίκηση άρχισε να λειτουργεί το στέκι της ομάδας στην πλατεία Αποστολίδη και μέχρι το τέλος, περίπου του Αυγούστου οι φίλαθλοι και και οι φίλοι των «ερυθροκίτρινων» θα μπορούν να γεύονται το νόστιμο σουβλάκι και τα παγωμένα αναψυκτικά που θα πωλούνται για την οικονομική ενίσχυση της ομάδας.

ΔΑΜΑΓΗΤΟΣ

ΞΕΚΙΝΑΕΙ ΑΥΡΙΟ...

Στον Αγιο Γεώργιο Κρεμαστής θα γίνει το πρώτο στάδιο της προετοιμασίας

Ξεκινούν σιγά -σιγά και οι ομάδες της Β' κατηγορίας την προετοιμασία τους για την νέα σεζόν, με τις περισσότερες να έχουν ορίσει ως ημερομηνία έναρξης την 8η Αυγούστου. Αυτό ισχύει και για τον Δαμάγητο Θολού που αύριο θα αρχίσει ουσιαστικά τις προπονήσεις του στην περιοχή του Αγίου Γεωργίου στην Κρεμαστή (εκεί θα διεξαχθεί το πρώτο στάδιο της προετοιμασίας). Βέβαια ο προπονητής της ομάδας Σταμάτης Κούρος και οι ποδοσφαιριστές του μαζεύτηκαν στο γήπεδο Κρεμαστής (λόγω των εργασιών που αναμένεται να γίνουν στο γήπεδο της Θολού) το Σάββατο όπου και διεξήχθη οικογενειακό διπλό που σήμανε και την έναρξη κατά κάποιο τρόπο της νέας ποδοσφαιρικής σεζόν.

Τις έντεκα μεταγραφές έφτασε η ομάδα μετά την απόκτηση και των Κόκκου και Πύλο

Την συγκεκριμένη ημέρα έγινε και ο καθιερωμένος αγιασμός με την παρουσία φυσικά όλων των ποδοσφαιριστών της ομάδας, του προπονητή και του διοικητικού συμβουλίου. Οσον αφορά τα μεταγραφικά, τις τελευταίες ημέρες ο Δαμάγητος συμφώνησε με δύο ακόμη ποδοσφαιριστές ανεβάζοντας έτσι τον αριθμό των συνολικών αποκτημάτων στα 11.

Συγκεκριμένα ο πρόεδρος του Σωματείου Γιώργος Σταυριάς έδωσε τα χέρια πρώτα με τον Ανδρέα Κόκκο που είναι αμυντικός μέσος και πέρσι αγωνιζόταν στον Πατραϊκό και έπειτα με τον Σοφοκλή Πύλο παίκτη του Ιάλυσου 97' (επιθετικός μέσος).

Οι δύο παραπάνω μαζί με τους Σπάρταλη Β., Φιλίππου Κ. Λολάκη, Σπ., Ματσαμά Κ., Χάσκα Βαλ., Τσαγκάρη Βαλ., Διακοδημητρίου Δημ., Κατσαρά Αλ. και Μπαρμπαντώνη Γιαν. αποτελούν τις συνολικές μεταγραφές της ομάδας έως τώρα, που δεν αποκλείεται να είναι και οι τελειωτικές για φέτος.

Τέλος να σημειωθεί πως ο τεχνικός του Δαμάγητου Σταμάτης Κούρος έχει «κλείσει» ως τώρα οκτώ φιλικά ενώ μια ημερομηνία (31/8) παραμένει κενή για να «κλειστεί» ένα ακόμη.

Τα φιλικά του Δαμάγητου έχουν ως εξής:
24 Αυγούστου με Απόλλωνα Απολλώνων
27 Αυγούστου με Ασπίδα Απολακκιάς
3 Σεπτεμβρίου με Αναγέννηση Εμπωνα
7 Σεπτεμβρίου με Ερμή Καλυθιών
10 Σεπτεμβρίου με Ηρακλή Μαριτσών
14 Σεπτεμβρίου με ΑΕ Κατταβιάς
17 Σεπτεμβρίου με Ιάλυσο.

ΚΟΛΟΣΣΟΣ

Αύριο παίρνει το τρόπαιο του πρωταθλητή

Στα χέρια του Κουγιού και στην τροπαιοθήκη της ομάδας


ΠΑΝΤΕΛΗΣ ΚΟΥΓΙΟΣ

Δεν προχώρησε κάποιο μεταγραφικό θέμα στην ομάδα του Κολοσσού. Ειδικά το Σαββατοκύριακό είναι η ημέρα που τα πάντα χαλαρώνουν, εκτός από τον Παντελή Κουγιό.

Ο διευθυντής της ΚΑΕ έχει αγωνία, μιας και για πρώτη φορά θα εκπροσωπήσει τον σύλλογο στο ξενοδοχείο Κάραβελ όπου το κύπελλο του πρωταθλητή στους «θαλασσί».

Μαζί του θα είναι και ο Θεόφιλος Ξυπολυτάς μάνατζερ της ομάδας.

Οι εκδηλώσεις θα ξεκινήσουν στην μία το μεσημέρι.

Πέρα από το κύπελλο θα δοθούν ακόμη σε όλους τους παίκτες της ομάδας μετάλλια και αναμνηστικά. Την ίδια ημέρα θα πραγματοποιηθεί και η κλήρωση του κυπέλλου Ελλάδας.

Ο Κολοσσός θα μπει μετά την δεύτερη φάση αφού τα πρώτα παιχνίδια είναι μεταξύ των ομάδων Β και Α2 εθνικής κατηγορίας.

Έχει πολύ δρόμο μπροστά του μέχρι την έναρξη του κυπέλλου.

Όσον αφορά την κλήρωση του πρωταθλήματος της Α1 κατηγορίας φαίνεται ότι θα γίνει στα τέλη Σεπτεμβρίου πιθανότατα οι «θαλασσί» θέλουν ακομη δύο σέντερ και έναν περιφερειακό για να ολοκληρωθούν οι μεταγραφές.

Φυσικά παλεύει και την υπόθεση του Μπράιαν όπου θέλει να κερδίσει την υπόθεση στην FIBA. Το θέμα χειρίζεται ο δικηγόρος κ. Δέδες που ελπίζει τελικά ότι η ροδίτικη ομάδα θα μπορέσει να κρατήσει στο ρόστερ της τον γιγαντόσωμο αμερικανό. Διαφορετικά θα πρέπει να βρεθεί ο αντικαταστάτης του και μάλιστα αυτό να συμβεί πολύ γρήγορα.

Στις 22 Αυγούστου που ξεκινά η προετοιμασία ο τεχνικός της ομάδας θέλει να έχει αν αυτό είναι εφικτό όλους τους παίκτες στην διάθεσή του.

ΠΟΛΟ

Μια «ανάσα» από την άνοδο

• Στα ημιτελικά της τελικής φάσης αγωνίζεται σήμερα η ομάδα του Ν.Ο.Ρ. και με νίκη πανηγυρίζει τον προβιβασμό της στην Γ' κατηγορία

Το δύο στα δύο πραγματοποίησε μετά και τους χθεσινούς μεσημεριανούς αγώνες η ομάδα πόλο του Ν.Ο.Ρ. και χθες τ οβράδυ στο ματς με την Κομοτηνή θα κρινόταν η τελική θέση που θα καταλάμβανε η ομάδα στον Ομιλο.

Οι Ροδίτες υδατοσφαιριστές πραγματοποιούν πολύ καλές εμφανίσεις και οι ελπίδες για άνοδο στην Γ' κατηγορία είναι πλέον πολλές.

Μετά το τέλος και των χθεσινοβραδινών αγώνων που θα γίνονταν στο κολυμβητήριο του Γέρακα και την τελική βαθμολογία ο Ν.Ο.Ρ. θα γνώριζε και τον αντίπαλό του για τους σημερινούς ημιτελικούς που θα διεξαχθούν το πρωί. Συγκεκριμένα η ομάδα του Ν.Ο.Ρ. θα αντιμετωπίσει σήμερα μια εκ των ΓΣ Περιστερίου, ΠΕΚΕΒ, ΑΟ Ποσειδών Πατρών και ΜΓΣ Πανσερραϊκός που αποτελούν και οι τέσσερις ομάδες του Α' ομίλου.

ΝΟ ΝΑΥΠΛΙΟΥ-ΝΟ ΡΟΔΟΥ 10-11

Το πρώτο ματς που έδωσε η ομάδα του νησιού μας στο κολυμβητήριο του Γέρακα την Παρασκευή 5 Αυγούστου ήταν και το δυσκολότερο από τα δύο καθώς η ομάδα του Ναυπλίου αποτελεί ένα αξιόμαχο σύνολο με αρκετούς καλούς πολίστες. Κάποια στιγμή ο Ν.Ο.Ρ. βρέθηκε πίσω με 9-7 όμως οι Ροδίτες βρίσκοντας τα ψυχικά αποθέματα ισοφάρισαν σε 9-9 πριν το Ναύπλιο ξαναπάρει το προβάδισμα με 10-9. Στο τέλος όμως μίλησε η ψυχή του Γεράσιμου Ρομποτή και των παικτών, οι οποίοι αρχικά ισοφάρισαν σε 10-10 πριν ο Γιώργος Λαγός πετύχει το νικητήριο γκολ λίγο πριν την λήξη γράφοντας το τελικό 11-10 για τον Ν.Ο.Ρ. Τα γκολ στη συγκεκριμένη αναμέτρηση πετύχουν οι Παληκαράς (6), Λοΐζος (1), Σεγκρέν (1), Παπαδουκάκης (1), Καλαφατάς (1), Λαγός (1).

ΝΗΡΕΑΣ ΚΑΤΕΡΙΝΗΣ-ΝΟ ΡΟΔΟΥ 6-14

Το πρωινό ματς του Σαββάτου με τον Νηρέα δεν έμοιαζε με αυτό της Παρασκευής καθότι οι πολίστες του Ν.Ο.Ρ. πήραν από την αρχή το προβάδισμα και δεν κινδύνευσαν σε κανένα σημειο από τους Κατερινιώτες. Τα γκολ για τους Ροδίτες πέτυχαν οι Παπαδουκάκης (7) Παληκαράς (2), Λοΐζος (2), Μουσούρης (1) και Καλαφατάς (2).

ΧΘΕΣ ΚΡΙΝΟΤΑΝ Ο ΑΝΤΙΠΑΛΟΣ

Χθες το βράδυ ο Ν.Ο.Ρ. θα αντιμετώπιζε στις 20:00 τον Κ.Ο. Κομοτηνής και σε περίπτωση νίκης θα τερμάτιζε στην πρώτη θέση του ομίλου. Σε αντίθετη περίπτωση θα τερμάτιζε δεύτερος και στο σημερινό ματς θα βρει για αντίπαλο την πρώτη ομάδα από τον πρώτο όμιλο.

ΤΟ ΠΡΟΓΡΑΜΜΑ

1η αγωνιστική Παρασκευή 5/8/2005

Ώρα: 19:00 ΝΟ Ναυπλίου ΝΟ Ρόδου
Ώρα: 20:00 Νηρέας Κατερ. ΚΟ Κομοτηνής

2η αγωνιστική
Σάββατο 6/8/2005

Ώρα: 11:00 ΝΟ Ναυπλίου ΚΟ Κομοτηνής
Ώρα: 12:00 Νηρέας Κατερ. ΝΟ Ρόδου

3η αγωνιστική
Σάββατο 6/8/2005

Ώρα: 19:00 Νηρέας Κατερίνης ΝΟ Ναυπλίου
Ώρα: 20:00 ΝΟ Ρόδου ΚΟ Κομοτηνής

Κυριακή 7/8/2005

Ώρα: 09:00 ο 1ος του Α ομίλ. – 2ο του Β ομίλου
Ώρα: 10:00 ο 1ος του Β ομίλ. – 2ο του Α ομίλου
Ώρα: 11:00 ο 3ος του Α ομίλου – 3ο του Β ομίλου (5η – 6η θέση)
Ώρα: 12:00 ο 4ος του Α ομίλ. – 4ο του Β ομίλου (7η – 8η θέση)
Ώρα: 16:30 **ΜΙΚΡΟΣ ΤΕΛΙΚΟΣ** 3η – 4η θέση)
Ώρα: 17:30 **ΜΕΓΑΛΟΣ ΤΕΛΙΚΟΣ** (1η – 2η θέση)

Στην αποστολή συμμετέχουν οι αθλητές: ΓΚΙΟΚΑΣ ΓΕΩΡΓΙΟΣ, ΔΗΜΗΤΡΙΟΥ ΒΑΣΙΛΗΣ, ΚΑΛΑΦΑΤΑΣ ΑΝΔΡΕΑΣ, ΛΑΓΟΣ ΓΕΩΡΓΙΟΣ, ΛΟΪΖΟΣ ΑΘΑΝΑΣΙΟΣ, ΜΑΪΛΗΣ ΣΕΒΑΣΤΙΑΝΟΣ-ΝΙΚΟΛΑΟΣ ΜΟΥΣΟΥΡΗΣ ΚΩΝ/ΝΟΣ, ΟΡΦΑΝΟΣ ΝΙΚΟΛΑΟΣ, ΠΑΛΗΚΑΡΑΣ ΕΠΑΜΕΙΝΩΝΔΑΣ, ΠΑΠΑΔΟΥΚΑΚΗΣ ΑΝΤΩΝΗΣ, ΠΑΠΑΖΑΧΑΡΙΟΥ ΖΑΧΑΡΙΑΣ, ΡΟΜΠΟΤΗΣ ΓΕΡΑΣΙΜΟΣ, ΣΕΓΚΡΕΝ ΧΑΡΑΛΝΤΣ, ΣΠΗΛΙΟΤΟΠΟΥΛΟΣ ΠΕΤΡΟΣ, ΧΑΤΖΗΝΙΚΟΛΑΟΥ ΝΙΚΟΛΑΟΣ.

Προπονητής – συνοδός και παίχτης είναι ο Ρομποτής Γεράσιμος

SCAVOLINI
cucine
ΕΚΘΕΣΙΑΚΟΣ ΧΩΡΟΣ
ΜΙΧΑΗΛ Π. ΜΑΡΚΑΚΙΟΥ
Αντιπρόσωπος Ρόδου
ΟΔΟΣ ΘΕΣΣΑΛΟΝΙΚΗΣ 14
(ΕΝΑΝΤΙ ΕΜΠΟΡΙΚΟΥ ΚΕΝΤΡΟΥ ΜΗΔΕΙΑ)
ΤΗΛ: 22410 67500
FAX: 22410 60870
www.scavolini.it


ΤΟΠΙΚΑ ΠΡΩΤΑΘΛΗΜΑΤΑ

ΛΗΓΕΙ Η ΠΡΟΘΕΣΜΙΑ

Αύριο (Δευτέρα 8 Αυγούστου) στις 2:00 το μεσημέρι λήγει η προθεσμία υποβολής δηλώσεων συμμετοχής στα πρωταθλήματα Α' και Β' κατηγορίας, στο Κύπελλο καθώς και στο Τουρνουά «Σέβεν – Σάιντ».

Μετά από δύο ημέρες, την Τετάρτη 10 Αυγούστου και στις 8:00 το βράδυ στην αίθουσα του ΔΟΝΑ Ρόδου θα γίνει η κλήρωση. Απαραίτητα τα σωματεία με την δήλωση συμμετοχής πρέπει να προσκομίσουν στα γραφεία της ΕΠΣΔ την σύνθεση του διοικητικού συμβουλίου καθώς επίσης και παραχωρητήριο του γηπέδου στο οποίο θ' αγωνισθούν στο πρωτάθλημα και το κύπελλο. Σε περίπτωση που θα επιλέγουν γήπεδο με χορτάρι θα πρέπει παράλληλα να δηλώσουν και ένα ξηρό γήπεδο.

Οι ομάδες που δικαιούνται συμμετοχής, αφού έχουν εκπληρώσει τις υποχρεώσεις τους, εφ' όσον υπάρχουν, οι οποίες προκύπτουν από την παράγραφο 1 του άρθρου 61 του Κ.Α.Π. είναι οι παρακάτω:

Α.- ΠΡΩΤΑΘΛΗΜΑ Α' ΕΡΑΣΙΤΕΧΝΙΚΗΣ ΚΑΤΗΓΟΡΙΑΣ

Το πρωτάθλημα της Α' Ερασιτεχνικής Κατηγορίας θα διεξαχθεί σε έναν (1) όμιλο των δέκα έξι (16) ομάδων.

Οι ομάδες που δικαιούνται συμμετοχής αφού έχουν εκπληρώσει τις υποχρεώσεις (εφόσον) υπάρχουν που προκύπτουν από την παρ. 1 του άρθρου 61 του ΚΑΠ είναι οι ακόλουθες:

1. **ΑΡΗΣ ΑΡΧΑΓΓΕΛΟΥ**
2. **ΦΟΙΒΟΣ ΚΡΕΜΑΣΤΗΣ**
3. **ΗΡΑΚΛΗΣ ΜΑΡΙΤΣΩΝ**
4. **ΚΛΕΑΝΘΗΣ ΠΑΡΑΔΕΙΣΙΟΥ**
5. **ΑΝΤΑΓΟΡΑΣ ΚΩ**
6. **ΔΙΑΓΟΡΑΣ ΒΑΤΙΟΥ**
7. **ΑΠΟΛΛΩΝ ΚΑΛΥΘΙΩΝ**
8. **ΔΙΓΕΝΗΣ ΚΟΣΚΙΝΟΥ**
9. **ΑΓ. ΓΕΩΡΓΙΟΣ ΜΑΛΩΝΑΣ**
10. **ΑΠΟΛΛΩΝ ΑΠΟΛΛΩΝΩΝ**
11. **ΚΛΕΟΒΟΥΛΟΣ ΛΙΝΔΟΥ**
12. **ΑΣΠΙΔΑ ΑΠΟΛΑΚΚΙΑΣ**
13. **ΚΑΛΥΜΝΙΑΚΟΣ**
14. **ΑΝΑΓΕΝΝΗΣΗ ΕΜΠΩΝΑΣ**
15. **ΟΡΦΕΑΣ ΡΟΔΟΥ**
16. **ΕΥΑΓΟΡΑΣ ΡΟΔΟΥ**

Β.- ΠΡΩΤΑΘΛΗΜΑ Β' ΕΡΑΣΙΤΕΧΝΙΚΗΣ ΚΑΤΗΓΟΡΙΑΣ

Το πρωτάθλημα της Β' Ερασιτεχνικής κατηγορίας περιόδου 2005-2006 θα διεξαχθεί σε έναν (1) όμιλο των δεκατεσσάρων ομάδων (14). Οι ομάδες που δικαιούνται συμμετοχής αφού έχουν εκπληρώσει τις υποχρεώσεις (εφόσον υπάρχουν) που προκύπτουν από την παρ. 1 του άρθρου 61 του ΚΑΠ είναι οι ακόλουθες:

1. **Α.Ε ΚΑΤΤΑΒΙΑΣ**
2. **ΑΣΚΛΗΠΙΟΣ ΚΩ**
3. **ΑΣΤΕΡΑΣ ΜΑΣΣΑΡΩΝ**
4. **Α.Σ. ΤΗΛΟΥ**
5. **ΑΣΠΙΔΑ ΣΑΛΑΚΟΥ**
6. **ΑΝΤΙΜΑΧΟΣ ΚΩ**
7. **ΑΚΟΥΣΙΛΑΟΣ ΦΑΝΩΝ**
8. **ΝΙΚΑΓΟΡΑΣ ΚΕΦΑΛΟΥ**
9. **Α.Ο. ΠΥΛΙΟΥ**
10. **ΕΡΜΗΣ ΚΑΛΥΘΙΩΝ**
11. **Α.Ε. ΛΕΡΟΥ**
12. **ΑΓ. ΙΣΙΔΩΡΟΣ**
13. **ΔΑΜΑΓΗΤΟΣ**
14. **ΔΟΞΑ ΚΑΡΔΑΜΑΙΝΑΣ**

ΔΗΛΩΣΗ ΣΥΜΜΕΤΟΧΗΣ

Συμφωνα με το άρθρο 7 του ΚΑΠ τα Σωματεία που θα λάβουν μέρος στα πρωταθλήματα οφείλουν να υποβάλουν στην ΕΠΣΔ, γραπτή Δήλωση συμμετοχής που θα συνοδεύεται ΥΠΟΧΡΕΩΤΙΚΑ με χρηματικό παράβολο μέσα στις παρακάτω προθεσμίες:

Α! ΚΑΤΗΓΟΡΙΑ: Μέχρι Δευτέρα 8 ΑΥΓΟΥΣΤΟΥ 2005 Ωρα 14.00
Β! ΚΑΤΗΓΟΡΙΑ: Μέχρι Δευτέρα 8 ΑΥΓΟΥΣΤΟΥ 2005 Ωρα 14.00
Γ! ΚΑΤΗΓΟΡΙΑ: (ΟΜΙΛΟΙ ΡΟΔΟΥ και ΝΗΣΩΝ):
Γ' ΡΟΔΟΥ: Μέχρι Δευτέρα 19-9-2005 Ωρα 14.00
Γ' ΝΗΣΩΝ: Μέχρι Δευτέρα 5-9-2005 Ωρα 14.00

Το παράβολο συμμετοχής (Αρθρο 7 παρ. 3γ του ΚΑΠ) καθορίζεται ως εξής:

Α! ΚΑΤΗΓΟΡΙΑ: 160,00 ΕΥΡΩ
Β! ΚΑΤΗΓΟΡΙΑ: 120,00 ΕΥΡΩ
Γ! ΚΑΤΗΓΟΡΙΑ: 100,00 ΕΥΡΩ

Κάθε Σωματείο οφείλει να απαντήσει πλήρως σε όλα τα σημεία της Δήλωσης Συμμετοχής (ειδικό έντυπο της ΕΠΣΔ). Πέραν της προαναφερόμενης ημερομηνίας ουδεμία δήλωση θα γίνεται δεκτή.

ΓΗΠΕΔΑ ΤΕΛΕΣΗΣ ΑΓΩΝΩΝ

Σύμφωνα με το άρθρο 8 του ΚΑΠ ομάδα η οποία δηλώνει ως έδρα της γήπεδο το οποίο ανήκει σε άλλη ομάδα ή Αρχή πρέπει να συνοδεύει τη σχετική Δήλωση Συμμετοχής με έγγραφη συγκατάθεση της ομάδας ή Αρχής στην κυριότητα των οποίων ανήκει το γήπεδο.

Σε περίπτωση που στη Δήλωση Συμμετοχής δεν αναφέρεται γήπεδο, τότε η ομάδα έχει την υποχρέωση να δεχθεί ως έδρα της το γήπεδο που θα ορίσει η διοργανώτρια, οπότε και αποκτά την ιδιότητα της γηπεδούχου και έχει όλες γενικά τις υποχρεώσεις που απορρέουν από αυτή.

Επιτρέπεται αλλαγή έδρας μόνο στην περίπτωση Ανάκλησης της Αδείας λειτουργίας του γηπέδου. Τα σχετικά έγγραφα θα κοινοποιούνται στην ΕΠΣΔ. Σε περίπτωση ολιγοήμερης ανάκλησης της άδειας λειτουργίας του γηπέδου τότε ο αγώνας του γηπεδούχου Σωματείου **ΔΕΝ ΘΑ ΜΕΤΑΤΙΘΕΤΑΙ**, αλλά θα τελείται **ΥΠΟΧΡΕΩΤΙΚΑ** στην ημερομηνία που αναφέρεται στο πρόγραμμα σε άλλο γήπεδο που θα υποδεικνύει στην Επιτροπή Πρωταθλήματος το γηπεδούχο Σωματείο.

Η επίκληση διενέργειας έργων ή βελτιώσεων του γηπέδου δεν θα λαμβάνεται υπόψη, για τον ορισμό αγώνων, εάν δεν έχει ενημερωθεί εγγράφως η διοργανώτρια πριν από δεκαπέντε (15) ημέρες τουλάχιστον από την έναρξη των πάσης φύσεως εργασιών και δεν έχει δοθεί η σύμφωνη γνώμη της (άρθρο 8 παρ. 5 εδαφ. β του ΚΑΠ).

Μέχρι τις 2:00 αύριο το μεσημέρι οι ομάδες μπορούν να δηλώσουν συμμετοχή στα πρωταθλήματα Α', Β' κατηγορίας, Κύπελλο και Σέβεν Σάιντ

Επίσης θα πραγματοποιείται από την Επιτροπή Πρωτ/τος αυτοψία.

Σωματείο που θα δηλώσει γήπεδο με χλοοτάπητα υποχρεούται να δηλώσει και δεύτερο γήπεδο (ξηρό) ούτως ώστε σε περίπτωση ανάκλησης λειτουργίας του γηπέδου από την αρμόδια εφορία να δύναται η Επιτροπή να ορίζει τον αγώνα του στο ξηρό γήπεδο (εφόσον πληρούται η διάταξη της παρ. 6 του άρθρου 11 του ΚΑΠ).

Η ΠΑΡΟΥΣΙΑ ΓΙΑΤΡΟΥ ΣΤΟΥΣ ΑΓΩΝΕΣ

Σύμφωνα με την παρ. 2α του άρθρου 8 του ΚΑΠ τα γηπεδούχα Σωματεία οφείλουν να έχουν γιατρό στο γήπεδο κατά τη διάρκεια τέλεσης των αγώνων τους καθώς επίσης και μέσα πρώτων βοηθειών. Σε αντίθετη περίπτωση κατ' εφαρμογή των διατάξεων του άρθρου 30 παρ. 4 περ. Π εδ. γ. του ΚΑΠ θα ελέγχονται πειθαρχικά με χρηματικό πρόστιμο **100 EURO**, κάθε φορά.

ΗΜΕΡΟΜΗΝΙΕΣ ΕΝΑΡΞΗΣ ΠΡΩΤΑΘΛΗΜΑΤΩΝ

Το πρωτάθλημα της **Α' ερασ/κής Κατηγορίας** θα αρχίσει το **Σαββατοκύριακο 17 και 18 Σεπτεμβρίου 2005**

Το πρωτάθλημα της **Β' ερασ/κής Κατηγορίας** θα αρχίσει το **Σαββατοκύριακο 24 και 25 Σεπτεμβρίου 2005**

ΗΜΕΡΟΜΗΝΙΕΣ ΚΛΗΡΩΣΗΣ

Α' ΚΑΤΗΓΟΡΙΑ: ΤΕΤΑΡΤΗ 10 ΑΥΓΟΥΣΤΟΥ και ώρα **20.00** στην αίθουσα του **ΔΟΝΑ**.

Β' ΚΑΤΗΓΟΡΙΑ: ΤΕΤΑΡΤΗ 10 ΑΥΓΟΥΣΤΟΥ και ώρα **20.00** στην αίθουσα του **ΔΟΝΑ.**

Γ' ΚΑΤΗΓΟΡΙΑ: ΟΜΙΛΟΙ ΡΟΔΟΥ ΤΕΤΑΡΤΗ 21/9/2005 και ώρα **20.00** στα γραφεία της **ΕΠΣΔ**.

Γ' ΚΑΤΗΓΟΡΙΑ: ΟΜΙΛΟΣ ΝΗΣΩΝ ΣΑΒΒΑΤΟ 10 ΣΕΠΤΕΜΒΡΙΟΥ ΣΤΗΝ **ΚΩ**.

ΚΥΠΕΛΛΟ ΕΡΑΣΙΤΕΧΝΩΝ

Στους αγώνες Κυπέλλου Ελλάδας Ερασιτεχνών συμμετέχουν **ΥΠΟΧΡΕΩΤΙΚΑ** οι ομάδες που αγωνίζονται στο πρωτ/μα της Δ' Εθνικής Κατηγορίας και **ΠΡΟΑΙΡΕΤΙΚΑ** οι ομάδες της Β' και Γ' τοπικής Κατηγορίας καθώς και οι ερασιτεχνικές ομάδες των ΠΑΕ του νομού μας (άρθρο 49 παρ. 1 κ' 2).

ΔΗΛΩΣΗ ΣΥΜΜΕΤΟΧΗΣ

Οι ομάδες (Ρόδου και Νήσων) οφείλουν να υποβάλλουν την Δήλωση συμμετοχής στο κύπελλο (Σχετικό έντυπο της ΕΠΣΔ) μέχρι την ΔΕΥΤΕΡΑ 8 ΑΥΓΟΥΣΤΟΥ και ώρα 14.00 συνοδευομένη από χρηματικό παράβολο 60 ΕΥΡΩ.

ΚΛΗΡΩΣΗ ΑΓΩΝΩΝ ΚΥΠΕΛΛΟΥ

Η κλήρωση των αγώνων του **Ομίλου της Ρόδου** θα γίνει την **ΤΕΤΑΡΤΗ 10 ΑΥΓΟΥΣΤΟΥ** και ώρα **20.00** στην αίθουσα του **ΔΟΝΑ** μαζί με τις κληρώσεις των πρωταθλημάτων Α' και Β' κατηγορίας.

Η κλήρωση των αγώνων του **ομίλου των Νήσων** θα γίνει το **ΣΑΒΒΑΤΟ 10 ΣΕΠΤΕΜΒΡΙΟΥ** και ώρα **20.00** στην **Κω**.

ΕΝΑΡΞΗ ΑΓΩΝΩΝ

ΤΕΤΑΡΤΗ 21 ΣΕΠΤΕΜΒΡΙΟΥ 2005 για τον **όμιλο ΡΟΔΟΥ** και για τον **όμιλο ΝΗΣΩΝ**.

ΠΡΟΚΗΡΥΞΗ ΑΓΩΝΩΝ ΣΕΒΕΝ ΣΑΪΝΤ ΠΕΡΙΟΔΟΥ 2005-2006

Το Δ.Σ. της Ένωσης στη συνεδρίαση της 6/7/2005 αποφάσισε να διοργανώσει αγώνες ΣΕΒΕΝ ΣΑΪΝΤ ανοίγοντας έτσι την αυλαία για την νέα ποδ/κή περίοδο 2005-2006.

Στους αγώνες αυτούς θα λάβουν μέρος με δήλωση συμμετοχής προαιρετικά τα Σωματεία Δ' Εθνικής Α', Β' και Γ' ερασιτεχνικής κατηγορίας.

Οι ποδ/στές που θα αγωνισθούν θα πρέπει να έχουν απαραίτητα Δελτίο ΑΤΟΜΙΚΩΝ ΣΤΟΙΧΕΙΩΝ και ΜΕΤΑΒΟΛΩΝ και η ομάδα να προσκομίζει συνολική Κατάσταση Υγείας νόμιμα θεωρημένη από γιατρό.

Στο Σέβεν Σάιντ μπορούν να χρησιμοποιηθούν και τιμωρημένοι από την προηγούμενη αγωνιστική περίοδο ποδ/στές.

Κάθε ομάδα θα αγωνίζεται με 7 ποδ/στές με δικαίωμα τριών (3) αλλαγών.

Η διάρκεια του αγώνα είναι δύο ημίχρονα των 7.30' λεπτών χρονομετρημένα με πεντάλεπτη ανάπαυλα.

Νικήτρια αναδεικνύεται η ομάδα η οποία σημείωσε τα περισσότερα τέρματα σε βάρος της άλλης.

Σε περίπτωση ισόπαλου αποτελέσματος νικήτρια ομάδα αναδεικνύεται η ομάδα που κέρδισε τα περισσότερα ΚΟΡΝΕΡ και σε περίπτωση που υπάρχει ισοπαλία και στα κόρνερ νικήτρια ομάδα αναδεικνύεται αυτή που κέρδισε τα περισσότερα ΦΑΟΥΛ. Σε περίπτωση νέας ισοπαλίας η νικήτρια ομάδα ανακηρύσσεται μετά από εκτέλεση τριών επανορθωτικών λακτισμάτων (πέναλτι) με τη διαδικασία που προβλέπει η παρ. 9 του άρθρου 20 του ΚΑΠ.

Σε περίπτωση αποβολής ποδ/στή οι ποινές θα επιβάλλονται από την αρμόδια Επιτροπή Σέβεν Σάιντ. Η ως άνω επιτροπή θα επιλύει και άλλο θέμα που θα δημιουργείται κατά την διάρκεια των παραπάνω αγώνων του Σέβεν – Σάιντ.

Οι αγώνες θα διεξαχθούν σε δύο (2) φάσεις, την Α' φάση που θα διεξαχθεί την ΚΥΡΙΑΚΗ 4 ΣΕΠΤΕΜΒΡΙΟΥ 2005 και την Β' φάση που θα διεξαχθεί την ΚΥΡΙΑΚΗ 11 ΣΕΠΤΕΜΒΡΙΟΥ 2004, σε ομίλους ώρες και γήπεδα που θα ορισθούν μετά την υποβολή των δηλώσεων συμμετοχής από την Επιτροπή Πρωτ/τος της ΕΠΣΔ.

Οι αγώνες Σέβεν Σάιντ στο Βόρειο συγκρότημα θα διεξαχθούν το ΣΑΒΒΑΤΟ 10 ΣΕΠΤΕΜΒΡΙΟΥ 2005 στην ΚΩ, εφόσον δηλώσει συμμετοχή ικανοποιητικός αριθμός σωματείων.

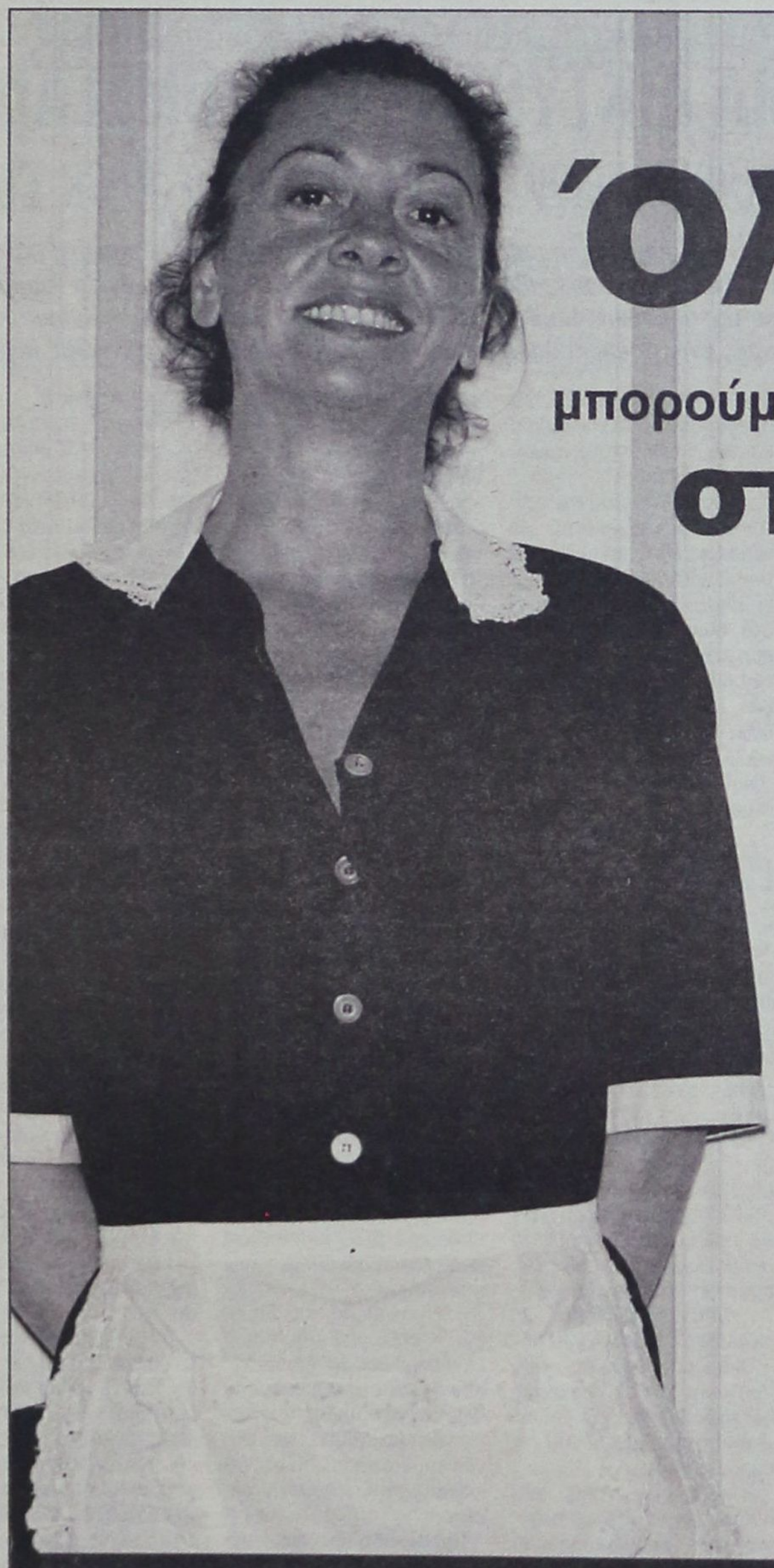

Όλοι Μαζί

μπορούμε να ξαναφέρουμε τη Ρόδο

στην κορυφή!

Με τη φιλοξενία μας!

Πάρε μέρος στην κοινή προσπάθεια
να ξανακάνουμε το νησί μας
τον κορυφαίο τουριστικό προορισμό της Ελλάδας!

ΕΠΙΜΕΛΗΤΗΡΙΟ ΔΩΔΕΚΑΝΗΣΟΥ



Στο πρόγραμμα μεταξύ άλλων μπορεί να συμμετέχει οποιαδήποτε επιχείρηση που δραστηριοποιείται στον τουριστικό τομέα, με έδρα και δραστηριότητα στην Ελλάδα

ΠΡΟΩΘΕΙΤΑΙ ΑΠΟ ΤΟ ΥΠΟΥΡΓΕΙΟ ΤΟΥΡΙΣΤΙΚΗΣ ΑΝΑΠΤΥΞΗΣ

ΠΡΟΓΡΑΜΜΑ ΔΙΚΤΥΩΣΗΣ ΜΙΚΡΟΜΕΣΑΙΩΝ

Τουριστικών Επιχειρήσεων προϋπολογισμού 30 εκ. ευρώ

Σχέδια και δράσεις για τις μικρομεσαίες τουριστικές επιχειρήσεις μέσω του προγράμματος δικτύωσης (clustering) συνολικού προϋπολογισμού 30 εκ. ευρώ, προωθεί το υπουργείο Τουριστικής Ανάπτυξης. Από το σύνολο της δημόσιας δαπάνης 15 εκ. ευρώ, η Ευρωπαϊκή Ένωση χρηματοδοτεί το 70%, δηλ. 10,5 εκ. ευρώ, ενώ τα υπόλοιπα 4,5 εκ. ευρώ αποτελούν αμιγώς εθνικούς πόρους

Ως επιλέξιμα θεωρούνται τα δίκτυα που περιλαμβάνουν οριζόντιες ή/και κάθετες διασυνδέσεις μεταξύ ΜΜΕ επιχειρήσεων του τουριστικού τομέα, αλλά και άλλων κλάδων, μέσω των οποίων επιτυγχάνεται τεκμηριωμένα προστιθέμενη αξία στην επιχειρηματική δραστηριότητα των συμμετεχουσών στο δίκτυο επιχειρήσεων π.χ. μέσω στρατηγικών συμμαχιών με προμηθευτές ή πελάτες κλπ. Δεν εντάσσονται στο πρόγραμμα δίκτυα, που στοχεύουν στην ίδρυση ή επέκταση τουριστικών καταλυμάτων οποιασδήποτε λειτουργικής μορφής. Τα μέλη του Δικτύου πρέπει να συστήσουν Α.Ε. ή Ε.Π.Ε. προ της υπογραφής της συμβάσεως με τους Ε.Φ.Δ. ή να ενεργοποιήσουν υφιστάμενο νομικό πρόσωπο. Η διάρκεια εφαρμογής του προγράμματος είναι μέχρι την 31η Δεκεμβρίου 2007, ενώ ως καταληκτική ημερομηνία για την υποβολή αιτήσεων ορίστηκε η 31η Δεκεμβρίου 2005.

Οι ενέργειες που θα θεωρηθούν επιλέξιμες για κάθε πρόταση, ταξινομούνται στις ακόλουθες θεματικές ενότητες:

1. Μελέτη και εφαρμογή σύγχρονων μεθόδων σχετικά με την οργάνωση και παρακολούθηση των διοικητικών, οικονομικών, παραγωγικών και εμπορικών δραστηριοτήτων του Δικτύου.

2. Μελέτη, εφαρμογή και πιστοποίηση διαχειριστικών συστημάτων του Δικτύου, όπως ορίζουν διεθνή πρότυπα της σειράς ISO 9000 (Σύστημα Διαχείρισης Ποιότητας), ISO 14000 (Σύστημα Περιβαλλοντικής Διαχείρισης), Υγιεινής & Ασφάλειας, HACCP κ.λπ. υπό τον όρο ότι καταλήγει σε πιστοποίηση από διαπιστευμένο φορέα στο ΕΣΥΔ, στο ΑΣΑΟΣ ή από Φορέα Διαπίστευσης, μέλος της Συμφωνίας Αμοιβαίας Αναγνώρισης της Ευρωπαϊκής Συνεργασίας για τη Διαπίστευση (EA/MLA).

3. Προμήθεια σύγχρονου εξοπλισμού καθώς και απόκτηση και εφαρμογή εξειδικευμένης τεχνογνωσίας από το Δίκτυο, που βελτιστοποιεί και προάγει τον τρόπο λειτουργίας του, συμβάλει στην ανάπτυξη νέων ή καινοτόμων προϊόντων ή υπηρεσιών, στη διαφοροποίηση ή αναβάθμιση της ποιότητας υπαρχόντων, στην εισαγωγή καινοτόμων παραγωγικών διαδικασιών, στην καλύτερη προώθηση των πωλήσεων και στην εκπαίδευση του προσωπικού.

4. Χρήση νέων προηγμένων τηλεπικοινωνιακών υπηρεσιών και νέων τεχνολογιών, για την αντιμετώπιση των σκοπών του προτεινόμενου Δικτύου, καθώς και συνεργασία με φορείς που θα παρέχουν επιστημονική και τεχνική υποστήριξη (Ερευνητικά Κέντρα, Πανεπιστήμια κ.λπ.) και εκπαίδευση σε αυτά.

5. Συμμετοχή σε Εκθέσεις. Εάν πρόκειται για συμμετοχή σε εμπορικές εκθέσεις, η ακαθάριστη ενίσχυση δεν πρέπει να υπερβαίνει το 50% της πρόσθετης δαπάνης που είναι αναγκαία για τη μίσθωση, το στήσιμο και τη λειτουργία του περιπτέρου. Η εξαίρεση αυτή ισχύει μόνο για την πρώτη συμμετοχή της επιχείρησης στη συγκεκριμένη εμπορική έκθεση (Καν. 70/2001 Αρθ. 5 παρ. β)

6. Αγορά, διαμόρφωση και εξοπλισμός χώρων με στόχο την συγκέντρωση επιχειρηματικών δραστηριοτήτων του Δικτύου (π.χ. παραγωγικών, διοικητικών, πωλήσεων κ.λπ.) σε κοινό χώρο

7. Σύσταση νέου νομικού προσώπου / δικτύου και προετοιμασία της πρότασης.

Κατά την αξιολόγηση των προτάσεων για ένταξη στο πλαίσιο του Προγράμματος, θα ληφθεί ιδιαίτερα υπόψη η συνεργασία των προτεινόμενων δικτύων επιχειρήσεων με οργανισμούς παραγωγής / μεταφοράς τεχνογνωσίας σχετικής με το αντικείμενο της δικτύωσης καθώς επίσης και ο ολοκληρωμένος χαρακτήρας του προγράμματος δράσης.

ΠΡΟΥΠΟΘΕΣΕΙΣ

Κάθε επιχείρηση, μέλος του Δικτύου, αλλά και το νομικό πρόσωπο / Δίκτυο που θα συστήσουν τα μέλη του, πρέπει να είναι ΜΜΕ, να πληροί δηλαδή τα κριτήρια, σύμφωνα με το παράρτημα Ι του κανονισμού ΕΕ 364/2004:

1. Αριθμός εργαζομένων στην επιχείρηση 0-250 άτομα,

2. Ετήσιος κύκλος εργασιών που δεν υπερβαίνει τα 50 εκ. ευρώ ή συνολικός ετήσιος ισολογισμός που δεν υπερβαίνει τα 43 εκ. ευρώ.

3. Ο υπολογισμός της απασχόλησης και του κύκλου εργασιών ή του ετήσιου συνολικού ισολογισμού γίνεται ανάλογα με το αν η επιχείρηση θεωρείται ως «ανεξάρτητη», «συνεργαζόμενη», ή «συνδεδεμένη», σύμφωνα με τα οριζόμενα στα άρθρα 3, 4, 5 και 6 του παραρτήματος Ι του Καν. ΕΕ 364/2004.

• Κάθε επιχείρηση, μέλος του δικτύου πρέπει να διαθέτει άδεια λειτουργίας. Οι επιχειρήσεις του τουριστικού τομέα θα διαθέτουν ειδικό σήμα λειτουργίας, το οποίο εκδίδεται από τις κατά περίπτωση αρμόδιες αρχές. Οι λοιπές επιχειρήσεις (μεταποιητικές, εμπορικές κ.λπ.) που συμμετέχουν στο δίκτυο οφείλουν να προσκομίσουν άδεια λειτουργίας ή να τεκμηριώσουν ότι τέτοια άδεια δεν απαιτείται από το νόμο.

• Οι επιχειρήσεις που δεν ανήκουν στον τουριστικό τομέα είναι επιλέξιμες μόνο εφόσον συμμετέχουν στο δίκτυο μαζί με τουριστικές επιχειρήσεις και η συμμετοχή τους αθροιστικά δεν υπερβαίνει το 40% του προϋπολογισμού του έργου και της σύνθεσης του μετοχικού κεφαλαίου.

• Κάθε δίκτυο συγκροτείται κατ' ελάχιστο από (4) τέσσερις ΜΜΕ επιχειρήσεις των επιλέξιμων τομέων και κλάδων. Ελάχιστον ποσοστό συμμετοχής επιχείρησης στο μετοχικό κεφάλαιο του Δικτύου ορίζεται το 3%, και μέγιστο ποσοστό το 30%.

• Ο κοινός εξοπλισμός των επιχειρήσεων του Δικτύου πρέπει να είναι καινούργιος και να εγκατασταθεί σε χώρο του Δικτύου στην Ελληνική Επικράτεια.

• Κάθε επιχείρηση – νομικό πρόσωπο – μπορεί να συμμετέχει μόνο σε μία πρόταση στο Πρόγραμμα.

ΠΡΟΫΠΟΛΟΓΙΣΜΟΣ ΚΑΙ ΥΨΟΣ ΕΠΙΧΟΡΗΓΗΣΗΣ

Ο προϋπολογισμός κάθε πρότασης μπορεί να ανέλθει από 300.000 ευρώ κατ' ελάχιστο και μέχρι τρία εκ. ευρώ το μέγιστο.

Η ιδία συμμετοχή, που ανέρχεται σε 30% του συνολικού προϋπολογισμού της πρότασης, πιστοποιείται με την αύξηση του μετοχικού κεφαλαίου στην εταιρεία του δικτύου και ελέγχεται η προέλευσή της από τις λειτουργούσες επιχειρήσεις που απαρτίζουν το δίκτυο (φορολογητέα αποθεματικά, αύξηση μετοχικού κεφαλαίου κ.λπ.).

Η δημόσια χρηματοδότηση (επιχορήγηση) παρέχεται για τις δαπάνες, που είναι επιλέξιμες και ανέρχεται σε 50% της επένδυσης.

Το δίκτυο δύναται να προσφύγει σε τραπεζικό δανεισμό (έως 20% της επένδυσης) για την κάλυψη του τμήματος του επιλέξιμου χρηματοδοτικού σχήματος, που δεν καλύπτεται από το άθροισμα της δημόσιας χρηματοδότησης και της ελάχιστης ιδίας συμμετοχής.

Επισημαίνεται ότι στην περίπτωση λήψης δανείου το Ταμείο Εγγυοδοσίας Μικρών και Πολύ Μικρών Επιχειρήσεων αναλαμβάνει σημαντικό τμήμα των εγγυήσεων που απαιτούνται για τη σύναψη του δανείου.

Η επιχορήγηση καταβάλλεται απ' ευθείας στο ενισχυόμενο δίκτυο (νέα επιχείρηση) και δεν επιτρέπεται η εκχώρησή της σε τρίτους. Κατ' εξαίρεση είναι δυνατή η εκχώρηση της επιχορήγησης σε τράπεζες για την παροχή βραχυπρόθεσμου δανεισμού ισόποσου της εκχωρούμενης επιχορήγησης, που χρησιμοποιείται για την υλοποίηση του έργου του Δικτύου.

ΔΗΜΟΣΙΑ ΕΠΙΧΟΡΗΓΗΣΗ

- Η δημόσια επιχορήγηση μιας εγκεκριμένης επένδυσης, ανέρχεται σε ποσοστό 50% επί του εγκεκριμένου προϋπολογισμού αυτής. Το υπόλοιπο 50% καλύπτεται με ιδιωτική συμμετοχή των επενδυτών.

- Η καταβολή της δημόσιας επιχορήγησης, που έχει εγκριθεί, θα πραγματοποιηθεί από τον Ενδιάμεσο Φορέα Διαχείρισης.

- Θα καταβάλλεται στο νέο νομικό πρόσωπο του Δικτύου και θα γίνεται ως εξής:

Προκαταβολή: Με την υπογραφή της σύμβασης δίδεται προκαταβολή ίση με το 30% της συνολικά αντιστοιχούσας επιχορήγησης έναντι ισόποσης εγγυητικής επιστολής προκαταβολής, η οποία επιστρέφεται με την πιστοποίηση έργου, που αναλογεί στο 50% του οικονομικού αντικειμένου. Η εγγυητική επιστολή μπορεί να αποτελεί άθροισμα των εγγυητικών επιστολών των μελών του Δικτύου. Για εγγυητικές επιστολές που δεν θα επιστρέφονται, ο τελικός αποδέκτης έχει δικαίωμα να αποφύγει την κατάπτωση, καταβάλλοντας νομιμοτόκως εξ ιδίων τα αχρεωστήτως ληφθέντα ποσά.

Α' Δόση: Μετά την ολοκλήρωση και πιστοποίηση τουλάχιστον του 50% του φυσικού και οικονομικού αντικειμένου καταβάλλεται το 20% της επιχορήγησης. Σε περίπτωση που δεν έχει δοθεί προκαταβολή, καταβάλλεται το 50% της επιχορήγησης. Με την υποβολή της αίτησης ελέγχου ο Ε.Φ.Δ. πρέπει σε διάστημα 3 μηνών να έχει ολοκληρώσει τις διαδικασίες ελέγχου, καταβολής της επιχορήγησης και επιστροφής της εγγυητικής επιστολής.

Β' Δόση: Μετά την ολοκλήρωση και την πιστοποίηση του συνόλου του έργου και την κανονική και νόμιμη λειτουργία της κοινής δομής καταβάλλεται το 40% της συνολικά αντιστοιχούσας επιχορήγησης. Με την υποβολή της αίτησης ελέγχου ο Ε.Φ.Δ. πρέπει σε διάστημα 3 μηνών να έχει ολοκληρώσει τις διαδικασίες ελέγχου και καταβολής της επιχορήγησης.

Αποπληρωμή: Το υπόλοιπο 10% καταβάλλεται με την πιστοποίηση της επίτευξης των στόχων του δικτύου.

Τα μέλη του δικτύου και το δίκτυο (η επιχορηγούμενη επένδυση) θα πρέπει να διατηρηθούν στην περιφέρεια εγκατάστασής τους επί πέντε έτη τουλάχιστον από την αποπληρωμή.

ΑΠΑΡΑΙΤΗΤΕΣ ΔΙΑΔΙΚΑΣΙΕΣ

Οι ενδιαφερόμενοι να συμμετέχουν στο Πρόγραμμα «Προώθηση της δικτύωσης των τουριστικών ΜΜ» θα πρέπει να υποβάλλουν στον οικείο τελικό Δικαιούχο της δράσης δηλαδή στον Ενδιάμεσο Φορέα Διαχείρισης (ΕΦΔ) την «Αίτηση συμμετοχής στο πρόγραμμα» πλήρως συμπληρωμένη, το «Εντυπο υποβολής πρότασης (οικονομοτεχνική μελέτη) πλήρως συμπληρωμένο, δικαιολογητικά όπως αυτά περιγράφονται αναλυτικά στον «Οδηγό του προγράμματος» και αφορούν σε: Στοιχεία για κάθε επιχείρηση – μέλος του Δικτύου, κοινή υπεύθυνη δήλωση του άρθρου 8 του Ν.

ΧΡΟΝΟΔΙΑΓΡΑΜΜΑ

Οι προτάσεις που θα εγκριθούν θα πρέπει να υλοποιηθούν μέσα σε 18 μήνες από την υπογραφή της σύμβασης. Υπάρχει δυνατότητα παράτασης έως και 2 μηνες κατά τη λήξη του έργου με απόφαση του Υπουργού Τουριστικής Ανάπτυξης, ύστερα από γνωμοδότηση της Κ.Ε.Α.

1559/86, τεχνικά στοιχεία. Οι προτάσεις που θα υποβληθούν, θα αξιολογηθούν και θα βαθμολογηθούν από ειδικές επιτροπές αξιολόγησης του Π.Δ. 98/96 και θα ενταχθούν με απόφαση του υπουργού Τουριστικής Ανάπτυξης στο πρόγραμμα, ύστερα από γνωμοδότηση της Κεντρικής Επιτροπής Αξιολόγησης του Π.Δ. 98/96.

Μεταξύ του Ε.Φ.Δ., στον οποίο έχει ανατεθεί η υλοποίηση δράσεων του ΕΠΑΝ και του δικτύου (νομικού προσώπου) θα υπογραφεί σύμβαση εντός 2 μηνών από την έκδοση της εγκριτικής απόφασης.

Οι επιχειρήσεις μέλη του Δικτύου θα πρέπει να συστήσουν το νομικό πρόσωπο του Δικτύου εντός 2 μηνών από την εγκριτική απόφαση του Υπουργού Τουρισμού.

ΠΟΙΟΥΣ ΑΦΟΡΑ ΤΟ ΠΡΟΓΡΑΜΜΑ

Στο πρόγραμμα μπορεί να συμμετέχει οποιαδήποτε επιχείρηση που δραστηριοποιείται στον τουριστικό τομέα, με έδρα και δραστηριότητα την Ελλάδα, καθώς επίσης και επιχειρήσεις που ανήκουν στον τομέα της μεταποίησης, του εμπορίου και της παροχής υπηρεσιών.

- Τουριστικές επιχειρήσεις που μπορούν να μετέχουν στο μετοχικό κεφάλαιο του Δικτύου είναι μόνον οι επιχειρήσεις που ανήκουν στους εξής επιλέξιμους κλάδους:
- Κύρια Ξενοδοχειακά Καταλύματα (Ξενοδοχεία), ανεξαρτήτως λειτουργικής μορφής.
- Κάμπινγκ, τουριστικές επιπλωμένες κατοικίες, τουριστικές επιπλωμένες επαύλεις, ξενώνες νεότητας, ορεινά καταφύγια.
- Ενοικιαζόμενα επιπλωμένα δωμάτια και διαμερίσματα.
- Τουριστικά Γραφεία.
- Τουριστικές Επιχειρήσεις Οδικών Μεταφορών (ΤΕΟΜ).
- Επιχειρήσεις εκμίσθωσης αυτοκινήτων Ι.Χ.
- Ναυλομεσιτικά γραφεία.
- Επιχειρήσεις – πλοιοκτήτες τουλάχιστον πέντε (5) επαγγελματικών σκαφών αναψυχής του Ν. 2743/99 καθώς και επιχειρήσεις κρουαζιερόπλοιων δυναμικότητας μέχρι 50 επιβατών (εξαιρουμένου του πληρώματος).
- Επιχειρήσεις εκμετάλλευσης εγκαταστάσεων ειδική υποδομής (δηλαδή επιχειρήσεις εκμετάλλευσης γκόλφ, μαρινών, συνεδριακών κέντρων, χιονοδρομικών κέντρων, κέντρων θαλασσοθεραπείας, ιαματικών πηγών, πάρκα αναψυχής κ.λπ.).
- Καταστήματα τουριστικών ειδών, εφόσον διαθέτουν ειδικό σήμα λειτουργιάς του Ν.2160/93.

ΜΕΤΑΠΟΙΗΤΙΚΕΣ ΚΑΙ ΑΛΛΕΣ ΕΠΙΧΕΙΡΗΣΕΙΣ

Στο πρόγραμμα μπορούν να συμμετέχουν και μεταποιητικές ή άλλες επιχειρήσεις των οποίων επιτρέπεται η συμμετοχή στο μετοχικό κεφάλαιο του δικτύου. Σύμφωνα με την προκήρυξη οι επιχειρήσεις αυτές ανήκουν στους ακόλουθους επιλέξιμους κλάδους:

- Βιομηχανία τροφίμων και ποτών. Μόνο οι εταιρείες με τις εξής δραστηριότητες:
- Παρασκευή παγωτών.
- Αρτοποιία, - παραγωγή νωπών ειδών ζαχαροπλαστικής.
- Παραγωγής κακάο, σοκολάτας και ζαχαρωτών.
- Παραγωγή μακαρονιών, λαζανιών, κουσκούς και παρόμοιων αλευρωδών προϊόντων.
- Παραγωγή υποκατάστατων καφέ. Παραγωγή συμπυκνωμάτων και εκχυλισμάτων καφέ και τσαγιού. Παραγωγή αφεψημάτων βοτάνων.
- Παραγωγή αρτυμάτων και καρυκευμάτων.
- Παραγωγή ομογενοποιημένων παρασκευασμάτων διατροφής και διαιτητικών τροφών.
- Παραγωγή σουπών, ζωμών και σαλατών.
- Ζυθοποιία .
- Παραγωγή μεταλλικών νερών και αναψυκτικών (Εξαιρείται η παραγωγή χυμών φρούτων και λαχανικών Στακοδ -03:153.2).
- Παραγωγή κλωστοϋφαντουργικών υλικών (πλην τεχνητών & συνθετικών ινών).
- Κατασκευή ειδών ένδυσης - κατεργασία και βαφή γουναρικών.
- Κατεργασία και δέψη δέρματος, κατασκευή ειδών ταξιδιού (αποσκευών), τσαντών, ειδών σελοποιίας, ειδών σαγματοποιίας και υποδημάτων.
- Βιομηχανία ξύλου και κατασκευή προϊόντων από ξύλο και φελλό, εκτός από τα έπιπλα, κατασκευή ειδών καλαθοποιίας και σπαρτοπλεκτικής.
- Παραγωγή χαρτοπολτού, χαρτιού και προϊόντων από χαρτί.
- Εκδόσεις, εκτυπώσεις και αναπαραγωγή προεγγεγραμμένων μέσων εγγραφής ήχου και εικόνας και μέσων πληροφορικής.
- Παραγωγή οπτάνθρακα (κωκ), προϊόντων διύλισης πετρελαίου και πυρηνικών καυσίμων.
- Παραγωγή χημικών ουσιών και προϊόντων.
- Κατασκευή προϊόντων από ελαστικό (καουτσούκ) και πλαστικές ύλες.
- Κατασκευή άλλων προϊόντων από μη μεταλλικά ορυκτά.
- Παραγωγή βασικών μετάλλων.
- Κατασκευή μεταλλικών προϊόντων με εξαίρεση τα μηχανήματα και τα είδη εξοπλισμού.
- Κατασκευή μηχανημάτων και ειδών εξοπλισμού μ.α.κ.
- Κατασκευή μηχανών γραφείου και ηλεκτρονικών υπολογιστών.
- Κατασκευή ηλεκτρικών μηχανών και συσκευών μ.α.κ.
- Κατασκευή εξοπλισμού και συσκευών ραδιοφωνίας, τηλεόρασης και επικοινωνίας.
- Κατασκευή ιατρικών οργάνων, οργάνων ακριβείας και οπτικών οργάνων, κατασκευή ρολογιών κάθε είδους.
- Κατασκευή λοιπού εξοπλισμού μεταφορών, πλην του κωδ. 351.1 (ναυπηγήσεις και επισκευή σκαφών και πλοίων εκτός των σκαφών αναψυχής και των αθλητικών σκαφών). Επίσης στον τομέα των μεταφορών, δεν θεωρούνται επιλέξιμες οι δαπάνες για μέσα μεταφοράς και μεταφορικό εξοπλισμό.
- Κατασκευή επίπλων, λοιπές βιομηχανίες μ.α.κ.
- Ανακύκλωση.
- Πληροφορική και συναφείς δραστηριότητες.
- Δραστηριότητες συσκευασίας.
- Χερσαίες μεταφορές, Μεταφορές μέσω αγωγών.
- Υδάτινες μεταφορές.
- Εναέριες μεταφορές.
- Διακίνηση και αποθήκευση φορτίων.
- Δραστηριότητες άλλων γραφείων μεταφορών.
- Τηλεπικοινωνίες.
- Χονδρικό εμπόριο και εμπόριο με προμήθεια, εκτός από το εμπόριο αυτοκινήτων οχημάτων και μοτοσυκλετών.
- Λιανικό εμπόριο, εκτός από το εμπόριο αυτοκινήτων οχημάτων και μοτοσυκλετών.
- Διαφήμιση.
- Ερευνα αγοράς και δημοσκοπήσεις της κοινής γνώμης.
- Δραστηριότητες παροχής επιχειρηματικών και διαχειριστικών συμβουλών.
- Αναπτυξιακές εταιρείες των ΟΤΑ (υπό την προϋπόθεση ότι ανήκουν στην κατηγορία των ΜΜΕ σύμφωνα με τον Καν. (ΕΚ) 364/2004.
- Συνεταιρισμοί παραγωγικοί, προμηθευτικοί κ.λπ.

ΠΛΗΡΟΦΟΡΙΕΣ ΑΠΟ ΤΟ ΔΙΑΔΙΚΤΥΟ

Οι ενδιαφερόμενες επιχειρήσεις μπορούν να λάβουν γενική πληροφόρηση σχετικά με την Δικτύωση των Επιχειρήσεων (Clusters and Networks) στις παρακάτω ιστοσελίδες και στις κατά τόπους Αναπτυξιακές εταιρείες:

http://europa.eu.int/comm/enterprise/entrepreneurship/support_measures/cluster
http://www.districts-industriels.com
http://www.compete.org
http:..www.dti.gov.uk/clusters/map
http:/rri.wvu.edu/WebBook

ΓΝΩΜΩΝ
ΦΡΟΝΤΙΣΤΗΡΙΑ
Μ. ΓΙΑΝΝΙΚΟΥΡΗΣ

32 ΧΡΟΝΙΑ ΔΗΜΙΟΥΡΓΙΚΗΣ ΠΡΟΣΦΟΡΑΣ! ... και συνεχίζουμε

Διδάσκουν:
Γιαννικουρής
Μανώλης Οικονόμου
Νέστορας Σέρβου
Βεατρίκη

• Μαθηματικά • Φυσική • Χημεία • Αρχαία
• Ιστορία • Έκθεση • Α.Ο.Θ. • Α.Ο.Δ.Ε.
• Ανάπτυξη εφαρμογών σε προγραμματιστικό περιβάλλον

Τμήματα: 4μελή - 6μελή - 8μελή - Ιδιαίτερα

Έναρξη Μαθημάτων:
Β' - Γ' Λυκείου 16 Αυγούστου
Α' Λυκείου - Α'-Β'-Γ' Γυμνασίου 1 Σεπτεμβρίου

• ΕΓΓΡΑΦΕΣ - ΠΛΗΡΟΦΟΡΙΕΣ: Καθημερινά 10-1 το πρωί και 7-10 το απόγευμα
• ΧΕΙΜΑΡΡΑΣ 117 • Τηλέφωνα: 22410 25700 - 25250 - 25252 **Κιν:** 694 88 89 689

· Καλώς ορίσατε ...
στο Mike's
Executive Catering.

Λάμψη, αριστοκρατεία, κομψότητα, φινέτσα.
Λέξεις που αποκτούν νόημα και ουσία στο Mike's Executive Catering, που αναλαμβάνει πλήρως και οργανωμένα τις σημαντικότερες εκδηλώσεις της ζωής σας. Γαμήλια δεξίωση. Βάπτιση. Γενέθλια. Εγκαίνια. Η όποια άλλη δική σας ιδιαίτερη στιγμή. Το άψογο σέρβις, η άριστη ποιότητα των εδεσμάτων, γλυκών και αλμυρών, η σημασία στη λεπτομέρεια, εγγυώνται την επιτυχία της εκδήλωσής σας.
Κοντά σας από την πρώτη στιγμή...
Γιατί...

Μια οικογένεια είμαστε!



Mike's
Executive Catering

Γεωργίου Σεφέρη 108 Ρόδος.
Τηλ. 22410 66510/60038/60216. Fax: 22410 67579
www.mikes.gr

ΔΑΝΕΙΑ ΑΠΟ 70% ΕΩΣ 100% ΑΤΟΚΑ

ΡΥΘΜΙΣΕΙΣ - ΑΝΑΣΑ ΓΙΑ ΤΟΥΣ ΑΓΡΟΤΕΣ

Κατατέθηκε στη Βουλή το νομοσχέδιο από τον Βαγγέλη Μπασιάκο



Ευνοϊκές ρυθμίσεις για τους αγρότες με δάνεια από 70% έως 100% άτοκα για νέους αγρότες, με θεσμούς συμβουλευτικής αρμοδιότητας για τους παραγωγούς όπως τα Κέντρα Αγροτικής Ανάπτυξης, ο αγροτικός σύμβουλος και ο εγκεκριμένος κτηνίατρος, αλλά και διατάξεις για τους συνεταιρισμούς και υπηρεσίες ελέγχου των εισαγωγών και προώθησης των εξαγωγών, περιλαμβάνει το νομοσχέδιο που κατέθεσε στη Βουλή ο υπουργός Αγροτικής Ανάπτυξης και Τροφίμων Βαγγέλης Μπασιάκος, με τίτλο «Ρυθμίσεις θεμάτων αρμοδιότητας του υπουργείου Αγροτικής Ανάπτυξης & Τροφίμων. Προσαρμογή στη νέα ΚΑΠ και άλλες διατάξεις». «Η αγροτική οικονομία αντιμετωπίζει τα τελευταία χρόνια σοβαρά διαρθρωτικά προβλήματα. Με την εφαρμογή της νέας ΚΑΠ της Ε.Ε. από το 2006 αλλάζει η φιλοσοφία της αγροτικής πολιτικής και καθίσταται αναγκαία η τόνωση της ανταγωνιστικότητας του αγροτικού τομέα. Με το σημαντικό νομοσχέδιο, που εγκρίθηκε από την Κυβερνητική Επιτροπή και κατατέθηκε στη Βουλή, λαμβάνουμε μετά από διάλογο σειρά θεσμικών και οικονομικών μέτρων, σύμφωνα με το κυβερνητικό πρόγραμμά μας, ώστε να προσαρμοστούμε καλύτερα στο πλαίσιο της νέας ΚΑΠ. Μόνο έτσι θα προετοιμάσουμε έγκαιρα τη χώρα και τους αγρότες στις νέες συνθήκες της ανταγωνιστικής αγοράς και θα συγκρατήσουμε τον πληθυσμό στην ύπαιθρο».

ΤΑ ΒΑΣΙΚΑ ΣΗΜΕΙΑ:

• Ιδρύονται Τοπικά Κέντρα Αγροτικής Ανάπτυξης στην έδρα κάθε Νομού.

Σκοπός τους είναι η επιστημονική, επαγγελματική και τεχνολογική στήριξη των αγροτών • για την καλύτερη προσαρμογή τους στη νέα ΚΑΠ από το 2006 • η πληροφόρησή τους ιδίως σε θέματα που αφορούν το είδος, την ποιότητα και την ποικιλία των αγροτικών προϊόντων που θα παράγουν, την τεχνολογία της παραγωγής και τη χρησιμοποίησή της στην καθημερινή πρακτική, την κατάσταση της αγοράς και τις πρακτικές προοπτικές της, καθώς και η σύνδεση της αγροτικής έρευνας με την εφαρμογή των αποτελεσμάτων της στην πράξη. Δεν θίγονται δε οι αρμοδιότητες που ασκούν σήμερα οι Δ/νσεις Αγροτικής Ανάπτυξης και Κτηνιατρικής των Νομαρχιακών Αυτοδιοικήσεων.

• **Δίνεται ιδιαίτερη βαρύτητα στη στήριξη νέων αγροτών.**

Χορηγούνται άτοκα βραχυπρόθεσμα δάνεια για λειτουργικά έξοδα στους νέους αγρότες των ορεινών και μειονεκτικών περιοχών, καθώς και μεσομακροπρόθεσμα δάνεια των ιδίων περιοχών για την προμήθεια του απαραίτητου πάγιου εξοπλισμού των αγροτικών εκμεταλλεύσεών τους.

Για τις λοιπές περιοχές τα δάνεια που χορηγούνται στους νέους αγρότες επιδοτούνται κατά 70%. Επίσης χορηγούνται άτοκα δάνεια σε νέους αγρότες ορεινών και μειονεκτικών περιοχών για την αγορά γης καθώς και για τις αγροτικές εγκαταστάσεις που εξυπηρετούν αποκλειστικά την αγροτική εκμετάλλευση.

• **Θεσπίζονται ειδικά μέτρα για την ενίσχυση και επιτάχυνση των αναδασμών στη χώρα.**

• **Εξαιρούνται από την κατεδάφιση, χωρίς την επιβολή προστίμου, αυθαίρετα κτίσματα ή κτιριακές εγκαταστάσεις κτηνοπτηνοτροφικών μονάδων,** που έχουν ανεγερθεί μέχρι την 20.03.2003, εφόσον έχει εκδοθεί για τις μονάδες αυτές απόφαση έγκρισης περιβαλλοντικών όρων από τις Νομαρχιακές Αυτοδιοικήσεις. Δίνεται έτσι η δυνατότητα σε πολλούς κτηνοτρόφους, να αναβαθμίσουν ποιοτικά τις εγκαταστάσεις τους, να τις ηλεκτροδοτήσουν, να τις εκσυγχρονίσουν και να τονώσουν την ανταγωνιστικότητα της κτηνοτροφικής τους εκμετάλλευσης, μέσω της ένταξής τους σε κοινοτικά σχέδια βελτίωσης.

• **Συνίσταται Αυτοτελής Υπηρεσία Ελέγχου Εισαγόμενων Αγροτικών Προϊόντων,** η οποία θα συντονίζει και θα παρακολουθεί τον έλεγχο στα εισαγόμενα αγροτικά προϊόντα από τη στιγμή που μπαίνουν στη χώρα μέχρι τη στιγμή που φτάνουν στον τελικό καταναλωτή, με σκοπό την προστασία τόσο των καταναλωτών όσο και της εγχώριας παραγωγής αγροτικών προϊόντων.

• **Δίνεται η δυνατότητα σε συνεταιριστικές ενώσεις,** εφόσον συγχωνευθούν, να τύχουν ειδικών οικονομικών, αναπτυξιακών και φορολογικών κινήτρων, προκειμένου να καταστούν βιώσιμες οικονομικές μονάδες και να στηρίξουν αποτελεσματικά τα μέλη τους.

• **Συνίσταται στο υπουργείο Αγροτικής Ανάπτυξης και Τροφίμων,** για κάθε προϊόν ή ομάδα προϊόντων, συμβουλευτικό όργανο με την ονομασία Ολομέλεια Ενώσεων Αγροτικών Συνεταιρισμών με τη συμμετοχή πέραν των τριτοβάθμιων συνεταιριστικών οργανώσεων και των ΕΑΣ, που παράγουν συγκεκριμένο προϊόν.

• **Δημιουργούνται τρεις νέοι θεσμοί στήριξης και αρωγής των αγροτών,** που είναι η δημιουργία, το αργότερο μέχρι την 1-1-2007, όπως επιβάλλει ο κανονισμός 1782/03 για τη νέα ΚΑΠ, με κοινοτική χρηματοδότηση, συστήματος παροχής συμβουλών στις αγροτικές εκμεταλλεύσεις, οι διαπιστευμένοι αγροτικοί σύμβουλοι και ο εγκεκριμένος κτηνίατρος.

• **Ρυθμίζονται θέματα του Οργανισμού Ελληνικών Γεωργικών Ασφαλίσεων (ΕΛΓΑ)** με τη μείωση κατά 25% της ειδικής ασφαλιστικής εισφοράς στο ζωικό κεφάλαιο και την αύξηση της αποζημίωσης που καταβάλλεται από τον ΕΛΓΑ στους κτηνοτρόφους κατά 25%.

• **Μειώνεται από 50% σε 25% το ποσοστό της ιδίας συμμετοχής** των αυτοαπασχολουμένων αγροτών σε προγράμματα κατάρτισης, του «Δήμητρα» για την οικονομική ελάφρυνση των αγροτών από το κόστος της εκπαίδευσης.

• **Ενισχύονται το ΕΘΙΑΓΕ και ο Ελληνικός Οργανισμός Γάλακτος (ΕΛΟΓ),** αναβαθμίζεται ο Οργανισμός Προώθησης Εξαγωγών με την ενίσχυσή του κυρίως στη Θεσσαλονίκη.

• **Συστήνεται Ειδικό Μητρώο Κωδικοποίησης των Ερευνών και Μελετών,** και ορίζεται ότι τα Ανώτατα Εκπαιδευτικά Ιδρύματα και Ερευνητικά Πανεπιστημιακά Ινστιτούτα, καθώς και φορείς του δημόσιου χαρακτήρα υποχρεούνται να γνωστοποιούν στο υπουργείο Αγροτικής Ανάπτυξης και Τροφίμων τα αποτελέσματα των ερευνών και μελετών που έχουν σχέση με την αναδιάρθρωση των καλλιεργειών, τη γενετική βελτίωση των ζώων καθώς και με μελέτες προβολής και προώθησης των αγροτικών προϊόντων της τελευταίας δεκαετίας και γενικά κάθε μελέτη σχετική με τον αγροτικό τομέα, ώστε μετά τη συγκέντρωσή τους να αξιοποιούνται από φορείς του αγροτικού τομέα. Έτσι θα καθορισθούν και τα σημαντικά θέματα προς έρευνα για τα οποία δεν υπάρχει σήμερα καμία πρόσφορη μελέτη.

INEMA

ΙΑΤΡΙΚΟΣ & ΝΟΣΟΚΟΜΕΙΑΚΟΣ ΕΞΟΠΛΙΣΜΟΣ
17 ΧΡΟΝΙΑ ΕΜΠΕΙΡΙΑΣ *από το 1988*
ΕΙΜΑΣΤΕ ΟΙ ΜΕΓΑΛΥΤΕΡΟΙ ΠΡΟΜΗΘΕΥΤΕΣ
ΙΑΤΡΙΚΟΥ – ΟΡΘΟΠΕΔΙΚΟΥ ΚΑΙ ΝΟΣΟΚΟΜΕΙΑΚΟΥ
ΥΛΙΚΟΥ ΣΤΗ ΔΩΔΕΚΑΝΗΣΟ
ΕΜΠΙΣΤΕΥΘΕΙΤΕ ΜΑΣ !!!
ΛΕΜΕΣΣΟΥ 2 ΡΟΔΟΣ ΤΗΛ.22410 32238 – FAX.22410 28484



ΑΝΑΠΗΡΙΚΑ ΚΑΡΟΤΣΙΑ–ΒΑΔΙΣΤΙΚΑ -
ΟΡΘΟΠΕΔΙΚΑ ΕΙΔΗ–ΜΠΛΟΥΖΕΣ ΙΑΤΡΙΚΕΣ– ΚΑΛΤΣΕΣ
ΦΛΕΒΙΤΙΔΑΣ–ΠΕΛΜΑΤΑ–ΟΡΘΟΠΕΔΙΚΑ ΜΑΞΙΛΑΡΙΑ–
ΚΡΕΒΑΤΙΑ ΝΟΣΟΚΟΜΕΙΑΚΑ – ΙΑΤΡΙΚΟΣ ΕΞΟΠΛΙΣΜΟΣ
ΚΑΙ ΑΝΑΛΩΣΙΜΑ – ΟΡΓΑΝΑ ΧΗΜΕΙΟΥ ΚΑΙ ΚΑΘΕ
ΑΛΛΟ ΕΙΔΟΣ ΓΙΑ ΚΑΤ ΟΙΚΟ ΝΟΣΗΛΕΙΑ .



ΤΡΙΜΗΝΗ ΠΑΡΑΤΑΣΗ ΓΙΑ ΤΙΣ ΚΑΘΥΣΤΕΡΟΥΜΕΝΕΣ *εισφορές των ελευθέρων επαγγελματιών*

Παρατείνεται για άλλους τρεις μήνες μετά την ψήφιση και δημοσίευση του νόμου για τα εργασιακά, η ρύθμιση εξόφλησης καθυστερούμενων εισφορών των ελευθέρων επαγγελματιών. Πρόκειται για ευνοϊκή τροποποίηση της ρύθμισης των ετών 2003 και 2004, η οποία προβλέπει μείωση του ποσοστού προκαταβολής στο 5% του συνόλου της οφειλής, από 10% που ήταν τα προηγούμενα δύο έτη.

Προϋπόθεση για την υπαγωγή στη ρύθμιση είναι η υποβολή αίτησης εντός τριμήνου από την ημερομηνία δημοσίευσης του νόμου στην Εφημερίδα της Κυβερνήσεως και η καταβολή των ποσών που θα καθορισθούν για κάθε ασφαλισμένο, μετά την επιλογή του τρόπου ρύθμισης της οφειλής.

Αναλυτικότερα, το άρθρο 11 του υπό ψήφιση νομοσχεδίου προβλέπει τα εξής:

«1. Η εξόφληση καθυστερούμενων ασφαλιστικών εισφορών προς τους ασφαλιστικούς οργανισμούς κύριας ασφάλισης ελευθέρων επαγγελματιών και ανεξάρτητα απασχολουμένων, αρμοδιότητας υπουργείου Απασχόλησης και Κοινωνικής Προστασίας, μαζί με τα πρόσθετα τέλη και λοιπές επιβαρύνσεις, που προβλέπονται από τις διατάξεις της παραγράφου 13 του άρθρου 17 του ν. 3144/03 (ΦΕΚ 111Α'), όπως τροποποιήθηκαν με τις διατάξεις του άρθρου 26 του Ν. 3227/04 (ΦΕΚ 31 Α') και του άρθρου 9 παρ. 1 του ν. 3250/04 (ΦΕΚ 124 Α') παρατείνεται από την επομένη της λήξης της και μέχρι το τέλος του τρίτου μήνα από τη δημοσίευση του παρόντος. Για την υπαγωγή στη ρύθμιση υποβάλλεται σχετική αίτηση εντός τριών μηνών από τη δημοσίευση του νόμου αυτού. Σε περίπτωση ρύθμισης των οφειλών σε δόσεις, η προκαταβολή ορίζεται σε ποσοστό 5% επί της κεφαλαιοποιούμενης συνολικής οφειλής.

Οι ανωτέρω διατάξεις έχουν εφαρμογή για τις καθυστερούμενες οφειλές των αυτοαπασχολουμένων που ασφαλίζονται σε φορείς επικουρικής ασφάλισης.

2. Ο αριθμός των δόσεων που προβλέπονται από τις διατάξεις της παρ. 4 του άρθρου 8 του ν. 3232/04 (ΦΕΚ 48 Α'), για την καταβολή των τρεχουσών, καθώς και την εξόφληση καθυστερούμενων ασφαλιστικών εισφορών, επιχειρήσεων, εργοδοτών ή ασφαλισμένων που έχουν επαγγελματική εγκατάσταση ή δραστηριότητα στις περιοχές του νομού Λευκάδας, στα διοικητικά όρια των Δήμων Κεκροπίας και Ανακτορίου του νομού Αιτωλοακαρνανίας, καθώς και στα διοικητικά όρια του Δήμου Πρεβέζης του νομού Πρεβέζης, ορίζεται σε ογδόντα ισόποσες μηνιαίες δόσεις».

Ειδικά για το σημείο 2 του παραπάνω άρθρου, διευκρινίζεται ότι σε αυτή την κατηγορία επιχειρηματιών, ενοποιούνται οι προϋποθέσεις ρύθμισης των οφειλών τους προς τους ασφαλιστικούς οργανισμούς, και επεκτείνεται ο αριθμός των δόσεων από 48 σε 80.

Σύμφωνα με στοιχεία από τη διεύθυνση Ασφάλισης του ΟΑΕΕ, η ρύθμιση θα γίνει ως εξής:

• επί εφάπαξ πληρωμής θα γίνει έκπτωση επί των προσθέτων τελών, σε ποσοστό 80%. Στην περίπτωση αυτή, η εξόφληση της οφειλής θα πρέπει να γίνει μέχρι τη λήξη της προθεσμίας της ρύθμισης·

• με τμηματική εξόφληση σε 80 δόσεις, η έκπτωση επί των προσθέτων τελών θα περιορισθεί σε ποσοστό 50% και το ελάχιστο ποσό κάθε δόσης δεν μπορεί να είναι μικρότερο των 150 ευρώ. Τα ποσά των εκπτώσεων των προσθέτων τελών θα αφαιρούνται από τις τελευταίες δόσεις.

Η πρώτη δόση θα πρέπει να καταβληθεί μέχρι τη λήξη της προθεσμίας ισχύος της ρύθμισης. Ειδικά για το μηχανογραφικό σύστημα είσπραξης εισφορών, η είσπραξη της πρώτης της διμηνιαίας δόσης θα γίνει μετά την εμπρόθεσμη καταβολή της προκαταβολής, μαζί με τις τρέχουσες εισφορές του αμέσως επομένου διμήνου.

Σε περίπτωση εκπρόθεσμης καταβολής δόσης, το συνολικό ποσό της, όπως έχει διαμορφωθεί μετά την κεφαλαιοποίηση προσαυξάνεται με τα προβλεπόμενα πρόσθετα τέλη.

Επί τμηματικής εξόφλησης της δόσης, η προκαταβολή θα πρέπει να πληρωθεί εντός τριμήνου από την έναρξη ισχύος της εν λόγω διάταξης.

Ευνοϊκή τροποποίηση της ρύθμισης των ετών 2003 και 2004

«ΑΝΑΜΕΝΕΤΑΙ ΝΑ ΕΝΤΑΧΘΟΥΝ *περίπου 25.000 ασφαλισμένοι»*

Σύμφωνα με το διοικητή του Οργανισμού Ασφάλισης Ελευθέρων Επαγγελματιών (ΟΑΕΕ) κ. Κ. Κόντο, από τη νέα ρύθμιση αναμένεται να εισρεύσουν στα ταμεία του Οργανισμού περί τα 200 εκατ. ευρώ και να ανακουφισθούν από τη ρύθμιση των οφειλών τους περίπου 25.000 ασφαλισμένοι του ΤΕΒΕ, ΤΑΕ και ΤΣΑ.

Ο κ. Κόντος σημείωσε πως ήδη από την προηγούμενη ρύθμιση των ετών 2003 και 2004 είχαν προσέλθει για ρύθμιση των καθυστερούμενων εισφορών τους περίπου 65.000 ασφαλισμένοι και ο Οργανισμός είχε ρυθμίσει οφειλές ύψους 450 εκατ. ευρώ.



Ο διοικητής του Οργανισμού Ασφάλισης Ελευθέρων Επαγγελματιών, Κ. Κόντος

ΑΠΩΛΕΙΑ ΤΗΣ ΡΥΘΜΙΣΗΣ

Λόγοι απώλειας της ρύθμισης ορίζονται οι παρακάτω:

• η μη εμπρόθεσμη καταβολή της οφειλής μετά την κεφαλαιοποίηση και έκπτωση επί των προσθέτων τελών, επί εφάπαξ εξόφλησης,

• η μη εμπρόθεσμη καταβολή της προκαταβολής και πρώτης δόσης στην οριζόμενη προθεσμία,

• η μη εμπρόθεσμη καταβολή των τρεχουσών εισφορών,

• η μη εμπρόθεσμη καταβολή έξι μηνιαίων δόσεων συνολικά και

• στα μηχανογραφικά τμήματα, η μη εμπρόθεσμη καταβολή περισσοτέρων των τριών διμηνιαίων δόσεων και των τρεχουσών εισφορών, συνολικά.

ΕΝΗΜΕΡΟΤΗΤΑ

Στους ασφαλισμένους που θα υπαχθούν στη ρύθμιση, έχουν καταβάλει προκαταβολή και πρώτη δόση και εφόσον στη συνέχεια τηρούν τους όρους και έχουν καταβάλει όλες τις απαιτητές εισφορές και δόσεις, χορηγείται βεβαίωση ταμιακής ενημερότητας, βεβαίωση ενημερότητας για δανειοδότηση από τις Τράπεζες ή οποιοδήποτε άλλο πιστωτικό ίδρυμα και θεωρούν βιβλιάριο ασθενείας για έξι μήνες.

Στην έννοια των απαιτητών δόσεων για τη χορήγηση βεβαίωσης ταμιακής ενημερότητας και θεώρηση βιβλιαρίων ασθενείας, περιλαμβάνονται και οι ληξιπρόθεσμες δόσεις.

Στους ασφαλισμένους των μηχανογραφικών τμημάτων χορηγείται βεβαίωση ταμιακής ενημερότητας κ.λπ., εφόσον καταβάλλουν την προκαταβολή και τις απαιτητές εισφορές.

ΑΝΑΚΟΙΝΩΣΗ

Το φροντιστήριον
Φιλολογικών Μαθημάτων
της **Αμαλίας Μουστάκη-Χατζή**,
ανακοινώνει ότι:

- Τα μαθήματα, για τη νέα σχολική χρονιά, θα αρχίσουν μετά την 20ήν Αυγούστου 2005.
- Πληροφορίες στα τηλ. 77442, 27230, κιν. 6932 911054.

Η Καθηγήτρια
Αμαλία Α. Μουστάκη-Χατζή

Pino decor

ΕΠΑΓΓΕΛΜΑΤΙΚΟΣ ΕΞΟΠΛΙΣΜΟΣ
• Υφάσματα Επιπλώσεων • Κουρτίνες • Λευκά Είδη
• Επιπλα • Μοκέτες • Χαλιά (χειροποίητα & μηχανής)
• Ταπετσαρίες • Ξύλινα Δάπεδα - Παρκέ • Περσίδες
• Κουρτινόβεργες • Στρώματα ideal strom
ΓΕΩΡΓΙΟΣ Ν. ΜΑΡΙΕΤΤΟΣ

KYROS SHOPS



ξύλινα δάπεδα - wooden floors
parkellas

ΑΠΟΚΛΕΙΣΤΙΚΗ ΔΙΑΘΕΣΗ ΓΙΑ ΤΗ ΡΟΔΟ
της Parkellas: ΓΕΩΡΓΙΟΣ Ν. ΜΑΡΙΕΤΟΣ
ΚΕΝΤΡΙΚΟ: ΜΕΓΑΛΟΥ ΚΩΝΣΤΑΝΤΙΝΟΥ 27, ΡΟΔΟΣ 85100 - ΤΗΛ. 22410 30090, 22410 70685 - FAX: 22410 30079
ΥΠΟΚΑΤΑΣΤΗΜΑ Α' - Ideal strom: ΕΘΝΙΚΗΣ ΑΝΤΙΣΤΑΣΗΣ 18, ΡΟΔΟΣ 85100 ΤΗΛ.: 22410 26590
ΥΠΟΚΑΤΑΣΤΗΜΑ Β' (ΑΠΟΘΗΚΗ): 4ο χλμ. ΛΕΩΦΟΡΟΥ ΡΟΔΟΥ - ΛΙΝΔΟΥ, ΤΗΛ.: 22410 68838
E-mail: mar-rod@otenet.gr



Το μεγαλύτερο κοσμικό γεγονός του αιώνα: Ο διασημότερος άνδρας της Σύμης Δημήτρης Μιχαλούτσος, αρραβωνιάστηκε. Αυτήν την φορά μάλιστα, στ' αλήθεια.



Και έρχεται γαμήλια τελετή που θα επισκιάσει όλα τα υπόλοιπα γεγονότα.

Στην φωτο ο «mister Sweden» ασπάζεται την μέλλουσα κουμπάρα.

Στον Δημήτρη για την γενναία απόφαση, ΔΕΚΑ (10) άριστα.

Ζητείται ελπίς! Γιατί «μαύρη είν' η νύχτα στα βουνά στους κάμπους πέφτουν βόμβες»!

Ηλί, Ηλί, Λαμά Σαβαχθανί, τουτέστιν, θεέ μου, ίνα τι με εγκατέλειψες;



Κλεάνθη, Βαρραβάν ή Ιησούν;
Στην ελπίδα, που πεθαίνει τελευταία, ΔΕΚΑ (10) άριστα.

Τα δύο «πιο ομορφόπαιδα» της Βουλής, ο Γιάννης από την Λάρδο και ο Βασίλης από τ' Αφάντου, σε στιγμές ... ερωτικού παροξυσμού! Λέγεται ότι απεφάσισαν να συμπτύξουν μέτωπο και να σαρώσουν όλους τους εναντίους!!



Στο ισχυρότερο «δίδυμο» όλων των εποχών, ΔΕΚΑ (10) άριστα.

Μετά την δήλωση του τέως αυτοκράτορα Ιωάννη των Μεδίκων, κατά κόσμον Γιάννη Παρασκευά (παπά παιδί, διαόλου εγγόνι) ότι είναι δεδομένος ο Πόντιος ως υποψήφιος νομάρχης (κούνια που τους



κούναγε!), ο Νίκος Ζωίδης κατέφυγε στο Καλυμνιακό λόμπυ (Κλ. Λοΐζο και Δημ. Διακομιχάλη) και ζήτησε «έκτακτη βοήθεια».

Για την «κίνηση ματ» στον Nick the Greek, ΔΕΚΑ (10) άριστα.

Μετά από... άκρως μυστική δημοσκόπηση, που φέρει τον Νίκο Χαραλάμπη να «σαρώνει» (99,99% στην πρόθεση ψήφου, όπως στις καλές ημέρες του Στάλιν), πραγματοποίησε μυστικό δείπνο στο «Καβαλιέρε», με Don Stileto και Don Karamaritis, και ζήτησε... οδηγίες περί του πρακτέου.

Και ο Don Stileto απεφάσισε: Ο Χαραλάμπης στο Δήμο Ροδίων, ο Καραμαρίτης στην Νομαρχία, ο Νικητιάδης στη Βουλή και ο ίδιος στη δημαρχία Καστελλορίζου.



Για τις καλές μοιρασιές, προς το συμφέρον του Έθνους και της Φυλής, στον Don Stileto, ΔΕΚΑ (10) άριστα.

Ο Πέτρος Πέτρου (αριστερά) και ο Σταύρος Καζούλης (δεξιά), στα φοιτητικά τους χρόνια.

Τότε που ήταν ακόμα ομορφόπαιδα (σήμερα έχουν... ζαρώσει από τις ρυτίδες) και πρώτης τάξεως εραστές και δεν τους γλίτωνε, ούτε... πουλί πετάμενο!!



Εγραψαν μεγάλη ιστορία και πέρασαν στο Βιβλίο Γκίνες!

Για το πλούσιο παρελθόν, το φτωχό παρόν και το αβέβαιο μέλλον, στους δύο τέως «γαμπρούς» ένα ΤΕΣΣΑΡΙ (4).

Μετά το προσκλητήριο που του απηύθυνε το Εθνος, να σώσει τον τόπο από την μιζέρια και τον κατήφορο, ο πρώην γόης Σίμος Παρασκευάς (παιδί μου, πρόσεχε το σάχαρο και τα τριγλυκερίδια!) άρχισε τις συσκέψεις και τις διαβουλεύσεις για την συγκρότηση ψηφοδελτίου και έφτιαξε ήδη την πρώτη επιθετική πεντάδα.



Τώρα αναζητά την αμυντική διάταξη και τα χαφ. Με την ευχή να πέσει το σάχαρο και να ανέβει το libido, προϋπόθεση για εκλογική νίκη, στον Σίμο ΔΕΚΑ (10) άριστα.

Ο πλέον αμαρτωλός άνθρωπος της Ρόδου, μετά τον Δημήτρη τον Ζανεττούλλη, πρώην κολλητάρι του Φίλιππου του Αντωναρά και σήμερα του Γιάννη Παρασκευά, Νίκος Κουφλής (στα γαλλικά: Nick De Couflé), απεφάσισε να αγιάσει, ζητώντας άφεσιν αμαρτιών και ζωήν την αιώνιον. Επισκέφθηκε, λοιπόν, το μοναστήρι του Προφήτη Ηλία και άρχισε να προσεύχεται με δάκρυα στα μά-



τια, αλλά τον πήρε ο ύπνος κι έχασε την μοναδική ευκαιρία.

Για το χαμένο ραντεβού με τον Προφήτη Ηλία, στον Νίκο Κουφλή ένα ΜΗΔΕΝΙΚΟ (0).

Ο ωραιότερος άνδρας της Κεντρικής και Νότιας Ρόδου Don Mandadakis, «mister of Tourism», ποζάρει για λογαριασμό του Χόλυγουντ, που τον προέκρινε για την νέα ταινία του «James Bond No 3»! Θα ακολουθήσει η ταινία «Αχ, βαχ, κρατήσου», ελληνικής παραγωγής, με πρωταγωνιστή τον ίδιο.



Στις νέες δυνάμεις του διεθνούς κινηματογράφου, ΔΕΚΑ (10) άριστα.

Και να του 'μοιαζε, πάει κι έρχεται το πράγμα! Αλλά το παιδί μοιάζει της μάνας του και ευτυχώς! Γιατί, αν έμοιαζε του κακομούτσουνου του πατέρα του, δυστυχισμένο θα ήταν.

Στον Γ. Κουμέντο, που δεν μπόρεσε να κάνει... κουμάντο και υπερίσχυσε το DNA της συζύγου, ένα ΜΗΔΕΝΙΚΟ (0).





Ο διάσημος ηλεκτρολόγος και εραστής Anesti Kambatzi, εγγονός του Adolf Hitler, και εκπρόσωπος επί της γης του θεού του πολέμου Αρη, βγαίνει στους... κάμπους, για αναζήτηση λείας! Προτιμά Σκανδιναβές ύψους 2 μέτρων και πάνω, για να το γνωρίζουν και να προφυλάσσονται!

Στον Δον Ζουάν του 21ου αιώνα Anesti ΔΕΚΑ (10) άριστα.

Πρόκειται για ένα γατόψαρο, μήκους 2,3 μέτρων και βάρους 96 κιλών, το οποίο αλιεύθηκε την περασμένη Κυριακή, ανοικτά της Λίνδου.

Οι ψαράδες επιθυμούν την ανωνυμία τους, για να μην τους πιάσει η Εφορία και το Λιμεναρχείο!



Εν πάση περιπτώσει για την εκπληκτική ψαριά ΔΕΚΑ (10) άριστα.



BY KOSTAS X

PAPARAZZI

beautiful people




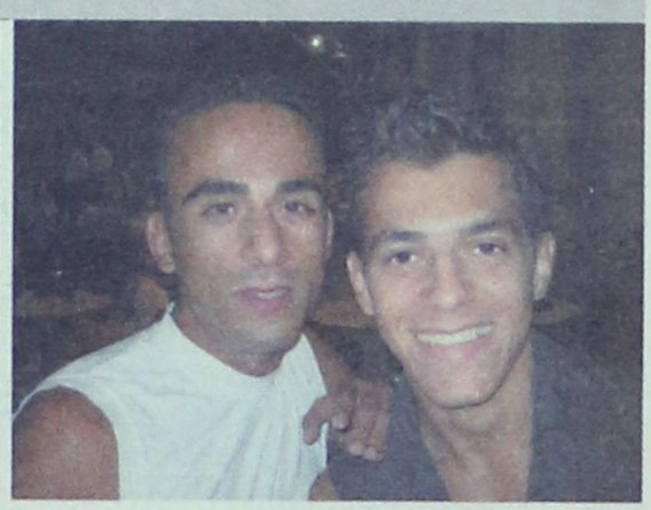









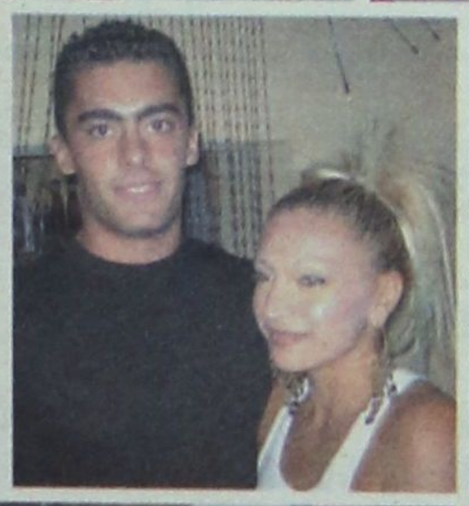







ο ρυθμός της πόλης

τα τελευταία μουσικά νέα

Επιμέλεια Γ. Κιουκιουκάλης
Rythmos Music Store
Αλ. Διάκου 50 - Τήλ: 2241037046



• TOP DVD RENTAL

1) ΥΔΑΤΙΝΕΣ ΙΣΤΟΡΙΕΣ - THE LIFE AQUATIC
2) ΤΟ ΚΡΥΦΤΟ - HIDE AND SEEK
3) COACH CARTER- COACH CARTER
4) Η ΚΑΤΑΡΑ - THE GRUDGE
5) Η ΤΑΞΗ ΤΗΣ ΦΥΛΑΚΗΣ ΡΑΪΚΕΡ - SHACKLES
6) HITCH: Ο ΜΕΤΡ ΤΟΥ ΖΕΥΓΑΡΩΜΑΤΟΣ
7) ΜΟΝΑΧΙΚΕΣ ΚΑΡΔΙΕΣ A LOVE SONG FOR BOBBY LONG
8) ΚΥΜΑ ΟΡΓΗΣ - UNDERTOW
9) ΒΑΝΙΛΙΑ & ΣΟΚΟΛΑΤΑ -VANILLA & CHOCOLATE
10) 100 ΜΕΡΕΣ ΑΠΟΧΗ - MANFAST

• Ο ΡΥΘΜΟΣ... ΠΡΟΤΕΙΝΕΙ...

• VARIOUS - «SOUL MOTEL»
• VARIOUS - «ABSTRAIT PRESENTS AL-PHA-X & MA FAITZA»
• PLANET LOUNGE - «NAZIM»
• VARIOUS - «FUTURE POINT OF CONTACT»
• KINNY & HORNE - «FORGETTING TO REMEMBER»
• BEN HUMAN - «THE OUT OF TOWNER»
• VARIOUS - «CANNABISSIMO ELECTRO»
• VARIOUS - «EL LATINO»
• VARIOUS - «EL PECADO»
• VARIOUS -«DEEJAY HOUSE EDITION»
• ANTOINE CLAMARAN - «MIX INC. 4»
• VARIOUS - «ACROSS BORDERS - GREECE»

Ελληνικό Top

1. ΕΛΕΝΑ ΠΑΠΑΡΙΖΟΥ - ΠΡΟΤΕΡΑΙΟΤΗΤΑ
2. ΔΙΑΦΟΡΟΙ - ΘΑΛΑΣΣΑ 2005
3. ΓΙΑΝΝΗΣ ΠΛΟΥΤΑΡΧΟΣ - ΟΛΑ ΣΕ ΣΕΝΑ ΤΑ ΒΡΗΚΑ
4. ΔΕΣΠΟΙΝΑ ΒΑΝΔΗ - ΣΤΗΝ ΑΥΛΗ ΤΟΥ ΠΑΡΑΔΕΙΣΟΥ
5. ΣΑΡΜΠΕΛ - ΠΑΡΑΞΕΝΟ ΣΥΝΑΙΣΘΗΜΑ
6. ΔΙΑΦΟΡΟΙ - RADIO HEAVEN
7. ΘΑΝΟΣ ΠΕΤΡΕΛΗΣ - ΘΥΜΙΖΕΙΣ ΚΑΤΙ ΑΠΟ ΕΛΛΑΔΑ
8. ΓΙΑΝΝΗΣ ΠΑΡΙΟΣ - ΔΕΝ ΓΥΡΙΖΩ ΠΙΣΩ
9. ΜΙΧΑΛΗΣ ΧΑΤΖΗΓΙΑΝΝΗΣ- ΑΚΑΤΑΛΛΗΛΗ ΣΚΗΝΗ
10. ΑΛΚΗΣΤΙΣ ΠΡΩΤΟΨΑΛΤΗ - ΝΑ ΣΕ ΒΛΕΠΩ ΝΑ ΓΕΛΑΣ

Ξένο Top

1. VARIOUS -NOW 61
2. VARIOUS - NOW DANCE 2005 VOL 2
3. 50 CENT - THE MASSACRE
4. VARIOUS - SOHO SUMMER TIME
5. SHAKIRA - FIJACION ORAL VOL 1
6. TIESTO - IN SEARCH OF SUNRISE 4
7. FAITHLESS -THE GREATEST HITS
8. SYSTEM OF A DOWN - MEZMERIZE
9. COLDPLAY-X&Y
10. VARIOUS - DREAM DANCE 36

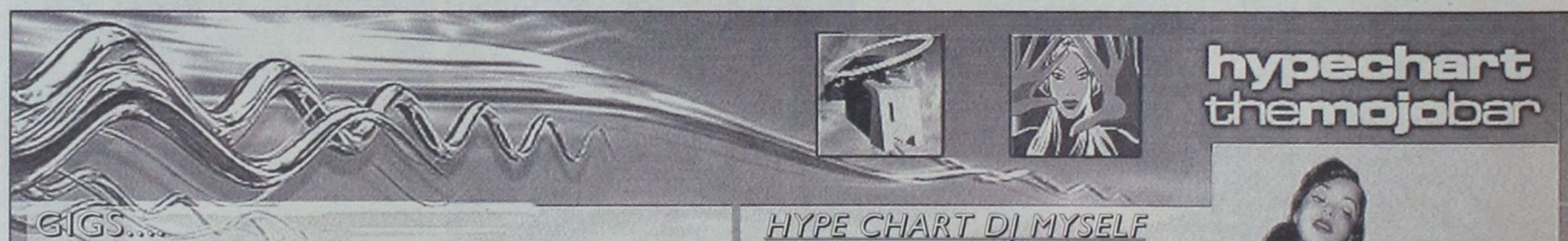

GIGS...

Wed.10/8: Satoshi Tomiie, Lefki @ Cavo Paradiso / Mykonos
Tribal, progressive & tech house the japan way αλλά και πολύ new York feeling απο τον Ιάπωνα Satoshi Tomiie της Def mix records. Τετάρτη 10/8
Fri.12/8: John Digweed @ Aqua Nova / Katerini
Ο super star dj John Digweed επιστρέφει σε Ελληνικά dexx, αυτή την φορά στο Aqua Nova club στην παραλία Λιτόχωρο στην Κατερίνη. Παρασκευή 12/8 μαζί με τον dj Chris.
Fri.12/8: Little Louie Vega @ Cavo Paradiso / Mykonos
House music lovers! ο Louie επιστρέφει για το καθιερωμένο super set που κάθε χρόνο παρουσιάζει με best vibes στην Μύκονο. Παρασκευή 12/8
Fri.19/8: Frankie Knuckles, George Siras @ Cavo Paradiso / Mykonos
Ο «νονός» και pioneer της house music Frankie Knuckles μαζί με τον Γιώργο Σειρά την Παρασκευή 19/8 στην Μύκονο και φυσικά στο Cavo.
Developed & Hosted by
Η BACARDI και η Νυχτερίδα είναι σήματα κατοχυρωμένα από τη BACARDI & COMPANY LIMITED

HYPE CHART DJ MYSELF

Jamiroquai 'Feels just like it should (Timo Maas remix)' CD-R
Capricorn '20 Hz' (Muchodrums 2005 remix)
Frost 'Wait for me' (Simon & Shaker remix) TUSOM CD-R
Funk 198 'Charlie's Concept' (Rösh 2005 rework)
David Ferrero 'Evolution Of House Beats'
(Simon & Shaker remix) Houpark CD-R
Smike & Leix 'Guarantee' (SOLAR011)
Sergio Fernandez & Alvaro Martin 'Negative Minds'
(Rösh Solar remix) Solar CD-R
Terry Grant 'I'll Kill You' Bedrock
Muttley/Pulgoso Track (Illoozer)
Habersham & Jacob Todd 'Nevermore'
(Kosmas Epsilon remix) Babylon test pressing



RODOGAZ

Στη Ρόδο από το 1963



• Διανομή φιαλών υγραερίου κατ᾽ οίκον
τηλέφωνα παραγγελιών: 64409 - 694-4-528212
• Διανομή χύμα υγραερίου
• Πώληση καυστήρων και λεβήτων υγραερίου για κεντρικά συστήματα θέρμανσης
• Θερμαντικά σώματα



Διεύθυνση εργοστασίου: Καναμάτ Ρόδου • τηλ. 62649
Διεύθυνση πρατηρίου: Στεφάνου Καζούλη 15 • τηλ. 35797 - 35868 - 38509

υπόθεση: Πολιτισμός

ΔΙΕΘΝΕΣ ΘΕΡΙΝΟ ΣΧΟΛΕΙΟ

Μέσα στον Αύγουστο, η δροσιά της ελληνικής γλώσσας και της ελληνικής παιδείας.
Πρώτο Διεθνές Σχολείο γνωριμίας με τον ελληνικό πολιτισμό στο Καστελόριζο.
Μια καινοτόμος και πολλά υποσχόμενη δράση του Ταμιείου Θράκης
σε συνεργασία με τον Δήμο Μεγίστης (Καστελόριζο).
29 Ιουλίου - 13 Αυγούστου 2005

Τα υπουργεία Αιγαίου, Οικονομίας και Οικονομικών, Εθνικής Αμύνης, Τουριστικής Ανάπτυξης, Εξωτερικών, η Τράπεζα της Ελλάδος, ο ΕΟΤ, η Νομαρχία Ρόδου, ο Δήμος Μεγίστης και φίλοι του Ταμιείου Θράκης συμβάλλουν στην προσπάθεια του Ταμιείου Θράκης για την ανάδειξη του ανατολικού Αιγαίου σε διεθνές κέντρο ελληνικού πολιτισμού.

Οταν όλοι χαλαρώνουν στις παραλίες και η ενεργητικότητα του ανθρώπου πέφτει κατακόρυφα, κάποιοι πανεπιστημιακοί και άλλοι ευαίσθητοι άνθρωποι με πάθος για την παιδεία και την τέχνη πηγαίνουν αντίθετα στο ρεύμα.

Ο λόγος για το πρώτο Διεθνές Θερινό Σχολείο που υλοποιεί το Ταμιείον Θράκης στο Καστελόριζο.

Εδώ αυτές τις ημέρες, εβδομήντα νέοι επιστήμονες από την Μολδαβία, τη Βουλγαρία, τη Fytom, την Ολλανδία, την Αίγυπτο, τη Ρουμανία, τη Γερμανία και την Ιορδανία ζουν αυτές τις ημέρες στη Μεγίστη και διδάσκονται συστηματικά όλες τις μορφές της πολιτισμικής μας κληρονομιάς, τραγούδι, χορό, θέατρο, γλώσσα, φιλοσοφία κ.λπ.

Εντυπωσιακός είναι ο ενθουσιασμός, η προθυμία και η αγάπη όλων αυτών των ανθρώπων, οι οποίοι μέσα στον καλοκαιρινό καύσωνα , επί έξι ώρες την ημέρα παρακολουθούν μαθήματα σε όλες τις περιοχές του διαχρονικού ελληνικού πολιτισμού.

Οποιος παρακολουθήσει από κοντά το ιδιότυπο αυτό Σχολείο μένει έκπληκτος βλέποντας ανθρώπους από τόσο διαφορετικές χώρες, με διαφορετική γλώσσα ή θρησκεία, χριστιανοί και μουσουλμάνοι με διαφορετικές νοοτροπίες και πολιτιστικές παραδόσεις, Αραβες, Βαλκάνιοι, Ευρωπαίοι, να ρουφούν τα ελληνικά γράμματα και την ελληνική παιδεία.

Στο καινοτόμο αυτό σχολείο του ελληνικού πολιτισμού φαίνεται να ζωντανεύει ένα άλλο πνεύμα και μια άλλη αντίληψη που μέσα από τη μουσική αρμονία, το τραγούδι, την ποίηση, την θεατρικότητα και την γλώσσα θέλει να ξυπνήσει μέσα στην ανθρώπινη ψυχή και το ανθρώπινο υποσυνείδητο ό,τι πιο όμορφο πηγαίο και αυθεντικό διαθέτει ο άνθρωπος.

Μάλιστα μέσα από όλον αυτόν τον καινοτόμο συνδυασμό λόγου και τέχνης αποδεικνύεται ότι ο ελληνικός πολιτισμός και η ελληνική γλώσσα μπορούν να αποτελέσουν τον αυθεντικό και φυσικό χώρο δημιουργικής και γόνιμης συνάντησης ανθρώπων, λαών και πολιτισμών. Το δημοτικό και έντεχνο ελληνικό τραγούδι, η αρχαία τραγωδία και οι παραδοσιακοί χοροί, η ελληνική γλώσσα και το ασυναγώνιστο φιλοσοφικό της περιεχόμενο ανοίγουν ένα νέο και βιωματικό δρόμο συνάντησης της Δύσης με την Ανατολή, του Βορρά με τον Νότο.

ΘΑΝΟΣ ΜΙΚΡΟΥΤΣΙΚΟΣ

Ταξιδεύοντας...
Στην Ρόδο, στο γήπεδο Διαγόρα
Παρασκευή 26 Αυγούστου
Με τον **Σταυρό του Νότου**
και τις **Γραμμές των Οριζόντων**
Σε ποίηση **Νίκου Καββαδία**
Τραγουδούν:
ΓΙΑΝΝΗΣ ΚΟΤΣΙΡΑΣ
Οι τραγουδοποιοί
ΛΑΥΡΕΝΤΗΣ ΜΑΧΑΙΡΙΤΣΑΣ -
ΧΡΗΣΤΟΣ ΘΗΒΑΙΟΣ
Και ο **ΓΙΑΝΝΗΣ ΚΟΥΤΡΑΣ**



Τα δημοφιλή έργα του **Θάνου Μικρούτσικου Σταυρός του Νότου – Γραμμές των Οριζόντων»** σε ποίηση **Νίκου Καββαδία** πρωταγωνιστούν για άλλη μια φορά στο μουσικό γίγνεσθαι της Ελλάδας. Μετά την πρωτοφανή επιτυχία των έξι παραστάσεων στο **Μέγαρο Μουσικής Αθηνών** τον Μάρτιο, ο συνθέτης θα επαναλάβει τις εμφανίσεις του το καλοκαίρι σε πόλεις της Ελλάδας.

Το έργο παρουσιάζεται για πρώτη φορά ολοκληρωμένο εικοσιπέντε χρόνια μετά την πρώτη εκδοχή του «Σταυρού του Νότου» και δεκατέσσερα μετά την εμπλουτισμένη εκδοχή «Γραμμές των Οριζόντων». Δύο έργα που έτυχαν της απόλυτης αποδοχής του κοινού, καθώς έχουν διατεθεί μέχρι σήμερα σε επτακόσιες περίπου χιλιάδες αντίτυπα, αριθμός πρωτοφανής στα χρονικά αλλά και στα ελληνικά δισκογραφικά δεδομένα. Τραγούδια που ερμηνεύτηκαν από πολλούς τραγουδιστές αλλά κυρίως που αγαπήθηκαν και από την τρίτη γενιά Ελλήνων από τότε που παρουσιάστηκαν.

Η ολοκληρωμένη απόδοση αυτού του έργου συνδυάζει την ιστορική ερμηνεία, του πρώτου διδάξαντος, **Γιάννη Κούτρα,** με την πρώτη επαφή με το έργο, τριών νέων και σημαντικών ερμηνευτών. Εκτός του Γιάννη Κούτρα, ο συνθέτης επέλεξε 3 σημαντικούς ερμηνευτές οι οποίοι ανήκουν στη νεότερη γενιά: τον τραγουδιστή **Γιάννη Κότσιρα** και τους τραγουδιστές-τραγουδοποιούς **Λαυρέντη Μαχαιρίτσα και Χρήστο Θηβαίο.** Οι τέσσερίς τους μαζί με τον ίδιο το συνθέτη είναι οι ερμηνευτές **του κύκλου Σταυρός του Νότου – Γραμμές των Οριζόντων.**

Το συνολικό πρόγραμμα των συναυλιών περιλαμβάνει και ένα αφιέρωμα στα "μεγάλα" τραγούδια του Θάνου Μικρούτσικου.

Τους συνοδεύουν κάποιοι από τους σπουδαιότερους Έλληνες σολίστες:

Θύμιος Παπαδόπουλος: Πνευστά, Γιώτης Κιουρτσόγλου: Ηλεκτρικό Μπάσο, Βάσω Δημητρίου: Κιθάρες, Νίκος Καπνλίδης: Ντραμς, Ίρις Λουκά: Βιολί, Γιώργος Μπεχλιβάνογλου: Κιθάρες
ένα κουαρτέτο εγχόρδων
Και ο Θάνος Μικρούτσικος στο Πιάνο

ΡΟΔΟΣ. ΓΗΠΕΔΟ ΔΙΑΓΟΡΑ,
ΠΑΡΑΣΚΕΥΗ 26 ΑΥΓΟΥΣΤΟΥ

Η προπώληση των εισιτηρίων γίνεται στο Κινηματοθέατρο ΡΟΔΟΝ 22410-2882, στα Δισκοπωλεία Manuel Music Center, X-Musicland, Top10, Ρυθμός, Virgin Megastore και στον ΑΡΧΑΓΓΕΛΟ : Καζάκος, ΙΑΛΥΣΟΣ: Μελωδία, ΑΦΑΝΤΟΥ: Σπανού.

ΣΥΝΑΥΛΙΑ WEINBERG

Ο Πολιτιστικός Οργανισμός Δήμου Ροδίων οργανώνει συναυλία με την γνωστή ερμηνεύτρια Nadia Weinberg, την Δευτέρα 8 Αυγούστου στις 9:00μ.μ. στο θέατρο Μεσαιωνικής Τάφρου «Μελίνα Μερκούρη».



Η Nadia Weinberg

Η Nadia επιστρέφει στην Ελλάδα για μια σειρά καλοκαιρινών συναυλιών όπου θα την συνοδεύσει η ορχήστρα «Σολίστ της Αθήνας» σε ένα πρόγραμμα με τίτλο **«Μουσικές Βραδιές Χωρίς Σύνορα».** Με γνωστές και αγαπημένες μεσογειακές μελωδίες, μια μεγάλη γκάμα του Ελληνικού πενταγράμμου (περιλαμβανομένου Χατζηδάκη, Θεοδωράκη), καθώς και ερμηνείες στα Αγγλικά, Γαλλικά, Ιταλικά, Ισπανικά και μεγάλες επιτυχίες του Διεθνούς θεάτρου και κινηματογράφου.

Η Nadia τιμήθηκε από την Αμερικανική Γερουσία ως η πρώτη ελληνικής καταγωγής πρέσβειρα του Ολυμπιακού πνεύματος (αγάπη, παραδοχή και ειρήνη) για την προώθηση της Ελληνικής Μουσικής Κουλτούρας και της προσπάθειάς της να φέρνει μηνύματα ειρήνης και αγάπης μεταξύ των λαών . Επίσης παρουσία του προέδρου της Δημοκρατίας κ. Κων. Στεφανόπουλου τιμήθηκε για την προσφορά της και την αγάπη της για τα παιδιά.

Η γνωστή από τις λαμπρές κριτικές ορχήστρα «Σολίστ της Αθήνας» αποτελείται από διακεκριμένους σολίστ και μουσικούς. Έχει δε ευρύ διεθνές ρεπερτόριο κλασσικής και σύγχρονης μουσικής. Έχει περιοδεύσει ανά την Ελλάδα και το εξωτερικό. Ειδικά στην Αμερική έχει αποσπάσει ενθουσιώδεις κριτικές. Η ορχήστρα αποτελείται από τους: Δ. Σεβδάλης (πιάνο), Λ. Κορδής (πλήκτρα), Ν. Νταρίλας (κρουστά), Δ. Βαρζαμετιάν (ντράμς), Γ. Ζηκογιάννης (ηλεκτρικό μπάσο), Θ. Κατερινάκης (κλαρίνο), Α. Καλογιάννης(τρομπέτα), Χ.Καλούδης (κόρνο), Γ. Μακρής(τρομπόνι), Κ.Κυριακού (μηχανικός ήχου).

Την Παρασκευή 12 Αυγούστου, στις 9:00μ.μ. στο θέατρο Μεσαιωνικής Τάφρου, σειρά έχει το μιούσικαλ **«Ο ΒΙΟΛΙΣΤΗΣ ΣΤΗ ΣΤΕΓΗ»** του Joseph Stein από το ΔΗ.ΠΕ.ΘΕ Βόλου, με τον **Γρηγόρη Βαλτινό**. Η σκηνοθεσία είναι του Κώστα Τσιάνου, η μετάφραση του Θανάση Φασουλή, τα σκηνικά κοστούμια του Γιώργου Ασημακόπουλου, οι χορογραφίες του Δημήτρη Παπάζογλου, η ενορχήστρωση του Γιούρη Στούπελ, οι στίχοι της Αφροδίτης Μάνου και οι φωτισμοί του Κώστα Τατάκου.

Εισιτήρια προπωλούνται καθημερινά στο κινηματοθέατρο ΡΟΔΟΝ κατά τις ώρες 9:00-14:00 & 18:00-22:00. Πληρ. στα τηλ. 22410-28823, 33343

ΠΟΛΙΤΙΣΤΙΚΗ ΣΥΝΑΝΤΗΣΗ ΚΑΡΠΑΘΟΥ

Υπό την αιγίδα των υπουργείων Πολιτισμού, Εξωτερικών και τη συνεργασία του Επαρχείου Καρπάθου- Κάσου διοργανώνεται η ένατη Πολιτιστική συνάντηση Καρπάθου, από το Καρπαθιακό κέντρο Ερευνας και Πολιτισμού και η ημέρα του Καρπάθιου μετανάστη, από την Κυριακή 7 έως την Παρασκευή 12 Αυγούστου από τις 19.00 έως τις 21.00.

Οι συνεδρίες θα πραγματοποιηθούν την Κυριακή 7 Αυγούστου στην Αμμωπή και στο ξενοδοχείο «AMOPI BAY». Την Δευτέρα 8 Αυγούστου στο Λευκό Μεσοχωρίου και στο ξενοδοχείο «SARIS». Την Τρίτη 9 Αυγούστου στα Πηγάδια και στο ξενοδοχείο «ΗΛΕΚΤΡΑ», ενώ πρόσθετη ημερίδα θα διεξαχθεί επίσης στο ξενοδοχείο «ΗΛΕΚΤΡΑ» την Παρασκευή 12 Αυγούστου.

Διακεκριμένοι επιστήμονες θα εισηγηθούν θέματα για την τουριστική ανάπτυξη της Καρπάθου.

Συνεργάτες για την οργάνωση του συνεδρίου είναι το Πανεπιστήμιο Αθηνών, το Πανεπιστήμιο Θράκης, η Νομαρχία Δωδεκανήσου, ο Σύνδεσμος Ξενοδόχων Δωδεκανήσου, το Ινστιτούτο Τουριστικών Ερευνών και Προβλέψεων και η Ενωση Ξενοδόχων Καρπάθου.

ΕΚΔΗΛΩΣΗ ΓΙΑ ΑΜΦΙΛΟΧΙΟ

Η Εκκλησιαστική Επιτροπή του Ιερού Ναού Ταξιαρχών Λάρδου και ο Δήμος Λινδίων σας προσκαλούν στην εκδήλωση προς τιμήν του Θεοφιλέστατου Επισκόπου Ερυθρών κ. Αμφιλοχίου Τσούκου, που θα πραγματοποιηθεί την Κυριακή 7 Αυγούστου 2005 και ώρα 8.30μ.μ. στην πλατεία της Λάρδου.

Προ της εκδηλώσεως και ώρα 6.45μ.μ. θα τελεστεί στον Ιερό Ναό Ταξιαρχών Λάρδου η ακολουθία του Εσπερινού και της Ιεράς Παράκλησης, χοροστατούντος του Σεβασμιοτάτου Μητροπολίτου Ρόδου κ.κ. Κυρίλλου.

CIAO
BOUTIQUE
THE AUTHORIZED DEALER IN RODOS
D&G DOLCE & GABANNA
GFF GIANFRANCO FERRE
VERSACE JEANS COUTURE
roberto cavalli
MOSCHINO MADE IN ITALY
JOOP!
CK
GUESS
4 YOU clothing company
JUST cavalli
DKNY JEANS
XZENO MILANO ITALY
Ciao Boutique, ΕΘ. Δωδεκανησίων 40, 85100 Ρόδος Τηλ. 22410 70402
Ciao Marc O Polo, Δημ. Θέμελη 83, 85100 Ρόδος, Τηλ. 22410 70401

ΝΑΥΤΙΚΗ ΕΤΑΙΡΕΙΑ
ΤΗΛΟΣ 21os ΑΙΩΝΑΣ

ΠΡΟΓΡΑΜΜΑ SEA STAR ΑΠΟ 3/8/2005-16/8/2005

ΤΕΤΑΡΤΗ 3/8/2005 - 10/8/2005

Λιμάνι	Άφιξη	Αναχώρηση
ΤΗΛΟΣ		09:00
ΡΟΔΟΣ	10:20	19:00
ΤΗΛΟΣ	20:20	Δ.

ΠΕΜΠΤΗ 4/8/2005 - 11/8/2005

Λιμάνι	Άφιξη	Αναχώρηση
ΤΗΛΟΣ		07:00
ΡΟΔΟΣ	08:20	09:00
ΤΗΛΟΣ	10:20	10:30
ΚΑΜΙΡΟΣ	11:15	14:00
ΤΗΛΟΣ	14:45	17:00
ΡΟΔΟΣ	18.20	Δ.

ΠΑΡΑΣΚΕΥΗ 5/8/2005 - 12/8/2005

Λιμάνι	Άφιξη	Αναχώρηση
ΡΟΔΟΣ		09:00
ΤΗΛΟΣ	10:20	17:00
ΡΟΔΟΣ	18:20	Δ.

ΣΑΒΒΑΤΟ 6/8/2005

Λιμάνι	Άφιξη	Αναχώρηση
ΡΟΔΟΣ		09:00
ΧΑΛΚΗ	10:15	12:15
ΤΗΛΟΣ	12:50	17:00
ΡΟΔΟΣ	18:20	19:00
ΤΗΛΟΣ	20:20	Δ.

ΚΥΡΙΑΚΗ 7/8/2005

Λιμάνι	Άφιξη	Αναχώρηση
ΤΗΛΟΣ		07:30
ΡΟΔΟΣ	08:50	09:00
ΚΑΜΙΡΟΣ	09:40	09:50
ΝΙΣΥΡΟΣ	11:10	11:20
ΤΗΛΟΣ	11:55	16:00
ΡΟΔΟΣ	17:20	17:40
ΤΗΛΟΣ	19:00	19:15
ΝΙΣΥΡΟΣ	19:55	20:15
ΚΑΜΙΡΟΣ	21:35	21:45
ΡΟΔΟΣ	22:25	Δ.

ΔΕΥΤΕΡΑ 8/8/2005

Λιμάνι	Άφιξη	Αναχώρηση
ΡΟΔΟΣ		08:45
ΤΗΛΟΣ	10:05	14:15
ΝΙΣΥΡΟΣ	14:50	17:30
ΤΗΛΟΣ	18:05	18:20
ΡΟΔΟΣ	19:40	Δ.

ΤΡΙΤΗ 9/8/2005

Λιμάνι	Άφιξη	Αναχώρηση
ΡΟΔΟΣ		19:30
ΤΗΛΟΣ	20:50	Δ.

ΣΑΒΒΑΤΟ 13/8/2005

Λιμάνι	Άφιξη	Αναχώρηση
ΡΟΔΟΣ		09:00
ΧΑΛΚΗ	10:15	10:25
ΝΙΣΥΡΟΣ	11:40	11:50
ΤΗΛΟΣ	12:30	17:00
ΧΑΛΚΗ	17:45	17:55
ΡΟΔΟΣ	19:10	19:20
ΝΙΣΥΡΟΣ	21:10	21:20
ΤΗΛΟΣ	22:00	Δ.

ΚΥΡΙΑΚΗ 14/8/2005

Λιμάνι	Άφιξη	Αναχώρηση
ΤΗΛΟΣ		07:30
ΡΟΔΟΣ	08:50	09:10
ΤΗΛΟΣ	10:30	10:50
ΝΙΣΥΡΟΣ	11:30	16:00
ΤΗΛΟΣ	16:40	17:00
ΡΟΔΟΣ	18:20	18:40
ΤΗΛΟΣ	20:00	20:20
ΡΟΔΟΣ	21:40	Δ.

ΔΕΥΤΕΡΑ 15/8/2005

Λιμάνι	Άφιξη	Αναχώρηση
ΡΟΔΟΣ		08:45
ΤΗΛΟΣ	10:05	10:25
ΝΙΣΥΡΟΣ	11:05	16:50
ΡΟΔΟΣ	18:40	19:00
ΤΗΛΟΣ	20:20	20:30
ΡΟΔΟΣ	21:50	Δ.

ΤΡΙΤΗ 16/8/2005

Λιμάνι	Άφιξη	Αναχώρηση
ΡΟΔΟΣ		8.45
ΤΗΛΟΣ	10.05	14.15
ΝΙΣΥΡΟΣ	14.50	17.30
ΤΗΛΟΣ	18.05	18.20
ΡΟΔΟΣ	19.40	20.00
ΤΗΛΟΣ	20.20	Δ.

ΠΛΗΡΟΦΟΡΙΕΣ:
ΡΟΔΟΣ: ΤΗΛ.: 22410 78052,
ΚΙΝ.: 6938 244523
• ΤΗΛΟΣ: 22460 44000

ΕΛΛΗΝΙΚΗ ΔΗΜΟΚΡΑΤΙΑ
ΠΟΛΙΤΙΣΤΙΚΟΣ ΟΡΓΑΝΙΣΜΟΣ
ΔΗΜΟΥ ΡΟΔΙΩΝ

Πληροφορίες: κ. Θ. Προυσάλογλου
Τηλ. 2241-27427 και 26385 FAX: 2241-78649

Ημερ. 3-8-05
Αριθμ. Πρωτ: 747

ΠΡΟΚΗΡΥΞΗ

Ο Πρόεδρος του ΠΟΛΙΤΙΣΤΙΚΟΥ ΟΡΓΑΝΙΣΜΟΥ ΔΗΜΟΥ ΡΟΔΙΩΝ, έχοντας υπόψη:

1. Τις διατάξεις του άρθρου 6 παρ. 1 και 6 του Ν. 2527/97 ΦΕΚ 206/Α/8-10-97 με τις οποίες η αρμοδιότητα καθορισμού του αριθμού των προσώπων τα οποία μπορούν να απασχολούνται στους ΟΤΑ Α. και Β. βαθμού και τα νομικά πρόσωπα με σύμβαση μίσθωσης έργου ασκεί από τον Γενικό Γραμματέα της Περιφέρειας.
2. Τις διατάξεις του άρθρου 21 και 14 παρ. 2 υπογρ. θ του Ν. 2190/94, όπως ισχύει μετά τις τροποποιήσεις και συμπληρώσεις των Ν. 2225/1994, 2247/1994, 2266/1994, 2349/95, 2527/97, 2738/99 και 3051/2002.
3. Τον Οργανισμό Εσωτερικής Υπηρεσίας του Οργανισμού μας.
4. Την απόφαση του Δ.Σ. του Πολιτιστικού Οργανισμού με αριθμ. 30/2004, που εγκρίθηκε με το υπ. αριθμ. Πρωτ. Οικ. 8255/14-6-2005 έγγραφο της Περιφέρειας Νοτίου Αιγαίου, Δ/νσης Τοπ. Αυτ/σης και Διοίκησης Ν. Δωδεκανήσου, την αριθμ. ΔΙΠΠ/Φ.ΕΓΚΡ.1/171/8548/27-05-2005 απόφαση της Επιτροπής του άρθρου 2 παρ. 1 της αριθμ. 55/98 ΠΥΣ, την αριθμ. 27551/07-06-2005 απόφαση κατανομής του Υφυπουργού Εσωτερικών, Δημόσιας Διοίκησης και Αποκέντρωσης, με την οποία εγκρίθηκαν για τους Πρωτοβάθμιους ΟΤΑ συμβάσεις μίσθωσης έργου για ένα έτος, καθώς και το με αριθμ. οικ. 30017/13-06-2005 έγγραφο του ΥΠΕΣΔΔΑ.

ΠΡΟΚΗΡΥΣΣΕΙ ότι

Προκειμένου ο ΠΟΔΡ να προβεί στην πρόσληψη του παρακάτω προσωπικού με σύμβαση μίσθωσης έργου και διάρκεια απασχόλησης για ένα σχολικό έτος, με έναρξη και λειτουργία Ωδείου και εργαστηρίων την 12 και 16 Σεπτεμβρίου αντίστοιχα.

ΕΙΔΙΚΟΤΗΤΑ	ΑΡ. ΑΤΟΜΩΝ	ΧΡ ΔΙΑΡΚΕΙΑ
Αρχιμουσικός Φιλαρμονικής	1	1 έτος
Δάσκαλοι ζωγραφικής (εργαστήρια)	2	1 έτος
Δάσκαλοι παραδοσιακού χορού (εργαστήρια)	2	1 έτος
Δάσκαλοι κεραμικής (εργαστήρια)	1	1 έτος
Δάσκαλος Μικτής Χορωδίας (εργαστήρια)	1	1 έτος
Δάσκαλος Παιδικής-Νεανικής-Πειραματικής Χορωδίας	1	1 έτος
Καθηγητές βιολιού (Ωδείο)	2	1 έτος
Καθηγητές Βυζαντινής μουσικής (Ωδείο)	1	1 έτος
Καθηγητές για το εργαστήρι σύγχρονης μουσικής με κρουστά και διάφορα μουσικά σύνολα	2	1 έτος
Καθηγητές θεωρίας κλασικής μουσικής (Ωδείο)	3	1 έτος
Καθηγητές κιθάρας (Ωδείο)	4	1 έτος
Καθηγητές πιάνου (Ωδείο)	4	1 έτος
Καθηγητής πνευστών οργάνων (Ωδείο)	2	1 έτος
Καθηγητής θεωρίας παραδοσιακής μουσικής (Ωδείο)	1	1 έτος
Καθηγητές φωνητικής κλασικού τραγουδιού	2	1 έτος
Καθηγητές Ιστορίας Μορφολογίας μουσικής (Ωδείου)	1	1 έτος
Καθηγητής Ακορντεόν και Αρμονίου	1	1 έτος
Καθηγητής κλασικών Κρουστών	1	1 έτος
Καθηγητές λαούτου - λύρας (Ωδείου)	2	1 έτος
Καθηγητής μουσικής προπαιδείας (Ωδείο)	1	1 έτος
Καθηγητής μπαντίνας (Ωδείο)	1	1 έτος
Καθηγητής Μπουζουκιού	1	1 έτος
Καθηγητής σαντουριού και παραδοσιακού βιολιού (Ωδείο)	1	1 έτος
Καθηγητής Χορωδίας (Ωδείο)	1	1 έτος

και καλεί τους ενδιαφερόμενους να υποβάλλουν αίτηση στα γραφεία του Π.Ο.Δ.Ρ. οδός Διαγοριδών αρ. 3 Ρόδος Τ.Κ. 85100, τις εργάσιμες ημέρες και ώρες και εντός προθεσμίας δέκα (10) ημερών, που αρχίζει από την επομένη ημέρα της τελευταίας δημοσίευσης της ανακοίνωσης αυτής στις τοπικές εφημερίδες.

Ως ειδικόν προσόν πρόσληψης για τους μουσικούς απαιτείται «δίπλωμα ή πτυχίο της αντίστοιχης ειδικότητας οργάνου ανεγνωρισμένου Ωδείου της ημεδαπής ή αλλοδαπής». Για τη θέση του Αρχιμουσικού, διπλώματα ή πτυχία «ενοργανώσεως πνευστών οργάνων και διευθύνσεως μπάντας», αρμονίας ή ωδικής αντιστίξεως και φυγής και τριετής προϋπηρεσία ως μουσικού εκτελεστού.

Εν ελλείψει υποψηφίων με δίπλωμα αντίστιξης και φυγής αρκούν τα λοιπά διπλώματα ή πτυχία. Για Δ/ντές Χορωδίας διπλώματα ή πτυχία ανεγνωρισμένου Ωδείου και αρμονίας ή ωδικής, διευθύνσεως Χορωδίας ως και γνώσεις φωνητικής μουσικής και τριετής προϋπηρεσία ως μαέστρου Χορωδίας. Εν ελλείψει υποψηφίων κεκτημένων δίπλωμα ή πτυχίο Δ/νσεως Χορωδιών αρκούν τα λοιπά διπλώματα ή πτυχία (Π.Δ. 476/81).

Αυτοί που θα προσληφθούν θα αμοίβονται με κατάθεση δελτίου παροχής υπηρεσιών και δεν δικαιούνται επιδόματα Χριστουγέννων, Πάσχα και άδειας.

Για τους υπόλοιπους υπευθύνους των εργαστηρίων, τριετής τουλάχιστον εμπειρία.

Τα προσόντα που πρέπει να έχουν οι υποψήφιοι για την πρόσληψη είναι:

1. Να έχουν την ελληνική υπηκοότητα.
2. Ηλικία μέχρι 65 χρονών.
3. Να έχουν εκπληρώσει τις στρατιωτικές τους υποχρεώσεις ή να έχουν απαλλαγεί νόμιμα απ' αυτές, για τους άνδρες.
4. Να μην έχουν κώλυμα από ποινική καταδίκη, απαγόρευση και δικαστική αντίληψη.

Δικαιολογητικά που απαιτείται να συνοδεύουν την αίτηση πρόσληψης και θα κατατεθούν μαζί με αυτήν είναι:

1. Υπεύθυνη δήλωση του Ν. 1599/86 στην οποία θα δηλώνεται:

α) ότι έχουν εκπληρώσει τις στρατιωτικές τους υποχρεώσεις, ή έχουν απαλλαγεί νόμιμα απ' αυτές και το λόγο απαλλαγής τους.

β) ότι δεν τελούν υπό απαγόρευση ή δικαστική αντίληψη και ότι δεν έχουν στερηθεί τα πολιτικά τους δικαιώματα.

γ) Τίτλοι σπουδών αναγνωρισμένοι και

δ) Εμπειρία στη διδασκαλία.

2. Φωτοαντίγραφο της ταυτότητάς τους.

Τα υπόλοιπα δικαιολογητικά που χρειάζονται θα υποβληθούν από όσους τελικά επιλεγούν.

Ο Πρόεδρος
ΜΑΝΩΛΗΣ ΑΝΤΩΝΟΓΛΟΥ



METROPOL MULTICINEMA ODEON

INFORMATION - RESERVATIONS
22410 28400
ΠΛΗΡΟΦΟΡΙΕΣ - ΚΡΑΤΗΣΕΙΣ

ΛΟΓΩ ΤΩΝ ΚΑΛΟΚΑΙΡΙΝΩΝ
ΔΙΑΚΟΠΩΝ ΤΟ "METROPOL ODEON"
ΘΑ ΠΑΡΑΜΕΙΝΗ ΚΛΕΙΣΤΟ
ΑΠΟ 5 ΕΩΣ 31 ΑΥΓΟΥΣΤΟΥ

ΕΝΑΡΞΗ - OPENING
ΠΕΜΠΤΗ 1 ΣΕΠΤΕΜΒΡΙΟΥ
THURSDAY 1 SEPTEMBER


ΑΙΘΟΥΣΑ 1
BEWITCHED
ΜΑΓΙΣΣΑ...IN LOVE
Οταν μια μάγισσα ερωτευτεί έναν θνητό..
τότε έρχονται όλα τα πάνω κάτω


ΑΙΘΟΥΣΑ 2
THE CAVE
ΜΙΑ ΣΠΗΛΙΑ ΓΕΜΑΤΗ ΤΡΟΜΟ
Μια κλειστοφοβική ταινία τρόμου που διαδραματίζεται στα έγκατα της Γης έχει ήδη αρχίσει να αποκτά φανταστικούς οπαδούς



ΑΙΘΟΥΣΑ 3
EDISON
ΜΙΑ ΜΗΤΡΟΠΟΛΗ ΜΕ ΠΟΛΛΑ ΕΡΩΤΗΜΑΤΑ
Σ'αυτήν την πόλη μόνο οι μπάτσοι είναι πάνω από τον νόμο.

ΠΟΛΙΤΙΣΤΙΚΟΣ ΟΡΓΑΝΙΣΜΟΣ
ΔΗΜΟΥ ΡΟΔΙΩΝ
σε συνεργασία με την
Κινηματογραφική Εταιρεία Ρόδου ΘΕΑΣΙΣ
ΒΡΑΔΙΕΣ ΚΙΝΗΜΑΤΟΓΡΑΦΟΥ
Θερινό Δημοτικό Κινηματοθέατρο
"ΡΟΔΟΝ"
Καλοκαίρι 2005
Από 2 έως 7 Αυγούστου, στις 9:30 το βράδυ
"5 ΦΟΡΕΣ ΤΟ 2 "
Φρανζουά Οζόν-Γαλλία

Kalithies Palace
ΑΙΘΟΥΣΑ ΔΕΞΙΩΣΕΩΝ



Εμπιστευθείτε σ' εμάς την γαμήλια δεξίωση του γάμου σας
Σε ένα χώρο, σχεδιασμένο αμφιθεατρικά, κλιματιζόμενο, με δυνατότητα να φιλοξενήσει έως 800 άτομα.
Απολαμβάνοντας ένα από τα μενού μας που εσείς θα επιλέξετε.
Προσιτές τιμές.
Τηλ. κρατήσεων: 2241085641, 2241085515, 2241086778

Το Πρόγραμμα

ΕΤ 1

08:00 Θεία λειτουργία
10:30 Μουσική παράδοση
11:15 Φύση και πρωταθλητές
11:30 Παγκόσμιο πρωτάθλημα στίβου
15:00 Βουλή των ελλήνων
16:00 Αντιθέσεις
16:30 Πανελλήνιο πρωτάθλημα Beach soccer
17:30 Πανελλήνιο πρωτάθλημα Volley
18:40 Παγκόσμιο πρωτάθλημα στίβου
23:00 **Ειδήσεις**
23:45 Παγκόσμιο πρωτάθλημα ράλι



00:00 Ανήσυχη πόλη

ΝΕΤ

07:30 Κορίτσια με καλοκαιρινά φορέματα
08:00 Οι εικόνες των ανθρώπων-ζωγραφιές μετά την ατομική βόμβα
09:00 Σάββατο Κυριακή live
12:00 **Ειδήσεις**
13:00 Κυριακάτικο τραπέζι
15:00 **Ειδήσεις**
16:00 Στην Εντατική
16:50 Απόπειρα Λόγου
18:00 **Ειδήσεις**
18:30 Αποστολή στο διάστημα



19:15 Προδομένη αγάπη
21:00 **Ειδήσεις**
22:00 Ντο-ρε, ένα τραγούδι για τη θεσσαλονίκη
23:00 **Νυχτερινό δελτίο**
01:15 Νότης Μαυρουδής

ΕΤ 3

06:00 Η παρέα του Τσιτσάνη
07:30 Εκεί στη Σαμοθράκη στο μεγάλο αρχιπέλαγος
08:30 Θεία λειτουργία
10:30 Πρόληψη ατυχημάτων
10:40 Αληθινά σενάρια
11:30 Γόνιμη γη - η Ευρώπη της αειφόρου γεωργίας
12:00 Θέση εργασίας
12:30 Κάθε Τόπος και τραγούδι
13:00 **Ειδήσεις**
13:30 Περί γης ο λόγος
14:30 P. Cezanne
15:30 Κοσμοναυτική, ένα



ταξίδι στο μέλλον
16:00 Ηττημένη πορεία
17:00 Ανώνυμη πρωταγωνίστρια
17:45 Design
18:15 Επί τροχών
19:00 **Ειδήσεις**
20:00 5ο φεστιβάλ Ευρωπαϊκής τηλεόρασης circom
20:30 Μεσόγειος
21:00 Δρόμοι
22:00 Δρομολόγια Εσωτερικού
23:00 Σπορ στο τρία
00:00 **Ειδήσεις**
00:30 Μακεδονία - των προσφύγων οι Κοινότητες
01:00 Επταπύργιο στο φως του Φεγγαριού
02:30 Αρχείο
03:30 Πολιτισμός στην 3
04:30 Σιρκομ: Μπέλφαστ τα παιδιά της κατάρας και της ιστορίας(ε)
05:00 Ρεμπέτικη ιστορία

MEGA

06:00 Οι άντρες με τα μαύρα
07:45 Αν θυμηθείς τ' όνειρο μου
08:45 Horizons
10:15 Και πάλι φίλοι
11:00 Τηλεμπορα
12:00 Κανείς δε λέει σ'αγαπώ
12:45 Backstage
14:00 **Ειδήσεις**



14:50 Εκείνο το καλοκαίρι
16:35 Μονολεπτα δελτία ειδήσεων
16:40 Σ' αγαπώ μ' αγαπάς
17:10 Επτά θανάσιμες πεθερές
19:15 Τα σύνορα της αγάπης
20:00 **Ειδήσεις**



21:00 Βαρομετρικό χαμηλό
23:30 Φάκελοι
00:50 Τελευταία γεγονότα
01:00 Star Trek: η εξέγερση
03:15 Telemarketing
03:45 Ξένη ταινία: Μαζί σου η χωρίς εσένα

ANT 1

06:30 Δεσποινίς Μαργαρίτα
07:20 Μπαμ, μπαμπάς και Μπέμπας
08:00 Καληνύχτα μαμά
09:00 Βότκα πορτοκάλι
10:00 Για μια γυναίκα και ένα αυτοκίνητο
11:00 Της Ελλάδος τα παιδία
12:00 Προσοχή Μαρκοπέδιο
12:55 Super GAME
13:00 Τα φιλαράκια
13:59 **Τα νέα του Αντέννα**
14:40 Μη μου λές αντίο
15:40 Εκείνες κι εγώ
16:40 Το πιο γλυκό μου ψέμα
17:30 **Ειδήσεις**
17:40 Το πιο γλυκό μου ψέμα
18:00 Ευτύχως τρελάθηκα
20:00 **Τα νέα του ANT1**
21:00 Big Sister
23:40 **Νυχτερινές ειδήσεις**
00:05 Σαο Πάολο - Γκοϊας
02:10 Survivor
03:10 Τηλεμάρκετινγκ
03:50 Mobile fun
04:15 Dragoball-Z
05:15 Ολα του γάμου



δύσκολα

ALPHA

06:00 Οι τρεις χήρες
06:30 Καλοκαιρινές σελίδες
10:00 Αυτό μας έλειπε
13:00 7 ημέρες Alpha
14:00 **Ειδήσεις**
14:30 Εικόνες
15:30 Η μηχανή του χρόνου
17:00 Νικίτα
18:00 Ίλιγγος
18:10 Δόκτωρ... Ζιβέγγος
20:00 **Ειδήσεις**
21:00 Αλ τσαντιρι Νιουζ
22:00 Κοιτά τι έκανες
01:00 **Νυχτερινό δελτίο**
01:15 Κωμωδία: Νύχτες στη Λουιζιάνα
03:15 Τηλεαγορές
03:30 Στο δρόμο της Καρδίας
04:30 Οι τρεις χήρες

STAR

06:00 Παιδικές εκπομπές
13:00 **Ειδήσεις**
13:30 Everwood: Η μικρή πόλη
14:30 Τα φιλαράκια
15:30 Ετσι είναι η ζωή
16:30 Τα σαγόνια της γής
17:30 California teens
18:30 Survivor
19:30 **Ειδήσεις**
21:00 Δραματική:



Οι γυναίκες του Κάμελοτ
00:45 Η νύφη του Τσάκι



02:30 Η κρίσιμη απόφαση Αστέρια στο πεντάγραμμο

FILMNET

07:45 Τα χρόνια της αθωότητας
10:05 Tortilla soup
11:50 U.S. οι καλύτερες ταινίες της εβδομάδας
12:25 Η δοκιμασία
14:25 Η καμαριέρα
16:10 Style Star
16:45 Parting shots
18:30 Τα κακά παιδιά ιι
21:00 Νοικοκυρές σε απόγνωση
22:00 Πίτερ Σέλερς για πάντα



00:10 21 γραμμάρια
02:15 Λουτρόπολη
03:35 Αρωμα γυναίκας



05:50 Ψυχή kai σώμα

ALTER

06:45 Παιδικές εκπομπές
11:00 Teen hits
11:30 Οι περιπέτειες της Σιντεϊ φοξ
12:30 Λάργκο Γούιντς
13:30 Hit mix
14:00 Ελιές θρούμπες
16:15 Τα παρατράγουδα
18:45 **Ειδήσεις**
21:00 Το πάρτυ της ζωής σου
23:00 Χήρες club



00:00 Σκληρή δικαιοσύνη

902

15:00 **Ειδήσεις**
18:00 Αθλητικές συναντήσεις
17:30 **Ειδήσεις**
18:00 Κοντά στην παράδοση
19:00 Απόψε αυτοσχεδιάζουμε (Ε)
20:00 Δρόμοι λογοτεχνίας
21:00 **Ειδήσεις**
22:00 Αθλητικές συναντήσεις

TravelDailyNews
Greece & Cyprus .gr
ΝΕΙ ΜΕ ΣΥΝΕΠΕΙΑ ΤΟΥΣ ΕΠΑΓΓΕΛΜΑΤΙΕΣ ΤΗΣ ΤΟΥΡΙΣΤΙΚΗΣ ΑΓΟΡΑΣ

WTO BAROMETER: ΔΙΕΘΝΕΙΣ ΤΟΥΡΙΣΤΙΚΕΣ ΑΦΙΞΕΙΣ

και Εισπράξεις (Α' Τρίμηνο 2005) - Η Ελλάδα εκτός των 10



Μετά από τρία δύσκολα έτη (2001 – 2003) και παρά τις δύσκολες διεθνείς οικονομικές συγκυρίες, την θεματική άνοδο των τιμών του πετρελαίου στις διεθνείς αγορές και τις τρομοκρατικές επιθέσεις, το έτος 2005 η παγκόσμια τουριστική βιομηχανία επιβεβαιώνει την συνεχή σταθερή της άνοδο, τόσο σε διεθνείς τουριστικές αφίξεις όσο και σε εισπραχθέν τουριστικό συνάλλαγμα. Σύμφωνα με τον Παγκόσμιο Οργανισμό Τουρισμού (WORLD TOURISM ORGANIZATION – WTO) και το Tourism Barometer στο τεύχος του Ιουνίου 2005, η τάση αυτή καταδεικνύεται σε παγκόσμιο επίπεδο.

Με βάση τα στοιχεία του WTO οι διεθνείς τουριστικές αφίξεις το έτος 2004 σημείωσαν ρεκόρ όλων των εποχών με **763** εκατ., παρουσιάζοντας αύξηση 10% έναντι του 2003 και αύξηση 60 εκατ. αφίξεων έναντι του 2002. Η τάση αυτή συνεχίζεται και για το πρώτο τρίμηνο του 2005 καταδεικνύοντας την δυναμική της παγκόσμιας τουριστικής ζήτησης, με εκτιμήσεις **5 - 8% συνολικής αύξησης για το 2005.**

Όσον αφορά δε το διεθνές εισπραχθέν τουριστικό συνάλλαγμα για το έτος 2004 σημείωσε επίσης ρεκόρ όλων των εποχών και ανήλθε στο ύψος των **622 δισ. $** έναντι 525 δισ. $ του 2003 με αύξηση **18,1%.**

Σε αυτό το άρθρο θα ακολουθήσει μια ανάλυση - σχολιασμός των μεγεθών που παρατηρούνται στους δέκα κορυφαίους τουριστικούς προορισμούς και στις δέκα κορυφαίες χώρες σε εισπράξεις τουριστικού συναλλάγματος (Βλ. Πίνακες 1 & 2).

Αφίξεις 2004

Συνολικά, οι δέκα πρώτοι τουριστικοί προορισμοί δέχονται σχεδόν το 48% της παγκόσμιας τουριστικής ζήτησης επί συνόλου 194 χωρών. Δηλαδή σχεδόν ο ένας στους **δύο διεθνείς επισκέπτες** έχουν ως προορισμό τις 10 αυτές χώρες– τουριστικούς προορισμούς και οι υπόλοιπες 184 χώρες μοιράζονται το υπόλοιπο 52%.

Η Γαλλία παραμένει **πρώτη** σε αριθμό διεθνών τουριστικών αφίξεων και διατηρεί αυτή την θέση με μια μικρή αύξηση της τάξης του 0,1% στις 75,1 εκατ. αφίξεις.

ΠΙΝΑΚΑΣ 1 ΔΕΚΑ ΚΟΡΥΦΑΙΕΣ ΧΩΡΕΣ - ΤΟΥΡΙΣΤΙΚΟΙ ΠΡΟΟΡΙΣΜΟΙ

Α/Α	ΧΩΡΑ	ΑΦΙΞΕΙΣ 2003 (σε εκατ.)	ΑΦΙΞΕΙΣ 2004 (σε εκατ.)	ΔΙΑΦΟΡΑ % 2004/03
1.	ΓΑΛΛΙΑ	75	75,1	0,1
2.	ΙΣΠΑΝΙΑ	51,8	53,6	3,4
3.	ΗΠΑ	41,2	46,1	11,8
4.	ΚΙΝΑ	33	41,8	26,7
5.	ΙΤΑΛΙΑ	39,6	37,1	-6,4
6.	ΗΝΩΜΕΝΟ ΒΑΣΙΛΕΙΟ (ΜΕΓΑΛΗ ΒΡΕΤΑΝΙΑ)	24,7	27,7	12,1
7.	ΧΟΝΓΚ -ΚΟΝΓΚ* (ΚΙΝΑ)	15,5	21,8	40,4
8.	ΜΕΞΙΚΟ	18,7	20,6	10,5
9.	ΓΕΡΜΑΝΙΑ	18,4	20,1	9,5
10.	ΑΥΣΤΡΙΑ	19,1	19,4	1,5
ΣΥΝΟΛΟ 1-10	-	337	363,3 (47,61% του Παγκοσμίου Συνόλου)	8%
ΠΑΓΚΟΣΜΙΟ ΣΥΝΟΛΟ	-	-	763	-

* Το Χόνκ- Κονγκ αν και ανήκει στην Κίνα λόγω της ιδιαιτερότητάς του καταγράφεται ως ξεχωριστός τουριστικός προορισμός. Πηγή: WTO Tourism Barometer Volume 3, no 2 June 2005

Το ίδιο ισχύει και για την Ισπανία - ευθέως ανταγωνίστρια ως προς την χώρα μας. Διατηρεί την δεύτερη θέση παγκοσμίως με 3,4% αύξηση ή 1,8 εκατ. τουρίστες με συνολικές αφίξεις τα 53,6 εκατ. τουρίστες, δηλαδή **40 εκατ. περίπου περισσότερες αφίξεις** από ότι δέχθηκε η χώρα μας για το ίδιο έτος, το 2004 δηλαδή χρονιά κατά την οποία διοργανώσαμε τους Ολυμπιακούς Αγώνες.

Οι ΗΠΑ στην τρίτη θέση, μετά από μια τριετία, επανέρχονται δυναμικά με μια αύξηση της τάξης του **11,8%** και 46,1 εκατ. τουρίστες. Εδώ θα πρέπει να σημειωθεί ότι από μόνη της η στατιστική αυτή παρατήρηση δεν αντικατοπτρίζει απόλυτα την πραγματικότητα. Καθώς οι ΗΠΑ είναι η τρίτη μεγαλύτερη χώρα παγκοσμίως (Βλ. πίνακα 3), ο κάτοικος των ανατολικών ακτών όταν επισκέπτεται το Σαν Φραγκίσκο για παράδειγμα (δυτική ακτή) έχει διασχίσει 2 φορές την Ευρώπη συνολικά, παρόλα αυτά δεν καταγράφεται ως διεθνής τουριστική άφιξη. Από την άλλη πλευρά η Γαλλία από πλευράς μεγέθους είναι πολύ μικρότερη συγκριτικά με τις ΗΠΑ και από γεωγραφική τοποθέτηση βρίσκεται ανάμεσα σε οικονομικά ανεπτυγμένες χώρες οι οποίες αποτελούν και χώρες προέλευσης τουριστών. Το στοιχείο αυτό σε συνδυασμό με το ότι οι ΗΠΑ έρχονται πρώτες σε εισπράξεις τουριστικού συναλλάγματος την καθιστούν **ως την πλέον τουριστικά ανεπτυγμένη χώρα παγκοσμίως.**

Στην τέταρτη θέση ακολουθεί η Κίνα με **26,7%** αύξηση σε σχέση το 2003, από τους 33 εκατ. στα **41,8 εκατ.** το 2004. Χωρίς να παραμερίζονται και άλλοι παράγοντες και η μη σύγκριση των δύο χωρών λόγω μεγέθους, άξια αναφοράς είναι η μελλοντική αύξηση των αφίξεων στην Κίνα μέχρι το 2008, έτος κατά το οποίο το **Πεκίνο θα διοργανώσει τους Ολυμπιακούς Αγώνες, σε σύγκριση με την αύξηση που ακολούθησε η χώρα μας** από την ανάληψη των Ολυμπιακών Αγώνων του 2004 της Αθήνας. Επίσης αξίζει να σημειωθεί ότι στα παραπάνω δεν περιλαμβάνονται οι διεθνείς αφίξεις στο Χονγκ – Κονγκ το οποίο επίσης ανήκει στην Κίνα από το 1997.

Η μόνη χώρα η οποία βρίσκεται στη πρώτη δεκάδα της παγκόσμιας κατάταξης με **αρνητικό πρόσημο** είναι η Ιταλία η οποία βρίσκεται στην πέμπτη θέση με 37,1 εκατ. με -6,4% σε σύγκριση με το 2003. Το στοιχείο αυτό δεν είναι καθόλου παρήγορο καθώς μεν η Ιταλία δεν είναι ευθέως ανταγωνίστριά μας χώρα, αφετέρου δε τη μείωση αυτή **δεν την εισέπραξε η χώρα μας.**

Το Ηνωμένο Βασίλειο ακολουθεί στην έκτη θέση με 12,1% αύξηση σε σύγκριση με το έτος 2003 και 27,7 εκατ. διεθνείς επισκέπτες και εντυπωσιακά το Χονγκ- Κονγκ στην έβδομη με αύξηση **40%** και 21,8 εκατ. διεθνείς επισκέπτες.

Τις τρεις επόμενες θέσεις καταλαμβάνουν το Μεξικό, η Γερμανία και η Αυστρία με σχεδόν 20 εκατ. αφίξεις, σχεδόν **επτά εκατ. αφίξεις πιο ψηλά** από ότι στη χώρα μας.

Αξιοσημείωτο είναι ότι η Τουρκία δέχθηκε το 2004 **17 εκατ. τουρίστες.** Η θεαματική αυτή αύξηση αφήνει μια διαφορά για την χώρα μας περίπου της τάξης των 4 εκατ. διεθνών τουριστικών αφίξεων.

Τέλος αξίζει να σημειωθεί ότι τόσο η **Κύπρος** όσο και η **Κροατία επίσης ανταγωνίστριες χώρες,** αύξησαν το ποσοστό των αφίξεων τους κατά **6%** και κατά **4%** αντίστοιχα.

Εισπράξεις 2004

Συνολικά οι 10 πρώτες χώρες εισέπραξαν το 47,7% του συνόλου του παγκόσμιου τουριστικού συναλλάγματος, **292,8 δισ. $ σε σύνολο 622 δισ. $** σχεδόν δηλαδή **ένα στα δύο $** που εισπράχθηκαν στη παγκόσμια τουριστική βιομηχανία.

Η Ευρώπη εισέπραξε το **52% αυτού του ποσού** έναντι του 21% το οποίο εισέπραξαν οι ΗΠΑ. Σε αυτό συνέβαλλε και η εξασθένηση του αμερικανικού δολαρίου.

Πρώτη σε αυτή την κατάταξη οι ΗΠΑ με 74,5 δισ. $ με αύξηση 15,7% και την Ισπανία να ακολουθεί με **διαφορά σχεδόν 30 δισ. $** στην δεύτερη θέση. Αξίζει να σημειωθεί ότι η Ισπανία βρίσκεται σε κατάταξη πιο πάνω από την χώρα μας κατά **35 δισ. $,** παρόλο που η χώρα μας έχει 15.000 χλμ. ακτογραμμής – 998 χλμ. πλαζ ενώ η Ισπανία έχει 6.000 χλμ. σε ευθέως ανταγωνιστικά τουριστικά προϊόντα.

Ακολουθεί η Γαλλία με 40,8 δισ. $ στην τρίτη θέση και η Ιταλία στην τέταρτη με 30,7 δισ. $, χώρες οι οποίες διατήρησαν τις θέσεις τους με μικρή σχετικά αύξηση σε σύγκριση με το 2003.

Η Γερμανία και το Ηνωμένο Βασίλειο καταλαμβάνουν την πέμπτη και έκτη αντίστοιχα με περίπου 27 δισ. $.

Την έβδομη θέση καταλαμβάνει η Κίνα με την θεαματική αύξηση των **47,9%** και 25,7 δισ. $.

Στην **όγδοη θέση** βρίσκεται η **Τουρκία με 15,9 δισ. $** έναντι **13,2 δισ. $** του 2003 και των **9 δισ. $** του 2002. Έτσι ανέρχεται στην όγδοη θέση έναντι της ένατης που **κατείχε το 2003** και της **δωδέκατης που κατείχε το 2002** και στις δύο περιπτώσεις πιο πίσω από την χώρα μας. Σημειώνεται ότι αν και η Τουρκία είχε μικρότερο αριθμό διεθνών αφίξεων, είχε επιτύχει **υψηλότερη μέση κατά κεφαλή τουριστική δαπάνη** έναντι της χώρας μας για τα έτη αυτά. **Αφήνει δε την χώρα μας με 5,6 δισ. $ διαφορά** για το έτος 2004.

Την ένατη θέση καταλαμβάνει η Αυστρία και με 15,4 δισ. $ και για πρώτη φορά η **Αυστραλία** αναρριχάται στη **δέκατη** θέση, μπροστά από την χώρα μας, με 13 δισ. $.

Έτσι η **χώρα μας** το 2004, παρά την αύξηση κατά 9% των εισπράξεών της σε διεθνές τουριστικό συνάλλαγμα σε σχέση με το έτος 2003, με **10,3 δισ. Ευρώ** κυρίως λόγω των Ολυμπιακών Αγώνων, δεν κατάφερε να διατηρήσει την δέκατη θέση που κατείχε το έτος 2002 και το 2003.

Δρ. Δημήτρης Παπαγιάννης
(press@traveldailynews.com)

ΠΙΝΑΚΑΣ 2 ΔΕΚΑ ΚΟΡΥΦΑΙΕΣ ΧΩΡΕΣ ΣΕ ΕΙΣΠΡΑΞΕΙΣ ΤΟΥΡΙΣΤΙΚΟΥ ΣΥΝΑΛΛΑΓΜΑΤΟΣ

Α/Α	ΧΩΡΑ	ΕΙΣΠΡΑΞΕΙΣ 2003 (σε δισ. $)	ΕΙΣΠΡΑΞΕΙΣ 2004 (σε δισ. $)	ΔΙΑΦΟΡΑ % 2004/03
1.	ΗΠΑ	64,	374,5	15,7
2.	ΙΣΠΑΝΙΑ	39,6	45,2	3,8
3.	ΓΑΛΛΙΑ	36,6	40,8	1,5
4.	ΙΤΑΛΙΑ	31,2	35,7	3,8
5.	ΓΕΡΜΑΝΙΑ	23,1	27,7	8,9
6.	ΗΝΩΜΕΝΟ ΒΑΣΙΛΕΙΟ (ΜΕΓΑΛΗ ΒΡΕΤΑΝΙΑ)	22,7	27,3	7,5
7.	ΚΙΝΑ	17,4	25,7	47,9
8.	ΤΟΥΡΚΙΑ	13,2	15,9	9,4
9.	ΑΥΣΤΡΙΑ	14	15,4	0,4
10.	ΑΥΣΤΡΑΛΙΑ	10,3	13	10,7
ΣΥΝΟΛΟ 1-10	-	248,1	292,8 (47,07 % του Παγκοσμίου Συνόλου)	18%
ΠΑΓΚΟΣΜΙΟ ΣΥΝΟΛΟ	-	525	622	18,1

Πηγή: WTO Tourism Barometer Volume 3, no 2 June 2005

ΠΙΝΑΚΑΣ 3 10 ΜΕΓΑΛΥΤΕΡΕΣ ΧΩΡΕΣ ΠΑΓΚΟΣΜΙΩΣ

Α/Α	ΧΩΡΑ	ΕΚΤΑΣΗ (σε τ. χλμ.)	ΠΑΡΑΤΗΡΗΣΕΙΣ
1.	ΡΩΣΙΑ	17.075.400	ΠΕΡΙΛΑΜΒΑΝΕΤΑΙ ΚΑΙ Η ΑΣΙΑΤΙΚΗ ΡΩΣΙΑ
2.	ΚΑΝΑΔΑΣ	9.970. 610	-
3.	ΗΠΑ	9.809. 431	-
4.	ΚΙΝΑ	9.557. 172	-
5.	ΒΡΑΖΙΛΙΑ	8.547.404	-
6.	ΑΥΣΤΡΑΛΙΑ	7.682.300	-
7.	ΙΝΔΙΑ	3.203.975	-
8.	ΑΡΓΕΝΤΙΝΗ	2.780.400	-
9.	ΚΑΖΑΚΣΤΑΝ	2.717.300	-
10.	ΣΟΥΔΑΝ	2.505.813	-
-	10 από 194 χώρες παγκοσμίως	-	

Πηγή: O.H.E.

ΕΚΑΝΕ ΠΑΛΙ «ΔΙΑΝΑ» ΣΤΙΣ ΠΡΟΒΛΕΨΕΙΣ ΤΗΣ Η «δημοκρατική»

ΤΗΝ ΜΕΓΑΛΗ ΕΚΠΛΗΞΗ *κάνει φέτος ο τουρισμός*

Ξεπερνούν και τις πιο αισιόδοξες εκτιμήσεις τα στοιχεία για τη σεζόν - Ορατή πλέον η είσοδος σε περίοδο ανάκαμψης, μετά από μια τετραετία βαθιάς κρίσης

ΑΠΡΟΣΔΟΚΗΤΑ ικανοποιητική είναι η πορεία του ελληνικού τουρισμού τη φετινή περίοδο, ακόμη και για όσους εξέφραζαν τις πλέον αισιόδοξες εκτιμήσεις.

Η «δ» από την αρχή της περιόδου είχε προαναγγείλει, βάσει στοιχείων που είχαν συγκεντρωθεί από τις ξένες αγορές, ότι **έπειτα από 4 χρόνια βαθιάς κρίσης,** ο ελληνικός τουρισμός **εισέρχεται σε περίοδο ανάκαμψης.** Τα επίσημα στοιχεία επιβεβαιώνουν με τον καλύτερο τρόπο τις εκτιμήσεις αυτές διαψεύδοντας όσους επέμεναν από τον Μάρτιο έως τον Μάιο ότι και το 2005 θα είναι μια κακή χρονιά για τον ελληνικό τουρισμό.

Η εξέλιξη αυτή δικαιώνει τις ενέργειες του υπουργείου Τουριστικής Ανάπτυξης και του Ελληνικού Οργανισμού Τουρισμού, που προκήρυξε έγκαιρα πέρυσι τον διαγωνισμό για την διαφήμιση του ελληνικού τουρισμού ενώ ήταν σε εξέλιξη οι Ολυμπιακοί Αγώνες, προκειμένου οι σχετικές διαδικασίες να ολοκληρωθούν έως τα τέλη Νοεμβρίου και από τον περασμένο Δεκέμβριο να τρέχει η διαφημιστική καμπάνια με δεκαπλάσιο προϋπολογισμό σε όλες τις ξένες αγορές. Δηλαδή έγινε το αυτονόητο, που δεν γινόταν τα δέκα προηγούμενα χρόνια, να προβάλλεται ο ελληνικός τουρισμός στο εξωτερικό την περίοδο που αρχίζει και ολοκληρώνεται ο μεγάλος όγκος κρατήσεων των ξένων για διακοπές.

Αντιθέτως, την προηγούμενη δεκαετία ο εκάστοτε αρμόδιος υπουργός περίμενε να εξασφαλίσει τα σχετικά κονδύλια, και αυτά πενιχρά, από τον προϋπολογισμό περί τα μέσα Νοεμβρίου και μετά να ξεκινήσει τις διαδικασίες του διαγωνισμού για την υλοποίηση του διαφημιστικού προγράμματος.

Ο υπουργός Τουριστικής Ανάπτυξης **κ. Δημήτρης Αβραμόπουλος** ήταν φειδωλός στις προβλέψεις του από την αρχή της σεζόν, παρ' ότι τα μηνύματα απ' όλες τις αγορές ήταν θετικά, κάνοντας λόγο για το ότι τη φετινή περίοδο ο ελληνικός τουρισμός εισήλθε σε **τροχιά σταθεροποίησης και ανάκαμψης.** Δεν ήταν λίγες οι φορές που επικρίθηκε η ακολουθούμενη τουριστική πολιτική από κύκλους «εντός των τειχών», την ίδια στιγμή που οι ξένοι ανταγωνιστές άρχιζαν να βλέπουν, έπειτα από πολλά χρόνια, και πάλι την Ελλάδα ως σοβαρό ανταγωνιστή στο διεθνές τουριστικό στερέωμα.

Η ΕΠΙΣΤΡΟΦΗ ΤΩΝ ΑΜΕΡΙΚΑΝΩΝ

Επίσης, ένα από τα χαρακτηριστικά της φετινής χρονιάς είναι **η επιστροφή έπειτα από πολλά χρόνια των Αμερικανών στην Ελλάδα.** Η αύξηση αυτή καταγράφεται και μέσω αφίξεων και διανυκτερεύσεων σε ξενοδοχεία της χώρας όσο και μέσω των κρουαζιεροπλοίων. Ειδικότερα, **ο κλάδος της κρουαζιέρας έκανε μια εντυπωσιακή επάνοδο** στα ελληνικά ύδατα καθώς τα τελευταία χρόνια έτεινε προς εξαφάνιση προς όφελος άλλων προορισμών που κέρδιζαν συνεχώς μερίδια.

Ιδιαίτερα θετική είναι και η εικόνα στην **ενοικίαση ιστιοπλοϊκών σκαφών** είτε αυτά είναι επανδρωμένα είτε όχι. Σύμφωνα με εκτιμήσεις μεγάλων εταιρειών από τον χώρο, καταγράφεται, ίσως, **η ισχυρότερη ανοδική τάση της τελευταίας πενταετίας** καθώς σε πολλές περιπτώσεις η αύξηση των ναυλώσεων ξεπερνά σε ποσοστό το **20%.**

ΤΙ ΔΕΙΧΝΟΥΝ ΤΑ «ΒΑΡΟΜΕΤΡΑ» *της Κρήτης και της Ρόδου*

Εως και 8% η αύξηση στις αφίξεις τσάρτερ

Δύο προορισμοί που αποτελούν βαρόμετρο για να εξαχθούν ασφαλή συμπεράσματα όσον φορά στην τουριστική κίνηση είναι η Κρήτη και η Ρόδος.

Τα τελευταία στοιχεία για τις αφίξεις τσάρτερ στο αεροδρόμιο **Ηρακλείου**, τον μήνα Ιούνιο δείχνουν ότι παρατηρείται **αύξηση της τάξης του 7,9%** ενώ για τον **Ιούλιο** η αύξηση έφθασε στο **14%** σε σχέση με τους ίδιους μήνες πέρσι. Για το αεροδρόμιο των **Χανίων**, όσον αφορά στις αφίξεις τσάρτερ η αύξηση ανήλθε τον μήνα Ιούνιο σε ποσοστό **7%** ενώ για τον Ιούλιο στο **3,5%**.

Αυξημένη ήταν η κίνηση και μέσω των **ακτοπλοϊκών** γραμμών καθώς το πρώτο επτάμηνο καταγράφεται άνοδος κατά **6%.**

Εξάλλου, εκτιμήσεις αναφέρουν ότι αυτή την στιγμή **στη Ρόδο** περνάνε τις διακοπές τους **πάνω από 6.000 Ελληνες τουρίστες**, ενώ τον Δεκαπενταύγουστο αναμένεται να υπερβούν τους 10.000.

Σύμφωνα με ανεπίσημα στοιχεία, **οι ξένοι** τουρίστες που διαμένουν στο νησί αυτήν την περίοδο **υπερβαίνουν τους 120.000, με τους Ιταλούς** να κάνουν φέτος την μεγάλη έκπληξη.

Υπάρχουν ισχυρές ενδείξεις ότι ο αριθμός τους φέτος θα υπερδιπλασιασθεί με αποτέλεσμα να καθίστανται η **τρίτη τουριστική δύναμη στο νησί** μετά τους Γερμανούς και τους Αγγλους.

ΚΥΜΑ ΚΡΑΤΗΣΕΩΝ ΤΗΣ ΤΕΛΕΥΤΑΙΑΣ ΣΤΙΓΜΗΣ ΑΠΟ ΤΗΝ ΑΓΓΛΙΑ

Ιδιαίτερα ενθαρρυντικές οι ενδείξεις και από τους Ιταλούς

Οι τελευταίες πληροφορίες αναφέρουν ότι οι μεγάλοι κερδισμένοι προορισμοί των κρατήσεων τελευταίας στιγμής είναι η Ελλάδα και η Ισπανία. Από την προηγούμενη εβδομάδα, μεγάλες ξενοδοχειακές μονάδες σε κατεξοχήν τουριστικούς προορισμούς της χώρας όπως η Κρήτη και η Ρόδος δήλωναν αδυναμία να ικανοποιήσουν την αυξημένη ζήτηση, επ' ωφελεία και των μικρότερων μονάδων που στην αρχή της περιόδου (Απρίλιος-Μάιος) παρουσίαζαν στασιμότητα στις πληρότητες.

Σύμφωνα με εκπροσώπους μεγάλων τουριστικών γραφείων, ισχυρό είναι το **κύμα των κρατήσεων** το τελευταίο διάστημα κυρίως από την **αγγλική αγορά** ενώ ιδιαίτερα αυξητική είναι η κίνηση και από άλλες σημαντικές για τον ελληνικό προορισμό αγορές όπως η **γερμανική**, η **αυστριακή**, η **ολλανδική** και η **γαλλική**.

Ιδιαίτερα ενθαρρυντικά είναι τα μηνύματα και από την **ιταλική** αγορά καθώς ο Αύγουστος είναι η κλασική περίοδος διακοπών για τους Ιταλούς. Γνώστες της ιταλικής αγοράς εκτιμούν ότι η αύξηση των επισκεπτών μπορεί να φθάσει ακόμη και σε **διψήφιο** αριθμό. Βέβαια, ασφαλή συμπεράσματα δεν μπορούμε να έχουμε πριν από το τέλος του μήνα καθώς, στην πλειοψηφία τους, οι Ιταλοί τουρίστες δεν προτιμούν τα οργανωμένα πακέτα αλλά ταξιδεύουν μεμονωμένα.

ΑΣΦΑΛΗΣ ΠΡΟΟΡΙΣΜΟΣ

Οπως εκτιμούν τουριστικοί παράγοντες της χώρας, η Ελλάδα διατηρεί σε σχέση με άλλους προορισμούς το **πλεονέκτημα να θεωρείται ασφαλής προορισμός διακοπών**, ένα κριτήριο, το οποίο ειδικά τα τελευταία χρόνια με την έξαρση της τρομοκρατίας, λαμβάνεται σοβαρά υπόψη για την τελική επιλογή του τόπου διακοπών.

ΠΡΟΤΙΜΟΥΝ ΤΗΝ ΕΛΛΑΔΑ ΟΙ ΕΛΛΗΝΕΣ

Εγκαιρος προγραμματισμός και αποφυγή των περιόδων αιχμής το... διαβατήριο για καλύτερες τιμές και υπηρεσίες

Δεν ήταν όμως μόνο οι ξένοι που έδωσαν ψήφο εμπιστοσύνης στον ελληνικό προορισμό, αλλά και οι Ελληνες, καθώς, όπως φαίνεται, ταξίδεψαν πολύ περισσότερο απ' ό,τι άλλες χρονιές. Αυτό δείχνουν τα στοιχεία των ακτοπλοϊκών εταιρειών, των αεροπορικών εταιρειών, αλλά και των ταξιδιωτικών πρακτορείων.

Οπως επισημαίνει ο πρόεδρος των εν Ελλάδι Τουριστικών και Ταξιδιωτικών Πρακτορείων κ. Γιάννης Ευαγγέλου, υπάρχουν **ορισμένα τουριστικά γραφεία που αναφέρουν ότι η αύξηση κυμαίνεται μεταξύ 20%-30%.**

Οι προτιμήσεις του κόσμου στράφηκαν κυρίως όπου υπήρχαν προσφορές και εξασφαλίσθηκαν καλύτερες τιμές για οικογενειακά πακέτα. Σύμφωνα με τον κ. Ευαγγέλου, **με τον έγκαιρο προγραμματισμό μπορούν να εξασφαλιστούν καλύτερες τιμές,** ενώ είναι ιδιαίτερα σημαντικό ο Ελληνας καταναλωτής να **αποφεύγει τις περιόδους αιχμής,** προκειμένου να εξασφαλίσει χαμηλότερες τιμές και καλύτερη εξυπηρέτηση.

Μάλιστα, η **εσωτερική κίνηση** είναι αυξημένη σε τέτοιο σημείο που να μην μπορεί να ικανοποιηθεί η ζήτηση για νησιωτικούς προορισμούς από τις υφιστάμενες **ακτοπλοϊκές γραμμές.** Μετά από χρόνια παρατηρήθηκε το οξύμωρο φαινόμενο να **χάνονται κρατήσεις** ή να γίνονται ακυρώσεις σε ξενοδοχειακές μονάδες **κυρίως σε νησιά του Αιγαίου λόγω της έλλειψης δρομολογίων την τρέχουσα περίοδο.**

Οσον αφορά στην εξερχόμενη κίνηση από τη χώρα μας, διατηρείται ιδιαίτερα χαμηλά η ζήτηση σε σχέση με κατοίκους άλλων χωρών. Επιβεβαιώνεται έτσι η άποψη ότι **η πλειοψηφία των Ελλήνων δεν προτιμά ξένους προορισμούς για να κάνει διακοπές.**

Το επόμενο διάστημα θα διαπιστωθεί αν οι τελευταίες τρομοκρατικές επιθέσεις σε άλλους προορισμούς και η αβεβαιότητα που κυριαρχεί διεθνώς περιόρισαν ακόμη περισσότερο το ποσοστό των Ελλήνων που ταξιδεύει στο εξωτερικό για λόγους ψυχαγωγίας.

ΠΑΝΗΓΥΡΙΣ

Πάλιν εορτή και πάλιν πανήγυρις και πάλιν η μονή της ΧΡΥΣΟΒΑΛΑΝΤΟΥ σκιρτά και χορεύει πνευματικώς ότι η πολιούχος αυτής και άμαχος προστάτις Αγία Ειρήνη Χρυσοβαλάντου, έρχεται και εφέτος να καλέσει προς πνευματικήν εστίασιν τους ευλαβείς προσκυνητάς της εις την ετήσιαν αυτής πανήγυριν, εις την Ιεράν Μονήν Αγίας Ειρήνης Χρυσοβαλάντου παραπλεύρως, Αγίας Βαρβάρας Ασγούρου, 10 Αυγούστου ημέραν Τετάρτη.

Οπως κάθε χρόνον έτσι και εφέτος την παραμονήν ημέραν Τρίτη και περί ώραν 9.30 μ.μ. θα ψαλεί μέγας Εσπερινός με ολονύκτια αγρυπνίαν.

Οθεν καλούνται πάντες οι φιλόθρησκοι όπως εκδηλώσουν την αγάπην και αφοσίωσιν αυτών προς την κοινή προστάτιδα και οξύτατης ιατρού του ανθρωπίνου πόνου, τιμήσουν διά της παρουσίας των την Ιεράν Πανήγυριν.

Από την Ιεράν Μονήν Οσίας Ειρήνης Χρυσοβαλάντου Λυκόβρυσης Αττικής.
ΜΕΤΟΧΙΟΝ ΑΣΓΟΥΡΟΥ

STEFANAKIS TOURS - RODOS
Representative of Lane Sea Lines - Zorpidis Travel
38 Alexandrou Diakou street, 85100 Tel: 22410-20625, 30054, 33603, 33607, Fax. 22410-26745, E-Mail: stefanakistours@yahoo.gr

ΑΝΑΚΟΙΝΩΣΗ

Το δρομολόγιο του «ΙΕΡΑΠΕΤΡΑ» στις 14/8 για ΧΑΛΚΗ -ΚΑΡΠΑΘΟ- ΚΑΣΟ -ΣΗΤΕΙΑ - ΑΓ. ΝΙΚΟΛΑΟ θα γίνει τη Δευτέρα 15/08 και ώρα 04:30 και η επιστροφή θα γίνει Τετάρτη 17/8.

Δρομολόγια «ΙΕΡΑΠΕΤΡΑ», «ΚΟΡΝΑΡΟΣ», κάθε: ΚΥΡΙΑΚΗ, ΤΕΤΑΡΤΗ, ΠΕΜΠΤΗ για Χάλκη -Κάρπαθο- Κάσο- Σητεία -Αγ. Νικόλαο- Σαντορίνη -Μήλο.

Κάθε Τρίτη ώρα 11 πρωί για Χάλκη έως Σητεία και επιστροφή.

Κάθε Σάββατο ώρα 22:00 για ΚΩ -ΚΑΛΥΜΝΟ - ΣΑΜΟ -ΧΙΟ- ΛΗΜΝΟ - ΑΛΕΞΑΝΔΡΟΥΠΟΛΗ.

Τετάρτη -Παρασκευή -Σάββατο για Καστελλόριζο.

Μικρές αγγελίες

Ενοικιάσεις

ΕΝΟΙΚΙΑΖΕΤΑΙ λόγω αναχωρήσεως οικία 170 τ.μ. με αυλή, κήπο και πάρκινγκ, πλήρως εξοπλισμένη στο κέντρο της πόλης, πλησίον Εθνικού Σταδίου, κατάλληλη για διαμονή πολυμελούς οικογένειας. Τηλέφωνο επικοινωνίας 6945 105247

ΕΝΟΙΚΙΑΖΟΝΤΑΙ: Ενα (1) διαμέρισμα νεόκτιστο πολυτελούς κατασκευής με αυτόνομη θέρμανση και ηλιακό 2ου ορόφου με περιφερειακές βεράντες 95 τ.μ. Επίσης γκαρσονιέρα 2ου ορόφου πλήρως επιπλωμένη με ηλεκτρικό ψυγείο και ηλεκτρ. κουζίνα - αυτόνομη θέρμανση δίχωρη 47 τ.μ. **Παρθενόπης 18. Τηλ. Κιν. 6944209883**

ΚΡΕΜΑΣΤΗ, ενοικιάζεται νέα πλήρως εξοπλισμένη STUDIO - γκαρσονιέρα, (ενιαίος χώρος) διαμπερής, ηλιακός, βεράντες, άνετο πάρκινγκ, 500μ. από την παραλία. Πληροφ.: κ. Μάνος, τηλ. 22410 81478 - 88818 & 6938626179

ΕΝΟΙΚΙΑΖΕΤΑΙ, ανακαινισμένο διαμέρισμα 75 τ.μ. στη Ρόδο (2 υπνοδωμάτια - ενιαία σαλόνι κουζίνα) διαμπερές με πολύ καλή θέα, στον 3ο όροφο. Διευθ. Αναστασιάδη και Κωτιάδη γωνία. Τηλ. 6934055612 & 6945616899

ΕΝΟΙΚΙΑΖΟΝΤΑΙ: Ενα (1) διαμέρισμα 95 τ.μ. νεόκτιστο, πολυτελές, με αυτόνομη θέρμανση και ηλιακό, 2ου ορόφου. Επίσης: Γκαρσονιέρα 47 τ.μ. νεόκτιστη, πολυτελείας, 2ου ορόφου, πλήρως επιπλωμένη, δίχωρη με αυτόνομη θέρμανση - ηλεκτρ. ψυγείο και ηλεκτρ. κουζίνα. Στην περιοχή Αραπάκι, Παρθενόπης 18 **Κιν. Τηλ. 6944209883 Κο Θόδωρο.**

ΕΝΟΙΚΙΑΖΟΝΤΑΙ επιπλωμένες γκαρσονιέρες στην Παύλου Μελά. **Πληρ. 6937343297 τηλ. 10:00 -14:00**

ΕΝΟΙΚΙΑΖΟΝΤΑΙ επιπλωμένες γκαρσονιέρες στο Φαληράκι. **Πληρ. 6937343297 τηλ. 10:00-14:00**

ΕΝΟΙΚΙΑΖΟΝΤΑΙ
επιπλωμένες
γκαρσονιέρες
στο Λαδικό (Φαληράκι).
Τιμή 220 ευρώ μηνιαίως.
Πληρ. τηλ. 6937343297

ΕΝΟΙΚΙΑΖΟΝΤΑΙ διαμερίσματα υπόγεια υπερ/μένα δύο υπνοδωματίων επί της οδού Παπαχριστοδούλου αρ. 19. **Πληρ. τηλέφωνα 25266-24274**

ΕΝΟΙΚΙΑΖΟΝΤΑΙ επιπλωμένα Λουξ Διαμερίσματα με TV, AIR CONDITION και όλα τα οικιακά σκεύη, με τον μήνα ή την ημέρα, στην περιοχή Μητρόπολης. Τηλ. - Πληρ.: 6977896444 & 22410-29452

ΕΝΟΙΚΙΑΖΟΝΤΑΙ στην περιοχή Σγουρού, κοντά στο Μουσικό Γυμνάσιο, α) τεσσάρι Διαμέρισμα με τηλέφωνο, AIR CONDITION και ηλιακό β) Επιπλωμένο τεσσάρι Διαμέρισμα με δύο τουαλέτες και όλα τα οικιακά σκεύη, τηλέφωνο και κήπο, κοντά στο Μουσικό Γυμνάσιο στην περιοχή Σγουρού. γ) Ενοικιάζεται γκαρσονιέρα ρετιρέ με βεράντα και AIR CONDITION στην περιοχή Σγουρού. Τηλ.: 6977896444 & 22410-29452

ΕΝΟΙΚΙΑΖΕΤΑΙ διαμέρισμα στο Ροδίνι 95 τ.μ. με 3 υπνοδωμάτια, κεντρική αυτόνομη θέρμανση. Για περισσότερες πληροφορίες τηλ. 22410-25467

ΕΝΟΙΚΙΑΖΕΤΑΙ διαμέρισμα 50 τ.μ. στο Ροδίνι. Πληροφορίες τηλ: 6945 063055

ΕΝΟΙΚΙΑΖΟΝΤΑΙ επιπλωμένες γκαρσονιέρες με μπαλκόνι και χωρίς στο Ροδίνι - Κυρά της Ρω 13 (Α' όροφος). Λογικές τιμές. Πληροφορίες κινητό 6945226421 και 2241074762 (08:00 - 15:00 και 17:00 - 22:00)

ΕΝΟΙΚΙΑΖΕΤΑΙ 4άρι διαμέρισμα, στο Ροδίνι, και στην οδό Κων/πόλεως 34. Πληροφορίες στα τηλ. 2241-0-61689 & 22241-0-61000

ΕΝΟΙΚΙΑΖΟΝΤΑΙ δύο συνεχόμενα καταστήματα μεταξύ Πανεπιστημίου Αιγαίου και Πολεοδομίας Ρόδου (Νηρεύς) Αγ. Ιωάννου 48. Τηλ. 22410-30759

ΕΝΟΙΚΙΑΖΕΤΑΙ στο Ανω Ροδίνι οροφοδιαμέρισμα 110 τ.μ., πολυτελές, νεόκτιστο και με απέραντη θέα. Πληροφορίες τηλ: 6945 063055

ΕΝΟΙΚΙΑΖΟΝΤΑΙ επιπλωμένα ή μη ένα δωμάτιο και μια γκαρσονιέρα στο Β' όροφο πολυκατοικίας με μεγάλη βεράντα και εξαιρετική θέα στην οδό Αγ. Αναργύρων 20. **Πληροφορίες τηλ. 28710**

ΕΝΟΙΚΙΑΖΕΤΑΙ διαμέρισμα στον 1ο όροφο σε αρίστη κατάσταση. Δύο υπνοδωμάτια, σαλοτραπεζαρία, κουζίνα, τραπεζαρία, μπάνιο, επί της οδού Μητροπόλεως 83Θ. Τηλ. 22410 36072

ΕΝΟΙΚΙΑΖΕΤΑΙ 1ος όροφος 380 τ.μ. επί της Λεωφόρου Ρόδου - Λίνδου 232. Πληρ. Στα τηλέφωνα 22410-64458, 22410-24514

ΕΝΟΙΚΙΑΖΕΤΑΙ τριάρι - διαμέρισμα επί της οδού Μητροπόλεως 83Θ. Τηλ. 36072 - 35713.

ΕΝΟΙΚΙΑΖΕΤΑΙ επιπλωμένη δίχωρη γκαρσονιέρα όπισθεν ξενοδοχείου BELVENDERE περιοχή Ψαροπούλα. Πληροφορίες Τηλ. 22410-22050 ή 33441

Ενοικιάζεται studio πλήρως επιπλωμένο με air-condition και ηλιακό θερμοσίφωνο, ισόγειο με κήπο σε ήσυχη περιοχή με άνετο πάρκινγκ. **Τηλ. 6944231199**

ΕΝΟΙΚΙΑΖΕΤΑΙ διαμέρισμα 115τ.μ. ισόγειο-περιοχή Μόντε Σμίθ 3 υπνο/τια, κουζίνα-σαλόνι, μπάνιο, ηλιακό, θέρμανση μεγάλα μπαλκόνια, εντοιχ. κουζίνα-ηλεκτρικές συσκευές - τηλ. 38138, 6946469930.

ΕΝΟΙΚΙΑΖΕΤΑΙ διαμέρισμα 80 τ.μ., 1ος όροφος, σε καινούργια οικοδομή στην Ιαλυσό επί των οδών Λεωφ. Ηρακλειδών, Δημοκρατίας μπροστά απζό το Γυμνάσιο -Λύκειο Ιαλυσού με όλες τις σύγχρονες ανέσεις: (Κλιματισμός, θέρμανση, χώρος στάθμευσης) κ.α. **Τηλ. 22410/93217.**

ΕΝΟΙΚΙΑΖΕΤΑΙ γραφείο 55 τ.μ. δύο κυρίων δωματίων, με χωλ και τουαλέτα στον α' όροφο του Μεγάρου «ΚΙΟΣΟΓΛΟΥ» και με πρόσοψη επί της Εθελ. Δωδεκανησίων. Κατάλληλο για Δικηγορικό, Συμβολαιογραφικό, και συναφείς χρήσεις. Τηλέφωνο επικοινωνίας 6945 105247

ΕΝΟΙΚΙΑΖΕΤΑΙ διαμέρισμα 56 τ.μ. επί της οδού Ατταβύρου 10 - 3ος όροφος, πλήρως επιπλωμένο. **Στο σαλόνι** -air condition, τηλεόραση 28 ιντσών και τηλέφωνο. **Στην κρεβατοκάμαρα** - air condition, τηλεόραση. Περίοδος ενοικιάσεως: Από Απρίλιο έως και Δεκέμβριο 2005. Ενοίκιο 360 ευρώ. **Πληροφορίες τηλ.: 22410-34014 κ. Αγγελική**

ΕΝΟΙΚΙΑΖΕΤΑΙ γκαρσονιέρα πολυτελείας 45 τ.μ. στο Ροδίνι, πλήρως εξοπλισμένη, με ολοκαίνουργια έπιπλα NEOSET, χωρίς κοινόχρηστα. Πληρ. τηλ. 6946685808

ΕΝΟΙΚΙΑΖΕΤΑΙ διαμέρισμα 2 δωματίων, μεγάλο χωλ, κουζίνα, μπάνιο. Απέναντι στο Πανεπιστήμιο. Πληρ. τηλ. 22410 30759

ΕΝΟΙΚΙΑΖΕΤΑΙ 3άρι διαμέρισμα επί της οδού Μητροπόλεως 83Θ. Τηλέφωνο 22410-36072 ή 35713

ΕΠΙ της Κοδριγκτώνος και Δρακίδου 22 ενοικιάζεται δίχωρη επιπλωμένη μονοκατοικία με δικό της Parking. Πληρ. τηλ. 22410 36385 και 22410 23814

ΕΝΟΙΚΙΑΖΕΤΑΙ κατάστημα 280 τ.μ. στην Ιαλυσό μεταξύ των οδών Λεωφ. Ηρακλειδών, Αγ. Ιωάννου και Δημοκρατίας με αύλειο χώρο 300τ.μ. με δύο W.C., κατάλληλο για επαγγελματική εκμετάλλευση μπροστά από το Γυμνάσιο και Λύκειο Ιαλυσού **Πληροφορίες τηλ.: 22410/93217**

ΕΝΟΙΚΙΑΖΕΤΑΙ μονοκατοικία 220 τ.μ. σε κήπο 800 τ.μ. με ανεξάρτητους βοηθητικούς χώρους, θέρμανση air-condition, ηλιακό θερμοσίφωνο και με νυχτερινό τιμολόγιο επί της Λεωφόρου Ηρακλειδών (Ιαλυσού) 20. Πληρ. 35174 - 29284

ΕΝΟΙΚΙΑΖΕΤΑΙ κατάστημα πενήντα (50) τετραγωνικών μέτρων. Κοντά στα φανάρια της Λεωφόρου Καλλιθέας και στην αρχή του δρόμου προς Κοσκινού. Βρίσκεται ακριβώς απέναντι από τα ξενοδοχεία «Kalithea Sun» - «Kalithea Sky» δίπλα από το kafe - παιδότοπο «Playland». Για περισσότερες πληροφορίες στα τηλέφωνα: 2241032610 και 6979462529

ΕΝΟΙΚΙΑΖΟΝΤΑΙ δύο διαμερίσματα το ισόγειο είναι απίπλωτο και ο πρώτος όροφος επιπλωμένο. 80 τ.μ. το καθένα στα Κοσκινού. **Τηλ. 64536**

ΕΝΟΙΚΙΑΖΕΤΑΙ διαμέρισμα 100τ.μ. στην περιοχή Ασγούρου κοντά στο 10 Δημοτικό Σχολείο. Τηλέφωνο 6944145073 κος Μανώλης.

ΕΝΟΙΚΙΑΖΕΤΑΙ 60τ.μ. διαμέρισμα 2 υπνοδωματίων επιπλωμένο με τηλεόραση και air condition στην οδό Κέννεντυ στο ισόγειο με αυλή. Ενοίκιο 390 ευρώ. Επίσης στην παραλία Ελλη δωμάτια επιπλωμένα με ατομικό μπάνιο (θέα στη θάλασσα) ενοίκιο 220 ευρώ (όλα τα έξοδα πληρωμένα). **Πληροφορίες τηλ.: 2241020012**

ΕΝΟΙΚΙΑΖΟΝΤΑΙ διαμερίσματα 56τ.μ. 2 ατόμων και για συγκατοίκηση πλήρως εξοπλισμένα ηλεκτρονικές συσκ. έπιπλα-σκεύη-κλινοσκεπάσματα-κλιματισμό-ηλιακό θερμοσίφωνα, δορυφορική TV. Μόνο σε φοιτητές - εκπαιδευτικούς - στρατιωτικούς-αστυνομικούς -Δ.Υπαλλήλους. Τηλ. 697975619 - Παραδείσι

ΕΝΟΙΚΙΑΖΕΤΑΙ τριάρι διαμέρισμα στην περιοχή δασκάλων, νεόκτιστο και με θέα τη θάλασσα. Πληρ. τηλ. 2244047194, 6979079131

ΕΝΟΙΚΙΑΖΕΤΑΙ δίχωρη επιπλωμένη γκαρσονιέρα σε καινούρια πολυκατοικία στην οδό Καμείρου 43. Πληρ. τηλ. 6944170618-2241076504

ΕΝΟΙΚΙΑΖΕΤΑΙ στούντιο πλήρως εξοπλισμένο με κλιματισμό, ανεξάρτητο 230 ευρώ. Τηλ. 22410 39268, κιν. 6946 446523

ΜΕΓΑΛΗ ΕΥΚΑΙΡΙΑ ΓΙΑ ΕΜΠΟΡΟΥΣ ΚΑΤΕΨΥΓΜΕΝΩΝ ΚΑΙ ΝΩΠΩΝ ΕΙΔΩΝ ΔΙΑΤΡΟΦΗΣ

ΕΝΟΙΚΙΑΖΕΤΑΙ γραφείο επί της Αννης Μαρίας 81 (δίπλα από Alpha Τράπεζα) 90 τ.μ. Τηλ. 22410-33952, 6944317418

ΕΝΟΙΚΙΑΖΟΝΤΑΙ 2 διαμερίσματα επί της οδού Μητροπόλεως 83Θ. Τηλ. 22410-36072. α) Δύο υπνοδωμάτια, σαλο-τραπεζαρία, κουζίνα, μπάνιο. β) Δύο υπνοδωμάτια, σαλόνι, κουζίνα, μπάνιο.

ΕΝΟΙΚΙΑΖΕΤΑΙ διαμέρισμα β' ορόφου 85 τ.μ. επί της οδού Καρπάθου για επαγγελματική ή οικιακή χρήση. Πληροφορίες τηλέφωνο 22410 75504 και 6932208140

ΕΝΟΙΚΙΑΖΕΤΑΙ επιπλωμένη γκαρσονιέρα με 30 τ.μ. περίπου εσωτερικό χώρο (κουζίνα-υπνοδωμάτιο-λουτρό) και 30 τ.μ. αυλή στην Ιαλυσό (οδός Σύμης αρ.6) εξοπλισμένη επίσης με αυτόνομο ηλιακό θερμοσίφωνο, πλυντήριο, χωρίς κοινόχρηστα και νερό. Πληροφορίες στα τηλέφωνα 22410 75448 κιν. 6974474999

ΕΝΟΙΚΙΑΖΕΤΑΙ αποθήκη 180 τ.μ. με 4 ψυγεία κτιστά. Ενοίκιο 350 ευρώ το μήνα . Τηλ. 22410-75897

ΕΝΟΙΚΙΑΖΕΤΑΙ διαμέρισμα 2 δωματίων, μεγάλο χωλ, κουζίνα, μπάνιο, επιπλωμένο, απέναντι στο Πανεπιστήμιο Αιγαίου. Πληρ. τηλ.30759

ΕΝΟΙΚΙΑΖΕΤΑΙ Επιπλωμένο δίχωρο διαμέρισμα στην οδό Κέννεντυ, πλήρως εξοπλισμένο με πολυκουζινάκι, τηλεόραση και air condition. Πληροφορίες: Τηλ.: 22410 20012

ΕΝΟΙΚΙΑΖΕΤΑΙ υπαίθριος χώρος 1.000 τ.μ. με πρόσοψη 6 μέτρα επί της Λεωφ. Ρόδου - Λίνδου στο 7ο χιλ. Πληροφορίες τηλ. 22410 23716 ώρα μετά τις 6 μ.μ.

ΕΝΟΙΚΙΑΖΕΤΑΙ διαμέρισμα επί της 28ης Οκτωβρίου 53 πλήρως επιπλωμένο σαλόνι, τραπεζαρία, κουζίνα με 1 υπνοδωμάτιο και μπάνιο από τον Ιανουάριο. Δεκτές μόνο φοιτήτριες Πληρ. τηλ.: 36385

ΕΝΟΙΚΙΑΖΟΝΤΑΙ στην περιοχή Ιξιά-Τρεις μέσα σε μεγάλο κήπο και ήσυχο περιβάλλον 1) πολυτελές τριάρι 2) πλήρως επιπλωμένη γκαρσονιέρα. Διαθέτουν: θέρμανση, τηλέφωνο, ηλιακό και ηλεκτρικό θερμοσίφωνο, αερόθερμο μπάνιου, ανεμιστήρα οροφής, μεγάλες βεράντες και πάρκινγκ. Πληρ. τηλ. 22410 92714

ΕΝΟΙΚΙΑΖΕΤΑΙ διαμέρισμα επί της Μιχ. Πετρίδη με δύο υπνωδομάτια, σαλόνι, κουζίνα, wc. Τηλ. 6972 764614 - 6973753556

ΕΝΟΙΚΙΑΖΕΤΑΙ οροφοδιαμέρισμα 120 μέτρων με 3 υπνοδωμάτια - τζάκι - φουλ air condition - εντοιχισμένη κουζίνα με συσκευές στο Μόντε Σμίθ. Ενοίκιο 600 ευρώ. Πληροφορίες 22410 63234

ΕΝΟΙΚΙΑΖΕΤΑΙ

Ενοικιάζεται γραφείο, με δύο κύριους χώρους με μπαλκόνι, σε πολύ καλή κατάσταση, στον τρίτο όροφο του μεγάρου Κιοσόγλου, επί της οδού Εθελοντών Δωδεκανησίων, αριθμός 29. **Πληροφορίες στο 6944790272**

ΕΝΟΙΚΙΑΖΟΝΤΑΙ δίχωρες γκαρσονιέρες με πλήρη εξοπλισμό, κλιματισμό, μεγάλες βεράντες και άνετο πάρκινγκ στο 5ο χιλιόμετρο της λεωφόρου Καλλιθέας, χωρίς κοινόχρηστα. Πληροφορίες τηλ. 22410-67014, 22410-66800 και 6946790515.

Αυτοκίνητα

ΠΩΛΕΙΤΑΙ μοτοσυκλέτα μάρκας YAMAHA ZT 600, μοντέλο 2003, για 4.000 ευρώ, με λίγα χιλιόμετρα. Πληρ. Τηλ. 6972324351

ΠΩΛΕΙΤΑΙ NISSAN ALMERA CHALLENGE μαύρο, mod. 2002, σε άριστη κατάσταση. Δεκτός κάθε έλεγχος. Τιμή 10.000 ευρώ. **Τηλ. 6945934037 (ώρες 10:00-14:00)**

ΠΩΛΕΙΤΑΙ μηχανή TDM YAMAHA 850 cc μοντέλο 2000 β' εξάμηνο σε άριστη κατάσταση. Φυλάσεται σε γκαράζ. Δεκτός κάθε έλεγχος. Πληρ. τηλ. 6947825286

ΠΩΛΕΙΤΑΙ αυτοκίνητο μάρκας SEAT GREDOS GLX MODEL 89 Πληρ. τηλ: 6942780037

ΠΩΛΕΙΤΑΙ SEAT IBIZA mod. '97, σε καλή κατάσταση. Δεκτός κάθε έλεγχος. **Τηλ. 6944256426 (ώρες 10:00-14:00)**

ΠΩΛΕΙΤΑΙ ολοκαίνουργη VESPA 150cc με 1800 χιλ. με την εγγύηση. Χρώματος μαύρο. Τηλ. 6932090167 κ. Δημήτρης.

ΠΩΛΕΙΤΑΙ FORD KA, Μοντέλο του 2002, 1300cc, 23.000 χλμ., ατρακάριστο, κόκκινο χρώμα, με A/C, κεντρικό κλείδωμα, ηλεκτρικά παράθυρα, σε αρίστη κατάσταση. Πληρ. τηλ. 6932.317378 Απογευματινές ώρες κα. Νατάσα

ΠΩΛΕΙΤΑΙ
Tiger (Triumph) 900
μαύρο '97 μοντέλο,
σε πολύ καλή κατάσταση,
φυλασσόμενο σε γκαράζ,
με μπαγκαζιέρα
και καινούργια
ελαστικά σε καλή τιμή.
Πληρ. Τηλ. 6942437185

ΠΩΛΕΙΤΑΙ αυτοκίνητο μάρκας ALFA ROMEO 164 SUPER χρώματος μαύρο 2000 cc V6 TURBO 220PS με 92.000 KM σε άριστη κατάσταση FULL EXTRA. Τιμή 12.000 ευρώ και με χρηματοδότηση Τηλ.: 6947905605

ΠΩΛΕΙΤΑΙ HARLEY DAVIDSON 883 sporting χρώμα μπορντώ σε τιμή ευκαιρίας. Τηλ. 6932964250

ΠΩΛΕΙΤΑΙ I.X. DAIHATSU CUORE του 1987 σε καλή μηχανική κατάσταση. Τιμή 400 ευρώ. Πληρ. τηλ. 6947827019

Ζητουν Προσωπικο

ΖΗΤΕΙΤΑΙ διανομέας για την ψησταριά Σούπερ Σεραφίνο από τις 6 έως 12μ.μ. με δίπλωμα για μηχανάκι. Τηλ. 22410-21137

ΖΗΤΟΥΝΤΑΙ 2 Μαίες από την Μαιευτική & Γυναικολογική Κλινική Καραγιάννη **«Αγιος Ελευθέριος»** Ρόδος. **Διεύθυνση: Αμερικής 107, Ρόδος 85100 Τηλέφωνο: 22410-28003/27260/27650 Παρακαλούμε να στείλετε βιογραφικό σημείωμα στο φαξ: 22410 27260.**

ΑΤΟΜΑ 19 - 65 ζητούνται από Πολυεθνική Εταιρεία για δουλειά μέσα από το χώρο τους. Υψηλές αποδοχές. Για ενημέρωση και εκπαίδευση, για κλείσιμο θέσης - Κυρ. ΜΠΑΜΠΑΛΗΣ 210-6843585. Παρασκευή 22/7/05 ώρα 18.45 στο ΡΟΔΟΣ ΠΑΛΛΑΝΤΙΟΥΜ

ΖΗΤΕΙΤΑΙ Υπάλληλος για κατάστημα, να οδηγεί μηχανάκι, ηλικίας περίπου 16-18 ετών. Τηλ. 22410 32225

ΖΗΤΟΥΝΤΑΙ οδηγοί με δίπλωμα Γ' κατηγορίας και εργάτες. Τηλ. 22410 60345

ΖΗΤΕΙΤΑΙ υπάλληλος για τουριστικό κατάστημα. Τηλ. 6976 321287 & 6942 851737

ΖΗΤΕΙΤΑΙ κοπέλα άνω των 40 ετών, ελληνίδα ή αλλοδαπή που να μιλάει καλά τα ελληνικά, ως εσωτερική σε σπίτι με δύο παιδιά ηλικίας 3 και 1 έτους. **Συστάσεις απαραίτητες. Πληρ. Τηλ. 6944 202409 καθημερινά 10-1 το πρωί και 6-9 το απόγευμα.**

ΑΠΟ Ανώνυμη Εταιρεία Τροφίμων ζητούνται 4 άτομα ανεξαρτήτου ειδικότητας. Γνώσεις Η/Υ επιθυμητές. Τηλ. 6974820422

ΖΗΤΟΥΝΤΑΙ σερβιτόροι να εργασθούν σε καφετέρια στο εμπορικό κέντρο. Τηλ. 22410-86093 και 6977079447

Η ΚΑΡΑΚΙΤΣΟΣ SECURITY ζητά προσωπικό. Πληροφ. από 10 έως 13 στα τηλ. 22410 62233 και 22410 63322

ΑΠΟ ΤΑΖΜΑΧΑΛ, ζητείται προσωπικό όλων των ειδικοτήτων (κηπουρός, καθαρίστριες, βοηθοί, εργάτες). Τηλ. 22410-29220 και 6942 981095.

ΖΗΤΟΥΝΤΑΙ πεπειραμένοι σερβιτόρου/ες για εστιατόριο a la carte. **Τηλέφωνο επικοινωνίας: 22410-39083, 09:00 -20:00**

ΖΗΤΕΙΤΑΙ πωλήτρια έως 25 ετών, εμφανίσιμη, με γνώσεις αγγλικής ή γερμανικής για να εργασθεί σε κατάστημα ανδρικών ενδυμάτων. Ωράριο καταστημάτων. Τηλ. 22410-70402

ΖΗΤΕΙΤΑΙ πωλήτρια ευπαρουσίαστη που να γνωρίζει την αγγλική γλώσσα, απόφοιτη λυκείου για το κατάστημα Κεσίσογλου στην οδό Καναδά 15. **Πληροφορίες στα τηλ. 22410-22875 ή 24238. Διευθ. Καναδά 15 και Εθελοντών Δωδεκανησίων 31.**

ΔΙΑΦΗΜΙΣΤΙΚΗ εταιρεία ζητά συνεργάτες για δεκαπενθήμερο πρόγραμμα προώθησης και πωλήσεων γνωστών υπηρεσιών στη Ρόδο. Ευκαιρία μονιμοποίησης της συνεργασίας για τους φιλόδοξους. Τηλεφωνήστε στο 6944 277739 και 6947 193414 για περισσότερες πληροφορίες

ΑΠΟ εμπορικό κατάστημα της Ρόδου ζητείται πωλήτρια με γνώσεις διακόσμησης και αρχιτεκτονικής εσωτερικού χώρου. Αποστολή Βιογραφικών με επισυναπτόμενη φωτογραφία: Λεμεσού 20-22 Ρόδος Πληροφορίες: 22410-39083 9:00 - 20:00

ΖΗΤΕΙΤΑΙ Από τεχνική - κατασκευαστική εταιρεία ζητείται νέα, απόφοιτος πολυτεχνικής σχολής ή σχολής ΤΕΙ με γνώσεις υπολογιστή και εξειδίκευση στο αρχιτεκτονικό σχέδιο. Παρακαλώ αποστείλετε βιογραφικό στην ηλεκτρονική διεύθυνση: info@paraskco.com.

Η ΕΤΑΙΡΕΙΑ NETECH ΕΠΕ επιθυμεί να προσλάβει τεχνικό Η/Υ και δικτύων με προϋπηρεσία. Για περισσότερες πληροφορίες καθημερινά από 9-2 και 5-8 στο τηλ. 22410 77440. Για αποστολή βιογραφικού σημειώματος στο φαξ: 22410 77439 ή μέσω email. info@netech.gr

ΖΗΤΟΥΝΤΑΙ οδηγοί με δίπλωμα 3ης κατηγορίας Τηλ. επικοινωνίας 22410-60345

ΖΗΤΕΙΤΑΙ από εστιατόριο στην Παλιά Πόλη μάγειρας. Σπαστό ωράριο. Πληροφορίες κ. Κώστα τηλ. 6948 587301

Μάγειρας, βοηθός μαγείρου, λαντζιέρα, αποθηκάριος, σερβιτόρος - βοηθός σερβιτόρου, πιτσαδόρος, ψήστης, βοηθός λογιστού, ταμίας. Τηλ: 22410 22282. Κος Βαγγέλης: 6948587305, Κος Κώστας 6948587300

ΖΗΤΕΙΤΑΙ πωλήτρια ηλικίας έως 25 ετών με γνώσεις ξένων γλωσσών για μόνιμη απασχόληση σε γνωστό κατάστημα εμπορίας ρούχων. Πληρ. τηλ. 222410 70402

ΣΟΒΑΤΖΗΣ υπήκοος Ρουμανίας αναζητεί πρωινή εργασία. Τηλ. 6976385621

ΖΗΤΟΥΝΤΑΙ άτομα για να εργασθούν σε γραφείο ενοικιάσεως αυτ/των με γνώση της γερμανικής ή αγγλικής. Πληρ. τηλ. 22410 51171, 6936656816.

ΑΜΕΣΑ ζητούνται για κάλυψη θέσεων άτομα για δουλειά από το σπίτι τους. Οχι κατασκευές, όχι τηλεμάρκετινγκ-πλασιέ. Εισόδημα τουλάχιστον 600 ευρώ-3.000 ευρώ μηνιαία. Πληροφορίες: 2310/516-226

ΚΥΡΙΟΣ ζητά απογευματινή απασχόληση σαν επιβλέπων παντού και για όλα στη Ρόδο. Τηλ. 6978328948

ΖΗΤΕΙΤΑΙ πωλήτρια για κατάστημα ρούχων στην Παλιά Πόλη Τηλ. 6937 818177 κ. Κώστα

ΖΗΤΕΙΤΑΙ μάγειρας και βοηθός μαγείρου πεπειραμένοι για εστιατόριο στην Λίνδο. Τηλ. 6977 444683

ΖΗΤΕΙΤΑΙ υπάλληλος για δωδεκάμηνη απασχόληση από πρακτορείο ταξιδίων Απαιτούμενα προσόντα: απόφοιτοι τουριστικής σχολής, ξένες γλώσσες, γνώση Η/Υ. Ηλικία ως 25 ετών Ανάλογη προϋπηρεσία θα ληφθεί υπ' όψιν. Αποστολή βιογραφικών στην ταχ. θυρίδα 451

ΨΑΧΝΕΤΕ ΓΙΑ ΕΡΓΑΣΙΑ; Από ταχύτατα αναπτυσσόμενη εταιρεία ζητούνται άτομα για την στελέχωση ηγετικών θέσεων. Από 700-2.800 ευρώ μηνιαίως. Για πληροφορίες καλέστε στο τηλ. κέντρο 2271081063

ΖΗΤΟΥΝΤΑΙ άτομα για δουλειά από το χώρο τους. Εκπληκτική συνεργασία! Κέρδη τουλάχιστον 3.000 ευρώ/μηνιαία. Τηλ. 2310 516281.

ΔΙΑΦΟΡΑ

ΠΩΛΕΙΤΑΙ σύνθετο σύνθεση λόγω λάθους διαστάσεων. Πληρ. τηλ. 2241030230 ώρες από 2.30 μέχρι 4.30 και μετά τις 9.00

ΑΓΟΡΑΖΟΝΤΑΙ ευρωπαλέτες σε καλή κατάσταση. Περισυλλογή δική μας. 6ο χλμ. Λεωφ. Ρόδου - Καλλιθέας Τηλ.: 22410 60345

ΥΔΡΑΥΛΙΚΟΣ με άδεια εγκαταστάτη Β' τάξεως διά έργα, κατασκευή και συντήρηση θερμοϋδραυλικών εγκαταστάσεων Ατμού όλων των Μπαρ – Ιατρικών αερίων, εύφλεκτων Υγρού και αερίων, ζητώ την ανάλογη εργασία. Εχω προϋπηρεσία κατασκευής και συντήρησης Νοσοκομείων. Τηλ. 6977815796

ΠΩΛΕΙΤΑΙ ΦΩΤΙΖΟΜΕΝΗ ΕΠΙΓΡΑΦΗ ΔΙΠΛΗΣ ΟΨΕΩΣ 1μΧ1μ με βάση και χρονοδιακόπτη σε τιμή ευκαιρίας τηλ. 38138-6946469930

ΠΩΛΕΙΤΑΙ μπαρ (ημικυκλικό) 1,50 μ. 400 ευρώ. Τηλ. 6973 394166

ΠΩΛΕΙΤΑΙ σκάφος μηχανοκίνητο BAVARIA 330/2001 με πολλά extra. **Πληροφ. τηλ. 6937307822**

ΚΥΡΙΑ ζητά εργασία, σιδέρωμα ή μπέιμπι σίτερ. Τηλ. 6997 223321 Δανάη

ΠΩΛΟΥΝΤΑΙ: διαμέρισμα 50 τ.μ. τελειωμένο σε πολύ καλή τιμή, στο Ροδίνι. Αμάξι R 19 και επίπλωση κομμωτηρίου σε τιμή ευκαιρίας. Πληρ. τηλ. 2241039519 ώρες καταστημάτων.

ΚΕΝΤΡΟ ΛΟΓΟΘΕΡΑΠΕΙΑΣ

Αποκατάσταση άρθρωσης, φωνολογίας και γλωσσικών δεξιοτήτων

ΠΑΠΑΧΡΙΣΤΟΔΟΥΛΟΥ ΑΣΤΕΡΟΠΗ

ΛΟΓΟΠΕΔΙΚΟΣ

Κων. Παλαιολόγου 6, τηλ. 22410 39756, Κιν. 6944 719958

ΠΩΛΟΥΝΤΑΙ α) μεταχειρισμένος καναπές - κρεβάτι που γίνεται και διπλό με τα στρώματά τους β) ντουλάπα δίφυλλη και γ) Η/Υ με εκτυπωτή και σαρωτή (SCANNER). Τιμή ευκαιρίας. Πληροφορίες κινητό 6942 090720 και 22410 74762.

BILLARD - ΜΠΙΛΙΑΡΔΑ

ΠΩΛΟΥΝΤΑΙ Μπιλιάρδα ελαφρώς μεταχειρισμένα σε άριστη κατάσταση, με κέρματα - μάρκες - χωρίς, σε πολύ καλές τιμές. Servis Μπιλιάρδων. Τηλ.: 6936179040, 6936179033

ΠΩΛΟΥΝΤΑΙ σε καλή κατάσταση ΑΠΟ ΞΕΝΟΔΟΧΕΙΟ **1)** Επιπλα Δωματίου, **2)** Φωτιστικά, **3)** Καθιστικά εστιατορίου/Μπάρ, **4)** Μηχανή καφέ Εσπρέσσο/Φίλτρο, **5)** Καρέκλες/τραπέζια εξωτερικού χώρου, **6)** Ντέξιον για αποθηκευτικούς χώρους. Τιμές εξαιρετικά χαμηλές. Πληρ. πρωινές ώρες (22410) 30607 - 34636

ΠΩΛΟΥΝΤΑΙ φούρνος και εστίες (κουζίνα) 450 Ευρώ και μπουφές με καθρέφτη χειροποίητος 450 Ευρώ όλα σε άριστη κατάσταση 1 έτους τηλ. 6944/386069

ΛΟΓΟΘΕΡΑΠΕΥΤΡΙΑ Α.ΤΕΙ

Αναλαμβάνει παιδιά προσχολικής ηλικίας με προβλήματα λόγου - άρθρωσης καθώς και δίγλωσσα παιδιά σε κατ' οίκον μαθήματα. Τηλέφωνο 6932 920345

ΠΡΟΣΟΧΗ ΜΕΓΑΛΗ ΕΥΚΑΙΡΙΑ ΓΙΑ ΑΡΤΟΠΟΙΟΥΣ ΚΑΙ ΖΑΧΑΡΟΠΛΑΣΤΕΣ

ΠΩΛΟΥΝΤΑΙ: 1) Μηχανή τυρόπιτας και μπουγάτσας αυτόματη **2)** Πάγκος εργασίας 3 μέτρα ηλεκτρικός **3)** Ζυμωτήριο 2 ταχυτήτων από 5 kg έως 120 kg αλεύρι Όλα μαζί 1.800 ευρώ. Πληρ. τηλ. 22410 75897

ΠΡΟΣΦΕΡΩ μασάζ στον χώρο μου και στον χώρο σας. Ολγα. Τηλ. 6972902821

ΠΩΛΕΙΤΑΙ: Μονάδα με γκαστρωμένες αγελάδες και με γάλα μαζί, 30 τόνους ποσόστωση, 6 δικαιώματα για αγελάδες. Τηλ. 75739 μετά τις 5.00μ.μ.

ΠΩΛΟΥΝΤΑΙ: Στρώματα νερού, στρώματα ηλεκτρομασάζ, συντριβάνια, διακοσμητικοί καταρράκτες, συσκευές παθητικής γυμναστικής, μικροπισίνες, υδρομασάζ, μικροκαμπίνες χαμάμ. Τηλ. 6932164962

ΑΝΑΖΗΤΩ στη Ρόδο επαγγελματία συνεργάτη για την προώθηση, διάθεση του CD Πανοράματος Ρόδου (Panoround Rodos)! Παρακαλώ όπως επικοινωνήσετε μαζί μου (στα Αγγλικά ή Γερμανικά) στην ηλεκτρονική διεύθυνση: sales@panoround.com.

ΨΗΦΙΑΚΗ φωτογραφική μηχανή CANON ελάχιστα μεταχειρισμένη, με το κουτί και όλο τον εξοπλισμό της, 9 x zoom, usb, λήψη video, σύνδεση με τηλεόραση, δυνατότητα manual focus, αργές ταχύτητες, 9shooting modes, περιλαμβάνεται κάρτα μνήμης. Τιμή 150 ευρώ. Τηλ. 6947-401508 κος. Γιώργος

ΠΩΛΗΣΗ ΕΞΟΠΛΙΣΜΟΥ

ΠΩΛΕΙΤΑΙ εξοπλισμός για κατάστημα, ράφια & ξύλινες πλάτες τηλ.: 6932352603.

Άλλαξε τη ζωή σου τώρα! Με 2-4 ώρες/ημέρα κέρδισε από 1.000 - 3.000 ευρώ/μήνα και ξεκίνα να κάνεις τα όνειρά σου πραγματικότητα! Τηλ. 2310 516 226

ΠΩΛΕΙΤΑΙ: Επαγγελματική φούσκα (2.10) μοτέρ 1,5. Αχρησιμοποίητα σε τιμή ευκαιρίας. Τηλ. 22410 - 39268 και 6994217168

ΕΜΠΕΙΡΟΤΕΧΝΗΣ ελαιοχρωματιστής αναλαμβάνει παντός είδους ελαιοχρωματισμούς. Τηλ: 6946204157

ΠΩΛΕΙΤΑΙ ένα κινητό τηλέφωνο PANASONIC GD 87 σε πολή καλή κατάσταση μαζί με φορτιστή, φορτιστή αυτοκινήτου, καλώδιο USB για σύνδεση με ηλεκτρονικό υπολογιστή και δύο αυθεντικά παιχνίδια PS 2 (DRC 2, Silenthill 2) Τιμή 200 ευρώ. Πληρ. τηλ. 6937268749.

ΠΩΛΕΙΤΑΙ κρεβάτι (κουκέτα) ενσωματωμένη με ντουλάπα, γραφείο 450 ευρώ

ΠΩΛΕΙΤΑΙ ηλεκτρικό επαγγελματικό grill αχρησιμοποίητο, λόγω έλλειψης χώρου. Πληροφορίες στο: 2241039275 -6936761262

YOGA

Για το μυαλό, το Σώμα και το πνεύμα

Ολες οι ηλικίες και οι σωματότυποιείναι ευπρόσδεκτοι. Η γιόγκα δεν είναι ανταγωνιστική. Σε διδάσκει πως ν' ανταποκρίνεσαι στις ανάγκες του σώματός σου. Τιμή μαθήματος 5 ευρώ. Μηνιαία πληρωμή δεκτή. Τηλ.: 6946984511

ΠΩΛΗΣΕΙΣ ΑΚΙΝΗΤΩΝ

ΠΩΛΕΙΤΑΙ αποθήκη υπόγεια 347 τ.μ. εντός Ρόδου με μπάνιο, ρεύμα τριφασικό, πλακάκι λευκό. Κατάλληλη και για κατοικία. Σε τιμή ευκαιρίας για λόγους υγείας. Αποκλείονται μεσίτες. **210-2835963-6946559539-6933863184.**

ΠΩΛΕΙΤΑΙ ΔΙΑΜΕΡΙΣΜΑ

ΠΩΛΕΙΤΑΙ οροφοδιαμέρισμα 110 τ.μ. στο Ανω Ροδίνι, νεοκτιστο με απέραντη θέα. Πληροφορίες τηλ. 6937 484890

ΠΩΛΕΙΤΑΙ fast food στην περιοχή Κολυμπίων, πλήρως εξοπλισμένο. Πληρ. τηλ. 2410 56038

ΠΩΛΕΙΤΑΙ διαμέρισμα εντός Ρόδου 130 τ.μ. Τηλ. 6934 903272 και 6946 559539

ΠΩΛΕΙΤΑΙ: Ισόγειο Κατάστημα αποτελούμενο από έναν ενιαίο χώρο επιφάνειας 9 τ.μ. που βρίσκεται επί της οδού Ευριπίδου στην Παλιά Πόλη της Ρόδου. Πληροφορίες: 694 66 58 57 6 ΡΟΔΟΣ

ΠΩΛΕΙΤΑΙ οικόπεδο στα Κρητικά 3.000 τ.μ. οικοδομήσιμο. Τηλ. 6936271471.

ΠΩΛΕΙΤΑΙ οπωροπαντοπωλείο. Θεμιστοκλέους Σοφούλη δίπλα από τον ΟΑΕΔ. Πληρ. τηλ. 2241076325

ΠΩΛΕΙΤΑΙ μία αποθήκη 130 τ.μ. εντός Ρόδου κατάλληλη για πολλές χρήσεις. Τηλ. 6934 903272 και 6946 559539

ΠΩΛΕΙΤΑΙ αργυροχρυσοχοείο στο κέντρο της πόλης με ή χωρίς εμπόρευμα έτοιμο προς λειτουργία. Τηλ: 6936915551

ΠΩΛΗΣΗ ΕΠΙΧΕΙΡΗΣΗΣ

Πωλείται επιχείρηση παιδικών ενδυμάτων σε πολύ καλή τιμή, χαμηλό ενοίκιο και εξασφαλισμένη πελατεία. Τηλ. 6932352603

ΠΩΛΕΙΤΑΙ ισόγειο διαμέρισμα καθαρό 81 τ.μ. καινούργιο, ακατοίκητο επί της οδού 28ης Οκτωβρίου 26. Τηλ. 91141 και 6972826627

ΠΩΛΟΥΝΤΑΙ 2 διαμερίσματα στη Λάρδο 105 τ.μ. έκαστο στην τιμή 352.164 ευρώ και τα δύο μαζί, πολυτελούς κατασκευής. Τηλ. 6938644166

ΠΩΛΕΙΤΑΙ αποθήκη 170 τ.μ. εντός πόλεως Ρόδου κατάλληλη και για κατοικία. Ανταλλάσσεται και με ακίνητο στην Αττική. Πληρ. Τηλ. 6946 559539-210.2835963

Πωλείται Βιοτεχνικός χώρος 560m2. Ισόγειο μαζί με οικία στον 1ο όροφο 230m2 επί της λεωφ. Ρόδου - Λίνδου (Ρόδος - Φαληράκι) με δυνατότητα επέκτασης στα 2000m2. Πληροφορίες τηλ. 22410-65711. Ωρες από 9:00 - έως 15:00

ΠΩΛΕΙΤΑΙ στον Πειραιά στην περιοχή Καλλίπολη δίπλα στη θάλασσα τριάρι εικοσαετίας 2ου ορόφου σε άριστη κατάσταση φρεσκοβαμμένο τιμή 116.000 Ευρώ τηλ. 210-2530132 - 6948519610

ΚΑΡΑΚΟΝΕΡΟ Διαμερίσματα λουξ κατασκευής απεριόριστη θέα (ισόγειο 111 Μ2 Α' Όροφος 111 Μ2, Α' όροφος 96 Μ2 x 550 τ.μ. Δρχ. Β' όροφος 90 Μ2), Ακίνητα νέας χιλιετίας κα MITTON 22410 22142 κιν. 6945 668060

ΠΩΛΕΙΤΑΙ μάντρα στη Μαλώνα με 150 κατσίκες και 100 δικαιώματα. Πληρ. τηλ. 22440 51698.

ΠΩΛΕΙΤΑΙ χωράφι στον Αρχάγγελο στη θέση «Μαλά» επιφανείας 1.100 τετρ. μέτρων. Πληρ. τηλ. 2244051266

ΠΩΛΕΙΤΑΙ διαμέρισμα στην Ιαλυσό 3 δωματίων δευτέρου ορόφου, δάνεια δεκτά και ευκολίες πληρωμής. Τηλ. 6948209098, 6932613242

ΠΩΛΕΙΤΑΙ διαμέρισμα τριάρι με ηλιακό και τζάκι και τον αέρα δικό του στην Ανάληψη. **Τηλ. 6972228836**

ΠΩΛΕΙΤΑΙ οικόπεδο εξ' αδιαιρέτου κατάλληλο για επένδυση 400 μέτρα στο 2ο χλμ. Ρόδου - Λίνδου. Πληροφορίες τηλ. 6972764614 και 6973753556

ΠΩΛΕΙΤΑΙ σπίτι στην Παλιά Πόλη με αυλή. Τηλ. 6936271471.

ΜΑΘΗΜΑΤΑ

ΚΑΘΗΓΗΤΡΙΑ ΓΕΡΜΑΝΙΚΗΣ ΦΙΛΟΛΟΓΙΑΣ πτυχιούχος Αριστοτελείου Πανεπιστημίου Θεσσαλονίκης. Παραδίδει μαθήματα όλων των επιπέδων. Πληρ. Τηλ. 2241036745, Κιν. 6978019323

ΜΑΘΗΜΑΤΑ Αγγλικών, Πληροφορικής (Βασ. Εννοιες, Χρήση Υπολογιστή κ.λ.π.) & Εμπ. Εφαρμογών (Singular Eurofasma, Manager, ΚΕΦΑΛΑΙΟ κ.λ.π.) παραδίδονται από πτυχιούχο Λογιστή Τ.Ε., κάτοχο Michigan P.C.E., με μεγάλη εκπαιδευτική πείρα. Ιδαίτερα ή ολιγομελή τμήματα, υπεύθυνη προετοιμασία για εξετάσεις. Τιμές προσιτές. Πληροφορίες Τηλ. - Fax: 22410-31560, 66304, 6946283008, 6972419715, 6936277851 Ηλ. Ταχ. (e-mail): Dnetwork@SoftHome.net

ΚΑΘΗΓΗΤΗΣ ΓΕΡΜΑΝΙΚΩΝ παραδίδει μαθήματα κατ' οίκον. Εντατικά μαθήματα για αυτούς που ασχολούνται με τον τουρισμό. Πληρ. τηλ. 2241091163 κ. Λαζαρίδης, ώρες 7-9μ.μ.

ΠΑΡΑΔΙΔΟΝΤΑΙ μαθήματα Πληροφορικής & Αγγλικών με χρήση πολυμέσων όλων των επιπέδων από έμπειρο καθηγητή πτυχιούχο Michigan Proficiency σε τμήματα ή μεμονωμένα. Επίσης γίνονται μεταφράσεις & δακτυλογραφήσεις κάθε τύπου κειμένου. Τιμές προσιτές. Πληρ. 22410 66304, 31560, 6946 283008, 6972419715, 6936277851. Ηλ. Ταχ. (e-mail) : emmanoue@otenet.gr

ΠΑΡΑΔΙΔΟΝΤΑΙ μαθήματα Εμπ. Εφαρμογών (Singular Manager, Eurofasma, Unisoft Εσοδα-Εξοδα, ΚΕΠΥΟ, ΚΕΦΑΛΑΙΟ, κ.λ.π., Πληροφορικής & Αγγλικών με χρήση πολυμέσων όλων των επιπέδων από έμπειρο Λογιστή Τ.Ε. - καθηγητή πτυχιούχο Michigan Proficiensy σε τμήματα ή μεμονωμένα. Επίσης γίνονται μεταφράσεις & δακτυλογραφήσεις κάθε τύπου κειμένου. Τιμές προσιτές. Πληρ.: 22410-66304, 31560, 6946283008, 6972419715, 6936277851. Ηλ. ταχ. (e-mail): Dnetwork@SoftHome.net

ΜΑΘΕΤΕ ΡΩΣΙΚΑ! Παραδίδονται μαθήματα Ρωσικής γλώσσας από μέλος του Συλλόγου Καθηγητών Ρωσικής Φιλολογίας, με χρήση νέας αποτελεσματικής μεθοδολογίας. Πληροφορίες: Τηλ. 6978195931.

ΠΛΗΡΟΦΟΡΙΚΗΣ παραδίδονται ιδιαίτερα μαθήματα από πτυχιούχο Πανεπιστημίου Αγγλίας για μαθητές Γυμνασίου και Λυκείου καθώς και για επαγγελματίες για την εκμάθηση MICROSOFT OFFICE και ADOBE PHOTOSHOP Πληροφορίες: Τηλ. 6976 423364

ΑΓΓΛΙΚΑ

ΚΑΘΗΓΗΤΡΙΑ ΑΓΓΛΙΚΩΝ με BACHELOR του πανε/μίου Τέξας της Αμερικής παραδίδει ιδιαίτερα μαθήματα κατ' οίκον ή και στο χώρο σας. Σε σας, που ασχολείστε με τουριστικά επαγγέλματα και θέλετε να αξιοποιήσετε τους χειμερινούς μήνες ώστε να είστε άριστα καταρτισμένοι με το άνοιγμα της σεζόν. Ειδικές προσφορές σε μικρούς μαθητές. Τιμή έκπληξη στα αδέλφια. Πληρ. τηλ. 2241038350

ΟΙΚΟΔΟΜΙΚΕΣ ΕΠΙΧΕΙΡΗΣΕΙΣ ΔΙΑΚΟΓΕΩΡΓΙΟΥ ΚΑΛΛΙΣΤΟΣ

ΕΘΝ. ΑΝΤΙΣΤΑΣΕΩΣ 11 (πρώην Αννης Μαρίας)

ΠΩΛΗΣΕΙΣ ΔΙΑΜΕΡΙΣΜΑΤΩΝ ΚΑΤΑΣΤΗΜΑΤΑ -ΑΠΟΘΗΚΕΣ ΑΝΤΑΛΛΑΓΕΣ ΑΚΙΝΗΤΩΝ - ΑΓΟΡΕΣ ΟΙΚΟΠΕΔΩΝ ΑΝΑΛΑΜΒΑΝΟΥΜΕ ΑΝΤΙΠΑΡΟΧΕΣ

Πωλούνται διαμερίσματα λουξ κατασκευής με απεριόριστη θέα. Τα διαμερίσματα διαθέτουν θωρακισμένες πόρτες - εντοιχισμένες κουζίνες - ντουλάπες - εντοιχισμένο νιπτήρα με ντουλάπι - κεντρική θέρμανση αυτόνομη - ανοιγόμενα ανακλινόμενα κουφώματα με διπλά τζάμια - σίτες - ρολά - υδραυλικό ασανσέρ - τριφασικό ρεύμα.

Ολοι οι χώροι σπατουλαριστοί - εσωτερικές πόρτες M.D.F. με σχέδιο.

ΓΡΑΦΕΙΑ ΙΑΤΡΕΙΑ

1) Επί της οδού Μεγ. Κων/νου - Κων/νου Παλαιολόγου των 80 τ.μ.

2) Επί της οδού Κων/νου Παλαιολόγου και Θεοτοκοπούλου 60-80 τ.μ.

3) Επί της οδού Ρήγα Φεραίου στο πάρκο 60-80-100 τ.μ.

ΚΑΤΑΣΤΗΜΑΤΑ

1) Επί της οδού Κων/νου Παλαιολόγου και Θεοτοκοπούλου 60-80 τ.μ.

2) Επί της οδού Λεωφόρου Καλλιθέας (Καρακόνερο) 90 τ.μ.

ΔΙΑΜΕΡΙΣΜΑΤΑ

1) Επί της οδού Χρ. Φέσσα (Κάθετος Αποστ. Παύλου) 90τ.μ. τριάρια.

Επίσης οροφοδιαμερίσματα των 90 τ.μ. (οικοδομή μόνο τριών διαμερισμάτων).

ΟΙΚΟΔΟΜΕΣ

1) Οικοδομή επί της οδού Πτολεμαίων και Χρ.Φέσσα των 117-125 τ.μ.

2) Οικοδομή υπό ανέγερση επί της οδού Ρήγα Φεραίου στο Πάρκο.Διαμερίσματα τριάρια - τεσσάρια.

3) Οικοδομή υπό ανέγερση επί της οδού Κ. Παλαιολόγου και Θεοτοκοπούλου. Διαμερίσματα δυάρια - τριάρια - τεσσάρια - καταστήματα.

5) Επί της οδού Β. Ηρακλείου οικοδομή τεσσάρων διαμερισμάτων. Οροφοδιαμερίσματα των 133τ.μ. Η οικοδομή έχει πιλοτή για πάρκινγκ

ΑΠΟΘΗΚΕΣ

1) Πλησίον Στέλιου Κωτιάδη των 130τ.μ.

2) Στη Λεωφόρο Καλλιθέας (Καρακόνερο) των 80-300τ.μ.

• Οι πωλήσεις μπορούν να γίνουν και με όλα τα Δάνεια Τράπεζας και οργανισμών.
• Αναλαμβάνουμε ΑΝΤΙΠΑΡΟΧΕΣ και Αγορές οικοπέδων. • Δεχόμαστε ανταλλαγές ακινήτων.

ΠΛΗΡΟΦΟΡΙΕΣ: ΔΙΑΚΟΓΕΩΡΓΙΟΥ ΚΑΛΛΙΣΤΟΣ
ΤΗΛΕΦΩΝΟ: 29318 - 34598 - ΤΗΛ. 78501 - 78502

ΓΡΑΦΕΙΟ ΤΕΛΕΤΩΝ & ΜΝΗΜΟΣΥΝΩΝ ΡΟΔΟΥ

ΣΤΕΦΑΝΑ - ΣΤΟΛΙΣΜΟΙ

«ΑΜΕΡΙΚΑΝΟΥ»

Αμεση εξυπηρέτηση

ΟΛΟ ΤΟ 24ΩΡΟ

Αναλαμβάνουμε την τελετή
και με τα έξοδα
που χορηγούν τα ταμεία
χωρίς καμία επιβάρυνση
ΙΚΑ, ΤΕΒΕ, ΤΑΞΥ, ΔΗΜΟΣΙΟΥ,
ΛΙΜΕΝΙΚΩΝ, ΟΓΑ
και λοιπά ταμεία.

Τους ΑΠΟΡΟΥΣ ΔΩΡΕΑΝ
Πλατεία Βρούχου στη Μητρόπολη
Τηλέφωνα:28901 - 33400

ΝΤΕΤΕΚΤΙΒΣ

30 ΧΡΟΝΙΑ ΜΟΝΙΜΑ ΚΑΙ ΣΤΗ ΡΟΔΟ

35354

ΠΛΑΤΕΙΑ ΑΓΙΟΥ ΙΩΑΝΝΟΥ
Η ΛΥΣΗ!!!
ΣΕ ΚΑΘΕ ΣΑΣ ΠΡΟΒΛΗΜΑ

EXPRESS SECURITY

ΓΡΑΦΕΙΟ

ΙΔΙΩΤΙΚΩΝ ΕΡΕΥΝΩΝ

(ΝΤΕΤΕΚΤΙΒΣ)

ΑΝΑΛΑΜΒΑΝΟΥΜΕ

Υποθέσεις ανηλίκων, οικογενειακές, προσωπικές κ.τλ.

ΔΙΑΘΕΤΟΥΜΕ ΤΑ ΠΛΕΟΝ ΣΥΓΧΡΟΝΑ ΟΠΤΙΚΟΑΚΟΥΣΤΙΚΑ ΣΥΣΤΗΜΑΤΑ

100% ΕΧΕΜΥΘΕΙΑ

ΡΩΜΗΣ 22, - ΡΟΔΙΝΙ

Κιν. 694 6997967

ΕΛΛΗΝΙΚΗ ΔΗΜΟΚΡΑΤΙΑ
ΠΕΡΙΦΕΡΕΙΑ ΝΟΤΙΟΥ ΑΙΓΑΙΟΥ
ΝΟΜΟΣ ΔΩΔΕΚΑΝΗΣΟΥ
ΝΟΜΑΡΧΙΑΚΗ ΑΥΤ/ΣΗ ΔΩΔΕΚΑΝΗΣΟΥ
Δ/ΝΣΗ ΜΕΤΑΦΟΡΩΝ ΚΑΙ ΕΠΙΚΟΙΝΩΝΙΩΝ
ΤΜΗΜΑ Κ.Τ.Ε.Ο.

Ταχ. Δ/νση: 6° χιλ. Ρόδου - Λίνδου
Ταχ. Κώδικας 85100, Telefax: 22410 69544
Πληροφορίες: Γεώργιος Αργύρης-Κων/νος Χριστοφακής
Τηλέφωνο: 22410 65385 ΕΣΩΤΕΡΙΚΑ 22-23

ΠΡΟΓΡΑΜΜΑ ΠΡΟΣΚΛΗΣΗΣ ΓΙΑ ΔΙΕΝΕΡΓΕΙΑ ΤΕΧΝΙΚΟΥ ΕΛΕΓΧΟΥ ΟΧΗΜΑΤΩΝ ΜΕ ΕΔΡΑ ΤΟ Ν. ΔΩΔΕΚΑΝΗΣΟΥ



ΧΡΟΝΙΚΗ ΠΕΡΙΟΔΟΣ	ΕΙΔΟΣ ΟΧΗΜΑΤΟΣ
ΑΠΟ 01/08/2005 ΕΩΣ 31/08/2005	ΕΠΙΒΑΤΙΚΑ (Ε.ΙΧ.) ΚΑΙ ΦΟΡΤΗΓΑ ΜΕΧΡΙ **3,5 (ΦΙΧ ‹ 3,5Τ)** ΜΕ ΑΡΙΘΜΟΥΣ ΚΥΚΛΟΦΟΡΙΑΣ **ΡΟΒ 8001** ΕΩΣ ΚΑΙ **8800**
ΑΠΟ 01/08/2005 ΕΩΣ 31/08/2005	ΕΠΙΒΑΤΙΚΑ (Ε.ΙΧ) ΚΑΙ ΦΟΡΤΗΓΑ ΜΕΧΡΙ 3,5 (ΦΙΧ ‹ 3,5Τ) ΜΕ ΣΥΓΚΟΙΝΩΝΙΑΚΗ ΕΔΡΑ ΚΑΛΥΜΝΟΥ ΚΑΙ ΚΩ, ΜΕ ΑΡΙΘΜΟΥΣ ΚΥΚΛΟΦΟΡΙΑΣ **ΑΜΡ, ΜΟΙ, ΑΜΥ, ΡΑΙ κ.τ.λ.** (ΕΡΥΘΡΟΥ ΧΡΩΜΑΤΟΣ-ΑΝΕΞΑΡΤΗΤΟΣ ΑΡΙΘΜΟΥ) ΚΑΙ **ΚΧΑ** (ΑΠΟ 2001 ΕΩΣ ΚΑΙ 4000)

**** ΚΑΛΟΥΝΤΑΙ ΟΛΑ ΤΑ ΠΑΡΑΠΑΝΩ ΟΧΗΜΑΤΑ ΝΑ ΠΡΟΒΟΥΝ ΣΕ ΤΕΧΝΙΚΟ ΕΛΕΓΧΟ ΣΕ ΟΠΟΙΟΔΗΠΟΤΕ Κ.Τ.Ε.Ο. ή Ι.ΚΤΕΟ.

**** ΕΠΙΣΗΣ ΘΑ ΕΛΕΓΧΟΝΤΑΙ ΟΣΑ ΟΧΗΜΑΤΑ ΥΠΟΧΡΕΟΥΝΤΑΙ ΒΑΣΕΙ ΠΑΛΑΙΟΤΕΡΩΝ ΠΡΟΓΡΑΜΜΑΤΩΝ ΠΡΟΣΚΛΗΣΗΣ.

**** Ο ΕΜΠΡΟΘΕΣΜΟΣ ΠΡΟΓΡΑΜΜΑΤΙΣΜΟΣ ΤΩΝ ΟΧΗΜΑΤΩΝ ΓΙΑ ΕΛΕΓΧΟ (ΡΑΝΤΕΒΟΥ) ΓΙΝΕΤΑΙ ΕΩΣ ΚΑΙ 15 ΗΜΕΡΕΣ ΠΡΙΝ ΤΗΝ ΗΜΕΡΟΜΗΝΙΑ ΛΗΞΗΣ ΤΟΥ ΠΡΟΓΡΑΜΜΑΤΟΣ ΠΡΟΣΚΛΗΣΗΣ.

Ε.Ν.
Ο ΠΡΟΪΣΤΑΜΕΝΟΣ
ΧΑΤΖΗΚΩΝΣΤΑΝΤΙΝΟΥ ΑΝΤΩΝΙΟΣ
ΜΗΧΑΝΟΛΟΓΟΣ - ΜΗΧΑΝΙΚΟΣ

TOP PROPERTIES

GEORGE and SAVAS PIPINOS

ΓΕΩΡΓΙΟΣ και ΣΑΒΒΑΣ ΠΙΠΙΝΟΣ

ΣΥΜΒΟΥΛΟΙ και ΕΚΤΙΜΗΤΕΣ ΑΚΙΝΗΤΩΝ

REAL ESTATE AGENT - MEMBER OF F.I.A.B.C.I. - N.A.E.A. - C.E.I.

Από το 1971

E-mail:gpipinos@otenet.gr.

URL:www.rhodestop-properties.com and www.pipinos.gr



Η "TOP PROPERTIES" είναι ατομική επιχείρηση και ανήκει στους Γεώργιο και Σάββα Πιπίνο. Το γραφείο ασχολείται από το 1971 αποκλειστικά και μόνο με επενδύσεις και REAL ESTATE, στο νησί της Ρόδου, καθώς και στην ευρύτερη περιοχή της Δωδεκανήσου.

ΑΠΕΥΘΥΝΟΜΑΣΤΕ: Στους σοβαρούς, απαιτητικούς και επιλεκτικούς επενδυτές - επιχειρηματίες - ελεύθερους επαγγελματίες, Ελληνες και ξένους, υψηλού εισοδηματικού επιπέδου, που ενδιαφέρονται να κάνουν μια σοβαρή επένδυση **προβολής** στο νησί της Ρόδου.

ΠΡΟΣΦΕΡΟΥΜΕ: Α) Υπηρεσίες και πληροφορίες που γίνονται σε προσωπικό επίπεδο με **εχεμύθεια, διακριτικότητα και σοβαρότητα.**

Β) Μεγάλη **γκάμα** υψηλής ποιότητας ακινήτων, όπως: 1) Ξενοδοχεία Α' και Β' κατηγορίας των 600 - 500 - 350 - 300 κλινών 2) Κεντρικά αστικά ακίνητα κατάλληλα για Τράπεζες - κατασήματα - γραφεία 3) Παραλιακές εκτάσεις, κατάλληλες για τουριστικές επενδύσεις των 150.000 - 100.000 - 70.000 - 50.000 - 36.000 τ.μ. και 4) Διαμερίσματα και μαιζονέτες **προβολής**.

ΣΤΟΧΟΣ ΜΑΣ ΕΙΝΑΙ: Να προσφέρουμε στο αγοραστικό μας κοινό **υψηλής ποιότητας ακίνητα και ευκαιρίες** στο νησί της Ρόδου. Η τριακονταετής και πλέον πείρα μας στον τομέα αυτό αποτελεί εγγύηση.

ΣΥΝΘΗΜΑ ΜΑΣ ΕΙΝΑΙ: Επενδύστε στην ΡΟΔΟ ΤΩΡΑ, σε ακίνητα που **ΑΝΤΕΧΟΥΝ ΣΤΟ ΧΡΟΝΟ**.

Γεώργιος και Σάββας Πιπίνος
ΜΕΣΙΤΕΣ ΑΣΤΙΚΩΝ ΣΥΜΒΑΣΕΩΝ
Γιατί εμείς γνωρίζουμε καλύτερα!

SINCE 1971

TOP PROPERTIES is a father and son business. The senior, Mr George S. Pipinos, the founder of the office, has carved, over the years, a reputation for integrity and excellence in the world of Real Estate in the Dodecanese.

At Top Properties we try hard to attract important and selective investors: high calibre businessmen/women and discerning professional people, both Greek and foreign, who wish to acquire substantial and valuable property on Rhodes.

We offer our expertise and advice privately, discreetly and in strict confidence.

We keep a compehensive list of real estate of the highest specifications:

a. A' and B' class hotels (600, 500, 350, 300 beds capacity).

b. Centrally situated office buildings and other business premises.

c. Seaside land, ideal for development (hotels, holiday resorts, etc.), of 150.000, 100.000, 70.000, 50.000, 36.000 sq.m.

d. Luxury appartments, maisonettes, detached, semi - detached and terraced houses.

Our aim is to give our clients the opportunity to acquire value for money, first class real estate on Rhodes. Our 30- year - old experience in Real Estate is our warranty.

Our moto is: Invest in Rhodes. Invest in property.
It stands the test of time.



TOP PROPERTIES
George and Savas Pipinos
Because we Know best

KENNENTY 38, ΡΟΔΟΣ, 85 100, ΤΗΛ. 22410- 23895, 38243 και 6944-676003, 6944-390803 FAX: 22410-20883

38 KENNEDY STR., RHODES, 85 100, TEL. 22410- 23895, 38243, and 6944-676003, 6944-390803 FAX: 22410-20883

U.K. Direct Line: 08717115396

ΚΗΔΕΙΑ

Την λατρευτή μας μητέρα, γιαγιά, αδελφή και θεία

ΘΕΑΝΩ ΤΑΧΛΙΑΜΠΟΥΡΗ

Ετών 77

κηδεύουμε σήμερα Κυριακή 7 Αυγούστου 2005 και ώρα 11 π.μ. από τον Ιερό Ναό Ταξιαρχών Νεκροταφείου Ρόδου.

Τα παιδιά: Ειρήνη - Λεωνίδας Περγαμάλη, Αναστασία - Αντώνης Μπίνου, Σταμάτης - Αικατερίνη, Μιχάλης, Σεβαστή - Μιχάλης Παπαελευθερίου, Μαρία - Νικόλαος Βλαχάκη

τα εγγόνια, τα αδέλφια, τα ανίψια και οι λοιποί συγγενείς

ΟΙΚΟΔΟΜΙΚΕΣ-ΤΕΧΝΙΚΕΣ ΕΜΠΟΡΙΚΕΣ-ΕΠΙΧΕΙΡΗΣΕΙΣ

ΑΦΟΙ ΑΣΒΕΣΤΗ Ο.Ε.

Αθηνών-Καβάλας 3 Ανάληψη Ρόδου
Τηλ. 22410/60678-60679
και fax: 22410/66028

ΠΩΛΟΥΝΤΑΙ

• ΔΙΑΜΕΡΙΣΜΑΤΑ
υπερλούξ διαφόρων διαστάσεων
ΕΓΓΥΗΣΗ Η ΠΟΛΥΕΤΗΣ ΠΕΙΡΑ ΜΑΣ

G.A. FERRIES

ΕΛΓ-ΟΛΓ ΡΟΔΑΝΘΗ •• ΕΛΓ-ΟΛΓ ΜΑΡΙΝΑ
•• Ε/Γ - Ο/Γ ΑΝΘΗ - ΜΑΡΙΝΑ- ΕΛΓ ΡΟΜΙΛΝΤΑ
ΡΟΔΟΣ - ΠΕΙΡΑΙΑΣ

ΚΥΡΙΑΚΗ 07/08		
ΜΑΡΙΝΑ	14.00	ΤΗΛΟ (17.00) - ΝΙΣΥΡΟ (18.30) - ΚΩ (20.30) - ΚΑΛΥΜΝΟ (22.00) - ΑΣΤΥΠΑΛΑΙΑ (21.30) - ΚΑΤΑΠΟΛΑ (05.00) - ΠΕΙΡΑΙΑ (12.00)
ΔΕΥΤΕΡΑ 08/08		
ΑΝΘΗ-ΜΑΡΙΝΑ	19.00	ΚΩ (10.40) - ΛΕΡΟ (00.50) - ΠΑΤΜΟ (02.10) - ΠΕΙΡΑΙΑ (10.20)
ΤΡΙΤΗ 09/08		
ΡΟΔΑΝΘΗ	18.00	ΚΩ (22.10) - ΚΑΛΥΜΝΟ (23.40) - ΛΕΡΟ (01.00) - ΠΑΤΜΟ - (02.30) - ΠΕΙΡΑΙΑ (11.50)
ΤΕΤΑΡΤΗ 10/08		
ΑΝΘΗ-ΜΑΡΙΝΑ	17.00	ΚΩ (20.40) - ΛΕΡΟ (22.50) - ΠΑΤΜΟ (00.10) - ΠΕΙΡΑΙΑ (08.20)
ΠΕΜΠΤΗ 11/08		
ΡΟΜΙΛΝΤΑ	06.00	ΣΥΜΗ (07.40) - ΤΗΛΟ (09.50) - ΝΙΣΥΡΟ (11.20) - ΚΩ (13.10) -ΑΣΤΥΠΑΛΑΙΑ (16.50) - ΚΑΤΑΠΟΛΑ (20.00) - ΑΙΓΙΑΛΗ (21.10) - ΔΟΝΟΥΣΑ (22.10) - ΝΑΞΟ (23.29) - ΠΑΡΟ (01.20) - ΠΕΙΡΑΙΑ (07.20)
ΡΟΔΑΝΘΗ	16.00	ΚΩ (20.10) - ΚΑΛΥΜΝΟ (21.40) - ΛΕΡΟ (23.00) - ΠΑΤΜΟ (00.30) - ΠΕΙΡΑΙΑ (09.10)
ΠΑΡΑΣΚΕΥΗ 12/08		
ΑΝΘΗ-ΜΑΡΙΝΑ	17.00	ΚΩ (20.40) - ΛΕΡΟ (22.50) - ΠΑΤΜΟ (00.10) - ΠΕΙΡΑΙΑ (08.20)
ΣΑΒΒΑΤΟ 13/08		
ΡΟΔΑΝΘΗ	17.00	ΚΩ (21.10) - ΚΑΛΥΜΝΟ (22.40) - ΛΕΡΟ (00.00) - ΠΑΤΜΟ (01.30) - ΠΕΙΡΑΙΑ (10.50)
ΚΥΡΙΑΚΗ 14/08		
ΜΑΡΙΝΑ	14.00	ΤΗΛΟ (17.00) - ΝΙΣΥΡΟ (18.30) - ΚΩ (20.30) - ΚΑΛΥΜΝΟ (22.00) - ΑΣΤΥΠΑΛΑΙΑ (21.30) - ΚΑΤΑΠΟΛΑ (05.00) - ΠΕΙΡΑΙΑ (12.00)
ΔΕΥΤΕΡΑ 15/08		
ΑΝΘΗ-ΜΑΡΙΝΑ	19.00	ΚΩ (10.40) - ΛΕΡΟ (00.50) - ΠΑΤΜΟ (02.10) - ΠΕΙΡΑΙΑ (10.20)
ΤΡΙΤΗ 16/08		
ΡΟΔΑΝΘΗ	18.00	ΚΩ (22.10) - ΚΑΛΥΜΝΟ (23.40) - ΛΕΡΟ (01.00) - ΠΑΤΜΟ (02.30) - ΠΕΙΡΑΙΑ (11.50)
ΤΕΤΑΡΤΗ 17/08		
ΑΝΘΗ-ΜΑΡΙΝΑ	17.00	ΚΩ (20.40) - ΛΕΡΟ (22.50) - ΠΑΤΜΟ (00.10) - ΠΕΙΡΑΙΑ (08.20)

Η εταιρεία G.A. FERRIES σας ενημερώνει ότι η έκπτωση 50% (πολύτεκνοι-στρατιωτικοί-ανάπηροι κ.τ.λ.) ισχύει για όλες τις θέσεις

TSAGARIS TRAVEL
Σαχτούρη 5 (έναντι Τελωνείου)
Τηλ.: 22410 36170, 30406, 35066

ΕΝΟΙΚΙΑΖΟΝΤΑΙ ΔΙΑΜΕΡΙΣΜΑΤΑ

ΕΝΟΙΚΙΑΖΟΝΤΑΙ διαμερίσματα 75 τ.μ. (2 δωμάτια και σαλόνι) σε άριστη κατάσταση, στο κέντρο της Ιαλυσού. Πληροφορίες τηλ: 22410-77898 κ. Πιρπιρής

ΖΗΤΕΙΤΑΙ

κομμώτρια εξειδικευμένη στο πιστολάκι.
Πληροφορίες τηλ.: 22410-38660

ΜΑΘΗΜΑΤΑ ΜΑΘΗΜΑΤΙΚΩΝ

ΜΑΘΗΜΑΤΙΚΟΣ με Μάστερς στην Μαθηματική Εκπαίδευση παραδίδει μαθήματα σε μαθητές Γυμνασίου-Λυκείου και Τ.Ε.Ε. Α' και Β' κύκλου.
Κιν. 6977 944917

ΖΗΤΕΙΤΑΙ ΟΔΗΓΟΣ

Από την Βιομηχανική και Εμπορική Εταιρεία, ΒΑΠ Π. ΚΟΥΓΙΟΣ ΑΒΕΕ, ζητείται Οδηγός. Απαραίτητο Επαγγελματικό δίπλωμα Γ' κατηγορίας.

Ο ιδανικός υποψήφιος πρέπει να έχει ηλικία μέχρι 35 ετών. Προϋπηρεσία στις πωλήσεις θα ληφθεί υπ' όψη.

Προσφέρονται:
Ικανοποιητικός αρχικός μισθός, πλήρη ασφάλιση και ποσοστά.

Οι ενδιαφερόμενοι μπορούν να επικοινωνούν στο τηλ. 22410 61434, με την κ. Παπανδρέου από τις 9:00 μέχρι 14:00.

RHODES-GREECE CAIRO PALACE

• Κατάστημα ή γραφείο 43 τ.μ. στον όροφο των καταστημάτων του Εμπορικού Κέντρου.
• Γραφείο 105 τ.μ. στον γ' όροφο επί της οδού Εθνάρχου Μακαρίου.
• Γραφείο 135 τ.μ. στον γ' όροφο επί του αιθρίου της Εθ. 12νησίων.
• Γραφείο 90 τ.μ. στον γ' όροφο επί του αιθρίου της Εθ. 12νησίων.

Πληροφορίες: κ. ΦΡΑΝΣΙΣ ΝΙΟΤΗ
Τηλ. 22410 27600
Κιν. 6944618757 -6973572262
Φαξ: 2241023462
E-mail: fniotis @otenet. gr

ΠΩΛΟΥΝΤΑΙ

ΠΟΛΥΤΕΛΗ & ΗΛΙΟΛΟΥΣΤΑ ΟΡΟΦΟΔΙΑΜΕΡΙΣΜΑΤΑ

ΕΠΙΦΑΝΕΙΑΣ 138 τ.μ. –120 τ.μ. –100 τ.μ.- 50 τ.μ.
ΜΕ ΑΠΕΡΙΟΡΙΣΤΗ ΘΕΑ & ΜΕΓΑΛΕΣ ΒΕΡΑΝΤΕΣ

ΓΩΝΙΑ Κ. ΥΔΡΑΙΟΥ & Κ. ΤΣΑΛΔΑΡΗ
ΔΑΝΕΙΑ ΔΕΚΤΑ
ΠΛΗΡ. ΤΗΛ.: 6977 914567
(ΠΛΗΡΟΦΟΡΙΕΣ ΤΙΜΩΝ ΟΧΙ ΑΠΟ ΤΗΛΕΦΩΝΟ)

«ΚΤΙΡΙΟ» Α.Ε. ΠΩΛΗΣΕΙΣ ΑΚΙΝΗΤΩΝ

- Καταστήματα 47, 65, 88 τ.μ., στην οδό Δενδρινού (προέκταση Αννης Μαρίας με αντίστοιχο υπόγειο χώρο.
- Διαμερίσματα 104 τ.μ., 118 τ.μ., 107 τ.μ., στην οδό Δενδρινού (προέκταση Αννης Μαρίας), με κεντρική αυτόνομη θέρμανση, αποθήκη και αποκλειστική θέση στάθμευσης αυτοκινήτου.
- Διαμερίσματα 118 τ.μ. και 122 τ.μ., στην οδό Μιχαήλ Πετρίδη (στο ύψος ΜΗΔΕΙΑ), με αποθήκη και αποκλειστική θέση στάθμευσης αυτοκινήτου.
- Μαιζονέτα διόροφη με σοφίτα 190 τ.μ., στην Ιαλυσό.

Πληροφορίες **κ. ΑΝΑΣΤΑΣΙΟΣ ΑΤΣΙΔΗΣ**
Στεφάνου Καζούλλη 74 - ΡΟΔΟΣ
Τηλ: 22410 - 28616, Fax: 22410 - 37848

ΠΩΛΕΙΤΑΙ ΑΥΤΟΚΙΝΗΤΟ

ΕΥΚΑΙΡΙΑ! ΠΩΛΕΙΤΑΙ Αυτοκίνητο PEUGEOT 306 XR **καταλυτικό, με υδραυλικό τιμόνι, με 44.000 χιλιόμετρα**, ατρακάριστο και σε άριστη κατάσταση, στην τιμή των 3.500 ευρώ **μετρητοίς**.

Πληροφορίες στα τηλέφωνα 22410-26771 και 22410-33938.

ΠΩΛΟΥΝΤΑΙ

ΜΟΝΟ ΑΠΟ ΤΟ ΓΡΑΦΕΙΟ ΜΑΣ

• Σας παρακαλούμε να συγκρίνετε τις δικές μας τιμές με όλες τις άλλες

1) Μαγαζί 40 τ.μ. στο Μαντράκι
2) Διαμέρισμα 130 τ.μ. στον 1ο όροφο, επί της οδού Ηρώων Πολυτεχνείου, κατάλληλο και για γραφείο
3) Διαμέρισμα ετοιμοπαράδοτο, 120 τ.μ., πλησίον πλ. Αγίου Νικολάου, με τεράστιες βεράντες
4) Μονοκατοικία 130 τ.μ., με κήπο, 220 τ.μ.
5) Διαμέρισμα 3άρι, απέναντι από τη θάλασσα, καταπληκτική θέα
6) Μεζονέτα 150 τ.μ., εντός πόλεως. Καλή τιμή
7) Διαμέρισμα 4άρι επί της οδού Κοδριγκτώνος, σε 2όροφη κατοικία. Καταπληκτική τιμή.
8) Διαμερίσματα 4άρια ετοιμοπαράδοτα, στην Ανάληψη. Πολύ καλή τιμή
9) Οικόπεδο 200 τ.μ., με συντελεστή, 1,2, πλησίον Μητροπόλεως. Τιμή πολύ καλή
10) Γκαρσονιέρες περιοχή Ροδίνι. Πολύ καλή τιμή
11) Οικία, ισόγεια, με αυλή, στην περιοχή Λαϊκών, πλησίον οδ. Καναδά. Καλή τιμή
12) Διαμερίσματα 2άρια, 3άρια, 4άρια σε όλες τις περιοχές της πόλεως και στην Ιαλυσό
13) Μεζονέτες σε γιαπί ή έτοιμες στην περιοχή Ιαλυσού
14) Κτήματα παραθαλάσσια και σε διάφορες περιοχές

Γ. ΝΕΟΦΥΤΟΥ
ΞΑΝΘΟΥ 15Α - ΤΗΛ. 21434

ΕΖΗΛΩΣΑΝ ΤΗΝ «ΔΟΞΑΝ» ΑΚΗ-ΓΕΩΡΓΑΚΟΠΟΥΛΟΥ-ΠΑΧΤΑ

ΜΕ «ΦΩΤΟΓΡΑΦΙΚΕΣ ΔΙΑΤΑΞΕΙΣ» ΕΠΙΧΕΙΡΕΙΤΑΙ *να μπει τάξη στις πολεοδομικές παραβάσεις!*

Εντονη δυσφορία καθ' άπασαν την επικράτεια, αναμένεται «πανδαιμόνιο» στη Βουλή



Δεν κρατάνε πλέον ούτε τα προσχήματα

Ανάστατοι είναι οι τουριστικοί φορείς της χώρας με τις «φωτογραφικές διατάξεις» που περιέχονται στο Ν/Σ περί ιαματικού τουρισμού και με τις οποίες ρυθμίζονται θέματα προκλητικών πολεοδομικών παραβάσεων ειδικώς στα Κολύμπια Ρόδου.

Οι τουριστικοί φορείς ανέμεναν ότι θα εδίνετο «άφεση αμαρτιών» για όλες τις ξενοδοχειακές μονάδες της χώρας και όχι μόνο μεροληπτικά υπέρ συγκεκριμένων επιχειρηματιών, κατά το «πρότυπο» των ρυθμίσεων Τσοχατζόπουλου – Γεωργακόπουλου, τις οποίες είχε πολεμήσει λυσσαλέα στην Βουλή κι έξω απ' αυτήν η Νέα Δημοκρατία όταν ήταν στην αντιπολίτευση και φυσικά πολύ καλά έκανε.

Ηδη προβλέπεται «πανδαιμόνιο» στην Βουλή κατά την συζήτηση των επίμαχων διατάξεων καθώς μάλιστα η «έκδοση» είναι βελτιωμένη και προσβάλλει βάναυσα το περί δικαίου αίσθημα των πολιτών. Οι νέες «ρυθμίσεις», για τις οποίες βεβαίως κανένας δεν θα είχε αντίρρηση αν ήταν γενικές (για να τελειώνει η εκκρεμότητα), προβλέπουν ειδικότερα περαιτέρω μείωση της αρτιότητας των οικοπέδων από 50 στρέμματα που ίσχυε στην φωτογραφική διάταξη Γεωργακόπουλου, με την οποίαν είχαν ενταχθεί τα Κολύμπια στις Περιοχές Ελέγχου Τουριστικής Ανάπτυξης (και την οποίαν είχε φέρει στο φως της δημοσιότητας η «δ» με αποτέλεσμα να γίνει «το έλα να δεις» στην χώρα) σε 40 στρέμματα (!), προφανώς για να μπορέσουν τα κτίσματα να φθάσουν μέχρι τον αιγιαλό!! Επίσης προβλέπεται η διαγραφή όλων των προστίμων με αποτέλεσμα να δικαιώνονται οι παραβάτες των νόμων, να δημιουργείται στην τουριστική αγορά φαύλη κατάσταση και να νομιμοποιείται ο αθέμιτος ανταγωνισμός εις βάρος των νόμιμων επιχειρήσεων και των νομοταγών πολιτών.

Στο άρθρο 53 ειδικότερα του νομοσχεδίου προβλέπονται τα ακόλουθα εξωφρενικά για Πολιτεία που θέλει' -υποτίθεται- να σέβεται τον εαυτό της και τους πολίτες:

«Για ανεγερθέντα μέχρι 31.12.2003 αυθαίρετα ξενοδοχεία των περιοχών του πίνακα της απόφασης **2467/ΥΠΕΘΟ/53886/ΕΙΔ 136/ΕΟΤ/14.11.1986 (ΦΕΚ 797 Β')** του Υπουργείου Εθνικής Οικονομίας όπως τροποποιήθηκε και συμπληρώθηκε με την **Τ. 3874/11.4.2003 Απόφαση Υπουργού Ανάπτυξης (ΦΕΚ 467 Β'),** δεν επιβάλλονται πρόστιμα ανέγερσης και διατήρησης, και τα επιβληθέντα ανακαλούνται, εφόσον υποβληθεί αίτηση με τα νόμιμα δικαιολογητικά για έκδοση ή αναθεώρηση οικοδομικής άδειας, μέσα σε έξη (6) μήνες από την έναρξη ισχύος του νόμου αυτού.

Για την εφαρμογή του άρθρου 1 παρ. 2 εδ. γ' του Π.Δ. της 30.6.1991 (ΦΕΚ 474 Δ') το εμβαδόν του γηπέδου καθορίζεται στα 40 στρέμματα και το μέγιστο επιτρεπόμενο ύψος των οικοδομών σε 13.50 μέτρα. Χώροι υποδοχής και διαμονής πέραν των ελάχιστου υποχρεωτικού εμβαδού όπως καθορίζονται στα Π.Δ. 43/2002 (ΦΕΚ 43 Α') δεν λαμβάνονται υπόψη για την εφαρμογή του άρθρου 7 παρ. 1 στοιχείο Α του Ν. 1577/85 (ΦΕΚ 210 Α')»

Αν αυτό δεν είναι σκάνδαλο τεραστίων διαστάσεων, καθώς

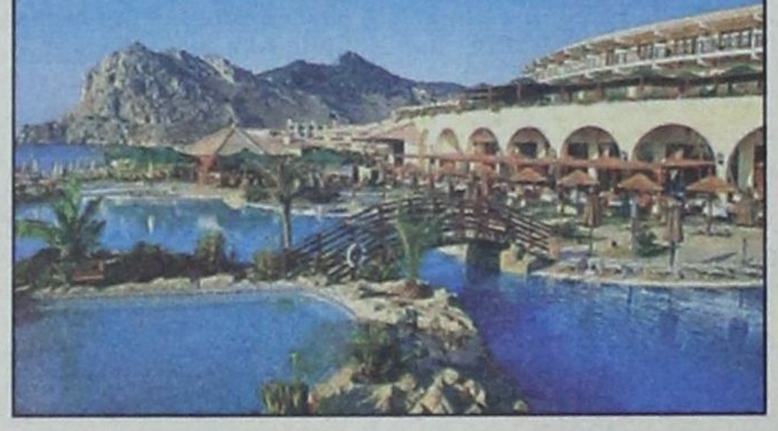

μάλιστα βρίσκονται σε εξέλιξη δικαστικές έρευνες (που πρέπει τώρα να... καταργηθούν!) τουριστικοί φορείς της χώρας απηύθυναν έντονη διαμαρτυρία προς το αρμόδιο υπουργείο Τουριστικής Ανάπτυξης, στην οποίαν αναφέρονται, μεταξύ άλλων, και τα ακόλουθα:

Αναφερόμενοι στις πολεοδομικές ρυθμίσεις που επιχειρούνται στο σχέδιο Νόμου για τις ιαματικές πηγές παρακαλούμε να σημειώσετε τα ακόλουθα:

Το άρθρο 49 μας βρίσκει σύμφωνους διότι με αυτό τον τρόπο δεν τιμωρούνται τα νομίμως κατά παρέκκλιση ανεγερθέντα κτίρια και για τις νέες επεκτάσεις τους ισχύουν λογικά ό,τι προβλέπονται από τους ισχύοντες σήμερα πολεοδομικούς κανόνες.

Με δεδομένη την υπερπροσφορά μικρής δυναμικότητας καταλυμάτων που κατά κανόνα συνοδεύονται και από χαμηλής ποιότητας υπηρεσίες θεωρούμε ότι η μείωση της αρτιότητας από 20 σε 10 στρέμματα (ΠΔ / 8-6-91) θα επιδεινώσει την απαράδεκτη σημερινή εικόνα. Η διάταξη αυτή πρέπει να ισχύσει μόνο για τις επεκτάσεις υφισταμένων ξενοδοχείων με μικρότερη αρτιότητα των 20 στρεμμάτων.

Η κυβέρνηση της Ν.Δ. κάνει ακριβώς αυτά, που ως αντιπολίτευση, πολεμούσε λυσσαλέα!

Το περιεχόμενο του άρθρου 51 κρίνεται ως προς τη βασική του φιλοσοφία ως εξαιρετικά θετικό. Φυσικά η όλη διαδικασία πρέπει να ακολουθήσει πολύ προσεκτικά βήματα για να μην καταλήξει σε κάποιες περιπτώσεις σε φαινόμενο συνύπαρξης πολυτελών ξενοδοχείων με μικρο-διαμερίσματα οικονομικών μεταναστατών ή άλλων καταλυμάτων χρήσεων που θα αλλοιώσουν το περιβάλλον και την αισθητική γειτονικών ποιοτικών καταλυμάτων. Πρέπει να συνεκτιμηθούν πολλές παράμετροι του θέματος γι αυτό κρίνουμε ότι πρέπει να τύχει περαιτέρω επεξεργασίας και διαλόγου ώστε να ελαχιστοποιηθούν οι τυχόν αρνητικές επιπτώσεις.

4. Οι ρυθμίσεις που προβλέπονται από τα άρθρα 52 και 53 είναι βέβαιο ότι έχουν μεμονωμένο χαρακτήρα και δεν απαντούν καθόλου στα γενικά πολεοδομικά προβλήματα της Ελληνικής ξενοδοχίας. Αντίθετα είναι βέβαιο ότι θα δημιουργήσουν έντονα προβλήματα σε ουσιαστικό και πολιτικό επίπεδο με κίνδυνο να αποδυναμωθεί η όλη ευκαιρία για γενική διευθέτηση των χρονιζόντων πολεοδομικών ζητημάτων που απασχολούν τα ξενοδοχεία.

Συγκεκριμένα, η προτεινόμενη διάταξη του άρθρου 52 από μόνη της θα ήταν αποδεκτή εάν δεν συνοδεύετο με τις προβλέψεις του άρθρου 53:

Με το άρθρο αυτό προτείνεται η νομιμοποίηση πολύ συγκεκριμένων περιπτώσεων, καθόλου γενικού χαρακτήρα.

Δηλαδή αναφέρεται (μόνον) στα αυθαίρετα ξενοδοχεία των «περιοχών ελέγχου τουριστικής ανάπτυξης», όπως αυτές συμπληρώθηκαν με την απόφαση του τότε Υφυπουργού κ.Γεωργακόπουλου με την οποία εντάχθηκε και η περιοχή Κολύμπια-Αφάντου Ρόδου... στις εν λόγω περιοχές και για τις οποίες επί πλέον προβλέπει την μείωση της επιφάνειας των γηπέδων από 50 στα 40 στρέμματα... ώστε να δύνανται τα κτίσματα να ανεγείρονται χωρίς αποστάσεις-μέχρι την γραμμή της παραλίας και για τις οποίες προβλέπει την ανάκληση των προστίμων και την δυνατότητα νομιμοποίησης εντός 6 μηνών.

Επομένως για όλη την υπόλοιπη Επικράτεια τα εκατοντάδες ξενοδοχεία με πολεοδομικές αυθαιρεσίες παραμένουν εν δυνάμει αυθαίρετα στην συνεχή ομηρία των διατάξεων περί αυθαιρέτων κτισμάτων, ενώ για τις μεμονωμένες περιπτώσεις των ανωτέρω περιοχών κατά τις οποίες ολοκληρώθηκαν οι διαδικασίες χαρακτηρισμού αυθαιρέτων και επιβολής προστίμων, προβλέπεται διαδικασία απαλλαγής και νομιμοποίησης.

Ας μην λησμονούμε ότι παρόμοια ρύθμιση επιχειρήθηκε με άκομψο τρόπο να καλυφθεί νομοθετικά με σχετική τροπολογία λίγες μέρες πριν από τις τελευταίες εκλογές και η οποία αποσύρθηκε πριν λάβει τη μορφή σκανδάλου.





ΠΩΛΟΥΝΤΑΙ ΜΟΝΟΚΑΤΟΙΚΙΕΣ

λουξ κατασκευής έναντι Μίρα Μάρε (Ιξιά), των 140 τ.μ., 160 τ.μ., 180 τ.μ., 200 τ.μ. και με υπόγειο για γκαράζ.

Πληροφ. Γεώργιο Ιωαννίδη

Τηλ. 22410 23271/22307
Κιν. 6932 296983