η δημοκρατική της Ρόδου

στην υπηρεσία του δωδεκανησιακού λαού

Κωδικός 1876 Αρ. φύλλου 6943 ΤΕΤΑΡΤΗ 17 ΑΥΓΟΥΣΤΟΥ 2005 - Τιμή 0,70 ΕΥΡΩ - www.dimokratiki.gr - e-mail: info@dimokratiki.gr

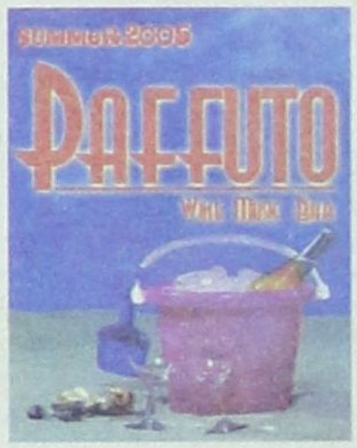



ΚΑΤΕΡΡΙΦΘΗΣΑΝ ΟΛΑ ΤΑ ΡΕΚΟΡ

ΧΙΛΙΑΔΕΣ ΤΟΥΡΙΣΤΕΣ ΕΧΟΥΝ κατακλύσει τα νησιά μας

Πάνω από 150.000 στην Ρόδο • Πολλές προσωπικότητες στην Πάτμο

• ΣΕΛ. 11



ΜΑΖΙΚΕΣ ΕΙΝΑΙ ΠΛΕΟΝ ΟΙ ΚΑΤΑΓΓΕΛΙΕΣ

ΜΑΥΡΑ ΣΥΝΝΕΦΑ ΜΑΖΕΥΟΝΤΑΙ πάνω από την «Helios Airways»

Επεσε αεροπλάνο στην Βενεζουέλα με 152 επιβάτες

• ΣΕΛ. 32

ΔΕΝ ΜΠΟΡΕΣΑΝ ΝΑ ΔΟΘΟΥΝ ΕΠΑΡΚΕΙΣ ΕΞΗΓΗΣΕΙΣ

ΠΥΚΝΟ ΜΥΣΤΗΡΙΟ καλύπτει τα αίτια της πτώσης του Boeing

Από την πρόσκρουση στο έδαφος βρήκαν τον θάνατο οι επιβάτες

Νέα διάσταση στην υπόθεση δίνουν τα ευρήματα των ιατροδικαστών • Πολλά τα ερωτήματα για την πορεία της πτήσης του μοιραίου αεροπλάνου • Αρχιμηχανικός της εταιρείας απέκλεισε το ενδεχόμενο πτώσης του αεροπλάνου λόγω αποσυμπίεσης • Διαψεύδονται κατηγορηματικά τα σενάρια περί κατάρριψης του Boeing από μαχητικά αεροσκάφη F-16

• ΣΕΛ. 4-6



Χ. ΚΟΚΚΙΝΟΣ, ΠΕΡΙΦΕΡΕΙΑΡΧΗΣ

Στοίχημα για την αειφόρο τουριστική ανάπτυξη

• ΣΕΛ. 21



ΝΙΚΟΣ ΣΗΦΟΥΝΑΚΗΣ



Οι γαλάζιοι πειρατές κάνουν κουμάντο!

• ΣΕΛ. 12

ΑΦΟΥ ΕΔΩΣΕ ΣΚΛΗΡΕΣ ΜΑΧΕΣ

Υπέκυψε στο μοιραίο η Βίκυ Μοσχολιού

• ΣΕΛ. 3



ΣΥΜΦΩΝΑ ΜΕ ΤΟΝ ΚΑΡΑΜΑΡΙΟ

«Αστειότητες» όσα γράφονται για τις προσλήψεις

• ΣΕΛ. 11



ΚΑΤΑ ΠΕΡΙΟΔΙΚΟΥ

Ασκήθηκε ποινική δίωξη για «άσεμνα» δημοσιεύματα

• ΣΕΛ. 6



ΔΙΑΤΥΠΩΝΟΝΤΑΙ ΠΟΛΛΕΣ ΕΠΙΦΥΛΑΞΕΙΣ

ΕΙΝΑΙ ΠΡΟΒΛΗΜΑΤΙΚΟ ΤΟ ΣΥΣΤΗΜΑ κλιματισμού του Νοσοκομείου Ρόδου;

• ΣΕΛ. 3

Υστερα από απόρρητο έγγραφο δόθηκε εντολή για άμεση συντήρηση

ΕΧΟΥΝ ΓΙΝΕΙ ΜΩΣΑΪΚΟ

Πού θα πάνε φέτος οι βάσεις εισαγωγής στα Πανεπιστήμια

• ΣΕΛ. 10

ΥΠΟΥΡΓΕΙΟ ΕΣΩΤΕΡΙΚΩΝ

15 μέτρα με στόχο την επανίδρυση του κράτους

• ΣΕΛ. 20



ΑΝΕΦΙΚΤΗ Η ΠΛΗΡΩΜΗ ΤΟΥΣ

Υπάρχει σοβαρό πρόβλημα με τους συμβασιούχους του Δήμου Ροδίων

• ΣΕΛ. 8



ΑΡΧΙΖΕΙ Ο ΔΙΑΛΟΓΟΣ

Ο κύβος ερρίφθη για το νέο εκλογικό νόμο στην Τ.Α.

• ΣΕΛ. 19

η άποψη της ημέρας

Τα προβλήματα που ανακύπτουν καθημερινά και απαιτούν λύσεις είναι πολλά και συνεχώς αυξάνονται. Αυτό σημαίνει ότι η σημερινή κυβέρνηση είναι υποχρεωμένη να τα αντιμετωπίζει και κυρίως να δίνει λύσεις. Πρόκειται ουσιαστικά για ένα μέτωπο που έχει απέναντί της η κυβέρνηση, το οποίο εκτείνεται σε πολλά σημεία και όχι μόνο σε ένα. Αυτό σημαίνει ότι η κυβέρνηση Καραμανλή οφείλει να δώσει έναν πολυμέτωπο αγώνα και να τον κερδίσει. Χοντρικά τα μέτωπα στα οποία καλείται η κυβέρνηση να δώσει μάχες είναι τρία. Το πρώτο έχει να κάνει με την καθημερινότητα, όπως για παράδειγμα το πρόσφατο απαράδεκτο φαινόμενο της ταλαιπωρίας χιλιάδων επισκεπτών, επειδή κάποιοι συγκεκριμένοι πλοιοκτήτες αποδείχθηκαν ασυνεπείς στις υποχρεώσεις τους. Ηδη τα μέτρα που ανακοινώθηκαν δρομολογούν λύση στο σημαντικό αυτό πρόβλημα.

Το δεύτερο θέμα είναι η αντιμετώπιση της τουρκικής παραδοξότητας σχετικά με την αναγνώριση της Κύπρου. Πρόκειται για ένα πρόβλημα σημαντικό, το οποίο όμως η Ελλάδα και η Κύπρος πρέπει να το αντιμετωπίσουν με τρόπο αποφασιστικό. Να

Η κυβέρνηση οφείλει να προχωρήσει χωρίς δισταγμούς

διαμηνύσουν δηλαδή προς όλα τα κράτη-μέλη της Ε.Ε. ότι η αποδοχή του τουρκικού «παραδόξου» να αναιρεί την υπογραφή του πρωτοκόλλου της Τελωνειακής Ένωσης με μια πρόσθετη δήλωση δημιουργεί κακό προηγούμενο και κανείς δεν γνωρίζει ποιες άλλες «φαεινές» ιδέες μπορεί να προκύψουν από την Τουρκία, δημιουργώντας προβλήματα στην Ε.Ε.

Το τρίτο μέτωπο είναι εκείνο της οικονομίας. Πρόκειται για το σημαντικότερο.

Εστιάζεται κυρίως στην πορεία των εσόδων, η οποία αν ήταν η προβλεπόμενη στον Προϋπολογισμό, λόγω της συγκράτησης των δαπανών που πράγματι έχει επιτευχθεί, τότε το έλλειμμα θα ήταν μικρότερο από αυτό που τρέχει αυτή τη στιγμή. Το πρόβλημα των εσόδων δεν είναι η πρώτη φορά που επισημαίνεται. Εχει επισημανθεί από διμήνου και έχουν διατυπωθεί και σχετικές προτάσεις. Δυστυχώς, άγνωστο γιατί, μέχρι στιγμής, δεν έχει προχωρήσει η ανακοίνωση κινήτρων για να αυξηθεί η είσπραξη του ΦΠΑ, τον οποίο κάποιοι καταληστεύουν! Η κυβέρνηση της Ν.Δ. έχει μπροστά της μεγάλο αγώνα. Οφείλει να προχωρήσει χωρίς δισταγμούς. Και όσο το δυνατόν πιο γρήγορα. Ηδη με τα μέτρα για την ακτοπλοΐα απέδειξε ότι τολμά. Είναι καιρός να τολμήσει και στα άλλα δύο μέτωπα. Εχει όλες τις προοπτικές να βγει κερδισμένη.

ο καιρός

Γενική πρόγνωση για σήμερα **ΤΕΤΑΡΤΗ 17/8/2005** καιρός: στο βόρειο Ιόνιο, την Ηπειρο, τη Μακεδονία , τη Θράκη , το βόρειο Αιγαίο και πιθανόν τη Δυτική Στερεά και τη Θεσσαλία άστατος καιρός κατά περιόδους νεφελώδης με τοπικές βροχές και σποραδικές καταιγίδες κυρίως στα βόρεια. Στην υπόλοιπη χώρα γενικά αίθριος και στα ηπειρωτικά θα υπάρχουν λίγες νεφώσεις.Άνεμοι: στα δυτικά και νότια βόρειοι βορειοδυτικοί μέτριοι μέχρι ισχυροί και στην υπόλοιπη χώρα δυτικοί νοτιοδυτικοί ασθενείς μέχρι μέτριοι .Θερμοκρασία: σε πτώση .



ΗΜΕΡΗΣΙΑ ΕΦΗΜΕΡΙΔΑ
η δημοκρατική της Ρόδου
Ετος ιδρύσεως 1982
Θεμ. Σοφούλη 77
Ταχ. Θυρίδα 339
85100 Ρόδος
Εκδότης - ιδιοκτήτης
ΒΑΣΙΛΗΣ Δ. ΑΘΑΝΑΣΙΟΥ
Διευθυντής:
ΔΑΜΙΑΝΟΣ Β. ΑΘΑΝΑΣΙΟΥ
Τηλέφωνα: 22410-34722, 76655, 37500, 26728, 27919
Telefax: 2241037333 - 22410 26728

www.dimokratiki.gr
e-mail:info@dimokratiki.gr



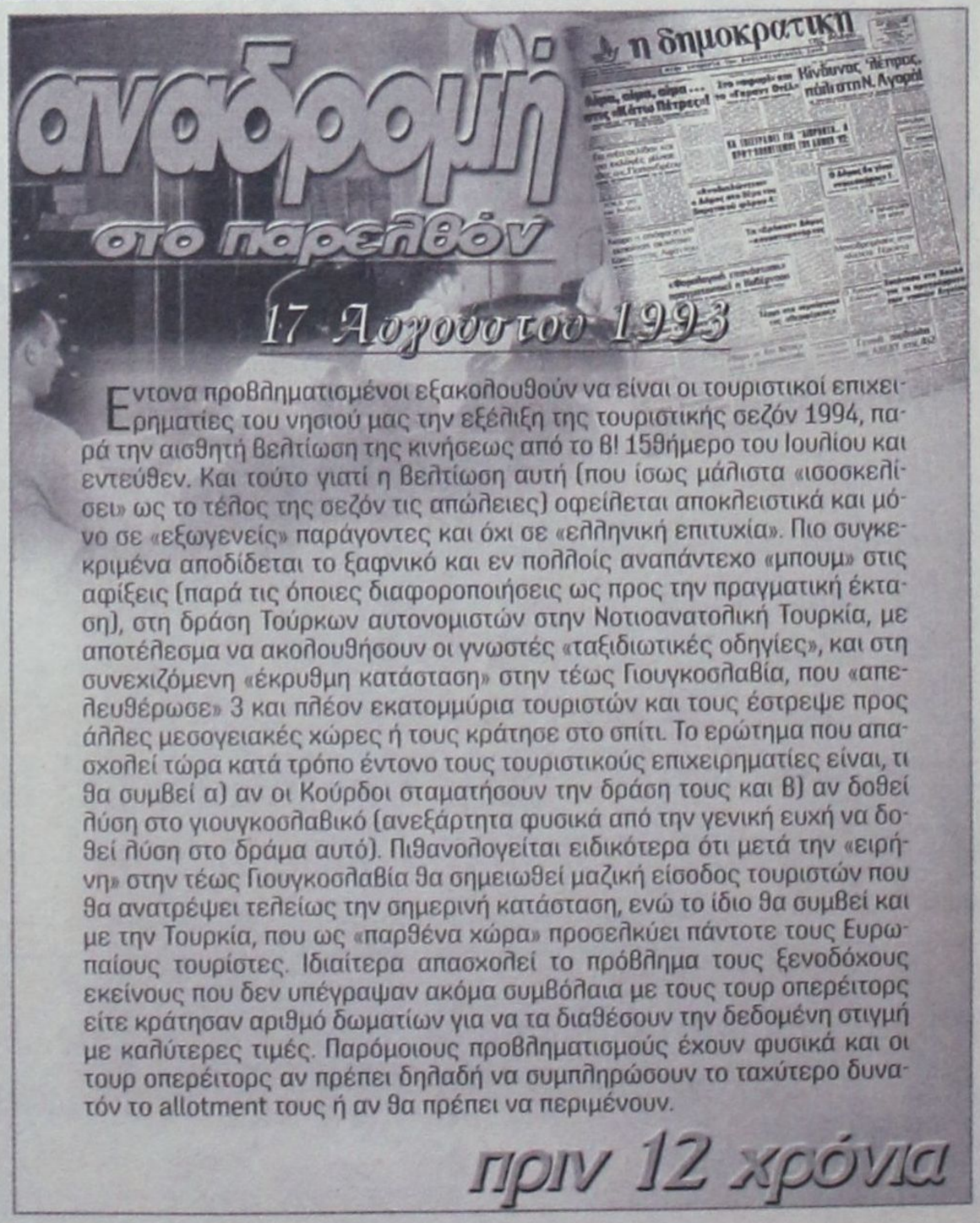

Εντονα προβληματισμένοι εξακολουθούν να είναι οι τουριστικοί επιχειρηματίες του νησιού μας την εξέλιξη της τουριστικής σεζόν 1994, παρά την αισθητή βελτίωση της κινήσεως από το Β! 15θήμερο του Ιουλίου και εντεύθεν. Και τούτο γιατί η βελτίωση αυτή (που ίσως μάλιστα «ισοσκελίσει» ως το τέλος της σεζόν τις απώλειες) οφείλεται αποκλειστικά και μόνο σε «εξωγενείς» παράγοντες και όχι σε «ελληνική επιτυχία». Πιο συγκεκριμένα αποδίδεται το ξαφνικό και εν πολλοίς αναπάντεχο «μπουμ» στις αφίξεις (παρά τις όποιες διαφοροποιήσεις ως προς την πραγματική έκταση), στη δράση Τούρκων αυτονομιστών στην Νοτιοανατολική Τουρκία, με αποτέλεσμα να ακολουθήσουν οι γνωστές «ταξιδιωτικές οδηγίες», και στη συνεχιζόμενη «έκρυθμη κατάσταση» στην τέως Γιουγκοσλαβία, που «απελευθέρωσε» 3 και πλέον εκατομμύρια τουριστών και τους έστρεψε προς άλλες μεσογειακές χώρες ή τους κράτησε στο σπίτι. Το ερώτημα που απασχολεί τώρα κατά τρόπο έντονο τους τουριστικούς επιχειρηματίες είναι, τι θα συμβεί α) αν οι Κούρδοι σταματήσουν την δράση τους και β) αν δοθεί λύση στο γιουγκοσλαβικό (ανεξάρτητα φυσικά από την γενική ευχή να δοθεί λύση στο δράμα αυτό). Πιθανολογείται ειδικότερα ότι μετά την «ειρήνη» στην τέως Γιουγκοσλαβία θα σημειωθεί μαζική είσοδος τουριστών που θα ανατρέψει τελείως την σημερινή κατάσταση, ενώ το ίδιο θα συμβεί και με την Τουρκία, που ως «παρθένα χώρα» προσελκύει πάντοτε τους Ευρωπαίους τουρίστες. Ιδιαίτερα απασχολεί το πρόβλημα τους ξενοδόχους εκείνους που δεν υπέγραψαν ακόμα συμβόλαια με τους τουρ οπερέιτορς είτε κράτησαν αριθμό δωματίων για να τα διαθέσουν την δεδομένη στιγμή με καλύτερες τιμές. Παρόμοιους προβληματισμούς έχουν φυσικά και οι τουρ οπερέιτορς αν πρέπει δηλαδή να συμπληρώσουν το ταχύτερο δυνατόν το allotment τους ή αν θα πρέπει να περιμένουν.

πριν 12 χρόνια

πληροφορίες

Η ΤΑΥΤΟΤΗΤΑ ΤΗΣ ΗΜΕΡΑΣ

ΤΕΤΑΡΤΗ 17 ΑΥΓΟΥΣΤΟΥ
ΜΥΡΩΝΟΣ, ΠΑΥΛΟΥ & ΙΟΥΛΙΑΝΗΣ ΜΑΡΤ.
Ανατολή ηλίου 05.42 Δύση ηλίου 19.16 ΣΕΛΗΝΗ 13 ΗΜΕΡΩΝ

ΦΑΡΜΑΚΕΙΑ

ΣΗΜΕΡΑ διημερεύει το φαρμακείο ΜΙΧΑΛΑΚΗΣ Β., Αγ. Αναστασίας 81 (δίπλα στην εκκλησία Αγ. Αναστασίας) τηλ. 34282
ΣΗΜΕΡΑ διανυκτερεύει το φαρμακείο ΧΑΤΖΗΝΙΚΟΛΑ ΑΝ. Παπαλουκά 17, είσοδος παλιού νοσοκομείου, τηλ. 36683

ΚΑΥΣΙΜΑ

ΣΗΜΕΡΑ: Διανυκτερεύουν τα πρατήρια καυσίμων:
1) Ριζόπουλος Ν. ΒΡ Καναδά 1 **2)** Πασχαλίδης - Μοσχής ΒΡ 4ο χλμ. Ο.Ε. ΒΡ - 4ο χλμ. Ρόδου - Λίνδου **3)** Κορωναίος Δ. SHELL Κρεμαστή **4)** Πισσαδάκη Σεβ. SHELL Παραδείσι **5)** Μάστορης Α. Ελεύθερο -Τσαΐρι **6)** Καλλιθενός Π. ΕΚΟ Αρχάγγελος **7)** Σαββάκης Μ. ΒΡ Θεολόγος **8)** Διακοστεργάκης Γ. ΕΚΟ Μανδρικό

ΧΡΗΣΙΜΑ ΤΗΛΕΦΩΝΑ

Άμεση δράση	100	Πληρ. ΟΤΕ	131
Αμεση Επέμβαση		Ώρα	141
Πυροσβεστικής	199	Φαρμακεία (Διημ.-Διαν.)	1434
Νοσοκομείο	80000	ΠΡΟ-ΠΟ • ΛΟΤΤΟ	1444
Οδική Ασφάλεια:		ΠΑΜΕ ΣΤΟΙΧΗΜΑ	1400
EXRESS SERVICE	154	ΡΟΔΑ	26300
HELLAS SERVICE	1057	ΚΤΕΥΛ	27706
HOULIS SERVICE	30977	ΕΒΕΔ	22281
ΑΦΟΙ Σιέχ	25776	Δικηγορικός Σύλλογος	27469
Ράδιο Ταξί	64712	Εμπορικός Σύλλογος	35255
Αστυν. Διεύθυνση	27653	Ολυμπιακή - Κρατήσεις	24555
Ασφάλεια	23294	ΔΑΝΕ (πρακτορείο)	43150
Τμήμα Τάξης	23849	ΙΚΑ	64912
Τροχαία	44131-32	ΤΕΒΕ	22688-
Λιμεναρχείο	28888		77034
Δασαρχείο	191	ΤΑΞΥ	68701-3
Τελωνείο	27703	ΟΑΕΔ	23265
Υγειονομείο	26666	Εργατικό Κέντρο	24730
Μητρόπολη	23274	Αρχαιολογία	34719
Νομαρχία	46501	Περιφ. Δ/ντής	38174 -
Δήμος Ρόδου	46200		38175
Βλάβες ΟΤΕ	121	Aegean Airlines	98345
Βλάβες ΔΕΗ	125	ΔΗΜ. ΕΠΙΧ. ΚΑΘ. ΡΟΔΟΥ	77600
ΒΛΑΒΕΣ ΔΕΥΑΡ	68755	ΥΠΗΡ. ΑΠΟΚΟΜΙΔΗΣ	61057

ΔΕΧΟΝΤΑΙ ΤΟ ΚΟΙΝΟ

- Ο Νομάρχης Δωδεκανήσου **Γιάννης Μαχαιρίδης** και οι βοηθοί Νομάρχη **Στάθης Κουσουρνάς** και **Νίκος Ζωίδης** δέχονται το κοινό κάθε **Τρίτη και Πέμπτη, από τις 11:00-13:00 το μεσημέρι**

ΑΚΤΟΠΛΟΪΚΑ ΔΡΟΜΟΛΟΓΙΑ

Β. ΚΟΡΝΑΡΟΣ: Απόπλους **04.30** διά Χάλκη, Διαφάνι, Κάρπαθο, Κάσο, Σητεία, Αγ. Νικόλαο, Θήρα, Μήλο, Πειραιά **ΑΝΘΗ - ΜΑΡΙΝΑ:** Απόπλους **20.00** διά Κω, Λέρο, Πάτμο, Πειραιά

ΑΕΡΟΠΟΡΙΚΑ ΔΡΟΜΟΛΟΓΙΑ

ΠΤΗΣΕΙΣ ΟΛΥΜΠΙΑΚΗΣ
ΡΟΔΟΣ - ΑΘΗΝΑ: Καθημερινά **07.10, 10.40, 13.40, 19.45, 22.55**
Κάθε Σάββατο 16.40
ΡΟΔΟΣ - ΚΑΡΠΑΘΟΣ: (Τρίτη, Σάββατο) **16.15** (Πέμπτη - Κυριακή)
ΡΟΔΟΣ - ΚΑΣΟΣ: (Τρίτη - Σάββατο) **16.15**
ΡΟΔΟΣ - ΗΡΑΚΛΕΙΟ: Δευτέρα **15.30** , Τρίτη **06.30 - 20.50**, Τετάρτη **20.50**, Πέμπτη **06.30 - 20.50** Παρασκευή **15.30**, Σάββατο **20.50**, Κυριακή **19.15**
ΡΟΔΟΣ - ΘΕΣΣΑΛΟΝΙΚΗ: (Δευτέρα, Τετάρτη, Παρασκευή, Σάββατο) **19.40**
ΡΟΔΟΣ - ΜΕΓΙΣΤΗ: (Δευτέρα,Τετάρτη, Παρασκευή, Σάββατο Κυριακή) **07.00**
ΠΤΗΣΕΙΣ AEGEAN - AIRLINES
ΡΟΔΟΣ - ΑΘΗΝΑ: Καθημερινά **07.10- 11.05 - 13.50 - 16.30 -21.30**
ΡΟΔΟΣ - ΘΕΣΣΑΛΟΝΙΚΗ: Καθημερινά 12.05
ΡΟΔΟΣ - ΡΟΜΗ: Καθημερινά 16.30
ΡΟΔΟΣ - ΛΑΡΝΑΚΑ: ΤΡΙΤΗ - ΠΕΜΠΤΗ - ΣΑΒΒΑΤΟ 11.05
ΤΙΣ ΥΠΟΛΟΙΠΕΣ ΗΜΕΡΕΣ 07.10-13.50-16.30

ΣΥΝΑΛΛΑΓΜΑ

ΔΟΛΛΑΡΙΟ Η.Π.Α.	1,2159	ΦΡΑΓΚΟ ΕΛΒΕΤΙΑΣ	1,5353
ΛΙΡΑ ΑΓΓΛΙΑΣ	0,6634	ΚΟΡΩΝΑ ΝΟΡΒΗΓΙΑΣ	8,3873
ΚΟΡΩΝΑ ΔΑΝΙΑΣ	7,3353	ΛΙΡΑ ΚΥΠΡΟΥ	0,5772
ΚΟΡΩΝΑ ΣΟΥΗΔΙΑΣ	9,1322	ΔΟΛΛΑΡΙΟ ΚΑΝΑΔΑ	1,6182
ΓΙΕΝ ΙΑΠΩΝΙΑΣ	130,02	ΔΟΛ. ΑΥΣΤΡΑΛΙΑΣ	1,6252

ΔΙΑΤΥΠΩΝΟΝΤΑΙ ΠΟΛΛΕΣ ΕΠΙΦΥΛΑΞΕΙΣ

ΠΡΟΒΛΗΜΑΤΙΚΟ ΤΟ ΣΥΣΤΗΜΑ *κλιματισμού του Νοσοκομείου;*

Υστερα από απόρρητο έγγραφο δόθηκε εντολή για άμεση συντήρηση



Ανεπαρκές, προβληματικό και επικίνδυνο χαρακτηρίζεται, ακόμη κι από ιατρούς, το σύστημα κλιματισμού που λειτουργεί στο Γενικό Νοσοκομείο Ρόδου και το οποίο μόλις πρόσφατα, με πρωτοβουλίες διευθυντή κλινικής αλλά και του προέδρου κ. Γ. Κεφαλά, συντηρήθηκε, αφού πρώτα διαπιστώθηκε ότι είχε καταστεί «εστία μόλυνσης» για τους ασθενείς!!

Ο κλιματισμός στο Γενικό Νοσοκομείο Ρόδου όπως έγινε χθες γνωστό είναι τοποθετημένος στον δεύτερο όροφο του Γενικού Νοσοκομείου Ρόδου, γνωστό και ως μηχανόροφο, και σε σημείο στο οποίο δεν υπάρχει απευθείας τροφοδοσία του με φρέσκο αέρα από το περιβάλλον. Η τροφοδοσία του κλιματιστικού με φρέσκο αέρα, για ανανέωση του υπάρχοντος εντός του νοσοκομείου, γίνεται μέσω θυρίδων στον μηχανόροφο του νοσοκομείου. Εντός των θυρίδων αυτών αλλά και στις θυρίδες εξόδου του κλιματιζόμενου αέρα στις κλινικές (δεκάδες χιλιόμετρα σωληνώσεων) και από την έναρξη λειτουργίας του νοσοκομείου δεν έγινε καμία συντήρηση παρά μόνο πρόσφατα με αποτέλεσμα να έχουν συσσωρευθεί τόσο στις εισόδους όσο και στις εξόδους του αέρα επικίνδυνοι μικροβιακοί οργανισμοί για την υγεία των ασθενών.

Ιατροί με τους οποίους συνομίλησε συντάκτης της «δ» εξέφρασαν φόβους ότι το σύστημα κλιματισμού του νοσοκομείου είναι ακόμη επικίνδυνο για την εμφάνιση της επονομαζομένης «νόσου των αιρκοντίσιον» που οφείλεται στο μικρόβιο legeonella, το οποίο εισχωρεί στα συστήματα κλιματισμού.

Πρόκειται για τη «νόσο των λεγεωναρίων», ανιχνεύθηκε για πρώτη φορά τον Ιούλιο του 1976, όταν σε συνέδριο λεγεωναρίων με αφορμή τα 200 χρόνια για την απελευθέρωση της χώρας στη Φιλαδέλφεια των ΗΠΑ νόσησαν δεκάδες σύνεδροι από μια «ανεξήγητη» μορφή πνευμονίας. Μάλιστα τότε οι αρχές που ασχολούνταν με τη διερεύνηση της υπόθεσης υπέθεσαν ότι επρόκειτο για «χημικό πόλεμο από άγνωστους εχθρούς»! Τουλάχιστον 30 ασθενείς απεβίωσαν μετά από διάστημα μερικών ημερών.

Οι εργαστηριακές έρευνες που ακολούθησαν προσδιόρισαν την ύπαρξη του βακτηριδίου legionella pneumophila. Τα συμπτώματα της «νόσου των λεγεωναρίων» είναι πυρετός, κεφαλαλγία, μυαλγίες, ανορεξία, κακουχία, ενώ αν προσβληθούν οι πνεύμονες σημειώνονται φαινόμενα καρδιακής ανεπάρκειας. Πάντως η ανίχνευση του συγκεκριμένου βακτηριδίου κρίνεται από τους επιστήμονες εξαιρετικά δυσχερής, ενώ θεωρείται υπεύθυνο για ένα ποσοστό της τάξης του 10%-15% των πνευμονιών.

Τα κλιματιστικά μετατρέπονται σε τόπο συσσώρευσης παθογόνων μικροοργανισμών από την αναπνοή και τον ιδρώτα των ανθρώπων. Τα βακτηρίδια αυτά επαναπροωθούνται με το ίδιο σύστημα κλιματισμού στον αέρα των χώρων διαβίωσης ή εργασίας. Ο κίνδυνος προσβολής των ατόμων, με προβληματικό κυρίως ανοσοποιητικό σύστημα, είναι μεγάλος.

Ο βαθμός θνησιμότητας της νόσου στον γενικό πληθυσμό υπολογίζεται σε 10%, ενώ στους ενδονοσοκομειακούς ασθενείς ανέρχεται σε 40%.

Τα έγγραφα των αρμοδίων υπηρεσιών και οι προφορικές συμβουλές αφορούν τον καθαρισμό όχι μόνο των πύργων των συστημάτων κεντρικού κλιματισμού, που θεωρούνται ο κύριος χώρος επώασης του μικροβίου, αλλά και του υδροδοτικού δικτύου.

Διευθυντής κλινικής του Γενικού Νοσοκομείου Ρόδου με απόρρητο έγγραφο του προς τον πρόεδρο του νοσοκομείου ζήτησε να επιληφθεί του συγκεκριμένου θέματος με αποτέλεσμα να ακολουθήσει αμέσως εντολή για την συντήρηση και τον καθαρισμό του συστήματος κλιματισμού.

Άλλοι ιατροί τόνισαν ότι το συγκεκριμένο σύστημα κλιματισμού δεν εξυπηρετεί τις ανάγκες του νοσοκομείου καθώς όλες οι ρυθμίσεις για το ύψος της θερμοκρασίας στις κλινικές γίνονται από τον μηχανόροφο χωρίς να υπάρχει ευελιξία από τους ιατρούς να προσαρμόζουν την θερμοκρασία στα δωμάτια των ασθενών ανάλογα με τις ανάγκες τους και σε συνάρτηση με την ασθένεια από την οποίαν πάσχουν.

ΑΦΟΥ ΕΔΩΣΕ ΣΚΛΗΡΕΣ ΜΑΧΕΣ

ΥΠΕΚΥΨΕ ΣΤΟ ΜΟΙΡΑΙΟ Η ΒΙΚΥ ΜΟΣΧΟΛΙΟΥ

Ηταν μία από τις ελάχιστες τραγουδίστριες που δεν γοητεύθηκε από τις σειρήνες της επιτυχίας



Νικημένη από τον καρκίνο "έφυγε", χθες (16/8), από τη ζωή η Βίκυ Μοσχολιού, η οποία έδινε σκληρή μάχη με την επάρατο νόσο τα δύο τελευταία χρόνια.

Σύμφωνα με το Δελτίο Τύπου που εξέδωσε το θεραπευτήριο Υγεία, η σπουδαία ερμηνεύτρια άφησε την τελευταία της πνοή στις 11.01 το πρωί, χτυπημένη από την ασθένεια που την ταλαιπώρησε τα τελευταία χρόνια της ζωής της.

Η Βίκυ Μοσχολιού γεννήθηκε στο Μεταξουργείο και έζησε τα παιδικά της χρόνια στο Αιγάλεω. Χρόνια στερημένα, αλλά γεμάτα αγάπη και μουσική, καθώς ο πατέρας της δεν αποχωριζόταν το γραμμόφωνο και την πλούσια συλλογή του από λαϊκά δισκάκια της εποχής.

Για να βοηθήσει την οικογένεια της, δεκατριάχρονο κοριτσάκι ακόμα, πιάνει δουλειά σε εργοστάσιο ως κορδελιάστρα. Πάντα, όμως, είτε ανάμεσα στις κλωστές και τα καρούλια, είτε στις ανθισμένες μυγδαλιές της Αγίας Βαρβάρας, η Βίκυ έχει ένα τραγούδι στο στόμα. Οι αυστηρών αρχών γονείς της, όμως, δεν της επιτρέπουν να δουλέψει νύχτα. Με την παρέμβαση της ξαδέρφης της Έφης Λίντα πείθονται τελικά και το 1962, Κυριακή του Πάσχα, η Βίκυ κάνει την πρεμιέρα της στο πάλκο, στο πλευρό του Γρηγόρη Μπιθικώτση, στην Τριάνα του Χειλά. Εκεί, δύο χρόνια μετά, την ακούει τυχαία ο Σταύρος Ξαρχάκος που αναζητά εκείνη την περίοδο μια νέα φωνή για να ερμηνεύσει το θρυλικό πλέον τραγούδι "Χάθηκε το φεγγάρι" στην ταινία "Λόλα".

Είναι η αρχή μιας λαμπρής καριέρας. Σχεδόν όλοι οι κορυφαίοι συνθέτες και στιχουργοί έχουν δώσει στη Βίκυ Μοσχολιού τραγούδια τους. Από τον Τσιτσάνη, το Ζαμπέτα και τον Πάνου μέχρι το Μαρκόπουλο, το Χατζιδάκι και το Θεοδωράκη. Ένα τεράστιο πολυαγαπημένο ρεπερτόριο που ξεκινά από το ρεμπέτικο και το λαϊκό για να καταλήξει στο ελαφρολαϊκό και το έντεχνο, γιατί η σπουδαία, ιδιαίτερη δωρική φωνή της με την χαρακτηριστική βραχνάδα και τις απεριόριστες δυνατότητες δεν χώρεσε ποτέ ταμπέλες. Και η ίδια άλλωστε μέχρι πρόσφατα αναζητούσε το καινούργιο, το διαφορετικό, δεν επαναπαυόταν ποτέ, έχοντας όμως πάντα αυστηρά ποιοτικά κριτήρια στις δουλειές της.

Το 1972 είναι η πρώτη λαϊκή τραγουδίστρια που εγκαταλείπει τα μεγάλα νυχτερινά κέντρα και τα υψηλά νυχτοκάματα για να κατέβει στην Πλάκα, αρχικά στο Ζουμ και μετά στο Ζυγό, δημιουργώντας ένα εναλλακτικό τρόπο διασκέδασης, με άλλο ήθος και ύφος. Έξι συνεχείς σαιζόν η Μοσχολιού τραγουδά στις μπουάτ Μούτση, Μαρκόπουλο, Θεοδωράκη και Σπανό και παράλληλα δισκογραφεί μερικά από τα σημαντικότερα τραγούδια της, όπως το "Έτσι είναι η ζωή", "Μια βραδιά στη Λάρισα", "Μεσόγειος", "Η Ρόζα η ναζιάρα", "Ανθρωποι Μονάχοι".

Ελάχιστοι γνωρίζουν ότι η Βίκυ Μοσχολιού έχει εμφανιστεί στο Κάρνεγκι Χωλ της Νέας Υόρκης, το Ρόαγιαλ Αλμπερτ Χολ του Λονδίνου και το θέατρο Ολυμπιά του Παρισιού. Γιατί με τη σεμνότητα και την απλότητα που την διακατείχε ελάχιστες φορές μιλούσε για τους θριάμβους της.

Όσοι την γνώριζαν καλά είχαν να μιλούν για έναν άνθρωπο απλό, αυθεντικό και ντόμπρο, που έλεγε τα πράγματα με το όνομά τους. Για μία από τις ελάχιστες τραγουδίστριες που δεν γοητεύτηκε από τις σειρήνες της επιτυχίας. Ρεμπέτισσα, μαγκίτισσα ψυχή από την αρχή μέχρι το τέλος.

Η πολιτική ηγεσία, αμέσως μετά την πληροφόρηση για το θάνατο της Βίκυς Μοσχολιού, εξέφρασε τα βαθιά της συλλυπητήρια προς την οικογένεια και τους οικείους της.

Η κηδεία της Βίκυς Μοσχολιού θα γίνει, ως ένδειξη τιμής προς την εκλιπούσα, με δαπάνη του Υπουργείου Πολιτισμού, ενώ ο Δήμος Αθηναίων προτίθεται να παραχωρήσει δωρεάν τάφο στο Α' Νεκροταφείο για την ταφή της μεγάλης ερμηνεύτριας.

ΓΝΩΜΩΝ
ΦΡΟΝΤΙΣΤΗΡΙΑ
Μ. ΓΙΑΝΝΙΚΟΥΡΗΣ

32 ΧΡΟΝΙΑ ΔΗΜΙΟΥΡΓΙΚΗΣ ΠΡΟΣΦΟΡΑΣ!
... και συνεχίζουμε

Διδάσκουν:
Γιαννικουρής
Μανώλης
Οικονόμου
Νέστορας
Σέρβου
Βεατρίκη

• **Μαθηματικά • Φυσική • Χημεία • Αρχαία**
• **Ιστορία • Έκθεση • Α.Ο.Θ. • Α.Ο.Δ.Ε.**
• **Ανάπτυξη εφαρμογών σε προγραμματιστικό περιβάλλον**

Τμήματα: 4μελή - 6μελή - 8μελή - Ιδιαίτερα

Έναρξη Μαθημάτων:
Β' - Γ' Λυκείου 16 Αυγούστου
Α' Λυκείου - Α'-Β'-Γ' Γυμνασίου 1 Σεπτεμβρίου

• ΕΓΓΡΑΦΕΣ - ΠΛΗΡΟΦΟΡΙΕΣ: Καθημερινά 10-1 το πρωί και 7-10 το απόγευμα
• ΧΕΙΜΑΡΡΑΣ 117 • Τηλέφωνα: 22410 25700 - 25250 - 25252 **Κιν:** 694 88 89 689

CIAO
BOUTIQUE
THE AUTHORIZED DEALER IN RODOS
D&G DOLCE & GABANNA
GFF GIANFRANCO FERRE
VERSACE JEANS COUTURE
roberto cavalli
MOSCHINO MADE IN ITALY
JOOP!
CK
GUESS
4 YOU
JUST cavalli
DKNY JEANS
XZENO MILANO ITALY
Ciao Boutique, ΕΘ. Δωδεκανησίων 40, 85100 Ρόδος Τηλ. 22410 70402
Ciao Marc O Polo, Δημ. Θέμελη 83, 85100 Ρόδος, Τηλ. 22410 70401

ΣΥΜΦΩΝΑ ΜΕ ΟΣΑ ΒΛΕΠΟΥΝ ΤΟ ΦΩΣ ΤΗΣ ΔΗΜΟΣΙΟΤΗΤΑΣ

ΜΕ ΒΕΒΑΡΗΜΕΝΟ ΙΣΤΟΡΙΚΟ *το μοιραίο αεροπλάνο*

Η εξέλιξη της εταιρείας HELIOS και τα προβλήματα που κατεγράφησαν

Το "γηραιότερο" από τα 4 αεροσκάφη της Helios ήταν το μοιραίο B737-300. Το μετοχικό κεφάλαιο της εταιρείας ανήκει στον όμιλο Libra Holidays Group Public

Η εταιρεία Helios Airways ιδρύθηκε το 1999 στο Λονδίνο, από τους Ελληνοκύπριους αδελφούς Μούσκα και ήταν η πρώτη ιδιωτικών συμφερόντων αεροπορική εταιρεία στην Κύπρο, σπάζοντας το μονοπώλιο των Κυπριακών Αερογραμμών. **Μεταξύ των πρώτων μετόχων της εταιρείας συγκαταλέγονται ο Κύπριος ξενοδόχος κ. Νικολής Νικολαΐδης και ο πεθερός του υιού του κ. Ανδρέας Έλληνας.**

Η λειτουργία της είχε γίνει δεκτή με ικανοποίηση και προσδοκίες μεταξύ του επιβατικού κοινού και εμπλεκόμενων φορέων, ακόμα και κυβερνητικών στελεχών, καθώς με αυτήν έμπαιναν οι βάσεις για ελεύθερο ανταγωνισμό και μείωση των τιμών των εισιτηρίων. Η πρώτη πτήση της εταιρείας - ναυλωμένη - έγινε το Μάιο του 2000, προς το Λονδίνο.

Στις 12 Νοεμβρίου 2004 το 100% του μετοχικού κεφαλαίου της Helios εξαγοράστηκε από τον όμιλο Libra Holidays Group Public Ltd, ο οποίος είναι εισηγμένος στο Χρηματιστήριο Αξιών Κύπρου. Η τιμή αγοράς είχε καθοριστεί σε £1.896.000. (Σημειώνεται ότι η εταιρεία αυτή αντιμετώπιζε οικονομικά προβλήματα στα οποία αναφέρθηκε η «δ» λόγω των επιπτώσεων που είχαν και στην Ρόδο).

Το μετοχικό κεφάλαιο της εταιρείας πριν την εξαγορά της από τον όμιλο Libra Holidays ήταν κατανεμημένο ως εξής: Azre Enterprises Co Ltd: 66,475%, Grand Britannic Air Co Ltd: 18.095, Atlantica Investments Ltd: 3,29%, Moscha Vrontisis: 2,27% και Travelworld Vacations Ltd: 9,87%.

Στο διοικητικό συμβούλιο πριν την εξαγορά μετείχαν οι κ.κ. Γ. Μούσκας, Κ. Χριστοφή, Δ. Πανταζής, Ζήνων Μούσκας, Ανδρέας Χριστοδουλίδης, Κυριάκος Μούσκας, Τ. Κληρίδης, Γ. Δημητρίου και Ανδρέας Έλληνας.

Μεγαλομέτοχοι του Ομίλου Libra είναι οι Αντρέας Δράκου, Βίκτωρας Μαντοβάνης, Θέμης Δράκου και οι εταιρείες Δήμητρα Επενδυτική Ltd. και Lousta Co. Ltd.

Το διοικητικό συμβούλιο της Helios Airways απαρτίζουν πλέον οι Ανδρέας Δράκου, Δημήτρης Πανταζής, Θεόδωρος Αντωνίου, Θέμης Δράκου, Άκης Κυπριανού, Βίκτωρας Μαντοβάνης και Τάκης Κληρίδης.

Διευθύνων σύμβουλος της εταιρείας είναι ο Δημήτρης Πανταζής, πρώην ανώτερο στέλεχος των Κυπριακών Αερογραμμών.

Ο στόλος της Helios

Ο στόλος της εταιρείας αποτελείτο από 4 αεροσκάφη. Δύο Μπόινγκ B737-800 NG - "νέας γενιάς" (Veni και Zela), 189 θέσεων, παραλήφθηκαν καινούρια και ενοικιάζονταν από το 2001 με μακρόχρονο συμβόλαιο.

Στο στόλο της εταιρείας ανήκε και το μοιραίο Μπόινγκ B737-300 (με την ονομασία "Ολύμπια"), 142 θέσεων. Το αεροσκάφος αυτό είχε επίσης ενοικιασθεί και παραλήφθηκε από τη Helios τον Απρίλιο του 2004. Ήταν το μεγαλύτερο σε ηλικία αεροσκάφος της Helios. Σύμφωνα με πληροφορίες το εν λόγω αεροπλάνο ήταν ηλικίας μεταξύ 13 και 15 χρόνων.

Τέλος, η εταιρεία χρησιμοποιεί ακόμα ένα αεροσκάφος, Έαρμπας A320, το οποίο η Helios ενοικίαζε από τις Αιγυπτιακές Αερογραμμές.

Η εταιρεία εκτελεί δρομολογημένες πτήσεις στο Λονδίνο, Μάντσεστερ, Μπέρμιγχαμ, Γλασκώβη, Νιούκασλ, Μπέλφαστ, Δουβλίνο, Στρασβούργο, Αθήνα, Χανιά, Βουκουρέστι, Σόφια, Βαρσοβία και Πράγα. Εκτελούνται και ναυλωμένες πτήσεις προς διάφορους προορισμούς στην Ευρώπη και τη Μέση Ανατολή.

Μόλις από το Μάρτιο

Οι δρομολογημένες πτήσεις της Helios Airways προς την Πράγα ξεκίνησαν μόλις τον περασμένο Μάρτιο συγκεκριμένα στις 24 Μαρτίου 2005. Από τη Λάρνακα το αεροσκάφος έκανε σταθμό στο αεροδρόμιο Ελευθέριος Βενιζέλος στην Αθήνα και ακολούθως πετούσε προς Πράγα. Η πτήση αυτή εκτελούνταν τέσσερις φορές την εβδομάδα (Πέμπτη, Παρασκευή, Κυριακή και Δευτέρα). Στο δρομολόγιο αυτό η εταιρεία χρησιμοποιούσε το μοιραίο B737-300. Στα σχετικά ενημερωτικά έντυπα της εταιρείας διαφημίζονται τα "άνετα δερμάτινα καθίσματα του αεροσκάφους", και δίνονται εγγυήσεις για "ποιοτική εξυπηρέτηση" και "εξαιρετική πτήση"...

"Εκτός απρόβλεπτων εξελίξεων"...

Τραγική ειρωνεία συνιστά μια επισήμανση του Ομίλου Libra στο έντυπο ανακοίνωσης της εξαγοράς της Helios. Αφού αναλύει τις προοπτικές και τη δυναμική ανόδου της Helios μετά την εξαγορά της, ο όμιλος Libra καταλήγει με τα εξής: "Το Δ.Σ. πιστεύει ότι, λόγω των συνεργιών που δημιουργούνται δεδομένης της εξαγοράς της Helios και την ένταξή της στον Όμιλο Libra, η Helios, ΕΚΤΟΣ ΑΠΡΟΒΛΕΠΤΩΝ ΓΕΓΟΝΟΤΩΝ (τα κεφαλαία δικά μας), θα συνεισφέρει θετικά στη συνολική κερδοφορία του Ομίλου για το οικονομικό έτος 2005".

Δυστυχώς το απρόβλεπτο συνέβη και θα ανατρέψει τους σχεδιασμούς της εταιρείας. Αυτό είναι όμως το λιγότερο. Εκατόν είκοσι ένας άνθρωποι έχασαν τη ζωή τους και το καίριο ερώτημα



που αναμένει απάντηση είναι κατά πόσον το τραγικό αεροπορικό δυστύχημα οφείλεται σε πραγματικά απρόβλεπτο γεγονός ή σε ασυγχώρητη αμέλεια της εταιρείας.

Βεβαρημένο το παρελθόν του αεροσκάφους

Το μοιραίο αεροασκάφος της Helios Airways που συνετρίβη την Κυριακή στο Γραμματικό Αττικής είχε παρουσιάσει βλάβη στο παρελθόν στον κλιματισμό του καθώς και στο σύστημα αποσυμπίεσης κατά τη διάρκεια προσγείωσης, όπως τουλάχιστον προκύπτει από μαρτυρίες επιβατών. Πληροφορίες που προκύπτουν από ρεπορτάζ της εφημερίδας Φιλελεύθερος αναφέρουν ότι το αεροσκάφος παρουσίασε μία ημέρα πριν από τη συντριβή του, το Σάββατο, πρόβλημα στο σύστημα θέρμανσης και εξαερισμού, αιτία που οδήγησε τον συγκυβερνήτη του αεροσκάφους στην απόφαση να αρνηθεί να αναλάβει τη συγκεκριμένη πτήση.

Το Σεπτέμβριο του 2003, το αεροσκάφος έκανε αναγκαστική προσγείωση στη Ρόδο με πρόβλημα στο δεξιό κινητήρα, κατά τη διάρκεια της πτήσης από το αεροδρόμιο Gatwick του Λονδίνου με προορισμό τη Λάρνακα.

Ως σοβαρότερο περιστατικό αναφέρεται η αποσυμπίεση του θαλάμου των επιβατών σε ύψος 35.000 ποδών, στις 16 Δεκεμβρίου του 2004, κατά τη διάρκεια πτήσης από τη Βαρσοβία προς τη Λάρνακα. Σύμφωνα με πληροφορίες αποτέλεσμα της αποσυμπίεσης αυτής ήταν να πέσουν αυτόματα οι μάσκες οξυγόνου πάνω από τα καθίσματα.

Στις 23 Απριλίου του 2005 υπήρξε ένα ακόμη περιστατικό αποσυμπίεσης, ενώ σύμφωνα πάντα με πληροφορίες η ακρίβεια των οποίων είναι δύσκολο να επιβεβαιωθεί στην παρούσα φάση των ερευνών, υπήρξαν ακόμη πέντε έως έξι παρόμοια περιστατικά.

Ένας επιβάτης της εταιρείας, ο Ανδρέας Χριστοφής από τη Λευκωσία, δήλωσε ότι σε πτήση προς τη Σαντορίνη δεν λειτουργούσε ο κλιματισμός του αεροπλάνου. Όπως ανέφερε, το ίδιο πρόβλημα παρατηρήθηκε και μια εβδομάδα αργότερα, κατά το ταξίδι της επιστροφής.

Νωρίτερα, ο βουλευτής Λάρνακας Γεώργιος Γεωργίου δήλωσε ότι τον περασμένο Μάρτιο, οι επιβάτες της πτήσης Βαρσοβίας-Λάρνακας αντιμετώπισαν προβλήματα λόγω αποσυμπίεσης στην καμπίνα των επιβατών.

Άλλοι επιβάτες μίλησαν για πολύ υψηλή θερμοκρασία στην καμπίνα σε πτήσεις από την Αθήνα.

Ο «Φιλελεύθερος» επανειλημμένα είχε δημοσιεύσει πληροφορίες για τεχνικά προβλήματα στο συγκεκριμένο αεροπλάνο. Πλέον χαρακτηριστικό, είναι το δημοσίευμα ημερομηνίας 18.12.2004, με τίτλο, «Συναγερμός για πρόβλημα οξυγόνου σε Boeing της Ήλιος» και εξηγώντας ότι «Αποστεγανοποίηση ή ηλεκτρονικά προκάλεσαν ζαλάδες σε επιβάτες» στο οποίο ανέφερε τα ακόλουθα: «Ενα από τα πολύ λίγα, για τη σύγχρονη πολιτική αεροπορία, φαινόμενα αποσυμπίεσης στο θάλαμο επιβατών συνέβη το βράδυ της Πέμπτης σε αεροσκάφος της Helios Airways που εκτελούσε πτήση από τη Βαρσοβία προς τη Λάρνακα, χωρίς ευτυχώς να καταγραφεί οποιοδήποτε σοβαρό επεισόδιο είτε με επιβάτες, είτε με το αεροσκάφος.

Η αποσυμπίεση του θαλάμου επιβατών, όταν το αεροσκάφος βρίσκεται σε μεγάλο ύψος, μπορεί να προκαλέσει όλα τα συμπτώματα λιποθυμίας, ζαλάδας και απώλειας προσανατολισμού. Ωστόσο, στην περίπτωση της πτήσης από Βαρσοβία, η αποσυμπίεση στην καμπίνα επιβατών που καταγράφηκε από τα αυτόματα συστήματα δεν προκάλεσε κανένα πρόβλημα στους 35 επιβάτες και το δμελές πλήρωμα. Τρεις επιβάτες, μετά την προσγείωση του αεροσκάφους υπό συνθήκες έκτακτης ανάγκης, οδηγήθηκαν στο νοσοκομείο με πόνους στα αφτιά. Σύμφωνα με πληροφορίες του «Φ», το πρόβλημα στο αεροσκάφος εμφανίστηκε απότομα, ενώ αυτό πετούσε σε ύψος 35.000 ποδών, στα όρια μεταξύ του FIR Αθηνών και του FIR Λευκωσίας. Αμέσως, τα αυτόματα συστήματα του αεροσκάφους άνοιξαν τις μάσκες οξυγόνου στο θάλαμο επιβατών.

Ο κυβερνήτης ακολούθησε τις οδηγίες για τέτοιες περιπτώσεις και κατέβασε το αεροσκάφος σε ύψος κάτω των 11.000 ποδών, όπου δεν υπάρχει έλλειψη οξυγόνου. Η απότομη μείωση ύψους 7.000 ποδών ανά λεπτό - ενδεχομένως προκάλεσε τους πόνους στα αφτιά των 3 επιβατών, αναφέρουν στον «Φ» ειδικοί. Ο κυβερνήτης ενημέρωσε το Κέντρο Ελέγχου Εναέριας Κυκλοφορίας στη Λευκωσία, το οποίο σήμανε συναγερμό και του υπέδειξε να προσγειωθεί στην Πάφο, που ήταν πιο κοντά, ωστόσο ο ίδιος καθησύχασε τους ελεγκτές και ζήτησε να φτάσει στον τελικό του προορισμό, τη Λάρνακα, όπως και έγινε. Στο αεροδρόμιο Λάρνακας σήμανε συναγερμός και όλα ήταν έτοιμα για έκτακτη προσγείωση. Αξίζει να αναφερθεί ότι το επιτελείο της Πολιτικής Άμυνας με 15μελές προσωπικό κατάφερε να ακολουθήσει πιστά τα σχέδια για έκτακτες περιπτώσεις, ενώ το ίδιο έπραξε η Πυροσβεστική και τα ιατρικά επιτελεία που βρέθηκαν επί τόπου με δύο ασθενοφόρα. Στα 30 περίπου λεπτά που μεσολάβησαν μεταξύ συναγερμού και προσγείωσης του αεροσκάφους, όλοι ήταν έτοιμοι να αντιμετωπίσουν το περιστατικό. Το Boeing 737-300 της Helios Airways προσγειώθηκε χωρίς να παρουσιαστεί κανένα πρόβλημα και χωρίς να τεθεί κανείς σε κίνδυνο. Μηχανικοί του κατασκευαστή έφτασαν στο αεροδρόμιο Λάρνακας για να εξετάσουν το αεροσκάφος, ενώ το περιστατικό διερευνά και η Επιτροπή Διερεύνησης Αεροπορικών Συμβάντων της Κύπρου. Οι ειδικοί δεν αποκλείουν το ενδεχόμενο να μην υπήρξε αποσυμπίεση του θαλάμου επιβατών.

Είναι επιφυλακτικοί αφού δεν διαπίστωσαν από τις μέχρι τώρα έρευνες αποστεγανοποίηση του θαλάμου που να αιτιολογεί την αποσυμπίεση. Σε μία τέτοια περίπτωση, θα εξετάσουν το ενδεχόμενο προβλήματος στα ηλεκτρονικά συστήματα του αεροσκάφους, τα οποία πιθανό να κατέγραψαν αποσυμπίεση χωρίς να υπάρχει και να αντέδρασαν ως είναι προγραμματισμένα για τέτοιες περιπτώσεις».

ΑΕΡΟΠΟΡΙΚΑ ΔΥΣΤΥΧΗΜΑΤΑ ΠΟΥ ΣΥΝΤΑΡΑΞΑΝ ΟΛΟΚΛΗΡΗ ΤΗΝ ΚΥΠΡΟ

Στο Καστελλόριζο η Κύπρος θρήνησε τα 14 πρώτα θύματα σε αεροπορικό δυστύχημα. Την Κυριακή το χτύπημα ήταν ισχυρότερο

Η κυριακάτικη αεροπορική τραγωδία είναι η τέταρτη στη σειρά που συντάραξε το λαό της Κύπρου. Στις δύο περιπτώσεις, στην κυριακάτικη και εκείνη του Καστελλόριζου το 1964, θύματα της τραγωδίας ήταν Κύπριοι, ενώ οι άλλες δύο τραγωδίες είχαν άμεση σχέση με την Κύπρο επειδή συνέβησαν στο έδαφός της. Πρόκειται για την πτώση δύο αεροσκαφών, το πρώτο στην περιοχή της Λακατάμειας το 1967 με 126 νεκρούς και το δεύτερο που κατέπεσε στον Πενταδάκτυλο το 1973, με θύματα τα 37 πρόσωπα που επέβαιναν σ' αυτό.

Το 1964 αεροσκάφος των Κυπριακών Αερογραμμών, τύπου JET, το οποίο κατευθυνόταν από την Αθήνα προς Λευκωσία, εξερράγη στον αέρα και κατέπεσε στο Καστελλόριζο. Όλοι οι επιβαίνοντες του αεροσκάφους, συνολικά 14 άτομα, σκοτώθηκαν. Όπως γράφτηκε τότε, πιθανόν η έκρηξη που προκάλεσε την πτώση του αεροπλάνου να οφειλόταν σε βόμβα που είχε τοποθετηθεί σ' αυτό. Η τοποθέτηση της βόμβας συνδέθηκε μάλιστα με τον Γεώργιο Γρίβα, ο οποίος θα ταξίδευε με την εν λόγω πτήση, αλλά την τελευταία στιγμή ανέβαλε το ταξίδι του.

ΔΕΝ ΜΠΟΡΕΣΑΝ ΝΑ ΔΟΘΟΥΝ ΕΠΑΡΚΕΙΣ ΕΞΗΓΗΣΕΙΣ

ΠΥΚΝΟ ΜΥΣΤΗΡΙΟ ΚΑΛΥΠΤΕΙ τα αίτια της πτώσης του Boeing

Από την πρόσκρουση στο έδαφος βρήκαν τον θάνατο οι επιβάτες

ΑΘΗΝΑ, 16

Νέα διάσταση στα αίτια του θανάτου ορισμένων από τους επιβάτες έδωσαν οι ιατροδικαστές, που εξετάζουν τις σορούς. Οι ιατροδικαστές διαβεβαιώνουν ότι αρκετοί μπορεί να είχαν χάσει τις αισθήσεις τους, αλλά δεν ήταν νεκροί. Η καρδιά και οι πνεύμονές τους λειτουργούσαν και υπήρχε κυκλοφορία μέχρι τη στιγμή της πρόσκρουσης.

Ο ιατροδικαστής Φίλιππος Κοτσάφτης δήλωσε ότι έκανε νεκροτομή σε έξι σορούς επιβαινόντων και προέκυψε ότι και οι έξι κατά την ώρα της πρόσκρουσης στο έδαφος ζούσαν, δηλαδή λειτουργούσαν η καρδιά, οι πνεύμονές τους και ανέπνεαν. Το ίδιο ισχύει για ακόμη 14 θύματα που εξετάστηκαν αργότερα.

«Δεν μπορώ να αποκλείσω ότι μπορεί να ήταν λιπόθυμοι, αλλά επίσης και το ότι ήταν σε πλήρη λειτουργία όλες οι αισθήσεις τους την ώρα της πρόσκρουσης» είπε ο ιατροδικαστής. Επισήμανε επίσης πως «τα θύματα που εξετάσθηκαν ήταν στη ζωή μέχρι την πτώση του αεροπλάνου. Ο θάνατός τους προκλήθηκε από πολλαπλές κάκωσεις κατά τη συντριβή του αεροπλάνου».

Απαντώντας σε σχετική ερώτηση ανέφερε ότι δεν μπορεί να πει αν οι νεκροί ήταν παγωμένοι ή όχι (κατά τη διάρκεια της πτήσης), λόγω της έκθεσής τους στον ήλιο και της φωτιάς που ξέσπασε μετά τη συντριβή του αεροσκάφους. Ανέφερε ακόμη ότι θα συνεχιστεί η εξέταση και των άλλων σορών, μερικές από τις οποίες είναι απανθρακωμένες, για να προκύψει αν και πόσοι ζούσαν κατά τη συντριβή. Οπως είπε, 80 πτώματα είναι μη αναγνωρίσιμα και καμένα.

Από τις τοξικολογικές εξετάσεις που θα ακολουθήσουν, προκειμένου να διαπιστωθεί αν τα θύματα είχαν εισπνεύσει αέρια, αναμένουν οι εμπειρογνώμονες ιατροδικαστές να δώσουν κάποιες σαφέστερες εξηγήσεις για τις συνθήκες του τραγικού αεροπορικού δυστυχήματος.

Οι ιατροδικαστές είναι κατηγορηματικά σίγουροι για τις σορούς που εξέτασαν. Παρόμοιες όμως ενδείξεις για κακώσεις που έγιναν εν ζωή, έχουν και για τα υπόλοιπα θύματα. Ο θάνατος από τη συντριβή ήταν ακαριαίος σύμφωνα με τους ιατροδικαστές, καθώς τα περισσότερα θύματα βρέθηκαν διαμελισμένα.

Μεταξύ των θυμάτων που έχουν αναγνωριστεί είναι και ο συγκυβερνήτης του αεροπλάνου, ο οποίος αναγνωρίστηκε από τη σύζυγό του. Εως το μεσημέρι της Τρίτης έχουν αναγνωριστεί 25 θύματα, ενώ εξακολουθεί η αναζήτηση για τρεις σορούς στο Γραμματικό. Στο νεκροτομείο της Αθήνας μεταφέρθηκαν μόνο τα πτώματα που θα μπορούσαν να αναγνωριστούν, ενώ τα υπόλοιπα παρέμειναν στο Σχιστό και η αναγνώριση αναμένεται να γίνει με τη μέθοδο του DNA.

ΠΥΚΝΟ ΜΥΣΤΗΡΙΟ ΕΞΑΚΟΛΟΥΘΕΙ ΝΑ ΚΑΛΥΠΤΕΙ ΤΑ ΑΙΤΙΑ ΤΗΣ ΠΤΩΣΗΣ ΤΟΥ ΚΥΠΡΙΑΚΟΥ BOEING

Πυκνό μυστήριο εξακολουθεί να καλύπτει τα αίτια της πτώσης του Boeing της κυπριακής εταιρείας Helios. Οι ειδικοί συνεχίζουν τις έρευνες, ωστόσο, ένα από τα πλέον σημαντικά στοιχεία που θα έδινε πληροφορίες, είναι άχρηστο. Πρόκειται για το «μαύρο» κουτί που καταγράφει τις συνομιλίες των πιλότων.

Βρέθηκε μεν, αλλά σε τόσο άσχημη κατάσταση που ακόμα και ο πρόεδρος της ΕΔΑΑΠ Ακριβός Τσολάκης δηλώνει απαισιόδοξος για το αν το περιεχόμενό του θα είναι αξιοποιήσιμο. Το δεύτερο «μαύρο» κουτί που καταγράφει τα στοιχεία της πτήσης (συντεταγμένες πτήσης, ύψος, ταχύτητα, ώρες αναχώρησης, τεχνική κατάσταση αεροσκάφους) βρέθηκε σε καλή κατάσταση. Πάντως, και τα δύο κουτιά θα σταλούν για αποκωδικοποίηση στη Γαλλία. Το περιεχόμενό τους θα αξιολογηθεί μαζί με το υπόλοιπο υλικό που θα συλλέξουν οι εμπειρογνώμονες από τον τόπο της τραγωδίας, τον οποίο αναμένεται να επισκεφθούν τουλάχιστον άλλες 30 φορές.

Στην Ελλάδα βρίσκονται ήδη και Αμερικανοί εμπειρογνώμονες της Boeing. Οπως προβλέπεται από τους διεθνείς κανονισμούς, όταν πέσει ένα αεροσκάφος η κατασκευάστρια εταιρεία στέλνει εμπειρογνώμονες, για να συμμετέχουν στις έρευνες.

ΤΑ ΕΡΩΤΗΜΑΤΑ ΓΙΑ ΤΗΝ ΠΟΡΕΙΑ ΤΗΣ ΠΤΗΣΗΣ

* Το ενδεχόμενο οι χειριστές και οι επιβάτες του αεροσκάφους να έπεσαν σε βαριά λιποθυμία ή σε κατάσταση απώλειας συνείδησης μέσα σε λίγα δευτερόλεπτα εξαιτίας μαζικής εισροής στο σύστημα κλιματισμού του αεροπλάνου δηλητηριωδών αερίων από τα υδραυλικά συστήματά του εξετάζουν οι τεχνικοί.

Οι ίδιοι, ωστόσο, δεν απέκλειαν το ενδεχόμενο να ακολούθησε και αποσυμπίεση στο εσωτερικό του αεροσκάφους, καθώς οι πιλότοι των F-16 είδαν στον θάλαμο των επιβατών να έχουν πέσει μάσκες οξυγόνου. Στην περίπτωση δε της ήπιας και σταδιακής αποσυμπίεσης, οι παθόντες δεν αντιλαμβάνονται αμέσως την κατάσταση, χαλαρώνουν και νιώθουν αρχικά τάση ευφορίας.

Εάν έγινε αποσυμπίεση, οι χειριστές έπρεπε να φορέσουν τις ειδικές μάσκες οξυγόνου και να κατευθύνουν το αεροσκάφος σε ύψος 8.000 έως 10.000 ποδιών, ώστε η εσωτερική με την εξωτερική πίεση και τη θερμοκρασία να μην επιφέρουν ανεπανόρθωτες βλάβες στον ανθρώπινο οργανισμό.

Στη συνέχεια θα μπορούσαν να το προσγειώσουν σε κάποιο κοντινό αεροδρόμιο. Ωστόσο οι χειριστές φαίνεται να μην αντέδρασαν, σύμφωνα με τους ειδικούς, για τρεις λόγους: είτε γιατί δεν πρόλαβαν είτε γιατί δεν υπήρχε οξυγόνο στην εφεδρική δεξαμενή του αεροσκάφους είτε γιατί ο διακόπτης παροχής του οξυγόνου ήταν κλειστός.

* Το θέμα της απώλειας του συστήματος επικοινωνίας ή εάν οι πιλότοι δεν ήταν σε θέση να το χρησιμοποιήσουν είναι το δεύτερο θέμα που καλούνται να εξετάσουν οι ειδικοί. Εάν το σύστημα επικοινωνίας δεν λειτουργούσε και οι πιλότοι ήταν σε θέση να εργάζονται και να παίρνουν αποφάσεις, το πρώτο που θα έπρεπε να κάνουν είναι να πληκτρολογήσουν τον ειδικό κωδικό 76500 στέλνοντας μήνυμα στους Πύργους Ελέγχου της Λάρνακας και της Αθήνας ότι υπάρχει ολική απώλεια του συστήματος επικοινωνίας.

Στην περίπτωση αυτή το αεροσκάφος θα συνέχιζε κανονικά την πορεία του μέχρι την προσγείωσή του σε κάποιο αεροδρόμιο με τη βοήθεια των μαχητικών αεροσκαφών. Για να μην αντιδράσουν οι πιλότοι σημαίνει ότι δεν ήταν σε θέση να πάρουν αποφάσεις και να τις εκτελέσουν.

* Οι δεξιόστροφοι κύκλοι είναι ένα ακόμα ζήτημα. Το αεροσκάφος στις 10.25 πάνω από την Κέα και την Κύθνο έκανε δεξιόστροφους κύκλους για περίπου μια ώρα. Το γεγονός ερμηνεύεται είτε ως σήμα των χειριστών του Boeing ότι έχουν απολέσει τα συστήματα επικοινωνίας, όπως ισχύει διεθνώς, είτε ότι αυτοί προκλήθηκαν επειδή έληξε η χρονική διάρκεια λειτουργίας του αυτόματου πιλότου, ο οποίος είχε προγραμματιστεί από την αρχή της πτήσης στη Λάρνακα να διαρκέσει μέχρι την Κέα.

Οι ειδικοί θεωρούν πιθανότερη τη δεύτερη εκδοχή, καθώς στο σημείο πάνω από την Κέα οι πιλότοι συνήθως απο-



δεσμεύουν τον αυτόματο πιλότο και κατευθύνουν οι ίδιοι με το πηδάλιο το αεροσκάφος για προσγείωση.

Ωστόσο, κάποια στιγμή το αεροσκάφος σταμάτησε τους δεξιόστροφους κύκλους, κατευθύνθηκε βόρεια και μετά νότια. Το πώς έγινε αυτή η αλλαγή πορείας, επικρατέστερο σενάριο είναι ότι αυτό έγινε επειδή τελείωσαν τα καύσιμα: το αεροσκάφος εκείνη τη χρονική στιγμή είχε συμπληρώσει σχεδόν τρεις ώρες στον αέρα, για όσο διάστημα δηλαδή επαρκούσαν και τα καύσιμα που είχε στις δεξαμενές του.

* Οι άνθρωποι στο πιλοτήριο που είδαν οι πιλότοι των F-16 είναι ένα ακόμα μυστήριο. Οι πιλότοι των F-16 είδαν στο πιλοτήριο ανθρώπινες σιλουέτες να κινούνται.

Ο κυβερνήτης δεν βρισκόταν στο πιλοτήριο την ώρα της πτώσης, σύμφωνα με τους πιλότους των μαχητικών, ενώ στο κόκπιτ βρισκόταν ο συγκυβερνήτης και μία από τις αεροσυνοδούς. Εάν το αεροσκάφος είχε υποστεί βίαιη αποσυμπίεση, δεν θα υπήρχαν επιζώντες, γεγονός που σημαίνει ότι στον χώρο του πιλοτηρίου δεν θα έπρεπε να υπάρχουν επιζώντες οι οποίοι μάλιστα κινούνταν στο χώρο του πιλοτηρίου.

ΑΠΕΚΛΕΙΣΕ ΤΟ ΕΝΔΕΧΟΜΕΝΟ ΤΗΣ ΠΤΩΣΗΣ ΛΟΓΩ ΑΠΟΣΥΜΠΙΕΣΗΣ Ο ΠΡΩΗΝ ΑΡΧΙΜΗΧΑΝΙΚΟΣ ΤΗΣ HELIOS

Επί έξι ώρες κατέθετε στην Αστυνομία της Λευκωσίας ο πρώην αρχιμηχανικός της Helios Κυριάκος Πηλαβάκης, ο οποίος παραιτήθηκε από την εταιρεία τον Απρίλιο του 2005. Ο ίδιος απέκλεισε το ενδεχόμενο πτώσης λόγω αποσυμπίεσης και μίλησε για σειρά λαθών και βλαβών.

Ο ίδιος εξήγησε ότι το συγκεκριμένο αεροσκάφος παρουσίασε μια φορά στο παρελθόν πρόβλημα αποσυμπίεσης. Συγκεκριμένα, τον περασμένο Δεκέμβριο κατά την επιστροφή του από τη Βαρσοβία υπήρξε αποσυμπίεση της καμπίνας και το αεροσκάφος προσγειώθηκε στη Λάρνακα. Εκεί έμεινε για μία εβδομάδα, προκειμένου να γίνουν οι απαραίτητοι έλεγχοι.

Στη συνέχεια μεταφέρθηκε στο Λονδίνο για περαιτέρω έλεγχο, όπου διαπιστώθηκε ότι δεν είχε κανένα πρόβλημα. Σύμφωνα με τον ίδιο είχαν αλλαχθεί όλα τα εξαρτήματα, στάληκαν για έλεγχο και δεν βρέθηκε κάτι το συγκεκριμένο.

«Από τότε μέχρι και την ημέρα που έφυγα από την εταιρεία δεν υπήρξε παρόμοιο περιστατικό ή κάτι ανησυχητικό. [...] Η αποσυμπίεση της καμπίνας δεν είναι κάτι το πρωτοφανές, αλλά κάτι που συμβαίνει» σημείωσε.

Σε ερώτηση για το θέμα ύπαρξης οξυγόνου στο πιλοτήριο και στην καμπίνα του αεροπλάνου ο κ. Πηλαβάκης είπε ότι οι πιλότοι έχουν μία μεγάλη φιάλη κάτω από το κάθισμά τους, ενώ υπάρχει ειδικό κουμπί που ελέγχει την ποσότητα και τη ροή του.

Αυτή η φιάλη, είπε, είναι ανεξάρτητη από αυτές των επιβατών. Οι τελευταίοι έχουν μία φιάλη ανά τρία άτομα.

Ο κ. Πηλαβάκης απέκλεισε το ενδεχόμενο το αεροπλάνο να συνετρίβη λόγω αποσυμπίεσης και υποστήριξε ότι πρέπει να προηγήθηκαν σειρά λαθών ή μηχανικών βλαβών.

ΑΙΦΝΙΔΙΑΣΤΙΚΟΙ ΕΛΕΓΧΟΙ ΣΤΗ ΕΥΡΩΠΗ

Η κυπριακή αεροπορική εταιρεία HELIOS είχε υποβληθεί από τις αρχές του 2005 σε τρεις αιφνιδιαστικούς ελέγχους στην Ευρώπη, στη διάρκεια των οποίων δεν διαπιστώθηκε σημαντικό πρόβλημα σε κάποιο αεροσκάφος της, δήλωσε εκπρόσωπος της γενικής διεύθυνσης της Γαλλικής Πολιτικής Αεροπορίας (DGAC).

Σύμφωνα με τον αξιωματούχο, η εν λόγω εταιρεία υποβλήθηκε σε τρεις διαφορετικούς ελέγχους: Τον Ιούνιο στη Ρουμανία, τον Ιούλιο στη Βρετανία και επίσης τον Ιούλιο στην Ολλανδία. Στη διάρκεια των δύο πρώτων ελέγχων δεν διαπιστώθηκε πρόβλημα. Στη διάρκεια του τρίτου ελέγχου διαπιστώθηκε συμβάν «1ης κατηγορίας», δηλαδή ήσσονος σημασίας, το οποίο διορθώθηκε. Η ίδια πηγή προσθέτει ότι το 2004 αεροσκάφη της εταιρίας υποβλήθηκαν σε τέσσερις ελέγχους στην Ευρώπη: έναν στη Γαλλία, έναν στη Βρετανία και δύο στην Πολωνία. Και στις περιπτώσεις αυτές, «μόνον συμβάντα ήσσονος σημασίας "1ης κατηγορίας" διαπιστώθηκαν και σε ορισμένες περιπτώσεις ούτε ένα» ανέφερε. Σύμφωνα με τον ίδιο αξιωματούχο, στη διάρκεια του ελέγχου που υποβλήθηκε αεροσκάφος της εν λόγω εταιρείας πέρυσι στη Λιών της Γαλλίας, «ένα καλώδιο που δεν είχε καλή μόνωση επισημάνθηκε και διορθώθηκε».

Σημειώνεται ότι οι ευρωπαϊκές χώρες είθισται να πραγματοποιούν αιφνιδιαστικούς ελέγχους ρουτίνας σε αεροσκάφη ξένων εταιρειών τα οποία προσγειώνονται στο έδαφός τους.

ΟΛΟΚΛΗΡΩΘΗΚΕ Η ΕΡΕΥΝΑ ΣΤΗΝ HELIOS

Ο υπαρχηγός της κυπριακής αστυνομίας Χαράλαμπος Κουλέντης δήλωσε ότι κατά τη χθεσινή έρευνα στα γραφεία της εταιρείας Helios συγκεντρώθηκε μεγάλος αριθμός εγγράφων, τα οποία θα αναλυθούν και θα αξιολογηθούν από τους ανακριτές.

Ο κ. Κουλέντης είπε ότι για την ώρα δεν υπάρχει κανένα στοιχείο, που να δικαιολογεί συλλήψεις, αλλά πρόσθεσε πως η πιθανή διάπραξη ποινικών αδικημάτων θα διαφανεί από την εξέταση των εγγράφων και τη γενικότερη διερεύνηση της αστυνομίας.

Ταυτόχρονα, κάλεσε όσους είχαν διατυπώσει παράπονα και έχουν οποιοδήποτε στοιχείο για προβλήματα που εντόπισαν στη διάρκεια ταξιδιού τους με αεροπλάνα της εταιρείας, να επικοινωνήσουν με την αστυνομία και να δώσουν κατάθεση, ώστε να μπορέσουν να αξιολογηθούν.

Εξάλλου, ο υπουργός Συγκοινωνιών Χάρης Θράσου δήλωσε πως από τα γραφεία της εταιρείας παραλήφθηκε υλικό, το οποίο μπορεί να φανεί χρήσιμο για διερεύνηση και άλλων περιστατικών, πέραν της συντριβής του αεροσκάφους. Ο κ. Θράσου χαρακτήρισε αδικαιολόγητο το γεγονός πως εκτός από τα παράπονα δεν δόθηκαν και γραπτές καταθέσεις, κυρίως από μέλη του προσωπικού της εταιρείας για τα περιστατικά αυτά. Επιπλέον, αφού ανέφερε ότι η έρευνα διεξάγεται για να διαπιστωθεί κατά πόσον υπάρχουν στοιχεία και για προηγούμενες υποθέσεις, διευκρίνισε ότι τα στοιχεία για τη μοιραία πτήση δόθηκαν από την πρώτη στιγμή στη Πολιτική Αεροπορία.

Απαντώντας σε σχετική ερώτηση, ο υπουργός Συγκοινωνιών είπε πως με βάση τους διεθνείς κανονισμούς δεν δικαιολογείται η αφαίρεση της άδειας λειτουργίας της εταιρείας, προσθέτοντας, ωστόσο, ότι αν από τις έρευνες προκύψουν στοιχεία και για άλλα αεροπλάνα, τότε «θα ζητηθεί αμέσως η καθήλωση του στόλου της εταιρείας».

ΚΑΤΗΓΟΡΗΜΑΤΙΚΑ ΔΙΑΨΕΥΔΟΝΤΑΙ ΤΑ ΣΕΝΑΡΙΑ ΠΕΡΙ ΚΑΤΑΡΡΙΨΗΣ ΤΟΥ BOEING ΑΠΟ ΤΑ F-16

Με τον πλέον κατηγορηματικό τρόπο διέψευσε η κυβέρνηση τα σενάρια περί κατάρριψης του μοιραίου αεροσκάφους από τα F- 16 με χρήση πυραύλων, ή ακόμη και ελιγμών. Παρά το γεγονός ότι η ακραία αυτή ενέργεια προβλέπεται, ωστόσο, απαιτεί συγκεκριμένα βήματα, «που δεν χρειάστηκε να γίνουν» όπως λένε οι ειδικοί.

Αργότερα, ο υπουργός Επικρατείας Θ. Ρουσόπουλος, διέψευσε κατηγορηματικά τα σενάρια αυτά όταν ρωτήθηκε δημοσίως.

Να σημειωθεί ότι τη φημολογία για τον ρόλο των F-16 επέτεινε και η απόφαση της πολιτικής ηγεσίας του «Πενταγώνου» να μην έρθουν οι δύο πιλότοι σε επαφή με εκπροσώπους του Τύπου- ούτε τα ονόματά τους να δοθούν στη δημοσιότητα. Αρμόδια πηγή ανέφερε ότι η απόφαση ελήφθη για την ηρεμία των πιλότων και για να προστατευθούν από δικαστικές περιπέτειες από κάποιους που τυχόν θελήσουν να διεκδικήσουν αποζημιώσεις, στηριζόμενοι στα σενάρια περί κατάρριψης.

ΤΟ ΧΡΟΝΙΚΟ ΤΗΣ «ΕΠΑΦΗΣ»

«Με το δάκτυλο στη σκανδάλη» βρισκόταν ο πρωθυπουργός στη διάρκεια που τα F-16 παρακολουθούσαν το Boeing προτού αυτό πέσει στο Γραμματικό.

ΣΥΝΕΧΕΙΑ ΣΤΗΝ ΣΕΛ. 6

ΠΥΚΝΟ ΜΥΣΤΗΡΙΟ ΚΑΛΥΠΤΕΙ
τα αίτια της πτώσης του Boeing

ΣΥΝΕΧΕΙΑ ΑΠΟ ΣΕΛ. 5

Ανώτατες κυβερνητικές πηγές που επικαλείται η Ελευθεροτυπία της Τρίτης σημειώνουν ότι ο κ. Καραμανλής -ο μόνος αρμόδιος να λάβει μια τέτοια απόφαση- πέρασε τις χειρότερες στιγμές της ζωής του.

Μετά το Γραμματικό το αεροσκάφος θα είχε μπροστά του κατοικημένες περιοχές. Οι πύραυλοι του δευτέρου F-16 «κλείδωσαν» πάνω στο « Ολυμπία», όταν ο πιλότος του προπορευόμενου μαχητικού έδωσε την αρχική αναφορά του για το τι έβλεπε μέσα στο κόκπιτ.

Η ώρα ήταν 11.25 και το Boeing βρισκόταν σε συνεχείς μεγάλους δεξιόστροφους κύκλους στο ύψος της Κέας. Ο λιπόθυμος (ή νεκρός) συγκυβερνήτης, η απουσία του κυβερνήτη και οι πεσμένες μάσκες στον θάλαμο επιβατών οδήγησαν τον αρχηγό ΓΕΕΘΑ Παν. Χηνοφώτη να διατάξει - με έγκριση του υπουργού Αμυνας και ενημέρωση του Πρωθυπουργού- την αναβάθμιση της «αντιτρομοκρατικής» ετοιμότητας Renegate, που είχε σημάνει από τις 10.30 ο υπουργός Αμυνας, λόγω της «σιωπηλής πτήσης» που έκανε μέχρι τότε το Boeing.

Έτσι η όλη κατάσταση από «ύποπτο Renegate » μετατρέπεται σε «επιβεβαιωμένο Renegate »- δηλαδή ότι πλέον το αεροσκάφος είναι απολύτως σίγουρο πως είναι ανεξέλεγκτο και ίσως θέσει σε κίνδυνο κατοικημένες περιοχές.

Για 39 λεπτά υπήρχε αγωνία για την έκβαση, καθώς ήξεραν ότι από λεπτό σε λεπτό θα έπρεπε να ληφθούν οδυνηρές αποφάσεις με βάση τις διεθνείς και εχθρικές υποχρεώσεις της χώρας.

ΑΠΟΔΟΣΗ ΕΥΘΥΝΩΝ ΓΙΑ ΤΗΝ ΑΕΡΟΠΟΡΙΚΗ ΤΡΑΓΩΔΙΑ ΥΠΟΣΧΕΤΑΙ Ο ΤΑΣΣΟΣ ΠΑΠΑΔΟΠΟΥΛΟΣ

Ο Κύπριος πρόεδρος Τάσσος Παπαδόπουλος δήλωσε ότι η κυβέρνηση «δεν θα διστάσει να φέρει εμπειρογνώμονες, ανεξάρτητους και αντικειμενικούς, μέχρι την πλήρη διερεύνηση, χωρίς καμία σκοπιμότητα και την απόδοση ευθυνών όποιους και αν βαρύνουν, όποιοι και να είναι». Ο Κύπριος πρόεδρος τόνισε ότι η κυβέρνηση «θα καταβάλει κάθε προσπάθεια με σοβαρότητα για την πλήρη διερεύνηση των αιτίων και των υπευθύνων της τραγωδίας».

Επίσης, ο Τάσσος Παπαδόπουλος σημείωσε ότι η κυπριακή κυβέρνηση βρίσκεται σε επαφή με την Ευρωπαϊκή Ένωση για διερεύνηση των αιτίων της προχθεσινής αεροπορικής τραγωδίας.

Ο κ. Παπαδόπουλος, που προχώρησε στις δηλώσεις αυτές μετά την επιμνημόσυνη δέηση που τελέστηκε στον ιερό ναό Παναγίας Φανερωμένης στη Λευκωσία για τα θύματα της τραγωδίας, εξέφρασε βαθύτατο πόνο και θλίψη για τον αδόκητο χαμό τόσων πολλών ανθρώπων.

Επίσης, διαβεβαίωσε ότι «το κράτος δεν θα περιοριστεί μόνο σε έκφραση συλλυπητηρίων, αλλά θα σταθεί δίπλα στους συγγενείς τους και θα παράσχει κάθε βοήθεια που έχουν ανάγκη και μπορεί να την δώσει».

ΜΕ ΑΛΛΗ ΕΤΑΙΡΕΙΑ, ΑΝΑΧΩΡΗΣΑΝ ΚΥΠΡΙΟΙ ΤΟΥΡΙΣΤΕΣ ΑΠΟ ΤΗΝ ΚΩ

Με αεροσκάφος της εταιρείας «Γιουροσίπρια», αναχώρησαν σήμερα τα ξημερώματα από την Κω, 190 Κύπριοι τουρίστες, που επρόκειτο να πετάξουν χθες, με αεροσκάφος της εταιρείας Ήλιος.

Όπως δήλωσε ο πρόεδρος της Ένωσης Ξενοδόχων Κω Νίκος Πουλιού, οι Κύπριοι τουρίστες αρνήθηκαν να επιβιβαστούν σε αεροσκάφος της «Ήλιος», ενώ δεν δέχθηκαν να επιβιβαστούν ούτε σε αεροσκάφος των Αιγυπτιακών Αερογραμμών, που ναύλωσε η εταιρεία για να εκτελέσει τις προγραμματισμένες πτήσεις της.

Τελικά, αναχώρησαν τα ξημερώματα με την «Γιουροσίπρια», η οποία έφερε στην Κω 170 τουρίστες από την Κύπρο.

Επίσης ο αερολιμενάρχης της Κω Φάνης Χριστοδούλου, δήλωσε ότι η εταιρεία «Ήλιος» εκτελούσε συχνά πτήσεις τσάρτερ προς το αεροδρόμιο της Κω, χωρίς ωστόσο να έχει παρουσιαστεί ποτέ κάποιο πρόβλημα.

ΜΙΑ ΣΤΟΝ ΠΡΟΑΥΛΙΟ ΧΩΡΟ ΣΧΟΛΕΙΟΥ

3 ΣΥΛΛΗΨΕΙΣ ΓΙΑ ΚΑΤΟΧΗ
ναρκωτικών ουσιών

Οπως κατέθεσαν τις προόριζαν για ιδίαν χρήση

Ποινική δίωξη σε βαθμό κακουργήματος για κατοχή ναρκωτικών ουσιών και για χρήση ναρκωτικών ουσιών εντός σχολικού συγκροτήματος άσκησε χθες ο Εισαγγελέας Πλημμελειοδικών Ρόδου κ. Γ. Οικονόμου εις βάρος του Ε. Α. του Μ. 19 ετών σερβιτόρου που συνελήφθη από αστυνομικούς του Τμήματος Δίωξης Ναρκωτικών Ρόδου.

Ο 19χρονος κατελήφθη ειδικότερα χθες και πέρι ώραν 07:30 στον προαύλιο χώρο του 16ου Δημοτικού Σχολείο Ανάληψης που λειτουργεί το καλοκαίρι ως σχολείο δημιουργικής απασχόλησης παιδιών του Δήμου Ροδίων να κατέχει μια πλαστική συσκευασία με κάνναβη συνολικού βάρους 13 γρ.

Προανακρινόμενος υποστήριξε ότι τα ναρκωτικά προέρχονται από δενδρύλλιο κάνναβης που βρήκε και ξερίζωσε στο Ροδίνι της Ρόδου και ότι επρόκειτο να κάνει χρήση για πρώτη φορά.

Αστυνομικοί της ίδιας υπηρεσίας συνέλαβαν χθες και ώρα 08.00 και τον 23χρονο Ν.Π. του Μ. κάτοικο Ρόδου γιατί μετά από έρευνα στην οικία του βρήκαν μια συσκευασία με 30 γρ. κάνναβης.

Προανακρινόμενος ο 23χρονος υποστήριξε ότι βρήκε κι αυτός ένα δενδρύλλιο κάνναβης στην περιοχή του Καλαμώνα και ότι συνέλεξε την κάνναβη απ' αυτό!!

• Την 13η Αυγούστου 2005 και ώρα 12.30 αστυνομικοί του Τμήματος Δίωξης Ναρκωτικών συνέλαβαν στο Παραδείσι τον 45χρονο υδραυλικό Χ. Κ. του Κ. γιατί κατελήφθη να καλλιεργεί 3 δενδρύλλια κάνναβης ύψους 60 cm.

Προανακρινόμενος υποστήριξε ότι προόριζε τα ναρκωτικά για ιδίαν χρήση.

Οι δύο τελευταίοι παραπέμφθηκαν σε δίκη ενώπιον του Αυτόφωρου Τριμελούς Πλημμελειοδικείου.

ΚΑΤΑ ΕΚΔΟΤΗ ΚΑΪ ΣΥΝΤΑΚΤΗ ΠΕΡΙΟΔΙΚΟΥ

ΑΣΚΗΘΗΚΕ ΠΟΙΝΙΚΗ ΔΙΩΞΗ
για «άσεμνα» δημοσιεύματα

Υστερα από διαμαρτυρία γονιού προς τον εισαγγελέα Ρόδου

Ποινική δίωξη εις βάρος ιδιοκτήτη και συντάκτη περιοδικού – οδηγού διασκέδασης- που διανέμεται δωρεάν σε κατοίκους της Ρόδου για άσεμνα δημοσιεύματα άσκησε χθες ο Εισαγγελέας Πλημμελειοδικών Ρόδου κ. Γ. Οικονόμου θέτοντας σε εφαρμογή τον νόμο 5960 του 1931.

Η ποινική δίωξη αλλά και η ποινική προκαταρκτική εξέταση που ακολούθησε χθες από την Υποδιεύθυνση Ασφαλείας Ρόδου προκλήθηκαν μετά από καταγγελία πατέρα ανήλικου παιδιού το οποίο είχε την ευκαιρία να διαβάσει στις σελίδες του περιοδικού με ποιον τρόπο θα μπορούσε να ενεργήσει στοματικό έρωτα σε γυναίκα!!

Ο πατέρας του ανήλικου έκρινε ότι το συγκεκριμένο δημοσίευμα στο περιοδικό θίγει την τιμή και την αξιοπρέπεια του υιού του και τον προσανατολίζει σε συγκεκριμένη συμπεριφορά με αποτέλεσμα να απευθυνθεί στον κ. Εισαγγελέα ο οποίος όπως έγινε γνωστό πέραν της ποινικής δίωξης διέταξε να κατασχεθούν κι όλα τα αντίτυπα του συγκεκριμένου περιοδικού που κυκλοφορούν στην αγορά του νησιού.

Ο ιδιοκτήτης του περιοδικού και ο συντάκτης του άρθρου κατέθεσαν στην Ασφάλεια συνοδευόμενοι από τον συνήγορο υπεράσπισής τους κ. Στ. Κιουρτζή και σύμφωνα με τις πληροφορίες χαρακτήρισαν απαράδεκτη την δίωξη που τους ασκήθηκε. Οπως τόνισαν παρόμοιου περιεχομένου δημοσιεύματα και ρεπορτάζ υπάρχουν σχεδόν στο σύνολο του περιοδικού τύπου της Αθήνας αλλά και σε άλλα περιοδικά που εκδίδονται στη Ρόδο.



Αυτή η προσφορά θα σας πάρει... τ' αντιά!

Rodos Air

Carrier

Ο Εφευρέτης του Κλιματισμού

Για περισσότερες πληροφορίες επικοινωνήστε με τη:
ΓΡΑΜΜΗ ΠΑΝΤΟΣ ΚΑΙΡΟΥ CARRIER: 801 11 19000
ή επισκεφθείτε την ηλεκτρονική διεύθυνση www.carrier.gr

Carrier

Αντικαταστήστε τώρα
ΔΩΡΕΑΝ το παλιό σας κλιματιστικό Carrier
με το νέο Silentech

Η Carrier, ο μεγαλύτερος κατασκευαστής συστημάτων κλιματισμού, αερισμού & ψύξης στον κόσμο, σας παρουσιάζει το

NEO Xpower SilenTECH

- Ενεργειακή κλάση A
- Τεχνολογία X Power All DC Inverter - Twin Rotary
- Χαμηλή κατανάλωση ρεύματος - COP 3,68
- Από τα πλέον αθόρυβα στην κατηγορία του
- Υψηλής τεχνολογίας φίλτρα Nano-photocatalytic & Nano Silver για εξουδετέρωση βακτηριδίων
- Εργονομικό χειριστήριο My comfort

Τώρα, μπορείτε να το αποκτήσετε αντικαθιστώντας το παλιό σας κλιματιστικό δωματίου με τους εξής όρους*:

- Silentech : ΔΩΡΕΑΝ ή με έκπτωση από 40% έως 80%
- Μεταφορά νέου : ΔΩΡΕΑΝ
- Αποξήλωση παλιού : ΔΩΡΕΑΝ
- Εγκατάσταση νέου : ΔΩΡΕΑΝ



ΚΩΔΙΚΟΣ SILENTECH	ΑΠΟΔΟΣΗ ΨΥΞΗΣ BTU/h	ΑΠΟΔΟΣΗ ΘΕΡΜΑΝΣΗΣ BTU/h	ΤΙΜΗ ΣΥΣΤΗΜΑΤΟΣ με Φ.Π.Α.
42HQV025	3.400 - 10.200	2.700 - 13.700	€689
42HQV035	3.400 - 13.700	3.400 - 20.500	€819

Έτος απόκτησης παλιού	Αγορά Silentech
Πριν το 1970	Δωρεάν
1970 - 1975	80% έκπτωση
1976 - 1985	60% έκπτωση
1986 - 1995	40% έκπτωση

Η ΨΥΧΑΓΩΓΙΑ ΣΤΗ ΡΟΔΟ ΕΧΕΙ ΟΝΟΜΑ

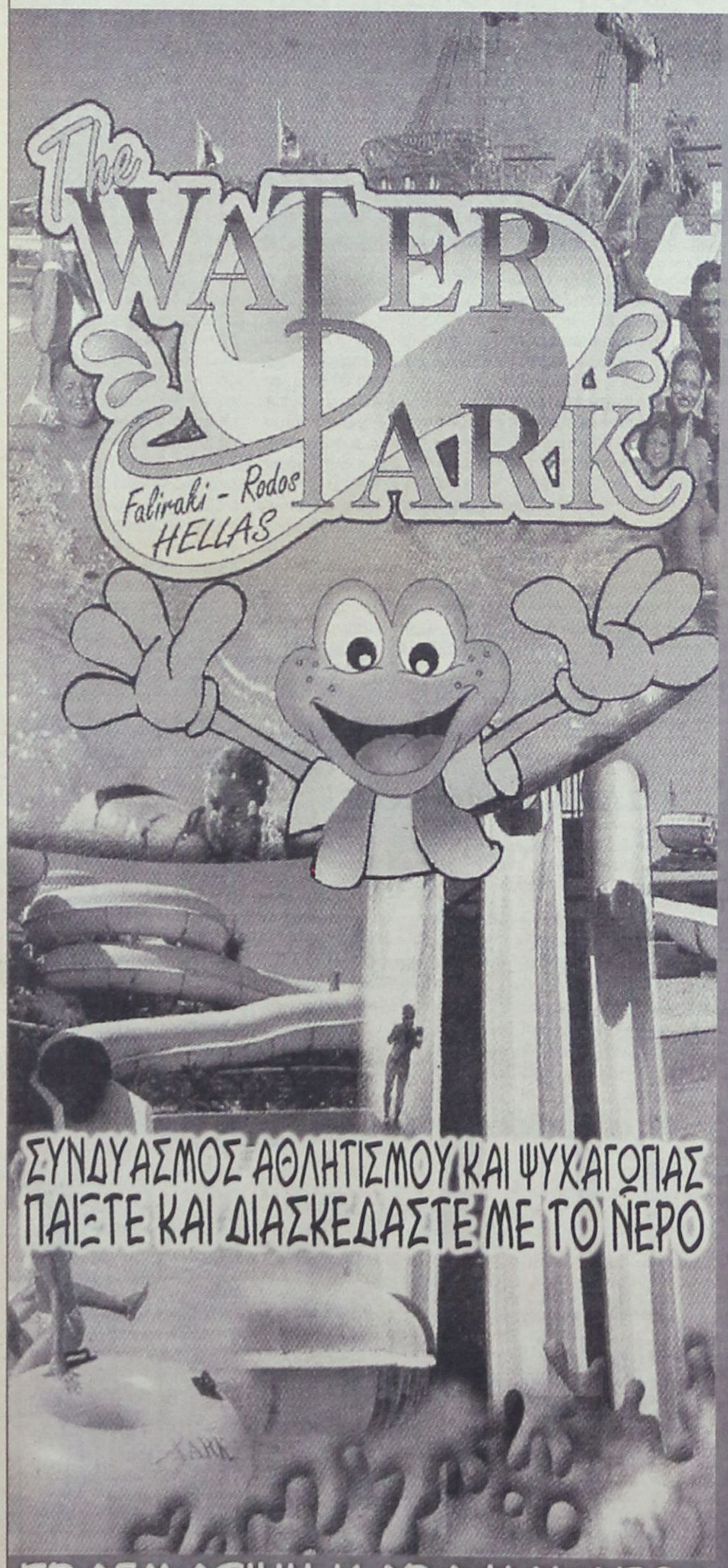



ΠΡΑΓΜΑΤΙΚΗ ΧΑΡΑ ΚΑΙ ΑΠΟΛΑΥΣΗ ΓΙΑ ΟΛΗ ΤΗΝ ΟΙΚΟΓΕΝΕΙΑ

ΑΝΕΦΙΚΤΗ Η ΠΛΗΡΩΜΗ ΤΩΝ ΔΕΔΟΥΛΕΥΜΕΝΩΝ

ΥΠΑΡΧΕΙ ΣΟΒΑΡΟ ΠΡΟΒΛΗΜΑ

με τους συμβασιούχους του Δήμου

Το Ελεγκτικό Συνέδριο φέρεται αποφασισμένο να εφαρμόσει τους νόμους

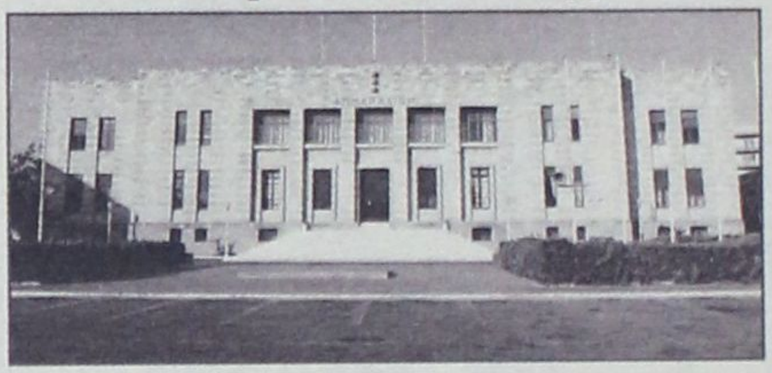

64 συμβασιούχοι του Δήμου Ροδίων κινδυνεύουν πλέον πέραν της εργασίας τους να απωλέσουν και δεδουλευμένες αποδοχές τους μετά από την εμπλοκή που σημειώθηκε με την υλοποίηση προσωρινών διαταγών του Μονομελούς Πρωτοδικείου Ρόδου με τις οποίες κρίθηκε ότι μπορούν να ασκούν κανονικά την εργασία τους μέχρι της εκδόσεως των αποφάσεων επί αιτήσεων ασφαλιστικών μέτρων που υπέβαλαν εις βάρος του Δήμου Ροδίων, με τις οποίες ζητείται να κριθεί ότι η εργασία τους καλύπτει πάγιες και διαρκείς ανάγκες.

Ανοιχτό είναι εξάλλου και το ενδεχόμενο καταλογισμού από το Ελεγκτικό Συνέδριο στα μέλη των διοικητικών συμβουλίων οργανισμών και επιχειρήσεων του Δήμου Ροδίων των πληρωμών που έγιναν σε συμβασιούχους, η εργασία των οποίων δεν διακόπηκε μετά το πέρας της σύμβασής τους.

Το Ελεγκτικό Συνέδριο όπως ξανάγραψε η «δ» δεν προχωρεί στην έγκριση της καταβολής των δεδουλευμένων και με την υπ' αριθμ 33 πράξη που εξέδωσε την 8η Αυγούστου 2005 επέστρεψε αθεώρητο χρηματικό ένταλμα πληρωμής 18.456,81 ευρώ οικονομικού έτους 2005 του Δήμου Ροδίων που αφορά την αποπληρωμή δεδουλευμένων αποδοχών 17 συμβασιούχων των Προσχολικών Κέντρων για τον μήνα Ιούλιο του 2005.

Το Μονομελές Πρωτοδικείο Ρόδου έχει κρίνει με αποφάσεις που εξέδωσε ο πρόεδρος πρωτοδικών Ρόδου κ. Ανδρέας Κράνης ότι μερίδα των συμβασιούχων αυτών δεν μπορεί να υπαχθεί στις διατάξεις του νόμου που προβλέπει την μονιμοποίηση τους ενώ άλλες αποφάσεις που εξέδωσε η πρόεδρος πρωτοδικών Ρόδου κ. Ε. Κρητικού ικανοποίησαν ορισμένα από τα αιτήματα.

Οι εργαζόμενοι μετά την έκδοση των απορριπτικών αποφάσεων προχώρησαν στην υποβολή νέων αιτήσεων ασφαλιστικών μέτρων με «βελτιωμένα» δικόγραφα και το Μονομελές Πρωτοδικείο Ρόδου (κ. Κρητικού) εξέδωσε προσωρινές διαταγές με τις οποίες τους επιτρέπεται να συνεχίσουν την εργασία τους μέχρι να εκδοθεί η οριστική απόφαση.

Η επίτροπος του Ελεγκτικού Συνεδρίου κ. Ελβίρα Ράπτη έκρινε ειδικότερα ότι η συγκεκριμένη δαπάνη «...δεν εντέλλεται νόμιμα γιατί οι συνημμένες στο ένταλμα προσωρινές διαταγές των Προέδρων Πρωτοδικών που εκδόθηκαν μετά την άσκηση αιτήσεων προσωρινής ρύθμισης καταστάσεως (διαδικασία ασφαλιστικών μέτρων) αποτελούν εκτελεστούς τίτλους του αρθρ. 904 Κωδ. Πολ. Δικονομίας παρ. ε οι οποίοι σύμφωνα με το άρθρο 1 του Ν.3068/02 όπως συμπληρώθηκε με το άρθρο 20 του Ν.3301/04 Φ.Ε.Κ. /Α 263 δεν εκτελούνται γιατί δεν έχουν εκδοθεί οι δικαστικές αποφάσεις οι οποίες σύμφωνα με το ίδιο ως άνω άρθρο του Κωδ. Πολ. Δικονομίας περίπτωση α, αποτελούν εκτελεστούς τίτλους και τότε μόνο απαιτείται η αναγκαστική τους εκτέλεση. Συνεπώς οι ανωτέρω προσωρινές διαταγές δεν νομιμοποιούν την εντελλόμενη δαπάνη, δεν αποτελούν δεδικασμένο και συνεπώς δεν δεσμεύουν το Ελεγκτικό Συνέδριο κατά την άσκηση του Προληπτικού Ελέγχου αυτής (Σχετ. Πράξη Ελεγκτικού Συνεδρίου 63/2005 Τμήμα 1)».

Ο Δήμος Ροδίων με το αρίθμ. Πρωτ. 12290/10-8-2005 έγγραφό του προς τον Επίτροπο του Ελεγκτικού Συνεδρίου επανυπέβαλε το χρηματικό ένταλμα ζητώντας την θεώρησή του γιατί κατά την άποψή του το δημόσιο έχει υποχρέωση να εξοφλήσει τα δεδουλευμένα μετά την προσωρινή διαταγή του Μονομελούς Πρωτοδικείου Ρόδου. Στο ίδιο έγγραφο γίνεται εξάλλου επίκληση του Αριθμ. Πρωτ. 841/05/22-3-2005 εγγράφου του ΑΣΕΠ στο οποίο τονίζεται ότι οι προσωρινές διαταγές των δικαστηρίων δημιουργούν στο δημόσιο υποχρέωση αποδοχής των προσφερομένων υπηρεσιών και καταβολής των νόμιμων αποδοχών.

Επισημαίνεται επίσης ότι τυχόν μη πληρωμή επισύρει αστικά συνέπειες υπερημερίας του εργοδότη και ποινικές συνέπειες στοιχειοθέτησης του ποινικού αδικήματος της παράβασης καθήκοντος ενώ εξηγείται ότι αν το Ελεγκτικό Συνέδριο επιμείνει στις απόψεις του τότε θα δημιουργηθεί μέγα κοινωνικό πρόβλημα και στις μισθοδοσίες και άλλων δημοτικών οργανισμών όπως των παιδικών σταθμών.

Ζητείται τέλος από το Ελεγκτικό Συνέδριο, εάν επικρατήσει η άποψη του μη σύννομου της πληρωμής, ο μη καταλογισμός των προγενέστερων χρηματικών ενταλμάτων που δεν είχαν διαβιβαστεί στο Ελεγκτικό Συνέδριο λόγω εξαίρεσης αυτών του προληπτικού ελέγχου διότι σύμφωνα με τις επιταγές των Δικαστών που περιέχονται στις δικαστικές προσωρινές διαταγές και τις επ' αυτών νομικές γνωμοδοτήσεις υπήρχε συγγνωστή πλάνη.

Η Νομική Υπηρεσία του Δήμου Ροδίων μετά την διαπίστωση ότι υπάρχει μείζον ζήτημα με κατεπείγον έγγραφό της την 12η Αυγούστου 2005 προς τον Δημοτικό Οργανισμό των Προσχολικών Κέντρων Ρόδου του Δήμου Ροδίων, που κοινοποιήθηκε μεταξύ άλλων στον ΔΟΠ και σ' όλα τα Ν. Π. Δ. Δ. του Δήμου Ροδίων ζητείται να ακολουθηθεί η εξής μεθοδολογία για να αποφευχθούν τα «χειρότερα»:

ΘΕΜΑ: Αιτήσεις ασφαλιστικών μέτρων εργαζομένων.

ΣΧΕΤ: Το Α.Π. 583/5-5°/5-8-2005 έγγραφό σας, που μας επιδόθηκε σήμερα.

Με το παραπάνω σχετικό, μας αποστείλατε αντίγραφα αιτήσεων ασφαλιστικών μέτρων εργαζομένων στον Οργανισμός σας, επί των οποίων ο Δικαστής του Μονομελούς Πρωτοδικείου Ρόδου, εξέδωσε προσωρινές διαταγές που διατάσσουν την προσωρινή αποδοχή των υπηρεσιών τους και συνακόλουθα την πληρωμή τους.

Η γνωμάτευσή μας επί του θέματος, αναφέρεται σε προγενέστερες γνωμοδοτήσεις μας, που κοινοποιήθηκαν και στον Οργανισμό σας. Το ίδιο αναφέρεται και στο Α.Π. 841/05/22-3-2005 έγγραφο του Ανώτατου Συμβουλίου Επιλογής Προσωπικού (Α.Σ.Ε.Π.) που επισυνάπτεται.

Ομως αν και η έκδοση των ενταλμάτων μισθοδοσίας του προσωπικού αορίστου χρόνου δεν εμπίπτει στον προληπτικό έλεγχο νομιμότητας του Ελεγκτικού Συνεδρίου (άρθρο 23 παρ. 3 του Ν.3203/2003), χρηματικό ένταλμα μισθοδοσίας ίδιου με το ανωτέρω προσωπικό του Δήμου Ροδίων, υποβλήθηκε για θεώρηση στον Επίτροπο του Ε.Σ.Ν. Δωδεκανήσου, ο οποίος το επέστρεψε αθεώρητο, σύμφωνα με την συνημμένη πράξη του 33/8-8-2005.

Υστερα, απ' αυτό επανυποβλήθηκε κατά τα προβλεπόμενα το χρηματικό ένταλμα, σύμφωνα με το συνημμένο Α.Π. 12290/10-8-2005 έγγραφο του Δήμου Ροδίων, για να αποφανθούν τα κεντρικά όργανα του Ε.Σ.

Σημειώνεται ότι σύμφωνα με την προαναφερόμενη πράξη 33/8-8-2005 του Επιτρόπου, μνημονεύεται η 63/2005 πράξη του Τμήματος Ι του Ε.Σ. σύμφωνα με την οποία εφόσον εκδοθούν οι αποφάσεις των ασφαλιστικών μέτρων που κάνουν δεκτές τις αιτήσεις, τότε νομιμοποιείται η πληρωμή.

Σύμφωνα με τα παραπάνω κι επειδή ύστερα από την γνωστοποίηση στις κεντρικές υπηρεσίες του Δήμου Ροδίων (του οποίου είστε θυγατρικός οργανισμός) της παραπάνω απορριπτικής πράξης του Επιτρόπου, δεν συγχωρείται συγγνωστή πλάνη ούτε για τον δικό σας ούτε για τους λοιπούς οργανισμούς του Δήμου Ροδίων, έχουμε τη γνώμη ότι θα πρέπει α) να εκδώσετε ομοίως χρηματικά εντάλματα για τα οφειλόμενα δεδουλευμένα και να τα αποστείλετε προς θεώρηση στον Επίτροπο β) εφόσον ο Επίτροπος εκδώσει πράξη μη θεώρησης να επανυποβάλετε προς θεώρηση το ένταλμα, σύμφωνα ακριβώς με το περιεχόμενο του συνημμένου Α.Π. 12290/18-8-2005 του Δήμου Ροδίων, τροποποιώντας μόνο τον αριθμό και το ποσό του εντάλματος και διαγράφοντας την προτελευταία παράγραφο γ) υποχρεωτικά, μέχρι να εκδοθούν αποφάσεις ασφαλιστικών μέτρων που να κάνουν δεκτές τις αιτήσεις ασφαλιστικών μέτρων ή μέχρι ν' ακυρωθεί η πράξη του Επιτρόπου; άμεσα (από τώρα) θα πρέπει αφού γνωστοποιηθούν όλα τα παραπάνω στο προσωπικό, να σταματήσετε να αποδέχεσθε την εργασία τους γνωστοποιώντας και τους λόγους αδυναμίας πληρωμής, σύμφωνα με όλα τα παραπάνω τόσο στους ίδιους όσο και στην Επιθεώρηση Εργασίας ή και στον Εισαγγελέα Πρωτοδικών Ρόδου, αν οι ενδιαφερόμενοι προσφύγουν σ' αυτούς δ) σε διαφορετική περίπτωση, που συνεχίσετε την αποδοχή της εργασίας και την καταβολή δεδουλευμένων, υπάρχει κίνδυνος καταλογισμού ατομικά στα αρμόδια όργανα εκδόσεως των ενταλμάτων, λόγω ελλείψεως συγγνωστής πλάνης.

Ολα τα παραπάνω ισχύουν και για τα λοιπά Ν.Π.Δ.Δ. του Δήμου Ροδίων που κοινοποιείται η παρούσα, εφόσον διατηρούν προσωπικό ύστερα από τις προσωρινές διαταγές ασφαλιστικών μέτρων.

Ο Ν. Σύμβουλος
Θεόδωρος Παπαγεωργίου

Καλώς ορίσατε ...
στο Mike's
Executive Catering.

Λάμψη, αριστοκρατεία, κομφότητα, φινέτσα.
Λέξεις που αποκτούν νόημα και ουσία στο Mike's Executive Catering, που αναλαμβάνει πλήρως και οργανωμένα τις σημαντικότερες εκδηλώσεις της ζωής σας. Γαμήλια δεξίωση. Βάπτιση. Γενέθλια. Εγκαίνια. Η όποια άλλη δική σας ιδιαίτερη στιγμή. Το άφογο σέρβις, η άριστη ποιότητα των εδεσμάτων, γλυκών και αλμυρών, η σημασία στη λεπτομέρεια, εγγυώνται την επιτυχία της εκδήλωσής σας.
Κοντά σας από την πρώτη στιγμή...
Γιατί...
Μια οικογένεια είμαστε!



Mike's Executive Catering

Γεωργίου Σεφέρη 108 Ρόδος.
Τηλ. 22410 66510/60038/60216. Fax: 22410 67579
www.mikes.gr

ΑΚΡΙΤΙΚΑ

κουβεντούλες με κάποιο νόημα

Θάρσει· λέγων τ' αληθές ου σφαλεί ποτέ
ΣΟΦΟΚΛΗΣ

«Η φοβερότερη εκδίκηση είναι να περιφρονείς αυτούς που σε εχθρεύονται, αν και είσαι βέβαιος ότι μπορείς να τους συντρίψεις».
ΜΠΑΛΖΑΚ

WINSTON CHURCHILL: Ο ελεύθερος Τύπος μπορεί να είναι καλός ή κακός Τύπος, ο ανελεύθερος δεν θα γίνει ποτέ τίποτε άλλο από κακός τύπος

ΠΟΛΛΑ ΕΡΩΤΗΜΑΤΑ

Πολλά είναι τα ερωτήματα που παραμένουν αναπάντητα για την πτώση του μοιραίου αεροσκάφους της κυπριακής εταιρείας Helios στο Γραμματικό Αττικής, που παρέσυρε στο θάνατο 115 επιβάτες, εκ των οποίων 22 παιδιά και 6 μέλη του πληρώματος.

Πρόκειται για τη μεγαλύτερη αεροπορική τραγωδία που έγινε ποτέ σε ελληνικό έδαφος, η οποία συγκλόνισε την παγκόσμια κοινότητα και βύθισε στο πένθος τον ελληνισμό για το χαμό τόσων αθώων ανθρώπων.

Το γεγονός αυτό, από μόνο του, χωρίς να συνυπολογιστούν οι πληροφορίες ότι το αεροσκάφος αυτό της κυπριακής εταιρείας Helios είχε παρουσιάσει τεχνικά προβλήματα αρκετές φορές και κατά το παρελθόν, οδηγεί στο συμπέρασμα ότι «έπασχε» από ελλιπή συντήρηση.

Οπως είναι γνωστό, η καλή συντήρηση ενός αεροσκάφους αποτελεί βασική υποχρέωση κάθε αεροπορικής εταιρείας για την ασφάλεια των πτήσεων, συνεπώς ένα αεροσκάφος που παρουσιάζει συνέχεια τεχνικά προβλήματα δεν πρέπει να έχει τη δυνατότητα να πραγματοποιεί πτήσεις.

Το κεφάλαιο τεχνική συντήρηση των αεροσκαφών και ανανέωση του στόλου των εταιρειών που οδηγεί σε ασφάλεια των πτήσεων αποτελεί βασική προϋπόθεση για τη λειτουργία μιας εταιρείας, γι' αυτό οι μεγάλες αεροπορικές εταιρείες δίνουν πολύ μεγάλη βαρύτητα.

Ομως με την απελευθέρωση των αερομεταφορών, που οδήγησε εκτός από τον έντονο ανταγωνισμό μεταξύ των αεροπορικών εταιρειών και στο άνοιγμα της αγοράς, στην αύξηση της απασχόλησης, εμφανίσθηκαν πολλές εταιρείες, οι οποίες όμως, λόγω του μεγέθους τους (μικρού) και της έλλειψης των αναγκαίων κεφαλαίων, δεν μπορούν να ανταποκριθούν στις απαιτήσεις και στις υποχρεώσεις ασφαλούς λειτουργίας τους. Είναι κανόνας ότι ο ανταγωνισμός μεταξύ των άλλων στοιχείων απαιτεί περικοπές των δαπανών, οι οποίες, όταν γίνονται σε βάρος της ποιότητας των προσφερόμενων υπηρεσιών μπορεί εν μέρει να δικαιολογηθούν, αλλά είναι ανεπίτρεπτες όταν πρόκειται για θέματα ασφαλείας. Στην περίπτωση αυτή, η ευθύνη κάθε κράτους είναι μεγάλη, καθώς στο όνομα της ελευθερίας και του ανταγωνισμού δεν είναι δυνατόν να υπάρξουν «εκπτώσεις» στα θέματα προστασίας της ζωής.

Στην περίπτωση της αεροπορικής τραγωδίας, εκτός από τις τεράστιες ευθύνες που βαρύνουν την ίδια την εταιρεία Helios Airways, όπως τουλάχιστον φαίνεται να προκύπτει από τα μέχρι στιγμής στοιχεία, -η οποία ιδρύθηκε το 1999 και έχει στην ιδιοκτησία της άλλα τρία αεροσκάφη- είναι βέβαιο ότι ευθύνες έχουν και οι αρχές ελέγχου, οι οποίες όφειλαν να είναι άτεγκτες στα θέματα της ασφάλειας των πτήσεων. Βασική προϋπόθεση για την ασφάλεια των πτήσεων των αεροσκαφών είναι η μεγάλη αυστηρότητα που πρέπει να εφαρμόζουν οι αρχές ελέγχου σε ό,τι αφορά τη σωστή συντήρησή τους, κάτι που στην προκειμένη περίπτωση εκ του αποτελέσματος προκύπτει ότι δεν έγινε. Συνεπώς, οι ευθύνες είναι τεράστιες και πρέπει να αποδοθούν σε κάθε κατεύθυνση, αμέσως μετά τη διαπίστωση των αιτίων του τραγικού αεροπορικού δυστυχήματος.

ΤΙ ΕΓΙΝΕ ΣΤΟ ΣΙΝΟΥΚ;

Τα πολλά αναπάντητα ερωτήματα που γέννησε η τραγωδία στο Γραμματικό φέρνουν στο μυαλό πολλών την άλλη τραγωδία που χτυπούσε τη χώρα ένα χρόνο πριν, λίγες ώρες πριν ο Κ. Καραμανλής για πρώτη φορά ως πρωθυπουργός θα εγκαινίαζε τη Διεθνή Εκθεση Θεσσαλονίκης.

Πολλοί θυμήθηκαν την πτώση του ελικοπτέρου Σινούκ ανοιχτά από το Αγιον Ορος, ενώ οι πιο παρατηρητικοί θυμήθηκαν ότι πέρασε ένας χρόνος και ακόμη δεν έχουν απαντηθεί τα ερωτήματα που είχαμε όλοι τότε για τα αίτια του δυστυχήματος.

Ενα χρόνο μετά το πόρισμα των εμπειρογνωμόνων δεν είναι ακόμη έτοιμο, επειδή καθυστερούν κάποια αποτελέσματα ερευνών που ανατέθηκαν σε αμερικανική εταιρεία. Κι όπου να 'ναι η κυβέρνηση θα αρχίσει να απολογείται για την καθυστέρηση αυτή.

ΤΗΣ 3ΗΣ ΣΕΠΤΕΜΒΡΗ

Δεν του έφταναν όλα τα άλλα βάσανα του προέδρου του ΠΑΣΟΚ τώρα που γύρισε στην Αθήνα, θα πρέπει να αποφασίσει και πώς θα γιορτάσει την επέτειο της 3ης του Σεπτέμβρη, για την οποία δεν έχει γίνει ακόμη καμία προετοιμασία. Και πως να γίνει άλλωστε όταν ο αρχηγός λείπει ένα μήνα;

Η μοναδική ιδέα που έχει πέσει στο τραπέζι είναι να μιλήσει ο κ. Παπανδρέου σε μια πανελλαδική συνδιάσκεψη, για την οποία όμως υπάρχουν φόβοι μειωμένης συμμετοχής και γενικότερης αδιαφορίας.

Η ιδέα να κληθούν προσωπικότητες από το εξωτερικό απέτυχε ήδη στο συμπόσιο της Σύμης. Απροθυμία έδειξαν και κάποια στελέχη της Αριστεράς που βολιδοσκοπήθηκαν για να δώσουν με την παρουσία τους μια επικοινωνιακή ώθηση στην εκδήλωση.

Κι έτσι προς το παρόν το μόνο που υπάρχει είναι μια λευκή σελίδα στο ημερολόγιο της Χαριλάου Τρικούπη.

ΔΙΚΑΣΤΙΚΗ ΟΛΙΓΩΡΙΑ

Τα δάκρυα δεν πρόλαβαν να στάξουν για να αναμιχθούν με το χώμα και να πλάσουν τον πόνο. Λίγα λεπτά ήταν αρκετά για να επέλθει το μοιραίο. Μια σύγκρουση που σκόρπισε σε συντρίμμια και τις τελευταίες ελπίδες των πιλότων των δύο μαχητικών αεροσκαφών που συνόδευαν το μοιραίο «Μπόινγκ» στην πτήση θανάτου.

Πληθώρα τα ερωτήματα και τα «γιατί» στροβιλίζονται στο μυαλό όλων μας και κυρίως στις ψυχές των συγγενών των αθώων θυμάτων, που θα αργήσουν, αν ποτέ μπορέσουν, να βρουν μια σταγόνα παρηγοριάς, μια απάντηση στο γιατί αυτοί έπρεπε να κλάψουν τα παιδιά τους, τα αδέλφια τους, τους γονείς τους, τα ανίψια τους, τα ξαδέλφια τους, τα εγγόνια τους, τους φίλους τους.

Ενα δυστύχημα, μοιραίες ευθύνες ανθρώπων που προτάσσουν το κέρδος, που κλείνουν τα αυτιά τους στα κελεύσματα μηχανικών που κραυγάζουν πως υπάρχει πρόβλημα και όμως κανείς δεν τους ακούει μέχρις ότου συμβεί το μοιραίο και τότε οι φωνές τους γίνουν η δικαίωση της Κασσάνδρας.

Χαρτιά για το αξιόπλοο, σφραγίδες και βουλοκέρια και όμως τα προβλήματα υπαρκτά, τα περιστατικά δεδομένα, η αδράνεια όμως βασιλεύει παντού. Οι ανθρώπινες ζωές αξίζουν λιγότερο από το κέρδος για κάποιους που διαθέτουν μεταφορικά μέσα, τα οποία δεν πληρούν όλους τους κανόνες ασφάλειας. Αεροπλάνα δεύτερης «ταχύτητας», αεροπλάνα μεταχειρισμένα, στα οποία η ασφάλεια δεκάδων επιβατών περνάει σε δεύτερη μοίρα.

Τραγικό δυστύχημα στην καρδιά του καλοκαιριού, ελπιδοφόρο όμως το μήνυμα πως ο κρατικός μηχανισμός λειτούργησε. Η πολιτική ηγεσία της Ελλάδας σε εγρήγορση, έσπευσε από την πρώτη στιγμή να αντιμετωπίσει την κρίση. Μόνη όμως για μας καθώς ο ρόλος των εξουσιών, διακριτός από το Σύνταγμα και τους νόμους του κράτους, δεν επεδείχθη και από κάποιον εισαγγελικό λειτουργό που όφειλε να παρέμβει αυτεπαγγέλτως για να ικανοποιήσει το κοινό περί Δικαίου αίσθημα. Στο ίδιο μοτίβο από πλευράς Δικαιοσύνης και η ολιγωρία που επέδειξαν οι εισαγγελικές αρχές στην Κύπρο, που περίμεναν να παρέλθουν 40 και πλέον ώρες ώστε να κάνουν αισθητή την παρουσία τους διατάσσοντας τη «συγκομιδή» όλων των απαραίτητων εγγράφων από τα γραφεία της εταιρείας.

Η κοινωνία ζητάει δικαίωση. Το ίδιο και η μνήμη των θυμάτων. Κάθε καθυστέρηση, κάθε ολιγωρία είναι απλά ένα ακόμη πετραδάκι στο γολγοθά των συγγενών.

ΤΙ ΓΙΝΕΤΑΙ ΜΕ ΤΟ ΕΛΕΓΚΤΙΚΟ ΣΥΝΕΔΡΙΟ;

Μεγάλο πρόβλημα έχει δημιουργηθεί στην αγορά, εξαιτίας της πρωτοφανούς αρρυθμίας που επικρατεί στο Ελεγκτικό Συνέδριο Δωδ/νήσου. Το πρόβλημα έχει απασχολήσει κι άλλη φορά την στήλη αυτήν, αλλά, δυστυχώς, φωνή βοώντος εν τη ερήμω.

Οι πληρωμές πολλών φορέων, ελεγχόμενων από το Ελεγκτικό Συνέδριο έχουν παγώσει εδώ και καιρό, με ό,τι αυτό συνεπάγεται για την εύρυθμη λειτουργία τους, αλλά και για την λειτουργία της ίδιας της αγοράς, επειδή ο επίτροπος έκανε χρήση της αδείας του (ως είχε δικαίωμα) και εκείνοι που όφειλαν δεν φρόντισαν να στείλουν αντικαταστάτη, με αποτέλεσμα η υπηρεσία να μην μπορεί να ανταποκριθεί προς τις υποχρεώσεις της.

Πρόκειται για τελείως ανεύθυνη αντιμετώπιση του προβλήματος και είναι καιρός να τεθεί ένα τέρμα. Αρκετά προβλήματα αντιμετωπίζει η αγορά, ας μην προστίθενται και νέα και μάλιστα από μια υπηρεσία που έπρεπε να αποτελεί παράδειγμα προς μίμηση.

ΝΑ ΣΤΕΛΕΧΩΘΕΙ

Με την ευκαιρία αυτήν θα πρέπει μάλιστα να τονισθεί ότι το Ελεγκτικό Συνέδριο Δωδ/νήσου έχει παραμεληθεί τελείως, με αποτέλεσμα να καθίσταται πλέον προβληματική η λειτουργία του.

Σύμφωνα με τον Οργανισμό έπρεπε να εργάζονται σ' αυτό 16 υπάλληλοι, αλλά εργάζονται μόνον 3!! Αν είναι δυνατόν! Και να λάβει κανείς υπόψη του ότι έχει αυξημένες υποχρεώσεις η Υπηρεσία.

Να σταματήσει επιτέλους αυτή η απαράδεκτη αντιμετώπιση των ακριτών, τους οποίους το κεντρικό κράτος θεωρεί μόνο ως φόρου υποτελείς. Δεν έχουν μόνο υποχρεώσεις οι ακρίτες, έχουν και δικαιώματα.

ΤΟΥΡΙΣΤΙΚΑ

Κανένας δεν πίστευε (πλην της εφημερίδας αυτής) ότι ο ροδιακός τουρισμός θα ανέκαμπτε εφέτος σε τέτοιο βαθμό, μετά και το πατατράκ των τελευταίων ετών, ώστε στο νησί να φιλοξενούνται αισίως πάνω από 150.000 τουρίστες, αριθμός τον οποίον κανείς δεν θα μπορούσε ποτέ να φαντασθεί.

Η εξέλιξη αυτή θα πρέπει να προβληματίσει φορείς και τάξεις το ταχύτερο δυνατόν, ώστε το νησί να μπορέσει να δεχθεί του χρόνου πολλαπλάσιο αριθμό, καθώς οι εκτιμήσεις οδηγούν στο συμπέρασμα ότι βρισκόμαστε μπροστά σε νέα ρεκόρ. Οπως ξαναγράψαμε, το νησί χρειάζεται επειγόντως ακόμα 20.000 περίπου κλίνες για να μπορέσει να ανταπεξέλθει προς τις υποχρεώσεις του.

Φανταζόμαστε ότι κατάλαβαν το εγκληματικό λάθος τους όσοι επέβαλαν τον «κορεσμό» και δεν ήθελαν να εμπλακούν στον ανταγωνισμό, πιστεύοντας -αφελώς και ανοήτως- ότι αυτό επέβαλλε το «συμφέρον» τους.

Να βρουν, λοιπόν, τώρα τρόπους για να «ξελασπώσουν» το νησί, γιατί, αν του χρόνου δεν μπορέσει το νησί να καλύψει την ζήτηση, θα οδηγηθεί και πάλι μοιραίως στις κακοτοπιές των προηγούμενων χρόνων.

Οι 200.000 κλίνες (υπό την προϋπόθεση ότι θα υπάρξουν και οι ανάλογες υποδομές) είναι μέσα στις δυνατότητες του νησιού, καθώς μάλιστα μέσα στα επόμενα δέκα χρόνια αναμένεται παγκοσμίως σημαντική αύξηση της τουριστικής κινήσεως.

Ο έχων ώτα ακούειν, ακουέτω!

ΠΟΥ ΕΙΝΑΙ ΟΙ ΦΥΛΑΚΕΣ;

Να αφήσουν, όσοι οφείλουν, τα πολλά λόγια και να φροντίσουν για μια καλύτερη αστυνόμευση, γιατί ούτε και σήμερα υπάρχει. Τα περί... ελλείψεως προσωπικού είναι μια γλυκειά καραμέλα, που όμως δεν πείθει πια, αφού όσο προσωπικό κι αν έρχεται (κι έχει έρθει πολύ), σπανίως βλέπει κανείς αστυνομικό στο δρόμο εκτός από τα ζαχαροπλαστεία και τον πακύ ίσκιο των δέντρων.

Το τελευταίο τριήμερο η κίνηση στους δρόμους ήταν τρομακτική αλλά η ρύθμιση της κυκλοφορίας ανατέθηκε και πάλι στον... αυτόματο πιλότο!

Να τελειώνουν τα αστεία και να βγουν όλοι έξω από τα δροσερά γραφεία, στους δρόμους και όπου αλλού οφείλουν.

Οι πολίτες πληρώνουν φόρους και δικαίως απαιτούν να έχουν προστασία. Τελεία και παύλα.

Υ.Τ.Ε.

ΟΡΙΑΚΗ ΑΝΟΔΟΣ ΣΤΙΣ ΙΑΤΡΙΚΕΣ ΣΧΟΛΕΣ - ΠΤΩΣΗ ΣΤΑ ΠΟΛΥΤΕΧΝΕΙΑ

ΠΟΥ ΘΑ ΠΑΝΕ ΦΕΤΟΣ ΟΙ ΒΑΣΕΙΣ ΕΙΣΑΓΩΓΗΣ ΓΙΑ ΤΑ ΠΑΝΕΠΙΣΤΗΜΙΑ

Η αύξηση των αριστούχων στη Χημεία και τη Βιολογία θα ανεβάσει οριακά τις βάσεις στις περιζήτητες ιατρικές σχολές

Προς όλες τις κατευθύνσεις αναμένεται να κινηθεί φέτος το «ασανσέρ» των βάσεων εισαγωγής στα Πανεπιστήμια και ΤΕΙ της χώρας, οι οποίες θα ανακοινωθούν από το υπουργείο Παιδείας γύρω στις 22 με 23 Αυγούστου, δίνοντας τέλος στην αγωνία χιλιάδων υποψηφίων.

Οι χαμηλές επιδόσεις στα Μαθηματικά και τη Φυσική κατεύθυνσης αναμένεται να ρίξουν, **από 200 έως 900 μόρια,** τις βάσεις στις «μικρομεσαίες» σχολές του **2ου και 4ου επιστημονικού πεδίου,** ενώ η αύξηση των αριστούχων στη **Χημεία** και τη **Βιολογία** όχι μόνο θα συγκρατήσει, αλλά θα ανεβάσει οριακά τις βάσεις στις περιζήτητες Ιατρικές Σχολές.

ΝΟΜΙΚΗ - ΠΑΙΔΑΓΩΓΙΚΑ

Αυξομειώσεις αναμένεται να παρουσιάσουν οι βάσεις και στις υπόλοιπες σχολές που βρέθηκαν φέτος στην «κορυφή» των προτιμήσεων των υποψηφίων, όπως αυτές καταγράφηκαν στα μηχανογραφικά δελτία. Ειδικότερα, στα περσινά επίπεδα με μικρή τάση ανόδου, **έως και 200 μόρια,** αναμένεται να διαμορφωθούν οι βάσεις στις **Νομικές Σχολές.** Ανοδική θα είναι η πορεία και στις περιζήτητες Παιδαγωγικές Σχολές, που τα τελευταία χρόνια έχουν πολλαπλασιάσει την «αξία» τους σε προτίμηση των υποψηφίων, εξαιτίας των θετικών επαγγελματικών προοπτικών.

ΟΙΚΟΝΟΜΙΚΕΣ ΣΧΟΛΕΣ

Αντίθετα, πτώση αναμένεται να παρουσιάσουν οι περιζήτητες σχολές του **4ου επιστημονικού πεδίου.** Στα τμήματα **Πολιτικών Μηχανικών,** η πτώση θα κυμανθεί **από 200 έως 400 μόρια,** ενώ στο αντίστοιχο τμήμα του **ΕΜΠ** η βάση εισαγωγής δεν αναμένεται να ξεπεράσει τα 18.600 μόρια (πέρυσι ήταν **18.792 μόρια**). Ασαφής είναι η εικόνα για τα δημοφιλή τμήματα του **5ου επιστημονικού πεδίου.**

Η γενική εικόνα είναι ότι οι βάσεις θα παρουσιάσουν μικρή πτώση, ωστόσο δεν θα λείψουν και οι σχολές που θα κινηθούν ελαφρώς ανοδικά. Οι προβλέψεις αφορούν κυρίως στα τμήματα **Οικονομικών Επιστημών, Μάρκετινγκ -Επικοινωνίας και Οργάνωσης- Διοίκησης Επιχειρήσεων.** Την ίδια ώρα, περισσότεροι από **17.000** υποψήφιοι εκτιμάται πως θα εισαχθούν σε Τμήματα κυρίως **του 2ου, 4ου και 5ου επιστημονικού πεδίου** με βαθμολογίες κάτω από τη βάση των **10.000 μορίων.**

Τη χαμηλότερη βάση εισαγωγής θα απαιτήσει, όπως όλα δείχνουν, το Τμήμα **Μηχανικών Εμπορικού Ναυτικού** με περίπου **2.500 μόρια,** ενώ ακολουθούν τα Τμήματα **Τουριστικών Επιχειρήσεων** με **4.000-5.000 μόρια,** το Τμήμα **Ιταλικής Φιλολογίας Αθήνας** με λιγότερα **από 5.500 μόρια** και Τμήματα, όπως **Ιχθυοκομίας, Ζωικής Παραγωγής** κ.ά. με **6.000-6.500 μόρια.**

Οι εκτιμήσεις για τις βάσεις εισαγωγής ανά επιστημονικό πεδίο έχουν ως εξής:

• **1ο ΕΠΙΣΤΗΜΟΝΙΚΟ ΠΕΔΙΟ:** Οριακή άνοδο αναμένεται να παρουσιάσουν οι βάσεις εισαγωγής στα τμήματα που εντάσσονται στο πεδίο των **Ανθρωπιστικών, Νομικών και Κοινωνικών Επιστημών.** Η πλειονότητα των τμημάτων εκτιμάται πως θα απαιτήσει **από 100 έως 200 μόρια** περισσότερα συγκριτικά με πέρυσι. Σε ορισμένες περιπτώσεις, πάντως, δεν αποκλείεται να σημειωθεί οριακή πτώση από 50 έως 100 μόρια.

• **2ο επιστημονικό πεδίο:** Αναμένεται κλιμακούμενη πτώση των βάσεων σχεδόν στα περισσότερα τμήματα, η οποία δεν αποκλείεται να αγγίξει ακόμα και τα **900 μόρια** ανάλογα με τη σχολή. Πτωτική θα είναι η πορεία που θα ακολουθήσουν οι βάσεις των **Φυσικομαθηματικών, Χημικών και Γεωλογικών σχολών.**

• **3ο επιστημονικό πεδίο:** Στο πεδίο των **Επιστημών Υγείας,** οι βάσεις στις περζήτητες και υψηλόβαθμες **Ιατρικές σχολές** αναμένεται να συγκρατηθούν στα περισινά επίπεδα και ενδεχομένως να παρουσιάσουν μικρή άνοδο. Αυτό, οφείλεται κυρίως στη μείωση του αριθμού των εισακτέων που συνεπάγεται μεγαλύτερο ανταγωνισμό μεταξύ των υποψηφίων, καθώς επίσης και στις καλύτερες επιδόσεις σε σχέση με πέρυσι σε ό,τι αφορά τα μαθήματα αυξημένης βαρύτητας του πεδίου.

• **4ο επιστημονικό πεδίο:** Στο πεδίο των **Τεχνολογικών Επιστημών,** αναμένεται να παρουσιαστεί πτώση **από 200 μόρια** κυρίως στα περιζήτητα τμήματα έως και **700 μόρια** στις σχολές μεσαίας και χαμηλής ζήτησης.

ΠΟΛΥΤΕΧΝΕΙΑ

Η βάση στη **Σχολή Ηλεκτρολόγων Μηχανικών και Μηχανικών Η/Υ του ΕΜΠ,** που κατέχει την πρώτη θέση στις προτιμήσεις των υποψηφίων, αναμένεται να κινηθεί **από 18.400 -18.900 μόρια.** Ανάλογη εκτιμάται πως θα είναι η πτώση σε άλλα δημοφιλή τμήματα (π.χ. **Πολιτικών Μηχανικών, Αρχιτεκτόνων Μηχανικών, Ναυπηγών Μηχανολόγων Μηχανικών).**

• **5ο επιστημονικό πεδίο:** Συγκεχυμένη είναι η εικόνα για την πορεία των βάσεων στο πεδίο των οικονομικών σχολών, κυρίως λόγω της ανισοκατανομής των βαθμολογικών επιδόσεων. Αυτό οφείλεται στο γεγονός ότι στο 5ο πεδίο στρέφονται υποψήφιοι από όλες τις κατευθύνσεις. Έτσι, σε ορισμένες σχολές αναμένεται να σημειωθεί πτώση των βάσεων **μέχρι και 350 μόρια,** ενώ σε άλλες δεν αποκλείεται να παρατηρηθεί άνοδος **από 50 έως 150 μόρια.**

ΟΙ ΒΑΣΕΙΣ ΑΝΑ ΕΠΙΣΤΗΜΟΝΙΚΟ ΠΕΔΙΟ

1ο ΕΠΙΣΤΗΜΟΝΙΚΟ ΠΕΔΙΟ: Ανοδος από 100 έως 200 μόρια στα περισσότερα τμήματα. Οριακή άνοδος 50-100 μορίων σε ορισμένες περιπτώσεις.
2ο ΕΠΙΣΤΗΜΟΝΙΚΟ ΠΕΔΙΟ: Κλιμακωτή πτώση των βάσεων έως και 900 μόρια. Πτώση στα Φυσικομαθηματικά, τη Χημεία και τη Γεωλογία.
3ο ΕΠΙΣΤΗΜΟΝΙΚΟ ΠΕΔΙΟ: Μικρή άνοδος στις ιατρικές σχολές.
4ο ΕΠΙΣΤΗΜΟΝΙΚΟ ΠΕΔΙΟ: Πτώση από 200-400 μόρια στις Πολυτεχνικές Σχολές.
5ο ΕΠΙΣΤΗΜΟΝΙΚΟ ΠΕΔΙΟ: Συγκεχυμένη η εικόνα. Σε κάποιες σχολές πτώση έως 350 μόρια, ενώ σε άλλες άνοδος έως 150 μόρια.

Ο «ΠΗΧΥΣ» ΣΤΑ ΕΙΔΙΚΑ ΜΑΘΗΜΑΤΑ

Μεγάλες διαφοροποιήσεις στις βάσεις εισαγωγής των τμημάτων που απαιτούν εξετάσεις στα ειδικά μαθήματα

Με διαφορετικές «ταχύτητες» αναμένεται να τρέξουν οι βάσεις εισαγωγής και στα 48 Τμήματα των Πανεπιστημίων και των ΤΕΙ που απαιτούν εξέταση σε ειδικά μαθήματα.

Τα **Αρχιτεκτονικά Τμήματα,** στα οποία στρέφονται κυρίως υποψήφιοι της τεχνολογικής κατεύθυνσης, αναμένεται να συγκρατηθούν στα περσινά επίπεδα και ενδεχομένως να παρουσιάσουν οριακή άνοδο. Παρά το γεγονός ότι φέτος μειώθηκε ο αριθμός των εισακτέων σε αυτές τις σχολές, οι επιδόσεις των υποψηφίων στο **Ελεύθερο και το Γραμμικό Σχέδιο** ήταν καλύτερες συγκριτικά με πέρυσι και έτσι οι βάσεις αναμένεται να αυξηθούν έως **150 μόρια.**

ΞΕΝΕΣ ΦΙΛΟΛΟΓΙΕΣ

Ανοδική εκτιμάται πως θα είναι η πορεία των βάσεων και στα Τμήματα της **Ιταλικής Φιλολογίας,** καθώς και στα **Τμήματα Ιταλικής και Ισπανικής Φιλολογίας (Ισπανικής) Αθήνας και Ξένων Γλωσσών Μετάφρασης και Διερμηνείας -Ισπανικής Γλώσσας και Πολιτισμού του Ιονίου Πανεπιστημίου** στα οποία, μάλιστα, αναμένεται να παρουσιαστούν κενές θέσεις. Είναι ενδεικτικό ότι στα Ιταλικά, μόλις **182** υποψήφιοι επί συνόλου **287** συγκέντρωσαν βαθμολογίες πάνω από τη βάση όταν οι διαθέσιμες θέσεις είναι **205.** Στα **Ισπανικά,** οι βαθμολογίες ήταν με διαφορά οι υψηλότερες, αλλά ο αριθμός των υποψηφίων ήταν μικρότερος - μόλις **123** από τις διαθέσιμες θέσεις που ανέρχονται σε **145.**

Στον αντίποδα, πτώση αναμένεται να παρουσιάσουν οι βάσεις στα Τμήματα της **Γαλλικής και Γερμανικής Φιλολογίας** εξαιτίας των χειρότερων, συγκριτικά με πέρυσι, επιδόσεων των υποψηφίων στα μαθήματα της **Γαλλικής και της Γερμανικής γλώσσας.** Μάλιστα, στα Τμήματα της **Γαλλικής Φιλολογίας** είναι πολύ πιθανόν να μην καλυφθούν οι προσφερόμενες θέσεις εισακτέων, καθώς οι εν δυνάμει δικαιούχοι είναι λιγότεροι και από τους περσινούς.

«Μάχη» αναμένεται να δοθεί για μια θέση στις **Αγγλικές Φιλολογίες,** καθώς συγκεντρώνουν τον μεγαλύτερο αριθμό υποψηφίων **(12.208)** και ο ανταγωνισμός είναι μεγάλος. Οι φετινοί υποψήφιοι έγραψαν καλύτερα στα αγγλικά σε όλες τις βαθμολογικές κλίμακες, γεγονός που αναμένεται να επηρεάσει προς τα πάνω, **έως και 200 μόρια,** τις βάσεις στα Τμήματα **Αγγλικής Φιλολογίας.**

TIMETABLE		RHODES	SIMI		PANORMITIS		KOS		KALYMNOS		LEROS		LIPSI		PATMOS		LIPSI		LEROS		KALYMNOS		KOS		SIMI		PANORMITIS		RHODES	KASTELORIZO	
DAYS/ΗΜΕΡΕΣ	SHIP	DEPARTURE	ARRIVAL	DEPARTURE	ARRIVAL	DEPARTURE	ARRIVAL	DEPARTURE	ARRIVAL	DEPARTURE	ARRIVAL	DEPARTURE	ARRIVAL	DEPARTURE	ARRIVAL	DEPARTURE	ARRIVAL	DEPARTURE	ARRIVAL	DEPARTURE	ARRIVAL	DEPARTURE	ARRIVAL	DEPARTURE	ARRIVAL	DEPARTURE	ARRIVAL	DEPARTURE	ARRIVAL	ARRIVAL	DEPARTURE
SUNDAY ΚΥΡΙΑΚΗ	EXPRESS	8.30	9.20	9.25	-	-	11.00	11.10	11.50	12.00	12.50	12.55	13.15	13.20	13.40	13.45	-	-	14.25	14.30	15.20	15.30	16.10	16.20	17.45	17.50	-	-	18.30	-	-
	PRIDE	15.30	-	-	16.10	16.15	17.30	17.40	18.20	18.30	19.15	19.20	19.40	19.45	20.05	6.00	6.20	6.25	6.45	6.50	7.35	7.45	8.20	8.30	-	-	9.45	9.50	10.50	-	-
MONDAY ΔΕΥΤΕΡΑ	EXPRESS	8.30	-	-	-	-	-	-	-	-	-	-	-	-	-	-	-	-	-	-	-	-	-	-	-	-	-	-	-	11.00	16.00
	PRIDE	15.30	16.20	16.25	-	-	17.40	17.50	18.30	18.40	19.25	19.30	19.50	19.55	20.15	6.00	6.20	6.25	6.45	6.50	7.35	7.45	8.20	8.30	9.45	9.50	-	-	10.40	-	-
TUESDAY ΤΡΙΤΗ	EXPRESS	8.30	-	-	-	-	10.40	10.50	11.30	11.40	12.30	12.35	12.55	13.00	13.20	13.30	-	-	14.20	14.30	15.20	15.30	16.10	16.20	-	-	-	-	18.30	-	-
	PRIDE	15.30	16.20	16.25	-	-	17.40	17.50	18.30	18.40	19.25	19.30	19.50	19.55	20.15	6.00	6.20	6.25	6.45	6.50	7.35	7.45	8.20	8.30	9.45	9.50	-	-	10.40	-	-
WEDNESDAY ΤΕΤΑΡΤΗ	EXPRESS	8.30	9.20	9.25	-	-	11.00	11.10	11.50	12.00	12.50	12.55	13.15	13.20	13.40	13.45	-	-	14.25	14.30	15.20	15.30	16.10	16.20	17.45	17.50	-	-	18.30	-	-
	PRIDE	15.30	16.20	16.25	-	-	17.40	17.50	18.30	18.40	19.25	19.30	19.50	19.55	20.15	6.00	6.20	6.25	6.45	6.50	7.35	7.45	8.20	8.30	9.45	9.50	-	-	10.40	-	-
THURSDAY ΠΕΜΠΤΗ	EXPRESS	8.30	-	-	-	-	10.40	10.50	11.30	11.40	12.30	12.35	12.55	13.00	13.20	13.30	-	-	14.20	14.30	15.20	15.30	16.10	16.20	-	-	-	-	18.30	-	-
	PRIDE	15.30	16.20	16.25	-	-	17.40	17.50	18.30	18.40	19.25	19.30	19.50	19.55	-	6.00	6.20	6.25	6.45	6.50	7.35	7.45	8.20	8.30	9.45	9.50	-	-	10.40	-	-
FRIDAY ΠΑΡΑΣΚΕΥΗ	EXPRESS	8.30	-	-	-	-	10.40	10.50	11.30	11.40	12.30	12.35	12.55	13.00	13.20	13.30	-	-	14.20	14.30	15.20	15.30	16.10	16.20	-	-	-	-	18.30	-	-
	PRIDE	15.30	16.20	16.25	-	-	17.40	17.50	18.30	18.40	19.25	19.30	19.50	19.55	20.15	6.00	6.20	6.25	6.45	6.50	7.35	7.45	8.20	8.30	9.45	9.50	-	-	10.40	-	-
SATURDAY ΣΑΒΒΑΤΟ	EXPRESS	8.30	-	-	9.10	9.20	10.50	11.00	11.40	11.50	12.40	12.45	13.05	13.10	13.30	13.40	-	-	14.20	14.30	15.20	15.30	16.10	16.20	-	-	17.45	17.50	18.30	-	-
	PRIDE	15.30	16.20	16.25	-	-	17.40	17.50	18.30	18.40	19.25	19.30	19.50	19.55	20.15	6.00	6.20	6.25	6.45	6.50	7.35	7.45	8.20	8.30	9.45	9.50	-	-	10.40	-	-

Ισχύει από 15/05/05 έως 15/10/05



Με όραμα και αγάπη για τα Δωδεκάνησα,
το ταξίδι μας συνεχίζεται.

DODEKANISOS SEAWAYS
η δική μας ναυτιλιακή

Αναχωρήσεις για:
Ρόδο • Σύμη • Πανορμίτη • Κω • Κάλυμνο • Λέρο • Λειψούς • Πάτμο • Καστελόριζο

DODEKANISOS SEAWAYS Αυστραλίας 3, 85100 Ρόδος. τηλ.: 22410 70590, fax: 22410 70591, e-mail: info@12ne.gr, www.12ne.gr

ΣΥΜΦΩΝΑ ΜΕ ΤΟΝ κ. ΑΝ. ΚΑΡΑΜΑΡΙΟ

«ΑΣΤΕΙΟΤΗΤΕΣ» ΟΣΑ ΚΑΤΑΓΓΕΛΛΟΝΤΑΙ

για «εκβίαση» προσλήψεων

Η ίδια η εταιρεία είχε ζητήσει να της υποδειχθούν πρόσωπα

Πέντε υπουργοί της κυβέρνησης, μεταξύ των οποίων και ο Υπουργός Αιγαίου Αριστοτέλης Παυλίδης και επτά βουλευτές, μεταξύ αυτών και ο Αναστάσιος Καραμάριος, φέρονται να μεσολάβησαν για να προσλάβει η γερμανική εταιρεία Fraport A.G. τουλάχιστον 125 υπαλλήλους για τη φύλαξη έξι αεροδρομίων της χώρας, μεταξύ των οποίων ήταν και το αεροδρόμιο της Ρόδου, έργο που πήρε μετά από διαγωνισμό, λίγο πριν από την έναρξη των ολυμπιακών αγώνων της Αθήνας.

Οπως αποκάλυψε η εφημερίδα το «Πρώτο Θέμα» η εταιρεία προσέλαβε πράγματι τα πρόσωπα που υποδείχθηκαν από τους κυβερνητικούς παράγοντες, στη συνέχεια ούμως η κυβέρνηση ακύρωσε το έργο, προκαλώντας την αντίδραση της γερμανικής πρεσβείας στην Ελλάδα, αλλά και της εταιρείας, η οποία με επιστολή της προς τον πρωθυπουργό Κ. Καραμανλή, κατονόμαστε όλους του εμπλεκόμενους στην υπόθεση αυτή, μεταξύ των οποίων και τον επίτιμο πρόεδρο της Ν.Δ. Κ. Μητσοτάκη. Τα έγγραφα αποκάλυψε η εφημερίδα «Πρώτο θέμα», ενώ από πλευράς της κυβέρνησης δεν υπήρξε μέχρι



τώρα καμία αντίδραση. Εξηγήσεις ζητά το ΠΑΣΟΚ μέσω του κοινοβουλευτικού ελέγχου.

Ο κ. ΚΑΡΑΜΑΡΙΟΣ

Ερωτηθείς σχετικά ο κ. Αναστάσιος Καραμάριος από συντάκτη της «δ» σχολίασε ότι όλα όσα αναφέρει η συγκεκριμένη εφημερίδα είναι αστειότητες. **«Να είμαστε σοβαροί. Είναι υποχρέωσή μας να βοηθάμε τους νέους ανθρώπους να βρουν εργασία»,** δήλωσε, αρνούμενος ωστόσο ότι πρόκειται για «γαλάζια παιδιά».

Ο κ. Καραμάριος διευκρίνησε επίσης ότι ίδια η εταιρεία ήταν εκείνη που ζήτησε από τους πολιτικούς παράγοντες κάθε περιοχής να «δώσουν ονόματα» για τις προσλήψεις που επρόκειτο να γίνουν για κάθε ένα από τα 6 αεροδρόμια της χώρας και εξήγησε πως η αναφορά συγκεκριμένων ονομάτων στην επιστολή που η εταιρεία έστειλε στον πρωθυπουργό, έγινε ακριβώς για να προκληθούν προβλήματα στην κυβέρνηση, στην λογική της αντεκδίκησης, επειδή η εταιρεία δεν πήρε τελικώς το έργο. **«Πρόκειται για αντικρουόμενα συμφέροντα μεταξύ των εταιρειών που υποκινούν όλη αυτήν την υπόθεση και τίποτε περισσότερο»** κατέληξε ο κ. Καραμάριος.

Σημειώνεται ότι η εταιρεία FRAPORT A.G. ανήκει στο γερμανικό κρατίδιο της Εσσης και είναι από τις πιο μεγάλες και αξιόπιστες στον κλάδο, κατονομάζει στην επιστολή της που εστάλη στο πρωθυπουργικό γραφείο στις 14 Σεπτεμβρίου 2004, τους κυρίους **Αριστοτέλη Παυλίδη, Μανώλη Κεφαλογιάννη, Σάββα Τσιτουρίδη, Γιώργο Ορφανό, Χρήστο Μαρκογιαννάκη, τους βουλευτές κυρίους Στέλιο Νικηφοράκη, Κώστα Μπαντουβά, Γιάννη Πλακιωτάκη, Βασίλη Πάππα, Αναστάσιο Καραμάριο, Νίκο Δένδια, Γιώργο Δεικτάκτη** και τον επίτιμο πρόεδρο της Ν.Δ. κ. Μητσοτάκη. Τα αεροδρόμια που θα αναλάμβανε η εταιρεία ήταν αυτά της Θεσσαλονίκης, του Ηρακλείου, της Κέρκυρας, των Χανίων, της Ρόδου και της Κω.

ΚΑΤΕΡΡΙΦΘΗΣΑΝ ΟΛΑ ΤΑ ΡΕΚΟΡ

ΧΙΛΙΑΔΕΣ ΤΟΥΡΙΣΤΕΣ ΕΧΟΥΝ

κατακλύσει τα νησιά μας

Πολλές προσωπικότητες στο νησί της Πάτμου

Ούτε...καρφίτσα δεν πέφτει πλέον στη Ρόδο, η τουριστική κίνηση της οποίας έφθασε στο απόγειό της, το εορταστικό τριήμερο του Δεκαπενταύγουστου. Ανάλογη εικόνα παρουσιάζουν αυτήν την περίοδο και τα υπόλοιπα νησιά της Δωδεκανήσου, όπου οι πληρότητες ξενοδοχείων και λοιπών καταλυμάτων αγγίζουν ή ξεπερνούν το 100%.

Μόνο στο αεροδρόμιο «Διαγόρας» προσγειώθηκαν στο διήμερο 14 και 15 Αυγούστου 130 αεροπλάνα τσάρτερς από το εξωτερικό μεταφέροντας 26.400 τουρίστες, ενώ σε υψηλά επίπεδα κινείται και ο εσωτερικός τουρισμός, παρά τα προβλήματα της ακτοπλοΐας.

Εκτιμάται ότι αυτήν την περίοδο φιλοξενούνται στο νησί της Ρόδου περίπου 150.000 τουρίστες.

Ο πραγματικός όμως αριθμός εκτιμάται ότι θα είναι μεγαλύτερος, καθώς ένα σημαντικό ποσοστό επισκεπτών διαμένει σε παράνομα καταλύματα ή σε σπίτια.

Οι τουριστικοί παράγοντες της περιοχής κάνουν λόγο για την καλύτερη σαιζόν των τελευταίων ετών από απόψεως αφίξεων, αν και η πραγματική εικόνα θα αποτυπωθεί στο τέλος της περιόδου από τα στοιχεία των διανυκτερεύσεων και των εσόδων των επιχειρήσεων.

Ο πρόεδρος της ΠΟΞ και της ΕΞΡ κ. Β. Μηναΐδης έχει ήδη προβλέψει αύξηση του ρεύματος των ξένων τουριστών που μπορεί να φθάσει από 15% έως 20%.

Απόρροια της αυξημένης τουριστικής κίνησης σε σημείο μη αναμενόμενο, λόγω της κακής πορείας των προηγούμενων ετών είναι η αδυναμία των ξενοδόχων να καλύψουν τις διπλοκρατήσεις (overbooking) σε ποσοστό 10% για εξασφαλίσουν την πληρότητα των ξενοδοχείων. Τα δωμάτια έχουν ήδη εξαντληθεί και δεν είναι λίγοι οι τουρίστες πού δεν έχουν που να μείνουν, με αποτέλεσμα να έχει «επιστρατευθεί» κάθε διαθέσιμο κρεβάτι, ακόμη και σε ξενοδοχεία και πανσιόν τρίτης κατηγορίας.

Ανάλογη εικόνα παρουσίασε στη διάρκεια του τριήμερου και το λιμάνι της Ρόδου, όπου διακινήθηκαν περίπου 13.500 επιβάτες (6.205 αφίξεις και 7.000 αναχωρήσεις). Εξ' αυτών οι 3.500 ήταν επιβάτες των 7 συνολικά κρουαζιερόπλοιων που κατέπλευσαν στο λιμάνι.

Η ΠΑΤΜΟΣ

Πολύ κοντά στο σημείο να καταρρίψει κάθε προηγούμενο ρεκόρ βρίσκεται αυτές τις ημέρες και η Πάτμος. Το ιερό νησί της Αποκάλυψης «βουλιάζει» από τις χιλιάδες ανώνυμων και επώνυμων επισκεπτών της. Η πληρότητα αγγίζει το 120% και η αύξηση του τουρισμού σε σχέση με πέρυσι, το 200%. Οι τουριστικοί παράγοντες του νησιού υποστηρίζουν ότι αν η Πάτμος δεν αντιμετώπιζε έντονο συγκοινωνιακό πρόβλημα, τότε είναι βέβαιο ότι φέτος θα ξεπερνούσε το ρεκόρ όλων των εποχών, σε τουριστική κίνηση.

Οπως κάθε χρόνο, έτσι και φέτος πολλοί ήταν οι επώνυμοι που προτίμησαν το νησί για τις καλοκαιρινές διακοπές τους και δεκάδες οι θαλαμηγοί που έχουν αγκυροβολήσει στο λιμάνι.

Προσωπικότητες από όλο το φάσμα του πολιτικού, επιχειρηματικού και καλλιτεχνικού κόσμου, έδωσαν και εξακολουθούν να δίνουν «παρών» στο ιερό νησί.

Μεταξύ αυτών ο αντιπρόεδρος της Ρωσίας **Βλαντιμίρ Κολίν,** ο οποίος έφθασε, συνοδευόμενος από μέλη της οικογένειάς του. Θα μείνει στην Πάτμο για δύο μέρες και στην συνέχεια, όπως έγινε γνωστό, θα επισκεφθεί την Αλικαρνασό.

Από την εγχώρια πολιτική σκηνή στο νησί βρέθηκαν ο κυβερνητικός εκπρόσωπος **Ευάγγελος Αντώναρος,** ο πρώην υπουργός Εμπορικής Ναυτιλίας **Γιώργος Κατσιφάρας,** ο β' αντιπρόεδρος της Βουλής **Γιάννης Τραγάκης,** ο πρώην Γ.Γ. Αθλητισμού **Στ. Σφιακιανάκης,** ο Διοικητής του Αγίου Ορους **Γιώργος Δαλακούρας.**

Από το δημοσιογραφικό κόσμο οι **Μάκης Τριανταφυλλόπουλος, Ελλη Στάη, Νίκος Χατζηνικολάου,** Ακης Παυλόπουλος και **Γιώργος Βλάχος.**

Από τον επιχειρηματικό και επιστημονικό κόσμο οι **Σωκράτης Κόκκαλης, Κ. Στασινόπουλος** (της Χαλυβουργικής), **Κ. Φιλίππου** (της ΦΑΓΕ) μαζί με την οικογένεια του γνωστού δικηγόρου **Αλέξη Κούγια, Δημήτρης Κοντομηνάς** (στη θαλαμηγό του οποίου επέβαιναν οι **Ελένη Μενεγάκη, Κώστας Λάτσιος, Ηλίας Ψινάκης** και **Νίκος Αλάγιας**), ο Γενικός Διευθυντής της «Mersedes Benz Hellas» **Ε.Ι. Λαϊνόπουλος,** ο εφοπλιστής **κ. Τσάκος** με τη σύζυγό του σχεδιάστρια μόδας **Σήλια Κριθαριώτη,** ο Διοικητής της Ευρωπαϊκής Τράπεζας **κ. Ανδρεόπουλος,** ο Διευθυντής της ΜΕΘ Ωνασείου κ. **Στέφανος Γερουλάνος,** ο **Νίκος Κούρκουλος** και η **Μαριάννα Λάτση** με τη θαλαμηγό « Alexander» στην οποίαν επέβαινε επίσης το ζεύγος των celebrities **Πάρις Χίλτον** και **Πάρης Λάτσης -Κασιδόκωστας.**

Το διάσημο ζευγάρι με την πασίγνωστη θαλαμηγό, εκτός από τη Ρόδο και την Πάτμο επισκέφθηκε και το νησί της **Κω.**

Εκεί βρίσκεται ήδη- και πριν μεταβεί στο Καστελλόριζο την 1η Σεπτεμβρίου - ο Υπουργός Τουριστικής Ανάπτυξης **Δημήτρης Αβραμόπουλος.**

Την Κω επισκέφθηκε με την οικογένειά του και ο Υφυπουργός Υγείας κ. **Κωνσταντόπουλος,** ο οποίος όμως ανεχώρησε εσπευσμένα, λόγω του τραγικού δυστυχήματος της πτήσης του κυπριακού αεροσκάφους την παραμονή του Δεκαπενταύγουστου.





δημοκρατικά
ΥΠΑΡΧΕΙ ΑΝΤΙΚΕΙΜΕΝΙΚΗ ΠΡΑΓΜΑΤΙΚΟΤΗΤΑ Η ΟΠΟΙΑ ΔΙΝΕΙ ΤΟ ΜΕΤΡΟ ΤΗΣ ΑΛΗΘΕΙΑΣ (ΑΡΙΣΤΟΤΕΛΗΣ)

ΜΠΡΟΣΤΑ ΣΤΟΝ ΔΥΣΚΟΛΟ ΣΕΠΤΕΜΒΡΙΟ

Η ΚΥΒΕΡΝΗΣΗ ΣΕ ΚΡΙΣΙΜΗ ΚΑΜΠΗ



ΓΡΑΦΕΙ Ο ΓΙΑΝΝΗΣ ΛΟΥΛΗΣ

ΕΙΝΑΙ ΠΡΟΦΑΝΕΣ πως ο πρωθυπουργός κ. Καραμανλής, ολοκληρώνει ένα κύκλο αλλαγών στην οικονομία, πριν μεταβεί στη Διεθνή Εκθεση Θεσσαλονίκης. Κεντρική του επιδίωξη είναι να πείσει πως διαθέτει ένα συγκεκριμένο σχέδιο για να αντιμετωπίσει μια εξαιρετικά δυσμενή οικονομική συγκυρία, η οποία δεν είχε ακόμη καταγραφεί στην προηγούμενη ΔΕΘ. Στην ΔΕΘ του 2004, η κυβέρνηση πίστευε πως διέθετε τη δυνατότητα ν' αντιμετωπίσει τα προβλήματα με μια πολιτική «ήπιας προσαρμογής». Από τις αρχές του 2005 όμως, έχει καταστεί φανερό πως τέτοιες δυνατότητες δεν υπάρχουν. Παράλληλα όμως, η κυβέρνηση προσπαθεί - στο πλαίσιο των καταγεγραμμένων δυσκολιών - να αποφύγει τις πολιτικές «σοκ» και να επιλέξει τις ηπιότερες δυνατές συνταγές.

ΣΤΡΑΤΗΓΙΚΑ Ο ΠΡΩΘΥΠΟΥΡΓΟΣ, μετά την ολοκλήρωση της απογραφής και τον προσδιορισμό του ελλείμματος, έχει προσεγγίσει τα οικονομικά πράγματα με βάση τους ακόλουθους άξονες:

- ΠΡΩΤΟΝ, με επιλεγμένες και στοχευμένες τομές, ανοίγοντας συγκεκριμένα «μέτωπα». Στόχος είναι τόσο ο περιορισμός των ελλειμμάτων, όσο και η δημιουργία δυναμικής για μια ανταγωνιστική οικονομία.

- ΔΕΥΤΕΡΟΝ, η προσέγγιση των τομών αυτών με όρους πραγματικούς και αποϊδεολογικοποιημένους, μένοντας μακριά από «φιλελεύθερα» ή άλλα ιδεολογικά φορτισμένα λάβαρα.

- ΤΡΙΤΟΝ, η εξάντληση κάθε δυνατότητας ώστε να τρωθεί όσο το δυνατόν λιγότερο το κοινωνικό πρόσωπο της κυβέρνησης και κυρίως η δική του εικόνα στον τομέα αυτόν.

- ΤΕΤΑΡΤΟΝ, η αποφυγή της συγκρουσιακής ρητορικής άλλων εποχών και η εξάντληση των δυνατοτήτων διαπραγμάτευσης, χωρίς φυσικά να εγκλωβιστεί η κυβέρνηση σε ένα πλαίσιο αδράνειας.

Συνολικά, οι άξονες αυτοί επιδιώκεται να διαμορφώσουν μια συνολική εικόνα του πρωθυπουργού, ως ταυτόχρονα αποφασιστικού, αλλά και ως συνετού και προσεκτικού.

Οι ψηφοφόροι, όντως αντιλαμβάνονται την ανάγκη των τομών στην οικονομία, αλλά ταυτόχρονα αποδοκιμάζουν προσεγγίσεις, οι οποίες έχουν το στοιχείο της ακρότητας, της ιδεοληψίας και της κοινωνικής σκληρότητας. Ετσι, το ζητούμενο για την κυβέρνηση είναι η τόλμη, που όμως πρέπει να ασκείται προσεκτικά και μετρημένα. Αυτές οι ισορροπίες δεν είναι ασφαλώς εύκολες. Ομως στο πεδίο τούτο κρίνεται, σε βάθος χρόνου, η εικόνα του πρωθυπουργού.

ΤΟ ΤΕΛΕΥΤΑΙΟ ΔΙΑΣΤΗΜΑ, όπως δείχνουν οι δημοσκοπήσεις, η εικόνα του κ. Καραμανλή έχει ενισχυθεί διότι, μέχρι τώρα, φαίνεται να προσεγγίζει αυτή την ισορροπία.

Συνολικά:

- Στο μέτωπο των τομών, η κυβέρνηση κέρδισε έδαφος όποτε πήρε μέτρα που αφορούν τον ευρύτερο δημόσιο τομέα - δηλαδή μέτρα στοχευμένα σε έναν τομέα, ο οποίος, κατά την άποψη της κοινής γνώμης, χρειάζεται επειγόντως μεταρρύθμιση.

• **ΑΠΟ ΤΗΝ ΑΛΛΗ ΠΛΕΥΡΑ** όμως, είναι αναπόφευκτο να υποστεί κάποιο κόστος από τα μέτρα εκείνα, τα οποία ακουμπούν τους πάντες και αφορούν την εργασία, την ευελιξία στο χώρο της και τις αμοιβές της. Οσο κι αν η κοινή γνώμη αναγνωρίζει τους κινδύνους από την μη ανταγωνιστικότητα των επιχειρήσεων, παράλληλα δύσκολα μπορεί να απορροφήσει μέτρα που αισθάνεται ή πως την θίγουν, ή πως την απειλούν. Γι' αυτό και τον Σεπτέμβριο είναι πιθανό η κυβέρνηση να υποστεί κάποια φθορά. Εστω κι αν δεν την εισπράξει το ΠΑΣΟΚ.

Η ΚΥΒΕΡΝΗΣΗ ΠΑΝΤΩΣ, ορθά από τη σκοπιά της, κινήθηκε ανάμεσα στις εκτός πραγματικότητας απαιτήσεις του ΣΕΒ και στον πλήρη απορριπτισμό της ΓΣΕΕ:

• Στην πρώτη περίπτωση έχουμε ένα συνδικαλιστικό όργανο που, ιδιαίτερα υπό την παρούσα ηγεσία του, έχει επιδείξει απίστευτη απουσία κοινωνικής ευαισθησίας, αλαζονεία και αποκοπή από τον κοινωνικό περίγυρο συνολικά. (Επί χρόνια τώρα ο ΣΕΒ, με έντονα αρνητική εικόνα, λειτουργεί ως κακομαθημένο παιδί που ζει στον γυάλινο κόσμο του, αντί να εκφράζει τη σύγχρονη εικόνα μιας υπεύθυνης και ευαίσθητης εργοδοτικής οργάνωσης.

- **ΣΤΗ ΔΕΥΤΕΡΗ ΠΕΡΙΠΤΩΣΗ,** η ΓΣΕΕ έχει μετατραπεί σε ανάχωμα αναχρονισμού, κομματισμού, κρατισμού και ακινησίας. Συνδικαλιστές, που μετέχουν σε κομματικά όργανα και φτιάχνουν πολιτικές σταδιοδρομίες, δεν έχουν πλέον αξιοπιστία στην κοινωνία, με την ξύλινη γλώσσα άλλων εποχών.

Για την κυβέρνηση, λοιπόν, ο μεγαλύτερος εν δυνάμει αντίπαλος είναι ο εαυτός της - όχι η κριτική του ΣΕΒ ή της ΓΣΕΕ. Επίσης, το κυβερνών κόμμα ευνοείται πολιτικά από το στρατηγικό αδιέξοδο του κόμματος της αξιωματικής αντιπολίτευσης του οποίου η εικόνα επιδεινώνεται, όταν η κυβέρνηση αντιμετωπίζει τα μεγαλύτερα προβλήματά της!

ΤΟ ΖΗΤΟΥΜΕΝΟ ΑΠΟ ΤΗΝ ΚΥΒΕΡΝΗΣΗ λοιπόν, είναι να επιλέξει τολμηρά, αλλά και προσεκτικά τις κινήσεις της, και σταδιακά να πείσει ότι σταθεροποιεί την οικονομική κατάσταση. «Οπλο» της παραμένει η καλή εικόνα του πρωθυπουργού και η κακή εικόνα του ΠΑΣΟΚ. Αρκούν όμως αυτά για να την προφυλάξουν στο δύσκολο δρόμο που ανοίγεται μπροστά της; Και μάλιστα απέναντι σε μια κοινή γνώμη που δεν είναι δεδομένη για κανένα; Οι απαντήσεις στα ερωτήματα αυτά βρίσκονται στο βάθος του χρόνου και είναι ακόμη φευγαλέες.

ΝΙΚΟΣ ΣΗΦΟΥΝΑΚΗΣ

ΟΙ ΓΑΛΑΖΙΟΙ ΠΕΙΡΑΤΕΣ ΚΑΝΟΥΝ ΚΟΥΜΑΝΤΟ

«Η κυβέρνηση της Ν.Δ. απλώς εκτελεί τις... επιθυμίες τους»

Σκληρή επίθεση του ευρωβουλευτή του ΠΑΣΟΚ κατά της κυβέρνησης, την οποία κατηγορεί ότι χαράμισε τις ιερές διακοπές των Ελλήνων εξαιτίας σκοπιμοτήτων



Κουμάντο κάνουν οι «γαλάζιοι πειρατές» (εφοπλιστές) καταγγέλλει ο πρώην υπουργός Αιγαίου και νυν ευρωβουλευτής του ΠΑΣΟΚ Νίκος Σηφουνάκης και η κυβέρνηση της Ν.Δ. απλώς εκτελεί τις... επιθυμίες τους!

Ο πρώην υπουργός μάλιστα στη συνέντευξή του στα «ΝΕΑ» κατηγορεί προσωπικά και τον υπουργό Αιγαίου Αριστοτέλη Παυλίδη ότι «κλείδωσε στα συρτάρια του τη μελέτη προκειμένου να συνεχίσουν οι γνωστοί ημέτεροι την απαράδεκτη συμπεριφορά τους».

Ο κ. Σηφουνάκης είναι σκληρός κατά της κυβέρνησης και των αρμόδιων υπουργών. «Χαράμισαν τις ιερές διακοπές των Ελλήνων εξαιτίας σκοπιμοτήτων», τονίζει. «Απέκλεισαν τους Έλληνες από το Αιγαίο», προσθέτει. «Επέδειξαν πρωτοφανή αποσυντονισμό». Και αναφερόμενος σε προγράμματα του ΠΑΣΟΚ που ακύρωσε η κυβέρνηση σημειώνει: «Χάθηκαν δύο χρόνια και αρκετά δισεκατομμύρια».

Ακόμη, ο κ. Σηφουνάκης στη συνέντευξή του στα «ΝΕΑ» μιλάει για τον Αρχιεπίσκοπο κ. Χριστόδουλο, το κόμμα του και τις δημαρχιακές εκλογές του 2006.

Αποσυντονισμός.

Γιατί κάνατε τόσο σφοδρή επίθεση στην κυβέρνηση για τα δρομολόγια των πλοίων;

Στη μαχόμενη πολιτική ο πολιτικός πρέπει να ανταποκρίνεται στο αιτούμενο της κοινωνίας και υπ' αυτήν την έννοια όντας 16 χρόνια βουλευτής του Αιγαίου και πρώην υπουργός Αιγαίου δεν επιτρέπεται να αγνοώ τη συνεχιζόμενη επί μήνες αγανάκτηση των κατοίκων των νησιών και στις μέρες μας των Ελλήνων στο σύνολό τους, που χαράμισαν τις ιερές διακοπές τους εξαιτίας των σκοπιμοτήτων και του πρωτοφανούς αποσυντονισμού της κυβέρνησης.

Οι διαβεβαιώσεις της κυβέρνησης που λένε τα αντίθετα δεν μετράνε καθόλου;

Η κυβέρνηση σχεδόν δύο χρόνια αντιπολιτεύεται την αντιπολίτευση. Συνηθίσαμε! Το πρόβλημα είναι ότι τώρα αντιπολιτεύεται και τους πολίτες, που στο Αιγαίο τον φετινό χειμώνα έζησαν τον αποκλεισμό όσο ποτέ άλλοτε. Οσο για το καλοκαίρι, η κυβέρνηση ανέλαβε να αποκλείσει και τους υπόλοιπους Έλληνες που ήθελαν να ξαποστάσουν στο Αιγαίο.

Μα, βγάζετε τόσο άχρηστους τους υπουργούς; Δεν είστε υπερβολικός;

Δυστυχώς, ειδικά στην ακτοπλοϊκή επικοινωνία δεν σχεδιάζει η κυβέρνηση αλλά κάποιοι ημέτεροι γαλάζιοι πειρατές και είμαι σε θέση να σας διαβεβαιώσω ότι σχεδιάζονται τα δρομολόγια στις άγονες ακτοπλοϊκές γραμμές όχι σύμφωνα με τις ανάγκες των πολιτών αλλά με το τι τους προτείνουν ή όχι κάποιοι.

Θαλασσοδάνεια.

Παρ' όλα αυτά έγινε η συνάντηση του αρμόδιου υπουργού με τον Πρωθυπουργό την Τετάρτη και δόθηκαν διαβεβαιώσεις....

Ουσιαστικά αποφάσισαν την εγκατάλειψη του σχεδιασμού και του προγράμματος του υπουργείου Αιγαίου, που λεπτομερώς τους παραδώσαμε - και τους ενημερώσαμε - για τη ναυπήγηση με συγχρηματοδότηση νέων σκαφών. Ουσιαστικά ανακοινώθηκε εν βρασμώ μια θολή διακήρυξη περί θαλασσοδανείων.

Καλά όλα αυτά που λέτε. Εσείς τι διαφορετικό προτείνετε;

Υστερα από τέσσερα χρόνια συνεχών και σκληρών διαπραγματεύσεων των υπουργείων Αιγαίου και Εμπορικής Ναυτιλίας σε συνεργασία με το υπουργείο Οικονομίας και Οικονομικών, με την αρμόδια Ευρωπαϊκή Επιτροπή και την τότε επίτροπο κυρία Παλάθιο, λάβαμε την έγκριση τον Ιούλιο του 2003 για τη ναυπήγηση νέων σκαφών με το σύστημα PFI (Private Finance Initiative). Προς τούτο εκπονήσαμε μελέτες, τις οποίες αναθέσαμε στο Ελληνικό Ινστιτούτο Μεταφορών με υπεύθυνο καθηγητή τον κ. Γιαννόπουλο, την ευθύνη δε του οικονομικού σκέλους του προγράμματος είχε το ΥΠΕΘΟ.

Και γιατί το δικό σας σχέδιο να είναι καλύτερο;

Δεν υπάρχει άλλη λύση. Γι' αυτό και η αρμόδια Ευρωπαϊκή Επιτροπή επιπροσθέτως ενέκρινε τη σύναψη πολυετών συμβάσεων για την κάλυψη των άγονων ακτοπλοϊκών διαδρομών με την προϋπόθεση της ναυπήγησης νέων σκαφών. Δυστυχώς, χάθηκαν δύο χρόνια και αρκετά δισεκατομμύρια.

Ευθύνη της κυβέρνησης.

Ας μπούμε στην ουσία. Λένε πως και το ΠΑΣΟΚ είχε κάνει τα στραβά μάτια στους... πειρατές του Αιγαίου. Δεν αληθεύει;

Οχι, και δεν με αφορά. Τους κατήγγειλα άλλωστε και ως υπουργός. Και βεβαίως η κυβέρνηση ανήκει στην κυβέρνηση. Ματαίωσαν την πρώτη πιλοτική εφαρμογή του προγράμματος που προβλεπόταν στο Βόρειο Αιγαίο και στη συνέχεια θα επεκτεινόταν στο σύνολο των 8 ενοτήτων σύμφωνα με τη μελέτη. Ακριβώς διότι δεν επιθυμούν να θίξουν τα κακώς κείμενα και όσους τα εκφράζουν.

Ξέρετε τι έχει ακόμη ακουστεί; Οτι δεν τόλμησαν και οι κυβερνήσεις του ΠΑΣΟΚ να θίξουν συμφέροντα εφοπλιστών. Θέλετε να το σχολιάσετε;

Η αλήθεια είναι ότι στις άγονες γραμμές ουδέποτε εξεδήλωσαν ενδιαφέρον οι πραγματικοί εφοπλιστές. Γι' αυτό και ξεκινήσαμε την εφαρμογή της μελέτης για τη ναυπήγηση, όπου το Αιγαίο χωριζόταν σε 8 ενότητες. Π.χ. στις Δυτικές Κυκλάδες το νέο σκάφος προβλέπεται να έχει άλλες προδιαγραφές από εκείνο του βορείου συγκροτήματος των Δωδεκανήσων.

Ωστόσο...

Ο κ. Παυλίδης κλείδωσε στα συρτάρια του τη μελέτη προκειμένου να συνεχίσουν οι γνωστοί ημέτεροι την απαράδεκτη συμπεριφορά τους. Το χειρότερο είναι ότι ούτε καν διάβασαν τι αυτή περιλαμβάνει και ποιο είναι το χρονοδιάγραμμα.

Τελικώς για όλα φταίει, κατά τη γνώμη σας, η κυβέρνηση της Ν.Δ.;

Οταν επί ενάμιση χρόνο οι Αιγαιοπελαγίτες στο σύνολό τους ξεσηκώνονται, κάτι που είναι πρωτοφανές, ποιος φταίει; Η αντιπολίτευση; Αυτό που ζούμε είναι πρωτοφανές. Και στις μέρες μας υπήρχαν προβλήματα αλλά εντοπίζονταν για συγκυριακούς λόγους σε κάποιο νησί και βρίσκαμε τον τρόπο επίλυσής τους.

«Αποκαθηλώθηκε ο προαλειφόμενος εθνάρχης»

«Αποκαθηλώθηκε ο προαλειφόμενος εθνάρχης» λέει ο κ. Νίκος Σηφουνάκης για τον Αρχιεπίσκοπο Χριστόδουλο και μιλάει για το ΠΑΣΟΚ, τη Ν.Δ. και τις εκλογές.

Δεν σας έχω ακούσει τον τελευταίο καιρό να φωνάζετε για τα εκκλησιαστικά. Ολα βελτιώθηκαν;

Εγώ πήρα θέση και ξεκίνησα έναν αγώνα στις δύσκολες εποχές. Και ήταν μοναχικός δρόμος. Τώρα, δόξα τω Θεώ, αποκαθηλώθηκε ο προαλειφόμενος εθνάρχης και ο λαός είναι ενήμερος. Το ΠΑΣΟΚ από εδώ και πέρα έχει ένα χρέος, να είναι έτοιμο να υλοποιήσει την καταστατική δέσμευσή του για τον πλήρη διαχωρισμό Κράτους - Εκκλησίας και ως υπεύθυνη κυβέρνηση να βοηθήσει προκειμένου η Εκκλησία να βρει τον αποστολικό της ρόλο και να προβεί στην πραγματική κάθαρση.

Ας πάμε σε ένα άλλο εύκολο θέμα. Πώς πάει το κόμμα σας; Εχετε ακούσει... άσπονδους φίλους σας να λένε ότι ξεχάσατε την αντιπολίτευση;

Το έχω υπόψη μου. Σίγουρα ο ρόλος της αντιπολίτευσης είναι ένας δύσκολος ρόλος. Σε κάθε περίπτωση δεν επιτρέπεται να αντιγράψουμε τον λαϊκισμό της δεξιάς αντιπολίτευσης. Εκείνο που σίγουρα χρειάζεται είναι να γίνουμε πιο μεθοδικοί και να υπάρξει καταμερισμός δουλειάς βασισμένης σε έναν ολοκληρωμένο σχεδιασμό.

Έρχονται δημοτικές εκλογές. Οι αντίπαλοί σας λένε ότι το 42% θα σας δυσκολέψει πολύ... Το ΠΑΣΟΚ θα χάσει τη μάχη των εντυπώσεων;

Πολλές φορές οι σχεδιασμοί γίνονται μπούμερανγκ. Υπάρχει στον λαό δημοκρατική πλειοψηφία. Αν συμφωνεί και η δημοκρατική ηγεσία, θα υπάρξει ανατροπή.

Και μία... απλή ερώτηση. Για πόσο καιρό υπολογίζετε ότι η Ν.Δ. θα είναι κυβέρνηση;

Συνταγματικά - και είμαστε ως ΠΑΣΟΚ προασπιστές του Συντάγματος - οι κυβερνήσεις εκλέγονται για 4 χρόνια. Πρόωρη προσφυγή σημαίνει άρση της εμπιστοσύνης.

ΕΙΠΕ

Για το χάος στην ακτοπλοΐα

"Η κυβέρνηση σχεδόν δύο χρόνια αντιπολιτεύεται την αντιπολίτευση. Συνηθίσαμε! Το πρόβλημα είναι ότι τώρα αντιπολιτεύεται και τους πολίτες, που στο Αιγαίο τον φετινό χειμώνα έζησαν τον αποκλεισμό όσο ποτέ άλλοτε. Οσο για το καλοκαίρι, η κυβέρνηση ανέλαβε να αποκλείσει και τους υπόλοιπους Έλληνες που ήθελαν να ξαποστάσουν στο Αιγαίο"

Για τις διαμαρτυρίες των κατοίκων

"Οταν επί ενάμιση χρόνο οι Αιγαιοπελαγίτες στο σύνολό τους ξεσηκώνονται, κάτι που είναι πρωτοφανές, ποιος φταίει; Η αντιπολίτευση; Αυτό που ζούμε είναι πρωτοφανές"

Όλοι Μαζί

μπορούμε να ξαναφέρουμε τη Ρόδο

στην κορυφή!



Με το χαμόγελό μας!

Πάρε μέρος στην κοινή προσπάθεια
να ξανακάνουμε το νησί μας
τον κορυφαίο τουριστικό προορισμό της Ελλάδας!

ΕΠΙΜΕΛΗΤΗΡΙΟ ΔΩΔΕΚΑΝΗΣΟΥ

υπόθεση: Πολιτισμός

ΑΡΧΙΖΟΥΝ ΞΑΝΑ ΟΙ ΔΙΕΘΝΕΙΣ ΣΥΝΑΝΤΗΣΕΙΣ ΛΥΡΑΣ ΚΑΙ ΟΡΓΑΝΩΝ ΜΕ ΔΟΞΑΡΙ ΤΗΣ ΚΑΣΟΥ!

Η προσπάθεια συνεχίζεται!... Η εταιρεία Κασιακών Μελετών, ενημερώνει:

ΔΕΚΑ ΤΡΙΑ ολόκληρα χρόνια μετά την Α' συνάντηση (1992), δέκα μετά την Γ' και τελευταία (1995), ξεκινάμε και πάλι την μεγάλη προσπάθεια που «αφήσαμε στη μέση...»! Οι διεθνείς συναντήσεις λύρας και οργάνων με δοξάρι της Κάσου ξεπέρασαν γρήγορα όχι μόνο το στενό πλαίσιο του νησιού μας αλλά τόσο της Δωδεκανήσου όσο και του Αιγαίου, αποκτώντας διεθνή χαρακτήρα και προσανατολισμό. Βοηθώντας τους οργανοπαίχτες της κασιώτικης μουσικής να συνεχίσουν το έργο τους, ενθαρρύνοντας τους νέους που επιθυμούν να ασχοληθούν με την παραδοσιακή μουσική, οι συναντήσεις λύρας... «καλλιεργούν» τη συνεύρεση, το σμίξιμο, την επικοινωνία, τη γνωριμία, την ισότιμη ανταλλαγή πολιτισμικών στοιχείων, με τη «μουσική συνομιλία» ανάμεσα σε απομακρυσμένες περιοχές του ελληνισμού και όχι μόνο... Από την Κάσο, ως την Κάτω Ιταλία, την Αίγυπτο, την Κύπρο! Από την Αγία Ελένη Σερρών ως την Κρήτη, την Κάρπαθο, τη Χάλκη, την Αλεξανδρούπολη, τη Ρόδο. Μουσικοί της πολίτικης λύρας και του ποντιακού «κεμεντζέ», της ραμπάμπ, του βιολιού, των αχλαδόσχημων λυρών του Αιγαίου, διασταυρώνουν τα ...δοξάρια τους σε μουσικούς αγώνες στους οποίους δεν υπάρχουν νικημένοι!...

Γιατί η γλώσσα της μουσικής, ιδιαίτερα δε στην περίπτωσή μας «η γλώσσα των δοξαριών...», είναι μια παγκόσμια γλώσσα που δεν γνωρίζει σύνορα!...

Η ΕΠΙΜΟΝΗ και η υπομονή των μελών της Ε.ΚΑ.ΜΕ., που σε όλη αυτή τη μεγάλη ανάπαυλα αγωνίστηκαν να κρατήσουν «ζεστή...» την αποδεδειγμένα επιτυχημένη πρωτοβουλία τους, αλλά και η θέληση του επάρχου Καρπάθου – Κάσου κ. Μιχάλη Ερωτόκριτου, σε συνεργασία με τη Νομαρχιακή Αυτοδιοίκηση Δωδεκανήσου, τον Δήμο Κασίων και το Υπουργείο Αιγαίου και Νησιωτικής Πολιτικής, έφεραν τελικά το ποθητό αποτέλεσμα!

ΔΕΚΑ ΤΡΙΑ ΧΡΟΝΙΑ ΕΤΑΙΡΕΙΑ ΚΑΣΙΑΚΩΝ ΜΕΛΕΤΩΝ!

Η Εταιρεία Κασιακών Μελετών (αστική μη κερδοσκοπική εταιρεία πολιτισμού για την Κάσο, τα Δωδεκάνησα, το Αιγαίο) έχει να επιδείξει μέχρι σήμερα, στα δέκα τρία χρόνια λειτουργίας της και παρά τα μεγάλα και δυσεπίλυτα προβλήματα που συχνά αντιμετώπισε, πλούσιο και πολυδιάστατο έργο. Πέρα από τις 3 Διεθνείς Συναντήσεις Λύρας και Οργάνων με Δοξάρι (1992, 1993, 1995), στις δραστηριότητές της συμπεριλαμβάνονται: • Συναυλίες και εκθέσεις προβολής (εκτός Κάσου) • Εκδόσεις (φωτογραφικές αναπαραγωγές παλαιών κασιώτικων βιβλίων) • Δύο μουσικοί δίσκοι («Κάσος, σκοποί της λύρας» και «Οι λύρες της Ελλάδας») • Έκθεση οργάνων με δοξάρι απ' όλο τον κόσμο και υλικού αρχείου • Συμμετοχή σε συνέδρια και ημερίδες • Παρουσιάσεις σύγχρονων βιβλίων • Μουσικοθεατρικό δρώμενο «1779» στο Γαλλικό Ινστιτούτο (1998) • Εκθέσεις αρχειακού υλικού • Εκδηλώσεις για την «ΙΤΑΛΟΚΡΑΤΙΑ» στα Δωδεκάνησα, κλπ...

ΤΟ ΔΙΕΘΝΕΣ ΚΕΝΤΡΟ ΛΥΡΑΣ ΚΑΙ ΟΡΓΑΝΩΝ ΜΕ ΔΟΞΑΡΙ
ΜΙΑ ΟΛΟΚΛΗΡΩΜΕΝΗ ΠΡΟΤΑΣΗ ΑΝΑΠΤΥΞΗΣ ΠΟΥ ΣΕΒΕΤΑΙ ΤΗΝ ΠΑΡΑΔΟΣΗ ΚΑΙ ΠΡΟΒΑΛΛΕΙ ΤΟΝ ΠΟΛΙΤΙΣΜΟ!

ΕΠΙΣΤΕΓΑΣΜΑ των προσπαθειών της Ε.ΚΑ.ΜΕ. σε συνεργασία με το Επαρχείο Καρπάθου – Κάσου, τη Νομαρχιακή Αυτοδιοίκηση Δωδεκανήσου και το Δήμο Κασίων, θα είναι η δημιουργία του ΔΙΕΘΝΟΥΣ ΚΕΝΤΡΟΥ ΛΥΡΑΣ ΚΑΙ ΟΡΓΑΝΩΝ ΜΕ ΔΟΞΑΡΙ. Πρόκειται για μια ολοκληρωμένη και άμεσα υλοποιήσιμη πρόταση ανάπτυξης και πολιτισμού που, αναδεικνύοντας το μικρό, ακριτικό, ιστορικό, ξεχασμένο πολλές φορές, νησί της Κάσου σε διεθνές κέντρο συνάντησης των οργάνων με δοξάρι, θα του δώσει νέα πνοή και νέα ζωή, καθιστώντας το σημείο αναφοράς των φίλων της μουσικής αλλά και των κάθε είδους ενδιαφερόμενων, μελετητών, κλπ. Το διεθνές αυτό κέντρο δημιουργείται βήμα - βήμα με σεβασμό στην ιστορία, την παράδοση, το περιβάλλον του τόπου. Στις δραστηριότητές του, εκτός από τις διεθνείς συναντήσεις λύρας και τις συναυλίες και εκθέσεις προβολής, συμπεριλαμβάνει τη δημιουργία ΜΟΥΣΕΙΟΥ ΛΥΡΑΣ και ΟΡΓΑΝΩΝ με ΔΟΞΑΡΙ απ' όλο τον κόσμο, την έκδοση ειδικού περιοδικού («Το δοξάρι»), τη δημιουργία οργανωμένου αρχείου και βιβλιοθήκης, τη δημιουργία συνεδριακών πρωινών, συνεδρίων, επιστημονικών σεμιναρίων κλπ. Πάγια παραμένει επίσης η προσπάθεια για τη δημιουργία τμημάτων κατασκευής και εκμάθησης λύρας και άλλων παραδοσιακών οργάνων: **1)** Διεθνείς Συναντήσεις Λύρας και Οργάνων με Δοξάρι (στην Κάσο) **2)** Συναυλίες και εκθέσεις προβολής (εκτός Κάσου) **3)** Μουσείο Λύρας και Οργάνων με Δοξάρι απ' όλο τον κόσμο! **4)** Περιοδικό «Το δοξάρι» **5)** Αρχείο, βιβλιοθήκη **6)** Συνεδριακά Πρωινά **7)** Εργαστήρι κατασκευής Οργάνων **8)** Μαθήματα λύρας και άλλων παραδοσιακών οργάνων **9)** Επιστημονικά σεμινάρια **10)** Επιστημονικά συνέδρια **11)** Ιστοσελίδα στο διαδίκτιο

Έχοντας ήδη καταπιαστεί με επιτυχία με τους περισσότερους τομείς που συνιστούν το Κέντρο (1, 2, 3, 4, 5, 6, 11) πιστεύουμε βάσιμα ότι διαθέτουμε το υλικό, την εμπειρία και την τεχνογνωσία για να ολοκληρώσουμε το στόχο μας!

Στις εκδηλώσεις που θα γίνουν φέτος, στο πλαίσιο της Δ' Διεθνούς Μουσικής Συνάντησης, εντάσσονται και οι εκδηλώσεις του προγράμματος ΑΙΓΑΙΟ – ΘΡΑΚΗ – ΚΥΠΡΟΣ με γενικό τίτλο «ο έρωτας μέσα από το παραδοσιακό τραγούδι της Κύπρου, της Θράκης, του Αιγαίου» σε συνεργασία με την ΚΥΠΡΙΑΚΗ ΕΠΙΤΡΟΠΗ ΜΟΥΣΙΚΗΣ (ανάδοχος φορέας) και το Ίδρυμα Μουσικολαογραφικής Παράδοσης «ΧΡΟΝΗΣ ΑΗΔΟΝΙΔΗΣ».

Το πρόγραμμα* των εφετινών εκδηλώσεων είναι το ακόλουθο:

ΠΑΡΑΣΚΕΥΗ 2 ΣΕΠΤΕΜΒΡΙΟΥ 2005

ΩΡΑ **10.30'** : ΣΥΝΕΔΡΙΑΚΟ ΠΡΩΙΝΟ

ΘΕΜΑΤΑ ΠΡΟΣ ΣΥΖΗΤΗΣΗ: • Το πρόγραμμα Αιγαίο – Θράκη – Κύπρος • Ο έρωτας στο τραγούδι της Κύπρου, της Θράκης, της Κάσου...

ΩΡΑ **20.30:**

«ΟΙ ΛΥΡΕΣ ΚΑΙ ΤΑ ΟΡΓΑΝΑ ΜΕ ΔΟΞΑΡΙ ΣΤΗ ΘΡΑΚΗ, ΣΤΗΝ ΚΥΠΡΟ, ΣΤΟ ΑΙΓΑΙΟ»

1. ΚΑΣΟΣ «Καλωσόρισμα» και τραγούδια και σκοποί της Κάσου από τους Δημήτρη (λύρα, τραγούδι), Σάββα Δ. (λύρα, βιολί, τραγούδι) και Γιώργο Περσελή (λαούτο, τραγούδι) και Ντίνο Μηνά (λύρα, λαούτο).

2. ΡΟΔΟΣ Συμμετέχουν ο Γιάννης Κλαδάκης (λύρα, τραγούδι) και ο Γιάννης Λεντάκης (λαούτο)

3. ΧΑΛΚΗ Συμμετέχουν ο Σταμάτης Κωτσαδάμ (λύρα), ο Παναγιώτης Νικολάου (λύρα, τραγούδι) και ο Μπίνης Ζαμπετούλας (λαούτο)

4. ΘΡΑΚΗ Συμμετέχουν η Σαλονικιά Τσατσάνη (λύρα Θράκης, τραγούδι), ο Βαγγέλης Δωρόπουλος (γκάιντα, τραγούδι), ο Γιάννης Κυριακίδης (ακορντεόν, τραγούδι), και ο Χρήστος Πέτσινας (τουμπερλέκι, τραγούδι).

5. ΚΥΠΡΟΣ

Συμμετέχουν ο τραγουδιστής Μιχάλης Ττερλικκάς και το συγκρότημα «Μούσα» (Κώστας Καρπασίτης βιολί, Παναγιώτης Νικολαΐδης λαούτο, και Νίκος Σουρουλάς «ταμπουτσά»)

ΣΑΒΒΑΤΟ 3 ΣΕΠΤΕΜΒΡΙΟΥ 2005

ΩΡΑ **10.30'**: ΣΥΝΕΔΡΙΑΚΟ ΠΡΩΙΝΟ

ΘΕΜΑΤΑ ΠΡΟΣ ΣΥΖΗΤΗΣΗ:

- Η επανέναρξη των Διεθνών Μουσικών Συναντήσεων Λύρας και Οργάνων με Δοξάρι,
- Το Διεθνές Κέντρο Λύρας και Οργάνων με Δοξάρι της Κάσου

ΩΡΑ **20.30'**: ΜΟΥΣΙΚΗ ΕΚΔΗΛΩΣΗ

- ΔΙΕΘΝΗΣ ΣΥΜΜΕΤΟΧΗ: (ΤΟΥΡΚΙΑ, ΠΟΛΙΤΙΚΗ ΛΥΡΑ)

Συμμετέχουν ο Selim Giuler (Πολίτικη Λύρα, Φωνή), ο Emrullah Senguller (Τσέλο) και η Ruth Hill (κρουστά)

- ΚΡΗΤΙΚΗ ΛΥΡΑ ΚΑΙ ΕΝΤΕΧΝΗ ΜΟΥΣΙΚΗ: ΤΕΤΡΑΜΕΛΕΣ ΣΥΓΚΡΟΤΗΜΑ «ΠΑΛΛΑΪΝΑ ΣΕΦΕΡΙΑ»

Ζαχαρίας Σπυριδάκης (λύρα, φωνή), Ειρήνη Δερέμπεη (τραγούδι, μπουλγαρί) Κάρολος Κουκλάκης (λαούτο, μπουλγαρί), Αγγελική Ξεκαλάκη (κρουστά)

Finale: Συμμετέχουν όλοι οι Κασιώτες μουσικοί, τραγουδιστές και μαντιναδόροι για να ευχαριστήσουν τους καλεσμένους και τους καλούν για να παίξουν ΟΛΟΙ ΜΑΖΙ!...

ΧΑΡΤΙΝΕΣ ΣΥΝΑΝΤΗΣΕΙΣ

ΓΙΑ 3 ΜΕΡΕΣ ΑΚΟΜΗ, Η ΕΚΘΕΣΗ ΚΟΜΙΚΣ «ΧΑΡΤΙΝΕΣ ΣΥΝΑΝΤΗΣΕΙΣ 2005» ΣΤΟ ΚΑΤΑΛΥΜΑ ΤΗΣ ΓΑΛΛΙΑΣ

Μια συνδιοργάνωση του ΟΠΑΔ, της ΕΛΕΥΘΕΡΟΤΥΠΙΑΣ και του ΓΑΛΛΙΚΟΥ ΙΝΣΤΙΤΟΥΤΟΥ ΑΘΗΝΩΝ

Ολοκληρώνεται στις 20 Αυγούστου η έκθεση κόμικς «ΧΑΡΤΙΝΕΣ ΣΥΝΑΝΤΗΣΕΙΣ 2005», η οποία εγκαινιάστηκε με επιτυχία στις 8 Αυγούστου με πλήθος κόσμου, εκπροσώπων δημόσιων αρχών και φορέων, καλλιτεχνών, φοιτητών και φιλότεχνων. Η μεγάλη εισροή κόσμου συνεχίζεται σε καθημερινή βάση και αμέτρητοι είναι οι επισκέπτες στο νησί μας που –κατά τον περίπατό τους στην οδό Ιπποτών- έρχονται σε επαφή με τη δουλειά των νέων Γάλλων και Ελλήνων δημιουργών. Όσοι δεν έχουν ήδη επισκεφθεί το Κατάλυμα της Γαλλίας στην οδό Ιπποτών, ας σπεύσουν! Το ωράριο λειτουργίας είναι καθημερινά 10-1 & 6-9 μ.μ και η είσοδος είναι δωρεάν.

Ο Οργανισμός Πολιτιστικής Ανάπτυξης της Νομαρχίας Δωδεκανήσου τιμάει και φιλοξενεί έργα από την Έναττ Τέχνη, τα κόμικς δηλαδή, στο Κατάλυμα της Γαλλίας. Σε συνεργασία με την εφημερίδα Ελευθεροτυπία με το εβδομαδιαίο ένθετό της «9», το Διεθνές Φεστιβάλ Κόμικς της Ανγκουλέμ και το Γαλλικό Ινστιτούτο Αθηνών ενώνουν τις δυνάμεις τους.

Η έκθεση αυτή είναι πάνω απ' όλα ένας προνομιακός τόπος συνάντησης μεταξύ νέων Ελλήνων και Γάλλων καλλιτεχνών και μια ευκαιρία διαλόγου με τους φανατικούς του είδους στη χώρα μας.

Στην Ελλάδα, το περιοδικό «9» αποτελεί σημείο αναφοράς για την επικαιρότητα στο χώρο του κόμικς. Στη Γαλλία, το Διεθνές Φεστιβάλ Κόμικς της Ανγκουλέμ, το οποίο φέτος γιόρτασε τα 32α γενέθλιά του, αποτελεί το 'must' ραντεβού των κόμικς. Οι δυο αυτοί συνεργάτες είναι οι κύριοι εμπνευστές της έκθεσης η οποία προτείνει στο ελληνικό κοινό **βραβευμένα έργα νέων Ελλήνων και Γάλλων δημιουργών, μεταξύ των οποίων και εκείνα των νικητών του ελληνικού και αντίστοιχα του γαλλικού διαγωνισμού Νέων Ταλέντων, Δημήτρη Μαρτίνου και Vincent Perriot.**

Πληροφορίες: Οργανισμός Πολιτιστικής Ανάπτυξης Δωδεκανήσου 22410 43036 & 43013

ΠΡΟΜΗΘΕΑΣ

Το ΔΗΠΕΘΕ ΡΟΔΟΥ και το Θέατρο Δρόμου " Έλιξ " παρουσιάζουν την παράσταση "Προμηθέας στον Άξονα του κόσμου" στην τάφρο της Μεσαιωνικής Πόλης της Ρόδου (είσοδος από την πύλη Νταμπουάζ) στις 17 ,18, 19, και 20 Αυγούστου, στις 9μμ. Για το εντυπωσιακό αυτό θέαμα δρόμου, χρησιμοποιήθηκαν αποσπάσματα από τα έργα : "Προμηθέας Πυρφόρος" και "Προμηθέας Λυόμενος" του Ν. Καζαντζάκη, "Έργα και ημέρες" του Ησίοδου, "Προμηθέας Δεσμώτης" του Αισχύλου και "Βάκχες" του Ευριπίδη.

Τα κείμενα, των οποίων τη δραματουργική επεξεργασία έκανε ο Νίκος Χατζηπαπάς, αποδίδονται στα νέα αλλά και στα αρχαία Ελληνικά καθώς και σε διάφορες Ευρωπαϊκές και μη γλώσσες. Ο στόχος του θεάματος είναι η αφήγηση ενός παγκόσμιου και διαχρονικού μύθου, μέσω ενός ιδιότυπου θεατρικού είδους, όχι μέσα στον κλασσικό θεατρικό χώρο, αλλά μέσα στο μαγευτικό περιβάλλον της Μεσαιωνικής τάφρου.

Η παράσταση στοχεύει παράλληλα και σε μια σύνθεση τεχνών και άλλων μορφών έκφρασης.

Το σκηνικό αποτελείται από μια λυόμενη κατασκευή που σε κάποια στιγμή της παράστασης φλέγεται υπογραμμίζοντας έτσι τη μεγαλειώδη πτώση του Προμηθέα. Η λύτρωση, η ανάσταση του Προμηθέα-ανθρώπου, έρχεται με την μετάληψη του ίδιου του Διόνυσου, μέσα από την Βακχική έκσταση και τελετουργία.

Η παράσταση ανεβαίνει με σκηνοθεσία-εικαστική σύνθεση και μουσική επιμέλεια Νίκου Χατζηπαπά. Παίζουν οι ηθοποιοί: Βαγγέλης Λιοδάκης, Μάνος Τζιπραγός, Δημήτρης Καπετανάκος, Κατερίνα Βαρδακαστάνη, Βαγγέλης Αλεξανδρής, Σοφία Λιάκου, Μυρτώ Παπαδοπούλου, Κάλια Θεοδοσίου, Αθανασία Σουλίδου, Αθηνά Βαμβακά, Μπαλούτσου Μαρία.

Επιμέλεια: ΗΛΙΑΣ ΛΟΪΖΟΣ - ΣΤΕΦΑΝΟΣ ΓΚΙΖΛΗΣ

• ΕΠΙΣΤΡΟΦΗ ΣΤΙΣ ΠΡΟΠΟΝΗΣΕΙΣ
• ΛΑΒΕΤΕ ΘΕΣΕΙΣ..
ΣΕΛ. 16-17
• ΝΟΣΟΚΟΜΕΙΟ... ΒΑΤΙΟΥ
ΣΕΛ. 18



Ο νέος πρόεδρος της Ρόδου Χρήστος Ηλιακίδης (αριστερά) με τους Στεφανάρα, Τανίδη και Μιχελαράκη

ΠΑΕ ΡΟΔΟΣ

ΑΝΕΛΑΒΕ Ο ΗΛΙΑΚΙΔΗΣ

Επταμελές το νέο Δ.Σ. της ομάδας του οποίου έγινε χθες η παρουσίαση

Ο γνωστός επιχειρηματίας Χρήστος Ηλιακίδης είναι εδώ και δύο ημέρες ο νέος πρόεδρος της ΠΑΕ Ρόδου και φαίνεται πως η ιστορική ομάδα, μάλλον, θα γυρίσει σελίδα.

Ηδη ο κ. Ηλιακίδης βρίσκεται σε επαφή με τον φίλο του και πρόεδρο της ΠΑΕ Πανιώνιος Λευτέρη Πανταζή για δύο ποδοσφαιριστές οι οποίοι προορίζονται για τα «Ελάφια». Χθες στην αίθουσα του Δημοτικού Συμβουλίου του Δήμου Ρόδου, δόθηκε συνέντευξη Τύπου όπου ο Κάλλιστος Διακογεωργίου παρουσίασε τον νέο πρόεδρο της ομάδας και την σύνθεση του Δ.Σ. Η συνέντευξη άνοιξε με τον κ. Διακογεωργίου να αναφέρει τα παρακάτω:

ΚΑΛΛΙΣΤΟΣ ΔΙΑΚΟΓΕΩΡΓΙΟΥ

«Πρώτα απ' όλα θα ήθελα να καλωσορίσω τους φίλους δημοσιογράφους του ηλεκτρονικού και γραπτού τύπου.

Καλωσορίζω τους οργανωμένους φιλάθλους «Η Κακιά Σκάλα». Πριν ξεκινήσουμε να μιλήσουμε για την αγαπημένη μας ομάδα η Ρόδος στέλνει τα συλλυπητήριά της σε όλες τις οικογένειες, οι οποίες τόσο πρόωρα έχασαν συγγενικά τους πρόσωπα στο αεροπορικό ατύχημα που έγινε προχθές. Ισως σήμερα να είναι η ιστορικότερη ημέρα για την ομάδα της Ρόδου που ταυτίσθηκε με την γιορτή της Παναγίας.

Προχθές ήταν η πρώτη μέρα που μπήκαν υπογραφές από τον νέο πρόεδρο Ηλιακίδη Χρήστο. Γι' αυτό ακριβώς η ομάδα της Ρόδου τις προσεχείς ημέρες θα κάνει προσκύνημα στην Παναγιά της Κρεμαστής κι ο Αγιασμός της ομάδας θα γίνει εκεί. Πολλοί νόμισαν ότι η Ρόδος έχει τελειώσει. Πολλοί το πίστεψαν, υπήρχαν όμως άνθρωποι που δεν πίστεψαν ότι η Ρόδος έχει πεθάνει, έχει τελειώσει.

Μπόρεσαν κι έβαλαν αυτή την ομάδα στο φέρετρο αλλά δεν πρόλαβαν να την πάνε στο νεκροταφείο γιατί βρέθηκαν άνθρωποι που ήτανε κοντά, τόσο κοντά που θα μπορούσα να έλεγα ότι η σημερινή ημέρα είναι η αρχή για να δημιουργήσουμε και να φτιάξουμε την μεγάλη Ρόδο. Την Ρόδο με την δόξα, την Ρόδο με τις νίκες, την Ρόδο που έχει το 99,99% των φιλάθλων της Ρόδου και της Δωδεκανήσου, και θα πρέπει να συνειδητοποιήσουν όλοι μηδενός εξαιρουμένου πως όσους φραγμούς κι όσα τείχη και να βάλουν μπροστά στην Ρόδο δεν πρόκειται να την σκιάσουν με τίποτα.

Εχουμε τους φιλάθλους μας, που πραγματικά είναι κοντά στην ομάδα και γιατί έχουμε όλο τον κόσμο που θα συμπαρασταθεί σ' αυτή την πορεία, την αυριανή. Είμαι απόλυτα αισιόδοξος ότι όλοι μαζί θα πάμε μπροστά. Ολοι μαζί μπορούμε την ομάδα αυτή να την φέρουμε εκεί που ήταν παλιότερα.

Θέλω να σας πω ότι τα μηνύματα που μας έρχονται από τους παλιούς προέδρους, πρώην παράγοντες και φιλάθλους είναι χαρμόσυνα.

Οταν σε παίρνουν τηλέφωνο οι κ.κ. Ζιώγος - Ντουρουτλής και άλλοι και σου λένε «προχωρήστε θα είμαστε κοντά σας» αυτά τα μηνύματα σημαίνουν πάρα πολλά.

Εμείς αυτό που θέλουμε είναι την βοήθεια και την συμπαράσταση όλου του κόσμου. Η ομάδα της Ρόδου δεν θα πρέπει να είναι μόνο ενός ανθρώπου του προέδρου, πρέπει να συμπαρασταθούμε και να βοηθήσουμε τον πρόεδρο. Πρέπει να του δείξουμε ότι πάνω απ' όλα είμαστε Ρόδος και πρώτα απ' όλα υπάρχει διαφάνεια κι οτιδήποτε κάνουμε είναι να δώσουμε την εμπιστοσύνη μας στον νέο πρόεδρο της Ρόδου. Δίνοντας την εμπιστοσύνη στον κ. Ηλιακίδη η Ρόδος έχει να πετύχει πάρα πολλά. Εχουμε την ηθική υποχρέωση να συμπαρασταθούμε και να βοηθήσουμε όλοι μας».

Μετά από συνεδριάσεις με την παρουσία του Χρήστου Ηλιακίδη αποφασίσθηκε η σύνθεση του νέου διοικητικού συμβουλίου που θα είναι 7μελές με προοπτική να γίνει 9μελές ή 11μελές.

Τα άτομα που απαρτίζουν την νέα διοίκηση είναι τα παρακάτω:

Πρόεδρος: **Ηλιακίδης Χρήστος**
Α' Αντιπρόεδρος: **Στεφανάρας Κώστας**
Β' Αντιπρόεδρος: **Τανίδης Γιώργος**
Διεθύνων Σύμβουλος: **Ψέλλας Χρυσόστομος**
Γενικός Αρχηγός: **Μιχελαράκης Γιάννης**
Υπεύθυνος Δημοσίων Σχέσεων: **Καβαλιέρος Νίκος**
Υπεύθυνος Δημόσιων Σχέσεων: **Διακογεωργίου Βασίλης**

Στην συνέχεια ο κ. Διακογεωργίου απευθυνόμενος στον κ. Ηλιακίδη τόνισε «Κύριε πρόεδρε με μεγάλη συγκίνηση τόσο εγώ όσο και τα υπόλοιπα μέλη της ομάδας σας καλωσορίζω και εύχομαι ότι θα έχουμε ένα θετικό έργο. Πρώτο μας μέλημα είναι να οργανώσουμε, να νοικοκυρέψουμε να φέρουμε την τάξη στην ομάδα και η ομάδα να έχει μια καλή πορεία στην νέα περίοδο».

Τον λόγο πήρε αμέσως μετά ο νέος πρόεδρος της ΠΑΕ Ρόδου **Χρήστος Ηλιακίδης.**

«Είναι άκρως τιμητική η πρόταση που μου έγινε για να αναλάβω την προεδρία της ΠΑΕ Ρόδος. Μια πρόταση που δεν το κρύβω μου είχε γίνει και παλαιότερα πριν από δύο χρόνια, αλλά το σκέφτηκα πιο σοβαρά τον τελευταίο καιρό. Μετά την πρόταση του κ. Διακογεωργίου και των υπολοίπων μελών κι επειδή είδα ότι υπάρχει μεγάλη θέληση και σοβαρότητα απ' όλους, αποφάσισα να αναλάβω την προεδρία της ΠΑΕ Ρόδος. Μια ιστορική ομάδα, η οποία είναι αντάξια της ιστορίας της πρωτεύουσας της Δωδεκανήσου. Με πλήρη συναίσθηση των υποχρεώσεών μου θα ήθελα να σας επιβεβαιώσω πως θα υπάρξει ήθος, πλήρης διαφάνεια, φίλαθλο πνεύμα, ηρεμία, σύμπνοια και αγάπη για το άθλημα πρώτα απ' όλα. Νομίζω ότι θα γίνουμε υπερήφανοι για την ομάδα μας. Εχω και τις γνώσεις και την δύναμη να κάνουμε αυτό που θέλουμε όλοι, να κάνουμε την ομάδα μας μεγάλη και αντάξια του ονόματός της. Εγώ νομίζω ότι θα έχουμε την βοήθεια όλων, προπαντός των φιλάθλων, και γνωρίζω ότι είναι ναι μεν ένθερμοι, αλλά κόσμιοι και σοβαροί, αγαπάνε την ομάδα πραγματικά. Με την βοήθεια την δική μου και όλου του συμβουλίου νομίζω ότι θα είναι και αυτοί περήφανοι κι ευχαριστημένοι για την ομάδα ους σε λίγο. Ευχαριστώ τα υπόλοιπα μέλη που μου έκαναν την πρόταση και διαβεβαιώνω πως θα κάνω το παν για να δούμε την ομάδα μας να φθάσει εκεί που πρέπει».

Στην συνέχεια τον λόγο πήραν και τα υπόλοιπα μέλη του Δ.Σ. που ανέφεραν τα εξής:

ΚΩΣΤΑΣ ΣΤΕΦΑΝΑΡΑΣ

«Εγώ έχω να πω ότι η Ρόδος δεν ήταν μισοπεθαμένη, ήταν σχεδόν τελειωμένη. Ομως ορισμένοι άνθρωποι πιστέψανε σ' αυτή και πραγματικά δείξανε ότι αγαπάνε την Ρόδο. Δουλέψανε, μέσα σ' αυτούς ήμουνα κι εγώ, βοηθήσαμε την Ρόδο και την φέραμε εδώ που την φέραμε, να συμμετέχει σε Κύπελλο και Πρωτάθλημα. Πιστεύουμε ότι έχει δημιουργηθεί ένα καλό ρόστερ και περιμένουμε την προσθήκη ακόμη δύο-τριών ποδοσφαιριστών. Την πρωτοβουλία γι' αυτό την έχει αναλάβει ο πρόεδρος και με τις γνωριμίες που έχει πιστεύω ότι θα υλοποιηθεί άμεσα. Αυτό που ζητάμε εμείς όλο το διοικητικό συμβούλιο είναι την συμπαράσταση των φιλάθλων. Να βοηθήσουν όλοι μαζί για να κάνουμε την Ρόδο αντάξια του ονόματός της και να φτιάξουμε μια διοίκηση. Θέλω να συμπληρώσω κάτι σ' αυτό που είπε νωρίτερα ο κ. Διακογεωργίου. Ο Βασίλης Παπαβασιλείου, γιος του αειμνήστου προέδρου της Ρόδου, υποσχέθηκε πλήρη συμπαράσταση αλλά τουλάχιστον στην παρούσα φάση δεν μπορεί να μπει στο Δ.Σ. θα είναι πάντα κοντά μας οικονομικά και ηθικά, θέλω πραγματικά οι φίλαθλοι να βοηθήσουν το Δ.Σ. για να φτάνομε την Ρόδο εκεί που πραγματικά αξίζει και πρέπει να είναι. Η Ρόδος σιγά-σιγά πρέπει να φτάσει στην Α' Εθνική. Είναι όνειρο-στόχος που στον έχουμε βάλει και με την βοήθεια του προέδρου και των συνεργατών του, πιστεύω ότι θα τον πετύχουμε».

ΓΙΩΡΓΟΣ ΤΑΝΙΔΗΣ

«Εγώ θα ευχηθώ κουράγιο και δύναμη στον πρόεδρο και θα τον διαβεβαιώσω πως ό,τι ζητήσει από τους παλαίμαχους και προσωπικά από εμένα θα το έχει. Καλή συνέχεια».

ΓΙΑΝΝΗΣ ΜΙΧΕΛΑΡΑΚΗΣ

«Εγώ λόγω της θέσης που έχω πάρει σαν γενικός αρχηγός θα πω ότι θα μιλήσουμε μέσα στο γήπεδο όλο το τεχνικό τημ. Απλά θέλω να ευχαριστήσω αυτό τον άνθρωπο που δέχτηκε να αναλάβει τις τύχες της ομάδας. Διαβεβαιώνω τους φιλάθλους ότι κατόπιν συνεργασίας με τον πρόεδρο θα προσπαθήσουμε να φέρουμε ορισμένους παίκτες που να κάνουν την διαφορά στην Ρόδο. Με τις διασυνδέσεις που έχει ο πρόεδρος υποσχέθηκε ότι θα έλθει σ' επαφή, για να φέρει αυτούς τους τρεις παίκτες για να μπορέσουμε να φτάσουμε εκεί που επιθυμεί ο πρόεδρος. Τα υπόλοιπα θα τα πούμε στο γήπεδο. Καλή δύναμη και καλή δουλειά».

ΝΙΚΟΣ ΚΑΒΑΛΙΕΡΟΣ

«Σήμερα είναι μια χαρούμενη ημέρα. Θέλω να σας πω ότι θα δώσω τον καλύτερό μου εαυτό μέσα από όλες τις παρουσίες που θα έχω τόσο σε ΕΠΑΕ-ΕΠΟ, Γ.Γ.Α και όπου χρειασθεί. Εκείνο που χρειάζεται η ομάδα είναι η βοήθεια του κόσμου, την οποία την περιμένουμε για να μπορέσει η Ρόδος να πάει εκεί που της αξίζει. Θα είμαι κοντά, θα βοηθήσω όσο μπορώ. Ελπίζω πολλά έπαθλα να έλθουν στην Ρόδο και να γευθούμε νικηφόρους αγώνες που θα την φέρουν στην Α' Εθνική. Ευχαριστώ πολύ για την τιμή που μου κάνατε να με συμπεριλάβετε στο διοικητικό συμβούλιο».

ΒΑΣΙΛΗΣ ΔΙΑΚΟΓΕΩΡΓΙΟΥ

«Εύχομαι καλή δύναμη στον νέο πρόεδρο της ομάδας, ο οποίος την ανέλαβε σ' ένα πολύ δύσκολο σημείο και πιστεύουμε ότι θα τα καταφέρει. Με την δύναμη όλων μας και την βοήθεια πιστεύω ότι θα πάμε καλά. Ζητάμε πίστωση χρόνου και υπομονή από τους φιλάθλους μας».

ΝΑΥΤΙΚΟΣ ΟΜΙΛΟΣ ΡΟΔΟΥ • NAUTICAL CLUB OF RHODES • N O P 1947

ΑΝΑΚΟΙΝΩΣΗ

Για να ξανασυναντηθούν και να θυμηθούν τα νιάτα τους και τις παλιές τους παρέες, αλλά και τη συμβολή τους στη διατήρηση και ανάπτυξη του ιστορικού Ναυτικού Ομίλου, το Διοικητικό Συμβούλιο καλεί όλα τα μέλη του, με την οικογένειά τους την Παρασκευή 19 (με την πανσέληνο) του Αυγούστου 2005, στις 8 το βράδυ, στις εγκαταστάσεις του (στις παλιές κερκίδες του κολυμβητηρίου).

Θάναι τιμή και επιβράβευση των προσπαθειών του ΝΟΡ η συνύπαρξη των παλαιών μελών του, που η αγάπη και η δράσης τους, τον διατηρούν δημιουργικά ενεργό 58 χρόνια.

Από το Δ.Σ.

ΔΙΑΓΟΡΑΣ

ΕΠΙΣΤΡΟΦΗ ΣΤΙΣ ΠΡΟΠΟΝΗΣΕΙΣ

Σήμερα το φιλικό με τον Κλεάνθη στο δημοτικό στάδιο

Μετά το διήμερο ρεπό που πήραν οι παίκτες του Διαγόρα επέστρεψαν στις προπονήσεις με αρκετή διάθεση.

Το πρωί χθες στο βοηθητικό επανήλθαν και οι Έλληνας, Μαΐλλης που αντιμετώπιζαν τις προηγούμενες ημέρες προβλήματα τραυματισμών. Οι κυανέρυθροι συνεχίζουν να προπονούνται κάτω από τις οδηγίες του Γιάννη Καμπούρη αφού ο Σκότσικ θα επιστρέψει στην Ρόδο στις 19 Αυγούστου. Για σήμερα έχει προγραμματισθεί φιλικό παιχνίδι στις 6 το απόγευμα με αντίπαλο την ομάδα του Κλεάνθη. Είναι το πρώτο παιχνίδι του Διαγόρα στο γήπεδό του και ευκαιρία για συμπεράσματα. Ωστόσο το αρνητικό είναι ότι και πάλι ο Βάλτερ Σκότσικ δεν θα βρίσκεται στην Ρόδο για να δει από κοντά την ομάδα του . Εκτός και εάν μαγνητοσκοπηθεί ο αγώνας και τον δει από το βίντεο.

Σχετικά με μια ενδεχόμενη νέα μεταγραφή στο γηραιό κάτι τέτοιο δεν φαίνεται να γίνεται παρά μόνον αν ο αυστριακός τεχνικός αφού πάρει μια ιδέα από το δυναμικό του γηραιού και αφού καταλάβει πού πονά ο Διαγόρας τότε και μόνον θα εισηγηθεί την απόκτηση ποδοσφαιριστή στην θέση που εκείνος νομίζει.

Πάντως στο παιχνίδι κυπέλλου με τον Θερμαϊκό στις 24 Αυγούστου θα είναι στον πάγκο και κάτω από τις οδηγίες του θα αγωνισθούν οι κυανέρυθροι με στόχο την πρόκριση στην επόμενη φάση.

Στα μέτωπο των διαρκείας τα μαντάτα είναι καλά. Οι κινήσεις της διοίκησης έχουν εκτιμηθεί θετικά και αρκετός κόσμος έχει δείξει το ενδιαφέρον του για την απόκτηση ενός εισιτηρίου με στόχο την οικονομική ενίσχυση του σωματείου.

ΠΑΕ ΔΙΑΓΟΡΑΣ
ΨΗΦΙΣΜΑ

Το Διοικητικό Συμβούλιο της ΠΑΕ ΔΙΑΓΟΡΑΣ που συνήλθε σε έκτακτη συνεδρίαση ύστερα από το ξαφνικό θάνατο της

ΑΙΚΑΤΕΡΙΝΗΣ ΧΑΠΙΠΗ

Συζύγου του διατελέσαντος επί σειρά ετών Προέδρου, Διευθύνοντα Συμβούλου και Γεν. Αρχηγού, της «ΠΑΕ ΔΙΑΓΟΡΑ» και του «ΠΑΟ ΔΙΑΓΟΡΑ» κ. Παντελή Χαπίπη, αποφάσισε ομόφωνα τα εξής:

1. Να εκφράσει τα συλλυπητήριά του στην οικογένεια της εκλιπόντος.
2. Να παρακολουθήσει την κηδεία σύσσωμο το Δ.Σ.
3. Να καταθέσει στεφάνι στη σορό της εκλιπόντος
4. Να καταθέσει στο Ορφανοτροφείο Θηλέων 100 ευρώ στη μνήμη της.

Το Δ.Σ. της «ΠΑΕ ΔΙΑΓΟΡΑΣ»

ΠΡΩΤΟ ΔΕΙΓΜΑ ΘΕΤΙΚΟ

Η Ρόδος σε φιλικό 2-0 τον Ιάλυσο





Υπό το βλέμμα του νέου προέδρου Ακη Ηλιακίδη η Ρόδος στο πρώτο της φιλικό παιχνίδι νίκησε τον Ιάλυσο με σκορ 2-0. Οι πρώτες εντυπώσεις που άφησε στους φιλάθλους της, που ήσαν αρκετοί παρά την εποχή, ήταν κάτι παραπάνω από καλές. Η νέα ομάδα που δημιουργεί ο Βαγγέλης Χοσάδας με τους συνεργάτες του έδειξε πως βρίσκεται στο σωστό δρόμο και πως μπορεί φέτος παρα τα προβλήματα που πέρασε να μην είναι ο φτωχός συγγενής του πρωταθλήματος.

Ειδικά στο πρώτο ημίχρονο η Ρόδος κατα διαστήματα εξαφάνισε την μπάλα και είχε ένα εκρηκτικό εικοσάλεπτο. Δημιούργησε ευκαιρίες, πέτυχε τα γκολ και έδειξε πως θα ήταν το αφεντικό της αναμέτρησης. Στο δεύτερο ημίχρονο ο Ιάλυσος ισορρόπησε το παιχνίδι έφτιαξε ευκαιρίες αλλά δεν μπόρεσε να σκοράρει. Πάντως η ομάδα του Γκάιδα φάνηκε πιο σφιγμένη από την Ρόδο που σίγουρα λόγω προετοιμασίας, αργότερα από τον Ιάλυσο ήταν πιο φρέσκια. Αυτό όμως που έμεινε στους φιλάθλους που παρακολούθησαν την συνάντηση ήταν πως και οι δύο ομάδες με δουλεια ακόμη πιο πολύ μπορούν να αποδώσουν Περισσότερα πράγματα στις κατηγορίες που θα παίξουν.

Φάσεις και γκολ

Μόλις στο 8' μετά από σέντρα του Ζαχαριέφσκι ο Καντιμοίρης με κεφαλιά πέτυχε το 1-0. Πριν συμπληρωθεί το δεκάλεπτο ο Πλίγκος έκλεψε την μπάλα από έναν αμυντικό, ελίχθηκε στην περιοχή και με συρτό σουτ έκανε το 2-0

Στο 19' ο Μητράκας τροφοδότησε τον Ζαχαριέφσκι αλλά το σουτ που εξαπέλυσε πέρασε ελάχιστα αουτ.

Στο 34' ο Κούρος δεν μπορεσε να νικήσει τον Κλιάφα που απέκρουσε το κοντινό σουτ που εξαπέλυσε.

Στο 51 ο Στάππας έφυγε μπροστά έκανε την λόμπα αλλά η μπάλλα βρήκε το αριστερό κάθετο δοκάρι

Στο 58' σουτ δυνατο από πλάγια του Παπαοικονόμου δύσκολα απέκρουσε σε κόρνερ ο Ψαρράς. Στο 62' κεφαλιά του Αχιολά, απέκρουσε σε κόρνερ ο Ψαρράς.

Από την Ρόδο άρεσαν οι Σκέτζος, Μητράκας, Μποϊλής, Ζαχαριέφσκυ. Από τον Ιάλυσο άρεσαν οι Πίττος, Στάπας.

Η διαιτησια του κ. Κετσέ (Κότορος, Γουλάρας) ήταν καλή.

Ρόδος:
Κλιάφας (46 Ανδριόπουλος) Σκέντζος, Μακρηδημήτρης,(80 Μουτσάι), Αθανασίου (46 Αχιολάς), Μποϊλλης (46 Δημητρόπουλος) Ισκάς (75 Γκάιδας) Μητράκας(46' Κουτολο), Ζαχαριέφσκι (46 Παπαοικονόμου) Δανάς, Πλίγκος (60 Εργάτης), Καντιμοίρης.

Ιάλυσος:
Ψαρράς, Κατσαράς, Σολακιάν, Πίττος, Θεοδωσίου, Μαυρής, Ράιος, Στάππας, Μαθιός, Κούρος, Καρτάλης. Επαιξαν και οι Γιαλλούσης, Σαριδάκης, Καρακώστας, Μαννάκης, Διακοναστάσης, Ροδίτης, Παπαδόπουλος, Τσαφής, Καραγιάννης.

ΑΝΑΓΕΝΝΗΣΗ ΕΜΠΩΝΑ

Σήμερα το πρώτο «ματς»

Απέναντι στον Φοίβο Κρεμαστής θα γίνουν τα «αποκαλυπτήρια» για τη φετινή σαιζόν του σωματείου του Εμπωνα

Τα αποκαλυπτήρια για τη φετινή σαιζόν θα κάνει σήμερα η Αναγέννηση Εμπωνα, αφού θα δώσει το πρώτο της φιλικό παιχνίδι απέναντι στον Φοίβο Κρεμαστής. Το γήπεδο που θα διεξαχθεί η αναμέτρηση δεν έχει οριστεί ακόμη λόγω της γνωστής κόντρας που υπάρχει στον Δήμο Πεταλούδων μεταξύ Φοίβου και Ηρακλή κι έτσι σήμερα το πρωί θα αποφασιστεί εάν θα γίνει το ματς στα Μαριτσά ή στην Κρεμαστή.

Ο Γιάννης Κρητικός δεν αντιμετωπίζει κανένα πρόβλημα τραυματισμού, κάτι που σημαίνει πως θα έχει όλους τους παίκτες στη διάθεσή του για το σημερινό παιχνίδι και που θα τον βοηθήσει να έχει μια ολοκληρωμένη άποψη για την ομάδα.

Από εκεί και πέρα, στην Ρόδο βρίσκονται τα δοκάρια που θα μπουν στο γήπεδο του Εμπωνα και εκτός απροόπτου σήμερα θα τα παραλάβει ο εργολάβος, ο οποίος μέχρι το τέλος της εβδομάδας θα τα έχει τοποθετήσει.

Αφού γίνει και αυτή η εργασία το γήπεδο του Εμπωνα θα είναι πλέον έτοιμο από όλες τις πλευρές για να φιλοξενήσει ποδοσφαιρικό αγώνα, ενώ τα εγκαίνιά του έχουν οριστεί να γίνουν στις 28 Αυγούστου με φιλικό παιχνίδι της Αναγέννησης και του Αγίου Ισιδώρου.

Βρέθηκαν λύσεις

Η συνάντηση Παπαδημήτρη -Κουδούνη με τον δήμαρχο Πεταλούδων Μιχάλη Κορδίνα έφερε θετικά αποτελέσματα

Συνάντηση είχε ο πρόεδρος του Ηρακλή Γιώργος Παπαδημήτρης με τον Δήμαρχο Μιχ. Κορδίνα στην οποία παρεβρέθηκε και ο ομόλογός του του Φοίβου Ν. Κουδούνης.

Η συζήτηση περιεστράφηκε στο γνωστό θέμα χρήσης των γηπέδων στα Μαριτσά και βρέθηκε κάποια λύση που ικανοποιεί και τα δύο σωματεία, κυρίως όσον αφορά το βοηθητικό γήπεδο για το κυρίως γήπεδο το πρόγραμμα χρήσης είναι στην αποκλειστική ευθύνη του υπεύθυνου γεωπόνου.

Μεταξύ των άλλων ο Δήμαρχος δεσμεύθηκε:

- Να επιταχυνθούν οι διαδικασίες σύνταξης της μελέτης για την τοποθέτηση του τάπητα στο γήπεδο Κρεμαστής (ήδη οι τεχνικές υπηρεσίες εργάζονται με γοργό ρυθμό).
- Να διαμορφωθεί σε πρώτη φάση ο χώρος που βρέθηκε στα Μαριτσά για την κατασκευή ξηρού γηπέδου με άμεση έναρξη των εργασιών.
- Δεν θα πραγματοποιηθεί η αναγγελθείσα συναυλία στο γήπεδο Μαριτσών ύστερα από διάφορα γεγονότα και καταστάσεις που μπορούν να συμβούν όπως τα εξέθεσε ο Πρόεδρος του Ηρακλή, τα οποία θα έχουν σοβαρό αντίκτυπο στη γενική κατάσταση του γηπέδου με επιβάρυνση όχι μόνον του αγωνιστικού χώρου, αλλά και των εγκαταστάσεων.

Ο Ηρακλής μπορεί όταν το θελήσει να χρησιμοποιεί για προπόνηση το μέχρι σήμερα ξηρό γήπεδο της Κρεμαστής.

Την Πέμπτη στο γήπεδο Παραδεισίου θα γίνει φιλικός αγώνας προετοιμασίας μεταξύ του Κλεάνθη και του Ηρακλή, ενώ το Σάββατο στο γήπεδο Μαριτσών θα γίνει ο αγώνας Ηρακλή-Διαγόρα Βατίου.

Συντάχθηκε και παραδόθηκε στους ποδοσφαιριστές ο εσωτερικός κανονισμός λειτουργίας της ομάδας εν όψει της έναρξης του πρωταθλήματος. Θα μελετηθεί από τους ποδοσφαιριστές και σε νέα συνάντηση με τη Διοίκηση θα πάρει την τελική του μορφή.

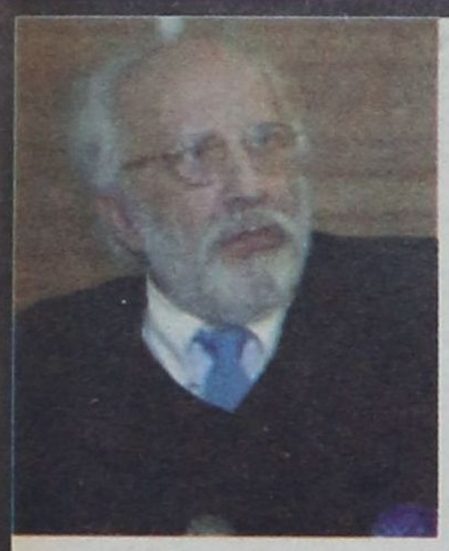

ΛΑΒΕΤΕ ΘΕΣΕΙΣ...

Η ομιλία του Αλέξανδρου Λυκουρέζου στην γενική συνέλευση

Οριστικά στις 27 Αυγούστου θα αρχίσει το νέο πρωτάθλημα της Α' Εθνικής, όπως αποφάσισε η γενική συνέλευση της ΠΑΕ, την Τρίτη (16/08). Έτσι, Παναθηναϊκός και Ολυμπιακός θα διασταυρώσουν τα ξίφη τους κανονικά στο ΟΑΚΑ (28/08), στην πρεμιέρα της νέας αγωνιστικής περιόδου. Δίχως φίλους των «πρασίνων» θα γίνει το ματς του δεύτερου γύρου στο «Γεώργιος Καραϊσκάκης».

Μοναδική εξαίρεση αποτελεί ο αγώνας ανάμεσα στο Λεβαδειακό και τον Ιωνικό, ο οποίος θα διεξαχθεί στις 4 Σεπτεμβρίου.

Η αναβολή της συγκεκριμένης αναμέτρησης έγινε ύστερα από αίτημα της γηπεδούχου ΠΑΕ, λόγω των εργασιών που γίνονται στην έδρα, όπου θα φιλοξενηθεί η συνάντηση.

Με το αίτημα της ΠΑΕ Λεβαδειακός δεν συμφώνησε ο Ιωνικός, ωστόσο η Γ.Σ. αποφάσισε ότι υφίστανται λόγοι αναβολής και έτσι θα γίνει τον επόμενο μήνα.

Παράλληλα, η γενική συνέλευση αποφάσισε πως θα υπάρχει ελεύθερη μετακίνηση οπαδών των ομάδων, χωρίς ωστόσο να αποφασιστεί και το ποσοστό, κάτι που αναμένεται να γίνει τις προσεχείς ημέρες.

Χωρίς οπαδούς του φιλοξενούμενου τα ντέρμπι των «αιωνίων»

Χωρίς οπαδούς του φιλοξενούμενου θα διεξαχθούν φέτος τα ντέρμπι πρωταθλήματος ανάμεσα σε Παναθηναϊκό και Ολυμπιακό.

Κατά τη διάρκεια της γενικής συνέλευσης της ΕΠΑΕ, την Τρίτη (16/08), έγινε γνωστό ότι το «τριφύλλι» αποδέχθηκε

Στην σέντρα 27 Αυγούστου οι ομάδες της Α' Εθνικής

την πρόταση των νταμπλούχων Ελλάδας για αμοιβαία απαγόρευση στις μετακινήσεις των οπαδών.

Έτσι, στις 28 Αυγούστου το ΟΑΚΑ θα βρίσκονται μόνο φίλοι του Παναθηναϊκού και αντίστοιχα στην έναρξη του δεύτερου γύρου το «Γεώργιος Καραϊσκάκης» θα είναι κατάμεστο μόνο από τους φιλάθλους του Ολυμπιακού.

Τους ξεχωριστούς ρόλους που πρέπει να έχουν ΕΠΑΕ και ΕΠΟ τόνισε χθες σε ομιλία του στην γενική συνέλευση της ΕΠΑΕ ο Αλέξανδρρος Λυκουρέζος απόσπασμα της οποίας παραθέτει παρακάτω η «δσπορ»:

«Αγαπητοί φίλοι,

Πριν επτά (7) περίπου μήνες με την ομόφωνη στήριξή σας ανέλαβα την προεδρία της Ε.Π.Α.Ε, σε ένα χρονικό διάστημα μάλιστα που αμφισβητείτο έντονα ο χώρος του Επαγγελματικού Ποδοσφαίρου. Υποσχέθηκα ότι θα τηρήσω ίσες αποστάσεις προς όλα τα μέλη – ομάδες του Επαγγελματικού Ποδοσφαίρου κάτι που πιστεύω ότι τήρησα απόλυτα.

Βασικοί στόχοι της νέας διοίκησης υπήρξαν η πάταξη της βίας, η αντιμετώπιση του ντόπιγκ και η εξεύρεση πόρων μέσα από διάφορες πηγές και κυρίως από την σταδιακή εισαγωγή στο Στοίχημα των αγώνων του Ελληνικού Επαγγελματικού Ποδοσφαίρου.

Είναι ακόμη νωπή η μεγάλη επιτυχία της εθνικής ομάδας αλλά και πολλές επιτυχίες των ομάδων μας στα Ευρωπαϊκά Πρωταθλήματα οι οποίες ανήγαγαν το ποδόσφαιρο, μεταξύ άλλων, και σε πηγή εθνικής υπερηφάνειας, με συνέπεια όλο και περισσότεροι Έλληνες να πυκνώνουν τις τάξεις του και να το στηρίζουν ηθικά και οικονομικά. Έχοντας υπ' όψιν όλα τα παραπάνω, ταυτόχρονα όμως συνειδητοποιώντας την έλλειψη πόρων, τα φαινόμενα βίας, την χαμηλού επιπέδου διαιτησία, τη σύγχυση μεταξύ Ερασιτεχνικού και Επαγγελματικού Ποδοσφαίρου, (Ε.Π.Ο, Ε.Π.Α.Ε) διαπίστωσα ότι υπήρχε και υπάρχει ανάγκη μεταρρύθμισης του θεσμικού πλαισίου για την κατοχύρωση των διακριτών ρόλων του Ερασιτεχνικού απ' το Επαγγελματικό Ποδόσφαιρο, την πρόβλεψη κανόνων λειτουργίας για την ισονομία απέναντι στα μέλη – ομάδες της Ε.Π.Α.Ε, την εξάλειψη τυχόν πελατειακών σχέσεων, την απονομή της αθλητικής δικαιοσύνης σε σύντομο χρονικό διάστημα και την εγγυημένη ανεξαρτησία της, την ρύθμιση θεμάτων διαιτησίας και την όσο το δυνατόν ταχύτερη εξυγίανσή της, καθώς και κάθε άλλο μέτρο που θα ήταν δυνατό να βοηθήσει το Ελληνικό Επαγγελματικό Ποδόσφαιρο.

Στο σημείο αυτό είμαι υποχρεωμένος να τονίσω δύο κυρίως θέματα: 1.Τις σχέσεις μεταξύ Ε.Π.Ο. και Ε.Π.Α.Ε. και 2. την αναγκαία εξεύρεση πόρων για τις ομάδες. Το πρώτο θέμα διέπεται κυρίως από το νομοθετικό πλαίσιο και από τις κανονιστικές διατάξεις, οι οποίες ψηφίζονται από την Γενική Συνέλευση της Ε.Π.Ο. στην οποία το Επαγγελματικό Ποδόσφαιρο παρίσταται με 1 ψήφο, κάτι που συμβαίνει μόνο στην Ελλάδα. Έτσι, παρατηρείται το φαινόμενο, να μη μπορεί το Επαγγελματικό Ποδόσφαιρο να εισάγει διατάξεις που αφορούν αποκλειστικά αυτό αλλά να είναι δέσμιο διατάξεων που ψηφίζονται από τις Ενώσεις που διέπονται από ερασιτεχνική νοοτροπία και που επιθυμούν να ασκούν επιρροή στο χώρο του Επαγγελματικού ποδοσφαίρου.

Το δεύτερο θέμα της εξεύρεσης των πόρων και μάλιστα απ' την επικείμενη είσοδο των ομάδων στο στοίχημα πρέπει ν' αντιμετωπισθεί με τη δέουσα προσοχή και σοβαρότητα τόσο απ' την Ε.Π.Α.Ε. όσο και απ' την Πολιτεία και απο την Ο.Π.Α.Π. Α.Ε., εάν θέλουμε να έχουμε ένα ποδόσφαιρο σύγχρονο, αποτελεσματικό, ανεξάρτητο και δημιουργικό.

Βασική διαπίστωσή μου είναι ότι αναντίρρητα η Ε.Π.Α.Ε. πρέπει να αναδιοργανωθεί και η Πολιτεία πρέπει το συντομότερο δυνατόν να θεσπίσει διατάξεις με καθορισμένους και διακριτούς ρόλους του ερασιτεχνικού και του επαγγελματικού ποδοσφαίρου και σε αγωνιστικό και σε οικονομικό επίπεδο.

Τελειώνοντας θα ήθελα να σας ευχαριστήσω όλους ανεξαιρέτως για τη συνεργασία, που είχαμε μέχρι σήμερα».

Ο Πρόεδρος της Ε.Π.Α.Ε.
Αλέξανδρος
Λυκουρέζος»

ΕΥΑΓΟΡΑΣ

ΙΚΑΝΟΠΟΙΗΜΕΝΟΣ Ο ΣΑΡΡΗΣ

Ο προπονητής του Ευαγόρα έμεινε απόλυτα ευχαριστημένος από την εμφάνιση στο ματς με τον Κλεάνθη παρότι έλειπαν πέντε παίκτες από τον βασικό «κορμό»

Αρκετά προβλήματα τραυματισμών αντιμετωπίζει η ομάδα του Ευαγόρα γεγονός που προβληματίζει ιδιαίτερα και τον τεχνικό της ομάδας Γρηγόρη Σαρρή.

Στους τέσσερις παίκτες που δεν παρακολούθησαν τις τελευταίες προπονήσεις (Σιαμαντούρας, Εμίρογλου, Θεοδώρου και Πάπα) προστέθηκε και το όνομα του Χρήστου Κώστα, ο οποίος στο φιλικό του Σαββάτου με τον Κλεάνθη μετά από μισή ώρα παιχνιδιού ένιωσε κάποιες ενοχλήσεις στο πόδι και βγήκε αλλαγή.

Σήμερα ο παίκτης θα εξεταστεί από γιατρό για να διαπιστωθεί η σοβαρότητα της κατάστασής του.

Στο ματς του Παραδεισίου παρότι έλειψαν οι τέσσερις τραυματίες και ο Στέλιος Λιούρας που δεν μπόρεσε να παρευρεθεί για επαγγελματικούς λόγους η ομάδα παρουσιάστηκε βελτιωμένη σε σχέση με το φιλικό απέναντι στον Διγενή Κοσκινού, κάτι που τόνισε με δηλώσεις του στη «δσπορ» και ο τεχνικός των Πρασίνων Γρηγόρης Σαρρής. Ο έμπειρος προπονητής έμεινε απόλυτα ικανοποιημένος από την εμφάνιση της ομάδας, αλλά και από την απόδοση των νεαρών παικτών που χρησιμοποιήθηκαν κατά τη διάρκεια της αναμέτρησης, παρότι έλειψαν από το «ρόστερ» για το ματς του Παραδεισίου πέντε παίκτες του βασικού κορμού. Ο Γρηγόρης Σαρρής δηλώνει βέβαιος πως ο Ευαγόρας θα εμφανιστεί πανέτοιμος στο ξεκίνημα του πρωταθλήματος και πως οι στόχοι που είχαν τεθεί θα επιτευχθούν, εάν συνεχίσουν οι παίκτες να δείχνουν την ίδια διάθεση στις προπονήσεις.

Το ερχόμενο Σάββατο οι Πράσινοι θα αντιμετωπίσουν στο τρίτο φιλικό ματς της σαιζόν άλλο ένα δυνατό αντίπαλο και συγκεκριμένα τον Αρη στον Αρχάγγελο.

Από αυτό το φιλικό ο Σαρρής περιμένει να δει περισσότερα πράγματα από τους ποδοσφαιριστές του, αφού πλέον η ομάδα θα βρίσκεται στο μέσον της προετοιμασίας.

Νέα της ΕΠΣΔ

Καλούνται οι εκπρόσωποι των ομάδων που θα συμμετάσχουν στο εφηβικό και παιδικό πρωτάθλημα να βρίσκονται στα γραφεία της ΕΠΣΔ σήμερα Τετάρτη 17/8/2005 και ώρα 20:30 για να συζητηθούν θέματα που αφορούν τα παραπάνω πρωταθλήματα υποδομής.

ΑΓΩΝΑΣ SUPER CUP

Ο αγώνας SUPER CUP «ΓΕΩΡΓΙΟΣ ΤΣΟΠΑΝΑΚΗΣ» μεταξύ του πρωταθλητού Α' Κατηγορίας ΑΕΡΑ ΑΦΑΝΤΟΥ και του Κυπελλούχου Δωδεκανήσου ΑΝΤΑΓΟΡΑ ΚΩ περιόδου 2004-2005 θα διεξαχθεί στο ΝΕΟ ΣΤΑΔΙΟ ΑΝΤΑΓΟΡΑ το Σάββατο 27 Αυγούστου και ώρα 20:00.

ΕΥΧΕΤΗΡΙΟ

Ο πρόεδρος και τα μέλη του Δ.Σ. της ΕΠΣΔ εύχονται στο μέλος της ιατρό κ. ΣΑΒΒΑ ΚΑΛΑΘΕΝΟ να του ζήσει ο νεογέννητος υιός.

ΔΙΑΓΟΡΑΣ ΒΑΤΙΟΥ

ΝΟΣΟΚΟΜΕΙΟ... ΒΑΤΙΟΥ

Με ιατρικό ανακοινωθέν μοιάζει περισσότερο το ρεπορτάζ των «κυανέρυθρων» με τον Στάθη Φαρμακίδη να προπονεί αυτό το διάστημα δεκατρείς ποδοσφαιριστές



Μόνο δεκατρείς ποδοσφαιριστές προπονεί ο Σ. Φαρμακίδης στο γήπεδο του Λυκείου Ιαλυσού

Τα προβλήματα τελειωμό δεν έχουν στις τάξεις του Διαγόρα Βατίου καθώς οι τραυματίες παίκτες αυξάνονται όλο και περισσότερο, με τελευταίο κρούσμα αυτό του Δημήτρη Σταυλά ο οποίος στο φιλικό του Σαββάτου με τον Απόλλωνα Καλυθιών έπεσε άσχημα στο έδαφος με συνέπεια να τραυματιστεί στη λεκάνη.

Εκτός του νεαρού επιθετικού προβλήματα αντιμετωπί ζει ο Λευτέρης Μαυρομούστακος, ο οποίος μόλις χθες έκανε την πρώτη του προπόνηση σε χαλαρούς ρυθμούς στο γυμναστήριο, ο Φωτεινής που υπέστη διάστρεμμα και απέχει αυτόν τον καιρό από τις προπονήσεις, ο Παπαδόπουλος που λόγω ενοχλήσεων στην μέση δεν παρακολουθούσε τις προπονήσεις των τελευταίων ημερών (χθες ξεκίνησε με ατομικό πρόγραμμα) ενώ σε όλα τα η δυσκολία που αντιμετωπίζει ο στρατευμένος Αγγελάκης να εξασφαλίσει άδεια από την μονάδα του, καταλαβαίνει κανείς την κατάσταση που επικρατεί στους «κυανέρυθρους».

Ο προπονητής των Βατενών Στάθης Φαρμακίδης, στην χθεσινή προπόνηση είχε στην διάθεσή του μόλις δεκατρείς ποδοσφαιριστές και μάλλον αυτή η κατάσταση θα συνεχιστεί για κάποια διάστημα ακόμη.

Πάντως το μεγαλύτερο πρόβλημα που αντιμετωπίζει ο νεαρός τεχνικός είναι το γεγονός πως από τους πέντε παίκτες που δεν υπολογίζει αυτό τον καιρό οι τρεις (Μαυρομούστακος, Σταυλάς, Αγγελάκης) είναι επιθετικοί, και ο μοναδικός φορ που υπάρχει αυτή την στιγμή στην ομάδα είναι ο νεαρός Ευγενικός.

Οι «κυανέρυθροι» αυτή την εβδομάδα θα προπονηθούν κανονικά στο γήπεδο του Λυκείου Ιαλυσού ενώ το Σάββατο θα δώσουν έστω και αποδεκατισμένοι, το τρίτο τους φιλικό παιχνίδι απέναντι στον Ηρακλή Μαριτσών στην έδρα του.

Οσον αφορά το προηγούμενο παιχνίδι απέναντι στον Απόλλωνα Καλυθιών που διεξήχθη το Σάββατο στα Κοσκινού, ο Στάθης Φαρμακίδης έμεινε ικανοποιημένος σε γενικές γραμμές από την ομάδα αν και λόγω της έλλειψης επιθετικών λύσεων, δεν μπορεί ακόμη να έχει μια ολοκληρωμένη άποψη για την μέχρι τώρα πρόοδο των ποδοσφαιριστών και της ομάδας γενικότερα.

Α' ΚΑΤΗΓΟΡΙΑ ΠΟΔΟΣΦΑΙΡΟΥ

Η εικόνα των φιλικών

ΣΑΒΒΑΤΟ 6/8/05

- **Ασπίδα Απολακ.-Αναγέννηση Νήσου Ρόδου 4-3**
  (13', 70' Χατζηδημητρίου, 25' Πιτσουρδάκης, 40', Γκιζλής Χρ.)
- **Κλεάνθης Παρ.-Αγιος Γεώργιος Μαλ. 4-1**
  (60', 67', 87' Ξύπας, 80' Καραβόλιας-73' Κουτσουμπάρης)
- **Διγενής Κοσκινού-Ευαγόρας Ρόδου 8-0**
  (5' Ψύλλου, 25', 43' Σιέχ, 50' Σεβδαλλής, 55' Καψαλάκης, 74' Ζαχαρίας, 78', 80' Παπαχριστοδούλου)

ΤΡΙΤΗ 9/8/05

- **Διγενής Κοσκινού-Διαγόρας Βατίου 0-1**
  (71' Ρεντόπουλος)

ΤΕΤΑΡΤΗ 10/8/05

- **Κλεάνθης Παρ.-Ορφέας 6-0**
  (24', 65', 74' Γαλανός, 38', 70' Γεωργαλλής, 54' Σάββενας)
- **Απόλλων Καλυθιών-Ιάλυσος 3-4**
  (17' άουτ Β' Ράιος, 54', 74' Τριπολίτης-71', 88' Στάππας, 81' Κούρος, 86' Γιαλλούσης)
- **Απόλλων Απολλώνων-Ασπίδα Απολακκιάς 5-1**
  (15' πεν. Χασταλής, 60' Μακαρούνας Β', 68', 74' Παλάζης, 92' Θεοδοσίου-76' Πιτσουρδάκης)

ΣΑΒΒΑΤΟ 13/8/05

- **Απόλλων Καλυθιών-Διαγόρας Βατίου 2-1**
  (34' Λαζαρίδης, 53' Ορφανός Β'-73' Κουλουμπράκης)
- **Αρης Αρχαγγέλου-Ορφέας 4-0**
  (35' πεν. Μπιγκό, 60' Γιακουμάκης Α., 62' Σκυλλαράκης Α., 75' Φλεβάρης)
- **Κλεάνθης-Ευαγόρας 4-0**
  (19' Σάββενας, 30', 75' Ξύπας, 85' Αλαχούζος)
- **Ηρακλής Μαρ.-Ασπίδα Απ. 0-1**
  (65' Χατζηδημητρίου)
- **Φοίβος-Απόλλων Απ. 2-1**
  (8' Δράκος Π., 42' Εγγλέζος-74' Παλάζης Τ.)
- **Αγιος Γεώργιος-Κλεόβουλος 1-1**
  (70' Χατζησταμάτης-73' Πιζήμολας)

ΟΡΦΕΑΣ

Σήμερα το τρίτο φιλικό

Τον ΑΕΡΑ στο γήπεδο Κοσκινού θα αντιμετωπίσει η ομάδα του Ανδρέα Βλασσόπουλου

Χωρίς προβλήματα τραυματισμών συνεχίζεται η προετοιμασία του Ορφέα Ρόδου, με την χθεσινή προπόνηση να γίνεται στις εγκαταστάσεις του Κολλεγίου «Πυθαγόρας».

Ο Ανδρέας Βλασσόπουλος βλέπει με ικανοποίηση την προσπάθεια των ποδοσφαιριστών του στις προπονήσεις, και δουλεύει συστηματικά για να δέσει παλιούς και νέους παίκτες με σκοπό την δημιουργία ενός ομοιογενούς συνόλου που θα καταφέρει να επιτύχει τους στόχους που έχουν τεθεί από την διοίκηση για την φετινή σαιζόν. Οι «ερυθρόλευκοι» σήμερα θα δώσουν το τρίτο τους φιλικό παιχνίδι στο γήπεδο Κοσκινού με αντίπαλο τον ΑΕΡΑ, στο οποίο ο Βλασσόπουλος θα έχει την ευκαιρία να δει πώς αντεπεξέρχονται οι παίκτες του απέναντι σε μια ομάδα ανώτερης κατηγορίας, και μάλλον θα δώσει το βάρος περισσότερο στην αμυντική λειτουργία της ομάδας.

Ο Ανδρέας Βλασσόπουλος με δηλώσεις του στην «δσπορ» αναφέρθηκε στην εμφάνιση της ομάδας στο φιλικό του Σαββάτου με τον Αρη Αρχαγγέλου στο οποίο ο Ορφέας ηττήθηκε με 4-0. Ο έμπειρος τεχνικός σημείωσε πως η ομάδα έπαιξε πολύ καλά στο πρώτο μέρος ενώ λόγω των αλλαγών που έγιναν η απόδοσή της έπεσε στην επανάληψη. Επίσης τόνισε πως ο Ορφέας εμφανίσθηκε βελτιωμένος σε σχέση με το πρώτο φιλικό που έδωσε απέναντι στον Κλεάνθη Παραδεισίου. Οπως είναι φυσικό ο Ανδρέας Βλασσόπουλος διαπίστωσε αρκετά σημεία στο παιχνίδι της ομάδας που θέλουν βελτίωση, αφού ακόμη η προετοιμασία βρίσκεται σε αρχικά στάδια ενώ για τους νέους παίκτες που ήρθαν φέτος στην ομάδα, είπε πως όλοι έχουν πολύ καλά στοιχεία, ωστόσο μέσα από τα παιχνίδια θα μπορέσουν να δείξουν περισσότερα πράγματα και να «δέσουν» με το ήδη υπάρχουν έμψυχο δυναμικό.

Τέλος να σημειωθεί πως το επόμενο φιλικό ματς μετά από το σημερινό με τον ΑΕΡΑ θα διεξαχθεί μέσα στην επόμενη εβδομάδα με αντίπαλο τον Ηρακλή Μαριτσών.

ΓΕΝΙΚΗ ΤΕΧΝΙΚΗ
ΟΜΙΛΟΣ ΕΤΑΙΡΕΙΩΝ

ΑΝΑΝΕΩΜΕΝΟΙ ΚΑΙ ΠΑΝΤΑ ΠΡΩΤΟΠΟΡΟΙ
ΜΑΖΙ ΣΑΣ ΜΕ ΣΤΟΧΟ ΤΙΣ ΚΑΛΥΤΕΡΕΣ
ΤΕΧΝΙΚΕΣ ΛΥΣΕΙΣ

• ΕΤΟΙΜΟ ΣΚΥΡΟΔΕΜΑ
με ανανεωμένες -
σύγχρονες εγκαταστάσεις

• ΑΔΡΑΝΗ ΥΛΙΚΑ
υψηλών προδιαγραφών και
απαιτήσεων από
το ΝΕΟ Λατομείο μας

ΕΡΓΟΣΤΑΣΙΑ ΣΚΥΡΟΔΕΜΑΤΟΣ:
ΡΟΔΟΣ: 6ο χλμ. λεωφ. Ρόδου - Λίνδου,τηλ. 22410 - 60560/62323 FAX: 22410 60561
ΓΕΝΝΑΔΙ: 2ο χλμ. οδού ΓΕΝΝΑΔΙΟΥ - ΒΑΤΙΟΥ, τηλ. 22440 - 43470 FAX: 22440 43470
ΛΑΤΟΜΕΙΟ: Θέση Στραβόλαιμο ΚΑΛΥΘΙΩΝ
ΓΡΑΦΕΙΑ: Ρόδος Αρκαδίου 2, Τηλ. 22410-22186/22968/28058 FAX: 22410 - 33021

Ο ΠΡ. ΠΑΥΛΟΠΟΥΛΟΣ ΠΗΡΕ ΤΗ ΣΚΥΤΑΛΗ ΑΠΟ ΤΟΝ ΓΡΑΜΜΑΤΕΑ ΓΙΑ ΤΟ 42% ΣΤΙΣ ΔΗΜΟΤΙΚΕΣ ΕΚΛΟΓΕΣ

Ο ΚΥΒΟΣ ΕΡΡΙΦΘΗ ΓΙΑ ΝΕΟ ΕΚΛΟΓΙΚΟ ΝΟΜΟ

Εντός του Σεπτεμβρίου ο «διάλογος - εξπρές» για την αλλαγή του εκλογικού νόμου



Εκλογομαγειρέματα με ασφυκτικά μάλιστα χρονικά περιθώρια (δήθεν) «διαλόγου» με τους ενδιαφερόμενους φορείς –κόμματα –ΚΕΔΚΕ κλπ. -θέτει πλέον η κυβέρνηση, δείχνοντας ότι «καίγεται» να περάσει τις αλλαγές που επιθυμεί στον νόμο για τις εκλογές της Τοπικής Αυτοδιοίκησης και να είναι δυνατή η εκλογή δημάρχων από την πρώτη Κυριακή με ποσοστό 42% ή 41% ή ακόμη και... 40% (σύμφωνα με τελευταία ...εκδοχή).

Τη σκυτάλη της «ζύμωσης» επί του θέματος πήρε – από τον **Βαγγ. Μεϊμαράκη** – ο υπουργός Εσωτερικών, Δημόσιας Διοίκησης και Αποκέντρωσης που είναι και ο καθ' ύλην αρμόδιος για να συντάξει τον νέο νόμο.

Ο **Πρ. Παυλόπουλος**- αν και είναι εκείνος που είχε παλαιότερα διαβεβαιώσει την ΚΕΔΚΕ ότι δεν πρόκειται να γίνουν αλλαγές που μάλιστα να ισχύσουν από την προσεχή εκλογική αναμέτρηση – μιλώντας στη ΝΕΤ υποστήριξε ότι ο **Βαγγ. Μεϊμαράκης** άνοιξε το θέμα ως όφειλε και ως σοβαρός γραμματέας του κόμματος και ότι η σχετική πρόταση είναι κυβερνητική πρόταση που υπήρχε στο κυβερνητικό πρόγραμμα της Νέας Δημοκρατίας, η οποία όμως δεν είναι του τύπου «αποφασίζουμε και διατάζουμε» αλλά θα γίνει αντικείμενο διαλόγου με την ΚΕΔΚΕ, την ΕΝΑΕ και τα πολιτικά κόμματα.

Ο **Πρ. Παυλόπουλος** προσδιόρισε το χρονικό εύρος του «διαλόγου» αυτού εντός του Σεπτεμβρίου, ώστε να υπάρχει μετά επαρκής χρόνος μέχρι τις εκλογές του Οκτωβρίου 2006. Πάντως, «παίζοντας» τον ρόλο του καλού στο «έργο» αυτό, ο **κ. Παυλόπουλος** αντίθετα με τον γραμματέα της Ν.Δ. αποφεύγει επιμελώς να μιλήσει τώρα για το επίμαχο ποσοστό εκλογής δημάρχων από την πρώτη Κυριακή.

ΠΡΟΤΑΣΗ

Οπως σημείωσε με νόημα ο υπουργός Εσωτερικών «είναι κυβερνητική πρόταση η εκλογή δημάρχων με ποσοστό μικρότερο του **50%**, αλλά με ποιο ακριβώς ποσοστό θα γίνεται τελικά η εκλογή από την πρώτη Κυριακή «θα πρέπει να συζητηθεί στον διάλογο».

Η θέση αυτή που διατύπωσε ο κ. **Παυλόπουλος,** διαφοροποιείται ως προς το ύψος του ποσοστού εκλογής από το **42%** ή **41%** ή και **40%** του **Βαγγ. Μεϊμαράκη,** αλλά αποδέχεται την ουσία της πρότασης που αίρει τα σημερινά δεδομένα.

Η κυβέρνηση της **ΝΔ** και ο γραμματέας του κυβερνώντος κόμματος πάντως έχουν ως πρώτο μέλημα το **42%.** Και ο λόγος είναι τόσο εμφανής που καθιστά όλα τα άλλα (δήθεν) επιχειρήματα (περί μη ταλαιπωρίας των ψηφοφόρων κλπ) έωλα.

Η **Ν.Δ.** γνωρίζοντας καλά ότι οι ψηφοφόροι «τιμωρούν» τις κυβερνήσεις στις εκλογές για την Τ.Α. και αντιλαμβανόμενη εγκαίρως ότι η **Αριστερά** πολύ δύσκολα θα κάνει μέτωπο με τη **Ν.Δ.** κατά των υποψηφίων του **ΠΑΣΟΚ,** στον δεύτερο γύρο, όπως γινόταν μέχρι τώρα, θέλει να διατηρήσει τις εντυπώσεις υπέρ της στοχεύοντας από την πρώτη Κυριακή στην εκλογή των δικών της υποψηφίων στους τρεις μεγάλους δήμους της χώρας.

ΤΗΝ ΠΡΟΣΕΧΗ ΠΑΡΑΣΚΕΥΗ, 19 ΑΥΓΟΥΣΤΟΥ

ΣΥΝΕΡΧΕΤΑΙ ΣΕ ΣΥΝΕΔΡΙΑΣΗ *η νομαρχιακή επιτροπή της ΝΑΔ*

Τα θέματα της ημερήσιας διάταξης

Την προσεχή Παρασκευή, 19 Αυγούστου, θα συνέλθει σε συνεδρίαση η νομαρχιακή επιτροπή της Νομαρχιακής Αυτοδιοίκησης Δωδ/σου με τα ακόλουθα θέματα στην ημερήσιά του διάταξη:

1. Έγκριση Προκαταρκτικής Κυκλοφοριακής Μελέτης και Προκαταρκτικής Επεξεργασίας Τεχνικών του έργου «Μελέτη διαπλάτυνσης Εθνικής οδού Ρόδου - Λίνδου από Φαληράκι μέχρι Λίνδο» προεκτιμώμενης αμοιβής 325.000 ευρώ (χωρίς ΦΠΑ).

2. Έγκριση μελέτης του έργου «Κατασκευή στεγάστρων στην λαϊκή Αγορά Αγ.Δημητρίου»προϋπολογισμού:115.000 ευρώ.

3. Έγκριση μελέτης του έργου «Βελτίωση Επαρχιακής οδού από Διασ/ση επαρχιακής οδού Κρητηνία – Σιάννα προς Έμπωνα»προϋπολογισμού: 420.000 ευρώ.

4. Έγκριση πρακτικών δημοπρασίας του έργου «Βελτίωση τμήματος επαρχιακής οδού Παστίδας – Καλυθιές από διασταύρωση με νέα Εθνική οδό Αεροδρόμιο Ανατολικές Ακτές έως Ασβεστοκάμινο Δουκέρι (Β' φάση)»προϋπολογισμού: 260.000 ευρώ.

5. Έγκριση πρακτικών δημοπρασίας του έργου «Συντήρηση αποθηκών της Νομαρχιακής Αυτοδιοίκησης στο Φυτώριο Ρόδου» προϋπολογισμού: 95.000 ευρώ.

6. Έγκριση 1ου λογαριασμού του έργου «Κατασκευή γηπέδου 5Χ5 Δήμου Ροδίων» .

7. Έγκριση 1ου λογαριασμού του έργου «Αποκατάσταση κτιρίου του επαρχείου ΚΩ».

8. Έγκριση 1ου Α.Π.Ε., 1ου Π.Κ.Τ.Μ.Ν.Ε. και χορήγηση παράτασης προθεσμίας για το έργο : «Εγκατάσταση κεντρικής θέρμανσης στο 2ο Δημοτικό σχολείο Σύμης (Πετρίδειο)».

9. Έγκριση καταβολής από την Νομαρχιακή Αυτοδιοίκηση Δωδεκανήσου ποσού 20.471,47 ευρώ εντόκως προς 6% από την κατάθεση της προσφυγής, στον προσφεύγων Π. Μαυροειδή , κατ' εφαρμογή της αριθμ. 1935/2004 απόφασης του Διοικητικού Εφετείου Πειραιά.

10. Έγκριση πρακτικού επαναληπτικού διαγωνισμού μίσθωσης ακινήτου για την στέγαση του Κέντρου Διάγνωσης Αξιολόγησης και Υποστήριξης (ΚΔΑΥ).

11. Έγκριση προγραμματικής σύμβασης μεταξύ της Ν.Α Δωδεκανήσου, ΚΕΚ ΓΕΝΝΗΜΑΤΑΣ και της ΤΕΔΚ, για το πρόγραμμα επιμόρφωσης στους υπολογιστές των υπαλλήλων της Ν.Α προϋπολογισμού 20.000 ευρώ.

12. Έγκριση τροποποίησης προγραμματικής σύμβασης μεταξύ της Ν.Α Δωδεκανήσου και του Δήμου Μεγίστης ως προς το άρθρο 1 «αντικείμενο σύμβασης».

13. Ψήφιση διαφόρων πιστώσεων.

14. Έγκριση μετακίνησης.

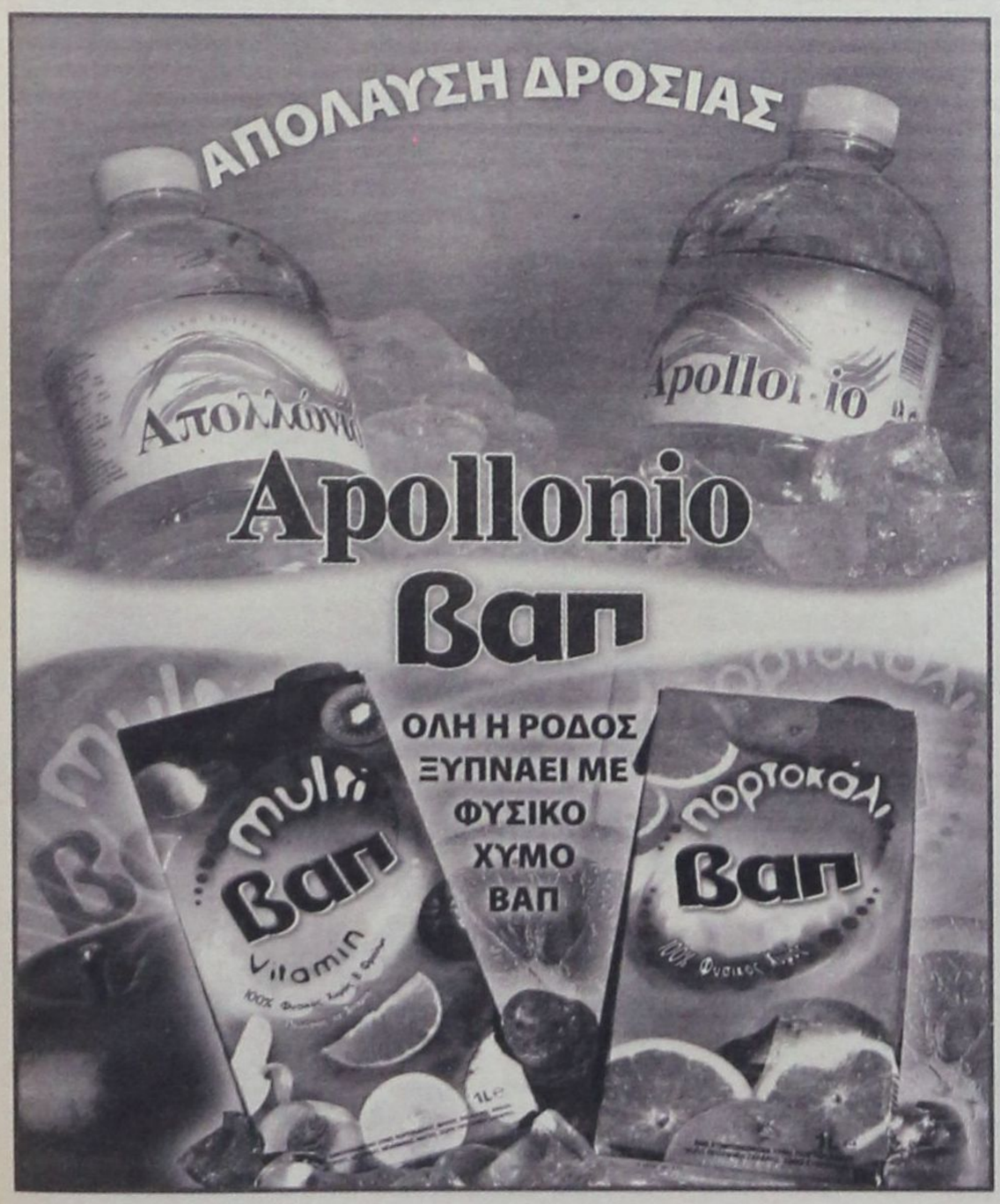



ΥΠΟΥΡΓΕΙΟ ΕΣΩΤΕΡΙΚΩΝ

15 ΜΕΤΡΑ ΓΙΑ ΤΗΝ ΕΠΑΝΙΔΡΥΣΗ ΤΟΥ ΚΡΑΤΟΥΣ

• Θα έχουν ολοκληρωθεί μέχρι το τέλος του χρόνου • Στόχος η βελτίωση της Δημόσιας Διοίκησης, η καλύτερη εξυπηρέτηση των πολιτών και η καταπολέμηση της γραφειοκρατίας



Το «πράσινο φως» από τον πρωθυπουργό έλαβε ο υπουργός Εσωτερικών Προκόπης Παυλόπουλος προκειμένου να προχωρήσει σε 15 μέτρα – δράσεις με στόχο την επανίδρυση του κράτους και τη βελτίωση της εικόνας του Δημοσίου.

Ο κ. Παυλόπουλος, κατά τη διάρκεια της πρόσφατης συνάντησης που είχε με τον πρωθυπουργό Κώστα Καραμανλή, του παρέδωσε σχετικό υπόμνημα στο οποίο αναφέρονται τα μέτρα – δράσεις του υπουργείου Εσωτερικών, οι περισσότερες εκ των οποίων θα έχουν ολοκληρωθεί μέχρι το τέλος του χρόνου. Ειδικότερα οι 15 δράσεις – μέτρα του υπουργείου Εσωτερικών είναι:

1. Τροποποίηση του Δημοσιοϋπαλληλικού Κώδικα. Προς την κατεύθυνση της ανάπτυξης του ανθρώπινου δυναμικού, της αξιολόγησης των υπαλλήλων, της αξιοκρατίας και της δημιουργίας κινήτρων αποδοτικότητας. Η αξιολόγηση θα βασίζεται στη δυνατότητα του υπαλλήλου να αναπτύξει την προσωπικότητά του και να αναδείξει τις ικανότητές του. Η σχετική Επιτροπή έχει συγκροτηθεί και θα ολοκληρώσει τις εργασίες της το φθινόπωρο. Ο νέος Δημοσιοϋπαλληλικός Κώδικας θα κατατεθεί με τη μορφή νομοσχεδίου στη Βουλή τον Οκτώβριο και θα τεθεί σε ισχύ στο τέλος του έτους.

2. Κατάρτιση νέου Δημοτικού και Κοινοτικού Κώδικα. Η σχετική επιτροπή που έχει συσταθεί για την επεξεργασία έχει ολοκληρώσει το έργο της και το σχετικό νομοσχέδιο θα εισαχθεί στη Βουλή το φθινόπωρο. Ο νέος Δημοτικός και Κοινοτικός Κώδικας θα αποκαθιστά τις αδικίες που έχει προκαλέσει ο «νόμος Ιωάννης Καποδίστριας» που αφορά τις συνενώσεις των κοινοτήτων. Παράλληλα θα απλοποιεί πολλές διαδικασίες που αφορούν στη λειτουργία των δήμων.

3. Κατάρτιση νέου Κώδικα Νομαρχιακής Αυτοδιοίκησης. Η σχετική Επιτροπή που έχει συσταθεί για την επεξεργασία του, και στην οποία συμμετέχουν και εκπρόσωποι της Ένωσης Νομαρχιακών Αυτοδιοίκησης Ελλάδος, ήδη λειτουργεί και προχωρεί στο έργο της το οποίο θα έχει ολοκληρωθεί μέχρι το τέλος του χρόνου.

4. Κανονιστική μεταρρύθμιση: Εχει ήδη εγκριθεί από την Κυβερνητική Επιτροπή το σχέδιο νόμου για τον «έλεγχο ποιότητας νομοθετικών και κανονιστικών ρυθμίσεων», που στοχεύει στην αντιμετώπιση του προβλήματος της πολυνομίας και κακονομίας της Δημόσιας Διοίκησης, το οποίο έχει δημιουργήσει έναν πολυδαίδαλο, αντιφατικό, δυσνόητο και δυσεφάρμοστο κανονιστικό πλαίσιο, που ταλανίζει τόσο τους πολίτες όσο και τις επιχειρήσεις, πλήττοντας την ανταγωνιστικότητά τους. Για την πραγματοποίηση των ελέγχων που προβλέπει θα συσταθεί Κεντρική Υπηρεσία Ελέγχου Ποιότητας Ρυθμίσεων και αντίστοιχα τμήματα στις οικείες Διευθύνσεις κάθε υπουργείου και περιφέρειας.

5. Κατάρτιση Κώδικα Δεοντολογίας των υπαλλήλων του Δημοσίου.

Η δημιουργία Κώδικα Διοικητικής Ηθικής, ο οποίος θα έχει να κάνει με τη δεοντολογία των δημοσίων υπαλλήλων, καθώς και με τη συμπεριφορά τους απέναντι στους πολίτες, είναι το νέο μέτρο που ετοιμάζει το υπουργείο Εσωτερικών.

Στόχος του Κώδικα, σύμφωνα με πληροφορίες, είναι η αλλαγή της νοοτροπίας του «ωχαδελφισμού», που διέπει σήμερα τη συντριπτική πλειοψηφία των δημοσίων υπαλλήλων. Παράλληλα με τη σύνταξη αυτού του Κώδικα θα μπει και μια τάξη σχετικά με τις σχέσεις που πρέπει να έχουν οι δημόσιοι υπάλληλοι μεταξύ τους και προς την ιεραρχία. Ποινές, όπως αναφέρουν οι ίδιες πληροφορίες, δεν αναμένεται να προβλέπονται για όσους υπαλλήλους παραβαίνουν τον Κώδικα. Ωστόσο δεν αποκλείεται οι παραβάτες να αντιμετωπίζουν προβλήματα στην εξέλιξή τους στην «πυραμίδα» της ιεραρχίας του Δημοσίου.

6. Καταρτίζεται σχέδιο νόμου για την περαιτέρω χρήση και τους πρακτικούς τρόπους για τη διευκόλυνση της περαιτέρω χρήσης υφιστάμενων εγγράφων που βρίσκονται στην κατοχή φορέων του δημόσιου τομέα. Με αυτό το νομοσχέδιο ενσωματώνεται στην εθνική νομοθεσία η Οδηγία 2003/98ΕΚ του Ευρωπαϊκού Κοινοβουλίου και του συμβουλίου της 17ης Νοεμβρίου 2003.

7. Καταπολέμηση της γραφειοκρατίας και μέσω της ηλεκτρονικής διακίνησης των προς δημοσίευση στην «Εφημερίδα της Κυβερνήσεως» εγγράφων. Για αυτό το σκοπό η κυβέρνηση έχει «επενδύσει» σημαντικά στην αναμόρφωση των Κέντρων Εξυπηρέτησης Πολιτών.

8. Αναμόρφωση του θεσμικού πλαισίου για τις περιφέρειες.

Εχει συσταθεί και συγκροτηθεί στο υπουργείο Εσωτερικών Επιτροπή με αντικείμενο την επανεξέταση των αρμοδιοτήτων και του γενικότερου νομικού πλαισίου οργάνωσης και λειτουργίας των υφιστάμενων περιφερειών του κράτους με στόχο τον εκσυγχρονισμό της λειτουργίας τους και την ενίσχυσή τους ως αποκεντρωμένων μονάδων του κράτους. Στο αντικείμενό της περιλαμβάνεται και μελέτη της οργάνωσης και λειτουργία αιρετού κατά 2/3 Περιφερειακού Συμβουλίου με γνωμοδοτικές αρμοδιότητες ιδίως στον τομέα της περιφερειακής ανάπτυξης.

9. Συγκρότηση της Επιτροπής για τη διερεύνηση των μητροπολιτικών λειτουργιών σε τοπικό επίπεδο (Μητροπολιτικοί Δήμοι). Η Επιτροπή αυτή έχει αρχίσει να λειτουργεί και πιθανότατα θα ολοκληρώσει τις εργασίες της στο τέλος του χρόνου.

10. Συγκρότηση Επιτροπής για την αναμόρφωση του θεσμικού πλαισίου των καταστημάτων υγειονομικού ενδιαφέροντος σε συνεργασία με τα συναρμόδια υπουργεία προς την κατεύθυνση της απλούστευσης και της επιτάχυνσης των σχετικών διαδικασιών. Για το θέμα αυτό θα υπάρχουν και σχετικές ρυθμίσεις στο νέο Δημοτικό και Κοινοτικό Κώδικα.

11. Σύσταση και συγκρότηση Επιτροπής για τον εκσυγχρονισμό και την αναμόρφωση του θεσμικού πλαισίου που διέπει τις δημοτικές και κοινοτικές βιβλιοθήκες.

12. Σύσταση και συγκρότηση Επιτροπής για τη διασφάλιση συνθηκών ασφαλείας στις παιδικές χαρές και τους παιδότοπους.

13. Θεσμοθέτηση και λειτουργία εκπαιδευτικών κέντρων στις έδρες των νομαρχιών με σκοπό τη βραχυπρόθεσμη εκπαίδευση εθελοντών – μελών εθελοντικών ομάδων που έχουν ενταχθεί στο Μητρώο Εθελοντών Πολιτικής Προστασίας της σχετικής γραμματείας. Να σημειωθεί ότι η κυβέρνηση σκοπεύει να επενδύσει στο κεφάλαιο «εθελοντών» που δημιουργήθηκε και αξιοποιήθηκε για τις ανάγκες των Ολυμπιακών Αγώνων.

14. Τροποποίηση του ν. 3013/2002, καθώς και του Γενικού Σχεδίου Πολιτικής Προστασίας με κωδικό όνομα «Ξενοκράτης», κυρίως σε ό,τι αφορά στη λειτουργία ειδικών επιστημονικών ομάδων σε περιόδους κρίσεων, την εναρμόνιση των επιπέδων συναγερμού και κινητοποίησης σύμφωνα με τα διεθνή πρότυπα, τη θεσμοθέτηση γραφείου Απωλειών, την καθιέρωση του «112» ως ενιαίου ευρωπαϊκού αριθμού κλήσεων έκτακτης ανάγκης στη χώρα. Η κυβέρνηση από την πρώτη στιγμή λόγω Ολυμπιακών Αγώνων έχει «επενδύσει» στην Πολιτική Προστασία και αυτό φάνηκε από την ετοιμότητα που έδειξε για την αντιμετώπιση των πυρκαγιών, καθώς και από το μικρό αριθμό που έχουν εκδηλωθεί τα τελευταία δύο χρόνια.

15. Κατάρτιση και υλοποίηση εκπαιδευτικού προγράμματος στο πλαίσιο της Εθνικής Σχολής Τοπικής Αυτοδιοίκησης για την επιμόρφωση στελεχών πολιτικής προστασίας.

ΧΑΡΑΛΑΜΠΟΣ ΚΟΚΚΙΝΟΣ, ΓΕΝΙΚΟΣ ΓΡΑΜΜΑΤΕΑΣ ΠΕΡΙΦΕΡΕΙΑΣ ΝΟΤΙΟΥ ΑΙΓΑΙΟΥ

ΣΤΟΙΧΗΜΑ ΓΙΑ ΤΗΝ ΑΕΙΦΟΡΟ ΤΟΥΡΙΣΤΙΚΗ ΑΝΑΠΤΥΞΗ

Η ανάγκη για βασικές υποδομές σε καθένα από τα 48 κατοικημένα νησιά, η ανισόρροπη ανάπτυξή τους, αλλά και οι γενικότερες ενδοπεριφερειακές ανισότητες καθορίζουν σε μεγάλο βαθμό τις προτεραιότητες που έχει θέσει η Περιφέρεια Νοτίου Αιγαίου, όπως αναφέρει στη συνέντευξη που παραχώρησε ο γενικός γραμματέας Χαράλαμπος Κόκκινος.

Συνέντευξη στη **ΛΙΑ ΑΛΜΑΝΤΑΡΙΩΤΗ**

Στόχος είναι κάθε μικρό ή μεγάλο νησί να αποκτήσει τις ανάλογες υποδομές ώστε να περιοριστούν ή εξαλειφθούν τα φαινόμενα απομόνωσης, αλλά και υπερπληθυσμού, που παρατηρούνται σε ορισμένες περιοχές του Νοτίου Αιγαίου, καθώς όπως τονίζει ο κ. Κόκκινος, «η κύρια αιτία για την εμφάνιση αστυφιλίας ή απομόνωσης οφείλεται στην ανισόρροπη ανάπτυξη, χωρίς σχεδιασμό και στρατηγική».

Σήμερα η Περιφέρεια Νοτίου Αιγαίου μοιάζει, σύμφωνα με τον γενικό γραμματέα, με ένα «εργοτάξιο», αφού μέχρι σήμερα έχουν ενταχθεί στο ΠΕΠ, η απορροφητικότητα του οποίου αγγίζει το 26%, 435 έργα και δράσεις με στόχο έως το τέλος του 2005 να έχουν φθάσει τα 500 έργα, ενώ στο πρόγραμμα «Θησέας» έχουν προενταχθεί 275.

Παράλληλα ιδιαίτερη είναι η συμβολή τόσο του ΠΕΠ όσο και του αναπτυξιακού νόμου στον τουρισμό αφού μέχρι σήμερα έχουν επιχορηγηθεί περισσότερες από 120 επιχειρήσεις, που στην πλειονότητά τους ασχολούνται με τον τουρισμό.

Η συνεχής βελτίωση των παρεχόμενων υπηρεσιών από τη Δημόσια Διοίκηση, η αξιοποίηση και ανάπτυξη των ανθρώπινων πόρων καθώς και η αειφόρος τουριστική αξιοποίηση και ανάπτυξη, αποτελούν ένα «στοίχημα» για τον γενικό γραμματέα.

• Θεωρείτε ότι υπάρχει συγκεκριμένο αναπτυξιακό μοντέλο το οποίο είναι ικανό να καλύψει τις ανάγκες της Περιφέρειας Νοτίου Αιγαίου;

«Η πολυνησία καθώς και οι ενδοπεριφερειακές ανισότητες δημιουργούν διαφορετικές συνθήκες ανάπτυξης για κάθε νησί. Είναι, λοιπόν, φυσικό σε κάθε νησί να υπάρχει η ανάγκη να διαπιστωθεί, κάτι που έχουμε κάνει σε μεγάλο βαθμό, η δυναμική που μπορεί να αναπτύξει, έτσι ώστε μέσα από ένα συγκεκριμένο στρατηγικό πλάνο ανάπτυξης να βελτιωθούν οι υποδομές, η ποιότητα των παρεχόμενων υπηρεσιών και εντέλει η ποιότητα ζωής των κατοίκων του».

• Ποια θεωρείτε πως είναι τα χαρακτηριστικά της Περιφέρειας;

«Χαρακτηριστικά της Περιφέρειας Νοτίου Αιγαίου είναι η έντονη μορφή νησιωτικότητάς της, μιας και αποτελείται από 48 κατοικημένα νησιά, η διαφορετικότητα του κάθε νησιού, η οικονομική εξάρτηση των νησιών από τον τουρισμό, αλλά και από την άλλη οι μοναδικές ομορφιές που συνδυάζονται με έντονα στοιχεία πολιτισμού και μακράς ιστορικής διαδρομής».

• Πού εστιάζονται τα προβλήματα που αντιμετωπίζει η Περιφέρειά σας και σε ποιους τομείς επικεντρώνονται οι προτεραιότητες που έχετε θέσει;

«Η ξεχωριστή οντότητα του κάθε νησιού, η ανάγκη για βασικές υποδομές σε καθένα από αυτά, η ανισόρροπη ανάπτυξή τους, αλλά και οι γενικότερες ενδοπεριφερειακές ανισότητες καθορίζουν σε μεγάλο βαθμό και τις προτεραιότητες που έχουμε θέσει. Βασικοί μας στόχοι είναι η συνεχής βελτίωση των παρεχόμενων υπηρεσιών από τη Δημόσια Διοίκηση, η αξιοποίηση και ανάπτυξη των ανθρώπινων πόρων, μιας και μιλάμε για τη ναυαρχίδα των τουριστικών προορισμών της χώρας, την αειφόρο τουριστική αξιοποίηση και ανάπτυξη».

• Σε ποιο στάδιο βρίσκεται η υλοποίηση και ποια είναι τα έως σήμερα αποτελέσματα του ΠΕΠ, ποιες είναι οι προσδοκίες σας από την κατανομή των πόρων του Δ΄ ΚΠΣ και ποιες είναι οι προτάσεις σας;

«Η απορροφητικότητα του ΠΕΠ κινείται σήμερα περίπου στο 26%, σχεδόν διπλάσια από ό,τι πριν από έναν χρόνο. Μέχρι σήμερα έχουν ενταχθεί στο Πρόγραμμα 435 έργα και δράσεις. Οσον αφορά τους διατιθέμενους πόρους για το Δ΄ ΚΠΣ, είναι γνωστό ότι εκκρεμεί το συνολικό ποσό που θα δοθεί από την Ευρωπαϊκή Ενωση αλλά παρ' όλα αυτά πιστεύω ότι θα γίνει το καλύτερο δυνατό.

Επίσης οι προτάσεις της Περιφέρειας θα διαμορφωθούν με βάση τον ευρύ κοινωνικό διάλογο που ήδη έχει γίνει στα δύο προσυνέδρια και στο μεγάλο αναπτυξιακό συνέδριο που πρόσφατα διοργανώσαμε. Οι βασικές κατευθυντήριες γραμμές πάνω στις οποίες θα κινηθούμε είναι:

- Η βελτίωση της προσπελασιμότητας, τόσο ως πρόβλημα χωρικής πρόσβασης όσο και ως δυνατότητα συμμετοχής των κατοίκων και επισκεπτών σε υπηρεσίες, κοινωνικές παροχές και αγαθά.

- Η ανάπτυξη του ανθρώπινου δυναμικού, δηλαδή η συγκράτηση κρίσιμου μεγέθους πληθυσμού και παραγωγικών ηλικιών, αλλά και η αναβάθμισή του, ώστε να στηρίξει την επιθυμητή πράξη.

- Η εξασφάλιση της αειφορίας των πόρων, που σημαίνει συνεχή διαχείριση, προβολή και αξιοποίησή τους.

• Η απορροφητικότητα του ΠΕΠ κινείται σήμερα περίπου στο 26%, σχεδόν διπλάσια από ό,τι πριν από έναν χρόνο
• Ενα από τα βασικότερα προβλήματα που αντιμετωπίζει η Περιφέρεια είναι η υποστελέχωση σε ανθρώπινο δυναμικό



- Η βελτίωση της λειτουργίας της Δημόσιας Διοίκησης, χωρίς την οποία δεν μπορεί να υπάρξει ομαλή ανάπτυξη του νησιωτικού χώρου.

Η στρατηγική ανάπτυξη της Περιφέρειάς μας θα ενταχθεί στο Εθνικό Στρατηγικό Σχέδιο Ανάπτυξης για την περίοδο 2007-2013».

• Σήμερα ποιες ιδιωτικές επενδύσεις βρίσκονται σε εξέλιξη και ποιες προγραμματίζονται από τα τρέχοντα προγράμματα;

«Μέσω του ΠΕΠ Νοτίου Αιγαίου και του Αναπτυξιακού Νόμου επιχορηγήσαμε πάνω από 120 επιχειρήσεις, που στην πλειονότητά τους ασχολούνται με τον τουρισμό. Να προσθέσω επίσης ότι μέσω Ευρωπαϊκών Προγραμμάτων (π.χ. ΙΣΤΟΣ) που αφορούν καινοτόμες δράσεις επιχειρηματικότητας, ενισχύονται οικονομικά οι τουριστικές επιχειρήσεις και όχι μόνο, και αποκτούν επιπλέον κίνητρα βελτίωσής τους. Χρηματοδοτούμε δράσεις για την κατάρτιση των εργαζομένων και ειδικά όσων εργάζονται σε τουριστικές επιχειρήσεις προκειμένου να βελτιωθούν ποιοτικά οι υπηρεσίες που παρέχονται στους επισκέπτες των νησιών μας».

• Σε ποιους τομείς θεωρείτε ότι υστερεί η Περιφέρεια Νοτίου Αιγαίου και ποιες ενέργειες γίνονται προς αυτή την κατεύθυνση;

«Ενα από τα βασικότερα προβλήματα που αντιμετωπίζει η Περιφέρεια, ως φορέας της Δημόσιας Διοίκησης, είναι η υποστελέχωση σε ανθρώπινο δυναμικό. Ειδικότερα εκείνων των υπηρεσιών που από τη φύση τους αποτελούν κύριο μοχλό σχεδιασμού και υλοποίησης έργων. Είναι ανάγκη, με δεδομένη τη νησιωτικότητα, να δοθούν ιδιαίτερα κίνητρα σε όσους προσληφθούν στο μέλλον, αλλά και στους ήδη υπηρετούντες. Σε πρόσφατη ομιλία του ο υπουργός Εσωτερικών, Δημόσιας Διοίκησης και Αποκέντρωσης, Προκόπης Παυλόπουλος, εξήγγειλε τη θέσπιση τέτοιων κινήτρων».

• Διαφαίνονται στοιχεία απομόνωσης σε περιοχές της Περιφέρειας, στοιχεία αστυφιλίας, και τι θεωρείτε ότι πρέπει να γίνει προς αυτή την κατεύθυνση;

«Σαφώς και υπάρχουν στην Περιφέρεια Νοτίου Αιγαίου φαινόμενα απομόνωσης αλλά και υπερπληθυσμού σε ορισμένες περιοχές. Η ανισόρροπη ανάπτυξη, χωρίς σχεδιασμό και στρατηγική, είναι η κύρια αιτία για την εμφάνιση αστυφιλίας ή απομόνωσης. Γι' αυτό το λόγο λοιπόν στόχος μου είναι κάθε νησί, μικρό ή μεγάλο, να αποκτήσει τις ανάλογες υποδομές προκειμένου οι κάτοικοί του να έχουν τις ίδιες δυνατότητες και ευκαιρίες».

• Τι οραματίζεστε για την Περιφέρειά σας;

«Στόχος μου είναι να επιτύχει η κυβερνητική πολιτική στην Περιφέρεια Νοτίου Αιγαίου και να βελτιωθεί η ζωή και η καθημερινότητα των κατοίκων με έργα πνοής. Ηδη έχουμε εντάξει 435 (με στόχο έως το τέλος του 2005 να έχουν φτάσει τα 500) έργα μέσω του ΠΕΠ Νοτίου Αιγαίου και έχουμε προεντάξει 275 έργα μέσω του Προγράμματος «Θησέας». Η Περιφέρεια Νοτίου Αιγαίου μοιάζει με ένα «εργοτάξιο». Είμαστε σε συνεχή επαφή με τους πολίτες, συγκρουόμενοι με τα προβλήματα και χωρίς να τα μεταθέτουμε στο μέλλον. Αυτή η προσπάθεια -θέλω να πιστεύω- θα αποδώσει καρπούς και το έργο που θα αφήσω στο τέλος της θητείας μου θα ικανοποιεί τους υψηλούς στόχους που έχω βάλει και τις προσδοκίες των πολιτών».

• Νομίζετε ότι η Γ.Γ. της Περιφέρειας της οποίας ηγείσθε διαθέτει όλες τις αρμοδιότητες και δυνατότητες ώστε να ασκήσει μια ολοκληρωμένη περιφερειακή πολιτική;

«Αν κάτι χαρακτηρίζει τη δομή των Περιφερειών ως Γενικές Γραμματείες είναι η διαρκής μεταφορά αρμοδιοτήτων σε αυτές από υπουργεία και άλλες υπηρεσίες της Δημόσιας Διοίκησης.

Γεγονός που δεν θα ήταν αρνητικό στην περίπτωση που υπήρχε το ανάλογο ανθρώπινο δυναμικό και ήταν σε πρώτη γραμμή η χρήση των νέων τεχνολογιών. Ηδη από την πλευρά μας στο χρονικό διάστημα που είμαι γενικός γραμματέας έχουμε καταθέσει προτάσεις στο Πρόγραμμα «Κοινωνία της Πληροφορίας» με στόχο την αξιοποίηση δυνατοτήτων επικοινωνίας που δεν υπήρχαν έως τώρα, αλλά και αιτήματα για την πρόσληψη εξειδικευμένου προσωπικού. Παράλληλα, η κυβέρνηση και ειδικότερα ο υπουργός Εξωτερικών, Δημόσιας Διοίκησης και Αποκέντρωσης, Προκόπης Παυλόπουλος στηρίζουν τον θεσμό των Περιφερειών, κάτι που φαίνεται και από το νομοθετικό έργο του υπουργείου. Στο σημείο αυτό είμαι υποχρεωμένος να πω, πως ανάλογη μεταχείριση, κατά κοινή ομολογία, δεν υπήρχε στο παρελθόν».

ΑΝΑΚΟΙΝΩΣΗ

Το φροντιστήριον
Φιλολογικών Μαθημάτων
της **Αμαλίας Μουστάκη-Χατζή,**
ανακοινώνει ότι:

- Τα μαθήματα, για τη νέα σχολική χρονιά, θα αρχίσουν μετά την 20ήν Αυγούστου 2005.
- Πληροφορίες στα τηλ. 77442, 27230, κιν. 6932 911054.

Η Καθηγήτρια
Αμαλία Α. Μουστάκη-Χατζή

STEFANAKIS TOURS - RODOS
Representative of Lane Sea Lines - Zorpidis Travel
38 Alexandrou Diakou street, 85100 Tel: 22410-20625, 30054, 33603, 33607, Fax. 22410-26745, E-Mail: stefanakistours@yahoo.gr

ΑΝΑΚΟΙΝΩΣΗ

Το δρομολόγιο του «ΙΕΡΑΠΕΤΡΑ» στις 14/8 για ΧΑΛΚΗ -ΚΑΡΠΑΘΟ- ΚΑΣΟ -ΣΗΤΕΙΑ - ΑΓ. ΝΙΚΟΛΑΟ θα γίνει τη Δευτέρα 15/08 και ώρα 04:30 και η επιστροφή θα γίνει Τετάρτη 17/8.

Δρομολόγια «ΙΕΡΑΠΕΤΡΑ», «ΚΟΡΝΑΡΟΣ», κάθε: ΚΥΡΙΑΚΗ, ΤΕΤΑΡΤΗ, ΠΕΜΠΤΗ για Χάλκη -Κάρπαθο- Κάσο- Σητεία -Αγ. Νικόλαο- Σαντορίνη -Μήλο.

Κάθε Τρίτη ώρα 11 πρωί για Χάλκη έως Σητεία και επιστροφή.

Κάθε Σάββατο ώρα 22:00 για ΚΩ -ΚΑΛΥΜΝΟ - ΣΑΜΟ -ΧΙΟ- ΛΗΜΝΟ - ΑΛΕΞΑΝΔΡΟΥΠΟΛΗ.

Τετάρτη -Παρασκευή -Σάββατο για Καστελλόριζο.

ΚΗΔΕΙΑ

Την λατρευτή μας σύζυγο, μητέρα, γιαγιά, αδελφή και θεία

ΑΙΚΑΤΕΡΙΝΗ ΧΑΠΙΠΗ

κηδεύουμε σήμερα Τετάρτη 17 Αυγούστου 2005 και ώρα 5μ.μ. από τον Ιερό Ναό ΕΥΑΓΓΕΛΙΣΜΟΥ Ρόδου

Ο σύζυγος Παντελής
Τα παιδιά: Δέσποινα - Αριστοτέλης, Γιώργος - Χριστίνα
τα εγγόνια
ο αδελφός, οι αδελφές, τα ανίψια
και οι λοιποί συγγενείς.

Παράκληση της οικογένειας αντί στεφάνων τα χρήματα να κατατεθούν σε ευαγή Ιδρύματα.

ΜΝΗΜΟΣΥΝΟ

Τελούμε στις 19 Αυγούστου ημέρα Παρασκευή και ώρα 08:30 π.μ. στον ιερό ναό Ταξιαρχών νεκροταφείου εξάμηνο μνημόσυνο υπέρ αναπαύσεως της ψυχής του αλησμόνητου και πολυαγαπημένου μας συζύγου, πατέρα, παππού, αδελφού και θείου

ΠΑΝΟΡΜΙΤΗ ΖΑΧΑΡΙΑΔΗ

Η σύζυγος: Κλεονίκη
Τα παιδιά: Αννα, Καλλιόπη, Χρυσοβαλάντω, Ηλιάνα
Ο εγγονός: Πανορμίτης
Τ' αδέλφια, τ' ανίψια και οι λοιποί συγγενείς

ΝΕΑ ΔΗΜΟΚΡΑΤΙΑ

Νομαρχιακή Διοικούσα Επιτροπή Δωδεκανήσου

ΨΗΦΙΣΜΑ

Με την αναγγελία του θανάτου της ΚΑΤΕΡΙΝΑΣ ΧΑΠΙΠΗ, επί χρόνια στελέχους του τμήματος Γυναικείων θεμάτων της Νέας Δημοκρατίας Δωδεκανήσου, το τμήμα γυναικών της Ν.Δ. συνήλθε εκτάκτως και αποφάσισε:

1. *Αντιπροσωπεία του να παραστεί στη νεκρώσιμη ακολουθία*
2. *Να δωρίσει στο ίδρυμα θηλέων Ρόδου αντί στεφάνου το ποσό των 150 Ε*
3. *Να εκφράσει τη θλίψη και τα συλλυπητήριά του στους οικείους της, και*
4. *Να δημοσιεύσει το παρόν στον τοπικό τύπο*

Για το τμήμα γυναικείων θεμάτων της Ν.Δ.
Η ΠΡΟΕΔΡΟΣ
Πελαγία Συρτσάκου

ΝΕΑ ΔΗΜΟΚΡΑΤΙΑ

Νομαρχιακή Διοικούσα Επιτροπή Δωδεκανήσου

ΨΗΦΙΣΜΑ

Με την αναγγελία του θανάτου της ΚΑΤΕΡΙΝΑΣ ΧΑΠΙΠΗ, επί χρόνια στελέχους του τμήματος της Νομαρχιακής Επιτροπής της Νέας Δημοκρατίας Δωδεκανήσου, η ΝΟΔΕ συνήλθε εκτάκτως και αποφάσισε:

1. *Αντιπροσωπεία της να παραστεί στη νεκρώσιμη ακολουθία*
2. *Να δωρίσει στο ίδρυμα Αγιος Ανδρέας αντί στεφάνου το ποσό των 500 Ε*
3. *Να εκφράσει τη θλίψη και τα συλλυπητήριά της στους οικείους της, και*
4. *Να δημοσιεύσει το παρόν στον τοπικό τύπο*

Για τη ΝΟΔΕ ΔΩΔΕ/ΣΟΥ
Ο Πρόεδρος — **Τώνης Μαρτίνης**
Ο Γεν. Γραμματέας — **Αντ. Κωστάκης**

ΕΛΛΗΝΙΚΗ ΔΗΜΟΚΡΑΤΙΑ
ΤΕΧΝΙΚΟ ΕΠΙΜΕΛΗΤΗΡΙΟ ΤΗΣ ΕΛΛΑΔΟΣ
ΤΜΗΜΑ ΔΩΔΕΚΑΝΗΣΟΥ
85100 ΡΟΔΟΣ

ΨΗΦΙΣΜΑ

Ο Πρόεδρος και η ΔΕ του ΤΕΕ Δωδ/σου εκφράζουν τα θερμά τους συλλυπητήρια για τον άδικο χαμό του μέλους του Τμήματος Καραβοκυρού Γιώργου Μηχ/γου Μηχ/κού.

Για την ΔΕ ΤΕΕ Δωδ/σου
Ο Πρόεδρος
Πάνος Βενέρης

ΙΑΤΡΙΚΟΣ ΣΥΛΛΟΓΟΣ ΡΟΔΟΥ

ΨΗΦΙΣΜΑ

Στη θλιβερή αναγγελία θανάτου του

ΙΩΑΝΝΗ Ε. ΜΑΝΔΡΑΚΟΥ
Επίτιμου Γυμνασιάρχου
Πατέρα του μέλους ΙΣΡ και του Δ.Σ Ευάγγελου Μανδρακού

Το **Δ.Σ.** απεφάσισε:

1. *Να εκφράσει τα θερμά συλλυπητήρια στην οικογένεια του εκλιπόντος.*
2. *Να κατατεθεί στο «Ιδρυμα Αγία Ειρήνη η Ορφανοτρόφος» το ποσό των 100 ευρώ.*
3. *Να παραστούν στην Εξόδιο ακολουθία ο Πρόεδρος, η Γεν. Γραμματέας και τα μέλη του Διοικητικού Συμβουλίου.*
4. *Το παρόν ψήφισμα να δημοσιευθεί στον τοπικό τύπο και στην εφημερίδα του συλλόγου μας.*

Για το Δ.Σ
Ο Πρόεδρος — **Χρήστος Απ. Μαντάς**
Η Γεν. Γραμματέας — **Χρυσή Δ. Σπάρταλη**

INEMA

ΙΑΤΡΙΚΟΣ & ΝΟΣΟΚΟΜΕΙΑΚΟΣ ΕΞΟΠΛΙΣΜΟΣ
17 ΧΡΟΝΙΑ ΕΜΠΕΙΡΙΑΣ *από το 1988*
ΕΙΜΑΣΤΕ ΟΙ ΜΕΓΑΛΥΤΕΡΟΙ ΠΡΟΜΗΘΕΥΤΕΣ ΙΑΤΡΙΚΟΥ – ΟΡΘΟΠΕΔΙΚΟΥ ΚΑΙ ΝΟΣΟΚΟΜΕΙΑΚΟΥ ΥΛΙΚΟΥ ΣΤΗ ΔΩΔΕΚΑΝΗΣΟ
ΕΜΠΙΣΤΕΥΘΕΙΤΕ ΜΑΣ !!!
ΛΕΜΕΣΣΟΥ 2 ΡΟΔΟΣ ΤΗΛ.22410 32238 – FAX.22410 28484



ΑΝΑΠΗΡΙΚΑ ΚΑΡΟΤΣΙΑ–ΒΑΔΙΣΤΙΚΑ - ΟΡΘΟΠΕΔΙΚΑ ΕΙΔΗ–ΜΠΛΟΥΖΕΣ ΙΑΤΡΙΚΕΣ– ΚΑΛΤΣΕΣ ΦΛΕΒΙΤΙΔΑΣ–ΠΕΛΜΑΤΑ–ΟΡΘΟΠΕΔΙΚΑ ΜΑΞΙΛΑΡΙΑ– ΚΡΕΒΑΤΙΑ ΝΟΣΟΚΟΜΕΙΑΚΑ – ΙΑΤΡΙΚΟΣ ΕΞΟΠΛΙΣΜΟΣ ΚΑΙ ΑΝΑΛΩΣΙΜΑ – ΟΡΓΑΝΑ ΧΗΜΕΙΟΥ ΚΑΙ ΚΑΘΕ ΑΛΛΟ ΕΙΔΟΣ ΓΙΑ ΚΑΤ ΟΙΚΟ ΝΟΣΗΛΕΙΑ .

G.A. FERRIES

ΕΥΓ-Ο\Γ ΡΟΔΑΝΘΗ •• ΕΥΓ-Ο\Γ ΜΑΡΙΝΑ
•• Ε/Γ - Ο/Γ ΑΝΘΗ - ΜΑΡΙΝΑ- ΕΥΓ ΡΟΜΙΛΝΤΑ
ΡΟΔΟΣ - ΠΕΙΡΑΙΑΣ

ΚΥΡΙΑΚΗ 14/08		
ΜΑΡΙΝΑ (22.00)	14.00	ΤΗΛΟ (17.00) - ΝΙΣΥΡΟ (18.30) - ΚΩ (20.30) - ΚΑΛΥΜΝΟ - ΑΣΤΥΠΑΛΑΙΑ (21.30) - ΚΑΤΑΠΟΛΑ (05.00) - ΠΕΙΡΑΙΑ (12.00)
ΔΕΥΤΕΡΑ 15/08		
ΑΝΘΗ-ΜΑΡΙΝΑ	23.00	ΚΩ (03.00) - ΛΕΡΟ (05.00) - ΠΑΤΜΟ (07.00) - ΠΕΙΡΑΙΑ (16.00)
ΤΡΙΤΗ 16/08		
ΡΟΔΑΝΘΗ	23.00	ΚΩ (03.30) - ΚΑΛΥΜΝΟ (05.00) - ΛΕΡΟ (06.20) - ΠΑΤΜΟ (07.50) - ΠΕΙΡΑΙΑ (18.00)
ΤΕΤΑΡΤΗ 17/08		
ΑΝΘΗ-ΜΑΡΙΝΑ	17.00	ΚΩ (20.40) - ΛΕΡΟ (22.50) - ΠΑΤΜΟ (00.10) - ΠΕΙΡΑΙΑ (08.20)
ΠΕΜΠΤΗ 18/08		
ΡΟΔΑΝΘΗ	18.00	ΣΥΜΗ (19.40) - ΤΗΛΟ (22.50) - ΝΙΣΥΡΟ (23.30) -ΚΩ (01.40) - ΚΑΛΥΜΝΟ (03.10) - ΛΕΡΟ (04.30) -ΠΑΤΜΟ (06.00) - ΠΕΙΡΑΙΑ (16.10)
ΠΑΡΑΣΚΕΥΗ 19/08		
ΡΟΔΑΝΘΗ	20.00	ΣΥΡΟ (00.10) - ΜΥΚΟΝΟ (01.40) - ΠΑΤΜΟ(06.20) - ΛΕΡΟ(07.50) ΚΑΛΥΜΝΟ (09.20) - ΚΩ (11.50)- ΝΙΣΥΡΟ (12.50) - ΤΗΛΟ (14.20) - ΡΟΔΟ (18.10)
ΣΑΒΒΑΤΟ 20/08		
ΜΑΡΙΝΑ	14.00	ΠΑΡΟ (20.00) - ΚΑΤΑΠΟΛΑ (23.30) - ΑΣΤΥΠΑΛΑΙΑ (02.30)- - ΚΑΛΥΜΝΟ (05.30) - ΚΩ (7.00) - ΡΟΔΟ (10.50)
ΚΥΡΙΑΚΗ 21/08		
———	——	———
ΔΕΥΤΕΡΑ 22/08		
ΑΝΘΗ-ΜΑΡΙΝΑ	02.55	ΜΥΚΟΝΟ (08.30) - ΠΑΤΜΟ (12.50) - ΛΕΡΟ (14.10) - ΚΩ (16.30) ΡΟΔΟ (19.40)
ΡΟΔΑΝΘΗ	22.00	ΠΑΤΜΟ (07.40) - ΛΕΡΟ (09.10) - ΚΑΛΥΜΝΟ (14.40) - ΚΩ (12.10) - ΡΟΔΟ (15.50)
ΤΡΙΤΗ 23/08		
ΑΝΘΗ - ΜΑΡΙΝΑ	20.00	ΠΑΤΜΟ (04.00) - ΛΕΡΟ (05.20) - ΚΩ (07.40) ΡΟΔΟ (11.20)
ΡΟΜΙΛΝΤΑ	23.55	ΠΑΡΟ (06.20) - ΝΑΞΟ (07.40) - ΔΟΝΟΥΣΑ (09.30) - ΑΙΓΙΑΛΗ (10.40) - ΚΑΤΑΠΟΛΑ (11.40) - ΑΣΤΥΠΑΛΑΙΑ (14.50) - ΚΑΛΥΜΝΟ (18.00) - ΚΩ (19.20) - ΝΙΣΥΡΟ (21.10) - ΤΗΛΟ (22.40) - ΣΥΜΗ (00.50) - ΡΟΔΟ (02.20)
ΤΕΤΑΡΤΗ 24/08		
ΡΟΔΑΝΘΗ	18.00	ΠΑΤΜΟ (04.30) - ΛΕΡΟ (06.00) - ΚΑΛΥΜΝΟ (07.00) - ΚΩ (09.10) - ΡΟΔΟ (13.00)
ΠΕΜΠΤΗ 25/08		
ΑΝΘΗ - ΜΑΡΙΝΑ	18.00	ΣΥΡΟ (22.30) - ΜΥΚΟΝΟ (23.50) - ΑΤΜΟ (03.50) - ΛΕΡΟ (05.10)- ΚΩ (07.30) - ΡΟΔΟ (10.40)
ΠΑΡΑΣΚΕΥΗ 26/08		
ΡΟΔΑΝΘΗ	18.00	ΣΥΡΟ (23.10) - ΜΥΚΟΝΟ (00.40) - ΠΑΤΜΟ (05.20) - ΛΕΡΟ (06.50)- ΚΑΛΥΜΝΟ (08.20) - ΚΩ (10.00) - ΝΙΣΥΡΟ (11.50) - ΤΗΛΟ (13.20) - ΡΟΔΟ (16.10)
ΣΑΒΒΑΤΟ 27/08		
ΜΑΡΙΝΑ	14.00	ΠΑΡΟ (20.00) - ΚΑΤΑΠΟΛΑ (23.20) - ΑΣΤΥΠΑΛΑΙΑ (02.30)- ΚΑΛΥΜΝΟ (05.30) - ΚΩ (7.00) - ΡΟΔΟ (10.50)
ΚΥΡΙΑΚΗ 28/08		
———	——	———
ΔΕΥΤΕΡΑ 29/08		
ΑΝΘΗ-ΜΑΡΙΝΑ	02.55	ΜΥΚΟΝΟ (08.30) - ΠΑΤΜΟ (12.50) - ΛΕΡΟ (14.10) - ΚΩ (16.30) ΡΟΔΟ (19.40)
ΡΟΔΑΝΘΗ	22.00	ΠΑΤΜΟ (07.40) - ΛΕΡΟ (09.10) - ΚΑΛΥΜΝΟ (14.40) - ΚΩ (12.10) - ΡΟΔΟ (15.50)
ΤΡΙΤΗ 30/08		
ΑΝΘΗ - ΜΑΡΙΝΑ	20.00	ΠΑΤΜΟ (04.00) - ΛΕΡΟ (05.20) - ΚΩ (07.40) ΡΟΔΟ (11.20)
ΤΕΤΑΡΤΗ 31/08		
ΡΟΜΙΛΝΤΑ	01.55	ΠΑΡΟ (07.30) - ΝΑΞΟ (08.50) - ΔΟΝΟΥΣΑ (10.50) - ΑΙΓΙΑΛΗ (12.10) - ΚΑΤΑΠΟΛΑ (13.40) - ΑΣΤΥΠΑΛΑΙΑ (16.30) -ΚΩ (20.30) - ΝΙΣΥΡΟ (22.20) - ΤΗΛΟ (23.59) -ΣΥΜΗ (02.20) - ΡΟΔΟ (04.50)
ΡΟΔΑΝΘΗ	18.00	ΠΑΤΜΟ (04.30) - ΛΕΡΟ (06.00) - ΚΑΛΥΜΝΟ (07.00) - ΚΩ (09.10) - ΡΟΔΟ (13.00)

Η εταιρεία G.A. FERRIES σας ενημερώνει ότι η έκπτωση 50% (πολύτεκνοι-στρατιωτικοί-ανάπηροι κ.τ.λ.) ισχύει για όλες τις θέσεις

TSAGARIS TRAVEL
Σαχτούρη 5 (έναντι Τελωνείου)
Τηλ.: 22410 36170, 30406, 35066

ΣΧΕΔΙΑΖΕΙ ΤΟ ΥΠΟΥΡΓΕΙΟ ΟΙΚΟΝΟΜΙΑΣ ΚΑΙ ΟΙΚΟΝΟΜΙΚΩΝ ΓΙΑ ΤΟΝ ΠΕΡΙΟΡΙΣΜΟ ΤΗΣ ΦΟΡΟΔΙΑΦΥΓΗΣ

ΥΠΟΧΡΕΩΤΙΚΗ Η ΥΠΟΒΟΛΗ ΜΗΝΙΑΙΩΝ *περιοδικών δηλώσεων του ΦΠΑ*

Την υποχρεωτική υποβολή των περιοδικών δηλώσεων του ΦΠΑ κάθε μήνα, ανεξαρτήτως εάν είναι χρεωστικές, πιστωτικές ή μηδενικές, σχεδιάζει να υιοθετήσει από τον Οκτώβριο η πολιτική ηγεσία του υπουργείου Οικονομίας και Οικονομικών

Το εν λόγω μέτρο, όπως τόνισε ανώτατο στέλεχος του υπουργείου, εντάσσεται στο γενικότερο σχέδιο για τον περιορισμό της φοροδιαφυγής από τη συγκεκριμένη πηγή του Προϋπολογισμού, οι απώλειες από την οποία στο επτάμηνο κυμαίνονται στα 900 εκατ. ευρώ.

Αξίζει να σημειωθεί ότι η εν λόγω πρόταση περιλαμβάνεται και στο πόρισμα των εμπειρογνωμόνων του Διεθνούς Νομισματικού Ταμείου, οι οποίοι έχουν εισηγηθεί ριζικές αλλαγές όσον αφορά στον τρόπο υποβολής αλλά και απόδοσης και είσπραξης του ΦΠΑ.

Στο πλαίσιο αυτό το οικονομικό επιτελείο, εκτός απροόπτου, θα προχωρήσει τον Οκτώβριο στην υποχρεωτική καθιέρωση της μηνιαίας - περιοδικής δήλωσης του ΦΠΑ, ενώ εξετάζει το ενδεχόμενο να καταργήσει την υποβολή της ετήσιας δήλωσης του ΦΠΑ.

Ταυτόχρονα, οι αρμόδιες υπηρεσίες του υπουργείου έχουν προτείνει στην πολιτική ηγεσία τα εξής:

• Να εξακολουθήσει η αποδοχή των αποδόσεων ΦΠΑ ακόμη και όταν αυτές είναι ληξιπρόθεσμες ηλεκτρονικά απ' όλους τους φορολογούμενους με βιβλία Γ' κατηγορίας και τη δρομολόγηση της ίδιας διαδικασίας γι' αυτούς με βιβλία Β' κατηγορίας του ΚΒΣ.

• Να γίνονται δεκτές οι δηλώσεις και όταν ακόμη αυτές δεν συνοδεύονται από πληρωμές.

• Στις περιπτώσεις όπου δεν θα πραγματοποιούνται πληρωμές ή δεν υποβάλλονται δηλώσεις προτείνεται η λήψη άμεσων μέτρων, ώστε να ενημερωθεί έγκαιρα ο φορολογούμενος (σε διάστημα ημερών και όχι μηνών), να αξιολογηθεί το ποσό της πληρωμής και μετά να ληφθούν μέτρα για την είσπραξή του εφόσον δεν γίνει η πληρωμή.

ΑΛΛΑΓΕΣ ΚΑΙ ΣΤΑ ΕΝΤΥΠΑ

Το οικονομικό επιτελείο έχει ζητήσει επίσης από τις αρμόδιες υπηρεσίες όπως υποβάλλουν προτάσεις και για την απλοποίηση των εντύπων.

Θα πρέπει να αναφερθεί ότι τα στελέχη του υπουργείου θεωρούν ότι είναι πολλά και ιδιαίτερα πολύπλοκα τα έντυπα που υποχρεούνται να συμπληρώνουν σήμερα οι φορολογούμενοι, με αποτέλεσμα να γίνονται λάθη τα οποία αρκετές φορές στοιχίζουν στους υπόχρεους πέρα από χρόνο και χρήμα. Από την άλλη πλευρά η πολυπλοκότητα των εντύπων δυσχεραίνει και το έργο του ελεγκτικού μηχανισμού, ενώ το κόστος εκτύπωσής τους είναι σημαντικά υψηλό.

Για το λόγο αυτό τα στελέχη του υπουργείου εκτιμούν ότι θα πρέπει να είναι ριζικές οι αλλαγές όσον αφορά στη διαδικασία συμπλήρωσης των φορολογικών εντύπων και υποβολής των δηλώσεων.

ΟΙ ΠΡΟΤΑΣΕΙΣ

Στο πλαίσιο λοιπόν αυτό προτείνεται:

• Η ενοποίηση σε ένα ειδικό έντυπο όλων εκείνων που υποχρεούνται να συμπληρώνουν σήμερα οι ελεύθεροι επαγγελματίες και επιτηδευματίες.

• Η αποστολή προσυμπληρωμένων εντύπων στους φορολογούμενους σε συνδυασμό με την κατάργηση κωδικών.

Ειδικότερα, με τον τρόπο αυτό τα στελέχη του υπουργείου ευελπιστούν ότι θα καταστεί ευκολότερη και η διασταύρωση στοιχείων, που ωστόσο για να επιτευχθεί και κατ' επέκταση να γίνουν ουσιαστικότεροι και αυστηρότεροι οι έλεγχοι προϋποθέτει σειρά πολλαπλών ενεργειών, όπως να λειτουργήσει το ηλεκτρονικό αρχείο με τα στοιχεία των εντύπων Ε2 (εισοδήματα από ακίνητα), Ε3 (οικονομικά στοιχεία ελευθέρων επαγγελματιών και επιχειρήσεων), καθώς και του Ε9 (στοιχεία ακινήτων).

Οσον αφορά στην πρόταση για προσυμπληρωμένα έντυπα φορολογίας εισοδήματος, προβλέπει ότι οι υπόχρεοι θα συμπληρώνουν μόνο τους κωδικούς που εμφανίζουν μεταβολή σε σχέση με τα στοιχεία που είχαν δηλώσει στους ίδιους κωδικούς την προηγούμενη χρονιά, ενώ τα υπόλοιπα στοιχεία που παραμένουν αμετάβλητα και επομένως δεν χρειάζονται κάποια αλλαγή θα είναι ήδη προεκτυπωμένα από τη Γενική Γραμματεία Πληροφορικών Συστημάτων.

ΠΡΟΕΚΤΥΠΩΜΕΝΑ

Αξίζει να σημειωθεί ότι με βάση τις σημερινές δυνατότητες της ΓΓΠΣ και ειδικότερα του συστήματος TAXIS, προεκτυπωμένα στις δηλώσεις θα μπορούν να είναι τα εξής στοιχεία:

• Οι κύριες συντάξεις που εισπράττουν περίπου 350.000 συνταξιούχοι του Δημοσίου, αλλά και το ΕΚΑΣ που εισπράττουν, καθώς φυσικά και οι φόροι που έχουν παρακρατηθεί. Επισημαίνεται ότι η Γενική Γραμματεία τηρεί εδώ και αρκετά χρόνια «ηλεκτρονικό» αρχείο με τα στοιχεία των συνταξιούχων προκειμένου να αποστέλλει τις βεβαιώσεις αποδοχών τους. Το σύστημα που ισχύει προβλέπει ότι οι συνταξιούχοι παραλαμβάνουν από τη ΓΓΠΣ την εν λόγω βεβαίωση και εν συνεχεία αντιγράφουν τα ποσά που αναγράφονται σε αυτή στη φορολογική δήλωση. Διαδικασία που κατά τα στελέχη του υπουργείου είναι περιττή και ενέχει πολλούς «κινδύνους», αφού οι συνταξιούχοι είναι επιρρεπείς σε λάθη κατά τη συμπλήρωση των δηλώσεών τους.

Οι παράγοντες του υπουργείου, πάντως, υπογραμμίζουν ότι δεν υπάρχει σήμερα η δυνατότητα να προεκτυπωθούν οι αποδοχές όλων των συνταξιούχων δεδομένου ότι οι βεβαιώσεις τους εκδίδονται από διαφορετικά μηχανογραφικά συστήματα (ΙΚΑ, ΤΕΒΕ, κ.λπ.), τα οποία δεν είναι συνδεδεμένα ούτε μεταξύ τους, αλλά πρωτίστως με το σύστημα TAXIS.

• Τα στοιχεία των επιβατικών ΙΧ αυτοκινήτων, αφού όλες οι πληροφορίες είναι καταχωρημένες στο ηλεκτρονικό αρχείο της Γενικής Γραμματείας Πληροφοριακών Συστημάτων που χρησιμοποιείται για την αποστολή των ειδοποιητηρίων για την καταβολή των τελών κυκλοφορίας. Με τον τρόπο αυτό οι φορολογούμενοι δεν θα μπαίνουν στον κόπο να συμπληρώνουν αρκετά στοιχεία, αφού αυτά θα είναι ήδη τυπωμένα στη δήλωσή τους, εκτός φυσικά εάν έχει επέλθει κάποια αλλαγή οπότε και οι υπόχρεοι θα πρέπει να τροποποιήσουν τα δεδομένα που έχουν προεκτυπωθεί στη δήλωσή τους.

Είναι αξιοσημείωτο βέβαια ότι πέρα από τα στοιχεία που θα είναι προεκτυπωμένα, η απλοποίηση των εντύπων θα επέλθει και θα είναι ουσιαστικότερη εφόσον καταργηθεί και σειρά κωδικών.



Οι φορολογούμενοι δεν θα μπαίνουν στον κόπο να συμπληρώνουν αρκετά στοιχεία, αφού αυτά θα είναι ήδη τυπωμένα στη δήλωσή τους

ΔΗΜΟΣΙΟΠΟΙΕΙΤΑΙ ΜΕΧΡΙ ΤΕΛΟΣ ΣΕΠΤΕΜΒΡΙΟΥ

«ΛΙΣΤΑ» ΜΕ ΤΙΣ ΕΚΠΙΠΤΟΜΕΝΕΣ *δαπάνες επιχειρήσεων*

Εως το τέλος του επόμενου μηνός αναμένεται να δημοσιοποιηθεί, εκτός απροόπτου, από το υπουργείο Οικονομίας και Οικονομικών η «λίστα» με τις δαπάνες (γενικά έξοδα) που εκπίπτουν από τα ακαθάριστα έσοδα των επιχειρήσεων, αλλά και των ελευθέρων επαγγελματιών και οι οποίες αναγνωρίζονται υποχρεωτικά από τον ελεγκτικό μηχανισμό κατά το λογιστικό προσδιορισμό των εισοδημάτων των υπόχρεων που τηρούν βιβλία Β' και Γ' κατηγορίας του ΚΒΣ.

Η ειδική επιτροπή που έχει συγκροτηθεί για το σκοπό αυτό στο υπουργείο, όπως τόνισε ανώτατο στέλεχος, ολοκληρώνει τις επόμενες ημέρες το έργο της και θα αναμένει την επιστροφή του οικονομικού επιτελείου από τις ολιγοήμερες διακοπές του προκειμένου να υποβάλει το σχετικό πόρισμα. Ειδικότερα, τα μέλη της εν λόγω επιτροπής εξετάζουν και τα τελευταία αιτήματα που έχουν υποβληθεί από τους ενδιαφερόμενους προκειμένου να αποφασίσουν εάν θα προβούν στην προσθήκη (που αφορά στις εκκρεμείς χρήσεις) ή στην αφαίρεση (που αφορά στην επόμενη διαχειριστική περίοδο) δαπανών, ούτως ώστε να εκδοθεί η σχετική απόφαση με τις μεταβολές. Αξίζει να σημειωθεί ότι ο αναλυτικός κατάλογος δαπανών που ισχύει έχει ως στόχο την «αντικειμενικοποίηση» του συστήματος και τον αδιαμφισβήτητο προσδιορισμό του καθαρού εισοδήματος των υπόχρεων.

Αποσκοπεί δε στην εξάλειψη του φαινομένου των προστριβών μεταξύ φορολογουμένων και φορολογικών αρχών όσον αφορά στο ποιες δαπάνες θα πρέπει να αναγνωρίζονται για έκπτωση από τον τζίρο των ελευθέρων επαγγελματιών και επιχειρήσεων. Ταυτόχρονα έχει ως στόχο να παταχθούν και φαινόμενα συναλλαγής και διαφθοράς, καθώς είναι αδύνατη πλέον η αυθαίρετη απόρριψη δαπανών κατά τη διενέργεια των φορολογικών ελέγχων.

ΝΑΥΤΙΚΗ ΕΤΑΙΡΕΙΑ ΤΗΛΟΣ 21ος ΑΙΩΝΑΣ

ΠΡΟΓΡΑΜΜΑ SEA STAR ΑΠΟ 3/8/2005-16/8/2005

ΠΕΜΠΤΗ 4/8/2005 - 11/8/2005

Λιμάνι	Άφιξη	Αναχώρηση
ΤΗΛΟΣ		07:00
ΡΟΔΟΣ	08:20	09:00
ΤΗΛΟΣ	10:20	10:30
ΚΑΜΙΡΟΣ	11:15	14:00
ΤΗΛΟΣ	14:45	17:00
ΡΟΔΟΣ	18.20	Δ.

ΠΑΡΑΣΚΕΥΗ 5/8/2005 - 12/8/2005

Λιμάνι	Άφιξη	Αναχώρηση
ΡΟΔΟΣ		09:00
ΤΗΛΟΣ	10:20	17:00
ΡΟΔΟΣ	18:20	Δ.

ΣΑΒΒΑΤΟ 6/8/2005

Λιμάνι	Άφιξη	Αναχώρηση
ΡΟΔΟΣ		09:00
ΧΑΛΚΗ	10:15	12:15
ΤΗΛΟΣ	12:50	17:00
ΡΟΔΟΣ	18:20	19:00
ΤΗΛΟΣ	20:20	Δ.

ΚΥΡΙΑΚΗ 7/8/2005

Λιμάνι	Άφιξη	Αναχώρηση
ΤΗΛΟΣ		07:30
ΡΟΔΟΣ	08:50	09:00
ΚΑΜΙΡΟΣ	09:40	09:50
ΝΙΣΥΡΟΣ	11:10	11:20
ΤΗΛΟΣ	11:55	16:00
ΡΟΔΟΣ	17:20	17:40
ΤΗΛΟΣ	19:00	19:15
ΝΙΣΥΡΟΣ	19:55	20:15
ΚΑΜΙΡΟΣ	21:35	21:45
ΡΟΔΟΣ	22:25	Δ.

ΔΕΥΤΕΡΑ 8/8/2005

Λιμάνι	Άφιξη	Αναχώρηση
ΡΟΔΟΣ		08:45
ΤΗΛΟΣ	10:05	14:15
ΝΙΣΥΡΟΣ	14:50	17:30
ΤΗΛΟΣ	18:05	18:20
ΡΟΔΟΣ	19:40	Δ.

ΤΡΙΤΗ 9/8/2005

Λιμάνι	Άφιξη	Αναχώρηση
ΡΟΔΟΣ		19:30
ΤΗΛΟΣ	20:50	Δ.

ΣΑΒΒΑΤΟ 13/8/2005

Λιμάνι	Άφιξη	Αναχώρηση
ΡΟΔΟΣ		09:00
ΧΑΛΚΗ	10:15	10:25
ΝΙΣΥΡΟΣ	11:40	11:50
ΤΗΛΟΣ	12:30	17:00
ΧΑΛΚΗ	17:45	17:55
ΡΟΔΟΣ	19:10	19:20
ΝΙΣΥΡΟΣ	21:10	21:20
ΤΗΛΟΣ	22:00	Δ.

ΚΥΡΙΑΚΗ 14/8/2005

Λιμάνι	Άφιξη	Αναχώρηση
ΤΗΛΟΣ		07:30
ΡΟΔΟΣ	08:50	09:10
ΤΗΛΟΣ	10:30	10:50
ΝΙΣΥΡΟΣ	11:30	16:00
ΤΗΛΟΣ	16:40	17:00
ΡΟΔΟΣ	18:20	18:40
ΤΗΛΟΣ	20:00	20:20
ΡΟΔΟΣ	21:40	Δ.

ΔΕΥΤΕΡΑ 15/8/2005

Λιμάνι	Άφιξη	Αναχώρηση
ΡΟΔΟΣ		08:45
ΤΗΛΟΣ	10:05	10:25
ΝΙΣΥΡΟΣ	11:05	16:50
ΡΟΔΟΣ	18:40	19:00
ΤΗΛΟΣ	20:20	20:30
ΡΟΔΟΣ	21:50	Δ.

ΤΡΙΤΗ 16/8/2005

Λιμάνι	Άφιξη	Αναχώρηση
ΡΟΔΟΣ		8.45
ΤΗΛΟΣ	10.05	14.15
ΝΙΣΥΡΟΣ	14.50	17.30
ΤΗΛΟΣ	18.05	18.20
ΡΟΔΟΣ	19.40	20.00
ΤΗΛΟΣ	20.20	Δ.

ΠΛΗΡΟΦΟΡΙΕΣ:

ΡΟΔΟΣ: ΤΗΛ.: 22410 78052,

ΚΙΝ.: 6938 244523

• ΤΗΛΟΣ: 22460 44000

ΟΙ ΕΠΤΑ ΑΠΟΔΟΤΙΚΟΤΕΡΕΣ ΕΠΕΝΔΥΣΕΙΣ ΣΤΟΝ ΤΟΥΡΙΣΜΟ

Τα πλεονεκτήματα της χώρας μας σύμφωνα με εξειδικευμένες μελέτες παγκοσμίως

Ρεπορτάζ: Ν. ΠΑΠΑΝΙΚΟΛΑΟΥ
nellypap@pegasus.gr



«Η επιχειρηματικότητα αναπτύσσεται εκεί όπου υπάρχει η πρόβλεψη του κέρδους. Από τη στιγμή που στην Ελλάδα τα τελευταία χρόνια δεν έχουν βελτιωθεί οι υποδομές και δεν έχει καθιερωθεί ένα δυνατό μάρκετινγκ, ήταν αναπόφευκτο να προσφέρουμε πλέον ένα κορεσμένο προϊόν. Ηρθε και το ευρώ το οποίο ανέδειξε προβλήματα έλλειψης ανταγωνιστικότητας και αυτή τη στιγμή το ζητούμενο είναι να βρούμε επιχειρηματικές διεξόδους».

Αρης Ικκος

Διευθυντής της Jbr Hellas - ο πρώτος Ελληνας μέλος του Διεθνούς Οργανισμού Τουριστικών Συμβούλων (ISHC)

Στην εξειδίκευση βασίζεται το μέλλον των επενδύσεων και ιδιαίτερα των τουριστικών.

Επενδύσεις που απευθύνονται σε ανθρώπους της τρίτης ηλικίας καθώς και σε συγκεκριμένες ομάδες ατόμων, κυρίως 30άρηδων-40άρηδων, με ιδιαίτερα χόμπι ή ειδικά ενδιαφέροντα (γκόλφερ, ιστιοπλόους, λάτρεις των ιαματικών λουτρών) κρίνονται αναγκαίες για την ανάπτυξη του τουρισμού στη χώρα μας και εξαιρετικά επικερδείς για τους επιχειρηματίες. Αυτό προκύπτει από έρευνες για τις τάσεις του τουρισμού σε παγκόσμιο επίπεδο.

Η χώρα μας κινήθηκε τα τελευταία χρόνια με δειλά βήματα προς αυτή την κατεύθυνση όμως απέχει πολύ από το να χαρακτηριστεί μια αναπτυγμένη τουριστική αγορά, με αποτέλεσμα να χάνεται σημαντικός αριθμός τουριστών οι οποίοι κατευθύνονται σε ανταγωνίστριες χώρες που πρόλαβαν το «τρένο της ανάπτυξης». Με βάση τις παγκόσμιες τάσεις στην τουριστική αγορά εξετάζονται στη συνέχεια επενδυτικές προκλήσεις και παρατίθενται τα κέρδη χωρών που έχουν ήδη προβεί στην υλοποίηση τέτοιων σχεδίων.

1. Γήπεδα γκολφ: Μια επένδυση που πρέπει να συνδυάζει την επιδότηση και τη δυνατότητα ανάπτυξης του real estate στην περιοχή όπου θα δημιουργηθεί, μιας και στους γκόλφερ αρέσει να αγοράζουν σπίτια κοντά σε περιοχές όπου βρίσκονται γήπεδα.

2. Ξενοδοχεία: Με δεδομένο ότι σήμερα υπάρχουν γύρω στις 8.500 μονάδες μια τέτοια επένδυση για να έχει νόημα και κέρδη θα πρέπει να είναι εξειδικευμένη.

Για παράδειγμα πρέπει να απευθύνεται σε άτομα της τρίτης ηλικίας καθώς και άτομα με ειδικές ανάγκες ή κινητικές δυσκολίες παρέχοντάς τους ιδιαίτερες ανέσεις και ευκολίες.

Στην Ισπανία, όπου έχουν δημιουργηθεί τέτοιες μονάδες, παρατηρείται από 10% μέχρι και 20% υψηλότερη πληρότητα από ό,τι στα υπόλοιπα ξενοδοχεία και από 10 έως 20 ευρώ η υψηλότερη κερδοφορία ανά δωμάτιο.

3. Ιαματικός τουρισμός: Κατηγορία μεγάλου ενδιαφέροντος. Η χώρα μας διαθέτει 822 καταγεγραμμένες πηγές μεταλλικών νερών και αξιοποιούνται τουριστικά μόνο 23. Αν με το σχέδιο νόμου που προωθεί το υπουργείο Τουριστικής Ανάπτυξης, αποσαφηνιστούν θέματα αξιοποίησης και λειτουργίας των πηγών, τότε μια τέτοια επένδυση είναι σαφώς συμφέρουσα.

Σύμφωνα με στοιχεία του Europeian Spa Association, 20 εκατομμύρια άτομα στην Ευρώπη επισκέπτονται τα κέντρα Spa και διανυκτερεύουν κατά μέσο όρο 6 βράδια.

4. Περιηγητικός τουρισμός: Αυτονόητος και πολύ διαδεδομένος σε όλες τις άλλες χώρες, υποτιμημένος και χωρίς ενδιαφέρον στην Ελλάδα.

5. Κρουαζιέρες: Ολο και περισσότεροι νέοι άνθρωποι στρέφονται σ' αυτό το είδος τουρισμού, όταν παλιότερα ήταν κατά κύριο λόγο τρόπος διακοπών για ανθρώπους της τρίτης ηλικίας και οικογένειες. Με σύμπραξη ιδιωτικού και δημόσιου φορέα μπορεί να αποδώσει ακόμη περισσότερα οφέλη τόσο στον ίδιο τον κλάδο της κρουαζιέρας όσο και στον τουρισμό των πόλεων που επισκέπτεται το πλοίο.

6. Καζίνο. Εκκρεμεί η ιδιωτικοποίηση του καζίνου της Κέρκυρας και η δημιουργία ενός καζίνου στην Κρήτη. Πρόκειται για πάρα πολύ κερδοφόρες επιχειρήσεις.

Στην Κρήτη θα ήταν κερδοφόρο λόγω πληθυσμού (600.000 με 700.000 κάτοικοι) και μεγάλου τουριστικού ρεύματος.

7. Συνεδριακά Κέντρα: Υπάρχουν πολλές μικρές αίθουσες αλλά λείπει ένα μητροπολιτικό συνεδριακό κέντρο, το οποίο θα αναλαμβάνει τα μεγάλα συνέδρια και θα «διαφημίζει» την πόλη στο εξωτερικό.

Εντυπωσιακό είναι το παράδειγμα του Εδιμβούργου, όπου το πρότυπο συνεδριακό κέντρο που δημιουργήθηκε, όχι μόνο έχει καταφέρει να συντηρείται με ίδια έσοδα αλλά παράλληλα έχει δώσει σημαντική ώθηση στο τουριστικό ρεύμα της πόλης.

ΟΙ ΚΑΛΥΤΕΡΟΙ ΠΕΛΑΤΕΣ



Επενδύσεις που απευθύνονται στους τουρίστες της τρίτης ηλικίας κρίνονται εξαιρετικά επικερδείς.

Είναι χαρακτηριστικό ότι τα ειδικά πακέτα διακοπών για την τρίτη ηλικία που πουλά ο μεγάλος ταξιδιωτικός οργανισμός Tui, το 2004 αυξήθηκαν κατά 22% σε σχέση με το 2003 με τους ενδιαφερόμενους να έχουν να επιλέξουν κυρίως ανάμεσα σε Ισπανία, Τουρκία, Τυνησία και Μαγιόρκα.

ΤΟΥΡΙΣΤΕΣ ΜΕ ΑΚΡΙΒΑ ΓΟΥΣΤΑ



Οι γκόλφερ είναι πάντα πολύ εκλεκτικοί τουρίστες. Ψάχνουν το διαφορετικό και το καινούριο. Εκλεκτικοί και... αποδοτικοί για τους επιχειρηματίες τουρίστες επίσης είναι οι φίλοι της κρουαζιέρας. Μάλιστα το τελευταίο διάστημα όλο και περισσότεροι νέοι άνθρωποι στρέφονται σ' αυτό το είδος τουρισμού. Δεν είναι παράξενο που η Καραϊβική και η Αλάσκα έχουν επενδύσει σχεδόν αποκλειστικά σε αυτό το είδος τουρισμού.

ΜΕ ΟΔΗΓΟ ΙΤΑΛΟΥΣ ΚΑΙ ΤΑΪΛΑΝΔΕΖΟΥΣ

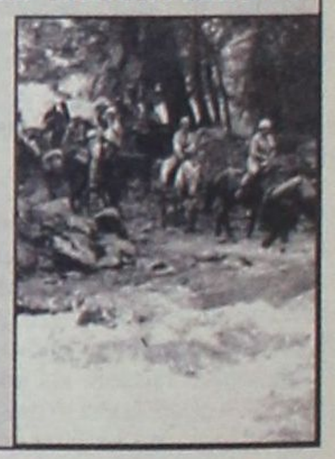

Ο περιηγητικός τουρισμός θεωρείται επίσης ιδιαίτερα αποδοτική επένδυση. Μετρ στο είδος θεωρούνται οι Ιταλοί. Στην Ελλάδα σχεδόν αγνοείται αυτή η μορφή τουριστικής επένδυσης όπως και η επένδυση στον ιαματικό τουρισμό. Εδώ η χώρα που φημίζεται για τα κέντρα θαλασσοθεραπείας και Spa είναι η Ταϊλάνδη -έχει υπολογιστεί ότι το 25% περίπου των ετήσιων τουριστών της την επιλέγουν γι' αυτό.

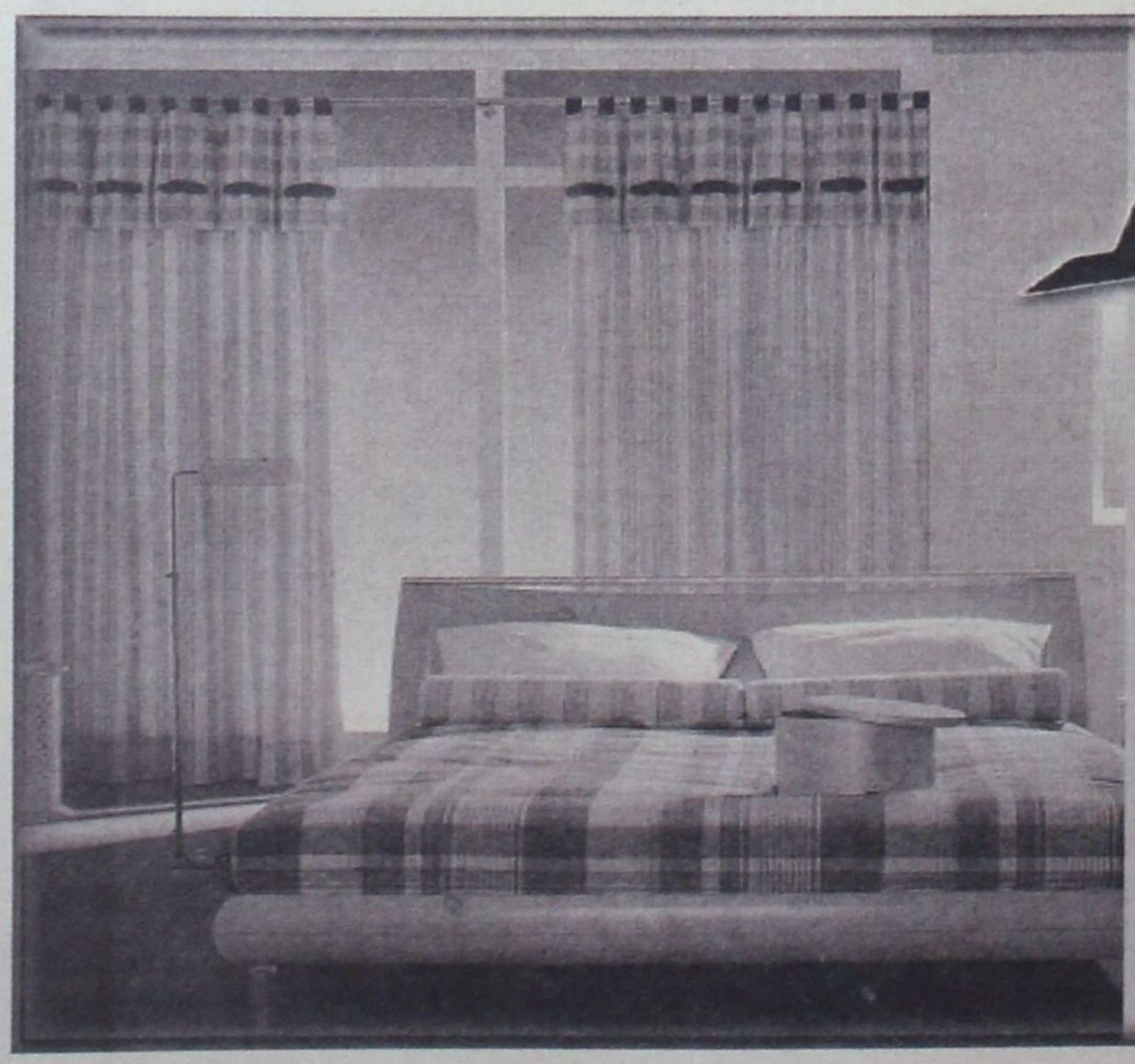

ΗΠΡΟΝΤΕΡΥ

ΠΡΟΣΦΟΡΑ ΚΑΛΟΚΑΙΡΙΟΥ -
ΟΛΟΚΛΗΡΩΜΕΝΟ ΔΩΜΑΤΙΟ

Κουρτίνα (2 φύλλα με εσωτερική κουρτίνα μονόχρωμη)
Κουβερτόριο μονό σετ
(με μαξιλαράκι 40Χ40 και καραμέλα διακοσμητική)
Κουρτινόβεργα νίκελ ματ διάστασης 2,00 cm
Σετ σεντόνι ημίδιπλο βαμβακερό
(ασσορτί με την κουρτίνα)
Παρκέ Γερμανίας 6mm για 15μ²
(οξυά - κερασιά - αντίκ - σφενδάμι - καρυδιά)
Μεταμορφώνετε το δωμάτιό σας
με **25 ευρώ** το μήνα (σε 24 δόσεις)

ΝΙΚΟΛΑΟΣ ΣΑΡΡΗΜΑΥΡΟΓΕΝΗΣ

Κ. ΥΔΡΑΙΟΥ 59 - ΡΟΔΟΣ ΤΗΛ. - 22410 36279

Ο ΧΡΟΝΟΣ ΣΤΡΑΤΕΥΣΗΣ ΔΕΝ ΘΑ ΑΝΑΓΝΩΡΙΖΕΤΑΙ ΩΣ ΧΡΟΝΟΣ ΠΡΟΫΠΗΡΕΣΙΑΣ

ΝΕΑ ΑΠΟΦΑΣΗ - «ΦΙΛΤΡΟ» στη μονιμοποίηση συμβασιούχων

Τα υπηρεσιακά συμβούλια «κόβουν» έναν στους δύο συμβασιούχους

Επιχείρηση εξόντωσης των συμβασιούχων έχει στήσει η κυβέρνηση, βάζοντας συνεχώς εμπόδια στη διαδικασία μονιμοποίησης, με αποτέλεσμα ο διά στόματος πρωθυπουργού εξαγγελλόμενος αριθμός των 250.000 να θεωρείται πλέον όνειρο θερινής νυκτός.

Ελάχιστοι συμβασιούχοι πέρασαν τον «πήχυ» του Διατάγματος Παυλόπουλου. Μόλις οι μισοί από αυτούς καταφέρνουν να πάρουν εισιτήριο διορισμού από τα υπηρεσιακά συμβούλια. Κι ενώ ακόμη δεν έχει κανένας μονιμοποιηθεί και όσοι συνεχίζουν να εργάζονται παραμένουν στην πλειοψηφία τους απλήρωτοι, ήρθε να προστεθεί άλλο ένα «χαστούκι».

ΧΡΟΝΟΣ ΣΤΡΑΤΕΥΣΗΣ

Εκτός διαδικασίας θα μείνουν όσοι συμβασιούχοι, κατά τη διάρκεια της απασχόλησής τους σε δημόσιες υπηρεσίες, κλήθηκαν να υπηρετήσουν την πατρίδα! Συγκεκριμένα, ο χρόνος στράτευσης δεν θα αναγνωρίζεται ως χρόνος προϋπηρεσίας στο δημόσιο και ως εκ τούτου αρκετοί συμβασιούχοι δεν θα κατορθώσουν τελικά να διαθέτουν το απαιτούμενο διάστημα των 24 μηνών για τη μονιμοποίηση.

Σύμφωνα και με γνωμοδότηση του ΑΣΕΠ, εργαζόμενοι οι οποίοι για παράδειγμα υπέγραψαν 24μηνη σύμβαση με φορέα του δημοσίου και στο διάστημα αυτής υπηρέτησαν τη στρατιωτική τους θητεία, δεν θα διοριστούν. Ανεξάρτητα μάλιστα εάν μετά την εκπλήρωση των στρατιωτικών τους υποχρεώσεων επέστρεψαν στην εργασία τους, στο πλαίσιο της σχετικής σύμβασης.

Εντονες υπήρξαν οι διαφωνίες μεταξύ των μελών της Ολομέλειας του ΑΣΕΠ, όταν έπρεπε να αποφασίσει για το εάν «ο χρόνος στράτευσης των συμβασιούχων υπολογίζεται στην 24μηνη ή 18μηνη τουλάχιστον διάρκεια των διαδοχικών συμβάσεων και εάν το χρονικό διάστημα, που μεσολάβησε μεταξύ των συμβάσεων που έληξαν κατά τη διάρκεια της στρατεύσεως και των νέων που καταρτίσθηκαν θα συνυπολογιστεί στο τρίμηνο διακοπής των συμβάσεων που προβλέπει το Διάταγμα».

Παρά το γεγονός ότι ορισμένοι σύμβουλοι θεωρούσαν πως δεν θεωρείται ως χρόνος πραγματικής υπηρεσίας η εκπλήρωση της στρατιωτικής θητείας, υπήρξαν άλλοι σύμβουλοι, οι οποίοι έκριναν πως η κλήση σε στράτευση αποτελεί λόγο ανωτέρας βίας που ο συμβασιούχος δεν μπορούσε να αποφύγει.



Εκτός διαδικασίας μονιμοποίησης θα μείνουν όσοι συμβασιούχοι, κατά τη διάρκεια της απασχόλησής τους σε δημόσιες υπηρεσίες, κλήθηκαν να υπηρετήσουν την πατρίδα!

ΠΑΡΑΜΕΝΟΥΝ... ΑΠΛΗΡΩΤΟΙ

••Το ενδιαφέρον της κυβέρνησης για τους υπηρετούντες συμβασιούχους «αποδεικνύεται» πάντως και από την καταβολή της μισθοδοσίας τους. Εως και ένα έτος φτάνουν οι καθυστερήσεις στην πληρωμή συμβασιούχων, οι οποίοι περιμένουν να ολοκληρωθούν οι διαδικασίες του Διατάγματος Παυλόπουλου. Από 3 έως 7 μήνες παραμένουν απλήρωτοι οι συμβασιούχοι του υπουργείου Πολιτισμού - στο οποίο προΐσταται ο ίδιος ο πρωθυπουργός- ενώ φτάνουν τους 8 μήνες στο υπουργείο Εσωτερικών, τους 4 μήνες στο υπουργείο Οικονομίας και κυμαίνονται από 3 έως 12 μήνες για τους συμβασιούχους Πανεπιστημίων και ΤΕΙ.

Τελικώς, ευνοημένοι αποδείχθηκαν μόνον όσοι συμβασιούχοι μέσα σε τρεις μήνες από την απόλυσή τους από το στρατό, υπέγραψαν νέες συμβάσεις, καθώς σε αυτήν την περίπτωση δεν δημιουργείται πρόβλημα στη μονιμοποίησή τους και η όποια σχέση εργασίας θεωρείται διαδοχική της προηγούμενης -πριν δηλαδή την υπηρεσία στο στρατό.

Τεράστιες είναι την ίδια ώρα οι καθυστερήσεις στις κρίσεις από τα υπηρεσιακά συμβούλια και ως εκ τούτου και στην επικύρωση των αποφάσεών τους από το ΑΣΕΠ.

Η πρόβλεψη του νόμου για ολοκλήρωση της διαδικασίας στις αρχές του 2005 έχει καταστρατηγηθεί εδώ και καιρό. Τώρα πλέον οι πιο αισιόδοξες φωνές μιλούν για μονιμοποίηση των πρώτων -ελάχιστων σε σχέση με τις προεκλογικές δεσμεύσεις- συμβασιούχων γύρω στο φθινόπωρο του 2006. Η χρονική συγκυρία κάθε άλλο παρά τυχαία μπορεί να θεωρηθεί, καθώς συμπίπτει με τις εκλογές της Αυτοδιοίκησης του Οκτωβρίου 2006. Μέχρι στιγμής πάντως έχουν φτάσει στο ΑΣΕΠ οι αποφάσεις υπηρεσιακών συμβουλίων από περίπου 2.300 φορείς του δημοσίου, οι οποίες αφορούν 57.000 συμβασιούχους. Από την εξέταση των αποφάσεων για 475 φορείς, που έχει ολοκληρώσει το ΑΣΕΠ, καθίσταται εμφανές το «μαχαίρι» το οποίο μπαίνει στη διαδικασία μονιμοποίησης.

ΑΝΑΓΚΕΣ

Το 48,5% των συμβασιούχων κόβεται καθώς τα υπηρεσιακά συμβούλια κρίνουν πως δεν καλύπτει πάγιες και διαρκείς ανάγκες. Ενδεικτικό είναι πως μόνον για δύο υπουργεία έχει διεκπεραιωθεί η εξέταση των αιτήσεων. Κι αν για το υπουργείο Οικονομίας, τα αποτελέσματα είναι θετικά για τους συμβασιούχους -από τους 899 συμβασιούχους κόβεται το 17,7%- δεν ισχύει το ίδιο για το υπουργείο Εξωτερικών. Εκεί, η «σφαγή» συμβασιούχων κυριάρχησε, με το 89% να κρίνεται αρνητικά από τα υπηρεσιακά συμβούλια.

Την ίδια ώρα, μόνον οι δύο μεγάλοι Αθήνας και Θεσσαλονίκης έχουν περάσει από τον σκόπελο των συμβουλίων και το ΑΣΕΠ επικύρωσε τις αποφάσεις τους. Αποτέλεσμα είναι 1 στους 3 συμβασιούχους της Αθήνας να οδηγείται στην ανεργία -το 33% των αποφάσεων είναι αρνητικές- ενώ ο αριθμός των συμβασιούχων που μένουν εκτός μονιμοποίησης ανέρχεται σε 6 στους 10 εργαζόμενους για το δήμο Θεσσαλονίκης.



Blue Star Ferries

ΑΠΟ ΡΟΔΟ

ΑΝΑΧΩΡΗΣΗ ΑΠΟ							ΑΦΙΞΗ
ΡΟΔΟ	ΚΩ	ΛΕΡΟ	ΠΑΤΜΟ	ΜΥΚΟΝΟ	ΣΥΡΟ	ΑΜΟΡΓΟ (ΚΑΤΑΠΟΛΑ)	ΠΕΙΡΑΙΑ
ΤΡΙΤΗ 19:00	ΤΡΙΤΗ 22:15	—	—	ΤΕΤΑΡΤΗ 03:20	—	—	ΤΕΤΑΡΤΗ 07:10
ΠΕΜΠΤΗ 19:00	ΠΕΜΠΤΗ 22:15	ΠΕΜΠΤΗ 23:55	ΠΑΡΑΣΚΕΥΗ 01:05	...	ΠΑΡΑΣΚΕΥΗ 05:00	...	ΠΑΡΑΣΚΕΥΗ 09:00
ΣΑΒΒΑΤΟ 09:30	ΣΑΒΒΑΤΟ 12:15	—	—	—	—	ΣΑΒΒΑΤΟ 15:50	ΣΑΒΒΑΤΟ 21:00
ΚΥΡΙΑΚΗ 18:00	ΚΥΡΙΑΚΗ 21:15	ΚΥΡΙΑΚΗ 22:55	ΔΕΥΤΕΡΑ 00:05	...	ΔΕΥΤΕΡΑ 04:15	...	ΔΕΥΤΕΡΑ 08:00

ΠΡΟΣ ΡΟΔΟ

ΑΝΑΧΩΡΗΣΗ ΑΠΟ ΠΕΙΡΑΙΑ	ΑΦΙΞΗ						
	ΣΥΡΟ	ΜΥΚΟΝΟ	ΑΜΟΡΓΟ (ΚΑΤΑΠΟΛΑ)	ΠΑΤΜΟ	ΛΕΡΟ	ΚΩ	ΡΟΔΟ
ΔΕΥΤΕΡΑ 19:30	ΔΕΥΤΕΡΑ 23:15	—	—	—	—	ΤΡΙΤΗ 05:00	ΤΡΙΤΗ 08:00
ΤΕΤΑΡΤΗ 19:30	ΤΕΤΑΡΤΗ 22:50	—	—	ΠΕΜΠΤΗ 02:25	ΠΕΜΠΤΗ 03:35	ΠΕΜΠΤΗ 05:15	ΠΕΜΠΤΗ 08:30
ΠΑΡΑΣΚΕΥΗ 19:30	—	ΠΑΡΑΣΚΕΥΗ 23:20	—	—	—	ΣΑΒΒΑΤΟ 03:55	ΣΑΒΒΑΤΟ 06:55
ΣΑΒΒΑΤΟ 23:55	—	—	ΚΥΡΙΑΚΗ 05:05	ΚΥΡΙΑΚΗ 07:25	ΚΥΡΙΑΚΗ 08:35	ΚΥΡΙΑΚΗ 10:15	ΚΥΡΙΑΚΗ 13:15



RODOS FERRIES SERVICES/SKEVO'S TRAVEL

ΚΑΝΤΕ ΚΡΑΤΗΣΗ ΤΩΡΑ!

ΠΛΗΡΟΦΟΡΙΕΣ ΚΑΙ ΚΡΑΤΗΣΕΙΣ ΘΕΣΕΩΝ ΣΤΟΝ ΤΑΞΙΔΙΩΤΙΚΟ ΣΑΣ ΠΡΑΚΤΟΡΑ Η SKEVO'S TRAVEL: ΑΜΕΡΙΚΗΣ 111, ΡΟΔΟΣ, ΤΗΛ. ΚΡΑΤΗΣΕΩΝ ΕΠΙΒΑΤΩΝ ΚΑΙ Ι.Χ.: 22410-22461, 22410-75655, 22410-75310, ΤΗΛ. ΚΡΑΤΗΣΕΩΝ ΦΟΡΤΗΓΩΝ: 22410-76600

Μικρές αγγελίες

ΕΝΟΙΚΙΑΣΕΙΣ

ΕΝΟΙΚΙΑΖΕΤΑΙ λόγω αναχωρήσεως οικία 170 τ.μ. με αυλή, κήπο και πάρκινγκ, πλήρως εξοπλισμένη στο κέντρο της πόλης, πλησίον Εθνικού Σταδίου, κατάλληλη για διαμονή πολυμελούς οικογένειας. Τηλέφωνο επικοινωνίας 6945 105247

ΕΝΟΙΚΙΑΖΟΝΤΑΙ: Ενα (1) διαμέρισμα νεόκτιστο πολυτελούς κατασκευής με αυτόνομη θέρμανση και ηλιακό 2ου ορόφου με περιφερειακές βεράντες 95 τ.μ. Επίσης γκαρσονιέρα 2ου ορόφου πλήρως επιπλωμένη με ηλεκτρικό ψυγείο και ηλεκτρ. κουζίνα - αυτόνομη θέρμανση δίχωρη 47 τ.μ. **Παρθενόπης 18. Τηλ. Κιν. 6944209883**

ΕΝΟΙΚΙΑΖΟΝΤΑΙ στην Κάλυμνο στο κέντρο της Πόθιας (δίπλα στο Σούπερ Μάρκετ Βιδάλης), σε διώροφη νεόκτιστη παραδοσιακή μονοκατοικία δύο δίχωρες γκαρσονιέρες πολυτελούς κατασκευής, πλήρως επιπλωμένες, με οικιακό εξοπλισμό, με κλιματισμό ψύξης - θέρμανσης, χωρίς κοινόχρηστα, με τριφασικό ρεύμα, συνδεδεμένες στο αποχετευτικό και με κοινή χρήση της ταράτσας με θέα θάλασσα και βουνά. Μηνιαίο ενοίκιο ισογείου 200 ευρώ. Μηνιαίο ενοίκιο πρώτου ορόφου 230 ευρώ. Πληρ. τηλ. 6945 046312 - 6945 717905

ΚΡΕΜΑΣΤΗ, ενοικιάζεται νέα πλήρως εξοπλισμένη STUDIO - γκαρσονιέρα, (ενιαίος χώρος) διαμπερής, ηλιακός, βεράντες, άνετο πάρκινγκ, 500μ. από την παραλία. Πληροφ.: κ. Μάνος, τηλ. 22410 81478 - 88818 & 6938626179

ΕΝΟΙΚΙΑΖΕΤΑΙ, ανακαινισμένο διαμέρισμα 75 τ.μ. στη Ρόδο (2 υπνοδωμάτια - ενιαία σαλόνι κουζίνα) διαμπερές με πολύ καλή θέα, στον 3ο όροφο. Διευθ. Αναστασιάδη και Κωτιάδη γωνία. Τηλ. 6934055612 & 6945616899

ΕΝΟΙΚΙΑΖΟΝΤΑΙ: Ενα (1) διαμέρισμα 95 τ.μ. νεόκτιστο, πολυτελές, με αυτόνομη θέρμανση και ηλιακό, 2ου ορόφου. Επίσης: Γκαρσονιέρα 47 τ.μ. νεόκτιστη, πολυτελείας, 2ου ορόφου, πλήρως επιπλωμένη, δίχωρη με αυτόνομη θέρμανση - ηλεκτρ. ψυγείο και ηλεκτρ. κουζίνα. Στην περιοχή Αραπάκι, Παρθενόπης 18 **Κιν. Τηλ. 6944209883 Κο Θόδωρο.**

ΕΝΟΙΚΙΑΖΟΝΤΑΙ επιπλωμένες γκαρσονιέρες στην Παύλου Μελά. **Πληρ. 6937343297 τηλ. 10:00 -14:00**

ΕΝΟΙΚΙΑΖΟΝΤΑΙ επιπλωμένες γκαρσονιέρες στο Φαληράκι. **Πληρ. 6937343297 τηλ. 10:00-14:00**

ΕΝΟΙΚΙΑΖΟΝΤΑΙ
επιπλωμένες
γκαρσονιέρες
στο Λαδικό (Φαληράκι).
Τιμή 220 ευρώ μηνιαίως.
Πληρ. τηλ. 6937343297

ΕΝΟΙΚΙΑΖΟΝΤΑΙ επιπλωμένες γκαρσονιέρες με μπαλκόνι και χωρίς στο Ροδίνι - Κυρά της Ρω 13 (Α' όροφος). Λογικές τιμές. Πληροφορίες κινητό 6945226421 και 2241074762 (08:00 - 15:00 και 17:00 - 22:00)

ΕΝΟΙΚΙΑΖΕΤΑΙ διαμέρισμα στο Ροδίνι 95 τ.μ. με 3 υπνοδωμάτια, κεντρική αυτόνομη θέρμανση. Για περισσότερες πληροφορίες τηλ. 22410-25467

ΕΝΟΙΚΙΑΖΕΤΑΙ διαμέρισμα 50 τ.μ. στο Ροδίνι. Πληροφορίες τηλ: 6945 063055

ΕΝΟΙΚΙΑΖΟΝΤΑΙ διαμερίσματα υπόγεια υπερ/μένα δύο υπνοδωματίων επί της οδού Παπαχριστοδούλου αρ. 19. **Πληρ. τηλέφωνα 25266-24274**

ΕΝΟΙΚΙΑΖΕΤΑΙ 3άρι διαμέρισμα επί της οδού Μητροπόλεως 83θ. Τηλέφωνο 22410-36072 ή 35713

ΕΝΟΙΚΙΑΖΟΝΤΑΙ επιπλωμένα Λουξ Διαμερίσματα με TV, AIR CONDITION και όλα τα οικιακά σκεύη, με τον μήνα ή την ημέρα, στην περιοχή Μητρόπολης. Τηλ. - Πληρ.: 6977896444 & 22410-29452

ΕΝΟΙΚΙΑΖΕΤΑΙ 4άρι διαμέρισμα, στο Ροδίνι, και στην οδό Κων/πόλεως 34. Πληροφορίες στα τηλ. 2241-0-61689 & 22241-0-61000

ΕΝΟΙΚΙΑΖΟΝΤΑΙ στην περιοχή Σγουρού, κοντά στο Μουσικό Γυμνάσιο, α) τεσσάρι Διαμέρισμα με τηλέφωνο, AIR CONDITION και ηλιακό β) Επιπλωμένο τεσσάρι Διαμέρισμα με δύο τουαλέτες και όλα τα οικιακά σκεύη, τηλέφωνο και κήπο, κοντά στο Μουσικό Γυμνάσιο στην περιοχή Σγουρού. γ) Ενοικιάζεται γκαρσονιέρα ρετιρέ με βεράντα και AIR CONDITION στην περιοχή Σγουρού. Τηλ.: 6977896444 & 22410-29452

ΕΝΟΙΚΙΑΖΟΝΤΑΙ δύο συνεχόμενα καταστήματα μεταξύ Πανεπιστημίου Αιγαίου και Πολεοδομίας Ρόδου (Νηρεύς) Αγ. Ιωάννου 48. Τηλ. 22410-30759

ΕΝΟΙΚΙΑΖΕΤΑΙ στο Ανω Ροδίνι οροφοδιαμέρισμα 110 τ.μ., πολυτελές, νεόκτιστο και με απέραντη θέα. Πληροφορίες τηλ: 6945 063055

ΕΝΟΙΚΙΑΖΟΝΤΑΙ επιπλωμένα ή μη ένα δωμάτιο και μια γκαρσιονιέρα στο Β' όροφο πολυκατοικίας με μεγάλη βεράντα και εξαιρετική θέα στην οδό Αγ. Αναργύρων 20. **Πληροφορίες τηλ. 28710**

ΕΝΟΙΚΙΑΖΕΤΑΙ διαμέρισμα στον 1ο όροφο σε αρίστη κατάσταση. Δύο υπνοδωμάτια, σαλοτραπεζαρία, κουζίνα, τραπεζαρία, μπάνιο, επί της οδού Μητροπόλεως 83θ. Τηλ. 22410 36072

ΕΝΟΙΚΙΑΖΕΤΑΙ 1ος όροφος 380 τ.μ. επί της Λεωφόρου Ρόδου - Λίνδου 232. Πληρ. Στα τηλέφωνα 22410-64458, 22410-24514

ΕΝΟΙΚΙΑΖΕΤΑΙ τριάρι - διαμέρισμα επί της οδού Μητροπόλεως 83θ. Τηλ. 36072 - 35713.

ΕΝΟΙΚΙΑΖΕΤΑΙ επιπλωμένη δίχωρη γκαρσονιέρα όπισθεν ξενοδοχείου BELVENDERE περιοχή Ψαροπούλα. Πληροφορίες Τηλ. 22410-22050 ή 33441

Ενοικιάζεται studio πλήρως επιπλωμένο με air-condition και ηλιακό θερμοσίφωνο, ισόγειο με κήπο σε ήσυχη περιοχή με άνετο πάρκινγκ. **Τηλ. 6944231199**

ΕΝΟΙΚΙΑΖΕΤΑΙ διαμέρισμα 115τ.μ. ισόγειο-περιοχή Μόντε Σμίθ 3 υπνο/τια, κουζίνα-σαλόνι, μπάνιο, ηλιακό, θέρμανση μεγάλα μπαλκόνια, εντοιχ. κουζίνα-ηλεκτρικές συσκευές - τηλ. 38138, 6946469930.

ΕΝΟΙΚΙΑΖΕΤΑΙ διαμέρισμα 80 τ.μ., 1ος όροφος, σε καινούργια οικοδομή στην Ιαλυσό επί των οδών Λεωφ. Ηρακλειδών, Δημοκρατίας μπροστά απζό το Γυμνάσιο -Λύκειο Ιαλυσού με όλες τις σύγχρονες ανέσεις: (Κλιματισμός, θέρμανση, χώρος στάθμευσης) κ.α. **Τηλ. 22410/93217.**

ΕΝΟΙΚΙΑΖΕΤΑΙ διαμέρισμα 56 τ.μ. επί της οδού Ατταβύρου 10 - 3ος όροφος, πλήρως επιπλωμένο. **Στο σαλόνι** -air condition, τηλεόραση 28 ιντσών και τηλέφωνο. **Στην κρεβατοκάμαρα** - air condition, τηλεόραση. Περίοδος ενοικιάσεως: Από Απρίλιο έως και Δεκέμβριο 2005. Ενοίκιο 360 ευρώ. **Πληροφορίες τηλ.: 22410-34014 κ. Αγγελική**

ΕΝΟΙΚΙΑΖΕΤΑΙ γκαρσονιέρα πολυτελείας 45 τ.μ. στο Ροδίνι, πλήρως εξοπλισμένη, με ολοκαίνουργια έπιπλα NEOSET, χωρίς κοινόχρηστα. Πληρ. τηλ. 6946685808

ΕΝΟΙΚΙΑΖΕΤΑΙ διαμέρισμα 2 δωματίων, μεγάλο χωλ, κουζίνα, μπάνιο. Απέναντι στο Πανεπιστήμιο. Πληρ. τηλ. 22410 30759

ΕΝΟΙΚΙΑΖΕΤΑΙ γραφείο 55 τ.μ. δύο κυρίων δωματίων, με χωλ και τουαλέτα στον α' όροφο του Μεγάρου «ΚΙΟΣΟΓΛΟΥ» και με πρόσοψη επί της Εθελ. Δωδεκανησίων. Κατάλληλο για Δικηγορικό, Συμβολαιογραφικό, και συναφείς χρήσεις. Τηλέφωνο επικοινωνίας 6945 105247

ΕΠΙ της Κοδριγκτώνος και Δρακίδου 22 ενοικιάζεται δίχωρη επιπλωμένη μονοκατοικία με δικό της Parking. Πληρ. τηλ. 22410 36385 και 22410 23814

ΕΝΟΙΚΙΑΖΕΤΑΙ κατάστημα 280 τ.μ. στην Ιαλυσό μεταξύ των οδών Λεωφ. Ηρακλειδών, Αγ. Ιωάννου και Δημοκρατίας με αύλειο χώρο 300τ.μ. με δύο W.C., κατάλληλο για επαγγελματική εκμετάλλευση μπροστά από το Γυμνάσιο και Λύκειο Ιαλυσού **Πληροφορίες τηλ.: 22410/93217**

ΕΝΟΙΚΙΑΖΕΤΑΙ μονοκατοικία 220 τ.μ. σε κήπο 800 τ.μ. με ανεξάρτητους βοηθητικούς χώρους, θέρμανση air-condition, ηλιακό θερμοσίφωνο και με νυχτερινό τιμολόγιο επί της Λεωφόρου Ηρακλειδών (Ιαλυσού) 20. Πληρ. 35174 - 29284

ΕΝΟΙΚΙΑΖΕΤΑΙ κατάστημα πενήντα (50) τετραγωνικών μέτρων. Κοντά στα φανάρια της Λεωφόρου Καλλιθέας και στην αρχή του δρόμου προς Κοσκινού. Βρίσκεται ακριβώς απέναντι από τα ξενοδοχεία «Kalithea Sun» - «Kalithea Sky» δίπλα από το kafe - παιδότοπο «Playland». Για περισσότερες πληροφορίες στα τηλέφωνα: 2241032610 και 6979462529

ΕΝΟΙΚΙΑΖΟΝΤΑΙ δύο διαμερίσματα το ισόγειο είναι απίπλωτο και ο πρώτος όροφος επιπλωμένο. 80 τ.μ. το καθένα στα Κοσκινού. **Τηλ. 64536**

ΕΝΟΙΚΙΑΖΕΤΑΙ διαμέρισμα 100τ.μ. στην περιοχή Ασγούρου κοντά στο 10 Δημοτικό Σχολείο. Τηλέφωνο 6944145073 κος Μανώλης.

ΕΝΟΙΚΙΑΖΕΤΑΙ 60τ.μ. διαμέρισμα 2 υπνοδωματίων επιπλωμένο με τηλεόραση και air condition στην οδό Κέννεντυ στο ισόγειο με αυλή. Ενοίκιο 390 ευρώ. Επίσης στην παραλία Ελλη δωμάτια επιπλωμένα με ατομικό μπάνιο (θέα στη θάλασσα) ενοίκιο 220 ευρώ (όλα τα έξοδα πληρωμένα). **Πληροφορίες τηλ.: 2241020012**

ΕΝΟΙΚΙΑΖΕΤΑΙ δίχωρη επιπλωμένη γκαρσονιέρα σε καινούρια πολυκατοικία στην οδό Καμείρου 43. Πληρ. τηλ. 6944170618-2241076504

ΜΕΓΑΛΗ ΕΥΚΑΙΡΙΑ ΓΙΑ ΕΜΠΟΡΟΥΣ ΚΑΤΕΨΥΓΜΕΝΩΝ ΚΑΙ ΝΩΠΩΝ ΕΙΔΩΝ ΔΙΑΤΡΟΦΗΣ

ΕΝΟΙΚΙΑΖΕΤΑΙ γραφείο επί της Αννης Μαρίας 81 (δίπλα από Alpha Τράπεζα) 90 τ.μ. Τηλ. 22410-33952, 6944317418

ΕΝΟΙΚΙΑΖΕΤΑΙ διαμέρισμα β' ορόφου 85 τ.μ. επί της οδού Καρπάθου για επαγγελματική ή οικιακή χρήση. Πληροφορίες τηλέφωνο 22410 75504 και 6932208140

ΕΝΟΙΚΙΑΖΟΝΤΑΙ διαμερίσματα 56τ.μ. 2 ατόμων και για συγκατοίκηση πλήρως εξοπλισμένα ηλεκτρονικές συσκ. έπιπλα-σκεύη-κλινοσκεπάσματα-κλιματισμό-ηλιακό θερμοσίφωνα, δορυφορική TV. Μόνο σε φοιτητές - εκπαιδευτικούς - στρατιωτικούς-αστυνομικούς - Δ.Υπαλλήλους. Τηλ. 697975619 - Παραδείσι

ΕΝΟΙΚΙΑΖΕΤΑΙ στούντιο πλήρως εξοπλισμένο με κλιματισμό, ανεξάρτητο 230 ευρώ. Τηλ. 22410 39268, κιν. 6946 446523

ΕΝΟΙΚΙΑΖΕΤΑΙ τριάρι διαμέρισμα στην περιοχή δασκάλων, νεόκτιστο και με θέα τη θάλασσα. Πληρ. τηλ. 2244047194, 6979079131

ΕΝΟΙΚΙΑΖΟΝΤΑΙ 2 διαμερίσματα επί της οδού Μητροπόλεως 83θ. Τηλ. 22410-36072. α) Δύο υπνοδωμάτια, σαλο-τραπεζαρία, κουζίνα, μπάνιο. β) Δύο υπνοδωμάτια, σαλόνι, κουζίνα, μπάνιο.

ΕΝΟΙΚΙΑΖΕΤΑΙ επιπλωμένη γκαρσονιέρα με 30 τ.μ. περίπου εσωτερικό χώρο (κουζίνα-υπνοδωμάτιο-λουτρό) και 30 τ.μ. αυλή στην Ιαλυσό (οδός Σύμης αρ.6) εξοπλισμένη επίσης με αυτόνομο ηλιακό θερμοσίφωνο, πλυντήριο, χωρίς κοινόχρηστα και νερό. Πληροφορίες στα τηλέφωνα 22410 75448 κιν. 6974474999

ΕΝΟΙΚΙΑΖΕΤΑΙ αποθήκη 180 τ.μ. με 4 ψυγεία κτιστά. Ενοίκιο 350 ευρώ το μήνα . Τηλ. 22410-75897

ΕΝΟΙΚΙΑΖΕΤΑΙ διαμέρισμα 2 δωματίων, μεγάλο χωλ, κουζίνα, μπάνιο, επιπλωμένο, απέναντι στο Πανεπιστήμιο Αιγαίου. Πληρ. τηλ.30759

ΕΝΟΙΚΙΑΖΕΤΑΙ Επιπλωμένο δίχωρο διαμέρισμα στην οδό Κέννεντυ, πλήρως εξοπλισμένο με πολυκουζινάκι, τηλεόραση και air condition. Πληροφορίες: Τηλ.: 22410 20012

ΕΝΟΙΚΙΑΖΕΤΑΙ υπαίθριος χώρος 1.000 τ.μ. με πρόσοψη 6 μέτρα επί της Λεωφ. Ρόδου - Λίνδου στο 7ο χιλ. Πληροφορίες τηλ. 22410 23716 ώρα μετά τις 6 μ.μ.

ΕΝΟΙΚΙΑΖΕΤΑΙ διαμέρισμα επί της 28ης Οκτωβρίου 53 πλήρως επιπλωμένο σαλόνι, τραπεζαρία, κουζίνα με 1 υπνοδωμάτιο και μπάνιο από τον Ιανουάριο. Δεκτές μόνο φοιτήτριες Πληρ. τηλ.: 36385

ΕΝΟΙΚΙΑΖΟΝΤΑΙ στην περιοχή Ιξιά-Τρεις μέσα σε μεγάλο κήπο και ήσυχο περιβάλλον 1) πολυτελές τριάρι 2) πλήρως επιπλωμένη γκαρσονιέρα. Διαθέτουν: θέρμανση, τηλέφωνο, ηλιακό και ηλεκτρικό θερμοσίφωνο, αερόθερμο μπάνιου, ανεμιστήρα οροφής, μεγάλες βεράντες και πάρκινγκ. Πληρ. τηλ. 22410 92714

ΕΝΟΙΚΙΑΖΕΤΑΙ διαμέρισμα επί της Μιχ. Πετρίδη με δύο υπνωδομάτια, σαλόνι, κουζίνα, wc. Τηλ. 6972 764614 - 6973753556

ΕΝΟΙΚΙΑΖΕΤΑΙ οροφοδιαμέρισμα 120 μέτρων με 3 υπνοδωμάτια - τζάκι - φουλ air condition - εντοιχισμένη κουζίνα με συσκευές στο Μόντε Σμίθ. Ενοίκιο 600 ευρώ. Πληροφορίες 22410 63234

ΕΝΟΙΚΙΑΖΕΤΑΙ

Ενοικιάζεται γραφείο, με δύο κύριους χώρους με μπαλκόνι, σε πολύ καλή κατάσταση, στον τρίτο όροφο του μεγάρου Κιοσόγλου, επί της οδού Εθελοντών Δωδεκανησίων, αριθμός 29. **Πληροφορίες στο 6944790272**

ΕΝΟΙΚΙΑΖΟΝΤΑΙ δίχωρες γκαρσονιέρες με πλήρη εξοπλισμό, κλιματισμό, μεγάλες βεράντες και άνετο πάρκινγκ στο 5ο χιλιόμετρο της λεωφόρου Καλλιθέας, χωρίς κοινόχρηστα. Πληροφορίες τηλ. 22410-67014, 22410-66800 και 6946790515.

ΑΥΤΟΚΙΝΗΤΑ

ΠΩΛΕΙΤΑΙ μοτοσυκλέτα μάρκας YAMAHA ZT 600, μοντέλο 2003, για 4.000 ευρώ, με λίγα χιλιόμετρα. Πληρ. Τηλ. 6972324351

ΠΩΛΕΙΤΑΙ αυτοκίνητο μάρκας SEAT GREDOS GLX MODEL 89 Πληρ. τηλ: 6942780037

ΠΩΛΕΙΤΑΙ NISSAN ALMERA CHALLENGE μαύρο, mod. 2002, σε άριστη κατάσταση. Δεκτός κάθε έλεγχος. Τιμή 10.000 ευρώ. **Τηλ. 6945934037 (ώρες 10:00-14:00)**

ΠΩΛΕΙΤΑΙ μηχανή TDM YAMAHA 850 cc μοντέλο 2000 Β' εξάμηνο σε άριστη κατάσταση. Φυλάσεται σε γκαράζ. Δεκτός κάθε έλεγχος. Πληρ. τηλ. 6947825286

ΠΩΛΕΙΤΑΙ SEAT IBIZA mod. '97, σε καλή κατάσταση. Δεκτός κάθε έλεγχος. **Τηλ. 6944256426 (ώρες 10:00-14:00)**

ΠΩΛΕΙΤΑΙ ολοκαίνουργη VESPA 150cc με 1800 χιλ. με την εγγύηση. Χρώματος μαύρο. Τηλ. 6932090167 κ. Δημήτρης.

ΠΩΛΕΙΤΑΙ FORD KA, Μοντέλο του 2002, 1300cc, 23.000 χλμ., ατρακάριστο, κόκκινο χρώμα, με A/C, κεντρικό κλείδωμα, ηλεκτρικά παράθυρα, σε αρίστη κατάσταση. Πληρ. τηλ. 6932.317378 Απογευματινές ώρες κα. Νατάσα

ΠΩΛΕΙΤΑΙ αυτοκίνητο μάρκας ALFA ROMEO 164 SUPER χρώματος μαύρο 2000 cc V6 TURBO 220PS με 92.000 KM σε άριστη κατάσταση FULL EXTRA. Τιμή 12.000 ευρώ και με χρηματοδότηση Τηλ.: 6947905605

ΠΩΛΕΙΤΑΙ HARLEY DAVIDSON 883 sporting χρώμα μπορντώ σε τιμή ευκαιρίας. Τηλ. 6932964250

ΠΩΛΕΙΤΑΙ I.X. DAIHATSU CUORE του 1987 σε καλή μηχανική κατάσταση. Τιμή 400 ευρώ. Πληρ. τηλ. 6947827019

ΖΗΤΟΥΝ ΠΡΟΣΩΠΙΚΟ

ΖΗΤΟΥΝΤΑΙ 2 Μαίες από την Μαιευτική & Γυναικολογική Κλινική Καραγιάννη **«Αγιος Ελευθέριος»** Ρόδος. **Διεύθυνση: Αμερικής 107, Ρόδος 85100 Τηλέφωνο: 22410-28003/27260/27650 Παρακαλούμε να στείλετε βιογραφικό σημείωμα στο φαξ: 22410 27260.**

ΑΤΟΜΑ 19 - 65 ζητούνται από Πολυεθνική Εταιρεία για δουλειά μέσα από το χώρο τους. Υψηλές αποδοχές. Για ενημέρωση και εκπαίδευση, για κλείσιμο θέσης - Κυρ. ΜΠΑΜΠΑΛΗΣ 210-6843585. Παρασκευή 22/7/05 ώρα 18.45 στο ΡΟΔΟΣ ΠΑΛΛΑΝΤΙΟΥΜ

ΖΗΤΟΥΝΤΑΙ οδηγοί με δίπλωμα Γ' κατηγορίας και εργάτες. Τηλ. 22410 60345

ΖΗΤΕΙΤΑΙ υπάλληλος για τουριστικό κατάστημα. Τηλ. 6976 321287 & 6942 851737

ΖΗΤΕΙΤΑΙ διανομέας για την ψησταριά Σούπερ Σεραφίνο από τις 6 έως 12μ.μ. με δίπλωμα για μηχανάκι. Τηλ. 22410-21137

ΖΗΤΕΙΤΑΙ Υπάλληλος για κατάστημα, να οδηγεί μηχανάκι, ηλικίας περίπου 16-18 ετών. Τηλ. 22410 32225

ΖΗΤΕΙΤΑΙ κοπέλα άνω των 40 ετών, ελληνίδα ή αλλοδαπή που να μιλάει καλά τα ελληνικά, ως εσωτερική σε σπίτι με δύο παιδιά ηλικίας 3 και 1 έτους. **Συστάσεις απαραίτητες. Πληρ. Τηλ. 6944 202409 καθημερινά 10-1 το πρωί και 6-9 το απόγευμα.**

ΑΠΟ Ανώνυμη Εταιρεία Τροφίμων ζητούνται 4 άτομα ανεξαρτήτου ειδικότητας. Γνώσεις Η/Υ επιθυμητές. Τηλ. 6974820422

ΖΗΤΟΥΝΤΑΙ σερβιτόροι να εργασθούν σε καφετέρια στο εμπορικό κέντρο. Τηλ. 22410-86093 και 6977079447

Η ΚΑΡΑΚΙΤΣΟΣ SECURITY ζητά προσωπικό. Πληροφ. από 10 έως 13 στα τηλ. 22410 62233 και 22410 63322

ΑΠΟ ΤΑΖΜΑΧΑΛ, ζητείται προσωπικό όλων των ειδικοτήτων (κηπουρός, καθαρίστριες, βοηθοί, εργάτες). Τηλ. 22410-29220 και 6942 981095.

ΖΗΤΟΥΝΤΑΙ πεπειραμένοι σερβιτόρου/ες για εστιατόριο a la carte. **Τηλέφωνο επικοινωνίας: 22410-39083, 09:00 -20:00**

ΖΗΤΕΙΤΑΙ πωλήτρια έως 25 ετών, εμφανίσιμη, με γνώσεις αγγλικής ή γερμανικής για να εργασθεί σε κατάστημα ανδρικών ενδυμάτων. Ωράριο καταστημάτων. Τηλ. 22410-70402

ΖΗΤΕΙΤΑΙ πωλήτρια ευπαρουσίαστη που να γνωρίζει την αγγλική γλώσσα, απόφοιτη λυκείου για το κατάστημα Κεσίσογλου στην οδό Καναδά 15. **Πληροφορίες στα τηλ. 22410-22875 ή 24238. Διευθ. Καναδά 15 και Εθελοντών Δωδεκανησίων 31.**

ΔΙΑΦΗΜΙΣΤΙΚΗ εταιρεία ζητά συνεργάτες για δεκαπενθήμερο πρόγραμμα προώθησης και πωλήσεων γνωστών υπηρεσιών στη Ρόδο. Ευκαιρία μονιμοποίησης της συνεργασίας για τους φιλόδοξους. Τηλεφωνήστε στο 6944 277739 και 6947 193414 για περισσότερες πληροφορίες

ΑΠΟ εμπορικό κατάστημα της Ρόδου ζητείται πωλήτρια με γνώσεις διακόσμησης και αρχιτεκτονικής εσωτερικού χώρου. Αποστολή Βιογραφικών με επισυναπτόμενη φωτογραφία: Λεμεσού 20-22 Ρόδος Πληροφορίες: 22410-39083 9:00 - 20:00

ΖΗΤΕΙΤΑΙ Από τεχνική - κατασκευαστική εταιρεία ζητείται νέα, απόφοιτος πολυτεχνικής σχολής ή σχολής ΤΕΙ με γνώσεις υπολογιστή και εξειδίκευση στο αρχιτεκτονικό σχέδιο. Παρακαλώ αποστείλετε βιογραφικό στην ηλεκτρονική διεύθυνση: info@paraskco.com.

ΕΝΟΙΚΙΑΖΟΝΤΑΙ
ΔΙΑΜΕΡΙΣΜΑΤΑ
ΕΝΟΙΚΙΑΖΟΝΤΑΙ διαμερίσματα 75 τ.μ. (2 δωμάτια και σαλόνι) σε άριστη κατάσταση, στο κέντρο της Ιαλυσού. Πληροφορίες τηλ: 22410-77898 κ. Πιρπιρής

Η ΕΤΑΙΡΕΙΑ NETECH ΕΠΕ επιθυμεί να προσλάβει τεχνικό Η/Υ και δικτύων με προϋπηρεσία. Για περισσότερες πληροφορίες καθημερινά από 9-2 και 5-8 στο τηλ. 22410 77440. Για αποστολή βιογραφικού σημειώματος στο φαξ: 22410 77439 ή μέσω email. info@netech.gr

ΖΗΤΟΥΝΤΑΙ οδηγοί με δίπλωμα 3ης κατηγορίας Τηλ. επικοινωνίας 22410-60345

ΖΗΤΕΙΤΑΙ από εστιατόριο στην Παλιά Πόλη μάγειρας. Σπαστό ωράριο. Πληροφορίες κ. Κώστα τηλ. 6948 587301

Μάγειρας, βοηθός μαγείρου, λαντζιέρα, αποθηκάριος, σερβιτόρος - βοηθός σερβιτόρου, πιτσαδόρος, ψήστης, βοηθός λογιστού, ταμίας. Τηλ: 22410 22282. Κος Βαγγέλης: 6948587305, Κος Κώστας 6948587300

ΖΗΤΕΙΤΑΙ πωλήτρια ηλικίας έως 25 ετών με γνώσεις ξένων γλωσσών για μόνιμη απασχόληση σε γνωστό κατάστημα εμπορίας ρούχων. Πληρ. τηλ. 222410 70402

ΣΟΒΑΤΖΗΣ υπήκοος Ρουμανίας αναζητεί πρωινή εργασία. Τηλ. 6976385621

ΖΗΤΟΥΝΤΑΙ άτομα για να εργασθούν σε γραφείο ενοικιάσεως αυτ/των με γνώση της γερμανικής ή αγγλικής. Πληρ. τηλ. 22410 51171, 6936656816.

ΑΜΕΣΑ ζητούνται για κάλυψη θέσεων άτομα για δουλειά από το σπίτι τους. Όχι κατασκευές, όχι τηλεμάρκετινγκ-πλασιέ. Εισόδημα τουλάχιστον 600 ευρώ-3.000 ευρώ μηνιαία. Πληροφορίες: 2310/516-226

ΖΗΤΕΙΤΑΙ πωλήτρια για κατάστημα ρούχων στην Παλιά Πόλη Τηλ. 6937 818177 κ. Κώστα

ΖΗΤΕΙΤΑΙ μάγειρας και βοηθός μαγείρου πεπειραμένοι για εστιατόριο στην Λίνδο. Τηλ. 6977 444683

ΖΗΤΕΙΤΑΙ υπάλληλος για δωδεκάμηνη απασχόληση από πρακτορείο ταξιδίων Απαιτούμενα προσόντα: απόφοιτοι τουριστικής σχολής, ξένες γλώσσες, γνώση Η/Υ. Ηλικία ως 25 ετών Ανάλογη προϋπηρεσία θα ληφθεί υπ' όψιν. Αποστολή βιογραφικών στην ταχ. θυρίδα 451

ΨΑΧΝΕΤΕ ΓΙΑ ΕΡΓΑΣΙΑ; Από ταχύτατα αναπτυσσόμενη εταιρεία ζητούνται άτομα για την στελέχωση ηγετικών θέσεων. Από 700-2.800 ευρώ μηνιαίως. Για πληροφορίες καλέστε στο τηλ. κέντρο 2271081063

ΖΗΤΟΥΝΤΑΙ άτομα για δουλειά από το χώρο τους. Εκπληκτική συνεργασία! Κέρδη τουλάχιστον 3.000 ευρώ/μηνιαία. Τηλ. 2310 516281.

ΔΙΑΦΟΡΑ

ΠΩΛΕΙΤΑΙ σύνθετο σύνθεση λόγω λάθους διαστάσεων. Πληρ. τηλ. 2241030230 ώρες από 2.30 μέχρι 4.30 και μετά τις 9.00

ΑΓΟΡΑΖΟΝΤΑΙ ευρωπαλέτες σε καλή κατάσταση. Περισυλλογή δική μας. 6ο χλμ. Λεωφ. Ρόδου - Καλλιθέας Τηλ.: 22410 60345

ΠΩΛΕΙΤΑΙ σκάφος μηχανοκίνητο BAVARIA 330/2001 με πολλά extra. **Πληροφ. τηλ. 6937307822**

ΠΩΛΟΥΝΤΑΙ σε τιμές ευκαιρίας λόγω ανακαινίσεως καθιστικό (καναπές τριθέσιος, διθέσιος, πολυθρόνα), τραπεζάκια κρύσταλλο, τραπέζι κουζίνας - 4 καθίσματα, ηλεκτρική κουζίνα, μίνι πλυντήριο πιάτων, μπουφεδάκι και άλλα μικροέπιπλα. **Πληροφορίες τηλ. 28176**

ΥΔΡΑΥΛΙΚΟΣ με άδεια εγκαταστάτη Β' τάξεως διά έργα, κατασκευή και συντήρηση θερμοϋδραυλικών εγκαταστάσεων Ατμού όλων των Μπαρ - Ιατρικών αερίων, εύφλεκτων Υγρού και αερίων, ζητώ την ανάλογη εργασία. Εχω προϋπηρεσία κατασκευής και συντήρησης Νοσοκομείων. Τηλ. 6977815796

ΠΩΛΕΙΤΑΙ ΦΩΤΙΖΟΜΕΝΗ ΕΠΙΓΡΑΦΗ ΔΙΠΛΗΣ ΟΨΕΩΣ 1μΧ1μ με βάση και χρονοδιακόπτη σε τιμή ευκαιρίας τηλ. 38138-6946459930

ΠΩΛΕΙΤΑΙ μπαρ (ημικυκλικό) 1,50 μ. 400 ευρώ. Τηλ. 6973 394166

ΚΥΡΙΑ ζητά εργασία, σιδέρωμα ή μπέιμπι σίτερ. Τηλ. 6997 223321 Δανάη

ΠΩΛΟΥΝΤΑΙ: διαμέρισμα 50 τ.μ. τελειωμένο σε πολύ καλή τιμή, στο Ροδίνι. Αμάξι R 19 και επίπλωση κομμωτηρίου σε τιμή ευκαιρίας. Πληρ. τηλ. 2241039519 ώρες καταστημάτων.

ΚΕΝΤΡΟ ΛΟΓΟΘΕΡΑΠΕΙΑΣ

Αποκατάσταση άρθρωσης, φωνολογίας και γλωσσικών δεξιοτήτων

ΠΑΠΑΧΡΙΣΤΟΔΟΥΛΟΥ ΑΣΤΕΡΟΠΗ

ΛΟΓΟΠΕΔΙΚΟΣ

Κων. Παλαιολόγου 6, τηλ. 22410 39756, Κιν. 6944 719958

ΠΩΛΟΥΝΤΑΙ α) μεταχειρισμένος καναπές - κρεβάτι που γίνεται και διπλό με τα στρώματά τους β) ντουλάπα δίφυλλη και γ) Η/Υ με εκτυπωτή και σαρωτή (SCANNER). Τιμή ευκαιρίας. Πληροφορίες κινητό 6942 090720 και 22410 74762.

BILLARD - ΜΠΙΛΙΑΡΔΑ

ΠΩΛΟΥΝΤΑΙ Μπιλιάρδα ελαφρώς μεταχειρισμένα σε άριστη κατάσταση, με κέρματα - μάρκες - χωρίς, σε πολύ καλές τιμές. Servis Μπιλιάρδων. Τηλ.: 6936179040, 6936179033

ΠΩΛΟΥΝΤΑΙ σε καλή κατάσταση ΑΠΟ ΞΕΝΟΔΟΧΕΙΟ **1)** Επιπλα Δωματίου, **2)** Φωτιστικά, **3)** Καθιστικά εστιατορίου/Μπάρ, **4)** Μηχανή καφέ Εσπρέσσο/Φίλτρο, **5)** Καρέκλες/τραπέζια εξωτερικού χώρου, **6)** Ντέξιον για αποθηκευτικούς χώρους. Τιμές εξαιρετικά χαμηλές. Πληρ. πρωινές ώρες (22410) 30607 - 34636

ΠΩΛΟΥΝΤΑΙ φούρνος και εστίες (κουζίνα) 450 Ευρώ και μπουφές με καθρέφτη χειροποίητος 450 Ευρώ όλα σε άριστη κατάσταση 1 έτους τηλ. 6944/386069

ΛΟΓΟΘΕΡΑΠΕΥΤΡΙΑ Α.ΤΕΙ

Αναλαμβάνει παιδιά προσχολικής ηλικίας με προβλήματα λόγου - άρθρωσης καθώς και δίγλωσσα παιδιά σε κατ' οίκον μαθήματα. Τηλέφωνο 6932 920345

ΠΡΟΣΟΧΗ ΜΕΓΑΛΗ ΕΥΚΑΙΡΙΑ ΓΙΑ ΑΡΤΟΠΟΙΟΥΣ ΚΑΙ ΖΑΧΑΡΟΠΛΑΣΤΕΣ

ΠΩΛΟΥΝΤΑΙ: 1) Μηχανή τυρόπιτας και μπουγάτσας αυτόματη **2)** Πάγκος εργασίας 3 μέτρα ηλεκτρικός **3)** Ζυμωτήριο 2 ταχυτήτων από 5 kg έως 120 kg αλεύρι Όλα μαζί 1.800 ευρώ. Πληρ. τηλ. 22410 75897

ΕΜΠΕΙΡΟΤΕΧΝΗΣ ελαιοχρωματιστής αναλαμβάνει παντός είδους ελαιοχρωματισμούς. Τηλ: 6946204157

ΠΡΟΣΦΕΡΩ μασάζ στον χώρο μου και στον χώρο σας. Ολγα. Τηλ. 6972902821

ΠΩΛΕΙΤΑΙ: Μονάδα με γκαστρωμένες αγελάδες και με γάλα μαζί, 30 τόνους ποσόστωση, 6 δικαιώματα για αγελάδες. Τηλ. 75739 μετά τις 5.00μ.μ.

ΠΩΛΟΥΝΤΑΙ: Στρώματα νερού, στρώματα ηλεκτρομασάζ, συντριβάνια, διακοσμητικοί καταρράκτες, συσκευές παθητικής γυμναστικής, μικροπισίνες, υδρομασάζ, μικροκαμπίνες χαμάμ. Τηλ. 6932164962

ΑΝΑΖΗΤΩ στη Ρόδο επαγγελματία συνεργάτη για την προώθηση, διάθεση του CD Πανοράματος Ρόδου (Panoround Rodos)! Παρακαλώ όπως επικοινωνήσετε μαζί μου (στα Αγγλικά ή Γερμανικά) στην ηλεκτρονική διεύθυνση: sales@panoround.com.

ΨΗΦΙΑΚΗ φωτογραφική μηχανή CANON ελάχιστα μεταχειρισμένη, με το κουτί και όλο τον εξοπλισμό της, 9 x zoom, usb, λήψη video, σύνδεση με τηλεόραση, δυνατότητα manual focus, αργές ταχύτητες, 9shooting modes, περιλαμβάνεται κάρτα μνήμης. Τιμή 150 ευρώ. Τηλ. 6947-401508 κος. Γιώργος

ΠΩΛΗΣΗ ΕΞΟΠΛΙΣΜΟΥ

ΠΩΛΕΙΤΑΙ εξοπλισμός για κατάστημα, ράφια & ξύλινες πλάτες τηλ.: 6932352603.

Άλλαξε τη ζωή σου τώρα! Με 2-4 ώρες/ημέρα κέρδισε από 1.000 - 3.000 ευρώ/μήνα και ξεκίνα να κάνεις τα όνειρά σου πραγματικότητα! Τηλ. 2310 516 226

ΠΩΛΕΙΤΑΙ: Επαγγελματική φούσκα (2.10) μοτέρ 1,5. Αχρησιμοποίητα σε τιμή ευκαιρίας. Τηλ. 22410 -39268 και 6994217168

ΠΩΛΕΙΤΑΙ ένα κινητό τηλέφωνο PANASONIC GD 87 σε πολή καλή κατάσταση μαζί με φορτιστή, φορτιστή αυτοκινήτου, καλώδιο USB για σύνδεση με ηλεκτρονικό υπολογιστή και δύο αυθεντικά παιχνίδια PS 2 (DRC 2, Silenthill 2) Τιμή 200 ευρώ. Πληρ. τηλ. 6937268749.

ΠΩΛΕΙΤΑΙ κρεβάτι (κουκέτα) ενσωματωμένη με ντουλάπα, γραφείο 450 ευρώ

ΠΩΛΕΙΤΑΙ ηλεκτρικό επαγγελματικό grill αχρησιμοποίητο, λόγω έλλειψης χώρου. Πληροφορίες στο: 2241039275 - 6936761262

YOGA

Για το μυαλό, το Σώμα και το πνεύμα

Ολες οι ηλικίες και οι σωματότυποι είναι ευπρόσδεκτοι. Η γιόγκα δεν είναι ανταγωνιστική. Σε διδάσκει πως ν' ανταποκρίνεσαι στις ανάγκες του σώματός σου. Τιμή μαθήματος 5 ευρώ. Μηνιαία πληρωμή δεκτή. Τηλ.: 6946984511

ΠΩΛΗΣΕΙΣ ΑΚΙΝΗΤΩΝ

ΠΩΛΕΙΤΑΙ αποθήκη υπόγεια 347 τ.μ. εντός Ρόδου με μπάνιο, ρεύμα τριφασικό, πλακάκι λευκό. Κατάλληλη και για κατοικία. Σε τιμή ευκαιρίας για λόγους υγείας. Αποκλείονται μεσίτες. **210-2835963-6946559539-6933863184.**

ΠΩΛΕΙΤΑΙ: Ισόγειο Κατάστημα αποτελούμενο από έναν ενιαίο χώρο επιφάνειας 9 τ.μ. που βρίσκεται επί της οδού Ευριπίδου στην Παλιά Πόλη της Ρόδου. Πληροφορίες: 694 66 58 57 6 ΡΟΔΟΣ

ΠΩΛΕΙΤΑΙ ισόγειο διαμέρισμα καθαρό 81 τ.μ. καινούργιο, ακατοίκητο επί της οδού 28ης Οκτωβρίου 26. Τηλ. 91141 και 6972826627

ΠΩΛΕΙΤΑΙ ΔΙΑΜΕΡΙΣΜΑ

ΠΩΛΕΙΤΑΙ οροφοδιαμέρισμα 110 τ.μ. στο Ανω Ροδίνι, νεοκτιστο με απέραντη θέα. Πληροφορίες τηλ. 6937 484890

ΠΩΛΕΙΤΑΙ fast food στην περιοχή Κολυμπίων, πλήρως εξοπλισμένο. Πληρ. τηλ. 2410 56038

ΠΩΛΕΙΤΑΙ διαμέρισμα εντός Ρόδου 130 τ.μ. Τηλ. 6934 903272 και 6946 559539

ΠΩΛΕΙΤΑΙ οικόπεδο στα Κρητικά 3.000 τ.μ. οικοδομήσιμο. Τηλ. 6936271471.

ΠΩΛΕΙΤΑΙ οπωροπαντοπωλείο. Θεμιστοκλέους Σοφούλη δίπλα από τον ΟΑΕΔ. Πληρ. τηλ. 2241076325

ΠΩΛΕΙΤΑΙ μία αποθήκη 130 τ.μ. εντός Ρόδου κατάλληλη για πολλές χρήσεις. Τηλ. 6934 903272 και 6946 559539

ΠΩΛΕΙΤΑΙ αργυροχρυσοχοείο στο κέντρο της πόλης με ή χωρίς εμπόρευμα έτοιμο προς λειτουργία. Τηλ: 6936915551

ΠΩΛΗΣΗ ΕΠΙΧΕΙΡΗΣΗΣ

Πωλείται επιχείρηση παιδικών ενδυμάτων σε πολύ καλή τιμή, χαμηλό ενοίκιο και εξασφαλισμένη πελατεία. Τηλ. 6932352603

ΠΩΛΟΥΝΤΑΙ 2 διαμερίσματα στη Λάρδο 105 τ.μ. έκαστο στην τιμή 352.164 ευρώ και τα δύο μαζί, πολυτελούς κατασκευής. Τηλ. 6938644166

ΠΩΛΕΙΤΑΙ αποθήκη 170 τ.μ. εντός πόλεως Ρόδου κατάλληλη και για κατοικία. Ανταλλάσσεται και με ακίνητο στην Αττική. Πληρ. Τηλ. 6946 559539-210.2835963

Πωλείται Βιοτεχνικός χώρος 560m2. Ισόγειο μαζί με οικία στον 1ο όροφο 230m2 επί της λεωφ. Ρόδου - Λίνδου (Ρόδος - Φαληράκι) με δυνατότητα επέκτασης στα 2000m2. Πληροφορίες τηλ. 22410-65711. Ωρες από 9:00 - έως 15:00

ΠΩΛΕΙΤΑΙ στον Πειραιά στην περιοχή Καλλίπολη δίπλα στη θάλασσα τριάρι εικοσαετίας 2ου ορόφου σε άριστη κατάσταση φρεσκοβαμμένο τιμή 116.000 Ευρώ τηλ. 210-2530132 - 6948519610

ΚΑΡΑΚΟΝΕΡΟ Διαμερίσματα λουξ κατασκευής απεριόριστη θέα (ισόγειο 111 Μ2 Α' Όροφος 111 Μ2, Α' όροφος 96 Μ2 x 550 τ.μ. Δρχ. Β' όροφος 90 Μ2), Ακίνητα νέας χιλιετίας κα MITTON 22410 22142 κιν. 6945 668060

ΠΩΛΕΙΤΑΙ μάντρα στη Μαλώνα με 150 κατοίκες και 100 δικαιώματα. Πληρ. τηλ. 22440 51698.

ΠΩΛΕΙΤΑΙ χωράφι στον Αρχάγγελο στη θέση «Μαλά» επιφανείας 1.100 τετρ. μέτρων. Πληρ. τηλ. 2244051266

ΠΩΛΕΙΤΑΙ διαμέρισμα στην Ιαλυσό 3 δωματίων δευτέρου ορόφου, δάνεια δεκτά και ευκολίες πληρωμής. Τηλ. 6948209098, 6932613242

ΠΩΛΕΙΤΑΙ σπίτι στην Παλιά Πόλη με αυλή. Τηλ. 6936271471.

ΠΩΛΕΙΤΑΙ διαμέρισμα τριάρι με ηλιακό και τζάκι και τον αέρα δικό του στην Ανάληψη. **Τηλ. 6972228836**

ΠΩΛΕΙΤΑΙ οικόπεδο εξ' αδιαφέτου κατάλληλο για επένδυση 400 μέτρα στο 2ο χλμ. Ρόδου - Λίνδου. Πληροφορίες τηλ. 6972764614 και 6973753556

ΜΑΘΗΜΑΤΑ

ΚΑΘΗΓΗΤΡΙΑ ΓΕΡΜΑΝΙΚΗΣ ΦΙΛΟΛΟΓΙΑΣ πτυχιούχος Αριστοτελείου Πανεπιστημίου Θεσσαλονίκης. Παραδίδει μαθήματα όλων των επιπέδων. Πληρ. Τηλ. 2241036745, Κιν. 6978019323

ΜΑΘΗΜΑΤΑ Αγγλικών, Πληροφορικής (Βασ. Εννοιες, Χρήση Υπολογιστή κ.λ.π.) & Εμπ. Εφαρμογών (Singular Eurofasma, Manager, ΚΕΦΑΛΑΙΟ κ.λ.π.) παραδίδονται από πτυχιούχο Λογιστή Τ.Ε., κάτοχο Michigan P.C.E., με μεγάλη εκπαιδευτική πείρα. Ιδαίτερα ή ολιγομελή τμήματα, υπεύθυνη προετοιμασία για εξετάσεις. Τιμές προσιτές. Πληροφορίες Τηλ. - Fax: 22410-31560, 66304, 6946283008, 6972419715, 6936277851 Ηλ. Ταχ. (e-mail): Dnetwork@SoftHome.net

ΚΑΘΗΓΗΤΗΣ ΓΕΡΜΑΝΙΚΩΝ παραδίδει μαθήματα κατ' οίκον. Εντατικά μαθήματα για αυτούς που ασχολούνται με τον τουρισμό. Πληρ. τηλ. 2241091163 κ. Λαζαρίδης, ώρες 7-9μ.μ.

ΠΛΗΡΟΦΟΡΙΚΗΣ παραδίδονται ιδιαίτερα μαθήματα από πτυχιούχο Πανεπιστημίου Αγγλίας για μαθητές Γυμνασίου και Λυκείου καθώς και για επαγγελματίες για την εκμάθηση MICROSOFT OFFICE και ADOBE PHOTOSHOP Πληροφορίες: Τηλ. 6976 423364

ΠΑΡΑΔΙΔΟΝΤΑΙ μαθήματα Πληροφορικής & Αγγλικών με χρήση πολυμέσων όλων των επιπέδων από έμπειρο καθηγητή πτυχιούχο Michigan Proficiency σε τμήματα ή μεμονωμένα. Επίσης γίνονται μεταφράσεις & δακτυλογραφήσεις κάθε τύπου κειμένου. Τιμές προσιτές. Πληρ. 22410 66304, 31560, 6946 283008, 6972419715, 6936277851. Ηλ. Ταχ. (e-mail) : emmanoue@otenet.gr

ΠΑΡΑΔΙΔΟΝΤΑΙ μαθήματα Εμπ. Εφαρμογών (Singular Manager, Eurofasma, Unisoft Εσοδα-Εξοδα, ΚΕΠΥΟ, ΚΕΦΑΛΑΙΟ, κ.λ.π., Πληροφορικής & Αγγλικών με χρήση πολυμέσων όλων των επιπέδων από έμπειρο Λογιστή Τ.Ε. - καθηγητή πτυχιούχο Michigan Proficiensy σε τμήματα ή μεμονωμένα. Επίσης γίνονται μεταφράσεις & δακτυλογραφήσεις κάθε τύπου κειμένου. Τιμές προσιτές. Πληρ.: 22410-66304, 31560, 6946283008, 6972419715, 6936277851. Ηλ. ταχ. (e-mail): Dnetwork@SoftHome.net

ΜΑΘΕΤΕ ΡΩΣΙΚΑ! Παραδίδονται μαθήματα Ρωσικής γλώσσας από μέλος του Συλλόγου Καθηγητών Ρωσικής Φιλολογίας, με χρήση νέας αποτελεσματικής μεθοδολογίας. Πληροφορίες: Τηλ. 6978195931.

ΑΓΓΛΙΚΑ

ΚΑΘΗΓΗΤΡΙΑ ΑΓΓΛΙΚΩΝ με BACHELOR του πανε/μίου Τέξας της Αμερικής παραδίδει ιδιαίτερα μαθήματα κατ' οίκον ή και στο χώρο σας. Σε σας, που ασχολείστε με τουριστικά επαγγέλματα και θέλετε να αξιοποιήσετε τους χειμερινούς μήνες ώστε να είστε άριστα καταρτισμένοι με το άνοιγμα της σεζόν. Ειδικές προσφορές σε μικρούς μαθητές. Τιμή έκπληξη στα αδέλφια. Πληρ. τηλ. 2241038350

ΟΙΚΟΔΟΜΙΚΕΣ ΕΠΙΧΕΙΡΗΣΕΙΣ ΔΙΑΚΟΓΕΩΡΓΙΟΥ ΚΑΛΛΙΣΤΟΣ

ΕΘΝ. ΑΝΤΙΣΤΑΣΕΩΣ 11 (πρώην Αννης Μαρίας)

ΠΩΛΗΣΕΙΣ ΔΙΑΜΕΡΙΣΜΑΤΩΝ ΚΑΤΑΣΤΗΜΑΤΑ -ΑΠΟΘΗΚΕΣ ΑΝΤΑΛΛΑΓΕΣ ΑΚΙΝΗΤΩΝ - ΑΓΟΡΕΣ ΟΙΚΟΠΕΔΩΝ ΑΝΑΛΑΜΒΑΝΟΥΜΕ ΑΝΤΙΠΑΡΟΧΕΣ

Πωλούνται διαμερίσματα λουξ κατασκευής με απεριόριστη θέα. Τα διαμερίσματα διαθέτουν θωρακισμένες πόρτες - εντοιχισμένες κουζίνες - ντουλάπες - εντοιχισμένο νιπτήρα με ντουλάπι - κεντρική θέρμανση αυτόνομη - ανοιγόμενα ανακλινόμενα κουφώματα με διπλά τζάμια - σίτες - ρολά - υδραυλικό ασανσέρ - τριφασικό ρεύμα.

Ολοι οι χώροι σπατουλαριστοί - εσωτερικές πόρτες M.D.F. με σχέδιο.

ΓΡΑΦΕΙΑ ΙΑΤΡΕΙΑ

1) Επί της οδού Μεγ. Κων/νου - Κων/νου Παλαιολόγου των 80 τ.μ.
2) Επί της οδού Κων/νου Παλαιολόγου και Θεοτοκοπούλου 60-80 τ.μ.
3) Επί της οδού Ρήγα Φεραίου στο πάρκο 60-80-100 τ.μ.

ΚΑΤΑΣΤΗΜΑΤΑ

1) Επί της οδού Κων/νου Παλαιολόγου και Θεοτοκοπούλου 60-80 τ.μ.
2) Επί της οδού Λεωφόρου Καλλιθέας (Καρακόνερο) 90 τ.μ.

ΔΙΑΜΕΡΙΣΜΑΤΑ

1) Επί της οδού Χρ. Φέσσα (Κάθετος Αποστ. Παύλου) 90τ.μ. τριάρια.

Επίσης οροφοδιαμερίσματα των 90 τ.μ. (οικοδομή μόνο τριών διαμερισμάτων).

ΟΙΚΟΔΟΜΕΣ

1) Οικοδομή επί της οδού Πτολεμαίων και Χρ.Φέσσα των 117-125 τ.μ.
2) Οικοδομή υπό ανέγερση επί της οδού Ρήγα Φεραίου στο Πάρκο.Διαμερίσματα τριάρια - τεσσάρια.
3) Οικοδομή υπό ανέγερση επί της οδού Κ. Παλαιολόγου και Θεοτοκοπούλου. Διαμερίσματα δυάρια - τριάρια - τεσσάρια - καταστήματα.
5) Επί της οδού Β. Ηρακλείου οικοδομή τεσσάρων διαμερισμάτων. Οροφοδιαμερίσματα των 133τ.μ. Η οικοδομή έχει πιλοτή για πάρκινγκ

ΑΠΟΘΗΚΕΣ

1) Πλησίον Στέλιου Κωτιάδη των 130τ.μ.
2) Στη Λεωφόρο Καλλιθέας (Καρακόνερο) των 80-300τ.μ.

• Οι πωλήσεις μπορούν να γίνουν και με όλα τα Δάνεια Τράπεζας και οργανισμών. • Αναλαμβάνουμε ΑΝΤΙΠΑΡΟΧΕΣ και Αγορές οικοπέδων. • Δεχόμαστε ανταλλαγές ακινήτων.

ΠΛΗΡΟΦΟΡΙΕΣ: ΔΙΑΚΟΓΕΩΡΓΙΟΥ ΚΑΛΛΙΣΤΟΣ
ΤΗΛΕΦΩΝΟ: 29318 - 34598 - ΤΗΛ. 78501 - 78502

ΖΗΤΕΙΤΑΙ

κομμώτρια εξειδικευμένη στο πιστολάκι.

Πληροφορίες τηλ.: 22410-38660

ΜΑΘΗΜΑΤΑ ΜΑΘΗΜΑΤΙΚΩΝ

ΜΑΘΗΜΑΤΙΚΟΣ με Μάστερς στην Μαθηματική Εκπαίδευση παραδίδει μαθήματα σε μαθητές Γυμνασίου-Λυκείου και Τ.Ε.Ε. Α' και Β' κύκλου. Κιν. 6977 944917

ΓΡΑΦΕΙΟ ΤΕΛΕΤΩΝ & ΜΝΗΜΟΣΥΝΩΝ ΡΟΔΟΥ
ΣΤΕΦΑΝΑ - ΣΤΟΛΙΣΜΟΙ

«ΑΜΕΡΙΚΑΝΟΥ»

Αμεση εξυπηρέτηση
ΟΛΟ ΤΟ 24ΩΡΟ

Αναλαμβάνουμε την τελετή
και με τα έξοδα
που χορηγούν τα ταμεία
χωρίς καμία επιβάρυνση
ΙΚΑ, ΤΕΒΕ, ΤΑΞΥ, ΔΗΜΟΣΙΟΥ,
ΛΙΜΕΝΙΚΩΝ, ΟΓΑ
και λοιπά ταμεία.

Τους ΑΠΟΡΟΥΣ ΔΩΡΕΑΝ
Πλατεία Βρούχου στη Μητρόπολη
Τηλέφωνα:28901 - 33400

ΝΤΕΤΕΚΤΙΒΣ

30 ΧΡΟΝΙΑ ΜΟΝΙΜΑ ΚΑΙ ΣΤΗ ΡΟΔΟ

35354

ΠΛΑΤΕΙΑ ΑΓΙΟΥ ΙΩΑΝΝΟΥ
Η ΛΥΣΗ!!!
ΣΕ ΚΑΘΕ ΣΑΣ ΠΡΟΒΛΗΜΑ

EXPRESS SECURITY

ΓΡΑΦΕΙΟ ΙΔΙΩΤΙΚΩΝ ΕΡΕΥΝΩΝ
(ΝΤΕΤΕΚΤΙΒΣ)

ΑΝΑΛΑΜΒΑΝΟΥΜΕ
Υποθέσεις ανηλίκων,
οικογενειακές, προσωπικές κ.τλ.
ΔΙΑΘΕΤΟΥΜΕ ΤΑ ΠΛΕΟΝ ΣΥΓΧΡΟΝΑ ΟΠΤΙΚΟΑΚΟΥΣΤΙΚΑ ΣΥΣΤΗΜΑΤΑ
100% ΕΧΕΜΥΘΕΙΑ
ΡΩΜΗΣ 22, - ΡΟΔΙΝΙ
Κιν. 694 6997967

ΕΛΛΗΝΙΚΗ ΔΗΜΟΚΡΑΤΙΑ
ΠΕΡΙΦΕΡΕΙΑ ΝΟΤΙΟΥ ΑΙΓΑΙΟΥ
ΝΟΜΟΣ ΔΩΔΕΚΑΝΗΣΟΥ
ΝΟΜΑΡΧΙΑΚΗ ΑΥΤ/ΣΗ ΔΩΔΕΚΑΝΗΣΟΥ
Δ/ΝΣΗ ΜΕΤΑΦΟΡΩΝ ΚΑΙ ΕΠΙΚΟΙΝΩΝΙΩΝ
ΤΜΗΜΑ Κ.Τ.Ε.Ο.
Ταχ. Δ/νση: 6ο χιλ. Ρόδου - Λίνδου
Ταχ. Κώδικας 85100, Telefax: 22410 69544
Πληροφορίες: Γεώργιος Αργύρης-Κων/νος Χριστοφακής
Τηλέφωνο: 22410 65385 ΕΣΩΤΕΡΙΚΑ 22-23

ΠΡΟΓΡΑΜΜΑ ΠΡΟΣΚΛΗΣΗΣ ΓΙΑ ΔΙΕΝΕΡΓΕΙΑ ΤΕΧΝΙΚΟΥ ΕΛΕΓΧΟΥ ΟΧΗΜΑΤΩΝ ΜΕ ΕΔΡΑ ΤΟ Ν. ΔΩΔΕΚΑΝΗΣΟΥ



ΧΡΟΝΙΚΗ ΠΕΡΙΟΔΟΣ	ΕΙΔΟΣ ΟΧΗΜΑΤΟΣ
ΑΠΟ 01/08/2005 ΕΩΣ 31/08/2005	ΕΠΙΒΑΤΙΚΑ (Ε.Ι.Χ.) ΚΑΙ ΦΟΡΤΗΓΑ ΜΕΧΡΙ 3,5 (ΦΙΧ < 3,5Τ) ΜΕ ΑΡΙΘΜΟΥΣ ΚΥΚΛΟΦΟΡΙΑΣ **ΡΟΒ 8001** ΕΩΣ ΚΑΙ **8800**
ΑΠΟ 01/08/2005 ΕΩΣ 31/08/2005	ΕΠΙΒΑΤΙΚΑ (Ε.Ι.Χ) ΚΑΙ ΦΟΡΤΗΓΑ ΜΕΧΡΙ 3,5 (ΦΙΧ < 3,5Τ) ΜΕ ΣΥΓΚΟΙΝΩΝΙΑΚΗ ΕΔΡΑ ΚΑΛΥΜΝΟΥ ΚΑΙ ΚΩ, ΜΕ ΑΡΙΘΜΟΥΣ ΚΥΚΛΟΦΟΡΙΑΣ **ΑΜΡ, ΜΟΙ, ΑΜΥ, ΡΑΙ κ.τ.λ.** (ΕΡΥΘΡΟΥ ΧΡΩΜΑΤΟΣ-ΑΝΕΞΑΡΤΗΤΩΣ ΑΡΙΘΜΟΥ) ΚΑΙ **ΚΧΑ** (ΑΠΟ 2001 ΕΩΣ ΚΑΙ 4000)

**** ΚΑΛΟΥΝΤΑΙ ΟΛΑ ΤΑ ΠΑΡΑΠΑΝΩ ΟΧΗΜΑΤΑ ΝΑ ΠΡΟΒΟΥΝ ΣΕ ΤΕΧΝΙΚΟ ΕΛΕΓΧΟ ΣΕ ΟΠΟΙΟΔΗΠΟΤΕ Κ.Τ.Ε.Ο. ή Ι.ΚΤΕΟ.

**** ΕΠΙΣΗΣ ΘΑ ΕΛΕΓΧΟΝΤΑΙ ΟΣΑ ΟΧΗΜΑΤΑ ΥΠΟΧΡΕΟΥΝΤΑΙ ΒΑΣΕΙ ΠΑΛΑΙΟΤΕΡΩΝ ΠΡΟΓΡΑΜΜΑΤΩΝ ΠΡΟΣΚΛΗΣΗΣ.

**** Ο ΕΜΠΡΟΘΕΣΜΟΣ ΠΡΟΓΡΑΜΜΑΤΙΣΜΟΣ ΤΩΝ ΟΧΗΜΑΤΩΝ ΓΙΑ ΕΛΕΓΧΟ (ΡΑΝΤΕΒΟΥ) ΓΙΝΕΤΑΙ ΕΩΣ ΚΑΙ 15 ΗΜΕΡΕΣ ΠΡΙΝ ΤΗΝ ΗΜΕΡΟΜΗΝΙΑ ΛΗΞΗΣ ΤΟΥ ΠΡΟΓΡΑΜΜΑΤΟΣ ΠΡΟΣΚΛΗΣΗΣ.

Ε.Ν.
Ο ΠΡΟΪΣΤΑΜΕΝΟΣ
ΧΑΤΖΗΚΩΝΣΤΑΝΤΙΝΟΥ ΑΝΤΩΝΙΟΣ
ΜΗΧΑΝΟΛΟΓΟΣ - ΜΗΧΑΝΙΚΟΣ

TOP PROPERTIES
GEORGE and SAVAS PIPINOS
ΓΕΩΡΓΙΟΣ και ΣΑΒΒΑΣ ΠΙΠΙΝΟΣ
ΣΥΜΒΟΥΛΟΙ και ΕΚΤΙΜΗΤΕΣ ΑΚΙΝΗΤΩΝ
REAL ESTATE AGENT - MEMBER OF F.I.A.B.C.I. - N.A.E.A. - C.E.I.
E-mail:gpipinos@otenet.gr.
URL:www.rhodestop-properties.com and www.pipinos.gr

Από το 1971



Η "TOP PROPERTIES" είναι ατομική επιχείρηση και ανήκει στους Γεώργιο και Σάββα Πιπίνο. Το γραφείο ασχολείται από το 1971 αποκλειστικά και μόνο με επενδύσεις και REAL ESTATE, στο νησί της Ρόδου, καθώς και στην ευρύτερη περιοχή της Δωδεκανήσου.

ΑΠΕΥΘΥΝΟΜΑΣΤΕ: Στους **σοβαρούς, απαιτητικούς και επιλεκτικούς** επενδυτές - επιχειρηματίες - ελεύθερους επαγγελματίες, Ελληνες και ξένους, υψηλού εισοδηματικού επιπέδου, που ενδιαφέρονται να κάνουν μια σοβαρή επένδυση **προβολής** στο νησί της Ρόδου.

ΠΡΟΣΦΕΡΟΥΜΕ: Α) Υπηρεσίες και πληροφορίες που γίνονται σε προσωπικό επίπεδο με **εχεμύθεια, διακριτικότητα και σοβαρότητα.**
Β) Μεγάλη **γκάμα** υψηλής ποιότητας ακινήτων, όπως: 1) Ξενοδοχεία Α' και Β' κατηγορίας των 600 - 500 - 350 - 300 κλινών 2) Κεντρικά αστικά ακίνητα κατάλληλα για Τράπεζες - καταστήματα - γραφεία 3) Παραλιακές εκτάσεις, κατάλληλες για τουριστικές επενδύσεις των 150.000 - 100.000 - 70.000 - 50.000 - 36.000 τ.μ. και 4) Διαμερίσματα και μαιζονέτες **προβολής.**

ΣΤΟΧΟΣ ΜΑΣ ΕΙΝΑΙ: Να προσφέρουμε στο αγοραστικό μας κοινό **υψηλής ποιότητας ακίνητα και ευκαιρίες** στο νησί της Ρόδου. Η τριακονταετής και πλέον πείρα μας στον τομέα αυτό αποτελεί εγγύηση.

ΣΥΝΘΗΜΑ ΜΑΣ ΕΙΝΑΙ: Επενδύστε στην ΡΟΔΟ ΤΩΡΑ, σε ακίνητα που **ΑΝΤΕΧΟΥΝ ΣΤΟ ΧΡΟΝΟ.**

Γεώργιος και Σάββας Πιπίνος
ΜΕΣΙΤΕΣ ΑΣΤΙΚΩΝ ΣΥΜΒΑΣΕΩΝ
Γιατί εμείς γνωρίζουμε καλύτερα!

SINCE 1971

TOP PROPERTIES is a father and son business. The senior, Mr George S. Pipinos, the founder of the office, has carved, over the years, a reputation for integrity and excellence in the world of Real Estate in the Dodecanese.

At Top Properties we try hard to attract important and selective investors: high calibre businessmen/women and discerning professional people, both Greek and foreign, who wish to acquire substantial and valuable property on Rhodes.

We offer our expertise and advice privately, discreetly and in strict confidence.

We keep a compehensive list of real estate of the highest specifications:

a. A' and B' class hotels (600, 500, 350, 300 beds capacity).

b. Centrally situated office buildings and other business premises.

c. Seaside land, ideal for development (hotels, holiday resorts, etc.), of 150.000, 100.000, 70.000, 50.000, 36.000 sq.m.

d. Luxury appartments, maisonettes, detached, semi - detached and terraced houses.

Our aim is to give our clients the opportunity to acquire value for money, first class real estate on Rhodes. Our 30- year - old experience in Real Estate is our warranty.

Our moto is: Invest in Rhodes. Invest in property.
It stands the test of time.



TOP PROPERTIES
George and Savas Pipinos
Because we Know best

KENNENTY 38, ΡΟΔΟΣ, 85 100, ΤΗΛ. 22410- 23895, 38243 και 6944-676003, 6944-390803 FAX: 22410-20883
38 KENNEDY STR., RHODES, 85 100, TEL. 22410- 23895, 38243, and 6944-676003, 6944-390803 FAX: 22410-20883

U.K. Direct Line: 08717115396

ΕΛΛΗΝΙΚΗ ΔΗΜΟΚΡΑΤΙΑ
ΠΕΡΙΦΕΡΕΙΑ ΝΟΤΙΟΥ ΑΙΓΑΙΟΥ
ΝΟΜΟΣ ΔΩΔΕΚΑΝΗΣΟΥ
ΔΗΜΟΣ ΠΕΤΑΛΟΥΔΩΝ
Κρεμαστή 16/08/2005
Αρ. Πρωτ. 5901

ΠΕΡΙΛΗΨΗ ΔΙΑΚΗΡΥΞΗΣ ΔΗΜΟΠΡΑΣΙΑΣ ΕΡΓΟΥ

Ο Δήμαρχος Πεταλούδων προκηρύσσει ανοικτή δημοπρασία με σφραγισμένες προσφορές με το σύστημα Προσφοράς με Επιμέρους Ποσοστό Εκπτωσης κατά Ομάδες Τιμών και έλεγχο ομαλότητας για την κατασκευή του έργου **«Πλακόστρωση Θεολόγου».**

Η δημοπρασία θα γίνει ημέρα **Δευτέρα, 19 μηνός Σεπτεμβρίου του έτους 2005** στα γραφεία των Τεχνικών Υπηρεσιών του Δήμου στην οδό Σταδίου αρ. 7 στην Κρεμαστή από την αρμόδια Επιτροπή Διαγωνισμού. Ωρα έναρξης παραλαβής προσφορών η 09.30 π.μ. και ώρα λήξης παραλαβής των προσφορών η 10.00 π.μ.

Η δημοπρασία και η εκτέλεση του έργου θα γίνουν σύμφωνα με τις διατάξεις του Ν. 1418/1984 «Δημόσια έργα και ρυθμίσεις συναφών θεμάτων» όπως τροποποιήθηκε και ισχύει με τους Ν. 2052/92 άρθρα 6 και 20, Ν. 2229/94 άρθρα 1 έως και 4, Ν. 2338/95 άρθρο 13, Ν. 2372/96 άρθρο 4, Ν. 2940/01, Ν. 3212/2003 και Ν. 3263/2004. Επίσης σύμφωνα με τις διατάξεις του Ν. 1642/86 όπως τροποποιήθηκε και ισχύει, το άρθρο 8 του Ν. 2741/99 και του Π.Δ. 609/1985 «Κατασκευή δημοσίων έργων» όπως τροποποιήθηκε με τα Π.Δ. 286/94, Π.Δ. 368/94, Π.Δ. 210/97, Π.Δ. 285/97, και Π.Δ. 218/1999. Τέλος οι σε εκτέλεση των ανωτέρω διατάξεων εκδοθείσες αποφάσεις, λοιπές διατάξεις που αναφέρονται ρητά ή απορρέουν από τα οριζόμενα στα συμβατικά τεύχη της παρούσας εργολαβίας και γενικότερα κάθε διάταξη που διέπει την εκτέλεση του έργου της παρούσας σύμβασης, έστω και αν δεν αναφέρονται ρητά παραπάνω.

Ο προϋπολογισμός της δαπάνης των δημοπρατούμενων εργασιών ανέρχεται σε **87.000,00 Ε** συμπεριλαμβανομένης της πρόβλεψης για αναθεώρηση μη συμπεριλαμβανομένου του Φ.Π.Α. Το έργο χρηματοδοτείται από το πρόγραμμα «ΘΗΣΕΑΣ».

Η εγγύηση για τη συμμετοχή στη δημοπρασία ορίζεται σε 2% επί του προϋπολογισμού δηλαδή σε **1.710,30 Ε** (χίλια επτακόσια δέκα Ευρώ και τριάντα εκατοστά) και βεβαιώνεται με την προσκόμιση ισόποσου γραμματίου του ταμείου Παρακαταθηκών και Δανείων ή Εγγυητικής Επιστολής ανεγνωρισμένης Τράπεζας ή του ταμείου Συντάξεως Μηχανικών και Εργοληπτών Δημοσίων Εργων (ΤΣΜΕΔΕ), συντεταγμένη κατά τον ισχύοντα τύπο για το Δημόσιο. Η εγγύηση θα απευθύνεται προς το Δήμο Πεταλούδων.

Στη Δημοπρασία γίνονται δεκτές εργοληπτικές επιχειρήσεις εγγεγραμμένες στο ΜΕΕΠ (μεμονωμένες ή σε κοινοπραξίες) με τάξη πτυχίων βάσει κατάταξης του Ν. 2940/2001: για έργα κατηγορίας **Οδοποιΐας**, τάξη πτυχίου **Α1** και για έργα κατηγορίας **Ηλεκτρομηχανολογικά,** τάξη πτυχίου **Α1**. Η ολική προθεσμία εκτέλεσης του έργου, ορίζεται σε **90** (ενενήντα) ημερολογιακές μέρες από την ημέρα υπογραφής της σύμβασης.

Τεύχη δημοπράτησης, έντυπο προσφοράς και λοιπά στοιχεία χορηγούνται από τα γραφεία των Τεχνικών Υπηρεσιών του Δήμου, εφόσον ζητηθούν τουλάχιστον **δύο (2) εργάσιμες ημέρες** πριν από την ημερομηνία διεξαγωγής της Δημοπρασίας, με καταβολή των εξόδων παραγωγής των τευχών. Για περισσότερες πληροφορίες οι ενδιαφερόμενοι μπορούν να απευθύνονται στα γραφεία των Τεχνικών Υπηρεσιών του Δήμου Πεταλούδων (Ταχ. Δ/νση: Σταδίου 7, 85104 Κρεμαστή) και στα τηλέφωνα 2241090930 και 2241090931).

Ο Δήμαρχος Πεταλούδων
Μιχάλης Κορδίνας

ΠΩΛΟΥΝΤΑΙ
ΠΟΛΥΤΕΛΗ & ΗΛΙΟΛΟΥΣΤΑ ΟΡΟΦΟΔΙΑΜΕΡΙΣΜΑΤΑ
ΕΠΙΦΑΝΕΙΑΣ 138 τ.μ. –120 τ.μ. –100 τ.μ.- 50 τ.μ.
ΜΕ ΑΠΕΡΙΟΡΙΣΤΗ ΘΕΑ & ΜΕΓΑΛΕΣ ΒΕΡΑΝΤΕΣ
ΓΩΝΙΑ Κ. ΥΔΡΑΙΟΥ & Κ. ΤΣΑΛΔΑΡΗ
ΔΑΝΕΙΑ ΔΕΚΤΑ
ΠΛΗΡ. ΤΗΛ.: 6977 914567
(ΠΛΗΡΟΦΟΡΙΕΣ ΤΙΜΩΝ ΟΧΙ ΑΠΟ ΤΗΛΕΦΩΝΟ)

ΖΗΤΕΙΤΑΙ ΟΔΗΓΟΣ

Από την Βιομηχανική και Εμπορική Εταιρεία, ΒΑΠ Π. ΚΟΥΓΙΟΣ ΑΒΕΕ, ζητείται Οδηγός. Απαραίτητο Επαγγελματικό δίπλωμα Γ' κατηγορίας.

Ο ιδανικός υποψήφιος πρέπει να έχει ηλικία μέχρι 35 ετών. Προϋπηρεσία στις πωλήσεις θα ληφθεί υπ' όψη.

Προσφέρονται:
Ικανοποιητικός αρχικός μισθός, πλήρη ασφάλιση και ποσοστά.

Οι ενδιαφερόμενοι μπορούν να επικοινωνούν στο τηλ. 22410 61434, με την κ. Παπανδρέου από τις 9:00 μέχρι 14:00.

ΟΙΚΟΔΟΜΙΚΕΣ-ΤΕΧΝΙΚΕΣ ΕΜΠΟΡΙΚΕΣ-ΕΠΙΧΕΙΡΗΣΕΙΣ

ΑΦΟΙ ΑΣΒΕΣΤΗ Ο.Ε.

Αθηνών-Καβάλας 3 Ανάληψη Ρόδου
Τηλ. 22410/60678-60679
και fax: 22410/66028

ΠΩΛΟΥΝΤΑΙ
• ΔΙΑΜΕΡΙΣΜΑΤΑ
υπερλούξ διαφόρων διαστάσεων
ΕΓΓΥΗΣΗ Η ΠΟΛΥΕΤΗΣ ΠΕΙΡΑ ΜΑΣ

ΕΛΛΗΝΙΚΗ ΔΗΜΟΚΡΑΤΙΑ
ΝΟΜΟΣ ΔΩΔΕΚΑΝΗΣΟΥ
ΔΗΜΟΣ ΙΑΛΥΣΟΥ
ΔΝΣΗ ΤΕΧΝΙΚΩΝ ΥΠΗΡΕΣΙΩΝ
ΡΟΔΟΣ
Ταχ/κή Δ/νση: Ιαλυσός 85101
Πληροφορίες: Γιαννακόπουλος Νίκος
Τηλέφωνα: (22410)98435, FAX: (22410) 96555

Ιαλυσός 16-8-2005
Αριθ. Πρωτ.: 3793

ΑΝΑΚΟΙΝΩΣΗ

Εχει ολοκληρωθεί η τροποποίηση του Σχεδίου Πόλης του Δήμου Ιαλυσού που αφορά τον αποχαρακτηρισμό των κτηματολογικών μερίδων 590 και 588 γαιών Τριαντών από χώρο σχολικών συγκροτημάτων σύμφωνα με την υπ' αριθμόν 51/2004 Απόφαση Δημοτικού Συμβουλίου Ιαλυσού και παρακαλούνται οι ιδιοκτήτες του Οικοδομικού Τετραγώνου όπως προσέλθουν στον Δήμο Ιαλυσού εντός είκοσι ημερών για δική τους ενημέρωση.

Πληροφορίες από τις Τεχνικές Υπηρεσίες του Δήμου Ιαλυσού κάθε Τρίτη και Πέμπτη από τις 10:00-12:00 π.μ.

Ο Δήμαρχος
Στέργος Στάγκας

ΠΩΛΕΙΤΑΙ ΑΥΤΟΚΙΝΗΤΟ

ΕΥΚΑΙΡΙΑ! ΠΩΛΕΙΤΑΙ Αυτοκίνητο PEUGEOT 306 XR **καταλυτικό, με υδραυλικό τιμόνι, με 44.000 χιλιόμετρα**, ατρακάριστο και σε άριστη κατάσταση, στην τιμή των 3.500 ευρώ **μετρητοίς**.

Πληροφορίες στα τηλέφωνα 22410-26771 και 22410-33938.

ΠΩΛΟΥΝΤΑΙ
ΜΟΝΟ ΑΠΟ ΤΟ ΓΡΑΦΕΙΟ ΜΑΣ
• Σας παρακαλούμε να συγκρίνετε τις δικές μας τιμές με όλες τις άλλες

1) Μαγαζί 40 τ.μ. στο Μαντράκι
2) Διαμέρισμα 130 τ.μ. στον 1ο όροφο, επί της οδού Ηρώων Πολυτεχνείου, κατάλληλο και για γραφείο
3) Διαμέρισμα ετοιμοπαράδοτο, 120 τ.μ., πλησίον πλ. Αγίου Νικολάου, με τεράστιες βεράντες
4) Μονοκατοικία 130 τ.μ., με κήπο, 220 τ.μ.
5) Διαμέρισμα 3άρι, απέναντι από τη θάλασσα, καταπληκτική θέα
6) Μεζονέτα 150 τ.μ., εντός πόλεως. Καλή τιμή
7) Διαμέρισμα 4άρι επί της οδού Κοδριγκτώνος, σε 2όροφη κατοικία. Καταπληκτική τιμή.
8) Διαμερίσματα 4άρια ετοιμοπαράδοτα, στην Ανάληψη. Πολύ καλή τιμή
9) Οικόπεδο 200 τ.μ., με συντελεστή, 1,2, πλησίον Μητροπόλεως. Τιμή πολύ καλή
10) Γκαρσονιέρες περιοχή Ροδίνι. Πολύ καλή τιμή
11) Οικία, ισόγεια, με αυλή, στην περιοχή Λαϊκών, πλησίον οδ. Καναδά. Καλή τιμή
12) Διαμερίσματα 2άρια, 3άρια, 4άρια σε όλες τις περιοχές της πόλεως και στην Ιαλυσό
13) Μεζονέτες σε γιαπί ή έτοιμες στην περιοχή Ιαλυσού
14) Κτήματα παραθαλάσσια και σε διάφορες περιοχές

Γ. ΝΕΟΦΥΤΟΥ
ΞΑΝΘΟΥ 15Α - ΤΗΛ. 21434

«ΚΤΙΡΙΟ» Α.Ε.
ΠΩΛΗΣΕΙΣ ΑΚΙΝΗΤΩΝ

- Καταστήματα 47, 65, 88 τ.μ., στην οδό Δενδρινού (προέκταση Αννης Μαρίας με αντίστοιχο υπόγειο χώρο.
- Διαμερίσματα 104 τ.μ., 118 τ.μ., 107 τ.μ., στην οδό Δενδρινού (προέκταση Αννης Μαρίας), με κεντρική αυτόνομη θέρμανση, αποθήκη και αποκλειστική θέση στάθμευσης αυτοκινήτου.
- Διαμερίσματα 118 τ.μ. και 122 τ.μ., στην οδό Μιχαήλ Πετρίδη (στο ύψος ΜΗΔΕΙΑ), με αποθήκη και αποκλειστική θέση στάθμευσης αυτοκινήτου.
- Μαιζονέτα διόροφη με σοφίτα 190 τ.μ., στην Ιαλυσό.

Πληροφορίες **κ. ΑΝΑΣΤΑΣΙΟΣ ΑΤΣΙΔΗΣ**
Στεφάνου Καζούλλη 74 - ΡΟΔΟΣ
Τηλ: 22410 - 28616, Fax: 22410 - 37848

RHODES - GREECE
CAIRO PALACE

• Κατάστημα ή γραφείο 43 τ.μ. στον όροφο των καταστημάτων του Εμπορικού Κέντρου.
• Γραφείο 105 τ.μ. στον γ' όροφο επί της οδού Εθνάρχου Μακαρίου.
• Γραφείο 135 τ.μ. στον γ' όροφο επί του αιθρίου της Εθ. 12νησίων.
• Γραφείο 90 τ.μ. στον γ' όροφο επί του αιθρίου της Εθ. 12νησίων.

Πληροφορίες: κ. ΦΡΑΝΣΙΣ ΝΙΟΤΗ
Τηλ. 22410 27600
Κιν. 6944618757 -6973572262
Φαξ: 2241023462
E-mail: fniotis @otenet. gr



METROPOL
MULTI CINEMA ODEON

INFORMATION - RESERVATIONS
22410 28400
ΠΛΗΡΟΦΟΡΙΕΣ - ΚΡΑΤΗΣΕΙΣ

ΛΟΓΩ ΤΩΝ ΚΑΛΟΚΑΙΡΙΝΩΝ
ΔΙΑΚΟΠΩΝ ΤΟ "METROPOL ODEON"
ΘΑ ΠΑΡΑΜΕΙΝΗ ΚΛΕΙΣΤΟ
ΑΠΟ 5 ΕΩΣ 31 ΑΥΓΟΥΣΤΟΥ

ΕΝΑΡΞΗ - OPENING
ΠΕΜΠΤΗ 1 ΣΕΠΤΕΜΒΡΙΟΥ
THURSDAY 1 SEPTEMBER



ΑΙΘΟΥΣΑ 1
BEWITCHED
ΜΑΓΙΣΣΑ...IN LOVE
Οταν μια μάγισσα ερωτευτεί έναν θνητό..
τότε έρχονται όλα τα πάνω κάτω



ΑΙΘΟΥΣΑ 2
THE CAVE
ΜΙΑ ΣΠΗΛΙΑ ΓΕΜΑΤΗ ΤΡΟΜΟ
Μια κλειστοφοβική ταινία τρόμου που
διαδραματίζεται στα έγκατα της Γης έχει ήδη αρχίσει
να αποκτά φανταστικούς οπαδούς



ΑΙΘΟΥΣΑ 3
EDISON
ΜΙΑ ΜΗΤΡΟΠΟΛΗ ΜΕ ΠΟΛΛΑ ΕΡΩΤΗΜΑΤΑ
Σ'αυτήν την πόλη μόνο οι μπάτσοι
είναι πάνω από τον νόμο.

Kalithies Palace
ΑΙΘΟΥΣΑ ΔΕΞΙΩΣΕΩΝ



Εμπιστευθείτε σ' εμάς την γαμήλια
δεξίωση του γάμου σας
Σε ένα χώρο, σχεδιασμένο αμφιθεατρικά,
κλιματιζόμενο, με δυνατότητα
να φιλοξενήσει έως 800 άτομα.
Απολαμβάνοντας ένα από τα μενού μας
που εσείς θα επιλέξετε.
Προσιτές τιμές.
Τηλ. κρατήσεων: 2241085641,
2241086778

Το Πρόγραμμα

ΕΤ1

07:00 Καραγκιόζης
07:30 Παιδικό πρόγραμμα
10:00 Οι δρόμοι του θρύλου



10:30 Μένουμε ελλάδα
12:00 Η Λυγερή
13:00 Ταξίδι στον κόσμο
14:00 Τσικιτιτας
15:10 Ανυπότακτες καρδιές
16:00 Έχει γούστο
18:00 Μένουμε ελλάδα
19:30 Η ιστορία των χρόνων μου
20:00 The History channel
21:00 Δρόμοι
22:00 Παρασκήνιο
23:00 **Ειδήσεις**
23:45 Κωμωδία: Το άγγιγμα

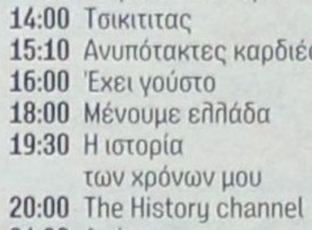

της μουσικής

NET

10:00 Natιonal geographic
11:00 Μυστηριώδεις



πόλεις της Ασίας
12:00 **Ειδήσεις**
13:00 Τόποι των μύθων
13:30 Δραματική: Ο γολγοθάς μια αθώας
15:00 **Ειδήσεις**
16:00 Ατιθασα νιάτα
17:00 Μέρες αγάπης
18:00 **Ειδήσεις**
18:30 16 μέρες στην Αθήνα ολυμπιακοί αγώνες
19:50 Στιγμές Τραγουδιού
20:00 **Ειδήσεις**
21:00 Pregame
21:15 Βέλγιο- ελλάδα
23:15 Post GAME
00:00 **Ειδήσεις**
00:30 Ανδρομέδα
01:30 Ματλοκ
05:45 Πρώτη γραμμή

ΕΤ 3

06:00 Χρώματα ελλάδας ...ΑΠΟ τη Μύκονο
07:30 Εκκλησιαστικό Μουσείο Αλεξανδρούπολης
08:00 Εικαστικά βαλκάνια
08:30 Κινούμενα Σχέδια
09:30 Η ομάδα των αριθμών
10:00 Κινούμενα Σχέδια
11:00 Ερμιτάζ
11:30 Τα μυστικά της Φύσης
12:00 Ον δε Λουζ
12:30 Θάλασσα , ο υδάτινος κόσμος
13:00 **Ειδήσεις**
14:30 Μόδα και πολιτισμός στον 2ο αιώνα
15:00 Ασυνήθιστα τρένα
16:00 **Ειδήσεις**
16:20 Έκτη αίσθηση
16:30 Χρώματα ελλάδας ...ΑΠΟ τη Μύκονο
18:00 Ο κόσμος των Σπορ
19:00 **Ειδήσεις**
20:15 Μακρινές φιλίες
20:30 Ενστάσεις
21:00 Η Αλγερία της χίμαιρας
22:00 Ολυμπιακοί αγώνες 2004 - Ένας χρόνος μετά
23:00 E - life
23:30 Τα πάντα ρει
00:00 **Ειδήσεις**
00:30 Δραματική: Γαλάζιος



χαρταετός
02:30 Επί τροχών
03:00 Ενστάσεις
03:45 Copa Sudamericana - νοτιοαμερικανικο Κύπελο
05:30 Ζω στην Ευρώπη

MEGA

06:45 Πρωινό MEGA
10:00 Τα μυστικά της Βέφας
11:00 Ρετιρέ
11:50 Μπουκιά και συχωριο
12:50 Χάι ροκ Mega
14:00 **Ειδήσεις**
15:00 Εμείς και εμείς
16:30 Δέκα λεπτά κήρυγμά
17:10 **Ειδήσεις**
17:20 Το σημάδι του έρωτα
18:20 Τα σύνορα της αγάπης
20:00 **Ειδήσεις**
21:00 Η νταντά
21:40 Η ώρα η καλή
22:40 Τα σύνορα της αγάπης
00:15 **Τελευταία γεγονότα**
00:30 Twice in a Lifetime
01:30 Models, Inc.
02:30 Telemarketing
03:00 Μόνοι στο σπίτι
04:00 Malcolm & Eddie
05:00 Χαραυγή
05:45 Περί ανέμων και υδάτων

ANT 1

06:30 Καλημέρα με τον ANT1
10:00 Σόφια ορθή
10:40 Πατερ ημών
11:15 Νταντά για όλες τις δουλειές
12:00 Λίφτινγκ
13:00 Τα νέα του Αντέννα
16:00 Ιδιαίτερα για κλάματα
17:55 **Ειδήσεις**
18:10 Super GAME
18:15 Το πιο γλυκό μου ψέμα
20:00 **Τα νέα του ANT1**
21:00 ΕΛΛΑΣ το μεγαλείο σου
22:00 Το καφέ της χαράς
23:00 Εγκλήματα
00:10 **Νυχτερινές ειδήσεις**
02:45 Ποιος θα τρελάνει ποιον
03:20 Τηλεαγορές
04:00 Mobile fun
04:15 Κινούμενα Σχέδια
05:55 Όλα του γάμου δύσκολα

ALPHA

06:00 Οι τρεις χήρες
07:00 Παραπληροφόρηση
08:00 Μη μασάς το παραμύθι
10:00 Κωμωδία: Οικογένεια Παπαδοπούλου
12:00 Κρυφά πάθη
14:00 **Ειδήσεις**
15:00 Νίνα
16:00 Ακροβατώντας
16:50 **Δελτίο ειδήσεων**
18:00 Κωμωδία: Τρελός και πάσης Ελλάδος
20:00 **Ειδήσεις**
21:00 Μυστηρίου: Μαγικά φίλτρα
23:30 10η εντολή
00:30 **Νυχτερινό δελτίο**
00:45 Στην Εντατική
01:45 Δραματική: Αληθινές αξίες
03:45 Τηλεαγορές
04:00 Στο δρόμο της Καρδίας
05:00 Οι τρεις χήρες

STAR

06:00 Παιδικές εκπομπές
10:15 Μελίτα, το φλογερό κορίτσι
13:00 **Ειδήσεις**
14:00 Ρεπόρτερ αμέσου δράσεως
14:45 Οικογένεια Γκίλμορ
15:45 Στον έβδομο ουρανό
16:30 **Ειδήσεις**
16:45 Ρωξάνη, μια ελεύθερη γυναίκα
17:45 Χουάνα, η παρθένα
18:45 Ηρακλής
19:45 **Ειδήσεις**
21:00 Οι μάγισσες
22:00 Ξένη ταινία: Το δώρο της θάλασσα
00:15 Τέξας ρέιντζερ
01:15 Νόμος και τάξη: Ειδικη ομάδα
02:15 **Ειδήσεις**
02:30 Ενάντια στη διαφθορά
03:45 Σέντουρι Σίτι
04:45 Αστέρια στο πεντάγραμμο

FILMNET

08:15 Υποχρεωτικές διακοπές



10:30 Η καμαριέρα
12:20 Ενας έξυπνος, δυο συνέταιροι και ένα κορόιδο
14:25 Dickie Roberts: former child
16:10 Gigli, ένας ζόρικος έρωτας
18:15 Rugrats go wild!
19:40 Αγάπη είναι...
22:00 Call me:The rise and fall of heidi Fleiss



23:30 Μαζί πότε !Filmnet
01:40 28 μέρες μετά



03:40 Σκανδαλιστική αλήθεια
05:40 Αρωμα γυναίκας

ALTER

06:50 Παιδικές εκπομπές
10:45 **Ειδήσεις**
11:00 Breakfast
12:45 **Ειδήσεις**
13:45 Top Secret
16:30 **Ειδήσεις**
16:45 Κωμωδία: Γεύση από Ελλάδα Νο
18:45 Το πρώτο θέμα
19:00 **Ειδήσεις**
20:00 Η φωνή του πολίτη
21:00 Ρεξ
22:00 Μήτσι - Χώστα
23:25 Ειδήσεις
23:40 Auto Alter
23:45 Αϋπνίες
02:15 Sex and The city
02:45 Aphrodisia
03:00 Τα χρώματα του έρωτα

902

07.00 Εν... Τύπος... εις
10.00 Τεχνομορφές
10.30 Τηλεπωλήσεις
15.00 Κάθε μέρα στις 3
16.30 Εκπαιδευτική τηλεόραση
17.00 Παιδικό πρόγραμμα
17.15 Τεχνομορφές
17.45 **Ειδήσεις**
18.00 Αθλητικό ραντεβού
19.00 Στα μονοπάτια του πολισιμού
20.15 Εις υγείαν
21.00 Ειδήσεις
22.00 Μουσικές διαδρομές
23.00 Μικροπροοπτική
00.00 **Ειδήσεις**
00.30 Μουσικές διαδρομές

ΡΟΣΚΟΠΙΟ

ΚΡΙΟΣ
21 ΜΑΡΤΙΟΥ - 19 ΑΠΡΙΛΙΟΥ

Η αισθηματική σας ζωή περνά μία παροδική κρίση. Η σχέση δοκιμάζετε αν βασίζεται σε υγιείς βάσεις και αν ανταποκρίνεται στα πρότυπα σας. Το περιβάλλον θα συμπαρασταθεί στις αποφάσεις σας. Είστε αρκετά κοντά σε νέους στόχους. Σταματήστε να παραπονιέστε είτε στο σύντροφο σας είτε στους φίλους σας ότι δεν περνάτε καλά και να μένετε στάσιμοι. Βγείτε έξω με το ταίρι σας χορέψτε, διασκεδάστε και ανακαλύψτε μια άλλη πλευρά του εαυτού σας που δεν ξέρατε.

ΤΑΥΡΟΣ
20 ΑΠΡΙΛΙΟΥ - 20 ΜΑΪΟΥ

Οι κοινωνικές γνωριμίες θα βοηθήσουν τους στόχους σας. Υλοποιήστε τα σχέδιά σας. Δώστε σήμερα προσοχή σ' αυτά που καιρό προσπαθεί να σας πει ο σύντροφός σας. Αποφύγετε τις φιλονικίες ή τους καυγάδες. Αποφύγετε να είστε τόσο πολύ αναλυτικοί και να κολλάτε σε λεπτομέρειες στη σχέση σας γιατί τα περιπλέκετε τα πράγματα πιο πολύ και κουράζετε το σύντροφο σας με τις εμμονές σας.

ΔΙΔΥΜΟΙ
21 ΜΑΪΟΥ - 21 ΙΟΥΝΙΟΥ

Επικοινωνήστε με φιλικά σας πρόσωπα και συναντήστε τους εάν βέβαια είναι εφικτό. Η σημερινή μέρα μπλοκάρει κάποιους από εσάς να προβάλλουν τα συναισθήματά τους και κάποιους άλλους τους κάνει μελαγχολικούς. Έχοντας την ανάγκη να ξεκουραστείτε και να χαρείτε ελεύθερα χωρίς άγχος και νεύρα τον έρωτα σας, προγραμματίζετε με το ταίρι σας ένα κοντινό ταξιδάκι σε ένα ήρεμο μέρος μακριά από την πολυκοσμία.

ΚΑΡΚΙΝΟΣ
22 ΙΟΥΝΙΟΥ - 22 ΙΟΥΛΙΟΥ

Θα νιώσετε αισθηματική ισορροπία μετά από κάποιες αναταραχές. Η έκφρασή σας θα αποκτήσει μία γλυκύτητα και θα προσεγγίσετε καλύτερα τον άνθρωπό σας. Καθώς φαίνεται σήμερα θα προβληματιστείτε για τα οικονομικά σας και κάποια απαισιοδοξία θα κυριεύσει τις σκέψεις σας.Επιτέλους συνειδητοποιείτε ότι αξίζετε το καλύτερο στη προσωπική σας ζωή και αποφασίζετε να ψάξετε να βρείτε αυτό που θα σας κάνει πραγματικά ευτυχισμένους γιαυτό μένετε μακριά από άτομα που δεν σας ταιριάζουν.

ΛΕΩΝ
23 ΙΟΥΛΙΟΥ - 22 ΑΥΓΟΥΣΤΟΥ

Συναντήστε τους φίλους σας και διασκεδάστε μαζί τους σε μία ατμόσφαιρα ιδιαίτερα αγαπητή για εσάς. Η γοητεία σας εκπέμπει στον κοινωνικό σας περίγυρο ερωτικά μηνύματα. Περάστε ευχάριστες στιγμές στο σπίτι με τον άνθρωπό σας.Η σημερινή ημέρα σας βρίσκει γεμάτους δύναμη και ενέργεια και αυτό σας κάνει πολύ γοητευτικούς και ερωτικούς. Σαγηνεύετε τους άλλους με το ανανεωμένο παρουσιαστικό σας αλλά δύσκολα θα ενδώσετε σε κάποιο φλερτ.

ΠΑΡΘΕΝΟΣ
23 ΑΥΓΟΥΣΤΟΥ - 23 ΣΕΠΤΕΜΒΡΙΟΥ

Οι δεσμευμένοι Παρθένοι σήμερα, φαίνεται να παίρνετε δυναμικές αποφάσεις για τη σχέση τους. ο σύντροφός σας είναι σύμφωνος. Επαναπροσδιορίστε τους στόχους σας σύμφωνα με τις απαιτήσεις του χώρου.Νοιώθετε πολύ μπερδεμένοι με τα ερωτικά σας γιατί άλλα σας λεει η λογική και άλλα η καρδιά σας. Κάντε αυτό που είναι σωστό για την προσωπική σας ευτυχία και μην σκέφτεστε τους άλλους πρώτα.

ΖΥΓΟΣ
24 ΣΕΠΤΕΜΒΡΙΟΥ - 23 ΟΚΤΩΒΡΙΟΥ

Η σημερινή μέρα φίλοι μου θα φέρει στη ζωή σας εντυπωσιακές γνωριμίες. Αποφύγετε να επενδύσετε σε ασταθή πρόσωπα. Το βράδυ συναντήστε τους φίλους σας και διασκεδάστε μαζί τους. Προσέξτε λίγο με το δεσμό σας γιατί θα υπάρξουν αντιπαραθέσεις με το ταίρι σας και θα πείτε λόγια που δεν θα τα εννοείτε και το αποτέλεσμα θα είναι να δημιουργηθεί απομάκρυνση μεταξύ σας.

ΣΚΟΡΠΙΟΣ
24 ΟΚΤΩΒΡΙΟΥ - 22 ΝΟΕΜΒΡΙΟΥ

Αναλύστε τις περιστάσεις και δείτε τι κατεύθυνση θα πρέπει να πάρετε για κάποια επαγγελματικά ζητήματα. Θα πρέπει να συγκροτηθείτε για να γίνει κάτι αξιόλογο στην αισθηματική ζωή. Οι ελπίδες σας είναι βέβαιο πως θα σας στηρίξουν.Το φλερτ και το ερωτικό παιχνίδι σήμερα θα έχουν την τιμητική τους κάτι που θα ανεβάσει τη ψυχολογία σας και θα σας ανανεώσει γιατί ξέρετε πολύ καλά πώς να κινηθείτε στον έρωτα και να παίξετε με τους δικούς σας κανόνες.

ΤΟΞΟΤΗΣ
23 ΝΟΕΜΒΡΙΟΥ - 21 ΔΕΚΕΜΒΡΙΟΥ

Ίσως να πιστέψουν τώρα κάποιοι και όχι άδικα, πως το επίπεδο της ανεκτικότητάς σας είναι αρκετά χαμηλό. Μια σημαντική και ειλικρινής συζήτηση με το σύντροφο θα βοηθήσει στην ομαλή πορεία της σχέσης σας. Κρατείστε το βράδυ ισορροπίες. Μη φοβάστε τη δέσμευση, διώξτε τις ανασφάλειες σας και αφεθείτε στη μαγεία του έρωτα, απολαύστε τη κάθε στιγμή στη ζωή σας και ζήστε ένα έντονο ερωτικό πάθος και ότι προκύψει.

ΑΙΓΟΚΕΡΩΣ
22 ΔΕΚΕΜΒΡΙΟΥ - 19 ΙΑΝΟΥΑΡΙΟΥ

Θα είστε αρκετά συγκαταβατικοί μετριάζοντας τον εγωισμό σας επειδή θα έχετε τη διάθεση να συνεργαστείτε με κάποια πρόσωπα. Ο εγωισμός σας σήμερα θα είναι τονισμένος. Παραμερίστε κάθε τάση επιείκειας προς τον εαυτό σας και αναγνωρίστε τα λάθη σας.Θα ηρεμήσουν λίγο τα πράγματα με το δεσμό σας και θα βρεθείτε σήμερα για να ξεκαθαρίσετε με το ταίρι σας και να λύσετε τις οποιαδήποτε παρεξηγήσεις έχουν γίνει. Αποφασίζετε να προσπαθήσετε για να σώσετε τη σχέση σας.

ΥΔΡΟΧΟΟΣ
20 ΙΑΝΟΥΑΡΙΟΥ - 19 ΦΕΒΡΟΥΑΡΙΟΥ

Ξεπεράστε αγαπητοί μου τους εγωισμούς σας και ελάτε κοντά στο σύντροφο. Κρατείστε το βράδυ ισορροπίες και μην ενδίδετε σε κόντρες. Ευχάριστες επαφές και αρκετές συζητήσεις θα έχετε με τους φίλους σας και καλό θα είναι να μην αρνηθείτε προτάσεις για διασκέδαση.Θα έρθετε σε σύγκρουση με το ταίρι σας γιατί θα έχετε διαφορετικές απόψεις για το πώς πρέπει να είναι οι ερωτικές σχέσεις των ανθρώπων. Σεβαστείτε τις ιδέες του και μην τις απορρίπτετε.

ΙΧΘΥΕΣ
19 ΦΕΒΡΟΥΑΡΙΟΥ - 20 ΜΑΡΤΙΟΥ

Θα έχετε τη διάθεση να αλλάξετε πολλά πράγματα στη δουλειά σας καθώς υπάρχουν διαφορετικές απαιτήσεις. Η σημερινή μέρα αυξάνει τις πιθανότητες ανάπτυξης ενός δεσμού που θα ξεφεύγει απ' τα συνηθισμένα. Το βράδυ, σας υπόσχεται έντονες απολαύσεις. Όλα μπορούν να αλλάξουν στον ερωτικό σας τομέα. Προβλέπετε να κάνετε σήμερα το βράδυ καινούργιες γνωριμίες ιδιαίτερα ενδιαφέρουσες που θα σας συναρπάσουν.

ΛΑΪΚΟ ΛΑΧΕΙΟ

33Η ΚΛΗΡΩΣΗ ΤΗΣ 16ης ΑΥΓΟΥΣΤΟΥ 2005
ΚΥΚΛΟΦΟΡΗΣΑΝ ΣΕΙΡΕΣ 10

		Σειρά	Αριθμός	ΣΤΟΙΧΕΙΟ	Ειρά	Φόρος	ΚΑΘ.ΚΕΡΔΟΣ
Α' Λαχνός τριδόμου	Μεγάλος Λαχνός	8η	31650	Δ	800.000,00	79.990,00	720.010,00
	Υπόλοιπα στοιχεία	8η	31650	Α+Β+Γ+Ε	260.000,00	25.960,00	234.040,00
	Σύνολο			Α - Ε	1.060.000,00	105.950,00	954.050,00
Β' Λαχνός τριδόμου		9η	31650	Α - Ε	200.000,00	19.950,00	180.050,00
Γ' Λαχνός τριδόμου		7η	31650	Α - Ε	200.000,00	19.950,00	180.050,00
Σε όλες τις άλλες σειρές			31650	Α - Ε	75.000,00	7.450,00	67.550,00

ΚΕΡΔΗ ΠΟΥ ΦΟΡΟΛΟΓΟΥΝΤΑΙ

ΑΡΙΘ.	ΕΥΡΩ	ΦΟΡΟΣ	ΚΑΘ. ΚΕΡ.	ΑΡΙΘ.	ΕΥΡΩ	ΦΟΡΟΣ	ΚΑΘ. ΚΕΡ.
71547	10.000,00	950,00	9.050,00	42342	1.000,00	50,00	950,00
7463	5.000,00	450,00	4.550,00	47520	1.000,00	50,00	950,00
3456	1.000,00	50,00	950,00	54407	1.000,00	50,00	950,00
14208	1.000,00	50,00	950,00	58624	1.000,00	50,00	950,00
19547	1.000,00	50,00	950,00	61773	1.000,00	50,00	950,00
23590	1.000,00	50,00	950,00	67080	1.000,00	50,00	950,00
26374	1.000,00	50,00	950,00	74448	1.000,00	50,00	950,00
36245	1.000,00	50,00	950,00	78694	1.000,00	50,00	950,00
40623	1.000,00	50,00	950,00				

ΚΕΡΔΗ ΑΦΟΡΟΛΟΓΗΤΑ

ΑΡΙΘ.	ΕΥΡΩ	ΑΡΙΘ.	ΕΥΡΩ	ΑΡΙΘ	ΕΥΡΩ	ΑΡΙΘ.	ΕΥΡΩ	ΑΡΙΘ.	ΕΥΡΩ
326	350,00	16842	350,00	31650	Φορ'ται	47520	Φορ'ται	64036	500,00
957	350,00	16923	350,00	32400	350,00	48291	350,00	64697	350,00
1568	500,00	17204	350,00	33151	350,00	49102	350,00	65528	350,00
2645	350,00	17775	500,00	33902	500,00	49683	500,00	66329	350,00
3456	Φορ'ται	18606	350,00	34653	350,00	50574	350,00	67080	Φορ'ται
4317	350,00	19547	Φορ'ται	35424	350,00	51355	500,00	67791	350,00
4648	350,00	19998	350,00	36245	Φορ'ται	52142	350,00	68542	350,00
5469	350,00	20749	350,00	37036	350,00	52573	350,00	69273	350,00
6280	500,00	21480	500,00	37657	500,00	53284	500,00	69954	500,00
7031	350,00	21657	500,00	38608	350,00	53495	350,00	70005	350,00
7463	Φορ'ται	22418	350,00	39329	350,00	54166	350,00	71516	350,00
7592	350,00	23129	350,00	40001	350,00	54407	Φορ'ται	71547	Φορ'ται
7844	350,00	23590	Φορ'ται	40623	Φορ'ται	55328	350,00	71694	350,00
8315	350,00	24311	350,00	41045	350,00	55879	350,00	72435	350,00
9036	350,00	24792	350,00	41637	350,00	56430	350,00	73006	500,00
9697	500,00	25463	350,00	41661	350,00	56841	500,00	73617	350,00
10448	350,00	26374	Φορ'ται	42342	Φορ'ται	57332	350,00	74448	Φορ'ται
11329	500,00	27025	350,00	43133	350,00	58003	350,00	74989	350,00
11876	350,00	27496	350,00	43614	500,00	58624	Φορ'ται	75720	350,00
13637	350,00	28107	500,00	44225	350,00	59545	350,00	76501	350,00
14208	Φορ'ται	28658	350,00	44916	350,00	60786	350,00	77252	500,00
14789	350,00	29426	500,00	45627	500,00	61773	Φορ'ται	78003	350,00
15540	350,00	30289	350,00	46308	350,00	62544	350,00	78694	Φορ'ται
16321	500,00	31640	350,00	46839	350,00	63325	350,00	79445	350,00

ΑΡΙΘΜΟΣ ΠΡΟΣΘΕΤΗΣ ΧΡΗΜΑΤΟΔΟΤΗΣΗΣ ΜΕΓΑΛΟΥ ΛΑΧΝΟΥ: 32.
Επίσης κερδίζουν: α) Από 40,00 ευρώ όλοι οι αριθμοί που λήγουν σε 50. β) Από 20,00 ευρώ όλοι οι αριθμοί που λήγουν σε 0. γ) Από 10,00 ευρώ όλοι οι αριθμοί από 31000 έως 31999, 71000 έως 71999 και 7000 έως 7999. Τα παραπάνω κέρδη αντιστοιχούν σε ακέραια γραμμάτια των 10,00 ευρώ.
ΠΡΟΣΟΧΗ: Σε περίπτωση πολλαπλού κέρδους καταβάλλεται ΤΟ ΜΕΓΑΛΥΤΕΡΟ Τα κέρδη παραγράφονται μετά ΤΕΤΡΑΜΗΝΟ

RODOGAZ

Στη Ρόδο από το 1963



• Διανομή φιαλών υγραερίου κατ' οίκον
τηλέφωνα παραγγελιών: 64409 - 694-4-528212

• Διανομή χύμα υγραερίου

• Πώληση καυστήρων και λεβήτων υγραερίου για κεντρικά συστήματα θέρμανσης

• Θερμαντικά σώματα



Διεύθυνση εργοστασίου: Καναμάτ Ρόδου • τηλ. 62649
Διεύθυνση πρατηρίου: Στεφάνου Καζούλη 15 • τηλ. 35797 - 35868 - 38509

ΜΑΖΙΚΕΣ ΕΙΝΑΙ ΠΛΕΟΝ ΟΙ ΚΑΤΑΓΓΕΛΙΕΣ

ΠΥΚΝΑ ΣΥΝΝΕΦΑ ΜΑΖΕΥΟΝΤΑΙ *πάνω από την «Helios Airways»*

Μια ακόμα πτώση αεροπλάνου στην Βενεζουέλα με 152 επιβάτες



✓ «Στημένο σκηνικό» η συνέντευξη του δ.σ. της «Helios» καταγγέλει αεροσυνοδός ✓ Ομαδικές παραιτήσεις από την εταιρεία

ΛΕΥΚΩΣΙΑ, 16

Στημένο σκηνικό στη χθεσινή συνέντευξη του Δ.Σ. της "HELIOS" καταγγέλλει αεροσυνοδός. "Παρουσίασαν λογίστρια για αεροσυνοδό για να δείξουν ότι η εταιρεία είναι ενωμένη".

Πυκνά σύννεφα μαζεύονται πάνω από την "HELIOS AIRWAYS" μετά την αεροπορική τραγωδία της περασμένης Κυριακής και το μέλλον της εταιρείας βρίσκεται πλέον στον αέρα. Το τραγικό συμβάν δεν θορύβησε μόνο τους πολίτες που προγραμμάτιζαν να ταξιδέψουν με πτήσεις της εταιρείας, αλλά και το προσωπικό της. Η τραγωδία άνοιξε ένα κύκλο παραιτήσεων στην "HELIOS" και έδωσε την ευκαιρία σε μέλη του προσωπικού να καταθέσουν δημόσια τις μαρτυρίες τους για τα προβλήματα που αντιμετώπισαν στο παρελθόν στη διάρκεια πτήσεων με το μοιραίο αεροσκάφος.

Μάλιστα, χθες, μία αεροσυνοδός, υπό τον όρο της ανωνυμίας, επιβεβαίωσε μέσα από δηλώσεις της στον "Π" όσα επιχείρησε να διαψεύσει το Διοικητικό Συμβούλιο της εταιρείας "HELIOS" τις τελευταίες 40 ώρες. Η αεροσυνοδός τόνισε ότι το συγκεκριμένο "Μπόινγκ" (τύπου 737-300) είχε παρουσιάσει αρκετά προβλήματα στο παρελθόν, αφού η θερμοκρασία κατέγραφε απότομες αυξομειώσεις.

"Εκεί που ζεσταίνονταν οι επιβάτες, ξαφνικά πάγωναν, ενώ εδημιουργείτο πάγος και στην πόρτα, γεγονός που έδειχνε ότι υπάρχει πρόβλημα. Από την πρώτη μέρα που έφεραν το συγκεκριμένο αεροπλάνο παρουσίαζε πρόβλημα", δήλωσε χαρακτηριστικά. Μιλώντας νωρίτερα στο "Μέγκα" η συγκεκριμένη αεροσυνοδός επαλήθευσε πληροφορίες, σύμφωνα με τις οποίες το αεροσκάφος που συνετρίβη στην Αττική, ήταν το ίδιο αεροπλάνο που παρουσίασε πρόβλημα τον περασμένο Δεκέμβριο σε πτήση από την Βαρσοβία, όπως άλλωστε ανέφεραν οι δημοσιογραφικές πληροφορίες.

Όλα για το κέρδος

Επιβεβαίωσε ακόμη ότι το περασμένο Σάββατο, στην προτελευταία πτήση του αεροσκάφους και ενώ αυτό ταξίδευε με προορισμό το αεροδρόμιο του Χίθρρου είχε παρουσιάσει πρόβλημα. "Μύριζε καμένο στην καμπίνα και το πιλοτήριο. Η απάντηση από μηχανικό άλλης εταιρείας στο Χίθροοου ήταν ότι το πρόβλημα προερχόταν από τους φούρνους και δεν ήταν σοβαρό. Ήρθε πίσω στη Λάρνακα, ανέφεραν ξανά το πρόβλημα και μέσα σε μία ώρα έγινε επανέλεγχος και επιβεβαίωσαν ότι το αεροπλάνο μπορούσε να πετάξει για την Πράγα".





Η αεροσυνοδός κατήγγειλε την εταιρεία για αδιαφορία, αφήνοντας να νοηθεί ότι κύριος στόχος ήταν το κέρδος, αφού οι μηχανικοί και οι υπεύθυνοι δεν έδιναν βαρύτητα στις διαμαρτυρίες των αεροσυνοδών για τα προβλήματα στο αεροσκάφος. Όπως είπε, η ίδια πληροφορήθηκε το συμβάν ενώ βρισκόταν σε άλλη πτήση, ωστόσο δεν παρασχέθηκε καμία ψυχολογική στήριξη στο προσωπικό κατά την επιστροφή της πτήσης στην Κύπρο. Κατήγγειλε εξάλλου ότι δεν ενημερώθηκαν οι οικείοι του προσωπικού, που έζησαν ώρες αγωνίας.

Ομαδικές παραιτήσεις

Σχολιάζοντας δηλώσεις του υπουργού Συγκοινωνιών και Έργων ο οποίος υποστήριξε ότι ήταν συνένοχοι όσοι γνώριζαν τα προβλήματα και δεν μίλησαν, διερωτήθηκε κατά πόσο ο ίδιος ο υπουργός θα μιλούσε σε περίπτωση που απειλούνταν η θέση του και κινδύνευε να μείνει άνεργος. Ερωτηθείσα τι θα πράξει η ίδια, προανήγγειλε ότι θα υποβάλει την παραίτησή της. Πληροφορίες αναφέρουν ότι την παραίτησή της υπέβαλε από την Κυριακή μία αεροσυνοδός, ενώ άλλες πληροφορίες έκαναν χθες λόγο για παραίτηση πιλότου.

Δεύτερος αεροσυνοδός που μίλησε επίσης στον "Π" υπό τον όρο της ανωνυμίας σημείωσε ότι τακτικά πάγωνε η καμπίνα στο μοιραίο αεροσκάφος, ενώ ακούγονταν περίεργοι θόρυβοι και από τις πίσω πόρτες του αεροπλάνου. Κληθείς να αναφέρει τι προτίθεται να πράξει ο ίδιος είπε πως δεν έλαβε ακόμη αποφάσεις, σημειώνοντας ότι οι συνάδελφοι του είναι μοιρασμένοι σε δύο ομάδες.

Σε αυτούς που προτίθενται να εγκαταλείψουν την "HELIOS" και σε εκείνους που δεν πρόκειται να ανέβουν ξανά σε αεροπλάνο της εταιρείας χωρίς να είναι βέβαιοι ότι είναι ασφαλείς. Σύμφωνα με την ίδια πηγή, χθες κλήθηκαν να παραστούν σε συγκέντρωση τα μέλη του ιπτάμενου προσωπικού της εταιρείας, στην οποία θα έδιναν το "παρών" τους μηχανικοί, για να ενημερωθούν για το τι συνέβη στην μοιραία πτήση, αλλά και για να καθοριστούν τα επόμενα βήματα της εταιρείας.

ΚΑΘΕ ΑΛΛΟ ΠΑΡΑ ΕΝΩΜΕΝΟΙ

"Το σκηνικό ήταν στημένο"

Ακόμη και ότι το σκηνικό της χθεσινής συνέντευξης Τύπου που παραχώρησε το Δ.Σ. της εταιρείας ήταν στημένο, κατήγγειλε χθες η αεροσυνοδός. Όπως είπε, όταν ο πρόεδρος του Δ.Σ. της "HELIOS AIRWAYS" Ανδρέας Δράκος ρωτήθηκε για την αεροσυνοδό που βρισκόταν πίσω του στην συνέντευξη Τύπου, απάντησε ότι η παρουσία της ήθελε να δείξει ότι στην εταιρεία παραμένουν ενωμένοι.

"Η κοπέλα πίσω τους δεν ήταν αεροσυνοδός. Την πήραν από τα γραφεία και την πήγαν εκεί. Γελοίοι. Αφού βγαίνουν στην τηλεόραση, ας δείξουν τουλάχιστον ότι λυπήθηκαν λίγο", ανέφερε χαρακτηριστικά η κοπέλα. Μιλώντας στον "Π" η αεροσυνοδός υποστήριξε ότι η υποτιθέμενη αεροσυνοδός εργαζόταν το τελευταίο χρόνο στο λογιστήριο και ότι πριν από 2 - 3 χρόνια ήταν μέλος του ιπτάμενου προσωπικού. "Την επιστράτευσαν γιατί κανένας αεροσυνοδός δεν δεχόταν να πάει στην συνέντευξη Τύπου", σημείωσε η ίδια πηγή.

Άκρως αποκαλυπτική ήταν και η μαρτυρία της χαροκαμένης μάνας του συγκυβερνήτη του αεροσκάφους Πάμπου Χαραλάμπους. Η Άρτεμις Χαραλάμπους ανέφερε ότι ο γιος της, της έλεγε συχνά ότι το αεροπλάνο είχε πρόβλημα. "Του είπα να σταματήσει και μου απάντησε ότι 'εν η ζήση των παιδιών μου μάμα'". Ο συγκυβερνήτης καταλείπει σύζυγο και τέσσερα παιδιά. Το μεγαλύτερο παιδί της οικογένειας, σύμφωνα με την Άρτεμιδα Χαραλάμπους είναι επίσης πιλότος. "Τα βάσανά μου εν πίσω", μοιρολογούσε η χαροκαμένη.

Θεσσαλονίκη-Αύριο οδηγείται στο Αυτόφωρο ο φαρσέρ που δήλωσε ότι έπαιρνε SMS από επιβάτη του μοιραίου κυπριακού αεροσκάφους που συνετρίβη στο Γραμματικό.

Αύριο θα οδηγηθεί στο Αυτόφωρο Τριμελές Πλημμελειοδικείο Θεσσαλονίκης ο 32χρονος ιδιωτικός υπάλληλος ο οποίος ισχυριζόταν ότι είχε λάβει μηνύματα SMS από επιβάτη του μοιραίου αεροσκάφους της εταιρίας «Ηλιος» πριν τη συντριβή του.

Ο 32χρονος φαρσέρ, κατά την προσαγωγή του σήμερα στην Εισαγγελία, σκόνταψε στην είσοδο του Δικαστικού Μεγάρου και χτύπησε το μέτωπό του στα σκαλιά, με αποτέλεσμα να μεταφερθεί στο νοσοκομείο ΑΧΕΠΑ όπου του έγιναν ράμματα. Μετά από δύο ώρες οδηγήθηκε και πάλι στην Εισαγγελία όπου του ασκήθηκαν ποινικές διώξεις για διασπορά ψευδών ειδήσεων και ψευδή αναφορά στις αρχές.

Η εισαγγελέας ζήτησε να κρατηθεί ο 32χρονος στην Ασφάλεια μέχρι να οδηγηθεί αύριο το μεσημέρι στο Αυτόφωρο.

Πάντως, ο 32χρονος, παντρεμένος και πατέρας ενός ανήλικου κοριτσιού, δήλωσε μετανιωμένος για την πράξη του και είπε ότι το έκανε γιατί ήθελε δημοσιότητα.

ΑΕΡΟΠΟΡΙΚΗ ΤΡΑΓΩΔΙΑ

Συνετρίβη κολομβιανό αεροσκάφος με 152 επιβάτες στη Βενεζουέλα

Κολομβιανό αεροσκάφος με 152 επιβάτες συνετρίβη στη νοτιοδυτική Βενεζουέλα, την Τρίτη. Το αεροσκάφος της εταιρίας West Caribbean Airways προερχόταν από τον Παναμά και κατευθυνόταν στην Μαρτινίκα.

Ο κυβερνήτης του αεροσκάφους είχε αναφέρει στον πύργο ελέγχου ότι αντιμετώπιζε πρόβλημα στον ένα κινητήρα και στη συνέχεια σε δεύτερο κινητήρα. Λίγο αργότερα χάθηκε η επαφή του αεροσκάφους με τον πύργο ελέγχου.

Αμέσως, κινητοποιήθηκαν οι αρχές της Βενεζουέλας για τον εντοπισμό του αεροσκάφους. Μαρτυρίες έκαναν λόγο για ισχυρή έκρηξη στην περιοχή Ζούλια.

Διασώστες σπεύδουν στην περιοχή αυτή της νοτιοδυτικής Βενεζουέλας, προκειμένου να εντοπίσουν επιζώντες, κάτι που σύμφωνα με τις αρχές θα είναι δύσκολο.

Εκτιμάται ότι το αεροσκάφος έχει πέσει μεταξύ δύο κτημάτων.

Ένα άλλο δικινητήριο αεροσκάφος της εταιρίας West Caribbean Airways είχε πέσει στη διάρκεια της απογείωσης το Μάρτιο, με αποτέλεσμα να σκοτωθούν οκτώ άνθρωποι και να τραυματιστούν άλλοι έξι.

ΠΩΛΟΥΝΤΑΙ ΜΟΝΟΚΑΤΟΙΚΙΕΣ

λουξ κατασκευής έναντι Μίρα Μάρε (Ιξιά), των 140 τ.μ., 160 τ.μ., 180 τ.μ., 200 τ.μ. και με υπόγειο για γκαράζ.

Πληροφ. Γεώργιο Ιωαννίδη

Τηλ. 22410 23271/22307
Κιν. 6932 296983