ΔΗΜΟΣΙΑ ΒΙΒΛΙΟΘΗΚΗ ΡΟΔΟΥ 1947

η δημοκρατική της Ρόδου

στην υπηρεσία του δωδεκανησιακού λαού

ΕΛΤΑ Κωδικός 1876 Αρ. φύλλου 6948 ΤΡΙΤΗ 23 ΑΥΓΟΥΣΤΟΥ 2005 - Τιμή 0,70 ΕΥΡΩ - www.dimokratiki.gr - e-mail: info@dimokratiki.gr

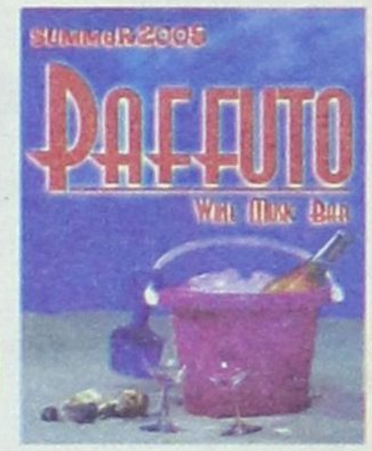



ΣΤΟ ΦΩΣ ΤΟ ΠΡΩΤΟ ΠΟΡΙΣΜΑ

ΑΠΟΚΑΛΥΠΤΙΚΑ ΣΤΟΙΧΕΙΑ

για την πτώση του Μπόινγκ

Η τελική αιτία πτώσης ήταν η εξάντληση των καυσίμων

• ΣΕΛ. 32



ΜΑΙΝΕΤΑΙ Ο ΕΜΦΥΛΙΟΣ ΣΠΑΡΑΓΜΟΣ

ΥΠΟΨΗΦΙΟΙ ΠΑ.ΣΟ.Κ.:

Ο «πόνος» κάποιων στελεχών

Οι επιθυμίες των παρασκηνίων και η ωμή πραγματικότητα

• ΣΕΛ. 3

ΑΠΟ ΤΗΝ ΔΗΜΟΤΙΚΗ ΜΕΙΟΨΗΦΙΑ

Ζητείται η διενέργεια έκτακτου διαχειριστικού ελέγχου στο Δήμο Ροδίων



• ΣΕΛ. 5

ΑΠΟ ΤΗΝ 1Η ΣΕΠΤΕΜΒΡΙΟΥ



Ερχονται αυξήσεις στα τιμολόγια της ΔΕΗ

• ΣΕΛ. 14

ΤΑ ΠΛΟΙΑ ΜΕΝΟΥΝ ΑΠΟ... ΚΑΥΣΙΜΑ

Χωρίς συγκοινωνίες κινδυνεύουν να μείνουν τα νησιά μας



• ΣΕΛ. 11

ΚΑΤΑΠΕΛΤΗΣ ΤΟ ΠΟΡΙΣΜΑ ΤΩΝ ΕΠΙΘΕΩΡΗΤΩΝ

ΠΑΝΩ ΑΠΟ 1,5 ΔΙΣ.

η ζημιά της Μονής Πάτμου!

✓ ***Από τις παράνομες και χαριστικές αγοραπωλησίες ακινήτων***

Εκτός από τα νομικά υπάρχουν και ζητήματα ηθικής τάξεως • «Ξέφραγο αμπέλι» και «Οίκος Εμπορίου» επί σειράν ετών η Μονή της Αποκαλύψεως • Λόγω των «εμπλοκών» και των καθυστερήσεων συμπληρώνονται καθημερινώς παραγραφές πλήθους αξιόποινων πράξεων

• ΣΕΛ. 12-13





Ο κ. Κ. ΚΟΛΙΟΣ ΔΙΝΕΙ ΣΥΝΕΧΕΙΑ ΣΤΙΣ ΚΑΤΑΓΓΕΛΙΕΣ

ΠΡΟΣΕΦΥΓΕ ΣΤΟ ΣΥΜΒΟΥΛΙΟ ΑΝΘΡΩΠΙΝΩΝ ΔΙΚΑΙΩΜΑΤΩΝ

υποψήφιος δήμαρχος

Χαρακτηρίζει «άδικη και παράνομη» την απόφαση του Δικαστηρίου

• ΣΕΛ. 10

ΔΗΜΟΣ ΠΕΤΑΛΟΥΔΩΝ



40η

ΠΑΝΕΛΛΗΝΙΑ ΕΚΘΕΣΗ ΧΕΙΡΟΠΟΙΗΤΩΝ ΧΡΕΜΑΣΤΗΣ

Κρεμαστή 12 -23 Αυγούστου 2005

ΕΝΟΙΚΙΑΖΟΝΤΑΙ ΚΑΤΑΣΤΗΜΑΤΑ

ΠΕΥΚΟΙ – ΛΙΝΔΟΣ

ΕΜΠΟΡΙΚΟ ΚΕΝΤΡΟ «ΚΟΥΡΟΣ»

ΠΡΟΛΑΒΕΤΕ

Ελάχιστα καταστήματα απέμειναν ξενοίκιαστα στο μεγαλύτερο εμπορικό κέντρο της Ρόδου «ΚΟΥΡΟΣ» στους χρυσοφόρους ΠΕΥΚΟΥΣ της Λίνδου, που αποπερατώθηκε και που ΚΑΙ φέτος πρώτευσαν στον τουριστικό τομέα.

ΕΥΚΑΙΡΙΑ ΕΠΕΝΔΥΣΗΣ

Προσφέρουμε ΔΩΡΕΑΝ τα ενοίκια από τώρα και μέχρι 31/3/2006 σε όσους επιθυμούν να ενοικιάσουν σήμερα μεγάλα και διαμπερή καταστήματα, με δύο αυλές και υπόγειο, καθώς και μεγάλο night-club, mini golf, πισίνα και roof-gardens.

Πληροφορίες κ. Γιάννη Κούρο

Κιν. 6944436963 – Τηλ. 22440 48170 & 22440 29300

ΔΗΜΟΤΙΚΟ ΠΕΡΙΦΕΡΕΙΑΚΟ ΘΕΑΤΡΟ ΡΟΔΟΥ

Το ΔΗΠΕΘΕ Ρόδου και το Θέατρο Δρόμου "ΕΛΙΞ" παρουσιάζουν την κωμωδία του Αριστοφάνη

"Βάτραχοι"



σε σκηνοθεσία Ν. Χατζηπαπά στις 22,23,24 και 25 Αυγούστου, στο Θέατρο της Μεσαιωνικής τάφρου "Μελίνα Μερκούρη", ώρα 9μμ. Γενική είσοδος 10 ευρώ, προπώληση εισιτηρίων από Δευτέρα 22-8 στο κινημ/θέατρο Ρόδον

η άποψη της ημέρας

Το έγκλημα ζητά τιμωρία

Παιχνίδια ζωής, παιχνίδια μιας δύσκαμπτης μοίρας που περιπλέκεται με την οσμή του χρήματος και την ύποπτη λογική του απρόσωπου κέρδους θυσιάζοντας τις ψυχές σε ένα έγκλημα που ζητά τιμωρία.

Μια ακόμη ανθρώπινη τραγωδία, ένας μακρύς κατάλογος που έρχεται να προστεθεί σε πράξεις ασυδοσίας και ασέβειας.

Φόρο βαρύς σε περίοδο ειρήνης για ανθρώπους που χάνονται χωρίς να συντρέχει εθνική ανάγκη, φόρος τιμής σε άτιμες πράξεις ανθρώπων που κινούν νήματα, διψούν για συσσώρευση πλούτου λειτουργώντας παρασκηνιακά, αυθαδιάζοντας απέναντι στο δίκιο και στο ήθος, γυρίζοντας την πλάτη στους νόμους και στο Σύνταγμα.

Σ' αυτές τις περιπτώσεις, απέναντι σ' αυτούς τους ατσαλάκωτους χαρτογιακάδες, που με λίγα τάλαντα μπορούν και εξαγοράζουν συνειδήσεις ακόμα και κρατικών λειτουργών, η Δικαιοσύνη και το Κράτος οφείλουν να είναι αμείλικτοι. Παραδειγματική τιμωρία, γρήγορη αντίδραση και όχι λανθάνοντα αντανακλαστικά που μέχρι τώρα επεδείκνυαν οι κυβερνήσεις σε πολύνεκρα τραγικά δυστυχήματα.

Σίγουρα κανείς δεν μπορεί να επαναφέρει τις ψυχές σε τούτον εδώ τον επίγειο κόσμο. Μπορεί όμως να αποτρέψει ως ταγός, όταν επιδείξει ισχυρή θέληση, ένα επόμενο τραγικό δυστύχημα, στο οποίο τα θύματα μπορεί να είναι τα ίδια τα παιδιά μας.

Ανθρώπινος πόνος, θλίψη και οργή είναι τα ποικίλα συναισθήματα που απλώνονται σε όλα τα μήκη και πλάτη της κοινωνίας όταν αποδεικνύεται πως δεν υπήρξε απλά αμέλεια, αλλά εγκληματική λογική που ξεπερνάει τις παραλείψεις και μετουσιώνεται σε απάνθρωπη προσέγγιση των πραγμάτων.

Οι άνθρωποι δεν είναι αριθμοί, οι πολίτες δεν είναι νούμερα, είναι το ζωντανό κύτταρο της κοινωνίας μας και τα παιδιά τους οι φλέβες μας, το μέλλον που κυλά σαν ορμητικό ποτάμι.

Ας μπει ένα τέλος πια σ' αυτές τις τραγωδίες της αδιαφορίας των υπευθύνων, ας δομήσουμε ένα κράτος που θα σέβεται τον πολίτη, που θα νοιάζεται για τη ζωή του, που θα ελέγχει κάθε πτήση ώστε να είναι ασφαλής και θα στέλνει στο σκαμνί κάθε επίορκο που θέτει σε κίνδυνο τις ζωές μας.

ο καιρός

Γενική πρόγνωση για σήμερα **ΤΡΙΤΗ 23/8/2005** Πρόσκαιρες τοπικές καταιγίδες κυρίως στα δυτικά και βόρεια. Μικρή πτώση της θερμοκρασίας. Νησιά ανατολικού Αιγαίου, Δωδεκάνησα Καιρός: γενικά αίθριος και μόνο στα βόρεια θα υπάρχουν τοπικές νεφώσεις. Άνεμοι: δυτικοί νοτιοδυτικοί μέτριοι και στα νότια τοπικά ισχυροί. Θερμοκρασία: από 22 έως 32 βαθμούς Κελσίου.



ΗΜΕΡΗΣΙΑ ΕΦΗΜΕΡΙΔΑ
η δημοκρατική της Ρόδου
Ετος ιδρύσεως 1982
Θεμ. Σοφούλη 77
Ταχ. Θυρίδα 339
85100 Ρόδος
Εκδότης - ιδιοκτήτης
ΒΑΣΙΛΗΣ Δ. ΑΘΑΝΑΣΙΟΥ
Διευθυντής:
ΔΑΜΙΑΝΟΣ Β. ΑΘΑΝΑΣΙΟΥ
Τηλέφωνα: 22410-34722, 76655, 37500, 26728, 27919
Telefax: 2241037333 - 22410 26728

www.dimokratiki.gr
e-mail:info@dimokratiki.gr





Μας υβρίζουν κατά τον πιο χυδαίο τρόπο και μας υπονομεύουν μέσα στην ίδια την πατρίδα μας, μέσα στα ίδια τα σπίτια μας! Ο λόγος και πάλι για τις αλλοδαπές αρχηγίνες γκρουπ, που κατέστησαν «κράτος εν κράτει», καθοδηγούν τους τουρίστες μόνο εκεί που υπάρχει «μίζα», ασκούν συστηματικά ανθελληνική προπαγάνδα (όχι όλες βεβαίως) και «ενημερώνουν» με ψευδή στοιχεία κατά τις συγκεντρώσεις και ξεναγήσεις αλλοδαπών επισκεπτών. Το κακό όμως φαίνεται να παράγινε με αγγλίδα «ξεναγό»-αρχηγό γκρουπ, που έχει έδρα τ' Αφάντου και η οποία υβρίζει την Ελλάδα και τους Ελληνες κατά τον πιο χυδαίο τρόπο.

Εφθασε μάλιστα στο σημείο να εμφανίζει την Ελλάδα «υπολειπόμενη πολιτισμού, και απ' αυτές ακόμα τις άγριες φυλές της Γουινέας»!!

Οι αθλιότητες της αγγλίδας αρχηγού γκρουπ, έφθασαν σε τέτοιο σημείο, ώστε να προκαλούν την οργή των ίδιων των Αγγλων, που στη διάρκεια της εδώ παραμονής τους διαπίστωσαν ακριβώς τα αντίθετα. Οτι δηλαδή η Ρόδιοι και κατ' επέκταση οι Ελληνες είναι φιλόξενος λαός και με υψηλό επίπεδο πολιτισμού. Σε 3-4 μάλιστα περιπτώσεις κατήγγειλαν την αγγλίδα αρχηγό γκρουπ στο πρακτορείο της με αποτέλεσμα να αντιμετωπίζεται τώρα από τις αρμόδιες ελληνικές αρχές και το ενδεχόμενο απελάσεώς της. Σε ό,τι αφορά τον ΕΟΤ οι πληροφορίες αναφέρουν ότι θα κληθεί σε απολογία η Αγγλίδα, ενώ έχει ενημερωθεί ήδη και το πρακτορείο, για λογαριασμό του οποίου εργάζεται. Αρμόδια κρατική υπηρεσία υπόψη της οποίας τέθηκε το όλο θέμα δήλωσε εξάλλου ότι η Αγγλίδα θα απελαθεί αν αποδειχθούν οι εις βάρος της καταγγελίες.

πριν 12 χρόνια

πληροφορίες

Η ΤΑΥΤΟΤΗΤΑ ΤΗΣ ΗΜΕΡΑΣ

ΤΡΙΤΗ 23 ΑΥΓΟΥΣΤΟΥ
ΑΠΟΔΟΣΙΣ ΚΟΙΜΗΣΕΩΣ ΘΕΟΤΟΚΟΥ, ΕΙΡΗΝΑΙΟΥ ΙΕΡΟΜ.
Ανατολή ηλίου 05.47 Δύση ηλίου 19.08 ΣΕΛΗΝΗ 19 ΗΜΕΡΟΝ

ΦΑΡΜΑΚΕΙΑ

ΣΗΜΕΡΑ διημερεύει το φαρμακείο ΑΛΑΒΕΡΑ ΕΙΡ., Καναδά 140 τηλ. 39111
ΣΗΜΕΡΑ διανυκτερεύει το φαρμακείο ΙΩΑΝΝΙΔΗΣ Γ., ΑΜΕΡΙΚΗΣ 11 (έναντι Παντελαίου), τηλ. 35503

ΚΑΥΣΙΜΑ

ΣΗΜΕΡΑ: Διανυκτερεύουν τα πρατήρια καυσίμων: 1) Μιχαήλου Π. ΕΚΟ Χρ. Τσιγάντε **2)** Ντανοβασίλης - Αυγενικός ΕΚΟ Γ. Σεφέρη **3)** Κορωναίος Δ. SHELL Κρεμαστή **4)** Πισσαδάκη Σεβ. SHELL Παραδείσι **5)** Παπαοικονόμου Μ. ΕΚΟ Αφάντου **6)** Καλλιθενός Π. ΕΚΟ Αρχάγγελος **7)** Πιτροπάκη Μ. ΒΡ Καλαβάρδα **8)** Νικολουδάκη Τρ. ΕΚΟ Κρητηνία

ΧΡΗΣΙΜΑ ΤΗΛΕΦΩΝΑ

Άμεση δράση	100	Πληρ. ΟΤΕ	131
Άμεση Επέμβαση		Ώρα	141
Πυροσβεστικής	199	Φαρμακεία (Δημ.-Διαν.)	1434
Νοσοκομείο	80000	ΠΡΟ-ΠΟ • ΛΟΤΤΟ	1444
Οδική Ασφάλεια:		ΠΑΜΕ ΣΤΟΙΧΗΜΑ	1400
EXRESS SERVICE	154	ΡΟΔΑ	26300
HELLAS SERVICE	1057	ΚΤΕΥΛ	27706
HOULIS SERVICE	30977	ΕΒΕΔ	22281
ΑΦΟΙ Σιέχ	25776	Δικηγορικός Σύλλογος	27469
Ράδιο Ταξί	64712	Εμπορικός Σύλλογος	35255
Αστυν. Διεύθυνση	27653	Ολυμπιακή - Κρατήσεις	24555
Ασφάλεια	23294	ΔΑΝΕ (πρακτορείο)	43150
Τμήμα Τάξης	23849	ΙΚΑ	64912
Τροχαία	44131-32	ΤΕΒΕ	22688-77034
Λιμεναρχείο	28888		
Δασαρχείο	191	ΤΑΞΥ	68701-3
Τελωνείο	27703	ΟΑΕΔ	23265
Υγειονομείο	26666	Εργατικό Κέντρο	24730
Μητρόπολη	23274	Αρχαιολογία	34719
Νομαρχία	46501	Περιφ. Δ/ντής	38174-38175
Δήμος Ρόδου	46200		
Βλάβες ΟΤΕ	121	Aegean Airlines	98345
Βλάβες ΔΕΗ	125	ΔΗΜ. ΕΠΙΧ. ΚΑΘ. ΡΟΔΟΥ	77600
ΒΛΑΒΕΣ ΔΕΥΑΡ	68755	ΥΠΗΡ. ΑΠΟΚΟΜΙΔΗΣ	61057

ΔΕΧΟΝΤΑΙ ΤΟ ΚΟΙΝΟ

- Ο Νομάρχης Δωδεκανήσου **Γιάννης Μαχαιρίδης** και οι βοηθοί Νομάρχη **Στάθης Κουσουρνάς** και **Νίκος Ζωίδης** δέχονται το κοινό κάθε **Τρίτη και Πέμπτη, από τις 11:00-13:00 το μεσημέρι**

ΑΚΤΟΠΛΟΪΚΑ ΔΡΟΜΟΛΟΓΙΑ

Β. ΚΟΡΝΑΡΟΣ: Απόπλους **12.00** διά Χάλκη, Διαφάνι, Κάρπαθο, Κάσο, Σητεία, **ΡΟΔΑΝΘΗ**: Απόπλους **19.00** διά Κω, Κάλυμνο, Λέρο, Πάτμο, Πειραιά **ΜΠΛΟΥ ΣΤΑΡ ΙΙ**: Απόπλους **19.00** διά Κω, Μύκονο, Πειραιά **ΠΗΝΕΛΟΠΗ Α'**: Απόπλους **21.00** διά Κάρπαθο, Ηράκλειο

ΑΕΡΟΠΟΡΙΚΑ ΔΡΟΜΟΛΟΓΙΑ

ΠΤΗΣΕΙΣ ΟΛΥΜΠΙΑΚΗΣ
ΡΟΔΟΣ - **ΑΘΗΝΑ**: Καθημερινά **07.10, 10.40, 13.40, 19.45, 22.55**
Κάθε Σάββατο 16.40
ΡΟΔΟΣ - **ΚΑΡΠΑΘΟΣ**: (Τρίτη, Σάββατο) **16.15** (Πέμπτη - Κυριακή)
ΡΟΔΟΣ - **ΚΑΣΟΣ**: (Τρίτη - Σάββατο) **16.15**
ΡΟΔΟΣ - **ΗΡΑΚΛΕΙΟ**: Δευτέρα **15.30** , Τρίτη **06.30 - 20.50, Τετάρτη 20.50, Πέμπτη 06.30 - 20.50 Παρασκευή 15.30, Σάββατο 20.50, Κυριακή 19.15**
ΡΟΔΟΣ - **ΘΕΣΣΑΛΟΝΙΚΗ**: (Δευτέρα, Τετάρτη, Παρασκευή, Σάββατο) **19.40**
ΡΟΔΟΣ - **ΜΕΓΙΣΤΗ**: (Δευτέρα,Τετάρτη, Παρασκευή, Σάββατο Κυριακή) **07.00**
ΠΤΗΣΕΙΣ AEGEAN - AIRLINES
ΡΟΔΟΣ - **ΑΘΗΝΑ**: Καθημερινά **07.10- 11.05 - 13.50 - 16.30 -21.30**
ΡΟΔΟΣ - **ΘΕΣΣΑΛΟΝΙΚΗ**: Καθημερινά 12.05
ΡΟΔΟΣ - **ΡΟΜΗ**: Καθημερινά 16.30
ΡΟΔΟΣ - **ΛΑΡΝΑΚΑ**: ΤΡΙΤΗ - ΠΕΜΠΤΗ - ΣΑΒΒΑΤΟ 11.05
ΤΙΣ ΥΠΟΛΟΙΠΕΣ ΗΜΕΡΕΣ 07.10-13.50-16.30

ΣΥΝΑΛΛΑΓΜΑ

ΔΟΛΛΑΡΙΟ Η.Π.Α.	1,2159	ΦΡΑΓΚΟ ΕΛΒΕΤΙΑΣ	1,5353
ΛΙΡΑ ΑΓΓΛΙΑΣ	0,6634	ΚΟΡΩΝΑ ΝΟΡΒΗΓΙΑΣ	8,3873
ΚΟΡΩΝΑ ΔΑΝΙΑΣ	7,3353	ΛΙΡΑ ΚΥΠΡΟΥ	0,5772
ΚΟΡΩΝΑ ΣΟΥΗΔΙΑΣ	9,1322	ΔΟΛΛΑΡΙΟ ΚΑΝΑΔΑ	1,6182
ΓΙΕΝ ΙΑΠΩΝΙΑΣ	130,02	ΔΟΛ. ΑΥΣΤΡΑΛΙΑΣ	1,6252

ΜΑΙΝΕΤΑΙ Ο ΕΜΦΥΛΙΟΣ ΣΠΑΡΑΓΜΟΣ

ΥΠΟΨΗΦΙΟΙ ΠΑΣΟΚ: Ο «ΠΟΝΟΣ» ΚΑΠΟΙΩΝ ΣΤΕΛΕΧΩΝ!

Οι επιθυμίες των παρασκηνίων και η ωμή πραγματικότητα





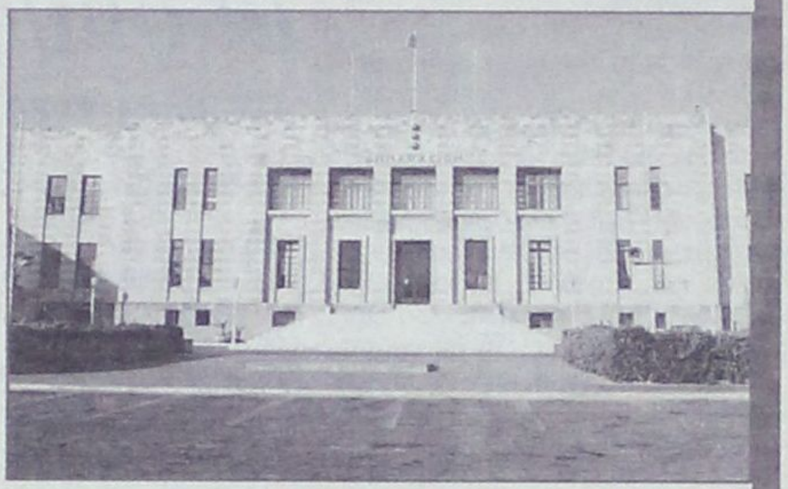

Οσο πλησιάζει η «ημέρα Χ» του Σεπτεμβρίου, οπότε και θα αρχίσουν οι κομματικές διαδικασίες στα κόμματα, κυρίως στα δύο μεγάλα, τα οποία και επηρεάζουν τις εξελίξεις σε υπερθετικό βαθμό, για την υπόδειξη υποψήφιου νομάρχη και δημάρχων (με «κορωνίδα» τον υποψήφιο δήμαρχο στο Δήμο Ροδίων), τόσο θα πολλαπλασιάζονται οι εσωκομματικές έριδες και ίντριγκες, αλλά και τα «συντροφικά μαχαιρώματα» (ακόμα και με διαρροή «στοιχείων» του ενός εις βάρος του άλλου) και τόσο πιο πολύ θα οργιάζει το παρασκήνιο, ιδιαιτέρως μεταξύ των «πενθούντων συγγενών και φίλων».

Φυσικά, το φως της δημοσιότητας θα βλέπουν και διάφορα ονόματα υποψηφίων, πραγματικών ή υποτιθέμενων, ανάλογα με τις επιθυμίες και τα συμφέροντα μεμονωμένων προσώπων ή και ομάδων. Περιττό να σημειωθεί ότι πραγματικοί υποψήφιοι είναι μόνο αυτοί στους οποίους αναφέρεται η «δ», η οποία υπηρετεί την καλώς εννοούμενη ενημέρωση και όχι συμφέροντα, δικά της ή άλλων. Κι αυτό το έχει αποδείξει στην μέχρι τώρα αδιάβλητη και έντιμη πορεία της.

Την Κυριακή, 14 Αυγούστου, η «δημοκρατική» είχε δημοσιεύσει ένα ρεπορτάζ επί του προκειμένου, έχοντας τις δικές της έγκυρες και αποκλειστικές πληροφορίες, χωρίς να δημοσιεύσει όλα τα ονόματα, σεβόμενη το «off the record». Εγραφε, π.χ., μεταξύ άλλων:

«...Βέβαιο είναι ότι στον κ. Γ. Γιαννόπουλο το ΠΑΣΟΚ έχει στείλει «τελεσίγραφο» διαά συγκεκριμένης οδού, «να ξεκαθαρίσει την θέση του, το αργότερο ως τις αρχές Σεπτεμβρίου», και ότι, σε αντίθετη περίπτωση, «θα αναζητηθούν άλλες λύσεις».

Στο ίδιο ρεπορτάζ προστίθεντο και τα ακόλουθα:

«Η «δ» είναι σε θέση να γνωρίζει ότι υπάρχει ήδη έτοιμη «πρόταση διαδοχής», αλλά δεν θα την αποκαλύψει σ' αυτήν την φάση, για να μην επιδεινωθεί περαιτέρω το ήδη βαρύ κλίμα. Αυτό που μπορεί να γραφεί σήμερα είναι ότι πρόκειται για μηχανικό, όχι όμως τον κ. Γ. Ανδριωτάκη, του οποίου «έκαψαν» την υποψηφιότητα συγκεκριμένα στελέχη του ΠΑΣΟΚ. Αλλωστε είναι νωπή η δήλωση του βουλευτή κ. Γ. Παρασκευά ότι «δεν υπάρχει περίπτωση υποψηφιότητας του κ. Γ. Ανδριωτάκη». Ο υποψήφιος που συζητείται δεν είναι επίσης ο κ. Τιμ. Παρασκευάς, που κατηγορηματικά δήλωσε ότι «δεν προτίθεται να διεκδικήσει την δημαρχία Ρόδου».

Στην συνέχεια, αναφερόταν και τα ακόλουθα:

«Η επικρατούσα άποψη είναι ότι ο σημερινός δήμαρχος Ροδίων κ. Γ. Γιαννόπουλος δεν θα ρισκάρει την επανεκλογή του (όπως μάλιστα διαμορφώνονται τώρα τα πράγματα στις τάξεις της Νέας Δημοκρατίας, οι προοπτικές εκλογικής νίκης είναι μηδαμινές έως ανύπαρκτες). Στο ΠΑΣΟΚ δεν επιθυμούν να πάνε στις εκλογές με τον κ. Γ. Γιαννόπουλο κατηγορούμενο, καθώς προσδοκούν σε «χειροπιαστές αποδείξεις» για εκλογική νίκη, σε μια προσπάθεια να «αποδείξουν» ότι υπάρχει στην Ελλάδα μεταστροφή του εκλογικού σώματος...».

Η «δ» στο ρεπορτάζ αυτό «ζωγράφιζε» ως υποψήφιο δήμαρχο στο δήμο Ροδίων τον κ. Νίκο Ζωίδη, όχι γιατί ο ίδιος το επιθυμεί (από πουθενά δεν προέκυπτε δικός του «δάκτυλος»), αλλά γιατί επιθυμεί την υποψηφιότητά του συγκεκριμένη ομάδα του ΠΑΣΟΚ. Η ίδια ομάδα, έχει ταχθεί και υπέρ της υποψηφιότητας Μαχαιρίδη στην Νομαρχία, όχι γιατί την θεωρεί «μονόδρομο», ούτε και τον κ. Μαχαιρίδη «ικανό και αναντικατάστατο», αλλά γιατί πιστεύει ότι οι δύο αυτές υποψηφιότητες, λειτουργούσες μάλιστα και ως «συγκοινωνούντα δοχεία» θα υπηρετούσαν τα συμφέροντά της στο ακέραιον!! Αυτός είναι και ο λόγος που διοχετεύουν τεχνηέντως στα ΜΜΕ διάφορα σενάρια και εμφανίζουν τους δύο άνδρες ως «υποχειρία» τους!

Υπάρχει, όμως, ρητή και κατηγορηματική δήλωση του κ. Νίκου Ζωίδη, υπόψη του οποίου είχαν τεθεί σε ανύποπτο χρόνο οι «επιθυμίες» αυτές «φίλων» του, ότι ουδέποτε εκδήλωσε ενδιαφέρον για τον Δήμο Ροδίων και ότι το μόνο ενδεχόμενο που θα εξετάσει είναι, αν διαπιστώσει ότι εκπληρώνονται οι προϋποθέσεις, η υποψηφιότητα στην Νομαρχία Δωδ/νήσου.

Το σενάριο, επομένως, για τον Δήμο Ροδίων δεν έχει τις «ευλογίες» του κ. Νίκου Ζωίδη.

Σε ό,τι αφορά τώρα την ενδεχόμενη υποψηφιότητα στο Δήμο Ροδίων, του σημερινού δήμαρχου κ. Γ. Γιαννόπουλου, τα πράγματα είναι ξεκάθαρα: Στο περιβάλλον του, διαπιστώνονται δύο τάσεις: των ειλικρινών φίλων και συνεργατών του και εκείνων που τον χρησιμοποίησαν ως τώρα και θέλουν να τον χρησιμοποιήσουν και στο μέλλον, όχι επειδή τον αγαπούν, αλλά γιατί «βολεύονται». Είτε οικονομικά είτε με διάφορα πόστα που εγγυώνται άσκηση εξουσίας και εισόδημα μεγάλο. Αυτοί οι τελευταίοι τον πιέζουν και πάλι να είναι υποψήφιος φοβούμενοι αφ' ενός ότι α) θα βρεθούν μπερδεμένοι σε διάφορες υποθέσεις στην «μετά Γιαννόπουλο εποχή» και β) ότι θα χάσουν «τα αυγά και τα καλάθια». Παραπλανούν και παραπληροφορούν, λοιπόν, τον δήμαρχο, παρουσιάζοντας τα πράγματα «ρόδινα» ενώ η πραγματική αλήθεια είναι ότι **ο κ. Γ. Γιαννόπουλος ΔΕΝ ΕΧΕΙ την παραμικρή πιθανότητα να κερδίσει τις εκλογές, όπως έχουν τα πράγματα και όπως θα διαμορφωθούν μέσα στις επόμενες εβδομάδες!** Εκτός κι αν ο κ. Γ. Γιαννόπουλος, θα πάει στις εκλογές, σίγουρος ότι θα τις χάσει απλώς και μόνο για να ασκήσει «επιρροή», έστω έμμεση, στα δημοτικά πράγματα.

Επί του προκειμένου είναι χαρακτηριστικά αυτά που έγραφε η «δ» στο πολιτικό ρεπορτάζ της 14ης Αυγούστου: «...Ορισμένοι υποστηρίζουν συγκεκριμένα ότι θα θελήσει τελικά (ο Γ. Γιαννόπουλος) να είναι υποψήφιος, ακόμα και γνωρίζοντας ότι θα χάσει τις εκλογές, απλώς και μόνο για να μπορεί να παρακολουθεί από κοντά τα πράγματα στην μετεκλογική «ύποπτη και δύσκολη περίοδο» των πάσης φύσεως ελέγχων...».

Στην διάρκεια των θερινών διακοπών του δημάρχου στην Κάρπαθο, βέβαιο είναι ότι συζήτησε το θέμα με τα μέλη της οικογένειάς του, αλλά και με κύκλο προσώπων που του ασκούν μεγάλη επιρροή (στο ίδιο διάστημα περνούσαν τις διακοπές τους συγκεκριμένα στην Κάρπαθο και ισχυροί, οικονομικά και πολιτικά, παράγοντες της Ρόδου). Ολοι ανεξαιρέτως, όπως είναι σε θέση να γνωρίζει η «δ», τον αποτρέπουν από ένα νέο εγχείρημα, όχι μόνο γιατί είναι βέβαιοι ότι θα χάσει τις εκλογές αλλά και γιατί θα πρέπει να ανοίξει «νέους ορίζοντες», αφού ξεκουρασθεί για ένα διάστημα, μη έχοντας στο παθητικό του και μια πολύ βαριά ήττα. Γιατί, ο κ. Γ. Γιαννόπουλος θα υποστεί βαριά ήττα στις εκλογές από τον ανεξάρτητο υποψήφιο που θα έχει απέναντί του, και ο οποίος, σύμφωνα με όλες τις εκτιμήσεις «θα κάνει περίπατο».

Είναι τραγικό, υποστηρίζουν σημαίνοντες παράγοντες της Ρόδου να μην διδάσκεται ο κ. Γιαννόπουλος από τα παθήματα του παρελθόντος και του παρόντος και να εξακολουθεί να επηρεάζεται από εκείνους που τον οδήγησαν στα σημερινά αδιέξοδα, αν και είναι τόσο ηλίθιοι, που δεν μπορούν να μοιράσουν άκυρο σε δύο βόδια.

Ο κ. Γ. Γιαννόπουλος, σύμφωνα με τους πραγματικούς φίλους του, αλλά και τους αντικειμενικούς παρατηρητές έχει να επιλέξει μεταξύ δύο λύσεων: Ή να πάει στις εκλογές ως πρόβατον επί σφαγήν, καταστρέφοντας τελείως το όποιο πολιτικό μέλλον του ή να απόσχει, και αφού ξεκουρασθεί και προετοιμασθεί καταλλήλως, να διεκδικήσει είτε θέση Ευρωβουλευτή είτε βουλευτή είτε την προεδρία του αιρετού Περιφερειακού Συμβουλίου Νοτίου Αιγαίου, καθώς μάλιστα στις εκλογές του Οκτωβρίου 2006, θα στηθούν «τριπλές κάλπες» όπως απεκάλυψε η «δ».

«Τριπλές» κάλπες θα στηθούν τον Οκτώβριο 2006





κ. Γ. Γιαννόπουλο το ΠΑΣΟΚ έχει στείλει «τελεσίγραφο» διά συγκεκριμένης οδού, «να ξεκαθαρίσει την θέση του, το αργότερο ως τις αρχές Σεπτεμβρίου» και ότι, σε αντίθετη περίπτωση, «θα αναζητηθούν άλλες λύσεις».

Η «δ» είναι σε θέση να γνωρίζει ότι υπάρχει ήδη έτοιμη «πρόταση διαδοχής», αλλά δεν θα την αποκαλύψει σ' αυτήν την φάση, για να μην επιδεινωθεί περαιτέρω το ήδη βαρύ κλίμα. Αυτό που μπορεί να γραφεί σήμερα είναι ότι πρόκειται για μηχανικό, όχι όμως τον κ. Γ. Ανδριωτάκη, του οποίου «έκαψαν» την υποψηφιότητα συγκεκριμένα στελέχη του ΠΑΣΟΚ. Αλλωστε είναι νωπή η δήλωση του βουλευτή κ. Γ. Παρασκευά ότι «δεν υπάρχει περίπτωση υποψηφιότητας του κ. Γ. Ανδριωτάκη». Ο υποψήφιος που συζητείται δεν είναι επίσης ο κ. Τιμ. Παρασκευάς, που κατηγορηματικά δήλωσε ότι «δεν προτίθεται να διεκδικήσει την δημαρχία Ρόδου».

Η επικρατούσα άποψη είναι ότι ο σημερινός δήμαρχος Ροδίων κ. Γ. Γιαννόπουλος δεν θα ρισκάρει την επανεκλογή του (όπως μάλιστα διαμορφώνονται τώρα τα πράγματα στις τάξεις της Νέας Δημοκρατίας, οι προοπτικές εκλογικής νίκης είναι μηδαμινές έως ανύπαρκτες). Στο ΠΑΣΟΚ δεν επιθυμούν να πάνε στις εκλογές με τον κ. Γ. Γιαννόπουλο κατηγορούμενο, καθώς προσδοκούν σε «χειροπιαστές αποδείξεις» για εκλογική νίκη, σε μια προσπάθεια να «αποδείξουν» ότι υπάρχει στην Ελλάδα μεταστροφή του εκλογικού σώματος. Από την άλλη πλευρά θεωρείται απίθανο ο κ. Γ. Γιαννόπουλος να τύχει πρωιμοδοτήσεως από όλα τα στελέχη της ΝΔ που τον στήριξαν στις τελευταίες εκλογές αφ' ενός μεν γιατί αμφιβάλλουν το ενδεχόμενο νίκης και αφ' ετέρου γιατί τώρα η ΝΔ είναι στην Κυβέρνηση και τα στελέχη αυτά επιθυμούν να εξασφαλίσουν «εύνοιες». Φυσικά θα υπάρξουν και διαρροές, αλλά αυτές θα περιορισθούν σ' εκείνους που έχουν «τα μάλα ωφεληθεί» από τον κ. Γ. Γιαννόπουλο και «δεν μπορούν τώρα να κάνουν πίσω» αν και κατά βάθος θα το επιθυμούσαν.

Υπάρχει όμως και μια δεύτερη άποψη, σχετικά με τις προθέσεις του κ. Γ. Γιαννόπουλου.

Ορισμένοι υποστηρίζουν συγκεκριμένα ότι θα θελήσει τελικά να είναι υποψήφιος, ακόμα και γνωρίζοντας ότι θα χάσει τις εκλογές, απλώς και μόνο για να μπορεί να παρακολουθεί από κοντά τα πράγματα στην μετεκλογική «ύποπτη και δύσκολη περίοδο» των πάσης φύσεως ελέγχων. Εν τέλεσμα (αν και «εμφανές» εκ πρώτης όψεως) και ακόμα πιο αβέβαιες, και ίσως ανεξέλεγκτες, τις εξελίξεις.

Βέβαιο είναι ότι στον

ΔΗΜΙΟΥΡΓΟΥΝΤΑΙ ΝΕΑ ΔΕΔΟΜΕΝΑ

ΑΠΟ «ΜΗΔΕΝΙΚΗΣ ΒΑΣΕΩΣ» *οι υποψηφιότητες στο ΠΑ.ΣΟ.Κ.*

ΤΙΜ. ΠΑΡΑΣΚΕΥΑΣ: Κανένας δήμαρχος ή νομάρχης, να μην αισθάνεται σίγουρος

Μέσα στην εβδομάδα αναμένεται να ανοίξει το ΠΑΣΟΚ επισήμως τη διαδικασία επιλογής των υποψηφίων, ενόψει δημοτικών και νομαρχιακών εκλογών, με το βλέμμα στραμμένο στις αλλαγές του εκλογικού νόμου που ετοιμάζει η Νέα Δημοκρατία.

Ο στόχος που έχει τεθεί είναι ως τα τέλη Αυγούστου να έχει καταρτισθεί ο κατάλογος με τα κριτήρια επιλογής των υποψηφίων, και για το λόγο αυτό έχουν προγραμματισθεί συνεχείς συνεδριάσεις της αρμόδιας **Επιτροπής Εκλογικών Διαδικασιών,** υπό τον κ. **Αλέκο Παπαδόπουλο.** Η διαδικασία επιλογής θα εξετασθεί στη συνεδρίαση του **Πολιτικού Συμβουλίου** στις **25** και **26 Αυγούστου** και θα επικυρωθεί από το **Εθνικό Συμβούλιο** στο τέλος Σεπτεμβρίου. Το ερχόμενο **Σάββατο 27 Αυγούστου,** εξάλλου, συνεδριάζει η **Περιφερειακή Επιτροπή Νοτίου Αιγαίου του ΠΑΣΟΚ,** τα μέλη της οποίας θα ενημερωθούν για τις αποφάσεις που θα έχει λάβει δύο μέρες ενωρίτερα το Πολιτικό Συμβούλιο επί του θέματος.

Ο Τ. Παρασκευάς

Ο συντονιστής της Ν.Ε. του ΠΑΣΟΚ κ. Τιμόθεος Παρασκευάς, με δηλώσεις του σε συντάκτη της «δ» διευκρίνησε πως θα χρησιμοποιηθούν πολλές διαφορετικές μέθοδοι για την επιλογή των υποψηφίων, όπως **δημοσκοπήσεις, πολιτική αξιολόγηση,** αλλά και **προκριματικές εκλογές,** για τις οποίες πάντως εκφράζεται έντονος σκεπτικισμός από πολλά στελέχη του Κινήματος, με το επιχείρημα ότι **«θα ανοίξουν μέτωπα και θα υπάρξουν αντιπαλότητες, σε μια περίοδο όπου η ενότητα χρειάζεται περισσότερο από κάθε άλλη φορά».** «Ενα είναι βέβαιο» υπογράμμισε ο κ. Παρασκευάς: **«Ολοι θα κριθούν από μηδενική βάση. Κανένας εν ενεργεία δήμαρχος ή νομάρχης δεν θα πρέπει να θεωρεί δεδομένο ότι θα είναι και πάλι υποψήφιος, καθώς όλοι θα περάσουν από αξιολόγηση».**

Τα κριτήρια

Το σχέδιο για τα κριτήρια ανάδειξης των υποψηφίων του ΠΑΣΟΚ για τις εκλογές της Αυτοδιοίκησης είναι ήδη έτοιμο. Πρόκειται για ένα σχέδιο **Κανονισμού Επιλογής Υποψηφίων** που συνέταξε η Επιτροπή Εκλογικών Διαδικασιών του Κινήματος, υπό τον Αλέκο Παπαδόπουλο, έχει ήδη αποσταλεί από την αρμόδια επιτροπή στον πρόεδρο του ΠΑΣΟΚ κ. Γιώργο Παπανδρέου και στα μέλη του Πολιτικού Συμβουλίου, με σκοπό να συζητηθεί διεξοδικά στη διήμερη συνεδρίαση του Πολιτικού Συμβουλίου στις 25 και 26 Αυγούστου.

Μέσα από τα 20 άρθρα του νέου κανονισμού (ο οποίος βάζει ουσιαστικά σε εφαρμογή μια πολιτική συνεργασιών με τις άλλες προοδευτικές δυνάμεις, μπροστά στα νέα δεδομένα που δημιουργούν οι προωθούμενες νομοθετικές αλλαγές) προβλέπονται μεταξύ άλλων τα εξής:

• **Η επιλογή των υποψηφίων σε δήμους και κοινότητες μπορεί να γίνει και με πολιτική αξιολόγηση από τα κομματικά όργανα και όχι αποκλειστικά μέσα από προκριματικές εκλογές στις τοπικές κοινωνίες.** Η επισήμανση αυτή, όπως επισημαίνουν επιτελικά κομματικά στελέχη, ήταν απαραίτητη, αφού υπό τις νέες συνθήκες οι προκριματικές κάλπες για την ανάδειξη των υποψηφίων θα

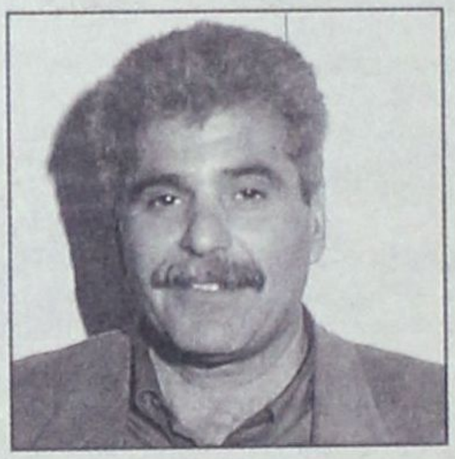

είναι, τουλάχιστον σε αυτές τις εκλογές, η εξαίρεση και όχι ο κανόνας.

• **Ο αποκλεισμός, ουσιαστικά, όσων υποψηφίων βρίσκονται μακριά από τον πρωταρχικό στόχο του 42%.** Στη Χαριλάου Τρικούπη επισημαίνουν ότι βασικό κριτήριο για έναν υποψήφιο θα είναι πλέον εάν έχει δυνατότητα να επικρατήσει στον α' γύρο και γι' αυτό τον λόγο τονίζεται ότι λαμβάνεται υπόψη ενδεχόμενη αποτυχία ενός υποψηφίου σε προηγούμενες αναμετρήσεις.

• **Με οριστική διαγραφή από το ΠΑΣΟΚ θα αντιμετωπίζονται όσοι υποψήφιοι έχασαν στις προκριματικές εκλογές και συγκρότησαν ή συμμετείχαν στη συνέχεια σε «αντάρτικα» ψηφοδέλτια.** Τα ίδια στελέχη σημειώνουν ότι η διάταξη αυτή προαναγγέλλει αυστηρές κυρώσεις και για όσα κομματικά μέλη κινηθούν με διασπαστικά ψηφοδέλτια και σε όσες περιοχές δεν θα γίνουν προκριματικές εκλογές.

Για την κοινοτομία των **προκριματικών εκλογών,** που έστω και περιορισμένα αναμένεται να εφαρμοσθεί για πρώτη φορά στα ελληνικά χρονικά, ο νέος κανονισμός προβλέπει ότι **σε αυτές μπορούν να ψηφίσουν όχι μόνον τα μέλη και οι φίλοι του ΠΑΣΟΚ, αλλά όποιος δημότης επιθυμεί σε μια περιοχή όπου θα στηθούν κάλπες.** Για να είναι δεσμευτικό, ωστόσο, το αποτέλεσμα θα πρέπει να έχει συμμετάσχει στην ψηφοφορία τουλάχιστον το **50%** των μελών και εγγεγραμμένων φίλων του Κινήματος.

Σύμφωνα επίσης με τις πληροφορίες, το ΠΑΣΟΚ έχει καταλήξει περισσότερο στα κριτήρια με τα οποία θα **απορρίψει** ορισμένες υποψηφιότητες παρά στα κριτήρια επιλογής τους.

1. Θεωρείται δεδομένο πως εάν κάποιο στέλεχος έχει θέσει ανεπιτυχώς ήδη δύο φορές υποψηφιότητα (π.χ. '98 και '02), τότε δεν θα ξανακατέβει.

2. Εάν κάποιο στέλεχος στην προηγούμενη αυτοδιοικητική αναμέτρηση συγκέντρωσε μονοψήφια ποσοστά, τότε δεν θα πάρει το χρίσμα από το ΠΑΣΟΚ.

3. Εκτός εκλογικών συνδυασμών αναμένεται να μείνουν στελέχη που στο παρελθόν κατέβηκαν ως «αντάρτες» κόντρα στα επίσημα ψηφοδέλτια της Χαριλάου Τρικούπη.

4. Υπό αξιολόγηση θα τεθούν και στελέχη που έχουν προκαλέσει εσωκομματικές τριβές ή σε εξαιρετικές περιπτώσεις αποδείχθηκαν ανεπαρκή στην κάλυψη των αυτοδιοικητικών καθηκόντων τους.

Οι αρμοδιότητες

Γεγονός πάντως είναι ότι το ΠΑΣΟΚ ξεκινά την διαδικασία επιλογής υποψηφίων για τις εκλογές στην Αυτοδιοίκηση, χωρίς να έχει ολοκληρωθεί η νέα οργανωτική δομή του κόμματος. Οπως ανέφερε ο κ. Τιμόθεος Παρασκευάς, δεν έχουν αποσαφηνισθεί ακόμη ο ρόλος και οι αρμοδιότητες του Συντονιστή της Ν.Ε. και της Ν.Ε. αυτής καθ' αυτής, κάτι που αναμένεται να γίνει από το Εθνικό Συμβούλιο στα τέλη Σεπτεμβρίου, για να αρχίσουν τα νέα όργανα να λειτουργούν.

«Είναι θολή η δομή του κόμματος», δήλωσε, ωστόσο, σε ό,τι τον αφορά προσωπικά, πήρε σαφείς αποστάσεις από την φημολογία που τον φέρει σε αντιπαλότητα με τον Γραμματέα της Περιφερειακής Επιτροπής κ. **Βασίλη Παπανικόλα** για το «ποιος έχει το πάνω χέρι». **«Λείπω 15 ημέρες, δεν έχω μιλήσει με κανέναν, δεν έχω ασχοληθεί με τίποτα, οπότε δεν νομίζω ότι αφορούν εμένα αυτά τα ζητήματα»** δήλωσε. **«Ανεξάρτητα του ποιος έχει το πάνω ή το κάτω χέρι, το πάνω χέρι το παίρνεις ανάλογα με την δουλειά που κάνεις. Οταν ασχολείσαι παίρνεις το πάνω χέρι. Οταν δεν ασχολείσαι παίρνεις το κάτω χέρι. Αυτοί που θέλουν να έχουν το πάνω χέρι, να δουλέψουνε, να είναι αυτόφωτοι, αυτοδύναμοι και ενεργητικοί καθ' όλη την διάρκεια της θητείας τους κι ας πάρουνε και τα δύο χέρια, όχι μόνο το ένα. Εγώ εύχομαι -κατέληξε- να δουλέψουν όπως πρέπει να δουλέψουμε και να συνεργαστούμε όλοι μαζί, ώστε να έχουμε καλά αποτελέσματα».**

TIMETABLE		RHODES	SIMI		PANORMITIS		KOS		KALYMNOS		LEROS		LIPSI		PATMOS		LIPSI		LEROS		KALYMNOS		KOS		SIMI		PANORMITIS		RHODES	KASTELORIZO	
DAYS/ΗΜΕΡΕΣ	SHIP	DEPARTURE	ARRIVAL	DEPARTURE	ARRIVAL	DEPARTURE	ARRIVAL	DEPARTURE	ARRIVAL	DEPARTURE	ARRIVAL	DEPARTURE	ARRIVAL	DEPARTURE	ARRIVAL	DEPARTURE	ARRIVAL	DEPARTURE	ARRIVAL	DEPARTURE	ARRIVAL	DEPARTURE	ARRIVAL	DEPARTURE	ARRIVAL	DEPARTURE	ARRIVAL	DEPARTURE	ARRIVAL	ARRIVAL	DEPARTURE
SUNDAY ΚΥΡΙΑΚΗ	EXPRESS	8.30	9.20	9.25	-	-	11.00	11.10	11.50	12.00	12.50	12.55	13.15	13.20	13.40	13.45	-	-	14.25	14.30	15.20	15.30	16.10	16.20	17.45	17.50	-	-	18.30	-	-
	PRIDE	15.30	-	-	16.10	16.15	17.30	17.40	18.20	18.30	19.15	19.20	19.40	19.45	20.05	6.00	6.20	6.25	6.45	6.50	7.35	7.45	8.20	8.30	-	-	9.45	9.50	10.50	-	-
MONDAY ΔΕΥΤΕΡΑ	EXPRESS	8.30	-	-	-	-	-	-	-	-	-	-	-	-	-	-	-	-	-	-	-	-	-	-	-	-	-	-	-	11.00	16.00
	PRIDE	15.30	16.20	16.25	-	-	17.40	17.50	18.30	18.40	19.25	19.30	19.50	19.55	20.15	6.00	6.20	6.25	6.45	6.50	7.35	7.45	8.20	8.30	9.45	9.50	-	-	10.40	-	-
TUESDAY ΤΡΙΤΗ	EXPRESS	8.30	-	-	-	-	10.40	10.50	11.30	11.40	12.30	12.35	12.55	13.00	13.20	13.30	-	-	14.20	14.30	15.20	15.30	16.10	16.20	-	-	-	-	18.30	-	-
	PRIDE	15.30	16.20	16.25	-	-	17.40	17.50	18.30	18.40	19.25	19.30	19.50	19.55	20.15	6.00	6.20	6.25	6.45	6.50	7.35	7.45	8.20	8.30	9.45	9.50	-	-	10.40	-	-
WEDNESDAY ΤΕΤΑΡΤΗ	EXPRESS	8.30	9.20	9.25	-	-	11.00	11.10	11.50	12.00	12.50	12.55	13.15	13.20	13.40	13.45	-	-	14.25	14.30	15.20	15.30	16.10	16.20	17.45	17.50	-	-	18.30	-	-
	PRIDE	15.30	16.20	16.25	-	-	17.40	17.50	18.30	18.40	19.25	19.30	19.50	19.55	20.15	6.00	6.20	6.25	6.45	6.50	7.35	7.45	8.20	8.30	9.45	9.50	-	-	10.40	-	-
THURSDAY ΠΕΜΠΤΗ	EXPRESS	8.30	-	-	-	-	10.40	10.50	11.30	11.40	12.30	12.35	12.55	13.00	13.20	13.30	-	-	14.20	14.30	15.20	15.30	16.10	16.20	-	-	-	-	18.30	-	-
	PRIDE	15.30	16.20	16.25	-	-	17.40	17.50	18.30	18.40	19.25	19.30	19.50	19.55	-	6.00	6.20	6.25	6.45	6.50	7.35	7.45	8.20	8.30	9.45	9.50	-	-	10.40	-	-
FRIDAY ΠΑΡΑΣΚΕΥΗ	EXPRESS	8.30	-	-	-	-	10.40	10.50	11.30	11.40	12.30	12.35	12.55	13.00	13.20	13.30	-	-	14.20	14.30	15.20	15.30	16.10	16.20	-	-	-	-	18.30	-	-
	PRIDE	15.30	16.20	16.25	-	-	17.40	17.50	18.30	18.40	19.25	19.30	19.50	19.55	20.15	6.00	6.20	6.25	6.45	6.50	7.35	7.45	8.20	8.30	9.45	9.50	-	-	10.40	-	-
SATURDAY ΣΑΒΒΑΤΟ	EXPRESS	8.30	-	-	9.10	9.20	10.50	11.00	11.40	11.50	12.40	12.45	13.05	13.10	13.30	13.40	-	-	14.20	14.30	15.20	15.30	16.10	16.20	-	-	17.45	17.50	18.30	-	-
	PRIDE	15.30	16.20	16.25	-	-	17.40	17.50	18.30	18.40	19.25	19.30	19.50	19.55	20.15	6.00	6.20	6.25	6.45	6.50	7.35	7.45	8.20	8.30	9.45	9.50	-	-	10.40	-	-

Με όραμα και αγάπη για τα Δωδεκάνησα, το ταξίδι μας συνεχίζεται.

DODEKANISOS SEAWAYS
η δική μας ναυτιλιακή

Αναχωρήσεις για:
Ρόδο • Σύμη • Πανορμίτη • Κω • Κάλυμνο • Λέρο • Λειψούς • Πάτμο • Καστελόριζο

DODEKANISOS SEAWAYS Αυστραλίας 3, 85100 Ρόδος, τηλ.: 22410 70590, fax: 22410 70591, e-mail: info@12ne.gr, www.12ne.gr

ΑΠΟ ΤΗΝ ΔΗΜΟΤΙΚΗ ΜΕΙΟΨΗΦΙΑ ΡΟΔΟΥ

ΖΗΤΕΙΤΑΙ Η ΔΙΕΝΕΡΓΕΙΑ ΕΚΤΑΚΤΟΥ διαχειριστικού ελέγχου στο Δήμο Ροδίων, *στους οργανισμούς και επιχειρήσεις του*

Εστάλη σχετική αναφορά προς τον γ.γ. της περιφέρειας Νοτίου Αιγαίου κ. Χ. Κόκκινο



Την διενέργεια έκτακτου οικονομικού και διαχειριστικού ελέγχου στο Δήμο Ροδίων, στους οργανισμούς και τις επιχειρήσεις του, ζήτησε χθες, με αναφορά της προς τον γ.γ. της Περιφέρειας Νοτίου Αιγαίου κ. Χ. Κόκκινο, η υπό τον κ. Χατζή Χατζηευθυμίου δημοτική μειοψηφία, επικαλούμενη διάφορα στοιχεία, που είχαν δει κατά καιρούς και το φως της δημοσιότητας.

Από τα στοιχεία μάλιστα αυτά προκύπτει ότι ολόκληρο σχεδόν το δημοτικό κατασκεύασμα είναι υπερχρεωμένο. Οι πολιτικές ευθύνες (σε πρώτη φάση) είναι δεδομένες και αμετάθετες και κάποτε θα πρέπει να αναληφθούν, εκτός και αν υποθέσει κανείς ότι η δημοτική αρχή ουδέποτε άσκησε διαχείριση-διοίκηση, αλλά τα είχε εγκαταλείψει όλα στον... κόκορα!

Αναλυτικά στην αναφορά της η δημοτική μειοψηφία Ρόδου προς τον περιφερειάρχη Νοτίου Αιγαίου, αναφέρει τα εξής:

Προς: Περιφερειάρχη Ν. Αιγαίου, Κ. Χαρ. Κόκκινο
Ενταύθα

Θέμα: Εκτακτος Διαχειριστικός & Οικονομικός έλεγχος

Με το έγγραφό μας αυτό ζητούμε με εντολή σας να διαταχθεί έκτακτος διαχειριστικός και οικονομικός έλεγχος στον Δήμο Ροδίων και στις επιχειρήσεις του για τα έτη από το

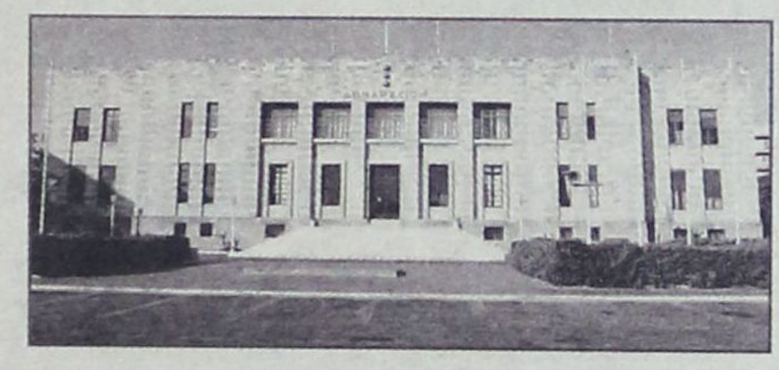

2000 έως και σήμερα.

Ζητούμε τον Διαχειριστικό και Οικονομικό αυτόν έλεγχο έχοντας υπ' όψιν μας:

1. Τις επισημάνσεις που έγιναν από το Ελεγκτικό Συνέδριο μετά την διενέργεια δειγματοληπτικού ελέγχου στον Δήμο Ροδίων για το έτος 2000 σύμφωνα με τον οποίο διαπιστώθηκε **«λογιστική και διαχειριστική αταξία»** και ότι η εν γένει οικονομική διοίκησή του λειτούργησε κατά παράβαση των διατάξεων του Νόμου. Ιδιαίτερα επισημαίνονται οι επιχορηγήσεις και Οικονομικές ενισχύσεις πολλών εκατομμυρίων προς τρίτους.

2. Την αποστολή φύλλου μεταβολών και ελλείψεων από το Ελεγκτικό Συνέδριο προς τον Δήμαρχο Ροδίων με το οποίο ζητείται να αποσταλεί αντίγραφό του στους διατελέσαντες υπολόγους (Ηλία Λέργο Προϊστάμενο Οικονομικών Υπηρεσιών του Δήμου και Μάρκο Κουφό Ταμία-Διαχειριστή του Δήμου) προκειμένου να λάβουν γνώση των καταλογισμών που θα ακολουθήσουν.

3. Την διαπιστωμένη ύπαρξη υποχρεώσεων του Δήμου προς τους Ασφαλιστικούς Οργανισμούς ΤΥΔΚΥ και ΤΑΔΚΥ ύψους 1.474.045,22 και 241.161,54 ευρώ αντίστοιχα, μέχρι την 31η/3/05, παρά την προ μηνών εξόφληση παλαιοτέρων υποχρεώσεων με δάνειο, σχετικό και το έγγραφο του τμήματος μισθοδοσίας του Δήμου.

4. Τις οφειλές του Δήμου προς το Ταμείο Παρακαταθηκών και Δανείων στις 31/3/05 ύψους 23.049.141,29 ευρώ έγγραφο του Ταμείου με αριθμ. πρωτ. 43291/4-4-2005.

5. Το με αριθ. πρωτ. 39809/18-3-2005 έγγραφο-απάντηση του Ταμείου Παρακαταθηκών και Δανείων προς τον Δήμο Ροδίων για την συνομολόγηση τριών δανείων ύψους 5.168.244,10 ευρώ σύμφωνα με το οποίο το Ταμείο αρνείται την έγκριση των δανείων αυτών λόγω της οικονομικής κατάστασης στην οποία έχει περιέλθει ο Δήμος Ροδίων.

6. Τις οφειλές του Δήμου προς ιδιώτες ύψους 9.094.820,85 ευρώ μέχρι 31/3/05 σύμφωνα με έγγραφο του λογιστηρίου του Δήμου 1/4/05.

7. Το με αριθμό πρωτοκόλλου Ε.Μ. 2751/20-6-2003 έγγραφο του τμήματος Εμπορίου της Ν.Α. σύμφωνα με τον οποίον το σύνολο των ιδίων κεφαλαίων και η καθαρή θέση της ΑΔΕΚΤ Α.Ε. υπολείπονται σημαντικά του Μετοχικού Κεφαλαίου της.

8. Τις υποχρεώσεις της ΑΔΕΚΤ προς το ΙΚΑ ύψους 2.328.024,60 ευρώ έγγραφο του ΙΚΑ με αριθμ. πρωτ. 10151/8-4-05.

9. Την κατάσχεση της ΔΟΥ Ρόδου εις βάρος της «ΡΟΔΩΝ» Α.Ε. λόγω οφειλών καθώς και το ότι ο πρώην Πρόεδρος του Δημοτικού Συμβουλίου Ρόδου δήλωσε ότι η εταιρεία δεν έχει θεωρημένα τιμολόγια από την Δ.Ο.Υ. Ρόδου από ετών.

10. Τις οφειλές της ΔΕΥΑΡ προς το Ταμείο Παρακαταθηκών και Δανείων ύψους 9.951.290,70 ευρώ σύμφωνα με το με αριθ. 43291/4-4-2005 έγγραφο του Ταμείου/Τις οφειλές της ίδιας επιχείρησης προς την Εθνική Τράπεζα.

11. Τις οφειλές της ΗΦΑΙΣΤΟΣ προς το ΙΚΑ ύψους 686.372,64 ευρώ έγγραφο του ΙΚΑ με αριθμ. πρωτ. 10152/8-4-05.

12. Την συχνή εμφάνιση και δημοσιοποίηση παράνομων πράξεων των Διοικήσεων των εταιρειών του Δήμου αλλά και

13. Τα στοιχεία που προέκυψαν από την διενέργεια ελέγχου στην Δημοτική Επιχείρηση Συγκοινωνιών ΔΕΣ «ΡΟΔΑ» και το πόρισμα με τις παρατηρήσεις που έκαναν οι επιθεωρητές της Οικονομικής Επιθεώρησης Κρήτης κ.κ Εμμ. Μπιτσάκης και Αμαλία Κολτσίδα.

Απευθυνόμαστε σ' εσάς θεωρώντας ότι είναι επιβεβλημένο να διατάξετε έκτακτο οικονομικό και διαχειριστικό έλεγχο σε βάθος στον Δήμο Ροδίων σύμφωνα με τους Νόμους 2503/97 και 2623/98, αλλά και σε όλες τις επιχειρήσεις του Α.Ε. ή μη, σύμφωνα με το άρθρο 281 παράγραφος 3 του Κώδικα Δήμων και Κοινοτήτων και για τα έτη από 2000 έως και σήμερα.

Θεωρούμε ότι η κακοδιοίκηση και κακοδιαχείριση θα πρέπει κάποια στιγμή να λάβει τέλος για να μπορέσει ο Δήμος να ανταποκριθεί στις προσδοκίες των Δημοτών του αλλά και στις οικονομικές υποχρεώσεις που η σημερινή Δημοτική Αρχή δημιούργησε.

Με το έγγραφό μας αυτό ζητούμε να διαταχθεί διαχειριστικός και οικονομικός έλεγχος:

1. Στον Δήμο Ροδίων
2. Στην ΑΔΕΚΤ Α.Ε.
3. Στην ΡΟΔΩΝ Α.Ε.
4. Στην Δημοτική Επιχείρηση Υδρευσης Αποχέτευσης Ρόδου (ΔΕΥΑΡ)
5. Στην Δημοτική Επιχείρηση Καθαριότητας Ρόδου (ΔΕΚΡ) και
6. Στην Αστική Εταιρεία ΗΦΑΙΣΤΟΣ, ΔΟΝΑ, ΔΟΠ και ΔΗΠΕΘΕ.

Τον έλεγχο αυτό ζητούμε ως μειοψηφία του Δημοτικού Συμβουλίου του Δήμου Ροδίων.

Με εκτίμηση,
Χατζής Χατζηευθυμίου
Επικεφαλής της Δημοτικής Παράταξης
«Πρώτα η Ρόδος»



Αυτή η προσφορά θα σας πάρει... τ' αυτιά!

Rodos Air

Carrier

Ο Εφευρέτης του Κλιματισμού

* Για περισσότερες πληροφορίες επικοινωνήστε με τη
ΓΡΑΜΜΗ ΠΑΝΤΟΣ ΚΑΙΡΟΥ CARRIER: 801 11 19000
ή επισκεφθείτε την ηλεκτρονική διεύθυνση www.carrier.gr

Carrier

Αντικαταστήστε τώρα
ΔΩΡΕΑΝ το παλιό σας κλιματιστικό Carrier
με το νέο Silentech

Η Carrier, ο μεγαλύτερος κατασκευαστής συστημάτων κλιματισμού, αερισμού & ψύξης στον κόσμο, σας παρουσιάζει το

NEO XPOWER SilentTECH

- Ενεργειακή κλάση A
- Τεχνολογία X Power All DC Inverter - Twin Rotary
- Χαμηλή κατανάλωση ρεύματος - COP 3,68
- Από τα πλέον αθόρυβα στην κατηγορία του
- Υψηλής τεχνολογίας φίλτρα Nano-photocatalytic & Nano Silver για εξουδετέρωση βακτηριδίων
- Εργονομικό χειριστήριο My comfort

Τώρα, μπορείτε να το αποκτήσετε αντικαθιστώντας το παλιό σας κλιματιστικό δωματίου με τους εξής όρους*:

- Silentech : ΔΩΡΕΑΝ ή με έκπτωση από 40% έως 80%
- Μεταφορά νέου : ΔΩΡΕΑΝ
- Αποξήλωση παλιού : ΔΩΡΕΑΝ
- Εγκατάσταση νέου : ΔΩΡΕΑΝ

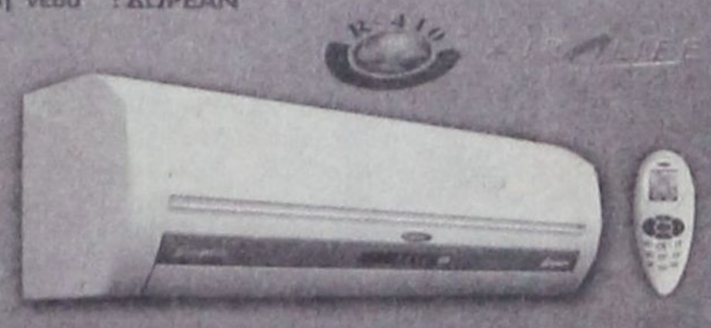

ΚΩΔΙΚΟΣ SILENTECH	ΑΠΟΔΟΣΗ ΨΥΞΗΣ BTU/h	ΑΠΟΔΟΣΗ ΘΕΡΜΑΝΣΗΣ BTU/h	ΤΙΜΗ ΣΥΣΤΗΜΑΤΟΣ με Φ.Π.Α.
42HQV025	3.400 - 10.200	2.700 - 13.700	€689
42HQV035	3.400 - 13.700	3.400 - 20.500	€819

Έτος απόκτησης παλιού	Αγορά Silentech
Πριν το 1970	Δωρεάν
1970 - 1975	80% έκπτωση
1976 - 1985	60% έκπτωση
1986 - 1995	40% έκπτωση

ΜΕ ΒΟΥΛΕΥΜΑ ΤΟΥ ΣΥΜΒΟΥΛΙΟΥ ΠΛΗΜΜΕΛΕΙΟΔΙΚΩΝ

ΣΤΟ ΑΡΧΕΙΟ ΤΕΘΗΚΕ Η ΔΙΚΟΓΡΑΦΙΑ

στην υπόθεση «Γεραβέλη - Ιωαννίδη»

Είχε ασκηθεί ποινική δίωξη για ψευδορκία

Στο αρχείο τέθηκε με το υπ' αριθμ. 84/2005 βούλευμα του Συμβουλίου Πλημμελειοδικών Ρόδου η ποινική δικογραφία που σχηματίστηκε εις βάρος των κ.κ. Ν. Κάττη του Μιχαήλ και Μ. Παπανδρέου του Θεοδώρου, οι οποίοι ανέλπιστα βρέθηκαν, μετά τον θάνατο από πνιγμό την 11η Ιανουαρίου 2004 των Σάββα Γεραβέλη και Χρήστου Ιωαννίδη, που συγκλόνισε τη Ρόδο, κατηγορούμενοι για ψευδορκία μετά από δίωξη που άσκησε εις βάρος τους ο Εισαγγελέας Πλημμελειοδικών Ρόδου κ. Γ. Οικονόμου.

Το Συμβούλιο Πλημμελειοδικών Ρόδου που υιοθέτησε σχετική εισήγηση του Αντιεισαγγελέα Πλημμελειοδικών Ρόδου κ. Κ. Μπούτσικου έκρινε ότι η τέλεση του αδικήματος δεν προέκυψε.

Βούλευμα αναφερόνται μεταξύ άλλων και τα ακόλουθα:

«Στις 11-1-2004 ο πρώτος κατηγορούμενος Κάττης Νικόλαος μαζί με τους Γεραβέλη Σάββα (σύζυγο της δευτέρας κατηγορουμένης) και Ιωαννίδη Χρήστο μετέβησαν με το υπ' αριθμ. κυκλοφορίας ΡΟΕ -2109 μάρκας εργοστασίου «NISSAN» ΙΧΕ του Γεραβέλη Σάββα στην περιοχή του Λιμενοβραχίονα του Λιμένα Ακαντιάς στην πόλη της Ρόδου περί ώρα 01:35. Στην περιοχή ο καιρός ήταν νεφοσκεπής με βροχή και έπνεαν άνεμοι από νοτιοανατολικές διευθύνσεις θυελλώδεις μέχρι πολύ θυελλώδεις έντασης οκτώ (8) έως εννέα (9) μποφόρ με πιθανές ριπές θύελλας έντασης δέκα (10) μποφόρ. Το αυτοκίνητο το είχε σταθμεύσει ο Γεραβέλης Σάββας στο λιμενοβραχίονα και λόγω του επικρατουσών δυσμενών καιρικών συνθηκών παρασύρθηκαν στην άκρη του οδοστρώματος και ο Γεραβέλης Σάββας έπεσε στη θάλασα. Ο πρώτος κατηγορούμενος Κάττης Νικόλαος και ο Ιωαννίδης Χρήστος προσπάθησαν να τον ανασύρουν με αρνητικά αποτελέσματα και ο πρώτος κατηγορούμενος αναχώρησε πεζός προκειμένου να αναζητήσει βοήθεια. Περί ώρα 02:30 μετέβησαν στην περιοχή όργανα του Λ/Κ Ρόδου, τα οποία δεν εντόπισαν τους Γεραβέλη Σάββα και Ιωαννίδη Χρήστο ούτε και το ΙΧΕ. Στις 12-1-2004 κατά τη διάρκεια των ερευνών εντοπίσθηκε από δύτη σε βάθος 27 μ. και σε απόσταση 20 μέτρων περίπου από τον Λιμενοβραχίονα του Λιμένα Ακαντιάς το Ι.Χ. Το πτώμα του Γεραβέλη Σάββα εντοπίσθηκε στις 18-1-2004 σε βραχώδη ακτή της περιοχής «Παπιόπετρα» της νήσου Νισύρου και το πτώμα του Ιωαννίδη Χρήστου εντοπίσθηκε και περισυνελέγη από άνδρες του Λ/Κ Ρόδου στις 20-1-04 στη θαλάσσια περιοχή της παραλίας «ΕΛΛΗ» της πόλεως Ρόδου».

Η ποινική δίωξη του κ. Εισαγγελέα είχε στηριχθεί στο γεγονός ότι οι ανωτέρω δεν είχαν καταθέσει ότι ένας εκ των δύο φίλων είχε καταναλώσει μικρή ποσότητα αλκοόλ!

ΣΤΟ ΔΗΜΟΤΙΚΟ ΔΙΑΜΕΡΙΣΜΑ ΚΡΕΜΑΣΤΗΣ

«ΘΑΝΑΤΗΦΟΡΟ» ΥΠΟΣΤΕΓΟ

σε στάση λεωφορείων!!

Υπέστη ηλεκτροπληξία ένα 5χρονο κοριτσάκι

Στην παιδιατρική κλινική του Γενικού Νοσοκομείου Ρόδου νοσηλεύεται από το βράδυ της Παρασκευής, εκτός κινδύνου πλέον, η 5χρονη Αγγελική Σπαροπούλου του Κωνσταντίνου, που υπέστη εγκαύματα στο χέρι και κλωνισμό του νευρικού της συστήματος όταν, ευρισκόμενη στο πανηγύρι της Κρεμαστής με τους γονείς της, ακούμπησε στο μεταλλικό υπόστεγο της στάσης των λεωφορείων με αποτέλεσμα να υποστεί ηλεκτροπληξία καθώς η διαφημιστική φωτιζόμενη πινακίδα στην αριστερή πλευρά της στάσης είχε βραχυκυκλώσει!!

Η άτυχη 5χρονη που σωριάστηκε λιπόθυμη μετά το σόκ που υπέστη μεταφέρθηκε εσπευσμένα στο νοσοκομείο και όπως έγινε χθες γνωστό η κατάσταση της υγείας της εξελίσσεται πλέον ικανοποιητικά.

Το «ευτύχημα» του θλιβερού αυτού ατυχήματος είναι ότι κανένα άλλο από τα παιδιά που έπαιζαν με την 5χρονη στο σημείο του ατυχήματος δεν άγγιξε την ηλεκτροφόρα στάση.

Αξίζει να σημειωθεί ότι κανείς από τους αρμόδιους δεν είχε διαπιστώσει το βραχυκύκλωμα στην φωτεινή διαφημιστική ταμπέλα της «θανατηφόρας» στάσης των λεωφορείων, ενώ πληροφορίες αναφέρουν ότι δεν έχει συντηρηθεί για μεγάλο χρονικό διάστημα, με αποτέλεσμα να φέρει φθορές αλλά και να καταστεί επικίνδυνη για τους διερχόμενους πολίτες αλλά και για όσους αναμένουν τα λεωφορεία της γραμμής.

Οι γονείς της 5χρονης έχουν ήδη αναθέσει στον δικηγόρο κ. Μ. Κουτσούκο να κινηθεί με αγωγή και με μήνυση κατά των υπευθύνων για την αμέλεια που επέδειξαν, που λίγο έλειψε να τους κοστίσει την ζωή του μικρού τους παιδιού.

ΟΜΟΦΩΝΙΑ ΕΙΣΑΓΓΕΛΕΑ ΚΑΙ ΑΝΑΚΡΙΤΡΙΑΣ

ΕΛΕΥΘΕΡΟΣ Ο ΦΑΡΣΕΡ

με περιοριστικούς όρους

Είχε καθηλώσει στο έδαφος αεροπλάνο της «Ολυμπιακής»

Ελεύθερος με τον περιοριστικό όρο της καταβολής χρηματικής εγγύησης ύψους 1.000 ευρώ κρίθηκε χθες με ομόφωνη απόφαση της Α' τακτικής Ανακρίτριας κ. Ελ. Κεχαγιά και του Αντεισαγγελέα Πλημμελειοδικών Ρόδου κ. Αντ. Παπαματθαίου ο 28χρονος Ευριπίδης Παλόμο- Μάρτιν του Ιωάννη, κάτοικος Κοσκινού, που κατηγορείται για παρακώλυση συγκοινωνιών από πρόθεση σε βαθμό κακουργήματος.

Ο ανωτέρω, όπως ξανάγραψε η «δ», προκειμένου να εμποδίσει την αγαπημένη του να ταξιδέψει στην Αθήνα τηλεφώνησε το πρωί της Τετάρτης και ώρα 06:46 στον Αστυνομικό Σταθμό Αεροδρομίου προειδοποιώντας για έκρηξη βόμβας στην πτήση 701 των Ολυμπιακών Αερογραμμών.

Η πτήση δεν εκτελέστηκε και οι επιβάτες περίμεναν στον χώρο αναμονής εως ότου ολοκληρωθεί η έρευνα των αστυνομικών και σκύλου ανιχνευτή εκρηκτικών υλών στους χώρους του αεροσκάφους και στις αποσκευές των επιβατών. Αφού τίποτε δεν ανευρέθη, το αεροσκάφος αναχώρησε περί ώραν 09.00.

Πολλοί επιβάτες έχασαν πτήσεις ανταπόκρισης που είχαν προγραμματίσει από την Αθήνα, αλλά ενώ δεν επετράπη από τις Βρετανικές αρχές στο αεροσκάφος να πετάξει για το Λονδίνο από την Αθήνα όπως είχε προγραμματιστεί, πριν να περάσουν 6 ώρες παραμονής του στο αεροδρόμιο «Ελευθέριος Βενιζέλος».

Ο 28χρονος εντοπίστηκε από τους αστυνομικούς της Υποδιεύθυνσης Ασφαλείας Ρόδου γιατί είχε κάνει το λάθος να τηλεφωνήσει στο ΑΤ αερολιμένα από το κινητό του τηλέφωνο και απολογούμενος χθες κατέθεσε ότι προέβη στην πράξη αυτή για λόγους ερωτικούς καθότι η Αθηναία σύντροφός του αναχωρούσε με την εν λόγω πτήση και δεν ήθελε να φύγει από κοντά του.

ΠΑΡΕΜΒΑΣΗ ΤΟΥ ΣΕΤΕ

ΠΡΟΒΛΗΜΑ ΜΕ ΤΟ ΩΡΑΡΙΟ

των κέντρων διασκέδασης

Πρέπει να σεβόμαστε και τους τουρίστες

Από τον Σύνδεσμο Ελληνικών Τουριστικών Επιχειρήσεων (ΣΕΤΕ) απεστάλη προς τον υπουργό Τουριστικής Ανάπτυξης κ. Δημ. Αβραμόπουλο και κοινοποιήθηκε στους υπουργούς Εσωτερικών κ. Πρ. Παυλόπουλο και Δημοσίας Τάξεως κ. Γ. Βουλγαράκη, η ακόλουθη επιστολή:

Αγαπητέ κύριε Υπουργέ,

Η μετά από πρότασή σας απόφαση του Υπουργείου Δημόσιας Τάξης για την παράταση του ωραρίου λειτουργίας των κέντρων διασκέδασης στις τουριστικές περιοχές, είναι κατανοητή και καλοδεχούμενη, στο πλαίσιο παροχής δυνατοτήτων διασκέδασης στους επισκέπτες των τουριστικών περιοχών. Όμως, όσο σεβαστό είναι το δικαίωμα διασκέδασης, άλλο τόσο σεβαστό είναι και το δικαίωμα ξεκούρασης και μάλιστα απαλλαγμένο από ανεπιθύμητους θορύβους ιδιαίτερα σε μεταμεσονύκτιες ώρες.

Η απόφαση για την παράταση του ωραρίου, οφείλει απαραιτήτως να συνοδευτεί από εντατικοποίηση των ελέγχων και αυστηρή εφαρμογή της ισχύουσας νομοθεσίας για την ηχορύπανση. Σε αντίθετη περίπτωση το μέτρο αυτό μπορεί να έχει καταστροφικές συνέπειες στη λειτουργία ενός πολύ μεγάλου αριθμού ξενοδοχειακών επιχειρήσεων που γειτνιάζουν με κέντρα διασκέδασης.

Η χρόνια αδυναμία εφαρμογής της κείμενης νομοθεσίας, που προέρχεται από αδιαφορία των αρμόδιων οργάνων της πολιτείας, έλλειψη συντονισμού και ένα πολυδαίδαλο σύστημα απονομής της δικαιοσύνης, ακυρώνει την συλλογική μας προσπάθεια για την προσέλκυση ποιοτικού τουρισμού και αποτελεί σημαντική τροχοπέδη στην τουριστική ανάπτυξη της χώρας μας. Συμμεριζόμενοι την θέση σας για την ανάγκη νοικοκυρέματος του ευρύτερου περιβάλλοντος του ελληνικού τουρισμού, παρακαλούμε για τις άμεσες ενέργειές σας. Παραμένουμε στη διάθεσή σας για οποιαδήποτε περαιτέρω διευκρίνιση.

Με εκτίμηση,
Σταύρος Ανδρεάδης
Πρόεδρος ΔΣ
Γιώργος Βερνίκος
Γενικός Γραμματέας

ΑΛΛΑΓΕΣ ΣΤΟΝ ΕΚΛΟΓΙΚΟ ΝΟΜΟ

ΠΡΟΣ ΘΕΣΜΟΘΕΤΗΣΗ ΤΟΥ 42%

στις δημοτικές εκλογές προχωρεί η κυβέρνηση

Προγραμματική δέσμευση της κυβέρνησης είναι το «42%», είπε ο κ. Ρουσόπουλος

Η θεσμοθέτηση ποσοστού κοντά στο 42% για την εκλογή δημάρχου από την πρώτη Κυριακή αποτελεί προγραμματική δέσμευση της κυβέρνησης και υπάρχει η πολιτική βούληση να εφαρμοσθεί, δήλωσε τη Δευτέρα ο κυβερνητικός εκπρόσωπος Θ. Ρουσόπουλος.

Αυτή τη στιγμή, είπε, βρισκόμαστε σε δημόσιο διάλογο στον οποίο όλα είναι αντικείμενο συζήτησης. Σε ερώτηση περί των συμμετοχών σε αυτό τον δημόσιο διάλογο, ο κ. Ρουσόπουλος ανέφερε ότι κάποιοι από τους ενδιαφερόμενους φορείς έχουν ήδη συζητήσει.

Πάντως, τόσο η ΚΕΔΚΕ όσο και η ΕΝΑΕ δεν συμφωνούν με την πρόταση που πρώτος διατύπωσε ο γραμματέας της ΚΕ της ΝΔ Βαγγέλης Μεϊμαράκης, με την ΕΝΑΕ να αντιπροτείνει την καθιέρωση της απλής αναλογικής.

Η πρόταση Μεϊμαράκη προκάλεσε αντιδράσεις και στο εσωτερικό της ΝΔ, καθώς αρκετοί «γαλάζιοι» δήμαρχοι και νομάρχες θεωρούν ότι η κυβέρνηση ωθεί τα κόμματα της Αριστεράς, κυρίως τον ΣΥΝ, σε συνεργασία με το ΠΑΣΟΚ.

Επιφυλάξεις έχει εκφράσει και η δήμαρχος Αθηναίων Ντόρα Μπακογιάννη, η οποία εκτιμά ότι η κατάργηση του δεύτερου γύρου κομματικοποιεί τις εκλογές για την Τοπική Αυτοδιοίκηση.



Η ΨΥΧΑΓΩΓΙΑ ΣΤΗ ΡΟΔΟ ΕΧΕΙ ΟΝΟΜΑ

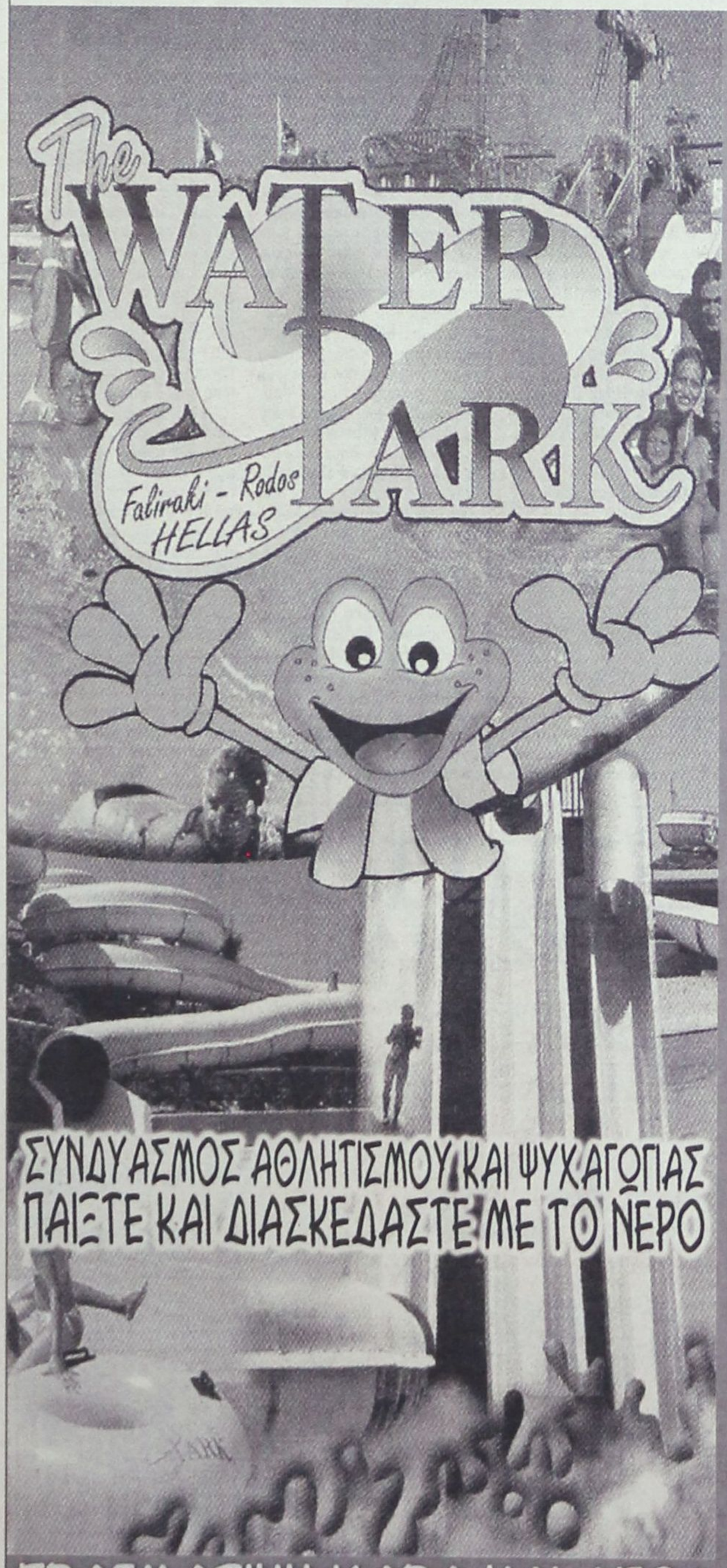



ΠΡΑΓΜΑΤΙΚΗ ΧΑΡΑ ΚΑΙ ΑΠΟΛΑΥΣΗ ΓΙΑ ΟΛΗ ΤΗΝ ΟΙΚΟΓΕΝΕΙΑ

ΤΙ ΥΠΟΣΤΗΡΙΖΕΤΑΙ ΣΕ ΕΠΙΣΤΟΛΗ ΠΡΟΣ ΤΗΝ «δ»

ΣΥΜΒΑΙΝΟΥΝ ΚΑΙ ΑΥΤΑ ΠΡΑΓΜΑΤΙ

στο Ελεγκτικό Συνέδριο Δωδ/νήσου;

«Εμποδίζουν» κάποιοι την ίδρυση ειδικής υπηρεσίας;

Η «δημοκρατική» έχει ως πάγια αρχή της να μην δημοσιεύει ανώνυμες επιστολές. Εκτός κι αν γνωρίζει το όνομα του αποστολέως και κρίνει σκόπιμο να συμμερισθεί την επιθυμία του για μη δημοσιοποίηση του ονόματός του. Σήμερα θα κάνει μιά εξαίρεση, επειδή η επιστολή αναφέρεται στο δημοσίευμά της και επειδή είναι προφανές ότι ο επιστολογράφος παρά τα όσα ισχυρίζεται, πρέπει να έχει ΑΜΕΣΗ ΣΧΕΣΗ με την υπηρεσία.

Κύριε διευθυντά

Με αφορμή το δημοσίευμά σας της 19.08.05 σχετικά με το πρόβλημα που έχει δημιουργηθεί στο Ελεγκτικό Συνέδριο Δωδεκανήσου, επειδή είμαι και εγώ ένας από τους πολίτες που ταλαιπωρούνται από την πλημμελή λειτουργία της Υπηρεσίας αυτής και επειδή πιστεύω ότι υπηρετείτε τη Δημοσιογραφία και ότι σκοπός του δημοσιεύματος είναι η λύση του προβλήματος, θα ήθελα να σας ενημερώσω για τα πιο κάτω.

Κατ' αρχήν, επί της ουσίας, δεν διαφωνώ με το δημοσίευμά σας, όμως επειδή τα αναφερόμενα στο δημοσίευμα περιγράφουν τη μισή αλήθεια, θα ήθελα να σας ενημερώσω για την άλλη μισή, ώστε να αποκτήσετε σφαιρική και ολοκληρωμένη ενημέρωση.

Οπως πολύ σωστά αναφέρετε, η Υπηρεσία λειτουργεί με 3 υπαλλήλους αντί των 16 που θα έπρεπε. Χωρίς να είμαι υποστηρικτής κανενός, ρωτώ: Αλήθεια πιστεύετε πραγματικά ότι η επιστροφή του ενός αποσπασμένου – έμπειρου και ικανού (ικανότατου θα έλεγα εγώ) υπαλλήλου θα λύσει το πρόβλημα; Με το να εργάζονται δηλαδή 4 αντί των 16 υπαλλήλων, θα αποκατασταθεί η εύρυθμη λειτουργία της Υπηρεσίας; Δεν εννοώ να μην επιστρέψει ο αποσπασμένος υπάλληλος, όμως και με την επιστροφή του το πρόβλημα θα παραμένει το ίδιο.

Η ουσία κύριε Αθανασίου βρίσκεται αλλού. Και είναι αυτό που ίσως δεν γνωρίζετε (χωρίς να ευθύνεστε για αυτό) διότι δεν σας ενημέρωσαν ή σας παραπληροφόρησαν (ηθελημένα ή αθέλητα).

Αλλά, ας πιάσουμε τα πράγματα από την αρχή. Το πρόβλημα διογκώθηκε τον τελευταίο 1-1,5 μήνα που άρχισαν οι Δήμοι όλης της Δωδεκανήσου να στέλλουν για προληπτικό έλεγχο όλα τα εντάλματά τους. Πριν από αυτό, δεν υπήρχε πρόβλημα, παρά την έλλειψη προσωπικού. Οταν εδώ και μερικούς μήνες, ψηφίστηκε ο νόμος για τον προληπτικό έλεγχο των Δήμων, η Κεντρική Υπηρεσία στην Αθήνα, επειδή πρόβλεψε σωστά τον πρόσθετο φόρτο εργασίας, αποφάσισε τη δημιουργία **νέων Υπηρεσιών, ανεξάρτητων** από τις υπάρχουσες, που θα ασχολούνται αποκλειστικά και μόνο με τους Δήμους. Για τις νέες αυτές Υπηρεσίες, προβλέπεται η στελέχωσή τους με άλλο προϊστάμενο και προσωπικό. Ενώ λοιπόν σε όλη την υπόλοιπη Ελλάδα δημιουργήθηκαν, στελεχώθηκαν και λειτουργούν οι υπηρεσίες αυτές, στη Ρόδο δεν έγινε τίποτα! Γιατί άραγε;;; Ποιος έβαλε το χεράκι του (στο παρασκήνιο κυρίως παραπληροφορώντας τους αρμόδιους) ώστε να μη γίνει η καινούργια Υπηρεσία; (αν το ψάξετε ίσως εκπλαγείτε).

Να λοιπόν ένα ενδιαφέρον ερώτημα για δημοσιογραφική διερεύνηση. Είναι αυτονόητο ότι αν είχε στελεχωθεί η νέα Υπηρεσία, δεν θα υπήρχε σήμερα το πρόβλημα. Επειδή πιστεύω ότι υπηρετείτε τη Δημοσιογραφία, είμαι βέβαιος ότι θα το ψάξετε και (πάλι είμαι βέβαιος) ότι θα ανακαλύψετε αυτούς που άμεσα ή έμμεσα, βρίσκονται πίσω από τη μη στελέχωση της νέας Υπηρεσίας (είσαι ξύπνιος και θα ξεχωρίσεις την ουσία από τα προσχήματα ή την παραπληροφόρηση).

Στην ουσία τώρα. Θέλετε λύση του προβλήματος; Πιέστε για την επάνδρωση **εδώ και τώρα** της νέας Υπηρεσίας που ήδη υπάρχει στα χαρτιά. Φωνάξτε να τοποθετήσουν **άμεσα** προϊστάμενο και υπαλλήλους.

Δεν θέλω να μακρηγορήσω περισσότερο. Πιστεύω ότι τώρα έχετε ενημερωθεί πλήρως. Πάντως να είστε σίγουρος ότι τα όσα σας αναφέρω, δεν περιέχουν την παραμικρή υπερβολή ή ανακρίβεια. Εξάλλου, μπορείτε να ρωτήσετε σχετικά. Οι παροικούντες την Ιερουσαλήμ γνωρίζουν. Ισως μάλιστα κάποιοι από αυτούς να είναι πιο τολμηροί από μένα.

Επειδή όπως σας αναφέρω και στην αρχή της επιστολής μου είμαι και εγώ ένας πολίτης που ταλαιπωρείται από την Υπηρεσία αυτή, επιτρέψτε μου να διατηρήσω την ανωνυμία μου, πράγμα το οποίο θεωρώ πιο έντιμο από ένα ψευδώνυμο. Ξέρω ότι το πιθανότερο είναι να μη δημοσιεύσετε, λόγω του ανωνύμου, οτιδήποτε από τα πιο πάνω, όμως αυτό δεν με πειράζει. Αρκεί που ενημερωθήκατε, και έτσι κάποια στιγμή θα βγει η πραγματική διάσταση του θέματος.

Ρόδος, 19.08.05

Ενας ταλαιπωρημένος πολίτης.

Υ.Γ.

Θα αναρωτηθείτε ίσως, πώς γνωρίζω όλα αυτά. Σας απαντώ λοιπόν, ότι ο συναλλασσόμενος που έχει ανοικτά αυτιά και – όταν πρέπει – κλειστό στόμα, μαθαίνει περισσότερα πράγματα από όσα ένας δημοσιογράφος (απέναντι στον οποίο ο καθένας είναι κουμπωμένος).

Θεωρώ περιττό να σημειώσω ότι, εσείς με τον τρόπο σας, μπορείτε να δημοσιοποιήσετε όσα από τα πιο πάνω κρίνετε σκόπιμο.

ΓΕΝΙΚΗ ΕΙΝΑΙ ΠΛΕΟΝ Η ΑΝΗΣΥΧΙΑ

ΘΕΜΑ ΑΚΟΥΓΙΟΥ ΣΤΗ ΣΥΝΑΝΤΗΣΗ

Νομάρχη με τον αντιδήμαρχο του Φετιγιέ

Ανταλλαγή απόψεων για κοινές πρωτοβουλίες



Την ανάγκη ενημέρωσης και κινητοποίησης της Αυτοδιοίκησης όπως και της τοπικής κοινωνίας στην Τουρκία, αναφορικά με την προοπτική εγκατάστασης πυρηνικού αντιδραστήρα στο Ακουγιού, υπογράμμισε ο Νομάρχης Δωδεκανήσου Γιάννης Μαχαιρίδης κατά τη συνάντηση που είχε χθες με τον αντιδήμαρχο του Φετιγιέ, αρμόδιο για θέματα περιβάλλοντος, κ. Ντονάν Τασκίν.

Παρουσία του δημάρχου Πεταλούδων **κ. Μιχάλη Κορδίνα**, ο Νομάρχης τόνισε εμφαντικά τους κινδύνους που ελλοχεύουν και τις δυσμενείς επιπτώσεις για την ευρύτερη περιοχή, στην περίπτωση που υλοποιηθεί το σχετικό πρόγραμμα στα απέναντι τουρκικά παράλια. Ο κ. Μαχαιρίδης μάλιστα κάλεσε τον αντιδήμαρχο του Φετιγιέ, στο πλαίσιο μιας ευρύτερης συνεργασίας με τους τοπικούς μας φορείς, να συνεχιστεί και να διευρυνθεί ο διάλογος και η συνεργασία ανάμεσα στις δύο πλευρές, ειδικά σε θέματα προστασίας περιβάλλοντος.

Κατά τη συνάντηση που πραγματοποιήθηκε σε φιλικό κλίμα, αντηλλάγησαν απόψεις για τα πεδία που προσφέρονται για κοινές πρωτοβουλίες, όπως η υλοποίηση χρηματοδοτικών προγραμμάτων (πχ Interreg), εν όψει μάλιστα της προοπτικής ένταξης της Τουρκίας στην Ευρωπαϊκή Ενωση.

Οι κ. Μαχαιρίδης, Κορδίνας και Τασκίν εξέφρασαν την ικανοποίησή τους για τις παράλληλες επαφές και το εύρος της συνεργασίας που αναπτύσσεται από τους επαγγελματικούς και αυτοδιοικητικούς φορείς της περιοχής μας με αυτούς των απέναντι τουρκικών παραλίων, μια συνεργασία που επιβάλλεται να συνεχιστεί σε όλα τα επίπεδα, όπως αναφέρθηκε χαρακτηριστικά.

ΣΤΟ τέλος της συνάντησης, όλοι ανανέωσαν το ραντεβού τους για το αμέσως επόμενο χρονικό διάστημα και έγινε ανταλλαγή αναμνηστικών δώρων.





ΑΚΡΙΤΙΚΑ

κουβεντούλες με κάποιο νόημα

Θάρσει· λέγων τ' αληθές ου σφαλεί ποτέ
ΣΟΦΟΚΛΗΣ

«Η φοβερότερη εκδίκηση είναι να περιφρονείς αυτούς που σε εχθρεύονται, αν και είσαι βέβαιος ότι μπορείς να τους συντρίψεις».
ΜΠΑΛΖΑΚ

WINSTON CHURCHILL: Ο ελεύθερος Τύπος μπορεί να είναι καλός ή κακός Τύπος, ο ανελεύθερος δεν θα γίνει ποτέ τίποτε άλλο από κακός τύπος

Η ΣΚΟΤΕΙΝΗ ΠΛΕΥΡΑ ΤΟΥ... ΗΛΙΟΥ

Το είχε επισημάνει από την πρώτη στιγμή η «δημοκρατική». Οτι δηλαδή ΔΕΝ πρόκειται ποτέ να βρεθεί άκρη με το αεροπορικό ατύχημα της κυπριακής εταιρείας «Helios» (όπως είχε συμβεί και με την περίπτωση του Σινούκ), γιατί η εταιρεία αυτή ελέγχεται πλήρως από πολιτικά πρόσωπα της Κύπρου και δη κορυφαία. Μεταξύ αυτών και από την οικογένεια τέως ισχυροτάτου πολιτικού ανδρός, ο οποίος έχει εμπλακεί και σε περιπτώσεις προκλητικών αυθαιρεσιών και στην Ρόδο.

Το εκπληκτικό είναι ότι συνεχίζουν να τον καλύπτουν, αντί να τον ξεσκεπάσουν, μπας και ησυχάσει ο τόπος, για να μην πούμε, «μπας και ξεβρωμίσει»!

Η ΑΕGEAN REGATTA

Το ό,τι ο πρώην βασιλιάς Κων/νος Γλύξμπουργκ θα έπαιρνε μέρος στους ιστιοπλοϊκούς αγώνες «Aegean Regatta», το είχε αποκαλύψει πρώτη η «δ» και μάλιστα σε πανελλαδικό επίπεδο, την 5η Αυγούστου 2005.

Ιδού το σχετικό αποκαλυπτικό δημοσίευμα.

ΕΙΔΗΣΕΙΣ — Παρασκευή 5 Αυγούστου 2005

ΣΥΜΦΩΝΑ ΜΕ ΤΙΣ ΠΛΗΡΟΦΟΡΙΕΣ

Ο ΠΡΩΗΝ ΒΑΣΙΛΙΑΣ ΚΩΝ/ΝΟΣ ΘΑ ΠΑΡΕΙ ΜΕΡΟΣ

στους ιστιοπλοϊκούς αγώνες «Aegean Regatta»

Στο σκάφος «ΑΘΕΑ» θα επιβαίνει ο υπουργός Αιγαίου Αρ. Παυλίδης





Ο πρώην βασιλιάς κ. Κωνσταντίνος Γλύξμπουργκ, μέλος της ΔΘΕ, πρόκειται σύμφωνα με δημοσιογραφικές πληροφορίες να συμμετάσχει στον διεθνή ιστιοπλοϊκό αγώνα που διοργανώνει το Υπουργείο Αιγαίου και Νησιωτικής Πολιτικής «AEGEAN REGATTA».

Λέγεται όμως ότι πρόκειται να επιβαίνει του σκάφους ATALANTI.

Η «AEGEAN REGATTA» ανοίγει τα πανιά της το διάστημα από τις 20 έως τις 27 Αυγούστου. Τα ιστιοπλοϊκά σκάφη που θα πάρουν μέρος στον διεθνή αγώνα που διοργανώνει για πέμπτη χρονιά η ιστιοπλοϊκών που έχουν δηλώσει συμμετοχή περιλαμβάνονται ορισμένα από τα καλύτερα σκάφη του στόλου, όπως το ATALANTI, το MELITI, το OKYALOS, το EPYTOΣ II LANCIA ενώ υπάρχουν συμμετοχές και από κύπρες του εξωτερικού.

Στην διοργάνωση της

(Σημ: Και αυτό το αποκλειστικό δημοσίευμα της «δ», το εμφάνισε προχθές ως... δικό της «αποκλειστικό» η... Κοιμωμένη του Χαλεπά!)

Η ΑΠΟΚΑΛΥΨΗ

Πριν από δέκα ημέρες πιο συγκεκριμένα η «δ» πρώτη απεκάλυψε σε πανελλαδικό επίπεδο τόσο την σύνθεση των μετόχων της κυπριακής αεροπορικής εταιρείας όσο και των διοικητικών συμβουλίων της.

Οι αποκαλύψεις αυτές «έβγαζαν μάτι» από την πρώτη στιγμή, δίνοντας διαφορετική διάσταση στο όλο θέμα.

Από προχθές Κυριακή άρχισαν να γίνονται σχετικά δημοσιεύματα και σε μεγάλες αθηναϊκές εφημερίδες, εμφανιζόμενα μάλιστα, σε ορισμένες περιπτώσεις και ως... αποκλειστικά! Δέκα ολόκληρες ημέρες μετά τις αποκαλύψεις της «δ»!!

Π ΕΡΙ.... «ΣΕΝΑΡΙΩΝ»

Οταν η «δ» αναφέρεται σε κάποιες υποψηφιότητες, στους Δήμους στην Νομαρχία ή στην Βουλή, έχοντας τις δικές της έγκυρες και αποκλειστικές πληροφορίες, όπως πάντα άλλωστε, οι γνωστοί ανόητοι, αλλά και κατεργάρηδες, που δεν χαμπεριάζουν, ατομικές βόμβες να πέφτουν δίπλα τους, αρχίζουν τις... «διαψεύσεις» (όσα δεν φτάνει η αλεπού τα κάνει κρεμαστάρια). Για να διαψεύδει φυσικά κανείς θα πρέπει να παραθέτει τα δικά του αντίθετα και «ακριβή» στοιχεία, αλλά που τέτοια ικανότητα από τους εκ γενετής ηλίθιους!

Στην συνέχεια, μόλις αρχίσουν να επιβεβαιώνονται οι πληροφορίες, προς αποφυγήν της πλήρους γελοιοποιήσεώς τους, υιοθετούν τα... απορριφθέντα σενάρια εμφανίζοντάς τα μάλιστα ως... δικές τους αποκλειστικές πληροφορίες!!

Ατιμη φάρα γενικώς οι ανόητοι με IQ χαμηλότερο και από αυτό του τζίτζικα, που δυστυχώς για τον τόπο και την έρμη την δημοσιογραφία, ανέλαβαν το έργο της «ενημέρωσης» της Κοινής Γνώμης!

Ποιοί; Οι μονίμως ανημέρωτοι και κατασκευαστές «ειδήσεων».

Η ΑΝΑΔΙΑΝΟΜΗ ΤΟΥ ΕΙΣΟΔΗΜΑΤΟΣ

Ολο και περισσότερο τον τελευταίο καιρό, μετά την ένταξη της χώρας στην ΟΝΕ, αποτελεί αντικείμενο συζήτησης η αναδιανομή του εισοδήματος, το βάθος της φτώχειας και του κοινωνικού αποκλεισμού. Ολοι, κυβέρνηση και πολίτες, είχαν εναποθέσει τις ελπίδες τους για βελτίωση του βιοτικού επιπέδου στην επίτευξη του εθνικού, τότε, στόχου για την ένταξη της Ελλάδας στην ευρωζώνη.

Σε βαθμό μάλιστα που οι πολίτες να προβαίνουν αγόγγυστα σε θυσίες για την αύξηση της συμμετοχής τους στο εθνικό εισόδημα με στόχο βεβαίως μία καλύτερη ζωή αργότερα.

Στόχος, όμως, που όχι μόνον δεν φαίνεται να επιτυγχάνεται αλλά αντίθετα να απομακρύνεται ακόμη περισσότερο με τη φτώχεια και την ακρίβεια να αποτελούν το βασικό καθημερινό μοτίβο της εντός της ζώνης του ευρώ νέας τους ζωής.

Είναι αλήθεια ότι η έννοια της δικαιότερης αναδιανομής του πλούτου αποτέλεσε αντικείμενο πολιτικής αντιπαράθεσης και προεκλογικής καμπάνιας.

Από τότε όμως και ανεξαρτήτως του αποτελέσματος των εκλογών, ουδείς ασχολείται με αυτό ούτε με τη μορφή οράματος ούτε με τη μορφή στόχου.

Αλλωστε οι διαφορές μεταξύ των δύο μεγάλων κομμάτων ελάχιστα πλέον στηρίζονται σε θέματα ιδεολογίας, καθώς είναι προσανατολισμένα σε θέματα διαχείρισης.

Ισως ακριβώς για το λόγο αυτό τα ελληνικά νοικοκυριά θα πρέπει να αναλάβουν για μία ακόμη φορά από μόνα τους το θέμα της επιβίωσής τους.

Η ενίσχυση της παραοικονομίας και οι εκρηκτικές διαστάσεις της φοροδιαφυγής αποτυπώνουν ίσως τις συνέπειες της πολιτικής των τελευταίων ετών. Είναι άραγε τυχαίο που το κράτος για μία ακόμη φορά «ξεχνά» να καταφέρει ένα ουσιαστικό κτύπημα στην παραοικονομία;

Μ ΗΝΥΜΑΤΑ

Μήνυμα στήριξης της κυβερνητικής πολιτικής των μεταρρυθμίσεων αλλά, ταυτόχρονα, καταδίκης της αντιπολιτευτικής τακτικής του ΠΑΣΟΚ αποτελούν τα ευρήματα της τελευταίας δημοσκόπησης της Κάπα Research, η οποία δημοσιεύθηκε στο προχθεσινό «Βήμα». Είναι σαφές ότι, σχεδόν ενάμιση χρόνο από τις εκλογές του Μαρτίου 2004, η κυβέρνηση Καραμανλή παραμένει απόλυτα κυρίαρχη του πολιτικού σκηνικού. Η μεγάλη πλειοψηφία της κοινής γνώμης επιβεβαιώνει την εμπιστοσύνη της στην κυβέρνηση, προκειμένου να διαχειριστεί καλύτερα τα καθημερινά προβλήματα και να εγγυηθεί την οικονομική ανάπτυξη, ενώ ο Κ. Καραμανλής συνεχίζει να υπερισχύει κατά κράτος του Γ. Παπανδρέου στην καταλληλότητα ως πρωθυπουργός.

Στον αντίποδα, οι πολίτες εξακολουθούν να γυρίζουν την πλάτη στο ΠΑΣΟΚ και στην ηγεσία του, δηλώνοντας, με το εντυπωσιακό ποσοστό του 71,4%, δυσαρεστημένοι από τη δραστηριότητα της αξιωματικής αντιπολίτευσης. Και αυτό, ασφαλώς, δεν οφείλεται στη φυσική απουσία του προέδρου του ΠΑΣΟΚ Γ. Παπανδρέου από την Αθήνα, λόγω των παρατεταμένων διακοπών του, αλλά αποδίδεται σαφώς στην έλλειψη θέσεων και εναλλακτικών προτάσεων απέναντι τόσο στα καθημερινά προβλήματα του τόπου όσο και στις πρωτοβουλίες της κυβέρνησης για τις μεγάλες διαρθρωτικές αλλαγές.

Από την άλλη πλευρά, η συνεχιζόμενη παροχή ψήφου εμπιστοσύνης από τους πολίτες, παρά τη δύσκολη συγκυρία, αυξάνει τις ευθύνες της κυβέρνησης, η οποία θα πρέπει να ανταποκριθεί στις απαιτήσεις για τη βελτίωση της οικονομικής τους κατάστασης, την υλοποίηση των προεκλογικών δεσμεύσεων και την εφαρμογή, με συνέπεια, του κυβερνητικού της προγράμματος.

Ολα συγκλίνουν στο ότι τώρα είναι η μεγάλη ευκαιρία για την κυβέρνηση να προχωρήσει, χωρίς καθυστέρηση, σε όλες τις απαιτούμενες μεταρρυθμίσεις και να δώσει ουσιαστικές λύσεις στα προβλήματα της καθημερινότητας, οι οποίες θα ανακουφίσουν τον πολίτη.

Α ΡΝΗΤΙΚΕΣ ΕΠΙΠΤΩΣΕΙΣ

Αρνητικές επιπτώσεις στον κυπριακό τουρισμό άρχισαν να καταγράφονται μετά την αεροπορική τραγωδία, όχι μόνο λόγω της ανησυχίας ως προς την ασφάλεια των πτήσεων, αλλά και εξαιτίας της ακύρωσης όλων των ναυλωμένων πτήσεων της Helios Airways το Σάββατο.

Ο Κυπριακός Οργανισμός Τουρισμού (ΚΟΤ) ξεκίνησε σειρά ενεργειών, που αποσκοπούν τόσο στο χειρισμό των αρνητικών δημοσιευμάτων όσο και στην πραγματοποίηση των πτήσεων που έχουν ακυρωθεί.

Ο πρόεδρος του ΚΟΤ, Φώτης Φωτίου, δήλωσε ότι αν και δεν έχει επηρεαστεί τόσο πολύ το τουριστικό ρεύμα προς την Κύπρο, παραμένει μετέωρο το θέμα των ναυλωμένων πτήσεων με αεροπλάνα της Helios Airways. Από τον Κυπριακό Οργανισμό Τουρισμού καταβάλλονται προσπάθειες, ώστε οι πτήσεις που έχουν κλείσει ξένα ταξιδιωτικά γραφεία να γίνουν με αεροσκάφη άλλων εταιρειών.

Η ΚΑΘΗΜΕΡΙΝΟΤΗΤΑ

Μέσα στην εβδομάδα αναμένεται να δοθούν τόσο στο Μέγαρο Μαξίμου όσο και στη Ρηγίλλης τα αποτελέσματα δημοσκοπήσεων που έχουν παραγγελθεί για «εσωτερική» χρήση και θα επικεντρώνουν στα προβλήματα που αντιμετωπίζει ο πολίτης στην καθημερινότητά του. Σε κάθε περίπτωση, βέβαια, η κυβέρνηση έχει ξεκαθαρίσει ότι οι δημοσκοπήσεις είναι ένα χρήσιμο εργαλείο, αλλά σε καμία περίπτωση δεν αποτελούν τη βάση για τη διακυβέρνηση της χώρας και όπου χρειαστεί να «σπάσουν αβγά», αυτό θα γίνει. Ωστόσο, η πληροφορία για την παραγγελία των συγκεκριμένων σφυγμομετρήσεων από την πλευρά της κυβέρνησης μαρτυρά ότι τα προβλήματα της καθημερινότητας είναι βασική προτεραιότητα και επίκεντρο παραμένει ο μέσος πολίτης.

Δ ΟΠΕ ΤΟ ΑΝΑΓΝΩΣΜΑ



Από το περασμένο Σάββατο ένα κυπαρίσσι, στην οδό Θεμ. Σοφούλη, λύγισε από τους ανέμους και σωριάστηκε στον κήπο πολυκατοικίας, κλείνοντας ταυτόχρονα το πεζοδρόμιο.

Ποιός ΔΟΠΕ, όμως, και ποιός Δήμος να στυλώσει το δέντρο και να απελευθερώσει το πεζοδρόμιο! Δεκάδες τα τηλεφωνήματα και οι διαμαρτυρίες. Πέρα βρέχει, όμως...

Κατά Δήμο μεριά έχουν, προφανώς, πολύ πιο σοβαρά θέματα για να ασχοληθούν, από την «ζωή» ενός δέντρου και την ασφάλεια των πεζών.

Καλή αντάμωση στον... Παράδεισο, σύντεκνοι!!

Υ.Τ.Ε.

Ο κ. Κ. ΚΟΛΙΟΣ ΔΙΝΕΙ ΣΥΝΕΧΕΙΑ ΣΤΙΣ ΚΑΤΑΓΓΕΛΙΕΣ

ΠΡΟΣΕΦΥΓΕ ΣΤΟ ΣΥΜΒΟΥΛΙΟ Ανθρωπίνων Δικαιωμάτων

υποψήφιος δήμαρχος Αρχαγγέλου

Χαρακτηρίζει «άδικη και παράνομη» την απόφαση του Δικαστηρίου



Στο δικαστήριο των ανθρωπίνων δικαιωμάτων προσέφυγε ο επικεφαλής του συνδυασμού «Συνεργασία Ενεργών Πολιτών», υποψήφιος δήμαρχος στον Δήμο Αρχαγγέλου κ. Κωνσταντίνος Κολιός αξιώνοντας αποζημίωση συνολικού ύψους 239.513 ευρώ από την Ελληνική Δημοκρατία, για ουσιαστικές και ηθικές βλάβες που υποστηρίζει ότι υπέστη, ισχυριζόμενος ότι, ενώ μήνυσε για «εκλογική συνωμοσία» συνυποψήφιούς του και αυτοί παραπέμφθηκαν σε δίκη, απηλλάγησαν από το Τριμελές Πλημμελειοδικείο Ρόδου κατά τρόπο, τον οποίο χαρακτηρίζει άδικο και παράνομο.

Σύμφωνα με την προσφυγή, που υπέβαλε ο δικηγόρος κ. Μ. Μπακαλούμας, ο κ. Κολιός τον Ιανουάριο του 2002, αποφάσισε να ηγηθεί, κατά τις δημοτικές εκλογές της 13ης Οκτωβρίου 2002, ανεξάρτητου συνδυασμού για την διεκδίκηση του αξιώματος του Δημάρχου Αρχαγγέλου, με την ονομασία «Συνεργασία Ενεργών Πολιτών» Δήμου Αρχαγγέλου. Κατά την διάρκεια της προετοιμασίας της εκλογικής αναμέτρησης, όπως ισχυρίζεται, μεσολάβησαν απαράδεκτες διαδικασίες και μεθοδεύσεις των αντιπάλων συνδυασμών και υποψηφίων δημάρχων κ. Θεοδοσίου Κολιάδη και Αλέκου Παπουρά, με συνέπεια να υπονομευθεί στην πράξη το δικαίωμα που έχει κάθε Ελληνας πολίτης να εκλέγει και να εκλέγεται αδέσμευτα χωρίς επηρεασμούς. Επισημαίνει ειδικότερα ότι κατά την διάρκεια της εκλογικής περιόδου οι αντίπαλοι συνδυασμοί άσκησαν ψυχολογική βία στους ψηφοφόρους και προσπάθησαν με ψευδείς δηλώσεις να μειώσουν το ήθος και την εμπιστοσύνη του συνδυασμού του στον κάθε ψηφοφόρο, διαδίδοντας άλλοτε ότι παραιτηθήκαν και άλλοτε ότι προσχωρήσαν σε έναν εκ των δύο άλλων συνδυασμών με σκοπό να εκλείψει οριστικά η δυναμική του συνδυασμού του και να ευτελιστούν οι προσωπικότητες που συμμετείχαν σ' αυτόν. Μετά το πέρας της εκλογικής αναμέτρησης και την καταμέτρηση των ψήφων ο συνδυασμός του έλαβε ποσοστό 4,59% που αντιστοιχεί σε 236 έγκυρα ψηφοδέλτια, με συνέπεια να καταταγεί 3ος στην σειρά εκλογής.

Το εκλογικό αυτό αποτέλεσμα, όπως υποστηρίζει περαιτέρω, υπήρξε όμως η συνέπεια της απαράδεκτης πρακτικής και των απαράδεκτων ενεργειών των αντιπάλων συνδυασμών, οι οποίοι με διάφορες μεθοδεύσεις και κατά παράβαση της εκλογικής νομοθεσίας, επηρέασαν το φρόνημα του εκλογικού σώματος.

Τονίζει ακολούθως ότι την 14η Νοεμβρίου 2002 άσκησε μήνυση κατά των κ.κ. Θεοδοσίου Κολιάδη, Δημάρχου Αρχαγγέλου, Αλέκου Παπουρά και κατά παντός τρίτου συμμετόχου αυτών. Ακολούθως ασκήθηκε ποινική δίωξη για παράβαση των Άρθρων 1) 105 παρ.1, ΠΔ 92/1994, όπως κωδ. Με το ΠΔ 55/99, 2) 103 παρ. 2 ΠΔ 92/94, όπως κωδ. Με το Π.Δ. 55/99, 3) ηθική αυτουργία στην ως άνω υπ'αριθ. 1 πράξη (άρθρ. 46 παρ. 1α ΠΚ σε συνδ. Με άρθρ. 105 παρ. 1 ΠΔ 92/94 όπως Κωδ. Με ΠΔ 55/99) κατά των κ.κ. Τσαμπίκου Καμπαστάνα, Θεοδοσίου Κολιάδη, Αλέξανδρου Παπουρά, Χρυσαφίνας Κιέκκα - Καΐρη και Μαρίας Τσαγκάρη.

Η δίκη διεξήχθη μετά από δύο αναβολές, ενώπιον του Τριμελούς Πλημ/κείου Ρόδου κατά τη δικάσιμο της 2ας Φεβρουαρίου 2005 και όπως τονίζει όλοι οι κατηγορούμενοι παραδόξως κηρύχθηκαν αθώοι, παρά την περί ενοχής πρότασή του κ. Εισαγγελέα της έδρας ως προς τους κατηγορούμενους Τσαμπίκο Καμπαστάνα, Αλέξανδρο Παπουρά, Χρυσαφίνα Κιέκα - Καΐρη και Μαρία Τσαγκάρη, για παράβαση των άρθρ. 105 παρ. 1, 2 ΠΔ 92/94 όπως κωδ. με το ΠΔ 55/99 (Δωροδοκία ή δωροληψία κατά την εκλογή) και ηθική αυτουργία σε δωροδοκία (άρθρ. 46 παρ. 1α ΠΚ, 105 παρ. 1 ΠΔ 92/94 όπως κωδ. Με το ΠΔ 55/99). Στην συνέχεια όπως αναφέρει υπέβαλε προς τον κ. Εισαγγελέα Εφετών Δωδεκανήσου, αίτηση υπό την ιδιότητα του υποψηφίου Δημάρχου του Δήμου Αρχαγγέλου στις δημοτικές εκλογές της 13ης Οκτωβρίου 2002, με την οποία ζητούσε να ασκηθεί έφεση κατά της αθωωτικής απόφασης του Τριμελούς Πλήμ/κείου Ρόδου, καθόσον το πρωτόδικο δικαστήριο δεν εκτίμησε και δεν αξιολόγησε ορθά το αποδεικτικό υλικό της προκειμένης υποθέσεως (μαρτυρικές καταθέσεις - έγγραφα) και δεν υπήγαγε τα αποδειχθέντα πραγματικά περιστατικά στον προσήκοντα κανόνα δικαίου και κατά συνέπεια εσφαλμένως εκήρυξε αθώους τους ως άνω κατηγορουμένους.

Ο κ. Εισαγγελέας αποφάσισε, με σχετική διάταξή του στις 10-2-2005, ότι δεν συντρέχει λόγος ασκήσεως εφέσεως.

Ο κ. Κολιός υποστηρίζει ότι με την αθωωτική αυτή απόφαση προσεβλήθησαν τα, προστατευόμενα από την Ευρωπαϊκή Σύμβαση Δικαιωμάτων Ανθρώπου και τα σχετικά πρωτόκολλα, δικαιώματά του και συγκεκριμένα: Το δικαίωμα της εκδίκασης της υπόθεσης εντός ευλόγου χρονικού διαστήματος, το δικαίωμα του να παρασταθεί ως πολιτική αγωγή καθώς αποβλήθηκε από πολιτικώς ενάγων από το δικαστήριο και το δικαίωμα του να διαβαστούν κατά την πορεία της δίκης απομαγνητοφωνημένες συνομιλίες που ισχυρίζεται ότι αποδεικνύουν τα όσα κατήγγειλε με συνέπεια να βρεθεί σε αδυναμία να υποστηρίξει αποτελεσματικά την ενοχή των κατηγορουμένων.

Με την προσφυγή του ζητεί να αποκατασταθεί από την Ελληνική Δημοκρατία η υλική ζημία που υποστηρίζει ότι υπέστη και την οποία υπολογίζει στο ποσό των 16.513 ευρώ, να αποζημιωθεί λόγω ηθικής βλάβης με το ποσό των 200.000 ευρώ επικαλούμενος ότι η διαδικασία που ακολούθησε το δικαστήριο ήταν άδικη και παράνομη, να του καταβληθεί επίσης αποζημίωση ύψους 25.000 ευρώ για δαπάνες ενώπιον των Οργάνων της Σύμβασης και να διαταχθεί, ως επανόρθωση, η επανάληψη της διαδικασίας εκδικάσεως της μηνύσεώς του ενώπιον του Τριμελούς Πλημμελειοδικείου Ρόδου.

ΚΑΤΗΓΟΡΗΜΑΤΙΚΟΣ Ο ΔΗΜΑΡΧΟΣ

«ΜΟΝΟΔΡΟΜΟΣ» Η ΑΠΟΛΥΣΗ

των συμβασιούχων του Δήμου

Θα μπει «λουκέτο» σε πολλές υπηρεσίες

Ο Δήμαρχος Ροδίων κ. Γιώργος Γιαννόπουλος επιβεβαίωσε χθες ότι είναι μονόδρομος πλέον για τον Δήμο Ροδίων η απόλυση των συμβασιούχων υπαλλήλων του και η μη λειτουργία από 1ης Σεπτεμβρίου όλων των υπηρεσιών του, όπου εργάζοντο μέχρι σήμερα, δηλαδή των Δημοτικών Παιδικών Σταθμών, του Ιατροπαιδαγωγικού Κέντρου, των Κέντρων Δημιουργικής Απασχόλησης Παιδιών, του Διεθνούς Κέντρου Λογοτεχνών και Μεταφραστών και του Δημοτικού Σταδίου «Διαγόρας».

Ο δήμαρχος επιστρέφοντας από τις καλοκαιρινές διακοπές του δέχθηκε χθες στο γραφείο του αντιπροσωπεία των συμβασιούχων, οι αιτήσεις των οποίων απορρίφθηκαν και από το Μονομελές Πρωτοδικείο Ρόδου (με τις οποίες ζητούσαν να κριθεί ότι η εργασία τους καλύπτει πάγιες και διαρκείς ανάγκες) μετά την εμπλοκή που σημειώθηκε σε επίπεδο Ελεγκτικού Συνεδρίου. Στη συνάντηση έλαβαν επίσης μέρος ο Πρόεδρος του ΕΚΡ κ. Γιάννης Σαρικάς και υπηρεσιακοί παράγοντες του Δήμου Ροδίων.

Ο κ. Γιαννόπουλος εξέφρασε την κατανόησή του στο πρόβλημα που αντιμετωπίζουν οι συμβασιούχοι εργαζόμενοι του Δήμου. **«Είμαι στο πλευρό σας»** δήλωσε, εξήγησε όμως ότι με βάση τις δικαστικές αποφάσεις **«τα χέρια του είναι δεμένα».**

Ο Δήμος Ροδίων, όχι μόνο δεν μπορεί να πληρώσει στους υπαλλήλους τα δεδουλευμένα τους (ενέργεια που συνεπάγεται αστική ευθύνη προσωπικά για τους εμπλεκόμενους από πλευράς Δήμου, οι οποίοι θα κληθούν να καλύψουν «από την τσέπη τους τα χρήματα αυτά»), αλλά ούτε και να αποδεχθεί από εδώ και πέρα τις υπηρεσίες που προσφέρουν οι συμβασιούχοι, είτε μέχρι να εκδοθούν οι αποφάσεις ασφαλιστικών μέτρων, είτε μέχρι να ακυρωθεί η πράξη του παρέδρου του Ελεγκτικού Συνεδρίου.

Οπως έγραψε πρόσφατα η «δ», μετά τις οριστικές αποφάσεις που εξέδωσε το Μονομελές Πρωτοδικείο, θα πρέπει να θεωρείται βέβαιο ότι το Ελεγκτικό Συνέδριο δεν πρόκειται πλέον να εγκρίνει τα εντάλματα πληρωμών, ενώ ανοικτό είναι το ενδεχόμενο καταλογισμού στα μέλη των διοικητικών συμβουλίων των Οργανισμών και Επιχειρήσεων του Δήμου Ροδίων των πληρωμών που έγιναν σε συμβασιούχους, η εργασία των οποίων δεν διακόπηκε μετά το πέρας της σύμβασής τους.

Ο κ. Γιαννόπουλος, αφού εξήγησε στους συμβασιούχους πώς έχει διαμορφωθεί η κατάσταση, τους διαβεβαίωσε ότι γίνονται όλες οι απαιτούμενες ενέργειες εκ μέρους του Δήμου, για να εξευρεθεί λύση στο πρόβλημα. Οι πιέσεις ασκούνται προς δύο κατευθύνσεις. Αρχικά προς το **ΑΣΕΠ** για να επισπεύσει την εξέταση των αιτήσεων μονιμοποίησης των συμβουσιούχων.

Ταυτοχρόνως, προς το **Κεντρικό Ελεγκτικό Συνέδριο,** να δώσει οριστική γνωμοδότηση για το ζήτημα που ανέκυψε, που να δεσμεύει και τον πάρεδρο του Ελεγκτικού Συνεδρίου στη Ρόδο.

Υπενθυμίζεται ότι στους περισσότερους νομούς της χώρας τα κατά τόπους Ελεγκτικά Συνέδρια ενέκριναν τα εντάλματα πληρωμής των συμβασιούχων, με εξαίρεση 4-5 νομούς, μεταξύ των οποίων και ο νομός Δωδεκανήσου, όπου εμφανίζεται το συγκεκριμένο πρόβλημα.

Καλώς ορίσατε ...
στο Mike's
Executive Catering.

Λάμψη, αριστοκρατεία, κομφότητα, φινέτσα.
Λέξεις που αποκτούν νόημα και ουσία στο Mike's Executive Catering, που αναλαμβάνει πλήρως και οργανωμένα τις σημαντικότερες εκδηλώσεις της ζωής σας. Γαμήλια δεξίωση. Βάπτιση. Γενέθλια. Εγκαίνια. Η όποια άλλη δική σας ιδιαίτερη στιγμή. Το άψογο σέρβις, η άριστη ποιότητα των εδεσμάτων, γλυκών και αλμυρών, η σημασία στη λεπτομέρεια, εγγυώνται την επιτυχία της εκδήλωσής σας.
Κοντά σας από την πρώτη στιγμή...
Γιατί...
Μια οικογένεια είμαστε!

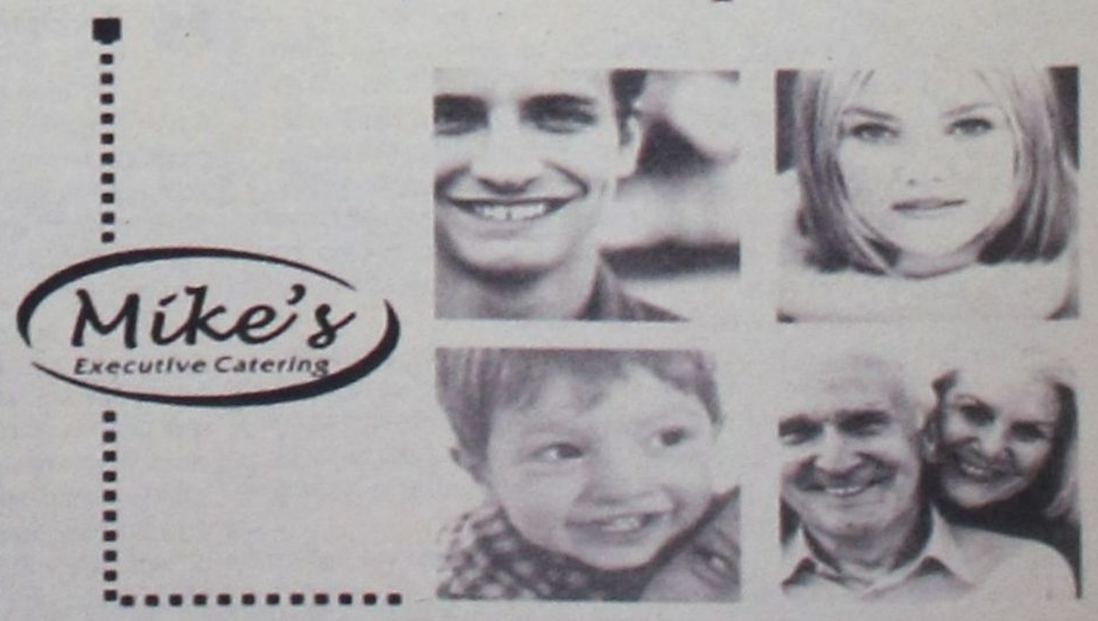

Γεωργίου Σεφέρη 108 Ρόδος.
Τηλ. 22410 66510/60038/60216. Fax: 22410 67579
www.mikes.gr

ΧΩΡΙΣ ΣΥΓΚΟΙΝΩΝΙΕΣ ΚΙΝΔΥΝΕΥΟΥΝ ΝΑ ΜΕΙΝΟΥΝ ΤΑ ΝΗΣΙΑ ΤΟΥ ΑΙΓΑΙΟΥ

ΜΕΝΟΥΝ ΑΠΟ... ΚΑΥΣΙΜΑ ΤΑ ΠΛΟΙΑ

Ρίχνουν άγκυρες από τον Σεπτέμβριο, αφού οι εκρηκτικές τιμές του πετρελαίου καθιστούν ασύμφορα τα δρομολόγια

Εμφραγμα στις θαλάσσιες συγκοινωνίες στο Αιγαίο θα προκαλέσει από τον Σεπτέμβριο το ακριβό πετρέλαιο. Το μπάχαλο του Αυγούστου θα θυμίζει παιδική χαρά. Στο υπουργείο Εμπορικής Ναυτιλίας προετοιμάζονται για όλα τα ενδεχόμενα. Σύμφωνα με πληροφορίες που έχουν φτάσει στο γραφείο του Μανώλη Κεφαλογιάννη, εταιρείες με ταχύπλοα σκάφη θα τα «δέσουν», προφασιζόμενες διάφορες δικαιολογίες, όπως για παράδειγμα βλάβες.

Ηδη επισήμως η Ναυτιλιακή Εταιρεία Λέσβου έκανε γνωστό ότι αρχές Σεπτεμβρίου το «Αίολος Κεντέρης» σταματάει τα δρομολόγια και θα πάει να κάνει συντροφιά στα άλλα δύο «Αίολος» της εταιρείας, που είναι εκτός λειτουργίας. Από υπολογισμούς προκύπτει ότι το «Αίολος Κεντέρης» με της σημερινές τιμές των καυσίμων καίει περίπου 8.000 ευρώ την ώρα. Επίσης προβλήματα από το υψηλό κόστος καυσίμων θα αντιμετωπίσει και η κατεξοχήν εταιρεία ταχυπλόων, η Hellenic Seaways. Το high-speed, για παράδειγμα, υπολογίζεται ότι καίει 2.500-3.000 ευρώ την ώρα. Πρόκειται για ποσά τα οποία δεν μπορούν να καλυφθούν από τα εισιτήρια που κόβει ένα ταχύπλοο εκτός καλοκαιρινής περιόδου.

ΑΠΟΨΙΛΩΝΕΤΑΙ Ο ΑΚΤΟΠΛΟΪΚΟΣ ΣΤΟΛΟΣ

Στο μεταξύ, από το κακό στο χειρότερο θα πηγαίνει η ελληνική ακτοπλοΐα, εφόσον συνεχίσει να λειτουργεί υπό τις σημερινές συνθήκες. Το 2008, σε τρία χρόνια, θα αποσυρθεί ο μισός ελληνικός ακτοπλοϊκός στόλος, αφού τα πλοία θα έχουν συμπληρώσει το όριο ηλικίας που προβλέπει ο «νόμος Παπουτσή». Το μεγαλύτερο πρόβλημα επισημαίνεται στην αυξανόμενη έλλειψη πλοίων και επίσης στην αδυναμία νέων επενδύσεων. Ο κίνδυνος της μη επαρκούς κάλυψης των γραμμών των θαλάσσιων ενδομεταφορών είναι πραγματικά μεγάλος. Η Ελλάδα είναι η μοναδική χώρα στην Ε.Ε. που έχει θεσπίσει όριο ηλικίας για τη λειτουργία των πλοίων. Τα συμπεράσματα αυτά βρίσκονται στη μελέτη «Ελληνική ακτοπλοΐα 2005: Αγωνία για νέες επενδύσεις» που εκπόνησε η εταιρεία συμβούλων XRTC. Ορατός είναι πλέον ο κίνδυνος μέσα στα επόμενα 10 χρόνια να μην υπάρχουν ελληνικά πλοία στις ελληνικές θάλασσες, παρά μόνο νεότευκτα και υπό κοινοτικές σημαίες, ξένων συμφερόντων.



Ο διευθύνων σύμβουλος της HSW Γερ. Στρίντζης ηγείται των συσκέψεων της εταιρείας, όπου επεξεργάζονται σχέδια για την επόμενη ημέρα των δρομολογίων για τα ταχύπλοα



Απόστολος Βεντούρης. Ο ισχυρός άνδρας της ΝΕΛ αποφάσισε να «δέσει» στις 5 Σεπτεμβρίου το «Αίολος Κεντέρης», όπως έχει κάνει με τα άλλα δύο «Αίολος», λόγω υψηλού κόστους λειτουργίας

ΕΠΙΔΡΑΣΗ ΤΗΣ ΑΠΕΛΕΥΘΕΡΩΣΗΣ

Σύμφωνα με το «νόμο Παπουτσή» 2932/01, το όριο απομάκρυνσης του ακτοπλοϊκού στόλου διαμορφώνεται ως εξής:

- Δεκέμβριος 2004/05 το όριο ηλικίας των πλοίων είναι τα 35 έτη.
- Δεκέμβριος 2006 το όριο ηλικίας των πλοίων είναι τα 34 έτη.
- Δεκέμβριος 2007 το όριο ηλικίας των πλοίων είναι τα 32 έτη.
- Δεκέμβριος 2008 το όριο ηλικίας των πλοίων είναι τα 30 έτη.

Η επίδραση του νόμου προβλέπεται σημαντικότατη για τη διατήρηση της ομαλής λειτουργίας των θαλάσσιων μεταφορών της χώρας. Σε σχετική έρευνα διαπιστώθηκε ότι οι αποσύρσεις λόγω του νόμου αυτού θα έχουν τα εξής εντυπωσιακά αποτελέσματα μέσα στην επόμενη πενταετία, εάν κι εφόσον η ανανέωση του στόλου δεν συνεχιστεί:

- 68% μείωση του αριθμού των πλοίων που δραστηριοποιούνται στην εσωτερική αγορά.
- 88% μείωση της χωρητικότητας σε επιβάτες.
- 58% μείωση της χωρητικότητας σε αυτοκίνητα
- 62% μείωση της χωρητικότητας σε φορτηγά.

ΥΨΗΛΟ ΚΟΣΤΟΣ ΓΙΑ ΑΝΑΝΕΩΣΗ

Οι εκπρόσωποι των ακτοπλοϊκών εταιρειών τονίζουν ότι η αντικατάσταση του μεγάλου αριθμού πλοίων που θα απομακρυνθούν με τη μείωση του ορίου ηλικίας απόσυρσης δεν μπορεί να γίνει, λόγω του πολύ μεγάλου κόστους των νέων κατασκευών. «Την τριετία 1996-1999 έγιναν μεγάλες επενδύσεις σε νέα πλοία. Οι επιχειρηματίες τότε πήραν κάποια ρίσκα, γιατί είχαν προσδοκίες για την απελευθέρωση. Σήμερα» επισημαίνουν «όχι μόνο δεν έγινε, αλλά παραμένει φανερός ο παρεμβατισμός μέσα στις επιχειρήσεις».



ΣΤΟΝ ΑΕΡΑ ΟΙ ΑΓΟΝΕΣ ΓΡΑΜΜΕΣ

Σ' αυτό το κλίμα ανησυχίας για το πώς θα καλυφθούν οι ακτοπλοϊκές ανάγκες των νησιωτών από το φθινόπωρο έρχεται να προστεθεί ένα ακόμη γεγονός. Δεν έχουν ολοκληρωθεί από το ΥΕΝ οι διαγωνισμοί για την κάλυψη των άγονων γραμμών. Διαγωνισμοί που έγιναν στις 15 Ιουνίου και αφορούν την περίοδο 1 Νοεμβρίου 2005 έως 31 Οκτωβρίου 2006.

Οπως κάθε χρόνο, το ΥΕΝ προκήρυξε διαγωνισμό για 27 άγονες γραμμές του Αιγαίου και του Ιονίου. Μέχρι και αυτήν την εβδομάδα ο υπουργός υπέγραψε μόλις έξι συμβάσεις που αφορούν κυρίως γραμμές στα νησιά του Ιονίου, στα Κύθηρα και μία γραμμή στο Αιγαίο, συγκεκριμένα τη γραμμή Πειραιάς – Κύθνος – Σέριφος – Σίφνος – Κίμωλος – Μήλος. Για άλλες εννιά γραμμές οι αξιολογήσεις των προσφορών ανέδειξαν μειοδότριες εταιρείες αυτές του Μάκη Αγούδημου και του Φώτη Μανούση. Σε 12 γραμμές δρομολογίων με πολύ μικρό επιβατικό ενδιαφέρον δεν αναδείχθηκε μειοδότης και ο διαγωνισμός θα πρέπει να επαναληφθεί. Για να λυθεί το θέμα με την κάλυψη των άγονων γραμμών θα πρέπει το ΥΕΝ να ξεκαθαρίσει εάν η ρύθμιση για 5ετείς συμβάσεις δημόσιας υπηρεσίας θα ισχύσει για το 2005-2006 ή για την επόμενη χρονιά.



Ο Φώτης Μακούσης μαζί με τον Μάκη Αγούδημο έχουν «κερδίσει» ήδη εννέα άγονες για το 2005-2006



ΓΝΩΜΩΝ ΦΡΟΝΤΙΣΤΗΡΙΑ
Μ. ΓΙΑΝΝΙΚΟΥΡΗΣ

32 ΧΡΟΝΙΑ ΔΗΜΙΟΥΡΓΙΚΗΣ ΠΡΟΣΦΟΡΑΣ!
... και συνεχίζουμε

Διδάσκουν:
Γιαννικουρής
Μανώλης
Οικονόμου
Νέστορας
Σέρβου
Βεατρίκη

- **Μαθηματικά • Φυσική • Χημεία • Αρχαία**
- **Ιστορία • Έκθεση • Α.Ο.Θ. • Α.Ο.Δ.Ε.**
- **Ανάπτυξη εφαρμογών σε προγραμματιστικό περιβάλλον**

Τμήματα: 4μελή - 6μελή - 8μελή - Ιδιαίτερα

Έναρξη Μαθημάτων:
Β' - Γ' Λυκείου 16 Αυγούστου
Α' Λυκείου - Α'-Β'-Γ' Γυμνασίου 1 Σεπτεμβρίου

• ΕΓΓΡΑΦΕΣ - ΠΛΗΡΟΦΟΡΙΕΣ: Καθημερινά 10-1 το πρωί και 7-10 το απόγευμα
• ΧΕΙΜΑΡΡΑΣ 117 • Τηλέφωνα: 22410 25700 - 25250 - 25252 **Κιν:** 694 88 89 689

δημοκρατικά

ΥΠΑΡΧΕΙ ΑΝΤΙΚΕΙΜΕΝΙΚΗ ΠΡΑΓΜΑΤΙΚΟΤΗΤΑ Η ΟΠΟΙΑ ΔΙΝΕΙ ΤΟ ΜΕΤΡΟ ΤΗΣ ΑΛΗΘΕΙΑΣ (ΑΡΙΣΤΟΤΕΛΗΣ)

ΠΕΡΙ ΠΟΙΟΤΙΚΟΥ ΤΟΥΡΙΣΜΟΥ

Τι σημαίνει «ποιοτικός τουρισμός; Μπορούμε -και πώς; - να φθάσουμε σε αυτό τον στόχο; Τα ερωτήματα αυτά τίθενται όλο και πιο συχνά το τελευταίο διάστημα, μιας και διανύουμε ήδη την πρώτη μεταολυμπιακή τουριστική χρονιά και ο ελληνικός τουρισμός βρίσκεται ξανά μπροστά σε νέο σταυροδρόμι.

«Ποιοτικός τουρισμός» στην τουριστική ορολογία σημαίνει υψηλής ποιότητας υπηρεσίες, άρα ακριβότερα πακέτα και συνεπώς λιγότεροι τουρίστες. Είναι πολλοί αυτοί που υποστηρίζουν ότι ο στόχος της νέας στρατηγικής δεν πρέπει να είναι αριθμός των τουριστών, αλλά τα χρήματα που αφήνουν στη χώρα. Δεν είναι, όμως, απλή και εύκολη η υλοποίηση αυτή της στρατηγικής. Είναι ακόμη συζητήσιμο αν πρέπει να ακολουθηθεί μια τέτοια επιλεκτική πολιτική, η οποία θα περιορίζεται στον ακριβό τουρισμό και θα αποκλείει τον φθηνό.

Οι ενστάσεις συνίστανται κυρίως στα εξής:

Πρώτον, δεν είναι εφικτή αυτή η στρατηγική. Οι περισσότερες κλίνες ανήκουν σε ξενοδοχεία και ενοικιαζόμενα δωμάτια, τα οποία μόνο τουρίστες χαμηλών εισοδημάτων μπορούν να φιλοξενήσουν. Οι ιδιοκτήτες δεν έχουν τη δυνατότητα - ούτε και λόγο- να βελτιώσουν τις υποδομές και να αναβαθμίσουν τις προσφερόμενες υπηρεσίες. Ούτε βέβαια μπορεί να συζητηθεί η λύση του κλεισίματος ξενοδοχείων και καταλυμάτων Δ και Ε κατηγορίας, τα οποία άλλωστε «ενδημούν» σε πολλές χώρες που έχουν κάνει ανοίγματα στο μαζικό τουρισμό.

« "Ποιοτικός τουρισμός" στην τουριστική ορολογία σημαίνει υψηλής ποιότητας υπηρεσίες, άρα ακριβότερα πακέτα και συνεπώς λιγότεροι τουρίστες»

Δεύτερον, ο μαζικός τουρισμός και τα ενοικιαζόμενα δωμάτια έχουν αποτέλεσμα την ευρύτατη διασπορά του τουριστικού εισοδήματος. Εστιατόρια, ταβέρνες, καφετέριες και σούπερ μάρκετ εξαρτούν την επιβίωσή τους από τους τουρίστες των ενοικιαζομένων δωματίων και των μικρών ξενοδοχείων.

Το μεγαλύτερο ποσοστό του ενεργού πληθυσμού στις τουριστικές περιοχές απασχολείται στην τουριστική βιομηχανία. Εχουμε συνεπώς μια δεδομένη οικονομική και κοινωνική κατάσταση. Η ανατροπή της δεν είναι μόνο αδύνατη, αλλά θα είναι και καταστροφική, με ανυπολόγιστες οικονομικές και κοινωνικές συνέπειες.

Κάποιοι επικαλούνται την περίπτωση της Ιμπιθα, όπου όλοι οι τουριστικοί παράγοντες του νησιού, βλέποντας τη συνεχή υποβάθμιση των πελατών τους, αύξησαν τις τιμές στα ξενοδοχεία, τα εστιατόρια και τα μπαρ, αναβάθμισαν την ποιότητα των υπηρεσιών τους και επέβαλαν ειδικό τέλος ενός ευρώ την ημέρα σε κάθε τουρίστα για την προστασία του περιβάλλοντος.

Καλό το παράδειγμα αυτό. Υποδεικνύει έναν τρόπο για την αντιμετώπιση των προβλημάτων που προκαλεί - σε ορισμένες περιπτώσεις - ο νεανικός τουρισμός, ο οποίος έχει την αφετηρία του, χρόνια πριν, στον κοινωνικό τουρισμό της Θάτσερ. Αλλωστε, κάτι ανάλογο με την Ιμπιθα είχε συμβεί και στις Μπενίτσες, στην Κέρκυρα ένα από ωραιότερα τουριστικά θέρετρα. Γρήγορα η περιοχή- όπως και το Φαληράκι της Ρόδου - έγινε το κέντρο των νεαρών τουριστών, τους οποίους επιδοτούσε η Θάτσερ για να «εκτονώνονται» εκτός Βρετανίας. Μέσα όμως από το χωριό περνούσε ο κεντρικός δρόμος που ενώνει την Κέρκυρα με το νότιο τμήμα στο οποίο υπάρχουν πολλά και καλά ξενοδοχεία. Το πέρασμα της βραδινές ώρες ήταν επικίνδυνο. Η κατάσταση απερίγραπτη...

Σήμερα, οι Μπενίτσες έχουν βρει την ησυχία τους. Αλλης ποιότητας τουρίστες φτάνουν στην περιοχή... Η αποκατάσταση της τάξης δεν έγινε από την αστυνομία, αλλά από τους ίδιους τους επιχειρηματίες, καθώς τα φαινόμενα τύπου Μπενίτσες/Φαληράκι είναι δημιουργήματα των διαφόρων «επιχειρηματιών» και στης αδιαφορίας της τοπικής αυτοδιοίκησης.

Η κυβέρνηση, η τοπική αυτοδιοίκηση και οι επιχειρηματίες οφείλουν να συνειδητοποιήσουν ότι ο ελληνικός τουρισμός έχει εισέλθει σε νέα τροχιά υπό την πίεση έντονου ανταγωνισμού. Είναι ουτοπία η στρατηγική που θα έχει στόχο τη μετάλλαξη του μαζικού - άρα και φθηνού- τουρισμού σε ποιοτικό, άρα ακριβό. Η συνύπαρξη ακριβού- ποιοτικού με αναβάθμιση του φθηνού σε καλό - φθηνό τουρισμό είναι ο μόνος εφικτός στόχος.

Η κύβερνηση έχει την ευθύνη για τη χάραξη της γενικής στρατηγικής, τη βελτίωση των υποδομών και την προβολή της χώρας. Η τοπική αυτοδιοίκηση και οι επιχειρηματίες έχουν την ευθύνη της αυτορρύθμισης. Διότι αυτοί γνωρίζουν τα του οίκου τους, αυτοί χάνουν όταν χάνονται οι τουρίστες, αυτοί κερδίζουν όταν ξανάρχονται...

ΣΥΜΦΩΝΑ ΜΕ ΤΟ ΠΟΡΙΣΜΑ ΤΩΝ ΕΠΙΘΕΩΡΗΤΩΝ

ΣΕ 1,5 ΔΙΣ. ΔΡΧ. ΑΝΕΡΧΕΤΑΙ Η ΖΗΜΙΑ

την οποίαν υπέστη η Ιερά Μονή της Πάτμου!!

✓ Από τις παράνομες ή χαριστικές αγοραπωλησίες ακινήτων ✓ Ωστόσο συμπληρώνονται καθημερινώς παραγραφές πλήθους αξιόποινων πράξεων

Στο εκπληκτικό ποσό του 1.515.691.297 δραχμών εκτιμήθηκε από τους επιθεωρητές της Διεύθυνσης Επιθεώρησης ΔΔ, ΝΠ και ΔΕΚΟ της Δ/νσης Οικονομικής Επιθεώρησης του Υπουργείου Οικονομικών Ι. Αγιασοφίτη και Π. Σιμόπουλο η συνολική βλάβη που υπέστη η Ιερά Μονή Πάτμου από τις σκανδαλώδεις εκποιήσεις ακινήτων της, όπως αναφέρεται στη νέα έκθεση πραγματογνωμοσύνης που διενήργησαν μετά την ακύρωση της πρώτης για νομικούς λόγους.

Στο μεσοδιάστημα που ακολούθησε από την σύνταξη της πρώτης πραγματογνωμοσύνης και μετά από δημοσιεύματα του τύπου, η Μονή κατόρθωσε να εισπράξει οφειλές από εκποιήσεις ακινήτων αλλά και να της επιστραφεί ακίνητο που είχε πωληθεί έναντι της εξευτελιστικής τιμής του 1 εκατ. δρχ στον αδελφό του πρώην Αρχιγραμματέα του Οικουμενικού Θρόνου, Μητροπολίτη Φιλαδελφείας Μελίτωνα.

Η με αριθμ. πρωτ. ΕΜΠ233, 22σέλιδη έκθεση πραγματογνωμοσύνης των δύο επιθεωρητών υποβλήθηκε την 2α Αυγούστου 2005 στον τακτικό Ανακριτή Κω κ Κ. Δεληκάρη και στηρίχθηκε μεταξύ άλλων στο αριθ. 137/2002 Βούλευμα του Συμβουλίου Πλημμελειοδικών Κω, στο αριθ. 29/2005 Βούλευμα του Συμβουλίου Εφετών Δωδεκανήσου, στις με αριθμούς πρωτ. 1750/19.5.2000, 1921/ 5.6.2000, 204/29.1.2001 και 30.1.2001 προηγούμενες πραγματογνωμοσύνες που διενέργησαν οι ίδιοι πραγματογνώμονες και η Παν. Ψαρρή που στο μεταξύ απεβίωσε, σε νέα στοιχεία που προέκυψαν στην παρούσα φάση διενέργειας της έρευνας και στις απαντήσεις εμπλεκομένων προσώπων σε έγγραφά τους και συγκεκριμένα στην από 26η Ιουνίου 2005 αναφορά του κ. Νικ. Παν. Μίχα, και την από 4 Ιουλίου 2005 επιστολή του πατρός Γερασίμου Μιχελή.

Οι δύο επιθεωρητές καταλήγουν συμπερασματικά στην έκθεση πραγματογνωμοσύνης τους στα ακόλουθα:

«... ύστερα από την επεξεργασία του παρασχεθέντος υλικού και αυτού που προέκυψε από την έρευνα μας, τον έλεγχο των βιβλίων της Ι. Μονής, από την εξέταση των στοιχείων, την αλληλουχία μεταξύ των, την επιτόπιο έρευνα που πραγματοποιήσαμε και έχοντας υπ όψιν μας τα διδάγματα της επιστήμης, το θεσμικό πλαίσιο επί του οποίου εδράζονται οι πράξεις ή οι παραλείψεις, προκύπτουν συμπερασματικά οι απαντήσεις στα ερωτήματα της διατάξεως σας, ως ακολούθως:

1. Από τα συγκεκριμένα συμβόλαια που αναφέρονται στο 137/2005 Βούλευμα του Συμβουλίου Εφετών Δωδεκανήσου, τα οποία ερευνήσαμε και που αναφέρονται στον Πίνακα 1 της παρούσης και σε απόλυτη αντιστοίχηση με τις καταβολές του τμήματος του ΠΙΝΑΚΑ 2, διαπιστώνεται ότι δεν έχει εισαχθεί στο Ταμείο της Ιεράς Μονής Αγίου Ιωάννου Θεολόγου και Ευαγγελιστή Πάτμου και **συνεπώς οφείλεται μέχρι σήμερα συνολικό τίμημα 266.550.184 δρχ., το οποίο οφειλόμενο τίμημα αποτελεί και ζημία της Ιεράς Μονής.**



2. Από τα επεξεργασθέντα συμβόλαια, όπως είχαμε επίσης κάνει και στις προηγούμενες πραγματογνωμοσύνες μας, σε συνδυασμό με τις αποφάσεις της Αδελφότητας και του Ηγουμενοσυμβουλίου, είχαν προκύψει σαφείς διαφοροποιήσεις ως προς τους αγοραστές και το τίμημα για τις αγοραπωλησίες, τις οποίες είχαμε εντοπίσει και αναφέρει στους οικείους πίνακες. Οι απαρτίζοντες την αδελφότητα και το Ηγουμενοσυμβούλιο δέχθηκαν να πραγματοποιούνται άτυπες μεταβιβάσεις από αγοραστές ακινήτων της Μονής προς άλλους τρίτους και να νομιμοποιούν την παράτυπη αυτή κατάσταση με την έκδοση των αναλόγων αποφάσεων τους, προκειμένου να συνταχθούν τα οικεία συμβόλαια στον τελικό αγοραστή. Σε πολλές περιπτώσεις δεν μερίμνησαν να αναπροσαρμόζεται το τίμημα ανάλογα με τις επικρατούσες τιμές αγοράς κατά τη σύνταξη των συμβολαίων, δεδομένου ότι σε πολλές περιπτώσεις το μεσολαβήσαν διάστημα, από την αρχική αγορά μέχρι τη σύνταξη του συμβολαίου ήταν αρκετών ετών.

Επίσης είχαν εντοπιστεί περιπτώσεις κατά τις οποίες ετίθετο εικονική τιμή για την ΔΥΟ, προκειμένου να συνταχθεί το συμβόλαιο, ενώ το τίμημα ήταν σημαντικά χαμηλότερο. Δεν μπορούμε να κρίνουμε αν η Ι. Μονή δύναται να διαθέτει την περιουσία της και χάριν κοινωνικών σκοπών. Όμως στις πλείστες των περιπτώσεων οι εκπρόσωποί της εμφανίζονταν ότι εισέπραξαν τιμήματα σημαντικά χαμηλότερα από τα επικρατούντα στην αγορά, επικαλούμενοι διαφόρους προσχηματικούς λόγους, βλάπτοντες με αυτόν τον τρόπον την περιουσία της Ι. Μονής

Η βλάβη αυτή και με τον τρόπο αυτό, όπως ανωτέρω αναπτύχθηκε, εκτιμάται ότι ανέρχεται στο ποσό του 1.249.141.113 δρχ στην οποία αν αθροίσουμε το ποσό των 266.550.184 δρχ των συμβολαίων που αναφέρονται στο 137/ 2002 βούλευμα του Συμβουλίου Πλημμελειοδικών Κω και τα οποία διερευνήσαμε και πάλι ύστερα από την αριθ. 17/2.6.05 διάταξη του Ανακριτή Πρωτοδικών Κω, η συνολική ζημία της Μονής ανέρχεται σε 1.515.691.297 δραχμές.

Τέλος, στο σημείο αυτό, πρέπει να επισημάνουμε και πάλι ότι δεν υπήρχε βλάβη του Δημοσίου, όπως αναλυτικά έχουμε αποφανθεί στο οικείο κεφάλαιο της παρούσης ή ότι άλλο ήθελε προκύψει σε σχέση με αυτή».

Στην σελίδα 10 της πραγματογνωμοσύνης τους προσδιορίζουν την ζημία που υπέστη η Ιερά Μονή Πάτμου κατ' έτος και συγκεκριμένα αποφαίνονται ότι το 1991 ανέρχεται στο ποσό των 200.441.090 δρχ, το 1992 σε 299.317.650 δρχ., το 1993 σε 118.391.800 δρχ., το 1994 σε 131.162.500 δρχ, το 1995 σε 107.762.000 δρχ, το 1996 σε 199.054.000 δρχ, το 1997 σε 146.372.073 δρχ, το1998 σε 44.340.000 δρχ και το 1999 σε 2.300.000 δρχ, έκτοτε καταλήγουν ότι δεν υπήρξε ζημία εις βάρος του δημοσίου.

Τονίζουν ακολούθως ότι «Τελεί εν γνώσει μας το γεγονός ότι η ζημία αυτή, θα μπορούσε να ισχυριστεί κάποιος ότι είναι εικονική, αφού οι περισσότερες από τις επίμαχες αγοραπωλησίες ακινήτων ως συμφωνία έγιναν σε περιόδους (πριν δεκαετίες) όπου τα οικονομικά δεδομένα ήσαν εντελώς διαφορετικά και η σύνταξη των συμβολαίων έγιναν πολλά χρόνια αργότερα, όταν οι αξίες ήταν πολύ μεγαλύτερες.

Αυτό όμως δεν σημαίνει ότι δεν υπήρξε ζημία της Ι. Μονής και προφανώς αυτός ο τρόπος δεν συνιστά σε καμία περίπτωση συνετή αξιοποίηση και προστασία της περιουσίας της Ι. Μονής.

Πέραν της ανωτέρω ζημίας υπάρχει και η ζημία η οποία προέκυψε από τις αγοραπωλησίες οικοπέδων και την μη εισαγωγή του τιμήματος στο Ταμείο της Ιεράς Μονής και είναι ύψους 266.550.184 δρχ.

Συνεπώς το ύψος της ζημίας ανέρχεται σε 1515691297.δρχ.

Επί πλέον θα μπορούσαμε να αναφέρουμε ότι είναι πράγματι δύσκολο, αν όχι αδύνατο, να προσδιοριστεί επακριβώς η ζημία της Ιεράς Μονής που προέκυψε από τις αγοραπωλησίες των οικοπέδων κ.τ.λ. και από τα εμφανιζόμενα στα συμβόλαια ως καταβληθέντα τιμήματα για τους παρακάτω λόγους:

1. Εγένοντο συμβόλαια αγοραπωλησίας ακινήτων τρείς και τέσσερις δεκαετίες ύστερα από την έγκριση αγοράς και την εξόφληση του τιμήματος.

2. Επεσυνέβησαν πολλές περιπτώσεις εκχώρησης δικαιώματος σε τρίτους και μάλιστα ύστερα από την εξόφληση και του τιμήματος.

3. Εχουν γίνει εξουσιοδοτήσεις για την πώληση ακινήτων απ' ευθείας και με αυτοσυμβάσεις ως περιπτώσεις αστικών ακινήτων Αθηνών (σε Κρικρί - Ισίδωρο) και οικοπέδων Λέρου (σε Μαχαίρα για κληρονομιά Καμπουρόπουλου) με αποτέλεσμα να μην είναι γνωστοί οι αγοραστές (περίπτωση Αθηνών) και τα καταβληθέντα τιμήματα αφού δεν έχουν εκδοθεί σχετικές αποφάσεις Αδελφότητας και Ηγουμενοσυμβουλίου. Για κάθε περίπτωση και τα τιμήματα στα βιβλία της Μονής εμφανίζονται στα ονόματα των εξουσιοδοτηθέντων.

4. Σε αρκετά συμβόλαια όπως έχει ήδη καταγραφεί, ακίνητα ή μέρος αυτών, έχουν παραχωρηθεί από την Μονή δωρεάν και βεβαίως το εμφανιζόμενο στα συμβόλαια ως καταβληθέν τίμημα δεν έχει

καταβληθεί ολόκληρο (περίπτωση Συνέτου) ή μέρος του (περίπτωση Lopez κλπ)».

Σε άλλο τμήμα της πραγματογνωμοσύνης ακολουθούν πίνακες με ονόματα ατόμων που απέκτησαν ακίνητα της Μονής οι δε επιθεωρητές αναφερόμενοι και στα νέα στοιχεία που προέκυψαν στο μεσοδιάστημα από τις πρώτες πραγματογνωμοσύνες, που είχαν διενεργήσει, με αποτέλεσμα να διαφοροποιούνται πλέον τα ποσά, παρατηρούν και τα εξής:

«Τα εξετασθέντα συμβόλαια σύμφωνα με το αριθ. 137/2002 βούλευμα ανέρχονται σε 151 με συνολικό τίμημα 324.536.750 δρχ. Τα καταβληθέντα τιμήματα ανέρχονται σε 60.381.066 δρχ. και απομένει οφειλόμενο υπόλοιπο προς καταβολή 266.550.184 δρχ.

Εάν από το σύνολο του τιμήματος των συμβολαίων αφαιρεθεί το σύνολο των καταβολών προκύπτει επιπλέον ποσό δρχ. 5.594.500 το οποίο οφείλεται σε επιπλέον καταβολές διαφόρων αγοραστών και οι οποίες καταβολές πιθανόν να αφορούν άλλα συμβόλαια (συμβόλαιο 113/91 αγοραστής Καμάρη – Βασιλάκη Μαρία επιπλέον καταβολή 1.198.000 δρχ. συμβόλαιο 1230/97 αγοραστής Γαμπιέρης Βασίλειος επί πλέον καταβολή 337.500 δρχ. συμβόλαιο 2559/97 αγοραστής Μελιανός Γεώργιος κ.λπ. επιπλέον καταβολή δρχ. 4.059.000 ήτοι 1.198.000 + 337.500 +4.059.000 = 5.594.500).

Στο συμβόλαιο αριθ. 9654/91 με αγοραστή την Ντεληγιώργη Ζαμπέτα και τίμημα 2.500.000 δρχ. υπάρχει καταβολή δρχ. 300.000. Επειδή υπάρχει καταβολή 2.200.000 στο όνομα Δεληγιώργη Ζαμπέτα χρονολογικά πριν τη σύνταξη του συμβολαίου, πρόκειται πιθανότατα περί του αυτού προσώπου οπότε θα πρέπει το ποσό του υπολοίπου προς καταβολή να μειωθεί αντίστοιχα κατά το ποσό των 2.200.000.

Οι καταβολές του τιμήματος στα εξετασθέντα συμβόλαια, έγιναν σε αντιπαραβολή με το βιβλίο ταμείου της Ι. Μονής του οποίου τα ποσά περιλαμβάνονται σε συνημμένο πίνακα με τον χαρακτηρισμό «Καταβολές στο Ταμείο της Ι. Μονής 1981-1999. Από του έτους 1999 και εντεύθεν δεν προκύπτουν καταβολές για αγορασθέντα ακίνητα ή αγορά άλλων ακινήτων.

Το πωληθέν ακίνητο με το αριθ. 426/92 συμβόλαιο με αγοραστή τον Καρρά Ιωάννη επεστράφη στην Ι. Μονή με το αριθ. 829/22-2-05 συμβόλαιο δωρεάς και συνεπώς μειώνεται η ζημία της Ι. Μονής από πωλήσεις ακινήτων κατά 1.000.000 δρχ.

Κατόπιν των ανωτέρω παρατηρήσεων και μεταβολών, το οφειλόμενο τίμημα ανέρχεται στο ποσό των 266.550.184 δρχ».

Σε ό,τι αφορά ειδικότερα την τελευταία παρατήρησή τους περί επιστροφής με δωρεά τον Φεβρουάριο του 2005 του πωληθέντος ακινήτου με το αριθ. 426/92 συμβόλαιο και με αγοραστή τον κ. Ιωάννη Καρρά, προκύπτει αβίαστα το συμπέρασμα ότι ο αγοραστής οδηγήθηκε στην απόφαση αυτή μετά τα δημοσιεύματα του συντάκτη του Εθνικού Κήρυκα της Νέας Υόρκης κ. Θ. Καλμούκου, που φιλοξένησε η «δ» σύμφωνα με τα οποία στην υπόθεση των παράνομων αγοραπωλησιών ενεπλάκη και ο πρώην Αρχιγραμματέας της Ιεράς Συνόδου του Οικουμενικού Πατριαρχείου Μητροπολίτης Φιλαδελφείας Μελίτων Καρράς.

Στα άρθρα αυτά τονιζόταν ότι ο Μελίτων το 1992 «προικοδότησε» με οικόπεδα της Μονής Πάτμου τα αδέλφια του Γιώργο και Ιωάννη Καρρά. Τονίζεται συγκεκριμένα ότι το 1992 το ηγουμενοσυμβούλιο της Μονής Πάτμου με χαριστική του πράξη πώλησε στον ένα απο τους αδελφούς του Μελίτωνα, τον Ιωάννη Καρρά, ακίνητο στην περιοχή Πλακί και στην τιμή του 1 εκατομμυρίου δρχ. την ώρα που η Δ.Ο.Υ. της Λέρου εκτιμούσε το εν λόγω ακίνητο στο ποσόν των 8,4 εκατομμυρίων δρχ, ενώ ο κ. Γεώργιος Καρράς ακύρωσε την αγορά οικοπέδου της Μονής όταν άρχισε ο έλεγχος στα οικονομικά από τον διάδοχο του Ισίδωρου Κρικρή ηγούμενο Αμφιλόχιο Καμίτση.

Εν πάση περιπτώσει μεταξύ άλλων στην πραγματογνωμοσύνη και στο κεφάλαιο Γενικότερες Διαπιστώσεις τονίζεται ακόμη αναφορικά με τις επι μέρους μεταβιβάσεις ακινήτων της Ιεράς Μονής ότι έγιναν μεταβιβάσεις «χάριν ευλογίας» δωρεάν (Γεώργιος Μαρίνος – Παναγιώτης Μαρίνος), άτυπη κατοχή ακινήτων της Μονής από τρίτους εν γνώσει της και υπογραφή συμβολαίων με άλλους πολύ μεταγενέστερα, νομιμοποίηση κατοχής ακινήτων της Μονής από τρίτους, υπογραφή συμβολαίου με εικονικό τίμημα με άλλους (Εμμ. Μικελής), παραχώρηση ακινήτων εισφερθέντων στην Ι. Μονή λόγω μοναχισμού σε συγγενείς μοναχών ανευ τιμήματος (Σάββας Πέντες), δωρεάν άτυπες παραχωρήσεις ακινήτων της Μονής σε τρίτους και σύνταξη συμβολαίων στα τέκνα των (Σώζω-Σιφουνιός) με τίμημα ή άνευ τιμήματος (Σταματία Ροδίτη), καταβολή τιμήματος για αγορά ακινήτων πρωθύστερα της σύνταξης οριστικού συμβολαίου (Ανδρας Κολώνης), μεταβίβαση δικαιώματος για υπογραφή συμβολαίου σε άλλο πρόσωπο του αρχικώς αποφασισθέντος με μικρότερο τίμημα καρπούμενης της διαφοράς τιμήματος υπό του αρχικώς προς τούτο δικαιούμενου (Χρήστος Μαρουσάκης), απόφαση της αδελφότητας για σύνταξη συμβολαίου στον πατέρα και υπογραφή οριστικού συμβολαίου ύστερα από τον θάνατο του πατρός στον υιό του σε εκτέλεση υπόσχεσης του προαποβιώσαντος (Εμμανουήλ Γρυλλάκης), υπογραφή συμβολαίου μετά 18 χρόνια με τίμημα που υπολογίστηκε πριν 18 χρόνια (Αικατερίνη Πετράκη Αναγνώστου), τίμημα συμφωνηθέν το 1970 5000 δρχ συμβόλαιο το 1995 με το ως άνω τίμημα (Παπαδελίας Σαμσών), έκδοση αδειών από την πολεοδομία Δωδεκανήσου (γραφείο Καλύμνου) επί ανύπαρκτων ακινήτων (άδειες 406/77, 603/79, 138/81 και υπογραφή του οριστικού συμβολαίου το 1997), αγοραστές οι οποίοι παραιτήθηκαν από την αγορά ακινήτων και με δήλωσή τους ζήτησαν όπως η πράξη του Ηγουμενοσυμβουλίου και το συμβόλαιο συνταχθούν σε άλλο πρόσωπο και εικονικές αξίες για την εφορία με συνήθως μικρότερο τίμημα για την πωλήτρια Ι. Μονή όπως προκύπτει από το βιβλίο του ταμείου και πρόχειρα σημειώματα στις αποφάσεις του Ηγουμενοσυμβουλίου.

Υπενθυμίζουμε ότι η ποινική δίωξη κατά των εμπλεκομένων προσώπων ασκήθηκε το έτος 1999. Τον Ιούλιο του 2004, υποβληθηκε εκ μέρους του Αντεισαγγελέα Εφετών Δωδεκανήσου, πρόταση προς το Συμβούλιο Εφετών, ώστε να περατωθεί το στάδιο της προδικασίας και να οδηγηθούν ή μη σε δίκη οι κατηγορούμενοι.

Στο διατρέξαν αυτό χρονικό διάστημα των έξη ετών, εκδόθηκαν ανακριτικές πράξεις, εισαγγελικές παραγγελίες, πραγματογνωμοσύνες από επιθεωρητές του Υπουργείου Οικονομικών και το υπ' αριθμ. 137/2002 βούλευμα του Συμβουλίου Πλημμελειοδικών Κω. Με το υπ' αρίθμ. 29/2005 βούλευμα του Συμβουλίου Εφετών Δωδεκανήσου ακυρώθηκαν, αυτεπαγγέλτως οι πραγματογνωμοσύνες των επιθεωρητών και το υπ' αριθμ. 137/2002 βούλευμα του Συμβουλίου Πλημμελειοδικών Κώ, αποτελούμενο από 1.000 περίπου σελίδες με αποτέλεσμα πλέον να παραμένει προς περαιτέρω διενέργεια ανακριτικών πράξεων μια δικογραφία δεκάδων χιλιάδων σελίδων και να συμπληρώνονται καθημερινώς παραγραφές πλήθους αξιόποινων πράξεων.

ΝΕΟΣ ΠΑΤΡΙΑΡΧΗΣ Ο κ. ΘΕΟΦΙΛΟΣ

Ο ΑΡΧΙΕΠΙΣΚΟΠΟΣ ΘΑΒΩΡΙΟΥ ΕΞΕΛΕΓΗ 97ος ΠΑΤΡΙΑΡΧΗΣ ΙΕΡΟΣΟΛΥΜΩΝ

Ο Αρχιεπίσκοπος Θαβωρίου κ. Θεόφιλος εξελέγη το μεσημέρι της Δευτέρας 97ος Πατριάρχης Ιεροσολύμων. Η εκλογή του έγινε ομόφωνα, ενώ νωρίτερα είχαν αποχωρήσει οι δύο συνυποψήφιοί του, ο Αρχιεπίσκοπος Κωνσταντίνης κ. Αρίσταρχος και ο Μητροπολίτης Τιβεριάδος κ. Αλέξιος.

Η εκλογή διεξήχθη εντός 10 λεπτών, κατόπιν ψηφοφορίας των 14 μελών της Ιεράς Συνόδου. Η τελευταία φάση για την ανάδειξη του νέου Πατριάρχη Ιεροσολύμων έλαβε χώρα εντός του ιερού του Ναού της Αναστάσεως.

Ο νέος Πατριάρχης, ηλικίας 55 ετών, κατάγεται από το νομό Μεσσηνίας, διετέλεσε στο παρελθόν Έξαρχος του Παναγίου Τάφου στο Κατάρ, ενώ χειροτονήθηκε Επίσκοπος, λίγο πριν από την έναρξη της κρίσης στο Πατριαρχείο Ιεροσολύμων

Λίγο νωρίτερα είχε εκλεγεί το «τριπρόσωπο»: ο Αρχιεπίσκοπος Θαβωρίου κ. Θεόφιλος ήλθε πρώτος με 23 ψήφους, ο Κωνσταντίνης Αρίσταρχος συγκέντρωσε 17 ψήφους και ο Μητροπολίτης Τιβεριάδος Αλέξιος μία ψήφο.

Υπενθυμίζεται ότι στο εκλεκτορικό σώμα μετέχουν 14 μέλη της Ιεράς Συνόδου, 12 εκπρόσωποι των ορθόδοξων κοινοτήτων και 21 αρχιμανδρίτες οι οποίοι λειτουργούν εντός των τειχών της παλαιάς πόλης των Ιεροσολύμων.

Το πρωί της Δευτέρας δικαστήριο του Ισραήλ απέρριψε την προσφυγή του απερχόμενου Πατριάρχη Ειρηναίου, με την οποία ζητούσε την ακύρωση των εκλογών και τη μη αποδοχή των υποψηφίων για το αξίωμα.

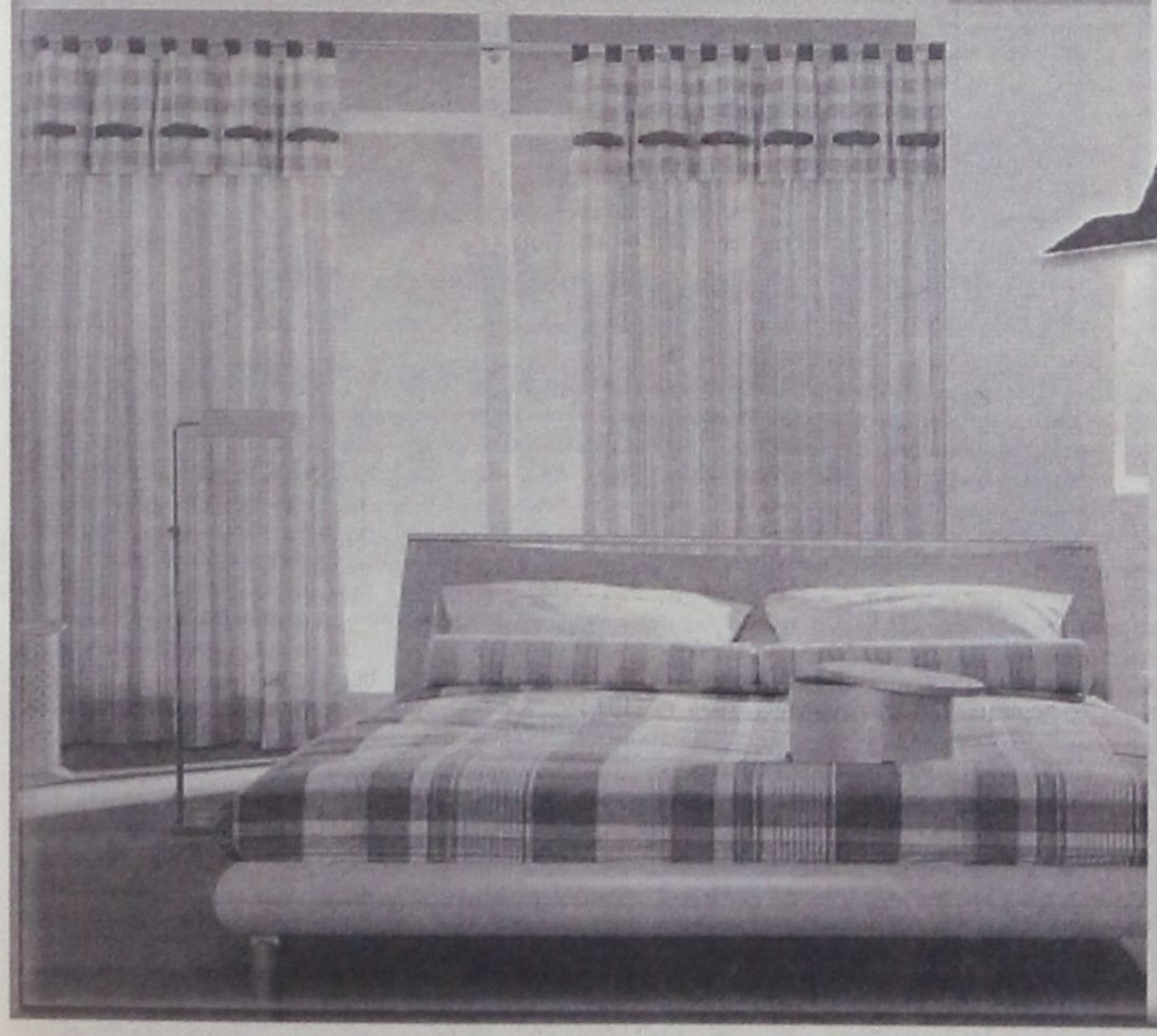

ΜΠΡΟΝΤΕΡΥ

ΠΡΟΣΦΟΡΑ ΚΑΛΟΚΑΙΡΙΟΥ - ΟΛΟΚΛΗΡΩΜΕΝΟ ΔΩΜΑΤΙΟ

Κουρτίνα (2 φύλλα με εσωτερική κουρτίνα μονόχρωμη)
Κουβερτόριο μονό σετ
(με μαξιλαράκι 40Χ40 και καραμέλα διακοσμητική)
Κουρτινόβεργα νίκελ ματ διάστασης 2,00 cm
Σετ σεντόνι ημίδιπλο βαμβακερό
(ασσορτί με την κουρτίνα)
Παρκέ Γερμανίας 6mm για 15μ²
(οξυά - κερασιά - αντίκ - σφενδάμι - καρυδιά)
Μεταμορφώνετε το δωμάτιό σας
με **25 ευρώ** το μήνα (σε 24 δόσεις)

ΝΙΚΟΛΑΟΣ ΣΑΡΡΗΜΑΥΡΟΓΕΝΗΣ

Κ. ΥΔΡΑΙΟΥ 59 - ΡΟΔΟΣ ΤΗΛ. - 22410 36279

ΑΠΟ ΤΗΝ 1η ΣΕΠΤΕΜΒΡΙΟΥ

ΕΡΧΟΝΤΑΙ ΑΥΞΗΣΕΙΣ *στα τιμολόγια της ΔΕΗ*



Το πετρέλαιο «καίει» τους καταναλωτές

Με απόφαση του υπουργού Ανάπτυξης Δημήτρη Σιούφα, ύστερα από συνεννόηση με τον υπουργό Οικονομίας και Οικονομικών Γιώργο Αλογοσκούφη και μετά από γνωμοδότηση της Ρυθμιστικής Αρχής Ενέργειας (ΡΑΕ), καθορίστηκαν τα νέα τιμολόγια της ΔΕΗ που θα ισχύσουν από 1η Σεπτεμβρίου του 2005.

Τα νέα τιμολόγια διαμορφώνονται ως εξής:

Α. ΟΙΚΙΑΚΟ ΤΙΜΟΛΟΓΙΟ

Σύμφωνα με την απόφαση του υπουργού Ανάπτυξης, με βάση τα παρακάτω επίπεδα κατανάλωσης ανά 4μηνο, προκύπτει η εξής μεσοσταθμική μεταβολή (βλέπε πίνακα 1):

Αναλυτικά, η μεταβολή των τιμολογίων της ΔΕΗ, ανά κλιμάκιο κατανάλωσης, έχει ως εξής (βλέπε πίνακα 2):

Ειδικά, για όσους καταναλώνουν μέχρι και 800 kWh ανά 4μηνο, οι οποίοι ανέρχονται σε 2,2 εκατομμύρια και αποτελούν το 42,9% του συνόλου των οικιακών πελατών της ΔΕΗ, δεν προβλέπεται καμία μεταβολή στο πάγιο και στη χρέωση κατανάλωσης ενέργειας (μηδενική αύξηση).

Επισημαίνεται ότι τα ποσοστά αύξησης εφαρμόζονται κλιμακωτά και όχι σωρευτικά, με εξαίρεση όσους καταναλώνουν περισσότερες από 4.400 kWh ανά 4μηνο (το 1,3% του συνολικού αριθμού των οικιακών πελατών), οι οποίοι θα επιβαρυνθούν με το ποσοστό αύξησης **6,5%** σε όλα τα κλιμάκια της κατανάλωσης.

Από τα παραπάνω προκύπτουν τα εξής:

• Για το 42,9% των οικιακών καταναλωτών της ΔΕΗ, τα τιμολόγια του ηλεκτρικού ρεύματος θα παραμείνουν **αμετάβλητα**.

• Για το **95,9%** των οικιακών καταναλωτών, το ποσοστό μεταβολής δεν θα υπερβεί την προβλεπόμενη μεταβολή του δείκτη τιμών καταναλωτή για το 2005.

• Για όσους καταναλώνουν μέχρι 2000 kWh η μηνιαία διαφορά του λογαριασμού θα είναι μόλις 72 λεπτά του ευρώ.

• Για όσους καταναλώνουν μέχρι 3000 kWh, η μηνιαία διαφορά δεν θα υπερβαίνει τα 2 ευρώ.

Επισημαίνεται, ότι η μέση οικιακή κατανάλωση ανέρχεται περίπου σε 1.100 kWh ανά τετράμηνο.

Μόνον ελάχιστοι καταναλωτές (μόλις το 1,3 % του συνόλου) και συγκεκριμένα εκείνοι που καταναλώνουν πάνω από 4.400kWh θα επιβαρυνθούν με αύξηση του τιμολογίου ίση με 6,5%. **Η απόφαση αυτή αποβλέπει στην εξοικονόμηση και τον περιορισμό της σπατάλης ενέργειας που αποτελεί βασικό στόχο της ενεργειακής πολιτικής, όχι μόνο της χώρας μας, αλλά και της Ευρωπαϊκής Επιτροπής, που παίρνει πρωτοβουλίες προς την κατεύθυνση αυτή.**

Β. ΛΟΙΠΑ ΤΙΜΟΛΟΓΙΑ

Για όλα τα άλλα τιμολόγια (**βιομηχανικό, εμπορικό**, κλπ), η αύξηση ανέρχεται σε **3,5%**, ενώ για το **αγροτικό** τιμολόγιο περιορίζεται σε **2,5%**.

Αναφερόμενος στην απόφαση αυτή, ο υπουργός Ανάπτυξης Δημήτρης Σιούφας, έκανε την ακόλουθη δήλωση:

«Η απόφαση για τα νέα τιμολόγια της ΔΕΗ διαμορφώθηκε με βαθύ αίσθημα κοινωνικής και πολιτικής ευθύνης. Επιδιώκουμε:

Πρώτον, να μην επιβαρυνθούν καθόλου οι οικονομικά ασθενέστεροι (το 42,9% των πελατών της ΔΕΗ που καταναλώνουν έως 800 kWh ανά τετράμηνο) και να περιοριστούν κάτω του πληθωρισμού οι αυξήσεις για τη μεγάλη πλειοψηφία (το 95,9%) των καταναλωτών.

Δεύτερον, να λειτουργεί η τιμολογιακή πολιτική ως αντικίνητρο στη σπατάλη ενέργειας και

Τρίτον, να διασφαλιστούν η πορεία και οι θετικές προοπτικές της ΔΕΗ.

Με την απόφαση αυτή, η Κυβέρνηση μεριμνά για την προστασία των ασθενέστερων εισοδηματικά νοικοκυριών και των αγροτών και αναδεικνύει την ανάγκη για ορθολογική χρήση της ηλεκτρικής ενέργειας.

Οπως πράξαμε πέρυσι με τη διεύρυνση των ορίων κατανάλωσης για τα μειωμένα τιμολόγια των περίπου 20.000 πολυτέκνων οικογενειών, έτσι και εφέτος επιδεικνύουμε μέριμνα για την προστασία των χαμηλόμισθων, των συνταξιούχων και των αγροτών.

Επισημαίνω ότι για 4 στους 10 οικιακούς καταναλωτές η αύξηση είναι μηδενική, ενώ συνολικά για το 95,9% των οικιακών καταναλωτών, παρά την έκρηξη των τιμών του πετρελαίου διεθνώς, οι μεταβολές είναι από 0 έως και χαμηλότερες του πληθωρισμού.

Υπογραμμίζω ότι η Κυβέρνηση σε αυτή τη δύσκολη συγκυρία που χαρακτηρίζεται από την παρατεταμένη έκρηξη των τιμών διεθνώς και την αύξηση του πετρελαίου κατά 57% στο τελευταίο δωδεκάμηνο, προωθεί μία ολοκληρωμένη ενεργειακή πολιτική με κύριους άξονες το σταδιακό περιορισμό της εξάρτησης της Χώρας από το πετρέλαιο και τη διείσδυση του φυσικού αερίου και των εναλλακτικών μορφών ενέργειας, με στόχο, την ενίσχυση της ανταγωνιστικότητας της οικονομίας μας και την περιβαλλοντική προστασία και αναβάθμιση της Χώρας μας».

ΠΙΝΑΚΑΣ 1

Κατανάλωση (σε kWh ανά 4μηνο)	Μεσοσταθμική Μεταβολή
1-800	0%
801-2.000	3%
2.500	3,2%
3.000	3,3%
3.500	3,6%
4.000	3,8%
4.400	3,9%
4.400 και άνω	6,5%

ΠΙΝΑΚΑΣ 2

Κλιμάκιο Κατανάλωσης (σε kWh ανά 4μηνο)	Ποσοστό Αύξησης	Ποσοστό Συνόλου Πελατών ΔΕΗ
1-2.000	3%	86,6%
2.001-3.000	4%	9,3%
3.001-4.400	5%	2,8%
4.400 και άνω των 4.400	6,5%	1,3%

ΔΕΝ ΕΧΟΥΝ ΛΗΦΘΕΙ ΜΕΤΡΑ

ΕΠΙΚΙΝΔΥΝΑ ΠΑΙΧΝΙΔΙΑ *στην περιοχή Φαληρακίου*

Ανοιχτή επιστολή Ιταλού καθηγητή προς τον Δήμαρχο Καλλιθέας

Ανοιχτή επιστολή στον κύριο Δήμαρχο της Καλλιθέας από τον Καθηγητή Elvio Melorio, ιατρό ειδικό νευρολόγο και ψυχίατρο του Πανεπιστημίου του Μιλάνου.

Στην περιοχή του δήμου Καλλιθέας Ρόδου «παίζεται» η ζωή των νεαρών τουριστών.

Κύριε Δήμαρχε της Καλλιθέας, Ιωάννη Ιατρίδη, έχετε ενημερώσει τον Υπουργό Τουρισμού και τον Υπουργό Υγείας για τα «παιχνίδια» που χρησιμοποιούν οι νέοι στο χώρο ψυχαγωγίας του Φαληρακίου;

Με την ευκαιρία του τουρίστα στο Φαληράκι είδα σε αυτό το χώρο ότι πραγματοποιούνται «παιχνίδια» που κατά τη γνώμη μου, μπορούν να είναι πολύ επικίνδυνα για την υγεία των νέων που συμμετέχουν, γιατί προκαλούν σωματικές κινήσεις απότομες και βίαιες ταυτιζόμενες με αυτές που προκαλούν τα λεγόμενα ακραία σπορ όπως το Bungee Jumping και τα όμοια.

Στην Ιταλία, όπως στο μεγαλύτερο μέρος των χωρών της Ευρωπαϊκής Ένωσης, ένας νέος για να συμμετάσχει σε ένα κανονικό σπορ πρέπει να παρουσιάσει πιστοποιητικό ιατρού. Για συμμετοχή σε ένα αγωνιστικό σπορ πρέπει να υπάρχει πιστοποιητικό από κέντρο όπου γίνονται επίσης ιατρικές εξετάσεις (ηλεκτροκαρδιογράφημα και αν υπάρχουν ενδείξεις και εξετάσεις ηλεκτροεγκεφαλογραφήματος). Για συμμετοχή σε σπορ ακραία είναι αναγκαίες εξετάσεις πιο σύνθετες. Στην Καλλιθέα όμως για συμμετοχή στα παιχνίδια του Φαληρακιού, που έχουν τα ίδια αποτελέσματα: πιεστικές, απότομες και βίαιες κινήσεις, η προστασία περιορίζεται σε μια πινακίδα τετράγλωσση, απουσιάζει η ιταλική και γαλλική, που γράφει: «άτομα που έχουν ορθοπεδικά προβλήματα και καρδιολογικά δεν μπορούν να κάνουν αυτή την ψυχαγωγική διαδρομή».

Από όσα ελέχθησαν παραπάνω μπορώ να πω ότι ο δήμος Καλλιθέας βλέπει αυτά τα «παιχνίδια» ως απλά του Λούνα Παρκ που όμως δημιουργούν πιεστικές, απότομες και αντιφυσιολογικές κινήσεις, που μπορούν να προκαλέσουν σοβαρές βλάβες στο καρδιοκυκλοφοριακό και το νευροκεντρικό σύστημα. Πιο προβληματική είναι η κατάσταση, εάν πάνω απ' όλα στους νέους που συμμετέχουν προϋπάρχουν γενετικές αλλοιώσεις της καρδιάς, των αγγείων και του νευρικού συστήματος που αυτοί δεν γνωρίζουν. Να σημειωθεί ακόμη ότι ένα μέρος των νέων που «παίζουν» είναι επηρεαζόμενοι από κάποιο ποτό και συμμετέχουν στην ψυχολογία της ομάδας ή της συντροφιάς τους, σε άμιλλα επίδειξης και προβολής, χωρίς να διαβάζουν την πινακίδα με τις προειδοποιήσεις ή διαβάζουν την πινακίδα χωρίς να καταλαβαίνουν τι λέει. Ετσι χρησιμοποιούν το επικίνδυνο παιχνίδι χωρίς ενδοιασμό και φόβο.

Κύριε Δήμαρχε, γιατί δεν λαμβάνετε μέτρα προστασίας των νεαρών Ελλήνων και των αλλοδαπών επιβάλλοντας για αυτά τα «παιχνίδια» να παρουσιάζουν την αναγκαία ιατρική βεβαίωση που υποχρεωτικά ζητείται από τους νέους που παίρνουν μέρος στα σπορ; Με αυτό τον τρόπο θα τους προστατεύσετε από τους παραπάνω κινδύνους. Είμαι σίγουρος ότι εσείς, κύριε Ιατρίδη, αν αξιολογήσετε πραγματικά το πρόβλημα θα βρείτε μεγαλύτερη αξία στην ακεραιότητα του νέου ως τίμημα στο γεγονός του τουρισμού του δήμου Καλλιθέας από τα επικίνδυνα και θορυβώδη παιχνίδια για τους τουρίστες που έρχονται να κάνουν διακοπές σε μία από τις ωραιότερες παραλίες της Μεσογείου, το Φαληράκι.

Καλλιθέα 20 Αυγούστου 2005
Κοινοποίηση της επιστολής
στα Υπουργεία
Τουρισμού και Υγείας
Στα Μέσα Μαζικής
Ενημέρωσης

CIAO BOUTIQUE
THE AUTHORIZED DEALER IN RODOS
D&G DOLCE & GABANNA
GFF GIANFRANCO FERRE
VERSACE JEANS COUTURE
roberto cavalli
MOSCHINO MADE IN ITALY
JOOP!
CK
GUESS
4 YOU clothing company
JUST cavalli
DKNY JEANS
XZENO MILANO ITALY
Ciao Boutique, ΕΘ. Δωδεκανησίων 40, 85100 Ρόδος Τηλ. 22410 70402
Ciao Marc O Polo, Δημ. Θέμελη 83, 85100 Ρόδος, Τηλ. 22410 70401

• ΜΕ ΤΟΝ ΠΡΟΕΔΡΟ ΣΤΗΝ ΚΑΒΑΛΑ
• Με δυνατούς βοριάδες...
ΣΕΛ. 16-17
• ΠΡΟΒΑ ΤΕΛΙΚΟΥ...
ΣΕΛ. 18

sports

Επιμέλεια: ΗΛΙΑΣ ΛΟΪΖΟΣ - ΣΤΕΦΑΝΟΣ ΓΚΙΖΛΗΣ



ΠΑΕ ΔΙΑΓΟΡΑΣ

ΙΔΟΥ Ο ΒΑΛΤΕΡ ΣΚΟΤΣΙΚ

Παρουσιάσθηκε επίσημα από την ομάδα του Διαγόρα

Στα γραφεία του Διαγόρα πραγματοποιήθηκε χθες η επίσημη παρουσίαση του προπονητή Βάλτερ Σκοτσικ από τον πρόεδρο της ομάδας κ. Κώστα Χρυσοχοΐδη. Ο πρόεδρος του γηραιού παρουσίασε το νέο τεχνικό στα τοπικά μέσα ενημέρωσης, τον καλωσόρισε και ευχήθηκε η συνεργασία τους να είναι η καλύτερη.

Από την πλευρά του ο αυστριακός προπονητής δήλωσε:

«Χαίρομαι που ήλθα στην Ρόδο γιατί ήλθα στον Διαγόρα μέσω ενός πολύ καλού μου φίλου, του Πασχάλη Παπαδόπουλου. Μου είπε πως είναι εδώ και βρήκα καλούς ανθρώπους αλλά και πολύ καλό διοικητικό συμβούλιο. Το σημαντικότερο είναι ότι ο πρόεδρος και το δ.σ. θέλουν να τα καταφέρουν. Να φτιάξουμε μια καλή ομάδα η οποία να μπορεί να πρωταγωνιστεί στο πρωτάθλημα και αν είναι δυνατόν να ανέβουμε. Χαίρομαι και ελπίζω να τα καταφέρουμε. Βρήκα ένα πολύ καλό τεχνικό τημ. Είμαστε ένα τημ και θα προσπαθήσουμε για το καλύτερο». Οσον αφορά για τις εντυπώσεις του από τον Διαγόρα ανέφερε. «Εχω καλές εντυπώσεις. Είναι μια ομάδα τρίτης κατηγορίας πολύ οργανωμένη. Ο πρόεδρος και οι υπόλοιποι θέλουν να ανέβει κατηγορία. Δεν ήλθα στην Ρόδο για διακοπές».

Για τις γηπεδικές εγκαταστάσεις που είδε, τόνισε: «Είναι καλά. Παλαιότερα είχα δουλέψει χωρίς προπονητικό κέντρο σε χειρότερες συνθήκες. Το βοηθητικό γήπεδο είναι καλό αλλά χρειάζεται κάποιες βελτιώσεις. Άκουσα ότι ο πρόεδρος κάνει προσπάθειες για ένα νέο προπονητικό κέντρο. Είναι πολύ σημαντικό για την ομάδα να έχει κάτι δικό της».

Για το υπάρχον έμψυχο δυναμικό απάντησε. «Μετά το παιχνίδι κυπέλλου θα δοθεί η απάντηση. Με ό,τι έχουμε θα δουλέψουμε. Πάντως για μένα το καλύτερο νούμερο για να δουλέψεις είναι με 23 παίκτες». Για την πειθαρχία ο Σκότσικ δήλωσε: «Αν δημιουργηθεί κάποιο πρόβλημα θα το λύσουμε μέσα στην οικογένεια του Διαγόρα».

Στο ίδιο σημείο παρενέβη ο κ. Χρυσοχοΐδης, ο οποίος τόνισε ότι ο προπονητής είναι το απόλυτο αφεντικό από την πόρτα των αποδυτηρίων και μέσα. Αυτός θα διαχειρίζεται όλα τα θέματα πειθαρχίας.

Πριν τελειώσει η παρουσίασή του, οι δημοσιογράφοι είχαν την ευκαιρία και ρώτησαν τον Γιάννη Καμπούρη για το αυριανό παιχνίδι κυπέλλου με τον Θερμαϊκό μιας και αυτός θα είναι στον πάγκο.

«Πρώτα θέλω να καλωσορίσω τον κ. Σκότσικ στην ομάδα. Είναι μεγάλη μου τιμή που θα είμαι δίπλα σε έναν καταξιωμένο προπονητή. Εγώ και η ομάδα θα κερδίσουμε πολλά. Για το παιχνίδι κυπέλλου έχω να πω ότι έχει ιδιαιτερότητες. Είναι ομάδα που δεν την ξέρουμε αλλά θα μάθουμε περισσότερα για αυτήν. Εμείς θέλουμε η δική μας ομάδα να δούμε σε τι κατάσταση θα παρουσιασθεί. Εχω εμπιστοσύνη στους παίκτες μου και θα αντεπεξέλθουν με τον καλύτερό τους εαυτό στο κύπελλο για να έλθει η νίκη αλλά και η πρόκριση. Εχω στο μυαλό μου μια ενδεκάδα, προβληματίζομαι για μια ή δύο θέσεις. Δεν έχω καθόλου άγχος επειδή θα καθίσω στον πάγκο. Σαν ποδοσφαιριστής είχα περισσότερο».

ΠΟΙΟΣ ΕΙΝΑΙ Ο ΒΑΛΤΕΡ ΣΚΟΤΣΙΚ

Ο προπονητής του Διαγόρα γεννήθηκε στις 6 Σεπτεμβρίου 1940. Είναι παντρεμένος με την Εύα και έχει δύο κόρες, τις Ρεγγίνα και την Εβελύνα. Σαν προπονητής ξεκίνησε την καριέρα του από την Ραπίντ Βιέννης το 1979 εως το 1982. Κατέκτησε ένα πρωτάθλημα και ένα κύπελλο Αυστρίας. Το 1982-83 βρίσκεται στην Ισπανία, στην Λας Πάλμας. Το 1983-84 στην Λάρισα, όπου αγωνίζεται στον τελικό κυπέλλου με τον Παναθηναϊκό. Την επόμενη χρονιά πηγαίνει στον ΠΑΟΚ και κερδίζει το ελληνικό πρωτάθλημα, ενώ αναδεικνύεται ο κορυφαίος προπονητής. Το 1986 πηγαίνει στην **Sportclub** και την επόμενη σαιζόν στην Τζέντα όπου αγωνίζεται με την Σαουδική Αραβία κατακτώντας τον τίτλο. Στην συνέχεια, 1989-90 στον Ολυμπιακό Βόλου, 1990-91 με τον Απόλλωνα Αθηνών και το 1991-92 με τον Εθνικό. Στην Αυστρία επιστρέφει την σαιζόν 1992-93 και πηγαίνει στον τελικό με την Τιρόλ. Το 1993-95 βγαίνει στην Α' κατηγορία με την ομάδα της Λάσκ. Στην Ομόνοια αγωνίσθηκε το 1995-96 και πήρε το πρωτάθλημα. Ακόμη την χρονιά 1997-98



ήταν στην Αούστρια Βιέννης και στην Σαίν Πόλτεν την περίοδο 1997-98. Την χρονιά 1998 -2001 ανέβασε στην Α' εθνική την **Vienna Sportclub**.

Μέχρι σήμερα έκανε σεμινάρια σε προπονητές εθνικών ομάδων για ηλικίες κάτω των είκοσι ετών.

Το νέο ρόστερ του Διαγόρα

Τα νούμερα στις φανέλλες των παικτών

Και επίσημα όλοι οι ποδοσφαιριστές που ανήκουν στη δύναμη του Διαγόρα είναι οι παρακάτω:

ΑΡ. ΦΑΝ.	ΟΝΟΜΑΤΕΠΩΝΥΜΟ	ΘΕΣΗ	ΕΤΟΣ ΓΕΝ/ΣΗΣ
1	ΤΙΡΑΣΚΙ ΝΟΜΠΕΡ	ΤΕΡΜΑΤΟΦΥΛΑΚΑΣ	24/5/1975
30	ΦΩΤΕΙΝΗΣ ΠΑΝΑΓΙΩΤΗΣ	ΤΕΡΜΑΤΟΦΥΛΑΚΑΣ	19/4/1982
12	ΚΕΦΑΛΑΣ ΜΙΧΑΛΗ	ΤΕΡΜΑΤΟΦΥΛΑΚΑΣ	5/1/1985
28	ΜΙΧΑΛΑΚΗΣ ΧΡΗΣΤΟΣ	ΤΕΡΜΑΤΟΦΥΛΑΚΑΣ	5/5/1984
2	ΜΑΛΛΙΑΚΑΣ ΝΙΚΗΤΑΣ	ΑΜΥΝΤΙΚΟΣ	9/1/1978
3	ΣΑΛΑΜΑΣΤΡΑΚΗΣ ΓΙΩΡΓΟΣ	ΑΜΥΝΤΙΚΟΣ	21/12/1981
4	ΡΟΥΤΖΙΕΡΗΣ ΠΕΤΡΟΣ	ΑΜΥΝΤΙΚΟΣ	4/1/1973
23	ΒΑΣΙΛΑΚΗΣ ΠΑΝΑΓΙΩΤΗΣ	ΑΜΥΝΤΙΚΟΣ	28/3/1983
5	ΠΑΠΑΔΗΜΗΤΡΗΣ ΜΑΝΩΛΗΣ	ΑΜΥΝΤΙΚΟΣ	10/5/1984
31	ΓΟΥΛΟΠΟΥΛΟΣ ΓΡΗΓΟΡΗΣ	ΑΜΥΝΤΙΚΟΣ	25/2/1984
21	ΠΑΦΙΑΚΗΣ ΣΑΒΒΑΣ	ΜΕΣΟΣ	15/4/1981
22	ΚΑΛΗΜΕΡΗΣ ΚΩΣΤΑΣ	ΜΕΣΟΣ	12/2/1986
33	ΠΗΛΙΟΥΡΑΣ ΝΙΚΟΣ	ΜΕΣΟΣ	16/2/1979
27	ΜΑΪΛΛΗΣ ΡΕΪΣΗΣ	ΜΕΣΟΣ	26/7/1980
8	ΣΠΑΡΤΑΛΗΣ ΠΑΝΑΓΙΩΤΗΣ	ΜΕΣΟΣ	14/3/1983
15	ΜΟΣΧΗΣ ΧΑΡΗΣ	ΜΕΣΟΣ	27/10/1978
20	ΒΕΛΗΣ ΧΡΗΣΤΟΣ	ΜΕΣΟΣ	13/8/1975
18	ΣΤΕΡΓΑΛΑΣ ΓΙΩΡΓΟΣ	ΜΕΣΟΣ	25/10/1986
10	ΜΠΑΛΟΓΙΑΝΝΗΣ ΦΩΤΗΣ	ΜΕΣΟΣ	24/7/1977
24	ΚΟΣΚΙΝΙΑΤΗΣ ΓΙΑΝΝΗΣ	ΜΕΣΟΣ	29/8/1983
6	ΓΙΟΝΟΒΙΤΣ ΣΑΣΑ	ΜΕΣΟΣ	10/9/1970
7	ΑΜΠΙΛΙΟ ΝΕΔΕΣ	ΕΠΙΘΕΤΙΚΟΣ	25/3/1974
9	ΤΣΙΑΝΤΟΥΛΗΣ ΣΤΕΛΙΟΣ	ΕΠΙΘΕΤΙΚΟΣ	20/7/1978
11	ΑΓΓΕΛΟΠΟΥΛΟΣ ΠΑΝΑΓΙΩΤΗΣ	ΕΠΙΘΕΤΙΚΟΣ	29/1/1980
92	ΚΥΠΑΡΙΣΣΗΣ ΠΑΝΑΓΙΩΤΗΣ	ΕΠΙΘΕΤΙΚΟΣ	11/8/1972
17	ΣΟΒΑΡΙ ΤΟΜΑΣ	ΕΠΙΘΕΤΙΚΟΣ	15/8/1972
14	ΜΑΧΛΗΣ ΜΙΧΑΛΗΣ	ΜΕΣΟΣ	15/8/1984
99	ΕΛΛΗΝΑΣ ΓΙΑΝΝΗΣ	ΑΜΥΝΤΙΚΟΣ	18/1/1982

ΡΟΔΟΣ

Με τον πρόεδρο στην Καβάλα

➤ Μαζί με την αποστολή και ο Ακης Ηλιακίδης για ψυχολογική στήριξη. ➤ Μαγνητική τομογραφία έκανε ο Αθανασίου



Ο πρόεδρος της Ρόδου Ακης Ηλιακίδης με τον Κάλλιστο Διακογεωργίου

Πρώτη επίσημη έξοδος για την ομάδα της Ρόδου η αυριανή για το παιχνίδι κυπέλλου στην Χρυσούπολη με την ομάδα της Καβάλας.

Εκεί θα βρίσκεται και ο πρόεδρος της ομάδας κ. Ακης Ηλιακίδης που με αυτό τον τρόπο δείχνει το ενδιαφέρον του έμπρακτα. Ίσως υπάρξει και ένα πριμ πρόκρισης αν καταφέρουν οι παίκτες της Ρόδου να περάσουν στην επόμενη φάση του κυπέλλου.

Σίγουρα είναι δύσκολη η αποστολή της αλλά δεν έχει να χάσει και τίποτα, άρα παίζοντας χωρίς άγχος πολλά μπορούν να συμβούν.

Από την αποστολή θα απουσιάσει ο Αθανασίου που αντιμετωπίζει πρόβλημα τραυματισμού ενώ αμφίβολος είναι ο Ζαχαριέφσκι. Ο Αθανασίου χθες έκανε μαγνητική τομογραφία για να διαπιστωθεί το μέγεθος του προβλήματος. Η 18αδα που θα ταξιδέψει δεν έχει ανακοινωθεί και αυτό θα συμβεί σήμερα το πρωί μετά το τέλος της προπόνησης.

ΥΠΟΓΡΑΨΕ Ο ΤΣΑΚΑΒΕΛΗΣ

Παίκτης της Ρόδου πρέπει να θεωρείται ο Τσακαβέλης. Χθες, μόλις ερχόταν από την Αθήνα ο Ψέλλας, θα υπέγραφε το νέο του συμβόλαιο ενώ προπονήθηκε για πρώτη φορά μαζί με τους νέους συμπαίκτες του .

Ο διευθύνοντας σύμβουλος είχε την αποστολή να πάει στην πρωτεύουσα να φέρει όλα τα δελτία και ανάμεσα τους ήταν και αυτό του Μαρίνο Γκαντέα. Ωστόσο αναμένεται την Τετάρτη από την Ισπανία ο Μάμπα Σόου που θα υπογράψει και αυτός άμεσα στην Ρόδο. Απομένει ακόμη μια μεταγραφή ενός παίκτη που αγωνίζεται στην μεσαία γραμμή για να ολοκληρωθεί το ρόστερ.

Η περίπτωση του Γκιννή εξετάζεται γιατί ο παίκτηςα ανήκει στην Ρόδο αλλα έχει κάνει προσφυγή που δεν έχει ακόμη εκδικασθεί. Υπάρχει το ενδεχόμενο να την αποσύρει και να μπει στην ομάδα αν κρίνει ο Χοσάδας ότι τον χρειάζεται .

Στο αυριανό ματς διατητής θα είναι ο κ. Παυλίδης από την Χαλκιδική.

Το μυαλό στο «Σούπερ Καπ»



ΑΕΡΑ

Το τελευταίο του τεστ ενόψει του αγώνα με τον Ανταγόρα έκανε χθες ο ΑΕΡΑ Αφάντου στο γήπεδο Μαριτσών όπου αντιμετώπισε τον Φοίβο.

Ο Νίκος Κασιώτης και οι συνεργάτες του θα δοκίμαζαν την ενδεκάδα που θ' αγωνισθεί το Σάββατο χωρίς αυτό βέβαια να είναι απόλυτο.

Πάντως η τεχνική ηγεσία της ομάδας δεν αντιμετωπίζει αγωνιστικά προβλήματα, καθώς όλοι οι ποδοσφαιριστές συμμετέχουν κανονικά στις προπονήσεις, ενώ στο νικηφόρο φιλικό του Σαββάτου με τον Ερμή Καλυθιών χρησιμοποιήθηκαν όλοι. Βέβαια στον αγώνα με τον Ανταγόρα δεν θα υπάρχουν τέτοια περιθώρια για τους «ερυθρόλευκους» παίκτες, όμως στο φιλικό με τον Καλυμνιακό ο Νίκος Κασιώτης θα δώσει χρόνο και σ' αυτούς που δεν θ' αγωνισθούν στο «σούπερ καπ», το οποίο όπως είναι γνωστό είναι αφιερωμένο στη μνήμη του αείμνηστου προέδρου της ΕΠΣΔ Γιώργου Τσοπανάκη.

Στο παιχνίδι με τον Ανταγόρα η ομάδα του Αφάντου θα έχει τη συμπαράσταση και αρκετών φιλάθλων, οι οποίοι εκδήλωσαν την επιθυμία να πάρουν μέρος στην εκδρομή που διοργανώνει το διοικητικό συμβούλιο του συλλόγου.

Ζήτηση τα διαρκείας

Η μεγάλη ανταπόκριση που έχουν δείξει μέχρι στιγμής οι φίλαθλοι για την απόκτηση των εισιτηρίων διαρκείας είναι εντυπωσιακή. Εχουν μείναι ελάχιστα πλέον από τα 500 που τυπώθηκαν και η διοίκηση σκέπτεται να τυπώσει ακόμη ένα αριθμό εισιτηρίων για να ικανοποιήσει τους φιλάθλους. Επίσης, σύμφωνα με όσα έχουν γίνει γνωστά μέχρι στιγμής, έχουν κλείσει συμφωνία με τη διοίκηση περίπου εβδομήντα επιχειρηματίες, οι οποίοι θα τοποθετήσουν πινακίδες στο γήπεδο.

Και άλλα εισιτήρια διαρκείας σκέφτεται να τυπώσει το διοικητικό συμβούλιο

Σε ποιο γήπεδο όμως, αναρωτιέται το Δ.Σ. και οι φίλαθλοι, καθώς ακόμα ο εργολάβος δεν πήρε την απόφαση να φέρει τα συνεργεία του και να πιάσουν δουλειά. Το πρωτάθλημα, υπάρχει το ενδεχόμενο να ξεκινήσει στις 18 Σεπτεμβρίου κι αν υπολογίσουε ότι το γήπεδο για να ετοιμαστεί θέλει τουλάχιστον ενάμισυ μήνα τότε γίνεται αντιληπτό πως ο ΑΕΡΑ στο πρώτο σκέλος του πρωταθλήματος θα είναι «ξενιτεμένος». Το θέμα του γηπέδου πρέπει να το πάρει πολύ ζεστά και προσωπικά ο δήμαρχος Αφάντου Σταμάτης Καββάδας και να πιέσει όπως μπορεί τον εργολάβο να αρχίσει σύντομα δουλειά.

Α.Ο. ΚΟΛΟΣΣΟΣ ΡΟΔΟΥ

ΤΟ ΟΝΕΙΡΟ ΤΟ ΖΟΥΜΕ

Η προετοιμασία του Κολοσσού της Α1 ξεκίνησε χθες

Ξεκίνησε χθες την προετοιμασία του η ομάδα του Κολοσσού για το προσεχές πρωτάθλημα της Α1 εθνικής κατηγορίας.

Πρώτα έγινε ο αγιασμός και στην συνέχεια ο Βασίλης Φραγκιάς ευχήθηκε στους παίκτες του καλή χρονιά και ξεκίνησε η προπόνηση. Το παρών έδωσαν ολοι οι πάικτες που έχουν συμφωνήσει με τον Κολοσσό, απουσίαζε ο Μπράιαν που θα έλθει στο νησί τις επόμενες ημέρες. Από κοντά ήταν και μερικοί φίλαθλοι που θέλησαν να δουν από κοντά τα νέα μεταγραφικά αποκτήματα του Κολοσσού.



Ο Χρήστος Γκογκίδης και πάλι παρών στην προετοιμασία του Κολοσσού

Στην ομάδα φέτος ανήκουν οι Παπαδάτος, Παναγιωταράκος, Ντίφερς, Γκίλκραιστ, Πανταζόπουλος, Τσιάκος, Μπράιαν, Μακρής, Νάκιτς, Γκογκίδης, Αλμπερτ, Σκορδάλης και ο Λιβιεράτος. Οι προπονήσεις θα γίνονται καθημερινά πέρα από το κλειστό της Ιαλυσού και στο Οικονομίδειο για την καλυτέρευση της φυσικής κατάστασης των παικτών.

Αυτό θα συνεχιστεί μέχρι να ολοκληρωθούν οι εργασίες στο Βενετόκλειο, κάτι που θα συμβεί περίπου σε δέκα ημέρες.

Ετσι ο Κολοσσός θα επιστρέψει στην φυσική του έδρα τις πρώτες ημέρες του Σεπτέμβρη.

ΙΑΛΥΣΟΣ

Νέο φιλικό την Πέμπτη

Ανασταλτικός παράγοντας για τους «ερυθροκίτρινους» το γηπεδικό

Με διπλή προπόνηση συνέχισε χθες την προετοιμασία των ποδοσφαιριστών του ο Γιώργος Γκάιδας χωρίς ν' αντιμετωπίζει αγωνιστικά προβλήματα.

Οι προπονήσεις θα συνεχισθούν κανονικά τις επόμενες ημέρες, αλλά την Πέμπτη υπάρχει φιλικό παιχνίδι. Συγκεκριμένα ο Ιάλυσος θ' αντιμετωπίσει στο «Οικονομίδειο» τον Απόλλωνα Καλυθιών, αγώνας που θα ξεκινήσει στις 6:00 το απόγευμα. Ωστόσο έγκυρες πληροφορίες αναφέρουν πως οι «ερυθροκίτρινοι» θα στερηθούν και πάλι σχεδόν ολόκληρο τον αγωνιστικό χώρο του «Οικονομιδείου», καθώς στο χορτάρι υπάρχουν προβλήματα. Μάλιστα μετά το φιλικό με τον Απόλλωνα μηχάνημα του δήμου θα πιάσει δουλειά για να αποκατασταθούν οι βλάβες που έχει υποστεί το χορτάρι. Αυτό σημαίνει πως οι «ερυθροκίτρινοι» θα επιστρέψουν προηγούμενο «καθεστώς», όπου είχαν ελάχιστο χώρο για τις προπονήσεις τους.

Εξυπακούεται πως κάτι τέτοιο θα λειτουργήσει ανασταλτικά και πάλι στην προετοιμαστία της ομάδας, αφού οι παίκτες σε ό,τι κάνουν δεν έχουν την αίσθηση του γηπέδου, στο οποίο θα δίνουν τους αγώνες του πρωταθλήματος.

Τα συνεργεία που θα πιάσουν δουλειά πρέπει να καταβάλλουν προσπάθειες και να παραδώσουν όσο γίνεται πιο γρήγορα το γήπεδο στην ομάδα.

AEGEAN REGATTA 2005

Με δυνατούς βοριάδες...

Εγινε το πρώτο «μπράτσο» Αστυπάλαια - Τήλος ενώ σήμερα τα σκάφη βάζουν πλώρη για την Σύμη



Με σύμμαχο τους ισχυρούς βόρειους ανέμους ολοκληρώθηκε την Κυριακή η πρώτη ιστιοδρομία της AEGEAN REGATTA 2005 από την Αστυπάλαια για την Τήλο. Η εκκίνηση του διεθνούς Ιστιοπλοϊκού αγώνα που διοργανώνεται για πέμπτη συνεχή χρονιά από το υπουργείο Αιγαίου δόθηκε στην Αστυπάλαια παρόντος του υπουργού Αιγαίου Αριστοτέλη Παυλίδη.

Τα 75 σκάφη κάλυψαν την απόσταση των 53 ναυτικών μιλίων σχετικά γρήγορα και χωρίς απρόοπτα κι έφτασαν στο λιμάνι της Τήλου, τα Λειβάδια.

Τα σκάφη VANA-VIOLETA στην κατηγορία IMS και AEGEAN 1 στην κατηγορία OP.C είναι οι νικητές του πρώτου σκέλους.

Στην κατηγορία IMS πρώτο στην Τήλο έφτασε το σκάφος VANA-VIOLETA με κυβερνήτη τον Νότη Μπατσή και ακολούθησαν το ATALANTI X με κυβερνήτη τον Γιώργο Ανδρεάδη και το MELITI III με κυβερνήτη τον Στρατή Ανδρεάδη.

Εντονος ήταν ο συναγωνισμός και στην κατηγορία ORC όπου την πρώτη θέση κατέλαβε το AEGEAN 1 με κυβερνήτη τον Σταύρο Βασιλάκη και στις δύο επόμενες θέσεις τερμάτισαν το NICOLAS STAR και το ORION.



Η απονομή στους νικητές έγινε από τον Υπουργό Αιγαίου και Νησιωτικής Πολιτικής Αριστοτέλη Παυλίδη σε ειδική εκδήλωση που έγινε στα Λιβάδεια, χθες το βράδυ με την παρουσία όλων των πληρωμάτων, των τοπικών αρχών και των κατοίκων του νησιού.

Σήμερα το πρωί στις 10:00 αναμένεται να δοθεί η εκκίνηση στο λιμάνι της Τήλου με τα σκάφη να βάζουν πλώρη για το νησί του Νηρέα, την Σύμη. Η απόσταση που θα καλύψουν τα σκάφη είναι 32 ναυτικά μίλια και αν οι καιρικές συνθήκες είναι όπως προχθές, γρήγορα θα γίνει ο τερματισμός.

Το βράδυ σε εκδήλωση που θα γίνει στην πλατεία του Γιαλού θα γίνουν οι απονομές των επάθλων ενώ τα πληρώματα θα έχουν την ευκαιρία να παρακολουθήσουν τις πολιτιστικές εκδηλώσεις.

Την AEGEAN REGATTA 2005 υποστηρίζουν η ΕΘΝΙΚΗ ΤΡΑΠΕΖΑ, η ALPHA BANK και η LANCIA η οποία είναι και χορηγός στο σκάφος LANCIA Ερυτος με κυβερνήτη τον Κώστα Μάνθο. Χορηγός επικοινωνίας είναι η ET-3 και ο ραδιοσταθμός της Ρόδου «ΠΑΛΜΟΣ» 99,5 που μεταδίδει τρεις φορές την ημέρα στις 11:00, στις 13:00 και στις 19:00 όλα τα νέα του αγώνα.

BEACH VOLLEY

ΝΙΚΗΤΡΙΑ ΟΜΑΔΑ ΤΗΣ Β' ΦΑΣΗΣ το δίδυμο Χαλίκου - Μπιλήρη

Ολοκληρώθηκε η β' φάση του Δωδεκανησιακού τουρνουά Beach Volleyball 2005 το Σαββατοκύριακο στις εγκαταστάσεις του Δήμου Ροδίων στην παραλία του «ΕΛΛΗ».

Στο κυρίως ταμπλώ (8) οκτώ ομάδες από Κάλυμνο, Κω και Ρόδο έδωσαν τον καλύτερο εαυτό τους και χάρισαν στους φιλάθλους υπέροχο θέαμα.

Οι αγώνες διεξήχθησαν με το σύστημα του διπλού αποκλεισμού.

Οι ομάδες που έλαβαν μέρος στη Β' φάση του τουρνουά ήταν:

Σκαρτσίλης Γ.- Δικαστόπουλος Π. Ρόδος
Σαρίκιζης Ν. - Σεγραίδος Κ. Κως
Χατζηνικολάου Α.- Σεγραίδος Γ. Κως
Χαλίκος Δ.- Μπιλίρης Φ. Κάλυμνος
Μπίλης Σ. - Καμπούρης Α. Κως
Αμαλος Γ. - Ζακύλας Δ. Ρόδος
Vargas J.- Κοκολάκης Ε. Ρόδος
Καρπαθάκης Κ. - Καστρουνής Γ. Ρόδος

Τ' αποτελέσματα των αγώνων ήταν:

Σκαρτσίλης Γ. - Δικαστόπουλος Π./ Σαρίκιζης Ν. - Σεγραίδος Κ. 0-2 (15-21) (22-24).
Χατζηνικολάου Α. -Σεγραίδος Γ./ Χαλίκος Δ. - Μπιλίρης Φ. 1-2 (22-20) (17-21) (7-15)
Μπίλης Σ. -Καμπούρης Α. /Αμαλος Γ. - Ζακύλας Δ. 2-0 (24-22) (21-16) (14-16).
Σαρικίζης Ν./ Σεγραίδες Κ. / Χαλίκος Δ. - Μπιλίρης Φ. 0-2 (13-21) (15-21).
Μπίλης Σ. - Καμπούρης Α./ Καρπαθάκης Κ. - Καστρουνής Γ. 1-2 (18-21) (21-11) (10-15).
Σκαρτσίλης Γ. - Δικαστόπουλος Π. /Χατζηνικολάου Α. - Σεγραίδος Γ. 0-2 (16-21) (14-21).
Αμαλος Γ.- Ζακύλας Δ. /Vargas J.- Κοκολάκης Ε. 0-2 (14-21) (15-21).
Μπίλης Σ. - Καμπούρης Α. (Χατζηνικολάου Α.- Σεγραίδος Γ. 0-2 (16-21) (10-21).
Σαρικίζης Ν. - Σεγραίδος Κ./ Vargas J.- Κοκολάκης Ε. 2-0 (21-15) (21-14).

Α' ημιτελικός

Χαλίκος Δ. -Μπιλίρης Φ. /Χατζηνικολάου Α.- Σεγραίδος Γ. 2-1 (20-22) (21-17) (15-7).

Β' ημιτελικός

Καρπαθάκης Κ. - Καστρουνής Γ./ Σαρικίζης Ν. - Σεγραίδος Κ. 2-1 (18-21) (21-19) (15-12).

Μικρός τελικός

Σαρίκιζης Ν. - Σεγραίδος Κ. /Χατζηνικολάου Α. - Σεγραίδος Γ. 1-2 (15-21) (21-16) (7-17).

Μεγάλος τελικός

Χαλίκος Δ. - Μπιλίρης Φ. / Καρπαθάκης Κ. -Καστρουνής Γ. 2-0 (21-19) (21-16).

Η ομάδα των Χαλίκου -Μπιλίρη πήρε την πρώτη θέση και στη Β' φάση του Δωδεκανησιακού τουρνουά, αλλά η ομάδα των Καρπαθάκη -Καστρουνή έδειξε ότι το μέλλον τους ανήκει.

Με σωστή δουλειά μπορούν να φθάσουν σε υψηλά επίπεδα, σ' ένα άθλημα που γνωρίζει μεγάλη άνοδο τα τελευταία χρόνια σε παγκόσμιο επίπεδο.

Η Τ.Ε. ΕΟΠΕ με τη βοήθεια των χορηγών διοργάνωσε με επιτυχία το 1ο Δωδεκανησιακό τουρνουά Beach Volleyball τόσο στην Κω, όσο και στη Ρόδο.

Η παρουσία των «ball boys» ανέβασε τα επίπεδα της διοργάνωσης.

Ευχαριστήριο

Τέλος, η Τ.Ε. ΕΟΠΕ αισθάνεται την υποχρέωση να ευχαριστήσει το Νομαρχιακό Αθλητικό Οργανισμό Δωδεκανήσου, το Δημοτικό Οργανισμό Νεολαίας και Αθλησης του Δήμου Ροδίων, τον αθλητικό οργανισμό Κω για τη χορηγία τους.

Τις τεχνικές υπηρεσίες του Δήμου Ροδίων, την εταιρεία ΒΑΠ Κουγιός ΑΕΒΕ, και όλους τους εθελοντές που συνέβαλαν στην επιτυχία αυτής της διοργάνωσης.

Ο πρόεδρος
Τσοπανάκης Δ.
Υπεύθυνος Beach Volleyball
Βακόντιος Π.

ΠΡΟΣΚΛΗΣΗ

Η «ΚΑΕ ΚΟΛΟΣΣΟΣ» καλεί όσους επιθυμούν να αποκτήσουν μετοχές της, ονομαστικής αξίας δέκα (10) ευρώ έκαστη, προς κάλυψη του μετοχικού της κεφαλαίου ύψους τριακοσίων χιλιάδων (300.000) ευρώ.

Οι ενδιαφερόμενοι οφείλουν να προσέλθουν μέσα σε δεκαπέντε μέρες από την δημοσίευση της παρούσας, στα καταστήματα της «ΣΥΝΕΤΑΙΡΙΣΤΙΚΗΣ ΤΡΑΠΕΖΑΣ ΔΩΔΕΚΑΝΗΣΟΥ» και να δηλώσουν τον αριθμό των μετοχών που επιθυμούν να αναλάβουν, καταβάλλοντας ταυτόχρονα ολοσχερώς σε μετρητά, το αντίτιμο της αξίας των μετοχών στον υπ' αριθμόν 17031516 λογαριασμό όψεως στο όνομα ΚΟΛΟΣΣΟΣ ΚΑΕ.

Ρόδος 17 Αυγούστου 2005
Για την προσωρινή επιτροπή της Κ.Α.Ε.
Ο Πρόεδρος
Γεώργιος Ματσαμάς

sports

ΠΡΟΒΑ ΤΕΛΙΚΟΥ...

Ο Ανταγόρας επιβλήθηκε με 3-1 του Καλυμνιακού στην Κω στο πρώτο του φιλικό για φέτος αλλά και τελευταίο πριν το Super Cup του Σάββατου με τον ΑΕΡΑ

Το πρώτο τους φιλικό παιχνίδι έδωσαν προχθές Ανταγόρας και Καλυμνιακός στην Κω, που τελικά έληξε με νικητές τους γηπεδούχους με σκορ 3-1.

Οι τεχνικοί των ομάδων, λόγω ότι αμφότερα τα σωματεία καθυστέρησαν να ξεκινήσουν την προετοιμασία τους, δεν έχουν δουλέψει σχεδόν καθόλου στον τομέα της τακτικής και απλά ήθελαν να βγάλουν περισσότερα συμπεράσματα για την βελτίωση των παικτών τους όσον αφορά την φυσική κατάσταση. Το παιχνίδι διεξήχθη το απόγευμα του Σαββάτου στην Κω παρουσία λιγοστού κόσμου ο οποίος θα έχει να θυμάται το εκπληκτικό γκολ του Σαλίκοβιτς με απευθείας εκτέλεση κόρνερ, δέκα περίπου λεπτά πριν την λήξη της αναμέτρησης.

Η ΕΙΚΟΝΑ ΤΟΥ ΑΓΩΝΑ

Στο πρώτο μέρος το παιχνίδι ήταν μοιρασμένο όσον αφορά τα τέρματα αλλά η πρωτοβουλία των κινήσεων ανήκε περισσότερο στους πράσινους. Μετά τα δέκα πρώτα αναγνωριστικά λεπτά της αναμέτρησης και συγκεκριμένα στο 12' η άμυνα των γηπεδούχων υπέπεσε σε λάθος δίνοντας έτσι την ευκαιρία στον επερχόμενο Βεζυρόπουλο να ανοίξει το σκορ με σουτ μέσα από την περιοχή για τους Καλύμνιους (0-1). Η ισοφάριση για την ομάδα του Ανταγόρα ήρθε οκτώ λεπτά αργότερα (20') με ωραία προσπάθεια και σουτ του Αντωνόπουλου (1-1), ενώ έως και το τέλος του πρώτου μέρους λίγες ήταν οι ευκαιρίες που σημειώθηκαν. Στην επανάληψη οι γηπεδούχοι απέδωσαν καλύτερο ποδόσφαιρο από τον Καλυμνιακό, τα νεαρά παιδιά του οποίου προσπάθησαν αλλά δεν μπόρεσαν να κρατήσουν ανέπαφη για σαρανταπέντε λεπτά την εστία τους. Στο 60' ο Ανταγόρας πήρε «κεφάλι» στο σκορ με δράστη για δεύτερη φορά τον Αντωνόπουλο, ενώ στο 80' σημειώθηκε η καλύτερη φάση της αναμέτρησης. Ο Στιλίκοβιτς κατευθύνθηκε στην γωνία για να εκτελέσει κόρνερ, όμως αντί να σεντράρει στους συμπαίκτες του έδωσε «φάλτσα» στην μπάλα στέλνοντάς τη στο παραθυράκι της εστίας του Χαλίκου που ανήμπορος να αντιδράσει την είδε να καταλήγει στα δίχτυα του (3-1).

ΑΝΤΑΓΟΡΑΣ:

Σπαθάρας, Στρατής, Κανελλόπουλος, Μποϊλής, Σπυρόπουλος, Αστροπολίτης, Λαγός, Κουφογάζος, Λιοντζής, Αντωνόπουλος, Αρβανιτογιάννης. Επαιζαν και οι Τσάτσα, Φραγκεσκάκης, Καραθωμάς, Μπιμπίρης, Μόρφος, Μπαράλλης, Μοσχοβάκης, Ενι.

ΚΑΛΥΜΝΙΑΚΟΣ:

Χαλίκος Δ., Ανατολίτης, Κοτσάνης, Φράγκος, Κατσαρής, Χαλίκος Θ., Γλυκοκάλαμος, Παντελής, Βεζυρόπουλος, Χατζηδάκης. Επαιζαν και οι Λελέκης, Καμπούρης Μ., Βρεττός, Τριαντάφυλλος, Καντιάς, Χουρδάς.

ΔΗΛΩΣΕΙΣ ΠΡΟΠΟΝΗΤΩΝ

Για το συγκεκριμένο ματς αλλά και γενικότερα για την εικόνα των ομάδων τους, στην προετοιμασία μίλησαν οι προπονητές των δύο ομάδων στην «δσπορ».

Ν. ΜΗΤΡΟΥ (ΑΝΤΑΓΟΡΑΣ): «Το συγκεκριμένο παιχνίδι έγινε περισσότερο αυτή την εποχή για να δω το επίπεδο της φυσικής κατάστασης των ποδοσφαιριστών μου μετά από ένα διάστημα σχεδόν δύο εβδομάδων προετοιμασίας. Σήμερα (χθες) ξεκινήσαμε να δουλεύουμε περισσότερο πάνω στην τακτική και την ταχυδύναμη, κάτι που σημαίνει πως αλλάζει πλέον στάδιο η προετοιμασία και μπαίνουμε σε μια άλλη περίοδο. Την Πέμπτη θα προπονηθούμε μαζί με την ΑΕ Κω και θα παίξουμε ένα διπλό για εξήντα λεπτά για να είμαστε όσο γίνεται πιο έτοιμοι στον τελικό του Super Cup το Σάββατο με τον ΑΕΡΑ».

ΧΑΤΖΗΣΜΑΛΗΣ (ΚΑΛΥΜΝΙΑΚΟΣ): «Αυτό ήταν το πρώτο φιλικό για εμάς και σκοπός μου ήταν εξ αρχής όπως είναι φυσικό να δοκιμάσω όλους τους παίκτες για να διαπιστώσω την βελτίωση που έχει γίνει στον τομέα της φυσικής κατάστασης. Αυτό που όμως δεν μου άρεσε στο χθεσινό (σ.σ. προχθεσινό) παιχνίδι ήταν η απόδοση των νεαρών παικτών της ομάδας καθώς εγώ περιμένω πολλά από αυτούς, κάτι όμως δεν μου το έδειξαν στον αγώνα με τον Ανταγόρα».

Συνεδριάζει σήμερα η ΕΠΣΔ

Σήμερα Τρίτη 23 Αυγούστου και ώρα 20.00 στα γραφεία της ΕΠΣΔ θα συνεδριάσει η Επιτροπή Πρωταθλήματος ενώ την Τετάρτη 24 Αυγούστου στις 16.00 θα συνεδριάσει η Εκτελεστική Γραμματεία.

ΟΡΙΣΜΟΣ ΠΑΡΑΤΗΡΗΤΗ ΑΓΩΝΑ ΚΥΠΕΛΛΟΥ

Στον αγώνα κυπέλλου Γ.Σ. Διαγόρα-Θερμαϊκού Θέρμης την Τετάρτη 24/8/05 και ώρα 17.30 στο Δημοτικό Στάδιο Ρόδου ορίζεται παρατηρητής αγώνα ο κ. Τόπος, και παρατηρητής Ραδιοτηλεοπτικών μεταδόσεων ο κ. Νικολουδάκης.

ΑΓΙΟΣ ΙΣΙΔΩΡΟΣ

«Μαύρα διαμάντια» στον «Αγιο»

Στην απόκτηση δύο Αφρικανών ποδοσφαιριστών προχώρησε το τελευταίο διάστημα ο Αγιος Ισίδωρος αφού στο σωματείο υπέγραψαν οι Ανεμ Βίκτωρ και Νουμενέ Αρμάντο.

Ο πρώτος αγωνίζεται ως χαφ, είναι 24 χρονών και γεννήθηκε στην Ρουάντα ενώ νεαρός είναι και ο έτερος Αφρικανός Νουμένε, ο οποίος είναι 23 ετών με καταγωγή από το Καμερούν.

Η συμφωνία με τους δύο ποδοσφαιριστές επήλθε πριν από λίγες ημέρες, ενώ αναμένεται να χρησιμοποιηθούν από τον προπονητή του Αγίου στο επόμενο φιλικό. Να σημειωθεί πως είναι η δεύτερη περίπτωση διδύμου από την μαύρη ήπειρο που «κλείνει» σε ομάδα του τοπικού μέσα σε ένα διάστημα ολίγων ημερών, μετά τους Μπαργουένκ και Σάντεϊ (Νιγηρία, Καμερούν) που έδωσαν τα χέρια με τους ανθρώπους του Απόλλωνα Απολλώνων.

ΑΝΑΓΕΝΝΗΣΗ Ν.Ρ.

Ιδιο χορηγό και εφέτος

Η«2Μ τεχνική εταιρεία» του Μιχάλη Μπράτιτση και ο Βασίλης Βακόνδος θα στηρίζουν την ανδρική ομάδα και τα τμήματα υποδομής

Ακόμη μια ομάδα της Γ' κατηγορίας ετοιμάζεται για την νέα ποδοσφαιρική περίοδο. Το διοικητικό συμβούλιο ήλθε σε επαφή με τον περυσινό χορηγό της ομάδας και η ανανέωση της συνεργασίας ανάμεσα στις δύο πλευρές έγινε μετά από σύντομη συζήτηση.

Ετσι και στο πρωτάθλημα της περιόδου 2005-2006 χορηγός της ανδρικής ομάδας θα είναι η **«2Μ Τεχνική Εταιρεία»** του **Μιχάλη Μπράτιτση.**

Η διοίκηση του συλλόγου στο ευχαριστήριό της αναφέρει τα εξής:

«Η Αναγέννηση Ν. Ρόδου ευχαριστεί θερμά την «2Μ Τεχνική Εταιρεία» και τον ιδιοκτήτη της κ. Μιχάλη Μπράτιτση που και αυτή την ποδοσφαιρική χρονιά θα είναι χορηγός της ανδρικής ομάδας. Επίσης ευχαριστεί και το κατάστημα ειδών προικός του κ. Βασίλειου Βακόνδιου που θα είναι χορηγηγός των εφηβικών και παιδικών τμημάτων της ομάδας μας».

ΓΕΝΙΚΗ ΤΕΧΝΙΚΗ
ΟΜΙΛΟΣ ΕΤΑΙΡΕΙΩΝ

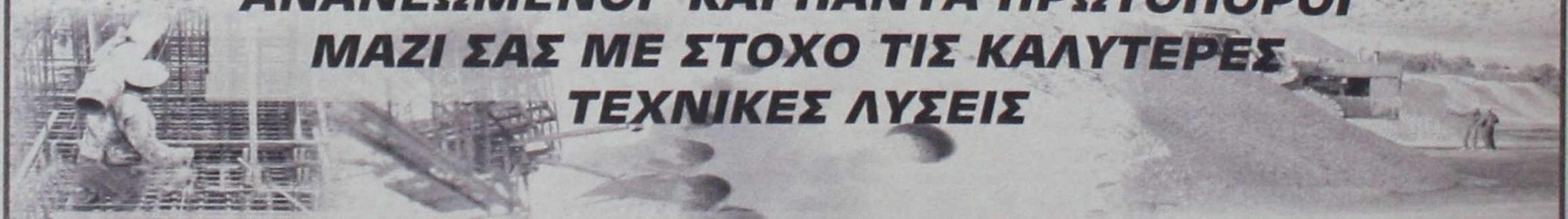

ΑΝΑΝΕΩΜΕΝΟΙ ΚΑΙ ΠΑΝΤΑ ΠΡΩΤΟΠΟΡΟΙ
ΜΑΖΙ ΣΑΣ ΜΕ ΣΤΟΧΟ ΤΙΣ ΚΑΛΥΤΕΡΕΣ
ΤΕΧΝΙΚΕΣ ΛΥΣΕΙΣ

• ΕΤΟΙΜΟ ΣΚΥΡΟΔΕΜΑ
με ανανεωμένες -
σύγχρονες εγκαταστάσεις

• ΑΔΡΑΝΗ ΥΛΙΚΑ
υψηλών προδιαγραφών και
απαιτήσεων από
το ΝΕΟ Λατομείο μας

ΕΡΓΟΣΤΑΣΙΑ ΣΚΥΡΟΔΕΜΑΤΟΣ:
ΡΟΔΟΣ: 6ο χλμ. παλαιάς εθν. Ρόδου - Λίνδου,τηλ. 22410 - 60560/62323 FAX: 22410 60561
ΓΕΝΝΑΔΙ: 2ο χλμ. οδού ΓΕΝΝΑΔΙΟΥ - ΒΑΤΙΟΥ, τηλ. 22440 - 43470 FAX: 22440 43470
ΛΑΤΟΜΕΙΟ: Θέση Στραβόλαιμο ΚΑΛΥΘΙΩΝ
ΓΡΑΦΕΙΑ: Ρόδος Αρκαδίου 2, Τηλ. 22410-22186/22968/28058 FAX: 22410 - 33021

ΤΩΡΑ Η ΤΟΠΙΚΗ ΑΥΤΟΔΙΟΙΚΗΣΗ ΜΠΟΡΕΙ
να αξιοποιήσει την ακίνητη περιουσία της

Ο σχετικός Νόμος 3345/2005 τέθηκε ήδη σε εφαρμογή και δίνει τη δυνατότητα συμμετοχής ιδιωτών σε δημοπρασίες εκποίησης ακινήτων δήμων και κοινοτήτων, μέσω χρηματοδοτικής μίσθωσης leasing



Τη ΣΥΝΔΡΟΜΗ ιδιωτών με σκοπό την αξιοποίηση της ακίνητης περιουσίας της και την αύξηση των εσόδων της έχει πλέον τη δυνατότητα να ζητήσει η Τοπική Αυτοδιοίκηση.

Ο σχετικός Νόμος 3345/2005 τέθηκε ήδη σε εφαρμογή και δίνει τη δυνατότητα συμμετοχής ιδιωτών σε δημοπρασίες εκποίησης ακινήτων δήμων και κοινοτήτων, μέσω χρηματοδοτικής μίσθωσης leasing.

Το υπουργείο Εσωτερικών προχώρησε στη ρύθμιση αυτή κρίνοντας ότι έτσι επιτυγχάνεται η ευρύτερη συμμετοχή ιδιωτών στις εν λόγω δημοπρασίες οι οποίοι, σε διαφορετική περίπτωση, δεν θα είχαν την οικονομική δυνατότητα να συμμετάσχουν και παράλληλα αυξάνεται ο ανταγωνισμός με αποτέλεσμα μεγαλύτερο οικονομικό όφελος για τους δήμους και τις κοινότητες.

Με τον ίδιο νόμο, εξάλλου, προκειμένου να εξευρεθούν κεφάλαια για την αξιοποίηση των δημοτικών και κοινωτικών ακινήτων, δίνεται η δυνατότητα εκμίσθωσης του ακινήτου για ορισμένο χρόνο, με υποχρέωση του μισθωτή να ανακαινίσει ή να ανακατασκευάσει το ακίνητο με δική του δαπάνη και καταβολή μειωμένου μισθώματος για να γίνει συμψηφισμός.

Προβλέπεται ακόμη η δυνατότητα των δήμων να αγοράζουν έτοιμη προς χρήση οικοδομή, εξοπλισμένη ή μη, ώστε να αποφεύγεται η χρονοβόρα και υψηλού κόστους διαδικασία των διαγωνισμών.

Ειδικότερα, το άρθρο 9 του εν λόγω νόμου προβλέπει ότι ο πλειοδότης σε δημοπρασία που διενεργήθηκε για την εκποίηση δημοτικού ή κοινοτικού ακινήτου μπορεί, έως ότου καταρτισθεί η σχετική σύμβαση, να υποδείξει εταιρεία χρηματοδοτικής μίσθωσης ως αγοράστρια, υπό τον όρο ότι ο πλειοδότης θα έχει ήδη προσυμφωνήσει τη χρηματοδοτική μίσθωση του ακινήτου με την υποδεικνυόμενη από αυτόν εταιρεία χρηματοδοτικής μίσθωσης.

Επιτρέπεται, εξάλλου, παράλληλα η αγορά έτοιμου προς χρήση κτίσματος με τον μηχανολογικό του εξοπλισμό από δήμους και κοινότητες, σύμφωνα με τους σχετικούς όρους διακήρυξης της δημοπρασίας. Πρέπει πάντως να καταρτισθεί προσύμφωνο που να προβλέπει τη σύναψη οριστικής σύμβασης μεταβίβασης, αλλά και την παράδοση του κτίσματος προς χρήση εντός της προβλεπόμενης προθεσμίας.

Ο νόμος επίσης προβλέπει ότι με απόφαση του δημοτικού ή κοινοτικού συμβουλίου που θα πρέπει όμως να ληφθεί με απόλυτη πλειοψηφία, μπορεί να γίνει εκμίσθωση δημοτικών ή κοινοτικών ακινήτων με δημοπρασία και με μειωμένο μίσθωμα για χρονικό διάστημα μέχρι 25 χρόνια. Ο όρος που θέτει ο νομοθέτης είναι να αναλάβει ο μισθωτής το σύνολο ή μέρος της δαπάνης ανακαίνισης ή ανακατασκευής του ακινήτου, καθώς και τυχόν πρόσθετες υποχρεώσεις, σύμφωνα με τους όρους της διακήρυξης. Ειδικότερες προϋποθέσεις πάντως για την εφαρμογή των σχετικών διατάξεων μπορεί να καθορίζει με απόφασή του ο υπουργός Εσωτερικών.

ΤΕΘΗΚΕ ΣΕ ΙΣΧΥ Ο ΝΟΜΟΣ

ΠΡΟΣΛΗΨΕΙΣ ΣΤΙΣ ΝΟΜΑΡΧΙΕΣ
χωρίς εμπλοκή του ΑΣΕΠ

Την αποκλειστική αρμοδιότητα της πρόσληψης προσωπικού έχουν τα νομαρχιακά συμβούλια, τα οποία και καθορίζουν τις οργανικές θέσεις αλλά και τα απαιτούμενα προσόντα των υποψηφίων

Ανοίγει ο δρόμος για ελεύθερες προσλήψεις στις νομαρχίες της χώρας με ευθύνη των αρμόδιων νομαρχιακών επιτροπών, χωρίς το ΑΣΕΠ να εμπλέκεται ουσιαστικά στην όλη διαδικασία όπως ήδη ισχύει για τους δήμους.

Ο σχετικός νόμος τέθηκε σε ισχύ και οι προσλήψεις στο εξής, που αναμένονται μάλιστα σε μεγάλο αριθμό λόγω των τοπικών εκλογών τον Οκτώβριο του 2006, εκτός κι αν τα οικονομικά των νομαρχιών είναι απαγορευτικά και... συγκρατήσουν τους νυν αιρετούς και πιθανόν εκ νέου υποψηφίους, θα γίνονται με νέα διαδικασία.

Την αποκλειστική αρμοδιότητα της πρόσληψης προσωπικού έχουν τα νομαρχιακά συμβούλια, τα οποία και καθορίζουν τις οργανικές θέσεις, αλλά και τα απαιτούμενα προσόντα των υποψηφίων. «Για την πρόσληψη του προσωπικού εκδίδεται απόφαση του νομαρχιακού συμβουλίου, με την οποία αποφασίζεται η πραγματοποίηση των προσλήψεων. Η απόφαση αυτή περιλαμβάνει τις οργανικές θέσεις για τις οποίες προορίζεται το προσωπικό, τον αριθμό των προκηρυσσόμενων θέσεων κατά κατηγορία, κλάδο και ειδικότητα και τα απαιτούμενα προσόντα», προβλέπει συγκεκριμένα ο νόμος.

Οι προσλήψεις ουσιαστικά διενεργούνται εκτός των διαδικασιών ΑΣΕΠ, καθώς η ανεξάρτητη αρχή έχει τη δυνατότητα να ελέγξει εκ των υστέρων αν οι διαγωνισμοί έγιναν με νομότυπα διατυπωμένες προκηρύξεις.

Ο Νόμος 3345/2005 προβλέπει μάλιστα ότι η πρόσληψη του προσωπικού μπορεί να γίνεται αμέσως μετά την κατάρτιση των πινάκων κατάταξης των υποψηφίων και πριν από τον αυτεπάγγελτο ή κατ' ένσταση έλεγχο του ΑΣΕΠ. Σε περίπτωση δε που μετά τον έλεγχο αλλάξουν τα αποτελέσματα και αποδειχθεί ότι κάποιοι υποψήφιοι κακώς προσελήφθησαν, οι υποψήφιοι αυτοί και πλέον εργαζόμενοι υπάλληλοι θα πρέπει να απολυθούν!

Στη θέση τους θα προσληφθούν άλλοι και εκείνοι δικαιούνται απλώς να λάβουν τις αποδοχές που προβλέπονται για την απασχόλησή τους έως την ημέρα που απολύθηκαν.

Δεδομένης δε και καταγεγραμμένης από το ίδιο το ΑΣΕΠ της τακτικής που επικρατεί στο χώρο της Τοπικής Αυτοδιοίκησης να εφευρίσκει τρόπους για την πρόσληψη του προσωπικού που επιθυμεί, δεν θεωρείται απίθανο, στο βαθμό βεβαίως που το ΑΣΕΠ θα έχει τη δυνατότητα να διενεργήσει ελέγχους, έστω εκ των υστέρων, να δημιουργηθεί ένα «πήγαινε-έλα» στις νομαρχίες. Μεταξύ των παρατύπως και των νομίμως προσληφθέντων...



Ο πετυχημένος συνδυασμός
της ερυθρής Μανδηλαριάς
με το μοναδικό Μοσχάτο Τρίνι,
προκαλεί με το εντυπωσιακό ρουμπινί
χρώμα και τα γοητευτικά
άρωμα κόκκινων φρούτων
και τριαντάφυλλου.
Συνοδεύει ιδανικά λευκά κρέατα,
θαλασσινά, ζυμαρικά,
πιάτα κινέζικης κουζίνας,
sushi, σαλάτες και ορεκτικά.

ΕΝΑ ΑΠΟ ΤΑ 12 ΒΡΑΒΕΥΜΕΝΑ ΡΟΖΕ ΤΟΠΙΚΑ ΚΡΑΣΙΑ ΤΟΥ ΔΙΕΘΝΗ ΔΙΑΓΩΝΙΣΜΟΥ ΤΗΣ VINITALY *που πραγματοποιήθηκε στην Βερόνα της Ιταλίας τον Απρίλιο του 2003.*

C·A·I·R
RODOS
δημιουργίες ποιότητας

ΚΑΙΡ Α.Ε. Βιομ. Περιοχή Ιππόλυτου-Λίνδου, Ρόδος
Τηλ: 22410 60/ Παρ. Fax: 22410 62075, e-mail: info@cair.gr

Παραγωγή Αθήνα Τεύχη Φιάλης
Tel: 210 4813870, Fax: 210 4814605, e-mail: cair-2@hol.gr

Blue Star Ferries

ΑΠΟ ΡΟΔΟ

ΑΝΑΧΩΡΗΣΗ ΑΠΟ							ΑΦΙΞΗ
ΡΟΔΟ	ΚΩ	ΛΕΡΟ	ΠΑΤΜΟ	ΜΥΚΟΝΟ	ΣΥΡΟ	ΑΜΟΡΓΟ (ΚΑΤΑΠΟΛΑ)	ΠΕΙΡΑΙΑ
ΤΡΙΤΗ 19:00	ΤΡΙΤΗ 22:15	...	...	ΤΕΤΑΡΤΗ 03:20	...	...	ΤΕΤΑΡΤΗ 07:10
ΠΕΜΠΤΗ 19:00	ΠΕΜΠΤΗ 22:15	ΠΕΜΠΤΗ 23:55	ΠΑΡΑΣΚΕΥΗ 01:05	...	ΠΑΡΑΣΚΕΥΗ 05:00	...	ΠΑΡΑΣΚΕΥΗ 09:00
ΣΑΒΒΑΤΟ 09:30	ΣΑΒΒΑΤΟ 12:15	...	...	...	...	ΣΑΒΒΑΤΟ 15:50	ΣΑΒΒΑΤΟ 21:00
ΚΥΡΙΑΚΗ 18:00	ΚΥΡΙΑΚΗ 21:15	ΚΥΡΙΑΚΗ 22:55	ΔΕΥΤΕΡΑ 00:05	...	ΔΕΥΤΕΡΑ 04:15	...	ΔΕΥΤΕΡΑ 08:00

ΠΡΟΣ ΡΟΔΟ

ΑΝΑΧΩΡΗΣΗ ΑΠΟ ΠΕΙΡΑΙΑ	ΑΦΙΞΗ						
	ΣΥΡΟ	ΜΥΚΟΝΟ	ΑΜΟΡΓΟ (ΚΑΤΑΠΟΛΑ)	ΠΑΤΜΟ	ΛΕΡΟ	ΚΩ	ΡΟΔΟ
ΔΕΥΤΕΡΑ 19:30	ΔΕΥΤΕΡΑ 23:15	...	...	...	...	ΤΡΙΤΗ 05:00	ΤΡΙΤΗ 08:00
ΤΕΤΑΡΤΗ 19:30	ΤΕΤΑΡΤΗ 22:50	...	...	ΠΕΜΠΤΗ 02:25	ΠΕΜΠΤΗ 03:35	ΠΕΜΠΤΗ 05:15	ΠΕΜΠΤΗ 08:30
ΠΑΡΑΣΚΕΥΗ 19:30	...	ΠΑΡΑΣΚΕΥΗ 23:20	...	...	...	ΣΑΒΒΑΤΟ 03:55	ΣΑΒΒΑΤΟ 06:55
ΣΑΒΒΑΤΟ 23:55	...	...	ΚΥΡΙΑΚΗ 05:05	ΚΥΡΙΑΚΗ 07:25	ΚΥΡΙΑΚΗ 08:35	ΚΥΡΙΑΚΗ 10:15	ΚΥΡΙΑΚΗ 13:15



RODOS FERRIES SERVICES/SKEVO'S TRAVEL

ΚΑΝΤΕ ΚΡΑΤΗΣΗ ΤΩΡΑ!

ΠΛΗΡΟΦΟΡΙΕΣ ΚΑΙ ΚΡΑΤΗΣΕΙΣ ΘΕΣΕΩΝ ΣΤΟΝ ΤΑΞΙΔΙΩΤΙΚΟ ΣΑΣ ΠΡΑΚΤΟΡΑ Η SKEVO'S TRAVEL: ΑΜΕΡΙΚΗΣ 111, ΡΟΔΟΣ, ΤΗΛ. ΚΡΑΤΗΣΕΩΝ ΕΠΙΒΑΤΩΝ ΚΑΙ Ι.Χ.: 22410-22461, 22410-75655, 22410-75310, ΤΗΛ. ΚΡΑΤΗΣΕΩΝ ΦΟΡΤΗΓΩΝ: 22410-76600

ΔΙΚΑΙΟΥΧΟΙ ΚΑΙ ΠΡΟΫΠΟΘΕΣΕΙΣ ΧΟΡΗΓΗΣΗΣ

ΤΑ ΟΙΚΟΓΕΝΕΙΑΚΑ ΕΠΙΔΟΜΑΤΑ ΤΟΥ ΟΓΑ

Ο ΟΓΑ έγινε πρόσφατα Οργανισμός Κύριας Ασφάλισης κυρίως για τους αγρότες, αλλά συνεχίζει και την απονομή επιδομάτων στους πολυτέκνους. Η Πανελλήνια Ομοσπονδία των εργαζομένων στα ασφαλιστικά Ταμεία (ΠΟΚΟΠΚ) παρουσιάζει ένα οδηγό για τους δικαιούχους και τα οικογενειακά επιδόματα που δίνει.

Ειδικότερα, ο ΟΓΑ χορηγεί: επίδομα τρίτου παιδιού, πολυτεκνικό επίπεδο και ισόβια σύνταξη.

Είδη επιδομάτων και δικαιούχοι

Από τον ΟΓΑ χορηγούνται τα εξής επιδόματα:

1. Επίδομα τρίτου παιδιού.

Χορηγείται στη μητέρα που αποκτά τρίτο παιδί μέχρι και το έκτο έτος της ηλικίας του. Το ποσό του επιδόματος ανέρχεται σε 154,27 ευρώ μηνιαίως.

2. Πολυτεκνικό επίδομα.

Χορηγείται στη μητέρα ή τον πατέρα που σύμφωνα με τη σχετική νομοθεσία αποκτά την ιδιότητα του πολύτεκνου για τα άγαμα παιδιά μέχρι 23 ετών. Το ποσό του πολυτεκνικού επιδόματος ανέρχεται σε 38,57 ευρώ μηνιαίως για κάθε παιδί.

Πολύτεκνοι μετά την 1-1-1979 θεωρούνται:

- Η μητέρα που έχει τέσσερα τουλάχιστον παιδιά.
- Η μητέρα χωρίς σύζυγο (άγαμη, διαζευγμένη ή χήρα) με τρία παιδιά.
- Ο χήρος με τρία παιδιά.
- Ο ανάπηρος πατέρας ή πατέρας με ανάπηρη μητέρα με τρία παιδιά.
- Ο πατέρας με τέσσερα παιδιά από διαφορετικούς γάμους.
- Τα απορφανισθέντα παιδιά εφόσον είναι τρία και δεν έχουν πόρους ζωής.

3. Ισόβια σύνταξη

Χορηγείται στη μητέρα που α) χαρακτηρίζεται πολύτεκνη και το μικρότερο άγαμο παιδί της συμπληρώνει το 23ο έτος της ηλικίας του και β) δεν έχει χαρακτηρισθεί πολύτεκνη, αλλά είχε ή έχει τέσσερα παιδιά, τα οποία θα πρέπει να έχουν συνυπάρξει στη ζωή. Το ποσό της ισόβιας σύνταξης ανέρχεται σε 88,72 ευρώ μηνιαίως.

Προϋποθέσεις χορήγησης

Για να χορηγηθούν τα επιδόματα αυτά θα πρέπει οι δικαιούχοι και τα παιδιά τους να έχουν την ελληνική υπηκοότητα κράτους – μέλους της Ε.Ε., εκτός της περιπτώσεως του τρίτου παιδιού, που αρκεί μόνο τα παιδιά να έχουν την ελληνική υπηκοότητα ή υπηκοότητα κράτους – μέλους της Ε.Ε.

Επίσης, για το επίδομα θα πρέπει οι δικαιούχοι και τα παιδιά τους να διαμένουν μόνιμα και νόμιμα στην Ελλάδα, ενώ για την ισόβια σύνταξη μόνο η δικαιούχος θα πρέπει να διαμένει μόνιμα και νόμιμα στην Ελλάδα. Το σύνολο των δικαιούχων όλων των επιδομάτων ανέρχεται σε 333.000 ευρώ περίπου, οι δε πληρωμές τους γίνονται ανά δίμηνο τους ζυγούς μήνες.

Διαδικασία απονομής των οικογενειακών επιδομάτων

Ο ενδιαφερόμενος υποβάλλει στον ανταποκριτή του ΟΓΑ του τόπου διαμονής του αίτηση για το επίδομα του τρίτου παιδιού και το πολυτεκνικό στο έντυπο ΟΕ1, για την ισόβια σύνταξη στο έντυπο ΟΕ3. Απαραίτητο δικαιολογητικό για όλες τις κατηγορίες επιδομάτων είναι το πιστοποιητικό οικογενειακής κατάστασης του ενδιαφερομένου που εκδίδεται από τους οικείους Δήμους ή Κοινότητες. Ειδικότερα για τη χορήγηση του πολυτεκνικού επιδόματος απαιτείται και πιστοποιητικό πολύτεκνης ιδιότητας, το οποίο χορηγείται από την Ανώτατη Συνομοσπονδία Πολυτέκνων Ελλάδας. Η αίτηση μαζί με τα συνημμένα κατά περίπτωση δικαιολογητικά αποστέλλεται στο αρμόδιο για την απονομή των επιδομάτων όργανο του ΟΓΑ (κεντρική υπηρεσία ή περιφερειακά υποκαταστήματα), όπου πρωτοκολλείται. Στη συνέχεια, τα βασικά στοιχεία της αίτησης (ονοματεπώνυμο, κωδικός Δήμου, πρωτόκολλο εισερχομένου στον ΟΓΑ, είδος αιτούμενου επιδόματος) καταχωρούνται στο πληροφοριακό σύστημα.

(Σχετική νομοθεσία: άρθρο 63, Ν.1892/1990, άρθρο 2 και 3 Ν.2163/1993, άρθρο 39 Ν.2459/1997, άρθρο 50 Ν.2972/2001).



ΑΠΟ ΤΟΝ ΒΟΥΛΕΥΤΗ κ. ΚΩΣΤΑ ΚΑΪΣΕΡΛΗ

ΕΡΩΤΗΣΗ ΣΤΗ ΒΟΥΛΗ *για τους συμβασιούχους*

Δίνεται ιδιαίτερη έμφαση στην περίπτωση του Δήμου Ροδίων

Για την τύχη των συμβασιούχων γενικώς και του Δήμου Ροδίων ειδικότερα (για τους οποίους βεβαίως καμιά ευθύνη δεν φέρει η σημερινή διακυβέρνηση της χώρας) κατέθεσε ερώτηση στη Βουλή για τον υπουργό Εσωτερικών, ο βουλευτής Δωδ/νήσου του ΠΑΣΟΚ Κ. Κώστας Καίσερλης.

Αναλυτικά στην ερώτηση αναφέρονται τα εξής:

Είναι νωπές ακόμα οι μνήμες όλων μας από τις προεκλογικές εξαγγελίες του νυν πρωθυπουργού ότι με την ανάληψη της εξουσίας από το κόμμα του, θα τακτοποιούσε το δράμα εκατοντάδων χιλιάδων συμβασιούχων, αποβλέποντας προφανώς με τις εξαγγελίες αυτές στο να διεκδικήσει παραπλανητικά τη ψήφο των ιδίων και των οικογενειών τους. Ενάμιση χρόνο μετά, το δράμα των ανθρώπων αυτών συνεχίζεται και δυστυχώς εντονότερο.

Οπως είναι γνωστό το Συμβούλιο της Ευρωπαϊκής Ένωσης σε υλοποίηση της συμφωνίας των Κοινωνικών Κοινοτικών Εταίρων, εξέδωσε την υπ' αριθ. 1999/70/ΕΚ Οδηγία του Συμβουλίου της 28ης Ιουνίου 1999 «**σχετικά με τη συμφωνία πλαίσιο για την εργασία ορισμένου χρόνου που συνήφθη από την CES, την UNICE και το CEEP**», αφού έλαβε υπόψη την ανάγκη αποφυγής της εκμετάλλευσης, κατάχρησης και καταστρατήγησης των νόμων, από τους φορείς του Δημοσίου, των Ν.Π.Δ.Δ., των Ο.Τ.Α., των δημόσιων Οργανισμών και επιχειρήσεων.

Σε υλοποίηση της Οδηγίας 99/70 και της Συμφωνίας πλαίσιο των Κοινωνικών Εταίρων, που αποτελεί Παράρτημα της Οδηγίας 99/70/ΕΕ της 28-6-99, και προς δήθεν εναρμόνιση με το κοινοτικό δίκαιο, εξεδόθη το υπ' αριθ. 81/2003 Π.Δ. και κατά τροποποίηση αυτού τα Π.Δ. 164/04 και Π.Δ. 180/04, καθιερώνοντας μέτρα για την αποφυγή κατάχρησης που προκύπτει από τη χρησιμοποίηση αλλεπάλληλων, συνεχών, διαδοχικών συμβάσεων ή σχέσεων εργασίας ορισμένου χρόνου, χωρίς να γίνεται διάκριση ως προς τον εργοδοτικό φορέα (αν δηλαδή αυτός είναι το Δημόσιο ή ιδιώτης). Το νέο Π.Δ., το οποίο εξέδωσε η κυβέρνηση της Νέας Δημοκρατίας και το οποίο έλαβε τον αριθμό 164/04 για την προσαρμογή της πιο πάνω οδηγίας στην εσωτερική έννομη τάξη, που εφαρμόζεται στο δημόσιο τομέα, όπως αυτός επαναοριοθετήθηκε με το άρθρο 51 παρ. 1 του ν. 1892/90, (γιατί για τον υπόλοιπο Δημόσιο τομέα, τις επιχειρήσεις που έχουν εισαχθεί στο χρηματιστήριο και τον ιδιωτικό τομέα ισχύουν οι διατάξεις του Π.Δ. 180/04), εξαιρούσε ουσιαστικά τη μεγάλη πλειοψηφία των συμβασιούχων από το ρυθμιστικό πεδίο των διατάξεών του.



Και για τους ογδόντα περίπου χιλιάδες συμβασιούχους όμως που πληρούσαν τους όρους εφαρμογής του, καθιέρωσε μία χρονοβόρα διαδικασία για να αναγνωριστεί πως η εργασιακή σχέση που τους συνδέει με τον εργοδοτικό τους φορέα, είναι αυτή της σύμβασης εξαρτημένης εργασίας ιδιωτικού δικαίου αορίστου χρόνου.

Συγκεκριμένα, η αναγνώριση αυτή καθυστερεί ήδη αρκετά, καθώς διέρχεται τον έλεγχο δύο (2) ανεξάρτητων μεταξύ τους οργάνων (Υπηρεσιακό Συμβούλιο, – ΑΣΕΠ). Όπως πληροφορούμαστε δε, από τον Τύπο το ΑΣΕΠ έχει εξετάσει μόνο το 10% των αιτήσεων που υποβλήθηκαν. Εν τω μεταξύ οι συμβασιούχοι παραμένουν άνεργοι, δίχως το μισθό τους, από τον οποίο και μόνο διαβιούν και συντηρούν τον εαυτό τους και τις οικογένειές τους, κινδυνεύοντας να περιέλθουν σε πλήρη ένδεια μη δυνάμενοι να ανταπεξέλθουν στις οικονομικές και οικογενειακές τους υποχρεώσεις.

Το γεγονός αυτό ανάγκασε τους περισσότερους από αυτούς να στραφούν στην Ελληνική Δικαιοσύνη για να διεκδικήσουν τα δικαιώματά τους, πληρώνοντας, από το υστέρημά τους, δικηγόρους και δικαστικά έξοδα. Σε μια τέτοια δραματική κατάσταση βρίσκονται σήμερα οι συμβασιούχοι που αποτελούν το σύνολο σχεδόν των εργαζομένων στους Παιδικούς Σταθμούς του Δήμου Ροδίων αλλά και άλλοι συμβασιούχοι που υπηρετούν στο Δήμο Ροδίων και σε διάφορους οργανισμούς του.

Συγκεκριμένα οι άνθρωποι αυτοί μπροστά στον κίνδυνο της απόλυσης και με παρότρυνση της ίδιας της Δημοτικής Αρχής κατέθεσαν αίτηση ασφαλιστικών μέτρων με την οποία ζητούσαν να υποχρεωθεί ο εργοδοτικός τους φορέας, να αποδέχεται προσωρινά τις προσηκόντως προσφερόμενες υπηρεσίες τους καταβάλλοντας τις νόμιμες αποδοχές τους.

Επί της ανωτέρω αιτήσεώς τους εκδόθηκε προσωρινή διαταγή, η οποία ισχύει σήμερα, διατασσομένου του εργοδοτικού φορέα, να αποδέχεται τις υπηρεσίες τους και να τους καταβάλλει τις νόμιμες αποδοχές τους μέχρι της εκδίκασης της ως άνω αιτήσεώς τους για την οποία έχει οριστεί δικάσιμος η 10η Οκτωβρίου 2005.

Ενώ λοιπόν μέχρι σήμερα παρείχαν τις υπηρεσίες τους και τους καταβάλλονταν οι αποδοχές τους δυνάμει της προαναφερθείσας προσωρινής διαταγής, το χρηματικό ένταλμα για την πληρωμή των αποδοχών Ιουλίου, Αυγούστου και του επιδόματος αδείας υποβλήθηκε παράτυπα από τις υπηρεσίες του Δήμου για θεώρηση στην Επίτροπο του Ελεγκτικού Συνεδρίου του Νομού Δωδεκανήσου, **(χωρίς να υπάρχει σχετική υποχρέωση καθώς η έκδοση ενταλμάτων μισθοδοσίας του προσωπικού αορίστου χρόνου δεν εμπίπτει στον προληπτικό έλεγχο νομιμότητας του Ελεγκτικού Συνεδρίου, άρθρο 23 παρ. 3α του Ν 3203/2003).**

Η Επίτροπος το επέστρεψε αθεώρητο επικαλούμενη το άρθρο 1 του Ν. 3068/02 όπως συμπληρώθηκε με το άρθρο 20 του Ν. 3301/04, το οποίο όμως δεν ερμηνεύτηκε ορθά, λέγοντας ότι κατά την κρίση της δεν απαιτείται η εκτέλεση των προσωρινών διαταγών γιατί δεν αποτελούν δεδικασμένο.

Μετά ταύτα οι αρμόδιες υπηρεσίες του Δήμου εντελώς παράνομα και παράτυπα ενημέρωσαν τους ενδιαφερόμενους συμβασιούχους ότι δεν πρόκειται να εφαρμόσουν τις εκδοθείσες προσωρινές διαταγές δημιουργώντας τεράστιο κοινωνικό πρόβλημα, καταδικάζοντας 100 περίπου, γυναίκες στην πλειοψηφία τους, συμβασιούχους στην ανεργία και στην ανέχεια και θέτοντας σε κίνδυνο την ίδια τη λειτουργία των Παιδικών Σταθμών που σήμερα εξυπηρετούν 650 περίπου νήπια και βρέφη και τους γονείς τους αλλά και την λειτουργία άλλων οργανισμών του Δήμου που επιτελούν κοινωφελές έργο.

Βρισκόμαστε λοιπόν μπροστά στο ευτράπελο φαινόμενο, που αποτελεί μια παγκόσμια πρωτοτυπία του παραλόγου. Συμβασιούχοι που εμπίπτουν στο ρυθμιστικό πεδίο της οδηγίας 1999/70/ΕΚ και του ΠΔ 164/04, να μην μπορούν να κατοχυρώσουν τα δικαιώματά τους, να ζητούν την συνδρομή της Ελληνικής Δικαιοσύνης, να δικαιώνονται προσωρινά και να μην εφαρμόζονται οι υπέρ τους εκδοθείσες προσωρινές διαταγές των Ελληνικών Δικαστηρίων, που ναι μεν μπορεί να ισχύουν για όλους τους υπόλοιπους Έλληνες, αλλά η Πολιτεία συνεχίζοντας τον εμπαιγμό των συμβασιούχων θεωρεί πως δεν ισχύουν για αυτούς τους ανθρώπους.

Έχοντας λοιπόν υπόψη ότι:

• Σύμφωνα με τις διατάξεις των άρθρων 691 και 700 του ΚΠολΔ η προσωρινή διαταγή ισχύει και εκτελείται υποχρεωτικά ως την ημερομηνία ισχύος της εκτός αν το Δικαστήριο την παρατείνει μέχρι την ημερομηνία εκδόσεως αποφάσεως επί των ασφαλιστικών μέτρων

• Σύμφωνα με το υπ. αριθ. 841/05/22-3-2005 έγγραφο του ΑΣΕΠ οι εν λόγω προσωρινές διαταγές δημιουργούν υποχρέωση αποδοχής των προσφερόμενων υπηρεσιών και καταβολής των νομίμων αποδοχών.

• Σύμφωνα με την εισηγητική έκθεση του Ν. 3301/04 ο νομοθέτης αναφερόμενος στη σκοπιμότητα της διάταξης που επικαλείται η επίτροπος δεν αναφέρεται σε προσωρινές διαταγές ασφαλιστικών μέτρων αλλά ενδεικτικά σε διαταγές πληρωμής.

• Σύμφωνα με τις διατάξεις του άρθρου 232α του Ποινικού Κώδικα (άρθρο 7 του Ν. 1941/1991) τιμωρείται με φυλάκιση μέχρι ενός έτους, αν η πράξη δεν τιμωρείται βαρύτερα με άλλη διάταξη, όποιος με πρόθεση δεν συμμορφώθηκε (μεταξύ άλλων) σε προσωρινή διαταγή Δικαστή, με την οποία υποχρεώθηκε σε πράξη που δεν μπορεί να γίνει από τρίτο πρόσωπο.

• Σύμφωνα με την κρατούσα άποψη στη θεωρία επί των διατάξεων των άρθρων 904 και 691 παρ. 2 του ΚΠολΔ (προσωρινή διαταγή κάτω από αίτηση ασφαλιστικών μέτρων έως την έκδοση απόφασης), οι προσωρινές διαταγές εξομοιώνονται με «διάταξη δικαστικής απόφασης» ή συνιστούν «περιληπτικές αποφάσεις» ή μπορούν να θεωρηθούν «ατελείς εκφράσεις δικαιοδοτικού έργου» (Βαθρακοκοίλη: ΚΠολΔ, τ. Ε. 66, με παραπομπή και Θεοδωρόπουλο Π. Αρχ. Ν. 44/121, Π. Γέσιου – Φαλτσή Δίκαιο Αναγκ. Εκτέλεσης, Γεν. Μέρος σελ. 320, με παραπομπή και σε Μητσόπουλο: Κεραμεύς- Κονδύλης -Νίκας Ερμ. ΚΠολΔ άρθρο 691 σελ. 1349).

• Σύμφωνα με την υπ'αριθμ. 1154/1990 απόφαση της Ολομέλειας του Αρείου Πάγου (Ελλ. Δικ. 32, 239) «και η προσωρινή διαταγή του άρθρου 691 παρ. 2 του Κ.ΠολΔ. είναι δικαστική απόφαση, αφού περιέχει συγκεκριμένη δικαστική επιταγή που εκδίδεται από το αρμόδιο δικαιοδοτικό όργανο, κατόπιν συνοπτικής διαδικασίας και διαγνώσεως των λόγων που την δικαιολογούν και εκτελείται κατά τη προβλεπόμενη ειδική διαδικασία λόγω της φύσεώς της».

• Σύμφωνα τέλος με τις διατάξεις του άρθρου 656 Α.Κ. «υπερήμερος καθίσταται ο εργοδότης και όταν αρνείται να αποδεχθεί προσωρινώς τις υπηρεσίες εργαζομένων του, παρόλο που υποχρεώθηκε προς τούτο βάσει προσωρινής διαταγής εκδοθείσας εξ αφορμής αιτήσεως ασφαλιστικών μέτρων με το αίτημα, ακόμη και αν διατηρεί αμφιβολίες ως προς τη νομιμότητα της προσωρινής διαταγής» . (Μον.Πρωτ. Αθ. 78/2001 με εισαγγ. Σχόλιο Βλαστού ΕΕργΔ 2003/6)

Εχοντας υπ' όψη τα ως άνω αναφερόμενα καθίσταται σαφές ότι εφόσων οι αρμόδιες υπηρεσίες αδυνατώντας να εφαρμόσουν ορθά την κείμενη νομοθεσία, επιτείνουν το δράμα χιλιάδων συμβασιούχων καταστρατηγώντας βασικότατα συνταγματικά τους δικαιώματα, ήρθε η ώρα να παρέμβει ο ίδιος ο υπουργός, εφόσων δεν επιθυμεί τη διαιώνιση του προβλήματός τους και την εξακολούθηση του εμπαιγμού που υφίστανται, δίνοντας επιτέλους λύση σε ένα πρόβλημα που ταλανίζει εδώ και χρόνια το σύνολο του ελληνικού λαού.

ΕΡΩΤΑΤΑΙ Ο κ. ΥΠΟΥΡΓΟΣ:

1. Θεωρεί πως οι προσωρινές διαταγές των Ελληνικών Δικαστηρίων που ισχύουν για όλους τους Έλληνες δεν ισχύουν για τους συμβασιούχους;

2. Τι προτίθεται να πράξει για την διευθέτηση του προβλήματος που έχει ανακύψει στο Δήμο Ροδίων σχετικά με την εκτέλεση των προσωρινών διαταγών που έχουν εκδοθεί από το Μονομελές Πρωτοδικείο της Ρόδου και επιβάλλουν στον εργοδοτικό φορέα την αποδοχή των υπηρεσιών των συμβασιούχων υπαλλήλων και την καταβολή των αποδοχών τους;

3. Πρόκειται να δώσει εντολή στις αρμόδιες υπηρεσίες του Υπουργείου για την έκδοση ερμηνευτικής εγκυκλίου σχετικά με την διάταξη του άρθρου 20 του Ν. 3301/04 από την οποία να προκύπτει το αυτονόητο, ότι δηλαδή η διάταξη αυτή δεν αφορά τις προσωρινές διαταγές που εκδίδονται από τα Ελληνικά Δικαστήρια επί αιτήσεων ασφαλιστικών μέτρων;

4. Σκέφτεται τελικά να πράξει το δίκαιο και να εισηγηθεί υπέρ της άρσεως της καταφανέστατα αντισυνταγματικής διάταξης του άρθρου 20 του Ν. 3301/04 που εξαίρεσε τους φορείς του δημοσίου τομέα από την αναγκαστική εκτέλεση σειράς εκτελεστών τίτλων του άρθρου 904 του ΚΠολΔ, προσδίδοντας αποκλειστικά σε αυτούς προνόμια που δεν ισχύουν για τα υπόλοιπα νομικά και φυσικά πρόσωπα στην Ελληνική Επικράτεια;

5. Τι προτίθεται να πράξει για την επίσπευση της διαδικασίας ελέγχου των αιτήσεων των συμβασιούχων από το ΑΣΕΠ;

ΗΜΕΡΟΜΗΝΙΑ 21-8-05
ΥΠΟΓΡΑΦΗ
Κώστας Κάισερλης

ΕΛΛΗΝΙΚΗ ΔΗΜΟΚΡΑΤΙΑ
ΥΠΟΥΡΓΕΙΟ ΟΙΚΟΝΟΜΙΑΣ & ΟΙΚΟΝΟΜΙΚΩΝ
Υπηρεσία Διαχείρισης Προγραμμάτων
Κοινοτικής Πρωτοβουλίας INTERREG

ΕΥΡΩΠΑΙΚΗ ΕΝΩΣΗ
ΕΥΡΩΠΑΪΚΗ ΕΠΙΤΡΟΠΗ

Ημερομηνία: 05/08/2005
Αριθ. Πρωτ.: 29587/ΥΔ 2655
Κωδ. Πρόσκλ.: Τ3101

ΠΡΟΣΚΛΗΣΗ ΓΙΑ ΥΠΟΒΟΛΗ ΠΡΟΤΑΣΕΩΝ ΣΤΟ ΠΡΟΓΡΑΜΜΑ ΚΟΙΝΟΤΙΚΗΣ ΠΡΩΤΟΒΟΥΛΙΑΣ INTERREG IIIA /ΕΛΛΑΔΑ - ΤΟΥΡΚΙΑ

ΜΕ ΣΥΓΧΡΗΜΑΤΟΔΟΤΗΣΗ 75% ΑΠΟ ΤΟ ΕΥΡΩΠΑΪΚΟ ΤΑΜΕΙΟ ΠΕΡΙΦΕΡΕΙΑΚΗΣ ΑΝΑΠΤΥΞΗΣ (Ε.Τ.Π.Α.)

Μέτρο 3.1: «Προστασία της Υγείας»

ΠΕΡΙΛΗΨΗ ΠΡΟΣΚΛΗΣΗΣ

Κατηγορίες Πράξεων

1. Δράσεις για τη βελτίωση της ποιότητας των παρεχομένων υπηρεσιών και της πρόσβασης του τοπικού πληθυσμού σε υπηρεσίες υγείας.
2. Δράσεις για τον έλεγχο της ποιότητας των εισαγόμενων προϊόντων για την εξασφάλιση της υγείας.
3. Δράσεις για την κοινή πρόληψη και έλεγχο των μεταδιδόμενων νοσημάτων (ανθρώπων και ζώων) και των εξαρτησιογόνων ουσιών με σκοπό την καταπολέμηση των επιβαρυντικών παραγόντων.
4. Δράσεις για τη δημιουργία συνεργασιών μεταξύ νοσηλευτικών ιδρυμάτων με σκοπό την από κοινού αντιμετώπιση προβλημάτων υγείας στη διασυνοριακή περιοχή καθώς και για την προώθηση ενημέρωσης σε θέματα θεραπειών ασθενειών που παρέχονται στη διασυνοριακή περιοχή.
5. Δράσεις για τη δημιουργία δικτύου μεταξύ ερευνητικών φορέων ή/και ανωτέρων εκπαιδευτικών ιδρυμάτων για την εισαγωγή νέων τεχνολογιών στον τομέα της υγείας (τηλεϊατρική κ.λπ.).
6. Δράσεις κατάρτισης στον τομέα της δημόσιας υγείας.

Η Υπηρεσία Διαχείρισης Προγραμμάτων Κοινοτικής Πρωτοβουλίας INTERREG, και το Ελληνικό Τμήμα της Κοινής Τεχνικής Γραμματείας των Π.Ε.Π. Ανατολικής Μακεδονίας και Θράκης, Βορείου και Νοτίου Αιγαίου προβαίνουν σε ενημέρωση στους φορείς που εμπίπτουν στις παρακάτω κατηγορίες δυνητικών **Τελικών Δικαιούχων** και έχουν έδρα την επιλέξιμη περιοχή, ως εξής:

- **Επιλέξιμες Περιφέρειες**
- **Νομαρχιακή και Τοπική Αυτοδιοίκηση, Επαρχίες**
- **Ιδρύματα Τριτοβάθμιας Εκπαίδευσης**
- **Ερευνητικοί φορείς, Πανεπιστήμια**
- **Υπουργείο Υγείας και Κοινωνικής Αλληλεγγύης**
- **Υπουργείο Αγροτικής Ανάπτυξης και Τροφίμων**
- **Υπουργείο Ανάπτυξης**

για **την υποβολή προτάσεων έργων**, προκειμένου να ενταχθούν και χρηματοδοτηθούν στο πλαίσιο του Μέτρου 3.1. «Προστασία της Υγείας» και συγκεκριμένα στις ακόλουθες κατηγορίες πράξεων:

1. Δράσεις για τη βελτίωση της ποιότητας των παρεχομένων υπηρεσιών και της πρόσβασης του τοπικού πληθυσμού σε υπηρεσίες υγείας.
2. Δράσεις για τον έλεγχο της ποιότητας των εισαγόμενων προϊόντων για την εξασφάλιση της υγείας.
3. Δράσεις για την κοινή πρόληψη και έλεγχο των μεταδιδόμενων νοσημάτων (ανθρώπων και ζώων) και των εξαρτησιογόνων ουσιών με σκοπό την καταπολέμηση των επιβαρυντικών παραγόντων.
4. Δράσεις για τη δημιουργία συνεργασιών μεταξύ νοσηλευτικών ιδρυμάτων με σκοπό την από κοινού αντιμετώπιση προβλημάτων υγείας στη διασυνοριακή περιοχή καθώς και για την προώθηση ενημέρωσης σε θέματα θεραπειών ασθενειών που παρέχονται στη διασυνοριακή περιοχή.
5. Δράσεις για τη δημιουργία δικτύου μεταξύ ερευνητικών φορέων ή/και ανωτέρων εκπαιδευτικών ιδρυμάτων για την εισαγωγή νέων τεχνολογιών στον τομέα της υγείας (τηλεϊατρική κ.λπ.).
6. Δράσεις κατάρτισης στον τομέα της δημόσιας υγείας.

Οι προτάσεις που θα επιλεγούν προς ένταξη στις εν λόγω κατηγορίες πράξεων του Μέτρου 3.1 «Προστασία της Υγείας», θα χρηματοδοτηθούν κατά 25% από εθνικούς πόρους και κατά 75% από το Ευρωπαϊκό Ταμείο Περιφερειακής Ανάπτυξης (Ε.Τ.Π.Α.) αποστολή του οποίου είναι:

«Η συμβολή στην άμβλυνση των ανισοτήτων όσον αφορά την ανάπτυξη και το βιοτικό επίπεδο μεταξύ των διαφόρων περιφερειών, καθώς και τη μείωση της καθυστέρησης των λιγότερο ευνοημένων περιφερειών. Συμβολή στην διόρθωση των κυριοτέρων περιφερειακών ανισοτήτων στην Κοινότητα, χάρη στη συμμετοχή, στην ανάπτυξη και στη διαρθρωτική προσαρμογή των αναπτυξιακά καθυστερημένων περιφερειών καθώς και στην κοινωνικοοικονομική ανασυγκρότηση των περιφερειών».

Ο προϋπολογισμός που διατίθεται για την ένταξη των προτάσεων με την παρούσα πρόσκληση ανέρχεται στα **2.000.000 Ευρώ** με συγχρηματοδότηση **500.000 Ευρώ** (25%) από εθνικούς πόρους και **1.500.000 Ευρώ** (75%) από το ΕΤΠΑ.

1. ΠΕΡΙΟΧΕΣ ΕΦΑΡΜΟΓΗΣ ΤΟΥ ΠΡΟΓΡΑΜΜΑΤΟΣ

Οι περιοχές εφαρμογής του προγράμματος είναι:

- **Για την Ελληνική πλευρά:** Ανατολική Μακεδονία & Θράκη – Νομός Έβρου, Βόρειο Αιγαίο – Νομοί Σάμου, Λέσβου, Χίου, Νότιο Αιγαίο – Νομός Δωδεκανήσου.
- **Για την Τουρκική πλευρά:** Θράκη – Νομοί Edirne, Canakkale, Βόρειο Αιγαίο – Νομοί Balikesir, Izmir, Νότιο Αιγαίο – Νομοί Aydin, Mugla

2. ΠΡΟΘΕΣΜΙΑ ΥΠΟΒΟΛΗΣ ΠΡΟΤΑΣΕΩΝ

Η περίοδος υποβολής των προτάσεων αρχίζει την 10/08/2005 και λήγει την 30/09/2005. Εκτιμάται πως η αντίστοιχη προκήρυξη υποβολής των Τουρκικών προτάσεων θα δημοσιευτεί στην Τουρκία μετά τη δημοσίευση της παρούσας πρόσκλησης.

Οι προτάσεις πρέπει να υποβληθούν:

- Για τα έργα που χωροθετούνται **στον Νομό Έβρου** της **Περιφέρειας Ανατολικής Μακεδονίας και Θράκης** στην Ειδική Υπηρεσία Διαχείρισης του Π.Ε.Π. Ανατολικής Μακεδονίας και Θράκης (Τεχνική Γραμματεία) στη Δ/νση Λοχ. Ορφανουδάκη και Ηλέκτρας, ΤΚ 69100 ΚΟΜΟΤΗΝΗ, τηλ. 25310-81854, Fax 25310-22483.
- Για τα έργα που χωροθετούνται στους επιλέξιμους Νομούς της **Περιφέρειας Βορείου Αιγαίου (Νομοί Σάμου, Λέσβου και Χίου)** στην Ειδική Υπηρεσία Διαχείρισης του Π.Ε.Π. Βορείου Αιγαίου (Τεχνική Γραμματεία) στη διεύθυνση 1ο χλμ Μυτιλήνης - Λουτρών 811 00 Μυτιλήνη, Τηλεφωνικό Κέντρο: 22510-48033,35,36,91,92,93 / Φαξ 22510-48034
- Για τα έργα που χωροθετούνται στον **Νομό Δωδεκανήσου της Περιφέρειας Νοτίου Αιγαίου** στην: Ειδική Υπηρεσία Διαχείρισης του Π.Ε.Π. Νοτίου Αιγαίου (Τεχνική Γραμματεία), Γραφείο Νομού Δωδεκανήσου Πλ. Ελευθερίας (2ος όροφος, κτίριο Αστυνομικής Δ/νσης) 85100 Ρόδος, τηλ. 2241043450, FAX 2241030640

τις **ώρες 09:00-14:00** όλες τις εργάσιμες ημέρες. Οι προτάσεις είναι δυνατόν να υποβληθούν και ταχυδρομικώς επί αποδείξει με ισχύουσα ημερομηνία υποβολής την ημερομηνία πρωτοκόλλησης στις Ειδικές Υπηρεσίες Διαχείρισης των Π.Ε.Π. (Ελληνικό Τμήμα της Κοινής Τεχνικής Γραμματείας).

Η Υπηρεσία Διαχείρισης Π.Κ.Π. INTERREG δύναται κατά την κρίση της να προβεί σε παράταση ή ανάκληση της ισχύος της παρούσας πρόσκλησης εφαρμόζοντας τον ίδιο τρόπο δημοσίευσή της.

Οι Ειδικές Υπηρεσίες Διαχείρισης των αντίστοιχων Π.Ε.Π. (**Ελληνικό Τμήμα της Κοινής Τεχνικής Γραμματείας**) και η Υ.Δ. Π.Κ.Π. INTERREG αξιολογούν μόνο τις προτάσεις που υποβάλλονται σε συνέχεια της παρούσας πρόσκλησης.

3. ΕΝΗΜΕΡΩΣΗ- ΠΛΗΡΟΦΟΡΙΕΣ

Ειδικές πληροφορίες σχετικά με τους Κανόνες της Ε.Ε. υπάρχουν στην ηλεκτρονική διεύθυνση http://www.europa.eu.int

Προκειμένου οι ενδιαφερόμενοι να ενημερωθούν αναλυτικά για τη συμπλήρωση των ΤΔΕ/ΤΔΥ και τις πηγές από τις οποίες μπορούν να αναζητήσουν σχετικά στοιχεία, για τα έγγραφα που απαιτούνται να συνυποβληθούν με το ΤΔΕ/ΤΔΥ και άλλες ειδικές πληροφορίες καθώς και για την αποστολή στοιχείων ή την παραλαβή εντύπων, μπορούν να απευθύνονται:

1. **Στην Ειδική Υπηρεσία Διαχείρισης Π.Ε.Π. Ανατολικής Μακεδονίας και Θράκης** (Τεχνική Γραμματεία INTERREG)
   Λοχ. Ορφανουδάκη και Ηλέκτρας
   Τ.Κ. 69100 ΚΟΜΟΤΗΝΗ
   Τηλ. (2531) 081854
   Fax. (2531) 081601
2. **Ειδική Υπηρεσία Διαχείρισης Π.Ε.Π. Βορείου Αιγαίου**
   1ο χλμ Μυτιλήνης – Λουτρών, 811 00 Μυτιλήνη
   Τηλ. (2251) 048033 , 35 , 36 , 91 , 92 , 93
   Fax. (2251) 048034
3. **Περιφέρειας Νοτίου Αιγαίου (Νομός Δωδεκανήσου) στην:**
   Ειδική Υπηρεσία Διαχείρισης του Π.Ε.Π. Νοτίου Αιγαίου (Τεχνική Γραμματεία)
   Γραφείο Νομού Δωδεκανήσου
   Πλ. Ελευθερίας (2ος όροφος, κτίριο Αστυνομικής Δ/νσης)
   85100 Ρόδος
   Τηλ. (2241) 043450
   Fax. (2241) 030640
4. **Στην Υπηρεσία Διαχείρισης Κοινοτικής Πρωτοβουλίας INTERREG**
   Λεωφ. Γεωργικής Σχολής 65,
   Τ.Κ. 57001 Πυλαία Θεσσαλονίκης
   Τηλ. (231) 0469600
   Fax. (231) 0469602
   www: http://www.interreg.gr

Ο Υφυπουργός Οικονομίας & Οικονομικών
Χρ. Φώλιας

ΕΛΛΗΝΙΚΗ ΔΗΜΟΚΡΑΤΙΑ
Β' Δ.Υ.ΠΕ. ΝΟΤΙΟΥ ΑΙΓΑΙΟΥ
ΓΕΝΙΚΟ ΝΟΣΟΚΟΜΕΙΟ ΡΟΔΟΥ «ΑΝΔΡΕΑΣ ΠΑΠΑΝΔΡΕΟΥ»
ΠΡΟΚΗΡΥΞΗ

Το Γενικό Νοσοκομείο Ρόδου μετά την αριθμ. 4/21-7-2005 απόφαση του Διοικητικού Συμβουλίου, προκηρύσσει δημόσιο διαγωνισμό για την εκμίσθωση του καταστήματος Mini Market στο χώρο του Νοσοκομείου για πέντε έτη. Ο διαγωνισμός θα γίνει στις 4-10-2005 ημέρα Τρίτη και ώρα 12:00 στα γραφεία του Νοσοκομείου. Πληροφορίες και διακήρυξη για όσους ενδιαφέρονται θα δίδονται από το Λογιστήριο, υπεύθυνος κ. Μιχ. Χριστοδούλου, τηλ. 22410 80162, κατά τις εργάσιμες ημέρες και ώρες. Τα τεύχη των διακηρύξεων θα διατίθενται επίσης από το Λογιστήριο έναντι απόδειξης ή αντικαταβολής (για όσες διακηρύξεις θα στέλνονται ταχυδρομικά) με την καταβολή του ποσού των 15,00 Ε.

Ρόδος 22-8-2005
Ο Διοικητής του Γενικού Νοσοκομείου Ρόδου
Κεφαλάς Ιωάννης

ΔΙΕΥΘΥΝΣΗ ΔΑΣΩΝ ΔΩΔΕΚΑΝΗΣΟΥ
ΑΝΑΚΟΙΝΩΣΗ

Γνωστοποιείται κατά το άρθρο 14 του Ν. 998/79, η αποστολή για δημοσίευση στο **Δήμο Λινδίων** της αριθμ. **1735/08-04-2002** Πράξης χαρακτηρισμού έκτασης που εκδόθηκε από τον Δ/ντή Δασών Δωδεκανήσου. Η Κ.Μ. 207 γαιών Λίνδου χαρακτηρίζεται ως γεωργική έκταση.

Ο Δ/ΝΤΗΣ ΔΑΣΩΝ ΔΩΔ/ΝΗΣΟΥ
κ.α.α
Νικόλαος Θεοδωρίδης

ΠΕΡΙΛΗΨΗ ΕΠΙΔΟΘΕΝΤΟΣ ΔΙΚΟΓΡΑΦΟΥ

Την 12-8-2005, ο υποφαινόμενος, Νικόλαος Σ. Χρυσανθής, δικαστικός επιμελητής, τη παραγγελία του δικηγόρου Ρόδου, Πέτρου Πέτρου, πληρεξουσίου της Καθολικής συζ. Βασιλείου Κεφάλα, το γένος Γρηγορίου Φτακλάκη ή Πεταυράκη, κατοίκου δημοτικού διαμερίσματος Σαλάκου, του Δήμου Καμείρου-Ρόδου, επέδωσα προς τον Εισαγγελέα Πρωτοδικών Ρόδου, για την Ροζάνα συζ. Γκιράρντι, το γένος Τζίνο Ματζιάλο, πρώην κατοίκου Πάρμας-Ιταλίας (Provazzano-Paderna 43020 Parma-Italia) και ήδη αγνώστου διαμονής και διεύθυνσης ακριβές αντίγραφο, της από 28-7-2005 και με αριθμό κατάθεσης 272/10-8-2005 αίτησης της πρώτης, στο Μονομελές Πρωτοδικείο Ρόδου, με την οποία ορίζεται δικάσιμος η 8-6-2006, ημέρα Πέμπτη και ώρα 9.00 π.μ., με σειρά πινακίου 24/2006, με την οποίαν ζητά η αιτούσα, να διορθωθεί, το διατακτικό της υπ' αριθμ. 61/1993 απόφασης του Μονομελούς Πρωτοδικείου Ρόδου, καθ' ο μέρος αφορά, το χρησιδεσποζόμενο από την αιτούσα ποσοστό 1/2 εξ αδιαιρέτου, επί του δευτέρου και τρίτου, στην από 20-1-1992 και με αριθμό κατάθεσης 46/1992 αγωγής της, στο Μονομελές Πρωτοδικείο Ρόδου, ακινήτου, ως ορθώς αναγράφεται στο αιτητικό της άνω αγωγής της, αλλά και στο σκεπτικό, της άνω υπό διόρθωση υπ' αριθμ. 61/1993 απόφασης του Μονομελούς Πρωτοδικείου Ρόδου, αντί της λανθασμένης αναγνώρισης συμπλήρωσης στο πρόσωπό της, της δεκαπενταετούς κτητικής παραγραφής εφ' όλων των ακινήτων (εξ ολοκλήρου), του διατακτικού της άνω απόφασης, είτε αυτεπαγγέλτως, είτε δι' ορισμού δικασίμου, διά την συζήτηση, της αίτησής της, συνταχθείσας υπ' εμού της υπ' αριθμ. 4728Δ/12-8-2005 έκθεσης επίδοσης.

Ο Λαβών Εισαγγελεύς (Τ.Σ.) - υπογραφή
Ο Δικαστικός Επιμελητής (Τ.Σ.)- υπογραφή
Πληρεξούσιος Δικηγόρος
ΠΕΤΡΟΣ Μ. ΠΕΤΡΟΥ

ΕΛΛΗΝΙΚΗ ΔΗΜΟΚΡΑΤΙΑ
ΥΠΟΥΡΓΕΙΟ ΟΙΚΟΝΟΜΙΑΣ & ΟΙΚΟΝΟΜΙΚΩΝ
Υπηρεσία Διαχείρισης Προγραμμάτων Κοινοτικής Πρωτοβουλίας INTERREG

ΕΥΡΩΠΑΪΚΗ ΕΝΩΣΗ
ΕΥΡΩΠΑΪΚΗ ΕΠΙΤΡΟΠΗ

Ημερομηνία: 5-8-2005
Αριθ. Πρωτ.: 29585/ΥΔ 2653
Κωδ. Πρόσκλ.: Τ1201

ΠΡΟΣΚΛΗΣΗ ΓΙΑ ΥΠΟΒΟΛΗ ΠΡΟΤΑΣΕΩΝ ΣΤΟ ΠΡΟΓΡΑΜΜΑ ΚΟΙΝΟΤΙΚΗΣ ΠΡΩΤΟΒΟΥΛΙΑΣ INTERREG III A / ΕΛΛΑΔΑ - ΤΟΥΡΚΙΑ

Μέτρο 1.2: «Ασφαλής διακίνηση Ανθρώπων και Αγαθών»

ΜΕ ΣΥΓΧΡΗΜΑΤΟΔΟΤΗΣΗ 75% ΑΠΟ ΤΟ ΕΥΡΩΠΑΙΚΟ ΤΑΜΕΙΟ ΠΕΡΙΦΕΡΕΙΑΚΗΣ ΑΝΑΠΤΥΞΗΣ (Ε.Τ.Π.Α.)

ΠΕΡΙΛΗΨΗ ΠΡΟΣΚΛΗΣΗΣ

Η Υπηρεσία Διαχείρισης Προγραμμάτων Κοινοτικής Πρωτοβουλίας INTERREG, και το Ελληνικό Τμήμα της Κοινής Τεχνικής Γραμματείας των Π.Ε.Π. Ανατολικής Μακεδονίας και Θράκης, Βορείου και Νοτίου Αιγαίου προβαίνουν στην ενημέρωση των δυνητικών **Τελικών Δικαιούχων** για υποβολή προτάσεων στο πλαίσιο του **Μέτρου 1.2**: **«Ασφαλής διακίνηση Ανθρώπων και Αγαθών».**

Η παρούσα πρόσκληση απευθύνεται στις παρακάτω κατηγορίες δυνητικών **Τελικών Δικαιούχων:**

- **Περιφέρεια Ανατολικής Μακεδονίας & Θράκης (Νομός Έβρου)**
- **Περιφέρεια Βόρειου Αιγαίου (Νομοί: Σάμου, Λέσβου, Χίου)**
- **Περιφέρεια Νότιου Αιγαίου (Νομός Δωδεκανήσου)**
- **Υπουργείο Δημόσιας Τάξης (Αρχηγείο Ελληνικής Αστυνομίας)**
- **Υπουργείο Οικονομίας και Οικονομικών (Γενική Διεύθυνση Τελωνείων και Ε.Φ.Κ.)**
- **Υπουργείο Εμπορικής Ναυτιλίας**
- **Υπουργείο Εθνικής Άμυνας**

Οι προτάσεις που θα επιλεγούν προς ένταξη στις εν λόγω κατηγορίες πράξεων του Μέτρου **1.2 «Ασφαλής διακίνηση Ανθρώπων και Αγαθών»** θα χρηματοδοτηθούν κατά 25% από εθνικούς πόρους και κατά 75% από το Ευρωπαϊκό Ταμείο Περιφερειακής Ανάπτυξης, (Ε.Τ.Π.Α.) αποστολή του οποίου είναι:

«Η συμβολή στην άμβλυνση των ανισοτήτων όσον αφορά την ανάπτυξη και το βιοτικό επίπεδο μεταξύ των διαφόρων περιφερειών, καθώς και τη μείωση της καθυστέρησης των λιγότερο ευνοημένων περιφερειών. Συμβολή στην διόρθωση των κυριοτέρων περιφερειακών ανισοτήτων στην Κοινότητα, χάρη στη συμμετοχή, στην ανάπτυξη και στη διαρθρωτική προσαρμογή των αναπτυξιακά καθυστερημένων περιφερειών καθώς και στην κοινωνικο - οικονομική ανασυγκρότηση των περιφερειών».

Ο προϋπολογισμός που διατίθεται για την ένταξη πράξεων με την παρούσα πρόσκληση ανέρχεται σε **3.165.001 €** με συγχρηματοδότηση **791.251 € (25%)** από εθνικούς πόρους και **2.373.750 € (75%)** από το Ε.Τ.Π.Α.

1. ΠΕΡΙΟΧΕΣ ΕΦΑΡΜΟΓΗΣ ΤΟΥ ΠΡΟΓΡΑΜΜΑΤΟΣ

- ✓ **Για την Ελληνική πλευρά:** Ανατολική Μακεδονία & Θράκη – Νομός Έβρου, Βόρειο Αιγαίο – Νομοί Σάμου, Λέσβου, Χίου, Νότιο Αιγαίο – Νομός Δωδεκανήσου.
- ✓ **Για την Τουρκική πλευρά:** Νομοί Edirne, Canakkale, Balikesir, Izmir, Aydin, Mugla

2. ΠΡΟΘΕΣΜΙΑ ΥΠΟΒΟΛΗΣ ΠΡΟΤΑΣΕΩΝ

Η προθεσμία υποβολής των προτάσεων αρχίζει από τις **10- 8 -2005** και λήγει στις **30- 9 -2005**.

Οι προτάσεις πρέπει να υποβληθούν:

- Για τα έργα που χωροθετούνται **στον Νομό Έβρου** της **Περιφέρειας Ανατολικής Μακεδονίας και Θράκης** στην Ειδική Υπηρεσία Διαχείρισης του Π.Ε.Π. Ανατολικής Μακεδονίας και Θράκης (Τεχνική Γραμματεία) στη Δ/νση Λοχ. Ορφανουδάκη και Ηλέκτρας, ΤΚ 69100 ΚΟΜΟΤΗΝΗ, τηλ: 25310-82.726, 81.259, Fax: 25310-22483.
- Για τα έργα που χωροθετούνται στους επιλέξιμους Νομούς της **Περιφέρειας Βορείου Αιγαίου (Νομοί Σάμου, Λέσβου και Χίου)** στην Ειδική Υπηρεσία Διαχείρισης του Π.Ε.Π. Βορείου Αιγαίου (Τεχνική Γραμματεία) στη διεύθυνση 1ο χλμ Μυτιλήνης - Λουτρών 811 00 Μυτιλήνη, Τηλεφωνικό Κέντρο: 22510-480.33,35,36,91,92,93, Fax: 22510-480.34
- Για τα έργα που χωροθετούνται στον **Νομό Δωδεκανήσου της Περιφέρειας Νοτίου Αιγαίου** στην: Ειδική Υπηρεσία Διαχείρισης του Π.Ε.Π. Νοτίου Αιγαίου (Τεχνική Γραμματεία), Γραφείο Νομού Δωδεκανήσου Πλ. Ελευθερίας (2ος όροφος, κτίριο Αστυνομικής Δ/νσης) 85100 Ρόδος, τηλ: 22410-43.450, Fax :22410-30.640

τις **ώρες 09:00-14:00** όλες τις εργάσιμες ημέρες. Οι προτάσεις είναι δυνατόν να υποβληθούν και ταχυδρομικώς επί αποδείξει με ημερομηνία υποβολής την ημερομηνία σφραγίδας του ταχυδρομείου.

Η Υπηρεσία Διαχείρισης Π.Κ.Π. INTERREG δύναται κατά την κρίση της να προβεί σε παράταση ή ανάκληση της ισχύος της παρούσας πρόσκλησης εφαρμόζοντας τον ίδιο τρόπο δημοσιευσή της.

Οι Ειδικές Υπηρεσίες Διαχείρισης των αντίστοιχων Π.Ε.Π. (**Ελληνικό Τμήμα της Κοινής Τεχνικής Γραμματείας**) και η Υ.Δ. Π.Κ.Π. INTERREG αξιολογούν μόνο τις προτάσεις που υποβάλλονται σε συνέχεια της παρούσας πρόσκλησης.

3. ΕΝΗΜΕΡΩΣΗ- ΠΛΗΡΟΦΟΡΙΕΣ

Ειδικές πληροφορίες σχετικά με τους Κανόνες της Ε.Ε. υπάρχουν στην ηλεκτρονική διεύθυνση http://www.europa.eu.int

Προκειμένου οι ενδιαφερόμενοι να ενημερωθούν αναλυτικά για τη συμπλήρωση των Τ.Δ.Ε./Τ.Δ.Υ. και τις πηγές από τις οποίες μπορούν να αναζητήσουν σχετικά στοιχεία, για τα έγγραφα που απαιτούνται να συνυποβληθούν με το Τ.Δ.Ε./Τ.Δ.Υ. και άλλες ειδικές πληροφορίες καθώς και για την αποστολή στοιχείων ή την παραλαβή εντύπων, μπορούν να απευθύνονται στην:

1. **Ειδική Υπηρεσία Διαχείρισης Π.Ε.Π. Ανατολικής Μακεδονίας και Θράκης** (Τεχνική Γραμματεία INTERREG III)
   Λοχ. Ορφανουδάκη και Ηλέκτρας 69100 ΚΟΜΟΤΗΝΗ
   Τηλ: 25310-82.726, 81.259 Fax: 25310-81601
2. **Ειδική Υπηρεσία Διαχείρισης Π.Ε.Π. Βορείου Αιγαίου** (Τεχνική Γραμματεία INTERREG III): 1ο χλμ Μυτιλήνης – Λουτρών 811 00 Μυτιλήνη
   Τηλ: 22510-480.33, 35, 36, 91, 92, 93 Fax:22510-480.34
3. **Ειδική Υπηρεσία Διαχείρισης του Π.Ε.Π. Νοτίου Αιγαίου** (Τεχνική Γραμματεία INTERREG III) Γραφείο Νομού Δωδεκανήσου
   Πλ. Ελευθερίας (2ος όροφος, κτίριο Αστυνομικής Δ/νσης) 85100 Ρόδος
   Τηλ: 22410-43.450 Fax: 22410 30640 και στο
4. **Υπουργείο Οικονομίας και Οικονομικών**
   (Υπηρεσία Διαχείρισης Κοινοτικής Πρωτοβουλίας INTERREG III)
   Λ. Γεωργικής Σχολής 65, 57001 Θεσσαλονίκη
   Τηλ: 2310-469.600, 469.633, Fax: 2310-469.602
   www: http://www.interreg.gr

Ο Υφυπουργός Οικονομίας και Οικονομικών
Χρήστος Φώλιας

RODOGAZ

Στη Ρόδο από το 1963



• Διανομή φιαλών υγραερίου κατ' οίκον
τηλέφωνα παραγγελιών: 64409 - 694-4-528212
• Διανομή χύμα υγραερίου
• Πώληση καυστήρων και λεβήτων υγραερίου για κεντρικά συστήματα θέρμανσης
• Θερμαντικά σώματα



Διεύθυνση εργοστασίου: Καναμάτ Ρόδου • τηλ. 62649
Διεύθυνση πρατηρίου: Στεφάνου Καζούλη 15 • τηλ. 35797 - 35868 - 38509

ΟΙ ΝΕΕΣ ΡΥΘΜΙΣΕΙΣ ΓΙΑ ΤΗΝ ΕΝΑΡΞΗ - ΜΕΤΑΒΟΛΗ *και διακοπή εργασιών των επιχειρήσεων*

Οπως είναι γνωστό, με τις διατάξεις του άρθρου 36 του Κώδικα ΦΠΑ (Ν. 2859/00) ορίζονται οι υποχρεώσεις των υποκειμένων στο ΦΠΑ προσώπων, καθώς και των λοιπών προσώπων που αναφέρονται σε αυτές, ανεξάρτητα εάν είναι υποκείμενα ή μη στο φόρο.

Μεταξύ των υποχρεώσεων αυτών περιλαμβάνεται και η υποχρέωση υποβολής δήλωσης έναρξης, μεταβολής και διακοπής εργασιών.

Με την Υπουργική Απόφαση ΠΟΛ. 1169/98 καθορίστηκαν οι διαδικασίες και τα δικαιολογητικά που απαιτούνται κατά την υποβολή από τα υπόχρεα φυσικά ή νομικά πρόσωπα ή ενώσεις προσώπων δηλώσεων έναρξης, μεταβολής και διακοπής εργασιών.

Με τις μεταγενέστερες τροποποιήσεις που επήλθαν, θεσμοθετήθηκαν λιγότερο αυστηρές διαδικασίες σε ό,τι αφορά τον τρόπο υποβολής των δηλώσεων έναρξης, μεταβολής και διακοπής εργασιών, καθώς και τον έλεγχο αυτών, γεγονός που οδήγησε στην αύξηση της παραβατικής συμπεριφοράς των επιχειρήσεων, καθόσον διογκώθηκαν σταδιακά τα φαινόμενα εικονικών ενάρξεων, παράτυπων μεταβολών, «εξαφανισθέντων» επιχειρήσεων κ.λπ.

Με βάση την ανωτέρω εμπειρία, η φορολογική αρχή προέβη στην έκδοση της πρόσφατης Υπουργικής Απόφασης ΠΟΛ. 1102/14.7.2005, με την οποία αυστηροποιούνται οι όροι και προϋποθέσεις που διέπουν τη διαδικασία έναρξης, μεταβολής και παύσης εργασιών των επιχειρήσεων. Ειδικότερα, με την απόφαση ΠΟΛ. 1102/14.7.2005 καταργήθηκε η προηγούμενη απόφαση ΠΟΛ. 1169/98, όπως αυτή ίσχυε, και ανακαθορίστηκαν οι διαδικασίες και τα δικαιολογητικά που απαιτούνται για την υποβολή από τους υπόχρεους δηλώσεων έναρξης, μεταβολής και διακοπής εργασιών.

Στο παρόν άρθρο θα αναλύσουμε τα βασικά χαρακτηριστικά της νέας Υπουργικής Απόφασης ΠΟΛ. 1102/14.7.2005 και θα παραθέσουμε τις μεταβολές που επήλθαν σε σχέση με τα οριζόμενα στην προηγούμενη Υπουργική Απόφαση.

ΔΗΛΩΣΗ ΕΝΑΡΞΗΣ ΕΡΓΑΣΙΩΝ

Σύμφωνα με την νέα Υπουργική Απόφαση ΠΟΛ. 1102/14.7.2005, κάθε φυσικό ή νομικό πρόσωπο ή ένωση προσώπων, όπως αυτά αναφέρονται στις διατάξεις του άρθρου 3 του Κώδικα ΦΠΑ, υποχρεούται να υποβάλει στον προϊστάμενο της αρμόδιας ΔΟΥ δήλωση έναρξης εργασιών πριν την πραγματοποίηση οποιασδήποτε συναλλαγής στα πλαίσια της επαγγελματικής του δραστηριότητας.

Για την εφαρμογή των ανωτέρω, ως συναλλαγή θεωρείται όχι μόνο η παράδοση αγαθών και η παροχή υπηρεσιών, αλλά και η αγορά αγαθών και η λήψη υπηρεσιών στα πλαίσια της επαγγελματικής δραστηριότητας του υπόχρεου. Η μίσθωση ακινήτου για επαγγελματική στέγη δεν θεωρείται σε καμία περίπτωση συναλλαγή.

Τα νομικά πρόσωπα και οι ενώσεις προσώπων υποβάλλουν τη δήλωση έναρξης εργασιών μέσα σε διάστημα 30 ημερών από την ημερομηνία δημοσίευσης του καταστατικού ή την ημερομηνία σύστασης, στις περιπτώσεις που δεν απαιτείται δημοσίευση.

Χρόνος νόμιμης σύστασης είναι:

- Για προσωπικές εταιρείες, η ημερομηνία δημοσίευσης περίληψης του καταστατικού τους στο οικείο βιβλίο του αρμόδιου Πρωτοδικείου.
- Για ΕΠΕ, η ημερομηνία δημοσίευσης στο ΦΕΚ της ανακοίνωσης για την καταχώρηση στο μητρώο ΕΠΕ του καταστατικού τους.
- Για Α.Ε., η ημερομηνία καταχώρησης στο μητρώο των Α.Ε. της διοικητικές απόφασης για τη σύσταση της εταιρείας και έγκριση του καταστατικού της.

Κατά την έναρξη εργασιών τα ημεδαπά και αλλοδαπά φυσικά πρόσωπα υποβάλλουν το έντυπο Μ2, ενώ τα ημεδαπά και αλλοδαπά νομικά πρόσωπα ή ενώσεις προσώπων το έντυπο Μ3.

Μαζί με την παραπάνω δήλωση συνυποβάλλονται υποχρεωτικά, κατά περίπτωση, διάφορα έντυπα (δήλωση δραστηριοτήτων επιχείρησης – έντυπο Μ6, δήλωση σχέσεων φορολογουμένου – έντυπο Μ7 κ.λπ)

ΥΠΟΒΑΛΛΟΜΕΝΑ ΔΙΚΑΙΟΛΟΓΗΤΙΚΑ

Με τη νέα Υπουργική Απόφαση ΠΟΛ. 1102/14.7.2005, καθιερώθηκε η υποχρεωτική υποβολή κατά τη δήλωση έναρξης/μεταβολής των υπόχρεων φυσικών ή νομικών προσώπων ή ενώσεων προσώπων, των παρακάτω δικαιολογητικών:

- Στοιχείο προσδιορισμού της έδρας και των λοιπών εγκαταστάσεων της επιχείρησης (τίτλος ιδιοκτησίας, συμφωνητικό μίσθωσης, υπεύθυνη δήλωση προκειμένου για δωρεάν παραχώρηση του χώρου). Τα παραπάνω συμφωνητικά θα πρέπει να είναι θεωρημένα από την αρμόδια ΔΟΥ του εκμισθωτή. Σε περίπτωση υπεκμίσθωσης ή παραχώρησης χρήσης απαιτείται κατάθεση συμφωνητικού μεταξύ του υπεκμισθωτή και του μισθωτή.
- Βεβαίωση εγγραφής ή απαλλαγής από τον αρμόδιο ασφαλιστικό φορέα προκειμένου για φυσικά πρόσωπα επιτηδευματίες, μέλη Ο.Ε. ή Ε.Ε., κοινοπραξιών και κοινωνιών αστικού δικαίου, εταίρους ΕΠΕ, καθώς και μέλη του Δ.Σ. Α.Ε.
- Βεβαίωση ελέγχου της επωνυμίας και του διακριτικού τίτλου των φυσικών προσώπων από το οικείο Επιμελητήριο, εφόσον αυτό απαιτείται από σχετικές διατάξεις.
- Στις περιπτώσεις ενάρξεων αλλοδαπών φυσικών προσώπων χωρών εκτός Ε.Ε. και σε κάθε περίπτωση αλλαγής ή επέκτασης του αντικειμένου εργασιών τους, συνυποβάλλεται υποχρεωτικά άδεια παραμονής για εργασία διάρκειας τουλάχιστον 1 έτους. Η ίδια άδεια προσκομίζεται για τη συμμετοχή τους ως ομόρρυθμων μελών σε Ο.Ε. ή Ε.Ε. και για τον ορισμό τους ως διαχειριστών σε ΕΠΕ ή ως νομίμων εκπροσώπων ή αντιπροσώπων.
- Επιπρόσθετα, τα υπόχρεα ημεδαπά και αλλοδαπά νομικά πρόσωπα και οι ενώσεις προσώπων, πρέπει να υποβάλουν και τα παρακάτω δικαιολογητικά:
- Οι Α.Ε. και οι ΕΠΕ υποβάλλουν το καταστατικό και το ΦΕΚ στο οποίο έχει δημοσιευθεί η σύσταση της εταιρείας.
- Οι προσωπικές εταιρείες και τα νομικά πρόσωπα μη κερδοσκοπικού χαρακτήρα υποβάλλουν καταστατικό δημοσιευμένο στο οικείο Πρωτοδικείο, οι κοινοπραξίες συμφωνητικό των μελών για τη σύστασή τους και οι αστικές εταιρείες το οικείο καταστατικό ίδρυσης.
- Οι αλλοδαπές επιχειρήσεις που ιδρύουν υποκατάστημα στην Ελλάδα υποβάλλουν καταστατικό επίσημα μεταφρασμένο, προκειμένου για προσωπικές εταιρείες ή το οικείο ΦΕΚ προκειμένου για Α.Ε. ή Ε.Π.Ε., επικυρωμένο αντίγραφο του εγγράφου πληρεξουσιότητας για το διορισμό νομίμου εκπροσώπου ή αντιπροσώπου και πιστοποιητικό αρμόδιας αρχής της χώρας έδρας του νομικού προσώπου για την ύπαρξη της εταιρείας.
- Τα αλλοδαπά νομικά πρόσωπα που συμμετέχουν σε ημεδαπά νομικά πρόσωπα υποβάλλουν καταστατικό επίσημα μεταφρασμένο, επικυρωμένο αντίγραφο του εγγράφου πληρεξουσιότητας για το διορισμό νομίμου εκπροσώπου ή αντιπροσώπου και πιστοποιητικό αρμόδιας αρχής της χώρας έδρας του νομικού προσώπου για την ύπαρξη της εταιρείας.
- Τα αλλοδαπά νομικά πρόσωπα που έχουν στην κατοχή τους ακίνητο στην Ελλάδα υποβάλλουν συμβόλαιο αγοράς του ακινήτου ή υπεύθυνη δήλωση περί προσκομίσεως του συμβολαίου μόλις αυτό συνταχθεί, επίσημα μεταφρασμένο καταστατικό, επικυρωμένο αντίγραφο του εγγράφου πληρεξουσιότητας για το διορισμό νομίμου εκπροσώπου ή αντιπροσώπου και πιστοποιητικό αρμόδιας αρχής της χώρας έδρας του νομικού προσώπου για την ύπαρξη της εταιρείας.
- Τα αλλοδαπά νομικά πρόσωπα που έχουν σύμβαση έργου στην Ελλάδα υποβάλλουν τη σύμβαση έργου, επίσημα μεταφρασμένο καταστατικό, επικυρωμένο αντίγραφο του εγγράφου πληρεξουσιότητας για το διορισμό νομίμου εκπροσώπου ή αντιπροσώπου και πιστοποιητικό αρμόδιας αρχής της χώρας έδρας του νομικού προσώπου για την ύπαρξη της εταιρείας.

ΔΗΛΩΣΗ ΜΕΤΑΒΟΛΗΣ – ΔΙΑΚΟΠΗΣ ΕΡΓΑΣΙΩΝ

Τα ημεδαπά και αλλοδαπά πρόσωπα και οι ενώσεις προσώπων που προβαίνουν σε οποιαδήποτε μεταβολή των αρχικά δηλωθέντων στοιχείων (π.χ. αλλαγή επωνυμίας, τόπου επαγγελματικής εγκατάστασης, αντικειμένου εργασιών, ίδρυση ή κατάργηση υποκαταστημάτων κ.λπ) υποχρεούνται να υποβάλουν στην αρμόδια ΔΟΥ την αντίστοιχη, κατά περίπτωση, δήλωση μεταβολής εργασιών. Η δήλωση αυτή υποβάλλεται μέσα σε 30 ημέρες από την ημερομηνία μεταβολής.

Σημειώνεται ότι στην περίπτωση μεταβολής του τόπου εγκατάστασης, δεν παρέχεται πλέον η δυνατότητα στους υπόχρεους να υποβάλλουν τη δήλωση μεταβολής εργασιών μέσω ταχυδρομείου, e-mail, ή fax, όπως οριζόταν στην προηγούμενη απόφαση ΠΟΛ. 1169/98.

Σε ό,τι αφορά τη δήλωση διακοπής εργασιών, τα φυσικά πρόσωπα υποχρεώνονται μέσα σε 10 ημέρες από την οριστική παύση των εργασιών να υποβάλουν τη δήλωση αυτή, ενώ τα νομικά πρόσωπα και οι ενώσεις προσώπων σε 30 ημέρες.

ΑΥΤΟΨΙΑ

Με τη νέα Υπουργική Απόφαση ΠΟΛ. 1102/14.7.2005 θεσπίσθηκε ως υποχρεωτική η διενέργεια αυτοψίας σε κάθε περίπτωση υποβολής δήλωσης έναρξης ή μεταβολής εργασιών. Για το σκοπό αυτό προβλέπεται η άμεση έκδοση εντολής ελέγχου για τη διαπίστωση της ύπαρξης της δηλωθείσας επαγγελματικής εγκατάστασης και η ολοκλήρωση του ελέγχου μέσα σε 3 εργάσιμες ημέρες από την ημερομηνία υποβολής της δήλωσης έναρξης ή μεταβολής εργασιών, εκτός εάν αντικειμενικά δυσχερείς συνθήκες δεν το επιτρέπουν. Κατ' εξαίρεση δύναται να χορηγηθεί βεβαίωση έναρξης ή μεταβολής εργασιών χωρίς τη διενέργεια αυτοψίας, κατόπιν αιτιολογημένης όμως απόφασης του προϊσταμένου της ΔΟΥ.

Σημειώνεται ότι η προηγούμενη απόφαση ΠΟΛ. 1169/98, όπως ίσχυε, προέβλεπε τη χορήγηση βεβαίωσης έναρξης και μεταβολής εργασιών χωρίς την υποχρεωτική διενέργεια άμεσης αυτοψίας στην έδρα και στις λοιπές εγκαταστάσεις της επιχείρησης. Αντίθετα, είχε θεσπισθεί ο δειγματοληπτικός έλεγχος για την επαλήθευση των στοιχείων της δήλωσης έναρξης – μεταβολής εργασιών της επιχείρησης με ευθύνη των προϊσταμένων των ΔΟΥ.

ΝΑΥΤΙΚΗ ΕΤΑΙΡΕΙΑ ΤΗΛΟΣ 21ος ΑΙΩΝΑΣ

ΠΡΟΓΡΑΜΜΑ SEA STAR ΑΠΟ 20/8/2005-31/8/2005

ΣΑΒΒΑΤΟ 20-8-2005

Λιμάνι	Άφιξη	Αναχώρηση
ΡΟΔΟΣ		09:00
ΧΑΛΚΗ	10:15	12:15
ΤΗΛΟΣ	12:50	17:00
ΣΥΜΗ	17:45	17:55
ΡΟΔΟΣ	18:40	20:00
ΣΥΜΗ	20:45	23:30
ΤΗΛΟΣ	00:15	Δ.

ΚΥΡΙΑΚΗ 21-8-2005

Λιμάνι	Άφιξη	Αναχώρηση
ΤΗΛΟΣ		07:30
ΡΟΔΟΣ	08:50	09:10
ΤΗΛΟΣ	10:30	16:00
ΡΟΔΟΣ	17:20	17:40
ΤΗΛΟΣ	19:00	19:20
ΡΟΔΟΣ	20:40	Δ.

ΔΕΥΤΕΡΑ 22-8-2005

Λιμάνι	Άφιξη	Αναχώρηση
ΡΟΔΟΣ		08:45
ΤΗΛΟΣ	10:05	14:15
ΝΙΣΥΡΟΣ	14:50	17:30
ΤΗΛΟΣ	18:05	18:20
ΡΟΔΟΣ	19:40	19:50
ΤΗΛΟΣ	21:10	Δ.

ΤΡΙΤΗ 23-8-2005 / 30-8-2005

Λιμάνι	Άφιξη	Αναχώρηση
ΤΗΛΟΣ		12:00
ΣΥΜΗ	12:45	12:55
ΡΟΔΟΣ	13:40	17:00
ΤΗΛΟΣ	18:20	Δ.

ΤΕΤΑΡΤΗ 24-8-2005 / 31-8-2005

Λιμάνι	Άφιξη	Αναχώρηση
ΤΗΛΟΣ		09:00
ΡΟΔΟΣ	10:20	19:00
ΤΗΛΟΣ	20:20	Δ.

ΠΕΜΠΤΗ 25-8-2005

Λιμάνι	Άφιξη	Αναχώρηση
ΤΗΛΟΣ		07:00
ΡΟΔΟΣ	08:20	09:00
ΤΗΛΟΣ	10:20	10:30
ΚΑΜΙΡΟΣ	11:15	14:00
ΤΗΛΟΣ	14:45	17:00
ΡΟΔΟΣ	18:20	Δ.

ΠΑΡΑΣΚΕΥΗ 26-8-2005

Λιμάνι	Άφιξη	Αναχώρηση
ΡΟΔΟΣ		09:00
ΤΗΛΟΣ	10:20	17:00
ΡΟΔΟΣ	18:20	Δ.

ΣΑΒΒΑΤΟ 27-8-2005

Λιμάνι	Άφιξη	Αναχώρηση
ΡΟΔΟΣ		09:00
ΧΑΛΚΗ	10:15	12:15
ΤΗΛΟΣ	12:50	17:00
ΡΟΔΟΣ	18:20	19:00
ΤΗΛΟΣ	20:20	Δ.

ΚΥΡΙΑΚΗ 28-8-2005

Λιμάνι	Άφιξη	Αναχώρηση
ΤΗΛΟΣ		07:30
ΡΟΔΟΣ	08:50	09:10
ΤΗΛΟΣ	10:30	16:00
ΡΟΔΟΣ	17:20	17:40
ΤΗΛΟΣ	19:00	19:20
ΡΟΔΟΣ	20:40	Δ.

ΔΕΥΤΕΡΑ 29-8-2005

Λιμάνι	Άφιξη	Αναχώρηση
ΡΟΔΟΣ		08:45
ΤΗΛΟΣ	10:05	14:15
ΝΙΣΥΡΟΣ	14:50	17:30
ΤΗΛΟΣ	18:05	18:20
ΡΟΔΟΣ	19:40	Δ.

ΠΛΗΡΟΦΟΡΙΕΣ:

ΡΟΔΟΣ: ΤΗΛ.: 22410 78052,

ΚΙΝ.: 6938 244523

• ΤΗΛΟΣ: 22460 44000



ΠΕΡΙΣΣΟΤΕΡΟΙ ΤΟΥΡΙΣΤΕΣ, *αλλά λιγότερο συνάλαγμα*

Εχουν μειωθεί ο χρόνος παραμονής στη χώρα και η κατά κεφαλήν δαπάνη



Περισσότερες αφίξεις αλλά «φθηνότερο» τουρισμό, λιγότερα δηλαδή έσοδα, μας επιφυλάσσει το 2005.

Παρά τις εκτιμήσεις του αρμόδιου υπουργού κ. Δημ. Αβραμόπουλου, για αύξηση της τουριστικής κίνησης σε ποσοστό 10%, οι ταξιδιωτικοί πράκτορες και ξενοδόχοι μιλούν για αύξηση που δεν ξεπερνά το 5% σε σχέση με το 2004.

Το ποσοστό αυτό, εκτός του ότι από μόνο του είναι μικρό, δεν προδιαθέτει θετικά τους εμπλεκόμενους στον τουρισμό παράγοντες για τον επιπλέον λόγο ότι δεν θα αυξηθούν ανάλογα και τα έσοδα που θα έχουμε από τον τουρισμό, τα οποία πέρσι ήταν 10,3 δισ. ευρώ.

Και αυτό διότι οι τουρίστες που έρχονται στη χώρα μας κάνουν «φθηνότερο» τουρισμό ή δείχνουν «φτωχότεροι». Μένουν λιγότερες μέρες απ' ό,τι παλιότερα, πληρώνουν φθηνότερα για το κατάλυμά τους και η κατά κεφαλήν δαπάνη έχει μειωθεί.

Ο χρόνος των διακοπών έχει περιοριστεί αισθητά, με αποτέλεσμα να μειώνονται αισθητά οι διανυκτερεύσεις.

Παράλληλα, οι τιμές πόρτας των ξενοδοχείων έχουν μειωθεί είτε με τη μορφή των μεμονομένων προσφορών και εκπτώσεων είτε λόγω του ότι έχουν υπογράψει συμβόλαια δίνοντας χαμηλές τιμές σε ξένους τουρ οπερέιτορ. Επίσης, και η κατά κεφαλήν τουριστική δαπάνη έχει μειωθεί αισθητά. Πρόσφατη μελέτη της Εθνικής Τράπεζας επισημαίνει ότι τα τελευταία χρόνια η κατά κεφαλήν τουριστική δαπάνη, η οποία ήταν 780 ευρώ το 2000, μειώθηκε στα 648 ευρώ το 2003, ενώ τουριστικοί παράγοντες, από την εμπειρία και την καθημερινή επαφή τους με τους τουρίστες, εκτιμούν ότι η φετινή κατά κεφαλήν δαπάνη θα «πέσει» στα 600 με 620 ευρώ.

ΟΙ ΑΝΤΑΓΩΝΙΣΤΕΣ

Και ενώ όσοι ασχολούνται επαγγελματικά με τον τουρισμό στη χώρα μας δεν ξέρουν αν πρέπει να χαρούν ή να λυπηθούν από τη συγκομιδή της φετινής χρονιάς, οι ανταγωνίστριες χώρες, Τουρκία, Βουλγαρία και Τυνησία, μετρούν εντυπωσιακά κέρδη.

Αυξημένοι κατά 25,8% είναι οι τουρίστες που επισκέφθηκαν τη γειτονική Τουρκία το διάστημα Ιανουαρίου - Ιουλίου 2005, αγγίζοντας συνολικά τα 11,7 εκατομμύρια.

Το υπουργείο Πολιτισμού και Τουρισμού ανακοίνωσε πως ο αριθμός των τουριστών της χώρας τον Ιούλιο αυξήθηκε κατά 22,12% σε σχέση με την περσινή αντίστοιχη περίοδο και έφτασε τα 3,164 εκατομμύρια.

Οσο για τις χώρες προέλευσης των τουριστών της Τουρκίας, πρώτη στην κατάταξη είναι η Γερμανία, ενώ ακολουθούν η Βρετανία, η Ρωσία, η Ολλανδία, η Βουλγαρία, η Αυστρία, η Γαλλία, το Βέλγιο, το Ιράν, η Σουηδία, η Δανία, η Ελλάδα, το Ισραήλ, η Ουκρανία και τέλος η Ιταλία.

Οσο για τη Βουλγαρία, γίνεται όλο και πιο δημοφιλής τουριστικός προορισμός, καθώς μέσα στο επτάμηνο του 2005 την επέλεξαν για τις διακοπές τους 2.714.000 τουρίστες, 7% περισσότεροι σε σχέση με την περσινή αντίστοιχη χρονική περίοδο, ενώ το 52% των τουριστών προέρχονταν από χώρες - μέλη της Ευρωπαϊκής Ένωσης.

Σε επίπεδα ρεκόρ (6,5 εκ.) εκτιμάται ότι θα φτάσει φέτος ο αριθμός τουριστών που θα επισκεφτούν την Τυνησία. Εάν επαληθευτούν οι στόχοι, η αύξηση θα είναι 8,4% σε σχέση με το 2004.

Οι Ευρωπαίοι τουρίστες υπολογίζονται σε 1,9 εκατομμύριοα, ενώ για ολόκληρη τη χρονιά τα έσοδα εκτιμάται ότι θα ξεπεράσουν το 1,5 δισ. ευρώ, που σε σχέση με το 2004 αντιστοιχεί σε αύξηση 11,3%.

Διακοπές στο... ξενοδοχείο

Δυναμικά αυξάνεται και στη χώρα μας η ζήτηση των all inclusive διακοπών, με τους τουρίστες να προπληρώνουν ένα πλήρες, οικονομικό πακέτο διακοπών που περιλαμβάνει τα πάντα (διανυκτερεύσεις - διατροφή - ψυχαγωγία) μέσα σε ένα ξενοδοχείο. Αυτή η εξέλιξη όμως ευνοεί μόνο τα μεγάλα ξενοδοχεία των τεσσάρων και πέντε αστέρων -που είναι σε θέση να παρέχουν τέτοια υπηρεσία- και όχι τις χιλιάδες των μικρότερων ξενοδοχειακών μονάδων, καθώς και τις υπόλοιπες επαγγελματικές ομάδες (εστιάτορες, ιδιοκτήτες καφέ, κ.λπ.) που βρίσκονται στις τουριστικές περιοχές.

ΑΥΞΗΘΗΚΑΝ ΚΑΙ ΤΑ ΠΑΡΑΠΟΝΑ *για ποιότητα και τιμές*

Πληθαίνουν μέρα με τη μέρα τα παράπονα και οι καταγγελίες τουριστών - καταναλωτών για την ποιότητα των τουριστικών υπηρεσιών που τους παρέχονται κατά τη διάρκεια των διακοπών τους από διάφορες επιχειρήσεις, καθώς και για την ακρίβεια που επικρατεί στις τουριστικές περιοχές της χώρας.

Το Κέντρο Προστασίας Καταναλωτών (ΚΕ.Π.ΚΑ.) συγκεντρώνει καθημερινά τις καταγγελίες αυτές, οι οποίες από μια πρώτη καταγραφή αφορούν σε θέματα: παροχής κακών υπηρεσιών σε ξενοδοχεία, ενοικιαζόμενα διαμερίσματα, ταβέρνες και εστιατόρια, μη τήρηση των προσυμφωνηθέντων μεταξύ των τουριστών-πελατών και των εκάστοτε επιχειρηματιών, ακριβές τιμές υπηρεσιών και προϊόντων που πολλές φορές δεν ανταποκρίνονται στην προσφερόμενη ποιότητα, την καθαριότητα των χώρων κ.λπ.

Για όσους βρίσκονται ακόμη σε διακοπές ή σκοπεύουν να κάνουν τις επόμενες μέρες, το ΚΕ.Π.ΚΑ. εφιστά την προσοχή στα εξής:

• Να ελέγχουν πάντα την καθαριότητα του χώρου όπου θα διανυκτερεύσουν ή θα γευματίσουν.

• Να ζητούν πάντοτε τον τιμοκατάλογο (καταλύματος, εστιατορίου, καφετέριας, χώρου διασκέδασης) πριν παραγγείλουν. Στον τιμοκατάλογο πρέπει, εκτός από τις τιμές, να αναγράφονται και ορισμένα ποιοτικά χαρακτηριστικά των προϊόντων, όπως νωπά - κατεψυγμένα, εισαγωγής ή εντόπια κ.λπ.

• Να ζητούν πάντοτε την απόδειξη πληρωμής και να ελέγχουν τις χρεώσεις με βάση τον τιμοκατάλογο πριν πληρώσουν. Σε περίπτωση που ο καταστηματάρχης δείξει απροθυμία να ανταποκριθεί στις παραπάνω λογικές και νόμιμες απαιτήσεις ή σε περίπτωση που οι τιμές είναι υπερβολικά υψηλές, να φεύγουν από τον συγκεκριμένο χώρο και να εξυπηρετούνται από άλλη επιχείρηση.

• Σε περίπτωση, που το κατάλυμα στο οποίο διανυκτερεύουν δεν τηρεί τους όρους και τις προϋποθέσεις που έχουν συμφωνήσει, να καταγγέλλουν το γεγονός στην πλησιέστερη αστυνομική αρχή και στο τέλος να αρνούνται την πληρωμή του προσυμφωνηθέντος ποσού. Η άρνηση να αγοράσουν κακής ποιότητας ή υψηλής τιμής υπηρεσίες και προϊόντα θα δώσει ένα μάθημα στους κερδοσκόπους των διακοπών, αναδεικνύοντας και επιβραβεύοντας τους σωστούς επαγγελματίες.

«Το ΚΕ.Π.ΚΑ. έχει τη δυνατότητα να αποκαλύψει τους «κακούς» επαγγελματίες και όλους αυτούς που βλέπουν τη θερινή περίοδο ως μια χρυσή ευκαιρία για να τα οικονομήσουν και που δεν σέβονται τους καταναλωτές - πελάτες», τονίζει η γενική γραμματέας του Κέντρου κ. Γκιγκελέκη. «Το θέμα όμως δεν είναι να ονοματίσουμε κάποιους, αλλά να αλλάξουμε νοοτροπία και να μάθουμε τις υποχρεώσεις αλλά και τα δικαιώματά μας».

ΕΡΧΕΤΑΙ ΤΟ ΝΟΜΟΣΧΕΔΙΟ ΓΙΑ *την Επιμελητηριακή Νομοθεσία*

Στις προθέσεις της ηγεσίας του υπουργείου Ανάπτυξης είναι να αλλάξει ριζικά τον τρόπο λειτουργίας των Επιμελητηρίων, καθιστώντας τα πραγματικούς «συμμάχους» της επιχειρηματικής κοινότητας

Μέσα στον επόμενο μήνα σχεδιάζει η πολιτική ηγεσία του υπουργείου Ανάπτυξης να ψηφιστεί από τη Βουλή το νομοσχέδιο για την αναθεώρηση της Επιμελητηριακής Νομοθεσίας.

Στις προθέσεις της ηγεσίας του υπουργείου είναι με την ψήφιση του νομοσχεδίου να αλλάξει ριζικά τον τρόπο λειτουργίας των Επιμελητηρίων, καθιστώντας τα πραγματικούς «συμμάχους» της επιχειρηματικής κοινότητας.

Απώτερος σκοπός της είναι να μετατρέπει τα Επιμελητήρια σε «One Stop Shop» για κάθε ενδιαφερόμενο επιχειρηματία, ενισχύοντας έτσι την επιχειρηματικότητα και τη διάθεση κεφαλαίων προς επένδυση.

Στο ίδιο πλαίσιο η κυβέρνηση προωθεί δύο ακόμη σημαντικές παρεμβάσεις, οι οποίες αφορούν στη θεσμοθέτηση του Γενικού Εμπορικού Μητρώου και στην απλούστευση των διαδικασιών ίδρυσης εμπορικών ή άλλων επιχειρήσεων.

Σε ό,τι αφορά το Μητρώο, το υπουργείο έχει ήδη γνωστοποιήσει την πρότασή του, κεντρική θέση της οποίας είναι η τήρηση του Γενικού Εμπορικού Μητρώου από την Κεντρική Ενωση Επιμελητηρίων Ελλάδος και η εποπτεία του από το κεντρικό εποπτικό συμβούλιο, που θα αποτελείται από έναν δικαστικό λειτουργό σε βαθμό τουλάχιστον εφέτη ως πρόεδρο, από τον πρόεδρο της Κεντρικής Ένωσης Επιμελητηρίων, από έναν εκπρόσωπο του υπουργείου Ανάπτυξης, από έναν εκπρόσωπο της Αρχής Προστασίας Δεδομένων Προσωπικού Χαρακτήρα και από έναν καθηγητή ΑΕΙ με ειδίκευση σε ζητήματα πληροφορικής.

Οσο για τα επιμέρους μητρώα, θα τηρούνται από τα κατά τόπους Επιμελητήρια. Σε ό,τι αφορά την απλούστευση των διαδικασιών ίδρυσης επιχειρήσεων, το υπουργείο ήδη επεξεργάζεται σχετική πρόταση προκειμένου να τη θέσει υπόψη της αγοράς.

Το υπουργείο Ανάπτυξης προωθεί προς ψήφιση στη Βουλή, με ταχείς διαδικασίες, το νομοσχέδιο για τα Επιμελητήρια. Ηδη έχουν ολοκληρωθεί οι διαβουλεύσεις με τους εκπροσώπους της αγοράς και όλα είναι έτοιμα για την κατάθεση του νομοσχεδίου στη Βουλή και την ψήφισή του από το τρίτο θερινό τμήμα.

Υπενθυμίζεται ότι τα κύρια σημεία της νέας επιμελητηριακής νομοθεσίας είναι τα εξής:

- Τα Επιμελητήρια θα αναλαμβάνουν μετά από αίτηση μέλους τους και την καταβολή σχετικού ανταποδοτικού τέλους να συγκεντρώνουν και να παραδίδουν σε αυτό κάθε πιστοποιητικό και έγγραφο το οποίο εκδίδεται από αρμόδιες κρατικές αρχές ή αρχές Τοπικής Αυτοδιοίκησης οποιουδήποτε βαθμού ή από δικαστικές αρχές.

- Στα έσοδα των Επιμελητηρίων θα περιλαμβάνονται, μεταξύ άλλων:

α. Οι ετήσιες συνδρομές των μελών τους

β. Τα τέλη καταχώρησης στο πρωτόκολλο επωνυμιών και τα τέλη για τον έλεγχο και τη θεώρηση του δικαιώματος χρήσης των επωνυμιών και διακριτικών τίτλων

γ. Οι επιχορηγήσεις, οι ενισχύσεις κάθε μορφής, ιδίως για την εκτέλεση Κοινοτικών Προγραμμάτων ή από άλλους διεθνείς οργανισμούς οι δωρεές, οι κληρονομιές και οι κληροδοσίες.

- Η είσπραξη των συνδρομών θα είναι δυνατόν να ανατίθεται από το κάθε Επιμελητήριο σε τρίτα φυσικά ή νομικά πρόσωπα, με σύμβαση μίσθωσης έργου ή αμοιβή με ποσοστά.

- Η είσπραξη συνδρομών θα μπορεί να γίνει και μέσω πιστωτικών καρτών.

- Τα Επιμελητήρια θα μπορούν να συνιστούν ή να συμμετέχουν σε κεφαλαιουχικές εταιρείες, η δραστηριότητα των οποίων θα εξυπηρετεί ιδιαίτερο δημόσιο συμφέρον.

- Τα μικτά Επιμελητήρια θα κατανέμουν τα μέλη τους υποχρεωτικά στα τμήματα:

Εμπορικό, υπηρεσιών και μεταποιητικό.



Ο υπουργός Ανάπτυξης Δ. Σιούφας

- Ο ελάχιστος απαιτούμενος αριθμός για τη δημιουργία τμήματος σε Επιμελητήρια τα οποία εδρεύουν στο δήμο Αθήνας, Πειραιά ή Θεσσαλονίκης θα είναι 200 επιχειρήσεις και για όλα τα υπόλοιπα Επιμελητήρια 20 επιχειρήσεις, αριθμός ο οποίος θα μπορεί να μειώνεται στο ήμισυ σε εξαιρετικές περιπτώσεις με αιτιολογημένη απόφαση του υπουργού Ανάπτυξης.

- Ο διαχωρισμός ή συνένωση τμημάτων τα οποία δεν πληρούν τις ανωτέρω΄προϋποθέσεις θα γίνεται εντός έξι μηνών από την ολοκλήρωση της πρώτης εκλογικής διαδικασίας από τη δημοσίευση του νόμου.

- Για εγγεγραμμένα μέλη μέχρι 15.000 θα εκλέγονται 21 μέλη του διοικητικού συμβουλίου και για εγγεγραμμένα μέλη από 15.001 θα εκλέγονται 31 μέλη. Ειδικά στα διοικητικά συμβούλια των Επιμελητηρίων Αθήνας, Πειραιά και Θεσσαλονίκης θα εκλέγονται 61 μέλη.

- Τα επιμελητήρια θα μπορούν, με απόφαση του διοικητικού συμβουλίου, να προσλαμβάνουν ειδικό επιστημονικό προσωπικό, καθώς και ειδικούς συμβούλους, με σχέση εργασίας ιδιωτικού δικαίου και να καθορίζουν τους όρους εργασίας και αμοιβής τους.

ΕΛΛΗΝΙΚΗ ΔΗΜΟΚΡΑΤΙΑ
ΥΠΟΥΡΓΕΙΟ ΟΙΚΟΝΟΜΙΑΣ & ΟΙΚΟΝΟΜΙΚΩΝ
Υπηρεσία Διαχείρισης Προγραμμάτων
Κοινοτικής Πρωτοβουλίας INTERREG

ΕΥΡΩΠΑΙΚΗ ΕΝΩΣΗ
ΕΥΡΩΠΑΪΚΗ ΕΠΙΤΡΟΠΗ
Ημερομηνία: 5/8/2005
Αριθ. Πρωτ.: 29566/ΥΔ 2650
Κωδικός Πρόσκλησης: Τ1101

ΠΡΟΣΚΛΗΣΗ ΓΙΑ ΥΠΟΒΟΛΗ ΠΡΟΤΑΣΕΩΝ
ΣΤΟ ΠΡΟΓΡΑΜΜΑ ΚΟΙΝΟΤΙΚΗΣ ΠΡΩΤΟΒΟΥΛΙΑΣ
INTERREG IIIA /ΕΛΛΑΔΑ – ΤΟΥΡΚΙΑ 2000-2006
Μέτρο 1.1. «ΥΠΟΔΟΜΕΣ ΜΕΤΑΦΟΡΩΝ ΚΑΙ ΔΙΑΣΥΝΟΡΙΑΚΩΝ ΔΙΚΤΥΩΝ»
ΜΕ ΣΥΓΧΡΗΜΑΤΟΔΟΤΗΣΗ 75% ΑΠΟ ΤΟ ΕΥΡΩΠΑΪΚΟ ΤΑΜΕΙΟ ΠΕΡΙΦΕΡΕΙΑΚΗΣ ΑΝΑΠΤΥΞΗΣ (Ε.Τ.Π.Α.)

ΠΕΡΙΛΗΨΗ ΠΡΟΣΚΛΗΣΗΣ

Η Υπηρεσία Διαχείρισης Προγραμμάτων Κοινοτικής Πρωτοβουλίας INTERREG, και το Ελληνικό Τμήμα της Κοινής Τεχνικής Γραμματείας των Π.Ε.Π. Ανατολικής Μακεδονίας και Θράκης, Βορείου και Νοτίου Αιγαίου καλεί τους παρακάτω φορείς οι οποίοι εμπίπτουν στους δυνητικούς Τελικούς Δικαιούχους για υποβολή προτάσεων στο πλαίσιο του **Μέτρου 1.1** «ΥΠΟΔΟΜΕΣ ΜΕΤΑΦΟΡΩΝ ΚΑΙ ΔΙΑΣΥΝΟΡΙΑΚΩΝ ΔΙΚΤΥΩΝ»,

- **Επιλέξιμες Περιφέρειες**
- **Νομαρχιακή και Τοπική Αυτοδιοίκηση,**
- **Οργανισμός Σιδηροδρόμων Ελλάδος (ΟΣΕ)**
- **Υπουργείο Εμπορικής Ναυτιλίας,**
- **Υπουργείο Αιγαίου και Νησιωτικής Πολιτικής**
- **Υπουργείο Περιβάλλοντος, Χωροταξίας και Δημοσίων Έργων (Υ.ΠΕ.ΧΩ.Δ.Ε.)**

για την **υποβολή προτάσεων πράξεων** αρμοδιότητάς τους.

Οι προτάσεις που θα επιλεγούν προς ένταξη στο εν λόγω Μέτρο θα χρηματοδοτηθούν κατά 25% από εθνικούς πόρους και κατά 75% από το Ευρωπαϊκό Ταμείο Περιφερειακής Ανάπτυξης (ΕΤΠΑ), αποστολή του οποίου είναι: «Η συμβολή στην άμβλυνση των ανισοτήτων όσον αφορά στην ανάπτυξη και στο βιοτικό επίπεδο μεταξύ των διαφόρων περιφερειών, καθώς και στη μείωση της καθυστέρησης των λιγότερο ευνοημένων περιφερειών. Συμβολή στη διόρθωση των κυριοτέρων περιφερειακών ανισοτήτων στην Κοινότητα, χάρη στη συμμετοχή, στην ανάπτυξη και στη διαρθρωτική προσαρμογή των αναπτυξιακά καθυστερημένων περιφερειών καθώς και στην κοινωνικό – οικονομική ανασυγκρότηση των περιφερειών».

Ο συνολικός προϋπολογισμός (εθνική και κοινοτική συμμετοχή) που διατίθεται για την ένταξη πράξεων με την παρούσα πρόσκληση ανέρχεται σε 15.500.600 ευρώ, από τα οποία 3.875.150 ευρώ από εθνικούς πόρους και 11.625.450 ευρώ από το ΕΤΠΑ.

1. ΠΕΡΙΟΧΕΣ ΕΦΑΡΜΟΓΗΣ

Οι περιοχές εφαρμογής του προγράμματος είναι:

1) **Για την Ελληνική πλευρά**: Ανατολική Μακεδονία & Θράκη (Νομός Έβρου), Βόρειο Αιγαίο (Νομοί Σάμου, Λέσβου, Χίου), Νότιο Αιγαίο (Νομός Δωδεκανήσου).

2) **Για την Τουρκική πλευρά**: Nomoi Edirne, Canakkale, Balikesir, Izmir, Aydin, Mugla.

2. ΠΡΟΘΕΣΜΙΑ ΥΠΟΒΟΛΗΣ ΠΡΟΤΑΣΕΩΝ

Η προθεσμία υποβολής των προτάσεων αρχίζει την 10-8-2005 και λήγει την 30-9-2005.

Οι προτάσεις πρέπει να υποβληθούν:

1. Για τα έργα που χωροθετούνται στον **Νομό Έβρου** της Περιφέρειας Ανατολικής Μακεδονίας και Θράκης στην Ειδική Υπηρεσία Διαχείρισης του ΠΕΠ Ανατολικής Μακεδονίας και Θράκης (Τεχνική Γραμματεία) στη διεύθυνση Λοχ. Ορφανουδάκη και Ηλέκτρας, Τ.Κ. 69100 Κομοτηνή, τηλ. 25310-82726,81259 και Φαξ 25310-81601.
2. Για τα έργα που χωροθετούνται στους επιλέξιμους Νομούς της **Περιφέρειας Βορείου Αιγαίου (Νομοί Σάμου, Λέσβου και Χίου)** στην Ειδική Υπηρεσία Διαχείρισης του ΠΕΠ Βορείου Αιγαίου (Τεχνική Γραμματεία) στη διεύθυνση 1ο χλμ Μυτιλήνης - Λουτρών 811 00 Μυτιλήνη, Τηλεφωνικό Κέντρο: 22510-48033,35,36,91,92,93 και Φαξ: 22510-48034.
3. Για τα έργα που χωροθετούνται στον **Νομό Δωδεκανήσου της Περιφέρειας Νοτίου Αιγαίου** στην: Ειδική Υπηρεσία Διαχείρισης του ΠΕΠ Νοτίου Αιγαίου (Τεχνική Γραμματεία), Γραφείο Νομού Δωδεκανήσου Πλ. Ελευθερίας (2ος όροφος, κτίριο Αστυνομικής Δ/νσης) 85100 Ρόδος, τηλ. 2241043450, και Φαξ: 2241030640.

τις **ώρες 09:00-14:00** όλες τις εργάσιμες ημέρες. Οι προτάσεις είναι δυνατόν να υποβληθούν και ταχυδρομικώς επί αποδείξει με ημερομηνία υποβολής την ημερομηνία σφραγίδας του ταχυδρομείου.

Η Υπηρεσία Διαχείρισης Προγραμμάτων Κοινοτικής Πρωτοβουλίας INTERREG δύναται κατά την κρίση της να προβεί σε παράταση ή ανάκληση της ισχύος της παρούσας πρόσκλησης εφαρμόζοντας τον ίδιο τρόπο δημοσίευσή της.

Οι Ειδικές Υπηρεσίες Διαχείρισης των αντίστοιχων ΠΕΠ (Τεχνικές Γραμματείες) προεξολογούν τις προτάσεις που υποβάλλονται σε συνέχεια της παρούσας πρόσκλησης και κατόπιν η Υ. Δ. Π.Κ.Π. INTERREG προβαίνει στην οριστική αξιολόγηση των υποβληθεισών προτάσεων λαμβάνοντας υπόψιν την προεξολόγηση των Τεχνικών Γραμματειών.

3. ΕΝΗΜΕΡΩΣΗ- ΠΛΗΡΟΦΟΡΙΕΣ

Ειδικές πληροφορίες σχετικά με τους Κανόνες της Ε.Ε. υπάρχουν στην ηλεκτρονική διεύθυνση http://www.europa.eu.int.

Προκειμένου οι ενδιαφερόμενοι να ενημερωθούν αναλυτικά για τη συμπλήρωση των ΤΔΕ/ΤΔΥ και τις πηγές από τις οποίες μπορούν να αναζητήσουν σχετικά στοιχεία, για τα έγγραφα που απαιτούνται να συνυποβληθούν με το ΤΔΕ/ΤΔΥ και άλλες ειδικές πληροφορίες καθώς και για την αποστολή στοιχείων ή την παραλαβή εντύπων, μπορούν να απευθύνονται:

1. **Ειδική Υπηρεσία Διαχείρισης Π.Ε.Π. Ανατολικής Μακεδονίας και Θράκης**
   Λοχ. Ορφανουδάκη και Ηλέκτρας, 69100 ΚΟΜΟΤΗΝΗ
   Τηλ: 2531081854, Φαξ: 2531022483
2. **Ειδική Υπηρεσία Διαχείρισης Π.Ε.Π. Βορείου Αιγαίου**
   1ο χλμ Μυτιλήνης – Λουτρών, 811 00 ΜΥΤΙΛΗΝΗ
   Τηλ: 22510-48033,35,36,91,92,93, Φαξ: 2251048034
3. **Ειδική Υπηρεσία Διαχείρισης του Π.Ε.Π. Νοτίου Αιγαίου** (Τεχνική Γραμματεία), Γραφείο Νομού Δωδεκανήσου Πλ. Ελευθερίας (2ος όροφος, κτίριο Αστυνομικής Δ/νσης) 85100 ΡΟΔΟΣ,
   Τηλ. 2241043450, Φαξ: 2241030640
4. **Υπουργείο Οικονομίας και Οικονομικών**
   Υπηρεσία Διαχείρισης Προγραμμάτων Κοινοτικής Πρωτοβουλίας INTERREG
   Λ. Γεωργικής Σχολής 65, 57001 Θεσσαλονίκη
   Τηλ. 2310469600, Φαξ: 2310469602
   Ιστοσελίδα: **http://www.interreg.gr**

Ο Υφυπουργός Οικονομίας & Οικονομικών
Χρήστος Φώλιας

STEFANAKIS TOURS - RODOS
Representative of Lane Sea Lines - Zorpidis Travel
38 Alexandrou Diakou street, 85100 Tel: 22410-20625, 30054, 33603, 33607, Fax. 22410-26745, E-Mail: stefanakistours@yahoo.gr

ΑΝΑΚΟΙΝΩΣΗ

Το δρομολόγιο του «ΙΕΡΑΠΕΤΡΑ» στις 14/8 για ΧΑΛΚΗ -ΚΑΡΠΑΘΟ- ΚΑΣΟ -ΣΗΤΕΙΑ - ΑΓ. ΝΙΚΟΛΑΟ θα γίνει τη Δευτέρα 15/08 και ώρα 04:30 και η επιστροφή θα γίνει Τετάρτη 17/8.

Δρομολόγια «ΙΕΡΑΠΕΤΡΑ», «ΚΟΡΝΑΡΟΣ», κάθε: ΚΥΡΙΑΚΗ, ΤΕΤΑΡΤΗ, ΠΕΜΠΤΗ για Χάλκη -Κάρπαθο- Κάσο- Σητεία -Αγ. Νικόλαο- Σαντορίνη -Μήλο.

Κάθε Τρίτη ώρα 11 πρωί για Χάλκη έως Σητεία και επιστροφή.

Κάθε Σάββατο ώρα 22:00 για ΚΩ -ΚΑΛΥΜΝΟ - ΣΑΜΟ -ΧΙΟ- ΛΗΜΝΟ - ΑΛΕΞΑΝΔΡΟΥΠΟΛΗ.

Τετάρτη -Παρασκευή -Σάββατο για Καστελλόριζο.

Μικρές αγγελίες

ΕΝΟΙΚΙΑΣΕΙΣ

ΕΝΟΙΚΙΑΖΕΤΑΙ λόγω αναχωρήσεως οικία 170 τ.μ. με αυλή, κήπο και πάρκινγκ, πλήρως εξοπλισμένη στο κέντρο της πόλης, πλησίον Εθνικού Σταδίου, κατάλληλη για διαμονή πολυμελούς οικογένειας. Τηλέφωνο επικοινωνίας 6945 105247

ΕΝΟΙΚΙΑΖΕΤΑΙ ισόγειο διαμέρισμα 100 τ.μ. με ηλιακό, θέρμανση και σε ήσυχο μέρος. Στην περιοχή Ιαλυσού πάροδος Ακροπόλεως 3. Τηλ. 22410-92696

ΕΝΟΙΚΙΑΖΟΝΤΑΙ: Ενα (1) διαμέρισμα νεόκτιστο πολυτελούς κατασκευής με αυτόνομη θέρμανση και ηλιακό 2ου ορόφου με περιφερειακές βεράντες 95 τ.μ. Επίσης γκαρσιονέρα 2ου ορόφου πλήρως επιπλωμένη με ηλεκτρικό ψυγείο και ηλεκτρ. κουζίνα - αυτόνομη θέρμανση δίχωρη 47 τ.μ. **Παρθενόπης 18. Τηλ. Κιν. 6944209883**

ΕΝΟΙΚΙΑΖΕΤΑΙ Διαμέρισμα με δύο υπνοδωμάτια, σαλόνι, κουζίνα, στο δεύτερο όροφο, περιοχή δασκάλων στη Ρόδο.
Πληροφορίες: 22410-36547, 22410-87130, 22410-27202

ΕΝΟΙΚΙΑΖΕΤΑΙ Γκαρσονιέρα αποτελούμενη από δωμάτιο, κουζίνα, μπάνιο πλήρως επιπλωμένη και με αιρκοντίσιον στο κέντρο της πόλης, οδός Πλαστήρα. Καινούργιο, θέα απεριόριστη. Τηλ.6972995968 - 6947603129

ΕΝΟΙΚΙΑΖΟΝΤΑΙ στην Κάλυμνο στο κέντρο της Πόθιας (δίπλα στο Σούπερ Μάρκετ Βιδάλης), σε διώροφη νεόκτιστη παραδοσιακή μονοκατοικία δύο δίχωρες γκαρσονιέρες πολυτελούς κατασκευής, πλήρως επιπλωμένες, με οικιακό εξοπλισμό, με κλιματισμό ψύξης - θέρμανσης, χωρίς κοινόχρηστα, με τριφασικό ρεύμα, συνδεδεμένες στο αποχετευτικό και με κοινή χρήση της ταράτσας με θέα θάλασσα και βουνά. Μηνιαίο ενοίκιο ισογείου 200 ευρώ. Μηνιαίο ενοίκιο πρώτου ορόφου 230 ευρώ. Πληρ. τηλ. 6945 046312 - 6945 717905

ΚΡΕΜΑΣΤΗ, ενοικιάζεται νέα πλήρως εξοπλισμένη STUDIO - γκαρσονιέρα, (ενιαίος χώρος) διαμπερής, ηλιακός, βεράντες, άνετο πάρκινγκ, 500μ. από την παραλία. Πληροφ.: κ. Μάνος, τηλ. 22410 81478 - 88818 & 6938626179

ΕΝΟΙΚΙΑΖΕΤΑΙ, ανακαινισμένο διαμέρισμα 75 τ.μ. στη Ρόδο (2 υπνοδωμάτια - ενιαία σαλόνι κουζίνα) διαμπερές με πολύ καλή θέα, στον 3ο όροφο. Διευθ. Αναστασιάδη και Κωτιάδη γωνία. Τηλ. 6934055612 & 6945616899

ΕΝΟΙΚΙΑΖΟΝΤΑΙ: Ενα (1) διαμέρισμα 95 τ.μ. νεόκτιστο, πολυτελές, με αυτόνομη θέρμανση και ηλιακό, 2ου ορόφου. Επίσης: Γκαρσονιέρα 47 τ.μ. νεόκτιστη, πολυτελείας, 2ου ορόφου, πλήρως επιπλωμένη, δίχωρη με αυτόνομη θέρμανση - ηλεκτρ. ψυγείο και ηλεκτρ. κουζίνα. Στην περιοχή Αραπάκι, Παρθενόπης 18 **Κιν. Τηλ. 6944209883 Κο Θόδωρο.**

ΕΝΟΙΚΙΑΖΟΝΤΑΙ επιπλωμένες γκαρσονιέρες στην Παύλου Μελά. **Πληρ. 6937343297 τηλ. 10:00 -14:00**

ΕΝΟΙΚΙΑΖΟΝΤΑΙ επιπλωμένες γκαρσονιέρες στο Φαληράκι. **Πληρ. 6937343297 τηλ. 10:00-14:00**

ΕΝΟΙΚΙΑΖΟΝΤΑΙ
επιπλωμένες
γκαρσονιέρες
στο Λαδικό (Φαληράκι).
Τιμή 220 ευρώ μηνιαίως.
Πληρ. τηλ. 6937343297

ΕΝΟΙΚΙΑΖΟΝΤΑΙ επιπλωμένα Λουξ Διαμερίσματα με TV, AIR CONDITION και όλα τα οικιακά σκεύη, με τον μήνα ή την ημέρα, στην περιοχή Μητρόπολης. Τηλ. - Πληρ.: 6977896444 & 22410-29452

ΕΝΟΙΚΙΑΖΟΝΤΑΙ επιπλωμένες γκαρσονιέρες με μπαλκόνι και χωρίς στο Ροδίνι - Κυρά της Ρω 13 (Α' όροφος). Λογικές τιμές. Πληροφορίες κινητό 6945226421 και 2241074762 (08:00 - 15:00 και 17:00 - 22:00)

ΕΝΟΙΚΙΑΖΕΤΑΙ διαμέρισμα στο Ροδίνι 95 τ.μ. με 3 υπνοδωμάτια, κεντρική αυτόνομη θέρμανση. Για περισσότερες πληροφορίες τηλ. 22410-25467

ΕΝΟΙΚΙΑΖΕΤΑΙ διαμέρισμα 50 τ.μ. στο Ροδίνι. Πληροφορίες τηλ: 6945 063055

ΕΝΟΙΚΙΑΖΟΝΤΑΙ διαμερίσματα υπόγεια υπερ/μένα δύο υπνοδωματίων επί της οδού Παπαχριστοδούλου αρ. 19. **Πληρ. τηλέφωνα 25266-24274**

ΕΝΟΙΚΙΑΖΕΤΑΙ 3άρι διαμέρισμα επί της οδού Μητροπόλεως 83Θ. Τηλέφωνο 22410-36072 ή 35713

ΕΝΟΙΚΙΑΖΕΤΑΙ 4άρι διαμέρισμα, στο Ροδίνι, και στην οδό Κων/πόλεως 34. Πληροφορίες στα τηλ. 2241-0-61689 & 22241-0-61000

ΕΝΟΙΚΙΑΖΟΝΤΑΙ στην περιοχή Σγουρού, κοντά στο Μουσικό Γυμνάσιο, α) τεσσάρι Διαμέρισμα με τηλέφωνο, AIR CONDITION και ηλιακό β) Επιπλωμένο τεσσάρι Διαμέρισμα με δύο τουαλέτες και όλα τα οικιακά σκεύη, τηλέφωνο και κήπο, κοντά στο Μουσικό Γυμνάσιο στην περιοχή Σγουρού. γ) Ενοικιάζεται γκαρσονιέρα ρετιρέ με βεράντα και AIR CONDITION στην περιοχή Σγουρού. Τηλ.: 6977896444 & 22410-29452

ΕΝΟΙΚΙΑΖΟΝΤΑΙ δύο συνεχόμενα καταστήματα μεταξύ Πανεπιστημίου Αιγαίου και Πολεοδομίας Ρόδου (Νηρεύς) Αγ. Ιωάννου 48. Τηλ. 22410-30759

ΕΝΟΙΚΙΑΖΕΤΑΙ στο Ανω Ροδίνι οροφοδιαμέρισμα 110 τ.μ., πολυτελές, νεόκτιστο και με απέραντη θέα. Πληροφορίες τηλ: 6945 063055

ΕΝΟΙΚΙΑΖΟΝΤΑΙ επιπλωμένα ή μη ένα δωμάτιο και μια γκαρσιονιέρα στο Β' όροφο πολυκατοικίας με μεγάλη βεράντα και εξαιρετική θέα στην οδό Αγ. Αναργύρων 20. **Πληροφορίες τηλ. 28710**

ΕΝΟΙΚΙΑΖΕΤΑΙ διαμέρισμα στον 1ο όροφο σε αρίστη κατάσταση. Δύο υπνοδωμάτια, σαλοτραπεζαρία, κουζίνα, τραπεζαρία, μπάνιο, επί της οδού Μητροπόλεως 83Θ. Τηλ. 22410 36072

ΕΝΟΙΚΙΑΖΕΤΑΙ 1ος όροφος 380 τ.μ. επί της Λεωφόρου Ρόδου - Λίνδου 232. Πληρ. Στα τηλέφωνα 22410-64458, 22410-24514

ΕΝΟΙΚΙΑΖΕΤΑΙ τριάρι - διαμέρισμα επί της οδού Μητροπόλεως 83Θ. Τηλ. 36072 - 35713.

ΕΝΟΙΚΙΑΖΕΤΑΙ επιπλωμένη δίχωρη γκαρσονιέρα όπισθεν ξενοδοχείου BELVENDERE περιοχή Ψαροπούλα. Πληροφορίες Τηλ. 22410-22050 ή 33441

Ενοικιάζεται studio πλήρως επιπλωμένο με air-condition και ηλιακό θερμοσίφωνο, ισόγειο με κήπο σε ήσυχη περιοχή με άνετο πάρκινγκ. **Τηλ. 6944231199**

ΕΝΟΙΚΙΑΖΕΤΑΙ διαμέρισμα 115τ.μ. ισόγειο-περιοχή Μόντε Σμίθ 3 υπνο/τια, κουζίνα-σαλόνι, μπάνιο, ηλιακό, θέρμανση μεγάλα μπαλκόνια, εντοιχ. κουζίνα-ηλεκτρικές συσκευές - τηλ. 38138, 6946469930.

ΕΝΟΙΚΙΑΖΕΤΑΙ διαμέρισμα 80 τ.μ., 1ος όροφος, σε καινούργια οικοδομή στην Ιαλυσό επί των οδών Λεωφ. Ηρακλειδών, Δημοκρατίας μπροστά απζό το Γυμνάσιο -Λύκειο Ιαλυσού με όλες τις σύγχρονες ανέσεις: (Κλιματισμός, θέρμανση, χώρος στάθμευσης) κ.α. **Τηλ. 22410/93217.**

ΕΝΟΙΚΙΑΖΕΤΑΙ διαμέρισμα 56 τ.μ. επί της οδού Ατταβύρου 10 - 3ος όροφος, πλήρως επιπλωμένο. **Στο σαλόνι** -air condition, τηλεόραση 28 ιντσών και τηλέφωνο. **Στην κρεβατοκάμαρα** - air condition, τηλεόραση. Περίοδος ενοικιάσεως: Από Απρίλιο έως και Δεκέμβριο 2005. Ενοίκιο 360 ευρώ. **Πληροφορίες τηλ.: 22410-34014 κ. Αγγελική**

ΕΝΟΙΚΙΑΖΕΤΑΙ γκαρσονιέρα πολυτελείας 45 τ.μ. στο Ροδίνι, πλήρως εξοπλισμένη, με ολοκαίνουργια έπιπλα NEOSET, χωρίς κοινόχρηστα. Πληρ. τηλ. 6946685808

ΕΝΟΙΚΙΑΖΕΤΑΙ διαμέρισμα 2 δωματίων, μεγάλο χωλ, κουζίνα, μπάνιο. Απέναντι στο Πανεπιστήμιο. Πληρ. τηλ. 22410 30759

ΕΝΟΙΚΙΑΖΕΤΑΙ αποθήκη 180 τ.μ. με 4 ψυγεία κτιστά. Ενοίκιο 350 ευρώ το μήνα . Τηλ. 22410-75897

ΕΝΟΙΚΙΑΖΕΤΑΙ γραφείο 55 τ.μ. δύο κυρίων δωματίων, με χωλ και τουαλέτα στον α΄ όροφο του Μεγάρου «ΚΙΟΣΟΓΛΟΥ» και με πρόσοψη επί της Εθελ. Δωδεκανησίων. Κατάλληλο για Δικηγορικό, Συμβολαιογραφικό, και συναφείς χρήσεις. Τηλέφωνο επικοινωνίας 6945 105247

ΕΠΙ της Κοδριγκτώνος και Δρακίδου 22 ενοικιάζεται δίχωρη επιπλωμένη μονοκατοικία με δικό της Parking. Πληρ. τηλ. 22410 36385 και 22410 23814

ΕΝΟΙΚΙΑΖΕΤΑΙ κατάστημα 280 τ.μ. στην Ιαλυσό μεταξύ των οδών Λεωφ. Ηρακλειδών, Αγ. Ιωάννου και Δημοκρατίας με αύλειο χώρο 300τ.μ. με δύο W.C., κατάλληλο για επαγγελματική εκμετάλλευση μπροστά από το Γυμνάσιο και Λύκειο Ιαλυσού **Πληροφορίες τηλ.: 22410/93217**

ΕΝΟΙΚΙΑΖΕΤΑΙ μονοκατοικία 220 τ.μ. σε κήπο 800 τ.μ. με ανεξάρτητους βοηθητικούς χώρους, θέρμανση air-condition, ηλιακό θερμοσίφωνο και με νυχτερινό τιμολόγιο επί της Λεωφόρου Ηρακλειδών (Ιαλυσού) 20. Πληρ. 35174 - 29284

ΕΝΟΙΚΙΑΖΕΤΑΙ κατάστημα πενήντα (50) τετραγωνικών μέτρων. Κοντά στα φανάρια της Λεωφόρου Καλλιθέας και στην αρχή του δρόμου προς Κοσκινού. Βρίσκεται ακριβώς απέναντι από τα ξενοδοχεία «Kalithea Sun» - «Kalithea Sky» δίπλα από το kafe - παιδότοπο «Playland». Για περισσότερες πληροφορίες στα τηλέφωνα: 2241032610 και 6979462529

ΕΝΟΙΚΙΑΖΟΝΤΑΙ δύο διαμερίσματα το ισόγειο είναι απίπλωτο και ο πρώτος όροφος επιπλωμένο. 80 τ.μ. το καθένα στα Κοσκινού. **Τηλ. 64536**

ΕΝΟΙΚΙΑΖΕΤΑΙ διαμέρισμα 100τ.μ. στην περιοχή Ασγούρου κοντά στο 10 Δημοτικό Σχολείο. Τηλέφωνο 6944145073 κος Μανώλης.

ΕΝΟΙΚΙΑΖΕΤΑΙ 60τ.μ. διαμέρισμα 2 υπνοδωματίων επιπλωμένο με τηλεόραση και air condition στην οδό Κέννεντυ στο ισόγειο με αυλή. Ενοίκιο 390 ευρώ. Επίσης στην παραλία Ελλη δωμάτια επιπλωμένα με ατομικό μπάνιο (θέα στη θάλασσα) ενοίκιο 220 ευρώ (όλα τα έξοδα πληρωμένα). **Πληροφορίες τηλ.: 2241020012**

ΕΝΟΙΚΙΑΖΕΤΑΙ δίχωρη επιπλωμένη γκαρσονιέρα σε καινούρια πολυκατοικία στην οδό Καμείρου 43. Πληρ. τηλ. 6944170618-2241076504

ΕΝΟΙΚΙΑΖΟΝΤΑΙ διαμερίσματα 56τ.μ. 2 ατόμων και για συγκατοίκηση πλήρως εξοπλισμένα ηλεκτρονικές συσκ. έπιπλα-σκεύη-κλινοσκεπάσματα-κλιματισμό-ηλιακό θερμοσίφωνα, δορυφορική TV. Μόνο σε φοιτητές - εκπαιδευτικούς - στρατιωτικούς-αστυνομικούς -Δ.Υπαλλήλους. Τηλ. 697975619 - Παραδείσι

ΕΝΟΙΚΙΑΖΟΝΤΑΙ 2 διαμερίσματα επί της οδού Μητροπόλεως 83Θ. Τηλ. 22410-36072. α) Δύο υπνοδωμάτια, σαλο-τραπεζαρία, κουζίνα, μπάνιο. β) Δύο υπνοδωμάτια, σαλόνι, κουζίνα, μπάνιο.

ΕΝΟΙΚΙΑΖΕΤΑΙ στούντιο πλήρως εξοπλισμένο με κλιματισμό, ανεξάρτητο 230 ευρώ. Τηλ. 22410 39268, κιν. 6946 446523

ΕΝΟΙΚΙΑΖΕΤΑΙ τριάρι διαμέρισμα στην περιοχή δασκάλων, νεόκτιστο και με θέα τη θάλασσα. Πληρ. τηλ. 2244047194, 6979079131

ΜΕΓΑΛΗ ΕΥΚΑΙΡΙΑ ΓΙΑ ΕΜΠΟΡΟΥΣ ΚΑΤΕΨΥΓΜΕΝΩΝ ΚΑΙ ΝΩΠΩΝ ΕΙΔΩΝ ΔΙΑΤΡΟΦΗΣ

ΕΝΟΙΚΙΑΖΕΤΑΙ γραφείο επί της Αννης Μαρίας 81 (δίπλα από Alpha Τράπεζα) 90 τ.μ. Τηλ. 22410-33952, 6944317418

ΕΝΟΙΚΙΑΖΕΤΑΙ διαμέρισμα Β' ορόφου 85 τ.μ. επί της οδού Καρπάθου για επαγγελματική ή οικιακή χρήση. Πληροφορίες τηλέφωνο 22410 75504 και 6932208140

ΕΝΟΙΚΙΑΖΕΤΑΙ επιπλωμένη γκαρσονιέρα με 30 τ.μ. περίπου εσωτερικό χώρο (κουζίνα-υπνοδωμάτιο-λουτρό) και 30 τ.μ. αυλή στην Ιαλυσό (οδός Σύμης αρ.6) εξοπλισμένη επίσης με αυτόνομο ηλιακό θερμοσίφωνο, πλυντήριο, χωρίς κοινόχρηστα και νερό. Πληροφορίες στα τηλέφωνα 22410 75448 κιν. 6974474999

ΕΝΟΙΚΙΑΖΕΤΑΙ διαμέρισμα 2 δωματίων, μεγάλο χωλ, κουζίνα, μπάνιο, επιπλωμένο, απέναντι στο Πανεπιστήμιο Αιγαίου. Πληρ. τηλ.30759

ΕΝΟΙΚΙΑΖΕΤΑΙ Επιπλωμένο δίχωρο διαμέρισμα στην οδό Κέννεντυ, πλήρως εξοπλισμένο με πολυκουζινάκι, τηλεόραση και air condition. Πληροφορίες: Τηλ.: 22410 20012

ΕΝΟΙΚΙΑΖΕΤΑΙ υπαίθριος χώρος 1.000 τ.μ. με πρόσοψη 6 μέτρα επί της Λεωφ. Ρόδου - Λίνδου στο 7ο χιλ. Πληροφορίες τηλ. 22410 23716 ώρα μετά τις 6 μ.μ.

ΕΝΟΙΚΙΑΖΕΤΑΙ διαμέρισμα επί της 28ης Οκτωβρίου 53 πλήρως επιπλωμένο σαλόνι, τραπεζαρία, κουζίνα με 1 υπνοδωμάτιο και μπάνιο από τον Ιανουάριο. Δεκτές μόνο φοιτήτριες Πληρ. τηλ.: 36385

ΕΝΟΙΚΙΑΖΟΝΤΑΙ στην περιοχή Ιξιά-Τρεις μέσα σε μεγάλο κήπο και ήσυχο περιβάλλον 1) πολυτελές τριάρι 2) πλήρως επιπλωμένη γκαρσονιέρα. Διαθέτουν: θέρμανση, τηλέφωνο, ηλιακό και ηλεκτρικό θερμοσίφωνο, αερόθερμο μπάνιου, ανεμιστήρα οροφής, μεγάλες βεράντες και πάρκινγκ. Πληρ. τηλ. 22410 92714

ΕΝΟΙΚΙΑΖΕΤΑΙ διαμέρισμα επί της Μιχ. Πετρίδη με δύο υπνωδομάτια, σαλόνι, κουζίνα, wc. Τηλ. 6972 764614 - 6973753556

ΕΝΟΙΚΙΑΖΕΤΑΙ οροφοδιαμέρισμα 120 μέτρων με 3 υπνοδωμάτια - τζάκι - φουλ air condition - εντοιχισμένη κουζίνα με συσκευές στο Μόντε Σμίθ. Ενοίκιο 600 ευρώ. Πληροφορίες 22410 63234

ΕΝΟΙΚΙΑΖΕΤΑΙ

Ενοικιάζεται γραφείο, με δύο κύριους χώρους με μπαλκόνι, σε πολύ καλή κατάσταση, στον τρίτο όροφο του μεγάρου Κιοσόγλου, επί της οδού Εθελοντών Δωδεκανησίων, αριθμός 29. **Πληροφορίες στο 6944790272**

ΕΝΟΙΚΙΑΖΟΝΤΑΙ δίχωρες γκαρσονιέρες με πλήρη εξοπλισμό, κλιματισμό, μεγάλες Βεράντες και άνετο πάρκινγκ στο 5ο χιλιόμετρο της λεωφόρου Καλλιθέας, χωρίς κοινόχρηστα. Πληροφορίες τηλ. 22410-67014, 22410-66800 και 6946790515.

ΑΥΤΟΚΙΝΗΤΑ

ΠΩΛΕΙΤΑΙ αυτοκίνητο μάρκας SEAT GREDOS GLX MODEL 89 Πληρ. τηλ: 6942780037

ΠΩΛΕΙΤΑΙ μοτοσυκλέτα μάρκας YAMAHA ZT 600, μοντέλο 2003, για 4.000 ευρώ, με λίγα χιλιόμετρα. Πληρ. Τηλ. 6972324351

ΠΩΛΕΙΤΑΙ NISSAN ALMERA CHALLENGE μαύρο, mod. 2002, σε άριστη κατάσταση. Δεκτός κάθε έλεγχος. Τιμή 10.000 ευρώ. **Τηλ. 6945934037 (ώρες 10:00-14:00)**

ΠΩΛΕΙΤΑΙ μηχανή TDM YAMAHA 850 cc μοντέλο 2000 8' εξάμηνο σε άριστη κατάσταση. Φυλάσεται σε γκαράζ. Δεκτός κάθε έλεγχος. Πληρ. τηλ. 6947825286

ΠΩΛΕΙΤΑΙ SEAT IBIZA mod. '97, σε καλή κατάσταση. Δεκτός κάθε έλεγχος. **Τηλ. 6944256426 (ώρες 10:00-14:00)**

ΠΩΛΕΙΤΑΙ ολοκαίνουργη VESPA 150cc με 1800 χιλ. με την εγγύηση. Χρώματος μαύρο. Τηλ. 6932090167 κ. Δημήτρης.

ΠΩΛΕΙΤΑΙ FORD KA, Μοντέλο του 2002, 1300cc, 23.000 χλμ., ατρακάριστο, κόκκινο χρώμα, με A/C, κεντρικό κλείδωμα, ηλεκτρικά παράθυρα, σε αρίστη κατάσταση. Πληρ. τηλ. 6932.317378 Απογευματινές ώρες κα. Νατάσα

ΠΩΛΕΙΤΑΙ αυτοκίνητο μάρκας ALFA ROMEO 164 SUPER χρώματος μαύρο 2000 cc V6 TURBO 220PS με 92.000 KM σε άριστη κατάσταση FULL EXTRA. Τιμή 12.000 ευρώ και με χρηματοδότηση Τηλ.: 6947905605

ΠΩΛΕΙΤΑΙ HARLEY DAVIDSON 883 sporting χρώμα μπορντώ σε τιμή ευκαιρίας. Τηλ. 6932964250

ΠΩΛΕΙΤΑΙ I.X. DAIHATSU CUORE του 1987 σε καλή μηχανική κατάσταση. Τιμή 400 ευρώ. Πληρ. τηλ. 6947827019

ΖΗΤΟΥΝ ΠΡΟΣΩΠΙΚΟ

ΖΗΤΟΥΝΤΑΙ 2 Μαίες από την Μαιευτική & Γυναικολογική Κλινική Καραγιάννη **«Αγιος Ελευθέριος»** Ρόδος. **Διεύθυνση: Αμερικής 107, Ρόδος 85100 Τηλέφωνο: 22410-28003/27260/27650 Παρακαλούμε να στείλετε βιογραφικό σημείωμα στο φαξ: 22410 27260.**

ΠΟΛΥΕΘΝΙΚΗ εμπορική εταιρεία ζητεί 5 άτομα για ημιαπασχόληση στο τμήμα δημοσίων σχέσεων. Προϋπηρεσία όχι απαραίτητη. Παρέχεται εκπαίδευση. Πληροφορίες: κα Ρεμουντάκη Κατερίνα. Τηλ. 6945794681.

ΑΤΟΜΑ 19 - 65 ζητούνται από Πολυεθνική Εταιρεία για δουλειά μέσα από το χώρο τους. Υψηλές αποδοχές. Για ενημέρωση και εκπαίδευση, για κλείσιμο θέσης - Κυρ. ΜΠΑΜΠΑΛΗΣ 210-6843585. Παρασκευή 22/7/05 ώρα 18.45 στο ΡΟΔΟΣ ΠΑΛΛΑΝΤΙΟΥΜ

ΖΗΤΕΙΤΑΙ διανομέας για την ψησταριά Σούπερ Σεραφίνο από τις 6 έως 12μ.μ. με δίπλωμα για μηχανάκι. Τηλ. 22410-21137

ΖΗΤΟΥΝΤΑΙ οδηγοί με δίπλωμα Γ' κατηγορίας και εργάτες. Τηλ. 22410 60345

ΖΗΤΕΙΤΑΙ υπάλληλος για τουριστικό κατάστημα. Τηλ. 6976 321287 & 6942 851737

ΖΗΤΕΙΤΑΙ Υπάλληλος για κατάστημα, να οδηγεί μηχανάκι, ηλικίας περίπου 16-18 ετών. Τηλ. 22410 32225

ΖΗΤΕΙΤΑΙ κοπέλα άνω των 40 ετών, ελληνίδα ή αλλοδαπή που να μιλάει καλά τα ελληνικά, ως εσωτερική σε σπίτι με δύο παιδιά ηλικίας 3 και 1 έτους. **Συστάσεις απαραίτητες. Πληρ. Τηλ. 6944 202409 καθημερινά 10-1 το πρωί και 6-9 το απόγευμα.**

ΑΠΟ Ανώνυμη Εταιρεία Τροφίμων ζητούνται 4 άτομα ανεξαρτήτου ειδικότητας Γνώσεις Η/Υ επιθυμητές. Τηλ. 6974820422

ΖΗΤΟΥΝΤΑΙ σερβιτόροι να εργασθούν σε καφετέρια στο εμπορικό κέντρο. Τηλ. 22410-86093 και 6977079447

Η ΚΑΡΑΚΙΤΣΟΣ SECURITY ζητά προσωπικό. Πληροφ. από 10 έως 13 στα τηλ. 22410 62233 και 22410 63322

ΑΠΟ ΤΑΖΜΑΧΑΛ, ζητείται προσωπικό όλων των ειδικοτήτων (κηπουρός, καθαρίστριες, βοηθοί, εργάτες). Τηλ. 22410-29220 και 6942 981095.

ΖΗΤΟΥΝΤΑΙ πεπειραμένοι σερβιτόροι/ες για εστιατόριο a la carte. **Τηλέφωνο επικοινωνίας: 22410-39083, 09:00 -20:00**

ΖΗΤΕΙΤΑΙ πωλήτρια έως 25 ετών, εμφανίσιμη, με γνώσεις αγγλικής ή γερμανικής για να εργασθεί σε κατάστημα ανδρικών ενδυμάτων. Ωράριο καταστημάτων. Τηλ. 22410-70402

ΖΗΤΕΙΤΑΙ πωλήτρια ευπαρουσίαστη που να γνωρίζει την αγγλική γλώσσα, απόφοιτη λυκείου για το κατάστημα Κεσίογλου στην οδό Καναδά 15. **Πληροφορίες στα τηλ. 22410-22875 ή 24238. Διευθ. Καναδά 15 και Εθελοντών Δωδεκανησίων 31.**

ΔΙΑΦΗΜΙΣΤΙΚΗ εταιρεία ζητά συνεργάτες για δεκαπενθήμερο πρόγραμμα προώθησης και πωλήσεων γνωστών υπηρεσιών στη Ρόδο. Ευκαιρία μονιμοποίησης της συνεργασίας για τους φιλόδοξους. Τηλεφωνήστε στο 6944 277739 και 6947 193414 για περισσότερες πληροφορίες

ΑΠΟ εμπορικό κατάστημα της Ρόδου ζητείται πωλήτρια με γνώσεις διακόσμησης και αρχιτεκτονικής εσωτερικού χώρου. Αποστολή βιογραφικών με επισυναπτόμενη φωτογραφία: Λεμεσού 20-22 Ρόδος Πληροφορίες: 22410-39083 9:00 - 20:00

ΖΗΤΕΙΤΑΙ Από τεχνική - κατασκευαστική εταιρεία ζητείται νέα, απόφοιτος πολυτεχνικής σχολής ή σχολής ΤΕΙ με γνώσεις υπολογιστή και εξειδίκευση στο αρχιτεκτονικό σχέδιο. Παρακαλώ αποστείλετε βιογραφικό στην ηλεκτρονική διεύθυνση: info@paraskco.com.

ΕΝΟΙΚΙΑΖΟΝΤΑΙ ΔΙΑΜΕΡΙΣΜΑΤΑ

ΕΝΟΙΚΙΑΖΟΝΤΑΙ διαμερίσματα 75 τ.μ. (2 δωμάτια και σαλόνι) σε άριστη κατάσταση, στο κέντρο της Ιαλυσού. Πληροφορίες τηλ: 22410-77898 κ. Πιρπιρής

Η ΕΤΑΙΡΕΙΑ NETECH ΕΠΕ επιθυμεί να προσλάβει τεχνικό Η/Υ και δικτύων με προϋπηρεσία. Για περισσότερες πληροφορίες καθημερινά από 9-2 και 5-8 στο τηλ. 22410 77440. Για αποστολή βιογραφικού σημειώματος στο φαξ: 22410 77439 ή μέσω email. info@netech.gr

ΖΗΤΟΥΝΤΑΙ οδηγοί με δίπλωμα 3ης κατηγορίας Τηλ. επικοινωνίας 22410-60345

ΖΗΤΕΙΤΑΙ από εστιατόριο στην Παλιά Πόλη μάγειρας. Σπαστό ωράριο. Πληροφορίες κ. Κώστα τηλ. 6948 587301

Μάγειρας, βοηθός μαγείρου, λαντζιέρα, αποθηκάριος, σερβιτόρος - βοηθός σερβιτόρου, πιτσαδόρος, ψήστης, βοηθός λογιστού, ταμίας. Τηλ: 22410 22282. Κος Βαγγέλης: 6948587305, Κος Κώστας 6948587300

ΖΗΤΕΙΤΑΙ πωλήτρια ηλικίας έως 25 ετών με γνώσεις ξένων γλωσσών για μόνιμη απασχόληση σε γνωστό κατάστημα εμπορίας ρούχων. Πληρ. τηλ. 22410 70402

ΣΟΒΑΤΖΗΣ υπήκοος Ρουμανίας αναζητεί πρωινή εργασία. Τηλ. 6976385621

ΖΗΤΟΥΝΤΑΙ άτομα για να εργασθούν σε γραφείο ενοικιάσεως αυτ/των με γνώση της γερμανικής ή αγγλικής. Πληρ. τηλ. 22410 51171, 6936656816.

ΑΜΕΣΑ ζητούνται για κάλυψη θέσεων άτομα για δουλειά από το σπίτι τους. Οχι κατασκευές, όχι τηλεμάρκετινγκ-πλασιέ. Εισόδημα τουλάχιστον 600 ευρώ-3.000 ευρώ μηνιαία. Πληροφορίες: 2310/516-226

ΖΗΤΕΙΤΑΙ πωλήτρια για κατάστημα ρούχων στην Παλιά Πόλη Τηλ. 6937 818177 κ. Κώστα

ΖΗΤΕΙΤΑΙ μάγειρας και βοηθός μαγείρου πεπειραμένοι για εστιατόριο στην Λίνδο. Τηλ. 6977 444683

ΖΗΤΕΙΤΑΙ υπάλληλος για δωδεκάμηνη απασχόληση από πρακτορείο ταξιδίων Απαιτούμενα προσόντα: απόφοιτοι τουριστικής σχολής, ξένες γλώσσες, γνώση Η/Υ. Ηλικία ως 25 ετών Ανάλογη προϋπηρεσία θα ληφθεί υπ' όψιν. Αποστολή βιογραφικών στην ταχ. θυρίδα 451

ΨΑΧΝΕΤΕ ΓΙΑ ΕΡΓΑΣΙΑ; Από ταχύτατα αναπτυσσόμενη εταιρεία ζητούνται άτομα για την στελέχωση ηγετικών θέσεων. Από 700-2.800 ευρώ μηνιαίως. Για πληροφορίες καλέστε στο τηλ. κέντρο 2271081063

ΖΗΤΟΥΝΤΑΙ άτομα για δουλειά από το χώρο τους. Εκπληκτική συνεργασία! Κέρδη τουλάχιστον 3.000 ευρώ/μηνιαία. Τηλ. 2310 516281.

ΔΙΑΦΟΡΑ

ΠΩΛΕΙΤΑΙ σύνθετο σύνθεση λόγω λάθους διαστάσεων. Πληρ. τηλ. 2241030230 ώρες από 2.30 μέχρι 4.30 και μετά τις 9.00

ΑΓΟΡΑΖΟΝΤΑΙ ευρωπαλέτες σε καλή κατάσταση. Περισυλλογή δική μας. 6ο χλμ. Λεωφ. Ρόδου - Καλλιθέας Τηλ.: 22410 60345

ΠΩΛΕΙΤΑΙ σκάφος μηχανοκίνητο BAVARIA 330/2001 με πολλά extra. **Πληροφ. τηλ. 6937307822**

ΠΩΛΟΥΝΤΑΙ σε τιμές ευκαιρίας λόγω ανακωχήσεως καθιστικό (καναπές τριθέσιος, διθέσιος, πολυθρόνα), τραπεζάκια κρύσταλλο, τραπέζι κουζίνας - 4 καθίσματα, ηλεκτρική κουζίνα, μίνι πλυντήριο πιάτων, μπουφεδάκι και άλλα μικροέπιπλα. **Πληροφορίες τηλ. 28176**

ΥΔΡΑΥΛΙΚΟΣ με άδεια εγκαταστάτη Β' τάξεως διά έργα, κατασκευή και συντήρηση θερμοϋδραυλικών εγκαταστάσεων Ατμού όλων των Μπαρ - Ιατρικών αερίων, εύφλεκτων Υγρού και αερίων, ζητώ την ανάλογη εργασία. Εχω προϋπηρεσία κατασκευής και συντήρησης Νοσοκομείων. Τηλ. 6977815796

ΠΩΛΕΙΤΑΙ ΦΩΤΙΖΟΜΕΝΗ ΕΠΙΓΡΑΦΗ ΔΙΠΛΗΣ ΟΨΕΩΣ 1μΧ1μ με βάση και χρονοδιακόπτη σε τιμή ευκαιρίας τηλ. 38138-6946469930

ΠΩΛΕΙΤΑΙ μπαρ (ημικυκλικό) 1,50 μ. 400 ευρώ. Τηλ. 6973 394166

ΚΥΡΙΑ ζητά εργασία, σιδέρωμα ή μπέιμπι σίτερ. Τηλ. 6997 223321 Δανάη

ΠΩΛΟΥΝΤΑΙ: διαμέρισμα 50 τ.μ. τελειωμένο σε πολύ καλή τιμή, στο Ροδίνι. Αμάξι R 19 και επίπλωση κομμωτηρίου σε τιμή ευκαιρίας. Πληρ. τηλ. 2241039519 ώρες καταστημάτων.

ΚΕΝΤΡΟ ΛΟΓΟΘΕΡΑΠΕΙΑΣ
Αποκατάσταση άρθρωσης, φωνολογίας και γλωσσικών δεξιοτήτων
ΠΑΠΑΧΡΙΣΤΟΔΟΥΛΟΥ ΑΣΤΕΡΟΠΗ
ΛΟΓΟΠΕΔΙΚΟΣ
Κων. Παλαιολόγου 6, τηλ. 22410 39756, Κιν. 6944 719958

ΠΩΛΟΥΝΤΑΙ α) μεταχειρισμένος καναπές - κρεβάτι που γίνεται και διπλό με τα στρώματά τους β) ντουλάπα δίφυλλη και γ) Η/Υ. με εκτυπωτή και σαρωτή (SCANNER). Τιμή ευκαιρίας. Πληροφορίες κινητό 6942 090720 και 22410 74762.

BILLARD - ΜΠΙΛΙΑΡΔΑ

ΠΩΛΟΥΝΤΑΙ Μπιλιάρδα ελαφρώς μεταχειρισμένα σε άριστη κατάσταση, με κέρματα - μάρκες - χωρίς, σε πολύ καλές τιμές. Servis Μπιλιάρδων. Τηλ.: 6936179040, 6936179033

ΠΩΛΟΥΝΤΑΙ σε καλή κατάσταση ΑΠΟ ΞΕΝΟΔΟΧΕΙΟ **1)** Επιπλα Δωματίου, **2)** Φωτιστικά, **3)** Καθιστικά εστιατορίου/Μπάρ, **4)** Μηχανή καφέ Εσπρέσσο/Φίλτρο, **5)** Καρέκλες/τραπέζια εξωτερικού χώρου, **6)** Ντέξιον για αποθηκευτικούς χώρους. Τιμές εξαιρετικά χαμηλές. Πληρ. πρωινές ώρες (22410) 30607 - 34636

ΠΩΛΟΥΝΤΑΙ φούρνος και εστίες (κουζίνα) 450 Ευρώ και μπουφές με καθρέφτη χειροποίητος 450 Ευρώ όλα σε άριστη κατάσταση 1 έτους τηλ. 6944/386069

ΛΟΓΟΘΕΡΑΠΕΥΤΡΙΑ Α.ΤΕΙ
Αναλαμβάνει παιδιά προσχολικής ηλικίας με προβλήματα λόγου - άρθρωσης καθώς και δίγλωσσα παιδιά σε κατ' οίκον μαθήματα. Τηλέφωνο 6932 920345

ΠΡΟΣΟΧΗ ΜΕΓΑΛΗ ΕΥΚΑΙΡΙΑ ΓΙΑ ΑΡΤΟΠΟΙΟΥΣ ΚΑΙ ΖΑΧΑΡΟΠΛΑΣΤΕΣ

ΠΩΛΟΥΝΤΑΙ: 1) Μηχανή τυρόπιτας και μπουγάτσας αυτόματη **2)** Πάγκος εργασίας 3 μέτρα ηλεκτρικός **3)** Ζυμωτήριο 2 ταχυτήτων από 5 kg έως 120 kg αλεύρι Όλα μαζί 1.800 ευρώ. Πληρ. τηλ. 22410 75897

ΕΜΠΕΙΡΟΤΕΧΝΗΣ ελαιοχρωματιστής αναλαμβάνει παντός είδους ελαιοχρωματισμούς. Τηλ: 6946204157

ΠΡΟΣΦΕΡΩ μασάζ στον χώρο μου και στον χώρο σας. Ολγα. Τηλ. 6972902821

ΠΩΛΕΙΤΑΙ: Μονάδα με γκαστρωμένες αγελάδες και με γάλα μαζί, 30 τόνους ποσόστωση, 6 δικαιώματα για αγελάδες. Τηλ. 75739 μετά τις 5.00μ.μ.

ΠΩΛΟΥΝΤΑΙ: Στρώματα νερού, στρώματα ηλεκτρομασάζ, συντριβάνια, διακοσμητικοί καταρράκτες, συσκευές παθητικής γυμναστικής, μικροπισίνες, υδρομασάζ, μικροκαμπίνες χαμάμ. Τηλ. 6932164962

ΑΝΑΖΗΤΩ στη Ρόδο επαγγελματία συνεργάτη για την προώθηση, διάθεση του CD Πανοράματος Ρόδου (Panoround Rodos)! Παρακαλώ όπως επικοινωνήσετε μαζί μου (στα Αγγλικά ή Γερμανικά) στην ηλεκτρονική διεύθυνση: sales@panoround.com.

ΨΗΦΙΑΚΗ φωτογραφική μηχανή CANON ελάχιστα μεταχειρισμένη, με το κουτί και όλο τον εξοπλισμό της, 9 x zoom, usb, λήψη video, σύνδεση με τηλεόραση, δυνατότητα manual focus, αργές ταχύτητες, 9shooting modes, περιλαμβάνεται κάρτα μνήμης. Τιμή 150 ευρώ. Τηλ. 6947-401508 κος. Γιώργος

ΠΩΛΗΣΗ ΕΞΟΠΛΙΣΜΟΥ

ΠΩΛΕΙΤΑΙ εξοπλισμός για κατάστημα, ράφια & ξύλινες πλάτες τηλ.: 6932352603.

Άλλαξε τη ζωή σου τώρα! Με 2-4 ώρες/ημέρα κέρδισε από 1.000 - 3.000 ευρώ/μήνα και ξεκίνα να κάνεις τα όνειρά σου πραγματικότητα! Τηλ. 2310 516 226

ΠΩΛΕΙΤΑΙ: Επαγγελματική φούσκα (2.10) μοτέρ 1,5. Αχρησιμοποίητα σε τιμή ευκαιρίας. Τηλ. 22410 -39268 και 6994217168

ΠΩΛΕΙΤΑΙ ένα κινητό τηλέφωνο PANASONIC GD 87 σε πολή καλή κατάσταση μαζί με φορτιστή, φορτιστή αυτοκινήτου, καλώδιο USB για σύνδεση με ηλεκτρονικό υπολογιστή και δύο αυθεντικά παιχνίδια PS 2 (DRC 2, Silenthill 2) Τιμή 200 ευρώ. Πληρ. τηλ. 6937268749.

ΠΩΛΕΙΤΑΙ κρεβάτι (κουκέτα) ενσωματωμένη με ντουλάπα, γραφείο 450 ευρώ

ΠΩΛΕΙΤΑΙ ηλεκτρικό επαγγελματικό grill αχρησιμοποίητο, λόγω έλλειψης χώρου. Πληροφορίες στο: 2241039275 - 6936761262

YOGA
Για το μυαλό, το Σώμα και το πνεύμα
Ολες οι ηλικίες και οι σωματότυποι είναι ευπρόσδεκτοι. Η γιόγκα δεν είναι ανταγωνιστική. Σε διδάσκει πως ν' ανταποκρίνεσαι στις ανάγκες του σώματός σου. Τιμή μαθήματος 5 ευρώ. Μηνιαία πληρωμή δεκτή. Τηλ.: 6946984511

ΠΩΛΗΣΕΙΣ ΑΚΙΝΗΤΩΝ

ΠΩΛΕΙΤΑΙ αποθήκη υπόγεια 347 τ.μ. εντός Ρόδου με μπάνιο, ρεύμα τριφασικό, πλακάκι λευκό. Κατάλληλη και για κατοικία. Σε τιμή ευκαιρίας για λόγους υγείας. Αποκλείονται μεσίτες. **210-2835963-6946559539-6933863184.**

ΠΩΛΕΙΤΑΙ: Ισόγειο Κατάστημα αποτελούμενο από έναν ενιαίο χώρο επιφάνειας 9 τ.μ. που βρίσκεται επί της οδού Ευριπίδου στην Παλιά Πόλη της Ρόδου. Πληροφορίες: 694 66 58 57 6 ΡΟΔΟΣ

ΠΩΛΕΙΤΑΙ ισόγειο διαμέρισμα καθαρό 81 τ.μ. καινούργιο, ακατοίκητο επί της οδού 28ης Οκτωβρίου 26. Τηλ. 91141 και 6972826627

ΠΩΛΕΙΤΑΙ ΔΙΑΜΕΡΙΣΜΑ
ΠΩΛΕΙΤΑΙ
οροφοδιαμέρισμα 110 τ.μ. στο Ανω Ροδίνι, νεοκτιστο με απέραντη θέα. Πληροφορίες τηλ. 6937 484890

ΠΩΛΕΙΤΑΙ fast food στην περιοχή Κολυμπίων, πλήρως εξοπλισμένο. Πληρ. τηλ. 2410 56038

ΠΩΛΕΙΤΑΙ διαμέρισμα εντός Ρόδου 130 τ.μ. Τηλ. 6934 903272 και 6946 559539

ΠΩΛΕΙΤΑΙ οικόπεδο στα Κρητικά 3.000 τ.μ. οικοδομήσιμο. Τηλ. 6936271471.

ΠΩΛΕΙΤΑΙ οπωροπαντοπωλείο. Θεμιστοκλέους Σοφούλη δίπλα από τον ΟΑΕΔ. Πληρ. τηλ. 2241076325

ΠΩΛΕΙΤΑΙ μία αποθήκη 130 τ.μ. εντός Ρόδου κατάλληλη για πολλές χρήσεις. Τηλ. 6934 903272 και 6946 559539

ΠΩΛΕΙΤΑΙ αργυροχρυσοχοείο στο κέντρο της πόλης με ή χωρίς εμπόρευμα έτοιμο προς λειτουργία. Τηλ: 6936915551

ΠΩΛΗΣΗ ΕΠΙΧΕΙΡΗΣΗΣ

Πωλείται επιχείρηση παιδικών ενδυμάτων σε πολύ καλή τιμή, χαμηλό ενοίκιο και εξασφαλισμένη πελατεία. Τηλ. 6932352603

ΠΩΛΟΥΝΤΑΙ 2 διαμερίσματα στη Λάρδο 105 τ.μ. έκαστο στην τιμή 352.164 ευρώ και τα δύο μαζί, πολυτελούς κατασκευής. Τηλ. 6938644166

ΠΩΛΕΙΤΑΙ αποθήκη 170 τ.μ. εντός πόλεως Ρόδου κατάλληλη και για κατοικία. Ανταλλάσσεται και με ακίνητο στην Αττική. Πληρ. Τηλ. 6946 559539-210.2835963

Πωλείται Βιοτεχνικός χώρος 560m2. Ισόγειο μαζί με οικία στον 1ο όροφο 230m2 επί της λεωφ. Ρόδου - Λίνδου (Ρόδος - Φαληράκι) με δυνατότητα επέκτασης στα 2000m2. Πληροφορίες τηλ. 22410-65711. Ωρες από 9:00 - έως 15:00

ΠΩΛΕΙΤΑΙ στον Πειραιά στην περιοχή Καλλίπολη δίπλα στη θάλασσα τριάρι εικοσαετίας 2ου ορόφου σε άριστη κατάσταση φρεσκοβαμμένο τιμή 116.000 Ευρώ τηλ. 210-2530132 - 6948519610

ΚΑΡΑΚΟΝΕΡΟ Διαμερίσματα λουξ κατασκευής απεριόριστη θέα (ισόγειο 111 Μ2 Α' Όροφος 111 Μ2, Α' όροφος 96 Μ2 x 550 τ.μ. Δρχ. Β' όροφος 90 Μ2), Ακίνητα νέας χιλιετίας κα MITTON 22410 22142 κιν. 6945 668060

ΠΩΛΕΙΤΑΙ μάντρα στη Μαλώνα με 150 κατσίκες και 100 δικαιώματα. Πληρ. τηλ. 22440 51698.

ΠΩΛΕΙΤΑΙ χωράφι στον Αρχάγγελο στη θέση «Μαλά» επιφανείας 1.100 τετρ. μέτρων. Πληρ. τηλ. 2244051266

ΠΩΛΕΙΤΑΙ διαμέρισμα στην Ιαλυσό 3 δωματίων δευτέρου ορόφου, δάνεια δεκτά και ευκολίες πληρωμής. Τηλ. 6948209098, 6932613242

ΠΩΛΕΙΤΑΙ σπίτι στην Παλιά Πόλη με αυλή. Τηλ. 6936271471.

ΠΩΛΕΙΤΑΙ διαμέρισμα τριάρι με ηλιακό και τζάκι και τον αέρα δικό του στην Ανάληψη. **Τηλ. 6972228836**

ΠΩΛΕΙΤΑΙ οικόπεδο εξ' αδιαφέτου κατάλληλο για επένδυση 400 μέτρα στο 2ο χλμ. Ρόδου - Λίνδου. Πληροφορίες τηλ. 6972764614 και 6973753556

ΜΑΘΗΜΑΤΑ

ΚΑΘΗΓΗΤΡΙΑ ΓΕΡΜΑΝΙΚΗΣ ΦΙΛΟΛΟΓΙΑΣ πτυχιούχος Αριστοτελείου Πανεπιστημίου Θεσσαλονίκης. Παραδίδει μαθήματα όλων των επιπέδων. Πληρ. Τηλ. 2241036745, Κιν. 6978019323

ΜΑΘΗΜΑΤΑ Αγγλικών, Πληροφορικής (Βασ. Εννοιες, Χρήση Υπολογιστή κ.λ.π.) & Εμπ. Εφαρμογών (Singular Eurofasma, Manager, ΚΕΦΑΛΑΙΟ κ.λ.π.) παραδίδονται από πτυχιούχο Λογιστή Τ.Ε., κάτοχο Michigan P.C.E., με μεγάλη εκπαιδευτική πείρα. Ιδαίτερα ή ολιγομελή τμήματα, υπεύθυνη προετοιμασία για εξετάσεις. Τιμές προσιτές. Πληροφορίες Τηλ. - Fax: 22410-31560, 66304, 6946283008, 6972419715, 6936277851 Ηλ. Ταχ. (e-mail): Dnetwork@SoftHome.net

ΚΑΘΗΓΗΤΗΣ ΓΕΡΜΑΝΙΚΩΝ παραδίδει μαθήματα κατ' οίκον. Εντατικά μαθήματα για αυτούς που ασχολούνται με τον τουρισμό. Πληρ. τηλ. 2241091163 κ. Λαζαρίδης, ώρες 7-9μ.μ.

ΠΛΗΡΟΦΟΡΙΚΗΣ παραδίδονται ιδιαίτερα μαθήματα από πτυχιούχο Πανεπιστημίου Αγγλίας για μαθητές Γυμνασίου και Λυκείου καθώς και για επαγγελματίες για την εκμάθηση MICROSOFT OFFICE και ADOBE PHOTOSHOP Πληροφορίες: Τηλ. 6976 423364

ΠΑΡΑΔΙΔΟΝΤΑΙ μαθήματα Πληροφορικής & Αγγλικών με χρήση πολυμέσων όλων των επιπέδων από έμπειρο καθηγητή πτυχιούχο Michigan Proficiency σε τμήματα ή μεμονωμένα. Επίσης γίνονται μεταφράσεις & δακτυλογραφήσεις κάθε τύπου κειμένου. Τιμές προσιτές. Πληρ. 22410 66304, 31560, 6946 283008, 6972419715, 6936277851. Ηλ. Ταχ. (e-mail) : emmanoue@otenet.gr

ΠΑΡΑΔΙΔΟΝΤΑΙ μαθήματα Εμπ. Εφαρμογών (Singular Manager, Eurofasma, Unisoft Εσοδα-Εξοδα, ΚΕΠΥΟ, ΚΕΦΑΛΑΙΟ, κ.λ.π., Πληροφορικής & Αγγλικών με χρήση πολυμέσων όλων των επιπέδων από έμπειρο Λογιστή Τ.Ε. - καθηγητή πτυχιούχο Michigan Proficiensy σε τμήματα ή μεμονωμένα. Επίσης γίνονται μεταφράσεις & δακτυλογραφήσεις κάθε τύπου κειμένου. Τιμές προσιτές. Πληρ.: 22410-66304, 31560, 6946283008, 6972419715, 6936277851. Ηλ. ταχ. (e-mail): Dnetwork@SoftHome.net

ΜΑΘΕΤΕ ΡΩΣΙΚΑ! Παραδίδονται μαθήματα Ρωσικής γλώσσας από μέλος του Συλλόγου Καθηγητών Ρωσικής Φιλολογίας, με χρήση νέας αποτελεσματικής μεθοδολογίας. Πληροφορίες: Τηλ. 6978195931.

ΑΓΓΛΙΚΑ

ΚΑΘΗΓΗΤΡΙΑ ΑΓΓΛΙΚΩΝ με BACHELOR του πανε/μίου Τέξας της Αμερικής παραδίδει ιδιαίτερα μαθήματα κατ' οίκον ή και στο χώρο σας. Σε σας, που ασχολείστε με τουριστικά επαγγέλματα και θέλετε να αξιοποιήσετε τους χειμερινούς μήνες ώστε να είστε άριστα καταρτισμένοι με το άνοιγμα της σεζόν. Ειδικές προσφορές σε μικρούς μαθητές. Τιμή έκπληξη στα αδέλφια. Πληρ. τηλ. 2241038350

ΖΗΤΕΙΤΑΙ
κομμώτρια εξειδικευμένη στο πιστολάκι.
Πληροφορίες τηλ.: 22410-38660

ΜΑΘΗΜΑΤΑ ΜΑΘΗΜΑΤΙΚΩΝ
ΜΑΘΗΜΑΤΙΚΟΣ με Μάστερς στην Μαθηματική Εκπαίδευση παραδίδει μαθήματα σε μαθητές Γυμνασίου-Λυκείου και Τ.Ε.Ε. Α' και Β' κύκλου.
Κιν. 6977 944917

ΟΙΚΟΔΟΜΙΚΕΣ ΕΠΙΧΕΙΡΗΣΕΙΣ ΔΙΑΚΟΓΕΩΡΓΙΟΥ ΚΑΛΛΙΣΤΟΣ

ΕΘΝ. ΑΝΤΙΣΤΑΣΕΩΣ 11 (πρώην Αννης Μαρίας)

ΠΩΛΗΣΕΙΣ ΔΙΑΜΕΡΙΣΜΑΤΩΝ ΚΑΤΑΣΤΗΜΑΤΑ -ΑΠΟΘΗΚΕΣ ΑΝΤΑΛΛΑΓΕΣ ΑΚΙΝΗΤΩΝ - ΑΓΟΡΕΣ ΟΙΚΟΠΕΔΩΝ ΑΝΑΛΑΜΒΑΝΟΥΜΕ ΑΝΤΙΠΑΡΟΧΕΣ

Πωλούνται διαμερίσματα λουξ κατασκευής με απεριόριστη θέα. Τα διαμερίσματα διαθέτουν θωρακισμένες πόρτες - εντοιχισμένες κουζίνες - ντουλάπες - εντοιχισμένο νιπτήρα με ντουλάπι - κεντρική θέρμανση αυτόνομη - ανοιγόμενα ανακλινόμενα κουφώματα με διπλά τζάμια - σίτες - ρολά - υδραυλικό ασανσέρ - τριφασικό ρεύμα.

Ολοι οι χώροι σπατουλαριστοί - εσωτερικές πόρτες M.D.F. με σχέδιο.

ΓΡΑΦΕΙΑ ΙΑΤΡΕΙΑ

1) Επί της οδού Μεγ. Κων/νου - Κων/νου Παλαιολόγου των 80 τ.μ.
2) Επί της οδού Κων/νου Παλαιολόγου και Θεοτοκοπούλου 60-80 τ.μ.
3) Επί της οδού Ρήγα Φεραίου στο πάρκο 60-80-100 τ.μ.

ΚΑΤΑΣΤΗΜΑΤΑ

1) Επί της οδού Κων/νου Παλαιολόγου και Θεοτοκοπούλου 60-80 τ.μ.
2) Επί της οδού Λεωφόρου Καλλιθέας (Καρακόνερο) 90 τ.μ.

ΔΙΑΜΕΡΙΣΜΑΤΑ

1) Επί της οδού Χρ. Φέσσα (Κάθετος Αποστ. Παύλου) 90τ.μ. τριάρια.

Επίσης οροφοδιαμερίσματα των 90 τ.μ. (οικοδομή μόνο τριών διαμερισμάτων).

ΟΙΚΟΔΟΜΕΣ

1) Οικοδομή επί της οδού Πτολεμαίων και Χρ.Φέσσα των 117-125 τ.μ.
2) Οικοδομή υπό ανέγερση επί της οδού Ρήγα Φεραίου στο Πάρκο.Διαμερίσματα τριάρια - τεσσάρια.
3) Οικοδομή υπό ανέγερση επί της οδού Κ. Παλαιολόγου και Θεοτοκοπούλου. Διαμερίσματα δυάρια - τριάρια - τεσσάρια - καταστήματα.
5) Επί της οδού Β. Ηρακλείου οικοδομή τεσσάρων διαμερισμάτων. Οροφοδιαμερίσματα των 133τ.μ. Η οικοδομή έχει πιλοτή για πάρκινγκ

ΑΠΟΘΗΚΕΣ

1) Πλησίον Στέλιου Κωτιάδη των 130τ.μ.
2) Στη Λεωφόρο Καλλιθέας (Καρακόνερο) των 80-300τ.μ.

• Οι πωλήσεις μπορούν να γίνουν και με όλα τα Δάνεια Τράπεζας και οργανισμών. • Αναλαμβάνουμε ΑΝΤΙΠΑΡΟΧΕΣ και Αγορές οικοπέδων. • Δεχόμαστε ανταλλαγές ακινήτων.

ΠΛΗΡΟΦΟΡΙΕΣ: ΔΙΑΚΟΓΕΩΡΓΙΟΥ ΚΑΛΛΙΣΤΟΣ
ΤΗΛΕΦΩΝΟ: 29318 - 34598 - ΤΗΛ. 78501 - 78502

ΓΡΑΦΕΙΟ ΤΕΛΕΤΩΝ & ΜΝΗΜΟΣΥΝΩΝ ΡΟΔΟΥ

ΣΤΕΦΑΝΑ - ΣΤΟΛΙΣΜΟΙ

«ΑΜΕΡΙΚΑΝΟΥ»

Αμεση εξυπηρέτηση

ΟΛΟ ΤΟ 24ΩΡΟ

Αναλαμβάνουμε την τελετή
και με τα έξοδά
που χορηγούν τα ταμεία
χωρίς καμία επιβάρυνση
ΙΚΑ, ΤΕΒΕ, ΤΑΞΥ, ΔΗΜΟΣΙΟΥ,
ΛΙΜΕΝΙΚΩΝ, ΟΓΑ
και λοιπά ταμεία.

Τους ΑΠΟΡΟΥΣ ΔΩΡΕΑΝ
Πλατεία Βρούχου στη Μητρόπολη
Τηλέφωνα:28901 - 33400

ΝΤΕΤΕΚΤΙΒΣ

30 ΧΡΟΝΙΑ ΜΟΝΙΜΑ
ΚΑΙ ΣΤΗ ΡΟΔΟ

35354

ΠΛΑΤΕΙΑ ΑΓΙΟΥ ΙΩΑΝΝΟΥ
Η ΛΥΣΗ!!!
ΣΕ ΚΑΘΕ ΣΑΣ ΠΡΟΒΛΗΜΑ

EXPRESS SECURITY

ΓΡΑΦΕΙΟ
ΙΔΙΩΤΙΚΩΝ ΕΡΕΥΝΩΝ
(ΝΤΕΤΕΚΤΙΒΣ)

ΑΝΑΛΑΜΒΑΝΟΥΜΕ
Υποθέσεις ανηλίκων,
οικογενειακές, προσωπικές κ.τλ.
ΔΙΑΘΕΤΟΥΜΕ ΤΑ ΠΛΕΟΝ
ΣΥΓΧΡΟΝΑ ΟΠΤΙΚΟΑΚΟΥΣΤΙΚΑ
ΣΥΣΤΗΜΑΤΑ
100% ΕΧΕΜΥΘΕΙΑ
ΡΩΜΗΣ 22, - ΡΟΔΙΝΙ
Κιν. 694 6997967

ΕΛΛΗΝΙΚΗ ΔΗΜΟΚΡΑΤΙΑ
ΠΕΡΙΦΕΡΕΙΑ ΝΟΤΙΟΥ ΑΙΓΑΙΟΥ
ΝΟΜΟΣ ΔΩΔΕΚΑΝΗΣΟΥ
ΝΟΜΑΡΧΙΑΚΗ ΑΥΤ/ΣΗ ΔΩΔΕΚΑΝΗΣΟΥ
Δ/ΝΣΗ ΜΕΤΑΦΟΡΩΝ ΚΑΙ ΕΠΙΚΟΙΝΩΝΙΩΝ
ΤΜΗΜΑ Κ.Τ.Ε.Ο.

Ταχ. Δ/νση: 6° χιλ. Ρόδου - Λίνδου
Ταχ. Κώδικας 85100, Telefax: 22410 69544
Πληροφορίες: Γεώργιος Αργύρης-Κων/νος Χριστοφακής
Τηλέφωνο: 22410 65385 ΕΣΩΤΕΡΙΚΑ 22-23

ΠΡΟΓΡΑΜΜΑ ΠΡΟΣΚΛΗΣΗΣ ΓΙΑ ΔΙΕΝΕΡΓΕΙΑ ΤΕΧΝΙΚΟΥ ΕΛΕΓΧΟΥ ΟΧΗΜΑΤΩΝ ΜΕ ΕΔΡΑ ΤΟ Ν. ΔΩΔΕΚΑΝΗΣΟΥ



ΧΡΟΝΙΚΗ ΠΕΡΙΟΔΟΣ	ΕΙΔΟΣ ΟΧΗΜΑΤΟΣ
ΑΠΟ 01/08/2005 ΕΩΣ 31/08/2005	ΕΠΙΒΑΤΙΚΑ (Ε.Ι.Χ.) ΚΑΙ ΦΟΡΤΗΓΑ ΜΕΧΡΙ 3,5 (ΦΙΧ ‹ 3,5Τ) ΜΕ ΑΡΙΘΜΟΥΣ ΚΥΚΛΟΦΟΡΙΑΣ **ΡΟΒ 8001** ΕΩΣ ΚΑΙ **8800**
ΑΠΟ 01/08/2005 ΕΩΣ 31/08/2005	ΕΠΙΒΑΤΙΚΑ (Ε.Ι.Χ) ΚΑΙ ΦΟΡΤΗΓΑ ΜΕΧΡΙ 3,5 (ΦΙΧ ‹ 3,5Τ) ΜΕ ΣΥΓΚΟΙΝΩΝΙΑΚΗ ΕΔΡΑ ΚΑΛΥΜΝΟΥ ΚΑΙ ΚΩ, ΜΕ ΑΡΙΘΜΟΥΣ ΚΥΚΛΟΦΟΡΙΑΣ **ΑΜΡ, ΜΟΙ, ΑΜΥ, ΡΑΙ κ.τ.λ.** (ΕΡΥΘΡΟΥ ΧΡΩΜΑΤΟΣ-ΑΝΕΞΑΡΤΗΤΟΣ ΑΡΙΘΜΟΥ) ΚΑΙ **ΚΧΑ** (ΑΠΟ 2001 ΕΩΣ ΚΑΙ 4000)

**** ΚΑΛΟΥΝΤΑΙ ΟΛΑ ΤΑ ΠΑΡΑΠΑΝΩ ΟΧΗΜΑΤΑ ΝΑ ΠΡΟΒΟΥΝ ΣΕ ΤΕΧΝΙΚΟ ΕΛΕΓΧΟ ΣΕ ΟΠΟΙΟΔΗΠΟΤΕ Κ.Τ.Ε.Ο. ή Ι.ΚΤΕΟ.

**** ΕΠΙΣΗΣ ΘΑ ΕΛΕΓΧΟΝΤΑΙ ΟΣΑ ΟΧΗΜΑΤΑ ΥΠΟΧΡΕΟΥΝΤΑΙ ΒΑΣΕΙ ΠΑΛΑΙΟΤΕΡΩΝ ΠΡΟΓΡΑΜΜΑΤΩΝ ΠΡΟΣΚΛΗΣΗΣ.

**** Ο ΕΜΠΡΟΘΕΣΜΟΣ ΠΡΟΓΡΑΜΜΑΤΙΣΜΟΣ ΤΩΝ ΟΧΗΜΑΤΩΝ ΓΙΑ ΕΛΕΓΧΟ (ΡΑΝΤΕΒΟΥ) ΓΙΝΕΤΑΙ ΕΩΣ ΚΑΙ 15 ΗΜΕΡΕΣ ΠΡΙΝ ΤΗΝ ΗΜΕΡΟΜΗΝΙΑ ΛΗΞΗΣ ΤΟΥ ΠΡΟΓΡΑΜΜΑΤΟΣ ΠΡΟΣΚΛΗΣΗΣ.

Ε.Ν.
Ο ΠΡΟΪΣΤΑΜΕΝΟΣ
ΧΑΤΖΗΚΩΝΣΤΑΝΤΙΝΟΥ ΑΝΤΩΝΙΟΣ
ΜΗΧΑΝΟΛΟΓΟΣ - ΜΗΧΑΝΙΚΟΣ

TOP PROPERTIES

GEORGE and SAVAS PIPINOS
ΓΕΩΡΓΙΟΣ και ΣΑΒΒΑΣ ΠΙΠΙΝΟΣ

ΣΥΜΒΟΥΛΟΙ και ΕΚΤΙΜΗΤΕΣ ΑΚΙΝΗΤΩΝ

REAL ESTATE AGENT - MEMBER OF F.I.A.B.C.I. - N.A.E.A. - C.E.I.

Από το 1971

E-mail:gpipinos@otenet.gr.
URL:www.rhodestop-properties.com and www.pipinos.gr



Η "TOP PROPERTIES" είναι ατομική επιχείρηση και ανήκει στους Γεώργιο και Σάββα Πιπίνο. Το γραφείο ασχολείται από το 1971 αποκλειστικά και μόνο με επενδύσεις και REAL ESTATE, στο νησί της Ρόδου, καθώς και στην ευρύτερη περιοχή της Δωδεκανήσου.

ΑΠΕΥΘΥΝΟΜΑΣΤΕ: Στους **σοβαρούς, απαιτητικούς και επιλεκτικούς** επενδυτές - επιχειρηματίες - ελεύθερους επαγγελματίες, Ελληνες και ξένους, υψηλού εισοδηματικού επιπέδου, που ενδιαφέρονται να κάνουν μια σοβαρή επένδυση **προβολής** στο νησί της Ρόδου.

ΠΡΟΣΦΕΡΟΥΜΕ: Α) Υπηρεσίες και πληροφορίες που γίνονται σε προσωπικό επίπεδο με **εχεμύθεια, διακριτικότητα και σοβαρότητα.**
Β) Μεγάλη **γκάμα** υψηλής ποιότητας ακινήτων, όπως: 1) Ξενοδοχεία Α' και Β' κατηγορίας των 600 - 500 - 350 - 300 κλινών 2) Κεντρικά αστικά ακίνητα κατάλληλα για Τράπεζες - καταστήματα - γραφεία 3) Παραλιακές εκτάσεις, κατάλληλες για τουριστικές επενδύσεις των 150.000 - 100.000 - 70.000 - 50.000 - 36.000 τ.μ. και 4) Διαμερίσματα και μαιζονέτες **προβολής.**

ΣΤΟΧΟΣ ΜΑΣ ΕΙΝΑΙ: Να προσφέρουμε στο αγοραστικό μας κοινό **υψηλής ποιότητας ακίνητα και ευκαιρίες** στο νησί της Ρόδου. Η τριακονταετής και πλέον πείρα μας στον τομέα αυτό αποτελεί εγγύηση.

ΣΥΝΘΗΜΑ ΜΑΣ ΕΙΝΑΙ: Επενδύστε στην ΡΟΔΟ ΤΩΡΑ, σε ακίνητα που **ΑΝΤΕΧΟΥΝ ΣΤΟ ΧΡΟΝΟ.**

SINCE 1971

Γεώργιος και Σάββας Πιπίνος
ΜΕΣΙΤΕΣ ΑΣΤΙΚΩΝ ΣΥΜΒΑΣΕΩΝ
Γιατί εμείς γνωρίζουμε καλύτερα!

TOP PROPERTIES is a father and son business. The senior, Mr George S. Pipinos, the founder of the office, has carved, over the years, a reputation for integrity and excellence in the world of Real Estate in the Dodecanese.

At Top Properties we try hard to attract important and selective investors: high calibre businessmen/women and discerning professional people, both Greek and foreign, who wish to acquire substantial and valuable property on Rhodes.

We offer our expertise and advice privately, discreetly and in strict confidence.

We keep a compehensive list of real estate of the highest specifications:

a. A' and B' class hotels (600, 500, 350, 300 beds capacity).
b. Centrally situated office buildings and other business premises.
c. Seaside land, ideal for development (hotels, holiday resorts, etc.), of 150.000, 100.000, 70.000, 50.000, 36.000 sq.m.
d. Luxury appartments, maisonettes, detached, semi - detached and terraced houses.

Our aim is to give our clients the opportunity to acquire value for money, first class real estate on Rhodes. Our 30- year - old experience in Real Estate is our warranty.

Our moto is: Invest in Rhodes. Invest in property.
It stands the test of time.



TOP PROPERTIES
George and Savas Pipinos
Because we Know best

KENNENTY 38, ΡΟΔΟΣ, 85 100, ΤΗΛ. 22410- 23895, 38243 και 6944-676003, 6944-390803 FAX: 22410-20883
38 KENNEDY STR., RHODES, 85 100, TEL. 22410- 23895, 38243, and 6944-676003, 6944-390803 FAX: 22410-20883

U.K. Direct Line: 08717115396



ΜΝΗΜΟΣΥΝΟ

Την 24η του μηνός Αυγούστου ημέρα Τετάρτη και ώρα 8 π.μ. στον Ιερό Ναό Αγίου Σέργιου (Νέο Κοιμητήριο Ιαλυσού), τελούμε 40ήμερο Μνημόσυνο υπέρ αναπαύσεως της ψυχής της λατρευτής μας μητέρας, γιαγιάς και προγιαγιάς

ΜΑΡΟΥΛΛΗΣ ΚΑΡΑΒΟΛΙΑΣ

Τα παιδιά: Νίνα Παρασκευά, Παρασκευή Μαντά, Μιχαήλ Καραβόλιας, Γεώργιος Καραβόλιας, Ελένη Χατζηλαζάρου
τα εγγόνια, τα δισέγγονα και οι λοιποί συγγενείς

ΔΗΜΟΤΙΚΗ ΕΠΙΧΕΙΡΗΣΗ ΥΔΡΕΥΣΗΣ-ΑΠΟΧΕΤΕΥΣΗΣ ΔΗΜΟΥ ΙΑΛΥΣΟΥ Δ.Ε.Υ.Α.Ι.

Ιαλυσός 22/08/2005
Αρ. Πρωτ. 1244/2005

ΑΝΑΚΟΙΝΩΣΗ

Η Δημοτική επιχείρηση Υδρευσης και Αποχέτευσης του Δήμου Ιαλυσού ενημερώνει τους καταναλωτές της, ότι το ταμείο θα παραμείνει κλειστό Τρίτη 23 Αυγούστου 2005 και Τετάρτη 24 Αυγούστου 2005 λόγω συντήρησης του δικτύου υπολογιστών.

Ο Διευθυντής της Δ.Ε.Υ.Α.Ι.
Μ. Ιωάννης
Ηλεκτρολόγος-Μηχανικός

ΕΚΠΑΙΔΕΥΤΙΚΗ ΕΤΑΙΡΕΙΑ ΡΟΔΟΥ Α.Ε.

ΣΥΓΧΑΡΗΤΗΡΙΟ

Το Κολλέγιο Ρόδου συγχαίρει τους μαθητές Ανδρέου Απόστολο, Βασιλάκη Αννα, Βασιλάκη Κυριάκο, Κωσταρίδη Παντελή, Ντουλγκέρη Χριστιάννα, Παπαγεωργίου Μιχαλίνα, Παπανδρέου Μαρία-Ιωάννα, Σιούλα Μαριτίνα, Στάγκα Αναστάσιο και Τριανταφύλλου Θέμη που απέκτησαν επάξια το Zertifikat Deutsch παίρνοντας μέρος στις σχετικές εξετάσεις που διενήργησε το Ινστιτούτο Goethe στη Γερμανία.

Επίσης εκτιμώντας την απόλυτη επιτυχία όλων των μαθητών που συμμετείχαν στις εξετάσεις συγχαίρει θερμά τις καθηγήτριες του τμήματος Γερμανικής Γλώσσας Αγιασοφίτη Ζωή και Καρανικόλα Κατερίνα για την άριστη οργάνωση και λειτουργία του.

ΟΙΚΟΔΟΜΙΚΕΣ-ΤΕΧΝΙΚΕΣ ΕΜΠΟΡΙΚΕΣ-ΕΠΙΧΕΙΡΗΣΕΙΣ

ΑΦΟΙ ΑΣΒΕΣΤΗ Ο.Ε.

Αθηνών-Καβάλας 3 Ανάληψη Ρόδου
Τηλ. 22410/60678-60679
και fax: 22410/66028

ΠΩΛΟΥΝΤΑΙ

• ΔΙΑΜΕΡΙΣΜΑΤΑ
υπερλούξ διαφόρων διαστάσεων
ΕΓΓΥΗΣΗ Η ΠΟΛΥΕΤΗΣ ΠΕΙΡΑ ΜΑΣ

RHODES-GREECE
CAIRO PALACE

• Κατάστημα ή γραφείο 43 τ.μ. στον όροφο των καταστημάτων του Εμπορικού Κέντρου.
• Γραφείο 105 τ.μ. στον γ' όροφο επί της οδού Εθνάρχου Μακαρίου.
• Γραφείο 135 τ.μ. στον γ' όροφο επί του αιθρίου της Εθ. 12νησίων.
• Γραφείο 90 τ.μ. στον γ' όροφο επί του αιθρίου της Εθ. 12νησίων.

Πληροφορίες: κ. ΦΡΑΝΣΙΣ ΝΙΟΤΗ
Τηλ. 22410 27600
Κιν. 6944618757 -6973572262
Φαξ: 2241023462
E-mail: fniotis @otenet. gr

ΠΩΛΕΙΤΑΙ ΑΥΤΟΚΙΝΗΤΟ

ΕΥΚΑΙΡΙΑ! ΠΩΛΕΙΤΑΙ Αυτοκίνητο PEUGEOT 306 XR **καταλυτικό, με υδραυλικό τιμόνι, με 44.000 χιλιόμετρα**, ατρακάριστο και σε άριστη κατάσταση, στην τιμή των 3.500 ευρώ **μετρητοίς**.

Πληροφορίες στα τηλέφωνα 22410-26771 και 22410-33938.

ΠΩΛΟΥΝΤΑΙ

ΠΟΛΥΤΕΛΗ & ΗΛΙΟΛΟΥΣΤΑ ΟΡΟΦΟΔΙΑΜΕΡΙΣΜΑΤΑ

ΕΠΙΦΑΝΕΙΑΣ 138 τ.μ. –120 τ.μ. –100 τ.μ.- 50 τ.μ.
ΜΕ ΑΠΕΡΙΟΡΙΣΤΗ ΘΕΑ & ΜΕΓΑΛΕΣ ΒΕΡΑΝΤΕΣ
ΓΩΝΙΑ Κ. ΥΔΡΑΙΟΥ & Κ. ΤΣΑΛΔΑΡΗ
ΔΑΝΕΙΑ ΔΕΚΤΑ
ΠΛΗΡ. ΤΗΛ.: 6977 914567
(ΠΛΗΡΟΦΟΡΙΕΣ ΤΙΜΩΝ ΟΧΙ ΑΠΟ ΤΗΛΕΦΩΝΟ)

ΠΩΛΟΥΝΤΑΙ

ΜΟΝΟ ΑΠΟ ΤΟ ΓΡΑΦΕΙΟ ΜΑΣ

• Σας παρακαλούμε να συγκρίνετε τις δικές μας τιμές με όλες τις άλλες

1) Μαγαζί 40 τ.μ. στο Μαντράκι
2) Διαμέρισμα 130 τ.μ. στον 1ο όροφο, επί της οδού Ηρώων Πολυτεχνείου, κατάλληλο και για γραφείο
3) Διαμέρισμα ετοιμοπαράδοτο, 120 τ.μ., πλησίον πλ. Αγίου Νικολάου, με τεράστιες βεράντες
4) Μονοκατοικία 130 τ.μ., με κήπο, 220 τ.μ.
5) Διαμέρισμα 3άρι, απέναντι από τη θάλασσα, καταπληκτική θέα
6) Μεζονέτα 150 τ.μ., εντός πόλεως. Καλή τιμή
7) Διαμέρισμα 4άρι επί της οδού Κοδριγκτώνος, σε 2όροφη κατοικία. Καταπληκτική τιμή.
8) Διαμερίσματα 4άρια ετοιμοπαράδοτα, στην Ανάληψη. Πολύ καλή τιμή
9) Οικόπεδο 200 τ.μ., με συντελεστή, 1,2, πλησίον Μητροπόλεως. Τιμή πολύ καλή
10) Γκαρσονιέρες περιοχή Ροδίνι. Πολύ καλή τιμή
11) Οικία, ισόγεια, με αυλή, στην περιοχή Λαϊκών, πλησίον οδ. Καναδά. Καλή τιμή
12) Διαμερίσματα 2άρια, 3άρια, 4άρια σε όλες τις περιοχές της πόλεως και στην Ιαλυσό
13) Μεζονέτες σε γιαπί ή έτοιμες στην περιοχή Ιαλυσού
14) Κτήματα παραθαλάσσια και σε διάφορες περιοχές

Γ. ΝΕΟΦΥΤΟΥ

ΞΑΝΘΟΥ 15Α - ΤΗΛ. 21434

ΖΗΤΕΙΤΑΙ ΟΔΗΓΟΣ

Από την Βιομηχανική και Εμπορική Εταιρεία, ΒΑΠ Π. ΚΟΥΓΙΟΣ ΑΒΕΕ, ζητείται Οδηγός. Απαραίτητο Επαγγελματικό δίπλωμα Γ' κατηγορίας.

Ο ιδανικός υποψήφιος πρέπει να έχει ηλικία μέχρι 35 ετών. Προϋπηρεσία στις πωλήσεις θα ληφθεί υπ' όψη.

Προσφέρονται:
Ικανοποιητικός αρχικός μισθός, πλήρη ασφάλιση και ποσοστά.

Οι ενδιαφερόμενοι μπορούν να επικοινωνούν στο τηλ. 22410 61434, με την κ. Παπανδρέου από τις 9:00 μέχρι 14:00.

«ΚΤΙΡΙΟ» Α.Ε. ΠΩΛΗΣΕΙΣ ΑΚΙΝΗΤΩΝ

- Καταστήματα 47, 65, 88 τ.μ., στην οδό Δενδρινού (προέκταση Αννης Μαρίας με αντίστοιχο υπόγειο χώρο.
- Διαμερίσματα 104 τ.μ., 118 τ.μ., 107 τ.μ., στην οδό Δενδρινού (προέκταση Αννης Μαρίας), με κεντρική αυτόνομη θέρμανση, αποθήκη και αποκλειστική θέση στάθμευσης αυτοκινήτου.
- Διαμερίσματα 118 τ.μ. και 122 τ.μ., στην οδό Μιχαήλ Πετρίδη (στο ύψος ΜΗΔΕΙΑ), με αποθήκη και αποκλειστική θέση στάθμευσης αυτοκινήτου.
- Μαιζονέτα διόροφη με σοφίτα 190 τ.μ., στην Ιαλυσό.

Πληροφορίες **κ. ΑΝΑΣΤΑΣΙΟΣ ΑΤΣΙΔΗΣ**
Στεφάνου Καζούλλη 74 - ΡΟΔΟΣ
Τηλ: 22410 - 28616, Fax: 22410 - 37848

INEMA

ΙΑΤΡΙΚΟΣ & ΝΟΣΟΚΟΜΕΙΑΚΟΣ ΕΞΟΠΛΙΣΜΟΣ
17 ΧΡΟΝΙΑ ΕΜΠΕΙΡΙΑΣ *από το 1988*
ΕΙΜΑΣΤΕ ΟΙ ΜΕΓΑΛΥΤΕΡΟΙ ΠΡΟΜΗΘΕΥΤΕΣ ΙΑΤΡΙΚΟΥ – ΟΡΘΟΠΕΔΙΚΟΥ ΚΑΙ ΝΟΣΟΚΟΜΕΙΑΚΟΥ ΥΛΙΚΟΥ ΣΤΗ ΔΩΔΕΚΑΝΗΣΟ
ΕΜΠΙΣΤΕΥΘΕΙΤΕ ΜΑΣ !!!
ΛΕΜΕΣΣΟΥ 2 ΡΟΔΟΣ ΤΗΛ.22410 32238 – FAX.22410 28484



ΑΝΑΠΗΡΙΚΑ ΚΑΡΟΤΣΙΑ–ΒΑΛΙΣΤΙΚΑ - ΟΡΘΟΠΕΔΙΚΑ ΕΙΔΗ–ΜΠΟΥΖΕΣ ΙΑΤΡΙΚΕΣ– ΚΑΛΤΣΕΣ ΦΛΕΒΙΤΙΔΑΣ–ΠΕΛΜΑΤΑ–ΟΡΘΟΠΕΔΙΚΑ ΜΑΞΙΛΑΡΙΑ– ΚΡΕΒΑΤΙΑ ΝΟΣΟΚΟΜΕΙΑΚΑ – ΙΑΤΡΙΚΟΣ ΕΞΟΠΛΙΣΜΟΣ ΚΑΙ ΑΝΑΛΩΣΙΜΑ – ΟΡΓΑΝΑ ΧΗΜΕΙΟΥ ΚΑΙ ΚΑΘΕ ΑΛΛΟ ΕΙΔΟΣ ΓΙΑ ΚΑΤ ΟΙΚΟ ΝΟΣΗΛΕΙΑ .



METROPOL MULTI CINEMA ODEON

ΠΛΗΡΟΦΟΡΙΕΣ - ΚΡΑΤΗΣΕΙΣ 22410 28400

ΛΟΓΩ ΤΩΝ ΚΑΛΟΚΑΙΡΙΝΩΝ ΔΙΑΚΟΠΩΝ ΤΟ "METROPOL ODEON" ΘΑ ΠΑΡΑΜΕΙΝΗ ΚΛΕΙΣΤΟ ΑΠΟ 5 ΕΩΣ 31 ΑΥΓΟΥΣΤΟΥ

ΕΝΑΡΞΗ - OPENING
ΠΕΜΠΤΗ THURSDAY 1 ΣΕΠΤΕΜΒΡΙΟΥ SEPTEMBER



ΑΙΘΟΥΣΑ 1 BEWITCHED
ΜΑΓΙΣΣΑ...IN LOVE
Οταν μια μάγισσα ερωτευτεί έναν θνητό.. τότε έρχονται όλα τα πάνω κάτω



ΑΙΘΟΥΣΑ 2 THE CAVE
ΜΙΑ ΣΠΗΛΙΑ ΓΕΜΑΤΗ ΤΡΟΜΟ
Μια κλειστοφοβική ταινία τρόμου που διαδραματίζεται στα έγκατα της Γης έχει ήδη αρχίσει να αποκτά φανταστικούς οπαδούς



ΑΙΘΟΥΣΑ 3 EDISON
ΜΙΑ ΜΗΤΡΟΠΟΛΗ ΜΕ ΠΟΛΛΑ ΕΡΩΤΗΜΑΤΑ
Σ'αυτήν την πόλη μόνο οι μπάτσοι είναι πάνω από τον νόμο.

ΤΟ ΠΡΟΓΡΑΜΜΑ ΙΣΧΥΕΙ ΑΠΟ ΤΙΣ 24 ΑΥΓΟΥΣΤΟΥ

ΠΑΛΛΑΣ 5 CINEMAS CENTER
24/08/2005 - 31/08/2005
www.cinemapallas.gr
Για κρατήσεις 22410 24475/70670
Δημοκρατίας 13, Ρόδος



THE ISLAND ΤΟ ΝΗΣΙ
ΤΟ ΠΟΛΥΑΝΑΜΕΝΟΜΕΝΟ BLOCKBUSTER
Η μοναδική σωτηρία είναι η απόδραση!!!
Αίθουσα 5 ώρες έναρξης // • 17:40 • 20:10 • 22:40

THE BRIDGE OF SAN LUIS REY
ΤΟ ΜΥΣΤΙΚΟ ΤΗΣ ΓΕΦΥΡΑΣ
Από τους κακόφημους δρόμους της Λίμα, στα Παλάτια της Ισπανίας και από τα βουνά του Περού, στις ακτές της Αμερικής του 18ου Αιώνα.
Αίθουσα expert Κωνσταρίδης 2
ώρες έναρξης // • 17:40 • 20:10 • 22:40





the upside of anger
η άλλη όψη του θυμού
Η ΤΑΙΝΙΑ ΠΟΥ ΘΑ ΑΚΟΥΣΕΤΕ ΣΤΑ ΟΣΚΑΡ 2006!!!
Μια δυνατή κοινωνική ταινία που ύμνησαν οι Αμερικάνοι κριτικοί!!!
Αίθουσα SFERA LIVE 1
ώρες έναρξης // • 18:00 • 20:15 • 22:30

ΠΡΟΣΕΧΩΣ

LAND of the DEAD
ΤΑ ΖΟΜΒΙ ΕΠΙΣΤΡΕΦΟΥΝ
Από τον Τζορτζ Ρομέρο, τον σκηνοθέτη που δημιούργησε τον θρύλλο των ζωντανών νεκρών, το τελευταίο μέρος της σειράς των ταινιών του, με ήρωες του σαρκοβόρα ζόμπι!!!



Το Πρόγραμμα

ΕΤ1

07:00 Καραγκιόζης
07:30 Η εποχή του Παραμυθιού
08:00 Κινούμενα Σχέδια
10:00 Οι δρόμοι του θρύλου
10:30 Μένουμε ελλάδα
12:00 Η Λυγερή
13:00 Ταξίδι στον κόσμο
14:00 Τσικιτιτας
14:45 Ανυπότακτες καρδιές
15:30 Έχει γούστο
17:30 Μένουμε ελλάδα
19:00 Κλήρωση Λαϊκού λαχείου
19:05 Biography

THE HISTORY CHANNEL

20:00 The History channel
21:00 Η εποχή των εικόνων
22:00 Βιβλία στο κουτί
23:00 Ειδήσεις
23:45 Ξένη ταινία: Μνήμες



φόνου

ΝΕΤ

10:00 Ειδήσεις
10:10 Ancent on G2
11:00 Μυστηριώδεις πόλεις της Ασίας
12:00 Ειδήσεις
13:00 Τόποι των μύθων
13:30 Δραματική: Ολα για



το παιδί της
15:00 Ειδήσεις
16:00 Ατιθασα νιάτα
17:00 Μέρες αγάπης
18:00 Ειδήσεις
19:00 16 μέρες στην Αθήνα ολυμπιακοί αγώνες
20:50 Στιγμές Τραγουδιού
21:00 Ειδήσεις
21:30 Pregame
21:45 Παναθηναϊκός- Βίσλα
23:45 Post GAME
00:30 Ειδήσεις
01:30 Ματλοκ
02:00 Ανδρομέδα
05:45 Πρώτη γραμμή

ΕΤ 3

06:00 Χρώματα ελλάδας . ..ΑΠΟ τη Μύκονο
07:30 Η επιστροφή του Τζόρτζιο ντε κιρικο
08:00 Σπέτσες
08:30 Κινούμενα Σχέδια
11:00 Ανακαλύπτοντας την ψυχολογία
11:30 Ασιατική φαντασία
12:00 Χαμένα ουράνια τόξα
12:30 Θάλασσα , ο υδάτινος κόσμος
13:00 Ειδήσεις
14:30 Κάτω Ιταλία
15:00 Κυρίαρχοι των θαλασσών
16:00 Ειδήσεις
16:20 Εκτη αίσθηση
16:30 Χρώματα Ελλάδας ...ΑΠΟ τη Μύκονο
18:00 Ο κόσμος των Σπορ
19:00 Ειδήσεις
20:00 5ο φεστιβάλ Ευρωπαϊκής τηλεόρασης circom
21:00 Η Αλγερία της χιμαιρας
22:00 Ολυμπιακοί αγώνες 2004 - ένας χρόνος μετά
23:00 Σύγχρονος κόσμος
00:00 Ειδήσεις
00:30 Ξένη ταινία: Ακραίες καταστάσεις
02:30 5ο φεστιβάλ Ευρωπαϊκής τηλεόρασης circom
03:30 Η επιστροφή του Τζόρτζιο ντε κιρικο
04:00 Σπέτσες
04:30 Σύγχρονος κόσμος
05:00 Περί γης ο λόγος

MEGA

06:45 Πρωινό MEGA
10:00 Οι Ελίζα και οι άλλοι
11:00 Το ρετιρέ
11:50 Μπουκιά και συχωριο
12:50 Χάι ροκ
14:00 Ειδήσεις
15:00 Εμείς κι εμείς
16:30 Δέκα λεπτά κήρυγμά
17:10Ειδήσεις
17:20 Το σημάδι του έρωτα
18:30 Τα σύνορα της αγάπης
20:00 Ειδήσεις
21:00 Η νταντά
21:40 Η ώρα η καλή
22:40 Τα σύνορα της αγάπης
00:15 Τελευταία γεγονότα
00:30 Δεύτερη ευκαιρία
01:30 Models Inc
02:30 Telemarketing
03:15 Μόνοι στο σπίτι
04:15 Μάλκολμ και Έντι
05:45 Περί ανέμων και υδάτων

ΑΝΤ 1

06:30 Καλημέρα με τον ANT1
10:00 Σόφια ορθή
10:40 Πατερ ημών
11:15 Νταντά για όλες τις δουλειές
12:00 Λίφτινγκ
13:00 Τα νέα του Αντέννα
14:00 Τα φιλαράκια
15:00 Εκείνες κι εγώ
16:00 Ιδιαίτερα για κλάματα
16:50 Super GAME
17:55 Ειδήσεις
18:10 Super GAME
18:15 Το πιο γλυκό μου ψέμα
20:00 Τα νέα του ANT1
21:00 ΕΛΛΑΣ το μεγαλείο σου
22:00 Το καφέ της χαράς
23:00 Εγκλήματα
00:10 Νυχτερινές ειδήσεις
00:40 Περιπέτεια: Σκληρή



δοκιμασία
02:50 Ποιος θα τρελάνει ποιον
03:30 Τηλεαγορές
04:10 Mobile fun
04:30 Κινούμενα Σχέδια
05:55 Ολα του γάμου δύσκολα

ALPHA

06:00 Οι τρεις χήρες
06:30 Μια νέα μέρα, καλημέρα
10:00 Κωμωδία: Ο παρθένος
12:00 Κρυφά πάθη
14:00 Ειδήσεις
15:00 Βελουδο από μετάξι
16:00 Νίνα
17:15 Δελτίο ειδήσεων
17:30 Ακροβατώντας
18:30 Στα βάθη της ανατολής
20:00 Ειδήσεις
21:00 Ξένη ταινία: Εντός



και εκτός
23:00 10η εντολή
00:00 Νυχτερινό δελτίο
00:15 Στην Εντατική
01:15 Ξεχασμένα παιδιά
03:15 Τηλεαγορές
03:30 Στο δρόμο της καρδιάς
04:30 Οι τρεις χήρες
05:45 Μια νέα μέρα, καλημέρα

STAR

06:00 παιδικές εκπομπές
10:15 Μελίτα, το φλογερό κορίτσι
13:00 Ειδήσεις
14:00 Οι ιππότες Της ασφάλτου
14:45 Οικογένεια Γκίλμορ
15:45 Στον έβδομο ουρανό
16:30 Ειδήσεις
16:45 Ροξάνη, μια ελεύθερη γυναίκα
17:45 Χουάνα, η παρθένα
18:45 Ηρακλής
19:45 Ειδήσεις
21:00 Οι μάγισσες
22:00 Ξένη ταινία: Ο γάμος



του εραστή μου
24:00 Τέξας ρέιντζερ
01:00 Νόμος και τάξη: Αστυνομικές ιστορίες
02:00 Ειδήσεις
02:15 Γραφείο κηδειών Φίσερ
03:30 Στον ίλιγγο του κινδύνου
04:30 Αστέρια στο πεντάγραμμο

FILMNET

07:10 Το Ρόδο και το βέλος
08:55 E! Entertainment
09:35 Υποχρεωτικές διακοπές
11:35 Γκρρρ...!!!
13:20 The kiss
14:55 Οι τρεις γοργόνες
16:30 Ένα Αστερι γεννιέται
18:20 Το Τρίο της ΜΠΕΛΒΙΛ
19:45 Η ζωή του Ντέιβιντ Γκέιλ
22:00 Γυμνός στη νέα Υόρκη



23:45 Κατάσταση τρόμου
01:20 Εκθρός εκ φύσεως
02:55 Τα δάκρυα του Ηλίου
04:55 Στα παρασκήνια του Χόλιγουντ
05:45 Call me:The rise and fall of heidi Fleiss

ALTER

06:50 Alter kids
10:45 Ειδήσεις
11:00 Breakfast
12:45 Ειδήσεις
13:45 Κωμωδία: Παλαβέ, πάμε για καφέ
16:15 Ειδήσεις
16:30 Κωμωδία: Θανάση, σφίξε κι άλλο το ζωνάρι
18:45 Το πρώτο θέμα
19:00 Ειδήσεις
20:00 Η φωνή του πολίτη
21:00 Ρεξ
22:00 Μήτσι-Χώστα
23:25 Ειδήσεις
23:40 Auto Alter
23:45 Δύναμη δέλτα 3
01:45 Sex and The city
02:15 Aphrodisia
02:30 Ερωτικό κορμί

902

07.00 Εν...Τύπος...εις.
10.00 Τεχνομορφές
10.30 Τηλεπωλήσεις
15.00 Κάθε μέρες στις 3
16.30 Εκπαιδευτική τηλεόραση
17.00 Παιδικό πρόγραμμα
17.15 Τεχνομορφές
17.45 Ειδήσεις στη νοηματική
18.00 Αθλητικό ραντεβού
19.00 Στα μονοπάτια του πολιτισμού
20.15 Εις υγείαν
21.00 Ειδήσεις
22.00 Μουσικές διαδρομές
22.10 Προεκτάσεις
23.30 Μουσικές διαδρομές
00.00 Ειδήσεις

Kalithies Palace
ΑΙΘΟΥΣΑ ΔΕΞΙΩΣΕΩΝ



Εμπιστευθείτε σ' εμάς την γαμήλια δεξίωση του γάμου σας
Σε ένα χώρο, σχεδιασμένο αμφιθεατρικά, κλιματιζόμενο, με δυνατότητα να φιλοξενήσει έως 800 άτομα.
Απολαμβάνοντας ένα από τα μενού μας που εσείς θα επιλέξετε.
Προσιτές τιμές.
Τηλ. κρατήσεων: 2241085641, 2241085515, 2241086778

G.A. FERRIES

Ε\Γ-Ο\Γ ΡΟΔΑΝΘΗ •• Ε\Γ-Ο\Γ ΜΑΡΙΝΑ
•• Ε/Γ - Ο/Γ ΑΝΘΗ - ΜΑΡΙΝΑ- Ε\Γ ΡΟΜΙΛΝΤΑ
ΡΟΔΟΣ - ΠΕΙΡΑΙΑΣ

ΤΡΙΤΗ 23/08		
ΑΝΘΗ - ΜΑΡΙΝΑ	20.00	ΠΑΤΜΟ (04.00) - ΛΕΡΟ (05.20) - ΚΩ (07.40) ΡΟΔΟ (11.20)
ΡΟΜΙΛΝΤΑ	23.55	ΠΑΡΟ (06.20) - ΝΑΞΟ (07.40) - ΔΟΝΟΥΣΑ (09.30) - ΑΙΓΙΑΛΗ (10.40) - ΚΑΤΑΠΟΛΑ (11.40) - ΑΣΤΥΠΑΛΑΙΑ (14.50) - ΚΑΛΥΜΝΟ (18.00) - ΚΩ (19.20) - ΝΙΣΥΡΟ (21.10) - ΤΗΛΟ (22.40) - ΣΥΜΗ (00.50) - ΡΟΔΟ (02.20)
ΤΕΤΑΡΤΗ 24/08		
ΡΟΔΑΝΘΗ	18.00	ΠΑΤΜΟ (04.30) - ΛΕΡΟ (06.00) - ΚΑΛΥΜΝΟ (07.00) - ΚΩ (09.10) - ΡΟΔΟ (13.00)
ΠΕΜΠΤΗ 25/08		
ΑΝΘΗ - ΜΑΡΙΝΑ	18.00	ΣΥΡΟ (22.30) - ΜΥΚΟΝΟ (23.50) - ΑΤΜΟ (03.50) - ΛΕΡΟ (05.10)- ΚΩ (07.30) - ΡΟΔΟ (10.40)
ΠΑΡΑΣΚΕΥΗ 26/08		
ΡΟΔΑΝΘΗ	18.00	ΣΥΡΟ (23.10) - ΜΥΚΟΝΟ (00.40) - ΠΑΤΜΟ (05.20) - ΛΕΡΟ (06.50)- ΚΑΛΥΜΝΟ (08.20) - ΚΩ (10.00) - ΝΙΣΥΡΟ (11.50) - ΤΗΛΟ (13.20) - ΡΟΔΟ (16.10)
ΣΑΒΒΑΤΟ 27/08		
ΜΑΡΙΝΑ	14.00	ΠΑΡΟ (20.00) - ΚΑΤΑΠΟΛΑ (23.20) - ΑΣΤΥΠΑΛΑΙΑ (02.30)- ΚΑΛΥΜΝΟ (05.30) - ΚΩ (7.00) - ΡΟΔΟ (10.50)
ΚΥΡΙΑΚΗ 28/08		
———	———	———
ΔΕΥΤΕΡΑ 29/08		
ΑΝΘΗ-ΜΑΡΙΝΑ	02.55	ΜΥΚΟΝΟ (08.30) - ΠΑΤΜΟ (12.50) - ΛΕΡΟ (14.10) - ΚΩ (16.30) ΡΟΔΟ (19.40)
ΡΟΔΑΝΘΗ	22.00	ΠΑΤΜΟ (07.40) - ΛΕΡΟ (09.10) - ΚΑΛΥΜΝΟ (14.40) - ΚΩ (12.10) - ΡΟΔΟ (15.50)
ΤΡΙΤΗ 30/08		
ΑΝΘΗ - ΜΑΡΙΝΑ	20.00	ΠΑΤΜΟ (04.00) - ΛΕΡΟ (05.20) - ΚΩ (07.40) ΡΟΔΟ (11.20)
ΤΕΤΑΡΤΗ 31/08		
ΡΟΜΙΛΝΤΑ	01.55	ΠΑΡΟ (07.30) - ΝΑΞΟ (08.50) - ΔΟΝΟΥΣΑ (10.50) - ΑΙΓΙΑΛΗ (12.10) - ΚΑΤΑΠΟΛΑ (13.40) - ΑΣΤΥΠΑΛΑΙΑ (16.30) -ΚΩ (20.30) - ΝΙΣΥΡΟ (22.20) - ΤΗΛΟ (23.59) -ΣΥΜΗ (02.20) - ΡΟΔΟ (04.50)
ΡΟΔΑΝΘΗ	18.00	ΠΑΤΜΟ (04.30) - ΛΕΡΟ (06.00) - ΚΑΛΥΜΝΟ (07.00) - ΚΩ (09.10) - ΡΟΔΟ (13.00)

Η εταιρεία G.A. FERRIES σας ενημερώνει ότι η έκπτωση 50% (πολύτεκνοι-στρατιωτικοί-ανάπηροι κ.τ.λ.) ισχύει για όλες τις θέσεις

TSAGARIS TRAVEL
Σαχτούρη 5 (έναντι Τελωνείου)
Τηλ.: 22410 36170, 30406, 35066

ΕΛΛΗΝΙΚΗ ΔΗΜΟΚΡΑΤΙΑ
ΥΠΟΥΡΓΕΙΟ ΟΙΚΟΝΟΜΙΑΣ & ΟΙΚΟΝΟΜΙΚΩΝ
Υπηρεσία Διαχείρισης Προγραμμάτων
Κοινοτικής Πρωτοβουλίας INTERREG

ΕΥΡΩΠΑΪΚΗ ΕΝΩΣΗ
ΕΥΡΩΠΑΪΚΗ ΕΠΙΤΡΟΠΗ
Ημερομηνία: 05/08/2005
Αριθ. Πρωτ.: 29751/ΥΔ 2654
Κωδ. Πρόσκλ.: Τ3201

ΠΡΟΣΚΛΗΣΗ ΓΙΑ ΥΠΟΒΟΛΗ ΠΡΟΤΑΣΕΩΝ ΣΤΟ ΠΡΟΓΡΑΜΜΑ ΚΟΙΝΟΤΙΚΗΣ ΠΡΩΤΟΒΟΥΛΙΑΣ INTERREG IIIA / ΕΛΛΑΔΑ - ΤΟΥΡΚΙΑ

Μέτρο 3.2:« Προστασία και Διαχείριση του Φυσικού Περιβάλλοντος»

Κατηγορίες Πράξεων

1. Δράσεις προστασίας, ανάδειξης και διαχείρισης της φυσικής κληρονομιάς
2. Δράσεις προστασίας και διαχείρισης των υδατικών πόρων
3. Δράσεις διαχείρισης αποβλήτων
4. Δράσεις διαχείρισης κινδύνου από φυσικές και άλλες καταστροφές, όπως πλημμύρες, βιομηχανικά ατυχήματα, σεισμοί, πυρκαγιές δασών κλπ
5. Δράσεις προώθησης της προστασίας του τοπίου, διαχείριση και σχεδιασμός
6. Ανανεώσιμες πηγές ενέργειας

ΜΕ ΣΥΓΧΡΗΜΑΤΟΔΟΤΗΣΗ 75% ΑΠΟ ΤΟ ΕΥΡΩΠΑΙΚΟ ΤΑΜΕΙΟ ΠΕΡΙΦΕΡΕΙΑΚΗΣ ΑΝΑΠΤΥΞΗΣ (Ε.Τ.Π.Α.)

ΠΕΡΙΛΗΨΗ ΠΡΟΣΚΛΗΣΗΣ

Η Υπηρεσία Διαχείρισης Προγραμμάτων Κοινοτικής Πρωτοβουλίας INTERREG, και το Ελληνικό Τμήμα της Κοινής Τεχνικής Γραμματείας των Π.Ε.Π. Ανατολικής Μακεδονίας και Θράκης, Βορείου και Νοτίου Αιγαίου προβαίνουν σε ενημέρωση στους φορείς που εμπίπτουν στις παρακάτω κατηγορίες δυνητικών **Τελικών Δικαιούχων** και έχουν έδρα την επιλέξιμη περιοχή, ως εξής:

- **ΥΠΕΧΩΔΕ**
- **Υπουργείο Αιγαίου και Νησιωτικής Πολιτικής**
- **Υπουργείο Δημοσίας Τάξεως**
- **Περιφέρειες της επιλέξιμης περιοχής**
- **Νομαρχιακή και Τοπική Αυτοδιοίκηση της επιλέξιμης περιοχής**
- **ΔΕΥΑ – Διαδημοτικές ΔΕΥΑ**
- **Φορείς διαχείρισης προστατευομένων περιοχών της επιλέξιμης περιοχής**
- **Μη Κυβερνητικές Οργανώσεις (Μ.Κ.Ο.)***

Ανώτατα Εκπαιδευτικά Ιδρύματα με έδρα τους επιλέξιμους νομούς

για **την υποβολή προτάσεων έργων**, προκειμένου να ενταχθούν και χρηματοδοτηθούν στο πλαίσιο του Μέτρου 3.2 «**Προστασία και Διαχείριση του Φυσικού Περιβάλλοντος**» και συγκεκριμένα στις ακόλουθες κατηγορίες πράξεων:

1. **Δράσεις προστασίας, ανάδειξης και διαχείρισης της φυσικής κληρονομιάς** (παρεμβάσεις σε περιοχές ιδιαίτερης οικολογικής σημασίας, με έμφαση στις προστατευόμενες περιοχές, παρεμβάσεις προστασίας και ανάδειξης της βιοποικιλότητας, δράσεις ανταλλαγής τεχνογνωσίας για την προστασία της περιβαλλοντικής κληρονομιάς, δράσεις αποκατάστασης τοπίων αναγνωρισμένου περιβαλλοντικού ενδιαφέροντος, δημιουργία υποδομών περιβαλλοντικής εκπαίδευσης και ενημέρωσης καθώς και δράσεις για την ευαισθητοποίηση των πολιτών)
2. **Δράσεις προστασίας και διαχείρισης των υδατικών πόρων** (ολοκληρωμένη διαχείριση και προστασία των ποταμών, ανάπτυξη συστημάτων αποτελεσματικής διαχείρισης των υδατικών πόρων, προώθηση συστημάτων εξοικονόμησης ύδατος, δημιουργία υποδομών για την παρακολούθηση της ποιότητας των υδατικών πόρων, δράσεις που στοχεύουν στην αειφορία των αλιευτικών αποθεμάτων, δράσεις ολοκληρωμένης διαχείρισης των παράκτιων περιοχών, παρεμβάσεις για την ελάπτωση απορρίψεων αποβλήτων, δημιουργία υποδομών περιβαλλοντικής εκπαίδευσης και ενημέρωσης καθώς και δράσεις ευαισθητοποίησης των πολιτών για τη διαχείριση των υδατικών πόρων)
3. **Δράσεις διαχείρισης αποβλήτων** (ολοκληρωμένη διαχείριση στερεών αποβλήτων, κατασκευή μονάδων επεξεργασίας λυμάτων, δράσεις για την αναγνώριση και την ελάπτωση των αποβλήτων που προέρχονται από παράκτιες και θαλάσσιες πηγές ρύπανσης).
4. **Δράσεις διαχείρισης κινδύνου από φυσικές και άλλες καταστροφές, όπως πλημμύρες, βιομηχανικά ατυχήματα, σεισμοί, πυρκαγιές δασών κλπ** (εφαρμογή συστημάτων παρακολούθησης περιβαλλοντικών παραμέτρων και δημιουργία συστημάτων επείγουσας ανάγκης, προμήθεια εξοπλισμού για τη διαχείριση περιβαλλοντικών κινδύνων, δημιουργία υποδομών περιβαλλοντικής εκπαίδευσης και ενημέρωσης καθώς και ευαισθητοποίηση των πολιτών σε θέματα περιβαλλοντικών κινδύνων)
5. **Δράσεις προώθησης της προστασίας του τοπίου, διαχείριση και σχεδιασμός** (σχεδιασμός και ανάπτυξη εργαλείων για την προστασία και διαχείριση τοπίου σε περιοχές διασυνοριακού ενδιαφέροντος, ανταλλαγή τεχνογνωσίας και ορθής πρακτικής σε θέματα πολιτικής, προστασίας και διαχείρισης τοπίου, ανάπτυξη κοινών προγραμμάτων προστασίας και διαχείρισης τοπίου περιοχών διασυνοριακού ενδιαφέροντος, δημιουργία υποδομών περιβαλλοντικής εκπαίδευσης και ενημέρωσης καθώς και ευαισθητοποίηση των πολιτών σε θέματα διαχείρισης και ποιότητας του τοπίου)
6. **Ανανεώσιμες πηγές ενέργειας** (πιλοτικά έργα αξιοποίησης ΑΠΕ, δημιουργία υποδομών περιβαλλοντικής εκπαίδευσης και ευαισθητοποίησης των πολιτών σε θέματα ΑΠΕ)

Οι προτάσεις που θα επιλεγούν προς ένταξη στις εν λόγω κατηγορίες πράξεων του Μέτρου 3.2 «**Προστασία και Διαχείριση του Φυσικού Περιβάλλοντος**», θα χρηματοδοτηθούν κατά 25% από εθνικούς πόρους και κατά 75% από το Ευρωπαϊκό Ταμείο Περιφερειακής Ανάπτυξης (Ε.Τ.Π.Α.) αποστολή του οποίου είναι:

«Η συμβολή στην άμβλυνση των ανισοτήτων όσον αφορά την ανάπτυξη και το βιοτικό επίπεδο μεταξύ των διαφόρων περιφερειών, καθώς και τη μείωση της καθυστέρησης των λιγότερο ευνοημένων περιφερειών. Συμβολή στην διόρθωση των κυριοτέρων περιφερειακών ανισοτήτων στην Κοινότητα, χάρη στη συμμετοχή, στην ανάπτυξη και στη διαρθρωτική προσαρμογή των αναπτυξιακά καθυστερημένων περιφερειών καθώς και στην κοινωνικοοικονομική ανασυγκρότηση των περιφερειών».

Ο προϋπολογισμός που διατίθεται για την ένταξη των προτάσεων με την παρούσα πρόσκληση ανέρχεται στα **8.332.402 Ευρώ** με συγχρηματοδότηση **2.083.100,50 Ευρώ** (25%) από εθνικούς πόρους και **6.249.301,50 Ευρώ** (75%) από το ΕΤΠΑ.

1. ΠΕΡΙΟΧΕΣ ΕΦΑΡΜΟΓΗΣ ΤΟΥ ΠΡΟΓΡΑΜΜΑΤΟΣ

Οι περιοχές εφαρμογής του προγράμματος είναι:

- **Για την Ελληνική πλευρά:** Ανατολική Μακεδονία & Θράκη – Νομός Έβρου, Βόρειο Αιγαίο – Νομοί Σάμου, Λέσβου, Χίου, Νότιο Αιγαίο – Νομός Δωδεκανήσου.
- **Για την Τουρκική πλευρά:** Θράκη – Νομοί Edirne, Canakkale, Βόρειο Αιγαίο – Νομοί Balikesir, Izmir, Νότιο Αιγαίο – Νομοί Aydin, Mugla

2. ΠΡΟΘΕΣΜΙΑ ΥΠΟΒΟΛΗΣ ΠΡΟΤΑΣΕΩΝ

Η προθεσμία υποβολής των προτάσεων αρχίζει την **10 / 08 / 2005** και λήγει την **30 / 09 / 2005**. Εκτιμάται πως η αντίστοιχη προκήρυξη υποβολής των Τουρκικών προτάσεων θα δημοσιευτεί στην Τουρκία μετά την δημοσίευση της παρούσας πρόσκλησης.

Οι προτάσεις πρέπει να υποβληθούν:

- Για τα έργα που χωροθετούνται **στον Νομό Έβρου** της **Περιφέρειας Ανατολικής Μακεδονίας και Θράκης** στην Ειδική Υπηρεσία Διαχείρισης του Π.Ε.Π. Ανατολικής Μακεδονίας και Θράκης (Τεχνική Γραμματεία) στη Δ/νση Λοχ. Ορφανουδάκη και Ηλέκτρας, ΤΚ 69100 ΚΟΜΟΤΗΝΗ, τηλ. 25310-82726, 81259, Φαξ. 25310-81601.
- Για τα έργα που χωροθετούνται στους επιλέξιμους Νομούς της **Περιφέρειας Βορείου Αιγαίου (Νομοί Σάμου, Λέσβου και Χίου)** στην Ειδική Υπηρεσία Διαχείρισης του Π.Ε.Π. Βορείου Αιγαίου (Τεχνική Γραμματεία) στη διεύθυνση 1ο χλμ Μυτιλήνης - Λουτρών 811 00 Μυτιλήνη, Τηλεφωνικό Κέντρο: 22510-48033,35,36,91,92,93 Φαξ. 22510-48034
- Για τα έργα που χωροθετούνται στον **Νομό Δωδεκανήσου της Περιφέρειας Νοτίου Αιγαίου** στην: Ειδική Υπηρεσία Διαχείρισης του Π.Ε.Π. Νοτίου Αιγαίου (Τεχνική Γραμματεία), Γραφείο Νομού Δωδεκανήσου Πλ. Ελευθερίας (2ος όροφος, κτίριο Αστυνομικής Δ/νσης) 85100 Ρόδος, τηλ. 2241043450, Φαξ 2241030640

τις **ώρες 09:00-14:00** όλες τις εργάσιμες ημέρες. Οι προτάσεις είναι δυνατόν να υποβληθούν και ταχυδρομικώς επί αποδείξει με ισχύουσα ημερομηνία υποβολής την ημερομηνία πρωτοκόλλησης στις Ειδικές Υπηρεσίες Διαχείρισης των Π.Ε.Π. (Ελληνικό Τμήμα της Κοινής Τεχνικής Γραμματείας).

Η Υπηρεσία Διαχείρισης Π.Κ.Π. INTERREG δύναται κατά την κρίση της να προβεί σε παράταση ή ανάκληση της ισχύος της παρούσας πρόσκλησης εφαρμόζοντας τον ίδιο τρόπο δημοσίευσή της.

Οι Ειδικές Υπηρεσίες Διαχείρισης των αντίστοιχων Π.Ε.Π. (**Ελληνικό Τμήμα της Κοινής Τεχνικής Γραμματείας**) και η Υ.Δ. Π.Κ.Π. INTERREG αξιολογούν μόνο τις προτάσεις που υποβάλλονται σε συνέχεια της παρούσας πρόσκλησης.

3. ΕΝΗΜΕΡΩΣΗ- ΠΛΗΡΟΦΟΡΙΕΣ

Ειδικές πληροφορίες σχετικά με τους Κανόνες της Ε.Ε. υπάρχουν στην ηλεκτρονική διεύθυνση http://www.europa.eu.int

Προκειμένου οι ενδιαφερόμενοι να ενημερωθούν αναλυτικά για τη συμπλήρωση των ΤΔΕ/ΤΔΥ και τις πηγές από τις οποίες μπορούν να αναζητήσουν σχετικά στοιχεία, για τα έγγραφα που απαιτούνται να συνυποβληθούν με το ΤΔΕ/ΤΔΥ και άλλες ειδικές πληροφορίες καθώς και για την αποστολή στοιχείων ή την παραλαβή εντύπων, μπορούν να απευθύνονται:

1. **Ειδική Υπηρεσία Διαχείρισης Π.Ε.Π. Ανατολικής Μακεδονίας και Θράκης**
(Τεχνική Γραμματεία INTERREG)
Λοχ. Ορφανουδάκη και Ηλέκτρας
Τ.Κ. 69100 ΚΟΜΟΤΗΝΗ
Τηλ. (25310) 82726, 81259
Fax. (25310) 81601
2. **Ειδική Υπηρεσία Διαχείρισης Π.Ε.Π. Βορείου Αιγαίου** (Τεχνική Γραμματεία INTERREG)
1ο χλμ Μυτιλήνης – Λουτρών, 811 00 Μυτιλήνη
Τηλ. (22510) 48033 , 35 , 36 , 91 , 92 , 93
Fax. (22510) 48034
3. **Ειδική Υπηρεσία Διαχείρισης Π.Ε.Π. Νοτίου Αιγαίου (Περιφερειακό Γραφείο Ρόδου)** (Τεχνική Γραμματεία INTERREG)
Πλ. Ελευθερίας (2ος όροφος, κτίριο Αστυνομικής Δ/νσης)
85100 Ρόδος
Τηλ. (22410) 43450
Fax. (22410) 30640
4. **Στο Υπουργείο Οικονομίας και Οικονομικών**
(Υπηρεσία Διαχείρισης Κοινοτικής Πρωτοβουλίας INTERREG)
Λεωφ. Γεωργικής Σχολής 65
Τ.Κ. 57001 Πυλαία, Θεσσαλονίκη
Τηλ. 2310 469600, 469621
Fax. 2310 469602
Site **www.interreg.gr**

Ο Υφυπουργός Οικονομίας & Οικονομικών
Χρ. Φώλιας

ΣΤΟ ΦΩΣ ΤΟ ΠΡΩΤΟ ΠΟΡΙΣΜΑ ΤΗΣ ΕΔΑΑΠ

ΑΠΟΚΑΛΥΠΤΙΚΑ ΣΤΟΙΧΕΙΑ *για την πτώση του Boeing*

Η τελική αιτία πτώσης ήταν η εξάντληση των καυσίμων



Ο υπουργός Μεταφορών και Επικοινωνιών κ. Μιχάλης Λιάπης έλαβε χθες επιστολή από τον Πρόεδρο της ΕΔΑΑΠ κ. Ακριβό Τσολάκη σχετικά με την πρόοδο των εργασιών και τις πρώτες εκτιμήσεις της Επιτροπής Διερεύνησης για το αεροπορικό δυστύχημα της εταιρείας HELIOS, ακολουθώντας τους περιορισμούς που επιβάλλει το σχετικό νομοθετικό πλαίσιο.

Το κείμενο της επιστολής δίδεται στη δημοσιότητα για την ενημέρωση της κοινής γνώμης με βάση τα επίσημα και τεκμηριωμένα στοιχεία που έχουν μέχρι στιγμής προκύψει.

Κύριε Υπουργέ

Θα ήθελα να σας ενημερώσω για τα στοιχεία και ενδείξεις που έχει συγκεντρώσει και αξιολογήσει η Επιτροπή Διερεύνησης Ατυχημάτων και Ασφάλειας Πτήσεων, μέχρι σήμερα, σχετικά με το δυστύχημα του BOEING 737-300 Πτήση HCY522 της Κυπριακής Αεροπορικής Εταιρείας HELIOS στις 14-8-05. Τα στοιχεία αυτά παρέχουν μία πρώτη εικόνα επί της πορείας της διερεύνησης και θεωρούμε σκόπιμο ότι μπορούν να τεθούν υπόψη της κοινής γνώμης.

Η ΕΔΑΑΠ, τελούσα σε ετοιμότητα άμεσης επέμβασης μετέβη πάραυτα στον τόπο του δυστυχήματος και εφάρμοσε όλα τα μέτρα που προβλέπονται από το ANEX 13 του ICAO, ακολουθώντας όλες τις προβλεπόμενες διαδικασίες.

Η συλλογή και επεξεργασία των στοιχείων έγινε μετά από εντατικές προσπάθειες με υποδειγματική ταχύτητα χωρίς προηγούμενο για τα Ευρωπαϊκά χρονικά, γεγονός που έγινε αντικείμενο ευνοϊκότατων σχολίων των Ευρωπαϊκών Αεροπορικών Αρχών αλλά και του εκπροσώπου της Ομοσπονδιακής Αρχής Ασφαλείας Μεταφορών (NTSB) των ΗΠΑ ο οποίος ευρίσκεται στη χώρα μας ως εξουσιοδοτημένος εκπρόσωπος της χώρας κατασκευής του αεροσκάφους.





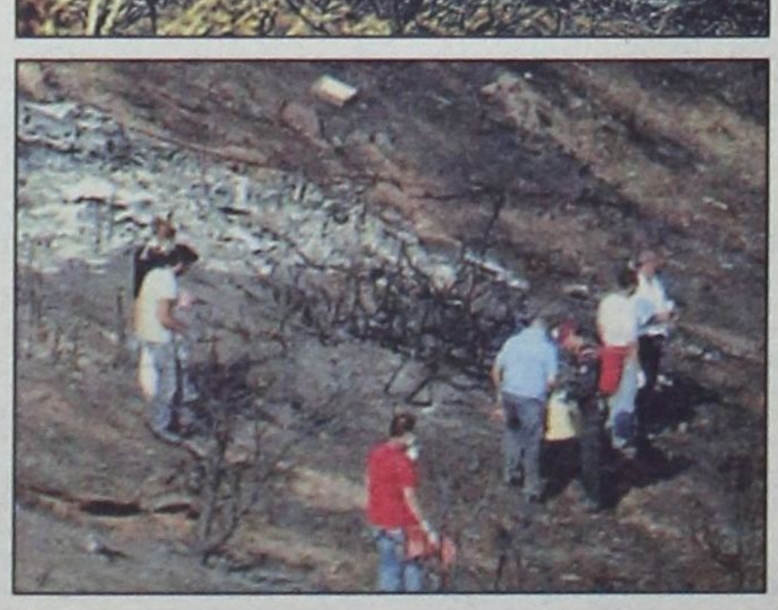

Μέσα στα όρια που επιτρέπει το θεσμικό πλαίσιο αλλά και το ANNEX 13 του ICAO για την παροχή πληροφοριών κατά τη διάρκεια της διερεύνησης, από τα μέχρι στιγμής συλλεγέντα στοιχεία από τον τόπο του ατυχήματος, από την Κύπρο, από τους ελληνικούς και διεθνείς φορείς με τους οποίους συνεργάζεται η ΕΔΑΑΠ, από την αποκωδικοποίηση του Καταγραφέα Δεδομένων Πτήσης (DFDR), από τον Καταγραφέα Ομιλίας Πληρώματος Θαλάμου Διακυβέρνησης (CVR) αλλά και από την κατάθεση του αρχηγού του σχηματισμού του F16 τα οποία πετούσαν κοντά στο αεροσκάφος, οδηγούμεθα μέχρι στιγμής στα εξής:

Α. Υπάρχουν ενδείξεις ότι υπήρξε τεχνική ανωμαλία στο σύστημα συμπίεσης του αεροσκάφους. Εάν τούτο συνέβη τότε θα είχε επίπτωση στην φυσική κατάσταση των επιβατών και του πληρώματος

Β. Υπάρχει απόδειξη ότι οι κινητήρες του αεροσκάφους έπαψαν να λειτουργούν λόγω εξάντλησης του καυσίμου των δεξαμενών που αποτέλεσε την τελική αιτία πτώσης

Γ. Υπάρχουν ενδείξεις ότι τουλάχιστον ο Δέκτης του συστήματος επικοινωνίας λειτουργούσε, τα 30 τελευταία λεπτά της πτήσης καθότι έχουν καταγραφεί συνομιλίες άλλων αεροσκαφών οι οποίες εξετάζονται. Ερευνάται εάν η συσκευή επικοινωνίας είχε παραμείνει στη συχνότητα της Λευκωσίας.

Δ. Υπάρχει απόδειξη ότι στο κάθισμα του κυβερνήτη του αεροσκάφους ο οποίος σύμφωνα με κατάθεση των χειριστών F-16 απουσίαζε από την θέση του, κατά τα τελευταία περίπου 10 λεπτά καθόταν άτομο με μάσκα οξυγόνου το οποίο προσπάθησε να εκπέμψει δύο συγκεκριμένες φορές σήμα κινδύνου (mayday) με τα χαρακτηριστικά της Πτήσης, με τρόπο που τεχνικά δεν μπορούσε να ακουσθεί από κανένα σταθμό. Ο τόνος της φωνής του έδειχνε ότι ήταν άνδρας καταπονημένος ή εξασθενημένος.

Στη διερεύνηση ενός αεροπορικού ατυχήματος υπεισέρχονται πολυάριθμοι παράγοντες οι οποίοι χρήζουν εξονυχιστικής διερεύνησης που είναι το παρόν έργο της ΕΔΑΑΠ και των συνεργατών της. Αναμένονται ως εκ τούτου πληθώρα άλλων αποτελεσμάτων μερικά από τα οποία είναι:

- Η τοξικολογική έκθεση των ιατροδικαστών
- Διερεύνηση σε βάθος των ευρημάτων από την κατασκευάστρια εταιρεία με την παρουσία μελών της ΕΔΑΑΠ
- Συμπλήρωση του έργου λήψης καταθέσεων από όλους τους εμπλεκόμενους
- Στοιχεία σε βάθος χρόνου που αφορούν την συντήρηση, τη λειτουργία, το φορέα, το πλήρωμα, το τεχνικό προσωπικό κλπ
- Στοιχεία από τις συνομιλίες που έχουν καταγραφεί στον CVR
- Στοιχεία που θα προκύψουν από την αναπαράσταση της πτήσης

Θα σας ενημερώσουμε με την εύρεση νέων σημαντικών στοιχείων.

Ο ΑΙΓΑΙΟ ANTENNA



από την 1η Σεπτεμβρίου

ΓΙΝΕΤΑΙ

sky

πάντα στους 100 και 100,9

ΠΩΛΟΥΝΤΑΙ ΜΟΝΟΚΑΤΟΙΚΙΕΣ

λουξ κατασκευής έναντι Μίρα Μάρε (Ιξιά), των 140 τ.μ., 160 τ.μ., 180 τ.μ., 200 τ.μ. και με υπόγειο για γκαράζ.

Πληροφ. Γεώργιο Ιωαννίδη

Τηλ. 22410 23271/22307
Κιν. 6932 296983